اطلاعات

چهارشنبه ۳۰ اردیبهشت ۴۹
تکشماره ۴ ریال
شماره ۱۳۱۹۵
سال چهل‌وچهارم

۲۰ صفحه

ویتکنگ به ۶۰ پایگاه ویتنام جنوبی حمله برد

- صدها هواپیمای امریکائی مواضع کمونیستها رادر لائوس و کامبوج درهم کوبیدند
- عملیات بزرگ نظامی برای محاصره ۲۰ هزارسرباز کمونیست در کامبوج شروع شد
- آتش بس ویتنام جنوبی ۱۹۰ بار نقض شد

درصفحه ۳

- نیکسون وسناتورها برسر کامبوج سازش میکنند

طرفداران نیکسون جلوی تصویب لایحه‌قطع بودجه جنگی کامبوج را میگیرند

درصفحه ۳

نواقص تقاضا نامه داوطلبان شرکت در کنکور

وسیله نامه و تلفن برطرف میشود

- کلاسهای شبانه دانشگاه تبریز از دیپلمه‌های امسال نیز ثبت‌نام میکند

درصفحه چهارم

شاهنشاه آریامهر قبل از ظهر دیروز «سردارایس‌واری‌راج‌میسرا» نخستین سفیر کشور نپال در دربار شاهنشاهی را بحضور پذیرفتند وسفیر نپال استوارنامه خودراتقدیم کرد . درعکس بالا که از این شرفیابی برداشته شده است ، آقای علم وزیر دربار شاهنشاهی‌نیز دیده میشود.

پنجاهمین سالگرد برقراری روابط سیاسی ایران و شوروی

شاهنشاه و«پادگورنی» پیام‌هائی مبادله کردند

- وزیر خارجه شوروی پیام تبریکی برای وزیر خارجه ایران فرستاد

بمناسبت پنجاهمین سال برقراری‌روابط‌سیاسی بین دوکشور، دیشب مراسمی در مسکوانجام شد وعصرامروز نیز ضیافتی درتهران‌ترتیب می‌یابد

درصفحه ٤

والاحضرت شاهدخت اشرف پهلوی‌دراجتماع‌استادان ودانشجویان دانشگاه جندی‌شاپوراظهارداشتند:

دانشگاه جندی شاپور باید در راهی نو قدم بردارد

مشکلات و نواقص رانمی‌توان از راه بی صبری و عصبانیت حل کرد

دانشجویان باید با پیشنهادات سازنده مارا نسبت به مسائل خود آشنا سازند

در صفحه هفدهم

درجلسه انتخاباتی وکلای دادگستری

به‌هیئت‌مدیره کانون‌وکلا حملات شدیدی شد

یکی از ناطقین‌گفت: هیئت مدیره برای وکلای دادگستری کاری انجام نداده است

در هیئت مدیره جدید ازوکلای جوان و پرشور استفاده میشود

درصفحه چهارم

فروش باغات بزرگ ممنوع است

درصفحه آخر

طلوع و غروب یک قهرمان

مهندس توفیق مردی بود خود ساخته که نخستین مدال طلای کشتی‌رابرای ایران بارمغان آورد

یك مدال طلا ویك نقره جهانی ، یك برنزالمپیك ویك نقره آسیائی افتخارات دوران ورزشی او بود

درصفحه ورزشی

کنفرانس بزرگ سرمایه‌گذاری تهران با نتایج مثبت پایان یافت

صنایع مهم و عظیم امریکا مصمم به سرمایه گذاری در ایران شدند

این عکس از کنفرانس سرمایه گذاری تهران برداشته شده‌است. درصف جلو از راست بچپ آقایان خداداد فرمانفرمائیان ، دیوید - راکفلرسرمایه‌دار معروف‌امریکائی، لی‌نن رئیس هیئت مدیره مجله‌های لایف‌و تایم،مهندس گلسرخی‌وزیر منابع طبیعی و ایرج وحیدی‌وزیر کشاورزی و در ردیف های بعدی سرمایه‌داران امریکائی و مقامات ایرانی دیده میشوند.

- صاحبان صنایع ایالات متحده‌دریك مصاحبه مطبوعاتی گفتند قدرت‌ایران اساس صلح منطقه را تقویت میکند
- امکانات‌تاسیس‌یك‌کارخانه آلومینیوم سازی و یك کارخانه کاغذ سازی در شمال بررسی شد

از: محمد پوردادخبرنگار سیاسی واحمد مرادی خبرنگار اقتصادی

درصفحات‌آخروهفدهم

کمپانی «بایر» آلمانی سهام کمپانی «الاید کمیکال»امریکائی شرکت الیاف ایران‌را خریداری کرد

شرکت سهامی الیاف اعلام کرد که کمپانی معروف «بایر» آلمانی سهام کمپانی « الاید کمیکال » امریکایی را در شرکت سهامی الیاف که تولید کننده نخ نایلون است خریداری کرده است .

آقای علی اکبر محلوجی رئیس هیئت مدیره شرکت سهامی الیاف ضمن اعلام مطالب فوق اظهارداشت شرکت سهامی الیاف در سال ۱۳۴۵وبامشارکت گروه آفتابشرق- بانك توسعه صنعتی و معدنی‌ایران آقای حسین همدانیان و شرکت آمریکائی آلاید کمیکال بمنظور تاسیس اولین کارخانه تولید نخ

بقیه در صفحه هفدهم

اطلاعیه

وزارت اقتصاد سازمان مرکزی شرکتها

باکمال تالم‌وتاسف درگذشت قهرمان نامدارکشتی جهان وهمکار اداری این سازمان مهندس توفیق‌جهانبخت رادر لندن باطلاع عموم‌می رساند .تاریخ برگزاری تشییع جنازه‌و نیز مجلس ترحیم آن شادروان بعدا باطلاع همگان خواهد رسید .

کارکنان سازمان مرکزی شرکت‌ها باکمال تاسف درگذشت همکار ارجمند خودمرحوم‌مهندس توفیق‌جهانبخت راباطلاع عموم میرساند مراسم تشییع جنازه ونیز مجلس ترحیم آن‌شادروان بعدا باطلاع همگان خواهد رسید .

تشکیل مجمع عمومی بانک سپه

ساعت ده صبح روز سه‌شنبه ۲۹ اردیبهشت ماه ۱۳۴۹ مجمع عمومی بانك سپه با حضوراعضاء شورای عالی‌وهیئت نظارت‌وهیئت مدیره بشرح‌زیر:

تیمسار سپهبد مرتضی یزدان پناه	تیمسار ارتشبد رضا عظیمی
جناب آقای عبدالباقی شعاعی	تیمسار سپهبد مرتضی زاهدی
تیمسار سپهبد اسداله صنیعی	تیمسار سپهبد جعفر شفقت
تیمسار سپهبد حبیب‌اله شکیبی	تیمسار سپهبد مرتضی خسروانی
تیمسار سرلشگر ایرج مطبوعی	تیمسار سرلشگر اسمعیل شفائی
تیمسار سپهبد فرج‌اله آقاولی‌مدیر کل	جناب آقای‌جلیل‌ساسانی‌جانشین‌مدیر کل
آقای غلامحسین آزرم‌آقای رضابحرینی	آقای مرتضی فرساد معاونین بانك

در باشگاه بانك سپه‌تحت ریاست تیمسارسپهبد یزدان‌پناه تشکیل‌و گزارش سالانه و ترازنامه‌سال ۱۳۴۸ تصویب گردید . گزارش مزبور در مقدمه حاوی خلاصه‌ای‌ازاوضاع‌اقتصادی‌ایران و کشورهای بزرك‌جهان بوده وسپس وضع عمومی بانك مورد بررسی قرار گرفته است. بانك سپه باتصویب و انتشار این ترازنامه چهل و ششمین سال خدمات وفعالیت خود را آغاز میکند.

پس از انتشار گزارش در باره آن بتفصیل بحث بعمل خواهد آمد.

معاون وزارت اطلاعات در کمیته اجتماعی پیمان عمران‌منطقه‌ای گفت :

برای‌پیوستن به‌گروه لژیون خدمتگزاران بشر

جوانان ایران ، ترکیه و پاکستان باید آماده شوند

صبح امروز کمیته امور اجتماعی پیمان عمران‌منطقه‌ای اجلاسیه خود را در وزارت اطلاعات تشکیل داد . در این کمیته نمایندگان کشور های ایران ، ترکیه و پاکستان شرکت‌داشتند .کار کمیته مدت دو روز بطول میانجامد و مسائل اجتماعی مورد علاقه مردم سه کشور دراین جلسه مطرح گردید. از طرف ایران آقای سمیعی معاون وزارت اطلاعات در کمیته شرکت کرد ، و در زمینه ایجاد همفکری میان جوانان سه کشور و تشریح هدف های نیك و انسانی طرح لژیون خدمتگزاری بشر که از طرف رهبر بزرك ایران طرح‌ریزی‌شده است‌سخنرانی کرد.

پیوند و همبستگی

معاون وزارت اطلاعات گفت : همچنانکه شاهنشاه آریامهر و حضرت جودت سونای وحضرت آقا یحیی‌خان رهبران سه کشور پیوسته تائید و تاکید فرموده‌اند واخیرا نیز کنفرانس ازمیر برای استواری بیشتر آن‌تشکیل گردید، پیمان عمران منطقه‌ای از نظر اجتماعی اقتصادی‌و سیاسی‌پیوندها وهمبستگی‌های بیشتر وصمیمانه‌تری بین ملتهای ایران ،پاکستان وترکیه بوجود خواهد آورد .

الهام از رهبران

الهام از نیات‌رهبران سه کشور خط‌مشی کمیته‌امور اجتماعی‌پیمان را مشخص مینماید و مسئولیتهای بیشتری برعهده مسئولین کمیته در سه کشور میگذارد .

بقیه در صفحه ۱۲

ادگار کایزر عضو برجسته هیئت سرمایه گذاران امریکائی

ازجعفر اخوان رئیس هیئت مدیره شرکت سهامی جیپ بعنوان بنیان‌گذار صنعت اتومبیل‌سازی در ایران تجلیل کرد .

در مصاحبه مطبوعاتی هیئت سرمایه گذاران آمریکائی که دیروز در هتل هیلتون برگزار گردید آقای ادگار کایزر که صاحب و مدیر بیش ازصدشرکت تولیدی و صنعتی امریکاست و یکی از اعضای برجستهٔ این هیئت است اظهار داشت : چیزی که روشن است ما از سرمایه گذاری در ایران تجارب خوبی داریم و بعنوان‌مثال‌همکاری آقای جعفر اخوان را یادآوری کرد و گفت ما از این همکاری سابقهٔ بسیار خوبی داریم وایشان بحق بنیانگذار صنعت اتومبیل - سازی درایران‌اند .

مرغ ارزان شد

در جلسه‌ای که در سندیکای مرغداران از طرف مرغداران ومرغ‌فروشان تشکیل گردید مقرر شد که نرخ مرغ بشرح زیر تااطلاع ثانوی برای فروش عرضه شود :

مرغ‌زنده عمده‌فروشی کیلوئی ٤٨ریال
مرغ زنده خورده‌فروشی کیلوئی ٥٥ ریال
مرغ آماده طبخ‌عمده‌فروشی کیلوئی ٦٥ریال
مرغ آماده طبخ‌خورده‌فروشی کیلوئی ٧٠ ریال

آ_١١٣٥٢

بیمه حوادث شخص ثالث اتومبیل

برای تهیه بیمه‌نامه میتوانید به

کلیه‌شعب بانك‌صادرات ایران‌در تهران وشعب این‌شرکت مراجعه فرمائید

آسایش‌خاطر خودتان را از خسارات‌بدنی ومالی که‌اتومبیل شما باشخاص‌واردمی‌آورد بابیمه‌شخص ثالث تامین نمائید

بیمه امید

آگهی استخدام کارخانجات پلاستیران

بصفحه نیازمندیها مراجعه شود .

آ_٥٩٥٣ ١_٢

آگهی تجدید انتخابات حوزه ۳و٤ شورای داوری شیراز

چون بطلان انتخابات حوزه ۳و٤ شورای داوری شیراز از طرف مراجع قانونی اعلام شده لذا در اجرای ماده ۱۲ آئین‌نامه اجرائی قانون تشکیل شوراهای داوری،وزارت‌دادگستری تجدید انتخابات دو حوزه مذکور را که قلمرو آنها بترتیب با محدوده برزنهای ۳و٤ شهرداری محل مطابقت دارد بشرح زیرآگهی مینماید.

انتخاب کنندگان میتوانند برای ثبت‌نام وگرفتن کارت‌مخصوص شرکت در انتخابات از روز چهارشنبه بیستم‌تا آخر روز پنجشنبه بیست‌ونهم خرداد ماه سال جاری بمدت ۹ روز از ساعت ۸تا۱۲ واز ۱۵ تا ۱۷ به محل‌های ثبت‌نام واقع در نقاط زیر مراجعه نمایند.

حوزه ۳ :
۱- مسجد وکیل ۲- مسجد حاج عباس واقع در خیابان‌قرآن
حوزه ٤ :
۱- برزن ٤
۲- مسجد بلوردی (ابیوردی)

ضمنا داوطلبان عضویت شوراهای داوری مذکور نیز باید ظرف همین مدت تقاضای خود را باذکر دلایل صلاحیت بدفتر دادگاههای شهرستان شیراز تسلیم دارند. پس از انقضای مدت تقاضای عضویت و ثبت‌نام پذیرفته نخواهد شد. م‌الف ۱۹٦٤ .

وزارت دادگستری

١٢٠٠

دانشکده خلبانی نیروی‌هوائی‌شاهنشاهی‌دانشجو می‌پذیرد

داوطلبان برای کسب اطلاع همه‌روزه بغیر از پنجشنبه‌ها و ایام تعطیل می‌توانند صبحها بمرکز آموزشهای نیروی هوائی واقع در خیابان تهران‌نو ایستگاه فرودگاه و عصرها بمرکز آموزش فنون هوایمائی کشوری ابوان در خیابان شاه‌ضا - جنب سینما بلازا مراجعه نمایند. م‌الف ۱٦۱۱

آگهی اعزام کارآموز بامریکا

درصفحه ١٦

اگر تصمیم گرفته‌اید درشمار اشخاص جهان‌دیده درآئید

فردا

بهترین وکم خرج‌ترین راه را بشما نشان میدهیم

ایرانین اکسپرس بااستفاده ازتجربیات ٤ساله خود وبهره‌گیری‌ازیاری‌کارشناسان امور مسافرتی ، برنامه‌هائی را برای‌مسافرتهای گروهی سال ٤٩ تنظیم نموده است که امتیازات انحصاری آن به افراد بیشتری امکان میدهد متناسب با بودجه ومطابق‌با ذوق وسلیقه خود، با حداقل پرداخت ازحداکثر وسائل رفاه بهره‌مند شوند .

فردا **ایرانین اکسپرس**

مشخصات وجزئیات هریك‌از٦برنامه مسافرتهای گروهی امسال را در روزنامه اطلاعات اعلام میدارد .

آگهی مربوط بمسابقات ورودی مدرسه عالی بازرگانی تهران

فردا در روزنامه اطلاعات چاپ میشود

سرمقاله

سرمایه‌گذاری امریکا در ایران

سرمایه‌داران امریکائی که برای بررسی جوانب سرمایه‌گذاری در ایران تهران آمده‌اند طی این سه‌روزه، طبق برنامه فشرده‌یی بحضور شاهنشاه شرفیاب شدند و با مقامات دولت ایران تماس‌هایی برقرار کردند و بالاخره کنفرانس دوروزه‌یی باشرکت نمایندگان بخش خصوصی و بخش دولتی ایران در هتل هیلتون تشکیل دادند.

همه قرائن حاکی از آنست که شخصیت‌های برجسته اقتصاد وصنایع امریکا به اصالت نهضت سازندگی و قابلیت ایران برای جذب سرمایه‌های خارجی اطمینان حاصل کرده‌اند.

چنانکه «دیوید راکفلر» سرمایه‌دار مشهور امریکائی اظهار میکند: «درایران همه چیز از امیدواری به آینده گواهی میدهد وبرنامه توسعه و تحولات ایران و ثبات بی‌نظیری که ایران از آن برخوردار است مسلما عامل مهمی در جلب بیشتر سرمایه‌های بزرگ غرب به‌ایران خواهد بود. من حدود هشت سال پیش هم بایران آمده بودم و تحولاتی که در خلال این مدت صورت گرفته بنظرم حیرت‌آور و اعجاب‌انگیز است».

واقعا هم ایران برای آنکه پایگاه بزرگ صنعتی و اقتصادی درین قسمت از جهان بشود چه کم دارد؟ یا بگفته آقای انصاری وزیر اقتصاد کدام کشوری است که از حیث برخوردار بودن از استعدادهای طبیعی و موقعیت جغرافیائی و ثبات سیاسی برای فعالیت سرمایه‌های بزرگ خارجی برایران امتیاز داشته باشد؟

مشاهده اوضاع عمومی ایران حتی در همین مدت محدود، بخودی خود بهترین مدرکی است که سرمایه‌گذاران امریکائی را به امتیازات استثنائی ایران متقاعد و مطمئن سازد. آنها کشوری را می‌بینند که تا ده، دوازده سال پیش نمونه ممالک دست به‌گریبان با مظاهر عقب ماندگی بود. سیاست‌های خارجی انگولکش میکردند و رقابت دسته‌های وابسته بسیاست خارجی، کشور را بصحنه منازعات وبرخوردهای مداوم بود که مانع از استقرار ثبات وتثبیت دولتها و پیشرفت برنامه‌های ملی میشد. کشوری که اقتصاد سالمی نداشت و نمیتوانست از منابع ثروت وامکانات واستعدادهای خود کمترین بهره‌یی بگیرد. کشوری که آثار فقر و بیماری و بیکاری و بیسوادی در هر گوشه‌اش بچشم میخورد و وسعت مملکت و کثرت جمعیت هر تلاشی را بخاطر اعتلای سطح زندگی مردم بی‌ثمر میساخت. کشوری که گرفتار نظامات کهنه اجتماعی و روابط ظالمانه طبقاتی بودو هراقدام اصلاح طلبانه‌یی که با منافع طبقات متنفذ و حاکم تعارض پیدا میکرد لامحاله بشکست منتهی میشد.

آنچنان کشوری، در زمانی کوتاه که حتی برای مطالعات مقدماتی و برنامه ریزی یك تحول بزرگ و اساسی کافی بنظر نمیرسد، پچنین مرحله‌یی از پیشرفت و توسعه و ثبات‌دست‌یافته وشگفتا که این موفقیت را صرفا با استفاده از امکانات داخلی وبراساس برنامه‌های ملی و بدون کمك خارجی حاصل کرده است.

وقتی یك کشور روبتوسعه، با دست تنها و بابتکار خود و اتکاء به‌درآمدهای ملی بتواند چنین راه درازی را درزمانی کوتاه طی کند و به‌چنین نتایج تحسین‌انگیزی برسد، خود معلوم‌است که زمینه‌های پیشرفت و توسعه درین سرزمین تاچه حد فراهم است و اگر امکانات و وسایل بیشتری بکار بیفتد چه ثمرات مهمی عاید خواهد کرد.

نخست‌وزیر ایران در ضیافتی که بافتخار سرمایه گذاران امریکائی ترتیب داده بود خطاب به ایشان اظهار کرد: «شما سرمایه دارید و ما امکانات فراوان، از کشاورزی گرفته تا الکترونیك، و مایل هستیم خودتان همه امکانات و زمینه‌ها را ببینید و سپس تصمیم بگیرید. ما در عین‌حال که مسئولیت پرداخت هزینه‌های عمرانی‌خودرا عهده‌دار شده‌ایم‌وتوانائی اینکار را داریم بخوبی باین نکته واقفیم که سرمایه‌گذاری خارجی درایران میتواند تحقق هدف‌های اقتصادی‌رابمیزان زیادی‌تسریع وتسهیل کند وازینروست که من‌اعتقاد واثق دارم سرمایه‌گذاری بیشتر از جانب امریکا در امور تولیدی ما هم برای شما جالب خواهد بود وهم بسودتوسعه صنعتی ماتمام میشود».

حقیقت همین است که اکنون ایران مدارج توسعه صنعتی را منزل بمنزل، تا مرحله‌یی که امکان داشت با سرمایه‌ها و لوازم و امکانات محدود ـ والبته همت و کوشش فراوان ـ طی شود، پیموده است. ازین مرحله ببعد ما به سرمایه‌های بزرگ و تکنولوژی پیشرفته‌تری احتیاج داریم که مددکار ما باشد واین نقش را صاحبان صنایع و سرمایه‌گذاران امریکائی میتوانند ایفا کنند و متقابلا از زمینه‌های کم نظیری که در ایران وجوددارد برای تشکیل یك ستاد صنعتی و یك مرکز عمده صادرات درین منطقه ازجهان ـ منطقه‌یی که از سواحل مدیترانه تا سواحل اقیانوس هند را دربر میگیرد ـ استفاده کنند.

بی‌شك این حقایق از نظر مردان برجسته اقتصاد و صنایع امریکا که هرکدام بر سازمانهای متعدد صنعتی و بازرگانی حکومت میکنند و منابع اطلاعاتی دقیقی در اختیاردارند، پوشیده نیست و آنها خودبه موقعیت استثنائی کشوری که برای‌سرمایه‌گذاری در آنجا مطالعه میکنند واقفند والا آنها کسانی نبودند که بدنبال حدس وظن واحتمال و درپی قمار یابهر منظوردیگری غیر از کار اساسی‌وپر حاصل‌راه بیفتند وبابنطرف دنیاسفر کنند.

مجموعه معارف عمومی
بیوگرافی پیش از تولد
پنگاه ترجمه و نشر کتاب
تألیف: مارگرت شی گلیبرت
ترجمه: دکتر محمود بهزاد
انتشارات یافت
مراکز فروش: نمایشگاه شماره ۱ سازمان فروش بنگاه ترجمه و نشر کتاب خیابان پهلوی ساختمان بنیاد پهلوی
نمایشگاه شماره ۲ خیابان سپهبد زاهدی شماره ۱۰۲
تلفن: ۶۱۲۷۳۷ ـ ۶۶۱۷۷
نمایشگاه شماره ۳ مقابل دانشگاه تهران

نخست‌وزیر آلمان شرقی فردا به‌آلمان غربی میرود

کاسل ـ رهبران دو آلمان فردا در کاسل برای دومین بار پس از جنگ جهانی دوم بایکدیگر ملاقات میکنند.

این بار «ویلی اشتوف» نخست‌وزیر آلمان شرقی برای ملاقات صدراعظم آلمان غربی وارداین کشورمیشود.

● از طرف وزارت کشور ایالت «هس» اقدامات دامنه‌داری برای جلوگیری از هرگونه حوادث احتمالی در جریان مذاکرات سران دوکشور بعمل آمده است.

● احزاب افراطی دست راستی و دست چپی آلمان غربی اعلام داشته‌اندکه به‌مخالفت یاطرفداری از این مذاکرات دست بتظاهرات خواهند زد.

● در تمام مدت مذاکرات پرچم دوآلمان برفرازساختمانی که ویلی برانت و«ویلی اشتوف» در آنجا بایکدیگر ملاقات میکنند‌در اهتزازخواهد بود.

یك میلیون کارگر ایتالیائی اعتصاب کردند

رم ـ نفت وبنزین فروشان، کارگران راه‌آهن و عده‌ای از کارگران کشاورزی و یك میلیون کارگر دیگر ایتالیائی دیروز درحال اعتصاب بودند.

روزنامه های ایتالیا دیروز منتشر نشد، مدارس بسته بود و پست کار نمی کرد. اعتصاب برخی ازاین گروه های کارگری و کارمندی ۲۴ ساعته است و برخی دیگر قرار گذاشته‌اند هر ۲۴ ساعت یك ایالت آنها اعتصاب کند.

درشهر تارانتو درجنوب ایتالیا زدوخوردی بین کارگران و پلیس درگرفت که دهها کارگر و سه‌پلیس طی آن مجروح شدند.

توسعه روابط شوروی ورومانی

مسکو ـ نیکلاچائوشسکو رهبر حزب کمونیست رومانی که بطور ناگهانی برای‌مذاکره بامقامات شوروی‌واردمسکو شده بود پس از بیست‌وچهار ساعت توقف در پایتخت شوروی به بخارست بازگشت.

خبرگزاری تاس گزارش داد که مذاکرات رهبران دو کشور در محیط صداقت و دوستی انجام شد.

در اعلامیه نهائی که در مسکو انتشار یافته گفته شده است که مسائل مهم بین‌المللی و مسائل مربوط به‌جهان کمونیستی در گفتگوهای رهبران شوروی ورومانی مورد بررسی قرار گرفت و دو طرف اظهار تمایل کردند که روابط خود را بیش از پیش توسعه دهند.

● ● ●

نبردهای شدید در جبهه‌های مصر، اردن، لبنان

خاورمیانه

سخنگوی نظامی مصر افزود که درنخستین حمله هوائی جنگنده ـ های دشمن بمب های خود را روی مناطق مسکونی فروریختند وعده‌ای از غیرنظامیان را کشته یا زخمی کردند.

وی حاضر نشد تعداددقیق غیرـ نظامیانی که دراین حمله کشته شده‌اند ذکر کند و همین قدر گفت شکاربمبهای‌بمب‌افکن اسرائیل که کوشش‌میکردند هدفهای‌نظامی مناطق جنوبی کانال‌سوئز رابمباران کنند براثر شلیك شدید آتشبار های ضد هوائی مصر ناچار به بازگشت شده و بمب های خود را در مناطق مسکونی فروریختند.

درنبردی که بین واحد های توپخانه دو طرف در دو سوی کانال سوئز روی داد، دوسرباز اسرائیلی کشته شدند.

سخنگوی نظامی‌اسرائیل ضمن‌تایید این‌خبر گفت که دو طرف در این نبرد از واحد های تانك وخمپاره استفاده کردند.

وی‌افزود که در سه روز گذشته پنج هواپیمای میك مصر در جریان نبردسرنگون شده‌اند وباین ترتیب شماره هواپیماهائی که در یك هفته اخیر سرنگون شده به ده فروند میرسد

سخنگوی نظامی اسرائیل اضافه کرد که جسد هفت سرباز مصری که در جریان نبرد در ساحل‌شرقی کانال‌سوئز کشته شده‌اند در این منطقه باقی مانده‌است.

ژنرال‌موشه‌دایان اندکی پس از حمله کماندوهای مصری از مواضع نیروهای اسرائیل درکانال سوئز دیدن کرد.

حمله کوماندوها

سخنگوی اسرائیل در پاسخ خبرنگاران اظهارداشت که خلبانان اسرائیلی‌تاکنون در منطقه کانال سوئز محل استقرار پایگاههای موشك«سام۳»راکشف نکرده‌اند.

وی گفت هدف بمباران های اخیر آن است که مصریها نتوانندشبکه دفاع ضد هوائی خوددراین منطقه تکمیل کنند اما قدرت‌آتش‌توپخانه مصردراین روزها بطور قابل توجه افزایش‌یافته است.

از طرفی‌رادیو تل‌اویو اعلام کرد که سوریه‌ای ها کوشش میکنند باردیگر وضعی درمناطق‌جنوبی‌لبنان پیش‌بیاورند که واحد های زرهی اسرائیل‌را ناچار به مداخله کنند کماندوهای فلسطین در مرز های لبنان و اسرائیل طی بیست وچهار ساعت‌اخیرچندین‌بار مواضع‌اسرائیل مصردراین روزها بطور قابل توجه افزایش‌یافته است.

رادیو «تل‌اویو» ادعا کرد که‌در حمله کماندوئی مصر بیش‌از ۱۵ یا ۲۰ نفرشرکت‌نداشتند وهفت نفر از آنها در جریان نبردها کشته‌شدند.

در خط آتش‌بس‌اردن و اسرائیل نیز دیشب نبرد شدیدی بین واحد های توپخانه دوطرف روی داد که بیش ازیکساعت‌و نیم طول کشید.

یاسرعرفات رئیس سازمان‌الفتح دریك مصاحبه مطبوعاتی باردیگر از شرکت‌نیروهای سوریه در نبردهای اخیرلبنان سپاسگزاری کرد و گفت مداخله نیروی هوائی سوریه نیرو های دشمن را سخت غافلگیر کرد وروحیه جنگجویان رادر نبرد با تجاوزکاران بیش از پیش تقویت کرد.

افسران‌شوروی، موشکهای‌سام۳ را بسوی فانتوم‌های اسرائیل شلیك میکنند

لندن ـ یونایتدپرس ـ دیپلماتهای اروپای شرقی می گویند افسران شوروی موشك های سام۳ زمین بهوا را دربرابر حملات فانتوم های اسرائیل به منطقه کانال سوئز شلیك خواهند کرد.

شورویها این موشك های سریع‌السیر ضد هوائی رادرنواحی اطراف کانال سوئز مستقر کرده، عملا درشلیك آنها شرکت می کنند. شورویها همچنین تاسیسات رادار را اداره خواهند کرد.

اکنون خلبانان بسیار آزموده مصری پرواز هواپیما های میك ـ ۲۱ را بعهده دارند، اما اگر آنها از عهده برنیایند، هدایت این هواپیما ها را برای دفاع از تاسیسات موشکی و رادار خود شورویها بعهده خواهند گرفت.

دیپلماتهای اروپای شرقی میگویند شوروی بدلایل حیثیتی نمی خواهد محل موشك های سام۳ به خطربیفتد. زیرا میترسند که این سلاح های مخفی بدست اسرائیل بیفتد و آنها آنرا به آمریکائیها بسپارند.

درحال حاضر شوروی ها ۷۵ تا ۱۰۰ خلبان مصری را برای هدایت نوع جدید هواپیما های میك ـ ۲۱ تربیت می کنند.

امریکا به‌اسرائیل بمب میدهد

واشنگتن ـ خبرگزاری فرانسه ـ محافل رسمی امریکا بطور ضمنی گزارش‌هائی را دائر بر اینکه امریکا باسرائیل‌بمب‌هواپیماتحویل میدهد تایید کرده‌اند.

سخنگوی وزارت امور خارجه امریکا در پاسخ خبرنگاران که توضیحاتی در این باره از وی خواستند همین قدر گفت که اسرائیل از یك برنامه کمك مواد جنگی امریکا استفاده میکندواین برنامه از سالهای قبل اجرا میشد و تازگی ندارد.

سخنگوی وزارت امور خارجه امریکا حاضر نشد نوع مهمات و سلاحهای امریکائی را که‌باسرائیل تحویل داده میشود فاش کند.

در مورد تحویل هواپیما های جدید به اسرائیل نیز همین قدر گفت که‌درخواست مقامات‌اسرائیل هنوزمورد بررسی است و تاکنون تصمیم قاطعی در این باره گرفته نشده است.

مذاکرات مهم نظامی سوریه واردن

بیروت ـ آسوشیتد پرس ـ طبق گزارش های رسیده اردن‌و سوریه مشغول مذاکرات نظامی مهمی در دمشق هستند. معلوم نیست ماهیت این مذاکرات چیست، اما ژنرال معشور حدیثه رئیس ستاد اردن سه روز است در دمشق بسر میبرد. دیروز نیز رئیس ستاد لبنان، در دمشق با ژنرال حافظ‌الاسد وزیر دفاع سوریه و ژنرال مصطفی‌طلاس رئیس ستادسوریه مذاکره کرده‌اند.

لبنان رسما به «جبهه شرق اعراب» تعلق ندارد، اما حملات اخیر اسرائیل بر ضد لبنان آنرا با سوریه و اردن تا حدود زیادی هماهنگ کرده‌است. این مذاکرات همزمان با تشدید حملات هوائی اسرائیل به اردن آغاز شده است.

ناصر گفت:
اوضاع خاورمیانه شبیه‌لائوس است

قاهره ـ اسوشیتدپرس ـ جمال عبدالناصر رئیس جمهوری مصر طی پیامی برای جلسه افتتاحیه کنفرانس هم‌بستگی با لائوس که با شرکت نمایندگان ۶۰ کشور اسیائی، افریقائی تشکیل شده گفت: آمریکا همان خطری را که برای جنوب‌شرقی آسیا دارد، برای جهان عرب دارد. روش امریکا در آسیای جنوب‌شرقی همان است که اسرائیل در غرب آسیا و در خدمت منافع امریکا انجام میدهد.

علی‌صبری نماینده حزب‌سوسیالیست واحد مصر در جلسه افتتاحیه این کنفرانس نیز وضع هندوچین را مشابه وضع خاورمیانه عربی شمرد و گفت: در هردوجا دولت واحدی، یعنی امریکا میکوشد اراده خود را برای انقلاب‌های ملی تحمیل کند.

همزمان با این‌در قاهره گفته شد: امریکا به نطق اول ماه‌مه عبدالناصر که از آمریکا خواسته بود بحران خاورمیانه را حل‌وفصل کند پاسخی نداده است.

مقامات مصری میگویند: مالبته انتظار پاسخ سریع از نیکسون نداشتیم، زیرا فعلا کابوج مایه اشتغال خاطر اوست، اما بزودی به پیشنهادهای ناصر جواب خواهد داد.

سوریه پرواز هواپیماهای عربستان سعودی را در آسمان‌خود ممنوع کرد

بیروت ـ یونایتد پرس ـ سوریه دیروز پرواز هواپیما های عربستان سعودی را برفراز خاك خود ممنوع کرد و تعدادی از کامیون های‌آن کشور را که میخواستند وارد خاك سوریه شوند متوقف کرد.

سخنگوی سفارت عربستان‌سعودی گفت درنتیجه این ممنوعیت هواپیما های عربستان سعودی از فرازترکیه و ایران پرواز خواهند کرد واین راه جدید دو ساعت بیشتر طول خواهد کشید.

ناظران سیاسی میگویند این اقدام سوریه به تلافی کار عربستان سعودی است که رفت‌وآمد وسایل نقلیه سوریه‌ای در عربستان‌سعودی ووارادات ازسوریه را ممنوع کرده است. سوریه قبلا از دادن اجازه تعمیرلوله نفتی «تاپ‌لاین» که نفت عربستان را به مدیترانه میرساند خودداری کرده بود.

گفته میشود عربستان سعودی‌و کمپانی های امریکائی مشغول مذاکره‌اند که‌اگر سوریه به‌امتناع خود از دادن اجازه تعمیر ادامه دهد راه دیگری برای رساندن نفت پیدا کنند.

عده‌ای از ناظران میگویند بعلت وضع مغشوش خاورمیانه عربی، عصر لوله های نفتی در این‌منطقه بپایان رسیده است. عربستان سعودی قصد دارد با کمپانی های نفتی مذاکره کندتا تسهیلات‌بندری در خلیج‌فارس توسعه یابد و نفت از این راه با نفتکش فرستاده‌شود.

بوسه‌ای که آدم را سه روز نشئه میکند!

منچستر ـ دوست دختر «باری فیتز جرالد»، چنان اورا بوسید که پسرك تاچند روز «نشئه» بود! اما دردادگاه معلوم شد که این بوسه عاشقانه نبود بلکه قاچاق‌مواد مخدربوده است.

«باری» بعلت دزدی به۹ ماه حبس محکوم شده ودر رندان است. دوست دختراو که به‌ملاقاتش آمده بودیك کپسول حشیش را در دهان خود داشت ووقتی باری را بوسید کپسول را با لب «رد کرد». این دختر که «ژانت هاردمن» نام داشت ۱۰لیره جریمه شد.

● ● ●

تابستان گرم وبوگندو!

واشنگتن ـ زباله های‌شهر واشنگتن جمع نکرده باقی مانده است‌ورفتگران تهدید کرده‌اند که اگرتقاضایشان انجام نشود به اعتصاب ادامه خواهند داد و یك «تابستان گرم و طولانی و بوگندو» برای پایتخت‌آمریکابارمغان خواهند آورد.

رفتگران دیروز بتظاهرات برای اجرای تقاضاهای خود دست‌زدند و بعد به شورای انجمن شهر مراجعه کرده شکایات خودرا گفتند. در نتیجه اعتصاب رفتگران دستگاههای زباله‌سوزی نیز از کار افتاده است.

جنگ یمن پایان یافت

بیروت ـ خبرگزاری فرانسه ـ روزنامه النهارچاپ‌بیروت گزارش داد که با پیدا شدن راه حلی‌برای اختلافات یمن سرانجام جنگ‌داخلی دراین کشور به پایان رسیده‌است.

قرارداد طرفداران امام و رژیم جمهوری به نبردی که از هشت سال قبل آغاز شده بود پایان‌داد.

درسپتامبر ۱۹۶۲ بدنبال یك کودتای نظامی امام‌محمد البدربه شمال آن کشور در مناطق مرزی عربستان سعودی پناهنده شد ودر آنجا قبایل یمنی که نسبت بوی وفادار بودندجنگ‌علیه رژیم‌جمهوری را آغاز کردند.

بموجب قرار دادی که اکنون بین دو طرف امضاء شده رهبران سلطنت طلبان که نسبت بامام وفادار هستند در دولت صنعاشرکت خواهند کرد معذلك بامام و افراد خانواده وی اجازه داده‌نخواهد شد که به یمن بازگردند.

امام البدر از چند سال قبل در «طایف» در عربستان سعودی در اقامتگاهی که از طرف دولت عربستان سعودی در اختیار وی گذاشته شده است زندگی می‌کند.

بموجب این قرار داد عربستان سعودی دولت جمهوری یمن را به رسمیت خواهد شناخت. دولت عربستان سعودی بار ها اعلام کرده است هررژیمی را که خود یمنی‌ها انتخاب کنند برسمیت خواهد شناخت.

«النهار» پیش‌بینی کرده‌است که فرانسه و انگلیس نیز بزودی رژیم جمهوری یمن را برسمیت خواهند شناخت.

امریکا در سال ۱۹۶۴ دولت جمهوری یمن را برسمیت شناخته بودولی درسال ۱۹۶۶ بدنبال‌حوادث دیپلماسی روابط دو کشور قطع شد.

مصر یکهزار کشته داد

کپنهاك ـ آسوشیتدپرس ـ یك روزنامه دانمارکی بنام «پولیتیکن» که معمولا اخبار آن در مورد خاورمیانه موفق است نوشته است در جریان حملات هوائی‌اسرائیل در روزهای اخیر بیش از یك هزار مصری کشته‌شده‌اند. این‌روزنامه از قول مقامات اسرائیلی نوشته که‌هواپیماهای اسرائیل برای جلوگیری از نصب موشکهای سام ۳در کانال سوئز در یك هفته گذشته حملات بزرگی به‌مصر کرده‌اند.

شورای امنیت، حمله اسرائیل به لبنان را محکوم کرد

سازمان ملل متحد ـ خبرگزاری فرانسه ـ شورای‌امنیت سازمان ملل متحد اسرائیل را بخاطر عملیات نظامی عمدی در خاك لبنان ونقض تعهدات خود نسبت به منشور ملل متحد، محکوم نمود و اخطار کرد که در صورت تکرار این عملیات اقدامات قاطعی برای بکار بستن مفاد قطعنامه های شورابعمل‌خواهد آورد.

شورای امنیت‌باین‌ترتیب‌قطعنامه‌ای را که از طرف «زامبیا» در مورد محکوم کردن اسرائیل تهیه شده بود با اکثریت ۱۱ رای موافق در برابر ۴ رای ممتنع امریکا، سیرالئون، کلمبیا ونیکاراگوا تصویب کرد.

فرانسه انگلیس و شوروی باین قطعنامه رای موافق‌دادند نماینده لبنان ضمن نطقی که‌قبل ازتصویب قطعنامه زامبیا ایراد کرد گفت اکنون وقت آن رسیده است که اسرائیل به اشغال سرزمین های عربی پایان دهد و در صلح و امنیت زندگی کند.

نماینده مراکش نیز ضمن‌نطقی به‌رئیس‌جمهوری امریکا اخطارکرد که تحویل هرگونه سلاح جدیدبه اسرائیل موازنه قوارا در خاورمیانه بهم خواهدزد ممکن است روابط اعراب و واشنگتن را دگر گون سازد.

۲ نفر از دوستان حسین هیکل باتهام قاچاق دستگیر شدند

بیروت ـ خبرگزاری آلمان ـ دوتن از دوستان نزدیك حسین هیکل وزیر هدایت ملی مصر و سردبیر الاهرام در قاهره توقیف شده‌اند. این دو تن خانم «نوال ـ المحلاوی» منشی مخصوص هیکل و «لطفی‌الخولی» سردبیر مجله دست‌چپی «الطلیعه» است که توسط اداره الاهرام منتشر میشود. این دو تن بعلت نقض مقررات ارزی و قاچاق ارز توقیف شده‌اند.

خانم «المحلاوی» پس از هیکل متنفذ ترین فرد روزنامه الاهرام شمرده میشود. الخولی دارای نظریات کمونیستی است و اخیرا از سفری از مسکو برگشته‌است.

شوهر خانم المحلاوی که در اداره ارز دولتی کار میکند وهمسر الخولی نیز توقیف شده‌اند. گفته میشود این توقیف ها تلاشی برای کاستن از نفوذ روزافزون هیکل است. مقام جدید هیکل، که‌درنظر دست‌چپی ها دست‌راستی شمرده‌می شود، اعتراض عده‌ای رابرانگیخته است.

سال گذشته علی‌صبری‌نیز ضمن بازگشت از سفر خارج مقداری جنس بدون دادن گمرك رد کرده بود، امامسال ازوی اعاده حیثیت شدوبرای‌شرکت درصدمین‌سالگرد تولد لنین به مسکو فرستاده شد.

کلاسهای انگلیسی انجمن ایران وامریکا
ثبت‌نام برای ترم آینده کلاسهای فشرده که روزی دوساعت پنج روز در هفته دایر می‌باشند در روزهای سه‌شنبه ۲۹ چهارشنبه ۳۰ وپنج‌شنبه ۳۱ اردیبهشت صبح‌ها از ساعت ۹ الی ۱۱ وبعداز ظهرها از ۲ الی ۴ بعمل خواهد آمد.
نشانی خیابان وصال شیرازی ـ تلفن ۴۷۴۳۸
۱ـ۱۰۲۸۸ ۳ـ۱

مجله ایران ترافیک
شماره هفتم
باشرح کامل مسابقه اتومبیلرانی دور ایران
● ۲۵ طرح جدید اتومبیل ● آزمایش فنی ازچند فرآورده صنعتی ● زندگی استیومك گوئین.
آ ـ ۱۱۲۵۲ منتشر شد

انجمن دوشیزگان و بانوان
دوره‌های جدید:
کلاس‌های خیاطی
دوره های جدید ۳ماهه و ۴ماهه و ۹ماهه کلاس های خیاطی انجمن زیر نظر ۴ دبیر خیاطی تشکیل شده است. دراین کلاس ها انواع رموز خیاطی آموخته‌میشود ودر پایان دوره بهنرجویان دیپلم تعلق میگیرد.
چرخ خیاطی
در ضمن کلیه دوشیزگان و بانوانی که از تاریخ ۱۵ اردیبهشت تا ۱۵تیرماه در این‌کلاس ها ثبت‌نام کنند، در میان آنان روز ۳شنبه ۱۶ تیرماه قرعه‌کشی میشود و یك چرخ‌خیاطی بعنوان جایزه دریافت میدارند.

اطلاعیه دانشگاه مشهد درباره امتحانات ورودی سال‌جاری
باطلاع داوطلبان امتحانات ورودی دانشگاه مشهد میرساند که: زبان‌خارجه رشته‌های دانشکده ادبیات و علوم انسانی و همچنین دانشکده الهیات‌ومعارف اسلامی‌دانشگاه مشهدانگلیسی یافرانسه میباشد. م‌الف ۱۹۷۹
دانشگاه مشهد
آ ـ ۱۱۲۲۰

آگهی مناقصه شماره ۱۹
نیروی هوائی شاهنشاهی ۴۰قلم وسایل فلزی دفتری مورد نیاز خودرا از طریق مناقصه خریداری مینماید. بپیشنهاددهندگان میتوانند‌ا‌مراجعه بستادفرماندهی نیروی‌هوائی (خیابان‌فرح‌آباد) ودریافت برگ شرایط و مشخصات‌پیشنهادات‌خودرا بر طبق مفاد مندرج دربرگ شرائط تنظیم تاساعت ۱۴ روز دوشنبه ۴۹٫۳٫۲۵ بدفتر آجودانی ستاد فرماندهی تسلیم نمایند.
م الف ۱۹۷۲
نیروی هوائی شاهنشاهی
۱ـ۲ آ ـ ۱۱۲۱۲

مژده بزرگ بمسلمانان فارسی زبان
شرکت نسبی اقبال افتخار دارد که باستحضار برساند طی مدت‌سه سال گذشته توفیق یافته است که ترجمه و تفسیر های مختلفی از قرآن‌مجید برای کلیه طبقات که حدود معلومات آنهادر سطوح مختلف است بنحوشایسته چاپ و منتشر نماید. اینك برای مزید اطلاع مشخصات هر یك ذیلا درج میشود.

درسال ۱۳۴۷
قرآن‌مجید
باترجمه تحت اللفظی
باخط وترجمه حاج شیخ عباس مصباح زاده
در ۱۲۸۲ صفحه با چاپ‌رنگی افست
«برای عموم طبقات»
و
«مجالس عروسی»
هدیه قطع بزرك ۲۵۰۰ وقطع معمولی ۶۰۰ ریال

در سال ۱۳۴۸
ترجمه کامل فارسی
قرآن‌مجید
بنام قرآن برای همه
ترجمه: حاج عبدالمجید صادق نوبری
در ۱۲۳۲ صفحه باچاپ کاغذممتاز
«برای نوسوادان وکسانی‌که»
«بزبان عربی آشنائی ندارند»
هدیه ۵۰۰ ریال

درسال ۱۳۴۹
تفسیر ادبی و عرفانی
قرآن‌مجید
اثر: خواجه‌عبدالله انصاری
نگارش: حبیب‌الله آموزگار
در ۱۲۷۲ صفحه در دوجلد
بزرك سلوفنی
«برای‌عموم بویژه‌دانشجویان وروشنفکران»
هدیه ۸۰۰ ریال

باانتشار سه نوع ترجمه و تفسیر مذکور عموم مسلمین علاقمند میتوانند بنحو شایسته‌ای ازتعلیمات عالیه‌قرآن‌مجید وانشاء ادبی زبان‌فارسی‌استفاده نمایند.
اقبال
EQBAL
مرکز انتشار: شرکت نسبی اقبال و شرکاء. شاه‌آباد. تلفن ۳۳۸۷۰۱

ویتکنگ به ۶۰ پایگاه ویتنام جنوبی حمله برد

صدها جنگنده امریکا مواضع کمونیستها در لائوس و کامبوج را درهم کوبیدند

کامبوج - آسوشیتد پرس - خبرگزاری فرانسه - لشکر ۲۵ کامبوج که جدیدا از جنك درنقاط دیگر کشور برگشته در ۳۹ کیلو متری پایتخت باقوای دشمن وارد نبرد شد.

در نخستین لحظه‌نبرد، پرچمدار لشکر بخاك افتاد. ویت کنگهاوسط دو چشم او را هدف گرفته بودند. عده زیادی سربازان کامبوجی نیز کشته و زخمی‌شدند. عده‌ای برای آوردن زخمی‌ها با برانکارد بطرف شالیزارها دویدند اما گلوله های دشمن یکی یکی آنها را از پای درآورد. این‌یکی ازچشم گیرترین شکست های قوای کامبوج بوده است.

نبرد بین‌واحدهای ویت‌نام‌جنوبی ونیرو های‌ویت کنك وویت‌نام‌شمالی در مناطق مختلف کامبوج همچنان ادامه دارد.

امروز پنج گردان کامبوجی که از پنوم‌پن حرکت کرده بودند در منطقه «تاکئو» به نیرو های ویت‌نام جنوبی پیوستند. این منطقه در نزدیکی مرزهای ویت‌نام جنوبی و یکصد کیلو متری‌پایتخت کامبوج قراردارد.

سخنگوی نیروی کامبوج اظهار داشت که‌هدف‌این عملیات‌محاصره بیست هزار ویت‌نام شمالی و ویت کنك در اطراف«تاکئو» وبستن کلیه راه‌های‌عقب نشینی کمونیستها است.

در شاهراه شماره ۳ (در چهل کیلو متری پنون‌پن) نبرد های شدیدی بین نیرو های کامبوجی و ویت کنگها آغاز شده است.

در این ناحیه‌ویت کنگها دهکده «بات‌روکار» را با خمپاره‌انداز زیر آتش گرفته‌اند.

در تمام مدت دیروز هلیکوپتر-های نیروبر ارتش ویت‌نام جنوبی سربازان کامبوجی را به جبهه «تونل‌بت» حمل میکردند.

این شهر از چند روز قبل به تصرف نیرو های‌ویت کنك درآمده است.

* سخت‌ترین حمله

نیرو های کمونیست در ویت‌نام جنوبی سخت‌ترین حمله خود را در ۱۲ روز اخیر به‌قوای ویت‌نام‌جنوبی شروع کردند. ظاهرا شدت این حمله به یاد بود هشتادمین‌سالگرد تولدهوشی‌مین بوده‌است‌رویهمرفته ۶۰ موضع قوای دولتی مورد حمله قرار گرفت و چند پاسگاه آنها تسخیر شد.

رادیو های ویت کنك افزایش شدت حمله را به همه واحد های خود توصیه میکند - منابع نظامی میگویند: هدف این حملات باز نگهداشتن راه رساندن اسلحه از شمال کامبوج وجنوب‌لائوس است.

صدها هواپیمای آمریکائی، برای‌حمله‌متقابل مواضع کمونیستها را در کامبوج ولائوس در هم کوبیدند - این سخت‌ترین حمله هوائی در عرض یك ماه اخیربوده است.

سخنگوی ویت‌نام‌جنوبی کمونیستها را متهم کرد که در ۲۴ ساعت آتش‌بس بمناسبت تولد بودا در ۱۹۰ مورد آتش بس را نقض کرده‌اند.

وی گفت: در این مدت‌آمریکائیها یك کشته و۲۵زخمی ویت‌نام‌جنوبی ۱۰ کشته و ۷۳ زخمی داده‌اند از کمونیستها ۱۴۱نفر کشته‌شده‌اند.

* خروج از آسیا

ویلیام کاهیل فرماندار نیوجرسی گفت که راجرز وزیر خارجه باو گفته است اگر جریان ویت‌نامی کردن جنك ویت‌نام شکست هم بخورد، دولت‌آمریکا نیروی‌اضافی برای ویت‌نام نخواهد فرستاد.

وی گفت: اظهارات راجرز مرا به این عقیده رساند که ما قصد داریم کاملا از جنوب شرقی آسیا بیرون بیائیم.

«کاهیل» جمهوریخواه است و از نظر نیکسون دایر بر خروج تدریجی نیرو های آمریکائی از ویت‌نام حمایت میکند، اواز راجرز پرسیده است: اگر ویت‌نام‌جنوبی نتواند با بیرون آمدن ۱۵۰ هزار سرباز آمریکائی از خود دفاع کند، آیا قوای کمکی برایش فرستاده خواهد شد؟

راجرز جواب داد نه، کسی که دوچرخه سواری یاد میگیرد، باید بالاخره یك روز به تنهائی بتواند دوچرخه سواری کند.

* میانجی‌گری سویس

دولت سویس داوطلب شده‌است بین چین کمونیست و کامبوج میانجیگری کند تا هر دو کشور بتوانند دیپلمات های خود را از پایتخت های طرف خارج کنند.

سخنگوی وزارت خارجه سویس گفت: دو دولت چین و کامبوج این‌میانجیگری‌رادر اصل‌پذیرفته‌اند چین اخیرا روابط‌خودرا با کامبوج قطع کرد و در عوض دولت کامبوج آزاد پرنس سیهانوك را برسمیت شناخت.

دولت کامبوج میگوید تا وقتی دیپلماتهای کامبوجی صحیح وسالم به پنوم‌پن‌برنگردند به‌دیپلمات‌های چینی اجازه خروج نخواهد داد. برای رفع این مشکل اکنون‌دولت سویس پا در میانی کرده است.

دیروز به مناسبت روز تولد بودادرویتنام جنوبی ارتش ویتنام جنوبی‌یك آتش‌بس ۲۴ ساعته داد و هفت هزارنفر از مردم در مراسمی که برای صلح برپا شده بود شرکت کردند. نفر سمت چپ در عکس یکی از جنگجویان قدیمی هندوچین‌است که‌یك دست خود را در جنك از دست داده و در کنار راهبان بودائی زانوزده و مشغول دعا برای صلح است
عکس رادیوئی اطلاعات

۵۰ درصدمردم امریکا ازحمله به کامبوج حمایت میکنند

نیویورك- مراجعه اخیر موسسه گالوپ به آراء مردم آمریکا نشان میدهد که دوثلث آمریکائیان روش‌ریاست جمهوری نیکسون را رضایتبخش میدانند و ۵۰ درصد از اقدام او درفرستادن نیرو به کامبوج جانبداری میکنند.

این مراجعه‌که برای مجله‌نیوزویك انجام‌گرفته ۳۹ درصد از مردم بااقدام نیکسون درکامبوج مخالفند و ۱۱ درصد از ابراز عقیده خودداری کرده‌اند.

درموردرضایت ازنحوه زمامداری نیکسون ۳۰درصد گفته‌اند کاملا راضی‌اند ۳۵ درصد نسبتا راضی‌اند ۱۸ درصد چندان راضی نیستند ۱۳ درصد اصلا راضی‌نیستند.

نخستین انسان مه‌پیما درشوروی

واشنگتن - نیل‌آرمسترانك معاون جدید سازمان ملی فضائی آمریکا باتفاق سی نفر از مقامات برجسته‌فضائی آمریکا برای شرکت در کنفرانس سالانه کمیسیون تجسسات فضائی که در لنینگراد شوروی تشکیل‌می شود رهسپار شوروی خواهد شد.

نیل آرمسترانك که برای نخستین بار در تاریخ‌بشریت بکره ماه قدم گذاشت‌دومین فضانورد آمریکائی است‌که از شوروی دیدن می‌کند «فرانك بورمان» سرنشین آپولو ۸سال گذشته از شوروی بازدید کرده‌است.

تلویزیون
بلر
جام جهان نما

نیکسون و سناتورها درمورد کامبوج سازش میکنند

واشنگتن - اسوشیتدپرس - نخستین علائم حاکی است که کاخ سفید و رهبران سنا میخواهنددرمورد لایحه قطع بودجه جنگی آمریکا در کامبوج سازش کنند. منابع سنا گفتند: یك سازش قابل قبول در شرف وقوع است و دیروز رهبر جمهوریخواهان سنا با نیکسون مذاکره کرده‌است و نیکسون‌درصدد است راهی برای جانشین شدن اصلاحیه جدید به جای لایحه بودجه جنگی پیدا کند.

احتمال نمیرود تا ۳۰ ژوئن که نیکسون نیروهای آمریکائی را از کامبوج بیرون می‌آورد این لایحه تصویب شود.

زیرا با آنکه در حال حاضر ۵۰ تا ۵۵ نفر از ۱۰۰ سناتور حاضرند به لایحه رای بدهند، مخالفان راه های پارلمانی برای تعویق تصویب‌آن در دست دارند تا سازش انجام شود.

سناتور مك‌کارتی دیروز نقش مشاوران رئیس جمهور را درآمریکا مورد انتقاد قرار داد و گفت: آنها رئیس جمهور را از مردم و عقاید مردم جدا میکنند.

وی در مقاله‌ای در مجله«مك‌کال» گفت: این نقش مشاوران رئیس جمهور نقش جدیدی است که در قانون اساسی‌پیش‌بینی نشده وکنگره هم برای آن قانونی نگذرانده‌است. ممکن است مشاوران اشخاص برجسته‌ای باشند، اما در اینکه عملا بتوانند نظر عینی درست بدهندتردید موجود است. آنها مانند سپری‌بین رئیس جمهور و مردم حائل شده، مسئولیت و قابل مواخذه بودن رئیس جمهور را ضعیف میکنند.

فقط
تا آخر وقت فردا
فرصت دارید
که باحدّاقل ۲۰۰۰ ریال موجودی در
حساب پس انداز
بانک تجارتی ایران و هلند
درقرعه‌کشی سالانه شرکت واز
یک میلیون ریال
جایزه اوّل
ومیلیونها ریال جوایز بزرگ دیگر استفاده کنید

جنك افروزان قبل از تولد سقط میشوند

پاریس - یك پزشك آمریکائی بنام دکترهامبورك در یك کنفرانس یونسکو گفت: در عرض چند ده‌سال آینده به برخی‌مادران‌توصیه خواهد شد که بچه‌های پرخاشجوی خود را که‌باعث جنك افروزی می‌شوند قبل‌از تولد سقط کنند.

این پزشك عقیده داردکه زیاد بودن هورمون مذکردر بدن مادر در موقع آبستنی نشانه آن است که‌بچه‌آینده متجاوز و پرخاشگر خواهد شد ووقتی این مطلب دقیقا روشن شد، به مادران اینگونه جنین‌هاتوصیه‌خواهد شد که آنها را سقط کنند.

بمب‌اندازی فرانسه کارچپی‌ها است یا دست راستی‌ها؟

پاریس - دیروز به‌خانه سه نماینده مجلس‌فرانسه - دوطرفدار دوگل و یك‌بیطرف-بمب‌انداخته‌شد. همزمان بااین درچند ساختمان دیگر از جمله یك کلانتری‌پاریس اطاق بایگانی کلیسای ساکره‌کور، حریق ایجاد شدو به سفارت شوروی نیز بمبی انداخته شد که‌خسارتی‌وارد نیاورد.

باآنکه دامنه این حملات محدود است، دوسوپرمارکت درپاریس ولیون طعمه حریق شده‌اند.

همچنین تعداد زیادی تلفن‌های تهدید به‌بمب‌اندازی به‌مقامات مختلف میشود.

پلیس فرانسه در گرنوبل ۳۰ بمب آتشزا و ۵۰ میله دینامیت کشف کرد. درست روشن نیست که‌آیا یك گروه افراطی به‌حملات هماهنك دست‌زده است یا آنکه حریق گرنوبل‌عده‌ای از افرادمتفرقه‌رابه‌بمب‌اندازی برانگیخته است.

اکثر مردم وپلیس بمب‌اندازی را کار افراطیون دست‌چپ میدانند که بالایحه جدید دولت برای حفظ نظم وقانون مخالفند. یك روزنامه «مائوئیست» های‌فرانسه رامسئول این کارها دانسته و روزنامه‌های‌دست‌چپی‌عناصر دست راستی را مسئول معرفی می‌کنند.

مبارزات انتخاباتی درانگلیس شدت یافت

لندن- در حالیکه‌یك ماه به انتخابات انگلیس‌مانده، حزب کارگر دو درصد بیش از حزب محافظه‌کار رای دارد. موسسه «هاریس» ضمن آمارگیری برای روزنامه دیلی اکسپرس نشان داده است که هردو حزب بزرك انگلیس به حساب لیبرالها، به پیشرفت نائل شده‌اند.

در سه ماه گذشته محافظه‌کاران طرفداران بیشتری یافته‌اند، حال آنکه وضع کارگران ثابت مانده است.

در حال حاضر ۴۸ درصد مردم طرفدار حزب‌کارگر ۴۶درصد طرفدار حزب محافظه‌کار، ۶درصد طرفدار لیبرالها و کمترازیك درصد طرفداربقیه گروههامیباشند.

مبارزه انتخاباتی دوحزب برای انتخابات ۱۸ ژوئن شروع شده است. هارولدویلسون که اگر پیروز شود، تنها نخست‌وزیر انگلیس خواهد بود که برای سه دوره متوالی حکومت میکند، اکنون به فعالیت شدیدی برای ایجاد وحدت در حزب وتضمین پیروزی آن دست زده است.

سردخانه‌های
زاگرس

دفتر فنی مهندس موسی بهار
تهران - خیابان نادری پاساژ گیو تلفن ۵-۳۱۱۳۴۱ تلفن کارخانه ۶۹۹۹۴

مدل
فیگارو
مخصوص
تابستان

صندل فیگارو ۹۴۲
ازشماره ۹ بچگانه تا ۱۱ مردانه
۱۶۰ ریال تا ۲۶۰ ریال
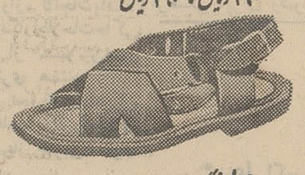
صندل فیگارو ۸۹۲
ازشماره ۹ بچگانه تا ۱۱ مردانه
۱۶۰ ریال تا ۲۶۰ ریال

صندل فیگارو ۸۱۹
ازشماره ۹ بچگانه تا ۱۱ مردانه
۱۸۰ ریال تا ۲۸۰ ریال

صندل فیگارو ۸۲۹
ازشماره ۹ بچگانه تا ۱۱ مردانه
۱۸۰ ریال تا ۲۸۰ ریال
کفش ملی درخدمت ملت ایران
MELLI SHOE

بوتیک اتومبیل
فرمان چوبی یاچرمی
برای پیکان ب.ام.و-مینی آلفارومئو
بانصب ۲۸۵ تومان
خیابان آیزنهاور بین چهارراه اسکندری و نواب
سفارشات ازشهرستانها قبول‌میشود

امریکا رکورد طلاق را شکست!
در امریکا، بیشتر از همه کشورهای روی زمین، طلاق صورت میگیرد. سه‌چهارم طلاق‌ها هم به تقاضای خانم‌ها و بسود آنها انجام میشود. بااینهمه، شهری در این کشور وجود دارد که مخصوص ازدواج‌و طلاق فوری است...
اطلاعات بانوان
در این باره یك رپورتاژ جالب و خواندنی تدارك‌دیده که در همین شماره بچاپ رسیده است. این شماره «اطلاعات‌بانوان» با دهها مقاله و رپورتاژو خبر در زمینه‌های علمی، عشقی، هنری، سینمائی، زیبائی و خانوادگی، داستان‌های جذاب و تابلوها و عکس‌های ۴رنك در دست روزنامه فروش‌هاست.

امروز برای فردا

شما صاحبان فروشگاهها و مغازه داران
برای رونق کسب وکارتان و برای جلب مشتریان مشکل پسندتان، باید مغازه وفروشگاهتانرازیباتر وکاملترکنید. چه بهترکه ازهمین امروز بفکر توسعهٔ فروشگاه خود باشید تا فردا مشتریانتان راضی‌تر وکسب وکارتان بهترشود.
امروز بخواهید تا فردا بتوانید
هرمشکلی باپول حل میشود و ما این پول را به شما میدهیم

به هیئت مدیره کانون وکلا حملات شدیدی شد

در جلسه انتخاباتی کانون وکلای دادگستری که روز گذشته تشکیل شد جمعی از وکلای دادگستری از هیئت مدیره فعلی انتقاد کردند و برای حفظ مقام وکیل دادگستری در اجتماع و پیشبرد هدف های خود راه هائی ارائه دادند .

در جلسه دیروز بیش‌از یکصد تن از وکلای دادگستری شرکت داشتند و سخنرانان جلسه حملات شدیدی به‌یکدیگر کردند .عده‌ای نیز خود را کاندیدای پانزدهمین دوره انتخابات کردند .

اولین سخنران جلسه آقای‌اکبر کاشانی بود . وی یادآور شد که در هیئت مدیره جدید کانون باید از وکلای جوان و پرشور استفاده شود .

ناطق دیگر آقای شهیدی گفت: هیئت مدیره‌دوره‌فعلی کانون‌آنطور که باید توجهی به مسائل مربوط به وکلای دادگستری نداشته و ندارد .

یکی دیگر از سخنرانان جلسه آقای خلیل‌انقلاب‌آذر بود که درباره هیئت مدیره فعلی کانون بحث کرد و حملات شدیدی به اعضای آن کرد .

رفاقت و دوستی

سپس آقای‌سبحانی پشت‌تریبون قرار گرفت و درباره تلفن وکلای دادگستری صحبت کرد و گفت عده‌ای از آقایان‌وکلا بجای‌تبلیغات واقعی به یکدیگر حمله میکنند. در این گونه جلسات فرد نباید مورد حمله قرار گیرد بلکه آنچه که باید مورد حمله قرار گیرد عقیده و «تز» است .

آقای ساغر یغمائی وکیل دیگر گفت : مساله رفاقت و دوستی در انتخابات هیئت مدیره نباید ملاك رای قرار بگیرد و تمام وکلای دادگستری باید همفکر و هم‌عقیده باشند .

وی سپس به مشکلاتی که در سرراه وکلای دادگستری وجود دارد اشاره کرد و افزود : یکی‌از مسائل ضروری که حتما باید دنبال شود مساله ملاقات وکیل باموکل زندانی‌وی باشند .

یك وکیل دادگستری نمیتواند آزادانه باموکل زندانی خودملاقات کند و باید مثل افراد عادی پشت در زندان معطل بماند . این امر باید مورد توجه هیئت مدیره جدید کانون که بزودی انتخاب خواهند شد قرار گیرد .

وکیل دادگستری باید درتمام مراحل تحقیق همراه موکلش‌باشد و ازاو دفاع کند و هیئت مدیره فعلی کانون متاسفانه در برآورد هدف های وکلای دادگستری گام مثبتی برنداشته وهمین مسئله‌ساده ملاقات وکیل با موکل خود هنوز به مرحله عمل درنیامده است .

شرکت تمام وکلا

آخرین سخنران جلسه آقای محسن پزشکپور بود که از تشتت وکلای دادگستری اظهار تاسف کرد و گفت : در انتخابات دوره پانزدهم بایدتمام‌وکلا شرکت کنند و هرکس از شرکت در انتخابات سرباز زند مرتکب خیانتی بزرگ به جامعه وکلای دادگستری شده است .

آقای دکتر جمشید آموزگار وزیر دارائی و بانو شب گذشته ضیافتی‌به‌شام به افتخار آقای مظفرعلی‌خان قزلباش وزیر دارائی پاکستان که‌برای دیدار یك هفته‌ای به تهران‌آمده است ترتیب دادند که در آن گروهی از مقامات اقتصادی وسیاسی‌ایران شرکت داشتند .

عکس از راست به چپ وزیر‌دارائی ایران و بانو ، آقای قزلباش‌وخانم شهنوازخان ، همسر سفیر پاکستان را در ضیافت دیشب نشان‌میدهد .

وزیر دارائی پاکستان بامداد‌امروز‌رهسپار شیراز شد و فردا به تهران‌بازمیگردد .

پیام‌های شاهنشاه و پادگورنی

بمناسبت پنجاهمین سالگرد روابط سیاسی‌ایران‌وشوروی

اعلیحضرت همایون محمد رضا شاه پهلوی شاهنشاه ایران-تهران

ازجانب هیئت‌رئیسه شورای‌عالی اتحاد جماهیر شوروی سوسیالیستی و مردم شوروی‌واز طرف‌شخص‌خود بمناسبت پنجاهمین سال استقرار روابط دیپلماتیك بین کشورهای مابه آن‌اعلیحضرت و ملت دوست ایران صمیمانه تبریك میگویم

اتحاد شوروی در روابط خود با ایران از اصول سیاست خارجی که‌ازطرف لنین بنیان‌گذار کشور شوروی تنظیم یافته بدون انحراف پیروی مینماید . با خرسندی می توان خاطرنشان ساخت که درپنجاه سال گذشته روابط‌بین کشورهای ما بطور همه جانبه‌ای توسعه‌یافته و بصورت سرمشقی برای اجرای سیاست دوستانه‌و همکاری‌ثمربخش متقابل دو کشور همسایه‌درآمده است . مرز شوروی و ایران در تمام طول آن مرز صلح و حسن همجواری بشمار میرود.

همکاری اقتصادی و روابط بازرگانی و مبادلات فرهنگی بین کشور های ما بنحو موفقیت‌آمیزی صورت میگیرد و همکاری ما در صحنه بین‌المللی توسعه می یابد و دیدار های متقابل و تماسهای شخصی میان رهبران اتحادجماهیر شوروی سوسیالیستی و ایران که درسالهای‌اخیر‌بصورت سنتی‌درآمده است درامرتحکیم مناسبات‌دوستانه نقش مهمی را ایفا میکند.

ما اطمینان راسخ داریم که روابط مودت آمیز‌اتحاد جماهیر شوروی و ایران درآینده همچنان بسود ملل شوروی و ایران و بنفع صلح جهانی بطور موفقیت آمیز توسعه خواهدیافت .

خواهشمندم بهترین آرزوهای‌مرا برای توفیق شخص آن اعلیحضرت ورفاه وترقی کشور و ملت ایران بپذیرید .

نیکلای پادگورنی

پاسخ شاهنشاه

حضرت نیکلای پادگورنی‌صدر هیئت‌رئیسه‌شورایعالی‌اتحادجماهیر شوروی سوسیالیستی مسکو .

ازشادباش های محبت آمیزی که‌آن حضرت ازجانب خودوهیئت رئیسه شورایعالی و ملل اتحاد جماهیر شوروی سوسیالیستی به‌مناسبت پنجاهمین سال تاسیس روابط سیاسی ایران واتحاد شوروی سوسیالیستی ابـراز داشته‌اید صمیمانه سپاسگزارم و متقابلا این سالگرد تاریخی راازطرف خود و ملت ایران به آن حضرت و ملت شوروی‌تبریك می گویم مایه کمال خوشوقتی است که مناسبات‌همه‌جانبه کشورهای مادراین مدت‌همواره‌توسعه‌یافته واکنون‌بر اساس‌احترام‌متقابل‌و حسن‌همجواری بصورت نمونه بارزوموفقیت آمیزی از همکاری ثمر بخش‌میان دوملت همسایه در زمینه های اقتصادی و بازرگانی و فرهنگی درآمده است و مرز های ایران و شوروی به مرزهای صلح و دوستی تبدیل و جلوه‌گر شده‌است. من نیزمعتقدم که مسافرتها و تماسهای شخصی رهبران دو کشور در امر تحکیم روابط مودت فیمابین تاثیربسزائی دارد و یقین دارم که مناسبات دوستانه میان ایران‌و اتحادجماهیر شوروی سوسیالیستی همچنان‌بنفع هردو ملت و بسود حفظ و تقویت صلح جهانی توسعه خواهد یافت .

سعادت‌و سلامت‌شخص‌آن حضرت و رفاه‌و ترقی روزافزون ملت‌اتحاد جماهیر شوروی سوسیالیستی را صمیمانه آرزومندم.

محمدرضا پهلوی

پنجاهمین سالگرد برقراری‌روابط سیاسی ایران‌و شوروی

امروز مصادف بـا پنجاهمین سالروز برقراری روابط سیاسی میان اتحاد شوروی و ایرانست ، به همین مناسبت میان شاهنشاه آریامهر و پادگورنی صدر هیئت شورایعالی شوروی پیامهائی مبادله شده‌است .

آقای اردشیر زاهدی وزیر امور خارجه و آقای اندره گرومیکو وزیر خارجه شوروی نیز پیامهائی برای یکدیگر فرستادند.

عصر امروز در سفارت شوروی در تهران مراسمی به مناسبت پنجاهمین سالروز برقراری‌مناسبات سیاسی میان ایران و شوروی برپا خواهدبود. سفیر شوروی ازجمعی از شخصیت‌های‌ایرانی برای‌شرکت دراین مراسم دعوت کرده است.

پنجاهمین سالگرد

پنجاهمین سالروز برقراری‌روابط سیاسی میان اتحاد جماهیر‌شوروی سوسیالیستی و ایران درحالی فرا میرسد که همکاریهای اقتصادی دو کشور روزافزونست.

ایران نخستین کشوری بود که حکومت سوسیالیستی شوروی را برسمیت شناخت و حکومت‌شوروی نیز تمام امتیازات جابرانه تزار ها را در مورد ایران لغو کرد.

اصل احترام به حاکمیت ملی ایران‌درنخستین روزایجاد حکومت سوسیالیستی شوروی بوسیله لنین اعلام شد.

درنیم قرنی که برروابط‌سیاسی ایران و شوروی گذشته است ، مراحل گوناگونی به چشم می - خورد ، در روابط‌دو‌کشور روزهای تیره‌ای هم‌وجود داشت ولی درسال های اخیر توسعه‌همکاری اقتصادی دو کشور چشمگیر بوده است.

لئونید برژنف دبیر کل فعلی حزب کمونیست شوروی درسفری که چند سال قبل به ایران کرد گفت که روز های تیره سابق ، بازنخواهد گشت.

درچند سال اخیر رهبران سه‌گانه شوروی ، پادگونی ، برژنف و کاسیگین-هرسه به‌ایران مسافرت کردند.

هیئت های اقتصادی ، پارلمانی و مطبوعاتی و ورزشی متعددی از شوروی به ایران و از ایران به شوروی رفتند.

فعالیت های وسیع ایرانشناسی دانشمندان شوروی قابل تحسین است . آنها مطالعات ارزنده‌ای در باره تاریخ و تمدن ایران و قوم ایرانی بعمل آورده‌اند . روابط فرهنگی ایران وشوروی ریشه‌های کهن دارد. کتابخانه های معتبر شوروی پراست از یادگار های‌ادب و تمدن ایران در طول قرون و اعصار.

درزمینه بازرگانی ظرف ٥ سال اخیر مبادلات تجاری دو کشور ٦ برابر شده است . میان ایران و شوروی همکاری اقتصادی وسیع و ثمربخشی در جریانست قرارداد های مربوط به ساختمان کارخانه ذوب‌آهن درایران و صدور گاز ایران به شوروی و همکاری دو کشور در استفاده مشترك ازمنابع رودارس‌و مبادلات وسیع بازرگانی و موافقتنامه های‌مربوط‌به استفاده از راههای ترانزیتی‌و سایرهمکاری های اقتصادی و صنعتی و فنی از جمله عواملی است که دو کشور را براساس حسن همجواری به یکدیگر نزدیك کرده است.

شاهنشاه آریامهر در ضیافتی‌که در فروردین ماه امسال از طرف معظم‌له‌به افتخار نیکلای پادگورنی صدر هیئت رئیسه شورایعالی اتحاد جماهیر شوروی ترتیب داده شده بود گفتند : همکاریهای اقتصادی ثمربخش ایران و شوروی مرزهای دوکشور را بصورت مرزهای صلح ودوستی درآورده است .

شاهنشاه در همین ضیافت‌فرمودند: یقین دارم که این نوع همکاری مثبت میتواند نمونه خوبی ازحسن تفاهم و همزیستی و همکاری‌مسالمت آمیز ملل‌توام‌با احترام به‌حاکمیت و حقوق یکدیگر باشد.

درمسکو

دیشب در مسکودر «کاخ‌دوستی باملل» شب‌نشینی مجللی به مناسبت پنجاهمین سالگرد‌برقراری روابط سیاسی میان‌ایران وشوروی برپا بود که درآن آقای احمد میرفندرسکی سفیرو اعضای‌سفارت ایران در شوروی ، آقای سناتور امان‌اله جهانبانی‌رئیس انجمن‌روابط فرهنگی ایران و شوروی وجمعی از مقامات رسمی شوروی وایران‌شناسان نامی این کشور حضور داشتند . دراین جشن پیام شادباش پادگورنی صدر هیئت رئیسه‌شورای عالی‌شوروی‌بعنوان شاهنشاه‌آریامهر و پیام تبریك آندره گرمیکووزیر امورخارجه شوروی و آقای اردشیر زاهدی وزیر امور خارجه ایران قرائت شد.

رئیس شعبه ایران انستیتوی خاورشناسی فرهنگستان‌علوم‌شوروی نیز باین مناسبت نطقی ایرادکردو ضمن آن اظهار اطمینان کرد که روابط حسن همجواری ایران و شوروی توسعه یابد.

تایم مجله معروف آمریکا مینویسد :

چهره ایران بسرعت تغییر میکند

مجله معتبر تایم چاپ امریکا در شماره دیروز خود گزارش مفصلی درباره پیشرفتهای‌عظیم اقتصادی‌ایران و اراده شاهنشاه برای تبدیل ایران به یك کشور مدرن منتشر ساخت .

ما در شماره دیروز قسمتهائی از این مقاله را که خبرگزاریها مخابره کرده بودند منتشر ساختیم و اینك مشروح‌آنرابنظرخوانندگان میرسانیم .

ایران بعنوان موفق‌ترین کشور مسلمان خاورمیانه در عین لذت بردن از پیشرفت‌های مادی.مقداری هم ناراحتی دارد .

در تهران که جمعیت‌آن از۵ر۲ میلیون تجاوزکرده ترافیك‌اتومبیل ها سنگین و [illegible] و بحرانی‌تر از ترافیك توکیو ،بانکوك‌و بیروت است .

زنان میانه سال بانگاهی که حاکی از عدم تاییداست به دختران جوان مینی‌ژوپ‌پوش خیره‌میشوند.

افزایش تولید

بسیاری از ایرانیان اکنون میتوانند اتومبیل یا لباس دلخواه خود را تهیه کنند زیرا اقتصاداین کشور که مساحت‌آن باندازه‌ایالت «آلاسکا»ی امریکا است دیگرفقط به درآمد پنبه ، فرش و خاویار متکی نیست . ظرف ٥ سال اخیر تولید ناخالص ملی‌ایران که‌اکنون شامل اقلام و کالا های متنوع و متعددی است تحت فشار و بااصرار مداوم شاهنشاه سالانه ۵ر۱۰ در صد افزایش داشته است . درسال گذشته در آمد سرانه مردم ایران از ۳۰۳ دلار به ۳۲۸ دلار افزایش پیدا کرد .

قسمت اعظم این رشد اقتصادی بسبب سرمایه گذاریهای خارجی (که بسبب ثبات ایران باین کشور جذب شده‌اند) و منابع ثروت و ظرفیت و قابلیت این کشور بعنوان دروازه‌ای بسوی بازار های رو به فعالیت آسیا بدست آمده است .

شرکت های امریکائی علاوه بر سرمایه گذاری در نفت ، ظرف ٥ سال گذشته ۱۵۰میلیون دلاردیگر دراین کشور سرمایه گذاری کرده‌اند . شاهنشاه ایران مایلند که میزان سرمایه گذاری خارجی بیش از پیش افزایش یابد .

بزرگترین کنفرانس

هفته گذشته بنا بدعوت شخص شاهنشاه ، سی و دو نفر از روسا و مقامات عالیرتبه اجرائی گروهی از بزرگترین کمپانی های امریکا به تهران رفتند تا دریك کنفرانس ٦ روزه با مقامات ایرانی امکانات سرمایه‌گذاری بیشتر در ایران را بررسی کنند .

این بزرگترین کنفرانسی است که تاکنون بازرگانان و صاحبان صنایع بزرگ‌امریکا در یك کشور در حال توسعه بمنظور سرمایه - گذاری در آن تشکیل داده‌اند ، ایرانیها برای آنکه سرمایه - گذاری خارجی بیشترراتشویق کنند اجازه داده‌اند که‌در پروژه‌های مشترك با دولت ایران ، قسمت اعظم سهام متعلق به سرمایه گذاران خارجی باشد و درعین حال به محصولاتی‌که این پروژه‌های مشترك تهیه میکنندو به خارج صادر مینمایند کمك های مخصوص داده میشود .

فرصت کافی

هوشنك انصاری‌وزیر اقتصادایران اخیرا گفت : «ما به سرمایه‌گذاران فرصت کافی میدهیم تا ثروتمند شوند .»

کار خارجی‌ها در ایران هم‌اکنون بخوبی پیش میرود .

در شاهپور یکی از شهرهای‌جنوب ایران هفته گذشته‌یکی ازبزرگترین کارخانه‌های پتروشیمی جهان که ارزش آن ۲٤۰ میلیون دلار است و دولت ایران و «الاید کمیکال کور-پوریشن» در آن‌دارای سهام‌مساوی میباشند ، بکار پرداخت .

سال گذشته نیز یك کارخانه ۳۳ میلیون دلاری پتروشیمی در آبادان شروع بکار کرد . ۷٤درصد سهام این کارخانه دردست ایران و ۲٦ درصد بقیه آن در دست کمپانی بی. اف. گودریچ است .

در جزیره خارك یك کارخانه ۳۵ میلیون دلاری که بوسیله ایران وبا کمك«ایندیانااستاندارد اویل کمپانی» ساخته شده اخیرا بکار مشغول شد.

کمپانی«رینولدزلنالز» مشغول‌تاسیس یك کارخانه٤۵ میلیون دلاری آلومینیوم در شهر اراك واقع در غرب ایران است .

درتهران کمپانی تراکتورسازی کاترپیلار . دراین هفته یك‌مرکز لوازم یدکی‌و سرویس ۱۰میلیون دلاری برای نگهداری تراکتور های بزرك زرد رنك و گریدرهای خود افتتاح میکند.

شاهنشاه ایران تصمیم دارند ایران را بایك کشور مدرن‌تبدیل کنند.

کمیته امور اجتماعی آر- سی- دی

پنجمین اجلاسیه کمیته امور اجتماعی سازمان همکاری عمران منطقه‌ای امروز باشرکت‌نمایندگان ایران -ترکیه و پاکستان دروزارت اطلاعات گشایش یافت .

آقای سمیعی معاون طرح ها و سنجش وزارت اطلاعات که‌ریاست این کمیته رابعهده‌دارد‌هنگام‌افتتاح اجلاسیه سخنانی‌ایراد کرد

بعدازسخنان‌معاون وزارت‌اطلاعات رئیس هیئت نمایندگی پاکستان در نطق‌خود از شاهنشاه آریامهر‌بخاطر کمکهای‌معظم‌له‌باین کمیته قدردانی کرد

پس‌از آن رئیس هیئت‌نمایندگی ترکیه گفت سازمان‌همکاری‌عمران منطقه‌ای‌سازمانی که‌است کوششهای سه کشور عضو‌را که با پیوند های تاریخی‌و اقتصادی و فرهنگی به یکدیگر مربوط هستند ، متشکل می‌سازد

راه‌آهن شوروی تا خاك ایران ادامه می‌یابد

*** بین باکو وتبریز تلفن مستقیم دایر میشود**

وزارت حمل‌و نقل شوروی از راه‌آهن ایران خواست تا ظرفیت مبادلات خود را در ایستگاه مرزی از سیصد واگن در روز به‌چهارصد واگن برساند. کارشناسان شوروی اظهار داشته‌اند که افزایش ظرفیت تخلیه و بارگیری کالا در راه‌آهن جلفا موجب تسریع حمل ماشین-آلات ساخت شوروی به ایران خواهد شد .

تلفن مستقیم

در کنفرانس حمل‌و نقل ایران وشوروی اعلام شد که برای‌تسریع در همکاری های متقابل ایران و شوروی بین شهر تبریز و باکو تلفن مستقیم برقرار میشود و راه‌آهن جلفا - تبریز الکتریکی شده و همچنین با ساختمان پلی برروی رود آستارا چای وساختمان ایستگاهی‌درآستارای ایران‌راه‌آهن شوروی تا خاك ایران ادامه خواهد یافت .

در این کنفرانس ، مسئله نصب سکو های تعویض محور واگن‌نیز مطرح گردید و کارشناسان دو کشور موافقت کردند‌که درایستگاه جلفا با تعویض محور واگن ها محمولات یکسره و بدون تخلیه و بارگیری در مرز ، از شوروی به ایران و بالعکس حمل گردد .

پیشنهاد تغییراتی درنقشه جامع بررسی میشود

امروز قرار بود کمیسیون‌شهر سازی انجمن شهر تهران برای بررسی پیشنهادات شهرداری در زمینه طرح نقشه جامع تشکیل جلسه دهد ولی این کمیسیون‌بعلت عدم حصول اکثریت تشکیل نگردید .

یکی‌از اعضای کمیسیون امروز گفت : کمیسیون‌براساس‌پیشنهاد اداره کل شهرسازی شهرداری، محل استقرار صنایع، کارگاهها و واحدهای صنایع دستی وصنایع مزاحم را تعیین خواهد کرد و همچنین مشکلاتی را که‌باماموران هنگام پیاده کردن طرح با آن روبرو میشوند به انجمن آورده‌و پیشنهاد تغییراتی را در این‌زمینه نموده‌اند .

اعتبار ساختمان آسایشگاه بی‌مصرف مانده

امروز کامیون‌داران‌اعلام کردند که درخرمشهر ازیك میلیون‌تومان اعتبارساختمانی آسایشگاه‌رانندگان استفاده نشده و این پول بی‌مصرف مانده است.

کامیون داران اظهار داشتند که بسبب نبودن آسایشگاه، رانندگان و کمك رانندگان درزیر کامیونها و تریلی ها استراحت میکنند و دیروز کمك راننده جوانی باین سبب در زیر کامیون ماند و کشته شد.

خبرهای روز

سفر شهبانو به‌اصفهان

قبل از ظهر روز شنبه آینده علیاحضرت شهبانو برای یك دیدار سه روزه عازم اصفهان خواهند شد. در سفر اصفهان علیاحضرت شهبانو علاوه بر دیدار از شیرخوارگاه و پرورشگاه جمعیت خیریه فرح پهلوی‌از کانون کارآموزی اصفهان نیز دیدن میفرمایند .

بازدیداز دانشگاه اصفهان و موزه اوقاف و بازاراصفهان و آسایشگاه مسلولیـن و تئاتر اصفهان از جمله‌برنامه های شهبانو در مدت اقامت در اصفهان است .

روز دوشنبه چهارم‌خرداد ماه علیاحضرت شهبانو به تهران مراجعت میفرمایند .

گمرکات جنوب بازرسی میشود

بدستور تیمسار سپهبد آزموده معاون وزارت‌دارائی و سرپرست کل گمرك‌صبح امروز یك هیئت بازرسی از مقامات گمرك برای بازدیداز گمرکات سواحل خلیج فارس و دریای عمان به زاهدان عزیمت کرد .

تغییرات وزارت کشور

آقایان محمد فرهمند بسمت سرپرست معاونت سیاسی ، هادی مبرقع ،مدیر کل‌اتحادیه شهرداریها ، ابراهیم خلیل حشمتی ، رئیس هیئت مدیره اتحادیه شهرداریها ،اصفهانی رئیس‌اداره تعهدات‌و اعتبارات ومعزالدین غفاری، مشاوروزیر تعیین گردیدند .

کمکهای‌شیروخورشید به سیلزدگان رومانی

سخنگوی شیرو خورشید سرخ اعلام داشت:- بمنظور همکاری در کمك به آسیب دیدگان سیل اخیر کشور رومانی ، مبلغ ده هزار دلار وجه نقد ، ۱۵۰ تن تجهیزات امدادی و یك تـن دارو از طـرف ایـن جمعیت اختصاص یافت . کمکهای مذکـور بوسیلـه یـك فروند هواپیمای بزرك نیروی هوائی شاهنشاهی که بنابه استدعای‌شیرو خورشیدسرخ وحسب‌الامر شاهنشاه آریامهر در اختیار جمعیت شیرو خورشید سرخ قرار گرفته است به رومانی‌ارسال میگردد .

تصویب گزارش

آخرین جلسه مجمع‌بین-المللی سیاست فرهنگی‌عصر دیروزبه ریاست آقای پهلبد وزیر فرهنك و هنر وشرکت نمایندگان هفت کشـور شرکت کننده در مجمع در محل دبیرخانه تشکیل شدو طی یك جلسه سه ساعته گزارش مخبر مجمع مورد بحث قرار گرفت و تصویب شد .

دکتر اقبال بتهران بازگشت

نیمه شب دیشب آقای دکتر اقبال‌رئیس‌هیئت مدیره و مدیر عامل شرکت ملی نفت ایران از سفر هیجده روزه خود به آلاسکا و اروپا و امریکا به تهران‌بازگشت.

آقای دکتر اقبال دراین سفر ازتاسیسات شرکت‌نفت بریتانیا در آلاسکا وصنایع نفت و گاز و پتروشیمی شرکت کنتینانتال درامریکا دیدن نمود.

پیمانهای جدید

در اجرای قانون تکمیلی سهیم‌کردن کارگران طبق دستورآقای عبدالمجیدمجیدی وزیر کار و امور اجتماعی هیئاتی بریاست مدیر کل سهیم کردن کارگران به شهرستانهای‌اصفهان -یزد-کاشان و شیراز عزیمت کرد این هیات در شهرستانهای مذکور جلساتی با حضور کارفرمایان و نمایندگان کارگران تشکیل داد ، ودر مورد اجرای دقیق و کامل اصل چهارم انقلاب و تغییر کیفیت پیمانها در جهت نفع بیشتر کارگران و تهیه و تنظیم پیمانهای دستجمعی تعلیمات لازم از طرف‌هیئات اعزامی داده شد و در نتیجه ضمن مفادپیمانهای جدیدحد متوسط درآمد کارگران بین ۳۰ تا صد درصد نسبت بگذشته افزایش یافته‌است.

هنر برای مردم

یکصدو پانزدهمین برنامه از سلسله برنامه های هنر برای مردم از ساعت ٦ بعد ازظهر فردا - در محل دانشکده کشاورزی واقع در شهرستان کرج با شرکت الهه - ویگن - بهشته گیتی و رسائی اجرا میشود وجریان آن بوسیله‌فرستنده سیار رادیو ایران پخش خواهد شد .

شورای حزب ایران نوین درآذربایجان آغازبکارکرد

بامداد دیروز شورای استان آذربایجان شرقی حزب ایران‌نوین کار خودرا آغاز کرد .

درساعت‌هشت‌بامداد‌آقایان‌یگانه وزیرمشاور ، دکترجوادسعیدمعاون دبیر کل حزب . سرلك استاندار و جمعی ازسناتور ها و نمایندگان آذربایجان در مجلس شورای ملی وگروه کثیری از شرکت کنندگان درکمیته استان طی تشریفاتی‌پیکره شاهنشاه آریامهر را گلباران کردند و درساعت ۹بامداد جلسه به ریاست آقای یگانه‌وزیر مشاور رسمیت یافت .

دراین جلسه آقای ناصر یگانه رئیس شورای استان طی نطقی از موقعیت ممتاز کشوریادکرد .

سپس آقای دکتر جواد سعید نماینده مجلس‌شورای ملی ومعاون دبیر کل طی نطقی هدف های حزبی را تشریح کرد .

آنگاه به ترتیب آقایان دکتر اهری مسئول منطقه حزب و آقای دکتر خطیب شهیدی رئیس کمیته استان آذربایجان شرقی - سناتور دکتر شفق . آقایان بوانشیر و دکتردادفر نمایندگان مجلس‌شورای ملی درباره هدفهای حزبی‌واهمیت تاریخی آذربایجان وتمدن وفرهنك دیرین و معنوی آن سخنانی ایراد نمودند .

نواقص تقاضانامه داوطلبان‌شرکت درکنکور

تا ظهر امروز تعداد متقاضیان شرکت در کنکور سراسری دانشگاهها ومدارس عالی کشوربه ۲۰ هزار نفر رسید پیش‌بینی می شود، فرصتی که داوطلبان‌کنکور سراسری دارند این‌تعداد بالغ‌بر ٦۰ هزار نفر بشود .

باید توجه داشت که داوطلبان کنکور در روزهای آخر ثبت نام بیشتر مراجعه میکنند وعده‌زیادتری در آخرین فرصت بادارات پست مراجعه‌می کنند ومدارك‌خوددراتسلیم می‌دارند .

آماری که امروز بدست آمد حاکیست در حدود سه درصد از تقاضا هائی که بمرکز آزمون-شناسی رسیده ناقص است. که‌پس از تماس با داوطلبان وسیله نامه‌و تلفن نواقص برطرف گردیده وفقط تعداد محدودی تقاضای ناقص باقی مانده که‌بصاحبان آنها وسیله‌نامه اطلاع داده شده است .

*** کنکور دانشگاه پهلوی**

در کنکور دانشگاه پهلوی که در آخر خرداد ماه برگزار میشود متجاوز از ۲۵ هزار داوطلب‌شرکت کرده‌اند واز بین آنان حداکثر ۹۰۰ نفر برای سال اول ایـن دانشگاه انتخاب میشوند و بدین ترتیب این ۲۵ هزار داوطلب نیز درکنکور سراسری ثبت‌نام‌خواهند کرد و مقداری با نحوه سئوالات تست آشنا میشوند .

*** دانشگاه تبریز**

روز گذشته هیئت اجرائی‌دانشگاه تبریزطی تشکیل جلسه‌ای موافقت و تصویب کرد که دیپلمه های سال جاری باارائه فتوکپی جواز شرکت در امتحانات سال ششم درکنکور کلاسهای شبانه‌دانشگاه تبریز شرکت نمایند . این‌موضوع بدنبال درخواست‌عده‌ای‌از داوطلبان شرکت درامتحانات ورودی کلاس های شبانه دانشگاه تبریز مورد بررسی قرار گرفت و تصویب‌شد.

توضیح

امروز سخنگوی وزارت علوم و آموزش عالی اطلاع داد‌که باآقای دکتر مجیدرهنماوزیرعلوم‌درزمینه مصاحبه‌ای‌پیرامون کنکوردانشگاهها صورت نگرفته است .

پیش بینی هوا

هوای کرانه های دریای مازندران‌واستانهای‌آذربایجان قسمتی ابری در بعضی ساعات ابری همراه با رگبار و باد نسبتا شدید در سطح زمین ، هوای استانهای خراسان و شهرستانهای مرکزی وغربی ایران‌کمی تاقسمتی‌ابری‌همراه با غبار وباد نسبتاشدیدوگبار پراکنده.هوای‌تهران‌صاف ، غبارآلودهمراه با کمی ابرکه بتدریج همراه بابادنسبتاشدید درسطح زمین ، هوای بقیه نقاط ایران صاف گاهی‌همراه بالکه های‌ابر پیش‌بینی می-شود ضمنا درجه حرارت امروز تهران ۳ تا ۳ درجه گرمترخواهد شد .

گرمترین نقطه ایرانشهر با حداکثر ٤ وحداقل ۲۵ وخنك‌ترین نقطه رضائیه با حداکثر ۲۳وحداقل ۷ درجه بوده‌است . هوای تهران با حداکثر ۳۱ وحداقل ۲۱درجه بوده‌است .

دنباله حوادث

٦٤ نفر ازبستنی مسموم شدند

٦٤ نفر براثر خوردن بستنی فاسد درتهران مسموم شدند .

مسمومین ازشب گذشته‌تاظهر امروزبه بیمارستان مسمومین‌تهران مراجعه کردند وازمرك‌نجات‌یافتند گزارش خبرنگاراطلاعات‌حاکی است: هشت‌نفر از مسمومین‌هنوز دربیمارستان بستری هستند .

این عده طبق تحقیقات ماموران انتظامی بستنی فاسد راازیك‌قنادی واقع درخیابان شهباز جنوبی‌ده‌متری ولیعهد خریده‌اند .

سه حادثه درکرج وشمیران

۳ نفردراین حوادث کشته شدند

ساعت ۳ بعدازظهر دیروزدختر بچه ٤ ساله‌ای بنام طاهره شجاعی فرزند علیمحمد ، در حوض خانه مسکونی خود افتاد و خفه شداین واقعه در یکی‌از منازل کوچه‌ملك شمیران روی داد . جنازه کودك به‌پزشکی قانونی منتقل گردید .

همچنین عصر روز گذشته کارگر ۱۷ ساله‌ای بنام اصغر هنگام‌کار در یك ساختمان نیمه‌تمام از بالای دیوار سقوط کرد و بیهوش شد. وی را به بیمارستان رضا پهلوی منتقل کردند اما معالجات موثر واقع نشد و اصغر در بیمارستان فوت کرد.

بنابگزارش خبرنگار ما درکرج : دیروز مردی بنام رضاقاسمی ٤۰ ساله که‌در «گرم‌دره» کرج‌مشغول کار بود، دچار برق گرفتگی شد.

خودکشی

نوکر ٤۰ ساله‌ای بنام غریب فولادی صبح امروز در یکی‌ازخانه های خیابان محمدرضاشاه خودرا حلق‌آویز کرد .

جریان خودکشی غریب‌بوسیله خانم محبوبه موید صاحب خانه‌ای که او درآنجامستخدم‌بودبماموران انتظامی اطلاع داده شد .

مرد کوری جوانی را کشت!

*** «علی‌اکبر» شوهر همسر سابق خـودرا در خواب کشت**

مرد کوری شوهر همسر سابق خود را در خواب کشت!

این مردکه «علی‌اکبرخیام» نام دارد ، ۹ ماه قبل براثر اختلافات‌قبلی از همسر بیست ساله‌خود «کبرا» جدا شد .

کبرا بعد از این که از علی اکبر طلاق گرفت با شاگرد قنادی به نام رستم جعفر آبادی ازدواج کرد .

استمداد از مردم

طبق گزارش خبرنگار حوادث اطلاعات :ساعت دو بعد از ظهردیروز ناگهان صدای فریاد زنی که از مردم و پلیس استمداد میطلبید توجه اهالی‌خیابان غیاثی، کوچه«خودبخش» را به‌خود جلب کرد .

اهالی با شنیدن فریاد زن به‌کوچه هجوم بردند و علت را جویا شدند ، آن زن که «کبرا» نام داشت ، مرتب از مردم تقاضا میکرد که به داخل خانه‌اش بروند و از اتفاق شومی که در منزل او در شرف وقوع است جلوگیری کنند .

در این هنگام‌مامور گشت کلانتری ١٤ تهران سررسید و به داخل خانه رفت و در یکی از اطاقهای منزل مردی را درحالی که کارد خون‌آلود و بلندی در دست داشت کنار مرد غرقه در خونی دید .

متهم کور است !

مامور انتظامی از مرد کارد بدست که علی‌اکبر رضایی نام داشت خواست که از جای خود برخیزد . هنگامی که او از جای خود برخاست مامور با کمال تعجب متوجه شد که وی کور است .

مامور با زحمت زیاد کارد را از دست مرد کور خارج کرد و او را به کلانتری برد و پس از تحقیق معلوم شد که‌مقتول رستم‌جعفرآبادی نام دارد .

نظر پزشك قانونی

جریان «بلافاصله‌به دادسرای‌تهران اعلام شد و بازپرس دادسرای تهران پزشك‌قانونی درمحل حاضر شدند وپزشك‌قانونی نظرداد که رستم براثر ضربه‌ای که به قلبش وارد آمده درگذشته است .

علی‌اکبر «متهم به‌قتل» در کلانتری گفت : چهار سال قبل با دختری‌بنام کبرا سموئی ازدواج کردم و ازاو دارای دو دختر ۲ ساله و چهارساله هستم . اما اوهر شب از من به کلانتری و دادسرا شکایت میکرد ، تا اینکه سرانجام شش ماه قبل به حکم دادگاه از مـن طلاق گرفت و من چون خیلی‌به‌کبرا علاقمند بودم با خودم میگفتم که شاید بتوانم کبرا را راضی کنم بسر زندگی سابقش بازگردد . اما ۳ ماه بعد از طلاق متوجه شدم که او با جوانی به نام رستم ازدواج کرده‌است .

رستم جعفرآبادی

پس از شنیدن این خبر سخت ناراحت‌شدم وچندبار از رستم خواستم که کبرا را طلاق بدهد ، ولی او به حرفهای من توجهی نکرد.

گزارش خبرنگار ما حاکیست باوجود اینکه خون مقتول روی‌لباس متهم بقتل دیده میشد ، علی‌اکبر خود را بیگناه میدانست .

«کبرا» در این‌باره بخبرنگارما گفت : ۹ ماه قبل بخاطر اینکه علی‌اکبر همیشه مشروب میخوردو بمن خرجی نمیداد ، از او طلاق گرفتم و با او قرار گذاشتم که بجای گرفتن مهریه دختربچه ٤ ساله‌ام ناهید را بمن بدهد . او قبول کرد و ما از هم جدا شدیم. و من چند ماهی در خانه‌ای‌مشغول کار شدم که رستم جعفرآبادی به خواستگاری من آمد و با اوازدواج کردم وقتی که علی‌اکبر شوهر سابقم متوجه شد که من شوهر کرده‌ام مزاحم من شد .

کبرا سموئی

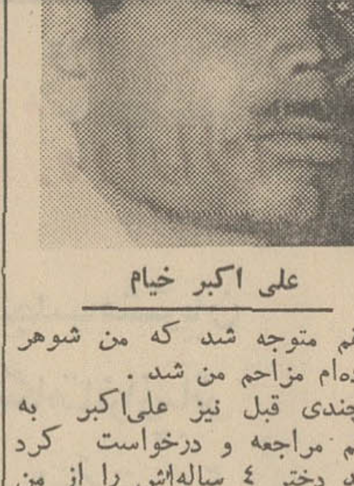

علی اکبر خیام

چندی قبل نیز علی‌اکبر به رستم مراجعه و درخواست کرد ناهید دختر ٤ ساله‌اش را از من بگیرد و چون او هرروز مزاحم‌بود ناچار حاضر شدیم ناهید را به‌او دادیم .

ساعت دو بعداز ظهر دیروز که من و رستم دراطاق خوابیده بودیم زنك خانه بصدا درآمد و دخترم بخیال اینکه همسایه ها هستند ، در را باز کرد . ناگهان علی‌اکبر درحالی که کاردی دردست داشت وارد اطاق شد ورستم را که در خواب بود مورد حمله قرارداد و با یك ضربه کارد او را از پای درآورد .

بازپرس دادسرای تهران صبح امروز علی‌اکبر را باتهام قتل بازداشت کرد .

مردی ٤ روز زندانی همسرش‌بود

مردی که حاضر نمیشد همسر اولش را طلاق بدهد، بوسیله زن دومش چهار روز زندانی شد !

این مرد که حسنعلی خلیفی نام دارد ، دیروز در راهروی دادسرای رشت به خبرنگار اطلاعات گفت : در ۱۸ سالگی با زنی که چهار سال از من مسن تر بود ازدواج کردم و بیست‌و دوسال در کنار او زندگی راحتی را گذراندم . تا اینکه در سفری بتهران عاشق دختری شدم که «هما» نام داشت و کار ما به ازدواج کشید ، و چون این ازدواج بارضایت همسر اولم انجام گرفته بود ، هما را بخانه خود آوردم .

دوهوو مدتی در صلح و صفا زندگی کردند تا اینکه رفتار هما کم‌کم تغییر کرد و مرا تحت فشار قرارداد که برایش خانه جداگانه‌ای بگیرم . اینکار را کردم وانتظار داشتم که لجو لجبازی «هما» تمام شود ! اما فایده‌ای نداشت .

هما این بار بهانه گرفت که نباید نزد همسر اولم بروم و اصلا باید او را طلاق دهم . ولی منکه همه‌چیزم رامدیون زن اولم میباشم ، اینکار را نکردم وبرسر این مسئله روزبروز اختلاف من و هما که تازگی حامله هم شده بود بیشتر شد .

چند روز پیش صبح که ازخواب بیدار شدم هما را در اطاق ندیدم و بعد که قصد خروج از اطاق را کردم ، دریافتم که وی در را بروی من بسته و به اصطلاح زندانیم کرده است !

٤ روز زندانی «هما» بودم . او در این مدت یك ورقه درخواست طلاق را از زیر در بمن داد و گفت : «در صورتی آزادت میکنم که زیر آنرا امضاء کنی و به علاوه یك‌چك سفید امضاء شده هم بمن بدهی !

از روی ناچاری و بامید اینکه بعدا از کار خود پشیمان شود ، اینکار را کردم . ولی هما چك را پر کرد و به بانك برد و چون حسابم موجودی نداشت ، حکم جلب مرا گرفت و از طرفی ورقه درخواست طلاق را هم بدادگاه حمایت خانواده داد و حالا به دادگاه حمایت خانواده آمده‌ایم تا دادگاه تکلیف ما را تعیین کند .

خبرنگار ما در رشت گزارش داد : چون هما حامله است دادگاه از صدور حکم طلاق خودداری کرد ورسیدگی مجدد بدرخواست آنها را موکول به بعداز وضع‌حمل زن نمود .

کتابخانه ملک
گنجینه گرانبهائی از یادگارهای فرهنگ وادب درخشان ایران

گزارشی درباره کتابخانه ملک و گفت شنودی با بنیانگزار آن

۱۱ هزار کتاب خطی کتابخانه ملک اهمیت خاصی به این کتابخانه بخشیده است

●●●

در کتابخانه ملک کتابهائی به خط عبیدزاکانی ، ابن‌مسکویه و ... می‌توان یافت

از خیابان بوذرجمهری وارد مسجد شاه واز آنجا وارد بازار حلبی سازها می‌شویم . در این بازار به «کتابخانه ملی ملک» که دری قدیمی از چوب گردو دارد می رسیم هنوز وارد راهرو ساختمان کتابخانه نشده‌ایم که چشممان به تابلوی «مطالعه برای عموم آزاد است» می‌افتد . راهرو به دوحیاط منتهی می‌شود وارد حیاط دوم (دست راست) می‌شویم ـ اینجا کتابخانه ملک است ـ این کتابخانه با ۱۱ هزار جلد کتاب خطی گنجینه گرانبهائی از یادگار های فرهنگ و ادب درخشان ما در طول قرون واعصار است .

حیاط دیگر که عمارتی قدیمی‌تر دارد به موزه ملک اختصاص یافته است که در آن مجموعه های کم نظیری از سکه های مختلف ـ از تاریک داریوش کبیر تا سکه های رایج فعلی ـ از قلمدانهای تاریخی، از فرشهای ایران، از نشانها، از صندلیهای قدیمی از تمبر ها، از خطوط تاریخی و تا بلو های نقاشی و حتی کشکول و تبرزین و ... وجود دارد .

گوشه‌ای از مخزن کتابهای گرانبهای خطی کتابخانه ملک

* قرائتخانه

امروز مقصود ما بازدید از کتابخانه ملک است، لذا وارد آن می‌شویم .

آقای احمد سهیلی خوانساری که بیش از ۳۰ سال مدیریت کتابخانه ملک را بر عهده دارد ما را راهنمائی می کند .

اول به قرائتخانه می رویم. قبل از رسیدن به کتابخانه ملک، هنگام عبور از خم وپیچ بازار، تصور می‌کردیم که مراجعان کتابخانه نباید چندان زیاد باشند ، ولی وقتی به تالار قرائتخانه رسیدیم به اشتباه خود پی بردیم زیرا دهها نفر در میان سکوت کامل مشغول مطالعه بودند. از یکی در باره راه کتابخانه پرسیدیم گفت :

کسی که عاشق کتاب ومطالعه واهل تحقیق است برایش محل کتابخانه فرق نمی‌کند. او کتاب را طالب است، و لو کتاب در قله قاف باشد. خود من برای مطالعه یك کتاب منحصر به فرد که در کتابخانه ۱۰۰۰ ساله آستان قدس رضوی بود حتی به مشهد سفر کردم . این شخص که تصور می‌کنیم فرهنگی بود می گفت که به عقیده او محل فعلی کتابخانه ملک برای مطالعه محل جالبی است زیرا ازجنجال خیابان و صدای اتومبیل دور است .

* وقف

بموجب وقفنامه کتابخانه، تغییر محل آن امکان پذیر نیست ،مگر بوسیله خود واقف ـ آقای حاج حسین آقاملك ـ این کتابخانه در آبان ماه ۱۳۱۶ وقف استان قدس رضوی شد و شعبه‌ای از کتابخانه مقدسه رضویه گردید . و تاکید شد که استفاده از آن برای همه سکنه ایران بدون رعایت ملیت آزاد است . کسی حق خارج کردن کتاب را از کتابخانه ندارد و کتابخانه همه‌روزه غیراز ایام تعطیل رسمی برای استفاده عموم بازاست حتی صحافی کتابها در کتابخانه صورت می گیرد .

کتب مصور خطی یا چاپی راکه بواسطه قدمت و کمیابی ذیقیمتند در صورت اقتضاء در اطاق مجاور قرائتخانه در حضور مدیر ویا یکی از نظار در اختیار متقاضی قرار میدهند. این کتب در گنجینه ها و ویترین های خاصی نگهداری می‌شوند و ورق زدن آنها باید به آرامی و بدون خیس کردن انگشت با آب دهان ، صورت گیرد آقای سهیلی ضمن راهنمائی ما به مخزن کتابخانه گفت:

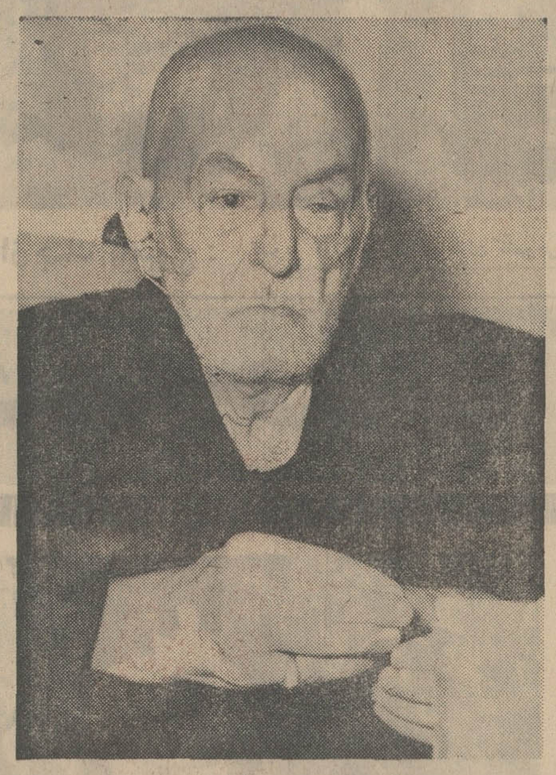

آقای حاج حسین آقاملك

کتابخانه ملک علاوه بر ۱۱ هزار جلد کتاب خطی گرانبها ، دارای بیش از ۱۴ هزار جلد کتاب چاپی فارسی و عربی و تر کی و بیش از ٤ هزار جلد کتاب چاپی به زبانهای اروپائی است .

آقای حاج حسین آقا ملك کلیه املاك و اموال خود را وقف کرده است که درآمد قسمت اعظم آنها به اداره کتابخانه اختصاص داده شده است .

آقای ملك در سال ۱۳۳۰ بیش از ۳۰ ملك وآبادی را در خراسان واملاك وساختمانهای متعددی رادر تهران از جمله سرای امیر وقف کتابخانه کرد .

« تولیت » مادام العمر با خود آقای ملك است پس ازوی نائب التولیه آستانقدس رضوی تولیت را برعهده خواهد گرفت ونظارت استصوابی با دونفر از دختران آقای ملك بانو عزت ملك سودآور که ارشد اولاد است و خانم فلورت ملك و پس از آنها با اولادشان خواهد بود .

آقای ملك بقیه املاك خود را درسال های ۱۳۳۱ و ۱۳۴٤، ۱۳٤۰ وقف کرد .

* کتابهای خطی

درمخزن کتاب‌های خطی ، آقای سهیلی گفت :

قدیمی ترین کتاب خطی ما «ثمره وشجره بطلمیوس» (درنجوم وکواکب) است که عمربن عبدالرحمن صوفی رازی از متن یونانی ترجمه کرده است. این کتاب در سال ۳۷۱ هجری قمری نوشته شده است ما کتابی به خط ابن مسکویه تحت عنوان «فوزالاصغر» داریم که در سال ٤۱۹ هجری قمری نوشته شده است .

وی ضمن نشان دادن دهها کتاب که در قرون ششم و هفتم و هشتم هجری نوشته شده‌اند کتاب «اشجار وأثمار بخاری» راکه به خط عبید زاکانی بود جهت مطالعه در اختیار ما گذارد عبید زاکانی این کتاب را جهت کتابخانه خود استنساخ کرده‌است کتابها غالباً تذهیب شده بودند ودر اولین صفحه بیشتر آنها اظهار نظری به خط آقای حاج حسین آقاملك دیده میشد وپیدا بود که اغلب کتابها را خوانده و اظهار نظر کرده است . کتابها بامرکب سیاه نوشته شده است که سرفصلها رابامرکب قرمز مشخص کرده بودند .

مشاهده این کتابها که ازگزند حوادث مصون مانده‌اند بیننده را به یاد گذشته دور دست می اندازد .

کلیات دیوان شیخ سعدی که در سال ۱۰۰۰ قمری به دست «شاه محمد کاتب» نوشته شده است واقعا انسان را به اعجاب وامی دارد همچنین خط یاقوت و یا خط ـ «بایسنقر شاهزاده تیموری» تحسین‌آمیز است .

در باره انگیزه آقای ملك از تاسیس این کتابخانه از آقای سهیلی سئوال کردیم گفت که بهتر است این سئوال را ازخود آقای ملك که در ضلع دیگر همین عمارت سکونت دارد بکنیم .

* گفت و شنود

آقای ملك با وجود بیماری و کهولت ما را پذیرفت وبا آهنگی فصیح و بلیغ گفت :

در سال ۱۳۱۷ هجری قمری که به اتفاق مرحوم پدرم حاج محمد کاظم ملك‌التجار برای دیدن املاك خراسان به مشهد رفتیم درباز گشت، در نیشابور نیرالدوله حاکم این شهر از ما که عده همراهانمان به ٤۰۰ نفر می رسید استقبال باشکوه و پذیرائی ۱۵ روزه کرد من در نیشابور نسخه‌ای از دیوان ابن یمین را پیدا کردم و در این ۱۵ روز ازروی آن نسخه‌ای برای خود نوشتم :

از آن پس این فکر در من قوت گرفت که یك کتابخانه بزرگ دایر کنم ، ٦ سال بعد ، از طرف پدرم مامور خراسان شدم . در آنجا کتابخانه شیخ عبدالحسین پسر شیخ عبدالرحیم بروجردی را خریداری کردم . بعدا هم کتابهای میرزا ارسطو منشی کنسولگری روس را خریدم و کتابخانه خودرا با این کتابها بوجود آوردم پس از آن هر کجا شنیدم که کتابی خطی هست به سراغش رفتم . در این راه شهرتی بهم زدم ، بطوریکه برای فروش کتاب قدیمی و خطی به من مراجعه میشد وهر کس هرچه کتاب می‌آورد می‌خریدم .

در سال ۱۳۳٦ قمری که پدرم در گذشت این خانه را که خودمن درآنجا متولد شده‌ام به کتابخانه اختصاص دادم .

آقای حاج حسین آقا ملك اضافه کرد : اگر مامور مشهد نشده بودم و در تهران مانده بودم موزه‌ای ایجاد می‌کردم که با موزه انگلستان برابری کند .

وی گفت کتابخانه در محل اندرونی خانه پدرم که عمارت آنرا تجدید بنا کرده‌ام دایر است و کتابها را تا نخوانده‌ام به کتابخانه تحویل نداده‌ام .

آقای ملك گفت انگیزه من از تاسیس موزه سکه وفرش وقلمدان و نقاشی و ... که هنوز در دست تکمیل است این بود که بعضی از مراجعین کتابخانه من محققین خارجی هستند آنها سئوال می‌کردند که سکه های قدیم ایران و یا خطوط تاریخی و قلمدانها را که همگی نشانه تمدن کهن ماست کجا می‌توانند تماشا کنند و من برای سهولت کار آنها و نیز استفاده ملت ایران دست به ایجاد این موزه زده‌ام .

آقای ملك سپس به نبوغ پدر خود اشاره کرد و گفت : او یك فرد عادی نبود باید روزگار هابگذرد تا یکنفر مثل او بوجود آید وی سپس به اقدامات و فعالیتهای مرحوم حاج محمد کاظم ملك‌التجار پدر خود اشاره کرد و گفت قهرمان اصلی واقعه زژی پدر او بود .

***

حاج محمد کاظم ملك فرزند آقا مهدی ملك‌التجار است . آقا مهدی شخصیتی بود که امیرکبیر باکمك مالی او ناصرالدینشاه را از تبریز به تهران آورد و برتخت نشاند . ارادت آقامهدی به امیرکبیر بحدی بود که سرای امیر را به نام او کرد.

آقای حاج حسین آقاملك که بیش از ۹۰ سال دارد دارای ۵ دختر است او کتابخانه را پسر خود می‌خواند .

قسمتی از درآمد موقوفات آقای ملك صرف توسعه کتابخانه میشود.

از امشب در سینماهای

اونیورسال ـ اروپا ـ میامی ـ آسیا ـ ایران ـ تیسفون ـ ساینا ـ مارلیک ـ مونت کارلو ـ آستارا و ... سیلوانا

داستانی از عشق ـ حکایتی از انتقام توام با بهترین رقصها و آهنگهای هندی

ساندنا . آشوک کمار . هلن . سانجیو

در فیلم رنگی ـ ایستمن کالر

انتقام

کارگردان : آر . کـ . نایر موزیك از : لاکشمی کانت پیرالعل

از امشب در سینماهای

مولن روژ ـ دیانا ـ مهتاب ـ رکس ـ شهوند ـ نپتون ـ لیدو ـ همای ـ چرخ و فلك ـ ژاله ـ اسکار ـ پاسارگاد ـ ارانوس

ویجنتی مالا در فیلم رنگی افسانه جوانی

باشرکت : هلن . پران . دومال . راج مهرا . مادان پوری . سولوچونا و کمدین معروف محمود

بعلت طولانی بودن فیلم شروع سانسها درسینما مولن روژ ۳۰ر۱۱ صبح ۲ـ۳۰ر٤ـ۷ ۳۰ر۹ بعد از ظهر در سینما دیانا ۳۰ر۱۱ صبح ۱۵ر۲ـ٤۵ر٤ـ۱۵ر۷ـ۹ر٤۵ بعدازظهر و در سینما لیدو ۹ـ۳۰ر۱۱ صبح ۲ـ۳۰ر٤ـ۷ـ۳۰ر۹ بعدازظهر ودرسینما چرخ و فلك ۳۰ر۹ـ۱۲ صبح ۳۰ر۳ـ۵ـ۳۰ر۷ بعد از ظهر و درسینما اسکار ۱۰ـ۳۰ر۱۲ صبح ۳ـ۳۰ر۵ـ۸ بعد از ظهر در سینما ارانوس ۳۰ر۸ـ٤۵ر۱۰ صبح ۱۵ر۱ـ٤۵ر۳ـ۱۵ر٦ ٤۵ر۸ بعد از ظهر و در سینما همای ۱۰ـ۳۰ر۱۰۲ صبح ۳ـ۳۰ر۵ـ۸ بعد از ظهر و در سینمارکس ۳۰ر۱۰ صبح ۱ـ۳۰ر۳ـ٦ـ۳۰ر۸ بعد از ظهر ودرسینما مهتاب ۱۱ صبح ۱۵ر۱ـ۱۵ر٤ـ٤۵ر٦ـ۱۵ر۹ بعدازظهر و درسینما شهوند ۹ـ۱۵ر۱۱ صبح ـ ۴۵ر۱ـ ۱۵ر٤ـ ٦ر٤۵ ـ ۱۰ر۹ در سینما پاسارگاد ۱۰ـ۳۰ر۱۲ صبح ۳ـ۳۰ر۵ـ۸ بعدازظهر ودر سینما ژاله و نپتون ۳۰ر۱۰ صبح ـ ۱۰ـ۳۰ر۳ـ٦ـ۳۰ر۸ بعد از ظهر .

آغاز هفته ششم نمایش در

سینما ریولی

پل نیومن ـ رابرت ردفورد

کاترین راس در فیلم پاناویژن و رنگی

مردان حادثه جو

BUTCH CASSIDY AND THE SUNDANCE KID

باشرکت : استرو ترمارتین ـ جف کاری ـ هنری جونز

کارگردان : جرج روی هیل هدیه کمپانی فوکس قرن بیستم

آیا گرمای سال پیش را بخاطر دارید ...؟

گرما بیداد میکند!

گرمای وحشتناك اهواز ۴ نفر را کشت

گرمای شدید ۴۰ درجه

ده‌ها هزار نفر از اهالی تهران را فرار اری داد

دیروز مردم تهران برای فرار از گرما به دریا هجوم برده بودند ، اما دریا هم روی خوشی به آنها نشان نداد و متلاطم بود .

دیروز فراریان گرما با ۵٤ هزار اتومبیل خود را به کنار رودخانه‌ها و دریای شمال رساندند . طوفان دریای مازندران گرما زده‌ها را دست خالی باز گردانند

با ورود یك هوای سرد از شدت گرمای هوای تهران بتدریج کاسته خواهد شد . ۳۶ نفر در تهران دچار گرما زدگی شدند .

شرح در صفحه حوادث

گرمای دیشب تهران امسال بیسابقه بود

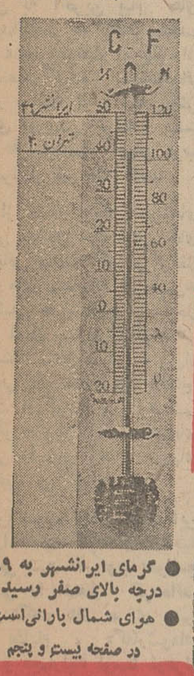

● گرمای ایرانشهر به ۴۹ درجه بالای صفر رسید

● هوای شمال بارانی است

در صفحه بیست و پنجم

Carrier

کولر کریر

درخدمت شماست

شرکت شعله نماور ـ تخت جمشید ـ چهارراه بهار ـ تلفن ۵ ـ ۷۵٦۱٤۱

48-1 L

از: هفته‌نامه نوول ابزرواتور ترجمه: علی بهارلو

خاورمیانه عربی:
تغییر خط آتش

«جنگی که مارهبری می کنیم برای اسرائیل‌سالی دویست‌میلیون دلار تمام میشود ، کاری خواهیم کرد که در سال ۱۹۷۱ این‌مبلغ دست کم به سیصد میلیون دلار افزایش یابد . تا چندی قبل‌ما‌یان مقاومت مارا ناچیز می شمردولی امروزه برای بازدید از خرابیهائی که افراد ما وارد می کنند به مرز های لبنان میرودو از ساکنان دهکده مرزی «قیریات»عاجزانه درخواست میکند که دچاروحشت نشوند و دهکده را ترك نگویند. باین ترتیب عملا قاطعیت عملیات ما را در جبهه جدید تایید می کند.»

کسی که این سخنان رابرزبان می‌آورد یاسرعرفات رئیس کمیته اجرائیه سازمان آزادی بخش فلسطین است .

من (خبرنگار مجله نوول ابزرواتور) به گروه خبرنگاران الجزایری که پس از پایان کنفرانس «مسیحیان‌برای فلسطین» در بیروت میخواستند از یاسر عرفات رهبر الفتح دیدن کنند پیوسته بودم . ما اینك در بالای یکی از ارتفاعات مشرف‌برودخانه اردن هستیم و مرکز ستادعملیات عرفات در اینجا دردل صخره‌عظیمی برقرار شده است .

امشب دویست و پنجاه نفراز جنگجویان خط مقدم و واحد های کمکی «العاصفه» در عملیات‌منطقه اشغالی ساحل غربی رودخانه اردن شرکت کرده‌اند .

شلیك متقاطع راکت هاو خمپاره‌اندازهای مهاجمان‌ومدافعان یك نوع آتش بازی تماشائی بوجود آورده است . یاسرعرفات استاد «باله» این رقص آتش بعنوان فرمانده جنك جریان این عملیات را برای ما تشریح میکند پس ازآن بعنوان یك رهبرسیاسی ازمناخواهش میکند دایره واربدور او گرد آئیم تا کنفرانس‌مطبوعاتی طولانی خود را آغاز کند .

عامل سیاسی و نظامی

حقیقت این است که در جنك فلسطین عوامل سیاسی‌و نظامی‌از نزدیك بهم پیوستگی دارند. مثلا برای دست یافتن به هدفهای سیاسی و نظامی ، فلسطینی هااز چندی قبل مناطق جنوبی لبنان‌را به میدان عملیات جنگی تبدیل کرده‌اند .

آنها میدانند که تقویت‌سدهای الکتریکی و «الکترونیکی » که اسرائیلی ها در مرز های اردن بوجود آورده‌اند نفوذ فدائیان را در این قسمت از جبهه بسر زمین های اشغالی دشوار تر خواهد ساخت در حالیکه مناطق کوهستانی اطراف مرز های اسرائیل‌و لبنان برای عملیات چریکی کاملا‌مساعد میباشد . ازطرف دیگر موقع‌برای گسترش این عملیات چریکی مناسب بنظر میرسدزیرا بی‌توجهی واشنگتن به آخرین پیام های جمال عبدالناصر به ایالات متحده موقعیت عناصر طرفدار امریکا رادر لبنان تضعیف کرده و مقامات‌لبنانی را وادار ساخته است که روش خشن‌تری در پیش گرفته و بیشتر درجنك «فرساینده» جهان عرب علیه اسرائیل شرکت کنند.

پس از حمله بزرك نیروهای اسرائیلی بداخل خاك لبنان جای تردید باقی نمانده که مرکز ثقل برخورد های مسلحانه فلسطینی‌ها و اسرائیلی ها بتدریج از ساحل رودخانه اردن بمناطق کوهستانی جنوب لبنان منتقل میشود . پس‌از امضای قرارداد های قاهره «الفتح» در ایالت «ارکوب» پایگاه‌هائی برجود آورده و از آنجا دهکده‌های اسرائیلی را زیر آتش توپهای سنگین‌خود می گیرند .

لشگر جنوب ارتش لبنان این منطقه را تخلیه کرده و درناحیه کوهستانی پشت «آرکوب »مواضع مستحکمی را اشغال کرده‌اند. اکنون دهکده های مرزی «عین قونیه» «غایام » ، «کفارشوما»، «جوفا» و «جبارلیا» توسط دوهزار فدائی کنترل میشود .

حملات انتقامی هوائی اسرائیل مانع آن نشد که توپخانه فلسطین بار دیگر دهکده «قیریات» را زیر آتش نگیرد .

یکی از رهبران «عاصفه» می گفت : «ما میدانستیم که دربرابر این حملات اسرائیل عکس‌العمل نشان خواهد داد و از این‌روحمله ۱۲ مه نیرو های زرهی دشمن‌مارا غافلگیر نکرد . به محض آنکه روز ۱۱ مه اطلاع یافتیم که نیرو های اسرائیل در منطقه جولان «متمرکز میشوند عمده قوای خود را به اردوگاه واقع در بیروت، صیدون و بعلبك عقب کشیدیم‌و بنابراین نقشه دایان برای ازبین بردن پایگاههای ما با شکست روبرو شد.»

در تراکت هائی که سربازان اسرائیل در دهکده های مرزی لبنان که موقتا اشغال کرده‌بودند پخش کردند از مردم درخواست شده است که «فدائیان را از دهکده های خود بیرون کنند تا بتوانند در صلح‌و امنیت بسربرند. در این تراکت ها همچنین یك ضرب‌المثل عربی که میگوید: «کسی که خار میکارد انگورنمی چیند» اشاره شده است .

گزارش از: خبرنگار ساندی تایمز
ترجمه: ایرم

سه صحنه از جنك کامبوج :

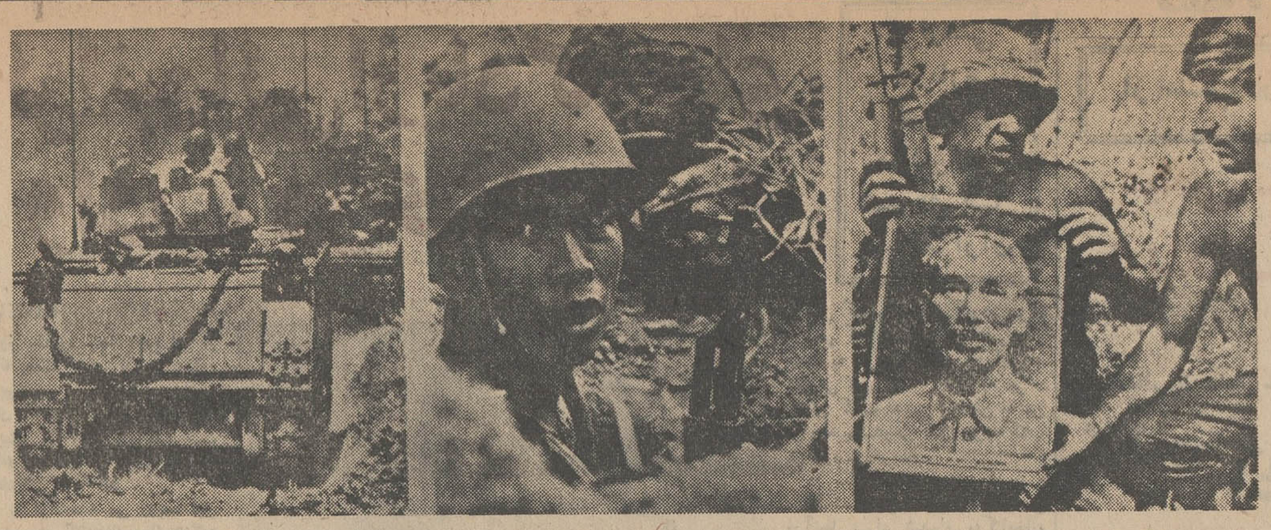

تصویر هوشی‌مین - سربازان کامبوجی در میان آتش و یورش تانکها

از : اکسپرس

چکسلواکی: ضربت تازه به کمونیستها

«پراك» از نظر حزب کمونیست فرانسه لکه خونی است که‌هرگز پاك‌نمی‌شود .هربار که کمونیستهای فرانسه بخواهند به بقیه گروه‌چپ نزدیك شوند حادثه غیر قابل احترازی این نقشه را بهم میزند. آخرین عکس‌العمل «روزه گارودی» متفکر تکفیر شده به حمله ماه اوت شوروی علیه چکسلواکی، یکی از این حوادث بشمار میرود.

بعقیده گارودی مدیر روزنامه «اومانیته» ، «اتین‌فاژون» که پس از کنگره ماه فوریه بسمت دبیر کمیته مرکزی انتخاب شده پرونده‌ای در اختیار رهبران جدید پراك «هوزاك» و «واسیلی بیلاك» قرار داده که بآنها امکان میدهد بنیان‌گذار «بهارپراك» الکساندر دوبچك را بپای میز محاکمه بکشانند .

بااین ترتیب بار دیگر بین برادران «چپ» پرده‌ای که علامت ستاره شوروی بر آن نقش شده است میافتد .

«ژرژیاشه» که او سه ماه قبل سمت معاونت دبیر کل را بعهده دارد نخستین ضربت این حمله‌را بطور مستقیم تحمل کرد. او در یك مصاحبه رادیوئی در پاسخ خبرنگار رادیو که گفت :

«شما را بجاسوسی‌کردن متهم میکنند» اظهار داشت :

«حزب کمونیست فرانسه هیچگونه اسناد و مدارکی که بشود از آن علیه کسی استفاده کرد در اختیار حزب کمونیست چکسلواکی قرار نداده است.»

او امیدوار بود باین ترتیب به ماجرا پایان بدهد ولی فردای آن روز « ژان فرینو » بار دیگر در روزنامه«فرانس‌سوار» صحبت«چغلی» کمونیستهای فرانسه را از کسی که میخواست به «سوسیالیسم چهره انسانی بدهد» بمیان کشید. باین ترتیب موضوع بار دیگرورد زبانها شد .

در کمیته مرکزی حزب کمونیست تصمیم گرفته شد که سردبیر روزنامه «اومانیته» گزارشی‌دراین باره در روزنامه مزبور انتشار دهد.

ولی قبل از آنکه گزارش‌حزب کمونیست‌منتشرشود «روبریالانژه» که در سال ۱۹۶۹ باتفاق «فاژون» و «لانترنیه» به پراك مسافرت کرد حقایق را طی مقاله‌ای برای مجله اکسپرس تشریح نموده است .

رهبران حزب‌کمونیست فرانسه روز ۲۵ نوامبر ۱۹۶۹ با یك هواپیمای کاراول وارد پراك‌شدند. هدف آنها مذاکره درباره روابط حزب کمونیست بارهبران جدید طرفدار شوروی «پراك» بود و می خواستند باین ترتیب رشته های موجود بین دوحزب را که پس‌از مداخله شوروی در پراك ومحکوم کردن روش شوروی توسط کمونیستهای فرانسه سست شده بود تقویت کند . آنها در کمیته مرکزی‌حزب کمونیست‌چکسلواکی جریان مذاکرات والدك‌روشه رادر سال ۱۹۶۸ بارهبران شوروی‌و چکسلواکی از روی صورت مجلس این مذاکرات بازگو می کنندو میگویند چگونه دبیر کل حزب کمونیست فرانسه در مذاکره با لئونیدبرژنف از سوءتفاهم شوروی نسبت به چکسلواکی اظهار تاسف کرده وچگونه الکساندر دوبچك‌را برعایت احتیاط دعوت نموده است.

دوبچك که در آن موقع از نقشه هائی که علیه وی درمسکو کشیده میشد بی اطلاع بود در پاسخ این سئوال که :

در برابر نیرو های مخالف‌حزب کمونیست که از سال ۱۹۴۸ جای گرفته بودندچه اقدامی‌بعمل‌آورده گفته است :«من از نزدیك‌مراقب آنها هستم .»

در پاسخ این سئوال : «چگونه اجازه دادید اعلامیه های ضد انقلابی نظیراعلامیه‌دو هزارکلمه‌ای انتشار یابد» چنین پاسخ داده است :

«من ترجیح میدهم آنها را از جنبه سیاسی محکوم کنم. زندان دلیل مستند نیست .»

این توضیحات‌را «فاژون»شخصا در اختیار مقامات چکسلواکی قرار داده و هدف او «چغلی» کردن‌یا بخطر انداختن‌دوبچك نبوده‌است.»

اما بعدا ازاین مذاکرات اظهارات « گاردوی » در مورد «چغلی» کردن رهبران حزب کمونیست فرانسه مانند بمب در سراسر جهان صدا کرد .

این بار دیگر ضربتی که به حزب کمونیست فرانسه واردشده ساخته و پرداخته روزنامه های «بورژوازی» بد خواه نیست و این در درجه اول نشانه شکافی است که در همبستگی کمونیستی بین‌المللی بوجود آمده است .

بعلت تراکم مطالب

دنباله پاورقی «ماری‌جو : پایان راه کندیها» امروز درج نشد

گزارش از جبهه جنگ کامبوج

چگونه در کامبوج انبارهای عظیم اسلحه بوجود آمده است

امریکائی ها و سربازان ویتنام جنوبی‌با عملیات‌مشترك خود در کامبوج یك پیروزی بزرك و شاید قاطع و تعیین کننده‌سرنوشت دست‌یافته‌اند. اما این پیروزی در شرایطی بدست آمده که بقول یك افسر امریکائی نه‌تنها افتخار آمیز نیست بلکه باعث شرم هم شده است .

این افسر امریکائی می گفت :«اگر یکی ازسربازان من در این عملیات مدال بگیرد شرم دارد که آن را هنگام برگشتن به امریکابه سینه خود آویزان کند .»

اینجا ویتنام نیست

دامنه این پیروزی بقدری وسیع است که ممکن است منجر به مذاکرات واقعی صلح شود . اما شرایط این صلح با آنچه دو هفته قبل هنگام شروع‌حمله‌به کامبوج مطرح بود بکلی فرق دارد .

در منطقه موسوم به «قلاب ماهی» واقع‌در کامبوج انسان می تواند بگوید :

ـ «اینجا ویتنام نیست .»

زیرا خانه ها چوبی هستند و هیچکدام آنها از جبهه‌های خالی نوشابه‌های سری«کولا» ساخته نشده‌اند . بچه ها سیگار گدائی نمی کشند و لااقل هنوز اثری از آبجوی سرد دیده نمی شود .

در جنگل های انبوه واقع در ۸ کیلومتری‌شهر «اسنول» که نیمی از آن براثر جنك ویران شده پناهگاه بزرك ویت‌کنك و ویت نام شمالی با مقدار زیادی ملزومات‌قرار گرفته که امریکائی ها نام «شهر» را برآن گذارده‌اند. اینجا هم بخلاف ویتنام ، چند کیلو متر آنطرف تر از مرز اوضاع تکان دهنده است .

من (موری سیل خبرنگار ساندی تایمز در کامبوج) بیشتر انواع انبار های اسلحه ویت‌کنك را در ویتنام دیده‌ام. این انبار ها ممکن است در غار ، تونل ، حفره های کناره رودخانه ها و زیرزمین های مخفی زیر خانه های دهقانان باشند .

تخلیه

در شهر «اسنول» بجز سربازان امریکائی کس دیگری دیده نمی شود . همه شهر ر اتخلیه کرده‌اند .

تاکنون در این منطقه ۱۰ هزار قبضه تفنك و مسلسل، ۱۵۰۰ خمپاره‌انداز ، راکت‌و ۹ میلیون روند فشنك ضد هوائی از انبار های اسلحه ویت‌کنك ها کشف شده که نشان میدهد چه‌ذخیره‌هنگفتی داشته‌اند . علاوه بر اینها انواع مین ، نارنجك ،تپانچه و سایر وسایل جنك‌بدست امریکائی ها افتاده‌است .تمام این وسایل نو هستند و روی جعبه های آنها علامت شانك های و «اودسا» دیده میشود .

در یکی‌از انبارها سربازان امریکائی در یکی از صد ها صندوقی را که در آنجا بود گشودند ، روی جعبه بخط روسی نوشته شده بود : در داخل این جعبه ده تفنك اتوماتیك نوع اس- کا- اس قرار دارد .»

خشونت زائیده جنك است و امروزه هندوچین‌در آتش خشونت میسوزد . چنین صحنه‌ای را در ویتنام ، کامبوج و لائوس فراوان می توان دید .
عکس از: خبرگزاری فرانسه

این محموله ظرف چند ماه اخیر از شوروی حمل شده بود .

در ویتنام ، ویت کنك‌برای حفظ انبار های اسلحه خود باسرسختی می جنگد . اما درکامبوج هیچ ترتیباتی‌برای محافظت از انبار های اسلحه داده نشده بود .

نه سنگری در اطراف انبار ها کنده بودند و نه آنکه اطراف آنها را با خیزران و یا سیم های معمولی محافظت می کردند . بهمین دلیل‌انبار های اسلحه ویت‌کنك بدون مقاومت بدست امریکائی ها افتاد . رازی که وجودداشت این بود که اینهمه اسلحه چگونه به کامبوج رسیده است ؟ درتمام‌انبار های‌اسلحه و پناهگاه هائی که تاکنون بدست امریکائی ها افتاده دو کامیون قدیمی امریکائی و فرانسوی بودند که بکلی نابود شده بودند . مضافا باینکه با این‌وسائل نمی‌توان اسلحه و ملزومات را ازراه های جنگلی از شمال و یا با کامیون های ویتنام شمالی باین نقاط حمل کرد . اما نقشه رودخانه ها و جاده‌های کامبوج اوضاع را روشن تر میکند .

زمان حکومت سیهانوك با کشتی های شوروی و چینی وارد بندر «سیهانوك‌ویل» می شدند . بعد محموله هاتخلیه میشدند و بعد هم خیلی علنی بوسیله تکنیسین ها و کار ـ شناسان چینی که با دلار امریکائی برای سیهانوك کار میکردند سلاح های مزبوربه انبار های اسلحه ویت‌کنك منتقل میشدند . چینی ها در کامبوج تنها کسانی هستند که تعداد زیادی‌کامیون دارند و در ازای کار خود فقط دلار امریکائی می گیرند .

ویت‌نام شمالی‌و ویت‌کنك ها هم برنج کامبوجی ها را با قیمت خوب میخرند و در مقابل آن جوجه ، سبزیجات و نمك میدهند .

جاده هائی که میتوان محموله ها را از آنها عبور داد به‌آسانی‌قابل تشخیص‌اند. جاده‌هائی که ازبندر سیهانوك ویل کشیده شده و از وسط پایتخت می‌گذرندو به«تاکئو» و پایگاه های جنوبی میروند. همین جاده از سوی دیگر بطرف مکونك و «کراتی» و جاده شماره ۱۳ بسوی منطقه قلاب ماهی میروند ، دنباله این جاده‌ها ازشهر «استانك‌ـ ترنك»به رودخانه «سه‌سان»و در امتداد جاده شماره ۱۹ بطرف پلیکو کشیده شده است .

ویت‌کنك احتیاجی ندارد که روزانه بیش‌از ۱۵ تن اسلحه به انبار های خودحمل کند و با این سیستم راه ها به آسانی میتواند اینکار را بکند .

و بدیهی است که باوجود بمباران جاده هوشی‌مین‌انجام چنین کاری یك شاهکار خارق‌العاده نیست .

در مورد اینکه سربازان ویتنام شمالی و ویت‌کنك چگونه به قسمت های بزرگی از کامبوج رسوخ کرده و آنها را زیر کنترل خود درآورده‌اند مطالعات اساسی در این زمینه نشان میدهد که سربازان ویتنام شمالی و ویت‌کنك از ویتنام شمالی و منطقه شمال‌ودر امتدادمکونك وارد کامبوج شده و یامی شوند . باتوجه‌باینکه اکنون سیستم راه های جنوب بکلی قطع شده و این مناطق تحت فشار نظامی امریکا و ویتنام جنوبی قرارگرفته ،کمونیست ها ناچارند از جاده های فرعی شمال بیش‌از پیش استفاده کنند و نفرات و سلاح های خود را از همین راه ها به کامبوج بفرستند . میزان افزایش استفاده از سیستم راه های شمال باید آنقدر زیاد باشد که جبران تلفات و خسارات وارده را بنماید . تمام نشانه ها حاکی ازاینست که کمونیست ها چنین کار عظیمی را هم‌اکنون آغاز کرده‌اند .کمونیست هااکنون تمام منطقه شرق رودخانه مکونك را در خاك کامبوج تحت کنترل کامل خوددارند. از جاده های همین منطقه وسیع است که اکنون سیل کامیون های ویتنام شمالی اسلحه و نفرات را به‌کامبوج حمل میکند اما برای استفاده کامل ازاین‌جاده‌ها کمونیست ها ناچارند شهر «ساراواون» در لائوس را زیر کنترل خود داشته باشند . و همین چند روز قبل بود که «ویت‌مین» به‌ارتش لائوس التیماتوم داد این شهر را تخلیه کند . با اینحال شروع باران های موسمی کار کمونیست ها را برای استفاده از این جاده ها مشکل میسازد .

مطقه «سه‌سان» در کامبوج درست بروی منطقه «پلیکو»در ویتنام قرار دارد و منطقه «قلاب ماهی» بین «سیموت» و «اسنول» نزدیك سایگون پایتخت ویتنام جنوبی قرار گرفته است . بعضی از این مناطق درست در کنار جاده های اصلی کامبوج قراردارند و به بقیه نقاط هم با دوچرخه و گاری‌دستی میتوان‌دسترسی پیدا کرد . با توجه به‌بمباران جاده هوشی‌مین بعید است که این سلاح ها از جاده مزبور حمل شده باشند . راه منطقی‌تر حمل‌سلاح‌ها اینست که‌محموله های اسلحه در

کشفی که‌دنیا را زیرورو میکند

تازه ترین اختراعات وتحقیقات‌دانشمندان درباره اشعه «لازر»

بااین کشف زندگی و هستی‌بشر به یك اشعه بستگی دارد

جنك دنیا ها

باین ترتیب تصاویر حیرت‌انگیزی که «ولس» در کتاب معروف خود بنام«جنك دنیاها» مجسم کرده دیگر خواب و خیال و تصورات واهی‌نیست. اشعه «مرك» که در سابق مخوف ترین سلاح جنگی‌را تشکیل میداد در برابر این اختراع عجیب اهمیت خود را از دست داده و سلاح ضد مادی و ضد انسانی که قادر است از فاصله دور در هر ماده‌ای رسوخ کرده‌و آن‌را از بین برد امروز تحقق یافته است .

پیدایش این‌سلاح مرگبار ممکن است نقشه های ستاد های ارتش رادر سراسرجهان بکلی زیرورو کرده و کار‌ـ شناسان نظامی را وادارنماید در نظریات خود نسبت به هواپیما های جنگنده تجدید نظر کرده و بجای آنها از فرستنده های نورانی مافوق کوتاه استفاده کنند .

فرانسه چند سال قبل‌برای نخستین‌بار درصدد برآمد از فرستنده های‌نورانی که‌بعقیده پروفسور «بروخوروف» عضو آکادمی علوم شوروی نه‌تنها در زمینه تاکتیك نظامی‌بلکه در رشته شیمی ، بیولوژی و ارتباطات انقلاب بزرگی‌بوجود خواهد آورد استفاده کند .

پس از ماجرای بمباران اتمی«هیروشیما» ،«ناکازاکی» و مولد های‌عظیمی که‌اختراع شد و مدل های کوچکی از آن توسط سرنشینان آپولو در کره ماه نصب گردید که نیروی مورد نیاز یك پایگاه کوچك علمی را تامین میکند اتم وارد تاریخ دنیا گردید.

قدرت جهنمی اتم در جنك جهانی دوم با تبدیل دو شهر ژاپن بخاکستر نمایان شد و بشر را وادار کرد که از برخورد های چنین مرگبارکه در آن دولت فاتح و مغلوب وجود نخواهد داشت چشم بپوشد .

اکنون سلاح‌اتمی که اینهمه جهانیان را دچاروحشت کرده است با سلاح دیگری که از ده‌سال قبل‌درزرادخانه جنگی دولت های بزرك ظاهر شده اهمیت خود را از دست داده است این سلاح مخوف همان «لازر» است .

وقتی که برای نخستین‌بار در سال ۱۹۶۰ «لازر» در لابراتوار مورد آزمایش قرار گرفت تصور نمی شد که استفاده از این وسیله جهنمی بعلت نیروی عظیمی که برای بکار انداختن آن ضروری است امکان پذیر خواهدبود. ولی فرانسه بسرعت در این زمینه ازکشورهای دیگرپیشی گرفت‌ودرنمایشگاه «مونترال» نیرومند ترین«لازر» آزمایشی جهان‌را‌بمعرض‌تماشا گذاشت دستگاه «و.ك.٦٤٠» فرانسه می تواند یك میلیارد‌یم‌ثانیه ۵۰ میلیارد وات که تقریبا دو برابر مجموع نیروی برقی است که در فرانسه تولیدمی شود بوجود بیاورد .

این دستگاه که طول آن دوازده متراست آنچنان‌مورد توجه دانشمندان بین‌المللی قرار گرفت که بلافاصله ۱۵۰ نمونه آن بفروش رفت .باین ترتیب تنها چند سال پس از نخستین «لازر»اختراعی «میمن» دانشمند فرانسوی که بخاطر آن بدریافت‌جایزه نوبل‌مفتخر گردید جهانیان شاهد ظهور دستگاه جدیدی هستند که صدهزاربار نیرومندتر از«لازر» ۱۹۶۰ می باشد .

تجسسات و پژوهش هائی که در این‌زمینه صورت گرفته بعلت امکان استفاده آن در مصارف جنگی در محیط کاملا محرمانه انجام شده است .

* اسلحه مطلق

معذلك گاهگاهی جسته و گریخته خبری از این سد مخفی بخارج درز می کند . این اسلحه مطلق که به آن نام «اشعه مرك» نیز نهاده‌اند ممکن است آنقدر تکمیل شود که هیچکس نتواندحتی تصور استفاده آن را بفکر خود راه بدهد مگر آنکه شخص دیوانه‌ای چنین‌خیالی بسرش بزند .

توسعه دامنه وحشت از سلاح های مخوف خطر جنك را عقب میزند .

پروفسور «کاستلر»که یکی از صلح جویان‌مومن ودرعین حال کارشناس دستگاه های «لازر» است گفته است :من عقیده دارم که از این‌دستگاه برای عملیات اکتشافی در کرات دیگر استفاده خواهد شد . با استفاده از این دستگاه‌میتوان علائمی بمسافات فوق‌العاده دوردست فرستادو جواب آن رادریافت کرد.این کار قبلا با دستگاه کوچکی در مورد کره ماه آزمایش شده است .

* مکالمه باساکنین‌کرات

با استفاده از این‌دستگاه بدون آنکه احتیاج به اعزام سفینه های خودکار یا سرنشین‌دار داشته باشیم می توانیم از ساختمان کرات دوردست‌آسمانی اطلاعات کافی بدست بیاوریم . می توان امیدوار بودهمانطور که‌تصور میرود تمدن ما درعالم منحصر بفرد نباشد و ساکنین کرات دیگرماننداما عکس‌العمل‌نشان بدهند با استفاده ازدستگاه «لازر» مکالمه با ساکنین کرات دیگر آسمانی امکان‌پذیر شود .

البته مدتی طول خواهد کشید تا دستگاه «لازر»برای مکالمه با ساکنین احتمالی کرات دیگرمورد استفاده‌قرار گیرد . اما اگر «لازر» از جنبه نظامی مورد استفاده‌قرار گیرد میتوان گفت که بیشتر از جنبه دفاعی‌نه‌از نظرتهاجمی مورد توجه قرار گیرد .

پروفسور «کاستلر» مخترع دستگاه «لازر» میگوید اگر این وسیله جدید در راه‌جنك بکار رودهیچگونه اتهامی‌بوی وارد نخواهد شد همانطور که درمورد اتم نمی توان مادام کوری را مسئول بوجودآمدن بمب های اتمی قلمداد کرد. ولی تصور می کنم که باید هرچه زود تر یك قرارداد جهانی در مورد استفاده از «لازر» امضاء شود و این‌یك مسئله حیاتی‌برای صلح‌جهان است .

* یك‌میلیون‌بار کوتاه‌تر

«لازر» که‌این همه‌درمصارف جنگی و تحقیقات علمی حائز اهمیت است دستگاهی‌است که یك شبکه نورانی «مونوکرو‌ماتیك» سرخ یا سبز یعنی از یك طول‌موج‌معینی‌وبهم پیوسته خارج میکند که با یك نظم و ترتیب تغییر مکان میدهد . بعبارت دیگر چیزی‌که از«لازر» خارج میشود درست همان‌است که از یك‌آنتن فرستنده امواج رادیوئی خارج میشود با این تفاوت که طول موجی که از لازر خارج میشود صد هزاربار یا یك میلیون‌بار کوتاه‌تراست. بنابراین «لازر» یك فرستنده نورانی است‌و همین خصوصیات است که امکانات زیادی به‌آن میدهد .

بقیه در صفحه ۹

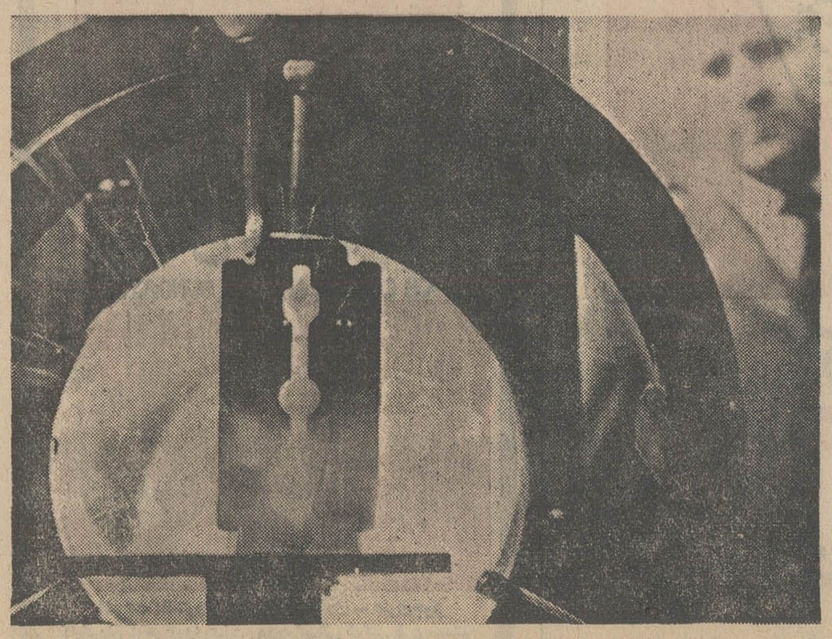

در این عکس یك‌تیغ صورت تراشی را می‌بینید که توسط اشعه لازر سوراخ شده وذرات فلز از سوراخی که در آن احداث گردیده خارج میشود.

ورزش

توفیق: طلوع وغروب یک قهرمان

او مردی بود خود ساخته که نخستین مدال طلای کشتی را برای ایران بارمغان آورد

هیچ شکستی او را از پای نیفکند، همچنانکه پیروزیها او را مغرور نکرد

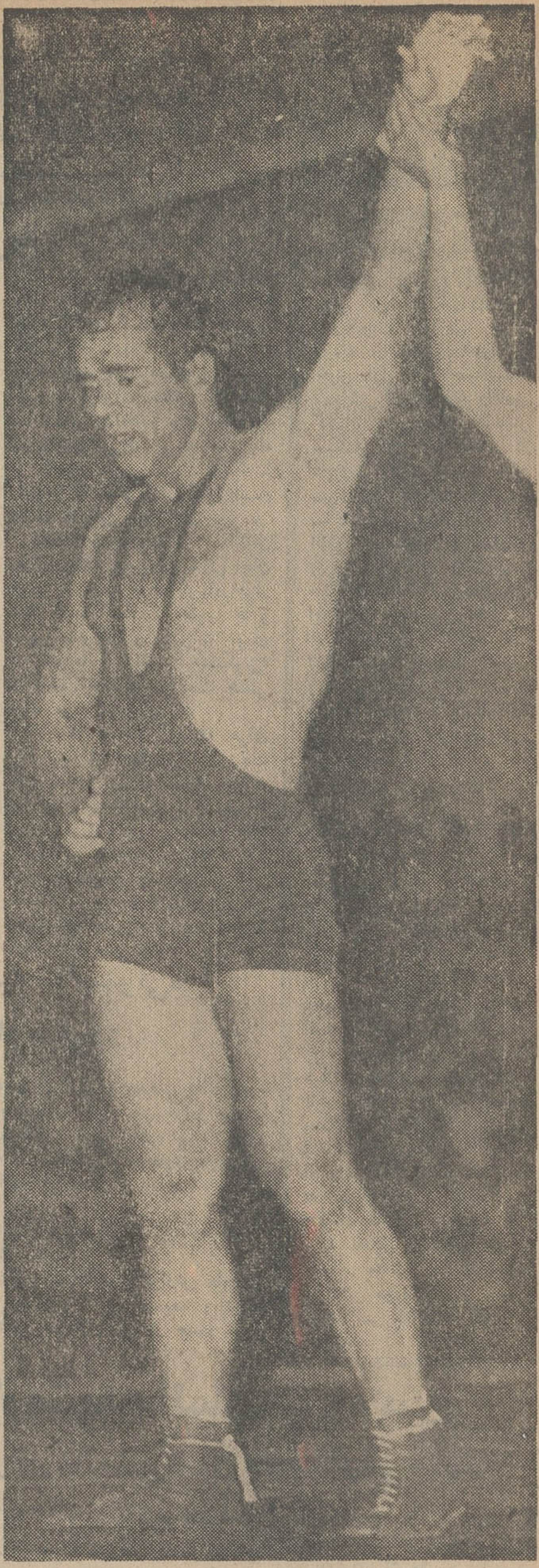

ضایعه مرگ مردی محبوب در ورزش ایران که دیر بازی در فراموشی بود، ناگهانی و دردآور جامعه ورزش ما را در حیرت و اندوهی وصف ناپذیر فرو برد.

در دیاری دور و در بستری که تنها همسر مهربانش بر بالین او بود باآرامش بدرود حیات گفت و باین ترتیب دفتر زرین زندگی مردی افتخارآفرین درورزش ایران بسته شد.

او را بانام «توفیق» میشناختیم، مردی خود ساخته که ازپائین‌ترین طبقه اجتماع ما ظهور کرد و درسایه پیمردی و تلاش صاحب‌بلندترین قله افتخار در ورزش گردید واین افتخار او را از کسب علم و دانش غافل نکرد و مهندسی‌را تجربه شد.

مهندس توفیق جهانبخت حدود ده سال پیش با دنیای قهرمانی ورزش بدرود گفت ولی درهمه‌حال شخصیت خود ساخته او وتلاش و مردانگیش زبانزد خاص وعام بود.

بهار زندگی او در سال ۱۹۵۲ درمسابقات کشتی المپیک هلسینکی شکوفان شد، شب پایان مسابقات روی سکوی وزن۶۷ کیلو یک‌جوان تازه شکل گرفته که خردسالترین پهلوان زمان بود، با ۱۷ سال سن روی این سکوی گردن‌آویز «برنز» روی سینه‌اش می‌درخشید. ولی خورشید زندگی او دو سال بعد در سرزمین آفتاب تابان«ژاپن» طلوع کرد.

*** نخستین برگ زرین**

مسابقات جهانی سال ۱۹۵۴ در توکیو، ۱۹ سال از سن او می‌گذشت و دومین سالی بود که در دیدار های بزرگ بین‌المللی حضور می یافت. قبل از این سال هنوز کشتی ما هیچ‌زمان‌رنگ مدال‌طلائی ندیده بود واین نخستین مردی‌بود که برگ زرین افتخارات ایران را ورق زد.

در شب پایان ایران دو مدال طلاداشت، توفیق‌جهانبخت وعباس زندی، ولی توفیق‌یکساعت قبل از آنکه کشتی های خود را به‌پایان برساند، نامزد مدال طلای ۶۷ کیلو شده بود و این در حالی بدست آمد که «آندربرگ» سوئدی‌دارنده مدال طلای بازیهای المپیک ۱۹۵۲ هلسینکی در مقابل او مغلوب‌شده بود.

زمانی که قهرمانان سکوی ۶۷ کیلو در کنار یکدیگر قرار گرفتند پرچم ایران به اهتزاز درآمد، سرود ملی ماسالن را به لرزه انداخت وتمام‌پرچم های کشور های شرکت کننده در مقابل پرچم ما سر تعظیم فرود آورد، این نخستین مردی بود که در تاریخ ورزش ایران صاحب مدال طلا شد، گرچه در آن شب بدنبال او زندی نیز مدال طلای وزن ۷۹ را بدست آورد ولی افتخارات کشتی ایران با این‌مدال طلا آغاز شد، مدالیکه روی سینه توفیق جهانبخت نقش گرفت.

*** چهار سال بعد**

سال ۱۹۵۸، ٤ سال بعدازاین افتخار بزرگ او صاحب ۲ مدال‌نقره شد، توکیو در دیدار های آسیائی ۱۹۵۸ می‌توانست شاهد دومین‌مدال طلای او باشد ولی رای یکی از داوران ایرانی او را از مدال طلا دور داشت. توفیق با قهرمان ژاپن مساوی شد و قهرمان پاکستان را مغلوب کرد، دیدار ژاپن وپاکستان سرنوشت مدال طلای این وزن بود، کشتی در حالی به‌پایان رسید که ۲ داور بیگانه یکی بنفع ژاپن و دیگری رای مساوی داد، داور سوم از ایران بود و علیرغم تمام فریاد و هیاهوی قهرمانان ایرانی بسود قهرمان ژاپن رای داد، در حالیکه عدالت جز رای مساوی نبود، باین ترتیب توفیق با قهرمان ژاپنی از لحاظ امتیاز مساوی شد و شاهین ترازو سرنوشت را معین کرد. چند گرم اضافه وزن مدال طلای ۷۳ کیلو را به‌قهرمان ژاپن بخشید و توفیق مدال نقره بدست آورد.

*** مدال نقره**

در همین سال صوفیه شاهد مسابقات جهانی سال ۱۹۵۸ بود. توفیق در وزن ۷۳ کیلو یعنی یك وزن بالاتر از کلاس همیشگی نخستین دیدار را در مقابل قهرمان بلغار دارنده مدال طلای المپیك ۱۹۵۶ با شکست بپایان رسانیدولی بدنبال سه پیروزی با ضربه فنی به فینال راه یافت و، در شب پایان صاحب مدال نقره شد. باین ترتیب او تنها چهره کشتی ایران بودکه طول ۷ سال و شرکت در ٤ دیدار بزرگ جهانی، آسیائی و المپیك صاحب ٤ مدال، طلا، نقره وبرنز گردید.

آخرین سفر او سال ۱۹۵۹ بود برای تدارك دیدار های المپیك در بازیهای ۱۹۶۰ رم و این بانخستین سفر خارجی محمدعلی صنعت‌کاران در وزن ۶۷ کیلو همزمان بود.

سال های آغاز درخشش و حیات برای قهرمانی چهره‌ای تازه به پا خاسته و سال خداحافظی برای قهرمانیکه با ورزش قهرمانی بدرود می گفت بود.

سال بعد در اردوی انتخابی تیم کشتی ایران برای بازیهای ۱۹۶۰ رم این دو در مقابل یکدیگر قرار گرفتند. توفیق امید داشت در۶۷ کیلو باردیگر پیراهن ملی‌رابدست آورد ولی برای تحقق بخشیدن باین آرزو نیاز داشت در مقابل صنعت‌کاران به پیروزی دست یابد ۷، کیلو اضافه وزن سخت او را رانج می داد ولی بهر حال میکوشید باین مهم دست یابد. سه هفته تلاش اورا بمرز ۶۹ کیلو رساند ولی روز دیدارکشتی بزرگی که همه در انتظارش بودند انجام شدواوآرام‌در گوش‌حریف گفت خسته وفرسوده شده‌ام، زمانیکه راه میروم مثل‌اینکه به پاهایم سوزن میزنند، کمتر کسی این‌راباور کرد، گروهی میپنداشتند بخاطروحشت‌از روبرو شدن با قهرمانی تازه‌بپاخاسته، بهانه‌جوئی میکند ولی این واقعیت بود.

کم کردن وزن اورا سخت فرسوده‌تر کرده بودولی بااین‌همه هنوز مردمیدان بود و تقاضا کرد دروزنی بالاتر دیداراماعلی حبیبی برود ولی قبل‌ازاین دیدار در یك جلسه تمرینی مقابل سروری به علت شکستگی دنده از اردوخارج شد.

محمدعلی صنعت کاران‌مردیکه جانشین شایسته او در وزن ۶۷ کیلو بودوسال های‌آغاز درخشش باسالهای فراموشی توفیق همراه بود ۷ سال بعد ازجلوس توفیق در ژاپن روی سکوی ۶۷ کیلو در مسابقات جهانی سال ۱۹۶۱ در ژاپن خاطرات اورا زنده کرد، شب قبل‌از پایان مسابقات سال ۱۹۶۱ صنعت‌کاران صاحب مدال طلاشده بود، درست‌مثل توفیق نخستین دارنده مدال‌طلای تیم ایران درسال ۱۹۵٤ وعجیب اینکه این هردو نخستین مدال‌طلای‌خود رادر کشور آفتاب تابان بدست آوردند.

*** مرد خودساخته**

صنعت‌کاران در موردسلف افتخارآفرین خودمی گوید: توفیق مردی بود آرام، قابل احترام، خودساخته ونمونه‌ای از یك قهرمان بی‌هیاهو، طول حیات ورزش هیچکس حتی بلند صدای اورانشنیده بود، دنیائی‌داشت‌سوای‌دنیای دیگران، پیروزیها او را مغرور و خودخواه‌نمی کرد. همچنانکه هرگزهیچ شکستی نتوانست اورا‌ازپای درآورد.

اونمونه‌ای بودبرای‌ورزش ماوبدون تردید خاطراتش و افتخاراتی که در این ورزش بجای گذاردهرگز فراموش نخواهد شد.

تنها قهرمانی بودکه‌همپایه افتخارات ورزشی با همه دشواری زندگی بعلم و معرفت سخت عشق میورزید و همچنانکه‌نخستین مدال‌طلا رادر کشتی ایران بگردن آویخت، تنهاقهرمان جهانی ایران‌بود که تحصیلات‌عالیه را به‌پایان رساند و تیتر مهندسی گرفت. یادش بر ماگرامی وروحش آسوده و شادمان باد.

توکیو سال۱۹۵٤ شاهددرخشان‌ترین لحظه تاریخ درورزش‌ایران بود، درشب پایان مسابقات‌زمانی که داوردست توفیق رابالا برد، ایران صاحب نخستین مدال طلا درطول‌تاریخ ورزش خودگردید، این دست افتخار آفرین سالهابالا میرفت‌وهربار افتخاری تازه برای ورزش ما بوجود میاورد، توفیق یك مدال‌طلاویك‌مدال‌نقره‌جهانی، یك مدال برنز المپیك ویك‌مدال نقره آسیائی برای کشتی ایران بجای گذارد.

گزارش اختصاصی دکتر محمدتوکل‌رئیس فدراسیون کرولالهای ایران‌از شوروی

مسکودر نخستین شب مسابقات شاهد پیروزی قهرمانان کرولال ایران بود

تیم ملی کشتی آزاد کرولال های شوروی با ٤ شکست، سه پیروزی وسه نتیجه مساوی مغلوب تیم ایران شد

اکبر درودیان ـ قدرت اکبرزاده ـ ابراهیم فراهانی ومهدی پاشاچهره های پیروز تیم ایران بودند

اکبردرودیان

ابراهیم فراهانی

قدرت اکبرزاده

مهدی‌پاشا

طبق گزارشی که روز گذشته بوسیله دکتر محمد توکل رئیس فدراسیون کرولالهای ایران از مسکو اختصاصی برای سرویس ورزشی روزنامه اطلاعات فرستاده شده است، تیم کشتی آزاد کرولال‌های ایران در نخستین دیدار که درباشگاه مدرن کرولالهای مسکو انجام شده‌است، قهرمانان کرولال ایران باوجود آنکه در وزن صد کیلو شرکت کننده نداشتند و شوروی این وزن را بدون کشتی بسود خود منظور داشت، ایران با ٤پیروزی، سه مساوی وسه باخت در ۱۰ دیدار انجام شده برتیم برگزیده کرولالهای شوروی که طول سالیان دراز عنوان قهرمانی جهان را در اختیار داشتند پیروز شد.

طبق گزارش رئیس فدراسیون کرولالهای ایران گروه اعزامی ایران روز دوشنبه ۲۱ اردیبهشت ماه بجلفا رسید فردای آنروز به وسیله قطارعازم ایروان شد و از ایروان با هواپیما بسوی مسکو پرواز کرد.

*** نخستین دیدار انجام شده**

ساعت ۶ بعداز ظهرروز سه‌شنبه ۲۲ اردیبهشت قهرمانان کرولال ایران وهمراهان آنهادر فرودگاه مسکو موردداستقبال‌رسمی مقامات ورزش مسکو و قهرمانان کرولال پایتخت شوروی قرارگرفتند.

نخستین دیدار بین‌قهرمانان‌دو کشور روز یکشنبه۲۷ اردیبهشت ماه در محل‌باشگاه قهرمانان کر ولال شوروی در حضور مسئولین ورزش این کشور و چندین‌هزار تماشاگرانجام گرفت.

قبل از شروع مسابقه سرود شاهنشاهی ایران و سرود ملی شوروی نواخته شد و قهرمانان، سرپرستان وداوران‌معرفی شدند.

تیم ایران در هشت وزن ۱۱ شرکت کننده‌داشت‌ولی مسئولین ورزش شوروی اظهار داشتند که مسابقات باید در ۱۰ وزن انجام شود وچون تیم ایران در وزن‌های ۱۰۰و ۱۰۰ کیلو ببالا شرکت کننده نداشت، طرفین توافق کردند که در وزن ۱۰۰ کیلو شوروی بدون انجام‌مسابقه صاحب یك پیروزی باشد ودر عوض در وزن ٤٨ کیلو که‌ایران ۲شرکت کننده دارد،۲دیدار برگزارشود.

*** دو پیروزی در ٤٨ کیلو**

باین ترتیب در وزن ٤٨ کیلو ایران صاحب ۲پیروزی پیاپی‌شد. اکبر درودیان (اسپیرنیت)قهرمان شوروی رادر مدت ٥دقیقه باضربه فنی مغلوب کردو بدنبال اوابراهیم فراهانی (احمداوف) ملی‌پوش‌این وزن شوروی را بابرتری فراوان شکست داد.

در ٥٢ کیلو سومین پیروزی برای‌ایران بدست آمدو «جورایو» قهرمان تیم ملی شوروی باامتیاز ازقدرت‌الله اکبرزاده چهره برگزیده این وزن تیم ایران شکست خورد. چهارمین پیروزی در وزن ٥٧ کیلو، بوسیله مهدی‌پاشا بدست آمد. (خایو)قهرمان برگزیده شوروی‌ضمن آنکه‌یکی از امیدهای‌بزرگ دیدار های‌جهانی شوروی می‌باشد بااختلاف فراوان مغلوب مهدی‌پاشا شد.

*** سه نتیجه مساوی**

دروزن های ۶۲،۶۸و ۷٤ کیلو به‌ترتیب محمدرضا سیدجوادی با (دیك)، مرتضی بنائی با(مالاویف) وعباس نوربهشت با (ماریتوخین) مساوی شدند. ضمن‌آنکه دروزن های ۶۸ و ۷٤ کیلو نتیجه مساوی برای شوروی بلطف رای داوران بدست آمد. واگر عدالت دراین دووزن رعایت میشد نوربهشت و بنائی بایك امتیاز برتری صاحب پیروزی میشدند.

دروزن ۸۲ کیلو و ۹۰ کیلو شوروی صاحب ۲پیروزی تردید ناپذیر شد. (گوانوف) در ۸۲ کیلو (چرچیس) در ۹۰ کیلو به ترتیب دیرام ایمانمرویپور و حسین جلالی فراهانی راشکست دادندودر ۱۰۰ کیلو «بروزوف‌جیر» ازشوروی بدون‌آنکه حریفی‌داشته باشد پیروز اعلام شد. باین‌ترتیب درنخستین دیدار تیم برگزیده ایران باچنین‌خصوصیاتی درمسکو برتیم منتخب شوروی که چندین سال عنوان قهرمانی جهان را در اختیار داشت پیروزشدو این‌نشان میدهد که‌قهرمانان کرولال ایران، دراین زمان شایسته‌ترین چهره ممکن درکشتی آزاد جهان می‌باشند.

باهرپیس وگیسوی کوماچی
خوشگل‌ها خوشگل‌تر
ومتوسط‌ها زیبا میشوند
KMCY Komachi Hair
JAPAN
ساختمان آلومینیوم تلفن: ۶۵۲۴۲۰ ۶۱۲۱۲۵

از امشب فقط در سینماهای
کاپری ـ حافظ ـ الوند
وحدت کتایون
بهنیار. فروهر. مهرداد
خواجوی. گیتی جعفری
جنتی‌شیرازی و علیمحمد رجائی

درفیلم تاکسی عشق
کارگردان: نصرت‌الله وحدت
محصول استودیو میثاقیه

آغاز هفته سوم
نمایش در سینما
پارامونت
کرک‌داگلاس
فی‌داناوی ، دبوراکار
در فیلمی
بکارگردانی ونوشته
الیاکازان

The Arrangement
سازش
پاناویژن و رنگی
محصول برادران‌وارنر
پخش‌از متروگلدوین‌مایر

کاباره لیدو
از امشب تقدیم میکند

گلوریا روحانی
خواننده محبوب همه
رامین ـ خواننده جاز
مهتاب ـ خواننده رادیو و تلویزیون
قاسم جبلی ـ خواننده بی‌رقیب
شهرزاد ـ عروس تهران
ناهید ـ خواننده محبوب جوانان
برادران تقدسی
دو کمدین معروف
سامیه ـ رقص شرقی
چینی‌لاک ـ شعبده‌باز معروف
و ده‌ها برنامه جالب و دیدنی
تلفن های رزرو
۳۳۴۷۷۱ ـ ۳۳۵۲۲۰

از امشب در
کاره باکارا
بزرگترین هنرمندان ایران وکلیه کشورهای جهان
تلفن رزرو ۶۲۷۹۷۹

از امشب در سینماهای
ب.ب ـ بولوار ـ کریستال
از امشب در افتتاح فصل سینمائی
درایوین سینماونک
نمایش دردرایوین‌سینما ورستوران سینما (سالن سرپوشیده) ونک بزبانهای فارسی و انگلیسی در یک زمان
جدیدترین فیلم‌کمدی سال ۱۹۷۰ سینمای فرانسه باشرکت دوتن ازمحبوبترین هنرمندان عالم سینما
دالاباشی
لوئی دوفونی و ژان گابن
درفیلم سینما سکوپ ورنگی

آغاز هفته دوم نمایش در
سینما آتلانتیک
فرانس آنگلاد
ویتوریو دسیکا
شارل آزناور
گرت فروبه
ژان کلود بریالی
درفیلم پاناویژن ورنگی
کارولین شری

تماشای این فیلم برای اشخاص کمتر از ۱۸سال ممنوع است

باوجود موفقیت خارق‌العاده فیلم درام «نامادری» چون سینماهای نمایش دهنده‌تعهد برای نمایش فیلمهای دیگر داشتنند لذا آن را تعویض نمودند و اینك
سومین هفته نمایش موفقیت آمیز فقط در
سینما پلازا
جمیله درفیلم نامادری

باشرکت: فاضلی
لی لی کهنموئی
فیروز ، لیلافروهر
شروع سئانسها ۱۱ صبح ۱ـ۳ـ۵ـ۷،۳۰ـ۹،۳۰ بعد ازظهر
تلفن ۴۴۲۵۵

کلاهو:

این آفت خطرناک در ۴۰ هزار هکتار از اراضی خراسان نابود شد!

در ۵۰ هزار هکتار از اراضی خراسان با ملخ مراکشی نیز مبارزه شده است

اکیپهای مبارزه با ملخ «مراکشی» و بومی و موش صحرائی معروف به «کلاهو» به مناطق نیشابور ، سبزوار ، سرخس، درگز ، تربت حیدریه ، گناباد ، فردوس ، شیروان ، قوچان و مشهد ، اعزام شدند . قبلا نیز اکیپهای مجهزی بسرپرستی سی افسر و سپاهی ترویج و آبادانی از طرف اداره کل کشاورزی خراسان به مناطق سرخس ، درگز ، تربت جام ، گناباد ، سبزوار ، نیشابور ، فردوس و طبس اعزام شده بودند. بموجب گزارش های رسیده از مناطق فوق: تاکنون وسیله اعضای این اکیپها ، در سطح پنجاه هزار هکتار در نقاط مذکور ، علیه ملخ مراکشی و بومی مبارزه شده و در سطح چهل هزار هکتار ، میلیون ها موش صحرائی «کلاهو» وسیله سم معدوم گردیده است .

مبارزه با ملخ و موش صحرائی «کلاهو» در مناطق آلوده ، ازطرف اکیپهای اعزامی همچنان ادامه دارد و جای هیچگونه نگرانی نیست .

آقای مهندس آذرنیا مدیر کل کشاورزی خراسان به خبرنگار ما در مشهد گفت : عملیات مبارزه با ملخ و موش صحرائی ، توسط سپاهیان ترویج وآبادانی ومروجین کشاورزی و ماموران ادارهٔ حفظ نباتات خراسان صورت میگیرد و کلیه مناطق آلوده تقریبا ازوجود ملخ و موش صحرائی پاک گردیده است . وی اضافه کرد : درحال حاضر متجاوز از چهل اکیپ در شهرستانها و روستاهای استان سرگرم از بین بردن بقایای این دوآفت هستند .

مدیر کل کشاورزی خراسان افزود : برای مبارزه با آفات چغندر قند و سایر بیماریهای گیاهی از طرف وزارت کشاورزی دو فروند هواپیمای سمپاش به مشهد اعزام شده که کشاورزان خراسان می توانند با مراجعه به اداره حفظ نباتات اداره کل کشاورزی خراسان از این هواپیماها برای سمپاشی مزارع خود استفاده کنند . هزینه سمپاشی هرهکتار مزرعه بوسیله هواپیما ، فقط یکصدو بیست وپنج ریال میباشد که از کشاورزان دریافت میشود .

«کلاهو» یکنوع موش صحرائی است که در مساحت چهل هزار هکتار زمین در خراسان نابود شد .

سیمای شهرستانها

از: پورنگ

۶۳۹

خلیج فارس

چهرهٔ «دیر»

ماهی ومیگو ، منبع عظیم درآمدی است که ساکنان نواحی خلیج فارس ، بخصوص اهالی «بندردیر» دراختیار دارند و باامیدواری کاملی که صیادان محلی «بندردیر» برونق بیشتر کارخود پیدا کرده‌اند این بندر بصورت یك مرکز صید «میگو» درآمده است .

اگر بساحل بندردیر قدم بگذارید ، کشتی‌های متعدد صید میگو را می‌بینید که در آبهای آرام خلیج فارس ، باینسو و آنسو درحرکتند و صیادان با تلاش زیاد به‌صید اشتغال دارند .

شاید از ۳۵ هزارنفر جمعیت روستائی «دیر» یك‌سوم آنها درآمدشان از طریق صید «میگو» تامین شودوبقیه بزراعت ، دامداری و ماهیگیری مشغولند .

طبق سرشماری ۱۳۳۵ ، جمعیت کل بندر دیر ۴۰ هزارنفر است که از این‌عده چهارهزارو پانصد نفر در شهر و بقیه در روستاها سکونت دارند . مناطق آبدون، کاکی ، بردخون و «ریز» توابع دیر را تشکیل میدهند و شهر دیر ، آنچنانکه من دیدم ، از استعداد کامل برای شهرسازی بااسلوب تازه و گسترش تاسیسات شهری برخوردار است .

دورشته خیابان که باسامی «ششم‌بهمن» و «ولیعهد» نامگذاری شده و همچنین یك بازار ، مغازه‌ها و مراکز اداری «بندردیر» رادربر گرفته و جمعا ۸ ادارهٔ دولتی و دبستانهای دخترانه وپسرانه - منهای تاسیسات بندری- مراکز اداری بندردیر راتشکیل میدهند .

هشت دستگاه خانهٔ سازمانی که ساختمان آن به پایان رسیده ، ازنظر «استیل» با ۷۵۰ خانه غیردولتی که متعلق بساکنان این ناحیه است متمایز میباشد و ضمن گفتگوئی که باچندتن از مسئولان ادارات «دیر» داشتم معلوم شد که به‌تعداد خانه‌های سازمانی «دیر» افزوده میگردد .

آقای «دیری» رئیس شعبه جمعیت شیروخورشید سرخ در بندر دیر ، ضمن تشریح فعالیتهائی که درسال های اخیر از طرف دولت جهت رفع نیازمندیهای عمومی مردم صورت گرفته است میگفت : این یك واقعیت است که مردم بندر دیر و سایر نواحی خلیج فارس ، افق آینده خودرا روشن و پرفروغ می‌بینند ، تاچند سال‌پیش مردم «دیر» وضعی داشتند غیراز آنچه که امروز شما می‌بینید . قراردادهائی که شیلات جنوب با صیادان‌ماهی و میگو منعقد کرده ، اقداماتی که برای مبارزه با بیسوادی وبیماری‌صورت‌گرفته‌وتوجهی که برای تامین درآمد بیشتر کلیهٔ طبقات چه‌آن کارمند دولت و چه‌آن زارع ویا صیاد محلی معطوف میشود ، همه نقطه های امیدی است برای مردم این قسمت از وطن ما ... زمانی بود که بیماریهای «تراخم» و «سل» دراین نواحی‌شیوع داشت اما بجرات میتوانم بگویم که امروز ریشهٔ این بیماریها تقریبا سوخته شده است و یکی از فعالیتهای ما اینست که مردم را هرچه بیشتر بارعایت اصول بهداشت آشنا کنیم ...

راه‌شوسهٔ ساحلی بزندگی ما رونق بخشیده‌است ... این عبارتی است که آنرا دهها بار از زبان مردم بومی جنوب شنیدم. آقای جلال جهانمیر مدیر عامل سازمان عمران امدادی جنوب که با علامت × مشخص‌شده است در عکس دیده میشود .

ده کیلوونیم تریاک

از دوقاچاقچی در زابل کشف شد

از دونفر قاچاقچی در اطراف زابل مقدار ده‌کیلووپانصد گرم تریاك کشف گردید .

کشف تریاك ، وسیله مامورین پاسگاه مرکزی ژاندارمری زابل صورت گرفت و قاچاقچیان که اردشیر و امیر یارانی نام‌دارند تحت تعقیب قرار گرفتند .

طبق گزارش خبرنگار ما در زابل : سرپرستی گروه مبارزه بامواد مخدر راسرکار استوار مجید ریگی بعهده داشت .

بارقاطرها ، کالای قاچاق بود !

۶۰ رادیو، ۶۰۰ پیراهن خارجی ومقدار زیادی اجناس قاچاق دیگر کشف گردید

مامورین مبارزه با قاچاق گروهان ژاندارمری برازجان بسرپرستی سرکار ستوان یکم بهرام امینی هنگام گشت در حوالی «کتال‌بور» از توابع «دشت‌گور» برازجان باعده‌ای قاچاقچی روبرو شدند و شروع به‌تیراندازی کردند . قاچاقچیان که کالای قاچاق راوسیله هفت راس قاطر حمل میکردند بابجا گذاشتن قاطرهای‌حامل کالای‌قاچاق از تاریکی شب استفاده کرده و متواری شدند.

بنابگزارش خبرنگار ما در برازجان کالای قاچاق که عبارت از : تعداد شصت دستگاه‌رادیو ترانزیستوری، ششصد دست پیراهن خارجی مردانه، چهل‌دست زیرپیراهن ، ده‌جفت کفش ، دویست‌و پنجاه عدد روبالشی ، یکصد وچهل وچهار پاکت‌چای قاچاق ، چهارصدوپنجاه کیلو چای «فله»، پنج قواره پارچه لباس و یك تخته قالی بودبدست مامورین افتاد . همچنین یك قبضه تفنگ و دوتیر فشنك شکاری کشف گردید .

کالای قاچاق و قاطرهای حامل کالای‌قاچاق به‌گمرك بندر بوشهر تحویل گردید .

مامورین برای دستگیری قاچاقچیان فراری فعالیت میکنند .

دزدان قالیچه اعتراف کردند !

قبلا اطلاع دادیم مامورین‌پاسگاه‌ژاندارمری ولنجك به سرپرستی سرکار اردوخانی رئیس پاسگاه‌ژاندارمری ولنجك حین گشت ، سه‌نفر باسامی الدقلی ، عبدالعلی‌واروجعلی را که سرگرم حمل چند تخته قالی و قالیچه مسروقه بودند ، دستگیر کردند .

دربازجوئی که از سارقین بعمل آمد ، معلوم گردید ، سارقین قالی و قالیچه‌ها را ازمنزل‌شخصی بنام «فتوت» واقع در اسدآباد ، شمیران سرقت کرده‌اند .

طبق گزارش خبرنگار ما در شمیران : متهمین در بازجوئی‌های بعدی اعتراف کردند که‌قبلا نیز دوتخته قالی و قالیچه‌ومقداری اجناس لوکس بارزش دویست هزار ریال از منزل آقای دکتر زندی‌پور بسرقت برده و آنها را دربازار تهران به قیمت سی‌وسه هزاروسیصد ریال فروخته‌اند !

هم‌اکنون بازجوئی از دزدان مذکور ادامه دارد .

راننده اتومبیل حامل‌تریاك

در شماره گذشته خبری درج شد ، مبنی براینکه رئیس پلیس راه گیلان از داخل اتومبیلی مقدار ۲۳۰ کیلوگرم تریاك کشف نمود .

عکس محمد یعقوبی راننده اتومبیل حامل تریاك را نشان میدهد .

روسای جدید

دارائی وکشاورزی‌شمیران

آقای احسان‌اله نیرومند رادبه سمت‌رئیس دارائی‌شمیران‌منصوب گردید و مشغول کار شد .

خبرنگار مادر شمیران‌گزارش داد : همچنین آقای مهندس‌احمد بهین آئین بسمت رئیس اداره کشاورزی این شهرستان منصوب شد و کار خودرا آغاز کرد.

جوجه ۴ پا !

دررضوانده بدنیا آمد !

درقریه «بیك‌زادمحله» رضوانده گیلان از یك تخم‌مرغ ، جوجه‌ای بیرون آمد که دارای چهارپا می باشد !

مرغی که تخم‌چنین جوجه‌ای‌را گذاشت ، به‌آقای فریدون‌محسنی یکی از اهالی قریه مذکور، تعلق دارد .

این جوجه عجیب ، بیش ازیك هفته است زنده مانده و هم‌اکنون روزانه عده‌ای از اهالی این‌منطقه به تماشای آن میروند .

سرمایه‌گذاران آمریکائی در بندرپهلوی

گروهی از سرمایه‌گذاران آمریکائی که برای شرکت در کنفرانس سرمایه‌گذاری به‌ایران آمده‌اند ، پریروز از تاسیسات شیلات بندر پهلوی دیدن کردند. خبرنگار ما در بندرپهلوی گزارش داد : اعضای این گروه‌طی‌اقامت کوتاهی دربندرپهلوی، ازتاسیسات شیلات شمال و کارگاه تکثیرو پرورش ماهی بازدید کردند و سپس با ناوشاهنشاهی «شاهرخ» در دریا بگردش پرداختند . این عده ناهارارا در هتل بنیاد پهلوی صرف کردند .

بدنبال گرمای شدید هوا دراهواز عده‌ای دچار گرمازدگی شدند ...

گرمای هوا در شهرهای مختلف خوزستان همچنان بیداد میکندو ظرف چند روز گذشته گروهی دیگر از مردم این سامان دچار گرمازدگی شدید شده‌اند .

افزایش حرارت هوا در اهواز باعث هجوم حشرات‌موذی گردیده و مردم ازاین بابت بستوه‌آمده‌اند روز گذشته کمك‌راننده کامیونی که از گرما به‌تنك آمده بود ، «در» کامیون را هنگام حرکت‌باز کرد تا ازهوای خنك استنشاق نماید ولی بدبختانه چند لحظه‌بعد دچار بیهوشی شد و در حال‌اغماء از کامیون بزیر افتاد . کمك - راننده که «علی یاسواری» نام داشت در این واقعه جان سپرده

ضمنا دختربچه‌ای از ساکنان اهواز بعلت عقرب‌گزیدگی جان خودرا از دست داده گرمادراهواز باعث شده است که عقرب ها و سایر جانوران و حشرات موذی در شهرها و نقاط «مسکونی» پراکنده شوند و مزاحمت هائی برای مردم تولید نمایند .

طی ۲۴ ساعت گذشته هوای اکثر مناطق استان‌خراسان‌بشدت گرم شد و میزان درجه حرارت هوا در شهرستانهای مشهد ، فردوس ، تربت‌حیدریه ، قوچان بجنورد و نیشابور به ۳۸ تا ۴۰ درجه بالای صفر رسید ، طی این مدت گرمترین نقطه‌استان‌خراسان شهرستان «طبس» با حداکثر ۴۳ درجه بالای صفر بود .

اخبار شهرستانها

در «شهر ویراند» ملایر

۴۶ قطعه ظروف سفالی قدیمی کشف شد

دهقانی بنام «دبیرحسین گودرزی» هنگام خاکبردازی از محلی بنام «شهرویرانه» واقع در سی کیلومتری ملایر ، چهل‌وشش قطعه ظروف سفالی باشکال واندازه‌های مختلف کشف کرد وی ظروف مکشوفه را در منزلش مخفی کرده بود ، اما سپاهی بهداشت محل از جریان مطلع شد و بمامورین فرهنك و هنر ملایر اطلاع داد .

خبرنگار مادر ملایر گزارش داد : آقای تاجبخش نماینده فرهنك و هنر ملایر و نماینده دادستان ملایر همراه مامورین ژاندارمری بمحل کشف ظروف رفتند و از آنجا بازدید نمودند .

ظروف مکشوفه فعلا دراداره فرهنك و هنر ملایر نگهداری میشود ، قرار است باستانشناسانی که در تپه کریم‌خان زندسرگرم حفاری هستند ، به ملایر بیایند و پس از دیدن ظروف مکشوفه قدمت آنهارا معلوم کنند .

قاتل برادر محکوم شد

شعبه دوم دادگاه جنائی‌استان آذربایجان شرقی، مرد ۴۰ساله‌ای رابه‌جرم کشتن برادر خود ، به ۸ سال زندان با اعمال شاقه محکوم کرد .

این مرد که عسکر طلوعی‌نام دارد ، در اردیبهشت ماه سال گذشته ، در قریه «قشلاق» مراغه برادر خود لطفعلی طلوعی را در طویله منزل باضربه «دشنه» کشته و بمراغه متواری شده بود .

کارخانه بزرك تهیه «فاستونی» در مشهد ایجاد میگردد

مقدمات تاسیس یك کارخانه بزرك تهیه پارچه‌های «فاستونی» در مشهد از هرجهت آماده شده و بزودی ساختمان آن‌در قسمت شمال شرقی این شهر آغاز خواهد شد . ضمنا علاوه بر اجرای این طرح برای ایجاد چند کارخانه زیره‌پاك‌کنی و بوجاری غلات در اطراف جاده قوچان - مشهد نیز اقداماتی بعمل آمده و فعالیتهائی انجام شده‌است .

مطالب بالا را آقای پیرنیا نیابت تولیت عظمی‌واستاندارخراسان در جلسه شورای اداری استان اظهار داشت :

دراین جلسه رئیس شرکت تلفن استان نیز گزارش داد : عملیات ساختمان مرکز تلفن دوم خودکار آغاز گردیده وباتوجه به‌نیاز مردم ساختمان مرکز سوم تلفن خودکار نیز در حدود غرب شهر مشهد احداث خواهد شد .

۲۰ کارگر فنی از مشهد بآلمان میروند...

این‌عده سه سال در کارخانه‌های آلمان کارآموزی خواهند کرد

بیست نفر از کارگران کارخانه های تولیدی و صنعتی مشهد، به آلمان اعزام‌میشوند این گروه بیست نفری بمدت سه سال در کارخانه های صنایع آلمان کارآموزی خواهند کرد.

این تصمیم در جلسه‌ای که‌با حضور آقایان ناصری‌وفرحبخشیان مدیران کل اشتغال و آموزش حرفه‌ای وزارت‌کار و اموراجتماعی و چندتن از مدیران کل‌و روسای کارخانه‌های صنعتی خراسان در دفتر آقای ایمانی مدیر کل کارو امور اجتماعی این استان تشکیل شد ، اتخاذ گردید .

طبق گزارش خبرنگار ما در خراسان : دراین جلسه گفته شد بزودی از طرف وزارت‌کار درشهر مشهد یك مرکز مجهز حرفه‌ای که‌بتواند نیازمندیهای صنایع خراسان را مرتفع کند ایجادمی گردد .

ساختمان این مرکز حرفه‌ای در هفتادوپنج هزار متر مربع‌زمین که از طرف آستان قدس رضوی بهمین منظور واگذار شده‌است، ایجاد میشود .

نمایندگان اطلاعات

در خدمت مردم

مردم «چورسی» درانتظار تاسیس دبیرستان

چندی پیش ، آقای‌نبوی مدیر کل آموزش وپرورش آذربایجان غربی هنگام بازدید از مدارس «چورسی» خوی قول داد احتیاجات آموزشی این منطقه راتامین کند . در مورد تاسیس سیکل اول متوسطه در «چورسی» قرار شد ، مبلغ سی‌هزار تومان هزینه ساختمان دبیرستان از طرف اهالی تهیه شود و آموزش وپرورش نیز بودجه‌ای به مبلغ هشتاد هزار تومان‌برای این امر اختصاص دهد . اهالی «چورسی» شادمان از این پیشنهاد استقبال کردند و ضمن جمع‌آوری مبلغ مزبور ، منتظر اقدامات آموزش وپرورش آذربایجان غربی میباشند .

درمرودشت

بارفروشان گرانفروشی میکنند

در شهرستان مرودشت ، بارفروشان هریك قیمتی برای میوه و تره‌بار تعیین کرده‌اند و افزایش ناعادلانه قیمت ها گاه رنك اجحاف بخود میگیرد بافرارسیدن فصل گرما، مردم نیازبیشتری به مصرف‌میوه و تره‌بارپیدا میکنند و در شرایط فعلی باید متحمل هزینه های سنگینی گردند ، بجاست شهرداری مرودشت آندسته از بارفروشان را که مبادرت به گرانفروشی میکنند به دادگاه معرفی نمایند و در مورد تعدیل قیمت‌ها اقدام کند . مطالب بالا راعده‌ای از اهالی مرودشت در دفتر نمایندگی اطلاعات مطرح کردند .

شهرها و نرخها

نرخهای مشکین شهر

* گوجه‌فرنگی درجه یك : هرکیلو ۳۰ ریال .
* پیاز تازه : کیلوئی ۷ ریال .
* سیب‌زمینی درشت : یك کیلو ۴ ریال .
* ماست محلی : کیلوئی ۱۰ ریال .
* شیر گوسفند : هرکیلو ۱۰ ریال .
* کره ممتاز : یك کیلو ۱۲۰ ریال .

نرخهای رشت

* برنج صدری‌دنگی : کیلوئی ۱۹٫۵۰ الی ۲۶٫۷۵ ریال
* برنج صدری ماشینی : هرکیلو ۱۸٫۲۵ الی ۲۲ ریال.
* برنج دنگی : یك کیلو ۱۷٫۲۵ ریال
* برنج چمپا : هرکیلو ۹٫۸۰ ریال .
* برنج چمپا ماشینی : یك کیلو ۹٫۸۰ ریال .

انگشت شفابخش!

سوغات برازجان

در یکی از دهات برازجان معروفست گاوی ، گوساله‌ای ، الاغی‌یا هرحیوان دیگری مریض شود ، اهالی بسراغ‌احمد میروند و میگویند احمدجان قربان‌آن انگشت شفابخشت ! لطفا یك لطفی‌باین حیوان بکن !

احمد انگشت خود را از هیچ حیوانی‌دریغ نمی‌کند. او بهتر از هر دامپزشك تحصیل کرده دامهای مردم را شفا میدهد، ومردم برای انگشت او جنبهٔ تبرك و تقدس قائلند.

آقای سوغاتچی !آیا در بدن شما خاصیت فنریت وجود دارد ؟ (نه‌واله!) آیا با این همه‌ادعایت‌در سوغات نویسی می‌توانی از روی یك دیوار یك متری بپری (نه‌بلا!). آیا بعد از یك عمر طنزنویسی ، می‌توانی صدای حیوانات‌را تقلید کنی ؟ (نه به‌حضرت عباس).

میدانستم «آقای سوغاتچی . شما آدم‌ها فقط ادعا دارید! برویم سر مطلب .

در شهرما یك جهندهٔ سحر آفرین‌و شفا بخش وجود دارد بنام احمد که قادر به‌انجام هرکاری هست و خوبست بعداز این روی کتاب‌های درسی بنویسند «توانا بود هر که احمد بود!»

جوان بیست سالهٔ برازجانی جهندهٔ عجیبی است که البته خاصیت درمانی‌هم دارد! او انگار که توی کمرش فنر کار گذاشته باشند، مثل قورباغه‌از جامی‌پرد، وظرف‌چندثانیه‌ازبلندترین‌دیوارهامی‌پرد، وبه مخوف‌ترین پرتگاهها‌باسلامت سقوط می‌کند ومیگوید- آخیش . کیف‌کردم! در این حول وحوش کسی را یارای مقابله و مسابقه بااحمد نیست . وقتی میدود . چنان بسرعت میدود که‌پاسبان سرچهارراه‌نمره‌اش را برمیدارد وباتهام سرعت بیش از حد تعقیبش می‌کند !

احمد علاوه براینها. صدای حیوانات مختلف را از گوسفند وبزغاله‌و مرغو خروس گرفته‌تاگاوو گوساله وفینگیلی! تقلید می‌کند. گاهی بع بع می‌کند. گاهی قدقد می‌کند ، گاهی بلانسبت عرعر می‌کند و خلاصه می‌تواند ظرف چند ثانیه ، یك طویله صدا ازخودش در بیاورد .

از خصوصیات بارز احمد آقا اینست که شب‌ها بقول خودش با اجنه‌راندوو دارد، وسرساعت معین به میعادگاه خود درخرابه‌ها و گورستان شهر بسرمی‌برد ومیگوید من بااجنه فامیل‌و خویشاوندی دارم و میخواهم بایکی از دخترهای‌اجنه ازدواج کنم، چون‌دردسرشان ازدخترهای خودمان کمتر است !

احمد دارای کله‌ای بسیار کوچك‌است که بابقیه قسمت‌های‌بدنش تناسب‌ندارد. خودش میگوید کلهٔ من ترانزیستوری است و ساخت ژاپن می‌باشد !

احمد علاوه بر کلهٔ کوچك ، بجای‌بیست انگشت ، دارای بیست‌ویك انگشت‌است! او مدت‌ها میگفت‌من‌بیست ویك‌انگشت دارم ، ولی کسی باورنمیکرد ونمیدانست انگشت بیست ویکمی احمد در کجا قرار دارد، ولی بتازگی معلوم شده که دست راست‌او دارای شش‌انگشت است.

اکنون اهالی برای سرکوچك ودست شش‌انگشتی احمد جنبهٔ معجزه گری قائلند و حتی‌عده‌ای شبهای جمعه‌میروند کله ودست احمد را زیارت می‌کنند و اگر نذری داشته باشند، بدست احمد دخیل می‌بندند .

بعلاوه ، روی همین عقیده ، هنگامیکه دامی به‌دل‌درد، یا سایر امراض مبتلا شود ، این سرکوچك ودست متبرك‌احمد است که بالمس محل درد او انگشت زدن به‌آن می‌تواند حیوان رااز ناراحتی نجات بخشد او بهمین جهت می‌توان احمد را تنها دامپزشك مورد اطمینان اهالی دانست. اوبرای شفا بخشیدن دام‌ها، هرگز از کله و انگشت خود مضایقه نمی‌کند ، و باکمال حسن‌نیت، بمحل درد انگشت میرساند . هرجا میخواهد باشد.

شایع است که‌اخیرادانشکدهٔ دامپزشکی تهران از احمد دعوت کرده که‌برای تدریس علم دامپزشکی ، به این‌دانشکده مراجعه کند، واز حقوق‌و مزایای‌استادی استفاده کند ، ولی احمد این پیشنهادها را ردکرده و حاضر نیست برازجان را ترك کند . او میگوید من فقط یکبار به‌تهران خواهم رفت، تااز روی نرده‌های وسط خیابان به‌راحتی بپرم وهمچنین اگر حیوانی/مریض بود . بایك‌انگشت خوبش کنم.

او میگوید اگر یکنفر در تهران مرا دعوت کند به‌خانه‌اش ، حتما دعوتش را خواهم پذیرفت‌و در اسرع‌وقت حرکت خواهم کرد.

آقای سوغاتچی . اگر شما از احمد دعوت کنید، حاضر است چند روزی در تهران مهمان شماباشد.

سوغاتچی -بنده هیچ‌جایم دردنمیکند!

اژدها

۱۱۱

نوشته : احمداحرار

-۱۰۴-

چراغخان مکثی کرد و سپس از دری که بتالار بزرك پذیرائی باز میشد بدرون رفت . به اشاره وی سایرین‌نیز یکی بعداز دیگری داخل شده درطرفین چراغخان ایستادند . عباسقلی آخرین کسی بود که بطرف اطاق میرفت و مخصوصا سرش را پائین انداخته بودتا چشمش در چشم قورچی باشی نیفتد .

اما هنگامی که از مقابل قورچی باشی گذشت دستی بشانه‌اش خورد و چون‌سر برگردانید بالبخند حزن آمیز قورچی- باشی روبرو شد و صدای اودر گوشش طنین انداخت :

-پسرم ، احوالت چطوراست؟!

قطره‌اشکی در چشم عباسقلی برق زد . نتوانست جوابی بدهد و سرش را بسرعت برگرداند . اما تالحظه‌یی که وارد تالار شدند دست قورچی باشی همچنان گرده او را میفشرد.

سرانجام ، در سکوت وهم‌انگیزی که فضای تالار راپر کرده بود قورچی باشی مهر ازسر مکتوب گرفت و آنرا مرور کرد . بموجب این حکم مقررشده بود که عیسی خان قورچی باشی سه پسر خودرا تحویل چراغخان دهد . سر قورچی‌باشی بی اختیار روی سینه‌اش‌خم شدو باصدای لرزان گفت :

-انتظار داشتم مرشد کامل بر سر شفقت آمده خلاصی این پیر غلام را از رنج حیات تصویب کرده باشند ... اما اینطور معلوم میشود که قرار است مکافات مرابنظاره قطع حیات نورچشمان تشدید کنند...

چراغ‌خان بی تامل رنك همدردی‌به چهره خود دادو گفت :

- سرکار خان ، ابدا همچوقصدی در بین نیست و بجهت مصالحی که تشخیص آن از عهده مانوکران خارج است نواب کامیابی ، تقضی دانسته‌اندچند گاهی حضرات از دارالخلافه اصفهان‌دور و در قلعه الموت تحت‌نظر باشند... از صوفی صافی ضمیری مثل شما که در همه عمر قدمی جز به رضای ولینعمت برنداشته وپیوسته درمقام‌انقیادو تمکین سرمشق سایر دولتخواهان بوده‌اید‌انتظار داریم شخصا مخدوم زادگان را البرز داده روانه کنید تابلکه‌انشاءالله‌مرشد کامل بر سر التفات آمده جبران همه این احوالات بفرمایند...

قورچی‌باشی همانطور که بر سر پا ایستاده بود بانگاهی بیحالت ، نگاهی که حتی از خشم و نفرت تهی بود ، به چراغخان مینگریست . آشکار بودکه قادر نیست تصمیمی بگیرد . چراغخان رفته رفته نگران میشد و میترسید مبادا خیال نافرمانی بسر قورچی باشی بزند. از جای برخاست و پیش رفته بازوان قورچی باشی را میان دو دست گرفت‌و گفت:

-سرکار خان ، شما خودعمری درین خدمات بوده‌اید و میدانید غیراز تسلیم و رضاهیچ‌اقدامی بمصلحت‌نیست... بیهوده بتعلل مگذرانید و کاری نکنید که بیشتر اسباب عناد و لجاج‌بشود... بفرستید حضرات را بیاورند و مطمئن باشید تاخیر فایده‌یی نخواهد داشت مگر آن که برنائره غضب ذات اشرف بیفزاید و اوضاع را وخیمتر سازد...

قورچی‌باشی بازوانش را از میان پنجه های چراغ‌خان خلاص کرد:

-چطور میتوانم سه جوان برومند را جلوی چشم مادرشان تسلیم دژخیم کنم ... چطور میتوانم با دست های خودم ...

بغض قورچی‌باشی ترکید و سیل اشك از دو چشمش برگونه هافروریخت. در حالی‌که با دو دست چهره خودرا پوشانده بود تا اشکهایش را پنهان‌کند، هق‌هق گریه‌اش قطع نمیشد و شانه - هایش بی‌اراده میلرزید . چراغخان به تنك آمده بود . بیحوصله و خشمگین قدم میزد و دور خود میچرخید و کلمات نامفهومی روی لبانش نقش می بست . عاقبت ایستاد و بلحنی تعرض آمیز گفت:

-بس‌کن سرکار خان ... این‌رفتار از مردی مثل تو که داعیه سرسپردگی دارد قبیح است ... عمری بدینگونه خدمات مباشرت کرده‌ای و حالا که قرعه فال بنام پسرانت درآمده اینطور خودت را باخته‌ای ... خون اولاد تو از خون اولاد شاه عباس که رنگین تر نیست ... مگر وقتی مصلحت اقتضاکرد جوان رشید بالغ کاملی مثل صفی - قلیخان رابه دم‌تیغ خونریز بدهند تودر آن پایگاه نبودی ؟... مگر همه ادعای شما ها این نیست که تربیت یافته دستگاه شاه عباسی بوده‌اید ... پس‌کو آن جلادت و رشادت و استواری‌وپایمردی شاه عباسی ؟! ... تازه‌مگر با اولاد تو میخواهند چکار بکنند ؟... چنین مقرر شده است که ایشانرا به الموت‌بفرستند تاچند صباحی در آن قلعه مقیم باشند... این زاری و شیون را مفهوم چیست ؟ البته اگر توکه قورچی باشی و سر - کرده قزلباشی اینگونه رفتار کنی از اهل اندرون هر نوع بیقراری انتظار باید داشت و حاصل کلام‌این که کار من و همراهانم دشوار خواهد بود ومجبورمان میکنید ترتیبی در پیش بگیریم که نه زیبنده ماست و نه شایسته این خانه و این خاندان !

تیر چراغخان بهدف نشسته بود . سخنان او که بالحنی پرخاشجویانه ادا میشد و بطرزی ماهرانه دستچین کرده بود رك حمیت قورچی‌باشی را تحریك کرد. عباسقلی که غرق در اندیشه های ملال آور براین صحنه‌مینگریست‌ناگهان حس کرد قورچی‌باشی تغییر حال‌داده ، شرمسار از این که عنان اختیار خودرا از کف داده و بخلاف آئین مردی و مردانگی اشك بر چشم آورده است ، گردنی افراشت . برق غرور در چشمانش درخشید . صدایش بازتر شد و گفت:

- آری پسرم ، حق باتو است ... من نمیباید در مقابل اراده و نیت‌ولینعمت زبان به گله‌و ندبه میگشودم ... باید بدون اندك تاملی رضاجوی فرمان قضا جریان میشدم تا آداب اخلاصمندی در دودمان ما هرگز از قوت نیفتد ... اما خانه نشینی چند ماهه دماغ مرا مغشوش و روحم را بیمار و رنجور ساخته استو این اواخر چنین بوده که باندك‌ناملایمی توانائی خودرا از دست میدهم ... آری، مراچه حدآنکه در قبال اراده ولینعمت و مرشد اختیاری بر جان‌و مال وخاندان خود داشته باشم ؟... ما آنچه داریم به برکت محبت این دودمان است و مباد آن روزی که حب‌جاه و مال و فرزندو متعلقات دیگر ما را از سلوك صوفیانه منصرف کند...

کشفی که دنیارا زیرورومیکند

بقیه از صفحه ۶

زمانی که لازر اختراع شد رکوردهای قدرت‌دستگاهها هنوز کم‌بود . یك دانشمندامریکائی وقتی که یك شبکه نور بهم پیوسته را متوجه یك قطعه الماس کرد دید که این‌الماس بیك بخار آبی‌رنگی زیبائی تبدیل شد باین ترتیب اثر حرارتی تشعشعات این قطعه الماس را از حالت جامد به صورت گاز درآورده بود .

همین آزمایش‌روی یك‌هدف کم‌قیمت‌تری «یك تیغ صورت تراشی» تجدید شد . شبکه نورانی بلافاصله پس ازبرخورد به تیغ آن را سوراخ کرد .

همین دستگاه امروز پس از آنکه تکمیل شد قادر است از فاصله زیاد محکمترین زره ها را سوراخ کند . این همان اشعه مرگ است که‌نویسندگان داستانهای دانش تخیلی از آن در کتابهای‌خود نام‌برده‌اند.

دانشمندان در شورای حقوق فضائی که در سال ۱۹۶۳ در پاریس تشکیل شد آزمایشی‌را که با یك «لازر»که در هر ثانیه ۴۵۰ تریلیون موج «کنتینو» و بهم‌پیوسته ایجاد میکند بعمل آورده بودند مطرح ساختند . قدرت‌روشنائی این شبکه‌نورانی معادل یك میلیون لامپ فلاش صد واتی بود که در آن واحد روشن شد ، در آن موقع‌هفتاد ودوبار اثر این دستگاه روی موش‌ها آزمایش‌شد و توانسته بودند از فاصله صد متری آنها را با استفاده از «لازر» بکشند بعد بوسیله یك توپ آزمایشی «لازر» توانستند یك هدف الکترونیکی را که در ۲کیلو-متری قرار داشت از بین ببرند.

پس از آن تفنگ‌های «لازر» در امریکا اختراع شد . این تفنگ‌ها کشنده نبودند ولی میتوانستند از فاصله ۱۵۰۰ متری چشم یك سرباز را کور کنند و یا لباسش راآتش بزنند .

از آن پس مطالعه برای استفاده از دستگاه «لازر» در وسائل جنگی بطور محرمانه آغاز شد .

در فرانسه یك آزمایشگاه یك تفنگ «لازر»اختراع کردکه خرگوش‌ها نخستین قربانی آن بودند .

*** بیماریها**

اما دورنمائی که «لازر» در زمینه‌های زیست شناسی و تشخیص‌بیماری‌و سرطان‌شناسی بوجود آورده بسیار روشن‌تر است .

در سال ۱۹۶۶ دکتر لئون گلدمای اعلام داشت که دوتن از جراحان مرکز درمانی او در «سین‌سیناتی» توانسته‌اند دو غده‌ای که در ساق یك بیمار وجود داشته بدون‌آنکه حتی‌یك قطره خون‌جاری شود بااستفاده از یك «کپسول نورانی» ببرند.

گلدمای توضیح داده بود که برای این عمل‌جراحی ازاشعه‌ای که یك میلیاردبار نورانی تراز از اشعه معمول است استفاده شده است .

جراحان امریکائی‌پس ازاین عمل اعلام داشتند : مانمیدانیم این عمل واقعابه عملیات‌جراحی معمولی برتری دارد یا نه ولی درهرحال طرز عمل مورد توجه قرار گرفته و علتی نمی‌بینیم که از «لازر» در عمل جراحی کبد، طحال حتی مغز بدون خونریزی استفاده نشود .

از آن‌پس «لازر» در بسیاری از بیمارستانهای شهرهای‌بزرگ اروپا در موارد مختلف مورد استفاده قرار میگیرد .

سرویس علمی
خبرگزاری فرانسه

سازمان تربیت بدنی ایران برگزارمیکند

همه‌شب ساعت ۷ بعدازظهر
پنج شنبه‌ها وجمعه ۵ و ۸ بعدازظهر

قیمت بلیط.
۵۰-۱۰۰-۱۵۰-۲۰۰-۳۰۰ ریال

خیابان روزولت روبروی امجدیه

درب های شیشه ای جلوه گرشکوه وزیبائی ساختمانهاست

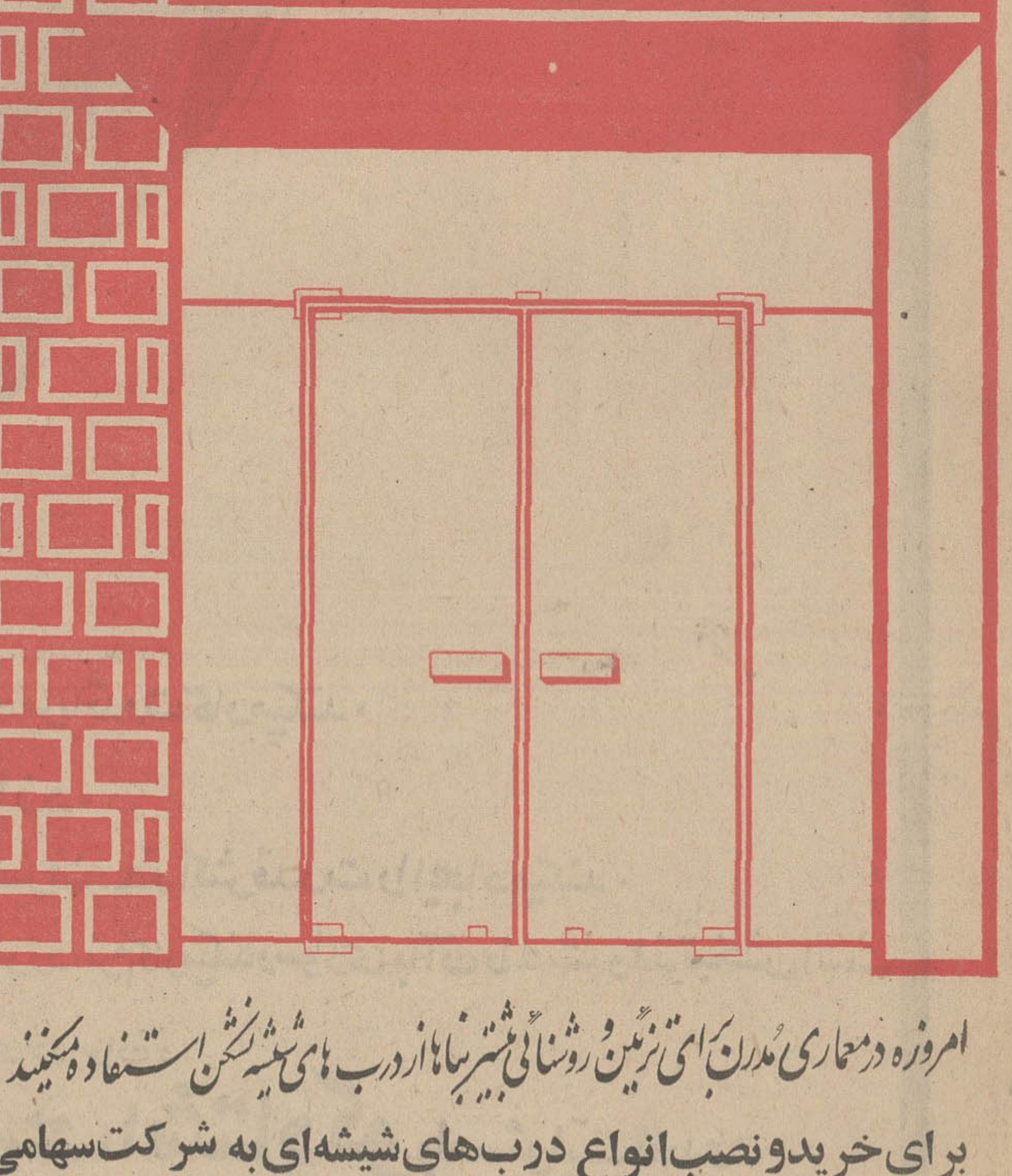

امروزه درمعماری مدرن برای تزئین و روشنائی بیشتر بناها از درب های شیشه سکوریت استفاده میکنند

برای خریدونصب انواع درب‌های شیشه‌ای به شرکت‌سهامی
شیشه‌های ایمنی ایران مراجعه فرمائید
تاسریع تر، ارزانتر، مطمئن ترانجام‌پذیرد

فروشگاه مرکزی: خیابان مخصوص شماره ۴۹ ـ ۵۱ تلفن ۹۵۵۱۱۴

آغاز هفته دوم
نمایش در سینما
گلدن‌سیتی
فیلمی از : لوکینو ویسکونتی
نفرین‌شدگان
رنگی

باشرکت
درك‌بوگارد ـ اینگرید‌تولین
شارلوت‌رامپلینگ
محصول برادران وارنر
پخش از متروگلدوین‌مایر

آگهی مزایده
نوبت دوم

باستناد ماده ۵۱ آئین نامه اجرائی قانون مالیات بردرآمد مصوب اسفند ۱۳۴۵ و مستند به ماده ۲۸۶ قانون مزبور دو دانك مشاع از ششدانك یك‌بابخانه‌دارای پلاك ۲۲۸۹ ثبتی واقع در بخش ۳ تهران خیابان جامی کوچه قابوس پلاك ۴۴ بمساحت هفتاد و هفت متر مربع در قبال بدهی مرحوم رحیم کوسیان که در آگهی مزایده نوبت اول بقیمت ارزیابی به فروش نرسیده در ساعت ۹ صبح روز ۱۷ر۳ر۴۹ در اطاق رئیس اداره اجراء واقع در طبقه دوم کاخ‌وزارت دارائی از طریق مزایده حضوری بفروش میرسد طالبین می توانند روز مقرر در کمیسیون مزایده شرکت نمایند م الف ۱۸۰۶

رئیس اداره اجراء و ابلاغ کل بقایای مالیات های مستقیم.سرگرد انوری

انجمن دوشیزگان و بانوان

برای دوره جدید این کلاسها نام‌نویسی میشود:
خیاطی ، آشپزی ، آرایش‌وزیبائی ، انگلیسی ، ماشین‌نویسی ، منشیگری ، زبان فارسی

برای نام‌نویسی بدبیرخانه انجمن (خیابان بهار شمالی شماره ۲۵۶) تلفن ۷۵۶۸۳۱ مراجعه فرمائید .

قابل توجه شرکتهای ساختمانی و صاحبان معادن ودیگر علاقمندان

مدرنترین کاروانهای آمریکائی مجهز به چراغ گاز ،برق، حمام ، یخچال و کلیه وسائل زندگی

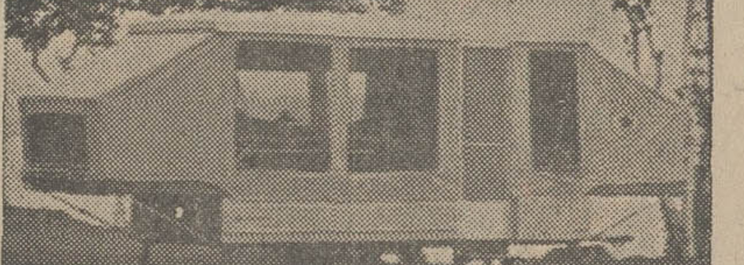

قابل حمل و نقل با ماشین سواری ، رسید
برای بازدید و اطلاع بیشتر به پاساژ پلاسکو خیابان اسلامبول یا خیابان ایزنهاور نبش خیابان بیمارستان ۵۰۰ تختخوابی مراجعه فرمائید . تلفن ۳۰۱۳۱۶ - ۶۲۰۰۳۷

شماره ۶۴۵ تاریخ ۲۰ر۲ر۴۹

آگهی مزایده فروش آهن‌آلات وچدن وقطعات مختلف اسقاط ماشین‌آلات‌وغیره

شرکت سهامی‌سازمان آب منطقه‌ای جنوب شرقی در حدود هفتصدتن آهن‌آلات و پنج تن چدن اسقاط و هفتاد و شش قلم قطعات مختلف ماشین‌آلات و غیره موجود در اسکله بندرعباس (کمپ سابق پامروی) را که محل تحویل خواهد بود از طریق مزایده کتبی بفروش میرساند داوطلبان خرید میتوانند در ساعات اداری منتهی تا روز چهار شنبه سوم تیر ماه ۱۳۴۹ برك مشخصات و شرایط شرکت در مزایده را در تهران خیابان میکده‌ساختمان امیراکبیر طبقه دوم دفتر نمایندگی این‌شرکت و دربندرعباس اسکله بندر (کمپ‌سابق پامروی) ازآقای جمال خالصی .ودر زاهدان ازدفتر مرکزی شرکت خیابان‌پهلوی دریافت وپیشنهادات خود راباتوجه بشرایط شرکت درمزایده وامضاءصورت‌مشخصات و شرایط آگهی مزایده و برك سپرده به‌ضمیمه پیشنهاد خود در پاکت لاك‌ومهر شده بدفتر نمایندگی تهران‌به تاریخ وآدرس فوق تسلیم ورسید دریافت نمایند . ضمنا شرکت دررد یاقبول یك‌یاکلیه پیشنهادات مختار است .

شرکت سهامی سازمان آب منطقه‌ای جنوب شرقی

وزارت جنك
آگهی مناقصه

شماره ۲۰ تاریخ ۲۲ر۳ر۴۹

سررشته‌داری نیروی‌زمینی شاهنشاهی جهت مصرف دو قلم اجناس مشروحه زیر را:
جوراب‌نخی‌ساقه بلند طبق‌نمونه‌و مشخصات مربوطه،جوراب پشمی (کرکی) طبق نمونه و مشخصات مربوطه بمیزانی که در برگ شرائط معامله قیدگردیده است از طریق مناقصه خریداری می‌نماید.

پیشنهاد دهندگان میتوانند با مراجعه بدائره خرید و پیمانها اداره سررشته‌داری نیروی زمینی شاهنشاهی و ملاحظه نمونه و مشخصات اجناس و دریافت برگ‌شرائط و مشخصات معامله پیشنهاد خودرا طبق مفاد مندرج در شرائط معامله تنظیم و تا ساعت ۹صبح روز شنبه ۱۶ر۳ر۴۹ بدفتر اداره سررشته‌داری نیروی زمینی شاهنشاهی تسلیم نمایند.م‌الف ۱۸۹۳

اداره مناقصه گذار
اداره سررشته‌داری نیروی زمینی شاهنشاهی

تجدید آگهی مناقصه

تاریخ ۲۳ر۲ر۴۹
شماره ۱۷۳۶

شهرداری خوی باستنادموافقت شماره ۶۹ـ ۱۹ر۱۱ر۴۸ انجمن محترم شهر کار تهیه و نصب یك دستگاه ترانسفورموتور با کلیه متعلقات مربوطه که هزینه آن در حدود هفتصد هزار ریال برآورد گردیده طبق نقشه و مشخصات موجود باشرایط زیر به مناقصه واگذار مینماید.

۱ـ شهرداری مختار است ۲۵٪ کار را کسر یا اضافه نماید مدت انجام کار یك ماه از تاریخ عقد و مبادله قرارداد میباشد.

۲ـ صلاحیت فنی و مالی‌پیشنهاد دهندگان باید از طرف‌دفتر مهندسی استان تائید شده‌باشد.

۳ـ کسانی که مایل به شرکت در مناقصه باشند می توانند با مراجعه بدفتر مهندسی استان‌واقع در رضائیه و پرداخت مبلغ یك هزار ریال بحساب ۷۲۱۳ دربانك ملی شعبه رضائیه اوراق شرکت در مناقصه را دریافت و تا آخر ساعت یك بعد از ظهر روز یك شنبه ۱۰ر۳ر۴۹ پیشنهاد خود را در دو پاکت لاك‌ومهر شده بشرح زیر بدفتر شهرداری خوی تحویل و رسید دریافت نمایند.

پاکت الف ـ اسناد مناقصه که زیر آنها جمله ملاحظه شد ومورد قبول است نوشته و بامضاءپیشنهاد دهنده رسیده باشد.

، ضمانت نامه بانکی یافیش‌واریز وجه نقد بحساب ۴۷۳ سپرده شهرداری خوی به مبلغ سی و پنجهزار ریال بمدت سه ماه به عنوان سپرده ضمیمه باشدچنانچه برنده منافصه از پیشنهاد خودعدول نماید سپرده او بنفع صندوق شهرداری ضبط ولدی‌الاقتضا با نفر دوم قرارداد منعقد خواهد شد و تاعقد قرارداد سپرده برنده‌دوم و سوم مسترد نخواهد شد در صورتی که پاکت الف ناقص تشخیص داده شود از قرائت پاکت «ب» خودداری خواهد شد.

پاکت ب- محتوی برگ پیشنهاد که بانام حروف و بدون‌قلم‌خوردگی نوشته شده باشد خواهد بودحضور پیشنهاد دهندگان یا نماینده‌قانونی آنها در جلسه مناقصه آزاد بوده و مناقصه حضوری ممنوع است.

۴ـ پیشنهادات واصله در ساعت چهار بعد از ظهر روز یکشنبه مورخه ۱۰ر۳ر۴۹ باحضور اعضاء کمیسیون مربوطه بازوقرائت‌خواهد شد.

۵ـ پیشنهاد دهندگان نباید مشمول منع مداخله کارمندان در معاملات دولتی باشند.

۶ـ هزینه چاپ و آگهی ملیات وغیره کلا بعهده برنده مناقصه است .

۷ـ شهرداری خوی در رد و قبول یك یاکلیه پیشنهادات واصله مختار است .

۸ـ قرارداد طبق طرح قرارداد تنظیمو مبادله خواهدشد.

۹ـ بهای کار انجام شده به موجب صورت وضعیت تنظیمی‌پس از تائید دفتر مهندسی استان آذربایجان غربی پرداخت میشود.

۱۰ـ سایر شرایط در طرح قرارداد مندرج است .

فرماندار و سرپرست شهرداری خوی ـحسام وزیری
آ ـ ۱۱۰۰۶

هواپیمائی ملی ایران «هما»

آگهی استخدام

هواپیمائی ملی ایران برای تکمیل کادر مالی خود چندنفر «منگنه‌زن»(پانچیست) با مشخصات زیر استخدام میکند.

۱ـ داشتن دیپلم کامل متوسطه رشته طبیعی یا ریاضی.

۲ـ گذراندن دوره کامل منگنه‌زنی «نمریك» و «آلفابتیك».

۳ـحداقل یکسال سابقه منگنه‌زنی روی ماشین‌های «آی. بی . ام » I.B.M

۴ـ آشنائی بزبان انگلیسی.

۵ ـحداکثر سن ۳۰ سال .

۶ـ داشتن برك پایان خدمت یا معافیت نظام‌وظیفه.

داوطلبان میتوانند از تاریخ نشر این آگهی تا ۱۰ر۳ر۴۹ درخواست خودرا بامشخصات کامل و آدرس و شماره تلفن ویك قطعه عکس ۴×۶ باداره استخدام هواپیمائی ملی ایران واقع‌در خیابان فرصت چهار راه‌ثریا ارسال دارند.

هواپیمائی ملی ایران

آ ـ ۱۱۱۶۲ ۱ـ۳

آگهی دعوت لیسانسیه ها و مهندسان داوطلب استخدام در وزارت کار و امور اجتماعی

پیرو آگهی استخدام مورخ ۲۲ر۱ر۴۹ باطلاع لیسانسیه هاو مهندسان داوطلب استخدام که‌قبلاتقاضای‌خودرا ارسال‌داشته‌اند میرساند که برای دریافت کارت ورود به‌جلسه‌امتحان ومسابقه ازتاریخ ۲ر۳ر۴۹ لغایت ۴ر۳ر۴۹ از ساعت ۸ر۵ تا یك بعد از ظهر بدفتر کارگزینی وزارت کارو امور اجتماعی مراجعه نمایند .

تاریخ و محل امتحان در کارت ورود به‌جلسه‌امتحان قید گردیده است .

م‌الف ۱۸۸۵

دفتر کارگزینی
آ ـ ۱۰۹۱۲ ۱ـ۳

آگهی مناقصه
شماره ۱۲۷۳۳
تاریخ ۲۴ر۲ر۴۹

اداره سررشته‌داری ژاندارمری جهت مصرف یك قلم اجناس مشروحه زیررا

ردیف	نوع	میزان‌جنس
۱ـ	چراغ بادی	۳۰۰۰ شعله

از طریق مناقصه خریداری مینماید .

پیشنهاد دهندگان میتوانند بامراجعه به اداره سررشته‌داری ژاندارمری واقع‌درمیدان ۲۴اسفند اول سی‌متری ملاحظه نمونه مشخصات اجناس ودریافت برك شرایط ومشخصات‌معامله پیشنهاد خود را طبق مفاد مندرج در شرایط معامله تنظیم وتاساعت ۹صبح روز ۲۰ر۳ر۴۹ به دفتر کل ژاندارمری واقع در ستاد ژاندارمری تسلیم نمایند . م‌الف ۱۸۹۲

اداره سررشته‌داری
آ ـ ۱۰۹۳۰ ۱ـ۲

Atlas Copco **DYNAPAC**

بمنظور تقدیم سرویس بهتروتحویل سریعتر جنس به‌مشتریان گرامی، مبادرت به احداث انبار وکارگاه کاملا مدرن در

جاده کرج (کیلومتر ۱۴ـ روبروی کارخانه ایران جیپ) نموده‌ایم .

طی هفته‌های آتی، ماشین آلات و لوازم یدکی موجود را به محل جدیدمنتقل میسازیم . ممکنست ، در مواردی تاخیردر تحویل جنس پیش‌آمد نماید . در صورت چنین رویدادی ، قبلا از مشتریان گرامی پوزش می‌طلبیم .

شرکت سهامی ایران وسوئد
قسمت اطلس کوپکو
خیابان سوم اسفند شماره ۲۹
تهران ـ تلفن :۶۹ـ ۳۱۴۱۶۰

مجله
جوانان دوشنبه‌ها
منتشر میشود

ازبادبزن گیشا
تا پنکه میتسوبیشی

آرامش دریا
نسیم فرح‌بخش ساحل
لطافت هوای کوهستان
درکنار پنکه میتسوبیشی

MITSUBISHI ELECTRIC

درظرافت	مافوق همه
درتکنیك	مافوق همه
در زیبائی	مافوق همه

هوندا
با موتور ۴ ضربه

پرفروش ترین موتور سیکلت دنیاست

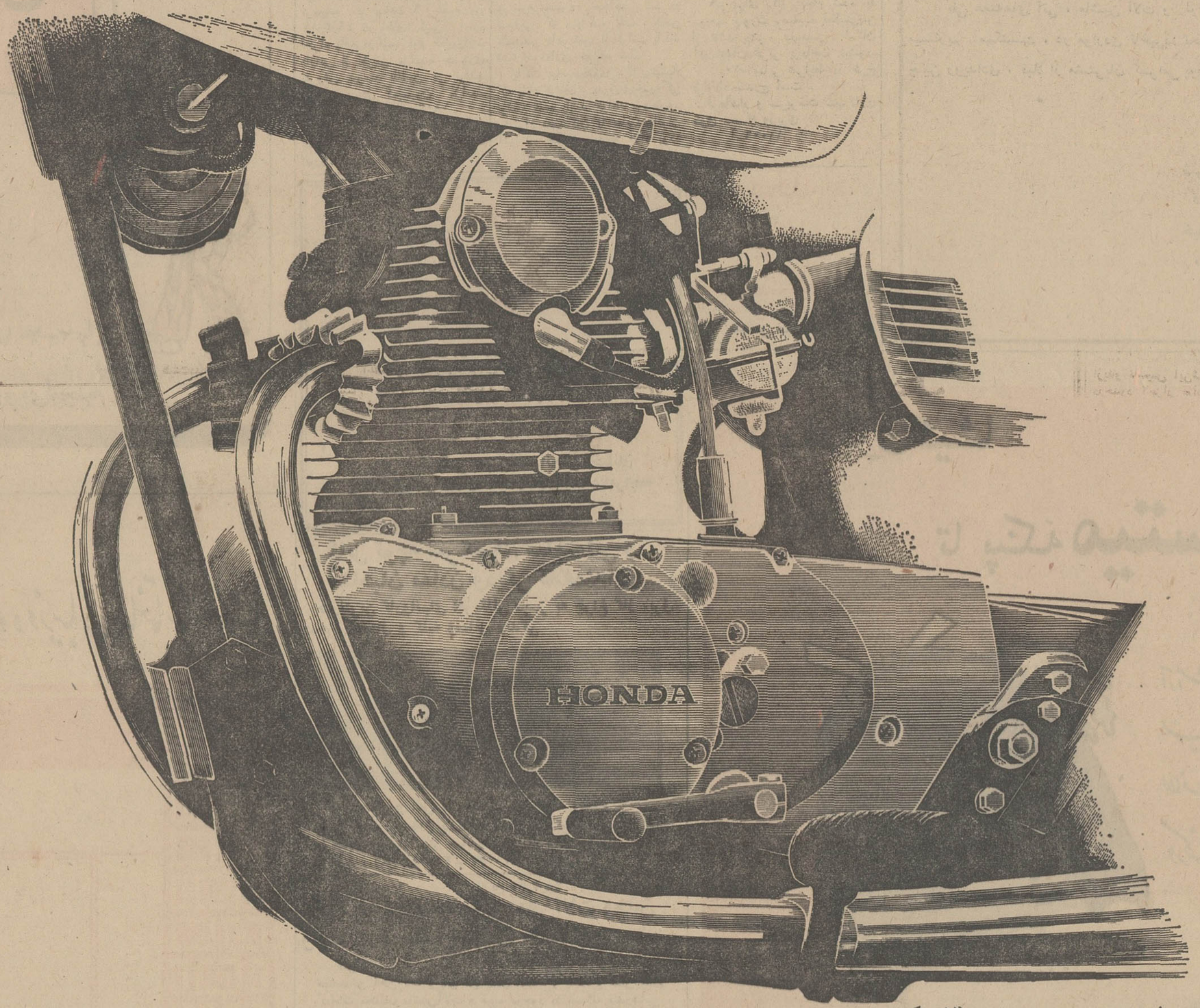

هیشه از لوازم اصلی هوندا استفاده کنید

موتورهای چهار ضربه هوندا
با مزایای رقابت ناپذیر

گرم نمیکند ؛ و در تابستان سوزان نیز با قدرت کار میکند.
دود نمیکند ؛ و هوا را آلوده نمیسازد.
نیرو تلف نمیکند و با حداقل مصرف، حداکثر قدرت را ایجاد میکند.
صدای نامطلوب ندارد ؛ نمیلرزد، نرم کار میکند و سواری با آن راحت و لذت بخش است

WORLD'S LARGEST MOTORCYCLE MANUFACTURER
HONDA
HONDA MOTOR CO., LTD. TOKYO, JAPAN

نمایندهٔ انحصاری در ایران :
شرکت اشتادکو با مسئولیت محدود
تهران ـ خیابان شاهرضا ـ میدان ۲۴ اسفند
تلفن : ۴۱۶۹۹ ـ ۶۵۵۷۴

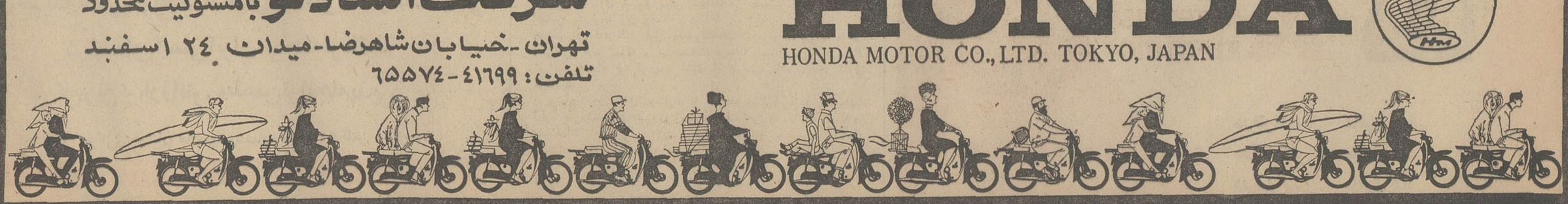

پیشرفتهای شرکت سهامی زراعی دیزج تبریز

موردتوجه وزیر اصلاحات ارضی وتعاون روستائی قرار گرفت

یکی از روستائیان عضو شرکت سهامی زراعی دیزج تبریز در حال گفتگو با وزیر اصلاحات ارضی و تعاون روستائی .

آقای دکتر ولیان در این بازدید گفت :

کار شرکت سهامی زراعی دیزج آذربایجان باید نمونه و سرمشق سایر شرکتها بمنظور پیشرفت و توسعه کشاورزان مملکت قرار گیرد

بطوریکه خوانندگان ارجمند اطلاع دارند چند روز قبل آقای دکتر ولیان وزیر اصلاحات ارضی و تعاون روستائی باتفاق آقای مهندس خلخالی معاون فنی آن وزارتخانه جهت سرکشی و بازدید از پیشرفت های شرکت سهامی زراعی دیزج وارد تبریز شده و بلافاصله به همراهی آقای خانقاهی مدیر کل اصلاحات ارضی و تعاون روستائی آذربایجان شرقی عازم شرکت سهامی زراعی قریه دیزج شدند. هنگام ورود وزیر اصلاحات ارضی وتعاون روستائی آقای مهندس مهاجری مدیرعامل شرکت سهامی زراعی دیزج خیرمقدم عرض کرد و آقای دکتر ولیان ضمن آشنائی با مسئولین واعضای شرکت از وضع زندگی و مشکلات آنان سئوالاتی نمود که پاسخ لازم داده شد. وزیر اصلاحات ارضی سپس از قسمت های اداری ، قالیبافی ، انبار ، خانه فرهنگ روستائی ، دبستان ، درمانگاه ، وابریشم بافی شرکت بازدید کرد که در هر قسمت توضیحات لازم توسط آقایان خانقاهی و مهندس مهاجری باستحضار رسید.

آقای دکتر ولیان ضمن این بازدید اظهار داشت ... رویهم رفته من از مسئولین شرکت که در انجام وظایف خود فعالیت نشان داده اند راضی هستم واگر مایتوانیم چنین شرکت هارا در اقصی نقاط وروستا های مملکت تشکیل دهیم وروستائیان عزیز کشورمان ازمزایای مادی و معنوی آن استفاده کنند بدیهی است خواهیم کرد که دیگر کشور ما کشاورز و روستانشین محتاج نخواهد بود و آنها از نعمت پربرکت انقلاب سفید و مقدس شاه و مردم بهره مند شده اند.

آقای خانقاهی مدیر کل اصلاحات ارضی وتعاون روستائی استان ضمن گزارش اقدامات و فعالیت های شرکت سهامی زراعی دیزج گفت: از بدو تاسیس این شرکت تاکنون درحدود ۲ هزار قواره ابریشم در کارگاه های این شرکت تولید شده ولی بازار خوبی برای فروش نداشته است ـ آقای دکتر ولیان سهامداران را به بازاریابی محصولات ابریشم شرکت مطمئن ساخت ، وزیر اصلاحات ارضی پس از صرف ناهار در شرکت سهامی زراعی دیزج بعداز ظهر همان روز از فروشگاه تعاونی لشگر ۲ تبریز بانک تعاون کشاورزی ـ کمیته حزب ایران نوین واداره کل اصلاحات ارضی وتعاون روستائی تبریز بازدید کرد، ضمنا همزمان با بازدید وزیر اصلاحات ارضی و تعاون روستائی از قریه دیزج برای اولین بار بین روستائیان شرکت سهامی زراعی دیزج و تیم فوتبال توکلی تبریز یکرشته مسابقه دوستانه صورت گرفت ودر این بازی جوانان روستائی با ارائه بازی جالب استعداد ورزشی و قدرت جسمانی خودرا با استفاده از تکنیک پیشرفته فوتبال نشان دادند.

شرح کوتاهی از فعالیت های شرکت سهامی زراعی دیزج

شرکت سهامی زراعی دیزج که هنوز دوسال از تاسیس آن نمی گذرد امادر این مدت کم موفق شده سیمای واقعی خود را که از نتایج پربرکت انقلاب سفید ایران بهره گرفته است در قالب آزادی دهقان ایرانی ، کار دسته جمعی رفاه و پیشرفت وسعادت متجلی سازد. مدیریت عامل این شرکت را آقای مهندس مهاجری بعهده دارد.

کشاورزی مکانیزه

شرکت سهامی زراعی دیزج در حال حاضر مجهز به شش دستگاه تراکتور متوسط و یك دستگاه تراکتور ردیف کار کوچك ، یك دستگاه کمباین، یکدستگاه بیلدزر ودودستگاه لندور می باشد که با استفاده از این تجهیزات ماشینی کلیه فعالیت های کشت وزرع را به صورت مکانیزه انجام میدهد.

زراعت

شرکت باحفر چاههای عمیق و نیمه عمیق واحداث کانال های آب رسانی ازرودخانه موفق شده سطح کشت راتسبیت به دوران قبل از تاسیس شرکت دوبرابر کند.

صنایع دستی

قالیبافی و ابریشم بافی طبیعی وسیله استادکاران مجرب به سهامداران شرکت وخانواده های آنها تعلیم داده میشود و هم اکنون این کارگاه ها بطور روزانه ومرتب به کار خود ادامه میدهند.

آقای دکتر ولیان وزیر اصلاحات ارضی و تعاون روستائی هنگام بازدید از پیشرفت های شرکت سهامی زراعی دیزج ـ تبریز

«احساس واهی» در اعضای قطع شده بدن

از رویدادهای اسرار آمیز است که انسانهائی که بازو یا پایشان قطع شده است ،دارای همان احساس افراد تمام سالم میباشند . چگونه ممکنست که سیستم مرکزی اعصاب دستخوش اینگونه اشتباه احساسی گردد؟ بسیاری از پزشکان در کشف این راز اهتمام ورزیده اند بدون اینکه به نتیجه قطعی برسند . اکنون پرفسور پیك آلمانی پس از مطالعات و پژوهشهای گسترده چنین اظهار نظر می کند که ، درفرضاوت درباره این «احساس واهی» باید تجربیات موروثی بشر را در نظر گرفت .

پرفسور پیك در آغاز ثابت کرده است که ، احساس واهی محدود به بازو یا پای قطع شده نمیباشد ، بلکه در صورت ودر سنه نیز چنین احساسی پدیدار میگردد . همچنین ممکنست احساس واهی در مفلوجین عصب بزرك بازو و یا فلجهای مشابه، روی دهد .

بعبارت دیگر ، مفهوم واقعی قطع شدن عضوی از بدن فقط فقدان گوشت و استخوان نیست . بلکه قاطع تر این واقعیت است که ، اطلاعاتیکه باید از حوالی بدن به نقاط معینی از مغز برسد ،نمیرسد. نرسیدن این اطلاعات به مغز ، خود یکنوع اطلاعی است که مغز را به خود مشغول میدارد .

دشوارترین مسئله ، روشن کردن این موضوع بود که چگونه مغز متوجه میشود یك عضو قطع شده و یا ناقص از زمان ولادت ، موجب بروز احساس های مشخصی میگردد. پرفسور پیك معتقد است در این جریان ، «اثرات آموزشی» و «تجربه ای» عوامل مؤثری هستند که مغز به آنها مراجعه می نماید . این تجربیات اولیه بشر که طی دوران تکامل انسانی به صورت میراثی در وجود انسانها نقش بسته است، بروی مغز اثر میگذارد .

در نتیجه پژوهش های پرفسور پیك اکنون دانش پزشکی می تواند از ذخائر موروثی نامبرده درمورد بکارگیری اعضای مصنوعی درمورد کودکانی که ناقص به دنیا می آیند ، استفاده سودمند به عمل آورد . انستیتو های تحقیقاتی آلمان برای به ثمر رساندن فرضیه مزبور هم اکنون دست بکار آزمایش های متعدد میباشند .

۵۰۲۰۵

کبدخوک برای انسان

تعداد بیماران کبد در آلمان فدرال به یك میلیون نفر بالغ میگردد . اکثر آنان از عواقب التهاب کبدی (هپاتیس) رنج میبرند . از آنجا که هنوز درمان موثری ضد محرك این بیماری در دسترس نیست ، پزشکان نسبت بهرگونه اقدامی که از بروز آن پیشگیری کند ، علاقه نشان میدهند .

اخیراً مطالعاتی به عمل آمده بتوان به نحو رضایت بخشی برای مدت محدودی از بار کار کبد کاسته نمود. درصورت امکان ، پزشکان چنین روشی را بر پیوند کبد ترجیح میدهند. مدتهاست دانش پزشکی پی برده است که ، کبد دارای توانائی فوق العاده در تجدید ذات میباشد .

نخستین گام در بیماریهای شدید کبدی ، تعویض خون است . اما کمتر کسانی به استفاده از کبد یك حیوان توجه داشته اند که ، میتواند برای مدت مورد نظر فعالیت کبد بیمار یك انسان را برعهده بگیرد . این عمل رادر اصطلاح پزشکی «پرفوزیون هترولوژکبد» می نامند . طی آزمایش هائیکه انجام گرفته است ، برای این اقدام ، کبد خوك مناسبتر از دیگر حیوانات میباشد .

نحوه عمل اینست که ، جریان خون انسان را در خارج از بدن به کبد خوك متصل میسازند . کبد خوك قادر است که از یکطرف ، سموم خون بیمار را تصفیه کند و از طرف دیگر عوامل پروتوئینی را بسازد .

امکان سوم عبارتست از متصل نمودن جریان خون یك انسان بیمار با کبد یك انسان سالم . کبد انسان سالم برای مدت محدودی وظیفه تصفیه خون شخص بیمار را برعهده می گیرد . اما چون در اینگونه عمل ، خطر انتقال بیماری بسیار است ، نمیتوان درمورد بیماران مبتلا به التهاب کبدی و یا غده های خطرناك ، از آن استفاده کرد .

توانائی بیشتر برای خواندن

جیمز الن کمیسر فرهنگی آمریکا اخیرا اعلام داشت که دولت مرکزی به منظور بهبود توانائی خواندن برنامه نوینی را به مرحله اجرا گذارده است .

وی گفت که کارشناسان فن قرائت در کالجها و در سراسر آمریکا بالاتفاق مراکزی را در تقریبا ۲۵ حوزه دانشگاهی به منظور پژوهش در این باره تاسیس کرده اند .

وی گفت ما امیدواریم با استفاده از این مراکز بتوانیم برقدرت دانشجویان و سایر افراد در کار مطالعه و خواندن بیفزائیم . این مرکز موظف است آخرین اطلاعات لازم را پیرامون فن مطالعه جمع آوری کرده و در اختیار معلمان ـ افراد عامی علاقمند و بالاخره سایر مقامات رسمی مدارس و پژوهندگان قرار دهند .

کتاب

فرهنك نوین عربی ـ فارسی

باهتمام سید مصطفی طباطبائی

از انتشارات کتابفروشی اسلامیه

زبان وادبیات فارسی بیش از هر زبان دیگری تحت تاثیر زبان عربی قرار گرفته است بطوریکه هیچ زبان زنده ای در دنیا تا این حد از زبان دیگر متاثر نشده است . تعداد لغات عربی رایج در زبان فارسی اگر یك سوم ازمجموع لغات را شامل نشود بدون شك به یك چهارم و یا حداقل یك پنجم آن بالغ میگردد . ولی باوجود این اختلاط و آمیزش لغات که نزدیك چهارده قرن سابقه دارد فرهنگها و کتابهای لغت معتبر عربی ، فارسی تالیف و تدوین نگردیده است .

اخیرا فاضل گرامی آقای سید مصطفی طباطبائی که به زبانهای عربی، فارسی وانگلیسی تسلط کامل دارد «قاموس العصری» رابه فارسی برگردانده و فرهنك قابل استفاده ای بنام فرهنك نوین عربی ، فارسی تدوین کرده است .

از امتیازات مختلف این فرهنك یکی سادگی اسلوب و روانی و اصالت کلمات است بطوریکه برای پیدا کردن کلمات که با رعایت ترتیب هجائی ساده فرهنك های اروپائی ترتیب شده برخلاف سایر فرهنك های عربی فقط باید حروف اول و دوم و سوم آنها را در نظر گرفت .

دیگر آنکه معنای هر کلمه با ذکر کلمه هم معنی و یا تفسیر ساده مرادف آن ذکر شده است .

این فرهنك نفیس و ارزنده که با تصویرهای مختلف مصور شده توسط کتابفروشی اسلامیه بصورت زیبائی چاپ و منتشر گردیده است .

دیدگاه های نقد ادبی

ترجمه فریبرز سعادت

از انتشارات امیر کبیر

دیدگاه های نقد ادبی کتابی است که در عین کوچکی بسیار ارزنده و سودمند است. مقدمه کوتاه آن برای معرفی کتاب ما را از هر گونه توضیحی درمورد کتاب بی نیاز میسازد : «نقد ادبی درقلمرو ادب سرزمین ما هنوز مراحل نخستین رامی گذراند . سخن سنجی نیازمند آشنائی با آثار منتقدان بزرك زبان و دیده گاه گوناگون آنانست ..

در این دفتر ابتدا مقاله ای در باب مواضع علمی منتقدان گوناگون و سپس چند مقاله از یکی از بزرگترین ناقدان زمان ما فراهم آمده است ..»

آگهی اخطار

بدین وسیله به آقای فرج تبریزی مکانسین پیمانی سابق اداره راه ساحلی جنوب که از تاریخ ۴۸ر۵ر۳۱ ترك خدمت نموده و طبق کیفر خواست شماره ۱۵۷۲ ـ ۴۸ر۹ر۸ دادستان دادگاه های بدوی ثابت اداری وزارت راه درخواست صدور حکم اخراج از خدمت وزارت راه شده است ودر نشانی های معینه شناخته نگردیده درسه نوبت به فاصله ۱۵ روز یکبار اخطار میشود که ظرف مدت ۲۵ روز از تاریخ نشر اولین آگهی هرگونه دفاعی دارید بدفتر اداره کل حقوقی وزارت راه میدان ... تسلیم نمائید .م الف ۱۸۶۰

مدیر کل حقوقی وزارت راه و رئیس دادگاه بدوی اداری ـ سواد کوهی .

۱ـ۳ آ ـ ۱۰۹۰۲

آگهی دعوت مجمع عمومی عادی سالیانه شرکت سهامی معدنی آناهیتا

بدین وسیله از کلیه صاحبان سهام شرکت سهامی معدنی آناهیتا دعوت بعمل میاید روز پنجشنبه چهاردهم خرداد ماه ۴۹ ساعت ۹ صبح برای تشکیل مجمع عمومی عادی سالیانه در مرکز شرکت حضور بهم رسانند.

دستور جلسه :

۱ـ اتخاذ تصمیم نسبت به گزارش سالیانه هیئت مدیره و تصویب ترازنامه و حساب سودوزیان شرکت.

۲ـ اتخاذ تصمیم نسبت به توسعه و تکمیل و ایجاد واحد های جدید بهره برداری معادن شرکت.

هیئت مدیره

آگهی دعوت مجمع عمومی فوق العاده شرکت سهامی معدنی آناهیتا

بدین وسیله از کلیه صاحبان سهام شرکت سهامی معدنی آناهیتا دعوت بعمل میاید روز شنبه شانزدهم خرداد ماه ۱۳۴۸ ساعت یازده صبح جهت تشکیل مجمع عمومی فوق العاده درمرکز شرکت حضور بهم رسانند.

دستور جلسه: تنظیم و تصویب اساسنامه جدید شرکت.

هیئت مدیره

آگهی دعوت مجمع عمومی

مجمع عمومی عادی سالیانه شرکت ایران جمس سهامی در ساعت ۵ بعداز ظهر روزچهارشنبه بیستم خرداد ماه ۱۳۴۹ درمحل شرکت واقع در خیابان تخت جمشید شماره ۵۸۳ تشکیل می گردد از کلیه صاحبان سهام دعوت میشود که در تاریخ مقرر حضور بهم رسانند.

دستور جلسه عبارت است از:

تصویب ترازنامه عملکرد سال ۱۳۴۸.

انتخاب مجدد هیئت مدیره

انتخاب بازرس

تعیین خط مشی عادی شرکت.

هیئت مدیره شرکت ایران جمس سهامی

آگهی مجمع عمومی عادی شرکت سهامی آبمعدنی ایران

مجمع عمومی عادی شرکت سهامی آبمعدنی ایران در روز سه شنبه ۱۹ خرداد ماه ۱۳۴۹ ساعت ۵ بعداز ظهر در دفتر شرکت واقع در خیابان تهران نو جنب پمپ بنزین تشکیل میگردد . از سهامداران محترم خواهشمند است در روز و ساعت مقرر برای شرکت در مجمع عمومی عادی حضور بهم رسانند.

دستور جلسه :

۱ـ استماع گزارش هیئت مدیره و تصویب ترازنامه و عملیات شرکت در سال ۱۳۴۸.

۲ـ انتخاب بازرس شرکت.

۳ـ بحث در امور جاری و خط مشی آتیه شرکت.

۴ـ تقسیم سود حاصله.

هیئت مدیره شرکت سهامی آبمعدنی ایران

آ ـ ۱۱۱۰۶

آگهی مجمع عمومی عادی شرکت سهامی صنعتی تولیدی شمال

مجمع عمومی عادی شرکت سهامی صنعتی تولیدی شمال در روز سه شنبه ۱۹ خرداد ماه ۱۳۴۹ ساعت شش بعد از ظهر در دفتر شرکت سهامی آبمعدنی ایران واقع در خیابان تهران نو جنب پمپ بنزین تشکیل میگردد . ازسهامداران محترم خواهشمند است در روز و ساعت مقرر برای شرکت در مجمع عمومی عادی حضور بهم رسانند.

دستور جلسه :

۱ـ استماع گزارش هیئت مدیره و تصویب ترازنامه و عملیات شرکت در سال ۱۳۴۸.

۲ـ انتخاب بازرسان .

۳ـ بحث در امور جاری و خط مشی آتیه شرکت.

۴ـ بحث درباره زیان حاصله ازفروش کارخانجات.

هیئت مدیره شرکت سهامی صنعتی تولیدی شمال

آ ـ ۱۱۱۰۸

اطلاعیه

قابل توجه داروخانه ها و مصرف کنندگان محترم

شیشه شیر خوری ماترنا

رابعلت داشتن مزایای منحصر بفرد فقط بانام ماترنا از فروشنده بخواهید.

متوجه باشید بانام های متفرقه بشما نفروشند .

نماینده انحصاری . شرکت داروئی بلور ناصر خسرو تلفن ۳۳۵۸۸۱.

۱ـ۲ آ ـ ۵۹۵۵

تبریکات

جناب آقای ابوالقاسم هادیزاده

انتصاب جنابعالی را بسمت ریاست اداره کل کارگزینی شرکت واحد اتوبوسرانی تبریك عرض مینمایم .

عبدالرسول کرباسچی

اعضای محترم انجمن شهر گرمسار

حسن انتخاب آقای محمود سریزدی را بسمت شهردار گرمسار صمیمانه تبریك میگویم . **گرمسار ـ جواد باقری**

جناب آقای دکتر سید ابراهیم انگجی

جامعه داروسازان ایران با نهایت خوشوقتی انتصاب شایسته آنجناب را بمعاونت دانشکده داروسازی تهران تبریك عرض نموده و امیدوار است در آینده نزدیك منشاء خدمات شایانی در کادر رهبری دانشکده داروسازی باشید.

جامعه داروسازان ایران

جناب آقای محمد حسین رهنوردی

انتصاب شایسته جنابعالی رابمدیریت منطقه ای بیمه های اجتماعی فارس و بنادر تبریك عرض نموده و موفقیت روزافزون شما را خواهانم .

دکتر آذین

جناب آقای محمد حسین رهنوردی

انتصاب آنجناب بمقام مدیریت کل سازمان بیمه های اجتماعی استان فارس و بنادر جنوب را صمیمانه تبریك عرض نموده موفقیت بیش از پیش شما را درراه خدمت به میهن عزیز و مردم خواهانم .

کاوس گریم آقائی

جناب آقای رهنوردی مدیریت سازمان بیمه های اجتماعی فارس و بنادر

سمت جدید جنابعالی باعث خوشحالی مابوده شاد باش های مارا بپذیرید .

دکتر بیضائی و بانو

بمناسبت دویستمین سالگرد تولد بتهوون

کنسرت سولیست های ارکستر مجلسی تلویزیون ملی ایران

شنبه ۲ خرداد چهارشنبه ۶ خرداد و یکشنبه ۱۰ خرداد ساعت ۸ بعد از ظهر تالار دانشکده هنرهای زیبا ـ دانشگاه تهران .

محل فروش بلیط: روابط عمومی سازمان تلویزیون ملی ایران خیابان تخت جمشید روبروی سفارت آمریکا شماره ۳۶۵ تلفن ۷۵۰۷۵

انجمن فیلارمونیك تهران خیابان ارفع شماره تلفن ۶۷۵۷۷

دانشکده هنرهای زیبا ـ دانشگاه تهران

لوفت هانزا، نخستین خط هوائی غیر امریکائی با جت بوئینگ ۷۴۷

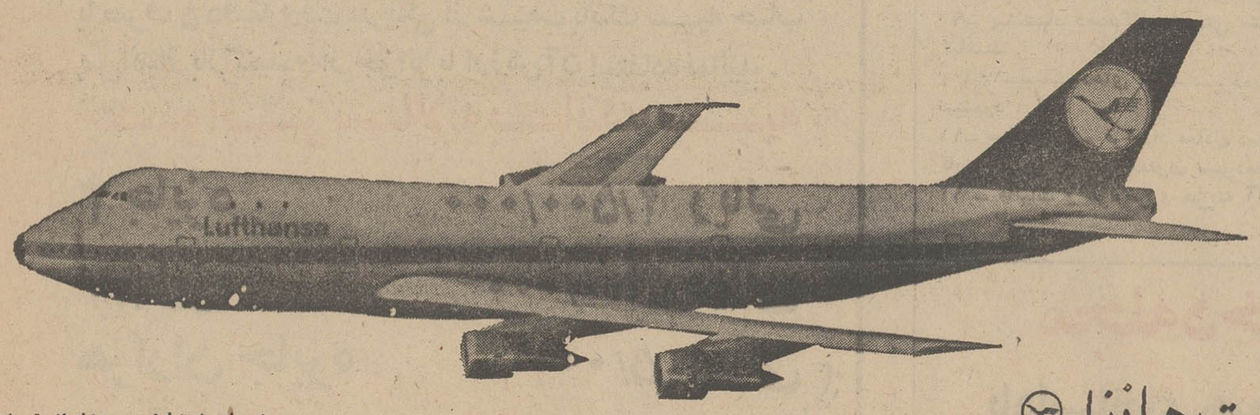

لوفت هانزا

۳۱۱ خیابان تخت جمشید

تلفن : ۷ ـ ۶۰۲۸۵ و ۶۷۹۸۳

پروازهای ارتباطی روزانه از تهران (باستثنای دوشنبه)

از طریق فرانکفورت به نیویورك وشیکاگو

برای پیوستن به گروه لژیون خدمتگزاران بشر

بقیه از صفحه اول

کمیته امور اجتماعی تاکنون کوشش های چشمگیری در زمینه تبادل تیم های ورزشی و گروههای هنری و روزنامه نگاران وشخصیت های فرهنگی واجتماعی داشته است. مبادلات اطلاعات رادیوئی وتلویزیونی در جهت آشنائی بیشتر مردم سه کشور نقش حساسی داشته و در آینده توسعه و گسترش خواهد یافت.

فرهنگ وورزش

اخیرا برای فعالیت های بیشتر، سوکمیته هائی در امور فرهنگی- ورزشی و زنان تشکیل گردیده و مسلما برنامه های جامعی در این زمینه ها تدوین و بموقع اجرا گذاشته خواهد شد .ولی آنچه که باید توجه خاص به آن معطوف گردد ، روابط و آشنائی بیشتر جوانان سه کشور است که در بیشتر هدفهای پیمان نقش حساسی را بعهده خواهد داشت .

* جوانان

توجه به خواستها و انگیزه های جوانان و بکار گرفتن روشهائی که میتواند نیرو و شخصیت آنان را در تحقق دوستی و آرمان های سه ملت ، بخدمت گیرد از وظایف مهم کمیته امور اجتماعی است و باید آنچه را که در قدرت وتوانائی کمیته است در تحقق آن بکاربندد.

بنابراین وظیفه مهم کمیته ایجاد دفتر تحقیق و بررسی وضع جوانان سه کشور است که با آمار و ارقام تعداد جوانان هر کشور وطرز تفکر . نوع اشتغال و میزان درآمد و نحوه فعالیت اجتماعی کیفیت مطالعه و میزان اطلاعات آنانرا مشخص نماید ، تا با استفاده از وسائل ارتباطات جمعی و همچنین سایر طرق بتوان در آشنائی ونزدیکی بیشتر جوانان سه کشور اقدام نمود .

در جهان

لازم بیادآوریست که هم اکنون در تمام کشور های پیشرفته جهان توجه مخصوص بوضع جوانان می شود و حق هم همینست زیراجوانان امروز مردان اداره کننده فردا هستند و برای آنکه آینده بهتری در انتظار بشریت باشد باید آمادگی جوانان در برخورد با مسائل و مشکلات بیشتر شود . در این میان پیمان عمران منطقه‌ای که بخاطر وسعت دید رهبران سه کشوردارای آرمان های مقدس انسانی است که بطور قاطع میتوان در جهان آنرا بی‌نظیر دانست ، بایستی وسیله جوانان و نتیجه مطلوب و غائی خود برسند . وظیفه کمیته امور اجتماعی اینستکه با استفاده ازوسائل مختلف تحرک و آشنائی و خوشبینی لازم را بجوانان بدهد و از نیروی آنان در اجرای برنامه های مختلف مدد جوید .

داوطلب

بجاست که کمیته تمام امکانات خود را بکار اندازد و به ندای رهبر خردمند ایران شاهنشاه آریامهر پاسخ مثبت دهد و از جوانان داوطلب و غالب مردم فداکار وخیر سه کشور بخواهد با شرکت در لژیون خدمتگزاران بشر که با هدفهای عالی انسانی مورد توجه تمام اندیشمندان و انسان دوستان جهان قرار گرفته است ،پیوند های خود را استوار تر سازند .

کمیته باید این اصل را در نظر داشته باشد که نیروی جوان و روشنفکر درسراسر جهان بخصوص در سه کشور عضو پیمان نیات رهبر عالیقدر ایران را درک نموده و مسلما به ندای بشر دوستانه معظم‌له پاسخ مثبت میدهد و از این نیروی کارآمد و روشنفکر میتوان در تمام زمینه های صلحجویانه از قبیل مبارزه با بیماری . مبارزه با فقر و همچنین آبادانی کشور های مختلف استفاده نمود .

روشنفکران

این نیروی جوان اگر تخصصی هم نداشته باشد کافی است که روشنفکر باشد تا در اندك مدتی بیاموزد ، سپس تحت نظر متخصص در آبادانی زمینهای بایر بادهقانان کمك کند و ریشه فقر را از میان براندازد فداکاری از خصیصه‌های بارز مردمان شرق بخصوص جوانان کشور های ایران و پاکستان و ترکیه است و کمیته باید تدابیری بیندیشد که بخصوص از این احساس عالی انسانی بخاطر رفاه بشریت استفاده کند .

جشن های شاهنشاهی

موضوع مهم دیگر اینکه در آینده نزدیك جشن دوهزار وپانصد ساله شاهنشاهی ایران برگزار می شود،این جشن پیوندنزدیك تاریخی سه ملت و کشور را از ازمنه‌قدیم نشان‌خواهد داد و باید دربرگزاری هرچه باشکوهتر آن در کشورهای پاکستان و ترکیه کوشش شود .

پیشرفت

آشنائی مردم جهان از پیشرفت های کشور های عضو پیمان یکی‌از وظائف کمیته امور اجتماعی است و در اجرای این مهم ،هم‌اکنون کتاب مصوری در دست چاپ است که تحولات ایران و سوابق تاریخی آنرا بیان میکند . این کتاب در تمام کشور های جهان‌بخصوص در سه کشور هم پیمان توزیع خواهد شد و امیدوار است در آینده کتاب های پاکستان و ترکیه را دریافت داریم که بهمین ترتیب در سراسر جهان توزیع شود واطلاعات‌بیشتری در اختیار عموم بگذارد .

موتورپمپ انیورسال ۲ اینچی ساخت آمریکا

بقدرت ۳ اسب ۳۰ متر مکعب آبده در ساعت
در ارتفاع مختلف الی ۳۰ متر

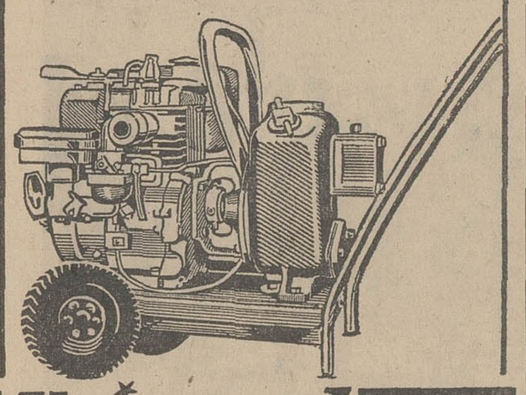

Universal

نماینده انحصاری در ایران شرکت تهرانشهر محدود
خیابان سعدی ـ تلفن ۳۲۴۳۵۳ - ۳۰۲۱۱۵

نمایشگاه
نقاش معاصر هند
گالری نگار
خیابان ثریا شماره ۱۳۲
۲۴ اردیبهشت ـ ۳ خردادماه ۱۳۴۹
آ ـ ۱۰۰۴۸ ۱ ـ ۴

بابامگه میشه بی‌یخچال زندگی کرد!

وانگهی مگه قیمتش چنده؟؟؟

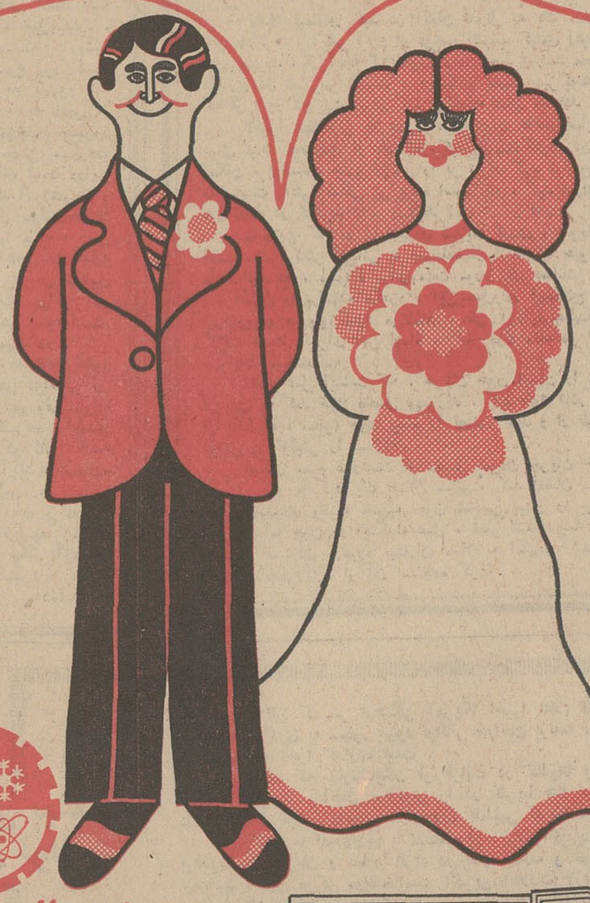

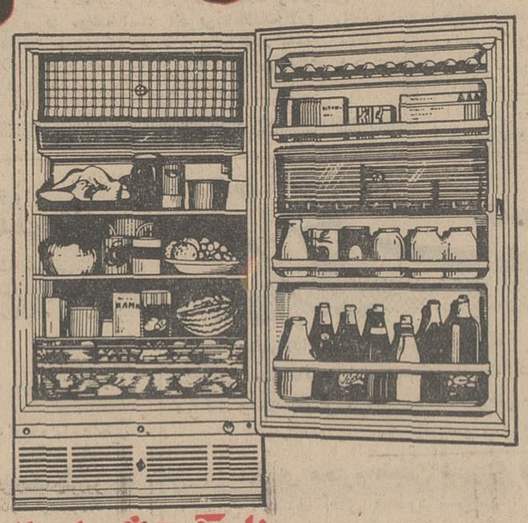

یخچال های آزمایش

مدل ۱۰۱ (کوچك) ۱۰۹۰ تومان
مدل ۱۰۲ (متوسط) ۱۳۵۰ تومان
مدل ۱۰۳ (جادار) ۱۶۵۰ تومان
مدل ۱۰۴ (خیلی جادار) ۱۸۹۰ تومان
مدل ۱۰۵ (خیلی خیلی جادار) ۲۱۹۰ تومان

نام آزمایش برای انتخاب یخچال کافی است.

۵ دقیقه وقت شما را ۲۵۰ هزار تومان برآورد میکنیم

بجرأت میتوان گفت دردنیا کمتر کسی پیدا میشود که ارزش ۵ دقیقه وقتش ۲۵۰ هزار تومان باشد.

ولی ۵ دقیقه وقت شما حقیقتاً ۲۵۰ هزار تومان ارزش دارد اگر:

با صرف ۵ دقیقه وقت در یکی از شعب بانک سپه حساب پس‌انداز باز کنید و از جوائز با ارزش آن استفاده نمائید.

جوائز سالانه بانک سپه

۳ جایزه	۲/۵۰۰/۰۰۰ ریالی
۷ جایزه	۳۰۰/۰۰۰ ریالی
هزاران جایزه	۵/۰۰۰ ریالی

شنبه ۲ خرداد آخرین فرصت است

شماره ۲۴۹۵
تاریخ ۱۴ر۲ر۴۹

آگهی مناقصه شهرداری همدان

شهرداری همدان بموجب تصویبنامه شماره ۷۸ ـ ۱۰ر۲ر۴۹ انجمن شهر ساختمان توانخانه‌را که‌هزینه آن در حدود یکمیلیون و پانصد هزار ریال بر آورد گردیده برابر نقشه و مشخصات موجود با شرایط زیر بمناقصه واگذار مینماید .

۱ـ مدت انجام کار دو ماه از تاریخ امضای پیمان خواهدبود .
۲ـشهرداری آزاد است۰۲۵ر۰ کاررا کاهش یا افزایش دهد .
۳ـ صلاحیت فنی و مالی پیشنهاد دهندگان باید از طرف دفتر مهندسی فرمانداریکل همدان تایید شده باشد .
۴ـ داوطلبین شرکت در مناقصه باید مبلغ هفتاد و پنجهزار ریال که برابر پنج درصد بهای کار برآورده شده است بعنوان سپرده بحساب ۱۰۲۶۲ شهرداری دربانکملی همدان پرداخت و یا برابر آن ضمانت نامه بانکی پیوست پیشنهاد خود نماید
۵ـ هرگاه برنده‌مناقصه ازانجام معامله خودداری کند ویا پس از ابلاغ قانونی حداکثر تاهفت روز حاضر بامضای قرارداد نشود سپرده او بسود شهرداری ضبط و با نفر دوم قرارداد بسته میشود و در صورتیکه برندگان دوم‌وسوم حاضر به‌بستن قرارداد نشوند سپرده آنان نیز بسود شهرداری دریافت خواهد شد .
۶ـ کسانیکه مایل بشرکت‌درمناقصه‌باشند بایستی مبلغ یکهزار وپانصد ریال بحساب ۱۰۲۶۱ درآمد شهرداری دربانکملی همدان پرداخت و اوراق شرکت‌درمناقصه‌را از دفتر ساختمان شهرداری دریافت و به پیوست پیشنهاد نمایند .
۷ـ پیشنهاد دهندگان پیشنهاد خود را دردو پاکت الف و ب که پاکت‌الف‌محتوی برگ صلاحیت و مشخصات نقشه و دفترچه‌واحد بهاکه باید درزیر هریك از آنها نوشته‌شود مطالعه‌شد و امضاء شده باشد و همچنین رسید یاضمانت‌نامه بانکی و پاکت‌ب‌محتوی بهای پیشنهادی که اعداد آن باحروف‌وخوانا نوشته‌شده‌باشد تا ساعت ۱۰ بامداد روز دوشنبه ۲۸ر۲ر۴۹ لاك و مهر شده بدفتر شهرداری داده‌ورسید دریافت‌دارند‌پیشنهاد های رسیده درساعت ۱۱ بامداد همان روز در جلسه هیئت عالی معاملات شهرداری‌باز و خوانده خواهد شد .
۸ـ شهرداری در رد یا قبول یك یاکلیه پیشنهادها آزاد است و حضور پیشنهاد دهندگان در جلسه مناقصه آزاد میباشد.
۹ـ پیشنهاد دهندگان بایستی مشمول‌منع مداخله کارمندان درشرکت‌مناقصه نباشند .
۱۰ـپیشنهادهای فاقد سپرده وسایر مدارك و مشروط و مبهم ترتیب اثر داده نمیشود .
۱۱ـ هنگام تنظیم قرارداد معادل ده درصد کل کار مورد پیمان برای تضمین‌حسن‌انجام کار از برنده مناقصه بعنوان سپرده‌دریافت‌خواهد شد .
۱۲ ـ مالیات و عوارض و هزینه آگهی از هرحیث بعهده برنده مناقصه است .

شهردار همدان

آگهی مزایده فروش سودمحرق

سازمان آب منطقه‌ای تهران مقدار ۵۰۰ تن سود محرق را درسال ۱۳۴۹ برابر برگ مشخصات وشرائط جداگانه به فروش میرساند داوطلبین شرکت در مزایده همه‌روزه میتوانند درساعات اداری جهت کسب اطلاعات و دریافت برگ شرائطو مشخصات بدفتر کارخانه تهیه مواد شیمیائی سازمان واقع در بولوار الیزابت دوم- خیابان فرح مراجعه نموده و در صورت تمایل شرکت در مزایده مبلغ۲۰۰ر۰۰۰ ریال وجه نقد بعنوان سپرده بصندوق سازمان پرداخت ورسید آنرا پیوست پیشنهاد خود تاساعت ۱۲روز ۱۰ر۳ر۱۳۴۹ بدفتر سازمان‌تسلیم نمایند. پیشنهاد های رسیده درساعت ۱۴ همانروز در دفتر مدیر امور مالی سازمان بازو قرائت خواهدشد و به‌پیشنهاد های فاقد سپرده و مبهم ومشروط و ناقص ترتیب اثر داده نخواهد شد . حضورپیشنهاد دهندگان در جلسه مزایده آزاد و سازمان‌در قبول یك ویا رد کلیه پیشنهاد ها مختار است . شرکت در مزایده بمنزله آگاهی از تمام شرائط و مشخصات مزایده می‌باشد .

سازمان آب منطقه‌ای تهران (شرکت‌سهامی)

آ ـ ۱۰۷۴۴ ۱ ـ ۲

قابل توجه کارفرمایان محترم کارگاه های سدسازی

طبق تصویب شورایعالی سازمان بیمه های اجتماعی از تاریخ اول اردیبهشت ماه ۱۳۴۹ عموم کارگران شاغل‌در کارگاه‌های سدسازی مشمول بیمه کامل «۱۸٪» میباشند بنابر این از تاریخ مذکور حق بیمه کارگرانی که بکار های مقدماتی سد سازی «کارهائی که معمولا قبل از شروع ساختمان اصلی سد انجام میشود» اشتغال دارند از ۹٪به ۱۸ درصدتغییر یافته است و کارگران شاغل درکارگاه های ساختمان سد هابدون توجه بنوع کار و مراحل کار عموما مشمول بیمه کامل‌قرار دارند . لذا از کارفرمایان محترم کارگاه های مزبور تقاضا دارد که از تاریخ فوق ببعد حق‌بیمه کارگران خودرا بمیزان تعیین شده محاسبه و پرداخت نمایند.

ضمنااین تصمیم ناظر به سد هائی است که قرارداد ساختمان آنها از اردیبهشت ماه ۱۳۴۹ ببعد منعقد میگردد و کارگاه های سدسازی که‌دراین تاریخ‌دائرو مشغول فعالیت هستند تاپایان کار کماکان حق‌بیمه کارگران خود را طبق مقررات معتبر درفروردین ماه ۱۳۴۹ برداخت خواهند نمود.

برای کسب اطلاع بیشتر میتوانند درتهران بمدیریت فنی سازمان بیمه های اجتماعی و در شهرستان هابشعب سازمان‌مراجعه فرمایند ۱۶ـ۲۷

سازمان بیمه های اجتماعی

آ ـ ۱۰۷۶۰ ۱ ـ ۲

مجله دختران و پسران
با داستانهای هیجان انگیز و شگفت آور
و مطالبی سرگرم کننده و آموزنده
روزهای یکشنبه منتشر میشود

جشن سالیانه کالج ونطق خانم های فارغ‌التحصیل

چهل سال قبل در همین روز

خانمها یکطرف آقایان طرف دیگر

سالن بزرگ کالج امریکائی مملو از جمعیت مردو زن بود ، مدعوین برای شرکت در جشن مدرسه اناثیه امریکائی از ساعت هشت صبح حضور پیدا کرده‌و در جای خود قرار گرفته بودند .

یکطرف سالن را خانم های محترمه و طرف دیگر را آقایان محترم مرکب از وزراء ، رجال و اعیان و اولیای خانم هائی که فارغ‌التحصیل شده بودند گرفته و مجلس باشکوهی را تشکیل داده بودند .

روبرو ، جایگاه محصلات و معلمات بوده دو صف وسط خانم های معلمه مدرسه اناثیه نشسته بودند و صفوف طرفین را فارغ‌التحصیل ها تشکیل داده و پشت‌سر آنها خانم های مدرسه اناثیه از کلاس ده به بالا نشسته بودند .

لباس های فارغ‌التحصیل‌ها یکدست سفید و لباس های سایر خانم های محصله نیز قرمز روشن بود و در کنار جایگاه محصلین ارکسترمدرسه و در بیرون عمارت موزیك در ترنم بود .

مراسم افتتاح جشن

سه ساعت بظهر ارکستر نوای‌افتتاح جشن را در میان سرودمهیج محصلات نواخت و سپس نطق های خانم ها شروع گردید . در فاصله هر نطق ارکستر نواخته میشد و سرود های مختلف میخواندند ، در خاتمه دیپلم ها اعطاء شد و دسته های متعدد گل تقدیم دیپلمه ها شد .

خانمهای فارغ‌التحصیل !

اسامی‌خانم‌های فارغ‌التحصیل‌مدرسه اناثیه امریکائی بترتیب حروف‌تهجی نام خانوادگی از این قرار است :

۱- اقدس اشتوداخ ۲- قدسیه اشتوداخ ۳- استرا .ادگر ٤- دزی اوشان ۵- منیرجهان‌باوند ٦- ملکه خسروی ۷- گلین‌سلیم ۸- قدرت‌الزمان شیبانی ۹- پروین شیبانی ۱۰- اشرف صافاتی ۱۱ - مارتام گریگوریان ۱۲- عزت‌ملك ۱۳- ملك‌زاده ملك ۱٤- شمسی منتصر ۱۵- محترم مختاریان ۱٦ - هلن مسکین ۱۷ - اشرف نبوی ۱۸- بتول نخستین ۱۹- پاراتزم وارطانیان ۲۰- نورا هاروتونیان ۲۱- ایرمتراد هاسه .

نطق پروین شیبانی

اولین خانمی که برطبق پروگرام پیش‌آمد و صحبت کرد پروین خانم شیبانی بود که بیانات خود را خوب ادا کرده‌و درمیان‌احساسات و کف‌زدن های حضار خاتمه داد .

پروین خانم از حضار و از اولیای کالج و آموزگاران تشکر کردوگفت در پرتو مساعی آنان است که امروز ما دختران کلاس دوازدهم توانسته‌ایم باخذ دیپلم موفق و سرافراز گردیم، سپس داخل موضوع نطق خود شده بتوصیف علم و مدنیت‌و تهذیب‌اخلاق پرداخت و بعد گفت اگر دانائی‌خوب است چرا باید انحصار بمرد داشته باشد ؟ اگر دانا سعادتمند است‌چرا زن نادان بماند ؟ اگر دانایان عزیزند چرازنان خوار بمانند ؟ اگر ما به‌التمیز انسان و حیوان علم و دانائی است چرا زنان از جرگه بشریت خارج باشند ؟ برعکس زنانند که تربیت اولیه بشری را عهده دارند . تربیت خانواده ، روح پاك خانواده ، حفظ صحت خانواده ، حسن صفات افراد خانواده ، افعال نیك خانواده بسته به زن است . چرا چنین عنصر مهمی از قافله تمدن عقب باشد ؟ چطور جامعه‌ای میتواند بمقام ارجمند تمدن نایل شود بدون اینکه زنان داناداشته باشد ؟ زن و مرد در دنیا باهم خلقت شده و در شاهراه تمدن همقدمند ، اگر زن عقب افتد حرکت مرد بجلو غیرممکن است و آن جامعه یقیناًفلج خواهد بود .

بعقیده ما همانطور که مدارس‌عالیه برای تحصیل مردان لازم است برای تحصیل زنان هم لازم داریم ، اگر از درستی آنست که کتب و مقالاتی را که در دسترس استفاده ما می گذارند مطابق قواعد دستور زبان فارسی و روح کلام استادان بلیغ‌این زمان باشد و از ترکیب بندی های نارسای مترجمین کم مایه وتعبیرات خارجی مضر خالی باشد تا درکلام پیچیدگی فراهم نیاید و زبان و تعلیم ما باعبارات نارسا عادت نگیرد ، مغلق‌گوئی و تصنعات‌منشیانه ،تکلف و عبارت پردازی صحیح نیست . بسیاری را می شناسیم که طوطی‌وار بعضی از تشبیهات بی‌مزه و عبارات غیرمانوس را حفظ نموده آنرابهترین نمونه نثر فارسی در حکایت خودقرار میدهند ، وقتی میتوان مطالبی را ساده نوشت و با عبارات قابل فهم ادا کرد چه لازم است آنرا در لباس استعارات و مجاز های دور از ذهن پرداخت و خود و جمعی را گرفتار زحمتی بیهوده ساخت ؟

مقصود از پاکی کلام آنست که جانب عفت در مورد کلام نیز رعایت شود و آثاری که بزبان فارسی درمی‌آید بخصوص آنها که برای طبقه نسوان است با توجه به ادب و عفت ترکیب شود تا مادران آینده از ابتداء بعبارات پاك و عاری‌از ناسزا و درشتی عادت کرده و فضیلت عفت و اجتناب از درشتی و زشتی در کلام فطری مردم شود .

بقیه جریان جشن در شماره فردا

(نقل‌ازاطلاعات ۳۰ اردیبهشت‌ماه ۱۳۱۰)

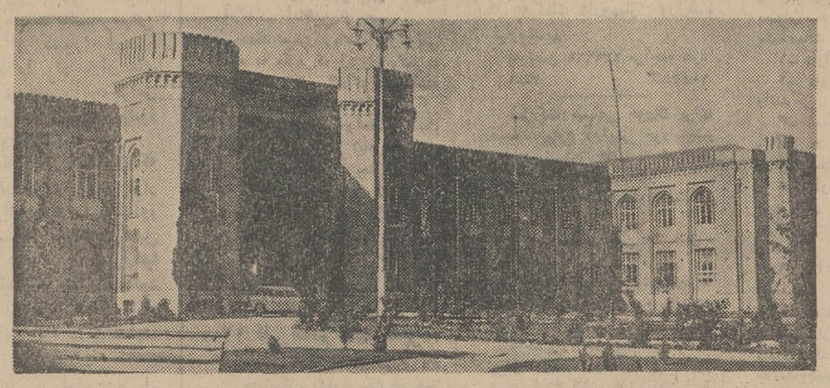

نمای عمارت مدرسه البرز «کالج امریکائی»

لطیفه خنده‌دار!

علیرضا شیروانی

انتقاد

در عنوان جوانی چنانکه افتد و دانی بچه ها دور هم جمع شدیم و بانواع‌تفریحات و بازیهای سرگرم کننده پرداختیم . هشت نفر بودیم که امتحان (نهائی) ششم ابتدائی را داده و با آنکه همگی مطمئن بودیم که قبول شده‌ایم نمیدانم بچه علت باز هم صحن دبستان را ترك نکرده‌بودیم و در عین‌شنگولی جفتك و چارپشت میزدیم . شاید هم میخواستیم تفاخر نمائیم زیرا در چهل و دوسال قبل‌فارغ‌التحصیل‌ششم‌ابتدائی برای خودش رجلی بود .

بهار خوبی بودو آفتاب‌هم بخوبی میتابید ، پس ازمدتی کشتی گرفتن و بسرو کول هم ور رفتن در زیر سایه درخت بزرگی انجمن تشکیل داده از هر دری سخنی گفته و یا خوشمزگیهائی نثار یکدیگر مینمودیم تا کار به جائی رسید که قرار شدهر کس لطیفه خنده داری‌بگوید و البته مفت هم نباشد ،قرار شد لطیفه هر کس خنده‌دارتر باشد از دیگری که‌لطیفه‌اش خنده نداشته «کولی» بگیرد. اما قضیه به همین سادگی نبود ، قانون و آئین نامه داشت و بعلاوه یك معهندس ریاضی دان بعنوان حسابدار جهت محاسبه کولی ها لازم بود ، زیرا هر برنده به‌نسبت خنده‌دار تر بودن لطیفه‌اش تعداد کولی هایش هم بیشتر میشد . قرار گذاشتیم باین هشت نفر به ترتیب باروش خاصی نمره داده شود و تبعیض هم برقرار نگردد . باین تفسیر که نفر اول یك کولی از نفر دوم و دو کولی از نفر سوم و هکذا هفت کولی از نفر هشتم خواهد گرفت و بازاز نو نفر دوم یك کولی از نفر سوم و دو کولی از نفر چهارم و بالاخره شش کولی از نفر هشتم خواهد گرفت .باری ، با محاسبه روش فوق که البته درحساب تصاعدی فورمولی دارد و ما در آنوقت نمیدانستیم با هر کلکی بود تعیین نمودیم که نفر اول ۲۸ کولی ، نفر دوم ۳۱ کولی ، نفر سوم ۱۵ کولی و بالاخره نفر هفتم‌یك کولی سهمیه خواهد داشت و نفر هشتم بدبخت باید ۳۸ کولی بدهد بدون آن که استحقاق دریافت یك کولی را داشته باشد و از طرفی‌نفر اول که در نقطه مقابل نفر هشتم قرار خواهد گرفت‌حتی یك کولی هم نخواهد داد .

بنابر این اگر کسی می‌توانست پیش بینی نماید که نفر هشتم خواهد شد عاقلانه باید فرار را بر قرار ترجیح دهد زیرا تحمل ۳۸ بار کولی دادن مشکل است ، معهذا خواهیم دید نفر هشتم اگر مختصری دقت مینمود می‌توانست درك نماید که نفر هشتم خواهد شد ولی‌ازغروری که داشت درك نکردو گرفتار شد.

باری قرار و مدار تمام‌شد وبر طبق قانون جدیداستخدام شامل گروه بندی و پایه‌گذاری ، برای آنکه معلوم گردد چگونه باید کار شروع شود «پشك» انداختیم وقرار شد ابتدای شماره از بنده شروع شود و باری‌بهر کس ختم گردد او آخرین لطیفه سرا باشد . تا اینجا بنده استاد شدم و دیگران شاگرد و باآنکه جمع شماره ها ٤۱ شد و ۸ نفر هم بودیم‌معهذا بنده از شدت هوشیاری‌درك نکردم که نفر آخر خواهم شد ، علیهذا در کمال شوخ و شنگی مشغول رهبری و شماره گذاری باشماره‌خوانی شدم ، چند دور طی شد و همچنان بادی به غبغب‌انداخته شلنگ و تخته می انداختم‌که ناگهان پنج دور هشت تائی سپری شد ناخودآگاه‌آخرین شماره یعنی ٤۱ به بنده اصابت کرد و دفعتاخاموش شدم .

البته میدانید که گفتن لطیفه آنهم فی‌البداهه برای بچه های دبستانی کار آسانی نبود و اگر هم لطیفه هائی میدانستیم غالبا بطوراشتراکی بود که متفقا شنیده بودیم و اگر چندنفر اول آنها را میگفتند دیگر برای آخری ها چیزی نمی ماند و لذا بنده در همان ابتدا جا خورده‌خودم را باخته بودم .

نفر اول که مهندس‌عباس تاجی فعلی است پس‌ازمدتی من‌و من کردن لطیفه‌ئی گفت و گرچه چندان خنده‌دارنبود ولی باری بهر جهت قبول‌شد، نفر دوم که دکتر حسن‌ملك احمدی امروز است لطیفه خوبی گفت که همه ما آنرا از معلم خود « آقای غضنفر‌پور » شنیده بودیم و از سوغات های زورخانه هابودو همه بشدت خندیدند ، نفر سوم الان شغل حساسی‌دارد و چون قدری بدمغاغ است‌می ترسم در اینجا نامش را ذکر نمایم زیرا خودش الان هم میداند که لطیفه‌اش غیر از آنکه خنده نداشت چندش آورهم بود . نفر چهارم که مهندس حسین کرمانی فعلی است نیز کاری کرد . نفر پنجم که مهندس‌حسین‌دولت‌آبادی فعلی است لطیفه‌خوبی گفت . نفر ششم که دکتر ناصر سیادت است اساسا قیافه خوشی هم خنده دار بود. و بالاخره نفر هفتم‌دکتر شمس جناب چون قدری قلچماق بود لطیفه‌اش مورد قبول قرار گرفت . در این میانه دکتردخانی فعلی هم‌به جمع ما اضافه شد ولی‌چون انتخابات و انتصابات تمام‌شده و پستها اشغال شده وبعلاوه قرار بود تبعیضی‌برقرارنگردد با آنکه خیلی شلوغ بود و برای این کار ها سرش درد میکرد از اشغال‌پستی محروم گردید نهایت چون خیلی دلش «قیلی ویلی» میکردبیش از دیگران لطیفه گفت و خندیدو خندانید اما بحساب نیامد . مخفی نماند که‌درتمام دوران لطیفه سرودن‌وخندیدن وهمهمه کردن‌حقیرسراپاتقصیر سر بجیب تفکر فرو برده بودم و اگر هم بعضی‌لطیفه ها خیلی خنده‌دار بود چیزی دستگیرم نشد تا نوبتم رسید منکه از ابتدای نسق بندی میدانستم چیزی در چنته‌باقی نخواهد ماند مانند بره مادر مرده‌یی بجلورفتم . چون نه قرار بود آنها چیزی بگویند و نه بنده چیزی داشتم که بگویم لذا مدتی من‌و مدتی آنها یکدیگر را بربر نگاه کردیم و عاقبت نمیدانم چه شد که یکمرتبه خود بخود شلیك خنده سر گرفت و همگی زدیم زیر خنده ،حالا نخندکی بخند . آنقدر خندیدیم که از خنده روده‌بر شدیم و هر کدام شکم های خود راگرفته و در گوشه‌ئی می غلتیدیم و فراش مدرسه بخیال‌آنکه اتفاق سوئی رخ داده وعده‌ئی‌ازاندوه رفوزگی انتحار کرده‌اند ما را بخود آورد . عاقبت هم قرارمدارها بهم خورد . نه کسی کولی داد ونه کسی کولی گرفت ، زیرابر طبق قانون قرار بود هرکس لطیفه‌اش خنده‌دارتر باشد بیشتر کولی بگیرد و آنکس که اصلا لطیفه‌نگفته و نخندانیده است از همه بیشتر کولی بدهد . در این موقعیت مورد استثنائی پیش آمده بود که در قانون پیش‌بینی نشده بود زیرا نگارنده که نفر آخر بودم و اساسا لطیفه‌ئی نداشتم که بگویم باعث خنده بیشتری شده‌بودم و لذا موضوع هنوز در بوته اجمال مانده و پرونده‌مفتوح است تا شاید وسیله تصویب نامه راه حلی پیداشود!

این قصه است یا حکایت. حقیقتی است‌که چهل و دو سال قبل اتفاق افتاد تاامروز نگارنده آنرا شاهد مثال‌قرار داده عرض کنم وظایف وکار ها در اغلب سازمان های ما احیانا بهمین نهج است و اغلب بعضیها پست نفرهشتم را اشغال نموده بانضمام یك میزو چند صندلی و موظف بودن یك پیشخدمت جهت فراهم آوردن چای‌وساندویچ بعلاوه لیست حقوق و سایر مقررات یکنواخت دیگروالا کاری ترتیب نشده و از صبح تاشام بربر یکدیگر راتماشا میکنند و یا جدول حل می کنند و حال آنکه تراکم کار ها در بعضی سازمان ها به قدری است که کار امسال‌به سال آینده می ماند و یا در دادگستری برای دادرسی در موضوعات کوچکی از امسال برای سال دیگر رفت معین میکنند که آنهم براثرفشار کار و نبودن وقت کافی‌نیمه‌کاره مانده برای چندمین‌بار تجدید میشود بحدی که خواهان و خوانده یکدیگر را فراموش میکنند نه‌باین‌شوری شوری نه به‌آن بی نمکی .

آیا اشکالی دارد که هر کارمندی تشخیص میدهددر یك دستگاه و یك پست بخصوص کاری ندارد که انجام بدهد گزارش کند و بکار دیگری اشتغال‌ورزد ؟ من نمیدانم آنانکه هیچ‌کاری وفعالیتی نمیکنند و از جا تکان نمیخورند چگونه میل بغذا خوردن دارند وچگونه لذت خوابیدن و استراحت کردن را درك میکنند؟هرچند با این مقررات دموکرات‌منشانه‌یی که از نظر حسن جریان امور وضع گشته‌است نمیتوان کارمندی را که کاری ندارد و کاری نمیکند مرخص کرد، ولی حق نیست که ازین کیفیت نباید برای‌راحت طلبی و بیکارگی‌بهره‌برداری شود.

ـ آهای ، جلونیا ، تو این اتاق کمیسیونه !

مسائل روز از نظر خوانندگان اطلاعات

گوجه گیلانی

چند روزقبل خبری‌ازشهرستان رشت داشتیم که به علت بارندگی های فراوان گوجه سبز گیلان بحدی فراوان است که کیلوئی ٦ ریال در بازار بفروش میرسد و مقدار بیست تن گوجه سبز به تهران حمل گردیده است .

با توجه به اینکه خریداران دست‌اول گوجه را کیلوئی ۵ یا ٦ ریال از باغداران گیلان خریداری نموده و به تهران حمل میکنند با اینحال گوجه‌درتهران بیش از کیلوئی ۱۵ ریال بفروش میرسد و این امر نشان میدهد که عده‌ای‌سودجوومنفعت‌پرست به‌خاطر سود بیشترگوجه رابا قیمت های خیلی گران عرضه می‌کنند .

آیا کرایه‌حمل‌هرکیلو گوجه از باغات استان گیلان به‌تهران ۹ ریال است که بایستی یا وقور گوجه سبز اهالی تهران گوجه‌را به قیمت کیلوئی ۱۵ ریال خریداری کنند ؟

مسئولان نواحی‌شهرداری‌تهران با فرارسیدن فصل میوه های مختلف باید جلوی اجحاف وارد کنندگان میوه و فروشندگان دست دوم را بگیرند تا میوه به قیمت مناسب در اختیار مردم‌قرار بگیرد و مانند زمستان سال گذشته که عده‌ای سودجو‌یرتقال و سیب را برای فرارسیدن‌نوروز انبار نموده و احتکار کرده‌بودند مجبور نشود انواع میوه را از خارج به تهران وارد کرده ودر اختیار مصرف کنندگان بگذارد!

فردوس قربانی

اطلاعات مردم

همه روزه ازساعت ٦ تا ۷ بعد ازظهر نظریات شمارا منعکس می کند

۳۱۱۰۸۰

میدان ۵۱ نارمك

میدان ۵۱ نارمك ٦ هزار متر مساحت دارد و اهالی محل هرچه تاکنون نامه در مورد اسفالت و گلکاری به شهرداران مختلف ناحیه ۸ داده‌اند کوچکترین‌اقدامی دراین مورد نشده‌و لذا ازاستفاده هوای آزاد محروم هستیم زیرا به محض عبور وسائل نقلیه از این محل گردو غبار فراوانی تولیدمی گردد که باعث بیماری ساکنین گردیده است .

از مقامات مربوطه وبخصوص از ناحیه ۸ شهرداری درخواست داریم در مورد اسفالت و گلکاری این محل هرچه زودتر اقدام‌نمایند.

از طرف اهالی محل صدیق‌زاده

تاریك میشود

۳۱۱۰۸۰

مدتی است برق کوچه امامی و خیابان ده متری زندیان منشعب از خیابان آرامگاه یك شب در میان خاموش‌می گرددو در بعضی اوقات برق منازل هم قطع میشود ومحله در تاریکی مطلق فرو میرود. لذاتقاضا داردماموربن‌شرکت برق منطقه‌ای ازبرق این‌محل رفع نقص کنند .

محمد جعفر رئیس

شماره صحیح فیش تلفن

درشانزدهم اردیبهشت ماه بتقاضای تلفن اینجانب که پس از چهارسال هنوز وصل نشده است ، شرکت سهامی تلفن ایران تقاضای اعلام شماره صحیح فیش تلفن راخواسته بود و بدین وسیله شماره فیش تلفن خودرا که ۸٤۰۰۸ مورخ ۱۹ر٤ر٤۵ میباشد اعلام میدارم .

احمد سعیدی‌نیا

تاسیس آموزشگاه‌های حرفه‌ای

اگر آموزشگاه های حرفه‌ای (همانطور که وزیرآموزش‌وپرورش در بابل اظهار داشت)افزایش‌یابند از سال اول دبیرستان همگام با دروس کلاسیك دروس‌فنی بصورت علمی و عملی بطور اجبار بدانش‌آموزان آموخته شود ، مسلما در ظرف چندسال آینده علاوه بر تربیت افراد متخصص ، که‌مملکت بدان نیازمند است، ازهجوم فعلی برای ادامه تحصیلات دانشگاهی کاسته خواهد شد و در راه بوجود آوردن مدارس حرفه‌ای اولین قدم در پیشرفت صنایع و اقتصاد کشور خواهد بود.

غلامرضا قدرتی

بیماران درمانگاه

۳۱۱۰۸۰

بیمارانی که به درمانگاه «بهفر» واقع‌در جاده‌مازندران «تهران‌نو» مراجعه می کنند بخاطر آنکه بتوانند نمره جلوتری بگیرند ، از ساعت ۷ صبح به مقابل درمانگاه مزبور می آیند و تاساعت ۸ عده کثیری پشت دردرمانگاه اجتماع می کنند.در حالی‌که درمانگاه مزبور دارای سالن بزرگ ومجهزی می باشدارجح آنستکه مراجعین بداخل درمانگاه هدایت شوند و در سالن انتظار باشند تا کار درمانگاه که ساعت ۸ صبح است شروع گردد .

دکتر محل

برق خفیف است

در حدود ششماه قبل‌برق منطقه‌ای تهران‌کارخانه برق خصوصی‌واقع در خیابان دماوند را در اختیار گرفت و از همان تاریخ تاکنون ولتاژ برق در این منطقه بسیار ضعیف است و از این بابت صدمات زیادی بوسائل برقی ساکنین‌وارد آمده است لذا تقاضا دارد مسئولین برق منطقه‌ای برای تقویت ولتاژ برق در خیابان دماوند اقدام لازم معمول دارند.

مهدی حقانی

پیاده‌روها وگوسفندان

آنطور که باید از طرف‌مسئولین شهرداری توجهی به نظافت و بهداشت خیابان انبار نفت واطراف بیمارستان راه‌آهن نمی شود ، با توجه باین که همه روزه چندین دسته چوپدار تعدادی گوسفند در پیاده‌رو های این محلات‌میخوابانند و در واقع این منطقه تبدیل به آغل گوسفندان شده‌است، فقط نظافت محل هر روز و بصورت کامل بایستی انجام گیرد.

غلامرضا دقیانوس

یکهفته تاخیر

پرداخت حقوق کارکنان‌بیمارستان لقمان‌الدوله ادهم همیشه با تاخیر بیش از یك‌هفته انجام میشود تقاضا میشود ، وزارت بهداری یا بهداری تهران و یا مسئولین بیمارستان هرکدام که خود را مسئول میدانند ترتیبی بدهند که حقوق کارکنان این بیمارستان هم مانند سایر کارمندان دولت‌در پایان هر ماه پرداخت شود.

کمك پرستار

جدول کلمات متقاطع

شماره ٤۲۳٤

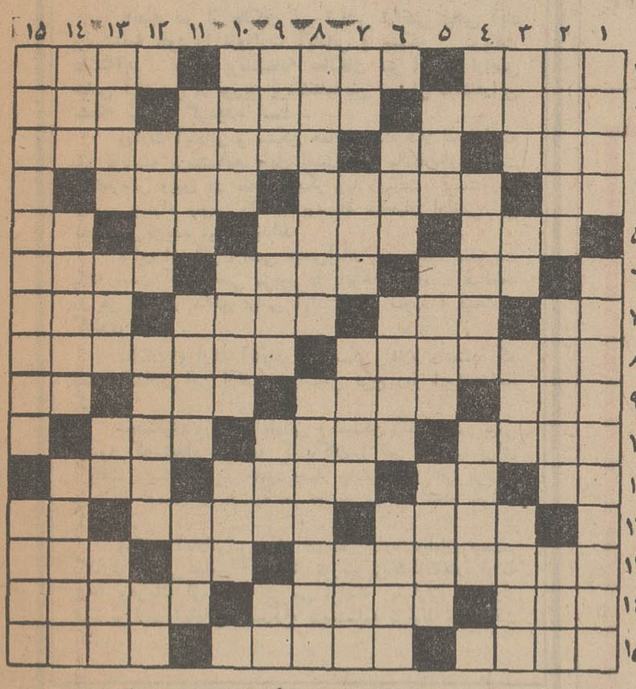

افقی : ۱ـ گدای سمج است و تاچیزی نستاند دست بردار نیست ۱ـ از روزی که ساخته شده بسیاری‌به خاك سیاه نشسته‌اند!ـ پرتوماه یا خورشید۲ـ نفس‌اش آهك میکند! ـ هفته‌یی می‌خواهدتا نوعی ترشی شود ـ حرف تصدیق ۳ ـ پرنده‌یی که‌فرمانروائی از آل زیار ، علاقه بسیار به گرفتنش داشت ـ اگر مربوط به دست است موبرآن نتوان‌یافت ـ مجسمه‌ای که بدنش از شیر و سرش از انسان است ٤ـ عریان و برهنه ـ از هنرمندان فقیدتاتر که چندی پیش رشته حیات‌خویش راگسست ـ از یکی از انگشتان دست نسبت برده ۵ـ طناب ـ از اعراب معروف که به اراده انوشیروان‌عادل بحکومت‌حقه‌خویش و قدرت بود ـ از سازهای بادی! .

عمودی : ۱ـ نوعی ماهی در دریای خزر ـ عمارتی بیادگار از دوران قاجاریه در تهران ۲ـ علاج دمل بدان کنند ـ دانستن و آگاه‌شدن ۳ـ ضمیریست ـ باجن در قرآن بسیار آمده ـ میزنند تا سریع‌تر رفته باشند ـ یکی از پساوندها ۸ـ شهری‌دراستان خوزستان ـ از کشور های امریکای جنوبی ۹ـ مقابل و برابر ـ عشوه‌گر و طناز ـ یکی از بروج ـ بسیار دویده می‌زند ۱۰ ـ ضروری و واجب ـ هنگامی که فکر خدائی در سرش قوت گرفت بهشت ساخت ـ حرفی در زبان فرانسوی ۱۱ـ تکرارش آوای حیوانی است ـ حافظ به‌خالش‌بذل و بخشش ها میکرد ـ کاسب ، از خوش‌دست می‌گیرد ! ۱۲ـ بعضی اتومبیل‌ها دارد ـ بزرگی و شکوه‌ـ پدر عرب ۱۳ـ یکی از قاره های جهان ـ پرنده خوش‌پر ـ پوستش برانداز مردمان جاخوش می‌کند ۱٤ـ نیرنگ و فسون ـ از شهرهای هندوستان که عودش‌معروف است‌ـ شهری در استان دهم ۱۵ـ نظیرو برابر ـ در یونان‌باستان مظهرزور و آزادیخواه معروف انگلستان که کتابهایش مخالف سیاست استعماریست ـ گوشه‌یی از مجلس عیش و طرب ـ رحم است و بچه‌دان ۱۲ـ درختی درهند که شبیه‌بدرخت آلو است و میوه آن مزه‌یی‌میخوش دارد ـ هنگام بدنیا آمدن ـ خالی‌در ورق ۱۳ـ تا چندی پیش برای خریدنش صف می‌بستند ـ سخت دل ـ عضوی دربدن ـ طلایه اعداد آذربایجانی ۱٤ـ از درختان زیبا ـ اینهم خوراك اشتران است ـ سرباز بی‌درجه ۱۵ـ ازنواحی معروف‌پاریس که پوشیده از جنگل است ـ جوان است و دل پیر از دانش چنین .

حل جدول شماره ٤۲۳۳

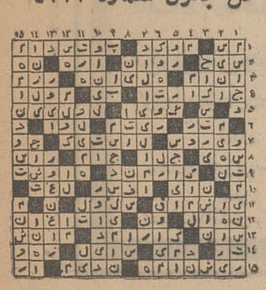

تقویم اطلاعات

چهارشنبه ـ سی‌ام‌اردیبهشت ماه ۱۳٤۹ـ چهاردهم‌ربیع‌الاول ۱۳۹۰ ـ بیستم مه ۱۹۷۰

ساعات شرعی

استخراج‌دکتر ریاضی کرمانی

اذان صبح ساعت ۹و۳ دقیقه
طلوع آفتاب‌ساعت ٤و٤دقیقه
ظهرشرعی ساعت ۱۲و۱ دقیقه
اذان مغرب ساعت ۷و۲۳دقیقه

برنامه اول

برنامه امشب

۱۷-۳۰ اسلایدیو موزیك
۱۸-۰۰ اعلام برنامه
۱۸-۰۲ خلاصه اخبار
۱۸-۰٦ سخنرانی مذهبی بمناسبت ولادت امام زین‌العابدین «ع»
۱۸-۳۲ کودکان « مسابقه راز . زنك کلاس رازدند»
۱۹-۰۰ نوجوانان «تمبر شناسی »
۱۹-۳۰ روز های زندگی

برنامه دوم

برنامه امشب

۱۸-۳۰ اسلایدیو موزیك
۱۹-۰۰ اعلام برنامه
۱۹-۰۳ فیلم ویژه «سوفیالورن در رم »
۲۰-۰۰ شهر آفتاب « معرفی و بررسی چندکتاب تازه و گفتگو با چند دانشجو »
۲۰-۳۰ مشروح اخبار همراه با فیلم های خبری
۲۱-۰۰ مسابقه تلاش
۲۲-۰۰ موسیقی کلاسیك
۲۲-۳۰ آخرین اخبار
۲۲-۵۰ جنك بزرك
۲۰-۰۰ برنامه‌ای مخصوص کمك به زلزله زدگان ترکیه
۲۰-۱۵ راهنمائی و رانندگی
۲۰-۴۰ مشروح اخبار همراه‌با فیلم‌های خبری
۲۱-۱۰ محله پیتون «۳۹۷»
۲۱-۳۰ محله پیتون «۳۹۸»
۲۲-۰۰ ایران زمین
۲۲-۳۰ فیلم بازی سرنوشت «رویای یك دژد»

برنامه‌نیمروزپنجشنبه

۱۳-۱۵ اسلاید و موزیك
۱۳-۳۰ اعلام برنامه
۱۳-۲۲ کودکان « مضحك قلمی»
۱۳-۴۵ بهداشت
۱۴-۰۰ پیتون‌پلیس
۱۴-۳۰ اخبار لیموزی
۱۴-۴۵ موسیقی‌اصیل‌ایرانی
۱۴-۰۰ سرکار استوار بنام سرشماری

تلویزیون آموزشی

برنامه امشب

۱٦-۰۰ آهنگهاوچشم اندازها
۱٦-۳۰ زبان انگلیسی دوره اول
۱٦-۵۰ فیلم آموزشی
۱۷-۰۰ شیمی سال سوم
۱۷-۳۰ تدریس زبان آلمانی
۱۷-۴۵ ریاضی سال سوم
۱۸-۱۰ برنامه هنری
۱۸-۲۰ فیلم آموزشی
۱۸-۳۵ فیزیك سال سوم
۱۹-۰۰ باسخ مسابقه طبیعی
۱۹-۱۰ طبیعی سال سوم
۱۹-۳۵ علوم اجتماعی
۲۰-۰۰ برنامه کودکان

تلویزیون آمریکا

برنامه امشب

۱۷-۰۰ بی صفر یك
۱۷-۳۰ دشت سرسبز
۱۷-۵۵ برنامه آینده‌تلویزیون
۱۸-۰۰ اخبار جهان
۱۸-۳۰ برنامه موسیقی
۱۹-۰۰ نمایش اندی کریفیت
۱۹-۳۰ نمایش بیل اندرسن
۲۰-۰۰ خلاصه اخبار
۲۰-۰۵ برنامه مخصوص شرکت تلفن بل
۲۰-۴۵ «پیگمالیون»
۲۱-۰۰ کشف جنایت
۲۱-۵۵ برنامه«تهران‌بیل‌بورد»
۲۲-۰۰ خلاصه اخبار
۲۲-۰۵ فیلم سینمائی

بازار معاملات طلا دچار رکود است

قیمت طلا تنزل کرد
رکود معاملات طلا تا پایان فرداد ادامه خواهد داشت
در میان ارزها، مارك بازار محکم دارد

نرخ طلادر بورس های جهانی تنزل یافت . آخرین نرخی که از بورس لندن به تهران مخابره شده حاکیست که هراونس طلا حدود ۶۰ سنت ارزان شده‌است .

قبل از تقلیل قیمت طلادر بازار های جهانی ، هر کیلو طلا ۱۱۷۰ دلار معامله میشد که باتقلیل هر کیلو ۱۸دلار بقیمت ۱۱۵۲ دلار موردمعامله قرار میگیرد.

تنزل‌نرخ طلا در بورس های جهان روی معاملات طلای ایران تاثیر گذاشت و قیمت هر مثقال طلادر بازار تهران به مبلغ ۴۵۷ ریال رسید که مثقالی پنج ریال تنزل نشان میدهد.

*** فروش طلا**

نوسانات نرخ جهانی طلا که همیشه از طریق بورس های بین‌المللی لندن و بیروت اعلام می شود ، مستقیما روی قیمت طلای ایران که توسط بانك ملی‌فروخته میشود تاثیر میگذارد.

بانك ملی ایران‌بموجب‌تصویب‌نامه هیئت دولت کار واردات طلا را راسا انجام میدهد و کلیه تسهیلات لازم رابرای صنف طلا فروش فراهم میسازد و درمواقعی که در قیمت های جهانی تغییراتی حاصل میشود ، قیمت فروش طلا رابه تناسب تقلیل یا افزایش می دهد.

میزان فروش طلا درسال ۴۸ بر اساس آمار موجود ۴ تن و ۱۶۰ کیلو گرم شمش یکصد گرمی بوده که از طرف بانك ملی ایران بقیمت روز در اختیار صنف طلا و جواهر ساز قرار گرفته‌است.

*** بی‌رونق**

در سال جاری بعلت تصادف با ماههای سوگواری محرم و صفر معاملات طلا وجواهر چندان رونقی نداشته، ولی دریکماهه اردیبهشت حدود ۳۴۰ کیلو طلا توسط بانك ملی ایران در اختیار سازندگان طلا قرار گرفته است .

یکی دیگر از علل‌تقلیل معاملات طلا در بازار تهران، آنست که هنوز خریداران واقعی طلاکه ازطبقه متوسط اجتماع هستند برای خرید مراجعه نکرده‌اند وپیش بینی میشود رکود معاملات طلا تا پایان خرداد ماه ادامه‌خواهد داشت .

فصل معاملات طلا همیشه پس از پایان سال زراعی و برداشت محصولات کشاورزی میباشد که دهقانان و زارعین مملکت بافروش محصول خود ببازار مراجعه وجهت مراسم عقد یا عروسی و سایرجشن های خود طلا خریداری میکنند .

*** جواهر**

بازار معاملات جواهر کهاختصاص به طبقه ثروتمند دارد ، نیز رونق فراوانی ندارد زیرا اکثر کسانیکه خریدار جواهرهستند یامسافرتهائی که بخارج از کشور میکنند احتیاجات خود را از بازار های اروپائی انجام میدهند وآنچه‌جواهر در داخل کشور خریداری میشود چندان قابل توجه نیست .

از جمله دلایل دیگری که میتوان در مورد رکود بازار طلا وجواهر ومروارید یادآور شد اینستکه اصولا در فصل تابستان بواسطه گرمی هوا خانمها کمتر زینت‌آلات بخود میاویزند وبهمین دلائل بازار مصرف این کالا رونق ندارد.

*** ارز**

بازار ارز نیز در اواخر هرماه بعلت‌کمبود پول دربازار وبازگشت آن ببانکها چندان رونق ندارد در حال حاضر تنها ارزی که بازار نستبا محکم دارد مارك آلمان‌غربی میباشد .

قیمت‌ارز های عمده عبارتست‌از: مارك آلمان غربی ۲۱٫۵ریال، دلار ۷۸٫۵ ریال ، (که نیم ریال تنزل پیدا کرده) ولیره‌انگلیسی ۲۱۸٫۵۰ ریال .

اقتصادی

وزیرتولیدات کشاورزی در کنفرانس سرمایه‌گذاران آمریکائی گفت :

سطح در آمد ومیزان مصرف درروستاها افزایش یافته‌است

*** برنج وگندم ۶۸درصد کالری وپرتئین مورد نیاز مردم ایران را تامین میکند**

آقای منوچهر گودرزی وزیر تولیدات کشاورزی و مواد مصرفی در اولین جلسه کنفرانس سرمایه‌گذاران آمریکائی که صبح‌دیروز برگزار شد درباره‌مصرف درایران سخنرانی کرد وی طی مطالب‌خود گفت :

در مرحله کنونی گسترش اقتصادی ایران دور نمای یك‌توسعه دایم التزاید و تغییری سریع در زمینه مصرف بچشم میخورد . درك این ضرورت‌درشرایط حجم و قیمت یك توفیق‌عظیم برای صناعت و تجارت سرمایه گذاری و سود بردن رانوید می دهد. تراکم‌تقاضای مصرف کننده روبه‌افزایش است‌و این افزایش که بسیار سریع نیز صورت می گیرد نتیجه افزایش جمعیت و رشد وتوسعه درآمدآنان است .

جمعیت کنونی ایران در حدود ۲۸ میلیون نفر است و بطورتقریبی ۴۰ درصد یا ۱۱ میلیون‌این‌جمعیت در مراکز مصرفی شهرها متمرکز و ساکن‌اند . رشد کلی جمعیت ۲٫۸ درصد برآورد گردید ، و در مراکز شهرها ۴٫۴ درصد و در مناطق روستائی ۱٫۷ درصد تخمین زده شده است .

افزایش درآمد

در ایران امروز ، بموازات افزایش قیمت میانگین‌درآمدسرانه نیز رو به افزایش است . و این سبب گردیده که درآمد مصرفی سرانه در ایران نسبت به سال ۱۹۶۵ در سال ۱۹۶۸ -۶٫۶درصد افزایش نشان بدهد

آقای منوچهر گودرزی

در سال ۱۹۶۵، میزان مصرف غذائی خانواده شهری۴۹ درصد کلیه مخارج را شامل گردیدو این نسبت در سال ۱۹۶۸ به ۴۶ درصد کاهش یافت . اما با وجود این مجموع مخارج خانواده در زمینه غذائی افزایش یافت و این سبب شد که قیمت ها قوس صعودی به‌پیماید . ۱۲ درصد میزان این افزایش بود .

در سال ۱۹۶۸ تقسیم مخارج خانواده در مناطق شهری بطور میانگین بصورت زیر بود . غذا ۴۶ درصد . خانه و مسکن و اجاره ۱۱درصد .ملبوس ۱۰درصد. دیگر اقلام ۳۳درصد .

در حال حاضر ، نه تنها رشد تکان دهنده‌ای در حجم تقاضا انجام می پذیرد بلکه در عین حال مصرف کننده توجه خویش را ، بیشتر به مرغوبیت جنس خریداری شده معطوف میدارد

*** افزایش مصرف**

یك ارزیابی شتابزده که‌توسط اعضای سازمان اجناس مصرفی و فرآورده‌های وزارت کشاورزی در عرض چند هفته گذشته بعمل آمد موید این واقعیت بود که این‌تحرك ایجاد شده‌دراقتصادهنوز نیز جریان وادامه دارد .در ارزیابی سرمایه گذاریها در زمینه کارخانه های مختلف اتومبیل و دیگر وسایط نقلیه ، تراکتور های کشاورزی‌نیز مورد بررسی قرار گرفت .

پس از اجرای قانون اصلاحات ارضی سطح درآمد وهمچنین میزان مصرف در روستا ها افزایش یافته است . این قوس صعودی که۶۰ درصد جمعیت را در بر می گیرد، انتظار میرود همچنان در اثنای برنامه چهارم نیز روبه افزایش‌رود.

با امعان نظر بیشتر در باره اشکال گوناگون مصرف در ایران به این نتیجه میرسیم که مسئله سنت های قدیم ، موجود بودن و وفور اجناس مصرفی مورد نیاز و بالمره عادت ، این اشکال گوناگون را در این زمینه بوجودآورده است. مواد اصلی مصرفی غذائی در ایران گندم . گوشت تازه .پنیر نرم . میوه تازه و سبزیجات تازه و برنج تشکیل میدهند . برنج و گندم ۶۸ درصد کالری و پروتئین مورد نیاز مردم را تامین می کند .

میزان مصرف

بررسی بودجه فامیلی که در۳۲ شهر مختلف انجام گرفت ، نشان داد که میزان مصرف تا چه پایه روبه‌افـزایش است و در اشکال گوناگون زمینه های مصرفی وقوه خرید تاچه پایه تغییرات و تحولات پدید آمده است .

موقع ووضع هوائی ایران سبب گردید ، که در این کشور تامین‌و تولیدفرآورده‌های گوناگون بسهولت انجام گیرد و تاثیر عظیمی برروی قیمت ها داشته باشد .

پمپ صنعتی
برای مواد غلیظ و غلیائی تهروپ - تلفن ۳۱۲۴۸۳

توجه کنید :
هم‌اکنون بیماری نیازمند خون شماست
حادثه خبر نمیکند . شاید شما هم روزی محتاج خون بشوید
مرکز انتقال خون شیر وخورشید سرخ آماده است
بشما خون بدهد ویاخون شما را باختیار نیازمندان بگذارد
تلفن ۲۱۱۵۵۵

ارزیابی اراضی عباس آباد شروع شد

پیش بینی میشود چهارتا پنج هزار غیر ارتشی در عباس‌آباد زمین داشته باشند

پانصد نفر از مالکان غیر ارتشی اراضی عباس آباد پرسشنامه خود را ازوزارت آبادانی و مسکن دریافت داشته‌اند . توزیع پرسشنامه بمالکان غیر ارتشی اراضی عباس آباد پس از توزیع پرسشنامه بین افسران مالك‌دراین منطقه شروع گردیده است .

وزارت آبادانی و مسکن همانطوریکه قبلا اعلام‌داشته بود بوسیله پرسشنامه مایل است نظر مالکان را نسبت به تعویض زمین در منطقه دیگر ویا دریافت قیمت روز اراضی ویاراه سومی را که بوسیله صاحبان اراضی این منطقه برگزیده میشود بداند .

برای ارزیابی اراضی عباس‌آباد چند هیئت ماموریت یافته است که، اراضی مزبور را باتوجه بموقعیت هرقطعه در هر یك از مناطق عباس آباد روشن نموده و قیمت - گذاری کنند .

مقامات وزارت آبادانی و مسکن اعلام داشتند که قیمت گذاری این اراضی براساس نرخ روز انجام‌خواهد گرفت .

سخنگوی وزارت آبادانی و مسکن گفت پیش بینی میشود که تعداد مراجعه کنندگان (غیر ارتشی) برای دریافت پرسشنامه به حدود چهار یاپنج هزار نفر برسند وپس از ارسال پرسشنامه ها تصمیم نهایی اتخاذ خواهد گردید .

وزارت آبادانی ومسکن در نظر دارد تاپایان قیمت‌گذاری اراضی عباس آباد کار توزیع پرسشنامه‌هارا ادامه دهد وهریك ازمالکان نیز می توانند با ارائه مدارك خود بوزارت آبادانی ومسکن، پرسشنامه مربوطه رادریافت کنند .

شرکت برودت
مرکز فروش ونصب انواع
سردخانه
ماشین آلات **سردسازی**
دستگاههای **تهویه**
حرارت مرکزی
ولوازم آن
نشانی : خیابان روزولت کوچه ثاقب
شماره ۱۴ - تلفن ۶۷۳۲۸

خرمن کوب اشتاد میتسوبیشی
باسابقه ترین خرمن کوب درخدمت کشاورزان

خرمن کوب کوپه باموتورهای دیزل معروف میتسوبیشی
باخرمن کوب اشتاد میتسوبیشی میتوانید بدون رنج ومعطلی علاوه
برتحویل گرفتن گندم - جو وبرنج تمیزکاه یکدست ودلخواه خودرا تامین کنید

خرمن کوب کوپه باتیلرهای دیزل معروف میتسوبیشی
شرکت سهامی اشتاد ایران - تهران خیابان وصال شیرازی ساختمان اشتاد تلفن ۴۶۶۹۷ - ۶۶۹۹۰

دربازکن برقی
EFBOX
اف باکس
باگوشی نشکن وقفل برقی آلمانی
باقساط ۶ ماهه وتضمین پنجساله
مرکزفروش ونصب : شرکت کارور
روزولت میدان ۲۵ شهریور ساختمان منوچهری
تلفن ۷۶۲۳۸۴
سعدی جنوبی سرای صدقی نژاد
تلفن ۳۳۵۸۴۴
وکلیه الکتریکی های معتبر

استخدام

دکتر داروساز جهت تهران و شهرستان موردنیاز است۳۳۶۴۵۰
آ-۹۶۴

استخدام

تعدادی ویزیتور جهت فروش کولر با حقوق مکفی و پورسانتاژ استخدام میشود تلفن ۳۱۰۵۷۲

یکنفر کارگر استادکار ورق کار باتجربه‌باحقوق مکفی استخدام میشود . طالبین بخیابان‌فیشرآباد شماره ۲۱ طبقه اول به آقای مرتضوی مراجعه نمایند تلفن ۴۹۱۵۴
۱-۶ . آ-۱۰۰۵

کارخانجات اتومبیل سازی آریا - شاهین و جیپ

جهت تصدی ریاست کارگزینی خود به یکنفرکه آشنائی وتجربه کافی در امور کارگزینی داشته باشد نیازمند است .

از داوطلبان خواهشمند است همه روزه بغیر از ایام تعطیـل از ساعت ۸ الی ۴ بعد از ظهر به کارخانجات آریا - شاهین وجیپ واقع در کیلومتر ۱۴کرج مراجعه فرمایند .

تلفنهای : ۶۸۳۶۵ -۶۸۳۶۶ ۶۸۸۳۶۷
۱-۱۰ آ-۱۰۱۳۸۱

۱۲ نفر خانم تحصیلکرده

پس از یکدوره کارآموزی ۴۵ روزه‌منشیگری‌مشغول بکارخواهند شد ۳۳۵۰۴۰
۱-۵ آ-۱۰۰۸

استخدام بازاریاب

بچند نفر دوشیزه یا بانو بـا سابقه برای‌فروشندگی نیازمندیم داوطلبان از ساعت ۴ تا ۷ بعد ازظهر به شرکت فالوکس خیابان شاه ساختمان آلومینیوم طبقه ۶ پلاك ۶۵۴ مراجعه فرمایند تلفن ۶۶۴۱۱
۱-۳ آ-۱۰۴۶۴

به‌یك نفر منشی زن نیازمندیم تلفن ۲۹۳۸۷و ۵۸۱۵۷۷
۱-۲ آ-۱۰۴۶

استخدام

یکنفر دوشیزه‌یا بانو باشرایط زیر استخدام میشود .
۱- درامر عرضه و فـروش لوازم آرایش درجه یك تجربه داشته باشد .
۲- برای شناخت محصولات آرایشی به اندازه‌کافی سوادلاتین داشته باشد
۳- خوش‌قیافه‌و خوش‌برخورد و خوش لباس باشد
۴- در صورتیکه‌در فن زیبائی تجربیاتی داشته باشد ارجحیت دارد .

محل کار یکی از معتبرترین فروشگاه های لوازم آرایش انحصاری است و در بهترین‌مکان شهر میباشد . لطفا برای مصاحبه اولیه به خیابان ویلای شمالی نرسیده بخیابان کریمخان زند ساختمان شماره ۳۴۵ طبقه چهارم مراجعه فرمایند .
۱-۳ آ-۵۰۹

تعدادی ویزیتوروزیده باشرایط عالی استخدام میشوند . خیابان پهلوی جنب سینما امپایر کوچه فرشید پلاك ۱۵ر۱
۱-۲ آ-۱۰۹۵

بیکنفر پزشك متخصص آزمایشگاه برای صبحهانیازمندیم تلفن ۴۳۹۹۸
۱-۳ ۱-۱۰۶۹

تالار بزرك پارچه

بیك نفر دوشیزه یا بانو که سابقه صندوقداری داشته‌باشد نیازمند است . واجدین‌شرایط به تالار بزرك پارچه چهار راه شاه ساختمان رویال طبقه سوم مراجعه فرمایند .

دکتر داروساز

برای مسئولیت داروخانه در تهران نیازمندیم تلفن ۵۳۸۹۳
آ- ۱۰۸۵

استخدام ماشین‌نویس

کارخانه بی.اف. گودریچ‌ایران به خانم ماشین‌نویس فارسی و لاتین نیازمند است . تجربه کافی و دانستن انگلیسی خوب مورد لزوم میباشد.حقوق‌مکفی-تلفن ۹۵۳۰۰۱
۱-۳ ۱-۱۰۷۰۴

به‌کمك داروساز ورزیده نیازمندیم

به تلفن ۶۲۶۶۶۶ مراجعه شود
۱-۳ آ-۱۰۴۲

شرکت سهامی خوراك برای قسمت لوازم آرایش خود بچند نفر فروشنده خانم با شرایط ذیل احتیاج دارد .
۱- تحصیلات حدود سیکل دوم
۲ - حداکثر سن ۳۰ سال

کسانیکه دوره آرایش را دیده و یا در امرفروش تجربه داشته باشند حق تقدم خواهند داشت .

واجدین شرایط میتوانند برای انجام مصاحبه در روز شنبه ۲ر۳ر۴۹ از ساعت ۸ صبح الی ۴ بعدازظهربه کیلومتر ۱۴ جاده شمالی کرج ساختمان مرکزی میبو مراجعه نمایند .
۱-۳ ۱-۱۰۷۵۶

دوشیزه یابانو

برای کار تمام وقت در مطب زیبائی مورد احتیاج استضمن مکاتبه باصندوق‌پستی۱۱۱۶ر۱۱ حقوق مورد تقاضا را هم مرقوم دارید .
۱-۲ آ - ۱۰۸۳

۱۲۵ نفر خانم و آقا

باحداقل گواهی‌نامه ششم ابتدائی بعد از یکدوره شش‌ماهه تحصیل زبان انگلیسی ۲۵ نفر ممتازترین محصل با خرج‌موسسه خارجی در کشور انگلستان استخدام می‌شوند وضعیت خانوادگی خود را به صندوق پستی ۱۸۷۹ بفرستید .

MANAGEMENT SECRETARY

WE ARE a leading Iranian company *in the* consumer goods field with widespread contacts. For our Marketing and Export irector *we are looking for* YOU WHO have some years experience in secretarial work and want a promotion. You must *be good in* English shorthand, fluency in spoken Farsi essential.

WE OFFER a stable position in an expanding *organization.* Good salary according to qualifications, social benefits, company transportation to and from *work.*

IF YOU have qualification apply in English to: P.O. Box 3009, Tehran.

آگهی استخدام مهندس

دو نفر مهندس با تجربه حداقل ۵ سال یکی برای کار های ساختمانی‌ودیگری‌راهسازی هردو خارج از تهران مورد نیاز است . متقاضیان با راهنمای شماره ۱۵۹ روزنامه اطلاعات مکاتبه نمایند .
۱-۲ آ-۵۹۵۹

کارپرداز

شرکت ساسر بیك نفر کارپرداز که خواندن و نوشتن زبان فرانسه را بداند برای کار در دفتر اهواز خود احتیاج دارد طالبین‌بدفترشرکت در اهواز تلفن ۴۹۹۵ و یا در تهران به خیابان اراك شماره ۳۸ مراجعه نمایند .
۱-۲ ۱-۵۸۵۱

شغل آبرومند بادرآمد نامحدود در ساعات روزانه

شرکت پدیسارنماینده‌رسمی شرکت سهامی بیمه ایران علاقمندان شغل نمایندگی بیمه را از بین دوشیزگان وبانوان دیپلمه انتخاب‌واستخدام‌مینماید ساعت مراجعه ۵ الی۷بعدازظهر نشانی : خیابان پهلوی‌بالاتر از بزرگمهر شماره ۸۲ طبقه سوم
۱-۲ آ-۱۰۸۸

مدیر فروش

شرکت سهامی جنرال‌طایر و رابرایران احتیاج‌بچند کارمند بعنوان مدیر فروش منطقه با مشخصات زیر دارد .
۱- دارا بودن دیپلم متوسطه
۲- دارا بودن گواهینامه رانندگی
۳- آماده بودن برای‌مسافرت و کار در تمام مناطق کشور
۴- سلامتی کامل
۵- داوطلبانیکه دارای‌حداقل پنج سال سابقه کار در رشته بازاریابی باشند حق‌تقدم‌خواهند داشت .
۶ - آشنائی کامل بزبان انگلیسی
۷- متقاضیان‌میبایستی‌ایرانی و کمتر از ۳۰ سال و همچنین دارای برك معافیت سربازی یا خاتمه خدمت باشند .

حقوق و مزایای مکفی و همچنین هزینه اتومبیل وپاداش فروش بافراد فوق تعلق خواهد گرفت . از داوطلبان تقاضا میشود تقاضانامه خود را به آدرس تهران - صندوق پستی شماره ۲۹۲۲ رئیس کارگزینی با ذکر تقاضای استخدام برای مدیریت فروش منطقه ارسال دارند .
۱-۲ ۱-۱۰۹۶۴

یك کمپانی معظم تولیدی و صنعتی افرادواجدشرایط‌زیرین را بدون موانع قانونی استخدام باشند با حقوق و مزایای مکفی بطور تمام وقت استخدام‌میکند.
۱- انباردار صنعتی با ۵ سال سابقه انبارداری و آشنائی بزبان انگلیسی
۲- سرپرست حفاظت با تحصیلات حداقل دیپلم
۳- فروشنده مردباتحصیلات حدود دیپلم و وثیقه ملکی در حدود ۳۰۰۰۰۰ ریال و حاضر شوند با موتوسیکلت کارنمایند.
۴- سرپرست رانندگان با تحصیلات سیکل اول و گواهی نامه رانندگی پایه یکم .
۵- نقشه کش فنی با ۵ سال سابقه کار .
۶- کمك ورقکار با دوسال سابقه کار .
۷- کمك گارسون با ۳سال سابقه گارسونی در هتل و یا رستوران .
۸- پرسکار (اطوکش) با ۴ سال سابقه کار .
۹- ماشینچی ماشین‌نیموبرقی ملخی
۱۰- کمك ماشینچی افست دو رنك رولند
۱۱- اپراتورپودر باتحصیلات چهارم و یا پنجم متوسطه

داوطلبان مشخصات کامل خود را با ذکر شماره تلفن و آدرس کامل بصندوق پستی ۲۰۴۴ تهران ارسال فرمایند .
۱-۱۰۹۸۰

یك خانم ماشین‌نویس

مسلط بزبان انگلیسی‌برای ماشین‌نویسی فارسی و لاتین با سابقه کار نیازمندیم .
خیابان سپه مقابل‌موزه‌باستان شرکت متارول ازساعت ۱۰ الی ۱۲ مراجعه فرمائید .
۱-۳ آ - ۱۰۸۱

آگهی استخدام

مرکز صنایع دستی وابسته به وزارت اقتصاد جهت تکمیل کادر فروشگاه خود دو نفر فروشنده دوشیزه با تحصیلات در حدود دیپلم و آشنا بزبان انگلیسی استخدام مینماید داوطلبان میتوانند در ساعات ادارای به مرکز صنایع دستی واقع در خیابان خاقانی شماره ۱۲۱ مراجعه نمایند .
۱-۲ ۱-۱۱۲۰۶

تعدادی دوشیزه یابانو

جهت‌امورمنشیگری وهمکاری بامدیر قسمت فروش (سیار) تمام روز یا چند ساعت در روز تلفن ۶۶۹۴۰

یکنفر ماشین‌نویس‌مرد

وارد بامور حسابداری و بایگانی خوش خط نیازمندیم تلفن ۲۲۲۱۰
آ- ۵۹۱۷

کانون هنری پاترا

یکنفر دفتردار زن وعده‌ای‌خانم و آقا علاقمند به‌هنرپیشگی‌برای بازی در فیلم های فارسی‌وتئاتر و تلویزیون میپذیرد . احمد کاشانی کارگردان تئاتر . دروازه دولت روبروی‌پمپ‌بنزین کوچه حمیدالدوله‌تلفن۳۱۴۵۳۹
آ-۱۰۹۴

به یکنفر که از عهده‌دفترداری حساب فارسی برآید و زبان انگلیسی بداند نیازمند است لطفا تقاضای خود را با دستخط انگلیسی وضمیمه‌نمونه خط فارسی با ذکر سابقه‌کار به نشانی صندوق‌پستی ۸۳۳ تهران ارسال دارید .
۱-۲ آ-۵۹۳۷

آگهی استخدام

یك گروه بزرك تولیدی‌بیك نفر متخصص در امور صادرات با مشخصات زیر نیازمنداست.
۱- آشنائی کامل بزبان انگلیسی
۲- دارای تجربه کافی درامر صادرات
۳- حداکثر سن ۴۵ سال
۴- دارای مدرك خدمت زیرپرچم و یا معافیت دائم غیر پزشکی (برای متولدین۱۳۱۲ به بالا) واجدین شرایط‌فوق میتوانند در خواست لازم را با ذکر مدارك تحصیلی و تعیین مشخصات خود بانضمام یك قطعه عکس ۴×۶ بصندوق پستی - ۱۹۲۶ ارسال فرمایند.
۱-۲ آ-۵۸۹۹

استخدام نگهبان

کارخانه سیمان تهران واقع درغنی‌آباد شهرری تعداد سه نفر نگهبان با مشخصات زیر : انجام خدمت‌وظیفه- حداکثرسن ۳۰ سال - اندام ورزیده - با سواد- دارای‌گواهینامه‌رانندگی و تعداد۴ نفرنگهبان‌بامشخصات بالا و گواهینامه موتورسیکلت استخدام مینماید . دارندگان موتورسیکلت حق تقدم خواهند داشت .

واجدین شرایط میتوانند با در دست داشتن مدارك لازم در ساعات اداری بکارگزینی - کارخانه‌مراجعه نمایند .
۱-۳ آ-۵۹۶۷

دفتربیمه عبدی

بتعدادی خانم و آقا جهت‌تکمیل قسمت های مختلف خودوفعالیت در امر بیمه نیازمند است .
خیابان نادرشاه نبش تخت-طاوس طبقه سوم ساختمان‌بانك خاورمیانه مراجعه نمایند .
۱-۱۱۱۵۶

یك دوشیزه یابانو

با تحصیلات حداقل سیکل و حقوق ماهیانه پنجهزار ریال بعد از ظهر احتیاج است باتلفن ۷۱۵۱۱ از ساعت ۵ تا ۸ نیم تماس بگیرید .
آ-۱۱۰۰

شرکت سهامی تولید دارو افراد واجد شرایط زیرین را بطور تمام وقت‌درتهران‌استخدام میکند
۱- دکتر داروساز مرد جهت ویزیت .
۲- شیمیست مرد لابراتوار.
۳- لیسانسیه بازرگانی ویا اقتصاد مرد .
۴- مترجم زبان انگلیسی با آشنائی کامل بماشین‌نویسی فارسی و لاتین .
۵- حسابدار صنعتی مرد با تحصیلات حداقل دیپلم‌و۲سال سابقه کار داوطلبان میتوانند جهت کسب اطلاعات بیشتر بکارگزینی این شرکت واقع در خیابان‌نادری‌چهارراه‌یوسف-آباد - پلاك۲۴۷مراجعه‌فرمایند.
آ-۱۱۰۹

آگهی استخدام

یك شرکت تولیدی بچند نفر جوان که دارای شرایط زیر باشند مورد نیاز است
۱- دارای مدرك تحصیلی سیکل اول دبیرستان
۲- داشتن برك خاتمه خدمت یا معافی دائم
۳- داشتن ضامن معتبر .

واجدین شرایط میتوانند به دفتر مرکزی کفش‌بلا واقع در خیابان بوذرجمهری غربی ساختمان بلا مراجعه نمایند .
۱-۳ آ-۵۸۸۵

بچند نفر جوان‌خوش‌برخورد و کاسب لااقل دارای وسیله نقلیه موتور باشند جهت معرفی کالای بسیار عالی نیازمندیم بتلفن ۳۳۵۸۸۱ مراجعه
۱-۲ آ-۵۹۵۷

استخدام

یك شرکت بزرك تولیدی یك‌خانم که به زبان انگلیسی کاملا مسلط و در مکاتبات بازرگانی تجربه داشته باشد برای تمام وقت یکسره باحقوق مکفی استخدام مینماید . خواهشمند است داوطلبان‌مشخصات کامل خودرا براهنمای شماره ۱۶۰ روزنامه اطلاعات ارسال نمایند.

کارخانجات پلاستیك سازی پلاستیران

برای تکمیل کادر فنی واداری خود افراد زیر را استخدام مینماید :
۱- مهندس قالبساز.
۲- سرپرست قالب سازی باتجربه در قالبسازی پلاستیك.
۳- سرپرست تولید باتجربه کافی در صنعت پلاستیك سازی .
۴- مکانیك ماشین های پلاستیك.
۵- تکنیسین برق باتجربه کافی در ماشین های پلاستیك.
۶- انباردار باتجربه .
۷- بازاریاب وارد به امور فروش مصنوعات پلاستیکی صنعتی و خانگی.
۸- مسئول کنترل و مرغوبیت کالا
۹- راننده.

لطفا مشخصات کامل خود را به آدرس تهران خیابان شاه‌رضا چهارراه کالج شماره ۲۰۰ مرقوم فرمائید تا دعوتنامه برای مصاحبه ارسال گردد .
شرکت سهامی کارخانجات تولیدی‌پلاستیران
۲۱ آ-۵۹۵۳

SIEMENS IRAN

Sekretaerin, Iran. Staatsangehoerigkeit, deutsch Muttersprache, Englischkenntnisse von Vorteil, aber nicht Bedingung, ab sofort gesucht.
Ave. *Takhte Djamshid* 32, Personalabteilung, Tel.: 60871-9.

استخدام فوری

شرکت سهامی فیلیپس ایران جهت تکمیل کادر فنی قسمت سرویس خود در تهران‌چند نفر تکنیسین درجه یك رادیو و تلویزیون‌رابا شرایط‌زیروحقوق مکفی‌استخدام‌مینماید :
۱- تابعیت ایران .
۲- گواهی پایان خدمت و یا معافیت‌دائم‌از خدمت وظیفه عمومی .
۳-تحصیلات‌حدود سوم متوسطه یابالاتر.
۴- سن بین ۲۵ الی ۳۵ سال .
۵- قدرت انجام کارهای محوله را مستقلا وبدون احتیاج به سرپرست داشته باشد .

واجدین شرایط میتوانند درخواست خودرا کتبا و بضمیمه یك قطعه عکس به نشانی : کارگزینی - شرکت سهامی فیلیپس ایران - صندوق‌پستی ۱۲۹۷ - تهران ارسال‌دارند.

«مراجعه فرمائید»
برای تجدید بیمه شخص ثالث و اتومبیل
شرکت سهامی بیمه ایران
احمدناظری نمایندگی کل
تهران خیابان اکباتان شماره ۱۷۳
تلفن های : ۳۳۳۳۸۶-۳۳۶۳۹۵
تهران : باجه شماره‌گزاری سالن دارائی آماده تجدید کلیه بیمه نامه‌های صادره سال ۱۳۴۸ و قبول بیمه شخص ثالث و اتومبیل عموم میباشد . بیمه متعلق بشما و ما .

سازمان توریستی آپادانا
بلیط شرکت هواپیمائی‌ملی‌ایران مخصوص کارمندان محترم دولت، همچنین بلیط سایر شرکت های عضو یاتا را باقساط ۱۲ الی ۲۴ ماهه بدون پیش‌قسط در اختیارشما میگذارد .
آپادانا : چهارراه حقوقی اول ایرج‌ساختمان آپادانا تلفن ۷۴۸۳۰ - ۷۵۶۲۰۳

نیازمندیها
تلفنهای ۳۱۱۲۲۴ و ۳۱۱۲۲۰

خرید و فروش اثاثیه

خرید

فرش کیهان تلفن ۷۶۳۷۷۶
خریدار انواع قالی و قالیچه در منازل میباشد لطفا یادداشت فرمائید برای معاملات همه‌نوع فرش با تلفن ۷۶۳۷۷۶ فرش کیهان مکالمه فرمائید خیابان روزولت میدان ۲۵ شهریور

فروشگاه فرش طوسی فرشهای کهنه‌ونوسنگین قیمت شما را جهت صادرات از سایرین بهتر میخرد : تلفن ۷۵۹۰۲۹

تلفن ۷۳۳۰۶ تهران کالا
فرشهای کهنه‌ونوسنگین قیمت جهت صادرات با وجه نقداز منازل با عالیترین قیمت خریداریم ضمنا قبوضات فرش بانکی ارزیابی‌شده ،یادتر خریداریم تلفن ۷۸۲۴۱۳

فروشگاه‌شایان ۶۱۳۳۸۱ تلفنی خریدار هر نوع قالی قالیچه کهنه‌وجهت صادرات یخچال‌تلویزیون اجاق‌گازلباسشوئی .

نمایشگاه‌فرش گلشن ۶۳۱۴۲۱
همه‌نوع فرشهای کهنه‌خریداریم وهمرقم فرش نو موجود میباشد فرشهای‌کهنه با نو معاوضه‌میشود خیابان پهلوی بالای ایستگاه‌بیمه جنب بانک ملی یوسف آباد .

فرش محسن
فرشهای کهنه و نوشما نقدا خریداری و معاوضه میشود تلفن ۶۰۹۴۰ سیمتری بین شاه و حشمت‌الدوله

فروشگاه و نمایشگاه آسیا
یخچال - تلویزیون - اجاق گاز و فرش شما را عادلانه خریداریم شاه چهار راه پیروز تلفن ۶۱۲۸۳۲

فروشگاه خالقی
تلفنهای ۴۰۳۰۸۰ و ۳۵۳۰۹۰
فرش کهنه و نوویخچال،تلویزیون لوازم منزل شما را خریداریم .

فروشگاه ایران‌فرش
تلفن ۷۷۴۹۷۴
کلیه‌لوازم‌شما بهر مبلغ باشد بیشتر از سایرین نقد خریداریم

فرش توکلی
فرش های کهنه شرکت سهامی فرش ایران و غیره را بقیمت صادراتی‌خریدار است.بوذرجمهری سرای دازی تلفن ۲۰۸۲۹

فروشگاه آرمان تلفن ۶۹۶۳۴
بهترین خریدار تلویزیون‌فرش چراغ گاز و هرنوع یخچال‌نفتی

فروشگاه بختیاری تلفن ۷۵۹۴۳۹
بهترین خریدار کلیه لوازم منزل

فرش فروردین تلفن ۴۲۰۸۵
بهترین خریدار فرشهای کهنه‌ونو

فروش‌دست دوم

مقداری لباس کهنه و نو
واثاثیه منزل بعلت مسافرت بفروش میرسد . خیابان قوام - السلطنه کوچه نوبهار بالای‌بانک ملی پلاک ۶۲ طبقه دوم
۱ـ۴ آـ۱۰۳۱

یک یخچال‌سه‌متری ویترینی
ساخت امریکا بفروش میرسد بین ۶ و نیم تا ۸بعد از ظهر بتلفن ۷۷۱۹۰۷ مراجعه فرمائید
۱ـ۳ آـ۵۶۶۸۱

یکعدد یخچال زاگروس مخصوص قنادیها
یخچال ویترینی که مدت۲ سال کار میکند و بسیارتمیز میباشد بفروش میرسد .
نشانی . خیابان پهلوی‌نبش حشمت‌الدوله قنادی علی بابا مراجعه شود
۱ـ۳ آـ۱۰۴۷

فروش‌دست‌اول

حراج فروشگاه خالقی
تلفن ۳۵۳۰۹۰
قالیهای کرمان زمینه‌لاکی
۴٫۳۰×۳ ۱۸۰۰ تومان
۳٫۵۰×۲٫۵۰ ۱۲۰۰تومان
آـ ۱۰۸۶

کولر گازی وستینگهاوس۱ تن کولر گازی جنرال‌الکتریک ۱ تن بفروش میرسد ۳۵۲۰۹۰
۱ـ۲ آـ۱۰۸۷۱

نمایشگاه‌های مبل

پرده دوزی ارجمند ۳۳۷۳۷۰

پیراهن مبل : ۳۳۹۵۰۵
تعویض پارچه مبل : ۳۳۹۵۰۵
پرده دوزی شهرزاد : ۳۳۹۵۰۵

شستشوی مبل و فرش

دوراکلین سرویس آمریکا
خشکشوئی مبلمان فرش وابسته به کارخانجات تاول ماستر ایران تلفن ۷۵۸۳۹۵ و ۷۵۸۳۹۶ و ۷۳۶۸۳

شستشوی مبل وفرش نوین
نظافت مبلمان فرش موکت با دستگاه‌اتوماتیک مواد خارجی‌در منزل تلفنهای ۲۷۲۹۰ و۶۲۴۹۰۰
۱ـ۳۰ آـ۹۷۸

شستشوی مبل و فرش‌ساحل
نظافت مبلمان و پلیش بوسیله دستگاه برقی در جای خود ۹۵۶۵۶۵

شستشوی مبل وفرش گلین
سرویس مهر مبتکر و پیشرو نظافت مبل و فرش در جای خود با مواد آزمایش شده با دستگاه منحصر بفرد تلفن ۹۵۲۵۴۶

شستشوی مبل و فرش اصیل
بامدرنترین وسیله ۳۱۰۳۷۵

شستشوی مبل و فرش‌ادیب
مبل و فرش تشکهای ماشین‌در جای خود تمیز مینماید ۹۵۲۴۵۴

کارخانه قالیشوئی داوید
فردوسی ۱۳۱ تلفن ۳۱۲۵۴۲

کارخانه قالیشوئی اطلس
با سابقه چندین ساله مجهزبه کلیه وسایل تلفن ۹۶۰۲۹۸
۱ـ۲۶ آـ۱۰۳۴

درای کلین سرویس‌آناهیتا
خشکشوئی‌مبل و فرش - ۷۹۵۳۰۷
۱ـ۲۶ آـ۱۰۷۸

گازمورد نیاز شما

اساگاز
« پخش گاز »
۴۴۸۰۲ - ۴۶۷۶۶
۶۹۷۴۵
سرویس
۶۱۲۴۷۱

پخش گاز
شرکت بوتاگاز از۷ونیم صبح تا ۸ شب تلفنهای: ۳۳۳۲۲۳ - ۳۳۳۳۸۹

ایران‌گاز
همه‌روزه‌از ساعت ۷ صبح الی۱۱شب تلفن پخش‌گاز

۳۰۷ الی ۶۱۱۳۰۱

سرویس‌پخش‌گاز
جنرال
تلفنهای:
۹۵۸۲۵۲-۹۵۷۶۹۳
۹۵۹۱۶۴-۹۵۷۷۹۴
پخش گاز در تمام ایام هفته

پخش گاز شرکت بوتان
BUTANE
از ۷٫۵ صبح تا ۸ شب تلفنهای ۹۵۳۰۵۱ و ۹۵۳۰۵۵
و ۳۳۸۲۲۱ و ۳۳۸۲۲۲ و ۳۳۲۹۲۴ و ۳۳۲۹۲۵
قبول سفارشات مشتریان محترم خود در تهران میباشد

شرکت پرسی گاز
برای سفارش گاز با سرویس از ۷ صبح الی ۱۰ شب بفرمائید
۶۴۵۹۱ تا ۹۵
۶۵۲۴۰
و ۴۷۲۹۴۷ و ۴۷۹۹۴۰ مراجعه شود.
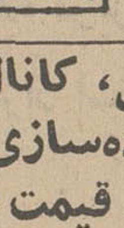

تعمیرات

تعمیر تلویزیون
تعمیر تلویزیون الکترون
تلفن ۷۶۳۶۸۳

تعمیر تلویزیون های .R.C.A شاوب لورنس - تلفنکن -سیبرا فیلیپس و سایر مارکها و نصب کنورتور و آنتن تمام کانال با سرویس مجهز سیار بویژه شمیرانات .
آـ۵۴۳

تلویزیون سرویس R.C.A-R.T.I
تعمیرگاه مجهز با سرویس‌های سیار تعمیر تلویزیون های‌شاوب لورنس فیلیپس - بلاپونکت گروندویک تلفونکن امرسون و سایر مارکهای اروپائی امریکائی بنازلترین قیمت در اسرع وقت با تضمین کتبی ۳۱۳۲۷۸ و ۳۱۳۲۶۲

تلویزیون سرویس
خاورمیانه‌تلفن ۳۳۳۳۱۷
تعمیر تلویزیونهای آمریکائی واروپائی R.T.A دمونت‌ژنرال الکتریک R.C.A فیلیپس پلاپونکت سیبرا شاوب‌لورنس وغیره با سرویس سیار در هر نقطه تهران
۳ـ۱۰ آـ۷۳۸

غرب الکترونیک
تعمیر انواع تلویزیون و نصب کنورتور اتوماتیک آلمانی ۳۰٪ تخفیف با سرویس سیار تلفن ۷۵۴۵۰

شرکت‌مهندسین‌تلویزیون
تعمیر هرنوع تلویزیون‌وتقویت لامپ تصویر تلفن ۶۱۱۳۳۴

تعمیر یخچال
تعمیرگاه یخچال فریجیدر ۷۲۳۳۶

کولر
جنرال سرویس
نصب و تعمیرات ورنگ انواع کولر یخچال،لباس شوئی تلفن ۷۹۳۰۵۷

نصب‌وسرویس کانال کشی کولر
سامان فنی مهر تلفن ۷۹۰۵۳۳

نصب کولر
و کانال کشی ساختمان ۷۶۵۲۶۴

سرویس‌کولر۲۰۰ریال
قطعات یدکی ۲۰درصدتخفیف کارهای انجام شده یک فصل گارانتی تلفن ۷۸۰۱۲۵
۱ـ۲۰ آـ۹۵۸

سرویس کلمن
نصب و سرویس هرنوع کولر و تعمیر آبگرمکن ۷۹۴۵۸۱
۱ـ۳۶ آـ۹۴۲۴

نصب کولر و کانال کشی
رحمانی تلفن ۵۸۱۵۴۶
آـ۱۰۱۴ ۱ـ۳۶

قابل توجه سازندگان وموسسات نصب و سرویس
کولرهای آبی
شرکت لمک نماینده انحصاری کلیه قطعات کولر های آبی ، انواع قطعات ساخت آمریکا را موجود دارد خیابان امیر کبیر پلاک ۱۲۲ تلفن ۳۳۵۱۴۳
۱ـ۱۵ آـ۵۳۳

فروش اتومبیل

اوپل
مدل ۶۱
چهار درب تمیز بعلت مسافرت فوری‌بفروش میرسد تلفن ۷۱۹۹۸
۱ـ۵ آـ۱۰۰۴

مدل ۶۹
یکدستگاه اتومبیل اوپل
کورسی چیتی ۱۹۰۰ مدل ۶۹ (۷۰) با تجهیزات اضافه بعلت مسافرت فوری بفروش میرسد آژانس نیری ۶۲۸۶۱۰
۲ـ۷ آـ۹۳۳

شورلت
یکدستگاه کامیون شورلت ۳ تن مدل ۶۰ تمام اطاق بطول ۵ مترونیم ، پهنا ۲ مترو نیم ، ارتفاع ۲ مترونیم ، کاملامرتب متعلق به شرکت سهامی کارتن ایران بفروش میرسد توسط فرخ حکیمیان تلفن ۹۵۰۰۵۵
آـ۱۰۹۳

فروشگاههای اتومبیل

انواع جیپ ولندرورو وانت موجود ۴۷۰۷۵

بازار اتومبیل ۹۴۰
خرید و فروش اتومبیل ۳۰۱۳۲۷
آـ۶۳۱ ۲ـ۲۶

برای اتومبیل شما

روکش صندلی اتومبیل
کال
فردوسی - جنب کوچه بردن
نمایشگاه رحیمیان تلفن: ۳۰۲۲۵۰ و ۵۰۵۸۰

روکش صندلی اتومبیل
ایرانشهر
بانصب فوری
میدان فردوسی - اول ایرانشهر
تلفن ، ۶۱۲۳۵۲

کرایه

اتولوکس
اتومبیلهای تشریفاتی بارانندہ برای داخل و خارج تهران‌میدان فردوسی تلفن ۴۴۶۰۵ و۶۱۱۲۷۰

جرثقیل و تریلی جاسب تلفن ۲۵۷۶۵ و ۲۷۸۱۸

جرثقیل عنایت
تلفن ۵۳۷۷۰

کاج بار
بارکشی شهر وحومه
بیمه اثاثیه منزل
تلفن
۴۱۱۱۱
۶۱۱۱۱۱

معاملات املاک و مستغلات

فروش

آژانس شایسته۳۰۵۳۴۹
مرکز عمده معاملات املاک در شهر و شمیرانات

لاله‌زاربنگاه کوشان۳۳۹۷۸۴
با۳۲ سال سابقه و حسن شهرت فروشنده املاک در همه جا لطفا با تلفن دستور فروش بفرمائید.

خانه فروش

خانه فروشی
بمساحت ۱۱۰ متر دوطبقه‌با آب و برق و تلفن قیمت مقطوع ۶۰ هزار تومان تهران‌نو نعداز پمپ بنزین تلفن ۸۸۳۶۰۲
۱ـ۲ آـ۱۰۶۷

خانه‌ای بمساحت ۲۲۵ متر
در جمشیدآباد شمالی کوی شیبانی پلاک ۹۱ دارای آب و برق تلفن کولر ۷ اطاق بفروش میرسدتلفن‌های ۶۲۶۱۲۸-۶۶۰۵۹
۱ـ۳ آـ۱۰۵۳

خانه های ویلائی ومستغلاتی
جهت فروش آماده است تلفن ۷۷۳۵۸۱
۱ـ۳ آـ۱۰۰۲

دو طبقه مجزا مهندسی ساز فوق‌العاده زیبا و محکم
بهترین نقطه‌خیابان‌سلطنت آباد
بمساحت ۵۲۵ متر ۱۵×۳۵طبقه اول سالن و ناهارخوری ۲ هال ۲ اطاق و کلیه لوازم طبقه دوم سالن و ناهار خوری ۲ هال ۴ اطاق و کلیه لوازم با شوفاژ و کولر - بهترین مصالح‌درنقشه‌ای جالب با دکوراسیون لوکس بانضمام تلفن و استخر آژانس شایسته ۳۰۵۳۴۹
۱ـ۳ آـ۱۰۳۷

پهلوی زیر تخت‌طاوس
منزل وویلائی دو طبقه۷ اطاق بالوازم تلفن کولرمدرن‌مساحت ۲۵۵ متر قیمت ۳۲۰هزار تومان ۶۲۶۳۳۷
آ ـ ۱۰۹۸

خانه‌فروشی
یک خانه بر خیابان شاه چهارراه اسکندری ۱۵۱مترسه طبقه با تلفن و آب و برق بیواسطه فروشی تلفن ۹۵۵۱۳۹ و ۹۶۰۲۹۶
۱ـ۳ آـ۵۹۴۱

ویلای فروشی
ویلای مجهز و بزرگ‌برای فروش
۸ میلیون و پانصد هزارریال تلفن ۶۲۸۰۲۴
۱ـ۲ آـ۱۱۰۴

زمین فروشی
فروش یک قطعه زمین مرغوب
یک قطعه زمین مرغوب بمساحت تقریبی۲۰۰متر مربع‌با آب‌وبرق‌درخیابان بلوار الیزابت بعلت مسافرت بفروش میرسد طالبین با شماره تلفن - ۴۳۷۷۵ به آقای صدیق مراجعه فرمائید .

زمین فروشی اوکازیون
برخیابان تخت‌طاوس قیمت‌متری ۸۰۰ تومان
جبهه جنوبی‌تخت‌طاوس‌بمساحت ۳۹۰ متر ۳۰×۱۳ دوبر - شمالا تخت‌طاوس جنوبا کوچه آژانس شایسته ۳۰۵۳۴۹
۳۰۱ آـ۱۰۷۹

آگهی فروش زمین
زمین کناردریادربندرپهلوی قطعات ۵۰۰ متری‌بفروش‌میرسد خواستاران به بندرپهلوی‌بنگاه محمدی ایستگاه سواری رشت طبقه دوم مراجعه فرمایند
۱ـ۳ آـ۱۰۶۹۲

۵۰۰متر زمین نبش‌خیابان
حافظ و چرچیل با برق وآب و تلفن متری ۱۹۰۰ تومان لطفا با تلفن ۴۹۷۲۴ مذاکره فرمائید
۱ـ۳ آـ۵۶۴۹

خیابان تخت جمشید
یک قطعه زمین برای ساختن مستغلات بفروش میرسد دفتر داد و ستد تلفن های ۷۵۶۰۹۹ و ۷۵۷۰۳۱

زمین ویلائی اوکازیون
در خیابان سلطنت‌آباد بین بوستانها وگلستانها
جنوبی بمساحت ۶۳۲ متر ۱۶×۳۲٫۵ برخیابان۱۵ متری آژانس شایسته ۳۰۵۳۴۹

قطعه زمینی بمساحت۴۰۴۰ متر
دارای یک توقفگاه بمساحت ۲۳۰۰ متر و یک باب خانه به مساحت ۱۱۵۰ متر و ۲۶ باب مغازه بمساحت ۶۲۰ متر واقع در خیابان نظام آباد مقابل حمام روزبه‌بفروش‌میرسد . برای‌اطلاع بیشتر به توقفگاه والی در محل مذکور مراجعه فرمائید .
۱ـ۵ آـ۴۸۹۵

تهران‌پاس
یک قطعه زمین سه‌نبش بمساحت ۶ هزار متر بفروش میرسد دفتر داد و ستد تلفن های ۷۵۷۰۳۱ و ۷۵۶۰۹۹

یک قطعه زمین
بمساحت ۲۰ × ۴۴ در جنوب شرقی بلوار ناهید نقدا بفروش میرسد تلفن ۶۲۰۲۹۹
۱ـ۲ آـ۱۰۹۷

فروش وسرقفلی

مغازه واگذاری
یکباب مغازه در بهترین‌نقطه خیابان کریمخان زند مجهزبه آب و برق و شوفاژ واگذارمیشود تلفن ۶۱۳۰۳۰
۱ـ۳ آـ۵۶۲۹

خیابان استانبول
یک باب مغازه حدود بانک عمران واگذار میشود تلفن - ۲۴۳۳۹
۱ـ۱۵ ۱۰۷۳۲

خیابان ساسان‌نبش‌کاوه سالن خیاطی زنانه‌امپایر یکباب مغازه دودهنه‌بزرک با آب و برق و توالت ، کولر ، بخاری ،مبل و دکوراسیون بابالکن‌بعلت مسافرت و احتیاج فوری بقیمت مناسب به‌شغلهای گوناگون واگذار میشود دفتر فنی و ساختمانی تجارتی تلفن ۴۴۶۴۱ - ۶۹۹۰۳

آپارتمان اجاره
آپارتمانی دارای سه اطاق باتلفن و برق درخیابان‌فردوسی شمالی واگذار میشود . تلفن ۳۱۲۹۷۸ - از ۵ تا ۸ بعدازظهر

کافه رستوران
خیابان سعدی شمالی
یکباب کافه رستوران ۱۵۰ متری مجهز باآب و برق وتلفن با زیرزمین‌بعلت‌مسافرت‌واگذار میشود تلفن ۳۰۳۴۷۰

مطب واگذاری
مطب‌دکتردستوری دندانپزشک
واقع در خیابان وصال‌شیرازی روبروی بیمارستان آریا باتمام وسائل واگذار میشود بتلفن ۹۶۰۵۹۶ از ساعت ۶ تا ۷ بعد از ظهر مراجعه شود .
۱ـ۷ آـ۵۲۳۱

مطب سابق دکتر دستوری
در چهار راه مخبرالدوله‌اول رفاهی واگذار میشود بتلفن ۹۶۰۵۹۶ از ساعت ۶ تا ۷ بعداز ظهر مراجعه شود .
۱ـ۷ آـ۵۲۳۱

اجاره داده میشود

آپارتمان
اول‌خیابان وزراء
پشت سینما شهر فرنک آپارتمان شش اطاقی و لوکس مدرن اجاره‌ای طبقه دوم و سوم با شوفاژ آب گرم ، کولر و سایر وسایل آسایش با تزئینات آماده اجاره‌دفتر فنی و ساختمانی‌تجارتی تلفن ۴۴۶۴۱ و ۶۹۹۰۳

ویلای اجاره
ویلای مجلل زیر سه راه ضرابخانه
اجاره ماهیانه ۴۵ هزار ریال تلفن ۶۲۸۰۲۴
۱ـ۲ آـ۱۱۰۳

نیازمندیهای اجاره

سازمان نیازمندیهای خارجیان
خانه‌شمارا اجاره میدهد ۶۱۳۹۳۹

موسسه امور خارجیان مخصوص اجاره منازل تخت‌جمشیدشرقی کاشی۵۰۳- ۷۱۷۸۴

شمال شهر منازل دربست و آپارتمان آژانس خردمند۶۲۱۱۴۱

دوهزارمترسالن‌مرغداری اجاره میشود تلفن - ۸۸۰۳۷۵

خریداری میشود

زمینهای‌یافت آباد و وصفنارد وردآورد خریداریم ۹۵۹۰۶۹

خرید زمین های مکانیرو کوی سعادت‌آباد۵۱۹۹۰

خرید زمین اقسریه ۷۹۱۳۵۹

دفتر پارس اراضی‌سیصد متری داخل طرح عباس‌آباد خریدار است تلفن ۷۶۱۵۵۸

زمینهای زعفرانیه دره قشلاق ، مکانیرو سعادت‌آباد عباس‌آباد ، فرحزاد را خریداریم بازرگانی جلالی خیابان پهلوی تلفن‌های۶۳۶۴۱۱ و ۶۳۴۱۹۳

خرید کوهک جنت‌آبادباغ‌فیض عباس‌آباد سازمان برنامه ۶۶۳۰۳

بنگاههای معاملاتی

حریدوفروش اراضی کوی میکانیر
سعادت آباد مرتضوی ۶۸۵۶۲
آـ۷۰۳ ۱ـ۲۶

برای خرید و فروش اراضی سرحدآباد و اراضی کرج به تلفن ۵۷۲۹۱ مراجعه نمائید .
۱ـ۲۲ آـ۳۶ ۹

برای تهیه نقشه و تکمیل جواز ساختمان و تفکیک اراضی به تلفن ۵۷۲۹۱ مراجعه نمائید .
۱ـ۲۲ آـ۳۸ ۹

بورس شمال‌غرب کیشا
جنت آباد کوهک باغ فیض ۴۲۳۲۷

چند موسه با آب و برق
بر جاده علیشاه عوض برای مرغداری و کار های صنعتی به فروش میرسد تلفن ۳۱۲۴۹۸
۱ـ۱۰ آـ۱۸۷۰

بورس املاک شمیران
دفتربراتی باغ فردوس۸۵۲۵۷۵

بورس اراضی‌ولنجک‌محمودیه علی‌آباد - لطفی ۸۹۰۱۵۰

دفتر پارس مرکز معاملات
زمین و مستقل درعباس‌آبادو شمیران تلفن ۷۶۱۵۵۸

پهلوی دره‌قشلاق، قیطریه
کوی میکانیر ولنجک عابدی ۸۵۰۰۹۵

اراضی نارمک تهران‌پارس
پول‌شرطی‌امینی‌تلفن۷۹۰۰۹۰

برای ساختمان شما

کاغذ دیواری نقاشی ساختمان جانقدا باقساط تلفن ۷۸۱۹۷۷

هر نوع مصالح ساختمانی کهنه خریداریم . تلفن ۹۵۷۶۸۵

لوله بازکنی

رفع گرفتگی لوله ساختمان
در ۲ دقیقه سازمان تراکم
تلفن ۸۸۱۶۸۱

لوله بازکن فاضل آب با دستگاه تراکم‌هوانصب و سرویس کولر تلفن- ۶۲۶۳۴۸

لوله بازکنی فاضل آب
بادستگاه تراکم هوا
۶۴۴۸۵ مسعود

رفع گرفتگی هرنوع لوله ساختمانی
بادستگاه تراکم‌هوا-تلفن ۷۸۷۲۷

لوله بازکنی فاضل آب
بادستگاه تراکم هوا
سازمان فنی رفاه پیشرو لوله بازکنی در ایران
تلفنهای : ۷۶۲۲۸۶
۷۵۶۴۰۸

جنرال-سرویس
لوله بازکنی فاضل آب
بادستگاه مجهز تراکم هوا
آبگرمکن-بخاری-کولر
تلفن ۷۹۳۰۵۷

لوله بازکنی فاضل آب
مقدم ۶۴۶۳۵

معاملات پول

مورد نیاز
پول شرطی ۱۸٪ نیاز مندیم۴۸۴۶۳

پول بادرآمد تضمین‌شده مورد نیازاست ۲۷۹۴۳
آـ۱۰۱۵ ۱ـ۱۰

پول‌موجود
وام در مقابل تلفن فوری میدهیم ۶۷۱۳۱

پول هر۱ شاهی ۹۳۴۸۷۴

پول شرطی باسود بانکی ۴۸۴۶۳

پول بیواسطه موجود ۳۳۷۳۹

خانه پول - فرح‌شمالی
مرکز معاملات پول تهران ۷۷۱۳۸۸
۱ـ۲۶ آـ۸۴۷

مبلغ یک میلیون تومان پول شرطی موجودبمدت ۳ سال اصل و فرع داده میشود ۴۸۴۶۳
۱ـ۷ آـ۹۶۱

وام د رمقابل تلفن فوری میدهیم تلفن ۴۵۰۰۸
۱ـ۵ آـ۹۳۹

متفرقه

اسناد لاوصولی خریداریم۳۵۱۶۱۷

نمایشگاه کارخانه خرم
FABRIQUE KHORRAM
به خیابان تخت جمشید بین روزولت و بهار مقابل بیمارستان شماره (۵۰۲) ارتش انتقال یافته است . تلفن شماره (۷۶۱۵۵۱)
۱ـ۱۰ آـ۸۹۴۸

لباس رسمی وکالت
از پارچه خارجی‌بابهترین دوخت تکمیل چهار هزارریال و پارچه داخلی سه‌هزارریال موجود است. ناصرخسرو فروشگاه اکبر زردوزیان تلفن ۵۲۸۳۶
آـ۱۰۷۲ ۱ـ۳

نمایشگاه رویال
تقدیم میدارد
رادیوگرام تلویزیون شماره مدت ۲۴ ساعت مبله میشود
سعدی شمالی جنب سینماادئون نمایشگاه رویال تلفن ۳۳۸۹۷۵
۱ـ۱۵ آـ۱۰۶۸

لباس استادی ودانشجوئی
برای استفاده موقت‌آقایان استادان و دانشجویان دانشگاهها موجود است شمس‌العماره عبدالوهاب زر-دوست تلفن ۵۲۲۴۷ .
۱ـ۳ آـ۱۰۷۳

کوک وتنظیم پیانو
یاماها
تلفن ۳۳۵۲۷۶ - ۳۳۵۲۶۶
شرکت‌بازرگانی زره

شرکت سهامی مرغداری ایران و آلمان
یکدستگاه موتور ژنراتور شاسی شده بابازده‌حدودیکصد کیلووات خریدار است .
تلفن ۹۵۲۴۲۷ و ۹۵۷۱۳۷
۱ـ۲ آـ۵۹۳۹

ایران لئوم
کف‌پوش پلاستیکی یک‌پارچه و ونیل تایل ۳۰ × ۳۰ در رنگ‌های‌مختلف با ارزانترین قیمت .
نشانی : اول نادری گالری گلشن طبقه دوم شماره ۵۶ تلفن ۳۱۰۵۴۳

تدریس خصوصی

انگلیسی یا فرانسه
توسط خارجی تلفن ۴۷۱۴۱

تدریس زبانهای انگلیسی‌فرانسه آلمانی وایتالیائی تلفن ۳۱۱۴۴۳

تدریس خصوصی
باطلاع خانواده های محترم تهران میرساند که دانشجویان هنرسرای عالی برای تدریس دروس :
فیزیک - شیمی - ریاضی بطور خصوصی آماده میباشند علیهذا خواهشمند است در صورت نیاز باتلفن۱۷۹۱۱۲۰مور دانشجویان هنرسرای عالی‌تماس حاصل نمایند .
رئیس هنرسرای عالی
مرتضی میر شمسی
۱ـ۳ آـ۱۱۰۷۶

تدریس ریاضیات حجم‌شناسی تلفنهای ۳۰۷۴۴۱ و ۶۲۸۳۱۶
۱ـ۴ آـ۱۱۰۱

رستورانهای خانوادگی

چلوکباب فردتهران
بمشتریا نیکه روز جمعه۱ر۳ر۴۹ از ساعت ۸٫۳۰ تا ۱۱ صبح چلوکباب خریداری نمایند قابلمه‌ای مجانی تقدیم میکنند خیابان شاه چهار راه اردیبهشت تلفن ۴۸۸۶۶

حاتم

پهلوی تلفنهای۸۹۲۲۸۱ ۸۹۲۲۸۲ـ۸۹۲۲۸۳

معاملات تلفن
آژانس معاوضه تلفن
تلفن کجا دارید ؟ و تلفن کجا میخواهید ؟ تلفن ۶۳۱۲۱۲ و ۶۳۱۲۱۱
۱ـ۱۰ آـ۱۰۲۶

قبوض

قبل از مراجعه بدیگران بدون هزینه‌ازقیمت‌واقعی قبض‌فرش‌خودمطلع‌شوید اردهالی اول بازارکفاش ها سرای مهدیه تلفن - ۲۳۴۸۲

گمشده

کارت بازرگانی شماره۲۷۷۹۹ محمود تهرانچی مفقود شده واز درجه اعتبار ساقط است .
محمود تهرانچی
آـ۵۸۷

کیف محتوی دسته‌چک‌سفید بانک بازرگانی شعبه‌ناصرخسرو حساب شماره ۴۵۴۰۹ وجواز کسب قهوه‌خانه بنام یدالله جاویدی با اسناد دیگرازداخل ماشین بتاریخ۲۶ر۲ر۴۹بسرقت رفته دسته چک از درجه اعتبار ساقط است .
یدالله جاویدی
آـ۵۸۸۹

برای کار

قابل توجه‌شرکت‌های‌راه‌سازی مکانیک ماشین آلات راه‌سازی وارد بماشین آلات کاترپیلار و آلیس چالمرز با سابقه نه سال لطفا با صندوق پستی ۱۹۷۱تهران تماس حاصل نمائید
۱ـ۳ آـ۵۶۴۳

رئیس حسابداری
باسابقه ۱۷ سال در حسابهای صنعتی و بازرگانی و کلیشه حسابهای بانکی‌برای‌جای مناسبی بطور نصفه ویا تمام روزجویای کار است خواهشمند است با صندوق پستی ۱۴ر۱۲۴۰ مکاتبه فرمایند .
۱ـ۳ آـ۱۰۵۷

داروخانه‌ها

داروخانه مهران
خیابان شیر و خورشید چهار راه استخر تلفن ۹۵۴۰۰۷

B.K.D
در بازکن برقی بکد
باتضمین پنجساله
نقدا ۲۳۵ تومان
به‌اقساط ماهیانه بدون پیش قسط
۲۵۰ تومان
بوسیله تلفن سفارش دهید دستگاه در مدت ۴ ساعت نصب تحویل میگردد
تلفنهای فروش : ۷۷۲۰۰۸ - ۶۲۸۷۷۴ - ۶۲۷۸۸۲
مرکز فروش و نصب : شرکت بکد باشوریت محدود
خیابان پهلوی مقابل پارک ساعی شماره ۶۸۰
فروش کلیه دستگاه‌های درباز کن برقی ، زنگ اخبار

۳ پرواز هفتگی پان آمریکن
به اروپا و آمریکا ازراه ترکیه
ساعت پرواز ۷٫۳۰ صبح
تهران : خیابان شاهرضا نبش ویلا تلفن ۶۵۹۹۱
آبادان : هتل بین‌المللی آبادان تلفن ۳۰۱۱

سیفولوکس تهیه انواع شربت‌گازدار

برنامه سینماها

❋ رومئووژولیت - رنگی - اولیویاهوسی - لئوناردوایتینگ
امپایر (۶۲۳۹۴۲) ۱۱٫۱۵- ۳- ۵٫۱۵- ۷٫۳۰- ۹٫۴۵
❋ دومین ماه‌عسل - رنگی - جیمز گارنر - دبی رینولدز
دیاموند (۶۲۸۴۰۰) ۱۱٫۱۵- ۳٫۳۰- ۵٫۳۰- ۷٫۳۰- ۹٫۳۰
❋ دانه‌های شن - رنگی - استیومک‌کوئین - کندیس‌برگن
کسری (۷۵۶۹۳۹) ۱۰٫۳۰- ۱- ۴- ۷- ۱۰
❋ مدیکان - رنگی - ریچارد دویدمارک - هنری‌فاندا
رادیوسیتی (۴۳۳۲۰) ۱۱٫۱۵- ۳٫۳۰- ۵٫۳۰- ۷٫۳۰- ۹٫۳۰
سیلورسیتی (۸۱۲۰۵) ۱۰٫۳۰- ۲٫۳۰- ۴٫۳۰- ۶٫۳۰- ۸٫۳۰
نیاگارا (۶۵۳۰۷) ۱۱- ۳- ۵- ۷- ۹
ادئون (۳۳۸۱۱۸) ۱۰٫۳۰- ۲- ۴- ۶- ۸- ۱۰
❋ مردجان‌سخت - سینماسکوپ - رنگی - توماس میلیان
سانترال (۴۸۶۸۶) ۱۱٫۱۵- ۳٫۳۰- ۵٫۳۰- ۷٫۳۰- ۹٫۴۵
رویال (۴۹۷۸۵) ۱۱- ۳- ۵- ۷- ۹
متروپل (۳۳۹۴۱۰) ۱۰٫۳۰- ۲٫۳۰- ۴٫۳۰- ۶٫۳۰- ۸٫۳۰
ایفل (۳۱۱۴۷۷) ۱۰- ۱۲- ۲- ۴- ۶- ۸- ۱۰
❋ حرفه ایتالیائی - سینماسکوپ - رنگی - مایکل‌کین
پولیدور (۶۴۵۸۵) ۱۱٫۱۵- ۳٫۳۰- ۵٫۳۰- ۷٫۳۰- ۹٫۳۰
❋ سازش - رنگی - کرک‌داگلاس - فی‌داناوی - دبوراکر
پارامونت (۴۸۳۲۱) ۱۱- ۳- ۵٫۱۵- ۷٫۳۰- ۹٫۴۵
❋ نفرین‌شدگان - رنگی - درک‌بوگارد - انیگرتولین
گلدن‌سیتی (۶۱۳۲۶۹) ۱۱٫۱۵- ۳- ۵٫۱۵- ۷٫۳۰- ۹٫۴۵
❋ جزیره گنج - رنگی - بابی‌دریسکول - رابرت‌نیومن
سینه‌موند (۴۸۳۲۲) ۱۱- ۳- ۵- ۷- ۹
❋ کارولین‌شری - رنگی - ویتوریودسیکا - شارل‌آزناوور
آتلانتیک (۶۲۷۱۷۱) ۱۱٫۱۵- ۳٫۳۰- ۵٫۳۰- ۷٫۳۰- ۹٫۳۰
❋ پابرهنه درپارک - رنگی - رابرت‌ردفورد - جین‌فاندا
شهرفرنک (۶۲۷۶۲۸) ۱۱- ۳- ۵٫۱۵- ۷٫۳۰- ۹٫۴۵
❋ مردان حادثه‌جو - رنگی - پل‌نیومن - رابرت ردفورد
ریولی (۷۵۷۷۷۷) ۱۱٫۱۵- ۳٫۳۰- ۵٫۳۰- ۷٫۳۰- ۹٫۳۰
❋ المپیک در مکزیکو - سینماسکوپ - رنگی
دنیا (۳۳۳۸۱۲) ۱۰٫۳۰- ۲٫۳۰- ۴٫۳۰- ۶٫۳۰- ۸٫۳۰
❋ دلال‌باشی - سینماسکوپ - رنگی - لوئی‌دوفونس -ژان‌گابن
درایوین‌ونک (۶۲۲۵۵۷) ۷٫۳۰- ۹٫۳۰
ب.ب (۶۹۶۴۱) ۱۰٫۳۰- ۲- ۴- ۶- ۸ - ۱۰
بولوار (۶۰۲۹۲) ۱۱- ۲٫۱۵- ۴٫۱۵- ۶٫۱۵- ۸٫۱۵- ۱۰٫۱۵
کریستال (۳۳۷۶۷۵) ۱۰٫۳۰- ۲٫۳۰- ۴٫۳۰- ۶٫۳۰- ۸٫۳۰
❋ نامادری - نیمه‌رنگی - جمیله -فاضلی - لی‌لی حسن‌شاهین
سهیلا (۳۳۶۴۲۴) ۱۰٫۳۰- ۲٫۳۰- ۴٫۳۰- ۶٫۳۰- ۸٫۳۰
فردوسی (۳۳۵۷۸۴) ۸- ۱۰- ۱۲- ۲- ۴- ۶- ۸
مراد (۷۳۳۸۲) ۱۰٫۴۵- ۱۲٫۴۵- ۲٫۴۵- ۴٫۴۵- ۶٫۴۵- ۸٫۴۵
پرسپولیس (۵۸۱۰۸۳) ۱۰٫۳۰- ۲٫۳۰- ۴٫۳۰- ۶٫۳۰- ۸٫۳۰
ری (۲۲۵۷۸) ۹- ۱۱- ۱- ۳- ۵- ۷- ۹
کیهان (۹۵۷۳۶۰) ۱۰- ۱۲- ۲- ۴- ۶٫۱۵- ۸٫۳۰
کارون (۹۵۱۰۶۵) ۱۰٫۳۰- ۲٫۳۰- ۴٫۳۰- ۶٫۳۰- ۸٫۳۰
پلازا (۴۸۱۷۷) ۱۱٫۱۵- ۳٫۱۵- ۵٫۱۵- ۷٫۱۵- ۹٫۱۵
پانوراما (۷۹۳۵۷۰) ۱۱- ۳- ۵- ۷- ۹
قصر طلائی ۱۰٫۳۰- ۱۲٫۳۰- ۲٫۳۰- ۴٫۳۰- ۶٫۳۰- ۸٫۳۰
❋ سه کارآگاه‌خصوصی سپهرنیا - گرشا - متوسلانی -سارا-رز (۷۹۷۹۶) ۲٫۳۰- ۴٫۳۰- ۶٫۳۰- ۸٫۳۰
❋ انتقام - رنگی - سادنا - آشوک‌کومار - هلن
اونیورسال (۶۶۹۵۳) ۱۱- ۱- ۳٫۱۵- ۵٫۳۰- ۷٫۴۵- ۱۰
اروپا (۳۰۳۱۷۹) ۱۰٫۳۰- ۲٫۳۰- ۴٫۴۵- ۷- ۹٫۱۵
میامی (۷۴۳۲۹) ۱۰٫۳۰- ۳- ۵٫۱۵- ۷٫۳۰- ۹٫۴۵
آسیا (۴۲۹۰۹) ۱۱- ۱- ۳٫۱۵- ۵٫۳۰- ۷٫۴۵- ۱۰
ایران (۳۳۶۳۵۴) ۱۰- ۱۲- ۲- ۴٫۱۵- ۶٫۳۰- ۸٫۳۰
مارلیک (۹۶۳۶۱۶) ۱۰- ۱۲٫۱۵- ۲٫۳۰- ۴٫۴۵- ۷- ۹٫۱۵
مونت کارلو (۷۹۷۴۱) ۹٫۳۰- ۱۱٫۳۰- ۱٫۳۰- ۳٫۳۰- ۵٫۴۵- ۸
ساینا (۳۵۲۴۴۲) ۹٫۱۵- ۱۱٫۳۰- ۱٫۴۵- ۴- ۶٫۱۵- ۸٫۳۰
سیلوانا (۳۳۳۷۷۷) ۱۰- ۲٫۳۰- ۴٫۴۵- ۷- ۹٫۱۵
آستارا (۸۴۰۲۲) ۱۰٫۳۰- ۲٫۱۵- ۴٫۳۰- ۶٫۴۵- ۹
تیسفون (۹۵۸۸۸۲) ۹٫۳۰- ۱۱٫۴۵- ۲- ۴٫۱۵- ۶٫۳۰- ۸٫۴۵
❋ کنستی‌ازهنگ‌کنگ -رنگی- سوفیالورن - مارلون براندو
دریا (۷۹۱۷۴۶) ۱۰٫۳۰- ۲٫۳۰- ۴٫۳۰- ۶٫۳۰- ۹
❋ تصویر یک‌گناه - رنگی - هیلی‌میلز - هایول‌بنت
ماژستیک (۶۸۴۶۱) ۱۱- ۳- ۵- ۷- ۹
❋ ۱۲ مرد خبیث - سینماسکوپ - رنگی - لی‌ماروین
آریا (۳۳۹۸۸۴) ۱۱٫۳۰- ۲٫۳۰- ۵٫۳۰- ۸٫۳۰
❋ افسانه جوانی - رنگی - ویجنتی‌مالا - دارمندرا
مولن‌روژ (۷۲۹۲۹) ۱۱٫۳۰- ۲- ۴٫۳۰- ۷- ۹٫۳۰
دیانا (۴۷۳۶۵) ۱۱٫۳۰- ۲٫۱۵- ۴٫۴۵- ۷٫۱۵- ۹٫۴۵
مهتاب (۴۷۷۷۷) ۱۱- ۱٫۴۵- ۴٫۱۵- ۶٫۴۵- ۹٫۱۵
رکس (۳۳۵۲۹۳) ۱۰٫۳۰- ۱- ۳٫۳۰- ۶- ۸٫۳۰
شهوند (۳۵۴۰۴۰) ۹- ۱۱٫۱۵- ۱٫۴۵- ۴٫۱۵- ۶٫۴۵- ۹٫۱۵
نپتون (۷۶۰۱۳۶) ۱۰٫۳۰- ۱- ۳٫۳۰- ۶- ۸٫۳۰
لیدو (۹۵۱۲۸۲) ۹- ۱۱٫۳۰- ۲- ۴٫۳۰- ۷- ۹٫۳۰
همای (۳۱۱۶۶۹) ۱۰- ۱۲٫۳۰- ۳- ۵٫۳۰- ۸
چرخو فلک ۹٫۳۰- ۱۲- ۲٫۳۰- ۵- ۷٫۳۰
ژاله (۳۰۴۱۲۰) ۱۰٫۳۰- ۱- ۳٫۳۰- ۶- ۸٫۳۰
اسکار (۹۵۰۸۹۸) ۱۰- ۱۲٫۳۰- ۳- ۵٫۳۰- ۸
پاسارگاد (۷۹۲۷۸۲) ۱۰- ۱۲٫۳۰- ۳- ۵٫۳۰- ۸
آرانوس (۲۷۹۷۱) ۱۰٫۴۵- ۱٫۱۵- ۳٫۴۵- ۶٫۱۵- ۸٫۴۵
❋ غرور وشهوت - رنگی - فرانک‌سیناترا - کاری‌گرانت
پردیس ۱۰٫۳۰- ۱۲٫۳۰- ۲٫۳۰- ۴٫۳۰- ۶٫۳۰- ۸٫۴۵
❋ مرد چپ‌دست - رنگی - سینماسکوپ - پل‌نیومن
پارک (۳۳۹۶۳۷) ۱۱- ۱- ۳- ۵- ۷- ۹
❋ مامور ۰۰۵- وقتیکه غرب وحشی بود
البرز (۳۰۴۲۵۸) ۸٫۳۰- ۱۲- ۳٫۳۰- ۷- ۸٫۳۰
نبرد آنزیو - سینما سکوپ - رنگی - رابرت میچام
المپیا (۹۵۶۷۹۶) ۱۰٫۳۰- ۲٫۳۰- ۴٫۳۰- ۶٫۳۰- ۹
❋ خانم‌ها و آقایان - ویزنالیزی - گاستون موشین
تخت‌جمشید (۴۳۵۵۰) ۳- ۵- ۷- ۹
❋ روسها دارند می‌آیند - سینماسکوپ - رنگی
گلدیس (۶۲۸۷۱۳) ۳٫۳۰- ۵٫۳۰- ۷٫۳۰
❋ بینوایان - سینماسکوپ - رنگی - ژان گابن
تاج (۳۱۳۸۶۴) ۱۰٫۴۵- ۲٫۳۰- ۶- ۹٫۳۰

❋ سانس انگلیسی
گلدیس ساعت ۹٫۳۰ فیلم (روسهادارند می‌آیند)
درایوین‌ونک ۷٫۳۰ - ۹٫۳۰ فیلم (دلال‌باشی)

حق عضویت در
کانون جهانگردی واتومبیل کلوب شاهنشاهی ایران
باهمه مزایای رایگان‌که برای دارندگان اتومبیل، دارد
سالیانه فقط پانصد ریال است
آدرس اداره مرکزی : تهران، خیابان ورزش شماره ۳۷
شعبات : آبادان- اصفهان- تبریز

تسطیح اراضی ، کانال کنی خاک برداری ، جاده‌سازی ، اجاره بلدوزر بنازلترین قیمت ۹۵۵۲۰۲

هواکش هیتاچی
هوای ناسالم وکثیف بتدریج ایجاد مسمومیت های خطرناک میکند.
نصب هواکش هیتاچی
دراطاق خواب و پذیرائی صددرصد مسمومیت هوا را از بین میبرد.
نصب هواکش هیتاچی
۶ ساعت پس از اطلاع تلفنی شما

بورس هواکش ماکی - دروازه دولت تلفن ۷۵۶۵۸۷

نسخه‌های شفابخش

خشخاش ـ۲ـ

٤ـ ورم لثه‌های دندان

جوشانده پوست خشخاش به ترتیبی که‌طرز تهیه و کیفیت استعمال آنرا در مورد درددندان شرح دادیم برای درمان ورم لثه های دندان هم مفید و موثر است .

٥ـ دوای بیخوابی

یك فنجان جوشانده پوست خشخاش راگر قبل از خواب بنوشید به خواب عمیق و خوشی‌فرو خواهید رفت .

برای تهیه این جوشانده‌باید ده گرم‌پوست رسیده و خشك خشخاش را در دویست گرم‌آب جوش بیندازید و پنج دقیقه بجوشانید بعده‌دقیقه آنرا دم کنید و سپس صاف کنید و با عسل شیرین سازید و یك فنجان از آنرا قبل از خواب بنوشید .

٦ـ ترشح مواد سفید درخانمها

جوشانده پوست خشخاش را اگر بصورت انژکسیون شستشو روزی یك بار مصرف کنند خانمهائی که دچار عارضه ترشح زیاد مواد سفید هستند از این مزاحمت خلاصی خواهند یافت.

برای تهیه جوشانده پوست خشخاش باید پوست یك‌خشخاش را که‌خوب‌رسیده‌وخشك شده باشد در یك لیتر آب جوش خرد کنند و پنج دقیقه روی آتش بجوشانند و ده دقیقه آنرادم کنند وبعد صاف کنیدویا عسل شیرین کنید و در طی روز کم‌کم آنرا بنوشید .

توجه کنید !

خشخاش سمی است و شما نباید بیش از مقداری که در آن نسخه ها تعیین کردیم‌وشرح دادیم مصرف و استعمال کنید .

بازهم ازخشخاش

در ایران دانه های خشخاش را روی نان مخصوصا نان سنگك می پاشند و روغنی هم از دانه های خشخاش استخراج می کنند که‌مصارف معینی دارد .

خشخاش وقتی گل داد از ته گل حقه‌ای پیدا می شود که‌به‌آن کپسول خشخاش میگویند وقتی کپسول خشخاش سبز است آنرا تیغ‌میزنند شیره سیاه رنگی از آن خارج میشود که همان تریاك است .این شیره را می‌مالند و بصورت لوله درمی‌آورند و خشك می کنند که در بازار باین صورت عرضه میشود و رنك آن قهوه‌ای است .

تریاك را دود می کنند و دودآنرا به ریه میبرند !. کسانی که مبتلا باین عادت‌شدند رفته رفته قوای جسمی وروحی خود را از دست می دهند وبصورت مرده های متحرکی در می‌آیند که وجود آنها در اجتماع بلائی است .

کشیدن تریاك نخستین بار در جزیره‌فرموز بسال ۱۶۵۰ رایج گردیدوبسرعت‌این فسادسراسر دنیا را دربرگرفت وبسیاری از مردم را تریاکی وبدبخت ساخت وبلائی رابوجود آورد که هنوز هم بشر در قرن بیستم با آن دست به گریبان است و مبارزه می کند .

از سبزیها و میوه ها

ترجمهٔ مهدی نراقی

کنند وبعد صاف کرده و به ترتیبی که در بالا شرح دادیم مورد استفاده قرار دهند .

۷ـ زکام وسرفه

وقتی زکام شدید از جوشانده پوست‌خشخاش کمك بگیرید نسخه طرز تهیه‌و مقدار مصرف‌آن بشرح‌زیراست:دوتا ده گرم‌پوست خشخاش خشك را در دویست گرم آب جوش روی آتش‌بگذارید تا پنج دقیقه بجوشد وبعد ده دقیقه آنرا دم‌کنید بعد آنرا صاف کنید و با عسل شیرین سازید و در طول روز کم‌کم آنرا بنوشید . این‌جوشانده برای آرام کردن سرفه های پی‌درپی و ناراحت کننده عصبی نیز مفید است .

۸ـ استفراغ ودل بهم خوردگی

جوشانده پوست خشخاش برای رفع استفراغ و دل بهم خوردگی نیز اثر دارد مخصوصا وقتی این دل بهم خوردگی اصلا عصبی باشد .

برای تهیه جوشانده پوست خشخاش باید دو تا ده گرم پوست خشك خشخاش راکه خوب رسیده و زرد شده باشد دردویست گرم‌آب‌جوش بیندازید و پنج دقیقه بجوشانید و ده دقیقه‌دم کنید بعد صاف کنیدویا عسل شیرین کنید و در طی روز کم‌کم آنرا بنوشید .

توجه کنید !

خشخاش سمی است و شما نباید بیش از مقداری که در آن نسخه ها تعیین کردیم‌وشرح دادیم مصرف و استعمال کنید .

بازهم ازخشخاش

در ایران دانه های خشخاش را روی نان مخصوصا نان سنگك می پاشند و روغنی هم از دانه های خشخاش استخراج می کنند که‌مصارف معینی دارد .

خشخاش وقتی گل داد از ته گل حقه‌ای پیدا می شود که‌به‌آن کپسول خشخاش میگویند وقتی کپسول خشخاش سبز است آنرا تیغ‌میزنند شیره سیاه رنگی از آن خارج میشود که همان تریاك است .این شیره را می‌مالند و بصورت لوله درمی‌آورند و خشك می کنند که در بازار باین صورت عرضه میشود و رنك آن قهوه‌ای است .

تریاك را دود می کنند و دودآنرا به ریه میبرند !. کسانی که مبتلا باین عادت‌شدند رفته رفته قوای جسمی وروحی خود را از دست می دهند وبصورت مرده های متحرکی در می‌آیند که وجود آنها در اجتماع بلائی است .

کشیدن تریاك نخستین بار در جزیره‌فرموز بسال ۱۶۵۰ رایج گردیدوبسرعت‌این فسادسراسر دنیا را دربرگرفت وبسیاری از مردم را تریاکی وبدبخت ساخت وبلائی رابوجود آورد که هنوز هم بشر در قرن بیستم با آن دست به گریبان است و مبارزه می کند .

مقالات تندرستی وزیبائی
دکتر گیلورد هاوزر

دکتر «گیلورد هاوزر» در زمینه تندرستی وزیبائی مقالات تازه وجالبی تدارك دیده‌که آقای «مهدی نراقی» آنها را ترجمه کرده است هرهفته، یکی از این مقالات مفید وآموزنده در «اطلاعات بانوان» چاپ میشود .

آگهی احضار

به تیمور بختیار فرزند فتحعلی ابلاغ میگردد که باتهام جاسوسی. خیانت بمملکت . توطئه و اسباب چینی باعمال بیگانه علیه امنیت کشوربمنظوربهمزدن‌اساس‌حکومت تحریك افسران و افراد نظامی بمنظور ایجاد تزلزل صمیمیت‌آنان نسبت بمملکت و اقدام بمنظورلطمه وارد آوردن باستقلال و تمامیت کشور در دادگاه عادی شماره ۲ تهران تحت پیگرد میباشد چنانچه ظرف دو ماه ازتاریخ نشر آخرین آگهی که سه نوبت متوالی در روزنامه کشور شاهنشاهی و یکی از جراید کثیرالانتشار مرکزدرج خواهد شد خود را معرفی ننماید برابر مقررات ماده ۲۶۰ قانون دادرسی و کیفر ارتش غیابابپرونده امر رسیدگی و رای مقتضی صادر خواهد شد .

م‌الف ۱۸۷۸

رئیس دادگاه عادی شماره ۲ تهران

۱ـ۳ آ ـ ۱۰۵۸۲

آگهی اعزام کارآموز به آمریکا

سازمان برنامه ۱۰ نفر لیسانسیه را در سال جاری از طریق امتحان کتبی و مصاحبه انتخاب‌و برای مدت ۱۸ ماه تحصیل وکارآموزی (۱٤ ماه تحصیل در دانشگاه میلند و٤ ماه کارآموزی در دفتر اقتصادی ایران در واشنگتن) به امریکااعزام میکند.

کلیه هزینه‌های مربوط اعم از کرایه رفت‌وبرگشت و اقامت و تحصیل و کارآموزی بعهده سازمان برنامه است.

شرایط داوطلبان

۱ـ دارابودن لیسانس در یکی از رشته‌های‌اقتصاد ، علوم اداری، بازرگانی ، علوم اجتماعی ، علوم ریاضی یاحسابداری بامعدل نمرات دانشگاهی «ب» (فارغ‌التحصیلان دانشگاههای خارج ازایران نمیتوانند در این برنامه شرکت کنند).

۲ـ دارابودن دیپلم در رشته‌های طبیعی وریاضی‌و حداقل نمره ۱۵ در دروس جبر وحساب در سال ششم متوسطه .

۳ـ متولد سال ۱۳۲۳ ببعد

٤ـ تسلط کامل به زبان انگلیسی

٥ـ موفقیت در امتحان و مسابقه

٦ـ ارائه موافقتنامه‌ازدستگاههای متبوعه‌برای کارمندان دولت یا سازمان‌های وابسته به دولت حاکی از داشتن سه سال سابقه خدمت وموافقت باشرکت کارمند در امتحان واستفاده از بورس‌در صورت قبول شدن در امتحانات مربوطه .

۷ـ سپردن تعهد بمبلغ خدمت در قبال استفاده از بورس باتضمین ملکی و پرداخت کلیه مخارج واضافات‌در صورت‌عدم‌موفقیت در کارآموزی یاعدم ایفای کامل تعهد(تعهد مذکورپس‌ازقبول‌شدن در امتحانات ، در موقع اعزام اخذ خواهد شد).

۸ـ نداشتن تعهد خدمت در قبال استفاده‌از بورسیه‌های قبلی .

۹ـ دارابودن برگ انجام خدمت زیرپرچم یا برگ معافیت دائم .

شرایط نامنویسی

واجدین شرایط میتوانند فرم ذیل را تکمیل کرده و همراه با مدارك زیر .

۱ـ فتوکپی آخرین مدرك تحصیلی و دیپلم دبیرستان

۲ـ فتوکپی برگ خاتمه خدمت زیر پرچم یا معافیت دائم .

۳ـ موافقتنامه‌از دستگاه‌متبوعه برای کارمندان دولت (بشرح‌ردیف ٦)

٤ـ یکبرگ فتوکپی شناسنامه .

٥ـ چهار قطعه عکس ٦×٤ که در سال‌جاری گرفته شده باشد.

بوسیله پست سفارشی حداکثر تاتاریخ‌دهم‌خرداد ماه سال جاری به‌نشانی کارگزینی سازمان برنامه ارسال دارند. داوطلبان باید روز دوازدهم‌خرداد ماه برای دریافت کارت‌ورود بجلسه امتحان به کارگزینی سازمان برنامه (قسمت آموزش) مراجعه کنند.

سازمان برنامه

برگ درخواست تحصیل‌وکارآموزی درامریکا

اینجانب نام نام خانوادگی نام پدر

شماره شناسنامه‌ومحل‌صدور تاریخ تولد: روز

ماه سال وضع خدمت زیرپرچم انجام داده

معافیت دائم تحصیلات عالیه

نجربیات

ساکن (نشانی‌کامل پستی) شهر خیابان کوچه

شماره‌مسکن تلفن

تقاضای ثبت‌نام مینمایم.

محل امضاء

تاریخ

برندگان جوایز ۳۰۰ هزار تومانی در ۹ ماه گذشته

دوشیزه مهین جمشیدبیگی دانشجو ساکن تهران برنده ۳۰۰ هزار تومان — امرداد ۴۸
علی‌ابراهیم‌زاده پیشه‌ور ساکن شاهی برنده ۳۰۰ هزار تومان (شرکتی) — امرداد ۴۸
محمدحسن ابراهیمی‌راننده ساکن شاهی برنده ۳۰۰ هزار تومان (شرکتی) — امرداد ۴۸
محمدرضا گرامی پیشه‌ور ساکن تهران برنده ۳۰۰ هزار تومان (شرکتی) — مهر ۴۸
محمدحقیقی آشتی پیشه‌ور ساکن تهران برنده ۳۰۰ هزار تومان (شرکتی) — مهر ۴۸
آرشام مانوکی پیشه‌ور ساکن تهران برنده ۳۰۰ هزار تومان (شرکتی) — آبان ۴۸

سنبات بنیادی پیشه‌ور ساکن تهران برنده ۳۰۰ هزار تومان (شرکتی) — آبان ۴۸
جعفر پورچی کشاورز ساکن ورامین برنده ۳۰۰ هزار تومان (شرکتی) — آبان ۴۸
علی‌اشرف عرب کشاورز ساکن ورامین برنده ۳۰۰ هزار تومان (شرکتی) — آبان ۴۸
غلامعلی قزاق زاندارم ساکن زاهدان برنده ۳۰۰ هزار تومان — آذر ۴۸
احمد پرینوش کارمند ساکن تهران برنده ۳۰۰ هزار تومان — دی ۴۸
علی شفهائی قصاب ساکن خوی برنده ۳۰۰ هزار تومان — دی ۴۸

انوشیروان‌صیامی درجه‌دار ارتش ساکن بجنورد برنده ۳۰۰ هزار تومان — بهمن ۴۸
یوسفعلی سلیمی پیشه‌ور ساکن تهران برنده ۳۰۰ هزار تومان (شرکتی) — بهمن ۴۸
غیبعلی جلوخانی پیشه‌ور ساکن تهران برنده ۳۰۰ هزار تومان (شرکتی) — بهمن ۴۸
احد مرادی کشاورز ساکن اراك برنده ۳۰۰ هزار تومان سری‌اول — اسفند ۴۸
سلیمان شاه‌محمدی پیشه‌ور ساکن تهران برنده ۳۰۰هزارتومان اول (شرکتی) — اسفند ۴۸
محمدعلی محمدی پیشه‌ور ساکن تهران برنده ۳۰۰هزارتومان‌اول (شرکتی) — اسفند ۴۸

براتعلی شعبانی پیشه‌ور ساکن تهران برنده ۳۰۰هزارتومان‌اول (شرکتی) — اسفند ۴۸
غلامرضا تلبی پیشه‌ور ساکن بندرگز برنده ۳۰۰هزارتومان دوم (شرکتی) — اسفند ۴۸
غلامرضا مجریان پیشه‌ور ساکن بندرگز برنده ۳۰۰هزارتومان دوم (شرکتی) — اسفند ۴۸
محسن مهدوی پیشه‌ور ساکن رشت برنده ۳۰۰ هزار تومان (شرکتی) — فروردین ۴۹
تقی‌گرامی کوباهی پیشه‌ور ساکن رشت برنده ۳۰۰ هزار تومان (شرکتی) — فروردین ۴۹
بانو رقیه عامله خانه‌دار ساکن مشهد برنده ۳۰۰ هزار تومان — اردیبهشت ۴۹

۷ روز دیگر نوبت شماست

که با خرید بلیط اعانه ملی برنده جایزه ۳۰۰ هزار تومانی شوید

PHILIPS

لامپ فیلیپس آفتابی دردل شب

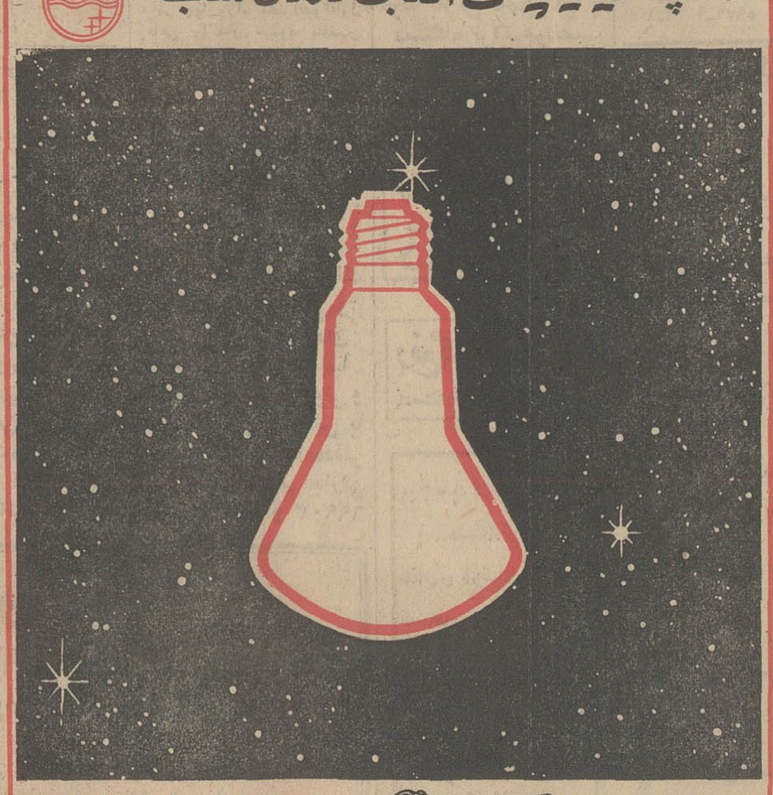

PHILIPS
فیلیپس علامت برتری واطمینان

نورافکنهای قوی از ۳۰۰ تا ۱۰۰۰ وات

شرکت سهامی ایران و سوئد

قسمت تهیه طرح

نشانی جدید :

خیابان شیراز ۶۶ ـ طبقه دوم
(گوشه تخت جمشید ـ شیراز)
شماره تلفن : ۶۱۳۹۴۱ یا (اداره مرکزی ۳۱۴۱۶۱

فعالیتهای اصلی بدینقرار است :

طرحهای صنعتی
فولاد
ابزار برش
انواع اره برای فلزات وچوب
وسایل تنظیف صنعتی
وسائل تصفیه هوا
لیفتهای دستی برای بلند کردن و انباشتن
فرآورده‌های لاستیکی
ماشین آلات و وسائل برای صنایع نساجی
ساخت کارخانجات ساندویك
ساخت کارخانه دا ست‌بین کانادا
ساخت اس. اف. سوئد
ساخت بی. تی. سوئد
ساخت ترلبورگ ، سوئد
بنمایندگی چند کارخانه

شرکت ایران و سوئد خیابان سوم اسفند ۲۹ تلفن ۹-۳۱۴۱۶۰

والاحضرت شاهدخت اشرف پهلوی دراجتماع استادان ودانشجویان دانشگاه جندی‌شاپور اظهارداشتند:

دانشگاه جندی شاپور باید در راهی نو قدم بردارد

والاحضرت شاهدخت اشرف پهلوی که ریاست هیئت امنای دانشگاه جندیشاپور را برعهده دارند در سفر اخیرباهواز دراجتماع استادان ودانشجویان این دانشگاه نطقی ایراد کردند.

والاحضرت اظهار داشتند:

شاید بسیاری از شما خواهران وبرادران عزیز من ایرادات بسیاری نسبت بدانشگاه خود داشته باشید، باکمال صراحت باید بگویم که بیشتراینجا آمده‌ام تاباین ایرادات ومشکلاتی که دارید، از نزدیک رسیدگی کنم البته بدون آمادگی باینجا نیامده‌ام در حدود سه هفته پیش، ازطریق وزارت‌علوم وموسسه تحقیقات و برنامه‌ریزی علمی و آموزشی هیئتی ازکارشناسان‌درجه یك خودمان را مامور کردم که مسائل دانشگاه را ازنزدیك‌بررسی کنند وباکمال صراحت و شهامت مشکلات آنرا تجزیه وتحلیل کند، وراه حل‌هائی را پیشنهاد نماید. باآینکه این‌هیئت برای چنین کاری وقت زیاد نداشت، ولی بااستفاده ازاطلاعات و بررسی‌هائی که درطی دوسال اخیر رسیده بود گزارش بسیار ارزنده‌ای بمن داد که در حقیقت عکسبرداری جالب توجهی از اوضاع واقعی دانشگاه بود.

خیال می کنم این گفته مرا درست قبول کنید که دوسال‌پیش وقتی که بفرمان برادر تاجدارم هیئت امنای این دانشگاه به من سپرده شد این مرکز علمی و آموزشی بیشتر جنبه تعارف و تشریفات‌داشت. اعتبارات هنگفتی مصرف کارهای مختلفی شده بود که متاسفانه نه‌ربطی به تامین تحصیل وآینده شما داشت و نه حتی در ساختمان زیر بناهای‌لازم آن موثر واقع‌شده‌بود. موسسه‌ای بود که بیشتر به خرابه‌هائی که برای صحنه سازی فیلمهای‌تاریخی می‌سازند شباهت داشت. عکسهائی از آن دوره دارم که خیال میکنم بهترین موید این گفته باشد.

*** تغییرات**

شکی نیست که در دوسال‌اخیر این وضع اساسا تغییر کرده و اقداماتی شده است که می‌تواند‌از هرجهت مارانسبت به‌آینده‌امیدوار سازد. دانشگاه اینك باوسائل و تجهیزات فنی وعلمی مجهز شده که بسیاری ازآنها در نوع خود بی‌سابقه است وعلیرغم مشکلات‌و نابسامانیهای بیشماری که انقلاب آموزشی وارث آن بودوخودامکان یك برنامه‌ریزی واقعی ومحکم و معقول را ازما سلب می‌کردزیربنا های ساختمانی وتسهیلات خوبی‌به وجود آمده که‌پاره‌ای‌ازآنها جالب توجه است. کادر استادی و علمی شما تقویت شده است ودر بیشتر کارها لااقل مسائل بزرك حل‌شده و شاید بابسیاری از نابسامانیهای عجیبی که در برنامه‌های کار و تحصیل شما موجود بود دیگر مواجه نباشید.

برخلاف تصور پاره‌ای از شماها که خیال میکنید حقایق تنها از طریق مسافرتهای تشریفاتی یا گزارشهای رسمی بما میرسد من شخصا سعی کرده‌ام اطلاعات‌مورد نیاز خودرا از انواع و اقسام منابع بدست آورم تا بتوانم قضاوت‌خود رامبتنی بر حداکثرواقعیات‌موجود قرار دهم. حتی‌مقالات نسبتا‌تندی را که چندی پیش خود در مجله دانشگاه نوشته بودیدبدقت‌خواندم وبا‌آنکه پاره‌ای از آنهارا‌منصفانه ندانستم به آنها رسیدگی کامل کردم و ملاحظات وانتقادات‌شما را برای ارزیابی و حل مسائل ذیقیمت شمردم از اینرو میتوانم بشما اطمینان بدهم که هرجا اطلاعی وجود داشته که غرضی‌در آن نهفته نبوده و تحریفی درآن نشده بانهایت توجه مورد مطالعه وبررسی قرارداده‌ام تابتوانم مسئولیتی را که در برابرشاهنشاه و ملت و یکایك شما برعهده گرفته‌ام بنحو احسن انجام دهم.

*** روش تازه**

اینك که سایه روشن‌های کار را با هم در نظر میگیریم می‌بینیم که‌علی‌رغم کارهای‌زیادوچشمگیری که انجام گرفته، ما هنوز کار بسیار زیادتری در پیش داریم تا بتوانیم خودرا شایسته انقلاب آموزشی سازیم. برای اینکه‌این دانشگاه ـ دانشگاه آرزوهای‌مشترك ما وشما گردد وبتواند آن‌پل‌زیبا ویکتائی بشود که‌گذشته درخشان ایران رابه‌آینده پرشورشما متصل سازد. کارفراوان و دشواری در پیش است که باید باروش و برداشتی تازه‌تروبمراتب انقلابی‌تر و بااستفاده کامل از تجربیات گذشته انجام گیرد. کافی‌نیست که دانشگاه جندی‌شاپور بداشتن بزرگترین مرکز سمعی و بصری آسیا افتخار کند. بایداین‌مرکز کار واقعی انجام دهد و در برنامه ریزی علمی و آموزشی و در بالا بردن سطح کیفی دانشگاه نقش عملی و موثر داشته باشد. کافی نیست که اعتبارات کافی دراختیار دانشکده پزشکی و ساختمان‌های جدید آن قرار گیرد. باید که این اعتبارات طبق اولویت های معین و بانهایت دقت و توجه برای تربیت بهترین پزشکهای فردای ایران مصرف گردد. کافی‌نیست که مادل خودرا به داشتن یك دانشسرای عالی خوش کنیم ودر خیال خود سمپمی موثر درپیشبرد تربیت معلم برای خود قائل شویم باید وسائل واقعی و کافی لازم‌را طبق برنامه‌های مترقی و سنجیده برای تربیت انسانهائی که فردا

قابلیت و صلاحیت احراز این‌شغل مقدس را داشته باشند تدوین کنیم و به عمق مطلب بپردازیم.

دانشگاه جندی شاپور زمانی میتواند به هدفهای بلند انقلاب آموزشی در این زمینه نزدیك‌شود که فعالیتهای آن درجهت‌بالابردن کیفیت آموزشی و تربیت نسل آینده در قالب برنامه‌های عمیق و درازمدت انجام گیرد.

وقتی میتواند شایان «تاریخ» خود و ترقیات اجتماع کنونی ایران گردد که مرحلهٔ فعلی را که بیشتر متوجه حل مسائل بزرگ‌بود پشت سر بگذارد. و در راهی‌نو قدم بردارد. و لازم است که روز بروز برسرعت و تاثیر این گامها بیفزائیم تااین دانشگاه را هرچه زودتر بصورت یکی از مهمترین و مترقی‌ترین دانشگاههای ایران و چرانه از بهترین و مترقی‌ترین دانشگاههای جهان درآوریم.

بهرحال این راهنما میگوییم که چنین هدفی را من امروز درراس کارها و آرزوهای زندگی خود قرارداده‌ام و میتوانم این نیت راسخ خودرا اینك دربرابریکایك شما اعلام دارم که از هیچ‌اقدامی که بنحوی از انحاءمرابااین هدف نزدیك سازد دریغ نخواهم کرد. و بااطمینان خاطر می‌توانم بگویم که اگر بخواست خدا برنامه‌ای که برای شما طرح‌ریزی شده است (و همانطور که من آنرا می خواهم و دنبال آن هستم) عملی شود نه‌تنها مشکلات اساسی‌این دانشگاه با سرعتی بی‌سابقه حل خواهد شد، بلکه راه را باهمان سرعت نیزبرای‌اینکه این‌دانشگاه بصورت یك موسسه آموزش‌عالی نمونه درآید باز خواهد کرد.

امادر دوران جدیدی که در زندگی این دانشگاه آغاز میشود مسئولیت ها همه باید روشن و مشخص باشد و مجریان‌واستادان ازیکسو و دانشجویان‌ازسوی‌دیگر بایدسهم‌خودرا دراینکار بزرك و مداوم سازندگی بااحساس تعلق‌به سرنوشتی مشترك و باروحیه‌ای انقلابی ایفاء کنند.

*** مسئولیت اساسی**

از شما دانش‌جویان در درجه اول این انتظار را دارم که مقدمه منشور انقلاب آموزشی و بخصوص مطالبی که شاهنشاه در روز تصویب این منشور خطاب به یکایك شما فرمودند هیچگاه‌از مدنظر دور نکنید. دراین‌سندمهم سخن از ساختن ایرانی است که باید مرکب از انسانهائی رشید و کامل باشد و مسئولیت اساسی آن متوجه یکایك شما است. در شرایط پیشرفت انقلاب آموزشی ایران توجه‌باین هدف ایجاب می‌کند که شما احساس مسئولیت کامل کنید. و بدانید که شرط استفاده کامل از حقوقی‌که دراین انقلاب‌بشما داده شده آنست که شما هیچگاه این حقوق‌راازوظایفی که ناشی از آنست جدانسازید. باید بدانید که مشکلات و نواقص را نمیتوان از راه بی‌صبری انتقاد تخریبی و خدای‌نکرده‌جبهه‌گیری و عصبانیت حل کرد و بیش‌ازهمه خود میدانید که اینگونه واکنش هابهرحال با انقلاب ایران‌مغایرت دارد و مقامات دانشگاهی بخاطر مسئولیت خطیری که‌دربرابرانقلاب دارند مسلما اجازه نخواهندداد که رفتار افراطی و نامعقول اقلیتی بسیار محدود منافع‌اکثریت‌دانش‌جویان و هدفهای انقلاب آموزشی را بخطر اندازد.

گفت‌وشنود لازم و حیاتی است و بخاطر وظیفه‌ای که منشور بر عهده همگی گذاشته است باید به‌بهترین نحوی گسترش یابد. اما همین گفت‌وشنود ایجاب می‌کند که احترام استادانتان راخود بیش‌از هرکس دیگر نگهدارید. وباپیشنهادات سازنده ما رانسبت بمسائل خود آشنا سازید ولی‌نه تحت فشار، نه بشکلی که راه پیشرفت انقلاب را مشکل‌یامسدود سازد نه با طرقی که در گذشته مانع کار و سازندگی میشد. تصادفا باید بگویم که بنظر من از آغاز انقلاب آموزشی تا امروز اکثر دانشجویان بهمین تحولیز عمل کرده‌اند و بجز در موارد کاملا استثنائی که همه جا پیش می‌آید احساس مسئولیت نشان داده و برای نقش سازندگی خود اهمیت بسیار قائل بوده‌اند.

از همه شما ها برای تفاهم و واقع‌بینی و صبری که در این زمینه داشته‌اید سپاسگزارم.

کمپانی «بایر» آلمانی

بقیه ازصفحه اول

نایلون در ایران تشکیل گردید. اخیرا تغییراتی در سیاست جهانی سرمایه‌گذاری آلاید کمیکال‌موجب شده سهم آنان در شرکت الیاف به شرکت بایر آلمانی فروخته شود.

شرکت بایریکی از شرکت‌های بسیار بزرك شیمیائی آلمان‌میباشد که در فن ساختن نخ نایلون‌تجربه و تخصص‌چندین‌ساله داردوشهرت محصولات شیمیائی آنها جهان‌گیر میباشد. لذا ورود بایر به‌شرکت الیاف قطعا به مرغوبیت محصولات شرکت الیاف کمك خواهد کرد.

آقای محلوجی درمورد برنامه‌آینده شرکت اضافه کرد: چند ماه‌قبل پروانه توسعه کارخانه شرکت به ظرفیت ده هزار تن در سال ازطرف وزارت اقتصاد صادر گردید وبزودی مرحله اول برنامه توسعه شروع خواهد شد.

در مورد وضع‌حاضر رئیس‌هیئت مدیره توضیح داد: اگر چه فقط حدود یکسال ازشروع بهره‌برداری میگذرد هم‌اکنون کمیت و کیفیت نخ‌نایلون‌ساخت ایران‌بانخهای‌خوب خارجی رقابت‌میناید‌و بالطبع کمك محصولات علاوه خواهد کرد.

از آقای محلوجی سئوال شدانتقال سهام شرکت آلاید به بایر چه تغییراتی درسیاست فروش‌محصولات داده شده است. آقای محلوجی پاسخ داد که هیچگونه تغییری در نرخها و یا سیستم حمایتی وزارت اقتصاد از نخ نایلون ساخت ایران داده نشده. شرکت الیاف کماکان معتقد است یك کالای صنعتی مانند نخ نایلون که ماده‌خام صنایع نشبافی و بافندگی میباشد بایدبطور مستقیم‌توسط خودشرکت در اختیار صاحبان صنایع مصرف کننده گذاشته شود و عرضه‌نمودن چنین کالائی توسط واسطه و یا نماینده چندان مفید نخواهد بود. زیرا تماس دائم و مستقیم بین تولید کننده و مصرف کننده محصولات صنعتی‌شناختن اشکالات و رفع آنرا خیلی تسریع مینماید و بعلاوه تولیدکننده‌را از نظریات فنی و مفید مصرف کننده با خبر میسازد.

سئوال دیگر این بود: چه تغییراتی درسیاست فروش‌محصولات داده شده است. آقای محلوجی پاسخ داد که هیچگونه تغییری در نرخها و یا سیستم حمایتی وزارت اقتصاد از نخ نایلون ساخت ایران داده نشده. شرکت الیاف کماکان معتقد است یك کالای صنعتی مانند نخ نایلون که ماده‌خام صنایع نشبافی و بافندگی میباشد بایدبطور مستقیم‌توسط خودشرکت در اختیار صاحبان صنایع مصرف کننده گذاشته شود و عرضه‌نمودن چنین کالائی توسط واسطه و یا نماینده چندان مفید نخواهد بود. زیرا تماس دائم و مستقیم بین تولید کننده و مصرف کننده محصولات صنعتی‌شناختن اشکالات و رفع آنرا خیلی تسریع مینماید و بعلاوه تولیدکننده‌را از نظریات فنی و مفید مصرف کننده با خبر میسازد.

تغییراتی دروضع و سیاست‌شرکت الیاف خواهد داد. آقای محلوجی پاسخ داد که پنجاه درصد ازسهام شرکت الیاف متعلق به آلاید بود که اینك به بایر انتقال یافته و بالطبع مدیران منتخب بایر در تعیین سیاست و خط مشی شرکت باین میزان دخالت دارند اما باید توجه داشت که شرکت الیاف‌بخاطر پیشبرد هدفهای عالی انقلاب سفید در صنعتی کردن کشور در ایران و بدست ایرانی و بعنوان یك شرکت ایرانی و توسط کارگران و مهندسین ایرانی تشکیل‌گردیده و اداره میشود.

بایر بعلت آشنائی و تجربیات فراوان درتولیدنخ نایلون همه گونه کمك فنی و تعلیماتی برای بهبود کیفیت و کمیت‌محصول‌خواهد داد. عده معدودی متخصص آلمانی‌برای مدت محدودی در کارخانه روش های تولید بهتر را به ایرانیان خواهند آموخت البته در صورت لزوم ایرانیان هم برای کار آموزی به آلمان اعزام خواهند شد. بطور کلی باید بگویم که‌در خطو مشی شرکت هیچگونه تغییری داده‌نشده و به احتمال قوی داده نخواهدشد.

وی افزود که کمپانی «کایسر» اینك که علاقمند به مشارکت‌در امرسرمایه‌گذاری در معادن ایران است‌وسرمایه گذاری دراین امر نه‌تنهادرآمدقابل ملاحظه‌ای برای ایران کسب خواهد نمود بلکه‌از لحاظ درآمد ارزی‌ایران را غنی‌تر ازگذشته میکند.

*** رابطه مستقیم**

آقای بورنهم مدیر کمپانی وستینگهاوس که‌درآمدسال گذشته آن‌ازمرز سه میلیارد ونیم دلار تجاوز کرد در سخنان خود گفت شرکت که‌اینك از داشتن شریك باسابقه ومطمئنی‌درایران برخوردار است‌مصمم به‌توسعه کارخانه‌تولید کمپرسور های سردخانه در ایران می‌باشد.

در آخرین دوربحث و مذاکرات کنفرانس مطبوعاتی دیروز صاحبان صنایع‌و سرمایه‌داران بزرك ایالات متحده بار دیگر به امکانات‌وسیع سرمایه‌گذاری ایران‌اشاره کردند لی‌نن گفت که نتیجه‌مذاکرات تهران هم برای ایران‌و هم‌برای امریکائیان مفید بوده و صاحبان صنایع‌امریکا در شرفیابی خود بحضور شاهنشاه بیشتر به عمق علاقه معظم‌له به‌توسعه صنعتی و اقتصادی ایران پی بردندو این‌امر در ملاقات بانخست‌وزیرایران‌روشن وواضح‌بود.

لی‌نن گفت: ثبات سیاسی‌ایران امکانات تحقق این هدف‌رامیدهد وهرچندکه ایران قوی تر شود، موجبات حفظ و تقویت ثبات‌منطقه بیشتر خواهدشد و در حقیقت‌میان قدرت ایران‌وثبات واساس صلح دراین منطقه از جهان رابطه‌مستقیم وجود دارد.

لی‌نن گفت: «ایران‌لنگر کشتی خاورمیانه‌است.»

صنایع عظیم‌امریکا درایران

بقیه از صفحه آخر

وگفت مذاکرات وی ممکن‌است باحداث یك کارخانه آلومینیوم‌سازی درایران منتهی شود.

«جورج‌وودز» مدیر عامل سابق بانك‌جهانی در سخنان خود از اقدامات‌وتوجه‌ایران بامر مبارزه بابیسوادی تجلیل کرد و خاطر نشان نمود که بیسوادی بزرگترین مشکل در راه توسعه صنعتی و اقتصادی و سرمایه‌گذاری های خارجی‌است.

«جیمز لی‌نن» مدیرتایم ولایف‌در توضیح بیشتردرباره‌تشکیل کنفرانس سرمایه‌گذاری تهران‌گفت: «ایده شاهنشاه ازگردهم‌آوردن‌بزرگترین صاحبان صنایع در زیر یك سقف از ایده هائیست‌که تاکنون در دنیاسابقه نداشته والبته این ایده درکشوری می‌تواند جنبه‌تحقق بخود گیرد که آن کشور دردرجه اول از ثبات سیاسی برخوردارباشد و در چنین شرایطی است که‌اصولا می‌توان صحبت از جلب سرمایه های بزرك کرد.

لی‌نن گفت: درامر سرمایه گذاری بزرگ‌عوامل مختلفی‌را باید در کنار هم قرارداد‌واین‌را تمام‌این‌عوامل برخورداراست. واین عوامل را ثبات سیاسی، علاقمندی رهبران وصاحبان صنایع و آمادگی آن کشور به نفوذ در بازار های مجاور ذکر کرد.

هنگامی که از لی‌نن پرسش شد آیاصنایع ایالات متحده علاقمند به‌تشکیل چنین کنفرانسی‌درنقطه دیگری از جهان هستند، اوپاسخ منفی‌داد.

*** شرکای مطمئن**

درتایید سخنان لی‌نن «ادگار کایسر» که کمپانی های‌اودروهله اول درامور مربوط به تبدیل‌مواد اولیه‌بخصوص فولاد و امورمهندسی وساختمانی صاحب‌نفوذ است گفت: در حقیقت آنچه که‌وی راعلاقمند و تشویق به‌سفربایران کرد اطمینان او از ثبات سیاسی ایران‌وهمچنین تجربیات شیرین ودلگرم کننده‌ای بود که‌وی در گذشته درایران‌دارد.

«کایسر» که‌دربانزده سال قبل باسرمایه‌گذاری مشترك کارخانجات مونتاژ جیپ را درایران احداث کردوسپس سهام خود رابه‌شرکت جنرال موتورامریکا فروخت گفت که‌علاوه بر ثبات، داشتن‌شریك خوب از عوامل مهم جلب سرمایه های خارجی است‌وکمپانی وی خوشبختانه درگذشته از داشتن شریك خوب و مطمئن برخوردار بوده‌است.

گفتگو در محافل سرمایه‌داران

علی باستانی

دیشب در هتل‌ونك‌اجتماع نادری‌از سرمایه‌داران تشکیل شده بود که‌در بین اجتماعات سیاسی و اقتصادی گذشته بی‌سابقه‌بود. تشکیل‌دهندگان این اجتماع را نمایندگان صاحبان ۵۷ میلیارد دلار سرمایه امریکائی تشکیل داده بودند و حاشیه آن هم نمایندگان بزرگترین واحد های صنعتی و بازرگانی ایران بودند.

سناتور ضیائی‌رئیس اطاق‌بازرگانی و صنایع و معادن دیشب به افتخار سرمایه‌داران آمریکائی که برای شرکت در کنفرانس به تهران‌آمده بودند، ضیافتی به شام داده بود. در این ضیافت که بعد از اولین روز مذاکرات ترتیب یافته بود. مذاکرات کنفرانس از همه جهات مورد تجزیه‌و تحلیل مدعوین قرار میگرفت. همه ازاینکه‌این غولهای سرمایه امریکادر این سالن حضور دارند خوشحال بودند و معتقد بودند که جمع کردن آنها و آوردن آنها به ایران یکی از موفقیت‌های بزرك محافل اقتصادی و سیاسی ایران است. آنهائیکه به وضع کار این‌سرمایه‌داران‌آمریکائی وارد بودند، میگفتند، حتی درامریکا هم نمیشود به آسانی این عده را گردهم جمع کرد و سابقه هم ندارد که این گروه در خارج از امریکا به این شکل دور یکدیگر جمع شده باشند.

*** درخشش حزب**

از آقای‌عبدالعلی فرمانفرمائیان که یکی از اعضای فعال بخش خصوصی کنفرانس است سئوال کردم، از جلسه اولی که امروز تشکیل شده بود چه استنباطی‌دارید؟ مدیرشرکت نفت پارس در پاسخ اظهار داشت: «به نظر من‌چیزی‌که در این‌کنفرانس برای امریکائی‌ها و بخصوص برای آنهائیکه برای اولین‌بار به ایران آمدند جالب بود، وجود یك تحرك و دینامیك در آدمها چه در بخش دولتی و چه در بخش خصوصی‌ایران بود. وزرای‌جوان‌مادراین جلسه که‌یك جلسه توضیح دهنده و روشن‌کننده برای امریکائی‌ها بود خوب‌درخشیدند. آنها گزارش پر مایه، بدون ابهام «حاوی تمام مطالب ومسائل منفی و مثبت دادند. همه صراحت داشتند و در جواب سئوالها و حتی سئوال های پیچیده اقتصادی کوچکترین تردیدو بی‌اطلاعی نشان ندادند.

در موقعیت کنفرانس بخصوص در جلب اطمینان یك‌گروه سرمایه‌گذار که هزاران شك و تردید را باید حل‌وفصل کند وجود چنین صراحت‌و اطلاعات عمیق، اثر فوق‌العاده دارد و نظیر همین وضع را سرمایه داران امریکا از بخش خصوصی دیدند.

آقای فرمانفرمائیان از قول یکی از آمریکائی‌های شرکت کننده در کنفرانس گفت «ما خیال نمیکردیم در ایران عناصر دولتی و غیر دولتی آنقدر جوان و آنقدر مطلع وتحصیل کرده باشند. جوانترین عضو ما همسن با مسن‌ترین عضو شما بود.

*** بهدف نزدیکیم**

همین سئوال را با سناتور ضیائی مطرح کردم. رئیس اطاق بازرگانی‌و صنایع و معادن معتقد بود که کنفرانس از هم‌اکنون به هدف خود نزدیك شده است. هدف کنفرانس در درجه اول جلب اعتماد و اطمینان این سرمایه‌داران نسبت به وضع اقتصادی و رشد و پیشرفت ایران است. این هدف برای آمریکائی‌ها بوضوح مسجل شد و در گفتگوهای خود با ما آنرا مکررا عنوان کردند. سناتور ضیائی معتقد بود شانس همکاری ما با آنها بیشتر در معادن است. ما در این رشته امکانات وسیع داریم و برای استفاده از این امکانات باید از سرمایه و تکنولوژی آنها استفاده کنیم. این کنفرانس میتواند در این زمینه گمك موثری بنماید. همکاری در رشته معادن منافع مشترکی برای هردو طرف‌دارد و من امیدوارم که در این رشته ما موفقیت چشم‌گیری به دست آوریم.

*** شناسائی**

دراواخر ضیافت بالاخره موفق شدم با آقای هوشنك انصاری‌وزیر اقتصاد و طراح اصلی کنفرانس و رئیس جلسه دیروز صحبت کنم. آقای انصاری که از موفقیت کار روز اول سرحال بنظر میرسید، درمورد نتایج کار گفت: هدف ما این نیست که از کسی صرفا پولی دربیاوریم، ما میخواهیم این عده که نمایندگان بزرگترین‌منابع سرمایه داری امریکا هستند، ایران را بدرستی بشناسند، وایده صحیح از مملکت ما بدست آوردند، درآنصورت بارغبت‌آماده سرمایه گذاری خواهند بود.

خوشبختانه به‌این هدف نزدیك شده‌ایم و در شرفیابی بحضور شاهنشاه همه آنها اطمینان بیشتری نسبت برهبری نیرومند و آگاه ایران پیدا کردند. ما می خواهیم بااجرای اصول انقلاب سفید، تجربیات هزاران ساله را با تکنولوژی امروز در هم بیامیزیم. درانقلاب ما، رعایت عدالت‌اجتماعی مانع از آن خواهد شد که‌توسعه سریع صنعتی ایران نظیر کشور های دیگر که به این اصول توجه نداشته‌اند، اثرات نامساعد داشته باشد.

وزیر اقتصاد اضافه کرد که ما از سرمایه داران آمریکائی می خواهیم که در پیشرفت های آینده ایران همکاری کنند. در این امر یك نفع متقابل وجود دارد ما می خواهیم این نفع را احساس کنند. ما در منطقه‌ای با یك میلیارد جمعیت قرار داریم ومی توانیم پایگاه بزرك اقتصادی آن باشیم. خود ما تا سال ۱۹۷۸ دومین بازار وارداتی این منطقه هستیم. در کشور ما منابع غنی وجود دارد، مواد اولیه فراوان و ارزان دردسترس است، نیروی کار گرما ارزانتراز امریکاست، سطح‌مهارت کارگر ایرانی، بارشد سریعی روبافزایش است، و هم اکنون بالاتراز متوسط میباشد. مدیریت دینامیکی که درایران وجود دارد روز بروز در حال توسعه می باشد، بهای حمل و نقل از ایران به کشور های منطقه بین ۱۱ تا ۱۲ درصد ارزانتر از حمل از امریکا به این کشور ها است، از همه مهمتر ایران از یك رهبری‌سیاسی واقتصادی بی‌مانندو ثابت‌برخوردار است، که خود مساعدترین شرایط را برای سرمایه گذاری فراهم کرده است.

وزیر اقتصاد افزود: امکانات فوق را ما داریم و از آنها هم سرمایه و تکنولوژی میخواهیم. برای این همکاری شرایط قانونی و اقتصادی سالم که حافظ منافع متقابل باشد، وجود دارد. ما در کنفرانس بدنبال تفهیم عمیق این همکاری هستیم. وزیر اقتصاد از اظهار نظر و پیش‌بینی درباره‌نتایج کنفرانس خودداری کرد و گفت: بجای پیش‌بینی بگذارید بموقع نتایج را بررسی کنیم و من از شتابزدگی دراین نوع کار دوری می جویم. این کنفرانس پایان‌کار نیست بلکه آغاز آنست. آغازیك همکاری که درآن اعتقاد بمابیشتر و مطمئن‌تر خواهد بود.

آگهی مناقصه

وزارت تولیدات‌کشاورزی و مواد مصرفی

در نظر دارد حدود ۷۰۰۰ تن آهن آلات خریداری شده‌برای ساختمان سیلوها را از گمرك جلفا بشهرستانهای سقز. اهر. مولان. گرمادوز. کنگاور. شاه‌آباد غرب. بیهبهان. یزد. کرمان. بندر بوشهر. داراب و بندرعباس حمل نمایند. از شرکت‌های‌حمل و نقل که قدرت بارگیری و حمل و تخلیه آهن آلات مذکور را در مدت ۲۰ روز داشته باشند دعوت میشود که از تاریخ ۴۹٫۳٫۲ تا ۴۹٫۳٫۶ همه روزه از ساعت ۸ تا ۱۲ بدفتر اجرای طرح ساختمان سیلوهای کشور واقع در خیابان ابوریحان شماره ۶۱ مراجعه و اوراق پیشنهاد و شرایط شرکت در مناقصه را دریافت دارند.

وزارت تولیدات کشاورزی و مواد مصرفی

آ ـ ۵۹۹۵

تیمسار سپهبد ایادی ـ تیمسارسرتیپ دکتر محمدگوران ریاست بیمارستان شاهدخت لیلا پهلوی

همسرم که مدتها ازبیماری ستون فقرات(دیسك) رنج می‌برد باعملیکه باهمت پزشك اعصاب و جراح عالیقدر آقای دکترعضد انجام گرفت بهبودی یافته، من و همسرم ازایشان قدردانی مینمائیم.

آ ـ ۵۹۸۱ **سرگرد سوادکوهی**

تشکر وسپاسگزاری

ضمن ابراز مراتب امتنان وقدرشناسی از عمل بیسابقه پیوند مجدد دندان که اخیرا بطور غیر قابل تصور توسط آقای دکترکاظمی دندانپزشك شرکت ملی نفت در مورد فرزندمان باموفقیت صورت‌گرفته است بدینوسیله نظر مقامات علمی کشور وهمچنین اولیای محترم بهداری شرکت نفت را باهمیت‌موضوع جلب مینماید. **مسجد سلیمان ـ دکتر غازاریان**

آ ـ ۱۱۲۹۸

بانهایت مسرت باطلاع سهامداران محترم شرکت سهامی قائمیان میرساند

کلیه ماشین آلات کارخانه لعاب شرکت تاتاریخ اول فروردین ماه ۱۳۴۹ نصب و آماده بهره‌برداری گردیده جهت افتتاح و بازدید و تشکیل‌مجمع عمومی‌وفوق‌العاده باطلاع کلیه‌سهامداران محترم میرساند که در تاریخ ۱۳۴۹٫۳٫۱۵ درساعت ۵ بعدازظهر در محل کارخانه حضور بهمرسانند.

دستور جلسه: ۱ـ انتخاب بازرسان. ۲ـ اصلاح ماده ۴

باهواپیمای بی.او.ای.سی فهرمانان فوتبال کلن وارد تهران شدند

قهرمانان فوتبال تیم حرفه‌ای کلن آلمان غربی دیشب با هواپیمای بی.او.ای. سی وارد تهران‌شدند ومور داستقبال مقامات‌تربیت‌بدنی و چندتن از قهرمانان فوتبال ایران قرار گرفتند.

قهرمانان فوتبال کلن دسته‌جمعی ازهواپیمای مزبور و همچنین سرویس ویژه‌ایرانی میهمانداران کمال رضایت را داشتند و در فرودگاه مهرآباد اظهار نمودند که هواپیمای بی‌او‌ای‌سی واقعا ایده‌آلو استثنائی است‌و سفر ما به‌کشورایران‌فرصت مناسب وبسیار خوبی‌بود تاآنچه را که‌درباره هواپیمای نامبرده شنیده بودیم از نزدیك مشاهده نمائیم.

آگهی قابل توجه منتظرین خدمت وزارت دارائی

از کارمندان منتظر خدمت وزارت دارائی که اسامی آنان ذیلا درج میشود وطبق احکام صادره به‌مشاغل متناسبی منصوب و دعوت بخدمت شده‌اند باابلاغ مراتب بدینوسیله دعوت‌میشود ظرف مدت دوماه از تاریخ‌نشرآگهی خودراباداره کل کارگزینی وزارت دارائی معرفی و حکم انتصاب و دعوت بخدمت رادریافت ودر محل خدمت تعیین‌شده حاضر و مشغول انجام وظیفه‌شوند.

۱ـ آقای منوچهر حالتی
۲ـ آقای عباس کیهان
۳ـ آقای محمدتقی چراغعلی
۴ـ آقای جواد فرهنگی
۵ـ آقای علی‌اصغر خیرابی
۶ـ آقای عبدالوهاب هژیرنیا
۷ـ آقای فریدون شهبازیان
۸ـ آقای پرویز فرهادپور
۹ـ بانوملك‌تاج محمدی
۱۰ـ آقای ناصر پاشاخان

درصورت عدم مراجعه باستناد ماده ۶۵ قانون استخدام کشوری مستعفی شناخته میشوند. الف ۱۹۷۷

مدیرکل کارگزینی وزارت دارائی ـ فرزانه پور

۱ـ۲ آ ـ ۱۱۱۹۶

آگهی مزایده

شرکت سهامی کارخانجات اتکاتعداد ۱۵۰۰ بشکه دربدار خالی جای روغن زیتون موجود درکارخانه روغنکشی ورامین را از طریق مزایده بفروش میرساند. خریداران میتوانند همه روزه در ساعات اداری (باستثنای ایام تعطیل) برای دریافت‌برك شرایط مزایده باداره دفتر شرکت واقع در خیابان باستیون ساختمان سازمان اتکا طبقه ششم مراجعه نمایند.

داوطلبان باید پیشنهادات خودراتاساعت ۱۰ روز شنبه ۲۳ خردادماه ۴۹ باداره دفتر شرکت تسلیم‌نمایندپیشنهادات‌واصله در ساعت ۱۰ صبح روز بعد باز و خوانده خواهدشدم‌الف۱۹۸۱

مدیر عامل شرکت سهامی کارخانجات اتکا
جمشید مدحت

۱ـ۲ آ ـ ۱۱۲۱۶

آگهی مناقصه شماره ۱۸

نیروی هوائی شاهنشاهی تعدادی میز تحریر فلزی موردنیاز خودرا از طریق مناقصه خریداری مینماید. پیشنهاددهندگان میتوانند بامراجعه بستاد فرماندهی نیروی‌هوائی(خیابان‌فرح‌آباد) ودریافت برك شرایط و مشخصات پیشنهادات خود رابرطبق مفاد مندرج در برك شرائط تنظیم تاساعت ۱۴ روز یکشنبه ۴۹٫۳٫۲۴ بدفتر آجودانی ستاد فرماندهی تسلیم نمایند.

م‌الف ۱۹۷۴

نیروی هوائی شاهنشاهی

۱ـ۲ آ ـ ۱۱۲۰۸

سازمان مرکزی شرکت‌ها

نگاهداری خانواده توفیق را بعهده گرفت

سازمان مرکزی شرکت‌ها امروز اعلام کرد که ضمن‌پرداخت کمکهای‌لازم‌از، بازماندگان شادروان مهندس جوانبخت‌توفیق قهرمان نام‌آور ایران نگاهداری خواهد کرد. در تمام مدت بیماری شادروان توفیق اقدامات لازم ازطرف این سازمان در زمینه درمان وی در داخل وخارج بعمل آمد و از اینکه این اقدامات بثمرنرسید کارکنان این واحد بی‌نهایت متاثر گردیده‌اند. تصمیم اخیر سازمان امروز به‌خانواده مهندس توفیق اطلاع داده شد.

سازمان همچنین اعلام داشت که قهرمان نام‌آور ایران‌مهندس توفیق ضمن آنکه‌در رشته ورزشی یك قهرمان بنام بود، در کار اداری نیز یك انسان صدیق واز لحاظ‌اخلاق‌نیز نمونه بود این سازمان بپاس خدمات‌ورزشی و خصوصیات‌انسانی‌آنمرحوم طی جلسه‌ای که با شرکت مسئولان امور تشکیل شد تصمیم اخیر راگرفت و آنرا اعلام کرد.

راننده بدون گواهینامه که پدر و ۳ فرزندش را کشته بود، محکوم شد

جوان ۲۴ ساله‌ای که بدون داشتن گواهی‌نامه رانندگی و درحال مستی پشت فرمان اتومبیل نشسته و باعث‌قتل پدری با سه فرزندش شده بود ، درشعبه دوم دادگاه جنائی مرکز به ۵ سال‌حبس مجرد و پرداخت ۵۰ هزار ریال جریمه محکوم شد.

طبق حکم دادگاه ، وی‌همچنین به۵ سال محرومیت‌از حق‌رانندگی و پرداخت یك میلیون ریال ضرر وزیان‌به بازماندگان مقتولین‌حادثه محکوم شد.

برادر مجرم که اتومبیل خودرا دراختیار او گذارده بود ، نیز طبق رای دادگاه به جرم معاونت دررانندگی بدون پروانه به‌یازده روز حبس و دویست ریال جریمه محکوم شد.

محکوم که عباس قربانعلی نام دارد در آذرماه سال ۴۷ هنگامی که اسماعیل برادر ۲۹ساله او در منزل خوابیده بود، سویچ اتومبیل او را از جیبش برداشت و درجاده تهران ـ کن مشغول مسافربری‌شد.

ساعت ۱۲ شب عباس با نه‌مسافر از تهران بطرف کن در حرکت‌بود که یك‌کامیون درمقابل اوپدیدار شد.

عباس چون مست بود و تسلط‌بر رانندگی‌نداشت ، بطرف چپ جاده منحرف‌شد وبا کامیون تصادف‌کرد ودراین حادثه ازنه نفر سرنشین اتومبیل سواری ٤ نفر کشته‌و بقیه مجروح‌شدند .

محمود سادات یکی‌از مقتولین بود که سه فرزند او هم به‌اسامی مهدی ، جواد وعباس‌درهمان‌لحظات اول‌حادثه‌درگذشتند .

چهارنفر دیگر ازسرنشینان‌اتومبیل سواری که مجروح‌شدندعبارت‌بودند از : جلال سادات حاج مهدی‌قاسمی رضاسادات و جعفر آسمال که همه به بیمارستان انتقال یافته و از مرك نجات پیدا کردند.

پس‌از بروز حادثه کاردان فنی درمحل حاضر شد و نظرداد که مقصراصلی عباس قربانعلی راننده اتومبیل سواری بوده است که‌بدون داشتن گواهینامه ودر حال مستی رانندگی کرده‌است.

به این ترتیب بازپرس دادسرای تهران‌عباس راباتهام رانندگی‌بدون گواهینامه در حال مستی وبرادراورا به‌اتهام‌این که‌اتومبیل‌خودرادراختیار شخص بدون گواهی نامه گذارده است مورد تعقیب قرار داد وپرونده این دوپس‌از صدور کیفر خواست به دادگاه عالی جنائی ارجاع شد.

روز گذشته شعبه دوم دادگاه جنائی مرکز بریاست آقای دکتر امیرحسین شیخ‌نیابرای‌رسیدگی‌به پرونده اتهامی قربانعلی و برادرش تشکیل جلسه داد.

اسماعیل ، برادر عباس که به اتهام‌معاونت در قتل غیرعمد چهار نفر ،متهم ردیف دوم شناخته شده است،درداگاه گفت که برادرش «سویچ» اتومبیل‌راازجیب‌اودرآورده وبدون اطلاع او رانندگی کرده است .

اشد مجازات

طبق گزارش خبرنگار قضائی‌ما حکمی که روز گذشته از طرف شعبه دوم دادگاه جنائی مرکزداده شد و برطبق آن عباس قربانعلی محکوم‌شد اشدمجازاتی راکه‌قانون دراین گونه موارد تعیین کرده‌بود دربرداشت.

عکس بالا متهمان ووکلای مدافع آنان‌رادر جلسه دیروز دادگاه‌نشان میدهد .

درجلسه دیروز محاکمه شش نفر به اتهام دائر کردن لابراتوار تهیه هروئین و قاچاق‌موادمخدر درکرمانشاه

چهار نفر ازمتهمان، پرده‌از فعالیت‌های رهبران باند برداشتند

شش نفربا‌تهام تهیه وتوزیع ۱۸ کیلو هروئین درکرمانشاه محاکمه میشوند

یکی ازمتهمان : من فقط فدای یك کوزه آب شدم !

دادستان کرمانشاه : این عده «سوداگران» مرك هستند.

جعفردیوانیان

دادستان کرمانشاه دردومین جلسه محاکمه باند بزرك هروئین سازی‌این شهرگفت: کسانی که در امر قاچاق و ساختن هروئین دست دارند «سوداگران مرك» هستند و مصلحت جامعه ایجاب میکند که آنان معدوم شوند .

هجوم مردم برای شرکت در جلسه محاکمه‌بحدی زیادبود که در های جلسه دادگاه بسته شد و رئیس دادگاه سه‌بار به تماشاچیان اخطار کرد : «کسانی که باعث اخلال و بهم‌زدن نظم دادگاه شوند محکوم به حبس فوری می گردند !

ساعت هشت‌ونیم صبح دیروز دومین جلسه دادگاه محاکمه افراد باند تهیه و توزیع مواد مخدر کرمانشاه در محل دادگاه عالی جنائی استان پنجم تشکیل شد .

قرائت پرونده متهمین تا ساعت ۱۰٫۵ ادامه یافت و پس از پایان قرائت پرونده ، نامه بانو وجیهه فتاحی همسر محسن عمرانی متهم ردیف ٤ قرائت شد . وی در نامه خود اشاره کرده بود که حاج‌باقر نجفی رهبر باند حاضر شده بود مبلغ یك میلیون‌و یکصد هزار ریال به شوهرش «محسن» بدهد، تا وی در دادگاه اعلام کند هروئین

محسن عمرانی

های کشف شده متعلق باو میباشد.

معرفی عامل اصلی

سپس آقای‌علی آقا جاویدان‌متهم ردیف سه برای اولین بار مهر سکوت را شکست و گفت : حاج باقر نجفی بتمام اعضای باند قول داده بود که مبالغ هنگفتی بابت حق‌السکوت بهرکدام‌از آنهابپردازد تا او را که عامل اصلی دائرکردن لابراتوار هروئین سازی است از مجازات برهانند و جرم را بخود نسبت دهند .

در اینجا سید کاظم سیدی متهم ردیف یك و تهیه کننده هروئین که‌به«دکتربانده» معروف‌است، گفت من با محمدامانی بجرم تهیه‌هروئین در زندان قصر تهران هم بندبودم و محمد با جاویدان ، یکی دیگر از متهمین ، آشنائی قبلی داشت من باتفاق او به کرمانشاه آمدم و نظرم این بود که با مامورین‌مبارزه با مواد مخدر همکاری کنم و اطلاعاتی دراختیار آنان قرار بدهم.

وی گفت : برای این منظور به روستای‌زرگران‌درنزدیکی«هرسین» رفتم و با محسن عمرانی «یکی‌دیگر از متهمین» آشنا شدم . اما چون آنجا محل مناسبی نبود ، خانه‌ای‌در چهارراه« اجاق» کرمانشاه اجاره کردیم و با محمد امانی مشغول تهیه هروئین شد . و محسن‌عمرانی و علی‌جاویدان ار محل مراقبت‌می کردند . اما براثر اختلاف کوچکی برسر پرداخت مزد ، تصمیم‌گرفتیم جریان را به مامورین اطلاع‌بدهیم. ولی جعفر دیوانیان «متهم ردیف پنج» که در حیاط خانه بود بنای دادو فریاد گذاشت و مانع خروج ما از خانه شد .

«سید کاظم» سپس گفت :آنچه مسلم است دستگاه ها و تریاك‌ها

سید کاظم سیدی

بقر نجفی

وهروئین متعلق به محسن بود ومن حاج باقر را ندیده و تا این لحظه نمیشناختم .

در این موقع رئیس دادگاه دو پرونده که حاکی از اتهامات قبلی سید کاظم سیدی بود به او نشان داد ولی متهم منکر آنها شد .

متهم ردیف ۲ باقر نجفی در دادگاه اظهار داشت من اطلاعی‌از این جریان ندارم و نداشته‌ام و «جاویدان» را از زمانیکه‌ورزشکار بودیم میشناسم و گزارش‌سروان لاهیجی رئیس مبارزه با موادمخدر کرمانشاه را قبول ندارم و اگر میخواستم هروئین تهیه کنم‌شخصا اقدام میکردم و احتیاجی‌بدیگران نداشتم !

قمارخانه داشتم

متهم ردیف ۳ «علی‌آقا جاویدان» اظهار داشت : من قسم میخورم که حقایق را بیان کنم‌و در ساعات اول دستگیری نیز همه حقایق را بیان کردم من قبلا قمارخانه‌داشتم و شهربانی آنرا تعطیل کرد . بنابراین بعنوان کارگر درگاراژ حاج‌باقر مشغول کار شدم .

در موقع کار میدیدم که سید کاظم سیدی تریاکها را ازحیث میزان خلوص بررسی می‌کرد و میزان هروئین آنرا تعیین‌میساخت چند ماه قبل حاجی‌باقر پولی به «محمد» راننده خود داد وماباتفاق سیدکاظم به‌تهران رفتیم و در ناصرخسرو ۱۰ کارتن وسیله لابراتوار خریدیم و در بازگشت به‌کرمانشاه بین راه نزدیك قریه «زرگران» اجناس رابه‌قهوه‌چی قهوه‌خانه تحویل دادیم .

وی افزود : حاجی باقر به ما پیشنهاد دریافت مبلغ پول کلانی

علی جاویدان

رضا موسوی

راکرد که تبرئه‌اش کنیم .

بقالی داشتم .

متهم ردیف ٤ «محسن عمرانی» گفت : من دکان بقالی داشتم و سرمایه‌ام بیش از ۵ هزار تومان نبود . چطور میتوانم با حاج‌باقر سرمایه‌دار شریك باشم ؟

وی مطلب دیگری گفت‌واظهار داشت : حاجی‌به‌من پیشنهاد کرد که یکصد هزار تومان بگیرم و بگویم هروئین‌ها مال من است .

قربانی کوزه‌آب !

متهم ردیف ۵ جعفر دیوانیان گفت : من شاگرد نجارم وگناهی ندارم و فقط قربانی یك کوزه آب شدم ، زیرا هنگامی که مامورین میخواستند مارا دستگیر کنند داشتم به «جاویدان» آب میدادم !

متهم ردیف ٦ سیدرضاموسوی مدیر فروشگاه مبل نیك درجلسه دادگاه گفت : من ۱۵ سال‌است ساکن کرمانشاه هستم ومبلسازی دارم و برای اولین بار است که روی زندان رامی‌بینم . آشنائی‌من باجاویدان روی حساب پسرعموی اوست که روبروی کارگاه من مغازه بلورفروشی دارد . علی‌آقا منزل را از من اجاره کرد.

سوداگران مرك

پس از دفاع متهمین ، آقای مهاجر شجاعی دادستان استان کرمانشاهان خطاب به‌هیئت‌دادگاه اظهار داشت : من و وکلای‌مدافع متهمان و ٦نفر متهمین مربوطه موضوع ۱۸ کیلو هروئین‌رامطرح مینمائیم . من وظیفه‌دارم‌موادقانون رااجرا کنم وکلای مدافع هم سوگند خورده‌اند که حقایق را بیان کنند .

همه میدانند این ماده(هروئین) در اجتماع چه‌اندازه‌تاثیرزیانبخش دارد وکسانی که در این پرونده دست دارند و یابخاطر پول اغفال شده‌اند «سوداگران مرك» نامیده میشوند وبایداین‌افراداز‌میان‌جامعه برداشته‌شوند .

مردانگی دونفر از متهمان ، جاویدان و عمرانی و دلائل‌پرونده که حقیقت را بیان میکند درخور تحسین میباشد وناگفته نماند که فعالیت افسران شریف شهربانی‌و زحماتشان قابل تقدیر است .

تقاضای اشد مجازات

دادستان سپس‌گفت : جرم‌حاج باقر نجفی و سیدکاظم‌سیدی‌محرز میباشد و از محضر دادگاه‌تقاضا میشود اشد مجازات برای متهمین درنظر گرفته شود .

دادگاه پس از ٤ساعت‌ونیم رسیدگی پایان یافت و سومین جلسه به صبح امروز موکول‌شد. بقرار اطلاع نتیجه قطعی اعلام‌رای دادگاه کرمانشاه درمواردباند خطرناك فردا اعلام میگردد .

عروس و ۲۹ نفر همراهانش کشته شدند

جیپور ـ هندوستان ـ رویتر، ۲۹تن‌از همراهان یك عروس وداماد و همچنین خود عروس در تصادف کشته شدند .

حادثه‌هنگامی‌رخ‌داد که کامیون حامل کاروان عروس‌وداماد و همراهان‌می‌خواستند ، ازتقاطع راه‌آهن و جاده عبور کنند لیکن هنگامی که کامیون حامل عروس‌وداماد وهمراهان درست برروی خط آهن قرار داشتند قطار سریع‌السیر از راه رسید و پس‌از تصادم کامیون را چون تکه آهنی‌به سوئی پرتاب کرد .

گزارش رسیده حاکیست که ۱۴تن دیگر از همراهان عروس‌وداماد بسختی زخمی شده‌اند که حال چند تن از آنان وخیم است .

جوانان منتشرشد

بچه‌ای که در زیر تنه مادرش له شد !..

ماجرای عجیبی که فاجعه‌ای است و در آن دردی موج میزند، یکی از دردهای غم‌انگیز خانوادگی اجتماعی ما ...

اطلاعات بانوان

از این ماجرای حیرت‌انگیز ریپورتاژی تدارك دیده که در همین شماره مجله چاپ شده است . این شماره «اطلاعات بانوان» باتابلوها و عکس‌های ٤رنك ، داستانهای جذاب و دهها مقاله وریپورتاژو خبر در زمینه‌های علمی، عشقی ، هنری ، سینمائی ، زیبائی و خانوادگی انتشار یافت ...

بزودی
آسمان آبی
درشرق تهران
معرفی میشود

قابل توجه دوستداران موسیقی
بخصوص درشهرستانها
موسسه آموزش و اجرای موسیقی (گلبانك)
تحت نظر : مرتضی حنانه
موسیقی علمی‌وایرانی‌را از طریق‌مکاتبه ونوارو‌صفحه‌گرامافون شما می‌آموزد با مامکاتبه فرمائید .
طهران ـ خیابان‌شاه‌جنب‌سینماماژستیك‌شماره۳۶۸ـ تلفن ـ ۶۱۳۹۸۹
علاقمندان در طهران صبح‌ها و عصرها بما مراجعه‌نمایند

هفت مرد از جان‌گذشته ، هفت کوماندوی شجاع و بیباك به پشت جبهه و قلب ستاد ارتش آلمان‌نازی رخنه میکنند
وبافداکاری خود حماسه‌ای تابناك و جاودان بوجودمی‌آورند.
از فردا صبح در سینماهای
نیاگارا ـ ادئون ـ
رویال ـ رادیوسیتی ـ رنگین کمان
جهنم شعاعان
رنگی

باشرکت : گای مدیون
رافائلا کارا ـ استان کوپر ـ جولی گار

بزودی
ناصر ملك مطیعی ـ همایون و شهین
عای بی غم

از فردا صبح در سینماهای
ـ ری ـ
کیهان ـ فردوسی ـ پرسپولیس ـ مراد ـ
پانوراما ـ کارون ـ قصر طلائی
مأموریکه بزن
رنگی ـ ایستمن کالر
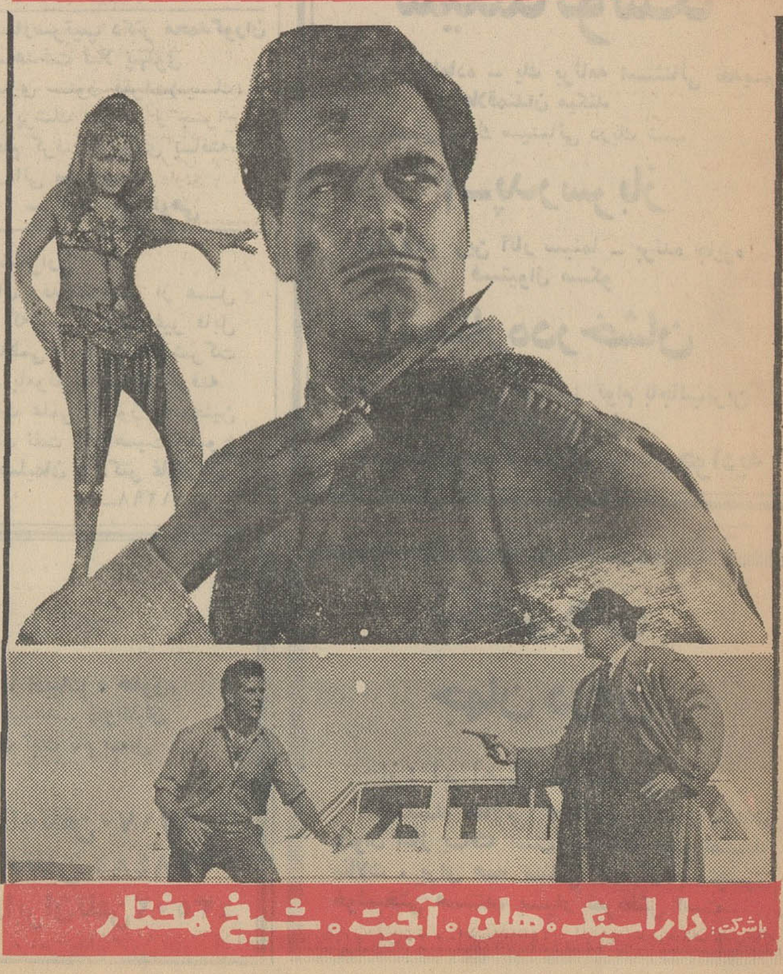
باشرکت : دارا سینگ ـ هلن ـ آنجیت ـ شیخ مختار

داستانی خشن و حقیقی‌ازنبرد پنهانی جاسوسان در دنیائی سردوبیرحم
از فردا صبح در سینماهای سیلورسیتی (قلهك)
ایفل ـ متروپل ـ سانترال ـ پولیدور
کریستوفرجونز ـ پیادگرمارك ـ رالف‌ریچاردسن

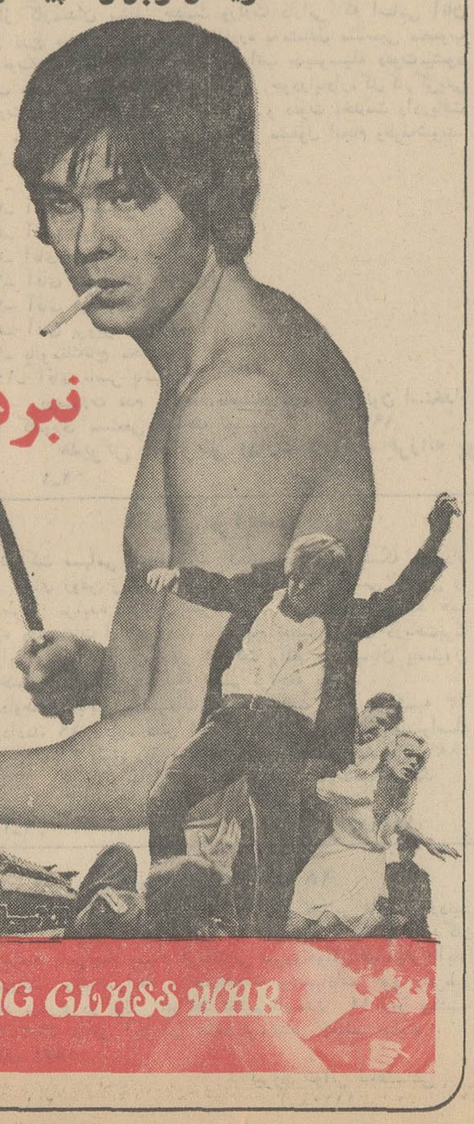
در فیلم پاناویژن ورنگی
نبرد جاسوسان
باشرکت :
پل‌راجرز ـ انتونی‌هاپکینز
محصول کمپانی کلمبیا
THE LOOKING GLASS WAR

مجالس ترحیم

بانهایت تاسف درگذشت مرحوم حاجی‌آقا حسین داور را در یزد باطلاع کلیه دوستان و آشنایان میرساند . مجلس ترحیم آن مرحوم روز پنجشنبه سی‌ویکم اردیبهشت ماه از ساعت ٤ الی ٦ بعداز ظهر در مسجد ارك منعقد و مجلس زنانه عصر همانروز در منزل خواهر آن مرحوم واقع در خیابان قدیم شمیران برابر داودیه کوی بنفشه شماره ۱۲ برگزار خواهد شد .

علی‌اکبر داور . زهرا داور . سکینه داور . رقیه داور . پروین داور

خانواده های : داور . عرب‌محیط . عرب هادوی . قمی . عرب‌پور . عرب کرمانی . عربان فرهنك. صالحی. عرب‌زاده. رحمانی . محمودی . عرب خردمند . فرهنگی. پیروز .قمی‌زاده. گرامی .

بانهایت تاثر فوت مرحوم حاجی‌آقا حسین داور را باطلاع بستگان و آشنایان میرسانند . مجلس ترحیم آن مرحوم روز پنجشنبه سی‌ویکم اردیبهشت ماه از ساعت ٤ الی ٦ بعداز ظهر در مسجد ارك منعقد و مجلس زنانه عصر همان روز در خیابان قدیم شمیران - روبروی داودیه . کوی بنفشه شماره ۱۲ برگزار خواهد شد .

آ-۱۰۸۹۰

باکمال تاسف فوت مرحومه مغفوره بانوحاجیه‌گوهرسراج والدهٔ اینجانبان راباطلاع اقوام و آشنایان میرساند مجلس ترحیم آن‌مرحومه روز پنجشنبه ۳۱اردی‌بهشت‌ماه ازساعت ٤ تا٦ونیم بعدازظهر درمسجد حاج‌نایب واقع در سرچشمه‌خیابان نظامیه منعقد است .

الاحقر رضا سراج. حسین سراج .

با کمال تاسف فوت مرحومه مغفوره خلدآشیان والده حضرت حجةالاسلام والمسلمین آقای حاج شیخ رضا سراج دام‌ظله‌العالی را باطلاع عموم فامیل ودوستان می‌رساند.مجلس ترحیم آنمرحومه روز پنجشنبه ۳۱ اردی‌بهشت ماه ازساعت ٤تا٦ونیم بعدازظهر در مسجد حاج نایب واقع در سرچشمه خیابان نظامیه منعقد است .

الاحقر محمد کاظم فائق. الاحقر مصطفی فائق .

باکمال تاسف وتاثر درگذشت مرحومه شادروان بانو حاجیه گوهرسراج را باطلاع عموم‌خویشان وآشنایان‌میرساند مجلس یادبود آنمرحومه روز پنجشنبه ۳۱ اردی‌بهشت‌ازساعت ٤تا٦ونیم بعدازظهر در مسجد حاج نایب واقع در سرچشمه خیابان نظامیه برقرار است. تقاضا دارد باشرکت دراین‌مجلس روح آنمرحومه راشاد فرمائید .

ضمنا مجلس ختم زنانه همانروز در خیابان ژاله خیابان حریرچیان شماره ۱۷٤ برگزار می‌شود .

خانواده‌های: سراج، غلاقبند، فائق، جهرمی، همایون‌مهر، صادقی، روپائی، دیانی، شاهرودی، گلبن، ثابت، پدرام‌رازی، علی اصغری، رجبی، تاجیك، ذکائی، مومنون، طوسی،شعبانی، جواهری، قاسمی، کیائی، پورطبیب، فخار .

آ-۵۹۸۵

بخانواده سراج وسایر افراد خانواده‌های عزادار‌بویژه فرزندان آنمرحومه مصیبت وارده راتسلیت میدهیم .

هوالباقی

باکمال تاسف‌وتاثر درگذشت پدر مهربانمان شادروان الهوردی غیاثی‌پور را باطلاع دوستان وهمشهریان گرامی می رساند. مجلس ترحیم آنمرحوم روز جمعه ۱ر۳ر۴۹ از ساعت ۳الی ٦بعدازظهر درخانه جمعیت خیریه بنیس واقع درخیابان شاه‌آباد کوچه سیدهاشم پلاك ۷۳ برگزار خواهد شد با تشریف‌فرمائی خود روح آن‌مرحوم را شاد گردانید .

فرزندان داغدیده آن مرحوم ، مهندس عبداله و علی غیاثی‌پور، خانواده‌های انصافی، اشجعی، زندی ، درخشانی ، حکیمزاده، ضیاءتجدد ، برادران عالمی، مهدیزاده ، کفاش، عزیززاده، علیزاده، شبستری، سلطانی آذر، جودت، منافی، رحمانی، خزائی وجمعیت خیریه بنیس .

آ-۵۹۸۹

بعموم بازماندگان آنمرحوم مصیبت‌وارده‌را تسلیت‌میدهیم

بانهایت تاسف فوت علی اویسی بزرك خاندان اویسی را باطلاع همکاران عزیز میرساند . مجلس ختم آن مرحوم روز پنجشنبه ۳۱ر۲ر۴۹ از ساعت ٤ الی ٦ بعداز ظهر در مسجد ولی‌عصر واقع در خیابان حشمت‌الدوله چهارراه کیوان و مجلس ختم زنانه در همان روز و ساعت در منزل صابری واقع در خیابان پهلوی بالاتر از میدان ولیعهد کوچه کاریابی شماره ۳۷ منعقد می باشد .

شرکت سهامی فرش ایران

آ-۱۱۳۷٤

بانهایت تاسف فوت مرحومه مغفوره بانو فاطمه متعلقه خلدآشیان جنت‌مکان حاج‌حسین آقاسلماسی را که ازبانوان متدینه وصالحه بودند باستحضار همشهریهای گرامی‌وهیئتهای محترم حسینی میرساند . مجلس ختم آن فقیده سعیده روز پنجشنبه ۳۱ اردیبهشت ماه ازساعت ۹ تا ۱۱ صبح درمسجد آذربایجانیها منعقد خواهد بود. انتظار دارد دوستان وآشنایان و علاقمندان دربارولایتمدار حسینی با حضور و شرکت خود دراین مجلس درآمرزش‌روح‌آن مرحومه بانثار فاتحه وتلاوت کلام‌الله‌مجید وعرض تسلیت بفرزندان ارجمند و برومند آن مرحومه جناب آقای حاج‌ابراهیم سلماسی و سایر برادران گرایش که هریك بنوبه خود ازدلباختگان واقعی وصمیمی آستان مقدس سالار شهیدان هستند سهیم باشند.

الحاج بزرك ابوحسین

خانواده های : سلماسیان ، سرابچی ، عبداله‌زاده‌فهیمی، سربلندی ، مکاره‌چی ، زعفرانچی‌زاده ، کمپانی ، عالی‌نسب ، موسوی، تمهیدی ، کاغذیان، رضویلر، شالچیلر، ابریشمچی، حوری ، طاهباز ، ملکی ، سجاده‌چی ، فاکر ، جوان ، شهین، پورزمانی ، آزاد طاهری.

باکمال تاسف فوت مرحومه مغفوره بانو فاطمه سلماسی متعلقه فقیدسعید حاج‌حسین آقاسلماسی را باستحضار دوستان و آشنایان و خاندانهای وابسته میرسانند . مجلس ختم مردانه روز پنجشنبه ۳۱ اردیبهشت ازساعت ۹ تا ۱۱ درمسجدحاج شیخ‌عبدالحسین (آذربایجانیها) و مجلس ختم زنانه همانروز از ساعت ٥ تا ۸ بعداز ظهر دراول خانی‌آباد کوچه مغنی‌باشی پلاك ۲ منزل آقای حاج‌ابراهیم سلماسی خواهد بود.

باقلبی مملو ازاندوه و تاثر فراوان فوت والده ماجده مکرمه خود را باطلاع میرسانیم . روز پنجشنبه ۳۱ اردیبهشت قبل از ظهر درمسجد آذربایجانیها ختم‌مردانه و بعداز ظهر همانروز در منزل شخصی مراسم ختم و سوگواری زنانه‌منعقد می باشد.

حاج‌زین‌العابدین ، حاج‌علی‌اکبر ، حاج‌علی‌اصغر ، حاج ابراهیم ، حاج‌رضا ، رسول ، مجید ، حاج‌جعفر سلماسی.

آ- ٦۰۳۵

بعموم بازماندگان آنمرحومه مصیبت وارده را تسلیت میدهیم.

باکمال تاسف ارتحال شاعرودانشمند گرانمایه‌سیدداودربانی وکیل دادگستری رادر مشهد باطلاع دوستان و آشنایان‌می - رساند مجالس ترحیم درگناباد ومشهد برگزار می‌شود مجلس یادبودی بهمین مناسبت صبح روز جمعه‌اول‌خرداد درمنزل‌شماره ۹واقع درخیابان پهلوی .خیابان میرهادی تشکیل خواهدشد.

علینقی ربانی

آ-۶۰۲۵

بعموم‌بازماندگان آنمرحوم مصیبت‌وارده‌را تسلیت‌میدهیم.

خانواده‌های : زینال‌زاده ، آقای قربان‌زاده ، سرهنك عبداله‌طالبزاده ، ایرانی‌پوردهناد ، صفیران ، اسدزاده ، اختری ، علیزاده ، سلیمی ، اسمعیل‌زاده ، خلیلی ، رحیم‌زاده ، سرسپار، گوهرریزی ، شجاعی،سیرتی،خاچیك ماتیکیان وژان‌ماسه‌اولی

بانهایت تاسف درگذشت شادروان محمدحسن‌زینال‌زاده را در ژنو باستحضار بستگان و دوستان میرسانند . جنازه فقید سعید در تاریخ ۳۱ر۲ر۴۹ به‌تهران حمل و از ساعت٥ صبح روز یکم خردادماه تشییع جنازه از مسجد مجد انجام خواهد شد . مجلس ختم متعاقبا باستحضار خواهد رسیدو مراسم تدفین آن شادروان در «امامزاده‌عبداله» برگزار میگردد .

آ-٦۰٤٥ ۱-۲

بانهایت تاسف درگذشت مرحومه مغفوره حاجیه بلقیس علاقه‌بند (کیان‌زاد) همشیره اینجانبان را باطلاع دوستان و آشنایان میرساند . مجلس ترحیم مردانه روز پنجشنبه ۳۱ اردیبهشت ماه ۴۹ از ساعت ٤ تا ٦ بعداز ظهر در مسجد خان مروی منعقد است .

حاج ابوالقاسم علاقه‌بند - حاج مهدی علاقه‌بند .

باکمال تاسف درگذشت مرحومه مغفوره حاجیه بلقیس (کیان‌زاد) ، مادر گرامی اینجانبان حاج‌اکبر و حاج محمود کیان‌زاد را باطلاع دوستان و آشنایان می رساند .

مجلس ترحیم آن مرحومه روز پنجشنبه ۳۱ اردیبهشت ماه از ساعت ٤ تا ٦ بعداز ظهر در مسجد خان مروی واقع در بازارچه مروی و ختم زنانه‌درهمان ساعت در منزل شخصی آن مرحومه واقع در خیابان پامنار کوی حیاط‌شاهی پلاك ۲۰ منعقد است .

حاج‌اکبر کیان‌زاد . حاج محمود کیان‌زاد . حاجیه‌فاطمه کیان‌زاد . خانواده های : کیان‌زاد . علاقه‌بند . محمودی . سجادی . کلهر . طلوع عزتی . میرویس . مختاری . صفوی. جمالی . منشی‌باشی . سنجری . نیکوئی . حامدی . نیکزاد منفرد. عدالتی‌نیك . جوبریان. پیغامی. مرادی. رمضانی . و خانواده های وابسته

آ۵۸۹۵

بعموم افراد خانواده های عزادار بویژه بازماندگان آن مرحومه مصیبت وارده را تسلیت میدهیم

بسمه تعالی

خبرواصله از کراچی مشعربرفقدان یکی از شخصیت های علمی و اجتماعی حضرت علامه بزرگوار مرحوم حاج میرزامهدی پویا طاب‌ثراه موجب کمال تاثر گردیده بدین مناسبت از ساعت چهار الی شش بعدازظهر روز پنجشنبه ۳۱ اردیبهشت مطابق ۱۵ ربیع‌الاول در مسجد آشتیانی‌ها (شهباز - ایستگاه ناصری) مجلس ترحیم منعقد میباشد. امیداست علاقمندان بفضیلت مخصوصا حضرات‌آیات‌وحجج شرکت فرمایند .

احمدالاشتیانی ، عبدالله‌بن مسیح‌الطهرانی ، العبدمحمد تقی‌آملی ، الاحقر بهاءالدین‌نوری،نجفی‌الموسوی‌الشهرستانی

آ-۱۱۲۸۸

ضایعه اسف‌انگیز رابجامعه روحانیت و خاندان‌فقید سعید تسلیت میدهیم

بانهایت تاسف درگذشت سیده‌عذرابرهان‌نژاد بزرك خاندان برهان‌نژاد را باطلاع کلیه دوستان و آشنایان میرساند . مجلس یادبود پنجشنبه ۳۱ر۲ر۴۹ از ساعت۹تا ۱۱ صبح زنانه و مردانه در مسجد آیت‌اله کاشانی واقع‌در خیابان پامنار برگزار میشود .

حسین برهان‌نژاد ، بانو برهان‌نژاد و خانواده های حیاط‌شاهی ، نجم‌عراقی ، وحید تهرانی ، نمازی ،معتمدیان حبیبیان ، بصیری ، اعظمی،طاهری ، جوادلواسانی،شاهرخی لیاقت ، هدایتی

آ-۵۸٦۱ ۲-۲

بانهایت‌تاسف درگذشت‌مرحوم محمود اشکانزاد پدرگرامی آقای بیژن اشکانزاد کارمند این‌بنگاه راباطلاع می‌رساند مجلس ترحیم روز چهارشنبه ۳۰ اردیبهشت ماه ازساعت ۹تا ۱۱ صبح درمسجد امین‌السلطان واقع درخیابان فردوسی‌مقابل بانك رهنی برگزار میگردد .

بنگاه توسعه ماشینهای کشاورزی

آ-۵۹٤۷ ۲-۲

خانواده‌های : صدیق‌نژاد ، صدیق ، پورمعزی ، علیخانی نهانی ، مهدیزاده ، فهیمی ، چامه ، منوچهری ، معصومی، بروجردیان ، فاضل زندی ، سرودی ، پورمهر ، ایزدپناهی نیك‌بخت ، ناصری ، شریف‌پور ، حاتمی و کاشانی

بانهایت تاسف درگذشت آقای علیمحمد صدیق‌نژاد راباطلاع دوستان و آشنایان میرسانند . مجلس ختم آن مرحوم (زنانه از ساعت ۳تا٥ و مردانه از ٥تا۷ بعدازظهر) روز پنجشنبه ۳۱ اردیبهشت ماه جاری در خانقاه‌صفی‌علیشاه برگزار میشود .

آ-۱۲۸٦

بعموم بازماندگان آنمرحوم مصیبت وارده را تسلیت میدهیم

شرکت برق منطقه‌ای تهران بانهایت تاسف‌درگذشت مرحوم جواد حمیدیان کارمند این شرکت‌راباطلاع‌میرساند مجلس ختم آن مرحوم روز پنجشنبه ۳۱ر۲ر۴۹ از ساعت ۸ونیم الی ۱۰ونیم در خانقاه صفی‌علیشاه برگزار میگردد.

آ-۱۱۳٦٤

باکمال تاسف وتاثر درگذشت شادروان جواد حمیدیان کارمند شرکت برق منطقه‌ای تهران را باطلاع کلیه فامیل ودوستان میرساند. مجلس ترحیم مردانه آنمرحوم از ساعت ۸ونیم تا۱۰ ونیم ومجلس ترحیم زنانه ازساعت ۱۰ ونیم تا۱۲ ونیم روز پنجشنبه ۳۱ اردی‌بهشت ماه ۱۳٤۹ در خانقاه صفی علیشاه برگزار میگردد .

خانواده‌های: حمیدیان، وکیلی طالقانی، طالقانی، سلطانی، غضنفریان، کیائی، حسابی، غفاریان ، شمسیان ، ملکوتی ، سکالشفر، داهی، شکیبائی، امینی، سره، صادقی ، جباری ، غفوری، فهیمی، آقابزرك، اسدی، حسنی .

آ-٦۰۳۳

بعموم بازماندگان آنمرحوم مصیبت‌وارده‌را تسلیت‌میدهیم

باتاثر فراوان فوت بانو رخشنده ، مادر گرامی سرکار سروان حمید رستگار را باطلاع دوستان و آشنایان میرساند. مجلس ختم مردانه آن مرحومه مغفوره از ساعت ٤ تا٦ بعداز ظهر (فردا) روز پنجشنبه ۳۱ر۲ر۴۹ در مسجد شیخ عبدالحسین معروف به (آذربایجانی ها) واقع در انتهای بازار کفاش ها و مجلس زنانه همان ساعت در خیابان امیریه ایستگاه گنجه‌ای کوچه دبیرعلائی بن‌بست شیبانی پلاك ۳٥ و مراسم شب هفت بعداز ظهر روز یکشنبه از ساعت ٥ تا۷ در امامزاده عبدالله مقبره صولت‌الدوله برگزار خواهد شد .

خانواده های : رستگار . محمودپور . گنجینه .برونوش. تاج‌روشن . عباچی . تاج‌پورافشار .

آ-۱۱٤۰۸

به خانواده رستگار و سایر خانواده های عزادار بویژه خانواده تاج‌پورافشار مصیبت وارده را تسلیت‌میدهیم

بانهایت تاسف درگذشت مرحومه مغفوره بانو طاهره اسکوئیلر همسر آقای رسول ملکی بازرس ثبت کل را باطلاع دوستان و آشنایان میرساند . مجلس ترحیم مردانه روز پنجشنبه ۳۱ر۲ر۴۹ از ساعت ۹ تا۱۱ صبح در مسجد مجد و مجلس ترحیم زنانه همان روز از ساعت ٤تا۷ بعداز ظهر در منزل شخصی واقع در شهرآرا خیابان خرم خیابان امین کوی صالح کاشی ۱۷ منعقد خواهد بود .

حاج غلامعلی اسکوئی ، رسول ملکی ، خسروملکی، دکتر حمزه‌پور ، کریم جورابچیلار،حمید فرجادپور،سرتیپ اسمعیل اسکوئی ، سرتیپ ابراهیم اسکوئی،سرتیپ‌حبیب‌اله اسکوئیلر ، مجید اسکوئیلر،سرهنك دکترسعیداسکوئیلر حسین رمزی ، دکتر محمد کاظم اسکوئی ، شاپورمیرزائی فریدون فرجادپور ، منوچهر ابراهیمی ، محسن صادق‌زاده، مرتضی صالحی

آ-۵۹۰۳

بعموم بازماندگان آنمرحومه مصیبت وارده را تسلیت میدهیم

هیئت مدیره سوفرلك و سوفرلك -اترس

بانهایت تاسف‌درگذشت میشل‌نازون مهندس الکتریسته دوفرانس راکه درایران ماموریت داشته و درراه انجام وظیفه براثر یك حادثه ناگوار جان خودرا از دست داده است اعلام میدارند.

بمنظور شرکت درسوگواری و اظهار تسلیت و همدردی نسبت به خانم میشل‌نازون وفرزندان و خویشاوندان آن‌مرحوم و ادای احترام از طرف همکاران و دوستان او روز پنجشنبه ۲۱ مه ۱۹۷۰ از ساعت ۷ تا ۱۲ دفاترسوفرلك-اترس تعطیل خواهند بود.

آ- ٦۰۳۷

بانهایت تاسف درگذشت شادروان ابوالقاسم صدیقی عضو عالیرتبه وبازنشسته این وزارت را اعلام میدارد .

مجلس ترحیم آن مرحوم از ساعت سه تاپنج بعدازظهر روز پنجشنبه سی‌ویکم اردیبهشت ماه جاری در مسجدمجد برقرار خواهد بود .

وزارت دارائی

آ-۱۱۳۳۲

باکمال تاسف درگذشت همسر عزیز و پدر بزرگوارمان را به اطلاع کلیه فامیل و آشنایان میرسانیم . مجلس‌یادبود آن فقید روز پنجشنبه سی‌ویکم اردیبهشت از ۳ تا ٥ بعدازظهر درمسجد مجد برقرار است.

نیراقدس صدیقی (میرفندرسگی) ، امیرحسین صدیقی ، پریرخ صدیقی (نادری) ناهید صدیقی (فربد) ، ثریاصدیقی (شاکرین)

آ- ۱۱۳۲۲

بااندوه فراوان درگذشت شادروان ابوالقاسم صدیقی بزرك خاندان صدیقی را به اطلاع میرساند . مجلس ترحیم زنانه و مردانه آن فقید روز پنجشنبه سی‌ویکم اردیبهشت‌ماه جاری از ۳ تا ٥ بعداز ظهر درمسجد مجد برگزار میشود.

خانواده های : صدیقی ، میرفندرسگی ، شاکرین ، نادری ، فربد ، قادری ، وکیلی ، معاضد ، باتمانقلیج ، ذکائی کرمانی ، جهاندیری ، قربانی ، جعفریان ، مرزبان ، بیانی، سادات عقیلی ، مهدوی ، غفاری ، مهدیون ، گوردن‌باربور ، هاشمی‌حائری ، شواربی ، افشار ، نامور ، ناظم‌پور ، عسگری ، کریمی‌زند ، ظفر ، ترابی ، ورهرام ، صدیق‌بهزادی ، هاشمی نیاکی.

آ- ۱۱۳۲۲

درگذشت ابوالقاسم صدیقی بزرك خاندان صدیقی را ببازماندگان آنمرحو مخصوصا به آقای امیرحسین صدیقی تسلیت میدهیم.

باکمال تاسف فوت مرحوم مغفور مهندس‌یوسف طاهباز برادر ارجمند همکار گرامی آقای حاج حسین طاهباز را باطلاع اعضاء صنف میرساند . مجلس ترحیم آن مرحوم روز پنجشنبه ۳۱ماه جاری از ساعت ۹تا۱۱ در مسجدالجواد برگزار است .

اتحادیه صنف‌الکتریکی تهران

آ-۱۱۳۵۰

خانواده‌های : طاهبازندافی ، اتحادیه ، پیروز ، کاوسی، ثنائی ، دبیرعلائی ، آهنی، معقول ، گنجوی ، خاله‌اوغلی، ایروانی ، دادرس ، اتفاق ، اخوان ، حکیم‌الهی،مرتضی‌زاده کنی ، صالحی ، ایپکچی ، حکمتی ، فوقانی ، عربشاهی ، ملك‌شهمیرزادی

باکمال تاثر و تاسف فوت نابهنگام مرحوم مهندس یوسف طاهباز را در شیراز باطلاع دوستان و آشنایان می- رسانند . مجلس ترحیم مردانه آن مرحوم روز پنجشنبه ۳۱ ماه‌جاری از ساعت ۹تا۱۱ صبح در مسجد الجواد و مجلس ترحیم زنانه همان روز از ساعت ٥تا۷ بعدازظهر در منزل آقای حاج حسین طاهباز برادر فقید در خیابان پهلوی‌بلوار نادر پلاك ۱۰ برگزار است .

آ-۱۱۳۵۰

بعموم بازماندگان آن‌مرحوم مصیبت وارده راتسلیت میدهیم

بانهایت تاسف و تاثر درگذشت شادروان بانو زهرا گودرزی (افتخارالحاجیه) حواهر گرامی‌آقای حسینقلی مرادی دالوند بزرك خاندان مرادی و نصراللهی را دربروجرد باطلاع اقوام و دوستان میرساند .

حسینیان

آ-۱۱۳۷۸

بعموم بازماندگان آن مرحومه مصیبت وارده را تسلیت میدهیم

یادبود

بمناسبت شب چهلم شادروان آقای علی‌راسخ‌نیا مراسم یادبودی روز پنجشنبه ۳۱ اردیبهشت ماه ٤۹ از ساعت٥تا۸ بعدازظهر در منزل آنمرحوم واقع در تجریش - خیابان مقصودبیك - کوی سالور - شماره ۲۳ برگزار خواهدشد. تشریف‌فرمائی و شرکت خویشاوندان - آشنایان ودوستان محترم دراین مراسم موجب سپاس خواهد بود .

خانواده راسخ‌نیا

آ-۵۸۹۳

روز پنجشنبه سی‌ویکم اردیبهشت ماه مصادف باسالگرد درگذشت مادر عزیزمان شادروان بانو حاجیه همدم‌کلانتری (شفیعی) است هزینه برگزاری مراسم مزبور بمصرف امور خیریه خواهد رسید ضمنا بستگان نزدیك آن مرحومه از ساعت ٤تا٦ بعدازظهر در امامزاده عبداله آرامگاه مرحوم آیت‌اله قمی حضور خواهند یافت .

علی کلانتری - منوچهر کلانتری

آ-۵۸۸۷

روح‌ما پژمرد از اندوه‌وغم جسم وجان‌ماهمه دردوالم
ازچه شدای‌باغبان‌یك‌غنچه کم رفت بر‌پروین‌رادی‌این‌ستم

مراسم هفت دوشیزه ناکام که‌طعمه بیدادگری ایام‌شد عصر فردا پنجشنبه ۳۱ اردیبهشت درامامزاده عبداله‌آرامگاه بدر برقرار است .

خویشان ودوستان مصیبت‌زده

آ-٦۰۳۹

بمناسبت هفتمین روز درگذشت شادروان دوشیزه پروین رادی روز پنجشنبه ۳۱ اردیبهشت ٤۹ ازساعت ٤ تا ٦ بعد از ظهر مجلس یادبودی برمزار آن مرحومه درامامزاده عبداله آرامگاه بدر منعقد با تشریف فرمائی خود روان آن مرحومه را شاد فرمایند ضمنا وسیله ایاب و ذهاب از منزل شخصی آنمرحومه واقع در خیابان بهجت‌آباد کاشی ۱۸۸ آماده‌است.

خانواده رادی و سایر خانواده های وابسته

آ-٦۰۱۷

مکتب‌الغدیر تهران

بمناسبت سالروز فقیدسعید مرحوم حاج‌سیدعلی‌یاسینی والد دانشمند محترم جناب آقای حاج سید محمدرضا یاسینی مجلس یادبودی ازساعت ۸تا ۱۰ بعد از ظهر روز پنجشنبه ۳۱ر۲ر۴۹ در حسینیه اصفهانیها واقع در خیابان ری اول آب‌منگل منعقد می‌نماید از عموم طبقات علاقه‌مند دعوت‌میشود برای تقدیراز مقام مروجین اسلامی در مجلس مزبورشرکت فرمایند .

آ-٦۰۳۱

هنگام بهار است گل ولاله و نسرین
همه از خاك‌درآیند تودرخاك چرائی ؟

مراسم چهلم جوان ناکام سید علی فتاحی روز جمعه‌اول خرداد ماه ٤۹ از ساعت ٤تا٦ برسر مزار آنمرحوم برگزار میگردد .

خانواده فتاحی

آ-٦۰۱۳

بمناسبت سالگرد فوت حاج سید تقی بهشتی روز پنجشنبه ۳۱ اردیبهشت مجلس یادبودی در امامزاده عبدالله آرامگاه خدابنده‌لو از ساعت ٤ تا ٦ بعداز ظهر برقرارمیباشد.

خانواده بهشتی . امیر چوپانی

آ-۵۹۲۷

بمناسبت سالگرد درگذشت پدر بزرگوارمان مرحوم آقای حاج‌سیدمهدی حریری مجلس یادبودی در روز جمعه اول خردادماه ۱۳٤۹ مطابق با ۱٦ ربیع‌الاول در آرامگاه آن مرحوم در قم مقبره ابوحسین منعقد می‌باشد .

خواهشمند است باشرکت خود روح فقید سعید را شاد و بازماندگان آنمرحوم را قرین تشکروامتنان‌فرمایند.

خانواده حریری

آ-۵۹٦۵

مراسم یادبود چهلمین روز درگذشت عالم جلیل‌القدر سیدمحمدفرزان رحمةاله علیه از ساعت ٥تا٦ونیم بعدازظهر روز پنجشنبه سی‌ویکم اردیبهشت ماه جاری‌در حسینیه‌ارشاد برپا خواهد بود .

موسسه خیریه تعلیماتی و تحقیقات علمی ودینی حسینیه‌ارشاد

یادی از فرزان‌فرزانه

دوستان و همکاران مرحوم حاج‌سیدمحمد فرزان در شرکت سهامی انتشار ، در مجلسی که بیاد آن مرحوم در ساعت ٥بعدازظهر روز پنجشنبه ۳۱ اردیبهشت در حسینیه ارشاد تشکیل می‌شود شرکت می‌کنند و ذکر فضائل آن مرحوم رامی‌شنوند و برروانش فاتحه می‌خوانند .

شرکت سهامی انتشار

آ-۱۱۲۹٤

مراسم چهلمین روز رحلت علیین آرامگاه استاد سید محمد فرزان ازساعت ٥ تاشش ونیم بعدازظهر روز پنجشنبه ۳۱ اردیبهشت ماه در حسینیه ارشاد (جاده قدیم شمیران) منعقد خواهد بود .

خاندان فرزان

آ-۵۹۸۷

بدین وسیله باطلاع کلیه اقوام و دوستان میرساند که روز پنجشنبه ۳۱ اردیبهشت ماه جاری‌مصادف بااولین سالروز پدر عزیزم مرحوم سرهنك علی محاسب‌زاده می باشد که طبق نیات قلبی آن شادروان هزینه مربوطه صرف امور خیریه خواهد گردید .

ناهید محاسب‌زاده میربابائی

آ-۵۹۷۳

با اندوه بسیار درگذشت پدر همسر عزیزم را در ایتالیا باستحضار می‌رسانم. روز جمعه اول خردادماه باهمسرم آنادر منزل هستیم تا مقدم سرورانی را که اظهار لطف می‌فرمایند گرامی بداریم . این لطفی که می‌فرمایند موجب تسلیت خاطر است .

دکتر منوچهر باستانپور

آدرس: تهرانپارس فلکه دوم خیابان ژاندارمری

آ-۵۹٤۹ ۲-۲

روز پنجشنبه ۳۱ اردی‌بهشت ماه ٤۹ مصادف با شب هفتم همسر دلبند ومادر عزیزمان بانو ربابه (پروین) جهانشاد می‌باشد چون کلیه هزینه مجالس ختم وهفته بمنظور ارضاء روان تابناك آن جنت‌مکان بمستمندان اختصاص داده خواهد شد لذا مراسمی درآرامگاه ابدیش برگزار نمیگردد ولی‌از بستگان ودوستانی‌که مایل بابراز تفقد باشند تقاضا میشود درمجلس تذکری که‌درمنزل آن‌مرحومه واقع در دروس کوی مرآت ازساعت ٥بعد ازظهر برگزارمیگرددمنتی ببازماندگان گذاشته وروحش را شاد فرمایند

دکتر جهانگیر جهانشاد. مهندس کیهان. مجید وعلی جهانشاد .

آ-۵۹۳۱ ۲-۲

بدینوسیله باستحضار کلیه فامیل و دوستان وآشنایان میرساند مراسم شب چهلم درگذشت شادروان دوشیزه ناکام زهراضیائی از ساعت ٤ونیم الی٦ بعدازظهر روزجمعه ۱ر۳ر٤۹ در امامزاده عبداله (جنب‌آرامگاه فتوحی) برگزار میگردد .

خانواده ضیائی

آ-۵۹۹۷

ضمن اظهار سپاسگزاری مجدد از همدردی بیدریغ سروران گرامی ، دوستان وبستگان عزیز باطلاع میرساند که هزینه شب چهلم درگذشت بزرك خاندان اسکوئی حاج‌محمد اسکوئی که مصادف با شب جمعه ۳۱ اردیبهشت ۱۳٤۹ می‌باشد بمصرف مستمندان میرسد بنابراین‌مراسمی برمزار آن شادروان برگزار نخواهد شد .

خاندان اسکوئی

آ-۵۹۹۳٤

مراسم چهلمین روز درگذشت فقیدسعید مرحوم حاج‌سیدحسین محمودی طاب‌ثراه ، بعد از ظهر روزپنجشنبه ۳۱ اردیبهشت ماه‌جاری از ساعت ٤تا٦ بعدازظهر درمقبره خانوادگی آنمرحوم واقع‌در دارالسلام قم برگزار میشود .

خاندان حاج‌سیدحسین محمودی و وابستگان

آ-۵۹۳۳

تسلیت

جناب آقای دکتر اسماعیل کوثری

بانهایت تاسف فوت مرحوم حاج‌آقا باقر کوثری را به‌آن دوست وهمکار ارجمند تسلیت عرض نموده وازخداوندمتعال سلامت و صبر جمیل برای جنابعالی و سایر بازماندگان درخواست می‌نمائیم .

دکتر امینی‌راد، دکتر بهشتی، دکتر برزگر . دکتر پزشك‌مهر، دکتر توکل، دکتر حفیظی، دکتر خطیب‌لو،دکتر پرویز سنك، دکتر صرافی، دکتر مرتضی فقیه. دکترکاسمی، دکتر لقمان‌پور، دکتر لواسانی، دکتر جلال مصطفوی، دکتر نوربخش، دکتر ناظری، دکتر نوریان، دکتر هشترودیان .

آ-۱۱۲٦۸

سرکار سروان نوری

افسران دانشجوی عالی زرهی مصیبت وارده را تسلیت عرض مینمایند.

سروان حضرتی

آ-۱۱۲۷۸

سرکار خانم بیکائی ریاست محترم دبیرستان شاهدخت‌بابل

مصیبت وارده را بجنابعالی و خانواده محترم تسلیت عرض میکنم.

قزوین -اسداله فرخی

آ-۱۱۲۷٦

جناب آقای فریبرز مجیدی

مصیبت وارده را بجنابعالی و خانم تسلیت عرض‌میکنم

قزوین -اسدالله فرخی

آ-۱۱۲۷٤

بااندوه فراوان مصیبت وارده را به‌آقایان حسین واسداله حجازی ، سرکار سرهنك شجاع حجازی ، سهراب و سودابه حجازی و سایر بازماندگان محترم تسلیت عرض مینمائیم.

خرم‌آباد لرستان - دکتر داودی و بانو

آ-۱۲۸۰

سرکار سرهنك صدیقی

بانهایت تاسف ، فوت نابهنگام و تاثرآور آقای‌ابوالقاسم خان صدیقی را بشما و خانواده ارجمند ، صمیمانه تسلیت‌عرض کرده بقاء عمر بازماندگان را ازخداوند تعالی خواستاریم .

افسران و درجه‌داران وکارمندان باشگاه افسران ارتش شاهنشاهی

آ-۵۹۹۱

همکار گرامی جناب آقای دکتر منوچهرباستان‌پور

درگذشت پدر همسر ارجمند جنابعالی را تسلیت میگوئیم‌و خودرا در غم شما و خانم شریك می‌دانیم .

لیلی‌ایمن ، زری‌میرخواه ، گلشائیان ، فیاض ، نظری سیاحی ، قانع‌بصیری ، کامران ، قادری ، درخشان ، روشنك افغانی

آ-٦۰۱۱

آقای امیرحسین صدیقی

بااندوه فراوان درگذشت پدر گرامیتان را تسلیت عرض نموده بقای عمر و سلامت شما و بازماندگان‌آنمرحوم راااز درگاه احدیت مسئلت می‌نمائیم .

تشریفات بانك مرکزی ایران

آ-۱۱۲۹۰

بانهایت تاسف مصیبت وارده را به خانواده های محیط. وکیل‌زاده . یزدانی تسلیت عرض نموده و خود را در غم‌بزرك شما شریك میدانیم .

علی یزدان پناه . احمد یزدان‌پناه . محمود یزدان پناه. محمد یزدان پناه . افروز یزدان‌پناه . ملکه یزدان پناه . فرخ یزدان‌پناه . عباس خوانین‌زاده . فاطمه منصوری . فرخ حسینی.

آ-٦۰۰۹

سپاسگزاری

بدینوسیله از کلیه سروران گرام ، دوستان‌محترم و یاران و همکاران عزیز و بستگان که از راه دور و نزدیك‌با لطف ومحبت در مراسم تشییع جنازه و مجالس ترحیم وسوم‌و هفتم همسرم شرکت نموده یابوسیله نامه‌وتلگراف وروزنامه‌ها ابراز همدردی فرمودند وبرما منت گذارده‌اند متشکر و سپاسگزارم و از خداوند متعال برای آنان آرزوی سلامت وبقای عمر دارم .

هادی بشیری رئیس تلفن سمنان

آ-۱۱۲۷۰

تشکر و اعتذار

بدینوسیله از عموم حجج‌اسلام‌و آیات عظام دامت‌برکاتهم- طبقات مختلف‌مردم وبازرگانان که در کلیه مراسم کفن و دفن‌و تشییع و ختم و هفته پدر اینجانبان شادروان‌حاج سید محمد حسین علوی بزرك ، بزرك خاندان علوی و همچنین از کلیه وجوه اهالی خاصه جناب آقای سناتور اشرف احمدی - جناب آقای مهندس غفاری‌معاونت استانداری‌و فرماندار‌اهواز- تیمسار سرتیپ روشن افشار سرپرست‌شهربانیهای خوزستان- تیمسار سرلشگر معتمدی آجودان شاهنشاه آریامهر وجنابان آقایان سید اسداله موسوی و حمیدخان بختیار که درمجالس ترحیم متوفی شرکت فرموده و از این رهگذر موجبات تسلی خاطرما و خانواده‌های وابسته را فراهم فرموده کمال تشکر وحقشناسی را دارد.

چنانچه بعلت تالمات روحی در شرفیابی و عرض تشکر حضوری تاخیری روی دهد ویا در ارسال پاسخ تلگرافها و نامه‌های تسلیت وقفه حاصل گردد بدینوسیله پوزش‌طلبیده امید است اینجانبان و سایر بازماندگان را مورد عفو قرار دهند. موفقیت و سلامت همگان را از درگاه بزرك‌خداوندی مسئلت دارند.

باقر و محمدعلی علوی -اهواز

۱-۱۱۳۷۲

خانواده‌های تیموزتاش‌و مارکاریان

بدینوسیله از دوستان ارجمندی که در فوت مرحومه بانو تاتیانا تیموزتاش از بذل ملاطفت و ابراز همدردی دریغ نفرموده‌اند قدردانی و سپاسگزاری مینمایند .

آ-٦۰۵۳

بدین وسیله از کلیه اقوام و دوستان و ذوات محترمی که در فقدان مادر گرامیم ابراز لطف و تفقد فرموده وبوسیله نامه و تلگراف و یا حضور در مراسم تشییع و شرکت در مجالس ترحیم قم و تهران و مراسم هفته موجبات تسلی بازماندگان را فراهم فرمودند علی‌الخصوص از مراجع عالیه حضرت آیت‌الله‌العظمی آقای نجفی مرعشی مدظله که درحال کسالت در تمام مراسم شرکت فرمودند تشکر نموده طول عمر و سلامت عموم را از خداوند خواهانم . چنانچه دراثر تالمات روحی تاخیری در پاسخ نامه و تلگراف و عرض سپاسگزاری حضوری روی دهد پوزش میطلبم .

سید محمود برقعی

آ-۱۱۳٦۲

جناب آقای محسن منطقی

مصیبت درگذشت مادر بزرگوارتان را به شما و فامیل محترم تسلیت میگوئیم .

سازمان کاسپین

آ-۱۱۲۹۲

آقای فیروز جهانبخت

ماهم در غم تو شریك هستیم .

کریمی - جدی - ارمغان

آ-٦۰٦۳

بانهایت تاسف فوت جانگداز توفیق جهانبخت قهرمان ارزنده کشتی‌جهان رابه خانواده محترم آن مرحوم بخصوص همسروبرادر داغدیده‌اش تسلیت می گویم .

سیدمحمدخادم

آ-٦۰۳۷

سرکار سروان رستگار

بااندوه فراوان مصیبت‌وارده‌را تسلیت گفته وخودرادر غم بزرگت‌شریك‌میدانم .

علی‌آبادی

آ-٦۰۱۹

خانواده محترم‌طاهباز

غم‌جانگداز از دست‌رفتن آقای یوسف طاهباز برای‌ما طاقت‌فرساست .امیدواریم با صبر اهدائی خداوند برای شما چنین‌گران نباشد .

سیمین فریبرز- فیروزلاهیجی

آ-٦۰۲۳

جناب آقای ربانی

بانهایت تاثر مصیبت وارده‌را صمیمانه تسلیت عرض می کنم .

فرانك‌ادیبی

آ-٦۰۲۹

جناب آقای دکتر حسین صالح

مصیبت وارده را بشما و خانواده تسلیت عرض مینمائیم.

نیر اکبرپور . هما رستمی

آ-٦۰۰۳

استاد محترم جناب آقای دکتر جناب

باندوه فراوان مصیبت وارده را تسلیت عرض میکنیم .

رضا روزبه ، یحیی عابدی ، هادی محدث ، سید کاظم موسوی .

آ-٦۰۱٥

جناب آقای پاکروان رئیس‌محترم دبیرستان رهنما

با اندوه فراوان مصیبت وارده را بجنابعالی و خانواده محترم تسلیت عرض مینمائیم .

جعفر راشد و بانو

آ-٦۰۲۱

شهلای عزیز

مارا هم در غم خود شریك بدان .

دانش آموزان ٦ر٥ ریاضی هدف ۲ دختران

آ-٦۰۰٥

سرکار سرهنك ستاد باقر صدیقی

بانهایت تاسف مصیبت وارده‌را ازسوی خود و همکارانم تسلیت گفته بقای عمر و صبر و شکیبائی بازماندگان را از درگاه ایزد متعال خواستار است .

سپهبد سهراب پور

آ-٦۰۰۷

سرکار سروان فریدون‌اکوان

مصیبت وارده را از سوی خود و همکارانم تسلیت گفته بقای عمر و شکیبائی بازماندگان را از خدای بزرك‌خواهانم.

سرهنك ستادده‌پناه

آ-٦۰٤۳

خانواده محترم دقیق عراقی

بااندوه فراوان مصیبت وارده را تسلیت‌عرض‌مینمایم

نصروئی

آ-٦۰٤۹

امیربوترابی ، ایرج بوترابی

مصیبت وارده را تسلیت میگویم واز خداوند متعال بقاء عمر آن خانواده راخواستارم .

محمود پورداداشی

آ-۱۱٤۱۰

جناب آقای هادی‌بنائی

بانهایت تاثر مرك جانگداز برادر عزیزتان را تسلیت عرض نموده بقاء عمر جنابعالی و خاندان گرام را ازخداوند متعال مسئلت داریم .

شرکت سهامی کیوان

آ-۱۱٤۱٤

جناب آقای هادی بنائی

بااندوه فراوان فوت جانکاه برادر گرامی‌تان را تسلیت عرض نموده سلامتی و بقاء عمر جنابعالی‌وخاندان‌ارجمندتان راخواهانیم .

محترم برادر ، زهراپارسی‌نژاد

آ-۱۱٤۱٦

اطلاعات
۱۳۰۴
چهارشنبه
• چهاردهم ربیع‌الاول ۱۳۹۰
• بیستم مه ۱۹۷۰
• شماره ۱۳۱۹۵
• سال چهل‌وچهارم

کنفرانس بزرگ سرمایه‌گذاری تهران بانتایج مثبت پایان یافت

صنایع عظیم امریکا در ایران سرمایه گذاری میکنند

مذاکرات کنفرانس سرمایه - گزاری تهران که باشرکت بزرگ ترین سرمایه‌گزاران و صاحبان و نمایندگان متنفذ صنایع ایالات متحده‌ووزیران و شخصیت های اقتصادی ایران از بامداد دیروز با هدف بررسی امکانات سرمایه‌گذاری در سطح‌وسیع در ایران آغاز به‌کار کرد ، صبح امروز به بحثو مذاکره دراطراف مسائل مورد علاقه طرفین ادامه‌داد وعصر امروز به کار خود پایان‌می دهد.

منابع کنفرانس با توجه به اظهارات دیروزوامروز چنین اظهار نظر کردند که‌شخصیت های‌اقتصادی امریکا که‌برای نخستین بار دریك کشور خارجی در زیریك سقف گرد هم آمده‌اند اینك باعلم‌بیشتر امکانات‌وسیع سرمایه‌گذاری و نفوذ به‌بازار های منطقه و قاره آسیا را مورد بررسی‌و ارزیابی‌قرار خواهند دادوآنچه مسلم‌است اینست که نتایج مذاکرات دو روزه‌تهران باارزش بیشتری که قبلا پیش‌بینی میشده‌به‌پایان رسیده‌است.

*** نفوذ به بازارهای دیگر**

در جلسات بحث و مذاکرات دیروز کنفرانس اقتصادی تهران یکی از مسائلی که از جانب مقامات ایرانی‌عنوان گردیدامکانات وسیع نفوذ صنایع امریکادر قاره آسیاو اروپا بخصوص کشورهائی است که‌ایالات متحده‌بطور مستقیم قدرت‌نفوذ بدان هاراندارد.

هنگام بحث وتبادل نظر یاد- آوری شدایران که اینك دارای بیست در صد تجارت با کشورهای بلوك شرق می‌باشد می‌تواندبرای کمپانی های غرب که علاقمند به توسعه تجارت‌و مبادلات خود با منطقه مذکور هستند پایگاه‌مفیدی باشد.

در همین مذاکرات ازموفقیت های همکاریهای‌منطقه‌ای واقتصادی ایران، پاکستان و ترکیه در قالب «آرسی‌دی» سخن گفته شدو چنین نتیجه‌گیری گردید که با توجه به‌ثبات‌و مناسبات حسنه‌ای که‌ایران با اغلب‌کشور های آسیائی‌برقرار ساخته‌است صنایع ایالات متحده می توانند بطورهمه جانبه‌ای از این فرصت گرانبها برای‌توسعه مناسبات تجارتی‌خویش باکشور های آسیااستفاده کنند.

یکی‌از مقامات کنفرانس اظهار نظرکرد که تحقق‌این ایده‌ایران را در موقعیت «پل تفاهم وهمکاری میان شرق و غرب» قرار خواهد داد.

*** تاکید مذاکرات**

همانطوری که قبلا اشاره‌گردید هدف کنفرانس بزرگ‌اقتصادی‌تهران آشنا ساختن بزرگ ترین سرمایه داران ایالات متحده و دنیای‌غرب که‌درآمد هریك از آنان سالیانه بین‌یك تا چهار میلیارد دلار ارزیابی‌گردیده باامکانات توسعه فعالیت های صنایع امریکا و مشارکت‌آنان در برنامه های‌توسعه صنعتی واقتصادی ایران‌بطوراخص کشور های خاورمیانه وجنوب‌آسیا کنفرانس پذیرفتند و از حاصل‌این گفتگو ها به آسانی چنین نتیجه گرفته شد که مقامات مذکور با علاقمندی صد در صددعوت‌ایران راباستفاده‌ازامکانات«وسیع‌سرمایه گذاری»درایران دراصل بعنوان یك «واقعیت» پذیرفته‌اند ، ولی حدودورئوس وزمینه های استفاده وسرمایه‌گزاری در این‌امکانات رابه مطالعات اساسی‌و عمیق و بیشتر موکول به بازگشت به ایالات متحده واحیانا اعزام هیئت های حقیقت یابی‌به‌ایران کرده‌اند.

دراین مصاحبه «جیمزلی‌نن» مدیر موسسه مطبوعاتی عظیم‌تایم- ولایف ، نحیب حلبی‌رئیس هیئت مدیره موسسه هواپیمائی پان - آمریکن ، جان هارپر ، رئیس هیئت مدیره شرکت معظم «آلکوا» که‌درآمد سال گذشته آن‌ازمرز دومیلیارد دلارتجاوز کرد . دونالد- بورنها ، رئیس‌هیئت‌مدیره کمپانی وستینگهاوس ، « انگلر کایسر » رئیس هیئت مدیره کمپانی بین- المللی کایسر وجورج وودز رئیس سابق بانك جهانی شرکت کردند.

*** توسعه توریسم ایران**

آقای حلبی مدیرپان‌آمریکن که علاوه برشرکت هواپیمائی دارای ۷۵ هتل لوکس در سراسر دنیا می باشد در پاسخ به پرسشی گفت که‌شرکت وی مسلما علاقمند به توسعه‌همکاری‌ها درایران است ، اماخاطرنشان ساخت که پان - آمریکن بیشتر مایل‌است ازطریق فنی‌و در اختیار گذاشتن تجربیات خود سهم کوچکی در توسعه‌صنعت توریسم درایران برعهده بگیرد .

پان‌آمریکن در حال حاضر صاحب ۲۵ در صدسهام شرکتی است که‌در پارك فرح در تهران سرگرم ساختمان هتل اینتر - کنتینتال‌است.

مدیرپان‌آمریکن در سخنان‌خود گفت‌شرکت‌وی با دقت طرح جامعی راکه‌از طرف سازمان جلب‌سیاحان تهیه‌گردیده مورد مطالعه قرارمی دهدواین ایده را دنبال خواهد نمود که‌چگونه می‌توان شرایطی فراهم کرد که‌درآن مردم‌ایالات متحده واروپا بتوانند در مدت زمان‌کوتاه از دیدنی های ایران بازدیدکنند.

حلبی‌که یك سرمایه داربزرك ولبنانی‌الاصل مقیم‌امریکا است گفت : بهر حال پان آمریکن کاملا آماده‌سرمایه گذاری در امر هتل داری‌و هتل سازی در شهر های ایران بخصوص اصفهان است.

باورود نخستین جت ۷۴۷ «جمبوجت» مدیریان آمریکن‌افزود که‌شرکت‌وی طی‌یکی دو ماه‌آینده برای فراهم آوردن مقدمات‌پذیرائی از هواپیمای مذکور در تهران مجبور به نیم میلیون دلارسرمایه گذاری در تهران خواهدبود .

کارخانه آلومینیوم سازی

«جان‌هارپر» که‌شرکت او بطور مستقیم در کار صنایع آلومینیوم صاحب قدرت‌است برای‌موفقیت کنفرانس اظهار امیدواری کرد

بقیه‌در صفحه هفدهم

تجلیل از خدمات دکتر بیرجندی

دیشب به‌افتخار خدمات فرهنگی آقای دکتر بیرجندی معاون وزارت آموزش و پرورش که اخیرا به‌افتخار بازنشستگی نائل آمده است از طرف خانم دکتر فرخ‌رو پارسای وزیر آموزش و پرورش‌ضیافتی در باشگاه معلمان ترتیب یافت در این ضیافت آقای هویدا نخست‌وزیر ، آقای علم وزیر دربار شاهنشاهی ، تیمسار ارتشبد جم رئیس‌ستاد بزرگ‌ارتشتاران و چند تن از آقایان وزیران وعده‌ای از شخصیتهای مختلف مملکتی و فرهنگیان شرکت داشتند .

در عکس بالا آقای دکتر بیرجندی درمیان آقای هویدا وآقای علم، خانم دکترفرخ‌روپارسای و تیمسار ارتشبد جم دیده میشود .

محاکمه
جمعیتهای زنان

این روزها ، لبه تیز حمله متوجه جمعیت‌های‌بانوان است که چه‌کرده‌اند ، چه نکرده‌اند وچه باید بکنند؟.

اطلاعات بانوان

یك دادگاه ، در صفحات مجله ، برای بررسی‌این مساله تشکیل داده که در همین شماره جریان آن چاپ شده است . این شماره «اطلاعات بانوان» با دهها مقاله ورپورتاژ و خبر در زمینه‌های علمی ، عشقی ، هنری ، سینمائی ، زیبائی و خانوادگی ، داستان های جذاب و تابلوها و عکس‌های۴رنك دردست‌روزنامه‌فروش‌هاست...

ازامشب برنامه جدید در
هتل میامی
خواننده محبوب ایران
عارف
دوبالت مشهور جهان و چندین برنامه جدید وزیبای دیگر ارکستر معروف‌ایتالیا
LUCIANO POLITO
جشن‌های عروسی ومهمانی خودرا دریکی ازچهار سالن مدرن
هتل میامی
بااستفاده از پرگرام آن برگزار نمائید
۶۲۴۴۳۲ - ۶۲۰۲۰۰
آ-۶۰۹۹ ۱-۲

استخر شنای هتل ونك افتتاح شد
لطفاجهت دریافت کارت شناسائی بدفتر هتل‌مراجعه‌فرمایند
تلفن ۵-۶۲۴۵۵۱

شب نشینی مشترك ایران‌وترکیه
پنجشنبه سی‌ویکم اردیبهشت۴۹
درده سالن مجلل باشگاه افسران
برجسته‌ترین هنرمندان رادیو وتلویزیون ترکیه درکنار برگزیده ترین هنرمندان رادیو تلویزیون‌ایران‌و وزارت فرهنك وهنر تا صبح برای شما هنرنمائی خواهند کرد .
این شب‌نشینی بمنظورکمك بزلزله زدگان کشور دوست ما ترکیه برگزار میشود .
کارگردان: کمال‌الدین مستجاب الدعوه
محل فروش بلیط : انجمن دوستی ایران‌و ترکیه خیابان حافظ شماره ۸۲ تلفن ۶۴۸۹۶
فروشگاه فردوسی- فروشگاه بزرك‌ایران- انجمن ایران وامریکا .

شرکت‌کنندگان خارجی‌مجمع‌سیاست‌فرهنگی‌شرفیاب‌شدند

شاهنشاه : مغزها را نباید فقط از محفوظات پر کرد

* درگذشته متاسفانه دوران انحطاط اجتماعی‌ومشکلات اقتصادی وعوامل‌بیسوادی بفرهنك ما لطمه زده

* ما میتوانیم‌براساس‌مواریث گذشته به آسانی این لطمات را جبران کنیم

* روح فرهنك

شاهنشاه فرمودند: فرهنك واقعی روح احترام بشخصیت انسانی و ارزشهای عالی و واقعی بشری را بالا میبرد و در واقع این‌همان‌پیام بزرگی است که فرهنك همیشه‌به همراه داشته است ، منتهی مسهم اینست که روح‌فرهنك از صورت یك زینت و تفنن بیرون بیاید و تبدیل بیك عامل اساسی و جهانی برای توسعه جوامع بشری شود و خوشبختانه این همان هدفی است که اجتماع کنونی شما درپایتخت مابخاطر آن تشکیل شده‌است .

بدیهی است کشور ما باکمال‌میل حاضر است سهم خود را در این کار پرارزش بعهده گیرد زیرا فرهنك ما فرهنگی کهن و سنن فکری‌و معنوی ما سنتهائی بسیار ریشه‌دار است هر چند درگذشته متاسفانه دوران انحطاط اجتماعی‌و مشکلات اقتصادی و عامل‌بیسوادی به فرهنك اصیل ما لطمه‌های شدیدی وارد کرده است ، با این وصف ما میتوانیم براساس مواریث گذشته به آسانی این لطمات را جبران کنیم و نه‌فقط زایندگی و خلاقیت فرهنگی خویش را ادامه دهیم بلکه با استفاده از امکانات فراوان دنیای امروز به بالا بردن سطح فرهنك در تمام جهان نیز کمك کنیم البته باید ماوشماتوجه داشته باشیم که برای تمام طبقات یك ملت‌وجامعه نمیتوان روشهای فرهنگی واحدی را تجویز کرد زیرا در این مورد برای هر طبقه از افراد دهکده گرفته تا مراکز بزرك علمی و اجتماعی برنامه‌هائی جداگانه و مشخص لازم است .

ما باید سطح فکری و معنوی و فرهنگی افراد را بالا ببریم ولی مفهوم این اصل این نیست که فقط مغز آنها را از محفوظات پر کنیم .

آنچه ما واقعا میخواهیم این‌است که بافراد امکان فهمیدن‌بدهیم و آنان نیز بنوبه خود دیگران را با روح فرهنك آشنا سازند .

افرادی که میباید این وظیفه ارشاد رابعهده بگیرند باید خود تربیت کافی یافته باشند تابتوانند این ادراك را بدیگران نیز منتقل سازند .

میدانید که تاکنون در دهات ایران خانه های فرهنك روستائی داریم که درزمینه‌ای جداازمدارس دهکده کار میکنند و هدف‌اساسی این خانه‌ها پرورش روح‌فرهنك‌در روستائیان است نقش مطبوعات و رادیوهاو تلویزیونها نیز در این مورد طبعا مهم است .

در این‌زمینه بنظر ماهر کشوری میباید براساس سنتها و میراثهای فرهنگی و باتوجه به امکانات و زیبائیهای ساخته بشری تعدیل‌می شد زیرا اگر خراب کردن برای ساختن چیز بهتری در جای آن باشد ما همه با آن موافقیم ولی اگر تخریب فقط به‌خاطر تخریب صورت گیرد چطور میتوان باآن موافق بود .

* ما باید سطح فکری و معنوی و فرهنگی افراد را بالا ببریم ولی مفهوم این اصل این نیست که فقط مغز آنها را از محفوظات پر کنیم .

آنچه ما واقعا میخواهیم این‌است که بافراد امکان فهمیدن‌بدهیم و آنان نیز بنوبه خود دیگران را با روح فرهنك آشنا سازند .

* رکن اساسی

شاهنشاه فرمودند : مسلم‌است که عامل فرهنك یك رکن‌اساسی پیشرفت و سعادت جامعه بشری است بنابراین همه ما وظیفه‌داریم که دراین زمینه منتهی کوشش‌و علاقه را مبذول داریم . بسیاری از ناراحتیها و آشفتگیهای دنیای کنونی ما بنظر من زائیده‌عدم‌رشد لازم فرهنگی است اگر همه افراد این حقیقت را درمی‌یافتند که برای یك‌زندگی‌پیشرفته‌وخوشبخت میباید آمادگی لازم برای درك معنویات وزیبائیها داشته باشند بسیاری از گرفتاریهائی که هم - اکنون تمدن مارا تهدید میکند از میان برداشته میشد و روح تخریب در برابر احساس واقعی هنر و درك زیبائیهای طبیعت و

در آغاز شرفیابی رئیس مجمع عمومی یونسکو سپاسگزاری خود را از بابت تشکیل این انجمن بین‌المللی ، فرهنگی در ایران‌و پذیرائی گرم دولت ایران‌ووزارت فرهنك و هنر و تسهیلات کاملی که برای اعضای این مجمع‌فراهم شده بعرض شاهنشاه رسانید و گفت : تشکیل شورایعالی‌فرهنك تحت سرپرستی عالیه شاهنشاه آریامهر یکی دیگر از ابتکارات شاهنشاه آریامهر است که‌نظیر ابتکار تشکیل مجمع جهانی‌پیکار بابیسوادی نقش مهم شاهنشاه را نه‌تنهادر پیش‌بردن‌آموزش‌وفرهنك در ایران ، بلکه کمك به‌توسعه‌و پیشرفت فرهنك و آموزش در سراسر جهان نشان میدهد .

* رکن اساسی

شاهنشاه فرمودند : مسلم‌است که عامل فرهنك یك رکن‌اساسی پیشرفت و سعادت جامعه بشری است بنابراین همه ما وظیفه‌داریم که دراین زمینه منتهی کوشش‌و علاقه را مبذول داریم . بسیاری از ناراحتیها و آشفتگیهای دنیای کنونی ما بنظر من زائیده‌عدم‌رشد لازم فرهنگی است اگر همه افراد این حقیقت را درمی‌یافتند که برای یك‌زندگی‌پیشرفته‌وخوشبخت میباید آمادگی لازم برای درك معنویات وزیبائیها داشته باشند بسیاری از گرفتاریهائی که هم - اکنون تمدن مارا تهدید میکند از میان برداشته میشد و روح تخریب در برابر احساس واقعی هنر و درك زیبائیهای طبیعت و

فروش باغات بزرگ ممنوع است

* این باغات خریداری وبرای استراحت مردم اختصاص داده میشود

فروش‌و تفکیك اراضی باغات بزرك‌درسراسر تهران ممنوع شده وشهرداری این باغات راخریداری‌و برای استراحت مردم محلات‌وفضای سبز و پارك اختصاص خواهد داد .

یك‌سوم تهران

این دستور شامل باغات ده‌هزار متربه بالا می شود و مقامات مسئول اعلام کردند که در سراسر تهران برابر یك سوم مساحت شهر باغ موجود است‌واین باغات بیشتر در شمال وشمالشرق‌وشمالغرب‌وتعدادی نیز در جنوب وشرق دولاب قرارداردو واعلام شده‌است که با وجودافزایش آلودگی‌هوااین‌اقدام ضرورت دارد.

مقامات مسئول همچنین اعلام داشتند که به سبب کمبود فضای سبز در شرق وغرب تهران دراین مناطق اقدام به جنگل کاری شده وازاین طریق در زمینه تصفیه‌هوای تهران‌اقدام شده است .

ماموران مسئول فضای‌سبزتهران وحومه امروز گفتند که رسیدگی بوضع باغات‌موجود تهران ادامه دارد و تایکماه این رسیدگی خاتمه میيابد و سپس تصمیمات لازم برای خرید این باغات اتخاذ شده و محدودیت معاملات نیز رفع خواهد شد .

امروز مقامات مسئول فضای سبز ومنابع طبیعی اعلام کردند که‌طرحی برای تشویق مردم به احداث‌فضای سبزدردست تهیه است و براساس این طرح در صورتیکه افراد درخانه وخیابان واراضی درختکاری نمایند معافیت هائی برای این دسته از ازافراد در نظر گرفته خواهد شد.

ایجاد کارخانه کاغذ سازی در شمال

درکمیته کنفرانس سرمایه‌گذاران آمریکائی‌پیشنهادشد

کمیته توزیع کنفرانس‌سرمایه- گزاری تهران اولین کمیته‌ای‌بود که بعد از ظهر روز گذشته در حدود ساعت پنج و ربع بکار خود پایان داد . در این کمیته که آقایان هوشنك‌انصاری وزیراقتصاد و منوچهر گودرزی وزیر تولیدات کشاورزی ، یوسف راد مدیر عامل فروشگاه فردوسی ، کاشانی ، احوان و ایروانی و چند تن دیگر از اعضای بخش خصوصی ایران وهمچنین‌سرمایه گذاران‌امریکائی در آن شرکت داشتند ، پیرامون مسائل مربوط به نحوه توزیع و بطور کلی مارکتینك صحبت شد. وزیران اقتصادوتولیدات کشاورزی هنگام ترك این جلسه از مذاکرات انجام شده ، کاملا راضی بنظر میرسیدند .

دومین کمیته‌که در حدودساعت پنج و بیست دقیقه بکارش پایان داد گروه پتروشیمی بود .سومین گروه را کمیته صنایع تشکیل میداد .

این کمیته آخرین کمیته‌ای‌بود که بعد از ظهر روز گذشته بکار خود خاتمه داد .

دراین‌کمیته آقایان وزیر آب و برق ، کشاورزی‌وعده‌ای ازصاحبان صنایع بخش خصوصی شرکت داشتند . شرکت کنندگان در این کمیته نیز از نتیجه مذاکراتی که انجام گرفته بود کاملا خوشحال بودند .

*** کارخانه آلومینیوم سازی در کمیته جنگل طرح ایجادیك کارخانه کاغذسازی‌بظرفیت سالانه ۱۰۰ هزار تن جهت مشارکت با سرمایه گذاران امریکائی پیشنهاد شد .**

برای احداث این واحد کاغذ سازی ، منطقه جنگل بین اسالم و لاهیجان در نظر گرفته شده است . مخارج تاسیس کارخانه۵۵ میلیون دلار پیش بینی شده که از این مبلغ در حدود ۳۶ میلیون‌دلار بصورت ارز برای خرید ماشین- آلات مربوط به این واحد صنعتی لازم است . ضمنا ۲۹ میلیون دلار برای احداث سه هزار کیلو متر راه جنگلی جهت ارتباط بین نقاط مختلف جنگل های شمال که‌بالغ بر ۲۳۲ هزار هکتار است پیشنهاد سرمایه‌گذاری شد .

اجرای این طرح برای مدت ده سال در نظر گرفته شده است .

چوب جنگل های ایران از نظر نوع با چوب جنگلهای اطریش که در جهان مقام سوم را دارد برابری میکند .

توسعه توریسم

در کمیته توریسم و جهانگردی نیز طرح جامعه توسعه توریسم ایران مورد مطالعه قرار گرفت و برنامه جامعی که در این باره از طرف سازمان جلب سیاحان تنظیم شده است ، ارائه گردید .

در این کمیته نحوه‌جلب‌سیاحان امریکائی مورد بررسی قرار گرفت و مذاکراتی انجام شد که چگونه میتوان سیاحان امریکائی را برای برنامه‌های بازدیدو استراحت‌کوتاه مدت به مسافرت به ایران ترغیب کرد .

وحدت
درفیلم
تاکسی
عشق
از امشب
فقط در سینماهای
کاپری
حافظ
الوند

CONSTRUCTION EQUIPMENT
Shahpur Chemical Company Ltd. has a quantity of surplus construction equipment for sale. Parties interested in purchasing same may obtain invitations to bid by applying Head Office No. 12 Elizabeth Blvd. Tehran.

نشانی جدید
شرکت‌ساختمانی اکرپل
بامسئولیت محدود
خیابان تخت‌جمشید روبروی خیابان بندر پهلوی‌ساختمان شماره ۳۵ جنب بیمارستان کودکان تهران طبقه پنجم .
تلفن ۶۰۳۴۰

برنامه کنفرانس هفتگی مرکز پزشکی فیروزگر
پنجشنبه ۳۱ر۲ر۴۹ ساعت ۱۱سالن کنفرانس .
موضوع : گاماپاتیها .
بحث‌کننده : آقای دکتر عزیزالله کرملو م‌الف ۱۹۶۳

آگهی استخدام
شرکت سهامی صنعتی و تولیدی ماشین سازی اراك برای تامین کادر فنی وتخصصی مورد نیاز خود درقسمتهای مختلف‌کارخانه ماشین سازی واقع در شهرستان اراك تعدادی ازافراد واجد شرایط ذیل را که خدمت وظیفه خودرا بپایان رسانیده یادارای برگ معافیت دائم بوده وحداقل دارای ۲سال تجربه مفید در رشته های مربوطه باشند باحقوق مناسب استخدام مینماید :
الف- دارندگان‌درجه دانشکاهی یا دیپلم متوسطه باداشتن تخصص لازم دریکی از رشته‌های زیر :
متالورژی، شیمی، اسکلت‌های فلزی ، مهندسی صنعتی، مونتاژماشین‌آلات، آهنگری‌وآبکاری، مدلسازی، مهندسی روش، طراحی شابلن و ابزار ، تعمیرات و نگهداری، طراحی، تدارکات فنی، تولید ظروف تحت فشار، پرسکاری و فلنج سازی، قالب سازی ، ذوب فولاد وریخته‌گری، حسابداری صنعتی .
ب - دارندگان دیپلم متوسط یاحداقل سوم متوسطه باداشتن تخصص لازم دریکی ازرشته‌های زیر :
ماشین‌های ابزار، کنترل‌کیفیت، حمل ونقل، ذوب الکتریکی، قالب‌سازی ، برق ، نقشه‌کشی، کارگزینی وانبارداری فنی .
ازکلیه‌داوطلبان‌تقاضامیشود‌حداکثر تاتاریخ بیست‌وپنجم خردادماه‌همه‌روزه باستثناءپنجشنبه‌ها‌ازساعت۸الی۱۲و ۱۳½ الی ۱۶½ به کارگزینی شرکت ماشین سازی اراك، واقع درخیابان تخت‌جمشید، نبش‌ملك‌الشعرای بهار شماره ۴۳۵ (تهران) مراجعه‌فرمایند. داوطلبان شهرستانها میتوانند مستقیما با آدرس فوق مکاتبه نمایند .
شرکت‌سهامی صنعتی وتولیدی‌ماشین‌سازی اراك
آ-۱۰۵۵۸

ساعات کار تابستانی
کلیه قسمت‌های
شرکت آنتروپوز
از دوم خرداد ۱۳۴۹ تا اطلاع بعدی از ۷ صبح‌الی ۲ بعد از ظهر میباشد .

کنفرانس پزشکی
سازمان بیمه‌های اجتماعی
روز پنجشنبه سی‌ویکم اردیبهشت ماه جاری از ساعت‌یازده‌ونیم بامداد کنفرانس پزشکی سازمان بیمه‌های اجتماعی در سالن ششم بهمن (خیابان آیزنهاور ساختمان سازمان بیمه‌های اجتماعی) برگزار میگردد .
موضوع کنفرانس
۱- نارسائی مینرال پس از ضربه و گذاردن دریچه مصنوعی
بحث کنندگان : آقایان دکتر پیروزمند و دکتر قیامی
۲- نودیول غده تروئید.
بحث کننده : آقای دکتر نظام مافی .
۱-۲ آ-۱۰۷۶۴

ویلای فروشی در متل‌قو
با آب ، برق، تلفن و دفترچه مالکیت قیمت ۱۸۰ هزار تومان نقد و اقساط .
شماره تلفن تهران ۶۴۴۴۹ ساعت ۵ الی ۷
متل‌قو شرکت ساقی کلایه - آقای توکلی
۱-۴ آ-۱۰۴۵۶

مسابقه‌شاهنشاهی بهترین کتاب سال
بدینوسیله باطلاع عموم علاقمندان‌میرساند که مدت قبول کتاب برای شرکت در مسابقه شاهنشاهی بهترین کتابهای‌سال ۱۳۴۸ از تاریخ نشر این‌آگهی تاپایان مرداد ماه ۱۳۴۹ است وفقط کتابهایی که‌در سال ۱۳۴۸ برای باراول طبع و نشر شده است برای شرکت در مسابقه‌پذیرفته‌میشود و تاریخی که بعنوان چاپ در روی جلد کتاب ذکر شده معتبر است .
داوطلبان شرکت در مسابقه‌شاهنشاهی بهترین کتاب سال لازم است تقاضای خود را مبنی برشرکت در مسابقه همراه باپنج نسخه از کتاب خود با نشانی کامل در ظرف این‌مدت بقسمت فرهنگی بنیادپهلوی بفرستند ورسید دریافت دارند .
تقاضای شرکت در مسابقه باید بوسیله شخص مولف یامترجم بعمل آید و درترجمه ها باید اصل کتاب هم همراه‌باشد .
کتابهای مخصوص‌کودکان ونوجوانان نیز درمسابقه شرکت داده میشود .
کسانی‌که تاکنون بطورمتفرقه نسخی‌از کتاب خودرا به‌بنیاد پهلوی فرستاده‌اند درصورتیکه مایل بشرکت درمسابقه‌باشند باید برطبق این آگهی عمل کنند .
کتابهایی که برای مسابقه فرستاده‌میشود پس داده نمیشود .
ترجمه‌هایی که متن کتاب را همراه نداشته باشد در مسابقه شرکت داده نمیشود .
مشاور وسرپرست امورفرهنگی - سناتور دکتر شمس‌الملوك مصاحب
۱-۱۰ آ-۱۰۸۴۴

مسابقه‌هیجان انگیز فوتبال
تاج‌قهرمان جام باشگاههای آسیا
تیم‌معروف حرفه‌ای کلن آلمان‌فدرال
جمعه ساعت ۵ ونیم بعد از ظهر
استادیوم امجدیه

آغاز پنجمین‌وآخرین‌هفته نمایش در
سینما دیاموند

دومین ماه‌عسل
جیمز گارنر
دبی‌رینولدز
و ...
تری‌توماس
در فیلم پاناویژن ورنگی
HOW Sweet IT IS!
باشرکت : موریس‌رونه
محصول نشنال‌جنرال‌پیکچرز