اطلاعات

سال سی‌وششم- شماره ۱۰۶۴۳ تکشماره ۳ ریال

سه‌شنبه نهم آبانماه ۱۳۴۰

فن برنتانو وزیر خارجه آلمان غربی تحت‌فشار شدید استعفاکرد وبدنبال‌آن اعلام شد:

آلمان باکمونیستها پیمان عدم تجاوز میبندد

وزیر خارجه آلمان هنگام استعفا اعلام کرد سیاست خارجی آلمان غربی در شرف تغییر است

آدنائرطی نامهٔ محرمانه‌ای تغییر سیاست آلمان را باطلاع کندی رساند

* فن برنتانوکه از هواداران جدی آدنائر است اعلام کرد: دریك کابینه ائتلافی نمیتواند کار کند درصفحه ٤

امروز پانصدنفر از نمایندگان شهرستانها و ایلات وعشایر

بحضور شاهنشاه وشهبانو و ولیعهد رسیدند

شاهنشاه بدعوت مردم آذربایجان روز ۲۱ آذر امسال به آذربایجان خواهندرفت

* ازطرف علمای حوزه علمیه قم یك جلد کلام‌الله مجید بولیعهدایران اهداگردید
* ازطرف نمایندگان شهرستانها هدایای جالبی به اعلیحضرتین و ولیعهد تقدیم گردید
* یکی ازعشایر بشاهنشاه گفت: امیدوارم من‌دررکاب شاهنشاه و فرزندانم در رکاب ولیعهد درراه وطن جانبازی کنیم

امروز پانصد نفر از نمایندگان شهرستانها ،ایلات وعشایر وسازمان مقاومت ملی ، طی مراسم جالب وپر شوری درکاخ مرمر بحضور شاهنشاه رسیدند .

دراین مراسم که بیش‌از یکساعت ونیم بطول انجامید هیئت دولت، امرای ارتش وجمعی از رجال و نمایندگان خبرگزاریهای خارجی و ارباب جراید حضور داشتند .

تبریك دوخواهر امریکائی

قبل‌از تشریف فرمائی شاهنشاه به محوطه کاخ نمایندگان شهرستانها درجایگاههای‌خود صف کشیدند.در این وقت دوخواهر خردسال آمریکائی که بنمایندگی از طرف دانش آموزان دبستان خودبرای عرض تبریك بولیعهد ایران وارد تهران شده‌اند ، باتفاق مادرشان واردکاخ شدند . این دو دختر خردسال «ملانی»و «رنی» نام دارند که اولی درکلاس چهارم ودومی درکلاس اول دبستان «گرین کریك» « فورت کرلاند» درس میخوانند ، کودکان خرد سال امریکائی نامه تهنیت آمیز شصت‌نفراز هم کلاسان خودرا که همه زیر آنرا امضا کرده بودند باخود همراه داشتند وباتفاق مادرشان بحضور شهبانو باریافتند و پیام شادباش کودکان آمریکائی را تقدیم داشتند بقیه در صفحه هفدهم

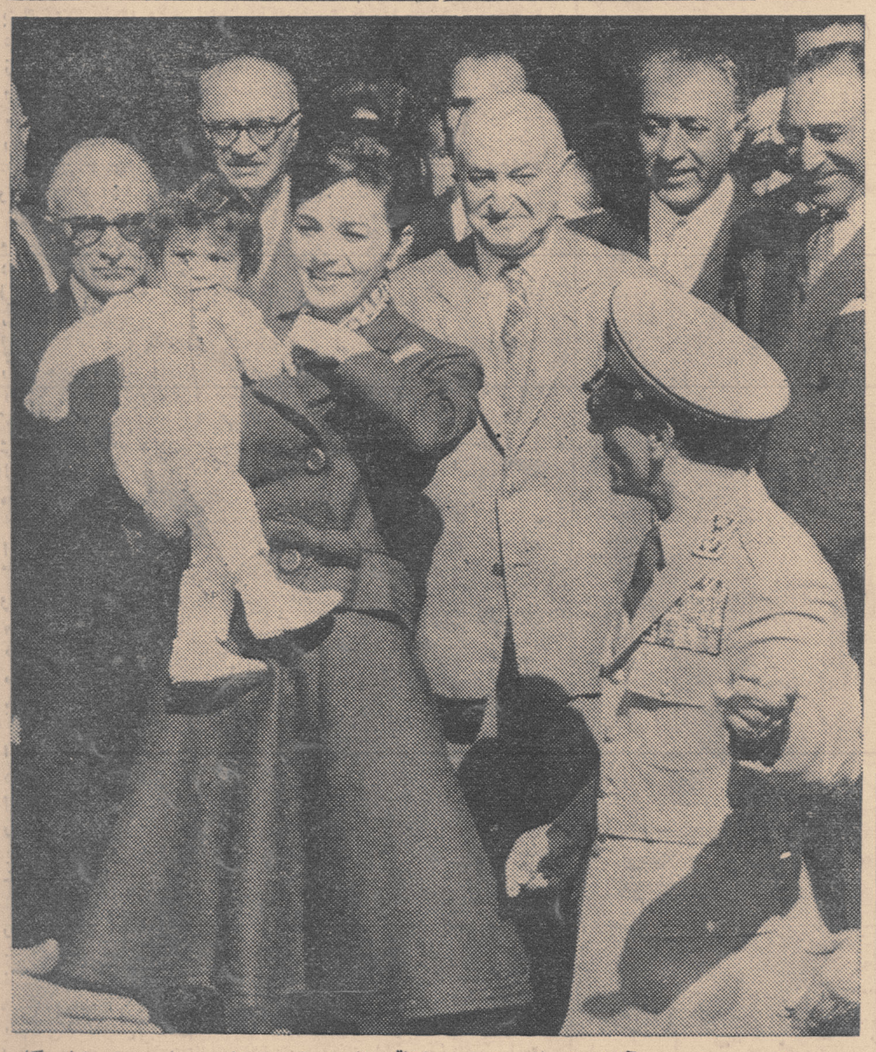

امروز والاحضرت ولیعهد درآغوش شهبانوی ایران و باتفاق‌پدرتاجدار خودبرای‌نخستین بار دربرابر نمایندگان مردم استانها وعشایر درکاخ مرمر ظاهر شدند . آقایان علم،نبیل، آتابای واکبر درعکس دیده میشوند

تقی‌زاده ضمن توضیح دراطراف مطالبی‌که بنام وی در مطبوعات چاپ شده میگوید:

تاخیر در انتخابات فقط بانیت خیر جایز است

ولی اگر مقصود اصلی صحت کامل انتخابات نباشد ونیت دیگری درکارباشد، در آنصورت ابدا تاخیر جایز نیست

آقای تقی زاده در باب بعضی از اظهاراتی که در بعضی از مطبوعات بایشان اسناد داده شده بود امروز به خبرنگارما توضیحی‌داده وگفتند: که‌دریکی از مجلات تهران ،شرحی بنظرم رسید که بشکل مصاحبه و سئوال و جوابی از قول من درج شده بود چون مطابق حقیقت نبود موجب تاسف زیاد و ناراحتی من شد و شرح اجمالی مطلب آنست که شخصی از طرف آن مجله در روزپذیرائی عمومی هفتگی من‌بمنزل من آمده و سئوالی راجع به مطلبی که ظاهرا از اشخاص مختلف‌کرده و جواب آنانرا در مجله خود درج میکرد ، از من نیز کرد ،من با آن که‌خیلی نادرا باین نوع سئوالات که شکل مصاحبه بخواهند به آن بدهند جواب میدهم ، حاضر شدم جوا ب‌مختصری در چند کلمه به سئوال آن شخص بدهم اشخاص دیگری هم حضور داشتند و گاهی آنها هم در صحبت داخل میشدند ولی اکیدا وجزماو قطعا شرط کردم که هرچه‌درباب آن‌سئوال وجواب از قول من بنویسد قبل از نشر (چنانکه رسم همیشگی من‌برآنست) بخود من‌نشان بدهد تا اصلاح لازم را بعمل بیاورم .

در این باب او قول داد و رفت و من دیگرخبری نشنیدم تا آنکه بقیه در صفحه هفدهم

دیشب نخست‌وزیر در مجلس جشن مسجد سپهسالار اظهار داشت:

منهم مانند روحانیون سرگرم جهاد هستم

ما دچار کارشکنی گروهی هستیم‌که اقدامات دولت‌را برای منافع خود زیانبخش میدانند

* عده‌ای میگویند رقم اتهامی بازداشت شدگان ناچیز است ولی اصولا آوردن عده‌ای متنفذ پشت میز محاکمه مهم است

از ساعت هفت بعد از ظهر دیروز مجلس جشنی بمناسبت شب تولد والاحضرت رضا پهلوی ولیعهد ایران از طرف آقایان علماء و دانشجویان علوم دینی مدرسه عالی سپهسالار در بقیه‌در صفحه آخر

بمناسبت میلاد ولایتعهد

امروز پلیس مدارس وسائط نقلیه را در خیابانها راهنمائی کردند

* مراسم روز کودك امشب در تالار فرهنك‌اجرامیشود
* مدارس تهران امروز میلاد ولیعهد راجشن گرفتند
* دیشب‌وامروز درمؤسسات دولتی، محلات و انجمن‌ها و مدارس و شهرستانها جشن‌هائی برگزار گردید

امروز مصادف باآغاز دومین‌سال ولادت والاحضرت رضا پهلوی ولایتعهد میباشدوباین‌مناسبت‌خیابان ها و محلات وکوی و برزن تهران آئین بندی‌شده ودر مجامع‌و محافل وانجمن های محلی و مدارس‌و اغلب موسسات مجالس جشن وسروربرپا گردیده وبرنامه‌هائی اجرا شده‌است گزارشهائی که خبرنگاران مادرباره این مراسم تهیه کرده‌اند بنظر خوانندگان محترم میرسد :

جشن در مدارس

بمناسبت ولادت والاحضرت رضا پهلوی ولایتعهد از ساعت ۹ بامداد امروز جشنهای باشکوهی درمدارس تهران باحضوردانش آموزان‌واولیای آنها برگزار شد .

در بعضی از مدارس دخترانه اولیای دانش آموزان غذای خود رابمدرسه آورده و ضمن حضوردر مراسم‌جشن هائی که باشرکت فرزندان آنان ترتیب داده شده بود ناهار را با اولیای مدارس‌ودانش آموزان‌صرف کردند

با اینکه امروز مدارس تعطیل بود دانش آموزان از ساعت ۹ درمدرسه حضور یافته و در مراسم دعا برای شاهنشاه وشهبانوی ایران‌وولایعتهد شرکت نمودند .

در دبستان ایران عده‌ای از دختران خردسال صبح امروز در مدرسه حضور یافته و سرود روز کودك را که اشعار آنرا خانم‌جهانبانی سروده بود خواندند و مدیر مدرسه‌پیرامون روز کودك وولادت ولایتعهد برای اطفال سخن گفت .

خانم جهانبانی بخبرنگار ما گفت : بمناسبت سالگرد ولادت ولایتعهد ،تلگراف شاد باشی از طرف جمعیت بقیه در صفحه هفدهم

بمناسبت روزنهم آبان

۲۴۸ نفر ازمحکومین دادگاههای نظامی مورد عفو ملوکانه قرارگرفتند

امروز کسب اطلاع شد که بمناسبت روز نهم آبان ۲۴۸ نفراز محکومین دادگاه های نظامی‌مورد عفو ملوکانه قرار گرفتند .

امروز خبرنگار ما با تیمسار سرلشکر خسروانی رئیس اداره دادرسی ارتش تماس گرفت و در این مورد اطلاعاتی کسب کرد . رئیس اداره‌دادرسی ارتش‌بخبرنگار ما گفت : با توجه به مراحم‌خاص شاهنشاه نسبت‌به زندانیان‌وخانواده های آنان امسال ۲۴۸ نفر از محکومین مورد عفو ملوکانه قرار گرفتند .

گزارش خبرنگار ما اضافه می کند که در میان زندانیانی که‌مورد عفو قرارگرفتند عده‌ای از زندانیان سیاسی نیز میباشند .

آخروقت امروز کسب اطلاع شد که مقامات نظامی مشغول‌تفکیك‌پرونده های زندانیان مذکور هستند تاترتیب آزادی و عفو آنهارا بدهند .

اوپك سازمان اطلاعات قوی تشکیل میدهد

تشکیل سازمان اطلاعات نفتی اوپك‌در بااهمیت تلقی گردید

* کمیته‌های وابسته به کنفرانس بکارخودپایان‌دادند
* سومین جلسه کنفرانس اوپك عصر امروز تشکیل میشود
* سازمان اطلاعات‌قوی‌ترین حربه اوپك خواهدبود

تشکیل سومین جلسه کنفرانس اوپك یکبار دیگر بتاخیر افتاده و قراراست بعدازظهر امروز باشرکت همه اعضای کنفرانس‌تشکیل‌شود، علت‌تعویق‌تشکیل کنفرانس ، طولانی شدن کار کمیته میباشد .

سومین جلسه کمیته ها عصردیروز وچهارمین جلسه آنها صبح امروز تشکیل گردید و یکی از این کمیته هاآخرین جلسه خودرا بعداز ظهر امروز تشکیل میدهد .

قرار است گزارش کمیته هادر سومین جلسه کنفرانس که قرار است عصر امروز تشکیل شودمطرح گردد.

آقای دکتر فرهنك‌مهر مدیر کل وزارت دارائی و عضو هیئت نمایندگی ایران که سخنگوی کنفرانس نیز میباشد تایید نمودکه در صورت تمام‌شدن کار کمیته‌ها عصر امروز کنفرانس بریاست‌آقای بقیه در صفحه هفدهم

زلزله زدگان قراء بروجرد در بیابان کرسی گذاشته‌اند

خبرنگار اطلاعات دربروجرد بازلزله زدگان قریه حیدر آباد که‌در بیابان کرسی گذاشته‌اند مصاحبه میکند .

خبرنگار ما در بروجرد که پس‌از وقوع زلزله های اخیر در شهر وقراء آن شهرستان از قراء آسیب دیده بازدید کرده‌است، مختصری‌ازمشاهدات خودرا چنین گزارش میدهد .

دیروز برای مشاهده آثارخرابی های زلزله اخیر در قراء تابعه بروجرد بااتومبیل از شهر خارج شدم‌اولین قریه‌ای که سرراه من قرار داشت قریه «حیدر آباد» بود که زلزله در آن خرابیهای زیادی ببار آورده‌است. چهارخانه خراب شده وبقیه خانه‌ها نیز آنچنان شکست خورده‌اند که‌دیگر قابل سکونت نیستند . باین جهت فعلا دوسه روزاست که اهالی قریه حیدر آباد دربیابان چادر زده‌اند و شب وروز از سرمای شدید بخود می لرزند ودر هر گوشه و کناری عده‌ای از اهالی قریه دورهم جمع شده و با استفاده از بوته‌های صحرائی آتش روشن کرده‌اندو حتی عده‌ای دربیابان کرسی گذاشته‌اند . یکی از پیر مردان قریه گفت . در حیدر آباد دیگرخانه قابل سکونت وجود ندارد . خدای راشکر که مدت زلزله کوتاه بود وگرنه ازاین قریه فقط نامی‌بجای میماند .

پیرمرد که نامش عنبر علی بود افزود این زلزله در چند قریه دیگر نیز خساراتی ببار آورده است ولی خوشبختانه ساکنین آنها مانند ما سرگردان نیستند .

دیروز نمایندگان مردم‌استانها وعشایر ازدانشکده افسری بازدید کردند

ساعت چهار بعد از ظهر دیروز دانشکده افسری مورد بازدید نمایندگان مردم استانها و عشایر قرار گرفت .

واین نمایندگان در مراسم‌شامگاه شرکت کردند .

سپس در استادیوم سر پوشیده دانشکده افسری اجتماع نمودند و از عملیات ورزشی دانشجویان که روی اسب انجام میشد،دیدن کردند

ظهر امروز یك میهمانی بناهاراز طرف دربار شاهنشاهی بمناسبت ورود نمایندگان مردم و عشایر سراسر کشور در کاخ ابیض‌ترتیب داده شد . در این ضیافت آقای علاءوزیر دربارشاهنشاهی وگروهی از شخصیتها حضور داشتند .

نمایندگان مردم و عشایر کشور پس از صرف ناهار از بنگاه‌حمایت مادران بازدید بعمل آوردند .

از ساعت هشت‌بعد از ظهرامروز ضیافتی بشام از طرف آقای دکتر نصر شهردار تهران بافتخار نمایندگان مردم‌استانها ترتیب‌داده میشود .

تاروز ۱۶ آبان

جسد استالین رابه گرجستان میبرند

نمایندگان کنگره حزب کمونیست انتقال‌جسداستالین را باحرارت تصویب کردند. درصفحه ٤

مکتوب

ا. خواجه نوری

درصفحه سیزدهم

پتوهای جهان

سعدی جنب مهران ۳۱ ۴

وفروشگاههای معتبر

کانادادراکا

برای هرنوع سلیقه

سری اول محصولات‌عالی گوجه‌فرنگی

ویتا

در دسترس اهالی محترم پایتخت قرارگرفت

آب گوجه فرنگی - رب گوجه فرنگی- سوس گوجه فرنگی - گوجه فرنگی پوست کنده

۱-۳ آ-۲۵۷۳۰

اطلاعیه وزارت بازرگانی

درباره مقررات عمومی صادرات و واردات سال ۱۳۴۱

چون درنظراست مقررات عمومی واردات و صادرات سال‌آینده بامطالعات بیشتری تهیه و تدوین‌گرددبدینمنظور کمیسیونی برای رسیدگی واستماع نظرات وعقاید کلیه آقایان بازرگانان و اشخاص ذی‌نظری در وزارت بازرگانی تشکیل گردیده است که از تاریخ ۱۴ آبان ماه ۱۳۴۰ بمدت دو هفته روزهای یکشنبه - دوشنبه - چهارشنبه از ساعت ٤ تاشش بعدازظهر آماده استماع نظرات و دریافت پیشنهادات وارده خواهد بود از عموم آقایان بازرگانان و صاحبان نظر دعوت میشود برای تسلیم پیشنهادات ویا اظهار هرگونه نظری بکمیسیون مزبور مراجعه نمایند.

۱-۶ آ-۲۵۵۶۲ وزارت بازرگانی

خوشوقت است بااینکه تبلیغات زیادی درباره پارچه های خارجی میشود، منسوجات جهان چیت از هرلحاظ برتری خودرانسبت به اجناس مشابه خود ثابت نموده، وتبلیغات سوء درمصرف کنندگان تأثیری نداشته است.

تعمیرات آنتن تلویزیون

تعمیر همه نوع آنتن تلویزیون وفروش کلیه لوازم یدکی - لاله‌زار پاساژ ایران فروشگاه ایران تلفن: ۳۳۶۹۲

روغن نباتی جهان

نمایندگی شیراز

حاج علی اکبر نارنگی فرد

شماره‌های جدید تلفنهای استودیو عصر طلائی

دفتر: ۳۴۶۶۰ ۳۴۶۶۱

استودیو: ۷۹۱۲۷۷

دیدار دوستان...

مناسب‌ترین ایام

پریروز دوازده نفر از هنرمندان افغانی که هیئت ارکستر ملی‌رادیو کابل را تشکیل میدهند برای شرکت درمراسم جشن های‌اولین‌سالگرد ولادت والاحضرت رضا ولیعهد ایران بتهران آمدند.

البته در فرودگاه، هنگام‌ورود این گروه هنری، از طرف هنرهای زیبای کشور و هنرمندان رادیو ایران از مهمانان عزیزاستقبال‌گرمی بعمل آمد و هنرمندان عزیز افغانی مورد تجلیل و پذیرائی مقامات هنری وهمکاران ایرانی خود قرار گرفتند. ولی این گروه هنرمندان افغانی تنها مهمان هنرمندان ایرانی نیستند، بلکه آنها در حقیقت بتمام معنی کلمه، مظهر احساسات‌دوستی و عواطف لطیف برادری‌ملت عزیز افغان میباشند که در مناسب ترین ایام مانند دسته گل های زیبا و خوشبو و همچون بلبلان خوشخوان برای ابلاغ مراتب دوستی وبرادری و یگانگی بخانه ملت برادرخود آمده‌اند، بخصوص که سرپرستی این هیئت با آقای عبدالرشید لطیفی صاحب امتیاز محترم روزنامه «انیس» کابل است که مقدمش برای‌ما بسیار گرامی است.

مناسب ترین ایام از آن جهت که، امروز هم روز سالگرد ولادت ولیعهد عزیز ایران است و هم اینکه «روزکودك» است ...

جشن ولادت والاحضرت ولیعهد ایران برای ملت مایك منبع‌شادی ومسرت است و تقارن‌آن با «روزکودك» خوشحالی افتخار آمیز دیگری را در بردارد که‌این هردوشادی وافتخاردرحقیقت این‌روز فرخنده را بمناسب ترین ایام برای تبریك گفتن بملت ایران مبدل ساخته است..

در تقویم تمام ملل مترقی جهان همانطور که یك‌روز برای معلم، روزی برای کارگر، وروز دیگری بنام «مادر» وجود دارد، روزفرخنده‌ای نیز بنام «کودك» نامگذاری شده‌است که تمام افراد ملت درآنروزبیاد کودکان مملکت دیده ازخواب میگشایند، وبخاطر سعادت کودکان شادی می‌کنند ومراسم وتشریفاتی‌راباحترام آنروز انجام‌میدهند، زیرا انسان متمدن خوب میداند که کودکان امروز باید ادامه دهندگان مسیر گرانبهای بشری باشند ...

اما درایران باستان از دیرباز برای پرورش و حمایت کودکان اهمیت فراوان قائل بوده‌اند واگر چند گاهی توجه باین گوهران گرانبها و فرزندان دلبند یك دونسل در گذشته‌ها در بوته تعویق وفراموشی سپرده شده خوشبختانه اکنون ملت‌ما باین امر حیاتی ملی توجه عمیق دارد وامروز واقعا در قیافه تمام مردم نوعی خرسندی آمیخته باحساس های لطیف انسانی خوانده می‌شود که بما حق میدهد که‌این روز فرخنده را ازمناسب ترین روزهای تقویم وتاریخ ملی خود بدانیم ...

وامانه این هنرمندان دراینجا مهمان هستند و نه هنرآنان برای‌ملت ایران ناآشناست. اینجا درواقع خانه دیگر آنان است همچنانکه هنرمندان ایرانی نیز هنگامی که برای شرکت در جشن‌های تولد اعلیحضرت پادشاه افغانستان وجشن استقلال افغانستان بآن سرزمین رفته بودند هرگز خودرا دردیار غربت احساس نکردند و پس‌ازبازگشت بایران همیشه ودرهمه جا اظهار داشتند که در افغانستان خود را مانند خانه خود احساس میکرده‌اند ...

هنرموسیقی افغانی هم بگوش مابیگانه نیست، گاهگاهی که از رادیو ایران صفحات ونوار نغمه‌های شیرین ودل‌انگیز افغانی را که خوانندگان خوش الحان و هنرمند افغانی خوانده‌اند می‌شنویم، بی‌اختیار نسیم دلنوازی را احساس میکنیم که‌از آن بوی مشهد ونیشابور و هرات و قندهار وکابل وزابل‌آمیخته بهم استشمام می‌شود بی‌آنکه بدرستی تشخیص بدهیم که‌این آهنگ رایك هنرمندایرانی خوانده است ویایك هنرمند افغانی، همینقدر آهنگ لطیف آشنائی سامعه مارانوازش میدهد.

...دربزم مرزنشینان بانوق مرزهای شرقی ایران هنوز همان دوتاری رامینوازند که‌همسایه‌های آنسوی مرز آنان، یعنی افغانها...

روستائیان ورهگذرانی که از جاده های پرپیچ وخم زاهدان وزابل ویا از تپه‌ماهور های خواف وباخرز وکاریز طیبات خراسان میگذرند ترانه‌ها وآهنگ‌های دلنشینی راترنم میکنند که‌ترجیع بندآنرا در جاده‌های بین «کابل» و«قندهار» ویا «چیخان سور» از دهان خشم داران افغانستان و رهگذران و مسافران افغانی میتوان شنید ...

بلی، این هنرمندان وهنرشان دراینجا بیگانه نیستند.

دو ملت ایران و افغانستان‌دوبرادر مهربان ویکرنگی هستند که‌نه فصول تاریخ ونه خطوط جغرافیا و نه تفتین بدخواهان هرگز توانسته است بین آنان جدائی ودوگانگی بوجود آورد وشاید درهیچ منطقه وناحیه‌ای از دنیا دوملتی پیدا نشوند که تا این حد وجوه مشترك، اعم اززبان و مذهب ومدنیت ورژیم حکومت وسایر معتقدات ملی و احساسات ظریف داشته باشند... در دنیائی که امروزه زندگی میکنیم مبادلات فرهنگی و هنری وورزشی وسیله‌ای شده‌است برای‌اینکه ملل جهان باهمدیگر اختلاط وارتباط بیشتری پیدا کرده ودرخارج‌از کادر روابط سیاسی ودیپلماسی که‌احیانا آلوده به پاره‌ای اغراض وخود خواهی های سیاسیون تواند شد، یکدیگر را بخوبی بشناسند وپایه‌های دوستی ومودت را استوار سازند... مخصوصا این روشی‌است که‌برای ایجاد و تحکیم یك صلح استوار و حقیقی بین ملل مختلف بکارمیرود وبی‌شك اتخاذ چنین روشی درمیان کشورهائی همچون‌ایران وافغانستان صد برابر نتیجه بخش‌تر و پرثمرترخواهد بود... ورود هنرمندان عزیز افغانستان بایران بمنظور شرکت در جشن گرامی سالگرد تولد والاحضرت ولیعهد ایران که‌مقارن باروز گرانمایه«کودك» است نمونه ومظهر احترام عمیق ومحبت آمیزی است که دولت‌وملت عزیز افغانستان نسبت بخانواده سلطنتی ایران مبذول داشته‌اند وملت ایران که‌شاهنشاه را مظهر ملیت خودمیداند هرگز این صفا و محبت دولت وملت همسایهٔ خودفراموش نخواهد کرد...

شاید بعضی هاراضی نباشند که بین ملل این منطقه از جهان دوستی ومودت ویگانگی برقرار باشد تابتوانند در صورت اقتضا یك یك این ملل وسرزمینهایشان را به‌آسانی اسیرخود سازند، ولی خوشبختانه مردم این سرزمین ها علیرغم تحریکات آنان قدراین دوستی ویکرنگی وهمبستگی وهمزبانی رامیدانند واز هر فرصتی برای اثبات وابراز این علاقه های متقابل ومشترك استفاده میکنند ...

ملل‌ما لزوم وفایدهٔ این دیدار هاو مبادلات رادرك کرده‌اند وما یکبار دیگر ضمن تشکر وخوشآمدگوئی به‌هنرمندان عزیز ملت برادرخود، آرزومندیم که بآنان درمملکت‌ما خوش‌بگذرد وافراد این گروه دربازگشت بکشور عزیزشان مبلغین دوستی وصفای هردوملت باشند ...

هوالباقی

بمناسبت فوت مرحوم‌نور چشم عزیز **آقای هادی نبوی‌نوری** اخوی‌زاده و حفید مرحوم آیت‌الله نوری اعلی‌الله مقامه عصر روز پنجشنبه ۲۲ جمادی‌الاول ۱۱ر۸ر۴۰ مجلس ترحیمی در مسجد مرحوم آیت‌الله نوری منعقد است انشاءالله عموم طبقات محترمین وبستگان و بالاخص آقایان علماء اعلام‌برای تسلیت و طلب مغفرت شرکت می فرمایند.

العبد محمدالموسوی البهبهانی - الاحقر بهاءالدین‌النوری
الاحقر عبدالله بن مسیح التهرانی

خانواده‌های **نبوی نوری- سپاهی- وکیلی -سعادت - بیات - حاتمیان -ثقفی -شامبیاتی - اتابکی- گرانمایه -آزاد** بانهایت‌تاسف درگذشت مرحوم مبرور **هادی‌نبوی نوری** فرزندمرحوم‌حاج‌آقا مهدی نبوی‌نوری‌نوه‌مرحوم‌آیت‌الله‌عظمی آقای حاج شیخ عبدالنبی نوری اعلی‌الله مقامه را اعلام میداریم مجلس ترحیم مردانه آنمرحوم روز پنجشنبه ۱۱ر۸ر۴۰ از ساعت ۳تا ۵ بعداز ظهر در مسجد مرحوم آیت‌الله نوری واقع در سرچشمه و مجلس ختم زنانه نیز همانروزو همانساعت در منزل شخصی آنمرحوم‌واقع در خیابان دانشکده مقابل هنرستا نرنگرزی کاشی ۴۸ منعقد می باشد.

آ-۱۹۰۲۵ **جواد نبوی نوری**

بخانواده محترم آنمرحوم بویژه بازماندگان مصیبت‌وارده را تسلیت می دهیم.

قابل توجه مقاطعه کاران و شرکتهای ساختمانی

جك‌های کمپرسی برای‌کامیونهای۱۰چرخ بقدرت ۲۰ تن وجك‌های‌کمپرسی‌برای کامیونهای ٦ چرخ بقدرت ١٤ تن تخلیه کردن‌ساخت کارخانجات معظم ادبرو (EDBRO) انگلستان‌موجود است.

برای کسب اطلاع بیشتر به شرکت سهامی‌ایران ترانسپورت بانك خیابان قزوین. چهارراه عسگری تلفن‌های ۲۹۱۲۹ و۲۲۳۶۲ مراجعه فرمائید.

جوراب هلانکا وپرلون پیرایش درسراسر ایران شهرت دارد

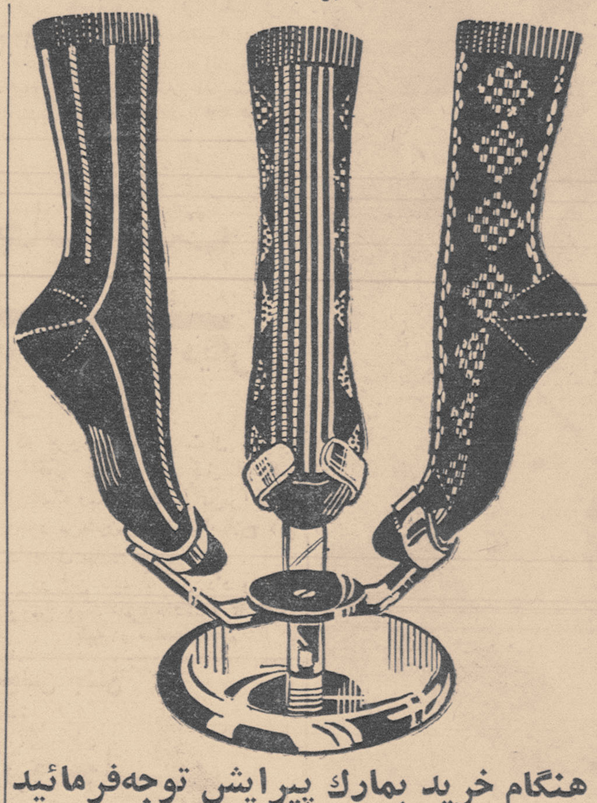

هنگام خرید بمارك پیرایش توجه‌فرمائید
پیرایش اول لاله‌زار آ-۲۵۷۳۲

آگهی ونوس

برنامه انجمن فیلارمونیك تهران

فردا شب ساعت ۸ بعد از ظهر ارکستر سمفونیك تهران برهبری حشمت‌سنجری باشرکت تانیاآشوت

گوشت ارزان شد

گوشت‌مرغ پرکنده‌سالم وارزانتر از همه جا فروشگاه کشور طیور سه راه امین حضور

آ-۲۶۰۱۰

صابون

صابون‌رختشوئی ایران

اولین صابونی است که ۲۲سال پیش با رعایت کامل اصول فنی درکارخانه گلیسیرین وصابون ساخته شده ودر این‌مدت‌رضایت مصرف‌کنندگان رافراهم کرده است.

صابون رختشوئی‌ایران محصول کارخانه‌گلیسیرین صابونی است که مواد اولیه و جریان ساخت آن در هر مرحله بطور مداوم‌در لابراتوار مجهز کارخانه کنترل وآزمایش می شود.

صابون رختشوئی ایران محصول کارخانه‌دولتی‌است و سازندگان‌آن‌بمرغوبیت‌صابون توجه کامل دارندوباقیمت مناسب هم‌عرضه‌میشودکه مصرف کننده ازهرجهت راضی باشد.

صابون رختشوئی ایران در حال حاضردر صندوقهای صد قالبی بسته بندی میشودو از قرار هر صندوق‌پانصد ریال و هر قالب۵ ریال بمصرف کنندگان محترم عرضه می شود.

برای خرید کلی و جزئی در تهران به‌مغازه های معتبر وفروشگاه‌های شرکت شیمیائی و مواد غذائی و در شهرستانها به نمایندگان زیر:

اصفهان -اخوت -سه‌راه دادگستری
مشهد - شریفیان - سرای‌ازبکها
شاهی -معتمدی - فلکه
اهواز-گلسرخی- پاساژ علیزاده
کرمان- اجله- خیابان شاهپور
رشت- گرکانی - سبزه‌میدان
ورامین- فرجی- میدان تریا
قم- سلطانی- بازار
رفسنجان -ایزدی -میدان مجسمه
تربت حیدریه -قدس -خیابان‌پهلوی
تبریز- یوسف‌پور - خیابان پهلوی
آبادان - نصرالهی- فلکه الفی

مراجعه فرمایند.

برای‌سایر شهرستانها نماینده فعال‌پذیرفته میشود.

فروشگاه شماره ۱ میدان بهارستان فروشگاه شماره ۲ خیابان آمل کوچه‌دفت
فروشگاه شماره ۳ خیابان مازندران -مقابل بیمارستان بوعلی
مرکز شرکت- خیابان آمل - کوچه دفت تلفن های ۷۰۸۶۹-۷۰۸۶۸

۱-۳ آ-۲۵۳۱۶

کلاسهای ویژه زبان‌آموزشگاههای‌خزائلی

کلاسهای ویژه زبانهای **انگلیسی وآلمانی** از روز **پنجم آبانماه** افتتاح گردید. برای **دانش‌آموزان‌دبیرستانها** کلاسهای مخصوصی در نظر گرفته شده و محصلین علاوه بربرنامه‌به **ترجمه کتب** باکمك اساتید خود مبادرت خواهند ورزید وکتابها **بنفع خودشان و بنام ایشان** چاپ و منتشر خواهدشد.

نشانی: شاه‌آباد کوچه‌ظهیرالاسلام **آموزشگاه خزائلی**
آ-۲۵۴۴۲

قابل توجه‌کلیه ادارات وموسسات ملی

چاپخانه علی اکبر علمی واقع در پامنار کوچه حاجیها که با جدیدترین ماشینهای افست وهایدبرك ودوربین عکاسی باندازه ۸۰در۸۰ سانتیمتر برای هر رنك حاضر است هر نوع سفارشات مشکی و رنگی و آگهی های تجارتی و سینمائی و تری‌کلور وروجلد جعبه‌های شیرینی وداروئی و غیره مات و یا براق را بانازلترین قیمت و در کوتاهترین مدت انجام دهد علاقمندان میتوانند برای اطلاعات بیشتر و دیدن نمونه کار بآدرس بالا و یا تلفن ۲۱۲۸۳ مراجعه فرمایند.

موسسه مطبوعاتی - علی اکبر علمی
۱-۶ آ-۲۵۵۴۶

خانواده های **یار افشار - افشار قاسملو -شریف‌امامی صفائی - قریب -پورزند وکیل - مهندس زنجانی - مهندس صالحی - واقفی- زاهدی - خواجه نوری -کیانی - جلیلی - عتیقه چی -نونهال تهرانی - امیر حسینی -فروتن - شادلو معتضدی - پزشکیان- مهیمن - اتابکی - قراگزلو - الهی تشکری - شایگانی- وکیلی-نراقی - نایبی- شالچی -غفاری**

با کمال تاسف فوت ناگهانی شادروان **گوهرملك افشار قاسملو** زوجه مرحوم یار محمد افشار (سردار کل) طاب ثراه ووالده بانوان فرنگیس افشار قاسملو - تاجماه شریف امامی - آذرصفائی و آقای پرویز یار افشاررا باطلاع کلیه دوستان و خویشان میرساند. مجلس ختم مردانه درروز چهارشنبه ۱۰آبا نماه ساعت ۹ صبح الی ۱۱درمسجدمجد منعقد خواهد بود. آ-۱۸۶۸۹

باستحضار کلیه دوستان و خویشان محترم میرساند مراسم شب‌هفت وفات‌مرحومه مغفوره‌والده گرامیان **گوهرملك افشار قاسملو** روز چهارشنبه دهم آبانماه جاری‌از ساعت ٤تا ٦بعد از ظهر در آرامگاه خانوادگی افشار در صحن مطهر حضرت معصومه علیهاالسلام برگزار می گردد وسیله حرکت نیزاز ساعت ۱۲تا ۱۳در خیابان شادمان کوی سمیعی شماره ۳۰منزل آقای افشار قاسملو در اختیار سروران کرامی می باشد. **فرنگیس -تاجماه - آذر- پرویز یار افشار**

بانهایت تاسف درگذشت ناگهانی شادروان **کاظم خطیبی زنجانی** را باطلاع خویشان و دوستان میرساند مجلس ختم مردانه آنمرحوم روز چهارشنبه دهم آبان از ساعت ۱۳الی ۵بعد از ظهر دربازار مسجد امامزاده زید و مجلس زنانه در همانساعت در منزل خطیبی واقع در خیابان تهران نو مقابل ایستگاه فرح آباد برگذار خواهد شد.

قاسم خطیبی- محمود خطیبی - اصغر خطیبی - کریم خطیبی - حاج محمد تقی دیبائی -محمد وفا -مهدی طلائی‌فر مهندس شمس‌الدین قائم مقامی - احمدرضائی -محمد حسین زنجانیان رهنما - عباس قنبری - حاج علی اکبر اعطائی - میرنور خلیلی پور - هوشنك منصور روستا -ازدردلکانی

بعموم بازماندگان‌آنمرحوم مصیبت‌وارده را تسلیت‌میدهیم

خانواده های‌فریبرزیان-خاوریان- مجاهدی-امیرصدیقی- وزیری- عظیمی- فائز - افغان -زرین قلم -نیاکیان -فلسفی

بانهایت تاثردرگذشت جانگداز **بانو فاطمه فریبرزیان** صبیه مرحوم صدیق‌السلطان‌میر پنج را باطلاع‌اقوام‌ودوستان می رساند بنابر وصیت آن شادروان هزینه مجلس ختم‌مردانه به بیماران روحی اختصاص یافته و ختم زنانه روزچهارشنبه ۱۰ر۸ر۴۰ ساعت چهارتا شش بعد از ظهر در منزل شخصی واقع در خیابان تابنده پشت کارخانه برق‌ژاله کوی‌فریبرزیان منزل سرهنك فریبرزیان منعقد خواهدبود.

بعموم بازماندگان آنمرحومه مصیبت واردهرا تسلیت‌میدهیم

بانهایت تاسف درگذشت شادروان **مرتضی دونلو** (افسر بازنشسته) را باطلاع خویشاوندان و دوستان می رساند مجلس ختم مردانه آنمرحوم روز پنجشنبه یازدهم آبانماه از ساعت سه تا پنج بعد از ظهر در مسجد اسکندری و ختم‌زنانه در همانروز در منزل آنمرحوم واقع درخیابا نسلسبیل کوچه زعیم منعقد خواهد بود.

خانواد ههای دونلو- دولو- انواریان- دستوری -قاجار امیری- احمدزاده نامدار -زیرك‌کار - بهمن فرنژاد- عقابی
آ-۱۹۰۳۱

بعموم بازماندگان‌آنمرحوم مصیبت‌وارده را تسلیت‌میدهیم

خانواده‌های **زمانیان- شاهرخشاهی - مفخم پایان - میرهاشمی- معیری -ایروانی -فرخ سیری - امیراصلانی- زندی-وزیری-رادمنش-ونادر پور** با نهایت تاسف‌درگذشت شاهزاده خانم **فاطمه شاهرخشاهی** را باطلاع اقوام-دوستان و آشنایان میرسانند مجلس ختم مردانه آن مرحومه روز چهارشنبه دهم آبانماه جاری ازساعت ۳الی ۵ بعد از ظهر در مسجد واقع در خیابان سعدی چهارراه سید علی و ختم زنانه در همان ساعت در منزل زمان زمانیان خیابان خانقاه پلاك۱۱۵ منعقد می‌باشد.

درگذشت فقید سعید را که از بانوان‌خیرو نیکوکار بود ببازماندگان آنمرحومه تسلیت می گوئیم.

بدینوسیله‌فوت‌سرکار**سرهنك‌پاشامبشر**افسر بازنشسته شهربانی کل باطلاع‌عموم میرسد مجلس ترحیم آن شادروان از طرف شهربانی کل‌ازساعت۳تا ۵ بعد از ظهرروزپنجشنبه یازدهم‌آبانماه در مسجد مجد منعقد خواهد شد.

شهربانی کل کشور

خانواده های مبشر - مستوفی - دولتشاهی - معظمی- مراد - پرتوی -وقار -یکتا - نیك‌زاد - ایلخانی

بانهایت تاسف فوت شادروان **سرکار سرهنك‌پاشامبشر** را باطلاع اقوام و دوستان میرساند مجلس ختم مردانه ان مرحوم ازساعت ۳تا ۵بعد از ظهر روز ۵شنبه ۱۱ آبانماه در مسجد مجد و مجلس ختم زنانه آنمرحوم در همان ساعت و همانروز د رمنزل آنمرحوم واقع در خیابان پهلوی مقابل کاخ مرمر کاشی ۱۴۳۵ منعقد می باشد.

قمرالملوك مبشر - حسین مبشر - غلامرضا مبشر -احمد مبشر - ایرج مبشر - ویدا مبشر - محمد مبشر - سلیمان مبشر -علی‌مبشر - مبشره مستوفی - دکتر احمد مستوفی- علی مستوفی - دکتر ابوالقاسم مستوفی - مهندس محسن مستوفی - دکتر هوشنك معظمی - ابوالفتح دولتشاهی-احمد دولتشاهی - عباس دولتشاهی - سرلشگر پرتوی - مهندس پرویز یکتا - جهانگیر مراد - غلام شاه نیکراد - پرویز ایلخانی - شاپور وقار

بخانواده محترم مبشر بویژه بازماندگان آنمرحوم‌مصیبت وارده را تسلیت می دهیم. ۱-۲

بانهایت تاسف درگذشت ناگهانی **آقای غفور اصلاح‌جو** بزرك خاندان اصلاح‌جورا باطلاع عموم‌خویشاوندان‌وآشنایان میرساند مجلس ختم آنمرحوم ازساعت ۳ تا۵ بعدازظهرروز چهارشنبه دهم آبانماه درمسجد ارك ومجلس ختم زنانه در همانروز درمنزل آنمرحوم واقع در سه راه زندان خیابان بیستون کوچه شهنواز ۲ شماره ۲۸ منعقد خواهد بود.

رسول اصلاح جو- سلیم اصلاح جو- حاج ابوالفضل فرهنگی -میرباقرتوانگر -مظفرصدر -ستار پیرمشتری - خلیل رضائی -احمدجبارزاده -کمال‌اصلاح‌جوموسی شرقی- عزیز فرهنگی -حسین‌رضائی -حمیدفرهنگی-احمد واحدی- لطیف ابراهیم‌زاده -محمود برقی -ناصر کریم نیا -حاج‌بابا رضازاده اقدم- اکبرصادقی - حاج بابا احمدی.

بانهایت تاثر فوت مرحوم**آقای غفور اصلاح‌جورا** باطلاع دوستان و آشنایان میرساند مجلس ترحیم روز چهارشنبه دهم آبانماه از ساعت ۳تا ۵ بعداز ظهر درمسجدارك منعقد خواهد بود.

شرکت‌ساختمانی اژیو- دفتر آرشیتکتوراژیو -مهندس هادی صدر-مهندس‌بهرام‌آقازاده-مهندس‌فریدون معاونیان- مهندس محمد فروتن مهندس هوشیم.

با کمال تاسف فوت بزرك خاندان رضاعی‌بانو سیده **عالیه خدیجه رضاعی** والده آقایان دکتر حسین رضاعی‌وجواد رضاعی‌را باطلاع اقوام و دوستان میرساند مجلس ترحیم مردانه صبح روز جمعه دوازدهم آبان ازساعت ۱۰تا ۱۲ در مسجد مجد و ختم زنانه عصر همانروز در منزل صبیه ارشده مرحومه نیره جعفریان واقع در امامزاده یحیی کوچه احمدعلی خان برقرار می باشد.

الائم سید محمد صادق لواسانی - الاحقر شیخ علی نور محمدی - دکتر حسین رضاعی- جواد رضاعی - حسن رضاعی- خانواده های جعفریان - حسین زاده- ساعتچی- شریفی - محمدی -فروهی- خلیق اعظم - ایران‌زادی - لواسانی

آ-۱۸۹۳۳ ۱-۲

بخانواده محترم آنمرحومه بویژه بازماندگان مصیبت وارده را تسلیت می دهیم.

باکمال تاسف فوت مرحومه **بانو نورالهدی ظفری** مادر خانم جناب آقای رضا جعفری‌را باستحضار عموم یاران و دوستان میرساند مجلس ترحیم آنمرحومه ازساعت ۳تا ۵ عصر روزچهارشنبه ۱۰ر۸ر۴۰ د رمسجد حاج حسن واقع در خیابان شاهپور اول بوعلی منعقد خواهد بود.

آ-۱۹۰۲۹ **انجمن یاران**

با کمال تاثر باطلاع اقوام و دوستان و آشنایان‌میرساند که بمناسبت فوت‌شادروان **بانو نورالهدی ظفری** مجلس تذکر مردانه ازساعت ۳تا ۵ بعد از ظهر روز چهارشنبه ۱۰ آبانماه ۱۳۴۰ در مسجد حاج حسن واقع‌در اول خیابان ارامنه ومجلس تذکرزنانه در همانروز وساعت در منزل آقای رضا جعفری‌واقع در خیابان بیمارستان هزار تختخوابی اول‌خیابان فرصت‌شماره ۱۵۵ منعقد می باشد.

ملك تاج‌بهمنی - ملك آفاق حکمی تهرانی- فخرتاج‌حکمی تهرانی - بتول حکمی تهرانی - رضا ظفری- عزیزالله ظفری لطف‌الله حکمی- عباس اینانلو(ناصرنظام)- محمودشاهسون اینانلو (سالارامجد)- بیوك فرشید - بیوك خطیبی - رضا جعفری - عزت‌الله بابا میر - فریدون دستخوش - دکتر ابوالفتح فرشید -سرگرد یحیی زرین قلم- سلیمان ظفری - ضیاء ظفری - ناصر امیرپور-یحیی صفیعی- مجتبی‌شهروان یدالله خطیب شهیدی - حمید فرشید -مهندس مهدی‌شریفی محسن خلیل پور - سرهنك مهندس محمد کاظمی- سید رضا سجادی - علی صادقی - محمد رضا دانائی - مهندس داریوش شهردار

بعموم بازماندگان آنمرحومه مصیبت واردهرا تسلیت‌میدهیم

اناالله و انااليه راجعون

بمناسبت درگذشت فقید سعید **دکتر جان محمد شرقی** مدیرداروخانه شرقی‌از طرف کسبه و اصناف‌خیابان‌امیر کبیر مجلس تذکری ازساعت ۳تا ۵ بعد از ظهر روز چهارشنبه‌دهم آبا نماه در مسجد سراج‌الملك منعقد است از عموم اهالی محترم تمنی دارد با حضور خود روح پر فتوح آن مرحوم را شاد فرمایند. **از طرف کسبه و اصناف خیابان امیرکبیر**

حاجی رضا مژده - احمد بازرگان- الحاج علی اکبر خوانساری - الحاج علی اصغر خوانساری - الحاج صفرعلی میرویس -برادران گرجی -الحاج سید علاءالدین شیرازی - رضا گاندی - سید مهدی شاهنگیان - علی اکبر کلاب- سید حسین موسوی-غلامعلی‌تهرانی - حسن حفیضی- حسین‌ملك

بقیه آگهیهای ترحیم وتسلیت درصفحه ۱۷

درحالیکه موج اعتراض درسراسر جهان غرب علیه انفجار بمب بزرك شوروی ادامه‌دارد

مسکو درباره انفجار بمب بزرگ شوروی سکوت کرده

سازمان ملل‌متحد ـ یونایتدپرس واسوشیتدپرس و رویتر ـ ۳۰ اکتبر ـ باآنکه روز جمعه سازمان ملل متحد طی قطعنامهٔ غم‌انگیزی ازشوروی و خروشچف خواسته بود تا ازانفجار بمب ۵۰ مگاتنی خودداری کند باین درخواست ترتیب اثری داده نشد.

این قطعنامه به اکثریت ۸۷رای موافق در برابر ۱۱ رای‌مخالف و یك رای ممتنع به تصویب رسیده بود .

خروشچف بدون توجه بافکار عمومی جهانیان و درخواست‌سازمان عالی مقام جهانی بمب ۵۰ مگاتنی را منفجر کرد .

عموم نمایندگان دول‌در سازمان ملل متحد اقدام روسیه را وحشیانه و نوعی دشمنی با بشریت تلقی کرده‌اند .

این انفجار ۵۰ مگاتنی چنانکه گفته شده است ۳۵۰۰ برابر«بمب هیروشیما » که از طرف امریکا به ژاپن انداخته شد قدرت داشته است . (باید دانست که بمب هیروشیما ۱۲۰ هزار نفر راکشته بود).

این انفجار که در نزدیك«نوایا زوملیا » در اقیانوس منجمد شمالی انجام گرفته است معادل ۱۵۰۰ کیلو استرونیتوم ۹۰ که برای دچار ساختن دهها میلیون کودك‌به سرطان کافی است در هوا پخش کرده است .

کارشناس مدرسه فنی‌استکهلم پروفسور « پیر هامر » رسماًاعلام کرده است که طبق محاسبات دقیق اووبراساس اطلاعات مکتسبه وزن بمبی که منفجر شده ۱۵ تن و ارتفاع آن ۵ متر و قطر آن ۷٫۵ متر بوده‌است .

بمب مذکور ازنوع «بمب کثیف» میباشد که خاکستر های اتمی فراوانی را در هوا منتشر میکند و این خاکستر ها در سراسر جهان پخش خواهد شد و جان افرادبشر را دچار خطر میسازد .

جالب است که بیش از همه کشور ها مردم خود روسیه و چین در خطر مرگبار این خاکستر ها قرار دارند .

قدرت بمب معادل نیروی برقی است که‌طی‌دو سال‌درسوئد توسط آبشار ها و کارخانه ها تامین می شود .

این انفجار بیست و ششمین‌انفجار روسها بوده است .

امابگفتهٔ عموم کارشناسان‌جنگی و اتمی از بمب ۵۰ مگاتنی جز برای تبلیغات و ترسانیدن مردم نمیتوان استفاده کرد .

رادیو مسکو از بمب ۵۰ مگاتنی چیزی نگفت

مسکو-رویتر ـ۳۰اکتبر ـ رادیو مسکو دیشب در بخش اخبار خودبه‌زبانهای غیرروسی خبرآزمایش اتمی آمریکا رامنتشر کرد . معذلك‌رادیو مسکو اشاره ای به بمب ۵۰ مگاتنی روسیه که دیروز در قطب شمال آزمایش‌شده نکرده است .

بمب شوروی ۱۰۰ مگاتن بوده ؟

هلسینکی ـ خبرگزاری فرانسه ـ دکتر موتوپرکامدیرانستیتوی‌زلزله شناسی دانشگاه هلسینکی امروزاعلام‌کرد علائمی که ایستگاههای زلزله سنج فنلاند در نقاط مختلف‌ضبط کرده‌اند نشان میدهد که بمب هسته‌ای که امروز شورویها منفجر کردند ۱۰۰مگاتن بوده است .

بیانیه‌ها واعتراضات

لندن‌ـرویتر ـ۳۰ اکتبر ـ دولت های دانمارك ونروژ ضمن بیانیه هائی که‌درباره آزمایش بمب مخوف‌شوروی انتشار داده‌اند تاکید میکنند که دولت شوروی قصد داشته است با آزمایش این‌بمب‌ملت‌های صلحدوست جهان رامرعوب کند .

رادیو واتیکان اظهار داشت‌که آزمایش شوروی یك‌اقدام جنون آمیز بوده است .

آدلای استیونسن رئیس هیئت نمایندگی آمریکا در سازمان ملل اظهار نظر کرد که آزمایش بمب شوروی جهش بزرگی بطرف بدبختی ومصیبت کامل کره‌زمین میباشد .

محمد ظفرالله‌خان نماینده پاکستان درسازمان ملل اظهار داشت‌که اقدام روسیه نشان دهنده بی‌اعتنائی روسیه بافکار عمومی مردم جهان‌است .

بمب شوروی موجب‌ناراحتی شدید اعصاب نهرو شد

دهلی نو ـ۳۰ اکتبر ـ آسوشیتد پرس نخست وزیر هندوستان نهرو که چهار روز دیگر قرار است به امریکا سفر کند و باکندی گفتگو نماید به مخبرین گفت انفجار بمب ۵۰ مگاتنی از طرف روسها سبب ناراحتی شدید اعصاب وی شده است .

وی گفت باید فورا قرار دادی برای منع‌آزمایش های اتمی‌تصویب شود .

بیست وششمین بمب

واشنگتن ـ خبر گزاری فرانسه ـ امروز سخنگوی کمیسیون انرژی اتمی امریکا اعلام کرد که ازچهارم سپتامبر گذشته تاکنون شوروی بیست و شش آزمایش هسته ای انجام داده است .

وی افزود اگر بیست و ششمین آزمایش هسته‌ای شوروی همان‌بمب پنجاه مگاتنی باشد شورویهامجموعا از چهارم سپتامبر تاکنون ۱۰۰ مگاتن « ۱۰۰ میلیون تن ماده تی‌ـ ان .تی» منفجر کرده‌اند که ۷هزار برابرقدرت‌انفجاربمب اتمی‌هیروشیما است .

تائید کمیسیون‌انرژی اتمی امریکا

واشنگتن ـ خبر گزاری فرانسه‌ـ کمیسیون انرژی اتمی امریکاتائید نمود که شوروی دیروز صبح‌بمب هسته‌ای جدیدی منفجر ساخت اما، کمیسیون انرژی اتمی امریکا در مورد قدرت انفجاری این بمب اطلاعاتی نداد .

نیم میلیون کودك در خطرند

لندن ـ خبر گزاری فرانسه ـ وزارت بهداری انگلستان اعلام‌کرد حد اقل بیش از نیم میلیون تن از کودکان انگلیسی در معرض خطر تشعشعات رادیوآکتیوناشی ازانفجار بمب دیروز شوروی قرار گرفته‌اند.

وزارت بهداری انگلستان ضمن دادن دستور العمل هائی باولیای اطفال انگلیسی برای مبارزه بارادیو اکتیو اعلام کرده است که تمام بیمارستان های دولتی شیر خشك مجانی باطفال بدهند .

اعتراض ژاپن

سازمان ملل ـرویتر ـ ۳۰اکتبر ـ مازایوشی کاکیت سوبرنماینده ژاپن در سازمان ملل امروز اظهار داشت که آزمایش بمب ۵۰ مگاتنی شوروی تنها با نفرت مردم ژاپن رو برو خواهد گردید .

شوروی یك سری دیگر آزمایشهای اتمی شروع میکند

لندن ـرویتر ـ۳۰اکتبر ـ محافل دیپلماتیك لندن امروز اظهار نظر کردند که دولت شوروی پس از آزمایش بمب۵۰مگاتنی‌خودبرخلاف آنچه وعده داده بود یك سری‌دیگر از آزمایش های اتمی را از سر خواهد گرفت .

محافل مذکور اظهارعقیده کرده‌اند که دولت شوروی برای فراهم‌کردن زمینه سری آینده آزمایشهای‌اتمی خود ابتدا به‌سازمان‌ملل‌فشار خواهد آورد تا بدون آنکه وسیله‌ای برای کنترل آزمایشهای اتمی پیدا شود ضمن صدور یك بیانیه هر نوع آزمایش اتمی را منع نماید و چون دولت شوروی اطمینان دارد که‌این عمل امکان پذیر نخواهدبود خواهد کوشید تاآزمایش های اتمی آینده خود را موجه جلوه گر سازد.

کاخ سفید تایید کرد

واشنگتن ـ رویتر ـ ۳۰اکتبر ـ کاخ سفیدریاست‌جمهوری امریکا امروز یك بیانیه رسمی انتشار داد و ضمن آن تائید کرد که دولت شوروی بمبی به قدرت ۵۰ مگاتن آزمایش کرده است .

در اعلامیه کاخ‌سفید گفته شده که‌بارانهای رادیو آکتیویته‌حاصله از انفجار این بمب از شعاع بمب های دیگری که پیش از آن‌منفجر شده بیشتر خواهد بود . دولت شوروی این آزمایش‌را برای‌منظور های سیاسی انجام داده و هدف واقعی آن مرعوب کردن ملل آزاد غرب بوده است .

در اعلامیه کاخ سفید خاطرنشان شده که آزمایش بمب ۵۰مگاتنی شوروی موجب تشدید جنك سرد و بخطر افتادن باز هم بیشترصلح و آرامش جهان خواهد گردید.

مردم انگلیس خشمگین شدند

لندن ـ رویتر ـ ۳۰ اکتبر ـبدنبال آزمایش آخرین بمب اتمی در قطب شمال که قدرت آن حد اقل معادل ۵۰ مگاتن بوده موج نیرومندی از اعتراض سر تاسر بریتانیا را فرا گرفته و مخصوصا مردم لندن را خشمگین کرده است .

دولت بریتانیا ضمن یك اعلامیه رسمی‌که دراین مورد انتشار داده از آزمایش‌بمب ۵۰ مگاتنی‌شوروی عمیقا اظهار تاسف کرده است . در بیانیه گفته شده که اقدام دولت شوروی بی اعتنائی آشکاری به احساسات بشریت‌و برخلاف آرزو های ۷۸ ملت جهان بوده است که اخیراذیل قطعنامه مصوبه درسازمان ملل را برای خود داری روسیه از آزمایش بمب ۵۰ مگاتنی امضاء کرده بودند .

لردبرتراند راسل فیلسوف‌معروف انگلیسی‌ودشمن شماره‌یك آزمایش های اتمی امروز اظهار داشت که اقدام دولت شوروی کاملا وحشیانه بوده است . هیوگیت اسکل رهبر حزب کارگر انگلستان دیشب از هارولد مك میلان نخست وزیر آن کشور در خواست کرد تابیانیه مشروحی‌منتشر کندوخطرات‌احتمالی راکه‌از ناحیه آزمایش اتمی روسیه متوجه جان مردم انگلستان خواهد گردید گوشزد نماید.

رصدخانه‌های جهان ثبت کردند

توکیو ـ۳۰ اکتبر ـ رویتر ـ یونایتدپرس ـعموم رصدخانه های جهان از توکیو تا استکهلم و پاریس و اشتوتکارت لرزش انفجار بزرك‌روس هارا ثبت کرده اند .

برای رسیدن‌لرزش انفجار به ژاپن پنج الی شش ساعت راه باید توسط امواج لرزش طی شود .

طبق مدارك موجود در رصدخانه‌ها هفت انفجار از بیست و شش انفجار اتمی روسها از نوع مگاتن بود .

پیشنهاد یکی از سناتورها آمریکا باید بمبی درمجاورت مرزهای شوروی منفجرکند

واشنگتن ـ ۳۰ اکتبر ـیونایتدپرس درکنگره‌امریکا نمایندگان‌وسناتور ها عموما انفجار بمب ۵۰ مگاتنی‌را تقبیح کردند و گفتند این‌اقدام‌یك عمل«خلاف اخلاق» بوده است .

یکی از سناتورهای دمکرات بنام هانری جاوین اظهار داشت برای تادیب روسیه ،امریکا باید درمناطق مجاور مرزهای شوروی یك بمب اتمی منفجر سازد .

فرانسه بمبی درزیر زمین منفجرمیکند

پاریس ـ خبر گزاری فرانسه ـ روزنامه فرانس‌سوآر پر تیراژترین روزنامه فرانسه در شماره امروزخود اعلام کرده است که‌فرانسه بزودی یك انفجار اتمی زیر زمینی انجام خواهد داد .

فرانسه تاکنون سه بمب اتمی در فضا منفجر کرده است و اینك‌قصد دارد چهارمین بمب اتمی خود را در زیر زمین منفجر سازد .

ضبط دردصد خانه ها

لندن ـخبرگزاری فرانسه ـ سخنگوی رصد خانه کیو واقع در انگلستان امروز اعلام کرد که‌رصد خانه مزبور علائم انفجار یك بمب بزرك هسته‌ای را ضبط کرده است . رصد خانه اشتوتکارت هم‌این‌علائم را ضبط کرده است .

فن برنتانو وزیرخارجه آلمان غربی تحت‌فشارشدیداستعفاکرد وبدنبال‌آن اعلام‌شد:

آلمان‌غربی بادول کمونیست پیمان عدم تجاوزمیبندد

پیمان آلمان غربی بادول کمونیست

بن ـ ۳۰ اکتبر ـ یونایتدپرس ـ منابع رسمی دولت آلمان غربی اظهار میدارند که بن مایل است یك قرارداد عدم تجاوز باهمسایگان کمونیست‌خود، آلمان شرقی، لهستان و چکوسلواکی امضاء کند ، بنظراین مقامات مطلع این‌عمل کوششی درراه‌کاستن ازبحران شرق وغرب وجلب نظر دولت شوروی و کشورهای دست نشانده او بشمار میرود. همچنین ممکن است این اطمینان را بوجود آوردکه آلمان غربی هیچگاه در مورد تجدید وحدت آلمان شدت‌عمل بخرج نخواهد داد.

بن ـ ۳۰ اکتبر ـ یونایتدپرس ـ امروز هنریخ‌فن برنتانو وزیر امور خارجه آلمان غربی تصمیم خودرابه استعفا اعلام داشت .

اوبه حزب دموکرات مسیحی‌آدنائر اطلاع دادکه هرگز مایل بعضویت در حکومت ائتلافی‌جدیدی که در حال تشکیل است نمیباشد .

فن برنتانودر اعلامیه خودتاکید کرد تصمیم او به استعفا به این دلیل است که حزب دموکرات مسیحی میخواهد به اتفاق حزب دموکرات آزاد یك دولت ائتلافی تشکیل دهد . برنتانو در اعلامیه خود متذکر میشود که او نسبت‌به این‌دولت ائتلافی اعتمادندارد.اعلامیه وتصمیم برنتانو در تمام محافل‌آلمان غربی با تعجب تلقی شد .

برنتانو دراین نامه اخطار کرده است حملاتی که در طی گفتگوهای اخیر برای تشکیل یك دولت‌ائتلافی برضد او صورت گرفته‌در حقیقت نمودار تغییر روش ها و خط مشی سیاسی آلمان غربی است .

برنتانو در اعلامیه خود تاکید میکند که اعمال نفوذ دموکرات‌های آزاد دروزارت امور خارجه آلمان ادامه کار را برای او غیر ممکن میسازد واو نمیتواند وظایف خودرا کاملا انجام دهد.

فن‌برنتانو که در ژوئیه سال ۱۹۵۵ وزیر امور خارجه آلمان شد یکی از طرفداران جدی آدنائر است‌که همیشه از سیاست خارجی آدنائر حمایت کرده و خود نقش اساسی‌را در سیاست خارجی آلمان ونزدیکی به‌غرب بازی کرده است .

انگلیس قدرت مالی تقویت ارتش خودرا دراروپا ندارد

پاریس ـ ۳۰ اکتبر ـ یونایتدپرس ـ امروز اعلام شد که شورای‌سازمان پیمان اتلانتیك شمالی (ناتو)درمورد چگونگی کمك به اشکالات مالی انگلیس که برائر تقویت سپاهیان این کشور در قاره اروپا پدیدارشده است ، مطالعه خواهد کرد. دولت انگلیس اعلام‌کرده است که وضع مالی او برای اعزام قوای بیشتر به‌اروپا و تقویت واحدهای هوائی‌آلمان چندان مناسب نیست ، از اینرو از ناتو درخواست کمك کرده‌است.

متن تصمیم‌کنگره حزب‌کمونیست شوروی درباره جسد استالین‌انتشاریافت :

جسداستالین‌را به‌گرجستان‌میبرند

تا ۱٦ آبان جسداستالین‌راازمقبرهٔ لنین خارج میکنند

مسکو ـ خبرگزاری‌فرانسه ـ امروز خبر گزاری رسمی شوروی «تاس» متن کامل تصمیم بیست و دومین کنگره حزب کمونیست شوروی را در مورد انتقال جسد استالین از آرامگاه لنین انتشار داد .

متن قطعنامه مصوبه بیست و دومین کنگره حزب کمونیست شوروی از اینقرار است :

۱ـبعلت آنکه ژوزف ویساریونویچ استالین وصیت نامه لنین را کاملا نقض کردوازقدرت‌خودسوءاستفاده نمود وبسیاری از مردم شرافتمند و بیگناه شوروی را بقتل رسانید و اعمال دیگری در دوران فرد پرستی انجام داد بیمورد استکه جسد اودر کنار آرامگاه لنین باقیماند .

۲ـآرامگاهی که در میدان سرخ بنا شد بخاطر آن بود که همیشه خاطره ولادیمیر ایلویچ لنین حفظ شود .

لنین‌پایه‌گذارجاودان‌حزب‌کمونیست ودولت شوروی بود .

بدین ترتیب آرامگاهی‌که درمیدان سرخ بنا شده از این پس بنام‌رهبر کارگران جهان ودلایمیر ایلویچ لنین خواتده خواهد شد .

تا ۱٦ آبان

مسکو ـ خبر گزاری فرانسه ـ امروز در مسکو اعلام شد که تاقبل از هفتم نوامبر (۱٦آبان) جسد استالین را که در ماه دسامبر۱۹۵۳ در کنار جسد لنین در میدان سرخ قرار داده شد بر میدارند .

روز هفتم‌نوامبرخروشچف‌واعضای کمیته مرکزی حزب کمونیست شوروی بمناسبت چهل و چهارمین سالگرد انقلاب اکتبر از آرامگاه لنین دیدن خواهند کرد .

مسکو ـ ۳۰ اکتبر ـ یونایتدپرس ژوزف استالین امروز بزرگترین توهین پس‌از مرك خودرا که توهین نهائی بشمار میرود تحمل کرد،زیرا در کنگره حزب کمونیست باتفاق آراء تصویب کردند که باید جسد اورا از آرامگاه میدان‌سرخ و از کنار لنین بردارند.

پس‌از حملات خروشچف درجلسات کنگره به او وپرده برداشتن ازقتل صدها هزار نفوس بدستور وی‌دیگر نمایندگان حزب کمونیست صلاح ندیدند جسد چنین مردی در کنار جسد لنین بماند و خواستند که هرچه زودتر این توهین به‌لنین با برداشتن جسد وی جبران شود.

هنگام تصویب قطعنامه فریادهای «این حق‌است!» و «صحیح است»از هرسو بلند بود.

باید دانست که در ۱۹۵۳ چون هیئت رئیسه حزب تحت اختیار مولوتف و مالنکف دوستان نزدیك استالین بود آنها ارادهٔ خودراتحمیل کرده به تصویب‌رسانیده بودند که جسد دیکتاتور سرخ در کنار لنین قرار بگیرد.

مولوتف ناپدیدشد ؟

نیویورك ـ خبرگزاری آلمان ـ از وین پایتخت اتریش گزارش رسید‌که مولوتف وزیر امور خارجه پیشین شوروی و رهبر هواداران استالین از سه‌روز پیش ناپدیدشده است .

تنها مولوتف برای استالین اشك ریخت

پاریس ـ خبرگزاری‌فرانسه ـ جسد مومیائی استالین‌درنهم مارس ۱۹۵۳درکنار جسدلنین در آرامگاه میدان سرخ قرار داده شد .

این آرامگاه درسال ۱۹۳۰ ساخته شد.

در آنزمان کمیته‌ای که مامور تشییع جنازه استالین گردید از این عده تشکیل شده‌بود . خروشچف . گاگانویچ . شورنیك.مارشال‌واسیلوفسکی ارتمیوف یانوف ویگوف.

از بین این شخصیت ها گاگانویچ که بشدت باوحمله شده استدرانتظار رای‌کنگره بیست ودوم است .ژنرال ارتمیوف فرمانده سابق نظامی مسکودرتصفیه‌ایکه‌پس‌از پریا صورت گرفت ناپدید شد .

یانف ویگوف نیز در سالهای اخیرنقش مهمی‌بعهده‌نداشتند.

هنگام تشییع‌جنازه استالین ناظرین‌غربی‌خاطرنشان‌ساختند که تنها مولوتوف بشدت اندوهگین بودو قطرات‌اشك‌از چشمان او سرازیر بود .

انتقال جسد استالین از آرامگاه‌میدان‌سرخ‌بزرگترین توهینی بوده است که پس از مرگش بوی وارد آمد .

رو بسوی شرق

آلمان غربی بی‌آنکه هنوزتوانسته باشد مشکل حکومت آیندهٔ خودرا حل کند در زمینهٔ سیاست خارجی یك گام پراهمیت برداشته است. از «بن» زمزمه هائی برمی‌خیزد که برای همسایگان شرقی آلمان سخت تازگی دارد. آلمانها به‌ملتهای‌بالکان اطمینان میدهند که هرگز به آنها یا آلمان‌شرقی حمله‌ور نخواهند شد وحتی پیشنهاد قرار داد عدم‌تعرضی باکشورهای‌اروپای‌مرکزی‌وشرقی‌امضاء می‌کنند. دراین میان استعفای «فون برنتانو» ازوزارت خارجهٔ نشانهٔ‌دیگری از تغییر جهت سیاست خارجی آلمان است .

آلمان دربالکان بیش از هر کشور دیگری منفور است . ملتهای اروپای شرقی حتی از روسیه نیز کمتر از آلمان می‌ترسند . از هنگام کنگرهٔ برلین که بیسمارك در آن به‌عنوان داور مطلق امور اروپائی تعادل قوا را در اروپای شرقی برقرار ساخت مقاصد و مداخلات آلمانها در این منطقه مایهٔ بدگمانی‌و هراس‌همیشگی بوده‌است .آلمانها نخست در پی وابسته ساختن اقتصاد کشورهای بالکان به‌خود برآمدند و سپس عملا در فاصله بین دو جنگ‌کنترل‌سیاسی آنها رابدست گرفتند.

در سالهای سیاه جنگ دوم اردوگاههای مرگ و بیرحمی های گشاپو آخرین ضربت را بروابط آلمان و اروپای شرقی وارد ساخت. وعجب نیست اگر هنوز ملل اروپای شرقی و مرکزی به آلمان غربی به چشم دشمن ترسناکی می‌نگرند و روسها رانوعی نجات دهنده می شناسند .

ممکن است خطر آلمان برای بالکان‌اکنون‌جنبهٔ‌تصوری واحساساتی داشته باشد. ولی تردید نیست که اروپای شرقی اگر بین تسلط‌آلمان وشوروی مخیر باشددومی رابرخواهد گزید وروسها در بهره برداری از این عواطف و تصورات لحظه‌ای‌غفلت نمی‌کنند .

در تبلیغات شوروی‌تکیه براتتقام‌جوئی آلمانهاو تجدید میلیتاریسم آلمان ووجود نازیهای سابق در دستگاه آدنائر نقش اساسی دارد . روسها می‌کوشند باتکرار اینگونه اتهامات ترس از آلمان را دردلها زنده نگهدارند وخود به صورت پناهگاهی برای اروپای شرقی جلوه کنند. عکس العمل های بحران‌برلین دراروپای شرقی و مرکزی نشان داد که تاکتیك شوروی موفقیت آمیزبوده است .

سیاست ۱۲ سالهٔ آدنائر درپشت کردن به شرق و تجدید ساختمان آلمان و ایجاد بزرگترین قدرت‌نظامی اروپا، پس از شوروی ، در ثبات اوضاع آلمان واروپای غربی آثار بزرگ داشته است . بدون چنین سیاستی آلمان غربی امروز عرصهٔ بازیهای سیاسی شوروی بودو چه بسا که روبه اتحادی با آن کشور رانده‌می‌شد . آدنائر درته دل‌خود یك‌اروپای متحد را بریك آلمان‌متحد ترجیح می‌دهد . و شاید حق با او باشد . اروپای متحد امکان آن را خواهد داشت که جلوی قدرت‌شوروی رابگیرد و حتی آن را وادار به‌عقب نشینی سازد.ولی‌آلمان متحدسرانجام جز مهره‌ای در شطرنج جهانی‌نخواهد بود .

بااینهمه آلمانها در جانب شرق غفلت نشان داده‌اند . آنها بیش‌از اندازه از همسایگان شرقی خود دور افتاده‌اند . سیاست آنها امکانات موفقیت های آیندهٔ اروپای متحدرا در امپراتوری بالکانی شوروی کم می‌کند و موجب استواری موقعیت روسها در اروپای شرقی می‌شود .

آلمانها پس ازهمهٔ اینها مسئول مستقیم تسلط‌شوروی براروپای‌شرقی هستند وهمانهایندکه باید به‌گشودن این مشکل بیشترین کمکها رابکنند.

«آئین هالشتاین» که‌به موجب آن آلمان غربی رابطهٔ سیاسی خود رابادولتهائی که آلمان شرقی را شناخته‌اند قطع‌می‌کند، سبب‌بروز شکاف عمیقی بین آلمان واروپای شرقی شده‌است . حکومت بن‌ناگزیر است برای تماس گرفتن باحکومت لهستان به‌مدیر کل کارخانه های کروپ توسل جوید. روابط‌اقتصادی آلمان و کشورهای اقمار شوروی در مقایسه با امکانات بزرگی که وجود دارد ناچیز است . وبرای آلمانها کمتر وسیله‌ای برای مقابله با اتهامات و تحریکات روسها مانده است .

اهمیت اروپای شرقی در سیاست آیندهٔ آلمان خصوصا هنگامی‌آشکار می‌شود که در نظر آوریم آلمان شرقی خود جزئی از آن منطقه‌شده است . هرکوششی که آلمانها در جهت نزدیکتر ساختن دو آلمان به عمل آورند . مستلزم بهبود روابط آنان با اروپای شرقی خواهد بود. اگر قرار نیست آلمان شرقی در نظام اقتصادی وسیاسی شوروی یك باره مستهلك شود ، حکومت بن‌باید در استواری رشته‌های موجود میان خود و همسایگان شرقیش بکوشد.

نگهداشتن اروپای شرقی برای آلمان اهمیت بیشتری دارد تادرگیر شدن در مشاجرات پرحرارت بارژیم آلمان شرقی .

تهدیدات گذشتهٔ حکومت بن در زمینهٔ مجازاتهای اقتصادی سبب شده است که اکنون در آلمان شرقی صنایع را از روی نمونه‌ها و اندازه های روسی تجدید سازمان دهند . عین این‌تهدیدات یا غفلتها در جهت سیاسی موجب‌دور افتادن‌اروپای شرقی ازغرب وپناه بردن‌آن به دامن‌شوروی شده‌است .

سیاست نیرومند ساختن آلمان غربی به‌خودی خود درست است ،اما لزوما نباید موجب از دست رفتن همیشگی نیمهٔ شرقی اروپا شود .

داریوش‌همایون

از صبح پنجشنبه ۱۱ آبان در سینماهای

آتنا سعدی

سافو

الهه‌مهر و لذت

برنامه فوق‌العاده سال

SAPPHO

یک فیلم پرحادثه و بزرگ تاریخی

ساخته پیترو فرانچیسکی

قوی‌تر و باعظمت‌تر از هر اثر سینمای ایتالیا

پرده سینماهای تهران را بلرزه درمیاورد

باشرکت: تینالوئیز ـ کروین ماتیوز

وشرکت افتخاری ملکه‌های‌زیبائی‌جهان‌درنقش مه رویان حماسه‌ای یونان‌باستان

ازصبح پنجشنبه

مترو پل هرای

مهرویان

کره ونوس

سینماسکوپ رنگی دوبله بفارسی

باشرکت: ژاژاگابور

اطلاعات
۱۳۰۴
سه‌شنبه نهم آبانماه ۱۳۴۰ـ شماره ۱۰۶۴۳

بعدازشانزده سال، هنوز روزی یکنفردرژاپن بمرض اتمی جان میدهد

ابر اتمی وباران مرگ زای رادیو اکتیو

آزمایشات اتمی بشر را در معرض مخاطرات جدی قرار داده است

پیش آهنگان دانش اتمی

باستقبال مرگی رقت بار رفتند!

انفجار بمب اخیر شوروی که گفته می شود بمب پنجاه مگاتنی است . همچنان جز ومهمترین مسائل بین المللی است . بهمین مناسبت . آقای مهندس شاهرخ‌امیرارجمند معلم‌دانشگاه تهران‌درقسمت فیزیك‌اتمی پیرامون‌سلاحهای‌اتمی‌واثرات آزمایش آنها به زبان ساده اطلاعاتی د رمعرض مطالعه خوانندگان عزیز قرار می دهد :

بدن ما در هر ثانیه تحت تاثیر بارانی از ذرات کوچك قرار دارد که‌با سرعت بسیار در حرکت‌هستند این ذرات می توانند از یك طرف کره زمین نفوذ کرده و از طرف دیگر بیرون آیند . خوشبختانه قوای ادراکی ما ، مارا از وجود چنین ذراتی آگاه نمی کند .

قسمتی از این ذرات متحرك بطور طبیعی در فضا موجود است . منشاء آنها دقیقا معلوم نیست ولی بطور قطع خارج از جو است. قسمتی دیگر که‌بنام تشعشعات اتمی‌معروف هستند بطور مصنوعی در نتیجه آزمایشات مختلفه اتمی در فضا پراکنده می شوند . تا ۶۰ سال پیش بشر از وجود چنین ذراتی آگاه نبود پس از کشف این تشعشعات بلافاصله فعالیت هزاران فیزیك دان بزرك در سراسر دنیا منحصر به کشف خواص این ذرات شد . چون کسانی که در راه‌مطالعه خواص این ذرات پیشاهنك بودند به امراض رقت باری که بمرك آنها پایان می یافت دچار میشدند ، لذا نظر دانشمندان علم پزشکی به اثرات این ذرات بر روی یاخته های حیوانی و گیاهی معطوف شد وطولی نکشید که کشفیات اتمی تمام جنبه‌های زندگی‌را تحت‌الشعاع قرار داد تا جائی که امروز هر سیاستمدار ، هر اقتصاد دان وحتی هر معلم دین و فلسفه هم باید کم و بیش از خواص و اثرات اتم در زندگی روزانه آگاه باشد .

متاسفانه از ۱۶ سال قبل یعنی از زمانی که اولین بمب اتمی در هیروشیما منفجر شد و بخصوص در چند سال اخیربحث د رباره این مطلب بیشتر جنبه سیاسی پیدا کرده و در مقالات زیادی که راجع به تشعشعات اتمی نوشته شده‌است آنچه بیشتر مورد نظر نویسندگان بوده جنبه سیاسی مطلب بوده نه جنبه علمی آن . از این جهت‌عامه مردم اطلاعات صحیح راجع باثرات تشعشعات اتمی و خطرات آن‌برای انسان ندارند . اغلب مقالاتی که در دسترس عموم قرار گرفته یابیش از اندازه اغراق آمیز بوده و یا موضوع را سهل و بی ارزش تلقی کرده‌آنچه ذیلا مطالعه میفرمائیدتماما بوسیله نشریات رسمی آژانس‌اتمی امریکا تایید میشود .

دست راست مومیائی شده یکی از دانشمندان اتم‌شناس که بمرض سرطان درگذشت... وی بدین ترتیب دست خودرا درراه دانش‌اتمی از دست داد!

بمب اتم چیست ؟

بعضی از ترکیبات اتمی که منجر به‌شکستن اتم های سنگین میشود مقدار زیادی انرژی دفع می کند وچون ممکن است میلیونها اتم د رمدتی کمتر از یك میلیونیم ثانیه شکسته شوند . انرژی‌عظیمی حاصل میشود که منجر به انفجار بی‌نهایت بزرك‌می گردد .دستگاهی را که اعمال فوق درآن انجام می

بقیه در صفحه ۶

ژاپن

۳ بورس تحصیلی

دراختیار دولت ایران قرارداد

سفارتکبرای ژاپن د رایران اطلاع میدهد که دولت ژاپن سه بورس تحصیلی برای دانشجویان ایرانی خواهد گذاشت تا دانشجویان مزبور برای تکمیل معلومات خود در ژاپن بتحصیل اشتغال ورزند

سال تحصیلی استفاده کنندگان ازسه بورس مزبور درماه اوریل۱۹۶۲ برابر فروردینماه سال۱۳۴۱ شروع میشود . در چند سال گذشته دولت ژاپن یك بورس برای ایران‌اختصاص میداد ولی امسال بجای یك بورس‌سه بورس‌در اختیار دانشجویان ایرانی گذاشته است . دانشجویانی میتوانند ازبورسهای مزبور استفاده نمایند که تحصیلات آنان در رشته‌های ریاضیات، فیزیك ،شیمی ،زیست شناسی ،زمین شناسی ،مهندسی ومعماری باشد و داوطلبانیکه مایل‌باشند در علوم‌انسان شناسی ، اجتماعی، اقتصادی ،موسیقی، هنری و غیره تحصیل کنند بردیگران رجحان خواهند داشت .

میزان‌بورس

دولت ژاپن به هریك از سه نفر داوطلب که از هرجهت پس ازگذراندن امتحانات واجد شرایط باشند مبلغ بیست هزار ین ژاپنی معادل ۵۵دلار بعنوان کمك خرج ماهیانه خواهد پرداخت و ضمنا دانشجو از پرداخت شهریه ، حق‌البثت و امتحان ورودی‌در دانشگاه های ملی ژاپن معاف خواهد بود

دوران تحصیلی

دوره تحصیلی پزشگی ودامپزشکی ۳سال ودوره حرفه‌ای چهار سال‌مجموعا ۷سال ، دوره کشتی رانی وبازرگانی ۳سال ودوره حرفه‌ای دوسال و نیم

بقیه در صفحه ۶

پیام شهبانوی ایران

بمناسبت روز کودك

بعداز ظهر دیروزعلیاحضرت فرح شهبانوی ایران‌پیامی باین شرح بمناسبت روز کودك فرستادند :

نونهالان‌عزیز-خیلی‌خوشحالم که در این لحظه روی سخن من بطرف شما فرزندان عزیز می باشدو بهمگی شادباش میگویم.

باید بدانید که فردای‌میهن ما بدست شما سپرده‌شده است تکلیف ما مادران است شمارا طوری تربیت کنیم که پیوسته ایرانی پیشرو و سربلند بسازیم .

وظیفه شناسی و اتحاد ، حصول باین هدف‌را آسان کرده و امید و غرور ملی است که دشواریهای آنرا سهل مینماید.

همانطوریکه پیشینیان ما طی قرون متمادی حافظ استقلال و عظمت ایران عزیزبوده اند . آرزو دارم باتوجهات‌اعلیحضرت همایون شاهنشاه که پیوسته درراه پیشرفت نسل جوان‌علاقه مخصوص ابراز می فرمایندشما فرزندان عزیز هم پرچمداران اعتلاعو ترقی ایران نوباشید .

بعلت تراکم مطالب

جریان هشتمین جلسه کرسی آزاد دانشجو از فردا بچاپ میرسد

ایدن میگوید:

من از آینده میترسم !

میترسم که روسها در برلن باقدامات شدیدی دست بزنند

خروشچف پرده آهنین را شکافته اما در برلن یك دیوار آجری ساخته است!

فرانك گیلز، سردبیر خارجی روزنامه سندی تایمز ، طی مصاحبه‌ای با آنتونی ایدن نخست وزیر سابق انگلستان نظریات وی را درباره مسائل روز پرسیده و جوابهائی دریافت داشته است .

متن این مصاحبه جالب در زیر از نظر خوانندگان عزیز میگذرد

سئوال :

«وضع بین‌المللی کنونی را چگونه می بینید ، و در مورد مذاکره با روسها پیرامون بحران برلین تا چه اندازه امیدوار هستید ؟»

جواب :

من فکر میکنم نخستین چیزی که برای اخذ تصمیم باید در نظرگرفت ماهیت نیروئی است که شما درباره آن بحث میکنید . در این مورد ،به نظر من ، آنچه روشن نیست آینده دنیای آزاد است . بنا بر این ، با وجود اینکه ما میتوانیم آماده گفتگو باشیم ، باز باید در مورد آن‌احتیاط فوق‌العاده ای را رعایت کنیم ، واز طرفی در میان خود دارای وحدت نظر باشیم .

من فکر میکنم این مسئله بینهایت ضروری است که ما باید وقت کافی داشته باشیم تا بتوانیم با متفقین خود به وحدت نظر برسیم . مسئله دیگری که در همین حدود اهمیت دارد اینست که ما و دوستان امریکائی ما متوجه این امر باشیم که منافع هر متفقی باندازه متفق دیگر اهمیت دارد . به گفته دیگر شما نباید به هیچ کشور متفقی اجازه دهید که تصور کندمنافع او بر منافع متفق دیگر مزیت دارد .

ما چیز های زیادی در باره وضع آلمان شنیده ایم . درباره حقیقتی که دو آلمان وجود دارد و لزومی ندارد که منکر این امر باشیم . آیا بنظر میرسد که جریان بهمین نحو باشد ؟

خوب ، اگر هم چنین باشد، من فکر نمیکنم که ما باید موافق جریان آب شنا کنیم ، جریانی که بهرحال بسوی تعهداتی که ما تقبل کرده‌ایم باز میگردد . این چیزی نیست که ما به تنهائی بتوانیم در باره آن تصمیم بگیریم .

هنگامیکه‌آلمان‌به «ناتو»بپیوست(پیمانی که من درمقام وزارت خارجه ناگزیر ارتباط زیادی باآن داشتم) ما آشکارا گفتیم که ما معتقدیم وحدت آلمان باید روزی عملی شود . بدین سبب ما این اعتقاد خود را با توافق‌پارلمان حفظ کردیم . من فکر می کنم این حق را دارم که بگویم در کنفرانس پوتسدام نه تنها چرچیل و من بلکه بوین واتلی نیز معتقد بودند که وحدت آلمان‌میباید روزی‌عملی گردد، ولی نه با اعمال زور .

ایدن

من کاملا به این امر معتقدم ، که شما نباید به آنچه بیشتر بمتفقین خود گفته‌اید باز گردید ، به استثناء آنچه که‌آنها‌بآن تمایل دارند .ناچیز- ترین آنها منافع شخصی است ، و

بقیه در صفحه ۶

روز کودك

امروز- نهم آبان- علاوه برآنکه‌روز میلادولیعهد ایران است روزکودك ایران نیز شناخته میشود. بهمین مناسبت کودکان دوجشن دارند و مدارس نیز درسراسر کشور تعطیل‌است .

با گذشت امسال شش سال است که جشن روز کودك‌بر گزار میشود تا سال گذشته همه ساله جشن روز کودك در روز چهارم اردیبهشت بر گزار میشد ولی امسال این‌جشن درر وزچهارم اردیبهشت انجام نشد و مراسم‌آن طبق تصمیم هیئت‌مدیره انجمن ملی حمایت کودکان بروز نهم آبان ،روز میلاد ولیعهد ایران موکول گردید و از این پس این جشن همه ساله در این روزبر گزار خواهد شد .

جشن روز کودك بنا به توصیه موسسه بین المللی «یونیسف»درتمام کشورهای‌دنیا برای‌کودکان‌بر گزار میشود و در اغلب کشور ها از طرف سران کشور پیام های تبریك و تهنیت به کودکان فرستاده میشود.

امسال علیا حضرت فرح پهلوی شهبانوی ایران پیامی‌برای کودکان ایرانی فرستادندکه متن‌آن‌جداگانه چاپ شده است .

پیدایش روزکودك

در یازدهم دسامبر ۱۹۴۶ میلادی سازمان ملل‌متحدبا تصویب اکثریت آراء تشکیل موسسه جدیدی را بنام «یونیسف» اعلام کرد که هدف آن در درجه اول کمك و مساعدت بکودکان آسیب دیده جنك بود هنگامیکه جنك دوم جهانی بپایان رسید از خود جز مشتی ویرانی و آوارگی وگرسنگی بجای‌نگذاشت و بیش از هر چیز کودکان بی‌سر- پرست و گرسنه در معرض خطر قرار گرفته بودند . بهمین جهت اولین هدف موسسه « یونیسف»کمك بمادران و کودکان آسیب دیده جنك قرار داده شد .

موسسه بین المللی یونیسف به تاسیس‌شعب خود در سراسر‌کشور های عضوسازمان ملل متحدپرداخت و هم اکنون شعبات این موسسه درسراسر کشور های عضو سازمان ملل متحد منجمله‌در ایران فعالیت دارند .

درایران

موسسه بین‌المللی یونیسف در بهمن ماه سال۱۳۳۱ طبق تقاضای دولت ایران کمیته ملی خودرا در ایران تاسیس نمود و انجمن ملی ایرانی حمایت کودکان را که قبلا بمنظور کمك باطفال تشکیل یافته بود واسطه دریافت کمك ها و توزیع آن بین موسسات‌دولتی و غیردولتی قرار داد.

ریاست عالیه این موسسه خیر خواهانه را والاحضرت شاهدخت اشرف پهلوی بر عهده گرفتند .

انجمن ملی‌حمایت کودکان‌برای بالا بردن سطح بهداشت کودکان و مادران آنان و همکاری با سایر موسسات وابسته به کودکان‌برنامه هائی تنظیم نمود و بمورد اجراء گذاشت کـه مهمترین آن تاسیس آموزشگاه بهیاری برای تربیت یك کادر بهداشتی‌از دوشیزگان واعزام آنان بنقاط مختلف ،کشور برای آموختن مادران بوضع بهداشت و تغذیه ،کودك، تاسیس اندرزگاه های مناسب جهت‌هدایت اطفال وتاسیس پلیس مدارس میباشد .

پلیس مدارس

انجمن ملی‌حمایت .کودکان‌برای

بقیه در صفحه ۶

شهردار ونمایندگان مردم

درچهارمین جلسه‌کرسی آزاد انجمن‌های محلی

از ساعت پنج بعد از ظهر دیروز جلسه کرسی آزاد انجمن های محلی تهران درسالن جدید موسسه اطلاعات با شرکت هیئت رئیسه شورایعالی انجمن های محلی تهران ونمایندگان انجمن های محلی تشکیل گردید در این جلسه به‌دعوت موسسه اطلاعات آقایان دکتر نصر شهردار تهران و نفیسی معاون شهرداری ، فرهاد پور مدیر کل امور شهر ، سرگرد بهروزی معاون اداره راهنمائی ورانندگی و مهندس زنگنه معاون‌سازمان آب‌شرکت کردند و در پاسخ اظهارات نمایندگان مردم مطالبی بیان داشتند همچنین آقایان سرهنگ پگاهی‌از انجمن محلی علیای بهار و اربابی از انجمن شرق خواجه نظام الملك وکی منش از یوسف آبادسرلشکر فرزانه ازسازمان دفاع غیر نظامی ونور آذراز شهرآرا صحبت کردند . ریاست این جلسه را آقای سید محسن‌ویژه رئیس شورای عالی انجمن های محلی بعهده داشت. مشروح مذاکرات جلسه کرسی آزاد در شماره های آینده چاپ خواهد شد .

***

دراین جلسه‌آقایان سرگردبهروزی و حسین معیری‌بیانات مفصلی‌درباره روز مسعودتولد ولایتعهد ایرادکردند. حضرت آیت‌الله موسوی‌دعای سلامتی برای شاهنشاه‌و ولایتعهدقرائت کرد و در پایان نشریاتی که بمناسبت روز تولد ولیعهد از طرف اداره راهنمائی چاپ شده بود در میان حضارتوزیع گردید .

تودیع رایزن فرهنگی ایران در هند

عصر روز یکشنبه مجلس تودیعی بمناسبت عزیمت آقای محمودتفضلی رایزن فرهنگی ایران درهند بدهلی‌نو در باشگاه دانشگاه ترتیب داده شده بود .

در این ضیافت آقای‌راشدعلی‌بیك سفیر کبیر هندوستان در ایران و اعضای عالیرتبه سفارت هند و جمعی ازمدیران ونویسندگان‌مطبوعات حضور داشتند .

درمان
روماتیسم
مطب دکتر مهندس
خیابان یوسف آباد ایستگاه‌ایران

ازصبح پنجشنبه ازصبح پنجشنبه
مولن‌روژ مهتاب
کریستال برلیان زهره
فیلم دوازده میلیون دلاری جان وین

الامو
برنده جایزه اسکار ۱۹۶۱
دوبله فارسی دراستودیو مولن‌روژ
رنگی تکنی کالر
فیلمبرداری بطریقه تاد.ای.او ۷۰ میلیمتری نمایش بطریقه ۳۵ میلیمتری آنامورفیک
فیلم سه ساعته بابهای بلیط معمولی
تاکنون درتمام کشورهائی که موفق شده‌اند فیلم الاموراا نمایش بدهند بهای بلیط را دوبرابر کرده‌اند و شرکت مولن‌روژ نیز در مقابل کمپانی تعهد کرده بود بهای بلیط الامو را دوبرابر کند ولی باتجربه‌ای که اخیرا درموردبهای بلیط فیلم اسپارتاکوس بدست‌آمد بازحمات زیاد موفق شدیم موافقت کمپانی رابدست‌آوریم که بهای بلیط الامواضافه نشودوفیلم الامو باقیمت معمولی نمایش داده خواهدشد.
آ-۲۵۹۲۶

بزودی
ژاندارک
اثرفنا ناپذیر وفراموش نشدنی

تعمیروتنظیم‌پمپهای گازاویل
باطلاع کارخانجات صنعتی وصاحبان تراکتورهای کشاورزی- راهسازی وکامیونهای دیزل میرساند تعمیرگاه شرکت سهامی ایران تکنو
اخیرا ماشینهای مخصوص میزان کردن وامتحان پمپ‌های گازاویل را وارد و نصب نموده کلیه‌پمپهای گازاویل‌بخصوص‌انواع «روزاماستر» و«بوش» را برای تعمیر و میزان کردن قبول مینماید.
این ماشینها تحت نظر متخصصین کارخانجات سازنده کار کرده واز هرحیث رضایت مراجعین محترم را فراهم نموده است .
نشانی خیابان تهران نو- ایستگاه فرودگاه - تعمیرگاه شرکت سهامی‌ایران تکنو تلفن ۷۴۵۵۶ ساعت کار از ۷ صبح‌تا دو ونیم بعدازظهر.
آ-۲۵۸۹۸

انتقاد

دکتر حسن صدر حاج سیدجوادی

مرگ تریاک!

طبق اظهار آقای دکتر دادگرمدیر کل نظارت بر مواد مخدره در عرض شش ماه اول سال جاری یعنی از ابتدای فروردین ماه‌تا روزآخرشهریور ۴۰ معادل هشت خروار و نیم تریاک کشف شده‌است . این آماروحشتناک است ، زیرا بدون هیچگونه تردیدباید در کشورآنقدر معتاد وجود داشته‌باشد که قاچاقچیان این مقدار تریاک را وارد کرده باشند ، بعبارت دیگرهشت خروار و نیم تریاک قاچاق در کشور مصرف داشته است . حال‌چند تریاکی و معتاد وجود دارند که در ظرف کمتر از شش ماه هشت خروار و نیم‌تریاک و چند خروار شیره و مرفین وهروئین و کوکائین و چند صد زهر ماردیگر استعمال میکنند ، آنرا خدا میداند !

نکته دیگر که باید مورد توجه قرار گیرد تریاک های کشف نشده است . چون تمام تریاک های قاچاق‌که کشف نشده ، و مقدار زیادی قبل از آنکه بدست مامورین مبارزه باقاچاق برسد بدست مصرف کننده رسیده‌و دود شده‌است !

حداقل باید مقدارتریاک های کشف نشده را سه برابر تریاک های کشف شده دانست یعنی در حدود بیست‌و پنج خروار !!

اگر این رقم و یا نصف‌آن‌باواقعیت تطبیق نماید باید متوجه خطروحشتناک و مدهشی شد که جامعه ما را باشدت تهدید مینماید .

ما بار ها گفته ایم و نوشته ایم‌که اعتیاد را نمیتوان بوسیله مامورین مبارزه با قاچاق از بین برد . البته باید مامور مبارزه با قاچاق وجود داشته باشد ولی وجود این مامورین تنها راه مبارزه با قاچاق و جلوگیری از استعمال تریاک و هروئین و غیره نیست .

باید راه اساسی در پیش گرفت و مسئله را از اصل مورد مطالعه‌وبررسی قرار داد .

جلوی قاچاق را بهیچ وسیله نمیتوان گرفت ، هرچه بیشتر تریاک کشف شود بیشتر وارد خواهد شد.

این سختگیری ها تنها تاثیری که میتواند داشته باشد افزایش قیمت است .

بسیار شگفت انگیز است که ما بدانیم در هر شش ماه بیست و پنج خروار و در یکسال پنجاه خروار تریاک مصرف میشود و ساکت‌وآسوده خاطر بنشینیم . این مسئله از چند نظر جامعه را تهدید میکند و گذشته از آنکه سلامت جسمی و روحی مردم را بخطر میاندازد و نسل را ضعیف و زبون میسازد از نظر اقتصادی و اجتماعی نیز خطرات بیشمار دارد .

من تصور نمیکنم اعتراف باین واقعیت که هشت خروار و نیم تریاک در ظرف شش ماه کشف شده موجب افتخار باشد . برعکس چنین رقمی یك ضایعه اسفناك برای جامعه بشمار میرود .

آقای دکتر دادگر مدیر کل‌نظارت بر مواد مخدره همچنین گفته است . که تاکنون ۱۶۰ هزار نفر از معتادین کشور توسط سازمانهای درمانی وزارت بهداری معالجه شده اند ! ما نمیدانیم چند صد هزار معتاد در کشور وجود دارد که ۱۶۰ هزار نفر از آنها معالجه شده‌اند ؟ باز هم جای شکرش باقی است که ۱۶۰ هزارنفرمعالجه‌شده‌اند، زیرا باوجود معالجه ۱۶۰ هزار نفر باز هم در ظرف شش ماه هشت خروارو نیم تریاك کشف میشود اگر این ۱۶۰ هزار نفر معالجه نشده بودند معلوم نبود چند خروار کشف‌میشد؟!

جالب اینجاست موقعی مدیر کل نظارت بر مواد مخدره میگوید که‌هشت خروار و نیم تریاك در عرض شش‌ماه کشف شده که آقای وزیر بهداری بمناسبت روز مرگ تریاك پیامی به هموطنان عزیزمیفرستند و میگویندکه در شش سال پیش با تصویب لایحه منع کشت خشخاش مبارزه شدید علیه این بلای خانمانسوز شروع‌شد !

آقای وزیر بهداری معتقد است که اقدامات ارزنده دولت و ملت ایران در مبارزه بااین بلای خانمانسوز قدر و منزلت جهانی ما را بالابرد وبکرات ما را در مجامع بین‌المللی بعنوان نمونه ای ممتاز و قهرمانی شایسته ستوده‌اند !!

اگر در ظرف شش ماه هشت‌خروارو نیم تریاك کشف شده و دو برابر این مقدار یا حداقل معادل آن تریاك‌در کشور دود شده باشد بحق باید مارا بعنوان نمونه‌ای‌ممتاز و قهرمانی‌شایسته بستایند ، منتهی قهرمانی شایسته در استعمال تریاك !

این اسباب تاسف‌است که یك روز قبل از انتشار پیام آقای‌وزیربهداری یعنی یك روز قبل از آغاز هفتمین سال مبارزه با استعمال تریاك ازطرف مقامات رسمی اعلام شود که در ظرف شش ماه گذشته هشت خروار و نیم تریاك کشف شده است - من از آن بیم دارم که اگر مبارزه بهمین‌ترتیب پیش رود در روز انتشار پیام وزیر بهداری بمناسبت بیستمین سال مبارزه با تریاك مقدار تریاك های کشف شده در شش ماه به بیست خروار بالغ شود !

بازار سیاه بلیط سینما

شهرداری تهرا ندر مورد شرح مندرج در شماره ۱۰۶۱۴ راجع‌ببازار سیاه بلیط سینما برابر گزارش‌اداره کل در آمد شهرداری اعلام می دارد: جلوگیری از بازار سیاه بلیط بعهده اداره پلیس می باشد و مامورین شهرداری موظف هستند جهت وصول عوارض نظارت کنند .

کمی ولتاژ برق

بنگاه برق تهران در مورد کمی ولتاژ برق منزل بانوپریوش از برق اختصاصی شهاب مندرج در شماره ۱۰۶۱۲ اشعار میدارد : محل نصب کنتور نامبرده معلوم نیست در کدام خیابان میباشد تا اقدام لازم معمول گردد .

دستور ببرزن مربوط

اداره کل انتشارات و روابط‌عمومی شهرداری در خصوص شرح مندرج درشماره ۱۰۶۲۹ تحت عنوان(گفتگوی مستقیم باشهردار)برابر گزارش‌اداره کل امور شهر اعلام می‌گردد : جناب آقای مدیر کل‌امور شهر شخصا از محل مورد نظربازدید و دستور لازم برای رفع شکایت اهالی بمتصدیان برزن مربوطه صادر کرده اند .

تقاضای اصلاح

آقای علیمحمد حجتی از ناحیه ۵ فرهنگ تهران مینویسد چون بند ۷ تصویبنامه مورخ ۲۳ر۲ر۴۰ در - خصوص احتساب‌مدت توقف مسکوت است و بضرر عده ای که دو یا سه سال در پایه های رتبه قبل از تبدیل متوقف بوده اند میباشد - مقتضی است اصلاح گردد تا بضرر تبدیل کنندگان رتبه عمل نشود .

تعویض شماره اتومبیلها

اداره راهنمائی ورانندگی عطف بموضوع مندرج درشماره ۱۰۶۲۴ اشعار میدارد : وضع شعبه شماره گذاری وسائط نقلیه این اداره بنحویست که قادر است‌با نهایت سهولت و بدون هیچگونه اشکالی روزانه ۵۰۰ دستگاه وسیله نقلیه‌را شماره گذاری و یا تبدیل بشماره نماید و با اینکه کرارا طی اعلامیه هائیکه در جراید چاپ و یا از رادیو و تلویزیون پخش‌گردیده‌وباستحضار عموم رانندگان رسانیده است که جهت تعویض شماره وسائط نقلیه خود مراجعه نمایند و با اینکه‌مامورین مربوطه در تمام ساعات‌اداری و بعداز ظهر ها آماده خدمت می‌باشندمعهذا از تاریخ ۱۵ر۵ر۴۰ که امر شماره گذاری شروع گردیده بیش‌از ۱۴۶۲۰ نفر جهت تعویض شماره اتومبیل مراجعه ننموده اند و اغلب دارندگان وسائط نقلیه حاضر بتادیه دیون مالیاتی خود که اخذ آن از وظائف مامورین وزارت‌دارائی و شهرداری تهران است نمی باشد و اگر ازطرف مامورین اداره راهنمائی و رانندگی که در امر شماره گذاری بمنزله مامورین اجراء وزارت دارائی و یا شهرداری می باشند اقدام‌وسختگیری نگردد نه تنها ا زمراجعین تعویض شماره وسائط‌نقلیه کاسته می شود بلکه اصولا حاضر بتعویض شماره اتومبیل‌های خود نخواهند بود .

جتماع طوافان وپارکابیها

آقای‌اصغر یزدان دوست مینویسد در خیابان آذربایجان انتهای خط ۳۰ اتوبوسرانی قهوه خانه ایست محل اجتماع شاگرد رانندگان‌و چهارپاداران که غالبا سرگرم شوخیها و گفتگوهای زننده‌ای هستند و متاسفانه راه عبور دختران دبستانی نیز از جلوی همین جمعیت میباشد مقتضی است‌برزن۱۱ وکلانتری۱۸ دستوردهند اقلاطوافانی که چهار پادارند در این محل اجتماع نکنند .

میدان ورزش نازی‌آباد

ساکنین اطراف میدان ورزشگاه نازی آباد می نویسند با آنکه‌فروش ومحصور نمودن میدان ورزش و سایر میادین نازی آباد قدغن شده‌است باز لک‌ساختمانی در صدد محصور نمودن‌میدان مزبور بر آمده تقاضا می شود از این عمل باز لک‌ساختمانی و بیمه های اجتماعی جلوگیری شود .

انصراف ازانتقال دکتر

مدیر کل روابط اجتماعی‌وزارت بهداری در مورد شرح مندرج در شماره ۱۰۶۱۹ اعلام میدارند طبق دستور مقام محترم معاونت کل فنی و ثابت اداری فعلا از انتقال آقای دکتر ارباب زاده انصراف حاصل‌شده است .

نرخ تره‌بار

آقای عبدالله زاده می نویسد با اینکه هیچ‌سالی مانند امسال میوه و محصول باین فراوانی بعمل نیامده‌بود برعکس امسال میوه فروشان و فروشندگان تره‌باراز هرسال نرخهارا گرانتر نمودند سال گذشته هندوانه کیلوئی ۵ر۳ ریال و خربزه ۴ تا ۷ ریال بود امسال هندوانه را شش ریال‌و خربزه‌را یك تومان وپانزده ریال کمتر نمی دهند مقتضی است شهرداری به نرخ تره‌بار و میوه‌جات توجهی مبذول دارد .

ابر اتمی و باران مرگ ...

بقیه از صفحه ۵

گردد بمب اتمی می نامند‌که یکی از انواع سلاحهای اتمی‌است

کشفیات مهمی که در نتیجه آزمایشات اتمی‌بدست آمده‌بوسیله دولتهای مربوط بصورت اسرار نگهداری میشودو آنچه‌در دسترس

باانفجار بمب اتم، ابرمخوف اتمی برفضا سایه میگسترد..

عموم قرار می گیرد‌نتیجه آزمایشات بعضی از بمب های کوچك آنهم بطور ناقص است .

اصولا نحوه عمل تخریبی این بمب ها چه از نظر کمیت و چه‌از نظر کیفیت با بمب های معمولی فرق می کند . نیروی تخریبی این بمبها در سه مرحله بظهور میرسد

اول : انفجار
دوم : حرارت
سوم : پراکنده کردن مواد رادیو اکتیو .

اثر انفجاری بمب های کوچك تا شعاع پنج کیلو متر کاملا محسوس می باشد . مثلا انفجار یك بمب کوچك قادر است عمارت کاخ دادگستری را ۱۰ کیلو متر بهوا پرتاب کند : اثر حرارتی بمب های اتمی بسیار زیاد و مخرب می باشد . مثلا بمبی که در سال ۱۹۵۴ در ژاپون منفجر گردید تا شعاع ۴ کیلو متری اجسام رابکلی سوزانده بود . حرارتی که‌در مرکز انفجارهای اتمی تولیدمیشود اغلب بیشتر از ۵۰ر۰۰۰ر۰۰۰ درجه‌سانتی گراد است

نوعی از بمب های اتمی‌بنام بمب ئیدرژنی معروف است که درسال ۱۹۵۲ برای اولین بار در شوروی منفجر گردید .

انفجار این بمب‌ها بوسیله‌حرارت شدید حاصل از انفجار یك بمب اتمی صورت می گیرد . اثرات تخریبی ناشی از انفجار این بمبها بمراتب شدید تر از بم ب‌اتمی می باشد ولی باوجود شدت و عظمت نیروی تخریبی انفجاری آنچه باعث نگرانی و شکایت محافل بین‌المللی از انفجار این بمبها است نتایج حاصل از ایجاد مواد رادیو اکتیو است ، تا آنجا که بقاء نسل بشر را تهدید می نماید .

تشعشات اتمی

تشعشعات حاصله از انفجاربمب های اتمی بر دو نوع است :

۱- تشعشاتی آنی که بیش از چند ثانیه طول نمی کشد و تاشعاع ۲ الی ۳ کیلو متر بیشتر اثرندارد.

۲- تشعشعات اتمی که بلافاصله بعد از انفجار بوسیله ابر های‌حامل رادیو اکتیو د رهوا پراکنده شده مدتها هوارا آلوده می سازند .

چنانچه انفجار بمب د رارتفاعات زیاد صورت گیرد مانند انفجاری که د رسال ۱۹۴۵ در ژاپون انجام شد اثرات تخریبی آن که درنتیجه بخش مواد رادیو آکتیو نسبتا ناچیز است ، معهذا امروز پس از ۱۶سال که از انفجار هیرو شیما می گذرد روزی یکنفر در نتیجه بیماری های ناشی از تشعشات رادیو اکتیویته جان میدهند .

بمب ئیدرونی که د رسال۱۹۵۴ در بیگنی منفجر شد بنا بگزارش آژانس اتمی امریکا منطقه ای به مساحت ۲۰ر۰۰۰ کیلومتر مربع را بطور خطرناکی آلوده نموده زندگی حیوانی‌و گیاهی را غیر ممکن‌ساخت

وجود چنین سلاحهائی‌مسئولیت دولتهای بزرك جهان را د ربرابر فرد فرد مردم دنیا بمرحله جدی و حساس رسانیده استزیرا تصمیمات آنها مستقیما باحیات‌و زندگی‌انسان ها بستگی دارد .

زمینه برنج کافی است

اگر کم آبی نبود محصول برنج بیشتر بود

بطوری که اشخاص‌مطلع‌درامور برنج اظهار عقیده می کنند زمینه برنج در اکثر نقاط کشور برای مصرفی اهالی کافی است . قیمت برنج‌نسبت بماه‌گذشته تغییر فاحشی نکرده است .

در تهران بیشتر از انواع برنج صدری و دمسیاه مصرف می شود مصرف برنج چمپا در تهران کم می باشد .

برنج چمپا بیشتر در رشت مصرف دارد واز قرار کیلوئی ۵۰ر۱۴ریال معامله میشود .

از اوائل ماه گذشته انواع‌برنج تازه بمرکز رسیده و معامله میشود بیشتر تقاضا های خرید برای برنج کهنه می باشد ولی به علت کمی زمینه برنج کهنه و گرانی قیمت آن اکثر معاملات روی برنج تازه صورت می گیرد .

همین اشخاص اظهار میدارند که چنانچه بی آبی امسال نبود محصول خیلی بیش از میزان بدست آمده می شد در مرکز برنج صدری رودسری مصرف زیادی‌دارد دمسیاه هم مصرف میشود . برنج صدری رودسری و رشتی کیلوئی ۲۴ تا ۲۷ ریال ، برنج صدری‌آملی ۲۳ تا ۲۶ ریال برنج دمسیاه‌رشتی کیلوئی ۲۸ تا ۳۰ ریال دمسیاه مرغوب رودسری کیلوئی ۲۸ ریال می باشد .

پیش بینی میشود وضع برنج در این فصل بهمین صورت بماند و در میزان زمینه و قیمت هاتغییرات عمده‌ای حاصل نشود مصرف هم در تهران و شهرستان ها در همین حدود بماند .

۳۰ هزار تن چغندر قند

تاکنون در نقاط مختلف کشور خریداری شده

امروز آقای مهندس ایروانی معاون وزارت صنایع و معادن به خبر نگار ما اظهار داشت .

تاکنون مامورین خرید شرکت های تابع وزارت صنایع و معادن ۱۸ هزار تن وش برای کارخانجات نساجی خریداری کرده اند .

جمع‌احتیاجات‌امسال‌اینکارخانجات باوجود رکود بازار نسبت به سال قبل افزایش محسوس پیدا کرده است . کارخانجات قند نیز همه مشغول بکار شده و تاکنون در حدود ۲۶۶۰ تن‌قندو شکر محصول داشته اند .

خرید چغندر قند در نقاط‌مختلف کشور نزدیك ۳۰ هزار تن شده است و با توجه بازدیاد محصول امسال امید می رود تولید کارخانه های قند نیز افزایش یابد میزان محصول چغندر امسال بیش از۶۷۰ هزار تن پیش بینی میشود .

معاون وزارت صنایع و معادن در مورد وضع مالی شرکت های مزبور گفت بعلت وضع خاص‌بازار هنوز وضع مالی ما خوب نیست ولی اگر بدهی خودرا که بیش از ۱۲میلیون‌تومان‌است ازفروشندگان و مردم وصول کنیم وضع ما بهبود خواهد یافت .

ژاپن ۳ بورس تحصیلی

بقیه از صفحه ۵

مجموعا ۵سال‌و نیم و سایر دوره‌های تحصیلی ۵سال خواهد بودو هزینه مسافرت طبق معمول همه ساله بعهده داوطلبان خواهد بود .

شرایط تحصیل

داوطلبان باید در تاریخ اول‌آوریل ۱۹۶۱ زیادتراز ۲۱ سال تمام نداشته باشند. ضمنا داوطلبان بایدتحصیلات خودرا درایران بپایان رسانده باشند. داوطلبان باید باندازه کافی بزبان انگلیسی آشنائی داشته باشند زیرا سخنرانی استادان در دانشگاههای ژاپن بزبان انگلیسی ایراد میشود .

دانشگاهی که در آن داوطلب‌باید تحصیل نماید از طرف دولت ژاپن انتخاب خواهد شد .

بزودی
ژاندارک
اثر فناناپذیر و فراموش نشدنی

اقدام تازه برای وصول مالیات برارث

برای تعیین میزان مالیات برارث از طرف وزارت دارائی‌فرم های جدیدی تهیه ودر اختیار ادارات دارائی گذاشته شد تادر اختیار ماموران تشخیص مالیات برارث گذاشته شود و بااستفاده از این‌فورم‌هامشخصات اموال منقول وغیر منقول یامیزان املاك مزروعی ومحصول سالانه‌یاسرمایه ودر آمد محل کسب وغیره در آن بطور دقیق ذکر شود وبراساس آن بدهی دقیق‌مودیان معلوم گردد.

حملات جدید ملخ از جنوب

وزارت کشاورزی‌اطلاع میدهد که‌به‌دنبال‌هجوم وپرواز دستجات بزرك ملخ دریائی به نواحی جنوبی کشور مجددا دستجات بزرك ملخ مناطق جیرفت - گاوبندی - خورموج- عباسی -سیرجان -فیروز آباد -جاسك - فسا -میناب -بافت -دولت آباد -ده‌سرد- ابراهیم‌آباد -وکیل آباد - کنگان‌را موردحمله قرار داده‌اند .طول وعرض بعضی از دستجات شش کیلو متر در دوازده کیلو متر بوده است

از طرف وزارت کشاورزی‌دستورهای لازم برای مراقبت‌وضع‌پروازدستجات ملخ وتهیه مقدمات مبارزه با آن داده شده است.

درآمد کشور در ماه گذشته

امروز خزانه داریکل اعلام کرد‌که در آمد کل کشور در مهرماه‌گذشته بالغ بر ۳۹۵۱ میلیون ریال بوده که با مقایسه با ماه مشابه سال گذشته ۱۱۴۸ میلیون ریال اضافه در آمد داشته است .

مصرف سیگار افزایش یافته

درآمد دخانیات درهفت ماه گذشته نسنبت بمدت‌مشابه

امروز دخانیات اطلاع‌داد در آمد موسسه در ماه گذشته‌بیش از۳۸۶میلیون و ۹۹ هزار ریال بوده است .این مبلغ نسبت به ماه مشابه سال گذشته بیش از ۳۶ میلیون و ۹۵۵ هزار ریال افزایش داشته است .

همین گزارش حاکی است که در آمد دخانیات در هفت ماه اول‌سال‌جاری نسبت به هفت ماه مشابه سال گذشته در حدود ۲۳۱ میلیون و ۸۶۶ هزار ریال بیشتر بوده است .

باتوجه بارقام مزبور میتوان گفت که امسال مصرف مواد دخانیه توسط مردم نسبت به سال گذشته افزایش یافته است

من از آینده میترسم ...

بقیه از صفحه ۵

مهمترین آنها آینده دنیای آزاد است به این دلیل است که من فکر نمیکنم شما همه این وسایل را برای مانور در وضع کنونی تدارك دیده اید و آقای خروشچف نیز مایل است این مسئله را بداند .

میتوان استدلال کرد که آقای خروشچف با دست کشیدن ازضرب‌الاجل خود در مورد امضاء پیمان صلح جداگانه با آلمان شرقی شکافی در پرده آهنین ایجاد کرده‌است .

آیا این عمل میتواند سودی دربر داشته باشد ؟

او ممکن است شکافی در پرده ایجاد کرده باشد ، ولی درواقع یك دیوار آجری ساخته است ، من فکر میکنم که این اتفاق جدی تریست در رحمت به این دلیل بسته میشود که از گریز روزانه مردم آلمان شرقی بسوی آزادی جلوگیری شود . من از این می ترسم که روس ها در فکر اقدامات شدید تری باشند ، تا جائی که مطمئن شوند « سایه »برلین غربی نیز بموجودیت خود ادامه نخواهد داد آنها ممکن است این کار را بوسیله‌قطع‌شریان حیاتی گل انجام دهند ، ولی نه بوسیله چیدن آن بلکه با پژمرده کردن آن تاجائی که بتدریج‌خشك شود همچنین ممکن است اینکار را بطریقی‌دیگر انجام دهند بـاوجود اینکه آنها در پی انجام اینکار هستند ، ولی ما نمیتوانیم به آنها اجازه چنین عملی را بدهیم .

سئوال :

« آیا شمافکر میکنید این‌مسئله امکان داشته باشد که مردم آلمان غربی در صورتیکه بقدر کفایت از اشتباه بیرون آمده‌باشند توانائی جدائی از غرب را داشته باشند ؟آیا میتوان بی پرده گفت که دراین - صورت وضع ما وخیم خواهدشد ؟»

جواب :

من اکنون دچار این ترس نیستم ولی معتقدم که باید در ذهن خود جائی برای آ ن‌باز بگذاریم . پس از جنك ما آلمان‌را در جرگه‌جامعه ملل‌غربی‌وارد ساختیم.بنظر وقضاوت من تنها راه مثبتی که‌میتوان در پیش گرفت ، اینست که به آلمان بصورت یك هم پیمان نگریست و باجان و دل از او پشتیبانی کرد .

« ناتمام »

روز کودك

بقیه از صفحه ۵

حفظ جان کودکان‌د رمقابل‌حوادث ناشی از تصادف با وسائل نقلیه در سال۱۳۳۴با همکاری اداره‌راهنمائی و رانندگی اقدام به تاسیس پلیس مدارس نمود . هیئت مدیره انجمن ملی حمایت کودکان معتقد بودند که برای اینکه کودکان بتوانند در آینده بقوانین احترام بگذارند و آنرا اجراء کنند باید از کوچکی آنان را باین اصول آشنا ساخت و خودشان را مسئول اجرای آن‌نمود. هنگامیکه کودك در مقابل اجتماع‌و قوانین آن مسئولیتی‌درخود احساس نماید نه تنها خود را اصلاح‌خواهد کرد بلکه‌در صدد راهنمائی‌دیگران نیز بر خواهد آمد .

بهمین جهت در مدارس ضمن تعلیم دروس معمولی‌مقررات عبور و مرور نیز بدانش آموزان آموخته شد .

وظیفه پلیس مدارس اینست که هنگام تعطیل‌مدارس حفظ نظم‌عبور و مرور وسائل نقلیه را در خیابان های‌مجاور آموزشگاه کنترل مینماید پلیس مدارس برای اولین بار در سال ۱۳۳۵ در روز جشن کودك حفظ عبور ومرور را در خیابان های تهران بعهده گرفت .

برنامه زمستانی قطارهای مسافربری راه آهن

بدینوسیله باطلاع عموم میرساند بعلت تغییر فصل برنامه حرکت قطارهای مسافری راه آهن دولتی از تاریخ ۱۵ر۸ر۴۰ تغییر و قطار ها از روز مذکور بشرح زیر حرکت خواهند نمود .

خط شمال همه روزه

قطار سریع‌السیر حرکت از تهران ساعت۵۰ر۲۱ ورود به گرگان ساعت ۳۰ر۹ روز بعد حرکت از گرگان ۳۵ر۱۸ ورود بتهران ساعت ۷ روز بعد

قطار عادی حرکت ازتهران ساعت ۳۰ر۷ ورود به بندر شاه ساعت ۱۹ همانروز حرکت از بندر شاه ساعت ۱۰ر۹ ورود بتهران ساعت ۰۵ر۲۱ همانروز

خط مشهد همه روزه

قطار سریع‌السیر حرکت از تهران ساعت۵۵ر ۱۹ورود بمشهد ساعت ۴۰ر۱۳ روز بعد حرکت از مشهد ساعت ۱۵ر۱۷ ورود بتهران ۰۵ر۱۱ روزبعد

قطار عادی حرکت از تهران ساعت ۲۵ر۱۱ ورود بمشهد ساعت ۳۰ر۷ روز بعد حرکت از مشهد ساعت ۰۵ر۱۲ ورود بتهران ساعت ۰۵ر۸ روز بعد

خط جنوب همه روزه

قطار سریع السیر حرکت از تهران ساعت۱۰ر ۱۳ورود به خرمشهر ساعت ۲۰ر۹ روز بعد حرکت از خرمشهر ساعت ۱۴ ورود بتهران ساعت ۱۵ر۱۰ روز بعد .

قطار عادی حرکت ازتهران ساعت ۵۰ر۱۶ ورود به‌خرمشهر ساعت ۲۵ر۱۵ روزبعد حرکت ازخرمشهر ساعت ۳۰ر۱۹ ورود بتهران ساعت ۵۵ر۱۷ روزبعد

خط تبریز همه روزه

قطار سریع السیر حرکت از تهران ساعت ۱۶ ورود به تبریز ۲۵ر۷ روز بعد حرکت از تبریز ساعت ۱۵ر۱۹ ورود بتهران ساعت ۳۰ر۱۰ روز بعد

قطار عادی حرکت از تهران ساعت ۱۸ ورود به تبریز ساعت ۳۵ر۱۱ روز بعد حرکت از تبریز ساعت ۱۵ ورود بتهران ساعت ۴۰ر۸ روز بعد

قطارکاشان

حرکت از تهران ساعت ۴۵ر۷ ورود به کاشان‌ساعت ۳۵ر۱۴ همانروز حرکت از کاشان ساعت ۴۰ر۷ ورود بتهران ساعت ۴۵ر۱۴ همانروز

قطار کاشان مانند سابق روزهای یکشنبه -سه‌شنبه‌و پنجشنبه از تهران و روزهای دوشنبه - چهار شنبه و جمعه از کاشان حرکت خواهد نمود.

قطار محلی تبریز جلفا همه روز حرکت از تبریز ساعت ۸ ورود به‌جلفاساعت ۱۲همانروز حرکت از جلفا ساعت ۳۰ر۱۴ ورود به تبریز ساعت ۴۰ر۱۸ همانروز

قطار محلی تبریز - شرفخانه حرکت از تبریزساعت ۹ ورود به شرفخانه ساعت ۳۵ر۱۱ همانروز حرکت از شرفخانه ۵۰ر۱۶ ورود به تبریز ساعت۲۵ر۱۹ همانروز

قطار محلی تبریز و شرفخانه .کماکان درهفته‌دو روز روزهای دوشنبه و جمعه حرکت خواهدنمود

راه آهن دولتی ایران

آ-۲۵۹۰۰ ۱- ۳

از روزنامه انکوایرر
ترجمه: علی شعبانی

زندگی شما در چهارده سال بعد!

مردم لباسهای کاغذی میپوشند
وخانه‌های خودرا بدنبال اتومبیل ها میکشند!
چراغهای گاز درآشپزخانه‌ها حکم عتیقه را پیدا میکنند!

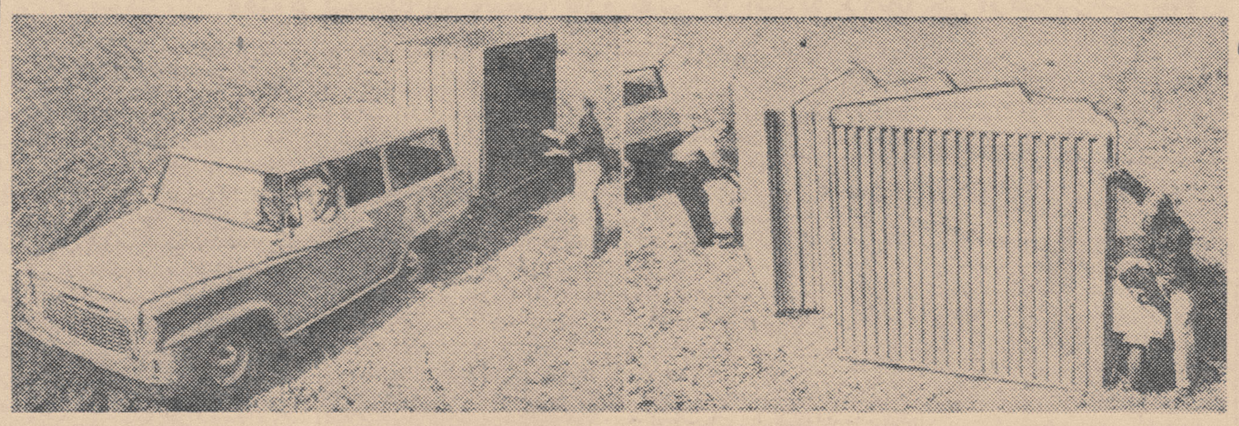

خانه ایده‌آل ۱۹۷۵ ـ خانه‌ها را بااتومبیل به ییلاق میبرند وهرجا دلشان خواست نصب میکنند ...

« زندگی امروز خوبست ، اما فرداعالی خواهدبود . »

... این عقیده متخصصینی است که نقشه زندگی فردای شمارا میکشند .

برای بهتر زندگی کردن ، فردا وسایلی در اختیار ابناء بشر خواهد بود که تصور آن امروز برای شما عجیب و باورنکردنی است همانطور که دیروز پرواز هواپیما برای اجدادما امری محال بنظر میرسید .

دراین مقاله بقسمتی از نقشه‌های عجیب و غریبی که‌هم اکنون درمراکز صنعتی امریکا برای زندگی فردا طرح ریزی شده‌است اشاره میگردد .

اختراع وسایل ماشینی و مغز های الکترونی و در نتیجه ازدیاد بیکاران سبب خواهدشد که تاسال ۱۹۷۵ قانونی بتصویب برسد که هیچکس بهیچ عنوان حق نداشته باشد بیش از چهار ساعت در روز کار کند ..

دراین سال شما پس از چهارساعت کار روزانه وقتی بخانه برمیگردید میان یك پرده هوا بداطاق نشیمن خود قدم‌خواهید گذاشت، دیوارها باشعله‌ای ملایم محیط را شاعرانه می‌سازند و در اثنائیکه وارد اطاق میشوید از خلال آن دیوار های معجزه آسا یك موزیك آرام ، یك ملودی تسکین بخش ، روح شمارا نوازش میدهد .

دراطاق‌خواب خود روی یك فرش الکتریکی قدم میگذارید . همین فرش زمستانها شمارا گرم وتابستان ها شمارا خنك میکند و بهرصورت در تمام ایام سال یك حرارت‌مطبوع و حساب شده به‌اطاق خواب شما می‌بخشد .

در آشپزخانه غذا انتظار شما را میکشد ، این‌غذارا خودشماپس‌از خروج ازخانه پخته‌اید !

شاید تصور میکنید که درجمله بالاغلط چاپی وجوددارد یعنی درست این بود که بجای پس ازخروج از خانه ، پیش از خروج ازخانه چاپ میشد ، امانه ، درست همان است که نوشته شد ، در آشپزخانه‌مدل ۱۹۷۵ شما غذائی را که خود شما

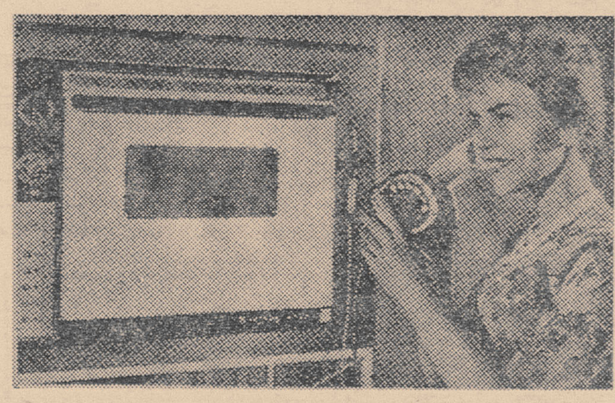

.. خانم بوسیله تلفن ازمحل‌کار خود آشپزی‌میکند!

پس از خروج ازخانه و بااستفاده از یك تنفس چند دقیقه‌ای دربین کار پخته‌اید انتظارتان را خواهد کشید.

این غذا بطور اتوماتیك و فقط باگرفتن یك نمره تلفن که‌بدستگاه آشپزخانه وصل است پخته وآماده می‌شود .!

* * *

آنچه که‌در بالاخواندید صحنه هائی برای یك فیلم خیالی وفانتزی نیست ، طرقی است که‌دانش‌امروزی برای زندگی فردای شما طرح‌ریزی کرده‌است و بسیاری از طراحان صنایع‌امریکاازهم‌اکنون‌محصولات تازه‌ای را که در۱۹۷۵بیازارخواهند داد آماده میکنند .

وقتی این مصنوعات بیازاربیاید، مصنوعات امروزی ، مثلا همین چراغ‌های گاز که در آشپزخانه های مدرن وجود دارد حکم‌اشیاء آنتیك را پیدا خواهند کرد .

توماس نیول سرپرست طراحان صنایع امریکا میگوید :

«اتومبیل شما ، وسایل زندگی شما ، چراغها ،آشپزخانه ها ،همه وهمه در ۱۹۷۵ عوض خواهند شد و نه فقط مصنوعات بلکه تمام‌قواعد علمی پشت سر آنها تغییر خواهد کرد .»

یك‌خانه متوسط ۱۹۷۵ ممکن است از خارج تفاوت زیادی با خانه های لوکس ومدرن امروزی نداشته باشد امـا از داخل خانه برای کار وزندگی آسانتر ازتئوری‌های علمی جدید استفاده خواهد شد

خانه ۱۹۷۵ شما به‌بخاری ، به کولر ،به‌ارکاندیشن ، به‌تلویزیون ورادیو گرام وحتی بچراغ سقف احتیاج ندارد زیرا همه اینها در دیوارها تعبیه خواهدشد .

دیوارهای معجزه‌آسا گرم‌میکنند، سرد میکنند ، روشنائی میبخشند موزیك و تصویر منتشر میسازند ! قطعات دیوارهای سحر آمیز که‌این وظایف گوناگون را انجام میدهند از یکنوع فیبر مخصوص ساخته خواهد شد .

چریس . جی . ویتینك نایب‌رئیس کمپانی «وستینگهاوس» که مبتکر دیوار سحرآمیز است درباره آن میگوید :« این یك‌مفهوم‌تازه‌زندگی است .»

بااین‌وصف امروز یك‌فردمتوسط امریکائی دراین فکراست که آیا عمرش یا پولش کفایت خواهد کرد که از زندگی مدرن ۱۹۷۵ لذت ببرد ؟

درسال ۱۹۷۵ نه‌تنها در حضر بلکه در سفر نیز وسایل راحتی اشخاص راحت طلب دراختیارخواهد بودوخانه‌های مسافرتی که از هم اکنون نام آن را «اینستانت‌هوس» گذاشته‌اند کار مسافران راآسان خواهد کرد .

این خانه آلمینیومی که مانند یك‌خانه معمولی تجهیزات کافی‌دارد بسهولت دنبال اتومبیل شما کشیده می‌شود و چون هم‌جنس آن سبك است وهم بطور مخصوصی‌تا میشود حمل آن خیلی سهل وساده‌است .

تانشده این‌خانه‌ها بسهولت برای زندگی شش نفر کفایت میکند و هنری گلاس که ویرا پدر خانه‌های «اینستانت هوس»مینامند معتقداست که این‌خانه‌ها خانه ایده‌آل‌تعطیلات است .

برای اشخاصی که بخواهند از وقتهای اضافی در حیاط خانه خود لذت ببرند علم نوع تازه‌ای ازخانه های سرگرمی را عرضه میکند .

تلویزیونی بقطع یك دیواربزرك، رنگی ،باصدای استرو فونیك یکی از دهها وسایل تفریحی است که‌در خانه‌های سرگرمی تعبیه خواهدشد.

فرانك آندرا که یکی از پیش‌آهنگان صنعت تلویزیون است در باره این تلویزیونها‌میگوید : «نقشهٔ کلیه فرستنده های تلویزیونی دنیا در گوشه دیوار تعبیه خواهد شد و روی هریك از اسامی‌مراکزفرستنده لامپ کوچکی نصب خواهد شدکه شما میتوانید با روشن کردن آنها برنامه تلویزیونی هرگوشه از دنیا را که میل داشته باشد تماشا کنید.

حالا به‌بینیم که چگونه در۱۹۷۵ لباس میپوشید ؟ ...

متخصصین فن خیاطی میگویند که شما در ۱۹۷۵ در آن واحدسی دست لباس میخرید و پس از یك یادوبار استفاده کردن آنها رابدور میندازید .

لباسهای مد ۱۹۷۵باکاغذساخته می‌شود وهم‌اکنون چندکمپانی‌بزرك درامریکا چند مدل از این‌لباس‌های کاغذی را تهیه کرده‌است .

دانیل فرانك نایب رئیس یکی از بزرگترین شرکت های نیویورك میگوید :«لباسهای کاغذی به‌اغلب زنهای امریکائی اجازه خواهد داد که‌مانند دوشس ویندسورشیك پوش ترین‌زن جهان شیك پوش ومدیست باشند .»

بله ، علم در ۱۹۷۵ دنیای بهتری برای شما خواهد ساخت ، اگر تا آنوقت دنیائی وجود داشته باشد !

حاشیه بر اخبار...

از: صفا

هردم ازاین باغ بری میرسد ...

قصه یاغیگری جوانها مثل اینکه نمی خواهد پایانی داشته‌باشد یکی دوبار همینجا از عصیان آنها صحبت کردیم ودرباره کارهائی که صورت داده بودند بحث کردیم . ایندفعه هم‌باید بنشینیم و غصه بخوریم که چرا جوانها کاری‌می‌کنند که‌برایشان بعیداست‌وبرای‌چه نسل جوان ما اینطور دارد بد معرفی می شود .

حتما خواندید که مامورین دولت بعد از مدتی جستجو یك دسته بزرك‌از ماشین دزدها را پیدا کردند و همه را گرفتند . عجیب اینجابود که تمام افراد باند را شاگرد مدرسه ها تشکیل میدادند . نوشتند که این ماشین دزدیهای پشت سرهم تمام تقصیر این عده شرور بوده و در این مدت بیشتراز پنجاه ماشین را توانسته بودند بدزدند .

خوب ، تما م‌جاهای دنیا آدم شرور پیدا می شود . همه جا دزد هست‌وشاید آن‌دزدهایکوقت ماشین هم بدزدند .اماتعجب‌در اینست که این‌عده چرا شاگرد مدرسه از آب در آمدند .

بحث خیلی ساده ای در پیش‌است : این بچه ها چه وقت ماشین دزدی می کردند ؟بالاخره دزدی هم‌وقت می خواهد. از دو حال خارج نیست . یا وقت دزدی آنها مطابق با ساعات مدرسه بوده و یا مطابق باساعات تعطیل مدارس . حالا ببینیم در هریك از این دو حالت چه کسی تقصیر کار است .

هفت هشت‌تا شاگرد مدرسه که اکثرشان هم مال یك دبیرستان هستند روزها از مدرسه فرار می کنند ومیروند ماشین دزدی . اینکار را نه یکبار و دوبار بلکه پنجاه بار تکرار می کنند ـ کسی پیدا نمی شود که از آنها بپرسد این غیبت های شما برای چیست ؟ کجابودید وچرا بمدرسه نیامدید ؟یا پدر و مادر بچه خبر بدهند که بابا فرزند شما مدرسه نمی آید . خودتان تکلیفش‌را معین کنید .

صورت‌دیگر اینست که جوان مدرسه اش‌را مرتب برود بعددر ساعات‌بعد از وقت مدرسه مشغول خلافکاری بشود . اینجا باید از پدر و مادر آنها پرسید که هیچ‌می دانستید بچه شما بعد از مدرسه کجا میرود . هیچ میپرسیدید که پسر جوان شما از کجا پول می آورد ؟ هیچ خودتان را بوضع رفتار فرزندانتان آشنا می کردید ؟

بعد از این سئوالها باید نتیجه بگیریم . یك نتیجه کلی و اساسی که خواه ناخواه اسباب تاسف هم هست . و آن اینست که متاسفانه معلم ، مربی، پدر و مادر و نزدیکان ، همه و همه از فکر و اندیشه جوانان و فرزندان خودشان دورهستند .

آن دوره ها گذشته ، دیگر پدر نمی تواند بدوتا فریاد وسه چهارتا سرفه پر ابهت و احیانا یکی دو شدت عمل دیگر کفایت کند .برای مادر هم کافی نیست که پنهان از پدر قربان صدقه بچه برود وباو پول بدهد وسعی‌کند هرطور که ممکن‌است روی خلافکاری های بچه‌اش سرپوش بگذارد . معلم هم وظیفه اش از یاد دادن روابط جبری‌و پرسیدن اسم کوچك‌فراعنه مصر بیشتر شده . در این دنیای جنجالی و پرسروصدا بایدفکرجوانها را مهار کرد. باید باندیشه آنها نزدیك‌شد

این پدر ها هستند که باید با پسرشان دردل داشته باشند .

این مادر ها هستند که باید فکر ناراحتی های روحی فرزندشان رابکنند و اینقدر خودشان را دور ازآنها نگه ندارند . بروید تحقیق کنید وببینید تمام‌جوانهائی که عصیان می کنند در محیط‌خانواده‌ودر محیط تحصیل ، آرامش‌ندارند ـ یقین بدانید که هیچکس مادر زاد شرورنیست وهیچ‌جوانی از شکم مادر ماشین دزد خلق نمی شود .

شکر خدا ، اینهارا گرفتند . اولافساد تا حدی جلویش گرفته می شود واینها بدتر ازاین‌نمی‌شوند . ثانیا ممکن است دیگران تنبیه شوند و دور اینکار ها نگردند وبالاخره باحتمال قوی شاید خود اینها هم اصلا بهتربشوند وبراه راست بیافتند . اما چیزی که از بین‌نمیرود عصیان وسرگشتگی جوانان است که نه باین صورت ،بلکه بهزار صورت دیگر خودنشان میدهد . باید فکر علاج کرد . باید این خندق بزرگی‌راکه بین‌جوانان‌وبزرگترهایشان بوجود آمده با محبت و ملاطفت وهمزبانی پر کرد .والاهمانطور که‌بار ها دیده ایم جوان ها باین خندق می افتند ودر منجلاب ته آن غرق می شوند و برای‌بزرگترهایشان هیچ‌باقی نمیماند ، جز حسرت و افسوس .

علیخان و علیچه

آخرین راه حل !

شرکت ملی نفت ایران
تجدید آگهی گروه ۲ مزایده شماره ۳۹

شرکت ملی نفت ایران یك فروند موتور لانچ بنام (نملا) واقع در محوطه شرکت در بندر معشور از طریق مزایده بفروش میرساند .

علاقمندان میتوانند همه روزه درساعات اداری باداره اجناس مازاد درخرمشهر مراجعه و یك نسخه از شرائط مزایده را که حاوی اطلاعات مربوط بمیزان سپرده و سایر شرائط باشد دریافت دارند

پیشنهاد ها فقط تا آخر وقت اداری (ساعت دو بعداز ظهر) روز چهارشنبه اول آذرماه ۱۳۴۰ در اداره اجناس مازاد خرمشهر پذیرفته میشود .

به پیشنهادات فاقد سپرده یا مبهم یا مشروط ترتیب اثر داده‌نخواهد شد و شرکت در رد ویا قبول یك یاکلیه پیشنهادات بدون آنکه محتاج بذکر دلیل باشد مختار خواهد بود .

رئیس اداره اجناس مازاد ـ خرمشهر شکیب
آ_۲۵۷۸۸ ۲_۱

سپاسگزاری وتقاضای تشویق

چون زن اینجانب حامله و سخت بیمار بود درساعت چهار بعداز نیم شب به‌آقای دکتر هادیپور مراجعه باکمال میل و بدون هیچگونه دریافت دستمزدی در مداوایش کوشش فراوان نموده و عیال اینجانب را از مهلکه مرك نجات دادند بدین‌وسیله نهایت تشکر و سپاسگزاری را دارم و تقاضادارم از مقامات مربوط وی را تشویق فرمایند .

باتقدیم احترام محمد حاجی پور ـ گروهبان ژاندارمری
آ_۲۵۸۳۶

پیشگاه مبارك بندگان اعلیحضرت همایون محمد رضاشاه‌پهلوی شاهنشاه محبوب ایران

اتحادیه صنف سیرابی فروش تهران با کمال افتخار اولین سال میلاد مسعود رضا پهلوی ولیعهد عزیز ایران‌را به‌شاهنشاه محبوب شادباش عرض نموده و بقای عمر و عزت همایونی وولایتعهد وخاندان جلیل سلطنت را ازدرگاه قادر متعال مسئلت می‌نمایند .

چاکران و جان‌نثاران نمایندگان صنف سیرابی فروش تهران ـ اکبر ملامحسنی‌و حسن سمن‌قوریان

پیشگاه مبارك بندگان اعلیحضرت همایون شاهنشاهی ارواحنافداه

مفتخریم که اولین سال ولادت باسعادت فرخنده رضاپهلوی(ولایتعهد ایران) را به‌پیشگاه مبارك اعلیحضرت همایونی و همچنین خاندان‌جلیل سلطنت پهلوی‌و ملت‌نجیب ایران‌تبریك عرض نموده‌واز خداوندقادرمتعال و روح پرفتوح خمسهٔ طیبه بقاء ودوام سلطنت آن اعلیحضرت انوشیروان معدلت‌راخواستاریم .

عباس نام‌آور ـ علی اصغر صفیاری رئیس دفتر وزارت فرهنگ ـ محسن زمردیان ـ علی‌فرجاد تهرانی

بزودی
ژاندارك
اثر فناناپذیر و فراموش نشدنی

آگهی مزایده موقوفه

بانظارت اداره اوقاف تهران سه دانك مشاع از ششدانك حصار اولیاء بهنام عرب ورامین با متعلقات آن موقوفه حصار اولیاء با حداقل اجاره بهای سالیانه مبلغ سی هزار ریال نقد و مقدار هیجده هزار کیلو گندم و نه هزار کیلو جو و حفر یك حلقه چاه عمیق بلاعوض‌جهت موقوفه از طریق مزایده اجاره داده میشود داوطلبان اجاره بایستی مبلغ پانزده هزار ریال برسم سپرده بصندوق اوقاف یا حساب شماره ۹۴۰۲۸ بانکملی بازار بسپارند و پیشنهاد خود را با قبض سپرده دریاکت سربسته تا پایان وقت اداری روز سه شنبه چهارم آذر ماه ۴۰ بدفتر کل اوقاف تسلیم ورسید دریافت دارند . پیشنهادهای رسیده در روز یکشنبه پنجم آذر ماه ۴۰ ساعت ۱۰ صبح در اداره‌اوقاف تهران خوانده میشود. برای کسب اطلاع از شرایط مزایده به آگهی تفصیلی یابدفتر کل‌اوقاف مراجعه نمایند

رئیس اداره اوقاف تهران
آ_۱۸۹۳۱

آگهی تشکیل مجمع عمومی

مجمع عمومی عادی صندوق تعاون کارکنان سازمان جنگلبانی ایران ساعت ده صبح روز شنبه ۲۰ آبانماه ۱۳۴۰ درسالن ترویج کشاورزی (خیابان جلال‌بایار) تشکیل خواهد شد از صاحبان سهام خواهشمند است حضور بهمرسانند .

دستور جلسه :
۱ـ استماع گزارش هیئت مدیره و بازرسان
۲ـ تصویب بیلان
۳ـ اصلاح ماده پنج اساسنامه
۴ـ انتخاب هیئت مدیره وبازرسان

هیئت مدیره صندوق تعاون کارکنان سازمان جنگلبانی ایران

آگهی دعوت مجمع عمومی فوق‌العاده

از عموم سهامداران شرکت سهامی تولا تقاضا می‌شود که در روز دوشنبه ۲۹آبان‌ماه ۱۳۴۰ ساعت ۵ بعد از ظهر در محل شرکت واقع در خیابان شاهرضا نبش خیابان خاقانی حضور پیداکنند دستور جلسه عبارت است از رسیدگی به‌ایرادات آقای حسن قریشی بدستور ماده ۵۵اساسنامه شرکت.

هیئت مدیره شرکت‌سهامی تولا

آگهی بانك ملی ایران

از تاریخ اول آذرماه سال جاری نمایندگی درگز از شعبه قوچان منتزع و بشعبه مستقل تبدیل می گردد .

بانك‌ملی ایران
آ_۲۵۸۶۶

آگهی مناقصه خرید کاغذ و مقوا

اداره حسابداری هنرهای زیبای کشور یازده قلم کاغذ و مقوای مورد احتیاج ادارات وابسته بهنر های زیبای کشور را از طریق مناقصه بشرح زیر :

۱ـ کاغذ نودگرمی چهار برك و نیمی	۴۵۰۰۰۰ برك
۲ـ کاغذ گلاسه صد گرمی چهار برك و نیمی	۵۰۰۰۰ برك
۳ـ کاغذ گلاسه صدو بیست گرمی چهار برك ونیمی	۱۰۰۰۰ برك
۴ـ مقوای گلاسه سیصد گرمی چهار برك ونیمی	۳۰۰۰۰ برك
۵ـ مقوای کارتی چهار برك‌و نیمی	۵۰۰۰ برك
۶ـ کاغذ افست	۵۰۰۰۰ برك
۷ـ کاغذ الوان رنگهای مختلف	۳۰۰۰۰ برك
۸ـ کاغذ ماشینی رنگهای مختلف	۳۵۰۰۰ برك
۹ـ کاغذ نودگرمی چهار برك ونیمی	۲۰۰ بند
۱۰ـ مقوای گلاسه چهار برك ونیمی ۳۰۰ گرمی	۵۰ بند
۱۱ـ مقوای سفید کارتی (برقی)	۵۵ بند

خریداری مینماید .

داوطلبان میتوانند قبلا برای دریافت برك شرایط مناقصه بدفتراداره حسابدرای مراجعه و پس از اطلاع ازشرایط مناقصه پیشنهادات خود را در پاکت لاك و مهر شده که روی آن عبارت (خرید یازده قلم کاغذ و مقوا) نوشته شده باشد تکمیل و تاآخر وقت اداری روز چهارشنبه دهم آبانماه ۴۰ بدفتر اداره حسابداری واقع درخیابان کمال‌الملك روبروی چاپخانه مجلس تسلیم و رسید دریافت دارند .

پیشنهادات رسیده در ساعت ۹ صبح روز پنجشنبه ۱۱ آبانماه ۴۰ باز وقرائت خواهد شد .

رئیس اداره حسابداری ـ پشوتن
آ_۲۵۸۷۰ ۲_۱

آگهی
مزایده برای فروش‌کلی اثاثیه مستعمل اداری

دویست و هشتاد وپنج قلم اثاثیه مستعمل اداری از قبیل میز و صندلی میز عسلی ـ سینی ـ زیلو و سایر لوازم متفرقه از طریق مزایده بفروش میرسد .

علاقمندان میتوانند برای مشاهدهٔ اشیاء مزبور و کسب شرائط مزایده‌به ادارهٔ کالای شرکتهای عامل نفت ایران واقع در خیابان شاه‌ـ کوچه یغما ـ تهران ـ آقای ج‌ـم‌ـ کاشانی مراجعه نماید .

پیشنهادات لاك و مهر شده تا ساعت دوازده روز بیست و پنج آبانماه یکهزارو سیصد و چهل قبول میشود .

آ_۱۸۹۶۵

مردی که کار قابل اعتماد میخواهد

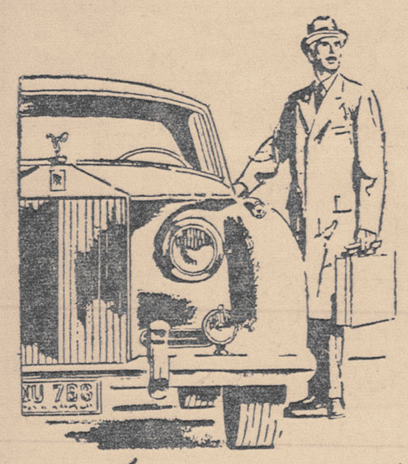

باخودکار بی‌بات پارکر بنویسید

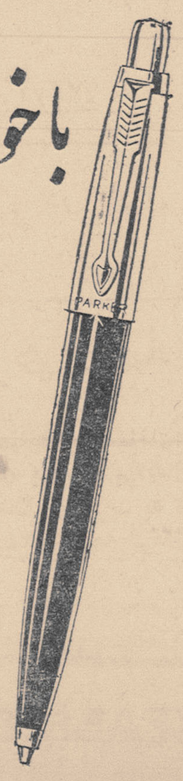

وقت این مرد ارزش‌دارد . او نمیتواند ازیك خودکار غیرقابل اعتماد استفاده کند. او طرز نوشتن خودکار پارکر یعنی نرم نوشتن و روان نوشتن آنرا دوست دارد. دلیل جنین مرغوبیتی ساختمان منحصر بفرد و نسوك خلل و فرج‌دار پارکر است که جوهررا به‌نوك آن جاری میسازد. از این مرد نمونه بیروی کنید.. برای اینکه حقیقتاً از نوشتن خود راضی باشید یك خود کار نی ـ بال قابل اعتماد پارکر انتخاب کنید

PARKER Ball

یکی از محصولات شرکت قلم پارکر
سازنده پرتقاضاترین قلم جهان

کنفرانس نفت تهران

جلسات سومین کنفرانس سازمان کشورهای تولیدکننده نفت موسوم به «اوپك» درتهران تشکیل است . با آنکه یکی‌از اعضای مؤثر آن یعنی عراق بنابر عللی که هنوز بدرستی روشن نیست در جلسات شرکت نکرده باز پنج عضو دیگر اوپك گرد هم جمع شده‌اند تاپیرامون مسائل نفتی خود با هم تبادل‌نظر کنند و احیانا تصمیم‌هائی هم بگیرند.

باتوجه به قرائنی که در دست است میتوان استنباط نمودکه اوپك درشرایط کنونی بیشتر متوجه «حفظ موجودیت» خود شده است . زیرا وضعی‌که عدم شرکت عراق پیش آورد تجربه‌ای برای «اوپك» بود برای اینکه ترتیبی فراهم آورد تا روش خاصی‌که فرضا یك عضو بدلایل سیاسی یا غیرسیاسی در زمینه سیاست نفتی خود اتخاذ میکند فعالیت «اوپك» را فلج نکند .

تقاضای تعیین قائم‌مقام دبیرکل و اعضای علی‌البدل از طرف کشورهای عضو برای سازمان « اوپك » که دبیرکل ضمن مصاحبه مطبوعاتی خود آنرا افشاء کرد ظاهرا برای همین منظور میباشد . تا در آینده فرضا تقاعد و یاکسالت نماینده فلان‌کشور درهیئت عامله یا کنفرانس اوپك ویا دبیرکل موجب فلج‌شدن کار اوپك نشود چون عدم حضورعراق هرعلتی داشته باشدازنظر اوپك نتیجه خوبی نداشته‌است.

وقتی سازمانی تشکیل میشود و عده‌ای برای رسیدن به هدفی دور هم جمع میشوند شرط اساسی موفقیت هم آهنگی و همکاری و تشریك مساعی کامل میباشد . درغیراینصورت حصول موفقیت قابل تردید خواهد بود .

وقتی سازمانی بنام «اوپك» تشکیل شده و هدف این سازمان در حقیقت مبارزه منطقی و شرافتمندانه با کمپانی های بزرك نفت‌وسیاست های جهانی نفت برای گرفتن حقوق ملت‌های صاحب نفت است اگر قرار باشد کوچکترین خللی دربنیان آن‌بوجود آید توفیق این ملت‌ها میسر نخواهد بود .

ملت ایران و همه افراد کشورهائیکه نمایندگان آنها درکنفرانس اوپك شرکت دارند خواهان این همکاری و تشریك مساعی هستندزیرا خودرا صاحب بزرگترین ذخائر نفتی جهان میدانند ودرحدود نود درصد نفتی که بکشورهای مختلف صادر میشود از منابع نفتی آنها تامین میگردد وامیدوارند درسایه همین هم‌آهنگی و همکاری بتوانند حقوق خودرا حفظ کنند ومنافعی راکه حقا باید داشته باشند بدست‌آورند .

همه‌کشورهای عضو اوپك برای پیشرفت اقتصادی و اجتماعی‌خود احتیاج فراوان به‌تحصیل درآمد بیشتر ازنفت دارند تا بتوانندهزینه های توسعه اقتصادی وپیشرفت اجتماعی خودرا تامین کنند . این درآمد بیشتر باید از طریق فروش نفت به‌بهای مناسب و تقسیم منافع‌بصورت عادلانه بدست آید نه ازدیاد استخراج نفت . واین اصل مورد تایید همه مردم ایران ومردم کشورهای عضو اوپك است .

کمپانی های نفتی‌کم وبیش پذیرفته‌اند که‌باید اصول جدیدی را جایگزین اصول قدیمی درمعاملات خود باکشورهای صاحب نفت بکنند .

این را هم باید قبول کنندکه بهای نفت باید براساس موازین اقتصادی معین شود نه آنکه اختیار و سلیقه یا احتیاج کمپانی ها آنرا تعیین نماید . از همه مهمتر وضع تقسیم منافع باید اصلاح شود و کمپانی‌های نفتی به‌نسبت سرمایه‌گذاری خود درکشورهای نفت خیز سودعادلانه بدست آورند . زیرا نسبت فعلی نه‌قابل تحمل است و نه‌قابل دوام میباشد .

مردم کشورهای عضو «اوپك» صمیمانه آرزو دارند که درجلسات آینده هیئت عامله که تشکیل میشود اوپك بتواند براساس مطالعات خود وباستناد ارقام و دلایل غیرقابل رد قیمت عادلانه نفت و حدود منافع کمپانی های نفتی را معین کند واساس جدیدی را در روابط کشورهای عضو خود باکمپانی‌های نفتی پایه‌گذاری نماید. اساسی که منافع کشورهای صاحب نفت و کشورهای مصرف‌کننده نفت و کمپانی های نفتی درآن بطور عادلانه تامین شده باشد .

انتظار همه از کنفرانس تهران این است که اولا تمام عواملی‌را که موجب تضعیف موقعیت و قدرت اوپك میباشد از میان بردارد ثانیا بتواند یك قدم دیگر در راه تقویت اوپك و تامین حقوق اعضای آن بر دارد .

یك بازرگان صادرکننده میگوید:

صادرات مادرهمه‌جای دنیا چوب بی‌سیاستی رامیخورد

معلوم نیست سیاست بازرگانی ما چه نوع حمایتی ازصادرات میکند

امکاناتی‌که کشورهای صادرکننده‌کالاهای مشابه ایران‌دارند بخوبی میتواند ایران را ازبازارهای جهانی‌خارج‌کنند

موضوع دادن جایزه صادراتی‌برای تشویق صادرات کشور بصورت یکی از مسائل مورد بحث بازار درآمده است . علت بوجود آمدن چنین‌بحثی اینستکه خشکبار ایران دوباره دچار رکود و رقابت شدید خشکبار ترکیه دربازار اروپا وامریکا شده است .

یکی از تجار صادر کننده اظهار میداشت که دولت بایدبرای کالاهای صادراتی ایران شرایطی نظیرشرایط کشور های رقیب فراهم سازد . همه تقصیر بدی صادرات را نباید نداشتن استاندارد و بدی‌بسته بندی و یا نظایر آن دانست بفرض صحیح بودن چنین نواقصی وظیفه دولت کنار کشیدن خود از جریان نیست بلکه‌فراهم آوردن وسائل رفع‌مشکلات آن دربازار های خارجی است خشکبار ما در هامبورك که بازار اساسی اروپاست تنهابعلت استاندارد و یا نواقصی نظیر آن دچار شکست نشده بلکه رقبای ما بعلت دریافت جوائز صادراتی بخوبی قادرند چند ریال‌ارزانتر جنس خودرا بفروشند. دولتی که‌همیشه حساب ارزحاصله از فروش این اجناس را دارد نمی خواهد در تحصیل و فراهم آوردن آن‌مساعدت کنددر حال حاضرسیاست تعلیق موردقبول‌دولت اینست‌سیاست تهاتری و پایاپای را هم سیاست ورشکسته و قدیمی میداند سیاست توازن واردات و صادرات را با کشور های مختلف‌از راه انعقاد قرار داد مباین با سیاست تجارت آزاد میداند اما ما در همه جای جهان چوب‌همین بی سیاستی را از طرف رقبای خود میخوریم .

معلوم نیست سیاست بازرگانی ما چه نوع حمایتی از صادرات ما میکند تنها راه حل که حداقل مزایا رابرای تشویق صادرات دارد تعیین جایزه صادراتی میباشدودرحال حاضر برای پذیرفتن آن وزارت بازرگانی روبه نسبتا موافقتی دارد اما هنوز آمادگی اجرای آنرا ندارد شایدبرای اوایل سال آینده بدست آورد ولی مسلما دیگر آنموقع وقت صدور خشکبار و پسته ونظائر آن نخواهد بود. وهمین شخص معتقد بود همانطور که همین دولت از اول سال تاکنون چندین اقدام برای تقلیل واردات بموقع اجراگذارده باید یك قدم هم بنفع صادرات قبل از خاتمه سال بردارد که بموقع اجرا بگذارد . این قدم تعیین جایزه صادراتی برای کالاهائی از قبیل خشکبار است .

۲۰۴۵۹۱ تلفن مستقیم سرویس اقتصادی

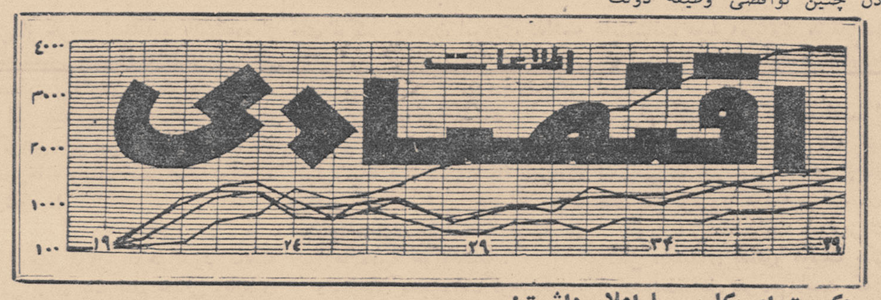

حکومت امریکا رسما اعلام داشت:

بودجه آمریکا۹ر۶میلیارد دلار کسر دارد

دولت امریکا تنهاراه جبران‌کسر بودجه را افزایش‌نرخ پست میداند

واشنگتن ـ۲۹ اکتبر ـخبرگزاری فرانسه ـ حکومت امریکا امروزرسما اعلام‌کرد که امریکا درسال جاری ۶ر۹ میلیارد دلار کسر بودجه دارد . مخارج ۸۹ میلیارد دلار می باشد در حالیکه درآمد دولت امریکا ۱ر۸۲ میلیارد دلار است .

پرزیدنت کندی برای آنکه بتواند بودجه امریکا را متعادل کند به تمام سازمان های دولتی دستور داده است که از هزینه خود بکاهند . زیراداره بودجه امریکا معتقد است اگر هزینه های دولتی بهمین ترتیب‌افزایش یابد معلوم نیست دولت‌امریکاچگونه‌خواهد توانست کسر بودجه خود را جبران کند .

«داوید بل» مدیر کل بودجه امریکا طی یك کنفرانس مطبوعاتی که امروز تشکیل داد خاطرنشان ساخت دولت کندی درنظر دارد در ماه ژانویه آینده بودجه متعادلی تسلیم کنگره کند که برای سال مالی ۱۹۶۲ که ازاول ژوئیه آینده آغاز می گرددبمورداجراگذاشته شود .

«داویدبل» افزود مسئله ایکه هنوز کاملا روشن نیست هزینه‌نظامی امریکااست که‌باشرائط‌زمان‌وتحولات سیاسی جهان تغییر می کند .

«داوید بل» افزود دولت امریکا معتقد است تنها راه جبران کسر بودجه امریکا در سال جاری افزایش نرخ پستی‌است و اگر کنگره امریکا با آن موافقت نکند دولت امریکا برای متعادل ساختن بودجه خود با مشکلات بزرگی روبرو خواهد شد .

در بین محافل مالی جهان نسبت‌به کسر بودجه امریکا اظهار نظر های گوناگونی می شود . گروهی‌این کسر بودجه را که ۶ر۱ میلیارد دلار می باشد برای اقتصاد امریکا بطور اخص و جهان بطور اعم خطرناك می دانند . در حالیکه گروه دیگری‌مخالف این نظر بوده وآنرا چندان خطرناك نمیدانند این محافل معتقدند که بودجه امریکا موقعیت دلار را در جهان بخطر نمی اندازد بلکه خروج سرمایه ها و افزایش قیمت ها و دستمزد ها است که بزرگترین خطر برای موقعیت دلار بشمار میرود .

مزایده و مناقصه

* اداره کل فنی وزارت پست و تلگراف و تلفن عملیات تعمیراتی و تکمیل ساختمان پست تهران تا ۱۳ر۸ر۱۳۴۰

* آداره اردنانس ژاندارمری کل کشور بدنه ۱۲ کشتی را خریداری مینماید .

۸۳۶ میلیون عدد سیگار تولید شده‌است

درسال گذشته‌نمودار میزان‌تولید دخانیات در کشور بشرح زیر بوده است .

انواع‌سیگارت ۷۴۱ر۰۳۲ر۸۳۶ عدد ، انواع سیگار برك ۵۸۵ر۲۳۱ عدد ، توتون بریده ممتاز ۲۷۰ کیلو گرم توتون پیپ ۹۱۵ کیلو گرم تنباکو صادراتی ۴۷۵۱ کیلو گرم انفیه ۲۱۱ کیلو گرم .

بانك کشاورزی به بدهکاران مهلت‌میدهد

بموازات انتشار آگهی بانك کشاورزی که از بدهکاران خود در خواست کرده‌هرچه زودتر بدهی خودرا واریز کنندوالاعلیه آنهااجرائیه‌صادر خواهد شد طی بخشنامه دیگری هم به روسای شعب بانك در شهرستانها دستور داده شده است که مفاد آگهی مزبور را در مورد اشخاصی که قادر بپرداخت بدهی خود هستند دقیقا اجرا کنند و در مورد کسانی که واقعا براثر خشکسالی و کمبود محصول مستحق مهلت بوده و قادر بپرداخت مطالبات سر رسیده بانك نیستند ارفاق شود .

دراین بخشنامه هیئت مدیره بانك به روسای شعب شهرستانهااختیار داده است که از کسانی که قادر نیستند تمام مبالغ سر رسیده از اصل بدهی خود را ببانك بدهند پنجاه در صد و یا ۲۵ در صد آنرا گرفته و نسبت به بقیه یك سال مهلت قائل شوند و یا اگر کسانی در میان بدهکاران باشند که حتی قادر به پرداخت همین ۲۵ در صد هم نباشند روسای شعب باید نسبت به اصل بدهی آنها یك سال مهلت‌بدهند و نباید در این گونه موارد اجرائیه صادر کنند بانك مزبور در عین حال به روسای شعب خود دستور داده که چنانچه این ارفاق را در مورد متمکنین و اشخاصی که قادر به‌واریز بدهی خود باشند قائل شوند مورد مواخذه قرار خواهند گرفت .

ورود وخروج کشتی‌ها

کشتی « کنکوردیا فوس» نروژی روز ششم آبان ماه به بندر خرمشهر وارد شد .

* کشتی «اورال» شوروی روز چهارم آبان بدون بار به بندر نوشهر وارد گردید .

*کشتی «گرین‌کو» امریکائی حامل ۹۶۲ تن کالا روز سوم آبان ماه به بندر شاهپور وارد و همان روز باسکله‌پهلو گرفت

*کشتی «پیونر»شوروی روز ۵ آبان ماه با مقدار ۱۸۲ر۴۲۰ تن آهن ورق ـ۱۵تن قیان ـ و ۶۱ر۲۰۸ تن رنك و ۲ر۶۱۰ تن لوازم طبی و ۹ر۱۹۳ تن‌نخ‌قرقره از باکو به بندر پهلوی وارد گردید .

شرکت‌های جدید

*شرکت «کیان موتور»برای واردات اتومبیل و لاستیك و سایر موتور های صنعتی‌و لوازم یدکی با سرمایه پنج میلیون ریال بمدیریت حسن فولادی و احمد مهدوی و محمد و حسین و علی فولادی تاسیس شد.

*شرکت سهامی«ایران‌نوین» منحل شد و آقایان حسنعلی حکمت و دکتر علی معارفی و حسن فرنود بسمت مدیران تصفیه آن تعیین گردیدند .

قابل توجه مشتریان محترم تهران و شهرستانهای شرکت قنادی و شکلاتسازی طوطی نشان

فروشگاه جدید کارخانه در خیابان بوذرجمهری مقابل پمپ بنزین دائرشد ـ مستقیما بمحل جدید مراجعه فرمائید . تلفن ۲۲۱۹۲ـ ۷۱۲۰۵

۱ـ۳ آـ۲۵۹۱۸

شن و ماسه شسته
طبق اصول فنی
خلیج مرکزی خیابان ثبت شماره ۹
تلفن ۳۲۲۹۵-۳۰۴۳۷۴

آـ۲۵۰۱۴

بزودی
ژاندارك
اثر فنا ناپذیر و فراموش نشدنی

۵۰ درصد صرفه جوئی
در مصرف روغن
با سرخ کنی وسو
در سه اندازه مختلف
ساخت اطریش

نماینده انحصاری: شرکت سهامی وسو سرای چیت ساز تلفن ۲۱۰۲۷

آـ۲۵۹۰۴

تلویزیون اِکو مدل ۱۹۶۱-۱۹۶۰

نماینده انحصاری :
شرکت مرادایفل . نادری تلفن ۴۳۷۷۲

نماینده فروش تلویزیون اکو درآبادان
مغازه ستاره آبی

کرسنت لاین
CRESCENT LINE

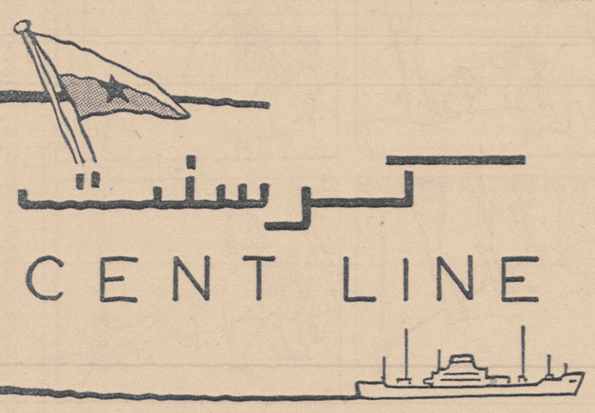

OWNED & OPERATED BY KULUKUNDIS LINES LTD.

کشتی آلچیبا m/v "ALCHIBA"

درحدود ۱۲ آبان بخرمشهر میرسد و در ضمن تخلیه برای بنادر ذیل بارگیری مینماید:

جنوا ـ مارسی ـ نیویورك ـ فیلادلفیا ـ هوستون ـ نئواورلئان

این‌کشتی درحدود ۲۰ آبان از خرمشهر حرکت ودر حدود ۲۰ روز پس ازخروج ازخلیج فارس به جنوا و۳۷ روز به نیویورك خواهد رسید.

کشتی بوپلت m/v "BOW PLATE"

درحدود ۱۸ آبان بخرمشهر میرسد و درضمن‌برای بنادر ذیل بارگیری مینماید:

جنوا ـ مارسی ـ نیویورك ـ فیلادلفیا

برای کسب اطلاع بیشتر و تأمین جا مراجعه شود به :

شرکت بابکو با مسئولیت محدود

تهران
خیابان فردوسی کوچهٔ بلژیك ساختمان جواهری
تلفن : ۳۰۳۶۴۰-۳۴۸۶۷

خرمشهر
خیابان فردوسی
تلفن : ۲۸۸۷ ـ ۲۸۸۶

آـ۲۵۹۲۸

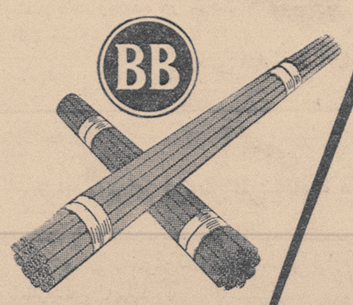

انواع لوله صنعتی گرد و چهارگوش
برای
مبل ـ تخت خواب و صندلی ـ ساخت: معروفترین کارخانجات هلند (بلریك) باقیمت بی‌اندازه مناسب .
برای‌کسب اطلاعات بیشتر و خرید به تجارتخانه‌پری سرای چیت ساز تلفن ۲۴۹۵۷ مراجعه فرمائید.

BLERICKSCHE BUIZENFABRIEK N.V. BLERICK
طوطی نو

آـ۲۵۹۲۰

دبیر کانون باشگاههای ورزشی مینویسد:

باشگاهها در مسابقات بسکتبال شرکت نمیکنند

مدتهاست باشگاهها و قهرمانان ازفدراسیون بسکتبال بریده‌اند

درچند شماره قبل‌خبری‌ازفدراسیون بسکتبال بدست مارسید که فدراسیون در صدد انتخاب تیم ملی بسکتبال است و همانطور که‌شیوه ماست عین خبر بچاپ رسید.

دیروز از طرف دبیر کانون‌باشگاه های ورزشی نامه‌ای در اینموردرسید که بدون هیچگونه اظهار نظری در این صفحه درج میشود و در صورتی که قهرمانان بسکتبال ویافدراسیون بسکتبال نیز نظر هائی داشته باشند (بعنوان مخالف یاموافق) در همین صفحه درج‌خواهد شد .

نامه کانون باشگاهها
سرپرست ورزشی جریده محترم
اطلاعات

باکمال احترام بعرض عالی‌میرساند خبریکه در چند شماره قبل آن روزنامه مبنی‌براینکه فدراسیون بسکتبال کشور میخواهد تیم ملی تشکیل دهد درج‌شده بود که‌باعث ناراحتی مدیران باشگاههای تهران گردید زیرا کانون باشگاهها از زمانیکه فدراسیون بسکتبال‌برخلاف مصالح بسکتبالیستها وورزش این کشور به‌باندبازی پرداخت‌همکاری نموده تاموضوع کاملاروشن گردد. خودرا قطع کرده و حتی قهرمانان تیم ملی از آن بریده اند و فقط منتشر کردن اینگونه اخبار که‌از طرف فدراسیون بسکتبال دراختیار جراید قرار میگیرد برای اغفال‌و نشاندادن فعالیت فدراسیون‌بسکتبال بدروغ است لذا کانون باشگاهها وظیفه خود میداند که جنابعالی‌رااز این جریان مطلع نموده و تقاضا نماید برای روشن‌شدن موضوع با قهرمانان تیم ملی که به‌ترکیه‌رفته بودند وباشگاهها تماس حاصل نموده تاموضوع کاملاروشن گردد.

مزیدامتنان وتشکر خواهد بود.

دبیر کانون باشگاههای ورزشی ایران — حسین فکری

نیزه‌انداز نیرومند آلمانی

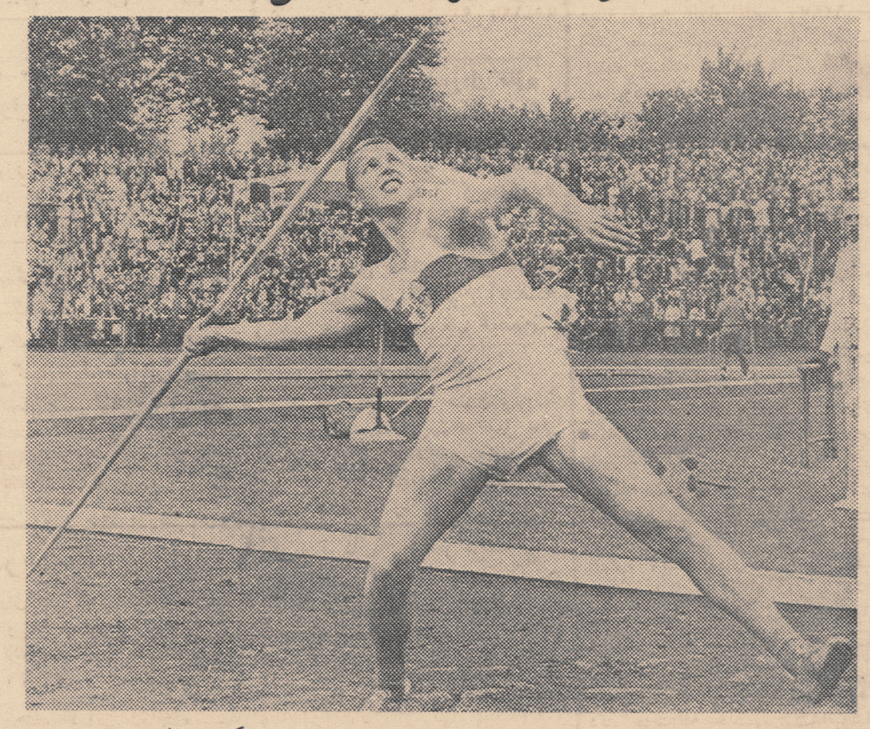

رکورد قبلی ۲۲ـ۸۰ متر بود .

رالف‌هرینگز۲۱سال داردودانشجوی رشته تربیت بدنی است . تکنیك صحیح ورزشی او بزودی او را در ردیف بزرگترین قهرمانان پرتاب نیزه جهان قرار میدهد .

رالف هرینگز یکی از مشهورترین قهرمانان نسل کنونی آلمان است. رالف هرینگز قهرمان پرتاب نیزه آلمان بر اثر تمرین منظم و پیروی از یك تکنیك صحیح موفق شد در بازی های تابستانی ۱۹۶۱ بهترین رکورد را بدست بیاورد .

در این مسابقات که در کلنی برگزار شد آلف هرینگز نیزه را به مسافت ۸۲ـ۴۸ متر پرتاب‌کرد و رکوردی را که سال ها در دست هیزویل قهرمان پیشین بود۲۶ ـ ۲ متر شکست .

قهرمان پرتاب نیزه

پاریس ـ رویتر ـ میشل ژاگو قهرمان پرتاب‌نیزه در فرانسه‌امروز موفق شد با ۸۳ متر و ۴۲سانتیمتر رکورد جدیدی بدست آورد .بدین ترتیب میشل ژاگو قهرمان‌فرانسوی مقام دوم رادر جهان بدست آورد . رکورد جهانی پرتاب نیزه از اول ژوئن ۱۹۶۱ تاکنون در دست لوویور ایتالیائی است که ۸۶ متر و ۷۴ سانتیمتر میباشد .

مسابقه بوکس درسبك وزن

مانیل ـ ۲۹ اکتبر ـ خبرگزاری فرانسه ـ درمسابقه بوکسی که با حضور ۳۰ هزار نفر تماشاچی در مانیل «فیلی‌پین»صورت گرفت‌جوی‌ـ برون امریکائی قهرمان جهانی بوکس در سبك وزن در پانزده روندبربرت سومودیو قهرمان فیلیپینی پیروزشد

ورزش

ازپنجشنبه این هفته

مسابقات کشتی آزاد وفرنگی قهرمانی کشور شروع میشود

مسابقات کشتی آزاد و فرنگی قهرمانی کشور از روز پنجشنبه در سالن محمدرضاشاه پهلوی آغاز میگردد.

تاامروز استانها وشهرستان‌های کشور تیم‌های کشتی فرنگی وآزاد خودرا بفدراسیون معرفی نموده‌اند.

ازبعدازظهر روز یکشنبه‌نیزمسابقات انتخابی کشتی فرنگی تهران و شهرستانهای استان تهران زیرنظر فدراسیون آغاز گردیده و امشب خاتمه می‌یابد و دوتیم کشتی‌فرنگی تهران واستان مرکزی جهت شرکت در مسابقات قهرمانی کشور انتخاب میشوند.

مسابقه خردوانی تکرارمیشود

صبح‌امروزاز باشگاه سوارکاران اطلاع داده شد چون مسابقات اسبدوانی و خردوانی موردتوجه عموم قرار گرفته و علاقمندان این ورزش تقریحی تقاضا کرده‌اند که‌مسابقات بیشتری ترتیب داده‌شود بدین منظور ساعت دوونیم بعداز ظهر فردادرمیدان جلالیه مسابقات اسبدوانی در مواد ۱۳۰۰ ،۱۵۰۰، ۲۰۰۰ و۳۰۰۰ متر زیر نظر کانون سوارکاران انجام میشود .ضمنا یکدوره خردوانی‌ویکدوره مسابقه‌پرش جهت‌خردسالان ۱۲سال ودوشیزگان‌انجام خواهد شد .

قهرمان جهانی موتوسیکلت سواران

بوئنوس آیرس ـ خبرگزاری فرانسه‌ـتوم‌فیلیپ موتوسیکلت سوار استرالیائی امروز قهرمان جهانی موتوسیکلت سواران شناخته شد. وی با۴۸ امتیاز دونگر آلمانی رقیب‌خودش راکه ۴۲ امتیاز بدست آورده بود شکست داد.

این مسابقه در میدان بزرك ورزشی بوئنوس آیرس و در حضور ۴۰هزار نفر تماشاچی صورت گرفت.

توم فیلیپ موفق‌شد ۱۳۱ کیلومتر و ۲۵۰ متر رادر یك ساعت و پنج‌دهم ثانیه طی‌کند.

مسابقه((جودو)) درپاریس

۲۸کشور قهرمانان‌نیرومند«جودو»خودرا به‌پاریس میفرستند

پاریس ـ ۲۹ اکتبر ـ خبرگزاری فرانسه ـ امروز رسما در پاریس‌اعلام شدکه‌مسابقات جهانی کشتی «جودو» در پاریس برگزار خواهد شد ۲۸ کشور جهان در این مسابقه شرکت خواهند کرد .

استادیوم کوربرتن که یکی از بزرگترین استادیومهای پاریس است برای برگزاری این مسابقات که ـ بهترین کشتی گیران جودوی جهان در آن شرکت میکنند در نظر گرفته شده است .

بزرگترین‌رقیب کشتی‌گیران‌جودوی اروپا کشتی گیران جودوی ژاپنی از جمله «یور اوکی یاماموتو» است که شهرت جهانی دارد .

هزاران نفر در تماشای این مسابقه جهانی شرکت‌خواهندکرد.

ارتقاء بمقام دانشیاری

بنا بتصویب شورای دانشگاه آقای ابوالحسن کنیلی دبیر زبان انگلیسی دانشکده کشاورزی دانشگاه تهران بدانشیاری آن دانشکده ارتقاء یافت

دوجوان ایرانی

دربرنامه‌بین‌المللی جوانان شرکت میکنند

۸۶ نفراز ۲۳ کشور دراین برنامه شرکت خواهند کرد

آقای «هنری‌الندرف» رئیس‌برنامه بین‌المللی شهرکلیولند برای‌رهبران جوانان ومامورین خدمات اجتماعی امروز وارد تهران شد و تا ۱۱آبان در ایران توقف خواهدکرد .نامبرده طی برنامه بین‌المللی کلیولنددرسال ۱۹۵۶ بهمت گروهی از اهالی شهر کلیولند امریکا بوجودآمد وبتدریج بصورت یك پروژه بین‌المللی بسط و توسعه یافت تا اینکه درسال ۱۹۶۱ تعداد شرکت کنندگان‌در آن‌به۸۶ نفراز ۲۳ کشور اروپائی وامریکای لاتین وخاور میانه وآسیای جنوبی رسید . ایران در سال ۱۹۶۱ برای اولین بار در این برنامه شرکت‌کرد ودو نفر از مدد کاران حرفه‌ای خدمات اجتماعی را برای مطالعه و کسب تعلیمات بیشتری عازم امریکا نمود .

مخارج مسافرت‌کاندیداهای منتخب برای سال ۱۹۶۲ را بنیاد فرهنگی امریکا در ایران خواهد پرداخت . در حدود ۸۶نفراز مددکاران‌خدمات اجتماعی کشورهای مختلف درپروژه سال ۱۹۶۲ شرکت خواهندکرد . مهمترین قسمت این برنامه‌زندگی‌با خانواده‌های امریکائیست مددکاران خدمات اجتماعی ورهبران جوانان‌هر بار مدت دو هفته بایك خانواده امریکائی زندگی خواهند کرد و رویهمرفته در میان سه خانواده بسر خواهند برد .

آقای الندرف باکاندیدا های ایران مصاحبه وگفتگو خواهد کرد تا دو نفر از میان ایشان برای شرکت در این برنامه انتخاب نماید .وی ساعت ۵بعد از ظهر روز پنجشنبه ۱۱آبان آخرین روز توقف خود در ایران‌در زمینه کار کردن‌با جوانان‌امریکائی در انجمن ایران وامریکا سخنرانی خواهد کرد .

چهارمین نمایشگاه گروه طراحان‌تزئینی

بعد از ظهر روز شنبه بیستم آبان چهارمین نمایشگاه گروه طراحان تزئینی در محل بانك صادرت‌ومعادن گشایش یافت .

درمراسم افتتاح این‌نمایشگاه عده‌ای از دوستداران هنرو هنرمندان شرکت داشتند دراین نمایشگاه سی‌اثر از خانم اقدس وکیلی وآقایان جواد حمیدی ،حشمت جزنی ،مهندس عقیقی و فرهنك قهرمانی بمعرض تماشا گذاشته‌شده‌است .

کارهای آقایان جزنی ومهندس عقیقی تماما بشیوه آبستره و آثار سایر هنرمندان تصویری است .

این نمایشگاه تا دوهفته دیگر درمحل نامبرده دائر خواهد بود و تماشای آن برای عموم آزاد است .

تخفیف برای کارت دانشجوئی

این مغازه ها وبنگاهها حاضر شده‌اند به‌پیروی از تصمیم کرسی‌آزاد دانشجویکارت دانشجوئی تخفیف بدهند .

۱ـجنرال مد کوچه برلن
پیرایش لاله‌زار
میهن تور فردوسی
امیرکبیر ناصر خسرو ـشاه آباد
باشگاه تاج
باشگاه تهران‌جوان
باشگاه شجاعت

کتابخانه اطلاعات

کوشش و پیروزی

سرگذشت پرزیدنت کندی

کتابی است‌که‌مك گرگوربرنز استاد علوم سیاسی دانشگاه «ویلیامزتاون» درباره زندگی پرزیدنت جان کندی رئیس جمهور امریکانوشته است‌نظری به گذشته و محیط زندگی و محل تولد و وضع خانوادگی کندی نشان میدهد که این سیاستمدار پیروزمند جزسالهای زمان جنگ همیشه باامور سیاسی دست و پنجه نرم میکرده است .

با توجه بسابقه‌احوال کندی باید گفت که او واجد همان صفاتی است که یك رئیس جمهور امریکا در عصر حاضر بایدداشته باشد .

این کتاب بوسیله آقای دکتر غلامحسین وفائی بفارسی‌روان ترجمه شده وتوسط اداره اطلاعات سفارت امریکا با کاغذ اعلی در ۱۰۰ صفحه منتشر گردیده است .

مزید توفیق مترجم را خواهانیم .

«اُوتیس» مشهورترین آسانبُور جهان

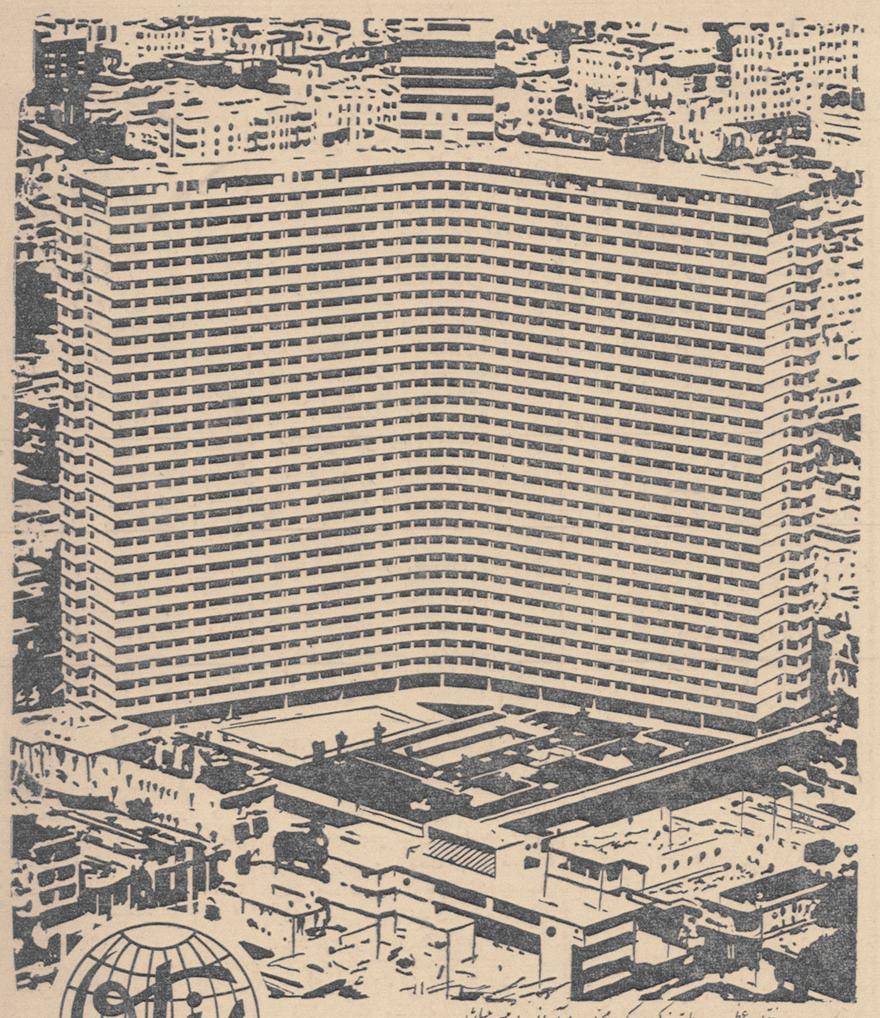

ساختمان عظیم ۳۳ طبقه فوکس در کوهای مجزء ۸ آسانبور اوتیس میباشد

اوتیس

آمریکا سرزمین باشکوه‌ترین آسمانخراشهاست واکثرآسمانخراشها با آسانبور «اوتیس» مجهز میباشد. اوتیس درامریکا و سراسر جهان علامت اطمینان ، دوام ونشانه آخرین پیشرفت‌های صنعتی است

برای تهیه پروژه ، نصب ، خرید با مهندسین مجرب شرکت شعله خاور مشاوره فرمائید

اوتیس درخدمت و آسایش میلیونها نفر مردم جهان

شرکت شعله خاور

خیابان تخت جمشید ـ چهارراه بهمار

تلفن ۶۸۹۶۱ ـ ۶۸۹۶۲ مراجعه فرمائید

کاوون آگهی زیبا

آ ـ ۲۵۸۴۸

بزودی

ژاندارك

اثر فناناپذیر و فراموش نشدنی

آگهی مزایده موقوفه

بانظارت اداره اوقاف تهران ششدانك مزرعه شفیع آباد دماوند باستثناء حقابه دبستان و بهداری ثلث مرحوم حاجی محمد شفیع قدوسی باحداقل اجاره بهای سالیانه مبلغ ۲۵۰۰۰ ریال نقدو مقدار سه هزار کیلو گندم و یکهزار و پانصد کیلو جو بانضمام مخارج پیشکار قنات بشرح آگهی تفصیلی ـ از طریق مزایده اجاره داده میشود داوطلبان اجاره بایستی مبلغ ده هزار ریال برسم سپرده بصندوق اوقاف یا حساب شماره ۹۴۰۲۸ بانکملی بازار بسپارند و پیشنهاد خود را باقبض سپرده در پاکت سربسته تا پایان وقت اداری روز شنبه یازدهم آذر ۱۳۴۰ بدفتر کل اوقاف تسلیم و رسید دریافت دارند پیشنهاد های رسیده در روز یکشنبه دوازدهم آذر ۴۰ ساعت ۱۰ صبح در اداره اوقاف تهران خوانده میشود . برای کسب اطلاع از شرایط مزایده به‌آگهی تفصیلی یابدفتر کل اوقاف مراجعه نمایند

آ ـ ۱۸۹۲۹ رئیس اداره اوقاف تهران

قواعد و مقررات مسابقات‌بوکس

بمناسبت نزدیکی مسابقات بوکس ایران و آلمان مترجم ورزشی اطلاعات مقاله‌ای در باره مقررات و قواعد بازی بوکس ترجمه کرده‌است که‌برای اطلاع قهرمانان‌بوکس‌بنظر خوانندگان عزیز میرسد:

رینك بوکس مربعی است که بوسیله سه رشته طناب‌محدود میشود ابعاد میان طناب ها حد اکثر ۶متر وحد اقل ۴٫۳۵متر است .

تخته کف رینك باید محکم و صاف و مسطح باشد واز هر طرف ۰٫۵۰ متر خارج‌از طناب ادامه داشته باشد .

روی تخته پارچه نخی کلفتی کشیده میشود وزیر این روکش نخی یك طبقه نمد پهن میکنند که‌قطر آن حد اکثر ۳ سانتی متر باشد تا اگر مشت زنی بزمین افتد کف رینك‌سخت نباشد . این نمد باید تمام رینك و حتی قسمتی که خارج از طناب رینك است بپوشاند .

رینك در چهار دور خود باسه ردیف طناب محدود میشود. این طنابها دست کم باید سه سانتی متر قطر داشته باشد و در تمام طول خود روکشی پارچه داشته باشد فاصله سه رشته طناب باید از تخته رشته اول ۴۰ سانتی متر دوم ۸۰ سانتی‌متر و سوم ۱٫۲۰ متر باشد .

لباس بوکس

کفش بکس باید سبك و بدون میخ‌باشد شلوار بکس نباید از کمر بالاتر باشد و بلندی آن تاوسط ران‌برسد کافی است در مسابقه های رسمی پوشیدن شلوار نخی و همچنین شلوار سفید ممنوع است ،بیضه‌بند اجباریست ، چرب کردن صورت یابدن باروغن مجاز نیست .

وزن دستکش بوکس

وزن دستکش بکس برای مشت زنان‌تمام وزن ها درمسابقات آماتوری ۲۲۸ گرم است . دستکش های سنگین‌تر(۴۵۶ گرم) مخصوص تمرین است .

طول مسابقه در هر روند

در مسابقات آماتوری بازی در سه روند که طول مدت هر یك سه دقیقه است بایك دقیقه فاصله بین روند ها انجام میشود ودر مسابقات بکس مدارس بازی در دو روند دو دقیقه‌ای‌بایك دقیقه فاصله انجام میشود .

بازیکنان حرفه‌ای بازی را تا ۱۵ روندمیتوانند ادامه‌دهند. (بیش از ۱۵ روند بازی مجاز نیست)طول مدت هر روند ۳ دقیقه و فواصل آنها یك دقیقه است .

بانداژ

هر بکسوری میتواند قبل از پوشیدن دستکش دست های خودرا باندپیچی کند . این‌باند هاباید منحصرا از نوع‌باند های طبی‌که در داروخانه‌ها بفروش میرسد یا از پارچه همجنس باند باشد . عرض باند ٤سانتی متر و طول آن برای هردست ۲٫۵ متر است .

پمپ شناور سومو

SUMO SUBMERSIBLE PUMPS

ساخت مشهورترین کارخانجات انگلستان

عالیترین پمپ شناوری که در جهان ساخته شده است

دارای ساختمان تمام برنزی زنگ نزن

وتشخصات منحصر بفرد در دنیا

باندازه های یک الی ۶ اینچ

وارتفاع الی ۳۰۰ متر

نمایندگی درایران : ارسطوزاده ـ خیابان فردوسی شماره ۵۶۲

شعبه : خیابان شمیران ـ ایستگاه عوارضی شماره ۶۳۱

آگهی پدیده

آ ـ ۲۵۴۹۲

فردا... چهار بعد از ظهر

روز قرعه‌کشی بلیطهای بخت آزمائی ملی

نیازمندیها

استخدام

سازمان شاهنشاهی خدمات اجتماعی برای تدریس علمی و تعلیم فنی رشته های برق- ماشین لوله کشی - و اتومکانیك آموزشگاه‌حرفه‌ای کانون کار و آموزش بجنه تن معلم که واجد شرایط زیر باشند احتیاج دارد :

۱- درجه معلومات نباید کمتر از مهندسی و لیسانس باشد .

۲-خدمت زیر پرچم انجام و یا برگ معافیت دائم در دست باشد .

۳- معلم برای تمام وقت استخدام خواهد شد .

آقایان داوطلبان می توانند تا آخر آبان همه روزه‌باستثنای ایام تعطیل ازساعت ۸تا ۱۲ به کانون (آخرخیابان ری‌روبروی گار ماشین) رجوع و از شرایط و مزایای استخدامی اطلاع حاصل نمایند و ثبت‌نام کنند .

۱-۳ آ-۲۵۶۶۲

آگهی استخدام

شرکت ملی نفت ایران درجنوب بخدمات افراد مشروحه زیر نیازمند است :

۱-کارشناس تعیین مقادیر با پنج سال سابقه کار

۲-مهندس مکانیك و تهویه هوابا پنجسال سابقه کار

۳-مهندس برق با پنجسال سابقه کار .

۴-کارشناس طبقه بندی مشاغل‌با داشتن لیسانس در امور اداری و۸ سال سابقه کار

۵-ناظر امور قراردادها دارای لیسانس در مهندسی ساختمان با پنجسال سابقه کار

۶-آرشیتکت کار آموز با داشتن گواهینامه آرشیتکتی و یکسال تجربه

۷- دانشیار برای تدریس رشته مهندسی‌با داشتن درجه لیسانس یا دکترا در رشته مکانیك یا ساختمان با پنجسال سابقه

متقاضیان بایستی بزبان انگلیسی آشنائی داشته باشند.

داوطلبان می توانند همه روزه با در دست داشتن مدارك تحصیلی و سوابق کار خود از ساعت ۸ الی۱۱ صبح تا پایان روز ۱۸ر۸ر۱۳۴۰ به اداره استخدام و کاریابی شرکت ملی نفت ایران واقع در خیابان پهلوی نزدیك بلوار کرج مراجعه نمایند .

۱-۳ آ-۲۵۸۶۸

اداره اطلاعات
سفارت کبرای آمریکا

بخدمت یکنفر جهت نگهداری وتعمیر دو دستگاه تله تایپ احتیاج دارد . کلیه لوازم یدکی و لامپهای مورد لزوم از طرف این اداره تهیه خواهد شد . متقاضی واجد شرایط بایستی‌دارای تلفن باشد. پیشنهادات بایستی به رئیس اداره کنتراتها و خرید تسلیم گردد .

آ-۱۸۹۶۹

بدونفردوشیزه یابانوی‌جوان

جهت پخش جوایز پودر رختشوئی‌تاید درشهرستانها بمدت‌محدودی‌نیازمندیم داوطلبان ازساعت ۵تا ۷ بعد از ظهر بشرکت سهامی خوراك‌خیابان‌فردوسی بالا شماره ۶۹۵ مراجعه فرمایند .

آ-۲۵۹۳۴

جویای کار

مترجم انگلیسی وفرانسه

نماینده تجارتی و سرپرست امور باتجربه ۲۰ ساله برای کار در تهران‌و شهرستانها یاخارج از ایران حاضر است تلفن ۳۰۳۹۵۲

۱-۶ آ-۱۸۲۶۹

جوانی ۲۵ ساله

دیپلمه ششم ریاضی ، دارای مدرك دوره پنجساله فنی (مکانیك‌موتورهای مختلف) از شرکت نفت آبادان ، و مدارك سابقه کار در شرکت های (ام . ك . او) و (ام . ك . آی) با داشتن گواهی نامه رانندگی پایه دوم همگانی برای انجام کار های (رانندگی مکانیکی ، دفتری) برای نصف و یا تمام روز آماده است . بصندوق‌پستی ۲۶۸۵ مراجعه شود .

آ-۱۸۸۵۷

جوانی دیپلمه باورقه

خاتمه خدمت وآشنائی‌بزبان انگلیسی و تصدیق دو شخصی جویای کار است براهنمای شماره ۳۹۱ اطلاعات مراجعه فرمایند .

آ-۱۸۷۱۵

فروش اتومبیل

فروشگاه و بورس‌اتومبیل ۴۰

از ۱۰۰ دستگاه انواع اتومبیلهای امریکائی و اروپائی همیشه ۱۰ دستگاه موجود است تلفن ۴۹۶۳۳

بازرگانی جبهه دار

سپه نزدیك باغشاه اتومبیل ولاستیك های کهنه شمارا بعنوان پیش بهاء قبول و بجای‌آن اتومبیل ولاستیك‌نو تحویل میدهد تلفن ۶۱۰۰۲

بورس اتومبیل گلشن

مرکز خرید و فروش اتومبیل مقابل دانشگاه جنك تلفن ۶۸۵۱۴

۱-۳۰ آ-۲۴

بازرگانی بهارستان رشیدی

بورس کلیه معاملات اتومبیل و انواع واقسام مدلهای فولکس‌واگن تلفن ۳۰۲۵۰۷ خیابان بهارستان جنب بیمارستان طرفه‌مقابل پارك‌امین‌الدوله

۱-۲۶ آ-۳۵

قابل توجه رانندگان‌محترم اتومبیل سواری

نقاب آفتابگیر طلقی آلمانی بسیار شیك برای جلوگیری از اشعه آفتاب وریزش برف و حفاظت چشم شما با ۵سال ضمانت برای هرنوع اتومبیل واردشد اول چهل متری نواب مقابل مسجد لولاگر تلفن ۶۵۶۸۳

لوازم یدکی فورد

قابل توجه مصرف کنندگان لوازم یدکی اصلی اتومبیلهای‌فورد سواری- کامیون وانت‌کلیه لوازم یدکی اصلی فورد با تخفیف قابل‌ملاحظه دردسترس مشتریان و مصرف کنندگان محترم گذاشته میشود . تجارتخانه شالچی فروشگاه لوازم یدکی فورد خیابان امیرکبیر (چراغ‌برق) ساختمان‌شالچی تلفن ۳۰۴۵۷۰ - ۳۰۵۳۶۵

۱-۶ آ-۲۶۹

بورس اتومبیل ۹۹ -رجائی

مجسمه شاهرضا -خیابان جمشید- آباد شمالی -تلفن ۶۶۹۳۴

فروشگاه اتومبیل صفا

معاملات همه نوع اتومبیل نقد و اقساط تلفن ۵۱۳۲۳

۱-۶ آ-۲۷۸

مشهد بورس

خریدو فروش و معاوضه هرنوع اتومبیل شاهرضا ایستگاه درختی . احمدنیری تلفن ۳۷۵۰۴

۱-۳ آ-۲۷۶

وانت ۵۹

یکدستگاه وانت شورلت یك‌تن‌بفروش میرسد اول خیابان اکباتان ازطرف لاله زار مقابل سینما تابان فروشگاه صفاتلفن ۳۱۶۷۸

۱-۲ آ-۲۹۷

کمپرسی

چندین دستگاه کمپرسی شورلت از مدل ۵۴ تا ۵۹ نقد و اقساط بفروش میرسد تلفن ۳۱۶۷۸

۱-۲ آ-۲۹۸

شورلت ۶۰ سواری

یکدستگاه‌شورلت ۶۰ سواری کاملا نو که بیش از هزار کیلومتر راه‌نرفته است بفروش میرسد تلفن ۳۱۶۷۸

۱-۲ آ-۲۹۹

مزایده فروش اتومبیل

پیروآگهی قبلی اتومبیل بنز سواری ۲۱۹ مدل ۱۹۵۸ را با همان شرائطاز طریق مزایده بفروش میرساندطالبین میتوانند برای مشاهده‌همه روزه‌ساعات اداری‌در محل انبار سابق‌غله -خیابان ری‌مراجعه‌نمایندتاریخ قبول‌پیشنهادات تا آخر وقت اداری روز سه شنبه ۱۶ر۸ر۴۰ و قرائت پیشنهادات ساعت ۸ صبح روز بعد خواهد بود .

مدیرعامل سازمان اردوهای کارتهران- پیشداد

خرید اتومبیل

ازهرنوع و هرمدل که‌باشدمشتری داریم فروشگاه اتومبیل ۴۰-جمشید آباد شمالی کاشی ۴۰ تلفن۴۹۶۳۳

بازرگانی پیروز

خرید هرنوع اتومبیل تلفن ۳۳۱۵۴

معاملات تلفن

هرنوع شماره تلفن نقد و اقساط معامله میشود تلفن ۴۰۶۸۰ مراجعه فرمائید

تلفن ۴یا ۶ خریداریم به‌تلفن ۴۸۰۰۴ مراجعه شود

یکدستگاه تلفن شماره ۵

شهرری با قیمتی کمتر از نرخ دولتی بفروش میرسد بتلفن ۴۳۵۶۷ مراجعه شود .

مستغلات

نارمك- تهران پارس
تهران‌نو- نیروی هوائی

برای خریدوفروش و معاوضه زمین وخانه‌وساختن‌منزل‌بطور نقد واقساط ببازرگانی‌امینی

اول سی‌متری نارمك

تلفن ۷۹۰۰۹۰ مراجعه‌فرمائید

اراضی نارمك راخریداریم

تلفن ۷۹۱۰۹۴

آپارتمانهای فروشی واجاره بزرك‌و کوچك و ویلا دفتر فخیم ۴۵۸۸۸

مالکین و موجرین محترم

املاك ومستغلات خود را برای‌فروش و اجاره به تهران آژانس معرفی‌فرمائید سعدی شمالی شماره۱۴۵ تلفن۳۹۴۱۴ تهران آژانس در خدمت شما

۱-۱۰ آ-۲۹۰

تهیه نقشه‌های ساختمانی

در تمام کشور - بهروزان و همکاران مهندسین مشاور تلفن ۴۳۲۸۰

۱-۳ آ-۳۰۲

.مورد نیاز برای اجاره

قابل توجه مالکین

تعدادی آپارتمان و منازل اجاره مورد احتیاج فوری است دارندگان‌به شاهرضا پیچ شمیران بازرگانی اردیبهشت تلفن ۷۲۸۸۱ مراجعه فرمائید .

۱-۳ آ-۳۰۳

اجاره داده می شود

خانه اجاره‌ای درروزولت شمالی

دو طبقه کامل یازده اطاق باسرویس کامل - محل پارك چند اتومبیل آب لوله کشی شهر -ماهیانه دربست ۱۳۰۰۰ ریال هر طبقه ۷۰۰۰ ریال بازرگانی شهریار تلفن ۳۲۷۷۶خیابان شاهرضامیدان فردوسی‌جنب داروخانه رامین

۱-۲ آ-۱۸۷۴۳

در جمشید آباد شمالی

زمینهای ساختمانی و خانه های اجاره‌ای ارزان‌قیمت موجود است .

چهارراه نصرت بازرگانی باستان تلفن ۴۴۱۴۱

هرنوع اجاره در شمال شهر وپول شرطی مورد نیاز است تلفن ۷۲۰۰۳

دونبش خیابان رامسر -

شماره ۳۸ در طبقه دوم آپارتمانی دارای ۶ اطاق وهال بزرك وسه‌بالکون شمالی و جنوبی و سرویس کامل حمام مستراحهای ایرانی و فرنگی اجاره داده می شود ، برای دیدن بطبقه زیرین و یا تلفن۶۹۴۸۶مراجعه شود .

۱-۲ آ-۳۰۴

خیابان شمیران ۱۵ متری مزینی کاشی ۱۸

یك دستگاه ساختمان شش طبقه با شوفاژ که هر طبقه دارای ۶ اطاق وکلیه لوازم می‌باشد یکجاو جداگانه اجاره داده میشود به محل و یا تلفن ۴۹۴۸۳ مراجعه شود

۱-۳ آ-۱۸۹۰۹

واگذار میشود

یکدستگاه حجره مجهز به ۱۴اطاق و آب وبرق واقع در اول خیابان ناصرخسرو تیمچه صدراعظم واگذار میشود . تلفن ۲۳۳۸۷

یکباب مغازه‌باتلفن‌اسلامبول

پاساژ مرکزی باسه‌باب زیر زمین واگذار می شود ساعت ۴ الی ۷ به تلفن ۳۸۹۵۷ مراجعه نمایند .

۱۷ اطاق‌که هم اکنون

موسسه تجارتی خارجی میباشد با برق و آب لوله کشی و سرویس مجهز واقع در حوالی بازار واگذار میشود طالبین لطفا آدرس خودرا براهنمای اطلاعات شماره۳۹۳بسپارند تا باایشان تماس حاصل شود

یکدستگاه عمارت نو

در باغ صبا خیابان ملك دارای‌پنج اطاق و حیاط و برق و آب لوله‌کشی باجاره و رهن تصرف واگذار میشود طالبین با تلفن ۶۶۸۵۷ مذاکره نمائید

۱-۶ آ-۱۸۷۵۹

گاراژ واگذار میشود

گاراژی بمساحت ۶۰۰ متر با سرویس مدرن و مجهز واقع در یکی از خیابانهای‌اصلی‌غرب تهران با تلفن ودفتر واگذار میشود تلفن ۳۱۶۷۸

۱-۲ آ-۲۹۶

بفروش میرسد

زیر بیمارستان بیمه اجتماعی

زمین بقطعات ۱۲۰ متری با سند مالکیت نقد و اقساط فروشی بتلفن ۶۸۶۳۱ چهارراه‌ساسان خیابان کسری بازرگانی حقیقـ مراجعه فرمائید .

۱-۶ ۲ آ-۸۵

زمینهای ۷۰ الی۲۰۰متری

در تجریش متری ۱۵۰ تا ۴۰۰ تومان فروخته میشود .

تلفن ۸۵۲۴۶۹ - ۸۵۱۳۹۹

معاوضه میشود

چند دستگاه خانه واقع در شمال شهر نقد و معاوضه بفروش میرسد

بازرگانی سایه

خیابان شمیران چهارراه حقوقی۷۲۸۹۶

۱-۳۰ آ-۲۱۹

یکنفرآمریکائی میفروشد

مرسدس بنز ۲۲۰ سدان

وسائل اطاق پذیرائی -ومقداری وسائل متفرقه

خواهشمند است ازساعت ۹ صبح الی ۵بعد از ظهر به شرکت‌لیچفیلید خیابان ویلا- خیابان اراك مراجعه فرمائید ۱-۳ آ-۱۸۷۴۷

خانه یك طبقه

۱۸۲ متر چهار اطاق با سرویس‌کامل وبرق‌وبر ده متری حدود تکش بفروش میرسد تلفن ۷۰۴۱۶

۱-۳ آ-۲۸۵

بعلت مسافرت یك خانواده

امریکائی اجناس‌ذیل بفروش میرسد

۱- یك دستگاه ماشین دوفین‌رنو

۲- اثاثیه خانه برای ۷ اطاق‌کامل

متقاضیان از ساعت ۷ بعداز ظهر با تلفن ۸۲۲۸۸۲ تماس بگیرند .

۱-۳ آ-۱۸۸۲۱

دوباب خانه هرکدام

بمساحت ۱۸۰ مترو ۳۵۸ متر زیر بنا سه طبقه واقع در چهل متری‌نواب شمالی بفروش میرسد یا اجاره داده میشود بتلفن ۴۸۴۳۰مراجعه فرمائید

۱-۳ آ-۱۸۷۶۱

یکباب خانه در خیابان

روزولت شمالی کوچه خسرو ۱۵۰متر سه طبقه پنج اطاق با آب و برق بفروش و نصف زمین و نصف نقد معامله می شود بتلفن ۴۳۵۶۷مراجعه شود .

آ-۹۸۹۶۳

مطالعه‌اش که عیبی ندارد

اگر مایلید بدون تلف کردن وقت دارای خانه بشوید که خوش نقشه - محکم -راحت -قیمتش خوب وشرایط خریدش هم آسان باشد همه روزه صبح و عصر جهت بازدید خانه ها و دریافت مشخصات چاپی که شامل قیمت - مساحت - بهره و سایر جزئیا تاست بنشانی زیر مراجعه و پس از مطالعه کامل مشخصات ماو مقایسه آن با قیمت و شرایط خانه های مشابه و با در نظر گرفتن‌امکانات خود برای خرید نقدی و یا قسطی وحتی بدون‌پیش قسط تصمیم‌خودتان را بگیرید .

تهران پارس- خیابان رشید(جنب میدان تهران پارس) خیابان فرامرز دفترساختمان قطعه ۲۸ صندوق‌پستی ۲۶۹۷

آ-۲۵۹۱۲

منزل‌دوطبقه‌ونیم باتمام‌لوازم‌بفروش میرسد امیریه خیابان انتظام کوچه بیاتی پلاك ۲۱و۲۳

زمین مرغوب و فروشی

خیابان پهلوی بالا تر از بلوار بقطعات ۲۵۰ -۳۰۰- ۴۰۰ متر تلفن ۳۲۳۶۸

۱-۳ آ-۱۸۵۴۷

فروش اثاثیه

فروش اثاثیه

مقداری اثاثیه منزل که خریداری شده با سود کم بفروش میرسد به خیابان شاه-چهارراه دقیقی نمایشگاه ایران کالا تلفن ۴۵۶۸۹مراجعه‌فرمائید

۱-۳۰ آ-۳۰۱

خرید اثاثیه

از هر قبیل اثاثیه منزل یخچال - تلویزیون -رادیو- ضبط صوت-گرام وقالی و قالیچه وسایر اشیاء دیگر را در منزل شما نقد خریداریم -به‌خیابان شاه چهارراه دقیقی نمایشگاه ایران‌کالا تلفن ۴۵۶۸۹ مراجعه فرمائید .

۱-۳۰ آ-۳۰۰

تقویم اطلاعات

سه شنبه نهم آبان ۱۳۴۰

سه‌شنبه بیستم جمادی‌الاول ۱۳۸۱

سه شنبه سی‌و یکم اکتبر ۱۹۶۱

اذان صبح : ساعت ۵و۷ دقیقه

طلوع آفتاب : ساعت ۶و۲۶ دقیقه

غروب آفتاب : ساعت ۱۷و۱۲ دقیقه

ساختمان

قابل توجه شرکتهای ساختمانی

بهترین رقم‌موزائیك وکلیه‌اجناس سیمانی را بنقد واقساط از کارخانه‌فنی باستان تلفن ۲۹۵۹۳ ابتیاع‌فرمائید بشرکتهای ساختمانی و خریداران‌عمده تخفیف کلی داده میشود .

باقساط

۱-زمین های شما را ساختمان می نمائیم .

۲- موزائیك و کلیه مصنوعات سیمانی را می فروشیم .

۳- درب و پنجره پروفیله و آهنی و چوبی میسازیم

۴-سیمانکاری ونقاشی وسیم‌کشی وتزئینات می نمائیم .

تخت جمشید - ایرانشهر شمالی (جلال‌بایار) شماره ۲۰۰ طبقه سوم سازمان مات

۱-۲۶ آ-۳۰۵

نقاشی ساختمان هما

ساختمانهای شمارا بارنگهای زیبا بطور اقساط انجام میدهد امیریه دلبخواه پاساژ عدل تلفن ۲۳۸۳۸

تعلیم نقشه کشی

بامتد جدید (طریقه عملی) شرکت ساختمانی توتیا خیابان شاهرضا- دروازه دولت جنب ب‌ب‌کاتلفن ۶۰۸۱۷

۱-۱۵ آ-۱۷۱

تعمیرات

قابل توجه مشتریان محترم

تعمیرگاه فولکس واگن مجهز شماره ۱۰ سرباز باداشتن بهترین متخصصین اتومبیلهای فولکس واگن در تمام روز برای انجام کار شما آماده خدمت میباشد خیابان شمیران مقابل کافه قنادی مولن روژ‌کوچه شهناز سوم تلفن ۷۰۸۵۹

۱-۳ ۱ آ-۲۵۳

رادیو تلویزیون مامبو

تعمیرات رادیو وتلویزیون درمنازل ونصب رادیو گرام اتومبیل خیابان اکباتان تلفن ۳۳۳۰۷

تعمیر گاه رادیو تلویزیون
گراف تلفن ۶۸۴۸۵

آموزشگاه فرهنگی

محرومین از تحصیل

کلاسهای «دیپلم مدرسی» گشایش یافت با شرکت در این کلاسها بدون گذراندن امتحانات چند ساله باخذ دیپلم موفق و راه ادامه تحصیل در دانشکده معقول و منقول برای شما گشوده میشود ۰ برای اطلاع کامل‌عصر‌ها‌بانجمن فرهنگیان‌متفق‌مقابل مسجد سپهسالار مراجعه فرمائید ۰ کلاسهای دوره ابتدائی و متوسطه‌نیز دایر است ۰

۱-۴ آ-۱۸۶۲۱

آموزشگاههای هنری

رقص‌شهرزاد

انواع‌رقصهای سالنی‌را درآموزشگاه بالت شهرزاد بالا تر از سه راه تخت جمشید خیابان مزینی بیاموزید تلفن ۷۱۴۱۰ ۰

آموزشگاههای رانندگی

هنرستان عالی رانندگی‌ایران

خیابان امیرآباد چهار راه نصرت تلفن ۶۸۱۸۸ خیابان فردوسی پشت شهرداری تلفن ۳۰۲۴۰۷

۱-۲۶ آ-۳۰۷

آموزشگاه رانندگی دوخاوتسکی

خیابان شاه ۱۲۰ تلفن ۶۱۲۵۵

هنر کده رانندگی صبا

فن‌رانندگی را دراسرع وقت بشما می‌آموزد خیابان شمیران سه‌راه زندان مقابل باغ ملك تلفن ۷۱۳۰۸

هنرستان رانندگی شهاب

چهارراه پهلوی‌مقابل کافه‌شهرداری تلفن ۶۵۷۶۳و شاهرضا مقابل بهار

آموزشگاه رانندگی جهان

خیابان شاه - باستان تلفن ۴۷۱۸۱

۱-۱۰ آ-۲۷۹

آموزشگاه رانندگی تهران

خیابان منیریه تلفن ۲۵۸۸۸

۱-۳۰ آ-۲۸۷

صاحب امتیاز و مدیر مسئول : عباس مسعودی

جای اداره خیابان خیام چاپخانه : اطلاعات

سالن مد و آرایش

سالن آرایش وزیبائی‌آلبا

آرایش مو بوسیله متخصصین فرانسوی -آلمانی -ایرانی و توالت عروس توسط متخصص (فرنان‌اوبری پاریس) میدان فردوسی شماره ۳۳۹ تلفن ۴۶۷۸۵ و۶۴۹۴۶

سالن آرایش مهین فر

دارای دیپلم تخصصی از لندن خیابان شاه اسکندری شمالی‌چهارراه شهرداری تلفن ۴۵۱۰۲

میز آنپلی عالی
۴۰ ریال

کوپ ۳۰ ریال - فرتونی وانواع رنك مو از ۲۰۰ تا ۳۰۰ ریال

آموزشگاه مهتاب انتهای‌ایرانشهر -کامیار کاشی ۳۶تلفن ۶۳۷۸۱

۱-۳۰ آ-۳۵۲۱۸

آرایشگاهها وسالنهای‌زیبائی دستگاههای ماساژ مختلف برای فروش موجوداست.

شرکت هید خیابان نادری پاساژگیو تلفن ۶۰۱۲۱

رستورانهای خانوادگی

مخصوص خانواده‌ها است
رستوران ژاله

دارای چلو کباب مطبوع‌وسالم‌اغذیه لذیذ و متنوع ایرانی -فرنگی اول لاله‌زارنو جنب سینما مترویل تلفن ۳۳۳۳۱

چلو کبابی لقانطه

میدان بهارستان برای پذیرائی عموم آماده است تلفن ۳۵۹۲۸

هتل‌ها و رستورانها

هتل ونك سه‌راه ونك
تلفن ۸۲۲۶۷۰ - ۸۲۲۵۱۳

رستوران لارزیدانس خیابان ویلا
تلفن ۴۶۴۱۴

هتل و کلبه دربند . دربند
تلفن ۸۳۴۲۳ - ۸۳۴۲۲

رستوران مهرآباد طبقه فوقانی‌فرودگاه
تلفن ۶۴۴۸۷

هتل سپید . تخت جمشید ۶۹۰۱۱
دیسکوتك رقص با جدیدترین‌صفحات

هتل کلاریج

خیابان تخت جمشید مقابل سفارت آمریکا ۶۹۱۳۲ -۶۹۰۶۷

طیور

توتو

«فروشگاه مرغداری توتو»

مرکز پخش انواع مرغ کشته وزنده و مرغ بریان ومواد غذائی قابل اطمینان

بنازلترین بها

شاهرضا - چهارراه پهلوی روبروی برزن ۱۷ تلفن۴۴۷۶۱

۱-۱۰ آ-۲۸۸

فروشگاه طیورممتاز

خروس را بقیمت یك کیلو هفتاد ریال مرغ را بقیمت یك کیلو هشتاد ریال بفروش میرساند بایکمرتبه‌خرید مشتری دائمی خواهید شد ۰ نشانی سه راه امین حضور جنوبی خیابان ایران عین الدوله سابق جنب کوچه الماسی تلفن ۵۰۰۰۸

شماره های جدید تلفنهای
استودیو عصر طلائی

دفتر:
۳۴۶۶۰
۳۴۶۶۱

استودیو : ۷۹۱۲۷۷

۱-۲ آ-۵۹۱۴ ۲

دفاتر اسناد رسمی

دفتر خانه رسمی ۱۷۵
سید عبدالعلی واحدی

خیابان بهار نزدیك تخت جمشید تلفن ۶۲۷۴۲و ۶۲۷۴۳

دفترخانه ۱۷۶ سلامیان

خیابان شمیران ایستگاه عوارضی تلفن ۷۲۴۳۵

۱-۱۵ آ-۱۸۵۲۷

راهنمای پزشکی اطلاعات

دکتر آسایش

بیماریهای آمیزشی مجاری ادرار خیابان منوچهری - ابتدای کوچه‌ارباب جمشید - شماره ۱۱ پذیرائی عصرها.

دکتر بینش ور

مطب دکتر بینش‌ور به خیابان پهلوی بالای بلوار مقابل پمپ بنزین کوی غفاری انتقال یافت .

دکتر درطب پولوسا

متخصص بیماریهای مقاربتی - مجاری -ادرار- تناسلی - امراض زنانه -نازائی -خیابان فردوسی بالا کوچه صادق پذیرائی ۹ تا۱۲-۵تا ۸ تلفن ۴۶۵۸۹

درمان قطعی سوزاك تازه

و کهنه و تقویت قوای تناسلی دکتر جناب زاده دارای گواهینامه از دانشکده طب فرانسه صبح وعصر خیابان منوچهری مقابل کوچه‌ژاندارك

دکتر پور حریری

بیماریهای داخلی و کودکان‌سه راه سلیمانیه خیابان فرح آبادصبح تاظهر و پنج بعد از ظهرتا صبح

دکتر دانشگر

امراض مقاربتی و جلدی وسوزاك تازه و کهنه ورم پرستات ضیق مجرا سستی وبواسیر امراض زنانه و نازائی خیابان سپه مقابل پست خانه تلفن ۳۰۲۴۱۶

ترك تریاك دکتر رحمانی

متخصص امراض اعصاب وروح‌از دانشگاه لندن خیابان پهلوی بالاتر از چهار راه امیر اکرم تلفن ۴۵۱۱۴ پذیرائی صبح‌و عصر

متخصص معده، کبد،روده

دکتر رفیعی از دانشگاه پاریس پذیرائی ۴ تا ۸ بعد از ظهر خیابان جامی اول کوچه پاریس تلفن۶۳۰۶۰

دکتر محمد رضا مسدد

رزیدنت سابق‌بیمارستانهای امریکا دارای گواهینامه از بروك مدیکال آمریکا -درمان‌قطعی بیماریهای‌مقاربتی دروازه دولت روبروی ساختمان فیات تلفن ۳۰۲۵۴۸ پذیرائی عصرها از ساعت ۵ الی ۸ بعد از ظهر

دکتر معانی

امراض مقاربتی مجاری ادرارمعالجه سوزاك تازه و کهنه - ورم پروستات وسستی وناتوانی -ضیق مجرا امراض زنانه خیابان فردوسی مقابل‌بانك ملی مرکز

پلی کلینیك
دکترمجاهدی- دکتر صدیقی

رزیدنت سابق بیمارستانهای امریکا بیماریهای داخلی اطفال معالجه ترك تریاك وسایر مواد محدره ترك‌الکل مجهز به دستگاه های رادیو سکپی نرومل تراپی (بخوروپی مسلسل ،غیره) دیاتر میپذیرائی بعد از ظهر ها وایام تعطیل وشب تا صبح حیدرن نسه روبروی مسجد سجاد شماره تلفن ۴۹۵۲۶

دکتر عباس بیك نژاد

متخصص از دانشگاه پاریس در بیماریهای‌معده- روده- کبد -لوزالمعده دملا بواسیر بدون عمل فیستول فیسور بامتد مونو دروازه شمیران خیابان گرامی

درمانگاه خصوصی نارمك

۴۶متری غربی تلفن ۷۹۵۵۵

دکتر محمدرضا- علوی‌زاده

رزیدنت‌سابق بیمارستان های فیلادلفیا نیویورك .عضو جامعه‌پزشکی قلب آمریکا -بیماریهای داخلی - متخصص قلب و شرائین از دانشکده طب هانمن آمریکا -سرویس‌الکترو کاردیو گرافی - نشانی - خیابان‌شاه، کوچه یغما پذیرائی بعد از ظهر۳ر۵- ۸ر۵ تلفن ۶۶۸۳۲

آ-۱۸۹۳۷

کشیک امشب داروخانه‌ها

داروخانه مرکزی شمیران مقابل برزن - داروخانه جاوید نو-سیمتری مقابل بیمارستان روزبه

داروخانه دروس قلهك -داروخانه نیرسینا - خواجه نظام‌الملك ایستگاه افخمی

داروخانه‌فرزادقلهك داودیه-داروخانه سیماب - خیابان خاکباز

داروخانه اشراقی‌خیابان‌آذربایجان

داروخانه افشین -شمیران‌دزاشیب

داروخانه پورمند - دلگشاکارخانه برق داروخانه آمریکائی -شاهرضا خیابان پهلوی

داروخانه‌۴آبان-زرگنده -داروخانه مرکزی نارمك - سیمتری چهارراه سر سبز

داروخانه سلامت‌خواه سر آسیاب دولاب شرق شهباز - خیابان مینه داروخانه شادباش خیابان آرامگاه سه‌راه نازی آباد ایستگاه بابك

داروخانه الوند -خیابان شهریار خواجه نظام‌الملك - داروخانه‌شبدیز جاده ری حسین آباد

داروخانه شباهنك نیاوران اول کوچه جمال‌آباد - داروخانه ثنائی اکبر آباد باغ شاه خیابان حسام - السلطنه جی‌و بریانك

کشیک امشب پزشکان

آقایان دکتر سلام دوست خیابان حشمت‌الدوله چهار راه گلشن تلفن ۶۳۰۶۷ -دکتر خلیل رسولی (جراح) امیرآباد خیابان نصرت کاشی ۱۵ دکتر مهردادپاك‌نیا خیابان آذربایجان چهار راه خوش تلفن ۶۵۰۷۲ - دکتر محمد تقی اسفندیاری شاهرضا چهار راه مختاری تلفن ۲۰۹۱۸ - دکتر سید علی میر احمدی خیابان میر - هاشمی بین چهار راه قصر دشت تلفن ۶۳۲۸۵ - دکتر محمود عالم خیابان شمیران مقابل‌سینما مولن‌روژ تلفن ۳۴۸۳۵ - دکتر حسین فرهمند سه راه امین حضور خیابان ری - دکترعلی نصیری شاهرضا جنب‌سینما دیانا کوچه انوار تلفن ۶۲۹۷۶ - دکتر حسین گلستانیان خیابان نظام- الملك ایستگاه مدرسه - دکترصانعی دندانپزشك مجازتخت‌جمشید انصاری تلفن ۴۵۰۲۹ -دکتر علی اصغرسعادت منیریه ۱۴۳تلفن۲۵۶۴۳-دکترشاهپور سیاهپوش خیابان امیریه ایستگاه البرز جنب مسجد فخریه - دکتر مسعود لاهیجانی خیابان امیر آباد کوچه مهر تلفن ۶۲۴۳۶ -د کترسید جعفر امیر حمزه خیابان‌ژاله ایستگاه بهنام بلاك ۱۶۳ تلفن ۳۲۸۱۰ -دکتر غلامحسین مهر علی خیابان سلسبیل چهار راه تلفن ۶۶۶۶۰ - دکتر حسین منشی زاده خیابان مولوی بازارچه قنات آباد - دکتر کرامت‌الله‌فرهودی خیابان شاهرضا چهار راه پل چوبی تلفن ۲۸۵۱۰ - دکتر محمود انگجی دروازه دولت مقابل پمپ بنزین تلفن ۳۵۱۴۴ - دکتر حسین احمدی میدان ثریا کوچه پلیس شماره ۱۷ - آقای دکتر علی اکبر حکمت نارمك ایستگاه دفتر - دکتر احمد مافی خیابان قدیم شمیران ایستگاه سید خندان - درمانگاه دکتر مصطفی موسوی‌دروازه شمیران مقابل مسجد فخرالدوله تلفن۳۵۲۱۶ دکتر عزت‌الله خامسی دندانپزشك خیابان ژاله خیابان فلاح کاشی(۶۰) دکتر ایرج ناصری سینابی سیم نجف- آباد ابتداء ۸ متری خاکی - دکتر منوچهر صدیق‌چهارراه حشمت‌الدوله سی متری خیابان شاهپور علیرضا - زایشگاه و بیمارستان اهری سر پل تجریش تلفن ۸۳۳۱۶ - پزشك سید جلال میرائی یزدانی خیابان شهناز ایستگاه کلانتری‌تلفن ۳۰۲۶۹۸ دکتر امیر نصرالدین منصور خطیر عباس آباد خیابان تکش کوچه پیروز کاشی ۱۳ - آزمایشگاه دکتر علوی‌سی متری نزدیك مجسمه شاهرضا مقابل خیابان ناهید - دکتر محمد علی کازرونی خیابان نواب ۴۰متری چهارراه شهرداری روبروی داروخانه دکتر کمال الدین لاجوردی شمیران ایستگاه چاله هرز کوی لاجوردی - دکتر سید جواد میر قهاری خیابان امیریه اول‌خیابان منیریه دست‌راست کوچه اول - دکتر فرهادی دروازه دولت - دکتر کمال پرتوی خیابان نواب چهار راه گلکار تلفن ۲۸۲۹۰ دکتر محمد روحی خیابان شمیران اول خیابان سلیم - دکتر کاظم فراهانچی خیابان قدیم شمیران‌ایستگاه سید خندان تلفن ۸۱۹۵۰ - دکتر رحیم نظریان خیابان ری کوچه آبشار دکتر علی نقی رستگار شاه آباد اول کوچه ظهیر الاسلام تلفن ۲۰۳۱۳۱ دکتر فخر موسوی خیابان خوش‌پائین چهارراه هاشمی جنب کوچه نظام بانو فخر موسوی خیابان خوش پائین چهارراه هاشمی جنب کوچه نظام بانو کبری سلیمی خیابان‌شهناز ایستگاه کلانتری بانو فاطمه آریانواب چهارراه اناری تلفن ۵۲۱۳۷ بانو جودت پیرا (ماما) چهار راه کالج جنب پمپ بنزین ساختمان هارونیان آپارتمان شماره ۶۰ دکتر عبدالمجیدی خیابان شاه جنب مسجد سجاد تلفن ۶۵۱۵۵ دکتر ناصرشجاع میدان تجریش‌جاده نیاوران‌بیمارستان مسمومین و درمانگاه اورژانس خیابان سپه مقابل آقا شیخ هادی دکترامین هنجنی حشمت‌الدوله عربی نرسیده به چهارراه گلشن ۹۲۹۷۷ دکترحسن داروگر خیابان تخت جمشید -خیابان وصال روبروی داروخانه پاك کوچه ایران تلفن۴۲۹۹۲- دکترمحمود علم میدان۲۴ اسفندکوی‌بهرام تلفن۱۸۳۸۵ دکتربیژن ریاحی‌نواب‌چهارراه اناری تلفن ۵۲۱۳۷ دکتر حسن‌فامیلی‌خیابان شاه بیست متری اول دکتر نعمت‌الله مقبلی نیاوران دکتر علیرضا طیاری خیابان امیریه چهارراه مختاری

آگهی‌های کوچک

کارخانه صنعتی رزاقی
آهن کشی و تعمیرات همه نوع شاسی کامیون توسط کارگران آزموده‌خیابان ری . تلفن ۳۰۹۸۶

فروشگاه احسان
مرکز فروش انواع ریش تراش‌برقی ولوازم یدکی و تعمیرات
لاله زار روبروی سینما خورشید پاساژ نور تلفن ۳۸۶۸۰

راهنمای تمبرهای ایران

کتابی است جامع مفصل درباره کلیه تمبر های منتشر شده با ذکر صحیح ترین قیمت های روز از انتشارات موسسه نوین فرح بخش‌و پسران خیابان اسلامبول بهاء یکصد ریال تلفن ۳۲۵۰۲
۱–۵ آ–۲۸۹

AUTOVILLA
اتوویلا
پزشک ماشین شماست
خیابان ویلا تلفن ۴۶۵۵۷ ۴۹۰۸۴

برای شیکترین دوخت‌لباس
خود به‌دوزندگی فارس برادران غفوری شهباز ایستگاه ناصری تلفن۵۳۶۳۰ مراجعه فرمائید .

جرثقیل جاسب
تلفن ۲۷۸۱۸ و۲۵۷۶۳

کمپوت شاداب
امسال کمپوت شرکت سهامی شاداب بهترین ومرغوبترین کمپوت خراسان شناخته‌شده ومصرف کنندگان خوشبخت میباشند . خیابان‌منوچهری پ‌ساژ ساعتچی تلفن۳۹۸۶۳

جرثقیل توکل
نشانی : میدان شاه اکبر جاسب
تلفن ۵۰۶۹۱ – ۵۵۸۲۸

سوپر مارکت
بن آمی
میرآباد
همه نوع مایحتاج زندگی در
مجهزترین سوپرمارکت تهران

نقشه‌کشی واستخدام
نهم آبان یك کلاس جدید نقشه کشی ساختمان و نقشه برداری در
آموزش فرهنگ
تشکیل و داوطلبان بعد از سه ماه کار آموزی استخدام میشوند صورت استخدام شدگان در آموزشگاه موجود است لطفا نام آموزش فرهنگ را بخاطر بسپارید . چهار راه دروازه دولت روبروی خیابان سعدی .
۱–۵ آ–۲۲۳

آموزشگاه خیاطی امیر
بامتد جدید (کرلاوین)تعلیم‌برش دوخت در مدت سه‌ماه نشانی امیریه بعداز منیریه دست‌راست بن بست ول کاشی ۷۵۳ تلفن ۵۲۳۷۵

آموزشگاه امیر کبیر
تدریس زبان انگلیسی باروش کاملا جدید باکتابهای Simple English صبحها کلاس مخصوص بانوان دایر است
نشانی شاهرضا اول خیابان صبای شمالی

آموزشگاه امیر کبیر
تدریس زبان‌انگلیسی باروش کاملا جدید باکتابهای انگلیسی
Simple English
وماشین نویسی فارسی و لاتین ثبت‌نام همه‌روزه صبح‌و عصر
نشانی شاهرضا اول خیابان صبای شمالی . آ–۲۳۰ ۱–۱۵

آموزشگاه امیر کبیر
به‌پیروی‌از منویات شاهانه کلاس های مبارزه بابیسوادی دراین محل بطور افتخاری‌دایراست ثبت‌نام همه‌روزه نشانی شاهرضا اول خیابان صبای شمالی .

کلاس نقشه کشی
با متد جدید (طریقه عملی) شرکت ساختمانی توتیا خیابان شاهرضا، دروازه دولت جنب ب.ب.کا تلفن ۶۰۸۱۷

آموزشگاه خیاطی فرناز
تعلیم دوخت برش بامتد گرلاوین امیریه کوچه انشاء تلفن ۴۵۹۴۹
۱–۶ آ–۲۸۰

آموزشگاه ماشین‌نویسی شیرین
در تمام ساعات روز برای ثبت‌نام مفتوح است امیریه قلعه وزیرمقابل دستان اکباتان جنب کاریابی شهره

ماشین نویسی ایران‌فر
شاه سینما نیاگارا پاساژدرخشان

آموزشگاه ماشین‌نویسی‌ربانی
اواسط شاه‌آباد ازهرحیث مورداعتماد است تعلیم با آخرین متدو با ماشین های نو (فاسیت) تلفن ۳۷۱۳۵

کلاس تلویزیون
نمایندگی کمپانی **وستینگهاوس آمریکا و بلاپونکت آلمان** باطلاع می رساند اخیرا برای تربیت عده ای متخصص رادیو وتلویزیون باهمکاری انجمن‌فرهنگی کاخ‌دانش‌به‌تشکیل کلاس مهندسیاری رادیو تلویزیون مبادرت گردیده است . این کلاس که با مجهز ترین لابراتوار و زیر نظر مهندسین دانشمند الکترونیکس تشکیل می گردد در نوع خود بی نظیرو پس از پایان دوره با اجازه رسمی وزارت فرهنگ به فارغ‌التحصیلان گواهینامه داده خواهد شد . علاقمندان به **انجمن فرهنگی کاخ دانش** واقع در خیابان فرانسه کوچه مرجان یا خیابان نادری پاساژ معتمد مراجعه نمایند .

نقشه‌کشی واستخدام
دوره جدید کلاس نقشه کشی از بیستم آبانماه زیر نظر مهندسین تحصیلکرده تشکیل و نام نویسی می شود . فارغ‌التحصیلان با معرفی مادر شرکت ها و ادارات استخدام می شوند .

کاخ دانش
۱–خیابان نادری – پاساژ معتمد
۲–خیابان فرانسه – کوچه مرجان
آ–۲۵۹۰۸

قابل توجه
مؤسسات دولتی وملی
زمین به مساحت تقریبی پنجهزار متر مشجر محصور دارای ساختمان و برق وآب آماده برای شعبه مؤسسات دولتی و ملی کنار جاده کرج قبل از سه‌راه فرودگاه مهرآباد یکجا و به قطعات بفروش میرسد طالبین به تلفن ۴۳۱۵۷ مراجعه فرمایند .

حاشیه پتن بنامه دارلان

دارلان تهدید میکند...

یابمن اختیارات کامل بدهید
یااستعفا خواهم کرد!

یادداشتهای محرمانه مارشال پتن !

ترجمه : م – تاراجی

بیست سال از تاریخ تدوین این اسناد محرمانه که در زمان حکومت مارشال پتن نوشته شده می گذرد . ملت فرانسه مارشال پتن را پس از جنك به عنوان همکاری با آلمانها محکوم‌باعدام کرد ولی بعلت‌کبر سن او تا آخر عمر در زندان بسر برد تا بامروز هیچکس در جهان از وجودچنین اسنادی که نبرد های پشت پرده جنك دوم را آشکار می سازد مطلع نبود و اینك یکی ازجرایدفرانسه‌اقدام بچاپ آنها کرده است .

هیتلر منتظر بودکه قبل ازفرارسیدن زمستان شوروی،ارتش سرخ‌رابزانودرآورد.

فیلیپ پتن متن نامه‌دریاسالار فرانسوا دارلان را دقیقا مطالعه نموده و در نه قسمت آن حاشیه‌ای افزود که نمودار طرز تفکروروحیه او بود . این نه حاشیه که بخط خود پتن میباشد از اینقرار است:

مارشال پتن در برابر حمله مربوط به همکاری با آلمانها چنین نوشت :

– اما نه همکاری نظامی و نه واگذار کردن پایگاه های هوائی و دریائی به آلمانها که افکار عمومی فرانسه ،آنرا نمی پذیرد.

* مارشال پتن در برابر این جمله از نامه دارلان که نوشته بود آلمان ترجیح میدهد جای خالی او را در اقیانوس اطلس فرانسه پر کند نوشت :

– من کاملا موافق هستم که‌جای خالی آلمان را در اقیانوس اطلس فرانسه در برابر انگلوساکسن‌ها پر کند .

* مارشال پتن در برابر جمله سیاست صبر و انتظار حکومت ویشی خاطر نشان ساخت :

– ایجاد وسائل جدید دفاع برای امپراطوری ما معنی صبر و انتظار را نمیدهد .

* هنگامیکه دارلان نوشت :«ما نمیتوانیم روش ضد انگلیسی‌خودرا حفظ کنیم مگر آنکه آلمان بما اجازه دهد وسائل ضروری برای دفاع خود راجمع‌آوری کنیم . »

« روباه پیر» ویشی (اصطلاحی که آلمانها به پتن داده بودند) نوشت :

– در غیر اینصورت آلمان با خودش نیز موافق نمیباشد .

* پتن در برابر جمله « پادشاه پروس » نوشت :

– همینطور است .

* مارشال‌پتن درمقابل این‌جمله از نامه دارلان که نوشته بود : بعضی از نزدیکان شما با من‌سخت مخالف هستند نوشت :

– چه کسانی ؟

مارشال پتن در حاشیه‌ای که بر نامه دارلان نوشت وجود اختلاف نظر بین خود و دارلان را تکذیب نمود .

حمله ملایم

مطالعه نامه دریاسالار دارلان و حاشیه‌ای که پتن بر آن نوشت بخوبی وجود تحریکاتی که درویشی وجود داشت روشن میسازد .دارلان با لحن ملایم به پتن حمله کرد و او را تشویق باتخاذ تصمیمات افراطی و شدید نمود ولی پتن سرباز قدیمی ارتش فرانسه‌دشمن هرگونه تصمیم سریع و افراطی بود .

امیدی که برآورده نشد

در تابستان ۱۹۴۱در شرق‌اروپا، ارتش آلمان بسرعت جلو میرفتو قصبات و شهر های شوروی راپشت سر میگذاشت . پیشوای آلمان نازی امید داشت قبل از فرا رسیدن زمستان سخت‌شوروی پیروزی‌قطعی و نهائی خود را بر شوروی مسجل سازد .

امید پیشوااین بودکه درحداقل زمان ارتش سرخ راز پای‌درآورده وشهر های عمده شوروی و مسکو را اشغال کند – امیدی که هرگز بر آورده نشد – در همین زمان ایتالیا و آلمان در سیرنائیك‌ولیبی متحدا در برابر انگلستان صف – آرائی میکردند و در طول سواحل مدیترانه شدیدترین صحنه های جنك جریان داشت .

جنگی که سرنوشت مصر و بالاتر از آن سرنوشت کانال‌سوئز شاهراه شماره یك برای انگلستان به آن بستگی داشت . در همین زمان ویشی بحران کوچك داخلی خود را بپایان میرساند . بحرانی که‌دارلان بوجود آورنده آن بود. دریاسالار دارلان مایل بودبا ایجاد این بحران بر قدرت و اختیارات شخصی خود بیافزاید .

در ۲۷ ژوئیه ۱۹۴۱ دریاسالار دارلان مجددا حملات خود را آغاز نمود وطی نامه‌ای که در این‌تاریخ برای مارشال پتن ارسال داشت باو اولتیماتوم واقعی داد .

فرانسوا دارلان که ناوگان فرانسه تحت فرماندهی او بود به مارشال پتن رئیس دولت ویشی‌ نوشت :

یا بمن اختیارات کامل دهید ، یا من از کار کناره گیری میکنم.

دریاسالار دارلان در این نامه شگفت انگیز که‌پتن پاسخ‌حاشیه‌ای بر آن ننوشته است مسائل‌اصولی را با مسائل شخصی مخلوط کرده و پتن را تهدید کرده است .

بیست سال‌از تاریخ‌این‌اولتیماتوم شوم میگذرد و هیچکس از وجود آن تا به امروز مطلع نبود . این اولتیماتوم در سرنوشت حکومت ویشی تاثیر عمده‌ای داشت .

درشماره آینده :
اشتباهات گذشته رافراموش کنیم

مردم میپرسند
فرهنگ جواب میدهد

آقای منوچهر افغانی می نویسد تصویبنامه‌اخیر شورایعالی‌فرهنگ درباره امتحانات متفرقه که تجدید ندارد خیلی دور از انصاف است . همچنین آوردن نمره ۱۲ در هریك از دروس تخصصی و از بین رفتن‌تك ماده در دروس تخصصی معمای دیگری است که مستلزم تجدید نظر می باشد وزارت فرهنگ در این‌باره چه تصمیم مساعدی برای عده کثیری‌از محصلین اتخاذ خواهد کرد ؟

فرهنك جواب میدهد :
بداوطلبان امتحانات متفرقه ، شورایعالی فرهنك نهایت ارفاق‌را نموده که‌می‌توانند در صورت، احراز موفقیت در امتحانات هر سال دو کلاس‌را طی کنند ،بااینحال اگر قرار شود هرسال دو نوبت هم‌امتحانات تجدیدی برگزار شود غیر عملی است .درباره پاسخ سئوال دوم شما تا بحال چندین‌بار جواب داده شده است .

مردم میپرسند :
آقای جواد مقدمی رئیس کارگزینی بهداری شهرستان زنجان می نویسد چنانچه دانش آموز سیکل‌دوم متوسطه در دو ماده «اول در درس اختصاصی نمره ای کمتر از ۱۲ و بیش از ۷ داشته دوم – در درس عمومی نمره ای بیش از ۷و غیر از صفر داشته باشد » آیا می تواند از تبصره اصلاحی ماده ۱۳ مصوبه مهر ماه شورایعالی‌فرهنك استفاده نماید یانه ؟ مراتب‌را اعلام‌فرمائید تاتکلیف‌یکنفر دانش آموزشعبه طبیعی کلاس چهارم دبیرستان پهلوی شهرستان زنجان معلوم گردد .

فرهنك جواب میدهد :
فقط‌دریك درس اختصاصی که نمره از ۷بیشترداشته‌باشدو یك درس غیر اختصاصی که صفر نداشته باشد می تواند بکلاس بالاتر ارتقاء یابد .

مردم میپرسند :
خانم م – ر می نویسد : تا کلاس پنجم ابتدائی درس خواندم و در امتحانات متفرقه ششم شرکت کردم و چون نتوانستم از چهار ماده درس چهل نمره بیاورم مردود شدم ، مایوس نشدم ودر امتحانات شهریور ماه مجددا شرکت نمودم و در انشاء بمن نمره کم دادند و باز هم مرامردودنمودند . اشخاصی‌که نمره می دهند رعایت انصاف را نمی کنند و از ۵۰ نفر داوطلب در بخش ۸ فقط یکنفر قبول شد ، آیا سزاوار است اینگونه بی انصافی درباره ما که تا این حد علاقه به تحصیل داریم اجحاف شنود ؟

فرهنك جواب میدهد :
طبق آئین‌نامه مصوب شورایعالی فرهنك داوطلبان امتحانات‌ابتدائی در هر یك از مواد حساب ، هندسه ، دیکته ،انشاء باید نمره ۱۰ بیاورند در غیر اینصورت مردود هستند . معمولا در اوراق امتحانی داوطلبان قبل‌از اعلام نتیجه تجدید نظر می شود .

مردم میپرسند :
آقای خ–م–ا می نویسد تاریخ برگزاری امتحانات متفرقه راکه طبق تصویبنامه شورایعالی فرهنك قرار است در دو نوبت انجام شود اعلام دارید ضمنا چرا تصمیمی که درباره چهار نمره ارفاق‌بدانش‌آموزان مردود شهریورماه گرفته‌شد .در خرداد اتخاذنگردید تاعده کثیری‌مردود نشوند ؟

فرهنك جواب میدهد :
امتحانات متفرقه طبق تصویبنامه شورایعالی فرهنك هرسال دونوبت در آبانماه و اردیبهشت ماه انجام خواهد گرفت و بموقع اجرا گذاشته خواهد شد . و در مورد پاسخ سئوال دوم شما متذکر می شود چون آئین‌نامه امتحانات تاکلاس پنجم متوسطه در دیماه سال گذشته تغییر کرد و این تغییرات مورد اعتراض عده کثیری از دانش آموزان و دبیران واقع‌شد بنا به پیشنهاد آقای درخشش وزیر فرهنك در جلسه اخیر شورایعالی فرهنك تصمیم گرفته شد که اصلاحاتی‌در آئین نامه امتحانات بعمل آید و درباره مردودین امتحانات خرداد ماه اجرا شود .

چون آقای دکتر پور بهلول درشهرستان اراك در کار خود جدی میباشند من که یك آموزگار هستم از ایشان تشکر میکنم
آ–۱۸۹۲۱ اسدالله

باطلاع عموم اهالی محترم خیابان پرواز میرساند
در جلسه عمومی که برای انتخاب اعضای انجمن محلی روز ۳شنبه ۹ر۸ر۴۰ ساعت ۸ بعداز ظهر در منزل آقای محمدعلی انصاری تشکیل خواهد شد شرکت فرمایند هیئت موسس

بزودی
ژاندارک
اثرفناناپذیر وفراموش نشدنی

برنامه سینماها

سینماهای درجه یک

سینما آسیا تلفن ۴۲۹۰۹
آوازه خوان نه آواز– سینماسکوپ رنگی – دوبله بفارسی . با شرکت درك بوگارد – میلن دومونژو. شروع ۱۰ر۳۰صبح – ۲ر۳۰– ۴ر۴۵– ۶ر۴۵– ۸ر۴۵ بعد از ظهر

سینما امپایر تلفن ۴۹۰۸۱
گذشته فراموش شده وایداسکرین دوبله بفارسی با شرکت اواگاردنر رابرت میچم شروع ۱۰ر۳۰ صبح ۳ ۵ – ۷ – ۹

سینما ایران تلفن۳۶۳۵۴
بیوه‌های خندان فارسی با شرکت تهمینه – فردین – فرانك شروع ۱۰ر۳۰صبح – ۲ر۳۰ – ۴ر۳۰ –۶ر۳۰ ۸ر۳۰ .

سینما ادئون – تلفن ۳۸۱۱۸
کازینو دوپاری – سینماسکوپ– رنگی – دوبله بفارسی با شرکت ویتوریودسیکا
شروع ۱۰ر۳۰صبح – ۲ر۳۰–۴ر۳۰ ۶ر۳۰– ۸ر۳۰

سینما پلازا تلفن ۴۴۲۵۵
دوردورتوست وایداسکرین دوبله بفارسی باشرکت ادی‌کنستانتین – شروع۱۰ر۳۰ صبح–۳–۵–۷–۹

سینما تخت جمشید(تلفن ۴۳۵۵۰)
خطاهای جوانی – سینما سکوپ دوبله بفارسی با شرکت گارول‌لینلی شروع ۳ –۵ –۷–۹ بعد از ظهر

سینما چارلی (تلفن ۶۸۴۶۱)
افسانه ای از شرق –ویستاویژن– رنگی – دوبله بفارسی باشرکت‌کرنل وایلد شروع ۱۰ر۳۰ صبح – ۲ر۳۰ ۴ر۳۰ – ۶ر۳۰ – ۹ بعد از ظهر

سینما حافظ (تلفن ۳۴۰۷۴)
یکه بزن اکلاهما – سینما سکوپ دوبله بفارسی‌باشرکت ماریتسیوآرنا شروع : ۱۰ر۳۰ صبح – ۲ر۳۰ – ۴ر۳۰– ۶ر۳۰ – ۸ر۳۰

سینما دنیا (تلفن۳۳۸۱۲)
دوردورتوست وایداسکرین دوبله بفارسی باشرکت‌ادی‌کنستانتین شروع ۱۰ر۳۰ صبح‌۲ر۳۰–۴ر۳۰– ۶ر۳۰ – ۸ر۳۰

سینما دیانا تلفن : ۴۲۰۱۰
یکه بزن اکلاهما – سینما سکوپ دوبله بفارسی‌باشرکت ماریتسیوآرنا شروع : ۱۰ر۳۰ صبح – ۲ر۳۰ – ۴ر۳۰ – ۶ر۳۰ – ۸ر۳۰

سینما رادیوسیتی تلفن ۴۳۳۲۰
آوازه خوان نه آواز– سینماسکوپ رنگی – دوبله بفارسی . با شرکت درك بوگارد – میلن دومونژو. شروع ۱۱صبح –۱–۵ر۱۵– ۷ر۱۵– ۹ر۱۵ بعد از ظهر

سینما رکس تلفن ۳۴۱۶۹
آوازه خوان نه آواز– سینماسکوپ رنگی – دوبله بفارسی . با شرکت درك بوگارد – میلن دومونژو. شروع ۱۰ر۳۰ صبح– ۲ر۳۰– ۴ر۳۰– ۶ر۳۰– ۸ر۳۰ بعد از ظهر

سنما رویال تلفن ۴۹۷۸۵
نبرد های عشقی هرکول سینما سکوپ رنگی – دوبله بفارسی با – شرکت دوریان گری – ادفوری شروع ۱۰ر۳۰ صبح – ۳ – ۵ – ۷ – ۹

سینما سعدی (تلفن ۳۶۴۶۸)
گوریل درنده رها شده پانورامیك –دوبله بفارسی با شرکت لینوونتورا شروع ۱۰ر۳۰ صبح ۱۲ر۳۰–۲ر۳۰–۴ر۳۰–۶ر۳۰–۸ر۳۰

سینما سهیلا تلفن ۳۶۴۲۴
تابستان شوم - دوبله بفارسی با شرکت ژاکلین ساسار شروع ۱۰ر۳۰ صبح ۲ر۳۰ – ۴ر۳۰ ۶ر۳۰ –۸ر۳۰

سینما کریستال (تلفن ۳۷۶۷۵)
روح –دوبله بفارسی باشرکت آنتونی‌پرکنیز – جانت‌لی شروع ۱۰ر۳۰ صبح –۲ر۳۰–۴ر۳۰–۶ر۳۰ – ۸ر۳۰

سینما متروپل تلفن ۳۹۴۱۰
نبرد های عشقی هرکول سینما – سکوپ رنگی – دوبله بفارسی با شرکت دوریان گری ادفوری شروع ۱۰ و ربع صبح ۲ر۳۰ – ۴ر۳۰ – ۶ر۳۰ – ۸ر۳۰

سینمامولن روژ (تلفن ۷۳۹۳۹)
روح –دوبله بفارسی باشرکت آنتونی‌پرکنیز – جانت‌لی شروع ۱۱صبح–۳–۵–۷–۹ بعد از ظهر

سینما میامی تلفن ۷۴۳۲۹
بیوه‌های خندان فارسی با شرکت تهمینه – فردین – فرانك شروع ۱۰ر۳۰صبح – ۲ر۳۰ – ۴ر۳۰ –۶ر۳۰ ۸ر۳۰ .

سینما مهتاب (تلفن ۴۷۷۷۷)
روح– دوبله بفارسی‌با شرکت آنتونی پرکنیز– جانت‌لی شروع ۱۱ صبح–۳–۵–۷–۹ بعد از ظهر

سینما نیاگارا تلفن ۶۵۳۰۷
تابستان شوم - دوبله بفارسی با شرکت ژاکلین ساسار شروع ۱۰ر۳۰ صبح ۲ر۳۰ – ۴ر۳۰ – ۶ر۳۰ –۸ر۳۰ بعد از ظهر

سینما همای تلفن ۳۰۳۱۶۹
دوردورتوست وایداسکرین دوبله بفارسی باشرکت ادی‌کنستانتین – شروع ۱۰ر۳۰ صبح ۲ر۳۰– ۴ر۳۰– ۶ر۳۰– ۸ر۳۰ بعداز ظهر

سینما آریا تلفن ۳۹۸۸۴
کنت مونت کریستو – رنگی – دوبله بفارسی باشرکت ژان ماره – فولکولولی. هر دو قسمت دریکشب. شروع ۹– ۱۲ر۳۰– ۴– ۷ر۳۰

سینما اسکار –(تلفن ۴۵۷۹۷)
بما کلك نزن– دوبله بفارسی‌با شرکت ادی کنستانتین شروع ۱۰صبح ۲–۴–۶–۸ بعد از ظهر

سینما برلیان (تلفن ۴۳۰۳۵)
روح –دوبله بفارسی باشرکت آنتونی‌پرکنیز – جانت‌لی شروع ۱۰–۱۲–۲–۴–۶–۸

سینما المپیا – تلفن ۶۵۷۹۸
فریاد نیمه شب – فارسی‌باشرکت آرمان – پروین غفاری شروع ۱۰ر۳۰ صبح ۲ر۳۰ – ۴ر۳۰ – ۶ر۳۰ – ۸ر۳۰

سینما پرسپولیس (تلفن ۸۵۱۰۸۳)
یکه بزن اکلاهما – سینما سکوپ دوبله بفارسی‌باشرکت ماریتسیوآرنا شروع ۱۰ – ۱۲ – ۲–۴–۶–۸

سینما پارك (تلفن ۳۵۰۴۷)
همسایه شیطان – دوبله بفارسی‌با شرکت نرگس شروع ۱۰ر۳۰ صبح– ۳–۵–۷–۹

سینما تهران – تلفن ۳۸۱۶۵
بیوه‌های خندان فارسی با شرکت تهمینه – فردین – فرانك شروع ۱۰ر۳۰صبح – ۲ر۳۰ – ۴ر۳۰ –۶ر۳۰ ۸ر۳۰ .

سینما زهره (تلفن ۳۰۴۸۰۸)
روح –دوبله بفارسی باشرکت آنتونی‌پرکنیز – جانت‌لی شروع ۱۰ر۳۰ صبح –۲ر۳۰–۴ر۳۰– ۶ر۳۰ – ۸ر۳۰

سینما سیلوانا (تلفن۳۳۷۷۷)
فریاد نیمه‌شب –فارسی با شرکت آرمان –پروین‌غفاری‌شروع ۱۰ر۳۰– صبح ۲ر۳۰–۴ر۳۰ –۶ر۳۰– ۸ر۳۰

سینما کارون (تلفن ۴۰۰۶۵)
فریاد نیمه‌شب –فارسی با شرکت آرمان –پروین غفاری شروع۲ر۳۰ – ۴ر۳۰–۶ر۳۰– ۸ر۳۰

سینما مراد (تلفن۳۷۳۸۹)
فریاد نیمه‌شب –فارسی با شرکت آرمان –پروین‌غفاری‌شروع ۱۰ر۳۰– صبح ۲ر۳۰–۴ر۳۰ –۶ر۳۰– ۸ر۳۰

سینما البرز
اقیانوس مرك –دوبله‌بفارسی با شرکت ادی کنستانتین پیرآنجلی – شروع ۱۰–۱۲–۲–۴–۶–۸

سینما فری (تلفن ۲۷۸۹۳)
خاطرات سربازی – رنگی –دوبله بفارسی با شرکت الویس پریسلی شروع ۳–۵–۷–۹ بعد از ظهر

سینماهای درجه دو

سینما فردوسی (تلفن ۳۵۸۸۴)
ملکه‌دریاها –سینماسکوپ رنگی– دوبله بفارسی‌باشرکت‌جیناماریاکاناله شروع ۹صبح۱۲ر۳۰–۲ر۳۰–۴ر۳۰– ۶ر۳۰ –۸ر۳۰

سینما مشعل – تلفن ۳۳۸۲۶
غول صحرا – رنگی –دوبله‌بفارسی باشرکت کلینت‌والکر شروع ۱۰ر۳۰صبح – ۲ر۳۰– ۴ر۳۰ ۶ر۳۰– ۸ر۳۰

سینما پردیس
زنها طاقت ندارند – رنگی – وایدسکرین دوبله بفارسی با شرکت آلن دالون –ژاکلین ساسار– شروع ۱۰ر۳۰ صبح ۲ر۳۰– ۴ر۳۰– ۶ر۳۰ ۸ر۳۰

تآترها

تآتر پارس (تلفن ۳۸۸۱۱)
مسافرت بکره مریخ (بانضمام کنسرت بانو آفت) شروع ۸ر۳۰بعد از ظهر

جامعه باربد تلفن ۳۲۲۶۵
تله – با شرکت جعفری شروع ۸ر۳۰ بعد از ظهر

تجزیه و تحلیل وضع اجتماعی و سیاسی آلبانی

مردی که میخواهد بر بالکان حکومت کند

از: نیواستیتسمن

رهبر حزب کمونیست آلبانی کمونیست حقیقی نیست و باچین‌هم میانهٔ خوبی ندارد– انور خوجه درداخل وخارج‌درپی قدرت است

انور خوجه دبیر کل حزب ـ کمونیست آلبانی میتواند با اعصاب راحت در برابر طوفانی که خروشچف نخست وزیر شوروی علیه وی در کنگره بیست و دوم حزب کمونیست برپا کرده ایستادگی کند و از آن جان سالم بدربرد . غیر از او که اکنون بحکم تجارب و سرنوشت ـ گذشته خویش تنها «باز مانده» هر بلا و مصیبت بزرگ و کوچك است و این تقدیر تبدیل بحرفه نخستین او شده ، تمام اعضاء دیگر کمیته مرکزی حزب کار آلبانی که در سال ۱۹۴۳ انتصاب شده بودند پس از آنکه دوران تسلط پارتیزانهای تیتو و طرفداران وی در حزب کمونیست آلبانی پایان یافت یا تیر باران یازندانی‌ویابعلل‌مختلف‌دیگرسربنیست شده اند . انور خوجه پس از آن تاریخ در جستجوی قطب های دیگری برآمد . در ۱۹۴۸ که استالین قدرت داشت روبسوی مسکو گرداند و در ۱۹۵۹ چشم به پکن دوخت . وی با آلمانیها ، ایتالیائیها ، فاشیست ها و عشایر کوه نشین با موفقیت دست و پنجه نرم کرده ، ناوشکن های انگلیسی را در زمان جنگ دوم جهانی با ضربات خمپاره های خود درتنگه «کورفو» کوبیده ، در مناقشات طولانی و هولناك بایوگوسلاوی و یونان و سایر همسایگان شرکت جسته ، تقریبا با تمام احزاب کمونیست دیگر کشور ها در افتاده ، توی صورت خروشچف ایستاده و اورا به باد دشنام گرفته ، آخرین تحریکات شوروی را که برای سرنگون کردنش صورت گرفته بود سرکوب و ناکام نموده وبالاخره باجان سختی خارق‌العاده ای‌فشار شدیدتحریم اقتصادی وکمك های فنی شوروی را که دقیقا درزمان بحران قحطی‌و گرسنگی مردم آلبانی اعمال شد تحمل نموده واز تمام این بلا های هراس انگیز جان سالم بدربرده است . او بطور آشکار مردی است که حتی در صورتیکه قادر به دوست یابی نباشد ، توانائی اعمال نفوذ در مردم را دارد .

آلبانی کشور ی عقب مانده و ابتدائی است که اقدامات غلاظ و شداد حاکم بر سرنوشت مردم آن است و فعالیت ها و کانون های سیاسی‌که وجه مشخصه زندگی باقی نقاط اروپا است در این کشورمعنائی ندارد آلبانی اکنون بر آن است که انور خوجه را تبدیل به مشهور ترین چهره وحشت آور سرتا سر بالکان نماید زیرا ، در حکومت او بر بیش از یك میلیون مردم عقب مانده هیچ خصلتی بارزتر از ترور و فشار وجود ندارد. او در واقع سیاستمدارماهری است که بخوبی میداند چگونه از تمایلات وگرایش های متنفذین داخلی استفاده کند ، جگونه مردان پرنفوذ عشایری را بگرد خویش جمع نماید و از احساسات ملی مردم بر علیه همسایگان بهره برداری کند . بخاطر رسیدن به‌همین هدف های جاه‌طلبانه است که انورخوجه زمانی با تیتو و یاران او دوست میشود ، گاهی دست دوستی بسوی قرطاس بازان عصر استالینی دراز میکند و گاه مانند امروز رو به سوی دست چپی های افراطی پکن مینماید . تا آنجا که از تجارب گذشته زندگی سیاسی آلبانی برمیآید برای انور خوجه مهم نیست که دوستی چه کس را بپذیرد زیرا مقام این دوستی ها برای او حکم وسایل تاکتیکی برای رسیدن بمنظور نهائی را دارند

برای درك علت کامیابیهای حیرت انگیزی که انور خوجه تاکنون بدست آورده لازم است نگاه نزدیك تری به تاریخ تکوین دارو دسته کنونی وی بیاندازیم .اطرافیان انور خوجه‌تقریبا همگی از طایفه توسك هاهستند که درمیان طوایف‌فلات‌جنوبی‌اروپابیش‌از ملل و طوایف راه و رسم های‌زندگی غربی را پذیرفته اند . توسك ها از قدیم الایام بزرگترین دشمنان عشایر کوه نشین «قك» بوده اند علاوه بر این توسك ها در شمار پر تعصب ترین ملیون آلبانی هستند که پیش از سایر طوایف این کشور بر علیه حکومت آل عثمان قد برافراشتند و سپس با خطر بلعیده شدن بوسیله یونان و یوگوسلاوی و در ایام جنگ دوم جهانی برعلیه فاشیست های ایتالیائی با دلاوری نبرد کردند .

قشرروشنفکران کنونی آلبانی که قاطبه آنها را توسك ها تشکیل می دهندیا تحصیل کرده‌فرانسه هستند و یا در مدارس فرانسوی آلبانی‌درس خوانده اند . در سالهای بین ۱۹۲۰ تا ۱۹۳۰ این گروه از روشنفکران رو به آئین مارکس و لنین آوردند و شگفت آنکه در عقب مانده ترین کشور اروپا چنان پیش رفتند که حزب کمونیست آلبانی بصورت ـ امروزی خود در آمد .

با آنکه توسك های تحصیل کرده وبعبارت دیگر کمونیستهای بعدی آلبانی نیز اشتیاق آشکاری به همکاری بادسته های پارتیزانی و ضد فاشیستی مارشال تیتو در زمان جنگ دوم جهانی داشتند معذلك بیشتر طرفداران تیتو در آلبانی را افراد عشایر قك ، کارگران تهیدست‌دهقانان و سرب ها تشکیل میدادند . لذا تصفیه عناصر طرفدار تیتو که‌درسال ۱۹۴۸ صورت گرفت در وهله اول متوجه این گروه ها گردید . پس از آنکه‌کار تیتو ئی ها ساخته شدعناصر توسك تبدیل به خداوندان نفوذ و قدرت آلبانی شدند . آنها همیشه نسبت به یوگوسلاوی بدبین بودند و بهمین جهت چنین بنظر میرسد که مخالفت آنها با مارشال تیتو ـ بیش ازآنچه که مربوط به روش تجدید نظر طلبانه و ضد استالینی تیتو بوده‌باشد ـ زائیده وحشت‌آنها از تحقق نقشه های تیتو برای تشکیل فدراسیونی از ممالك بالکان و تسلط طایفه عشایری قك ـ یعنی عدوی قدیمی توسك ها ـ بر آنان بوده است .

بدین ترتیب‌دارو دسته ایکه انور‌ـ خوجه بگرد خود جمع کرده هم دارای جاه طلبی های قومی و محلی و هم دارای چشمداشت های مطلقا ملی هستند ، و پیوندی که باین طریق عناصر حاکمه آلبانی را بایکدیگروصل نموده طبق معمول زندگی آلبانی ـ نیرومند ترین پیوند ها ـ یعنی قانون قرابت خونی میباشد .

تا تمام

دنباله مدافعات آقای عمیدی نوری وکیل تیمسار نویسی

بقیه ازشماره پیش

آقای نازاراتیان خودرابه‌تقدیم این دادخواست بطرفیت مالك میپرداخت و اجرت المثل را هم ماهیانه در صندوق اداره ثبت کل توديع‌مینمود

اما اینکه دادستان مدعی است دچون بازپرس دادسرای دیوان کیفر باکسب نظر کارشناسان‌رسمی‌معلوم نمود سرقفلی این مغازه ها یك میلیون‌و یکصدهزار ریال است که با احتساب بهره قانونی سه سال مبلغ ۵۰۹۶۰۰ ریال میشود وبس در معامله مزبور بضررشرکت وبنفع نازاراتیان تدلیس شده بهیچوجه صحیح‌نیست‌زیرااولا اظهارات کسانی بنام کارشناس که بازپرس بمیل خود در غیاب متهمین تعیین وازآنها کسب نظر نموده فاقد ارزش قضائی میباشد ثانیا بین تقویم با تسلیم خریدار بمعامله باآن قیمت معمولا خیلی فاصله است ثالثا صرف‌اختلاف نظر بین سه کارشناس از یکطرف بادو کارشناس دیگر ازطرف دیگر نه دلیل قطعیت صحت نظر آن سه نفرو نه دلیل بر قطعیت واقعیت‌نیست که ملاك امور کیفری برای تعیین مجازات نسبت بعمل اشخاص قرار میگیرد رابعابافرض اینکه‌نازاراتیان نفع کمتری در این معامله به دولت داده باشد دلیل تدلیس در این معامله نیست ؟صرف نفع بردن در معامله‌ای که تدلیس محسوب‌نمیشود

س ـ اما نتیجه گیری دادستان ازاین مقدمه باین مضمون که خود این معامله مقدمه آنست برای تدلیس در قرارداد آقای جلالی نیز تعجب آور میباشد زیرا اولا ضمیمه شدن صفری به صفر دیگر نتیجه‌آن صفر است . در اینصورت چه سوء ظن بی جهتی دادستان راگرفته که تصور نماید از این جهت حق‌عاملیت را نازاراتیان گرفته و سرقفلی را باو فروخته‌اند که خواسته‌اند با آقای جلالی معامله‌ای انجام دهند . انجام معاملات عادی ولو بهم ارتباط‌داشته باشد نه جرم است‌ونه‌مقدمه ای‌برای دیگری در اینصورت فرض اتصال این معاملات بهم نیز در حکم همان است و نمیتوان از ضمیمه شدن این سوء ظن ها بهم واقعیتی برای جرم تدلیس قائل شد .

اما دلایلی که دادستان پس از تشریح عمل انتسابی در مقدمه این ادعانامه ذکر نموده هیچیك مثبت ادعای او در توجه آنها بموکل و انطباق عمل‌با ماده ۱۵۳ قانون‌مجازات عمومی نمیباشد زیرا :

۱ـ اسقاط هر گونه‌حق درقرارداد تنظیمی شماره۸۷۵مورخه ۱۱ر۴ر۳۸ بین شیلات و نازاراتیان در مغازه ها بهیچوجه مسقط حق کسب و کار او که قانون مالك و مستاجر که از اوایل تیر ماه ۱۳۳۹به بعد برای متصرف در محل‌کسب و کارشناخته نیست بصراحت قانون فقط قرارداد هائی دارای اعتبار قانونی است که بر خلاف قانون نباشد .

۲ـ نامه های ۸۶۹۸ مورخه ۱۱ر۲ر۳۹و۹۷۵۶ مورخه ۲۱ر۳ر۳۹ متهم خطاب به آقای نازاراتیان که باو اخطار شده مغازه ها را تخلیه نماید اساسا قبل از اجرای قانون مالك و مستاجرنوشته شده بود که برای « متصرف محل کسب و کار بعنوان مستاجر» حق کسب و کار قائل شده و تخلیه را منع کرده است بنا بر این اگر بعدا اقدامی طبق قانون جدید بعمل آمده باشد برای رعایت مقررات قانون جدید شده است .

۳ـ آقای دادستان نامه شیلات به آقای مظاهری کار شناس‌رسمی دادگستری را درتعیین حق سرقفلی که در آن تصریح شده «با توجه بسابقه ۱۶ ساله آقای سیساك نازاراتیان در این مغازه ها» مورد استناد قرار داده و نتیجه گرفته که چون قبلا تیمسار سرتیپ نویسی و آقای عظیما در نامه های خود و تصریح کرده بودند حقی بمغازه‌ها نداشته صدور این نامه قابل ایراد بوده و دلیل بر وقوع جرم تدلیس در معامله‌است در حالیکه اولابنحوی که آقایان عظیما و نجم آبادی در تحقیقات‌دادگاه توضیح‌دادندتصمیمی که در هیئت مدیره گرفته شده بود فقط تصمیم کلی بر «واگذاری سرقفلی مغازه ها» از طرف شیلات به آقای نازاراتیان بود ثانیا نامه مورد استناد را آقای پژوه افسر بازرس دولت که‌بامور اجرای‌تصمیم هیئت مدیره بود تهیه کرد و جمله «با توجه بسابقه ۱۶ ساله را» که خود هم بازرس دولت وهم‌کارشناس رسمی دادگستری بود تهیه نموده بود .

ثالثا ازنظر تیمسار سرتیپ‌نویسی موکل اینجانب نکته قابل توجه برای مدافعه او که تقاضای دقت مخصوص دادگاه را به آن دارم اینست که موکل دخالت وشرکتی در این کار نداشت و نامه کذائی را هم او امضاء نکرده است بلکه این نامه که ریاست دادگاه آنرا در جلسه سه شنبه ۱۱ مهر ماه قرائت نمود از آقای عظیما در این باره سئوال کردند فاقد امضای تیمسار سرتیپ نویسی است آقای رئیس‌دادگاه صریحا‌اینطور فرمودند

س ـ نامه ۹۹۳۱ مورخه۳ر۸ر۳۹ بامضای شماو آقای نجم آبادی‌جهت ارزیابی سر قفلی مغازه ها قرائت میشود «بنابر این‌مطلبی که‌دادستان بدان اینهمه استناد کرده و آنرا علیه موکل مورد استفاده قرار داده اصلا ربطی بموکل نداشته وامضائی از او در آن نیست .

۴ـ استناد باظهار نظر آقایان استوار زاده ـ عباس ناجی و احمد عقیلی‌کارشناسان دعوت‌شده‌بازپرس دیوان کیفر مبنی بر اینکه‌سرقفلی مغازه ها را یك میلیون و یکصد هزار ریال تعیین کرده‌اند بهیچوجه دلیل بروقوع عمل تدلیس در معامله سرقفلی‌با نازاراتیان محسوب‌نمیشود زیرا اولا دادستان یا مدعی العموم یك مدعی بیش نیست که بطرح ادعا در محاکمه میپردازد و ملاك دعوایش تماما به حقیقات بازپرس است که تحت تعلیمات خود او قرار داشته و دلایلی برای دعوای او جمع آوری میکند بهمین دلیل هم باز پرس جلب نظر کارشناس را با نظر متهم بعمل نمی آورد بلکه فقط دادگاه است که در رسیدگی های خود در اینگونه موارد یا با توافق طرفین و یا در حضور طرفین بقید قرعه از کارشناسان رسمی کارشناس یا کارشناسانی‌را انتخاب وبطرفین اخطار مینماید که اعتراضی دارند یا خیر و بهمین جهت اصولا دلیلی در بین نیست که آنچه کار‌ـ شناسان مورد استناد خود دادستان گفته باشند صحیح بوده‌ویا باواقعیت تطبیق مینمایدولی آنچه کارشناسان شرکت شیلات گفته باشند باطل و مخالف با واقعیت است ؟ هرگز نمیتوان چنین نظریه ای را ملاك واقعی و قطعی امری قرار داد که رکن اصلی جرم‌بزرگی چون تدلیس باشد خصوصا اینکه دادگاه که مقام بیطرفی است بدون دلیل و جهاتی نمیتواند نظر کارشناسان دادستان را بر نظر کار شناسان شرکت شیلات که با حقایق و واقعیاتی که در جریان امر وجود داردمطابقت مینماید ترجیح داد .

برای اینکه‌دادگاه بیشتر باهمیت این دفاع‌توجه‌نماید ماده یازده قانون مالك و مستاجر را در اینجا نقل مینمایم « ماده یازدهم ـ میزان حقوق کسب و پیشه یا تجارت با توجه بموضوعات زیر تعیین میشود.

۱ـموقعیت ومرغوبیت محل‌کسب و پیشه یا تجارت .

۲ـ شرایط و کیفیات اجاره از لحاظ مزایائی که در عقد این‌اجاره برای‌موجریا مستاجر منظورگردیده است .

۳ـ طول مدت اشتغال مستاجر بکسب و پیشه یا تجارت. درمورد اجاره و حسن شهرت او که در معروفیت محل موثر افتاده است

۴ـ وضع محل اجاره از نظر نوع بنا .

۵ـ مخارجی که مستاجر بمنظور آماده نمودن محل مزبور از حیث قفسه بندی و تهیه اشیاء مورد لزوم وسایرتزئینات‌داخلی متحمل گردیده است .

۶ـ نوع کسب و پیشه یا تجارت مستاجر » با توجه باین دستوروقانون تقاضا دارم یکمرتبه دیگر رای این سه کارشناس منتخب بازپرس را بخوانید تا به‌بینید بچند نکته از این نکات‌شش گانه توجه کرده‌اند؟ رای آنها اینست که«با توجه باجاره ماهیانه مغازه ها بمبلغ ۲۴۷۰ریال و موقعیت مکانی سر قفلی مغازه ها معادل ۱۱۰۰۰۰۰ ریال است » آیا چنین نظری قابل تبعیت میباشد

هم اشاره بسابقه ۱۶ ساله و کرده‌و قصد تضییع حق او را ندارد از این رو با رعایت حق و عدالت بنظر اینجانب سر قفلی که میتوان در مقابل واگذاری کلیه حقوق استیجاری نسبت بمورد اجاره از او دریافت کرد ۷۲۰۰۰۰ ریالست ».

با ملاحظه این‌حقایق که‌بهر حال آقای نازاراتیان ۱۶ سال در نجا بکار فروش ماهی و خاویار مشغول و عامل فروش شرکت شیلات بود آیا اگر هیئت‌مدیره شیلات‌برخلاف این سوابق پول زور بیشتری از او میگرفت مـی بـایستی مورد خشم دادستان دادگاه جزائی قرار گیرد یا اکنون که با رعایت حق و عدالت و انصاف هم بیش از انتظار و تصور برای دولت نفعی جلب نموده و هم خشم و غضب او را متوجه خود و دولت نکرده است ؟ با این کیفیت آیا میتوان فرض کرددر این‌معامله ضرری بدولت خورده است ؟

نفع دولت که پول نیست بلکه بالا رفتن حیثیت و اعتباراتست نزد ملت .

۶ـ استناد دادستان بقرار داد فروش سر قفلی‌باقساط نیزبهیچوجه دلیل بر «تدلیس در معامله» نیست زیرا اولا کارشناس فقط میزان سرقفلی را تعیین نموده بود نه کیفیت پرداخت آنرا بنا بر این بر خلاف نظر کارشناس عمل نشده است . ثانیا صحیح نبود از کسی که ۱۶ سال عامل فروش شرکت شیلات بود یکمرتبه هم این حق را از او گرفت و هم ۷۲۰ هزار ریال نقد از او خواست مردم‌را نباید عصبانی و ناراضی از دولت کرد بلکه باید هم حق دولت را وصول نمود و هم راضی نگاهداشت .

آقای سیساك نازاراتیان نیز در دادگاه توضیح داد که اولا نظر کارشناسان منتخب بازپرس معلوم نیست‌روی چه حسابی است که‌برای من مجهولست‌ثانیا در باره سرقفلی باستناد ۱۶ سال سابقه کار خود میگوید من همینقدر میدانم کسی که در مغازه ای می نشیند حق سر قفلی دارد که بگیرد نه اینکه بدهد ثالثا در جواب ریاست دادگاه که پس چرا حاضر شدید ۷۲ هزار تومان سر قفلی بدهید میگوید ابتدا همچه قراری نبود ولی وقتی فشار آوردند ناچار شدم بدهم . با این توضیحات معلوم میشود که اصلا او حاضر به چنین معامله‌ای نبود بلکه هیئت مدیره شیلات‌او را ناچار ساخت این پول را بدهد .

آقای عظیما هم در جواب پرسش دادگاه راجع به تبعیت از نظر کارشناس میگوید « ما تحقیقی نداشتیم بکنیم کارشناسی بود ونظر او برای ما صائب «وقتی قرار باشد به گفته کارشناس و بازرس‌دولت اعتماد نکرد بفرمائید پس بچه‌کسی میتوان در این مملکت اعتماد نمود.

نظر بمدافعات فوق‌که دفاع از اصل اتهام میباشد اولا جرم‌تدلیس بشرح ادعای دادستان واقع نشده و ثانیا بهیچوجه این جرم توجهی به تیمسار سرتیپ نویسی ندارد که نه در مقدمات انجام این معامله در تهران بود و نه دخالت در انتخاب کارشناس داشت و نه حتی آن نامه ای را که مورد استناد دادستان و توجه دادگاه قرار گرفته که در آن به کارشناس از سابقه۱۶ساله کسب‌و کار آقای نازاراتیان ذکری بمیان آمده‌امضاء کرده بلکه دخالت موکل من در اینکار منحصر به ارسال نامه‌ای بود برای نازاراتیان قبل از اینکه فکر فروش سرقفلی باو در میان آید که در آن باو اخطار شده بود آنجا را تخلیه‌کند و همچنین‌بعدازآنکه به آقایان‌عظیما ونجم آبادی معامله سر قفلی راپایین دادند از جهت اینکه مدیر عامل شرکت بود دستور تنظیم سند را برای فروش سر قفلی طبق تصمیم دو نفر اعضای هیئت مدیره داد وبس که اینهم وظیفه اداری او بود .

در اینصورت در چه عملی‌موکل دخالت داشته که عنصر اصلی جرم تدلیس میباشد تا به مسئولیت آن عمل در این محکمه محاکمه شود؟

نظر بوضوح بیگناهی موکل در این اتهام تقاضای برائت او رادارم

پرده کرکره‌ای سایه روشن

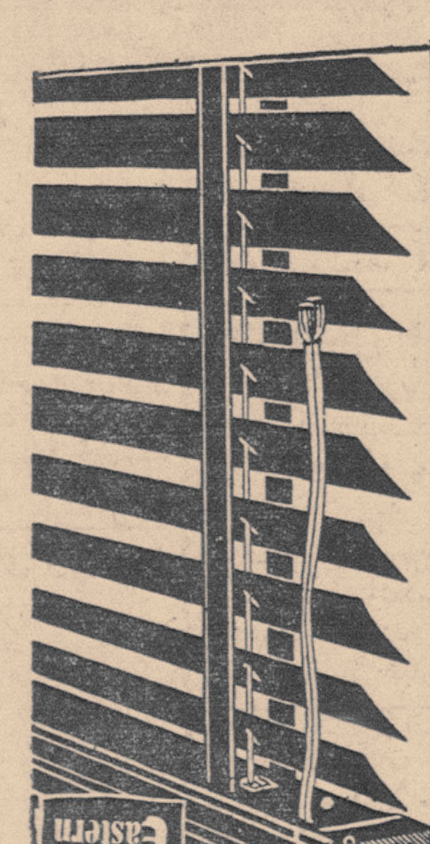

عالیترین پرده کرکره
خیابان شمیران پل رومی
برای ساختمان و اتومبیل تلفن ۱۵۰۰۶۹

بزودی
ژاندارک
اثر فناناپذیر و فراموش نشدنی

مقالات و گزارشهای خارجی

افسوس‌که بما اجازه نمیدهند. والا یکساعته این مسئله را حل کرده بودیم .

عدم توافق غرب در برلن

عقب نشینی تانگهای شوروی و امریکا از تنها نقطه‌ای که اینك محل عبور بین برلن شرقی و غربی است خطر یك حادثه مسلحانه را در مورد مسئله آزادی رفت‌و آمد بین دو منطقه برلن تخفیف داد وراه رابرای کوشش‌موافقت تازه‌ای از طریق دیپلماسی گشود .

این مذاکرات در این هفته در مسکو بین لولین تامپسون سفیر کبیر امریکا و مقامات شوروی‌آغاز خواهد شد که‌در سرنوشت وتحولات بعدی مسئله برلن حائز کمال اهمیت است . پس از آنکه پلیس آلمان شرقی چندین بار درخواست عبور ومرور اتباع امریکائی وفرانسوی را به برلن شرقی رد کرد و از آنها اجازه عبور طلب نمود چندین مرحله سپری شد که اینك میتوان موافقتی را در این زمینه پیش‌بینی نمود .

۱ـ نیرو های مسلح امریکا همراه کارمندان غیر نظامی‌امریکا وارد برلن شرقی شد ، بدین منظور که امریکا نشان دهد حاضرنیست بدرخواست آلمان شرقی مبنی بر نشان دادن هویت افراد غیر نظامی امریکا در ورود برلن شرقی پاسخ مساعد دهد . این عمل که چندین بار تکرار شد ثابت کرد که دولت امریکا مصمم است از حقوق غرب در رفت و آمد آزاد بین دو برلن دفاع کند . زیرا بموجب موافقت چهار جانبه بین امریکا و شوروی انگلستان و فرانسه این حق برای اتباع غیر نظامی چهار کشور بزرك شناخته شد که می توانند بدون جواز عبور آزادانه بین دو ناحیه برلن رفت‌وآ مد کنند .

همچنین فرستادن یك هواپیمای امریکائی برای پرواز بر فراز برلن شرقی تایید حق عبور از تمام فضای پایتخت سابق آلمان بود .

۲ـ این روش محکم شوروی ها رابر آن داشت که مستقیما مداخله کرده و نفرات خودرابحد دوناحیه برلن شرقی وغربی گسیل دارند.

مسکو بدین ترتیب به غرب قدرت نمائی کرده و نشان داد که نظر شوروی ها در مورد حاکمیت برلن شرقی فقط در حرف است .

حضور تانگهای شوروی در مرز بین دو برلن نشان داد که این شوروی است که مسئول واقعی برلن شرقی است نه حکومت آلمان‌شرقی

۳ـ مذاکرات روزجمعه‌تامپسون وگرومیکو رضایت بخش تلقی‌نشد. اما به امریکا اجازه داد که علاقه خود را مبنی براینکه حاضر است فورا زور آزمائی را رها ساخته به مذاکرات به پردازد نشان دهد .

۴ـ متفقین که روش و نظرآنها در مورد رفت وآمد بین برلن‌شرقی و غربی یکی نبود (انگلیسها مدتها است که هنگام ورود به برلن‌شرقی ورقه هویت خودرا نشان میدهند) تصمیم گرفتند بر هوشیاری خود افزوده و در برابر تحریکات آینده آلمان شرقی مشترکا اقدام کنند.

امریکاو انگلستان ضمناموافقت کردند که برای حوادث احتمالی برلن راه حل مسالمت آمیزجستجو کنند یکی از تصمیماتی که‌متفقین مشترکا اتخاذ کرده و به شوروی پیشنهاد می کنند این است که‌هم اتباع متفقین در ورود به برلن‌شرقی ورقه عبور خودرا نشان دهند وهم اتباع شوروی در ورود به برلن غربی ابراز هویت کنند . بهر حال آنچه که اینك محقق است این است که امریکا با متفقین خود کاملا موافق است که باید ازحقوق حیاتی غرب در برلن دفاع کرد.

این حقوق اساسی یکی حضور نیرو های متفقین در برلن غربی است ، یکی آزادی رفت‌و آمد بین آلمان غربی و برلن غربی و بالاخره این که مردم برلن غربی آزادباشند که‌هر نوع زندگی که‌مایلند بکنند.

اما نباید فراموش کرد که امریکا انگلستان ترجیح میدهند حفظ این حقوق از راه مسالمت آمیز صورت گیرد در حالیکه فرانسه و آلمان‌غربی معتقدند جائیکه قدرت مسائل را حل می کند احتیاج بمذاکره نیست .

آگهی مزایده موقوفه

بانظارت اداره اوقاف تهران رقبات موقوفه مشهدی حسین که عبارت از شش دانك یك قطعه زمین مزروعی شماره ۲۵۰ واقع در کن وششدانك دو قطعه زمین مزروعی پلاك ۳۰۴و ۳۰۵ و شش دانك سه قطعه زمین مزروعی شماره های ۳۰۸و۳۰۹ـ۳۶۰ وشش دانك دو قطعه زمین مزروعی ۳۵۵ـ۳۵۸ـ۳۶۳ وشش دانك دو قطعه زمین پلاك ۲۷۹و۳۸۹ وشش‌دانك قطعه زمین شماره ۳۹۱ وشش دانك یك قطعه توتستان و پنج قطعه متصل بشماره ۴۲۶ وشش دانك یکقطعه باغ پلاك ۱۴۵۲ واقع درباغات گرم دره کلا در قصبه کن بانضمام ۴ دره آب و شش دانك یکباب کاروانسرادارای پلاك‌میباشدباحداقل اجاره‌بهای سالیانه‌مبلغ ۱۲۵۰۰۰ریال نقدازطریق مزایده اجاره داده میشود داوطلبان اجاره بایستی مبلغ ۱۲۵۰۰ ریال برسم سپرده بصندوق اوقاف یا حساب شماره ۹۴۰۲۸ بانکملی شعبه بازار بسپارند و پیشنهاد خود را با قبض سپرده در پاکت سربسته‌تاپایان وقت اداری روز سه شنبه ۱۴ آذرماه ۴۰ بدفتر کل اوقاف تسلیم و رسید دریافت دارند پیشنهاد های رسیده در روز چهارشنبه ۱۵ آذرماه ۴۰ساعت ۱۰ صبح در اداره اوقاف تهران خوانده میشود . برای کسب اطلاع از شرایط مزایده باگهی تفصیلی یابدفتر کل اوقاف مراجعه نمایند .

رئیس‌اداره اوقاف تهران

آ ـ ۱۸۹۲۷

اجتماعی

گفتگوی تلفنی مردم

(به شماره ۳۰۰۱۰)

هرروز غیر از روزهای تعطیل بین ساعت ۶ تا ۷ونیم بعدازظهر تلفن کنید وباما شکایات، درددلها و مشکلات زندگی روزمره خودرا درمیان بگذارید . ما درهمین ستون حرفهای شما را درج میکنیم.

تقاضائی ازادارهٔ راهنمائی ورانندگی

خواستم از اداره راهنمائی ورانندگی درخواست کنم بمامورین خود تاکید کند ازتبعیض بین رانندگانی که مرتکب خلاف می شوند خودداری کنند .

رانندہ ا ـ ش

قابل توجه برزن مربوطه

گوشه ای از میدان فوزیه ابتدای خیابان شاهرضا بصورت‌بسیار زننده ای در آمده وچون میدان فوزیه فاقد آبریزگاه عمومی می باشداین قسمت خالی بجای‌آبریزگاه مورد استفاده قرار گرفته و علاوه‌برتهدید بهداشت‌مردم زیبائی وچمن کاری میدان‌را تحت‌الشعاع قرار داده و منظره زننده ای بوجود آورده شایسته است برزن مربوط در رفع این نقیصه اقدام کند .

سرهنك بازنشسته ـ سررشته

قابل توجه وزیر فرهنك

آموزگارانی که دیپلمه هستند پایه آموزگاری دارند و ازمزایائی مانند نصف حقوق رتبه اداری ونیمی از حقوق پایه آموزگاری استفاده می کنند. ولی معلوم‌نیست به چه علت کسانیکه دیپلم پنجم دارند و ۱۰ تا ۱۲سال سابقه تدریس دارند و دارای رتبه اداری‌هستند از مزایای دسته اول برخوردار نمی شوند .شایسته است آقای وزیر فرهنك برای رفع این تبعیض اقدام فرمایند . (پروین‌پاکزاد)

وزارت فرهنك اقدام کند

اکنون که مدتها از شروع سال تحصیلی می گذرد هنوز کلاس های چهارم و پنجم دبستان هدایت واقع در دروس فاقد آموزگار است اولیاء محصلین درخواست می کنند وزارت فرهنك در این مورداقدام‌کند (م ـ د)

قابل توجه شهرداری تجریش

کوچه مسجد همت واقع در تجریش (جنب خیابان مقصود بك) را از مدتها قبل برای اسفالت کنده اند ولی متاسفانه بهمان حال رها کرده و رفته اند گردو غبار بهداشت‌ساکنین آن تهدید می شود لازم است شهرداری‌برای اسفالت این کوچه هرچه زودتر اقدام کند .

سرهنك روحی

برزن ۲۱ توجه کند
بنده مسلول شده‌ام !

مدتهاست خیابان هاشمی (کارون) از چهارراه دامپزشکی به پائین‌را برای اسفالت خاکبرداری کرده اند ولی متاسفانه تاکنون برای اسفالت اقدامی نشده است‌و چون عبور و مرور از این محل زیاداست بهداشت اهالی سخت بمخاطره افتاده است .از جمله بنده مسلول شده ام . خوبست برزن ۲۱برای رفع ناراحتی مردم اقدام کرده‌و جان ساکنین این محل را نجات دهد . (محمد ـ ش)

اداره غله ونان بازرس بفرستد

نانوائی های اول‌وزیر دفتر نان خوب و مرغوب در اختیار مردم نمی گذارند . ازاینها گذشته از نرخ تعیین شده گرانتر میفروشند و باعتراض مردم وقعی نمی نهند . از طرف اداره غله ونان‌بازرسی برای بازدید از نانوائیهای این حدود فرستاده شود تا رفع ناراحتی مردم بشود . حسن گنجه ای

تقاضا ازشهرداری

چندی قبل شهرداری اعلام کرد برای تامین آب مردم تهران در نقاط مختلف شهر اقدام باحداث چند حلقه چاه خواهد کرد ولی‌متاسفانه از این اقدام شهرداری در مجیدیه (خواجه نظام‌الملك) خبری نشده واهالی این محل دچار مضیقه بی‌آبی شده اند و سلامتی آنها بمخاطره افتاده‌است.ازشهرداری تقاضا می‌کنیم برای‌حفرچاه‌دراین محل اقدام‌کند

حسین مجیدی

برزن ۸ توجه کند

زمانی گذرمستوفی بجهت زیبائی وپاکی گل سرسبد محلات‌تهران بود ولی‌اکنون این محل بر اثرعدم توجه برزن بحفظ نظافت بصورت یکی از کثیف‌ترین محلات در آمده است از جمله محل تکیه حاج‌رجبعلی براثر عدم رعایت نظافت‌و جمع آوری خاکروبه بصورت‌اسفناکی افتاده است .لازم است برزن ۸ برای حفظ سلامتی مردم در رفع این نقیصه اقدام کند . (احمد اسدی)

آیا باورکردنی است ؟

*دبیرستان مریم تا آن وقت که در خیابان سفارت فرانسه بود دانش‌آموزان با لباس سورمه ای رنك ساده بمدرسه میرفتند ولی امسال که به عمارت جدید خود در داودیه نقل مکان کرده آب‌وهوای شمال‌باین دبیرستان هم‌تاثیر کرده روپوش متری شصت تومان در دبیرستان می فروشند یك روپوش مدرسه ای که باید خیلی ساده و ارزان تمام شود طوریکه آدم بتواند لااقل دو دست برای فرزندش تهیه کند . آیا باورکردنی است یك روپوش مدرسه دویست تومان تمام شود ؟

من از شما یا وزارت‌فرهنك سئوال می کنم آیا موسسات فرهنگی ملی هرکاری می کنند آزادند ؟ مگرروپوش ساده سورمه ای چه عیبی داشت‌که حالاباید شاگردان «تیرگال» بپوشند ، مردم باید طشت و بادیه حاجت دست خودرا گرو بگذارند و برای‌بچه های خود روپوش «تیرگال»تهیه کنند ، من دلم‌از این‌همه آشفتگی چنان میسوزدکه‌بزحمت شماره تلفن شمارا گرفته ام و درد دل می کنم . س ـ م

بزودی
ژاندارك
اثرفناناپذیروفراموش نشدنی

مکتوب

دویست و چهل ویکم
آبان ۱۳۴۰

«هرآنکسی که‌دراین حلقه نیست زنده بعشق
بر او نمرده بفتوای من نماز کنید»

دوست گرامی

مرشد مامطلبی راکه مدتها منتظر مژده آن بودیم با آب وتاب زیاد بماخبر داد، وآن موضوع تشکیل«سمینار مسائل‌ایران» است .لله آقا میگفت شك‌نیست که تمام پیشرفتهای حیرت‌انگیز بشر نتیجه تراوشات فکر دانشمندان است ، و البته سعادت و ترقی هرجامعه‌ای هم بستگی به ارزش تفکر و همکاری دانشمندان آن جامعه دارد . چون (در جزو ممکنات این دنیا) هیچ مشکلی نیست که بقوه تفکر راه حلش پیدانشود .

متاسفانه دانشمندان و صاحبنظران ما، بعلت کمی شوق وفقدان همکاری و نبودن علاقه و دوستی ثابت دربین آنها (که‌آن خود علل مختلف دیگر دارد) محصول فکرشان هم کم است ، هم متفرق ومتشتت ، و هم بی نظم وبی‌هدف .

بهمین جهت عده‌ای از یاران صاحبنظر همت گماشته‌اند تا گروهی از دانشمندان ویاران آنها را، که هنوز شوق درك لذت خدمت بجامعه و ذوق نشر افکار خلاقه درآنها زنده است ، گرد هم جمع آورند ، و بکمك یکدیگر این نقیصه بسیار بزرك را برطرف سازند. یعنی بطور خلاصه هدفشان رامنحصرا این‌قرار دهند :

۱ـ ایجاد همکاری و هم بستگی ودوستی واعتماد بین دانشمندان ومتخصصین بمنظور مطالعه منظم درمسائل ومشکلات مادی و معنوی ایران.

۲ـ سعی دریافتن طرق حل این مسائل و نشر نتیجه این تحقیقات .

لله‌آقا باخوشحالی میگفت ، بقراریکه شنیده‌ام ،دراین سمینار فقط کسانی مشارکتشان مطلوب است که از عالی ترین خصیصه انسانی، یعنی «دوستی » هنوز برخوردارند، و ریشه لطیف این گرانبها ترین‌نهال تمدن بشری در قلبشان نخشکیده است . چون عللی که‌موجب تکروی است ، و نمیگذارد مردم فهیم بایکدیگر همکاری کنند یك درمان سریع و سهل‌الوصول بیشترندارد ، وآن درمانی که هرگز رد خور ندارد . همین «دوستی» است .

من‌نمیدانم مرشد ماچه دیده که‌آنقدر امیدوار شده . چون گرچه راست است که‌هر مشکل طبیعی انسانی بقوه تفکر وهمکاری دانشمندان قابل حل میشود ، گرچه مسلما درست است که‌علاقه ودوستی بهترین محرك همکاری و سریعترین درمان «مرض تکروی» است . اینراهم‌میدانیم که‌اگردانشمندان‌ما باهمکاری یکدیگر مشکلات رابطور«مسئله»طرح کنندخواهنددیدکه‌مسائل ایران باین مشکلی که‌مینماید نیست .ولی آنچه را نمیدانیم اینست که چگونه و با چه وسائلی این خیراندیشان مصلح میخواهند سموم مهلك کینه و عناد وبدبینی و بدگمانی و بخل و نخوت را (که علل اساسی تکروی است) از فضای تنفس « سمینار مسائل ایران» دور سازند ، و بجای‌آن‌سموم متعفن، عطر صفابخش دوستی را پخش کنند ؟ لله آقا وعده‌کرده منصلا مارا روشن سازد ، وما شمارا .

***

دیگر اینکه‌ـ از بسکه گفتیم ونوشتیم که سهل گیری بعضی از قضات موجب تهور و جسارت جانیان ناجوانمردیست که بنام‌ناموس دوستی شقاوت خودرا اطفاء میکنند وزنهای بیدفاع را میکشند ، شماخسته شدید، ولی ما خسته نمیشویم ، تاکنون چندبار قضات بعضی از این‌محاکم‌برایم‌نامه‌نوشته ورای خودرا توجیه‌کرده‌اند.لکن، همانطور که سابقا به تفصیل عرض کرده‌ام ، باید متذکر بودکه مقام شامخ قضاوت کرسی معلمی و رهبری اخلاق جامعه نیز هست و چگونگی یکی دوسطر رای قاضی درسرنوشت تمام افراد یك‌جامعه تاثیر عمیق دارد: در ظرف مدتی کمتر از دوهفته دونفر بانهایت شقاوت زن بیدفاع‌و مظلوم خودرا ، بصرف سوء ظن ،درهمین تهران کشتند و بعد، با فخر و مباهات قهرمانان پیروز، به کلانتری رفتند و شرح اینهمه غیرتمندی وشجاعت را با آب وتاب‌زیاد برای درج در جراید بیان کردند. چرا ؟ برای اینکه این جانی هم ،مثل جانی ماه قبل یکی از شهرستانها ، در دادگاه قبلی برای قتل ناموسی نظیر همین تبرئه شده و بعلاوه از سکر شهرت و عکس وتفصیلات جرائد هم چشیده و سرمست شده بود . مردم برای شهرت‌و قهرمان شدن یك عمر زحمت میکشند، وقتی باچند ضربه‌چاقو در بیابانی خلوت میشود زن ضعیفی را که مطیع ومنقاد است کشت، وقهرمان غیرتمندی معرفی شد، و عکس و تفصیلات این قهرمانی هم در چندین ستون جراید اول پایتخت درج گردید، و قاضی هم ارفاق کرد، آنوقت طبیعی ومنطقی است که انواع این قبیل جنایات زیاد شود. آیا قبول ندارید که قسمت عمده‌ای ازاین مسئولیت سنگین متوجه رای دادگاه و خبر پردازان این وقایع‌است؟

***

دیگراینکه ـ در بعضی از لحظات تاریخ ، چنانکه میدانید، اوضاع واحوال زمان برخی اشخاص را در موقعیتی قرار میدهد که ، اگر بدانند ، فقط یك حرکتشان میتواند مسیر سرنوشت یك‌نسل را تغییر دهد. درهمین عمر کوتاه خودمان، چندبار در چند کشور (منجمله کشور خودمان) شواهد آنرادیده‌ایم . لله میگفت بنظر می‌آید که نهرو فعلا دریك چنین موقعیتی قرار گرفته و باحتمال قوی خودش نمیداند .این‌رهبر چهارصدمیلیون نفوس ، بعلت تبرزبه بی‌نظریش ، بعلت توفیقش دررهبری خلق، بعلت شرقی بودن و همجواریش باچین، وبعلت فصاحت بشردوستانه‌ای که‌از بیانش‌پیدا است ، درموقعیتی قرار گرفته که‌دراین وضع حساس میتواندنقش بسیار موثری در نزدیکی شرق وغرب و خلع‌سلاح بازی کند. کاش او برسالت خود متوجه میشد، چون دربین رهبران امروزی دنیا او تنها کسی است که تا اندازه زیادی عقیده سقراط وکانت را در وجودخود جمع دارد: آن هردو متفکر بزرك معتقدند «یافیلسوف‌باید زمامدار باشد یازمامدار فیلسوف» مرشد مامیگفت اگر نهرو را شخصا میشناختم دراین باره بحث مفصلی بااومیکردم ...

«رای روشن زبزرگان کهن سال طلب»
«آبها صاف در ایام خزان میگردد»

فعلا تا هفته آتیه خدانگهدار

دوستدار شما

ا.فرامرز

انجمن محلی سید وخندان

از عموم اهالی خواهشمند است که برای اطلاع از موافقت نامه نقل و انتقال شبکه برق محل در ساعت ۶½بعدازظهر روز پنجشنبه۱۱ر۸ر۴۰ در دبستان شاه عباس کبیر حضور بهمرسانند

انجمن های محلی

درشورایعالی انجمنهای محلی عباس‌آباد :

ازخدمات شهردار عباس‌آباد صحبت شد

جلسه شورایعالی انجمنهای محلی منطقه عباس آباد بریاست تیمسار چرخشت با حضور آقایان سرهنك لشکری ـ سرهنك صدر هاشمی ـ سرهنك اسعدرزم‌آرا ـ سرهنك زند وکیلی ـ سرهنك‌اسلامی سرهنك معظمی ـسرهنك‌وجودی‌فر ـ سرگرد جودی ـ سرهنك‌اخگرـ سرهنك اقلیی‌پور ـ امین الهی ـ فقیه مرندی ـ شفیعی ـ جرایدی ـ مهندس شکیب نیا ـ کتابچی ـ در محل شهرداری تشکیل شد .

ابتدا تیمسار سرتیپ چرخشت در مورد درج نامه‌ای که ازطرف انجمن محلی خیابان بهار در جراید بعمل آمده مبنی براینکه درنتیجه عدم توجه شهردار عباس آباد نظافت در آن محل انجام نگرفته‌توضیحاتی داد و متذکر شد که نامه انجمن مذکور برخلاف حق و حقیقت‌نوشته شده است .

سپس آقای سرهنك صدر هاشمی در تائید اظهارات تیمسار سرتیپ چرخشت مطالبی اظهار داشت .

آنگاه آقای سرهنك اسعد رزم‌آرا شرح مفصلی از جدیت و خدمات صادقانه آقای مهندس تیزهوش بعرض شورا رسانید وتوضیح داد که‌از بدو تصدی وی در امر نظافت اقدامات موثری بعمل آمده است سپس آقای سرهنك اسلامی شرح مفصلی در اطراف احتیاجات محل بیان داشت .

آقای مهندس تیزهوش شهردار عباس آباد ضمن اظهارتشکر از اظهارات آقایان روسای انجمنهای محلی و نمایندگان انجمنهااظهار داشت : چنانچه درج مطلبی در جراید از نظر انتقاد اصولی و بی‌غرضانه باشد نتیجه اش هدایت و راهنمائی بوده و اینجانب دراین قبیل‌موارد از انتقاد کننده بجهت ارشادی که نموده‌است اظهار تشکر خواهم‌نمود، ولی متاسفانه انجمن محلی، شمال خیابان بهار در مورد عدم نظافت محل قبلا به اینجانب مراجعه نکرده و پس از درج در روزنامه،شرحی به شهرداری عباس آباد ارسال داشته اند ،درصورتیکه اینجانب شخصا همه روزه محل،را بازرسی میکنم و موردی برای شکایت آقایان ندیده‌ام .

آقای مهندس شکیب نیا در مورد عمران و آبادی منطقه عباس آباد اظهاراتی نمود .در خاتمه پیشنهاد شد که دعوتی از شهردارتهران بعمل آید تا وی احتیاجات منطقه را از نظر عمران و آبادی از نزدیك ملاحظه نماید .

جدول

کلمات متقاطع
شماره ۱۹۴۶

	۱	۲	۳	۴	۵	۶	۷	۸	۹
۱						■			
۲						■			
۳			■						
۴				■				■	
۵	■				■				■
۶		■				■			
۷				■			■		
۸				■					
۹				■					

افقی : ۱ـ اگر بخواهد بزودی یا عروس خواهد شد یا داماد ! ـبرمیان بندند ۲ـ از اقسام کفشهای ناراحت ـ از سنگهای گرانبها ۳ـ یکی از ارباب‌ـ آب‌برآتش همیزند ـ پوست کنده‌اش خوشگلتر است ٤ـ نصفش کنید که شباهت دوقلوباشد‌ـ از شهرهای آلمان ٥ـ کوهی که‌همیشه پشتش‌مشهورتراست قرارگاه ٦ـ رودی در آسیا ـضمیریست ۷ـ بعضی هیکل هافی‌الواقع برای لای آن مناسب‌تراست ـ از رودخانهای اروپا ـ یکی ازایشان ۸ـ رخسار ـ خواهش ۹ـ از بین‌بردن ـ حسین کرد از آنجا سردر آورده بود.

عمودی : ۱ـ مرضی که میگویند بزرگان بیشتر گرفتارش میشوند‌ـ از کارهای شیطان ۲ـ از لوازم آزمایشگاه ـ نازکی ۳ـ مایه دلخوشی خانم است و دلخوری‌آقاـ از معروفترین نویسندگان رآلیست فرانسه ٤ـ فریب ونیرنك ـ یکی از فنون ٥ـ نوو کهنه‌اش درآسیاست‌ـ قشون ٦ـاثر رطوبت ـراهروی در زیرزمین ۷ـ در کتب‌نویسی ید طولائی دارد ـ از بازیها ۸ـ اگر مایه خوشبختی میشودپس‌چراخودش اینقدر لگد میخورد ؟ ـ آزار جسم برای تزکیه‌نفس ۹ـ آهنك ساز معروفی که اپراهای جالبی دارد ـ توی آن هم صدا میگیرند .

حل جدول شماره ۱۹۴۵

	۱	۲	۳	۴	۵	۶	۷	۸	۹
۱	د	ر	ی	و	ز	ه	■	ا	ش
۲	ل	ج	■	ی	ن	■	ع	ب	ا
۳	■	ا	س	ن	■	ت	ی	ل	ه
۴	د	ل	ه	■	س	ر	د	■	ک
۵	ل	ه	■	ف	ح	ش	■	م	ا
۶	د	■	م	ض	ر	■	ت	ط	م
۷	ا	م	ی	ل	■	ع	م	ه	■
۸	د	ا	ل	■	ح	د	■	ر	س
۹	ه	ل	■	ا	ب	و	ج	ه	ل

جلسه باشگاه بین‌المللی زنان

جلسه فوق‌العاده باشگاه بین‌المللی زنان ایران برای انتخاب هیئت‌رئیسه در انجمن ایران و هند تشکیل شد و هیئت رئیس‌باین شرح انتخاب گردید .

نایب رئیس دوم‌ـ خانم لیولت‌ـ نایب رئیس سوم‌ـ خانم برن ـ منشی ـ خانم عظمی نفیسی ــ خزانه دار‌ـ خانم بك

ازدکتر پریور

باکودکی که دچار تشنج میشود چگونه رفتارکنیم

کودکی شاداب و تندرست یا تبدار وناراحت را در نظر آوریدکه در بستر خوابیده است غفلتا بحران سختی عضلات باو دست دهددست وپایش‌را سخت بکشد و صورت‌و دهانش بیك طرف کج‌شودچشمانش از حدقه بطرف‌بالا حرکت کند و پلك هایش بلرزه در آید . نفسش بخزخز افتد . ودر سینه تنگی‌کند مجموعه این علامات را که اگر چند ثانیه هم بیشتر طول نکشد مسلما مایه ناراحتی ووحشت مادر است تشنج‌نام نهاده اند .

تشنج کودکان تب دار ازنوادر نیست وباین دلیل‌همیشه‌نمی‌تواند مایه وحشت والدین باشد ولی شناسائی اینکه این قسم تشنج فقط بعلت ازدیاد تب و نوع دیگر بعلل دیگر آنست خود از وظائف بزرك است و مادر یا پرستار از عهده اینکار بر نمی آید .

شرح اقسام مختلف تشنج وعلل و اسباب آن نیز آنقدر طولانی است که لااقل مادران از دانستن آن عاجزند ولی آنچه که وظیفه مادر یا پرستار است اینست که :

باکودکی‌که تشنج دارد چگونه رفتارکنیم

وظیفه مادر یا پرستار در باره کودکی که به تشنج گرفتار است اینست که بفوریت دکمه های پیراهنش‌را باز کند و بند های‌لباس اورا بگشاید تا ایرادی در راه تنفس کودك باقی نماند . کودك‌را به پشت بخواباند و درصورت‌امکان دست‌و پایش‌را ملایم بگیرد که کودك نتواند غلط بزند و دهانش روی زمین آید و از خطر خفگی‌نجات یابد و چون معمولا تشنج سه چهارثانیه بیشتر طول نمیکشد به محض انجام حالت مخصوص کودك را به پشت در بستر بخواباندودرجه حرارتش را تعیین کند . کیف یخ را حوله پیچ کند و روی سر کودك قرار دهد اطاق کودك‌تاریك باشد بهتر است آرامش در پیش گیری از پیدایش تشنج مجدد رل بسیار بزرگی بازی می کند وبنا براین‌بهتر است پشت پنجره ها را با پارچه سیاه بپوشانند وحتی‌الامکان ازنفوذ نورشدید وصداهای خارج بداخل جلوگیری کنند ولی‌پس‌از انجام‌این تشریفات مراجعه به پزشك و تعیین علت اصلی تشنج ودرمان آن از جمله واجباتست .

چراکودکان به تشنج گرفتارمیشوند

همانطور که شرح داده‌شد ازدیاد درجه حرارت عمومی بدن در اغلب کودکان سبب ایجاد تشنج‌می شود بنابراین در کلیه بیماری های عفونی و میکربی نوزادان و کودکان وحتی در گوش‌دردهای آنهاممکنست کودك به تشنج گرفتار شود .

دسته دوم بیماریهائی که ممکنست تولید تشنج کنند بیماری های مغزی وتورم نخاع‌رابابد شمرد ادرام مخصوص مغزی و مننژیت سردسته این بیماری ها را تشکیل می دهد که در تمام این حالات پیدایش تشنج از جمله عادیات است دسته سوم ـ گوش دردهای سخت کودکانست کودکی که سرما خورده است و تب شدید وناراحت دارد گونه هایش‌سرخ‌است‌ممکنست به‌تشنج‌شدید مبتلاشود چه‌گوش درد خود سبب تحریك پرده مغز می شود و ایجاد تشنج می کند .

از ذکر سایر عوارض وبیماری هائی که ممکنست تولید تشنج‌کند وکودك‌را ناراحت سازد بعلت اطاله کلام خودداری می کنم و فقط باز هم به مادران جوان توصیه می کنم که درپرستاری کودك مبتلا به‌تشنج دقت‌کافی مبذول دارند وهرچه‌زودتر علت اصلی بیماری‌را با کمك‌پزشك دریابند وبدرمان بپردازند .

کودکان بسیرك رفتند

بطوریکه از آموزشگاه فرح پهلوی (پرورشگاه‌کودکان شیروخورشید سرخ) اطلاع میدهند آقای منوچهر قره‌گزلو رئیس فدراسیون کشتی‌تعداد سیصد بلیت ۱۰۰ ریالی سیرك شوروی در اختیار کودکان آموزشگاه گذاشت و کودکان بتدریج به تماشای سیرك رفتند .

از طرف مسئولین‌سیرك از کودکان مزبور پذیرائی بعمل آمد .

چند خبر از بنادر جنوب

چندروز قبل آقای مجیدفیوضاتی حق رئیس اداره فرهنگ بندر بوشهر و بنادر جنوب طی اعلامیه‌ای اهالی بنادرجنوب را در راه مبارزه با بی سوادی بهمکاری با فرهنگ دعوت‌کرد.

چون اخیرا در قراء و قصبات بندر دیلم چندین مورد طاعون اسبی مشاهده گردیده و چندین راس‌اسب نیز براثر این بیماری تلف شده‌بود. چند روز قبل از طرف آقای دکتر جواهری رئیس اداره دامپزشکی بندر بوشهر یك اکیپ مجهز بسرپرستی آقای جاوید به‌آن منطقه اعزام گردید تا اسبهای کشاورزان را برضد این بیماری واکسینه کنند .

چند روز قبل یك قاچاقچی بنام سید عبداله از طرف مقامات قضائی تحت تعقیب قرار گرفت و پس‌از محاکمه به پرداخت مبلغ ۳۲۵۰ ریال جریمه محکوم شد و چون پولی در بساط نداشت قرار صادره به ۸۵روز زندان تبدیل شد ولی سید عبداله هنوز روزاول زندان‌را بشام نرسانیده بود که یکی‌از اهالی بنام کریم وزانی مبلغ فوق را از بین افراد نیکوکار شهر جمع‌آوری نمود وبا پرداخت‌آن به مقامات مربوطه سید عبداله را از رنج زندان آسوده کرد . این امرباعث شد که قاچاقچی مزبور از کرده خود پشیمان شود وبرای امرار معاش راه شرافتمندانه‌ای را انتخاب کند .

چند شب قبل با مساعی آقای ستوان کاظم‌پور مامور مبارزه باقاچاق هنك ژاندارمری بنادر جنوب ، ازیك موتورلنج متعلق به نوروز علی‌قربانی که از کویت عازم بندربوشهر بود مقداری کالای قاچاق کشف گردید. صاحب کالا بنام علی‌موجی وموتورلنج مذکور توقیف و به‌گمرك بندر بوشهر تحویل داده شد .

چند روزقبل عده‌ای از اولیاء دانش‌آموزان دبیرستان سعادت بندر بوشهربدفتر نمایندگی اطلاعات‌مراجعه کردند واظهار داشتند ، با اینکه‌مدتی از سال تحصیلی میگذرد معهذا هنوز فرزندان ما بعلت نداشتن دبیر سر-گردانند وکلاسهای آنها بحال نیمه تعطیل درآمده است .

رسیدگی بخواسته‌های صیادان

خبرنگا رمادر بندر پهلوی گزارش می دهد پریروز برای رسیدگی بخواسته‌های صیادان‌آزاد وپروانه دار بندر پهلوی کمیسیونی‌با حضورآقایان ناظمی فرماندار بندر پهلوی‌و مهندس دادرس رئیس شیلات شمال تشکیل گردید در این کمیسیون برای ایجاد تسهیلات بیشتری در بارهٔ صیادان آزاد بندر پهلوی تصمیمات سودمندی گرفته شد .

جنازه زنی پیداشد

برای دستگیری قاتل یاقاتلین فعالیت میشود

خبرنگار ما در تبریز گزارش میدهد پریروز جنازه زنی در نزدیکی ده «مغان جوب» از توابع شاهپور کشف شد و بااطلاع جریان‌بمامورین ژاندارمری عده‌ای از مامورین در محل حضوریافتند ولی هویت مقتوله تشخیص داده نشد .

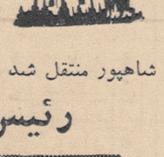

مقتوله زنی در حدود ۴۰ ساله ،لاغر اندام و کوتاه قد است واز وضع ظاهرش پیداست که زن فقیری میباشد جنازه بوسیله مامورین ژاندارمری به شاهپور منتقل شد و اینك برای دستگیری قاتل یا قاتلین فعالیت میشود

رئیس سابق دادگستری استان را بدرقه‌کردند

خبرنگارما در زاهدان گزارش میدهد : چندروز قبل بمناسبت‌انتقال آقای‌ابوالقاسم مجتهدی رئیس دادگستری استان بلوچستان و سیستان به تهران مراسمی از طرف روسای ادارات دولتی‌برگزار شد که در آن عده زیادی ا زمحترمین شهرستان زاهدان نیز شرکت داشتند و جمعیت انبوهی‌ایشان را تافرودگاه بدرقه کردند.درعکس‌بالاآقای‌مجتهدی‌وعده زیادی از مشایعین هنگام عزیمت بفرودگاه دیده میشوند .

شهردار رضوانده درحرم شاه چراغ خودرا بدار آویخت

خبرنگار ما در رضوانده‌گزارش می دهد : در چهارمین جلسه اعضای انجمن شهر رضوانده آقای سیدمحمود احمدی نمایندهٔ سابق فرهنك بخش طالشد و لاب با اکثریت آراء بسمت شهردار رضوانده انتخاب‌شد،همچنین آقای رمضان عابدی نماینده اطلاعات در رضوانده نیز با اکثریت آراء به سمت ناظر هزینه‌شهرداری انتخاب گردید . اهالی ضمن ابراز خشنودی امیدوارند که شهردار واعضای انجمن شهر د رانجام اصلاحا تو عمران‌شهر گامهای موثری بردارند .

خبرنگارما در شیراز تلفنی گزارش داد دیشب شخص ناشناسی در حرم مطهر حضرت شاه چراغ بادستمال خودرا بدار آویخت و باین ترتیب خودکشی کرد .

وی یك سردستمال را بگردن خود و سردیگر آن را بضریح مطهر حضرت‌شاه‌چراغ بسته بود . صبح امروز جنازه شخص مزبور از طرف آقایان اسدی بازپرس و دکترتعقل پزشك قانونی بعنوان مجهول‌الهویه معاینه گردید و اجازه دفن صادر شد . وی در حدود پنجاه و پنج‌ساله و یك چشمش نابینا بوده‌است هنوز علت خودکشی وهویت شخص‌مزبور معلوم نشده‌است .

بایك تلگراف جعلی دختر جوانی را ازمیان خانواده‌اش ربودند

ماهرانه صحنه سازی کردند و

پدر دختر بدست خود وسائل سفر اورا فراهم کرد ودخترش رانزدپسر خود بتهران فرستاد ولی :

معلوم شد جوانی برای اغفال دخترجوان بامخابره تلگراف، صحنه سازی کرده‌است

چند روز قبل با مخابرهٔ یك‌تلگراف خانواده‌اش دور کردند و ربودند ! جعلی دختر جوانی ا زاهالی شیرگاه هنوز هم از این دختر ربوده شده اثری بدست نیامده و والدینش دراین موردبژاندارمری محل‌شکایت کرده‌اند

خبرنگار مادر شیرگاه مشروح‌این جریان جالب را چنین گزارش میدهد: چندروز پیش تلگرافی بدست آقای تاج‌الدین یکی از اهالی شیرگاه‌رسید که این تلگراف بامضای پسرش که در تهران سکونت دارد مخابره شده بود در این‌تلگراف پسرآقای‌تاج‌الدین از پدر خود تقاضا کرده بود که : چون دختر کوچکم سخت بیمار است وپرستاری ندارد خواهرم مریم را با قطار سریع‌السیر بتهران بفرستید تا از دخترم پرستاری کند . البته در ایستگاه راه آهن منتظرش خواهم بود .

آقای‌تاج‌الدین‌هم که یکی‌ازافرادمتدین‌و ساده دل شیرگاه است با مشاهده‌این تلگرا فاحساسات پدریش بجوش آمد و بدون آنکه شك و تردیدی بدل راه دهد همانشب دخترش مریم رابا قطار سریع‌السیر بطهران اعزام‌داشت وسفارش کرد بمحض ورود به تهران یکسر بمنزل برادرش برود .

فردای آنروز به آقای تاج‌الدین اطلاع داده شد که چه نشسته ای ؟ تلگرافی که بدستت رسیده جعلی‌بوده وجوانی بنام «ادب جو» دخترت‌رااغفال کرده و با این صحنه سازی او را با خود برده است . آقای تاج‌الدین با اطلاع از این جریان بلافاصله به تهران عزیمت کرد و یکسر بخانه پسرش رفت و از او سراغ مریم را گرفت ولی معلوم شد که اصلا پسر وی چنین تلگرافی مخابره نکرده واز مریم هم اطلاعی ندارد . چون از مریم وجوانی که گفته م ی‌شد وی‌را ربوده است نشانی در دست نبود آقای تاج‌الدین جستجورا بی‌فایده دید و به شیرگاه مراجعت کرد یکی دوروز پس‌از این جریان در شیرگاه شایع شد که مریم با «ادب‌جو» جوانی که ویرا با آن صحنه سازی ماهرانه‌ربوده وارد شیرگاه شده است .

چون جوان مزبور در اغفال دختران سوابق زیادی داشت و تظاهر به بیدینی می کرد افکار مردم متعصب شیرگاه علیه وی بر انگیخته شد و تظاهرات علیه «ادب‌جو» آغاز گردید. با مشاهده این وضع مریم وادب جو جان خودرا در خطر دیدند و شبانه از شیرگاه بمحل نا معلومی فرار کردند. حالا آقای تاج الدین در این باره شکایتی به ژاندارمری محل تسلیم کرده که تحت تعقیب است و برای پیدا کردن مریم و جوانی که او را ربوده فعالیت می شود .

از: محمد بیگلو — خبرنگارمرند

حالا نوبت شما است ...!؟

سالها میگذشت و شهرستان مرند انجمن شهر نداشت و برای رسیدگی بوضع این شهرستان از طرف وزارت کشور شهردار های انتصابی‌درمرندانجام‌وظیفه‌میکردند.نمیخواهم بگویم شهردار های انتصابی برای پیشرفت وضع شهر و انجام امور اصلاحی و عمرانی‌فعالیتی نمیکردند ولی بالاخره دلسوزی و توجه یك شهردار محلی را که ازطرف مردم باین سمت انتخاب شده باشد ،نداشتند و باصطلاح برای پیشرفت وضع‌شهر چندان مراقبتی نمیکردند واهمیتی نمیدادند . این اواخر بدستور استاندار آذربایجان شرقی باتوجه فرماندار مرند انتخابات‌انجمن شهر این شهرستان انجام شد و از انصاف هم نباید گذشت که‌انتخابات بطور آزادانه و بی‌دخالت مقامات و افراد متنفذ انجام گردید . چند روز پیش هم اعضای انجمن شهر اعتبار نامه‌های خودرا گرفتند و بلافاصله دراولین جلسهٔ انجمن هیئت رئیسه خودرا تعیین کردند ولی ...

بله ، تمام مقدمات کار فراهم شد . همه بهانه‌ها و اشکالات مرتفع گردید وضع شهر برای انجام کارهای اصلاحی و عمرانی مساعد شد حالا که وقت کار وفعالیت و برداشتن گامی مثبت بنفع مردم است‌اعضای انجمن برای تشکیل جلسه حاضر نمیشوند و شاید بعناوین مختلف میخواهند انجمن را محل کنند ....

معلوم نیست آنها که دراین راه میکوشند از این روش فکر و از این طرز کار چه طرفی می‌بندند و چه استفاده‌ای میبرند ؟ اگر نمیخواستند انجمن تشکیل شود چراکاندیدای عضویت انجمن شهر شدند و چرا اعتبارنامه گرفتند ؟ چرا حالا که کاندیدای عضویت‌انجمن شهر شدند ،حالا که بعضویت انجمن شهر انتخاب گردیدند . حالا که اعتبارنامه گرفتند حاضر بتشکیل جلسه نیستند ؟ مگر نمیخواهند کاری برای مردم انجام دهند ؟پریروز عده‌ای از اهالی شهر مرند بدفتر نمایندگی اطلاعات آمدند و گفتند .از قول ما باعضای انجمن شهر بگوئید :

ماهمه کردیم کارخویش را ـ نوبت توشد ، بجنبان ریش را !

گفتند : وظیفه ما اعتماد داشتن بشما و انتخاب کردن شما بود حالا نوبت شما است که وظیفه خودرا نسبت بمردم انجام دهید و بنفع مردم قدمی بردارید و باانتخاب یك شهر دار لایق و فعال ودرستکار دین‌خود را نسبت بمردم ادا کنید .

گمشدگان

کشاورزان اختلاف پیداکردند وبجان‌هم افتادند دراین میان دوکودك خردسال گمشدند

برای پیداکردن این دوکودك ازاهالی مازندران استمداد شده‌است

چند روز پیش براثر اختلافاتی‌که برسریك قطعه زمین درمورد اجرای‌حکم رفع تصرف عدوانی در قریه «خاندوشان» از توابع گرگان بین دودسته از اهالی اتفاق افتاد اهالی بجان هم افتادند و دراین زدوخورد علاوه‌برآنکه عده‌ای‌مجروح و مصدوم گردیدند دوکودك پنجساله و شش ساله بنام شاه بی‌بی دختر محمد برهوئی و شاه نور پسرنیك محمدبرهوئی مفقودالاثر شدند . بستگان این دوکودك در جستجوی آنان از هرجاکه میدانستندومیتوانستند سراغ گرفتند ولی تاکنون از آنها اثری بدست نیامده است . والدین دوکودك گمشده برای پیدا کردن فرزندان خود بشهربانی وداد‌گستری گرگان مراجعه کرده‌اند و از طرف مقامات انتظامی وقضائی‌برای یافتن آنان اقدام گردیده و دراین راه‌بوسیله بازپرس شعبه دوم دادسرای گرگان از تمام‌اهالی شهرستان‌های مازندران استمداد شد ماست ولی هنوز نشانه‌ای از آنها بدست نیامده است .

خبرنگارما اضافه میکند روزی نمیگذرد که درمنطقه گرگان ودشت بین کشاورزان برسرزمین های مزروعی اختلافات وزدخوردی روی ندهد واین‌چنین واقعه و یانظائر آن اتفاق نیافتد .

نیمه‌شب بیوه زنی‌را مجروح کردند و نقدینه واثاثیه‌اش را بغارت بردند

سارقین نقابدار

بیوه زن مجروح در بیمارستان گفت:

وقتی‌بدنیاآمدم پدرم‌میخواند: فبای‌آلاء ربکما تکذبان!؟

چندشب پیش عده‌ای سارق‌نقابدار بخانه بیوه‌زنی از اهالی قریه«امیر کلا» از توابع بابل هجوم بردند و پس از آنکه باضربات خنجر بیوه زن را مجروح کردند . نقدینه و مقداری از اثاثیه منزل ویرا بغارت بردند . بیوه زن مجروح بوسیله همسایگانش‌برای‌معالجه به‌بیمارستان بابل منتقل شد و تحت معالجه‌قرار گرفت .

خبرنگارما در بابل مینویسدبرای اطلاع از چگونگی جریان بعیادت بیوه‌زن مجروح به‌بیمارستان رفتم . زن مزبور که اسمش « تکذبان ابراهیمی » است گفت :

آنچه من داشته‌ام ودارم متعلق به‌پسرم می‌باشد که سال گذشته مرده‌است و باید بفرزندانش که حالا صغیر هستند تحویل دهم . درواقع من امانت‌دارم .امسال از فروش محصول تخمه کدو هزار تومان‌عایدی داشتم که این‌مبلغ‌رادر خانه خود نگهداری میکردم نیمه شب چند شب قبل عده‌ای سارق نقابدار و مسلح بخانه‌ام آمدند . نوه‌های کوچك من دراطرافم‌خوابیده بودند و سارقین بمحض ورود باطناق از من سراغ پول تخمه‌کدوها را گرفتند وقتی من از پرداخت آن امتناع کردم سارقین باخنجرتهدیدم کردند ووقتی نتیجه نگرفتندبسراغ نوه‌هایم رفتند و میخواستند آنها را سر ببرند .

منهم از ترس محل اختفای‌نقدینه‌ام را گفتم و سارقین پس از برداشتن پولها و جمع‌آوری مقداری از اثاثیه و فرش باضربات خنجر مجروحم کردند و متواری شدند «تکذبان» میگفت حالا دیگر از هستی‌ساقط شده‌ام و نمیدانم پس از معالجه با نوه های صغیر خود چکار کنم .

خبرنگارما اضافه میکند وقتی از زن مزبور سئوال کردم که بچه مناسبت اسم ترا « تکذبان» گفته‌اند اظهارداشت : موقعیکه من متولد میشدم پدرم مشغول خواندن قرآن بود و آیهٔ «فبای‌الاء ربکماتکذبان » را تلاوت میکرد وقتی بدنیا آمدم پدرم در قرائت‌این‌آیهٔ کلمهٔ«تکذبان» رامیخوانه‌وبهمین مناسبت مراهم «بنام (تکذبان» نامیدند!

طی زدوخورد ۸ ساعته‌ای باسارقین مسلح ۳ نفرکشته و ۳ نفر مجروح شدند

خبرنگارما در شیراز گزارش میدهد پریروز عده‌ای از مامورین گروهان ژاندارمری از آباده شیراز بسر پرستی آقایان ستوان رضانیا وگروهبان فاتح که مامور تعقیب و دستگیری‌سارقین مسلح این منطقه بودند در محل « تل حسینك » ممسنی باچندتن از سارقین مسلح مواجه شدند و درنتیجه زدوخورد ۸ ساعته‌ای که رویداد سه نفر از سارقین کشته و سه نفر مجروح گردیدندفعلا جریان از طرف ژاندارمری و مقامات مربوط تحت رسیدگی‌است .

سرقتهای مشابه

اثری از سارقین بدست نیامده و ظرف مدت کوتاهی‌در این‌شهرستان از اینگونه سرقتها چندین بار اتفاق افتاده که اثری از سارقین به دست نیامده است .

مشکل لاروبی نهرها در زابل

چه خوب است نهرها باوسائل ماشینی لاروبی‌شود

طبق معمول سالیانه ، زارعین دهات و کشاورزان صاحب زمین زابل پس از برداشت محصول شروع به لاروبی نهرهای منشعب شده ازرودخانه هیرمند شده‌اند . لاروبی نهرها که همه ساله دوبار بوسیله کشاورزان انجام می‌شود مشکل بزرك و مشقت باری برای آنان ایجاد کرده است زیرا از یکطرف زارعین نهرهای مزبور را که اغلب ده متر عرض و ٤متر عمق و از ده تاپیست کیلومتر طول دارد باید بوسیله بیل و کلنك لاروبی کنند واز طرف دیگر بمحض لاروبی ناوزش نسیمی مجددا نهرها مملو از ریك روان می‌شود . چه خوب است لاروبی نهرها باوسائل ماشینی انجام گردد .

در راه انجام وظیفه

قربانی تصادف شد

خبرنگار ما درمرز «خانه» گزارش میدهد چند روز قبل آقای سرهنك غلامحسین فتحی یکی از افسران لشگر پنج «خانه» «عکس بالا» که‌ـ برای انجام ماموریتی اعزام شده بود هنگام‌بازگشت‌از ماموریت‌درنزدیکی زنجان طی تصادفی بشدت مجروح شد و در بیمارستان نظامی زنجان براثر خونریزی مغزی جانسپرد با وصول این خبر به لشکر ٥ خانه از طرف لشکر بپاس‌خدمات آن‌مرحوم مراسم سوگواری برپا شد .

اولین‌کلنك ساختمان درمانگاه شیر و خورشید بزمین زده شد

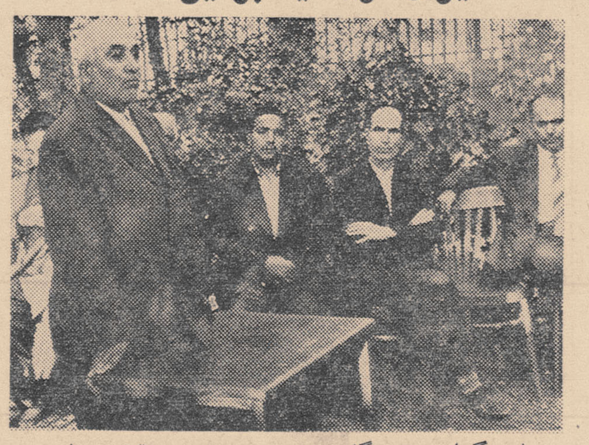

طبق گزارش خبرنگارما در خمین چند روز قبل بمنظور شروع ساختمان درمانگاه و مرکز جمعیت شیروخورشید سرخ خمین بدعوت آقای حاج بهرامی مدیر عامل شیروخورشید سرخ این شهرستان جلسه‌ای درسالن شهرداری تشکیل شد ابتدا آقای بهرامی بیلان کار یکساله جمعیت را باستحضار رسانید و پس از ایراد بیاناتی کلیه مدعوین بمحل ساختمان راهنمائی شدند و اولین کلنك ساختمان‌درمانگاه و مرکز جمعیت بوسیله آقای حاج‌فرقدان بزمین زده شد . زمین‌محل ساختمان را شهرداری خمین اهداء کرده و بودجهٔ این ساختمان ازطرف جمعیت مرکزی تامین گردیده است . در عکس بالا آقای حاج‌بهرامی بیلان کار یکساله جمعیت را باستحضار میرساند .

آقابخدا من نمرده‌ام! ولی‌میخواهند برای من مجلس ترحیم برپاکنند

مردی سراسیمه بشهربانی کاشان‌مراجعه‌کرد وگفت:

..آقا، من زنده‌ام.. بخدانمرده‌ام. نفس میکشم، راه‌میروم، حرف‌میزنم.. ولی ،میخوان‌برام مجلس‌ختم بگیرند! آخه من هنوز نمرده‌ام ،می‌بینید که سروصحبت گنده جلوی شما هستم !

این جملات و عباراتی بود که جعفر صابری تحویل افسر نگهبان شهربانی کاشان‌میداد. بعدازتحقیقاتی که‌از جعفر بعمل آمد معلوم شد چند روزقبل طی اختلافاتی جعفر صابری وچندنفرازساکنین محله«باغچه‌شاهی» کاشان نزاعی درگرفته و جعفر باچوب ضربه‌ای بسر یکی‌از منازعین بنام عباس مشرقی وارد آورده واورامجروح کرده‌است. جریان بشهربانی کشیده شده‌وبالاخره ریش سفیدها دور هم نشسته‌اند و آنهارا آشتی داده‌اند ولی عباس مشرقی ویکی‌از دوستانش جواد توفیقی برای آنکه از جعفر انتقام بگیرند وباصطلاح عکس‌العمل نشان دهندو کتکهائی راکه خورده‌اندتلافی کنند دونفری اقدام بچاپ و انتشار آگهی فوت جعفر صابری و تشکیل مجلس ترحیم وی نموده‌اند .

موقعی جعفر ازاین جریان مطلع شد که‌دوستان و آشنایان دسته‌دسته برای ابراز همدردی و تسلیت گوئی ببازماندگان آن مرحوم !؟ بخانه وی روی آوردندو کسانش هم سراسیمه شدندو عده‌ای از اهالی محل نیز بتکاپو افتادند تاهرچه زودتر مجلس ترحیم جعفر رابرپا کنند !

چون جعفر چاره‌ای دیگر نداشت بشهربانی مراجعه کردو یکبرك آگهی فوت‌خود رانیز بافسرنگهبان‌شهربانی ارائه داد واعلام جرمی هم دراینمورد بدادستان کاشان تسلیم کرد.عباس مشرقی وجواد توفیقی که‌این شیرین‌کاری ازآنها سرزده بود بشهربانی جلب‌شدند و تحت تعقیب قرارگرفتند. گزارش بالارا خبرنگار مادر کاشان اطلاع داده است .

انا لله و انا الیه راجعون

درگذشت نابهنگام جوان‌ناکام‌استاد جعفر صابری نجار رابعموم دوستان و آشنایان تسلیت عرض نموده

مجلس‌ترحیم آنمرحوم‌در روز۳شنبه ۲ آبانماه‌از ساعت۲تا٦ بعدازظهر دربقعه متبرکه‌حبیب‌ابن‌موسی «ع» منعقد میگردد

صاحبان‌ختم : علی‌صابری - رضا صابری - محمد باقر صابری - حاجی عباس‌رحیم‌زاده - و کلیه‌فامیل ایشان

هیئت‌حسینی باغچه‌شاهی

جعفرصابری بشهربانی مراجعه کرد واین یکبرك آگهی فوت خودرا بافسر نگهبان‌داد!

بزودی ژاندارک

اشرف‌ناپذیر و فراموش‌نشدنی

درانتظار افتتاح

خبر نگار مادر بیجار مینویسد . در سال جاری برای محل اداره تلفن بیجار ساختمانی ایجاد شد و یك دستگاه تلفن ۲۰۰ شماره ای در این محل نصب گردید ولی با اینکه کلیه دستگاههای مربوطه‌آماده‌بهره برداری میباشد معلوم نیست بچه مناسبت از افتتاح آن خود داری میشود اهالی بیجار انتظار دارند باین موضوع رسیدگی شود و هرچه زودتر آرزوی دیرینه آنها جامه عمل بپوشد .

عبور از پنج قاره

بیماریها بزانو درمیآیند

بشرقدم بقدم بیماریهای دردناك راعقب‌میراندوخودرا ازچنك آنهانجات میدهد

پزشکان و دانشمندان جهان در طی سالهای اخیر تمام هم و کوشش خودرا مصروف آن نموده اند که بر بیماریهائی که در طی‌قرنها نسل بشررا رنج داده اند پیروز شوند وراه قطعی برای درمان آنها بیابند و در این زمینه به پیشرفت های بزرگی نائل شده اند :

سرطان

افسوس که در زمینه درمان این‌بیماری پیشرفت زیادی بدست نیامده است ولی کوشش در این زمینه ادامه دارد . یکی از بزرگترین موفقیت ها بااستفاده از بمب کوبالت بدست‌آمده است بمب کوبالت بخصوص‌در درمان سرطان‌حنجره،ریه وشانه تاثیرات‌نیکوئی‌داشته‌است.

کم خوابی: بیماری قرن

کم‌خوابی در این دنیای پر آشوب بصورت یك بیماری همه گیر درآمده و قدرت کار وفعالیت را از بسیاری سلب نموده است .پزشکان بدین نتیجه رسیده اند که مبارزه با کم خوابی بوسیله دارو زیان‌بخش است‌وراه صحیح این است که نظم وترتیب‌را درساعات کار و خواب رعایت کنیم .

ورزشهای سبك ، حمام آب گرم قبل از خوابیدن و دست‌کشیدن از تماشای برنامه تلویزیون درساعات آخرشب تا حد زیادی کم‌خوابی را از بین میبرند .

مرض قند

در تما م‌کشور های جهان مرض‌قند جزء بیماریهای شایع می باشد در امریکا یك میلیون نفر باین بیماری گرفتار هستند .

پزشکان اکنون بخوبی توانسته اند این بیماری را مهار کنندو بهترین راه برای اینکار رعایت رژیم غذائی است .

سرگیجه

باشلوغی تمدن سرگیجه ، صدای گوش و کری موقتی چیزهائی هستند که‌بسیاری از مردم را رنج می‌دهند بعقیده پزشکان هیجان شدید یکی از عوامل اصلی ایجاد سرگیجه می باشد . بهمین جهت آنها توصیه می‌کنند که باید از تهییج اعصاب جلوگیری نمود .

اورود

داستان مصور آینده اطلاعات

بدرود

اثر : بالزاك نویسنده فرانسوی

خبرهای کوچك از جهان سینما

* ژان دلانوای هنرمند فرانسوی تصمیم گرفته است سری رمان های بالزاك نویسنده مشهوررا که «کمدی انسانی»نام دارند تدریجا بروی پر. ده سینما بیاورد رمانهای مختلف این سری تا کنون تقریبا بتمام زبانهای زنده جهان ترجمه شده‌است وتما م‌شاهکار های بالزاك را در بردارد .

*مدیران نشریات سینمائی آرژانتین جایزه‌بهترین هنرپیشه‌زن ۱۹۶۱ رابه امانوئل ریوا بخاطر بازی در فیلم «هیروشیما عشق من»اعطا کردند .

*ژولیت گرکو خواننده و هنرپیشه مشهور فرانسوی ه م‌اکنون مشغول بازی کردن در فیلمی است که توسط هانری دکوان کارگردان فرانسوی تهیه می شود . آرایش موی سر ژولیت گرکو در این فیلم بمبلغ چهل هزار تومان بیمه شد ه‌است .

*ژان گابریل آلبیکوکو وماری لافوره که در فیلم «دختر زرین‌چشم » نقش مقابل یکدیگررا بازی می کردند و فیلم آنها در آخرین فستیوال کان مورد استقبال شدید قرار گرفت بایکدیگر ازدوا ج‌کردند و بدین ترتیب نهال پیروزی خودرا بثمر رساندند .

ارژدهای دریاها

-۱۶-

حمله نیروهای بانو چینك به ناوگان دولتی برق‌آساصورت گرفت ودزدان دریائی باپرتاب ماده معجزه‌آسا ، کشتی های کیا- کینك امپراطور چین را طعمه حریق‌ساختند . شعله های آتش دروسط دریا سربه آسمان بلندکرد و نفرات ناوگان دولتی نعره زنان خودرا بدست امواج دریا میسپردند .

افسران دریائی با شتاب در صدد برآمدند خودرا ازاین جهنم آتشین نجات دهند. درتمام ناوگان امپراطور ترس و اضطراب و کشمکش و نافرمانی حکمفرما شد .

ناوگان بانو چینك ماهرانه هر کشتی امپراطوری را که ازمیان آتش سالم بیرون می‌جست مورد حمله قرارداده و افراد آنرااز پای در می‌آوردند . پیروزی دزدان دریائی غیر منتظره و شگفت انگیز بود : آنها شکست قبلی خودرا جبران کردند .

روز ها، هفته ها و ماهها گذشت بانو چینك و یاران او دوران آرامشی راطی کردند کیا -کینك امپراطور چین نیزکه دیگر کشتی های زیادی نداشت از تعقیب دزدان دریائی انصراف حاصل کرده بود.

امپراطور چین حتی قدرت نداشت که قانون سال ۱۸۰۰ راکه بموجب آن‌ورود مواد افیونی به‌سرزمین چین قدغن شده‌بود اجرا کند .

از سال ۱۷۷۳ که‌کمپانی هند مردم چین رابا مواد افیونی آشنا ساخته بود مردم چین دچار مصیبت و بدبختی بزرگی شده بودند بدینجهت کیا- کینك امپراطور چین قانون ۱۸۰۰ را تصویب کرد که بموجب آن ورود مواد مخدره بسرزمین چین قدغن شده بود .

اما سالهای بعد امپراطور نتوانست‌این قانون را کاملابمورد اجرا گذارد . کمپانی هند ابتدا صندوق ۷۲ کیلوئی تریاك را ۶۵۴ فرانك طلا میفروخت وبعد قیمت آن به ۳۲۰۰ فرانك طلا ترقی نمود .

انگلیسها بقدری از فروش افیون در چین سود میبردند که هزاران قاچاقچی را تحت فرمان خود گرفته و توسط آنها تریاك‌را در سراسر چین توزیع میکردند .

بانو چینك بخوبی از شبکه کشتی هائی که تریاك قاچاق به چین حمل می‌کردند مطلع بود. اما هرگز حاضر نبود این‌خطر راتقبل کرده وبا ناوگان انگلستان پنجه نرم کند . بدینجهت بخدعه پرداخت .

بانو چینك توسط جاسوسان خود دریافت که یك کشتی بزرك انگلیسی بنام «مور نینك استار» در آبهای چین در حرکت است. او مانند زنان اروپائی آرایش کرده‌وتنها در قایق‌بزرگی نشسته خودرا بدریا سپرد .

بانو چینك قبل از حرکت به ناوگان خود دستور داد منتظر اوباقیمانده ودر صورت لزوم بمداخله پردازند .

هنگامیکه کشتی «مورنینك استار» پدیدار شد بانو چینك درقایق خودرا به‌بیحالی زدو تقاضای کمك نمود.

فورا قایقی از طرف «مورنینك استار» برای نجات بانو چینك حرکت کرد وملوانان برای نجات یك زن‌زیبا به تلاش پرداختند .

هنگامیکه ملوانان به کنار قایق بانو چینك رسیدند قایق اورا آب‌فرا گرفته بود (بانو چینك مخصوصا در قایقش آب ریخته بود تا بهتر سرنشینان کشتی انگلیسی را گول زده‌باشد) وآنها بازحمت بانو چینك را ازمرك حتمی !نجات دادند.

بقیه‌دارد

عجیب‌ترین پل جهان در پاریس

درمیان پلی‌که روی رودسن ساخته می‌شود تونلی‌ایجادمیگرددکه‌اززیر باغهای تویلری میگذرد

پاریس در سال ۱۹۶۴ صاحب عجیبترین پل جهان خواهد بود .

برای اولین بار در تاریخ معماری جهان مهندسین فرانسوی تصمیم گرفته‌اند در میان پل سولفرینوبك تونل بوجود آورند . تونل مزبور که از میان این پل شروع میشود بعد از عبوراز زیر باغ های تویلری در یکی از کوچه های پاریس بنام کاستیگون سر در می آورد .

پل مزبور که بابتن مخصوص ساخته میشود دو سوی رودخانه سن را بهم مربوط میسازد و فقط دارای یك دهانه است که طول آن ۱۰۴ متر میباشد .

برسر ساختن این پل منحصر بفرد مباحثات زیادی در گرفت . تونلی که از میان پل شروع‌میشود دو خاصیت دارد اولا از افزایش‌رفت و آمد اتومبیلها در عده‌ای ازخیابان های پاریس میکاهد و ثانیا باوجود آن دیگر احتیاجی نیست که جاده هائی از میان باغ ها کشیده شود زیرابعقیده ماموربن‌شهرداری‌پاریس این خیابان منظره باغ های تویلری راخراب میکندساختمان‌پل‌سولفرینو در ابتدای سال ۱۹۶۲ شروع‌میشود وتا اواسط سال۱۹۶۴ بطول خواهد انجامید.

عرض اتومبیل روی پل ۲۲ متر خواهد بود و در طرفین آن دو پیاده روبعرض ۳ متر ساخته میشودبرای ساختن این پل بودجه ای معادل دویست و پنجاه میلیون تومان در نظر گرفته شده است .

فرانس سوآر

چهره‌ها وگفته‌ها

اینکه حق‌با چه کسی است اهمیت ندارد مهم این است که چه چیز حق است . توماس هاکسلی

شخصیت یك پیروزی است نه یك موهبت .

من هرگز از افراط ترسی‌نداشته ام ؛زیادروی‌بجای خود نشاط بخش است . زیرا از بی رونقی و بیجان شدن یك عادت که نتیجه اعتدال و میانه روی است جلوگیری می کند . سامرست‌موآم

ماهی عینك خوار

یك ماهیگیرفرانسوی ماهی بزرگی صیدکردکه عینکی بدهان‌گرفته بود.

در لیموژ (فرانسه) عینك یك کارمند کارخانه نجاری شهر درون رودخانه‌ای که سه متر عمق داشت افتاد ، کارمند مزبور که‌بدنبال‌این واقعه بیك شخص نیمه کور تبدیل شده بود عزا گرفت چون‌میبایست صیاد بادیدن این عینك در دهان چند روزی را باوضع ناراحتی بگذراند ، ولی بعد از ظهر همانروز یکی از صیادان لیموژ در رودخانه ماهی بزرك و سنگینی‌صیدکرد که یك عینك را بدهان خود گرفته‌بود

ماهی فکر می‌کرد که چشمهایش درست نمی بیند ولی کارگران و صیادان دیگری که در آن حول و حوش بودنداو رامطمئن ساختند که حقیقتا عینکی در دهان ماهی وجود دارد. آنها ماهی صیاد را عینك خوار نام نهادند .

جالب‌این بودکه یکی ازصیادان بمجرد دیدن عینك فریاد زد : اوه این عینك کارمند کارخانه نجاری است .

حدس زده‌میشود که ماهی‌مزبور بدیدن شیشه های عینك در ته آب شفاف رودخانه که در برابر اشعه خورشید می‌درخشیده‌اند توجهش بطرف آن جلب‌شده و قصد داشته این طعمه نورانی را به بلعد ولی قلاب ماهیگیری مجال اینکار را بدو نمیدهد . اگر ماهی مزبور چنددقیقه دیرتر بدام افتاده بود عینك در شکمش جای گرفته بود بهرحال داستان «ماهی‌عینك‌خوار» نقل‌محافل مردم لیموژ می‌باشد .

خبرگزاری فرانسه

زنان افریقائی ومد

نمایش‌مدهای کریستیان دیور در واشنگتن توجه سه نفر از تماشاچیان را بیش از سایرین جلب کرد که در این عکس بترتیب از چپ براست عبارتند از :

بدیا همسر سفیر کبیر غنا ، بانو گیما همسر سفیر کبیر ولتای علیا و بانو تاپویا همسر دبیر اول سفارت ولتای علیا که همگی افریقائی‌هستند.

آدم‌دزدی در قلب لندن

هفته گذشته بدنبال ربودن جواهر فروشی که یك کیسه چرمی محتوی سنگهای قیمتی‌همراه‌داشت تصمیمات فوق العاده ای از طرف پلیس لندن اتخاذ گردید . روز چهار شنبه آنسل دید نگارتن جواهر فروش ۷۵ ساله ساکن لندن رادر روز روشن درمیان یکی از محلات‌پر جمعیت لندن‌ربودند فردای آنروز فرار بود یك حراج بزرگ از سنگهای قیمتی در لندن بعمل آیدو پلیس اجبارا محل حراج و فروشندگان و خریداران را تحت مراقبت شدید کار آگاهان خود قرار داد تا حادثه سوئی رخ ندهد .

کانگستر ها در ظرف سی و پنج ثانیه در میان خیابانی که انبوهی از اتومبیل ها بدنبال هم درآن حرکت میکردند موفق شدند که آنسل را بربایند . آنسل در لحظه ربوده‌شدن از کنار پیاده رو عبور میکرد و ناگاه چند کانگستر نقاب پوش او رابدرون کامیون سربسته‌ئی انداختند وبعد از اینکه دست‌وپایش‌را بستند جواهراتی را که همراه داشت بسرقت بردند کانگسترها سپس آنسل رادرها میکنند ومیروند و عابرینی که صدای ناله‌ئی از درون کامیون میشنیدند موفق می شوند جواهر فروش بیچاره را نجات دهند .

ارزش جواهرات آنسل در حدود یك میلیون تومان بوده است .

آنسل یکی از مشهور ترین جواهر فروشان لندن میباشد و برباد رفتن سرمایه آو مایه تاثر بسیاری ازمردم لندن شده است .

ساندی تایمز

بزودی

ژاندارك

اثر فنا ناپذیر و فراموش نشدنی

نکته‌ها

فروشنده حاضرجواب

از شخصی درخواست شد که بنفع صندوق کلیسا بلیطی برای شرکت در یك برنامه خریداری کند . او جوا بداد: خیلی متاسفم من نمی توانم در این مراسم شرکت‌کنم.اما روح من در تمام مدت آنجا خواهد بود .

فروشنده بلیط‌گفت . بسیار خوب میل دارید روح شما روی کدا م‌صندلی بنشیند ؟

حرفهای پرمعنی

پدر خطاب بدوست دختر جوانش که یك ساندویچ دراین دست و یك شیشه لیموناد در دست دیگری دارد : از ملاقات توخیلی‌خوشوقتم . مدتی‌است که از روی صورت خرج منزل با تو آشنا هستم !

جای پا

این تابلو برای اطلاع جهانگردان در یك پارك عمومی نصب شده است .

در اینجا هیچ چیزبرندارید بغیر از عکس و هیچ‌چیز بجا نگذارید بجز جای پایتان .

نتیجه حواس پرتی

خانمی با عجله زیادوارد کتابفروشی‌شد تا برای جشن تولد دوستش یك کتاب‌بخرد . اتفاقا کتاب مورد نظرش را بزودی پیدا کرد . وقتی داشت کتاب را به کتابدار میداد که بسته بندی کند متوجه شد که جلد کتاب کثیف و گلی است بکتابدار که خیلی سرش‌شلوغ بود گفت : آیا این کتاب یك کمی کیثف نیست ؟

کتابدار جوا بداد :نمیدانم خانم برای‌اینکه‌فرصت‌خواندنش رانداشته ام.

-۲۱۳-

نوشته : نورالله لارودی

خورشید بی غروب

- بمردم بگوئید برای رضای خدا و بنام انسانیت از اینحدود دور شوند . من باید در محیط ساکت وآرام شروع بکار کنم . صدای ناله و شیون بهیچوجه نباید در اطراف اینخانه شنیده شود .شما هم بایدهر سه نفر پابر هنه در اطاق رفت وآمد کنید که کوچکترین صدائی بلند نشود . تنها بامراعات این اصول است که امیدوارم بخواست خداوند کارم را باموفقیت انجام دهم .

بعد از این توصیه ها استاد مشغول کار شد. صدرالدین چندلحظه برای انجام دستورهای استاد از اطاق بیرون رفت و بزودی برگشت و باشارهٔ سرباستاد گفت که اوامر او را اجراء کرده است .

***

استاد ابتدا از کیف چرمی بغلی خود قوطی کوچکی بایك قطعه‌نی باریك خارج نمود . بعد محتوی‌قوطی راکه مسحوقی بود ازفلفل‌سیاه و سفید باگرد «کندس» و «خربق‌اسود» درهم آمیخت واز این گرد مخلوط مقدار کمی داخل نی‌ریخت . یکسرنی را در دهان گذاشت و سر دیگر را بحفرهٔ چپ بینی جسد نهاده با قوت دمید بطوریکه تاعماق جدار داخلی بینی جسد نفوذ کرد . مدتی قریب یك دقیقه گذشت .استاد روی صورت جسد خم شده از فاصلهٔ نزدیك بچهره‌اش مینگریست . تدریجا لرزش خفیفی در لبان میت پدیدار شد.قطرات درشت عرق‌برچهرهٔ استاد نشسته بود و اوبا دستمالی عرق صورتش را پاك کرد. وقتی این علامت را در لبان جسد دید بلافاصله دستور داد بوسیلهٔ نواری دستهاو پاهای میت را درنقاط بازوان و ساقهای پابستند و خدمتکاران شروع بمالش کف و کعب پاهای جسد نمودند . باشاره استاد چندین ضربت

-۲۱۴-

محکم بکف پاهای میت وارد آوردند. در اینوقت استاد نیشتری رابرداشت و در رگ‌قیفال راست جسد فرو برد و اندکی از جدار رگ را بسرعت و باکمال مهارت از هم درید بعد همین عمل را در فرو رفتگی آرنج دست چپ انجام داد. پس از باز شدن هر دو وریدمشاهده نمود دو قطره خون سیاه‌و غلیظ از محل شکافتن رگها نمودار شده و بکندی خارج میگردد. بامر استاد مالش پاها راشدیدتر کردند وخود او بوسیلهٔ تیغ چند نقطه ازسربیمار راتراشید و باچاقوی ظریف‌جراحی آن نقاط‌راخراش‌داد.سپس ازکیف چرمی خود داروئی خارج نمود که باندازهٔ یك نخود حجم داشت. این دارو «حب‌السلاطین» بود. داروئی‌که اثری معجزآسا دارد وباعصارهٔ بیش از ۷۵ عنصر داروئی و بازحمت زیاد بدست میآید . تهیهٔ آن کاری دشوار است و دقت فوق‌العاده لازم دارد.

استاد دارو رادر ظرف آبی حل‌کرد و روی نقاط مجروح سرجسد مالید .سپس یکبار دیگر مسحوق محرك اولیه را بوسیله نی‌در داخل حفرهٔ بینی میت دمید .بدستور اونوارهای دست‌وپارا باز کردندلحظاتی گذشت. اوبا بیصبری منتظر عکس‌العمل داروها بود . انتظار چندان طولانی‌نشد . قریب دودقیقه بعداز دمیدن مسحوق در بینی جسدحرکات خفیفی بصورت تشنج در عضلات دست‌وپاها نمودار گشت . بمجرد مشاهدهٔ این علائم استاد بصدرالدین دستور داد پنج‌دانه مغزهل را کوبیده بااندکی گلاب برای‌او بیاورد. این‌دستور بسرعت اجراء شدو صدرالدین باکاسهٔ کوچکی محتوی سائیدهٔ مغزهل و یك گلابدان‌وارد شد. استاد باردیگر ازکیف خودبستهٔ کوچك داروئی را خارج نمودو قرصی باندازهٔ یك‌عدس راازمیان آن برداشت .این قرص « تریاق‌فاروق» قویترین داروی نیروبخش و محرك بود. استاد تریاق رادر گلاب و سائیده هل‌درهم آمیخت وحل‌کرد .بکمك صدرالدین بزحمت دهان جسدرا گشود وپارچه سفیدی راگره‌زده بین‌فکین جسد قرارداد. وقتی باین ترتیب دهان جسدراباز نگاهداشت شربت سحر آمیز را قطره قطره درحلق جسدریخت ودر فواصل کوتاهی اینعمل راچندبار تکرار نمود. بازهم‌چند لحظه گذشت. تدریجا جریان خون از نقاط مجروح دستهاآغاز شد. استاد دوظرف کوچك زیرآرنج های‌جسد قرارداد که

-۲۱۵-

خون‌در داخل‌آنها بریزد . صدرالدین با شعف ناظر این‌صحنه بود و موقعیکه دید قطرات خون پیدرپی فرومیریزد از شدت هیجان خواست فریادی بکشد اما استاد متوجه شده بحال خشم انگشت اشاره‌اش را مقابل بینی خودگرفت واورا وادار بسکوت و خونسردی نمود.

کم کم در قفس‌سینهٔ جسد بتدریج حرکات ضعیفی دیده شد .

استاد مقداری پنبهٔ محلوج‌با تارهای باریك مقابل حفره های بینی‌و دهان بیمار گرفت. درهر دونقطه تارها بتموج درآمده بود و همزمان بااین حالت ضربان خفیف رك وقلب‌نیز شروع شد.وقتی جریان خون از رگها سریعتر گشت ومحتویات هردو ظرف باندازهٔ چهل مثقال رسید استاد بلافاصله رگهارا مسدود نمودو محل جراحات را بانوار بست. بعداز این عکس‌العملها فکین بیمارنیز آهسته بجنبش درآمد و مثل‌این‌بود که‌بیمار چیزی رادر دهان میمکد .دراینهنگام بیمار برای گشودن پلك های‌چشمانش تلاش میکرد . چند ثانیه گذشت ورفته رفته حدقهٔ‌چشمان راازهم گشود اماخیلی بیحال‌وبا ضعف وبیحسی و معلوم بود که قادر بتشخیص هیچ‌چیز نیست. استاد پارچه رااز میان فکین بیماربرداشت. یکبار دیگر چند قطره ازتریاق را بحلق بیمار چکانید و بازهم‌بوسیله نی‌گرد مخلوط فلفل سیاه‌و سفیدرادر بینی او دمید .دراینوقت بیمار تکانی خورد و عطسهٔ خفیفی عارضش شد. استاد فورا نسخه‌ای نوشت که‌از شش قلم‌دارو تشکیل میشد ودر معنی دونسخهٔ مجزابود . درنسخهٔ اول روغنهای « سداب » و «سوسن» و موم‌آب کرده‌بود و در نسخهٔ دوم « فرفیون » و«خردل » وروغن « ناردین » خوانده میشد . صدرالدین نسخه راگرفته از اطاق خارج‌شد و بیکی از مستخدمین که‌در خارج منتظر فرمان‌بود دادکه بلادرنك ازعطار داروفروش گرفته بیاورد .مدتی قریب بیست دقیقه استاد مشغول مراقبت حال بیمار بود تا دارو ها رسید واستاد دستورداد باروغن اولی یا«سداب »و « سوسن »که باموم آب‌کرده مخلوط‌بود مهره‌های گردن وشانه و ستون فقرات بیماررا مالش دهند وباروغن دومی تمام‌بدن را چرب نمایند . پس‌از انجام این عملیات استاد یکبار دیگر بیماررا فصد کرد و چون قریب ۳۰ مثقال خون گرفت محل جراحت راکور کرد و بست .

اِرِس یک نام پر افتخار در صنایع هلند

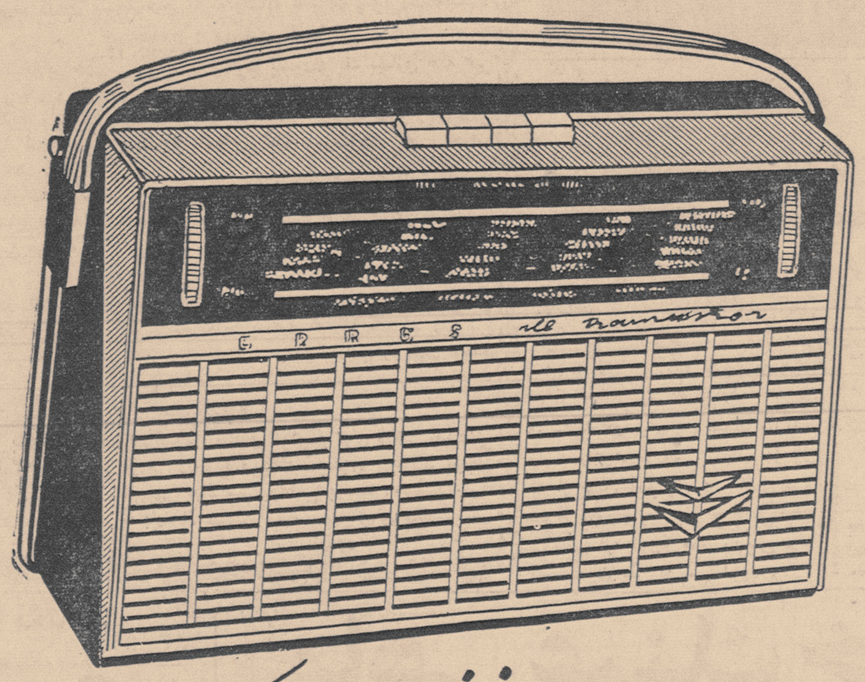

انواع رادیو ترانزیستوری کیفی

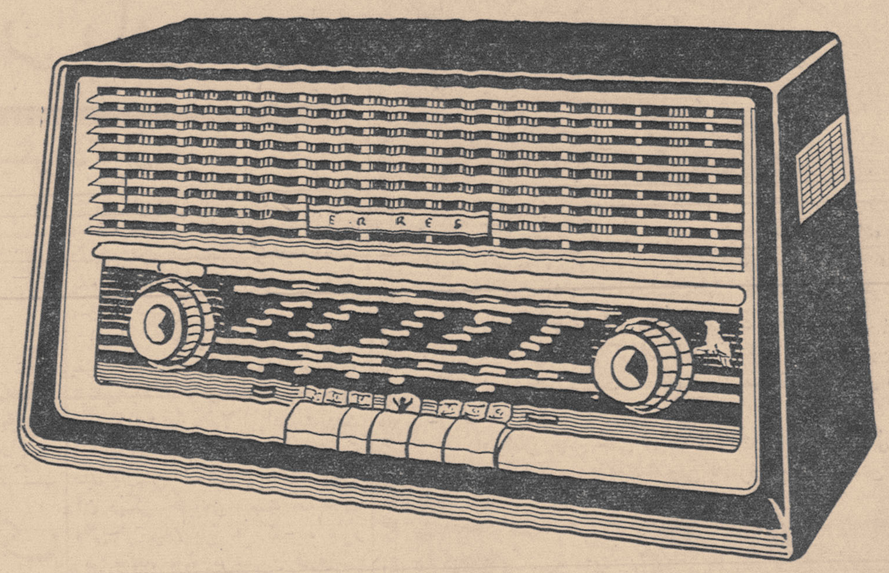

انواع رادیو ترانزیستوری مُبلی

جارُوی برقی اِرِس

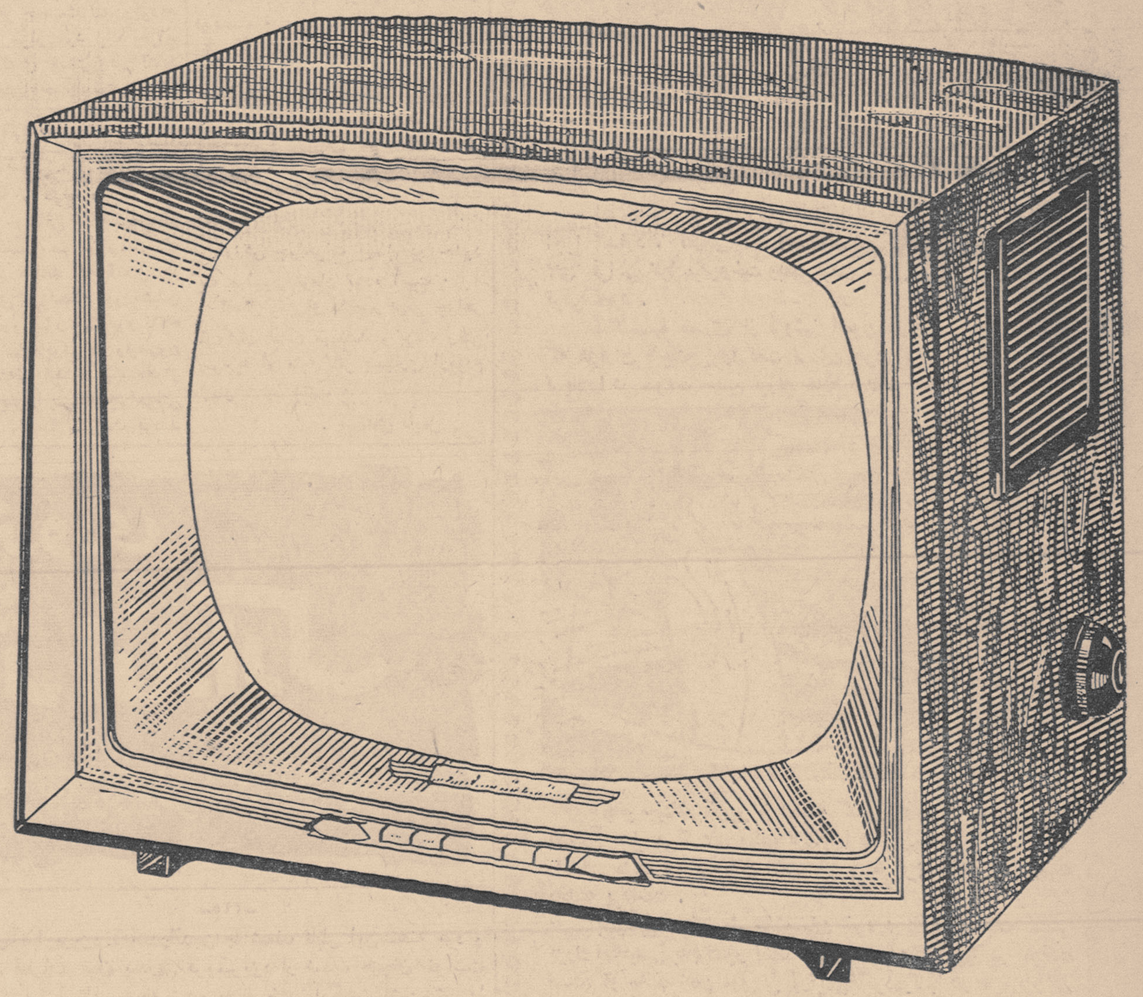

انواع تلویزیون مبلی و رُومیزی تمام اتوماتیک

ERRES

نماینده انحصاری **شرکت پرس فرانس** ـ خیابان سوم اسفند شمارهٔ ۸ ـ تلفن ۳۹۱۲۹

مرکز پخش : فروشگاه سانترال ـ خیابان شاه ـ تلفن ۶۶۳۶۷

امروز پلیس مدارس و وسائط نقلیه را

بقیه ازصفحه اول

خیریه فرح پهلوی بحضور شهبانوی ایران مخابره شده است .

درتالار فرهنگ

بمناسبت روز کودك که همزمان باميلاد والاحضرت ولایتعهد انتخاب شده است از ساعت چهار بعداز ظهر امروز مجلس جشنی از طرف انجمن ملی ایرانی حمایت کودکان در پیشگاه علیاحضرت فرح پهلوی شهبانوی ایران با حضوروالاحضرت شاهدخت اشرف پهلوی برگزار میگردد.

دراین مراسم جمعی ازشخصیت های برجسته کشور حضور خواهند داشت وبرنامه‌هائی توسط کودکان اجرا میشود.

پلیس مدارس

امروز بمناسبت روز کودك و میلاد والاحضرت ولایتعهد ازطرف دسته های پلیس مدارس درشهر برنامه‌هائی اجرا گردید.

ساعت ۹ صبح امروز دسته پلیس مدارس دختران در آرامگاه اعلیحضرت فقید حضور یافتند و دسته گل بزرگی نثار نمودند.

از ساعت ده صبح امروزتاساعت یازده پلیس راهنمائی مدارس کنترل عبور و مرور وسائط نقلیه را در خیابانهای مرکزی بعهده گرفتند . پلیس‌های خردسال با تعلیماتی که قبلا فراگرفته‌اند رعایت مقررات راهنمائی و رانندگی را امروزببعضی از رانندگان که عمدا یاسهواتخلف میکردند باکمال ادب تذکرمیدادند

ازساعت ٤ بعدازظهر امروز افراد پلیس مدارس در مراسم جشن روز کودك که‌ازطرف انجمن ملی‌حمایت کودکان در تالار فرهنگ برگزار میشود شرکت خواهند داشت .

برنامه تلویزیونی

از ساعت ۷ تا ۷ونیم بعداز ظهر امروز افراد پلیس مدارس یك‌برنامه تلویزیونی اجرا میکنند . این افراد تحت‌نظر اداره انتشارات و تبلیغات اداره راهنمائی ورانندگی تعلیم یافته‌اند .

توزیع دفترچه

صبح فردا دفترچه هائی که از طرف انتشارات و تبلیغات اداره راهنمائی ورانندگی چاپ شده بین شاگردان مدارس توزیع میگردد. این دفترچه‌ها حاوی دستور هـای مفیدی درمورد رعایت نظم‌و مقررات راهنمائی ورانندگی از طـرف عابرین ورانندگان میباشد .

درشهرداری

عصر دیروز بمناسبت روز میلاد ولایتعهد از طرف اداره اجرائیات شهرداری تهران مراسم جشن و چراغانی در محوطه شهرداری برپا بود. دراین جشن شهردار تهران‌و رئیس اجرائیات شهرداری در باره این روز فرخنده صحبت کردند واز مدعوین پذیرائی بعمل آمد.

شام شهرداری

امشب شهردار تهران بافتخار نمایندگان مردم شهرستانها که به تهران‌آمده‌اند درپارك شهر ضیافت شامی ترتیب داده است . در این مراسم جمعی از محترمین‌ومعتمدین محلات و مقامات شهرداری‌شرکت خواهند کرد.

تبریك اصناف

درساعت چهاربعدازظهر دیروزاز طرف شورایعالی اصناف کیکی که سه‌متر ارتفاع داشت بدربار تقدیم گردید . این کیك ازطرف اصناف تهران بمنظور عرض تبریك‌وتهنیت ولادت ولیعهد تهیه شده و روی‌آن آیه «وان‌یکاد» نقش شده است ودر قسمت فوقانـی این کیك ، تـاج کنگره‌دار سلطنتی ایران‌ازشیرینی قرارداده شده بود .

درسندیکای نانوایان

روز گذشته در سندیکای‌نانوایان بمناسبت جشن تولد والاحضرت‌ولیعهد مجلس جشنی برپا بود ودرباره‌اهمیت روزتاریخی نهم آبان سخنرانیهائی بعمل آمد .

دراتحادیه روزنامه‌فروشان

از ساعت پنج بعدازظهر امـروز بمناسبت ولادت ولیعهد ایران از طرف اتحادیه فروشندگان جراید مجلس جشنی در محل اتحادیه واقع در خیابان شاه‌آباد برگزار میگردد.

سخنرانیهای کرسی‌آزاد

دیشب در جلسه کرسی آزادباشگاه اطلاعات نیز سخنرانیهائی بمناسبت سالروز ولادت ولیعهد ایران بعمل آمد از جمله آقای سرگردبهروزی معاون راهنمائی ورانندگی ضمن سخنرانی خود گفت : فردامصادف باگرامی‌ترین روزهای سال برای مردم ایران است ، دراین روز والاحضرت رضا ولیعهد ایران چشم بجهان گشود و این روز برای‌ملت ایران درخور ارزش بسیار است. وی سپس نشریات اداره راهنمائی راکه بدین‌مناسبت چاپ شده بوددر میان روسای انجمن‌های محلی‌توزیع کرد.

کیك اهدائی شورایعالی اصناف که بمناسبت میلادمسعود والاحضرت ولایتعهد بدربار تقدیم شده‌است. روی یك‌طرف این‌کیك آیه وان یکاد وتبریك و تهنیت شورایعالی نقش شده و بربالای آن تاج کنگره‌دار سلطنتی ایران‌تعبیه‌شده‌است

تبریك شوری

بعدآقای حسین معیری نایب‌رئیس شورایعالی انجمن های محلی‌تهران دراین جلسه گفت : حق این بود که روز تولد ولیعهد تعطیل عمومی اعلام شود وسپس در باره ارزش واهمیت روز نهم‌آبانماه صحبت‌کرد ودرپایان از شوری درخواست‌کرد تاتلگرافی‌ازپیشگاه شاهانه‌درخواست شود روز تولد ولیعهد تعطیل عمومی اعلام گردد.

دعا

سپس آقای موسوی یکی از وعاظ وعضو کانون خیریه سلسبیل به مناسبت‌روز تولد ولیعهد بیاناتی در باره اهمیت این روز ایراد نمود ودر پایان مطالب خود برای سلامتی شاهنشاه وشهبانو و ولیعهد ایران دعاکرد.

در باشگاه جعفری

از ساعت ٦ بعد از ظهر دیشب مجلس جشنی در باشگاه ورزشی - جعفری بمناسبت تولد والاحضرت ولیعهد ایران برپا بود ، در این جشن کلیه نمایندگان شهرستانها که بهمین مناسبت بطهران آمده بودند وعده‌ای از رجال و شخصیتهای لشکری و کشوری حضور داشتند ، پس از نواختن سرود شاهنشاهی وورزش - باستانی‌با شرکت ۲۰۰ نفرازورزشکاران باستانی که در روز چهارم آبان در میدان امجدیه حضور داشتند آغاز گردید و شیرین کاریهای جالبی از قبیل چرخ‌و میل‌بازی‌وکباده انجام‌شد

سپس آقای شعبان جعفری‌پیرامون روز بزرگ ۹ آبان و شاهدوستی و وطن پرستی‌عشایر غیور و رشیدایران مطالبی ایراد کرد و درآخر سکه ای مزین‌بتمثال اعلیحضرت فقید ازطرف نمایندگان شهرستانها بموزه باشگاه اهداء گردیدو ضمنااز مدعوین‌پذیرائی بعمل آمد .

تاخیر درانتخابات

بقیه از صفحه اول

سه‌روز قبل یکی از دوستان که‌به عیادت من (که چند روز است سرما خورده و خوابیده‌ام)آمده بود گفت بیانات شما را در مجله خواندیم و من متحیر شدم و فرستادم با خیلی زحمت و جستجو یك نسخه پیدا کردم وبی اندازه مایه حیرت وتعجب و تاسف من شد وقتی که دیدم مطالبی بیش از ده برابر موضوع سئوال و جواب بین ما نوشته‌اند و آنچه را که خود علاقمند بوده‌اند داخل و اضافه کرده‌اند و آنها را در دهان من (که در ضمن هم مرا صد در صدبر خلاف حقیقت « از پیچ و مهره های اصلی دستگاه حکومت ایران درسال های اخیر » شمرده‌اند) گذاشته‌اند، ناچارشده‌ام که بگویم آن بیانات منسوب بمن با حقیقت وفق ندارد و بعضی ازقسمت های آن شاید از اظهارات اشخاص حاضر در مجلس داخل درصحبت و بعضی دیگراز صحبت های‌متفرقه مربوط به تاریخ گذشته در آن کرده شده وقسمت‌اعظم آن عقاید خود نویسنده و عقده دلش بوده‌است

اصل موضوع سئوال‌این بود که آیا تاخیرانتخابات مجلسین بصلاح ملت و مملکت ایران هست یا نه ؟ جواب من در چند جمله مختصر این بوده و بس‌که اگر لزوم اجرای انتخابات بلافاصله پس از انحلال مجلسین ، مقتضای حکم قـانون اساسی است‌که مطلب نمیتواندمورد بحث باشد و ازنظر حقوقی‌وقانونی قطعا تاخیر جایز نیست . لکن‌اگر منظور اینست که قطع نظر از اقتضای قانون خود تاخیر فی حد ذاته صلاح هست یانه ؟ جواب من آنست که این بسته به نیت موجد تاخیر است . یعنی اگر واقعا و بر فرض حقیقت و صحت اظهارات مسئولین تاخیر ، سبب تاخیر کسب فرصتی است برای سعی در صحت انتخابات یعنی حقیقی و آزاد(بتمام معنی) بودن انتخابات که حقیقتا و واقعا آراءحقیقی مردم‌با اختیار کامل‌و آزادی تمام آراء خود رای دهندگان باشد ، ونه دولت و نه عمال کل یا جزء دولت اصلا مداخله‌ای در کار انتخابات نداشته‌و جدامانع ازمداخله متنفذین دیگر هم باشند .

در صورت امکان این امر که بنابر تجارب گذشته بسیار بسیار بعید بنظر می آید ولی غیر ممکن نیست بااین‌فرض‌ولو در نظربعضی‌ها فرض‌محال باشد چون گفته‌اندفرض محال، محال‌نیست‌تاخیرانتخابات‌برای این مقصود اگر حقیقت داشته‌باشد فی‌حد ذاته (قطع نظر از جنبه‌قانونی آن)جائز است و میتوان حتی - اگر تاخیر فاحشی هم با این فرض بعمل آید گناه آنرا بگردن گرفت ولی اگر مقصود اصلی صحت کامل انتخابات نبوده و نیت دیگری درکار باشد چنانچه بر حسب تجربه چهل‌و چند ساله‌اخیربرای عامه مردم‌اینطور یقین حاصل شده و آن منظور را که در مذهب سیاست پاك‌جزو ضروریات اصول دین خیر خواهی مملکت است جزو محالات میدانند در آن صورت ابدا تاخیر جایزنیست و چون وجود مجلس‌ناقص هم (نه مجلس فاسد) به از عدم‌است ،باید انتخابات‌ولو قبل‌ازمجلس‌های گذشته (بعد از مجلس سوم) فاسد باشد یا اکثریت و انتخابات آن‌صحیح‌نبوده‌و آزاد و نماینده مردم مملکت نباشد و غالبا فرقی با انتصابات نداشته باشد زودتربعمل آید و مردم ایران بامید و آرزوی‌یك دوران آینده که در آن انتخابات حقیقی آزاد نظیر آنچه در بعضی ممالك مثل سوئد و انگلیس بعمل می آید بوقوع تواند بیاید ، انتظاد مکشند .

اوپك يك سازمان اطلاعات

بقیه از صفحه اول

مهندس عطاءاله اتحادیه تشکیل خواهد گردید .

نتایج کنفرانس تهران

باآنکه خطوط اصلی مذاکرات کنفرانس تهران کم‌وبیش معلوم شده است بااینوصف ناظران نفتی از اظهارنظر درباره نتایج کنفرانس تهران‌خودداری‌میکنند همینقدرمی‌گویند که سومین کنفرانس اوپك باتوجه به‌مسائل موجود در دستور وبرنامه اقدامات آینده ممکن‌است مهمترین کنفرانس باشد و نتایج آن مسائل جدیدی را برای کشور های صاحب‌نفت وکمپانی های‌نفتی پیش آورد .

کارکمیته‌ها

همانطور که گفته شد از طرف کنفرانس دوکمیته مامور شده‌که مسائل موجود دردستور مذاکرات کنفرانس رابدقت بررسی کند و گزارشی برای طرح در کنفرانس تنظیم نماید. در حقیقت مسائل‌مورد بحث کنفرانس بدوقسمت شده‌است یك قسمت مسائل اداری و سازمانی اوپك است که از نظر تقویت‌موقعیت وحفظ موجودیت سازمان اوپك و جلوگیری از فلج‌شدن احتمالی‌کار آن در آینده شایان اهمیت است. یکی از کمیته‌ها مامور بررسی این مسائل شده است وباید موضوع تعیین یك قائم‌مقام برای دبیر کل ومعرفی نمایندگان علی‌البدل‌کشور های عضو در هیئت عامله و کنفرانس اوپك ووضع سازمان‌اداری‌دبیرخانه اوپك و لزوم بعضی تغییرات در اساسنامه اوپك و مسائلی از این قبیل رابررسی نماید . این کمیته آخرین جلسه خودرا بعداز ظـهر امروز تشکیل داده و گزارش مطالعات وبررسی های خودرابرای طرح در جلسه عمومی کنفرانس آماده میکند .

مسائل فنی

کمیته دیگر عهده‌دار بررسی مسائل فنی از قبیل تشکیل سازمان اطلاعات اوپك و قیمت نفت ووضع برداشت منافع توسط کمپانیهای نفتی وضع جهانی نفت و نظایر آن میباشد .

این کمیته کارخود راپیش از ظهر امروز تمام کرد و گزارش خودرا تهیه نمود تا در کنفرانس مطرح شود.

سازمان اطلاعات نفتی اوپك

تشکیل سازمان اطلاعات نفتی اوپك که از طرف فوادروحانی‌ضمن مصاحبه مطبوعاتی اعلام گردید به‌صورت مهمترین خبر مربوط بـه کنفرانس تهران درآمده‌ودرمحافل نفتی داخلی و خارجی با اهمیت‌تلقی گردید.

ناظران نفتی در تهران با توجه باظهارات آقای فواد روحانی درباره تشکیل سازمان اطلاعات اوپك و انتظاراتی که اوپك از این سازمان دارد اظهار عقیده میکنند که‌کوشش اوپك در ماههای آینده بیشتر صرف تشکیلات دادن باین سازمان وترتیب کار آن خواهد شد، زیرا اوپك در نظردارد از این سازمان بنفع کشورهای عضو صاحب نفت دربدست آوردن منافع و امتیازات بیشتر از منابع نفتی خود بصورت یك حربه قوی حداکثر استفاده را بکند.

همین ناظران معتقدند که‌سازمان کشورهای تولیدکننده نفت مصمم است که دفتر اطلاعات نفتی اوپك‌را بصورت یکی از قوی‌ترین وموثر ترین سازمان های اطلاعاتی نفت درآورد .

این سازمان در درجه اول از کلیه کشورهای عضو اطلاعات لازم را در زمینه فعالیت‌های نفتی آنها اخـذ خواهد کرد حتی ماموران سازمان اطلاعات اوپك بنابه‌تقاضای دبیر کل خواهند توانست خودمطالعاتی در زمینه‌های نفتی در کشور های عضو بکنند یااسناد و دفاتر مربوط به نفت آنان رابررسی کنند.

سازمان اطلاعات علاوه برکشور های عضو از کشور های غیر عضو نیز ممکن است درخواست بعضی اطلاعات مورد نیاز اوپك را درزمینه نفت بکند . بدیهی است این‌کشور هادر دادن اطلاعات مزبور مختار خواهند بود .

سازمان اطلاعات اوپك علاوه بر دومورد مزبور از راههای دیگری که صلاح بداند یالازم باشدبه‌جمع آوری اطلاعات مورد نیاز خودخواهد پرداخت .

یکی از کارهای این سازمان اطلاع از قراردادهای نفتی و مفاد آنها و مقایسه قراردادها بایکدیگر و استفاده از آنها بنفع اوپك خواهـد بود.

جلسه سری

ساعت یازده و نیم صبح امروز روسای هیأت های نمایندگی عضو اوپك بدون حضور اعضای هیأت‌ها یك جلسه سری تشکیل دادند . سخنگوی کنفرانس از مذاکرات‌این جلسه اظهار بی اطلاعی کردوحاضر نشد توضیحی در مورد آن بدهدولی آنطور که استنباط میشوددر جلسه سری مزبور بعضی مسائل مهم و فوق‌العاده مربوط باوپك موردمذاکره قرار گرفته است واحتمال میرود بعضی مذاکرات که در جلسه عصر امروز باید صورت گیرد قبلا دراین جلسه مورد بررسی قرار گرفته‌باشد

امروز ۵۰۰ نفر از نمایندگان

بقیه از صفحه اول

تشریف فرمائی شاهنشاه

مقارن ساعت ده صبح شاهنشاه به‌محوطه کاخ تشریف‌فرما شدند در اینوقت از طرف جمعیت شدیدا ابراز احساسات شدو تامدتی ازطرف‌عشایرو ونمایندگان شهرستانها شعارهائی‌داده میشدو شاهنشاه نسبت به‌جمعیت‌ابراز تفقد میفرمودند .

اهدا کلام‌الله مجید

در اینوقت حجت الاالسلام سید مرتضی برقعی به‌نمایندگی از طرف علمای‌حوزه علمیه قم وجامعه‌روحانیت تولدولیعهد ایران را تبریك گفتو بعد طی سخنرانی مشروحی پیرامون خدمات پرارزش شاهنشاه نسبت به پیشرفت مبانی اسلام مطالبی اظهار نمود ودر خاتمه بنمایندگی از طرف جامعه روحانیت یك جلد کلام‌اله‌مجید به پیشگاه شاهنشاه اهدا نمود . حجت‌الاسلام برقعی‌بعدازپایان‌سخنرانی بحضور شاهنشاه شرفیاب شد و کلام‌اله مجید را به معظم‌له اهدا نمود. شاهنشاه پیرامون وضع‌حوزه علمیه قم سئوالاتی از ایشان‌نمودند که توضیحات لازم بعرض رسید .

جانبازی عشایر

بعد آقای عبدالمجید بنائی از طرف مردم شهرستانها و سازمان مقاومت ملی صحبت کرد و پس از عرض شادباش اظهار داشت شاهنشاها : ایلات و عشایر و نیروی مقاومت ملی کشور که همواره پاسداری مرز ها وفداکاری نسبت بمقام شامخ سلطنت‌رافریضه مسلم‌خویش‌میشمارند ازازل‌سوگند ابدی خورده‌اند که تاآخرین قطره خون ناقابل خویش را در راه‌حفظ وحراست‌شاهنشاه معظم‌وشاهنشاهی دو هزار و پانصد ساله ایران‌ومیهن عزیز خود نثار کنند .

دعوت مردم آذربایجان

آنگاه آقای دکتر مرتضوی استاد دانشگاه تبریز بنمایندگی ازطرف هیئت نمایندگی آذربایجان طی سخنرانی مشروحی از ریشه تاریخی پیوند شاه و ملت وعوامل تاریخی چنین‌پدیده‌ای صحبت کرد و گفت مرد م‌ایران درك عمیقی از شاه و وطن دارند و این بخاطر آنست که مردم ایران خوب فهمیده‌اند که شاهنشاه رابط بین آنان و استقلال و تمامیت کشور هستند واین مسئله بهیچوجه‌ابداعی و تصوری نیست .

سپس آقای دکتر مرتضوی از طرف هیئت نمایندگی آذربایجان‌و بنمایندگی از طرف قاطبه اهالی آذربایجان از پیشگاه شاهنشـاه استدعا نمود که به تقاضا های مکرر اهالی جوا ب‌مثبت بدهند و روز ۲۱ آذر امسال به آذربایجان تشریف فرما شوند .

شه‌بانو وولیعهد در میان جمعیت

پس‌ا زپایان اظهارا ت‌شاهنشاه علیاحضرت‌فرح پهلوی شه‌بانوی‌ایران در حالیکه والاحضرت همایون رضا پهلوی ولیعهد ایرانرا در آغوش داشتند به محوطه کاخ تشریف‌آوردند درا ینوقت‌جمعیت بشدت‌ابرازاحساسات کردند جالب اینجابود وقتی ولیعهدبا کف زدن و هورای جمعیت روبروشد، نگاهی باطرا ف‌نمود و سپس خودرابه سینه علیاحضرت شهبانوی ایران چسبانید .

ولیعهد ایران بلوز سفید رنگی‌که با تور های صورتی زینت یافته بود بتن‌ داشت و کفش‌و جوران سفید رنگی‌بپا داشت و دائما با زنجیر وان‌یکادی که بگردن داشت بازی می کرد بعد شاهنشاه و شه‌بانو وولیعهد ایران‌ازجلوی‌صفوف‌جمعیت‌گذشتند و شاهنشاه با یك یك عشایر صحبت می فرمودند و از وضع آنـان سئوالاتی می فرمودند .

شاهنشاه ازیکی از عشایر که‌مدال ها ی‌فراوانی به سینه داشت سئوال فرمودند این مدالها را از کجاگرفتی؟ جریان بعرض رسید و شاهنشاه فرمودند جریان‌را می دانستم .

پیاده روی ولیعهد

در اواسط صفوف‌جمعیت شهبانو، که تا آنوقت ولیعهدرا در آغوش داشتند لحظه ای والاحضرت‌را زمین گذاشتند و در اینوقت ولیعهد به سرعت مشغول راه رفتن شد ایـن صحنه بقدری جالب وتماشائی بودکه بی اختیار مدتها جمعیت دست‌میزدند وابراز احساسات می کردند .

جانبازی پدر وفرزند

یکی از عشایر به شاهنشاه گفت اعلیحضرتا من آرزو دارم خودم در رکا ب‌شاهنشاه و فرزندانم دررکاب ولیعهد شاهنشاه آینده ایران جان خودرا فدا کنیم شاهنشاه فرمودنـد امیدوارم چنین موردی پیش نیاید در هرحال‌احساسات‌شمارا‌تقدیر میکنم .

دراین مراسم هدایائی از طرف نمایندگان شهرستانها و عشایر بحضور شاهنشاه وشه‌بانو و ولیعهد ایران تقدیم گردید ومراسم تاساعت یازده و نیم ادامه داشت .

کاروان شادی در تبریز

گزارش تلفنی خبرنگار ما درتبریز حاکیست بمناسبت ولادت والاحضرت رضا پهلوی ولیعهد ایران صبح امروز ازطرف لشگر ۲ تبریز کاروان شادی درخیابانهای شهر براه افتاد.

درشمیران

خبرنگار ما در شمیران گزارش میدهد بمناسبت ولادت والاحضرت همایون رضا پهلوی ولیعهد ایران کلیه دکاکین و عمارات شمیران بطرز باشکوهی تزئین یافته است .

خانواده های شیردل ـ مخبر فرهمند ـ باصری‌ـحکیمی سلطانی ـ مشکور‌ـ صدری ـ قاسمی و زریو

با کمال تاسف فوت مرحومه بانوگوهر تاج شیر دل‌را باطلاع دوستان وآشنیان می‌رسانند مجلس ترحیم آنمرحومه ازساعت ۳تا ٥ بعد از ظهر روز پنجشنبه یازدهم آبان ماه در مسجد اباذر واقع در خیابان خورشید منعقد است .

با کمال تاسف فوت مرحومه بانو زهرا سلطان آبادیان را باطلاع اقوام و دوستان میرساند مجلس ختم مردانه و زنانه روز چهارشنبه دهم آبانماه ۱٤۰ازساعت ۲ تا ٥ بعداز ظهر در منزل آقای احمد دلیر آذرنازی‌آباد کوچه مقابل جنگل منعقد امید است جهت شادی روح آنمرحومه شرکت فرمایند

احمد دلیر آذر- زینال آبادیان- احمد کمال

بعموم بازماندگان آنمرحومه مصیبت وارده‌را تسلیت‌میدهیم

آگهی های تسلیت

سرکا رخانم آذرشرقی ریاست محترم‌دبیرستان آزرم

مصیبت وارده بخاندان محترم راتسلیت عرض می کنیم

نسرین فرسار ـ شهلا فرسار ـ شیوا فرسار

بانهایت تاثر مصیبت وارده‌را به خاندان جلیل یار افشار خصوصا جناب آقای پرویز یار افشار خدمتگزار ملت ایران تسلیت عرض می کنیم . **جعفر مشیری- علی‌مشیری‌ـرضا مشیری**

آ ـ ۱۹۰٤۷

جناب آقای علی مبشر

بایکدنیا تاثر واندوه بی پایان از درگذشت برادربزرگوارتان شادروان سرهنك پاشا خان مبشر مصیبت وارده را بـه جنابعالی تسلیت عرض نموده سلامتی آن وجودمعظم وخاندان جلیل‌را از ایزد متعال مسئلت دارد .

علیرضا صبا- علی‌صدیق- محمود نیك پور- حسن متین ـ حسن محمدی ـ عباس دبیرسیاقی- اسدالله فخیم محمدتقی‌جهاندیده ـشهریور ـنوائی ـفرقانی ـمیرمبین‌ـ حسین شایگان‌فر- منصورگرامی‌ـسیروس حقیقت شناس‌ـ قاسم ضمیرائی- حسین‌رضوی‌ـشعبان افجة ـحسن‌مژدهی امیر شهشهانی- محمد جواد محمدی آ ـ ۲٦۰۱٤

انجمن وکلای دادگستری ایران فوت جانگداز مرحوم یدالله ثاقب وکیل محترم پایه۱ دادگستری را به خاندان‌جلیل آن مرحوم صمیمانه تسلیت عرض می‌نماید .

آ ـ ۱۹۰۲۷ **انجمن وکلای دادگستری ایران**

جناب آقای خسرو اسفندیاری

درگذشت شادروان عموی بزرگوارتان عنایت‌الله اسفندیاری را بجنابعالی تسلیت عرض مینمائیم.

دانش‌آموزان سال سوم وچهارم طبیعی دبیرستان‌شاهین

با کمال تاثر مصیبت وارده بخانواده جناب آقای‌جعفری و همچنین سرکار سرهنك مهندس کاظمی و سرکار سرگرد زرینقلم تسلیت عرض می نمائیم .

آ ـ ۱۸۹۸۱ **افسران کارخانجات‌اسلحه‌سازی ارتش**

شورای زنان ایران

با کمال تاسف مصیبت وارده را بخانم مهین بیگلری تسلیت میگوید

خانم اسفندیاری ریاست محترم دبستان ماندانا

اعضای انجمن همکاری خانه و مدرسه مصیبت وارده رابه آن خانواده شریف تسلیت عرض می نماید . **حسن فراهانی**

سپاه سه مهاباد

درگذشت نابهنگام شادروان یوسف برزگر را به‌خانواده برزگر بویژه سروان زرتشت برزگر تسلیت عرض و بقاء بازماندگان را از خدای بزرك‌مسئلت دارند **سپهبد کوششی**

با کمال تاسف مصیبت وارده را برئیس محترم خانم آذرمیدخت شرقی و دبیر گرامی بانو مینودخت‌شرقی تسلیت وبقاء آن خاندان محترم را از خداوند بزرك مسئلت داریم .

کلاس پنجم ادبی دبیرستان آزرم

مصیبت وارده به خانواده محترم مسعود انصاری را مخصوصا بدوستان عزیزم . بهجت‌و عترت و کیتی تسلیت عرض می کنم . **منیژه امینی**

مصیبت وارده را بخانم آذرمیدخت شرقی ریاست‌دبیرستان آزرم تسلیت می گوئیم .

دانش آموزان پنجم فنی ۱ دبیرستان آزرم

تیمسار سرلشگر میر جهانگیر

بانهایت تاسف مصیبت وارد ه‌را به تیمسار محترم و کلیه بازماندگان تسلیت عرض می‌نمائیم .

افسران و درجه داران اداره سوم ستادبزرك‌ارتشتاران

درگذشت شادروان سرهنك پاشاخان مبشر رابازماندگان آنمرحوم بویژه آقای احمد مبشر تسلیت عرض و بقای عمر خانواده را از درگاه خداوند متعال خواستاریم .

غلامرضا نشاط ـ احسان‌الله رشیدی ـ جهانگیرمهدسلطانی

مصیبت وارده را بخانواده محترم شرقی خصوصا سرکار علیه بانو آذرمیدخت شرقی ریاست دبیرستان آذرم و همکار گرام خانم مینو شرقی صمیمانه تسلیت عرض می نمایم . **ایراندخت باقری**

آقای عباس مرشدیان

مصیبت وارده را از طرف کلیه کارخانجات سیمانکاری به جنابعالی تسلیت می گوید .

شرکت تعاونی مصرف سیمانکاران تهران‌وحومه

مصیبت وارده را به خانواده خاورزمینی و مقدادی تسلیت عرض وبقاء آن خانواد ه‌را از خداوند خواهانیم .

سرهنك سید علی اصغر وزیری- دکترامیرهوشنك‌وزیری

از امشب در سینماهای

ایفل - پرسپولیس

یکه بزن اکلاهما

جدیدترین فیلم کمدی وسترن
محصول ۱۹۶۱

زن و مرد جوانی باهم فرار کرده در خارج شهر دست بخودکشی زدند

نرگس وشعبان پس از آنکه به مزرعه‌پنبه رسیدند وتصمیم به‌خودکشی گرفتند برای آنکه پشیمان نشوند اتومبیل خودرا نیز آتش زدند

دیشب یك زن و مرد جوان که بعلت مخالفت هائی نمی توانستندبا یکدیگر ازدواج کنند بیك‌مزرعه پنبه‌آمده‌وپس‌از آتش‌زدن اتومبیل خود دست بانتحار زدند.

بامداد امروز که صاحب یك مزرعه پنبه در فیروز آباد شهرری با عده‌ای عمله برای چیدن پنبه‌به مزرعه خود آمده بود در گودالی که در میان مزرعه بود یك زن و مرد رادید که کنار هم روی زمین افتاده و بیهوش هستند .

صاحب مزرعه چون اطراف را بازرسی کرد در کنار مزرعه خود اتومبیلی را که قسمت های بیرونی آن بکلی سوخته بود دید و دیگر از ترس به مزرعه نزدیك نشد وبا عمله هایش فرار کرد و جریان را به ژاندارمری محل اطلاع داد.

مرا بزور شوهر دادند

مامورین ژاندارمری چند دقیقه بعد بمحل حادثه آمدند و متوجه شدند زن و مرد جوان هنوز زنده هستند لذا آنها را به بیمارستان فیروز آبادی بردند و تحت معالجه قرار دادند و پس از چند ساعت‌زن و مرد بهوش آمدند و علت اقدام خود را شرح دادند .

زن جوان خود را نرگس معرفی کرد و گفت برادرم مرد متولی است او ٤ سال پیش برای حفظ منافع خود مرا بزور به مردی داد که ابدا تناسبی با من‌نداشت. شوهرم در آن موقع ۵۸ ساله بود در حالیکه من ۱۸ سال داشتم . من دلم میخواست با شوهرم به گردش بروم و تفریح کنم اما شوهرم همیشه راجع به پول‌صحبت میکرد حتی در خواب هم حرف از نزول پول میزد و حساب و کتاب پولهایش را میکرد . با وجوداینکه شوهرم بسیارپولدار بودولی‌هیچوقت ما با هم سازش نداشتیم وسرانجام او مرا طلاق داد من دوباره بخانه برادرم آمدم .

کتك بجای جواب !

دو ماه پیش برادرم تصمیم‌گرفت یك طبقه دیگر بر عمارت چهار طبقه خانه‌اش اضافه کند بهمین جهت استاد شعبان ، همین جوانی را که در مزرعه پنبه با من بود بخانه آورد استاد شعبان چهل‌روز در خانه ما کار میکرد و در این مدت من عاشق او شدم ، او نیز بمن علاقمند شد و قرار ازدواج گذاشتیم .

استاد شعبان هفته پیش‌ازبرادرم مرا خواستگاری کرد ولی برادرم بجای اینکه باو جواب بدهد به نوکرش دستور داد تا اوراکتك مفصلی بزنند و از خانه بیرون کند.

بهمین جهت کارشان به کلانتری محل کشیده شد و از آن روزببعد برادرم دستور داد که از خانه‌خارج نشوم .

تصمیم ناگهانی

دیروز شعبان‌بوسیله سپورمحله برایم نامه‌ای فرستاد که در آن نوشته بود باید فرار کنیم ومحل ملاقات را میدان رشدیه تعیین کرده بود . من د رساعت معین چادرم را سر کردم و به میدان رشدیه آمدم و دیدم شعبان با اتومبیل کوچك خود آنجا ایستاده است .

ما تصمیم گرفتیم به گرمسار که خواهر شعبان در آنجا زندگی میکند برویم . ولی در اطراف شهرری در میان راه اتومبیل ما پنچر شد و ما توانستیم ساعتی با خودمان صحبت کنیم و تصمیم بگیریم . من بشعبان گفتم بهر ترتیب که شده برادرم ما را پیدا میکند و تا عمر داریم از یکدیگر جدا میکند . شعبان حرف مرا پذیرفت و اینجا بود که تصمیم گرفتیم خودکشی‌کنیم بهمین‌جهت به شهرری آمدیم مقداری قرص خواب آور خریدیم در همانجا شام خوردیم به‌زیارت رفتیم‌وبه‌فیروزآباد آمدیم . اول اتومبیل را آتش زدیم تاپشیمان نشویم وازخودکشی منصرف نگردیم و سپس قرصها را خوردیم و میان مزرعه پنبه دراز کشیدیم و آنقدر با هم حرف‌زدیم تا بخواب رفتیم دیگر چیزی نفهمیدیم و نمیدانیم چطور شدکه باینجا منتقل شدیم .

جلوگیری از وسوسه

شعبان در بازجوئی حرف هائی نظیر نرگس زد و گفت ما پس از اینکه قرصها را خوردیم چون می دانستیم در بیابان کسی نیست و اگر ما پشیمان شویم فقط می ـ هم ازدواج کنند .

وقتی مامورین ژاندارمری باین دو گفتند که چون بسن قانونی رسیده‌اند و می توانند حاکم بر سرنوشت خود باشند وبا هم‌ازدواج کنند ، نرگس و شعبان بسیار خوشحال شدند و تصمیم گرفتند پس از بهبود کامل و مرخصی از بیمارستان یکسر به محضر رفته‌با هم ازدواج کنند .

توانیم با اتومبیل خودمان به بیمارستان برویم بهمین جهت‌برای اینکه شیطان در روح ما وسوسه نکند و خیال فراراز مرك بخاطرمان نرسد ، اتومبیل را آتش زدیم .

دختر عاشق خودرا کشت

بنابگزارش خبرنگار مادر اهواز پریشب در یکی از خانه‌های خیابان سی‌متری اهواز دوشیزهٔ ۱۷ساله‌ای بنام‌اختر باخوردن مقداری تریاك خودکشی کردوبعلت مسمومیت شدید جان سپرد.

علت خودکشی اختر ظاهرا دلبستگی شدید وی به محمود پسر همسایه بوده که اخیرا به‌محل دیگری رفته‌است بااطلاع جریان بمقامات انتظامی وقانونی اهواز پزشك‌قانونی از جنازه اختر معایناتی بعمل آوردند

امروز طاهره دختر ۱٤ ساله‌ایکه ربوده شده بود دردادسرا گفت:

معصومه مرا از مادرم خریده بود

کلیه‌کسانی‌که درجریان ربودن‌طاهره دخالت داشتند بازداشت شدند

طاهره در دادسراگفت: معصومه مادر من نیست

بطوریکه دیروز باطلاع خوانندگان رسید ، ساعت یازده صبح دیروز طاهره دختر ۱٤ ساله ایکه از هفته پیش ربوده شده بود با پای خود به کلانتری ۲۰ آمد و در آنجا شناخته شد .

در کلانتری او نام عده ای را که در ربودن وی دخالت داشتند برد که همه‌دستگیر شدند و امروز بدادسرای ناحیه ٤ تهران اعزام گردیدند .

ساعت ۱۱ صبح امروز طاهره و متهمین در اطاق آقای جلالی رئیس دادسرای ناحیه ٤ بودند . طاهره می گفت موقعیکه من خرد سال بودم‌چون قیافه جالبی داشتم معصومه که در آن‌موقع از سر دسته های محله بدنام بود مرا به مبلغ ۱۵۰ تومان از مادرم خرید و نزد خود بزرگ کرد وقتی که ۱۰ساله‌شدم شبها او مرا به محله بدنام میآورد و لباس شهوت انگیز می پوشانید و در اختیار مرد ها می گذاشت و قتی او زندانی شد و از زندان آزاد گردید دوباره کارش را از سر گرفت .

باآتش‌سیگار سوزانید

روز سه‌شنبه هفته پیش چون نمی خواستم بخیابان بروم معصومه مرا با آتش سیگار سوزانید و تحویل‌زنی بنام جمیله داد جمیله مرا بزور سوار یك اتومبیل کرد در بیابان یکی از سرنشینان این اتومبیل که از ماجرای زندگی من آگاه شده بود با دیگران بزدو خوردپرداخت‌و نگذاشت بمن تجاوز کنند و چون حاضر نشدم بخانه معصومه بروم مرا به خانه‌اش برد ، و روز بعد مرا تحویل جوانی بنام جهانگیر که‌از قبل با او آشنا بودم داد و جهانگیر بمن پیشنهاد ازدواج کرد و ما نزد دادستان رفتیم تا قیمی برایم تعیین کند دادستان نامه ای برای کلانتری محل (۲۰) نوشت و روز بعد بکلانتری ۲۰آمدم‌و خودم را معرفی کردم حالا نمیخواهم به خانه معصومه بروم و شما این را بدانید که معصومه مادر من نیست بلکه بنام خودش برای من شناسنامه گرفته است .

تقاضای بازداشت

در این موقع معصومه (که خودرا مادر طاهره معرفی میکند) بآقای ـ جلالی گفت آنشب من دروغ گفتم ولی جهانگیرهم آدم باج خوری است و درمحله بدنام بزرگ شده ما نمی خواهیم طاهره زن او بشود .

آقای جلالی پس از خواندن‌پرونده و شنیدن حرفهای آنها پرونده را به شعبه یك دادسرای ناحیه ٤ ـ فرستاد و برای جمیله و معصومه طبق ماده ۲۱۱ (که سه سال زندان برای کسانیکه از عایدات فحشاء ـ استفاده میکنند تعیین کرده) تقاضای توقیف کرد و برای ٤ نفر کسانیکه طاهره را با اتومبیل ربوده بودند طبق ماده ۳۵۰ (که ۵ سال تا ۱۵ سال زندان تعیین کرده) تقاضای باز داشت نمود واین عده آخروقت امروز توقیف شدند .

آقای جلالی تصمیم دارد پس از اینکه در باره صلاحیت ازدواج جهانگیر تحقیق کرد اگر او راشایسته ندانست طاهره را به پرورشگاه ـ تحویل دهد .

آخروقت امروز خبرنگار ما اطلاع دادادسرا جهانگیر را صالح ندانست و پس از صدور قرار باز داشت وی باتهام‌باج خوری طاهره را بپرورشگاه فرستاد .

افراد یك طایفه‌ضمن‌شبیخون

۱۵خانه‌را آتش زدند

بطوریکه خبرنگار ما در جانکی گزارش میدهد پریروز بین دو طایفه ازعشایر منطقه جانکی واقع درنزدیکی هفتگل و کهکیلویه بنام شیخی و میر احمدی بعلت اختلافات ملکی زد و خورد شدیدی رویداد و طرفین با اسلحه و چوب و چماق بجان هم افتادند و سه نفر بسختی مجروح شدند .

گرچه پس از مدتی با میانجیگری عده ای زدو خورد ظاهرا خاتمه‌یافت ولی افراد طایفه میر احمدی شبانه درصدد انتقامجوئی بر آمدند و به محل سکونت طایفه شیخی حمله بردند و در این شبیخون در حدود ۱۵ دستگاه از خانه های این طایفه را آتش زدند .

در۲٤ ساعت گذشته:

۱۰ نفر دراثر حوادث رانندگی زخمی شدند

در ۲٤ ساعت گذشته ۱۰ نفر به اسامی حسن سبکتکین فرزند زین ـ العابدین ، خیر الله مددیان ،پرویز کاشانی فرزند اسدالله ، پرویز ثابتی فرزند حسین‌طوبی عادلی‌فرزند محمد ، میرزا شیراز فرزند حسن ، ابوالقاسم نجار فرزند خلیل ، اعظم فرزند علی اکبر ، هاشم شاهدوست فرزند محمد و داراب شرقی فرزند محمد در اثر حوادث رانندگی و پاسبان محمد احمدی فرزند حسن در بخش ۲ در اثر چاقو خوردگی زخمی شده اند .

یك‌سرگرد ارتش خودکشی کرد

سرگرد بقائی بنام افسر تدارکات ارتش به اطاق زیر شیروانی رفت وبایك‌گلوله که‌بمغزش‌خالی کردخودکشی نمود

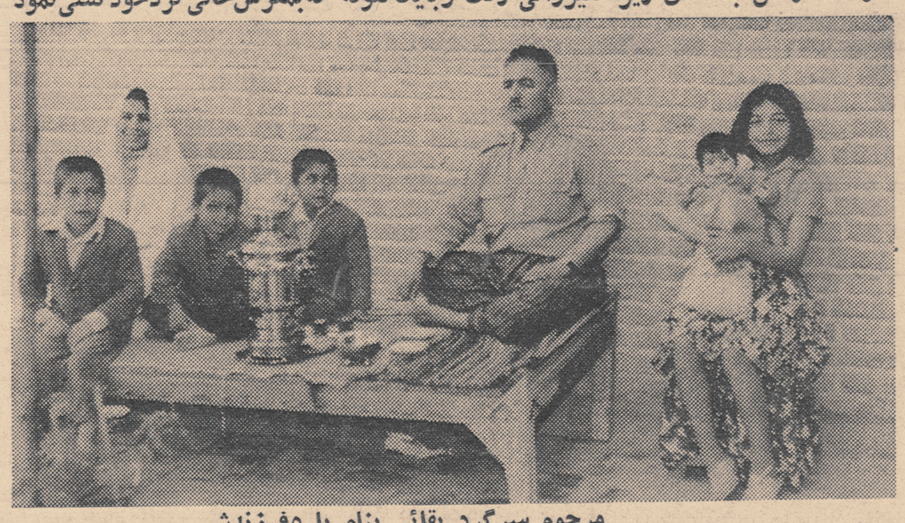

مرحوم سرگرد بقائی بنام با ۵فرزندش

خبرنگارمادر قلمك گزارش میدهد : بعد از ظهر دیروز آقای سرگردابراهیم بقائی‌بنام افسر مالی تدارکات ارتش در اطاقك زیر شیروانی منزل‌خود واقع‌درخیابان دولت قلمك با شلیك یك گلوله خود کشی کرد .

ساعت ۲بعد از ظهر این‌خبر به کلانتری قلمك اطلاع‌داده شدو بلافاصله آقای ستوان امین کلانتر قلمك باتفاق‌عده‌ای از مامورین در محل واقعه حضور یافت وساعتی‌بعد آقایان سرهنك پهلوان رئیس‌دژبان ناحیه ۵شمیران وسرهنك‌بهزادی نماینده دادستان ارتش در محل حاضر شدند و در این باره تحقیقاتی بعمل آوردند .

طبق اظهار همسر آقای سرگرد بقائی وی از مدتی پیش در ناحیه گردن‌مبتلا‌به‌یك بیماری‌صعب‌العلاج بوده‌ومدتهادر بیمارستان‌ارتش‌بستری گردیده واخیرادر منزل استراحت میکرده است .

حدس زده میشود نامبرده براثر ناراحتی روحی با سلاح کلت خود اقدام بخود کشی کرده است .وی بعد از ظهر دیروز بی آنکه کسی متوجه شود به محوطه زیر شیروانی منزل خود رفت‌وچند دقیقه‌بعدصدای شلیك گلوله‌ای بگوش رسید و هنگامیکه خانم وی خود را به زیر شیروانی رسانید با جنازه شوهرش که گلوله بر سرش اصابت کرده بود روبرو شد .

جنازه مرحوم سرگرد بقائی‌برای انجام معاینه بپزشکی قانونی منتقل شد از مرحوم‌سرگرد بقائی ۵فرزند باسامی‌سیمین ،رضا ،سعید، وحیدو علی باقیمانده است و همسرش‌نیز ۸ماهه حامله میباشد .

ماازاین حادثه متاثریم‌وببازماندگان مرحوم سرگرد بقائی بنام تسلیت‌می دهیم

محصلی اتومبیل یك‌امریکائی را دزدید

دیشب محصل یکی ازدبیرستان های تهران باتهام سرقت اتومبیل یك آمریکائی دستگیر شد .

این محصل حمید عرفانی نامدارد و ۲۲ساله است .

اوشب گذشته اتومبیل‌یك‌آمریکائی رادرخیابان غزالی ربودو هنگامیکه مشغول باز کردن چرخهای آن بود مورد سوء ظن پاسبانی قرار گرفت.

وی‌پس از اینکه پاسبان را دید پابفرار گذاشت ولی مسافتی دورتر دستگیر شد و بکلانتری ۳ منتقل گردید و پس از بازجوئی باپرونده باداره آگاهی فرستاده شد . شعبه نه اداره آگاهی مشغول رسیدگی باین پرونده شد و آقای سروان محمدی‌رئیس دایره‌مزبور شروع به تحقیقات از حمیدنمود .

حمید اظهار داشت در اتومبیل باز بود ، من پشت آن نشستم ولی چون سویچ نداشتم اتومبیل را بافشار به محل خلوتی بردم و همینکه مشغول باز کردن چرخ آن بودم دستگیرشدم

حمید با قرارقانونی بازداشت گردید واتومبیل که متعلق به آقای روبرت چارلز تبعه آمریکا بود بوی تحویل داده‌شد .

از صبح پنجشنبه سینما پلازا نمایش میدهد

زندانی

شاهکار فناناپذیر و اثر فراموش نشدنی

عالم سینما

وایداسکرین ـ رنگی ـ دوبله بفارسی

باشرکت :

اینگرید برگمن ـ

خوزه فرر ـ وهزاران هنرپیشه

بکارگردانی

ویکتور فلمینگ

کارگردان فیلم برباد رفته

مشروح جریان دیروز

بتن‌ریزی سد را شروع نمائید

جریان بتن ریزی سد دز بطور اختصار در شماره دیروز درج شد . اینک گزارش مشروح خبرنگار مخصوص ماکه درمراسم جشن‌شرکت نموده بنظر خوانندگان گرامی‌میرسد:

شادی وشعف مردم

مردم اندیمشك ودزفول طاق هـای نصرت در خط سیرموکب شاهانه‌برپا کرده بودندو از ساعت ۸صبح دیروز زن‌ومرد و بچه لباس های فاخر خود را پوشیده در کنار طاق نصرت‌ها اجتماع نموده انتظار دیدار شاهنشاه را میکشیدند. درمیان این جماعت کثیر دسته‌هائی دیده میشدند که با سازودهل و رقص های محلی مردم‌را سرگرم وغرق درسرور وشادمانی می‌کردند .همینکه اتومبیل اعلیحضرت که‌پرچم کوچك‌آبی رنك سلطنتی‌جلوی آن افراشته شده بود نمایان گردید، غریو شادی و شعف از مردم‌برخاست وجوانان بختیاری که بالباس هـای مخصوص محلی یکنواخت ویك شکل (شال سفید پمن،قبای زرد رنك‌کوتاه، کلاه‌نمدی) درخط سیر ایستاده بودند بابراز احساسات شاه‌دوستی خـود پرداختند . زن‌ها هلهله میکردندو مرد ها و بچه‌ها فریادزنده باد شاهنشاه وشهبانو وولیعهد محبوب ایران می‌کشیدند .اتومبیل درنزدیك هریك از طاق‌نصرت‌ها واجتماع مردم‌به‌آهستگی میگذشت و آنجا که ساز ودهل و رقص‌های محلی بود ، انبوه جمعیت آنقدر بود که‌اتومبیل شاه بناچار متوقف گردید. مردم‌در اطراف‌اعلیحضرت جمع شدندو باشوق‌وفراوانی بریکدیگر پیشی میجستند که‌بدیدار پادشاه‌ایران که لباس هواپیمائی سرمه‌ای رنك بر تن داشتند نائل شوند . اتومبیل‌شاه درچند نقطه ایستاد واعلیحضـرت همایونی با تبسم و تکان دادن دست و سراز احساسات پاك مردم قدردانی فرموده و سپس اتومبیل به‌آهستگی ازکنار آنها میگذشت .

مدعوین سد دز

دکتر امینی نخست وزیر که از تهران در التزام رکاب شاهانه بود در اتومبیل کنار اعلیحضرت دیده‌میشد.

از هیئت دولت فقط نخست وزیر با واپیمای اختصاصی آمده بود.وزرای کشور، راه ،کشاورزی، پست‌وتلگراف، بهداری و کار با قطارشب پیش از تهران حرکت کرده و صبح‌دیروز وارد دیمشك شده بودند .

تیمسار سپهبد یزدان پناه،تیمسار سپهبد آریانا ، ژنرال آجودان و مرتیپ‌اویسی فرمانده گارد سلطنتی آقای آتابای نیز درهواپیمای‌اختصاصی بودند .

هنگام‌بازگشت‌به‌تهران ،اعلیحضرت فرمودند : آقایان وزیران هم باهواپیما به تهران مراجعت نمایند و چند تن وزیرانی که در فرودگاه وحدتی‌دزفول بودند دیروز بعد از ظهر در التزام شاهنشاه به تهران‌بازگشتند وسایرین امروز ساعت ۸ صبح با قطار وارد شدند .

ورود به تهران

حضرت آیت اله آقای حاج‌شیخ بهاء الدین محلاتی که برای زیارت باستان قدس رضوی مشرف شده بودند بتهران مراجعت کردند .

برنامه امشب تلویزیون ایران

ساعت ۳ ـ آغاز برنامه
ساعت ۳ر۳۰ پخش مراسم روز ولادت ولیعهد از امجدیه
ساعت ۶ر۳۰ـ برنامه‌خردسالان
ساعت ۷ر۰۰ـ برنامه راهنمائی و رانندگی
ساعت ۷ر۳۰ ـ برنامه آزمایش
ساعت ۸ر۰۰ ـ برنامه موسیقی ملی هنر های زیبا
ساعت ۸ر۳۰ـ اخبار
ساعت ۸ر۴۵ـ فیلم .
ساعت ۹ر۰۰ـ برنامه مارگریت آستور .
ساعت ۹ر۳۰ ـ برنامه قوس و قزح
ساعت ۱۰ر۳۰ ـ پایان برنامه .

پیش بینی وضع هوا

وضع‌هوای ایران ناظهر فردا طبق گزارش اداره پیش‌بینی کل‌هواشناسی بدین قرار است .

هوای شهرستانهای غربی .شمال غربی کمی‌ابری گاهی نیمه ابری می باشد .

هوای شهرستانهای ساحلی استان خوزستان در صبح مه‌آلود و هوای بقیه نقاط صاف گاهی همراه باکمی ابر پیش بینی میشود .

حداکثر درجه حرارت هوای‌تهران دروز گذشته ۱۹ وحداقل آن ۷درجه بالای صفر بوده‌است .

گرمترین نقاط در ۲۴ ساعت‌گذشته آبادان با حداکثر ۳۳ درجه بالای‌صفر وسرد ترین نقاط کرمان باحداقل‌نه درجه زیر صفر بوده‌است .

در میان مدعوین سد دز که ازطرف سازمان برنامه وسازمان آب وبرق خوزستان دعوت شده بودند ،تیمسار سپهبد بختیار ،تیمسار سپهبدجهانبانی، آقای‌دکتر فرهاد رئیس دانشگاه وچند تن ازنمایندگان سابق خوزستان ، آقای دکتر پورهمایون رئیس بانك مرکزی ، وروسای دربار ، جمعی از مدیران جراید ومجلات ونمایندگان مطبوعات ، اعضای شورایعالی سازمان برنامه ، روسای قسمت‌های مختلف سازمان وروسای اقتصادی کشوردیده میشدند .

ازفراز کوه بکف رودخانه

قبل از آنکه اعلیحضرت همایونی وهمراهان از تاسیسات سد دزدیدن فرمایند، اعضای دولت و مدعوین که باقطار آمده بودند بوسیله چنددستگاه اتوبوس مخصوص‌از ایستگاه‌اندیمشك بسوی سازمان های سد عظیم دزحرکت کردند . ابتدا منظره عمومی ساختمان های دز را از بالای کوه دیدن کردند. وبعد از تونل ۷ کیلومتری که‌کوههای مرتفع را طی میکند و پانصد متر پائین می‌آید گذشتندودر طول این تونل بزرك ازشکاف هائی که درداخل آن‌داده شده تاسیسات مخصوص سد دزرا بازدید نموده به کف رودخانه رسیدند . درآنجا چادرهائی در کنار رود دز که آب خوشرنك آبی‌آسمانی ازمیان آن بسوی خلیج فارس‌میرفت برای پذیرائی ازمدعوین آماده شده بود .

درمیان‌جمعیت ، سفیر کبیر ایتالیا نیز دیده میشد ، چون متخصصین سدساز ایتالیائی در مناقصه‌ساختمان دز برنده شده و تاسیسات ساختمانی دز بدست کارشناسان ایتالیائی و مقاطعه کاران آنها انجام میگیرد .

بدین ترتیب پروژه سد دز از طرف یکی از کارشناسان‌عالی مقام امریکائی «لیلینتال» طرح گردید و تحت نظر مهندسین مشاور امریکائی اجرا مـی شود ولی عملیات ساختمانی را ـ ایتالیائی ها انجام میدهند .

صدور فرمان باتلفن

پس‌از آنکه اعلیحضرت همایونی قسمت های‌مختلف تاسیسات سد دز را بازدید فرمودند ، در محوطه کف آماده شده بود ، از اتومبیل پیاده شدند .دسته موزیك سلام شاهنشاهی را نواخت و احترامات نظامی معمول گردید بعد آقای مهندس اصفیا قائم مقام نخست وزیر در سازمان برنامه گزارشی حضور شاهنشاه معروض داشت‌که‌در زیر چاپ میشود .

مهندس اصفیا رشته سخن را به آقای مهندس عبدالرضا آنصاری مدیر عامل سازمان آب و برق خوزستان سپرد . وی نیز شرحی که عینا چاپ میشود بعرض رسانید و از پیشگاه اعلیحضرت همایونی استدعا کـرد بوسیله‌تلفن دستور بتن ریزی سد دز را صادر فرمایند .

در این موقع اعلیحضرت همایونی کنار پوش مخصوصی که پرچم آبی رنگ سلطنتی جلوی آن افراشته‌شده بود ، پشت میزی که تلفن طلائی‌رنگ روی آن بود قرار گرفتند . گوشی را برداشتند و فرمودند :

ـ آلو . آلو .

در آن طرف ، یعنی از بالای کوه، آنجا که اولین سطل محتوی سیمان آماده بود داخل آن سکه های نقره یادگار ریخته شده بود جواب داده شد :

ـ اعلیحضرتا ، بفرمائید ، در انتظار صدورفرمان شاهنشاه هستیم.

اعلیحضرت فرمودند : «بتن ریزی سد دزرا شروع نمائید .»

این بیان شاهنشاه با کف زدن‌و ابراز احساسات شورانگیزی استقبال گردید .

سپس اعلیحضرت برای تماشای سطل محتوی سیمان که روی سیم نقاله بحرکت در آمد لب رودخانه قرار گرفتند . سطل بزرگ قرمز و سفید رنگ روی سیم وسط دره‌عمیق رسید و از آنجا پائین آمد . آنقدر پائین آمد که به قعر دره رسید و بوسیله کارگرانی که در محل کار حاضر بودند در حفره پی ریزی سد ریخته شد و دو باره بالا آمد و عملیات سیمان ریزی سد آغاز گردید.

دوگزارش

اینك دو گزارش قائم مقام سازمان برنامه و مدیر عامل سازمان آب و برق خوزستان باطلاع خوانندگان محترم میرسد .

متن گزارش مهندس اصفیاء اعلیحضرتا

خوزستان با منابع طبیعی‌خداداد استعداد آنرا دارد که منشاءتحول عظیم در وضع اقتصادی کشورشود و سطح زندگی افراد را بالابرد.

تا سال ۱۳۳۵ تحقیقات لازم درباره‌ی منابع مزبور بعمل‌نیامده و معلوم نبود که اهمیت این‌منابع تا چه حد است و برای استفاده از آنها از کجا باید شروع کرد .

برای این منظور و پایه ریزی یك برنامه‌ی‌عمرانی ناحیه‌ای‌وسیع، لازم‌بودبوسیله‌ی دستگاه‌صلاحیتدار ومجربی امکانات این منطقه‌مطالعه شود ، و طرحهائی که باید اجرا شوند مشخص گردند تا تدریجـا بمرحله عمل در آیند . برای‌اینکار سازمان برنامه با شرکت امریکائی عمران ومنابع که مدیران‌آن‌سابقه و صلاحیت بسیاری در این نوع عملیات دارند قراردادی منعقد کرد و مطالعات جامع و مفیدی انجـام گرفت که نتایج آن بیش از حد انتظار امید بخش بود .

بطور مثال‌رودخانه های‌خوزستان استعداد دارند که روی آنها ۱۴ سد بزرك بسته شود که بتواننـد جمعا یك میلیون هکتار زمین را آبیاری نموده و ۶،۶۰۰،۰۰۰ کیلووات برق تولید کنند و سددز که امروز بتن ریزی آن بدست اعلیحضرت همایونی شروع میشود اولین سد از این مجموعه‌است.

همچنین مدتها راجع به کشت نیشکر در خوزستان صحبت میشده ولی از واقعیت و امکان آن‌وبسیاری عوامل دیگر کسی اطـلاع صحیحی نداشت . امروز ۲،۵۰۰هکتار زمین تسطیح و آبیاری شده و در آن نیشکر به ثمر رسیده و کارخانه‌ی قند آماده‌ی بهره برداری اسـت بطوریکه در سال جاری ۲۰،۰۰۰ تن شکر تولید خواهد شد .

آزمایش های متعدد و پرارزش راجع به استفاده از کـود هـای شیمیائی و بذر و عوامل دیگـر کشاورزی در کلیه‌ی نقاط‌ومزارع خوزستان بعمل آمده و کشاورزان نتیجه‌ی آنرا بچشم دیده وبااشتیاق از آن استفاده میکنند.

مقدمات مصرف برق بطرزصحیح و فراوان شده ،و طولانی ترین‌خط فشار قوی ایران متجاوز از یکسال است بین آبادان و اهواز برقرار گشته ، و مورد بهره برداری واقع گردیده است .

چون در اجرای برنامه هـای کشاورزی کمك و مشارکت مـردم عامل مهمی است،در حوزه‌ی‌آبیاری دز ،با تماس نزدیك‌با کشاورزان، فوائد آبیاری و کشاورزی بطریقه‌ی علمی و صحیح به آنان فهمانیده شد ،بقسمی که‌اکنون عملا حاضر بهمه گونه همکاری برای استفاده از آب دز میباشند و اهمیت این مطلب ، یعنی ایجاد ایمان و شوق و علاقه در مردم ، کمترازساختمان خود سد نمی باشد .

با مقایسه با سایر طرح هائی که در ایران اجرا میشود ، وحتی با مقایسه با سایر نقاط جهان ، مجموعه‌ی این مطالعات و اجـرای طرحها بسیار سریع پیشرفت نموده است . انجام سریع اینگونه طرح های عمرانی عظیم با دستگاه های اداری عادی و مقررات آنها عمـلا امکان پذیر نیست . باین جهت و برای اجتناب از موانعی که معمولا موجب کندی کار میشوند ،سازمان برنامه شرکت عمران و منابع را ماموراجرای طرحهانمود،واختیارات کافی در حدود قوانین‌به آنها اعطا کرده و با اطمینانی که‌به کاردانی و صحت عمل آنان بوده قطع داشت که کار صحیحی بنفع کشور انجام خواهد شد . خوشبختانه اکنـون مشاهده میشود که این طرز عمل بجا بوده ، و این طرحهای‌عظیم به بهترین وجه ممکن پیشرفت دارند.

راجع‌به عملیات عمرانی‌خوزستان و خصوصا سد دز انتقادات زیادی شده است و طرحهای کوچك و سریع الحصول را به آن ترجیـح داده‌اند . گرچه احتیاجات مملکت بطرحهای فوری بسیار است وهمه انتظار دارند که در هر نقطه‌ای از کشور عملی سریع انجام شود ، و حق هم دارند ، ولی مردم مطلع‌و دور اندیش میدانند که همراه با چنین طرحها نمی توان به‌عملیات اساسی ولو طولانی تر دست نزد ، و طرحی مانند سد دز را که کلید عمران واقعی یك منطقه بزرك از کشوراست نمی‌توان کنار گذاشت.

البته استعداد خوزستان بقـدری است که عملیات انجام شده فقط قدمهای اولیه‌ای در راه آبادانی این منطقه است . استفاده از گاز نفت برای صنایع پتروشیمی ،تولید برق زیاد نه تنها برای خوزستان بلکه انتقال آن به نواحی مجاور و حتی در آتیه به تهران ، توسعه‌ی آبیاری‌و کشاورزی بمقیاس‌وسیع‌تر، و در نتیجه‌ی این دو عامل ، ایجاد صنایع مختلف ، و بالا بردن سطح زندگی مردم کار هائی است که‌در آتیه باید به دنبال برنامه کنونی انجام شود ، و امید میرود لااقل‌با همین‌سرعتی که تاکنون‌درخوزستان کار شده عملیات ادامه یابد ، و سرمشقی برای عملیات عمرانی‌سایر نواحی کشور شود ، و سرزمین خوزستان نیز که فقط از لحاظ نفت مورد توجه بود بزودی بجائی برسد که از سایر منابع آن مثل نفت بهره برداری شود ، وگذشته‌ی تاریخی خود را احیا نماید.

اکنون استعدادارد اجازه‌فرمایند مدیر عامل آب و برق خوزستان گزارشی راجع بسد دز بعـرض برساند.

متن گزارش مهندس انصاری

اعلیحضرتا چاکر مفتخراست که از طرف‌خود وکلیه کارکنان سازمان آب‌وبرق‌خوزستان و کسانی که در اجرای طرح عظیم دزشرکت دارند بخاکپای مبارك خیرمقدم عرض‌نماید.

طرح عظیم سددز که‌دستور شروع بتن ریزی آن امروز از طرف‌شاهنشاه صادر میگردد سد بتنی‌است که‌ارتفاع آن ۲۰۳ متر بوده و بلندترین سد خاورمیانه و ششمین سد بلند دنیا می‌باشد عرض سد دربایه ۲۲ متر ودر بالا ۲۱۲ مترو ضخامت آن دربایه۲۱ مترودر بالای سد ۴ر۵متراست ظرفیت آبگیر سدسه‌میلیارد وسیصد وپنجاه میلیون متر مکعب می‌باشد که‌برای آبیاری۱۴۵هزارهکتاراراضی کشاورزی شمال خوزستان مورد استفاده قرار خواهد گرفت علاوه براین سددز قدرت تولید ۵۲۰ هزار کیلووات‌برق خواهد داشت که‌بامقایسه میزان۴۵۰ هزارکیلووات کلیه برقی که در حال حاضر درکشور تولید میشود اهمیت آن بهتر آشکار میگردد .

هزینه کل تاسیسات سد وتوربین وژنراتورهاوغیره درحدود۶۳ر۵میلیون دلار پیش بینی میشود که این‌هزینه‌با مقایسه هزینه سایر سد ها که چنین ظرفیتی داشته‌باشند بینهایت کم‌است وعلت‌آن موقعیت طبیعی خاص سد دز می‌باشد. هزینه خطوط انتقال انرژی شبکه برق‌وایجاد پست‌های ترانسفور- ماتور آن درحدود ۱۲ میلیون دلار می‌باشد ومبلغ هشت‌میلیون دلار نیز جهت نوسازی و تکمیل شبکه برق شهرها دراین طرح پیش‌بینی شده‌که بصورت‌وام‌دراختیارشهرداریها گذاشته خواهد شد.همچنین درحدود ۲۲میلیون دلاربرای شبکه‌آبیاری‌و تسطیح‌اراضی ومکانیزاسیون و اعتبارات کشاورزی حوزه اولیه آبیاری دز پیش بینی شده است .

البته همانطور که خاطر مبارك مستحضر است اجرای این طرح با شرائط محلی موجود بسیار مشکل و غیر قابل تصور می‌باشد ولی علاقه مجریان امرباجرای منویات مبارك و استظهار بمراحم شاهنشاه‌و پشتیبانی مخصوص ذات شاهانه از طرح عمران خوزستان‌هرمشکلی راازبین برداشته وامید میرود ساختمان این سد در مدت ۱۴ ماه طبق برنامه پیش بینی شده باتمام برسد .

هدفهای اصلی اجرای این طرح عظیم بطور خلاصه عبارتنداز :

۱ـتهیه برق فراوان وارزان برای مصارف شهرها و صنایع

۲ـ آبیاری نواحی حاصلخیز شمال خوزستان

۳ـ جلوگیری از خسارات سیل که هرساله درحدود یکصد میلیون ریال خسارت‌بکشاورزان‌وارد می‌آورد.

۴ـ تنظیم‌آب رودخانه کارون از لحاظ تسهیل امر کشتیرانی .

درقسمت برق همانطور که بعرض خاکپای مبارك رسید سددز ظرفیت تولید ۵۲۰ هزار کیلووات برق دارد که بوسیله توربین های آبی و نصب هشت‌واحد ژنراتور تهیه خواهد شد. البته در مرحله اول فقط بانصب‌دو ژنراتور ۱۳۰هزار کیلووات‌برق‌مصرف شهرهای خوزستان و مصارف‌صنعتی فعلی تهیه خواهد گردید و بعد با اضافه شدن مصرف میتوان بانصب ژنراتور های بعدی قدرت تولید را تا ۵۲۰ هزار کیلووات بالابرد . برای تامین برق شهر های خوزستان و مصارف صنعتی در مرحله اول احتیاج به ۳۲۰ کیلومتر خط انتقال انرژی میباشد که هم اکنون ۱۱۲ کیلومتر آن یعنی بین اهواز و آبادان تمام شده و بقیه نیز مطابق برنامه ـ پیشرفت مینماید . حتی مطالعات خطوط انتقال برق به ازنا که در فاصله ۳۰۰ کیلومتری میباشد نیـز تکمیل شده که در صورتیکه طرح کـار خـانـه ذوب آهـن ـ بمرحله اجرا در آید میتوان در مدت کم برق کارخانه مزبور را نیز تامین نمود . نوسازی شبکه های توزیع در شهر اهواز تکمیل شده و در سایر شهر های خوزستان نیز مطابق برنامه پیشرفت مینماید ـ بطوریکه بعد از تکمیل ساختمان سد میتوانند ازبرق سد دز استفاده‌نمایند.

در مورد آب رودخانه دز بایستی بعرض خاکپای مبارك برساند که این رودخانه در بهار و تابستان نوسان زیادی داشته‌بطوریکه آب‌ده رودخانه در بهار تا ۷۴۰ متـر مـکعب ـ در ثانیه و در تابستان به ۷۷ متر مکعب میرسد بنابر این در تابستان که احتیاج زیادی بآب میباشد ـ متاسفانه آب‌کافی در اختیارکشاورزان نبوده و مجبورند محصولاتی کشت نمایند که احتیاج کمتر بآب تابستانه داشته باشد لیکن بابستن سد جریان آب در حدود ۱۷۵ متر مکعب در ثانیه در تمام سال تنظیم شده و از اراضی کشاورزی استفاده بیشتر خواهد شد .

سددز ظرفیت ذخیره سه میلیارد و سیصد و پنجاه میلیون متر مکعب آب را خواهد داشت و دریاچه ای که در پشت سد بوجود خواهد آمد شصت کیلومتر طول دارد یعنی در حقیقت نقشه این قسمت از کشور را تغییر خواهد داد و با این مقدار آب‌میتوان ۱۴۵ هزار هکتار ازاراضی حاصلخیز شمال خوزستان را آبیاری کرد البته حوزه آبیاری که بلافاصله در زیر سد قرار دارد در حدود ۱۲۵ هزار هکتار میباشد ولی طبق طرح تهیه شده با حفر یك کانال انحرافی مقداری آب به رودخانه کرخه انتقال داده خواهد شد تا قسمتی از اراضی کرخه نیز از آب مشروب شود.

همراه باطرح ساختمان‌سد مطالعات کامل در باره حوزه آبیاری انجام گرفته و اطلاعات لازم مربوط بـه کشاورزی این ناحیه از قبیل انواع خاکها و اثرات کود های شیمیائی در روی زمینها و محصولات مختلف و همچنین انواع محصولاتی که مستعد برای کشت در این ناحیه میباشند و امور دامداری و غیره تهیه گردیده که میتوان بنحو شایسته از آبی که بدست میآید در بهبود امر کشاورزی خوزستان استفاده کرد و طبق برنامه تهیه شده در ابتدا شبکه آبیاری از یك حوزه ۲۲ هزار هکتاری که‌همزمان با شروع ساختمان سد کار های کانال کشی و راه سازی آن انجام میشود شروع شده و بعدا بتدریج تا ۱۲۵ هزار هکتار توسعه خواهد یافت و برای نمونه بعرض خاکپای مبارك میرساند که تنها ۷۵ کیلومتر راه و ۵۲ کیلومتر کانال در حوزه اولیه آبیاری ساخته شد و تمام پیش بینی های لازم از لحاظ تسطیح اراضی و مزارع نمونه و همچنین اعتبارات کشاورزی انجام گرفته است علاوه‌بر این با مالکین و کشاورزان نیز تماس دائم برقرار گردیده تا کاملا از هدف های این طرح آگاهی داشته و در اجرای آن همکاری نمایند و بطوریکه پیش بینی میشود بااجرای ایـن‌طرح سطح در آمد کشاورزی در این ناحیه حد اقل تا میزان سیصد در صد افزایش خواهد یافت و یکقدم دیگر دراجرای منویات شاهنشاه برای بالا بردن سطح زندگی مردم ناحیه ـ خوزستان برداشته خواهد شد .

اینك از پیشگاه مبارك استدعا دارد با تلفن مخصوصی که به دستگاه عملیات بتن ریزی وصل میباشد ـ دستور ریختن اولین سطل بتن را که حاوی یکصد عدد سکه نقره پهلوی میباشد صادر فرمایند .

اشعار درباره سد

اولین سطل محتوی سیمان چند دقیقه طول کشید تا بقعر رودخانه برسد و برگردد . در همین موقع آقای حسین معتمدی مدیر مجله ـ سپاهان اشعاری را که بمناسبت بتون ریزی سد دز سروده بودبشرح زیر خواند :

حبذا صحرای خوزستان و دشت وکوهسار
حبذا پائیزو آبان ماه وروز افتخار
آفتاب امـروز روشن تر بود از روز پیش
بیشتر خورشید رخشد از سپهر زرنگـار
کوه ودشت امروز خرم‌تر نمایـد در نظر
سبزه زیباتـر نماید جلوه‌انـدر مرغزار
ماه آبـان است و ریزد مشك‌تر از نافه‌ابر
آب میغلطد بجوی انـدر چودر شاهـوار
ماه آبان است ماه شادی و جشن وسرور
هرطرف بینی بساط شادمانی آشکـار
ماه آبـان است و میلاد شهنشاه جـوان
مـاه میلاد شهنشه زاده والا تبـار
ماه آبـان مایه خیرو صلاح و خـرمی
مایه آبـادی و عمران و عزو اعتبـار
در چنین ماهـی به خوزستان قدم بنهاده‌شاه
تاکند این خطه را آماده بهرکشت‌و کار
(سددز) امروز پی‌ریـزی شود با دست‌شاه
تابرآن گـردد بنای نیکبختی استوار
پهلوی برآب (دز) سنك سعادت می‌نـهد
تاکـه آرد خاك خوزستان نـهال زربار
بعداز این از آب (دز)زرخیزگردد خاك‌خشك
درزمین از لطف شه سنبل بروید جای خار
محو شد افسانـه اسکندر، وآب حیات
لیك نام پهلوی مانـد همی در روزگـار
او برای خویشتن میخواست آب زندگـی
شاه بهرمردم آرد آبـرا در جـویبار
پادشاهـان جهان هریك براهی رفته‌اند
شاه ما فرموده راه خـدمت خلـق اختیار
شاه رفتارش نکو «گفتار نیك» اندیشه نیك
دوستدار پاك یزدان را چنین باشد شعار
شادزی شاهنشها بـاتخت‌و تاج خسروی
کزتو تاج وتخت ایـران یافت فرو اقتدار
تاجـهان باشد تو باشی پرچمت در اهتزاز
کشورت آباد و دشمن‌کور و دولت پایدار

نخستین سال ولادت باسعادت ولایتعهدهمایون رضاپهلوی را به‌پیشگاه مبارك اعلیحضرت همایون شاهنشاهی و علیاحضرت فرح‌پهلوی شهبانوی ایران تبریك عرض نموده ودوام وبقاء سلطنت پادشاه‌عظیم‌الشان ایران‌را از درگاه خداوندگار خواستاریم .

از طرف جمعیت خیریه فرح‌پهلوی دبیرکل جمعیت‌ـشوکت‌ملك‌جهانبانی

جمعیت دامپروران تهران و حومه باکمال افتخار میلاد مسعود والاحضرت رضاپهلوی ولایتعهد محبوب ایران رابه پیشگاه مبارك اعلیحضرت همایونی و علیاحضرت شهبانوی ایران تبریك عرض نموده بقاو سلامت وجودمبارك والاحضرت‌ولایتعهد و خاندان جلیل پهلوی راازدرگاه خداوند متعال مسئلت مینمایند .

جمعیت دامپروران تهران و حومه

انجمن‌های همکاری خانه و مدرسه دبیرستانهای فرهمند و پرتوآغاز دومین‌سال میلاد مسعود شاهنشاه‌زاده معظم والاحضرت ولایتعهد رضا پهلوی رابه پیشگاه مقدس ملوکانه و ملت شریف وشاه‌دوست ایران تبریك معروض ودوام سلطنت سلسله جلیله پهلوی را از خداوند متعال خواهانیم .

دکتر قادری‌نژاد رئیس انجمن همکاری خانه و مدرسه دبیرستان فرهمند ـ محمد جناب‌زاده رئیس انجمن همکاری خانه و مدرسه دبیرستان پرتو ـ مرتضی نخعی ـ سیدمحمد پیامی مدیر روزنامه پیام ـ فامیلی سرگرد مقدم ـ سرهنك شادافزا ـ دکترشمس مستوفی ـ حسین‌شاهقلی مجیدادیبی لاریجانی ـ سرهنك پهلوان ـ سرهنك پور رستگار ـ محمدیان سروان رحیمی ـ سرهنك پاکزاد ـ معصومی گرکانی ـ حجابی ـ قاضی‌زاده گلچینی رئیس دبیرستان فرهمند ـ بانو ایرم‌رئیس دبیرستان پرتو

تبریکات

جناب آقای دکتر ریاحی وزیر بهداری

انتصاب جناب آقای دکتر احمد دارائی را بمدیرکلی معاونت‌عمومی بهداری که در هرساعت شب باحسن نیت کامل قبول زحمت میکنندواز مرضی عیادت مینمایند و خدمت‌بخلق‌راوظیفه خود میدانندبه آن جناب تبریك عرض نموده ورجاء واثق دارد که این انتصاب ازکاردانی وبصیرت جنابعالی است .

حسن جواهری ـ ابوالحسن وحسن درخشان و ۳۰ امضاء دیگر
آ ـ ۱۹۰۰

جناب آقای وزیر بهداری

انتصاب آقای دکتر احمد دارائی که‌از پزشکان لایق میباشندبمدیریت کل معاونت عمومی صمیمانه تبریك میگوئیم .

محمد حسن معدنی ـ ابوطالب‌معدنی ـ حجت‌اله معدنی ـ صفی‌اله‌معدنی ـ ولی اله معدنی
آ ـ ۱۸۹۳۵

جناب آقای دکتر ریاحی وزیرمحترم بهداری

انتصاب شایسته آقای دکتر احمد دارائی رابمدیر کلی معاونت عمومی وزارت بهداری تبریك عرض نموده موفقیت ایشان را درپیشرفت امور از خداوند متعال خواهانیم .

حاج‌مرتضی کوهدار ـ ابوطالب کوهدار ـ مهندس امراله کوهدار ـ مسیح‌اله‌معدنی‌پور ـ خیام کوهدار
آ ـ ۱۸۹۶۱

کانونهای تازه پرورش کودك

به‌پیروی از منویات عالی‌ونوعپرورانه شاهانه و بمبارکی میلادفرخنده ولایتعهد ایران شهرداری تهران بمنظور رفاه مادران وپدران که‌بکارو کسب اشتغال دارند وبهمین جهت در روزقادر به‌نگهداری و مراقبت از فرزندان خود اعم از شیرخواران و یاکودکان تاهفت‌ساله نمیباشند در نقاط مختلف شهر اقدام به‌تاسیس کانونهای پرورش کودك نموده است تادر آنها از این قبیل اطفال درقبال دریافت مبلغی جزئی روزانه ازبامداد تاعصر نگهداری شود.

از نهم آبانماه که مصادف با میلاد مسعود ولایتعهد است ثبت‌نام برای پذیرش اطفال در محلهای زیر آغاز میگردد.

۱ـ پرورشگاه شماره یك بنگاه پرورش کودك خیابان سیمتری تلفن ۲۴۱۵۶

۲ـ پرورشگاه شماره ۲بنگاه پرورش کودك خیابان مخصوص‌خیابان اردشیر تلفن ۵۴۸۶۱

۳ـ شیرخوارگاه وکودکستان بنگاه پرورش کودك در محل پارك خیام خیابان شهباز تلفن ۳۰۳۸۵۴

۴ـ بنگاه پرورشگاه کودکان خیابان قزوین روبروی دخانیات برای نگهداری سی‌کودك کودکستانی

شهرداری تهران امیدوار و کوشا خواهد بود طبق احتیاج واستقبال مردم برتعداد این کانونها بتدریج و هرچه بیشتربیفزاید . از اهالی‌محترم تهران خواهشمند است برای کسب اطلاعات بیشتر لطفا به مسئولین کانونهای مزبور مراجعه نمایند .

شهردار تهران

از فردا صبح

رویال ـ سهیلا

درسینماهای

فیلمی اززندگی نسل شرور و بی‌آرام ... نسلی‌که‌برای رسیدن‌بهدف حویش چیزی‌جززوروخشونت‌نمیشناسد

اطلاعات

سه‌شنبه بیستم جمادی‌الاول ۱۳۸۱ـ اول‌نوامبر ۱۹۶۱

سال سی‌وششم ـ شماره ۱۰۶۴۳

روز ۲۸ آبان

شاهنشاه و شهبانوی ایران نمایشگاه خراسان را افتتاح میفرمایند

امروز کسب اطلاع شد که‌روز بیست و هشتم آبان شاهنشاه و علیاحضرت فرح پهلوی شهبانوی ایران نمایشگاه خراسان را افتتاح میفرمایند .

نمایشگاه خراسان که شامل خصوصیات زندگی و آداب ورسوم و محصولات مردم آن استانست اکنون برای‌افتتاح‌آماده شده‌است.

هنرمندان محلی

امروز آقای بامشاد رئیس اداره کل موزه هاوفرهنك عامه بخبرنگار ما اظهار داشت : « دوازده تن هنرمندان محلی قوچان که برای شرکت در نمایشگاه خراسان به تهران آمده‌اند قبل از افتتاح نمایشگاه مزبور چند برنامه در تلویزیون و بصورت آزاد اجرا خواهند کرد . هنرمندان مزبور که از جمله زبده ترین هنرمندان‌محلی خراسان بشمار میروند درنمایشگاه خراسان با لباس های محلی ظاهر خواهندشدوموسیقی محلی‌سرزمین خود را اجرا میکنند .

نمایشگاه خراسان در روز ۲۸ آبان ماه جاری بوسیلهٔ شاهنشاه‌و شهبانوی ایران گشایش میباید.در نمایشگاه مزبور که از روز بیستو نهم آبان صبح و عصر جهت بازدید عموم مفتوح خواهد بود وسائل و لوازم و فولکلور محلی خراسان بنمایش گذاشته میشود .

نمایشگاه خراسان‌دومین نمایشگاه محلی‌ایران است‌که پس‌ازنمایشگاه گیلان در تهران گشایش میباید.

نمایشگاه مزبور مدتی نیز در استان خراسان دایر خواهد بود .

امروز درحضور شهبانوی ایران

هنرمندان افغانی کنسرتی درتالار فرهنك میدهند

از ساعت پنج ونیم بعد ازظهر دیروز میهمانی عصرانه‌ای برای آشنائی‌باهنرمندان‌افغانی که‌بمنظور اجرای برنامه های هنری درسالروز ولادت والاحضرت‌رضا پهلوی‌ولیعهد ایران بتهران آمده‌اند ، از طرف هنر های زیبای کشور در کاخ ابیض ترتیب داده شد .

در این میهمانی روسای قسمت های‌مختلف‌هنر های زیبا،نمایندگان مطبوعات و گروهی از هنرمندان رادیو و تلویزیون ایران شرکت داشتند .

از ساعت پنج و نیم بعد از ظهر امروز بمناسبت میلاد والاحضرت همایون ولایتعهد از طرف گروه هنرمندان افغانی کنسرت‌باشکوهی د رحضور شهبانوی ایران در تالار فرهنك ترتیب داده خواهد شد .

برنامه فردا

گروه هنرمندان افغانی بامداد فردا از هنرستان باله‌دیدن خواهند کرد . در این بازدید برنامه‌ای توسط هنرجویان هنرستان‌وعده‌ای از معلمین هنرستان موسیقی ملی اجرا خواهد شد .

معاون اداره اعزام دانشجوبخارجه گفت:

محصلین کلاسهای زبان ازخدمت نظام معاف شدند

امروز آقای خاتمی معاون اداره اعزام دانشجو بخارجه بخبرنگار ما گفت‌دانش‌آموزان‌فارغ التحصیل‌سال تحصیلی ۳۹ ـ ۴۰ که در کلاسهای زبان ثبت نام کرده اند در صورتیکه تا پایان دوره کلاس بتحصیل‌اشتغال داشته باشند برای مدت یکسال از خدمت معاف خواهند بود ولی‌چنانچه در سر کلاس حاضر نشوند مراتب باداره نظام وظیفه اعلام خواهد شد تا بلافاصله معافیت آنان را لغو نموده و بخدمت احضار شوند

فرداتیم فوتبال اسپارتاك وارد میشود

بطوریکه کسب اطلاع شده است بنا بدعوت سازمان فوتبال باشگاه تاج ساعت یك بعد از ظهر فردا تیم فوتبال اسپارتاك ، ارمنستان شوروی وارد فرودگاه مهر آباد تهران میشود .

تیم فوتبال اسپارتاك که‌از قویترین تیم های فوتبال اتحاد شورویست در تهران چهار مسابقه خواهد داد و نخستین مسابقه تیم اسپارتاك در روز جمعه باتیم فوتبال دارائی خواهد بود .

ازقصر همایونی

جناب دکتر احمد امامی دبیر کل حزب ملیون

شاد باش و ابراز احساسات صمیمانه شمابمناسبت روزچهارم آبان موجب‌خورسندی وخشنودی‌خاطر گردید عنایات‌وتوجهات مخصوصه مارا بعموم افراد حزب ملیون اعلام نمائید .

چهارم آبان ماه ۱۳۴۰ ـ شاه

پیشگاه مبارك اعلیحضرت همایون شاهنشاه معظم و مفخم

چاکر از طرف کلیه افراد شاهدوست و میهن خواه حزب ملیون باقلبی آکنده‌از مهرشاه ولادت باسعادت‌آن‌رهبر خردمند وپیشوای ارجمند راباجان و دل تبریك و تهنیت عرض و ازخداوند بزرك مسئلت دارد که ذات خجسته صفات همایونی‌که منبع خیر وبرکت برای ملت خود هستند پیوسته سلامت و سعادت عنایت فرماید و حزب ملیون را موفق بدارد که در اجرای منویات عالیه آن شاهنشاه آزاد منش و ترقی خواه همیشه کوشا باشند .

آ_۲۶۰۱۲ دبیر کل حزب ملیون ـ دکتر احمد امامی

مشروح جریان دیروز

شاهنشاه با تلفن دستور فرمودند

بتن‌ریزی سد را شروع نمائید

بااین دستور سطل‌محتوی‌سیمان روی سیم نقاله به‌حرکت آمد و بقعر دره‌رفت

بوسیله تلفن شاهنشاه دستور شروع بتن ریزی سد را صادر میفرمایند در صفحه نوزدهم

درملاقات دانشجویان باوزیر فرهنك قرارشد :

شورای استادان دانشسرایعالی

بوضع دانشجویان بلاتکلیف رسیدگی کند

طبق قرار قبلی بعد از ظهردیروز نمایندگان دانشجویان دانشسرایعالی برای تعیین تکلیف خود با آقای ـ درخشش وزیر فرهنگ ملاقات کردند. دراین ملاقات دانشجویان بتفصیل در باره آئین نامه جدید دانشسرای عالی که برای دانشجویان ایجاد ـ اشکالات زیادی‌کرده است و همچنین در باره‌گرفتاریها‌ومشکلات خودباآقای وزیر فرهنگ گفتگو کردند .

در پایان جلسه قرار شد شورائی مرکب از اساتید دانشسرایعالی وبا حضور نماینده وزارت فرهنگ در ـ دانشسرا تشکیل شود و با توجه بدلایل دانشجویان هر چه زودتر تکلیف آنان را روشن کند .

جاده اندیمشك ـ خرمشهر بوسیله وزیرراه افتتاح شد

خبرنگار ما در اندیمشك گزارش میدهد : در برنامه تشریف فرمائی شاهنشاه برای افتتاح بتون ریزی سد دز قرار بود هنگام مراجعت شاهنشاه از محل سد آقای دکتر امینی نخست وزیر جاده اندیمشك خرمشهر را افتتاح کند . ولی چون آقای نخست وزیر در التزام رکاب ملوکانه بتهران عزیمت کرد ، آقای مهندس گنجی رزیر راه جاده مزبور را طی مراسمی افتتاح نمود .

مراسم افتتاح جاده اندیمشك خرمشهر در ساعت ۲ بعد از ظهر دیروز انجام گرفت .

نخست‌وزیر جدید ترکیه ممکنست شخصیت‌گمنامی باشد

آنکارا ـ ۳۰ اکتبر ـ خبرگزاری فرانسه ـژنرال صدقی اولا مشاور و عضو کمیته سابق وحدت ملی دریك مصاحبه اختصاصی به‌خبرنگار خبرگزاری فرانسه گفت

درباره نخست وزیر آینده نباید به شخصیتهای برجسته‌و معروف فکر کنید بلکه ممکن است شخصی که باین سمت برگزیده میشود هیچگونه معروفیتی نداشته باشد . بخاطربیاورید که پیغمبر اسلام در سن ۴۰سالگی به‌نبوت رسید و تا آنوقت هیچکس اورانمی‌شناخت .

وزیرخارجه جدید آلمان غربی

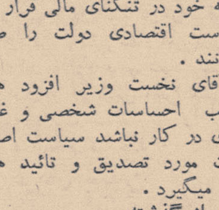

بن ـ ۳۱ اکتبر ـ خبر گزاری آلمان ـ بقرار اطلاع ممکن است پروفسور والتر هلشتاین رئیس کمیسیون بازار مشترك بجای‌هنریخ فن برنتانو به وزارت امور خارجه آلمان غربی منصوب‌شود . فن‌برنتانو دیروز از پست وزارت امور خارجه آلمان استعفا داد .

درنظر گرفتن والترهلشتاین‌برای این سمت نمودار اینست که در سیاست خارجی آلمان‌غربی تغییری صورت نخواهد گرفت .

هلشتاین نویسنده این تزمعروف است که آلمان غربی باید با هر کشوری‌که رژیم آلمان شرقی را برسمیت بشناسد قطع رابطه‌سیاسی کند .

منهم مانند روحانیون

بقیه ازصفحه اول

محل مدرسه ترتیب داده‌شده بود . در این جشن آقای دکتر امینی نخست وزیر و گروهی از شخصیتهاحضور داشتند .

در آغاز آقای ظهیرالاسلام رئیس مدرسه از حضور آقای نخست وزیر دراین جشن تشکر کرد ودرخواست نمود که مراتب سپاسگزاری آقایان علماء و روحانیان از توجهات ومراحم شاهنشاه بحضور همایونی معروض شود .

سپس یکی از دانشجویان علوم‌دینی از طرف همکاران خود ضمن شرحی‌که ایراد کرداظهار داشت‌دانشجویان‌مدرسه عالی سپهسالار جشن میلادوالاحضرت ولیعهد را برای ادای تشکراتشان‌از توجهی که شاهنشاه نسبت به‌روحانیان کشور مبذول میفرمایند مغتنم می‌شمارند .

سپس آقای نخست وزیر اظهار داشت من بسهم خود در دعای خالصانه آقایان علماء و روحانیان برای‌سلامت وجود شاهنشاه ووالاحضرت ولیعهد شریك هستم و بسیار خوشوقتم که توانستم دراین مراسم روحانی شکر گزاری و دعا شرکت کنم .

آقای‌نخست وزیر افزود همه‌آقایان روحانیان در حقیقت اهل جهاد بخاطر آسایش مردم هستند و منهم بسهم خودو بخاطر همین منظور سرگرم جهاد هستم . آقایان میدانند که در اجتماع ما انحطاط اخلاقی بیش از انحطاط مالی و عقب ماندگی اقتصادی است. مادچار کارشکنی و غرض ورزی گروهی هستیم که اقدامات دولت را برای منافع خود زیان بخش میدانند.

انتقاد از رهبران

آقای نخست وزیر سپس گفت البته در همه جای دنیا از رهبران و شخصیت های سیاسی انتقاد میشود ومانیز همیشه آماده بوده‌ایم تاانتقاد های صحیح واصولی دیگران رابشنویم

آقای نخست وزیر سپس پیرامون اوضاع اقتصادی کشور اظهار داشت مابرای بهبود وضع اقتصادی کشور سرگرم پیمودن‌راهی هستیم که‌اشخاص مطلع ووارد‌به صحت و اصالت آن ایمان دارند و حتی بسیاری ازشخصیت های اقتصادی و بازرگانان کشور با آنکه خود در تنگنای مالی قرار دارند سیاست اقتصادی دولت را صحیح میدانند .

آقای نخست وزیر افزود هرگاه تعصب احساسات شخصی و غرض ورزی در کار نباشد سیاست اصلاحی دولت مورد تصدیق و تائید همگان قرار میگیرد .

فساد گذشته

آقایان که‌مامور ارشاد مردم‌هستند بخوبی مستحضرند که اقدامات‌اصلاحی دولت بیشتر جنبه معنوی دارد زیرااز اهمال کاریها و فساد گذشته جلو گیری میکند .

آقای نخست‌وزیر درباره فعالیتهای دادگستری اظهار داشت برخی برای یافتن دلیل انتقاد ازدولت اظهار می دارند که رقم اتهامی بازداشت‌شدگان ومتهمین بفساد ناچیز است‌لکن‌فراموش میکنند که نفس عمل یعنی آوردن گروهی متنفذ پشت میز دادگاه خود گام بلند و بیسابقه‌ای در مبارزه با فساد بوده‌است .

آنگاه آقای نخست وزیر پیرامون مسائل مختلف داخلی و سیاست‌خارجی کشور بتفصیل سخن گفت .

پس از پایان سخنان آقای‌نخست وزیر آقایان علماء ودانشجویان علوم دینی مدرسه سپهسالار برای‌سلامت وجود شاهنشاه ووالاحضرت ولیعهد دعا کردند .

مجلس جشن در ساعت هشت و بیست دقیقه بعد از ظهر پایان یافت.

کبریت خوش‌سوز و بی‌خطر

وقت میگذرد و روز قرعه کشی حساب سیار بانك بازرگانی ایران نزدیك میشود

بانك بازرگانی بدارندگان حساب سیار شش میلیون ریال در سال جایزه میدهد

حساب سیار بانك بازرگانی بدون دریافت کار مزد و به سهولت پول شما را از هر نقطه بهر نقطه دیگر کشور انتقال میدهد .

شعب بانك‌بازرگانی در سراسر کشور برای افتتاح حساب سیار آماده است .

مجله شکار وطبیعت فردا صبح منتشر میشود

بزرگترین مسابقه فوتبال ارمنستان شوروی بادارائی

جمعه ۱۲ آبانماه ساعت ۳ بعد ازظهر در امجدیه

بلیط راقبلا تهیه‌فرمائید.

۱ـ۳ آ_۲۶۰۲۴

الاخاء

مجله سیاسیه ثقافیه مصوره تصدر عن دار اطلاعات فی طهران

اولین شماره سال دوم مجله الاخاء بااسلوب تازه تر وزیباتری‌که حاوی مقالات پرمایه ورپورتاژهای دلپذیر و عکسهای جذاب است فردا منتشر خواهدشد.

مطالعه‌اش که عیبی ندارد

شرح درصفحه نیازمندیهای همین‌شماره آ_۲۵۹۱۲

دارندگان گواهینامه رانندگی بین‌المللی

چون اخیرا گواهی‌نامه رانندگی بین‌المللی کانون جهانگردی ایران راجعل وتقلب نموده‌اند گواهی‌نامه جدیدی بجریان گذاشته‌شده‌بنابراین از کسانیکه گواهی‌نامه رانندگی بین‌المللی دردست دارند تقاضا میشود برای تعویض آن از تاریخ ۱۵آبان‌جاری به شعبه صدور اسناد باین کانون مراجعه نمایند زیرا از اول دیماه ۱۳۴۰ گواهی‌نامه های سابق‌از درجه اعتبار ساقط است .

کانون جهانگردی ایران

۳ـ۱ آ_۲۵۹۷۶

ورود برای کودکان آزاداست

امروز بمناسبت روزکودك که مصادف باجشن میلاد مسعود والاحضرت ولیعهد رضا پهلوی میباشدانجمن‌ملی‌ایرانی حمایت کودکان ازلحاظ اینکه عموم مردم پایتخت بتوانند این روزفرخنده را باشادی بگذرانند تصمیم گرفت ازساعت ۱۰ صبح‌مراسم‌گاردن‌پارتی را اجراء نماید و برای آنکه قاطبه مردم تهران بتوانند ازمراسم مخصوصی که دراین‌گاردن پارتی انجام میگیرد استفاده نمایند بهای بلیط ورودی را استثنائا بمناسبت‌این روز تاریخی سی ریال اعلام میدارد وبرای کودکان ورود آزاد است.

چوب شورویتانا برای‌هرگونه تغییرذائقه یکی‌دیگراز محصولات کارخانجات معظم ویتانا

آ_۲۵۹۲۲

وزیرخارجه اوائل هفته‌آینده بتهران باز میگردد

امروز خبرنگار ما کسب اطلاع کرد که آقای قدس نخعی ، تاریخ بازگشت خود را طی تلگرافی به وزارت امور خارجه اطلاع داده‌است

طبق این تلگراف آقای قدس نخعی اوائل هفته آینده به تهران‌باز خواهد گشت .

آگهیهای تسلیت

جناب آقای سلیمان مبشر مدیر کل اداری بانك‌بازرگانی‌ایران

کارمندان اداره خارجه بانك بازرگانی ایران درگذشت مرحوم سرهنك پاشاخان مبشربرادر ارجمند آن جناب را با نهایت تاسف تسلیت عرض نموده‌سلامت‌وبقای عمرجنابعالی را از خداوند مسئلت می نمایند .

اصلانیان ـ فرج‌الله سلیمان زاده ـ اوهانیان ـ شیرازی درود ـ رضاحکمتی ـ صیرفی ـ مهدی فاطمی ـ طراح ـ قریشی سلحشور ـ آرام ـ پطرسیان ـ آودیسیان ـ کلانتر ـ صمدی ـ علمیه ـ فکری ـ احمد فاطمی ـ علی آبادی ـ مهرآمیزی ـ نهانی باکباز ـ دهقان ـ غیاثی

آ_۲۶۰۳۰

بدینوسیله فوت آقای اسحق دهقان را بعموم بازماندگان آنمرحوم بخصوص همکار معظم جناب آقای حبیب‌الله دهقان تسلیت عرض می نمائیم .

آ_۱۹۰۲۳ **تحویلخانه بانك ملی ایران‌شعبه‌بازار**

سرکار سروان مهدی سراج

مصیبت وارد ه‌را بشما و خانواده محترم تسلیت گفته بقاء عمر بازماندگان را ا زدرگاه خداوند مسئلت داریم .

سرگرد حسین گل تپه ـ سروان منوچهر صنعی ـ سروان تقی گل تپه

آ_۱۸۹۳۹

دوست عزیز بانو ویدا معظمی درگذشت پدرتان را تسلیت می گویم .

امامی

بمناسبت درگذشت آقای هادی نبوی نوری مصیبت وارده را بفامیل محترم نبوی نوری خصوصا به همکار ارجمند آقای جواد نبوی صمیمانه تسلیت عرض م ی‌نماید .

از طرف کارمندا ن‌اداره حسابداری کارخانه سیمان ری

آ_۱۹۰۳۳ **علی عشقی**

بانهایت تاسف درگذشت‌شادروان ایشوبك ایشورابه خاندان آن مرحوم خصوصا آقایان مهندس فردریك ایشو و مهندس کورش ایشو تسلیت عرض می نمائیم .

دکتر گل‌نظریان ـ محمد تقی بنیادی ـ سرهنك دکتربنیادی

با کمال تاثرو تاسف فوت مرحوم شادروان‌آقای آقا سید کریم موسوی‌را بفرزندان آنمرحوم آقایان سید حسن موسوی وسید محمد تقی موسوی و سید حسین موسوی لنگرودی وبازماندگان‌تسلیت عرض نموده‌بقای عمر وسعادت آنان‌را از ایزد یکتا خواهانم . **محمدناظمی ـ عباس سیری**