۳۲ صفحه

اطلاعات

چهارشنبه ۱۱ خرداد ماه ۲۵۳۶ـ شماره ۱۵۳۲۵ تکشماره ۱۰ ریال

شاهنشاه در اجتماع کارگران فرمودند:

دربرابر هر شغل، یک مسکن باید ساخته شود

شاهنشاه آریامهر ازقسمت های مختلف کارخانه ماشین سازی اراک دیدن میفرمایند.

مجتمع اراك وقتی سودآور شد ۹۹ درصد سهام آن به کارگران و مردم واگذار میشود

پیشگامی ایران موجب حسادت دیگران شد

در صفحه آخر

پیام شهبانو به مردم

درصفحات ۱۲ و آخر

مراسم بزرگداشت دهمین سالگرد کنفرانس حقوق بشر در تهران

شاهنشاه: آثار سیاسی واجتماعی بیعدالتی ها باید محوشود

والاحضرت شاهدخت اشرف:

مشارکت مردم در امور سیاسی نشانه آعتلای حقوق بشر در ایران است

درصفحه ۲۱

بدنبال سرقت سئوالهای امتحانی و عقب افتادن امتحان نهائی ششم

کنکور سراسری بتأخیر افتاد

- کارت‌های شرکت در کنکور ۳۱ خرداد و اول تیر توزیع میشود
- کنکور دانشگاه‌ها و مدارس عالی سوم تیر انجام می گیرد

در صفحه ٤

مسافران تاکسی باید در صف بایستند

از اول ماه آینده سوار کردن مسافر درخارج از آیستگاه های تعیین شده جریمه دارد

در صفحه ٤

افزایش فوق العاده شغل معلمان، معاونان ومدیران مدارس

در صفحه ٤

تاریخ برگزاری امتحان نهائی ششم متوسطه شهرستان ها

در صفحه ٤

از احداث ۲۲ شهرک در اراضی کشاورزی جلوگیری کردند

زمینخواران میلیونها متر اراضی کشاورزی را معامله کردند

کسانیکه زمینهای تفکیك نشده کشاورزی را خریده‌اند حقی بر آن ندارند

در صفحه ۳

دیشب انبار شرکت رویال پی‌وی سی در جاده ساوه، با صدای مهیبی منفجر شدو حریق بزرگی در آن بوقوع پیوست.

علت حریق بدرستی روشن نشده و هنوز معلوم نیست چه‌ماده منفجره‌ای در انبار وجود داشته که باعث انفجار و حریق شده است.

در این انبار مقدار زیادی لوله پرسی پلاستیکی وبیش از ٤۰۰ جعبه خالی میوه وجود داشت که بکلی سوخت.

عکس از حریق و عملیات اطفای آن برداشته شده است.

شرایط جدید تحصیل ایرانیها درسوئیس

★ هزینه تحصیل و اقامت محصلان و دانشجویان ایرانی در سوئیس باید بوسیله ضمانتنامه بانکی تضمین شود

ترتیبات صدور روادید تحصیلی تا دو ماه بطول می انجامد

در صفحه ۳

رکسانا شناخته شد

«رکسانا» که تاصبح امروز شناخته نشده بود، از سوی ماموران شناسایی شد او کدانش آموز سال‌ششم دبیرستان رضا شاه کبیر استه در حوزه امتحانی شهناز پهلوی، در امتحانات ششم شرکت کرده است.

صبح امروز نومی بازپرس شعبه ۹ دادسرای تهران، کار رسیدگی به اتهام دزدان و استفادمکنندگان از سئوال‌های امتحانی ششم را آغاز کرد.

بازپرس دادسرا در آغاز کار تحقیق از ماموران آگاهی خواست تا کلیه کسانی را که از بدو کشف ماجرا بعنوان‌مطلع یا متهم از آنان بازجویی شده، به‌بازپرسی معرفی کنند.

دیروز در ادامه تحقیق کارآگاهان ۳ نفر دیگر را نیز که درکار توزیع و استفاده ازسئوال‌هادخالت داشتند به بازپرس معرفی کردند.

۵٦ دانشجوی ایرانی درامریکا بازداشت شدند

★ این دانشجویان علیه امتحان ورودی تظاهرات میکردند.

سیمان سفید گران شد

مرکز بررسی قیمتها بهای سیمان سفید محصول کارخانه سیمان شمال را تعیین‌و اعلام کرد.

براساس قیمتهای اعلام شده، حداکثر بهای نقدی سیمان‌سفید، فروش در کارخانه درکیسه های کاغذی ۵۰ کیلوئی هرتن ۸۵۰۰ ریال تعیین شده است. باین ترتیب قیمت سیمان سفید کیسه‌ای ٤۲۵ ریال شد. قبلا قیمت سیمان‌سفیدبرای مصرف کننده ۳۸۰ ریال‌بود.

مقررات ترخیص کالا از گمرکات تغییر کرد

درصفحه ۲۹

دریا برای شنا مساعد نیست

هوای ناپایداری که روی شمال غرب ایران و شرق‌ترکیه متمرکز شده است موجب رگبار پراکنده و وزش باد و رعد وبرق درتهران واستانهای گیلان و مازندران، اصفهان و نواحی مرکزی کشور خواهد شد. بهمین جهت وضع دریا برای روزهای پنجشنبه و جمعه نامناسب میباشد.

٤۰ ساعت دلهره و اضطراب در تیم جراحان کلیه

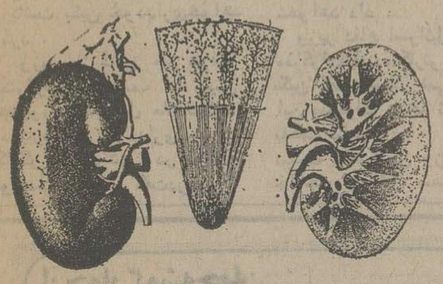

این روزها، بی‌دربی خبر از پیوند کلیه درایران میرسد. آنهم پیوند کلیه‌هائی‌که صاحبان اصلی و اولی آنها درآلمان، آمریکا، اتریش، فرانسه درگذشته‌اند و کلیه آنها برای نجات زندگی یک ایرانی‌به‌ایران ارسال شده‌است. درگزارش صفحه ۵، شما لحظه به‌لحظه ماجرای رسیدن یک «کلیه» سالم را از مبداتامقصد مطالعه خواهد کرد.

خانم! احتیاجی به تعمیر کار نیست

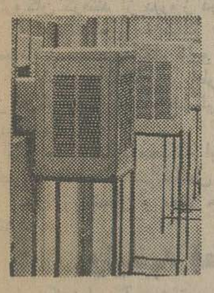

مطالب مربوط به خانواده در صفحه ۷ چاپ شده است. دراین صفحه علاوه برمد، آشپزی، دستور ساده آماده کردن کولرها فراهم آمده است.

زبان یاجوج و ماجوج ؟!

ابوالقاسم پرتو اعظم در مورد «زبان معیار»، مقاله‌ای‌نوشته است که در صفحه ٦ بنظر شما خواهد رسید.

۵ مهاجم با کاردواسلحه زن‌ومردی را درجاده کن ربودند

مهاجمان پس از آنکه مرد مجروح را زندانی کردند، نامزدش رامورد‌آزار قراردادندو اینک پلیس مشغول‌تحقیق‌از مهاجمان دستگیر شده‌ا میباشد.

در صفحه ٤

غذاهائی که از ویتامین «ب-٦» سرشار هستند

گروه ویتامین های «ب» در تندرستی، شادابی و طول عمرنقش‌ارزنده‌ای بعهده دارند. دکترهاوزر کاشف معروفراز جوانی غذاهائی‌را که سرشار ازویتامین «ب-٦»هستندمعرفی میکند هفدهمین قسمت ازکتاب اسرار طول عمر، شادابی و تندرستی ترجمه مهدی نراقی درصفحه۲۳ چاپ شده است.

نبرد پلیس آمریکا با «مافیا»

آخرین قسمت از گزارش مربوط فعالیت سازمان های تبهکاری آمریکا (مافیا) درصفحه ۲٤ چاپ شده است.

مراسم چهلمین روز درگذشت شادروان جعفر کیان از ساعت ٤الی٦ بعدازظهر روز پنجشنبه ۱۲ خرداد ماه در آرامگاه آن فقید سعید واقع در امامزاده عبدالله منعقد و همچنین مراسمی از ساعت ۷ بعد ازظهر در منزل آن‌مرحوم برگزار میگردد.

خانواده‌ـ کیان‌ـ سلمی‌ـ نقاقی

شرکت ساختمانی مرکوری

به محل جدید

میدان آرژانتین خیابان زاگروس شماره ۲۱ انتقال یافته است

شماره تلفنهای، ٦۸۹۰۲۱ـ ٦۸۹۰۲۲ـ٦۸۹۰۲۳ ٦۸۹۰۲٤ و ٦۸۹۰۲۵

دوست عزیز جناب آقای حسین فرحی

ما را درغم خود شریک و سهیم‌بدان

هوشنگ جباری ـ مهدی کاوسی ـ سعید گرانمایه ـ سیروس برزین ـ مجتبی نورانی.

قابل توجه پزشکان و داروخانه‌های محترم‌کشور

قرصهای STELABID و ESKAZINA وکپسول اسپانسول FESOVIT

به اندازه کافی رسید.

جناب آقای‌جواد فرحی

بانهایت تاسف فوت پدر گرامیتان را تسلیت گفته بقای عمر آنجناب و خانواده محترم را از خداوند بزرگ خواستار است.

گروه کارخانه های صنعتی کاوه پرویز خرم

آگهی پرداخت سود

سهام بانك کار (شرکت سهامی عام)

از صاحبان محترم سهام بانك کار دعوت‌می شود، برای دریافت سود سهام خود بابت‌سال ۲۵۳۵ همه روزه در ساعات اداری‌باداره سهام این بانك واقع در خیابان حافظ ساختمان بانك مراجعه فرمایند.

بانك‌کار

جناب آقای محسن فرحی

باکمال تاسف مصیبت وارده را تسلیت گفته و برای شما و عموم بازماندگان آن شادروان صبر وشکیبائی آرزو می‌کنیم.

هوشنگ جباری ـ مهدی کاوسی ـ سعید گرانمایه ـ سیروس برزین ـ مجتبی نورانی.

زمین یا انبار بمساحت مختلف درمنطقه‌صنعتی جاده کرج کیلومتر ۱٦ برای فروش یا اجاره

تلفن ۸۳٦۰۰٦

تلفن مرکز اطلاعات اورژانس تهران

۱۲۳

آدرس جدید دفتر نمایشگاه

کاست کاسپین

خیابان وزراء خیابان ششم شماره ۱/۳۰

تلفن ٦۲۸۱٦۱

یخچال برقی خارجی

۱۱۲۵ تومان

رجوع به صفحه ۱۹

کنسرت باشکوه

امل ساین

خواننده محبوب ترکیه و اجرا کننده آهنگ گل سنگم

باهمکاری آقای شوی ایران

فریدون فرخزاد

در هتل آریاشراتون تهران

امشب ۸٫۳۰ بعدازظهر

۵ شنبه ۱۲ و جمعه ۱۳خرداد ۵ و۸٫۳۰ بعدازظهر

محل فروش‌بلیط: انجمن فرهنگی ایران و ترکیه خیابان‌پهلوی ایستگاه فرشته تلفن ۲۹۰۷۲۷ دفتر هتل آریاشراتون و کلیه سینما های درجه اول تهران

صفحه فروشی بتهوون‌ـ خیابان‌پهلوی قنادی ناتالی‌ـ فرح شمالی

بهای بلیط ۱۵۰۰ ریال و ۱۰۰۰ ریال

مجله جوانان روزهای دوشنبه منتشر میشود

CATERPILLAR

مولد برق کاترپیلار

شرح در صفحه ۱۸

اطلاعیه مؤسس بانك فرهنگیان ایران

پذیره نویسی سهام بانک فرهنگیان ایران طبق‌اعلان قبلی روز سه‌شنبه دهم خرداد ماه با موفقیت کاملاغیرقابل انتظاری پایان یافت.

مشارکت بی سابقه جامعه فرهنگیان کشور درامر پذیره نویسی سهام این بانکه نمونه تازه‌ای از مشارکت عمومی دریک واحد اقتصادی است، نشان داد که فرهنگیان به اهمیت نقشی که این بانک به فرمان مبارک اعلیحضرت‌همایون شاهنشاه آریامهر درتوسعه اقتصادی واجتماعی ایران به عهده گرفته است پی‌برده‌اند و همچنین این اطمینان حاصل شد که بانک فرهنگیان ایران بابرخورداری از این حمایت خواهد توانست وظایف مقرردرآینده باموفقیت انجام دهد.

باتشکر از این استقبال و سپاس از همکاری ها و کوششهای صمیمانه مدیران و کارکنان بانک ملی ایران که کاربرزحمت پذیره نویسی سهام را بنحو کاملا رضایت‌بخشی به‌انجام رسانده‌اند، بدین‌وسیله به آگاهی فرهنگیان میرساند که مقدمات تدارک مجمع عمومی موسس فراهم گردیده است و آگهی مربوط بزودی جهت اطلاع عموم فرهنگیان کشور منتشر خواهد شد.

موسس بانك فرهنگیان ایران

آگهی برای اطلاع عموم ساکنین محدوده قانونی شهر کرج

چون نقشه تجدیدنظر طرح جامع کرج‌بانضمام یك‌جلد ضوابط و مقررات اجرائی آن از طریق مقام استانداری استان مرکزی واصل گردیده است لذا مراتب جهت اطلاع وآگاهی‌عموم اعلام میگردد و اضافه مینماید که نقشه و ضوابط اجرائی آن درمحل قسمت فنی شهرداری جهت ملاحظه و بازدید عموم آماده میباشد.

سرپرست‌شهرداری کرج‌ـ سعیدی

مجله دنیای ورزش شنبه‌ها منتشر میشود

اوضاع جنوب آفریقا بشدت وخیم شد

رودزیا یک شهر موزامبیک را اشغال کرد

هر لحظه ممکن است کشور های آفریقایی خط مقدم جبهه به‌رودزیا حمله کنند

چریک های سیاهپوست در داخل رودزیا می‌جنگند

سالیسبوری ـ خبرگزاری ها ـ مقام های نظامی‌رودزیا اعلام کردند در پی عملیات دو روزه نظامی در داخل موزامبیک ، سربازان رودزیا یک شهر مهم استراتژیک موزامبیک را اشغال کردند .

نیرو های رودزیا در سه روز گذشته از راه زمین و هوا به موزامبیک حمله کردند . سربازان رودزیا چهار پایگاه چریک های ناسیونالیست را در موزامبیک باخاک یکسان کردند .

درسالیسبوری گفته شددرپی اشغال شهر«مایام»توسط سربازان رودزیایی اینک وضع بسیار خطرناکی پدیدآمده وهرلحظه ممکن‌است جنگ همه‌جانبه بین موزامبیک ـ رودزیا آغاز شود .کشورهای آفریقایی دیگر خط مقدم جبهه اعلام‌کردنددرصورت حمله روزیا بخاک موزامبیک با رودزیا وارد جنگ خواهند شد .

حمله‌جاری‌نیروهای‌رودزیا به موزامبیک مهمترین حادثه جنگی رژیم سفید پوست بان اسمیت طی چهارسال و نیم آغاز بحران رودزیا بوده است .

اخطار موگابه

رابرت موگابه یکی از دو رهبر جبهه میهن‌پرستان اعلام کرد چریک ها در داخل رودزیا پیکار میکنند.موگابه که رهبری ٦ هزار چریک مسلح را به عهده دارد گفت نیرو های تحت فرمان وی مناطقی را در داخل رودزیا اشغال کرده‌اند که سربازان رودزیایی جرئت وارد شدن به این مناطق را ندارند .

وخامت اوضاع

در پی حمله نیرو های رودزیا به‌موزامبیک اوضاع در جنوب آفریقا بشدت رو بوخامت گذاشته است .

ژنرال «پترو الس» ، فرمانده عملیات ارتش بان‌اسمیت اعلام کرد نیروهای رودزیا که روزیکشنبه‌وارد موزامبیک شده بودند شهر « مایای» را در ۹۵ کیلو متری‌داخل این کشور اشغال کرده‌اند . وی گفت نیرو های رودزیا تا نابودی کامل چریک های ناسیونالیست موزامبیک را ترک نخواهند کرد .

ژنرال « پترو الس» که در یک مصاحبه مطبوعاتی شرکت کرده بود افزود : «نیروهای ما تنها پس از انجام ماموریت خود که نابودی کامل تروریست های «زائلا» (ارتش‌آزادی‌بخش‌ملی‌زیمبابوه) و از میان بردن انبار های‌اسلحه و مهمات آنهااست از موزامبیک خارج خواهند شد .

شهر « مایای» که بتصرف نیرو های مهاجم رودزیا درآمده در ۷۰ کیلو متری شرق مرزهای آفریقای جنوبی قرار دارد .

مهمترین حمله

این مهمترین حمله نیروهای مسلح رودزیا به موزامبیک ظرف چهار سال اخیر است . رئیس عملیات ارتش رودزیا توضیح داد که در جریان حمله به چهار پایگاه چریک‌های ناسیونالیست سی و دو نفر از «تروریستها» کشته شدند اما بمردم غیرنظامی تلفاتی وارد نشده است .

ژنرال «پترو الس» حاضر نشد تعداد نیروهای رودزیا را که در این حمله شرکت کرده‌اند فاش کند و همین‌قدر گفت نیروهای ما تاکنون بهدف اصلی که‌مختل‌کردن فعالیت‌های تروریست‌ها و بستن راههای آذوقه و مهمات بود دست‌یافته‌اند در این حمله واحدهای جنگنده‌وهلیکوپترها از عملیات نیروهای زمینی پشتیبانی می‌کردند. ژنرال «والس» گزارش منابع نظامی موزامبیک را دایر براینکه دو هواپیما و یک هلیکوپتر رودزیا توسط آتشبارهای ضدهوائی سرنگون شده‌اند تکذیب کرد.

در «یاپوتو» جبهه میهنی زیمبابوه گفت رژیم نژادپرست رودزیا با حمله به خاک موزامبیک خواسته است وانمود کند که نیروهای سالیسبوری کنترل اوضاع را در «زیمبابوه» بدست گرفته‌اند .

مداخله انگلیس

جبهه‌میهنی زیمبابوه همچنین دولت‌انگلیس را به‌پشتیبانی از مداخله نیروهای رودزیا در موزامبیک متهم کرده و اعلام داشته است که دامنه عملیات خود را علیه رژیم سالیسبوری بیش از پیش گسترش خواهد داد .

حمله گسترده نیروهای رودزیا به موزامبیک وحشت و نگرانی شدیدی در لندن و واشنگتن بوجود آورده است.

«دیویداون» وزیر امور خارجه انگلیس اخطار کرد حمله نیروهای رودزیا به موزامبیک ممکن است‌آتش یک جنگ بزرگ دراین منطقه را روشن کند.

وزیر امور خارجه انگلیس که برای شرکت در کنفرانس شمال‌وجنوب در پاریس بسر میبرد گفت از تحول ناگهانی اوضاع در جنوب افریقا بشدت نگران شده . وی گفت روز چهارشنبه (امروز) باردیگر با سایروس‌وانس وزیر امورخارجه امریکا درباره مسئله حمله رودزیا به موزامبیک و پیامدهای احتمالی آن گفتگو خواهد کرد.

در واشنگتن سخنگوی وزارت امور خارجه امریکا از حمله نیروهای رودزیا به موزامبیک بشدت اظهار نگرانی کرد و گفت این اقدام دولت سالیسبوری ممکن است مذاکراتی را که برای حل مسالمت‌آمیز مسئله رودزیا آغاز شده با مشکلات تازه‌ای روبرو سازد .

سخنگوی وزارت امور خارجه امریکا اضافه کرد ایالات متحده به یان‌اسمیت اطلاع داده است اینگونه عملیات جزآنکه اوضاع را پیچیده‌تر کند نتیجه دیگری نخواهد داشت .

سخنگوی آمریکائی تلاشهای ایران را ستود

نقش سازنده ایران در کنفرانس شمال ـ جنوب

★ **کشور های در حال رشد از پیشنهاد های کشور های‌صنعتی راضی‌نیستند**

پاریس ـ رویتر ـ نمایندگان‌برخی از کشورهای در حال توسعه که رژیم‌های میانه‌رودارند درکنفرانس شمال، جنوب پاریس ابرازنگرانی می‌کنند که روش اعتنایی وتحمیلی نمایندگان کشورهای ثروتمند صنعتی ممکن است به نتایج مذاکرات آن لطمه وارد کند.

منابع کشورهای غربی که این خبر از قول آنها در پاریس نقل قول شده است اظهار داشته‌اند که پیشنهادهای انعطاف‌ناپذیر ممالک صنعتی دایر براینکه بنیاد مشترکی برای تثبیت قیمت مواد خام بوجود آید و درصورت پیروزی کار کنفرانس یک میلیارد دلار کمک مخصوص نیز برای فقیرترین کشورهای جهان سوم اختصاص یابد، نماینده روشی است که امکان و زمینه‌ای برای چانه‌زدن و مصالحه کردن باقی نمیگذارد . منابع مذکور روش کشورهای صنعتی را در قبال ممالک دنیای سوم در کنفرانس شمال ـ جنوب با عبارت «ما قبول کنید و یا بی کارتان بروید» وصف کرده‌اند.

روش افراطی

منابع غربی کنفرانس شمال ـ جنوب‌اضافه میکنند که درصورت بدست آمدن نتیجه‌ای که در بالا به آن اشاره شده ممکن است عده‌ای از کشورهای جهان سوم وادار شوند روشی بسیار افراطی در برابر کشورهای صنعتی‌درپیش گیرند و این امر به محدودکردن نتایجی که کنفرانس شمال ـ جنوب در اصل بخاطر حصول همان نتایج و تنها بهمان امید تشکیل شده است منجر گردد.

کنفرانس قراراست امروزپایان یابد و منابع‌هیئت نمایندگی‌آمریکا گفته‌اند که واشنگتن مایل است در پایان کار کنفرانس اعلامیه مشترکی صادر شود ولی از نظر هیئت نمایندگی آمریکا حتی در صورتیکه اعلامیه‌مشترک‌کنفرانس بیان کننده ادامه اختلاف بین کشورهای صنعتی‌و ثروتمندوممالک جهان سوم باشد ، باز هم این امر به معنای شکست کنفرانس نخواهد بود .

ملاقات آموزگار ـ وانس

وزیرخارجه آمریکا دیروزصبحانه را با جمشید آموزگار وزیرمشاور و نماینده ایران در کنفرانس شمال ـ جنوب صرف کرد و بعدا یک سخنگوی آمریکایی به خبرنگاران گفت که پاره‌ای گزارشها دایر براینکه گویا ایران تلاش میکند تا کنفرانس را با شکست روبرو سازد بی معنی‌و دروغ است . سخنگوی آمریکایی اضافه کرد که ایران از روش عکس آنچه که در گزارش‌های مذکور منعکس شده است پیروی میکند و آماده است که نقش سازنده در این‌کنفرانس ایفانماید.

یونایتدپرس در گزارشی که از پاریس فرستاده نوشته است که نمایندگان کشورهای جهان سوم در برابر بعضی از پیشنهادهای ممالک صنعتی وثروتمند کمبوسیله آمریکا رهبری‌می‌شوند جبهه‌آرایی کرده‌اند و خواستار دریافت امتیازات تازه‌ای از کشورهای صنعتی شده‌اند . نمایندگان‌ممالک دنیای سوم با عنوان کردن این شکایت کشورهای صنعتی‌بسیاری از تقاضاهایی را که برای دنیای سوم اهمیت حیاتی دارد نادیده گرفته‌اند ، روز گذشته کنفرانس شمال ـ جنوب را در پاریس مجبور کردند که بجای تشکیل دادن یک جلسه مشترک وعمومی، بدو قسمت جداگانه تقسیم شود.

روز گذشته درحالیکه وزیران و نمایندگان ۱۹ کشور جهان‌سوم گردهم آمده بودند تا فهرست آخرین تقاضاهای خود را تهیه کنند، سایروس وانس وزیرخارجه آمریکا ونمایندگان سایرکشورهای صنعتی بطور جداگانه در اطاق دیگری تشکیل جلسه دادند تا در این‌باره که آیاباید تقاضای ممالک درحال توسعه را برای دریافت امتیازات جدید از کشورهای ثروتمند و صنعتی بپذیرند یا آن را رد کنند، مشورت نمایند طبق اطلاعات بدست آمده از منابع صاحب صلاحیت کنفرانس قرار بود دیروز دکتر محمد یگانه ، وزیر مشاور و یکی دیگر از نمایندگان ایران‌درکنفرانس‌شمال‌ـ جنوب صورت تقاضاهای نهایی کشورهای جهان سوم را تنظیم کند. با درنظر گرفتن اختلاف‌نظر های جدی که در این کنفرانس پیش آمده است دیروز پیش‌بینی میشد که برپا کردن یک جلسه مشترک عمومی بصورتی که‌صبح روز سه‌شنبه درنظر گرفته شده بود غیرممکن خواهد بود.

پیشنهادهای اغوا شده

یکی از دیپلمات‌های ۱۹ کشور درحال توسعه که در کنفرانس شمال ـ جنوب شرکت دارند دیروز ایرادهای زیر را از نظر ممالک جهان سوم بر پیشنهادهای عنوان‌شده از طرف سایروس‌ونس وارد دانست :

ـ یک میلیارد دلار پولی که برای کمک‌کشورهای صنعتی غرب پیشنهاد شده بسیار ناچیزتر ازآن است که بتواند به وضع اقتصادی پریشان فقیرترین کشورها کمکی بکند .

ـ صندوق مشترک یک میلیارد دلاری دیگری که از طرف ممالک صنعتی ایجاد آن برای حمایت‌از قیمت مواد خام صادراتی کشور های جهان سوم پیشنهاد شده است نخواهد توانست ثبات ونظم درآمد کشورهای مذکور را که غالبا منبع درآمد عمده دیگری غیر از عواید فروش و صدور موادخام خود ندارند تضمین کند.

ـ و بالاخره بسیاری از نمایندگان کشورهای جهان سوم احساس می‌کنند که نباید پیشنهاد ممالک صنعتی غرب‌را دایربراینکه مسئله نفت و انرژی جدا از سایر مسائل مطروحه درکنفرانس‌شمال‌ـ جنوب مورد توجه قرار گیردقبول کنند .

«بولنت اجویت»رهبر حزب خلق ترکیه که چندروز پیش از پنجمین سوء قصد جان‌بدربرد. درازمیربرای هواداران خود سخنرانی میکند . اجویت اعلام کرده است درانتخابات پنجم ژوئن پیروز خواهد شد.
«عکس وادیوئی ـ آسوشیتدپرس»

آسرائیل از اظهارات کارتر ابراز نگرانی کرد

فهمی: اعراب به‌سلاح نفت متوسل می‌شوند

تل‌آویو ـ خبرگزاری‌فرانسه «ایگال یادین » رهبر حزب داس آمادگی خود را برای مذاکره درباره شرکت‌احتمالی این حزب در کابینه ائتلافی آینده به مناهیبگین اطلاع‌داد.

ناظران سیاسی‌در تل‌آویو اظهار عقیده کردند که پاسخ رهبر حزب داش به مناهیبگین کاملا جنبه مثبت دارد . و بنابراین راه برای تشکیل یک کابینه ائتلافی به ریاست‌رهبر لیکود باز شده است .

بگین ضمن نامه‌ای به رهبر حزب داش انتصاب ژنرال موشه دایان‌رابه وزارت‌امور خارجه در کابینه جدید تائید کرده است .

از سوی دیگر حزب کارگر رسما اعلام کرد که از شرکت در یک کابینه وحدت ملی بریاست بگین خودداری‌خواهد کرد .

وزیر بازرگانی در دولت کارگران که دیشب با رئیس جمهوری اسرائیل ملاقات‌کرد درباره علت خودداری حزب کارگر در شرکت در دولت وحدت ملی‌بگین گفت‌درجریان انتخابات روز ۱۷ مه چهار صد و سی هزار نفرازاسرائیلی ها به حزب کارگر رای دادند ووظیفه ما ایجاب می کند در چهارچوب‌یک اقلیت‌پارلمانی از خواست های این عده از رای دهندگان دفاع کنیم .

اظهارات پرز

از سوی دیگر شمعون‌پرز وزیردفاع‌اسرائیل ضمن‌اشاره بروش دولت جیمی کارتر در مسئله خاورمیانه گفت‌اسرائیل به هیچ وجه به مرز های قبل از جنگ شش روزه بازنخواهد گشت و تاکید کرد«پرز»آمریکائی ها که براساس قطعنامه های ۲۴۲ و ۳۲۸ سازمان ملل‌متحد استوار است برای اسرائیل قابل قبول نیست و تغییر رژیم در اسرائیل به هیچ وجه در هدف های اصلی ما تغییری نخواهد داد .

وزیر دفاع اسرائیل درباره مذاکرات آینده کارتر و مناهم بگین گفت انتظار نمی روداز این مذاکرات نتیجه ثمربخشی بدست بیاید .

دیشب ایگال‌آلون وزیرامور خارجه اسرائیل سفیر جدید امریکا در اورشلیم را به دفتر کار خود دعوت کرد و سپس شدید دولت اسرائیل را از اظهارات جیمی کارتر و دیگر رهبران امریکا درباره مسئله خاورمیانه ابراز داشت .

آلون گفت‌روشی که‌امریکا پیش گرفته جز آنکه اعراب‌را در دعاوی شان جری‌تر کند، نتیجه دیگری نخواهد داشت. ناظران‌باتوجه‌باظهارات‌رهبران اسرائیل خاطر نشان کردندکه روابط آمریکا ـ اسرائیل‌بشدت تیره شده و باید در انتظار تحولات تازه در روابط دو کشور بود .

در بیروت اسماعیل فهمی وزیر امور خارجه مصر بار دیگر مسئله توسل به سلاح نفت را پیش کشید .

فهمی ضمن مصاحبه‌ای با روزنامه الشرق‌گفته است اگر تلاش های صلح‌در خاورمیانه به خطر بیافتد اعراب چاره دیگری جز توسل به سلاح نفت نخواهند داشت .

فهمی در پاسخ این‌سئوال که اگر برقراری صلح در خاورمیانه ازراه های‌دیپلماتیک امکان پذیر نباشد اعراب چه روشی در پیش خواهندگرفت گفت در هرحال اعراب ابتکار را در دست خواهندداشت و آنچه را که بزور از آنهاگرفته شده بازورپس خواهندگرفت.

وزیرامورخارجه مصردرپایان اظهار اطمینان کردکه‌کنفرانس ژنو در سال جاری تشکیل خواهد شد .

انتصاب موشه‌دایان به وزارتخارجه‌اسرائیل بتعویق افتاد

درانبار مهمات اسرائیل چندانفجار پیاپی رخ داد

تل‌آویو ـ خبرگزاری فرانسه ـ بامداد امروز، انفجار های پی‌درپی و شدید در یک انبار زیرزمینی که محل نگهداری مهمات نیروی دفاعی‌اسرائیل در غرب بلندی‌های جولان است ، روی داد .

بطوری که خبرنگاران نظامی روزنامه های اسرائیل گزارش‌داده‌اند ، صدای این انفجار ها در سراسر قسمت شمال کشور تا «طبریه» شنیده شد .

این انفجارها ابتدا، اضطراب شدیدی در میان مردم که‌از محل وقوع آنها‌اطلاع‌نداشتند، ایجاد کرد ، ولی بر اثر آتش سوزی و برخاستن ستونی‌از دود سیاه و غلیظ که‌از محل انبار زیرزمینی‌بلند شد ،محل وقوع انفجار شناخته شد .

گزارشهای رسیده‌حاکیست که در پی انفجار های پیاپی نیروهای مسلح اسرائیل انبار مهمات را به محاصره خود درآورده‌واز نزدیک شدن به این‌انبار جلوگیری میکند . در پی انفجار هاکه هنوز وجود خرابکاری در آنها تاییدنشده تحقیقات مفصلی برای پی‌بردن به علت آنها آغاز شده است .

تعویق‌انتصاب دایان

مناهیبگین نخست‌وزیردولت آینده اسرائیل دیروز انتصاب موشه‌دایان را بعنوان وزیر خارجه آینده به تعویق‌انداخت وتقاضاکرد که مذاکرات‌درباره تشکل دولت جدیدی در این کشوراز سر گرفته‌شود .بگین درنامه‌ای خطاب‌به ایگال‌یادین رهبر گروه «نهضت دمکراتیک برای‌دگرگونی» گفته‌است که اکنون میتوان درباره همه چیز واز جمله دراین باره‌که چه کسی‌باید کدام پست را در کابینه آینده بدست‌بگیرد مذاکره کرد .

این عمل از طرف‌بگین در حالی صورت گرفته که کمیته اجرائیه بلوک لیکود مرکب‌از احزابی که در انتخابات‌اخیر اسرائیل پیروز شده‌اند در بیانیه‌ای که چند روز قبل صادر کرده و بوسیله آن بدگمانی هایی‌برای گروه نهضت دمکراتیک برای‌دگرگونی بوجود آورده بود تجدیدنظر کرده است . اعلامیه مذکور مخصوصا اتهاماتی را که در مورد قضیه جنجال برانگیز انتخاب موشه‌دایان به عنوان وزیر خارجه دولت آینده‌برای «نهضت دمکراتیک » وجود داشت برطرف نکرده باقی میگذاشت .

کاسترو به نامه کارتر پاسخ داد .

کارتر برای فیدل کاسترو پیام فرستاد

پلنت ـ خبرگزاری فرانسه ـ جیمی‌کارتر رئیس جمهوری امریکادیروز مصاحبه مطبوعاتی در پلنت فاش کرد که بنازکی بوسیله یک «میانجی» پیامهائی بین او و فیدل‌کاسترو نخست وزیر کوبا مبادله شده است .

کارتر گفت : من در این پیام بهترین آرزوهایم را برای موفقیت مذاکرات آمریکا و کوبا بمنظور برقراری‌روابط سیاسی میان دوکشور به نخست‌وزیرکوبا ابراز داشته‌ام و فیدل کاسترو بنامه من پاسخ داده است .

ناظران سیاسی‌اظهار عقیده کردند که‌باحتمال زیاد «ترانس تودمانی» معاون وزارت ، امورخارجه در امور مربوط به کشور های آمریکایی که در ماه آوریل به هاوانا رفته بود نقش «واسطه» را میان کارتر و کاسترو ایفا کرده است .

مناسبات عادی

رئیس جمهوری اضافه‌کرد که دوکشور موافقت کرده‌اند جزییات مذاکرات را فاش نکنند و عجالتا هیچگونه‌دور نمائی برای برقراری مناسبات عادی میان دوکشور بچشم نمیخورد زیرا کوبا همچنان مانع از برقراری ثبات اوضاع در افریقا است و هنوز هم عده‌ای از زندانیان سیاسی در زندانهای این کشور بسر میبرند .

رئیس جمهوری آمریکا قبل از ورود به پلنت گفته‌بود که آمریکا حاضر است در راه برقراری‌روابط سیاسی‌میان دوکشور سریع‌تر از کوبا گام بردارد .

هفته گذشته معاون وزارت امور خارجه‌آمریکا در مسائل مربوط به‌کشور های‌افریقایی در جامائیکا گفت که ممکن است در آینده نزدیک امریکا و کوبا بمبادله دیپلمات اقدام کنند . امریکا و کوبا ازسال ۱۹٦۱ با یکدیگر قطع رابطه کرده‌اند و سفارت سویس در هاوانا عهده‌دار منافع امریکا و کوبا است .

به تلافی اخراج ۹۰ مشاور نظامی روسی

شوروی سفیر خود از سودان را فراخواند

قاهره ، یونایتدپرس ـ روزنامه کویتی «القبس»دیروز گزارش دادکه‌اتحاد شوروی فلیکس فوتوف سفیر خوددر سودان را به عنوان اعتراض علیه حکومت سودان که در حدود ۹۰ مشاورنظامی و ۵۰ عضو سفارت شوروی در خارطوم را ازسودان اخراج کرده است ، به شوروی فراخوانده است . دیپلماتهای روسی مقیم قاهره فراخوانده شدن سفیرشوروی درسودان را تایید کردند .

«القبس» ضمن گزارشی‌که از خارطوم دریافت و چاپ کرده،نوشته است که‌شوروی یک شنبه پیش تصمیم خودرا باطلاع وزیر امور خارجه سودان رسانده است .

در این میانه ، بنابر گزارش آسوشیتدپرس از خارطوم ، سودان تصمیم گرفته است که ۸ سرنشین دو هواپیمای‌انیوپی را که سه هفته پیش ناچار به فرود در خاک سودان شدند، آزاد کند .

شش تن از این عده با یک هواپیمای ساخت شوروی از نوع آنتینوف و دوتن با یک هواپیمای لهستانی ناچار به‌فرود درفرودگاه پیبور،واقع در جنوب سودان شده‌بودند.

خبرگزاری رسمی سودان اطلاع داد که مقامهای سودان، پس از آن که متقاعد شدند که سرنشینان این دو هواپیما قصد نجات هواپیمای سومی را داشتند که در مرز سودان اتیوپی گم شده بوده تصمیم به آزادی آن ها گرفتند .

اخبار کوتاه جهان

ولیعهد عربستان در اسپانیا

● مادرید ، یونایتدپرس ـ امیر فهدبن‌عبدالعزیز،ولیعهد عربستان سعودی، و معاون اول نخست‌وزیر این‌کشور، دیروز ، بمنظور یك دیدار رسمی سه‌روزه وارد مادرید شد .

خوان کارلوس پادشاه اسپانیا در فرودگاه‌باراباس از او پیشواز رسمی کرد.

ولیعهد عربستان پیش از حرکت بسوی مادرید در پاریس باوالری‌ژیسکاردستن پیرامون آخرین تحولات خاورمیانه مذاکره و تبادل نظر کرده بود .

برژنف بفرانسه می‌رود

● مسکو ، یونایتدپرس ـ خبرگزاری رسمی شوروی «تاس» دیروز گزارش‌داد که لئونید برژنف، دبیر کل‌حزب کمونیست شوروی در روز های ۲۰ تا ۲۲ ژوئن (۳۰ خرداد تا اول تیر) سفری رسمی بفرانسه خواهدکرد. همین خبرگزاری اعلام کرد که این سفر بدعوت رسمی پرزیدنت والری ژیسکار دستن صورت میگیرد .

دستگیری ۷ خرابکار

● تریپولی ـ خبرگزاری فرانسه ـ خبردزاری انقلاب عرب گزارش داد هفت خرابکارمصری‌هنگام تشکیل شدن کنفرانس وزیران امور خارجه کشور های اسلامی می‌خواستند محل این درد‌هم‌آئی را با بمب های پلاستیک منفجر سازند . کنفرانس وزیران امور خارجه کشور های اسلامی در دخ « خلق» تریپولی تشکیل شد . خبرگزاری انقلاب عرب اضافه کرد خرابکاران مصری همچنین می‌خواسته‌اند کارخانه و تاسیسات برق آبی و سرویس های عمومی را بوسیله دینامیت منفجر کنند اما سرویس های امنیتی‌لیبی‌هرهفت‌خرابکار را بموقع دستگیر کرده است

پانصد هزار امضاء برای رفراندوم

● رم ـ یونایتدپرس ـ حزب رادیکال ایتالیادیروزاعلام کرد که بیش از۵۰۰هزار امضایی که حد نصاب ضروری برای قبول برپا کردن رفراندوم‌های‌عمومی در ایتالیا بشمار میرود گردآوری کرده و امضاء کنندگان تقاضا کرده‌اند که رفراندم در این کشور برپا شد تا مردم‌ایتالیانظر خود را در مورد الغای «کنکوردای»ایتالیا بادربار واتیکان یعنی میثاقی که براساس آن کلیسای کاتولیک برای‌خودقوانین مستقلی داردمستقیمانظر بدهند.

حزب رادیکال در بیانیه‌ای گفته است که در رفراندم های پیشنهادی آن باید سایر قوانین جبارانه و فاشیستی وروحانی نیزدر ایتالیاکان لمیکن اعلام گردد .

آقای علی محمداربابی رئیس جهانی شبکه‌آیسیتاشد برای اولین‌بار یك آسیائی، از ایران بریاست جهانی شبکه متخصصین و تکنیسین های تحقیقات و تبلیغ انتخاب شد .

کلیولند ـ اوهایو
۲۳ماه می ۱۹۷۷

در پانزدهمین کنفرانس آیسیتاکه روزهای ۲۳تا۲۷ماه می درکلیولند ـ اوهایو تشکیل‌گردید آقای علی‌محمد اربابی از ایران به اتفاق آرا برای مدت دو سال بریاست این شبکه انتخاب‌گردید. آیسیتا، گروه‌بین‌المللی متخصصین تبلیغ‌و تحقیقات صنعتی وتکنیکی جهان در ٤۸ کشور عضو دارد واعضای خودرا از بین افراد سرشناس و متخصصین شناخته شده تحقیق و بازاریابی در جهان انتخاب میکند. تاکنون ریاست این شبکه راسه دوره آمریکائیان وسه دوره از اروپائیان (سوئد ، سوئیس و بلژیک) عهده‌دار بوده‌اند واین برای اولین بار است که یکنفر ایرانی دراین حرفه برای‌چنین پستی انتخاب شده است.

آقای «شلمبرگ» رئیس سوئیسی آیسیتا، در سخنرانی خود هنگام تحویل چکش ریاست به آقای اربابی گفت « موقعیت ممتاز ایران در جهان اقتصادوصنعت و شایستگی و تجربه آقای اربابی در تبلیغ و تحقیقات بین‌المللی سبب گردید که از طرف کمیته ایشان برای ریاست دوره آینده کاندیدا شوند ومن خوشحالم که می‌بینم که این نامزدی از طرف همه شما مورد تائید قرار گرفته است .»

آقای اربابی استاد و کارشناس تحقیق و بازاریابی دارای تالیفات زیادی‌دررشته بازاریابی و تحقیق است و دو دوره‌متوالی نایب رئیس آیسیتا برای آسیا و خاورمیانه بوده است.

نواب رئیس آیسیتا برای دوره آینده برای آمریکا ، آقای الک استولی، برای اروپا، آقای بانیستر از انگلستان، برای‌آسیا، آقای شاهزاده از پاکستان انتخاب گردیدند.

در کنفرانس کلیولند ، ٥٦ نماینده شرکت دارند که در بین آنها نمایندگانی از کشورهای، لهستان، شوروی و بلغارستان نیز دیده میشوند . اعضای شرکت کننده در کنفرانس یک روز نیزدر شهر سین‌سیناتی باسرمایه گزاران ،اقتصاد دانان و تولید کنندگان ایالت اهایو ملاقات وبه مذاکره خواهند پرداخت. ضمنا روز ۲۵ می دانشگاه کلیولند سمیناری تشکیل داده که در آن از متخصصین کشورها برای سخنرانی دعوت شده است. دراین سمینار که بوسیله آقای هانری کابوتلن سیاستمدار و اقتصاددان معروف آمریکا افتتاح میشود، آقای علی محمد اربابی در باره تحقیقات و بازاریابی در بازار های خاورمیانه بخصوص ایران، سخنرانی خواهند کرد. آقای اربابی رئیس جدید آیسیتا دفتر مرکزی و دبیرخانه سازمان راازنیویورک به پاریس منتقل کرده تابهتربتواند برامور این شبکه وسیع نظارت کند.

از چهار گوشه جهان

محاکمه حنفی ها آغاز شد

واشنگتن ـ خبرگزاری فرانسه ـ محاکمه«حنفی‌ها»که در ماه مارس گذشته در سه ساختمان واشنگتن عده‌ای را به گروگان گرفتند از دیروز در پایتخت آمریکا آغاز شد .

عبدالخالص مغزمتفکر عملیات‌ویازده عضووابسته‌به «فرقه مسلمانان سیاه» به‌اتهام قتل‌وآدمربائی مسلحانه محاکمه میشوند.

پلیس واشنگتن در اطراف کاخ دادگستری برای جلوگیری از هرگونه حوادث احتمالی باقدامات احتیاطی شدیدی دست زده است .

گفته میشود که محاکمه این عده نزدیک به دو ماه طول خواهد کشید . عبدالخالص پس از میانجی‌گری سفیر ایران و سفرای پاکستان و مصر حاضر شد گروگانهای خود را آزاد کند .

ولیعهد قطر تعیین شد

نیکوزیا ـ آسوشیتدپرس ـ رادیو قطر دیروز گزارش داد که فرمانروای این امارت روز سه‌شنبه‌به کشمکش ٥ ساله‌ای‌که برسرجانشینی وی وجود داشت پایان داد و سرانجام به زرگترین پسرش را که‌۲٦ سال دارد و «حماد» نامیده میشودبعنوان‌ولیعهد ووزیر دفاع قطر تعیین کرده است .

شیخ خلیفه حامد آل‌ثانی امیر قطر که خود ٤۳سال‌دارد اظهار داشت که وی پسرش حماد را به این دلیل به ولیعهدی‌و جانشینی خودمنصوب کرده که به لیاقت و توانایی او ایمان داشته است . حماد در عین حال فرمانده کل نیرو های مسلح قطر است .

رسوایی شرکت کودکان در فیلم های بی‌عفتی

نیویورک ـ آسوشیتدپرس ـ یک کمیته فرعی کنگره آمریکا دیروز به بازجوئی و تحقیق در باره یک محله بدنام نیویورک پرداخت و بگفته های وحشت‌انگیزی‌درباره مجبورکردن کودکان شرکت در فیلم های بی‌عفتی گوش داد.

به این کمیته فرعی که درباره‌آموزش‌کودکان‌تحقیق‌میکرد، کتابها و مجله‌هائی نشان داده شد که حاوی عکس های برهنه کودکان در حالت های عشق ورزی بوده .

تظاهرات روشندلان مقابل پارلمان انگلیس

آتن ـ آسوشیتدپرس ـ در حدود یکصد روشندل انگلیسی دیروز در جلوی‌عمارت پارلمان انگلیس ، به تظاهرات پرشوری به خاطر حقوق‌بازنشستگی‌و بیکاری‌پرداختند ولی‌پراثرکشمکش با پلیس ، یکی از آن ها بشدت زخمی شد ، و عده‌ئی ازآنهاهم بازداشت شدند

تظاهرکنندگان ، همچنین ، به قانون ۱۹٤۰ که مانع از استخدام فروشندگان در اداره های دولتی است ، اعتراض داشتند .

قابل توجه بانکها وشرکتها ومؤسسات تولیدی
یک فروشگاه بزرگ در دو طبقه‌ونیم بمساحت در حدود ۲۵۰مترمربع واقع در بازار تیمچه حاجب‌الدوله واگذارمیشود.
تلفن ۳۱۵۳۸۳

چاپ و انتشارات اقبال
به جامعه محققان معرفی می‌نماید
۱ـ سیری‌در تاریخ شاهنشاهی ایران
تالیف :
حسین میرخلف‌زاده
۲ـ تاریخ کامل ایران
تالیف :
دکتر عبدالله رازی
مرکز انتشار :
خ ـ شاه‌آباد ـ انتشارات اقبال تلفن ۳۱۸۷۰۱
اقبال
EQBAL

ابلوموف
شاهکار
ایوان گنچارف
نویسنده‌روس
به ترجمهٔ سروش جیبی
منتشر شد
مؤسسهٔ انتشارات امیرکبیر

در اراضی کشاورزی اطراف تهران واستان مرکزی

از احداث ۲۲ شهرک جلوگیری شد

با اقدام به جلوگیری‌ازتبدیل اراضی کشاورزی وسیعی به مناطق مسکونی ، برنامه های احداث ۲۲ شهرک در استان مرکزی جلوگیری شد . قرار بود بیشترین تعداد این‌شهرک ها در اطراف تهران ساخته شود .

وزارت کشاورزی و منابع طبیعی با اتکاء به‌مقررات‌قانون گسترش کشاورزی از ایجاد هرگونه تاسیساتی که‌به‌اراضی کشاورزی لطمه وارد کند و یا سبب توقف کشت‌وکار شود جلوگیری میکند ودرصورتیکه زمین‌خواران و دلالان و واسطه‌ها با مخفی‌کاری اقدام به تفکک اراضی کشاورزی به قطعات کوچک برای امور ساختمانی کردماشند ،کارشان در هر مرحله که‌باشد،ماموران بلافاصله شهرک یا تاسیسات دیگر را تسطیح و از مالکان خاءبد می‌کنند .

بموجب گزارشی که مدیر کل کشاورزی استان اخیرا تسلیم وزیر کشاورزی ومنابع طبیعی کرد ، حدود ۲۸ هزار هکتار از اراضی کشاورزی‌که توسط زمینخواران بطرق مختلف برای شهرک سازی اختصاص داده شده بود ، از دست آنان خارج شد و کلیه جدولسازی ، خاک ریزی ، خیابان‌بندی و حصار کشی‌ها بوسیله بولدوزر تخریب و تسطیح شد و اراضی مجددا برای کار کشاورزی اختصاص یافت .

در خصوص اجرای قانون گسترش کشاورزی وجلوگیری از تبدیل نوع‌استفاده ازاراضی مزروعی ، مهندس محمود بهادری مدیر کل کشاورزی استان مرکز و مدیر عامل سازمان عمران ورامین و گرمسارگفت :

اثرات‌اجرای این قانون در اراضی زراعی‌اطرافشهرستان های ورامین ـ گرمسار ـ کرج ـ کاشان ـ خمین‌ـمحلات ـ کاشان ـ اراکو قزوین‌باعث شده که دقیقا ۲۷ هزارو۷۶۰ هکتار از اراضی کشاورزی بوسیله زمین‌خواران تفکک شده‌وبرای‌ساختمان اختصاص یافته بود، مجددا بصورت زمین مزروعی درآید .

کاهش معاملات

مدیر کل کشاورزی استان مرکز یادآور شد که بااجرای این برنامه که ظرف مدت ۲۰ ماه گذشته پی‌گیری شده است بورس‌بازی زمین در اراضی مورد اشاره بحداقل کاهش یافته است. درصد کاهش معاملات اینگونه اراضی در ورامین ۹۵ درصد بوده است و ۸۰ درصد از معاملات ملکی نیز که در اطراف جاده های خارج شهر کاسته شده است . این کاهش در منطقه کرج به ۷۵درصد و در سایرشهرستان های استان مرکزی تا ۸۰ درصد گزارش شده است .

نحوه اجرای قانون‌گسترش کشاورزی و مبارزه با زمین‌خواران در استان مرکزی‌بدین ترتیب بوده است .

★ در منطقه‌ورامین‌ازتخریب و تبدیل نوع استفاده از خاک ۱۰ هزار هکتار از اراضی‌دایر و بایر که مورد نظر برای احداث کارخانه‌ـ کوره‌آجرپزی ـ کارگاه و شهرک وغیره‌بوده جلوگیری شده است .

● جلوگیری از حدود ۲۲ فقره تخریب و تبدیل نوع استفاده از خاک‌به مقیاس۱۸۰ هکتار اراضی دایر و بایر در منطقه گرمسار .

★ جلوگیری از تخریب و تبدیل نوع استفاده سه‌هزارو ۴۰۰ هکتاراز اراضی‌کشاورزی کرج و قزوین که برای ایجاد جمعا ۱۶ شهرک و چند کارگاه و کارخانه موردنظر بوده‌است.

● جلوگیری از تخریب۸۰۰ هکتار از اراضی کشاورزی برای احداث دو شهرک وچند کوره آجرپزی و کارخانه در منطقه ساوه و ری .

★ جلوگیری از تخریب۴۰۰ هکتار اراضی کشاورزی مورد نظر برای ایجاد کوره‌آجرپزی و یک شهرک در منطقه‌اراک.

● جلوگیری از تبدیل ۹۸۰ هکتار اراضی کشاورزی در مناطق کاشان ـ محلات‌وخمین که قصد ایجاد یک شهرک در خمین و چند کارگاه و کوره آجرپزی در نقاط مختلف‌بوده است .

مهندس محمود بهادری در پایان اضافه کرد،گروهی‌که برای فعالیتهای صنعتی به اراضی کشاورزی دست‌اندازی کرده بودند ، عموما به شهر های صنعتی کوروش و البرز هدایت شده‌اند و از مابقی زمین‌خواران خلع‌یدشده است.

شرایط تحصیل ایرانیها درسوئیس اعلام‌شد

ورود محصلان ودانشجویان ایرانی به سوئیس محدود میشود . سفارت سوئیس در تهران امروز با صدور اطلاعیه‌ای یادآورشدکه سفارت‌مذکور در صورتی‌برای محصلان‌ودانشجویان ایرانی که قصد عزیمت به سوئیس را دارند ، روادید صادر میکند که آنها ، قبلا از مقامات ذیصلاح در سوئیس اجازه شروع‌یاادامه تحصیل اخذ کرده باشند .

اخذ این اجازه برای کلیه اتباع ایرانی که بمنظور آغاز یاادامه تحصیل دریکموسسه آموزشی(اعم ازابتدائی، متوسطه یا عالی) خواستار عزیمت به کشور سوئیس هستند الزامی است .

برای کسب این اجازه،باید مدارک زیر بسرویس کنسولی سفارت سوئیس در تهران تسلیم شود :

۱ـ پرشده سه نسخه از پرسشنامه که در سرویس کنسولی ، در اختیار متقاضیان قرار میگیرد .

۲ـ تائیدیه نام نویسی از جانب‌یک موسسه آموزشی (ابتدائی،متوسطه ، عالی) سوئیسی .

۳ـ معرفی نامه از یک بانک ایرانی یاخارجی دائر بر اعتبار مالی کافی شخصی که هزینه ذینفع را طی اقامتش در سوئیس تامین خواهد کرد .

سفارت سوئیس تصریح کرده‌است چنانچه این معرفی نامه بنام شخصی بجز پدر یامادر ذینفع باشد ، یک تعهد کتبی از جانب این شخص‌مبنی برتامین هزینه فوق‌الذکر نیز ضروری است .

٤ـ دو قطعه عکس‌به‌ابعاد گذرنامه.

سفارت سوئیس همچنین توضیح داده است که اقدامات لازم از جانب سرویس کنسولی سفارت برای کسب اجازه از مقامات ذیصلاح بطور عادی حدود دو ماه و تلگرافی (باپرداخت ۲۵۰۰ ریال علی‌الحساب) ده روز طول میکشد .

در تهران اگوی موقت ساخته میشود

شهرداری تهران تا به اجراء درآمدن طرح‌فاضلاب‌درتهران، باساختن کانال‌های‌زیر زمینی، آبهای‌سطحی جاری درجویها را بسوی‌رودخانه‌هاو اراضی خارج از شهر هدایت میکند.

مرحله اول‌این برنامه‌ازمدتی قبل بوسیله شهرداری‌شروع شده است ، و در زیر اغلب خیابانها ، بویژه خیابان های مرکزی و جنوبی‌شهر ، کانال های وسیعی حفر شده تااب باران ، سیل وکثافات مخلوط با آنرا از زیر زمین به‌بیرون شهر ببرد.

میادین و خیابانهایی که تاکنون در آنها کانال حفر شده عبارت است‌شاه ـنادری‌ـ فردوسی ـ اسلامبول جلوی مجلس شورا ـ خیابان‌مدرس‌ـ حافظ و میدان ۲۵ شهریور، فاضلاب این‌خیابانهاو خیابان های اطراف توسط‌این‌کانالها بطرف شرق تهران هدایت و به رودخانه سرخه حصار میریزد .

همچنین با استفاده از سدی که‌در بالای‌میدان شهیادکشیده شده ، آب های زائد قسمتی‌از خیابان های شاهرضا ـ امیر آباد ـ آیزنهاور ـ پهلوی و جاده های اطراف فرودگاه بسوی رودخانه کرج هدایت میشود .

قرار است با توسعه برنامه کانل کشی در قسمت های مختلف پایتخت بتدریج روی جویهای فعلی پوشانده شود.

اینک جویهای سرباز یکی‌از عوامل‌مهم‌اشاعه انواع‌بیماری ها ویکی از موانع مهم‌زیبائی پایتخت است .

این جویها که اغلب باریک و سطحی ساخته شده است‌با ریزش‌مقدارناچیزی باران‌فورا مسدود میشود و آب سطح خیابانها را میپوشاند.

علل وزش توفانهای پیاپی در تهران

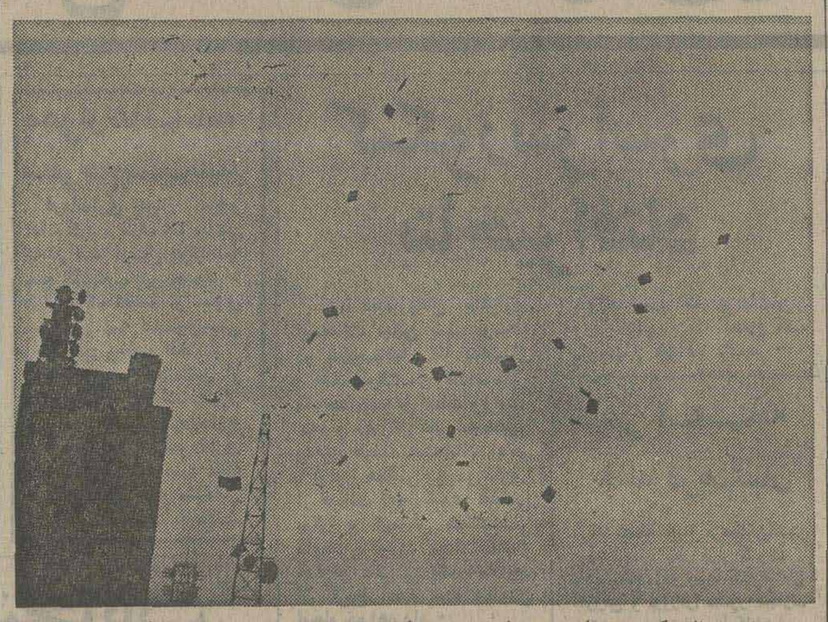

وزش توفان که برای تهرانیها حادثه‌ای بود که بندرت اتفاق می‌افتاد ، اینک یک پدیده عادی و روزمره زندگی شده است .

از آغاز سال جاری تاکنون دهها توفان ، آنهم با سرعت های ۷۰ ـ ۸۰ ـ ۱۰۰و حتی فزونتر از ۱۰۰ کیلو متر در ساعت وزیده است . وزش این توفانها که سرعتشان گاه به مرز خطر رسیده ، حالا برای تهرانیها یک حادثه جدید نیست ، اما آنچه موجب حیرتشان شده تکرار توفان‌ها و تغییر هوا است ، اما در حقیقت این توفانهاو بارندگی های پیاپی ناشی از تغییر آب و هوای ایران نیست بلکه‌دو عامل این وضع را بوجود آورده است ، عامل اول و مهمتر ، ورودپیاپی جبهه‌های گسترده هوا از غرب به کشورمان است . فعال ترین‌و دنباله‌دار ترین این جبهه ها حدود دو هفته‌پیش‌به کشورمان

بقیه درصفحه ۲۹

اطلاعات ونیازمندیهای عمومی

تلفنهای ضروری

تصادفات راهنمائی و رانندگی ۳۳۳۳۳۳ـ ۳٤۳٤۳٤ بیمه‌ایران(۲٤ساعته) ۳۰٤۰۲٦ـ ٦٤۳۰۱٤

کمیته‌ملی حمایت از مصرف کننده ۸۵٤۷٤۷ ـ ۸۵٤۸٤۸ ۹۵٦۷٦۷

اطلاعات فرودگاه ٦٤۳۰۱٤ هواپیمائی ملی ۹۱۱۳۱۵ ـ ۹۱۱۳۱٤ ـ ۹۱۱۳۱۳ ـ هواپیمائی ملی پرواز های خروجی ٦٤۳۰۱۳ و ٦٤۳۰۱٤ آتش نشانی تهران ۹۵٤٤٤٤ـ ۹۵۵۵۵۵ـ۹۵۵۵۵۵ـ٦٤٤٤٤۵ آتش نشانی شمیران ۲۷۷۷۷۲ و ۲۷۷۷۷۱ مرکز اورژانس۶۶۹۹۹۱و ٦٦۹۹۲۱ مرکز اورژانس ۱۲۳

دفتر ارائه اطلاعات مسمومیت ها ٦٦۰۵۵۱ـ ٦٦۰۵۵۲

دفتر ارائه اطلاعات مسمومیت های مرکز اورژانس تهران ٦٦۰۵۵۲ـ ٦٦۰۵۵۱

مرکز مبارزه با خودکشی ۹۲۷۷۰۰ ـ ۹۲٦٦۰۰

مرکز حمایت مسمومین بنیاد والاحضرت شاهدخت شمس پهلوی ۸٤۱۰۲۰ـ ۸۵۱۰۳۰

دنیای ورزش روزهای شنبه منتشر میشود

درمحافل ومجالس

کار اداری و کار غیر اداری

خوب شداین موضوع روشن‌شدکه‌پاسخ دادن به‌پرسش خبرنگار روزنامه یک‌کار اداری است‌که حتماباید درساعت اداری و پشت‌میزاداره انجام شود .

مهندس مرعشی مدیرعامل شرکت‌راه‌آهن زیرزمینی‌تهران (مترو)هنگامی که‌خبرنگار ما از ایشان درباره شروع کار ساختمان مترو سئوال‌کرد، باناراحتی پاسخ‌داد: حالا وقت اداری نیست ومن در وقت غیراداری کار اداری نمی‌کنم.

محفل نویس نمیداند که‌بااین مدیران پرکار ! شهردار تهران چگونه میتواند ادعاکندکه ساختمان مترو سرموقع انجام میشود و تاخیر نخواهد داشت

طلسم شکست !

عاقبت طلسم ساختمان سابق شرکت ملی ذوب‌آهن‌ایران شکست و این‌محل که‌حدود دوسال‌خالی‌مانده‌بود مورداستفاده یک سازمان دیگر دولتی قرار گرفت.

دو سال قبل در دیوارهای ساختمان مذکور که نبش خیابانهای تخت جمشید وپهلوی قراردارد، شکافهایی دیده شد که کارشناسان پس از بررسیهای زیاد نظر دادند بهتر است ساختمان هرچه زودتر تخلیه شود. باین ترتیب ستاد عملیات شرکت ذوب‌آهن ایران به دهکده المپیک منتقل‌شد.

صاحب ساختمان از فرصت استفاده کرد و برای‌تخلیه آن اقداماتی انجام داد ،ولی براساس تصمیم دولت که‌هیچ ساختمان در اجاره دولت نباید تخلیه شده و به صاحبش‌تسلیم گردد، وزارت مسکن و شهرسازی آنرا بصورت اصولی‌ترمیم کرد ویکی از موسسات وابسته خود (طرح کارخانجات خانه‌سازی) را در آن مستقر ساخت.

اجاره ساختمان مذکور حدود ماهانه ۲۵ هزار تومان است که گفته میشود اگر ساختمان تخلیه شده و به‌دیگری اجاره داده شود، حدود چهار تاپنج برابر اجاره فعلی اجاره خواهد داشت.

ماجرای کاغذ توی جیب آقای وزیر !

محفل‌نویس درسفر نخست وزیربه سیستان وبلوچستان حساب تعهدات فرحبخشیان راداشت بهمین جهت در همین ستون اعلام کرد که وزیر راه باید در سال جاری ۳۰۰میلیون تومان پول اضافی برای جاده‌های سیستان و بلوچستان بپردازد. در سفر کاشان هم‌بازشاهد دست‌ودل‌بازی آقای‌وزیر بود. بهمین جهت شگفت‌زده، باخود فکر میکرد این پولها چگونه تامین میشود. در نطنز وقتی لیست توقعات مردم‌شهر عنوان شد، واسفالت وایجاد چند جاده را طلب کردند، محفل‌نویس متوجه شد آقای وزیر راه کاغذی از جیب‌درآورد ونگاهی به آن کرد ودر گوشی‌به‌مدیر کل‌راه استان دستوراتی داد، بعدهم مدیر کل رسما در جلسه تعهداتی نمود که بزرقم سرسام‌آوری بود. محفل‌نویس دنبال کاغذ جیب وزیر را گرفت وموفق شد بفهمد که آقای وزیر جدولی از تمام‌عملیات ساختمانی راههای کاشان و نطنز در جیب دارد که در این جدول اسفالت وتعمیر کلیه راهها معلوم و مشخص است، و حتی زمان آغاز وپایان آن نیز نوشته شده و هزینه آنهم برآورد گردیده است. این نکته راهم از همان جدول فهمید که تعهدات وزیر راه در سفر دوم نخست وزیر بیش از ٤۰ میلیون تومان است که همه‌ی آن قبلا در جدول منظورشده است این اطلاع نگرانی محفل‌نویس را از انجام ندادن و بدقولی وزیر رفع کرد، اما وی را از اینکه خیال میکرد وزیر دست ودل باز است، وبعد معلوم شدنیست بشدت دلخورکرد!

لیفت تراک ۵ـ٦ـ۱۰ تنی
آماده تحویل
تلفن ۸۳۸۲۳۳ ـ ۸۵۷٤۲۹

بالابر ساختمانی
بنزینی. برقی
BETA
بظرفیتهای ۳۵۰ـ۵۰۰ـ۸۰۰ کیلوئی
ساخت کارخانجات معظم بتا
شرکت بتون ماشین
خیابان آیزنهاور بین اسکندری ونواب شماره ۲۶۳ تلفن: ۹۲۹۵۰۳ـ۹۳۱۷۲۰ـ۹۳۲۷۲۶

موتورژنراتور (برق و روشنائی)
از یك الی ۵۰۰ کیلووات
اضطراری و دائم موجود است
شرکت سوپر ورک تلفن ۸٤۸٦۰٤

تلویزیون رنگی
پارس
سوپرکالر
طبیعت رابخانه شمامی آورد

مدل ۸۲۰۰
سیستم سکام مخصوص ایران
کنترل ازراه دور
کانال یاب اتوماتیک
صفحه بزرگ ۲۶ اینچ

ساخت کارخانجات پارس الکتریك باکمك فنی GRUNDIG آلمان

بامشارکت
بانك اعتبارات ایران
وسه بانك بزرگ بین المللی دیگر
یك مجتمع مسکونی بی نظیربنام
برجهای شمیران
واقع درجنوب شرقی تقاطع جردن وبزرگراه شاهنشاهی
اجرامی شود
برجهای شمیران ازآپارتمانهای یك تا چهار اطاق خوابه
در۱۲تا۲۰طبقه تشکیل شده است

شرکت ساختمانی فران جردن
آمادگی خود را برای هرگونه اطلاعات و همکاری های لازم اعلام میدارد
دفترفروش:
انتهای خیابان جردن ـ خیابان گلستان پلاك ۹۱
تلفن: ۲۹۴۱۵۱ـ۲۹۳۳۴۳

آگهی دعوت مجمع عمومی عادی سالانه

از صاحبان سهام شرکت سهامی خاص بلوچین‌ایران دعوت میشود در روز چهارشنبه اول تیرماه ۲۵۳٦ ساعت ۱۷ در جلسه مجمع عمومی عادی سالانه درمحل شرکت‌واقع در خیابان آریامهر شماره ۳۱۱ (که شماره جدید آن۱۹۳ از طرف شهرداری الصاق شده) طبقه سوم حضور یابند .

دستور کار مجمع

استماع گزارش هیئت مدیره و مدیر عامل

استماع گزارش بازرس شرکت .

رسیدگی به عملیات انجام شده و محاسبات سال ۲۵۳۵ و تصویب ترازنامه

انتخاب اعضای اصلی و علی‌البدل هیئت مدیره

انتخاب بازرس اصلی وعلی‌البدل.

هیئت مدیره ـ مدیرعامل

علیاحضرت شهبانو که به‌هنرهای سنتی و صنایع دستی ایران علاقه و توجه ویژه‌ای‌دارند، همواره در سفرهای خویش مراکز فعالیت و تولیداین هنرها و صنایع را مورد بازدید موشکافانه قرار میدهند. دراین عکس علیاحضرت بهنگام بازدید از یک کارگاه نمدمالی در خرم‌آباد دیده می‌شوند.

زمان تحصیل باید کوتاهتر شود

جلسه مهندسان و تکنیسینهای وابسته به جناح پیشرو حزب رستاخیز ملت ایران در جلسه هفتگی خود که بعد از ظهر دیروز در ساختمان شماره ۵ حزب تشکیل شد بار دیگر مسئله ضایعات‌در مراحل و امور مختلف زندگی اجتماعی را مورد بحث و تبادل نظر قرار داد در جلسه این هفته درباره مسئله ضایعات از دیدگاه امور اداری امورتغذیه مسائل محیط زیست و امور آموزشی گفتگو بعمل آمد و درپایان قرار شد که جامعه مهندسان تهیه طرح جامعی‌در زمینه جلوگیری از اینگونه ضایعات را بعهده بگیرد در بررسی ضایعات‌امور آموزشی به لزوم حذف مدرک گرائی از نظام آموزشی ایران‌و نیز کوتاهتر شدن زمان تحصیلات اشاره شد و یکی از شرکت کنندگان که در زمینه اتلاف وقت از نظام آموزشی سخن میگفت یادآور شد که باید به آموزش حرفه و فن توجه بیشتری شود تا تخصص و مهارت جایگزین مدرک شود

مسافران تاکسی باید در صف بایستند

برای سروسامان بخشیدن به وضع مسافرکشی تاکسیها در تهران، از اول ماه آینده ایستگاه های ویژه تاکسی دایر خواهد شد .

فاصله ایستگاههای تاکسی از یکدیگر ۲۵۰ متر است وتاکسیها ملزم خواهند بود که تنها در این ایستگاهها مسافر سوار و پیاده کنند .

محدوده‌ای که اینک برای‌ایجاد ایستگاههای تاکسی درنظر گرفته شده شامل نقاط و معابر مرکزی شهر تهران است ولی در آینده در سایر نقاط پایتخت نیز ایستگاه تاکسی دایر میشود.

خیابانهایی که اینک برای‌نصب تابلوهای مخصوص‌ایستگاه‌تاکسی درنظر گرفته شده عبارت است از : سعدی ، فردوسی، سپه ، حافظ ، بهارستان ، امیرکبیر ، شاهرضا ، و سایر خیابانهایی که در این محدوده و در مرکزپایتخت واقع است .

براساس مقررات موجود آن دسته از رانندگان تاکسی که در خارج ازایستگاه‌های تاکسی‌مسافر سوار کنند جریمه می‌شوند.

درایستگاه‌های تاکسی نیز باید مانند صفوفی که برای اتوبوس تشکیل می‌شود مسافرین تاکسی در صف نوبت بایستند و موقعی که تاکسی برای سوارکردن‌مسافر متوقف میشود در مسیری که راننده تاکسی مشخص می‌کند (درصورتیکه مسافر قبلی درتاکسی باشد) از روی نوبت مسافرین سوار خواهند شد .

مقامات‌شرکت تعاونی‌تاکسیرانی وراهنمائی ورانندگی معتقدند که توقف‌های نامنظم تاکسیها درنقاط مختلف جهت سوار کردن مسافر انجام میشود لطمه بزرگی به ترافیک پایتخت میزند . لذا ایجاد ایستگاه برای تاکسی‌ها به بهبود ترافیک نیز کمک موثری خواهد کرد.

برای کنترل تاکسیرانان دراین مورد بازرسانی از سوی شرکت تعاونی تاکسیرانی گمارده خواهند شد .

خبرهای کوتاه

بازدید از حوزه امتحانات نهائی

بعد از ظهر دیروز وزیر آموزش‌و پرورش از حوزه امتحانات نهائی ششم متوسطه دبیرستان بزرگ تهران‌بازدید کرد وبااعضای آموزشی‌مدرسه وهمچنین دانش آموزان شرکت کننده در امتحانات به گفتگو پرداخت .

زلزله مشهد را تکان‌داد

مشهد ـ خبرنگار اطلاعات : ساعت ۸و ۲۵ دقیقه دیشب زمین لرزه نسبتا شدیدی مشهد را تکان داد . پایگاه زلزله‌نگاری دانشگاه‌فردوسی وابسته‌به‌موسسه ژئوفیزیک دانشگاه تهران شدت زلزله را ۴٫۵ ریشتر و کانون‌آن را ۳۳۰ کیلو متری جنوب مشهد اعلام کرد . این زلزله هیچگونه‌زیانی به بارنیاورد.

ارسال بره و قوچ به نیجریه

امروز سی راس قوچ و ۷۰ راس میش و ٤٤ راس بره ایرانی بدرخواست دولت‌نیجریه به آن کشور حمل شد تا برای اصلاح نژاد مورد استفاده‌قرار گیرد. این دامها را سازمان دامپروری کشور پرورش داده است.

بازگشت به تهران

پروفسور انوشیروان پویان استاد دانشگاه و وزیر سابق بهداری که برای شرکت در چند کنفرانس پزشکی‌چندهفته قبل به اروپا و آمریکا رفته بود به تهران بازگشت .

مدال پهلوی

فردوس‌قربانی خبرنگار روزنامه اطلاعات به دریافت یک مدال پهلوی مفتخرشد. وی مدت ۳۵ سال‌سابقه روزنامه نگاری دارد و ۱۸ سال است که عضو هیئت تحریریه روزنامه اطلاعات است .

شهردار دزفول استعفا کرد

دزفول ـ خبرنگار اطلاعات: مهندس «علی شیرک» شهردار دزفول از سمت خود استعفا کردو یکی ازکارکنان شهرداری تا انتخاب شهردار جدید سرپرستی شهرداری دزفول را عهده دار شد .

مدیرعامل کارخانجات هیدروفیل محکوم شد

مهدی گبائی‌زاده مدیر عامل شرکت سهامی کارخانجات هیدروفیل ایران تولیدکننده پوشک و پنبه دستمال کاغذی بجرم گرانفروشی به ٦ ماه‌حبس محکم شد، امروز همچنین ژان چراغاسیان نماینده آبجوشمس در خیابان شاهرضا نیز بعلت گرانفروشی و عدم عرضه کالا به ۳۰ هزارریال‌جریمه محکوم شد .

سخنرانی وزیر کار

قبل از ظهر امروز منوچهر آزمون وزیر کار وامورا‌جتماعی دردانشگاه پیافند ملی حضور یافت و در جلسه‌ای با شرکت استیدودانشجویان این‌دانشگاه فعالیتها و وظایف وزارت کارو امور اجتماعی را درجهت‌تامین رفاه زندگی کارگران کشور برشمرد .

شهردار جدید بیله‌سوار

بیله‌سوار ـ انجمن‌بیله‌سوار مغان در آخرین نشست‌خود آقای غلامرضا داودی را بسمت شهردار این شهر انتخاب کرد .

گفتگوهای رئیس‌دواتاق

رئیس اتاق تجارت خارجی لهستان دیروز با رئیس اتاق ایران ملاقات و گفتگو کرد.

آقای ولادیمیرویسمیوسکی رئیس اتاق تجارت خارجی لهستان که در راس یک هیات شش نفری به ایران آمده است بهمراه سفیر لهستان در دربار شاهنشاه آریامهر در اتاق‌ایران حضور یافت و با سناتور طاهر ضیائی رئیس اتاق ایران‌بگفتگو نشست .

سفراین‌هیات بمنظور شرکت در دومین اجلاس کمیته‌مشترک همکاری‌اقتصادی ایران‌ولهستان میباشد . این کمیته در سال گذشته با شرکت اعضاء ایرانی و لهستانی بمنظور گسترش روابط بازرگانی‌دو کشورتشکیل شد .

در تسلیح اخلاقی

در اجتماع هفتگی‌بنیادتسلیح اخلاقی ایران که ساعت ٦بعد از ظهر فردا در مرکز بنیاد(دو راهی قلهك نبش کوچه لادن) تشکیل می‌شود در باره رابطه (تسلیح اخلاقی و صلح جهانی) سخنرانی میشود . در پایان فیلم (هدف شما در زندگی‌چی است؟) بفارسی بمعرض نمایش گذارده میشود .

افزایش فوق العاده شغل معلمان، معاونان ومدیران.

میزان فوق‌العاده‌شغل دبیران، آموزگاران و مدیران‌و معاونین مدارس سراسر کشور بارعایت مقررات تصویب نامه‌هیات‌وزیران از سوی وزارت آموزش‌وپرورش اعلام شده.

فوق‌العاده شغل معلمان‌برمبنای گروه استخدامی آنها و مانند سایر رشته ها و رسته های‌مشاغل مختلف تعیین شده است و هرچه برمیزان تجربه معلمان افزوده شود و به‌گروههای استخدامی بالاتر ارتقاء یابند از فوق‌العاده شغل بیشتر استفاده می کنند.

میزان فوق‌العاده شغل پاره‌ای از مشاغل وزارت آموزش و پرورش بشرح زیر تعیین شده است :

★ فوق‌العاده شغل مدیر دبستان درجه ۱۰ که در گروه شش و پایه هفت استخدامی‌قرار دارد ۹هزار و ۸۰۰ ریال است‌که نسبت به دریافتی قبلی او ۳هزارو ۸۰۰ ریال افزایش یافته است و چنانچه مدیر دبستان در دبستان دونوبته‌کار کند حداکثر از ۱٤ هزارو ۸۰۰ ریال فوق‌العاده شغل استفاده خواهد کرد .

● فوق‌العاده‌شغل معاون‌دبستان درجه ۱۰ که در گروه پنج وپایه چهار استخدامی‌دارد۷هزارو۲۰۰ ریال که نسبت به دریافتی قبلی او ۳ هزارو ٤۰۰ ریال افزایش را نشان می‌دهد .

★ فوق‌العاده شغل دبیران دبیرستانها در صورتیکه درگروه ۹ و پایه هشت استخدامی قرار داشته باشند ۸ هزار ریال است که نسبت به دریافتی قبلی آنها ٤هزارو ۸۵۰ ریال بیشتر شده

● فوق‌العاده‌شغل آموزگاران دیپلمه دربدو استخدام‌که‌در گروه ٤وپایه یك استخدامی قرار می گیرند ۳ هزارو ۸۰۰ ریال‌است که نسبت به‌دریافتی فعلی آنها ۵۱۰ ریال افزایش را نشان‌می‌دهد، فوق‌العاده‌شغل آموزگارانی که ٦سال سابقه تدریس دارند ٤ هزارو ۲۰۰ ریال و در صورتیکه ۱٤ سال سابقه خدمت داشته باشند ٤ هزارو ۸۰۰ ریال است.

★ فوق‌العاده شغل دبیر دوره راهنمائی که در گروه ۵و پایه یك استخدامی قرار دارد نیز ۵ هزارو ۴۰۰ ریال است که نسبت به دریافتی فعلی او یکهزار و ٤۹۰ ریال بیشتر است .

دبیران دوره راهنمائی که قبل از اول دی‌ماه سال ۵۰استخدام شده‌اند از یکهزارو ۱۱۹ ریال فوق‌العاده شغل بیشتر استفاده خواهند کرد .

● فوق‌العاده شغل‌دبیرلیسانسیه دانشسرایعالی دربدو استخدام ۷ هزار ریال است‌که ۲هزارو ۸۰۰ ریال بیشتراز دریافتی فعلی آنها میباشد.

★ فوق‌العاده شغل رئیس‌مدرسه راهنمائی تحصیلی درجه هفت‌که در گروه ٦و پایه۷ استخدامی قرار دارد ۱۵ هزار ریال است که ۵ هزارو ۵۰۰ ریال بیشتر از سابق میباشد .

● فوق‌العاده شغل رئیس‌مدرسه راهنمائی تحصیلی درجه هفت که در گروه ۹وپایه٦ استخدامی‌قرار دارد نیز ۱۷ هزار ریال است‌که ۷ هزارو ۵۰۰ ریال بیشتر از گذشته است .

★ فوق‌العاده شغل معاون‌مدرسه راهنمائی تحصیلی درجه ۷ که‌در گروه ٦وپایه ۵ استخدامی قرار دارد ۱۳ هزارو۵۰۰ ریال‌است‌که ۷هزارو ۱۰۰ریال‌بیشتر ازگذشته است

* فوق‌العاده شغل‌رئیس‌دبیرستان درجه ۱۰ که از گروه ۹ پایه۸ استفاده می‌کند ۱۸ هزار ریال است .که ۷۵۰۰ ریال بیشتر از گذشته میباشد .

★ فوق‌العاده شغل معاون دبیرستان درجه ۱۰ که‌ازگروه۸ پایه ٤ استفاده‌میکند ۱٤ هزار ریال و۶۰۰ ریال است که ۸۴۰۰ ریال بیشتر از گذشته میباشد .

فوق‌العاده شغل مشاوررا‌هنمایی تحصیلی که از گروه۹ پایه ۵ استفاده میکنند ۹۶۰۰ ریال‌است که ۱۶۰۰ ریال بیشتر از گذشته است

برنامه امتحانات خرداد و شهریور ماه پنجم نهائی آزاد تهران

برنامه‌امتحانات خردادوشهریور دانش‌آموزان و داوطلبان آزاد پنجم نهائی ابتدائی تهران اعلام شد .

امتحانات در خردادماه صبحها ساعت ۹ و بعدازظهرها ساعت ٤ و در شهریورماه‌صبحها ساعت ۸٫۵ و بعدازظهرها ساعت ۳ انجام میشود.

● یکشنبه ۲۲ خرداد صبح علوم تجربی و بهداشت بعدازظهر انشاء و خوشنویسی .

● دوشنبه ۲۳ خرداد صبح حساب و هندسه بعدازظهر املاء و تعلیمات اجتماعی .

امتحانات شهریور :

یکشنبه ششم شهریور صبح علوم تجربی و بهداشت بعدازظهر انشاء و خوشنویسی .

● دوشنبه هفتم شهریور ، صبح حساب و هندسه بعدازظهر املاء و تعلیمات اجتماعی .

امتحانات شفاهی دانش‌آموزان مدارس بعد از برگزاری‌امتحانات کتبی در محل مدارس وامتحانات شفاهی داوطلبان آزاد پس از برگزاری امتحانات کتبی درحوزه ها انجام خواهد شد.

۵هزار تقاضانامه سفرحج‌پست‌شد

فرمانداری تهران امروز اعلام کرد ، ظرف ٤۸ ساعتی که از آغاز ارسال تقاضانامه حج گذشته ، در حدود ۵ هزار برگ تقاضا از سوی متقاضیان به صندوق‌پستی ویژه حج رسیده است .

فرمانداری همچنین از کلیه مردم تقاضا کرد از مراجعه مستقیم بفرمانداری و آوردن مدارک خودداری کنند و تقاضانامه هارا فقط بصندوق پستی که مشخص و اعلام شده است بفرستند.

کنکورسراسری بتأخیرافتاد

با تغییر زمان برگزاری امتحانات نهائی ششم‌متوسطه در شهرستانها که بدنبال کشف سرقت‌سئوالات‌امتحانی یک هفته بتعویق افتاد، وزارت علوم و آموزش عالی به منظور رعایت فاصله امتحانات نهائی با آزمون همگانی وبرخورداری از فرصت تعیین شده قبلی برگزاری آزمایش همگانی داوطلبان ورود به‌دانشگاهها‌و مدارس عالی را یک هفته بعد از تاریخ اعلام شده پیشین انجام خواهد داد .

در اطلاعیه سازمان سنجش آموزشی کشور که در این زمینه‌انتشار یافت یادآوری‌شده است که تاریخ‌آزمایش‌همگانی از روز ۲۸ خرداد به جمعه سوم تیرماه تغییر یافته است.

متن اطلاعیه چنین است :

به‌منظور رفاه حال‌داوطلبان ورود به آموزش‌عالی و با توجه به تغییراتی که دربرنامه امتحانات نهائی ششم متوسطه حاصل شده است آزمایش همگانی یک هفته پس‌از تاریخ مقرردر روز جمعه سوم تیرماه سال جاری برگزار میشود . تاریخ توزیع کارت داوطلبان در حوزه های آموزش و پرورش ودانشگاهها روزهای سه شنبه ۳۱ خرداد ماه و چهارشنبه اول تیر ماه ۲۵۳۶ خواهد بود که جزئیات‌آن‌از طریق مطبوعات به اطلاع کلیه داوطلبان خواهد رسید .

تغییر اساسنامه خانه فرهنگیان

اساسنامه خانه فرهنگیان‌کشور مورد تجدید نظر قرار گرفت . برابر اساسنامه جدید کلیه مناطق آموزش و پرورش کشور مجازند با توجه به اعتبار و امکانات‌خود نسبت به تاسیس خانه‌فرهنگیان در جهت تامین خدمات رفاهی و ایجاد محیط مناسب برای فعالیت های اجتماعی اقدام کنند.

براین اساس خانه فرهنگیان میتواند در امور مربوط به ایجاد کتابخانه ـ تشکیل جلسات گفت‌و شنود با حضور فرهنگیان و اولیای دانش‌آموزان پیرامون مسائل آموزش وپرورش ـ فراهم کردن وسائل پذیرائی ازفرهنگیان و خانواده آنان با قیمت مناسب برگزاری سمینارهای فرهنگی و حزبی و ایجاد مهد کودک و تشکیل جلسات بحث و بررسی کتب درسی اقدام کند.

برنامه امتحان‌نهائی ششم متوسطه

برنامه امتحانات نهائی ششم طبیعی و ریاضی‌خرداد ماه ۲۵۳۶ استانها و شهرستانهای کشور باستثنای تهران ، شمیران ، شهرری اعلام شد .امتحانات درتهران طبق برنامه قبلی ادامه دارد .

ریاضی شهرستانها :

امتحانات طبق وقت قبلی صبحها ساعت ۸ و بعدازظهرها ساعت ۵ برگزار میشود .

● دوشنبه۱٦ خردادصبح مثلثات بعد ازظهر زبان‌خارجه

● چهارشنبه ۱۸ خرداد صبح شیمی‌بعد از ظهر ادبیات فارسی .

● شنبه ۲۱ خرداد صبح فیزیک بعداز ظهر جبر .

● دوشنبه۲۳ خردادصبح مکانیک بعد از ظهر هندسه‌و ترسیمی رقومی

● چهارشنبه ۲۵ خرداد صبح حساب استدلالی بعد از ظهر رسم فنی .

برنامه امتحانات نهائی ششم طبیعی شهرستانها

● سه شنبه ۱۷ خرداد صبح تکامل و زمین شناسی بعد از ظهر ادبیات فارسی

● پنجشنبه ۱۹ خرداد صبح شیمی بعد از ظهر زبان خارجه

● یکشنبه ۲۲ خردادصبح فیزیولوژی گیاهی بعد از ظهر جبر و مثلثات

● سه شنبه ۲٤ خرداد صبح فیزیک

سارقان سئوالات امتحانات نهائی تا۳سال زندانی میشوند

عاملین‌سوء استفاده‌درامتحانات نهائی ششم متوسطه وربایندگان سئوالهای امتحانی براساس ماده واحده مصوب ۱۳٤۹ از ٦ ماه تا سه‌سال به‌حبس تادیبی محکوم میشوند و متخلفان از ۳ تا ٦دوره از شرکت در امتحانات محروم خواهند گردید.

بدنبال کشف سوء استفاده و تقلب در سئوالات امتحانات نهائی ششم نهائی رشته‌های ریاضی و طبیعی که منجر به دستگیری۸تن از سارقان ودست‌اندرکاران‌گردید ومتهمان به گناه خود مبنی بر شرکت در ربودن سئوالات و چگونگی اقدام به این امر اعتراف کردند کیفر قانونی مجریان در محافل قضائی و میان مسئولان اجرائی آموزش و پرورش مطرح گردید.

مجازات و کیفر متخلفین در امتحانات نهائی ششم متوسطه وسرقت سئوالات امتحانات‌مسابقه ورودی موسسات آموزشی در ماده واحده مصوب دوم آبان‌ماه ۱۳٤۹ چنین پیش‌بینی شده‌است:

ماده واحده :

«هرکس سئوالات امتحانات نهایی و یا سئوالات امتحانات مسابقه ورودی موسسات آموزشی را افشاء کند اعم از اینکه مورد استفاده قرار گرفته یا نگرفته باشد به حبس تادیبی از ششماه تا سه‌سال‌محکوم میشودودرصورتیکه مرتکب از کارکنان دولت باشد علاوه برمجازات مذکور به‌انفصال ابد از خدمات دولت محکوم می‌گردد . »

در آئین‌نامه امتحانات نهائی کشور مجازات این عده طبق بند های‌ز ـ ح ـ ط ـ به ترتیب‌بانضمام یکتبصره چنین قید شده است:

تبصره : متخلفین مشمول بند های (ز ـ ح ـ ط) علاوه برآنکه در مراجع عمومی تحت تعقیب قانونی قرار می‌گیرند از طرف هیات رسیدگی به تخلفات بشرح زیر از امتحانات بعدی محروم خواهند شد.

بند (ز) : دانش‌آموزانی که بهر نحوی از انحاء موجبات افشای سئوالات امتحانات نهائی را فراهم آورند حداکثر ٦ دوره از شرکت در امتحانات محروم خواهند گردید.

بند (ح) : دانش‌آموزانی که بهرنحوی ازانحاء در امر افشای سئوالات‌امتحانات نهائی مشارکت کرده باشند حداکثر ۵ دوره از شرکت در امتحانات محروم می‌شوند.

بند (ط) : دانش‌آموزانی که از سئوالات افشاء شده بهرنحوی از انحاء در جریان امتحانات نهائی استفاده نمایند یا موجبات استفاده سایر شرکت‌کنندگان در امتحان را فراهم سازند حداکثر ۳ دوره از شرکت در امتحانات محروم خواهند گردید.

۵۶ دانشجوی ایرانی درامریکا بازداشت‌شدند

کورسیکانا ، تگزاس ـ آسوشیتدپرس ـ معاونان کلانتر بخش«ناوارو» دیروز۵٦دانشجوی ایرانی را که در محوطه کالج «ناوارو» دست به تظاهرات زده بودند بازداشت کردند.

سخنگوی کلانتر اعلام کرد عده‌ای از این دانشجویان به‌جرم حمله به پلیس تحت تعقیب قرار خواهند گرفت ولی سخنگوی‌اداره دادستانی بخش گفت مقامات‌پلیس و دانشگاه مذاکراتی را با دانشجویان آغاز کرده‌اند .

سخنگوی کلانتر همچنین گفت هنگامیکه دانشجویان فوق در مهلت سه دقیقه‌ای که به آنهاداده شد متفرق نشدند، یک گروه‌پلیس مخصوص مقابله با اغتشاش‌وارد صحنه شد . شاهدان عینی‌گفتند پلیس با باتوم به این دانشجویان حمله‌ور گردید.

کلانتر «جری‌شلتون» گفت هنگامیکه دانشجویان در چمن دانشگاه به تظاهرات نشسته‌دست زدند وی معاونان خود را برای متفرق کردن آنها فرستاد.

مقامات دانشگاه از جمله دکتر «کنت‌والکر» رئیس دانشگاه‌همزمان با توقیف دانشجویان مشغول مذاکره با نماینده دانشجویان بودند.

رئیس دانشگاه گفت تقاضای توقیف دانشجویان از جانب او نبوده است . تظاهرات این دانشجویان به عنوان اعتراض به امتحان ورودی جدیدی است‌که دانشگاه برای دانشجویان‌خارجی وضع کرده. دانشجویان اظهار میدارند که درباره این‌امتحان به آنها اطلاع قبلی داده نشده بود.

زمانی که مامورین پلیس برای متفرق کردن دانشجویان وارد گروه آنها شدند بعضی از دانشجویان پلاکات‌های خود را بلند کرده و به بحث با پلیس پرداختند . یکی از دانشجویان درحالی که وسیله پلیس به سوی اتوبوس هدایت میشد فریاد میزد «جرم‌من‌چیست؟ جرم من‌چیست؟»

سخنگوی کلانتر گفت در این ماجرا لباس بعضی از مامورین پلیس و بعضی دانشجویان پاره شد. وی افزود هیچ‌کس جراحت سختی برنداشت .

کلانتر شلتون گفت امتناع دانشجویان ازترک محوطه‌دانشگاه با قوانین ایالتی مغایرت داشت . این دومین تظاهرات دانشجویان ایرانی بود و اولین بار روز جمعه گذشته تظاهراتی علیه روش‌های دانشگاه برپا شد که طی آن ۳٤ دانشجوی ایرانی بازداشت شدند.

نانسی هورماچی وکیل مدافع دانشجویان بعدازاین ماجرا گفت پلیس مترصد بود تا این گروه دانشجویان را بازداشت کند.

شرایط اعزام رؤساواستادان دانشسراها به‌امریکا

بیست و پنج نفر از مدرسان و روسای دانشسراهای مقدماتی و راهنمائی تحصیلی کشور جهت اخذ فوق لیسانس به ایالت کالیفرنیا اعزام میشوند.

وزارت آموزش وپرورش امروز طی‌بخشنامه‌ای ازادارات آموزش و پرورش استانها خواست ازهر استان حداکثر سه نفر را با درنظرگرفتن شرایط لازم و ذکر مشخصات کامل تا بیستم خرداد ماه امسال به دفتر تربیت‌معلم معرفی کنند.

معرفی شدگان باید دارای گواهینامه لیسانس از دانشگاه تربیت‌معلم و یا دانشگاه سپاهیان انقلاب باشند و درصورت‌داشتن لیسانس از سایر دانشگاه‌ها باید دوره دوساله دانشسرای مقدماتی را گذرانده باشند. از دیگرشرایط داشتن حداقل ۵ سال سابقه تدریس وسه سال خدمت درمرکز تربیت‌معلم تعیین شده است ، سن داوطلب باید تا آخر اسفند ۳٦ از ٤۵سال‌متجاوز نباشد همچنین داوطلبان باید بزبان انگلیسی تسلط کافی داشته باشند ، داشتن سوابق علمی و تجربی و پژوهشی و نداشتن تعهد خاص خدمتی از دیگر شرایط تعیین شده میباشد.

انتخاب شدگان با هزینه‌وزارت آموزش و پرورش بمدت یکسال به امریکا اعزام میشوند . اینعده در کوی‌دانشگاه کالیفرنیای‌جنوبی بطور شبانه‌روزی اقامت می‌کنند و کلیه هزینه‌های مربوط اعم از شهریه دانشگاه و بلیت رفت و برگشت و سایر هزینه‌ها از سوی وزارت آموزش و پرورش تامین میشود. اعزام شدگانی که موفق به اخذ فوق‌لیسانس‌دررشته‌تخصصی خود بشوند باید تعهد رسمی بسپارند که حداقل مدت ۵ سال دردانشسرای مقدماتی یاراهنمائی تعیین‌شده از جانب وزارت‌آموزش و پرورش بامر تدریس اشتغال ورزند.

تاریخ ومحل اعزام مشمولان دیپلمه تهران وشهرستانها

ترتیب‌اعزام مشمولان‌دیپلمه فارغ‌التحصیل‌شهریور ماه‌گذشته و سال های قبل که معدل‌دیپلمشان‌از ۱۳٫٤۵ الی۱۳٫٦۹ است و درتهران یا شهرستان ها سکونت دارند بشرح زیر اعلام شد.

کلیه مشمولان دیپلمه‌که‌معدل ۱۳٫٤۵ تا ۱۳٫٦۹ دارند ودر روز های ۱۵ تا۲۰ فروردین ماه سال جاری درسرباز خانه شاهپور و یا بعدا در منطقه وظیفه تهران ثبت نام کرده‌اند باید ساعت ۵٫۷صبح‌روز های زیر در سرباز خانه شاهپور واقع درخیابان شاهپورحاضر شوند تا بمراکزآموزش‌نظامی اعزام شوند.

● روز دو شنبه‌شانزدهم خرداد ماه مشمولانی که در روز های ۱۵الی ۱۷فروردین ماه سال جاری‌ثبت نام‌کرده‌اند

● روز سه شنبه هفدهم خردا دماه مشمولانی که در روز های ۱۸ و ۲۰ فروردین ماه سال جاری‌ثبت نام‌کرده‌اند

● روزچهارشنبه هیجدهم خرداد ماه مشمولانی که در گروه ۱۲ بعد از تاریخ‌بیستم فروردین ماه ثبت نام کرده و همچنین کسانی که‌همین معدل را دارند وتاکنون ثبت نام نکرده‌اند .

کلیه مشمولان‌دیپلمه فارغ‌التحصیل شهریور سال‌گذشته و سالهای‌قبل که معدل۱۳٫٤۵ تا ۱۳٫٦۹ دارند و دفترچه آماده بخدمت یا اوراق اعزام خود را از حوزه های درجه دو یا گروهانهای‌ژاندارمری شهرستانها گرفته‌اندبایدساعت ۷ وسی دقیقه روز شانزدهم خرداد ماه جاری در مراکز هنگ های‌ژاندارمری‌شهرستان های مربوطه حاضر باشند تا بمراکز آموزش نظامی اعزام شوند.

درگذشت یك خدمتگزار مطبوعات

باکمال تاسف اطلاع یافتیم که همکار قدیمی موسسه اطلاعات ، سید ضیاء رضوی آذرخیاوی ، دیروز در سن ٤۸ سالگی بدرود حیات گفته است. رضوی سالهای طولانی‌امورپخش نشریات‌اطلاعات در تهران و شهرستانها را برعهده داشت و بعددرموسسات‌مطبوعاتی دیگر بکار پرداخت تاآنکه بیماری اورا ازپای درآورد.

درگذشت شادروان رضوی را به‌بازماندگان و خاندان رضوی و همکاران مطبوعاتی تسلیت‌میگوئیم و برای همسر و فرزندان‌او صبرو شکیبائی آرزو مینمائیم .

۵ مهاجم باکاردواسلحه،زن و مردی رادرجاده کن ربودند

۵نفر در جاده کن، زن ومردی را که سرنشین یك‌اتومبیل‌سواری بودند ،باتهدید ، از اتومبیل‌پیاده کردند وربودند. مهاجمان بعد از آنکه سرنشین مرد اتومبیل‌را با چند ضربه‌کارد‌مجروح کردند، او را در صندوق عقب‌اتومبیلش زندانی کردند و زن را باخودبه بیابانهای فرحزاد بردند .

مهاجمان جاده‌کن‌پس ازدستگیری در عکس دیده می‌شوند

ساعت ۸ دیشب ،دورهگذربه ماموران ژاندارمری کن‌اطلاع‌دادند که زن مجروحی را در بیابانهای فرحزاد دیده‌اند . ماموران‌به‌محل رفتند و زن‌راکه بدری نام‌دارد، به بیمارستان‌فرستادند.درتحقیقاتی که از بدری به‌عمل آمد ، گفت که هنگامی‌که باتفاق نامزدم مسعود بااتومبیل‌ازکن‌می‌گذشتیم یك اتومبیل ژیان باه سرنشین راه را برما بستو هرپنج نفر در حالیکه اسلحه‌ای‌دردست داشتند وخود را ماموران پلیس معرفی می‌کردند ، از ژیان پیاده شدندو مارا محاصره کردند. آنها سپس بعاتکلیف کردند که اتومبیل را ترك کنیم .

مابناچار اطاعت کردیم و آنها بعد از آنکه چند ضربه‌کارد به بدن مسعود زدندقسمتی‌ازپارچه‌شلوارش را با کارد بریدند و آنرا به چشمان مسعود بستند و با زنجیر دستهای اورا هم بستند .

مهاجمان مسعود را که به‌شدت مجروح بوددرصندوق‌عقب‌اتومبیلش زندانی کردندو سپس مرا سوار اتومبیل‌ژیان کردندو به‌بیابانهای فرحزاد بردند .

ماموران اتومبیلی را که‌مسعوددر صندوق عقب آن زندانی بود پیدا کردند واوراکه باتلاش بسیار زنجیر دستهایش را گشوده‌و با پیچ‌گوشتی صندوق را باز کرده بود و از صندوق خارج شده‌بود، خون‌آلود درکنار اتومبیل‌یافتند.

از طرفی مهاجمان،پس ازآنکه به‌بدری به‌زور تجاوز کردندوبرای حصول به‌اینکار اورا ازچندناحیه باکارد مجروح ساختند بدری را همانجا رها کردند و به تهران آمدند ماموران کلانتر کشت‌اداره آگاهی بی‌اطلاع از حادثه‌ای که در بیابانهای کن‌رخ داده بوده ، در خیابان سپه به سرنشینان اتومبیل ژیان‌شماره۴۷۳۸۷اصفهان مشکوك شدند و دستور توقف دادند . با این دستور درحالیکه ژیان متوقف شدیکی‌ازسرنشینان آن فرار کرد و همین موضوع‌ظن ماموران را بیشتر برانگیخت.

ماموران متوجه شدند که‌جلوی سپر ژیان خون‌آلود استو داخل آن و روی لباس مهاجمان نیز لکه‌های خون دیده می‌شود لذا آنهارا دستگیر کردندودر نتیجه تحقیق دریافتند که مهاجمان چگونه مسعود ونامزدش بدری‌را مجروح کرده و در بیابانها رها کرده‌اند صبح امروز پرونده این حادثه به بازپرسی دادسرا رفت وبازپرس باصدور قرار قانونی مهاجمان را بازداشت کرد .

بازداشت شدگان عبارتنداز : داریوش (۱۸ ساله) رضا (۲۲ ساله) عبداله (۱۸ ساله)و ناصر (۱۸ ساله)

اسلحه‌ای که مهاجمان در اختیار داشتند پلاستیکی بود و برای ارعاب ربوده شدگان‌بکار رفت .

بیمار کلیه پیوندی درگذشت

بیماری که کلیه یک‌پسربچه امریکائی باو پیوند زده شده بود درگذشت‌و پزشک قانونی اعلام کرده است‌که‌قبل از عمل پیوند کلیه باید بیماری قلبی پیشرفته او معالجه میشد.

بیمار که افسر حیدری نام داشت ۲۲ ساله‌بود و ۲ هفته قبل در بیمارستان به آور همراه با یک بیمار دیگر بنام فاطمه ابوالحسنی ۲۷ ساله تحت عمل جراحی کلیه قرار گرفته بود .

علت مرگ این بیمارنپذیرفتن کلیه پیوندی از سوی نسوج درونی بدن او بوده است . جسد متوفی در سالن تشریح پزشکی قانونی‌مورد معاینه‌قرار و اعلام شد که عمل جراحی پیوند کلیه نمیبایست روی‌این بیمار انجام میشد زیرا او به بیماری قلبی پیشرفته مبتلابود

پرونده این حادثه دیروز به دادسرای تهران ارسال‌شد

دکتر غفاری متخصص کلیه در بیمارستان به‌آور درمورد مرگ بیماری که در این بیمارستان‌مورد عمل پیوند کلیه قرار گرفته بود و درگذشته است گفت که : کلیه ارسالی از آمریکا سالم نبوده است و علت مرگ نیز عدم فعالیت طبیعی این کلیه پیوندی بوده است .

گزارش صفحه‌ه امروز اختصاص به تعویض پیوند کلیه دارد.

مرد جوان، در استانه مرگ، روی تخت بیمارستان در انتظاری تلخ و کشنده بسر می برد... هیولای مرگ در یکقدمی او به کمین نشسته است، زیرا پزشکان تشخیص داده‌اند، هیچکدام از کلیه‌های او سالم نیست و در واقع دستگاه تصفیه خون بیمار از کار افتاده است. او اینک چندین ماه است که بکمک یک دستگاه فنی موسوم به همود یالیز، به زندگی ادامه می‌دهد... در این هنگام فقط و فقط کلیه سالم شخص دیگری میتواند او را از مرگ نجات دهد. مرد جوان بر روی تخت بیمارستان لحظه شماری می کند و چشم به سرنوشت خویش دوخته است. هزاران هزار فرسنگ آن طرف‌تر، آنسوی جهان ـ درینگه دنیا ـ دختری بر اثر تصادف جان می‌سپارد. او بر اثر یک حادثه جان خود را از دست داده است و مرگ او درست نقطه تولد یک زندگی است...

کلیه این دختر جوان از هر نظر سالم و برای پیوند به بدن جوان ایرانی مساعد است. ـ تلاش از هر سو آغاز می‌شود و پزشکان امریکائی ـ کلیه دختر جوان را از فراز شهرها، دشت‌ها و دریا عبور می‌دهند، به بیمارستانی در تهران می‌رسانند و کلیه به بدن مرد جوان پیوند میخورد و او را از مرگ نجات میدهد.

لحظه به لحظه ماجرای رسیدن یک «کلیه» سالم از خارج به ایران

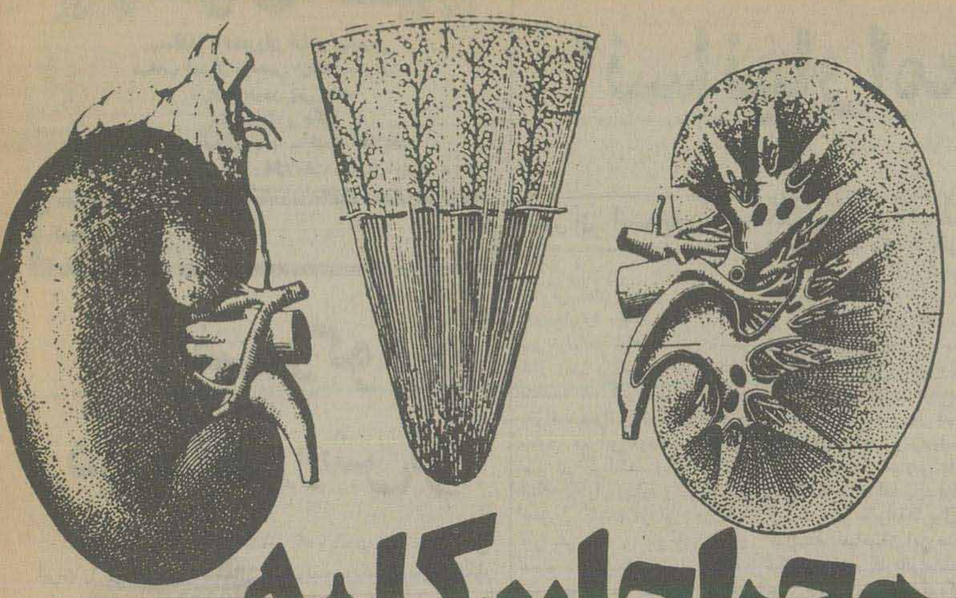

تصویری از «کلیه» و برش از آن که خصوصیات فیزیکی کلیه را نشان می دهد

۴۰ ساعت دلهره و اضطراب در تیم جراحان کلیه

گروه گزارش اطلاعات

دیر زمانی نیست که پیوند کلیه در تهران آغاز شده و اخیرا یک گروه از پزشکان جوان و تحصیلکرده ایرانی که از خارج به کشور باز گشته‌اند و در واقع یک تیم پزشکی مبرز را تشکیل می‌دهند، در بیمارستانهای تهران به انسانها زندگی دوباره می‌بخشند. یک گروه از این پزشکان طی چند هفته اخیر در بیمارستان «به آور» به چند عمل پی در پی و موفقیت آمیز تعویض کلیه دست زده‌اند که نحوه کار چشمگیر آنها در صفحات نخست روزنامه‌ها، جای ویژه‌ای یافته است.

همین چند روز قبل کلیه یک دختر ۱۳ ساله آلمانی به مرد ۴۰ ساله‌ای که اهل «شهریار» است پیوند زده شد.

عمل با موفقیت انجام شد و اینک این مرد در بیمارستان زیر نظر پزشکان بسر می‌برد در حالیکه سلامت خود و در حقیقت عمر دوباره یافته است.

دختر ۱۳ ساله آلمانی در جریان یک حادثه رانندگی در آلمان کشته شده بود و کلیه وی در بسته بندی طبی با هواپیما به تهران انتقال یافت.

آنچه پس از چند عمل جراحی از این نوع جلب توجه می‌کند، چگونگی انتقال کلیه سالم حادثه دیدگان از یک نقطه دنیا به نقطه دیگر است.

چگونه این کار انجام می‌شود و برای رساندن یک کلیه سالم به یک بیمار ناسالم چه مراحلی باید طی شود؟

آنچه در اینجا مهم و جالب توجه است، پیشرفت تکنیک، ماشین و علم پزشکی و افزونی بیش از اندازه دقت و توجه و سرعت عمل یک گروه انسانی است.

علاوه بر این سئوال دیگری که پیش می‌آید اینست که آیا نمیتوان از کلیه حادثه دیدگان ایرانی برای پیوند کلیه استفاده کرد؟ و اگر چنین است از چه راهی و چگونه میتوان به این هدف انسانی دست یافت؟

در این گزارش علاوه بر پاسخ به بسیاری از پرسش‌ها در زمینه چگونگی رساندن یک کلیه از نقطه‌ای به نقطه دیگر جهان، پزشکان و متخصصین ـ راه حلهای رفع مشکل کمبود کلیه را مطرح کرده‌اند.

تلفات بیماران کلیوی

امروزه بکمک علم پزشکی میتوان بیماران کلیوی را با پیوند زدن کلیه از مرگ نجات داد.

در کشور ما متاسفانه تلفات ناشی از بیماریهای کلیوی سنگین است، زیرا اکثر بیماران کلیه، هر دو کلیه‌شان فاسد می شود و به سبب نبودن کلیه سالم خطر مرگ آنها را تهدید می کند. در حال حاضر صرف نظر از بیمارستانهای دولتی که به بیماران کلیوی کمال مساعدت را می کنند، در بیمارستانهای خصوصی، بیماران کلیوی یا باید آنچنان ثروتمند باشند که بتوانند هزینه گزاف استفاده از دستگاه همودیالیز (کلیه مصنوعی) را تامین کنند یا آنقدر باید در انتظار بمانند تا مرگ بسراغ آنها بیاید. در چنین وضعی تنها یک همنوع نیکوکار میتواند با اهداء کلیه سالم خود بیمار را از مرگ نجات دهد.

اما این کار مستلزم وجود شرایطی است که بندرت فراهم می شود. برای این منظور باید شرایط خون بدن، کروموزوم، لنفوسیت، آنتی‌ژن و دیگر مشخصات طبیعی بدن کلیه دهنده و بیمار کلیوی هماهنگ و یکسان باشد تا عمل پیوند کلیه نتیجه بخش شود. در غیر اینصورت بدن بیمار کلیه را نمی پذیرد و به اصطلاح پزشکی کلیه پیوند شده را پس می زند.

کلیه حادثه دیدگان

بارها مشاهده کرده‌ایم که یک بیمار کلیوی با چاپ عکس خود در روزنامه از مردم نیکوکار استمداد می طلبد تا با اهدای کلیه خود او را از مرگ نجات دهند. همزمان با این اقدام دهها نفر از مردم با توجه به احساسات انسانی که دارند، به بیمارستان مراجعه می کنند و در پاسخ استمداد هموطن خویش حاضر می شوند کلیه خود را اهداء کنند، اما این تنها کافی نیست، زیرا بندرت اتفاق می افتد که کلیه یکی از داوطلبان قابل پیوند به بدن بیمار باشد. در چنین صورتی نه تنها از پزشکان کاری ساخته نیست، بلکه امیدهای بیماران کلیوی نیز بر باد می رود. یکی از پزشکان بیمارستان «به‌آور» می گوید: تنها بستگان درجه‌اول بیمار هستند که امکان پیوند کلیه آنها با بیمار مقدور است. مثلا، برادر به برادر، برادر به خواهر و خواهر به برادر و یا بالعکس بهتر میتوانند کلیه بدهند. در درجه دوم پدر و مادر هستند که میتوانند به فرزندانشان کلیه اهداء کنند یا برعکس آن، فرزندان به پدر و مادران خود کلیه بدهند.

البته نباید فراموش کرد که در چنین شرایطی نیز حتی امکان دارد که شرایط بیمار با کلیه دهنده که از منسوبین اوست تطبیق نکند و باز هم باید در انتظار شخصی بماند که کلیه سالمی با شرایط مشابه و قابل استفاده داشته باشد.

بهترین راه حل

در حال حاضر در سراسر جهان یکی از بهترین راه‌حلهایی که برای دست یافتن به کلیه مناسب بمورد اجرا در آمده اهدای کلیه قبل از مرگ است . به این معنی که اکثر مردم، اعم از پیر و جوان، قبل از مرگ به بیمارستانهای دولتی مراجعه می کنند و پرسشنامه های مخصوصی را پر می کنند. شخص متقاضی در این پرسش‌نامه‌ها کلیه های سالم خود را بعد از مرگ اهدا می کند و از مسئولان بیمارستانها می خواهد تا بعد از مرگ احتمالی از کلیه او برای یک بیمار کلیوی استفاده شود ـ اما از آنجا که در دنیا آمار مرگ و میر بر اثر تصادفات درصدر جدول انواع مرگ و میرها قرار دارد، بسیاری از افرادی که بر اثر تصادف و یا حادثه‌ای دیگر جان خود را از دست می دهند، دارای کلیه سالم هستند و چه بسا، این حادثه دیدگان از جمله همان کسانی باشند که کلیه خود را قبلا اهداء کرده‌اند.

رویهمرفته میتوان گفت اقدام خیر خواهانه شخص حادثه دیده که در زمان حیات وی صورت گرفته، بعد از مرگ او باعث نجات انسان دیگری می شود.

در حال حاضر این اقدام خیر خواهانه از سوی مردم در سراسر کشور های خارجی بمرحله اجرا در می آید و مراجعه کنندگان به مراکز خون، با پر کردن پرسشنامه مربوط یاد آور می شوند که اگر برای آنها حادثه‌ای پیش آمد که منجر بمرگشان شد، بجای اینکه کلیه‌های آنها را زیر خاک دفن کنند، بیک بیمار کلیوی پیوند بزنند.

خوشبختانه در کشور ما نیز چنین اقدامی از مدتها قبل صورت می گیرد و در حال حاضر گروه زیادی از مردم به مرکز پزشکی خون تهران در خیابان ویلا مراجعه می کنند و فرم های مخصوص را پر می کنند.

این اقدام خیرخواهانه مسلما کمک بسیار شایانی به نجات بیماران کلیوی می کند.

و توصیه پزشکان به همه مردم خیرخواه اینست که چنین اقدامی را هم خود انجام دهند و هم به سایر بستگان خود توصیه کنند بموجب آمار طی چند هفته اخیر گروه پزشکی بیمارستان «به آورد» موفق به انجام پنج عمل پیوند کلیه شده‌اند که نتیجه همه این عملهای جراحی رضایت بخش بوده است و مهم اینکه همه کلیه های پیوندی از افراد نیکوکار خارجی بود و اگر عمل اهدای کلیه از سالها قبل در ایران رایج شده بود، اینکه نه تنها هیچ بیمار کلیوی در ایران جان خود را از دست نمی داد، بلکه هزینه های گزاف حمل کلیه از خارج به کشور حذف می شد.

تصویر لحظه‌ای را نشان می دهد که یک پزشک «کلیه» ارسالی از خارج را از داخل جعبه مخصوص خارج می کند، کلیه‌ای که چند لحظه بعد از کیسه منجمد بیرون آورده می شود و به بدن یک بیمار پیوند می‌خورد

حمل کلیه به ایران

یکی از پزشکان بیمارستان «به آورد» می گوید: تا زمانی که برای بیمار کلیه مناسب یافت نشود، بیمار باید از دستگاهی بنام «همودیالیزم» استفاده کند و این کار مستلزم هزینه گزاف است که این هزینه فعلا در ایران بوسیله دولت پرداخت می شود.

برای انتقال یک کلیه سالم از خارج به ایران پیشاپیش اقداماتی انجام می شود و در واقع یکنوع آماده باش همیشگی از سوی پزشکان در خارج اطلاع داده می شود، تا بمحض دسترسی به یک کلیه سالم ـ با مشخصات معین شده ـ آنرا به تهران ارسال دارند. این مبادله کلیه در اکثر کشورهائی که جراحی پیشرفته دارند انجام می شود.

بمحض وقوع حادثه برای شخصی که کلیه خود را قبلا اهدا کرده است و مشخصات آن در بیمارستانهای مربوط وجود دارد، مجروح، یا مقتول به بیمارستان منتقل می شود و هنگامیکه هرگونه امیدی برای زنده ماندن حادثه دیده از میان رفت، پزشکان دست بکار می شوند.

ابتدا دستگاه مخصوصی به کلیه سالم متوفی وصل می شود و مکانیزم این دستگاه به نحوی است که مانع از کار افتادن کلیه می شود.

سپس کلیه را از بدن خارج می کنند و از طریق وصل یک کیسه محتوی مایع مخصوص، خون داخل کلیه را خارج می سازند و کلیه در اینجا با مایع درون کیسه به حیات خود ادامه می دهد. پس از آن کیسه محتوی کلیه در داخل یک ظرف مخصوص شبیه یخدان قرار می گیرد و منجمد می شود.

این ظرف آنچنان بدقت بسته بندی می شود که پس از ۲۰ تا سی ساعت حتی یک گرم از یخ آن ذوب نمی شود، و در نتیجه نسوج کلیه سالم می ماند. در این هنگام مبادله پیامها آغاز می شود و مثلا بوسیله تلکس به تهران اطلاع داده میشود که کلیه سالم برای پیوند به بیمار مورد نظر در راه است.

یکی از پزشکان بیمارستان «به آور» در زمینه چگونگی فراهم آوردن مقدمات پیوند کلیه آخرین بیماری که بوسیله کلیه یک دختر ۱۳ ساله آلمانی از مرگ نجات یافت می گوید:

طبق مشخصات و شرایطی که قبلا آماده شده است ما هشت نفر بیمار دیالیزی داشتیم که احتیاج به کلیه‌ای از نوع کلیه دختر بچه آلمانی دارند. از آلمان بوسیله تلکس خبر دادند که کلیه در خواستی مادر راه است.

روز جمعه بود و متاسفانه هیچیک از بیماران دردسترس ما نبودند، به خانه یک یک بیماران ـ فرستادیم هیچکدام نبودند، گفته شد که یکی از بیماران به بروجرد سفر کرده است، راننده‌ای به بروجرد فرستادیم تا بیمار را به تهران بیاورد، سرانجام ساعت ۸/۵ شب سه نفر از بیماران مراجعه کردند و سرانجام شخص مورد نظر ساعت ۹ به بیمارستان امد و گروه پزشکی دست بکار شد.

کسانی که قبلا در فرودگاه منتظر بودند، محموله مورد نظر (کلیه بسته بندی شده) را از هواپیما تحویل گرفتند و به بیمارستان آوردند و عمل پیوند با موفقیت انجام شد. در مورد انتقال کلیه از کشوری به کشور دیگر مسئله زمان بسیار مهم است، زیرا در صورتی که حداکثر تا چهل ساعت بعد کلیه سالم به بیمارستان نرسد، قابل استفاده نخواهد بود و در صورت پیوند ـ بدن بیمار آنرا پس خواهد زد.

۱۴۱ بیمار دیالیزی

به گفته مسئولان بیمارستان «به آور» در حال حاضر ۱۴۱ بیمار دیالیزی در این بیمارستان وجود دارند و همه این بیماران کلیه سالم میخواهند تا از مرگ نجات پیدا کنند. این بیماران فعلا برای مبارزه با مرگ از دستگاه «همودیالیز» استفاده می کنند تا شانس با آنها یاری کند و کلیه سالم برایشان پیدا شود. در بیمارستان «به آور» دستگاه «دیالیز» وجود دارد و هر بیمار کلیوی در هفته باید دو سه بار از این دستگاه استفاده کند، تا بتواند به زندگی ادامه دهد. دستگاه دیالیز کار کلیه یعنی تصفیه خون را انجام می دهد و هزینه سرسام آوری دارد و اگر قرار باشد یک بیمار کلیوی با هزینه شخصی از دستگاه مورد بحث استفاده کند، از زندگی ساقط می شود.

بقیه درصفحه ۲۸

وام بدون وثیقه با دفترچه
حساب پس انداز طلائی بانک سپه

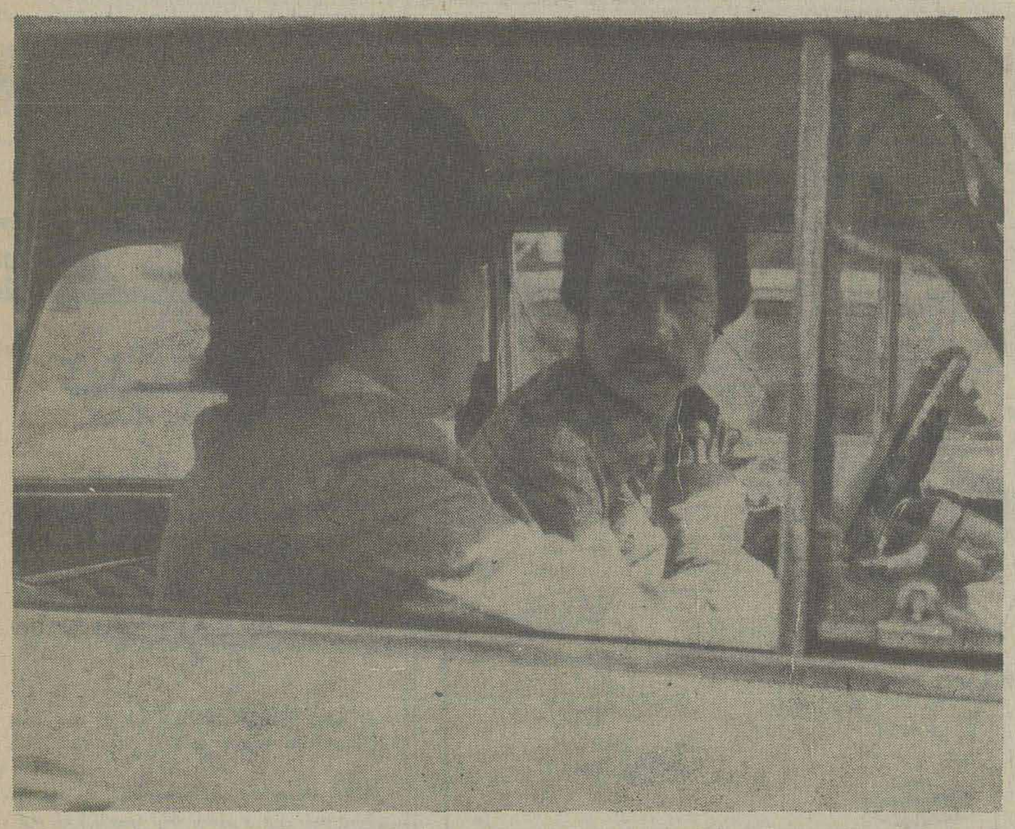

* سلام آقای راننده تاکسی... می‌بینم کنار جعبهٔ دخلتون یك دفترچه حساب‌پس‌انداز طلائی بانك سپه گذاشتین. ممکنه بگین چطور شد حساب باز کردین؟

ـ شب عید مزایای این حساب‌رو از رادیو شنیدم و فوری حساب باز کردم. مثل اینکه خداخواسته بود بمن عیدی بده و گره از مشکلم باز کنه.

* ممکنه بپرسم مشکلتون چی بود؟

ـ ماشینم مدل پائینه. افتاده تو خرج و دردسر. باید عوضش کنم ولی کسر پول دارم. حالا اندوخته‌مو خوابوندم توی حساب پس‌انداز بانك سپه، سر سه ماه که بشه ۲۵ هزار تومن وام بدون وثیقه میگیرم و ماشین نو میخرم. تازه بابت پولی که فعلا تو حسابم دارم از بانك ۷٪ بهره میگیرم.

حساب پس انداز طلائی بانک سپه
پدیده‌ای نو در خدمات بانکی

نیروی زمینی شاهنشاهی

آگهی استخدام آموزشگاه نوجوانان
نوجوانان عزیز

نیروی زمینی شاهنشاهی پاسدار امرزهای ایران‌زمین. شما را برای استخدام درآموزشگاه نوجوانان به‌همکاری دعوت مینماید .مدت تحصیل درآموزشگاه مذکوردوسال بطور شبانه‌روزی بودموبه دانش‌آموزان ضمن استفاده از لباس غذاومحل سکونت رایگان ماهیانه در سال اول ۶۵۰۰ ریال ودرسال دوم ۱۶۲۰۰ریال وبه‌دانش آموزان موزیك ۱۵۰۰ ریال علاوه برحقوق ماهیانه ،کمك‌هزینه تحصیلی پرداخت میگردد . دانش‌آموزان پس‌از طی‌دو سال آموزش‌نظری به‌درجه‌گروهباندومی مفتخروترفیعات بعدی آنان برابر مقررات وقوانین استخدام نیروهای مسلح شاهنشاهی خواهد بود.

(شرایط)

۱ـ تابعیت دولت شاهنشاهی ایران
۲ـ متدین به دین مبین اسلام یایکی از ادیان‌زرتشتی مسیحی ، کلیمی .
۳ـ سن حداقل ۱۴سال و حداکثر ۱۶٫۵ سال.
۴ـ داشتن کارنامه قبولی سوم راهنمائی(نظام‌جدید) یاسوم متوسطه (نظام‌قدیم).
۵ـ داشتن رضایت‌نامه کتبی ولی یاقیم قانونی.

(امتیازات ومزایا)

۱ـ آموزش علمی با بهره‌گیری از پیشرفته ترین تکنیك ومجرب ترین کادرآموزشی.
۲ـ آموزش نظامی زیرنظرورزیده ترین مربیان‌ارتشی
۳ـ دریافت گواهی نامه پایان سالهای اول‌ودوم‌نظری از وزارت آموزش و پرورش .
۴ـ آشنائی به‌فنون ،شنا، اسکی ، کاراته ،کانك‌فو، کوهنوردی ، بازیهای جمعی.
۵ـ استفاده ازمزایای فوق‌العاده شغلی، حق‌فنی،وام مسکن، وام‌حقوقی ،بیمه درمانی ، خواربار ماهیانه ، خانه‌های سازمانی ، ارزش لباس سالیانه ،و پاداش سالیانه ،وبهره‌موری ازسایر امکانات رفاهی‌نیروی‌زمینی شاهنشاهی پس از پایان دوران آموزش .

داوطلبان میتوانند از تاریخ‌انتشار این‌آگهی تا ۲۰ر۴ر۲۵۳۶ جهت ثبت‌نام همه‌روزه غیراز ایام‌تعطیل به محل های زیر مراجعه نمایند.

۱ـ مدیریت استخدام نیروی زمینی شاهنشاهی واقع‌در تهران خیابان فردوسی ـخیابان فروغی تلفن ۳۰۱۲۳۰
۲ـآموزشگاه نوجوانان ،تهران، جاده نماوندسه راه ایران‌ابزار جاده تصفیه خانه سازمان آب تلفن ۷۸۴۴۷۱ـ۲
۳ـ دفاتر استخدام یا آجودانی یکانهای نیروی‌زمینی شاهنشاهی در شهرستانها .
۴ـ اکیپ‌های‌استخدامی نیروی زمینی‌شاهنشاهی در شهرستانها .

نیروی زمینی شاهنشاهی ـ مدیریت استخدام

اطلاعات

بنیانگذار: شادروان عباس مسعودی
صاحب امتیاز و مدیر: فرهاد مسعودی
سردبیر: حسین پنی احمد
سال پنجاه و یکم
محل اداره: خیابان خیام. ساختمان اطلاعات
تلکس ۲۱۷۳۳۶ ـ تلگرافی: اطلاعات ـ تهران ـ تلفن ۳۲۸۱

سخن روز

گفت‌وگو درفضای روشن‌تر

جمشید آموزگار وزیر مشاور که ریاست هیات نمایندگی ایران را در کنفرانس «شمال و جنوب» بر عهده دارد. هنگام ورود به پاریس اظهار داشت: «تا کنون حرف زیاد زده‌ایم، حالا وقت آن است که حرف را به عمل تبدیل کنیم».

اتفاقا چهره عمومی کنفرانس در این دو روزه باعث خوشبینی و امیدواری ناظران بوده است و بر خلاف مراحل پیشین، گروه کشور های صنعتی نسبت به مسائلی که پیش روی کنفرانس قرار دارد، انعطاف و تفاهم نشان می دهند.

میدانیم که اندکی قبل از تشکیل کنفرانس شمال و جنوب، سران پنج کشور بزرگ صنعتی مذاکراتی داشتند و بخصوص پیرامون مسائلی که در دستور این کنفرانس قراردارد به تبادل نظر پرداختند تا بتوانند با نقطه نظر های مشترک ـ یا مشابه ـ در کنفرانس حاضر شوند. اکنون که کنفرانس شمال و جنوب آخرین مرحله گفت و گو های خود را در پاریس آغاز کرده است به نظر میرسد مذاکرات سران پنج کشور و تماس های جداگانه آنها با زمامداران دیگر کشور های صنعتی مبتنی بر اتخاذ رویه مثبتی در برابر نمایندگان ممالک در حال رشد یا جوامع کم رشد بوده است.

جز این هم راهی برای شفا بخشیدن اقتصاد بیمار و مفلوج جهانی وجود ندارد.

دنیا، دنیائی نیست که ملت ها بتوانند فارغ از مسائل و مشکلات یکدیگر زندگی کنند و فقط به فکر توسعه و پیشرفت خودشان باشند. دنیائی است که مدار آن بر وابستگی های ملل می چرخد، اگر نفت از بنادر خلیج فارس حمل نشود در ژاپن چرخ صنایع پنچر می شود و در اسکاندیناوی فروغ نون های چشمک زن جای خود را به تاریکی می سپارد. همچنانکه اگر در حمل گندم از بنادر امریکا تاخیری روی دهد در افریقا و آسیا قحطی روی میدهد. دنیائی است که به هر تقدیر فلان کشور کوچک آسیای شرقی مجبور است برای حفظ موجودیت خود به حمایت فلان قدرت بزرگ متکی باشد و آن قدرت بزرگ نیز گریزی ندارد جز آنکه نسبت به این کشور کوچک احساس مسئولیت کند، با اینهمه وابستگی های سیاسی و اقتصادی، حیرت انگیز است که هنوز سیاست های حاکم بر روابط بین‌المللی در بسیاری موارد از افکار و نظریات قرون وسطائی متاثرند و هنوز این تصور وجود دارد که می توان بقیمت چاپیدن منابع ثروت دیگران، به ثروت و نعمت دست یافت و منافع صاحبان آن منابع را نادیده انگاشت.

این تصور زشت و غلط، مایه دوام یک رابطه نامتعادل و نامعقول اقتصادی شده است که امروزه عوارض نامطلوب آن را همه کشور های جهان متحمل می شوند و ناچار هر روز بر گروه هواخواهان ایجاد نظم عادلانه در رابطه اقتصادی ملل افزوده می شود.

حال باید دید کنفرانس شمال و جنوب که اکثریت ملل عالم چشم امید به تصمیمات آن دوخته‌اند، در برابر چنین ضرورتی چه می کند؟

نامه به سردبیر

کوسه‌ها را درتابستان باید شکار کرد

مقاله مفصل شما در باره صید کوسه ایران که در روزنامه اطلاعات بشماره ۱۵۳۲۲ مورخ یکشنبه ۸ خرداد ماه ۲۵۳۶ درج گردیده بود ملاحظه شد.

چون مطالب مقاله در نتیجه مصاحبه‌ای بود که خبرنگار اطلاعات با اینجانب کرده بود و با وجود اینکه با شور و عرق ملیت شخصی خود و با خوش نیتی تهیه شده بود ولی پاره‌ای از مطالب درج نگردیده بود خواهشمندم مطالب زیر را برای اطلاع خوانندگان گرامی آن جریده شریفه درج فرمائید:

شرکت کوسه ایران با سرمایه ۶۰ میلیون ریال مرکب از شرکت کنگ ۴۰ درصد (شرکت شیلات جنوب و بانک اعتبارات صنعتی) بخش خصوصی ایرانی ۳۸ درصد بخش خصوصی آمریکائی ۲۲ درصد تشکیل گردید. چون در گزارش متخصص آمریکائی برای خرید کشتی ها و کارخانه آرد ماهی و روغنگیری از جگر کوسه احتیاج به ۱۴۰ میلیون ریال بود با پرداخت ۶۰ میلیون سرمایه سهامداران میباید ۸۰ میلیون ریال نیز وام از بانک اعتبارات صنعتی اخذ شود و از طرفی در گزارش توجیهی آقای دکتر لین متخصص آمریکائی برای اقتصادی بودن پروژه میباید در سال حدود ۱۰۰ هزار کوسه صید میشد، طبق تصمیم مجمع عمومی شرکت در فروردین ماه ۲۵۳۶ یک صید آزمایشی انجام شد که متاسفانه نتیجه صید کوسه از لحاظ تعداد و بزرگی کوسه رضایت بخش نبود.

اینجانب گزارشی تهیه کردم و در آن متذکر گردیدم که آزمایش صید کوسه در مدت یکماه انجام گردیده و آنهم در فصل فروردین امسال که درجه حرارت هوا زیاد گرم نبوده و طبق اطلاعات حاصله محلی، معمولا «کوسه‌ها در ماههای گرم تابستان از اقیانوس هند و بحرعمان وارد خلیج فارس شده و تا رودخانه کارون پیش میروند و در ماههای زمستان به اقیانوس هند مراجعت مینمایند. ضمنا وسائل آزمایش صید کوسه بعلت کمی وقت کامل نبوده است و بنابراین نتیجه حاصله کاملا صحیح نمیباشد. پیشنهاد نمودم در صورتیکه مجمع عمومی رای بادامه کار شرکت بدهد، و شرکت سهامی شیلات جنوب ایران نیز موافقت نماید که شرکت کوسه، صید ماهی و میگو را انجام دهد و ضمنا در مدت یکسال آزمایش صید کوسه را دنبال نماید، وقت کافی برای مطالعه انواع کوسه و مسیر آنها و نقاط صید خواهیم داشت تا پس از آزمایش کامل آن در باره وضع ادامه کار صید کوسه تصمیم مقتضی اخذ شود.

هوشنگ نیرنوری

انسانها را معلم می سازد، نه فضای تعلیم

دکتر آذر احمدیه

• من جان کندن تدریجی مدرسه‌ام را بچشم دیدم و چون نمی‌خواستم شاهد مرگش باشم کنار رفتم و امروز حتی از آن منطقه هم گذر نمی‌کنم. اگر بخواهند همراه با کمکهای مادی و معنوی هم این فرزند محتضر را بمن باز گردانند، دیگر توانائی اینکه او را دوباره زنده کنم و بصورت گذشته در آورم در خود نمی‌بینم. بنا بر این چون فردی هستم با تجربیاتی در این زمینه، بدون تمایل به حفظ مدرسه نظر خود را بدون پرده پوشی باز گو می‌کنم.

۱ ـ بر خلاف تصور عده‌ای که توسعه مدارس غیر دولتی را ناشی از عدم بصیرت وزارت آموزش و پرورش می‌دانند، من معتقدم که مدارس غیر دولتی در اثر نیاز مردم و عدم امکانات وزارت آموزش و پرورش در پاسخگوئی به این نیازهای طبیعی جامعه رشد و نمود پیدا کرد. چون همیشه ما در وزارت آموزش و پرورش دارای افرادی صاحب نظر و بصیر بوده و هستیم و نمیتوان یکباره همه آنها را ندیده گرفت و وجودشان را منکر شد.

روی آوردن مردم به این مدارس به علت نو آوری‌ها و بالا بودن سطح و کیفیت آموزشی و رسیدگی صمیمانه بوضع کودکان و جوانان بود، که اکثرا زیر نظر افراد شناخته شده فرهنگی اداره میشد و هنوز هم این سر پرستی در غالب این مدارس وجود دارد. شاید بعضی از مسئولان این مدارس با سرمایه‌های ناچیزی کارشان را شروع کرده باشند و امروز صاحب مدرسه‌ای در سطح عالی را صاحب باشند و باز هم شاید ساختمان و فضا و رویهمرفته گسترش این مدارس با پول خانواده‌ها باشد، اما نباید فراموش کرد که اگر خانواده‌ها پول مایه گذاشتند، صاحبان این مدارس، فکر، اندیشه کاردانی، دانش و جان خود را وقف کودکان و پرورش آنان نموده‌اند و تازه با این پولها چه کرده‌اند؟

خوک داری؟ تجارت حشیش؟ یا آنرا در بانکهای خارج خوابانده‌اند؟ غیر از اینکه برای گسترش همان مدرسه و برای راحتی و آموزش بهتر و بیشتر فرزندان این سرزمین صرف شده است؟ تازه خیلی از این مدارس با سرمایه‌های چشمگیری آغاز بکار کرده‌اند که اگر در راه دیگری سرمایه گذاری می‌کردند، سرنوشتی به از این داشتند.

۲ ـ گفته میشود که پولهای بی‌جهت گرفتن، خلاف‌ها و شاید هم کارنامه سازی‌های بعضی از این مدارس سبب شد که چنین وضعی پیش آید. من می‌گویم راد مرد بزرگ اسلام حضرت علی (ع) در بزرگترین مسجد اسلامی شهید شد اما در مساجد را نبستند در حالیکه چنین عمل شنیع و غیر انسانی در آنجا انجام گرفت!

پس چرا بخاطر عمل نادرست چند مدرسه باید دیگران محکوم شوند؟ اگر نیازی به این مدارس نیست بایستی روش صحیح‌تری در پیش گرفته شود و اصولا باید دید آیا در این چند سال مدارس دولتی توانسته است، کششی بسوی خود بوجود آورد؟ آیا هجوم شاگردان مدارس دولتی به مدارس غیر دولتی در این سه سال، پارتی تراشیدن و در صف نوعی عدم رضایت از وضع مدارس دولتی نیست؟

۳ ـ اما درباره وجود این مدارس و ایجاد تضاد آموزشی باید باین نکته توجه کرد که ما در یک کشور سرمایه گذاری و با یک رژیم دموکراسی زندگی می کنیم. که نحوه زندگی مردم متفاوت است که طبعا خوراک و پوشاک و آموزش و پرورش نیز نمی‌تواند برایشان یکسان باشد. کسی که در ماه میلیونها در آمد دارد مسلما طرز برداشت او از زندگی و مفاهیم آن چیز دیگری است. فرزند چنین آدمی نباید به کلاسهای پر جمعیت مدارس دولتی فرستاده شود تا از وقت و بودجه‌ای که باید صرف فرزندان کارگران و کشاورزان گردد، بنفع خود بهره برداری کند. چرا به این افراد مرفه فرصت و امکان سرمایه گذاری بیشتر برای آموزش بهتر فرزندانشان داده نشود؟ امکان دادن به این گروه، خود سبب میشود که دولت بتواند از اختصاص قسمت بزرگی از سرمایه‌اش برای آموزش این قبیل افراد انصراف حاصل نماید و آنرا در راه گسترش آموزش در روستاها و مناطق کارگری بکار برد.

این دسته از مردم مرفه نه تنها باید خود هزینه تحصیل فرزندانشان را بپردازند، بلکه از کمک‌های مالی به وزارت آموزش و پرورش هم نبایستی دریغ نمایند. (خوشبختانه این افکار انسانی بصورت هدیه و واگذاری بلاعوض سرمایه‌های بسیار زیاد و زمین به وزارت آموزش و پرورش دیده میشود و من خود در شورایعالی آموزش و پرورش شاهد و ناظر آن بوده‌ام.)

۴ ـ می گویند ما مسئول هستیم که نسل آینده جدا از هم تحصیل نکند و تحصیلات هم آهنگ و یکنواخت باشد تا تضادها، کینه‌ها، و دشمنی‌ها از میان برداشته شود. اما در جائی که مدارس خارجی و شبه خارجی کشورمان سبز میشود و مردم با رغبت بچه‌های خود را به این مدارس می‌فرستند چنین مدعایی واردست؟ این نظر در صورتی قابل قبول است که در مرحله اول تمام مدارس خارجی بسته و جلوی خروج بچه‌های خردسال برای تحصیل گرفته شود و همه با یک روش و یک سیستم در مدارس مشابه تحصیل نمایند.

۵ ـ وزارت آموزش و پرورش در آئین نامه جدید خود تاکید می کند که مدارس غیر دولتی باید ۲۵۰۰ متر زمین داشته باشند و یا زمین‌های بزرگ اوقافی در اختیارشان گذاشته میشود تا با سرمایه گذاری‌های مناسب، مدارسی در سطح مجتمع‌های بزرگ آموزشی بوجود آورند. آیا خود این بخشنامه دلیل بر این نیست که وزارت آموزش و پرورش این اختلاف را می‌پذیرد؟ ۶ ـ نباید فراموش کرد که این مهارت، کاردانی و دانش تعلم است که انسان میپرورد، نه زمین ۲۵۰۰ متری، در آموزش آنچه مطرح است آموزش و پرورش راستین است، انسان سازی و پرورش صحیح یک نسل است، نه متراژ زمین و زیبائی ساختمان، نباید در این مسئله تردید داشت که امکانات مادی و محل و ساختمان مناسب در کیفیت آموزشی بهتر و بالاتر بسیار موثر است و در زمینه مساعدی در تربیت جسمی و روحی بچه‌ها میشود اقدام کرد. اما در دوران انقلاب آنچه مطرح است کیفیت صحیح و سازنده است نه ظواهر چشمگیر و آمیخته به تزیین.

آیا گرفتن این مدارس و راندن صاحبان آنها که اکثرا از فرهنگیان خوش نام و صاحب نظر هستند و جانشین کردن خارجیان بجای آنان، تضعیف فرهنگ ملی و توهین به وزارت آموزش و پرورش و لطمه به حیثیت اجتماعی ملت ما نیست؟ بی‌شک می‌گویند هدف، جانشین کردن بیگانگان نیست، من، این ادعا را قبول دارم ولی عملا چنین شده و میشود و معلوم نیست چرا ما که در اوج قدرت و توانائی علمی، اقتصادی و سیاسی هستیم هنوز خود را دست کم می‌گیریم؟ هر روز میبینید که در مدارس انگلستان به بچه‌های ما چه می‌گذرد و آیا ما این تعلیم و تربیت را باید بپذیریم؟ زمان برتری‌های بیگانگان سپری شده است و ما در دوره‌ای زندگی می‌کنیم که باید به خود و فرهنگ خود متکی باشیم و فرزندانمان را با محیط، سنت‌ها و فرهنگ و زبان خود بیشتر آشتی دهیم.

آموزش زبان بیگانه ضروری است اما نه آنقدر که شاهد مرگ زبان و فرهنگ خود باشیم. اگر همه نیروها در این جهت بکار میرفت و کودک آماده تحصیل، محرومیت از آموزش نداشت، در انصورت وزارت آموزش و پرورش می‌توانست با بالا بردن کیفیت آموزشی مدارس دولتی زمینه را برای فعالیت بخش خصوصی تنگتر سازد و عملا آموزش و پرورش نسل جوان را بدست بگیرد. در حالیکه سرمایه بسیار عظیمی از آموزش رایگان برای در هم کوبیدن و اداره مدارس غیر دولتی اختصاص یافت که هیچ ضرورتی نداشت و متاسفانه هنوز هم باید وزارت آموزش و پرورش در این راه بودجه هنگفتی از دست بدهد، چون ناچار است که پول اموال و ساختمان‌ها را بپردازد.

زبان یأجوج و مأجوج ؟!

ابوالقاسم پرتو اعظم

گزارشگر اطلاعات با خسرو فرشیدورد، گفت و گویی پیرامون زبان فارسی داشته است و استاد که از پاکسازی زبان فارسی در رنجند، در این زمینه داد سخن داده‌اند و بر کسانی که می‌گویند: زبان پارسی زبانی نیرومند است و آن را نیازی به در یوزگی زبان‌های دیگر نیست، تاخته‌اند، من به این پندار نادرستشان که کار زدودن زبان پارسی از واژه‌های بیگانه، به ویژه واژه‌های تازی، سرانجام با شکست رو به رو خواهد شد، کاری ندارم ولی آن چه مرا در شگفتی فرو می‌برد، این است که چرا استاد فرشید ورد از چنین شکستی پیشاپیش خرسندی می‌کنند؟ آیا ایشان، خدای ناکرده ایرانی نیستند و یا هنوز می‌پندارند که در خون‌هایشان، خون تازی و مغولی می‌دود و یا آن که می‌ترسند این زبان نازنینی (؟) را که ایشان بدان سخن می‌گویند، از دستشان بگیرند و چنان که پیش بینی کرده‌اند، جای آن زبان «اجنه و یا جوج و ما جوج» را بگذارند؟!

ایشان که: «ان‌هایی را که واژه‌ها و تعبیرات نامناسب می سازند و کلمات و تعبیرات را بد به کار می‌برند» به سه گروه بخش کرده‌اند و به ویژه گروه نخست آنان را می‌دانند که: «بعضی فرنگی را با لغات گوشخراش عربی ترجمه می‌کنند، اصطلاحاتی مانند السنه مشرقیه، تداعی معانی، فوق الذکر، اتخاذ تدابیر لازم....» آیا دست کم این گفتهٔ خود را پذیرفته‌اند که این گونه فارسی نویسی، درست نیست و باید فارسی را از این گونه واژه‌ها بر کنار کرد؟ اگر پاسخ این پرسش از سوی ایشان، آری باشد، دو نمونه از فارسی نوین امروزی را در زیر بخوانند و داوری کنند که کدام یک از این دو نمونه، زبان اجنه و یا جوج و ما جوج است:

«شناخته»، نامی است که شنونده و یا خواننده آن را می‌شناسد. به سخن دیگر شناسایی در بارهٔ آن را بیشاپیش انجام داده است، همگی «ویژه نام‌ها» شناخته‌اند. برای مانند: کنون جنگ سهراب و رستم شنو ـ دگرها شنیدستی، این هم شنو. پیداست که سخن از کدام رستم و کدام سهراب در میان است، یا: فریدون فرخ فرشته نبود، از فریدون شناخته‌ای گفت و گو می‌کند. گاه در گفتار «همه نام» نیز شناخته است، مانند: «کار» را انجام دادم، «نمایش» را دیدم و نپسندیدم. «شناخته» در زبان فارسی هیچ گونه نشانه‌ای ندارد.

«ناشناخته» نامی است که بر شنونده یا خواننده پوشیده است، مانند: «بی ادب» تنها نه خود را داشت بد، ناشناخته را می‌توان با کار برد روش‌های زیر به شناخته، دگرگون کرد...

«اضافه» را از لحاظ معنائی می‌توان به چند دسته عمده تقسیم کرد.

* یکی اضافه اختصاصی است که شامل اضافه ملکی و تخصیصی واقترانی هم می شود. دیگر اضافه بیانی که اضافه تشبیهی و فاعلی و معنوی و تاکیدی و اشتمالی را هم در بر می‌گیرد. سوم اضافه تبعیضی که کسرهٔ آن به معنی «از» تبعیض است. بعضی متمم صفت عالی را موصوف آن فرض کرده‌اند.

چهارم اضافهٔ تعظیمی یا اضافه احترامی. در این نوع اضافه نیز مانند اضافه مشبه به به مشبه و بر خلاف اضافه‌های دیگر فائدهٔ اضافه عائد مضاف الیه می‌گردد، نه مضاف.

خواننده گرامی، تا استاد فرشید ورد در بارهٔ این دو نمونه از زبان فارسی داوری کنند، من تو را چشم به راه نمی‌گذارم. نمونهٔ نخست از «نخستین دستور» نوشته این کمترین برداشته شده و نمونه دیگر از نوشته دکتر خسرو فرشید ورد، «پژوهشی در نحو فارسی»

تو را به خدا، کدام یک از این دو نوشته، زبان اجنه ویا جوج و ما جوج است؟!

هفتم خرداد ماه ۲۵۳۶ شاهنشاهی

تحلیل سه رویداد در تفاوت واقعه و واقعیت

دکتر کاظم روحانی

در بررسی ژرف تاریخ و تجزیه و تحلیل علمی و تجربی حوادث، همیشه میان واقعه و واقعیت فرق آشکار بوده است چون صرف نظر از تعریف لفظی و ظاهری آن همیشه واقعه زمینه و بستر واقعیت است یعنی به تعبیر فلسفی واقعه همیشه علت و سبب واقعیت، واقعه اگر تثبیت حوادث می‌کند واقعیت تبین آن را به منصه ظهور می‌رساند.

در اینجا برای اینکه مسئله روشن شود سه رویداد را مورد تحلیل علمی قرار میدهیم.

اول مسئله مشروطیت است گر چه بقول استاد دانشمند دکتر اسمعیل رضوانی تحقیق در امر مشروطیت بحد انفجار رسیده و هر کس غرقه شده تحقیق را.... اما حقیقت اینست که مشروطیت یک واقعه در تاریخ اجتماعی، سیاسی، اقتصادی ایران است حادثه ایکه حوادث دیگر به دنبال خود داشت اما آیا واقعه مشروطیت به واقعیت گرائید و آیا واقعیت مشروطیت آشکار و ثابت گردید؟ هرگز، زیرا واقعیت مشروطیت در پرده ابهام و گمنامی است.

دوم: واقعیت فرهنگ مقاوم ایرانی است که هم آدم گیر بوده و هم عالم گیر. این فرهنگ یک فرهنگ مردمی، سازنده، و گیرنده و عمیق بود. واقعیت فرهنگ ایران زمین با زندگی مردم کوچه و خیابان عجین شده بود تا بدانجا که در قونیه، بازاریان گلستان سعدی میخواندند و کودکان در مکتب‌ها داستان ابومسلم فرا می‌گرفتند. داستان‌های مثنوی مولوی و دیگر اندیشمند ایرانی زبان از مردم شهر قونیه بود. شاهنامه فردوسی از با میان گرفته تا بغداد از رود جیحون گرفته تا کناره‌های یمن در خانه همه و همه بود یافت می‌شد. این واقعیت فرهنگ ایران زمین است، فرهنگی پویا و جهان گیر، فرهنگ مدنیت آفرین، فرهنگی که تمام موزه‌های جهان را با مظاهری از خود آراسته است

و اما نکته سوم که واقعیت عینی و تجربی را شامل می‌شود، پیشرفت ها و ترقیات پی گیری است که در دو دهه اخیر نصیب مردم ایران شده و آن روزیکه این تحولات جان می‌گرفت، فقط یک واقعه بود، یک واقعه که واقعیت های تلخ فئودالیسم را در ایران در هم کوبید و واقعیت های مثبت دیگر نیز در پی داشت.

انهائی که با تاریخ معاصر ایران آشنائی دارند این درک تاریخی را که تحولات عمیق و چشم گیر ایران و انقلاب شاه و ملت امروز به واقعیت رسیده است، قبول دارند واقعیتی که بنیاد و ریشه‌های بیداد را در هم کوبید و کارنامه سیاه هزار ساله فئودالیسم را محو ساخت.

اگر این تحولات و پیشرفت‌ها واقعیت نداشت هرگز دوام پیدا نمی‌کرد و هرگز ریشه عمیق اما پوسیده ارباب رعیتی را نابود نمی‌نمود.

نسل جوان در برابر این تحولات وظیفه گرانی دارد، وظیفه ایکه ایران جاودانه را جاودانه تر سازد، وظیفه ایکه فردوسی‌ها داشتند و مولوی‌ها، که پیش تازان این راه بودند. نامشان جاوید باد، ایران زمین جاودانه‌تر.

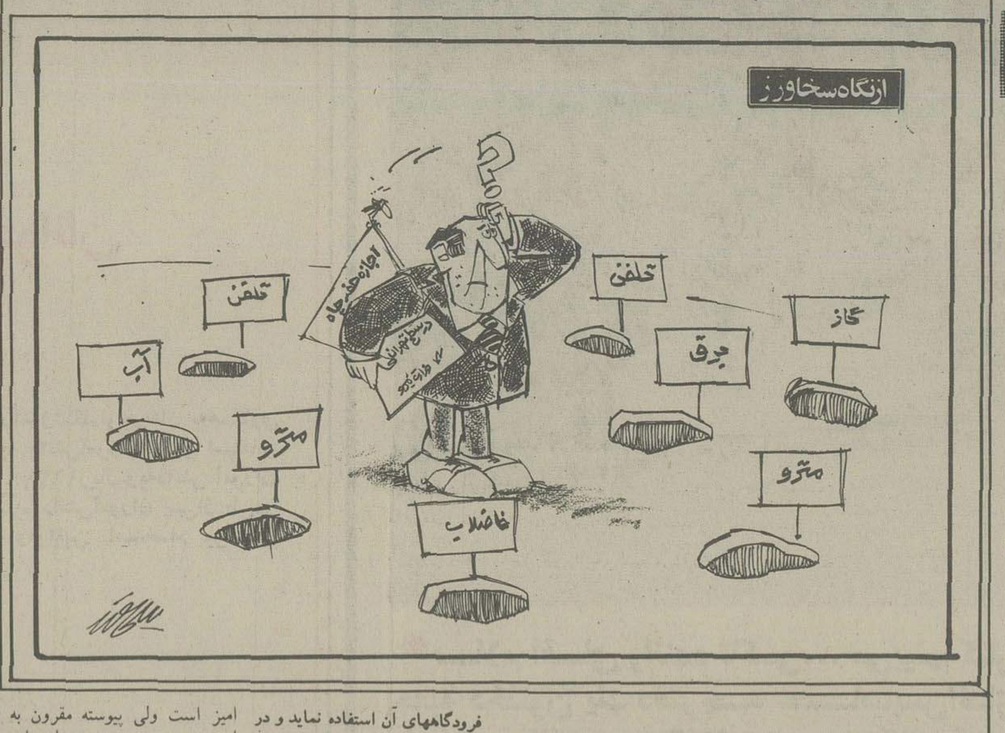

چهل سال قبل...

پاسخ به جرایدشوروی: ایران میدان رقابت خارجی نیست

بمناسبت افتتاح خط هوائی

برلن ـ کابل ازراه تهران بوسیله کمپانی المانی لوفت هانزا روزنامه های روسیه اطلاع زیر را که از بادکوبه رسیده است درج کرده‌اند: افتتاح خط هوائی برلن ـ کابل دلیل بزرگی است که آلمان فاشیست در شرق نزدیک مقاصد خاصی دارد و هیچ تردید نیست که تشکیل این خط از طرف آلمان برای مقاصد سیاسی است نه تجارتی. مخصوصا اینکه از لحاظ اقتصادی صرفه‌ای برای آن ندارد. روزنامه ها باین مناسبت مینویسند در این اواخر روابط ایران با آلمان فاشیست در برخی مسائل سیاسی بطور محسوسی تحکیم یافته است و دلیل بر این مطلب آنست که دولت ایران با کمال سهولت رضایت داد که آلمان از فرودگاههای آن استفاده نماید و در حقیقت باین وسیله با نفوذ دولت مهاجم فاشیست رضایت داده است. اهمیت این خط از اینجا معلوم میشود که به هواپیماهای آلمان اجازه فرود آمدن در فرودگاه نظامی مشهد داده شده است حال آنکه یکسال پیش دولت ایران فرود آمدن هواپیماهای بهداشتی روسیه را در آنجا منع کرد.

سیاست خارجی ایران

«اطلاعات» با اشاره بمندرجات جراید روسیه در سرمقاله مینویسد: نه یک مرتبه، نه دو مرتبه بلکه چندین مرتبه است که ما این گونه زمزمه هائی راجع به خط هوائی و فرودگاه نظامی و غیره را می شنویم و این تکرار با رویه‌ئی که دولت شاهنشاهی ایران در این قبیل مسائل دارد بما میفهماند که قضیه ساده نیست... رویه دولت شاهنشاهی در مقابل سیاست خارجی یک رویه بسیار واضح و روشن و منزه از هرگونه ابهام است. راست است رویه خارجی ما قدری خشک و اجتناب امیز است ولی پیوسته مقرون به ادب و حسن نیت و مراعات دوستی است. با وجود این سیاست مسالمت آمیزی که باید باعث رضایت و خورسندی تمام دول مخصوصا دول همسایه باشد ما نمیدانیم نشر اینگونه اخبار برای چیست؟ از این اظهار نگرانی که بطور مکرر در جراید روسیه نسبت به روابط ایران و آلمان منعکس شده است فقط میتوانیم حدس بزنیم که دولت شوروی میخواهد یک میدان رقابت و مناقشه‌ئی ولو اینکه فرضی و وهمی باشد برای خود در ایران باز کند. اساسا دولت شاهنشاهی با این فکر مشئومی که معلول دوره ضعف و بیچارگی ایران بود. بکلی مخالف و اجازه نخواهد داد شائبه اینگونه تصورات غلط درباره کشور ایران پیدا شود اعم از اینکه رقیب فرضی آن دولت ایران باشد یا دولت دیگر. دولت شاهنشاهی نه برای خاطر دولت شوروی و نه هم برای خاطر دولت دیگر بلکه از لحاظ مصالح و منافع خود یک دولت کاملا بیطرف و صلحجو و عدالت پیشه است. هزارها بیگانگانی که در این کشور زندگانی میکنند و یکعده از آنها نیز اتباع دولت شوروی هستند بخوبی حس میکنند که در کمال آزادی و آسایش بدون هیچگونه تبعیض و یا رنجانی از تساوی حقوق برخوردارند و این رویه یک سیاست واصل لایتغیر دولت شاهنشاهی میباشد. بنابراین دیگر اجازه نمیدهد که کشور میدان رقابت و مناقشه دیگران باشد و این گونه مطالب را برای پیشرفت مقاصد سیاسی عنوان کردن بکلی نامطلوب و غالبا ممکن است نتایج معکوس دهد. بیخود فکرشان را مشوب نکنند و ما را بزحمت نیندازند.

ازدواج مدیر اطلاعات

بمناسبت اثین عروسی آقای عباس مسعودی مدیر روزنامه اطلاعات با خانم قدسی فرزانه جشنی در باشگاه ایران برقرار بود. این جشن از ساعت ۶ بعدازظهر شروع شد و مهمانان با گرمی و در یک محیط وداد و محبت آمیزی از طرف کارکنان روزنامه اطلاعات پذیرائی گردیدند و جشن مزبور تا ساعت ۱۰ بعدازظهر ادامه داشت.

***

کارکنان اطلاعات از ذوات محترمی که شرکت در این جشن فرمودند سپاسگزار میباشند.

جایزه روزانه

برای هر شماره روزنامه اطلاعات در هر روز پنجاه ریال جایزه داده میشود. این جایزه مخصوص تهران و منحصر به کسانی است که روزنامه را بطور تکشماره خریداری نمایند. هر روز در میان روزنامه هائی که برای تکفروشی توزیع میشود یک شماره بخصوص با علامت معینی از طرف اداره نشان میشود که روز دیگر جا و چگونگی نشان در روزنامه چاپ میشود. هرکسی آن شماره بخصوص را خریده ارائه بدهد پنجاه ریال وجه نقد بعنوان جایزه به او داده خواهد شد و نامش در روزنامه درج میشود و درصورت تمایل عکس برنده نیز گراور خواهد شد. نخستین روزنامه با جایزه روزانه هفته اینده منتشر میشود.

بازگشت از اروپا

اقای نیک پور نماینده مجلس و رئیس اطاق تجارت تهران که به اروپا مسافرت نموده بودند دیروز وارد بندرپهلوی شدند و امشب یا فردا به تهران ورود خواهند نمود.

شبانه‌روزی شدن برق

شرکت ریسباف بر اثر قول تأمین روشنائی شهر قم تهیه پروژه‌ای را به شرکت «اما» که متخصص عملیات فنی میباشد واگذار نمود، و شرکت نامبرده نقشه های لازم را تهیه و اینک درصدد اجرای آن میباشد. با اجرای این پروژه شهر قم هم مانند شهر تهران جریان شبانه روزی خواهد داشت و ماشین های کارخانه ریسباف که تا ۷۲۰ اسب قوه تولید مینمایند جریان برق را توسط کابل زیرزمینی بنجهزار ولت به پست های تبدیل رسانیده و به بخشهای مختلف شهر تقسیم میشود

کالای ایران

کلاه حصیری زنانه ساخته و نساخته از ۱۵ تا ۶۰ ریال ـ کلاه حصیری مردانه از ۱۸ تا ۳۰ ریال. لباسهای ابریشمی دوخت فرنگ ببهای ارزان بفروش میرسد.

جبر و مقابله خیام

متن عربی و ترجمه فارسی باهتمام غلامحسین مصاحب بانضمام تاریخ علوم ریاضی در تمام کشورهای عالم از سه هزار سال قبل از میلاد تا زمان خیام با حواشی و ملحقات دیگر از چاپ خارج شد. این کتاب گذشته از اینکه مشتمل بر یکی از بزرگترین شاهکارهای علمی قرون وسطی و بهترین مدرک علومقام علمی حکیم عمر خیام است جامع ترین کتابی است که تاکنون راجع به دانشمندان گمنام ایرانی بزبان فارسی چاپ شده. بها با جلد اعلی ۸۰ ریال با جلد معمولی ۶۰ ریال.

«نقل از اطلاعات ۱۱ خرداد ۱۳۱۷»

افکار یک پادشاه

نوشته: ر ـ ک ـ کارانجیا ۱۲

سجایای فطری رضاشاه کبیر

احترامی که در خانواده من برای علی (ع) و فرزندان و اعقابش و از آن جمله حضرت رضا (ع) قایل میشوند چنان است که تمام برادران من نیز رضا نامیده شده‌اند و البته هرکدام از آنها نام اضافی دیگری نیز دارند تا از یکدیگر مشخص شوند.

علیرغم عقیده‌ای که در مردم وجود دارد حتی برعکس این عقیده، پدرم مردی مذهبی بود ولی در نظر او مذهب مقوله‌ای بود که به وجدان مربوط میشد. او برای روحانیون ترقیخواه و منور الفکر قایل به احترام بود، اما نه برای ملاهای متعصبی که دایما در امور مملکت دخالت میکردند. پدرم غالبا عادت داشت که مرقد مقدس حضرت را در مشهد، جائیکه حضرتش در آن مدفون است زیارت کند.

فصل سوم

آموختن پادشاهی

محمدرضاپهلوی بعنوان ولیعهد ایران تجارب دوران کودکی بسیار متفاوتی را درمقایسه با یک پسرعادی آزمایش کردند دراین فصل اعلیحضرت حکایت می کنند که چطور درزیر چشم مراقب پدر پرصلابتشان رضاشاه، کودکی خجول و کم بنیه و حساس، بصورت سربازی برازنده و بهره‌مند از بصیرت وشجاعت و آماده برای روبروشدن با سرنوشت خویش ـ قالب ریزی شدند داستان «همچون پدر، همچون پسر» هرگز مصداقی حقیقی‌تر ازآنچه که درمورد رضاشاه و پسر پرآوازه‌اش پیدا کرد ـ و با اینحال تفاوتی هم داشت ـ بوجود نیاورد.

دران زمان که ولیعهد پرورش می یافتند تازمام سلطنت را بدست بگیرند آتش جنگ جهانی دوم شعله‌ور شد. متفقین با رضاشاه غدر کردند و او را به ترک ایران ناگزیر ساختند. پسربرتخت پادشاهی جلوس کرد درحالیکه پدر به تبعید میرفت تا با مشتی از خاک ایران که دردست میفشرد در دیاری غریب تا پایان عمر بماند او قبل از مرگ برای فرزند خود و برای ابناء کشورش وصیتی به میراث گذاشت که مقدر بود نزدشان با شایستگی پابرجا بماند.

***

سئوال ـ اعلیحضرتا، شما تصویری بسیار زنده والهام دهنده از پدرتان رضاشاه، از شخصیت و سادگی او، از شمی که برای درک و سنجش زمان درامورسیاسی داشت و از وقوف شایان توجهش برنقشی که باید ایفا میکرد، طراحی کردید. بعدازسخنانم با شاهنشاه، رغبتی درخود می یابم که به زمانهای قدیمی فکر کنم. «همچون پدرهمچون پسر» هرگز مصداقی حقیقی‌تر ازآنچه که درمورد رضاشاه و اعلیحضرتتان یافت ـ نداشته است.

جواب ـ شما هم حق دارید و هم اشتباه میکنید. درست است که درهمه جای دنیا پدر به شکل گرفتن صفات پسر کمک میکند و این یک واقعیت است که از ابتدا نفوذ جامع الاطراف پدرم برمن تاثیر گذاشت و بهمان اندازه حقیقت دارد که پدرم درمن بیش ازهرکس دیگر تاثیر داشت. باوجود این من آئینه پدرم نیستم.

سئوال ـ از چه جهت اعلیحضرتا؟

جواب ـ علیرغم بسیاری آثار، صفات و توانایی هایی که من از پدر به ارث برده‌ام، او واجد شخصیتی بسیار متفاوت از شخصیت من بود. گرچه من خودم بخشی از محیطی بودم که او را قالب ریزی کرد با اینحال از نظر خلق و خوی، پدرم متفاوت بود. طبیعت او به نحوی ستودنی دارای صلاحیتش میکرد تا وظیفه بزرگ یک میهن پرست ـ سرباز را که صرفا از برکت کار سخت، شهامت و بصیرت به اوج صعود کرده بود انجام دهد. پدرم رهبری طبیعی ازمیان مردانی بود که ملتش را ازخواب عقب ماندگی قرون بیدار کرده بودند تا ملتی نو و متجدد قالب ریزی کنند. سجایای فطری وخداداد پدر من دران زمان بهتر به ایران خدمت می کرد، ولی فکر میکنم که صفات من درزمان «کنونی» خدمت بزرگتری به کشورم انجام میدهند.

نخستین سالهای کودکی

سئوال ـ اعلیحضرتا، بدیهی است که چون پدرتان اساسا به توانائی ونیروی صفات خودش متکی بود لامحاله باید اهتمام می ورزید که همان نیرو و توانایی را در فرزندش که بحکم سرنوشت می بایست وارث تمام کارها و فیروزیهای پدر شود تزریق کند. به این حساب است که من تصور میکنم کودکی شما لزوما متفاوت از سالهای خردی هرپسر عادی بوده باشد. آیا شمه‌ای از سالهای نخستین زندگیتان ـ خصوصا سالهای تکوین شخصیت خود بیان خواهید فرمود؟

جواب ـ درزمان ولیعهدی، من تقریبا کودکی خجول و حساس بودم ولی در زیر سایه امرانه پدری بزرگ پرورش می یافتم. وقتی که نه یاده سال داشتم، اوقاعده‌ای بوجود آورد که بحکم آن می بایست هر روزناهار را با خودش صرف میکردم. درطول ساعات ناهار مرا با فعالیتهای گوناگون دولت و مملکت با چنان شیوه ساده‌ای که ذهن جوانم را قادر میساخت تا بدون دشواری زیاد آنچه را که میگفت هضم کنم، آشنا میکرد. البته با من درباره امورسیاسی صحبتی نمیکرد ولی راجع به جنبه های کلی زندگی درباره نیازوافرمان به کار سخت، از فضیلت قناعت و بردباری، از پلیدیهای تن آسایی وتجمل، از ضرورت ساده زیستن، بلند فکری، از صنعت بالنده و تعطیل ناپذیر، وازپشتکار ستوده و شایسته سخن میگفت.

سئوال ـ آیا تمام اندرزهایش طی آن ایام نخستین، درشما تاثیر می کرد؟

جواب ـ مسلما، بلی. چون من با چشم های خودم میدیدم که او به آنچه که وعظ میکرد عمل می نمود همیشه غذای سبک و مختصر می خورد. عاداتش ساده ب

خانم! احتیاجی به تعمیر کار نیست

پیک تابستان رسید، خبر از فرا رسیدن تابستانی گرم و داغ می دهد.

سابق بر این که در شهر ها، جمعیت، اسفالت، ماشین و شیروانی فلزی، و در مجاورت شهر ها کارخانجات عظیم به اندازه امروزه نبود و در عین حال، خانه های وسیع و سردابه ها و حوضخانه های بزرگ و متعدد وجود داشت، راه فرار از گرما، پناه بردن به حوضخانه ها و سردابه ها بود، غالبا حتی میهمانیها نیز در همان حوضخانه و سردابه برگزار می شد و یکی دیگر از وسایل مبارزه با گرما، «باد بزن مشهدی» بود که از حصیر می بافند و اکنون نیز وجود دارد لیکن بندرت مورد استفاده قرار می گیرد.

امروزه با وجود عوامل افزایش دهنده حرارت و گرما که در بالا اشاره شد، دیگر از وسایل قدیمی برای خنک شدن و خنک کردن کاری ساخته نیست.

در حال حاضر، ادارات و موسسات و برخی از خانه ها، از تهویه مطبوع استفاده می کنند، لیکن اکثریت مردم در تابستان برای رفع گرما، به «کولر» پناه می برند. «کولر» رایج ترین وسیله برای مبارزه با گرما است. اغلب خانواده ها برای استفاده از کولر منزل خود و شروع کار آن و احیانا تعمیرات جزئی به تعمیر کاران «کولر» مراجعه می کنند که با وعده های دو و سه هفته بعد روبرو می شوند و ناگزیر باید چندین روز، گرما را تحمل کرده تا تعمیر کار مربوطه لطفش شاملحال آنان بشود، تازه برای یک تعمیر جزئی یا راه انداختن کولر، برای دو سه ساعت کار، ناچارند تا یکهزار و پانصد ریال بپردازند.

برای اینکه بتوانید خود آغازگر کار کولر منزلتان باشید و در عین حال اگر کولر شما احتیاج به تعمیرات جزئی دارد خودتان انجام دهید، دستورات زیر را که دقیقا تهیه شده است بکار بندید و از همین فردا، هوای مطبوع را به خانواده خود ارزانی دارید.

۱ ـ برزنتی را که اول زمستان بر روی کولر کشیده اید بر دارید، جمع کنید، توجه داشته باشید کاملا خشک باشد، در محلی که رطوبت نکشد و نپوسد قرار دهید.

۲ ـ داخل کولر را با گرفتن شیلنگ، کاملا شست و شو دهید.

۳ ـ پوشالهای اطراف کولر را اگر سالم است با شیلنگ کاملا بشوئید و مجددا بر سر جای خود قرار دهید. چون معمولا این پوشالها پس از دو سه سال کار کردن از بین میرود و غیر قابل استفاده می شود اگر کولر شما ۳ سال است پوشالهایش عوض نشده بهتر است آنها را تعویض کنید و تعویض آنها بسیار آسان است. به بازار میروید و به نسبت قدرت کولر ۵ هزار، ۴ هزار، ۳ هزار و پانصد و..... پوشال آماده میخرید و «توری های» دو طرف پوشالها را باز میکنید و پوشال را در جای مخصوص خود قرار میدهید سپس «توری» ها را می بندید.

۴ ـ داخل کولر را کاملا خشک می کنید و جاهائی از کولر مانند: یاطاقان، دینام، پمپ اب را روغن کاری (با همین روغنهای اتومبیل) و گریسکاری میکنید و سپس یک احار کشی پیچ و مهره ها را انجام می دهید. توجه داشته باشید حداقل هر ماه یکمرتبه روغن کاری را از یاد نبرید.

۵ ـ لوله «سر ریز» که در کف کولر قرار دارد و اول زمستان باز گذاشته اید کاملا می بندید و انگاه شیر اب را باز کنید تا امتحان کنید به بینیدکولر شما عیب و نقصی پیدا نکرده باشد و یا سوراخ نشده باشد.

۶ ـ دریچه های داخل اتاق را که حتما در مدتی که کولر کار نکرده مقادیری گرد و خاک به خود گرفته قبلا تمیز کنید که اگر تمیز نباشد وقتی کولر را روشن کنید گرد و خاک جمع شده را به داخل اتاق پخش می کند.

۷ ـ اگر کولر شما صدا میکند، از نامیزان بودن یاطاقان و یا کاسه نمد است. اگر کولر شما قدیمی و بلبرینگی است ممکن است صدا از سائیده شدن ساچمه ها باشد، بهتر است بلبرینگ ها را به بوش مبدل کنید تا از صدای کولر در امان باشید. گاهی هم ممکن است صدای کولر از «شل» بودن «فولی» یا فلکه بزرگتر باشد که مانند پروانه اتومبیل میشود انرا تنظیم کرد.

۸ ـ اگر کولر شما باد گرم می زند دو علت میتواند داشته باشد یا اب قطع شده و یا پوشالها از جای خود منحرف گشته با کمی دقت میتوانید عیب انرا یافته و مرتفع سازید.

تابستان سرد و دلپذیری را برایتان ارزو میکنیم.

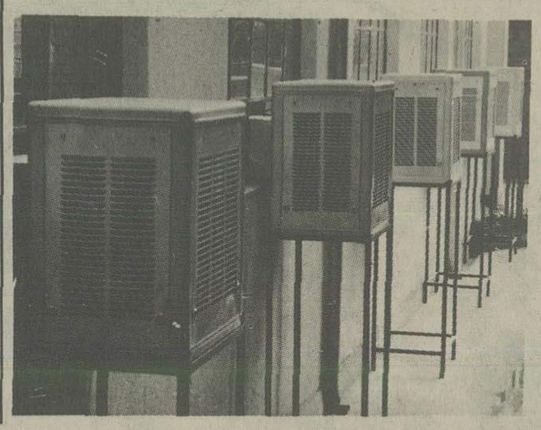

فال فردای شما

پیشگویان و ستاره شناسان ایرانی و فرنگی ستاره بخت و طالع شما را پیشگویی کرده اند :

- فروردین: در محیط کار یا تحصیل با رقابت هائی مواجه می شوید که نتیجه کار به نفع شماست نیک است خرید و فروش و انجام معاملات تجاری.
- اردیبهشت: یکی از اقدامات شما به طور غیر مترقبه‌ای با نتیجه مثبت و چشم گیری روبرو می شود. نیک است به مسافرت رفتن.
- خرداد: در مخالفت با افکار دیگران اینقدر پافشاری بخرج ندهید. عقد و عروسی و نقل و انتقالات نیکوست.
- تیر: از راه دور خبرهای فوق‌العاده جالب و مسرت بخش به گوشتان می رسد. خرید باغ و مزرعه مناسب است.
- مرداد: نامه یا هدیه با ارزشی بدستتان می رسد. اقدام به ساختمان خانه های مسکونی خوب است.
- شهریور: اوقات بیکاری خود را با مطالعه و پیاده روی پر کنید. نیک است انتخاب شغل و ملاقات با بزرگان.
- مهر: اجازه ندهید مسائل و گرفتاریهای روزانه شما را ناراحت کند. نو بریدن و پوشیدن و عقد و عروسی نیکوست.
- آبان: برای رسیدن به نتیجه مطلوب، دامنه فعالیت های خود را توسعه دهید.مسافرت برای تجدید قوا مناسب است.
- آذر: در گرفتن تصمیمات جدید قدری جوانب امر را در نظر بگیرید.انجام کلیه امور خوب است.
- دی: یکی دو مشگل اخیر خود را به کمک دوستان جدید حل می کنید. نیک است دیدار از اقوام و دوستان را.
- بهمن: اطمینان داشته باشید با تلاش بیشتر به آنچه که آرزو دارید خواهید رسید. نامه فرستادن نیکوست.
- اسفند: با کسانی که در آینده تآن نقش مهمی خواهند داشت، بهتر رفتار کنید. نیک است انتخاب شغل و ورود به خانه نو.

در حضور والاحضرت شاهپور غلامرضا پهلوی

روز جمعه ۱۳ر۳ر۲۵۳۶

مسابقات اسبدوانی گنبدکاوس برگزار میشود

جمع جوایز اسبهای برنده این روز

بالغ بر ۲ر۵۰۰ر۰۰۰ ریال است

که توسط

شرکت اسبدوانی تهران و بانک عمران

تامین شده است

ضمنا به ده نفر از تماشاچیان یکصد هزار ریال بحکم قرعه اهدا میشود

بانک عمران در خدمت ورزش

سخنان بزرگان

عشق یعنی دوست داشتن ونرسیدن.

پوشکین

***

عشق آتشی است که مردان آنرا میافروزند وزنان به آتش آن میسوزند.

ژرژساند

***

زنان شبیه «بادنما» هستند که تازنگ نزده است بهربادی میچرخند.

ولتر

مد

این مدل برنگ سورمه‌ای روشن است بادامنی تمام پلیسه ریز، بالاتنه کاملا گشاد و آزاد با آستین گشاد سرخود دوخته شده است.

خوراک کوفته باسیر وقارچ

ملکه یوسفیان

مواد لازم : گوشت گوساله چرخ‌شده نیم کیلو، قارچ ۱ فنجان .تخم مرغ ۱ عدد ، سیر ٤ تا ٥ حبه یا چهارتا پنج شاخه سیرتازه، پیاز ۱ عدد ، جعفری خرد شده ۱ فنجان ، رب گوجه فرنگی ۱ قاشق غذاخوری ، نمک ، فلفل و روغن بمقدار کافی .

طرز تهیه : ابتدا قارچ‌را خیلی ریزخردکنید بعدسیرو پیاز را خرد کرده با یک قاشق غذا خوری روغن سرخ کنید . بعد از آنکه سیر و پیاز سرخ و طلائی رنگ شد قارچ و جعفری خرد شده را داخل آنها ریخته تمام این مواد را با هم سرخ کنید و کمی نمک و فلفل بزنید .

بعد گوشت را دو مرتبه چرخ کنید و روی گوشت چرخ شده ۱ عدد تخم مرغ بشکنید . موادی که سرخ کرده بودید مثل سیر ، پیاز قارچ و سبزی را روی گوشت چرخ کرده بریزید و خوب این مایه را مالش یا ورزبدهید تا کاملا حالت چسبندگی پیدا کند .

تیکه‌های کوچک باندازه گردو یا کمی‌بزرگتربرداشته با دست گرد کنید و درآرد بغلطانید ـ بعد آنها را در روغن سرخ کنید وقتی که تمام آنها را سرخ کردید رب گوجه فرنگی را در نصف لیوان آب نیمگرم حل‌کنیدو روی آنها بریزید و بگذارید با حرارت ملایم پخته شود.

پس‌ازاینکه کوفته هاپخته شد وآب آن جمع شدداخل ظرف کشیده با حاقه های بادمجان سرخ شده‌سرسفره ببرید و نوش‌جان کنید .

وقتی که تبهکاران بچه آدم را گروگان بگیرند آیا میتوان دربرابر خواسته های آنان مقاومت کرد؟

آغاز هفته دوم فقط در

سینما پولیدور

هیجان انگیزترین فیلم پرحادثه سال که لحظه های دلهره آورش تماشاچی را مسحور خود میکند

فردریک استافورد درفیلم رنگی

لحظات خطرناک

باشرکت: داگمار لاساندر

از امشب درگروه ممتاز سینمائی پایتخت

آسیا ـ مولن روژ ـ شهوند

لیدو ـ نپتون ـ ژاله

توسکا ـ المپیا

پاسارگاد ـ چرخ فلک

بهروز وثوقی

سپیده اخیام تهیه‌کننده

ذبیح

جمشید مشایخی

آرام ـ علی ثابت

محمد متولائی

عنایت بخشی مرتضی احمدی ناظری پروین سلیمانی حسن رضائی جنتی خیابانی رامین جلال

فیلمبردار: حمید مجیدی
موزیک: داروژان
پخش: کسما فیلم

Do it yourself

دو ایت یورسلف

ترجمه این جمله انگلیسی چنین است

خودت انجام بده

جمله ساده ای بنظر میرسد ولی مفهوم آن در خورتفکر است : با صرف اندکی وقت ، کمی معلومات و با چند ابزار ساده میتوانیم بسیاری از کارهای فنی منزل را خودمان انجام دهیم و دنبال این و آن نرویم . ولی غالبا" این کار را نمی‌کنیم و برای هر کار کوچک به تعمیر کار روی میآوریم . مثلا" :

تعویض سالانه صافی کولر ارج

هر کس می تواند صافی یا پوشال کولر ارج را به اندازه کولر خود از مراکز سرویس محصولات ارج که در هر محله ای وجود دارند به قیمت مناسب بخرد و مثلا" در یک روز تعطیل با صرف یک ساعت وقت آنها را با پوشال سال پیش عوض کند .

با انجام همین کار ساده خواهید توانست با استفاده از هوای دلپذیر و خنک کولر ارج یک سال دیگر آسایش و راحتی خود را تضمین کنید .

ارج ARJ

نامی که میشناسید و بآن اطمینان دارید

حزب خلق اجویت امید پیروزی دارد

انتخابات ترکیه و خشونت‌های سیاسی

گاردین

نظر خواهی های غیر رسمی و اجتماع‌های انتخاباتی پرهیجان، به حزب جمهوری خواه خلق ترکیه که دارای تمایلات چپ گرایانه است، این امید را داده است که ـ می تواند، در انتخابات عمومی ترکیه که روز یک شنبه آینده برگزار می شود «حکومت متزلزل» محافظه کار را که چهار حزب موتلف آن را تشکیل داده اند، ساقط کند.

«بولنت اجویت» که از مارس گذشته تا کنون از بام تاشام با یک اتوبوس سفیدرنگ ـ از روستائی به روستائی و از مزرعه‌یی به مزرعه دیگر می رود و روز به روز هواداران بیشتری پیدا می کند حکومت فعلی را «حکومت راهزنان» لقب داده است. در این حکومت همه دست راستی ها از راستی های متمایل به میانه روها گرفته تا افراطی های مذهبی و ملی گرا شرکت دارند.

سلیمان دمیرل مهندس تحصیل کرده امریکا توانسته است که طی دو سال گذشته با فقط چند رای اضافی در پارلمان حکومت خود را پایدار نگه دارد ـ در حالی که حکومت ائتلافی او متشکل از چهار حزب فقط ۲۲۲ رای از ۴۵۰ رای مجلس ملی را به اضافه چندرای از نمایندگان مستقل را در اختیار دارد.

اما حکومت او بر اثر ایراد اتهام هایی علیه برادر و برادر زاده‌اش حاکی از جعل فساد در محاسبه های بازرگانی، سخت متزلزل شده است. اجویت همچنین ـ حکومت دمیرل را به انگیختن آشوب هایی متهم کرد که طی دو ساله گذشته سبب کشته شدن ۲۰۰ تن و زخمی شدن ۴هزار در حادثه‌های سیاسی مختلف شده است.

حزب جمهوری خواه خلق ترکیه در انتخابات ۱۹۷۳ توانست ۱۸۵ کرسی را اشغال کند در حالی که حزب دمیرل ۱۴۹ کرسی به دست آورد.

در آن هنگام اجویت با حزب دست راستی رستگاری ملی اتحادی تشکیل داد اما چند ماه بعد پس از اعزام ۴۰۰۰۰ سرباز ترک برای اشغال قسمت شمالی جزیره قبرس آن اتحاد هم برهم خورد.

قدرت تشکیل حکومت

اکنون هر یک از دو حزب عمده ترکیه در صدد آن بر آمده‌اند که اکثریتی را به دست آورند که بی ائتلاف یا اتحاد با حزب دیگر قدرت تشکیل حکومت داشته باشد. نظر خواهی های مطبوعات مستقل ترکیه به اجویت این شوق و امید را بخشیده است که می تواند بر هواداران رو به کاهش دمیرل پیروز شود.

اجویت که چهره‌یی عقاب‌وار و قدرت بیانی گیرا و جادویی دارد. بیشتر نطق هایش را از بالای اتوبوس سفیدرنگش ایراد کرده است او ماشین تحریر خود را نیز همراه خود برداشته و سه تا چهار دستیار نیز در تمام ایام انتخاباتی با او هستند در اتوبوسی که او و دست یارانش را شهر به شهر و روستا به روستا می گرداند عده‌یی روزنامه نگار و خبرنگار عکاس و ماموران امنیتی نیز سفر می کنند.

اتوبوس اجویت تا کنون سه‌بار سنگ باران شده یا به سویش گلوله شلیک کرده‌اند علاوه بر این «محمد عصیان» یکی از دستیاران اجویت روز یک شنبه پیش در فرودگاه ازمیر مورد اصابت گلوله قرار گرفت و به شدت زخمی شد.

اتوبوس اجویت همچنین بارها با خون تعداد بی شماری گاو گوسفند که پیش پایش قربانی شده رنگین شده است.

مهمترین تحول در مبارزه‌های انتخاباتی اجویت هفته پیش در جریان سفر وی و همراهانش به بندر «ازمیر» روی داد دراین بندر یک پایگاه اصلی «ناتو» قراردارد دراین جا هزاران تن در میدان‌ها و مسجدها و در پیاده‌روی خیابان‌ها گرد آمده بودند و مکرر در مکرر اتوبوس اورا متوقف می کردند و ازاو تجلیل می کردند درازمیر هنگامی که نخستین گاو پیش پای اجویت قربانی شد او قول داد که حکومتش نظم و قانون را به ترکیه بازخواهد گرداند.

مصالحه در مورد قبرس

گروه‌های دانش‌جویی راست‌گرا و چپ‌گرا، در بسیاری از دانشگاهها خصمانه در برابر هم قرارگرفته‌اند و زدوخوردهای خونینی باهم داشته‌اند که منجر به قتل ده‌هاتن ازآن‌ها شده است.

اجویت گفت: «حزب جمهوری خواه خلق ترکیه از چپ و راست چنان حراست خواهد کرد که آن‌ها بتوانند آزادانه نظرات خودرا بیان کنند. مادیگر اجازه نخواهیم داد حادثه‌های خونین ازآن گونه که دردو ساله اخیرروی داد و منجر به قتل ده‌ها تن شد درترکیه روی دهد.»

اجویت یادآورشد که دردوران کوتاه نخست وزیری او به سال ۱۹۷۴ حادثه‌های خونین بسیار اندک روی داد.

دراین موقع بود که چهارمین گاو پیش پای او قربانی شد و اتوبوس حامل او به «سایروس» رسید ـ آن جا که زمانی دربار کراسوس پادشاه رومی بود و مدت‌هاست که یک گروه باستان‌شناس از دانشگاههای‌هاروارد و کورنل درآن سرگرم کندوکاو هستند.

لازم به گفتن است که اگرچه اجویت گفته است که سیاست خارجی ترکیه موضوع مهمی در مبارزه‌های انتخاباتی او نیست ده‌ها تابلوی انتخاباتی در جاده‌ها اورا به عنوان قهرمان قبرس لقب داده‌اند.

حزب جمهوری‌خواه خلق ترکیه در سیاست خارجی خود مخالفتی باعضویت ترکیه در ناتو نکرده اما خواستار سیاست خارجی و دفاعی مستقل‌تری برای ترکیه شده است اجویت نیز درمورد قبرس این نکته را روشن کرده است که او خواستار مصالحه صلح‌آمیز است.

درآشوبهای اخیر سیاسی ترکیه علاوه برانفجار بمب در چندین فرودگاه، ایستگاه قطار «سرکسی» در استانبول نیز براثر انفجار بمبهای پیاپی بشدت آسیب دید. و حرکت قطار ازاین ایستگاه مختل شد. عکس قسمتی از ایستگاه بزرگ قطار استانبول را نشان میدهد.

«عکس رادیویی آسوشیتدپرس»

بازگشت وزیر دفاع پیشین، همه را غافلگیر کرد

موشه دایان وارد گود می‌شود!

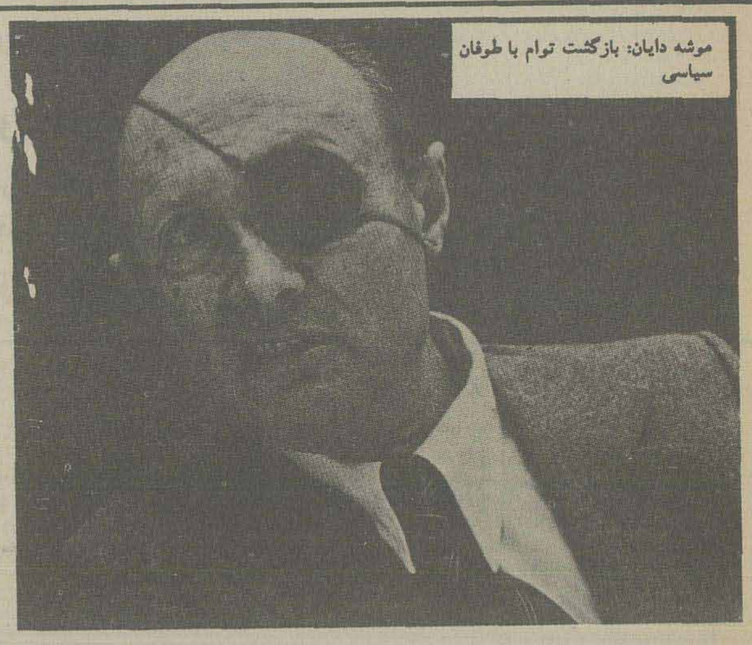

موشه دایان: بازگشت توام با طوفان سیاسی

کنترل نظامی اسرائیل در این سرزمین‌ها است اما بلافاصله پس از جنگ شش روزه سیاست «پل های بان» را به اردن تحمیل کرد. او هرگز منکر اصل «زندگی کردن در نابلوس و رای دادن در عمان» نیست.

ظاهرا بگین بدرخواست دایان حاضر شده است در انتظار آغاز گفتگو با اعراب در اساسنامه کنونی منطقه عربی اردن تغییری ندهد.

وزیر دفاع سابق اسرائیل باین گونه مذاکرات آشنائی دارد. و هنگامی که سروان جوانی بود پس از جنگ استقلال در «کنفرانس روس» شرکت کرد. او که در فلسطین بدنیا آمده بزبان عربی آشنائی کامل دارد و شخصا کلیه معتمدین و ریش سفیدهای ساکن سرزمین های اشغالی را می شناسد.

در سال ۱۹۶۸ یکی از زندانیان الفتح را آزاد کرد تا شاید بتواند پنهانی با یاسرعرفات دیدار و گفتگو کند.

سیاستمدار حرفه‌ای

دایان که اکنون ۶۲ سال دارد یکی از مریدان «دوید بن گوریون» بود و همانند بگین یک صهیونیست متعصب است. اما دید، روش و موضع بین‌المللی اسرائیل را خوب درک می کند و با وجود بی قیدی ظاهری یک سیاستمدار حرفه‌ای است.

در میان طرفداران دایان، یک نفر بیش از هرکس دیگر از انتصاب وی بوزارت امور خارجه کابینه بگین بگرمی استقبال می کند و آن دکتر «شلنیدر» رئیس باشگاه رهبران جامعه یهود در امریکا است.

او بتازگی وارد تل آویو شده است تانگرانی مسئولان یهودی را در امریکا پس از نخستین اظهارات بگین با رهبران اسرائیل در میان گذارد اما انتصاب دایان بوزارت امور خارجه تا حدی رهبر جامعه یهودیان امریکا را نسبت باینده خوش بین کرده است.

بسیاری دیگر از سیاستمداران خارجی وجود دایان را در کابینه‌ای که از یک «اکیپ» تازه کار تشکیل میشود بعنوان یک عامل اطمینان بخش تلقی کرده‌اند حتی برخی از رهبران کشور های عربی معتقدند دایان کسی است که میتواند یک صلح سازشکارانه را به اسرائیلی‌ها به قبولاند.

در داخل اسرائیل گواینکه تصمیم بگین غافلگیر کننده بود اما ناظران سیاسی را زیاد دچار شگفتی نکرد چرا که دایان هرگز احترام و علاقه‌ای را که نسبت به مناهم بگین داشت پنهان نمی کرد یک روز قبل از انتخابات محرمانه در باره پیوستن به جبهه «لیکود» با مناهم بگین دیدار و گفتگو کرده بود.

لوپوان

دایان بار دیگر وارد «گود» میشود! مناهم بگین که یک روز پس از پیروزی بسبب خستگی شدید و ناراحتی قلبی در بیمارستان بستری شده بود در پرتاب نخستین بمب «سیاسی» درنگ نکرد.

یکی از رهبران جبهه کارگر در این باره به «اکسپرس» گفته است: «خیال میکردم دایان دیگر نمی تواند مارا غافل‌گیر کند! اما حالا می بینیم که اشتباه کرده‌ایم. دایان مثل گربه همیشه روی چهاردست و پا بزمین می افتد. ژنرال یک چشم که کارشناس حمله غافلگیرانه است در حالیکه دوستان وی پیش بینی می کردند برای همیشه از صحنه سیاست خارج شده است یک ضربت ناگهانی وارد ساخت. یک دیپلمات بلند پایه خارجی مقیم تل اویو در تفسیر ورود احتمالی دایان ـ به کابینه ائتلافی «مناهم بگین» گفته است:

«شاهین گلدامایر اکنون کبوتر بگین» شده است. «این مسئله حقیقت دارد گواینکه پیوستن وزیر دفاع پیشین حزب کارگر به پیروزشدگان در انتخابات برای احراز مقام وزارت امور خارجه در کابینه لیکود حیرت آور است اما گوش دایان باین حرف‌ها بدهکار نیست. او به ستاره اقبالش ایمان دارد و یکی از ویژگیهایش واقع بینی است که از مرز یک فرصت طلبی ساده تجاوز می کند.

فشار افکار عمومی

درست ۱۰ سال قبل دایان براثر فشار افکار عمومی و تظاهرات خیابانی در کابینه «لوی اشکول» بوزارت دفاع برگزیده شد.

این بار نیز تظاهراتی در خیابانهای تل اویو برگزار شد اما این تظاهرات علیه قهرمان پیشین جنگ شش روزه بود چرا که بسیاری از اسرائیلی‌ها مسئولیت های او را در نخستین روزهای جنگ «کیپور» ازیاد نبرده‌اند.

انتصاب ضمنی دایان بوزارت امور خارجه کابینه مناهم بگین یک طوفان سیاسی در اسرائیل بوجود آورده است. کارگران فریاد سرداده‌اند. «ایگال یادین» بسبب اینکه نخست وزیر منتخب بدون مشورت با رهبران حزب «داش» دایان را برای پست وزارت امور خارجه در نظر گرفته مذاکرات با لیکود را برای تشکیل کابینه جدید قطع کرده است. حتی دوستان نزدیک مناهم بگین با این انتصاب به مخالفت برخاسته‌اند «آیردولزین» رهبر حزب لیبرال و نامزد قبلی مقام وزارت امور خارجه تهدید کرده است که پست دیگری را در کابینه نخواهد پذیرفت.

حزب مذهبی ملی متحد وفادار لیکود نیز از اقدام بگین اظهار یاس و نارضائی کرده است مناهم بگین حاضر شده است بار دیگر مسئله را مورد بررسی قرار دهد اما چشم پوشی از نخستین تصمیم مهم برای رهبر لیکود بسیار دشوار است. دایان نیز که از حزب کارگر استعفا کرده مردی نیست که تحت تاثیر تظاهرات خیابانی قرار گیرد.

دچار حیرت

بگین بخوبی میداند که دایان اکنون در اسرائیل آن محبوبیت سابق را ندارد. ولی بسیاری از اسرائیلی‌ها از بازتاب مثبتی که روزنامه های بین‌المللی نسبت بانتخاب وی بسمت وزیر امور خارجه کابینه «لیکود» نشان داده‌اند دچار حیرت شده‌اند.

حقیقت این است که دایان در خارج بویژه امریکا شهرت دارد اما نه بخاطر چشم پوشی و یا حماسه هائی که بوجود آورده است کسانی که بادایان طرف صحبت شده‌اند از هوش و برداشت های او در مسائل سیاسی ستایش می کنند دایان با کی سینجر روابط نزدیکی داشت و خیلی ملایم‌تر و میانه روتر از «مناهم بگین» است.

مثلا دایان برخلاف بگین هرگز از ضمیمه کردن ساحل غربی اردن به اسرائیل سخن نگفته است. او طرفدار

زن سالمند عرب با کمک عصا و یک جوان رای خود را در انتخابات اخیر اسرائیل بصندوق میریزد. نتایج انتخابات اخیر اسرائیل ثابت کرد که آمار ملت بخصوص سالمندان و مذهب گرایان به حکومتهای تندروی مصالحه ناپذیر متمایل گشته است.

«عکس رادیوئی آسوشیتدپرس.»

آینده روابط شوروی ـ مصر در پرده ابهام

یونایتد پرس

مقام‌های مصری احساس می کنند که خطر شوروی عملا از جانب رژیم همسایه غربی شان لیبی و حکومت مارکسیست‌های اتیوپی در جنوب مصر و حتی دور دست‌تر از انگولا در قلب افریقا روی آور شده است.

یک منبع دیپلماتیک با اشاره به حمایت شوروی از همسایگان چپ گرای مصر و جنگی که در زئیر جریان دارد گفت: «شوروی‌ها خطر اشکاری برای مصر شده‌اند.» بنا بر گمان همین منبع گروهی از کشورهای عربی محافظه کار و هوادار غرب در خاور میانه و افریقای شمالی به دور مصر و سودان گرد آمده‌اند و حالت دفاعی اشکاری در برابر کشورهای چپ گرای منطقه به خود گرفته‌اند.

تمرین‌های نظامی اخیر مصر که درباره‌شان خبرهای مفصلی هم انتشار می‌یابد نشان میدهد که مصر در حالی که راه مصالحه با اسرائیل را طی می کند، نمی‌خواهد به ارامی تسلیم شود یا به سویی که مایل نیست کشانده شود.

پرزیدنت سادات در نشیب و فرازهای روابط مصر با شوروی انتظار آن دارد که بفهمد شوروی‌ها چه هدف‌هایی در قبال وحدت عرب دارند. و برای تحصیل صلح در خاور میانه چه راه و روش تازه‌یی در پیش می گیرند. داغ‌ترین تعرض در حال حاضر جدالی است که بین مصر و لیبی که با خصومت دیپلماتیک و اعدام خرابکاران و تهدید به اخراج ۲۰۰ هزار کارگر مصری از لیبی به هم آمیخته است.

روزنامه الاهرام در این زمینه نوشته بود: حمایت شوروی از معمر قذافی رهبر لیبی خصومت شوروی را نسبت به مردم مصر تا بدان حد نشان میدهد که دیگر کشورهای عرب را به خصومت ورزی علیه مصر بر می انگیزد.

الاهرام همچنین هشدار داده بود که کرملین خواستار آن است که جهان عرب را زیر نفوذ خود در آورد و در امور داخلی اعراب دخالت کند و در این راه از قذافی به عنوان یک «مترسک» استفاده می کند.

مسکو و قاهره که زمانی دوستانی نزدیک به هم بودند از موقعی به مخالفت هم بر خاستند که انورسادات مشاوران نظامی شوروی را از مصر بیرون کرد (پنج سال پیش)، و روابط امریکا را که در جریان جنگ ۱۹۷۳ خاور میانه تیره شده بود بهبود بخشید. مصری‌ها امسال یک میلیارد دلار کمک ارزی از واشنگتن می گیرند بر عکس مسکو از پرداخت چهار میلیارد دلار وام به مصر خودداری کرد و باعث آن شد که تدارک‌های نظامی مصر متوقف شود.

در همین احوال روابط مصر و لیبی رو به تیرگی گذارد و قذافی سادات را متهم کرد که می خواهد لیبی را به مصر ملحق کند. پیشرفت واقع بینانه سادات به سوی راه حل مسالمت آمیز در برابر اسرائیل نیز مورد مخالفت شدید رهبر لیبی قرار گرفته است.

در ژوئیه پیش مصری‌ها لیبی را متهم به اعزام ۲۰۰۰ تبعیدی سودانی به خارطوم برای شرکت در توطئه سرنگون کردن رژیم پرزیدنت جعفر نمیری متحد سادات کردند. این توطئه پس از سه روز جنگ سخت در هم شکست و مقام‌های مصری در همان موقع گفتند که در این توطئه شوروی ها ق۳۸۴ اسکادران لیبی اکنون با ۸۰۰ میلیون دلار اسلحه‌یی که بر اساس قرار داد امضاء شده به سال ۱۹۷۵ از شوروی گرفته همچنین ۲۰۰۰ تانک که اسکار ران هواپیمای میگ ـ ۲۳۵ با بال‌های متحرک و مقدار کثیری موشک زمین به زمین دارد اما تعداد ارتش لیبی در حدود ۴۰۰۰۰ تن است که غالبا کم سواد و آموزش ندیده هستنددر قاهره نظر مقام‌های دولتی و وسایل ارتباط جمعی این است که از این زرادخانه عظیم شوروی‌ها برای بر پا کردن ماجراهای بین‌المللی در آن سوی مرزهای لیبی استفاده می کنند. در لیبی در حدود ۶۰۰ مشاور شوروی حضور دارند.

مصر در امتداد مرز لیبی نیرویی گرد آورده است که بر اساس یک گزارش تعداد آن بیشتر از تعداد تمام ارتش لیبی است اما در قاهره گفته میشود که مصر از این نیرو در نهایت احتیاط و با احساس مسئولیت استفاده خواهد کرد.

در حال حاضر فقط «جنگ کلمه‌ها»ست که بین مصر و لیبی گسترش می‌یابد. رادیوها و مطبوعات لیبی سادات را متهم می کنند. از سوی دیگر یک روزنامه مصری ادعا کرده است که قذافی ق۲۶۶ پنج بیمار روانی است از این گذشته مصری‌ها مدعی هستند که ماموران مخفی لیبی در پرتاب و انفجار بمب در اسکندریه و قاهره شرکت داشتند

لیبی نیز پنج خرابکار از جمله یک مصری را در اوایل اوریل اعدام کرد اکنون لیبی مدعی است که در حدود ۲۰۰ هزار کارگر ماهر مصری که در لیبی سکونت دارند، امنیت داخلی این کشور را تهدید می کنند و گفته است که آن‌ها را اخراج خواهد کرد. در قبال این وضع حمله به زئیر کشوری که با سودان مرز مشترک دارد، زنگ خطری بود برای قاهره ـ پرزیدنت موبوتو رئیس جمهوری زئیر شوروی و کوبا متهم کرد که از حمله ۲۰۰۰ تبعیدی زئیر که از آنگولا به ایالت شابا تاخت آورده‌اند، حمایت می کنند. مصر این ادعا را پذیرفت و یک هیات نظامی «حقیقت»یاب را به زئیر فرستاده ولی با توجه به گرفتاری شدیدی که در برابر لیبی داشت از اعزام نیرو به زئیر خود داری کرد.

اما ملک حسن پادشاه مغرب با همکاری نزدیک با فرانسه ـ مصر ـ عربستان سعودی، سودان و چنان که گفته شد با تائید ضمنی حکومت جیمی کارتر به زئیر نیرو فرستاد و از طرفی اوضاع زئیر در اوایل اوریل ضمن دیدار پرزیدنت کارتر و پرزیدنت سادات مورد بحث واقع شد سادات گفت که وی از این اوضاع نگران است زیرا که نمی‌خواهد یک روز صبح از خواب بر خیزد و شاهد آن شود که آن چه در زئیر روی میدهد در سودان داده است او گفت که اگر به سودان حمله شود برای دفاع از این کشور فرمان جنگ خواهد داد.

منجیتسو هایل ماریام مرد مقتدر اتیوپی بنا بر گزارش‌های رسیده از آدیس ابابا دریافت کمک از شوروی را آغاز کرده است و مصری‌ها می گویند که لیبی اخیرا ۴ تانک به اتیوپی داده است رژیم منجیتسو اخیرا، در یک اجتماع عمومی بطری خون را شکست این نشانه آن بود که وی در معارضه با دشمنانش خاصه سودان از ریختن خون دریغ نخواهد کرد.

اسرار نفوذ «سیا» در کرملین ۳۲

نوشته: جری روزنبلت

دستگاه جاسوسی شوروی از «سیا» عبرت گرفت

این تلقی غلط است: حتی درروسیه نیز انتقاد کردن از نظام مستقر نشانه‌ای از خیانت تفسیر نمیشود.

عملیاتی که «سیا» برمبنای این قبیل تلقی ها و فرضیات انجام میداد طبیعتا محکوم به شکست بود.

یک کارشناس ۳۵ ساله امور آمریکای لاتین زمانی برای انجام دادن اولین ماموریتش از طرف «ک.ژ.ب» به آمریکای مرکزی فرستاده شد. وی که زبان اسپانیایی رافصیح تکلم میکرد در عین حال رقاص قهاری بود و استعداد خارق‌العاده‌ای نیز برای لهو ولعب داشت. بااینکه شهر کوچکی را بعنوان محل ماموریتش انتخاب کرده بودند بزودی میان اووبسیاری اززنان و مردان طبقه متوسط آن شهرروابطی چنان باریک برقرارشد که کنجکاویهای زیادی را برانگیخت.

گزارشهای عوامل سیا که مامور فاسق پیشه «ک.ژ.ب» رازیر نظر گرفته بودند، رفته رفته به پرونده‌ای قطور تبدیل شد. اورا بکرات در حال مستی هنگامیکه در شهر به گشت و گذار می پرداخت دیده بودند.

هویتهای چندین زن محلی که غالبا شوهر نیز داشتند و با وجود این افسر ک.ژ.ب. با آنان سروسری داشت و چندین بار در مواضع مختلف در کنار آن زنان دیده شده است شناسایی گردید. «سیا» به این نتیجه رسید که سفیر شوروی در کشوری که محل ماموریت افسر عاشق پیشه «ک.ژ.ب» را تشکیل می داد، با در نظر گرفتن صفات شخصی سفیر که مرد عبوسی بود، در صورت آگاه شدن از بی بروایی های هموطنش رفتار او را تایید نخواهد کرد. حتی شایع بود که رئیس محلی «ک.ژ.ب.» در سفارت شوروی نیز از رفتار آن مامور نگران شده است.

در یک ضیافت دیپلماتیک که تمام اشخاص سر شناس شهر در آن حضور داشتند یکی از افسران رابط سیا با مطرح کردن نکته‌ای کوشید تا باب صحبت را با افسر «ک. ژ. ب» افتتاح کند. آمریکائی (که ضمنا از دیپلماتهای کشورش بود) با صدای پست بسرعت رشته سخن را به تاریخ‌های مراودات ناباب مخاطب روسی و به روابطش با زنانی که طی ماموریت اخیرش با آنها سروسری داشت کشاند و بالاخره اسم هم جنس باز شناخته شده‌ای بر زبان آورد که مامور «ک. ژ. ب» بتازگی با او نیز طرح دوستی و معاشرتهای نزدیک ریخته بود. افسر «ک. ژ. ب» با ناشکیبایی، در حالیکه ضمنا مشروبش را مضمضه میکرد گوش داد. وقتیکه بالاخره افسر سیا آخرین سخن را به میان آورد و گفت: «اگر شما با ما همکاری کنید، ما بر تمام این ماجراها سرپوش خواهیم گذاشت» افسر «ک. ژ. ب» اخم کرد، مودبانه پیشنهاد همکاری با سیا را رد نمود، از جا برخاست و پی کار خود رفت. باید علاوه کنم که این مرد همچنان در آن شهر باقی ماند و بدون آنکه تا آخرین روز تغییری در رفتارش بوجود آید. و باده پیمایی‌ها و یا معاشقاتش با زنان آن شهر دچار وقفه‌ای شود، آنقدر به اقامتش ادامه داد تا دوره ماموریتش بسر رسید. یکی دیگر از افسران دستگاه امنیتی و جاسوسی شوروی، حتی در برابر فشارهای تهاجمی‌تر «سیا» نیز تا آخر مقاوم باقی ماند و همه کوششهایی را که برای جلب همکاریش با جاسوسان آمریکایی صورت گرفت نقش بر آب کرد.

هیاهوی تبلیغاتی

این شخص، مردی با استعداد خارق‌العاده بود که چهار زبان را با فصاحت تکلم میکرد، قبلا سه ماموریت را در خارج از شوروی پشت سر گذاشته بود و مانند همکار خود ضعف بزرگ او علاقه‌اش به الکل و زنها بود. ما آگاهی یافته بودیم که این مرد در هر یک از ماموریتهای خارجی سابقش به نحوی با دردسر روبرو شده بود. در پاریس روابط او با زنجیر کاملی از مترس‌های رنگارنگ باعث شده بود که چندین هیاهوی تبلیغاتی درباره رسوایی‌هائیکه ببار آورده بود بر پا گردد.

هنگامیکه برای انجام دادن ماموریت خارجی دیگری در واشنگتن بسر میبرد او را چندین بار در حال مستی در انظار مشاهده کرده بودند و یکبار که پای او در یک ماجرای تصادم قایق‌های موتوری در رودخانه «پوتوماک» به میان آمد اسم و چهره‌اش به مضامینی برای منعکس شدن در خبرهای جنجالی صفحات اول روزنامه ها تبدیل شده بود. «سیا» در واقع خیلی دیر توانست نتیجه گیری کند که صلاحیت و خبرگی این مرد از جنبه حرفه‌ای امتیازی بود که در نظر ما فوق‌هایش به ضعف‌ها و گناهان او می‌چربید و بهمین دلیل وی را همچنان به تصدی پستهائی در خارج از کشورش می گماشتند.

با اینحال زمانی رسید که عاقبت کاسه صبر ما فوق‌های او نیز رفته رفته شروع به لبریز شدن کرد. منابعی که در داخل سفارت شوروی داشتیم به «سیا» اطلاع دادند که اکنون این مرد بوسیله عوامل امنیتی کشور خودش بیش از پیش زیر نظر قرار گرفته و سفیر کشورش به او اطلاع داد. است که این آخرین ماموریت وی در خارج از شوروی خواهد بود. مردی با استعدادهای درخشان، ولی اساسا فاقد ثبات اخلاقی که تا این زمان به آزادیهای رفتار و زندگی بی بند و بار در شرایط کشورهای خارجی اعتیاد پیدا کرده بود از نظر سیا کسی شناخته شد که اکنون در حرفه خویش آسیب پذیر ارزیابی میگردید و «سیا» شروع به اعمال فشار کرد.

پس از سقوط مالنکوف

مدت کوتاهی پس از سقوط مالنکوف در ۱۹۵۴ سیا بوسیله عوامل خود مقاله‌ای در یکی از روزنامه‌های محلی به چاپ رساند که در آن پس از اشاره به سر نگون شدن رهبر پیشین شوروی اظهار نظر گردید که افسر مامور «ک. ژ. ب» در سفارت روسیه در کشور محل انتشار مقاله بدلیل آنکه از افراد مورد حمایت مالنکوف بوده پس از بر افتادن اربابش اکنون آینده او نیز به خطر افتاده است. ـ تقریبا در همان وقت مبلغی پول نیز به نام او در یکی از بانکهای نیویورک (از طرف سیا) به حساب گذاشته شد و قبض رسید بانکی برای آن شخص به سفارت شوروی ارسال گردید. دست آخر کتابی نیز درباره تصفیه‌های استالینی سالهای دهه ۱۹۳۰ بوسیله پست به خانه افسر «ک. ژ. ب» فرستاده شد. لای این کتاب نامه‌ای قرار داشت که در آن پیشنهاد میشد که وی تا پایان مدت اقامتش در آمریکا برای دستگاه جاسوسی ما کار کند و سپس به غرب پناهنده گردد.

از طرف او نه تنها واکنشی در برابر این دعوت ابراز نشد، بلکه در شیوه زندگی کردنش نیز تغییری بوجود نیامد. کوششهای متعددی که برای تماس گرفته شدن با وی بوسیله تلفن از طرف افسران «سیا» صورت گرفت در برابر مقاومتهای تغییر ناپذیر وی یکی پس از دیگری به ناکامی انجامید. بالاخره این شخص در حالیکه هنوز چندین ماه به پایان دوره ماموریتش باقی مانده بود آن کشور را ترک گفت و به شوروی باز گشت.

در مواردی دیگر افسران «سیا» مستقیما با هم قطارانی که در «ک. ژ. ب» داشتند روبرو شدند و تماسهای رویا رویی از این قبیل که معمولا برای هر دو طرف مغتنم بود تا طرف دیگر را به همکاری جلب کند به آسانی تبدیل به فرصتهایی برای تحریکات و بر پا کردن هیاهو و رسوایی میگردید. ظرف دو سال گذشته «سیا» بارها از مسیر خود انحراف پیدا کرد و با اینکه در چنین مواردی همیشه نیت افسران سیا این بود که بزعم خودشان درس عبرتی به «ک. ژ. ب» بدهند، نتایجی که در عمل بدست آمدند به سود «ک. ژ. ب» تمام شدند.

درس عبرت

البته تجربه‌های استثنایی نیز وجود داشت. یکبار یکی از افسران «سیا» چنان با مداومت بوسیله یکی از صاحب منصبان «ک. ژ. ب» دنبال شد که روسها ظاهرا نتیجه گیری کردند که «هدف» آمریکا را به تصور خودشان «بخته»اند و او برای قبول پیشنهاد همکاری با «ک. ژ. ب» آماده است. هنگامیکه سر انجام در تماسی بسیار محرمانه و بدقت حساب شده با افسر جاسوسی آمریکایی تماس گرفتند، او بود که در پایان کار دوست روسی خود را به کار کردن برای سیا متقاعد کرد. این تجربه موجب شد که نه تنها نام یکی دیگر از افسران «ک. ژ. ب» وارد لیست عوامل محلی «سیا» در سازمان جاسوسی آمریکا شود، بلکه برای «ک. ژ. ب» نیز درس عبرتی گردید تا از آن پس برای تلاش خود برای شکار کردن افسران جاسوس آمریکایی محتاط‌تر باشد.

ناتمام

از یک پزشک هموطن بیشتر از یک پزشک هندی توقع و انتظار دارم

در بیرانشهر یک درمانگاه‌هست که دو پزشک‌درآن خدمت‌می‌کنند. یکی از پزشکها ایرانی است و پزشک دیگر هندی است. چند روز پیش حال مادرم بد شد و در حالیکه بشدت درد می‌کشیدو در تب می‌سوخت او را به‌همین درمانگاه بردم. در سالن‌درمانگاه جمعیت موج می‌زد و در هر گوشه بیماری بسختی خودرا روی صندلی نگه داشته بود و ناله می‌کرد، بعد از نیمساعت من متوجه شدم در اتاقی که پزشک هندی بیماران را ویزیت می‌کند هرچند دقیقه به چند دقیقه در باز می‌شود وبیماری‌بیرون میاید ویکی دیگر وارد می‌شود، اما در اتاقی که پزشک ایرانی‌نشسته است‌حتی یک بیمار هم بیرون نیامد تا نوبت به نفر بعدی‌برسد.

این قضیه کنجکاوی مـــرا برانگیخت و بسراغ شخصی که در درمانگاه شماره میداد رفتم‌تا علت این مساله را از او بپرسم وقتی ماجرا را با او در میان گذاشتم در جواب گفت: این‌آقای دکتر چهار ماه است که باینجا آمده و از آنروز تاکنون حتی یک مریض را هم ویزیت نکرده است!

از شنیدن این جمله در عین حال که افسوس خوردم خیلی هم متعجب شدم. وقتی نزدمادرم آمدم دیدم او دیگر سرپابندنیست وحالش بشدت وخیم است، دیگر تحملم را از دست دادم وجراتی پیدا کرده و بطرف در اتاق‌پزشک هموطن رفتم، دق‌الباب کردم ودر را گشودم. آقای دکتر در پشت یک میز نشسته بود و مجله‌ای در دست داشت و مطالعه میکرد.

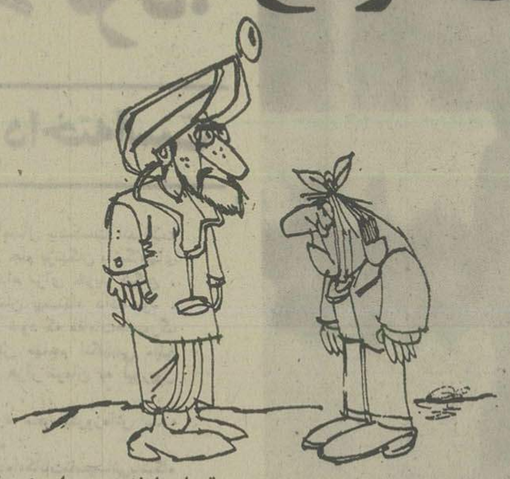

بالحن ملتمسانه‌ای گفتم: آقای‌دکتر مادرم حالش خیلی بد است اگر امکان‌دارد اجازه بدهید او را باتاق بیاورم تامعاینه کنید، اما دکتر باتندی جواب دادمگرپزشک هندی بیماران را ویزیت نمی‌کند گفتم: چرا، اما تعداد بیماران‌خیلی زیاد است و تا چند ساعت دیگر نوبت به مادرمن نمی‌رسد. ایشان دستور دادند: در اتاق را باز کنم ببیندچه‌تعدادبیماردر سالن است، من هم با تواضع دراتاق را باز کردم و جناب پزشک‌نگاهی به‌سالن انتظار انداخت، بعد بالحنی عصبی به من گفت: حدود ۵۰ بیمار در سالن بیشتر نیست یکساعت دیگر که صبر کنی‌نوبت بشما می‌رسد، بفرمائید بیرون.

آنروز من تاساعت ۲ بعدازظهر انتظار کشیدم تا نوبت بمادرم رسید وپزشک هندی او رامعاینه کرد. وقتی از درمانگاه بیرون میامدم واقعا افسوس خوردم، افسوس من بیشتر از این جهت بود که این پزشک هموطن ما بود وقاعدتا باید بیشتر ازپزشک هندی برای بیماران دل بسوزاندو احساس مسئولیت کند. اگـــر پزشک هندی چنین رفتاری را نشان میداد زیاد ناراحت نمی‌شدم وبدل نمی‌گرفتم ولی، از یک پزشک ایرانی وهموطن انتظار بیشتری دارم.

از پیرانشهر- ایرج کریمزاده
دانشجوی تربیت معلم

پاسخ مسئولین به نامه‌های مردم

بازگشت به گزارش‌های نوشته شده آن روزنامه در موارد اشکالات فنی تلویزیون شهرستانها به آگاهی میرساند، از آنجا که کار نگهداری و تعمیرات ایستگاههای رله‌تلویزیونی کشور پیش از این با اعزام افراد فنی از تهران انجام‌میگرفت وادامه این امر باتوجه به گسترش روز افزون شبکـــه تلویزیونی در اغلب موارد بسبب دوری مسافت و عدم دسترسی سریع و بموقع به ایستگاههای رله جهت تعمیر امکان‌پذیر نبود یا اصولا بصرفه نیست، از مدتی پیش امور مهندسی اقدام به تامین کادر فنی ووسایل مورد نیاز درهر مرکز کرده است کهزیرنظر مسئول فنی فرستنده‌های‌تلویزیونی مرکز میباشند و لازم است در صورت بروز هرگونه اشکال در دریافت برنامه‌های تلویزیونی (صدا و تصویر) بخصوص قطع برنامه‌های تلویزیونی هر منطقه مراتب به مرکزمربوط اعلام شود تا ماموران فنی در کوتاهترین زمان نسبت به بررسی موضوع و برطرف کردن اشکال اقدام نمایند.

مناطق مربوط به هر مرکز بشرح زیر میباشد:

منطقه اصفهان‌مرکز اصفهان: شامل‌استانهای‌اصفهان، یزد، چهار محال وبختیاری.

منطقه‌فارس مرکز شیراز: شامل استانهای فارس، کهکیلویه، هرمزگان.

منطقه‌خوزستان مرکز اهواز:شامل‌استان خوزستان.

منطقه‌کرمانشاهان مرکز کرمانشاه: شامل‌استانهای کرمانشاهان، کردستان، ایلام.

منطقه آذربایجان مرکز تبریز: شامل استان آذربایجان شرقی.

منطقه آذربایجان مرکز رضائیه: شامل استان‌آذربایجان غربی.

منطقه خراسان مرکز مشهد: شامل استان خراسان.

منطقه کرمان‌مرکز کرمان: شامل‌استانهای کرمان،سیستان وبلوچستان.

منطقه مرکزی مرکز تهران: شامل استانهای مرکزی، سمنان، زنجان.

منطقه مازندران مرکز ساری: شامل استان مازندران.

منطقه همدان‌مرکز همدان: شامل‌استانهای همدان،لرستان.

خواهشمند است دستور فرمایند آگاهی فوق جهت اطلاع مردم در آن روزنامه درج گردد.

باتشکر از اقدام مساعد رادیو تلویزیون ملی ایران

انتقال یا اخراج؟

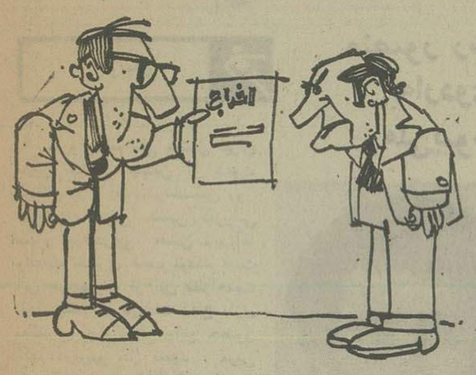

من کارگر فنی برق منطقه‌ای تهران بودم و بطور قراردادی در این سازمان کار میکردم. مدتی پیش برای انجام ماموریت اداری به شاهرود رفتم، یک روز که مشغول کار در محل خدمت بودم یکی از مقامات مسئول برق منطقه‌ای باتفاق هیاتی از تهران به شاهرود آمد و با کارگران راجع به مشکلاتو خواستهایشان صحبت کرد.

من هم از ایشان تقاضا کردم که اگر امکان دارد دستور فرمایند ترتیب انتقال مرا به قزوین یا کرج‌بدهند، یکماه از این جریان گذشت و من در شاهرود همچنان مشغول خدمت بودم که یکروز نامه‌ای از تهران به محل کار من رسید و در آن نوشته شدمبود که کلیه دستمزد و مزایای مرا پراخت کرده و مرا به تهران بفرستند.

من با خواندن این نامه تصور کردم که ترتیب‌انتالم به قزوین با کرج داده شده است و خوشحال وذوق‌زده به تهران آمدم، وقتی به اداره برق در تهران مراجعه کردم بجای اینکه حکم انتقالی بدست من بدهند، حکم اخراج را نشانم دادند و بدون اینکه هیچ توضیحی در این مورد بدهند و یا دلیل خاصی بیاورند مرا از کار برکنار کردند، حالا مدت یکماه است که من بیکارمانده‌ام و نمیدانم که به کجا بروم و چکار بکنم.

ولی‌اله علی‌مددی

خوانندگان مینویسند

جاده ویران

قریب پانصد خانوار از ساکنین قریه‌کلج طارم سفلی از توابع شهرستان قزوین‌براثر بارندگیهای مداوم و جاری شدن سیل در کرانه منجیل واز بین رفتن راه عبور و مرور در نهایت سختی ومشقت بسرمیبرند. بعلت همین راهبندان ووضع عبور و مرور محصولات کشاورزی اهالی کـــه زیتون، سیب زمینی و پیاز و غیره است روی دستشان مانده است. اهالی برای حمایت از کشاورزی و مبارزه بامشکلات شهری از وزارت راه وترابری تقاضادارند برای رفع مشکل آنها بکوشند و آنهـــا را از این دردسر نجات دهند.

هما رضائی و ۱۰امضاء دیگر

گرانفروشی در اردبیل

اتاق اصناف شهرستان اردبیل نظارت‌به کار گرانفروشان را جدی نمی‌گیرد وکسبه هم به هر قیمت که دلشان بخواهد اجناس خود را می‌فروشند.

از اردبیل- عبدالمجید خیرخواهی

مجازات موتورسواران چه شد؟

تعقیب موتور سواران متخلف که‌اینهمه در باره آن بوق وکرنا میزنند در کدام بخش‌های تهران صورت میگیرد که مـــا نمی‌بینیم. من که هرجا میروم از میدان ولیعهد گرفته تا میدان راه آهن و از بهارستان گرفته تا انتهای غربی خیابان شاه همه جا ناظر هستم که موتورسواران هنوز هم باکمال گستاخی مشغول تاختو تاز وتخلف وبازی با جان مردم هستندو کسی هم جلوشان را نمیگیرد، نمیدانـــم مقامات مسئول چه اجباری دارند که‌مرتب بمردم وعده بدهند که باموتورسواران متخلف چنین وچنان خواهندکرد.

مهرداد فیروز کوهی

استفاده ازمخارج

میدان زیبای مخبرالدوله را با دردسر زیاد ومخارج هنگفت بخاطر کمک به حل ترافیک بصورت دژی در آوردند وچهار طرف میدان را پل عابر پیاده زدند، اما حالا از عبور عابرین پیاده در عرض‌خیابان جلوگیری نمی‌کنند و هرکس که دلش خواست می‌تواند از وسط خیابان عبور کند.

علی امینی

پرداخت وام

بااینکه آئین نامه اجرائی پرداخت وام به‌بازنشستگان تصویب‌شده‌وپرداخت‌وام ضروری و اضطراری به پیشنهاد کانون بازنشستگان محول شده، معذالک معلوم نیست چرا سازمان مربوطه دستورپیشنهاد چنین وامی را به کانون نمیدهد.

درویش علی بهشتی

شاه‌آباد بخش است یا دهستان!

شاه‌آباد از توابع شهرستان ماکو است و منطقه‌ای است بسیار وسیع با زمین هـــای حاصلخیز و باغهای‌پر از میوه و جمعیتی در حدود ٤ هزار نفر، بزرگترین مشکل اهالی شاه‌آباد این است که آنـان هنوز نمیدانند شاه‌آباد از نظر تقسیمات کشوری بخش بـــه حساب می‌آید یا دهستان، اگر بخواهیم شاه‌آباد را دهستان بشناسیم یکمرتبه این سئوال پیش می‌آید که پس وجـــود انجمن شهر در اینجا چـــه صیغه‌ای است، اگر شاه‌آباد را بخش بحساب بیاوریم این موضوع پیش کشیده می‌شود که پس چرا اقدامات عمرانی در اینجا صورت نمی‌گیرد و از نظر امکانات و تسهیلات رفاهی در سطح بخش قـــرار ندارد، در هرصورت‌این‌مشکل

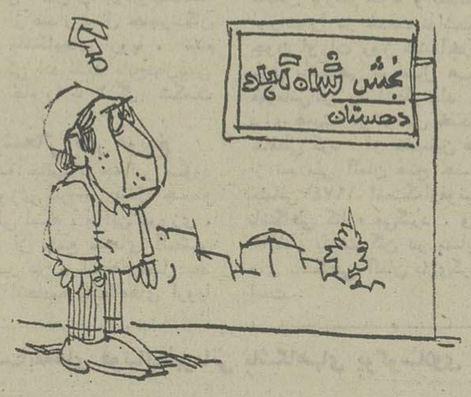

اهالی شاه‌آباد همچنان لاینحل مانده است و تنها امیدساکنان این منطقه بـــه کارشناسان وزارت کشور است کهصریحا دراین مورد اظهار نظر کنند و اهالی را از بلاتکلیفی‌بیرون بیاورند.

شاه‌آباد ماکو - بیژن سرخی

حرفهائی از آن سوی سیم

مشکلات خود را با «اطلاعات» درمیان بگذارید

تلفن: ۳۱۱۲۱۰ هر روز باستثنای (پنجشنبه‌ها) از ساعت ۵٫۳۰ تا ۸ بعداز ظهر

★ منصوره:

یک مغازه نانوائی تافتونی بالاتر از فروشگاه کورش اول کوچه‌جاوید قراردارد که نان تافتون را دانه‌ای‌یک تومان میفروشد، چرا اتاق اصناف جلوی اجحاف این نانوا را نمیگیرد؟

★ محمد وفائی:

۱۲ روز است که روزی ۲ مرتبه به شرکت پرسی گاز تلفن میزنم، ولی هنوز کپسول گاز بمنزل مـــن نیاورده‌اند، شماره اشتراک من ۲٦۸٤۷۳ است.

★ اردشیر طلائی:

همسرم را نزد، یکی از پزشکانی که با سازمـــان خدمات درمانی قرار داد دارد بردم، پزشک نسخه‌را در دفترچه بیمه نوشت و من آنرا به داروخانه بردم، مسئول داروخانه نسخـــه پزشک را نتوانست بخواند، به‌پزشک معالج مراجعه‌کردم، گفت: میتوانند بخوانند و دوباره همان نسخه رابدست من داد تا به‌داروخانه‌ببرم!

★ امیر خدابنده:

در خیابان کوروش کبیـــر کوچه‌جزایری‌سکونت دارم. سراین کوچه یک فروشگاه یخچال وجود دارد کـــه صاحب آن تمام زباله‌های خود را در پیاده‌رو و کوچه میریزد و یک اتومبیل قراضه هم در داخل ایـــن کوچه انداخته و سد معبر کرده است.

★ محمد رضا تهرانی:

در خیابان ایران کوچه‌باغ بزرگ ساختمانی وجوددارد که دیوارهای آن از طرف شمال و جنوب ترکیرداشته استوهرآن‌احتمال‌ریزش این ساختمان میرود.

★ لیلی گلهر:

بلوزی که در فروشگاه فردوسی ٤۱ تومان قیمت دارد، در فروشگاه دیگری‌که درست مقابل فروشگـــاه فردوسی قرار دارد ۹۲ تومان میفروشد چرا اتاق اصناف جلوی این گران ـ فروشی را نمیگیرد؟

دنیای ورزش، روزهای شنبه منتشر میشود

بدون رطوبت
بدون صدا

کولرگازی هات پوینت ساخت آمریکا مجهز به جدیدترین سیستم رطوبت گیر است وهوای خانه ومحل کارشما رابدون رطوبت وبدون صدا خنك میکند.
کولرگازی هات پوینت ساخت آمریکا باضمانت شرکت مهندسی وبازرگانی پارس درسراسر ایران توزیع، نصب وسرویس میگردد.

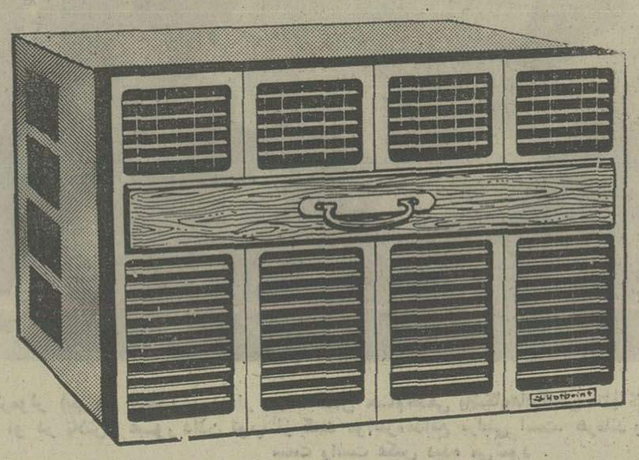

کولرگازی هات پوینت
باجدیدترین سیستم رطوبت گیر
باکمپرسورگردان (روتاری) بدون لرزش
وبی صداترین کولری است که تاکنون عرضه شده
باقدرت خنك کنندگی بیشتر
باترموستات قابل تنظیم وپروانه دوسرعته
بامصرف برق کمتر

کولرگازی هات پوینت درمدل های متعدد

خویشاوندی باهات پوینت ارزش فراوانی دارد

Hotpoint
A QUALITY PRODUCT OF GENERAL ELECTRIC COMPANY

شرکت مهندسی وبازرگانی پارس
نماینده ازحصاری محصولات خانگی هات پوینت درایران:
تهران: خیابان تخت جمشید ساختمان بانك ایرانیان

هات پوینت باسرویس مجهزدرسراسرکشور. تلفنهای: ۹۶۳۲۸۱ـ۹۵۲۷۳۹ـ۶۶۸۶۹۱ـ۹۵۷۲۵۳ـ۹۵۳۹۲۹

PISHRO/36/78

دردسرهای تازه مهاجرانی

فوتبال

منصور رشیدی به اردوی تیم ملی پیوست

کاروان تیم ملی فوتبال ایران بدون حضور چندتن از دعوت شدگان براه افتاد. درنخستین روز تمرینات اردویی حسین کازرانی سهام میرفخرایی، حسن نایب‌آقا وحبیب خبیری غایب بودند غیبت این هرچهارتن از این نظراهمیت پیدا میکند که درپست دفاع بازی میکند ودرصورتیکه موانع حضور آنها دراردو حل نشود ، مربی تیم ملی دوچار اشکالات تازه‌یی خواهد شد.

اینطور که گفته میشود مهدی خبیری و سهام میرفخرایی ازنظر مرخصی به ایراد برخورده‌اند و سیر طبیعی نامه‌ای که فدراسیون فوتبال برای دراختیار گرفتن آنها به سازمانهای‌مربوطه فرستاده‌است برای این دو بازیکن همایی تاخیر بیشتری داشته است .

ظاهرا غیبت حسین کازرانی با اجازه‌ی مربی تیم ملی صورت گرفته است اما خیلی‌ها غیبت اورا به جریان برخورداوبانامدار، مسابقه پاس ـ شهباز بی ربط نمیدانند . گویا کمیته قضایی‌هنوز درباره‌ی او تصمیم نگرفته است و این بستگی به گزارش نامدار و رای این کمیته دارد .

مشکل نایب‌آقا ، یک مشکل استثنایی است. در حالیکه قانونی از مجلس گذشته است که هرگاه تیمهای ملی به سفر میروندیادرراه مسابقه‌های خود دست به تدارک میزنند از همه گونه تسهیلات برخوردار باشندوکاملا ازهمکاری وهمگامی همه‌ی‌دستگاهها‌وسازمان های دولتی سود ببرند، سازمان رادیو تلویزیون ملی ایران، بی اعتنا به این مسئله وبی توجه به قانونی که در این مورد ازتصویب مجلسین گذشته است ، ازپذیرفتن

منصوررشیدی

مرخصی این بازیکن ملی‌پوش خودداری میکندوتیم ملی رادرست درچنین شرایطی باکمبود های بیشتر مواجه میسازد نایب‌آقا که در قسمت ورزشی تلویزیون‌ملی ایران شاغل است، یکبار دیگر نیز باهمین مشکل روبروشد که در آن موقع تیم ملی درمقابل خودحریفان آسانتری داشت و نایب آقا با شرایط روحی بدقادر شد بتیم ملی بپیوندد .

اگر دراردوی تیم ملی چهار تن از دعوت شدگان‌حاضر نبودند واین بر غصه‌های مربی ملی می افزود،اما پیوستن منصوررشیدی، دروازه‌بان سابق تیم ملی به جمع اردونشینان ، جنب وجوش‌تازه‌یی به دیگران داد. بویژه دروازه‌بانان که از همه موقع بیشتر درکورس یک رقابت فشرده قرار گرفته‌اند واز میان ناصر حجازی ، ناصر نبوی، بهرام مودت، رضا قفل‌ساز وکریم بوستانی که باید منصور رشیدی راهم به آنها افزود سه تن انتخاب میشوند تاتیم ملی را درسفر هنگ‌کنگ و کره جنوبی همراهی کنند .

منصور رشیدی که سه‌چهار ماهی به امریکا رفته بود و دریکی از تیمهای ایالت کالیفرنیا (لس‌آنجلس) بنام « اسکای‌هاوک» بازی میکرد ، دوشنبه عصر ، همزمان با روز اول اردو به ایران رسید و سرتمرینات حاضر بود.

رشیدی با آنکه هنوز جدی‌در اردوحاضر نشده ، اما ازطرف حشمت‌مهاجرانی دعوت شد تا اگر بتواند آمادگی‌خودرابیشترازرقیبان دیگرش ثابت کند ، پیراهن تیم ملی را بپوشد .

حضور رشیدی و بعبارت‌دیگر سایه‌ی او دراردو این‌حسن‌رادربر داشت که دروازه‌بانان دیگر بطور جدی‌تر تمرینات را دنبال کردند و گمان میرود پیوستن او به‌اردو ـ نشینان و شرکت او در تمرینات گرم‌ترین رقابتها را برای پوشیدن پیراهن تیم ملی دربین دروازه‌بانها بوجود آورد.

از مسائل دیگری که درروز های اول اردو فکر مربی تیم ملی را شدیدا بخود متوجه‌کرده‌است. بیماری تنی چند از بازیکنان‌است، اصغر شرفی ، کمک مربی تیم‌ملی میگفت درهمان جلسه اول تمرین دوسه بازیکن از حال رفتند و این گویای آنست که تمرینات باشگاهی آنها کاملا مرتب ودلخواه نبوده است .

بجز اینها ناصر نبوی‌وعلیرضا قشقائیان از همان روز دوم‌اردو (دیروز) مشتریان اول پزشک‌اردو بودند و کسالت و ناراحتی آنان چیزی بود که نیاز به معاینه‌ی پزشک میرفت .

حسن روشن نیز ازتمرینات روز دوم معاف شد . آسیب‌دیدگی او از ناحیه عضله ران است که بطور جدی باید درمان شود . نظیر او عادلخانی‌هم از آسیب‌دیدگی دیدار با ماشین سازی‌رنج میبرد وگرچه قادر به ادامه تمرین است . اما با احتیاط‌شروع کرده است .

تیم ملی ایران دوهفته وقت دارد تا همه‌ی این مشکلات خود را برطرف کند. کاروان تیم ملی روز بیست و چهارم خرداد ماه بسوی هنگ کنگ پرواز خواهد کرد .

کوین کیگان با هامبورگ امضاء کرد!

تیم آلمانی ۴٫۸۰۰٫۰۰۰ تومان پرداخته‌است

کوپن کیگان مهاجم بزرگ تیم‌ملی انگلیس وتیم لیورپول قهرمان‌تازه باشگاههای اروپا در سفر یکروزه خود با هامبورك با تیم آلمانی‌اس.و. هامبورك به توافق رسید و برای بازی در این تیم قرارداد امضاء‌کرد.

کیگان که بهمراه همسرش «جین» به آلمان رفته بود ، در بازگشت ودر فرودگاه لندن ، خبر انتقال خود به تیم آلمانی را در اختیار خبرنگاران گذاشت .

هامبورگ که امسال باشکست اندرلشت فاتح مسابقه های جام برندگان باشگاههای اروپا شد ، درابتداء برای خرید کیگان ، مبلغ ۳ میلیون تومان پیشنهاد داده بود . لیکن حالا گفته می شود که مقامات‌هامبورگ برای بخدمت گرفتن مهاجم انگلیسی مبلغ ٤ میلیون و ۸۰۰ هزار تومان به لیورپول پرداخته‌اند .

کیگان در مورد سفر یکروزه‌اش به آلمان اظهار داشت :

ـ من بامشاهده‌امکانات‌تاسیساتی‌باشگاه هامبورگ فوق‌العاده شگفت‌زده شدم . بویژه اینکه ، باشگاه آینده من سوای وسائل کافی ومدرن خود برای تمرین ، دارای یک ورزشگاه اختصاصی‌هم هست .

مسابقه های فوتبال جام بریتانیا

انگلیس در ۴ دقیقه آخر، ایرلند را مغلوب کرد

ایرلند ۱ـ انگلیس ۲

تیم ملی فوتبال انگلیس ، نخستین گام برای فتح جام بریتانیا را در ورزشگاه «ویندسور پارک» بلفاست ، پایتخت‌ایرلند شمالی‌پیروزمندانه بر زمین زد .

مردان دان ریوی دراولین دیدار از سری مسابقه های چهار جانبه اسکاتلند ـ ولز ـ ایرلند شمالی و انگلیس «جام بریتانیا» ، میهمانان بازیکنان ملی پوش ایرلندشمالی بودند. نتیجه مبارزه دو تیم‌تادقیقه ۸٦ بازی ۱ـ۱ مساوی بود، تا اینکه در این لحظه دنیس تیوارت مهاجم تیم منچسترسیتی با ضربه سر موفق به کسب گل دوم انگلیس شد .

ایرلندیها با گل‌دقیقه ٤کریس مک گرات کمیک بازیکن‌ذخیره در تیم‌انگلیسی منچستریونایتد محسوب میشود ، موفق به کسب برتری شده بودند .

اما مایک شانون کاپیتن تازه تیم ملی انگلیس در دقیقه ۲۷ توپی که کولین‌تادبه اوسپرد، موفق به زدن‌گل مساوی شد. این بیستمین گل‌شاتون در تیم ملی بود .این‌بازیکن در همین نیمه اول ۲ بار دیگر شانس زدن گل داشت که موفق به این کار نشد .

قضاوت این دیدار برعهده داور اسکاتلندی مک گین لاو بود. بازیکنان دو تیم از این قرار بودند :

ایرلند شمالی : پت جنینگز ـ نیکولز ، پت رایس ، هانتر ، جکسون ، هامیلتون ، مک ـ کریری ، مک ایلروی ـ مک گرات ،آندرسون،آرمسترونگ.

انگلیس : پیترشیلتون ـچری، میلز ، گرینهوف ، واتسون ، کولین‌تاد ، ویلکینز ، مایک شانون ـ مارینر ، تریور ـ بروکینگ ، دنیس تیوارت .

ولز ۰ ـاسکاتلند ۰

دیدار دیگر روز نخست در رکسهام مرکز ولز انجام شد وتیم ملی ولز شکست دهنده ، چکسلواکی قهرمان‌اروپا (۰ـ۳) در مسابقه های مقدماتی جام جهانی ، درپیش روی تماشاگرانش در سد تیم ملی اسکاتلند تن به‌مساوی صفر ـ صفر داد.

بازیکنان ولزکه‌امید داشتند بدلیل شرایط خوب تیم خود بعد از اوائل دهه ٦۰ ، در این روز صاحب نخستین برد مقابل اسکاتلند شوند ،دراکثر دقایق بازی حاکم بر میدان بودند ، ولی‌موفق به استفاده از فرصت های بدست آمده نشدند .

درست ۱٤دقیقه قبل از پایان مسابقه ،جوئی جونز مدافع لیورپولی ،باضربه‌ای برق‌آسا دروازه اسکاتلند را بلرزه انداخت .

یکبار هم نیک دیسی ، عضو تیم هلندی پی . اس . و ، آیندهوون در یک موقعیت طلائی‌که خودش‌بودودروازه توپرا به بالا کوبید !

در این دیدار لیتون جیمز ستاره بزرگ ولزدر برد ۰ـ۳ از چکسلواکی،در جنگ دائی‌مک گرین موفق به‌انجام کار مهمی نشد. بحدی که مربی ولز مجبوربه‌تعویض اووفرستادن یک بازیکن ذخیره بنام میک ـ توماس شد .

مسابقه‌های فوتبال‌جام حذفی باشگاههای آلمان غربی

گل مولر، دست کلن را به جام رسانید

فوتبال

دیترمولر ، بهترین گلزن‌آلمان در مسابقه‌های قهرمانی باشگاه های این کشور ، با گلی که در دقیقه ۷۰ دیدار تکراری فینال جام حذفی زد ، موجب شد ، او و دیگر یاران تیم اف . سی. کلن فاتح جام‌حذفی آلمان غربی در سال ۱۹۷۷ باشند .

حریف فینالیست کلن تیم برلینی «هرتا» بود که با همان یک گل مولر بازی را باخت . دیتر مولر که با کسب ۳٤ گل در مسابقه‌های‌قهرمانی،مقام بهترین گلزن را کسب کرد ، گل پیروزی ساز خود درفینال مجدد جام حذفی‌را با یک‌ضربه عالی سر به دروازه هرتابرلین کوبید .

دیدار اول

فینال جام حذفی باشگاه‌های آلمان ، ابتداء در روز شنبه انجام شد که هرتا و کلن پس از ۱۲۰ دقیقه مبارزه با نتیجه مساوی ۱ـ۱ میدان را ترک گفتند .

بازی دوم در هانوور

بدین خاطر دو تیم بفاصله٤۸ ساعت در هانوور مجبور به تکرار این بازی‌گردیدند.مسابقه دوم ٤۵ هزار تماشاگر داشت و جالب اینکه قبل از گل سرنوشت‌ساز دیتر مولر،اریش بیر هافبک ملی‌پوش هرتابرلین نیز در دقیقه ٦۱ با شلیکی شگفت‌انگیز دروازه کلن راباز کرد. اما داور مسابقه بخاطر خطائی که او در لحظه‌شلیک مرتکب شده بود ، این گل را نپذیرفت .

اف . سی . کلن که اکنون به فتح سی و چهارمین جام حذفی آلمان توفیق یافته ، با این پیروزی در فصل آینده مسابقه‌های فوتبال جام‌برندگان جام باشگاههای اروپا به‌عنوان دومین تیم آلمانی دراین‌مسابقه ها حاضر خواهد بود. دیگر تیمی که از آلمان درمسابقه های جام برندگان جام باشگاه های اروپا در فصل ۷۸ـ۱۹۷۷ حاضر می‌باشد ، تیم هامبورگ برنده این جام در سال جاری است .

هامبورگ خود سال پیش‌جام حذفی آلمان را برد وچندهفته قبل از دیدار فینال جام‌برندگان جام باشگاه‌های اروپا ، تیم بلژیکی اندرلشت فاتح‌سال‌پیش این جام را با ۲ گل شکست داد .

خوشحالی بایر مونیخ

نکته جالب توجه در مورد پیروزی کلن در فینال جام حذفی اینکه ، با این پیروزی ، کلن از جمع تیمهای آلمانی حاضر در مسابقه‌های‌فصل بعد جام اتحادیه باشگاه‌های اروپا خارج شد و مکان خود را به تیم رده هفتم فصل ، یعنی‌بایر مونیخ قهرمان باشگاه های اروپا در سال‌های ۱۹۷٤ تا ۱۹۷٦ داد .

در دیدار مجدد فینال جام حذفی ،کلن برخلاف‌دیدار اول کاپیتن بزرگ خود والفگانگ اورات را در خدمت نداشت . چون اورات روز شنبه‌آخرین بازی باشگاهی در سال های قهرمانی‌اش را انجام داد و برای همیشه از فوتبال خداحافظی کرد . او نخستین فرد از تیم ملی آلمان فاتح جام جهانی ۱۹۷٤ است‌که‌ازفوتبال باشگاهی کناره می‌گیرد . وی ۷٦۲بار با تیم کلن در مسابقه های باشگاهی آلمان بازی‌کرده است .

دیترمولر (پیراهن سفید) در دیدار مجدد فینال جام‌حذفی باشگاه‌های‌آلمان ،تنها گل مسابقه را برای کلن‌زد. اینجا او در تلاش عبور دادن توپ از کمند «واینر»مدافع برلینی است. هرماند ونگ دیگر مدافع هرتا نیزدر سمت راست عکس دیده می‌شود .

مسابقه‌های فوتبال‌قهرمانی باشگاههای یوگوسلاوی

دومین شکست پیاپی قهرمان!

ستاره سرخ بلگرادکه‌درفاصله پنج روز به پایان فصل، فتح عنوان قهرمانی در مسابقه‌های فوتبال باشگاهی یوگوسلاوی‌را جشن گرفته است ، این هفته به دومین شکست پیاپی تن در داد !

فاتح دیدار با قهرمان در سی‌امین روز بازیها ، تیم‌دیگر پایتخت او . اف . ک بود که در زمین ستاره سرخ ۰ـ۲ حریف را مغلوب ساخت. در روز بیست و نهم نیز پارتیزان بلگراد با نتیجه ۱ـ۲ ستاره سرخ را شکست داده بود .

درحالیکه ستاره‌سرخ‌پیشاپیش قهرمان شده‌است ، اکنون در فاصله ٤ روز به پایان تنها رقابت باقی‌مانده برسر مقام نایب قهرمانی است که ٤ تیم دینامو زاگرب ، اسلوبودا ، بوراک و پارتیزان قهرمان‌سال پیش در کورس هستند .

دینامو که با ۲ امتیاز برتری در حال حاضر به تنهائی‌مکان دوم جدول را دراختیار دارد، در روز سی‌ام درمقابله با تیم المپیا یک بازی پر گل راانجام داد و سرانجام ۲ـ۳ پیروزشد و موقعیت خود را درپشت‌سر ستاره سرخ حفظ کرد .

پارتیزان قهرمان سال پیش و بوراک دو مدعی دیگر از جمع ٤ تیم مکانهای دوم تا پنجم ، این هفته‌هردوباشکست میدان را ترک گفتند .شکستی که پارتیزان تحمل‌کرد بمراتب دردناکتر از باخت بوراک‌بود چون پارتیزان با نتیجه ۰ـ۳ بهتیم باخت که [illegible] نیز حالا یکی از مدعیان مقام نایب قهرمانی است .

اسلوبودا که سال پیش بمقام ششم رسید ، در خانه‌خود پارتیزان را از پای درآورد . بوراک هم با نتیجه ۳ـ٦مقابل ریکا مغلوب شد .

درمورد ستاره سرخ‌که اکنون پس از ۳ سال دوری از مقام قهرمانی باردیگر به فتح‌عنوان موفق شده است باید دانست‌که این تیم تابحال ۱۱ بار قهرمان یوگوسلاوی شده‌است. اولین مقام قهرمانی را هم این تیم‌در سال ۱۹۵۱ بدست آورد .

نتایج روز سی‌ام

ناپرداگ ۰ ساراجیوو ۱
وویودینا ۰ زاگرب ۰
ستارسرخ ۰ او . اف . ک۲
زلزینکار ۳ رادنیکی ۱
اسلوبودا ۳ پارتیزان ۰
ریکا ٦ بوراک ۳
هایوک ۲ ولز ۱
دینامو ۳ المپیا ۲
سلیک ۲ بودونوست ۰

ردبندی : ۱ـ ستاره سرخ بلگراد ٤۵ امتیاز ۲ـ دینامو ۳٦ امتیاز ۳ـ اسلوبودا ۳٤ امتیاز ٤ـ بوراک ، پارتیزان ۳۳ امتیاز ٦ـ بودونوست ۳۱ امتیاز ۷ـ هایوک ، رادنیکی ۳۰ امتیاز ۹ـ ریکا ، ولز ، زاگرب ۲۹ امتیاز ۱۲ـ المپیا ۲۸ امتیاز ۱۳ـ سلیک ،سارا جیوو ، اف . اف. ک .بلگراد ۲۷ امتیاز ۱٦ـ وودینا ۲٦ امتیاز ۱۷ـ ناپرداگ ۲٤امتیاز ۱۸ـ زلزنیکار ۲۲ امتیاز .

گلزنها : کواسیس (زاگرب) ۱۸گل ، فلیووک (ستاره سرخ) ۱٦ گل ، زوگول (هایوک) ۱۳ گل .

مجله دنیای ورزش بامطالب خواندنی روزهاشنبه منتشر میشود

سه گیلانی درخدمت برق مازندران

تیم کشتی برق مازندران که دور برگشت مسابقه های جام شهبانو را بانزولی دورازانتظار آغاز کرد وطول‌سه‌هفته گذشته به نتایج ضعیفی رسید، برای جبران مافات دست بسوی کشتی‌گیران گیلانی دراز کرده است تا با تکیه بر موجودیت آنها درصدرجائی برای خود دست‌پاکند .

دراین هفته برق مازندران‌با سه یار تازه گیلانی‌پایتخت‌آمده وروبروی شهپرخواهد ایستاد. در فصل امتحانات مازندرانیها نیز بناچار یعقوب‌زاده نوریزاده وجانلورا درخدمت ندارند ودر این فرصت دست کمکبه سوی گیلانی‌ها دراز کرده‌اند.

سرشناسترین تازه‌وارد برق حافظ یوسفی قهرمان۷٤کیلوی کشور است که این هفته در ترکیب تیم برق ظاهر میشود . سوای یوسفی ، سادات‌زاده‌نفر دوم ٤۸ کیلوی کشتی‌فرنگی مسابقه های قهرمانی ایران و صالح حسن‌پور در ۱۰۰ کیلو بخدمت تیم برق آمده‌اند.

بااین خصوصیات آرایش‌تیم مازندرانی در تهران‌مقابل‌شهپر از این قرار است .

٤۸کیلو: ابوالقاسم سادات‌زاده .
۵۲کیلو: عزیز رستمی .
۵۷ کیلو: رسول حسینی.
٦۲کیلو: رمضان خدر .
٦۸کیلو: اکبر بذری
۷٤کیلو: حافظ یوسفی .
۸۲کیلو : حسینقلی‌نوروزیان.
۹۰کیلو: قربان توای .
۱۰۰کیلو: صالح‌حسن‌پور.
۱۰۰+کیلو: قاسم‌ملکپور .

داود ایوب مصدوم شد

داودایوب کشتی‌گیر پیشین تیم ملی درسنگین‌وزن و عضو باشگاه راه‌آهن از این هفته قادر به همراهی تیمش درصحنه مسابقه های قهرمانی‌باشگاههای ایران نخواهد بود.

ایوب که شنبه شب گذشته بعد از تمرین ،احساس درد شدیدی درناحیه قفسه سینه میکرد، درهمان شب برای‌یافتن علت ناراحتی‌بدکتر شهرستانی مراجعه کرد. نتیجه معاینات و عکسبرداری « ترک خوردگی» استخوان سینه ایوب رانشان داد، شدت این آسیب‌دیدگی بشکلی بودکه‌حتی ادامه‌تمرینات را برای او منع کردند .

ایوب که بسختی از این مسئله ناراحت شده بود ،این آسیب‌دیدگی را از سفردوسال پیش به امریکا بیادگار دارد . درسفر به تولیدو،درهنگام‌مقابله باکشتی‌گیر کانادائی که ایوب براو غالب شد، او از ناحیه سینه احساس ناراحتی کرد و این دردهمیشه اوراعذاب‌میداد. درتهران درهنگام دیدار های پیش‌ازالمپیک بود که «ایوب» متوجه شکستگی استخوان‌سینه شد وچند ماهی دوراز مبارزه بود.

حالابا «عود» کردن این‌درد، درشرائط دشواری که باشگاه راه‌آهن درکمین قهرمانی است، کنار رفتن ایوب ضربه‌ای‌مهلک برپیکراین تیم میزند و کارراه آهنی‌ها را درادامه راه با مشکلاتی همراه میکند .

۲ کلاس مربیگری والیبال در تهران وساری

از روزشنبه چهاردهم خرداد ماه یکدوره کلاس‌مربیگری والیبال در محل سالن محمدنصیری،تشکیل میگردد.

این کلاس همه روزه‌از ساعت ۳تا۸ بعدازظهر تا ۱۹ خردادماه ادامه خواهد داشت . پارک سونگسو مربی کره‌ای تیم ملی والیبال ، تدریس تئوری و عملی این کلاس را بعهده دارد. کلیه علاقه‌مندان بخصوص‌معلمین‌ورزش می‌توانند دراین کلاس شرکت نمایند.

ضمنا از روز بیستم‌خردادماه جاری یکدوره‌کلاس‌مربیگری‌والیبال زیرنظر فدراسیون والیبال کشور درساری مرکز استان مازندران تشکیل میگردد . این کلاس برای استفاده مربیان ورزش این‌استان و آشنائی آنان باشیوه های تازه وفنون مربیگری والیبال میباشد که تا روز دوم تیرماه همه روزه ادامه خواهد داشت . پارک سونگسو، مربی کره‌ای تیم ملی والیبال در این کلاس بصورت تئوری وعملی تدریس می‌نماید . کلیه مربیان داوطلب شرکت دراین کلاس می توانند برای ثبت‌نام به اداره‌تربیت بدنی استان مراجعه نمایند .

نیاز به یاری فدراسیون کوهنوردی

طبق یک برنامه تنظیمی ۹ تن از کوهنوردان جوان ایران بسرپرستی احد سالکی بزودی برای صعود به‌قله هیمالیا عازم آن منطقه خواهد شد .

در این جمع صعود کننده یک کوهنورد زن نیز حاضر است که پابپای مردان از کارهای آزمایشی موفق بیرون آمده . این گروه که سختی برنامه‌های آمادگی را بخاطر شیفتگی و دلبستگی به این صعود تحمل کرده‌اند برای آنکه‌به آرزوی بزرگ خود جامه عمل بپوشانند و پرچم سه‌رنگ شاهنشاهی ایران را در ارتفاعات هیمالیا به اهتزاز درآورند نیازمند یک کمک کوچک ازسوی فدراسیون کوهنوردی هستند .

این گروه که با تهیه تمام وسائل‌و امکانات ازگذاشتن هرگونه دشواری بر دوش فدراسیون خودداری‌کرده‌اند، تقاضایشان از فدراسیون ، تهیه یک پاسپورت جمعی‌است که راه ورود به هیمالیا برای آنها هموار شود .

فدراسیون کوهنوردی که‌درهمه‌حال یار و یاور کوهنوردان جوان و پر امید میباشد ، مسلما در این‌راه نیز حامی و مددکار گروه اعزامی خواهد شد ،همچنانکه درگذشته فدراسیون این مسئله را برای دیگران آسان‌حل کرده است. گروه صعود کننده به هیمالیا امیدوارند با کمک فدراسیون کوهنوردی این اشکال کوچک نیز از میان برود و آنها با امیدواری بیشتری کار بزرگ خود را آغاز کنند .

تنیس قهرمانی ایران ـجام راکت طلائی

نفرات برتر چهره خود را نشان میدهند

عصردیروز دومین روز مسابقات تنیس انفرادی آقایان ـ جام‌راکت طلائی ـ درمحل زمینهای تنیس امجدیه بپایان رسید . دیروزجمعا ۱۳ دیدار برگزار شد .

تقی‌اکبری ـ کامبیز درفشی جوان و حبیب صالح همچنان بازیگران پیروز میدان بودند . اینان امیدهای‌قهرمانی‌این‌دوره‌اند. ضمن اینکه جدالهای آینده گرمی فراوانتر خواهد داشت وباگذشت هردوره نفرات برتر چهره خود را نمایان می‌سازند . عصر دیروزاین نتایج بدست آمد :

نتایج دومین روز

● رضا شریفی ـ رمضان رهبری (برنده‌رهبری) .
● وحید خطیبی ـ حسین حسن‌پور (برنده حسن‌پور) .
● محمدحسین اکبری ـ محمدعلی خزائی (برنده خزائی).
● مهران افتخار ـ مازیار ویسی (برنده ویسی) .
● حسین حسن‌پور ـ رمضان رهبری (برنده‌حسن‌پور) .
● کامبیز درفشی جوان ـ محمد ملکی (برنده درفشی جوان) .
● نعمت‌اله اکبری ـ حسین اکبری (برنده نعمت‌الله اکبری).
● ابراهیم صدری ـ حسن خزائی (برنده صدری) .
● تقی‌اکبری ـ جواد نصر (برنده اکبری) .
● جلال کازرونی ـ عبدالله صالح (برنده صالح) .
● اسکندر همائی ـ حبیب صالح (برنده صالح) .
● کامبیز درفشی جوان ـ محمدحسین اکبری (برنده درفشی جوان) .

فاتح جام غفور آلبا

مرحله پایانی مسابقه‌های تنیس روی‌میز نوجوانان جام غفور آلبا روز گذشته در سالن خامنه‌ای‌پور با حضور دکتر شاهرخ امیرارجمند رئیس فدراسیون برگزار شد .

در پایان مبارزات مرتضی ناظمی از سالن شهرداری بمقام قهرمانی رسید ، برمک‌کادری از سالن امجدیه و بهمن احمدزاده از سالن خامنه‌پور در رده‌های دوم و سوم قرار گرفتند .

این مسابقه‌ها از مدتها قبل در سه منطقه شهرری ـ امجدیه و خامنه‌ای‌پور دور مقدماتی خود را آغاز کرد و درپایان این سری دیدارها بود که چهره‌های فینالیست مشخص شد.د .

فدراسیون تنیس روی میز برای از بین بردن مرکزیت سالن امجدیه ، کلوبهائی درمناطق مختلف پایتخت تحت اختیار گرفت که با گماردن مربیانی واجد شرائط در جذب جوانان گام بلندی برداشت .

توجه مربیان مناطق‌و علاقمندی مشتاقان تازه این ورزش چنان بود که همه هفته مسابقه‌هائی تشویقی در رده‌های‌مختلف انجام میشد .

این علاقمندی عاملی بود که فدراسیون برای جام مرحوم غفور آلبا سه مرکز امجدیه ـ شهرری و خامنه‌پور را در نظر گیرد و نوخاستگان این ورزش برای دسترسی به جام‌آلباتلاشی گسترده آغاز کردند که پایان این تلاش وکوشش‌پیروزی‌مرتضی ناظمی برگزیده سالن شهرری بود.

دکتر ارجمند رئیس فدراسیون جام‌های پیروزی را درپایان بازیها به برندگان داد .

ششمین مجمع عمومی عادی صاحبان سهام
شرکت پس انداز و وام مسکن کورش بزرگ

کورش در سال ۲۵۳۵ شاهنشاهی

مجموع سپرده های اشخاص اعم از پس انداز و مدت دار در پایان سال گذشته ۱۹,۷۱۷,۹۷۴,۴۳۲ ریال
(۹۲ درصد افزایش) نسبت به پایان سال ۲۵۳۴ شاهنشاهی

وامهای پرداختی شرکت در سال ۲۵۳۵ شاهنشاهی
وام عادی ۱۳,۵۴۷,۳۸۶,۰۰۰ ریال
وام ضمانتی ۱,۰۲۳,۵۲۳,۰۰۰ ریال
(۱۱۵ درصد افزایش) نسبت به وامهای پرداختی تا پایان سال ۲۵۳۴ شاهنشاهی

روز چهارشنبه ۲۸ اردیبهشت ماه ۲۵۳۶ شاهنشاهی ششمین مجمع عمومی عادی صاحبان سهام شرکت پس انداز و وام مسکن کورش در تالار فرهنگ تشکیل گردید و پس از تعیین آقای دکتر علی اصغر هدایتی عضو هیئت مدیره بانک رهنی ایران بعنوان ریاست مجمع گزارش هیئت مدیره شرکت پس انداز و وام مسکن کورش بزرگ به شرح زیر قرائت گردید .

جناب آقای رئیس ، خانمها ، آقایان

هئیت مدیره شرکت پس انداز و وام مسکن کورش بزرگ مقدم سهامداران ارجمند را به ششمین مجمع عمومی عادی صاحبان سهام شرکت خوش آمد میگوید ، اینک به ارزیابی کارنامه فعالیت خود در سالی میپردازیم که در تاریخ قرون اخیر ایران برای آن نظیری نمیتوان جست سالی پرثمر و سالی که ملت ایران پنجاه سال سلطنت دودمان پر افتخار پهلوی را جشن گرفت و مراتب سپاس و حق شناسی خود را به پیشگاه رهبر خردمند و فرزند برومند سردار بزرگ تاریخ ایران شاهنشاه آریامهر ارزانی نمود .

سالی که به میمنت همین جشنها و به مناسبت این تقارن سرشار از رونق و آکنده از نعمت بود ، وضع اقتصادی کشور عزیزمان به منتها درجه شکوفائی خود در طول تاریخ این سرزمین رسید و پیشرفتهای شگرف و چشمگیر آن در همه زمینه ها نظر تحسین و اعجاب همگان را به خود جلب نمود .

شرکت پس انداز و وام مسکن کورش بزرگ که به منظور کمک به حل مشکل مسکن تاسیس شده است در مدت عمر بالنسبه کوتاه فعالیت خود نقش قابل ملاحظه‌ای در تاءمین اعتبارات مسکن مردم تهران ایفا نموده است و بخصوص در سال گذشته که سال اوج رونق اقتصادی کشور بود ، کار کرد یکسال شرکت تقریبا "برابر عملکرد پنجساله‌اش شده است . شرکت علاوه بر کمک موثر در جهت صاحبخانه کردن مردم تهران با را فراتر گذاشته و با سرمایه گذاری در چهار شرکت پس انداز و وام مسکن اصفهان و شیراز و کرمانشاه و گرگان جمعا " بمبلغ ۵۰,۰۰۰,۰۰۰ ریال در کمک به تامین مسکن سایر هموطنان خود در شهرهای دیگر نیز سهیم گردیده است و به تعبیری دیگر میتوان گفت هر چند دامنه فعالیت و گسترش شرکت در شهر تهران تا شعاع پنجاه کیلومتری آنست ، معهذا شرکت بطور غیر مستقیم خدمات خود را در زمینه تامین مسکن شامل حال سایر هموطنان عزیز خود نیز نموده و امید است که باز هم با سرمایه‌گذاری هرچه بیشتر در سایر شرکتهای پس انداز و وام مسکن خدمات غیر مستقیم خود را افزایش دهد .

اینک اجازه میخواهد به تشریح فعالیتهای مالی شرکت در سال ۲۵۳۵ شاهنشاهی که ترازنامه تقدیمی نمایانگر آنست مبادرت ورزد .

بطوریکه سهامداران ارجمند استحضار دارند فعالیت اصلی شرکت از یکطرف بر پایه‌گرد آوری و جلب سپرده‌های پس انداز و مدت دار و از طرف دیگر تامین اعتبارات مورد نیاز وامخواهان برای تهیه مسکن استوار است امالازمه‌گرد آوری هر چه بیشتر سپرده‌ها جلب اعتماد و علاقمندی صاحبان سپرده میباشد که خوشبختانه این منظور در سال گذشته بحد اعلا حاصل شده و شرکت توانسته است باجلب اعتماد هر چه بیشتر مردم حجم سپرده‌های خود را بطور مجموع به حدود دو برابر مانده سپرده‌های سال پیش افزایش دهد بطوریکه سپرده‌های پس انداز و امخواه از مبلغ ۴,۱۰۵,۱۸۷,۳۳۸ ریال به مبلغ ۵,۸۲۷,۱۱۷,۷۸۷ ریال یعنی ۴۲٪ و سپرده‌های مدت دار از مبلغ ۴,۳۳۸,۲۴۳,۴۳۵ ریال به مبلغ ۸,۲۴۳,۹۹۶,۲۰۴ ریال یعنی ۹۰٪ و سپرده‌های پس انداز روز شمار شرکت از مبلغ ۱,۸۲۷,۹۸۴,۶۰۶ ریال به مبلغ ۵,۶۴۶,۸۶۰,۴۴۱ ریال یعنی ۲۰۹٪ و مجموع سپرده‌ها از مبلغ ۱۰,۲۷۱,۴۱۵,۳۷۹ ریال بمبلغ ۱۹,۷۱۷,۹۷۴,۴۳۲ ریال یعنی ۹۲٪ افزایش نسبت به مانده‌های سال ۲۵۳۴ شاهنشاهی بالغ گردید . شرکت از حسن اعتماد و اطمینان صاحبان ارجمند سپرده کمال تشکر را دارد .

وامهای شرکت :

به موازات افزایش قابل توجه سپرده‌ها استقبال وامخواهان نیز برای استفاده از وامهای مسکن در تاریخ حیات شرکت بی نظیر بود ، بطوریکه شرکت توانست در سال ۲۵۳۵ شاهنشاهی مبلغ ۱۳,۵۴۷,۳۸۶,۰۰۰ ریال وام در اختیار ۷۴۰۷ وامخواه در مقابل وثائق ملکی ارزنده و مبلغ ۱,۰۲۳,۵۲۳,۰۰۰ ریال وام ضمانتی در اختیار ۸۱۵ وامخواه در قبال ضمانتنامه های صادره بانکها قرار دهد . بطوریکه مجموع وامهای پرداختی شرکت در سال ۲۵۳۵ شاهنشاهی ۱۱۵ درصد مجموع وامهای پرداختی شرکت از بدو تاسیس تا پایان سال ۲۵۳۴ شاهنشاهی بوده است و به عبارت دیگر شرکت از بدو تاسیس تا پایان سال ۲۵۳۵ شاهنشاهی موفق به پرداخت وام به بیش از ۲۰,۰۰۰ خانواده در شهر تهران گردیده است .

لازم به توضیح است که شرکت با وجود فعالیت گسترده‌ای که درخصوص پرداخت وام به مشتریان داشته است حزم و احتیاط لازم را نیز در خصوص پرداخت این وامها در برابر وثائق ارزنده رعایت نموده و در حال حاضر ارزش گروگان‌های نزد شرکت بمبلغ ارزیابی در موقع پرداخت وام ۳۷,۷۱۱,۳۷۹,۵۶۵ ریال در مقابل مانده وام عادی بمبلغ ۱۸,۹۳۶,۵۴۹,۷۵۳ ریال میباشد یعنی مانده وامهای پرداختی شرکت فقط ۵۰٪ ارزش ، گروگانهای در اختیار را تشکیل میدهد .

سرمایه شرکت

سرمایه شرکت اعم از سهام الف و ب در پایان سال گذشته بالغ بر ۱,۲۶۵,۳۰۱,۰۰۰ ریال بوده که نسبت بسال قبل بیش از دو برابر شده است ولی با توجه به اینکه این مقدار سرمایه هرگز جوابگوی تقاضای روز افزون وامخواهان شرکت نمیباشد و با افزایش بی رویه قیمت مسکن در چند سال اخیر و بالا رفتن حد نصاب وامهای پرداختی ، شرکت میبایستی در جستجوی منابع مالی تازه برآید و رسیدن به یکی از این منابع انتشار سهام جدید است با اجازه‌ای که شرکت از پنجمین مجمع عمومی عادی سالانه کسب کرده بود تا سهام جدید به مبلغ یک میلیارد ریال در زمان مقتضی انتشار دهد خوشوقت است به اطلاع برساند که مقدمات انتشار سهام جدید فراهم آمده و بزودی نسبت به عرضه آن اقدام خواهد شد ولیکن لازمست مجددا " به استحضار سهامداران ارجمند برساند که گسترش روز افزون و همه جانبه شرکت متناسبا " نیازمند افزایش مجدد سرمایه میباشد و برای رسیدن به توسعه دلخواه پیشنهاد مینماید اجازه فرمایند تا سه میلیارد ریال دیگر در زمان مناسب و با در نظر گرفتن کلیه شرایط و صرفه و صلاح سهامداران سهم صادر و به سرمایه شرکت اضافه گردد . نیاز به توضیح نیست که عملکرد شرکت میبایستی در هر مقطع زمانی از نظر حجم سپرده‌ها و مانده وامها متناسب با سرمایه آن باشد و با توجه به این حقیقت است که عملکرد بیسابقه شرکت افزایش سرمایه از طریق صدور سهام جدید را ایجاب مینماید .

سهیم کردن کارکنان شرکت :

چنانچه استحضار دارند در حال حاضر بسیاری از بانکها و سایر موسسات مقداری از سهام صادره را تحت شرایطی به کارکنان خود واگذار نموده‌اند و نتیجه این امر مسلما " کارآئی بهتر و بهره وری بیشتر این موءسسات بوده است چه کارمند خود را در سود حاصله سهیم دانسته و کمال کوشش و سعی را در پیشبرد هدفهای شرکت مبذول میدارد . این شرکت نیز در اجرای یکی از منویات رهبر گرانقدر خود اجازه میخواهد تا هنگام صدور سهام جدید مقداری از سهام صادره را به مبلغ اسمی و بنحوی که هیئت مدیره شرکت تصویب نماید به کارمندان خود واگذار نماید تا بدینوسیله از کارمندانی که با سعی و کوشش مجدانه و صادقانه شرکت را در مسیر موفقیت و ترقی می‌رانند قدردانی نموده باشد بدیهیست این عمل موجبات تشویق کارمندان را فراهم آورده و بازدهی کارآنان را افزایش خواهد داد .

سود ویژه و ذخائر و اندوخته‌ها :

شرکت در سال مالی ۲۵۳۵ شاهنشاهی میزان ذخائر و اندوخته‌های خود را به اندازه کافی تقویت نموده بطوریکه از محل سود حاصله علاوه بر ذخیره احتیاطی وامها مبلغ ۶۷,۸۶۶,۹۵۷ ریال نیز بصورت ذخیره‌ای جهت جبران ضررهای احتمالی کنار گذاشته و بدینترتیب اندوخته‌ها و ذخائر شرکت در پایان سال مالی ۲۵۳۵ شاهنشاهی بشرح زیر اندوخته قانونی بمبلغ ۲۲۰,۳۷۲,۸۶۹ ریال و اندوخته حاصل از صرف سهام بمبلغ ۱۰۸,۲۶۳,۷۵۰ ریال و ذخیره جهت جبران ضررهای احتمالی بمبلغ ۱۴۰,۱۳۰,۵۷۷ ریال و ذخیره احتیاطی وامها بمبلغ ۱۶,۴۷۰,۱۰۳ ریال جمعا " بمبلغ ۴۷۵,۲۳۹,۲۹۹ ریال بالغ گردید .

پس از وضع اندوخته‌های قانونی و مالیاتی و ذخیره احتیاطی و سود اضافی سهام و پس اندازها فعلا " ۱۸٪ سرمایه بین صاحبان محترم سهام تقسیم خواهد شد و بقیه سود در حسابی بنام ذخیره مخصوص جهت صاحبان سهام الف فعلی بمبلغ ۱۷۲,۹۰۰,۰۰۰ ریال پس از کسر مالیات باقی خواهد ماند تا در موقع صدور سهام جدید که قریبا " منتشر خواهد شد متناسبا " بحساب سهامداران فعلی منظور گردد .

همانطوریکه سهامداران ارجمند استحضار دارند از سود ویژه شرکت همه ساله اعضای شرکت هم که همان دارندگان سهام ب و پس اندازکنندگان میباشند منتفع میگردند در سال مورد گزارش نیز سود اضافی بمیزان ۶٪ علاوه بر ۸٪ بهره پرداختی به پس اندازهای روزشمار و ۶٪ بهره پرداختی به سهام ب به این حسابها تعلق گرفته است بطوریکه مجموع سود و بهره متعلقه بهر ده‌هزار ریال پس انداز در حسابهای مذکور که یکسال مالی تمام نزد شرکت بوده است برای حساب پس انداز وامخواه ۱۲٪ و برای سهام ب ۱۳٪ و برای پس انداز روزشمار ۱۴٪ در نظر گرفته شده است .

بطوریکه ملاحظه میگردد شرکت در سالی که گذشت بالاترین رقم سود را برای سهامداران و سایر اعضای خود در نظر گرفته و توام با این سود دهی بیشتر نیز نرخ بهره وامهای پرداختی را تقلیل و روش بهره گیری وامهای خود را نیز به نفع وامخواهان تغییر داده است و اخیرا " نیز مجددا تصمیم به کاهش نرخ وامهای پرداختی خود گرفته به نحویکه در حال حاضر در مقایسه با موسسات مشابه یکی از نازلترین بهره‌ها را هم از نظر نرخ بهره و هم از جهت روش بهره گیری از وام گیرندگان خود دریافت مینماید . بنابراین سود شرکت ناشی از حجم عملیات و گسترش عملکرد شرکت در سال مورد گزارش بوده است که به این عوامل رعایت صرفه جوئی شرکت در هزینه‌ها سعی و کوشش مداوم و همکاری اعضای هیئت مدیره و کارمندان شرکت را نیز بایستی اضافه نمود .

فعالیتها و خدمات شرکت :

بطور کلی فعالیت‌ها و خدمات شرکت در کمک به تاءمین مسکن هم میهنان عزیز از طریق پرداخت وام مسکن به سهامداران خود خلاصه میشود .

کاهش نرخ بهره وامها و تغییر روش بهره‌گیری به نفع وامخواهان و پرداخت سود و بهره بیشتر به اعضای خود و سهامداران و کمکهای ذیقیمت در این زمینه در جهت حل مشکل مسکن برای مردم شهر تهران و اهالی سایر شهرها از طریق سرمایه‌گذاری شرکت در شرکتهای پس انداز و وام مسکن دیگر و ارائه خدمات هر چه بهتر هدف نهائی شرکت بوده و خواهد بود .

سهامداران ارجمند :

در خاتمه هیئت مدیره شرکت فرصت را مغتنم شمرده از راهنمائیها و همکاریهای ذیقیمت بانک مرکزی ایران و بانک رهنی ایران در تسهیل امور شرکت سپاسگزاری مینماید و شرکت امیدوار است در سال جاری نیز با برخورداری از کمکها و حمایتهای ارزنده بانکهای مرکزی و رهنی ایران در انجام وظایف خود بیش از پیش توفیق حاصل نماید .

وهمچنین از کوششها و فعالیتهای صمیمانه و صادقانه کلیه کارکنان شرکت در انجام وظایف محوله مراتب قدردانی خود را ابراز میدارد .

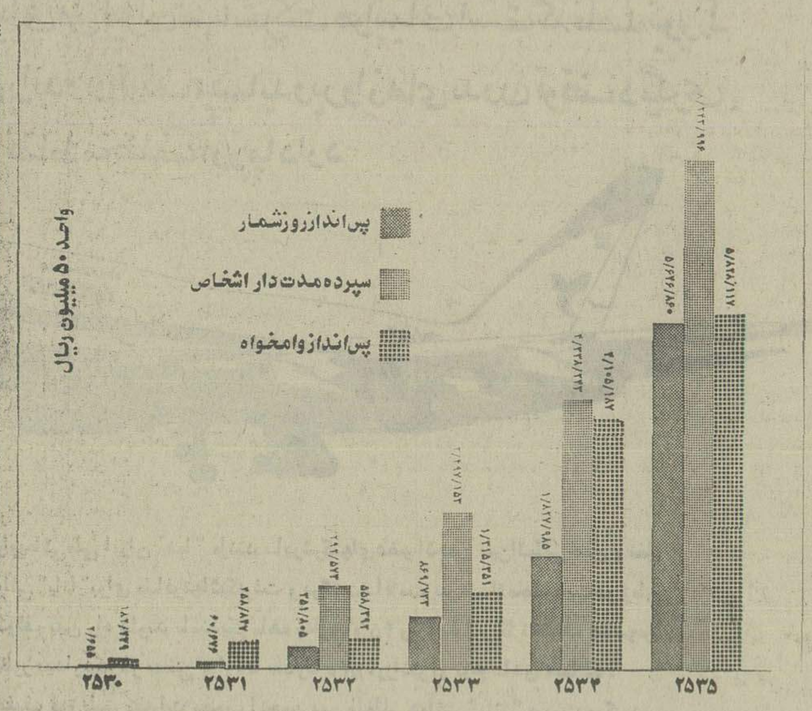

پس از قرائت گزارش هیئت مدیره، آقای علی اکبر امیر شاهی مدیر عامل شرکت به سئوالات سهامداران حاضر در مجمع پاسخ دادند ، در خاتمه کلیه پیشنهادات هیئت مدیره به اتفاق آراء به تصویب رسید و حسابرسان شرکت بشرح زیر انتخاب شدند .

اعضاء هیئت مدیره

خانم سرور اعظم مهاجر سلیمانی
آقای سید علی اکبر امیر شاهی
جمعیت خیریه فرح پهلوی
آقای سید مرتضی مشیر
آقای عبدالله هاشم
صندوق بازنشستگی شرکت ملی نفت ایران
آقای بهروز طاهباز
شرکت ایران سکنا
بانک عمران
آقای دکتر غلامرضا تهامی
آقای ابوالفضل موتمن

حسابرسان

آقای یوسف شیر محمدی
آقای رحمت الله آیروم
آقای جلال کاظمی

شعبه مرکز : خیابان کریمخان زند بین سپهبد زاهدی و ایرانشهر

شعبه فردوسی : شاهرضا بین فرصت و ایرانشهر پلاک ۳۹۶
شعبه امیرآباد : امیرآباد شمالی شمال پمپ بنزین
شعبه کندی : خیابان کندی نرسیده به میدان کندی
شعبه شمیران : خیابان پهلوی روبروی بیمارستان اسفند
شعبه شاه : چهار راه باستان
شعبه ژاله : میدان ژاله اول خیابان شهباز
شعبه فرح : فرح جنوبی بالاتر از چهارراه تخت طاوس روبروی خیابان منصور
شعبه نارمک : اول سی متری نرسیده به میدان پست و تلگراف وتلفن
شعبه ونک : ونک نبش خیابان دانشور و شیراز ، ساختمان ایران سکنا
شعبه کرج : خیابان پهلوی روبروی بیمارستان اسفند

بازدیدهای شهبانو از لرستان

شهبانوی ایران بازار سنتی خرم‌آباد را گشودند

در نخستین لحظات تشریف فرمائی به‌خرم آباد، علیاحضرت شهبانو برای برطرف کردن مشکل مسکن فرهنگیان لرستان اوامری صادر فرمودند

پیام علیاحضرت شهبانو بمردم ایران

علیاحضرت شهبانو دیروز در خرم‌آباد پیامی به‌مردم لرستان و ایران فرستادند . شهبانو فرمودند میخواستم از این فرصت استفاده کرده و در شهر زیبای‌خرم‌آباد و در دامنه کوه زیبای مخمل‌کوه از استقبال و احساسات مردم قدردانی بکنم و بگویم که این احساسات پرشور و صادقانه‌ای که در این شهر از طرف تمام طبقات‌مختلف مردم نسبت به شاهنشاه آریامهر و نسبت به میهن‌عزیزمان ابراز شد چقدر تحت تاثیر واقع شدم . نظیر این احساسات را در شهرهای چهارمحال و بختیاری نیز که بازدید کردم مشاهده کردم . شهبانو فرمودند امیوارم همه‌میهنان عزیز من با پشتکار و میهن‌پرستی و همکاری و اشتراک بیشترکاری کنندکه سرزمین زیبای ما روزبروز پیشرفته‌تر و بهتر بشود . از این فرصت استفاده میکنم و باردیگر به مردم میگویم که عرایض و نامه‌های خود را به مسئولان بدهند یا به دفتر من بفرستند . سعی نکنند بوسط خیابان بپرند و شخصا نامه‌هایشان را به دست خود من بدهند .اطمینان‌میدهم که به‌تمام‌این‌نامه‌هارسیدگی میشودوتاآنجائی که تقاضاها منطقی و قابل اجراء باشد انجام میشود .

پس بنابراین مجدداً تقاضا میکنم سعی نکنید جلوی ماشین بدوید چون خدای ناکرده ممکن است بااتومبیل‌ها و موتورسواران اسکورت تصادف کنید. انشاء الله در سفرهای آینده من ، مردم این مسئله را رعایت خواهند کرد و مطمئن باشند که نامه‌ها بهر وسیله‌ای که به دفتر من برسد مورد رسیدگی قرارخواهد گرفت .

علیاحضرت شهبانو دیروز در نخستین دقایق ورود به خرم‌آباد در جهت برطرف‌کردن مشکل مسکن فرهنگیان اوامری صادر فرمودند. علیاحضرت‌شهبانو که باهواپیمای اختصاصی از اصفهان به خرم‌آباد تشریف‌فرما شده بودند درفرودگاه خرم‌آباد مورد استقبال رسمی قرار گرفتند و آقای رضا صدقیانی استاندار لرستان به نمایندگی از طرف‌مردم شاهدوست ووطن‌پرست لرستان خوش‌آمد عرض کردپس ازعرض گزارش نظامی وسیله سرهنگ آذری فرمانده تیپ ۸۴ خرم‌آباد علیاحضرت شهبانو درجایگاه مخصوص قرار گرفتند. دسته موزیک سلام شاهنشاهی رانواخت وبافتخار تشریف‌فرمائی شهبانو به استان لرستان ۲۱ تیر توپ شلیک شد.

علیاحضرت شهبانو پس از گزارش فرمانده گارد احترام از این گارد سان دیدند و آنگاه از برابر صف مستقبلین‌عبور فرمودند به هنگام عبور از برابر صف روحانیون آقای سید کاظم طاهری خرم‌آبادی بنمایندگی از طرف جامعه روحانیت لرستان مقدم علیاحضرت شهبانو را باین خطه تهنیت عرض کرد و ضمن سخنان خود معروض داشت : علیاحضرتا موقع را مغتنم شمرده پیرامون سخنان جامع‌الاطراف اخیرملوکانه هنگام شرفیابی روحانیون خراسان درباره مارکسیست اسلامی چند کلمه‌ای به شرف عرض برسانم هرجا اسلام هست مارکسیست نیست و هرجا مارکسیست هست اسلام نمی‌تواند باشد ، از نظر مذهب چون مارکسیست‌ماده‌پرستی است باخدا پرستی تباین کلی دارد پس گروهی که مارکسیست اسلامی را دستاویز کرده‌اند جز خود نمی‌توانند کسی را بفریبند

علیاحضرت شهبانوی ایران پس از پرده برداری ازلوحه زورخانه قدیمی خرم آباد که از محل عطیه معظم‌لها بازسازی شده بود ، به تماشای ورزش باستانی نشستند

علیاحضرت شهبانو پس ازاستماع گزارش نمایندهروحانیون از وضع تکایا و مساجدپرسش فرمودند که پاسخ لازم به عرض رسید شهبانو خطاب به آقایان‌روحانیون وعلمای لرستان فرمودند: انشاءالله خداوندبه‌شما توفیق بدهد تاهرچه بهتر مردم‌رادرراه مذهب واخلاق راهنمائی کنید.

مشکل مسکن فرهنگیان

درمقابل صف فرهنگیان علیاحضرت شهبانو پس ازآگاهی از مشکل مسکن فرهنگیان دستور فرمودند با کمک شرکت تعاونی مسکن فرهنگیان ـ کمکهای دولت و مساعدت دبیران و معلمان برای فرهنگیان خانه ساخته شود . شهبانو اضافه فرمودند امیدوارم که بانک فرهنگیان‌گشایشی در کار فرهنگیان ایجاد کند.

علیاحضرت شهبانو پس از ابراز مرحمت نسبت به حاضران، فرودگاه خرم‌آباد را بسوی کاخ استانداری ترک فرمودند .

علیاحضرت شهبانو سپس با اتومبیل رو باز فاصله ده کیلومتری فرودگاه بدرآبادخرم‌آباد و کاخ استانداری را پیمودند در دو طرف خیابانهای مسیر علیاحضرت شهبانو انبوهی‌از طبقات مختلف مردم لرستان بخصوص عشایر منطقه از زن و مرد روستائی و شهری‌گرد آمده بودند و احساسات کم نظیری ابراز میداشتند .

علیاحضرت شهبانو با تکان دادن دست به ابرازاحساسات مردم پاسخ میدادند .

بازدید ازبیمارستان

علیاحضرت شهبانو پس از توقف کوتاهی‌درکاخ‌استانداری به بیمارستان ۱۴۰ تختخوابی خرم‌آباد وابسته به جمعیت شیروخورشید سرخ ایران تشریف فرما شدند و از طرف حسین خطیبی مدیر عامل جمعیت شیرو خورشید سرخ ایران و اعضای هیئت مدیره این جمعیت مورد استقبال قرار گرفتند .

در محل بیمارستان مدیرعامل جمعیت شیرو خورشید سرخ خرم‌آباد گزارشی در زمینه فعالیت‌های درمانی بیمارستان بعرض رسانید .

علیاحضرت شهبانو پس از بازدید از بیمارستان۱۴۰تخت‌خوابی بمرکز بررسی وتحقیقات پوستی وابسته به جمعیت‌کمک به جذامیان تشریف فرما شدند و باقطعه‌نوار سه‌رنگ این‌مرکز را گشودند .

در این مراسم مدیر عامل جمعیت کمک به جذامیان‌استان لرستان گزارشی‌معروض‌داشت

استقبال بازاریان

علیاحضرت شهبانو در ساعت ۱۳ و ۲۰ دقیقه به بازارچه آقامیرزا سید رضا تشریف‌فرما شدند و از طرف بازاریان به گرمی استقبال شدند .

شهردار خرم‌آباد هنگام‌ورود علیاحضرت شهبانو ضمن‌عرض خوش‌آمد از سوی مردم و انجمن شهر و بازاریان‌مطالبی درباره شهرکهنسال خرم‌آبادو پیشرفتهای اخیر آن معروض داشت .

وی گفت : برای‌مردم‌خرم‌آباد موجب مسرت و سپاسگزاری است که با توجهات شهبانوی محبوب و اوامر موکدی که برای احیای آثار سنتی صادر فرموده‌اند دوران تعالی وترقی گذشته بازار شهر آغازمیشود

علیاحضرت شهبانو پس از استماع این گزارش با پرده‌برداری از لوحه یادبودبازار، اجازه آغاز معاملات بازار را صادر فرمودند .

علیاحضرت شهبانو سپس به بازدید از قسمت‌های مختلف بازارچه‌آقا سید میرزا رضا پرداختند .

صاحب یک مغازه‌عتیقه‌فروشی یک جام کهن و چهار سکه متعلق به دوره ساسانیان به پیشگاه معظم‌لها تقدیم داشت .

خوش‌آمد گوئی باستانی کار کهنسال

علیاحضرت شهبانو درساعت ۱۳ و ۴۰ دقیقه‌به‌زورخانه‌حاج اسدالله تشریف‌فرما شدند .

درمقابل در ورودی‌زورخانه آقا سید تقی‌قدیمیترین‌ضرب‌گیر لرستان که اکنون پیر مردی است و بیش از ۱۰۰ سال‌عمر دارد مقدم علیاحضرت شهبانو را با نهادن اسپنددرآتش‌گرامی داشت .

در داخل زورخانه قائم مقام مدیر عامل آموزش وپرورش لرستان گزارش مشروحی در زمینه برنامه‌های ورزشی‌استان معروض داشت .

سپس علیاحضرت شهبانو با پرده‌برداری‌ازلوحه‌این‌زورخانه به تماشای ورزش باستانی در این زورخانه نشستند .

این ورزشگاه سنتی‌دربازسازی حمام مخروبه حاج اسدالله‌که در محله دربدلاذان خرم‌آباد قرار دارد توسط شهرداری خرم‌آباد در چهارم فروردین‌ماه سال جاری از مالکان‌خریداری و با صرف هزینه‌ای معادل ۵ میلیون ریال به ورزشگاه باستانی تبدیل شده است .

علیاحضرت شهبانو سپس به چایخانه سنتی خرم‌آباد تشریف فرما شدند و در این چایخانه نورمحمد حسروند به‌نمایندگی از طرف عشایر لرستان قطعه شعری‌که بمناسبت‌تشریف‌فرمائی معظم‌لها به استان لرستان سروده بود به سبک شاهنامه خوانی محلی قرائت کرد و سپس آقای‌سید مصطفی‌سعیدی که یکی از نقالان ورزیده و مجرب کشور است چندتابلو از شاهنامه فردوسی را در پیشگاه مبارک علیاحضرت شهبانو اجرا کرد .

علیاحضرت شهبانو ناهار را در محل این چایخانه سنتی صرف فرمودند .

چایخانه یا حوضخانه سنتی خرم‌آباد در بازسازی حمام مخروبه‌ای که در سال ۱۳۴۷ هجری قمری ساختمان‌آن‌آغاز گردیده و مدت دو سال نیز کارهای ساختمانی آن به اتمام رسیده است توسط‌شهرداری خرم‌آباد و صرف‌هزینه‌ای‌معادل ۹ میلیون و ۵۰۰ هزار ریال در فراز پارک ساحلی پل‌حاج علی‌اصغر خرم‌آبادی ایجاد شده است .

در سفر علیاحضرت شهبانو به استان لرستان و بازدیدهای معظم‌لها آقای امیر عباس‌هویدا نخست‌وزیر ـ آقای امیرقاسم معینی وزیر کشور ـ خانم مهناز افخمی وزیر مشاور در امور زنان ـ آقای‌قاسم معتمدی وزیر علوم و آموزش عالی‌ـ ندیمه علیاحضرت شهبانوی ایران ـ آقای نهاوندی‌رئیس دفتر مخصوص علیاحضرت شهبانو ـ رستم امیر بختیار قائم مقام رئیس کل تشریفات دربار شاهنشاهی و استاندار لرستان و چند تن از مدیران عامل سازمان‌ها و جمعیت‌های تحت ریاست عالیه علیاحضرت شهبانو و عده‌ای دیگر ازمسئولان‌مملکتی و محلی افتخارحضورداشتند.

گروه فرهنگی
هدف
کلاسهای فشرده آزمون همگانی رااز ۱۸خرداد صبح و عصر شروع میکند. نام نویسی همه‌روزه عصر هادر دبیرستان شماره ۳ خیابان ژاله تلفن ۳۶۱۰۸۰
دبیرستان شماره ٤ خیابان شاه تلفن۶٤۷۸۵۲

هواپیمائی ملی ایران «هما»
تنها شرکت هواپیمائی است که باجدید ترین نوع جیبوجت بوئینگ ۷٤۷ اس. پی (برای عملیات مخصوص)
BOEING 747SP (SPECIAL PERFORMANCE)
که برای پروازهای خاص طولانی مورد استفاده قرارمیگیرد، برای خطوط پروازی اروپا و آمریکا بهره‌گیری میکند، همچنین هواپیمائی ملی ایران تنها شرکت هواپیمائی است که فاصله نیویورک تهران رابدون توقف میپیماید وپروازهای بدون توقف دیگری نیزبه نقاط مختلف اروپا دارد

هواپیمائی ملی ایران "هما" مانند سایرشرکتهای عضو انجمن بین‌المللی حمل و نقل هوائی "یاتا" برای مسافرتهائیکه‌رفت و برگشت و اقامت در مبداء محدودیت‌در زمان و توقف بین راه دارند مانندیک ماهه به‌اروپا و ۴۵ روزه به آمریکا تخفیف مخصوص منظور میداردکه در بعضی مواردتا حدود ۴۰٪ ارزانتر از نرخ عادی میباشد.
تخفیف فوق‌طبق مقررات مصوب انجمن بین المللی‌هوائی "یاتا" صورت میگیردو. بانرخی که‌به موجب‌امریه‌جناب‌آقای نخست‌وزیر کلیه کارمندان دولت و سازمانهای وابسته بدولت (اعم از انتفاعی و غیرانتفاعی ،بازنشستگان ،مستمری بگیران ، دانشجویان خارج از کشور و خانواده‌های بلافصل کلیه این گروهها و طبقات) برای خود و منسوبان بلافصل استفاده میکنند ارتباطی ندارد.
هواپیمائی ملی ایران . هما .

لحظه‌های آرامش

تامینو
"تامینو" برای آسایش شما ساخته شده است.
کفشهای راحتی تامینو، با پیشرفته‌ترین‌تولید و بابهره‌گیری ازتجربیات‌چندین ساله"باتااینترنشنال" درکارخانجات تمام‌اتوماتیک"بیا" درایران‌تولیدمیشود.

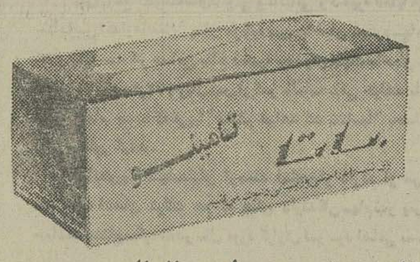

تامینو یك محصول بین المللی
بلا، که همواره کوشیده است بهترین کفشها را در اختیار شما قرار دهد، این بار با مشارکت "باتا اینترنشنال" بزرگترین سازنده کفش در جهان ،اقدام به‌تولید راحتی تامینو نموده است.
راحتی تامینو تاکنون در بیش از چهل کشور دنیا عرضه شده و مورد استقبال مردم قرار گرفته است.

چرا تامینو خیلی راحت است؟
در تصویر مقابل، برشی از تامینو را می‌بینید.
تامینو، از دو لایه سخت خارجی و یک لایه‌اسفنجی میانی تشکیل شده است که لایه‌های سخت خارجی دوام و لایه اسفنجی میانی راحتی پای شمارا تامین می‌کند.

تامینو، یك کفش راحتی ایده‌آل
تامینو یک‌کفش راحتی‌ایده‌آل برای منزل، کنار دریا و همه لحظه‌های آرامش.

تامینو برای همه افراد خانواده
شما و تمام اعضای خانواده‌تان می‌توانید بآسانی راحتی دلخواه خود رادرمیان انواع مدلهای زیبا و رنگهای شاد "تامینو" پیدا کنید.

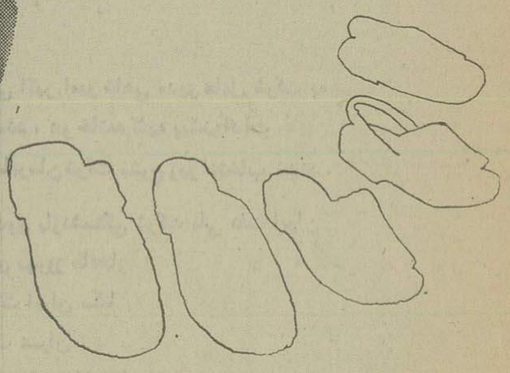

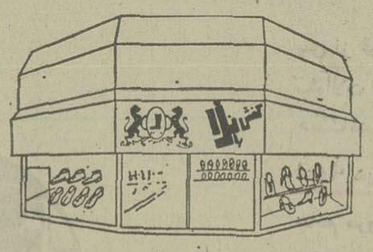

تامینو همه جا در دسترس شماست
راحتی‌های تامینو در همه فروشگاههای کفش بلا در دسترس شماست.

باتا
پای شما را به راحتی و زیبائی دعوت می‌کنیم

آگهی استخدام در گنبدکاوس
بیمارستان و زایشگاه گروه پزشکی قابوس تعدادی نرس و بهیار با حقوق مکفی استخدام می‌نماید داوطلبین در گنبدکاوس همه روزه به بیمارستان واقع در خیابان کاخ شرقی مراجعه و یا وسیله تلفن‌های شماره ٦٢٦٣ و ٨١٥٥ و ٨١٥٦ تماس حاصل نمایند .
گنبدکاوس مدیر عامل گروه پزشکی‌قابوس‌ـدکتر جهانی

مجله دنیای ورزش
شنبه منتشر میشود

نیازمندیهای اطلاعات

تلفنهای: ۳۱۲۴۱۳-۳۱۱۲۲۷

نیازمندیهای اطلاعات تلفنی آنی میپذیرد

سیستم آشپزخانه‌های چوبی پیش ساخته انگلستان

ایزی کلین EASICLENE

دراندازه‌های مختلف ورنگهای دلخواه آماده تحویل ونصب

خیابان آریامهر غربی مقابل مهندسی ارتش طبقه همکف پلاک ۲۱۰ تلفن: ۹۳۴۲۲۷

پشم شیشه

با آلمینیوم ـ تورسیمی

موجود میباشد تلفن ـ۶۴۵۸۹۶و۶۴۶۰۴۵ـ

محمد منصور جاه

تابستان : فصل دریا و مسافرت

با نصب کافه تریا در اتومبیل خود ،لذت و راحتی مسافرت و دریا راچند برابر کنید.شرکت ماتانا خیابان زرتشت روبروی بیمارستان مهر شماره ۹۷ تلفن ۶۵۴۹۳۲

مبل ودکوراسیون

جدیدترین مبلمان

مدرن ایتالیائی وارد شد

تلفن ۶۲۹۱۹۲

بهترین مبلمان اسکاندیناوی

برای منزل ویلای شما

دفتر فروش راو

درخیابان روزولت پائین تراز چهارراه ثریاکوچه کیوان شماره ۱۳

تلفن ۸۲۲۴۸۷

مبل افشار

سفارشات‌و تعویض رویه مبل فوری انجام‌میشود ۶۶۲۸۹۷

آ‌ـ۲۰۵۳

تعمیر مبل

هرگونه سفارش و تعمیر مبل وتعمیر رنگهای چوبی از شرکت ها و بیمارستان ها پذیرفته‌می شود تلفن۵۶۰۸۳۶ ساعت ۹ تا۸ شب.

آ‌ـ۴۳۱

فروش دست اول

جدیدترین لباس های تابستانی خارجی‌زنانه‌از پاریس و لندن رسید

۸۲۹۹۰۴ و ۶۵۰۳۸۱

یك‌ضبط‌صوت‌مارك AKE مدل ۶۰۰دلبی برای‌حلقه های بزرك نوار به قطر ۲۶٫۵ سانتی متر۳۸۰۰ تومان یك رادیو تقویت کننده مارك‌کن‌وود مدل ۶۴۰۰ بقدرت ۴۵ وات ۳۶۰۰ تومان یك گرام مارك تورنس مدل ۱۴۵ به قیمت ۱۸۰۰ تومان۸ تا ۱۰ شب ۲۲۶۵۳۶

فروش دست دوم

بعلت مسافرت

چند قطعه قالی، قالیچه درجه یک فوری فروشی۶۵۴۵۶۱

آ‌ـ۳۱۸

خانواده‌خارجی بعلت مسافرت لوازم بچه و خانگی را می فروشد ۶۸۴۸۶۲

۱ـ۲ آ‌ـ۵۶۳

مبل‌استیل‌اسپانیائی ،کنسول بوفه وتعدادی تابلو ۲۳۷۲۹۱

آ‌ـ ۵۹۹

بعلت مسافرت

وسائل منزل فروشی تلفن ۸۳۵۶۰۳ از ۱الی ۴ بعداز ظهر

۱ـ۲ آ‌ـ۴۳۱

کلیه اثاثیه منزل

فرنگی،نو ودست دوم و پیانو بفروش‌میرسد. آدرس:میرداماد میدان محسنی خیابان بهروز، کوچه پنجم دست راست درب آخر طبقه دوم بین ساعات ۳ تا۸بعدازظهر جمعه از ۹ صبح تا۸ شب

۱ـ۳ آ‌ـ۱۶۵۰۰

البسه و اجناس خارجی بنازلترین قیمت ۲۷۶۷۶۱

۱ـ۲ آ‌ـ۲۶۸۱

جرخ‌کشبافی‌نمره۱۲ تو ماجیان به قیمت مناسب فروشی نظام آباد ایستگاه عظیم‌پور کوچه شاطر علی نقی بن بست اول پلاک ۱۶ عصرها مراجعه شود.

۱ـ۲ آ‌ـ۴۶۰

بعلت‌مسافرت کلیه وسایل‌منزل بفروش میرسد آریاشهراتاترک کوی گلستان نسترن شرقی پلاک ۳۸

آ‌ـ۶۱۰

فروش مبل هال و پذیرائی‌و میز نهار خوری و مقداری لباس‌نو از یک خانواده‌آلمانی ۶۳۰۴۶۵

۱ـ۲ آ‌ـ۶۰۲

خانم شیک پوش

زیباترین لباس از آخرین طرح های لندن واروپا موجود ۸۴۳۵۰۰

۱ـ۲ آ‌ـ۵۹۴

وسائل ساندویچ فروشی از قبیل‌قهوه جوش ۲ عدد یخچال فریزرو یکعدد اکسپرسور اجاق وسیب زمینی‌و سوسیس سرخ کن بفروش میرسدتلفن۵۲۰۰۳۶

آ‌ـ۵۹۱

یك خانواده آمریکائی کلیه وسائل خانگی و وفرش وقالیچه خود رابه علت مسافرت فوری‌به فروش میرساند ضمنا تعدادی دوربین مجهز عکاسی‌وانواع‌لنزآپارات ۸و۱۶ میلیمتری نو مناسب برای عکاسان حرفه‌ای و آتلیه ها و وسائل‌صوتی کامل‌شامل آمپلی فایر کاست ریل کاتریج دك نیزبا این وسایل بفروش می‌رسد علاقمندان می توانندهمه روزه از ساعت ۱ تا ۸ بعداز ظهر و جمعه ها از صبح‌تا بعداز ظهر به آدرس شمیران دربند خیابان ظهیرالدوله‌کوچه افروز دست راست ساختمان دوم طبقه اول‌و دوم مراجعه نمایند .

مقداری لباس زنانه‌اندازه‌بزرگ وکوچک امریکائی نو و یک تشک‌آبی باتخت بزرگ‌فروشی ۸۴۴۱۲۷

۱ـ۳ آ‌ـ۴۰۵

لباس های آلمانی و فرانسوی زنانه مردانه بچه‌گانه برای فروش چهارشنبه ۹ صبح الی ۱۸بعدازظهر ۲۸۴۲۸۸آدرس: فرمانیه خیابان گلستان پلاک ۶۰

آ‌ـ۴۰۷

اکازیون

انواع لباسهای خارجی با نازلترین قیمت بفروش میرسد آدرس : تخت طاووس خیابان جم کوچه لاجوردی پلاک ۲٫۷ طبقه‌دوم تلفن ۸۳۶۱۷۷

مقداری لباس شب وروز تابستانی خارجی دست اول و دوم و دوچرخه بچه به فروش می‌رسد تلفن ۲۲۲۶۳۱

مقداری لباس نو و دست دوم خارجی و اثاث‌منزل بفروش میرسد خیابان ظفر نساء کوچه پانزدهم کوچه یاس پلاك ۱۷تلفن ۲۲۵۷۱۳

بعلت ماموریت اداری

اثاثیه دانمارکی ، فرش چینی، مبل میز صندلی نهار خوری، بارچوبی، بوفه و ویترین کنسول ساعت و شمعدان ، اثاثیه اتاق خواب ماشین لباسشوئی فورا بفروش می رسد تلفن ۶۲۲۲۸۴ از ساعت ۱۵ الی ۲۰

۱ـ۳ آ‌ـ۵۹۲

پالتو مینگ سایز ۳۸ فرانسه قیمت ارزان تلفن ۶۵۷۳۸۳

۱ـ۲ آ‌ـ۵۷۲

اکازیون

کلیه لوازم منزل ولباس خارجی و تابلو های نقاشی به‌علت مسافرت بفروش میرسد خیابان بخارست کوچه چهارم پلاك ۱۰ طبقه سوم‌تلفن ۶۲۱۲۷۶ ساعت ۹صبح الی ۸ شب باستثنای ۱ تا۳

یك خانواده سوئیسی بعلت‌مسافرت لباسهای نو بچگانه و لوازم بچه را بفروش میرساند فقط پنجشنبه ۱۲ خرداد ساعت ۹تا۶ بعدازظهر تهرانپارس‌اصلی‌خیابان ۱۵۴ شماره ۱ تلفن ۷۸۱۸۹۳

لوستر آنتیك موزه‌ای ۶۳۳۲۹۲

خرید اثاثیه

گالری کورش کبیر

خرید و فروش اشیاء خانگی بالای سه راه تخت جمشید ۷۵۸۱۴۸

خرید اجناس دست دوم ۷۶۵۱۶۴ و ۷۶۷۹۸۴ نوروزی

گالری فرش

شایان۶۶۱۰۶۹و ۶۶۶۲۳۰ بهترین خریدار قالی و قالیچه کهنه و نو کاخ ۷۹

فرش ایران نوین

خریدار قالی‌و قالیچه و نعویض فرشهای‌نو باکهنه تلفن۶۵۳۱۹۵

یخچال نفتی و فرش، خریداریم تلفن ۹۲۹۶۲۳

خرید و معاوضه‌فرش کهنه‌با نو تلفن۶۴۵۱۶۸ و۶۴۳۴۹۹

فرش ایران کاشان داعی حق

فرشهای نو و کهنه شما را معاوضه‌و خریداریم ۵۳۵۴۵۷ ۵۲۰۱۳۸

آ‌ـ۵۴۸

فرش جمالی ۷۵۵۱۱۸ خریدار فرش نو و کهنه

لوازم خانگی

تعمیر چرخ خیاطی

۳۹۲۲۵۹

فروش اتومبیل

پیکان

پیکان ۵۳ بسیار تمیز با ۴ هزارتومان وسایل اضافه‌بعلت مسافرت‌فوری فروشی۸۲۵۲۶۳ و ۸۲۱۷۴۸ و ۸۳۳۵۲۶

۱ـ۳ آ‌ـ۲۰۱۳

ایده‌آل جوانان مینی‌کوپر اس ۱۲۷۵ مشکی شیشه کاملا تیره سقف کروکی وضع موتور فوق‌العاده بایخش‌آماده فروش تلفن ۶۴۸۹۰۶

آ‌ـ۳۲۵

پیکان دولوکس ۵۵ نمره شهرستان رنگ نارنجی تلفن ۲۲۲۷۶۵

آ‌ـ۶۱۳

پیکان کار ۵۰ باشرایط خوب تلفن ۳۰۲۷۲۰

آ‌ـ۵۶۲

پیکان جوانان ۵۱ شماره‌آبادان مجهز بتمام لوازم اضافی ۲۸۵۰۰۰ ریال ۷ صبح تا۵ بعد ازظهر ۸۲۸۰۲۰

آ‌ـ۵۶۱

پیکان دولوکس‌طوسی روشن مدل۳۶ صفر کیلومتر۹۷۱۳۷۳

۱ـ۲ آ‌ـ۴۱۹

پیکان جوانان ۵۵ م با پخش صوت‌و رادیو بفروش میرسد، خریداران‌به اتومبیل زندخیابان شاه چهارراه گرگان پلاک ۱۴۶ تلفن ۷۵۸۹۹۸ مراجعه‌فرمایند.

۱ـ۳ آ‌ـ۵۴۹

پیکان جوانان ۵۵ به مبلغ ۴۵۵۰۰ تومان تلفن۸۵۵۳۷۵

آ‌ـ۶۰۰

پیکان مدل ۵۱ کارکرد ۲۸ هزار کیلو متر مقطوع ۳۰ هزار تومان تلفن ۶۵۶۷۴۸ـ از ۴ تا۹ بعد ازظهر

آ‌ـ۴۲۹

پیکان دولوکس نو فروشی ۹۸۱۵۵۸

آ‌ـ۲۶۷۴

پیکان ۳۶ صفر کیلو متر زرد حنائی فروشی ۳۱۶۴۴۸ از۸ تا۵ عصر

پیکان ۴۹ دولوکس تمیزتلفن ۵۳۰۰۵۳

آ‌ـ۵۹۶

پیکان دولوکس مدل ۵۱یشمی باتودوزی مخمل فروشی‌تلفن ۸۱۷۲۱۲۵ یکتاخواه

آ‌ـ۵۹۰

پیکان جوانان مدل ۵۵ رنگ فیلی‌تمیزفروشی تلفن۷۹۰۰۴۹

۱ـ۱

پیکان ۵۲ فروشی ۸۵۲۳۸۷

پیکان آخر ۵۴ فروشی بعد از ظهرها تلفن ۲۶۱۷۳۳

شورلت

شورولت ۲۸۰۰ سبز رنك مدل ۵۴ قیمت ۶۲ هزار تومان به‌فروش‌می رسدتلفن ۷۹۱۵۵۴

اتومبیل‌شورولت ایران ۲۵۰۰ مدل ۵۴ رنگ سربی متالیک تلفن ۲۷۷۶۴۱

آ‌ـ۵۹۷ ۱ـ۳

شورلت مدل ۶۹ ایمپالا بسیار تمیز بفروش میرسد ۲۳۷۰۸۰

آ‌ـ۲۰۹۹

شورولت ۲۵۰۰ با وسائل اضافی تمیز بیواسطه تلفن ۶۴۵۹۰۵

آ‌ـ۲۰۹۸

شورولت‌بلیزر شایان ۷۷ فول اتوماتیک شرابی متالیک گمرک نشده ۸۹ هزار تومان ۸۹۳۹۹۹

۱ـ۲ آ‌ـ۳۶۴۸

اتومبیل شورلت امپالا مدل ۶۸بفروش میرسدتلفن ۳۱۳۲۵۶

۱ـ۲ آ‌ـ۸۱۱

شورلت۲۵۰۰ مدل ۵۴ آبی متالیک کاملا تمیز با ۶ هزار تومان تجهیزات اضافی قیمت ۵۹ هزار تومان بعد ازظهر ها۴۹۶۶ و ۳۲۶۴۵۵ و شب ها ۲۴۵۸۷۷

۱ـ۲ آ‌ـ۴۳۶

ب.ام.و

بی‌ام‌و ۳۲۰ مدل ۷۶ رنگ سبز معمولی با رادیو پخش از ساعت ۸ تا۵ بعد ازظهر ۹۶۱۰۵۷

۱ـ۴ آ‌ـ۳۴۹

بی ام و ۳۲۰ مدل ۷۶ رنك‌دودی‌متالیك‌فروشی تلفن ۲۷۳۲۷۶

بی‌ام‌و ۳۲۰ آخرین مدل ۷۷ رنك انگوری کولر فابریك‌نمره نشده‌مقطوع ۱۶۵ هزار تومان ۲۷۹۳۳۵

ماشین بی‌ام‌و ۲۰۰۲ مدل ۷۲ بالوازم اضافی به علت مسافرت فوری به فروش می‌رسد تلفن ۹۲۳۱۴۳

آ‌ـ۳۱۹

بی‌ام‌و ۳۲۰ مدل ۷۶ رنگ‌سبز معمولی بارادیو پخش از ساعت ۸تا۵بعدازظهر۹۶۱۰۵۷

۱ـ۴ آ‌ـ۵۷۸

ب ام‌و ۵۱۸ مدل ۱۹۷۷ رنك قرمز با رادیو ضبط فروشی تلفن۳۲۸۳۸۶

بی‌ام‌و ۵۱۸ مدل۷۷ـ ۶۵۰۶۸۸

آ‌ـ۶۰۱ ۱ـ۷

ب‌ام‌و ۷۲ آلبالوئی رنگ‌گرمکن شیشه عقب در وضعیت عالی تلفن ۲۳۴۴۳۹ و ۲۳۴۰۰۶

آ‌ـ۴۰۶ ۱ـ۲

بی‌ام‌و ۲۰۰۲ مدل ۷۳ نارنجی با وسایل‌اضافی به علت مسافرت فوری بفروش میرسد۲۳۲۰۳۹

آ‌ـ۵۶۸

ب‌ام‌و ۳۲۰ آبی متالیك کاملا نو دو هزار کیلو متر کارکردبا رادیوپخش صوت استریو بدون واسطه بفروش می‌رسد تلفن ۲۷۳۱۷۵

فیات

فیات ۲۴ (رنگ نقره‌ای) مدل ۷۴به علت مسافرت بفروش‌می رسد ۹۵۴۳۰۳

آ‌ـ۵۴۰

فیات ۱۲۴ اسپرت سال ۷۱ قناری تلفن ۹۵۶۷۸۴

آ‌ـ۵۴۱

فیات ۱۳۱ـ ۱۶۰۰ مدل رنگ آبی متالیک کارکرد ۱۴۰۰۰با پخش‌و بیمه بدنه تلفن۸۲۶۱۳۵

آ‌ـ۵۲۴

فیات ۱۱۰۰ مدل ۶۵ فروشی‌از ۹تا۱۲ ظهر تلفن ۸۹۱۰۵۵

آ‌ـ۵۳۴

پژو

پژو ۴۰۴ مدل ۶۳ فروشی ۸۹۱۰۰۵ از ۹تا۱۲ ظهر

۱ـ۲ آ‌ـ۱۲۳

پژو ۳۰۴ مدل ۷۳ نخودی رنگ ۶۵۲۴۲۳

آ‌ـ۵۷۶ ۱ـ۲

پژو ۴۰۴ کاروان مدل۷۱قیمت ۴۳هزار تومان تلفن ۳۵۱۶۹۴ از ۳تا ۸ بعد ازظهر

۲۱ـ آ‌ـ۵۹۹

پژو ال‌ـ ۵۰۴ مدل ۷۷ رنگ شیری صفر کیلو متر در گمرک تهران قیمت ۴۰ هزار تومان تلفن صبح زود یا بعد ازظهر ها ۷۸۱۹۷۰

۱ـ۲ آ‌ـ۳۲۰

پژو۴۰۴ مدل۷۲ تمیز ۶۶۷۲۰۰

۱ـ۲ آ‌ـ۶۰۰

پژو ۵۰۴ال ۷۷ متالیک‌انگوری گمرک نشده تلفن ۹۶۸۱۵۴

آ‌ـ۵۶۷

پژو ال ۷۷ ترانزیت متالیک بی‌واسطه ۴۰ هزار تومان ۸۴۱۳۴۷

آ‌ـ۴۵۰

پژو ۴۰۴ مدل ۷۱ تمیز رنگ سفید فروشی ۶۲۶۰۷۳

آ‌ـ۶۰۱

پژو ال ۷۷ با وسایل اضافی نمره شده‌۵شنبه و جمعه ۹۳۰۶۸۳

بنز ۲۲۰ مدل ۷۳ باکولر رادیو پخش شیشه‌رنگی بیمه بدنه فروشی تلفن ۳۴۸۱۲۱

بنز ۴ر۲۳۰ مدل ۷۷ متالیك

با کولر وسایر تجهیزات ۹۷۷۳۳۱

آ‌ـ۳۴۷

بنز ۲۵۰ مدل ۶۹ فرمان هیدرولیک اطاق کوچک ۶۰ هزار تومان تلفن ۳۴۵۴۰۴

آ‌ـ۴۳۸ ۱ـ۲

کامیون بنز ۱۸ چرخ تانکر مدل۶۷ فروشی تلفن۳۳۰۸۰۶

آ‌ـ۴۳۰

فورد

فورد موستانگ مدل ۷۱ رنگ قهوه‌ای متالیک اتوماتیک از ساعت ۵الی ۷ بعد ازظهر ۸۲۴۷۰۳ و ۸۳۴۵۴۳

۱ـ۳ آ‌ـ۲۰۰۳

فورد پینتو ۷۳ کولر دار چهار سیلندر گوجه‌ای ۳۳۹۱۱۱

آ‌ـ۲۶۳۵

عروس اتومبیلها

آ اودی

حواله فوری و ارزان نزد ماست تلفن ۷۶۹۶۹۹

۱ـ۲ آ‌ـ۲۰۹۶

مسکویچ استیشن مدل ۷۲بیمه ومالیات کامل قیمت ۱۲ هزار تومان تلفن ۷۳۷۷۰۹

۱ـ۲ آ‌ـ۵۶۱۹

اتومبیل سوبارو جی اف تی کوپه مدل ۷۵ با رادیو پخش رنگ زرشکی نقدا بفروش می رسدتلفن۸۴۸۴۳۹ و ۲۲۰۴۰۵

۱ـ۲ آ‌ـ۲۰۹۸

داتسون ۷۶ قرمز خیلی تمیز کارکرد هشت هزار کیلو متر تلفن ۶۳۸۱۴۹

۱ـ۲ آ‌ـ۲۰۰۰

هیلمن

هیلمن نو فروشی ۶۳۵۰۵۳

هیلمن ۷۵ بسیار تمیز با رادیو پخش ۳۴ هزارتومان۹۷۸۸۱۲

۱ـ۳ آ‌ـ۱۱۵۷

هیلمن ۷۵برژتمیز با رادیو ضبط تلفن ۲۶۴۱۹۲

آ‌ـ۶۱۲

تویوتای سلیکای اس‌تی مدل ۷۵دروضع بسیار تمیزبفروش میرسد تلفن ۶۵۱۳۲۰

۱ـ۳ آ‌ـ۴۳۳

یکدستگاه تویوتای وانت ۱۶۰۰ـ ۷۶ تلفن۹۵۷۳۷۹

۱ـ۳ آ‌ـ۵۹۵

مینی وان ۷۲

با پخش ۲۰ هزار تومان تلفن ۳۴۴۳۲۶

بیوک اسکای دارک مدل ۷۷ فول دانشجویی با تخفیفبه علت مسافرت بفروش میرسد ۸۵۰۰۱۲ و ۸۴۳۹۶۰

آ‌ـ۴۳۴ ۱ـ۳

آریااسفند ۴۷ فروشی۶۵۰۱۸۳

۱ـ۲ آ‌ـ۸۷۰

شاهین مدل ۵۰ تلفن۶۳۴۲۱۱

۱ـ۴ آ‌ـ۵۹۴

موتوریاماها ۶۵۰تمیز بفروش میرسد تلفن ۸۵۳۱۷۱

۱ـ۱

دوج کرنت مدل ۶۹تلفن ۳۵۸۶۳۹

دوج پلیموت ۶۶ تمیزفروشی ۹۲۰۷۴۴

آ‌ـ۴۶۹

اینو چنتی ـ لیجنت ۱۳۰۰ مدل ۱۹۷۴ـ ۴ درب در شرایط بسیار عالی قیمت ۴۲ هزار تومان ۸ تا ۱۲ صبح ۳تا ۵ بعدازظهر تلفن۶۸۳۲۸۰

بعلت مسافرت رنو ۱۲ اسپت ۱۹۷۷ کارکرد ۱۹٫۰۰۰ کیلو مترگمرک نشده بفروش میرسد طالبین به شماره ۶۸۲۵۶۱ بعد از ساعت ۱۹ تلفن نمایند.

۱ـ۲ آ‌ـ۳۸۴۳

رنوسفید ۴۱هزار و ۵۰۰ تومان تلفن ۷۳۰۱۵۱

آ‌ـ۶۱۱

رنو ۵آبی تلفن ۶۲۷۱۹۱

آ‌ـ۵۶۹

سیتروئن دی‌ـ اس ۱۹ مدل ۶۸ بسیار تمیزتازه نمره شده بفروش می‌رسد تلفن ۹۶۷۶۵۱

بیوک اسکای هاک مدل ۷۵ شش‌سیلندراتوماتیک‌دانشجویی واگذار میشود . صبح ها ۶۲۳۲۳۰ داخلی ۲۱۴ عصرها ۵تا۷ با ۹۷۷۱۷۱

فولکس ۵۹ تازه تعمیر بسیار تمیز ۱۳ هزار تومان ۱۲ـ۷و ۴ـ۱ تلفن ۸۵۵۲۵۸ داخلی۶،

۱ـ۲ آ‌ـ۴۰۳

فولکس‌دو کابین‌مدل ۶۷موتور ۷۲ تلفن ۳۵۰۸۱۵

آ‌ـ۵۹۳

ژیان مدل ۴۹ رنگ آبی بفروش میرسد تلفن ۷۳۵۱۵۵

۱ـ۲ آ‌ـ۶۱۰

مزدا ۹۲۹ مدل ۷۷ شیشه رنگی آبی متالیک تلفن ۳۱۶۲۹۶ـ ۸ تا۱۲

۱ـ۲ آ‌ـ۵۶۶

سواری تویوتا کرونا مدل ۷۳ ۴ درب بدون واسطه تلفن ۹۲۲۹۴۵

۱ـ۲ آ‌ـ۴۰۱

ایل ۵۹ رکورد تمیز ۱۱ هزار تومان تلفن ۳۶۴۷۷۰

آ‌ـ۵۶۹

کرایسلر مدل ۷۶ رنگ مشکی تمام اتوماتیک . تلفن‌ـ۲۳۰۱۸۹ ۲۳۱۰۲۷

آ‌ـ۵۶۱

خرید اتومبیل

اتومبیل‌رامبلر یامسکویچ تمیز ۵ تومان نقد بقیه ماهی ۱۵۰۰ تومان خریداریم تلفن۹۵۴۹۸۷

نمایشگاه اتومبیل بیرجندی داتسون دست دوم راخریداریم ۹۵۰۸۷۵ و ۹۵۰۸۷۹

فروشگاههای اتومبیل

اتومبیل امیر

مرکز فروش اتومبیلهای

فیات ایتالیائی ۱۳۱ و۱۳۲ مدل ۷۷ با بهره بانکی وانواع‌لوازم‌یدکی

فروشگاه شماره یك‌انتهای شاه میدان محمدرضا شاه پلاك ۴۸ .تلفن ۹۳۵۰۵۰ـ۵۱

فروشگاه‌شماره دوآیزنهاور نبش زنجان جنوبی پلاك ۵۳۶ تلفن ۵۳ـ۹۳۵۰۵۲

فیات ۱۳۱و۱۳۲ مدل ۷۷ آماده تحویل فوری نقد و اقساط با بهره بانکی تلفنهای ۸۳۸۲۳۳ ۸۵۸۳۵۹ و ۸۴۴۰۶۳

فیات ۱۲۵ پی مدل ۱۹۷۷ با اقساط بانکی شرکت پلام

کوروش‌کبیر نبش‌شهناز پنجم تلفن های۷۵۵۰۸۴ ۷۵۰۴۱۱ـ ۷۵۳۹۵۸

توضیحا:این شرکت مسئولیتی ازحیث لوازم یدکی وسرویس در مقابل دیگران ندارد

انواع داتسون

در۷ مدل‌نقد و اقساط نیروی هوائی تلفن ۷۹۴۴۲۸

سواری داتسون

مشمول تخفیف در ۴ مدل سه راه تهرانرویلا تلفن۹۷۴۴۵۳

انواع داتسون

نقد و اقساط

خیابان‌پهلوی ایستگاه‌محمودیه پاکپیکر تلفن ۹ـ۲۹۱۹۰۸

انواع داتسون

نقدو اقساط

خیابان‌جیحون تلفن۹۵۰۸۷۹

نمایندگی فروش فولکس‌واگن و آ.و.دی

نقد واقساط تلفن ۹۳۷۱۴۸

فروش ورزرو

انواع فولکس واگن و تویوتا بطور نقدواقساط بانکی ۷۵۰۸۶۶ .

تحویل فوری در لندن اتومبیل دلخواه خود را بوسیله تلفن۴۹۳۶۴۴۹ در لندن تهیه فرمائید . ۱۶۰ پیکادلی . شماره تلکس ۲۸۶۰۳

بورس پیکان بوستان انواع اتومبیل۹۳۲۵۲۲و ۹۲۳۶۳۰

هیلمن نو اقساطی ۹۷۵۲۲۰

جیپ و لندرور۵۳۹۸۲۹

کرایه اتومبیل

اتوبوس و مینی‌بوس دربست اتو جدید ۷۳۸۶۵۲

تهران اتومبیل سرویس ۹۲۸۲۶۳ و ۹۲۹۲۵۱

آرش تاکسی

خیابان شاه گلشن‌ـ ۹۲۵۹۹۲، ۹۲۹۵۴۷

شمال تاکسی۷۳۰۵۹۹

اهالی‌محترم شرق‌تهران تهران‌پارس و نارمك آژانس تاکسی سرویس کورش با مدیریت جدید و رانندگان مجرب ۲۴ ساعته در خدمت شما هستند تلفن ۷۳۴۴۳۱ـ ۷۳۲۵۳۰

حافظ‌بار

بارکش‌شهروشهرستان

مجهز به‌تریلی ـ کامیونهای سنگین وکفی

۵۲۲۲۲۰ـ۵۳۷۵۵۳

برای اتومبیل شما

برای سریع در رنگ اتومبیل پیکان خود به تعمیرگاه شماره ۴پیکان ـ اکباتان جنب‌آموزش وپرورش مراجعه فرمائید ، تلفن: ۳۹۲۹۵۱ و۳۰۳۲۰۹

۱ـ۱۰ آ‌ـ۸۶۱

تعمیرگاه مجهز ب ام و

تعمیرات کلیه اتومبیل های ب‌ام‌و میدان‌عشرت آبادخیابان سرباز پلاك ۱۷۳تلفن۷۵۸۷۴۸

آ‌ـ۸۳۴

جرثقیل کرایه

جرثقیل جاسب ـ ۵۲۷۸۱۸ ۵۲۵۷۶۳

ماشین آلات

یکدستگاه لودر آلیس چالمرز سری‌بی درحال کار به فروش می‌رسد تلفن ۲۴۲۶۵۴

دو دستگاه تریلی ماک کاوه ۱۹۷۰ـ ۷۴ بفروش می‌رسد ۷۳۴۵۳۴

آ‌ـ۴۹۹

CHICAGO BRIDGE

کارخانه شیکاگو بریج

سازنده

۱ـ انواع و اقسام‌مخازن زمینی

۲ـ انواع و اقسام‌منابع هوائی

۳ـ انواع و اقسام انبار های فلزی

جاده قدیم کرج خیابان بیمارستان شماره ۲ خیابان خلیج مرکزی پشت یافت‌آباد۵۴۲۵۶۱

تعمیر تلویزیون

رنگی سیاه‌وسفید

سرویس آر.تی.آی شاوب‌لورنس گروندیگ فوری در منزل ۳۴۵۶۶۱

تعمیرگاه مجازتلویزیون شاوب‌لورنس

آر. تی. آتلفن۳۴۱۲۹۸

تعمیرگاه مجازتلویزیون

شاوب لورنس بلر آر.تی آی

نصب انواع آنتن ۳۳۸۱۱۳

مرکز تعمیرات‌شاوب لورنس وآر ـتی ـ آی (آنتن رنگی) ۷۵۱۷۲۰

سرویس‌فوری تلویزیون متخصص از آمریکا ۶۴۷۳۰۸

مرکز تعمیرتلویزیونهای رنگی درمنازل

تبدیل تمام سیستمهای رنگی جهان بسیستم مخصوص ایران

باسرویسهای سیارفوری

شاوب‌لورنس گروندیگ آرتی‌آی

۳۱۸۴۵۳

نصب آنتن تمام کانال

شرکت

تلساند الکتریک

نصب سکام وتعمیرتلویزیونهای

نصب رنگی آنتن گروندیگ فیلیپس شاوب‌لورنس

تلفن: ۸۲۲۸۷۹

گروندیگ تعمیر فوری ۹۵۵۷۰۲

سرویس تلویزیون

فیلیپس وگروندیگ

رنگی و سیاه‌و سفید وتبدیل

پال بسکام تلفن

۳۱۶۶۱۵

کن

مرکز تعمیرتلویزیونهای رنگی درمنازل

گروندیگ صبا سونی نوردمنده

تلفن تکن

۹۳۹۰۹۳-۹۲۴۷۶۴

۹۳۹۰۹۴-۹۲۴۳۰۲

تلویزیون شما فوری در منزل تعمیر میشود . ۲۷۴۷۷۰

آنتن تلویزیون

نصب آنتن‌خارجی رنگی، سیاه و سفید ۳۴۵۶۶۱

نصب آنتن جی سی بی و رنگی فوری ۳۴۱۲۹۸

نصب آنتن رنگی سیاه و سفید تلفن ۷۶۲۷۶۵

تزئینات ودکوراسیون

تعمیر پرده کرکره ۷۳۵۳۰۷

فقط تلفن کنید

وال فلور

انواع‌کاغذ دیواری‌موکت کف‌پوش ، پرده کرکره، لوردراپه آکوستیك ، پرسیانا فوری انجام میشود

۸۴۶۱۱۳

تزئینات افشار

کاغذ دیواری بیست درصد تخفیف موکت نمدی متری ۲۰ تومان ببالا

نقاشی

باکادر مجهز در اسرع وقت

۸۴۴۸۰۴

آ‌ـ۶۶۱

پرده

پارچه‌ای، عمودی، کرکره ۸۵۲۷۶۲

ترانه

دوست دکوراتور شماست کلیه تزئینات ساختمانی خود را باحداقل قیمت از ما بخواهید .

تلفن ۳۶۲۴۹۹

تزئینات

کلیه نقاط ساختمان و نقاشی دراسرع‌وقت‌تلفن

۹۳۸۳۶۶

قابل توجه

موسسات تزئینی و مصرف کنندگان تهران وشهرستانها

شرکت تزئین کار

موکت نمدی درانواع مختلف با رنك های متنوع متر مربعی ۱۵۰ ریال وارد شد

جاده قدیم شمیران خیابان خواجه نصیر طوسی شماره ۳۲۰

تلفن ۷۵۱۳۴۰

تعمیر پرده عمودی ۷۵۰۵۶۸

۳تومان

کاغذدیواری‌موکت پرده کرکره کلیه تزئینات گلدن موکت ۶۴۹۶۳۸

نقدواقساط

کاغذ ـ موکت ـ کفپوش شرکت اتحاد ۶۶۸۹۵۰

سان‌وال

کاغذ دیواری های ایرانی و خارجی با ۵۰٪ تخفیف انواع و اقسام موکت های خارجی کلی و جزئی بقیمت تجارتی : از تهران و شهرستانهانماینده فعال میپذیرد خیابان میرداماد ساختمان ۱۴۶

۲۲۷۶۳۲

۱ـ۱۰ آ‌ـ۱۱۵۳

پلژر

قابل توجه موسسات تزئینی‌ومصرف‌کنندگان انواع‌و اقسام موکت‌های اروپائی بصورت رول و فرشی کلی و جزئی به قیمت تجارتی : از شهرستانها نماینده فعال میپذیرد

۷۶۸۰۵۱ ـ ۷۶۸۰۵۲

۷۵۹۲۱۶ ـ ۷۶۵۶۹۴

انواع‌کاغذدیواری پرده کرکره موکت‌رادر اسرع وقت نقد و اقساط طولانی از شرکت کالیبران‌بخواهید تلفن۳۱۰۷۷۲ سفارش تلفنی پذیرفته میشود

کاغذ دیواری خارجی‌ایرانی

نقدی باتخفیف قسطی بدون تخفیف

موکت کفپوش بقیمت تجارتی

شرکت اتحاد ۶۶۸۹۵۰

خدمات تزئینی قزلباش

نصب فوری کاغذ دیواری ـ موکت کفپوش ـ آکوستیک ۳۱۸۰۷۳

آ‌ـ۹۸۱

موکت

نمدی با نصب متری ۲۴تومان ۸۵۷۵۴۹

۱ـ۱۵ آ‌ـ۳۰۵۵

دکور ایران در خدمت شما

دکوراسیون‌ـ رستوران ـتریا‌ـ بوتیك ـ مغازه و منزل شمارا باتمام وسائل تحویل می دهد تلفن ۸۴۳۰۰۶

۱ـ۲ آ‌ـ۸۶۷

برای ساختمان شما

تعمیرات‌فوری دربهای شیشه‌ای تلفن ۶۶۵۵۳۴

داربست پلیت

نصب فوری داربست فلزی‌تلفن ۷۳۶۰۱۹

قیروگونی و اسفالت

باتضمین ۷۳۸۴۵۵ـ ۷۳۰۱۰۸

نقاشی ساختمان ۹۳۰۰۴۷

آسفالت فوری ۹۳۰۰۴۷

تعمیرات ساختمان۹۳۰۰۴۷

نقاشی ساختمان

دفتر دکوراسیون‌پل۶۶۵۴۳۹

آسفالت‌قیری باتضمین ۷۳۰۱۴۶

رابیتز

فروش و نصب متعلقهای کانپه

۷۶۱۲۸۰ ۷۶۱۲۸۱

آسفالت و ایزولاسیون

درهرنقطه تلفن ۳۳۲۵۱۹ کرمی بین ۴ تا۸

پیمانکار آسفالت و نقاشی

تلفن ۸۹۵۷۳۲ و ۶۳۳۱۹۴

قاسمی تولید کننده شن ماسه آجر ۵۶۰۶۶۵

داربست رویال‌استاچ

فروش‌و نصب‌داربست۸۵۶۲۵۴

تعمیرات ساختمان فوری ۹۳۴۲۸۳

آجرسفال

هرنوع مصالح ساختمانی تحویل

کنسرسیوم کوپریك

فرح شمالی کمی بالاتر از میدان پالیزی ساختمان۱۵ طبقه سوم ۲۳۶۴۵۰ و ۲۳۲۰۲۷

خاکبرداری

شن ماسه و آجر با کامیون های کمپرسی ۵۶۰۶۶۵

آ‌ـ۵۱۶

اسفالت

قیرگونی پشت‌بام ۵۲۲۱۰۱

۱ـ۲۶ آ‌ـ۲۰۵۸

نیازمندیهای اطلاعات

تلفنهای: ۳۱۱۲۳۰-۳۱۱۲۲۹

نیازمندیهای اطلاعات تلفنی آگهی میپذیرد

آلومین
درب و پنجره آلومینیوم
تلفن ۳۶۶۰۵۴
آ ـ ۴۳۵

مهندسین مجرب و دستگاه‌های مدرن ما مشکل تصفیه آب و فاضل‌آب ـ کارخانه ـ شهرک ـ ویلا واستخر شما را حل می‌کند ـ تاسیسات شاکو ۸۲۹۹۱۵
۱ـ۲ آ ـ ۸۰۱

شرکت ساکان
طرح و محاسبه و اجراء تاسیسات تهویه مطبوع حرارت مرکزی برق و گاز تلفن ۸۵۵۷۲۸
۱ـ۲ آ ـ ۸۰۶

تهیه و نصب انواع سنگ ساختمانی تلفن ۳۶۱۰۶۱

سقفهای سالن سایبان اتومبیل
سقف حیاط خلوت
فروش و نصب
تلفن ۸۴۵۸۰۷

آسفالت با تضمین تلفن ۹۳۴۲۸۳
آ ـ ۹۲۹

سیمان موجود است ۲۳۷۱۸۳

مهندسین مشاور
طرح محاسبات معماری داخلی و اجرای ساختمان های مسکونی و صنعتی
تلفن ۶۸۵۱۳۴

داربست فردوس
با نصب فوری ۷۳۴۲۱۸

توری آلومینیوم
درب ، پنجره ونمای آلومینیوم نصف سقف کاذب ۷۳۲۹۹۶

اسفالت و عایق
شمیران ـ قلهک ـ تلفن
۲۶۱۳۲۷

شرکت مهندسی جی ـ پی ـ ام طرح‌واجرای کلیه امور تاسیساتی
تلفن ۸۵۰۱۳۳

ایزولاسیون پشت بام با ایزوگام ۶۲۶۰۱۴
یوسف‌آباد محمدرضاشاه شماره ۱۳۰ شرکت ساختمانی بام پاد (اهل پریکابت) شعبه ایران ایزول

نمای ساختمان
زیبا، سریع، ارزان و مقاوم‌در برابر هرگونه آب وهوا از شهرستانها نماینده فعال میپذیریم
۸۴۱۴۰۰
۱ـ۱۰ آ ـ ۸۵۶

پیچ و رولپلاک سنگ ۹۷۵۹۹۲

بایک عایق کاری مطمئن بام منزل شما
نم پس نمیدهد
شرکت تهران ایزولاسیون
۲۳۰۳۰۴ و ۲۳۷۶۸۵
۱ـ۳ آ ـ ۵۵۷

شستشوی مبل وفرش

پیام کلین
خشکشوئی موکت متری ۳ تومان مبلمان یکدست ۵۰ تومان
بانضمام فرش پارکت کفپوش‌و داخل اتومبیل
۳۳ـ ۳۲ـ ۸۵۳۰۳۱

HOME SERVICE LEMNET

آمریکن کلینرهوم سرویس
خشکشوئی مبل، فرش، موکت، پرده داخل اتومبیل در محل، واکس پارکت ، موزائیکو مکالئوم ۷۶۹۹۰۳ و ۷۵۳۸۷۳و ۷۵۳۸۸۵

کلین سرویس پاکزا
خشکشوئی فرش مبل ، موکت وکلیه کفپوش ها با آخرین تکنیک سریعتر و ارزانتر تلفن ۸۵۳۹۹۵

قالیشوئی تهران
تحویل در ۲۴ ساعت
تلفن ۵۵۰۰۹۸

قالیشوئی وطن
۲۰ سال سابقه درخشان اماده شستن فرش بادستگاه های اتوماتیک تلفن :
۵۵۱۶۷۰

قالیشوئی بیوک
بسرپرستی داریوش
مجهز بتمام دستگاه های مدرن قالیشوئی فی متری ۹۰ ریال رنگ برداری‌ورفوگری پذیرفته میشود ضمنا مجموع قالیهای کمتراز۱۵ متر ۱۵ مترمحسوب میشود سرویس ۲۵۰ ریال‌تلفن های ۵۵۱۳۶۰ و ۹۷۷۱۱۸
آ ـ ۶۱۴

خشکشوئی فرش موکت مبل رفوگری ۵۲۹۹۱۰ پارسا
۱ـ۱۵ آ ـ ۱۲۴۱

بدون ادعا
ناتالی اکسپرس خشکشوئی موکت مبل فرش پرده ونظافت کلی ساختمان ۸۳۳۲۳۲ و ۸۳۷۹۰۳

شرکت فورهاش
نظافت کلی ساختمان و خشکشوئی‌مبل موکت فرش وپرده ۷۵۶۵۵۸

قالیشوئی پارس
قالیهای شمارادر اسرع وقت شسته و کر میدهد آدرس سر پل جوادیه خیابان کشتارگاه تلفن ۶۵۷۳۲۱ ـ ۵۳۲۰۴۳
۱ـ۵ آ ـ ۵۵۱

قالیشوئی رضوان
قالیهای شمارا در اسرع وقت شسته وکر میدهد تلفن
۳۵۲۶۸۷
۱ـ۱۳ آ ـ ۵۴۸

رفوگری فرش پذیرفته میشود تلفن ۷۶۶۱۴۹
۱ـ۱۵ آ ـ ۴۲۸

CERTIFIED HOME SERVICE CLEANING CO. TEL. 754813 754816

بعمل کار برآید به سخن دانی نیست آمریکن‌سرتیفاید هوم سرویس کلیننگ مجهز ترین سازمان خشکشوئی مبلمان فرش، موکت ، پرده ونظافت‌منزل ومحل کار با برخورداری از تیم قرن تجربه‌وتکنیک پرتر امریکائی تلفنهای‌رزرو ۷۵۸۴۹۶ ـ ۷۵۴۸۱۲

R.U. English service آر. یو انگلیش سرویس
خشکشوئی موکت . فرش مبلمان و تشک اتو مبیل درمحل ۸۵۵۳۴۰ و ۸۴۳۸۴۵

دوراکلین
سرویس آمریکا
تلفن های رزرو وقت ۸۴۸۳۹۵ و ۸۴۸۳۹۶ و ۸۴۵۶۸۳

خشکشوئی آمریکائی
با ۱۰ سال سابقه کاری در ایران نظافت کلیه ساختمان و نقاشی پذیرفته میشود
تلفن رزرو ۸۵۶۲۶۹

قالیشوئی شربت‌اوغلی
شستشو با اصول مذهبی
۹۲۶۱۸۹

تعمیروسرویس کولر

پوشال
مرکز پخش انواع پوشال کانال کشی ساختمان نصب و سرویس کولر ۷۹۳۸۹۷

کولر سرویس
نصب و تعمیر ۹۳۲۹۰۱

سرویس نصب تعویض‌پوشال فوری
۹۳۵۳۸۸
آ ـ ۹۰۴

سرویس و تعمیر کولر فوری ۳۳۷۲۶۸

سرویس کولر فقط در شمیرانات تلفن ۲۶۵۳۹۹

سرویس کولر ۶۳۶۳۷۹

سرویس و تعمیرونصب کولر و تهویه مطبوع شبانه‌روزی ۸۵۵۴۸۶

سرویس و تعمیر کولر فوری ۸۲۸۱۲۸

سرویس وتعمیر کولر تلفن ۶۴۷۷۹۹

بایک‌تلفن‌نصب‌وسرویس کولر فوری ۸۳۳۱۰۸

نصب و سرویس کولر ۷۵۵۶۱۴

نصب و سرویس کولرو شوفاژ ۲۶۲۶۹۸

الکترو سرویس آسیا
سرویس و تعمیرکولر پذیرفته میشود ۵۲۹۶۳۹
آ ـ ۹۷۷ ۱ـ۱۵

سرویس‌کولر
تلفن ۳۰۴۰۵۳

جنرال سرویس
نصب کولرو کانال‌کشی فروش کولر ۳۴۳۹۵۷

راهنمای سرویس
ارت
درسراسرکشور
۹۶۲۰۴۵
ازساعت ۷½ صبح تا ۷½ بعدازظهر

نصب و سرویس کولر ۷۶۵۶۸۸
آ ـ ۵۲۹

موسسه فنی ۱۱۲
سرویس کولر ، تعمیر یخچال و آبگرمکن گازی و نفتی ۹۶۴۱۹۱

سرویس آبگرمکن ۹۷۵۹۹۲

سرویس کولر ۹۷۵۹۹۲

تعمیروسرویس یخچال
تعمیر ـ یخچال و فریزر تلفن۲۴۲۴۳۸سیدحسین

تعمیرات انواع یخچال‌تلفن ۷۳۰۰۶۷ و ۷۳۹۲۸۵

تعمیرگاه یخچال‌فریجدر
اثاث یدکی موجود ۸۴۸۷۵۶

لوله کشی گاز
دفتر فنی موجیکا
لوله‌کشی گاز فوری
باتائید شرکت ملی گاز
تلفن ۷۹۰۱۵۱

لوله کشی گازمنازل
باتائید شرکت ملی گاز
برق ، شوفاژ ، تهویه
شرکت تاسیساتی لیکژ
تلفن ۸۵۱۲۴۳

لوله کشی گازمنازل
باتائید شرکت ملی گاز ایران
شرکت مهندسی گاز مرکزی
تلفن ۷۳۴۲۶۲

شرکت هلپ
لوله‌کشی گاز منازل زیر نظر متخصصین در اسرع وقت با تائید شرکت ملی گاز ایران.
تلفن :۷۶۱۱۹۶
۷۶۵۵۵۴

لوله کشی گاز
ساختمان های بزرگ ـ کارخانجات و شهرکها با تائید شرکت‌ملی گاز شرکت ان. کی. تکنیک
۸۵۳۹۹۴ ـ ۸۴۹۷۹۲

خدمات مهندسی گاز
۶۶۵۵۹۰

مهندسی واترمینز
اجرای تاسیسات بهداشتی شوفاژ تهویه ـ ق گاز باتائید فوری تلفن ۷۳۷۹۹۰

لوله‌کشی گاز
واحد های مسکونی ، شهرک ها، ساختمان های بزرگ و کارخانجات صنعتی زیر نظر مهندسین‌و متخصصین باتجربه که‌سالها درامر لوله‌کشی گاز در مناطق نفتخیز جنوب مشغول کار بودند در اسرع وقت باتائید شرکت ملی گاز ایران انجام میشود.
شرکت تاسیساتی گناوه
۷۹۱۹۶۵
۱ـ۲۰ آ ـ ۹۹۷

لوله‌کشی گاز
باتائید شرکت‌ملی گاز مهندسی هژیر ۹۲۸۹۷۶

لوله‌کشی گاز
با تأیید شرکت ملی گاز
شوفاژ تهویه
پی‌اف‌اچ تکنیک
تلفن ۸۴۹۷۱۲

تعمیروسرویس لوازم‌منزل
تعمیر لباسشوئی ۷۶۴۰۳۰
تعمیر لباسشوئی مجاز ۹۷۵۹۹۲

تعمیروسرویس شوفاژ
شبانه روزی
نصب و تعمیر شوفاژ و کولر
۷۶۰۶۲۷

نصب شوفاژ و تهویه مطبوع وآب رسانی شرکت مکرول ۸۲۲۷۸۸

شرکت مهندسی‌ولدولت
شوفاژوگازمنازل و کارخانجات باتائید تلفن ۸۴۰۵۹۹

سرویس و نگهداری شوفاژ وآسانسور ۹۷۵۹۹۲

تعمیر و نگهداری و راه اندازی شوفاژ شبانه روزی
فوری ۸۵۵۴۸۶

نصب شوفاژ تهویه فوری ۷۹۴۶۹۴ و ۸۴۷۱۴۴
شرکت ناوسا

نصب شوفاژ باقساط ۱۰ ماهه
شرکت کولدوتر
۹۲۱۱۰۸

شرکت‌مهندسین آتی‌پی باسئولیت محدود
نصب،راه‌اندازی سرویس، نگهداری چیلر ـ شوفاژ
۸۹۴۱۵۱
۸۹۱۷۴۸

شرکت ایران واگا
تهیه‌ونصب شوفاژ ـ تهویه ـ گاز به اقساط یکساله
۸۲۶۶۶۴ ـ ۸۳۹۷۰۷

نصب و لوله‌کشی شوفاژ آب سرد و گرم و چدن سیم ـ کشی ساختمان تلفن ۸۵۷۹۰۲
۱ـ۱

لوله‌بازکنی

لوله‌بازکنی فوری
۷۶۳۴۷۲

لوله‌بازکنی شبانه‌روزی فوری ۶۳۶۳۷۹

لوله‌بازکنی فوری سعدی ۳۵۵۴۷۳

لوله بازکنی ولوله کشی صدانه‌دولت ۸۲۷۴۰۸

لوله بازکنی فقط ارزان فوری یکساعته ۷۶۵۲۴۴

لوله بازکنی و
تخلیه چاه در تمام نقاط
تلفن ۷۶۷۶۷۳

تشخیص ترکیدگی لوله بادستگاه الکتروئیکی ۹۲۶۱۵۶

تخلیه چاه کوروش
۷۹۵۷۹۸

لوله‌بازکنی فوری
۷۶۳۴۷۲

تخلیه‌چاه

تخلیه‌وحفر
هر نوع چاه با تجهیزات کامل لوله‌بازکنی فوری شرکت مهندسی امید
تلفن ۶۵۹۰۴۷

تخلیه چاه کاوه
با پمپهای مخصوص لجن‌کشی
۹۶۲۲۵۳

تخلیه هرگونه چاه ولوله بازکنی
تعمیروحفرچاه
ایران تخلیه **۹۳۵۲۸۶**

تخلیه چاه و لوله‌بازکنی
۶۶۷۹۱۳

تخلیه‌چاه
۵۶۲۹۰۴ ـ ۵۳۴۴۲۲
۵۳۸۳۲۷ ـ ۵۳۷۸۱۷
لوله‌بازکنی ۵۰ تومان

تخلیه چاه‌و خدمات‌کمالی
۵۴۵۹۰۱

تخلیه چاه و انبار، حفر چاه و لوله بازکنی با قیمت مناسب۵۳۷۸۸۵

آگهیهای متفرقه
تشریفاتی دفتر خوانندگان
۶۴۲۶۳۳ و ۶۵۱۹۲۰

کرکره چوبی
میشلر MISCHLER
سرما ، گرما و نوز از کرکره چوبی میشلر عبور نمیکند
پارکت BW
نمایشگاه : شاهرضا کوچه فتحی
۸۲۹۳۹۰-۸۲۴۳۰۷
۸۲۴۸۷۰-۸۲۹۵۹۶

ترجمه ارزان کارنامه‌و اوراق رسمی و غیر رسمی در اسرع وقت مقابل سینما حافظ ربانی
۲۱۷۱۳۵

هرنوع
غذای آماده
برای هرگونه مجالس‌و موسسه
۳۶۶۵۴۸

تلفن های جدید دفتر کار احمد بانکی
۶۲۴۹۰۹
۶۲۵۳۱۷

بنگاه فلزات
جایگاه کالاهای‌بازرگانی وحمل آهن‌آلات‌به‌تهران و کلیه‌شهرستانها
۵۹۶۲۲ ـ ۵۹۵۰۳

کارپرداز خدمات
انجام کلیه امور خانواده هارا در اسرع وقت تضمین میکند
۷۵۳۱۱۲
۷۵۵۲۱۰

آماده سرویس و خدمات‌چاپی وحروفچینی باماشین‌آی.بی.ام پایکا تکنیکال سرویس تلفن ۷۶۷۱۰۹
۱ـ۲ آ ـ ۴۳۰

ویلاداران شمال
ویلا ، باغ ، منزل و سایر بازی را
درکناردریا
خریداری فرمائید صنیع مبتکر معروفترین و اولین سازنده مبلمان ویلا ضمنا باخرید از شعبه صنیع در کنار دریا
از مشکل ترافیک ، پارکینگ‌وحمل بارآسوده هستید صنیع محمودآباد ساحلی جنب
۱ـ۳ آ ـ ۴۱۴

گمشده
کارت بازرگانی شماره ۳۵۵۳۹ بنام آقای محمود امیر احمدی مفقود گردیده از درجه‌اعتبار ساقطاست از یابنده‌خواهشمند است باتلفن ۸۲۹۵۲۶ تماس حاصل نماید.
آ ـ ۶۰۳

چک شماره ۲۸۴ بتاریخ ۲ر۳ر۳۶به مبلغ ۶۹۰۰۰۰ریال عهده بانک صادرات ایران شعبه لویزان مفقود گردیده از یابنده خواهشمند است با تلفن ۲۸۳۷۰۳ مراجعه نموده مژدگانی دریافت دارد.
آ ـ ۶۰۱

چکهای سفید امضاء از شماره ۳۷۷۶۰۱ هـ ۸ الی ۳۷۷۶۰۹ وشماره های ۳۷۷۶۱۵ الی ۳۷۷۶۱۸و بقیه‌شماره‌ها امضاء نشده از بانک پارس شعبه امیرآباد چهارراه نصرت‌شماره حساب ۲۴۷ مفقود شده بدینوسیله اطلاع میدهد که چکهای فوق از درجه اعتبار ساقط است.
پروین ناظری

به اطلاع میرساند سفته عهده آقای محمد رضا حسین مردی به‌شماره خزانه دارای ۵۶۶۹۵۴ به‌سر رسید ۱۵ر۵ر۳۶ به‌مبلغ یکصد هزار ریال مفقودگردیده لذا به اطلاع میرساند که سفته فوق‌الذکر از درجه اعتبار ساقط است.
آ ـ ۱۶۴۱۷

دسته چک ۵۰ برگی ازشماره های ۳۸۴۲۰۱ الی ۳۸۴۲۵۰ حساب جاری ۱۲۰۲ بانک سپه شعبه نازی آباد و قول نامه خریدخانه‌و گواهینامه شخصی بنام مصطفی یداللهی مفقود گردیده از درجه اعتبار ساقط است یابنده‌لطفابه تلفن ۵۹۳۳۰۵ اطلاع داده و مژدگانی دریافت دارد.
آ ـ ۳۸۵۱

بدینوسیله باطلاع میرساند که در تاریخ ۶ر۳ر۳۶ جمعه شب دو فقره چک بشماره های ۹۹۶۴۹۰ مورخه ۲۵ر۴ر۳۶ و ۹۹۶۴۹۱ مورخه ۵ر۵ر۳۶عهده بانک صادرات شعبه شهر آرا از جاری ۷۷۲ بنام اکبر کیهانی هریک بمبلغ ۲۰۰ هزار ریال بانضمام ۱۷۷۰۰ ریال وجه نقد از منزل اینجانب علی اصغر ملاحسن‌کاشانی واقع‌دردزاشیب خیابان حکمت پلاک ۶۳ سرقت گردیده چکهای فوق از درجه اعتبار ساقط است.
آ ـ ۳۴۵

سگی از نژاد لولو سفیدباقلاده قرمز در حوالی میدان کندی مفقود شده است از یابنده خواهشمند است باتلفن۹۲۰۰۸۹ تماس گرفته‌و مژدگانی دریافت دارد.
آ ـ ۴۰۱

آپارتمان‌فروشی

آپارتمان فروشی نهران‌ـ پارس با وام باتکی ۲۵۰ هزار تومان پیش قسط‌به اقساط ۱۵ ساله از یک الی ۵ اطاق تلفن ۷۸۲۰۳۰ و ۷۸۰۰۶۱

مژده‌به خریداران
همه‌نوع آپارتمان‌فروشی موجود است
۸۳۵۲۲۲ و ۸۳۹۰۲۵

میدان ونک آپارتمان ۳ اطاق خوابه لوکس بافرکوئل پارکینگ ۸۹۰ هزار تومان بیواسطه فروشی ۸۴۵۷۰۱ و ۸۴۴۰۲۳
۱ـ۱۲ آ ـ ۳۲۳

قابل توجه شرکتها و موسسات خصوصی
جهت محل کار آپارتمان مجهز به کلیه سیستمها حوالی پارک وی فروشی ۹۳۷۳۵۶
۱ـ۲۷ آ ـ ۹۷۹

آپارتمان های ۳ اطاق خوابه در تهران پارس ۳۴۵۸۵۵ و ۳۴۱۷۸۰

آپارتمان فروشی: طبقه اول‌دو اطاق خواب ، حمام ، شوفاژ، تلفن‌و پارکینگ واقع درمنیریه، کوی ارجمند تلفن ۵۳۶۷۶۴ صبح ها ۹ تا ۱۱.

اکازیون واقعی
فرح‌آباد ژاله ۲۱ متری رضا پهلوی دست راست نبش‌کوچه پنجم پلاک ۴ بر خیابان اصلی ۲ دستگاه آپارتمان ۹۰ متری یکدستگاه آپارتمان ۶۰ متری بعلت مسافرت برای سکونت‌یا محل کار فروشی صبح تا۸ شب ۶۳۶۵۳۳ و از ۸ شب‌ببعد تلفن ۳۴۵۸۸۷
۱ـ۲ آ ـ ۶۰۰

آپارتمان های مدرن ۴۵۰ تا ۸۵۰ هزار تومان در منطقه شمال شهر
وزمین ساختمانی با قیمت‌مناسب بفروش میرسد .تلفن ۸۵۲۱۷۶
۱ـ۶ آ ـ ۵۹۲

اکازیون
روزولت میدان ۲۵ شهریور آپارتمان بایک اطاق خواب هال و پذیرائی سرویس کامل موکت، کولر، فیش تلفن‌قیمت ۶۸۰۰۰۰ تومان‌تلفن ۸۳۷۴۸۴
۱ـ۳ آ ـ ۵۵۵

آپارتمان نوساز فروشی ۳اطاق خوابه شاه اردیبهشت دارای شوفاژ آسانسور پارکینگ و موکت‌مقطوع ۷۲۰ هزار تومان ۳تا۷ تلفن ۹۲۳۴۷۰
۱ـ۲ آ ـ ۵۳۴

پهلوی بالا
آپارتمان دو اطاق خوابه با۹۰ متر زیر بنا و ۳۵ متر انباری ۸۵۰ هزار تومان فروشی تلفن ۶۲۳۷۴۶ و ۶۲۷۳۹۴ و ۶۲۴۷۳۱
۱ـ۵ آ ـ ۳۴۹

یکدستگاه آپارتمان یک اتاق خوابه با تلفن‌مستقل پارکینگ‌انباری‌آشپزخانه چوبی‌ـ یخچال و گاز تلویزیون پخش استریو مبله‌بسیار شیک‌برجردن به فروش میرسد تلفن ۸۹۵۳۳۶

آپارتمان فروشی نقد و اقساط تلفن ۹۲۶۷۴۹

تعدادی آپارتمان ۱ ـ۲ اطاق خوابه در خیابان بهار بالای تخت جمشید بفروش می‌رسد تلفن ۶۶۳۸۲۸

سه دستگاه آپارتمان ۶ اطاقه ۲۱۰ متر در ـ خوارزمشاه جمشیدتلفن و شوفاژ بفروش میرسد تلفن ۸۵۲۱۷۹

لوکسترین‌آپارتمان‌در گیشا ۶۳۷۳۳۷

یک دستگاه آپارتمان ۱۳۷متر مربع‌با دواطاق خواب ، ورودی سالن بزرگ ، حیاط ،سرویس کامل ، موکت ، تلفن مستقل در بهترین‌نقطه چهارراه پهلوی ـ شاهرضا جهت دفتر کار یا مسکونی بفروش می‌ـ رسد تلفن ۶۶۵۷۸۲

اکازیون
آپارتمان‌روشی طبقه دوم حدود ۷۰ متر مربع زیر بنا یک اطاق پذیرائی ، یک اتاق خواب ، یک هال با سرویس کامل و فیش تلفن بدون واسطه‌بقیمت ۳۵۰ هزارتومان بفروش میرسد .
آدرس ـچهاراه کوکاکولا ـ خیابان ۲۱ متری رضا پهلوی پلاک ۲۳۱ روبروی بانک صادرات .
آ ـ ۳۹۱۳

قابل توجه
فقط یکدستگاه‌ازکارگاه ساختمانی این شرکت در گیشا باقی‌مانده که شامل دو اطاق خواب و سالن وهال و سرویس کامل‌و شوفاژ و آسانسور میباشد ساختمان مهندسی ساز با بنا بسیار عالی قیمت ۶۵۰ هزار تومان بین ساعت ۹ تا۵ بعداز ظهر
شرکت ساختمانی تکنما
۸۵۵۵۱۰ و ۸۵۵۹۵۱
۱ـ۵ آ ـ ۸۴۱

آپارتمان بسیار لوکس
قیطریه
یکدستگاه آپارتمان۲ اطاق‌خوابه اسکلت فلزی سقف بتونی با فضای‌مفید ۱۱۰ متر مربع شامل ۲ اطاق خواب سالن‌نهارخوری وپذیرائی آشپزخانه کابینت چوبی سرویس بسیار لوکس انباردرطبقه کف پارکت پارکینگ وانبار اختصاصی در زیر زمین باآب و برق و شوفاژ و فیش تلفن لوله‌کشی گاز تلفن ۸۲۰۲۱۳
آ ـ ۸۴۲

آپارتمان‌قسطی
فقط با ۲۰۰ هزار تومان پیش قسط تهران‌پارس فروشی تلفن ۷۸۱۹۱۸

تهران‌پارس
دودستگاه آپارتمان مقابل هم شخصی ساز دو اطاق خوابه تبدیل به سه اطاق خوابه فلکه سوم‌خیابان ۱۹۸ شرقی‌نرسیده به چهار راه دوم قواره دوم جنوبی‌تلفن ۵۳۳۶۴۴ از ۹ الی ۶ بعد ازظهر

یک دستگاه آپارتمان لوکس ۷۰متری‌برخیابان میرداماد جهت سکونت وتجارت بفروش می‌رسد مشخصات‌پارکینگ‌تهویه مطبوع آسانسور پنجره آلومینیومی لوله‌کشی‌گاز سقف بتونی شوت زباله وغیره تلفن ۲۲۸۸۲۰

فروش اپارتمان شخصی ساز دو دستگاه ۲ و ۳ اطاق‌خوابه باقیمت مناسب فروشی تلفن ۶۲۷۳۹۴ـ ۶۲۳۷۴۶ـ۶۲۴۷۳۱ سازمان تهیه مسکن موریس

آپارتمان ۲ و ۴ اطاق خوابه‌در بخارست،گاندی پهلوی یوسف آباد جردن از ۶۵۰ الی یک میلیون‌و چهارصد هزار تومان فروشی ۸۳۴۵۷۰ـ ۸۳۲۷۴۱

آپارتمان
۳و ۴و ۵ اطاقه بقیمت مناسب نقد و اقساط تلفن ۷۹۴۶۵۴

اکازیون
بی‌نظیر
قابل توجه خریداران آپارتمان شما که از ترافیک تهران‌خسته شده‌اید و شما که طالب یکدستگاه آپارتمان مجلل در بهترین نقطه مرکز شهر هستید باما تماس بگیرید، زیرا ما یک دستگاه آپارتمان دو اطاق خوابه مجهز به شوفاژ ـ آسانسور ـ بله فرار و کلیه تجهیزات کامل واقع در طبقه پنجم در دست ساختمان در محیطی آرام داریم (از قیمت روز پانصدهزار ریال ارزانتر) بعلت مسافرت واقعی دورا فروشی تلفن ۶۳۵۳۴۵

۸ دستگاه آپارتمان ۴ اطاقی با سرویس کامل در فرح شمالی قیمت ۶۵۰ هزار تومان تلفن ۸۴۱۲۱۵

قابل توجه
مهندسین ، دکتر ها، شرکت ها آپارتمان‌های لوکس‌روشی‌درروزولت شمالی بیش خیابان دهم جهت دفاتر .

نارمک آپارتمان ۴ اطاقه با سرویس‌کامل ۴۷۰هزار تومان تلفن ۷۹۵۴۱۸
۱ـ۲ آ ـ ۴۲۴

آپارتمان تک واحدی دواطاق خوابه۴۰۰ هزار تومان‌نارمک خیابان فرجام تلفن ۷۹۷۶۲۰
۱ـ۵ آ ـ ۸۳۳

اکازیون
آپارتمان در میدان ۲۵ شهریور محل سکونت یا کار سه‌بر دارای ۲ اطاق‌خواب کولرآبگرمکن و موکت با قیمت‌عادلانه بدون واسطه به فروش میرسد ۵ر۷ تابعدازظهر تلفن ۲۷۸۴۰۶ و از ۵ بعدازظهر ببعد۹۶۵۲۲۶

سنبل آپارتمان ها بهترین نقطه تهران بهترین آب وهوا ۳اطاق خوابه با فن‌کوئل ۲۰۰ متر با پارکینگ مقابل پارک شاهنشاهی بلوار نادرکاشی ۲۱ر۲فروشی تلفن ۳۱۳۴۳۳ و ۳۰۴۱۸۵

پهلوی خیابان توانیر
آپارتمان دو اطاق خوابه لوکس مهندسی‌ساز با پارکینگ وانباری۷۲۰ هزار تومان‌بدون واسطه فروشی ۸۴۴۰۲۳ و ۸۴۷۵۰۱
۱ـ۶ آ ـ ۳۹۴

فروش آپارتمان

خیابان توانیر خیابان نظامی‌گنجوی کوچه پدران دست راست انتهای بن‌بست چند دستگاه آپارتمان دریك بلوك ۷ طبقه مدرن با فونداسیون سراسری‌بتون‌آرمه‌باطرح‌آرشیتکتور بسیار مطالعه شده واجرای دقیق .

هرآپارتمان : دارای ۲ اطاق‌خواب با موکت،سالن پذیرائی، نهارخوری ، نشیمن پارکت شده بافلاورباکس و جاتلویزیونی گردان، آنتن عمومی رنگی، دو سرویس بهداشتی، آشپزخانه با قفسه‌بندی‌و لوله‌کشی ماشین رختشوئی و گاز ، انباری پارکینگ مسقف، تلفن عمومی وفیش تلفن،کولر، شوفاژ،آسانسور، اطاق سرایدار و ...

شرکت تهران مسکن تلفن ۶۶۸۳۸۳ و ۶۶۵۷۳۷

قابل توجه
آپارتمان و خانه های شخصی بفروش می‌رسد تلفن ۷۹۵۷۷۱ و ۷۹۱۵۵۴

اکازیون
آپارتمان یک و ۲ اتاق خوابه در خیابان توانیر باسیستم فن‌کویل‌آسانسور تلفن۸۵۱۰۳۶ ۹۷۸۵۱۱

دواطاق خوابه‌با دکوراسیون عالی‌در بهترین منطقه بلوار پهلوی
مشخصات هر آپارتمان:
۱ـ سالن و هال وراهرو با پارکت
۲ـ اطاقهای خواب‌با کمد و موکت ممتاز نقش‌دار.
۳ـ آشپزخانه‌باکفپوش.
۴ـ انباری اختصاصی بزرگ با مساحت ۱۸متر مربع موکت شده قابل استفاده برای سکونت خدمتکار .
۵ـ کولر ۶۰۰۰ ارج ، فیش تلفن ، فیش گاز ،
ساختمان ۴ طبقه،جنوبی کاملا نوساز بوده و در محیطی مشجر ، با صفا، آرام بنا شده و مجهز به آسانسور،شوفاژروشن، پارکینگ بزرگ‌مسقف‌می باشد، ضمنا دارای‌حیاط وسیع مشجری است که تمام طبقات میتوانند از آن استفاده کنند .
نشانی : بلوار پهلوی‌ـ خیابان‌نفت‌ـ کوی‌یازدهم پلاك ۱۷۴ بازدید همه روزه درتمام ساعات‌آزاد می‌باشد .

دو دستگاه آپارتمان
به مساحت ۱۳۰ متر زیر بنامجهزبه کولروشوفاژ و تلفن با مستاجر به قیمت دو دستگاه یک میلیون‌و یکصد هزار تومان به فروش می‌رسد طالبین باتلفن ۹۳۸۸۶۷ تماس بگیرند .

آپارتمان‌فروشی یا اجاره
زیربنا ۲۴۰ متر ۴ اطاق خواب جمعا ۴ دستگاه زمین اوقافی با سند تفکیکی دفترچه‌ای واقع درآریاشهر تلفن ۹۴۱۷۱۶

تخت طاووس خیابان جم
چند دستگاه آپارتمان مهندسی سازشامل ۲ اطاق خواب‌سالن سرویس حدود ۸۰ متر مربع به انضمام انباری و پارکینگ جمعا ۱۲۰ متر مربع شوفاژ روشن فیش تلفن لوله‌کشی و کولر و سایر تجهیزات قیمت ۶۵۰هزار تومان بدون‌واسطه تلفن ۸۴۹۹۵۳ـ ۴ر۵ الی ۸ر۵ بعد ازظهر

اکازیون
یک دستگاه آپارتمان ۲ اطاق خوابه منطقه صاحبقرانیه باوام‌بانکی، تلفن ۸۵۶۸۳۲ از ۶ بعدازظهر

آپارتمان فروشی ارزان
در شمیران نقدا ۲۴۰ هزار تومان تلفن ۲۳۲۷۸۷ ازساعت ۹صبح الی ۱ بعدازظهر
آ ـ ۱۱۸۹

آپارتمانی در یوسف آباد زیر بنای مفید ۱۱۵ متر ۲ اتاق خوابه تلفن ۶۸۴۷۱۸
۱ـ۲ آ ـ ۶۰۲

آپارتمانی‌واقع‌در شاه‌اردیبهشت جنوبی دارای ۱۲۰ متر زیربنا پارکینگ‌و شوفاژ بعلت‌مسافرت فوری فروشی تلفن۹۳۹۹۱۰
۱ـ۳ آ ـ ۱۱۷۱

پهلوی ، توانیر، آپارتمان ۴ـ اتاق خوابه ، سالن گچ بری ، ۲۰۰ متر بنا، ۴۰۰ تومان وام، فروشی تلفن ۶۵۵۹۵۴
۱ـ۳ آ ـ ۲۶۳۲

خیابان فرح
آپارتمان دو اطاق خوابه با پارکینگ و انباری ۸۵۳۸۰۷
۱ـ۲ آ ـ ۲۰۲۸

قابل‌توجه پزشکان ـمهندسین‌ـ دفاترتجارتی ـ حقوقی‌ـثبتی‌ـ بوتیک هاـ و صاحبان‌مشاغل لوکس. تعدادی آپارتمان در بهترین منطقه خیابان جردن در یک مجموعه ساختمان تجارتی جهت فروش آماده تحویل می باشد برای اطلاع بیشتر به تلفن های۲۲۶۶۸۳و ۲۲۶۶۸۴ تماس حاصل‌نمائید.
آ ـ ۵۶۱

آپارتمان نوساز ۳اطاق‌خواب با ۱۴۰ متر حیاط ، شوفاژ ، ۷۰۰ هزار تومان‌یوسف آباد‌ـ مدبرـ خیابان ۲۷ـ پلاک ۱۶ تلفن ۶۰۰۳۰۳
آ ـ ۳۹۲۷

سید خندان آپارتمان مستقل ۳ اطاق‌خوابه کولر شوفاژ لوله گاز ۸۴۸۲۷۶ ساعت ۱۷ ببعد
۱ـ۲ آ ـ ۹۲۱

آپارتمان‌نوساز فروشی ۳اطاق خوابه شاه اردیبهشت دارای شوفاژآسانسور موکت‌مقطوع ۷۲۰ هزار تومان ۳ تا۷ تلفن ۹۲۳۴۷۰
۱ـ۲ آ ـ ۵۶۸

پشت حسینیه ارشاد
آپارتمان۱۵۰ متر مساحت‌مفید سه اطاق خواب ۳۱۰ متر مساحت با مشاع یک میلیون تومان فروشی ۲۷۹۵۰۰
آ ـ ۱۰۶۳

اول سید خندان بر ۴۵ متری سید خندان
۴دستگاه آپارتمان مهندسی‌ساز ۲اطاق خوابه با سرویس‌کامل شوفاژ روشن مناسب تجارت، طبابت و سکونت یکجا یا جداگانه بفروش می رسد ۲۲۸۹۷۱ مهندس قند هاری و تفکری
۱ـ۲ آ ـ ۹۰۷

یك طبقه آپارتمان۳اطاق خوابه در انتهای فرح شمالی خیابان جلفا بی واسطه بفروش می‌رسد تلفن۳۹۳۷۷۷و۳۱۴۴۴۰ ساعت ۲ تا۷ بعدازظهر

خانه‌فروشی

یك‌ساختمان
دارای ۵ آپارتمان لوکس در خیابان فرشته ـ شمیران ـالهیه یکجا یا تك‌تك بفروش می رسد، برای‌کسب اطلاع‌بیشتر به تلفن ۲۸۰۶۰۰ از ساعت ۸ صبح تا ۱۰و از ۴تا ۷ بعداز ظهر تماس حاصل نمائید.

یکدستگاه ساختمان ویلائی سلطنت‌آباد به مساحت ۱۲۸۸ متر مربع با استخر و سونا وکلیه تجهیزات و همچنین مقداری از لوازم منزل بفروش می‌رسد تلفن ۲۳۲۴۶۷ صبحها ۹تا ۱۲ عصر ها ۲ تا ۶

نیازمندیهای اطلاعات

تلفنهای: ۳۱۲۴۱۳-۳۱۱۲۲۷

نیازمندیهای اطلاعات تلفنی آبی میپذیرد

توجه ـ توجه

خانه‌ای واقع در امیریه مهدیخانی دو و نیم طبقه هفت اطاق ۱۵۰ متر تلفن ۵۳۵۲۹۴

خانه فروشی

فروش همه نوع خانه های ویلائی ومستغلاتی ۸۳۵۲۲۲ و ۸۳۹۰۲۵

منزل ویلائی

یکدستگاه منزل ویلائی بمساحت ۱۰۰۰ مترمربع ۱۶۰۰ متر زیربنا سه طبقه دارای ۱۳ اطاق خواب سالن پذیرائی بزرگ گچ‌بری و آینه‌کاری شده شوفاژ-کولر تلفن و استخر کوچك‌به مبلغ ۶ میلیون تومان‌به فروش میرسد خیابان پهلوی کمی بالاتر از باغ وحش و دولتشاه ، بلوار حافظ شیرازی تلفن ۳۱۱۲۲۴ و ۳۱۱۲۲۵

خانه در خیابان شهباز ۲طبقه پنج اطاق . آب . برق. تلفن مسکونی با جواز ساختمانی سه طبقه باپارکینگ فوری به فروش میرسد تلفن ۳۵۳۷۶۳ ۱ـ۲ آـ۵۶۴

میدان ونک خانه دو نبش مستغلاتی‌دو طبقه ۴۵۰ متر هر طبقه۵اطاق و هال و سرویس شوفاژ روشن دو شماره تلفن ۳۵۰۰۰۰۰ تومان‌جم ۶۶۱۳۷۷ و ۶۶۱۹۳۷ آـ۴۱۶

منزلی شمالی ۲ طبقه مستقل ۲۳۵ متر تراکم متوسط قابل توسعه۳۴۰ متر بنا هر طبقه یك‌اطاق خواب فوق‌العاده بزرك پذیرائی ، ناهار خوری‌و هال بزرك ـ سرویس کامل با یك زیر زمین بزرك قابل سکونت بی‌واسطه یك میلیون و ۸۵۰ هزار تومان . خیابان تاج دریان‌نو خیابان هخامنش خیابان هفتم پلاك ۲۴ بازدید ۴ الی ۸ بعدازظهر .

خانه فروشی

واقع در خیابان بهار خیابان ۲۸ مرداد کوچه سرور بخش کوچه‌پهنمش پلاك ۲۸بمساحت ۱۸۰ متر دو طبقه ونیم باتلفن آب برق قیمت ۱۲۰۰۰۰۰۰تومان تلفن ۳۱۷۶۱۰ ۱ـ۳ آـ۱۸۰

خانه‌ای در شهباز به مساحت ۵۹ متر دارای سه‌اطاق، تیرآهن،حمام، کولر، موکت بر کوچه۶ متری بمبلغ ۳۴۰ هزار تومان بفروش میرسد تلفن ۳۴۵۹۶۲

منزلی به مساحت ۳۵۳ متر ۴۵۰ متر زیربنا در ۳ طبقه که هر طبقه ۲ اطاق خواب سالن نهارخوری و هال بزرك شوفاژ۳ خط تلفن‌مستقل با کولر طبقه اول‌باحیاط که‌دارای۲ واحدمسکونی میباشد تلفن ۹۳۰۶۹۱ از ساعت ۱۲ تا ۴ بعدازظهر .

خانه‌ای در شهباز به مساحت ۱۲۲ متر ۱۵۰ متر زیربنا در سه قطعه دو نبش بفاصله ۵۰ متر از دو خیابان اصلی ، ماشین‌رو، روکارسیمان، موکت، کاغذ دیواری بسیار تمیز ۷۰۰ هزار تومان به فروش میرسد تلفن ۳۴۵۹۶۲

یکدستگاه منزل شخصی ساز واقع در دزاشیب شمیران ۲۸۳ متر فوری فروشی ساعت ۴ تا ۷ بعدازظهر تلفن۲۷۷۹۸۴

فروش
یکباب منزل سه نبش‌به مساحت۷۰۳ متر،شوفاژ کولر ، آئینه کاری ، ساختمان محکم وبا صفا، ۱۳ اطاق، اسکندری شمالی ۸۱ تلفن۹۲۷۷۱۱

قابل توجه مهندسین و بسازو بفروشها خانه کلنگی مقابل پارك شاهنشاهی بلوار نادر کاشی۵مساحت۴۰ × ۲۵ متر ۳۱۳۴۳۳و۳۰۴۱۸۵

خانه بمساحت ۷۰ متر ۲ طبقه چهار اطاقه و باتمام وسایل واقع در نیرو هوائی بمبلغ ۵۰۰ هزار تومان بفروش می رسد تلفن ۳۳۵۱۱۷ ۱ـ۱

خانه‌ای ویلائی دو طبقه درحوالی خیابان‌کریم‌خان زند دارای‌پنج اتاق‌خواب دوهال سالن‌ناهارخوری و پذیرائی بفروش می رسد ۸۲۱۹۴۴

روزولت

خانه‌ای دو طبقه ۱۷۵ متر شمالی زیر بنا ۲۱۴ متر دارای ۵ اطاق خواب زیرزمین- اطاق‌پذیرائی و نهارخوری و هال- دارای‌دو سرویس-تلفن کولر و لوستر و پرده کرکره‌قیمت۱٫۵۰۰۰۰۰۰ تومان نشانی- خیابان‌روزولت نرسیده به تخت طاوس خیابان نوری‌اسفندیاری تلفن ۸۲۸۵۲۲

فروش فوری بدون واسطه

خانه جنوبی به مساحت ۲۳۴ متر مربع۲ طبقه‌نیم هر طبقه دارای ۳ اطاق به اضافه هال‌وسرویس کامل هر طبقه کنتورآب و برق تلفن جداگانه‌به قیمت یك میلیون‌و نیم بفروش میرسد -خیابان کورش‌کبیر شهنازچهارم شماره ۸۰ تلفن۷۵۴۰۰۲

منزلی در آذربایجان ۱۰ متری لولاگر ۱۰۸ متر زمین ۲٫۵ طبقه تراکم ۳۰۰ درصدآب و برق و تلفن بفروش می رسد ۹۶۳۹۵۹ ۱ـ۴ آـ۳۲۷

یکدستگاه ساختمان‌نو- ساز ۵ طبقه شامل ۳ دستگاه آپارتمان ۴اطاقه و زیر زمین وپارکینك‌در جاده قدیم شمیران‌مقابل بی‌سیم‌نبش کوچه‌بسطامی یکجا یا بصورت‌آپارتمان بفروش میرسد۸۴۱۵۵۸

خانه‌ای بمساحت ۱۹۲ متر ۴ طبقه هر طبقه ۱۳۲ متر زیربنا دوبر آب و برق و تلفن مستقل فروشی تلفن۶۲۹۷۷۹ ۱ـ۲ آـ۲۰۲۴

خانه‌ای‌بمساحت ۱۵۰ متر ۱۰۰ متر زیربناشمالی دارای ۳ اطاق وهال باآب و برق تلفن کولر پرده کرکره و آبگرمکن واقع درسبلان شمالی اول ده متری گل سرخ به قیمت ۷۵۰ هزار تومان مقطوع بفروش میرسد تلفن ۸۴۷۱۰۵ ۱ـ۳ آـ۵۷۵

خانه مسکونی واقع در خیابان ویلای جنوبی دارای ۹ اطاق سرویس کامل بمساحت ۳۰۵متر بفروش می‌رسد تلفن ۸۲۷۳۶۴

خیابان حقوقی

دونبش مساحت۱۹۰ متر مربع عرض ۱۱ متر با تراکم بسیار زیاد باآب و برق و تلفن دو طبقه کوچه غزوی شماره ۶ و ۸ فوری فروشی تلفن ۸۹۵۳۶۲ ۱ـ۲ آـ۶۶۸

خانه‌ای در سلطنت‌آباد

طبقه‌اول خانه‌ای دو طبقه تازه ساز ۳۳۰ متر زمین حدود ۲۵۰متر زیر بنا ۳ اطاق خواب باسرویس کامل شوفاژ کولر اطاق مستخدم و سرویس زیر زمین حیاط باپارکینگ تفکیک شده بدون واسطه فروشی تلفن ۲۴۰۷۱۱

فروش ساختمان اداری

ساختمان دو طبقه شمالی بر خیابان آریامهر جنب حزب رستاخیز به مساحت ۲۰۰ متر مربع و ۴ خط تلفن بعلت تغییر محل‌کاربفروش میرسدداوطلبین از ساعت ۸ صبح الی ۵ بعداز ظهر باتلفن ۶۵۸۲۰۶ و ۶۵۷۳۱۴ آقای اسماعیلی تماس بگیرند. آـ۸۴۷

اکازیون

مجموعه‌ای‌متشکل‌از یکساختمان قدیمی و مجلل اطاق های بزرگ بادرب های چوب گردو وستونهای سنگی و حوض سنگی خیلی بزرگ و حمام و باغهای میوه و کبوده و باغی بادرخت های گردو قدیمی و بادام و استخر بزرگ کنار کوه باچشمه سارها و ۵۰ هکتار زمین زراعتی مرغوب با آب رودخانه و مقداری زمین دیگر ومراتع‌برای زراعت و دامداری نزدیك شهرکرد بفروش میرسد یابا خانه معاوضه میشود لطفا بتلفن ۶۵۶۷۰۵ مراجعه شود. آـ۸۴۶

یک باب منزل به مساحت ۷۳ مترمربع سه اتاق. تلفن.کولر. کاغذ دیواری دوباب مغازه واقع‌در خیابان رودکی چهار راه مرتضوی قیمت ۴۸۰هزار تومان تلفن ۵۴ـ۹۳۴۵۵۳ ۱ـ۳ آـ۵۴۲

منزلی شمالی دو طبقه ۲۱۰ متر زمین ۳۰۰ متر بنا هفت اطاق و یک زیر زمین با سرویس کامل و تلفن بقیمت یک میلیون و ۵۵۰هزارتومان مقطوع بفروش میرسد تاج بهبودی خیابان معینیه دمتری فرید کوچه افتخاری پلاک۳۰ تلفن ۹۷۴۸۱۹ آـ۴۷۲

اکازیون بعلت انتقال

منزل شمالی شخصی ساز باه اطاق وزیر زمین سرویس کامل در کوکاکولا ۳۳۷۲۶۰ صبحها ۱ـ۲

فروش فوری

خانه دو طبقه بمساحت ۱۴۳ متر آب برق تلفن در خیابان کرمان بفروش میرسد طالبین به تلفن ۳۳۸۷۰۱ مراجعه نمایند. ۳۱ـ آـ۶۰۲

تاج

منزل شخصی ساز ۳ طبقه تفکیکشده ۳۰۰۰ متر بنایکجا ۱٫۳۸۰ هزارتومان۹۷۶۷۶۵ ۱ـ۲ آـ۲۶۸۲

خانه ۱۴۰ متری یک طبقه دارای ۴اطاق بالوازم کامل در شهرری فروشی تلفن ۵۹۱۵۶۰ آـ۴۶۸ ۱ـ۲

خانه‌دو طبقه جنوبی بمساحت ۱۰۵ متر ۴ اطاق آب و برق درمیدان‌بروجردی بدون‌واسطه ۵۰۰ هزار تومان ساعت۹صبح تا۸ بعدازظهر ۳۴۱۹۸۳ ۱ـ۳ آـ۲۰۲۵

منزلی دو طبقه دارای حیاط بمساحت ۳۱۶ متر با روکار سنگ و تجهیزات کامل آب و برق و تلفن بفروش می رسد تلفن ۷۹۰۱۶۹ آـ۲۰۹۱

اکازیون

خانه‌ای قدیمی قابل سکونت برای‌دوخانواده ۱۷۵متر زمین ۱۸۰ متر زیربنا ۶ اتاق و سرویس، دو رشته تلفن واقع در ۲۴ اسفند اول آیزنهاور بفروش میرسد تلفن ۹۳۹۷۴۶- ۹۳۹۷۱۰ آـ۱۳۸۱

نیاوران

خانه ویلائی لوکس مستغلاتی شمالی‌نو سازمهندسی شخصی ساز ۳۲۸ متر زمین ۵۳۰ متر باتجهیزات کامل آمادسکونت فوری فروشی -۲۸۲۳۰۴ آـ۴۱۲ ۱ـ۵

یك‌باب خانه دو طبقه با مساحت ۱۲۰ متر دوبر درماشین‌رو دارای شش اطاق واقع در سلسبیل تلفن ۹۵۱۷۰۷ قدمیان

خانه دوطبقه جنوبی ۸۵ متر هرطبقه ۲ اطاق خواب هال وسرویس کامل فیش تلفن مستقل سبلان‌شمالی ۸۴۴۹۴۲

خانه‌ای یك طبقه واقع در خیابان هشتم‌پارك‌وی بفروش‌میرسد ۹۳۴۰۴۷

خانه شمالی دو نبش ۱۳۸ متری ۲۶ × ۱۳ ویلائی در خیابان دوم نیروی هوائی، تمام سنگ بقیمت روز بفروش میرسد تلفنهای ۳۴۰۶۵۸ و ۳۰۱۴۸۶ ۱ـ۳ آـ۳۹۳۱

خانه بقیمت زمین

خانه‌ای جنوبی واقع در چهارراه‌تخت جمشید روزولت خیابان‌هدایت پلاک ۳۶ و ۳۸ بعرض ۱۲٫۵ وطول ۳۲٫۶۰ تراکم ۳۲۰درصد با بنای‌قدیمی تخلیه دارای برق و آب و تلفن بفروش میرسد طالبین میتوانند با شماره ۸۲۴۶۷۶ تماس بگیرند .

خانه فروشی شخصی ساز سه طبقه‌آب‌و برق‌تلفن کولرآبگرمکن بامساحت ۹۰ متر بمبلغ ۶۰۰ هزار تومان بفروش می رسد تلفن ۵۶۱۴۹۲ ۱ـ۲ آـ۸۵۹

فرح آباد ژاله خیابان پرواز خانه بمساحت ۱۲۵ متر۳اطاق تلفن سرویس کامل بعلت مسافرت باوسایل فروشی ۳۳۳۳۸۳

خانه۵اطاقه۸۰ متر مخبرالدوله ۴۸۰ هزار تومان تلفن ۳۰۲۴۱۴ ۱ـ۲ آـ۵۹۱

ساختمان ۳ طبقه بر چهار راه عباس آبادو فرح شمالی با دو دهنه مغازه ۲۵۰ متری و یك باب مغازه دیگر تخلیه یکجابقیمت ۳٫۵میلیون تومان به فروش میرسد تلفن ۸۴۱۲۱۵

خانه‌ای قدیمی بمساحت ۲۵۲ متر مربع شمالی و دونبش ماشین‌رو شاهپور روبروی‌آرامنه بازارچه نو ۸۰۰ هزار تومان بیو اسطه ۵۳۸۲۹۱ ۱ـ۲ آـ۵۳۱

خانه‌ای بمساحت ۹۰متر مربع در خیابان مجیدیه ۱۴ متری لشکر دارای۴ اطاق بزرك و یك مغازه اجاره‌ای دارای‌آب‌و برق، فیش تلفن دوحمام بزرك و سرویس مجهز بعداز ظهرها بتلفن۸۴۶۴۳۲

خانه ویلائی در قلهك ۲۴۰ متر مساحت ۱۷۰ متر زیربنا تمیز با تلفن بمبلغ یك‌میلیون و۳۲۰ هزار تومان فروشی ۲۶۲۹۵۰

فروش فوری

خانه یکطبقه با۲ پلاک مجزا جمعا ۲۴۰ متر و ۱۸۰ متر زیر بنا دارای۴ اطاق و هال و زیر زمین آب برق تلفن سرویس کامل در فرح آباد ژاله ۲۱ متری‌رضا پهلوی یک میلیون‌و پانصد هزار تومان ۳۴۳۳۱۵ ۱ـ۲ آـ۵۲۴

زعفرانیه خانه مستغلاتی ۷۰۰ متر دو طبقه هر طبقه ۷ اطاق وهال و سرویس استخر و تصفیه ۴۵۰۰۰۰۰ تومان جم ۶۶۱۳۷۷ و ۶۶۱۹۳۷ آـ۳۵۴

زعفرانیه خانه جنوبی مستغلاتی ۳ طبقه باپیلوت ۵۱۲ متر هر طبقه ۷ اطاق هال و سرویس شوفاژ روشن ۳۷۰۰۰۰۰تومان جم ۶۶۱۳۷۷ و ۶۶۱۹۳۷ آـ۳۵۲

میدان ونک خانه دونبش مستغلاتی دو طبقه ۴۵۰ متر هر طبقه ۵اطاق و هال و سرویس شوفاژ روشن دو شماره تلفن ۳۵۰۰۰۰۰تومان جم ۶۶۱۳۷۷ و ۶۶۱۹۳۷ آـ۳۵۳

. خانه بقیمت زمین
خانه‌ای بمساحت ۷۵۰ متردو نبش مناسب‌برای زندگی‌و آپارتمان‌سازی با آب و برق تلفن‌لوکس و چاه آب‌به قیمت‌زمین در میرداماد بفروش می رسد تلفن ۲۲۴۵۷۹

خانه۳ طبقه مجزا واقع درسه راه زندان هر طبقه ۳ اطاق حمام کولر آشپزخانه کاغذ دیواری تراس و بالکن و یک رشته تلفن مساحت ۲۲۰ متر زیربنا ۳۴۰ متر باحیاط گلخانه وگاراژ بعلت اختلاف ورثه به فروش میرسدتلفن ۷۵۰۷۱۳ ۱ـ۲ آـ۲۰۴۴

خانه ۲ طبقه دارای ۲ اطاق وزیر زمین باتلفن فروشی ۷۳۲۵۰۹ ۱ـ۳ آـ۱۱۵۱

خانه جنوبی تراکم زیاد بمساحت ۴۳۰ متر آب‌و برق و تلفن با جواز ساختمان یوسف‌آباد محمدرضاشاه کوی بی‌سیم به فروش میرسد تلفن ۶۸۴۵۳۵

چهارصد دستگاه ژاله

خانه‌ای ویلائی شخصی ساز قطعه دوم فرح آباد با جواز ساختمان آب برق تلفن کولر قیمت یک میلیون‌فوری‌فروشی تلفن ۳۳۱۲۱۵ ساعت تماس صبحها ویا ۱۷الی۲۰ ۱ـ۳ آـ۶۲۲

ویلافروشی

فروش ویلا های لوکس‌ارزان قیمت و گرانقیمت شمال شهر وشمیران ۲۲۸۹۷۱ تفکری

ویلای فروشی

در فرمانیه دروس سلطنت آباد شمیران‌خیابان پهلوی از ساعت ۸الی ۸ بعد ازظهرتلفن۸۴۸۴۲۴ آـ۳۵۷

ویلای ساحلی در بهترین نقطه شمال (شیرین - دشت) با اثاثیه فوری فروشی قیمت ۲٫۵ - میلیون تومان یا معاوضه

ویلائی بمساحت۹۰۰ متر با۴۰۰ مترزیربنا، دارای شوفاژروشن، استخر، چاه قیمت یک میلیون وششصد هزار تومان کرج - گلشهرویلا- خیابان خیام پلاک ۲۴ ۱ـ۳ آـ۸۲۲

ویلائی شخصی‌ساز بین جردن و پهلوی یک طبقه مساحت ۱۰۰۰ مترزیربنا ۴۰۰ متر دارای ۵اطاق‌خواب سالن‌و نهارخوری و هال‌بزرگ‌آشپزخانه‌بسیار مجهز سه دستگاه حمام و توالت دو رشته تلفن کولر و شوفاژحیاط بزرگ و مشجر دارای استخر با دستگاه تصفیه قیمت ۷ میلیون تومان تلفن ۲۲۲۷۰۲از ساعت ۵ تا۱۰ شب ۱ـ۲ آـ۸۵۳

ویلای مبله در نوشهر

۸۷۰ متر مشجر زیر بنا ۱۸۰ متر باتلفن آب و برق اجاره یافروشی تلفن ۲۶۸۱۶۵ ۱ـ۳ آـ۴۶۲

محدود، نوشهر مشرف دریا ۱۰۰۰ متر باغ مصفا با ویلایا بدون‌ویلابفروش میرسدنوشهر ۸۳۱۰ تهران ۶۸۰۴۶۷

ساختمان ویلائی بفروش میرسد در سلطنت آباد بوستان دهم

۸۰۰ متر باغ مشجر ساختمان در یك طبقه قابل‌توسعه برای‌دوطبقه ۲۵۰ متر مربع زیر بنا شامل سه اطاق خواب سالن ناهار خوری آب لوله‌کشی و برق ، تلفن شوفاژ ، کولرآشپزخانه مجهز و اطاق مستخدم با سرویس جدابفروش میرسد باتلفن۲۴۴۶۹۹ تماس حاصل فرمائید

محمودیه‌شمیران کوچه سالار

ویلائی قدیمی ساز مسکونی دو بر در ۵۳۰ متر زمین و ۲۳۰ مترزیر بنا با سرویس آب‌وبرق و تلفن گاراژ و اطاق مستخدم -۲۹۰۹۵۲

یکدستگاه ویلا در خزر شهر دواتاق خوابه سنتی با مبلمان کامل و تجهیزات بفروش می رسد بدون واسطه ۹ صبح تا ساعت ۱۷ با تلفن ۸۵۸۴۹۴ و از ساعت۱۸تا۲۱تلفن ۲۸۶۵۹۸ تماس بگیرید. ۱ـ۴ آـ۲۰۹۰

درقلهك

ویلائی در طبقه مهندسی‌ساز ۶۱۲٫۵ متر مساحت ۸۰۰ متر بنا ۷ اطاق خواب ۳ حمام آشپزخانه‌و آبدارخانه زیرزمین پیلوتی‌دو اطاق مستخدم استخر باتصفیه تلفن کولر شوفاژ پرده و کرکره بفروش میرسد تلفن ۲۴۲۹۴۴ آـ۵۴۹

ویلا با قیمت بیش ازسه‌میلیون تومان بفروش‌میرسد ۲۷۹۵۰۰ آـ۱۸۴ ۱ـ۳

فروش ویلای ساحلی

با۵ هزار متر محوطه نهال کاری و ۱۴۰ متر بر جاده اصلی بین شهسوار و رامسر تلفن صبحها ۸۲۷۰۵۲ عصرو شب ۸۳۰۹۸۸ ۱ـ۲ آـ۵۹۶

ویلای فروشی در الهیه

یکدستگاه منزل ویلائی کامل‌به مساحت۷۵۰ مترمربع واقع در بهترین نقطه الهیه بفروش می رسدتلفن ۶۲۲۱۷۴ و ۶۶۲۲۷۶ ۱ـ۳ آـ۲۰۲۹

ویلا یکطبقه دو نبش شخصی ساز کاملا مجهز در دروس فروشی‌بها در محل اعلام ۹ تا ۱۰ صبح و۷تا۱۰ بعد ازظهر ۲۲۲۴۵۱ ۱ـ۷ آـ۵۹۴

باغ فروشی

باغچه فروشی

از باغچه های مصفای کوی بهروز دیدن فرمائید ۹۳۷۳۵۶

سرقفلی

اکازیون

یکباب مغازه تریکو فروشی با جواز - آب و برق و فیش تلفن‌بفروش میرسد تلفن ۹۵۴۳۲۹ سیامك

کارخانه خیاطی باجواز وتمام وسایل واقع درخیابان پهلوی بالاتر از امیر اکرم ساختمان امینی طبقه پنجم با۶ اطاق و تلفن واگذار می شود تلفن ۶۴۵۹۷۳

جهت هرنوع

مغازه ۱۸۶ متر بابرق ۳ فاز و دکو راسیون عالی‌تلفن۳۴۷۱۹۱ **تلفن ۸۴۱۸۱۰**

میدان کرج

یکباب‌مغازه‌با زیرزمین‌و تلفن‌نبش‌خیابان‌چالوس‌با

سرقفلی

آن واگذار میشود
میدان کرج-
تلفن۳۳۸۸

قابل توجه بانکها

سه‌باب مغازه در خیام جنوبی به مساحت تقریبی ۱۴۰ متره متر عرض برخیابان و ۱۴ متر طول باآب وبرق و تلفن آماده فروش‌یا اجاره به بانک هاتلفن ۵۳۲۹۰۷ شب هاز ۷ ببعد ۲۸۵۹۴۵

کارخانه فروشی

واقع در منطقه صنعتی جاده قدیم کرج داخل محدوده ۵ ساله تهران بمساحت ۱۲۰۰۰ متر مربع با آب و برق و ساختمان یکجا بفروش میرسد از ساعت ۹ تا۱۲ تلفن ۶۲۴۶۲۲

قابل‌توجه کالاداران‌و صاحبان کارگاه‌و کارخانجات

یك انبار نوساز درمنطقه صنعتی با۴۴۰ مترسالن ویکصد مترقسمت‌دفتری و نگهبانی بفروش می رسد تلفن ۶۶۷۸۳۱ و ۶۴۱۰۹۱

کارخانه‌فروشی

کارخانه‌ای بمساحت ۶۰ هزار متر مربع زمین وده هزار متر مربع بنا با سالنهای بزرك بفروش میرسد ۶۲۱۵۳۸ و ۶۲۰۰۱۹

یکباب مغازه به مساحت ۱۶ متر مربع واقع در شهباز جنوبی بفروش میرسد ۳۶۰۱۸۷

کارگاه نجاری با جواز در حدود ۳۷ متر با برق سه‌فاز و تلفن بفروش میرسد ۷۹۶۷۸۹

رستوران

تریا رستوران حافظ واقع‌در خیابان حافظ شمالی با دکوراسیون‌جدیدبدون واسطه فوری بمبلغ ۶۰۰ هزار تومان بفروش میرسد تلفن ۸۴۳۱۲۲ ۱ـ۶ آـ۳۱۷

فروش

دفتر کار ۷۵۶۰۴۱

بوتیک شاه پریان واقع در خیابان بهار را با ملکوجواز وتلفن ۸۳۵۳۱۲ فروشنده‌ایم ۱ـ۲ آـ۵۹۸

میدان شاهپور مقابل بیمارستان‌رازی دو مغازه‌شیشه فروشی و آینه‌سازی فروشی ۵۳۸۴۷۰ ۱ـ۱۰ آـ۴۱۹

مغازه فروشی

مغازه‌ای واقع در خیابان سی متری نیروی هوائی مقابل مدرسه بهشتی - پلاک ۳۵۵با آب و برق و فیش تلفن به فروش میرسد تلفن ۷۹۰۸۹۰ ۱ـ۳ آـ۳۹۳۵

مغازه آنتیک فروشی با ۲۰ سال سابقه در لوس‌آنجلس کالیفرنیا با ضمانت کامل‌برای دریافت اجازه اقامت درآمریکا بقیمت جالب بفروش می‌رسد. برای اطلاعات بیشتر به آدرس زیر مکاتبه فرمائید:

MITRIH
P.O. BOX 3473
BEVERLY HILLS
CALIF. 90212, U.S.A
آـ۳۹۶۷

دو باب مغازه در طبقه دوم واقع در ۲۴ اسفند اول آیزنهاور جهت خیاطی یا کارهای‌دفتری واگذار میشود تلفن ۹۲۳۵۸۱

سالن آرایش با موقعیت چندین ساله در بهترین نقطه تهران بعلت مسافرت بفروش میرسد تلفن ۳۱۹۲۷۸

دو باب مغازه اغذیه فروشی باجوازواقع در میدان راه‌آهن جنب کاخ جوانان بفروش‌می رسد تلفن ۵۴۵۰۸۶

کارخانه فروشی

در شهر صنعتی البرز با ۱۰ هزار متر زمین و سالن وتاسیسات آب‌و برق . تلفن ۶۸۴۳۲۱

یکباب‌مغازه ۴ × ۳بابرق و تلفن سلسبیل واگذار میشود تلفن ۹۵۱۷۰۷

زمین فروشی

کرج

مقابل شهرك کیان‌مهر

زمین‌بقطعات ۱۰۰۰متری باپیش‌قسط فقط ۲۰هزار تومان وبقیه باقساط ۲۴ ماهه بدون کمیسیون و خرج محضر بفروش میرسد میدان کرج‌سازمان املاك تماشا کد ۲۲۲۱. تلفن ۳۳۸۸

جمعه هافقط تاظهر

باغ سپهر

باغچه های ۶۵۶ متر

ببالا با سند مالکیت‌و درختان ۱۱ ساله و آب فراوان در محیطی‌دلپذیر و آینده بسیار درخشان به فاصله ۱۵۰۰ متری غرب تقاطع اتوبان‌وجاده کرج قزوین نقدو اقساط یکساله -میدان کرج سازمان املاك‌تماشا کد ۲۲۲۱ . تلفن ۳۳۸۸

جمعه‌هافقط تا ظهر

در تمام نقاط شمالی‌شهر و شمیرانات زمین از ۳۰۰ تا ۵۰۰۰ متر با پروانه‌ساختمان‌مسکونی و تجارتی آماده برای فروش تلفن ۸۳۰۲۳۷

یك قطعه زمین ۷۰۰ متری در متل‌قو (دریا گوشه) خیابان مینا (خیابان سوم) بفروش میرسد طالبین ازساعت ۵ الی ۹ شب با تلفن ۲۸۳۲۵۴ تماس‌بگیرند.

زمین فروشنده‌ایم ۹۲۲۷۳۹

زمین مهرشهر فروشی ۸۳۱۴۰۲ و ۸۲۴۰۱۰

زمین فروشی درعلمده

حدود۵۰۰۰ متر زمین مرغوب بردریا و جاده ساحلی باسند مالکیت رسمی مراجعه بمنگاه معاملات ملکی شمال شرق آقای علی اشرف نقیبی بین دریابیشه وعلمده ۱ـ۲ آـ۴۳۳

خیابان پهلوی بالاتر از میدان ونك‌حدود ۲۰۰۰ متر زمین جنوبی تراکم متوسطمتری ۵۹۰۰تومان مقطوع بیواسطه فروشی ۸۴۴۰۲۳ و۸۴۵۷۰۱

فرصتی دیگر برای خریداران

منطقه‌چندار

پل‌کردان بر جاده کرج کیلومتر ۲۰ به‌قطعات ۸۰۰ متری با آب وبرق وسندمالکیت‌نقدواقساط ۹۲۵۹۴۸- ۹۳۹۱۶۴

زمین فروشی

بمساحت ۹۶۰ متر زمین مرغوب در فرح آباد ژاله سه راه چرم سازی بفروش میرسد تلفن ۳۴۷۱۹۱ آـ۵۵۶ ۱ـ۳

اکازیون

کرج ولدآباد بزرك یك قطعه زمین بمساحت ۱۸ هزارمترمربع دارای‌سند مالکیت جهت ویلاسازی و باغ به فروش میرسد تلفن ۷۸۱۵۹۰

فروش زمین مهرشهر ۹۳۶۷۵۳

کرج سرحدآباد اراضی جمشید زمین‌به مساحت ۱۱ هزار متر به فروش میرسد تلفن ۹۵۵۱۵۳

رودهن

یکقطعه زمین بمساحت ۱۸۲۵ متر دارای‌آب لوله‌کشی دیوار کشی محوطه سازی با چشم انداز بسیار زیبا آماده برای ساختمان بفروش میرسد ۶۴۶۰۲۲ و ۷۹۵۹۸۷ ۱ـ۲ آـ۴۱۸

زمین فروشی

یک‌قطعه زمین ساحلی‌بمساحت ۳هزار متر مربع تفکیک شده بمچهار قطعه جنب پلاژوزارت اطلاعات محمودآبادکلایا جزا آماده فروش است تلفن ۸۴۵۷۳۳ در ساعات اداری ۱ـ۳ آـ۳۰۰

تهران‌دشت

برشاهراه کرج موقعیت جهت ویلاسازی و باغ از ۱۵۰۰ متر ببالا

دفتریعقوبی

تلفن۹۷۱۱۲۸و۹۷۴۱۶۴

۵ هزار متر زمین در بهترین نقطه شمال روبروی دریاکنار بعلت مسافرت فوری بفروش می‌رسد علاقمندان می توانند با شماره تلفن ۲۷۴۲۹۳ تماس بگیرند.

قابل توجه شرکتها

اکازیون در شهرآرا طبقه سوم منزلی سه اطاق خوابه باکلیه تجهیزات بقیمت مناسب اجاره تلفن ۹۸۱۹۹۲ و ۹۴۱۷۰۰ ۱ـ۲ آـ۸۵۱

مستأجر

آپارتمان ۲ و ۳ اطاق خوابه زیاده چرا تماس نمیگیری تلفن ۹۰ـ۶۸۱۷۸۹

فورا اجاره داده میشود دو دستگاه آپارتمان نوساز لوکس دو اطاق خواب سالن بزرگ واقع در نارمك خیابان چمن غربی پلاك ۹۴ با ۲۵ هزار تومان نقدماهی ۳۲۰۰ تومان تلفن ۷۹۶۴۴۰ ۱ـ۲ آـ۸۲۰

رهن‌واجاره

یك‌دستگاه آپارتمان‌سه اتاق‌خوابه دارای‌شوفاژ کولر . تلفن مستقل جاده قدیم شمیران - پشت پارك کوروش از۹ صبح تا۵ تلفن۷۵۱۸۰۵ و از ۶ببعد ۲۳۵۱۲۱

قابل توجه شرکتهای بزرك

طبقات چهارم و پنجم یک ساختمان در حدود ۸۰۰ متر مربع‌شامل ۸ دستگاه آپارتمان مجزا بایک زیر زمین حدود ۴۰۰ متر مربع با ۱۰ پارکینگ بطور یکجا باجاره واگذار می شود روزولت‌پائین‌تر از عباس آباد نبش شمالی خیابان دهم بمحل مراجعه نمایند. ۱ـ۲ آـ۶۹۱

ظفر آپارتمان ۴ اطاق خوابه کاملا مجهز۷ هزار تومان‌تلفن ۶۲۵۲۰۱ و ۶۲۳۵۱۱

یک اطاق تکی در خانواده‌برای یک دانشجو اجاره داده می شود تلفن ۸۲۸۵۲۷ ۱ـ۲ آـ۵۲۹

۵ دستگاه آپارتمان با تلفن برای محل کار اجاره داده میشود ۹۲۲۲۱۰

اجاره

آپارتمان میخواهید ؟
غصه نداره
یك تلفن بمابزنید
تلفن ۷۳۹۰۵۹

قلهك تورج

طبقه دوم ساختمان باسرویس تکمیل بطور مجزا اجاره داده میشود و پول هم لازم است بهره پول از اجاره‌کسرخواهد شدتلفن۲۶۱۴۱۱

موردنیازاجاره

جهت خانواده های شرکت خارجی

ساختمان نو ساز که شامل ۸ الی ۱۲ دستگاه آپارتمان های ۲و۳ اطاق خوابه باشد وهم جنین ساختمانهای نوساز که شامل۶ الی۱۲ دستگاه آپارتمان یک اطاق خوابه یا استیو شکل باشد نیاز فوریست ۸۳۰۸۴۱-۸۳۰۸۴۲-۸۳۰۸۴۳- ۸۲۹۷۱۳-۸۲۳۹۶۴ ۱ـ۱۵ـ آـ۹۰۸

اجاره داده‌میشود

اجاره دفتر کار

ساختمانی ۳ طبقه با ۳۰ اطاق در عباس‌آباد اجاره داده می‌شود تلفن ۸۴۴۸۴۹

آپارتمان ۲ پیس بسیار لوکس در بهترین نقطه پاریس تمام مبله با تلویزیون رنگی ماشین ظرف ولباس گازویخچال تلفن مبلمان کامل‌ازاوایل ژوئیه برای چند ماه اجاره داده میشود ۷۹۵۹۲۰

فورا اجاره داده میشود دو دستگاه آپارتمان نوساز لوکس دو اطاق خواب سالن بزرگ واقع در نارمك خیابان چمن غربی پلاك ۹۴ با ۲۵ هزار تومان نقد ماهی ۳۶۰۰ تومان تلفن ۷۹۶۴۴۰ ۱ـ۲ آـ۲۰۲۱

اجاره ـ فروش
آپارتمانی مجهزبه۲اطاق خواب پذیرائی - نهار خوری-شوفاژ- پارکینگ - کولر- حمام- ۱۱۲ متر-۵۵۰۰ تومان اجاره -۷۵۰ هزار تومان فروشی - بلوار پهلوی-میدان پهلوی-(محسنی- میرداماد) خیابان بهروز کوچه دهم ۲ تلفن ۲۷۶۱۲۰ آـ۵۴۹

اجاره

همه‌نوع آپارتمان و ویلا برای محل کار وسکونت موجود است تلفن های ۸۳۵۲۲۲ ـ۸۳۹۰۲۵

نیاوران

طبقه دوم آپارتمانی دارای دو هال پذیرائی و نهار خوری و چهار اطاق خواب نیمه مبله شوفاژ کولرتلفن‌بدون واسطه اجاره داده میشود تلفن ۲۷۶۹۸۱

وزراء ۳اطاق خوابه کاملا مجهز ۷ هزار تومان۶۲۴۶۱۳ آـ۹۱۸

ظفر ۲اطاق خوابه کاملا مجهز و نوساز ۱هزارتومان۶۲۳۵۱۱

بخارست ۳ اطاق خوابه با سرویس کامل ۷ هزار تومان ۶۲۳۵۱۱

دولت آپارتمان ۳ اطاق خوابه ۵هزار تومان تلفن۶۲۵۲۰۱ آـ۹۱۵

**طبقه اول آپارتمانی در خیابان‌بهار کوچه‌معاونی شامل سه اطاق خواب سالن ناهار خوری‌حمام، بدون شوفاژ - تلفن مشترك با طبقه بالاحیاط وگاراژاجاره‌داده‌میشود. طالبین به‌شماره تلفن ۲۲۰۳۸۲ از ساعت۵ تا۸ بعدازظهر مرا

از تأسیس بانک فرهنگیان در یزد استقبال شد

یزد : پس از اعلام فروش سهام بانک فرهنگیان ، ازاواخر اردیبهشت‌ماه سال جاری ، بیش از ۳۲۸۵۶ سهم‌بانک مزبور در یزد به فرهنگیان فروخته شده است .

در تصویر گروهی از فرهنگیان‌یزد رادر بانک و هنگام خرید سهام می‌بینید.

طی نمایشی کوتاه و زیبا، در حضور علیاحضرت شهبانو :

دو کودک باهوش نقش پزشک و بیمار را بازی کردند

● علیاحضرت فرح پهلوی شهبانوی محبوب ایران درسفربه استان چهارمحال‌و بختیاری،ضمن بازدیداز۱۱ مرکز رفاهی‌آموزشی ودرمانی ، نمایشگاه نمودارهای برنامه های عمرانی استان،مرکز سازمان زنان شهر کرد، مهد کودك وکلاسهای‌آموزش حرفه‌ای از مرکز جمعیت بهزیستی و آموزشی فرح پهلوی نیز دیدن فرمودند در این مرکز ، ۲ کودك وابسته به‌جمعیت بهزیستی و آموزشی فرح پهلوی،درحضور شهبانوی ایران و همراهان ، نقش پزشك وبیمار را،طی‌نمایشی کوتاه و زیبا بازی نمودند ومورد تفقد شهبانوی‌مهربان‌قرار گرفتند.

در جلسه انجمن شهرستان شیراز:

در تهیه نقشه جامع شهر دزفول :

حفظ بافت قدیم‌شهری نباید به‌اقتصاد دزفول لطمه بزند

اهواز: نقشه جامع شهردزفول در جلسه‌ای با حضور استاندار خوزستان ، فرماندار وشهردار دزفول و نماینده مردم این شهرستان درمجلس شورایملی مورد پرسی و بحث‌قرارگرفت ونماینده مهندسین مشاور در زمینه هدفهای اساسی‌و خطوط

بقیه درصفحه دوم

سیلوی شیراز از کشاورزان «رشوه» می‌گیرد

در اکثر داروخانه‌های شیراز داروی تقلبی فروخته‌میشود

کشاورزان فارس میلیاردها تومان ضرر کرده‌اند

شیراز- در سیلوی شیراز از هر کشاورز پانصد تومان رشوه گرفته میشود. خورشیدی عضو انجمن شهرستان شیراز درجلسه اخیر این انجمن ضمن بیان این موضوع اضافه کرد: سیلوی شیراز رفتار درستی باکشاورزان نداردو آنقدربهانه‌های‌بنی‌اسرائیلی میگیرد تا به هیچیک ازکشاورزان جایزه‌ای تعلق نگیرد. گندم راکمتر از تنی هزارتومان خریداری‌میکند که البته پانصد تومان رشوه ردخور ندارد. از این لحاظ‌لازم است از طرف استانداری یک نفر مامور مخفی در سیلو گذارده شود تا وضع را ازنزدیک‌بررسی کند.

حمله زمینخواران به‌گویم

پیروی عضو دیگر انجمن‌اظهار داشت: دلال‌ها و واسطه‌های‌زمین خواران شیراز بطرف «گویم» سرازیر شده‌اند و هر روزمقدار زیادی از اراضی مزروعی را میخرند و خانه‌های بساز و بفروشی ایجاد می‌کنند.

این کار نه‌تنها باعث افزایش قیمت زمین میشود بلکه به کشاورزی لطمه بزرگی وارد می‌آورد.

محصول برنج نابود شد

عدالتی نماینده خرامه درانجمن گفت: بعلت آلودگی رود «کر» ودریاچه بختگان براثر ریختن فاضلاب کود شیمیائی، میلیاردها تومان به برنجکاران فارس لطمه

بقیه درصفحه دوم

خیابانهای خمین باهر بارندگی تبدیل به‌رودخانه‌میشود

● در پی ریزش باران ، خیابان ها و کوچه های تنگ و کم عرض خمین‌به‌علت نبودن شبکه فاضلاب‌در این شهرستان تبدیل به رودخانه های پرآب می شود و همیشه پس‌ازریزش باران عبور از این کوچه و خیابان ها برای مردم خمین با دشواری هائی توام میگردد .

در تصویر قسمتی از چهارراه اصلی و مرکزی خمین‌را می بینید که پس از باران تبدیل به دریاچه شده‌است .

مردم خمین از مقامات مسئول درخواست دارند نسبت‌به ایجاد شبکه فاضلاب در این شهرستان اقدام کنند .

خمین ـ خبرنگار اطلاعات

نگاهی گذرا از سرشوخ طبعی به گوشه و کنار شهر:

در زندگی «نیمه‌ماشینی» شیراز خودخواهی اوج گرفته است!

این‌آقای الاغ‌سوارهم‌در آشفتگی‌ترافیك شیراز وارد معرکه شده و به‌قولی: خر خودش را می‌راند ...

راننده این اتومبیل گواهینامه دارد ، اما آنچه که ندارد همان «فرهنك زندگی اجتماعی» است که‌وادارش کرده بی‌خیال بوسط گلها و چمنهای خیابان براند

بقیه درصفحه دوم

همایش بزرگ حزبی در شهرضا

شهرضا ـ یک همایش‌حزبی باشرکت مردم‌شهرضا باحضور دکترکیان نماینده مردم شهرضا درمجلس شورای ملی، دکتر طوسی رئیس‌دانشگاه اصفهان مهندس حجازی دبیر حزب رستاخیز دراستان اصفهان و چندتن‌ازاساتیددانشگاه اصفهان بمنظور بررسی نحو ایجاد موسسات آموزشی و تنظیم برنامه‌های جهادملی پیکار با بیسوادی‌وتشویق‌مردم به‌ایجاد کارگاه های تولیدی و جلو ـ گیری از ضایعات کشاورزی درمحل‌حزب‌رستاخیز شهرستان برپا شد .

در این گردهمائی دکتر طوسی‌گفت : دانشگاه اصفهان برنامه‌ای تدارک دیده است تا ایجاد موسسات عالی آموزشی و دانشکده های گوناگون در شهرستان های استان اصفهان موجبات آموزش عالی رابرای تمام‌مردم‌بویژه جوانان روستائی فراهم آورد .

چند خبر از یزد

★ حسام‌الدین رضوی دبیر حزب رستاخیز در استان یزد در جلسه روسای کانون های حزبی تفت شرکت کرد.

جریمه گرانفروشان

★ ٤ نفراز کسبه متخلف یزد به اسامی پرویز حافظی، اصغر خوشنام ، قاسم‌مشرف، و محمد علی خاکی به‌پرداخت جرایم نقدی محکوم شدند

جلسه

★ جلسه‌ای با حضور چند تن از مسئولان امور بودجه و طرح های عمرانی و تعاون و امور روستاها در دفتر کارسید محمد بیگی معاون عمرانی استانداری تشکیل شد .

در این‌جلسه پیرامون‌تسریع در انجام پروژه های نیمه‌تمام ۲۵۳۵ و تامین‌اعتبار پروژه‌های جدید عمرانی بحث و مذاکره شد

سمینار ماهیانه

★ سمینار ماهیانه سپاهیان خدمات اجتماعی زنان‌ومددیاران و مروجین‌جمعیت‌وتنظیم‌خانواده باشرکت ۷٦ نفر در سالن آموزش سازمان منطقه بهداری و بهزیستی استان تشکیل شد .

واحدهای تولیدی

★ اداره کل صنایع و معادن استان یزد با تاسیس یك واحد سنك بری بظرفیت سالیانه ٤٥ هزار متر مربع‌در واحد موزائیك سازی بظرفیت سالیانه ٤٥ هزار مترمربع در یزد موافقت کرد .

مسابقات کشتی

★ مسابقه انتخابی کشتی جوانان استان یزد در ٦ وزن بین کشتی‌گیران یزد وشهرهای تابعه انجام شد و نتایج زیر بدست آمد . در ٤٨ کیلو مهدی امینی از یزد اول ، ٥٣ کیلو مهدی عندلیبی از یزداول ٥٧ کیلو امیر دمشقی ازیزد اول ، ٦٢ کیلو محمد امیر خانلو از اردکان اول ، ٦٨ کیلو عزیزاله مجریان از اردکان اول ، ٧٤ کیلو محمد کمالی از یزد اول.

آجر فشاری

★ اداره‌کل صنایع ومعادن استان یزد با احداث یك‌واحد آجر فشاری در بخش مهریز یزد موافقت کرد

بقیه‌در صفحه دوم

محمدرضادهقان، مسئول‌حزب‌رستاخیز ملت ایران در خوزستان

«حزب رستاخیز» هرگز به‌عقب باز نخواهد گشت

اعضای کانونهای حزبی باید در جهت رفع نقائص و نارسائی ها و تنگنا ها با کمك مقامات مسئول اقدام‌کنند

اهواز: در یک جلسه گفت‌و شنود حزبی در اهواز، خطوط اصلی کار حزب رستاخیز ملت ایران، لزوم بسیج کانونها و تداوم جلسه‌ها، بار دیگر مورد بررسی وتحلیل قرار گرفت .

در این جلسه که باشرکت هیات رئیسه کانونهای حزب رستاخیز ملت‌ایران درخوزستان، تشکیل شد، محمد رضا دهقان، مسئول حزب رستاخیز ملت‌ایران دراین استان ضمن تاکید براهمیت هدفهای حزب‌فراگیرنده ملت‌ایران، به تشریح فلسفه وجودی حزب پرداخت و گفت:

ـ حزب هیچگاه به عقب باز نخواهد گشت، بلکه باسرعت‌برای نیل بهدفها و آرمانهای شاهنشاه آریامهر در راه شکوفائی بازهم بیشتر به پیش می‌رود و در این راه از هر حرکتی که مخالف و مغایر بااصول و قوانین حزب رستاخیز ملت ایران وبازدارنده فعالیت آن باشد جلوگیری‌خواهد کرد.

مسئول حزب رستاخیز ملت ایران در خوزستان با اشاره به دوره فعالیت این حزب ازپیشرفت برنامه‌های حزبی در استان خوزستان یاد کرد وافزود،آنچه مسلم است در این راه نقائصی‌هم وجود داشتکه در آینده‌میبایست در رفع آن از سوی اعضای کانونها همکاری بیشتری و ما را یاری دهند تا باکمک‌مقامات مسئول در صدد رفع تنگناها و مشکلات برآئیم.

وی همچنین در مورداهمیت کار کانونها وتداوم جلسات آن، تشکیل شوراها، رعایت انضباط حزبی که سرلوحه‌کار حزب‌است ونیز دیگر مسائل حزبی مطالبی بیان داشت و از شرکت‌کنندگان در جلسه خواست که بادرک فلسفه حزب گامهای موثرتری در راه برنامه‌های حزب بردارند.

در این جلسه دکتر عمیدی و فروتن بطحائی، مسئولان شاخه های ارزشیابی وپیگیری تشکیلات وآموزش و بررسی‌های حزب‌در زمینه وظایف این شاخه‌ها توضیحاتی دادند و چندتن از حاضران، حاجیان، تهرانی، کیا وحیدری در زمینه امور حزبی پرسشهائی کردند که پاسخ لازم به آنها داده شد.

در پایان جلسه طالبی یکی از شرکت کنندگان ، از نقائص و کمبودهای شهر اهواز انتقاد کرد وگفت: بیشتر مردم اهواز در محلاتی زندگی می‌کنند که‌از امکانات رفاهی کافی برخوردار نیستند وباید از سوی مسئولان امور شهری اقداماتی در جهت پاکسازی وبهداشتی کردن این محلات صورت گیرد.

گوشه‌ای از جلسه حزب رستاخیز ملت ایران که باحضور محمدرضا دهقان‌مسئول حزب‌در خوزستان‌و باشرکت اعضای‌هیات رئیسه کانونهای حزبی تشکیل شد.

باندفروش هروئین در شیراز متلاشی شد

٤ تن از اعضای باند فروش هروئین در شیراز

شیراز- باند توزیع هروئین در میان معتادان شیراز متلاشی شد.

مامورین مبارزه با مواد مخدر شهربانی شیراز پس از تحقیقات بسیار موفق شدندیک باند توزیع هروئین را که اعضای آن عموما جوانان زیر ۱۸ سال بودند متلاشی کنند.

از اعضای این باند که علیرضا عاشق، عباس پورمند، علی قوامی ،صمد اوجی و زال‌پور غضنفرآباد نام دارند. ۲۰ گرم‌هروئین‌بدست ماموران افتاد.

اینعده که از فروشندگان سابقه‌دار هروئین هستند با قرار قانونی زندانی شدند.

آزمایش رانندگی در مسجد سلیمان

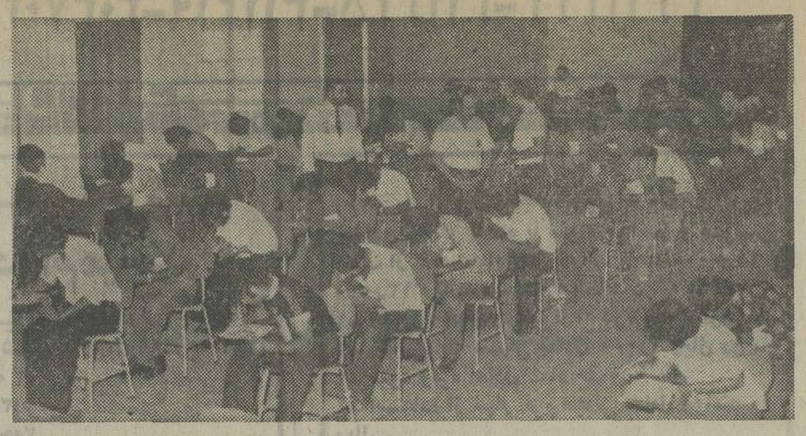

مسجد سلیمان :متقاضیان دریافت گواهینامه رانندگی در مسجد سلیمان ، پس از یک سال انتظار ، با ورود گروه آزمایش،طی ٦ روز در امتحانات مربوطه شرکت کردندوعده زیادی ازاین‌متقاضیان موفق به دریافت گواهینامه شدند .
تصویر متقاضیان گواهینامه‌رانندگی را در اداره راهنمائی و رانندگی‌مسجد سلیمان ، هنگام‌گذراندن آزمایش آئین‌نامه نشان می دهد .

در جلسه انجمن شهرستان بندربوشهر:

ساختمان مدرسه محمد عامری روبویرانی کامل است

بندر بوشهر : درجلسه اخیر انجمن‌شهرستان بندر بوشهر که با حضور کلیه اعضاء تشکیل شد، «محمدباقر سملی» نماینده بخش تنگستان گفت : روستای محمد عامری که از روستا های ساحلی بخش تنگستان است ساختمان دبستان ندارد ومحلی که اکنون در آن مدرسه دایر می‌باشد یک خانه مخروبه روبه ویرانی است . خوب است مقامات مسئول در اداره آموزش و پرورش نسبت به احداث ساختمان مدرسه در این روستا اقدام کنند .

در این جلسه همچنین ، نامه «سهراب منصوری» در مورد کم دوام بودن پل‌هائی که در طول جاده روستائی سنا و ناصری ساخته شده ، قرائت گردید.

سپس «ناصرقلی حیات داودی» گفت: در گناوه و روستا های تابعه وسائل نفت سوز ازقبیل یخچال نفتی و چراغ‌های‌زنبوری به‌میزان زیاد وجود دارد که اغلب به علت آلوده بودن نفت سفید مصرفی دچار نقائص فنی میشود و از کار می‌افتد . از مقامات مسئول در شرکت ملی نفت شعبه بوشهر درخواست داریم نفت سفیدمصرفی این‌روستا هارا در پیت ها و بشکه های دربسته به گناوه ارسال دارند.

سیلوی شیراز

بقیه ازصفحه اول

وارد آمده وامسال تمام‌محصول برنج فارس از بین رفته است .

وی افزود: این آلودگی آب نه‌تنها باعث مرگ میلیونهاماهی شده بلکه اقتصاد فارس راهم به‌خطر انداخته است.

داروهای تقلبی

خانم روانشادعضو دیگرانجمن ضمن انتقاد از داروخانه‌ها گفت: آیا باید در داروخانه‌ها لاک ناخن هم فروخته بشود؟

در اینجا دکتر مهذب رئیس انجمن استان که در جلسه حضور داشت گفت: ایکاش در داروخانه ها لاک ناخن و روزنامه فروخته میشد وداروی تقلبی به مردم قالب نمیشد.

وی افزود: اکثر داروخانه های شیرازداروی تقلبی‌میفروشند وباپیگیری‌هائی که شد معلوم گردید این داروها متعلق به یک شرکت ترکیه است وباتماسی که باترکیه گرفته شدمعلوم شداصولا چنین شرکتی‌دراین کشوروجود ندارد وما در سه داروخانه شیراز، دو داروخانه آباده و یک داروخانه فیروز آبادصدها صندوق داروی‌تقلبی کشف‌کردیم.

توجه اینست ؟

در خاتمه این جلسه نماینده خرامه گفت: قرار بود جاده خرامه را شن‌ریزی کنند ولی‌چند کامیون سنگ بزرگ و تخته‌سنگ بجای شن‌درسطح جاده ریخته‌اند. آیا میشود به‌این کار گفت توجه به‌خواسته مردم. اگر توجه‌این است ما از خیر آن گذشته‌بینائید تخته سنگها را جمع کنید ومارا دربی‌توجهی‌خود فراموش‌نمائید.

چند خبر ازیزد

وام به کشا ورزان

★ بانك تعاون کشاورزی استان یزد اعلام کرد. به کشاورزان تا ۲۰۰ هزار ریال وام خواهد داد

نوسازی بقعه

★ دکتر موتمنی استاندار یزد از نحوه نوسازی نما سازی‌و آئینه‌کاری بقعه‌حضرت امامزاده جعفر یزد و کتابخانه در دست احداث جوار این امامزاده بازدید نمود .

کلاس عکاسی

یزد ـ یك کلاس عکاسی‌از طرف اداره فرهنك و هنراستان یزد در محل‌خانه فرهنك‌شماره یك یزد تشکیل شدو ۱۵نفر هنرجو بمنظور فرا گرفتن‌فنون عکاسی در این کلاس ثبت‌نام کردند

خرید سهام

★ فرهنگیان استان یزد ۶۰٤۱۰ سهم از سهام بانك فرهنگیان را خریداری کردند.

بازدید استاندار

★ دکتر موتمنی استاندار یزد به اتفاق مدیران کل‌استان و روسای انجمن های ملی‌از طرح های عمرانی تمام شده و در دست اقدام بخش‌های‌اشکذر وزارچ بازدید کرد .

امتحانات نهائی

★ امتحانات نهائی پنجم ابتدائی یزد در ۸٦ حوزه با شرکت ۹٤۷۹ نفر دانش آموز پسرو دختر در سطح استان برگزار شد .

جاده سازی

★ با اعتباری معادل۶۹۰۰۰۰۰ ریال جهت بهسازی جاده های احمدآباد همیشه وفخرآباد و منشاد از توابع یزد اقدام‌می‌شود .

رسیدگی به پرونده

★ در ماه گذشته حوزه‌یك شورای داوری یزد به ۶۷فقره پرونده رسیدگی کرد .

در دادگاه جنائی اصفهان :

برای مردی‌که متهم است‌با کمك خواهرزنش‌همسر خود را کشته

تقاضای اعدام شد

اصفهان : دادستان اصفهان برای مردی که متهم است پس از برقرار کردن رابطه نامشروع با خواهرزن خود، با تبانی وی ، همسر خود را کشته است، تقاضای مجازات‌اعدام کرد.

در دادگاه جنائی اصفهان ، یک محاکمه سری آغاز شد که براساس پرونده طرح شده در آن ، «هیبت‌الله دولتی» و «مهری‌تهانی» متهم هستند که باتبانی یکدیگر و برقراری رابطه نامشروع بین خود ، خواهر مهری ـ همسر هیبت‌الله ـ را متفقا به قتل رسانده‌اند.

براساس تحقیقات مقدماتی، هیبت‌الله که دارای ٤فرزند است ، از مدتها پیش با خواهرزن خود، مهری رابطه عاشقانه برقرار می‌کند و پس از برقراری این رابطه وادامه آن، مقداری تریاک دراختیار مهری می‌گذارد و او را وادار می‌کندکه تریاک را به خواهر خود بخوراند

درنتیجه خواهر مهری ـ همسر هیبت‌الله ـ که تریاک به او خورانده شده بوده، به طرز مشکوکی جان می‌سپارد و جنازه او بی‌آنکه ردپائی از جنایت مشاهده شود به خاك سپرده می‌شود.

یکی دو ماه بعد از مرگ وی، هیبت‌الله طی مراسمی مهری را نامزد می‌کند و هنگام انجام تشریفات‌عقد راز آنها از پرده بیرون می‌افتد که سرانجام با نبش‌قبر ومعاینات‌پزشکی قانونی ، ارتکاب قتل بوسیله خوراندن تریاك به همسر هیبت‌الله محرز می‌شود.

محاکمه هیبت‌الله و خواهرزنش ، به‌اتهام قتل، ادامه دارد و دادستان اصفهان برای هیبت‌الله تقاضای اعدام و برای مهری به‌اتهام شرکت در قتل تقاضای مجازات کرده است .

مرخصی تابستانی روسای آموزش وپرورش خوزستان لغو شد

اهواز: مرخصی کلیه روسای ادارات آموزش و پرورش شهرستان های استان خوزستان در سراسرتابستان امسال لغو شد .

احمد برزیده مدیر کل آموزش و پرورش خوزستان در جلسه‌ای کهبا حضورروسای آموزش‌و پرورش‌شهرستان های این استان تشکیل شده بود ضمن بیان مطالب بالا افزود :

بمنظور تسریع درایجاد ساختمان های جدیدآموزشی و تعمیرو تجهیز مدارس خوزستان هیچیك از روسای آموزش و پرورش شهرستان های‌این استان تابستان امسال بمرخصی نخواهند رفت .

براساس این تصمیم روسای آموزش و پرورش‌شهر های خوزستان موظفند به نحوی عمل کنند که کلیه‌مدارس درنیمه دوم شهریور ماه سال جاری آماده استفاده باشد.

به‌این منظور هیئت هائی مامور شده‌اند تا بطور دائم از عملیات ساختمانی و تعمیرات واحد های آموزشی‌بازدید کنند .

دراین نشست اعلام شد چنانچه ضرورت ایجاب کند روسای آموزش و پرورش شهرستان های خوزستان تنها به مدت یکهفته می‌توانند از مرخصی استفاده کنند .

حفظ بافت

بقیه ازصفحه اول

کلی نقشه مزبور توضیحاتی داد.

دراین‌جلسه استاندارخوزستان یادآورشدکه اوامر علیاحضرت شهبانوی ایران در زمینه حفظ بافت قدیم شهر دزفول در برنامه های آینده این شهر باید اجرا شود و اجرای این اوامر باید با ارائه خدمات‌به ساکنان بافت قدیم این شهر توام باشد ، به‌گونه‌ای که ساکنان این قسمت شهر با برخورداری از سرویس‌وخدمات به‌قسمت جدید شهر نقل مکان نمایند.

استاندار سپس به مهندس مشاور تاکید کرد که بایددر مورد بافت قدیم و جدید شهر دزفول نظر قطعی ارائه شودتا شهرداری این شهر تکلیف خود را در زمینه چگونگی‌ارائه خدمات‌و صدور پروانه های ساختمانی بداند . ضمنا حفظ بافت قدیم بایدبه‌گونه‌ای‌باشد که برتوسعه اقتصادی شهراثر نامطلوب نگذارد . استاندار همچنین دستور داد مهندس مشاور دفتری در شهر دزفول داشته باشد تامسائل مربوطه‌به نقشه جامع را در محل مورد توجه قرار دهد .

چوپان در رودخانه غرق شد

شیراز : چوپانی که برای نجات یک گوسفندش خود را به‌آب رودخانه انداخته بود بعلت عدم آشنائی به فن شنا غرق شد .

مغروق علیجان منصوری نام داشت واین حادثه دررودخانه «شرف خلیل» قیروکارزین روی داد .

نارسائی مبادلات پستی بندرکنگان رفع شد

●درپی مطلبی که در صفحات گزارش هائی از جنوب مورخ ۲۵ر۱ر۳٦ در مورد وضع پست کنگان درج شد، توضیحی به شرح زیر رسیده است .

«بطوریکه از اداره مربوطه اطلاع داده‌اند . محمولات‌پستی بندر کنگان از طریق خورموج وسیله پیک قراردادی هفته‌ای چهار پست باوسایط نقلیه موتوری بطور مرتب حمل و نقل می‌گردد وتنها نارسائی در امر مبادلات کنگان استعفای‌دو نفر پیک قراردادی خط مزبور بود که بلافاصله برای تامین منظور اقدامات لازم بعمل آمد.»

چند خبر ازبندر بوشهر

خرید سموم گیاهی

●: درجلسه کمیته کشاورزی و عمران وابسته به حزب رستاخیز ملت ایران در بوشهر کهبا حضور کلیه اعضاء تشکیل گردید گفته شد: به‌علت نبود اعتبار لازم، تاکنون سموم گیاهی مورد نیاز کشاورزان خریداری نشده است و باید در این جهت اقدام مقتضی به‌عمل آید. همچنین در این جلسه اعلام گردید طرح پیش‌رس کردن سبزی ها امسال در سطح گسترده‌تر به‌اجرا درمی‌آید .

عمران شهری

● : شهرداری بوشهر اعلام کرد در ٦ماه گذشته ۵۵۹۷۰۸۷۰ ریال اعتبار صرف فعالیت های عمران شهری شده است .

تخلیه و ترخیص کالا

●: درماه گذشته جمعا ۷۲۰۲٦ تن کالا از کشتی های بازرگانی ایرانی و خارجی در اسکله بندر بوشهر تخلیه شده که این مقدار نسبت به فروردین ماه سال جاری ۱۹۵۱۸ تن افزایش را نشان می‌دهد . درهمین مدت ۱۵۸۵ تن کالا از بندر بوشهر صادر گردیده و ٦۹۹۷۲ تن‌کالا ازاین بندر ترخیص شده است.

کاریابی و اشتغال

●: مرکز کاریابی و اشتغال استان بوشهر اعلام کرد در اردیبهشت ماه سال جاری از ۵۰٤ نفر متقاضی کار ثبت‌نام به‌عمل آمده که ازاین عده ۲۰۹ نفر بومی و بقیه مهاجر می‌باشند.

جریمه گرانفروشان

●: ٤نفر بیشه‌ور بوشهری به نام های اسماعیل بیشه ، حسین حیدرزاده ، هادی‌جمشیدی و غلامحسین بحرانی به جرم گرانفروشی در دادگاه نظام صنفی بندربوشهر جمعا به پرداخت ۱۷۵٤۰ ریال جریمه نقدی محکوم شدند.

درزندگی نیمه ماشینی شیراز ...

بقیه ازصفحه اول

چه روزگار خوشی‌بود، آنزمان که هنوز اتومبیل اختراع نشده بود و هنوز خلق‌الله از مزایای «اتول» داربودن بهره‌ای نداشتندو سوار اسب واسترمی شدند و کلی همکیفمی کردند ... نه تصادفی پیش می‌آمدونه جماعت شهرنشین در کلاف سردرگم ترافیک اعصاب خودشان را عذاب‌می دادند وصدای‌بوقهای گوشخراش هم هرچندبار آدم رادومتر از جا نمی‌پراند.

آنزمانها شهرداریها هم غم اسفالت خیابان و پیاده روها را نداشتند و هر روز نق نمی‌زدند که حتی بودجه وصله و پینه خیابانها راهم نداریم ، عوارض اسفالت هم از کسی گرفته نمیشدو مردم‌ازبابت پرداخت‌عوارض نوسازی هم غمی نداشتند... وبازهم یادش بخیرآن‌زمانهائی که مردم برای صیقل دادن صورت مبارکتان‌پنج‌ویاحداکثر ده ریال می‌پرداختندو اصلاح میکردند و این کار رادرگوشه خیابان ، در حمامهای عمومی ویادرخانه های خود انجام می‌دادند ، آنزمان ها باجیهای بندانداز‌با یکتومان صورت خانمها رابند می‌انداختند و هزار جور کرم و روغن‌ورنگ مختلف هم برای تقویت پوست تجویز نمیفرمودند ، آسایش‌و آرامش در الاغ‌سواری بودو زیبائی در سادگی‌و بی‌پیرایگی

نیمه ماشینی

اماامروزکه از برکت‌وجود زندگی نیمه ماشینی شهر ها تبدیل به پارکینگ های بزرگ اتومبیل شده والاغهاجای‌خود را به اتومبیل های کوچک و بزرگ و رنگارنگ سپرده‌اند ، از خانه هر آدم دست‌بدهنی یک اتومبیل بیرون می‌آید و صدالبته که همه اتومبیل سوار ها نیز گواهی‌نامه دارند ، در حالیکه در گذشته الاغ سواری گواهینامه هم نمیخواست و الاغها شماره موقت هم نداشتند ولی الاغ سوار ها چیزی را بلد بودندو داشتندکه، اتول‌سواران‌امروزی حداکثر در شیراز ندارند و آن فرهنگ رانندگی است .در شیراز تنها چیزی که برای رانندگان مفهومی ندارد‌رعایت قوانین رانندگی است این جماعت هرطوردلشان‌خواست می‌رانند ، هرقدر توانستندگاز میدهند و هر چندتا هم که خواستند بدوبیراه نثار این و آن میکنند و بعد هم فریاد میکشند که ترافیک ما را خفه کرده‌است،درصورتیکه‌خودشان باعث بوجود آمدن آشفتگی‌در ترافیک‌شده‌اند ... و در این میان هنوز پیروان‌سنتهای‌قدیم همان الاغها را سوارمیشوند و فرهنگ الاغ سواری را هم دیگراز یاد برده‌اند . در نتیجه نه‌اتول‌سوار زبان الاغ‌سوار را میفهمد و نه عابر پیاده‌زبان هیچکدام را ، دنباله‌روهای سنتهای دیرینه آرایش همکار خودشان را میکنند‌درهرکوچه پس‌کوچه‌آینه شکسته‌و تیغهای کند خود را با همان صابون وفرچه های قدیمی پهن‌میکنند و ریش خلق‌اله را میتراشند در حالیکه چند متربالاترسالن های آرایش مجهز با اسمهای عجیب و غریب بچشم‌میخورد که‌هرچند سالن زیبائی‌نام‌دارند ولی کارشان تراشیدن ریش است واقعاکه‌در شیراز«هرکی بفکر خویشه» آنکه رانندگی میکند بفکر خودش است که زودتر بمقصد برسد حالا به هر نحوی که باشد مهم نیست آنکه الاغ سواری میکند می‌خواهد سنتش را حفظ کند حالا اگر این حفظ سنت در قلب‌شهرویابهتر بگوئیم‌جلوگاه تمدن بشری هم باشد باز مهم نیست آنکه به فلان سالن آرایش می‌رود برایش مهم نیست چقدر پول بپردازد ویا به چه شکل و شمایل غریبی خود را درآورد ، مهم زیبا شدن و تابعیت‌از مدروزاست

وکسی همکه‌در کنار خیابان بافرچه و صابون کثیف دلاک دورمگرد ریشش را میتراشد فارغ از نگاههای پرازتعجب توریستها است .چه‌خوب‌بود که مردم فقط بفکر خودشان نبودند و همگی با هم پابپای زمان پیش میرفتندوبافراموشی رسم و راه‌قدیم‌لااقل رسم‌وراه جدید را می‌آموختند . .

شیراز ـ خبرنگار اطلاعات

دوشیزه سوفیااعتمادی

شاگرد اول کلاس اول مجتمع آموزشی مهرنوش آبادان با معدل ۲۰

آ ـ ش ۱۱۸۰

شاگرد ممتاز

محمد رضا شیرانی فرزند حسین دانش‌آموز دبستان دکتر هوشیار اهواز با معدل ۲۰ شاگرد ممتاز کلاس‌شد.

آ ـ ش ۱۱۷۹

گذرنامه مفقودشده

این جانب علی‌اکبرکریمی فرزند عبدالکریم دارنده شناسنامه شماره٦٤۳صادره از شهرضا (عمروآباد) گذرنامه خود را در اصفهان حدود اداره گذرنامه مفقود نموده‌ام از یابنده تمنا دارم در صورت یافتن گذرنامه ،به آدرس شهرضا نمایندگی اطلاعات اطلاع دهد .

صاحبان ضایع وبازرگانان کشور

الاتحاد

تنها مجله عربی زبان ایران

از گروه نشریات موسسه اطلاعات

باداشتن نمایندگی در ۲۱ کشور عربی

روزهای شنبه منتشر میشود

از همه رنگ

بازدید .

اهواز- تاسیسات تصفیه‌خانه واولین کارخانه ازکارخانجات‌در دست احداث مجتمع صنایع فولاد پهلوی‌دراهواز ،مورد بازدید٤۵نفر از سپاهیان دانش دخترو پسر قرارگرفت.

جلسه انجمن شهرستان

جهرم: بیستو سومین جلسه انجمن شهرستان جهرم‌باحضور ابهامی فرماندار،ایرج قادری نماینده مردم جهرم درمجلس شورای ملی و بریاست جواد غفاری تشکیل شد. دراین جلسه پیرامون‌برق رسانی به بخش‌های مختلف جهرم بحث‌و مذاکره شد.

رئیس مجلس در اصفهان

اصفهان :ریاضی رئیس مجلس شورای ملی به‌اتفاق ۲۲ نفر از نمایندگان کمیسیون های استخدام و نیرو وارد اصفهان‌شد.

ریاضی طی اقامت دوروزه خود دراصفهان ازآثار باستانی وجاذبه های جهانگردی و تاسیسات سدشاه‌عباس کبیر نیروگاه‌های آب‌و برق اصفهان دیدن کرد.

وزیر راه در گلپایگان

گلپایگان: فرحبخشیان وزیر راه‌و ترابری به‌اتفاق دکترجعفری نماینده گلپایگان در مجلس شورایملی ازراه‌های شهرستان گلپایگان دیدن کردو دراجتماع‌مردم شرکت‌نمود.

مجمع عمومی

جهرم: مجمع عمومی سالیانه انجمن‌حمایت‌اززندانیان شهرستان جهرم‌باحضور سلیمی دادستان‌این شهر تشکیل شد.

دراین اجتماع اعضای هیات رئیسه‌انجمن حمایت از زندانیان جهرم انتخاب و معرفی شدند.

همایش حزبی

اصفهان :همایش حزب رستاخیز ملت‌ایران درشهرستان نائین برگزار شد دراین گردهمائی مسئول‌حزب‌رستاخیز ملت‌ایران در شهرستان نائین پیرامون‌برنامه‌های‌حزب رستاخیز سخن‌گفت‌وخط مشی حزب راتشریح نمود.

بازدید فرماندار

جهرم: دالوندی رئیس جدید آموزش وپرورش جهرم ازمدارس بخش سیمکان بازدید کرد.

پیاده رو سازی

شاهین: عملیات پیاده‌روسازی خیابان های فردوسی و حافظ شمالی شاهین‌شهرپایان گرفت‌و ساختمان کتابخانه عمومی شاهین شهربه مناقصه گذارده‌شد.

بازدیدفرماندار

بهبهان :مرعشی فرماندار بهبهان به‌اتفاق روسای ادارات دولتی این شهر از دبستان‌های روستاهای بیدبلند بید زرد وچم نظامی‌دیدن کرد.

دراین بازدید روستائیان از فرماندار تقاضاهائی کردند وی قول‌داد دررفع نیازمندی های‌آنان‌اقدام نماید.

جریمه گرانفروشان

اصفهان :دادگاه ویژه رسیدگی به تخلفات صنفی اصفهان۷ نفر از کسبه گرانفروش این‌شهر رابه پرداخت جرایم نقدی محکوم کرد. جریمه شدگان عبارتند از:قدرت‌الله سرتاج، قدرت‌اله‌داودی، غلامحسین حاجی رضائی، عباس جلوانی،فاطمه حامی علیرضاعبدالخالقی وحسین تحسیری

تماس تلفنی

اوز:بهره‌برداری ازیك‌کانال خودکار مخابراتی و دوکانال عادی دراوز فارس آغازشدو اهالی این‌شهر می‌توانندازاین‌پس باشهرهای کشور بطور مستقیم تماس حصل کنند.

اردوی پیشاهنگی

اردکان یزد- بمنظور آشناکردن پیشاهنگان دختر مدارس راهنمائی اردکان بااصول اردوئی سه‌اردوی یك‌روزه دراین شهر تشکیل شد.

انتصاب

شاهین شهر: ابوالفضل سادات حسینی بریاست اداره‌مخابرات شاهین شهر منصوب و مشغول‌بکارشد.

مجلس یادبود

جهرم: بمناسبت هفتمین روز درگذشت شاردوان حجت‌الاسلام حاج سید صدرالدین الحسینی شیرازی مراسم یادبودی ازطرف حوزه علمیه درجهرم برگزارشد.

احداث پارك جدید

شاهین‌شهر: پنجاه درصد ازعملیات ساختمانی پارك‌جدید این شهر درخیابان فردوسی خاتمه یافت همچنین‌عملیات ساختمان‌شهرداری شاهین‌شهر بازیر بنای ۳۰۰ متر مربع روبه‌اتمام است.

کشف معادن

جهرم- یك اکیپ از مهندسین آلمانی وایرانی بمنظور کشف معادن نفت به‌جهرم واردشدند و درکوه‌های اطراف جهرم وبخش سیمکان به بررسی پرداختند.

دیدار از روستاها

اوز فارس: محمود قدرقدر بخشدار اوز ازروستاهای فدویه. گرمشت وکهنویه بازدید کرد.

احیای صنایع دستی

اصفهان: بمنظوربررسی واحیای صنایع دستی سنتی خانم‌ناهید صانعی دبیر سازمان زنان استان اصفهان به‌اتفق نماینده اعزامی سازمان زنان ایران ومسئول کمیته‌صنایع دستی سازمان زنان به فلاورجان عزیمت کردند.

پلیس راه

نائین- پلیس راه ژاندارمری دریك کیلو متری جاده نائین- یزد مستقر شد.

انتصاب و تودیع

آبادان: مقدسی رئیس دبیرستان ۲۵شهریورآبادان از طرف وزیر آموزش وپرورش بریاست آموزش وپرورش آبادان منصوب شد .ومنصوریان رئیس قبلی آموزش وپرورش این‌شهربازنشست‌شد. وبهمین مناسبت مجلس تودیعی درباشگاه‌اروندآبادان برگزارشد.

استریو شقایق

معرف بهترین و جدید ترین کاست های‌روز

شاهین شهر- پاساژ شهیاد

آ ـ ش ۱۰۹۱

اهالی محترم شاهین شهر

سوپر میوه روز

با بهترین میوه های فصل و قیمت های مناسب افتتاح شد.

هدف ما جلب رضایت شماست

شاهین شهر- جنب بانك تعاونی و توزیع

آ ـ ش ۱۰۹۰

فروشگاه بزرك قصر جهان

انواع لوستر های تزئینی و اجناس‌کادوئی

با نازلترین قیمت

شاهین شهر- مقابل‌بانك تعاونی‌وتوزیع

آ ـ ش ۱۰۹۲

فروشگاه کفش پیام

نماینده فروش کفش های ملی‌وایران

شاهین شهر- پاساژ شهیاد

آ ـ ش ۱۰۸۹

خانم‌ها- خانم‌ها

ازبین بردن مو های صورت ، دست و پا بطور دائم وبدون هیچ دردوناراحتی .

اهواز -موسسه زیبائی نادری ـ تلفن ۲۳۳۵۳

بهای اشتراك

اطلاعات

نشریه ایرانیان مقیم خارج ازکشور

امریکا ـ ژاپن ـ کره ـ توکیو- نیجر ۲٤۰۰ ریال یکساله

اروپا ـ دمشق ـ سوریه ـ مصر-اردن اسرائیل- هندوستان-چین‌هنك‌کنك ۲۰۰۰ ریال یکساله

آرژانتین- برزیل ـ اوگاندا ـ افریقای جنوبی

استرالیا ـ ویتنام ـ کانادا ۲۸۰۰ ریال

ترکیه ـ پاکستان ـ کراچی ۱۳۰۰ ریال

برای دانشجویان ۲۵ درصد تخفیف منظور خواهد شد

هواپیمائی ملی ایران «هما»

آگهی مناقصه

هواپیمائی ملی ایران «هما» مقدار یك‌میلیون متر کرباس مورد احتیاج سالیانه خود را طبق نمونه و مشخصات موجود در تدارکات قسمت خرید های داخلی واقع در خیابان پهلوی نرسیده‌به میدان ونك خیابان توانیر ساختمان هواپیمائی ملی ایران «هما» از طریق مناقصه خریداری مینماید .

۱ـ شرکت کنندگان در مناقصه‌باید مبلغ پانصد هزار ریال وجه نقد به‌عنوان سپرده به صندوق «هما» واریز ورسید دریافت نمایند .

۲ـ پیشنهاد دهنده باید رسید وجه پرداخت شده را همراه پیشنهاد خود در پاکت لاك‌و مهر شده تا آخر وقت اداری روز ۱۵ر۳ر۳٦ بقسمت خرید های داخلی تدارکات تسلیم و رسید دریافت نماید .

۳ـ به پیشنهادات فاقد سپرده‌ومبهم ومشروط وهمچنین پیشنهاداتیکه‌بعداز موعد مقرر برسد ترتیب‌اثر داده نخواهد شد .

٤ـ در صورتیکه برنده مناقصه از انجام معامله عدول نماید سپرده‌پرداخت شده بنفع هما ضبط خواهد شد

۵ـ پیشنهادات در ساعت ده صبح روز ۱٦ر۳ر۳٦ در قسمت خرید های داخلی تدارکات باز و قرائت خواهدشد حضور پیشنهاد دهندگان در جلسه مناقصه آزاد میباشد «هما» در مورد رد یا قبول یك یاکلیه پیشنهادات مختار است عدم حضور پیشنهاد دهنده مانع اقدامات هماو قرائت پیشنهادات‌نخواهد بود .

تدارکات «هما»

آگهی فروش شیر خشک

چون‌خریدوفروش انواع‌شیر خشکهای‌مصرف انسانی بر- اساس تصمیمات‌متخذه‌دولت منحصرا به عهده این‌شرکت واگذار گردیده لذا بمنظور جلوگیری از هرگونه سوء استفاده افراد سودجو برای دومین بار باطلاع عموم مصرف کنندگان‌ومتقاضیان خرید شیر خشك اعم از لبنیاتی و قنادی و شکلات سازی هامیرساندرصورت تمایل به خرید میتوانند همه روزه باستثناء ایام تعطیل‌از ساعت ۸ صبح الی ۱۵ به اموربازرگانی کارخانه‌شیر پاستوریزه تهران واقع در جاده قدیم کرج کیلومتر ۷ مراجعه و ضمن تکمیل پرسشنامه‌های‌مربوطه‌شیر خشك مورد نیاز خود را بر اساس قیمتهای تعیین شده از طرف مرکز بررسی‌قیمت ها خریداری نمایند .

شرکت سهامی صنایع شیر ایران

نیازمندیهای اطلاعات

تلفنهای: ۳۰۳۷۰۲-۳۱۱۲۱۹-۳۱۱۲۲۵-۳۱۱۲۲۴

نیازمندیهای اطلاعات تلفنی آگهی میپذیرد

دعوت بهمکاری در یزد

یک نفر مهندس مکانیک ، یک نفر مکانیک و یکنفر تکنیسین برق که آشنائی کامل به ماشین آلات هندله وکلر داشته باشند باحقوق و مزایای مکفی جهت همکاری در یزد مورداحتیاج میباشد.
از داوطلبان خواهشمند است پیشنهاد خودرا همراه بایک قطعه عکس به آدرس ـ یزد ـ صندوق پستی ۲۹۱ ارسال‌دارند.

مهندسان مشاور

تعدادی تکنیسین ساختمانی را با ۵ سال سابقه خدمت استخدام می‌نماید .
تلفن ۳۹ـ۸۹۱۱۳۶

استخدام میشود

یکنفر خدمتکار وارد به کارهای اطوکشی و خانه‌داری بطور تماموقت جهت کار در منزل با حقوق مکفی مورد نیاز می‌باشد .
تلفن ۳۹ـ۹۶۲۰۳۱

کارگران زیر با مسکن و آب و برق مجانی استخدام میشوند

۱ـ کارگر ساده
۲ـ کارگر جهت‌کار های فنی با معلومات حداقل سیکل
۳ـ تراشکار
۴ـ صفحه تراشکار
داوطلبین لطفا همه‌روزه از طریق میدان۲۴ اسفند اول خیابان جمالزاده بوسیله اتوبوس های فرح‌زاد به محل کارخانه میخسازی ایران‌مراجعه فرمایند .

استخدام
مهندس مشاور ایرانی بتعدادی مهندس راه‌و ساختمان وتکنیسین راه برای کار در خارج از تهران نیاز دارد .
علاقمندان با تلفنهای ۸۴۴۱۶۹ و ۸۴۴۶۸۹ تماس بگیرند

PEPSI

کارخانه پپسی کولای تهران

افراد زیر را به همکاری دعوت مینماید .
۱ـ سوپروایزر تولید، دیپلم فنی با ۳ سال سابقه کار در واحدهای تولیدی ۵ نفر
۲ـ تکنیسین الکتریك دیپلم‌فنی با ۳سال سابقه کار در واحد های صنعتی ۴ نفر
۳ـ مکانیك ماشین‌آلات صنعتی حداقل ۳ سال سابقه کار در واحدهای‌صنعتی وتولیده نفر
۴ـ راننده پایه۲ ، حداقل‌سوم متوسطه با ۴ سال سابقه کار ۲۰ نفر
۵ـ فروشنده حداقل سوم متوسطه با ۳ سال سابقه کار ۱۰ نفر
۶ـ اوپراتور ماشین‌آلات تولید با حداقل سوم متوسطه و ۳سال سابقه کار ۴ نفر
۷ـ کارگر ساده برای خط تولید سواد خواندن و نوشتن ۴۰ نفر
۸ـ کارگر باربر ۳۰ نفر
افراد مذکور میتوانند همه روزه از ساعت ۸ الی۱۲به کارگزینی کارخانه پپسی‌کولای‌تهران واقع در خیابان آیزنهاور نبش خیابان جیحون مراجعه فرمایند .

آگهی استخدام

شرکت پرسیك سازنده پرده کرکره‌وتشك خوشخواب تعدادی کارگر زن و مرد را بامزایای ذیل بهمکاری دعوت می نماید .
۱ـ سرویس ایاب و ذهاب مجانی
۲ـ سرویس ناهارخوری مجهز
۳ـ استفاده از سود ویژه وکلیه مزایای قانونی .
۴ـ امکان اضافه کاری از ۳تا ۴ ساعت
آدرس : بعداز میدان شهیاد روبروی پل فرودگاه۲۰متری ریاحی کارگزینی شرکت‌مراجعه نمایند

آگهی استخدام

بنیاد ملکه پهلوی برای تکمیل کادر مدرسه عالی پرستاری و آموزشگاه بهیاری تعدادی‌مربی با شرایط زیر استخدام میکند .
۱ـ دارا بودن درجه فوق‌لیسانس یا لیسانس پرستاری .
۲ـ دارا بودن حداقل پنج‌سال سابقه خدمت پرستاری .
۳ـ آشنائی به زبان انگلیسی .
واجدین شرایط میتوانند برای دریافت‌توضیحات و تکمیل درخواست و تسلیم مدارك همه روزه به استثناء ایام تعطیل به دفتر مدرسه‌عالی‌پرستاری بنیاد ملکه پهلوی به آدرس جاده پهلوی ـ جنب پارك شاهنشاهی ـ مرکز تحقیقاتی و درمانی‌قلب و عروق ـ آموزشگاه عالی‌پرستاری بنیاد ملکه پهلوی مراجعه نمایند .
بنیاد ملکه پهلوی

شرکت سهامی تکنو صنایع
استخدام‌میکند

۱ـ مکانیك ماشین‌آلات چاپ
۲ـ فلزکار وجوشکار C-O-2 (درجه ۱و۲)
۳ـ برقکار درجه ۳
۴ـ برقکاردرجه۳اتومبیل
۵ـ لوله‌کش درجه۲
۶ـ صافکار درجه دو
۷ـ متصدی ماشین اتوکشی
۸ـ کارگر (زن یا مرد)
نشانی خیابان‌نادری شماره ۲۴۷ ساختمان تولیددارو (رحیمی)

استخدام‌فوری

برای یك شرکت ساختمانی بزرك

۱ـ یکنفر خانم منشی تایپ‌فارسی و انگلیسی جهت دفتر تهران .
۲ـ سه نفر مهندس سیویل با سابقه ده‌سال برای کارگاههای جنوب .
۳ـ چهار نفر تکنیسین با تجربه جهت‌عملیات لوله‌گذاری وکانالهای خاکی و بتونی برای‌کارگاه های جنوب .
۴ـ دونفر مکانیك ماشین‌آلات سنگین و سبك با سابقه حداقل ۸سال برای کارگاههای جنوب.
۵ـ دو نفر نقشه‌کش با سابقه ۵سال برای دفاتر فنی کارگاههای جنوب
۶ـ دونفر نقشه‌بردار ورزیده با سابقه حداقل ۸سال .
از متقاضیان خواهشمند است با توجه‌بسوابق فوق با تلفن ۷۵۴۳۳۸ صبحها و بعدازظهر ها تماس بگیرند .

گروه صنعتی آردل

تعدادی کارگر ساده با سواد خواندن و نوشتن معاف از خدمت باحداقل درآمد ماهیانه۱۱٫۰۰۰تا ۱۳٫۰۰۰ ریال استخدام مینماید .
۱ـ حداقل حقوق خالص از۷٫۵۰۰ تا ۸٫۵۰۰ریال
۲ـ کمك‌هزینه مسکن معادل ۱٫۰۰۰ ریال در ماه
۳ـ سود ویژه معادل ۴ماه حقوق
۴ـ استفاده از نهار گرم مجانی معادل روزانه ۵۰ ریال .
۵ـ استفاده از سرویس رفت‌و آمد از ۷ نقطه تهران
۶ـ استفاده از کلیه سرویسهای رفاهی
۷ـ استفاده از کلیه مزایای قانونی سازمان تامین اجتماعی و خدمات درمانی .
۸ـ افرادی که خواستار انجام کار در شیفت شب باشند علاوه بر مزایای فوق ساعت کار آنان‌با۳۵ درصد اضافه پرداخت میگردد .
واجدین شرایط میتوانند همه روزه‌به محل‌کارخانه واقع در جاده جنوبی مهرآباد انتهای خیابان کارتن‌سازی بعد از کارخانه نوظهور مراجعه فرمایند .

استخدام

۱ـ قالب‌بند و پرسکار درجه یك
۲ـ کابینت‌ساز و کمدساز (فلزی)
۳ـ کارگر آشپزخانه و سلف‌سرویس‌کار
۴ـ آهنگر درب‌و پنجره‌ساز
۵ـ کمك‌نجار فرنگی‌ساز
۶ـ کارگر ساده
واجدین شرایط بین ساعت ۸ صبح الی ۴ بعدازظهر به کیلومتر ۱۶ جاده مخصوص کرج مقابل پمپ‌بنزین شرکت وارکو و یا با تلفن ۹۵۵۷۱۷ تماس بگیرید .

استخدام
یک‌ویک

شرکت‌سهامی‌دشت‌مرغاب جهت تکمیل کادر پرسنلی خود در تهران و کادر فنی کارخانه‌یك‌ویك واقع در ۱۵۰ کیلومتری شیراز بافراد زیر احتیاج دارد :

۱ـ سرپرست خطوط تولید دارای مدرك مهندسی در رشته مواد غذائی و دارا بودن ۲ سال سابقه کار موثر ۲ نفر

۲ـ مهندس برق با یك سال سابقه کار موثر ۱ نفر

۳ـ برقکار درجه یک دارای مدرك تحصیلی حداقل ششم ابتدائی ودارابودن تجربه‌کافی ۱ نفر

۴ـ مکانیک درجه یک دارای مدرك تحصیلی حداقل ششم ابتدائی و دارا بودن تجربه کافی ۱ نفر

۵ـ منشی زن آشنا به تایپ فارسی و لاتین دیپلمه با دارا بودن یکسال سابقه کارموثر (جهت تهران) ۱ نفر

واجدین شرایط می‌توانند همه روزه غیرازایام‌تعطیل (۵ شنبه‌وجمعه) ازساعت ۸ صبح الی ۳ بعد ازظهر بدفتر مرکزی شرکت واقع درخیابان کاخ شمالی بین بزرگمهر ومیدان کاخ شماره۱۰۴ مراجعه‌نمایند

شرکت بین‌المللی مهندسی ایران
جهت کار در دفتر مرکزی تهران استخدام مینماید

مهندس برق‌قوی ـ مهندس راه وساختمان ـ مهندس سازه

باحداقل ۲ سال تجربه و آشنائی کافی به زبان انگلیسی

سکرتر دوزبانه و آشنائی‌کامل‌بزبان‌انگلیسی

نامه‌رسان دارای گواهینامه موتورسیکلت وبرك خاتمه خدمت یا معافی دائم

از واجدین شرایط دعوت میشودروزهای شنبه تا چهارشنبه بین ساعات ۹ تا۱۲ بامداد به نشانی خیابان کریمخان‌زند بین خردمند و شاه‌عباس شماره ۸و۵ مراجعه‌فرمایند

نیازمندیهای روزنامه اطلاعات تلفنی آگهی می پذیرد
املاك و مستغلات ۳۱۱۲۳۰-۳۱۱۲۲۹

شرکت ملی نفت ایران

شرکت ملی نفت ایران برای‌خدمت‌درتهران به چند نفر ماشین نویس فارسی و لاتین با پرداخت حقوق‌ومزایای مکفی باشرایط زیرنیازمند است :
۱ـ ملیت ایرانی
۲ـ شاغل نبودن درسازمان های دولتی ویاوابسته به‌آن
۳ـ دارا بودن‌دیپلم کامل‌متوسطه
۴ـ دارابودن برك‌معافیت‌ازخدمات اجتماعی زنان
متقاضیان واجد شرایط می توانند همراه با فتوکپی دیپلم فتوکپی برك معافیت از خدمات اجتماعی زنان ـ یکبرك فتوکپی شناسنامه و دو قطعه عکس ۴×۶ همه‌روزه از ساعت ۸ تا ۱۱ صبح باستثنای روز های پنجشنبه و تعطیل به اداره استخدام و کاریابی شرکت ملی نفت ایران واقع‌در تهران خیابان کاخ شمالی بالاتر از بلوار الیزابت پلاك ۷۶ مراجعه نمایند .
م الف ۵۰۹۵

علاءالدین ایران
استخدام‌مینماید

۱ـ منشی آشنا به تایپ فارسی ولاتین با دوسال سابقه کار
۲ـ سرپرست کنترل توزیع با سه‌سال سابقه کار .
۳ـ نقشه‌کش‌و بایگان باتحصیلات حدود دیپلم ریاضی .
۴ـ طراح قالب با سه‌سال‌سابقه کار .
۵ـ دیپلم فنی جهت‌لوازم‌صنعتی باوسیله نقلیه شخصی
۶ـ خمکار ، جوشکار ، چرخکار وآب‌بندی کار سماور .
۷ـ برقکار باسه سال سابقه‌کار
واجدین شرایط همه روزه باستثنای روز های تعطیل ازساعت ۸صبح الی۴ بعدازظهر بکارگزینی علاءالدین ایران واقع درکیلومتر ۸ جاده مخصوص کرج جنب کارخانه لیلاندموتور مراجعه نمایند .

شرکت ال. وو. کو مجتمع صنایع آلومینیوم استخدام مینماید .
۱ـ خانم کارمند جهت حسابداری آشنا به امور تایپ فارسی باحداقل مدرک تحصیلی‌دیپلم
۲ـ خانم ماشین نویس باحداقل مدرک تحصیلی پنجم متوسطه
۳ـ مستخدم زن یامرد تلفن ۹۵۳۲۰۲

هاویلوکس

کاربرتربا آینده‌ای بهتر
پیشنهاد میکند

کارگر
با تحصیلات حدود ۶ ابتدائی و به بالا برای صنعت رنگسازی

کارگر
باتحصیلات حدود۶ ابتدائی برای‌کارهای انبار

کارگر ساده
با سواد خواندن و نوشتن
حداقل دریافتی ماهیانه کارگر ساده ۱۰٫۰۰۰ ریال

برگ پایان‌خدمت یا معافی دائم خود را بهمراه‌داشته باشید

اشتغال در واحدهای‌صنعتی‌وتولیدی ، شمارا از کلیه‌تسهیلات ومزایای‌کاردائم و مطمئن با آینده‌ای روشن برخوردار مینماید .

هاویلوکس
جاده‌مخصوص‌کرج
کیلومتر-۹

36.H.2

استخدام‌منشی

شرکت تولی‌پودر
یك نفر خانم منشی با حداقل دو سال‌سابقه کار استخدام مینماید .
طالبین به شرکت تولی‌پودر واقع در خیابان ویلا خیابان سپند کاشی ۸۶ مراجعه نمایند .

کمپانی معظم‌داروئی

جهت تهران بچند نفر ویزیتور ورزیده باوسیله نقلیه بطور تمام وقت و نیمه‌وقت (غیردانشجو) نیازمند است .
پهلوی . بالاتر از تخت‌جمشید ـ خیابان دمشق ـ شماره۱۵

نقشه کش تاسیسات

گروه صنعتی مینو به همکاری یك نفرنقشه‌کش درجه ۱ تاسیسات ساختمان و کارخانجات با شرایط زیر نیازمند است :
۱ـ حداقل تحصیلات دیپلم فنی یا ریاضی ـ افرادی که فوق‌دیپلم طراحی یا فنی داشته باشند مقدمند .
۲ـ حداقل۴سال‌تجربه در نقشه‌کشی‌وطراحی تاسیسات ساختمان و کارخانجات :
از علاقمندان‌دعوت میشودبه ساختمان مرکزی گروه صنعتی مینو واقع‌در کیلومتر ۸ (۱۴سابق) جاده مخصوص کرج مراجعه نمایند .

استخدام‌سکرتر

یك موسسه بزرك یکنفرسکرتر تمام‌وقت که‌بزبان‌انگلیسی آشنائی کامل و مسلط به تایپ فارسی و لاتین باشند با حقوق و مزایای‌عالی استخدام میکند از واجدین شرایط خواهشمند است صبحها ازساعت ۸٫۳۰ الی ۱ بعدازظهر باتلفن های ۳۱۱۲۲۴ و ۳۱۱۲۲۵ تماس‌حاصل نمایند .

CATERPILLAR

مولدبرق کاترپیلاربقدرتهای ۵۰ تا۷۷۵ کیلووات برای کار دائم و اضطراری
نماینده انحصاری فروش بامنحصرسرویس مجاز در ایران‌وقطعات‌یدکی اصلی شرکت ماشین های صنعتی وآبیاری ـسعدی شمالی شماره ۱۶۸ طبقه پنجم تلفن های ۸ـ۳۰۴۹۲۷ ـ ۳۱۱۲۶۰
کت و کاترپیلار علائم تجارتی برای CATERPILLAR, CAT شرکت CATERPILLAR TRACTOR CO. هستند .

نیازمندیهای اطلاعات

تلفنهای: ۳۱۱۲۳۰-۳۱۱۲۲۹

اخبار نیازمندیهای اطلاعات تلفنی آگهی میپذیرد

آگهی فروش

در بهترین نقطه تهران ساختمانی حدود یکهزار متر زیربنا جهت نمایشگاه مصنوعات- آژانسهای مسافرتی -بانکها وغیره -باآب وبرق و تلفن مجهز بشوفاژ و کولر - اطاقهای دفتری - انبار- ویترین- پیش‌بینی شده جهت ساختن طبقات اضافی بفروش میرسد جهت اطلاعات بیشتر لطفا با تلفن ۸۳۶۳۱۸ در ساعت ۱۰ تا ۱۲ صبح و ٤ تا ۷ بعدازظهر با آقای والازی تماس بگیرید .

محل کار

۹۰۰ متر مربع فضا در دو طبقه دارای ١٤ اطاق‌دو سالن ۳انبار بزرك دکورشده بسیارلوکس جهت قسمتهای اداری انبار ونمایشگاه با جوازکسب‌بر خیابان جردن سرقفلی به فروش می‌رسد تلفن ۲۲۳۷۸٤

آگهی تشکیل مجمع عمومی

مجمع عمومی عادی سالیانه شرکت سهامی خاص فیروز روز پنجشنبه ۲٦ خردادماه ۲۵۳٦ ساعت ٥ بعدازظهردر محل شرکت‌واقع‌در خیابان تخت‌جمشید شماره ۲۱۹ تشکیل میگردد.

دستور جلسه به‌قرار زیراست :

۱ـ استماع گزارش هیئت‌مدیره وبازرس‌شرکت
۲ـ تصویب ترازنامه سال قبل
۳ـ شور و مذاکره راجع به‌خط‌مشی آینده
٤ـ تجدید انتخاب بازرسان شرکت
٥ـ مذاکره و اخذ تصمیم درمورد سایرمسایل و پیشنهاداتی که ازطرف صاحبان سهام مطرح خواهد شد .

ازصاحبان‌سهام‌متمنی‌است با رعایت ماده ۲۱ اساسنامه در روز و ساعت مقرر در جلسه مجمع حضور بهمرسانند .

رئیس هیئت مدیره شرکت‌سهامی فیروز (خاص)

مانیکوریست

یک نفر مانیکوریست ماهر نیازمندیم تلفن ۸۹۱۹۹۰

گروه‌صنعتی‌مولن‌روژ

برای تکمیل کادر حسابداری خود چند نفر کارمند دیپلمه را که سن آنها بیشتر از ۳۰ سال نباشد بهمکاری دعوت میکند . کسانیکه حداقل دوسال سابقه‌درحسابداری داشته باشند مقدم هستند
واجدین شرایط ٤ تا ۷ بعد از ظهر روزهای شنبه‌تاچهارشنبه‌بخیابان قدیم شمیران جنب‌سینمامولن‌روژ شماره ۲٦۹ مراجعه نمایند .

شرکت آلومینم کار ضدپشه‌ومگس

تودی آلومینم برای منزل و ویلای شما
تلفن ۲۲۵۰۲۵

مژده بعلاقمندان تفریحات سالم

پارک‌شادی گوهر دشت کرج

با انواع وسائل سرگرمی قطار- چرخ‌فلك- بشقاب پرنده و .... در دامنه کوهستان با بهترین هوای سالم و انواع ساندویچ‌ونوشیدنی افتتاح و همه روزه از ساعت ٥ بعدازظهر آماده پذیرائی است .

کارخانه بمساحت‌پنجهزارمترمربع

حدود ۳۲۰۰ متر سالن دارای‌برق سه فاز و مولد برق و چاه آب‌واقع در شهرری برجاده سوم بفروش میرسد تلفن ۵۲۱٦۸۲

شیرآب

بدون مصرف برق وانرژی
۱۰۰ لیتر در ساعت

دستگاه آب مقطرگیری
۴۰۰۰ تومان

دستگاه تصفیه‌آب آشامیدنی
۲۰۰۰ تومان

نورونیرو
۵۵۰۵۵۶

خزانه فرح‌آباد - شماره ۱۱

واگذار میشود

انباری بوسعت ۸۰۰متر بانمایشگاه بمساحت ۹۰ متر و اطاق دفتر و۳ شماره تلفن در ابتدای خیابان سوم‌اسفند از ساعت ۹ الی ۱٦باتلفنهای ۸۳۲۰۱۷ و ۸۳۳۰۰۵ تماس‌حاصل‌فرمائید.

گلشهر کرج

۲۱ هزار متر زمین تفکیك شده با ۸ سند جداگانه چاه آب و درخت میوه یکجا به فروش میرسد تلفن ۲۸ـ۷٦۱۰۲۷ از ساعت ۸ تا ٥ بعد ازظهر

ساختمان ۴۲ اتاقه

ساختمان نو ساز اداری ٤۲ اتاقه در ٦ طبقه واقع در خیابان سپند مابین ویلا و سپهبد زاهدی شامل آب وبرق وتلفن آسانسور تهویه مطبوع و پارکینگ بصورت یکجایا جداگانه آماده فروش میباشد. تلفن ۸۹۷۸۵۷ـ۸۹۱۹۸۵

شرکت همیلا (ایران‌مانیس)

تعدادی دوشیزه یا بانو را با شرایط زیر به همکاری دعوت مینماید :

۱ـ دارا بودن دیپلم کامل متوسطه (بازرگانی مقدم است)
۲ـداشتن خط خوب
۳ـ دارا بودن خاتمه خدمت یامعافیت دائم

واجدین شرایط میتوانند همه روزه از ساعت ٥ر۷ صبح‌تا ٥ر۷ بعد ازظهر بنشانی ویلا جنوبی شماره ۱۳٥ طبقه دوم مراجعه نمایند.

سکرتر

حداقل دوسال تجربه ، تسلط به زبان انگلیسی، تایپ فارسی و لاتین .
خواهشمند است جهت تعیین‌وقت مصاحبه باتلفن٦۲۹۹۱٥ تماس حاصل فرمائید .

اکازیون

یك قطعه زمین بمساحت ۳۸٥ متر دوبرخیابان بوستان سعدی نرسیده به قصرالدشت تمام محصور و سرپوشیده با ایرانیت برق و تلفن مناسب انبار کالا بفروش میرسد تلفن ۳۱٥۸۹۲ و ۹٦۳۰۹۰ از ساعت ۸ صبح تا ٥ بعدازظهر

سرپرست قسمت واردات

جوانی بامدرک لیسانس ویافوق دیپلم مسلط به‌امور بانکی، بیمه، ترخیص و مکاتبات بازرگانی بزبان انگلیسی جهت سرپرستی قسمت واردات یک شرکت بزرگ تجارتی مورد نیاز است.
برای تعیین وقت مصاحبه لطفا بین ۸ صبح تا ۲ بعدازظهر با تلفن ۳۱٤۱۲۱ ـ داخلی ۲۳ تماس حاصل نمائید

بیك نفر کارگر متخصص برش پرده پارچه‌ای نیازمندیم. خرم‌آباد لرستان تلفن ۲٦٦٦ و ٤٤۰۸

مهندسان‌مشاور

جهت نظارت مقیم ساختمان در رشت‌و اهواز ۲نفر مهندس راه وساختمان باحداقل ٥سال سابقه‌کار بعداز اتمام دانشکده را به همکاری دعوت مینماید
برای تعیین وقت مصاحبه باتلفنهای ۸٥۰۹٦۸ و ۸٥۷٦۸۳ تماس حاصل نمایند .

دارالترجمه‌حسن‌پور

مکاتبات بادانشگاه‌های‌هندوستان چهارراه امیراکرم تلفن ٦٦٦۱۹۳

آگهی

مجمع عمومی عادی شرکت خدمات کشاورزی خوزستان ساعت ۱۰ صبح روز یکشنبه بیست ودوم ماه جاری درمحل شرکت خیابان حافظ شماره ٥٥۳ تشکیل واز عموم صاحبان سهام دعوت میشود حضور بهمرسانند.

دستور جلسه :

۱ـ استماع گزارش هیئت مدیره وبازرسان و تصویب ترازنامه عمل کرد ۲٥۳٥
۲ـ تجدید انتخاب هیئت مدیره و بازرسان
۳ـ تعیین روزنامه کثیرالانتشار جهت درج آگهی های شرکت
٤ـ تصمیم در باره پیشنهادات هیئت مدیره و خط مشی شرکت

هیئت‌مدیره شرکت خدمات کشاورزی‌خوزستان

قابل توجه دارندگان ماشین آسفالت ۱۰۰ تن

دارندگان ماشین اسفالت که مایل باشند در حدود چهارصد میلیون ریال روکش اسفالت‌گرم (بیندروتویکا)انجام دهندباتلفن های٤ـ۸۲٦۰۲۳ تماس حاصل نمایند .

دریاشهر

شهرکی‌ایده‌آل‌ـساحلی خیال‌انگیز

برای بازدید و انتخاب ویلای مورد نظر خودکه به سبکهای مکزیکی- امریکائی و برزیلی‌ساخته شده است بمحل شهرك واقع در کیلو متر ٤۰ نوشهر به محمودآباد مراجعه فرمائید .
تلفنهای ٦۸٦۹۲۲ و ٦۸٦۹۲۱ در تهران پاسخگوی سئوالات شماست .

مانته

ضد دوده بخاری و آبگرمکن

فروش در کلیه داروخانه ها و خواربار فروشیها مرکزپخش تهران صندوق پستی ۲٤۰ و یاتلفن ٥۲۹۱٥٥

آگهی استخدام

۱ـ مقاطعه‌کار حمل و نقل باداشتن تعدادی کامیون‌وحداقل دودستگاه لودر
۲ـ مقاطعه‌کار (کفرازبند)
۳ـ جوشکار

محل‌کار اهواز از ساعت ۱۰صبح تا٤بعدازظهر با تلفنهای شماره ۸٥۱٤۱۹و۸٥۱٦۹۰ و۸٤۱۹٦۰ تماس حاصل فرمایند .

آگهی استخدام

جمعیت بهزیستی و آموزشی فرح پهلوی تعدادی لیسانسیه پرستاری رابرای خدمت در شیفت شب به همکاری دعوت می نماید واجدین شرایط عمومی استخدام میتوانند از تاریخ‌نشر این آگهی ودر ساعات اداری به شیرخوارگاه مرکزی جمعیت (محل خدمت) واقع در خیابان پهلوی بالاتر از میدان ونک جنب پمپ بنزین مراجعه نمایند.

DUSTOE

داروخانه تخت‌جمشید کمك داروساز نسخه‌پیچ برای شب استخدام میکند

لطفا بدفتر دراگ استور تخت جمشید مراجعه نمائید

دبیرستان شاهین

آغازثبت‌نام‌کلاسهای کنکورفشرده‌را اعلام‌میدارد

باهمکاری آقایان :
هوش-مهدوی
مکانیك-میهنی-خامچی
زبان-محمدعلی
ادبیات-کاظمی

خیابان شاهرضا روبروی دانشگاه تهران
تلفن ٦٤۱۲۷۷

شروع کلاسها نوزدهم خردادماه

یاماها عدالت عرضه میکند

قابل توجه تعمیرکاران موتورسیکلت
یک پارتی‌لنت ترمز یاماها رسید به ارزانترین قیمت عرضه می کنیم. شیشه راهنمای شفاف مشابه خارجی کلی و جزئی تلفن ۷٦۷۸۲٤

یخچال برقی خارجی

۱۱۲۵ تومان

برای هتل ، بیمارستان، دفتر ، اطاق خواب
ظرفیت ٦۰ لیتر ، کم مصرف ، بی‌صدا
محل فروش : خیابان شاه- چهارراه‌شیخ‌هادی شرکت تجارتی‌بلوریان تلفن:٦٦٦۳۸۸و٦٤۳۱۹۲

زمین

یك قطعه زمین بمساحت تقریبی ۸۰۰متر که سه بربوده ودرنبش دوخیابان‌اصلی‌عباس‌آباد قراردارد و برای پروژه آپارتمان سازی بسیار مناسب است بفروش میرسد طالبان به‌شماره ۸٤۹٦۱٤ مراجعه فرمایند .

مسافرین عازم اروپا

برای تهیه هر نوع اتومبیل اروپایی و آمریکایی تا ۲٥٪ تخفیف در آلمان به نشانی زیر مراجعه فرمایند
Goudarzi 4 Düsseldorf
Friedrich Eberstr. 15
Tel.: 0211-362155,
(0208-490851)
شماره تلفن تهران ۷٦۹٦۹۹

اکازیون

یك منزل با زمین سه‌بر بمساحت تقریبی ۸۰۰ متر در نبش دو خیابان اصلی عباس‌آباد که دارای ٦۰۰ متر ساختمان در سه طبقه شامل ١٤ اطاق با شوفاژ و تلفن وکولر و استخر با آب تصفیه شده میباشد بقیمت مقطوع ۸میلیون تومان نقدا بفروش میرسد طالبان به شماره۸٤۹٦۱٤ مراجعه فرمائید .

GREAT OPPORTUNITY

MASHINHAYE Rahsazi Co., Ltd. (Caterpillar dealership) is seeking a qualified Executive Secretary with the following characteristics:

1. Fluent English
2. Shorthand and English typing.
3. Three years experience

Good salary and benefits are offered to right applicants. Please refer to Personnel Department, between 8 a.m. and 12 noon at Northern Saadi Ave., No. 168, Tehran.

تلفنچی

شرکت کاسپین‌یك‌خانم تلفنچی، مودب،خوش برخورد و پرکار را که حداقل دارای تحصیلات دیپلم بوده و بزبان انگلیسی آشنائی داشته‌باشد با حقوق خوب استخدام میکند .
خیابان پهلوی‌روبروی فروشگاه کورش‌خیابان نوربخش شماره ۱۹ تلفن ۷ـ۸۹۳۰٤۳

شرکت KG

تقدیم میدارد

فیات

۱۳۱ و ۱۳۲ دررنگهای مختلف
نقدواقساط آماده‌تحویل
جواد گلپایگانی
تلفن ۵۳۹۲۳۲
نشانی- چهارراه شاهپور گمرك

دارالترجمه‌حسن‌پور

مکاتبات با دانشگاه های فیلیپین چهارراه‌امیراکرم تلفن ٦٦٦۱۹۳

یخسازی اسکاتسمن

SCOTSMAN

۱۰۰- ۲۰۰- ٥۰۰ کیلو
در۲۴ساعت وارد شد.

فروشگاه منصور تلفن ۷٥٤۲۹۲ ۷٦۲٥۲۷

آگهی مجمع فوق‌العاده

از سهامداران شرکت مجتمع شیر و گوشت پیرآقوم با مسئولیت محدود دعوت میشود در جلسه مجمع که‌در ساعت۱۰ صبح ۲۷ر۳ر۲٥۳٦ که در منزل مدیرعامل شرکت واقع در اردبیل کوچه پیرشمس‌الدین تشکیل خواهدشد حضور بهمرسانند دستور جلسه :

۱ـ اتخاذ تصمیم درمورد تلگراف شماره ۲۳٦۳
۲ـ اتخاذ تصمیم در مورد پیشنهادهای‌مدیرعامل

مدیر عامل

لابراتوار رنگی

شرکت پرنیان‌فیلم

ظهور و چاپ فیلمهای رنگی را قبول و در اسرع وقت تحویل مینماید. خیابان ویلا خیابان نیکو ساختمان سوئد فیلم- تلفن ۸۹٦٤۸۱و ۸۹٦٤۸۲

شرکت امیکو

افراد ذیل را باحقوق مکفی استخدام مینماید .
۱ـ ماشین‌نویس فارسی درجه یك .
۲ـ دیپلمه مرد جهت کار اداری .
آدرس ـامیرآباد جنوبی کوچه قوام نبش‌ملکشاه شماره ٥ و۳ تلفن- ۹۳۹٦۰۳ ، ۹۳۹٦۰٤

شرکت سهامی ایرانی تولید اتومبیل (سایپا) افراد مشروحه زیر را با حقوق و مزایای مکفی استخدام مینماید

۱ـ مسئول آمار آشنا به گرافیك
۲ـ کارمند کارگزینی با حداقل تحصیلات دیپلم داشتن پنج سال سابقه کار در امورمربوطه حداکثر سن ۳٥ سال
۳ـ منشی - دوشیزه یابانو داشتن تسلط به ترجمه زبان فرانسه و آشنا به تایپ‌لاتین...
واجدین شرایط می توانند همه روزازساعت ۸صبح الی ۱٥ به کارگزینی کارخانه سیتروئن واقع در جاده مخصوص کرج کیلومتر ۱۳مراجعه نمایند .

استخدام راننده

کارخانجات‌صنعتی‌ایران‌ناسیونال

تعدادی راننده‌پایه دوشخصی‌که نسبتاآشنائی بزبان انگلیسی داشته باشند استخدام مینماید
از واجدین شرایط خواهشمند است همه روزه از ساعت ۷ الی ۳ بعدازظهر باداره استخدام‌واقع در کیلومتر ۱۸جاده مخصوص‌کرج مراجعه‌فرمایند

جرثقیل‌وتریلی توکل

بهترین موسسه جرثقیل درایران از ٥ الی ۱٥۰ تن
میدان شاه-خیابان ری-پلاك ۷۱۳ تلفن ۱۷ الی ۳٥۸٥۱۱

عروسی- تولد- ضیافت و میهمانی (هرگونه جشنی) درپیش دارید قبل‌از هر اقدام با سازمان مطمئن که‌باشرکت‌و مسئولیت هنرمندان مشهور کشور تنظیم و اداره میشودمشورت نمائید- بلوارالیزابت جنب‌کاخ‌خیابان هما تلفن٦٥۱۹۲۰ و ٦٤۲٦۳۳ دفتر خوانندگان

آگهی انتخاب مدیرعامل در شرکت سهامی خاص بلنکو ایران ثبت شده بشماره ۲۷۲۹۲

طبق صورت جلسه ترجمه شده مورخ ۲۲ر۱۲ر۱۹۷۶ برابر با ۱ر۱۰ر۳۵ هیئت مدیره شرکت سهامی خاص بلنکو ایران و نامه مورخ مذکور شرکت بلانک با مسئولیت محدود ثبت شده بشماره ۱۹۷ در شهر بردینگن آلمان غربی آقای منفرد بوئیه از مدیریت و نمایندگی شرکت مستعفی و بجای مشارالیه آقای هارالدلینکس بسمت مدیر عامل شرکت انتخاب گردیده ااست .

م الف ۳۴۷

مدیر کل ثبت شرکتها و مالکیت صنعتی ـ یحیی مدنی

آ ـ ۱۰۴۷۵

آگهی تغییرات در شرکت سهامی عام هاویلوکس ثبت شده بشماره ۱۲۸۲۳

طبق صورت جلسه مورخ ۱۴ر۱۲ر۲۵۳۵ مجمع عمومی فوق‌العاده شرکت سهامی عام هاویلوکس مواد ۳ ،۹، ۱۱، ۱۳، ۱۵، ۱۶، ۲۰ ، ۲۸ ، ۳۲ ، ۳۶، ۳۷، ۳۸ ، ۳۹، ۴۰، ۴۱، ۴۲، ۴۳، ۴۶ و ۴۹، ۵۱، ۵۷، ۶۱، ۶۲، ۶۴، ۶۶، ۶۷، ۶۸ اساسنامه بشرح مندرج در صورتجلسه اصلاح و تصویب گردیده است .

م الف ۳۵۰

مدیر کل ثبت شرکتها و مالکیت صنعتی ـ یحیی مدنی

آ ـ ۱۰۴۷۲

آگهی تغییرات شرکت سهامی خاص ایران یاساتایرورابر ثبت‌شده بشماره ۱۱۰۵۱

باستناد صورتجلسه مورخ ۹ر۱۲ر۲۵۳۵ مجمع عمومی فوق‌العاده شرکت مذکور ۱ـ ماده ۵۰ اساسنامه بشرح‌صورت جلسه اصلاح و یک تبصره بماده ۵۰ اساسنامه اضافه گردید.
۲ـ آقای ضیاء حسینی تبریزی ازسمت مدیریت‌عاملی و عضویت هیئت مدیره مستعفی و آقای منوچهر شریفیان برای بقیه‌مدت تصدی هیئت مدیره انتخاب گردید وبموجب صورت جلسه مورخ ۹ر۷ر۳۵ هیئت مدیره آقایان منوچهر شریفیان بسمت قائم مقام مدیر عامل و آقای محمدرضا غفاری بسمت مدیر عامل شرکت انتخاب گردید و کلیه اوراق و اسناد از قبیل چکها ، بروات وسفته‌ها و قراردادها و بطور کلی کلیه اسنادی که برای شرکت ایجادتعهد نماید با امضاء آقای حسین فولادی باتفاق مدیر عامل یایکی از اعضاء هیئت مدیره‌متفقا بامهرشرکت معتبر خواهد بود.

م الف ۳۴۳

مدیر کل ثبت شرکتها و مالکیت صنعتی ـ یحیی مدنی

آ ـ ۱۰۴۷۹

آگهی تاسیس شرکت سهامی خاص صنعت ریسندگی شمال

خلاصه اظهارنامه و اساسنامه شرکت سهامی خاص صنعت‌ریسندگی شمال که‌درتاریخ ۲۱ر۲ر۲۵۳۶ تحت‌شماره ۲۸۵۴۲ دراین اداره به ثبت‌رسیده ودرتاریخ۲۱ر۲ر۲۵۳۶ ازلحاظ امضاء ذیل ثبت تکمیل گردیده برای اطلاع‌عموم درروزنامه رسمی روزنامه کثیرالانتشار اطلاعات آگهی میشود:

۱ـ موضوع شرکت: تاسیس کارخانجات‌ریسندگی ویافندگی‌محصولات پنبه و پشم طبیعی و مصنوعی وتکمیل انواع منسوجات وایجاد هرگونه موسسات صنعتی و تولیدی مجازو بهره برداری ازآنها وانجام‌هرگونه عملیات بازرگانی که‌برای انجام مقاصد مذکورلازم و مفید میباشد.

ـ مدت‌شرکت: ۲۰ر۲ر۲۵۳۶ بمدت نامحدود.

۳ـ مرکزاصلی شرکت: تهران خیابان شاهرضا بین‌بهار و پیچ شمیران ساختمان ۷۰۴ طبقه ۲ شماره ۲ .

۴ـ سرمایه شرکت: مبلغ پنجاه میلیون ریال منقسم به پانصد سهم یکصد هزار ریالی بی‌نام میباشدکه ۵۰ درصدآن بموجب گواهی شماره ۱۵۱ بانک بازرگانی ایران شعبه‌بازار بحسابجاری شماره ۵۴۹۳۰ واریز گردیده وبقیه درتعهدصاحبان سهام میباشد.

۵ـ اولین مدیران و دارندگان حق‌امضاء: بانو پریچهر تفضلی‌عضو هیات‌مدیره ونایب‌رئیس شرکت ۲ـ آقای حسنعلی کاشانی عضو هیات مدیره ۳ـ آقای‌حاج‌محمد کاشانی عضوو رئیس هیات مدیره‌و مدیر عامل کلیه اوراق‌و اسنادوچکها با امضاء مدیرعامل ومهرشرکت میباشد.

۶ـ اختیارات مدیرعامل: آقای محمد کاشانی مدیرعامل‌مجری‌مصوبات هیات مدیره میباشند.

۷ـ بازرس اصلی وعلی‌البدل: آقای عباس‌امیدی بسمت بازرس‌اصلی وآقای حاج‌محمدتقی مسفروش بسمت‌بازرس علی‌البدل برای مدت یکسال تعیین شدند.

م الف ۵۵۲۳

مدیر کل ثبت شرکتهاومالکیت صنعتی
یحیی‌مدنی

آ ـ ۱۶۶۲۸

آگهی افزایش سرمایه در شرکت پلی‌پکس سهامی خاص ثبت شده بشماره ۱۸۶۱۳

طبق صورت جلسه‌مورخ ۱ر۸ر۲۵۳۵ سرمایه شرکت ازمبلغ سی میلیون ریال به ۴۵ میلیون ریال‌افزایش یافت که مبلغ‌پانزده میلیون ریال افزایش یافته طبق گواهی‌شماره س ـ پ ـ ۹ـ۱۰ر۹ر۲۵۳۵ بانک ایران و عرب‌پرداخت شده است و ماده ۶ اساسنامه بشرح زیر اصلاح شد سرمایه شرکت مبلغ ۴۵ میلیون ریال منقسم به ۴۵۰۰ سهم ده هزار ریالی بانام تمام پرداخت شده است ذیل ثبت در تاریخ ۹ر۱۲ر۳۵ از لحاظ امضاء تکمیل گردید .

م الف ۳۴۸

مدیر کل ثبت شرکتها و مالکیت صنعتی ـ یحیی مدنی

آ ـ ۱۰۴۷۴

داکتیران

آگهی دعوت مجمع عمومی عادی سالانه شرکت داکتیران (سهامی‌عام)

مجمع عمومی عادی سالانه صاحبان سهام شرکت داکتیران در ساعت ۵ بعد از ظهر روز شنبه چهارم تیر ماه ۲۵۳۶ در سالن بانک توسعه صنعتی و معدنی ایران واقع در خیابان حافظ شماره ۵۹۳تشکیل خواهد شد .

از کلیه صاحبان محترم سهام یا نمایندگان قانونی آنها دعوت میشود که حداکثر تاآخر وقت اداری روز پنجشنبه دوم تیرماه۲۵۳۶ بدفتر شرکت واقع در خیابان عباس آباد ـ خیابان پاکستان ـ خیابان دهم شماره ۱۲ مراجعه ، با ارائه اوراق پذیره نویسی سهام ورقه‌ورود بجلسه رادریافت دارند .

دستور جلسه :

۱ـ استماع گزارش هیات مدیره و بازرس‌قانونی.
۲ـ تصویب ترازنامه .
۳ـ انتخاب بازرسان .
۴ـ تعیین روزنامه کثیرالانتشار جهت درج آگهی های شرکت .

مدیرعامل شرکت داکتیران دکتر شاپور بختیار

خلاصه آگهی مناقصه

شرکت سهامی خدمات جنگلها و مراتع‌واقع در چالوس تصمیم دارد تعداد ـ ر۶۰۰۰۰۰ عدد کیسه پلاستیکی به ابعاد ۱۵ × ۲۵ و ۲۳۰۰۰ عدد به ابعاد ۵۰ × ۵۰ ـ جهت بازکاشت نهال طبق نمونه موجود از طریق مناقصه خریداری نماید .

برای مشاهده نمونه کالا و فرم کامل آگهی مناقصه حداکثر تاتاریخ۲۷ر۳ر۳۶ به‌دفترشرکت در چالوس خیابان خزر یا به شعبه تهران واقع در تهران بلوار الیزابت سازمان جنگلها ومراتع کشور طبقه چهارم مراجعه فرمائید

م الف ۵۵۳۹

مدیرعامل

آگهی پرداخت سود سهام شرکت‌روغن نباتی پارس (سهامی عام)

از کلیه سهامداران محترم شرکت‌روغن‌نباتی پارس (سهامی عام) دعوت میشود که برای دریافت سود سهام‌یکساله منتهی به‌پایان‌اسفند ماه ۲۵۳۵ با دردست داشتن برگ اصلی‌سهام از تاریخ‌شنبه ۱۴خرداد ماه ۲۵۳۶ بمرکزشرکت (دایر امور سهام) واقع در خیابان حافظ چهارراه فرانسه شماره ۴۸۳ مراجعه فرمایند .

آگهی برای دعوت مجمع عمومی عادی

شرکت سهامی خاص گروه درمانی رضا از دارندگان سهام دعوت میکند برای شرکت در مجمع عمومی عادی که در ساعت ۸½بعداز ظهر روز دوشنبه سی‌ام خرداد ماه ۲۵۳۶ در محل شرکت واقع در خیابان آیزنهاور ـ خیابان‌میمنت تشکیل خواهد شد ، حضوربهمرسانند دستور جلسه .

انتخاب اعضای هیئت مدیره و مدیرعامل و بازرسان و تعیین روزنامه برای انتشار آگهی‌ها و رسیدگی به تراز نامه و حساب سود و زیان سال ۲۵۳۵ شرکت .

مدیرعامل شرکت سهامی خاص گروه‌درمانی رضا

اطلاعیه

نظر به‌اینکه سازمان زیبا سازی شهرداری پایتخت بمنظور ایمنی و حفظ زیبائی شهردرنظر دارد تابلو های عمودی منصوبه د رمعابر عمومی پایتخت را بصورت افقی تغییر حالت دهدوباین منظور قبلا مراتب طی اخطاریه های لازمه به اطلاع مالکین تابلو ها میرسد علیهذا چون براساس گزارش مامورین این سازمان اشخاص مجهول‌الهویه‌ای بنام‌مامورین سازمان‌زیبا سازی در مقام سودجوئی برآمده و ازمالکین تابلو ها اخاذی مینمایند لذا بدینوسیله از همشهریان عزیز تقاضا میشود که‌در صورت مشاهده چنین افرادی فورامراتب را ضمن اعلام به‌پلیس محل یاتلفن ۶۲۹۰۸۵ به‌اطلاع این‌سازمان برسانند.

م الف ۵۵۴۴

سازمان زیباسازی شهر تهران

شماره ٤ـ تاریخ۸ر۳ر۵۲۳۶

تجدید آگهی مناقصه شماره ۲

پایگاه دریائی بندرعباس ۹۱ قلم نوشت‌افزار مورد نیاز یکساله خود را از قبیل (کاغذ ـ کاغذاستنسیل ـ کلاسور ـ انواع ماژیك وغیره)ازطریق‌مناقصه خریداری مینماید داوطلبان میتوانند برای کسب اطلاعات بیشتر و گرفتن برك شرائط و مشخصات معامله بدفتر آمادهمگانی پایگاه دریائی بندرعباس واقع‌در نایبند مراجعه و پیشنهاد خود را برابر مفادمندرج دربرك شرائطومشخصات‌مناقصه تنظیم‌وتاساعت۹صبح روز ۲۴ر۳ر۲۵۳۶ بدفتر آمادهمگانی‌تسلیم ورسیددریافت دارند .

پایگاه دریائی بندرعباس

انجمن رفاه بخشی

اولین سمپوزیوم ارتوپدی
پیشرفتهای نوین ارتوپدی

روز پنجشنبه ۱۲ خرداد ماه از ساعت ۹ صبح الی ٤ بعد ازظهر در بیمارستان توان بخشی شفا یحیائیان برگذار خواهد شد ، ورود برای کلیه پزشکان و دانشجویان پزشکی آزاد است

آگهی استخدام رسمی

اداره کل آموزش‌وپرورش‌استان بوشهر طبق‌مفاد قانون‌استخدام کشوری هفت نفر را از طریق امتحان یا مسابقه بشرح زیر استخدام میکند :

ردیف ـعنوان طبقه شغل	محل جغرافیایی خدمت	تعدادمورد‌نیاز	شرائط احراز	گروه شغل
۱ـ ماشین نویس ۱	برازجان	۱	دارابودن مدرك پایان تحصیلات دوره اول متوسطه وگواهینامه ماشین نویسی لاتین یافارسی	۳
۲ـ تکنیسین تغذیه ۱	«	۱	دارابودن مدرك دیپلم کامل متوسطه در رشته‌خانه‌داری یا آشپزی .	٤
۳ـماشین نویس ۱	بوشهر	۱	دارابودن مدرك پایا ن‌تحصیلات دوره اول متوسطه وگواهینامه ماشین نویسی فارسی یالاتین	۳
٤ـکارگزین ۱	«	۱	دارابودن مدرك دیپلم کامل متوسطه و طی دوره کارآموزی در زمینه‌مربوطه.	٤
۵ـ پیشخدمت ۱	«	۱	دارابودن مدرك تحصیلات پایان ابتدائی	۱
٦ـنگهبان ۱	«	۱	دارابودن مدرك تحصیلات پایان ابتدائی	۱
۷ـ حسابدار ۱	«	۱	دارابودن دیپلم کامل متوسطه وطی دوره حسابداری مقدماتی‌و توفیق درآن .	٤

داوطلبان واجدشرایط میتوانند برك درخواست ذیل این‌آگهی راتکمیل کنندوبادوقطعه عکس٤ × ۳خود ورسید بانکی مبنی بر پرداخت مبلغ۱۵۰ریال برای گروه یك‌و مبلغ سیصدوپنجاه ریال‌برای‌داوطلبان گروه‌های ۳و٤ در یکی از شعب بانکملی ایران‌بحساب شماره ۹۸۰ خزانه نزدبانك مرکزی ایران بعنوان حق‌ثبت‌نام داوطلبان‌استخدام و فتوکپی برك‌خاتمه خدمت وظیفه یابرك معافیت دائم حداکثر تا۱۰ روز بعداز انتشاراین‌آگهی باپست سفارشی بنشانی اداره‌کل آموزش وپرورش استان بوشهر ـامور اداری ارسال دارند بمدارکی که‌فاقد رسیدبانکی باشدیا بعدازاین مهلت به‌پست تحویل‌داده شود ترتیب‌اثرداده نخواهد شد «وجوه پرداختی بهیچوجه مسترد نمیشود » پروانه ورود به‌جلسه امتحان یامسابقه درتاریخ‌پنجشنبه‌دوم تیرماه ۲۵۳۶ درمحل اداره‌کل آموزش وپرورش استان بوشهر بین داوطلبان توزیع‌خواهدشد.
تاریخ‌و محل امتحان در پروانه مذکور قید شده است .

داودی ـمدیرکل آموزش و پرورش استان بوشهر

نام‌خانوادگی — نام — نام‌پدر — شماره شناسنامه — محل صدور
تاریخ‌تولد — مدرك‌و رشته تحصیلی — وضع‌خدمت وظیفه — داوطلب شغل «فقط یك شغل»
محل جغرافیائی مورد تقاضا«فقط‌یك محل» — نشانی کامل شهر — خیابان — کوچه
م الف ۵۵ — شماره منزل — تلفن — امضاء داوطلب

آگهی استخدام رسمی

اداره‌کل کشاورزی‌استان‌هرمزگان طبق مفاد قانون استخدام کشوری سه نفر را از طریق امتحان‌بشرح زیر استخدام میکند :

ردیف عنوان شغل	محل‌جغرافیائی‌خدمت	تعداد مورد نیاز	شرایط احراز	گروه
۱ـ حسابدار یک	بندرعباس(یکنفر) میناب (یکنفر)	دو نفر	دارا بودن دیپلم کامل متوسطه و طی دوره حسابداری	٤
۲ـ مکانسین ماشین آلات یک	بندر عباس	یک نفر	دارا بودن تحصیلات پایان دوره ابتدائی وطی دوره مربوطه	۲
۳ـ راننده	بندر عباس	یک نفر	دارا بودن‌تحصیلات پایان‌دوره‌ابتدائی وگواهینامه رانندگی‌دوشخصی	۲

داوطلبان واجد شرایط میتوانند برگ درخواست ذیل این آگهی را تکمیل کنند وبا دو قطعه عکس ٤ × ۳ خود همراه با فیش بانکی مبنی بر پرداخت مبلغ ۳۵۰ ریال برای داوطلبان گروه ٤ و ۱۵۰ ریال برای داوطلبان‌گروه ۲ در یکی از شعب بانک ملی ایران به حساب شماره ۹۸۰ خزانه نزد بانک مرکزی ایران به عنوان حساب حق ثبت‌نام داوطلبان استخدام و فتوکپی برگ خاتمه خدمت وظیفه یابرگ معافیت دائم حداکثرتاده روزبعد ازانتشار این آگهی باپست سفارشی‌به‌نشانی اداره کل کشاورزی استان هرمزگان ارسال دارند . به مدارکی که فاقد رسید بانکی باشد ویا بعد از این مهلت به پست تحویل داده شود ترتیب اثر داده نخواهد شد (وجوه پرداختی بهیچوجه مسترد نمیشود).

پروانه ورود بجلسه امتحان در تاریخ ۲۳ر٤ر۳٦ در محل اداره کل کشاورزی بین داوطلبان توزیع‌خواهدشد. تاریخ و محل برگزاری امتحان در پروانه‌مذکور درج گردیده است.

مدیرکل کشاورزی استان هرمزگان

برك درخواست شغل ازاداره کل کشاورزی استان هرمزگان

نام — نام خانوادگی — نام پدر — شماره شناسنامه ومحل صدور
تاریخ تولد — آخرین مدرک در رشته تحصیلی — وضع خدمت وظیفه
شغل مورد تقاضا (فقط یک شغل) — محل جغرافیائی خدمت (فقط یکمحل)
نشانی کامل داوطلب شهر — خیابان — کوچه — شماره منزل — شماره تلفن

هواپیمائی ملی ایران «هما»

هواپیمائی ملی ایران «هما»

قابل توجه داوطلبان دانشجوی خلبانی و مهندسی پرواز

پیروآگهی های قبلی و بمنظور شرکت هرچه بیشتر داوطلبان شهرستانی در آزمایشات انتخاب دانشجوی خلبانی و مهندسی پرواز که بصورت‌غیرمتمرکز درمراکز مختلف انجام خواهد یافت ، هواپیمائی ملی‌ایران «هما» از کلیه داوطلبانی که تاتاریخ تعیین شده تقاضای خودرا به اداره استخدام «هما» ارسال داشته‌اند ، دعوت مینماید به‌منظور ، شرکت درمصاحبه مقدماتی به یکی از مراکز تعیین شده بشرح ذیل مراجعه نمایند :

محل مصاحبه	تاریخ مصاحبه	آدرس :
۱ـ اصفهان	۱ر٤ر۲۵۳٦	اصفهان ـ اداره مرکزی «هما» خیابان چهار باغ بازار افتخار ـ ساختمان بختیار طبقه دوم‌اطاق ٤۰٦ و٤۰۷
۲ـ شیراز	۵ر٤ر۲۵۳٦	شیراز ـ دانشگاه پهلوی دانشکده ادبیات و علوم سالن شماره ۲و۳
۳ـ آبادان	۱۰ر٤ر۲۵۳٦	آبادان ـ بریم ـدبستان صادق‌رویا
٤ـ مشهد	۱۵ر٤ر۲۵۳٦	مشهد ـ دفتر هواپیمائی ملی ایران
۵ـ تبریز	۱۹ر٤ر۲۵۳٦	تبریز ـ انستیتو تکنولوژی بازرگانی خیابان شهناز شمالی سه‌راه امین.
٦ـ تهران	۲۵ر٤ر۲۵۳٦	اداره استخدام «هما» خیابان تخت‌طاووس نبش روزولت .

ساعت و محل برگزاری آزمایشات کتبی درکارتهای ورود بجلسه آزمایش که‌بین‌قبولشدگان مرحله‌مقدماتی توزیع خواهد شد ،درج گردیده است.

دنیای ورزش روزهای شنبه منتشر میشود

این بچه‌ها را به آغوش پدر و مادر برگردانید

این بچه‌ها ،پدر و مادرشان را میخواهند... آنها ، سالهاست که از آغوش خانواده دور افتاده‌اند . آنها ، که‌امروز در سنین نوجوانی هستند ،چند سال پیش ، هنگامی که کودکانی خردسال بوده‌اند از طریق گوناگون به سازمان تربیتی شهرداری‌سپرده شده‌اند. سالهای کودکی را، هرطور بوده به سر آورده‌اند ، و اکنون ،در سنین نوجوانی که‌بیش‌از پیش به‌ارزش وجود پدر ومادر پی برده‌اند ،اکنون که میدانند هر پسر و دختری پدر و مادری دارد و برای ادامه زندگی‌در پهنه‌جهات‌وحیات،احتیاج‌دارند که‌درآغوش‌خانواده باشند وسایه پدرو مادر رابر سرخود حس کنند، دست استمداد به سوی مردم دراز کرده ، چشم امید به مهربانی های انسان ها دوخته‌اند ،تا آنها را د ریافتن پدرو مادرشان ، پس‌از سالها یاری کنند ...

یکی از گزارشگران ما ، که برای تهیه‌گزارشی در باره این نوجوان ، به‌سازمان‌تربیتی شهرداری رفته بود، می نویسد:

در چشم آنها، شوق یافتن پدرو مادر برق‌میزد وحسرت دوری ازآغوش خانواده انعکاسی‌دردناك اما امیدوارانه داشت . آنها با اندوه و امیدحرف میزدند و هر کلامشان ، دردی عمیق را فریاد میکرد ...

« من پدرم را میخواهم... من مادرم را میخواهم ...

« چه میشد اگر منهم پدر و مادرم را پیدا می‌کردم، با آنها به مسافرت و گردش‌و میهمانی میرفتم و طعم زندگی در کنار خانواده را حس می‌کردم . چه میشداگردست نوازشگر مادرم رالمس میکردم و از نوازشش لذت می‌بردم و با کمک او می‌توانستم درسهایم را مرور کنم و طعم مادر داشتن را بچشم؟ ...

« آه ... چقدر دلم میخواست بدانم پدرم کیست؟ مادرم کیست ؟ برادر و خواهر دارم یانه ، واگر دارم کجا هستند ، چندسالشان است، کلاس چندم‌اند ، چه کار می‌کنند ...

« آنوقت‌ها که گم شده بودم واز پرورشگاه سردرآوردم ، نمیدانستم که ازکجا آمده‌ام و به کجا خواهم رفت. چه خواهم کرد و چه کاره خواهم شد . و آیا هرگز موفق خواهم شد برای‌یکبار هم که شده ، روی پدر ومادرم را ببینم ... و تا امروز که چند سال از آن‌زمان می‌گذرد،هنوزنداسته‌ام کیستم، ازکجاآمده‌ام ، چرا از پرورشگاه سردرآورده‌ام .... حتی نمیدانم اهل کجا هستم ، اسم اصلی‌ام چی هست و واقعا کی متولد شده‌ام . و یا اینحال ، خودم را دراینجا ، باهمه‌چیز تطبیق داده‌ام ، همه چیز زندگی را پذیرفته‌ام . وضع بدی‌هم‌ندارم. اینجا همه چیز خوب است: جای خوب، غذای خوب، لباس خوب ، مددکار خوب، امکانات خوب برای درس‌خواندن و حرفه و فن یادگرفتن... ولی ، تنها جای یک چیز خالی است ... جای پدر ومادر ... آیا ممکن است پس‌از این چند سال ، پدر ومادری که مارا ، سالها پیش بخاطر مسائل و مشکلات‌خاصی‌سررامگذاشته‌اند، حالا آن مسائل و مشکلاتشان حل شده باشد و فارغ‌از این مسائل به سراغ ما بیایند ؟..»

در جست وجوی یکدیگر ...

اینها،حرفهای بچه‌هایی است که در سازمان تربیتی شهرداری زندگی می‌کنند . بچه‌هایی که بکلی از دنیای گذشته بریده‌اند و اکنون ، در سنین نوجوانی ، با نامی تازه و به عنوان آدمی‌تازه میخواهند وارد اجتماع شوند .

آنها ، از دختروپسر ،هرکدام مشغول کاری هستند . یکی هنوز درس میخواند، یکی مشغول‌یاد‌گرفتن حرفه‌یی و فنی است ، یکی برای خودش صنعتگری شده و حالا کارتولیدی می‌کندوازمحصول کارش ، خودش ودیگران استفاده می‌کنند . ولی، دردل همه آنها، حسرت دیدار پدر ومادر است که تموج وغلیان دارد.

راستی چرا این بچه‌ها ، از اینجا سردرآورده‌اند ؟ بی شک ، علت آن ، هرچه‌باشد ، بی‌مهری ودل‌کندن از محبت فرزند نیست. هیچ‌مادری ، در هیچ شرایطی نمیتواند دل از مهر فرزند خود برکند و جگر گوشه‌اش را ، در کنار خیابان و کوچه ، روی‌سکوی یک خانه یا جلوی یک کلانتری واحیانا راهروهای دادگستری رها کند .

کسی چه میداند ، شاید این معدود مادران و پدران ، براثر اشتباهات گذشته ،یا ازدواج های ناموفق،یاشرایط نامساعدزندگی، کودکان خود را به امید آن که زندگی بهتری پیدا کنند ، رها کرده ورفته‌اند و حالا، خیلی از آنها، مسائل‌ومشکلات آن‌زمانشان حل شده ، شرایط آن سالهایشان تغییر یافته است ، و خودشان نیز دربدر دنبال فرزندشان می‌گردند تاآنها را باز به آغوش خانواده برگردانند ، اما از بچه‌های خود خبری ندارند .

شماهم کمك کنید

گزارشگران ما ، به سراغ گروهی از این بچه‌های دیروز و نوجوانان امروز رفته‌اند ، نام‌و نشان و مشخصات امروز آنها را گرفته‌اند، مشخصات آنها را در روزی‌که‌ازکنار خیابان پیداشده‌اند نیز بدست آورده‌اند ، تا با چاپ آنها ، شاید پدران ومادرانی پیدا شوند که بادیدن عکس این بچه‌ها وخواندن مشخصات آنها ، فرزند گمشده خود را درمیان آنها پیدا کنند و پس از سالهای دوری‌به سراغشان بیایند و با بوسه‌یی غمهای این چند سال دوری رااز قلب کودک باز یافته‌شان پاک کنند .

این عکس‌ها و شرح حال‌ها از پرونده این بچه‌هاگرفته شده ، عکس‌ها رانیز سعی کرده‌ایم از میان قدیمی‌ترین عکسی که ازآنها موجود است انتخاب کنیم تاچهره آنها درعکس ، به چهره‌یی که درزمان گم‌شدن‌داشته‌اند،نزدیکتر باشد و شناسایی آنها راآسان‌تر کند.

به این عکس‌ها بادقت‌نگاه‌کنید وشرح حال‌هارا‌باتوجه بخوانید ، شاید شماهم درمیان آنها چهره آشنایی بیابید ، چهره فرزند گمشده یکی از دوستان،همسایگان یا خویشاوندان خود را ، و به آنها ، دریافتن فرزندشان ،پس‌از سالها دوری کمک کنید ...

لازم به یادآوری است که نام نام خانوادگی اغلب این بچه‌ها را سازمان تربیتی شهرداری برای آنهاانتخاب کرده است .

این ۲ دختر و ۹ پسر ۱۱ تا ۱۵ ساله ، هر کدام چند سال پیش ،از آغوش خانواده جدا افتاده‌اند و اکنون با دلی پر حسرت‌وچشمانی منتظر، لحظه شماره میکنند تا پدرومادرشان به‌سراغشان بیایند، یا شما انسانهای خوب و مهربان آنها را در پیدا کردن پدرومارشان یاری کنید ..

پسر ۱۲ ساله

سن : ۱۲ سال (کلاس اول راهنمایی) .

مشخصات : متولد ۱۳۴۳ شماره‌شناسنامه۶۱۹صادره‌ازتهران که‌تمام مشخصات‌نامبرده‌خانوادگی است یعنی‌هنگام‌پیداشدن‌مشخصات همراهش بوده‌است . در تاریخ ۲۱ر۱۱ر۴۴ توسط انجمن محل جنوب پارک شهر به شیرخوارگاه معرفی شده است .

نام :شهرام
نام‌خانوادگی : مختاری

دختر ۱۵ ساله

نام :آذر
نام خانوادگی : میمندی

سن: ۱۵ سال (محصل‌کلاس پنجم) .

مشخصات : در تاریخ ۱۹ر۶ر۴۳ درسه سالگی گم شده است .

مشخصات طفل در آنزمان : موها ی‌خرمایی ، چشم وابرو مشکی ، لباس چیت گلدار آبی برتن والنگوی آبی رنگ نیز در دست داشته است .

پسر ۱۱ ساله

نام : محمد
نام خانوادگی : محمودیان‌پور

سن: ۱۱ سال (کلاس اول راهنمایی) .

مشخصات:درتاریخ ۲۰ر۵ر۴۹ بعنوان طفل بی سرپرست توسط پاسگاه ژاندارمری خرم‌آباد از طریق دادستانی خرم‌آباد به اداره امور سرپرستی تهران اعزام شده و ازآنجا به سازمان تربیتی شهرداری تحویل‌داده‌شده است .

لازم به یادآوری است که‌این طفل درسال ۱۳۴۹پنج ساله بوده ونام اورا محمد فرزند جهانبخش ذکر کرده‌اند .

پسر ۱۴ ساله

نام : حمید
نام خانوادگی : وفایی

سن: ۱۴ سال (محصل‌کلاس چهارم ابتدایی).

مشخصات : درتاریخ ۷ر۷ر۴۴ توسط اداره‌امورسرپرستی‌بعنوان طفل بی سرپرست به‌سازمان‌تربیتی معرفی شده است .

پسر ۱۵ ساله

نام : داود
نام خانوادگی : حجتی

سن : ۱۵ سال (محصل کلاس پنجم ابتدایی) .

مشخصات:در تاریخ ۵ر۳ر۴۴ توسط کلانتری تهران وی را که پسربچه‌یی ۳ ساله و دربیمارستان شیر و خورشید بستری‌بود،پس‌از بهبود بعلت اینکه والدین طفل‌برای تحویل گرفتن او به بیمارستان مراجعه نکرده‌اند، به‌سازمان‌تربیتی شهرداری تحویل داده‌اند .

پسر ۱۴ ساله

نام : شیرزاد
نام خانوادگی : شیخ‌لو

سن : ۱۴ سال (سال‌اول راهنمایی) .

مشخصات:درتاریخ ۱۳ر۱۰ر۴۹ توسط کلانتری ۹ تهران کودک مورد نظر درخیابان هدایت پیدا شده و ازآنجا به دادستانی و سپس به سازمان تربیتی اعزام شده است .

نام پدر اورا میرعلی شیخ‌لو ونام مادرش را زهرا ذکر کرده‌اند واحتمالا اهل همدان بوده است .

پسر ۱۳ ساله

نام : رضا
نام خانوادگی : غفورپور

سن: ۱۳ سال (محصل‌کلاس پنجم ابتدایی) .

مشخصات: درتاریخ ۱۸ر۳ر۴۹ بعنوان کودک گمشده توسط کلانتری ۶ به دادسرای تهران معرفی شده است . می گویند نام پدرش موسی سلطان مهرآبادی است .

پسر ۱۴ ساله

نام : کریم
نام خانوادگی : داورفر

سن: ۱۴ سال (محصل‌کلاس چهارم ابتدایی) .

مشخصات:درتاریخ ۱۵ر۱۲ر۴۶ بعنوان کودک گمشده توسط ماموران کلانتری مرکز به سازمان معرفی شده است .

مشخصات:درتاریخ ۱۵ر۱۲ر۴۶ بعنوان کودک گمشده توسط ماموران کلانتری ۶ به دادسرای تهران معرفی شده است .

پسر ۱۳ ساله

نام :حمید
نام خانوادگی : فداکار

سن : ۱۳ سال (دانش‌آموز کلاس اول راهنمایی).

مشخصات: بعنوان طفل بی صاحب درتاریخ ۳۰ر۱۲ر۴۷ توسط آقای حسین‌الفت نقاش ساختمان اهل تبریز ساکن تهران بدادسرا معرفی شده است .

پسر ۱۱ ساله

نام :افشید
نام خانوادگی :غفوری حقیقت

سن: ۱۱ سال (دانش‌آموز کلاس پنجم ابتدایی).

مشخصات:درتاریخ ۲۴ر۱۱ر۴۴ بعنوان طفل سرراهی در خیابان سلطنت‌آباد- سه راه فرمانیه‌توسط ماموران کلانتری بخش ۲ به شیرخوارگاه سازمان معرفی‌شده است .

دیگر مشخصات این طفل‌در موقعی که پیدا شده‌است:سفیدرو، موی‌بور، چشم میشی ، کلاه‌زرد برسر - جوراب سفید برپا ، و پیراهن رامراسبزوزرد برتن‌داشته است .

دختر ۱۳ ساله

نام : فریده
نام‌خانوادگی:سلیمانی‌شکیب

سن: ۱۳ سال .

مشخصات : در تاریخ ۳۰ر۱۱ر۴۳ خانمی بنام علوی‌اورا به سازمان سپرده واظهار داشته است که این طفل، فرزندمستخدم او بوده است . نام مادر طفل ، فاطمه محمدخرمی است .

---

۲۵۲ دستگاه آپارتمانهای پیش ساخته کارخانه ایرداك تبریز

مورد بازدید سفیر دانمارك در دربار شاهنشاهی قرار گرفت

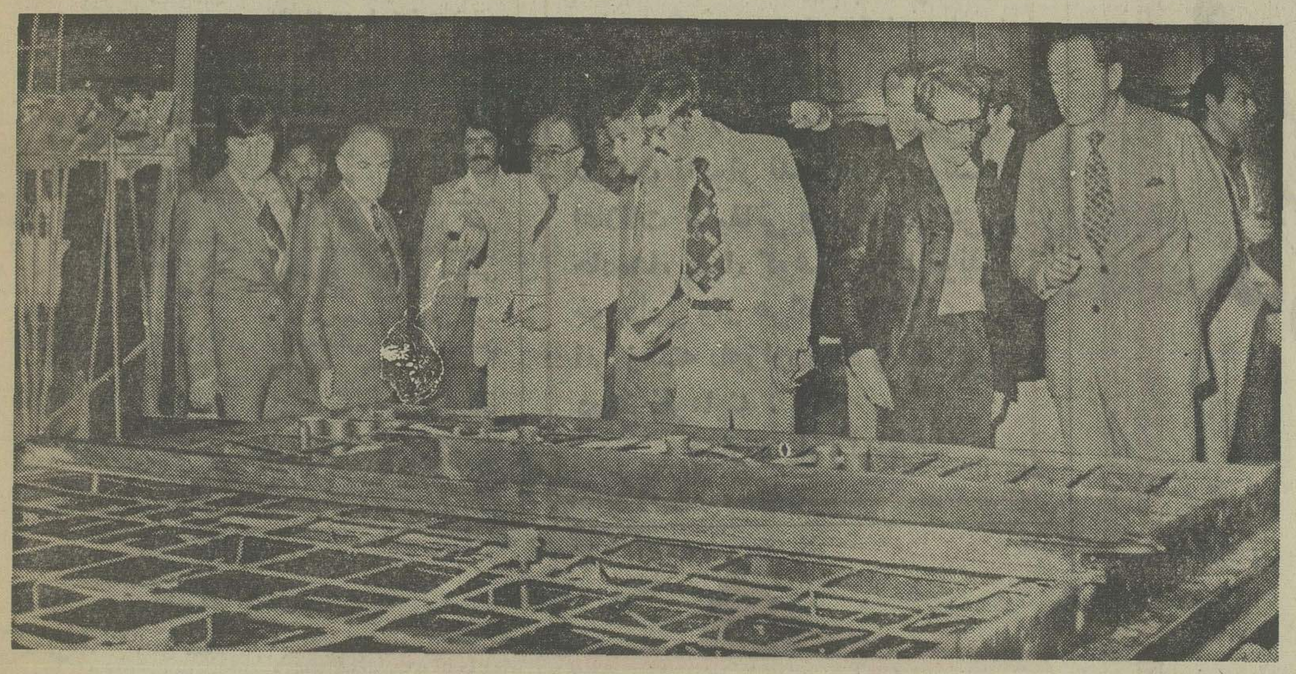

سفیر دانمارك در دربارشاهنشاهی‌و هیات اقتصادی‌و بازرگانی دانمارك، بهنگام بازدید از کارخانه ایرداك تبریز . درعکس آقای رحیم‌زاده خوئی موسس شرکت ایرداك توضیحات لازم راباستحضاربازدید کنندگان میرساند.

سفیر دانمارك در دربارشاهنشاهی گفت:

آقای رحیم زاده خوئی ، مؤسس کارخانه ایرداك ، استانداردی به بوجوذ آورده است که باجدیدترین تکنیك های پیشرفته دنیا برابری میکند .

این هفته کارخانجات ایرداك، سازنده قطعات پیش ساخته ساختمان و ۲۵۲ دستگاه آپارتمان های ساخت این کارخانه ، درکوی ولیعهد تبریز مورد بازدید آقای «ترولیس مونك» سفیر دانمارك دردربار شاهنشاهی‌وهیات اقتصادی وبازرگانی این‌کشور قرارگرفت.

★ آمادگی سرمایه گزاران بخش خصوصی‌تبریز

سفیردانمارك‌در دربارشاهنشاهی که درراس هیاتی بمنظور مذاکره و بررسی نحوه سرمایه گزاری در زمینه‌های مختلف صنعتی و ساختمانی و کشاورزی به تبریز آمده بود ، هنگام ورود به کارخانجات ایرداك ، مورداستقبال آقای حاج مرتضی رحیم زاده خوئی موسس شرکت ایرداك و کوی ولیعهد و دیگر کارگذان کارخانجات ایرداك قرار گرفت.

آقای خوئی ضمن خیر مقدم‌و خوش‌آمدگوئی به سفیر دانمرك در دربار شاهنشاهی و همراهان ایشان ، اظهار امیدواری کردکه در آینده مشارکت و همکاری دو کشور ایران و دانمرك بیش‌از پیش گسترش یابد.

آقای رحیم‌زاده خوئی درادامه سخنانش گفت :دراین راه ، صاحبان سرمایه بخش خصوصی تبریز ، برای‌پیشرفت هرچه‌بیشتر استان آذربایجان و کشورشان ، حاضر به‌همه‌گونه همکاری می - باشند.

★ حاصل روابط دوستانه دو کشور

آنگاه آقای « ترولیس مونك» و هیات اقتصادی و بازرگانی دانمارك از ۲۵۲ دستگاه‌آپارتمان های ساخته شده در کارخانه ایرداك که با استفاده از قطعات پیش ساخته در کوی ولیعهد ، احداث و ایجاد گردیده است بازدید کرد و در پایان بازدیدبه پرسش های نمایندگان رسانه های گروهی‌در استان آذربایجان شرقی در زمینه بازدیدی که از کارخانه ایرداك و آپارتمان های پیش ساخته کوی ولیعهد بعمل آورده بود، پاسخ گفت .

سفیر دانمارك دردربارشاهنشاهی اظهار داشت:

بعث خوشحالی فراوان من است که حاصل روابط دوستانه‌دو کشور ایران‌و دانمارك سبب گردیده که‌در کلیه‌شئون‌اقتصادی صنعتی و کشاورزی ، همکاری ها و تشریك مساعی ارزنده وقابل توجهی بوجود آید.

آقای «ترلیس مونك » افزود: من امیدوارم که دامنه این مشارکت بیش‌از پیش گسترش یابد.

★ این کارخانه در دانمارك هم معروف است

سفیر دانمارك دردربارشاهنشاهی در مورد کارخانه ایرداك به نمایندگان وسائل ارتباط جمعی گفت:

پیش‌از آنکه کارخانه ایرداك و تولیدات آنرا بازدید کنم ، مطالبی پیرامون آن شنیده بودم، ولی امروز وقتی از تمام قسمت های کارخانه و آپارتمان های‌پیش ساخته آن دیدن کردم ، تحت تاثیر عظمت و تکنیك پیشرفته آن قرار گرفتم.البته این کارخانه در دانمارك نیز معروف است ومن امیدوارم حاصل تلاش گروهی که چرخهای این واحد عظیم تولیدی و صنعتی را بگردش درمیاورند، مورد بازدید طبقات مختلف مردم ایران و دانمارك قرار گیرد تادر دیگر استان ها نیز نظیر چنین پروژه‌ای پیاده شود.

★ خواستم یکی از آپارتمان ها را بخرم

آقای «ترلیس مونك » سپس با اشاره به اهمیت‌وعظمت این‌صنعت مدرن ،اظهار داشت:

آقای رحیم‌زاده خوئی ، نه‌تنها موسس شهرك‌ایرداك وکوی‌ولیعهد است، بلکه بعنوان یك سرمایه‌گزار مبتکر، استانداری را در امر تامین مسکن بوجود آورده است که با جدیدترین تکنیك پیشرفته دنیا برابری میکند و نظیر چنین تاسیساتی در زمینه ایجاد مسکن در کشور دانمارك نیز وجود داردو من امروز وقتی از آپارتمان ها بازدید نمودم یك لحظه احساس کردم که درزیبا ترین شهرهای دنیاهستم و بعد خواستم یکدستگاه‌ازاین‌آپارتمان هارا شخصا بخرم که اطلاع دادند همه آپارتمان ها بفروش رفته است و امیدوارم در مراحل‌بعدی که نظیر چنین پروژه‌هائی وسیله کارخانه ایرداك در نقاط مختلف این شهر پیاده خواهدشد، مردم بیشتری بتوانند ازاین آپارتمان ها استفاده بکنند ، زیرا این آپارتمان ها از نظر فنی و معماری در طرحهای جالبی ساخته شده است .

آگهی دعوت مجمع عمومی فوق‌العاده وعادی فوق‌العاده

باطلاع کلیه‌صاحبان سهام‌آژانس بین‌المللی مسافرتی وجهانگردی اینترا (سهامی خاص)میرساند چون مدیرعامل‌وعضو هیئت مدیره‌شرکت فوت کرده واز عضو دیگرهیئت‌مدیره سلب‌شرایط شده‌است‌علیهذا از کلیه سهامداران دعوت میشود جهت شرکت در مجمع عمومی فوق‌العاده وعادی فوق‌العاده ساعت۱۱ صبح روزسه‌شنبه سی‌ویکم خرداد ماه جاری‌درمحل شرکت باروکشتیرانی خیابان تخت‌طاوس‌نبش - نادرشاه شماره ۳۵۲ حضور بهم‌رسانند.

دستور جلسه :

۱ـ تغییر بعضی از مواد اساسنامه
۲ـ انتخاب هیئت مدیره وبازرسان

صاحبان ۶۵درصد ازسهام آژانس بین‌المللی‌مسافرتی وجهانگردی اینترا شرکت بارو کشتیرانی .وآقایان پطروس ساروخانی ساچیان- زوراظهرابیان - رافیك مارکاری دراوهانسانس - مهدی میرزاده - مرتضی اسکوئی

استانداری آذربایجانشرقی

اطلاعیه برای متقاضیان حج سال ۲۵۳۶ شاهنشاهی

بدینوسیله باطلاع کلیه متقاضیان زیارت خانه خدا درسال جاری‌میرساند که فقط فرم ذیل را دقیقا و بدون هیچ گونه خط خوردگی تکمیل وازتاریخ ۱۲ لغایت ۲۶ خرداد ماه سال جاری به‌صندوق پستی شماره ۴۴۴ تبریز کمیسیون انتخاب زائران ارسال دارند

توضیح :

۱ـ تقاضا هائی که بعد از تاریخ‌فوق ارسال‌گردد ازدرجه اعتبار ساقطمیباشد.
۲ـ چنانچه مشخص شودشخصی بیش ازیك‌تقاضا ارسال نموده است مطلقا از انتخاب وی خودداری خواهد شد.
۳ـ قید کلمه شهرستان محل اقامت متقاضی روی پاکت ضروری است .
۴ـ کسانیکه در سالهای گذشته به‌حج مشرف شده‌اند از تسلیم تقاضا خودداری‌کنند که‌مطلقاترتیب اثر داده نخواهد شد .

نمونه درخواست ثبت نام زیارت خانه خدا برای اهالی محترم آذربایجان شرقی .

مشخصات متقاضی :

(لطفا درهرکجا که مربع‌وجود دارد مشخصات خود رادرداخل مربع‌ها بنویسید و درسایر موارد دربرابر سئوال مربوطه)

نام خانوادگی [ ] نام [ ] نام پدر ....

تاریخ‌تولد شماره شناسنامه [ ] محل‌صدور [ ]

از سال ۲۵۳۱ تا سال ۲۵۳۶ شاهنشاهی به‌حج تمتع مشرف شده‌اید یا خیر ؟

جواب [ ]

مشخصات همراه :

« منظور ازهمراه فقط یك‌نفر همسراست»

نام‌خانوادگی [ ] نام [ ] نام پدر

تاریخ‌تولد شماره شناسنامه [ ] محل صدور [ ]

از سال ۲۵۳۱ تا ۲۵۳۶ شاهنشاهی به حج تمتع مشرف شده‌ایدیاخیر؟

جواب [ ]

نشانی :

شهر خیابان کوی کوچه پلاك تلفن

محل امضاء متقاضی

توضیح :

۱ـ به‌برك تقاضا هیچگونه مدرکی نباید ضمیمه شو.د
۲ـ تقاضای اشخاص کمتر از ۱۸ سال پذیرفته نخواهد شد .

مراسم بزرگداشت دهمین سالگرد کنفرانس حقوق بشر در تهران

شاهنشاه: آثار سیاسی واجتماعی بیعدالتی ها باید محو شود

عصر دیروز با پیام شاهنشاه آریامهر وسخنان والاحضرت شاهدخت اشرف پهلوی مراسم بزرگداشت دهمین سالگرد کنفرانس حقوق بشر درتهران و تاسیس کمیته ایرانی حقوق بشر درسالن آمفی تئاترسازمان شاهنشاهی خدمات اجتماعی برگزار شد ، ابتدا پیام شاهنشاه آریامهر بوسیله آقای نصرت‌الله معینیان رئیس دفتر مخصوص شاهنشاهی قرائت شد .

متن پیام شاهنشاه آریامهر بشرح زیر است :

پیام شاهنشاه

مراسمی که بمناسبت آغاز دهمین سال تشکیل کنفرانس بین‌المللی حقوق بشر درتهران، امروز برگزار میشود یادآور کوشش هائی است که به ابتکار سازمان ملل متحد برای آگاهی بیشتر وجدان بشری در جهت پیشبرد حقوق بشر انجام گرفت.

کنفرانس تهران هنگامی تشکیل شد که درست بیست سال از تصویب اعلامیه جهانی حقوق بشر میگذشت . واین سند مهم بین‌المللی که منعکس کننده‌آرمان مشترک مردم جهان و مبین‌تفاهم ملل در زمینه حقوق انتقال‌ناپذیر همه اعضای‌خانواده بشری‌است، بمحد کافی مورد شناسائی و آگاهی جهانیان قرار گرفته بود.

باگذشت قریب سی سال از تصویب این اعلامیه ، و با تحولات و حوادث گوناگون‌این مدت ، اکنون بشریت تجارب بیشتری در زمینه مشکلات و موانع دستیابی کامل به آرمان های انسانی این سند بدست آورده‌و دریافته است‌که‌شناسائی قانونی حقوق و آزادی های اساسی وراه یافتن اصول‌حقوق بشر در قوانین اساسی وقوانین عادی کشور ها، اگر پشتوانه لازم از منابع مادی وامکانات اجرائی نداشته باشد بی‌نتیجه و بی‌حاصل است . آنچه ما ده‌سال پیش به‌هنگام گشایش کنفرانس بین‌المللی حقوق بشر در تهران تذکر دادیم امروز نیز صادق‌است که : «اگر تاکنون حقوق بشر فقط مفهوم مساوات افراد را از لحاظ سیاسی و قضائی داشته است ، در دنیای امروزی مادیگر حقوق سیاسی بدون حقوق اجتماعی ،و عدالت قضائی بدون عدالت اجتماعی ، و دموکراسی سیاسی بدون‌دموکراسی‌اقتصادی مفهوم واقعی ندارد».

متاسفانه ، ما امروز همانند ده سال پیش، غالبا شاهد وضع نامطلوب بین‌المللی در زمینه‌تحقق این اصول هستیم . هر چند در داخل مرز ها ، بسیاری ازدولت های جهان میکوشند تا شرایط اقتصادی و اجتماعی بهتری‌برای افراد خود تامین کنند ، ولی‌در سطح جهانی و در جامعه بشری نام دارد ، نه‌تنها گام موثری‌برداشته نشده ، بلکه با ادامه نظام غیر عادلانه اقتصادی کنونی جهان، فاصله بین ملل ثروتمند و فقیر روز بروززیادترو نتایج نامطلوب این وضع روز بروز محسوستر میشود. شاید جای شگفتی باشد که حقیقتی که در داخل کشور ها برای جوامع ملی‌صادق‌است، برای جامعه بشری نادیده گرفته شود، در حالیکه میدانیم که حقیقت قابل تجزیه نیست .ادامه این وضع مباینت صریح با اعلامیه کنفرانس‌بین‌المللی حقوق بشر در تهران دارد که در آن بطور روشن تذکر داده شده است کهشکافروز افزون‌موجود بین کشورهای توسعه یافته ودر حال توسعه ، از نظر اقتصادی مانع تحقق اصول حقوق بشردر جامعه بین‌المللی است وضرورت دارد که هر کشوری به تناسب امکانات خود حد اعلای کوشش را برای از میان برداشتن این فاصله مبذول دارد .

یکی دیگر از نگرانی های بین‌المللی در زمینه تعمیم اصول حقوق بشر ، طبعا مسئله تبعیض نژادی است . ما در این مورد از آغاز نظر قاطع خویش را در مخالفت با هرگونه تبعیض نژادی اعلام داشته‌ایم ، واصولا این اعلام ، از آغاز بنیانگذاری شاهنشاهی ایران‌از اصول‌معنوی وفرهنگی تاریخ و تمدن ایرانی بوده است .

امیدواریم با بیداری روز افزون وجدان جهانی ، و با تجارب حاصله از تحولات و ناکامی های سه دهه گذشته ، جامعه بشری روز بروز توجه بیشتر و بخصوص واقعی تری به تقویت و تحکیم اصول‌اعلامیه حقوق بشر مبذول دارد و با کوشش در محو آثار مختلف سیاسی و اقتصادی واجتماعی بیعدالتی ها و تبعیض های گوناگون ، راه را برای تحقق آرمان های انسانی عالی‌که‌اعلامیه جهانی حقوق بشر برآن‌ها پی‌ریزی شده است بگشاید .

پس‌از پایان‌قرائت پیام‌شاهنشاه، والاحضرت شاهدخت اشرف پهلوی ریاست عالیه کمیته ایرانی حقوق بشر بیاناتی ایراد کردند:

بیانات والاحضرت اشرف

آغاز دهمین سال کنفرانس حقوق‌بشر در تهران‌ومراسمی که‌امروزبهمین مناسبت‌برگزار میکنیم‌بمافرصت‌میدهد تحولات حقوق بشر را در کشور خود طی دهه اخیر مورد ارزیابی قرار دهیم .

وجود یک زمینه تاریخی و درخشان برای اعتلاء حقوق بشر در کشور ما انکار ناپذیر است و اینک همه میدانند که نخستین فرمان‌مبنی بر احترام به حقوق وآزادیهای اساسی فرد توسط کوروش بزرگ شاهنشاه‌هخامنشی وبنیانگزار تاریخ غرورآفرین ایران‌صادر شد.

این فرمان که خود جلوه پرشکوهی از روی حق طلبی و انساندوستی ملت بزرگ ماست در سراسر تاریخ براین سرزمین مقدس‌پرتو افکن‌بوده است .

فرمان کورش بزرگ موجب شد که ساخت قدرت درکشور ما از همان آغاز با احترام به حقوق افراد مشخص گردد و رعایت حقوق انسان جزئی جدائی ناپذیرازوجدان جمعی را تشکیل دهد .

ما راز بقا و عظمت تاریخی خود را در این‌ویژگی انسانی خود میدانیم و بهمین لحاظ در میان‌ملت‌های جهان‌احساس غرور و سرافرازی میکنیم .

بیگمان حقوق بشر در زمان ما بمفاهیمی که این حقوق‌در زندگی سنتی ما داشته تفاوت بسیار کرده است ، در عصر ما روابط انسانی‌چه درسطح ملی وچه در سطح بین‌المللی بسی پیچیده‌تر و مفاهیم‌حقوق بشر بسی‌گسترده‌تر شده‌است.

تجارب سی و پنج ساله من در زمینه حقوق بشر و تلاشها و پژوهش های مستمر من‌در داخل و خارج کشور درجهت اعتلاء حقوق افراد اکنون به من امکان میدهد که با آگاهی گسترده‌ای در باره حقوق‌بشر سخن بگویم .

این تجاربمرا متقاعد ساخته است که هر کشور در عین حال که باید احترام به حقوق انسانی و آزادیهای اساسی را سر آغاز هدف های‌سیاسی و ارزش های اجتماعی خود قراردهدناگزیراست رامرسیدن بهدف های بشر دوستانه را در بطن جامعه خود و با برخورداری از نیروهای‌مادی و معنوی خود جستجو کند.

کشور های در حال توسعه به جهات متعدد نمیتوانند راه و رسم جوامع غربی را در زمینه‌اعتلاءحقوق بشربرگزینند بویژه که در جوامع مذکور نیز هنوز برای نیل به هدف های مندرج در اعلامیه جهانی و میثاق های حقوق‌بشر راهی بس طولانی‌و پرنشیب و فراز در پیش است ، به بیان دیگر در دمکراسی های غربی با وجود پیشرفت های قابل ملاحظه از نظر برخورداری افراد از حقوق انسانی خود هنوز بسیاری از آزادی های فردی بیش از آنچه ماهیت واقعی داشته‌باشد جنبه‌رسمی دارد . مثلا مکانیسم های انتخاباتی موجب میشود که غالبا اکثریت های ناپایدار و حتی اقلیت ها حکومت را در دست داشته باشند . بعلاوه تخصصی شدن بیش از پیش فعالیت‌هاوگسترش تکنوکراسی از یکسو و مداخلات گروه های ذینفوذ از سوی دیگر سبب میشود که آزادی های فردی درعمل بمراتب‌محدودتر از آن باشد که در قوانین انعکاس دارد ویابطور رسمی عنوان میگردد .

عوارض بیمارگون

واقعیت‌دیگری‌که بایدجوامع رو به توسعه را در تقلید از کشور های صنعتی پیشرفته به تامل وادر کند آنست که در این کشور ها تحولات صنعتی مانع از ان نشده‌است که عوارض‌بیمارگون اجتماعی و مغایر با حقوق‌بشر از قبیل انواع بزهکاریها،کجرفتاریها، ناپایداری های خانوادگی و کشمکش های اجتماعی بطور نگران کننده‌ای افزایش یابد. این تجربیات‌همه ما رامتقاعد میسازد که تاچه‌اندازه حقوق وآزادیهای انسان‌تجزیه‌نشدنی و تفکیک ناپذیرند ، واقعیتی که نخستین بار در اعلامیه کنفرانس تهران‌که‌امروزدهمین سال آنرا برگزار میگنیم با صراحت منعکس گردید .

براین اساس‌ملت های‌درحال توسعه ناگزیرند بین حقوق مختلف بشر هماهنگی بیشتری بوجود آورند و مثلا برای اعتلاء حقوق اقتصادی ، اجتماعی و فرهنگی ، آتش هرگونه آشوب ، بی نظمی و ویرانگری را که ممکن است به بهانه برخورداری از حقوق سیاسی اعمال گردد در نقطه خاموش سازند .

این برداشت واقع بینانه از حقوق بشر به یک کشوردرحال توسعه مانند ایران امکان داده است که ظرف مدتی کوتاه یعنی پس‌از انقلاب شاه و مردم ضمن آنکه زندگی میلیون ها کشاورز را بگونه‌ای تحسین انگیز ارتقاء دهد آنانرا از قرنها بندگی و بردگی رهائی بخشد .

برداشت ما از حقوق بشر موجب شده است که میلیون ها کارگر ایرانی در سود موسسات سهیم شوند ودر سازندگی ایران ازطریق مشارکت صمیمانه در فعالیت های تولیدی نقش اساسی داشته باشند.

این برداشت به کشور ما امکان داده است که بهداشت بهتر ، انرژی سرانه بیشتر مواد غذائی کاملتر ، پوشاک ومسکن مناسبتر برای میلیون ها خانواده ایرانی تامین گردد .

راه و رسم ویژه ما درزمینه حقوق بشر سبب شده است که یک چهارم جمعیت کشور جذب موسسات آموزشی بشوند و آموزش رایگان در همه شئون تخصصی امکان پذیر گردد .

بطور خلاصه برداشت ملی ما از حقوق بشر موجب گردیده است گروه های متوسط که در زندگی سنتی ایران قشر های کوچکی را تشکیل میدادند به شکل بیسابقه‌ای گسترش یابندو تحول جامعه ایرانی را در جهت تعدیل امتیازات میسر سازند .

افزایش سریع و بیسابقه درخرید کالا های مصرفی بویژه کالا های بادوام از قبیل اتومبیل ، تلویزیون ، رادیو و دیگروسائل خانگی و همچنین افزایش تعداد دانشجویان در داخل و خارج کشور، توسعه مسافرت های توریستی و دهها قرینه دیگر ، گسترش گروه‌های متوسط رادر جامعه ما بخوبی نشان میدهد و مغرضانه بودن این ادعای بی‌پایه را که گویا فقط عده‌ای اندک در ایران از ثمرات پیشرفت کشور برخوردار شده‌اند‌آشکار میسازد.

شاید حاجت به توضیح نباشد که همزمان با اعتلاء حقوق اقتصادی ،اجتماعی و فرهنگی مردم ایران ، کشور ما بهیچوجه از حقوق مدنی و سیاسی افراد غافل نبوده است .

برابر ساختن حقوق زن و مرد از جمله اقدامات مادر این زمینه است . نگاهی به قانون حمایت خانواده و همچنین تعداد روز افزون زنان در مدارس ، دانشگاه ها، موسسات خصوصی ودولتی نشان میدهد که ایران طی یک مدت کوتاه ، دشواری های قانونی ، اجتماعی و سنتی بسیار پیچیده‌ای را پشت سر گذاشته و در یک مسیر متعالی‌از نظر حقوق زن گامبرمیدارد .

حقوق سیاسی

مشارکت همه گروههادر امور سیاسی از طریق عضویت دریک حزب فرا گیرنده و توسعه‌انجمن های دمکراتیک نمونه‌های‌برجسته دیگری ازاعتلاء حقوق مدنی و سیاسی را در کشور ما ارائه میدهد .

نظام سیاسی اجتماعی ما که آزادی های فردی را بعنوان عالیترین ارزشها و آرمان های انسانی میشناسد این آزادیها را تا آنجا که برخلاف استقلال ، حاکمیت و مصلحت کشور نباشد محترم میشمارد . رفت و آمد دهها هزار هموطن ما در هر سال بین ایران‌و کشور های‌دیگر آنهم در جهانی که متاسفانه صد ها میلیون نفر حق خروج از سرزمین های خود را ندارند نمایانگر احترامی است که کشور ما برای آزادی افراد قائل است. حضور هزاران دانشجو ودانش آموز ایرانی در کشور های پنج قاره جهان در شرایطی که‌احتمال دارد معدودی‌ازآنان فریب‌دشمنان ایران را بخورند و بر ضدنظام سیاسی ـ اجتماعی ما تلاش‌کنند نشانه دیگری از اعتقاد ما به رعایت آزادی های فردی است .

اجازه ورود و توزیع آزادانه دهها روزنامه خارجی به ایران آنهم نشریاتی که گاه بی‌انصافانه وبا هدفهای حساب شده بما میتازند نمونه بارزدیگری ازایمان ما به آزادی عقیده و آزادی مبادلات فکری بین جوامع بشری است و جای تاسف است که غالبا این مطبوعات با کشور ما بیش از کشور هائی که به آنها اجازه ورود نمیدهند به ستیزه‌جوئی می‌پردازند.

خوشبختانه نظام سیاسی ـ اجتماعی ما چنان استحکامی پیدا کرده است که می‌توانیم دربرابر هرگونه تجاوز خارجی بحقوق خود پیروزمندانه مقاومت کنیم و جلوی هرگونه آشوب و ویرانگری را در کشور خود

بقیه درصفحه ۲۳

★ والاحضرت شاهدخت‌اشرف پهلوی ریاست عالیه کمیته‌ایرانی حقوق بشر

والاحضرت اشرف : مشارکت‌همه گروهها درامور سیاسی نشانه اعتلای حقوق بشر درایران است درایران جائی برای‌خرابکاری‌وجود ندارد

GEECO

جیکو بزرگترین سازنده کارخانجات ودستگاه های مولد :

آرگن ـ اکسیژن‌ـ اکسیژن‌ـ نیتروژن ـ هلیوم ـ هیدروژن

وانواع گاز های سرمازا میباشد.

برای کسب اطلاعات بیشتر و یااخذپیشنهاد به ما مراجعه نمائید شرکت سهامی ایران کادر صندوق پستی ۱۳۲۵ ـ ۱۱ تهران .

تلفن‌های ۸۳۰۴۵۱ ـ ۸۳۱۴۱۱

هموطن گرامی

صمیمانه تقاضاداریم بمنظورحفظ زیبائی طبیعی مناظر اطراف راهها و جلوگیری از انحراف فکری رانندگان که نتیجه‌ای جز بروز حوادث ناگوار ندارد ، از نوشتن اعلانات تبلیغاتی وشعار در حریم جاده‌ها، پلها، کوهها‌ومدخل تونلها خودداری واز هرگونه همکاری در این زمینه باوزارت راه و ترابری دریغ نفرمایند .

وزارت راه وترابری

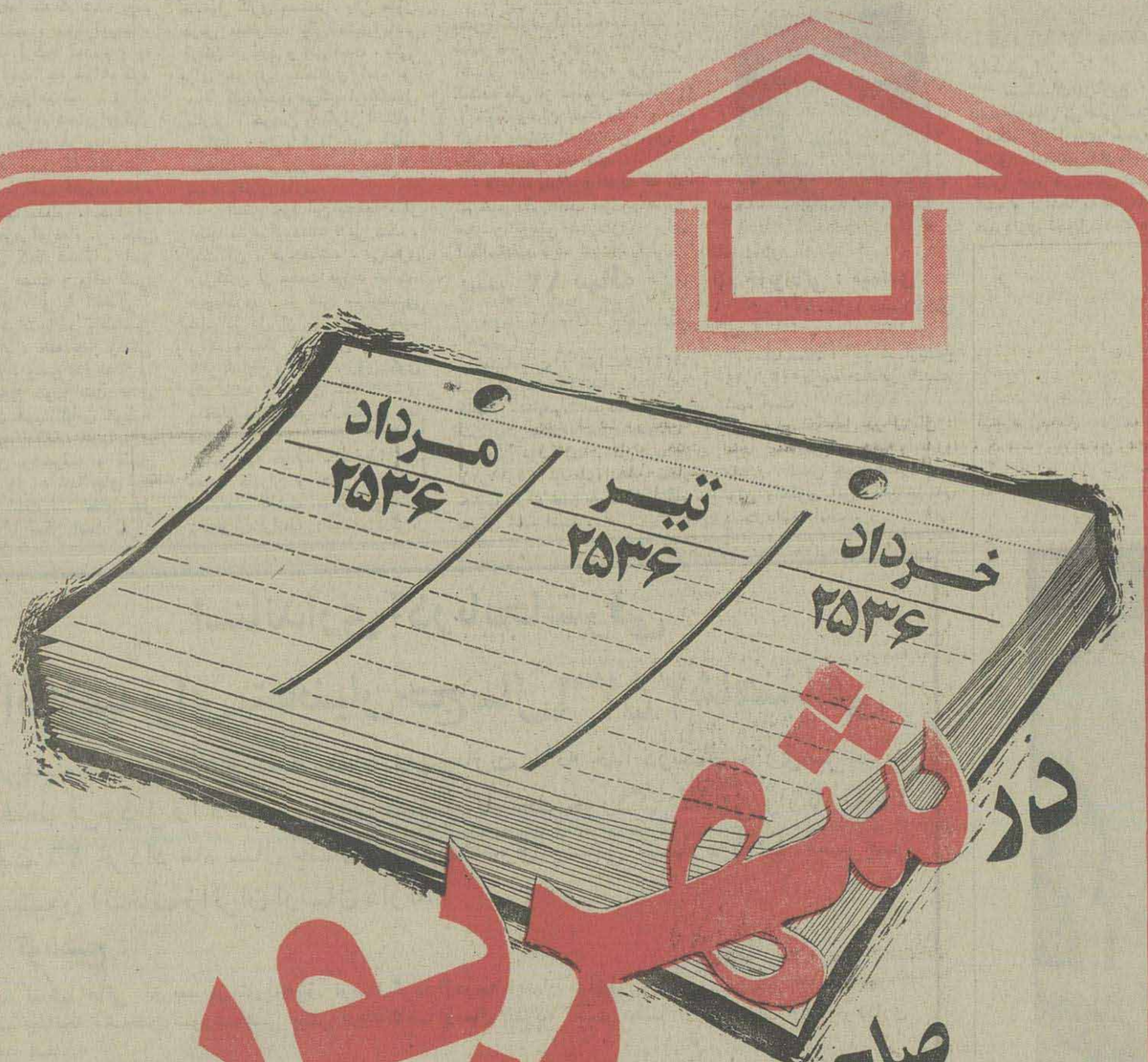

در شهریور ماه صاحب خانه شوید

فقط با ۴ ماه پس انداز در بانک رهنی ایران

برای هر واحد مسکونی تا ۴/۰۰۰/۰۰۰ ریال

با معرفی نازل و طولانی‌ترین مدت بازپرداخت وام دریافت دارید

برای کسب اطلاعات بیشتر بکلیه شعب وواحدهای بانک رهنی ایران مراجعه فرمائید

بانک رهنی ایران ، بانک مسکن شما

سال نو، کلاس های نو

باآغاز سال نو،دوره جدید کلاس های انجمن دوشیزگان وبانوان آغاز میشود

خیاطی، آشپزی، آرایش وزیبائی، ماشین نویسی فارسی ولاتین، انگلیسی، فارسی، منشیگری وخمیرچینی

هر کلاس ، دارای دوره مستقلی است که در نظر ترجمه برین دبیر اداره میشود ، وشما داشرکت در هر کلاس در کوتاه‌ترین مدت تسلط و تخصص بدست می‌آورید و بدریافت گواهی نامه نائل میشوید .

برای بدست آوردن اطلاعات بیشتر و نام نویسی وشرکت در کلاس، به بهارشمالی، شماره ۲۵۴، انجمن دوشیزگان و بانوان ، تلفن های ۸۲۳۷۳۷ و ۸۲۴۸۳۱ مراجعه فرمائید .

اسرار طول عمر، شادابی و تندرستی

ترجمه مهدی نراقی — انترجدید : دکتر کیلوردهاوزر

«۱۷»

غذاهائی که‌ازویتامین «ب ـ ۶» سرشارند

در شماره گذشته باستحضار خوانندگان عزیز رسید که ویتامین «ب۶»(پیریدوکسین) دفع اسید های چربی را ازبدن آسان میسازد و در نتیجه از بروز امراض عفونی جلوگیری میکند متخصصان تغذیه معتقدند که هرکس باید نرهر شبانه روز ۱ر۵ میلی گرم ویتامین «ب۶» مصرف کند.

در زیر غذاهائی که سرشاراز پیریدوکسین یاویتامین‌ب۶هستند برای اطلاع شما آورده میشود در ستون اول هم غذا و درستون دوم مقدار آن‌ودرستون سوم‌مقدار ویتامین ب۶ فراموش نکنید که هر مقدار ویتامین درداین ستون ذکر میشودجیره غذائی روزانه هاوزر صددرصد آن خواهد بود:

اسم غذا	مقدار	ویتامین ب۶آن
۱ـ جگر گوساله	۱۱۴ گرم	۶۰
۲ـ موز	یك عدد متوسط	۲۷
۳ـ لوبیای چیتی	یك فنجان	۲۶
۴ـ سیب زمینی شیرین	یك‌عدد متوسط	۲۶
۵ـ کلم پخته	یك‌فنجان	۲۴
۶ـ جوجه کباب	۲۲۸ گرم	۲۰
۷ـ کلم برك‌خام	یك فنجان	۱۹
۸ـ گرد مخمر آبجو	یك‌قاشق سوپخوری	۱۸
۹ـ سیب‌زمینی تنوری	یك عدد متوسط	۱۱
۱۰ ـ کاهو	یك نصفه	۱۱
۱۱ـ اسفناج پخته	یك فنجان	۱۰
۱۲ـ شلغم پخته	یك فنجان	۹
۱۳ ـ دل‌گاو پخته	هشتادو پنج گرم	۹
۱۴ـ ماهی دریا	باندازه متوسط برای	۷
۱۵ـ اسکالوپ گوساله	۸۵ گرم	۷
۱۶ـ پسته زمینی بوداده	یك‌چهارم فنجان	۷
۱۷ـ انترکوت بدون استخوان	۱۱۴ گرم	۶
۱۸ـ نخودفرنگی	یك فنجان	۵
۱۹ـ خربزه	یك نصفه	۴
۲۰ـ ملاس سیاه	یك‌قاشق سوپخوری	۴
۲۱ـ سیب درختی	یك‌عدد بزرك	۴
۲۲ـ جوانه گندم	یك‌قاشق سوپخوری	۲
۲۳ـ کلم گل پخته	یك‌فنجان	۲
۲۴ـ مغز پخته	باندازه متوسط	۱
۲۵ـ شیر کامل	یك فنجان	۱
۲۶ـ تخم مرغ	یك عدد	۱

آسید پانتوته‌نیك در چه غذاهائی هست

بعداز ویتامین ب۶ ، ویتامین ب دیگری هست که بنام اسید ـ پانتوته‌نیك خوانده میشود این ویتامین در تقویت غده مافوق کلیوی که تولید آدرنالین می کند نقش بزرگی بعهده دارد و رنك طبیعی موی ما را حفظ می کند و همچنین غذای مهم سیستم عصبی است .

مقامات صالحه‌توصیه می ـ کنند هرروز یك قرص ده میلی گرمی آنرا مصرف کنیم . و اما این ویتامین در چه غذاهائی‌وجود دارد ، به‌جدول زیر توجه‌کنید:

اسم غذا	مقدار	ب ـ آسیدپانتوته‌نیك
۱ـ جگر گوساله	۱۱۴گرم	۵۸
۲ـ کلم دگمه‌ای	یك‌فنجان	۲۱
۳ـ جوجه کباب	۲۲۸ گرم	۲۰ـ۱۲
۴ـ قارچ	ده‌عدد بزرك	۱۷
۵ـ دل‌گاو بی چربی	۵۸ گرم	۱۷
۶ـ گندم کامل	یك‌فنجان	۱۵
۷ـ مغز گاو	۵۸گرم	۱۵
۸ـ سبوس گندم	یك فنجان	۱۴
۹ـ جوانه گندم	یك فنجان	۱۳
۱۰ـ تخم مرغ	یك عدد متوسط	۱۳
۱۱ـ صدف	۱۳ تا۱۹ عدد متوس	۱۲
۱۲ـ سیب زمینی شیرین	یك‌عدد متوسط	۱۱
۱۳ـ گل‌کلم پخته	یك فنجان	۱۱
۱۴ـ دانه سویا	یك فنجان	۱۰
۱۵ـ نخود فرنگی	یك فنجان	۱۶ـ۹
۱۶ـ گل کلم خام	یك فنجان	۹
۱۷ـ پسته زمینی بوداده	یك‌ربع فنجان	۹
۱۸ـ پرتقال	یك عدد متوسط	۸
۱۹ـ لوبیای چیتی	یك فنجان	۷
۲۰ـ شیر کامل	یك فنجان	۱۱ـ۶
۲۱ـ ماهی آزاد	نیم فنجان	۷
۲۲ـ ژیگو	۸۵گرم	۵
۲۳ـ آرد چودار	یك‌فنجان	۵
۲۴ـ سیب زمینی	یك عدد متوسط	۷ـ۴
۲۵ـ پنیر پخته	یك‌خوراك متوسط	۸ـ۷
۲۶ـ کوتلت گوساله	۸۵ گرم	۲ـ۱
۲۷ـ نان کامل گندم	یك‌برش معمولی	۱

اینوزیتول

اینوزیتول از گروه ویتامین‌های ب میباشد که وقتی با یکدیگر از ویتامین ب این گروه بنام کولین مخلوط‌شدازتصلب‌شرائین بعلت کولسترول(موادچربی خون) جلوگیری میکند.

این ویتامین های ب کولسترول رابصورت حلال‌مایع در میاورندو بعبارت دیگر از جمع شدن کولسترول در مجاری شرائین جلوگیری میکنند.

با آزمایش های علمی که‌بعمل آمده است ثابت گردیده است که ویتامین ب اینوزیتول عمل ویتامین‌ا راآسان‌میسازد.

ادامه دارد

غذاهائی که دارای‌اینوزیتول‌است

نام غذا	مقدار غذا	ویتامین ب اینوزیتول
۱ـ پرتقال	یك‌عددبزرك	۴۹
۲ـ جوانه گندم	یك‌فنجان	۴۸
۳ـ گریپفرویت	یك نصفه	۴۰
۴ـ هندوانه	یك خوراك	۳۰
۵ـ نخود فرنگی	یك‌فنجان	۲۶
۶ـ دل‌گاو چربی گرفته	۸۵گرم	۲۲
۷ـ خربزه	یك‌نصفه	۲۲
۸ـ گندم کامل	یك‌فنجان	۲۲
۹ـ نخود	یك‌سوم فنجان	۲۰
۱۰ـ مغز گاو	۸۵گرم	۲۰
۱۱ـ لوبیای چیتی	یك‌فنجان	۱۷
۱۲ـ کلم پخته	یك‌فنجان	۱۵
۱۳ـ کاهو	یك نصفه متوسط	۱۳
۱۴ـ گل کلم پخته	یك فنجان	۱۲
۱۵ـ هلوی کنسرو شده	۱۱۴گرم	۱۳
۱۶ـ جوجه‌کباب	یك‌نصفه یا۲۲۸ گرم	۱۲
۱۷ـ صدف	۱۹ـ۱۳ عدد متوسط	۱۱
۱۸ـ پیاز	یك‌عدد متوسط	۱۱
۱۹ـ گل‌کلم	یك‌فنجان	۱۱
۲۰ـ توت‌فرنگی	یك‌فنجان	۱۱
۲۱ـ سیب‌زمینی شیرین‌تنوری	یك‌عدد متوسط	۱۰
۲۲ـ پسته‌شام بوداده	یك‌ربع فنجان	۹
۲۳ـ شلغم	یك‌فنجان	۹
۲۴ـ جگر گاو	۱۱۴ گرم	۶
۲۵ـ آردذرت سفید	یك‌فنجان	۶
۲۶ـ ژیگوی بره	۸۵گرم	۶
۲۷ـ کشمش	یك‌چهارم فنجان	۵
۲۸ـ اسفناج	یك فنجان	۵
۲۹ـ موز	یك‌عدد متوسط	۵
۳۰ـ شیر کامل	یك فنجان	۵
۳۱ـ سیب‌درختی	یك عدد متوسط	۵
۳۲ـ کوتلت گوساله	۸۵گرم	۴
۳۳ـ سیب زمینی	یك‌عدد متوسط	۴
۳۴ـ هویج	یك‌عدد متوسط	۳
۳۵ـ ماهی دریا	ده‌عدد بزرك	۳
۳۶ـ قارچ	یك تکه متوسط	۳
۳۷ـ ماهی آزاد	نیم فنجان	۲
۳۸ـ تخم مرغ	یك‌عدد متوسط	۲
۳۹ـ نان‌گندم کامل	یك‌برش متوسط	۲
۴۰ـ انترکوت	۱۱۴گرم	۲
۴۱ـ پنیرپخته	یك خوراك معمولی	۲
۴۲ـ گوجه‌فرنگی خام	یك عدد متوسط	۱

دهمین سالگرد

بقیه از صفحه ۲۱

به‌آسانی بگیریم

در ایران برای آنها که تصمیم دارند با خرابکاری و یا ایجاد چنددستگی بین نیروهای سازنده جامعه ، به هدف های شوم خود دست یابند جائی وجود ندارد. اینگونه تلاشها همانطور کهارها به اثبات رسیده است باهمکاری صمیمانه خود مردم سرکوب‌می‌ـ شود وبرای عاملان بیگانه‌میراثی جزننگ و ناکامی باقی نمیگذارد.

ایران بابرخورداری از یک رهبری مصمم و داهیانه ، راه حل مسائل مربوط به حقوق‌افراد را در میراث فرهنگی خود ، در نبوغ واستعداد فرزندان خودو باتوجه به امکانات ومحدودیت های خود جستجو میکند ونشان داده است که ازاین طریق و با توجه به اعلامیه جهانی حقوق بشر و میثاق های مربوط می ـ تواند با گامهای استوار ومطمئن بسوی تمدن بزرگ پیش برود ، تمدنی که درآن حقوق همه‌افراد در سطحی که شایسته مقام یک انسانست برای‌همگان‌تامین‌خواهـ شد .

توفیق بیش از پیش هموطنان عزیزرادرراه‌خدمات انساندوستانه از خداوند بزرگ خواستارم .

دگرگونی بزرك

پس‌ازپایان بیانات والاحضرت شاهدخت اشرف پهلوی ، آقای دکتر علینقی عالیخانی دبیر کل کمیته ایرانی حقوق بشر گزارشی معروض داشت . دکتر عالیخانـی در این گزارش‌گفت‌ازکنفرانس تهران به بعد دگرگونیهای فراوانی درزمینه حقوق بشر در سراسر جهان به وقوع پیوسته است : تقریبا همه مستعمرات استقلال و حاکمیت ملی خود را باز یافته‌اند، ملل جهان بیش از پیش به حقوق انسانی خود آشنا شده‌اند،موازنه قدرتها تحول پیداکـرده و بویژه کشور های عضو اوپک‌بصورت‌یک قدرت نیرومند درآمده‌اند ، نژادـ گرایان و طرفداران‌برتریهای‌قومی ونژادی بیش از هرزمان‌منزوی شده‌اند و همه قرائن حاکی از آنست‌که‌آخرین دوره های‌حاکمیت وخودکامگی را میگذرانند .

باوجود این پیشرفت‌ها هنوز جامعه بشری از تضادها،دوگانگی ها و کشمکش‌ها رنج میبرد،فاصله بین کشورهای غنی و فقیرهمچنان بیشتر میشود و به مسائل همیشگی از قبیل فقر ، بیکاری و بیسوادی مسائل تازه‌ای همه‌روزه اضافـه میگردد .

نکته مهمی که باید تذکر داد توسعه وجدان بین‌المللی درباره مسائل مربوط‌به‌حقوق بشر است. باتوجه‌به‌تماس بیش ازپیش‌مردمان کشورهای‌مختلف وتوسعه ارتباطات و گسترش روزافزون رفت و آمد، دیگر نه تنها نمی توان به رویداد های نقاط دیگر بی تفاوت بود بلکه درفراسوی مرزها و ملتها وبدون توجه به نژاد و زبان‌جمعه بشری درسطح جهانی احساس تفاهم و نزدیکی بسابقـه‌ای را می‌کند .

دعوت ازصاحبان سهام شرکت سهامی خاص هتل جنوب

باتوجه به مواد ۱۷و۱۹ اساسنامه مصوب از کلیه دارندگان سهام شرکت سهامی خاص هتل جنوب و یا نمایندگان قانونی آنان دعوت میشود که در ساعت چهار بعداز ظهر روز چهارشنبه بیست و پنجم خرداد ماه سال ۲۵۳۶ جهت شرکت در جلسه مجمع عمومی سالیانه درمحل شرکت واقع در تهران خیابان آبان شماره ۳ حضور بهمرسانند دستور جلسه عبارتست از :

۱ـ تصویب ترازنامه عملکرد سال ۲۵۳۵

۲ـ انتخاب بازرسان اصلی و علی‌البدل

۳ـ تعیین روزنامه کثیرالانتشار جهت درج آگهی های مربوط به شرکت .

شرکت سهامی خاص هتل جنوب

هواپیمائی ملی ایران «هما»

اطلاعیه

قابل توجه مسافران پروازهای داخلی و خارجی «هما»

برای شناسائی وتحویل سریع ترچمدانهای مسافران:

هواپیمائی ملی ایران «هما»

طرح الصاق برچسب نام وادرس روی جامه دانهای مسافران را ازروز ۲۰ اسفندماه ۲۵۳۵ بمرحله اجرا گذاشته است. برچسب پشت چسب دارنام وآدرس که نمونه آن درذیل چاپ شده است، بمقدارلازم دردفاتر فروش «هما» وآژانسهای فروش بلیط قراردارد که برایگان دراختیار مسافران «هما» گذاشته خواهد شد هواپیمائی ملی ایران «هما» ازمسافران خود تقاضا دارد، حتماً نسبت به نصب برچسبهای مذکور به روی چمدانهای خود اقدام نمایند.

IRAN AIR — هواپیمائی ملی ایران ـ هما

نام _____
Name
آدرس محل اقامت _____
Residence Address
تلفن _____
Telephone

پلیس راه میگوید:

هر گل خنده رضایتی که برلب شما سبز شود یك باغ گل دردل ما میروید درجاده بادمی آید وشب سرد است، ولی یاد محفل گرم وشاد شما که سلامت بمقصد رسیده‌اید بیابان را برای ما بهار کرده است .

پلیس راه

آگهی

بموجب پیشنهاد شماره ۴۹۸ـ ۶ر۲ر۳۶دفتر فنی استان یزد و برحسب مصوبات بشماره‌های ۲۳ ـ۶ر۲ر۳۶ و ۲۴ـ۱۲ر۲ر۳۶ انجمن شهر اشکذر و نیزطبق‌تائیدیه‌شماره ۱۰۲۴ـ۳ر۳ر۳۶ دفتر مذکور عرض خیابان سراسری اشکذر به مجومرد از (۱۴) متری به (۲۲) متری با رعایت سایر مقررات قانونی احداث و تعریض خواهد شد ، لذابرحسب تبصره (۱) ازماده(۱۶)قانون نوسازی وعمران شهری‌بدینوسیله مراتب‌جهت اطلاع عموم آگهی میگردد

محمد روان ـ شهردار اشکذر

م‌الف ۴۷

مردم شاهدوست «الشتر»خرم‌آبادمقدم علیاحضرت شهبانوی‌محبوب راگرامی میدارند .

ورودمیمنت‌اثروپربرکت‌شهبانوی گرامی‌ومهربان ایران را به الشتر باسرافرازی بعموم اهالی‌شریف و شاهدوست منطقه سلسله‌تبریك و تهنیت میگویم .

شهردار الشتر ـ عبقری

علیاحضرتا

از زیارت موکب مبارك علیاحضرت شهبانوی نیکوکار ایران سرافراز بوده وباافتخار ومباهات تشریف فرمائی شهبانوی فرشته خصال ایران را خیر مقدم عرض مینماید.

ازطرف رئیس ، رهبر واعضای سازمان جوانان شیر وخورشید سرخ الشتر ـ پروینیا

علیاحضرتا

مردم وطن‌پرست الشتر لرستان ، از زیارت موکب مبارك شهبانوی نیکوکار ایران از شادی و غرور سربعرش‌میسایند،باسرافرازی‌تشریف فرمائی شهبانوی محبوب‌ایران راخیرمقدم‌عرض مینمایند.

کارکنان برق منطقه‌ای غرب الشتر

علیاحضرتا

به الشتر لرستان مهد وطن پرستان خوش آمدید . باسرافرازی ، مقدم مبارك شهبانوی ایران را گرامی میداریم.

از طرف سازمان پیشاهنگی الشترلرستان ـ غلامرضائی

علیاحضرتا
الشترآباد وسرافراز باد

مردمی شاهدوست ووطن پرست از زیارت موکب مبارك علیاحضرت شهبانوی نیکوکار و مهربان ایران مفتخر و سربلند است .

جمعیت شیرو خورشید سرخ الشترواعضای وابسته به‌آن

علیاحضرتا

مقدم مبارك شهبانوی مهربان ایران را به الشتر لرستان خیرمقدم عرض نموده ، مراتب جانبازی و فداکاری خود را درراه شاه‌ووطن‌اعلام میدارد .

از طرف کارکنان دبستان هدایت الشتر ـ فرج‌الله منظمی

علیاحضرتا

بسر زمین وطن‌پرستان راستین وفدائیان تاج‌وتخت کیانی خوش آمدید.

با افتخار و مباهات تشریف فرمائی علیاحضرت شهبانوی مهربان را خیرمقدم عرض نموده واین موهبت بزرك را بفردفرد مردم‌وطن پرست این سامان تهنیت عرض مینماید .

ازطرف کلیه اعضای شرکت های تعاونی روستائی امیر ـ بیست‌و پنج‌شهریور ـ چهار تخته وسیاهپوش ـ حشمت‌الله اصفهانی ـ رضا حاتمی

علیاحضرتا

فرهنگیان و دانش آموزان الشتر لرستان تشریف فرمائی علیاحضرت شهبانوی نیکوکار ایران را به‌الشتر لرستان خیرمقدم عرض نموده و برای‌ملت ایران در سایه رهبریهای‌خردمندانه شاهنشاه آریامهر ، پیشرفتهای بیشتری را آرزو دارم.

رئیس آموزش و پرورش منطقه‌ای الشتر ـ منوچهر ترکمان

علیاحضرتا

به الشتر لرستان مهد وطن پرستان خوش آمدید . با سرافرازی مقدم مبارك شهبانوی محبوب ایران را گرامی میدارد .

از طرف کارکنان دبستان دخترانه هفده‌دی ـ طاهره درافشان

پیشگاه مبارك علیاحضرت شهبانوی محبوب ایران

با افتخار و سرافرازی تشریف فرمائی آن شهبانوی فرشته خصال را به الشتر لرستان خیر مقدم عرض نموده و این موهبت بزرك رابه فردفرد هموطنان عزیز تهنیت میگوید.

از طرف کارکنان محیط زیست الشتر ـ محمود دلیانی

علیاحضرتا

با افتخارومباهات تشریف فرمائی‌آن‌علیاحضرت نیکوکار را خیرمقدم عرض نموده و در سایه رهبریهای داهیانه شاهنشاه آریامهر برای ملت ایران پیروزی های بیشتری آرزودارد.

از طرف کارکنان دبستان عبدالمجید بنان ـ حاج موسی ستاری

علیاحضرتا

الشتر لرستان با شادمانی و سرور دربرابر شهبانوی نیکوکار ومحبوب‌ایران سرتعظیم‌فرود می‌آورد واز زیارت موکب مبارك بخود میبالد .

از طرف کارمندان مدرسه راهنمائی پروین اعتصامی ـ طاهره محمدی

علیاحضرتا

تشریف فرمائی شهبانوی مهربان ایران را خیرمقدم عرض نموده و در راه اجرای فرامین شهریار دادگستر ایران آرزوی جانبازی دارد.

از طرف کارکنان دبیرستان معرفت ـ نورمحمدی

مردم شریف الشتر لرستان،اینك که‌لرستان آباد و سرسبز میزبان علیاحضرت شهبانوی نیکوکار ایران است با افتخار این موهبت‌بزرك و زیارت موکب مبارك شهبانوی مهربان را به فردفرد هموطنان عزیز تبریك و تهنیت عرض مینماید .

از طرف حزب رستاخیز ملت‌ایران درالشتر ـ ترکمان وستاری

نزول اجلال موکب مبارك شهبانوی محبوب و نیکوکار ایران را به الشتر لرستان گرامی میداریم.

ازطرف کلیه کارکنان اداره آب وبرق‌الشتر ـ مصطفی فیضیان

عرض خیرمقدم

علیاحضرتا، زیارت موکب مبارك شهبانوی نیکوکار ایران موجب مباهات و سرافرازی‌است با افتخار خیرمقدم عرض مینماید.

از طرف کارکنان اداره دامپزشکی الشتر لرستان ـ علی خسروانی

علیاحضرتا

مردم وطن پرست الشتر لرستان ، از زیارت موکب مبارك شهبانوی نیکوکار ایران ازشادی و غرور سربه عرش میسایند.

با سرافراز تشریف فرمائی شهبانوی ایران را خیرمقدم عرض مینماید .

حاج ابوالقاسم احمدی ـ مدیر فروشگاه لوازم خانگی

علیاحضرتا

با افتخار و سرافرازی تشریف فرمائی علیاحضرت شهبانوی نیکوکار ایران را به الشتر لرستان خیرمقدم عرض نموده و در اجرای فرامین شهریار دادگستر ایران آرزوی جانبازی و فداکاری داریم .

از طرف کارکنان مخابرات الشتر ـ عبدشیرماسوری

کارکنان دفتر نمایندگی روزنامه اطلاعات در الشتر لرستان مقدم شهبانوی نیکوکار ایران را صمیمانه تبریك وتهنیت میگویند

علیاحضرتا

وطن‌پرستی و شاهدوستی از ویژگیهای مردم الشتر لرستان است ، با افتخار تشریف فرمائی شهبانوی مهربان ایران را خیرمقدم عرض مینماید .

رئیس جمعیت شیروخورشید سرخ الشتر حاج محمد احمدی

آ ـ ۲۶۹۹

تشریف فرمائی شهبانوی فرشته خصال

ملت ایران را به الشتر تهنیت عرض نموده ،پایداری و سلامتی آن علیاحضرت را از خداوند متعال خواستار است .

حاج یدالله خرم‌آبادی ، عضو انجمن شهر

آ ـ ۲۶۹۸

پیشگاه‌مبارك‌علیاحضرت‌شهبانوی نیکوکار ومهربان ایران

با سرافرازی و مباهات تشریف فرمائی شهبانوی گرانمایه را به الشتر لرستان خیرمقدم عرض می‌نماید .

از طرف آموزشگاه رانندگی شاهین ـ محمدحسن کرمی ـ محمد عظیم ترک و غلامعباس ترک دندانپزشک تجربی

آ ـ ۲۷۰۳

پیشگاه مبارك شاهنشاه آریامهر

کلیه فرهنگیان شهرستان فیروزآباد مراتب سپاس و شکرگزاری خالصانه ، همراه با پاکترین احساسات انسانی آنان را به پاس صدورفرمان تاسیس‌بانک‌فرهنگیان که متضمن رفاه و آسایش آنان است بشرفعرض همایونی معروض میدارند دوام عزت و پایداری جاودانه ذات شاهانه را بر اریکه سلطنت این مرزوبوم از درگاه ایزد متعال آرزومندند.

سید اصغر رهانبخش رئیس اداره آموزش و پرورش شهرستان فیروزآباد

آ ـ ۲۶۹۷

آخرین قسمت

نبرد پلیس امریکا با «مافیا» هرگز بجائی نمیرسد!

از واقعیتهای مضحک زندگی مافیوزی‌ها این است که هر چند «پول باد آورده» مهمترین چیز و فراوانترین متاعی است که نقشی تعیین کننده درزندگی وسرنوشت آنان دارد، بااین وضع تنگنای پولی غالبا گریبانگیر آنهاست.

.. با تمام مخاطراتی‌که قبول آن از ضرورت های زندگی کردن‌درمافیامیباشد ،تبهکاران سازمان یافته در امریکا هرگز دچار تنگنایی از نظر کشف‌و اجیر کردن اعضای مشتاق و داوطلب نمیشوند . دارودسته های مافیا برای ترمیم آثار ضرباتی که مخصوصا درسال های فشار تحت تعقیب و تار و مار شدن‌بوسیله دادگستری فدرال تحمل کردند در ۱۹۷۰ بار دیگر درهای خود را در سراسر کشور بروی اعضای جدید گشودند . از آن زمان تاکنون بسیاری از «سربازان» تازه نفس به مافیا پیوسته‌اند که در میان آنها عده‌ای از تبهکاران«سبزه» یعنی‌مهاجران و هفت تیرکشان سیسیلی نیز بچشم میخورند .

پول، قدرت وشهرت

یکی از اعضای سابق این‌دارو دسته‌که‌بعدابه‌تبهکاران متشکل پشت کرد ، دلایل و محرک های اصلی پیوستن به مافیا را برای مجله تایم‌شرح داده است « پول ، قدرت سرشناس شدن و احترام پیدا کردن! »

اغلب افرادی که در مافیا به ثروت و قدرت میرسند از کسانی تشکیل میشوند که‌تاقبل از ملحق شدن به ان ، در زاغه‌ها زندگی کرده‌اند و در محیط زندگی پریشان خود ، شاهد وحسرت کش«موفقیت» قابل رویت مردانی بوده‌اندکه پیروزی آنان در تمام موارد ، مرهون عضویت انان درمافیا بوده است .

«ویلیام‌هندهارت» رئیس‌پلیس شیکاگو میگوید : «مردی که پول زیاد و اتومبیلی مجلل دارد در نظر زاغه نشینان‌تیره روز ، آدمی متشخص است‌و وضع ظاهرا ممتازی که برای خود دراجتماع بوجودآورده چیزی است که غالبا موجب برانگیختن‌غبطه‌دیگران میشود و تحصیل وضعی نظیر زندگی او بصورت آرزوئی برای دیگران در می‌اید » ، علاوه کنیم که عضویت در مافیا برخی مزایای عملی نیز در بردارد که مهمترین آنها عبارت ازحمایت شدن در برابر رقیبان درکسب و کار ، سهولت دسترس به وکلای مجرب و در صورت زندانی شدن یک «مافیوزی» ، برخورداری خانواده او از کمک های مالی سایر اعضای دارو دسته ، محرز است .

یک عضو جدید مافیا هنگامی که‌کار خود را در تشکیلات تبهکاران آغاز میکند ، دارای مشاغلی از قبیل رانندگی در خدمت یکی از«اربابان» محلی یا ایفای نقش «بزن بهادر» و محافظ شخصی یک ارباب و یا تحصیلداری برای وصول «مطالبات» واحد های مختلف موسسات قانونی‌یا غیرقانونی تبهکاران است ، در این‌مرحله از فعالیت ، بطور متوسط سالی ۲۰ هزار دلار در آمد نصیب عضوساده مافیا میشود که آنرا بصورت وجه نقد مستقیما از ارباب خوددریافت میکند و یا به‌شکل دستمزدی به ازای اشتغال به یک شغل واهی در یکی از موسسات تحت کنترل یامورد رخنه مافیا و یا بصورت سهمی از عواید یک قسمت‌از عملیات نامشروع دارودسته جنایتکاران بدست می‌آورد .

در صورتی‌که‌رئیس مافوقش تائید کند که عضو تازه وارد قادر است برای خود نوعی کسب و کار محدود شخصی از همان مقوله های متداول در دستگاه تبهکاران از قبیل رباخواری یاشرخری وحساب سازی (تقلب در ذخائروبیلان های‌عملکردموسسات انتفاعی) و نظایر آن بوجود اورد ، اگر از افراد شروری باشدکه در خوداستعداد یا ذوقی‌برای ارتکاب اعمال خشونت امیز سراغ دارند ، معمولابالا رفتن از نردبان ترقی در مافیا برایش بسیار آسانتر است ، این‌گفته را میتوان‌درمورد تازه‌واردان دیگری هم کر قریحه‌ای برای مدیریت و مهارتی در کار های سازمانی دارند عنوان کرد .

واقعیت مضحک

از واقعیت های مضحک زندگی مافیوزی‌ها که ضمنا ممکن است غیر منتظره نیز بنظررسد این است که هرچند «پول» باد آورده ، مهمترین چیز و فراوانترین متاعی‌است که نقشی تعیین کننده در سرنوشت و زندگی آنان ایفا میکند ،با اینحال تنگنای پولی غالبا گریبانگیر این افراداست.

از این قاعده‌تنها تعدادبسیار محدودی از اعضای مافیا که برای «روز مبادا»ی خود حساب های پنهانی در بانک های خارجی،بویژه درسوئیس وکشور بسیارکوچک طیشتن اشتاین‌ه باز کرده‌اند ، مستثنی میماند . معروف است که «سالرنو»یکی‌از اربابان‌کوچک مافیا یک میلیون دلار پول‌نقد را برای‌آنکه در هر ثانیه از شبانه روز قادر به احساس امنیت مالی باشد در تعداد زیادی از جعبه های مقوایی کفش بصورت اسکناس های کوچک انباشته و این‌جعبه‌ها را در خفاگاهی که درخانه‌اش قرار دارند نگهداری میکند .

این رفتار صرفنظر ازشهوت سیری ناپذیر مافیایی‌ها برای گرد آوردن پول در عین حال نشان دهنده اضطراب اکثریت بزرگ آنان از تنگناهای مادی و فقر و تیره روزی است ، دلهره بازگشت به فلاکت و بیچارگی روزهای‌زاغه نشینی ندرتا به این تبهکاران مجال میدهدکه‌زندگی پرادبار گذشته را فراموش کنند .

دادگستری آمریکا و «اف . بی . آی» که عمده‌ترین‌سازمان های‌اجرا کننده‌عدالت دراین کشور بشمار میروند در سال های اخیر از یک سلسله اشتباهاتی که‌خودشان مرتکب شده‌اند به‌سود« مافیا» آسیب دیده‌اند . در مورد «اف .بی. آی» این نکته نیز گفتنی است که سازمان مذکور هنوز هم توازن خود را بعد از ضربتی که در ۱۹۷۲ با ازدست دادن رئیس افسانه‌ایش «ادگار ـ هوور» دریافت کرد ، مجددا بدست نیاورده است .

در زمینه خطا های گذشته ، مخصوصا افراط کاری های عده‌ای‌ازمجریان عدالت دربکار بردن روشها ووسایلی ازقبیل ضبط واستراق مکالمات‌تلفنی و بازرسی نامه‌ها و بسته‌های دولتی مشکوک ، مهلک‌ترین ضربه را بر مجموعه‌سازمان هایی که عهده‌دار نقش اصلی در مبارزه بر ضد تبهکاران حرفه‌ای هستند وارد آورده است ، یکی از فاحش ترین عواقب زیان‌آوراین اشتباهات واکنشی است که در چندسال گذشته از طرف افکار خشم آلود عمومی و قوه مقننه (کنگره) در برابر افراط‌کاری های مجریان متعصب قانون و دادگستری ابراز شده است.

بعنوان مثال ، غیر قانونی شناخته شدن کنترل مکالمات تلفنی که واکنش مستقیم تجاوزات گذشته‌عوامل امنیتی آمریکا بر حقوق ازادی‌های مدنی مردم میباشد ، بسیاری از مقامات اف . بی . آی را چنان دچار سرگشتگی ساخته که اکنون‌آشکارا اظهار تردید میکنند که نبرد با تبهکاران سازمان یافته ، هرگز بتواند به جایی برسد .

دعوت مجمع عمومی عادی شرکت تعاونی مسکن سندیکای کارکنان وسایل ارتباط جمعی

مجمع عمومی عادی شرکت ساعت چهار بعد از ظهر روز پنجشنبه ۲۶ر۳ر۲۵۳۶ در سالن آمفی تئاتر روزنامه اطلاعات واقع در خیابان خیام‌شمال‌پارکشهر تشکیل می‌گردد. ازکلیه صاحبان محترم سهام دعوت میشود که شخصا در جلسه حضور بهمرسانند .

دستور جلسه :

۱ـ استماع گزارش هیئت مدیره و بازرسان

۲ـ استماع گزارش سال مالی واخذ تصمیم در مورد ترازنامه سال گذشته .

۳ـ تعیین خط مشی آینده شرکت .

٤ـ انتخاب بازرسان برای سال مالی آینده .

هیئت مدیره

از ۱٤ خرداد ۲۵۳٦

برابر ٤ ژوئن ۱۹۷۷

سه شنبه ازطریق شیراز، حرکت ازتهران ۱۳/۱۵

ورود ۱۵/٤۵ شنبه ازطریق شیراز وبندرعباس

حرکت ازتهران ٦/۳۰ ورود : ۱۰ صبح

تهران

شارجه

برای کسب اطلاعات بیشتربه آژانس مسافرتی خودویا هواپیمائی ملی ایران (هما)

خیابان ویلا شماره ۴۴ تلفن ۹۱۱۲۵۹۱ و ۹۱۱۲۵۹۹ مراجعه فرمائید .

هواپیمائی ملی ایران «هما»

۳۲٤۵ م الف

تمدید مدت

اعلامیه پذیره نویسی عمومی سهام شرکت انبارسازی و انبارداری کشور

(سهامی عام درشرف تأسیس)

مؤسسین شرکت انبارسازی و انبارداری کشور (سهامی عام) بشرح زیر:

۱ـشرکت سهامی بیمه ایران

۲ـبیمه مرکزی ایران

۳ـشرکت سهامی گسترش خدمات بازرگانی

٤ـبانك بیمه ایران

۵ـشرکت سهامی بیمه‌البرز

٦ـشرکت سهامی بیمه ساختمان وکار

درمقام تأسیس شرکت انبارسازی و انبارداری کشور میباشند که بصورت شرکت سهامی عام با سرمایه‌ای معادل یك میلیارد ریال تشکیل و اداره خواهد شد. مؤسسین هفتادوهشت درصد از سرمایه معادل هفتصدو هشتادمیلیون ریال را تعهد و پنجاه درصد آن معادل سیصدونود میلیون ریال را پرداخت نموده‌اند. اکنون دراین مرحله تعداد بیست‌ودوهزار سهم ده‌هزار ریالی که معادل دویست وبیست میلیون ریال برابر با ۲۲٪ سرمایه شرکت است بعموم عرضه میگردد تا علاقمندان بخرید سهام با توجه بنکات زیر تعداد سهم مورد نظر خود را تعهد نمایند.

مشخصات اصلی شرکت بشرح زیر میباشد:

۱ـنام شرکت: شرکت انبارسازی و انبارداری کشور (سهامی عام).

۲ـموضوع وعملیات شرکت:

الف: تأسیس و تشکیل انبارهای عمومی متعدد در هرنقطه کشور برحسب احتیاج و اولویت و انجام عملیات ساختمانی مربوط بانبارها از هرنوع، مسقف یابدون سقف، ساختمانی یا پیش ساخته.

ب: قبول ونگاهداری و تحویل هرگونه کالا و مواد اولیه، محصولات صنعتی، کشاورزی و غیره از اشخاص حقیقی یا حقوقی و هرگونه عملیات انبارداری.

ج: صدور قبض رسید وبرگ وثیقه یا گواهی انبار وبارنامه یا رسیدهای مربوط بحمل وتحویل کالا یا هرنوع اوراقی که برای تحویل وترخیص کالا لازم است.

د: هرنوع عملیات که برای توسعه و پیشرفت موضوع شرکت ضروری یا مفید باشد با رعایت مقررات مربوطه.

۳ـمرکز اصلی شرکت: تهران- خیابان سعدی شمالی- ساختمان شرکت سهامی بیمه ایران.

٤ـمؤسسین شرکت هیچگونه مزایای خاص برای خود قائل نشده‌اند.

۵- طرح اساسنامه شرکت بضمیمه اظهار نامه مؤسسین به اداره کل ثبت شرکتها و مالکیت صنعتی تهران تسلیم گردیده است، پذیره نویسان میتوانند جهت مطالعه مدارك مزبور به اداره فوق‌الذکر و یا بانك بیمه ایران مراجعه نمایند.

٦- هویت و اقامتگاه مؤسسین شرکت بترتیب زیر میباشد:

الف- شرکت سهامی بیمه ایران- تهران خیابان سعدی شمالی.

ب- بیمه مرکزی ایران- تهران خیابان تختجمشید شماره ۱٤٦.

ج- شرکت سهامی گسترش خدمات بازرگانی- تهران خیابان شاهرضا چهارراه کالج جنب دبیرستان البرز.

د- بانك بیمه ایران- تهران خیابان سعدی شمالی- ساختمان شرکت سهامی بیمه ایران.

ه- شرکت سهامی بیمه البرز- تهران خیابان تختجمشید- خیابان سپهبدزاهدی شماره ۲۳٤.

و- شرکت سهامی بیمه ساختمان و کار- تهران خیابان حافظ- ساختمان بانك کار.

۷- تعداد سهام قابل پذیره‌نویسی توسط هرشخص حداقل یك و حداکثر دویست وپنجاه سهم میباشد.

۸- مهلت تمدید شده پذیره نویسی تا پایان وقت اداری شنبه ۱۴ خرداد ۲۵۳۶ خواهد بود.

علاقمندان میتوانند برای پذیره‌نویسی سهام طی مهلت فوق در تهران به بانك بیمه ایران شعبه مرکزی خیابان سعدی شمالی- ساختمان شرکت سهامی بیمه ایران و یا سایر شعب بانك مزبور و درشهرستانها به شعب اصفهان- شیراز- مشهد- قزوین- رشت- ساری- تبریز- زضائیه- اهواز- کرمانشاه- یزد- زاهدان بانك بیمه ایران مراجعه و پس از تکمیل و امضاء ورقه پذیره‌نویسی و تعهد خرید سهم پنجاه درصد بهای اسمی هر سهم برابر پنجهزار ریال را بحساب شرکت انبارسازی و انبارداری کشور درشرف تاسیس بشماره ۱۳۳۳۰ نزد بانك مذکور واریز نمایند.

۹- چنانچه قبل از مهلت مقرر کلیه سهام عرضه شده پذیره‌نویسی گردد ادامه عرضه سهام موضوع این آگهی متوقف خواهد شد.

۱۰- تا تشکیل مجمع‌عمومی مؤسس هرگونه دعوتنامه یا اطلاعیه بعدی راجع به شرکت درروزنامه‌های کیهان و رستاخیز درج خواهد شد.

۱۱- هزینه‌های اولیه انجام شده شرکت درحدود هزینه‌های آگهی میباشد که پس از حسابرسی و تایید شرکت سهامی بیمه ایران بحساب هزینه‌های اولیه تاسیس شرکت منظور خواهد شد.

۱۲- موافقت برای تاسیس این شرکت طی نامه شماره ٦٦۷۰ مورخ ۲۵۳٦/۱۲/۱۰ از طرف هیئت نظارت برانبارهای عمومی بنام شرکت سهامی بیمه ایران صادر گردیده است.

۱۳- اجازه انتشار پذیره‌نویسی سهام طی نامه شماره ٦/۱۱۹۱٤ مورخ ۲۵۳٦/۲/۱۱ از اداره کل ثبت شرکتها و مالکیت صنعتی اخذ گردیده است.

مؤسسین شرکت انبارسازی و انبارداری کشور (سهامی عام درشرف تاسیس)

سرگردانی «آرتورپن» در فیلم بیشه‌های میسوری

کارگردان: آرتورپن
با شرکت: مارلون براندو ـ جک نیکلسون

آنچه از جسارت و شجاعت «پن» علیه قرار دادهای سینمایی هولیوود دربانی و کلایدو یا بعدا در بزرگمرد کوچک وجود داشت در (میسوری از هم میپاشد) نیز میتوان یافت اما بگونه‌ای نایخته، تصنعی، تهی از حس و بدور از خلاقیت فیلمساز. گویی حضور غولی چون مارلون براندو (که در این فیلم آنچنان هم غول نیست) و بعد در مرتبه بعدی جک نیکلسون بهانه هایی بوده‌اند برای فیلمسازی آقای پن تا آن حد که شاید این فیلم ازنقطه نظر اندیشه و سلیقه مغایر با تفکرات پن باشد، اما از این جهت (کار کردن با یک گروه قوی از بازیگر گرفته تا کادر فنی) اتفاقا به مذاق ایشان خوش امده و حداقل از این جانب قضیه که نگاه کنیم، در مقابل یک اثر شخصی نشسته‌ایم که پیش از آنکه واجد منطق خاص خود باشد شیفته غولهای متحرک جلوی عدسی است. از جهت قالب هر چند فیلم ظاهرا یک وسترن غیر قرار دادی با ادمهای غیر قراردادی است، اما در باطن پیرو همان چهار چوب سنتی وسترن است.

«دارزدن سامی و معرفی آقای براکستون در مقام شخصیت بد فیلم، بعد آمدن تام لوگان (جک نیکلسون) در هیئت سارق اسبی که خوش خلق و خوست و کمی هم متمدن، بدار آویختن مباشر براگستون به تلافی قتل سامی و بعد حضور رابرت لی کلیتون (مارلون براندو) بجای مباشر بد طینت و آنگاه درگیری آدمها به همراهی چاشنی عشق دختر براگستون، جین»

تااینجاقالب وسترن قدیم است که امابا تفاوتهایی ظاهری میخواهد یک وسترن دیگر باشد. عکس‌العمل ها بجای اعمال می نشینند. مباشر دارزده شده است، اما ما جزئیات را ندیده‌ایم، کلیتون یکایک رفقای تام را به کشتن میدهد اما مبارزه، رو در رویی همیشگی آدمهای وسترن نیست بلکه تفنگ دورزن کار را آسان میکند (بشیوه فیلمهای پلیسی) . کلیتون بدست تام می میرد با پرداختی نو در یک لحظه و در خواب (آنها قیداوت فیلم پس ازبخواب رفتن کلیتون که به مرگ او میانجامد) اینجاهم اثری ازمبارزه نهایی دومرداصلی وسترن به صورت همیشگی نیست، اما این لحظه‌ی نو جدا از فیلم و در حالتی انتزاعی باقی میماند، همچون بسیاری لحظات دیگر، نتیجه اینکه جذابیت قالب سنتی نیز فنا میشود.

به شخصیت ها نگاه می کنیم و نحوه‌ی معرفی آنها، کلیتون یک شخصیت کاملا یک بعدی، بلید شاید هم دیوانه بایک ورود تصنعی و در نهایت تیپ سازی شده برای آنکه با همه بد باشد، چه با آنهایی که قرار است برای کشتن‌شان پول بگیرد و چه با آنهایی که برای اینکار استخدامش کرده‌اند، شاید هم سمبلی از یک طبقه، از از اندست که نه هویت انسانی دارند و نه شکل سمبولیکشان واجد مفهومی است.

تام نیز یک آدم دمدمی مزاج است که هر چند چون رابرت یک بعدی نیست اما هیچ بعدی در او شکل کاملی بخود نمی گیرد، یک لحظه به مزرعه عشق میورزد، یک لحظه از انتقامجویی حرف‌میزند و لحظه‌ای دیگر اخلاقیات خاص خود را به‌رخ میکشد. دخترک (جین) هم با شمایلی رخ می نماید که مخالف با دختر های معصوم و خجالتی وسترن است ادمهای حاشیه‌ای فیلم نیز همچون دوستان تام، بود و نبودشان یکی است از مردن آنها ـ هیچکس ککش هم نمیگزد چرا که تماشا گر پیش از آنکه حتی اندکی بشناسدشان سایه وار می آیند و میروند و سراخر هم می میرند.

به معرفی تام آنجا که از خود حرف میزند، نظرمی اندازیم که در حال قدم زدن، جلوی کلبه در غروب، به نحوی تصنعی خودش را معرفی می کند و دوستش نیز چنین می کند، و این معرفی برای بقیه نیز تا به اخر همچنان در محدوده کلام باقی میماند.

برخورد ادمهای اصلی نیز در شناسایی آنها کمکی نمی کند چرا که تنها برخورد دو آدم مطرح است و نه نقش آنها بعنوان شخصیت هایی زنده، در این برخوردها تنها حرفهایی ردو بدل میشوند که در نهایت فیلمساز از به تصویر کشیدن آنها. در قبل و بعد از این صحنه ها عاجز بوده است بطوریکه بخصوص برخوردهای اول و دوم تام و کلیتون حالت بگوومگوی دو نفره‌ای را می یابد که هیچ کشمکش

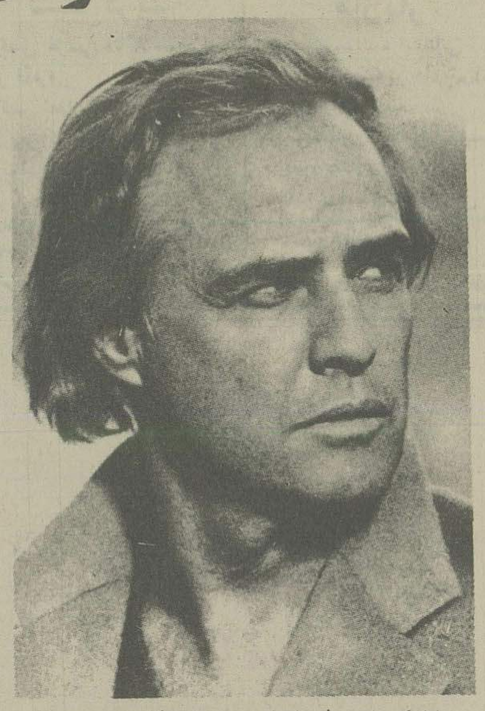
مارلون براندو

دراماتیکی را در بطن ماجرا پی ریزی نمی کند و بیشترین معنایش ـ میتواند بر خورد شکارچی با شکارش باشد انهم در یک شکل کلی. همانطور که در صحنه‌ای کلیتون پرنده‌ای را شکار میکند با لبخندی خبیثانه، که ظاهرا در ارتباط با نمای بعدی (نگریستن کلیتون با دوربین از دور به بوسه تام و جین) میخواهد معنایش را در ارائه شخصیت کلیتون بعنوان شکارچی تثبیت کند که میکند، اما با توسل جستن به تصویری ابتدایی.

قطع به نماهای مختلفی که بطور متناوب در فصلی از فیلم از کلیتون به تام و از آنجا به اسب دزدها (رفقای تام) و بهمین ترتیب ادامه می یابد و در نهایت با دخالت کلیتون (کشتن لیتل تاد در آب) به درگیری اصلی میان او و تام می انجامد نیز نمی تواند علیرغم کوشش کارگردان برای دست یافتن به یک بیان تصویری از طریق تشابه موقعیت ادمها، موثر باشد، همچنانکه بیان طنز امیز او نیز در پاره‌ای صحنه ها (مثلا سرقت قطار) با تمامی سعی در پرداخت کاراکتر، بشکل یک شوخی لوس و منتزع باقی میماند.

تعمد (پن) در دوری گزیدن از ترسیم اکسیون های فیلم متاسفانه نه تنها نقطه قدرتی به جنبه دیگر فیلم او یعنی تجسم واقعگرایانه شخصیت ها نمی بخشد بلکه تعمد بر ترسیم روابط غیر قراردادی (غیرعادی) در مجموع به روابط ادمهای فیلم (بویژه رابطه پایانی تام و جین) شکل مبهمی میدهد که مسلما خارج از حیطه خواست تعمدی کارگردان بوده است. می بینیم که در پایان تام با آنکه بجای اسب یک گاو شیرده را به یدک میکشد (و این یحتمل نشانی از عشق به سرو سامان یافتن و دوری از جدال است) اما از دخترک دست می شوید، بدون آنکه حداقل منطق عاطفی روابط این دو نفر براین عمل حکم کند. بی شک پن در این فیلم حرفهایی برای گفتن داشته که کم و کیف آن شاید از نظر دور نماند اما نحوه ارائه آن حکایت از بیانی نارسا و ساختمانی ناراستر دارد، بدانگونه که آن حرفهای احتمالی نیز جاذبه خود را در این قالب از دست داده‌اند.

بیژن امکانیان

خسرو هریتاش ـ عبداله غیابی ـ رضامیرلوحی در میزگرد سینمای ایران (۲)

«آپاراتچی»ها هم سرنوشت فیلم را عوض میکنند

درشماره پیش گفتگوی ما را با سینماگران معاصر خسرو هریتاش، عبدالله غیابی، رضامیرلوحی خواندید، دراین شماره با آنان درباره سینماداران و فروش فیلمها سخن گفته‌ایم.

عبدالله غیابی ـ سینمای ما بیشتر براساس روابط استوار است تا ضوابط بدین معنی که فیلمسازی را درایران رابطه ها بوجود می آورند. دلیلش هم روشن است، از بدو پیدایی این سینما، تهیه کننده ها همیشه آنهائی بوده‌اند که ازقبل دراینکار فعالیت داشته‌اند اگر کسی خواسته با حسن نیت کاری درزمینه فیلمسازی انجام بدهد آنچنان درمنگنه قرارش داده‌اند که نابود شده است.

اول اینکه پخش کننده فیلم را برای پخش میگیرد اما هیچ ضابطه‌ای نیست که بعدا تهیه کننده بداند فیلمش چقد فروخته است چراکه سینمای شهرستانها نیز دراختیار پخش کننده است و اگر گفت درفلان شهرستان فیلم اینقدر فروخت تهیه کننده هیچ دلیلی ندارد حتی یکریال براین مبلغ اضافه کند بلکه مجبور است یی چون و چرا به هرچه گفتند تن دردهد. من حدود دوسال در پخش فیلم کار کرده‌ام اینها در درست کردن صورتحساب ها نیز آنقدر مهارت دارند که تهیه کننده نمی تواند به گفته آنها درمورد فروش فیلمش اعتراض کند. نتیجتا با ضرروزیان اینکار را رها می کند به همین دلیل است که کسانی دراین سینما به پولی دست یافته‌اند حتی هنرمندان ما، ترجیح داده‌اند بجای تهیه کننده صاحب سینما باشند، کمااینکه هستند. حالا اگر ضوابط جدیدی بیاید و بجای این قراردادهای کهنه بنشیند میتوان امیدوار بود که روح تازه‌ای دراین کالبد نیمه جان دمیده شود وگرنه سال دیگر و سالهای دیگرهم ـ هیچ اتفاقی نمی افتد جزاینکه ما پیرتر شده‌ایم و موهایمان هم بیشتر ریخته و یحتمل همین حرفها را هم می زنیم.

هریتاش ـ اشکال کار دراینست که ما حتی نمی توانیم صاحب سینماهای جدیدی باشیم چراکه اکنون سینماهای نمایش دهنده فیلمهای ایرانی ازنظر حجم تماشاگر و تعداد، تقریبا تکمیل است باتوجه به نفوذ تلویزیون که بسیاری از تماشاگران سینما را به خود بلعیده است، به این

میرلوحی

جهت ما همان صاحبان سینما را درهرصورت خواهیم داشت.

میرلوحی ـ البته من معتقدم با بوجود آمدن اندک اتحادی میان تهیه کنندگان مسئله سینماهای شهرستانها میتواند حل شود.

هریتاش ـ انجمن تهیه کنندگان به سبب لطمات زیادی که ازین جهت متحمل شده، اکنون چندماهی است که این موضوع را بررسی می کند تا ضوابطی ایجاد شود که صاحبان سینماهای نمایش دهنده فیلم موظف به گزارش مدت نمایش فیلم ها باشند و حساب دقیق دخل و خرج فیلم را بدهند و اگر ازاین مسئله عدول کنند یا تقلبی نمایند از طریق انجمن اقدام میشود و دیگر به آن صاحب سینما یا پخش کننده یا حتی شهرستان فیلم داده نمیشود.

حتی آپاراتچی ها

غیابی ـ راه اینکه سینماداران یک فیلم را بالا ببرند یا به زمین بزنند خیلی ساده است و هیچ ربطی به کیفیت فیلم ندارد. نخست اینکه میتوانند یک فیلم را در شرایطی بد بگذارند که فاتحه‌اش از همان اول خوانده شود، دوم مسئله‌ای است که حتی نمی توانید فکرش را هم بکنید اینکه تکلیف شما و فیلم شما دردست آپاراتچی یک سینما باشد یعنی اینکه کافیست در دوسه سینما نورفیلم را بهنگام نمایش کم کنند، تا نظر تماشاگر را نسبت به فیلم عوض کنند.

هریتاش ـ گاهی با پس و پیش کردن حلقه های فیلم معنای فیلم و ساختمان آن را دگرگون می کنند. شما که نمی توانید دران واحد درهمه‌ی سینماها حضور داشته باشید نتیجه‌اش ارتباط برقرارنشدن بین تماشاگر و فیلم است و لاجرم شکست فیلم.

غیابی ـ فیلم من میراث روی اکران بود، از فلان سینما تلفن میکردند که آقا چون پرده هشت فیلمتان تاریک

هریتاش

بود ما نشانش ندادیم، ازسینما کیهان تلفن کردند که بیست دقیقه ازفیلم را درآورده‌اند، بعدهم از سینما الوند تلفن شد که آقا مردم از پایان فیلم شما خوششان نمی آید، برای همین ما چراغها را از اواسط پرده‌ی آخر روشن میکنیم تا مردم بدانند فیلم رو بپایان است. حالا چرا باید اینطور باشد، خدا داند. درچنین شکلی یک فیلم دومیلیون تومانی نیز همان بازدهی را برای تهیه کننده‌اش دارد که فیلمی که فقط پانصدهزارتومان خرج تهیه‌اش شده است.

به این ترتیب می بینید آپاراتچی یک سینما هم میتواند فیلم شما را نابود کند. دیگر اینکه فیلمهایی را

غیابی

که دریک چنین گروههایی به نمایش میگذارند، مشتریهای خاصی دارد دراینصورت اگرهم خانواده ها بخواهند به دیدن فیلم بروند به این سینماها نمیروند بدلیل محل سینما و باقی قضایا، و این ربطی به کیفیت فیلم ندارد. خیلی ساده است فیلم ملکوت آقای هریتاش را اگر بگذارند توی همین گروه، سینما را آتش میزنند، بعدهم میگویند به عقیده ما دست و پاهای بریده توی فیلم زیادی است چون مردم خوششان نمی آید و ناراحت میشوند و شماهم میروید می بینید درمیدان خراسان فیلمتان را نمایش میدهند اما از آقای انتظامی توی فیلم خبری نیست.

امکانیان: جدا از عوامل دیگر وضع فیلمسازان چه نقشی در رکودیا رونق سینمای فعلی دارد؟

هریتاش ـ غالب فیلمسازان ما شغل ثابتی ندارند که با اتکاء به آن به اصطلاح به مبتذل سازی تن دردهند. به عبارتی زندگیشان در گروهمین یکی دوفیلم است به همین خاطرگاه حتی با آگاهی به این معایب به این کارتن درمیدهند.

درواقع مجبورند به خاطر رفع نیازهای بدیهی، به خواست تهیه کننده تن دردهند و دقیقا فیلمهای خارجی را از هندی گرفته تا اروپائی تقلید کنند و این مشکل بتدریج باعث میشود که قدرت خلاقیت و قوه‌ی تشخیص خود را هم از کف بدهند. البته ممکن است عده‌ای مقاومت کنند

بازارداخلی فیلم

هریتاش ـ به این مسئله اشاره شده که فیلمهای ایرانی میبایستی به خارج صادر شود. به اعتقاد من نباید زیاد براین مسئله تکیه داشته باشیم، چراکه درسال تنها یکی دوفیلم قابل صدور به خارج داریم که اینهم به هیچوجه مقرون به صرفه نیست از اینرو میبایستی دقیقا هم و غم خود را متوجه چهارچوب داخلی سازیم تا اقتصاد فیلم مادرهمین جا پایگیرد کشورهای همجوار ما هم مشکلاتی نظیر مشکلات سینمایی ما را از جهت پخش فیلم دارند چراکه متاسفانه دنیا عادت کرده تا تنها فیلمهای آمریکایی و اروپائی را بپذیرد و دیگرجایی برای فیلمهای خوب کشورهای دیگر باقی نمی ماند. البته دربسیاری از کشورها همدلی و همراهی دولت سبب شده تا فیلمهای خوب اگرهم با شکست تجاری مواجه شدند جبهه خود را خالی نگذارند

امکانیان ـ تابحال آیا هیچ کوششی از جانب تهیه کنندگان و کارگردانان بعمل نیامده تا فیلم های ایرانی درسینماهای بالای شهر به نمایش درآید تا احتمالا تماشاگرانی ازطبقه دیگر را به خود جذب کنند؟

هریتاش ـ این خواست همیشگی فیلمسازان خوب سینمای ایران بوده است. هرسینمایی قانونا میبایستی درسال حداقل یک فیلم ایرانی به نمایش بگذارد اما عملا شاهد چنین رویدادی نیستیم، دلیلشان هم اینست که این سینماها میگویند با نمایش فیلم ایرانی ما تماشاگران خود را ازدست میدهیم. اخیرا نمایش یک فیلم ایرانی پس از سالها در سینماهای بالای شهر خلاف اینرا نشان داد

درشماره بعد تمام میشود.

با مرغوبیت، فراوانی، استحکام و ارزانی

بوش آلمان بازار سیاه کلید و پریز را درهم میشکند

نمایند انحصاری: شرکت بازرگانی کادیران، ساختمان کاوه، خیابان شاه، تهران صندوق پستی ۸۲۰
تلفنهای مرکزپخش ۵۳۱۷۳۰ و ۵۳۲۶۶۲

جک لمون ـ محبوبترین کمدین سینمای معاصر امریکا که در فیلمهای متعدد شما را خندانده است اینک در تازه‌ترین اثر کمدی و مفرح خویش تکخال دیگری از هنر بی رقیب خود روی میز میکوبد...

از امشب فقط در

سینما شهرقصه

فیلمی جذاب و تماشائی از طنز نویس معروف امریکائی «نیل سایمون» که در سراسر جهان با موفقیت زیاد نمایش داده شده است

گیشه سینما شهرقصه همه روزه بلیط رزرو میکند
سئانسها ۱۱ صبح ـ ۲ـ ۴ـ ۶ـ ۸ـ ۱۰ بعدازظهر

با چشمان بهت زده نگاه خواهید کرد به فیلمی مستند و حقیقی از جدال مرگ و زندگی در طبیعت قهار ... جائیکه ماجرا های واقعی آن از هر داستان وافسانه‌ای حیرت‌انگیزتر است...

آغازهفته ششم نمایش در

سینماسینه‌موند

سینمای ممتاز و ٤ ستاره ****

توجه مهندسین و مقاطعه‌کاران بخصوص واردکنندگان درب‌های پیش ساخته از خارج را به این موضوع مهم جلب مینمائیم.

(شرکت تولیدی کارخانجات مبل و صنعت چوب دقت مشهد)

با تولید روزانه متجاوز از سه هزار متر مربع درب و ۵۰۰ مترمربع پارکت (کفپوش چوبی) آماده قبول سفارش میباشد.

تلفنهای ۳۱۰۰۵ ـ ۳۷۶۲۱ ـ ۲٤۵۷۸

آغاز هفته چهارم در

سینماپارامونت

سینمای ممتاز ٤ ستاره * * * *

برای اولین بار دو غول سینما در برابرهم

مارلون براندو
جک نیکولسون

برندگان جایزه اسکار در فیلم رنگی

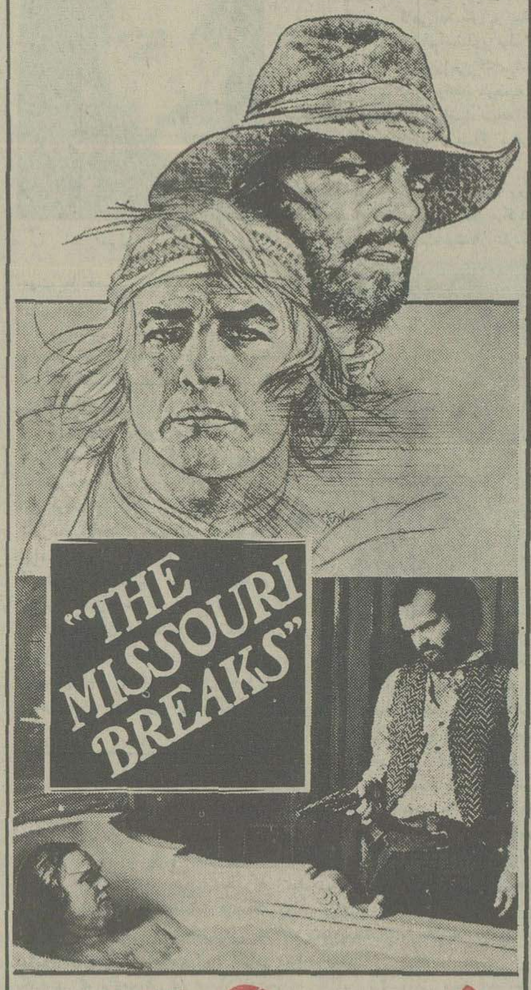

میسوری از هم میپاشد

بکارگردانی: آرتورپن • موزیک از: جان ویلیامز
محصول ۱۹۷۷ کمپانی یونایتد آرتیست

دختری پاک و معصوم بمیان یکعده گرگ شهوت‌پرست چگونه میتواند ازآلودگی دامن خویش جلوگیری کند؟ خیال میکنید کارمشکلی است؟برای خیلیها ممکن است اما برای این‌دختر ...

آغاز هفته دوم فقط در

سینماریولی

سینمای ممتاز ٤ ستاره ****

دختری دور از گناه

تماشای این فیلم برای اشخاص کمتر از ۱۸ سال ممنوع است

از فردا صبح فقط در سینما **شهناز** دیوانند ـ هما مالینی در فیلم رنگی **اسم من جانی**

صاحب عکس فوق علی اصغر میرزائی لنگرودی فرزند محمد ۳۴ ساله حدود ۳ ماه است که از وی خبری نیست خواهشمند است هرکس از نامبرده خبری دارد بادرس: ده حصارک ـ کوچه قنبرنیا ـ آرایشگاه افسانه اطلاع داده و خانواده‌ای را از نگرانی نجات دهد.

پلیس راه میگوید:
سلامت جان شیرین و اتومبیل زیبای شما بسته بدو چراغ راهنمای اتومبیل جلوئی است اگر این دو چراغ سالم باشند ودرست کارکنند تکلیف شما نیز با راننده جلوئی روشن است، سعی کنید تکلیف خود را باراننده عقبی نیز روشن نمائید.

شکوفه‌نو

حمیرا ـ داریوش
سید کریم
رقص عربی «ناگلاسمعی» از قاهره
رقص قفقازی برادران جانباز
گروه اکروبات بندباز
ویولین سیسترز بندبازان یوگسلاوی
بالت کیم ـ بالت ساندرا
۵۴۳۰۳۳ـ۵۴۴۰۴۴
شروع برنامه ۱۰ بعد از ظهر

ونک

مهستی ـ ستار
مازیار
هنریت خوانده ایتالیائی
کریستیانو کمدین های یونانی
مک گرگور شعبده باز
تونی سارمن خواننده انگلیسی
رقص قفقازی گروه آتش
بالت لیزا ـ بالت انگلیسی
۶۸۲۵۵۷ ـ ۶۸۴۷۷۵
شروع برنامه ۱۰ بعد از ظهر

شرکت ملی ذوب آهن ایران

آگهی استخدام کارآموز

شرکت سهامی خاص ذوب‌آهن آریامهر (اصفهان) بتعدادی داوطلب با مدرک تحصیلی ششم ابتدائی و سوم متوسطه در نظام آموزشی قدیم ویا پایان دوره اول ابتدائی و پایان دوره اول راهنمائی‌در نظام آموزشی جدید که سن آنان از سی سال تجاوز ننمایدو از نظر نظام وظیفه خدمت کردهویا معاف دائم باشند برای کارآموزی در مشاغل‌فنی از طریق مصاحبه احتیاج دارد . علاقمندان می توانند جهت ثبت نام بادردست داشتن شناسنامه عکسداروسایر مدارک‌پرسنلی همه روزه‌باستثنای روز های پنجشنبه و جمعه‌و ایام تعطیل ازساعت هفت الی شانزده باداره کاریابی شرکت ملی‌ذوب آهن ایران واقع درمیدان کاخ‌خیابان ابتهاج‌شماره ۱۳۰ ویا باداره کاریابی و استخدام شرکت واقع در کیلومتر ٤۵ جاده اصفهان شهرکرد مراجعه نمایند. م الف ۳۸۷۳

فیلمی بزرگ که دیگر امکان ساختن آن حتی برای هالیوود میسر نمیباشد و اینک بار دیگر بر روی پرده سینما درخشیدن میگیرد

آغاز هفته دوم در سینماهای

سیلورسیتی
نیاگارا . ادئون

هشت نفر چهره قاتل را دیدند ... و حالا هیچکدام آنها زنده نیستند که هویت او را به پلیس بگویند . هیچ‌برگه‌ای علیه او در دست نیست وهیچکس انگیزه‌این‌قتل های پیاپی را نمیداند ... این قاتل مرموزکیست و دوباره کی حمله خواهد کرد ؟...

ازامشب فقط در

سینمارادیوسیتی

برنامه سینماها

تماشای فیلمهائی که با علامت (×) مشخص شده برای اشخاص کمتر از ۱۸ سال ممنوع است

* اریکا ـ رنگی ـ پیرابرایس
پلازا (۶۴۴۲۵۵) ۱۱/۱۵ـ ۳/۱۵ـ ۵/۱۵ـ ۷/۱۵ـ ۹/۱۵
* استیسی ـ سینما سکوپ ـ رنگی
مازستیک (۶۶۸۴۶۱) ۱۱ـ ۳ـ ۵ـ ۷ـ ۹
* آخرین روز بهاری ـ رنگی ـ الی گالثانی
ب.ب. (۸۲۹۶۴۱) ۱۰ـ ۱۲ـ ۲ـ ۴ـ ۶ـ ۸ـ ۱۰
* انسان وحشی، حیوان وحشی ـ رنگی
سینه موند (۶۴۸۳۲۲) ۱۱ـ ۳ـ ۵ـ ۷ـ ۹
* اژدها وارد می شود ـ رنگی ـ بروس لی
رویال (۸۲۹۷۸۵) ۱۰ـ ۱۲ـ ۲ـ ۴ـ ۶ـ ۸ـ ۱۰
* احمق های ماه آوریل ـ رنگی ـ سینماسکوپ
شهرقشنگ (۶۴۷۷۷۷) ۱۱ـ ۱ـ ۳ـ ۵ـ ۷ـ ۹
* اسیر شهوت ـ سینما سکوپ ـ رنگی
آریا (۳۱۹۸۸۴) ۹ـ ۱۱ـ ۱ـ ۳ـ ۵ـ ۷ـ ۹
* بازی با مرگ ـ سینما سکوپ ـ رنگی
برلیان (۳۹۳۵۳۵) ۹ـ ۱۱ـ ۱ـ ۳ـ ۵ـ ۷ـ ۹
* بلوف ـ رنگی ـ آنتونی کوئین
دیاموند (۸۲۸۴۰۰) ۱۱/۱۵ـ ۲ـ ۴ـ ۶ـ ۸ـ ۱۰
* بازی دوطرفه ـ سینماسکوپ ـ رنگی
الوند (۳۵۶۵۳۸) ۱۰ـ ۱۲ـ ۲ـ ۴ـ ۶ـ ۸
* بازماندگان ـ رنگی ـ نورمالازاریو
آتلانتیک (۹۲۷۱۷۱) ۱۱/۳۰ـ ۱/۳۰ـ ۳/۳۰ـ ۵/۳۰ـ ۷/۳۰ـ ۹/۳۰
* بازگشت پلنگ صورتی ـ رنگی پیترسلرز
اروپا (۳۰۳۱۷۹) ۱۰/۳۰ـ ۲/۳۰ـ ۴/۳۰ـ ۶/۳۰ـ ۸/۳۰
* پاپیون ـ رنگی ـ استیومک کوئین
گلدیس (۶۲۸۷۱۳) ۲ـ ۴/۳۰ـ ۷
* پرستار کمرباریک ـ سینما سکوپ ـ رنگی
ایفل (۳۱۱۴۷۷) ۱۰/۳۰ـ ۱۲/۳۰ـ ۲/۳۰ـ ۴/۳۰ـ ۶/۳۰ـ ۸/۳۰
* تجربه تلخ جوانی ـ رنگی ـ ادویژفنک
کسری (۸۲۶۹۳۹) ۱۰/۳۰ـ ۲ـ ۴ـ ۶ـ ۸ـ ۱۰
* تنگنا ـ سعید راد ـ نوری کسرائی
بولوار (۶۵۵۲۹۲) ۱۱ـ ۱ـ ۳/۱۵ـ ۵/۱۵ـ ۷/۳۰ـ ۹/۳۰
* جدال مرگبار ـ سینما سکوپ ـ رنگی
کیهان (۵۴۶۳۶۰) ۹ـ ۱۱ـ ۱ـ ۳ـ ۵ـ ۷ـ ۹
* جنون ۱۸ سالگان ـ رنگی ـ ران هوارد
تاج (۳۱۳۸۶۴) ۱۰ـ ۱۲ـ ۲ـ ۴ـ ۶ـ ۸ـ ۱۰
* خاموشی سپید ـ رنگی ـ هنری سیلوا
سانترال (۹۲۸۶۸۶) ۱۱ـ ۱ـ ۳ـ ۵ـ ۷ـ ۹/۱۵
* خشم سیاه ـ سینماسکوپ ـ رنگی ماسکارای
ری (۵۲۲۵۷۸) ۱۰ـ ۱۲ـ ۲ـ ۴ـ ۶ـ ۸
* دو شارلاتان ـ رنگی ـ هما مالینی
همای (۳۱۱۶۶۹) ۱۰/۳۰ـ ۲/۳۰ـ ۴/۳۰ـ ۶/۳۰ـ ۸/۳۰
* دختری دور از گناه ـ رنگی فمی بنوسی
ریولی (۷۵۷۷۷۷) ۱۱ـ ۳/۳۰ـ ۵/۳۰ـ ۷/۳۰ـ ۹/۳۰
* دکتر جاستیس ـ رنگی جان فیلیپ لا
شهرتماشا (۹۲۸۶۸۶) ۱۱/۳۰ـ ۱/۳۰ـ ۳/۳۰ـ ۵/۳۰ـ ۷/۳۰ـ ۹/۴۵
* ذبیح ـ بهروز وثوقی ـ آرام
مولن روژ (۷۵۲۹۲۹) ۱۱ـ ۱ـ ۳ـ ۵ـ ۷ـ ۹
شهوند (۳۵۴۰۴۰) ۱۰/۳۰ـ ۱۲/۳۰ـ ۲/۳۰ـ ۴/۳۰ـ ۶/۳۰ـ ۸/۳۰
نپتون (۷۶۰۱۳۶) ۱۱ـ ۱ـ ۳ـ ۵ـ ۷ـ ۹
لیدو (۹۵۱۵۱۱) ۱۰ـ ۱۲ـ ۲ـ ۴ـ ۶ـ ۸
ژاله (۳۰۴۱۲۰) ۱۰/۳۰ـ ۲/۳۰ـ ۴/۳۰ـ ۶/۳۰ـ ۸/۳۰
المپیا (۹۲۶۷۹۶) ۱۱ـ ۱ـ ۳ـ ۵ـ ۷/۱۵ـ ۹/۱۵
پاسارگاد (۳۴۲۷۸۲) ۹ـ ۱۱ـ ۱ـ ۳ـ ۵ـ ۷ـ ۹
توسکا (۵۳۹۵۴۴) ۹ـ ۱۱ـ ۱ـ ۳ـ ۵ـ ۷ـ ۹
چرخ فلک (۹۵۰۵۵۸) ۹ـ ۱۱ـ ۱ـ ۳ـ ۵ـ ۷ـ ۹
آسیا (۶۴۲۹۰۹) ۹ـ ۱۱ـ ۱ـ ۳ـ ۵ـ ۷ـ ۹/۱۵
* رای نهائی ـ رنگی ـ سوفیالورن
امپایر (۸۹۳۹۴۲) ۱۱/۳۰ـ ۱/۳۰ـ ۳/۳۰ـ ۵/۳۰ـ ۷/۳۰ـ ۹/۳۰
* روبینسون و خوشگل سیاه ـ رنگی ـ زعودی آرایا
کاپری (۹۲۸۴۰۱) ۱۱ـ ۳ـ ۵ـ ۷ـ ۹/۱۵
* زیر دریا با وحشت ـ رنگی ـ دیوید جانسن
دیانا (۶۴۷۳۶۵) ۱۱ـ ۱ـ ۳ـ ۵ـ ۷ـ ۹
* زمین لرزه ـ قاتل در تاریکی
نادر (۳۱۴۷۹۵) ۹ـ ۱۱ـ ۱ـ ۳ـ ۵ـ ۷ـ ۹
* زندانی خیابان دوم ـ رنگی ـ جک لمون
شهرقصه (۶۲۷۲۹۰) ۱۱ـ ۲ـ ۴ـ ۶ـ ۸ـ ۱۰
* زن ـ بهمن مفید ـ سپیده
اونیورسال (۹۲۶۹۵۳) ۹ـ ۱۱ـ ۱ـ ۳ـ ۵ـ ۷ـ ۹
ایران (۳۱۶۳۵۴) ۱۰/۳۰ـ ۱۲/۳۰ـ ۲/۳۰ـ ۴/۳۰ـ ۶/۳۰ـ ۸/۳۰
ساینا (۳۵۲۴۴۲) ۱۰ـ ۱۲ـ ۲ـ ۴ـ ۶ـ ۸
تیسفون (۹۵۸۸۸۲) ۹ـ ۱۱ـ ۱ـ ۳ـ ۵ـ ۷ـ ۹
رنگین کمان (۷۶۵۷۶۰) ۱۰ـ ۱۲ـ ۲ـ ۴ـ ۶ـ ۸
موناکو (۷۳۵۵۷۶) ۹ـ ۱۱ـ ۱ـ ۳ـ ۵ـ ۷ـ ۹
پرسپولیس (۸۵۱۰۸۳) ۱۰ـ ۱۲ـ ۲ـ ۴ـ ۶ـ ۸
کارون (۹۵۵۱۶۵) ۱۰/۳۰ـ ۲/۳۰ـ ۴/۳۰ـ ۶/۳۰ـ ۸/۳۰
دریا (۳۴۱۷۴۶) ۹ـ ۱۱ـ ۱ـ ۳ـ ۵ـ ۷ـ ۹
پاسیفیک (۷۵۳۳۱۱) ۱۱/۳۰ـ ۳/۳۰ـ ۵/۳۰ـ ۷/۳۰ـ ۹/۳۰
استارا (۲۷۴۰۲۲) ۱۰/۳۰ـ ۲/۳۰ـ ۴/۳۰ـ ۶/۳۰ـ ۸/۳۰
* فراتر از کشتار ـ رنگی ـ بن جانسون
شهرفرنگ (۶۲۷۶۲۸) ۱۱/۱۵ـ ۱/۱۵ـ ۳/۱۵ـ ۵/۳۰ـ ۷/۳۰ـ ۹/۴۵
* فاجعه در اتوبوس ـ رنگی ـ والترماتیو
رادیوسیتی (۶۴۳۳۲۰) ۱۱/۱۵ـ ۳/۳۰ـ ۵/۳۰ض ۷/۳۰ـ ۹/۳۰
* قهرمان شرق ـ رنگی ـ سینماسکوپ
متروپل (۳۱۹۴۱۰) ۹ـ ۱۱ـ ۱ـ ۳ـ ۵ـ ۷ـ ۹
* سرافراز ـ رنگی ـ چارلزبرونسون
میامی (۷۵۴۳۲۹) ۱۱ـ ۱ـ ۳ـ ۵ـ ۷ـ ۹
* سنگها و زنگوله ها ـ رنگی ـ درمندرا
حافظ (۳۹۱۰۷۴) ۱۰/۳۰ـ ۲/۳۰ـ ۴/۳۰ـ ۶/۳۰ـ ۸/۳۰
* عشق نامادری ـ یک مرد و هزار حقه
فلور (۵۲۸۰۹۶) ۹ـ ۱۱ـ ۱ـ ۳ـ ۵ـ ۷ـ ۹
* کلئوپاتراجونز ـ جاذبه جسم
البرز (۳۰۴۲۵۸) ۸/۳۰ـ ۱۱/۴۵ـ ۳/۱۵ـ ۶/۴۵ـ ۸/۳۰
* گرگ خونخوار ـ رنگی ـ پیترکوشینگ
رکس (۳۱۸۲۴۲) ۱۰/۳۰ـ ۲/۳۰ـ ۴/۳۰ـ ۶/۳۰ـ ۸/۳۰
* گنج کوسه های ـ رنگی ـ کرنل وایلد
گلدن سیتی (۶۶۳۲۶۹) ۱۱/۳۰ـ ۳/۳۰ـ ۵/۳۰ـ ۷/۳۰ـ ۹/۴۵
* لحظات خطرناک ـ رنگی فردریک استافورد
پولیدور (۸۹۲۷۳۱) ۱۱/۳۰ـ ۱/۳۰ـ ۳/۳۰ـ ۵/۳۰ـ ۷/۳۰ـ ۹/۴۵
* مونیکای عشوه گر ـ سینما سکوپ ـ رنگی
پارک (۳۱۹۶۳۷) ۹ـ ۱۱ـ ۱ـ ۳ـ ۵ـ ۷ـ ۹
* میسوری از هم میپاشد ـ رنگی ـ مارلون براندو
پارامونت (۶۴۸۳۲۱) ۱۱ـ ۱ـ ۳/۱۵ـ ۵/۳۰ـ ۷/۴۵ـ ۱۰
* موسی ـ رنگی ـ برت لنکستر
دروازه طلائی (۳۵۲۱۶۰) ۹ـ ۱۱ـ ۱ـ ۳ـ ۵ـ ۷ـ ۹
* نابخشوده ـ رنگی ـ ادری هپبورن
ادئون (۳۱۸۱۱۸) ۱۱ـ ۱/۳۰ـ ۴ـ ۶/۳۰ـ ۹
سیلورسیتی (۲۶۱۲۰۵) ۱۱/۳۰ـ ۲ـ ۴/۳۰ـ ۷ـ ۹/۳۰
نیاگارا (۶۶۵۳۰۷) ۱۱/۳۰ـ ۲ـ ۴/۳۰ـ ۷ـ ۹/۳۰
* ویلون زن روی بام ـ رنگی ـ سینما سکوپ
تخت جمشید (۶۵۲۵۵۰) ۱۰ـ ۱ـ ۴ـ ۷ـ ۱۰
* وارنا و غولها ـ سینما سکوپ ـ رنگی
سهیلا (۳۱۶۴۲۴) ۱۰/۳۰ـ ۲/۳۰ـ ۴/۳۰ـ ۶/۳۰ـ ۸/۳۰
مراد (۷۵۳۳۸۲) ۹ـ ۱۱ـ ۱ـ ۳ـ ۵ـ ۷ـ ۹
* هیمالیا ـ رنگی ـ رندیرکاپور
شهناز (۷۵۴۶۲۶) ۹ـ ۱۱ـ ۱ـ ۳ـ ۵ـ ۷ـ ۹
* هدیه مادربزرگ ـ رنگی ـ ادویژفنک
سیلوانا (۳۶۳۷۷۷) ۹ـ ۱۱ـ ۱ـ ۳ـ ۵ـ ۷ـ ۹
* یک تیرانداز ـ سینماسکوپ ـ رنگی
آسمان آبی (۳۴۱۶۶۸) ۹ـ ۱۱ـ ۱ـ ۳ـ ۵ـ ۷ـ ۹
سئانس انگلیسی
گلدیس ساعت ۹/۳۰ (پاپیون)

سینماکریستال: سرآلفردورا برایم بیاور
شاهکار سام پکین پا ـ رنگی

در جریان مسافرت آقای هویدا به کاشان

کارخانجات شرکت سهامی خاص صنایع کاشان (تأسیسات راوند) مورد بازدید نخست وزیر و همراهان قرار گرفت

بنیاد خیریه لاجوردی، تاکنون دهها واحد آموزشی و درمانی درسطح شهرستان کاشان و درروستاهای اطراف ایجاد نموده است

آقای امیر عباس هویدا ـ نخست وزیر ـ در سفر اخیر خود به کاشان، از کارخانجات شرکت سهامی خاص صنایع کاشان در «راوند» دیدن کرد.

آقای هویدا ـ نخست وزیر ـ و همراهان بمنظور بررسی نیازهای مردم کاشان و نطنز باین منطقه وارد شدند. در این مسافرت وزیران کشور، راه و ترابری، بهداری و بهزیستی و صنایع و معادن و استاندار استان مرکزی و معاونت وزارت کشور نخست وزیر را همراهی کردند.

✱ بازدید از تاسیسات صنعتی راوند

آقای هویدا نخست وزیر و همراهان، بمنظور بازدید از کارخانجات عظیم شرکت سهامی کاشان، باتفاق آقای حاج علی اکبر لاجوردیان، عازم راوند شدند ودر مدخل کارخانجات صنایع ازکاشان، مورد استقبال آقای مهندس مروج مدیر ودیگر مهندسین وتکنیسین های کارخانجات صنایع کاشان قرار گرفتند.

آقای نخست وزیر و همراهان، از قسمت‌های مختلف کارخانجات شرکت سهامی خاص صنایع کاشان (تاسیسات راوند) دیدن نمودند و در هر قسمت آقای حاج علی‌اکبر لاجوردیان عضو هیات مدیره و آقای مهندس مروج مدیر تاسیسات صنعتی راوند، توضیحات لازم را باستحضار رساندند.

✱ ۱۳۰۰ کارگر

کارخانجات شرکت سهامی خاص صنایع کاشان که مورد بازدید آقای نخست وزیر و همراهان قرار گرفت، در مهر ماه ۲۵۳۱ شاهنشاهی در زمینی بمساحت تقریبا ۸۳۰/۰۰۰ متر مربع و با ۸۶۰۰۰ متر مربع زیر بنا در «راوند» بنا گردیده و در مهر ماه ۲۵۳۵ بهره برداری از آن آغاز شد.

در کارخانجات شرکت سهامی خاص صنایع کاشان (تاسیسات راوند) مرغوب‌ترین انواع قالی در اندازه‌های مختلف با پشم خالص طبیعی «نیوزلندی» ضد بید تولید میشود.

تعداد کارگران کارخانجات کاشان در حال حاضر قریب ۱۳۰۰ نفر است که در ۳ «شیفت» مشغول کار می‌باشند. کارگران این واحد تولیدی و صنعتی در بدو استخدام ۲۶۰ ریال دستمزد دریافت میدارند. این کارگران که در ابتدای شروع بکار از تخصص بی‌بهره‌اند، بلافاصله پس از استخدام در آموزشگاه کار آموزی کارخانجات زیر نظر استاد کاران و متخصصین ماهر آموزش لازم را فرا میگیرند.

کلیه کارگران کارخانجات صنایع کاشان، از مزایای خدمات رفاهی برخوردارند و در حقیقت سطح دستمزد در کارخانجات مذکور بالاترین رقم میباشد. کارگران این کارخانه با سرویس‌های مجهز شرکت ایاب و ذهاب مینمایند و با پرداخت ۲۰ ریال در رستوران کارخانه یک وعده غذای کامل میخورند. علاوه بر این به کارگران در هر شیفت ساندویچ و چای مجانی داده میشود.

برای کارگران غیر بومی، کوی مسکونی در مجاورت کارخانه ساخته شده که هم اکنون در حدود ۲۰۰ نفر کارگر مجرد غیر بومی در واحدهای مسکونی مجاور کارخانه سکونت می‌کنند. همچنین یکصد دستگاه واحد مسکونی دیگر برای استاد کاران، و کارمندان ایرانی و خارجی کارخانه در دست ساختمان است.

ضمنا بمنظور تامین رفاه هر چه بیشتر کارگران و خانواده‌های آنان فروشگاه تعاونی و یکباب نانوائی با تولید سه هزار نان ایجاد گردیده است لازم به یاد آوریست که کارگران این واحد عظیم تولیدی و صنعتی معادل ۳ تا ۵/۵ ماه در سال بعنوان سود کارگاه دریافت داشته‌اند.

✱ تولیداتی با کیفیت ممتاز

کارخانجات شرکت سهامی خاص صنایع کاشان (تاسیسات راوند) در حال حاضر صرفا به تولید قالی و قالیچه در اندازه‌های ۳×۴ ـ ۲/۵×۳/۵ ـ ۲×۳ ـ ۱/۵×۲ ـ ۶۰×۹۰ و ۱/۲۰×۹۰ مشغول است که تولید مرحله اول سالانه یک میلیون متر مربع و تولید مرحله نهائی تا سه میلیون متر مربع در سال قابل افزایش است.

میزان تولید قالی سال ۲۵۳۵ کارخانجات مذکور نزدیک به ۷۰۰ هزار متر مربع بوده است. همانطور که قبلا اشاره شد کلیه تولیدات شرکت سهامی خاص صنایع کاشان (تاسیسات راوند) از پشم خالص نو «نیوزلندی» تهیه می‌گردد که ضد بید شده و مورد تایید دبیر خانه بین‌المللی پشم میباشد و از کیفیت ممتاز و مرغوبیت عالی برخوردارند.

✱ فعالیت‌های بنیاد لاجوردی

صاحبان کارخانجات شرکت سهامی خاص صنایع کاشان، بدنبال ایجاد کارخانجات عظیم ریسندگی و بافندگی و مخمل و ابریشم در سطح کاشان، با احداث این واحد تولیدی و صنعتی عظیم، گام موثر دیگری در راه صنعتی شدن منطقه برداشته و همراه با تاسیسات صنعتی خود، به ایجاد موسسات آموزشی و بهداشتی نیز پرداخته‌اند.

آقای حاج سید محمود لاجوردی رئیس هیات مدیره کارخانجات شرکت سهامی خاص صنایع کاشان و موسس بنیاد خیریه لاجوردی تا کنون دهها واحد آموزشی و درمانی در سطح کاشان و در روستاهای اطراف ایجاد نموده و اصولا در کاشان کمتر روستائی است که در آن از طرف بنیاد لاجوردی واحد آموزشی ایجاد نشده باشد.

باشگاه ورزشی تاج کاشان، اهدائی بنیاد لاجوردی در حال حاضر مورد استفاده هزاران نفر از جوانان ورزشکار و ورزشدوست کاشانی است.

✱ اوامر علیاحضرت شهبانو

آقای هویدا نخست وزیر و همراهان پس از بازدید تاسیسات صنعتی راوند که فوق‌العاده مورد توجه‌شان قرار گرفت، از بازار بزرگ کاشان و دیگر ابنیه تاریخی این شهر و همچنین از پارک کودک کاشان دیدن کردند.

زمین پارک کودک کاشان که در بهترین نقطه شهر قرار دارد، بهنگام تشریف فرمائی علیاحضرت شهبانو به کاشان از سوی حاج علی‌اکبر لاجوردیان به یمن تشریف فرمائی معظم‌لها اهداء گردید، که علیاحضرت شهبانوی گرامی بلافاصله امر فرمودند زمین جهت ایجاد پارک شهرداری کاشان واگذار شود. اخیرا باغ مشجر لاجوردی اهدائی به پیشگاه مبارک علیاحضرت شهبانو، از طرف شهرداری بصورت پارک زیبائی در آمده و در ساختمان سنتی که با شیوه معماری قدیم در باغ وجود دارد، کتابخانه کودک ایجاد گردیده است.

✱ اهدای ۵۰۰ جلد کتاب

آقای هویدا نخست وزیر در جریان بازدید از کتابخانه کودک تعداد پانصد جلد کتاب به کتابخانه پارک کودک اهداء نمودند و آقای لاجوردیان نیز کلیه هزینه‌های مربوط به تامین وسائل ورزشی و وسائل بازی و نصب پروژکتور جهت نمایش اسلاید پارک کودک کاشان را تقبل نمودند.

✱ در جریان بازدید آقای هویدا نخست وزیر از کارخانجات شرکت سهامی خاص صنایع کاشان (تاسیسات راوند)، آقای اکبر لاجوردیان در مورد قالی ماشینی بافت این واحد تولیدی و صنعتی عظیم که از پشم خالص نو تهیه میشود، توضیحاتی به آقای نخست وزیر و همراهان میدهد.

✱ آقای هویدا و همراهان بهنگام بازدید از کارخانجات شرکت سهامی خاص صنایع کاشان (تاسیسات راوند).

از لندن مستقیماً به ۹ شهر آمریکا پرواز کنید

اگر از آژانس مسافرتی خود سئوال کنید به شما خواهد گفت: بریتیش ارویز هر روز به لندن پرواز دارد و در لندن میتوانید بدون تعویض ترمینال با پروازهای مستقیم روزانه به نیویورک واشنگتن، دیترویت، میامی بوستون، فیلادلفیا، شیکاگو و لوس آنجلس پرواز کنید.

همچنین در هفته سه پرواز به «آنکوریج» داریم بریتیش ارویز همیشه استقبالی فراموش نشدنی از شما میکند. برای کسب اطلاعات بیشتر به آژانس مسافرتی خود یا بریتیش ارویز تماس بگیرید.

تهران: ۸۷۴ خیابان شاهرضا ـ تلفن ۳۰۱۶۲۵/۹
آبادان: ۲۷/۲۸ سان شاین آرکید تلفن: ۳۱۱۵۴ ـ ۳۲۴۷۱

British airways

از شما مواظبت میکند

آگهی استخدام

اداره آجودانی ستاد بزرگ ارتشتاران بمنظور تکمیل کادر مالی در مرکز تعدادی دیپلمه مرد در رشته های (ریاضی، طبیعی و بازرگانی) و لیسانسیه مرد در رشته های (حسابداری، حسابرسی، بازرگانی، مدیریت اقتصاد و علوم اداری) را از طریق مسابقه و با شرایط و امتیازات زیر بصورت رسمی استخدام مینماید:

۱ـ تابعیت دولت شاهنشاهی ایران.

۲ـ متدین بیکی از ادیان (اسلام، مسیحی، کلیمی و زرتشتی).

۳ـ داشتن صحت مزاج برطبق گواهی بهداری، نیروی زمینی شاهنشاهی

۴ـ حداقل سن ۱۸ سال تمام

۵ـ توفیق در آزمایشات ورودی.

امتیازات:

الف ـ معافیت از خدمت زیر پرچم در صورت سپردن تعهد خدمتی بمدت شش سال

ب ـ فراهم نمودن تسهیلات لازم برای اعزام داوطلبان دیپلمه به دانشگاهها و مؤسسات آموزش عالی کشور بمنظور اخذ دانشنامه لیسانس و فوق لیسانس و همچنین اعزام داوطلبان بدوره های تخصصی خارج از کشور با هزینه ارتش شاهنشاهی.

پ ـ میزان حقوق برمبنای حقوق مستخدمین کشوری باضافه بیست درصد.

تـ معافیت از پرداخت مالیات حقوق

ث ـ استفاده از (دوماه پاداش سالیانه معادل جمع حقوق و مزایا) بیمه، بهداشت، خواربار ارزان قیمت و بازنشستگی.

ج ـ استفاده از طرح پس انداز ارتش شاهنشاهی ماهانه معادل پس انداز بحساب پس انداز کننده واریز مینماید.

داوطلبان میتوانند با در دست داشتن ۲ قطعه عکس برای ثبت نام و کسب اطلاعات بیشتر از تاریخ انتشار این آگهی بمدت ۲۰ روز (باستثناء روزهای تعطیل و پنجشنبه) بین ساعت ۱۰ الی ۱۲ باداره آجودانی ستاد بزرگ ارتشتاران واقع در خیابان کورش کبیر (جاده قدیم شمیران) چهارراه قصر مراجعه نمایند.

کشایش نمایشگاه بولونیا

نمایشگاه بین‌المللی نقاشی «بولونیا» در شهر بولونیا ایتالیا افتتاح شد. دراین نمایشگاه نمایندگان هنری چند کشور حضور دارند. از ایران آثار خانم منیر فرمانفرمائیان و آقایان ناصر اویسی، رضا مافی، حسین زنده‌رودی، پرویز تناولی، محمد احصایی، صادق تبریزی، علی اصغر معصومی، نصراله افجه‌ای، مرتضی ربیعی، اسماعیل توکلی و کامبیز درمبخش شرکت دارند.

تلویزیون

چهارشنبه — برنامه اول

۱۷/۰۰ کودکان
شامل کارتون، روپرت، تدریس باله، یکی بود یکی نبود است.
۱۸/۱۰ برنامه از شهرستانها
۱۸/۴۰ اخبار
۱۸/۵۰ اخبار ورزشی
۱۹/۰۰ گزینش دانشجو
۱۹/۳۰ خانواده
در این برنامه فیلمی درباره سرطان و چگونگی مقابله و پیش گیری با این بیماری نشان داده میشود.
۲۰/۰۰ اخبار
۲۰/۳۵ پزشک محله
ماجرای یک روز بیشتر زندگی کردن
کارگردان: مارک دانیلز
بازیگران: رابرت یانگ، اسکات جاکوبی، بولالی گارلند، جیمز برولین و...
خلاصه داستان: سیمون نوجوان یهودی بر اثر بیماری به بیمارستان منتقل میشود و تحت نظر دکتر ولبی و دکتر کایلی بهبودی پیدا می کند و در این حال گرفتاریهای شخصی خود را با آنها مطرح می کند و....
۲۱/۲۵ آقای مربوطه
۲۱/۳۵ برنامه ویژه بمناسبت آغاز هفته نیروی پایداری
۲۲/۰۰ موسیقی ایرانی
در این برنامه، نادر گلچین، با همکاری گروه سماعی ترانه شانه بر زلف از عارف قزوینی را در مایه دشتی اجرا می کند.
۲۲/۳۰ ماجرا.

چهارشنبه — برنامه‌دوم

۱۹/۰۰ موسیقی و اسلاید
۱۹/۳۰ برنامه کودک
دنیای بچه‌ها
زندگی در جزیره لوفوتن نروژ
۲۰/۰۰ افق‌های دریا
قسمت اول
این فیلم نتیجه هیجده ماه اقامت چهار جوان امریکایی و نیوزلاندی است که از کشتی‌هایی که غرق شده و پوشیده از گیاهان دریایی هستند فیلمبرداری کرده اند.
۲۰/۴۵ اخبار
۲۱/۲۰ زمان
۲۲/۳۰ برنامه‌ای از گروه ادب امروز
در این برنامه دومین قسمت از زندگینامه و نوشته‌های ابوالحسن ورزی مورد بررسی قرار می گیرد.
در پایان خبر و مجله خبری

چهارشنبه — برنامه بین المللی

۱۴/۳۰ فیلم ۱۶ خلاصه اخبار
۱۶/۰۵ سرزمین گمشده
۱۶/۳۰ خیابان سه سامی
۱۷/۳۰ کارتون ۱۷/۴۵ وایات ارپ
۱۸/۱۰ خانه کوچک
۱۹ اخبار
۱۹/۲۰ اخبار فوق‌العاده
۱۹/۳۰ دکتر
۱۹/۵۵ برنامه‌ای از سازمان رادیوتلویزیون ملی ایران
۲۰/۲۵ تام جونز درکنسرت
۲۱/۱۰ استارسکی وهاچ
۲۲ اخبار

پنجشنبه — برنامه اول

ـ /۱۲ ـ اخبار
۱۲/۰۵ ـ تدریس قرآن
۱۲/۳۰ ـ کانن اف.ام
۱۳/۳۰ ـ نانی و پروفسور اف.ام
ـ /۱۴ ـ اخبار
۱۴/۳۰ ـ مسابقه تلاش برای پیروزی
ـ /۱۵ ـ خیابان سه سامی
۱۵/۵۵ ـ واریته
۱۶/۱۰ ـ مجله ورزشی
ـ /۱۷ ـ کودکان
کارتون
زورو
بچه‌های خورشید
یکی بود یکی نبود
۱۸/۴۰ ـ اخبار
۱۸/۵۰ ـ اخبار ورزشی
ـ /۱۹ ـ بهداشت
۱۹/۳۰ ـ داستان همیشگی
ـ /۲۰ ـ اخبار
۲۰/۳۵ ـ سرگرمی
۲۱/۳۵ ـ آقای مربوطه
۲۱/۴۵ ـ فیلم سینمائی ـ

پنجشنبه — برنامه دوم

۱۹ ـ موسیقی و تصویر
۱۹/۳۰ ـ وارتیه رنگارنگ
۲۰/۱۰ ـ جهان پرتحرک
تهدید جنگ اتمی
۲۰/۴۵ ـ اخبار
۲۱/۱۵ ـ سئوال مردم پاسخ مسئولان
۲۱/۲۰ ـ تیتر اول برنامه‌ای از مسعود بهبود
۲۲/۲۰ ـ فیلم تلویزیونی هفته «سیاره سرخ خشمگین»
کارگردان: ایب ملچیتر
درخاتمه خبر

پنجشنبه — بین المللی

۱۰ ـ خیابان سه سامی
۱۱ ـ برنامه بچه ها
۱۱/۲۰ ـ منتظرباش تا پدرت بخانه بازگردد
۱۱/۴۵ ـ کارتون
۱۲ ـ ورزش
۱۴/۰۵ ـ فیلم سینمائی «تعطیلات آقای هابس ـ با شرکت: جیمز استوارت ـ مورین اوهارا
۱۶ ـ خلاصه اخبار
۱۶/۰۵ ـ شومایک داگلاس
۱۶/۵۵ ـ فیلم سینمائی «سرزمین اسرارآمیز»
۱۸/۳۵ ـ ماجراهای عشقی پدرادی
۱۹ ـ اخبار
۱۹/۲۵ ـ تئاتری از زندگی وحشی حیوانات
۱۹/۵۰ ـ مرد شش میلیون دلاری
۲۰/۴۰ ـ شودانی و ماری ازموند
۲۱/۳۵ ـ دوربین مخفی
۲۲ ـ اخبار
۲۲/۲۵ ـ کانن

نمایش فیلم در پارک‌های تهران

کانون پرورش فکری کودکان و نوجوانان بدنبال برگزاری فستیوال تاتر تابستانی برای کودکان و نوجوانان، امسال اقدام به نمایش فیلمهای مخصوص کودکان و نوجوانان در چهارپارک عمومی تهران، پارک فرح‌آباد واقع در خزانه، پارک شهدای بیست و هشتم مرداد واقع در جاده خراسان، پارک بیست و پنجم شهریور در نارمک و پارک ولیعهد واقع در بی‌سیم نجف‌آباد کرده است. این برنامه که بوسیله اتوموبیل سیار مرکز تئاتر کانون از ساعت ۷/۳۰ بعداز ظهر روزهای شنبه، یکشنبه، دوشنبه، سه‌شنبه، چهارشنبه هرهفته بمدت دوماه اجرامیشود. بمنظور استفاده کودکان و نوجوانان در ایام فراغت تابستانی تنظیم شده است.

رسیتال تازه پری زنگنه

دیشب پری زنگنه خواننده مشهور، رسیتال تازه‌ای درتالار رودکی باآثاری از هایدن، شوبرت، شومان، ولف، موتسارت، بیزه، وردی و پوچینی اجراکرد.
نورمن شتلر نوازنده‌ی پیانو، پری زنگنه را دراین رسیتال همراهی کرد. پری زنگنه تاکنون بارها در تالار رودکی برنامه اجراکرده و باارکستر سنفونیک تهران، ارکستر اپرا و اپرای تهران همکاری داشته است این خواننده تاکنون برنامه‌های بسیاری در خارج از ایران اجراکرده است. نورمن شتلر نوازنده پیانو، با ارکسترهای بزرگی چون ارکستر فیلارمونیک همکاری کرده است.

مبادلات فرهنگی ایران و شوروی

پیرامون مبادلات فرهنگی بین دوکشور اتحاد شوروی و ایران در سال آینده برنامه‌های گوناگونی درنظر گرفته شده است که عبارتند از: همکاری بین موزه ارمیتاژ لنینگراد و موزه باستانشناسی ایران، عزیمت هیئت‌های هنری شوروی به جشن هنر شیراز، اجرای نمایشات تاتر و برنامه‌های موزیکال و تک‌نوازی هنرمندان شوروی در شهرهای تهران، اصفهان و شیراز، اجرای باله لنینگراد و تاترهای درام و اپرا در تهران، برنامه ارکستر موزیک دوشامبر مسکو، و هنرنمایی ایگوراویستراخ، والری کلیموف و روبن اگورایان نوازندگان برجسته ویولن در ایران و همچنین متقابلا ارکسترهای موسیقی ملی ایران، تک‌نوازان و هنرمندان ایرانی در شوروی برنامه‌هایی اجرا خواهند کرد. همکاری بین تلویزیون و سینمای دوکشور برقرار خواهد شد، و هفته‌های فیلم شوروی و ایران برگزار خواهد شد و کارکنان سینمای دوکشور در فستیوالهای بین‌المللی در مسکو، تهران و تاشکند شرکت خواهند کرد.

بزودی افتتاح
ته‌دانسان تومبا
هر روز از ساعت ۳/۳۰ تا ۷/۳۰ بعدازظهر،
میدان ونک ـ جنب درایوین سینما ونک
ورود کوپل اجباری است
آ ـ ۱۶۴۲۰

گنج در زیر دریا مدفون است و هرکسی که طالب آن است میتواند برای یافتنش اقدام کند... البته به شرطیکه بتواند از میان کوسه های خونخوار نگهبان گنج عبور کند!!...

آغاز هفته دوم فقط در
سینما گلدن سیتی
فیلمی از: کرنل وایلد SHARKS' TREASURE

گنج کوسه‌ها

باشرکت: کرنل وایلد. یافت کوتو
رنگی. محصول یونایتد آرتیست United Artists

بیسکویت **تینا**

از همهٔ جهان آوای
ارگ الکترونیک
یاماها
بگوش میرسد
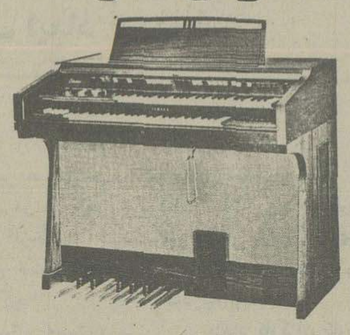
واین سرود زندگیست
SINCE 1887 YAMAHA
ایران یاماها ـ خیابان تخت طاووس
چهارراه روزولت تلفن: ۸۴۹۰۴۰

هنرمندان سینمای آمریکا وایتالیا درکنارهم جمع شده‌اندتا فیلمی قشنگ وشادوتماشائی برای شما فراهم کنند...
از امشب فقط در
سینمادیاموند
فیلمی خاطره‌انگیز بابازی درخشان وجذاب «آنتونی کوئین» درنقشی که‌فقط او ازعهده ایفایش برمیاید
انتونی کوئین . آدریانو چلنتانو
کاپوسین . کورین کلری درفیلم زنگی

بلوف
بازگردان: سرجیو کوربوچی
جشن از شرکت سازمان سینمائی شهرتماشا
برای رزرو بلیط همه روزه نگینه سینما مراجعه نمائید.
سئانسها ۱۱/۱۵ صبح ـ ۱/۴۵ ـ ۴ ـ ۶ ـ ۸ ـ ۱۰ بعدازظهر

اگر در عمر خود فیلم ایرانی ندیده اید، فیلم «زن» را حتما ببینید. «زن» حماسه گذشت و فداکاری زن امروز ایرانی است
از امشب در قویترین گروه سینمائی پایتخت
انیورسال ـ پاسیفیک
ایران ـ ساینا ـ تیسفون ـ رنگین‌کمان ـ موناکو
پرسپولیس ـ کارون و دریاو آستارا

صدمین سال تولد رمون روسل

امشب درساعت ۲۰ از برنامه دوم رادیو، بمناسبت صدمین سال تولد «رمون روسل» یکی از قصه های او همراه با زندگینامه‌اش پخش میشود. تهیه کننده برنامه «صارمی» است و گویندگی آن بعهده آذرپژوهش و محسن رفیعی است.

قاسم گلی با اجرای ترانه «دلقک» بصف خوانندگان پیوست

قاسم گلی خواننده شد و اولین ترانه‌اش با نام «دلقک» چندی پیش در برنامه تلویزیون فریدون فرخزاد پخش شد.
قاسم گلی تاکنون در چهره های مختلفی ظاهر شده است. هنرپیشه رادیو میباشد، درسریال تلویزیونی پهلوانان بازی داشت با نام برادران فضولباشی سالهاست مردم را بنشاط وامیدارد و حال بخوانندگی روکرده است و باید گفت حاصل اولین تلاشش در راه خوانندگی چشمگیر بود. قاسم گلی دوترانه دیگر با نامهای سرراهی و بازیگر پیر آماده پخش دارد و اینطورکه پیداست مصمم است خوانندگی را با جدیت بیشتری دنبال کند...

دنباله گزارش کلیه

بقیه از صفحه ۵

وزارت بهداری و بهزیستی برای هر بار استفاده از یک بیمار از دستگاه دیالیز هزینه‌ای معادل یکهزار و دویست تومان را متحمل می شود و اگر هر بیماری در هفته سه بار از یک دستگاه استفاده کند، سه هزار و ششصد تومان در هفته خرج برمیدارد و در سال رقم سرسام آوری معادل چهل و پنج هزار تومان را تشکیل می دهد. هم اکنون بیمارستان «بنه اور» و «داریوش کبیر» و رضا پهلوی بیماران کلیوی را می پذیرند و فعلا در کشور ما ۱۲ نفر ایرانی از پیوند کلیه استفاده می کنند.
پنج نفر آنها که در ایران جراحی شده‌اند سالم هستند و از ۷ نفری که در خارج جراحی کرده‌اند، بدن دو نفرشان کلیه‌ها را پس زده است. این دو نفر در انگلستان و اسرائیل دست به تعویض کلیه زده‌اند.
در پایان این گزارش به یک توصیه مهم پزشکی اکتفا می کنیم. متخصصین کلیه به همه پدرها و مادرها توصیه می کنند که از کودکان خود مراقبت بیشتری بعمل آورند، زیرا یک نوجوان مبتلا به بیماری کلیوی نمیتواند حتی از دستگاه همودیالیز استفاده کند و این دستگاه مانع رشد او می شود. توصیه مهم دیگر اینکه کودکان خود را بمحض دچار شدن به بیماری انزین به پزشک برسانیم و از بیماری کلیوی انها پیشگیری کنیم.

جدول ویژه شماره ۹۶۵۳

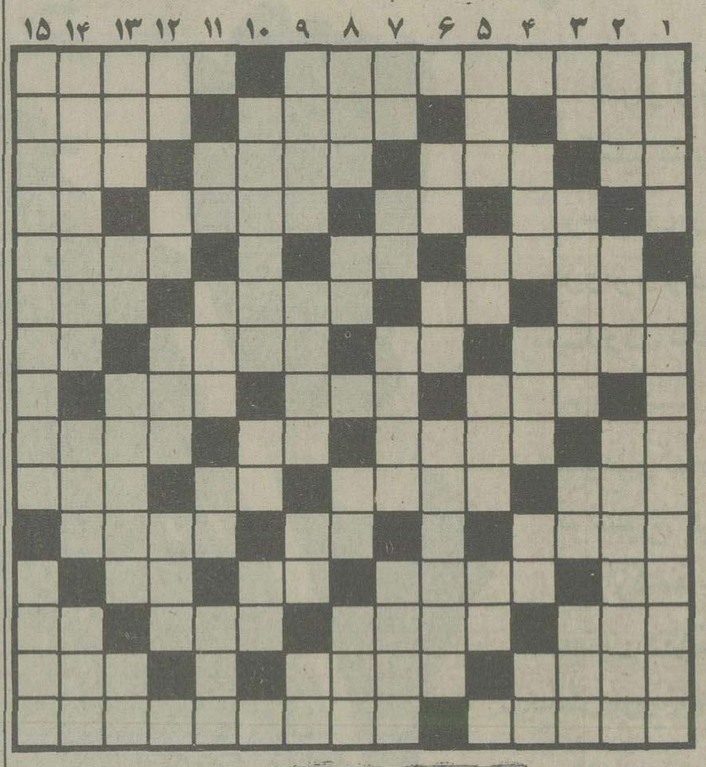

افقی

۱ ـ اثری از ویلیام‌شکسپیر ـ نزدیک شده ۲ ـ ستاره ـ حوصله و حال ـ دعای نیک ۳ ـ ازآلات طرب است ـ گروه اسبان ـ اگر مربوط به صبرباشد گاهی لبریز میشود ـ از القاب اروپائی ۴ ـ آش باشد ـ از کشیدنی‌ها ـ تمام‌کننده ـ نوراندک ۵ ـ تقلید کننده ـ صدهزار هندی ـ گردوخاک ۶ ـ پنیر تازه ـ ترمز چهارپا ـ در رفاه و آسایش بودن ـ بانگ جرس ۷ ـ کاغذ فروش ـ دانا و خردمند ـ از انواع تب است ـ نقطه و خال ۸ ـ دست دادن خیال ـ مکار در آستین دارد ـ حریص شدن ۹ ـ برج قدیمی فرانسه ـ آسوده شدن ـ تلخ ـ اسب سوار ۱۰ ـ درخت انگور ـ از گناه پرهیزمی کند ـ مادرشوهر ـ از بازیهای باورق ۱۱ ـ به لباس میدوزند ـ سوره‌یی در قرآن مجید ـ پذیرفته شده ۱۲ ـ طرف و جهت ـ گاهی دل به آن میزنند ـ ضمیر متصل ـ گوشت در لفظ ترکی ۱۳ ـ سگ ماده ـ خرمن ماه ـ در دریه کارآید ـ حرف شرط ۱۴ ـ دنباله‌رو عروس در شب زفاف ـ زمانی سنگی‌اش کنار راهرو بود ـ مجلس رقص خارجی ۱۵ ـ لشگر و سپاه خارجی ـ موسیقی‌دان معروف مجار.

عمودی

۱ ـ نفس می کشد ووکیل وصی هم نمی‌خواهد ـ بزرگترین شاعر قرن نوزدهم فرانسه که واضع مکتب پارناس است ۲ ـ از شهرهای زیارتی ـ دانه کش بی‌آزار ـ از ریاضی‌دانان قرن هجدهم فرانسه که شاهکار اومکانیک تحلیلی است ۳ ـ مادرعرب ـ از دانشمندان معروف یونان قدیم که پدرعلم پزشکی لقب دارد ـ ناچیز ـ از انواع مشروب جاهلان است ۴ ـ خانمها مصنوعیش را برگونه می نهند ـ برسرشیشه می‌نشیند ـ سردرزبان خارجی ـ باجنجال همراه است ۵ ـ صفت سرواست ـ روستا ـ رنگ باشد ـ قاعده و روش ۶ ـ حرفی دردهانش بند نشود ـ بدی و فساد ـ زغال از ازل چنین بوده ۷ ـ شیشه شکم‌گنده ـ گاهی میسوزد ـ سپری که از پوست کرگدن درست کرده‌اند ـ هزارها ۸ ـ قعرجهنم ـ شانه ـ شکوه از جدائیها دارد ـ آفتاب عالمتاب ۹ ـ نکوهش کننده ـ خاکستر ـ دندان ـ توانایی ۱۰ ـ حق خودرا تمام کمال گرفتن ـ صورت ـ کوبیدن ۱۱ ـ قصد و اراده ـ میوه‌ایست ـ نیمه چیزی ـ اسب ۱۲ ـ شهرایستاده ـ گودال ـ از بین رفتن ـ گاهی از خوشحالی درمیاورند ۱۳ ـ کلاهخود ـ خوب نیست ـ از فرشتگان مغضوب ـ پیشاوندیست ۱۴ ـ رهبرمکتب ادبی هفت برادران که از شاعران باذوق قرن شانزدهم فرانسه است ـ جاده آهنین ـ سگ ماده ۱۵ ـ مکتبی در ادبیات که پیروانش از روی موازین طبیعت، داستانها می‌پرداختند ـ از بازیهای امریکائی.

حل جدول های شماره قبل

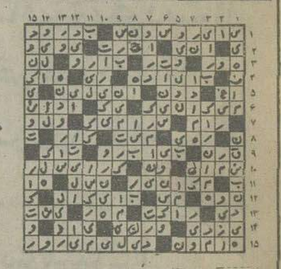

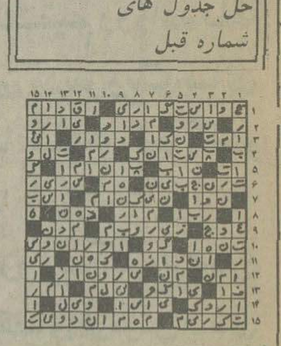

جدول شماره ۱۱۹۴۵

افقی

۱ ـ برروی ریل روان میشود ـ شهری در کنار دریای خزر ۲ ـ دستور غذا در رستوران ـ برای شناخته نشدن به چهره می‌زنند ـ یکی از دو مجلس قانونگزاری ۳ ـ تردستی درکار ـ قطره‌قطره به بدن بیمار میرود ـ نیست شده ـ جوانمرد ۴ ـ از آفات نباتی ـ دلاور و پهلوان ـ فحاش است ـ بلی به زبان ایتالیائی ۵ ـ باآن تیرمی‌اندازند ـ حرف شگفت زده ـ خانم دوتکه می‌پوشد ۶ ـ به کار بیماران آید ـ شراب ـ بادیکه نمی‌وزد ـ از انواع لباس است ۷ ـ رازش برملا شده ـ جام معروف ـ از نواحی آذربایجان ـ دهان پرنده ۸ ـ تقویت رادیوئی ـ شایسته و سزاوار ـ آب دران جاریست ۹ ـ از علامات جمع است ـ نامه‌نویس ـ حرف صریح ـ از غذاهای گوشتی ۱۰ ـ پیروفرتوت ـ از آلات طرب ـ پرحرف مرتب می‌زند ـ حرفی است ۱۱ ـ عشاق بیشتر می‌دهند ـ بهانه‌گیر می‌زند و اعصاب را خراب می کند ـ یقین کردن به حرف کسی ۱۲ ـ گاهی از «هر» تشخیص نمی‌دهند ـ بی‌جیره و مواجب که باشد تاج سراقاست ـ بالا آمدن آب دریا ـ خوب نیست ۱۳ ـ عددیست ـ خانم از پوست میوه‌ها به صورت می‌اندازد تاپوستش لطیف شود ـ همه کس ازآن بهره نبرده‌اند ـ مثل و مانند ۱۴ ـ می‌گویند کاشتند و درنیامد ـ از انواع بازی باورق ـ آتش عرب ۱۵ ـ مرکز کشورمان ـ یکی از معروفترین سیاحان ونیزی که به ایران هم سری زده بود.

عمودی

۱ ـ زمانی برسر چراغ می‌نشست و اکنون عتیقه شده ـ از نواحی شهرقم
۲ ـ باد زیرپوست ـ گاهی برای رسوایی می‌زنند ـ فرزند شمشیر لقب گرفته ۳ ـ خانه و ده را گویند ـ مدتهاست نفتی شده ـ شلوار خانم و اقاست ـ ماهی در سال ۴ ـ کاخش دو گیسوی بافته طلائی دارد ـ ریز از درشت جدامی کند ـ از آثار دویدن است ـ روسی می گوید بله ۵ ـ علاقه و الفت ـ خسیس پس نمی‌دهد ـ سگ پاچه‌گیر ـ موی برگشته ۶ ـ حرفی در زبان موسیقی ـ دنده‌ایست امانه در همه بدنها ـ راه بد در زندگی پیش گرفته ۷ ـ گوشت درون قوطی ـ میدهند ورسوامی کنند ـ از میوه‌ها می‌پزند ـ نقشه‌کش ۸ ـ دروقت دعوامیگیرند ـ علامت جمع ـ ریشه ـ بیهوشی ۹ ـ سرگشته در عشق ـ برای دزدیدنش چاهی باید فراهم آورد ـ شهرسوهان ـ برابر ۱۰ ـ مرداب است ـ کجاست ـ برای چاپیدنش راه مخصوصی در پیش میگرفتند! ۱۱ ـ ویتامینی است ـ گیاه شستشو ـ خداوند یکتا ـ دردریا می‌جنگد ۱۲ ـ مثل و مانند ـ اندک ـ گاهی به آن آفرین می‌گویند ـ اینهم درکاراست تاتان به غفلت خورده نشود! ۱۳ ـ پرنمک ـ واحدی در سطح ـ پیامبر خوش صوت ـ تازه ۱۴ ـ ترسیدن ـ خزنده‌ایست ـ دوازده ماه ۱۵ ـ تشعشعات رادیوم ـ دیوارقلعه.

بوسیله کنفرانس منطقه‌ای اسکان بشر

بهبود کیفیت زندگی مردم کشورهای آسیا و اقیانوسیه توصیه شد

★ رئیس هیات نمایندگی ایران بعنوان نایب رئیس اول کنفرانس انتخاب شد

کنفرانس منطقه‌ای « اسکان بشر» برای آسیا و اقیانوسیه بکار خود خاتمه داد ودر موردا‌ولویت های مربوط به سکونت انسانها و بهبود کیفیت زندگی آنها درکشور های آسیا و اقیانوسیه توصیه هائی کرد . کنفرانس همچنین توصیه کرد که در منطقه آسیا و اقیانوسیه‌یک‌مرکز اطلاعاتی ایجاد شود تا کشورهای عضو،اطلاعات لازم را از این محـــل دراختیار یکدیگر قراردهند و ضمنا کشور های عضو از طـــریق موسسات آموزشی وابسته‌به‌اسکاپ «آموزش ببیند .

کنفرانس مذکوردرمقر«اسکاپ» از تاریخ ۱۹ اردیبهشت مـــاه ۲۵۳۶ بمنظور پی‌گیری‌توصیه های کنفرانس جهانی « اسکان‌بشر» که در سال ۱۹۷۶ در «ونکـــوور » کانادا تشکیل شده بود دربانکوک پایتخت تایلند تشکیل شد.

دراین کنفرانس قریب یکصد نفرنماینده از ۲۴ کشورعضومنطقه و کشور های وابسته‌وهمچنین ۲۲ سازمان تخصصی بین‌المللی‌شرکت داشتند ، ایران به مناسبت نقش مهمی که در کنفرانس تدارکاتی تهران و کنفرانس « ونکوور» ایفاء نموده بود، کماکان بعنوان یک‌عامل اصلی نقش مهمی رابعهده داشت .

دراین کنفرانس باتوجه بـــه موفقیت ممتاز بین‌المللی ایـــران منوچهر وحیدی معاون هماهنگی ونظارت مسکن‌وشهرسازی ورئیس هیات نمایندگی کشورها بعنوان نائب‌رئیس اول کنفرانس انتخاب شد . معمولا رئیس کنفرانس از کشور میزبان انتخاب میشود .

توصیه های کنفرانس درجلسات شورای اقتصادی‌واجتماعی‌سازمان ملل متحد که در ژنوتشکیل‌خواهد شد مورد بررسی‌وعمل قرارخواهد گرفت .

بوسیله ۶۵ کمپانی، د رتهران

۴۰۰ نوع تولیدات غذائی امریکا بنمایش گذاشته میشود

۶۵ کمپانی عرضه کننده مواد غذائی آمریکا دراین هفته۴۰۰نوع تولیدات غذائی خود را درتهران بمعرض نمایش می‌گذارند .

امروز اعلام شد امروز وفردا نمایشگاهی از محصولات غذائی امریکا درمرکز بازرگانی امریکادر تهران افتتاح میشود که در ایـــن نمایشگاه بیش از۶۵کمپانی غذائی امریکا حدود ۴۰۰ نوع تولیدات خود را بمعرض نمایش میگذارند.

منظور از تشکیل این‌نمایشگاه ایجاد تمـــاس بین صادرکنندگان محصولات غذائی آمریکـــا ووارد کنندگان مواد غذائی بخش های عمومی و خصوصی ایران است .

انواع مختلف‌محصولات‌غذائی دراین نمایشگاه وجود دارد، از مرغ وسایر طیور منجمد تابستنی واز روغنهای خوراکی نباتی تـــا سیژیجات منجمد واز انواع‌گوشت گرفته تا محصولات غذائی آماده می‌باشد که بسیاری‌ازاین‌محصولات برای بازار ایران تازگی دارند.

نمایشگاه محصولات غذائی امریکا طی این دوروز از ساعت ۱۰ صبح تا ۵ بعدازظهر درمرکز بازرگانی آمریکا در بلوارالیزابت دائر خواهد بود.

همکاریهای اقتصادی ایران وامارات عربی متحده

در پایان نخستین اجلاس کمیسیون مشترک وزیـــران ایران و امارات عربی متحده‌در تهران‌پروتکل‌تازه‌ای مبادله‌شد.

این پروتکل را از ســـوی ایران دکتر جواد وفا معاون امور بین‌المللی وزارت امور اقتصادی و دارائی و ازطرف امارات عربی متحده وزیـــر مشاور در امور خارجی این کشور امضاءکردند . بموجب پروتکل مذکور ، در زمینـــه بازرگانی پیش‌نویس موافقت نامه مربوط که بوسیله ایران تهیه شده بود مورد موافقت کمیسیون واقع شد و متن نهائی موافقت‌نامه ظرف۲ ماه آینده بین مقامات مربوط‌دو کشور بامضاء خواهد رسید .

برای تاسیس یک بـــانک مشترک سرمـــایه گذاری نیز پیش‌نویس اساسنامه بانک از طرف ایران تسلیم امارات‌عربی متحده شد و نظر امارات‌ظرف یک ماه آینده در اینموردا‌علام خواهد شد .

در مورد کشاورزی قـــرار دادی برای صدور ۲۰ هزار راس گوسفند وبزو ۴۶۰ تن غذای دام از ایران به امارات عربی متحده بامضاء رسید.

طرفین همچنین‌برای سرمایه گذاریهای مشترک در زمینـــه تولید سبزی ومیوه درایران، و ایجاد سردخانه در امارات عربی بتوافق اصولی رسیدند و ایران‌موافقت‌کرد ۴کارشناس در زمینه‌تولیدمیوه ،بخصوص مرکبات ، سبزی ، دفع آفات نباتی و دامپزشکی به امارات عربی اعزام کند جزئیات این همکاریهادرآینده نزدیکبوسیله کارشناسهای دوکشورمشخص خواهد شد . کـــمیسیون همچنین موافقت اصولی‌خود را برای‌سرمایه‌گذاری مشترک جهت تولید پنجره و قفل در ایران اعلام کرد . قرار شددر مذاکراتی که ظرف۲ ماه آینده در تهران‌بین‌نمایندگان دوکشور برای روشن شدن جزئیات این طرح انجام میشود امکـــان همکاریهای دوکشور در زمینه های دیگر صنعتی نیز مـــورد بررسی قرار گیرد بمنظـــور گسترش دوستی و تفاهم بین مردم دوکشور ، امارات عربی متحده‌پیشنهادکرد نمایشگاههای نقاشی و هنـــری از طـــرف ایران در آن کشور بـــرگزار شود .

ایران موافقت کرد امکـــان انجام این امور را موردبررسی قرار دهد و موافقت نمود که گروهی از فارغ‌التحصیـــلان دبیرستانی امارات در ســـال تحصیلی آینده برای آموزش زبان پارسی بایران بیایند تـــا پس‌از آن بتوانند درموسسات آموزش عالی ایران به‌تحصیل ادامه دهند

ضوابط قبول هزینه بهره وکارمزد

وزارت امـــور اقتصادی و دارائی ضوابط قبول هـــزینه مربوط به بهره‌کارمزدپرداختی شرکتها را به بانکها تعیین کرد.

براساس ایـــن ضوابط ، وجوهی‌کشرکتها بعنوان بهره وکارمزد به بانکها پـــرداخت میکنند باید دردفاتر مالی همان سال منظور گردد تاحوزه های مالیاتی ، این نوع هزینه رااز درآمد شرکتها وموسسات‌کسر نمایند .

مبارزه باآفت‌سن

وزارت کشاورزی گزارش‌داد که مبارزه وسیع باآفت سن غلات‌دراراضی‌کشاورزی استان مرکزی با سرعت وموفقیت‌ادامه دارد.

طی یکماه گذشته ۲۷ هزار هکتار از مزارع غلـــه استان مرکزی سمپاشی هوائی شده سم مورد نیاز بوسیله وزارت کشاورزی برایگان‌تامین‌ومصرف شده است.

اقتصاد جهان

دشواریهای مالی مصر

قاهره ـ یونایتدپرس ـ دکتر «عبدالمنعم کسینی» نـــایب نخست‌وزیر مصر در امـــور اقتصادی ودارایی درکنفرانس مطبوعاتـــی قاهره اعلام کرد باوجود بهبودی های‌حاصل شده ، اقتصاد مصر هنوز از توزیع کسری بودجه عدم کارائی های اداری‌وفشار بدهی عظیم ۱۲ میلیارد دلاری رنج می‌برد.

وی خاطرنشان ساخت تلاشهای وسیعی درجریان است تادشواریهای مالی واقتصادی مصر درآینده‌ای نه چندان دورحل وفصل شود.

مقام مصری خاطرنشان ساخت درحال حاضر ارزیابی‌های به عمل آمده توسط بانک جهانی نشان میدهد که مصر طی‌سه سال آینده ۲٫۸ میلیارد دلار کسری بودجه خواهد داشت لیکن وقتی کمک هایی کـــه طبق قرار ومدار قبلی به مصر خواهد شد درنظر گرفته شود، میزان خالص کسری بودجه مصر از ۱٫۱۵ میلیارد دلار فراتر نخواهد رفت .

کسینی گفت دولت ایالات متحده‌آمریکا درسال ۱۹۷۶ مبلغ یک میلیارددلاروام‌ارزان بهره باشرایط بازپرداختی سهل دراختیار مصر گذارد که قرار است عین این وام در سال ۱۹۷۷ نیز تجدید شود.

کاهش قدرت خرید مردم آمریکا

واشنگتن ـ آسوشیتدپرس ـ بموجب بررسی هائی که از سوی مرکز بررسی‌ها و آمار آمریکا به عمل آمده و نیز نظر بـــه گزارش منتشرشده‌ازسوی‌وزارت خزانه‌داری آمریکا حتی کاهش اخیر و جدید مالیاتـــی نیز نتوانسته است قدرت خرید مردم آمریکا را افزایش دهد.

ناظران اقتصادی وامور مالی‌خاطرنشان می سازند علت این تضاد میزان بالارونده تورم است که درماههای اخیر نه تنها از میزان آن کم نشده بلکه تاحدودی‌هم‌افزایش یافته است .

ناظران امور اقتصادی آمریکا معتقدند دولت آمریکا درحال حاضر تلاشهای‌وسیعی برای پائین آوردن میزان تورم به عمل‌می آورد ، واگر این تلاش‌ها واقدامات همچنان ادامه یابدانتظار می‌توان داشت‌که‌درماههای آینده از درصد تورم در آمریکا کاسته شده وباین ترتیب قدرت خرید مردم بالارود.

قرارداد رومانی ـ اکسیدنتال

لوس‌آنجلس ـ آسوشیتدپرس ـ بموجب توافقی که بین مدیران کمپانی نفتی‌آمریکایی اوکسیدنتال ودولت رومانی به عمل آمده قرارشده که کمپانی آمریکائی مقدار ۱۴ میلیون تن ذغـــال متالـــورژی به رومانی بفروشد.

دکتر «آرماند» رئیس هیئت‌مدیره کمپانی او کسیدنال از طرف کمپانی ووزیر تجارت خارجی رومانی ازسوی کشور خود قرارداد معامله ۱۴ میلیون تن ذغال متالوژی‌راامضاء کردند .

یک سخنگوی کمپانی اکسیدنتال دربی امضاء قرارداد به خبرنگاران گفت : فروش ۱۴ میلیون تن نفال متالورژی اولین مرحله همکاریهای تجاری میان کمپانی‌نفتی‌آمریکایی ودولت رومانی است وانتظارمیرود، درآینده دامنه همکاریهای اقتصادی و تجاری میان طرفین افزایش یابد .

ظرفیت حمل بار کشتیرانی ملی آریا از ۵۰۰ هزار تن تجاوز کرد

امروز اعلام شد که ظـرفیت حمل بارکشتیرانی ملی آریا از پانصد هزار تن در روز تجاوز کرده است، وباامکانات وسیعی که‌این شرکت دارد ، آمادگـــی حمل مقدار قابل توجهی از کالا های وارداتی ایران و کلیه کالا های صادراتی کشور را بخارج دارد

یک مقام آگاه در این زمینه گفت : کشتیرانی ملی آریا بویژه در ماه های آینده که از اسکله های اختصاصی خود در بندر جنوب استفاده خواهد کرد به کار تخلیه کالا های بازرگانان و صاحبان صنایع دربندر سرعت بیشتری خواهد داد .

آمارحمل‌ونقل کالاهای وارداتی نشان میدهد که کشتیرانی ملـــی آریا فقط ۱۸ درصد از کل کالا های وارداتی کشور را در سال گذشته حمل کرده است و در صورتیکه سازمان هاو موسسات دولتی و بخش خصوصی ، ناوگان بازرگانی ملی کشورخود را که باپرچم ایران در آب‌های جهان بحرکت‌درمی‌آید حمایت‌می‌کردند و کالا های خود رابه وسیله این شرکت مجهز حمـــل می‌نمودند ناوگان بازرگانی ملی ایران در برابر شرکت های رقیب قدرت بیشتری می‌یافت .

خبرنگار ما اضافه میکند :در صورتیکه موسسات و سازمان های‌دولتی‌وحتی بخش‌خصوصی ایران کالاهای وارداتی را باقیمت «خوب» تحویل در بندر مبدا خریداری کنند و سپس این کالا ها را بوسیله کشتی های ایرا به ایران حمل کنند ، علاوه بر تقویت ناوگان بازرگانی ایران، کالای آنها سالمتر و سریعتر به بنادر ایران رسیده وتخلیه‌خواهد شد .

کشتی‌رانی ملی آریا در حال حاضر ۳۵ فروند کشتی متعلق به خود دارد و علاوه بر حمل‌کالا های معمولی ، میتواند باکشتی های مخصوص خود ، گندم ، سیمان ، جو ، ذرت ، برنج ، نیز حمل نماید .

مقررات جدید ترخیص کالا از گمرکات کشور

مقررات اخذ ضمانتنامه بانکی‌از واردکنندگان بـــرای ترخیص کالا از گمرکات‌تغییر کرد و تسهیلات‌تازه‌ای بـــرای تسریع در ترخیص کالا از گمرکات فراهم شد .

امروز اعلام شد : در اجرای دستور وزیر امـــور اقتصادی ودارائی طـــی بخشنامه‌ای که به کلیـــه گمرکات اعلام شد ، ترتیبات جدید قبول ضمانتنامه بانکی برای ترخیص کـــالا هـــای گمرکات اعلام گردید . بموجب این بخشنامه تسهیلات‌بیشتری برای‌قبول ضمانتنامه بانکی با بهره ۸درصدازصاحبان‌کالاهایی که مدت توقف کالای آنان کمتر باشد در نظر گرفته شده است .

● از سی روزیا کمتر به مدت ۶ ماه .

● از سی‌و یک روزلغایت ۶۰ روز بمدت ۵ ماه .

● از ۶۱ روز لغایت ۹۰روز، بمدت ۴ ماه .

از ۹۱روز لغایت ۱۲۰ روز به مدت ۳ ماه همچنیـــن برای ترخیص کالاهائیکه بیش از ۱۲۰ روز در گمرکات‌متوقف باشد ضمانت نامه‌بانکی قبول نخواهد شد ولی در مـــورد کالاهائیکه وارد شده وتاکنون بهرعلتی ترخیص نشده است در صورتیکه صاحب کـــالا مبادرت به تسلیم‌اظهارنامه و اقدام به ترخیص کالا تاپایان مرداد ماه ۲۵۳۶ نمایـــد ، ضمانت‌نامه بانکی‌درازای‌ترخیص کالا ، پذیرفته میشود که‌مدت آن ۲ماه خواهد بود .

یک مقام مطلع امروز در این‌مورد اظهار داشت : تسهیلات جدید به بازرگانان‌و واردکنندگان فرصت‌میدهد که از امکانات تازه‌ای بـــرای تسریع درترخیص کالای‌خود از گمرکات استفاده نمایند .

این مقام اضافه کرد قبلا قبول ضمانت‌نامه‌بانکی فقط در موردکالاهائیکه مدت توقف‌از ۲ماه بیشتر نبود ، به مدت ۴ ماه دریافت میشد . در حالی که مطابق مقررات جدیدعلاوه برافزودن مدت ضمانت‌نامه ، کالاهائیکه بیش از ۴ ماه در گمرک بوده و حتی متروکـــه نیز شده است از تسهیلات جدید استفاده خواهد کرد .

کاهش نرخ طلا

دیروز وامروز نرخ طلای شمش در تهران و حتیه‌بورس های مهم جهان تنزل کرد وبه علت نوسان شدید نرخ ها ، معاملات روی این فلزگرانبها کاهش یافت .

قیمت طلای‌شمش دربورس های مهم‌جهان‌از جمله بورس های لندن،پاریس ،فرانکفورت زوریخ و هنگ‌کنگ هراونس (۹۹ر۳۱ گرم) ۲ تا ۳ دلار تنزل کرد و به هر اونس ۹۳ر۱۴۰ تا ۱۴۶ دلار رسید .

در بانک ملی‌ایران نیزقیمت طلا حینونی ۲۷۰۰ ریال‌دهش یافت و نرخ این فلز از طرف بانک مذکور امروز هر کیلو ۵ر۳۵۲ هزار ریال اعلام شد.

در بازار آزاد نیز نرخ طلا در همین حدود تنزل کرد و به کیلوئی ۳۵۴ تا ۳۵۵ هـــزار ریال رسیده است ، ولی بـــه علت پائین بودن قیمت و احتمال تنزل مجدد ،معاملات عمده روی این‌فلزتقریبا متوقف شد .

علل وزش توفانهای پیاپی در تهران

بقیه از صفحه ۳

رسید ، این جبهه هوا فعالیتهای منقطع دارد و با گرم‌و سرد شدن نقاط مختلف کشور در روز و شب، بویژه در غرب‌ـ شمال و قسمت هائی از مرکز فعال‌و غیر فعال میشود ،ودر برخوردباتوده‌های‌هوای‌محلی، تولید توفان ، رعد و برق و رگبار میکند .

عامل دوم وضع کنونـــی هوا ، متصاعد شدن بخارآب به طبقات بالای جو است که منجر به تشکیل جبهه هـــای هوای محلـــی و ابرهـــای جوششی میشود .

این جبهه محلی در صورت مساعد شدن هوا ، تولیدرعد و برق و رگبار شدید میکند . بهر حال ، وزش توفانی‌نظیر توفان دیشب و پریشب تهران که خساراتی جزئـــی بهمراه داشت و سبب قطع تعدادی‌از درختان شد ، در یکی دوروز آینده نیز محتمل است.

این عکس که بهنگام وزش توفان عصردیروز تهران‌گرفته شده نشان دهنده سرعت آن است(۱۰۰ کیلو متر در ساعت). در عکس بـــرج ســـاختمـــان مخابرات در میدان سپه را که بلندترین بنای تهران اســـت نشان میدهد با کاغذ هـــاو مقواهائی که توفان شدیدآن‌ها را تا ارتفاع‌این ساختمان بالا آورده است .

پروانه‌های تقلبی سیمان کشف شد

پروانه های تقلبی بـــرای دریافت سیمان‌کشف شد ، اما هنوز معلوم نیست چگونه این پروانه ها صادر شده است.

معاون توزیـــع وزارت بازرگانی اعلام‌کرد : برخی از پروانه های ساختمانی کـــه برای دریافت سیمان به قسمت توزیع سیمان شرکت گسترش خدمات بازرگانی ارائـــه شده تقلبی بوده و معلـــوم نیست چگونه این پروانه ها صادر شده است .

معاون وزارت بازرگانی با ارائه یک نمونه از پروانـــه ساختمانی تقلبی‌گفت: پروانه‌ای برای دریافت سیمان ارائـــه شده است که مربوط به یک زیربنای ۸۰ متری خـــارج از محدوده تهران‌است . با توجه باینکه صدور پروانه بـــرای زمین های خارج از محدوده ممنوع است ، معلوم نیست‌به چه ترتیب‌برای ۸۰ متر زیربنا در خارج از محدوده پروانه ساختمانی صادر شده است .

آرین‌پور گفت : قـــسمت توزیع سیمان هیچگونه‌مسئله‌ای در عرضه سیمان واحد هـــای مسکونی نداردو حواله‌هائـــی که فعلا صادر میشود،مربوط به پروانه‌های ساختمانی‌خرداد ماه جاری است .

جزئیات قتل رئیس بانک صادرات شعبه قلعه‌مرغی

بدستور بـــازپرس کارآگاهـــان و ژاندارم ها بدنبال قاتل یاقاتلین می‌گردند

دربی قتل فجیع «قلی‌علی حسینی» رئیس بانک صادرات شعبه چهارراه داوری قلعه مرغی که دیروز در صفحه چهار چاپ شده بود، خبرنگاران ما اطلاعات تازه‌ای بدست‌آورده‌اند که ذیلا مطالعه می‌فرمائید .

سیروس نکویی بازپرس شعبه چهارده دادسرای تهران که‌مامور رسیدگی به پرونده قتل «قلی‌علی حسینی» شده است، دستورداد ماموران‌آگاهی‌تهران‌وژاندارمری هرچه زودتر، قاتل یاقاتلین رئیس بانک رادستگیر کنندو به‌بازپرسی اعزام نمایند.

«قل علی‌حسینی» بعد ازظهر پریروز در حالیکه‌در بانک‌مشغول شمارش موجودی بانک بود ،به ضرب گلوله از پای درآمد.

وقتی بازپرس از جسدبازدید کرد، متوجه شد که گلوله بـــه پیشانی رئیس بانک اصابت‌کرده وبیدرنگ او را کشته است.

ساعت دو و ۱۰ دقیقه بعد از ظهر پریروز، هنگامیکه «حجت‌الله حسینی» کارگر فنی بانک‌صادرات برای تعمیر برق بانک وارد بانک شده بود، با جسد خون‌آلود «قل‌علی» روبرو شد.

حجت‌الله بادیدن صحنه قتل ، ماجرا را به پاسگاه ژاندارمری نعمت‌آباد گزارش کرد.

ماموران ژاندارمری پس از رسیدن به محل، حادثه را بـــه دادسرای تهران گزارش کردند و سیروس نکویی بازپرس کشیک دادسرا برای رسیدگی به حادثه به‌محل رفت.

جسد قل‌علی پشت باجـــه همانگونه که روی صندلی‌نشسته بود واسکناس‌های را که مشغول شمارش آن بود، در دست‌داشت.

بابررسی‌هایی که به عمل‌آمده معلوم شده که هیچ‌سرقتی ازبانک رخ نداده وانگیزه قاتل یاقاتلین برای ارتکاب جنایت تاکنون به درستی معلوم نشده است.

آنچه از قراین برمی‌آید ، نشان می‌دهد که رئیس بانک در مقابل مهاجم یا مهاجمان مقاومت نشان داده وپایش را بر زنگ خطری که در بانک نصب شده بوده، فشرده است اما چـــون سیستم برق بانک کار نمی‌کرد، زنگ نیز از کا افتاده بوده‌است.

ستوان بختیاری فرمانده‌پاسگاه ژاندارمری نعمت‌آباد در گزارشی که به دادسرا فرستاده نوشته است که قاتل یاقاتلین احتمالا اتومبیل داشتند و پس از ارتکاب قتل، با اتومبیل محل حادثه را ترک گفته‌اند.

در پرونده مشخص شده است اسلحه‌ای که رئیس بانک با آن به‌قتل رسیده، اسلحه کمری‌کالیبر ۲۲ خفیف بوده است . پوکه گلوله ، در بانک روی زمین افتاده بود که ضمیمه پرونده‌شد.

از مقتول که ۳۳ ساله بود، همسر و دوفرزند بجای مانده که فرزند دوم او بنام «شهرام» شش ماه قبل متولد شده است. شیلا فرزند دیگر «قل‌علی»دوساله است.

قل‌علی حسینی و همسرش عصمت (۲۳ ساله).

شیلا (۲ساله)

شهرام (۶ماهه)

دیروز خبرنگار ما به خانـــه مقتول رفت و با بازماندگانش سخن گفت:

خانواده مقتول که از این حادثه شوکه شده‌اند، می‌گویند: «قل‌علی» آدم بسیار مرتبی بوده وهیچ دشمنی نداشت. علت این حادثه احتمالا قصد سرقت از بانک بوده که‌بی‌نتیجه مانده‌است.

قل‌علی حسینی حدود ۸سال در بانک صادرات سابقه کارداشته است.

★ بازماندگان قل‌علی حسینی درمرگ او به تلخی می‌گریند . دراین‌عکس عصمت (همسر قل‌علی). در حالیکه شهرام را به بغل گرفته به‌عکس همسر از دست رفته‌اش‌مینگرد؛ گریه می‌کند.

نیازمندیهای اقتصادی

نرخ فروش ارزهای خارجی

نوع ارز	دربانکهای کشور ارزش ـ ریال	اسکناس دربازار آزاد	حواله در بازار آزاد
دلار امریکا	۷۰ر۷۵	۷۱ر۷۵	۷۱ر۳۰
دلار کانادا	۶۷ر۵۰	ـ	ـ
دلار استرالیا	۷۸ر۷۰	ـ	ـ
لیره انگلیس	۱۲۲ر۳۵	۱۲۴	۱۲۳ر۷۰
مارک آلمان فدرال	۳۰ر۱۵	۳۰ر۳۰	۳۰ر۲۰
فرانک سویس	۲۸ر۴۰	۲۸ر۶۵	۲۸ر۴۵
فرانک فرانسه	۱۴ر۴۰	۱۴ر۶۰	۱۴ر۴۰
یکصد فرانکبلژیک	۱۹۷	۱۹۷ر۱۰	۱۹۷
یکصد لیر ایتالیا	۸ر۰۵	۸ر۱۰	۸ر۱۰
فلورن هلند	۲۸ر۸۰	ـ	ـ
کورن سوئد	۱۶ر۲۵	ـ	ـ
کورن نروژ	۱۳ر۵۰	ـ	ـ
کورن دانمارک	۱۱ر۸۵	ـ	ـ
شلینگ اتریش	۴ر۲۴	ـ	ـ
یکصد ین ژاپن	۲۵ر۶۵	۲۵ر۶۰	۲۵ر۶۰
یکصد روپیه هند	۸۱۲	۸۱۰	ـ
دینار کویت	۲۴۹	۲۵۱	۲۵۱
دینار عراق	۲۴۱ر۵۰	۲۰۸	ـ
دینار بحرین	۱۸۱	ـ	ـ
ریال سعودی	۲۰ر۳۰	۲۰ر۵۰	ـ
درهم امارات‌متحده	۱۸ر۵۰	ـ	ـ

نرخ فروش سکه های طلا

نوع سکه	دربانکملی	دربازار آزاد
ربع پهلوی	۸۵۰	۷۵۰
نیم پهلوی	۱۶۰۰	۱۴۱۰
یک پهلوی	۲۹۰۰	۲۷۰۰
دوونیم پهلوی	۷۵۰۰	۷۱۰۰
پنج پهلوی	۱۵۰۰۰	۱۴۱۰۰

نرخ فروش طلای شمش (اونس = ۹۹ر۳۱گرم)

	وزن	ارزش
لندن	اونس	۱۴۳ دلار
پاریس	اونس	۱۴۶ر۵۱ دلار
فرانکفورت	اونس	۱۴۳ر۵۷ دلار
زوریخ	اونس	۱۴۳ر۱۲ دلار
هنگ کنگ	اونس	۱۴۰ر۹۳ دلار
بانکملی ایران	کیلو	۳۵۲ر۵ هزارریال
بازار آزاد	کیلو	۳۵۵ هزارریال

معاملات روز سه‌شنبه بورس سهام شرکت ها

(ارزش به‌ریال)

نام شرکت	تعداد سهام	قیمت‌اسمی	قیمت معامله شده
بانک توسعه‌صنعتی	۱۰۰	۱۰۰۰	۱۶۷۰
بانک گسترش			
خوزستان	۵۰۰	۵۰۰	۵۹۰
بانک ایران وعرب	۲۰۰	۵۰۰	۹۱۵
بانک صادرات(جدید)			
سیمان فارس‌و	۲۷۸	۱۰۰۰۰	۲۵۲۰۰
خوزستان (قدیم)	۸	۱۰۰۰۰	۱۷۵۰۰
پولاد سازی‌شهریار	۲۰۰۰	۱۰۰۰	۱۹۲۰
نساجی مازندران	۳۲۹۰	۱۰۰۰	۱۷۲۰
چیت‌سازی‌بهشهر	۱۰۰	۱۰۰۰	۱۳۶۰
ایران ناسیونال	۵۰	۱۰۰۰	۲۴۵۵
سرمایه‌گذاری‌ملی	۵۰	۱۰۰۰	۱۱۷۰
سرمایه‌گذاری‌بانکیا	۳۵۰	۱۰۰۰	۱۰۱۰
توسعه صنایع‌بهشهر	۳۰۰	۱۰۰۰	۲۳۵۰
سرمایه‌گذاری البرز	۹۲	۱۰۰۰	۱۹۴۰

معاملات روزسه‌شنبه اوراق‌قرضه

نوع قرضه	تاریخ صدور	نرخ‌بهره درصد	نرخ معامله درصد	بازده درصد
قرضه دولتی ۳ ساله	۳۴ر۲ر۶	۹ر۵۰	۱۰۰	۹ر۴۷
قرضه دولتی پنج‌ساله	۳۴ر۲ر۶	۱۰	۹۸ر۷۵	۱۰ر۵۰
قرضه دولتی هفت‌ساله	۳۴ر۲ر۶	۱۰ر۵۰	۹۶ر۳۰	۱۱ر۵۰
قرضه دولتی هفت‌ساله	۳۴ر۲ر۶	۱۰ر۵۰	۹۶ر۸۴	۱۱ر۳۵
قرضه دولتی هفت‌ساله	۳۴ر۲ر۶	۱۰ر۵۰	۹۸ر۷۰	۱۱ر۳۹
قرضه دولتی هفت‌ساله	۳۰ر۵ر۱۵	۹	۹۸ر۹۰	۱۰
قرضه دولتی هفت‌ساله	۳۰ر۵ر۱۵	۹	۹۸ر۹۱	۹ر۹۹
قرضه‌گسترش دوساله	۳۵ر۲ر۱	۹	۹۸ر۴۱	۱۰ر۸۵
قرضه گسترش ۳ساله	۳۵ر۲ر۱	۹ر۵۰	۹۶ر۸۷	۱۱ر۳۵
قرضه گسترش‌پنج‌ساله	۳۵ر۲ر۱	۱۰	۹۴ر۳۱	۱۱ر۸۵

شرکتهای جدیدالتاسیس

شرکت	موضوع	مدیران وموسسین
شهساز	مشاور، واجرای‌اموربرق‌ساختمان	حسن سلماسیان وابراهیم کدخدا
گالانت	پخش لوازم اداری‌وتوزیع امانات پستی	سلطانحسین امیری
پیبادی تستیگ‌سرویز	انجام آزمایشهای صنعتی	ادواردواو. بوکارتس
اینترنشنال‌اینک		
جی.آی.اس	طرح واجراء سیستمهای مکانیزه ودستی	ایرج مهاجر ایروانی
مدپپ	انجام امور ساختمان وراهسازی	ابراهیم دکانداریان
انتصر	شرکت خارجی (دولتی)	علی‌ابراهیم منصور
گینکو	ساختمان وآپارتمانسازی	سردارپرتیال سینگه بهسین
سه هزار	کالا وخدمات گمرکی	یوسف محقق امینی
هتکونرد	راه وساختمان	نورای بابیرامی
ترغیب	واردات کالاهای مجاز	پرویز رشیدی‌نژاد
کاردندنوراور	ارائه کمکهای فنی و مهندسی	کریس‌پن‌ایگان
سیزکمپانی		
پتروبراس‌کومرلیز	جمع‌آوری اطلاعات بازرگانی	فلاویوارنستوآزاردوداسیلوریا
اینترناسیونال اس.آ. اینتربراس	ازوضع بازار اقتصادی ایران	

پیشگاه مبارک شاهنشاه آریامهر

سپاس معلمان وکارکنان دبستان نمونه شهابی پسران ناحیه ۵ تهران همراه با پاکترین احساسات انسانی خویش بمناسبت تاسیس بانک فرهنگیان بخاکپای همایونی معروض میدارند.

مدیر دبستان نمونه شهابی‌ـ خوش‌عطر

روزنامه ندای ناسیونالیست

روزهای چهارشنبه بامطالب تحلیلی منتشرمیشود

آگهی مزایده شماره ۳

شرکت نفت ایران پان‌آمریکن یک فروند بارج موسوم به «یاسمن» (پان‌ـ۱۰) که طول آن ۲۵۲ پا واکنون در اسکله جزیره خارک میباشد در وضع و کیفیت فعلی ومحل کنونی از طریق مزایده بفروش‌میرساند. علاقمندان میتوانندجهت‌اطلاع از مشخصات بارج ودریافت شرایط مزایده در ساعات اداری به محل شرکت در تهران خیابان حافظ نبش خیابان ثریا پلاک ۵۸۳ اطاق شماره ۳۰۶ ویا دفتر نمایندگی شرکت در آبادان واقع در کنار حفار بریم ، مراجعه نمایند.

آخرین روز قبول پیشنهادهاتاآخر وقت اداری شنبه یازدهم تیرماه ۲۵۳۶ خواهد بود.

شرکت نفت ایران پان‌آمریکن

۱ـ۳ آ ـ ۳۷۵۷

گزارشی تازه از سرقت سئوالهای امتحانی ششم

تحقیق بازپرس از متهمان آغاز شد

پلیس در جستجوی یک دختر

رکسانا که در توزیع سئوالهای امتحانی دست داشته کیست و چگونه ناپدید شد؟

از راست : علی کاشی یارندی، علی رهروان ، شهرام پاداشت پور، محمدتقی پاداشت‌پور ، بهمن ثیابی، خلیل میکائیلی ، احمد صلاحی و مسعود توسلی .

در حالیکه پرونده هشت نفر از دزدان واستفاده کنندگان، از سئوالهای امتحانات نهایی ششم متوسطه ریاضی وطبیعی جهت رسیدگی‌های مقدماتی دراختیار بازپرس دادسرای تهران قرار گرفته است، جستجو برای دستگیری «رکسانا» دختری که با این گروه همکاری داشت، ادامه دارد.

«رکسانا» که اینک بعنوان یک چهره مرموز مطرح است کمتر از ۲۰ سال سن دارد. او که متوسط‌القامه و زیباست، درپی دستگیری اولین گروه سارقان سئوال‌های امتحانی، ناپدید شده است. هیچ یک از دستگیرشدگان تاکنون نتوانسته‌اند محل دقیقی از اقامتگاه یا مخفیگاه «رکسانا» را به کارآگاهان معرفی کنند.

«رکسانا» که ظاهرا دوست «شهرام پاداشت‌پور» است و بهمین علت پایش در ماجرای توزیع‌وفروش سئوالهای‌امتحانی کشیده شده وظیفه تماس با داوطلبان شرکت در امتحانات‌را برای توزیع وفروش سئوالها بعهده داشت.

تحقیقات نشان داده است که «بهمن ثیابی» پس از آنکه‌سئوالها را از گاوصندوق آموزش و پرورش ناحیه ۱۶ دزدید وآنها را باتفاق دوتن از دوستانش تکثیر کرد، ضمن تماس با یک دانش‌آموز دبیرستان تهران بنام «علی رضا رهروانی» به قصد توزیع سریع‌تر سئوالها درحوزه های امتحانی و فروش بیشتر ، از وی خواست تا او نیز دراین فعل وانفعالات کمکش کند.

بدین ترتیب«علیرضا رهروانی» نیز به جمع توزیع کنندگان‌اضافه شد. او و شهرام پاداشت‌پوردر پی دستگیری علی کاشی یارندی بوسیله ماموران آگاهی دستگیر شدند، اما قبل از آنکه ماموران بتوانند این دو تن را شناسایی کنند و دستگیر سازند «رکسانا» از جمع آنان جدا شد تا وظیفه توزیع سئوالات را بین دختران دانش آموز به عهده بگیرد .بعد از جدایی «رکسانا» دیگر هیچکس از وی اطلاعی بدست نیاورد. حتی شهرام‌پاداشت‌پور نیز اطلاع ونشانی از وی در دست‌ندارد.

دستگیری این چهار نفر (علی کاشی‌یارندی، شهرام پاداشت‌پور وعلیرضا رهروانی) واعترافات صریح آنان به دردست داشتن سئوالها چهره تازه‌ای به‌ماموران معرفی کرد: بهمن ثیابی.

رهروانی ویارندی که‌سئوالها راازشهرام‌پاداشت‌پوردریافت‌کرده بودند اگر چه در آغاز تحقیق منکر این ادعا بودند ولی‌سرانجام «شهرام» را بعنوان عامل معرفی کردند.

شهرام نیز چون دیگر دستگیر شدگان مدتی وقت ماموران رابا انکار وپافشاری براینکه از هیچ چیزی اطلاع ندارد، گرفت ولی عاقبت او «بهمن ثیابی» رامعرفی کرد و پاتوق وی رابه ماموران نشان داد.

دستگیری بهمن

ماموران برای دستگیری«بهمن» مدتی اطراف پاتوق اورا زیرنظر گرفتند وزمانی که او با یک اتومبیل بی.ام.و از راه رسیده بود، دستگیرش ساختند.

بااعترافاتی که قبلا شهرام‌نزد ماموران کرده بود، بهمن ثیابی فرصت زیادی برای انکار بدست نیاورد و در مقابل مدارک و شواهدی که ماموران ارائه‌کردند مجبور به‌اعتراف شد. او گفت که چون سال گذشته در رشته طبیعی دیپلم گرفتم و معلم برای ورود به دانشگاه کافی نبود، تصمیم گرفتم در رشته ریاضی‌نیز بخت خود را بیازمایم. اما در رشته ریاضی نیز مطمئن بودم که نمی‌توانم معدل کافی بیاورم. از همان موقع بود که به فکر تهیه سئوالهای امتحانی افتادم. در فرصت‌های مناسب بی‌آنکه کسی متوجه نیت من شود به اعتبار آشنایی و رفت وآمدی که بایکی از دوستانم (فرزند سرایدارناحیه ۱۶ آموزش وپرورش) داشتم دقیقا ساختمان ناحیه راشناسایی کردم واطلاعات لازم را از پسر سرایدار گرفتم. وقتی اطلاعاتم کافی شد، ساعت ۶ بعد ازظهر یکی از روزهای آبانماه سال گذشته کلید در ورودی اتاق رئیس ناحیه وگاو صندوق اتاق او را دزدیدم و با مراجعه بیک کلیدساز، مشابه آنها را ساختم. بعد کلیدهای اصلی را سرجای خود برگرداندم و کلیدهای‌فرعی را که ساخته بودم نگهداری‌کردم. از آن تاریخ هرگز تماس خودرا باپسر سرایدار قطع نکردم و بوسیله او بود که مطلع شدم سئوالها در گاوصندوق قرار داده شده است.

نحوه سرقت

در پرونده اتهامی «بهمن»آمده است :

«بهمن ثیابی» بعد از آنکه از وجود سئوالها در گاو صندوق مطلع شد، ساعت ۲۲ روز سوم خرداد باتفاق‌شهرام پاداشت‌پور، بایک اتومبیل بی.ام.و قرمزرنگ به محل ناحیه نزدیک شد.

شهرام در اتومبیل به انتظار نشست و بهمن خود رابه‌داخل ساختمان رساند. او با کلیدهایی که از قبل ساخته بود، در اتاق رئیس ناحیه وگاو صندوق را گشود و سئوالات را کمکیسه های کتانی بوده و لاک و مهر نشده بود از داخل کیسه‌ها خارج کرد و در همان محل پاکت‌هارا از عرض با تیغ بدقت بریده و سئوالها را خارج کرده‌است.

بهمن سپس از ساختمان خارج شد و همراه «شهرام پاداشت‌پور» به‌سراغ پدر شهرام که محمدتقی نام دارد، رفت .

شهرام، محمدتقی و بهمن ۳ نفری سئوالهارا رونویسی کردند وساعت ۵بامداد بهمن، بهمان ترتیبی که سئوالهاراازگاوصندوق خارج کرده بود، آنها را به‌جای خود بازگرداند . بهمن با دقت سئوالها ر ادر پاکت قرار داد و محل بریدگی پاکت راباچسب چسباند که تشخیص پارگی‌پاکت بسیار مشکل بود .

چگونه به‌دام افتادند .

تماس‌هایی که بهمن ثیابی ، شهرام پاداشت پور ، محمد تقی پاداشت پور،علی رهروانی‌ودختری بنام «رکسانا» بادانش آموزان گرفته بودند ومذاکراتی که با آن‌ها کرده بودند‌دربعضی ازحوزه های امتحانی پیچ درگرفته‌بود که بسیاری از دانش آموزان ، سئوالات را قبل از امتحان بدست آورده‌اند . این شایعات بگوش یکی از مقامات بلند پایه رسید و او رئیس شهربانی را از ماجرا مطلع کرد .

رئیس شهربانی کشوربیدرنگ سرتیپ فرزانه رئیس اداره‌آگاهی تهران را مامور کشف ماجراکرد وبه‌وی دستور داد تا زمانی که عاملان این‌سرقت‌دستگیرنشده‌اند، رئیس آگاهی و عوامل دیگری که بدنبال کشف‌این ماجراهستند نباید به‌خانه‌هایشان بروند. بدین ترتیب در اداره آگاهی یک حالت فوق‌العاده بوجود آمد .

همانگونه که قبلا نیزنوشتیم، کارآگاهان در اولین مرحله علی کاشی یارندی را دستگیر کردند وبه‌ترتیب‌علیرضا رهروانی،شهرام پاداشت‌پور ، محمد تقی پاداشت پور و بهمن ثیابی را دستگیر کردند . در جریان تحقیق‌معلوم شد که بهمن ثیابی ، سئوالها را در اختیار جوانی بنام مسعود توسلی قرار داده تا اوسئوالهارا به همدان بردمو بفروشد .بیدرنگ مشخصات مسعود توسلی‌به‌آگاهی همدان‌مخابره‌شدویکی‌ازکارآگاهان ورزیده همدان مامور دستگیری مسعود شد.

این کارآگاه‌به‌کمک‌یک دانش آموز همدانی که حاضر شده بود به‌کارآگاه در کشف ماجراکمک کند ، در حالیکه مسعودتوسلی برای فروش سئوالهابه‌همان‌دانش آموز مراجعه کرده بود، مسعود دستگیر شدو بلافاصله به‌آگاهی تهران انتقال یافت .

خلیل میکائیلی و احمدصلاحی نیز از کسانی بودند که ازماجرا اطلاع داشتند و ضمن آنکه خود سئوالها را بدست آورده‌بودند ، سعی می‌کردند آنهارا در مقابل دریافت پول در اختیار دیگران بگذارند .

این ماجرا هنوز پایان‌نگرفته. از یک سوکارآگاهان و از سوی دیگر بازپرس دادسرا در این مورد تحقیق می‌کنند.

خلیل بهرامی خبرنگار اطلاعات (سمت راست) با مغز متفکر گروه سرقت سئوالها که بهمن ثیابی نام دارد صحبت می‌کند .
ثیابی: من‌می‌خواستم برای‌شرکت در آموزش عالی فقط معدل‌بیاورم!

جوانی دوستش را باگلوله کشت

عنبرآباد جیرفت- خبرنگار اطلاعات :

مرد ۳۵ ساله‌یی بنام عزیز اهل و ساکن «رودبار» جیرفت با شلیک یک گلوله در بیابان کشته شد و دوست‌نزدیک وی مهدی باتهام قتل تحت پیگرد قرار گرفت .

عزیز و مهدی باموتوسیکلت از یک مجلس جشن عروسی باز می‌گشتند که عزیز باشلیک یک گلوله توسط مهدی در ده کیلومتری «عنبرآباد» کشته شد .

مهدی که ۲۷ سال دارد متهم است پس از کشتن عزیز با موتوسیکلت گریخته است . ماموران هم‌اکنون در تعقیب وی هستند .

۲ متهم بقتل پس از ۲ ماه فرار دستگیر شدند

کرمانشاه- خبرنگار اطلاعات:

دو نفر باسامی احمدعسگرپور و غلام گاویاری که از طرف مقامات انتظامی و قضائی کرمانشاه باتهام قتل تحت‌پیگرد بودند سرانجام پس از ۳ ماه فرار دستگیر شدند .

ایندو متهمند ۳ ماه پیش با ۵ سرنشین یک اتومبیل کرایه نزاع کرده ، با چاقو یکی از آنها بنام حسن جعفری‌راکشته و یکی دیگر بنام صفرزاده را مجروح کرده‌اند .

درپی دستگیری احمدعسگرپور و غلام گاویاری ، بازپرس دادسرای کرمانشاه، غلام گاویاری را باتهام قتل و احمد عسگرپور را باتهام معاونت‌در قتل بازداشت کرد .

بخاطر یک زن ۵ جوان دوست خود را کشتند

۵ متهم به قتل ابراهیم قاسمی

شیراز - خبرنگار اطلاعات :

بازپرس شعبه یک دادسرای شیراز ۵ جوان را که متهم‌به قتل دوست ۲۰ ساله خود هستند باقرار بازداشت روانه زندان کرد .

محمد آورنگی ، حسن چیت ساز معروف به حسن شوتی اکبر اسماعیلی ، نصراله کرانی و خداداد زارع متهمند پس‌از صرف مشروب در تپه های «عادل‌آباد» بخاطر یک زن بدکاره بنام کبری قوی پنجه با یکدیگر به نزاع پرداخته و با ضربات زنجیر وچاقو باعث مرگ دوست ۲۰ ساله خود ابراهیم قاسمی شده‌اند .

حسن چیت‌ساز در پرونده به عنوان‌متهم اصلی‌جنایت معرفی شده است .

از سوی دادستان کرج

برای ۳ متهم بقتل جنایت مهر ویلای کرج تقاضای اعدام شد

برای ۳ متهم دیگر حبس ابد و برای بقیه ۱۵ سال زندان تقاضا شده است

کرج - خبرنگار اطلاعات:

از طرف آقای آزادپور دادستان کرج ، برای ۹ افغانی متهم بقتل توران رستمی و هوشنگ صدری افشار (مقتولین جنایت مهرویلای کرج) تقاضای اعدام، حبس‌ابدو زندان شد .

دادستان کرج پس از تحقیقات «ارباب شیرانی» بازپرس شعبه دو دادسراوماموران آگاهی کرج تقاضای خود را به شرح زیر اعلام کرد و همراه پرونده‌به دادسرای‌تهران فرستاد عبدالرحمان کوسا، عبدالرحمان رضوان وامام‌نظرصائب (اعدام) .

تورمخالدار ، محمدصالح و عبدالرحمان قاسم(حبس ابد) سیدابراهیم، سیداسماعیل، حسین بوئه ویزدان خالدار (۱۵ سال‌حبس درجه یک جنائی).

توران رستمی

هوشنگ صدری افشار

عبدالرحمان کوسا

سید ابراهیم سید اسماعیل

توره خالدار

یزدان خداقل

عبدالرحمان قاسم

امام‌نصر صائب

محمد صالح

عبدالرحمان رضوان

حسین بوئه

جنایت مهرویلای کرج‌سحرگاه روز دوشنبه هشتم فروردین ماه سال جاری روی داد دراین سحرگاه ۹ مرد افغان به قصد سرقت واردخانه شماره ۶۷۰ مهرویلا - متعلق‌به‌هوشنگ صدری افشار - شدند ودرجریان سرقت هوشنگ صدری افشار و همسر جوانش بنام توران رستمی را طناب‌پیچ کردند و آندو را باطناب خفه کردند .

درپی‌جنایت نجیب‌ونگان‌دهنده خانه شماره ۶۷۰ مهرویلا، مقام های قضائی و ماموران آگاهی وژاندارمری کرج برای شناسائی‌و دستگیری متهمان جنایت بسیج شدند و تا شناسائی کامل متهمان ششصد نفر از افغان‌های مقیم‌کرج که اغلب آنها بدون گذرنامه به ایران آمده‌اند برای بازجوئی و بازپرسی فراخوانده شدند و از میان این عده ۹ نفر به شرکت‌در جنایت مهرویلا و سرقت از خانه صدری‌افشار اعتراف کردند و حکم بازداشت آنها وسیله‌ارباب‌شیرانی بازپرس شعبه دوم‌دادسرای کرج صادرشد .

اولین متهم

«عبدالرحمان‌کوسا» اولین‌کسی بود که در روز وقوع جنایت در مظان اتهام قرارگرفت و توسط بابک - فرزند ۱۳ ساله هوشنگ صدری افشار و توران رستمی - شناسائی شد.

عبدالرحمن دربازجوئی های اولیه درحضور بازپرس دادسرای کرج گفت :

من و ۵نفر دیگر از هموطنانم که در مهرویلای کرج کارمیکردیم شب‌ها در موتورخانه‌ای که با منزل « صدری افشار » فاصله زیادی ندارد می‌خوابیدیم.من برای آوردن آب آشامیدنی همیشه به خانه صدری افشار می‌رفتم وهمسر صدری‌افشار(خانم توران رستمی) هیچوقت مانع ورود من به خانه نمی‌شد وهمواره مرا مورد لطف و محبت قرارمی‌داد .

چند روز پیش از کشته‌شدن صدری افشار و همسرش برای حفر جای چند نهال در باغچه حیاط خانه آنها ، به منزلشان رفتم و گوشه و کنار خانه را بررسی کردم درهمین بررسی‌ها متوجه شدم که «در» آشپزخانه‌آنها قفل ندارد ومیتوان از طریق آشپزخانه ، وارد اتاق های دیگر شد. آنها برای اینکه «در» از بیرون باز نشود یک سیلندر گاز پشت درمی‌گذاشتند .

توطئه قتل

«عبدالرحمان‌کوسا» اضافه‌کرد:

پس از پایان کارم در منزل صدری افشار ، برای‌استراحت به موتورخانه رفتم وموضوع را با ۵ نفر از همکارانم و سه نفر دیگر که در حسین آباد کار میکردند و با ما رفت‌وآمد داشتند درمیان گذاشتم و در نتیجه ساعت ۳ بامداد روز دوشنبه ۹ نفری برای سرقت به منزل صدری افشار نزدیک شدیم و از طریق آشپزخانه وارد خانه شدیم .

یکی از ما مراقب فرزندان صدری افشار شد و دو نفر دیگر در راهروی منزل سرگرم جمع‌آوری لوازم منزل شدند ، من و پنج نفر دیگر ، وارد اتاق‌خواب صاحبخانه و همسرش شدیم ،به‌محض ورود مابه‌اتاق چراغ‌های‌اتاق روشن شد و صدری افشاروهمسرش بنای فریاد گذاشتند .

آنها قصد داشتند با داد و فریاد ۱۰ را بترسانند ولی چون منزل آنها در نقطه دورافتاده‌ای قرار دارد ، با خیال آسوده،ازاینکه‌صدایشان را کسی نمی‌شنودسرگرم‌جمع‌آوری وسائل خانه شدیم . دو نفر از همکارانم طنابی را به گردن هوشنگ صدری افشار انداختند و برای اینکه سر و صدای او بلند نشود دو سر رشته طناب راکشیدند و او خاموش شد . آنگاه بسوی توران رستمی حمله‌ور شدیم خواستیم او را هم مانند شوهرش خفه کنیم ولی اوبا چنگ و دندان مقاومت کرد چند ضربه چاقو به بدنش وارد کردیم ، این ضربه ها مهلک نبود ولی او را تا اندازه‌ای ساکت کرد وتوران خانم‌دست از مقاومت کشیدو سرانجام با فشار دست وطناب او را نیز خفه کردیم .

طناب پیچ

همدستان دیگرم نیز فرزندان صاحبخانه (ساسان و بابک) را در اتاق خوابشان‌طناب‌پیچ کرده و مبلغ سه هزار تومان پول نقد و مقداری جواهر را که ساسان و بابک محل آنها را به سارقین نشان داده بود بدست آورده بودند .

مهاجمان پس از قتل زن و شوهر صاحبخانه و سرقت پول و جواهرات بسرعت گریختند .

پس از فرار مهاجمان ساسان فرزند کوچک مقتولین که دست و پایش شتابزده بسته شده بود توانست خود را از بند برهاند و دست و پای‌بابک را نیز باز کرد ، ایندو بسرعت از خانه گریختند و با ایجاد سروصدا و فریاد همسایگان خود را از وقوع این جنایت هولناک با خبر ساختند.

بدنبال این جنایت‌آقای‌شیرانی بازپرس شعبه دوم دادسرای کرج و دکتر گرویس پزشک قانونی کرج در محل جنایت حضور یافتند و پس‌ازاقدامات لازم اجساد زن و شوهر مقتول به سردخانه بیمارستان شیروخورشید سرخ‌کرج‌انتقال یافت .

بازپرس دادسرای کرج در مرحله نخست تحقیقات خود دستور بازداشت عده‌ای از کارگران‌افغانی‌را که‌درمجاورت خانه محل وقوع جنایت کار میکردند صادر نمود . «بابک» - فرزند ۱۳ ساله - مقتولین وقتی با متهمین روبرو شد بمحض دیدن «عبدالرحمان » - یکی از کارگران افغانی - به بازپرس گفت :

این همان کسی‌است که با چاقو بالای‌سرمن‌آمدوسرانجام عبدالرحمن کوسا وعبدالرحمان رضوان رهبران اصلی این جنایت به قتل و سرقت پول‌و جواهر اعتراف کردند و سایر همدستان آنهانیز دستگیرشدند.

۴۷۷ معتاد به کانون کارآموزی اعزام شدند

در کانون کارآموزی معتادان ضمن معالجه یک حرفه مناسب را نیز فرامی‌گیرند

سخنگوی شهربانی کشور اعلام کرد : بر اساس آخرین تصمیمی که ستاد مبارزه با مواد مخدر در مورد معتادین گرفته است و از هفته قبل به مورد اجرا در آمده کلیه معتادینی که در تهران و شهرستانها در خیابان ها پراکنده‌اند ،پس از دستگیری در فاصله کمتر از چنددقیقه خون آنهابوسیله متخصصان ستاد مبارزه با مواد مخدر آزمایش می‌شود و درصورت ثبوت اعتیادبه‌کانون‌کارآموزی وزارت بهداری و بهزیستی اعزام می‌شوند این عده پس از بهبودی کامل و فراگیری یک حرفه مناسب به محلی که قبلا برای‌اینکارآماده‌شده‌اعزام میشوند. براساس‌این تصمیم، ماموران اداره مبارزه‌با مواد مخدر شهربانی ، در هفته‌ای که از آغاز این برنامه گذشته جمعا ۴۷۷ معتاد را در تهران دستگیر کردند دستگیر شدگان که پاتوق اغلب آنها در بخش های کلانتری۱۰ و ۱۶وپارک خزانه فرح آباد بود، پس از آزمایش فوری خون و اثبات اعتیاد به کانون کارآموزی فرستاده شدند.

در بین این عده ، کارمند، محصل و دانشجو نیز دیده میشود .بیشتر دستگیرشدگان به‌هروئین معتادند و بعلت‌عدم استطاعت مالی برای خرید هروئین مورد نیاز به مصرف قرص روانگردان روی آورده‌اند.

سخنگوی شهربانی‌همچنین اعلام کرد : اجرای این‌برنامه صرفا بخاطرپیش‌گیری‌ازاعتیاد افراد سالم اجتماع و نیز معالجه معتادینی است که‌بعلت نیاز جهت خرید مواد مخدر دست به سرقت لوازم‌اتومبیل و غیره میزنند.

در کانون‌کارآموزی‌وزارت بهداری و بهزیستی دستگیر- شدگان بطور سرپایی و بی تماس با خارج از محوطه کانون ، معالجه می‌شوند.

این سخنگو همچنین‌اعلام کرد : درادامه مبارزه‌ماموران چند تن از قاچاقچیان و استعمال کنندگان موادمخدر بشرح زیر دستگیر شده‌اند:

عبداله رحیم خاکی پور (۳۳ ساله)مدیر عامل‌یک‌شرکت ساختمانی که‌در خانه‌اش‌واقع در امیرآباد بساط مصرف مواد مخدر دایر کرده بود پس ازمراقبت‌های لازم‌دستگیر شد.

در بازرسی از خانه عبداله مقداری « ماری جوانا» بدست آمد.

حادثه در شهر

مشهد - خبرنگار اطلاعات :

پیت بنزین روی‌چراغ خوراکپزی‌واژگون شد وبراثر شعله‌ورشدن آتش ، زنی بنام زینب بهرامی دچار سوختگی شدید شد و در بیمارستان آریا مشهد جانسپرد .

زینب در پمپ بنزین خیابان «سرخس» مشهد کار می‌کرد و هنگام طبخ‌غذادچار آتش‌سوزی شد .

یک میلیارد ریال اختلاس

مسئول یک شرکت بزرگ حمل‌و نقل درتهران ، طی شکایتی‌به‌شعبه چهار آگاهی تهران اعلام کرد: تحویلدار شرکت که « میرقربان نام دارد ، باجعل‌اوراق واسناد شرکت یک میلیون تومان اختلاس کرده و در تاریخ ۲۶ اردیبهشت ماه نیز سیصد هزار تومان پولی راکه بعنوان تنخواه- گردان در اختیار وی بود . از صندوق برداشت کرده است . این شرکت همچنین اعلام‌کرد،تحویلدار پس‌ازاختلاس متواری شده است.

با اعلام این خبر ، کارآگاهان کلانتری ٤ اداره آگاهی در موارد ادعای مسئول شرکت حمل ونقل به تحقیق پرداختند درتحقیقات معلوم شد میرقربان محل سکونت خود را که درمیدان فلاح تهران بوده تغییر داده و به کیاکلاشاهی رفته است . کارآگاهان برای دستگیری وی به شهرستان شاهی رفتند . ولی این‌بار نیز میرقربان که متوجه حضور ماموران شده بود ، وی مخفیگاه خود راتغییر داد. چند روز بعد ماموران متوجه شدند تحویلدار در منزل شوهر خواهر خود در بابلسر مخفی شده است بنابراین شبانه به بابلسر رفتند واورا که قصد داشت فرار کند ، دستگیر کردند .

دربازرسی که از مخفیگاه‌متهم بعمل آمد، سیصد هزار تومان‌پول و مقداری مهرپلاستیکی کشف‌شد. میرقربان در مراحل تحقیق به اختلاس و جعل اوراق شرکت اعتراف کرد و پرونده وی جهت رسیدگی به بازپرسی فرستاده‌شد، میرقربان بدستور اخلاقی‌وبازپرس دادسرا مستقر در اداره آگاهی با قرار لازم بازداشت شد .

★ دکل جراثقال، کارگری را کشت

مشهد- رها شدن دکل یک جراثقال در دو کیلومتری پاسگاه ژاندارمری «اخلمد» باعث مرگ یکی از کارگران شرکت ملی گاز بنام حسن فنودی شد.

رانندگی جراثقال را عبدالحسن رشیدی که فاقد گواهینامه بود بعهده داشت.

تبریکات

سرور ارجمند جناب آقای استاد احمد عبادی
دریافت نشان افتخار آفرین پهلوی را صمیمانه تبریک عرض می‌نمایم .
رحمت‌اله کیلانی
آ-۱۶۵۸۷

جناب آقای علی‌اکبر ورزیده کار
انتصاب شایسته آنجناب بمدیر کلی دارائی استان لرستان موجب خرسندی ما است .
گرمسار - درویشیان -شهریاری - یحیی‌زاده - عندلیب خواه - قادری - صفری .
آ-۱۶۴۷۷

جناب آقای منوچهر گنجی وزیر معظم آموزش و پرورش جناب آقای امامیان مدیرکل آموزش و پرورش کردستان
انتصاب بجا و شایسته آقای‌علی‌اشرف رجبی را بسمت رئیس آموزش و پرورش شهرستان کردستان‌تبریک می‌گوئیم .
ازطرف صنف اتحادیه چوب فروشی ها و کارگاه های کرمانشاه - نعمت‌الله صامت - حاج حیدر امیری
آ-۲۶۷۶

آقای مجید تشرفی
کاپیتن تیم فوتبال ماشین سازی تبریز
تولد اولین نوزاد شما را بفال نیک گرفته ضمن تبریک امیدواریم خانواده تشرفی پیوسته در سعادت و سلامت بسر برده و موفقیت روز افزونی هم نصیبتان گردد .
سازمان فوتبال ماشین سازی تبریز
آ-۲۶۹٤

جناب آقای خدایار سوادکوهی
ارتقاء رتبه شما را تبریک گفته از صمیم قلب موفقیت هرچه بیشتر شما را خواهانم .
بندربوشهر - کارن اولادی
آ-۲۶۹۲

جناب آقای‌محسن‌دهامعاونت محترم‌وزارت‌کشور
انتصاب بجا و شایسته آقای ولی‌الله اسدی را که از خدمتگزاران صدیق شاهنشاه آریامهر می‌باشد بسمت مدیر کل ثبت احوال استان چهارمحال بختیاری تبریک میگوئیم.
گرمسار- رمضان ناظری-اکبرناظری- اصغرناظری- نادرناظری
آ-۳۶۷۵

جناب آقای دکتر جهانگیر صوفی
انتصاب بجا و شایسته جنابعالی را بمعاونت دانشگاه گیلان صمیمانه تبریک عرض مینمائیم.
لنگرود - نعمت‌الله غلامی‌پور -محمدحسن غلامی‌پور- احمد غلامی‌پور .
آ-۲۷۱۹

جناب آقای عبدالله مرتاضی
ترفیع رتبه جنابعالی را تبریک عرض نموده ، توفیق بیش‌از پیش شما را درراه خدمتگزاری به شاهنشاه آریامهر ومیهن عزیز آرزو مینمائیم .
دکتر بساری - هوشنگ مویدی - مهدی سلطانی - دکتر بهشتی - محمود پروین - فضل‌الله مسیح -ابوالحسن منصوریان - دکتر مفتاح - دکتر لامع - مصطفی یزدیان- ناصر ارسنی - حسین ایمانی - حسن رجوانی - مهدی خرمی- منوچهر خرمی- منصور فرشیدمهر.
آ-۲۷۲۱

جناب آقای دکتر جعفر سرویس ضیا
ارتقاء آنجناب را بمقام استادی دانشگاه تهران‌صمیمانه تبریک عرض نموده و موفقیت بیشتر را برای آنجناب آرزو دارم .
غلامعلی طبیبی
آ-۱۶۵۲۰

مجالس ترحیم

بانهایت تاسف حادثه تاثر انگیز درگذشت همسر ـ پدر ـ برادر ـ دائی ـ و عموی ارجمندمان شادروان **محمود رشنوادی** بزرگ خاندان رشنوادی را به‌اطلاع کلیه اقوام ـ آشنایان و دوستان می‌رساند.
مجلس ترحیم مردانه وزنانه آن فقید سعید روز یکشنبه ۱۵ خرداد از ساعت ٤ تا ٦ بعدازظهر در خانقاه صفی علیشاه برگزار میگردد.
عزت‌الملوک صدیق ـ بهزاد رشنوادی ـ نسترن رشنوادی ـ ناصر رشنوادی ـ افراسیاب یزدانی ـ عبدالحسین یزدانی ـ منصور رحیمیان ـ عطاءاله نیکروش ـ عبدالعلی نیکروش ـ ولی‌اله رشنوادی ـ داریوش نیکروش.
آ ـ ۲ آ ـ ۱٦۵۲۹

بانهایت تاسف وتاثر درگذشت ناگهانی شادروان **محمود رشنوادی** بزرگ خاندان رشنوادی را به‌اطلاع کلیه اقوام و دوستان می‌رساند.
مجلس ترحیم مردانه وزنانه آن فقید سعید روز یکشنبه ۱۵ خرداد از ساعت ٤ تا ٦ بعدازظهر در خانقاه صفی علیشاه برگزار میگردد.
خانواده‌های: رشنوادی ـ نیکروش ـ صدیق ـ یزدانی ـ رحیمیان ـ خرمی ـ میر ـ خالصی ـ کرم شاهی ـ حیدری ـ بیطرف ـ ذوالریاستین ـ تقی‌زاده ـ پهلوان‌پور ـ روان‌بخش زنگنه ـ ابراهیمی زنگنه ـ پیشرو.
۱ ـ ۲ آ ـ ۱٦۵۳۰

اطلاعات ـ مصیبت وارده را به خانواده‌های عزادار بویژه بازماندگان آنمرحوم تسلیت می‌گوید.

بانهایت‌تاسف درگذشت مرحوم **حسین درویش** را به‌اطلاع کلیه دوستان و آشنایان میرساند مجلس ختم مردانه وزنانه آن مرحوم روز جمعه مورخه ۱۳ر۳ر۲۵۳٦ از ساعت ۹ صبح تا ۲ بعد ازظهردرمسجد جامع‌ونوش واقع در ۳۲ کیلو متری‌نوشهر به‌محمودآباد منعقد است.
خانواده‌های: درویش. درویش کجوری. شهپرست. فاطمی. شایگان. دیوسالار. حسینی. سجادی. فروتن. علوی. سالاریان. کاظمی. رنجبریازوکی. نریمانی. فقیه نوری. کردنارنج‌بن. اسماعیلی. سانکی. کاوه. آهنگریان.
آ ـ ۱٦٦٦۳

اطلاعات ـ مصیبت وارده را بخاندان محترم درویش و سایر خانواده های وابسته تسلیت میدهد.

بانهایت تاسف و اندوه درگذشت شادروان **حاج رضا صرافان چهارسوقی** راکه مردی نیک نفس واز بنیان گذاران صنف حمل و نقل بوده‌اند باطلاع عموم بستگان، دوستان، آشنایان و خانواده های وابسته میرساند.
مجلس ختم مردانه وزنانه فقیدسعید از ساعت ۳ الی ۵ بعد ازظهر روز شنبه ١٤ خردادماه جاری در مسجد مجد منعقد است.
عذرا کاشانی. ناصر صرافان چهارسوقی. خانواده های: صرافان چهارسوقی. کاشانی. صیرفی. نواب. علوی. دیبائی. مشرف. حسین‌زاده. شیرازی. راشدی. بلاط. گوگردی. رکنی‌نیکو. امجدی. شولانی. انتظاری. شایسته. روشن. پورمحسن. طهماسبی. امین. صفائی. سراجی. لامعی. کیان کریمی.
۱ ـ ۲ آ ـ ۱٦٦۵۷

اطلاعات ـ مصیبت وارده را بعموم افراد خانواده های عزادار تسلیت میدهد.

باکمال تاسف و تالم درگذشت شادروان **محمد صابری** پدر بزرگوار همکار گرامی آقای مهندس ناصر صابری را باطلاع بستگان و همکاران و دوستان میرساند مجلس ترحیم زنانه و مردانه از ساعت ۱ الی ۳ بعدازظهر روز پنجشنبه دوازدهم‌خرداد در مسجد الجواد برگزار میگردد.
مدیر عامل ورئیس هیئت مدیره شرکت سهامی خاص فنی‌و ساختمانی چکش ـ مهندس حسن. محمد. هاشمی
آ ـ ۳۹۷۹

باکمال تاسف درگذشت همسر و پدر بزرگوارمان مرحوم **محمد صابری** بزرگ خانواده خودرا باطلاع اقوام و دوستان میرسانیم مجلس ختم مردانه‌وزنانه آن مرحوم در روز پنجشنبه ۱۲ر۳ر۲۵۳٦ از ساعت ۱۳ الی ۱۵ درمسجد الجواد واقع در خیابان ۲۵ شهریور منعقد میباشد.
اشرف صابری. صغرا مهاجر. رضا صابری. اسماعیل صابری. حسین صابری. حسن‌صابری. محمد ناصر صابری. دکتر منصور صابری. پروین صابری. (رفیعی). نصرت‌اله صابری. مهندس خسرو صابری. عزت‌اله صابری.
آ ـ ۳۹۸۱

خانواده های: صابری. رفیعی. جوادی. خلیل زاده. صمد زاده. گلشن. قومی. فریور. امینی. صدری افشار. مدان‌لو. امید. هوشمست. عایزاده. مقرب. زمانی و سایر خانواده های وابسته
باکمال تاسف درگذشت مرحوم **محمد صابری** را باطلاع اقوام ودوستان میرساند مجلس ترحیم مردانه وزنانه آن مرحوم در روز پنجشنبه ۱۲ر۳ر۲۵۳٦ از ساعت ۱۳ الی ۱۵ در مسجد الجواد واقع در میدان ۲۵ شهریور منعقد میباشد.
آ ـ ۳۹۸۱

اطلاعات ـ مصیبت وارده را بخانواده های عزادار بویژه بازماندگان آنمرحوم تسلیت میدهد.

انالله وانااليه راجعون
بانهایت تاسف و تالم درگذشت بانوی نیکوکار شادروان **خدیجه هاشمی نژاد (منتخب‌الملوک)** بزرگ خاندان هاشمی نژاد راباطلاع دوستان و آشنایان میرساند. مجلس ترحیم زنانه و مردانه آن مرحومه روز جمعه از ساعت ۹ الی ۱۱ صبح در خانقاه صفی علیشاه منعقد میباشد.
خانواده های: هاشمی نژاد. سمیعی. ایل‌بگی. هاشمی. میرشکرائی. میرهاشمی. امدادی. خدابنده‌لو. حسابی. وکیلیان. افشار قاسملو. طباطبائی. میرساعد. واثق. قادرپناه. ساعد سمیعی. واهب. صدری. پایدار. منشوری و سایر بستگان
۱ ـ ۲ آ ـ ۲۷۲۷

باکمال تاسف درگذشت شادروان **جواد هرندی کرمانی** را باطلاع میرساند مجلس ترحیم روز جمعه ۱۳ خرداد ماه از ساعت ٦ الی ۸ بعدازظهر در خانقاه صفی‌علیشاه برگزار میگردد.
خانواده هرندی وبستگان
آ ـ ۲۷٤۱

باکمال تاسف درگذشت همسر وپدر عزیزمان شادروان **جواد هرندی کرمانی** را باطلاع میرساند.
مجلس ترحیم روز جمعه ۱۳ر۳ر۳٦ از ساعت ٦ الی ۸ بعد ازظهر در خانقاه صفی علیشاه برگزار میگردد.
رفعت ـ مهرانگیز ـ آذر ـ حسین ـ حسن ـ رضا ـ عباس ـ نسرین ـ محمد وآزاده هرندی.
آ ـ ۲۷٤۰

اطلاعات ـ مصیبت وارده را بعموم بازماندگان آنمرحوم تسلیت میدهد.

بانهایت تاسف وتالم درگذشت آقای **باقر گرزن (خورشیدی)** را به‌اطلاع دوستان و آشنایان میرسانیم.
مجلس ترحیم زنانه ومردانه آنمرحوم از ساعت ۳ الی ۵ بعد ازظهر پنجشنبه ۱۲ر۳ر۳٦ در مسجد مجد ـ خیابان سپه منعقد می‌باشد.
خانواده‌های: گرزن، خورشیدی، کاشانی‌زاده، اهرابی (باقرزاده)، مرتضائی، ملکی، علیزاده، خدیوی، غفوری، قائم، محمدزاده، خشگنابی، توکلی، قائمی، ایروانی، طاهری، قوام ملکی ومغان.
آ ـ ۱٦٦۸۹

اطلاعات ـ مصیبت وارده را بعموم افراد خانواده‌های عزادار تسلیت میدهد.

باکمال تاسف وتاثر درگذشت پدر بزرگوار دوست ارجمندمان آقای **اسحق سلوکی** را به اطلاع دوستان و آشنایان میرسانیم.
مجلس ترحیم آنمرحوم روز پنجشنبه ۱۲ خرداد ۲۵۳٦ ازساعت ٤ الی ٦ بعدازظهر در کنیسای ابریشمی واقع در کاخ شمالی منعقد میباشد.
یحیی صراف کاشانی ـ دکتر داوود فروزان‌پور ـ دکتر جمشید ملمد ـ شموئیل کامران ـ دکتر عطاءاله رامین‌فر ـ دکتر عنایت‌الله رامین‌فر ـ رحیم‌آرین ـ مسعود بنونی ـ داوود نعیمی ـ مهندس هوشنگ نعمان ـ دکتر ناصر ملمد ـ دکتر سلیمان ملمد ـ حبیب‌الله حکایان ـ دکتر رامین‌فر ـ خانابا بنایان ـ فرج‌الله‌سنبی ـ ناصر رشتیان ـ نجات‌الله روحانی ـ پرویز قادوشی ـ لقمان‌دانشگر ـ ابراهیم ویکتوری ـ پرویز اربه ـ ذبیح‌الله رفائیل ـ ابنرسیمان‌طوب.
آ ـ ۱٦٦٦۰

باتاثر واندوه فراوان درگذشت فقید سعید شادروان **سید ضیاء رضوی** بزرگ خاندان رضوی آذر خیاوی را باطلاع خویشاوندان، دوستان و آشنایان میرساند. مجلس ترحیم‌زنانه ومردانه آن مرحوم از ساعت ۵ تا ۷ بعد ازظهر پنجشنبه ۱۲ خرداد در مسجد مجد منعقد خواهد بود.
خانواده‌های: رضوی ـ قاسمی ـ توانگر ـ دولتشاهی ـ داچک ـ سیدی ـ محمدی ـ قمصری.
آ ـ ۱٦٦۹۵

اطلاعات ـ سید ضیاء رضوی از همکاران دیرین وصمیمی‌ما بود. فقدان وی موجب نهایت تاسف است. این مصیبت رابه بازماندگان بویژه همسر، فرزندان، برادران و همکاران آنمرحوم تسلیت میگوئیم.

بمناسبت‌درگذشت شادروان مرحوم **ابراهیم غلامی** مجالس ختمی در روزهای پنجشنبه ۱۲ر۳ر۳٦ از ساعت ٤ الی ٦ بعدازظهر درمسجد قمربنی‌هاشم خیابان سلیمانیه خیابان‌شمشاد و جمعه ۱۳ر۳ر۳٦ در همین ساعت درمسجد نبی‌اکرم‌خیابان سلیمانیه خیابان ششم بهمن برگزار میگردد. از شرکت تمامی دوستان و آشنایان‌برای شادی روح آنمرحوم فقیدسعید سپاسگزاری مینمایند.
خانواده‌های: غلامی، عباسی، قائنی، بابائی، محبی، آقامحمد، احدی، خلیلی، صباحی، ادریس‌زاده، قربانی‌و خانواده‌های‌وابسته.
آ ـ ۱٦٦۷۸

اطلاعات ـ مصیبت وارده را بخانواده محترم غلامی وسایر خانواده‌های وابسته بویژه همکار گرامی آقای علی غلامی‌تسلیت میدهد.

باکمال تاسف‌درگذشت خانم **شهربانو عباسخواه(پورامین)** را باطلاع فامیل و آشنایان میرساند. مجلس ترحیم مردانه و زنانه آن مرحومه صبح روز پنجشنبه ۱۲ر۳ر۲۵۳٦ از ساعت ۱۰ الی ۱۲ در مسجد حاج حسن واقع در خیابان شاهپور برگزار میگردد. باتشریف فرمایی و خواندن فاتحه روح آن مرحومه را شاد و باعث تسلی خاطر بازماندگان خواهید شد.
ضمنا شب هفت آن مرحومه در امامزاده عبداله آرامگاه فتوحی در روز یکشنبه ۱۵ر۳ر۳٦ از ساعت ٤ الی ٦ بعد ازظهر برقرار و وسیله ایاب وذهاب از منزل ایشان واقع در میدان منیریه بن‌بست محمدی پلاک ٦۷۰ آماده میباشد.
فامیل های وابسته: عباسخواه. پورامین. امیر معزی. مهرزاد. علوی. امیر یزدگرد. ابصری. افروخته. بحری. طاری. فرجاد. احمدیه. کاوه. فرهت. دادرس.
آ ـ ۳۹۹۱

اطلاعات ـ مصیبت وارده را بعموم خانواده های عزادار بویژه بازماندگان آنمرحومه تسلیت میدهد.

باندوه فراوان درگذشت پدر عزیزمان شادروان **عباس‌قادری** را باستحضار اقوام ودوستان آن مرحوم میرساند.
سعید، مجید، فرید، مهناز وفرحناز قادری.

خانواده‌های: قادری ـ میلانی ـ کی‌تاش ـ مازندرانی ـ شبستری ـ خلیل‌زاده ـ تهرانی ـ کریمی ـ ساسانی ـ پرویزی ـ برمکی ـ نهانی ـ وفائی ـ حسن‌پور ـ کتابخشی ـ وطن‌دوست ـ احترامیان ـ زرگری ـ مشیری ـ مولوی ـ همایون ـ ملک‌قاسمی ـ کهنموئی ـ چایچی ـ مقدم ـ مستشاری ـ امجدی ـ خوئی ـ نیوشا وخانواده های وابسته.
بانهایت تاسف درگذشت ناگهانی مرحوم **عباس قادری** را باطلاع آشنایان ودوستان میرسانند. مجلس ترحیم زنانه ومردانه از ساعت ۱٤ الی ۱٦ پنجشنبه دوازدهم خرداد ماه در خانقاه صفی علیشاه منعقد میباشد.
آ ـ ۳۹۵۱

اطلاعات ـ مصیبت وارده را بخانواده‌های عزادار بویژه بازماندگان آنمرحوم تسلیت میدهد.

باکمال تاسف درگذشت همسر و پدر بزرگوارمان‌شادروان **محمد عبائیان** بزرگ خاندان عبائیان را باطلاع اقوام و آشنایان میرساند. مجلس ترحیم مردانه وزنانه از ساعت ٤ الی ٦ روزجمعه ۱۳ر۳ر۳٦ در خانقاه صفی علیشاه برقرار است.
شوکت ـ خدیجه ـ حسین ـ محسن وفروغ عبائیان

خانواده‌های: عبائیان ـ کاشانچی ـ معتمدی ـ اکبری ـ دواجی ـ محسنی.
فوت مرحوم **محمد عبائیان** را باطلاع دوستان و آشنایان میرسانند. مجلس ترحیم زنانه ومردانه آن مرحوم از ساعت ٤ تا ٦ بعدازظهر روز جمعه ۱۳ر۳ر۳٦ در خانقاه صفی علیشاه برقرار است.
آ ـ ۳۹٤۷

اطلاعات ـ بخانواده‌های عزادار بویژه بازماندگان آنمرحوم مصیبت وارده را تسلیت میدهد.

بدینوسیله فوت‌مرحومه مغفوره **بانو معصومه آتشگر** بزرگ خاندان رابطلاع بستگان دوستان و آشنایان میرساند. مجلس ختم مردانه وزنانه آن مرحومه روز جمعه ۱۳ر۳ر۳٦ از ساعت ۱۰ الی ۱۲ صبح در مسجد حاج حسن واقع در خیابان شاهپور ابتدای خیابان ارامنه برگزار خواهد شد.
خانواده‌های: آتشگر ـ مزین‌فر ـ فرهومند ـ عباسی ـ رخشافر ـ بروجردی ـ سیاسی‌پور ـ مدقالچی ـ مادنیا ـ خلج ـ وفائی ـ نیکوکار ـ پرجراتان ـ جلیل‌السلطان ـ حاتمی ـ مصلحی ـ سازگار ـ گلابگیر ـ روستا ـ محمد هادی ـ طباطبائی ـ شجری ـ مفیدی و خانوادهای وابسته
آ ـ ۱٦٦۷۲

اطلاعات ـ مصیبت وارده را بخانواده‌های عزادار تسلیت میدهد.

باکمال تاسف و تاثر فوت مرحوم **حاج‌میرزاعلی‌اصغربهرامی** دائی گرامی را به فرزندان آن مرحوم حسین و محمد بهرامی ودختران و همسر داغدارش تسلیت واز دوستان و فامیل‌تقاضا میشود. در مجلس ترحیم زنانه ومردانه آن مرحوم روزپنجشنبه ۱۲ر۳ر۳٦ از ساعت ۳ الی ۵ بعدازظهر در مسجد حاج حسن‌واقع در خیابان شاهپور خیابان بوعلی برای شادی روح آن‌مرحوم شرکت فرمائید.
حاج محمد علی مقدم

بانهایت تاسف وتاثر درگذشت شادروان **حاج میرزا علی‌اصغر بهرامی** راباطلاع اقوام ودوستان‌میرساند. مجلس‌ختم مردانه‌وزنانه‌آن مرحوم روز پنجشنبه ۱۲ر۳ر۳٦ از ساعت ۳ تا ۵ بعدازظهر در مسجد حاج حسن واقع در شاهپور اول خیابان بوعلی برگزار میگردد.
حاج محمدعلی مقدم ـ حاج عباس اخوان راد ـ حاج‌نصراله اکبری ـ سیاوش فریدی ـ امیر یغمائی ـ یوسف بشکوه ـ رضامقدم ـ حاج ناصر مهدوی دوست ـ محمد برادران ـ حسین بهرامی ـ محمد بهرامی ـ حسین نکوکار.

بمناسبت درگذشت شادروان مرحومه مغفوره **راضیه‌اعتمادفر** همسر آقای حاج حسن منوچهری مجلس ختم مردانه در روز پنجشنبه ۱۲ر۳ر۳٦ از ساعت ٤ الی ۱۱ صبح در مسجد حاج‌سید عزیزاله واقع در بازار وختم زنانه بعد ازظهر همانروز درمنزل آنمرحومه واقع در خیابان سیروس ـ کوچه حمام گلشن ـ کوچه مسجد گلشن منزل منوچهری منعقد میباشد.
خاندان: منوچهری ـ اعتمادفر ـ دربندی ـ قندی ـ مجیدی ـ یکتا ـ سعادت‌فر ـ مومنون ـ تقی‌زاده ـ فتحی ـ صرافزاده ـ بنی‌کریم ـ ارجمندی ـ ارشان‌فر ـ زمانی ـ قائم مقامی ـ ابراهیمی ـ آقاجانی ـ عسگری ـ اخوان ـ ارشادی ـ صالحی ـ فرزانه نسا ـ عصار ـ پشت‌شهری ـ سعیدی.
آ ـ ٤۰۱۷

اطلاعات ـ بخانواده‌های عزادار مصیبت وارده را تسلیت میدهد.

بانهایت تاسف تاثر درگذشت بانو **مروارید شرکاء (کبائی)** راباطلاع اقوام و دوستان میرساند.
مجلس ترحیم روز پنجشنبه ۱۲ خرداد ماه ۲۵۳٦ ازساعت ۵ر٤ الی ٦ر۵ بعد ازظهر در سالن کنیسای اتفاق واقع درخیابان آناتول‌فرانس برگزار میشود.
مرادکبائی. روحانیه کبائی (قدسیان). الیاس. نجات‌اله. نوراله کبائی (آرمان). خانواده‌های‌کبای. موسی زاده. تجاریه. ارجاد. چادرچی. سرودی. تائیدکاشانی.
آ ـ ۳۹۷۳

یادبود

العلماء باقون مابقی‌الدهر
چهارمین سالگرد درگذشت مرجع عالیقدر حضرت‌آیة‌... العظمی **آقای حاج سید جعفر حسینی شاهرودی** اعلی... مقامه راباطلاع عموم علاقه‌مندان بدین وروحانیت بخصوص سلسله جلیله روحانیون میرساند. مجلس یادبودی پنجشنبه ۱۲ر۳ر۳٦ از ساعت ۵ الی ۷ر۵ بعد ازظهر در مسجد مهدوی تهران ـ خیابان شیرو خورشید نبش استخر وروز بعد عصر جمعه در قم مسجد اعظم از ۵ر۵ الی ۷ر۵ برگزار میشود.
مهدی‌الحسینی الشاهرودی
آ ـ ٤۰۰۱

یادبود
دو سال از مرگ زودرس و نابهنگام دختر عزیزمان‌هاله **نیک نفس** گذشت.
هاله نازنینم ، ای خوبترین خوبم، فقدان جانسوزت در وجود غمگینم خاموش پذیر نیست ،سوک تو غمی بزرگ بردل نزدیکانت بوده، سیرزمان قادر نخواهد بود تانو عزیز رادر زمره فراموش شدگان قرار دهد، همیشه سیمای زیبایت در نظر ها ویاد پرمهرت بردلها ونام قشنگت برزبانهاست ، بمنظور گرامیداشت خاطره عزیزت روز جمعه ۱۳ خرداد ماه ۳٦ در منزل همه دوستدارانت گردهم می‌آیند و برای روح و روان پاکت درود میفرستیم.
مادر و پدر داغدارت ـ آذر وجواد نیک‌نفس
آ ـ ۲٦۷۹

مراسم چهلمین روز درگذشت **بانو ماه منیر حاجی‌قلی** روز پنجشنبه دوازدهم خرداد ماه از ساعت ۳ الی ۵ بعد ازظهر در شبستان شماره یک بهشت زهرا برگزار خواهد شد حضوراقوام و دوستان ارجمند و همشهریان محترم سنندجی در این‌مجلس موجب شادی روح آن مرحومه خواهد بود .
خانواده‌های ـ بهرامی ـ حاجی‌قلی
آ ـ ۱٦۵٤۵

---

۱۲ خرداد سه سال ازمرگ فرزند وبرادر دلبندمان **مهندس هاشم شکرچیان** که سوکش برایمان ابدی است میگذرد . یادش راگرامی میداریم وهزینه مراسم یادبود آن شادروان صرف امور خیریه میگردد.
کرمانشاه ـ خانواده‌شکرچیان
آ ـ ۳۹٤۵

روز جمعه ۱۳ خرداد ماه جاری مصادف با سالروزدرگذشت همسر عزیزم **بانو پروین نیکروان** میباشد. بعلت تالمات روحی از برگزاری مراسم خودداری وبرای شادی روح آن شادروان هزینه مربوطه صرف امور خیریه خواهد گردید.
علی کیازند
آ ـ ۲٦۷۸

مراسم چهلمین روز درگذشت شادروان **بانو ماه ایران عراقی** ۱۲ر۳ر۳٦ می‌باشد بنابوصیت آن مرحومه وعلاقه‌ای که بامور خیریه داشتند مراسم چهل برگزار نخواهد شد و مخارج آن به صرف امور خیریه خواهد رسید.
همسر وفرزندانت
آ ـ ۲۷٤۵

پنجشنبه ۱۲ خرداد مصادف باسومین سال جدائی فرزندو برادر دلبندمان شادروان **حسین خسروی ملایری** میباشد . ما همواره یادش‌را گرامی‌میداریم. برای شادی روح عزیز ازدست رفته مخارج یادبود صرف‌امور خیریه خواهد شد.
کرمانشاه ـ خانواده خسروی ملایری
آ ـ ۳۹٤۵

مراسم چهلمین شب درگذشت شادروان **عباس نورعلیشاهی** وکیل دادگستری‌ازساعت پانزده الی‌هفده روز جمعه سیزدهم‌خرداد ماه جاری در سالن شماره ٤ بهشت زهرا برگزار خواهد شد.
شرکت دوستان وسروران معظم موجب شادی روح آن مرحوم خواهد بود.
خاندان نورعلیشاهی
آ ـ ۱٦۳۷۵

تسلیت

دوست عزیز آقای مهندس ناصر صابری
درگذشت پدر گرامی آن دوست عزیز را از صمیم قلب تسلیت میگوئیم.
سوسن نیروئی ـ دارا نیروئی
آ ـ ۱٦٦۷۳

جناب آقای مهندس ناصر صابری
مصیبت وارده را بانهایت تاسف تسلیت عرض نموده بقاء عمر ودوام عزت جنابعالی وخاندان محترم را آرزو مینمائیم.
هیئت مدیره شرکت ساختمانی سنگین
آ ـ ۱٦٦۷٤

آقای عباس میرداماد اصفهانی
ضایعه درگذشت همسر وفادار شما همه همکاران و آشنایانترا غمگین ومتاثر ساخت این ضایعه را بشما و فامیل محترم میرداماد خصوصا آقای یحیی میرداماد تسلیت گفته بقای عمر بازماندگان وآمرزش روح آن‌مرحومه را از خداوند متعال مسئلت‌داریم.
مدیران وکارکنان شرکت سهامی عام کارخانجات مقدم
آ ـ ۱٦٦۷۵

جناب آقای عنایت‌اله‌زند
بانهایت تاسف وتاثر مصیبت وارده را تسلیت عرض‌نموده بقای عمر آن جناب وخانواده محترم را از درگاه احدیت‌مسئلت دارد.
شرکت بنادر
آ ـ ۱٦٦٦۲

خانواده محترم گرزن (خورشیدی)
مصیبت وارده را از صمیم قلب تسلیت می‌گوئیم.
خانواده: حاج رسول اهرابی (باقرزاده) ـ محسن ملکی ـ حسین مرتضایی ـ حسن علیزاده.
آ ـ ۱٦٦۹۰

آقای منصور امینی
بدینوسیله مصیبت وارده را از صمیم قلب تسلیت‌عرض نمودموازایزدتوانا برای یکایک بازماندگان صبر جمیل آرزو مینمائیم .
مجید موسی‌زاده ـ احمد صفائی ـ کیومرث مولائی ـ سید مجید مهدی‌خانی ـ یوسف نوروزی ـ مهران‌نوهی ـ مهرداد مهماندار ـ چنگیز میرصالحی ـ میرزارضائی .
آ ـ ۱٦٦۰٦

تسلیت

جناب آقای دکتر عباس رفیع‌جاه
مصیبت وارده را به عموم فامیلهای محترم بخصوص به آن جناب صمیمانه تسلیت‌عرض می‌نماید.
محمود ماهرچیان
آ ـ ۱٦۵۸۵

جناب آقای شاهپور صابری
کارمندان وکارکنان کارگاه برندک شرکت ایران پلاتوپیمان درگذشت پدر ارجمندتان را بجنابعالی و خانواده محترم‌صابری تسلیت عرض نموده و بقای عمر بازماندگان را از درگاه ایزد متعال خواستارند.
آ ـ ۱٦٦۵۱

خانواده محترم رضوی
بانهایت تاسف و تاثر درگذشت سید ضیاء رضوی را به آن خانواده محترم تسلیت گفته و خودرا در غمشان شریکسی دانیم وبقاء عمر بازماندگان را از درگاه خداوند متعال مسئلت مینمائیم.
خطوط ۲۲ گانه فروشندگان جراید تهران
آ ـ ۱٦٦۵۲

جناب آقای قاسم سرشار زاده
مصیبت وارده را صمیمانه تسلیت میگوئیم.
عبدالعلی پورهاشم. عزت‌الله شعاعی. ایرج مهدیزاده. پرویز روئین دژی.
آ ـ ۱٦٦٦٤

جناب آقای سید مهدی امام
بدینوسیله مصیبت وارده را بشما و خانواده محترمتان تسلیت عرض نموده بقای‌عمروسعادت خود وخانوادهتان را از خداوند متعال خواستارم.
محمد ضرابیه
آ ـ ۱٦٦٦٦

جناب آقای سید مهدی امام
بدینوسیله مصیبت وارده را بشما و خانواده محترمتان تسلیت عرض نموده بقای عمر و سعادت خود وخانوادهتان را از خداوند متعال خواستاریم.
کارخانجات تولیدی پلاستیران
آ ـ ۱٦٦٦۵

آقای رسول سربازی
باکمال تاسف وقلبی اندوهناک مصیبت وارده را بشما تسلیت‌گفته‌دوام و بقاء عمر برای سایر وابستگان را احدیت خواستاریم .
کریم نصرآبادی ـ علی اصغر شهریوری ـ هوشنگ شهبازی ـ محمدرضامهدی‌آبادی ـ اردشیرشهسواری ـ محمد آذری ـ محمدحسین صابری ـ عبدالمجید ناصری ـ صادق پورداد .

دوست عزیزمان آقای اکبر فقیهی رضائی
مصیبت وارده را بشما وخانواده محترمتان صمیمانه‌تسلیت می‌گوئیم.
جمنی ـ پزشکی ـ مهرکار ـ متواضع
آ ـ ۲۷٤٦

آقای حسین آقائی
باکمال تاسف وقلبی اندوهبار مصیبت وارده را بشما از صمیم قلب تسلیت عرض نموده وبرای سایر وابستگان صبر و بردباری آرزو مینمائیم.
مهندس عباسی ـ حسین عبدالهی ـ کیوان جلالی ـ عزیز عزمی‌راد ـ حسین عشرت‌آبادی ـ عشقی ـ علی کلانی ـ حسین عطارزاده ـ بهرام اکبری.

آقای احمد شعبان
درگذشت غم‌انگیز پدر گرامیتان ما را بسیار متاثر ومتالم نمود امید است تسلیت اینجانبان را پذیرفته و در غم خودشریک وسهیم بدانید.
محسن عظیمی ـ بهزاد علیخانلو ـ سید جمال طالقانی ـ محمد صادق علیزاده ـ محمد رضا عسگری ـ ایرج تقی‌پور ـ ناصر حاجی‌آبادی ـ ابراهیم توسلی ـ حسن توکلی.

آقای فیض‌اله مافی
بانهایت تاثر وتاسف مصیبت وارده را از صمیم قلب‌تسلیت عرض نموده واز خدای بزرگ دوام وبقای عمر برای سایرفامیل آرزو مینمائیم
داود مرآتی ـ مجید توکلی‌نژاد ـ اسداله جزایری ـ حسین خدادادی ـ بهرام خردمند ـ مصطفی جهانگیرراد ـ حمید خلوتی ـ رسول سلطانی ـ فرید خواجه‌نوری.

جناب آقای مهندس سیدعلی احمدی
درگذشت نابهنگام پدر ارجمندتان را از صمیم قلب تسلیت عرض نموده دوام وبقاء عمر برای سایر بازماندگان آرزومندیم.
جمشید خورسندی ـ حسن خورگامی ـ فرهاد ناصری ـ غلامرضا دلالزاده ـ ایرج سماواتی ـ منصور زیارتی ـ فرهاد دلبریان ـ علیرضا نجف‌آبادی ـ سیروس راهبی.

آقای بهزاد رشنوادی
بدینوسیله درگذشت نابهنگام ابوی گرامیتان را از صمیم قلب تسلیت عرض نموده واز ایزد متعال برای یکایک بازماندگان صبر وبردباری آرزو مینمائیم.
نصرت ذوالقدری ـ محمد رحمتی ـ رحمت‌اله اقبالی ـ ناصر سهیلی ـ محمود خداکرم ـ علی حمید رضائی ـ فرهاد رمضانخانی ـ فرامرز اسکندری.

جناب آقای غلامعلی فرهمند
مصیبت وارده را از صمیم قلب بجنابعالی تسلیت عرض‌نموده واز ایزد توانا خواهان صبر وبردباری میباشیم.
رحمت‌اله اقلیدی ـ فرامرز آتشبد ـ رضا کارون ـ سید مهدی آیتی ـ حسین احترامی ـ علی اصغر احمدخانی ـ محمد کریم احمدیان ـ رضا احتشامی ـ سعید خیابانی.

آقای جواد فرحی
باندوه وتاسف مصیبت وارده را از صمیم قلب تسلیت عرض نموده وبرای یکایک بازماندگان صبر و شکیبائی آرزو مینمائیم.
غلامرضا حصاری ـ سعید مومنی‌زاده ـ رضا سعیدی ـ باقر استواری ـ مرتضی اسکوئی‌زاده ـ منصور رحیمی ـ مهدی‌افتخاری ـ اصغر سهیلائی ـ جواد محمدی.
آ ـ ۱٦٦۹٦

جناب آقایان ناصر صرافان . ابوالفضل کاشانی
درگذشت تاسف‌انگیز حاج‌رضا صرافان چهارسوقی یکی از بنیان‌گذاران صنعت حمل و نقل را تسلیت گفته‌بقاءعمر بازماندگان محترمش را از خداوند متعال مسئلت می‌نماید .
شرکت کاوکار سهامی خاص
آ ـ ۱٦٦۹

جناب آقای رادمعاون محترم بانک توسعه سرمایه‌گذاری
مصیبت وارده را به آنجناب تسلیت عرض مینماید .
یوسف منتصر
آ ـ ۱٦٦۷

خانواده های محترم خداداده و کریمی آل‌آقا
باکمال تاسف و قلبی‌اندوهناک مصیبت‌درگذشت‌مرحوم مهندس عباس خداداده را از صمیم قلب به همسر و مادر و برادر آن مرحوم تسلیت عرض نموده و از خداوند متعال برای کلیه افراد فامیل صبر و شکیبائی آرزو مینمایم .
گنبد کاوس فرخ خداداده
آ ـ ۲۷۳۹

همکار عزیز آقای فرهاد توانگر
درگذشت پدرتان را صمیمانه به شما و خانوادهتان تسلیت میگوئیم . همگی در غم شما شریک‌هستیم و از خداوند برای شما و سایر بازماندگان آن مرحوم سلامت و طول عمر آرزو میکنیم .
شرکت اندیشگر سهامی خاص
آ ـ ۱٦٦۸٦

دوستان گرامی آقایان حسین و محمد اصالتی
درگذشت پدر گرامیتان را از صمیم قلب تسلیت عرض نموده بقای عمر شماو خانواده محترمتان را از خداوند متعال مسئلت دارم.
بل‌سفید ـ محمود عدلی
آ ـ ۲۷۲۰

خانواده محترم صابری
مصیبت وارده را تسلیت عرض نموده بقای عمر بازماندگان را از درگاه ایزدمتعال خواستار است.
هیئت مدیره و کارکنان شرکت ایران پلاتوپیمان
آ ـ ۱٦٦۵۰

جناب آقای ناصر صرافان و ابوالفضل کاشانی
مصیبت وارده را صمیمانه تسلیت عرض می‌نماید بقاء عمر بازماندگان محترم را آرزومندم .
حسن مشیریهرام
آ ـ ۱٦٦٦۷

جناب آقایان ناصر صرافان . ابوالفضل کاشانی
درگذشت تاسف‌انگیز حاج رضا صرافان‌چهارسوقی‌یکی از بنیان گذاران صنف حمل‌ونقل را تسلیت گفته بقاء عمر بازماندگان محترمش را از خداوند متعال مسئلت‌مینماید .
شرکت تولیدی و صنعتی ایران کاوه سهامی خاص
آ ـ ۱٦٦٦۸

جناب آقایان ناصر صرافان . ابوالفضل کاشانی
بانهایت تاسف و تالم درگذشت دوست گرامی شادروان حاج آقارضا صرافان چهار سوقی را صمیمانه تسلیت گفته بقء عمر بازماندگان محترم را از درگاه خداوند مسئلت‌دارد .
اصغر قندچی
آ ـ ۱٦٦۷۰

جناب آقای مهندس ناصر صابری
بانهایت تاسف و تاثر مصیبت وارده را تسلیت گفته بقای عمر جنابعالی و خانواده محترم را از خداوند متعال مسئلت مینمائیم.
کارکنان شرکت سهامی خاص فنی و ساختمانی چکش
آ ـ ۳۹۷۷

جناب آقای مهندس فرهاد فتحی
درگذشت پدر گرامیتان راازصمیم قلب تسلیت عرض نموده وخودرا در غم شما شریک میدانیم.
مهندس فریدون گنجی ومهندس مرتضی ایزدی
آ ـ ۳۹۸۷

آقای مرتضی خطیر
باکمال تاسف و تاثر مصیبت وارده را از صمیم قلب بشما تسلیت عرض نموده و از ایزد توانا صبر و بردباری آرزومندیم .
ولی‌اله میرزائی ـ سعید گلرو ـ ناصر ماندگار ـ محسن لاهوتی ـ حسین شهروز ـ بهرام حسینی ـ بهرام آهنگ ـ مجد شکرالهی ـ محمد نیلفروشان

آقای رضا امینی
درگذشت نابهنگام ابوی گرامیتان را از صمیم قلب تسلیت ع

شاهنشاه: ما باید واحدهای مسکونی اضافی داشته باشیم

شاهنشاه آریامهر که دیروز برای بازدید ازچندطرح صنعتی در شهرستان اراك به‌این شهر تشریف‌فرما شده بودند بهنگام بازدید ازواحد های‌مسکونی شهر صنعتی اراک لزوم ایجاد مسکن برای هریك از افراد شاغل را تاکید فرمودند.

شاهنشاه فرمودند شاید ازاین ببعد ۵۰ درصد افرادی که وارد بازار کار میشوند افراد بسیار جوانی باشند،بهمین جهت‌ضروری است که درایجاد مسکن برای کارکنان و کارگران وایجاد واحد های تك اطاقی درنظر گرفته‌شود.

شاهنشاه امر فرمودند باید از نظر ایجاد مسکن محاسبات طوری انجام گیرد که‌در آینده علاوه بر رفع کمبود مسکن ، واحد های مسکونی اضافی نیز داشته‌باشیم.

شاهنشاه آریامهر در ساعت ۱۰بامداد به اراك تشریف فرما شدند. در فرودگاه اراك‌استاندار استان مرکزی مقدم شاهنشاه را خوشامد گفت و سپس فرمانده ناحیه ژاندارمری‌یك‌مرکز گزارش نظامی معروض داشت، سپس سلام شاهنشاهی‌نواخته‌شدومراسم احترامات نظامی بعمل‌آمد.

در مراسم استقبال رسمی از شاهنشاه آریامهر وزرای کار و امور اجتماعی ، بازرگانی، صنایع و معادن‌و نمایندگان مردم اراك در مجلسین سنا و شورایملی ، روحانیون،اعضای شوراهای‌داوری، استاندان ،روسای‌ادارات،فرهنگیان اعضای انجمن های ملی‌وشورای منطقه‌ای آموزش و پرورش و معتمدین محل افتخار حضور داشتند.

شاهنشاه آریامهر ازفرودگاه اراك مستقیمادرهسپارکوی کارگران شدند و دراینجا از نمونه واحد های مسکونی دیدن فرمودند.

در مسیر موکب شاهنشاه آریامهر مردم شهر اراك بافریاد های جاوید شاه مقدم معظم‌له را گرامی داشتند.

شاهنشاه آریامهر پس از بازدید از واحد های مسکونی کوی ،کارگران به شهر صنعتی اراك تشریف‌فرما شدندو واحد های مسکونی کارکنان‌و کارمندان را مورد بازدید قرار دادند.

برای سکونت کارکنان و کارمندان واحدهای صنعتی‌وابسته و تابع سازمان گسترش و نو سازی صنایع ایران بنا شده است

شاهنشاه آریامهر پس از آن به کارخانه ماشین سازی اراك تشریف فرما شدندو موردامستقبال مدیر عامل کارخانه ماشین‌سازی کارکنان وکارگران این کارخانه قرار گرفتند و به بازدید ازقسمت های مختلف کارخانه پرداختند.

کارخانه ماشین سازی اراکبا ظرفیت سالیانه ۲۰ هزار تن‌دیك های بخار ، مخازن تحت فشار ، تجهیزات معدن ، جرثقیل های برجی و متحرك و انواع قطعات ریخته‌گری و آهنگری تولید می کند .

شاهنشاه آریامهر بهنگام بازدید از قسمت های مختلف کارخانه ماشین سازی اراك‌لزوم مشارکت بیشتر این کارخانه را در ساخت پالایشگاه های نفت یادآور شدند ، و همکاری این کارخانه را باصنایع ذوب فولاد که در کارخانه جدید بندر - عباس ایجاد شده است تاکید فرمودند .

شاهنشاه آریامهر در این بازدید از موفقیتی که کارخانه ماشین‌سازی اراك در ساختن‌دیك های بخار داشته است ابراز خرسندی کردند و فرمودند این کارخانه دراین سطح از دانش و تکنولوژی میتواند در ساختن تجهیزات تکنولوژی پیشرفته تر سهیم باشد.

سخنان شاهنشاه

پس‌از آن شاهنشاه آریامهربه محل کارخانه هپکو تشریف فرما شدند. در محل آمفی تئاتر این کارخانه وزیر صنایع و معادن‌و سپس مدیر عامل این کارخانه گزارش فعالیت‌های کارخانه‌هپکو را به پیشگاه شاهنشاه معروض داشتند .

شاهنشاه آریامهر آنگاه با عبارتند از دانشکده اقتصاد ، موسسه علم و صنعت و مدرسه جهانگردی و هتلداری آر- سی- دی .

هیات‌های نمایندگی پاکستان و ترکیه قدردانی عمیق خود را از دولت شاهنشاهی برای پذیرائی برادرانه‌ایکه از آنان به‌عمل آمده است و نیز نحوه عالی برگزاری جلسات شورا ابراز داشتند و بالاخره‌شورا تصمیم‌گرفت بیست‌و یکمین اجلاس خود را در ماه مه ۱۹۷۸ در ترکیه برگزار کند.

استقبال ایران

عباسعلی خلعتبری وزیر امور خارجه در پایان اجلاس شورای وزیران «آر. سی. دی» اعلام کرد که‌ایجاددبیرخانه بین‌المللی‌سازمان همکاری‌عمران‌منطقه‌ای بابودجه‌ای مستقل مورد تصویب شورای وزیران قرار گرفت .

خلعتبری در پاسخ این سئوال که آیا عضویت کشور یا کشور های دیگری در «آر- سی-دی» مورد بررسی است گفت در حال حاضر تقاضای عضویت تازه‌ای به شورا ی‌وزیران نرسیده است ولی من به عنوان نماینده دولت ایران اعلام میکنم هر کشوری از این منطقه که بخواهد به (آر- سی- دی) بپیوندد دولت‌ایران، عضویت آن‌کشور را با آغوش بازاستقبال خواهد کرد.

خلعتبری گفت‌کشورهای ایران، ترکیه و پاکستان از نظر توسعه اقتصادی و بویژه از نظر صنعتی در مرحله اولیه هستند و دربرابر رقابت خارجی آسیب‌پذیرند ، به همین جهت صنایع سه کشور در مرحله‌ای قرار دارند که نباید بگذاریم دراثر رقابت‌خارجی ازبین برود و این مسئله برای صنایع ملی ما بسیار مهم است .

«رانا محمد حنیف» وزیر بازرگانی پاکستان که دربیستمین اجلاس شورای وزیران در مشهد شرکت کرده بود دیروز در مصاحبه‌ای بااشاره به‌اهمیت‌ایجاد منطقه تجارت آزاد اعلام داشت که منطقه تجارت آزاد در منطقه آر- سی- دی محصولات صادراتی سه کشور عضو رادربر خواهد گرفت و آر- سی- دی می‌تواند نمونه‌ای از همکاری منطقه‌ای برای کشورهای دیگر باشد بویژه که این سازمان ، هم‌اکنون وارد مرحله تازه‌ای از فعالیت‌های خود شده است .

احسان صبری‌چاگلایانگیل‌وزیر خارجه ترکیه نیز در مصاحبه‌ای به همکاریهای سه کشور عضو آر- سی- دی در زمینه ایجاد صنایع سنگین اشاره کرد و گفت ما نباید انتظار داشته باشیم که صنایع‌کوچک در رشته‌های‌مشابه بوجود آوریم ، بلکه بهتر است که درهیچ‌زمینه به رقابت‌نپردازیم ومکمل یکدیگر باشیم . برای این منظور باید واحدهائی در زمینه صنایع سنگین باظرفیت‌های‌مناسب بوجود آید بطوریکه همه کشور های عضو آر- سی- دی بتوانند از آن استفاده کنند و صنایع آر- سی- دی بااین هدف‌تاسیس میشود که نه تنها میزان صادرات منطقه بخارج بیشتر شود بلکه جلو واردات نیز گرفته شود.

هم خود بخود ایجاد میشود . یک نمونه صنایع سنگین وزیر بنائی همین مجتمع صنعتی اراک است که بعضی از شما کارگران از روز اول به دنیا آمدنش را دیده‌اید واز آنروز تابه امروز ترقی آنرا مشاهده کرده‌اید .

شاهنشاه فرمودند ترقی آن قابل تقدیر است و تمام فلسفه انقلاب ایران در این مجتمع نمایانگر است . یکی ایران‌مترقی صنعتی ، یکی ایرانی که براساس عدالت اجتماعی است ، یعنی زندگی افراد خودش را تامین می‌کند . زندگی افراد در قسمت صنعتی میتواند به این خلاصه شود ، مسلما در بخش های دولتی وامیدوارم در بخشهای خصوصی طرز فکر این باشد که یک شغل ، یک مسکن و مقابل پرسنلی که درست میکنید مسکن باید در نظر گرفته بشود وفکر میکنم که شمائی که در اینجا زندگی میکنید و خانه هایتان هم نزدیک کارخانه است بخوبی‌می- فهمید که تاچه اندازه موضوع مسکن در بهتر کار کردن موثر است .

شاهنشاه سپس به موضوع شرکت کارگران‌در مورد کارخانه ها و همچنین سهام کارخانه ها اشاره کردند و فرمودند : همین امروز می‌توانم بگویم که اگر کارمندان ، مهندسان و کارگران کارخانه های مجتمع اراک با طرح ریزی صحیح و بهره‌برداری کامل از کارخانه‌جات و ماشین- آلات هروقت‌شمااین کارخانه‌جات را سودده کردید همان روز دستور خواهم داد که تا ۹۹در صد سهام این کارخانه ها را تا ۴۹ درصد اول بشما کارگران و مهندسین و کارمندان اینجا وتا ۵۰ درصد به ملت ایران عرضه بکند. این امر منوط به بهتر کار کردن ، به‌بیشتر کار کردن به تولید بیشتر وارزانتر ،رقابت در بازار ها -چه داخلی و چه صادراتی - دارد و این امکان بوجود خواهد آمد که شما در سودی که به همت شمابدست آمده است شریک و سهیم‌باشید.

شاهنشاه فرمودند فکر میکنم سیاست شراکت در عموم کارهای مملکتی نتایج خوبی داشته باشد وما این را از کسی تقلید نمیکنیم شاید ایران بنیان گذار شراکت بحداکثر باشد. درمورد مشارکت مردم درتمام شئون زندگی خود، کمااینکه چندی پیش تاسیس‌بانکی برای فرهنگیان اعلام شد و در عرض چند روز تمام سهام آن فروش رفت . اینجا هم باز گفتیم در عرض ۳ سال تا ۹۹ در صد سهام بانک فرهنگیان بخود فرهنگیان عرضه بشود.

شاهنشاه آریامهر در ادامه بیاناتشان خطاب به کار گران مجتمع صنعتی اراک‌فرمودند در این دورنمای ده یازده‌سال آینده که بخصوص ما باید به زیر بنای مملکت توجه بکنیم،و در این قسمت بخش دولتی ، یک خدمت حساس دارد ، گو اینکه میل داریم در بخش خصوصی هم حتی روز بروز بیشتر کار بشود ، مثلا در برنامه ششم‌اگر بشود حتی بخش خصوصی یکسهم بیشتری ازبخش دولتی داشته باشد. جای خوشوقتی‌خواهد بود و در برنامه هفتم باز هم بیشتر .

در بخش دولتی‌گفتیم که ۹۹ در صد سهام به کارگران و کارمندان و سایر ملت عرضه خواهیم کرد و در بخش خصوصی ۴۹درصداستحکامی که این سیاست به جامعه ایرانی میدهد استحکامی‌است که مادر جاهای دیگری نمی - بینیم ، شرایط جامعه‌وشرایط زندگی و بهر صورت در سایر ممالک ماچنان سیاست‌شرکتی را که تابحال ندیده‌ایم ، بهر صورت‌ایران‌دراینجا پیشاهنگ است ، ایران در خیلی کار ها پیشاهنگ است، اگر هفده‌ماه انقلاب ما را به‌بینید ، اگر کار هائی که تابحال انجام داده‌ایم و کارهائی که در آینده انجام خواهیم داد به‌بینید ، ایران‌در خیلی از کارها همانطور که گفتم پیشاهنگ است و این باعث شده است، حسد های حقیقتا مشمئز کننده ولی این در پیشرفت‌ما ودر راه کاروان ما بسوی تمدن و امیدوارم تمدن بزرگ نمیتواند اثری داشته باشد برای اینکه یک پارچگی ملت ایران هم‌اکنون در تمام تاریخ ایران سابقه نداشته و این یک پارچگی‌مرا امیدوار میکند ، هرچه زودتر و مطمئنا بهدف های ملی و میهنی خود برسیم ، پس امید کامل دارم که دربازدید اینده خودم از این منطقه صنعتی ، این مملکت‌نه‌فقط همین‌تفاوتی که در بین بازدیدفعلی وبازدید قبلی در اینجادیدم بلکه‌سرعت پیشرفت‌حتی‌باآهنگ سریعتری پیش برود،برنامه های صنعتی ما تکمیل بشود ، خانه های سازمانی تکمیل بشود و شما کارگران زحمتکش ، کارگران ماهر ، کارگران علاقمند ، کارگرانی که شاید انشاءالله‌تا دفعه بعدمقدمات سهیم‌شدنشان در این کارخانجات فراهم بشود و اینجا را باز یکمرتبه دیگر بخواست خداوند از نزدیک به‌بینیم .

سیاستهای کلی

شاهنشاه فرمودند : در این زمینه سیاست های کلی ما ازاین قرار است ، به چشم خودتان می‌بینید که زیربنای صنعتی و اقتصادی مملکت که میرویم روی صنایع سنگین که البته در پشت سر صنایع سنگین صنایع سبک

شهبانو: روستائیان باید هرچه بیشتر در حل مسائل خودمشارکت کنند

علیاحضرت شهبانو بعدازظهر دیروز در جلسه‌مشترك انجمنهای ملی و نمایندگان مجلس شورای ملی‌وسنا استان لرستان تاکید فرمودند که برای انجام‌برنامه- های مملکت ثروت انسانی لازم است. اگرتمام‌سرمایه های‌جهان را هم میداشتیم بتنهائی برای حل مشکلات کافی نیست راه حل مشکلات را نمیتوان خرید.

علیاحضرت شهبانو توجه به اولویت هارادر اجرای برنامه‌های استان لرستان به حاضران‌یادآور شدند. وفرمودند شاهنشاه‌همیشه اوامری در جهت سپردن کارمردم بمردم ودادن مسئولیت به افراد مناطق صادر فرموده‌اند .امیدوارم در برنامه ریزیها که بامشارکت خودتان انجام‌میشوداستعدادمنطقه و کارهای بنیادی را مورد توجه قرار دهید - اهمیت آموزش را فراموش نکنید که از هرچیز مهم‌تر است ولی در این زمینه باید مردم مشارکت‌داشته باشند شهبانوکه‌دیروز بایکی ازآستقبال های بی‌نظیر به‌خرم‌آباد تشریف فرما شده‌اندخطاب‌به‌اعضای‌انجمن های ملی فرمودند این پیغام شاه دوستی و میهن پرستی همه‌طبقات را به‌عرض شاهنشاه‌خواهم‌رساند.

واحساساتی راکه مردم نشان میدهند به‌قلب من می‌نشیند این احساسات باعث میشود تا حد امکاناتم بیشتر و بهتر بهموطنان عزیزم خدمت کنم .

علیاحضرت شهبانو آنگاه در مورد مشارکت بیشتر زنان در انجمنهای ملی‌اوامری‌صادرفرمودند پس‌از طرح‌مسائل ومشکلات‌استان لرستان بوسیله رئیس انجمن استان رئیس شهرستان‌الیگودرز شهرستان بروجرد و شهرستان خرم‌آباد علیاحضرت شهبانو فرمودند هرچه‌بیشتر باید‌روستائیان برای مشارکت در حل مسایل روستاهای خودآماده‌شوندمشارکت روستائیان در ساختن جاده های روستائی موجب میشودهم این جاده ها باقیمت های کمتر تمام شود وهم‌زودتر آماده‌بهره‌برداری گردد.

درهمین جلسه‌آقای‌هویدا نخست- وزیر با اشاره‌به‌این نکته که در مقایسه استان لرستان نسبت به چند سال‌قبل پیشرفتها محسوس است یادآور شدکه در برنامه عمرانی ششم استان لرستان‌با برنامه وسیع یکی‌از استانهای مهم خواهد بود دکتر مجیدی گفت دو برنامه‌اساسی در طول برنامه ششم در این استان اجرا میشود که قیافه‌آنرا بکلی تغییر خواهد داد. یکی اتصال محور خوزستان و آذربایجان که تمام این منطقه را بمرکزی صنعتی و کشاورزی مدرن تبدیل میکند دوم شاهراه قم به بندرشاهپور که اولین شاهراه بزرك‌تهران به بندر شاهپور است .ولی‌بایستی مردم لرستان نیز در سرمایه گذاریهای بخش خصوصی‌شرکت کنند در غیر اینصورت سرمایه گذاران نقاط دیگر کشورمتوجه این استان خواهند شد.

در همین جلسه مسایل‌مربوط به بیمارستانها،جاده‌های‌روستائی، تامین آب آشامیدنی ، اتصال راه آهن ، فاضل آب شهر ها مطرح گردید آقای صدیقیانی استاندار لرستان معروض داشت ۲۰۱ طرح متفاوت در سال جاری با اعتبار ۸ر۱ میلیارد ریال در این استان با مشارکت مردم اجرا میشود .

علیاحضرت شهبانو در جریان‌بازدیداز استان های چهارمحال وبختیاری‌و لرستان از مناطق زلزله زده و چادر های آسیب دیدگان در روستای‌ناغان دیدن کردند وبا آسیب دیدگان بگفتگو پرداختندو جهت‌رفع‌نیازمندی های زلزله‌زدگان اوامری‌صادر کردند.

بازگشت به تهران

شاهنشاه آریامهر دیروزناهار را در محل کارخانجات هپکو صرف فرمودندوساعت ۲و۴۰ دقیقه بعد از ظهر به تهران مراجعت فرمودند ، در سفر شاهنشاه آریامهربه اراک‌آقای هرمز قریب رئیس‌کل تشریفات شاهنشاهی - تیمسار سهپبد طباطبائی-همایون جابرانصاری وزیر مسکن و شهرسازی - آقای کامبیز اتابای و تیمسار سرلشگر نشاط فرماندهٔ رد جاویدان‌درالتزام معظم‌له‌بودند.

ساختمان آپارتمانهای گران قیمت بحداشباع رسیده‌است

سرمایه‌گذاران خارجی که تاکنون درطرحهای ساختمانی ایران مشارکت و همکاری کرده‌اند طرحهای ساختمانی گران‌قیمت را برگزیده‌اند .

این مطلب را یک مقام آگاه در پی تصمیم وزارت امور اقتصادی و دارائی در مورد عدم قبول و پذیرش سرمایه - گذاری خارجی در امور ساختمان ایران اعلام کرد.

مقام مذکور اضافه کرد که در حال حاضر در شهر های پرجمعیت ایران و نقاطی که مسئله‌مسکن‌بصورت یک‌مشکل اقتصادی و اجتماعی وجود دارد، مشکل عدم وجود و یا کمبودساختمان‌های ارزانقیمت و متوسط قیمت است و متاسفانه در این زمینه سرمایه گذاری بسیار محدود میباشد.

این مقام با اشاره به تصمیم وزارت‌امور اقتصادی‌ودارائی اظهارعقیده کردکه‌عدم‌مشارکت سرمایه گذاران خارجی درامر مسکن‌هیچگونه مشکلی‌بوجود نمی‌آورد ، زیرا ساختمان آپارتمان های گرانقیمت بحد اشباع رسیده استو درتهران این نکته مطرح است‌که‌بزودی کار فروش اپارتمان های گرانقیمت با اشکال و کندی مواجه شود .

تاکنون بیشتر سرمایه‌گذاران در کار ساختمان آپارتمان های فرانسوی،آمریکایی و ایتالیائی گرانقیمت در ایران مشارکت کرده‌اند . این‌شرکت ها تعهد کرده بودند که قسمتی از احتیاجات‌ساختمانها رامستقیما از خارج وارد کنند و حتی‌الامکان از قطعات پیش ساخته که کارخانه‌های مربوط بوسیله آنها احداث و بهره- برداری میشود بهره گیرند .

جناب آقای معینی وزیر محترم‌کشور

انتصاب آقای بابازادگان به سمت معاونت استانداری کرمانشاهان نشانه توجه آن مقام بخدمتگزاران صدیق شاهنشاه آریامهرمیباشد

بخشدار سواد کوه - محمود فاضلی

آگهی دعوت صاحبان سهام شرکت سرمایه‌گذاری بانکهای ایران (سهامی عام)

اولین مجمع عمومی عادی صاحبان سهام شرکت‌سرمایه گذاری بانکهای ایران در ساعت هفده روز شنبه بیست و هشتم خرداد ماه ۲۵۳۶ درمحل شرکت واقع در خیابان کریمخان زند مقابل خیابان شاه عباس شماره ۱۶ تشکیل می‌گردد .

از سهامداران محترم دعوت میشود جهت شرکت در جلسه مجمع عمومی واخذ ورقه ورود به جلسه قبل از تاریخ برگزاری مجمع، به اداره حقوقی شرکت مراجعه و باارائه ورقه تعهد سهام و مدرک شناسائی ورقه ورود به جلسه را دریافت نمایند . نمایندگان اشخاص حقوقی و حقیقی می‌باید حسب مورد دلیل نمایندگی تسلیم نمایند .

دستور جلسه

۱- استماع گزارش هیئت‌مدیره وبازرس‌قانونی و حسابرسان شرکت

۲-تصویب ترازنامه و حساب سودوزیان و تخصیص سود

۳- تعیین پاداش هیئت مدیره و حق‌الزحمه بازرس و حسابرس

۴- انتخاب بازرس اصلی‌و علی‌البدل

۵- تعیین روزنامه های کثیرالانتشار برای درج آگهی های شرکت .

هیئت مدیره

پولاروید

زیباترین عکسها را فقط درچند لحظه بشما تحویل میدهد

پولاروید اکنون بشما امکان میدهد طریقه دلخواه خود را برای عکاسی انتخاب کنید:

با دوربینهای پولاروید EE شما از صحنه دلخواه خود عکس میگیرید ودرچند ثانیه عکس چاپ شده شما حاضر است

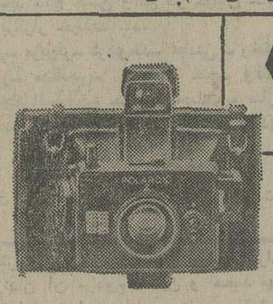

۱

باپولاروید مدل EE

درچند ثانیه عکس زیبای شما حاضر است.

دوربینهای مشهور پولاروید EE مجهز بچشم الکتریکی همیشه عالیترین نتیجه را بشما میدهد . پولاروید EE درشش مدل گوناگون مناسب با بودجه شما.

با پولاروید 2000 شما میتوانید شخصا ظهور اتوماتیك عکس را مشاهده کنید

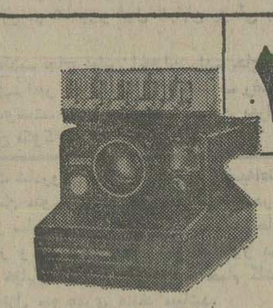

۲

وباباپولاروید 2000

دوربینی ازتکنولوژی فردا که هم اکنون در دسترس شماست.

باآیینه پدیده شگفت انگیز شما بآسانی عکس میگیرید وعکس زیبای شما بلافاصله بطور اتوماتیك درمقابل چشمانتان ظاهر میشود.

درهرحال هرکدام ازانواع دوربینهای پولاروید را که انتخاب کنید، لذت وهیجان بی نظیر عکاسی باپولاروید را احساس خواهید کرد.

درتمام فروشگاههای پولاروید میتوانید باطرز کار اعجاب آور دوربینهای پولاروید آشنا شوید:

پولاروید و SX70 علامت تجاری شرکت پولاروید درشهر کمبریج، ایالت ماساچوست امریکا هستند. حق چاپ برای شرکت پولاروید محفوظ است ۱۹۷۷

بنیاد پهلوی

مسابقه‌شاهنشاهی بهترین کتاب‌سال

بدینوسیله باطلاع عموم علاقه‌مندان میرساند که‌مدت قبول‌کتاب برای‌شرکت در مسابقه شاهنشاهی بهترین کتاب‌سال ۲۵۳۵ از تاریخ نشر این‌آگهی تا پایان مرداد ماه ۲۵۳۶ است وفقط کتاب‌هائی که در سال ۲۵۳۵ شاهنشاهی برای بار اول طبع ونشر شده‌باشدبرای‌شرکت در مسابقه پذیرفته میشود و تاریخی که به عنوان چاپ در روی جلد کتاب ذکر شده معتبر است .

داوطلبان شرکت در مسابقه‌شاهنشاهی بهترین کتاب سال لازم است تقاضای خودرا مبنی بر شرکت د رمسابقه‌همراه با پنج نسخه از کتاب خود بانشانی کامل در ظرف این مدت به قسمت فرهنگی بنیاد پهلوی واقع در خیابان پهلوی شماره ۴۹۲ بفرستند و رسید دریافت دارند .

تقاضای شرکت‌درمسابقه‌باید‌بوسیله شخص مولف یا مترجم بعمل آیدودر ترجمه‌ها باید اصل‌کتاب‌هم همراه‌باشد.

کتابهای‌مخصوص کودکان ونوجوانان نیز در مسابقه شرکت داده میشود.

کسانی‌که تاکنون بطورمتفرقه نسخی از کتاب‌خودرا به‌بنیاد پهلوی‌فرستاده‌اند در صورتی که مایل به شرکت‌درمسابقه باشند باید برطبق این آگهی عمل کنند.

کتابهایی که برای مسابقه فرستاده میشود پس داده نمی شود .

ترجمه هایی که متن کتاب را همراه نداشته باشد د رمسابقه شرکت داده نمیشود .

مشاور وسرپرست امور فرهنگی بنیاد پهلوی - سناتور دکتر شمس الملوك مصاحب

تقویم اطلاعات

ساعات شرعی

استخراج دکتر ریاضی کرمانی

چهارشنبه- یازدهم خردادماه ۲۵۳۶
سیزدهم جمادی‌الثانی۱۳۹۷- اول‌ژوئن ۱۹۷۷
ساعات شرعی باساعت‌رسمی جدیدتطبیق داده شده است

اذان مغرب . . . . . ساعت ۸ و۳۳ دقیقه
اذان صبح (فردا) . . ساعت ۳ و۵۷ دقیقه
طلوع آفتاب (فردا).. . ساعت ۵ و۴۸ دقیقه
ظهر شرعی (فردا) . . ساعت ۱ و۳ دقیقه
اذان مغرب (فردا) . . ساعت ۸ و۳۴ دقیقه

اطلاعات دیپلماتیك

وزیر خارجه ترکیه: ایران - ترکیه و پاکستان نباید در هیچ‌زمینه باهم رقابت کنند .

خلعتبری: ایران ازعضویت کشورهای دیگردر آر-سی-دی استقبال میکند

در پایان بیستمین اجلاس شورای وزیران همکاری‌عمران منطقه‌ای‌عصر دیروز اعلامیه مشترک کنفرانس‌انتشار یافت. دراین اعلامیه برنامه های آینده همکاری عمران‌منطقه‌ای وپیشنهادهائی درباره مسائل آن‌مطرح شده است .

وزیران شرکت کننده در بیستمین اجلاس آر-سی-دی، عزم راسخ دولتهای متبوع خود را به تقویت هرچه بیشتر همکاری عمران منطقه‌ای‌برای رسیدن به هدفهائی که‌ازسوی سران سه کشور عضو در اجلاس اردیبهشت ۲۵۳۵ در ازمیر تعیین شده است اعلام داشتند .

شورا تصمیم گرفت پیشنهاد ایجاد یک مرکز بازرگانی (آر-سی-دی) ازسوی کشور های عضو را مورد بررسی قرار دهد .

در اعلامیه‌مشترک گفته شده است‌که‌وزیران‌جهانگردی ایران ، پاکستان و ترکیه‌در نیمه دوم سال جاری برای بررسی‌راههای‌گسترش همکاری درزمینه جهانگردی ، تشکیل جلسه خواهند داد .

شورا مورد توجه قرارداد که منشور بنیادعلمی آر-سی- دی تهیه شده و نحوه تاسیس این بنیاد دردست بررسی است . شورا تصمیم گرفت کارشناسان سه‌کشور پیش از پایان سال‌جاری برای‌تهیه متن نهایی طرحها و منشور های مربوط به کلیه‌موسسات‌آموزش عالی که دستورتاسیس آنها ازسوی اجلاس سران ازمیر صادر شده است تشکیل جلسه دهند . این موسسات عبارتند از دانشکده اقتصاد ، موسسه علم و صنعت و مدرسه جهانگردی و هتلداری آر- سی- دی .

هیات‌های نمایندگی پاکستان و ترکیه قدردانی عمیق خود را از دولت شاهنشاهی برای پذیرائی برادرانه‌ایکه از آنان به‌عمل آمده است و نیز نحوه عالی برگزاری جلسات شورا ابراز داشتند و بالاخره‌شورا تصمیم‌گرفت بیست‌و یکمین اجلاس خود را در ماه مه ۱۹۷۸ در ترکیه برگزار کند.

استقبال ایران

عباسعلی خلعتبری وزیر امور خارجه در پایان اجلاس شورای وزیران «آر. سی. دی» اعلام کرد که‌ایجاددبیرخانه بین‌المللی‌سازمان همکاری‌عمران‌منطقه‌ای بابودجه‌ای مستقل مورد تصویب شورای وزیران قرار گرفت .

خلعتبری در پاسخ این سئوال که آیا عضویت کشور یا کشور های دیگری در «آر- سی-دی» مورد بررسی است گفت در حال حاضر تقاضای عضویت تازه‌ای به شورا ی‌وزیران نرسیده است ولی من به عنوان نماینده دولت ایران اعلام میکنم هر کشوری از این منطقه که بخواهد به (آر- سی- دی) بپیوندد دولت‌ایران، عضویت آن‌کشور را با آغوش بازاستقبال خواهد کرد.

خلعتبری گفت‌کشورهای ایران، ترکیه و پاکستان از نظر توسعه اقتصادی و بویژه از نظر صنعتی در مرحله اولیه هستند و دربرابر رقابت خارجی آسیب‌پذیرند ، به همین جهت صنایع سه کشور در مرحله‌ای قرار دارند که نباید بگذاریم دراثر رقابت‌خارجی ازبین برود و این مسئله برای صنایع ملی ما بسیار مهم است .

«رانا محمد حنیف» وزیر بازرگانی پاکستان که دربیستمین اجلاس شورای وزیران در مشهد شرکت کرده بود دیروز در مصاحبه‌ای بااشاره به‌اهمیت‌ایجاد منطقه تجارت آزاد اعلام داشت که منطقه تجارت آزاد در منطقه آر- سی- دی محصولات صادراتی سه کشور عضو رادربر خواهد گرفت و آر- سی- دی می‌تواند نمونه‌ای از همکاری منطقه‌ای برای کشورهای دیگر باشد بویژه که این سازمان ، هم‌اکنون وارد مرحله تازه‌ای از فعالیت‌های خود شده است .

احسان صبری‌چاگلایانگیل‌وزیر خارجه ترکیه نیز در مصاحبه‌ای به همکاریهای سه کشور عضو آر- سی- دی در زمینه ایجاد صنایع سنگین اشاره کرد و گفت ما نباید انتظار داشته باشیم که صنایع‌کوچک در رشته‌های‌مشابه بوجود آوریم ، بلکه بهتر است که درهیچ‌زمینه به رقابت‌نپردازیم ومکمل یکدیگر باشیم . برای این منظور باید واحدهائی در زمینه صنایع سنگین باظرفیت‌های‌مناسب بوجود آید بطوریکه همه کشور های عضو آر- سی- دی بتوانند از آن استفاده کنند و صنایع آر- سی- دی بااین هدف‌تاسیس میشود که نه تنها میزان صادرات منطقه بخارج بیشتر شود بلکه جلو واردات نیز گرفته شود.

مصاحبه سفیر تونس در تهران

عبدالعزیز حمزاوی سفیر تونس در دربار شاهنشاهی بمناسبت روز ملی کشورش در مصاحبه‌ای گفت ایران و تونس تحت رهبری خردمندانه رهبران خود که سعی میکنند کشور های خود را مدرنیزه کنند همواره در حال پیشرفت هستند .

باعث کمال‌خوشوقتی است که ما روز ملی خود رادرمیان دوستانی جشن میگیریم که با آنها فرهنگ اسلامی مشترک داریم و این خود موجب دوستی عمیق‌تر و گسترده‌تر در تمام زمینه‌ها است .

سفیر تونس‌گفت‌ما ازهنگام آغاز استقلال تونس با ایران رو ابط سیاسی برقرار کردیم.

در زمینه مبادلات بازرگانی، ما از ایران نفت ، پنبه ، خشکبار و کالاهای دیگرو ارد میکنیم و صادرات ما به ایران شامل فسفات ، اشیاء فلزی و امثال آنست .