چهار نفر از خرابکاران پرده از فعالیتهای خود برمیدارند

ما گروهی را که مسبب واقعه سیاهکل بود تشکیل دادیم

بین گروههای مارکسیستی پس از مدتی اختلافات سیاسی و جدائی ایجاد شد

وسیله‌ای شده بودیم تا تبلیغات خارجی از ما استفاده کنند

۲۰ صفحه

اطلاعات

چهارشنبه ۳۰ فروردین ماه ۱۳۵۱ ـ شماره ۱۳۷۷٤ تکشماره پنج ریال

اختلاف شدید عبده با ۴ فوتبالیست

امروز ظهر در روزنامه اطلاعات

ایرانپاک با عبده آشتی کرد

ایرانپاک، پروین، آشتیانی، ادیبی، در پرسپولیس خواهند ماند

علیرضا طاهری

علی عبده مدیرباشگاه پرسپولیس صفر ایرانپاک را که بشدت گریه می‌کند بامحبتی پدرانه در آغوش گرفته نوازش میدهد

آشتیانی

پروین

هنگام آشتی کنان از شدت احساسات فوتبالیست‌ها بشدت گریه کردند

ادیبی

در صفحه ٤

جشنواره جهانی فیلم تهران بکمک زلزله‌زدگان منطقه فارس می‌شتابد

در شب چهارشنبه ٦ اردیبهشت که آخرین شب نخستین جشنواره جهانی فیلم تهران است برنامه مخصوصی در پیشگاه مبارک علیاحضرت فرح پهلوی شهبانوی ایران با حضور کلیه میهمانان جشنواره، مقامات سینمائی، کارگردانان و هنرمندان مشهور جهان برگزار میشود عواید حاصله این برنامه تماما برای کمک وبهبود وضع زلزله زدگان منطقه فارس اختصاص خواهد یافت.

آ ـ ۵۸۸۸

مدیر برنامه‌های کلی وارد تهران شد

کلی عواید خودرا در ایران بزلزله زدگان می‌بخشد

کلی گفته است من بهم کیشان ایرانی خود که دچار قهر طبیعت شده‌اند ازصمیم قلب کمك می‌کنم

در صفحه ٤

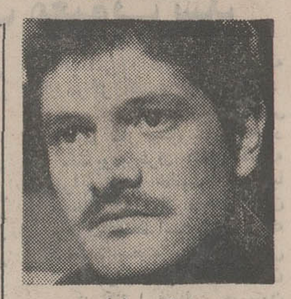

علی‌اکبر عطرفی

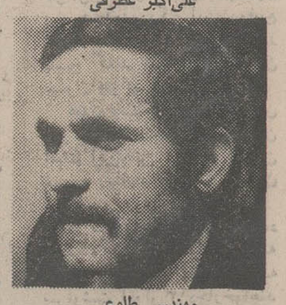

مهندس طلوعی

مهندس نوشیروانی پور

دکتر دامغانی

مغز الکترونیکی آپولو دچار نقص فنی شد

مأموریت آپولو لغو میشود

دیروز آپولو برای بار دوم دچار نقص‌فنی گردید وچراغهای خطر آن روشن شد

در صفحه ۲

طبق ادعای یك دانشمند امریکائی

منشاء زندگی در زمین کشف شد

سه هزار و ششصدمیلیون سال قبل نزدیك بود کره زمین و کره ماه با هم تصادم کنند پس‌اززندیك‌شدن دوکره بهم در زمین شرایط زندگی بوجود آمد

در تمام کائنات فقط‌کره زمین‌دارای‌موجوی‌مانند بشر است.

در صفحه ۲

انگلستان با هرج ومرج کم سابقه‌ای روبرو شد

دولت انگلیس اخطار کرد اعتصاب ۳۰۰ هزار کارگررا درهم می‌شکند

در صفحه ۲

حرف دهقانها را چون بانظریات ما وفق نمیداد قبول نمیکردیم

●

اگر بعلت تعقیب خاص نبود خیلی زودتر نتیجه صحیح را بدست می‌آوردیم

●

★ مهندس نوشیروان پور: ما در دانشگاه راه مبارزه علیه هر مسئله‌ای را راه انداختن اعتصاب میدانستیم

★ دکتر دامغانی: هیچیك از مسائل تازه‌ای را که در جامعه ما مطرح میشد، بطور جدی موردتوجه‌قرار نمیدادیم

★ مهندس طلوعی: اسکندر صادقی مرا تهدید کرد چنانکه با آنها همکاری نکنم بسزای خود خواهم رسید

در صفحه ۱۷

برای بیمارستانها نرخ خدمات تعیین میشود

برای تعیین نرخ خدمات بیمارستانی و تعیین ضوابطی‌در باره آنها از طرف نظام پزشکی طرحی تهیه شده است.

درطرح مزبور پیش‌بینی‌شده است که بیمارستانها براساس تشکیلات اداری و فنی به ۳ درجه تقسیم بندی شده و نرخ تختخواب‌هادر بیمارستان های درجات سه‌گانه تعیین و اعلام گردد و نیز هزینه های دیگر خدمات درمانی بیمارستانها از قبیل اطاق عمل ـ بیهوشی و نظایرآن‌براساس ضوابطی‌دقیق روشن تعیین شده است.

نظام‌پزشکی اخیرا اعلام‌کرد در طرح دیگری که بتصویب هیئت مدیره نظام پزشکی‌رسیده در حال حاضر ضوابطی از قبیل توافق قبلی پزشک وبیمار در مورد مخارج حق عمل و نظایر آن ـ الزام بیمارستان‌ها ودیگرموسسات درمانی به‌مطلع ساختن‌بیماران‌از نرخ‌تختخواب و اطاق عمل، تنظیم و تسلیم صورتحساب‌مخارج‌به بیماران معاف بودن بیمارانی که تحت عمل جراحی قرار میگیرند و بابت عمل جراحی مبلغی می‌پردازندازپرداخت‌حق ویزیتهای بعدی جراح، ملاک عمل نظام پزشکی‌است‌که عدول ازموازین آن تخلف محسوب میشود و چنانچه بین بیمار و پزشک‌قبلا توافق بعمل نیامده باشد وبعدا بیمارنسبت به حق عمل جراحی و نظایر آن معترض گردد،

نظام پزشکی با نظر کمیسیون خاصی حق عمل را برطبق‌عرف و عادت و سنت‌تعیین و چنانچه زیادترگرفته‌شده باشد استرداد مازاد آنرا توصیه میکند.

قابل توجه فارغ‌التحصیلان ششم ریاضی ودانش آموزان سال ششم ریاضی دبیرستانها

شیفتگان پهنه دریا ها و اقیانوسها
جویندگان علم توام با افتخار
علاقمندان پیوستن به پاسداران دریا

به آگهی استخدام نیروی دریائی شاهنشاهی

درصفحه‌اقتصادی (۱۱) مراجعه فرمایند

آگهی مربوط به راهنمای پزشکی کشور

در صفحه آخر

اطلاعیه شرکت سهامی آلومینیوم ایران (ایرالکو)

اعلام شماره های متقاضیانی که برای مصاحبه نهائی پذیرفته شده‌اند. لطفا به صفحه ۱۰ مراجعه فرمائید.

سرباز آبی

از فردا صبح فقط در

سینما کسری

شرکت سهامی آتیساز

به‌خیابان ویلا ـ شماره ۴۸ ـ جنب هواپیمائی ملی ایران انتقال یافت

تلفن: ۸۳۲۷۱۹ ـ ۸۳۱۹۱۲

مدرسه عالی علوم اقتصادی و اجتماعی قزوین

آگهی انتخاب واستخدام استاد ومدرس

شرح در صفحه ۱۰

پریشاد بزرگ؟

جناب آقای مهندس علی‌نقی اسدی

مرگ برادر ارجمند شما موجب تاسف فراوان‌گردید ز خداوند بزرگ مسئلت دارم که دراین غم گران بشما قدرت تحمل بدهد.

آ ـ ۵۸۸۰ اصغر قندچی

بدینوسیله جهت آگاهی عموم افراد باوفا وباارزش اتحادیه صنف مروشندگان لبنیات تهران وحومه میرساند که داوطلب شرکت در انتخابات صنفی نبوده واز همکاران خود که درتمام مدت زندگی مرا از همکاریهای خود برخوردار کرده‌اند تقاضا دارم که از معرفی کردن من‌بسمت داوطلب شرکت در انتخابات صنفی چشم‌پوشی فرمایند.

محمدرضا سعادت فرد

۵۸۸۲ ـ

ساخت پنکه

توشیبا درایران

راباولیای شرکت سهامی صنعتی پارس توشیبا تبریك میگوید

نمایندگی پنکه مارشال ساخت ژاپن

وزیر دفاع امریکا گفت :

بمباران هانوی و هایفونگ ادامه می یابد

ویتنام

سایگون ـ بیست ویك روز پس‌ازآغاز حمله‌عمومی نیروهای مختلط ویتنام شمالی وویت‌کنك به شهر ها و مراکز حساس استراتژیکی ، ستاد فرماندهی نیروهای مسلح ویتنام جنوبی اعلام داشت که جنك بسود سربازان دولتی درتحول است و قوای سایگون به‌دوپیروزی بزرك دست یافته‌اند نخستین پیروزی نظامی ارتش ژنرال «وان‌تیو» ورود یك ستون کمکی به پایگاه «باشتونك» درجنوب غربی شهر هوئه است که از چندین روز قبل به محاصره نیرو های کمونیست درآمده‌بود ولی ستون‌کمکی ویتنام جنوبی پس‌ازپیکار های شدید توانست خط محاصره کمونیستها را شکافته و وارد پایگاه شود.

دومین پیروزی اشغال‌مجدد شهر مهم «آن‌لوك» است این شهرکه‌دریکصد کیلومتری شمال سایگون قرار دارد تقریبا بطور کامل به تصرف نیروهای‌دولتی سایگون درآمده است .

باین ترتیب بااینکه هرلحظه انتظار میرود ویت‌کنك ها و نیروهای‌ویتنام شمالی‌به‌حملات جدیدی دست بزنند وضع‌جبهه ها درحال حاضر تقریبا تثبیت شده است .

بااینحال‌هنوز پایتخت ویتنام جنوبی از طرف کمونیستها تهدید می شود اکنون در این منطقه شصت هزار نفر از نیروهای کمونیست‌و قوای‌دولتی دربرابریکدیگرصف‌آرائی‌کرده‌اند و از این روهنوز نمیتوان از برقراری آرامش و پایان یافتن نخستین حمله‌عمومی کمونیست ها سخن‌گفت‌معذالك از اعلامیه سایگون چنین بنظر میرسد که نیروهای ویت‌کنك و ویتنام شمالی ابتکارعملیات را بتدریج از دست میدهند .

اما کارشناسان نظامی‌آمریکا تاکید میکنند که کمونیست ها هنوز عمده قوای خود را در حمله عمومی علیه ویتنام‌جنوبی وارد میدان نبرد نکرده‌اند و آنها درحال حاضر چندین لشگر ذخیره در جبهه شمال ، درفلات های کامبوج و منطقه سایگون دراختیار دارند .

از طرف دیگر چریك های محلی جبهه آزادی بخش که شماره آنها دست‌کم به دوهنك میرسد درمشرق سایگون وارد عملیات نشده‌اند. پس ازبمباران هایفونك و هانوی توجه ناظران نظامی بیشتر متوجه فعالیت های هوائی آمریکائیها شده است . بعضی ها عقیده دارند که نیروهای هوائی آمریکا بطور موقت فعالیت خود را در ویتنام شمالی متوقف یا محدود خواهند کرد . شماری های بمب‌افکن‌آمریکا طی‌بیست‌وچهار ساعت ۵۲۴ ماموریت جنگی‌در ویت‌نام جنوبی انجام داده‌اند و باین ترتیب از فعالیت آنها بر فرازخاك ویت‌نام شمالی کاسته شده است .

توافق سری

ولی سرفرماندهی نیروهای آمریکا اعلام داشته است که اکنون‌هوا برای حملات هوائی در منطقه شمال مساعد شده است .

از طرف دیگر بعید بنظرمی رسد که بین واشنگتن وهانوی یک توافق سری بدست آمده باشد آمریکائیها اظهار میدارند که‌حاضرند درصورتی که‌ویتنام شمالی‌ازحملات خود درویت‌نام جنوبی دست بردارد بمباران خاك ویت‌نام شمالی را قطع کنند و هانوی میگوید که‌حاضر است درصورت قطع بمباران‌ها مذاکرات صلح را از سرگیرد.

باوجود دو پیروزی ارتش ژنرال «وان‌تیو» کمونیست ها هنوز ابتکارعملیات‌را درسراسر جبهه ها دردست دارند .

درجنوب منطقه خلع‌سلاح شده نیزو های ویت‌نام شمالی دوسوم ایالت «کوانك‌تری» را دردست داردودرایالت «تائوتین» (هوئه) از فعالیت کمونیست ها اندکی کاسته شده است.

درفلات های مرتفع نبرد ستون های زرهی ادامه دارد ولی هنوز کمونیست ها به‌حمله مهمی دست نزده‌اند.

درمنطقه سایگون آنها اکنون سرزمینی را بطول صدو پنجاه کیلومتر و عمق بیست تا سی کیلومتر تحت کنترل دارند .

آخرین گزارش‌های‌رسیده حاکی است که کمونیستها در چهل کیلومتری جنوب شهر سایگون حملات جدیدی‌را آغاز کرده‌اند.

ادامه بمباران

درواشنگتن ملوین‌لرد وزیر دفاع آمریکا ضمن نطقی در کمیسیون کنگره باردیگر تاکید کرد که ایالات متحده تا وقتی که نیرو های ویت‌نام شمالی حملات خود را درجنوب قطع نکرده‌وبه‌شمال منطقه خلع‌سلاح شده بازنگشته‌اند از شرکت در مذاکرات‌صلح پاریس خودداری خواهندکرد وزیر دفاع آمریکا تاکید کرد که برنامه «ویت‌نامی کردن‌جنگ» باموفقیت روبرو شده واکنون نیروهای ویت‌نام جنوبی به‌تنهائی‌دربرابر حملات‌کمونیست ها ایستادگی میکنند

ملوین لرد شایعاتی رادائر براینکه پرزیدنت نیکسون فرمان متوقف شدن حملات هوائی‌به هانوی‌و هایفونك را صادر کرده است جدا تکذیب کرد .

هواپیمائی با ۹۳ مسافر منفجر شد

آدیس آبابا ـ یک هواپیمای جت‌چهار موتور‌شرکت هواپیمائی «ایست آفریکن ایرویز» با ۹۳ مسافر و سرنشین هنگام پرواز از فرودگاه آدیس آبابا سرنگون شد و آتش گرفت .

نخستین گزارشهای رسیده حاکی بود که در این فاجعه هوائی‌بیش از شصت نفر از مسافران کشته شده‌اند اما آخرین بیلانی که از طرف شرکت‌هواپیمائی انتشاریافته حاکی است که در این حادثه سه نفر کشته‌شده و بیست وچهار نفر بشدت زخمی شده‌اند که حال بسیاری از آنها وخیم‌است . چهل و هفت نفر از جمله چهارنفر از سرنشینان هواپیما جان سالم بدر برده‌اند .

امپراتور اتیوپی دیشب از زخمی شدگان در بیمارستان عیادت کرد.

یکی از مسافران هواپیما که جان سالم بدر برده است گفت ترکیدن یکی از چرخها هنگام بلند شدن هواپیما از فرودگاه این فاجعه را بوجود آورد . بلافاصله انفجار شدیدی شنیده شد و پس از آن شعله های آتش هواپیما را در بر گرفت .

باوجود تلاش ماموران آتش ـ نشانی هواپیما کاملا سوخت وجز مقداری آهن‌پاره چیزی از آن‌باقی نمانده است .

دولت‌انگلیس به۳۰۰هزار کارگر اعتصابی‌التیماتوم‌داد

لندن ـ دولت‌محافظه‌کارانگلستان امروز کارگران اعتصابی راه‌آهن را تهدید کرد که اگر با ۱۲ درصد اضافه دستمزدی که از طرف کارفرمایان آنها پیشنهادشده است موافقت نکنند دولت ممکن است‌از اختیارات قانونی خود برای درهم شکستن اعتصاب استفاده کند.

این اخطار ماحصل مذاکراتی است که امروز بین «موریس مکمیلان» وزیر کار انگلیس با سه تن ازرهبران سندیکاهای رهبری کننده اعتصابی راه‌آهن صورت گرفته است .

«موریس مکمیلان» قبلا با نمایندگان کارفرمایان راه‌آهن ملی شده انگلستان نیز ملاقات کرده بود.

کارگران اعتصابی راه‌آهن که از روز دوشنبه گذشته با اعتصاب نیمه‌وقت کار حمل و نقل مسافر و بار را فلج کرده‌اند خواستار ۱۶ درصد اضافه دستمزد هستند . بسیاری از ناظران مطلع عقیده دارند که تقریبا هیچ امیدی برای کنار آمدن کارگران و کارفرمایان راه‌آهن انگلیس در شرایط عادی وجود ندارد.

اعتصاب نزدیک به ۳۰۰هزارنفر کارگران راه‌آهن وضع حمل ونقل را درانگلیس دچار هرج ومرج کم‌سابقه‌ای کرده است.

بعلت از کار افتادن قطارها فشردگی عظیم ترافیک بوسیله اتومبیل غالبا کار را به‌ازدحام و راه‌بندان‌های طولانی میکشاند.

دو نفر از نمایندگان کارگران اعتصابی امروز بیش از یکساعت در پشت یکی از راه‌بندان‌های بزرگ لندن گرفتار شدند و با بیش از یکساعت تاخیر توانستند به ملاقات موریس مکمیلان وزیرکار بروند.

دولت محافظه‌کار انگلستان‌اصرار دارد که اگر کارگران نمیخواهند با اقدامات اضطراری دولت برای سرکوب کردن اعتصاب روبرو شوند به قبول ۱۲ درصد اضافه دستمزد که کارفرما حاضر به پرداخت آن است تن دردهند . دولت انگلستان طبق قانون روابط صنعتی قادر است برای سرکوب کردن اعتصاب مداخله کند.

موریس مکمیلان‌برهبران سندیکا های کارگران راه‌آهن گوشزد کرد که دولت از امکانات قانونی خود برای پایان دادن به اعتصاب استفاده خواهد کرد.

تظاهرات‌وسیع‌دانشجویان امریکا علیه تشدید جنگ در ویتنام

نیویورك ـ دانشجویان‌دانشگاه های‌امریکا امروز از تمام مردم امریکا دعوت کردند که روز جمعه آینده‌درتظاهرات‌دامنه‌دار همگانی برای اعتراض‌به‌بمباران ویتنام شمالی شرکت کنند .

در سرمقاله‌روزنامه «هارورد کریمسون» و ۷ روزنامه دیگر که‌به گروه جراید «ایوی‌لیك» وابسته هستندتاکید شده‌است که تجاوز دولت‌نیکسون‌درآسیا از تاریخ هجوم نیرو های‌امریکا به کامبوج تاکنون هرگز به اندازه امروز وخیم و محتاج‌آن نبوده‌است که دروسیع ترین سطح ملی از طرف ملت امریکا محکوم شود .

دراین سرمقاله که عینا در تمام‌روزنامه‌های گروه«ایوی‌لیك» به چاپ رسیده‌از مردم امریکا خواسته شده‌است که روزجمعه آینده دست از کار و کسب و فعالیت های عادی خودبردارند ودرتظاهرات نیویورك،لوس ـ آنجلس،سان‌فرانسیسکوشرکت کنند .

انجمن‌ملی‌دانشجویان‌امریکائی اعلام کرده‌است که در نظردارد از ۵۱ دانشگاه و ۵۱۵دانشکده درسراسر امریکا برای‌پیوستن به تظاهرات اعتراض‌آمیز علیه بمباران ویتنام شمالی دعوت کند .

در ژنو شورای جهانی کلیساها که‌درآن بیش از ۲۰۰ کلیسای ارتدکس وپروتستان‌وانگلیکان عضویت دارند دولت امریکا را متهم کرده‌است که هنوز در جستجوی یك پیروزی نظامی در ویتنام است .

رئیس امریکائی شورای‌جهانی کلیساها‌بمباران‌ویتنام شمالی را وسیله بمب‌افکن های‌امریکائی به عنوان یك تبه‌کاری ضد بشری محکوم کرده‌است .

آتش زدند

تظاهرات مخالفان جنگ ویتنام امروز در بعضی‌ازایالات آمریکا بالا گرفت .

دانشجویان مرکز تحقیقات دولتی دانشگاه هاروردراآتش زدند .

در دانشگاه ماریلنددانشجویان **خشمگین که علیه بمباران‌ویتنام شمالی شعار میدادندبا ماموران پلیس گلاویز شدند .**

بر اثر آتش سوزی در مرکز تحقیقات دولتی هاروارد خسارتی ببار آمد و تظاهر کنندگان شیشه‌های‌یک‌ساختمان مجاور را که به «آی.بی.ام» تعلق داشت با سنگ و آجر خرد کردند .

در بوستون دانشجویان‌صدها کارت نظام وظیفه را درچربان تظاهرات ضد جنگ آتش زدند ویکی از دوایر محلی نظام وظیفه را اشغال کردند .

درماریلند پلیس ایالتی‌نزدیک به ۵۰ دانشجو را که با سنگر بندی یکی از بزرگترین‌خیابانها را بند آورده بودند بزورمتفرق کردند .

نزدیک به ۲۰۰ دانشجوی ویتنامی و ۵۰ نفر از حامیان بلژیکی آنهادربروکسل‌تظاهرات آرامی برای اعتراض‌به‌بمباران ویتنام شمالی برپا کردند .

نماینده دانشجویان ویتنامی‌در این تظاهرات گفت : ویتنام شمالی دیگر نمیتواند ویت‌کنگها رادر ویتنام جنوبی تنها بگذارند.

در دهلی نو نزدیک به ۲۰۰۰ نفر از طرفداران حزب کنگره و حزب کمونیست « شوروی گرای » هند امروز در برابر سفارت آمریکا در دهلی نوگرد آمدند و خواستار قطع فوری حملات هوائی آمریکا به ویتنام شمالی شدند .

تظاهر کنندگان مدت یکساعت در برابر سفارت آمریکا شعار های ضد آمریکائی دادند و بیانیه‌ای را که در آن رئیس جمهور آمریکا بنام بشریت محکوم شده بود تسلیم مقامات سفارت کردند .

در بمبئی ۱۷ نفر که سعی داشتند صف پلیس را شکسته و به کنسولگری آمریکا حمله کنند بازداشت شدند .

در استکهلم پایتخت سوئد نیز ۵ هزار نفر درمقابل سفارت‌آمریکا علیه بمباران ویتنام‌شمالی تظاهرات کردند .

«جوزف مکگان» رهبر سازمان تروریستی ارتش جمهوریخواهان ایرلند توسط سربازان انگلیسی‌به قتل رسید . در عکس جنازه رهبر شورشیان که در خانه‌اش‌بامانت گذارده شده دیده میشود .

دو نفر از کودکان عضوجنبش. جوانان ایرلند نیز گارد احترام جسد رهبر خودراتشکیل داده‌اند. عکس رادیوئی اطلاعات

اخبار کوتاه‌جهان

بنگلادش عضو کامنولث شد

لندن ـ کشورجدیدالتاسیس‌بنگلادش رسما بعضویت کشور های مشترک المنافع بریتانیا درآمد و باین ترتیب سی و یکمین کشور عضو کامنولث را تشکیل میدهد .

دبیرکل کامنولث اعلام داشت که مشاوره و تبادل نظر در باره عضویت بنگلادش در جامعه کشور های مشترک المنافع پایان یافت، و نتیجه این مذاکرات مثبت بوده دولت بنگلادش سه ماه قبل رسما تقاضای عضویت در جامعه کشور های مشترک المنافع بریتانیا کرده‌بود.

خروج اردن از کنفرانس روزنامه نگاران عرب

بغداد ـ اعضای هیئت نمایندگی‌اردن به‌عنوان اعتراض به اظهارات برخی ازنمایندگان کشورهای عربی ازجلسه‌سومین کنگره فدراسیون روزنامه‌نگاران که در بغداد تشکیل شده است خارج شدند .

«عرفات حجاز» رئیس سندیکای سردبیران روزنامه‌های اردن‌که ریاست‌هیئت نمایندگی آن‌کشور را در کنگره بغداد بعهده‌داشت پس از آنکه برخی ازنمایندگان عرب طرح ملک حسین را در مورد تشکیل یک کنفدرال از اردن و فلسطین مورد انتقاد قرار دادند همراه اعضای‌هیئت نمایندگی اردن بحال اعتراض تالار جلسه را ترك گفتند .

دولت سودان هم بعلت آنکه با دولت عراق روابط خصمانه دارد از شرکت در کنفرانس مذکور خودداری کرده است.

رهبران سنای امریکا وارد پکن شدند

هنگ کنگ ـ سناتور مایک مانسفیلد و «هیواسکات» رهبران‌فراکسیون های دموکرات و جمهوری‌خواه سنای آمریکا امروز وارد پکن شدند و از طرف مقامات عالیرتبه چینی مورد استقبال قرار گرفتند .

دو سناتور سرشناس آمریکائی که بدعوت مقامات پکن و باتفاق همسرانشان به چین سفر کرده‌اند برای اولین‌بار در تاریخ روی کار آمدن کمونیستها در پکن‌قدم به خاك اصلی چین گذاشته‌اند

وزیر خارجه‌مصر تاچند روزدیگر به‌مسکو میرود

قاهره ـ روزنامه‌الاهرام‌گزارش داد که کنفرانس عالی سران سه کشور عربی مصر ، لیبی و الجزایر اواخر ماه‌آوریل‌جاری درالجزایر تشکیل خواهد شد پرزیدنت سادات قبل‌ازعزیمت‌به الجزایر به تریپولی خواهدرفت واز آنجا به اتفاق سرهنك قذافی برای ملاقات سرهنك بومدین عازم الجزایر خواهد شد .

روزنامه‌های قاهره گزارش‌داده‌اند که سادات پس‌از بازگشت از این سفر برای گفتگو باسران کرملین به مسکو خواهدرفت .

هدف اصلی رئیس جمهوری مصر از مسافرت به‌مسکو کسب اطلاعات کامل درباره قرارداد جدید شوروی و عراق است . این قرارداد اخیرا در بغداد‌بین صدام حسین و آلکسی کاسیگین امضاء شد . سادات‌ازاین‌فرصت استفاده کرده وبطورکلی‌درباره آخرین تحولات اوضاع منطقه عربی خاورمیانه بارهبران کرملین گفتگو وتبادل‌نظرخواهد کرد .

از طرف دیگر خبرنگار سیاسی خبرگزاری خاورمیانه گزارش داده‌است که مراد غالب وزیر امور خارجه مصر در آخر ماه آوریل به مسکو خواهد رفت تا قبل از سفر نیکسون به‌شوروی‌درباره‌مسائل خاورمیانه با مقامات کرملین گفتگو وتبادل‌نظر کند

تیراندازی درمسجد «هارلم»

طرابلس ـ وزارت خارجه لیبی امروز کاردار سفارت‌آمریکا را در طرابلس احضار کرد و از او درباره زدوخوردی که هفته گذشته بین ماموران پلیس و مسلمانان سیاه‌پوست دریکی از مساجد محله هارلم در نیویورک روی داده بود توضیح خواست.

مقامات وزارت‌خارجه لیبی‌بخاطر رفتار پلیس بامسلمانان سیاه‌پوست ابراز نگرانی کردند .

طبق گزارش‌منابع‌رسمی طرابلس وزارت خارجه لیبی از کاردار آمریکا درخواست کرده است که نگرانی دولت لیبی را بخاطرحمله پلیس به مسجد سیاه‌پوستان به دولت آمریکا اطلاع دهدو از طرف دولت لیبی خواستار آزادی نیایش سیاهان مسلمان آمریکائی شود.

روز جمعه گذشته ماموران پلیس نیویورک در حال گشت پیامی دریافت کردند که حکایت از بخطر افتادن یک کارگاه در داخل مسجد سیاه‌پوستان محله هارلم داشت وقتی سیاه‌پوستان‌به‌ماموران پلیس اجازه داخل شدن به‌مسجد راندادند زدخوردی درگرفت که‌در جریان آن ۵ مامور پلیس زخمی شدند.

یك هواپیمای چکسلواکی ربوده شد

نورنبرگ ـ یک هواپیمای دو موتوره چکسلواکی امروز با ۹ مسافر و دوسرنشین در یک پرواز داخلی ربوده شد.

دو مرد ۲۴ ساله و ۲۸ ساله که از طرف مقامات‌آلمان غربی بعنوان رباینده‌گان هواپیما معرفی شده‌اند خلبان آن را مجبور به فرودآمدن در فرودگاه نورنبرگ کردند .

در جریان ربوده شدن هواپیما زدوخورد مسلحانه‌ای روی داد که منجر به زخمی شدن کمك خلبان شد.

رباینده‌گان‌هواپیمای چکسلواکی‌که دو کارگر معدن هستند از دولت آلمان غربی تقاضای پناهندگی سیاسی کرده‌اند.

مغزالکترونیکی آپولوبرای چندساعت معیوب شد

هوستون ـ سفینه « آپولو ۱۶» بسرعت بسوی کره ماه در حرکت است .

جان یانك و چارلز دوك امروز پس از صرف صبحانه برای سومین بار بمنظوربررسی دستگاه های‌سفینه «لم» وارد مدول ماه‌نشین شدند و بمدت یك ساعت تمام دستگاه های سفینه را آزمایش کردند.

مسیر قطار فضائی آنقدر دقیق است که سازمان ملی فضائی امریکا برنامه سومین مانور تصحیح مسیر را لغو کرد.

دیروز روشن شدن یك چراغ خطر در داخل سفینه باردیگر سرنشینان قطار فضائی و کارشناسان مرکز فضائی هوستون را دچار ناراحتی و نگرانی شدیدی کرد. روشن شدن این چراغ کوچك قرمز در داخل سفینه حاکی از آن بود که سیستم کنترل و هدایت سفینه خوب کار نمی‌کند. اگر این وضع ادامه پیدا میکرد سفینه آپولو ۱۶ ناچار بود برنامه‌فرود آمدن در کره ماه رالغوکند.

سرانجام فضانوردان‌توانستند نقصی راکه در دستگاه آپولو ۱۶ بوجود آمده بود نیمه شب دیشب برطرف کنند اکنون بنظر میرسد که هیچگونه مانعی در راه پیاده شدن‌چارلز دوك «و «جان یانك» درنیمکره جنوبی ماه وجود ندارد.«توماس ماتینگلی» طبق دستوری که از مرکز کنترل فضائی‌دریافت کرده بود توانست‌نقص کوچکی راکه‌در مغزالکترونیکی بوجود آمده بودبرطرف کندوبلافاصله چراغ خطر خاموش شد. با اینحال هنوز نگرانی‌فضانوردان برطرف نشده است . جان‌یانك فرمانده سفینه پس ازخاموش شدن چراغ خطر ازکارشناسان مرکز کنترل فضائی هوستون پرسید آیا دیگر این وضع تکرار نخواهدشد ؟ و آنها در پاسخ گفتند نمی توانیم باین سئوال جواب قطعی بدهیم.

هنوز علت پیدایش این‌نقص فنی روشن نشده است.ممکن است این‌نقص براثر گذشتن سریع سفینه از یك میدان مغناطیسی روی داده باشد.

در صورت خراب شدن‌مجدد دستگاه کنترل و هدایت سفینه سرنشینان قطار فضائی به سرنوشت آپولو ۱۳دچارخواهند شدو پس از یك دورگردش به دور ماه مجبور میشوند بزمین بازگردند.

روابط چین وآلبانی تیره شد

نیویورک ـ مجله «تایم» گزارش داد که روابط چین و آلبانی که تنها متحد اروپائی چین است تیره شده است .

بنا به گزارش مجله تایم چین و آلبانی در یک سلسله از مسائل با هم اختلاف نظر پیدا کرده‌اند . آلبانی‌مخالف سفر نیکسون‌به چین بوده است . آلبانی همچنین از امضای قرارداد مالت وانگلستان انتقاد کرد در حالیکه در همان هنگام نخست‌وزیر مالت در پکن مورد استقبال قرار میگرفت.

منشاء زندگی در زمین کشف شد

واشنگتن ـ تصادمی که درسه میلیارد و ششصد میلیون سال‌پیش نزدیک بود بین کره ماه و زمین واقع شود شرایط مساعدی‌راکه منجر به پیدایش حیات در کره زمین شد بوجود آورده است .

این ماحصل عقیده‌ای است که بوسیله دکتر رابرت مالکویت استاد زمین شناسی دانشگاه دولتی میشیگان درباره منشاء پیدایش زندگی در کره زمین ابراز شده است .

دکتر مالکویت ضمنا عقیده دارد کره زمین باحتمال زیاد تنها جائی در تمام دستگاه عظیم کاینات است که در آن نوع بشر زندگی میکند .

طبق‌نظردکترمالکویت که‌روزگذشته فرضیه نوظهور خود را درجلسه سالانه اتحادیه ژئوفیزیک آمریکا در واشنگتن بیان میکرد ماه در اصل سیاره کوچکی بود که در کمربند و ستارگان فیمابین مدار های شمسی ـ مریخ و مشتری بوجود آمده و یکباردر سه میلیارد و ششصد میلیون سال پیش در جریان گردش مداری خود بگرد خورشید تا فاصله ۶۴۰۰ کیلومتری به کره زمین نزدیک شده است.

این نزدیکی که چیزی نمانده بود به تصادم زمین و ماه منجر شود دو ساعت طول کشیده و سرعت ماه در آن لحظات بالغ بر ۲۴ هزار کیلو متر در ساعت بوده است .

نیکسون با اعضای تیم پینك پنك‌چین ملاقات کرد

واشنگتن ـ ریچارد نیکسون‌رئیس جمهور آمریکا امروز۲۷ نفراعضاء تیم پینپنک چین کمونیست راکه برای شرکت‌درچند مسابقه‌دوستانه به آمریکا رفته‌اند در کاخ سفید واشنگتن بحضور پذیرفت و اظهار اطمینان کرد کسفرآنهابه آمریکا پیوند های دوستی دو ملت را مستحکمتر خواهد کرد .

نیکسون با یکایک ورزشکاران چینی بگرمی دست‌داد و بکمکیک مترجم با آنها شوخی کرد .

فروش ارزان
کاغذدیواری
بیش از۲۰۰ طرح جالب ومتنوع «محصول‌اروپا»
صددرصد قابل شستشو
با تخفیف ۲۵ تا ۵۰ درصد
متر مربع ۲۰ تا ۷۰ ریال
وارد کننده انحصاری:خیابان فردوسی‌ـمقابل بانك‌ملی‌ـ کوچه بلژیك‌ساختمان‌مسعود طبقه پنجم تلفن ۳۱۲۸۰۳

یك هواپیمای چکسلواکی ربوده شد
نورنبرگ ـ یک هواپیمای دو موتوره چکسلواکی امروز با ۹ مسافر و دوسرنشین در یک پرواز داخلی ربوده شد.
دو مرد ۲۴ ساله و ۲۸ ساله که از طرف مقامات‌آلمان غربی بعنوان رباینده‌گان هواپیما معرفی شده‌اند خلبان آن را مجبور به فرودآمدن در فرودگاه نورنبرگ کردند .
در جریان ربوده شدن هواپیما زدوخورد مسلحانه‌ای روی داد که منجر به زخمی شدن کمك خلبان شد.
رباینده‌گان‌هواپیمای چکسلواکی‌که دو کارگر معدن هستند از دولت آلمان غربی تقاضای پناهندگی سیاسی کرده‌اند.

عذر تقصیر به پیشگاه محمد(ص) وقرآن
بهترین تحقیق منصفانه راجع به اسلام و قرآن ترجمه سید غلامرضا سعیدی کتاب گزیده سال ۳۸ که چندین بار چاپ شده متن‌انگلیسی آن بعنوان
AN APOLOGY
FOR
MOHAMMAD AND THE KORAN
BY
JOHN DAVENPORT
منتشر شد . مطالعه آن با تطبیق با متن فارسی برای دانشجویان بسیار مفید است .
برای دانشجویان ایرانی خارج از کشور نیز بهترین هدیه خواهد بود .
مرکز مطبوعاتی دارالتبلیغ اسلامی . میدان شهناز جنب مسجد امام حسین آ ـ ۵۷۰۴

شرکت تولیما
سازنده و وارده کننده‌ماشین آلات راهسازی ـ ساختمانی کشاورزی . کاراوان بتونیر . دستگاه تهیه شن‌وماسه‌وفینیشر اسفالت . دستگاه تهیه بتون . جرثقیل های سنگین و سبك جرثقیل های سقفی و آسانسور آماده برای‌فروش.
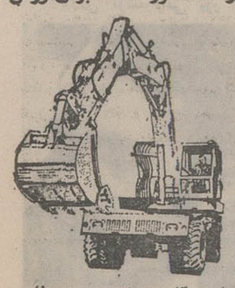
بیل پوکلین مخصوص حفاری.
کانال کنی،خاکبرداری
خیابان آیزنهاور مقابل وزارت کار تلفن های ۹۵۴۴۶۰ و ۹۵۹۲۴۴

فنون وانواع شعرفارسی
کتابی تازه از دکتر مهدی‌حمیدی‌استاد دانشگاه تهران
بدنبال سخن رانیهای «انجمن حافظ»
محل فروش
معرفت ـ صفی علیشاه ـ فروغی ـ اشرفی ـ دهخدا ـ انتشارات مهرگان (داوید)
مرکز اصلی فروش شرکت برژانك ـ خیابان قدیم شمیران ـ خیابان شیراز پلاك ۶۰ تلفن : ۷۵۰۲۳۲ ـ بها ۳۵۰ ریال
از هرنقطه که نقدا و پنج جلد یا بیشتر از این شرکت‌بخواهندبا پست سفارشی دریافت خواهندداشت .
۱ـ۲ آ ـ ۵۱۱۸

مرکزآموزش زبان پرند
INTERNATIONAL LANGUAGE CENTRE
دانشجویان زبان انگلیسی ۳۲ کشورجهان باروش مدرن وعلمی «اینترناشنال هاوس‌لندن» انگلیسی رادرسه ماه میآموزند .
زبان انگلیسی بامتد «اینترناشنال‌هاوس‌لندن» بوسیله استادان انگلیسی منحصرا درایران در «مرکزآموزش زبان پرند» تدریس میشود.
دیپلم «مرکزآموزش زبان پرند» در ۳۲ کشورجهان معتبراست .
کلاسهای مبتدی ، عالی . L.C.E ، پروفیشنسی وکنکورسرتاسری دایراست.
ثبت نام برای دوره‌های جدید، صبحها وعصرها، تا ده روز ادامه دارد .
پیچ شمیران . اول خیابان شمیران . تلفن ۷۵۸۶۶۳

آموزشگاه خزائلی
کلاسهای کنکور صبح
وکلاسهای جدید کنکور عصر
از دوم اردیبهشت‌ماه کلاس های کنکور صبح دررشته های طبیعی و ادبی‌وهمچنین کلاس جدید عصر در رشته ادبی دایر میشود .
کلاس جدیدعصر برای‌رشته طبیعی هم بزودی‌دایرخواهد شد .
نشانی : شاه‌آباد ـ کوچه محمودی‌ـ آموزشگاه خزائلی
تلفن ۳۹۱۸۸۱ ـ ۳۱۸۰۰۶

گروه‌فرهنگی هدف
که در نظردارد‌بمناسبت۲۵ سال خدمات فرهنگی کتاب بادبودی منتشر کند از همه خانمهاوآقایان فارغ‌التحصیل از دبیرستان های هدف خواهش میکند که با اعلام نکات ذیل بدفتر مرکزی گروه خیابان امیریه ،خیابان البرز هیات مدیره گروه فرهنگی هدف را متشکر سازند .
۱ـ مدارج تحصیلی بعد از دوره متوسطه و رشته تحصیلی .
۲ـ کار ووضع اجتماعی کنونی .
۳ـ نشانی پستی .

سر «الف رمزی» بازیگران تیم ملی انگلستان را برگزید

دنیادر انتظار نبردانتقامی آلمان ـ انگلستان

قهرمانان فوتبال انگلستان برای نبرد با آلمان غربی بسیج شدند

ازهم اکنون دنیا برای نبرد باشکوه سرداران تیمهای‌ملی‌فوتبال آلمان غربی و انگلستان ، دقیقه‌ـ شماری میکند ودر تب این دیدار هیجان‌انگیز میسوزد زیرا مسابقه این دو تیم همیشه از داغترین ، جنجالی‌ترین و پرهیجانترین بازیهای تاریخ فوتبال دنیا بوده است .

درجام جهانی ۱۹۶۶ ـ لندن ـ تیم ملی انگلستان در برابر آلمان غربی‌به‌پیروزی‌رسیدودرنبرد فینال، جام ژول‌ریمه را ازآن‌خودساخت. « اووه‌زیلر » کاپیتان و « فرانتز ـ بکن‌باوئر » ستاره تیم ملی آلمان غربی برای جبران این شکست ، چهار سال تمام‌دقیقه‌شماری‌کردند. هردوی اینان سوگند خورده بودند که انتقام شکست خود را از تیم ملی انگلستان‌بازستانند . سرانجام در جام جهانی ۱۹۷۰ ـ مکزیک ـ زمان وفای به سوگندوعهدفرارسید و سرداران آلمان‌غربی ، طعم تلخ شکست را به تیم ملی فوتبال انگلستان چشاندند ... واکنون پس از دوسال ، باردیگر این‌دوتیم مقابل‌هم قرارخواهند گرفت و در واقع نوعی بازی انتقامی‌را برگزار خواهند کرد .

روز گذشته « سرالفرمزی » ـ مربی ورهبرتیم ملی فوتبال انگلستان ـ بیست و دوبازیگر تیم ملی را برگزید تا بهترین نیروهای انگلستان را علیه آلمان غربی‌بسیج کند . درمیان بیست و دوبازیگر برگزیده سر « رمزی » به نام دو فوتبالری‌برمی خوریم که باعنوان «مردان آهنین » شهرت دارند . یکی « النمولری » مدافع‌سرسخت باشگاه « تاتنهام » و دیگری « پیتراستوری» ازباشگاه«آرسنال» که کمتر فورواردی میتواندد‌دربرابر « تکل» ـ تیش و ضربه ـ های او مقاومت کند و توپ را بگذراند.

سر«الفرمزی» در اندیشه نبردی دیگر با آلمان‌غربی ... او بیست ودو بازیگر طراز اول انگلستان را به تیم ملی فراخواند وآنها را برای نبردبا آلمان غربی بسیج کرد.

آلمان غربی و انگلستان بازی انتقامی خود را در دوره یکچهارم نهایی مسابقات قهرمانی باشگاههای اروپا برگزار خواهند کرد . سرالفرمزی » در گروهی که علیه آلمان غربی بسیج کرده، برای اولین بار از پنج بازیگر در جوخه ملی فوتبال انگلستان سود برده است . این پنج بازیگر که برای اولین بار بپراهن ملی تیم انگلستان را به تن خواهند کرد ، عبارتند از : « ری‌کلمنس » ـ دروازه‌بان لیورپول ـ «دیویدی‌پنش»ـمدافع‌تیملی‌سیستر ـ «کالین‌تاد» ـ هافبک دربی‌کاونتی ـ وبالاخره« ملکم‌کداناله‌مفورووارد تیم نیوکاسل .

« النمولری» ستاره جام جهانی از سه ماه پیش به علت جراحت در ناحیه شکم، درمسابقات‌مختلف غایب بوده است. پس از سه‌ماه غیبت ، سر « رمزی » باردیگراورا بمیاری فراخواند . «مولر »آخرین بازی خودرا برای تیم ملی فوتبال انگلستان ، سه ماه‌پیش‌دراستادیوم « ویمبلی» لندن ، مقابل تیم ملی سویس انجام داد . او اکنون در ایتالیا به سر میبرد تاهمراه‌تیم « تاتنهام‌هاتسپر» مسابقه برگشت با « آ. ث میلان » را ـ درسری بازیهای جام باشگاههای اروپا ـ برگزار بکند .

درمیان نفرات برگزیده‌سرالفرمزی» تنها پنج‌نفر از بازیگرانی که در جام جهانی ۱۹۶۶ ـ لندن ـ تیم آلمان غربی را به زانو درآوردندو دردوره یکچهارم نهایی‌جام‌جهانی‌ـ مکزیک ۱۹۷۰ ـ از همین تیم شکست خوردند.پنج‌بازیکن‌یادشده عبارتند از : گوردون‌بنکس ـ بابی‌مور ـ النبال ـ جف‌هرست و مارتین‌پیترز .

سرالفرمزی » این بیست و دو قهرمان را برای نبرد باتیم آلمان غربی ، فرا خوانده است :

النبال ـ گوردون‌بنکس ـ کالین‌بل ـ چنون ـ مارتین‌چیورز ـ النکلارک ـ ری کلمنس ـ هیوز ـ نورمن‌هانتر ـ جف هرست ـ فرانسیس‌لی ـ للوید ـ مک‌داناله ـ مدلی ـ مک‌فارلند ـ بابی‌مور ـ النـ مولری ـ پنش ـ مارتین‌پیترز ـ شیلستون ـ استوری ـ تاد .

درحال حاضر یکی از مشکلات سرالفرمزی» مساله مصدومیت « تری‌کوپر » ستاره دفاع تیمهای ملی و « لیدزیونایتد » انگلستان است تا به جایی که‌خلاء « کوپر » را بدشواری میتوان جبران کرد. درتیم انگلستان ، « بابی‌مور» ـ کاپیتان تیم ـ رکورد بازی را با ۹۲ مسابقه ملی برای انگلستان در دست دارد .

به نبرد تاریخی و باشکوه تیمهای ملی فوتبال انگلستان وآلمان‌غربی، یازده روز بیشتر باقی نمانده‌است.

فوتبال جوانان آسیا : درآستانه‌دوره یکچهارم‌نهایی

سرنوشت تیم‌ملی جوانان ایران‌امشب روشن‌میشود

سیمای تیمهای ملی فوتبال جوانان آسیابرای دوره‌یکچهارم نهایی کم‌کم روشن میشود . روز گذشته‌تایلند ـ میزبان‌چهاردهمین دوره بازیهای فوتبال جوانان آسیا ـ دربرابر ۱۸ هزارتماشاگر خودی ، با نتیجه چهار بریک از سد هندوستان گذشت .

نیمه اول مسابقه بین‌تایلند ـ هندوستان با نتیجه یک بریک مساوی پایان یافت . بدینترتیب هندوستان دومین‌شکست را در گروه خود متحمل شد و بخت راه‌یافتن به‌دور‌یکچهارم نهایی را از دست داد هندوستان در اولین مسابقه گروهی خود با نتیجه ۷برهیچ در مقابل‌اسرائیل به شکست تن درداد. چهارمین تیم این گروه ، نپال است که حذف این تیم را نیز پیشاپیش میتوان حتمی دانست زیرا نپال از تایلند شکست خورده و پیروزیش‌براسرائیل ، غیرممکن می‌نماید بنابرین از هم‌اکنون چهره دو تیمی که از گروه «الف» به دوریکچهارم نهایی‌گام خواهند نهاد روشن‌است . این دو تیم بیگمان تایلند ـ میزبان‌ـ واسرائیل ـ قهرمان سال‌پیش‌ـ خواهند بود . دیدار این دو سرنوشت مقامهای اول و دوم گروه«الف»را تعیین خواهدکرد.

مسابقه تایلند ـ هند تا دقیقه بیست و دوم بصورت‌مساوی در جریان‌بود.درین‌دقیقه«سوراجیت سن‌گوپتا» بغل راست تیم هندوستان ، استادیوم ملی بانکوک را با توپی که در گوش راست از محمداکبر ـ سنترفوروارد‌تیم خودی‌ـ دریافت کرده بود ، به آتش کشید وآن را در سینه دروازه تایلندکاشت. در پی این گل ۱۸هزار تماشاگر بانکوکی یک دم هم از تشویق تیم خود باز نایستادند تا این‌که هفت دقیقه بعد ، گل مساوی بوسیله بغل راست تایلند «شوتاسوتسا» در تور دروازه هندوستان‌جای‌گرفت. «فیلیپ‌شو» دروازه‌بان هند برای مهار یا دفع این ضربه سنگین، کوچک ترین بختی نداشت .

تایلند تا دقیقه سوم از نیمه دوم به یورشهای پیاپی خود آن قدر ادامه داد که‌گل برتری را نیز بدست آورد . این گل‌با ضربه هافبک چپ تایلند«سیتی پورن» از فاصله دور ۲۵ یاردی در آغوش دروازه هندوستان ، جای گرفت

در دقیقه بیست و یکم ازنیمه دوم ، «پرایون» گوش چپ‌تایلند شماره گلهای‌تیم خود را به سه رساند . شش دقیقه بعد باز «پرایون» تایلندی به دروازه هندوستان‌تاخت و پیش ازآن‌که «شو» دروازه‌بان هندی بتواند توپ را در آغوش بکشد ، گل چهارم را به ۱۸ هزار تماشاگر هموطن خود هدیه داد .

★★★

دومین مسابقه روز گذشته را تیمهای کامبوج و چین ملی (تایوان) در گروه «ج» انجام دادند . این مسابقه که باحضور برمه و اندونزی ، اثری در سرنوشت‌گروه «ج» ندارد، بدون مساوی وبه سود طرفین پایان گرفت و تماشاگران تشنه گل تا لحظه دمیدن در سوت پایان مسابقه ، ناکام ماند .

حال‌نگاهی به نتایج‌مسابقات تا به امروز بیندازیم و ببینیم ، کدام تیمها بخت صعود به‌دوره یکچهارم نهایی را دارند :

گروه «الف» :

تایلند با نپال ۵ ـ ۰ به سود تایلند،

اسرائیل با هند ۷ ـ ۰ به سود اسرائیل .

تایلند با هند ٤ ـ ۱ به سود تایلند

با توجه به دو پیروزی تایلند و ضعف نپال ، میتوان گفت که صعود اسرائیل وتایلند ازگروه الف . حتمی است .

گروه «ب» :

مالزی ـ برونی ۱۱ ـ ۰ به سود مالزی

سنگاپور ـ برونی ۸ ـ ۰ به سود سنگاپور .

ژاپن ـ سنگاپور ۳ ـ ۰ به سود ژاپن .

ژاپن ـ هنگ‌کونگ ۲ ـ ۲ مساوی

سرنوشت این گروه هنوز روشن‌نیست ولی تیمهای مالزی و ژاپن بخت بیشتری دارند .

گروه «ج» :

برمه ـ کامبوج ۵ ـ ۰ برمه .

اندونزی ـ چین ملی ۳ ـ ۱ اندونزی .

چین ملی ـ کامبوج ۰ ـ ۰ مساوی .

به احتمال‌قوی برمه و اندونزی مقامهای اول و دوم این گروه را تصاحب خواهند کرد .

گروه «د» :

لائوس کره جنوبی ۰ ـ ۰ مساوی

لائوس فیلیپین ٦ ـ ۰ لائوس

ایران ـ فیلیپین ۲ـ۰ایران.

دیدار امروز بین ایران ـ لائوس روشنگر نیمی‌ازسرنوشت گروه «د» است بازیهای دیگر امروز بین تیمهای ژاپن هونگ کونگ بامالزی و سنگاپورانجام خواهد شد

تاج وهما بقهرمانی والیبال تهران چشم‌دوخته‌اند

در دنباله مسابقات‌دوره‌یی تیمهای والیبال پایتخت ،تاج و پاس دیدار مهمی راپشت سرگذاردند تاج که در اندیشه تجدید مقام قهرمانی خود در رشته والیبال است، از سد پاس گذشت و اکنون با بیتابر برای نبرد باهما دقیقه شماری میکند. شکست هما درین دیدار ، پای ورقه پیروزی تاج رامهر خواهد کرد .

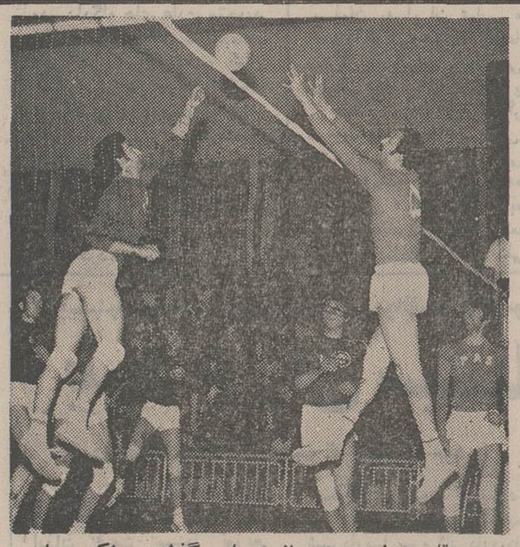

تاج در نبرد دیشب ازسد پاس گذشت و اکنون بابی تابی چشم براه مسابقه با هما است .

پاس در اولین گیم نبرد با تاج سر بلند بیرون آمد و با نتیجه۱۵ـ۱۱ به‌پیروزی رسید اما پیروزی پاس در همین گیم خلاصه شد زیرا تاج سه گیم بعدی را با نتایج ۱۵ـ۷، ۱۵ـ۱۲ و ۱۵ـ۱۱ به سود خود نوشت.

در کارنامه تاج ـقهرمان سال پیش ـ تا این لحظه یك شکست‌از دخانیات‌نوشته شده است در حالی که دخانیات مغلوب کننده تاج، خود نیز از شکست بی بهره نیست . تاجیها در آماراین مسابقات از همراهی یکی‌از ستارگان تیم خود ـ بهرام صفت ـ بی‌بهره ماندند ، بهرام صفت به علت ناراحتی کتف نتوانست یاران خود را همچنان همراهی کند .

نگاهی‌به کارنامه‌مسابقات دوره‌یی والیبال تهران نشان میدهد که تاج همچنان بخت زیادی برای‌تجدید مقام قهرمانی خود دارد، درصورتی که بتواند از سد هما با نتیجه مطلوب ، بگذرد ـ بیگمان ـ اگر حادثه غیر مترقبه‌یی رخ ندهد ـ تاج ، دخانیات و هما ، مقامهای‌اول تا سوم را بین یك دیگر بخش خواهند کرد . تااین لحظه مقام دوم هشتاد درصد برای دخانیات حتمی است مگرآنکه تاج به‌شکلی دور از انتظار ، نبرد خود را با هما به پایان رساند واین نبرد را از کف بدهد .

نبرد دیگر دیشب را تیم های هما و برق برگزار کردند . برق دراین دیدار به آسانی شکست را از هما پذیرفت و در سه گیم‌پیاپی با نتیجه های ۱۵ـ٦ ، ۱۵ـ۹ و ۱۵ـ۱۲ به زانودر آمد .

مسابقه سرنوشت ، در آخرین روز بازیهای دوره‌یی والیبال بین تاج‌وهمابرگزار خواهد شد .

تلویزیون
جام جهان نما

فقط فرداشب در
کازینووکانتری کلاب
آبعلی
۳ خواننده محبوب
گلپایگانی ـ مهستی ـ عارف
و موزیك مشهور ایتالیائی
نینوسوپرانو
تلفن رزرو: ۸۹۰۰۳۶ـ۲۸ تاچهاربعدازظهر

شرکت اتکو ـ مهندسین مشاور
نشانی جدید :
شماره ٤۳ خیابان نیکو ـ ساختمان اتکو تلفن ۸۳۲۰۷۵ـ ۸۳۲۰۷٦

نوار کاست پرشده ۲۵ تومان
بهترین آهنگهای روزایرانی ازخوانندگان محبوب
مهستی ـ رامش ـ عارف ـ گیتی ـ داریوش ـ کیوان ـ
اونیک ـ پوران‌وسایرخوانندگان
ضبط شده بر روی نوارهای کاست
«ایران کاست» ۲۵ تومان
مرکز فروش وپخش : استریو دیسکو روزولت شمالی بین سه راه دیبا وپمپ بنزین تلفن ۸۳٦۷۹٦
ازشهرستانها نمایندگی فروش وپخش پذیرفته میشود
مرکزفروش وپخش تبریز: خیابان‌پهلوی فروشگاه انیورسال (قدم خیر)
مراکز فروش تهران ـ ۱ فروشگاه بتهوون‌خیابان پهلوی ۲ ـ فروشگاه دیاموند خیابان روزولت جنب‌سینما دیاموند ۳ ـ فروشگاه یادگار خیابان پهلوی جنب سینما امپایر ٤ ـ فروشگاه بزرك ایران خیابان شاه ۵ ـ فروشگاه کهن میدان۱۲٤اسفند ٦ ـ فروشگاه‌امرسون جنب‌سینما پولیدور

مؤسسه انتشارات امیرکبیر
روانشناسی نوجوانی
برای مربیان
از : گان مایرز پلر ـ استوارت جونز
ترجمه : دخا شاپوریان

دنیای‌ورزش
روزهای شنبه‌منتشر میشود

درقویترین گروه سینمائی پایتخت
ازفردا صبح
ازفردا صبح
اونیورسال پاسیفیک ایران سایتا تیفون مهتاب کریستال مراد موناکو کارون پرسپولیس داریوش دریا مونت‌کارلو و آستارا «تجریش»

محمدعلی بندانی تقدیم میکند
پودی‌بنائی ـ رضا فاضلی ـ میری
علی سوپری
باشرکت
محمدعلی بندانی
عزت‌اله وثوق
نازنین فرعی
فرنگیس فروهر سلیمه
محمود‌درودیان ـ داداشی
دیجانه محمد غفاری
آداسته
ورکوب
کارگردان رضا صفائی
سناریست حبیب‌اله کسمائی
فیلمبردار رضا انجم‌روز
موزیک‌مان حسین واثقی
محصول: یزدفیلم
همزمان باتهران شهرستانهای‌قم (سینما دروازه طلائی) * قزوین (سینما آریا)

اختلاف ۴ فوتبالیست پرسپولیس با عبده حل شد

دیشب باشگاه پرسپولیس تهران شاهد یک واقعه تاسف‌انگیز بود. با پراکنده شدن خبر واقعه‌ایی که در باشگاه پرسپولیس روی داد، اسباب تاسف عمیق ورزشدوستان فراهم آمد.

حادثه در شرائطی ناگوار وکاملا برق‌آسا رخ داد، بطوری که در عرض چند لحظه صورتی حاد به خودگرفت. دیشب‌برای‌صفرایرانپاک علی پروین، اصغر ادیبی و ابراهیم آشتیانی که برای دریافت حقوق ماهانه خود به باشگاه پرسپولیس رفته بودند، حادثه‌یی پیش آمد که بیگمان درآن شرائط بخصوص جلوگیری از آن امکان‌نداشت.

فوتبالیستهای محبوب و ارزنده پس ازدریافت حقوق خود، به پیشنهاد ابراهیم آشتیانی تصمیم گرفتند تا با مدیر باشگاه خود ـ علی عبده ـ ملاقاتی کنند و به‌اصطلاح پس ازسلام و علیک، احوالپرسی نمایند. درست درین هنگام مدیر باشگاه، پرسپولیس‌در محوطه «بولینگ» با قهرمانان فوتبال روبرو شد. وقتی مدیر باشگاه باصفر ادیبی، علی پروین و ابراهیم آشتیانی مطابق معمول خوش وبش کرد. رودرروی صفرایرانپاک بازیگر شهرستانی‌که دو سال است‌برای پرسپولیس توپ میزند، قرارگرفت.

پیش از آن که دنباله ماجری‌را بگیریم بدنیست گریزی بزنیم به حادثه‌یی که هفته پیش رخ داد و اختلافاتی را پدید آورد که با حادثه دیشب درباشگاه پرسپولیس بی‌ارتباط نیست.

چندی پیش، عکس صفر ایرانپاک و یکی از ستارگان فیلمهای تبلیغاتی به نام «مهتاز» ماجرای عکس

باچاپ این عکس، گروهی که به قوانین فوتبال آشنایی کامل ندارند، به صفرایرانپاک هشدار دادند که‌این عکس به علت آنکه همراه پایک آگهی تبلیغاتی در پائین صفحه شده است، موقعیت ایرانپاک را در محدوده ورزش آماتوریزم، به خطر میندازد. بدنبال این هشدار، صفر ایرانپاک که همواره نمونه یك ورزشکار آماتور و بدور از مادیات بوده است، به فکر افتاد و طی نامه‌یی به مقامات مسئول‌اطلاع داد که از چگونگی و عواقب عکس یاد شده اصلا آگاهی نداشته است.

سخن‌راکوتاه‌کنیم، سرانجام این قضیه از نظر قانونی تعقیب شد وچون واقعه حادثه مهمی رخ نداده بودو بحث در باره آن جز جنجال که به‌روح ورزش لطمه‌میزندبدنبال‌نداشت، مساله حل شد. بگذریم از این که حادثه یادشده اثرات شدیدی بر روح صفرایرانپاک از یك سو واز سوی دیگر مدیر باشگاه پرسپولیس نهاد که در واقع همین‌اثرنامطلوب، پایه های حادثه دیشب‌راریخت.

ماجرای دیشب

دیشب دراین زمینه گفت‌و گوئی میان مدیر باشگاه پرسپولیس و صفر ایرانپاک درگرفت و در شرائطی غیرقابل کنترل و پیش بینی نشده، میان این دو درگیری تاسف‌آوری رخ‌داد و در پی آن‌صفر ایرانپاک که‌احساساتش شدیدا جریحه‌دار شده بود، به حالت قهرآز باشگاه پرسپولیس در مقابل‌دیدگان متعجب گروهی که در آنجا گرد آمده بودند، بیرون رفت. لازم به توضیح نیست‌که این حادثه روح یاران صفر ایرانپاک، یعنی اصغر ادیبی، ابراهیم آشتیانی و علی پروین ستارگان دیگر فوتبال مارا چنان‌آزرد که آنان نیزبه دنبال دوست‌و یار دیرین خود شتافتندو باشگاه پرسپولیس را ترك گفتند.

استعفا از پرسپولیس

حادثه دیشب ازآنجایی که‌در برابر چشمان گروهی ازاعضاء باشگاه رخ داده بود، تابه‌جایی بازیگران محبوب پرسپولیس‌را آزرد که آنها تصمیم گرفتند، استعفای خود را اعلام کنند. این‌چهاربازیگر ثابت‌پرسپولیس در شرائطی که‌اشك‌درچشمانشان حلقه زده‌بودبه سرویس‌ورزشی روزنامه اطلاعات‌مراجعه کردند وماجری را درمیان گذاشتند. دیشب در گفت‌و گو با این قهرمانان ازآنجاکه میدانستیم ودرواقع اطمینان‌داشتیم که‌حادثه درشرائطی کاملا غیر طبیعی رخ داده است، کوشیدیم تا‌این ٤ فوتبالیست ملی‌پوش را‌آرام کنیم و تعقیب ماجرا را به روز بعد گذاشتیم.

خطر از هم پاشیدن

بدنبال این ماجری، صبح امروز سرویس ورزشی روزنامه از چند جهت وزاویه حادثه را تعقیب کرد، در حالی که‌تلفن های هیات تحریریه روزنامه اطلاعات حتی یک لحظه نیز آرامش نداشت و طرفداران‌بی شمار پرسپولیس با صدایی بغض آلود و حتی همراه گریه، میگفتند:

ـ ترا خدا کاری کنید که تیم محبوب ما از هم نپاشد.

حقیقت نیز جز این نبود. تیم پرسپولیس براستی از هم می‌پاشید و بدینترتیب، بیگمان به فوتبال ما نیز لطمه می‌خورد از این رو ما هدف خود رادر این خلاصه کردیم که به هر طریق برای این مساله تاسف آور و دلخراش، چاره‌یی بیندیشیم.

دراردو

صبح امروز رهسپار هتل میامی ـ اردوگاه تیم ملی‌ایران در پرسپولیس ـ آقای علی عبده نیز ازین حادثه سخت متاسف بود و میگفت:

من جدامتاسف هستم، اگر می دانستم که چنین واقعه‌یی رخ می‌دهد، هرگز نمیگذاشتم کار به‌اینجا بکشد. من در واقع نقش پدری خیلی سختگیر را بازی کردم ودر هرحال برای جبران این بیشامد ناگوار آماده‌ام.

درمورد چگونگی این ماجرا یکی از کارمندان باشگاه پرسپولیس گفت: صفرایرانپاک چند نامه در دست خود داشت. مدیر باشگاه پرسپولیس بامشاهده نامه‌ها که تصور میشد جنبه عاشقانه‌داشته باشد زبان‌بسرزنش‌ایرانپاک گشود و اظهار داشت که هنوز موضوع چاپ عکس تو با مهناز حل نشده است‌بازهم دنبال کارهای خارج از رویه ورزشکاری هستی.

آشتی کنان

ما که باشگاه پرسپولیس را در شرف از هم‌پاشیدن یافته بودیم و احساس میکردیم که یک واقعه تاسف‌بار و غیر ارادی‌ودرضمن ناگهانی، که‌کم بصورت جنجال درمیاید، بیدرنگ چهار بازیگر محبوب پرسپولیس را با مدیر باشگاهشان روبرو کردیم و به‌قول معروف آشتی‌شان دادیم، زیرا چنانکه میدانید، کوشش مادوری جستن ازاین گونه جنجالهااست. همین هدف و همین اعتقاد سبب شد که با طرفین این اختلاف داخلی به گفت‌وگو بنشینیم وبرای آنان از بچه‌های‌کوچکی حرفزدیم که شبها، خواب فوتبال می‌بینند و قهرمانان فوتبال را الگوی خود قرار داده‌اند.

بهرحال اکنون با خوشحالی میتوانیم اعلام کنیم که زحماتمان به‌هدر نرفت و توانستیم مراسم آشتی‌کنان صفر ایرانپاک، علی پروین، اصغر ادیبی و ابراهیم آشتیانی را با علی‌عبده ـ مدیر باشگاه پرسپولیس، در روزنامه اطلاعات برپا کنیم و نگذاریم که بااز هم پاشیدن این تیم خوب و محبوب، فوتبال‌ما لطمه بخورد.

عکسی که ایرانپاك با مهناز ستاره سینما و آگهی‌های تبلیغاتی برداشته و موجب سروصدا شده بود.

سحرگاه امروز

۴ نفر از خرابکاران تیرباران شدند

حکم اعدام مسعود رجوی با یکدرجه تخفیف به حبس ابد تبدیل شد

سحرگاه امروز چهار نفر از متهمین‌که‌بموجب احکام صادره از دادگاه های عادی و تجدید نظر نظامی به اعدام محکوم شده‌بودنددرمقابل جوخه آتش قرار گرفتند.

اسامی اعدام شدگان

این چهار نفر به اسامی‌باقر صادق ـ علی میهن دوست ـ محمد بازرگانی ـ علی‌باکری‌که متهم‌به (توطئه بمنظور بهم زدن اساس‌حکومت با اقدامات‌عملی از تشکیل دسته و جمعیتی با مرام‌و رویه ضدیت‌با سلطنت مشروطه‌ایران‌وارتکاب‌جعل‌وتهیه ونگهداری‌مقادیر زیادی اسلحه و مهمات غیر مجاز و عبورغیر مجاز‌ازمرز وتماس باخارجیان) بوده در تمام مراحل تحقیقاتی و در جریان دادرسی صراحتا به‌جرائم‌ارتکابی‌اعتراف‌نموده‌اند. ضمنا مسعود رجوی نیز که به همین اتهامات تحت تعقیب‌بوده ودر دادگاه های عادی وتجدید نظربه اعدام محکوم گردیده‌بود چون در جریان تعقیب کمال همکاری را در معرفی اعضای جمعیت بعمل آورده و درداخل زندان نیز برای کشف کامل شبکه با مامورین همکاری‌نموده بفرمان مطاع مبارک شاهانه کیفر اعدام او با یکدرجه‌تخفیف بزندان دائم با اعمال شاقه تبدیل گردیده است.

مدیر برنامه‌های کلی به‌تهران آمد

رو ـ آدامز پسرخاله و مدیر برنامه‌های کلی، مشت‌زن‌سنگین وزن و معروف آمریکائی دیشب بتهران آمد و امروز بلافاصله برای‌تهیه مقدمات سفر قهرمان مسلمان به ایران تماس های خودرا آغاز کرد.خبرنگاراطلاعات، پیش‌از ظهرامروز، هنگامی‌که بدیدن «آدامز» رفت،او و یکی از همکارانش را گرم مذاکرات مربوط به برنامه سفر کلی به تهران دید. آدامز گفت طی۷٤ ساعت آینده رئوس برنامه‌های محمد علی «کلی» درایران‌بطور دقیق مشخص خواهدشدوتعداد مسابقات نمایشی که «کلی» همراهان کلی

رو ـ آدامز پسرخاله و مدیر برنامه های کلی، مشت‌زن‌سنگین وزن و معروف آمریکائی دیشب بتهران آمد و امروز بلافاصله برای‌تهیه مقدمات سفر قهرمان مسلمان به ایران تماس های خودرا آغاز کرد.خبرنگاراطلاعات، پیش‌از ظهرامروز، هنگامی‌که بدیدن «آدامز» رفت،او و یکی از همکارانش را گرم مذاکرات مربوط به برنامه سفر کلی به تهران دید. آدامز گفت طی۷٤ ساعت آینده رئوس برنامه‌های محمد علی «کلی» درایران‌بطور دقیق مشخص خواهدشدوتعداد مسابقات نمایشی که «کلی» را معین‌خواهد کرد. وافزود که کلی مستقیما از امریکا به تهران می آید و از تهران نیز، مستقیما‌به‌امریکا باز می گردد.

درمورد مدت اقامت کلی در ایران مدیر برنامه مشت‌زن سنگین‌وزن جهان گفت که ابتدا قرار بود کلی ۹ روزدر ایران اقامت کند اما بعلت گرفتاری هائی که کلی‌درامریکا دارد مدت اقامت وی در ایران کوتاه‌ترشده احتمالا به پنج روز تقلیل خواهد یافت.

«آدامز» درادامه گفتگو با خبرنگار اطلاعات که بطور اختصاصی صورت گرفت گفت: «سفر کلی بتهران‌هیچگونه‌نفع مادی برای مشت‌زن مسلمان‌دربر ندارد وتمام‌درآمدی که‌ازکلیه مسابقات نمایشی اودر ایران حاصل خواهد شد، پس از برداشت هزینه سفر به شیر و خورشید سرخ اهداء می‌شودتا به مصرف کمك به زلزله‌زدگان اخیر ایران برسد.

آدامز گفت: «شب قبل از حرکت از امریکا با کلی بوده ووی عمیقا از وقوع زلزله‌ایران اظهار تاسف کرد و تصمیم گرفت کلیه درآمد حاصله از مسابقات نمایشی در ایران را هدیه مصیبت‌دیدگان این‌واقعه کند. محمد علی توسط من پیغام‌داد که من به همکیشان ایرانی‌خود که دچار قهرطبیعت شده‌اند، از صمیم قلب تسلیت می گویم‌وبرای کمك به آنها، باتمام وجود آماده‌ام».

قراراست کلی روز ۱٤ اردیبهشت آینده وارد تهران شود. دربرنامه بازدید ازایران سفر به اصفهان، شیراز ـ و زیارت اماکن‌مقدسه‌نیزپیش‌بینی شده است.

به پیشنهاد اتحادیه کارمندان دولت وموافقت‌وزیرکشور

بلیط ارزان سینما

دراختیار کارمندان دولت گذاشته میشود

برای استفاده کارکنان‌دولت و خانواده آنان، بلیط های ارزان قیمت سینما توزیع خواهدشد که همه‌ماهه‌دراختیار کارمندان قرار داده‌خواهدشد.

این تصمیم از طرف آقای محمد سام وزیر کشور ضمن ملاقات با دبیر کل اتحادیه کارمندان دولت و اعضای هیات مدیره اتحادیه اتخاذ شد و جهت اجرای این درخواست اتحادیه که بمنظوررفاه‌خانواده کارکنان دولت است دستور رسیدگی صادر شد.

پیش‌از ظهر دیروز آقای علی اصغر وزیری دبیر کل اتحادیه کارمندان دولت باتفاق آقایان نصراله موقر، موسی سیگارورودی، مجید میناسازی نمایندگان اتحادیه مزبور طبق قرار قبلی با وزیر کشور ملاقات و در خصوص اقدامات این وزارتخانه در موردتدوین آئین نامه استخدامی شهرداری ها سپاسگزاری کردند. و از آنجاکه آئین‌نامه‌مذکوربازندگی دهها هزار خانواده مستخدمین شهرداریها سروکار دارد.وزیر کشور موافقت کرد که قبل از تصویب نهائی، در شورای اتحادیه کارمندان دولت مطرح و نظریات اصلاحی اتحادیه در آئین نامه مزبور گنجانیده شود.

دراین ملاقات دبیر کل اتحادیه کارمندان دولت‌اظهار داشت که برای رفاه‌خانواده کارمندان دولت، مقرر شود که بلیط سینما های تهران بدون دریافت عوارض‌شهرداری در اختیار کارمندان دولت‌قرار گیرد و ازاین جهت رفاه این دسته عظیم فراهم شود.

به قرار اطلاع وزیر کشور با این پیشنهاد موافقت نموده است و جهت اجرای آن دستوراتی صادر نمود تا طرحی دراین زمینه تهیه شود وبرای تصویب بانجمن شهر پایتخت ارجاع گردد.

مصوبات انجمن‌شهر بدون تائید وزارت کشور جنبه قانونی دارد

مصوبات انجمن شهر تهران از این پس بدون تائید وزارت کشورجنبه‌قانونی خواهدداشت. این تصمیم بموجب‌ماده‌واحده‌ای که امروز بوسیله وزارت کشور به پارلمان تقدیم شد به قانون شهرداریها و قانون نوسازی اضافه خواهد شد.

قبلابموجب مقررات و قوانین شهرداری و امور نوسازی، تصمیمات انجمن شهر تهران پس از تائید وزارت کشور قوت اجرائی داشت واین‌رسیدگی‌ها موجب طولانی شدن مراحل اجرائی میگردید برای رفع‌این اشکال از چندی پیش اقداماتی از طرف شهرداری بعمل آمد وسرانجام ماده واحده‌ای‌تدوین شد و بوسیله وزارت کشور به پارلمان تقدیم شده است.

مالیات هنرمندان سینما ورادیو تلویزیون

وزارت دارائی برای تعیین مالیات هنرپیشگان سینما و هنرمندان، از رادیو تلویزیون ملی،باشگاه ها و وزارت‌فرهنگ وهنردرخواست‌کرد‌میزان‌دستمزد دریافتی‌هنرپیشه‌ها وخوانندگان را طی سال های قبل به‌دارائی اعلام دارند.

علاوه‌براین، وزارت دارائی تحقیقاتی بمنظور تعیین میزان درآمد هر یک از هنرپیشه ها و هنرمندان آغاز کرد تا رقم مالیاتی که در برگ تشخیص آنان مطالبه میشود بر اساس درآمدواقعی تنظیم شده‌باشد.

پیشکاری دارائی شمیران‌که محل‌سکونت‌اکثر هنرپیشه های سینما و هنرمندان در حوزه مالیاتی این پیشکاری است در این هفته اقدام به صدور برگ قطعی مالیات‌سال ٤٦ هنرمندان و هنرپیشه های سینما کرد و برای تعیین مالیات سال های بعداز ٤٦ نیز از وزارت‌فرهنگ و هنر، رادیو تلویزیون، باشگاه‌هاواماکن دیگر که‌درآنها جشن و عروسی برگزار میشود درخواست کرد میزان دستمزد دریافتی‌سال‌های قبل هنرمندان و هنرپیشه ها و بالااقل حدود دستمزد دریافتی آنان را به پیشکاری شمیران اعلام نمایند.

دارائی برای صدور برگ تشخیص مالیات هنرمندان و هنرپیشه های سینما از اعلام نظر سازمان های مذکوربعنوان قرائن مالیاتی استفاده میکند و پس از بررسی آن و اطلاعاتی که‌مامورین‌دارائی بدست می‌آورند اقدام به صدور برگ تشخیص مالیاتی مینماید.

براساس قانون مالیات‌بردرآمد، ٦٥ در صد از وجوه دریافتی هنرمندان، هنرپیشه های سینما، تاتر، مصنفین و مولفین، نویسندگان مشمول پرداخت مالیات میباشد.

گروهی که‌مسبب‌واقعه‌سیاهکل بود تشکیل دادیم

بقیه‌از صفحه۱۷

ولی یک مساله بود که مانع میشد ما ازاین تجارب درست بهره‌برداری کنیم، آنهم این بود که‌ما استراتژیک نمیدانستیم، بلکه خودمان را قانع میکردیم که‌این شکستها را هرگز شکست وسیله کنار گذاشتن هر تجربه سیاسی که باشکست مواجه میشود بعنوان یك شکست در تاکتیك درمورد همه گروههائی که‌دراثر فعالیت های غیرقانونی سیاسی بازداشت شدند صادق است. بعد از مدتی، بجای اینکه علت شکست را در نظریه و برنامه کار خود بررسی کنند همه گناهان را به گردن یکنفر می اندازند، بعلاوه‌ماندقیقا به ویژگیهای کشور ما امریکای لاتین آگاهی داشتیم‌و نه تفاوتی بین ویژگیهای جامعه خود و جوامع امریکای لاتین میدیدیم و همیشه‌این‌آیه را تکرار میکردیم که «آسیا. افریقا امریکای لاتین» و می پنداشتیم که هر کاری دریکی از این کشور ها صورت گیرد در دیگر کشور ها نیز باید انجام شود

فرهنك فرهی خطاب به مهندس‌نوشیروانپور: شما‌اینطور که قبل از این مصاحبه برای من توضیح‌دادید این بار سوم است که دستگیر شده‌اید؟ چرا پس از بار اول و دوم باز هم‌بفعالیت غیرقانونی خودادامه دادید.

مهندس نوشیروانپور: بار اول به‌سبب‌نشرو‌پخش جزوات واعلامیه‌دستگیر شدم، گوا‌اینکه مدت دستگیری‌من‌کوتاه بود ولی تکان کوچکی به برداشت های غیر منطقی‌و آمیخته باحساسات من وارد آمد، لیکن بعد از آزادی‌عامل‌اصلی روابط عاطفی بین‌من و دیگران بود وهمچنین عدم شجاعت کافی برای خراب کردن خانه فکری که ساخته بودم. ببینید آلودگی فکری هم مثل آلودگیهای‌دیگر است‌وفقط وقتی از بین میرود که عمیقا باآن مبارزه شود.

فرهنك فرهی: شما‌الان‌نتایج تجربیات‌خودرا چگونه‌جمع‌بندی میکنید؟

مهندس نوشیروانپور: بنظر من، اعمال و افکار ما نه‌برای مردم بلکه درست برای خود مابود، و اگر این مردم‌هستند که باید مسیر زندگی خود را تعیین کنند پس باید قبول کرد که آنها باعکس‌العملی‌که‌از خود درجریانات اخیر نشان دادند، سال ها قبل مسیر زندگی خود را تعیین کرده‌اند، شاید بشود گفت که نتیجه جریانات اخیر درسی‌است برای‌جوانهائی که به مسائل سیاسی علاقمندند ولی بطور قطع تکرار این‌درس فقط میتواند مورد بهره‌برداری کسانی قرار گیرد که توسعه اقتصادی و رشد صنعتی و رفاه اجتماعی کنونی میهن ما خاریست به چشم آنها و من امیدوارم روزی میهن عزیز ما به‌آن‌چنان ترقی و رفاه‌اجتماعی برسد که بزرگترین کج‌فکری‌ها، کوچکترین بهانه‌ای بدست دشمنان این مرز و بوم ندهد و ما آنچنان که مایل‌هستیم به مدد همبستگی و وحدت ملی بتوانیم در راه سازندگی‌خدمت کنیم.

نحوه ارتباط

فرهنگ فرهی: قبل ازاینکه وارد بحث درباره وحدت ملی شویم، بگذاریم آقای مهندس طلوعی نیز تجارب‌خودرا برای ما بازگو کنند.

فرهنگ فرهی خطاب به مهندس طلوعی: شما، آقای مهندس طلوعی، چگونه با گروهی که‌سبب حمله به‌پاسگاه سیاهکل بود ارتباط یافتید.

مهندس طلوعی: همین‌طور که آقای مهندس نوشیروانپور شرح دادند، فعالیت‌سیاسی‌اکثر ما از فعالیتهای صنفی‌واعتصابات صنفی شروع شد، که بعلت بهره برداری سیاسی ازآن‌رنگ سیاسی یافت، درصورتیکه به عقیده من، استادان و مقامات دانشگاهی‌ازیک‌طرف‌ودانشجویان از طرف دیگر بخواهند که دانشگاه راتبدیل بکانون‌اندیشه های سازنده و تحقیقات علمی کنند کاملا میسراست وهیچگونه مانع ذاتی برسر انجام این کار نیست.

فرهنگ فرهی: اما شما درباره ارتباط خودتان باگروه مورد اشاره می‌گفتید؟

مهندس طلوعی: این سیر تکاملی فعالیتهای سیاسی لازم بود روشن شود، بخصوص از آنجا که گروههائی هستند که‌همیشه‌درصددند تا ازکوچک ترین ابراز مخالفت سوءاستفاده کنند. جبهه ملی اولین جائی بود که من به آن جلب شدم و بعد که دیدم جبهه ملی پاسخگو نیست وضمناکتابهای‌مارکسیستی هم بدستم افتاد درسرراه‌مکسانی قرار گرفتم که همین تئوری مبارزه سهرآمیز را تبلیغ می کردند، پس از پایان تحصیلاتم برای مدتی یکجدائی اجباری بین من و آنها بوجود آمدومن بخدمت سربازی رفتم، بعدا دوباره آنها سرراه من قرار گرفتند وشخصی بنام حسن‌پور یک جزوه جنگهای پارتیزانی دراختیار من گذاشت که آنرا بخوانم و ضمنا می خواست‌که من کمك مالی قابل ملاحظه‌ای نیز به‌آنها بکنم، اولین اختلاف و کدورتی که بین‌ما پدید آمد برسر همین موضوع بود.

فرهنگ‌فرهی: آیا شمارامجبور کردند که برخلاف میلتان به آنها کمك مالی بکنید؟

مهندس طلوعی: آنها متوقع بودند که لااقل من چهار پنجم حقوقم رادر اختیارشان‌بگذارم ضمنا لازم است بگویم که من هرگز در وسط کار آنها قرار نداشتم، بلکه بیشتر در کنار فعالیتهای آنان بودم، و بعد از اینکه من خارج از تهران کار گرفتم برای اینکه ارتباط من با آنها قطع نشود آنها مرا به شخص دیگری در اهواز معرفی کردند که خودش را عبدالله معرفی میکرد و بعد فهمیدم‌همان اسکندر صادقی‌نژاد است که‌پس اززد و خورد مسلحانه‌باماموربن انتظامی کشته‌شد.

فرهنگ فرهی: بدون شك جالب توجه است،اگر شما دربارهٔ‌مرابطه‌تان با اسکندر صادقی‌نژاد و خصوصیات او برای ما تعریف کنید.

مهندس طلوعی: در اهواز ملاقات متعدد با او برای من مقدور نبود وفقط پس ازاینکه بتهران بازگشتم و حسن‌پور از آمدن من بتهران‌مطلع‌شد، مرا ترغیب کرد که فعالیت‌را بیشتر کنم وارتباط را باآنها توسعه دهم و باز مرا بهمان اسکندر صادقی‌نژاد معرفی‌کرد. گفتگوی ما بیشتر درباره جنگهای‌چریکی و مبارزات مسلحانه دور میزد ولی من بعلت اینکه ۹ ماه در میان مردم کار کرده بودم، به تدریج طرز تفکرم تغییر کرده بودوراه پیشرفت‌مردم راسوای آن میدیدم که آنها به من‌تلقین میکردند بهمین‌سبب بطورمنظم حاضر نمیشدم و به بهانه های مختلف وبحثهای خسته کننده متوسل میشدم، اما ماهیت ارعاب‌آمیز اسکندر صادقی‌نژاد موقعی برای من روشن شد که عده‌ای از آنها دستگیر شده بودند و من از فعالیت پشت پرده اینان آگاه شدم، وقتی به اسکندر اعتراض کردم که چرا مرا درجریان فعالیت های خود قرار نداده‌اید وکور کورانه بدنبال خود کشیده‌اید او هم به نوبه خود نسبت بمن روش خشونت آمیزی نشان‌داد گفت ما در راه بدون‌بازگشتی قرار گرفته‌ایم و تهدید کرد که چنانچه در همکاریم باآنان کوتاهی کنم بسزای خودخواهم رسید. در واقع من در مقابل تهدید او مجبور بهمکاری‌شدم.

فرهنگ فرهی: شما بعنوان یك‌روشنفکرچگونه میتوانستید قبول کنید که به‌مورد تحکم یك آدمی قرار گیرید که هم‌سطح فرهنك او از شما بسیار پائین‌تر بودو هم صلاحیت اجتماعیش از شما کمتر بود؟

مهندس طلوعی: در این گروه ها که‌تعصب وماجراجوئی و بقول خودشان فرهنك پرولتاریائی که در واقع چیزی نیست جز مخلوطی از فرهنك عقب مانده کسانی که‌دسترسی بکتاب‌و دانش نداشته‌اندمسلط است، روشنفکر به عنوان یك فرد صاحب اندیشه و استقلال رای موجود ذلیلی است، قابا آنها همکاری میکندوروشنفکر انقلابی نام دارد و تا میخواهد مستقلا می‌اندیشد آنا مرتجع میشود.

فرهنك فرهی: آیا این‌عمل یك نوع ترور فکری بحساب‌نمی آید؟

مهندس طلوعی: گرفتن فکر واندیشه از روشنفکر و تحصیل عقاید خود باو خود نوعی ترور فکری است، بهمین سبب است که من اینك فکر میکنم فقط کسانی میتوانند با این گروه ها همکاری کنند که از خود رای و اندیشه‌ای نداشته باشند، اگر هرچه‌می گویند انسان بپذیرد رفیق خوب و خالی از عیب و نقص آنها محسوب میشود، اما بمجرد این که اندکی استقلال رای و اندیشه از خود نشان دهد می گویند به فرهنك‌خرده‌بورژوازی آلوده است.

فعالیتهای مسلحانه

فرهنك فرهی: سئوال‌جالب توجه دیگری که ممکن‌است شما به آن پاسخ بدهید اینست که‌وقتی از جریان فعالیت های مسلحانه این گروه ها باخبر شدید چه احساسی داشتید؟

مهندس طلوعی: در ابتدا دچار بهت شدم‌و قبول آن‌برایم مشکل بودو تمام فکرم متوجه آن بود که پایان ماجرای‌غم‌انگیز بکجا ختم خواهد شد و چه کسانی ازاین ماجرابهره برداری خواهند نمود، بعد که رفته رفته ابعاد کار آنها برمن معلوم شدو پی بردم که یك فاجعه عظیم اجتماعی ابتداء از چه فعالیت های به‌ظاهربی‌آزاری ممکنست پدید آید و بعد که شنیدم رادیو های بیگانه‌شروع به بهره برداری کرده‌اند، جز این که تاسف بخورم کاری‌نمی توانستم بکنم و بهمین سبب هم خواستم به ترتیبی صدایم را بگوش جوانان برسانم که تجارب واقعی کشور خودمان را دست کم نگیرند واین‌چنان فریب صدای طبلهای میان‌تهی رانخورند و براهی کشانیده نشوند که برخلاف میلشان مورد استفاده کسانی‌قرارگیرند که مخالف استقلال و وحدت ملی ما هستند.

فرهنك فرهی: اگر اجازه بدهید چون بحث ماطولانی‌شد و درباره‌بعضی مطالب‌نتوانستیم باندازه کافی صحبت کنیم مصاحبه امروز را بهمین جا خاتمه میدهیم و در جلسه دیگری با آقایان درباره‌دلائلی که باعث میشوند قابعضی از جوانها به مارکسیسم‌روی‌آورند و بدین وسیله در دام‌تحریکات ایران برباد ده قرار گیرند بیشتر از کسانی که‌دراین‌زمینه تجربه دارند استفاده کنیم.

هفت‌چنار محاصره شد!

امروز در پای هفت چنار شقته و آهك ریخته شد و این درخت کهنسال که در عداد آثار باستانی تهران قرار دارد در محاصره چهار دیوار قرار گرفت. این اقدام مورد ایراد مردم ساکن محله هفت چنار واقع شده و آنها شکایت خود را در باره محاصره بزرگترین چنار هفت شاخه تهران به روزنامه اعلام کردند.

پیش‌بینی هوا

هوای کرانه های دریای مازندران نیمه ابری که در استان گیلان گاهی ابری‌ـ هوای استان های‌آذربایجان خوزستان ـ اصفهان‌وفارس و شهرستان های غربی نیمه ابری تا ابری همراه با رگبارهای پراکنده و رعد ـ و برق ـ هوای استانهای کرمان ـ سیستان‌وبلوچستان کمی ابری بتدریج نیمه ابری همراه با باد نسبتا شدید در سطح زمین و رگبار خفیف و پراکنده هوای‌تهران نیمه ابری در بعضی ساعت ابری همراه با رگبارپراکنده بخصوص در ارتفاعات گرمترین نقطه ایرانشهر با حداکثر ۳٤ و سرد ترین نقطه شهر کرد با حداکثر ۱٦ و حداقل ٤ درجه بالای صفر بوده است.

حداکثر درجه حرارت دیروز تهران ۲٤ و حداقل اقل ۱۵ درجه بوده است

خبرهای کوتاه

والاحضرت شاهپور محمود رضا در بوشهر

بندر بوشهر ـ دیروز والاحضرت‌شاهپورمحمودرضا پهلوی در راس هیاتی با هواپیما وارد بندر بوشهر شدند و مورد استقبال قرار گرفتند.

والاحضرت شاهپور محمودرضا پهلوی بدستور شاهنشاه آریامهر مامور رسیدگی به کارهای عمرانی و آبادانی مناطق جنوب شده‌اند.

تغییر واحد پول و تاثیر آن

یك مقام مطلع بانکی‌اعلام کردکه‌تبدیل واحد پول ایران از ریال‌به‌تومان که فعلالایحه آن درکمیسیون های مجلس شورای‌ملی تحت رسیدگی است، هیچگونه تاثیری در قیمت ها نخواهدگذاشت.

این‌مقام‌گفت: درحال‌حاضر نیز مردم ایران بجای ریال لغت تومان را برای محاسبات خود بکار میبرند.

میهمانی جشنواره فیلم بنفع زلزله‌زدگان

شب چهارشنبه ٦ اردیبهشت برنامه مخصوصی با حضور کلیه میهمانان جشنواره‌جهانی فیلم تهران و شرکت عده کثیری از چهره های‌سینمائی و کارگردانان و هنرمندان نامدارجهان برگزار میشودکه عواید این برنامه برای کمك و بهبود زندگی زلزله زدگان منطقه فارس اختصاص یافته است.

مجلس بزرگداشت ملك‌الشعرا

ساعت شش و نیم بعد از ظهر روز یکشنبه آینده‌مجلس بزرگداشتی بمناسبت سالگرد درگذشت شادروان محمدتقی بهار (ملك‌الشعراء) استاد فقید دانشگاه تهران و شاعر نامدار قرن اخیر در تالار کتابخانه مرکزی دانشگاه تهران تشکیل میشود. در این مجلس آقایان دکتر ذبیح‌اله صفا، سید محمد محیط طباطبائی و حبیب یغمائی سخنرانی خواهند کرد.

در مجمع بین‌المللی جرم شناسی

در اجلاسیه سال جاری مجمع بین المللی جرم شناسی که در پاریس‌تشکیل گردید آقای دکتر سعید حکمت عضو هیئت رئیسه مجمع به حکمیت امورجرم شناسی انتخاب گردیدوآینک برای انجام ماموریت عازم کانادا میباشد.

تاثیر موسیقی درآموزش و پرورش

بعداز ظهر فردادکتر سعید خدیری دانشیار دانشکده‌علوم تربیتی یک سخنرانی تحت عنوان تاثیرموسیقی درآموزش و پرورش در تالار دانشکده هنرهای زیبای‌دانشگاه تهران ایراد میکند.

در این برنامه کودکان و نوجوانان کارگاه موسیقی و کر دانشجویان دانشکده علوم تربیتی نیز کنسرت‌هائی اجرا خواهند کرد.

عوارض مطب پزشکان ملغی شد

وزارت کشور طی‌بخشنامه‌ای بکلیه‌شهرداریهای‌نقاط‌مختلف کشور ابلاغ کرد که از وضع و برقراری عوارض برمطب پزشکان خودداری نمایند.

چندی قبل در بعضی از شهرستانها از جمله تبریز شهرداریها برمطب پزشکان عوارض وضع کرده بودند.

تغییردر کادر مدیران‌کل

امروز در کادر مدیران کل وزارت کشور تغییراتی داده شد. و بموجب‌احکامی که از طرف آقای محمدسام وزیر کشور بامضاء رسید. این انتصابات انجام گرفت. عباس ظریف، مدیر کل اداره امور استخدامی شهرداریها ـ علی قدیمی ماهانی مدیر کل امور مالی و نظارت بر شهرداریها هادی مبرقع، مدیر کل دفتر عمران و نو سازی

خبرنگار ما گزارش میدهد در روزهای آتی نیز تغییراتی در کادر روسا و مدیران کل وزارت کشور انجام خواهد گرفت.

افزایش حداقل دستمزد کارگران نفت شمال

حداقل دستمزد کارگران صنعت نفت، گاز، پتروشیمی منطقه شمال تغییر میکند و مثل جنوب افزایش خواهد یافت. هم‌اکنون برای تعیین میزان حداقل دستمزد مذاکراتی برای انعقاد پیمان دستجمعی کارگران نفت‌منطقه شمال با شرکت ملی نفت با نظارت وزارت کار و امور اجتماعی در جریان است.

این مذاکرات پیرامون تجدیدمیزان‌دستمزد ـ شرائط کار ـ مزایای کار ـ مدت مرخصی میباشد.

پیمان متذکور شامل‌کارگران تاسیسات ذکر شده درمناطق کرمانشاهان ـ فارس ـ خراسان ـ گیلان ـ مازندران ـ سیستان و بلوچستان کرمان و سایر نقاط کشور بجز حوزه جنوب خواهد شد.

کنگره بین‌المللی مهندسین

با پیام شاهنشاه آریامهر اولین‌کنگره‌بین‌المللی‌مهندسین راه وساختمان‌ومکانیک کشور از پانزدهم اردیبهشت ماه جاری بمدت پنج‌روز درشیراز تشکیل میشود.

در این کنگره، اساتید دانشگاه های ایران، امریکا، انگلستان، فرانسه، کانادا، ژاپن، مصر، اسرائیل، عربستان سعودی، لبنان، هندوستان، پاکستان و شخصیت هائی از سازمان های «یونسکو» و «سنتو» شرکت خواهند کرد.

سمینار بهداشتی منطقه مدیترانه شرقی

وضع آموزش بهداشت مادران و کودکان، تعمیم مسائل جمعیتی، آموزش پرستاری در کشور های خاورمیانه مورد بررسی‌سمینار سازمان بهداشت جهانی‌منطقه مدیترانه شرقی قرار میگیرد.

این سمینار از روز شنبه آینده بمدت یکهفته با شرکت نمایندگان کشور های منطقه مدیترانه شرقی‌درشهر شیراز تشکیل خواهد شد.

داور: بنده هم ملا هستم!

محمد علی سفری

انحلال دادگستری خلاف قانون اساسی است

بهبهانی :

اصلاح قوانین دادگستری و نظرات صاحبنظران از مشروطیت الی حال مورد بحث است و در شماره گذشته قسمتی از اظهار نظر مرحوم دکتر احمدمتین دفتری را ملاحظه فرمودید و اینك بقیه ماجرا و انحلال عدلیه ...

مرحوم دکتر متین دفتری در مورد عدم توجه باصلاح قوانین می نویسد .

نگارنده امیدوار بودم در این مجلس از موقع استفاده کرده بعضی قوانین مفید و اساسی دادگستری را که در ایام خدمتگزاری من با چه زحماتی تهیه شده بود مانند لایحه اصلاح قانون کیفر وقانون آئین دادرسی کیفری و قانون اجراء احکام دادگستری که چندسال در زیر غبار بایگانی مستور است بتصویب مجلس برسد اماوقتی که مشاهده میکنم مجلس فرصت برای اساسی ترین تکالیف خود یعنی رسیدگی بقانون بودجه و مالیاتها ندارد جز یاس وحرمان چاره و نتیجه نمی بینم .

مقایسه

مرحوم دکتر متین دفتری در جای دیگر به مقایسه می پردازد و می نویسد در قوانین اصول محاکمات قبل از انحلال عدلیه در سال ۱۳۰۵ اختیار محاکمه بیشتر در دست متشرعین بود در قانون آزمایشی ۱۳۰۶ و قوانین فرعی آن متداعین دچار تضییقات شدند و تسریع محاکمات مقدم بر کشف حقیقت قرار گرفت . آئین دادرسی مدنی ۱۳۱۸ حد وسط و اعتدالی بین افراط ۱۳۰۶ وتفریط قبل از آن را اختیار کرد لایحه قانونی اصلاح آئین دادرسی مدنی مورخ دیماه ۱۳۳۱ باز طریقه افراط سال ۱۳۰۶ را در آزمایش دوازده ساله نتیجه نامطلوبی داده است از سر گرفته حتی بعضی از اصول مسلم قضائی را فدای تسریع نموده است .

از اظهار نظر مرحوم دکتر متین دفتری میگذریم و باز هم بگذشته میرویم و میرسیم به مرحوم داور. اجازه بفرمائید در مورد مرحوم داور قدری بیشتر بحث داشته باشیم آن مرحوم در ۱۸ بهمن ماه ۱۳۰۵ (حدوده٤ سال پیش) در کابینه مرحوم مستوفی وزیر عدلیه شد ودوروز بعد یعنی روز ۲۰ بهمن ماه در صفحه روزنامه اطلاعات باحروف درشت این آگهی درج شد:

(اعلان ـ کلیه تشکیلات عدلیه موجوده در طهران ازفردا منحل است . پنجشنبه ۲۰ بهمن

۱۳۰۵ ـ وزیر عدلیه ـ داور)

اما چرا داور عدلیه را منحل کرد و نظر مردم در آن روز ها نسبت بعدلیه چه بود .

مسائلی است جالب برای نسل حاضر قانوجه کند مشکلات همانست که نیم قرن پیش بود ...

زمان سال ۱۳۰۵ شمسی است و مجلس هم دوره ششم ورئیس الوزرا هم مرحوم مستوفی ـ الممالك .

هیات وزیران در روز هجدهم بهمن ۱۳۰۵ به مجلس شورای ملی معرفی شدو مرحوم داور نیز بعنوان وزیر عدلیه معرفی گردید ولی سرعت عمل در انحلال عدلیه به صورتی بود که روز بعد از معرفی اقدام به انحلال عدلیه در تهران شد و مرحوم داور ده روز بعد از مجلس اختیارات گرفت .

لایحه اختیارات

لایحه اختیارات را مرحوم داور در روز ۵ شنبه ۲۷ بهمن ماه ۱۳۰۵ بدین شرح تقدیم مجلس کرد:

مقام مقدس مجلس شورای ملی شیدالله ارکانه :

البته نمایندگان محترم تصدیق خواهند فرمود که افکار عامه و نظریات مجلس و تصمیم دولت همیشه متوجه اصلاحات قوه قضائیه بوده و تشکیلات موجوده را برای تامین نظریه اصلاحی کافی نمیدانستند، واضح است که اساس این اصلاحات مبتنی بر دواصل است ، رفع نواقص قوانین که بموجب تجربه و عمل مشهود گردیده و اصلاح تشکیلات عدلیه از حیث صلاحیت اشخاص با آن مقدمات یقین است که قبول مسئولیت امور عدلیه برای کسی که طالب تامین این نظریه باشد کار آسانی نبوده و مستلزم این خواهد بود که وزیر عدلیه نقشه‌ای برای اصلاحات اساسی در نظر بگیرد و برای اجرای آن آنچه را لازم میداند بکند و اختیاراتی را که ضروری می بیند از مجلس مقدس بخواهد با در نظر گرفتن این نکات و بامید این که چون نمایندگان محترم باصلاح امور قضائی اهمیت میدهند از هیچ قسم مساعدتی دریغ نخواهند فرمود و نظر باین که اصول تشکیلات و محاکمات و استخدام مامورین و صاحب منصبان موسسات قضائی واداری عدلیه محتاج بیك اصلاحات اساسی فوری است و تا این زمینه و در باب انتخاب اشخاص اختیاراتی که از طرف مجلس مقدس به وزیر مسئول داده نشود هیچ اصلاحی مقدور نخواهد بود ماده واحده ذیل باقید دو فوریت تقدیم میگردد :

ماده واحده :

وزیر فعلی عدلیه مجازاست بوسیله کمیسیون هائی مرکب از اشخاص بصیر ،موادی راجع باصلاح اصول تشکیلات و محاکمات و استخدام و تنبیه و بموقع اجرا بگذارد تا پس از آزمایش درعمل به مجلس شورایملی پیشنهاد نماید ، کمیسیون های مذکوره چهار ماه پس از تصویب این قانون منحل میشوند (مواد فعلی اصول تشکیلات و محاکمات و استخدام عدلیه مادام که به وسیله کمیسیون های فوق ـ الذکر در ظرف چهار ماه پس از تصویب این قانون تغییر نکرده است بقوه خود باقی است .)

تبصره :

وزیر فعلی عدلیه می تواند اشخاصی را که لازم میداند اعم ازاین که سابقه استخدام دولتی داشته باشند یا نه برای موسسات اداری و محاکم عدلیه انتخاب نموده موسسات و محاکم را از این اشخاص دایر نماید . این اختیار برای مدت چهار ماه از تصویب این قانون است .

رئیس الوزرا (حسن) ـ وزیر عدلیه (داور)

صحبت برسر اماست

لایحه باقید دو فوریت مطرح شدولی عده‌ای از وکلا ازجمله مرحوم بهبهانی و مرحوم سید یعقوب انوار مخالفت کردند و پس از مذاکرات مفصل مرحوم داور چندین مرتبه در جلسات متعدد ناچار بدفاع از لایحه شد که از نظر اهمیت بیك مورد آن که پاسخ به مرحوم بهبهانی است اشاره میشود. مرحوم داور اظهار داشت :

(نماینده محترم فرمودند در ابتدای بیاناتشان که شاید آقایان موافق این باشند که عدلیه اصلاح شود ، بنده می گویم قطعا هیچکس پیدا نخواهد شد (بنده قسم میخورم) که بیاید بگوید من با اصلاح عدلیه مخالفم .

بهبهانی ـ همه با اصلاحات موافقند شاید هم ندارد ...

داور ـ اما صحبت در سراسر است ایران را اما کشته ، البته ممکن نیست اشخاصی پیدا شوند که بگویند فلان ترتیب یا فلان قضیه یا فلان رویه را من اصلا قبول ندارم همه میگویند صحیح است. مسلم است ،ما همه موافقیم ، شبها هم خوابمان نمیبرد ، اما (خنده نمایندگان) عرض می کنم که آقا راجع به مسئله انحلال فرمودند که آیا طریقه دیگری غیر ازراه انحلال نبود ؟ البته ممکن است بنظر کس دیگر یا بعقل دیگری راه دیگری برسد ولی بنده آنچه فکر و مطالعه کردم بنظر بنده راه دیگری نیامد ، حالا هم این مسئله یك مسئله ایست که شده وبنده هم همچو خیال می کنم که خیلی کار مشکلی خواهد بود که بقول یك کسی این بمبی که بنده انداخته ام امروز هم اگر از خدمت آقایان مرخص بشوم تازه یکنفر هر قدر هم بخواهد با فکر آقایان موافقت بکند و بگوید باید با سلام و صلوات این آقایان دوباره بیایند نمیشود ونخواهد شد. بالاخره دراین موضوع بعد صحبت میکنیم ، بنده میتوانستم از چند کاریك کار بکنم یکی این که اصلا کاری نداشته باشم ، بروم بشوم وزیر عدلیه ویك مدتی هم باندازه‌ای که آقایان موافقت میکنند آن جا بنشینم و کسی را هم باخودم مخالف نکنم . دیگر آن که به خیال اصلاح بیفتم .

لیکن بیك طریق دیگری محکمه انتظامی و تفتیش واین صحبت ها ـ آنوقت فکر کردم دیدم خوب آقایان دیگر هم که تاحالا وزیر عدلیه شده‌اند لابد آنها هم خیالاتی داشتند که اصلاحاتی بکنند و موفق نشده‌اند ولی بهمان طرق معموله خودمانی، انشاالله ببینم چه میشود به تدریج خواهد شد، بنده مرداین کار نبودم ...

بنده ملا هستم

بهبهانی ـ مطابق قانون .

وزیر عدلیه ـ قانون ،آخر بنده رائیز خدا مرگ دهد ملا هستم ، بنده هم قانون خوانده‌ام می‌فهمم بالاخره فتوای آقا در باب قانون است ، فتوای بنده این است گمان میکنم اکثریت مجلس هم بگوید موافق قانون است (بعضی از نمایندگان صحیح است).

فرمودند عدلیه اساس مشروطیت است یعنی قوه قضائیه مگر آقایانده منکرش شده‌ام مگر ، خدای نخواسته کسی اینجا هست که بیایدو بگوید قوه قضائیه برای این مملکت لازم نیست ؟

در شماره آینده

تصویب اختیارات با اصلاحیه مجلس

۶۲ وزیر دادگستری از مشروطیت تاکنون

یکی از کار های پسندیده که در بعضی از موسسات دولتی رواج یافته نگاهداری عکس مسئولان آن موسسات است . اینکار در وزارت دادگستری هم انجام پذیرفته و عکس وزرای دادگستری از نخستین آنها با مختصری از شرح حالشان در سالن این وزارتخانه بدیوار نصب شده است ولی قبل از معرفی آنان لازم بیادآوری است که عده‌ای از وزیران گذشته دادگستری سوابق قضاوت و وکالت داشتند و بعضی مطلقا در امور قضائی وارد نبودند ، چندتن از این وزیران چند بار متناوب بوزارت منصوب شدند در میانشان کسانی هستند که فقط چند روز وزیر بودند و عده‌ای هم چندین سال ـ از نظر قرابت عده‌ای از آنها نسبت های نزدیك با هم داشتند مانند وثوق الدوله و قوام السلطنه که برادر بودند و یا صدرالاشراف و دکتر جواد صدر که فاصله زمانی وزارت این پدر و پسر ۲۳ سال بود ، مرحوم صدرالاشراف چهارو سومین وزیر و فرزندش ششمین وزیر دادگستری بود. کمترین مدت وزارت را مرحوم قوام السلطنه داشت که از ۵ روز تجاوز نکرد و دراز مدت ترین متعلق به مرحوم علی اکبر داور است که از ۱۳۰۵ تا ۱۳۱۲ این سمت را داشت .

چند تن از وزیران دادگستری به نخست وزیری رسیدند و عده‌ای از آنها در کابینه های مختلف پست‌های وزارت گوناگون داشتند و چند تن هم در طول عمرشان فقط وزیر دادگستری شدند و بعد بخانه رفتند . عکس چندتن ازوزرای دادگستری را دریائین ملاحظه میکنید.

موید السلطنه گرانمایه

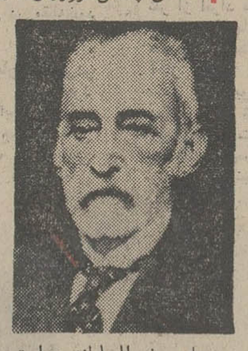

حاج مخبر السلطنه هدایت

شاهزاده فرمانفرما

مشیر السلطنه

نظام الملك

ممتاز الملك

حاج محتشم السلطنه

حسین خان علاء الملك

فریادی که در سالن سینما می‌شنوید هیچ بعید نیست فریاد خود شما باشد !... چون تماشای صحنه های هیجان انگیز و دلهره‌آور این فیلم هیچ تماشاگری راروی صندلی آرام نمی‌گذارد !!

ازامشب فقط درسینما

رادیوسیتی

کلینت ایستوود

درفیلم رنگی تکنی کالر

یك بازی پلید

"PLAY MISTY FOR ME"

با شرکت

جسیکا والترز ـ دونا میلز ـ جان لارچ

بکارگردانی : کلینت ایستوود

محصول کمپانی یونیورسال

برای رزرو بلیط همه روزه به گیشه سینما رادیوسیتی مراجعه فرمائید

ازامشب دربهترین گروه سینمائی پایتخت

نیاگارا ـ کاپری ـ اروپا ـ میامی ـ الوند ـ کیهان

ری ـ اسکار ـ فردوسی ـ مارلیک ـ ارانوس ـ (و... سیلورسیتی (قلهك))و.. سیلوانا

سیر افیلم

تقدیم میکند

ناصر ملك مطیعی

فروزان

قلندر

نویسنده و کارگردان

علی حاتمی

با شرکت

بهمن مفید ژاله

فرنگیس مرتضی احمدی

مهری . فروهر . یدی

آداسته دهقان

و خیراندامی

موسیقی متن : مرتضی حنانه

مدیر فیلمبرداری احمد شیرازی

همزمان با تهران درشهرستانهای * اصفهان (سینماهای چهارباغ ـ مایاك ـ مهتاب ـ پارس) * مشهد (سینماهای فردوسی ـ هما) شیراز (سینماهای پارس ـ پارامونت ـ پرسپولیس) * اهواز (سینما دنیا) * آبادان (سینماهای سهیلا ـ کیهان) * تبریز (سینماهای متروپل ـ تخت جمشید) * قزوین (سینماهای آریا ـ خیام)

مقالات وگزارشهای خارجی

سرمقاله

اراضی موقوفه در برنامه خانه‌سازی

مدلول آئین‌نامه‌یی را که سازمان اوقاف در مورد واگذاری اراضی موقوفه تدوین و تصویب کرده است در روزنامه‌ما ملاحظه فرمودید .

وقف ، یکی از مهمترین ارکان حقوق اسلامی است که در حفظ روابط سالم اجتماعی و جلوگیری از تمرکز غیرعادلانه ثروت وکمک به بهره‌برداری صحیح از املاک واموال نقشی بس مهم ایفا میکند . بهمین جهت‌هم تولیت وسرپرستی موقوفات امری بس مهم وشامخ وحساس بشمار می آید و آنچنانکه میدانیم در ایران تولیت بعضی موقوفات در عهده رئیس مملکت است .

وقف ، در حکم بیمه‌نامه‌یی است برای حفظ مال یا ملک یاهرچیز ارزشمندی که‌اگر بدست تقدیر سپرده شود هیچکس نمیتواندبقا ودوام آنرا تضمین کند و مطمئن باشد که مورد استفاده صحیح و منطقی و مشروع قرار خواهد گرفت . در سایه این قانون شریف اسلامی بسیاری آثار واموال واملاک وابنیه و مستحدثات که صاحبان قدرت وثروت ومتمکنین و نیکوکاران برجای گذارده‌اند از گزند عوامل تباه کننده برکنار مانده و به بهترین کیفیتی ـ نسلا بعدنسل ـ در معرض استفاده عموم بوده است .

البته در کار اداره و سرپرستی موقوفات ، همیشه اوقات کفایت و قابلیت بکار نرفته‌وبوده مواردی ـ وحتی مواردمتعددی ـ که موقوفه فدای سوء تدبیر یا احیانا سوء نیت متولی و سرپرست شده است . این طرز عمل تا زمانی که سازمان مسئولی برای سرپرستی اوقاف در مملکت وجود نداشت وامور موقوفات منحصرا در اختیار متولیان بود که بسلیقه و تشخیص خود هرنوع دخل و تصرفی در مال وقفصورت میدادندبازبنحوی قابل توجیه مینمود . اما پس از آنکه تشکیلات‌عریض وطویلی بنام « اوقاف » در مملکت تاسیس شد و با اختیارات قانونی وظیفه سرپرستی و نظارت عالی براداره امور موقوفات را بعهده گرفت انتظار میرفت مساله حفاظت و تولیت موقوفات صورت دیگری پیداکندو فرصتی برای نفله‌کاری و دغلی وخلاصه هرآنچه در قالب اصطلاح‌زشت « موقوفه‌خواری » صورت میگرفت باقی نماند ولی متاسفانه نمیتوان ادعاکرد که درین دوره ، موقوفات از آثار تعدی و تجاوز و تصرفات بیرویه محفوظ مانده است چنانکه متصدیان کنونی اوقاف خودشان اذعان دارند که درین سازمان وسیع وارث آشفتگی‌هایی بوده‌اند و سعی دارند نظمی بوجود آورند که لااقل آنچه از موقوفات برجای مانده و دستخوش تطاول و تجاوز نشده است محفوظ بماند ومورد بهره‌گیری صحیح ومشروع و موافق مقتضیات ومصالح زمان قرارگیرد.

تدوین آئین‌نامه‌یی در مورد نحوه واگذاری املاک موقوفه‌ـاعم از اراضی مزروعی یا اراضی داخل محدوده شهرها ـ قدمی‌است در جهت این مقصود .

همچنانکه ملاحظه فرمودید از جمله مواردی که در آئین‌نامه‌جدید مورد توجه قرار گرفته ، کیفیت واگذاری اراضی موقوفه داخل‌شهرها به منظور اجرای برنامه‌های خانه‌سازی است. چون یکی از امتیازات بارز قوانین اجتماعی اسلام ، انعطاف پذیری آنست بطوری‌که هرگز تحولات زمانه اعتبار قوانین واحکام اسلامی‌را از میان نمیبرد بلکه این قوانین با انعطاف پذیری خاص خود پیوسته محیط بر زمان ومکانند مثلادر مورد موقوفات اگر یکزمان فی‌المثل احتیاجات‌زمان تبدیل‌موقوفه را به آب‌انبار و سقاخانه اقتضامیکرد، امروز که ضرورت آنچنان تاسیساتی منتفی است‌بسهولت‌میتوان از امکانات اوقاف در زمینه ایجاد مسکن برای طبقات مردم استفادهٔ کرد .

امری که شاید بیش از هرچیز درتعدیل شرایط زندگی وتسهیل موجبات رفاه وآسایش توده منشاء اثر بشمار می آید .

حال باید دید نیت خوبی که محرک اقدام به تدوین آئین‌نامه‌جدید واگذاری زمینهای موقوفه بوده‌است در مقام عمل چگونه صورت‌تحقق خواهد پذیرفت .

تفسیر سیاسی

سادات به‌شوروی میرود

خبرگزاری ها اطلاع میدهند که پرزیدنت سادات مجددابسکو خواهدرفت .

مسافرت های پی‌درپی رئیس جمهور مصر به‌کشور های‌مختلف عربی بدون توجه‌به‌نوع رژیم وعقاید اعتدالی یاانقلابی آنها نشانه آنست که سادات دردرجه اول خواسته است به تمام سران کشور های عرب یک حقیقت را تفهیم نماید که برفرض اختلاف سلیقه در اداره مملکت ونوع رژیم ، دارای یک دشمن مشترک وقاطع میباشندو لااقل دراین هدف مشترک که‌بادشمن باید مبارزه نمایند و متحد شوند .

گرچه هیچ‌لزومی به‌این توضیحات از طرف سادات و همکاران سیاسی او که درپی‌او به کشور های مختلف عربی (باستثنای عراق) مسافرت کرده‌اند، نبوده است اما چنین استنباط میشود که نتیجه کلی مسافرت دوماه پیش رئیس جمهور مصر جز این نبوده است‌که سران شوروی آن پیام معروف کاسیگین را بسران عرب برای‌سادات تکرار کرده‌اندکه : **شما را بخدا لااقل در یک امر باهم متحد و همسلیقه شوید** ».

قطعا پرزیدنت سادات باذکر جزئیات مذاکرات خود درکرملن دلایل سستی حکومت شوروی رادر حمایت از اعراب همانا عدم هم‌آهنگی خود آنها دانسته است .

اگردر اخبار گوناگونی که از خاورمیانه عربی میرسد دقت‌شود چنان ضدونقیض هائی مشاهده میگردد که نمی‌توان تشخیص داد هدف اساسی چیست ؟

در یک خبر گفته میشود سران عرب طالب اجراء قطعنامه شورای امنیت سازمان ملل هستند ودر خبر دیگر جنگ را غیر قابل اجتناب می‌دانند !!

ازسوئی عقاید بومدین رئیس جمهور الجزایر مورد بحث و گفتگو و قبول محافل سیاسی عالم عرب قرار میگیرد که برفرض‌باختن جنگ واشغال تمام پایتخت‌های کشور های‌عربی باید جنگرا بصورتی دیگر درکوه و صحرا ادامه دادواز هرسو اسرائیل راوادار به گسترش نیرو ها نمود .

ازهم اکنون میتوان پیش‌بینی کرد که مسافرت مجددپرزیدنت سادات به مسکو برای تشریح و توضیح نظرات سران عرب خواهد بود و هیچ شک نیست که اتفاق واتحاد اعراب رادر این اصل که دارای یک دشمن مشترک در جهان میباشند به سران شوروی اعلام میدارد .اما از حرف تاعمل فرسنگها راه است . زیرا در نخستین قدم خودسران شوروی میدانند که بین سران عراق و سایر کشور های عربی اختلافات شدیدی وجود دارد که جزبا سقوط حکومت فعلی عراق ترمیم نمیشود و نزدیکی روابط آنها امکان پذیر نمی‌باشد. درمرحله دوم طرح ملک حسین که مورد پشتیبانی کشور عربستان سعودی است بکلی سران عرب رااز هم دور کرده است، رهبرانقلابی لیبی که‌خود چندی‌پیش‌معاونش را به کرملین فرستاداز اینکه عراق با انعقاد پیمان دوستی و غیره با روسیه وضع خاصی درمیان کشورهای‌عرب برای‌خودبوجودآورده‌باآن کشور قطع‌رابطه نموده است

نقش عاقلانه‌ای که پرزیدنت سادات و همکارانش در چند ماهه اخیر برای حفظ تعادل در روحیه ساکنان کشور های عربی بازی کرده‌اند بسیار قابل تقدیر است‌که‌آن رادر زبان فارسی «کج‌دارومریز» می‌نامند .

ولی تاکی امکان دارد چنین وضع ادامه پیدا کند ؟

حکومت‌اسرائیل که با تعصب خاص حاضر نیست حتی یکدقم از خواسته‌هایش عقب‌نشینی کند مسلما باین آتش دامن میزند وچون اعتماد کامل دارد که سران کشور های عربی هیچگاه چنان متحد نخواهند شد که از اطراف اورا مورد حمله قرار دهندو عاجزش نمایند. وهمچنین یقین دارد که شوروی هائیزبرای حفظ نفوذ ورخنه به‌آبهای گرم جنوبی بااعراب لاس میزنند و کمک های‌واقعی را به آنها نکرده و نمی‌کنند .

علاوه براین هیچگاه دولت شوروی بخاطر عده‌ای دوستان متفرق‌وناپایدار بایکی از متدرترین کشور های جهان درنخواهد افتاد . باچنین وضعی آیا براستی میتوان حدس زد که‌پرزیدنت سادات مژده‌ای بزرگ برای سران کرملین خواهد برد ؟

حسین رامتین

ویتنام: حکومت هانوی درمحاصره مخالفین جنگ

از : هرالدتر یبون

ترجمه : پرویز پرتو

شمالی است که نشریات این کشور را بوحشت انداخته است و بطوریکه ازاین مقالات استنباط میشود دولت ویتنام شمالی همزمان باحمله‌ای که به ویتنام جنوبی آغاز کرده‌است دچار یکی از شدیدترین بحرانهای داخلی شده وجبهه متشکل ونیرومندی علیه ادامه جنگ و شرکت ویتنام شمالی‌در آن بوجود آمده است . نشریه ویتنام‌شمالی با چاپ این مقاله خواسته است به دوستان حزبی وجود چنین‌جبهه‌ای را متذکر شود و به آنها اخطار کند که باید هرگونه‌مخالفتی را که علیه جنگ واتحاد ویتنام وپیشرفت ودوام دولت سوسیالیستی وجود دارد سرکوب نمود برای اینکه مخالفین جنگ مخالفین اتحاد ویتنام شمالی و جنوبی هستند ومانع‌تشکیل‌ویتنام‌متحددرزیرلوای یک دولت کمونیستی می‌باشند .

وزیر کشور ویتنام شمالی در مقاله‌خود ادامه میدهد :

ـ عده‌ای از رفقا وهمرزمان‌حزبی در مقابل این مسئله بی اعتنا و خونسرد مانده‌اند و سرکوبی شدید این گروه‌رابی مورد میدانند.این‌عده خطر چنین‌آدمهائی را ندیده میگیرند و نسبت به ارتباطی که ممکن است بین آنها وجاسوسان خارجی باشد نمی‌اندیشند . باین‌دوستان باید هشدار داد وضرورت سرکوب‌کردن چنین گروههائی را باعکس‌العملهای‌شدید برایشان توجیه نمود .عکس‌العمل شدید درمقابل این افراد مخالف پیشرفت انقلاب موجب میشود که آنها نتوانند به فعالیت خود ادامه دهند وجاسوسان خارجی رابط با آنها را نیز رسواکرده از خرابکاری باز میدارد . ما باید با نابودکردن تشکیلات این گروهها ونشان دادن عکس‌العمل شدید در مقابل این عده راه را برای پیشرفت انقلاب واتحاد ویتنام هموار کنیم .

کاتولیکها

هانوی درگذشته نیزبامخالفتهائی‌روبرو شده بود وجبهه‌ای متشکل از ۷۰۰هزار نفر از افراد کاتولیک مذهب وقبایلی که در کوهستانهای ویتنام شمالی زندگی میکنند با همکاری خرده‌مالکین که با آغاز انقلاب همه دارائی خود را از دست داده بودند نیروئی متشکل علیه دولت ویتنام شمالی بوجود آورده‌اند و ارتش کمونیست ناچار به درگیری با این عده شد و پس از دادن تلفاتی چند توانست این نیرو را سرکوب کند .

اخطار های مقامات امنیتی ویتنام‌شمالی به دولت این کشور در باره وجود یک نیروی مخالف جنگ در ویتنام شمالی و مقالاتی که در این باره درمطبوعات‌ویتنام شمالی چاپ شده است نشان دهنده این است که دولت ویتنام شمالی با آغاز حمله وسیع برعلیه ویتنام جنوبی‌وشرکت دادن ارتش خود در جنگ وسیع وهمه جانبه ویتنام با مخالفتهائی از طرف گروه‌های سیاسی و ارتش ویتنام روبرو شده است و جبهه‌ای متشکل از مردم مخالف جنگ در داخل‌خاک‌ویتنام شمالی بوجود آمده است. . جبهه‌ای که‌روزنامه های ویتنام شمالی آنرا مانع اتحاد دو ویتنام و پیروزی ارتش کمونیست‌میدانند واز آنها بنام مخالفین توسعه وسازندگی ملت ویتنام نام می برند .

نشریه « هکتاب »وابسته به حزب کمونیست ویتنام شمالی بتازگی مقاله‌ای از « ترن کوک‌هوانا » وزیر کشورویتنام شمالی‌در این باره انتشار داده است . « ترن‌کوک‌هوانا» می نویسد : می نویسد :

ـ در تحقیقات وبررسیهائیکه برای شناخت و سنجش قدرت نیرو های ملی بعمل آمده معلوم شده است که از نظر روانی نیروی مخالفی علیه اتحاد ویتنام وادامه جنگ بوجود آمده است نیروئی که برای پیشرفت انقلاب مضر است‌این افراد مراکز فعالیتی برای خویش‌تشکیل داده‌اند و در صددند که فعالیت مضر مخرب خود را دنبال کنند ونیروهای انقلابی مارا از سازندگی یک کشور سوسیالیست وپیشرفته بازدارند و از طریق شورش و آشوب به نیروهای‌ملی ما لطماتی وارد آورند .

این جملات بخوبی وجود یک جبهه مخالف جنگ را درویتنام شمالی باثبات میرساند . جبهه‌ای نظیر آنچه کهموجب انقلاب مجارستان در ۱۹۵٦ شد و در چکسلواکی نیز چنان بحرانی را بوجود آورد که به ورود نیرو های شوروی وهم پیمانهای آن به این کشور منجر شد امکان بوجود آمدن چنین وضعی درویتنام

هانوی امروز نیز بیم تشکیل چنین جبهه‌ای را دارد و نشریه حزبی افراد راهشدار میدهد که مراقب اینگونه مخالفین و تشکیلات مخالف باشندمنظور از تشکیلات مخالف دراین مقاله بدون تردید ، اشاره‌ای به کلیسای کاتولیک است که همیشه یکی از موانع بزرگ در سرراه دولت کمونیست هانوی درتوسعه ونفوذ وادامه جنگ بوده‌است.آخرین‌بار که دولت ویتنام شمالی با یک قیام‌مخالف روبرو شد ، در ۱۹٦۵ در ایالت«نگین » بود . این ایالت در قسمت مرکزی‌ویتنام شمالی قراردارد ومرکز نفوذ و تجمع قدرت کلیسای کاتولیک است . وزیر کشور ویتنام شمالی پس از اشاره به نتیجه درخشان جنگ باافرانسویان و پیروزی که نصیب ارتش کمونیست در این جنگ شده درمقاله خود می‌افزاید:

ـ امپریالیست‌ها ادیان زیادی‌رابه‌کشور ما آوردند تا از پیروان این ادیان‌بعنوان نیروئی در داخل کشور استفاده کنند . او با این جملات بطور مستقیم توجه رفقای حزبی خود را به کاتولیکها جلب میکند .

این مقاله گویای یک واقعیت‌است وآن وجود بحران داخلی‌درویتنام‌شمالی‌است.

نخستین عکس از یک خلبان اسیر

این‌عکس امروز در «ورشو» پایتخت لهستان منتشر شد و درآن یک خلبان امریکائی که هواپیمایش در تاریخ‌شانزدهم آوریل در آسمان ایالات «کوانگ بین » در ویتنام شمالی هدف آتشبار های زمینی قرار گرفت‌و سقوط کرددیده‌میشود. مقامات ویتنام شمالی این خلبان‌را در یک کنفرانس مطبوعاتی درهانوی به خبر نگاران نشان دادند .عکس رادیوئی اطلاعات

فضل‌الله وطنی نماینده اطلاعات‌از بیروت گزارش میدهد

دستهای مخرب در انتخابات لبنان

چندی پیش سلیمان فرنجیه رئیس جمهوری لبنان ضمن مصاحبه مطبوعاتی بانمایندگان روزنامه ها اظهارداشت که‌دست های مخرب‌خارجی وپول آنها در لبنان به‌تکاپو افتاده و میخواهند ناامنی و بی نظمی در انتخابات‌ایجاد کنندولبنان رابه خاك وخون بکشانند ، مدتی از این گفتار نگذشته بود که ناگهان دست های مخرب بفعالیت افتاد و چند شب پیش مواد منفجره و بمب ساعتی منفجر کردند که منجر به کشته‌شدن یك نفروزخمی‌شدن ۷ نفرو منهدم گردیدن چندین ساختمان گردید بطوری که‌گفته می شود ، شخص مقتول خوداز افرادی بوده که این‌بمب ها را کار گذارده است . چندین نفربوسیله مامورین‌انتظامی بازداشت شدندویکی از بازداشت شدگان ضمن بازپرسی اظهار داشت‌که دستگاه اطلاعاتی اردن باو دستور داده‌بود تا مراکزسازمان های فدائیان فلسطین را در لبنان منفجر کند . بطوری که شایع‌است‌این خرابکاری زیرسربعثی های طرفدارعراق وسوریه و عوامل آنهامی‌باشد واین‌امر نیز در بعضی ازروزنامه ها درج شده‌ولی صائب سلام نخست‌وزیر لبنان دخالت‌سوریه را دراین‌امر تکذیب کرد.

اخیرا ضمن زدوخورد طرفداران دو کاندیدا دربعلبك سه‌نفر کشته و یکنفر مجروح گردیدوموجب‌شد تامنطقه بعلبك یك منطقه نظامی اعلام‌گردد . در شهر بیروت میان دو دسته مخالف تیراندازی شدوسه نفر مجروح گردیدند . لبنان به پنج منطقه انتخاباتی تقسیم شده است‌واخذ رای در سه مرحله انجام می گیرد .استان بیروت‌وشمال در تاریخ۱٦آوریل ۱۹۷۲واستان های‌«بقاع» وجنوب در تاریخ۲۳آوریل واستان جبل‌لبنان در تاریخ ۳۰آوریل که هرکدام از این مناطق انتخاباتی به‌چندین حوزه تقسیم شده‌است .

تقسیم‌بندی مذهبی

۱ـاستان بیروت ـاین منطقه به سه حوزه‌اخذ رای تقسیم گردیده‌و دارای ۱٦ کرسی نمایندگی می‌باشد . دراین منطقه ٦٤ کاندیدا برای بدست آوردن کرسی نمایندگی فعالیت‌ومبارزه می کنند نمایندگان این‌منطقه از لحاظ مذهبی بایستی بقرارزیر باشند.

پنج‌نماینده مسلمان‌سنی ـیك نماینده مسلمان‌شیعه‌ـ یك‌نماینده‌مسیحی‌ماروئی‌ـدونماینده مسیحی‌روم ارتودکس‌ـ یك نماینده مسیحی‌انگلی (تابع‌کلیسای انگلستان)ـسه نماینده ارمنی ارتودکس ـ یك نماینده ارمنی کاتولیك‌ـ یك نماینده مسیحی کاتولیك ـیك نماینده سایراقلیت‌ها.

۲ـاستان شمال ـاین منطقه به هفت حوزه‌انتخاباتی تقسیم شده‌است‌و دارای بیست کرسی‌نمایندگی می باشدو ۷٤ کاندیدا که‌برای بدست‌آوردن این۲۰ کرسی‌نمایندگی فعالیت می کنندو از لحاظ تقسیمات مذهبی تعدادنمایندگان بقرارزیراست :

هشت نماینده مسلمان‌سنی ـهشت نماینده مسیحی مارونی ـ چهارنماینده روم‌ارتودکس .

از : خبرگزاریهای خارجی

اعتصاب ۳۰۰هزار کارگر دولت انگلیس بحران تازه

هنوز مردم انگلیس‌ناراحتی ها ، بیکاری و رنجی را که اعتصاب کارگران معادن ذغال سنك برای آنها بوجود آورده بود جبران نکرده‌وهنوز دولت و صنایع بزرك که‌مدت درازی براثراین‌اعتصاب‌دچارنابسامانی های اقتصادی‌وافزایش بیکاری شده بودند زیان های حاصله را جبران نکرده بودند که انگلیس با یك اعتصاب بزرك و فلج کننده دیگر روبروشد و ۳۰۰ هزار کارگر و راننده و خدمه ترن و تراموا که‌یکی از عمده‌ترین وسایل‌نقلیه مردم انگلیس است برای اضافه دستمزد دست از کار کشیدند و سندیکای آنها اعتصاب‌بزرك دیگری را اعلام کرد بدنبال این اعتصاب میلیونها،انگلیسی که هر روز ازشهر ها ومحلات خود باترن و تراموا به سر کار میرونددر ایستگاه هابلاتکلیف و سرگردان ماندند و صدها سازمان اداری بخش خصوصی و تاسیسات صنعتی بعلت‌آنکه کارگران و متخصصین و کارمندان آنها نتوانسته‌بودند خود را بمحل کارهایشان برسانند فلج شدند و از ادامه کارباز ماندند.اعتصاب کارگران تراموا ها و قطار ها بدنبال شکست مذاکرات طولانی که نمایندگان سندیکای آنها برای اضافه دستمزد با نمایندگان دولت و ازجمله وزیر کار این کشور داشتند صورت گرفت باشروع‌اعتصاب باردیگربحران جدیدی انگلیس را فرا گرفت درمدتی که نمایندگان کارگران قطار ها مشغول مذاکره با نمایندگان دولت بودند نمایندگان دولت سعی بسیار کردند تا شاید بتوانند راه را براعتصاب کارگران ببندندو با آنها به توافق برسند . در این مذاکرات وزیر کارانگلیس و عده‌ای از اعضاء برجسته وزارت اقتصاد این کشور شرکت داشتند در آخرین لحظات دولت حاضر شده بود که (حدود ۱۱ درصد) اضافه دستمزد را بپذیرد و درژانویه آینده نیز بر دستمزد کارگران بیافزاید . ولی نمایندگان کارگران تقاضای ۱٦ درصد اضافه دستمزد داشتند و از نمایندگان دولت میخواستند که تضمین نمایند دستمزدهیچ یك از کارگران قطار ها و تراموا ها از ۵۰ر۲۰ لیره(حدود ۵۰۰ تومان) در هفته کمتر نشود ، ولی نمایندگان دولت بااین مبلغ اضافه دستمزد که در جمع میزان قابل ملاحظه‌ای می‌شود موافقت نکردند و در نتیجه نمایندگان سندیکا که در مذاکرات خود با مقامات دولتی به بن‌بست رسیده بودند اعتصاب کارگران را تنها راه برای قبولاندن خواسته های خود دانستند و بدنبال اعلام اعتصاب قطار ها در شهر های بزرك انگلیس و حومه آن از کار باز ماندند ولی نمایندگان سندیکا اظهارداشتند که‌باوجود اعلام اعتصاب برای ادامه مذاکرات با دولت آماده‌اند و هرزمان که در مورد اضافه دستمزد خواسته شده بادولت به توافق برسند اعتصاب را پایان میدهند .

اهمیت اعتصاب

اعتصاب کارگران‌قطار ها، و سرگردانی در ایستگاه ها، برای مردم چنان رنج‌آور و عصبی کننده است که عده‌ای از آنهاازشدت خشم‌باکارگران به نزاع پرداختند و حوادثی‌در ایستگاهها به‌بار آمد . تاثیر اعتصاب کارگران قطار های انگلیس و اثر آن بروی‌جریان عادی زندگی مردم این کشور بحدی است که اگر مانند اعتصاب کارگران معادن ذغال سنك ادامه یابد و نمایندگان کارگران نتوانند در مدت یك یا دو روز آینده با دولت به توافق برسند زندگی مردم انگلیس بخصوص طبقه‌متوسط و کارمند و کارگر این کشور که قطار تنها وسیله نقلیه‌برای آنها بحساب می‌آید کاملا فلج میشود نیروی انسانی‌قابل ملاحظه‌ای در واحد های‌تولیدی بلااستفاده خواهد ماند و این واحد ها گرفتار نابسامانی شدیدی خواهند شد ، خطوط قطار انگلیس یکی از عوامل اصلی ارتباط دهنده حومه و نقاط دور افتاده‌شهر هابمرکز فعالیت و داد وستد و مراکز تولیدی است و از ارزان‌ترین وسائط حمل و نقل محسوب میشود و این‌بار نیز فشاراین اعتصاب بر دوش طبقات پائین اجتماع انگلیس خواهد بود که اغلب آنهابعلت ارزانی‌اجاره‌بهاء در حومه شهر ها زندگی می‌کنند البته شاید بعضی ازواحد های خصوصی یا دولتی بتوانند باتهیه اتوبوس یا اتومبیل کارگران خود را به محل کار ها بفرستند و رفت‌و آمد آنها را تسهیل نمایند ولی عده مسافرین قطار ها بقدری زیاد است که هرگز امکان‌استفاده از وسائل نقلیه دیگری درحمل آنها نمیرود اعتصاب کارگران قطار های انگلیسی که تعداد آنها به ۳۰۰ هزار نفر میرسد پس‌از اعتصاب طویل‌المدت کارگران‌معادن ذغال‌سنك‌دومین اعتصاب بزرگی است که‌دولت ادواردهیث در ماه‌های اخیر با آن روبرو شده است .

از دکتر نورعلی نماینده اطلاعات در شمال افریقا

قذافی، عراق را محکوم میکند

عکس‌العمل نزدیکی عراق به روسیه شوروی در بسیاری از کشور های‌عربی از جمله لیبی وسودان بسیارنامطلوب‌و غیر منتظره بود .

وزارت‌اتحاد وامور خارجه لیبی با انتشار اعلامیه‌ئی روش عراق را سخت موردنکوهش قرار دادواین کار را به منزله‌بازگشت به حالت اسارت‌واستعمار زدگی زمان های پیش‌خواند . در اعلامیه وزارت‌امور خارجه لیبی تاکیدشده‌است که‌این سیاست بامنشور جامعه‌دول عرب تناقض داشته‌وتجاوز آشکار به آن‌است.

و جمهوری عربی‌لیبی ازاین روش‌سخت نگران ومعتقداست که این سیاست (نزدیکی به‌روسیه) که مورد توجه‌بعضی ازکشور های عربی قرارگرفته درست‌به منزله‌بازگرداندن ملل عرب به‌روزگار پیمان‌بغداد ومعاهدات با دولت های استعماری غرب است‌واین کارمخالف منشور جامعه دول عرب است وچنانچه این منشور مورد احترام قرار نگیرد بهتراین است‌که لغو گردد.

بدنبال اعلامیه‌فوق سرهنك قذافی رئیس شورای انقلاب لیبی بار دیگر در جشن دومین سالروز انقلاب در هفته‌پیش طی نطقی توجه به شرق و غرب واتکای به آنها را محکوم کرد وامضای‌معاهدات باآنها راموردنکوهش قرار داد قذافی گفت ما باید متکی به خود بوده‌وملت ومملکتی بوجود آوریم که نه روسی‌ونه امریکائی‌ونه‌قذافی‌باشد.

بااین وضع عراق روز بروز از ملل عرب و کشورهای عربی و آرمان های آن دور می شود واین انزواوجدائی از دنیای عرب‌اوراسخت نگران کرده است . بناچار هنگامی که طرح پادشاه اردن‌برای تاسیس مملکت متحده اردن‌و فلسطین اعلام شد عراق برای جلب‌توجه ملل عرب باشتابزدگی مخالفت خود را اعلام وبلافاصله و تحت عنوان مقابله با خطری که‌نقشه پادشاه اردن ، فلسطین ومردم آن را تهدید می کند از سوریه ومصر تقاضا کرد که‌اتحادیه سه‌گانه تشکیل بدهند در اینجا دوسئوال پیش می‌آید :

۱ـ چه موجب شده است که عراق میخواهد فقط به سوریه‌و مصر بپیوندد‌و حال آنکه این دوکشور با کشورسومی که لیبی باشد متحداند؟

۲ـعکس‌العمل‌سوریه و مصردرمقابل این‌پیشنهادچه‌بوده‌است ؟

در موردسئوال اول‌باتوجه‌به‌روش‌لیبی در مقابل عراق‌وسیاست آن کشور در مقابل‌روسیه و کمونیست هاپیداست که هیچگاه سازش‌ونزدیکی میان این دو کشور امکان پذیر نخواهدبود .

در مورد عکس‌العمل‌سوریه و مصر در مقابل پیشنهاد عراق باید گفته شود که‌صدام‌حسین وهیات‌عالی رتبه عراقی از دمشق وقاهره دست خالی‌برگشتند واین دیدارو‌تکاپوی یکجانبه حتی به بهبود روابطو نزدیکی بغداد به‌دوپایتخت‌دیگر نیز کمك نکرد.

نگاهی به‌جراید

همکاری آمریکا و کانادا

نیویورك تایمز : نیکسون در سفر خود به کانادا توانست با خوشروئی و صمیمیت با نخست‌وزیر این کشور به مذاکره بنشیند و برای ایجاد روابط نزدیك‌سیاسی و همکاریهای اقتصادی آمریکا و کانادا تسهیلات و مقدمات لازم را فراهم آورد . امید است که نخست‌وزیر کانادا بتواند دستی را که برای دوستی از طرف آمریکا بسوی کشور او دراز شده است با صمیمیت بفشارد و موانع و مشکلاتی را که مانع توسعه و ادامه همکاریهای اقتصادی آمریکا و کانادا میشود از بین ببرد .

بمباران ویتنام

نیویورك دیلی نیوز: دولت ویتنام شمالی اعلام کرده است که اگر آمریکا از بمباران کردن شهر های‌ویتنام شمالی دست بکشد میتوان به ادامه مذاکرات سری میدوار بود . این نشان دهنده این واقعیت است که بمباران ویتنام شمالی اثری بس عمیق‌در تضعیف کمونیست ها دارد البته عده‌ای از آمریکائیها با این عمل نیکسون موافق نیستند و حتی حاضرند به بهای تنها گذاردن متفقین خود آمریکا از ویتنام بیرون بیاید . ولی مافکر می کنیم نیکسون کار صحیحی را انجام داده است واگر همچنان به بمباران ویتنام شمالی ادامه دهد میتواند به نتیجه‌ای مثبت برسد .

بحران ترکیه

روزنامه تایمز انگلیس : در ترکیه چه‌اتفاقی‌خواهد افتاد ؟ دولت جدیدی بوجود می آید ؟ ممکن است‌یك انتخابات عمومی انجام گیرد ؟ هیچکس نمیتواند منکر این واقعیت شود که سال گذشته اقدامی برای بهبود وضع سیاسی ترکیه انجام نگرفت و بقول آقای‌اریم‌محیط سیاسی ترکیه زهرآلود بوده است .

موفقیت بوتو

دیلی‌تلگراف : بوتو اعلام کرد که حکومت نظامی را بعوض ماه اوت تا روز جمعه ملغی میسازد . و بعد از آن بلافاصله کمیته‌ای برای تهیه قانون اساسی جدید تشکیل میشود . و اولین قانون اساسی در این کشور تهیه خواهد شد . این اقدامات از شدت فشار مخالفین بخصوص حزب عوامی بر بوتو کاسته‌است و بوتو باگام دیگری که بانوشتن نامه به گاندی برداشت مقدمات مذاکرات خود را با او فراهم آورد و امید بسیار می‌رود که گاندی در این ملاقات نرمش قابل ملاحظه‌ای مقابل بوتو نشان دهد .

مصاحبه با هیئت داوران جشنواره جهانی فیلم

شیوه داوری درباره فیلمها

دیروز در سالن هتل شراتون نخستین مصاحبه مطبوعاتی روزنامه نویسان با هیئت داوران جشنواره شروع شد .

اولین سئوال درباره چگونگی انتخاب فیلم ها از جهت محتوی و تکنیك بود که کدام یك برای هیئت داوری مهم ترند .

فیلم ساز ایتالیائی «لاتوادا» به این سئوال پاسخ میگوید :

سینما هم مثل بقیه هنرهاست کار هنری موقعی ارزش داردکه متناسب و کامل باشد ، ما هرگاه تحت تاثیر موتاژ هر فیلم قرار نخواهیم گرفت یا تحت تاثیر داستان ، زمانرا فیلم موقعی خوب‌است که تعادلی بین اجزاء آن وجود داشته باشد .

کوتزا منقد فیلم و گرداننده فستیوال شیکاگو می گوید : من در قضاوت راجع به فیلم بیشتر بدنبال تصور کلی کارگردان هستم‌و در انتقاد فیلم بیشتر به پرداخت و برداشت کارگردان خاصه‌جوانان پیشرو وهنرمند‌منتقدم‌و منظورم‌از‌پرداخت‌نوتکنیك خوب هم‌هست.

دیکنسون نفر سومی بود که برای پاسخ‌گفت:

ـ در هیئت داوران مادو نوع منقد وجود دارد اول کسانی‌که خودشان فیلم میسازند ، دوم آنها که تماشاگر و منتقد فیلم‌هستند. ترکیب این عقاید نتیجه خوبی خواهد داد. خود من بعنوان فیلمساز بدنبال ابداع و ابتکار در موضوع هستم هرچه موضوع تازه تر و جالبتر باشد احتیاج کمتری به معلق بازی و تکنیک هست .

زبان مشترك

ایمزه جیولنشی :

ـ بنظر من یك شئی عینی است که دارای جنبه های زیبائی شناسی و بیانی است . امیدوارم بتوانیم آن زبان مشترک را درفیلم ها پیدا کنیم .

ـ سئوال شد اگر فیلمی از یك کشور توسعه نیافته در فستیوال شرکت کند که ازنظرمحتوی وفکرقوی و غنی ولی از نظر تکنیك ضعیف باشد سرنوشت سازنده‌اش چه خواهد بود ؟ آیا باید قدرت محتوی فدای نقص تکنیک بشود ؟

ـ ایمره ـ جنبه فنی در مرحله دوم و سوم قرار دارد .

ابله با تکنیك !

خانم ورسوا ـ در هرنوع تصور هنری آنچه که مهم است استعداد وجرقه‌ایست که در ذات کارگردان هست‌وگرنه هرآبلهی می تواند با تکنیک آشنا شود .

سایتاجت رای هم بالاخره لب به سخن گشود : وسایل‌تکنیکی مجهز در اختیار همه هست و همه می توانند استفاده کنند ، مثلا هنرمندان دوره نئورئالیسم ایتالیا کارشان از نظر تکنیکی خوب‌نبود ولی شما می توانستید استادی آنهارادر لابلای این نمود هابه‌بینید، بهرحال باید زبان سینما را فهمید .

سئوال دیگر

ـ داوران چه معیار و ضابطه‌ای برای انتخاب فیلم های‌فستیوال دارند؟ بادرنظر گرفتن این مسئله‌که داور هاازشرق وغرب‌آمده‌اند وباطرز تفکر های جدا از همباین‌سئوال ابتدا «گومز» جواب‌میگوید:

ضابطه و معیار در سینما نباید باشد ، چرا که اصول فیلم را میکشد ، هر فیلمی یك اتفاق واحد، مجزا و شخصی‌است. فیلمی که با ما ارتباط برقرارکندفیلم‌خوبی‌است . تنهاوفاداری‌که ما می‌توانیم از هر فیلمی بخواهیم ، این نیست که به بعضی عوامل خارج از خود مثلا سیاست و چیز های دیگر پای‌بند باشد ، بلکه باید به هنر و به خودش وفادار باشد .

فرم و محتوی

صلاح ابوسیف از جمهوری متحده عرب ـ مسئله فرم و محتوی حل شده است بدون فرم محتوائی وجود ندارد و محتوای بدون‌فرم هم چیزی نمی شود . وقتی حرف از فرم می‌زنم مقصودم حرکات عجیب و غریب دوربین و یا رنگ نیست،بلکه طریقی است که‌فیلمساز برای القای بیانش از آن استفاده می کند . یعنی انتخاب بعضی شیوه های فنی که موضوع را با تماشاچی در میان گذارد .

سئوال شد :

ـ هدف کلی از فستیوال چیست ؟

گوتزو ـ من چون خودم فستیوال شیکاگو را اداره می کنم معتقدم که فستیوال های سینمائی بشدت مورد نیازند فستیوال بما کمک می کند که مردم علاقمند به سینما ، دانشجویانی که تشنه شناخت سینمائی هستند و مطبوعات با وضع سینمای ممالک دیگر آشنا بشوند .

گفتگو با «کلیف‌رابرتسون»

اسکار نتوانست مرا بخرد!

کلیف رابرتسون هنرپیشه معروف

کلیف‌رابرتسون هنرپیشه خوش تیپ سینمای آمریکا را در هتل‌یافتم .

قرار شد منتظر بمانم که با او خصوصی صحبت کنم وقتش رسید ، رابرتسون می گفت‌کارم را از همین خبرنگاری شروع کردم ، هنرپیشه تاتر بودم بعد از مدتی در فیلم «پیك‌نیك»بازی کردم . البته حین اینکه در نیویورك روی صحنه تاتربودم، برای بازی در اولین فیلم همین پیك نیك می رفتم و دو باره برمی گشتم . در سینما حدود پنجاه فیلم بازی کرده‌ام که بهترینشان چارلی بود و این‌فیلم اخیرم که یك کابوی مدرن است . داستان چارلی را هفت سال‌تمام‌کوشیدم‌که به‌هالیوودیها بقبولانم که می‌شود از آن یك فیلم خوب ساخت ، بالاخره‌بعد از هفت سال توانستم موفق‌شوم بعد که ساخته شد دیدند فیلم موفقی است‌می دانید که اسکار را هم بخاطر این فیلم گرفتم . فیلم تازه‌ام «جی، دبلیو، کوپ» است ، داستان مردیست که‌ده سال زندان بوده است و وقتی از زندان خارج می شود سعی می کند خودش را با اجتماع منطبق کند و مشکلاتی برایش پیش می آید که جالب‌اند . داستان این فیلم را خودم نوشته‌ام .

می گوید : برای نوشتن این داستان فکر زیادکردم به مطالعه جنوب آمریکا رفتم‌وبعد نوشتم، طوری نوشته‌ام که مردم به آن دلبستگی داشته باشند .

ـ با گدانوویچ که در امریکا «آخرین نمایش» او با موفقیت زیاد روبرو شده و با یك دید رئالیستی به آمریکا نگاه می‌کند چطور توانسته است خود را بشناساند .

رابرتسون : او همان سنتهای قدیمی هالیوود را گرفته و با رنگ جدیدی در فیلمش نشان داده است ، او خودش را تا حالا آنطور که باید نشان نداده است، ازبس فیلمهای «هاکس» و «فورد» را دیده تحت تاثیر آنها است .

ـ می‌پرسم کمپانیهای امریکایی فیلم ها را با در نظر گرفتن بازار خارجی می سازند یانه ؟

رابرتسون‌می گوید : درگذشته با کوته فکری که هالیوودی‌ها داشته‌اند فقط دوروبر خودشان را می دیده‌اندوفیلم میساخته‌اند ولی امروزه می دانند که پنجاه درصد بازارشان در خارج است .

ـ اسکاری که تو سال گذشته گرفتی چه تاثیری بر شخصیت تو وکارسینمائیت گذاشته‌است؟

رابرتسون ـ اسکار برای هنرپیشه پول زیاد بهمراه می‌آورد و قرار داد های زیاد. **اغلب آنها که اسکار می گیرند خودشان را می فروشند و این در مورد من صدق نمی کند ، بعد از دریافت جایزه اسکار قرارداد های زیاد با پول های هنگفت بمن پیشنهاد شد ولی من به بازاری بودن و تبلیغاتی بودن قضایا پی بردم و خودم را نفروختم ، اینست که بعد از «چارلی» هیچ فیلمی مرا راضی نکرد ولی‌این فیلم کابوی که بازی کرده‌ام با حداقل دستمزد همراه بوده با ایمان کامل می گویم که جایزه اسکار نتوانست مرا بخرد .**

ابراهیمیان

گفتگو با لاتوادا کارگردان و عضو هیات ژوری

ما از نئورئالیسم جدا نشده‌ایم

لاتوادارا که اخیرا فیلم«لامیکا»ی اودر تهران به نمایش درآمد در هتل شرایتون می یابم ساده و دوست داشتنی است آنچنانکه هیچ وقت نمی‌توانی فکرکنی اویک کارگردان است . شاید بیشتربنظر میرسد یک کشیش باشد این رابه خاطر مهربان بودن وسادگیش می گویم.گفتنزمانی‌بود که در خیل ـ نئورئالیستهای ایتالیا فیلم می ساختی چه شد که جداشدی ؟

گفت : نئورئالیسم تمام شد،بدراز جنگ بودکه این مکتب بوجود آمد ، بعد مدتی ماند و تمام شد ، آنزمان روابط خانواده‌ها مطرح می شد ،حالا دیگر به آن صورت نیست ، سینمای ما درحال حاضر سه بخش دارد .

اول ـ وسترنهای ایتالیائی که خیلی معروف شده‌اند، آمریکائیهاهم برای رقابت دست به ساختن یکنوع‌وسترن ایتالیائی زدند و ظاهرا موفق هم شدند ، سینمای وسترن ایتالیا اگر سی فیلم‌بسازد ۲۹ فیلم آن بدو یک فیلم‌آن‌خوب‌و دیدنی است .

دوم ـ فیلمهای سکسی که زنهای هنرپیشه بتدریج لخت شدند تا بجائی‌که‌امروزدیگرمرزی‌نمی‌شناسند ابتدا از لخت کردن سروسینه شروع کردند و حالا به مرحله همخوابگی رسیده‌اند . البته این آزادی بتازگی از طرف کلیسای کاتولیک بدانها داده شده ولی‌قبلا می بایستی کلیسا چنین اجازه‌ای می‌داد .

اجتماعی و سیاسی

سوم ـ فیلمهای اجتماعی‌وسیاسی است که سازندگان آن خود را وقف این راه کرده‌اند ، در فیلمها اغلب‌مساله‌بیمارستان ، دادگستری یاهر چیز دیگر مطرح می‌شود مثلا کارگر های کارخانه‌ها ، اعتصابات کارگری و تمام مراحل اجتماعی و سیاسی زندگی ایتالیائی .

ـ از آخرین اثرش پرسیدم و اینکه چه بازیگرانی درآن بازی کرده‌اندو تاچه حد از نظرتجارتی موفق بوده است ؟

لاتوادا خیلی راضی گفت:آخرین فیلم سفید و قرمز ...نام دارد.سفید سمبل خواهرهای روحانی ومذهب است و قرمز هم سمبل کمونیست‌ـ در این فیلم سوفیالرن و آدریانو چلنتانو بازی می کنند داستان‌فیلم در یک بیمارستان اتفاق می‌افتد این فیلم ده روزه یک میلیون دلار فروش داشت .

ـ گفتم بعدازجدائی‌ازنئورئالیست چه چیز بیشتربرایش اهمیت‌دارد؟

گفت : ما همیشه به زندگی نگاه می کنیم ، نئورئالیست بعداز جنگ مساله فقر را بررسی میکرد وما حالا بازمان پیشرفت کرده‌ایم. زندگی در برابر ما بسان آینه‌ای است هرچه را درآن می‌بینیم در سینما منعکس می کنیم و این‌راهم باید اضافه کنم که ما ازنئورئالیسم جدا نشده‌ایم بلکه در امتداد آن راه میرویم .

فیلمهای خوب من اینجا بیست

ـ فیلم لامیکای اورا دیده بودم گفتم لامیکارادیده‌ام تاسفی خورد و گفت : من خیلی متاسفم که‌فیلمهای خوب مرا اینجا نیاورده‌اند ، « مافیوزو » ، «ماثوراکولا » که ماکیاولی نوشته است.«فلوراین‌ـ اکتر» وشنل‌اثر گوگول نویسنده روسی اینها ازفیلمهای‌من بوده‌اند، راستی این راهم بگویم طوفان را که سیلوانا مانگانووان هفلین‌بازی می کردند من ساخته‌ام .

زیبای جشنواره

نام خانوادگی او کاتالا است ، موهای طلائی رنگ و چشمانی زیبا ، آبی متمایل به سبزدارد وهمین خصوصیات او را یکی از زیباترین ستارگانی کرده است که در جمع ستارگانی که درهتل‌آریاشرایتو ن‌تهران اقامت دارند اونیزاز جمله کسانی است که برای اولین جشنواره جهانی‌فیلم به تهران آمده است کاتالانوزده ساله است و میگوید :

ـ حالا نوبت این بود که در این قسمت از جهان یک فستیوال فیلم برقرار شود . او بازیگر یک فیلم فرانسوی است وبدنبال همین فیلم که درتهران بروی اکران می‌آید آمده است او درحال چند قرارداد از تهیه‌کنندگان ایتالیائی در دست مطالعه دارد .

برنامه امروز فستیوال

در تالار رودکی :

لهستان ـ رمانتیکها (فیلم‌طویل) کارگردان : س . روزویچ ساعت ۱۶

هندوستان ـ ویلاپ (فیلم‌کوتاه) کارگردان : س . چائودری‌ساعت ۱۶

فرانسه ـ بی بندوبار (فیلم‌طویل) کارگردان : ک . للوش ساعت ۱۹

در سینما شهر فرنك :

ژاپن ـ شمشیرهای مرگ (فیلم طویل) کارگردان . ت . اوچیدا ساعت ۱۴و۱۹

رومانی ـ گذربزرگ (فیلم‌کوتاه) کارگردان . ایله‌اسو ساعت ۱۴و۱۹

ایالات متحده آمریکا ـ کلوت(فیلم‌طویل) کارگردان:باکولا ساعت ۱۷و۲۲

در سینما دیاموند

یوگسلاوی ـ نبرد رودخانه‌نرتوا (فیلم‌طویل) کارگردان بولاایچ ساعت ۱۴و۱۹

فرانسه ـ بلانش (فیلم‌طویل) کارگردان : و . بروچیک ساعت ۱۴و۱۹

بلژیک ـ قرمزقرمزوقرمز (فیلم‌کوتاه) کارگردان : ژ . آندرین ساعت ۱۷ و ۲۲

در سینما شهر قصه

ساعت ۱۵ و۱۷ و ۲۰و۲۲

مرور درآثار پاز ولینی ـ پنیربی‌نمک‌هاری

برنامه شبکه تلویزیون

۱۶٫۴۵ اسلاید و موزیك
۱۶٫۵۸ سلام شاهنشاهی و اعلام برنامه
۱۷٫۰۱ برنامه آموزش زنان روستائی
۱۷٫۳۲ کارتن باگزبانی
۱۸٫۰۰ کودکان « زیر گنبد کبود و مسابقه جدول»
۱۸٫۴۵ اخبار شبکه
۱۹٫۰۵ ایوانهو
۱۹٫۳۰ برنامه دانش
۱۹ـ۵۳ الیورتویست
۲۰٫۳۰ مشروح اخبار همراه‌با فیلمهای خبری
۲۱٫۰۵ موسیقی ایرانی
۲۱٫۳۵ دنیای براکن
۲۲ـ۳۰ چهره ایران
۲۳٫۰۰ آخرین اخبار

نیمروز فردا

۱۲٫۴۵ اسلاید و موزیك
۱۲ـ۵۸ سلام شاهنشاهی و اعلام برنامه
۱۳ـ۰۰ اخبار
۱۳ـ۱۰ بهداشت خانواده
۱۳٫۳۵ فیلم ویژه
۱۴ـ۲۳ موسیقی ایرانی
۱۴٫۳۰ اخبار

برنامه دوم تلویزیون

۱۹ـ۴۷ دکتر بن‌کیسی
۲۰ـ۳۵ موسیقی ایرانی
۲۱٫۰۰ برنامه آغاز
۲۱٫۳۰ اخبار برنامه دوم
۲۲٫۰۰ درباره سینما
۲۲٫۳۰ فیلم سینمائی

تلویزیون آموزشی

پنجشنبه

۱۷ـ۰۰ مسابقه طبیعی
۱۷ـ۲۵ مسابقه شیمی
۱۷ـ۵۰ زنگ تفریح
۱۸ـ۰۰ مسابقه علم و تجربه
۱۸ـ۲۵ جبر سال پنجم
۱۸ـ۵۰ پاسخ به پرسش‌های شیمی
۱۹ـ۲۰ پاسخ به پرسش‌های انگلیسی
۱۹ـ۵۰ زنگ تفریح
۲۰ـ۰۰ پاسخ به پرسش‌های شیمی
۲۰ـ۳۰ پاسخ به پرسش‌های انگلیسی
۱۳ـ۳۰ ترانه‌ها و چشم‌اندازها
۱۴ـ۰۰ سلام شاهنشاهی واعلام برنامه
۱۴ـ۰۵ زبان انگلیسی
۱۴ـ۲۰ رسم فنی
۱۴ـ۵۰ ریاضی دبستان
۱۵ـ۰۵ گرامر انگلیسی
۱۵ـ۲۰ ریاضی دوره راهنمائی
۱۵ـ۴۵ زنگ تفریح
۱۶ـ۰۰ جبر و مثلثات ششم طبیعی
۱۶ـ۳۰ فیلم داستانی

برنامه تلویزیون آمریکا

۱۷ـ۰۰ کوچه سسامی
۱۷ـ۵۵ برنامه آگهی
۱۸ـ۰۰ اخبار
۱۸ـ۱۰ برنامه مخصوص ورزشی
۱۹ـ۰۰ برنامه اسکی
۱۹ـ۲۵ برنامه لوسی
۱۹ـ۵۰ روان‌ومارتین
۲۰ـ۴۰ سرگار ستوان
۲۱ـ۳۰ بعدا اعلام خواهد شد
۲۲ـ۰۰ برنامه آگهی
۲۲ـ۰۵ چهارشنبه شب درسینما
۹ـ۰۰ برنامه شیرک
۱۱ـ۰۰ کوچه سسامی
۱۲ـ۰۰ دانیل‌بون
۱۳ـ۰۰ فیلم کودکان
۱۴ـ۰۰ برنامه مخصوص‌ورزشی
۱۶ـ۰۰ ورزشکار آمریکائی
۱۶ـ۳۰ برنامه‌مخصوص ورزشی

گفتگو با بزرگان سینمای جهان

سینه کلوب ایران برای آشنا ساختن اعضای خود با فیلم ـ سازان برجسته و صاحبنظرانی که برای شرکت در نخستین جشنواره جهانی فیلم به تهران آمده‌اند جلسه معارفه و گفت و شنودی ساعت ده صبح روز جمعه آینده در تالار سخنرانی هتل میامی ترتیب داده است .

در این جلسه « چیترای »، « گریگوری‌چوخرای » ، آلبرتو لاتوآدا و چندتن دیگر از شخصیتهای سینمائی حضور دارند .

عالیترین ، بهترین و پر فروش ترین فیلم دهه اخیر سینما به علاقمندان آثار استثنائی هدیه میشود

آغاز هفته پنجم نمایش

هدیه نوروزی ۱۳۵۱

سینما ب . ب

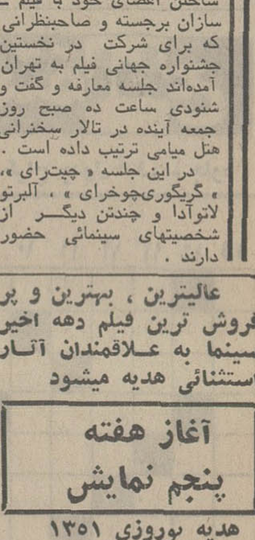

بیک ایمانوردی نیلوخر در فیلم حسن دینامیت

ازفردا صبح درگروه ممتازسینماهای

آسیا ـ رکس ـ شهوند ـ لیدو ـ رنگین کمان ـ ژاله ـ پاسارگاد ـ توسکا ـ المپیا
چرخ‌وفلك ـ شرق ـ فیروزه ـ ماندانا ـ ودرایوین سینماونك ـ و...دیانا ـ حافظ

بیک ایمانوردی • نیلوفر

حسن دینامیت

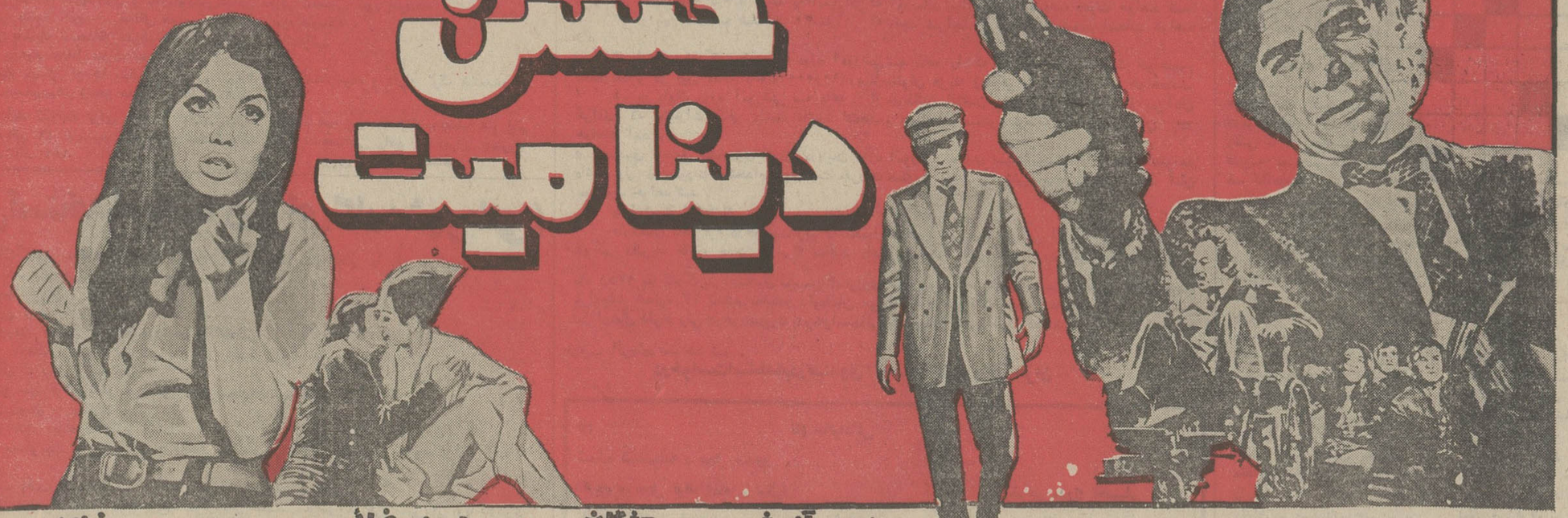

باشرکت: آنوش • مژگان • حسن دفعائی • یوری • ذندی
روشن ضمیر • ناپدیوسفی • رفیع

کارگردان: میرصمدزاده • فیلمبردار: ذادیوش • سناریو: سعید مطلبی

همزمان با تهران در شهرستانهای شیرین ـ ایران ـ متروپل) * اصفهان (سینماهای نقش جهان ـ همایون‌ـمهر)* شیراز (سینماهای کاپری‌ـ پاسارگاد ـ مترو) * آبادان (سینماهای اهواز (سینما آپادانا) * تبریز (سینماهای متروپل‌ـ کریستال) * کرمانشاه(سینما دیانا) *کرمان (سینماشهداد)

تاریخ در صفحات اطلاعات

نوشته : علی حصوری

انتقاد

مفهوم واقعی ترقی واشتباه دردرک آن

از بس به افرادی برخوردم که خیالات واهی در مورد مفهوم ترقی در سر دارند، مجبور شدم بیایم و یک کتاب‌درمورد آن بنویسم. اما نوشتن کتاب خیلی خیلی طول میکشد وبران شدم که فعلا با یک مقاله خودم را از شر عقده آن خلاص کنم .

بیشترمردم فکر میکنند که تغییر همه‌جانبه در ظواهر و عمق زندگی است که از آن به ترقی تعبیر میشود. یعنی اینها فکر میکنند که باید جاده‌هاو خیابانها و خانه‌ها و ....تروتمیزتر مرتب‌تر بشود و کارآئی بیشتری پیدا کند ، مدرسه و تحصیل، علم‌وهنر، فهم و درک مردم‌و بالاخره اعتقادات اخلاقی‌و مذهبی مردم عالی‌تر و انسانی‌تر گردد تا مردم ترقی کرده باشند. لابد شما هم همین فکر را میکنید. اما با اجازه‌تان میخواهم بعرض برسانم که کمی در اشتباه هستید. اجازه‌بدهید کمی باهم‌صحبت کنیم.شایدقضیه روشن شود.

بسیاری از فیلسوفان و متفکران اعصار و قرون معتقدند که درمیان مردم هیچ چیزی که جزو سرشتشان باشد و یا بصورت یک عادت طولانی درآمده باشد ، تغییری نمیکند و یا لااقل تغییر آن چنان آرام و کند است که حداکثر فقط میتوان تغییرات را در ظواهر قضایا و امور و اشیاء دید نه در عمق آن .

کشورهای در حال توسعه و بی‌ثروت چند سال است که انجمنی کرده‌اند و حرفشان این است که سطح ثروت وقدرت درمیان کشورهای مترقی‌و قدرت‌های بزرگ بوضع وحشت‌آوری درحال سیر صعودی است و حال آنکه کشورهای کم‌ثروت‌روز بروز بیشتر بی‌چیز میشوند و فاصله آنها با کشورهای ثروتمند روزافزون و آزار دهنده است. اگر به فکر علاج نباشند و جلوی سیل را از همین ابتدا نگیرند چیزی نمیگذرد که دیگر از بین بردن این فاصله از محالات خواهد بود و ناچار دنیا دقیقا دو قطب مشخص پیدا خواهد کرد، یکی غنی و مرفه و دیگری فقیر و در عذاب . بار سومی است که جلسات آنها در یکی از همین کشورهای فقیر تشکیل میشود و قرار شده است پس از شوراهای مفصل ، حاصل مشاورات خود را به صورت پیشنهاد به کشورهای ثروتمند تسلیم کنند.

من نمیدانم چرا با خواندن و شنیدن اخبار این کنفرانس بی‌اختیار بیاد موش وگربه عبیدزاکانی افتادم و حال هرچه میخواهم خودم را از این وسواس کنار بکشم ممکن نیست که نیست. یادتان هست که چگونه موشکی که در پس‌منبر بوددید که گربه به عبادت ایستاده است و پیش موشان رفت که‌مژدگانی که گربه تائب شد. و بالاخره موشان چگونه نشستند و گفتند و برخاستند و پس از جلسات طولانی راست و پوست کنده پیشنهادات خود را پیش گربه بردند و دیدند که این زمان پنج پنج میگیرد؟ ملاحظه بفرمائید در حدود ششصد و پنجاه سال از روزگار موش و گربه میگذرد و امروز با کوشش‌هائی که بشرطی اعصار و قرون کرده اولا دوسه‌تا گربه بزرگ بیشتر باقی نمانده و درعوض موشان چنان قدرت یافته‌اند که پیش‌روی گربه‌ها و دم دست ایشان جلسه میکنند و حاصل مشاورات خود را هم بی‌هیچ ترس و باکی به گربه‌ها میدهند . من فکر میکنم که اگر گربه‌ها لازم‌الاجرا بودن آن تصمیمات را تصدیق نکنند کار بجاهای باریک بکشد و بالاخره آخرین‌جنگی که در موش و گربه عبید روی داده تحقق پذیرد.

گربه‌ها هم با کشورهای ثروتمند امروزی خیلی فرق دارند . گربه‌های بیچاره آنروزی چه داشتند حداکثر موش‌ها را می‌دریدند و می‌خوردند. کشورهای ثروتمند امروز به فقرا همه چیز میدهند : پزشک ، دارو ، غذا ، هواپیماهای جنگی ، کارشناس توسعه ، موشک ، تانک ،و هزاران هزار چیزدیگر که کوچکترینش هنر است که در انواع موسیقی ، شعر ، نمایشنامه ، تئاتر ، سینما و .... به هدایت فقرا مشغول است . حالا یک زحمت کوچولوی‌دیگر بکشید . اسم چند کشورثروتمند را در یک طرف بالا بنویسید و کشورهای فقیر را زیرش ، در طرف دیگر گربه را بالا بنویسید و موش را زیرش ، این دو تفریق را انجام بدهید و نتیجه را باهم بسنجید. در راه این تفاوت عظیم لااقل ششصد سال وقت و میلیونها نفوس انسانی فدا شده است. دست‌کم نگیریدش .همین استترقی ششصد ساله بله حالا امیدوارم که معنی واقعی ترقی را فهمیده باشید. اصل قضیه که زندگی مسالمت‌آمیز گربه‌ها و موش‌ها بوده‌است تغییری نکرده . مهم همه آن چیزهائی است که بشر توانسته است در طول‌این‌ششصدسال‌به گربه و موش ، هردو بدهد . حقیر فکر میکند که پیشنهادات ملل در حال رشد از طرف ملل ثروتمند همان جوابی را خواهد داشت که گربه به‌موشهاداد. گرچه‌بدون‌همین کشمکش‌ها هم ترقی یعنی همین مفهومی که تعریفش را کردیم حاصل نمیگردد . ترقی فرآیندی است که حصولش این‌جوری است. بله همین جوری .

چهل سال قبل در همین روز

معرفی هیئت دولت جدید به مجلس شورای ملی

حاج مخبرالسلطنه

پس از تقدیم‌عریضه مجلس شورای ملی مبنی بر آمادگی مجلس برای کار ، آقای حاج مخبر ـ السلطنه هدایت رئیس الوزراء استعفای هیئت دولت را حضور اعلیحضرت ـ همایونی تقدیم داشت و بلافاصله خود ایشان از طرف شاهنشاه مامور تشکیل کابینه گردید و دولت جدیدبشرح ذیل به مجلس معرفی شدند .

آقای هدایت رئیس‌الوزراء در پشت تریبون قرار گرفت و اظهار داشت : این بارهم افتخار تشکیل‌کابینه‌به بنده‌مرحمت شده ، آقایان وزراء را حضور مجلس معرفی میکنم :

عبدالله یاسائی

آقای فروغی وزیر امور خارجه، آقای تقی‌زاده وزیر مالیه ، آقای‌منصور وزیر طرق ، آقای داور وزیر عدلیه ، آقای اسعد وزیر جنگ،آقای بهرامی وزیر پست وتلگراف و تلفن ، آقای زرین نقش کفیل وزارت داخله،آقای فرخ رئیس صناعت و فلاحت و آقای یاسائی رئیس کل تجارت .

بعد رئیس الوزراء اظهار داشت : معاونین را هم خود آقایان وزراء معرفی خواهند کرد. فقط چون آقای یحیی‌خان قراگوزلو وزیر معارف بواسطه کسالت نتوانست در مجلس حضور یابد آقای غلامحسین‌خان‌رهنمامعاون وزارت‌معارف حضور دارند و ایشان را هم به‌معاونت وزارت معارف معرفی‌میکنم، پروگرام‌دولت هم که تهیه شده تقدیم میشود.

متن پروگرام دولت

هیئت وزراء که دراین موقع به مجلس شورای ملی معرفی میشودسعی‌درمتابعت از مقاصد عالیه ذات اقدس‌همایونی را وظیفه حتمی خود شمرده و مواد ذیل‌را که اصول و نکات برجسته پروگرام اقداماتی است که از طرف دولت در این دوره باید بعمل آید به مجلس شورای ملی پیشنهاد مینماید :

سیاست خارجی دولت همواره‌مبتنی بر تشیید مناسبات دوستانه با دول متحابه میباشد و دراین‌باب بهترین وسیله را صیانت منافع دولت و ملت و استوار بودن روابط ملل‌رابراساس‌تساوی‌حقوق و احترام متقابل شرط لازم میداند .

بهبودی اوضاع‌اقتصادی مملکت‌کماکان محل توجه کامل است و برای حصول این مقصود مساعی که در تاسیس‌انواع کارخانجات از قبیل قندریزی و ریسمان تابی و پارچه‌بافی و سیمان‌سازی بعمل آمده تعقیب خواهد شد و بعلاوه از تشویق ابناء وطن در تشکیل شرکتها و اهتمام در اینکه حوائج مملکتی را در داخله و بوسایل ملی فراهم اورند فرو گذار نخواهد شد ، در ازدیاد صادرات مملکت و توازن و تعادل‌آنها باواردات مراقبت تام بعمل خواهد آمد و در جلوگیری از معاملات قاچاق و نامشروع بیش از پیش کوشش خواهد شد. برای ترقی فلاحت تقسیمی از اراضی خالصه بین زارعین و بجریان انداختن‌معاملات بانک فلاحتی و فراهم ساختن وسایل توسعه محصولات و بهبودی آنهاو تبدیل بعضی به بعضی دیگر که مفیدتر باشند در نظر است.

در استفاده از منابع‌ثروت طبیعی‌مملکت مسئله استخراج معادن برای تکمیل ساختمان طرق و تسریع انجام راه‌آهن وسایل موثر اتخاذ خواهد شد. در ایجاد وسایل برای‌بهبودی اوضاع‌صحی مملکت و توسعه معارف و تکمیل‌موسسات مربوطه مساعی تام‌بعمل خواهدآمد.

بدیهی است در کلیه این مسائل از جهت وضع قوانین مساعدات ومعاضدت های لازمه مبذول و در تصویب این پروگرام پیشنهادی‌اعتماد خود را درباره دولت ابراز خواهند فرمود .

طرح پروگرام در جلسه

آقای دشتی اظهار داشت که پروگرام باید طبع و توزیع شود و در جلسه مطرح گردد. آقای طباطبائی دیبا وآقای دکترطاهری‌مانعی‌نمی‌دیدند که‌فی‌المجلس مطرح شود.

رئیس اظهارداشت‌که‌لایحه یکدوازدهم و لایحه بودجه در دست آقای وزیر مالیه است و توجه دارند باینکه باید زودتر به تصویب برسد که حقوق ها پرداخته شود.

آقای طهرانی و آقای دشتی باردیگر معتقد بودند که طرح پروگرام و اخذ رای اعتماد به جلسه بعد موکول شود و بالاخره طبق نظر اکثریت مجلس به جلسه بعد موکول گردید .

ممنوعیت صدور احشام

نظر باینکه در نتیجه صدور احشام و اغنام و مواد دهنی حیوانی مضیقه تولید و قیمت روغن گران شده است برحسب پیشنهاد اداره کل تجارت و تصویب هیئت وزراء صدور اغنام و احشام و مواد دهنی حیوانی ممنوع گردید .

معرفی معاونین وزراء

ناظم‌الدوله

همایون سیاح

آقای‌رئیس الوزراء بنده فراموش کردم معاون‌ریاست وزراء را معرفی کنم ، آقای ناظم‌الدوله دیبا را به سمت معاونت ریاست وزراء معرفی میکنم و همانطور که قبلا عرض کردم آقای رهنمارا هم ازطرف وزیر معارف به معاونت وزارت معارف معرفی می‌کنم.

آقای وزیر مالیه ، آقای همایون سیاح را به سمت معاونت وزارت مالیه‌و آقای وزیر طرق آقای سلطان محمدخان عامری را بسمت معاونت خود وآقای وزیر خارجه آقای غفاری را به‌معاونت وزارت خارجه معرفی کردند .

تقاضای الغای قرارداد با شوروی

بمناسبت تخلفاتی که از طرف نمایندگی تجارتی شوروی در معاملات خود با تجار ایرانی مشهودگردیده که ازیکطرف مرتبا نفت و بنزین و قند وشکر وکبریت و مال درعی و اهن‌آلات وارد نموده و بفروش میرسانند و از طرف دیگرمدتی است ازخرید اجناس ایرانی از قبیل برنج ، پشم ، پنبه ، خشکه‌بار ، میشن و تیماج و غیره خودداری میکنند طبق نظریه‌ای که در نتیجه کنفرانس اطاق های بازرگانی بصورت پیشنهاد تقدیم دولت گردیده و تقاضای الغای قرارداد تجارتی که مضر به تجارت ایران است نموده‌اند اداره کل تجارت‌درصدد است موارد تخلفات را معین نموده به ضمیمه تقاضای نمایندگان اطاق های تجارت به هیئت وزراء تسلیم نمایند.

(نقل از اطلاعات۳۰ فروردین‌ماه۱۳۱۲)

توفان در ایران

احمد احرار

-۱۱۲-

میرزا احمدخان دریابیگی

ـ تکلیف شما روشن است ...آقایان علماء درنجف‌و کربلا اعلام جهاد داده‌اند وعلمای ما نیز این احکام را تایید کرده خودبرای مجاهده و مقابله با دشمن پیشقدمی صفوف مبارزان را پذیرفته‌اند . شما هم که ایرانی ومسلمان هستید و چون‌از بیت‌المال مسلمین جیره و مواجب میگیرید در حکم سپاه‌اسلام محسوب میشوید وظیفه دارید به‌این احکام عمل کرده مثل سایر برادران ایمانی وایرانی خود در جهاد شرکت جوئید !

«آقا شیخ جعفر» که‌از محظور رسته بود افزود :

ـ فرمایش آقای کازرونی از هر لحاظ جامع و منطقی است . دیگر خودمیدانید!

«آقاشیخ محمدحسین» نیزبراین قول صحه گذارد و نمایندگان ژاندارم در مراجعت ، نتیجه ملاقات و گفت‌و گو را چنین‌گزارش دادند که آقایان علماء برشرکت‌افرادژاندارم در جهادملی فتوی میدهند .

ژاندارمها که از نظریه رئیس خود و متعاقب‌آن‌ازفتوای علماء مطلع‌شده‌بودند، چون موجی‌درهم پیچیده در حالیکه هلهله میکردند وشعار میدادند شروع به‌تیراندازی هوائی‌کردند. این‌هیاهوافسران‌ژاندارمری رامتوجه ساخت و باتعجب در مقام کسب اطلاع برآمدند . آنها کم و بیش از فعالیت های سلطان «اخگر» مطلع بودند اما تصور نمیکردند کاربه قیام وشورش ژاندارمری بکشد . ازینرو هنگامی که دریافتند قضیه از چه‌قرار است و ژاندارمهاچه خیالی درسر دارند طی یک مشاوره فوری ، تصمیم‌گرفتند بلافاصله «برازجان» را ترک گفته درشیراز خود را به فرمانده ژاندارمری معرفی کنند و هیچگونه مسئولیتی در آن ماجری برعهده نگیرند .

پس‌از حرکت افسران قوای ژاندارمری یکپارچه به نفرات «نظام‌ملی» ملحق شد و سلاحهای دولتی‌که‌در اختیار ژاندارمری‌قرار داشت ، ازجمله چند عراده توپ عملاتحت تصرف مجاهدین درآمد . ظاهرا همه‌چیز روبراه‌شده‌و برای عزیمت قوای متحد ژاندارم و نظام‌ملی بسوی «چغارک» وشرکت درجنگهایی که بین طوایف تنگستانی ونیروی نظامی انگلیس جریان داشت ، مانعی باقی نمانده بود . معهذا از طرفی‌سلطان «اخگر» درمورد حرکت دادن افراد ژاندارم دستوری نداشت واز طرف دیگر «میرزا احمد خان دریابیگی»که‌از طرف دولت ایران به‌حکومت بوشهر منصوب شده وقراربود پس ازتخلیه بوشهر بوسیله قوای انگلیس مسندخود را اشغال کند، با حرکت‌قوای داوطلب وافراد ژاندارم مخالفت می ورزید .

«قوام‌الملك» نایب‌الایاله فارس هنگامی‌که متوجه شد راهی برای جلوگیری از اقدامات قشون داوطلب وجود ندارد «دریابیگی» را مامور کرد تا به‌بهانه‌یی باداوطلبان «نظام ملی» همراه شده آنها را از تندروی بازدارد ومراقب‌حرکات‌و تصمیماتشان باشد .

«دریابیگی» موفق شدباعنوان نمایندگی«حزب اعتدال» شیراز همراه داوطلبان حرکت کندوبمحض آنکه قوای داوطلب به«برازجان» وارد شد ،او بوسیله خط آهنی که هفتاد و شش کیلومتر طول‌داشت و انگلیسها مابین بوشهر و برازجان دائر کرده بودند راه بوشهر رادر پیش گرفت .

ضمن اقامت کوتاهی دربوشهر «دریابیگی» مامورین انگلیسی را متوجه ساخت که هر گاه تخلیه بوشهر بفوریت انجام نشود ، با حرکت قوای داوطلب و شرکت آنها درجنگ حوادث ناگواری ببار می‌آید و قضیه جهاد صورت جدی بخود خواهد گرفت . مامورین انگلیسی نیز طبق دستوراتی که داشتند آمادگی خودرابرای تخلیه بوشهر واسترداد آن به‌دولت‌ایران اعلام کردند . «دریابیگی» نیزمتعهد شدکه متقابلا درعادی کردن‌اوضاع وجلوگیری از حوادث تازه خواهد کوشید.

«دریابیگی»هنگامی به برازجان بازگشت که سران قوم جلسه‌یی تشکیل داده وبرای تعیین تکلیف مذاکراتی آغاز کرده بودند . درمیان‌جمع «غضنفرالسلطنه» ضابط برازجان نظربه مصالح محلی با حرکت قوا از برازجان مخالفت داشت . سلطان «لخگر» ضمن تماس تلفنی با شیراز ، نظریه «یاور علیقلی‌خان» را جویا شده‌و جواب شنیده بود که‌هرگاه امر به رفتن دائر باشد، بی‌مناسبت نخواهد بود که خود او باعده‌یی‌ازافراد ژاندارم عازم «چغارک» شده با روسای طوایف تنگستان تماس و همکاری نزدیک برقرار کنندتا متقابلا آنها نیز قیام‌ژاندارمری را در موقع‌خودمورد حمایت قرار دهند .اما حرکت‌دادن‌داوطلبان‌را «یاور»تصویب‌نکرده بود زیرا عقیده داشت که داوطلبان قادر نخواهند بود در مقابل قوای انگلیس منشاء اثری واقع شوند و برعکس، احتمال دارد مشاهده حقایق‌میدان‌جنگ‌اصولا شور و حرارتی را که منجر به پوشیدن رخت«نظام ملی» شده است ازسر آنها خارج سازد و منهزم شدن این قوا ، در روحیه اهالی شیراز اثر گذاشته همه چیز بهم‌بخورد و قیام ژاندارمری هرگز شکل نگیرد.

جدول کلمات متقاطع

شماره ۵۳۰۶۸

طراح جدول : ف ـ جلوه

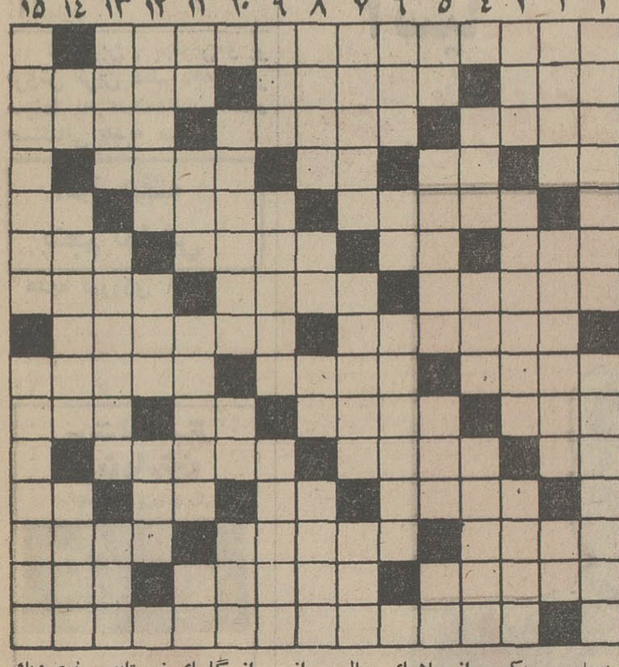

افقی :

۱ـ منطقی ترین و موجه ترین نوع مالیات ۲ـ فرزند ـ ناشایست ـ علمی در زمینه کیمیاگری ۳ ـاز انواع‌تب ـضربه باکف دست بر بناگوش ـ رنك ضد زنك ٤ـ علامت جمع ـسایه تردید ـ مال دیگش بیشترخواستار دارد ـ از اصطلاحات سفته بازی ٥ ـنوشته بالای در ـمغز تخم مرغ ـ موریخته ٦ ـ از انواع قهوه ـاز خود راضی بیشتر برزبان می آورد ـ نوعی سرباز ـ در اسپانیا اسباب بازی است۷ـ ازمعروفترین هنرپیشگان کمدی قدیم سینما ـ رمان وطنی ـ در هندسه قضیه معروفی دارد ۸ـ تظاهر به شاعری میکند ـ مجسمه‌اش را چندبار تغییر حال دادند۹ـ جوانمردی ـاز افرادخاندان لبنیات ـهیکل بی‌گوشت ۱۰ـاز کارخانه های سازنده‌لوازم‌آرایش ـپیشخوان کافه ـ عدد برهم زدنی‌ـپیوند جویبار ها ۱۱ـ از کوههای جدید اطراف تهران ـ البته باید جائی رود که قدح‌بازآرد ـامیدی به حیاتش نیست ۱۲ـ مال‌آلو از همه بلاتکلیف‌تر است ـ از اعداد عربی ـ حرف آخرین ـ میگویند به غربال است ۱۳ـ نقاش معاصر و متظاهر اسپانیائی ـ پایان یافته ـاساس سالاد ۱٤ـ از اقسام دندان ـ شیطان رجیم ـ پدر پدر ۱٥ـ از پهلوانان افسانه‌ای سالهای اخیر که شاگرد میرباقر آجر پز بود .

عمودی :

۱ـ شاعر معروف فرانسوی در قرن نوزدهم و از پایه گذاران مکتب سمبولیسم ـ قلوه سنك زیر اسفالت ۲ـ یکی از ماههای سال ـ از کشور های افریقا ـ ضمیری است ـ ۳ـ عدسی دوربین ـ جلد مقوائی برای بایگانی ـ صاحب ملاحت ٤ـ دست فرو بسته و گره‌کرده ـزمین‌پهناور و هموار ـجلوی خانه های‌قدیم می ساختند ٥ـ یکی را چند تا میکند ـ آنکه بداند ، آفتابه‌اش از طلاست ـ مناسب ـ علامت نداشتن و نبودن ٦ـ ازدرختان پربرکت ـ ریشه ـمظهر امریکا ۷ـ خوب برآتش مانده است ـ شترگاو پلنك ـ همه از آنیم و چنان خواهیم شد۸ـ لفظ غلطی‌که غالبابجای روش بکار می برند ـ حرف سئوال ـ عددی است ـ درشت و کلفت ـ۹ـ عدل ـ باتاروپود طلا بافته شده است ـبدنیا آمده ۱۰ـ عاشق هجران کشیده میداند که چه سخت است ـ مکمل گوهر ـ مادر بره ۱۱ ـ موجود افسانه‌ای ـ حالا هم خیلی‌هاخیلی مشاغل‌رامیکشند ـ از گلهای زمستان ـ نوعی‌دیك زودپز ۱۲ ـ جناح چپ سپاه ـ ولایت فردوسی ـ بی‌رمق ۱۳ـ پشت برهوا ـ خلیجی در غرب اروپا ـ ضمیر عربی ۱٤ـ سکه رایج ژاپن ـریاضی‌دان و منجم ایتالیائی در قرن شانزدهم که اولین دوربین نجومی را ساخت ـاز بیماریهای‌جلدی ۱٥ـنشان از ماکیان دارد و در باغچه نشسته است ـ تنسی ویلیامز بنام هوس نیز ساخت .

حل جدول شماره ۵۳۰۶۷

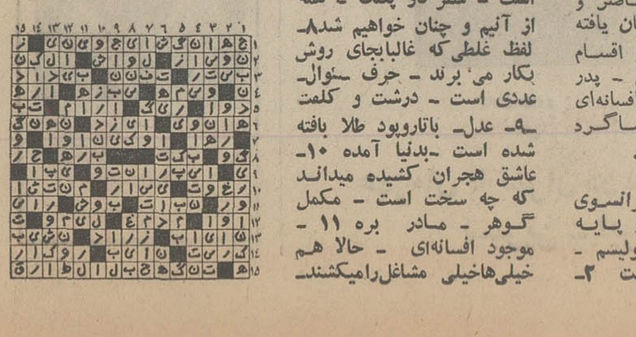

آگهی مناقصه خرید برزنت

جمعیت شیرو خورشید سرخ‌ایران مقدار یکصدو پنجاه هزار متر برزنت مرغوب بمناقصه خریداری مینماید داوطلبان معامله میتوانند از تاریخ‌نشراین آگهی‌تاآخر وقت(۱۲ظهر) روز پنجشنبه ۳۱ر۱ر۵۱ پیشنهاد خود رابانمونه برزنت درپاکت سربسته و لاك‌و مهر شده به دبیرخانه جمعیت مرکزی واقع در خیابان داور مقابل وزارت اقتصاد تسلیم نموده رسید دریافت نمایند پیشنهاد دهندگان بایستی صدی پنج قیمت پیشنهادی خود رابرای یکصدو پنجاه هزار متر به بانك ملی‌ایران به حساب شماره ٦۱۰٥٦ تحویل نموده‌قبض بانکی آنراضمیمه پیشنهاد خود نمایند پیشنهاد های رسیده دوم اردیبهشت ماه ساعت پنج بعداز ظهر در کمیسیون مربوطه بازو خوانده‌میشود حضورپیشنهاد دهندگان در جلسه مناقصه آزاد و جمعیت دررد وقبول یك‌یاکلیه پیشنهاد ها مختار خواهدبود . به‌پیشنهادهای مشروط و معلق و همچنین پیشنهاد هائی که فاقد فیش سپرده بانکی و نمونه برزنت باشد ویابعداز مدت مقرر برسد ترتیب اثر داده نمیشود. کمیسیون این حق رابرای‌خود محفوظ‌میدارد که‌از بین نمونه های رسیده هرکدام راکه برای مصرف‌دوخت چادر مناسب تشخیص داد خریداری خواهدنمود ولواین که‌بهای آن بیش از نمونه های دیگرباشد.

اداره تدارکات

۱ـ۲ آ ـ ۵۰۰۲

آگهی مناقصه

سازمان غله کشور حمل مقدار هشت هزار تن غله را از هراسان ترکیه به سیلوی تبریز بمناقصه میگذارد پیشنهادات تا راس ساعت ده صبح ۱٤ر۲ر۵۱ قبول و ساعت دوازده همان روز باز وقرائت خواهد شد سپرده شرکت در مناقصه چهارصد هزار ریال وجه نقد میباشد طالبین برای کسب اطلاع از شرایط مناقصه و پیمان حمل باداره امور حمل و نقل سازمان غله کشور واقع در خیابان داور روبروی کاخ وزارت دادگستری مراجعه فرمایند .م‌الف ۹۷۹

۱ـ۲ آ ـ ۵۵۳۰ رئیس سازمان غله کشور

اطلاعیه شرکت برق منطقه‌ای تهران

اغلب مشاهده میشود که سازمان ها وموسسات مختلف برای نصب‌آگهی های خود از پایه های برق استفاده میکنند .

لزوما یادآور میشود که پایه های برق ، محل‌الصاق آگهی نیست وقلابهای نصب شده بر روی آنها نیز فقط برای نصب پرچم تعبیه شده است .

علیهذا در صورتیکه مشاهده شود که موسسه‌ای برای نصب آگهی از پایه‌های برق استفاده نموده ،ضمن جمع‌آوری آگهی ها خسارات وارده برپایه ها نیزاز صاحب آگهی اخذ خواهدشد.

م‌الف ۹۸٦ ۱ـ۳ آ ـ ۵۳۳۸

آگهی استخدام

صندوق توسعه کشاورزی ایران تعدادی مهندس کشاورزی را با شرائط زیر برای خدمت در مناطق مختلف کشور استخدام مینماید .

شرایط داوطلبان

۱ـ دارا بودن حداقل مدرك لیسانس دریکی از رشته های کشاورزی .
۲ـ داشتن حداقل ۲٤ و حداکثر ۳۰ سال سن .
۳ـ انجام خدمت وظیفه عمومی یا دارا بودن برك معافیت دائم .
٤ـ داشتن توانائی جسمی انجام وظایف‌محوطه طبق گواهی پزشك معتمد صندوق توسعه کشاورزی ایران .
٥ـ نداشتن پیشینه کیفری .

اشخاصی که سابقه کار در مزارع‌وموسسات کشاورزی داشته و یا دوره های تخصصی‌لازم برای انجام خدمات مورد نظر صندوق توسعه کشاورزی‌ایران را گذرانده باشند حق تقدم خواهندداشت.

ترتیب استخدام

۱ـ داوطلبان بدوا در یك مسابقه ورودی که بصورت کتبی برگزار میشود شرکت خواهند کرد و از بین آنها تعداد لازم با توجه به امتیازاتی‌که آورده‌اند برای انجام مصاحبه دعوت خواهند شد.
۲ـ از بین مصاحبه شدگان ۳۰ نفر که واجد شرایط لازم شناخته شوند انتخاب خواهند شد .
۳ـ انتخاب شدگان باید یك دوره آموزشی سه ماهه را که برنامه آن تمام وقت خواهدبود بگذرانند و در این مدت ماهانه ۱۰٫۰۰۰ ریال بعنوان هزینه زندگی به آنان پرداخت خواهدشد.
٤ـ در پایان دوره آموزشی سه ماهه از داوطلبان امتحان بعمل خواهد آمد و از بین‌آنان افرادی که امتیازات کافی داشته باشند انتخاب و باستخدام صندوق توسعه کشاورزی ایران در خواهند آمد .
٥ـ صندوق توسعه کشاورزی ایران درپایان دوره آموزشی تعهدی نسبت باستخدام داوطلبان نخواهد داشت ولی در صورت استخدام ، بارعایت مقررات صندوق مدت آموزش جزء سابقه خدمت آنان محسوب خواهد شد .

درخواست استخدام

داوطلبان باید فرم درخواست زیر را تکمیل نموده و همراه با فتوکپی آخرین مدرك تحصیلی، فتوکپی دفترچه خاتمه خدمت یا برك معافیت دائم و دو قطعه عکس ٤×۳ حداکثر تاپایان‌اردیبهشت ماه ۱۳۵۱ به کارگزینی صندوق توسعه کشاورزی ایران واقع در خیابان تخت جمشید مقابل سینما پارامونت شماره ۲۳ تسلیم نمایند. داوطلبان می توانند درخواست و مدارك‌خود را باپست‌سفارشی نیز ارسال دارند ولی درهر صورت بدرخواستهائی که بعداز سی‌ویکم اردیبهشت ماه ۱۳۵۱ برسد ترتیب اثرداده نخواهد شد .

درخواست‌استخدام‌درصندوق توسعه کشاورزی ایران

نام — نام خانوادگی
شماره شناسنامه و محل صدور
تاریخ و محل تولد (ماه ـ سال) — آخرین مدرك تحصیلی
تاریخ فراغت از تحصیل — رشته تخصصی — سابقه کار و محل آن
وضع خدمت وظیفه — شغل و حقوق و مزایای فعلی (در صورت شاغل بودن)
نشانی کامل — شماره تلفن
آدرس تلگرافی (برای‌شهرستانها)

امضاء داوطلب

مؤسسهٔ انتشارات امیرکبیر
ژان ژاك روسو
تفکرات تنهایی
چاپ چهارم
ترجمه: محمود پورشاهی
منتشر شد

آگهی استخدام

نیروی دریائی شاهنشاهی برای خدمت‌درپایگاه های بوشهر ، خارك و بندر پهلوی اشخاصی را که واجد تخصص‌های زیرین باشد استخدام مینماید :

۱ـ تکنیسین دستگاه های بیسیم ورادار،حداقل مدرك تحصیلی سوم متوسطه
۲ـ تکنیسین دستگاه های‌تله‌تایپ و تلفن‌خودکار حداقل مدرك تحصیلی سوم متوسطه .
۳ـ تعمیرکار خطوط تلفن ، حداقل مدرك تحصیلی سوم متوسطه .
٤ـسرآشپز باسابقه ، حداقل مدرك تحصیلی پایان دوره ابتدائی.
٥ـ راننده پایه‌یکم حداقل مدرك تحصیلی‌پایان دوره ابتدائی .

سن داوطلبین بایستی از ۱۸ سال تمام کمترو از ۳٥ سال‌تمام‌بیشترنبوده و دارای برگ خاتمه‌خدمت زیرپرچم و یا برگ معافیت‌دائم (بجز معافیت پزشکی) باشند .

واجدین شرایط میتوانند برای کسب اطلاعات بیشتر و ثبت نام همه روزه باستثناء پنجشنبه هاو ایام تعطیل‌از ساعت ۸ الی ۱۲ به شعبه افزارمندان ستاد نیروی دریائی شاهنشاهی واقع در تهران چهارراه قصر مراجعه نمایند م‌الف ٦۸۲

نیروی دریائی شاهنشاهی

(آگهی استخدام پاسبان برای گارد شهربانی)

شهربانی کل کشور بمنظور تکمیل کادر گاردشهربانی داوطلبانی را که دارای‌شرایط زیر بوده باشند به‌سمت پاسبانی استخدام مینماید .

الف ـ تابعیت ایران .
ب ـ متدین بیکی‌ازادیان‌رسمی
پ ـ دارابودن حداقل گواهینامه چهارم‌ابتدائی .
ت ـ سن داوطلبان نباید کمتراز (۱۸) وبیشتراز (۲٦) سال باشد .
ث ـ حداقل قد (۱٦۸) سانتیمتر .
ج ـ داشتن بنیه قوی‌و تندرستی طبق گواهی‌بهداری شهربانی .
چ ـ مبتلا نبودن به بیماری روانی .
ح ـ عدم اعتیاد بمواد مخدر و الکل .
خ ـ عدم محکومیت به جنایت و جنحه‌هائی که بموجب قوانین مستلزم محرومیت از خدمات دولت میگردد .
د ـ عدم معروفیت بفساد عقیده و اخلاق وداشتن حسن پیشینه .
ر ـ سپردن ضامن معتبر و قبول پانزده هزارریال ضمانت‌متقاضی‌بگواهی شهربانی ویاکلانتری یا ژاندارمری محل .

داوطلبان خدمت کرده پس‌از طی (سه)
و داوطلبان خدمت نکرده پس‌از (٦) ماه‌دوره کارآموزی در آموزشگاه پاسبانی که شبانه روزی می‌باشد با درجه پاسبان سومی استخدام‌واز حقوق و مزایای مقرره استفاده می‌نمایند .

داوطلبان میتوانندبرای کسب اطلاعات‌بیشتر همه روزه در سرویس اداری باستثنای ایام تعطیل بگارد شهربانی واقع در پادگان عشرت‌آباد (درب‌غربی) مراجعه تا ترتیب استخدام آنان داده‌شود

م الف ۷۰٤ شهربانی کل کشور

۱ـ۳ ۱ـ٤٥۲۰

زن ایرانی

بخاطر زیبائی سر در گم است

درباره زن ایرانی ، معایب و محسناتش ، خلق و خوی و عادت‌هایش بسیار اظهار نظرشده است ولی‌وقتی‌یک متخصص‌زیبائی درمورد زن ایرانی اظهار نظرمی کند نمیتوان آنرا بی‌اهمیت‌گرفت. «ایرمیگا ماریا» یک متخصص زیبائی‌آلمانی‌الاصل که پس ازیک سال اقامت در تهران درمورد زن ایرانی میگوید :

زن ایرانی درباره زیباتر کردن خود رامخطا میرود فقط به‌سلمانی میرود موهایش را یک خروار «پوش» میدهد و با یک آرایش غلیظ خود را در آینه زیبا می‌بیند درصورتیکه به پوست صورت و اندام خودبی‌توجه است. زیبائی و لطافت‌دستهایش را اهمیت‌نمیدهد. ناخنهایش نامرتب است .

بلای زیبائی

بلای زیبائی زن ایرانی ، آگهی های تبلیغاتی لوازم آرایش است که خانمها اکثرا تا عنوان امیدوار کننده آنرا می‌خوانند بامید زیباتر شدن یکی از آنرا میخرند و امتحان میکنند غافل از اینکه همین گوناگونی لوازم آرایش ، پوست صورت را میشکند. این کار برای یک زن‌علاقمند بزیبائی ،خطرناک است. پوست زن ایرانی شفاف نیست. چون خانمها از مصرف ویتامینهای تقویت‌کننده پوست‌غافل هستند و من توصیه میکنم که آب میوه را جانشین آب آشامیدنی کنند و اثرآنراپس از مدتکوتاهی در چهره خود منعکس ببینند .

زن شرقی زیباست

زن شرقی اصولازیباست. آرایش خفیف او را زیباتر و معصوم‌تر میکند اگر مژه بلند چشمانش را با ریمل و سایه روشن مشخص‌تر کند بحد کافی زیبا خواهد شد و احتیاجی به آرایشهای تند مانکنی ندارد چون هیکل‌مانکنی ندارد.

زن ایرانی هیکل چاق و گوشت آلودی دارد . چرا؟ چون هم زیاد میخورد و هم ورزش نمیکند .

حمام سونا

این بتازگی مد شده است که خانمهای تهرانی به حمام سونا میروند و اغلب در اینکار افراط هم میکنند ، یک جلسه دوجلسه، ده جلسه ولی بمحض آنکه ازحمام خارج شدند دوباره همان غذاهای چرب و نشاسته‌دار را میخورند. غذاهای ایرانی چرب و پرنشاسته است و همین غذاها بلای هیکل خانمهاست . اگر خانمی در تغذیه خود دقت کند هرگز احتیاجی به حمام‌سونا پیدا نمیکند.

اگر صبحانه پنیر با یک فنجان چائی کم‌شیرینی ناهار گوشت بدون چربی و یک برش نان تست شده و سبزیجات و شام مقداری سالاد و سبزی و میوه باشداضافه وزنی بوجود نمی‌آید خصوصا که اگر شام اول شب صرف شود و بعد ازخوردن شام نیز یکی دو ساعت مطالعه و فعالیت بشود.

مناسب برای ازدواج؟

جشنواره جهانی فیلم تهران مانند سایر جشنواره ها جولانگاه چهره های دوست داشتنی ، محبوب آشوبگر است .

« آندره آجوندرالکوا» هنرپیشه جوان و زیبا اهل چکسلواکی ازاین آشوبگران است .

«آندره‌آ» بیش از ۲۰سال ندارد . از ۱۰ سالگی در دنیای سینما راه یافته است. آندره‌آ مدل عکاسی و مانکن است ، تا حالا در ۱۵ فیلم بازی کرده است . او معتقد است یك ستاره ضمنا میتواند کدبانو و مادر مهربانی باشد. « آندره‌آ »هنوز ازدواج‌نکرده ولی معتقد است دختر درسنین بیست تا بیست و پنج سالگی باید ازدواج کند . و او اینك در چنین سنی است .

ستاره بخت شما

فروردینـ تحولات تازه‌ای در زمینه کارتان پیش‌بینی میشود. از جانب دوست یا آشنائی پیغامی نوید بخش خواهید شنید.

اردیبهشتـ درمسئولیت و یا کاریکه بعهده میگیریددقت بیشتری داشته باشید در صورتیکه‌قصد خریددارید روز خوبی را انتخاب کرده‌اید .

خردادـ با شخصیت های مهم و جالبی برخورد میکنید. بهتر است از فرصتی که پیش آمده برای انجام قصد خود استفاده کنید.

تیرـ ساعات خوب و دلپذیری در انتظار شما است به ذوق و ابتکار خود متکی باشید و پیشنهادی را که شده است انجام دهید .

مردادـ از صرف پول‌و مخارج بیهوده پرهیز کنید.متوجه باشید اطرافیانتان و مخصوصا خانواده انتظار بیشتری از شما دارند.

شهریورـ برای زندگی خوب بایدتلاش کنید .هم‌اکنون بهترین فرصت است‌برای پی‌ریزی این زندگی .

مهرـ آرزوی بزرگ‌شما درحال تحقق است و دخالت عوامل بسیاری برای پیشرفت شما در کاریکه در پیش دارید تصور میرود.

آبانـ ضرورت ایجاب میکند فعلا از تصمیمی که گرفته‌اید صرفنظر کنید . بهتر است لحظات‌بیشتری را در کنار افراد مورد علاقه‌تان باشید.

آذرـ به آنچه که قبلا تصمیم به اجرای آن داشته‌اید مصمم‌تر میشوید پیش‌بینی میشود اگر با همسر یا شخص مورد علاقه‌تان مشورت کنید به نفع‌شما خواهد بود.

دیـ نگرانی شما از جهت بیماری خودو یا فامیل مرتفع میگردد بهتر است در ایجادمحبتهاو دوستی ها شما پیشقدم باشید.

بهمنـ رازدارباشید و در امور فامیلی دخالت نکنید بعد از فراغت از کار ساعت خوش و دلپذیری برای شما پیش‌بینی میشود .

اسفندـ از کاریکه در دست اقدام دارید دیگران را آگاه نسازید . تغییری‌در وضع مالی و خانوادگی شما پیش‌بینی میشود.

خانم عاطفی قصه‌گوی بچه‌ها استعفا کرد

بچه ها بما تلفنی اطلاع دادند که قصه گوئی خانم عاطفی از رادیو قطع شده علت آنرا هم سئوال کردند مادر یك گفتگوی تلفنی از خانم عاطفی علت را پرس و جو کردیم ولی وی از بیان آن خود داری کرد و قرار شد بعدا در این زمینه به بچه ها بگوید که چرا از قصه گوئی در رادیو دست کشید . اما بقرار اطلاع‌خانم عاطفی از سازمان رادیو و تلویزیون ایران‌استعفا کرده است و مادر ها و بچه هائی که با صدای گرم و جذاب این قصه گوی تحصیلکرده و نویسنده سالهاست‌آشنائی دارند سه ، چهار شب است که صدای او را از برنامه قصه های بچه ها نمیشنوند .

یکی از برنامه های جالبی که در سال نو در رادیو به مورد اجرا درآمد قصه‌گوئی خانم عاطفی در ساعت هفت و نیم بعد از ظهر موقع خواب بچه ها بود که نه‌تنها برای بچه ها آموزنده و جالب بود بلکه برای مادر ها نیز راهنمای خوبی برای انتخاب قصه های خوب و آموزنده بود . ولی چندشب است که صدای خانم عاطفی از این برنامه قطع شده است.و برنامه کماکان‌اجرا میشود تحقیق خبرنگار ما حاکی است که خانم عاطفی بعللی شخصی استعفا کرده است .

محفل زنان

● امروز قرار است اولین جلسه جمعیتهای‌زنان وابسته به سازمان زنان پایتخت در محل این سازمان تشکیل شود.

در این جلسه برنامه‌های سال آینده سازمان مورد بررسی قرار میگیرد .

● راوی در سفری به شیراز ، از دهکده روانی سلامی دیدن کرد. دراین دیدار آنچه کمبیش‌از هر مسئله‌ای‌جلب‌نظر کرد خدمت داوطلبانه دو دختر جوان شیرازی در این مرکز بود .

در دهکده روانی سلامی پنج خانم درامر آموزش بچه‌های عقب‌افتاده شرکت دارند . عفت سلامی ، رضائیان ، حجتی ، پاکپاری و نیکسرشت .

آغاز هفته دوم نمایش‌درسینماهای
تاج ـ پلازا ـ سهیلا
دوبرادر خوشمزه فیلم «ترینیتی»

قابل توجه وزارت آموزش وپرورش وکلیه وزارتخانه‌ها وادارات دولتی وشرکتها وموسسات ملی وکارخانجات

در این موقع که به امر اعلیحضرت همایون‌شاهنشاه آریامهر کارخانه کاغذ سازی پارس‌در وطن عزیزماتاسیس گردیده استوبهترین نوع کاغذ اقست را تهیه مینماید لازم است‌که برای تشویق از محصول داخلی‌وجلوگیری‌از خروج ارزاز مملکت بجای استفاده از کاغذ های پلی‌کپی از ماشینهای اقست رومیزی‌بنام T. T. R ساخت انگلستان که میتوان با کاغذهای اقست عمل پلی‌کپی را بوجه احسن‌یعنی بصورت چاپ انجام دهد استفاده‌نمایندیعنی ماشینهای پلی‌کپی را کنار بگذارید و ازماشین T. T. R استفاده نمائید تا علاوه بر آنکه‌از دادن پول گزاف برای خرید کاغذ پلی‌کپی‌رهائی یابید از چاپ مدرن امروزی برخوردارگردید اقست T. T. R بسیار ارزان با تکنیك برتر ، سریع و عالی است .

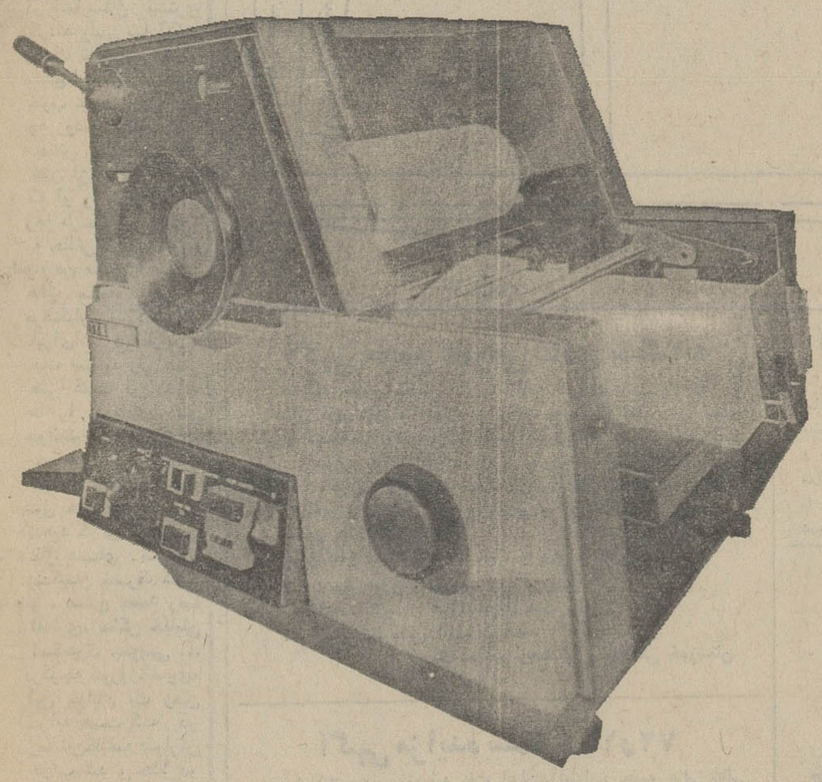

مشخصات:
اندازه کاغذ : ۲۵ × ۳۷
حداکثر سرعت : ۷ هزار برگ در ساعت
برای کاغذ های از ۶۰ الی ۲۰۰ گرمی

Rotaprint
ماشین افست T.T.R
ساخت انگلستان
نماینده انحصاری در ایران موسسه فوردی‌گراف‌روتاپرینت
تهران ـ خیابان شاه ساختمان آلومینیوم‌ـ طبقه هم کف شماره ۲۹و۳۱ تلفن ۴۸۳۵۱

کلید الکترونیک لرد
لرد

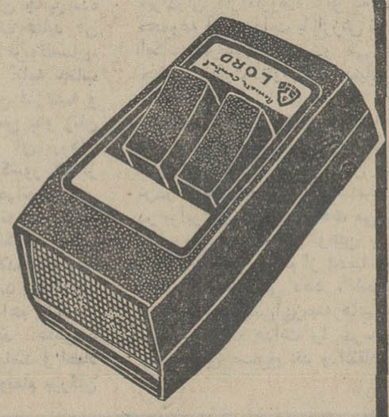

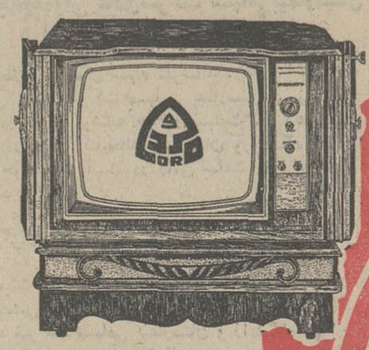

کنترل ازراه دور بدون سیم رابط الکترونیک

کلید الکترونیک لرد ازراه دور بدون سیم رابط تلویزیون شما راروشن و خاموش نموده صدارا تنظیم وکانال را تعویض مینماید.

شرکت لردالکترونیك نماینده‌انحصاری تلویزیون‌های امریکائی وستینگهاوس وجنرال الکتریك در ایران

گفتگوی تلفنی

۳۱۱۰۷۱

از ساعت ٤ تا ۹ بعد از ظهر

★ **الو ، من حسن مقیمی ، دانشجوی دانشکده‌فنی تبریز ...**

چند روز پیش از تبریز به تهران می‌آمدم، بین راه نرسیده به قزوین در یکی از رستوران های بین راه با دیگر مسافران‌شام‌خوردم ولی وقتی اتوبوس به‌تهران رسید اکثر مسافران مسمومشده بودند خود من به یکی از اوژانس ها مراجعه کردم‌و۲۰۰ تومان خرج روی دستم گذاشته‌شد، چرابوضع کافه های بیـن راه رسیدگی نمی شود ؟

★ **الو ، من یوسف قربانی ساکن خیابان خیام ..**

چند اصله از درخت های کنار خیابان خیام خشک شده است و شهرداری‌ناحیه مربوطه بفکر آنها نیست ، اهالی این‌خیابان مایلند درخت های مزبور را بردارند و بجای آنها درخت های سبز و پر شاخ و برگ بکارند ، ولی چون‌برداشتن این درخت ها از طرف‌مردم جرم‌است، ازشهرداری ناحیه تقاضا داریم‌این درخت ها را بردارندو به ما اجازه بدهند که خودمان بجای آنها ، درخت بکاریم .

★ **الو ، من ایران منزوی..**

به یك دندانپـزشك مراجعه کردم و او یکی از دندانهای مرا پـر کرد ولی این دندان پس از چهار ماه خالی شد باز به همان دکتر مراجعه کردم وموضوع را گفتم ، جوابداد، «دندان شما خـراب است و بهمین دلیـل خالی شده » به ایشان گفتم اگر دندانم خوب بودکه به دکتر مراجعه نمی‌کردم، وانگهی همه کسانی که دندانشان‌را پرمی کنند علتش‌خرابی دندان است ولی‌آیاباید پس از ٤ ماه خالی شود ؟ از جامعه‌دندان ـ پزشکی تقاضا داریم‌به وضع اینگونه دندان ـ پزشکان و بیماران‌آنها رسیدگی کنند .

★ **الو ، من کامران‌یاسری، پیشاهنگ .. .**

سرایدارخانه پیشاهنگی ناحیه ۲ حدود ۱۰روز پیش‌با اتومبیلی‌تصادف کرد ولگن خاصره‌اش شکست چون اتومبیل مزبور بیـمه شخص ثالث بود ، از طرف بیمه این سرایدار را در بیمارستان بستری کردند ولـی بـا آنکـه پزشك تشخیص داده وضع این مرد تصادفی خوب نیست و باید هر چه زودتر شکستـگی بدنش راگچ بگیرند، بیش از ده روز است که او را بحال خود رها کرده‌اند و توجهی به حالش ندارند .

★ **الو ، من مجتبی احمدی.**

هفت مـاه پیش از فرهنگیان پولی‌گرفته‌اند تابرای‌آنها در«طرشت» خانه بسازند ولی هنوز حتی کلنگ این خانه ها را نزده‌اند . می خواستم‌ازطریق روزنامه خواهش کنم اگر نمی خواهند خانه بسازنـد پول های ما را پس بدهند که در راه تامین نیاز هـای ضروری زندگیمان مصرف کنیم.

★ **الو ، مـن محمد رضا افسری، ساکن خیابان اسکندری جنوبی ...**

درکوچه «نوروزناصری» این خیابان یك زمین خرابه هست کـه در زمستان‌گذشته دیوارش خراب شد و حالا دو ماه است که چند سگ ولگرد در آنجا لانـه کرده‌اندوموجب‌ناراحتی مردم شده‌اند ، ازطرفی مردم و صاحبان‌توقفگاه های این حوالی زباله های خود را در ایـن خرابه می‌ریزندو همین امر موجب تجمع پشه و مگس شده است و سلامت مردم را تهدید می کند به شهرداری ناحیه یك‌شکایت‌کرده‌ایم ولی هنوز ترتیب اثری نداده‌اند .

نامه به روزنامه

تبدیل به جنگل کنید

چندی پیش در روزنامه خبری خواندم مبنی بر این که‌برای جلوگیری از خطرات سد ها، یکی دو دریچه سد را باز می کنند تا آب اضافی خارج‌شود. در این مورد من هم پیشنهادی دارم که عرض می کنم .اخیرا در کتاب تاریخ پانصد ساله خوزستان خواندم که در ایـام قدیم ، بر اثر استفاده از رودخانه های کرخه و کارون ، کلیه اراضی پایر فعلی از اهواز تا سوسنگرد ، به‌صورت جنگل انبوه بوده ، چنانکـه شخص مسافر ، در بین راه ، آفتاب را بچشم نمیدیده است. ولی معلوم نیست در زمان ما چرا مهندسین کشاورزی و مسئولان آب و برق‌خوزستان، از این شیوه پسندیده استفاده نمی کنند . اکنون ، مسئولان مربوطه می توانند از این‌آب و زمین خداداد ، علاوه برایجاد جنگل ، در جهت ایجاد مراتع و چراگاههای بزرك استفاده کنند . بدین‌طریق علاوه‌براین که در مواقع بارندگی زیاد از خطرات سیل و خرابی های آن جلوگیری میشود ، درفصل تابستان هم که گرمای این حوالی به ۵۵ درجه بالای صفر می رسد تا حدودی مردم از این گرمای شدید نجات پیدا می کنند .

نجف ملك‌پور ـ از آبادان

اخراج کردند

مامربیان و کارکنان‌استادیوم ورزشی کارگران جنوب‌تهران وابسته به وزارت کار و امور اجتماعی پس از دو سال کار و زحمت شبانه‌روزی، از کارخود اخراج شده‌ایم ، ازآنجا که‌در طول مدت دو سال ، هرگز نه پاداش و نه عیدی به ما دادند ، برای مقامات مسئول نامه هائی نوشتیم وبعد دستور اکید داده شد که پاداش و عیدی ما را در اسفند ۵۰ بپردازند . از طرف مسئولان مربوطه ، لیستی از مشمولین عیدی و پاداش تهیه شد ، اما نام ما در این لیست‌نبود و بعد هم در آستانه سال نو ، ما رابی آنکه‌عیدی وپاداش‌مان را داده باشند ، اخراج کردند. از وزارت کار ، که حامی‌تمامی کارگران مملکت است ، تقاضا داریم به وضع این‌دسته از کارکنان و کارگران خود نین رسیدگی کنند .

پرویز بهرامی ـ مراد عزیزی

رفتگر نداریم !

«ده اوین» ، چنان کثیف‌است که گوئی کثافت ازدرودیوارش می بارد . کدخدا داریم ،ولی بفکر این چیز ها نیست ، انجمن ده داریم ، ولی درمورد نظافت اینجا کاری انجام نمی دهد . یك رفتگر هم داشتیم که ۷ ماه پیش کار خود راترك کرد و رفت حالا هفت ماه است حتی یك‌رفتگر نداریم‌تا کثافات وربالله ها را از این جا ببرد. باین جهت ، از همین حالا که هوا هنوز زیاد گرم نشده ، میلیونها مگس و پشه به این جا هجوم آورده و اهالی را معذب کرده‌اند .

محمد میرعمادی

نارمك و مدرسه دولتی

در نارمك ، مدرسه‌دولتی‌نیست به بچه های دانش آموز کم است و غالب اهالی مجبورند نام بچه های خود را در مدارس‌ملی ثبت کنند ، اما من بعلت شهریه گزاف مدرسه ملی مجبور شدم اسم پسرم را که بچه‌ای ۱۰ ساله است در یك مدرسه دولتی دور از محل بنویسم و این بچه ۱۰ساله مجبور است روزانه مسافتی قریب ۱۲ کیلومتر را برای رفتن به مدرسه طی کند . دخترم را هم مجبور شدم با هزار مکافات در یکی از همین مدارس ملی این حوالی ، ثبت نام کنم . از وزارت آموزش و پرورش تقاضا می کنم با در نظرگرفتن تعداد دانش‌آموزان نارمك در این حدودچندمدرسه دولتی احداث کند .

تقی فلاحتی

آب آشامیدنی ندارد !

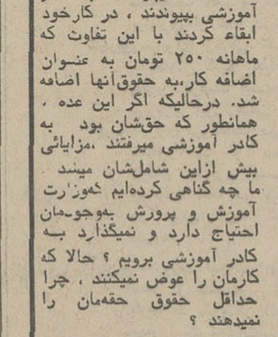

شهران ، که در دوکیلو- متری دویست دستگاه زیباشهر واقع شده ، آب آشامیدنی ندارد . زیرا نه تنها خانه‌های این‌محله‌را لوله کشی‌نکرده‌اند، بلکه حتی از کارگذاشتن چند فشاری آب خودداری کرده‌اند.

چند نفر از ساکنان‌شهران

بررسی مشکلات عمومی

مرحله‌دوم‌قانون‌استخدام‌ازدیدگاه کارمندان

در طول یک هفته گـذشته، عده‌ای از کسانی که بـرای ستون «نامه به روزنامه» نامه نوشتند یا با مسئولان ستون گفتگوی تلفنی تماس گرفتند ، از چگونگی انجام مرحله دوم قانون استخدام کشوری‌شکایت داشتند .

ذیلا سه نمونه ازاین‌شکایات که‌درعین حال بازگوکننده‌نظرات سایر کسانی است که‌ازچگونگی اجرای‌مرحله‌دوم قانون‌استخدام گلایه دارند ، درج میشود.

خبری نیست !

در نامه‌ای که به امضای بیش از یکصد نفر ازکارمندان وزارت پست و تلگراف و تلفن رسیده است ، نوشته شده است :

عده کثیری‌ازکارمندان‌وزارت پست وتلگراف ، از سال ٤۵ تاکنون از اضافـه حقوق استفاده نکرده‌اند . این عـده بعلت اینکه در زمان اجـرای مرحله اول قانون اسـتخـدام کشوری مبلغ مختصری بیش از مشمولین این مرحله حقوق میگرفتند ، از اضافه حقوق‌خود محروم ماندند . همه امید این عده ، به اجرای مرحله دوم قانون استخدام کشوری بسته بود، ولی اکنون که مدتی است این مرحله در اکثروزارتخانه‌ها در دست اجرا است ،متاسفانه در وزارتخانه متبوعه ما ، از آن خبری نیست .

حق مرا نمیدهند !

خانم شکوه پیرایش،آموزگار دبستان نظام وفای شمیران ، در تماس تلفنی خود گفت : پس از سالها آموزگاری ، در سال تحصیلی ۴۹ ـ۵۰ لیسانسیه شدم. دو سال‌است تقاضای انتقال به دبیرستان داده‌ام، ولی هنوز بانتقاضای من موافقت نشده و حالا هم که مرحله دوم قانون اسـتخـدام کشوری درمورد دبیران ، در دست اجرا است ، بمن‌میگویند چون در دبستان تدریس‌میکنم، این مرحله شامل من نمیشود. درحالیکه فکر نمیکنند. من که قانونا باید به دبیرستان رفتـه باشم ، چه گناهی دارم کـه مورد بی‌توجهی مسئولان امـر قرار گرفته‌ام ؟

خانم مریم احمدی ،دفتردار یکی از مدارس تهران ، مساله دیگری را در این میان مطرح کرد :

ـ با اجرای قوانین جدیـد عده‌ای از کارمندان کادراداری به کادر اموزشی منتقل شدندو در نتیجه مزایائی به انها تعلق گرفت ، ولی چون بهرحال ،کار های دفتری همچنان باقی‌مانده بود، عده‌ای ازاین کارمندان را که حقا میبایست به کادر آموزشی بپیوندند ، در کارخود ابقاء کردند با این تفاوت که ماهانه ۲۵۰ تومان به عنوان اضافه کار،به حقوق‌آنها اضافه شد. درحالیکه اگر این عده ، همانطور که حقشان بود به کادر آموزشی میرفتند ،مزایائی بیش ازاین شامل‌شان میشد ما چه گناهی کرده‌ایم ،موزارت آموزش و پرورش بوجوه‌مان احتیاج دارد و نمیگذارد به کادر آموزشی برویم ؟ حالا که کارمان را عوض نمیکنند ، چرا حداقل حقوق حقه‌مان را نمیدهند ؟

غربیها، هدایت ودیگران را نمیشناسند

دکتر رضا براهنی

برای استالین تره‌هم خورد نمیکنم

نوشته آقای دکتر حسن صدرحاج ـ سیدجوادی در جوابیادداشت نخستین من پیرامون صادق هدایت . مرا بران داشت که چند نکته را بی‌پروا و بدقت توضیح دهم چرا که اگر این نکات توضیح داده نشود ممکن است با هر قلمی که من در اطلاعات می زنم سوء ـ تفاهم های دیگری‌پیش بیاید که‌خودبخود موجبات پیدایش سوء تفاهم‌ها در بخش های بعدی را فراهم کند و آنوقت من بمانم و تلی از سوء تفاهم و بدگمانی و هزاران مشکل و مساله حل نشده و بی‌جواب مانده که این‌خود سبب‌خواهد شد خواننده آگاه و داوران راستین که چشم به حقایق امور دوخته‌اند . چشم از ما برگیرند و راه خود درپیش ، که این خود سخت مایه تاسف خواهدبود . و این است ، آن توضیحات :

۱ـ بعنوان نویسنده‌ای‌که درعرصه فرهنگ و زیر بناهای مربوط به آن قلم می زند و دامنه نقد و انتقاد و بررسی و تجزیه و تحلیلش را به تمام قلمرو ها و جلوه های هنری می گستراند به این نتیجه رسیده‌ام که‌صاحب‌قلم‌از هرنوعش، بویژه نثر نویسش ،موجودی است‌ساخته و پرداخته وپرورده وبزرگ شده‌اجتماع، علی‌الخصوص طبقه خاصی که دراعوش آن سنین اولیه خود را گذرانده ، ذهن خود را از جلوه های گوناگون طبقه خویش اکنده است از این دیدگاه هیچ نویسنده‌ای با نویسنده دیگرفرقی‌نمی کند . روستائی تکیه میکندبه روسایش، کارگر برکاروکارفرمایش و طبقه متوسط برمنافع مادی و معنوی و طبقه متوسط و اشراف برنمام منافع اشرافیت ولی این تکیه کردن کافی نیست نویسنده اشرافیت در شرایط زمانی و مکانی خاص ،موقعی شریف است که علیه‌تمام منافع مادی و معنوی اشرافیت‌قیام کند، فساد اشرافیت را برملا کند ، زشتی و پلیدی و پلشتی و رسوائی ان رابرسیم کند و دیگران را هم آماده کند که قدماو قلما با این فساد که موجبات اسارت میلیون ها مردم جهان را در هرگوشه فراهم کرده است مبارزه کنند نویسنده طبقه متوسط نیز باید علیه خود عصیان کند تا ارمان هایش از چنان گسترشی برخوردار شود که اگثریت مردمان یک خطه را بسوی حقیقتی برتر و استقرار آن حقیقت برتر هم از لحاظ تاریخی و اجتماعی و هم ازنظر فرهنگی رهنمون شود .

من آن زمینه طبقاتی را درباره هدایت داده بودم‌واگر فرصت داده سود آن زمینه طبقاتی را با تمام دلایل و براهین بسیار قوی تکمیل خواهم کردتا بشما بقبولانم که اگر هدایت جهان‌بینی صحیح و سالم تاریخی داشت یکبار سینه علیه اشرافیت خود چاك می کرد و فریاد می زد که پدران من بودند و اگر زمینه های تاریخی واجتماعی ویژه‌ای که پدران و اجداد مرا پروردند نبودند ،اکثریت بدبختی که من (هدایت) همیشه از آنها بیزار بودم می توانستند سرپای خود بایستندوحتی‌دهها نویسنده رئالیست بمعنای واقعی کلمه‌وبه بمعنای احساساتی آن تحویل دهند . صادق هدایت از اشرافیت فاصله گرفت و دق- مرگ شد چرا که دنیائی خواست‌خالی از کل بشریت ، تا در برهوت تنهائی در برابر مرگ بایستد و سر تعظیم فرود آورد . و چه خوب گفته است کامو ، که اگر کسی توانست از زندگی خویش بگذرد و خویش را بکشد هیچ دلیلی ندارد که از دیگران هم بگذرد و دیگران را هم بکشد

استالین

سلیقه من در انتقاد نـه استالینی است ، چرا که من برای امثال استالین‌بهرشکلی که در تاریخ ظهور کند حتی تره هم خرد نمی کنم ، ونه احساساتی ، چرا که من کوشیده‌ام خود را به منطق و دلیل مجهز کنم تا یک نویسنده را رجعت بدهم بـه زمینه و قرائن تاریخی و اجتماعیش ، تا درك آثارش راحت تر شود . نویسنده‌علف هرز و قارچ سرراه نیست . او یک موجود اجتماعی‌ست و عمل اجتماعیش که همان نویسندگی باشد ، اجتماع‌اثر می گذارد . جدا کردن او از اجتماع و معلق کردن او از آسمان لایتناهی حقایق‌راکد، پشت کردن به حقایق تاریخی و اجتماعی ، و پشت پا زدن به ریشه های اولیه هستی بشری است . و من نیز مثل آقای دکتر حسن صدر حاج- سیدجوادی اعتقاد دارم که «نفی هدایت ،نفی یک واقعیت مسلم است» ولی برای خود تعبیر خاصی از آن واقعیت مسلم دارم که زمین تاآسمان بدلیل همان‌ملاحظات تاریخی و اجتماعی و طبقاتی ، با واقعیت مسلم آقای دکتر حاج‌سیدجوادی فرق میکند .

۲ـ آقای دکتر حاج‌سیدجوادی نوشته‌اند که آقای دکتر براهنی باید توجه داشته باشند که «آندره برتون» ، «آندره روسو» ،«فیلیپ‌سوپو» ،«رنه‌لالو» ،«ریمون دسنی» ، «پاستورالری‌رادو» و بسیاری از منتقدان اروپائی که پس‌از ترجمه بوف‌کوربه زبان فرانسه تقریظ‌ها و مقالات ستایش آمیزی‌درمورد هدایت منتشر ساخته‌اند نه پیرو او بودند ، نه شاگرد ، نه مرید و فدائیان پروپا قرصی که آثار هدایت را نخوانده‌زبان‌به تمجید او گشوده باشند !

برای سایرین هم همینطور من میگویم باوجود اینکه من بوف کور را اثری بسیار باارزش میدانم و هدایت را بعلت این اثر و یکی دو اثر دیگر ، نویسنده‌ای خوب می شناسم ، کوچک ترین ارزشی بر حرف های آن بزرگان فرانسوی در مورداثرشرقی قائل نیستم. من حتی به حرف های خونه در مورد حافظ هم پشیزی ارزش قائل نیستم . چرا که همین آقای «پاستوروالری‌رادو» که از هدایت تمجید کرده باضافه گروه عظیمی از غول های ادب فرانسه‌ازجمله فرانسوا موریاك ، ژان‌کوکتو ، هانری دمونترلان ، ژان‌وال و چندتن دیگر ازجمله دفتردار مخصوص شارل‌دوگل «پیرمورو» ، «اتین‌سوریو» و حتی شاعر فرانسوی زبان ولی آفریقائی‌الاصل ، حضرت «لئوپولدسدارسنگور» ، زبان به تمجیدشط حیات‌درچه‌پنج کسی‌گشوده‌اند که بیت‌انغزل‌معروفش عبارت است از : میان کاسه‌سر سینمائی است ـ خدایا فاش‌گوتا کیست . این «من» ! اگر باور نمیکنید مراجعه‌کنید به‌کتابی باسم آثار فارسی آقای محمد مهدی هولادوند که چهارپنج سال پیش در تهران چاپ شده است در پایان این کتاب عفاید آن بزرگان فرانسوی‌باامضاهای مربوطه‌شان، کلیشه شده است و حتی نامه جناب سیدحمزه بوبکر امام مسلمین فرانسه و رئیس‌المعهدالاسلامیه پاریس بدو زبان نقل گردیده است تمجید آن بزرگان فرانسوی و بزرگان سایر کشور ها از آقای‌محمد مهدی‌هولادوند بمراتب‌چرت‌تر از تمجید و ستایش‌آندره برتون ودیگران از بوف‌کور هدایت است . اگر حرف آن بزرگان را درمورد‌آقای فولادوندبپذیریم، باید بگوئیم که آقای فولادوند ازشکسپیر بزرگتر است‌وداستایوسکی‌راهم پشت‌سر میگذارد و کافکا هم که باید خاکروب آستان قدس آقای فولادوندباشد و اصلا غلط کردند «بودلر، نروال وتمام بزرگان غرب .»

ولی قضیه غیراز این است .شرقی بدلیل احتیاج مبرمش به علم و فرهنگ غربی ، مجبور است غربی را بفهمد و حتی درباره فرهنگ و فلسفه و ادبش داوری کند . ولی غربی ، این ارباب اقطار عالم ، که هم ماشینش را درهمه‌جا می کارد و هم فرهنگش را کشت میدهد و بابی‌اعتنائی تمام فرهنگ های بومی را درو میکند و ازبین میبرد ، چه نیازی دارد که شرقی را بفهمد ، و اگر تازه بطرف شرقی روی اورد و توجه ناچیزی به شرق بکند ، بدون شك این توجه از سطح یک ذوق زدگی‌احساساتی بافراتر نمی گذارد و تازه یکی از علل محبوبیت بوف‌کور درمیان برخی از نویسندگان فرانسوی بیشتر یک نکته بسیار بدیهی است و آن اینکه‌آنهابارقه های درخشان از سنت فرهنگ فرانسه را در تکنیک و حتی محتوای بوف‌کور می بینند و اتفاقا این سنت همان است‌که‌از ژاردونروال، ادگارالن‌پو ، بودلر ، شروع شد ، در آثار سمبولیست هائی چون رمبو ، ورلن و مالارمه و بعد ها در آثار منثورریلکه شاعر آلمانی ، کافکا ، سوررئالیست‌های فرانسه و حتی نمایش قصه پوچ فرانسه و تاحدودی انگلیس به اوج رسید وهنوز هم بخشی از سنت فرهنگ غرب . بویژه سنت فرهنگ فرانسه را تشکیل میدهد تاریکخانه سه قطره‌خون و بوف‌کورهدایت براحتی در این سنت جای خود را پیدا میکند . اساس این سنت بر بیگانگی شاعر و یا قصه نویس از جهان است و هدایت ذهن خودرا‌ازپستان این سنت سرشار کرده است و اتفاقا یکی از علل بیگانگی هدایت به جهان ما در پیوستگی بی‌دریغ او به این سنت از فرهنگ‌غربی است سنتی که سردمداران آن همیشه خود را در جوامع مختلف اروپائی ، در قرن نوزدهم و بیستم حیران ومبهوت و بیگانه باجتماع یافته‌اند ،گرچه برخی از آنان مثل سوررئالیست ها گهگاه به متن اجتماع نیز برگشته ، به نهضت‌های مختلف اجتماعی پیوسته‌اند .

اشتباه بزرگ

۳ـ و نکته آخر اینکه در مورد هدایت نباید حس میهن پرستی افراطی داشت . هدایت در محدوده ملی نویسنده‌ایست خوب ولی مقایسه کردن او با داستایوسکی حتی‌باکافکا نه ازنظر علائق ادبی بلکه از نظر مقام و مرتبت هنری یک اشتباه بزرگ ادبی است داستایوسکی در نثر مقامی دارد درست هم سطح شکسپیر در شعر و نمایش و قلب تمام قرن نوزده روسیه و بلکه کل اروپا ، در قلم داستایوسکی‌می‌تپد و یک «برادران کارامازوف» او ده برابر از مجموعه آثار هدایت با ارزش تر است و ایکاش فرصت داشتم و می گفتم که چطور هدایت نتوانست بدنیای مرموز کافکا که دنیائی است سراسر اصولی و منظم وبا قاعده ،منتهابه هیئتی‌ناخودآگاه و اساطیری ، پی ببرد . و اگر هدایت خود زنده بود هرگز به چنین مقایسه‌ای تن‌در نمیداد چراکه‌میدانست‌مقام ادبیش در برابر این بزرگان سخت می لنگد .

ولی من غرضم توهین به هدایت نیست . بلکه می کوشم از احساساتی که بدیگران دست می دهد ، اجتناب کنم و با درنظر گرفتن‌آن‌زمینه های اجتماعی مقام و منزلت هدایت را بدرستی و از روی منطق صحیح نقد و انتقاد ، تعیین کنم .

آگهی از شرکت مخابرات ایران

بمنظور گسترش و ایجاد امکانات بیشتر جهت پخش شماره‌های جدید ، قسمتی‌از کابلهای منطقه زیر بعلت ضرورت فنی از تاریخ ۲ر۲ر۵۱ برگردان میشود و ناگزیر اختلالاتی در ارتباط تلفنی مشترکان محترم روی خواهد داد شماره تلفنهای موجود در این منطقه با شماره های جدیدی که درا‌ختیار قسمت‌اطلاعات(۱۱۸) گذارده میشود تعویض خواهد شد .

م‌الف ۹۷۶ اداره نصب شبکه ، شرکت مخابرات‌ایران

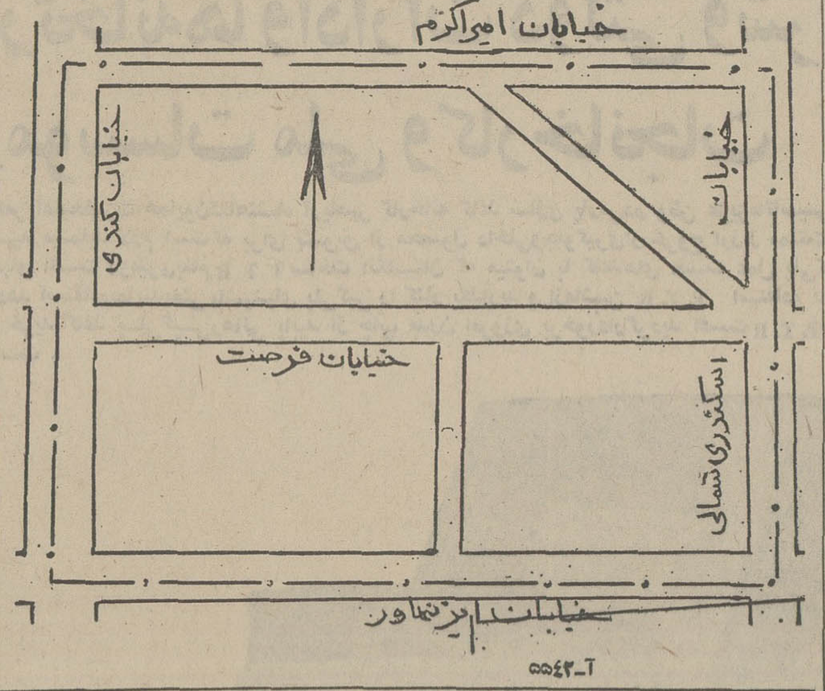

آ ـ ۵۵۴۲

ارمغان

آغاز دورهٔ چهل و یکم

شماره اول دوره چهل ویکم از سال پنجاه و چهارم منتشر گردید . نویسندگان و گویندگان:جمال زاده ،امیری فیروز کوهی ، رفیع ، وحید دستگردی ، ایرج‌میرزا، ادیب طوسی ، یمینی، پژمان ،اوژن، صبا ، آزاده ، معمائی ، دکتر قوکاسیان ، نوزاد، جناب زاده، مدرسی ، نسیم .

مؤسسهٔ انتشارات امیرکبیر

پاپیون

اثر هانری شاریر

ترجمهٔ پرویز نقیبی

پمپ صنعتی

برای مواد غلیظ وغلیظی

تهروپ ۳۱۲۴۸۳

آگهی مناقصه شماره ۱ ـ ۲۰ر۱ر۵۱

لشگر پیاده گارد تعداد ۱۲۸ قلم نوشت افزار مورد نیاز یک ساله خود را از طریق مناقصه خریداری مینماید . پیشنهاد دهندگان میتوانند با مراجعه به آماد های لشگر گارد واقع در پادگان حشمتیه و ملاحظه نمونه و مشخصات‌اجناس‌ودریافت برگ شرایط‌ومشخصات معامله پیشنهاد خود را طبق مفاد مندرج در شرایط معامله تنظیم و تا ساعت ۹ صبح روز ۱۷ر۲ر۵۱ بدفتر آمادهای لشگر تسلیم و رسید دریافت نمایند .م للف ۹۴۸ **آماد های لشگر گارد**

آگهی مجمع عمومی عادی سالیانه

جلسه مجمع عمومی عادی سالیانه شرکت‌سهامی ریسندگی و بافندگی خوزستان ـ اهواز در ساعت پنج بعداز ظهر روز شنبه سی‌ام اردیبهشت ماه یکهزارو سیصد و پنجاه و یک در محل دفتر شرکت اهواز واقع درانتهای خیابان پهلوی تشکیل میگردد احتراما ازکلیه صاحبان سهام تقاضا دارد بارعایت مفاد اساسنامه در موعد مقرر حاضر و یا وکیل خود را معرفی و اعزام دارند .

دستور جلسه :

۱ـ استماع گزارش هیئت مدیره و بازرسان شرکت .
۲ـ ملاحظه بیلان و تصویب سود و زیان
۳ـ انتخاب بازرسان شرکت برای مدت یکسال
٤ـ تعیین خط مشی آینده شرکت.

شرکت سهامی ریسندگی و بافندگی خوزستان

آ ـ ۵۴۵۰

آگهی مزایده شماره ۱۱ر۲ر۷

شرکت سهامی تصفیه نفت ایران (آبادان) جعبه های خالی چوبی جای کنالیزور که‌همراه در نتیجه عملیات پالایشگاه در آبادان تولید میگردد از طریق مزایده و طبق قراردادی که بابرنده مزایده برای مدت دو سال منعقد مینماید بفروش میرساند .

۱ـ علاقمندان میتوانند همه روزه در وقت اداری شرکت به‌اداره سرویس های پیمانکاری ، حقوقی و بیمه شرکت در آبادان مراجعه وبا پرداخت مبلغ۱ر۰۰۰ ریال یکهزار ریال تمام) برگ شرایط و مشخصات مزایده را دریافت دارند

۲ـ شرکت کنندگان میتوانند اجناس فوق‌الذکر را از تاریخ ۵ اردیبهشت ۱۳۵۱ لغایت دوازدهم اردیبهشت ۱۳۵۱ از ساعت ۸ بامداد تا ۱۱ بامداد باستثنای جمعه و ایام تعطیل بازدید نمایند.

۳ـ شرکت کنندگان باید پیشنهاد خود را منتهی تا ساعت یازده ونیم بامداد روز سه‌شنبه دوازدهم اردیبهشت ۱۳۵۱ به‌اداره سرویس های پیمانکاری ،حقوقی و بیمه شرکت تصفیه نفت ایران آبادان تسلیم نمایند .

آ ـ ۵۴۲۴

آگهی دعوت مجمع‌عمومی عادی‌شرکت سهامی بیمارستان و زایشگاه تهران : (خاص)

بدینوسیله باطلاع صاحبان سهام میرساند .

مجمع عمومی عادی شرکت سهامی بیمارستان و زایشگاه تهران (خاص) در تاریخ دوشنبه ۲۵ اردیبهشت ماه ۵۱ ساعت ۸½ بعداز ظهر در محل کتابخانه بیمارستان وزایشگاه تهران تشکیل میشود خواهشمند است در راس ساعت مقرر درجلسه حضور بهمرسانند .

دستور جلسه :

۱ـ استماع گزارش هیئت مدیره و تصویب ترازنامه مالی شرکت .
۲ـ انتخاب هیئت مدیره ومدیرعامل .
۳ـ شور در مشی آتی شرکت .

هیئت مدیره شرکت سهامی بیمارستان و زایشگاه تهران

آ ـ ۳۰۷۵

آگهی مجمع عمومی فوق‌العاده ـ نوبت‌سوم

نظر باینکه مجمع عمومی فوق‌العاده شرکت سهامی ریسندگی‌و بافندگی خوزستان ـ اهواز در ساعت ۶بعدازظهر روز پنجشنبه ۲۴ فروردین ۱۳۵۱ بعلت‌عدم‌حصول اکثریت تشکیل گردید مجددا برای بارسوم از عموم صاحبان سهام شرکت دعوت میشود در ساعت ۶بعداز ظهر روز شنبه سی‌ام اردیبهشت ۱۳۵۱ جهت تشکیل‌مجمع عمومی فوق‌العاده در محل دفتر شرکت اهواز ـ انتهای خیابان پهلوی طبق مقررات اساسنامه حضور بهم رسانید.

دستور جلسه :

ابقاء یا انحلال شرکت و در صورت انحلال تعیین هیئت تصفیه

هیئت مدیره شرکت سهامی‌ریسندگی و بافندگی خوزستان

آ ـ ۵۴۵۲

اطلاعیه شرکت سهامی آلومینیوم ایران (ایرالکو)

بدینوسیله از متقاضیان محترمی که‌شماره‌پرسشنامه استخدامی‌آنان‌ذیلا درج‌گردیده خواهشمند است جهت‌انجام ازمایش‌ساعت۱۰ صبح‌روز شنبه ۲ ـ اردیبهشت ۱۳۵۱ بادرس خیابان پهلوی ـ نبش خیابان جام‌جم (تلویزیون) روبروی فروشگاه بزرگ ایران ـ مرکز اموزش سازمان مدیریت‌صنعتی مراجعه فرمایند .

۹ ـ ۱۷ ـ ۲۵ـ۲۶ـ۲۷ـ۲۹ـ ۳۰ ـ ۳۴ ـ۶۵ـ۶۹ ـ ۷۱ ـ ۸۰ ـ ۸۸ ـ ۱۰۷ ـ۱۲۸ـ ۱۴۴ ـ ۱۷۹ ـ ۲۰۲ ـ ۲۰۴ـ۲۲۲ـ۲۲۳ـ۲۶۲ ـ ۲۷۱ ـ ۲۷۳ـ۲۷۹ـ۲۹۰ ـ ۳۱۳ـ ۳۴۱ ـ ۳۴۲ ـ ۳۸۰ ـ ۴۲۱ ـ ۴۴۶ـ۴۵۲ـ۴۵۳ـ۴۵۴ـ۴۷۳ ـ ۴۸۲ ـ ۵۰۳ـ۵۰۶ـ ۵۰۹ـ۵۱۲ـ۵۱۵ ـ ۵۱۶ـ۵۲۲ ـ ۵۲۵ ـ ۵۳۰ ـ ۵۳۲ ـ ۵۳۴ ـ ۵۳۹ ـ ۵۴۰ ـ ۵۴۲ـ۵۴۳ ـ ۵۴۴ـ۵۴۸ ـ ۵۵۰ـ۵۵۱ـ۷۰۴ ـ ۷۳۲ ـ ۷۴۲ ـ ۷۵۹ـ۷۶۱ـ۷۸۴ـ ۸۰۵ ـ ۸۰۶ ـ ۸۱۱ ـ ۸۵۴ـ۸۷۱ـ۸۷۲ـ۸۷۳ ـ ۸۷۴ ـ ۸۷۵ ـ ۸۷۹ ـ ۸۸۶ ـ ۹۱۷ـ ۹۲۰ ـ ۹۳۹ ـ ۹۴۲ـ۹۴۶ـ۹۵۲ ـ۹۵۴ـ ۹۵۵ـ۹۵۸ـ ۹۷۴ ـ۹۸۰ـ۹۸۷ ـ ۹۹۰ـ ۹۹۱ ـ۹۹۲ـ۹۹۳ ـ۹۹۴ـ۹۹۸ـ۱۰۰۱ـ ۱۰۰۳ ـ ۱۰۰۸ ـ ۱۰۰۹ ـ ۱۰۱۰ ـ۱۰۱۳ـ ۱۰۴۸ ـ ۱۰۸۰ ـ ۱۰۸۱ـ۱۰۸۸ـ ۱۰۹۲ـ۱۰۹۳ ـ ۱۰۹۴ـ۱۰۹۵ ـ۱۰۹۶ـ۱۱۰۲ ـ ۱۱۰۳ ـ ۱۱۰۵ ـ ۱۱۳۴ ـ

مدرسه‌عالی‌علوم اقتصادی‌واجتماعی‌قزوین

آگهی انتخاب‌واستخدام‌استادومدرس

مدرسه‌عالی علوم اقتصادی و اجتماعی قزوین برای‌سال تحصیلی ۵۲ـ۱۳۵۱ به‌چندنفر استادو مدرس‌تمام وقت‌وغیر تمام‌وقت برای تدریس دررشته های‌علوم اقتصادی ، ریاضیات ، آمار، حسابداری جامعه‌شناسی ، سازمان و مدیریت ، روانشناسی، زبان‌انگلیسی ، ادبیات فارسی و فعالیت های‌فوق برنامه نیازمنداست.

از بانوان‌و آقایانی که‌واجد شرایط زیر باشند:

۱ـداشتن مدرك‌تحصیلی دکترا یا فوق‌لیسانس .
۲ـ داشتن حداقل پنج سال سابقه تدریس.
۳ـانجام خدمت وظیفه عمومی یا داشتن برك معافیت .

دعوت میشود حداکثر تا ۱۵ اردی‌بهشت ۵۱فتوکپی‌آخرین مدرك تحصیلی وفتوکپی گواهی تدریس‌را بدفتر مدرسه عالی‌علوم‌اقتصادی واجتماعی قزوین تسلیم فرمایند .

توضیح آنکه برای فارغ‌التحصیلان‌دانشگاه های معتبر خارجی در صورت داشتن امتیاز یا توفیق‌درآزمایش مصاحبه‌شرط‌پنج‌سال‌سابقه‌تدریس رعایت نخواهدشد ..

رئیس مدرسه عالی‌علوم اقتصادی‌و اجتماعی‌قزوین دکترمهدی‌پرهام

متن لایحه پولی کشور

مسکوکات طلا رواج قانونی ندارد

لایحه‌پولی و بانکی کشور که در اواسط خرداد ۱۳۴۴ تقدیم مجلس شورای ملی شده بود بنا به تقاضای‌مجدد دولت به جریان افتاد و در جلسات متعدد کمیسیون دارائی شور اول آن تمام و آماده طرح در جلسه علنی گردید. متن قسمت اول این لایحه از نظر اهمیتی که مربوط به پول کشور و جایگزین واحد تومان به جای واحد ریال دارد بشرح زیر است :

ماده ۱ـ الف ـ واحد پول ایران تومان‌است که برابر ده ریال می باشد .

ب ـ یک تومان برابر یکصدو هشت هزارو پنجاه و پنج میلیونیم (۱۰۸۰۵۵ر۰) گرم طلای خالص است .

ج ـ تغییر برابری تومان نسبت به طلا و یا پول های خارجی به پیشنهاد بانک مرکزی ایران و موافقت وزیر دارائی و تصویب هیئت وزیران میسر خواهد بود دولت موظف است‌بلافاصله مراتب را جهت اطلاع‌به مجلسین‌گزارش دهد .

د ـ محاسبه برابری پولهای خارجی نسبت به تومان و نرخ خرید و فروش‌ارزو مقررات‌ارزی کشور از طرف‌بانک مرکزی ایران با رعایت تعهدات کشور درمقابل صندوق بین‌المللی پول تعیین می شود .

ماده ۲ـ الف ـ پول رایج‌کشور بصورت اسکناس وسکه های‌فلزی قابل انتشار است

ب ـ رواج قانونی پول کشور منحصر به‌اسکناس‌و مسکوک‌فلزی است که بموجب قوانین سابق ویا طبق این قانون منتشر شده یا می شوند .

ج ـ هرگونه تعهد پرداخت دین یا بدهی فردی یا حقوقی به‌تومان انجام پذیر است مگرآنکه بارعایت مقررات این قانون ترتیب دیگری بین بدهکاران و بستانکاران داده شده باشد .

د ـ مسکوکات‌طلا رواج قانونی ندارد .

ه ـ مقررات مربوط به خریدو فروش یا ورود و صدور طلاونقره به پیشنهاد بانک مرکزی ایران‌و موافقت وزیر دارائی و تصویب هیئت وزیران تعیین خواهد شد .

و ـ مبلغ اسمی ـ شکل‌جنس‌ـ رنگ ـ اندازه ـ نقشه و سایر مشخصات اسکناس هاو سکه‌های فلزی رایج کشور به پیشنهادبانک مرکزی ایران‌و تصویب‌وزیردارائی با رعایت مقررات این قانون تعیین خواهد گردید .

ز ـ اسکناس ها دارای امضاء وزیر دارائی و رئیس کل بانک مرکزی ایران خواهد بود .

ماده ۳ـ الف امتیاز انتشار پول رایج کشور بر انحصاردولت است و این‌امتیاز با رعایت‌مقررات این قانون منحصرا توسط بانک مرکزی ایران بموقع اجراگذارده میشود .

ب ـ میزان قوه ابراء سکه های فلزی رایج کشور ، همچنین طرز جمع آوری و شرائط خروج این اسکناس ها و سکه ها از جریان بوسیله بانک مرکزی ایران‌باتائید شورای عالی بانک پس از تصویب وزیر دارائی تعیین واز طریق‌درج در روزنامه رسمی کشور و لااقل یکی از روزنامه های کثیرالانتشار پایتخت باطلاع عموم میرسد .

ماده ٤ـ الف ـ تعهد بانک مرکزی ایران در مقابل اسکناس ها یا سکه های فلزی منتشرشده منحصر به پرداخت پول رایج کشور خواهد بود .

ب ـ بانک مرکزی ایران درقبال سرقت ـفقدان یا از بین رفتن اسکناس ها و سکه های فلزی در دست اشخاص هیچگونه تعهد و مسئولیتی نخواهد داشت .

ج ـ بانک مرکزی‌ایران‌در مدت معینی که کمتر از ده سال‌نخواهد بود اسکناس ها و سکه های‌فلزی را که طبق بند ب ماده ۳ این قانون از جریان خارج شده‌ورواج قانونی ندارد با پول رایج کشور معاوضه خواهد نمود و پس از انقضاء مدت‌مقرر تعهدی درقبال آنها نخواهد داشت .

ماده ٥ـ الف ـ بانک مرکزی ایران باید‌برابر صددرصداسکناس های منتشر شده همواره دارائی هائی‌به شرح زیر در اختیارداشته باشد .

۱ـ طلا طبق ماده ٦

۲ـ ارز طبق ماده ۷

۳ـ اسناد و اوراق بهادارطبق مواد ۸ و ۹

ب ـ مجموع دارائی های‌مندرج در ردیف های یک و دوبند الف این ماده نبایداز۲٥ درصدمجموع بدهی های بانک‌مرکزی ایران‌بابت اسکناس های منتشر شده کمتر باشد .

ماده ٦ـ دارائیهای طلا موضوع ردیف (۱)بند الف‌ماده ٥ عبارتند از :

الف ـ شمش طلا ، طلای مسکوك موجود در خزانه‌بانك طلائی که در بانکهای خارجی‌و موسسات بین‌المللی سپرده شده باشد

ب ـ طلای تحویلی بصندوق بین‌المللی پول‌وبانك بین‌المللی ترمیم و توسعه و یا موسسات مشابه یا وابسته به آنها بابت سهمیه یا سرمایه طبق قوانین مصوب .

ماده ۷ـ دارائی های ارزی موضوع ردیف (۲) بند الف ماده ٥ با رعایت تبصرهٔ این ماده عبارتست از :

الف ـ اسکناس‌های خارجی قابل تبدیل مورد قبول بانك مرکزی ایران .

ب ـ مطالبات ارزی که به سررسید آنها بیش‌از شش‌ماه نمانده باشد .

ج ـ ارزهائی که طبق قوانین بابت سهمیه و یا سرمایه به صندوق بین‌المللی پول‌یا بانك بین‌المللی ترمیم و توسعه ویا موسسات مشابه یا وابسته به آنها پرداخت شده باشد .

د ـ اسنادصادر یا تضمین شده از طرف سازمان های رسمی بین‌المللی و موسسات وابسته به آنها .

ه ـ اسناد صادر یا تضمین شده از طرف دولتهای خارجی.

و ـ مطالبات ارزی‌یامطالبات ریالی قابل تبدیل به ارز از خارجه که‌براثر اجرای‌موافقت نامه‌های بین‌المللی پرداخت‌یا پایا پای‌یا مبادلات ارزی‌حاصل شده باشد تا حدود پیش‌بینی شده در موافقت‌نامه‌های‌مزبور.

ز ـ اسناد بازرگانی عهده اشخاص حقیقی‌یا حقوقی‌خارجی قابل تبدیل بارز و دارای‌سه امضاء معتبر که یکی ازآنها امضاء بانك واگذارنده باشد و بسررسید آنها بیش‌از شش ماه نمانده باشد .

ح ـ اوراق و اسناد بهادار خارجی قابل تبدیل به‌ارزهای مورد قبول بانك مرکزی‌ایران.

تبصره ـ ارزها و اسناد و مطالبات ارزی مذکور در این ماده باید از نوع ارزهای قابل تبدیل مورد قبول بانك‌مرکزی ایران باشند .

ماده ۸ـاسنادو اوراق‌بهادار دولتی موضوع ردیف (۳) بند الف ماده ٥ عبارتست از :

الف ـ اسناد خزانه و اوراق قرضه دولتی یاتضمین شده از طرف وزارت دارائی مشروط‌بر اینکه اجازه انتشار یا تضمین آن قانونا تحصیل شده باشد.

ب ـ مطالبات بانك مرکزی ایران از وزارتخانه ها و موسسات دولتی و شهرداریها و موسسات وابسته به دولت و یا وابسته به شهرداریها که بطور بازرگانی اداره میشوند با تضمین وزارت دارائی .

تبصره ـ جواهرات سلطنتی موضوع قانون ۲۵ آبان۱۳۱٦ وثیقه کلیه تعهدات ناشی از اجرای این ماده می‌باشند .

نگاهداری و حفاظت جواهرات سلطنتی بعهده بانك مرکزی ایران است و استفاده ازآنها فقط طبق مقررات این قانون و زیرنظرهیات نظارت‌اسکناس امکان‌پذیر است .

ماده ۹ـ اسناد غیر دولتی موضوع ردیف۳ بندالف ماده ٥ عبارتست از :

الف ـ اسنادبازرگانی ریالی قابل پرداخت و حواله کرد دارای سه امضاء معتبر که یکی از آنها امضاء بانك واگذارنده باشد باسررسید حداکثر یکسال .

ب ـ سایر مطالبات کوتاه مدت ریالی بوثیقه شمش یا مسکوك طلا یا دارائی های مندرج در مادهٔ ۷ با سررسید حداکثر یکسال .

ج ـ وام های اعطائی بانك مرکزی ایران به موسسات تخصصی اعتباری به وثیقه مطالبات آنها باسررسیدحداکثر سه سال .

ماده ۱۰ـ در اجرای مادهٔ ارزش دارائی های موضوع‌ماده مذکور در صورتی که قیمت خرید آنها پائین‌تر از قیمت اسمی باشد بقیمت خرید و در صورتی‌که قیمت آنها زیادتر از قیمت اسمی باشد به‌قیمت اسمی محسوب میشود .

فصول‌بعدی‌این قانون‌مربوط به‌بانك مرکزی‌ایران‌و شرایط تاسیس بانك می‌باشد . در قسمت بانك مرکزی وظایف‌و اختیارات ،ارکان، هیئت‌نظارت اسکناس و شورای عالی پول‌به تفصیل مورد بحث قرار گرفته و تغییرات اصلاحی فراوانی با قانون و مقررات فعلی انجام گرفته است .

بحران پسته بعلت زیادی محصول

تولید پسته دو برابر مصرف‌داخلی وصادرات است

تولید پسته در سال جاری رقمی بی سابقه بین ۲٥ تا ۳۰ هزار تن می‌باشد . تا کنون در ایران و حتی در کشور های پسته خیز ترکیه‌وافغانستان هم هیچ وقت چنین محصولی بدست نیامده است .

از هم اکنون برای باغداران و شرکتهای وارد کننده در معاملات‌پسته، و صادر کنندگان‌پسته‌این نگرانی‌وجود دارد که محصول جدید را چگونه به مصرف برسانند .

مشکل صادرات پسته متاسفانه مربوط به بزرگترین بازار آن آمریکا است . آمریکا بظاهر بعلل بهداشتی‌و در باطن بعلت محدودیت وارداتی مدتی است که روی واردات‌موادغذائی سخت گیری خارج از حد میکند . این‌سخت گیری مربوط به انواع مواد غذائی از پنیر و ماهی گرفته تا پسته ایران‌و ترکیه و افغانستان می باشد .

ماده سمی

در موارد غذائی گاهی ماده‌سمی بنام «افلاتکسین» پیدا میشود که‌برای سلامت انسان مضر است .

در سال قبل بمقداری از پسته ایران و افغانستان و ترکیه بعلت وجود همین ماده اجازه ورود بداخل آمریکا داده نشده است .

ایران بلافاصله مسئله را مورد بررسی قرارداد و حتی سه کارشناس معروف آمریکائی را برای آزمایش به ایران دعوت کرد . سه کارشناس آمریکائی تمام پسته های موجود در جنوب و نوع برداشت پسته ایران را مورد رسیدگی قرار دادندودرآزمایشگاه ها آزمایشهای لازم بعمل آوردند و سرانجام نظر دادند که پسته ایران‌فاقد

شاخه‌ای پربار از درخت پسته که محصول امسال آن ٥ تا ۳۰ هزار تن است . این چنین محصولی تا کنون در هیچ کشور و از جمله ایران سابقه نداشته است .

چنین ماده است . اما بعد در عمل باز جلوی یك پارتی دیگر از پسته ایران گرفته شد . این بار چنین استدلال شد که پسته در کشتی به علت توقف های طولانی و گرما و رطوبت دریا ها صاحب چنین ماده‌ای شده است .

این ماده اگر در ۲۰ دانه‌درهزار میلیون دانه دیده شود غیر بهداشتی‌و ممنوع‌الورود اعلام میشود .

دو پارتی از پسته‌ایکه توقیف‌شده در یکی ۳٤ دانه‌و در دیگری ٥۰دانه در هزار میلیون دانه چنین ماده‌ای داشتند .

ایران برای رفع همین ادعا اقدامات بهداشتی وسیع بعمل آورد و در چیدن و برداشت پسته و خشك کردن فوری آن آموزش کافی به پسته کاران رفسنجان و کرمان داده شد ، و امید زیادی وجود دارد که در صدورمحصول امسال چنین وضعی و مشکلی پیش نیاید .

فروش پسته ایران‌در بازارآمریکا قریب ۷تا ۸ هزار تن است که جمع پسته های توقیف شده کمتر از هزار تن میباشد .

بازار داخلی

در مورد بازار داخلی هم‌مشکلاتی پیش‌بینی میشود . اگر بازار خارجی در حد مطلوب مساعد تصور شود از۲٥ تا ۳۰ هزار تن محصول امسال‌حداکثر ۱۰ هزار تن آن بخارج صادر خواهد شد . ٥ تا ٦ هزارتن از محصول‌امسال هم در سردخانه ها برای صادرات سال آینده ذخیره‌ونگهداری خواهد گردید. بقیه که در حدود ۱۰ تا ۱٥ هزار تن میشود باید در بازار ٤ هزار تنی داخلی جذب و مصرف گردد .

جذب این مقدارپسته ظاهرامشکل بنظر می آید مگر آنکه شرکتهای پسته تعدیل قیمت پسته‌را باکنترل‌شدید بموقع اجرا بگذارند ـ و پسته را در قیمت های پائین‌تر از همان اول محصول عرضه کنند .

یکصدمیلیون متر قماش نخی موجودی بازار

بازار قماش ویویژه داد و ستد روی اقلام قماش نخی در این ایام که باید فصل رونق معاملات آن باشد در سطحی پائین‌تر از مصرف جریان‌دارد. سکوت نسبی‌معاملات روی‌قماش نخی در تثبیت‌و نگهداشتن‌سطح قیمت‌ها موثر بوده ، و سبب شد که قیمت قماش نخی کم و بیش‌در سطح قیمت هائی که‌در سال گذشته ازطرف سندیکای صنایع نساجی ایران‌و کارخانه های داخلی اعلام شده باقی بماند .

امروز در بازار گفته شد از جمله عواملی که‌در تثبیت سطح قیمت قماش نخی ،اثر مستقیم گذاشته،افزایش میزان‌موجودی اقلام مختلف قماش نخی در بازار وانبار های کارخانه های تولید کننده است .

میزان موجودی اقلام مختلف قماش نخی دربازار بیش از یکصد میلیون‌مترنخمین زده‌می‌شود.

افزایش زمینه موجودی‌قماش نخی‌در سال جاری نتیجه‌سکوت ورکود معاملات قماش نخی در سه ماهه آخر سال گذشته‌می‌باشد که آنهم به‌نوبه خود در اثر ریزش برف وسرما ومسدود بودن راهها پیش آمده است . این حوادث سبب شد ، که بیرون‌برها (خریداران‌شهرستان ها) حجم خرید خود رابائین بیاورند وحتی در بعضی موارد به صفر برسانند .

ورود تدریجی سی میلیون‌متر قماش نخی وارداتی بوسیله شرکت معاملات‌خارجی به بازار در شکستن سطح قیمت ها که در سال گذشته چندبار افزایش بی‌رویه‌ای‌یافته بود موثر افتاده است ، و سبب شده که‌میزان موجودی های بازار و انبار کارخانه ها باسطح کم‌سابقه‌ای بالا رود .

بهرحال مطلعین بازار پیش‌بینی میکنند ، چنانچه معاملات قماش نخی ظرف هفته های آینده هم رونق بگیرد و گرمی فصل فروش را بازیابد ،مسلما نوسان قیمت ها باندازه فصل فروش و رونق معاملات قماش در سال گذشته نخواهد بود .

اخبار اقتصادی جهان

آلمان و شوروی

یك هیئت اقتصادی از آلمان به مسکو عزیمت‌کرد تا در مورد چگونگی و توسعه روابط اقتصادی آلمان فدرال و شوروی با نمایندگان شوروی مذاکره کند . هیئت آلمانی سعی خواهد کرد که راههای تازه‌ای برای گسترش ، داد و ستد ، آلمان و شوروی در مذاکره با نمایندگان شوروی ، ارائه دهد .

نمایشگاه کانتون

نیویورك ـدولت چین در شهر کانتون در اواخربهار نمایشگاهی از کالای ساخته شده در چین تشکیل میدهد. بطوریکه چند کارخانه و کمپانی تهیه کننده کالای صنعتی آمریکائی اعلام کرده‌اند نمایندگانی برای‌بازدید از این نمایشگاه و احتمالا مذاکرات در باره تولیدات صنعتی چین به این کشور اعزام میشوند . دولت چین دعوتنامه‌هایی برای چند کمپانی آمریکائی فرستاده است واز آنها خواسته است که نمایندگانی برای دیدار از نمایشگاه مزبور به کانتون اعزام دارند . سخنگوی یك کمپانی اعلام کرد با وجودا‌ینکه چین به وارد کردن کالا رغبتی نشان نمیدهد و بیشتر در نظر دارد که صادرات خود را توسعه دهد معذلك برای بررسی وضع صنایع تولیدی چین نمایندگان خود را به کانتون خواهد فرستاد.

کنفرانس پولی

سازمان ملل : نمایندگان ۲٤ کشور برای بررسی توسعه ، داد و ستدبین کشور های خود در کنفرانس، عمران و داد و ستد سازمان ملل شرکت خواهند کرد .

در این کنفرانس وضع ، و ارزش واحد های‌پولی جهان در مقابل یکدیگر،مورد بررسی‌قرارخواهد گرفت. این کنفرانس مدت شش روز طول میکشد ، سه روز اول آن امور تکنیکی در داد و ستد مورد بحث قرارمی گیرند و سه روز دیگر ، وزیران اقتصاد و عمران‌شرکت کننده در کنفرانس ، در مورد توسعه داد و ستد بین کشور ها مذاکره خواهند کرد .

BBC
BROWN BOVERI

Brown Boveri (IRAN) Ltd. Offers employment to an electrical engineer conversent with design, planning and sale of high voltage substations and related systems.
Iranian applicants with dipl. ing degree or equivalent and minimum five years solid working experience and a good comand of English and or German should call 832802-6 for appointment.

قابل توجه

دانشجویان و کارکنان‌دانشگاه تهران

مرکز بهداشتی دانشگاه تهران واقع در خیابان ۲۱ آذر از روز شنبه ۲٦ فروردین ماه لغایت پنجشنبه ۳۱ فروردین ماه صبحها از ۸ ـ ۱۲ و بعداز ظهر ها از ۲ـ٦ آماده برای تلقیح مایه آبله میباشد از دانشجویان و کارکنان دانشگاه که تمایل به تلقیح آبله دارند خواهشمند است در ساعت مقرر باین مرکز مراجعه نمایند . مرکز بهداشتی دانشگاه تهران
آ ـ ٤۲۰۸ ـ ٤

بانك مرکزی ایران باطلاع عموم میرساند

در روز پنجشنبه سی‌ویکم فروردین ماه جاری اوراق قرضه یکساله با بهره ۸ درصد در سال و سه ساله با بهره ۹ در صد در سال از محل اوراقی که‌بانك مرکزی ایران در روز انتشار(دهم‌فروردین ماه ۱۳٥۱) بحساب خود خریداری نموده برای فروش عرضه میکردد و در موقع فروش بهره‌متعلقه از تاریخ‌انتشار تا تاریخ‌فروش به بهای اسمی اوراق اضافه شده‌وازخریدار اخذ میشود مبلغ اضافی که در تاریخ سی‌ویکم فروردین ماه برای فروش هر ۱۰٫۰۰۰ ریال اوراق قرضه یکساله و سه ساله دریافت میشود بترتیب ٤٦ر۷۰ ریال و ٥۲ر٥۰ ریال میباشد بدینترتیب برای مثال یکبرك قرضه۱۰هزار ریالی سه ساله منتشره در تاریخ دهم فروردین ماه ۱۳٥۱در‌تاریخ سی‌ویکم فروردین‌ماه‌بمبلغ ۱۰۵۲٫٥۰ ریال بفروش خواهد رسید .

علاقمندان بخرید اوراق‌قرضه میتوانند‌درروز‌پنجشنبه مذکور به بانك مرکزی ایران و یا هر یك از بانکهای اعتبارات ، ایرانیان ، بازرگانی ، بیمه ، بیمه بازرگانان، پارس ، تجارت خارجی ، تهران ، رفاه کارگران ،سپه ، صادرات ، عمران ، کشاورزی و ملی مراجعه نمایند .

آگهی استخدام

سازمان رادیوتلویزیون ملی‌ایران برای تامین کادرفنی مورد نیاز مرکز رادیو تلویزیون ، تهران ، شهرستانها ،تعدادی از فارغ‌التحصیلان رشته‌های: مهندسی برق، مهندسی تاسیسات، مهندسی الکترونیك ، مهندسی شیمی ، ومترور ساختمانی را از طریق امتحان و مصاحبه بخدمت می‌پذیرد.

شرایط داوطلبان :

۱ـ حداکثر سن ۳۰ سال

۲ـ دارابودن برك پایان خدمت‌و یامعاف‌غیرپزشکی

۳ـ نداشتن تعهد اشتغال به خدمت در سازمان های دولتی‌و یابخش خصوصی

٤ـ نداشتن اشتغال به‌تحصیل در دانشگاه هاو مدارس‌عالی

از داوطلبان واجدشرایط خواهشمند است فرم زیر راهمراه بافتوکپی دانشنامه مهندسی ومعافی و دوقطعه عکس ٤×٦وفیش بانکی به مبلغ ۳۰۰ ریال به حساب ۷۱۰بانك مرکزی ایران تاتاریخ۳۱ر۱ر۵۱ به‌کارگزینی این‌سازمان واقع‌در خیابان‌پهلوی، بلوارجانسپار ، شماره ۲۳ یاصندوق پستی ۲۰۰ـ۳۳ تجریش‌ارسال

نام نام‌خانوادگی
رشته‌تحصیلی شماره تلفن
نشانی

صاحب اختراعات بشرح زیرکه درایران‌به‌ثبت‌رسیده‌از بهره‌برداری آنها را بشتاز مینماید اشخاص ذینفع به :
BP Trading Limited, Britannic House, Moor Lane, London C. 2. England
مراجعه‌نمایند
شماره ۷۳٤۷ـ اصلاحات مربو طبه تجزیه‌محلول های‌ایدروکاربنی.
شماره ۷۳٤۸ـ بهبود مربوط به تولید مشتق‌ازمیکرو ـ اورگانیسم.
شماره ۷۰۳٦ـ طریقه وروش عمل آوردن روغن های نفت‌خام.
آ ـ ۲۰۹۳

صاحب‌اختراعات‌بشرح زیرکه در ایران به ثبت رسیده‌اندبهره برداری آنها را پیشنهاد مینماید اشخاص ذینفع به
E. Merck.Postfach 4119, 61 Darmstadt 2, West Germany,
مراجعه‌نمایند
شماره ۷٦٤۰ـ طریقه ساختن سولفور شامل‌ویتامین ب .
شماره ۷٦٤۱ـ دیمتیل ـ هیدروکسی ـ بوتیل بنزیل ـ امیدازولین‌ـ واسیدهاوطریقه تولیدآن .
شماره ۷۸۹٦ـ تنظیم کننده تبدیل نموگیاه .
شماره ۸۳٤٦ـ طریقه تولیداروا دارای ۱٦متیلن ـ سیتروید.
آ ـ ۲۰۹۳

قبول داوطلب جهت کارآموزی مجانی برای استخدام در هتلها و دستگاه‌های پذیرائی

مرکز آموزش خدمات جهانگردی داوطلبان پسر و دختر طی دوره‌های رسپسیون ـ حسابداری‌ومعاونت‌هتل‌ـ سرمیزبانی‌ومیزبانی‌ـ خانه داری و اطاقداری ـ آشپزی فرنگی و ایرانی را که دارای تحصیلات از شش ابتدائی تا دیپلم باشند، برای‌کار آموزی می‌پذیرد .داوطلبان که پس از خاتمه دوره هاکه حداکثر ٥ ماه خواهد بود بتاسیسات پذیرائی در تمام نقاط جهت استخدام با شرایط مناسب معرفی‌خواهند شد .

نام نویسی به آدرس زیر تا تاریخ ۳۰ر۱ر۵۱ انجام خواهد شد و بلافاصله کلاس هاآماده خواهد شد .

نشانی : خیابان پهلوی روبروی‌سینما رادیوسیتی خیابان‌دمشق شماره ۱۳

«آگهی مزایده فروش روغن سوخته»

شرکت واحد اتوبوسرانی تهران و حومه روغن سوخته سالیانه خود راکه در حدود۱٥۰۰ بشکه (۲۱۰ لیتری) میشود با بشکه و یا بدون بشکه بمدت یکسال از اول اردیبهشت ۱۳٥۱ از طریق مزایده بفروش میرساند :

پیشنهاد دهندگان بایستی ٥٪ مبلغ پیشنهادی را نقدا بعنوان سپرده بحساب شماره ۱٥۰٤۰ شرکت در بانک مرکزی ایران‌تودیع ویا معادل آن اسناد خزانه به صندوق شرکت تسلیم و رسیدماخوذه را ضمیمه پیشنهاد خود نموده ودر پاکت‌سربسته و لاک و مهر شده (کهروی آن جمله مربوط بمزایده روغن سوخته قید شده باشد) تاساعت ۱۰ صبح روز ۲۹ر۲ر۵۱ بدبیرخانه شرکت واقع درنارمك تسلیم و رسید دریافت دارند .

پیشنهادات واصله در ساعت ۱۰ونیم صبح همانروز باز وقرائت خواهد شد .

حضور پیشنهاد دهندگان یا نمایندگان آنها در کمیسیون آزاد است.

پیشنهادات فاقد سپرده و مشروط و مبهم و به پیشنهاداتیکه بعد از ساعت مقرر واصل گردد بهیچوجه ترتیب اثر داده نخواهدشد.

سپرده نفر اول و دوم حائزین حداکثر قیمت تا قطعیت معامله نزد شرکت باقی خواهد ماند و در صورت استنکاف از انجام معامله سپرده تودیع شده او بدون هیچگونه تشریفاتی بنفع شرکت ضبط خواهد شد.

برنده مزایده حداکثر تا پنج روز پس از ابلاغ موضوع برنده شدن باو بایستی جهت عقد قرارداد در شرکت حضور یابد در غیر اینصورت سپرده تودیع شده او بنفع شرکت ضبط خواهد شد.

محل تحویل روغن سوخته بماخذ مدت تعیین شده بتدریج از تعمیرگاههای سمگانه شرکت خواهد بود .

پرداخت کلیه هزینه های قانونی از قبیل درج آگهی حق کار‌شناس و هرگونه عوارض و مالیات متعلقه و هزینه حمل روغنها بعده برنده مزایده خواهد بود .

شرکت واحد مجاز است مقدار معامله‌را تا ۲٥٪کسر یا اضافه نماید

شرکت واحد در رد یا قبول یک یا کلیه پیشنهادات مختاراست.

م‌الف ۹۸٤

شرکت واحد اتوبوسرانی تهران و حومه
۱ـ۲ آ ـ ٥٥٤٦

آگهی استخدام در نیروی دریائی شاهنشاهی

نیروی دریائی شاهنشاهی برای تکمیل کادر افسری جهت تحصیل در دانشکده افسری دریائی در سال تحصیلی ٥۱ـ٥۲ تعدادی دانشجواستخدام و پس از آموزش مقدماتی نظامی و زبان خارجی در ایران جهت طی دوره های دریائی بیکی از کشور های آمریکا ـ انگلستان ـ ایتالیا اعزام مینمایند .

فارغ‌التحصیلان سال ششم ریاضی دبیرستان ها که حداقل معدل کل آنان ۱٥ و حداقل‌معدل دروس کتبی آنان ۱۲ باشد و دانش آموزانیکه در سال تحصیلی ٥۰ـ٥۱ در یکی از دبیرستانها در رشته ریاضی مشغول تحصیل بوده‌وداوطلب خدمت در نیروی دریائی شاهنشاهی میباشند در صورت احراز شرائط زیر لازم است مدارك مشروحه‌را منتهی تا تاریخ ۱٥ر۲ر۵۱ تکمیل نموده و بایست سفارشی بکارگزینی نیروی دریائی شاهنشاهی واقع در جاده قدیم شمیران ـ چهار راه قصر ـ ستاد نیروی دریائی شاهنشاهی ارسال دارند .

۱ ـ تابعیت دولت شاهنشاهی ایران .

۲ـ متدین بیکی ازادیان رسمی کشور

۳ـ حداکثر سن ۲۳ سال و ششماه .

نام
نام خانوادگی
شماره شناسنامه صادره از
تاریخ تولد دارای گواهینامه ششم ریاضی با معدل ۱٥ و
دروس کتبی با معدل ۱۲ از دبیرستان شهرستان
مشغول تحصیل در ششم ریاضی دبیرستان شهرستان

داوطلب تحصیل در دانشکده افسری‌نیروی دریائی شاهنشاهی میباشم و همراه این درخواست نامه ، مدارك زیر ارسال میدارم .

۱ـ فتوکپی گواهینامه سال ششم ریاضی‌یا گواهی اشتغال به تحصیل در سال ششم ریاضی .

۲ـ سه قطعه عکس پرسنلی ٤×٦ بدون رتوش .

۳ـ یك نسخه رونوشت شناسنامه یا فتوکپی آن (متولدین قبل از مهر ماه ۱۳۲۷ از فرستادن مدارك خودداری نمایند .)

٤ـ فیش بانکی بمبلغ دویست ریال که به حساب ۱۳۷۰ دارائی نیروی دریائی شاهنشاهی در بانك مرکزی ایران واریز شده باشد .

٥ـ آدرس کامل داوطلب با کروکی محل .

داوطلبین که در آزمایشات مربوطه موفقیت حاصل نمایند قبل از عزیمت بخارج از کشورلازم است سند وثیقه ملکی کافی بازاء هر سال‌تحصیلی دویست و پنجاه هزار ریال بسپارند حقوق و مزایای دانشجویان استخدامی طبق مقررات قانون استخدام نیروهای مسلح شاهنشاهی پرداخت می گردد

حق‌الثبت و مدارك داوطلب در صورت عدم موفقیت مسترد نمیشود و از داوطلبان تقاضا میشود از فرستادن اصل مدارك خودداری نمایند .

آزمایش ورودی از ساعت ۹ روز ۲۸ و ۲۹ اردیبهشت ماه ۱۳٥۱ در ستاد نیروی دریائی شاهنشاهی بعمل می آید و کارتهای شرکت در آزمایش در ساعت ۷۰۰ همانروز در ستاد نیروی دریائی تقسیم خواهد شد .

نیروی دریائی شاهنشاهی

آگهی مزایده

بهره‌برداری از معادن سنك گچ فیشور لارستان

اداره کل اقتصاد فارس بهره‌برداری از معادن فوق‌الذکر را برای مدت ده سال از طریق مزایده واگذار مینماید . داوطلبین میتوانند به اداره مذکور یا به اداره دارائی شهرستان‌لارمراجعه وبرك شرایط و مشخصات معدن را دریافت نموده‌ومبلغ (۱۰۰۰۰ ریال) به حساب ۲٥۱۳٥ اداره کل اقتصاد فارس نزد بانك‌ملی ایران شعبه شیراز بابت سپرده شرکت در مزایده واریز و پیشنهاد خودرا بضمیمه فیش رسید سپرده در پاکت لاك‌و مهر شده تا ساعت ده‌اداری روز ۳۰ر۲ر۵۱ مستقیما به دفتر اداره کل اقتصاد تسلیم و رسید دریافت دارند پیشنهادات رسیده درهمان ساعت و همانروز باز و برنده مزایده تعیین میشود . اداره کل اقتصاد فارس در قبول یا رد یك یا کلیه پیشنهادها مختارمیباشد.

آ ـ ٥٤۳۸ مدیرکل اقتصاد فارس زمانزاده

آگهی حراج شماره ۱

مخابرات‌والکترونیك‌ژاندارمری کل کشور در نظر دارد مقداری وسائل‌وتعدادی باطری تر ۱۲ولت وشش‌ولت فرسوده را که درانبار پاسگاه ژاندارمری حسن آباد ٤۰ کیلومتری جاده تهران ـ قم می باشد از طریق حراج به‌فروش برساند.

داوطلبین شرکت در حراج‌می توانند در ساعت ۹روز ۱۲ر۲ر۵۱ به محل مزبور مراجعه تا ضمن بازدید از وسائل پیشنهاد خودرا حضورا اعلام دارند . م‌الف۹۷۷

مخابرات‌والکترونیك‌ژاندارمری کل کشور .

بررسی آمار طلاق در تهران

از : مهدی جمشیدنیا

طی یك سال :

با دو زنه شدن ۱۰۳ مرد موافقت شد!

علاقه مردان به داشتن دو زن بیشتر شده است

سال گذشته دادگاههای حمایت خانواده تهران ۱۳ هزار و ۲۹۵ «گواهی عدم امکان‌سازش» صادر کردند و به متقاضیان طلاق تسلیم داشتند تا آنرا به محاضر طلاق بدهند و از هم جدا شوند .

تعداد این گواهی ها بر حسب فصول سال فرق می کند . تابستان از همه فصول کمتربوده طبق آمار ، در زمستان پارسال دادگاه های حمایت خانواده تهران سه هزار و هفتصد و چهل و هفت، در پائیز ۳ هزار و ٦۷٤ در تابستان ۲ هزارو۲۹۰، در بهار ۳ هزارو ۵۸٤ گواهی عدم امکان‌سازش صادر کردند .

این دادگاه ها همچنین سال گذشته بادوزنه شدن ۱۰۳ مرد موافقت کردند . به این شرح: بهار ۳۰ ، تابستان ۲۹ ، پائیز ۲۰ و زمستان ۲٤

یك بررسی آماری نشان می دهد که در۳ سال گذشته تعداد طلاق در تهران ثابت مانده‌و گواهیهای عدم امکان سازش از رقم ۱۲۲۵ درهر ماه تجاوز نکرده است .

در پائیز سال گذشته (مهر ، آبان و آذر) دادگاههای حمایت خانواده تهران ۳ هزارو ٦۷٤ گواهی عدم امکان سازش صادر کردند ، این رقم تقریبا برابر تعداد گواهیهای طلاق در بهار پارسال و تابستان دو سال قبل است . در بهار پارسال ۳ هزارو ۵۸٤ و در تابستان و زمستان دو سال قبل به ترتیب ۳ هزارو ٦٤۲ و ۳ هزارو ۵۸۸ حکم طلاق صادر شد .

مقایسه

بررسی آمار طلاق در چهار سال و ۹ ماهی که از اجرای قانون حمایت خانواده می‌گذردنشان میدهد که تعداد گواهی عدم سازش در نخستین ماه پس از اجرای این قانون از ٤۰۰ تجاوز نکرد و این رقم در طول سال ۱۳٤۷ تقریبا ثابت بود، بطوریکه در این سال تهران ۵ هزارو ۹٤٦ طلاق داشت .

در سال ۱۳٤۸ تعداد طلاق بالا رفت و از سال گذشته ثابت ماند با وجود این هنوز تعداد طلاق به حد قبل از قانون حمایت خانواده نرسیده است . در آن تاریخ طلاق یك طرفه و در اراده شوهر بود حال آنکه قانون حمایت خانواده آنرا موکول به حکم دادگاه کرده است و در صورتی دادگاه با طلاق موافقت می کند که یکی از طرفین یا معتاد به الکل ، مواد مخدر و قمار باشد و یا زندگی خانوادگی را ترك گفته باشد و یا به زندان طولانی محکوم شده و یا دو طرف باطلاق موافقت کرده باشند .

شاکیان

آماری که انتشار یافت از نظر شاکیان‌نیز در خور ملاحظه و بحث است .

تعداد شکایات در تهران ثابت و در حدود ٤ هزارو ۷۰۰ شکایت در ۳ ماه است .

ولی نکته‌ای که قابل ذکر است این است که تعداد شکایت زنان و مردان تقریبا با هم برابر شده است ، یعنی به همان نسبت که‌زنان از شوهرانشان ناراحتند شوهران نیزازهمسرانشان به تنك آمده‌اند .

در پائیز سال گذشته در برابر ۲٫۳٤۰ شکایت مردان ، زنان نیز ۱۹۸۲ شکایت تسلیم داشتند ، ولی این تفاوت در تابستان زیاد بودو در برابر ۲ هزار و ۱۰ شکایت مردان ، زنان‌نیز ۱۹۸۲ شکایت تسلیم داشتند ،

لازم به یادآوری است که همه «گواهی‌های عدم امکان سازش» به طلاق ختم نمیشود .ممکن است طرفین دعوی پس از دریافت گواهی پشیمان شوند و به زندگانی زناشوئی خود ادامه دهند .

تعدد زوجات

در مورد تعدد زوجات مراجعات مردان رو به افزایش است . تعداد دادگاههای حمایت خانواده تهران فعلا ۱۳ شعبه است که به زودی دودادگاه دیگر به این شعب اضافه میشود .

نام محلاتی که خارج از محدوده مردم حق تعمیر خانهٔ خود را دارند .

خارج ازمحدوده به‌صدهزار صاحبخانه اجازه‌تعمیر داده‌شد

عکس صحنه‌ای از خراب کردن دیوار خانه‌ای را که در خارج از محدوده ساخته شده نشان‌میدهد .شهرداری بموجب مقررات طرح نقشه جامع‌پیش‌ازتصویب طرح اخیر شهرداری نمیتوانست اجازه تعمیرات‌باین قبیل‌خانه ها را بدهد و حالا با اقدام شهرداربو تصویب‌انجمن‌شهر صاحبان این‌قبیل منازل‌می توانند برای تعمیرات خانه خود اقدام کنند .

تصویب نامه انجمن شهر مبنی بردادن اجازه تعمیرات به ساختمانهای واقع شده‌در خارج ازمحدوده‌قانونی‌تهران به شهرداری ابلاغ شد .این تصویب نامه از اقداماتی است که‌براستی‌در سرنوشت مردم محلات حومه تهران اثر دارد و بطور وسیعی موجب جلب رضایت عمومی میگردد تصویب نامه دراغاز گزارشی بود که بر اساس درخواست شهرداران نواحی در شهرداری تنظیم گردیدو چون فوق‌العاده حائز اهمیت بود بصورت طرح شهرداری درآمد و شهردار آنرا در جلسه گذشته به انجمن‌شهر تسلیم داشت .

محلات

بموجب این‌تصویب‌نامه‌به ساکنان محلات افسریه ، هاشم آباد ، کوی ابیانه ، باقر آباد ، دولاب، شترخان، سید ملك خاتون ، امامزاده زید ، میدان کاه فروشان، محله دباغها ، شهبازجنوبی، گودها ، مسگر آباد ،نیروی هوائی ، قسمتی از تهران نو، شمال شرق تهران پارس ، شمال نارمك و دردشت ، مجیدیه،شمس آباد،لویزان، کاشانك ، نیاوران ، سلطنت آباد ، دروس ، اختیاریه ، رستم آباد ، منظریه ،دربند، طرشت ، شهرآرا ، اطراف پارك‌وی ، اوین ، درکه ، ونك ، کیشا،مکانیر ،دریان نو ، تهران ویلا، تهران‌سر، کن ، مهرآباد ، یافت‌آباد، مهرآباد جنوبی ، قلعه حسن خان ، کوی خزانه ،امامزاده حسن ، شاه آباد نو ، قلعه مرغی ، کوی اقابك ،جوادیه نازی آباد ، یاخچی آباد ، اسد آباد ، رشید آباد ،علی آباد،اطراف کوی نهم‌آبان، فیروز آباد ، بی سیم نجف آباد ، و دولاب ، اجازه‌داده میشود تا در املاك خود به صورت تعمیرات جاری‌احراز مالکیت کنند .

نظر شهرداران

مسئولان شهرداری اعلام کردند که در محلات نواحی تهران بیش از صد هزار خانه‌و قطعه زمین‌موجوداست که تا کنون حتی اجازه کاه گل مالی پشت بام و سفید کاری دیوار و تعویض‌درویا تعمیرات جاری دیگر به آنان داده نمیشد . دراین محلات چه بسا خانه هائی موجود است که چهار دیوار آنها ساخته شده و شهرداری تا بحال اجازه‌نمی داد سقفی روی دیوار ها بسازند و این از پیچیده - ترین مسائل اجتماعی شهر تهران است که شهرداری‌در صدد رفع آنها برآمده است .

درگیری ها

شهرداری ناحیه شش تا بحال در کوی افسریه با چندین هزار نفر بر سراین مسئله درگیر شده و حتی میان ماموران شهرداری و ساکنان خانه‌هابحث‌و گفتگو نیز بعمل آمده است . در این محلات‌بر اساس‌مقررات طرح نقشه جامع حتی دهانه چاههای اختصاصی را نیز بسته بودند و توجه باین مسائل اهمیت تصمیم اتخاذ شده و گزارش شهرداری‌را میرساند .

نظر مردم

در این مورد خبرنگار اطلاعات با ساکنان محلات مختلف تماس گرفت. آقای محمودی رئیس انجمنهای محلی شرق شهباز گفت : اقدام اخیر موجب رهائی هزاران نفر از مشکلات وقید و بند طرح جامع تهران‌شده است . رئیس انجمن گفت : با اجرای تصویب نامه‌انجمن شهر و اقدام شهرداری مردم محلات خارج از محدوده‌در واقع مالك خانه شده و به آنان اجازه احراز مالکیت داده میشود .

دسته گل

در این مورد یك مامور شهرداری گفت : طرح‌جامع تهران دسته گلی است که مهندس مشاور به آب داده و با اجرای مقررات این طرح ماموران شهرداری و مردم بجان هم افتاده بودند. مامور شهرداری اظهارداشت که ما نمیتوانستیم بمردم بگوئیم که در خانه خودحق مداخله نداشته باشید واین شدنی نیست که صاحب‌خانه اختیار دار آن نباشد .

یك مقام مسئول شهری‌در ناحیه چهار شهرداری اظهار داشت که با اجرای طرح شهرداری مردم و ماموران آسوده میشوند و مامور شهرداری دیگر ناچار نیست مانند گربه‌ای که موش را دنبال میکند در تمام مدت شبانه روزمراقب مردم‌محلات باشد و نگذارد آنها یك مشت گچ یا آهك به درو دیوار خانه خود بمالند .

دستهائی که تادیروز کار میکرد، امروز نیازمند همراهی است

ای سنگ‌ها، سر است، مکوبید!
ای خشت‌ها، تن است، مبارید!
آیازمین، بنالهٔ ماگوش می‌کند؟

باخرید بلیطهای مخصوص اعانهٔ ملّی بیاری زلزله زدگان بشتابید

ازخبرنگاران اطلاعات ازجهرم ـ اهواز ـ اصفهان ـ ومنابع خارجی

قبل از زلزله، شهاب سقوط کرد وماهی‌ها مردند!

جهرم ـ حسین زارع یکی‌ازساکنان «قیر»گفت: شب زلزله من مشغول آبیاری کشتزار ها بودم و سحرگاه که بخانه برمی گشتم ناگهان دیدم جسمی آتشین، شبیه شهاب به سرعت درقیر بزمین‌خورد ومتعاقب آن زمین بلرزه درآمد وچند لحظه بعد گردو خاك عجیبی از زمین برخاست که من مدهوش بزمین افتادم.

مردی بنام کاکائی که باغبان باغی درناحیه‌اقاره‌ای، درشش کیلومتری‌جهرم است گفت:

ـ مشغول باز کردن راه برکه‌آب بودم که ناگهان صدای مهیبی برخاست واز شدت‌این‌صدا من به گوشه‌ای پرتاب‌شدم و چند ثانیه بعد که از جایم برخاستم دیدم رنك آب چشمه قهوه‌ای تیره شده و ماهی های آن مرده‌اند، و به سطح آب آمده‌اند.

درکاوش‌های‌آوار های قیر، صندوقی که‌گفته‌می شود ۵۰۰ هزار ریال پول‌نقد داشت کشف شد و دراختیار ماموران انتظامی قرار گرفت.

بانشویق آیت‌الله‌حق‌شناس، چندین کامیون حامل پوشاکی و خوراکی به‌نقاط زلزله‌زده فرستاده شد.

دیروز نیز براثر زلزله‌ای‌دیگر، خانه زنی‌بنام ربابه فولادی ساکن محله‌کارزان جهرم فروریخت و فرزند وی زیر آوار ماند که باکمك مردم نجات یافت.

هم‌اکنون زنان یك محله جهرم شبانه روز مشغول پختن نان برای بازماندگان زلزله هستند.

انگلیسیها و مسائل اخلاقی

مسائل اخلاقی از نظر انگلیسیها شوخی‌بردار نیست عکسی را که در بالا ملاحظه می کنید، دختری است‌هفده ساله بنام «روزا» که هنگام شرکت در مسابقات جهانی تیله‌بازی به جلو خم شده و قسمت ناپیدای بدنش بیرون افتاده بطوری‌که کلمه«شورت» در بالای شورت او بچشم‌می خورد.

او بهمین مناسبت فورا از مسابقه اخراج شد.

عکس از: خبرگزاری‌فرانسه

خوزستانی‌ها ۱۲ تا ۱۴ فرزند دارند!

اهواز ـ «رشد جمعیت روز افزون درایران، بطور کلی ۳٫۲ است ولی این رقم در خوزستان به ۳٫٤ میرسد، که از دیگر نقاط ایران بیشتر است، زیرا اغلب سکنه خوزستان دارای ۱۲ تا ۱٤ فرزند و حتی گاهی بیشتر ازآن هستند!»

آقای سالور، استاندار خوزستان، که درسیمینارنقش ارتباطات دربرنامه‌های جمعیتی‌و تنظیم خانواده دراهواز سخن میگفت، پس از بیان مطلب بالااضافه کرد:

ـ چند روز قبل، یکی از کارمندان استانداری دراهواز نامه‌ای برای من نوشته و تقاضای‌اضافه حقوق کرده‌بود.

وی، درنامه خود، علت این تقاضارا تعداد فرزندان خود که ۲۳ نفر هستند، ذکر کرده بود!

استاندارد، همچنین گفت:

ـ غالب کسانی‌که درخوزستان‌دارای فرزندان زیاد هستند، بین دو تا پنج‌فرزند هستند که البته درسال های اخیر، بااجرای‌قانون‌حمایت خانواده، این امر به ندرت صورت میگیرد. ولی بایدگفت که داشتن زوجات متعدد، و فرزندان زیاد، و تشکیل خانواده های بزرك، باعث عدم پیشرفت اقتصادمملکت میشود.

تشکیل جلسات‌سمینار نقش ارتباطات دربرنامه های جمعی اهواز در این شهر، ٦ روز بطول خواهد انجامید.

رازعشق لاناترنروتیرون‌پاور پس از ۲۰ سال فاش شد!

هالیوود: هالیوود: لاناترنر، ستاره سکسی و جنجالی سینمای بعد از جنك دوم اخیرا در یك مصاحبه اعلام کرد که عاشق «تیرون پاور»هنرپیشه معروف و فقید هالیوودبوده‌و در تمام عمر حتی در زمانی که در اوج‌شهرت بوده‌آرزو داشته است با تیرون پاور ازدواج کند.

لاناترنر اضافه کرد:

ـ متاسفانه من فقط مدت کوتاهی با تیرون پاور دوست بودم و بزودی او را ازدست دادم، زیرا او با لیندا ـ کریستین «مادر رومیناپاور» ازدواج کرد و از من جدا شد.

لاناترنر که زمانی یکی‌از پرطرفدار ترین ستارگان هالیوود بود اعتراف کرد:

ـ تاکنون خیلی ها می‌خواستند عشق واقعی را بشناسند، ولی من تا امروز در این مورد حرفی‌نزده بودم حالا میگویم که عشق واقعی من «تیرون پاور» بوده است و مرك او داغ بزرگی درقلب من باقی گذاشت.

عکس، لاناترنر و تیرون پاور را در یکی از ضیافت های هالیوود در ۲۰ سال پیش نشان میدهد.

کیسه‌کش و سلمانی، کف حمام را از خون رنگین کردند!

اصفهان ـ روز گذشته مصطفی بدیعی، کیسه‌کش گرمابه «گورک» از توابع بورخوار اصفهان و رضا بداللهی، سلمانی گرمابه، با تیغ‌صورت‌تراشی بجان‌یکدیگر افتادند و صحن گرمابه را از خون رنگین کردند!

مصطفی هنگامی که در گرمخانه حمام مشغول کاربود ازسیدرضاخواست تاصورتش را اصلاح کند ولی چون سید رضا از اصلاح صورت او خودداری کرد، آن دو باهم گلاویز شدند و با تیغ صورت تراشی بجان یکدیگر افتادند.

مشتریان گرمابه، از ترس خود را کنار کشیدند، و مصطفی و سید رضا آنقدر با تیغ بیکدیگر جراحت وارد کردند که هردواز نفس‌افتادند وهرکدام‌درگوشه‌ای نشستند.

در این وقت که قسمتی از صحن حمام از خون پوشیده بود عده‌ای‌به‌کمک دو مجروح رفتند و اکنون مصطفی وسید رضا هردو بابدن های‌پارمپاره بستری هستند.

ادعای یك پهلوان ایرانی

دراصفهان، محمد علی کلی در روند اول ناك اوت می‌شود

اصفهان ـ یکی‌از پهلوانان عملیات خارق‌العاده که در اصفهان به نام «سهراب یل» مشهور است ادعاکرد حاضر است پس‌از ورود «کلی» به ایران در یک مسابقه بوکس با قهرمان سابق سنگین وزن بوکس جهان روبرو شود و پاسخ رجزخوانی های او را بدهد.

«سهراب یل»، دو سال‌قبل نیز از طریق‌روزنامه اطلاعات اعلام کرده بود حاضر است با «کلی» مسابقه بدهد.

وی در دی ماه‌سال ۱۳٤۹ از «کلی» دعوت کرد تا به اصفهان برود و با او مبارزه کند و سپس در مهرماه ۱۳۵۰ در مصاحبه‌ای با یک‌خبرنگار فرانسوی گفت که قادر است کلی را شکست بدهد.

سهراب یل پس از انتشار خبر مسافرت کلی به ایران گفت:

ـ بی‌شك، کلی مصاحبه‌ای را که در مهر ماه گذشته با خبرنگاران فرانسوی کردم و در روزنامه «ژورنال دوتهران» بچاپ رسید خوانده است یا بهرحال موضوع را به اطلاع او رسانده‌اند، بنابر این من منتظر ورود او هستم تا اگر مایل بود با هم وارد مبارزه شویم.

سهراب یل که مردنیرومندی است و فقط صبحانه‌اش از دو عدد کله، ۱۲ عدد پاچه و شش عدد نان تشکیل می شود، از مدتی پیش خود را برای مبارزه‌باکلی آماده کرده و اکنون نیز به تمرین های شبانه روزی‌خود ادامه‌میدهد تا بقول خودش اگر با کلی وارد مبارزه شد بتواند در روند اول اورا ناك‌اوت کند!

دلسوز علاقمند بصیر امین

کاندیدا شوید

انتخابات اصناف درپیش است. با این انتخابات یك پارلمان صنفی تشکیل میشود. و تمام امور صنفی را حل وفصل خواهد کرد.

شما که به‌وجدان صنفی خود پای‌بند هستید ومیخواهید حقوق صنفی‌را حفظ کنید، شما که دلی آگاه و اندیشه‌ای‌روشن دارید‌ومورداعتماد صنف هستید، شما که برنامه‌ها و نظرهای بلند برای بهبود وضع صنفی دارید، ومبارزه انتخاباتی را یك‌مبارزه‌شرافتمندانه برای‌پیشرفت صنف میدانید‌وشما که‌فردی دلسوز، علاقمند، بصیر وامین هستید، برای عضویت در هیئت مدیره اتحادیه خود کاندیدا شوید.

کاندیدا کنید

و شما که به حفظ حقوق صنفی علاقمند هستید و میدانید در یك نظام صنفی دموکراتیك، رای اکثریت حاکم است و باید سرنوشت صنف خود را بدستهای پاك و اندیشه های نیك و وجدانهای بیدار بسپارید بهترین کسانی را که به شایستگی و هشیاری و وجدان صنفی آنها اعتماد دارید برای حفظ منافع صنفی و دفاع ازحقوق خود درنظر بگیرید.

این‌فرصت، امروزدردستهای شماست افراد دلسوز، علاقمند، بصیر وامین صنف را برای عضویت در هیئت مدیره‌اتحادیه خود کاندیدا کنید.

فردا

آخرین‌فرصت‌برای‌اعلام‌نامزدی عضویت در هیئت‌مدیره‌اتحادیه‌های‌اصناف

برای دریافت پرسشنامه و اعلام کاندیداتوری بشورای عالی اصناف (خیابان هدایت) مراجعه نمائید.

نیازمندیهای شما

اثاثیه

خرید

پاژورکانی فرش کیهان ۸۳۰۹۰۴ و ۸۲۳۷۷۶ خریدار نقدی همه رقم فرش کهنه و نو چهت صادرات روزولت میدان ۲۵ شهریور

فرش‌طوسی ۷۵۹۰۲۹ همه نوع فرشهای کهنه اعلا و نو شما را قیمت صادراتی‌از سایرین‌بهتر نقدا خریدار است

فروشگاه فرشنگ ۸۳۲۴۵۵ خریدار همه نوع فرشهای کهنه و نو و کلیه لوازم منزل به قیمت عادلانه شاه چهار راه پیروز

فروشگاه فرشنگ ۸۳۲۴۵۵ خریدار همه نوع فرشهای کهنه و نو و کلیه لوازم منزل به قیمت عادلانه شاه چهار راه پیروز

نمایشگاه گلشن ۶۲۱۴۲۱ همه نوع فرش های کهنه خریداریم و همه رقم فرش نو موجود میباشد فرش های کهنه یا نو معاوضه میشود خیابان پهلوی بالای ایستگاه بیمه جنب بانک ملی یوسف‌اباد.

فروشگاه اسیا ۶۶۲۸۳۲ و ۶۶۵۱۰۲ خریدار یخچال برقی و نفتی ، تلویزیون . فرش و سایر لوازم‌منزل بقیمت‌عادلانه خیابان شاه چهار راه پیروز

فروشگاه اخوان فرش نو وکهنه وکلیه اثاثیه منزل شما را عادلانه خریداریم . تلفن ۴۷۲۱۲

فرش خواجه‌نصیر

بهترین خریدار فرش کهنه و نو معاوضه جهت صادرات تلفن ۷۵۲۶۹۰

فروشگاه مشرق ۴۹۳۲۷ بهترین خریدار یخچال نفتی برقی قالیچه لوازم منزل

فروشگاه شایان ۶۶۳۳۸۱ خریدار فرشهای کهنه‌و نو و کلیه لوازم منزل

فروشگاه اریا ۴۹۳۹۳ خریدار یخچال برقی‌نفتی فرش مبلمان اجاق گاز تلویزیون و اثاث منزل

جهان کالا خریدار یخچال تلویزیون و لوازم منزل شاه چهار راه پیرور ۳۹۱۶۶۵

فروشگاه ایران فرش تلفن ۷۷۴۹۷۲ کلیه لوازم منزل شما را بهرمبلغ باشد بیشتر از سایرین نقد خریداریم . آ ـ ۹۱

کرمانشاهی ۷۵۷۹۲۸ خرید فرش کهنه و نو

فروشگاه خنیاری تلفن ۷۵۹۳۲۹ بهترین خریدار کلیه لوازم منزل

فروشگاه فرش تهران کالا فرش اثاثیه منزل ۶۶۹۲۲۶

فروشگاه پروانه کلیه لوازم منزل شمارا خریدار است تلفنهای : ۳۱۹۶۳۲ و ۳۱۸۲۹۷

فرشهای کهنه

ازمتری ۲۵۰ تومان ببالا خریداریم فرش اشراف جنب سینما پاسیفیک

۷۵۸۶۵۵

فروشگاه فروردین خرید فرش کهنه و نو تلفن ۶۶۱۶۵۵ و ۴۳۰۸۵

فرش اردیبهشت تلفن ۶۶۸۱۶۴

نمایشگاه فرش توکلی فرشهای کهنه را با نو معاوضه و فرشهای کهنه را نقدا خریدار است ، نمایشگاه ۶۲۱۴۰۵ بازار ۲۰۸۲۹ آ ـ ۱۹ ۲

فروش دست‌اول

۷۵۸۵۵۰

پرده‌پارچه کاغذ دیواری پرده‌کرکره فرش‌ماشینی کف پوش باقساط

حراج

کفپوش پارلوکس هر متر مربع ۹۰ ریال کاغذ دیواری هانزا ساخت آلمان هرمتر مربع ۲۰ ریال تلفنهای ـ ۷۷۲۹۱۳ ـ ۷۷۷۲۰۵ ۱ـ۱۵ آ ـ ۶۶۳

مقدار محدودی لباس روز بلوز پلور فرانسوی اعلاء مناسب تلفن ۸۸۵۶۵۹ ۱ـ۷ آ ـ ۴۸۸

مبل ودکوراسیون

پرده دوزی ارجمند ۳۱۷۲۷۰

پیراهن مبل : ۳۱۹۵۰۵ تعویض‌پارچه‌مبل: ۳۱۹۵۰۵ پرده‌دوزی‌شهرزاد ۳۱۹۵۰۵

پیراهن‌وتعویض پارچه مبل پرده دوزی رنگنگیری‌ولاک‌الکل کلیه سفارشات‌مبلمان‌رضائی ۸۷۶۵۳۳ آ ـ ۶۳۲

شستشوی‌مبل وفرش

شستشوی مبل فرش پرده

کلین سرویس مبتکر و پیشرو نظافت مبل و فرش با دستگاه منحربفرد و خشکشویی پرده با نصب مجانی ۹۵۲۵۴۶

کنت سرویس

مبلمان موکت فرش و تشک اتومبیل شما را با آخرین‌تکنیک در جای خود سرویس مینماید

۷۷۶۷۱۳

سرویس نوین

خشکشوئی مبلمان‌موکت فرش در محل تلفن ۲۷۲۹۰

آناهیتاسرویس‌مجهزترین خشکشوئی مبلمان‌فرش موکت‌در محل ۷۹۵۳۰۷

قالیشوئی برف

سرویس مجانی تلفن ۳۱۰۷۸۲ آ ـ ۱۱۸۵۴

قالیشوئی‌فرخ باسرویس منظم تلفن ۹۷۷۵۰۶

رفوگری فرش تلفن ۳۱۲۰۵۴۲ ۱ـ۲۶ آ ـ ۱۸۳

کارخانه‌قالی‌شوئی ماژیک

تلفن جاده کرج ۶۶۱۸۲۲ تلفن شعبه جمشیدآباد ۶۶۱۸۲۳ تلفن تهران‌نو ۷۹۸۸۱

کارخانه قالی شوئی ادیب مجهز منظم تلفن: ۹۵۶۵۶۵

خشکشوئی مبلمان‌ادیب یکدست ۵۰ تومان در جای‌خود تلفن ۹۵۶۵۶۵

تعمیرات

تلویزیون

تعمیرگاه تلویزیون الکترون تلفن ۷۶۳۶۸۲

تعمیرگاه تلویزیونهای R.C.A شاوب‌لورنس فیلیپس سیرا تلفونکن وسایرمارکها باسرویس مجهز سیار در شهرو شمیرانات آ ـ ۲۱۴

ایران‌الکترونیک

تعمیر و سرویس همه نوع تلویزیون ساخت ایران و خارج ـ نصب آنتن تمام کانال و اف ام با سرویس سیار فوری توسط متخصص از آلمان سریع ـ ارزان با ضمانت کتبی تلفن

۷۷۵۵۳۵
۷۷۶۹۴۴

سرویس تلویزیون گارانتی تلفن ۶۲۸۳۷۱

سرویس سیار R.T.I-R.C.A سیرا ، مدیاتور ـ جنرال الکتریک و گراندیک بویژه شمیرانات . آ ـ ۱۲۸۶۵

تعمیرگاه ثابت

تعمیر تلویزیونهای RCA RTI با تخفیف استثنائی تلفن ۶۶۹۱۷۰

تعمیرگاه تلویزیون‌دولت تعمیر انواع تلویزیون فوری در محل ۸۸۳۵۵۱ و ۸۸۳۲۶۲

تعمیرگاه مجاز شاوب ـ لورنس ـ آر ـ تی ـ آی آر ـ سی ـ آ تلفن ۷۶۰۵۲۵

تلویزیون فوری در منزل تعمیر میشود ۹۶۰۵۴۶

تعمیرتلویزیون باحضور شما در منزل تلفن ۷۶۱۴۹۵ و ۷۶۵۳۴۵

یخچال

تعمیرگاه سیدحسین ۸۸۲۴۳۸ تعمیرهرنوع یخچال،رختشوئی، ایگرمکن ، سرویس و نصب کولر . آ ـ ۲۰۲

تعمیرات یخچال فوری سردخانه . رختشوئی . کولرگازی ۷۹۳۸۹۷

تعمیرگاه یخچال‌فوری ۸۸۲۴۳۸ ۱ـ۲۶ آ ـ ۲۳۲

تعمیرگاه یخچال فریجیدر اساس یدکی موجود است تلفن ۷۵۲۳۳۶

تعمیرگاه یخچال واژگن تعمیر یخچال سردخانه کولر ۷۱۰۷۹۲

بخاری

تکنیسین آریا تلفن ۷۶۴۶۰۸

سرویس و نصب کولر، آبگرمکن و کانال کشی ساختمان

سرویس‌بخاری ابگرمکن ۷۹۶۱۰۳

سرویس و نصب کولر، آبگرمکن ، بخاری تلفن ۷۶۲۶۴۱

سرویس‌ابگرمکن ۴۰۶۶۴

سرویس مجاز شماره ۱۳۳

ارتک

سرویس و رنگ امیزی کولر بخاری و ابگرمکن خیابان تاج ، بین بهبودی و شادمان موسسه فنی شهیاد تلفن ۹۷۲۰۹۵

جرال سرویس

سرویس‌ابگرمکن‌وبخاری‌وکولر ۸۳۶-۸۳۶ تلفنی ۸۳۶-۸۳۷ ۸۲۱۰۶۱

کولر

سرویس توکل

نصب و سرویس کولر آبگرمکن لوله بازکنی فاضل آب

تلفن ۷۷۶۹۸۹

نصب و سرویس ورنک کولر و کانال کشی‌فوری ۷۹۳۸۹۷

محمدی ۷۵۴۸۹۸ نصب و سرویس کولر کانال پخش دریچه‌تنظیم هوا باقساط ۶ ماهه

موسسه فنی کالج

نصب و سرویس کولر آبگرمکن کانالکشی ساختمان پوشال خارجی ولوازم یدکی تلفن ۷۵۹۷۵۷ آ ـ ۹۶ ۵ ۱ـ۵

بدر BADR

فروش و نصب کولر نقد واقساط امیرآباد ۹۳۱۴۹۵ شمیران ۸۷۳۶۷۵

الکترو پطروسیان نصب و سرویس کولر فوری ۷۶۴۱۳۹ ۱ـ۱۰ آ ـ ۵۷۵

سرویس‌کولر با پوشال وصافی ۶۰۰ریال تلفن ۸۸۴۶۵۸ ۱ـ۳۲ آ ـ ۷۳ ۵

تعمیرگاه مجاز

آزمایش

نصب سرویس کولر آبگرمکن یخچال اجاق‌گاز تلفن ۷۹۴۱۷۳

فروش اتومبیل

فولکس

مدل ۵۹ تمیز بیواسطه ۹ هزار تومان ـ ۳۹۳۸۲۵ آ ـ ۷۳۷

فولکس ۷۰ مدل ۱۳۰۰ تمیز بصرها ۸۷۶۲۳۳ آ ـ ۶۸۰

مدل ۱۹۷۰ اتومبیل ام . جی . بی بسیار تمیز باکروکهای سخت وبرزنتی بدون تصادف و بدون واسطه بفروش میرسد با تلفن ۶۲۴۴۹۹ تماس گرفته شود . آ ـ ۷۴۲

بی . ام . و مدل ۳۰۰۰ اس سال ۱۹۷۲ رنگ متالیک نقره‌ای‌باکولر شیشه رنگی‌فرمان هیدرولیک چرم طبیعی بعلت مسافرت بدون واسطه بفروش می رسد برای اطلاع بیشتر به خرمشهر تلفن ۲۹۲۰ یا ۳۹۲۲ تماس بگیرید . ۱ـ۳ آ ـ ۷ ۱۰

مینی‌ماینر ۶۹ فوق‌العاده تمیز بدون واسطه نقد و اقساط فوری بفروش میرسد تلفن ۶۲۳۶۵۰

پژو ۴۰۴ مدل ۶۵ بسیار تمیز بفروش میرسد طالبین لطفا به خیابان ارفع مقابل تالار رودکی پلاک ۱۱۲ طبقه اول مراجعه فرمایند

اطلاعیه

کره‌شکلی

هیچ ارزانی بی علت نیست مارگارین باکره خالص‌خیلی‌تفاوت دارد . بهمین لحاظ‌هم‌مارگارین‌را ارزان‌تر ازکره میفروشند

کره‌شکلی

ازخامه تازه شیر تهیه می‌شود و همیشه تازه بدست شما میرسد . مرکز پخش تهران : خیام نرسیده بمیدان‌اعدام تلفن های ۲۵۸۱۳ و ۲۸۷۹۶

سرویس ایگرمکن ۴۰۶۶۴

سرویس مجاز شماره ۱۳۳

ارتک

سرویس و رنگ امیزی کولر بخاری و ایگرمکن خیابان تاج ، بین بهبودی شادمان موسسه فنی شهیاد تلفن ۹۷۲۰۹۵

جرال سرویس

سرویس‌ابگرمکن‌وبخاری‌وکولر ۸۳۶-۸۳۶ تلفنی ۸۳۶-۸۳۷ ۸۲۱۰۶۱

کولر

سرویس توکل

نصب و سرویس کولر آبگرمکن لوله بازکنی فاضل آب

تلفن ۷۷۶۹۸۹

نصب و سرویس ورنک کولر و کانال کشی‌فوری ۷۹۳۸۹۷

محمدی ۷۵۴۸۹۸ نصب و سرویس کولر کانال پخش دریچه‌تنظیم هوا باقساط ۶ ماهه

موسسه فنی کالج

نصب و سرویس کولر آبگرمکن کانالکشی ساختمان پوشال خارجی ولوازم یدکی تلفن ۷۵۹۷۵۷ آ ـ ۹۶ ۵ ۱ـ۵

بدر BADR

فروش و نصب کولر نقد واقساط امیرآباد ۹۳۱۴۹۵ شمیران ۸۷۳۶۷۵

الکترو پطروسیان نصب و سرویس کولر فوری ۷۶۴۱۳۹ ۱ـ۱۰ آ ـ ۵۷۵

سرویس‌کولر با پوشال وصافی ۶۰۰ریال تلفن ۸۸۴۶۵۸ ۱ـ۳۲ آ ـ ۷۳ ۵

تعمیرگاه مجاز

آزمایش

نصب سرویس کولر آبگرمکن یخچال اجاق‌گاز تلفن ۷۹۴۱۷۳

فروش اتومبیل

فولکس

مدل ۵۹ تمیز بیواسطه ۹ هزار تومان ـ ۳۹۳۸۲۵ آ ـ ۷۳۷

فولکس ۷۰ مدل ۱۳۰۰ تمیز بصرها ۸۷۶۲۳۳ آ ـ ۶۸۰

مدل ۱۹۷۰ اتومبیل ام . جی . بی بسیار تمیز باکروکهای سخت وبرزنتی بدون تصادف و بدون واسطه بفروش میرسد با تلفن ۶۲۴۴۹۹ تماس گرفته شود . آ ـ ۷۴۲

بی . ام . و مدل ۳۰۰۰ اس سال ۱۹۷۲ رنگ متالیک نقره‌ای‌باکولر شیشه رنگی‌فرمان هیدرولیک چرم طبیعی بعلت مسافرت بدون واسطه بفروش می رسد برای اطلاع بیشتر به خرمشهر تلفن ۲۹۲۰ یا ۳۹۲۲ تماس بگیرید . ۱ـ۳ آ ـ ۷ ۱۰

مینی‌ماینر ۶۹ فوق‌العاده تمیز بدون واسطه نقد و اقساط فوری بفروش میرسد تلفن ۶۲۳۶۵۰

پژو ۴۰۴ مدل ۶۵ بسیار تمیز بفروش میرسد طالبین لطفا به خیابان ارفع مقابل تالار رودکی پلاک ۱۱۲ طبقه اول مراجعه فرمایند

املاک‌ومستغلات

معاملات تهران پارس نارمک و پول ـ امینی ۷۹۰۰۹۰

فروش

خانه فروشی

عمارت فروشی ۴ طبقه هرطبقه چهار اطاق و هال‌یک اطاقچه آشپزخانه و حمام که تماما در اجاره وماهیانه ۲۶۰۰ تومان اجاره میدهد ۲۶۰ هزار تومان میفروشیم ۳۱۹۷۸۴ : بنگاه کوشان ۱ـ۲ آ ـ ۵۵۰۴

تهران پارس خیابان ۱۰۸ ۲۷۰ متر شمالی چهار اطاق و سرویس ۱۵۰ هزار تومان تلفن ۶۶۱۲۷۸ ۱ـ۴ آ ـ ۷۰۶

خانه نو ساز شمالی یك طبقه نیم دارای ۷ اطاق با کلیه وسایل قیمت ۲۸۵ تومان ۷۷۰۱۷۶

اطراف میدان ونك ۲ دستگاه ویلائی بزرگ نقد معاوضه ۳۱۰۱۶۸ آ ـ ۶۶۹

اطراف تخت طاوس مستغلات تازه شخصی‌ساز ۴ طبقه ۵ اطاقی سرویس مدرن ۷۰۰ هزار تومان نقد ومعاوضه ۳۱۰۱۶۸ ۱ـ۳ آ ـ ۶۶۹

خیابان شاه عباس مستغلات‌تازه‌مهندسی‌ساز ۱هزار تومان اجاره ماهیانه نصف پول نصف‌ملک ۳۱۰۱۶۹ ۱ـ۳ آ ـ ۶۶۹

خیابان پهلوی بالا ویلای شخصی مهندسی‌تازه‌ساز ۶۰۰ متر زمین یکطبقه و نیم مدرن ۵۰۰ هزارتومان ۳۱۰۱۶۸ ۱ـ۳ آ ـ ۶۶۹

منزل کوچك میدان‌کندی بالای نمازی دوم ۱۵۰ متر ۵ اطاق حمام آشپزخانه . برق آب . تلفن . کولر . آبگرمکن تلفن ۳۱۵۵۲۱ بین ۶ تا ۸ عصر. ۱ـ۲ آ ـ ۶۰۰

اگر فروشنده ملك باشید ویلا . زمین. مستقل‌درهرکجای تهران وشمیرانات داشته باشید با تلفن ۳۱۹۷۸۴ توضیحات و قیمت را به بنگاه کوشان که سابقه ۳۵ ساله باحسن‌شهرت دارد بفرمائید . ۱ـ۲ آ ـ ۵۰۸۴

در تهران‌پارس مدرنترین‌خانه‌های‌نوساز یکطبقه ویلائی و دوطبقه مستقلاتی ۴تا۸ اطاقی ۱۲۰ تا ۳۸۰ هزارتومان نصف نقد بقیه ۴ تا ۱۲ ماهه ۳۹۳۰۵۸ آ ـ ۷۷۲

ساختمان دوونیم طبقه مجزا نوساز واقع در شمیران‌باشوفاژ وکولر قیمت ۵۰۰ هزارتومان یا باخانه قدیمی معاوضه میشود تلفن ۸۹۲۹۸۲ ۱ـ۳ آ ـ ۷۷۱

خانه فروشی مساحت ۱۳۰ متر دوطبقه‌دارای پنج اتاق آب و برق تلفن و لوازم‌حدود خیابان‌باغ‌سپهسالار قیمت ۱۱۵ هزار تومان عصرها بدون واسطه بتلفن ۳۰۰۴۹ مراجعه فرمایند . آ ـ ۲۰۷۹

خانه‌ای بین خیابان نمازی دوم وسوم ۴ اطاق سرویس‌کامل ۱۳۰ هزار تومان بدون واسطه بفروش میرسد تلفن ۹۷۴۶۲۰ ۱ـ۲ آ ـ ۷۵۸

اکازیون

آپارتمان‌فروشی

چنددستگاه از آپارتمان ۶ طبقه با شوفاژ کولر آسانسور استخر با تصفیه پارکینگ در خیابان تلویزیون (کانادی) خیابان ۲۱ بقیمت ۲۲۵ الی ۲۴۰ هزار تومان بفروش میرسد .

تلفن ۷۵۳۳۵۱ ۶۲۷۱۶۳

املاك سایه

کرج

نیمساعت‌فاصله‌از میدان شهباد

لیبادشت

زیبادشت در تامین‌مسکن وسلامتی و آسایش‌شما مطمئن ترین پس انداز

توجه

زیبا دشت هر روز زیباتر میشود

شما رابه زیبادشت‌برای دیدن‌فضای سبزوشکوفه های بهاری باغات میوه محصور با تامین آب بمساحتهای ۲۵۰۰ متر به بالا دعوت مینمائیم تلفن ۵۳۹۹۸۹ـ۲۳۷۰۰ بعد از ظهر ۴۴۳۱۱ نشانی : امتداد اتوبان کرج خروجی جاده شاهدشت ۹ کیلو متر بطرف جنوب

زیبا دشت

زمین فروشی

توجه فرمائید

زمین های جاده خراسان هر ۱۲۰ متر با سند مالکیت فقط متری

۷۵ ریال

زمینهای مسعودیه متری ۳۵ تومان بنگاه ماه سرچشمه اول سیروس ۳۹۱۸۹۶

زمین شمال هنرسرای عالی نارمک نقد و اقساط با قطعات ۲۵۰ الی ۵۰۰ متر بین دو اتوبان به فروش میرسد ۷۸۱۹۴۱

زمینی سه‌بربمساحت تقریبا ۵۰۰ متردر منطقه تجارتی امیرآباد برخیابان هیراد ویک خیابان ۱۲ متری و میدان برای فروش به بهترین پیشنهاد تلفن ۴۵۳۶۴ ۱ـ۳ آ ـ ۶۸۲

نقدواقساط

با جواز و نقشه ساختمان اراضی تفکیک شده بقطعات ۱۵۰ الی ۲۵۰ متری واقع در شرق تهران سرآسیاب دولاب حدود بیمارستان اشرف وموتور آب داخل محدوده فقط چند قطعه دیگر باقی است تلفن ـ ۸۲۲۴۳۱

قطعه جنوبی ۹۲۰ متر در عباس‌آباد خیابان مدرسه بازرگانی متری ۹۵۰تومان‌بعداز ظهرها ۶۲۶۶۸۴

کرج

زرین دشت

زمین عالی با آب فراوان قطعات ۳۰۰۰ متری‌ببالا برخیابان ۱۸ و ۳۰متری درختکاری شده با سند مالکیت متری ۶۰ ریال ببالا ۱/۴ نقد و ۳/۴ باقساط ۲۴ ماهه بدون واسطه بفروش میرسد برای کسب اطلاعات بیشتربه تلفنهای ۷۷۳۱۲۱ ـ ۷۷۱۱۵۵ سید خندان دفتر محمدی مراجعه فرمائید

زمین فروشی ۵۷۰ متر در خیابان روزولت کوچه جابر مقابل سینمای دیاموند رجوع فرمائید ۳۱۹۷۸۴ به بنگاه‌کوشان ۱ـ۲ آ ـ ۵۵۰۲

ارمغانی جدید

از منطقه آشنای شما

وگسترش آن

چون قطعات زمینهای ملاردویلا در اثر استقبال فراوان طبقات مختلف که خریداری کرده و مشغول احداث ویلا وباغ‌هستند نزدیک با تمام بود .

دو قسمت وسیع دیگردر شمال و جنوب بمالارد ویلا ضمیمه و مناطق جدیدبنام‌دونقشه‌الحاقی شمالی و جنوبی‌ازمتری:

۷ تومان

ببالا

نقد واقساط

آماده فروش گردید

دشت وسیع و عظیم

ملاردویلا

همراه‌با تاسیسات‌مفصل باپرداختی نو در سطح آخرین‌اسلوب‌شهرسازی بضمیمه باغات میوه جدیدالاحداث و

ویلاسازی

موجود

شهری ییلاقی و سرسبز درنزدیکترین محل‌بمرکز پایتخت‌بین شاهراههای تهران کرج در حال پیشرفت‌بیشتروسریعتر و با آتیه تضمین شده‌و درخشان

سرویس‌برای دیدن‌منطقه آماده است

نماینده انحصاری‌فروش ـ‌سازمان املاك شایسته تلفنهای ۶۲۵۷۴۱ و ۶۲۷۲۵۷

نشانی : ازخیابان‌پهلوی اول‌آریامهر میدان‌آریامهر سازمان املاك شایسته ۷۴۸

فروش سرقفلی

مغازه واگذاری

مغازه بزرگی در بهترین نقطه طبقه دوم پاساژ شانزلیزه چهارراه شاه با تلفن برق کولر شوفاژ واگذار میشود . ۲۰۵۶۵ ـ ۸۲۰۸۱۸ ۱ـ۲ آ ـ ۱۸۸۵

هفت باب مغازه

بادو جواز کبابپزی و کافه با تمام وسائل در چهارراه کنت لالهزارنو ساختمان جنرال استیل بفروش میرسد طالبین با تلفن ۳۱۰۰۲۵ میتوانید تماس بگیرید . ۱ـ۶ آ ـ ۶۹۷

دوباب مغازه با پنج‌سال سابقه کار تعمیرابی ـ آبگرمکن ـ بخاری ـ دولر وشوفاژ ـ یخچال وتلفن بفروش میرسد طالبین با تلفن ۶۳۱۴۹۵ تماس بگیرند .

دوباب مغازه چهارراه‌شاه خیابان گودرز با آشپزخانه و توالت مناسب برای اغذیه فروشی رستوران واکثر مشاغل تلفن ۴۵۳۵۹ ۱ـ۲ آ ـ ۷۸۲

زیر زمین

یک باب زیرزمین بمساحت ۵۰۰متر واقع در خیابان ثریا چهارراه فرصت باجاره واگذار میشود تلفن ۳۱۲۸۱۱ و ۳۱۲۶۶۱ ۱ـ۵ آ ـ ۶۵۷

اوکازیون

آرایشگاه زنانه مدرن و کامل بانضمام جواز کسب حوالی شمال پالیزی فرح شمالی بدون محل مبلغ ۳۰ هزارتومان بفروش میرسد با تلفن ۷۷۵۰۸۳ تماس بگیرید . ۱ـ۲ آ ـ ۶۷۴

فروش سالن ارایش جاوید ـ ۶۶۵۶۵۸ ۱ـ۳ آ ـ ۶۰۵

اجاره‌داده‌میشود

آپارتمان اجاره

چند دستگاه آپارتمان برای دفتر کار نبش پهلوی تخت جمشید اجاره ۶۶۴۶۱۸

خیابان وزراء

آپارتمان یک الی ده‌اطاقه جهت اجارمتکتیا یکجاموجوداست خیابان وزراء نرسیدبه خیابان یازدهم ساختمان‌دریچه‌طبقه‌سوم دریچه . ۱ـ۴ آ ـ ۶۷۰

یکدستگاه آپارتمان ۵ اطاقه طبقه دوم نوساز قلهک خیابان دولت اجاره‌ای تلفن ۶۶۷۶۷۶ ۱ـ۵ آ ـ ۵۸۱

اجاره جهت شرکتها آپارتمان خیابان عباس‌آباد دارای ۴۰ اطاق۵ رشته تلفن و آسانسور تلفن ۷۶۲۴۰۱ ۱ـ۶ آ ـ ۷۷۸

یکدستگاه آپارتمان ۴ اتاقه با کلیه وسایل مدرن طبقه دوم درخیابان تخت جمشید برای دفترکار اجاره داده میشودتلفن ۸۳۷۰۰۲ ۱ـ۲ آ ـ ۷۷۰

آپارتمانی زیبا لوکس استثنائی در عباس‌آباده اطاق انبار ، شوفاژ ، کولربدون واسطه تلفن ۸۲۹۲۲۱ آ ـ ۷۶۶

آپارتمان لوکس‌باکاغذدیواری کف موکت با شوفاژ و کولر اجاره داه میشود خیابان‌پهلوی کوچه جنب هتل میامی شماره ۵ تلفن ۶۲۷۸۱۴ ۱ـ۶ آ ـ ۵۷۲

در عباس‌آباد آپارتمان ۳ طبقه هرطبقه۱اطاق باسرویس کامل اجاره داده میشود تلفن ۷۶۲۳۱۹ ۱ـ۲ آ ـ ۶۶۲

ساختمان اجاره

قابل توجه ادارات و شرکت ها

ساختمانی واقع در خیابان شاه نبش لاله دارای ۳۵ اطاق و شوفاژ و اسانسور و زیر زمین بصورت دو طبقه و یک باب مغازه ۲ دهنه بطور یکجا و مجزا برای دفتر کار ، مطب و امور تجاری باجاره واگذار میشود تلفن ۴۲۲۸۵ آ ـ ۵۴۶

ساختمان چهار طبقه نوساز طبقه اول دارای چهار اطاق و هال‌وسرویس کامل‌خیابان‌پهلوی وزیری اجاره‌هریک‌طبقه۱۰۰۰ر۱ تومان تلفن ۶۶۸۳۸۲ آ ـ ۲۰۹۵

قابل‌توجه ادارات و شرکت ها

یکدستگاه ساختمان ۴ طبقه دارای ۴۰ اطاق با شوفاژ وزیرزمین ۴ دستگاه‌تلفن‌و کولراجاره داده می‌شود . نشانی‌بر آیزنهاور نبش خیابان بهبودی. طالبین به‌کمك فنرسازی دلشاد یا به تلفن های ۹۷۸۲۰۲ و ۹۷۸۲۰۳ تماس بگیرند

یکدستگاه ساختمان ۸ یا ۵ و ۳ اطاقه‌برخیابان‌تخت طاوس اجاره داده میشود ـ ۸۲۷۱۵۹ ۱ـ۳ آ ـ ۷۴۳

انواع ساختمان ویلائی ومبله آپارتمان برای سکونت و محل کار با تلفن مستقل موجود سازمان نورد ۸۳۴۷۹۱ آ ـ ۷۲۹ ۱ـ۱۵ آ ـ

ویلای اجاره

یکدستگاه ویلا مجهز دارای

باغچه ، استخر ، گاراژ واقع در «فرمانیه» مبله یا بدون مبله باجاره واگذار میشود . تلفن ـ ۸۸۱۶۹۷ ۱ـ۲ آ ـ ۵۳۷۸

اکازیون واقعی بعلت مسافرت بخارج

ویلائی با نقشه اروپائی مبله کلیه مبلمان از اروپا وارد شد مساحت ۶۰۰ متر شوفاژ استخر وتلفن‌دربهترین نقطه‌سلطنت‌اباد با کلیه مبلمان بقیمت ۶۷۰ هزار تومان بفروش میرسد تلفن ـ ۸۸۱۷۳۶ ۱ـ۳ آ ـ ۶۸۸

اطاق اجاره

اطاق خالی

مبله و غیر مبله‌جهت‌دانشجویان درحوالی دانشگاه تهران و دانشگاه ملی خیابان اریامهر روبروی وصال شیرازی طبقه چهارم شرکت رضایار . ۱ـ۴ آ ـ ۶۹۳

بالای تخت طاوس طبقه اول ۴ اطاق با سرویس ماهیانه ۱۱۰۰ تومان اجاره‌داده میشود تلفن ۷۶۲۳۱۹ ۱ـ۲ آ ـ ۶۶۰

پهلوی آبان شمالی طبقه دوم چهارم اطاق‌باسرویس کامل و تلفن‌ماهیانه ۱۱۰۰ تومان اجاره داده میشود تلفن ـ ۷۶۲۳۱۹ ۱ـ۲ آ ـ ۶۵۹

در شمال پالیزی طبقه اول ۴ اطاق‌باسرویس‌کامل ماهیانه ۱۱۰۰ تومان‌اجاره داده میشود تلفن ۷۶۲۳۱۹ ۱ـ۲ آ ـ ۶۶۱

درضرابخانه طبقه دوم ۴ اتاق با سرویس کامل ماهیانه ۱۲۰۰۰ ریال تلفن ۳۵۶۷۴۶ ۱ـ۲ آ ـ ۲۰۴۹

نیازمندیهای اجاره

سازمان نیازمندیهای خاورمیان خانه‌شمارا اجاره میدهد ۸۳۲۱۵۵

تهیه‌کنیم تلفن ۷۷۳۲۸۵ مرکز اجاره بخارجیها

ویلا و اپارتمان نیازمندیم ۸۳۸۸۷۱ آ ـ ۱۰۸۲۱

موسسه نیازمندیهای هیلتون اجاره به خارجیان ۸۳۴۶۳۷ آ ـ ۱۲۴۸۸

بیك باغ اطراف شمیرانات حدودباغ فردوس که دارای استخر و ۵ یا۶اتاق و قابل سکونت باشد برای مدت تابستان مورد احتیاج است‌لطفا بتلفنهای ۵۳۶۲۵۷ و ۵۳۴۰۳۷ از ساعت ۹ صبح الی ۶ بعداز ظهر تماس بگیرید . ۱ـ۲ آ ـ ۷۱۹

بنگاههای معاملات املاک

اطلاعات املاک ایفل‌خریدار وفروشنده اراضی کارگاه ، کارخانه در جاده های قدیم و جدید کرج تلفن ۹۵۰۱۴۳ ۱ـ۱۵ آ ـ ۷۷۵

املاك كيشا حالقی ۶۳۳۷۹۲

بورس اراضی ولنجك محمودیه علی‌اباد‌لطفی ۸۹۰۱۵۰ آ ـ ۱۲۳۴۵

خریدوفروش اراضی تهران بریم ـ ام . آر . اس ـ چیتگر ـ ام.ام.سی ـ حسن‌آباد ـ جنت‌آباد ـ سازمان برنامه ـ مونترال تلفنهای ۶۲۵۷۴۱ و ۶۲۷۲۵۷ ۱ـ۵ آ ـ ۶۷۷

خرید و فروش زمین وخانه کوچك و بزرگ‌درهرنقطه‌تهران و حومه تا چالوس ـ قم ـ قزوین ـ دماوند و آبعلی حاج خداداد دفتر ساختمانی اخوان خیابان گرگان چهارراه معینیه تلفن ـ ۷۵۷۷۱۶ ۱ـ۱۵ آ ـ

ویلای اجاره

یکدستگاه ویلا مجهز دارای

باغچه ، استخر ، گاراژ واقع در «فرمانیه» مبله یا بدون مبله باجاره واگذار میشود . تلفن ـ ۸۸۱۶۹۷ ۱ـ۲ آ ـ ۵۳۷۸

دفتر نصر

مرکز خریدوفروش زمین سازمان‌برنامه حسن‌آباد ـ جنت‌آباد ـ باغ فیض آیزنهاور ۹۷۰۱۴۸

بیمه ایران

نمایندگی انحصاری

شرکت نشر تحولات نوین‌علوم

برای روش گلبرگ دانش

موضوع هدیه‌استثنائی سال ۱۳۵۱

از شهرستانها نماینده انحصاری، فعال و معتبر میپذیرد .

واجدین شرایط تقاضای کتبی خود را هرچه زودتر بصندوق پستی ۱۴۲۱۱ تهران ارسال و یا به نشانی میدان ۲۴ اسفند ساختمان بانك ایران و ژاپن طبقه دوم مراجعه نمایند .

برای سرویس همه نوع

جاصابونیهای مایع

دیواری بتلفن : ۳۰۵۱۷۱

مراجعه فرمائید

B.K.D بکد

دربازکن برقی

یکدستگاه کامل ۲۵۰ تومان

بدون پیش قسط به اقساط ماهیانه

درتمام مدت ۲۴ ساعت شبانه روز بوسیله تلفن سفارش دهید دستگاه درمدت ۴ ساعت نصب وتحویل میشود .

تلفنهای دفتر فروش : ۶۲۴۴۱۴ ـ ۶۲۷۸۸۲ ـ ۷۷۲۰۰۸

تلفنهای دفتر سرویس ۶۲۴۵۱۰ ـ ۶۲۸۷۷۴

نماینده انحصاری و مرکز فروش نصب : شرکت بکد الکتریک تهران ـ خیابان پهلوی ، مقابل پارك ساعی شماره ۶۸۰

فروش درکلیه فروشگاههای لوازم برقی والکتریکی‌ها درتهران وشهرستانها برای اخذ نمایندگی فروش به تلفنهای فوق اطلاع دهید یا باآدرس شرکت مکاتبه فرمائید

نیازمندیهای شما
تلفن ۳۱۱۲۲۴ ـ ۳۱۱۲۲۰

زمینهای یافت‌اباد راخریدار وفروشنده‌ایم کلهر ۹۶۳۴۳۲
آ ـ ۸

کارخانه و انبار و زمین درقسمتهای حومه‌صنعتی تهران (جاده های کرج) خریدار و فروشنده‌ایم عبدالخالق تلفن ۹۵۲۵۴۵

خرید زمین افسریه ۷۹۳۳۴۶

زمین سری اول و دوم نیروی هوائی خریداریم دفتر املاك صمیمی تلفن ۷۹۱۵۶۳

زمینهای زعفرانیه درهقشلاق مکانیر سعادت‌آباد فرحزاد خریداریم‌بازرگانی‌جلالی‌خیابان پهلوی تلفنهای ۶۲۶۴۱۱ یا ۶۲۴۱۹۳.
آ ـ ۸۱

سازمان پیرامون
جهت سازمانهای‌دولتی ووابسته ساختمان اجاره بدون مطالبه کمیسیون موجود دارد۷۶۲۶۴۱
آ ـ ۷۸۰

خریداری میشود

زمینهای افسریه خریداریم ۷۹۱۳۵۹

بورس املاک شمیران دفتر براتی باغ فردوس ۸۷۲۵۷۵

خرید کوهک جنت‌آباد فیض عباس‌آباد سازمان برنامه تلفن ۶۶۶۲۰۳
آ ـ ۱۴۸

زمینهای افسریه را خریداریم تلفن ۷۹۲۸۰۳

زمینهای تهران پارس فورا خریداریم ۷۸۱۹۲۶
۱ ـ ۷

خانه های کلنگی فوراخریداریم ۹۲۸۴۶۵
۱ ـ ۱۵ آ ـ ۲۸۴

زمین تهران پارس خریداریم ۷۹۳۰۲۰
۱ ـ ۲۶ آ ـ ۴۹۹

خریدار اراضی گیشا دفتر قنبری ۶۳۴۹۹۲

اراضی تهران پارس راه آهن و سازمان چای خریداریم ۷۸۴۸۵

خریدار اراضی شمس‌آباد مبارک‌آبادکاظم‌آباد مجیدیه‌دفتر آریا ۷۷۰۹۵۹
آ ـ ۱۸

خرید اراضی طرشت تهرانسر ام‌ام‌سی تهران بریم‌ام‌اراس بیمه بازرگانان خرگوش‌دره مونترال چیتگرورودآورد گرم دره کلاک جاده کرج جاده قزوین ـ ۹۲۸۴۶۶
آ ـ ۲۸۲ ۱ ـ ۷

برای ساختمان شما

خانه سازی
رویال بنا
مقاطعه ـ طرح ـ نقشه ـ نظارت زیر نظر مهندسین ارشیتکت.
تلفن ۸۲۴۶۸۷
آ ـ ۶۹۲

گارانتی شوفاژ
سرویس ونگهداری تاسیسات ساختمان تهویه مطبوع شوفاژ کولر تلفن ۸۳۲۵۸۶ بدون‌تعطیل
۱ ـ ۳ آ ـ ۷۷۳

شرکت ساختمانی آسیا
خانه‌های شما را باقساط میسازد باطرح و نظارت ونقشه تلفنهای ۷۵۰۳۱۹ و ۷۶۳۱۳۸ وبطور مستقیم ۷۵۷۲۸۸ عباس‌آباد چهارراه فرح سوپرآریا شماره ۲۷۱
۱ ـ ۶ آ ـ ۶۵۸

خانه‌سازی‌پیام
مقاطعه نظارت نقشه
تلفن ۸۲۹۶۷۷

روکار سنك
ساختمان موسسه کتا
۴۳۳۵۴

شرکت ایران سرویس
سرویس کننده تابلوهای نئون و پلاستیک
تلفن ۷۵۵۴۴۲

تزئینات
باقساط ـ کفپوش کاغذ دیواری پرده کرکره و نقاشی‌ساختمان باقساط تلفنهای ۷۸۱۹۷۷ و
۷۷۵۷۷۱

۹۷۷۵۲۳
نقشه ، نظارت، نوسازی‌تزئینات تعمیرات جزئی وکلی .
آ ـ ۶۹۰

قبل از نقشه ساختمان کتابچه راهنمای تهیه نقشه های ساختمانی‌را مطالعه فرمائید .
تلفن ۷۵۶۶۵۴

سمپاشی منازل
هر مرتبه ۸ ریال
شش ماه اثر حشره کشی تضمین میشود
تلفن ۳۵۳۵۹۶ موسسه ظریف
با ۱۲ سال سابقه درخشان

MISCHLER
میشلر
سرما گرما و نور از کرکره چوبی میشلر عبور نمیکند پرده چوبی میشلر در عین زیبائی در مقابل‌سرقت‌مقاوم بوده و بصورت حفاظ قفل خواهد شد
BW
پارکت
فرش چوبی‌ایران‌بساختمان شما جلوه خاصی می‌بخشد روی پارکت BW آتش‌سیگار جوهر اسید وسایر مواد شیمیائی اثر ندارد‌نمایشگاه پارکت BW کرکره میشلر خیابان شاهرضا کوچه فتوحی تلفنهای ۸۲۹۳۹۰ و ۸۲۹۵۹۶ و ۸۲۴۳۰۷

لوله‌بازکنی
لوله بازکنی فاضل آب
سرویس منظم مسعود
بلوار تلفن ۶۶۴۴۸۵

لوله بازکنی کنت با سرویس مجهز
۷۷۶۷۱۳

لوله بازکنی فاضل آب
۸۲۷۴۰۸

لوله بازکنی
لوله‌بازکنی فاضل‌اب و تعمیرات ۳۰۰۰۳

رفع گرفتگی لوله ساختمان
در ۲ دقیقه سازمان تراکم
تلفن ۸۸۱۶۸۱

رفع گرفتگی هر نوع لوله ساختمانی
با دستگاه تراکم هوا ـ تلفن ۷۸۷۲۷

لوله بازکنی فاضل آب
مقدم ۶۶۴۶۳۵
۶۶۵۳۷۴

لوله بازکنی فاضل آب
قدیمی تلفن ۹۵۵۱۱۶

معاملات پول

پول موجود
ارزان‌شد
در مقابل اتومبیل. تلفن و خانه با ارزانترین بهره و شرایط سهل فورا وام داده میشود
۴۹۰۵۰
۴۵۰۵۷
خیابان حافظ جنب پارک‌هتل پلاک ۱۹۴ موسسه تعاون

قلك وام میدهد
درمقابل مبیع ارزنده ملك فورا وام میدهد تلفن ۷۶۵۷۴۵

پول ریز و درشت موجود ۷۶۴۹۷۳

پول با سود بانکی ۹۲۸۴۶۳

پول تومانی دو شاهی همیشه‌موجود ۸۲۸۰۹۰

از یك میلیون ریال ببالا موجود پاکپور ۶۶۶۲۶۳ و ۶۶۰۲۰۰

پول۵ر۱ شاهی۶۲۴۸۷۳

پول شرطی با سود بانکی موجود ۸۲۲۶۵۹ و ۸۳۷۶۸۴

پول‌شرطی با سودبانکی موجود ۶۲۰۴۹۲

خانه پول ـ فرح شمالی مرکز معاملات پول تهران ۷۷۱۳۸۸

پول فوری با اصل‌وفرع درمقابل خانه‌ومستغلات ۹۲۸۴۶۵

پول سود ۱۰٪ ۶۶۲۰۲۰

پول اقساطی۶ ساله‌بااصل‌وفرع موجود تلفن۸۲۲۶۵۹و۸۳۷۶۸۴
۱ ـ ۱۰ آ ـ ۷۶۷

وام فوری درمقابل تلفن اتومبیل املاک باشرایط سهل پهلوی چهارراه امیراکرم جنب بانک اعتبارات ساختمان کیان طبقه سوم بازرگانی تهرانی تلفن ۴۴۴۳۰۴
۱ ـ ۳ آ ـ ۷۰۸

مورد نیاز
پول نیازمندیم ۸۲۶۲۳۰

پول‌شرطی۱۵٪ نیازمندیم ۹۲۰۸۲۹

اشخاصیکه پول راکد دارند برای وام تلفن اتومبیل املاک نیازمندیم پهلوی چهارراه امیر‌اکرم جنب بانک اعتبارات ساختمان کیان‌طبقه‌سوم‌بازرگانی تهرانی تلفن۴۴۳۰۴
۱ ـ ۳ آ ـ ۷۰۹

قبوض

موسسه نك
صددرصد قبوض فرش ـ طلا ـ جواهر بانک کارگشائی را خریدار است و بمازاد ارزیابی قبوض شماوام میدهد خیابان شاه روبروی‌بانک‌بیمه بازرگانان تلفن ۴۵۱۶۸ و ۶۶۲۴۵۹

فرش پارسا
خریدار قبوض بانك کارگشائی بقیمت عادله چهارراه گمرک شاهپور نبش کوچه باغ وزیردفتر تلفن۵۳۷۰۶۰و۵۳۰۱۸۰
آ ـ ۲۸۶

اگر تصمیم بفروش‌فرش دارید فقط تا ۲۰ روز عده‌ای خریدار خارجی فرشهای نو و کهنه و قبض بانك کارگشائی‌را خریدارند اردهالی

خریدار قبوض عباس‌آباد بدون کارمزد پاکپور ۶۶۶۲۶۳ و ۶۶۰۲۰۰

اوراق قرضه ۷ ساله فوری‌خریداریم ۶۲۰۴۹۲

قبوض عباس‌اباد خریداریم ۹۲۰۸۲۹

استخدام

کانون هنری پاترا
(پاترافیلم) عده‌ای خانم و اقا جهت تعلیم هنرپیشگی برای شرکت در فیلم سینمائی‌میپذیرد داوطلبان همه روزه از ساعت ۱۰ صبح‌الی ۱۲ و از ۴ر۵الی۸ بعداز ظهر مراجعه نمایند احمد کاشانی کارگردان تئاترو سینما . نشانی دروازه دولت روبروی پمپ‌بنزین کوچه‌حمید‌الدوله تلفن ۳۱۴۵۳۹
۱ ـ ۲ آ ـ ۱۸۷۹

۱۵ نفر دیپلمه
پس از دیدان یکدوره‌کاراموزی یکماهه حسابداری و دفترداری دوبل مشغول بکار خواهند شد تلفن ۳۱۴۰۴۰
آ ـ ۷۰۰

Wer gibt private unterricht für Psychologie Philosophi Physik Mathematik in Deutsch Sprache Tel. 632593.

شرکت خصوصی‌دونفرکارمند حسابداری واجد شرایط زیر استخدام میکند :
۱ـ داشتن‌دیپلم‌کامل‌متوسطه
۲ـ دردست‌داشتن‌برگ پایان خدمت سربازی .
۳ـ حداکثر سن ۳۰ سال .
۴ـ دارا بودن صحت مزاج.
اشخاص واجد شرایط میتوانند تقاضا و نشانی کامل خود را به صندوق پستی‌شماره ۲۸۸۷ ارسال دارند
۱ ـ ۳ آ ـ ۱۸۹۵

بیکنفر مهندس رادیو تلویزیون نیازمندیم تلفن ۳۵۰۵۴۶

جهت معرفی لوازم ساختمانی بازاریاب‌دیپلمه باحقوق ثابت‌وپورسانت استخدام میشود . شاهرضا روبروی ویلا ۲۷۳ هیلپی

پرستار بچه
پرستار سابقه‌دار آشنا به‌زبان‌انگلیسی‌یافرانسه برای مراقبت از طفل ۸ ساله مورد نیاز است با حقوق مکفی . لطفا تلفن ۳۱۶۸۴۸ تماس گیرید.

استخدام مهندس راه و ساختمان
چندنفر مهندس راه وساختمان که حداقل ۵ سال سابقه کار داشته‌باشند مورد نیاز است لطفا وسیله تلفنهای۶۲۳۲۸۴ ـ ۶۲۹۶۴۳ تماس حاصل کنند .
۱ ـ ۳ آ ـ ۲۵۱

بدونفر پیشخدمت با سابقه وسواددار جهت پذیرائی در کافه رستوران نیازمندیم تلفن ـ ۹۷۵۵۴۷
۱ ـ ۲ آ ـ ۷۳۲

SEKRETAERIN perfekt in Steno und Schreibmaschine, sowie LABORATIN für Pruef- und Messarbeiten gesucht Bedingung: iranische Nationalität mit deutscher Muttersprache. Telefon 835805, 831722

بیکنفر پیشخدمت تمام وقت نیازمندیم تلفن ۸۲۸۷۳۸
۱ ـ ۳ آ ـ ۷۰۲

کار و اموزش
۲۵نفر علاقمند به کار رادیو . تلویزیون . نقشه‌کشی برق مشارقوی و ۲۰ نفرعلاقمند به ماشین نویسی پس از یکدوره کوتاه‌اموزش به کار مشغول میشوند پهلوی نبش بهرامی تلفن ۴۹۴۹۴

کارگر زن
یکی‌ازکارخانجات تولیدی تعدادی کارگر زن استخدام مینماید . داوطلبین باید خواندن‌و نوشتن فارسی رابدانند وسن آنها بین ۲۰ تا۳۵ سال باشد واجدین شرایط می توانند همه روزه بین ساعت ۱۰ تا ۱۲ صبح به خیابان آیزنهاور چهارراه خوش کوچه برق شهاب‌شماره ۱ مراجعه نمایند .

آگهی استخدام
چند نفر دوشیزه وارد به ماشین نویسی لاتین وفارسی مورد احتیاج است . شرکت رایزن سیدخندان‌تلفن۷۷۶۲۴۵

کانال ساز وسرویس‌کار کولر نیازمندیم۷۹۳۸۹۷

Required one young iranian Latin Farsi lady typist. Airline experience an advantage. Please apply in person to IRTUC. Co. 323, Shahreza Ave. Tehran.

آگهی استخدام
سازمان حفاظت محیط زیست به یکنفر ماشین نویس فارسی و لاتین دیپلمه یکنفر آمارگر با تجربه نیازمند است .
داوطلبین می‌توانند حداکثر تااول اردیبهشت در وقت‌اداری به کارگزینی این سازمان واقع در خیابان کریمخان اول شاه‌عباس سازمان حفاظت محیط زیست مراجعه نمایند .
۱ ـ ۲ آ ـ ۵۳۹۶

یك حسابدار ورزیده
استخدام میشود طالبین با تلفن ۳۱۳۶۹۷ تماس بگیرند .
۱ ـ ۲ آ ـ ۵۳۵۲

بچنددوشیزه یا بانودست‌دوز وچرخکارنیازمندیم‌تلفن۳۰۱۶۰۱
۱ ـ ۲ آ ـ ۷۰۷

بیکماشین نویس فارسی زن جهت کار در یک شرکت تمام روز نیازمندیم با صندوق پستی ۱۳۲۱ مکاتبه فرمائید .
۱ ـ ۲ آ ـ ۵۳۴۸

بیک فروشنده زن که سابقه فروشندگی نیز داشته‌باشدجهت فروشندگی در نمایشگاه شرکت نیازمندیم لطفا با سابقه کامل‌با صندوق پستی ۱۳۲۱ مکاتبه فرمائید .
۱ ـ ۲ آ ـ ۵۳۴۶

پایپ فیتر (لوله کش درجه یك) مورد احتیاج تلفن۸۲۰۹۵۴ـ۸۲۷۵۹۴

سازمان هنری چنته
بچندنفر خواننده نوازنده‌آماتور نیازمند است .
چهارراه امیراکرم ساختمان کورش طبقه سوم‌تلفن۴۱۰۴۷
آ ـ ۷۳۹

یک موسسه‌بزرگ به تعدادی کارمند با شرایط زیرنیازدارد. واجدین شرایط بین ساعت ۶ تا۸ر۵ بعدازظهرباتلفن۹۷۵۰۴۳ تماس حاصل نمایند .
۱ـ داشتن دیپلم کامل یاپنجم متوسطه .
۲ـ داشتن برگ معافی یا پایان خدمت نظام وظیفه .
۳ـ دارابودن ضامن معتبر .
۱ ـ ۳ آ ـ ۷۴۰

کارگر مدل دوز مورد نیاز می‌باشد امیریه‌چهار راه معزالسلطان بوتیك جهنمی

آگهی استخدام
بیمارستان خصوصی به وجود یکنفر پزشک عمومی‌برای‌خدمت صبح (۷ر۳۰ الی ۱۶ر۳۰) نیازدارد .
ساعت ۸ الی ۱۳ـ۱۶الی۱۹ بشماره ۷۵۱۹۸۸ مراجعه بفرمایند .

بیکخیاطزن
ویک دست دوز دختر جهت بوتیک نیازمندیم همه روزه خیابان فرانسه رازی شمالی شماره ۴۹ بوتیک چارقد

حداکثر حقوق۶۰۰۰ریال
یکنفر جوان دیپلمه حداکثر ۲۵ ساله معاف از خدمت نظام‌اشنا به امور چاپ‌وکارهای چاپخانه برای رسیدگی به تهیه و تحویل کار های چاپی یک شرکت تجارتی مورد نیاز است .
واجدین شرائط‌میتوانند روز پنجشنبه ۳۱ فروردین ازساعت ۱۰ تا ۱۲ صبح به‌نشانی‌خیابان بهار جنوبی کوچه بانک‌پارس شماره ۴ شرکت‌گامتکس‌مراجعه نمائید لطفا قبل از مراجعه متن آگهی را دقیقابخوانید .
آ ـ ۵۶۴۶

بچندنفر کارگرکانال ساز و دریچه‌ساز جهت نصب کولر نیازمندیم تلفن ۷۵۹۵۶۴
آ ـ ۳ آ ـ ۷۷۶

« راننده پایه یکیادوهمگانی باحداقل ۵ سال سابقه کارمورد نیاز است . داوطلبین بین‌ساعت ۲تا۴بعدازظهر باستثنای‌روزهای تعطیل با تلفن ۳۱۴۱۲۱ تماس حاصل نمایند . »
۱ ـ ۲ آ ـ ۵۸۰۴

کارگر برق
شرکت سهامی ریسندگی و بافندگی فخر ایران برای تکمیل کادر فنی کارخانجات خودواقع در هشتگرد (هشتادکیلومتری جاده تهران ـ قزوین) بچند نفر کارگر برق باسوادکه تجربه واطلاعات کافی در مورد برق سه‌فاز داشته ودارای دفترچه خاتمه خدمت ویا معافی دائم باشند نیازمند است .
داوطلبین میتوانند باداره کارگزینی شرکت واقع‌درخیابان حافظ ـ ساختمان بانک کار طبقه ۱۹ مراجعه نمایند .
۱ ـ ۳ آ ـ ۲۱۲۳

استخدام
شرکت بازرگانی‌صنایع‌دستی ایران خانمها و آقایان زیر را استخدام میکند .
۱ـ چهارنفر دوشیزه یابانوی فروشنده آشنا بزبان انگلیسی.
۲ـ یکنفر دوشیزه یا بانوی وارد بامور حسابداری .
۳ـ یکنفر مرد جهت امور اسناد اداری با تضمین معتبر .
داوطلبان میتوانند از ساعت ۴ الی ۸ بعدازظهر روزپنجشنبه و یکشنبه و دوشنبه به خیابان تخت جمشید روبروی سفارت آمریکا پلاک ۳۷۵ و یا باتلفن ۸۲۸۰۸۴ تماس بگیرند .
آ ـ ۷۸۱

برش کار زنانه با سابقه کار که دیپلم خیاطی یکی ازکشور های اروپائی داشته باشد با شرایط خوب نیازمندیم .
روزولت نبش خیابان‌ثریا تالار شهپوش
۱ ـ ۳ آ ـ ۵۶۵۶

فروشگاه و تعمیرگاه حبیبی‌به چندنفر تعمیرکار یخچال و دستگاههای سردکننده نیازمند است تلفن ۸۲۹۵۸۲
آ ـ ۶۸۸

بچند نفر جوان فعال
مجهز به وسیله موتوری احتیاج است علاقمندان بین‌ساعت ۱۱ تا۳ بعدازظهر با تلفن ۸۲۵۵۴۸ تماس بگیرند .
آ ـ ۷۴۷

کانن
بچندنفر ویزیتور مرد با حقوق ثابت تمام وقت باشرایط زیر نیازمند است .
۱ـ حداکثر سن ۳۰ سال
۲ـ داشتن معافیت ازخدمت زیر پرچم (دائم) .
۳ـ حداقل معلومات حدود دیپلم .
واجدین شرایط فوق به خیابان نادرشاه ایستگاه سنائی خانه کانن‌دایره‌ماشینهای‌حساب الکترونیکی تلفن ۸۳۸۴۲۳ مراجعه فرمایند .
آ ـ ۷۴۹

شرکت ساختمانی‌فریدن
بیکنفر نامه‌رسان که دارای گواهینامه رانندگی موتورسیکلت ضامن معتبر و سواد درحدود ششم ابتدائی داشته‌باشدنیازمند است صبحها تلفنهای ۸۲۱۸۰۸ یا ۸۲۸۲۵۷ مراجعه شود .
۱ ـ ۲ آ ـ ۷۵۴

یکنفر ماشین‌نویس مرد آشنا بزبان انگلیسی استخدام‌می‌شود تلفن ۹۵۵۷۷۴
آ ـ ۵۶۶۴

یکنفر دیپلمه که وارد بامور حسابداری باشد از طریق مصاحبه استخدام میشود .
داوطلبین واجد شرایط‌میتوانند همه روزه در ساعات اداری بکارگزینی بیمارستان توان‌بخشی شفایحیی‌ئیان واقع درسه راه ژاله مراجعه نماید .
آ ـ ۵۰۴۴

یک راننده با سابقه‌استخدام میشود . طالبین‌باتلفن۳۱۳۶۹۷ تماس بگیرند .
۱ ـ ۲ آ ـ ۵۶۲۸

یک تلفنچی باسابقه استخدام میشود طالبین با تلفن ۳۱۳۶۹۷ تماس بگیرند .
۱ ـ ۲ آ ـ ۵۶۳۰

استخدام
چندنفردوشیزه یا بانو که‌کاملا وارد بخیاطی بانوان باشند احتیاج داریم . به ادرس ۲۹۰ ویلای شمالی مزون ۷۷۷ تلفن‌ـ ۸۳۷۸۰۳ مراجعه شود .
۱ ـ ۲ آ ـ ۲۰۸۱

تراشکار
شرکت سهامی ریسندگی و بافندگی فخر ایران برای‌تکمیل کادرفنی کارخانجات خود واقع درهشتاد کیلومتری‌جاده‌تهران‌ـ قزوین بچندنفر تراشکار ماهر و باسواد که دفترچه خاتمه‌خدمت یا معافی دائم داشته باشند نیازمند است .
داوطلبین میتوانند باداره کارگزینی شرکت واقع‌درخیابان حافظ ـ ساختمان بانک کار طبقه ۱۹ مراجعه نمایند .
۱ ـ ۳ آ ـ ۲۱۲۱

استخدام
۱ـ یکنفر معاون قسمت ماشین‌آلات که مسئول‌حل‌وفصل امور تعمیراتی و سرویس و نگهداری ماشین‌آلات و همچنین امور پرسنلی‌متصدیان‌ورانندگان خواهد بود (مهندس میکانیک یاتکنیسین تحصیل‌کرده) .
۲ـ یکنفرمیکانیسین‌کارآزموده در امرسرویس و نگهداری ماشین‌آلات ساختمانی و تولید مصالح .
۳ـ یکنفر انباردار کاملاآشنا بقطعات یدکی‌ماشین‌آلات‌تولیدی و ساختمانی .
۴ـ دونفر منشی برای‌قسمت تولید و قسمت ماشین‌آلات استخدام میشوند .
داوطلبان واجد شرائط با دردست داشتن کلیه مدارک و سوابق بین ساعت ۱۶ تا ۱۸ بشماره ۴۹ خیابان تخت‌جمشید مراجعه نمایند .

شریک

بچند نفر شریك با سرمایه‌ای حدود یکصد الی ۳۰۰ هزار تومان برای فعالیت خانه‌سازی نیازمندیم تلفن۸۲۴۶۸۷

جویای کار

ماشین نویس
مردی مسلط بتایپ فارسی و آشنائی بزبان عربی تمام وقت آماده کار تلفن ۵۳۱۳۱۹

جوانی متاهل باسواد باگواهی نامه پایه دو شخصی شبانه‌روز جویای کار رانندگی توام با پیشخدمتی در خانواده‌ها راهنمای ۱۲۹ روزنامه اطلاعات تلفن ۳۱۱۲۳۱
۱ ـ ۳ آ ـ ۲۱۱۹

جوانی واردبامورحسابداری و دفترداری جویای کار است از ساعت ۸ صبح تا ۶ بعداز ظهر تلفن ۳۱۱۲۳۱ راهنمای ـ ۱۲۴ اطلاعات .

راننده دوشخصی مدرک ششم ابتدائی برگ خاتمه‌خدمت شبانه روز جویای کار است تلفن ۳۱۱۲۳۱ راهنمای ۱۲۸ اطلاعات.

راننده دو همگانی با ۳ سال سابقه باسواد مجرد شبانه‌روز جویای کار است راهنمای ۱۲۷ اطلاعات تلفن ۳۱۱۲۳۱

جوانی دیپلم حسابداری معلومات پنجم متوسطه از صبح تا ۵ بعدازظهر جویای کار میباشد تلفن ۳۱۱۲۳۱راهنمای‌ـ ۱۲۴

جوانی متاهل با گواهینامه پایه دوم همگانی با ۸ سال سابقه جویای کار راهنمای ۱۳۲ اطلاعات تلفن ۳۱۱۲۳۱
۱ ـ ۳ آ ـ ۲۰۴۳

آموزشگاهها

ماشین نویسی
اموزشگاه ماشین نویسی
بیژن
همتا ندارد میتوانید امتحان کنید میدان ژاله جنب‌پمپ‌بنزین

کلاس رقص
آموزشگاه رقص الیس
جنوب شرقی میدان ۲۴اسفند

تعلیم موسیقی
تعلیم گیتار ، آکاردئون ،پیانو ارگ در منزل خودتان توسط استاد با سابقه تلفن۶۶۲۳۵۸

تعلیم رانندگی
هنرستان فنی پرستو
مرکز اموزش صحیح‌رانندگی میکانیکی‌ترافیک مجهزبه‌بهترین ومدرنترین وسایل اموزش به مربیان ورزیده وبدون اتلاف وقت با هزینه کم‌نشانی چهارراه گمرک شاهپور تلفن ۲۳۹۱۶

تدریس خصوصی

فرانسه. آلمانی. انگلیسی
توسط تحصیل کرده اروپا و امریکا و دروس دبیرستانی تلفن ۳۵۲۹۲۲ ـ ۴ به بعد

ریاضیات دبیرستانی و عالی فیزیک و شیمی توسط دانشجویان دختر و پسر سال پنجم فنی ۶۶۱۶۲۶

ریاضیات فیزیکشیمی
وسیله دانشجویان با تجربه ـ ۷۸۰۱۹۲

تدریس خصوصی توسط دانشجوی فنی تلفن ۶۳۰۷۶۰

پانسیون

پانسیون مریم
برای بانوان و دختران‌دانشجو جاده پهلوی بین پارکوی و هیلتون تلفن ۸۹۱۴۲۳

گمشده

بدینوسیله اطلاع میدهد که سفته سررسید ۲۶ر۱۱ر۵۰ به مبلغ ۲۵۰۰۰ ریال و سفته سررسید ۲۹ر۱۱ر۵۰ به مبلغ ۲۶۸۹۴ ریال عهده‌اینجانب وبه حواله‌کرد آقای اصغر ساده مفقود گردیده از درجه اعتبار ساقط است .
میرآقا بابالاوی کارخانه حدید

۲ قطعه چک بشماره های ۸۹۶۰۱۶ بمبلغ ۲۵۰۰۰ ریال و۷۹۶۰۱۷ بمبلغ ۲۵۰۰۰ ریال بسررسید های ۲ر۲ر۵۱ و ۱۲ر۲ر۵۱ از حساب ـ شماره ۳۱۸ بنام محمد اسماعیل لطفی شعبه اکبرآباد بانک بیمه بازرگانان مفقودشده واز درجه اعتبار ساقط است از یابنده خواهشمند است با تلفن ۹۶۲۶۱۵ تماس حاصل نموده ومژدگانی دریافت‌دارد.

گاز

ارساگاز
۸۲۴۰۲۱

شرکت بوتان
BUTANE
پخش گاز ۹۵۳۰۵۱
سرویس ۳۱۳۱۶۱
صدور کارت و تغییر آدرس ۳۱۳۱۶۱
قسمت فروش ۳۰۴۷۱۱
قبول سفارشات گاز از ۷ صبح الی ۹ شب

ایران گاز
پخش گاز
۸۲۷۱۳۱
تعمیرات
۸۲۳۰۵۱ـ۵۳
قبول سفارش همه روزه از ۷ صبح الی ۱۱ شب
نمایشگاه مرکزی خیابان شاهرضا شماره ۳۳۰

پرسی گاز
گازوسرویس
غرب خیابان پهلوی
۹۶۳۰۲۱ الی ۹۶۳۰۲۵
از ۷ صبح تا ۷ شب
شرق خیابان پهلوی
۸۲۲۰۲۵ الی ۸۲۲۰۲۱
۸۳۰۰۳۵ الی ۸۳۰۰۳۱
از ۷ صبح تا ۱۰ شب
تلفن مخصوص تعمیرات ۸۲۶۲۴۰

آگهیهای متفرقه

قابل توجه ساختمان سازی
مهندسین ساختمان
برای بتون‌ریزی و قالب‌بندی و آرماتوربندی تلفن ۷۵۴۲۹۴

امتیاز شرکت مقاطعه کاری
راه وساختمان که دارای کارت درجه ۲ سازمان برنامه باشد خریداریم تلفن ۷۵۴۹۲۸ و ۷۹۳۵۹۷

عکاسی وین
آماده برای عکسبرداری و فیلمبرداری از مجالس عروسی تلفن ۶۲۶۷۵۴ کاخ شمالی .

آگهی بهره‌برداری از اختراع
ذی‌آپ‌جان کمپانی بنشانی شماره ۳۰۱ خیابان هنریتا ـ کالامازو ـ میشیگان آمریکای شمالی مالک اختراع ثبت‌شده شماره ۶۷۸۰ راجع به ترکیب ماده و طریقه تولید آن بهره‌برداری از اختراع مزبور را باشخاص ذیعلاقه پیشنهاد مینماید . خواهشمنداست برای کسب اطلاعات بیشتری بشرکت نامبرده مراجعه بفرمائید .

گچ بری
بسبک ایتالیا و ایران آماده برای نصب .
فوری ـ زیبا ـ ارزان لاله‌زار کوچه ملی شماره ۶۰ تلفن ـ ۳۹۱۱۶۱

رستورانهای خانوادگی

تریا رستوران
بنك بنك
مدیریت تریا رستوران بنگبنگ مفتخر است با انواع واقسام غذا های ایرانی و خارجی در تمام روز و شب آماده پذیرائی ازمشتریان محترم میباشد . اول فرح جنوبی تلفن ـ ۷۶۴۷۷۳

رستوران یاس‌نو
فلکه دوم تهران‌پارس محل‌دنج برای خانواده‌ها درباغ .

برنامه سینماها

★ آفتاب سرخ ـ رنگی ـ چارلز برونسون ـ شهر فرنگ (۶۲۷۶۲۸) ۱۵ر۱۱ صبح
★ سینما آتلانتیك تا اطلاع ثانوی تعطیل است
★ یك بازی پلید ـ کلینت‌ایستیوود
رادیوسیتی (۶۱۳۲۶۹) ۱۵ر۱۱ـ۳۰ر۳ـ۳۰ر۵ـ۳۰ر۷ـ۴۵ر۹
★ مش ـ رنگی ـ دانالد سوترلند ـ الیوت‌گولد
دیاموند (۸۲۸۴۰۰) ۱۵ر۱۱ صبح
★ شکست ـ رنگی ـ عمرشریف ـ ژان‌پل‌بلموندو
امپایر (۶۲۳۹۴۲) ۱۱ـ۳ـ۱۵ر۵ـ۳۰ر۷ـ۴۵ر۹
★ خوب ، بدوزشت ـ رنگی ـ لی‌وان کلیف
سانترال (۹۲۸۶۸۶) ۱۱ـ۳ـ۶ـ۱۵ر۹
متروپل (۳۱۹۴۱۰) ۱۱ـ۲ـ۵ـ۸
رویال (۸۲۹۷۸۵) ۱۰ـ۱ـ۴ـ۷ـ۱۰
گلدن‌سیتی (۶۶۳۲۶۹) ۳۰ر۱۱ـ۳۰ر۳ـ۳۰ر۶ـ۳۰ر۹
★ شکار در شهر ـ رنگی ـ کلینت‌استیوود
مولن‌روژ (۷۵۲۹۲۹) ۱۵ر۱۱ـ۳۰ر۳ـ۳۰ر۵ـ۳۰ر۷ـ۳۰ر۹
★ روی درخت نارون ـ رنگی ـ لوئی دوفونس
پولیدور (۴۲۶۳۱) ۱۵ر۱۱ـ۳۰ر۳ـ۳۰ر۵ـ۳۰ر۷ـ۴۵ر۹
★ فرودگاه ـ رنگی ـ برت‌لنکستر ـ دین‌مارتین
ب.ب. (۸۲۹۶۴۱) ۱۰ـ۱۲ـ۳۰ر۲ـ۵ـ۳۰ر۷ـ۱۰
★ قصه میمون زرنك ـ رنگی ـ کورت راسل
سینه‌موند (۴۸۳۲۲) ۱۱ ـ ۳ ـ ۵ ـ ۷ ـ ۹
★ هنك جانبازان ـ رنگی ـ کاینت ایستوود
پردیس (۳۰۴۲۵۹) ۳۰ر۸ـ۱۱ـ۳۰ر۱ـ۴ـ۳۰ر۶ـ۹
★ رضا هفت خط ـ بهمن مفید ـ سیمین غفاری
اونیورسال (۹۲۶۹۵۳) ۱۱ـ۳ـ۵ـ۱۵ر۷ـ۳۰ر۹
پاسیفیک (۷۵۳۳۱۱) ۱۵ر۱۱ ـ ۱۵ر۱ ـ ۳۰ر۳ ـ ۳۰ر۵ ـ
ایران (۳۱۶۳۵۴) ۳۰ر۱۰ـ۳۰ر۲ـ۳۰ر۴ـ۳۰ر۶ـ۳۰ر۸
موناکو (۷۹۵۵۷۶) ۹ـ۱۱ـ۱ـ۳ـ۵ـ۷ـ۹
مراد (۷۵۳۳۸۲) ۹ـ۱۱ـ۱ـ۳ـ۵ـ۷ـ۹
ساینا (۳۵۲۴۴۲) ۱۰ـ۱۲ـ۲ـ۴ـ۶ـ۸
بیسفون (۹۵۸۸۸۲) ۳۰ر۱۰ـ۳۰ر۲ـ۳۰ر۴ـ۳۰ر۶ـ۳۰ر۸
داریوش (۲۶۲۶۵) ۹ـ۱۱ـ۱ـ۳ـ۵ـ۷ـ۹
پرسپولیس (۵۸۱۰۸۳) ۸ـ۱۰ـ۱۲ـ۲ـ۴ـ۶ـ۸
کارون (۹۵۵۱۶۰) ۱۰ـ۱۲ـ۳۰ر۲ـ۳۰ر۴ـ۳۰ر۶ـ۳۰ر۸
دریا (۷۹۷۴۶) ۱۰ـ۱۲ـ۲ـ۴ـ۶ـ۱۵ر۸
مونت‌کارلو (۷۹۷۴۱) ۳۰ر۱۱ـ۳۰ر۳ـ۳۰ر۵ـ۳۰ر۷ـ۳۰ر۹
آستارا (۸۷۴۰۲۲) ۳۰ر۱۰ـ۳۰ر۲ـ۳۰ر۴ـ۳۰ر۶ـ۳۰ر۸
★ وخیلی ها پول را دوست دارند ـ رنگی ـ جك‌لمون
تخت‌جمشید (۴۳۵۵۰) ۴۵ر۲ـ۵ـ۱۵ر۷ـ۳۰ر۹
★ قلندر ـ فروزان ـ ناصر ملك‌مطیعی
نیاگارا (۶۶۵۳۰۷) ۱۱ـ۱ـ۳ـ۵ـ۷ـ۱۵ر۹
کاپری (۴۸۴۰۱) ۱۱ـ۱ـ۳ـ۵ـ۷ـ۹
اروپا (۳۰۳۱۷۹) ۳۰ر۱۰ـ۴۵ر۲ـ۴۵ر۴ـ۴۵ر۶ـ۹
میامی (۷۵۴۳۲۹) ۱۱ـ۱ـ۳ـ۵ـ۷ـ۱۵ر۹
مارلیک (۹۶۳۶۱۶) ۱۰ـ۱۲ـ۲ـ۴ـ۶ـ۱۵ر۸
الوند (۳۵۶۵۳۸) ۱۰ـ۱۲ـ۲ـ۴ـ۶ـ۱۵ر۸
کیهان (۹۵۷۳۶۰) ۹ـ۱۱ـ۱ـ۳ـ۵ـ۷ـ۹
ری (۲۲۵۷۸) ۹ـ۱۱ـ۱ـ۳ـ۵ـ۷ـ۹
اسکار (۹۵۰۸۹۸) ۱۰ـ۱۲ـ۲ـ۴ـ۶ـ۱۵ر۸
فردوسی (۳۱۵۷۸۴) ۸ـ۱۰ـ۱۲ـ۲ـ۴ـ۶ـ۸
ارانوس (۲۷۹۷۱) ۱۰ـ۱۲ـ۲ـ۴ـ۶ـ۸
سیلورسیتی (۸۶۱۲۰۵) ۳۰ر۱۰ـ۳۰ر۲ـ۳۰ر۴ـ۳۰ر۶ـ۳۰ر۸
سیلوانا (۳۹۳۷۷۷) ۱۵ر۱۰ـ ۱۵ر۱۲ـ ۱۵ر۲ـ ۱۵ر۴ـ۱۵ر۶ـ۳۰ر۸
★ گوپی ـ رنگی ـ دلیپ‌کومار ـ سارابانو
همای (۳۱۱۶۶۹) ۳۰ر۱۰ـ۳۰ر۲ـ۳۰ر۴ـ۳۰ر۶ـ۳۰ر۸
★ سالهای بیقراری ـ رنگی ـ کندیس برگن
بولوار (۶۶۰۲۹۲) ۱۱ـ۲ـ۴ـ۶ـ۸ـ۱۰
★ ۵۵ روز در پکن ـ رنگی ـ چارلتون هستون
کسری (۸۲۶۹۳۹) ۳۰ر۱۰ـ۲ـ۳۰ر۴ـ۷ـ۳۰ر۹
★ خشم‌مهرویان ـ رنگی‌ـفخرالدین ـ اسماعیل یاسین
آسیا (۴۲۹۰۹) ۱۱ـ۱۵ر۱ـ۱۵ر۳ـ ۱۵ر۵ـ ۱۵ر۷ـ ۳۰ر۹
همای (۳۱۱۶۶۹) ۱۰ـ۱۲ـ۲ـ۴ـ۶ـ۸
رکس (۳۱۵۲۹۳) ۳۰ر۱۰ـ۳۰ر۱۲ـ۳۰ر۲ـ۳۰ر۴ـ۳۰ر۶ـ۳۰ر۸
چرخ‌وفلک (۹۵۰۵۵۸) ۱۰ـ۱۲ـ۲ـ۴ـ۶ـ۸
المپیا (۹۵۶۷۹۶) ۳۰ر۱۰ـ۳۰ر۱۲ـ۳۰ر۲ـ۳۰ر۴ـ۳۰ر۶ـ۳۰ر۸
لیدو (۹۵۱۲۸۲) ۱۵ر۹ـ ۱۵ر۱۱ ـ۱۵ر۱ـ ۱۵ر۳ـ۱۵ر۵ ـ ۱۵ر۷ ـ ۱۵ر۹
شرق (۵۴۰۲۴) ۹ـ۱۱ـ۱ـ۳ـ۵ـ۷ـ۹
توسکا (۵۳۹۵۴۴) ۱۰ـ۱۲ـ۲ـ۴ـ۶ـ۸
شهوند (۳۵۴۰۴۰) ۱۰ـ۱۵ر۱۲ـ۳۰ر۲ـ۴۵ر۴ـ۷ـ۱۵ر۹
ژاله (۳۰۴۱۲۰) ۳۰ر۹ـ۴۵ر۱۱ـ۲ـ۱۵ر۴ـ۳۰ر۶ـ۴۵ر۸
پاسارگاد (۷۹۲۷۸۲) ۹ـ۱۵ر۱۱ـ۳۰ر۱ـ۴۵ر۳ـ۶ـ۱۵ر۸
ماندانا (۷۹۹۸۲) ۹ـ۱۱ـ۱۵ر۱ـ۳۰ر۳ـ۴۵ر۵ـ۸
رنگین‌کمان (۷۵۶۷۶۰) ۴۵ر۹ـ۴۵ر۱۱ـ۲ـ۱۵ر۴ـ۳۰ر۶ـ۴۵ر۸
فیروزه (۷۵۷۶۶۹) ۱۵ر۱۰ـ۱۵ر۱۲ـ۳۰ر۲ـ۴۵ر۴ـ۷ـ۱۵ر۹
★ هنوز هم ترینیتی هستم ـ رنگی ـ ترنس‌هیل
ریولی (۷۵۷۷۷۷) ۱۱ـ۳۰ر۳ـ۳۰ر۵ـ۳۰ر۷ـ۳۰ر۹
★ بوسه تلخ ـ رنگی ـ کارول‌بیکر
پارامونت (۴۸۳۲۱) ۱۵ر۱۱ـ۳۰ر۳ـ۳۰ر۵ـ۳۰ر۷ـ۳۰ر۹
★ من ناتالی ـ رنگی ـ پاتی‌دوك ـ سالومه‌جنز
سینما ونک (۶۲۲۵۵۷) ۳۰ر۱۱ـ۳۰ر۳ـ۳۰ر۵ـ۴۵ر۷ـ۱۰
★ حمله به دره خورشید ـ رنگی ـ نانسی‌کواك
دیانا (۴۷۳۶۵) ۳۰ر۱۱ـ۳۰ر۱ـ۳۰ر۳ـ ۳۰ر۵ـ۳۰ر۷ـ۳۰ر۹
مهتاب (۴۷۷۷۷) ۱۱ـ۱ـ۳ـ۵ـ۷ـ۹
حافظ (۳۹۱۰۷۴) ۱۵ر۱۱ـ۱۵ر۱ـ۱۵ر۳ـ۱۵ر۵ـ۱۵ر۷ـ۱۵ر۹
کریستال (۳۱۷۶۷۵) ۱۰ـ۱۲ـ۲ـ۴ـ۶ـ۸
★ تقدیم با عشق ـ فرمان گمشده
دنیا (۳۹۳۸۱۲) ۱۰ـ۱۲ـ۲ـ۴ـ۳۰ر۶ـ۳۰ر۸
★ جان سخت ـ آرمان ـ ایرج قادری
خورشیدنو (۳۹۳۵۷۸) ۹ـ۱۱ـ۱ـ۳ـ۵ـ۷ـ۹
★ گربه ۹ دم ـ رنگی ـ کاترین اسپاك
ادئون (۳۱۸۱۱۸) ۳۰ر۱۰ـ۳۰ر۲ـ۳۰ر۴ـ۳۰ر۶ـ۳۰ر۸
★ تسخیرناپذیرها ـ رنگی ـ ترنس‌هیل بوداسپنسر
سهیلا(۳۱۶۴۲۴) ۳۰ر۱۰ـ۳۰ر۱۲ـ۳۰ر۲ـ۳۰ر۴ـ۳۰ر۶ـ۳۰ر۸
تاج (۳۱۳۸۶۴) ۱۵ر۱۰ـ ۱۵ر۱۲ـ ۱۵ر۲ـ ۱۵ر۴ـ ۱۵ر۶ ـ ۱۵ر۸ ـ ۱۵ر۱۰
پلازا (۴۴۲۵۵) ۱۵ر۱۱ـ ۱۵ر۱ـ ۱۵ر۳ـ ۱۵ر۵ـ ۱۵ر۷ ـ ۱۵ر۹
★ محلل ـ نصرت کریمی ـ ایرن ـ دیانا
ماژستیک (۶۶۸۴۶۱) ۱۱ـ ۳ـ ۵ـ ۷ـ ۹
★ سوار کاران ـ رنگی ـ عمرشریف
گلدیس (۶۲۸۷۱۳) ۳۰ر۳ـ۳۰ر۵ـ۳۰ر۷
★ بینوایان ـ رنگی ـ ژان گاپن
پارک (۳۱۹۶۳۷) ۹ـ۱۵ر۱۱ـ۲ـ۳۰ر۴ـ۷ـ۱۵ر۹
★ آنژلیك زیبای سرگردان ـ جولیانوجما ـ میشل مرسیه
آسمان‌آبی (۳۹۲۶۶۸) ۳۰ر۱۰ـ۳۰ر۲ـ۳۰ر۴ـ۳۰ر۶ـ۳۰ر۸
★ قهرمانان سرعت ـ رنگی ـ چیچو ـ فرانکو
برلیان (۳۹۳۵۳۵) ۹ـ۱۱ـ۱ـ۳ـ۵ـ۷ـ۹
★ تکخال و ژوکر ـ فریب
ستاره (۵۳۹۷۲۱) ۹ـ۱۱ـ۱ـ۳ـ۵ـ۷ـ۹
★ فانتوم ـ غرش تارزان
البرز (۳۰۴۲۵۸) ۳۰ر۸ـ۱۲ـ۳۰ر۳ـ۷ـ۳۰ر۸

سانس انگلیسی
گلدیس ۳۰ر۹ (سوارکاران)

★ تاتر ها
آسیدکاظم و سگی در خرمن جا ـ علی‌نصیریان ـ آذرفخر تالار ۲۵ شهریور (۲۵۴۴۴) شروع ۱۵ر۸

استخدام حسابدار

شرکت سهامی نگارستان برای کادر حسابداره نفر حسابدار ورزیده که واجد شرایط‌ذیل باشند با حقوق و مزایای مناسب استخدام مینماید :
۱ ـ حداکثر سن ۳۵ سال
۲ ـ حداقل مدرك تحصیلی دیپلم‌کامل متوسطه
۳ ـ حداقل دو سال تجربه‌عملی‌وکار درشرکت های بزرك تجارتی
۴ ـ دارای ورقه خاتمه خدمت یا برك معافیت غیر پزشکی
داوطلبان تقاضای خود را با ذکر سوابق کار ، و مشخصات کامل و آدرس دقیق همراه یك‌قطعه از آخرین عکس خودحداکثر تاروز ۱۵ اردیبهشت ۵۱ بنشانی تهران صندوق پستی ۳۴۶۷ ارسال نمایند وروی پاکت جمله (مربوط به استخدام حسابدار) را حتما قید فرمایند .
شرکت سهامی نگارستان
کفش ملی

مجانا بیاموزیدفورااستخدام‌شوید

برای استخدام فوری با حقوق مکفی باید کاری بدانید . آموزشگاه بازرگانی اقتصاد که‌بزرگترین ومدرن‌ترین موسسه آموزشی در ایران میباشد بمنظور مساعدت بجویندگان کار و معرفی هرچه بیشتر خود بعموم بکلیه کسانیکه امروز یا فردا مراجعه نمایند .
یك دوره کامل ماشین نویسی فارسی یالاتین دفترداری دوبل و حسابداری یا منشی‌گری
را درکمترین مدت مجاناتعلیم داده بجای ۲۵۰ تومان شهریه فقط ۲۰ تومان ورودیه دریافت میدارد . باگذراندن دوره های فوق واخذ دیپلم آنها میتوانید فورا استخدام شوید. هرچه زودتر به آموزشگاه بازرگانی اقتصاد میدان فردوسی تلفنهای ۸۳۶۵۶۷ و ۸۳۶۵۶۸ و ۸۲۸۳۸۷ و ۸۲۸۳۲۶ مراجعه نمایند .

اجاره

۲ طبقه از یك ساختمان‌نو ساز ۷ طبقه مجهزبه شوفاژ و تهویه مطبوع‌ودو دستگاه آسانسور ، واقع در خیابان‌شاهرضا بین چهار راه پهلوی و کالج نبش‌خیابان خارك هر طبقه شامل ۲۲اطاق به اجاره واگذار میشود با تلفن ۲۳۳۱۱ مکالمه شود

خانمهای محترم
باشرایط بسیار سهل بشما وام میدهیم ۴۰۳۱۴

شرکت سهامی پشم‌شیشه ایران

برای تکمیل کادر فنی و سرکارگری خود به افراد زیر نیازمند است .
۱ـ پنج نفر کارگر فنی با حداقل۵ سال سابقه سرکارگری در کارخانجات تولیدی .
۲ دو نفر کارگر فنی با معلومات و اطلاعات‌در رشته‌برق‌و حداقل۵ سال‌سابقه‌کاردر کارخانجات معتبر تولیدی .
۳ـ ۱۵ نفر کارگر ساده با سواد حداقل سه سال سابقه کار در کارخانجات تولیدی . متقاضیان میتوانند همه روزه با دردست داشتن مدارک خود (مدرک تحصیلی ـ سابقه کار شناسنامه ـ برگ خاتمه خدمت یا معافی) بین ساعت ۸ صبح الی ۴ بعدازظهر بدفتر کارخانجات شرکت سهامی پشم شیشه ایران واقع در کیلومتر ۵ جاده قدیم کرج مراجعه نمایند.

تدریس خصوصی

فیزیك ، شیمی ، ریاضیات ، ادبیات وسیله دانشجویان دانشگاه تهران . امور دانشجوئی دانشگاه تهران تلفن ۴۷۰۶۷

عبور از پنج قاره

کشف تازه گروهی از دانشمندان جهان

داروی ضد پیری و ضد مرگ

پیر مردان از شصت سالگی به بالا با خوردن این دارو به بازی فوتبال مشغول شدند

پیرمردانی که پس از خوردن داروی دکتر فروامووبچ نیروی جوانی بدست آورده و فوتبال بازی می کنند .

یکی از دانشمندان کشور شیلی بنام دکتر «خوزه فروامووبچ» پس از سی سال مطالعه و تحقیق در آزمایشگاه اخیرا موفق به کشف داروئی بنام «ف . ژ . ف. ۶۵» شده که قبلا آنرا روی حیوانات و اکنون روی انسانها آزمایش کرده و به نتایج بسیار رضایت بخشی رسیده است . این دارو نه فقط در تغییرات جسمانی موثر است بلکه روی مغز هم اثرات نیکوئی دارد و مغز را نیز بکار میاندازد. اواین‌دارو را روی پیرمردان بیشماری از جمله برخی رجال دولتی امریکای لاتین و اروپا آزمایش کرده که نتیجه همه آنها رضایت بخش بود ولی بعلت پاره‌ای ملاحظات سیاسی حاضر بافشای نام این رجال نیست .

ده تن از شیمی دانان معروف به‌دکتر «فروامووبچ» برای آزمایش این داروی پیرمردان از هفتاد تا صد و ده ساله کمك می کنند . بعضی از این پیر مردان با صندلی چرخدار به آزمایشگاه او میروند و بعد از دو سه ماه درمان مشغول بازی فوتبال می شوند . عده دیگری از پیرمردان که حافظه خود را از دست داده بودند پس از استعمال داروی جدید . حافظه خود را باز می یابند . عده دیگری از پیرمردان که فاقد تحرك ، نشاط و فعالیت جسمی بودند پس‌ازدرمان با داروی اختصاصی دانشمند اهل شیلی ، نیروی از دست رفته‌رابدست آورده حتی در پیر مردانی که از بیست سی سال پیش قوای جنسی خود را از دست داده بودند ، تمایلات جنسی بوجود آورده . و ثابت کرده‌اند که دو باره قادرند صاحب فرزند شوند .

شکی نیست که دشمنان و رقبای این دانشمند و محقق خستگی ناپذیر او را متهم به شارلاتانی کرده‌اند .

دکتر «خوزه فروامووبچ» عضو بیست‌و چهار انستیتوی علمی بین‌المللی‌است ودر سال ۱۹۶۳ نامزد جایزه نوبل در رشته پزشکی بود. همین مطالعات او روی امکان طولانی کردن عمر باعث شده بود که نامزد اخذ چنین جایزه‌ای گردد .

وی در ششمین کنگره بین‌المللی زیست شناسی کپنهاك سخنرانی مهمی درباره کار های خود ایراد کرد . چه بالغ بر دویست و پنجاه و دو مقاله در باره این ماده نوشته و کتابی در پنج جلدو هرجلد سیصد صفحه بنام «درمان پیری» نوشته است ، مطالعات و تحقیقاتش بقدری جالب بود که مورد توجه انجمن بین ـ المللی زیست شناسی که به سال ۱۹۷۱ در پاریس تشکیل شد ، واقع گردید و در آن انجمن تصمیم‌گرفته شد تحقیقات دانشمند شیلی را بعنوان «تم» اساسی و موضوع اصلی مذاکره نهمین کنگره بین‌المللی که در ۱۹۷۲ در «کیف» در باره داروهای اختصاصی‌تشکیل خواهد شد ، قرار دهند .

این دانشمند بیش از پنجاه سال دارد مردی است پرتحرك ، بانشاط، قد بلند، لاغر اندام ومانند ورزشکاران چهارشانه است . ازاو پرسیده شدآیا خودش از این دارو مصرف کرده است ؟ حاضر نشد پاسخی باین سئوال بدهد .

ولی به مبارزه علیه پیری سخت معتقد است .

او تحقیقات و مطالعاتش را از سال ۱۹۳۲ در آزمایشگاه روی‌حیوانات آغاز کرد و داروهای مختلف را روی نسوج‌و اعضاء آنها آزمایش نمود هر کدام که فاقد ماده‌ای از مواد حیاتی بودند ، آن ماده را به آنها تزریق‌کرد. سرانجام آزمایشهای خود را روی انسان انجام داد بطوریکه در دهسال اخیر روی چندین هزار نفر آزمایش کرد . حتی بیش از یکهزار جسد افراد صد ساله را کالبد شکافی کرد . اولین آزمایش او روی انسان زنده بسال ۱۹۶۳ بود واین که آخرین مرحله تحقیقاتی او محسوب میشد موفقیت فوری بدست آورد . یکصد و پنجاه پیر مردی که مورد درمان بیماری «پیری» در یکی‌ازبیمارستان های «سانتیاگو» قرار گرفتند همگی از نتیجه درمان راضی بودند . حتی برخی از آنان بعد از سه سال درمان احساس کردندجوان شده‌اند. داروی اختصاصی دکتر «فروامووبچ» از شصت داروی مختلف ترکیب شده است . .

از : سرویس مخصوص خبرگزاری فرانسه

آگهی خلاصه رای غیابی

به غیر نظامی اکبر شهرت معتقد مذهبی‌فرزند فرامرز که قبلا محل سکونت خود را رشت گذر فرخ منزل‌استجاری حسن فیاضی معین نموده و فعلا مجهول المکان است ابلاغ میگردد که بموجب رای غیابی شماره ۲۱۸ـمورخه ۱۶ر۱۱ر۵۰ دادگاه‌تجدید نظر شماره ٤ زنجان باتهام عضویت در دسته و مرام اشتراکی با انطباق بزه بامادہ قسمت دوم ماده ۷۹ قانون مجازات‌عمومی به سه ماه حبس تادیبی محکوم گردیده‌اید چنانچه قبل از حصول مرورزمان قانونی دستگیر و یا شخصا حاضر شوید برابر ماده ۲۶۳ قانون دادرسی و کیفر ارتش از تاریخ اعلام حکم‌تا پنج روز حق اعتراض بحکم غیابی و تقاضای رسیدگی مجدد در این دادگاه را خواهید داشت . م الف ۱۰۳٤

رئیس دادگاه تجدید نظر شماره ٤ (مقیم زنجان)

۵۷۷۲ـ۱

معالجه بیماری «آب‌سبز» بوسیله اشعه لازر

بیماری «آب سبز» یکی از شایع ترین علل نابیناشدن است و تاکنون فقط بوسیله عمل جراحی نسبتا دشواری قابل معالجه بوده است . حالیه کلینیك چشم پزشکی دانشگاه برلن غربی موفق به تکمیل یك گاز لازر اصیل گردیده است که ، درمان را بدون عمل جراحی انجام می دهد .

«آب سبز» (گلوکوم در اصطلاح پزشکی) موجب افزایش فشار بر درون‌چشم می‌گردد وآسیبهای خطرناک براعصاب چشم وارد می ـ سازد . از مظاهر فشار نامبرده ، دیدن رنگهای‌قوس و قزحی بدور نور چراغ‌و بروز سر درد خفیف است. وقتی درمان داروئی موثر نیفتد ، فقط عمل جراحی می تواند از نابیناشدن جلو گیری کند .

عمل جراحی برای این امر بخصوص نیمساعت‌وقت می گرفت ، ولی عمل لازر فقط چند دقیقه بطول می انجامد و بعلاوه فاقد خون ریزی است و بیدرنگ پس از انجام عمل ، بیمار از کلینیك مرخص می شود.

مبارزه با کوسه

مغز کوسه ها بطور قابل ملاحظه‌ای کوچك است ولی سال هاست دانشمندان مشغول تحقیق در بارمیافتن راهی مطمئن هستند که‌بشر را در مقابل این حیوان مصون بدارد . بسیاری از وسایل ایمنی همانطور که‌به کوسه صدمه میزند، استفاده رساند .

اکنون مرکز عمران و کننده از آنرا نیز آزار می تحقیقات زیردریائی نیروی دریائی آمریکا در ساندیه‌گو واقع در کالیفرنیا پس از سال ها کار یك زوبین الکتریکی ساخته است که بنابقول سازندگان آن می ـ تواند یك کوسه بزرگ را فورا از پا درآورد .

این زوبین ۲۵ سانتی متری که از یك باطری با ولتاژکم نیرومیگیرد میتواند یککوسه را بکشد یا آنرا با توجه به جثه‌اش برای چندین دقیقه فلج کند . این زوبین که شوك برقی از بدن کوسه عبور میدهد با یك نیزه انداخته می شود ولی ازآن جدا می گردد. این سلاح کوسه پیری را بوزن ۲۰۵ کیلو گرم و طول ۲٫۶۵ متر بی حرکت ساخته و انواع کوچکتر آنرا کشته است.

بلیطهای مخصوص
اعانه های
بنفع زلزله زدگان فارس

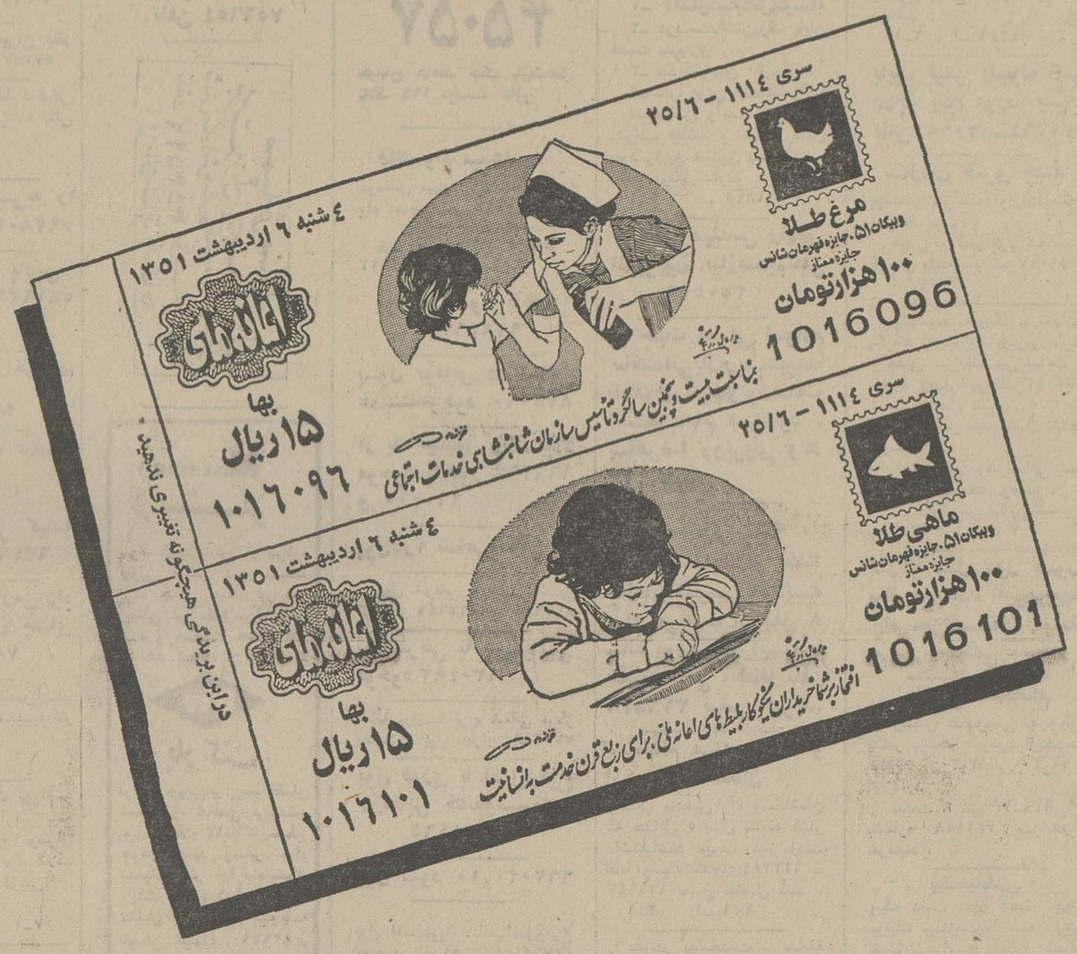

با میلیون ها ریال جوایز نقدی و
۲ جایزه فوق العاده قهرمانان شانس

مرغ و ماهی طلا

بقیمت یك میلیون ریال
و
دودستگاه پیکان ۵۱

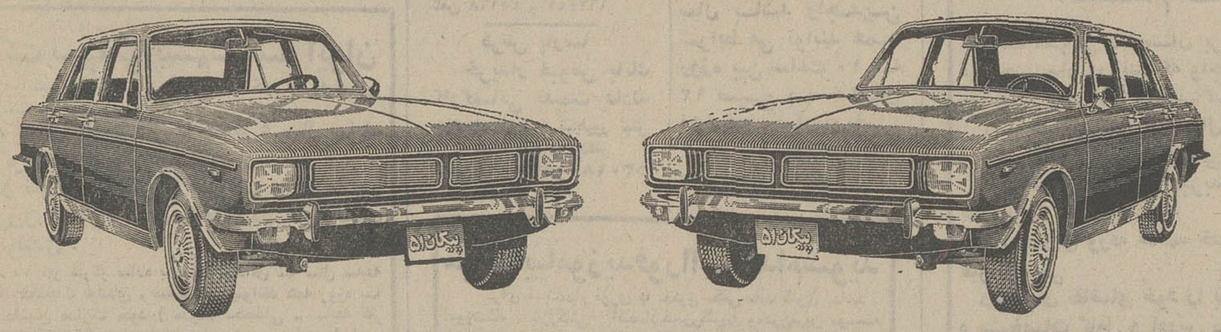

قرعه‌کشی ۷ روز دیگر

بهرکسی که بیشتر دوستش دارید
سیتی زن هدیه بدهید

دنیای ورزش شنبه‌ها منتشر میشود

ما گروهی را که مسبب واقعه سیاهکل بود تشکیل دادیم

چهار نفر از محکومین ومقدمین علیه امنیت کشور که با مطالعه پیرامون اعمال و افکار سابق‌خود وبراساس تجارب بدست آمده از فعالیتهای مضره و غیر قانونی تقاضای انجام مصاحبه رادیو تلویزیونی کرده بودند تا طی آن تجاربو نتیجه‌گیریهای خود رااز این اقدامات و فعالیتها باطلاع‌مردم برسانند امروز در تلویزیون ملی ایران حضور یافته و در گفتگوئی باشرکت نماینده رادیو ـ تلویزیون ملی ایران و نمایندگان مطبوعات کشور ضمن معرفی خود فعالیتهای گذشته و تجارب خویش راتشریح کردند که بشرح زیر از نظر خوانندگان میگذرد :

دکتر دامغانی : اسم من هوشنگ دامغانی است، دکتر در طب‌هستم، دوره تخصصی جراحی زنان و مامائی را دیده‌ام، سی‌وسه سال دارم، نزدیک به چهار سال قبل به‌اتهام اقدام علیه امنیت کشور دستگیر وپس از محاکمه بجرم عضویت دردسته‌ای بامرام‌اشتراکی در دادگاه به پنج سال زندان محکوم شدم.

مهندس طلوعی: من ناصر طلوعی مهندس راه و ساختمان هستم،در سال ۴۶ از پلی‌تکنیک تهران فارغ‌التحصیل شدم، اکنون سی‌و شش سال دارم و باتهام عضویت در دسته‌ای بامرام اشتراکی بازداشت شدم.

مهندس نوشیروانپور: من‌ابراهیم نوشیروانپور، مهندس شیمی هستم، در سال ۴۸ از پلی‌تکنیک فارغ‌التحصیل شدم و از نخستین‌کسانی هستم که در گروهی که مبارزه مسلحانه را تبلیغ میکرد شرکت داشتم و اکنون بیست‌و شش‌سال دارم.

عطرفی: من علی اکبر عطرفی ، دانشجوی سال چهارم رشته‌زبان وادبیات فارسی از دانشسرایعالی هستم ودر سال ۱۳۲۴ در حوزه۷ ارسیاران متولد شدم‌و بعلت‌عضویت در گروهی‌بامرام‌اشتراکی بازداشت شدم.

فرهنگ فرهی: نماینده سازمان رادیو ـ تلویزیون ملی ایران بینندگان و شنوندگان‌عزیز،همچنان که ملاحظه می‌فرمائید. چهار نفر از جوانان که بعلت اقدام علیه امنیت کشور و عضویت دردسته‌ای بامرام اشتراکی دربازداشت بسر میبرند در اینجا حضور دارند تا آنطور که خود خواسته‌اند درباره تجارب و نظرات سیاسی خود مطالبی رابیان دارند .

فرهنگ‌فرهی: باتوجه به معرفی که از خود کردید بیش از یکسال به‌پایان مدت محکومیت جنابعالی نمانده است، میتوانم بپرسم‌حضور شما در این گفتگو چه انگیزه‌ای دارد ؟

دکتر دامغانی : درست است ، محکومیت من نزدیک به‌اتمام‌است، من باین علت درخواست کردم‌این تریبون دراختیار من گذاشته‌شود تابتوانم تجربه‌های گذشته‌ام راکه بقیمت گرانی بدست آورده‌ام در اختیار خواهران و برادران‌جوانتر از خودم بگذارم، باین امید که آنان باچشمان بازتر ودیدی گشاده‌تر راه آینده خود رااانتخاب کنند، آنچه در این گفتگو خواهم گفت معمول تجربه‌ای است که بیش از نیمی از زندگی مرادربر گرفته است و سه‌سال است که بطور دائم در باره آن فکرکرده‌ام ومیدانم‌درآینده‌باید پاسخگوی‌هر کلمه‌ای که در اینجابیان میکنم باشم، پس فقط چیزی که باجان ودل‌به‌آن اعتقاد دارم خواهم‌گفت:

فرهنگ فرهی : چه شد که‌شما باین راه کشانیده شدید؟

دکتر دامغانی : این مربوط به سالهای اول دبیرستان است ،در آن زمان من که کودکی بیش‌نبودم در اثر مشاهده شرایط محیطم به خیال خود وارد سیاست شدم من میدیدم که بچه‌های ۷ـ۸ ساله در کارگاههای تاریک و مرطوب قالی‌بافی بکار مشغول میشدند و میدیدم که دوسه سال کار در این شرائط آنهارا تبدیل‌به پیرمردانی علیل‌و مردنی میکرد، میدیدم که دهقانان روزوشب در مزارع‌گندم وپنبه وباغهای پسته و زنان و دخترانشان درکارگاههای قالی‌بافی پسته‌پاککنی کارمیکنند اماروزبروز فقیرتر میشوند، در حالیکه‌اربابها حتی باباز شدن یک مدرسه در دهات مخالفت میکردند.

دراثر مشاهده این شرایط من نیز مثل بسیاری‌از جوانان کم سن وسال‌به دسته‌ای که مدعی حمایت از منافع کارگران و دهقانان بود وارد شدم وبه هوراکشان سیاسی آندسته‌تبدیل شدم .

اماخیال می کنید عمل ما در جهت هدف ما بود؟ماچه‌میکردیم؟ در جلساتی که برای ما تشکیل میدادند شرکت می‌کردیم .قبله ما توضیح دهند که شعار ملی شدن صنعت نفت در تمام ایران غلط است‌وفقط‌صنعت نفت جنوب باید ملی‌شود ، در خیابانهای شهر کوچکمان‌هیاهو براه می‌انداختیم ودر شرایطی که ملت‌ما احتیاج‌به‌حداکثروحدت ملی راداشت به دودستگی‌وچند دستگی کمک می کردیم .

فرهنگ فرهی:وپس‌ازاینکه عمر سیاسی حزب توده‌در ایران به‌سر آمد چه ؟

دکتردامغانی :فرصتی بدست آمد که‌دوسه‌سال آخردبیرستان رابدون هورا کشیدن واقعادرس بخوانم وبه دانشگاه واردشوم .

فرهنگ فرهی : ودردانشگاه طبعا با وضع‌تازه‌ای‌روبروشدید؟

دکتردامغانی : بله‌دانشگاه بهرحال محیط ،تازه‌ای بوده با مسائلی تازه‌و همین مسائل مرا بفکر وادار می کرد ، جزوه‌های قدیمی ،لابراتوارهائی که مجهز نبودند ، کمبود وسائل درمانی‌در بیمارستانها ، کمبود استاد و بدتراز همه گونه‌ای‌رابطه‌ارباب ورعیتی بین استاد ودانشجو،این مسائل من ودیگر جوانها را به جستجووامیداشت ،ما باین‌نتیجه رسیده‌بودیم که تاکشور ما از عقب‌ماندگی بیرون نیاید این مسائل حل‌نمی‌شود ودرجستجوی راه‌حلی‌بودیم ، که‌جبهه‌ملی‌دوره دوم فعالیت خودرا آغاز کرده راه دیگری وجودنداشت ، یاباید خاموش‌میماندیم ویابه جبهه‌ملی واردمیشدیم و من این کاررا کردم ،البته این مربوط‌به‌سال های ۳۹ـ۴۰ است .

فرهنگ فرهی : آیا شما بسبب گرفتاریها و مشکلات درون‌دانشگاه بود که به جبهه مذکور بپیوستیدیا شعارهای آنهاشما را جلب میکرد؟

دکتر دامغانی : جبهه ملی فقط یک ترجیع‌بند را تکرار میکرد «انتخابات» و هیچ‌راه‌حلی برای مشکلاتی که انگیزه فعالیت‌سیاسی من شده بود ارائه نمیداد .

علاوه براین بسیاری از جوانها نه بخاطر مسائل سیاسی مملکت بلکه تحت تاثیر شرائط درونی دانشگاه که قبلابه آن اشاره کردم به فعالیتهای سیاسی مخالف وارد میشدند. و اینها بعد از خاتمه تحصیلاتو خارج‌شدن از دانشگاه فعالیت سیاسی را کنار گذاشتند در واقع باید بگویم‌که نظام (ارباب و رعیتی) دانشگاهی آنروز (ومن از امروز صحبت‌نمیکنم) نظامی‌بود که هر دانشجوئی را صرفنظر از موقعیت اجتماعیش‌ناراضی میکرد، تنها شعاری که جبهه ملی میداد یعنی انتخابات نه برای من قابل لمس بود و نه قابل قبول آنها .

درمورد تعدیل ثروت و بهبودوضع خراب‌دهقانان‌وکارگران‌هیچ‌برنامه‌ای نداشتند و راجع به توسعه‌صنعتی و اقتصادی حرفی نمیزدند انگار دلشان فقط برای چند صندلی‌در مجلس تنگ شده بود و از ما میخواستند در رسیدن‌به این هدف ازآنها پشتیبانی کنیم .

نظریات مارکسیستی

فرهنگ فرهی : پس جبهه ملی نمیتوانست پاسخگوی خواستهای شما باشد ، اینطور نیست ؟

دکتردامغانی : ابدا کرویدن من و دیگران به جبهه ملی فقط باین دلیل بود که در آن موقع تنها جریان فکری موجود در دانشگاه بود وگرنه کسب چند صندلی در مجلس چه‌اهمیتی‌میتوانست داشته باشد و بهمین‌سبب‌من بسوی‌دیگری که برای آن تبلیغ میشد یعنی مارکسیسم متوجه شدم، چند عامل باعث شد که من نه با یک دید انتقادی ، بلکه با نوعی عشق و علاقه شروع به مطالعه کتابهای مارکسیستی کنم .

یکی مخفی بودن این کار بود که دیگر شکی باقی نمیگذاشتکه این کار حتما درست است اما همین مخفی بودن باعث میشد که نتوانیم نظریات مارکسیستی را بادیگران موردگفتگو قراردهیم و این‌نظریات را بدون اینکه در معرض نقد و سنجش نظرات مخالف قرار دهیم بپذیریم ، بعد هم چون مارکسیسم را از ابتدابه عنوان‌راه حل‌پذیرفته بودیم کتابهای‌دیگررا در زمینه‌های مختلف علمی، فلسفی و اجتماعی جدی نمیگرفتیم بلکه آنها را برای اثبات عقاید مارکسیستی مطالعه میکردیم ، میپنداشتیم که به کلید منحصر بفردی دست یافته‌ایم که گشاینده همه قفلهاست ، و بهمین سبب همه مسائلفرع بر یاد گرفتن مارکسیسم میشد و هدف اساسی زندگی من یاد گرفتن هرچه بیشتر و کاملتر مارکسیسم بود.

فرهنگ فرهی :اما در همین‌زمان مسائل دیگری چون اصلاحات ارضی ، مبارزه با بیسوادی و تغییرات اجتماعی دیگر رخ میداد، آیا اینهادر آنزمان بر شما اثر نمیگذاشت ؟

دکتر دامغانی : درست است ، اما بدلایلی که گفتم ما حالادیگر عاشق افکار خودمان بودیم فکر میکردیم کلیدحل مساله عقب‌ماندگی یعنی مارکسیسم در دست ماست و چون این کلید در دست ماست کس دیگری نمیتواند این مساله‌را حل کند. این بود که هیچیک از مسائل تازه‌ای را که در جامعه ما مطرح میشد بطورجدی مورد توجه قرار نمیدادیم . در میان ما گویا خود مارکسیسم هدف شده بود ، مارکسیسم خواندن و مارکسیسم یاددادن مایه غرور آدمهائی شده بود که در رفتار روزمرشان هیچ فرقی بادیگران نداشتند ، میشود گفت که یک نوع تکیه‌گاه روانی و فکری بود، مذهبی تازه برای لامذهبها .

فرهنگ فرهی : بااینهمه آیا واقعا تزلزل فکری در شما پدید نمی آورد ؟

دکتر دامغانی : من بفکر افتادم‌که‌بااین دیدگاه‌مارکسیستی لااقل مسائلی را که در کشورم میگذرد مورد بررسی قرار دهم مثلا مساله اصلاحات ارضی ، سهیم شدن کارگران در سود کارخانه‌ها، تشکیل‌سپاه‌بهداشت و دانش یا مساله توسعه‌صنعتی را من میدیدم که این کار ها دارد انجام‌میگیرد، بدون اینکه از کلید گشاینده همه قفل ها یعنی مارکسیسم استفاده شود و بدون اینکه انقلاب مسلحانه که مارکسیسم تجویز میکرد مورد استفاده قرار گیرد .

تبلیغ مسلحانه

فرهنگ فرهی : آیا شتاب جوانانی که باصطلاح خودشان به تبلیغ مسلحانه مارکسیستی دست زدند انعکاسی از تضاد بین پندار های سیاسی آنان و واقعیات جامعه ما نبود ؟

دکتردامغانی: بگذارید من از ازتجربه شخص خودم صحبت کنم ، ما برای اثبات نظریه مارکسیسم حاضربودیم هرکاری بکنیم و هرکاری که میکردیم برای این‌بودکه واقعیاتی‌مناسب با این نظریه بیابیم ، نه اینکه از واقعیات یك نظریه بسازیم ، دنبال تائید مارکسیسم بهمه جا میدویدیم و بهمین سبب برنامه مسافرت بنقاط مختلف را اجرا کردیم ، ظاهر امر این بود که این مسافرت ها برای تحقیق صورت‌میگیرد، اما در حقیقت ما قبلا نتیجه خود را گرفته بودیم . در روستا ها حرف دهقان ها را قبول نمی کردیم زیرا بانظریات ما وفق نمیداد. ما فقط میخواستیم ثابت کنیم که بدون انقلاب قهرآمیز هیچ تغییر اساسی درزندگی دهقانان ممکن نیست .

فرهنگ‌فرهی : شما برای‌اثبات نظریه پیش ساخته خود عملا چه اقدامی کردید ؟

دکتردامغانی:مابرای‌اثبات‌تئوری خاص خودمان در تربت‌حیدریه مزرعه‌ای‌خریدیم ودرآنجا شروع بکار کردیم ، تئوری راهنمای روستائیان تجربه‌های زندگیشان بود اما ما میخواستیم زندگی رابانتئوریهای‌پیش ساخته‌تطبیق دهیم ، بهمین دلیل اگر چه ما از نزدیك باآنها زندگی می کردیم اما از نظر سیاسی از دهقانان جدا بودیم ، اگر بواسطه تعصب خاصی که در اثر مطالعه طولانی در اطاق های دربسته‌پیداکرده بودم نمی بود خیلی زود مثل جوان هائی که دراین تجربه شرکت کرده بودند و باروشن‌بینی زودتر نتیجه صحیح‌رابدست آورده و اینك همه آنها آزادانه زندگی میکنند به نتیجه میرسیدیم .

فرهنگ‌فرهی : چه‌نتیجه‌ای؟

دکتر دامغانی : به‌بینید بعد از مدتی که با واقعیات زندگی درروستاها آشناشدیم اختلافات سیاسی وجدائی شروع شده در گروه های مارکسیستی غیر فعال‌اختلافات سیاسی وجدائی ها انعکاس‌اختلافات فردی‌است. اما در گروه های مارکسیستی عمل کننده و فعال اختلافات سیاسی وجدائی ها همیشه‌انعکاس از شکست‌است. یعنی وقتی که حس میکنند شناخت آنها از واقعیت درست نیست اختلافات شروع میشود، بدون‌شک‌علت افتراق و جدائی گروه‌های متعدد مارکسیستی در خارج از کشور هم همین باید باشد ، اختلافاتی که بعد از تجربه زندگی در میان دهقانان بین‌مابروز کرد خودنشان‌دهنده این بود که تجربه ماباشکست روبرو شده است .

شکست قبل از دستگیری

فرهنگ فرهی : آیا شما دستگیریتان باعث متوقف شدن تجربه‌تان میدانید یا اینکه اگر فرصت می یافتید ممکن‌بود به نتایج دیگری برسید ؟

دکتر دامغانی : تجربه ما قبل‌ازدستگیری‌با شکست مواجه شده بود ، پنج ماه قبل از دستگیری نشانه های شکست بطور حامل بچشم می خورد و بیشترکسانیکه در این تجربه سیاسی‌شرکت کرده بودند‌نتیجه خود را گرفتند و به زندگی برگشتند ، منهم اگر دستگیر نمیشدم‌سرانجام‌میبایست‌واقعیت را انتخاب کنم ، البته بعد از دستگیری‌بود که فرصت و وقت کافی‌بدست‌آمد تا بار هاتجارب زندگی‌خود را بررسی کنم وبین واقعیات جامعه کشورم وتئوری های پیش ساخته مارکسیستی یکی را انتخاب کنم .

فرهنگ فرهی : من فکرمی‌کنم پیش از اینکه شما درباره علل روی آوری به مارکسیسم و اساسا اینکه آیا مارکسیسم میتواند برای حل مسائل کشور های رویه توسعه‌مورداستفاده قرار بگیرد یا خیر ؟ برای ما سخن گوئید ، از تجارب دیگرآقایانی‌که‌در اینجا هستند بهره بگیریم ، آقای عطرفی شما چگونه شد که بازداشت شدید ؟

عطرفی : من بازحمت زیاد توانستم راه خود را بدانشگاه باز کنم ، بهمین‌سبب روحیه‌ای پرخاشجویانه پیدا کردم محیط دانشسرای عالی آنطور که تصور میرفت نتوانست مرا جلب کندمن بزودی با چند تن دانشجوی دیگر که مانند من بوده بنام های :حسین نیکخواه ـ محمود عقلائی ـماجد طاهری مصمم شدیم هفته‌ای یک بار دورهم جمع شویم و درباره مسائل روز به مباحثه بپردازیم.

فرهنگ فرهی:آیا این‌دانشجویان دیگری که نام می‌بریم شهرستانی بودند ؟

عطرفی : بله و شاید همین یکی از عوامل اصلی برای این بودکه دور یک دیگر جمع شدیم.

فرهنگ فرهی : اینطور که من استنباط میکنم یکی از دلائل‌پدید آمدن این محفل تنهائی شما در تهران بود. آیا سازمانهائی که با جوانان سرو کار دارند ، شما را جلب نمیکردند.

عطرفی : ما از وجود چنین سازمانهائی کاملا بی اطلاع بودیم بعلاوه من نمیدانم که این سازمان ها برای جوانان شهرستانی که برای تحصیل بتهران می آیند چه سودی دارند علاوه بر این اگرکار ارشاد جوانان بعهده آنهاست آنها باید بدانشجویان مراجعه کنند و حتما این سازمانها برای مابرنامه های جالبی نداشتند زیرا هر جا که کوچکترین چیز جالبی برای جوانان باشد سینه‌به سینه نقل می شود و خبرش بگوش همه میرسد.

فرهنگ فرهی : اینجا من دو تا سئوال دارم یکی اینکه شما با داشتن هدفهای سیاسی محفل کوچکتان را تشکیل دادید یااینکه دورهم جمع شدید تا هدف سیاسی بیابید و بعداصلا چکار میکردید؟

عطرفی : راستش ما اصلا نه هدف سیاسی داشتیم و نه تاآنوقت مطالعه سیاسی کرده بودیم. ما وقتی دورهم جمع‌شدیم تازه قرارگذاشتیم که مسائل سیاسی مملکت رامطالعه کنیم و هرکدام یکی از روزنامه‌های یومیه را بخریم و بخوانیم بعدفکر کردیم باید بجائی که اعلامیه‌منتشر میکنند دست یابیم و اعلامیه ای پخش کنیم.

فرهنگ فرهی : چه اعلامیه‌ای؟

عطرفی : اعلامیه‌درمورداعتصاب.

فرهنگ فرهی : شما میدانستید که این اعلامیه‌ها را چه کسانی تهیه میکنند و هدف از تهیه آنها چیست ؟

عطرفی : خیر ما میخواستیم باصطلاح خودی بنمائیم ، ما تصمیم گرفتیم که وارد کار های پنهانی سیاسی شویم و بعد هم شروع به مطالعه کنیم و به‌بینیم چه‌کار می‌باید کرد و چون آمادگی داشتیم در سر راه کسانی قرار گرفتیم که توانستند ما را مورد استفاده قرار دهند .

فرهنگ فرهی : بنظر شما برای دانشجوی شهرستانی که به تهران می‌آید و با زحمت راه خود را به دانشگاه باز کرده است چه میتوان کرد که بسهولت بتواندبتحصیل خود ادامه دهد .

عطرفی : اگر وسائلی فراهم‌شود که ما بتوانیم به‌مقامات‌دانشگاهیها، استاد ها مراجعه کنیم و درد دل کنیم و با آنها احساس بیگانگی نکنیم و همینطور که گفتم دستگاه هائی مارا نسبت به واقعیات‌مملکت آگاه سازند و در مورد جوانان نقش های‌تعیین کننده‌تری درجهت سازندگی کشور داشته باشندتصور میکنم موثر باشد

گروههای خرابکار

فرهنگ فرهی : شما حتماتابحال از فعالیت های گروه های خرابکار باخبر شده‌اید ، حالا چه عکس‌العملی نسبت به‌فعالیت های‌سیاسی غیر قانونی نشان میدهید .

عطرفی : من هرگزفکر نمیکردم‌که کسانی که بمن اعلامیه میدادند که من آنها را پخش‌کنم داخل فعالیت هائی بودند که آدمکشی ، بانک دزدی وخرابکاری و ارتباط با خارجی هم جزئی از آن باشد. یک نکته را من لازم میدانم که بگویم . اولا من از راهی که‌رفته‌ام کاملا پشیمانم و آنرا مفید بحال مملکت نمیدانم ، بعد هم باید بگویم که متاسفانه راه های سازندگی در مقابل ما گذاشته نشدندوبهمین جهت‌راهی که ما رفتیم نقض‌غرض بود و وسیله‌ای شدیم تا تبلیغات خارجی از ما استفاده کند ، من فکر میکنم هیچ‌جوان ایرانی اجازه این کار را نمیدهد و بهمین سبب است که امروز در اینجا حاضر شده‌ام تا اولا بگویم که متاسفانه من و جوانان چون من اشتباه‌می‌کرده‌ایم و ثانیا بگویم که راه های مفیدی باید درمقابل جوانهاگذاشت تا دردام تحریکات ایران بر بادده نیافتند .

راه مبارزه

فرهنگ فرهی خطاب به مهندس نوشیروانپور :شما چگونه گذارتان باین راه افتاد ؟

مهندس نوشیروانپور: دردانشگاه عقیده عمومی بر این بود که راه مبارزه‌علیه هرمساله‌ای خوامبزرگ، خواه کوچک به راه انداختن اعتصاب است ووقتی اعتصاب‌براه میافتد و روابط عاطفی پدید می‌آید و بااحساسات جوانان‌مخلوط میشود مسیر خود را طی میکند و به سیاست کشانیده میشود . من هم در اثر دیدن نارسائی هائی که در برخورد مقامات دانشگاهی و بعضی از استادان باداشجویان وجود داشت با کنجکاوی و علاقه زیاد تقریبادرهراعتصاب واعتراض ولو اینکه در دانشکده ما هم نبود شرکت میکردم .

فرهنگ فرهی : آیا به نظر شما اعتصابها میتوانست سازنده باشد و به نتیجه مثبت برسد.

مهندس نوشیروانپور : اعتصاب ها برای این بمراه نمی‌افتاد که به نتیجه مثبت برسد ، همیشه هدف های سیاسی پشت آنها نهفته بود و همین بهره‌برداریها همراه با نبودن مجاری اجتماعی دیگری در دسترس دانشجویان باعث برچای ماندن بسیاری از آشفتگی‌ها در نظام دانشگاهی ما است.

فرهنگ فرهی : شما چطور شد که بدنبال مارکسیست رفتید ؟

مهندس نوشیروانپور : بعد از مدت کمی متوجه شدم که بدون داشتن چند اسم و مطالعه چند کتاب و فهمیدن چند واژه و بکار بردن آنها در صحبت بادیگران ، نمیتوان با آن جماعت هم‌سازشد و بدین علت و علتهای‌دیگر ازجمله علاقه به مطالعه تاریخ ، من با مارکسیسم آشنا شدم ، نتیجه آن کار این شد که ساعتهای متمادی درباره احزاب کمونیست خارجی و حزب توده به بحث بنشینیم و باور کنیم که درمان همه نابسامانی ها در استقرار یک رژیم برمبنای مارکسیسم است .

فرهنگ فرهی : اما شما راجع به تجارب مارکسیسم ، یا راجع به تز حاکمیت محدود و این قبیل چیزها هم فکر میکردید ؟

مهندس نوشیروانپور:اشکال کار ما این بود که جدا ازروابطی که در دنیا حاکم است و بازهمبدون در نظر گرفتن واقعیات جهان سیاست فقط به کمک کتابهائی‌که خوانده بودیم و محفل کوچکی که داشتیم و تائید دربست خودمان‌به این نتایج میرسیدیم .

واقعه سیاهکل

فرهنگ فرهی : درست است که شما به گروهی که سبب حمله به پاسگاه سیاهکل‌شد وابسته‌بودید؟

مهندس نوشیروانپور : بله من تقریبا جزو اولین‌کسانی بودم که درسال ۴۶ باتفاق عده‌ای دیگر دست به تشکیل گروهی زدم که بعدها مسبب واقعه سیاهکل شد ، در آن زمان ما باین نتیجه رسیده بودیم که تنها درمان همه دردها که خودمان نیز آنها را درست نمیدانستیم استقرار حکومت کمونیستی است و راه آنهم جنگ پارتیزانی است و بعد از اینکه یکی دو کتاب چه‌گوارا و دیگران را خواندیم ، دیگر همه خواب و رویای ما رفتن بکوهو براه‌انداختن جنگ پارتیزانی بودما دائمایکدیگر را تائید میکردیم و از کسانیکه‌می خواستند به خانواده خود خدمت کنند بدگوئی میکردیم همین تائید دائمی باعث میشد که ما حقیقتا فرصت شک و تردید در اندیشه خود را نداشته باشیم .

فرهنگ فرهی : آیا شکست چه‌گوارا و دیگران در امریکای لاتین شما را به فکرواندیداشت؟

مهندس نوشیروانپور : چرااتفاقا مادراین‌باره خیلی‌هم بحث میکردیم

بقیه‌در صفحه ۴

پیشگاه مبارك شاهنشاه آریامهر

افتخار دارند اینجانبان کارکنان دبستان دولتی بایندر مراتب حق‌شناسی خود را جهت پیاده نمودن مرحله دوم قانون استخدام کشوری به پیشگاه پدر تاجدار معروض میدارند .

رئیس دبستان بایندر بندر پهلوی ـ حسام نبی‌زاده
آ ـ ۵۵۴۲

دست نگهدارین،
گیسونخرین
نازبشین ومامان‌بشین
باگیسو،خوشگل‌تربشین
دل ببرین‌از آقایون
باگیسوی...؟؟
گیسوی...؟؟
بزودی ببازارمی آید

از امشب فقط در
سینماهمای
فیلمی که سالهای سال خاطره لحظات دلپذیر آن را فراموش نخواهید کرد و بهتر است قبل از دیدن آن از کسانیکه این فیلم را دیده‌اند در باره آن سئوال کنید .

گوپی
GOPI
رنگی. ایستمن کالر
موزیک: کالیانجی آنندجی ـ کارگردان: بهیم سینگ

شماره هشتم نشریه دانشکده حقوق و علوم سیاسی
(زمستان ۱۳۵۰) در ۲۱۶ صفحه
انتشار یافت . همکاران این شماره از نشریه که هر سه ماهیکبار منتشر میشود عبارتند از :
۱ـ دکتر عبدالحمید ابوالحمد ـ ملت ، پیدائی و تحول آن .
۲ـ دکتر بهروز اخلاقی ـ برداشتی از کنفرانس اخیر یاتا .
۳ـ دکتر قاسم افتخاری ـ مفهوم ایدئولوژی .
۴ـ دکتر حمید بهزادی ـ ایدئولوژی و تاثیر آن بر تصمیم گیری و سیاست خارجی .
۵ـ دکتر ضیاءالدین پیمانی ـ انقلاب فرانسه و تاثیر آن در رژیم دلایل قانونی .
۶ـ دکتر سید حسین صفائی ـ نظریه جهت در قراردادها .
۷ـ دکتر منوچهر طباطبائی موتمنی ـ انقلاب‌اداری‌ومساله‌دادگاه‌های اداری .
۸ـ دکتر ابوالفضل قاضی ـ احزاب سیاسی و گروه های ذی‌نفوذ.
۹ـ دکتر رضا مظلومان ـ حقوق جزا و جرم شناسی
محل فروش : قسمت انتشارات دانشکده حقوق و علوم سیاسی و کتابفروشی دهخدا مقابل دانشگاه .
آبونمان یکساله ۱۶۰ ریال .
تکفروشی ۵۰ ریال .
آ ـ ۴۵۷۶

دعوت مجمع‌عمومی عادی سالیانه‌شرکت سهامی جنرال پلاستیك
دعوت مجمع‌عمومی عادی سالیانه شرکت سهامی جنرال پلاستیك در ساعت پنج بعداز ظهر روز چهارشنبه ۲۰ر۲ر۱۳۵۱ در محل شرکت تشکیل میگردد از صاحبان سهام شرکت دعوت میشود که در ساعت مقرر درجلسه حضور بهمرسانند .
دستور جلسه بقرار زیر است .
۱ـ تصویب ترازنامه و حساب سود وزیان ۱۳۵۰
۲ـ انتخاب اعضای هیئت مدیره و بازرس
۳ـ مسائل متفرقه .
آ ـ ۵۶۵۴ شرکت سهامی جنرال پلاستیك

مهندس ابوالحسن بهنیا مدیر عامل بانك رهنی ایران در دانشگاه مشهد گفت :

توسعه‌صنعت ساختمان موجب رونق‌سایر صنایع میشود

شرکتهای‌پس‌انداز ووام مسکن مورد استقبال مردم قرار گرفته است

★ **اقساط وام مسکن کمتر ازهزینه اجاره خانه است**

● بارونق‌شرکتهای‌پس‌انداز و وام مسکن بورس بازی زمین تا اندازه‌ای متوقف شده است .

★ **تاکنون ۴۷ هزار سهم ده هزار ریالی شرکت های پس‌انداز و وام مسکن را مردم خریده‌اند .**

آقای مهندس بهنیا مدیر عامل بانك رهنی ایران

آقای مهندس بهنیا مدیر عامل بانك رهنی دیروز در دانشگاه مشهد طی سخنرانی مبسوطی، نقش اقتصادی واجتماعی‌شرکت های پس‌انداز و وام مسکن در ایران را برای استادان و دانشجویان وگروهی‌ازشخصیت های مشهد تشریح کرد.

آقای بهنیا گفت: شرکتهای پس‌انداز و وام مسکن که بموجب قانون تشویق پس‌انداز مسکن مصوب تیرماه ۱۳۴۶در ایران تشکیل میشود طرحی است که از طرف بانکه رهنی ایران برای حل مشکل مسکن طبقه متوسط کشور ما ارائه شده و مقررات قانونی آن در آذرماه ۱۳۴۷بتصویب شورای پول و اعتبار رسیده است. در این مقررات جزئیات کار این شرکتها پیش‌بینی شده وروابط شرکاء بایکدیگر معین‌گردیده است .

نقش اقتصادی و اجتماعی شرکت های پس‌انداز و وام مسکن

در بحث امروز مایلم نقش اقتصادی و اجتماعی این‌شرکتها را در کشور خودمان بررسی کنم. از لحاظ اقتصادی این شرکتها میتوانند نقش بسیار موثری در جلب پس‌اندازها و توسعه اقتصادی کشور داشته باشند. هنگامیکه این شرکتها موقعیت خودشان را در اقتصاد کشور پیدا کنند خواهندتوانست مبالغ قابل توجهی پس‌انداز جمع کنند. این‌پس‌اندازها در جهت توسعه صنایع ساختمان بکار میافتد و تردیدی نیست‌که توسعه یکی‌از صنایع‌بخصوص صنعت ساختمان موجب رونق سایر صنایع نیز خواهد شد . قسمتی از این پس‌اندازها از سایر موسسات اعتباری جلب میشودقسمتی‌دیگر نتیجه‌افزایش جمع کل پس‌انداز در کشور خواهد بود.اثر اقتصادی‌دیگر این طرح بنابراین تشویق مردم به پس‌انداز است واین‌موضوع عامل مهمی در توسعه‌اقتصادی کشور خواهد بود .

سرمایه گذاری و هزینه

مدیرعامل بانک رهنی اضافه کرد موفقیت دیگر این شرکتها درجهت توسعه اقتصادی‌تشویق پس‌انداز اجباری است‌زیراقسط وام مسکن وخرید خانه یکنوع پس‌انداز وسرمایه‌گذاری است درحالیکه برداخت‌اجاره ماهانه هزینه است.بعلاوه‌فروش سهام این شرکتها به‌بخش خصوصی تشویق سرمایه‌گذاری و آشنا کردن مردم بخرید سهام شرکتهاست. هنگامیکه این سهام به‌بورس‌سهام عرضه‌شود طبیعی است از این جهت اثر خیلی بیشتری خواهد داشت. آخرین آمار موجود در بانک رهنی ایران نشان میدهد که تاکنون در تهران وشهرستانها متجاوز از ۴۷،۰۰۰ سهم«الف» ده‌هزارریالی شرکتهای‌پس‌انداز ووام مسکن را مردم خریده‌اند و اگر شرکتهای شهرستانهاهم موفقیت شرکت تهران را کسب کنند پیش‌بینی میشود که این شرکت ها بتوانند باافزایش سرمایه وسهام «الف» خود سرمایه گذاری بیشتری را از مردم داشته باشند .سرمایه‌گذاری دراینشرکت ها نه‌تنها سود دهی قابل توجه دارد‌بلکه چون امکان از بین رفتن پول شرکت وجود ندارد بهترین مکان برای سرمایه‌گذاری است .

توقف بورس بازی

مهندس بهنیا اضافه کرد پس انداز های موجود در بانك ها که در حال حاضر قسمت کمی از آن بمصرف مسکن میرسد از طریق این شرکت ها به نسبت بیشتری‌برای‌تامین‌مسکن بکار خواهد رفت و در اقتصاد کشور نقش سازنده تری ایفا مینماید . ضمنا انتقال پس‌انداز ها به این شرکت هاامکانات موجود افراد را برای زمین خواری نیز کاهش میدهد و با توجه به بهره بیشتری که این شرکت ها به سپرده ثابت می دهند انتظار میرود که اصولا بورس بازی زمین تا اندازه‌ای متوقف شود. همچنین باافزایش اعتبارات مسکن ، افزایش عرضه مسکن بتدریج‌احتمال دارد در قیمت زمین کاهش‌پیدا شود .

اعتبارات بلند مدت این شرکت ها برای مسکن طوری پیش بینی شده که قسط وام کمتر از اجاره‌خانه فعلی وام گیرنده است . با این ترتیب وام گیرنده از شرکت می تواند باپرداخت‌سهم کمتری‌ازدرآمد خود برای مسکن سطح‌زندگی خود را در بهداشت ، فرهنك و پوشاك بالا ببرد و این افزایش امکانات باعث خواهد شد که کارآئی افراد بیشتر شده و درآمد ملی اضافه شود .

اولین نقش‌اجتماعی‌این‌شرکت ها تامین‌رفاه بیشتربرای‌خانواده ها و ایجاد رضایت بیشتر بین افراد مملکت می باشد . با ایجاد تسهیلات اجتماعی بیشتر برای خانواده ها اختلافات طبقاتی نیز کمتر میشود . هنگامی که اعضای یك‌خانواده از گرفتاریهای اجاره نشینی آسوده شوند آرامش فکری بیشتری خواهند داشت و این آرامش خوشبختی برای آنها بهمراه خواهد آورد .مالکیت در اکثر جوامع بشری باعث استحکام وابستگی های‌اجتماعی است و اکثرا از بی نظمی‌ها جلوگیری می کند . کوتاه شدن دست نزول خواران نیز کمکی است به از دست ندادن مسکن کسانی که با مشکلات فراوان صاحب واحد مسکونی شده‌اند . طبقه متوسط‌اجتماع که در حقیقت این شرکت ها برای آنان بوجود آمده‌اند با کمك این شرکت هاازنده‌گی بهتر برخوردار میشوند و با توجه باینکه اکثریت‌افراد شهرنشین‌اجتماع ما از این طبقه هستند بالارفتن سطح زندگی آنان کمك‌موثری در بالا رفتن سطح زندگی سایر افراد نیز خواهد بود .

شرکت های پس‌انداز ووام مسکن که بابتکار بانك‌رهنی ایران تشکیل شده تاکنون مورد استقبال مردم مملکت ما قرار گرفته تا جائی که درمدت کمی که از تشکیل شرکت تهران می گذرد سهام آن به بیش از قیمت آن خرید و فروش میشود . این موفقیت چشمگیر شرکت تهران نشانه آنست که قاطبه مردم این طرح را پذیرفته‌اند و آنرا قابل اجرا میدانند .

بانك رهنی ایران امیدواراست باکمك خود مردم در توسعه این شرکت ها بکوشد و از پشتیبانی همه مردم برخوردار شود .

قابل توجه افراد صنف گل فروش

برابر آگهی شماره ۴۲ر۸۵۰۰ تاریخ ۲۱ر۱ر۵۱ انجمن نظارت برانتخابات اتحادیه های صنفی تشکیل گردیده است از تاریخ ۲۱ر۱ر۵۱ تا ده روز داوطلبان عضویت در هیئت مدیره شخصا بانجمن نظارت در شورای عالی اصناف مراجعه و پرسش‌نامه مربوطه را اخذ و تنظیم و تسلیم دارند .
آ ـ ۲۱۶۳ اتحادیه صنف گل‌فروش

ترکیت

تیمسار سرتیپ‌وفا
ارتقاء درجه آ

سکته قلبی هنگام نزاع

یکی از متهمان در جلسه امروز دادگاه

شعبه اول دادگاه جنائی تهران محاکمه دو برادر را آغاز کرد که متهمند ضمن نزاع با مردی باعث مرگ او شده‌اند .

این حادثه در آذرماه سال گذشته در بخش ٦ تهران روی داد .

متهمان محمدعلی و احمد سعیدی هستند . این دو نفر با یک موتوسیکلت از خیابان سبلان (انتهای نظام‌آباد) می‌گذشتند . موتوسیکلت آنها به فاصله کوتاهی از اتومبیل شماره ٤٢٨٥٨ حرکت می‌کرد.

اتومبیل که راننده‌اش ستار حیدری بود ناگهان متوقف شد و موتوسیکلت به سپر آن برخورد کرد .

ستار برای مشاهده میزان خسارت از اتومبیل خود پائین آمد و میان او و دو برادر مشاجره و زد وخوردی روی داد که حین آن ناگهان ستار برزمین افتاد و جان سپرد .

ابتدا تصور می‌رفت که مرگ ستار براثر ضربه وارده باشد ، ولی پزشکی قانونی مرگ او را سکته قلبی تشخیص داد .

پرونده دو برادر احمد و محمدعلی پس از صدور کیفر خواست دادستان به شعبه اول دادگاه جنائی ارجاع شد و محاکمه آنها آغاز گردید .

در جلسه دیروز این دو خود را بی‌گناه خواندند . بیشتر وقت نخستین جلسه دادگاه را اظهارات وکلای مدافع متهمان گرفت دنباله محاکمه به امروز موکول شده است .

ستار

مزاحم خود را کشت و به ۲ سال حبس محکوم شد

دیوانعالی کشور مجازات علیرضا حکیم الهی ، جوان ۱۷ ساله‌ای را که به اتهام قتل در دادگاه اطفال بزهکار اصفهان محاکمه و به ۲ سال حبس در دارالتادیب محکوم شده است ابرام کرد .

علیرضا در خرداد ماه سال گذشته هنگامی که از سینما به منزل مراجعت میکرد در خیابان با مزاحمت سه مرد مست روبرو شد و کار به زد و خورد کشید . چون علیرضا حریف آن سه مردنبود دست به چاقو برد یکی از آنان براثر ضربه چاقو کشته شد و کار علیرضا به پلیس و دادگستری کشانده شد .

کلاه برداری از جواهر فروشها و صرافهای تهران

دو مرد میانسال که به عنوان کشف گنج ، از بعضی جواهرفروشها وصراف های تهران کلاهبرداری کرده بودند بوسیله ماموران آگاهی دستگیر شدند .

این دو نفر با چند سکه طلای کج و معوج و چکش خورده به جواهرفروشها مراجعه ، و خود را چوپان ، و اهل شمال معرفی کرده بودند و گفته بودند که چند خمره از این سکه‌ها پیدا کرده‌اند و به این ترتیب از هرکدام مبلغی پول گرفته بودند تا سکه‌ها را تحویل دهند و بعد با یک رشته عملیات ماهرانه فرار کرده بودند .

براثر شکایت شاکیان ، ماموران آگاهی این دو نفر را دستگیر کردند . یکی از شاکیان گفت این دو نفر لباسهای چوپانی برتن داشته وبه قدری طبیعی رفتار می‌کردند که جای شک وجود نداشت . این شخص این دو نفر را هنرپیشگانی که نقش خود را «عالی» بازی کردند توصیف کرد .

ازدواجی که یک ماه شیرین بود

امروز مردی به دادگستری آمده بود تا علیه همسرش که از خانه او قهر کرده است ، به دادگاه شهرستان شکایت کند.

این مردکه مجید نام دارد به خبرنگار ما گفت : ٦ ماه پیش در خیابان ایرانشهر دختری که سخت نگران بنظر میرسید و برای رفتن به مقصد جلوی هر اتومبیلی را میگرفت به اتومبیل من سوار شد و گفت که او را به جاده کرج ببرم .

پرسیدم کجای جاده کرج ؟ گفت : جائی که کسی نباشد ، به او ظنین شدم تصور کردم زن ولگردی است ، خواستم او را پیاده کنم ، التماس کرد ، چون میترسیدم برایم دردسر تولید کند او را به نزدیکترین کلانتری بردم وتحویل دادم

درکلانتری دختر از حال رفت ، او را به بیمارستان بردیم گفتند که خودش را مسموم کرده است .

روز بعد به عیادتش رفتم ، تشکر کرد ، ولی و قتی خواستم از او خداحافظی کنم نگذاشت و درحالی که گریه میکرد از من خواست که وی را ترک نکنم .

دربیمارستان ماندم و پس از اینکه دکتر او را مرخص کرد به خانه بردم .

برایم گفت چون پدرش حاضر نمی شود او را به پسر مورد علاقه‌اش بدهد خود را مسموم کرده بود و میخواست دربیابان های کرج ، دور از شهر ، بمیرد .

من بانصایح فراوان این دختر را به خانه پدرش رسانیدم ، ولی دوستی ما ادامه یافت و چون پدرش او را ناراحت می کرد به توصیه وی به خواستگاریش رفتم و باهم ازدواج کردیم ، ولی او فقط یك ماه درخانه من ماند وچون نتوانست مرد مورد علاقه‌اش را فراموش کند از خانه من قهر کرد و به خانه برادرش که به تازگی ازدواج کرده است رفت .

او میگوید که نمی تواند مرا دوست بدارد و از طرفی نمی تواند بازندگی و روحیه من سازگاری داشته باشد .

وی اکنون درخانه برادرش راحت است ، درحالی که من درناراحتی بسر می برم و نمی توانم تحمل کنم کنزن رسمی و قانونی من عاشق مرد دیگری باشد .

چون از این فکر در عذاب هستم و زندگی برای من سیاه شده است ، امروز به اینجا آمدم تادادگاه حمایت خانواده تکلیف را روشن سازد.

تصادف در خیابان پهلوی

این حادثه ساعت ۳ و ۲۰ دقیقه امروز در خیابان پهلوی بالاتر از سه راه عباس‌آباد روی داد . اتومبیل (شماره ٥٩٤٥٦ تهران ب) متعلق به آقای آشتیانی رئیس صنف سینمادااران تهران است .

وی که در ضیافت شام مربوط به شرکت کنندگان جشنواره فیلم های سینمائی شرکت کرده بود در بازگشت به شهر از محل چشن با لندرور شماره ١١٣٢٨ که کنارخیابان متوقف بود تصادف کرد . در این حادثه اتومبیل شماره ٥٩٤٥٦ واژگون شد و لندرور به داخل جوی کنار خیابان پرتاب شد و آقای آشتیانی مختصرا مجروح گردید .

زنی خودکشی کرد

یک زن ٤٧ ساله بنام «عادله» خود را از طبقه دوم ساختمان خانه‌اش واقع در خیابان مزین‌الدوله به پائین انداخت و جان سپرد .

کلانتری ۷ هم‌اکنون به این حادثه رسیدگی میکند .

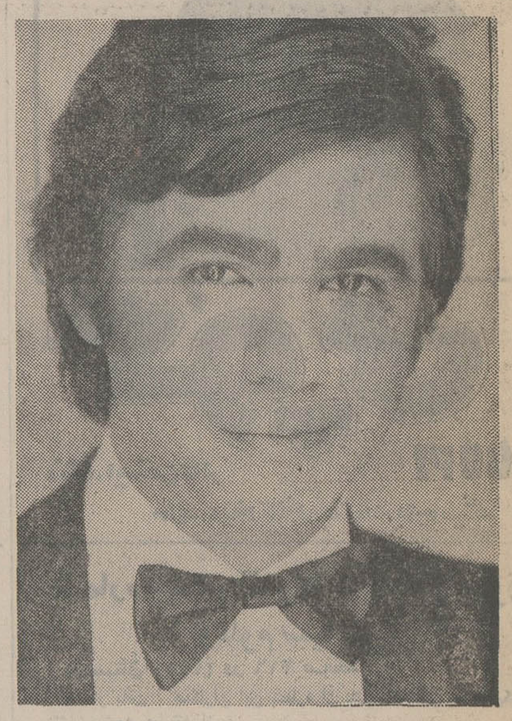

تلویزیون شهاب HITACHI
افسونگر قرن

ازامروز پنجمین هفته قویترین فیلم نوروز فقط در
سینما مولن روژ
فیلمی که انتظار دیدن آنرا در ایران نداشتید
این فیلم در سراسر ایران فقط یکبار آنهم در سینما مولن‌روژ نمایش داده میشود و بعد از آن در هیچ سینمای دیگری نمایش داده نخواهد شد

توبه

کلینت ایستوود
در فیلم شکار در شهر
Dirty Harry
پاناویژن ورنگی
با شرکت هری گواردینو اندی رابینسون
بکارگردانی : دان سیگل ـ پخش از متروگلدوین مایر
اثری قوی ، مجکم و مهیج از شکار یك قاتل نیمه دیوانه در شهر سان‌فرانسیسکو توسط کارآگاهی که اسلحه کمری‌اش حتی فیل را از پادرمی‌آورد ! . . . .

از فردا صبح
فقط در سینما
کسری
کندیس برگن
رابرت استراوس
دونالدپلیزنس
سرباز آبی
پاناویژن ـ رنگی
کارگردان رالف نلسون
SOLDIER BLUE
محصول : امبای پیکچرز
پخش از : متروگلدوین‌مایر

زندگی زیباست
فیلمی از فدریکو فلینی
با شرکت مارچلو ماستروانی ـ آنیتا اکبرگ ـ آنوك ایمه
از فردا صبح در سینما

PHILIPS
شرکت سهامی راد یوالکتریک ایران
چند نفر بازاریاب ورزیده و با سابقه را که حداقل ٥ سال سابقه فروشندگی در کار لوازم الکترونیکی خانگی داشته و شرایط زیر را دارا باشند ، استخدم مینماید :
۱ــ داشتن تحصیلات عالیه
۲ــ حداکثر سن ۳٥ سال
۳ــ مدرك انجام خدمت نظام وظیفه یا معافیت دائم (غیرپزشکی)
٤ــ آشنائی بزبان انگلیسی
٥ــ داشتن گواهی رانندگی
متقاضیان روز های شنبه تا چهارشنبه (۲ الی ٦ اردیبهشت) بین ساعات ۸ تا ۱٤ وروز پنجشنبه (۷ اردیبهشت) بین ساعات ۸ تا ۱۲ به اداره کارگزینی شرکت واقع در خیابان شاهرضا ـ میدان فردوسی ـ ساختمان فیلیپس ـ پلاك ۳۱٥ مراجعه نمایند .

فیلمی از سینمای جوان ایران
قدیر
سینه موند
که با نمایش فیلم «ماشین سحرآمیز» رکورد جدیدی در موفقیت و فروش بدست آورد اینك یك اثر شاد و بی‌نظیر دیگر با شرکت «دین جونز» هنرپیشه با نمك همان فیلم تقدیم تمام خانواده ها مینماید
از فردا صبح در
سینه موند
یك فیلم شیرین و قشنگ ازماجرا های جوانی که ناگهان نامرئی میشود و . . . . خودتان حدس بزنید که چه اتفاقات خوشمزه‌ای رخ میدهد .

سینما پولیدور
از فردا صبح فقط در
نمایش دهنده آثار برجسته سینمای امروز
قصه‌ای عجیب از یك عشق منحرف
ویرنا لیزی . هلموت برگر
شارل آزناوور
در فیلم از سرجیو گوبن
رنگی . ایستمن کالر
ماجرای یک عشق
گیشه سینما پولیدور همه‌روزه برای رزرو بلیط آماده است

عارف
خواننده محبوب و موفق نسل جوان
ازامشب در
کاباره دانسینگ شکوفه نو
توام با داغ‌ترین برنامه های سال
سوسن ـ آغاسی
آی‌فری خواننده محبوب ترکیه
گروه زیبارویان انگلیسی «بلواستارز»
بالت «هرسدس موره نو»
دئوپوپسکو از رومانی در برنامه اکروبات نرمش
و . . . اعجوبه قرن بندباز مشهوربین‌المللی از فرانسه
لی سوانك
وچهار ساعت برنامه مخصوص معروف ترین کاباره خاور میانه
تلفن های رزرو ۹٥٤٠٤٤ ـ ۹٥۳۰۳۳

دین جونز صفیه رنگی
هرد سحرآمیز
با شرکت : گاستون موشین . اینگه شونر . پیتر کارستن
تمام افراد خانواده خود را از کوچك و بزرك برای تماشای این فیلم کمدی همراه بیاورید

مجالس ترحیم

با یکدنیا تاسف و رنج فراوان درگذشت همسر عزیزم **دکتر افسر دبیری (فردوس)** را باطلاع خویشان و دوستان گرامی میرسانم . مجلس ترحیم درگذشته عزیزم روزچهارشنبه سی‌ام فروردین از ساعت ٤ تا ٦ در مسجد جواد (ع) برگزار می‌شود .

محمد علی دبیری

متاسفانه مادرعزیز و مهربان ما **دکتر افسر دبیری(فردوس)** نابهنگام در لندن درگذشت‌وما را داغدار نمود . مجلس ترحیم مادر ما روز چهارشنبه سی‌ام فروردین از ساعت ٤ـ٦ در مسجدجواد(ع) برگزار میشود .

مرسده دبیری ـ مرساد دبیری

خانواده های : فردوس . دبیری . پرتو ، جنیدی .توسلی. نوذری . شرقی . غربی . بقائی . اتابکی . شادمان . علائی . میرعلاء . رادی . مقدم . مهدوی . مستوفی . طیبی . نورائی طباطبائی . بختیاری . لاچینی و سایر خانواده های وابسته .

بدین وسیله درگذشت نابهنگام و جانگداز بانو دکتر افسر دبیری (فردوس) را در لندن باطلاع میرساند .

مجلس‌ترحیم مردانه‌وزنانه از ساعت ٤تا٦ روزچهارشنبه سی‌امفروردین ماه جاری در مسجدجواد (ع) منعقدخواهدبود

آ_۱۹۹۹ ۲ـ۲

درگذشت شادروان آقای **امیرهادیان** پدر همسر آقای **جواد جوانی** قاضی دادگستری را باطلاع میرساند .

مجلس ترحیم آن شادروان روز شنبه دوم اردیبهشت ماه از ساعت ۲ الی ٤ بعداز ظهر درخانقاه صفی‌علیشاه برگزار میگردد .

وزارت دادگستری

آ_۲۱۵۹

باکمال تاسف و تاثر درگذشت شادروان **آقای امیرهادیان** کارمند عالی‌رتبه‌وزارت‌بهداری‌راباطلاع میرساند **مجلس ترحیم** آن مرحوم درروز شنبه ۲ر۲ر۵۱ از ساعت ۲ تا ٤ بعداز ظهر درخانقاه صفی‌علیشاه منعقد خواهد بود .

وزارت بهداری

آ_۵۹۲۸

باتاسف فراوان درگذشت شادروان **آقای امیرهادیان** ابوی گرامی آقای پرویز هادیان رئیس اداره وام این بانک را باطلاع میرساند .

مجلس ترحیم زنانه و مردانه آن مرحوم از ساعت ۲ تا ٤ بعداز ظهر روز شنبه ۲ر۲ر۵۱ درخانقاه صفی‌علیشامنعقد میگردد .

بانک رفاه کارگران

آ_۵۹۳۰

بانهایت‌تاسف‌درگذشت شادروان **آقای امیرهادیان شوهر** خواهر آقای محمدتقی تفی‌نژاد رئیس اداره کارپردازی‌ناحیه تهران این سازمان را باطلاع میرساند .

سازمان آب و برق منطقه شمال

آ_۲۲۰۱ ۱ـ۲

خانواده های : هادیان . جوانی . خسروی‌اقبال . مرآت . کرمروان . نقی‌زاد . صمدزاده . معین‌الرعایا . دکتر خورسند . سرهنگ خدادوست . احمد محمدی . سرشار . خیام . دیالمه . فتحراضی . تهرانی . همایونفر . مهندس شفیع‌ها . تقوی . گلکار . فرخ‌زادی . طهماسبی .

درگذشت شادروان آقای **امیرهادیان** را باطلاع کلیه منسوبان ودوستان وآشنایان میرساند . مجلس ترحیم زنانه و مردانه فقید سعید روز شنبه ۲ر۲ر۵۱ از ساعت ۲ الی ٤ بعداز ظهر درخانقاه صفی‌علیشاه برگزار خواهد شد.

۱ـ۲ ۲۲۰۱

بعموم‌بازماندگان آنمرحوم مصیبت وارده راتسلیت میدهیم .

بانهایت تاسف درگذشت **حاج محمد باقر شمس را باطلاع** میرساند : مجلس ترحیم زنانه و مردانه آنمرحوم از ساعت ٤ تا ٦ بعد از ظهر روز پنجشنبه ۳۱ر۱ر۵۱ در خانقاه صفی‌علیشاه برگزار میگردد .

حبیب‌اله امام مردوخی ـ امام جمعه کردستان

باکمال تاثر و تاسف درگذشت شادروان **حاج محمد باقر شمس** را باطلاع خویشان و دوستان و همشهریان گرام میرساند مجلس ختم زنانه و مردانه‌از ساعت ٤ الی٦بعد ازظهرروز پنجشنبه ۳۱ر۱ر۵۱ در خانقاه صفی‌علیشاه منعقدخواهد بود .

خانواده های : شمس ، اردلان ، دباغچی ، قماشچی ، صابونی ، زرمگر ، شجاع اردلان ، اشجع اردلان ، اصولی ، صادق وزیری ، وکیل ، صفری، اختیار ، گمانگر ، هوشیار ، فلاح . صادقی . سراج‌الدینی . ستوده . مریوانی . سعادتمند . اربابی . بنکدار اصفهانی . شکیبا . مدبر . گلشن . معاونی . حدادیان . خاچی فریقی .نصری . قاسم کریمی .

آ_۱۷۷۱ ۲ـ۰

بانهایت تاسف و نالم فوت جانگداز شادروان **حسین قرمداغی** را باطلاع دوستان و آشنایان میرسانیم . مجلس ترحیم زنانه و مردانه آنمرحوم روز جمعه اول اردیبهشت ماه از ساعت ۱۰ تا ۱۲ درمسجد الجواد واقع درمیدان ۲۵ شهریور برگزار میگردد

خانواده های : قرمداغی . آزرمی. . برمک .بشاش. افخمی . خانبگی . فرنوش . پورشمس . تسلیمیان . اهرابی. شمسیان . زندی . صاحبی . مردان‌بیگی . نجفی . کیا . کوهی . عصار. جنیدی . افتخاری .

آ_۲۱٤۷

بعموم‌بازماندگان آنمرحوم مصیبت وارده راتسلیت میدهیم .

باافسردگی تمام درگذشت تاثرانگیز مادر ارجمندم **بانو صحبت‌السلطنه خواجوی** را باطلاع دوستداران آن‌شادروان میرسانم . بنابوصیت آن مرحوم هزینه برگزاری مجالس ختم و هفته بمصرف خیریه خواهد رسید .

سرهنك دکتر جهانگیر قائم‌مقامی

●●●

برای یادبود آن شادروان از ساعت ۱٦ تا ۱۹ روز جمعه یکم اردیبهشت افتخار پذیرائی از دوستداران ارجمند را خواهیم داشت . (تجریش ـ کوچه فردوسی) .

سرهنك قائم‌مقامی و بانو

آ_۵۸۷٦

بدینوسیله درگذشت شادروان **علیرضا پویان** کارمند بازنشسته عالی رتبه وزارت پست و تلگراف را به اطلاع دوستان و آشنایان میرسانیم و بنابه وصیت آن مرحوم مخارج مجلس ترحیم صرف امور خیریه میگردد .

خانواده های : پویان ، هنجنی ، کاظمی ، عراقی ، وزیری ، باقرزاده ، نیکخواه ، امین‌لسانی .

آ_۲۱٦۷

بعموم بازماندگان آن مرحوم مصیبت وارده را تسلیت میدهیم .

باکمال تاسف درگذشت آقای **الکساندر آوانسیان** بزرگ را باطلاع دوستان و آشنایان میرسانیم. مراسم تدفین ساعت ۳ بعدازظهر روز پنجشنبه ۳۱ فروردین (فردا) در دولاب برگزار می‌شود .

خانواده‌های آوانسیان بزرگ. هاروطونیان . پطروسیان.

آ_۵۸۷٤

خانواده های : نورعینی . شیرمحمدی نورعینی . یگانه. محوی . قادری . باقری . رحم‌دل . جلالی . فرجی‌امانی . بوالحسنی . رگلام .

بانهایت تاسف و تالم درگذشت شادروان **بانو کوکب نورعینی** مادر گرامی آقای مهدی نورعینی را باطلاع عموم اقوام و دوستان میرسانند . مجلس ترحیم آن فقیده سعیده ازساعت ۳ونیم‌تا ۵ ونیم بعدازظهر روزپنجشنبه ۳۱ر۱ر۵۱ درمسجد سبحان واقع درجاده تهران‌نو خیابان ۱٤ متری حسینی منعقد میگردد .

درهمانروز و ساعت خیابان حسینی کوچه افصحی پلاك ٤۸ مجلس زنانه نیز برقرار است .

آ_۲۱۹۵

بعموم‌بازماندگان آنمرحومه مصیبت وارده را تسلیت میدهیم.

یادبود

بسمه تعالی

بمناسبت تصادف لیله جمعه هفتم ربیع‌الاولی با شب چهلم درگذشت مرحوم مغفور حاج عباس‌آقای‌شجاع اخوی جنابان آقایان اصغر وحاج حسین دوائی‌مجلسی بعدازفریضه عشاء در مسجد واقع در بازار حضرتی منعقد است .

شرکت در مجلس مزبور موجب خشنودی روح آن مرحوم و تسلیت بازماندگان خواهد گردید .

علینقی الموسوی الطهرانی

آ_۲۱۸۹

✝

روز پنجشنبه سی ویکم فروردینماه ۱۳۵۱ مصادف باچهلمین رور درگذشت مادر عزیزمان بانو نینا بنلیان میباشد. مراسم مذهبی در ساعت ٤ بعدازظهر در کلیسای ارامنه کاتولیک واقع در خیابان ارفع برگزار خواهد شد. ضمنا از سروران گرامی- دوستان و بستگان و همکاران محترم که بمناسبت درگذشت آن مرحومه در مراسم تشییع وترحیم و شب هفت وبا بوسیله نامه و تلگرام ودرج در روزنامه ابراز محبت و همدردی فرموده‌اند صمیمانه سپاسگزاریم .

آ_۵۸۱۲ خانواده بنلیان

بمناسبت سالگرد فوت مرحوم **سید احمد اعتبار (اعتبارالدوله)** روز شنبه دوم اردیبهشت ماه از ساعت ۵ بعدازظهر در خانه شخصی آنمرحوم واقع در تجریش کوی‌طوس شماره پلاک ۲۰ مجلس یادبودی برگزار خواهد شد.

خانواده اعتبار و خانواده‌های وابسته

آ_۲۰٦۹ ۱ـ۲

باطلاع دوستان و بستگان میرساند مراسم سالروزشادروان **موسی امیری** فرزند مرحوم احسن‌الدوله بزرگ خاندان‌امیری روز پنج‌شنبه سی‌ویکم فروردینماه میباشد که هزینه برگزاری آن به‌امور خیریه واگذار گردید .

خانواده امیری

آ_۲۱۳۷

تسلیت

همکار عزیز خانم زهرا معتمدی

مصیبت وارده را از صمیم قلب تسلیت عرض‌مینمائیم

کارکنان دبستان کورش پسران

آ_۲۱۷۱

مصیبت وارده را بشما تسلیت عرض می‌نمائیم .

سرکار خانم مینوی دبیرگرامی

دانش آموزان کلاس چهارم طبیعی یک دبیرستان دخترانه خوارزمی

آ_۲۱٤۵

دوست عزیز آقای مرساد دبیری

از درگذشت مادر عزیزتان بی‌نهایت متاثر و با اندوه و تالمات شما سهیم و شریکیم .

دانش آموزان کلاس سوم دبیرستان اندیشه

آ_۲۱۳۹

سرکار خانم منوی

شاگردان کلاس ۳ر۳ دبیرستان خوارزمی باکمال تاسف مصیبت اورده را بشما و فامیل محترم تسلیت عرض‌مینمایند.

شاگردان کلاس ۳ر۳ دبیرستان خوارزمی

آ_۵۸٤۰

جناب آقای مهندس علینقی اسدی

حادثه ناگوار درگذشت برادر گرامی جنابعالی را از طرف خود و کلیه مهندسین و کارمندان و کارکنان کارگاه اف ۲۰شرقی فومنات شرکت پیسابه حضرت عالی و خاندان اسدی تسلیت عرض مینماید.

مهندس ابراهیمی

آ_۵٤۷۸

جناب آقای محسن هادوی

استادان، کارکنان و دانشجویان مدرسه‌عالی‌حسابداری و علوم مالی شرکت ملی نفت ایران مصیبت وارده راازصمیم قلب بجنابعالی و خانواده محترم تسلیت عرض مینمایند.

آ_۲۱۱۷

همکار محترم سرهنگ محمد حسن بدیعی

بانهایت تاسف و تاثر مصیبت وارده را از سوی خود و همکارانم تسلیت گفته بقای عمر بازماندگان را از ایزد متعال خواستارم .

سرتیپ هوشنگ ارم

آ_۲۱٦۱

همکار گرامی خانم شهلا شریعتمداری

مصیبت وارده را صمیمانه تسلیت میگوئیم و بقای عمر شما و خاندان محترمتان را از خداوند متعال مسئلت‌داریم .

کارمندان اداره بررسیهای اقتصادی بانک سپه

آ_۲۱۵۳

آقای اردشیر کیانی رئیس محترم امور اجتماعی کارخانجات سیمان تهران شمال

درگذشت پدر بزرگوارتان را بشما و خانواده محترم کیانی تسلیت میگوئیم .

جلال جاریانی ـ حاج ابوالفضل امینی ـ مهدی‌نعمتی- محمد رضا امینی .

آ_۵٤۸۲

همکار محترم آقای فرج‌اله نصر

باکمال تاسف درگذشت مادر عزیزتان را تسلیت‌عرض‌مینمائیم

نیک‌بخش. کاظمی‌نیا. قهاری. سیمائی. رخشان. تیزابی.

آ_۲۱۷۷

همکار محترم آقای اسفندیار دولتی‌زاده

باکمال تاسف مصیبت وارده را تسلیت عرض مینمائیم.

نیک‌بخش. کاظمی‌نیا. قهاری. سیمائی. رخشان. تیزابی.

آ_۲۱۷۹

سپاسگزاری

از کلیه ذوات عظام و سروران گرامی بخصوص حضرت آیت‌اله‌العظمی جناب آقای نجفی مرعشی مدظله و تیمسار معظم جناب آقای کیومرث صالح فرماندهی محترم ترابری ارتش شاهنشاهی و جناب آقای کاظم مسعودی نماینده‌محترم مجلس شورایملی و جناب آقای فرماندار محترم شهرستان‌قم که در مصیبت وارده براثر درگذشت ناگهانی بزرگ خاندان مرحوم **حاج سید اسماعیل ابوالسباغ** بنیان‌گذار موسسه مسافربری ترانسپورت در ایران ما را مورد عنایت قرارداده و همچنین از آقایان روسای شعب و نمایندگیهای شهرستان های شرکت و عموم همکاران باوفای موسسه ترانسپورت و خانواده‌های محترمی‌که با شرکت در مراسم تشییع جنازه و مراسم ختم ما را یاری فرموده‌اند ونیز از دوستان عزیزی که با درج آگهی در جرائد ومخابره تلگرافها ابراز همدردی نموده‌اند صمیمانه سپاسگزاری می‌کنیم و سلامتی و سعادت عموم حضرات را از خدای بزرگ مسئلت داریم و چنانچه بعلت تالمات روحی قصوری در عرض تشکر حضوری روی دهد پوزش می‌خواهیم .

خانواده ابوالسباغ

آ_۵۸۱٦

از سروران عظام ـ بستگان و دوستان ارجمند وبانوان گرامی و ذوات محترم ، اعضای انجمن کلیمیان تهران و شهرستان ها و کلیه انجمن ها و سازمان های فرهنگی و بهداشتی و خیریه و تعاونی وابسته به آن و همچنین از عموم آقایان محترم نمایندگان طرف معامله مرکز وشهرستان‌ها که در تشییع جنازه و مجلس ختم مرحوم ابوی عزیزمان ابراز تفقد و همدردی فرموده و یا بوسیله ارسال مرقومه و تلگراف موجبات تسلی خاطر و دلجوئی این خانواده را در برگزاری مراسم سوگواری فراهم و اشتراک مساعی‌فرمودند از صمیم قلب تشکر و فوق‌العاده سپاسگزار هستیم ـ ضمنا چنانچه بواسطه تالمات روحی حضورا سعادت عرض امتنان نگردد از عموم سروران گرامی پوزش طلبیده سلامت و سعادت و موفقیت همگی را از درگاه پروردگار متعال آرزو داریم .

برادران القانیان

آ_۵۹۰۸

از اظهار همدردی سروران معظم و دوستان گرامی که نسبت به فوت همسر عزیزم مرحوم **تیمسار تکش** باینجانب فرموده‌اند سپاسگزارم چنانچه بعلت تالمات روحی حضورا توفیق حاصل نگردیده امید عفو دارم .

زهره تکش

آ_۵۹۰٦

از ساکنین محترم کوی تک که نسبت به فوت همسر عزیزم مرحوم تیمسار تکش اظهار همدردی فرموده‌اندصمیمانه تشکر مینمایم .

زهره تکش

آ_۵۹۰٦

از کلیه خویشان و دوستان و همکاران محترم عزیز از دست رفته‌مان دوشیزه **لیلی مردکی‌اسکوئی** که در مراسم تشییع و مجالس ختم و شب هفت شرکت و یابوسیله آگهی درجراید ما را مورد لطف قرار دادند سپاسگزاریم .

خانواده های : اسکوئی . حقیقت . منتظر

آ_۲۱۹۹

سرکار خانم فرزانه اللهیاری

مصیبت وارده را بشما وخانواده محترم تسلیت میگوئیم.

دبیران و کارمندان راهنمائی دبیرستان شماره (۱) هدف

آ_۲۱۷۵

آقایان محمود و علی‌اکبر سعدیانی

کارکنان سازمان نقشه‌برداری مصیبت وارده را به‌شما تسلیت میگویند .

آ_۲۱۸۱ سازمان نقشه‌برداری

شورای سازمان داوطلبان جمعیت شیر و خورشید سرخ ایران

با کمال تاسف وتاثر درگذشت سرکار خانم فخرالزمان اورپناه را به همسر گرام آنمرحومه‌تسلیت میگوید وازدرگاه احدیت بقای عمر بازماندگان را مسئلت دارد .

آ_۲۱۸۳

جناب‌آقای مهندس‌علینقی اسدی

درگذشت برادر گرامی شما موجب تاسف است بدین وسیله این مصیبت را تسلیت میگوئیم .

شرکت ایران‌کاوه

مجالس وعظ و سوگواری

ولتکن منکم امة یدعون الی الخیر

«حسینیه ارشاد»

السلام علیك یاحسن بن علی الهادی ابا الامام المنتظر

اشهد انك امرت بالمعروف ونهیت عن المنکر

اگر پوئی‌طریق حیدری را
وگر جوئی فریق جعفری را
بجوچون‌رهروان راست رفتار
رهو رسم امام عسکری را

و شیعه را باید که همه هنگام رهو رسم امام خود پوید و به تبلیغ حق وترویج حقیقت آنچه او کرده کند و آنچه او گفته‌گویدکه **لکل‌ماموم‌امام‌یقتدی‌به** واینک که‌سالگرد رحلت این امام معصوم علیه‌السلام فرارسیده است **حسینیه ارشاد** بتعظیم ایام وفات وی برنامه اختصاصی خود رابشرح ذیل اعلام میدارد :

۱ـ شب جمعه ـ ادامه درس تاریخ اسلام توسط جناب آقای دکتر محمداسماعیل رضوانی تحت‌عنوان «پس از پیغمبر (ص)» .

۲ـ شب شنبه ـ سخنرانی جناب‌آقای سیدعلی‌خامنه‌ای تحت عنوان «پایگاه‌امام‌حسن(ع)دراستمرار ۲۵۰ ساله‌جهاد»

۳ـ برنامه تلاوت و ترجمه قرآن مجید و معارف منظوم کماکان اجراء خواهد شد .

شروع برنامه ۸ بعداز ظهر

٤ـ جمعه ٤ بعداز ظهر ادامه درس «اسلام شناسی» توسط جناب آقای دکتر علی‌شریعتی .

موسسه خیریه تعلیماتی وتحقیقات علمی ودینی حسینیه‌ارشاد

تلفن : ۷۷۳۹۹۹ـ۷۷٤٦۵۱ و ۷۷۱٦۷٤

آ_۵۸۵۸

فبشر عباد الذین یستمعون القول فیتبعون احسنه

مسجد جواد (ع)

برای اطلاع عموم آقایان و بانوان برنامه هفتگی را اعلام میدارد :

شب‌جمعه ـ درس تفسیر درشبستان مسجد توسط جناب آقای مطهری .

شب شنبه ـ جناب آقای خزعلی پیرامون اسلام‌دین واقع‌بین سخن خواهند گفت شروع ۸ بعداز ظهر .

تلفن ۸۲۷۳۷۳ ـ ۸۲۲۷۰۶

آ_۵۸۵۰

هیئت عزاداران بنی‌الزهراء (ع)

که همواره در ترویج دین مقدس اسلام کوشا بوده‌است بمنظور بالا بردن سطح تعالیم وتطبیق برنامه خودباحتیاجات امروزه جامعه تشیع برنامه چهار هفته را از ساعت ۷ الی۱۱ صبح بشرح زیر اعلام میدارد :

روزهای جمعه ۱ ، ۸ ، ۱۵ ، ۲۲ اردی‌بهشت مطابق ۷، ۱٤، ۲۱ ۲۸ ربیع‌المولود

برنامه :

تا ساعت ۷و٤۵ دقیقه تلاوت قرآن مجید ودعا
تا ساعت ۸ونیم بیان احکام شرعیه توسط فاضل محترم آقای جباری .
تا ساعت ۹ونیم سخنرانی نویسنده توانا حجت‌الاسلام آقای دوانی تحت عنوان مهدی‌موعود .
تا ساعت ۱۰ اشعار مذهبی مناقب ومصائب اهل‌بیت .
تا ساعت ۱۱ بیانات دانشمند معظم آقای شبستری در زمینه بررسی عقاید از قرآن مجید .

آدرس: خیابان ری کوچه آبشار بن‌بست سلیمی‌نژاد منزل طریقت .

(حسینیه بنی‌الزهراء) آ_۲۱۷۳

آگهی مناقصه مربوط بخرید لنت ترمز ولنت صفحه‌کلاچ

شرکت واحد اتوبوسرانی تهران و حومه لنت‌ترمز و لنت صفحه کلاچ مصرفی سال ۵۱ خود را بشرح زیر از طریق مناقصه از افراد و یا شرکتهای‌واجد صلاحیت خریداری مینماید .

۱ـ نوع جنس	مدل	شماره فنی	تعداد
لنت جلو نمره ۱۰	۳۲۱	۰۳۱۰ ٤۲۱ ۳۲۱	۸۰۰۰
لنت جلو نمره ۱۱	»	۰٤۱۰ » »	۵۰۰۰
لنت جلو نمره ۱۲	»	۰۵۱۰ » »	۳۰۰۰
لنت عقب نمره ۱۰	»	۰۰۱۰ » ٤۲۳	۸۰۰۰
لنت عقب نمره ۱۱	»	۰۱۱۰ » »	۵۰۰۰
لنت عقب نمره ۱۲	»	۰۲۱۰ » »	۳۰۰۰
لنت جلو نمره ۱۰	خاوری	۰۰۱۰ ٤۲۱ ۳۲۲	۱٦۰۰
لنت جلو نمره ۱۱	»	۰۱۱۰ » »	۱۰۰۰
لنت جلو نمره ۱۲	»	۰۲۱۰ » »	۶۰۰
لنت عقب نمره ۱۰	»	۰۰۱۰ ٤۲۳ »	۱٦۰۰
لنت عقب نمره ۱۱	»	۰۱۱۰ » »	۱۰۰۰
لنت عقب نمره ۱۲	»	۰۲۱۰ » »	۶۰۰
لنت ترمز جلو و عقب ۱۰	۳۲۰	۰۰۱۰ ٤۲۳ ۳۳۸	۱٦۰۰۰
» » ۱۱	»	۰۱۱۰ » »	۱۰۰۰۰
» » ۱۲	»	۰۲۱۰ » »	۲۰۰۰
» » ۶	۳۱۹	۰٦۱۰ ٤۲۱ ۳۱۹	۳۰۰۰
لنت صفحه کلاچ ۳۲۱	»	۱۳۱۰ ۲۵۲ »»	۳۰۰۰
لنت صفحه کلاچ ۳۰۱ کوچک	»	۳۸۱۰ ۲۵۲ »»	۳۰۰۰
لنت صفحه کلاچ ۳۰۲ بزرگ	»	۵۲۱۰ ۲۵۲ »»	۱۰۰۰
» » ۳۱۹	»	۳۰۱۰ ۲۵۲ »»	۲٤۰۰

۲ـ پیشنهاد دهندگان بایستی ۵ درصد کل‌مبلغ پیشنهادی را نقدا به عنوان سپرده به حساب شماره ۱۵۰٤۰شرکت در بانک مرکزی ایران تودیع و بامعادل آن اسناد خزانه بمصندوق‌شرکت تسلیم ورسید ماخوذه را ضمیمه پیشنهاد خود نموده و تا ساعت۱۱ صبح روز ۹ر۲ر۵۱ در پاکت سربسته و لاک و مهر شده که روی آن جمله (مربوط به مناقصه خرید لنت‌ترمز و لنت صفحه کلاچ) قید شده باشد بدبیرخانه شرکت واحد واقع در انتهای نارمک تسلیم رسید‌دریافت دارند .

۳ـ پیشنهادات واصله ساعت ۱۲ همانروز(روز۹ر۲ر۵۱) باز و قرائت خواهد شد حضورپیشنهاد دهندگان در جلسه مناقصه آزاد است .

٤ـ پیشنهادات باید نسبت به تمام اقلام مورد نیاز شرکت واحد و عینا شامل تمام اقلام مشروح در بند یک این آگهی باشد .

۵ـ پیشنهادات بایستی روشن و صریح و بدون‌ابهام و شرط باشد و به پیشنهادات فاقد سپرده‌ومبهم و مشروط و پیشنهاداتی که فقط مربوط به جزئی از اقلام آگهی‌شده باشد و همچنین به پیشنهاداتی‌که‌بعد از ساعت مقرر واصل گردد ترتیب اثر داده نخواهدشد .

٦ـ سپرده برندگان اول و دوم مناقصه تاقطعیت انجام مناقصه نزد شرکت‌باقی خواهد ماند ودرصورت استنکاف برنده از انجام معامله‌سپرده تودیع شده‌بدون هیچگونه تشریفاتی بنفع شرکت ضبط خواهد شد .

۷ـ برندگان اول و دوم مناقصه بایستی ازهرنوع لنت مورد آگهی ده دستگاه‌کامل برای آزمایش‌مرغوبیت در اختیار شرکت واحد بگذارند تا پس از آزمایشات‌لازم که بمدت ۱۵ روز انجام خواهد شدنسبت‌به‌عقد قرارداد اقدام گردد .

۸ـ پرداخت کلیه هزینه های قانونی‌و عوارض‌و مالیات کلا به عهده برنده مناقصه خواهد بود .

۹ـ شرکت واحد در رد و یا قبول یک یا کلیه پیشنهادات مختار است .م الف ۹۸۳

آ_۵۵۲٤ ۱ـ۲ شرکت واحد اتوبوسرانی تهران و حومه

آگهی مناقصه

جهت‌حمل تقریبی ٤۰۰۰نفر مشمولین و مامورین افراد منطقه ۱ ژاندارمری مرکز از شهرستان به شهرستان وازشهرستان به‌تهران باستثنای مرکزآموزشی به تهران بمدت یکسال هر نفر در کیلومتر بمناقصه می گذارد.

پیشنهاد دهندگان بایستی قبلا بدفتر یکان اردنانس منطقه ۱مرکزواقع‌در خیابان مولوی بادگان ژاندارمری شاهپورمراجعه وبرگ شرایط معامله را دریافت‌و پیشنهاد خود را طبق مفادمندرج دربرگ شرایط مذکور تنظیم تاساعت ۹صبح روز ۱۳ر۲ر۵۱ه بدفتر یکان اردنانس منطقه ۱مرکز تسلیم نمایند .م‌الف ۱۰٤۵

فرمانده منطقه ۱ژاندارمری مرکز . سرهنك روحانی

مجله دختران وپسران روزهای یکشنبه منتشر میشود

آگهی مناقصه شماره ۱

پست مهندسی قرارگاه وپشتیبانی ستاد بزرك ارتشتاران‌خرید لوازم‌وانجام خدمات موردنیاز باغبانی‌وتعمیرات و نگهداری اماکن وتاسیسات ستاد بزرك ارتشتاران‌و ادارات تابعه را به مناقصه میگذارد.

پیشنهاد دهندگان می‌توانند بامراجعه به پست‌مهندسی ودریافت برك مشخصات و شرایط‌معامله و صورتهای مربوطه پیشنهادخود راطبق مفاد مندرج در شرایط معامله تنظیم و تاساعت ۱۲روز ۲۰ر۲ر۵۱ به‌پست مهندسی قرارگاه وپشتیبانی‌ستادبزرك‌ارتشتاران واقع در خیابان کورش کبیر ـچهارراه قصرتسلیم نمایند . م‌الف ٦۸٤

پست مهندسی قرارگاه وپشتیبانی ستادبزرك ارتشتاران

آ_٤۱۷٤

آگهی
«بیمه کارگران کافه تریاها»

در اجرای ماده ۵ قانون بیمه های اجتماعی از تاریخ اول اردیبهشت ماه ۱۳۵۱ کارگران کافه تریا ها در تهران_شمیران شهر ری ـ کرج ـ ورامین و گرمسار مشمول مقررات بیمه کامل ۱۸٪ (۵٪ سهم بیمه شده و ۱۳٪ سهم کارفرما) قرار گرفته‌اند از کارفرمایان محترم انتظار دارد لیست و حق بیمه کارگران خود را همه ماهه لغایت سی‌ام ماه بعد بشعب سازمان ارسال دارند و جهت کسب اطلاعات بیشتر با شعب مذکورتماس حاصل نمایند . بدیهی است تاریخ فوق ناظر برکافه تریاهائی که قبلا بیمه شده‌اند نبوده و بیمه کارکنان کارگاههائیکه قبلا بیمه شده‌اند کماکان ادامه خواهد یافت .

سازمان بیمه های اجتماعی

آ_۵۷٤۲ ۱ـ۰

صبح جمعه همین هفته در انجمن دوشیزگان و بانوان نمایش‌فیلم‌جالب

پهلوان‌مفرد

باشرکت : ناصر ملك مطیعی، رضا بیك ایمانوردی وسپیده

همراه با برنامه های هنری هنرمندان محبوب :

ایرج مهدیان ، گروه پابرهنه‌ها، برادران رسولی، گروه ماجراجویان وخیرخواه

برای تهیه کارت ورودی میتوانید از امروز صبح و عصر وروز جمعه به دبیرخانه انجمن خیابان بهار نبش نامجو مراجعه فرمائید .

ازاستودیو پارس‌فیلم بخاطر در انتیار گذاشتن‌فیلم پهلوان مفرد سپاسگزاری میشود

آگهی تغییرات شرکت سهامی ایساکی ایران ثبت شده بشماره ۹٤٦۰

طبق تصمیم مجمع عمومی فوق‌العاده مورخ ۸ر۱۰ر۵۰ تغییرات زیر در شرکت مذکور بعمل آمد .

۱ـ نوع شرکت از سهامی به سهامی خاص و نام آن شرکت سهامی خاص ایساکی ایران اصلاح شد .۲ـ اساسنامه جدید شرکت مشتمل بر۳۰ ماده تصویب و جایگزین اساسنامه قبلی شرکت گردید ۳ـ موضوع شرکت عبارتست از واردات‌و نمایندگی و حق‌العمل کاری ماشین‌آلات کشاورزی و تاسیس کارخانه و معاملات مجاز مربوط به موضوع شرکت ٤ـ مرکز شرکت تهران خیابان سعدی ساختمان تقی‌نیا شماره ٤۰۲ میباشد .۵ـ آقایان عباس طاهباز و بانو فروغ‌الزمان کاشانی پور ودوشیزه صدیقه طاهباز بسمت اعضاء اصلی ودوشیزه‌فاطمه طاهباز بسمت عضو علی‌البدل هیئت مدیره برای مدت دو سال و آقای اسداله فاضلی بسمت بازرس اصلی و آقای محمدحسین توسلی بسمت بازرس علی‌البدل برای مدت یکسال‌انتخاب شدند ٦ـ آقای عباس طاهباز بسمت رئیس هیئت مدیره و مدیرعامل و بانو فروغ‌الزمان کاشانی پور بسمت نایب رئیس هیئت‌مدیره انتخاب شدند ۷ـ کلیه اوراق و اسناد الزام‌آور شرکت رامدیر عامل منفردا با مهر شرکت امضاء مینمایند . ۸ـ روزنامه‌اطلاعات جهت درج آگهی های شرکت تعیین شد . ۹ـ سرمایه از مبلغ پانزده میلیون ریال بمبلغ یك‌میلیون و پانصد هزار ریال منقسم ۱۲۵۳ سهم بی‌نام و۳۵سهم بانام ده‌هزار ریالی تقلیل یافت.

رئیس اداره ثبت شرکتها ومالکیت‌صنعتی. مهدی تراقی

م‌الف۹۹۰ آ_۵۷۷٦

آگهی تغییرات شرکت سهامی خورشید ثبت شده بشماره ۲۵۰

طبق صورت جلسه مورخ ۲۵ر۱۱ر۵۰مجمع عمومی فوق‌العاده تغییرات زیر در شرکت مذکور بعمل آمد ۱ـ نوع شرکت از سهامی به سهامی خاص و نام آن بشرکت خورشید (سهامی‌خاص) اصلاح شد ۲ـ اساسنامه جدید شرکت مشتمل بر ٤۸ ماده و یك تبصره تصویب و جایگزین اساسنامه قبلی شرکت گردید ۳ـ مرکزشرکت خیابان حقوقی کاشی ۱۰۵ جنب کوچه پورزند میباشد٤ ـ موضوع شرکت عبارت است از تولید و مصرف بمنظور تعیین و فروش الکل های طبی قابل شرب و الکل صنعتی و نوشابه های مجازو واردات و مواد اولیه و ماشین آلات مربوطه و صدور محصولات تولید شده و انجام کلیه‌امور بازرگانی مربوط به رشته فوق و اقدام بامور کشاورزی و فلاحتی بمنظور تهیه مواداولیه‌مصرف برای تهیه الکل ۵ـ آقایان آرواشس مانوکیان هارطون هارطونیان یرواند کشیش کمارایت‌صفرلو وواچیك پورآوانسیان بسمت اعضاء اصلی هیئت مدیره و آقایان سیانوس وارطانیان و سرکیس پراکنده بسمت اعضاء علی‌البدل هیئت‌مدیره‌برای مدت ۲ سال وآقای سیام کاراپطیان‌بسمت‌بازرس اصلی‌وآقای سانویل‌اودیان بسمت‌بازرس‌علی‌البدل برای مدت یکسال انتخاب شدند ٦ـ روزنامه اطلاعات جهت درج آگهی های شرکت تعیین‌شد ۷ـ باستناد صورت جلسه مورخ ۲۵ر۱۱ر۵۰هیئت مدیره آقای آرداشس ـمانوکیان بسمت رئیس هیئت‌مدیره و آقای یرواند کشیش بسمت نایب رئیس هیئت مدیره و آقای هارطون هارطونیان بسمت مدیرعامل شرکت انتخاب شدند ۸ـامضاء کلیه اوراق واسناد تعهدآور با رئیس هیئت‌مدیره و مدیر عامل با مهرشرکت معتبر میباشد ودر غیاب رئیس هیئت مدیره مدیرعامل و نایب‌دارای حق امضاء میباشند .م‌الف ۹۹۱

رئیس اداره ثبت شرکتها ومالکیت صنعتی . مهدی تراقی

آ_۵۷۷۸

گم‌شدگان

علیرضا کلیج دوازده ساله عکس فوق چند روزاست بخانه مراجعت ننموده از کسیکه اطلاعی از او دارد محض‌رضای خدا و برای خشنودی پدر و مادرش به آدرس جاده نظامی عباس آباد خیابان میترا پلاک ۲۳ منزل آقای علی متقیان تلفن ۷٦۱۰٦۷ اطلاع‌دهند.

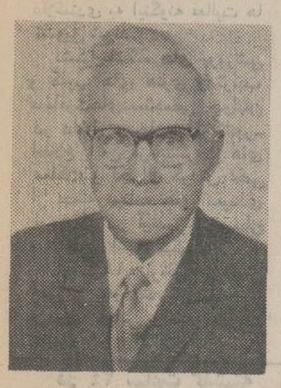

عکس بالا که در سال های‌اخیر ساکن شهرستان ساوه بوده وروز دوشنبه بتهران آمده از منزل خارج شده و از او خبری نیست و چون بکلی حافظه خود را از دست داده است خواهشمند است مطلعین از محل اقامت او بتلفن ۶۳۱۲٦٤ یا ۲۷۲۰۲ اطلاع داده وجند خانواده را ازنگرانی خارج سازند .

آ_۲۱۰۱

رسول کاملی (عکس‌بالا) متولد ۱۳۳۰ شهرستان ملایر ٤ماه است خانواده‌اش از وی خبر ندارند هر کس اطلاعی از نامبرده دارد خواهشمنداست به‌آ

شماره ۱۳۷۷٤ - سال چهل و ششم

اطلاعات

چهارشنبه - سی‌امفروردین ماه ۱۳۵۱
پنجم ربیع‌الاول ۱۳۹۲ - نوزدهم آوریل ۱۹۷۲

ساعات شرعی
استخراج دکتر ریاضی کرمانی
اذان صبح ..... ساعت ۳ و ٤۹ دقیقه
طلوع آفتاب ..... ساعت۵و۲۵ دقیقه
ظهر شرعی ..... ساعت ۱۲ و ۵دقیقه
اذان مغرب ..... ساعت ٦ و ۵۷ دقیقه

گسترش محدوده تهران

هنوز درمرحله بررسی ومطالعه است

شهردار پایتخت : شهر باید گسترش پیدا کندولی حدود این گسترش هنوز مشخص نشده

عباس - عبدی

درموردگسترش محدودهتهران یاعدم گسترش شهر ، انجمن شهر پایتخت مصوبه‌ای صادر نکرده است و شورای عالی شهرسازی «حکم»بین شهرداری و وزارتآبو برق خواهد شد. وزیرکشور، شهردارپایتخت ، رئیس انجمن‌شهر و شورایعالی شهر سازی رسما اعلام کردند که درمورد گسترش محدوده تهران و یاعدم گسترش محدوده قانونی شهر تاکنون هیچگونه تصمیم نهائی‌اتخاذنشده است.

آقای محمد سام وزیر کشور به خبرنگار اطلاعات اظهار داشت :

کمیسیونی‌که در وزارت‌کشور مرکب از وزیر کشور - وزیر آبادانی و مسکن و وزیر آبو برق و شهردار پایتخت به‌منظور بررسی محدوده تهران حدود ۵ ماه پیش تشکیل شده بود ، تصمیم گرفت‌تا امکانات سازمان های مسئول شهری را مورد بررسی قرار دهد .

انجمن شهر

انجمن شهرپایتخت نیزرسما اعلام کرد :

تاکنون هیچگونه تصمیمی‌راجع به محدوده شهر تهران گرفته نشده است . هم‌اکنون مسئولین امورشهری‌درحال مطالعه‌هستند و پس‌ازآنکه‌نظرخود را راجع به گسترش محدوده تهران‌اعلام کردند ، مسئله به شورای‌عالی شهر سازی ارجاع میشود . این شورا نیز پس‌از مطالعات خودطرح‌خود را تسلیم وزارت کشور می کند . وزارت کشور هم پس‌از رسیدگی ، موضوع را به شهرداری پایتخت ابلاغ میکندو شهرداری برای صدور تصویب‌نامه ، طرح تدوین شده را تسلیم انجمن شهر پایتخت میکند .

یك مقام مسئول درانجمن شهر پایتخت موضوع‌عدم تغییر محدوده تهران را رسما تکذیب کردو گفت : اگر چنین‌برنامه‌ای مسجل شده باشد باید انجمن شهر پایتخت تصویب‌نماید .

یك مقام‌مطلع در شورایعالی شهرسازی امروز اعلام کرد :

مسئله گسترش محدوده‌فعلی تهران مورد بررسی مراجع مختلف از جمله سازمان آب منطقه‌ای تهران ، سازمان برق و شرکت تلفن است . مسئله‌ای که هم‌اکنون مورد بحث است موضوع تامین‌آب‌تهران میباشد که سازمان آب دراین مورد مشکلاتی دارد .

همین مقام اضافه کرد : آنچه که مسلم است تابحال هیچگونه طرح یا تصمیمی که دال براین باشد که محدوده تهران تغییر نمی کند بشورای عالی شهر سازی نرسیده است.

اظهارات شهردار

آقای‌غلامرضا نیك‌پی شهردار پایتخت امروز به خبرنگار ما اظهار داشت :

مدت تعیین‌شده‌برای محدوده پنجسال اول ، تا آخر امسال تمام‌می‌شود و شهر بایدگسترش پیداکندولی حدود این گسترش هنوز مشخص‌نشده و هیچگونه تصمیمی دراین‌مورد اتخاذنشده است .

در ضیافتی که شب گذشته بافتخار میهمانان نخستین‌جشنواره جهانی فیلم تهران از طرف آقای پهلبد وزیر فرهنگ و هنر در هتل شراتون برپا گردید گروه کثیری از رجال مملکتی و هنرمندان و روزنامه نگاران ایرانی و خارجی شرکت‌داشتند .
عکس بالاخوش آمد گوئی والاگهر آزاده را بیکی‌ازمیهمانان نشان میدهد .

امتحانات مدارس بتاخیر افتاد

تعطیلات تابستانی دیرتر آغاز می‌شود

امتحانات نهائی و امتحانات داخلی آموزشگاه های کشور امسال چند روز دیرتر از سال گذشته انجام خواهد شد .

امتحانات نهائی مدارس‌تقریبا در کلیه شهرستان ها در یک روز معین شروع خواهد شدولی تاریخ انجام سایر امتحانات در شهرستان های مختلف متفاوت است.علت‌عقب‌انداختن امتحانات بخاطر تعطیلات‌اجباری‌چند روز زمستان و نیز تعطیلات جشن های ۲۵۰۰ ساله می باشد .

بطور کلی بموجب تصمیم‌مقامات وزارت آموزش و پرورش کلیه آموزشگاه های‌کشورباید درطول سال ۲۰۰ روزرا بکار تحصیلی بپردازند .درهر منطقه هر چند روز که بعلت برف و یخبندان‌و موارد دیگر مدارس تعطیل بود به همان اندازه بر روز های تدریس در اردیبهشت اضافه‌می شود . برای نمونه امتحانات داخلی آموزشگاه های گیلان‌که در زمستان‌بعلت‌برفسنگین مدتی تعطیل بود ، ۱۵ تا ۱٦ روز بتاخیر خواهد افتاد .

در تهران امتحانات نهائی‌ه روز عقب‌افتاده‌است‌و امتحانات داخلی هم بهمین نسبت بتعویق افتاد .

۱۸ هزار دانش‌آموز در اردوی تربیتی شرکت میکنند

کنگره‌بزرگ روسای ادارات امور تربیتی در آموزش و پرورش کشور که امسال به مدت پنج روز در کرمانشاه تشکیل‌میشودبرنامه های‌وسیعی در پیشرفت امر پرورش‌جوانان در دستور کار خود دارد .

یک مقام مطلع امور تربیتی آموزش و پرورش کشور گفت: کنگره‌بخواست‌جوانان پیرامون فعالیت های فوق برنامه درسی توجه مخصوص دارد و هدف این است که ضمن هماهنگ کردن فعالیت های هنری وفوق برنامه درسی جوانان در سطح کشور ، آنان به خودیاری و علاقمندی به اینگونه فعالیت ها تشویق شوند .

تشکیل‌باشگاه های پرورشی و کلوپ های هنری و ترتیب مسافرت‌های‌دستجمعی جوانان در داخل و خارج از کشور- اطلاع آنان از پیشرفت های مملکت و اجرای گردش علمی از جمله برنامه های مفیدی است که در آینده در سطح وسیع‌تری انجام میگیرد .

امسال۱۸هزارنفر از دانش آموزان خواهند توانست در اردوی تربیتی رامسر شرکت کنند .

نظر نظام پزشکی در مورد

مشکلات بیمارانی که بخارج میروند

نظام پزشکی اعلام کرد که وضع نابسامان بیمارانی که برای معالجه بخارج از کشور میروند،باید موردبررسی وتوجه قرار گیرد .ازطرف دیگرسازمان نظام پزشکی مرکز با تاسیس موسسه راهنمائی بیماران برای معرفی‌آنان‌به پزشکان‌کشورهای خارجی ، مخالفت کرد .

کمیته‌ای که بمنظور رسیدگی به این موضوع تشکیل شده‌بود، نظرداد تاسیس‌سازمان راهنمائی بیماران بخارج‌به مصلحت‌جامعه پزشکی ایران نیست و چنانچه لازم آید که بیماری بخارج مسافرت کند کسی که بایدمعرف او به پزشک یا موسسات‌درمانی خارج باشد،پزشک‌معالج ایرانی او خواهد بود .

وضع نابسامان بیماران

کمیته همچنین نظر داد که وضع نابسامان بیماران ایرانی که برای معالجه‌بخارج میروند ، باید مورد توجه وزارت بهداری یا نظام پزشکی‌قرارگیرد . کمیته خاطرنشان ساخت : در حال حاضر بسیاری از این بیماران بعلت عدم آشنائی به محیط و عدم شناسائی پزشکان مجرب‌و سازمان های‌درمانی مجهزخارج، گرفتار مشکلات فراوان میشوند و با صرف هزینه های هنگفت بی‌آنکه از درمان‌خود نتیجه‌ای بگیرند ، به ایران بازمیگردند.

وزیر آب و برق اعلام کرد :

سال گذشته ۳۷۰میلیارد مکعب بارندگی شد

امسال۱۰میلیون مترمکعب اراضی مزروعی‌بزیر کشت میرود

وزیر آب و برق اعلام کرد : در سال گذشته ۳۷۰ میلیارد متر مکعب بارندگی شده که از این مقدار ۸٦ میلیارد متر مکعب در رودخانه های داخلی و ٤میلیارد متر مکعب در رودخانه های‌مرزی جریان می یابدکه‌از آبهای‌رودخانه های مرزی نیز برای کشاورزی استفاده میشود . از مجموع بارندگی فقط ۱۳۰ میلیارد متر مکعب آب در دسترس ما است که از این آب ۱۰ میلیون هکتار اراضی مزروعی‌بزیر کشت میرود این مطالب را آقای دکتر وحیدی وزیر آب و برق با دانشجویان دانشکده علوم ارتباطات در میان گذاشت .

وی اضافه کرد:متوسط بارندگی در ایران ۲۰ تا ۲۵ میلیمتر است و هر سال حدود ٤۰ میلیارد متر مکعب آب بزمین فرو میرودوزیر آب و برق سپس باهمیت احداث سد اشاره کرد و گفت تاکنون با احداث چندین‌سد درنقاط مختلف کشور حدود ۹ میلیارد و پانصد میلیون متر مکعب آب رود ها و سیلاب ها مهار شده و باساختن چند سد دیگر مجموع ذخیره آب در پشت سد های کشور به حدود ۱۳ میلیارد متر مکعب افزایش خواهد یافت .

با استفاده از آب این سد هایک برنامه صحیح و منطقی بمنظور افزایش میزان سطح زیر کشت در زمینه تامین مواد غذائی کشور در دست تهیه است‌که‌بمورد اجرا گذاشته میشود .

وزیر آب و برق به تشریح وضع طرحهای صنعت برق پرداخت و افزود طی برنامه های عمرانی دوم وسوم بیش‌از ۲۰ میلیارد ریال در صنعت برق از طرف دولت سرمایه گذاری شده و در برنامه چهارم عمرانی کشور ٥٦ میلیاردریال از اعتبارات برای توسعه وتقویت تولید برق‌اختصاص یافت که از این مبلغ ۱٤ میلیارد ریال از طریق فروش نیروی‌برق تامین شده است

همچنین در برنامه عمرانی‌چهارم سیستم بهم پیوسته برق سراسری کشور مورد توجه قرار گرفت که بر اساس این طرح تولیدو مصرف برق درسطح کشور بیکدیگر متصل شود .

وزیر آب و برق خاطر نشان ساخت با توجه به رشد قیمتها ، شاخص قیمت برق مصرفی نه تنها افزایش نیافته بلکه کاهش نیز دارد .

۲٤ ساعت گذشته

۱٤۲ زلزله در جهرم روی داد

دستگاه زلزله سنج ژئوفیزیک دانشگاه مشهد ، که‌درجهرم نصب شده ، طی ۲٤ ساعت گذشته ، ۱٤۲ زلزله خفیف را در این شهر ثبت کرد .

ساعت ۳ر۱۲ظهردیروز زلزله‌ای ۷ ثانیه‌ای ساختمان های جهرم را بلرزه درآورد و اهالی‌وحشتزده به خیابانها ریختند .

ساختمان های‌شهر که درنتیجه زلزله های‌قبلی‌شکاف‌برداشته بودند در اثر زلزله های دیروز درمعرض خطر جدی قرار گرفتند .

از ساعت ۱۲ و ده دقیقه ریزش باران همراه رعد و برق آغاز شد که براثر نفوذ آب ،چند ساختمان ریزش کرد .

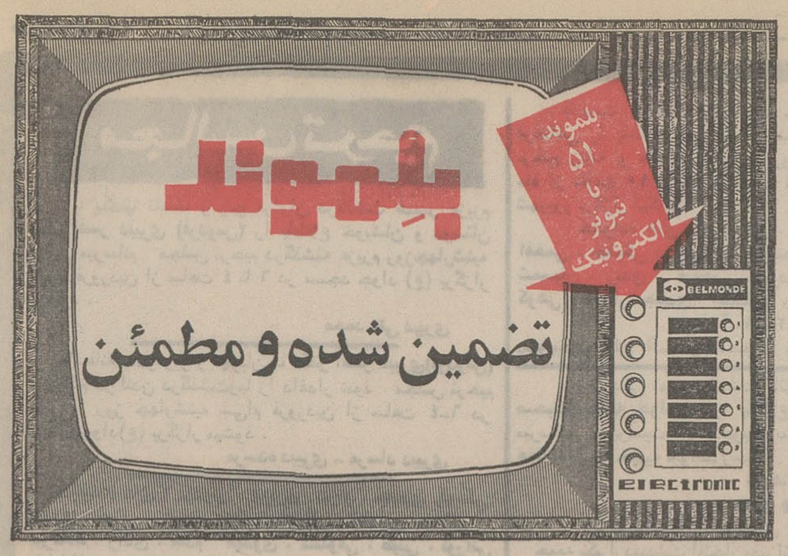

بلموند
تضمین شده و مطمئن

صندوق پس‌انداز مسکن بانک رهنی ایران
باشرایط سهل شمارا صاحبخانه میکند ، زودتر
اقدام به افتتاح حساب پس‌انداز بفرمائید

اداره کل بهداری استان کردستان استخدام مینماید

اداره کل بهداری استان کردستان سه‌نفرپزشک جهت خدمت درمراکز بهداشت قروه، بانه، مریوان با حقوق ماهیانه ٤۰٦٤ ریال و ۷ نفر پزشک‌جهت مراکز بهداشتی ودرمانی و نیسار سریش‌آباد . سروآباد. آویهنگ . گل‌تپه . خورخوره تپله کوه. صلوات‌آباد با حقوق ماهیانه ۵۰۵٦ ریال و سه‌نفر پرستار برای مراکز بهداشتی ودرمانی بانه. سقز. قروه باحقوق ماهیانه ۲۳۰٤۰ ریال استخدام‌واضافه مینماید چون کار پزشکان مراکز بهداشتی‌وبهداشت درمانی مستلزم انجام سیاری است لذا حداقل ده روز فوق‌العاده ماموریت که بین ۸۰۰۰ تا ۱۰۰۰۰ ریال میگردد در ماه به‌آنان پرداخت خواهد شد ضمنا کلیه مراکز بهداشتی و درمانی دارای منزل مسکونی سرویس اتومبیل. موتور برق و تجهیزات لازم است .

داوطلبان پس از دریافت معرفینامه از اداره کل‌خدمات بهداشتی وزارت بهداری جهت‌استخدام به کارگزینی اداره کل بهداری استان کردستان مراجعه نمایند. م‌الف ۹۵۲
۱-۲ آ-۴۹۵۲ مدیر کل بهداری استان کردستان - دکترموسوی

برنامه کنفرانس هفتگی مرکز پزشکی فیروزگر

پنجشنبه ۳۱ر۱ر۱۳۵۱ ساعت یازده صبح سالن کنفرانس

موضوع : الف : ضایعات دست و ترمیم آن
ب : معرفی یك مورد از بیماری زانو
بحث کنندگان : آقایان دکتر مهدی شرکت و دکتر مرتضی شرکت .

علت تصادف اتوبوس کارشناسان شوروی وایرانی سرعت وبی‌احتیاطی رانندگان بود نه پهنای راه

در این گزارش با عکس موقعیت راه و نحوه تصادف وپهنای جاده نشان داده‌شده است

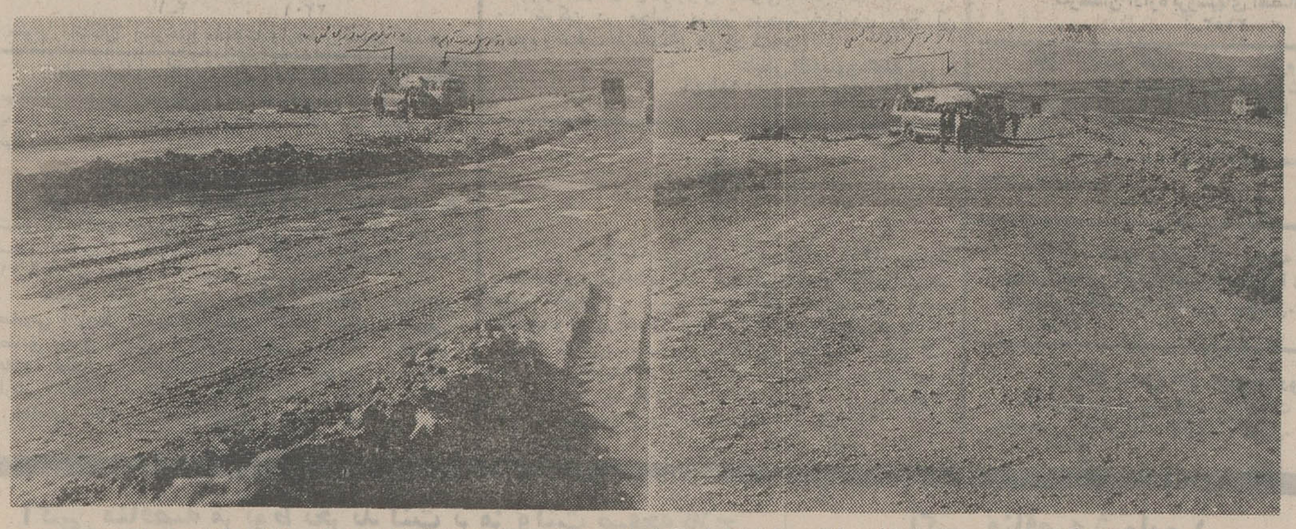

این دو عکس از محل تصادف اتوبوس کارشناسان گرفته‌شده و باین وسیله هم پهنای راه و هم نحوه تصادف که بی احتیاطی رانندگان را میرساند نشان داده شده است .

بموجب نظریه کاردان فنی بی‌احتیاطی هردو راننده اتوبوس و انحراف به چپ اتوبوس حامل کارشناسان عامل تصادف بوده است

علت تصادف اتوبوس حامل کارشناسان شوروی و ایرانی در راه زرند کرمان ناشی از سرعت در رانندگی بوده ، نه پهنای راه . این مطلب را کارشناسان اعلام کردند .

مسئولان اظهار داشتند که در پاره‌ای مطبوعات مسئله تصادف را به پهنای راه ارتباط داده بودند و از آن پس با تحقیقات و اقداماتی که بعمل آمد و عکس هائی که از محل حادثه گرفته‌شد بدرستی‌روشن گردید که عامل تصادف سرعت‌حرکت وبی احتیاطی رانندگان بوده است نه پهنای جاده.

پهنای راه

مقامات اعلام کردند که‌پهنای راه کرمان به زرند بین شش تا هشت متر می باشد و این راه از کرمان تا دوراهی راور بطول چهل و سه کیلومتر باپوشش‌اسفالت‌سردبرای‌حرکت آماده گردیده و مانده مسیر تا زرند بطول چهل کیلومتر خاکی بوده و ترافیك شلوغی ندارد . در این راه تنهاوسائط نقلیه محلی حرکت می کنند . و آمار عبور چندان نیست که بتواند حادثه بیافریند و موجب مرگ و میر مسافران بشود .

کارشناسان ضمن گرفتن‌عکس های مستند از محل حادثه و طرز بهم خوردن اتوبوسهانشان داده‌اند که بی احتیاطی و سرعت حرکت رانندگان‌موجب تصادف گردیده‌درمحل‌تصادف راه کاملا مستقیم است و کمی عرض بصورتی که عنوان شده مطرح نیست و چه بسا ملاحظه شده که در جاده های‌عریض‌و اسفالت نیز براثر سرعت و بی احتیاطی‌رانندگان‌حوادث‌وحشت‌آوری بوسیله همین رانندگان پیش می آید .

نظر کاردان

این مقامات اعلام داشتند که بموجب صورت جلسه موجود کاردان فنی علت تصادف‌را بی احتیاطی و سرعت حرکت رانندگان هردو اتوبوس و انحراف به چپ اتوبوس حامل کارشناسان سازمان ذوب آهن دانسته است .

آگهی استخدام

دانشکده پزشکی دانشگاه ملی ایران برای خدمت‌در بیمارستان جرجانی بافراد زیر نیازمند است :

۱- تکنیسین‌رادیولوژی بامدرك دوره دوساله‌تکنیسین رادیولوژی
۲- تکنیسین آزمایشگاه‌بامدرك دوره دوساله‌تکنیسین آزمایشگاه
۳- پرستار بامدرك لیسانس پرستاری .

ازداوطلبان خواهشمنداست‌بادردست داشتن فتوکپی مدارك تحصیلی خود از تاریخ نشر این آگهی لغایت ۱٤ اردیبهشت ماه ۱۳۵۱ همه روزه‌ازساعت ۸ صبح تاساعت ۱۲ به بیمارستان جرجانی واقع درابتدای خیابان تهران‌نو مراجعه فرمایند .

دانشکده پزشکی دانشگاه ملی ایران

آگهی مربوط به راهنمای پزشکی کشور

چون‌راهنمای پزشکی کشورشامل پزشکان ، دندانپزشکان، رشته طبابت و تخصص ، نشانی و شماره تلفن آنان بر اساس برگهای نامنویسی سال ۱۳۵۰ تهیه شده و آماده چاپ است ، از همکارانی که تاکنون مشخصات خود را تکمیل نفرموده‌اند یا تغییراتی در نشانی آنان پیدا شده ، تمنا دارد حداکثر تا پانزدهم اردیبهشت ماه ۱۳۵۱ مراتب را کتبا و یا بوسیله تلفن ۸۲۱۱۱۱ بنظام پزشکی مرکزی اعلام دارند،تا راهنمای پزشکی از هر جهت کامل و خالی از نقص انتشار یابد

دبیر کل سازمان‌مرکزی نظام پزشکی دکتر حفیظی
آ-۵۷٤٦

آگهی وزارت آموزش وپرورش

درباره اجرای تعلیمات اجباری در ۵۰ نقطه کشور

نظر به اینکه به استعدای وزارت‌آموزش و پرورش و تصویب ملوکانه از اول سال تحصیلی ۵۲- ۱۳۵۱ قانون تعلیمات اجباری در شهرهای رشت ، بندر پهلوی ، ساری ، نور ، گنبدکاوس ، شاهپور ، خوی، نقده ، شاه‌آباد غرب ، سنقر، اهواز ، خرمشهر ، مسجد سلیمان ، آبادان ، رامهرمز ، فسا ، لار ، مشهد، اسفراین ، سبزوار ، شیروان، قوچان ، بافت ، نطنز ، اردستان ، سمیرم ، گلپایگان ، سراوان ، زاهدان ، سنندج ، بانه ، قروه ، ایلام ، بدره ، دهلران ، مهران، نهاوند ، ملایر ، برازجان ، بافق ، محلات، ساوه ، تفرش ، و مراکز بخشهای کنگاور ، کرند ، گیلان غرب، هرسین ، آغاجاری ، فرخ شهرو روستاهای شهرستان طبس اجرا و اطفال واجب التعلیم این مناطق در پرتو عنایات ویژه ذات شاهانه از برکات تحصیل دانش برخوردار خواهند شد وزارت آموزش و پرورش لازم میداند ضمن تبریک به هم میهنان گرامی مقیم نقاط مذکور که بافتخار چنین موهبت بزرگی نائل شده‌اند مراتب زیر را باستحضار آنان برساند :

۱- اطفال خود را که سن آنان تا پایان شهریورماه ۱۳۵۱ به شش سال تمام میرسند به نزدیکترین دبستان یا دبستانهائی که از طرف اداره آموزش و پرورش محل تعیین میشود برای ثبت نام معرفی کنند تا از اول مهرماه ۱۳۵۱ در دبستانها مشغول تحصیل شوند .

۲- کسانی که در مدت مقرر به معرفی فرزندان یا اطفال تحت تکفل خود اقدام ننمایند بر طبق ماده ششم قانون تعلیمات اجباری به پرداخت جریمه نقدی و جبران غفلت خود محکوم خواهند شد .

۳- اطفالی که بعلت کسالت و بیماری فعلا قادر به تحصیل نیستند با گواهی پزشک بهداری یا پزشک مورد اعتماد آموزش و پرورش محل تا مدتی که مجبور به معالجه و محتاج به مداوا باشند از تحصیل معاف خواهند بود و همینکه معالجه شدند پدر یا ولی آنها طبق‌تعهدی که می‌سپارد موظف است که بلافاصله آنان را جهت نام نویسی به اداره آموزش و پرورش معرفی نماید .

٤- اولیای اطفال بیمار باید در مدتی‌که برای ثبت نام تعیین شده است به اداره آموزش و پرورش مراجعه کنند و برگ‌معرفی طفل خود را جهت ارائه کمیسیون معاینه دریافت دارند و بعد از معاینه گواهی‌کمیسیون مزبور را به اداره آموزش و پرورش محل تحویل دهند .

وزارت آموزش و پرورش انتظار دارداکنون که این آرزوی دیرینه جامه عمل پوشیده است و راه جدیدی بسوی ترقی و پیشرفت نوباوگان گشوده شده است اولیای محترم اطفال با اشتیاق کاملی که به دانش اندوزی فرزندان خود دارند در تحقق این امر خطیر صمیمانه بکوشند و بویژه عناصر علاقه‌مند به آموزش و پرورش را افراد تحصیلکرده و جوانان روشنفکر و انجمنها و جوامع محل‌همشهری های دیگر خود را به تحصیل دانش و ثبت‌نام اطفال در مدارس تشویق کنند و به منافع این امر مهم آشنا سازند و بنا به وظیفه دینی و وجدانی و اجتماعی و مملکتی خود دیگران را یار و مددکارو راهنما باشند .

م‌الف ۱۱۰۹ وزیر آموزش وپرورش

سرکار خانم فاطمه پیرزاده جناب آقای مظفرجندقی و بانو

با نهایت تاسف مصیبت وارده را تسلیت عرض‌نموده طول عمر و سلامت جمیع بازماندگان محترم راازدرگاه حضرت احدیت مسئلت داریم .

مهندس عنایت بهبهانی و بانو

شانسی نیست ..... قطعی است

برای اینکه صاحب خانه شوید احتیاج بقرعه‌کشی نیست
پس‌انداز مسکن بانک رفاه کارگران شمارا صاحب‌خانه می‌کند

آگهی استخدام

نیروی هوائی شاهنشاهی تعدادی غیرارتشی در تخصصهای
PROGRAMER - SYSTEM ANALYST PUNCHIST
استخدام مینماید . داوطلبین از تاریخ ۲ر۲ر۵۱ همه روزه باستثنای ایام تعطیل و روزهای‌پنج‌شنبه ازساعت ۸الی ۱۱ بادردست داشتن عین مدارك تحصیلی و دفترچه پایان خدمت زیر پرچم و یا برگ معافیت دائم ازخدمت‌وعین شناسنامه‌عکس‌دار به‌ستاد فرماندهی نیروی هوائی شاهنشاهی «دایره نیرارتشیان» واقع در خیابان فرح‌آباد دوشان‌تپه مراجعه نمایند . م‌الف ٦۷٦
۱-۳ آ-٤۱۵٤ نیروی هوائی شاهنشاهی

محلل
سیزدهمین هفته نمایش خودرا فقط در سینما ماژستیک
آغاز مینماید
خیابان شاه
تلفن ٦٦۸٤٦۱

دنیای‌ورزش روزهای شنبه‌منتشر میشود

مجله دختران و پسران
روزهای یکشنبه‌منتشر میشود