شرایط شرکت در کنکور دانشگاه

کنکور دانشگاه تهران سال آینده دردهگروه انجام میشود و هر داوطلب حق شرکت در ۲ گروه را دارد

● حق ثبت‌نام برای دوگروه ششصد ریال و برای یك گروه چهارصد ریال خواهد بود

● مواد امتحانی وضرایب گروههای دهگانه برای داوطلبان به تفصیل درمتن خبر ذکر شده است

* دارندگان دیپلم ریاضی در دو گروه از تمام گروهها حق شرکت دارند

درصفحه آخر

اطلاعات

۲۰ صفحه

پنجشنبه ۱۴ بهمن‌ماه ۱۳۴۴ . . . . . شماره ۱۱۸۹۸

. . . . . سال چهلم . . . . . تکشماره ۴ ریال

مراسم نیایش

بمناسبت رفع خطر از وجود شاهنشاه

امروز در سراسر کشور، مراسم نیایش بمناسبت رفع خطر ازوجود شاهنشاه، انجام میشود و فرهنگیان، واحد های ارتش و عموم طبقات مردم

درصفحه ۱۷

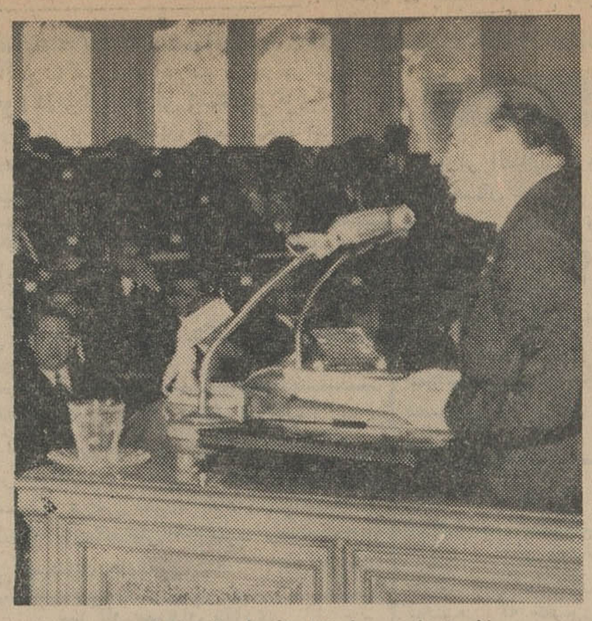

نخست وزیر درجلسه امروزمجلس شورایملی

عیدی کارمندان دولت

امسال حداکثر ازیك ماه تجاوز نخواهد کرد

● در مورد پاداس معاونین و مدیران کل و روسای ادارات رویه‌مشترکی اتخاذ خواهد شد

خبرنگار ما گزارش میدهد: مسال در پرداخت عیدی آخر سال که در اصطلاح بودجه پاداش نامیده میشود وزارت دارائی کنترل خواهد کرد که بهیچ مقامی بیش از یکماه حقوق عیدی داده نشود.

این امر که براساس تصمیم وزیر دارائی مورد نظر قرار گرفته به آن علت است که دربعضی ازوزارتخانه ها و شرکتهای وابسته به دولت برخلاف دستور صریح دولت، بیش ازحقوق یکماه عیدی داده میشود. وزیر دارائی معتقد است که پرداخت عیدی بایددروزارت دارائی وشرکت های وابسته به آن توسط مسئولین وذیحسابان و بازرسان دولت بشدت مورد کنترل قرار گیرد.

اگر کارمندی استحقاق دریافت پاداش زیادتری دارد آنرانباید با پاداش آخر سال که اصطلاح عیدی پیداکرده مخلوط نمود و دستور و

بقیه در صفحه نوزدهم

قرارداد ذوب آهن تقدیم مجلس شد

نخست وزیر گفت: سال آینده انجمن شهر تهران وانجمنهای ایالتی وولایتی تشکیل میشود

● سابقا میگفتند ما محتاج صنایع سنگین نیستیم، در حالیکه این نظرغلط است

* اولین اتومبیلهای ساخت ایران بزودی ببازار می‌آید

* طی دو سال آینده کارهائی انجام خواهد شد که ذوب آهن قدم کوچکی در برابر آنها محسوب میشود

جلسه علنی مجلس شورای ملی ساعت ۹ صبح امروز بریاست آقای مهندس عبداله ریاضی تشکیل شد

درنطق قبل از دستور آقای حیدر صائبی درباره روز ۱۵ بهمن گفت:

در این‌روز دست خیانتکاری از آستین جنایت بیرون آمد وخواست ملت ایران رابی‌پناه کند و شیرازه کشور را ازهم بپاشد.

ولی ازآنجاکه همیشه خداوندبزرك نگهدار و حافظ شاهنشاه آریامهر ما است جان شاهنشاه نجات یافت.

● **دشمنان ایران**

ناطق بعدی آقای سرهنك دکتر حسینی بودکه از طرف فراکسیون حزب مردم درباره روز پانزدهم بهمن گفت:

بقیه درصفحه ۱۷

سیل در کرمانشاه

۴ ده را ویران کرد

● براثر بارندگی شدید و ریزش کوه از دیشب راه هراز مسدود شد

● طوفان هولناکی از اطراف مشهد بطرف شهر در حرکت است

* بارندگی درسنندج خانه‌ای را خراب کرد و سه نفر کشته شدند

گزارشهای رسیده از خبرنگاران ما در نقاط مختلف کشور حاکی است که هنوز هم بارندگی در اغلب شهرستانها ادامه دارد و براثر این بارندگیها خسارات وخرابیهائی درنواحی مختلف وارد آمده است. در بعضی نقاط بارندگی تبدیل به نزول برف شده و هم اکنون ریزش برف و باران در اغلب نقاط کشور ادامه دارد و بیم خطرات بیشتری میرود.

بقیه درصفحه ۱۷

برسر ماجرای بن برکه:

یک گانگستر

دیشب درپاریس تیر خورد

در صفحه ٤

●

کتك زدن وزرا و نمایندگان در مجلس ترکیه

در صفحه ٤

●

برای اولین بار:

سوزوکی عدم کرد بوینتم موشك فرستاده است

شورای امنیت طرح مسئله ویتنام رادردستور کار خویش تصویب کرد

درصفحه ۳

اولین تاکسی تاکسیمتردار

امروز در تهران کارکرد

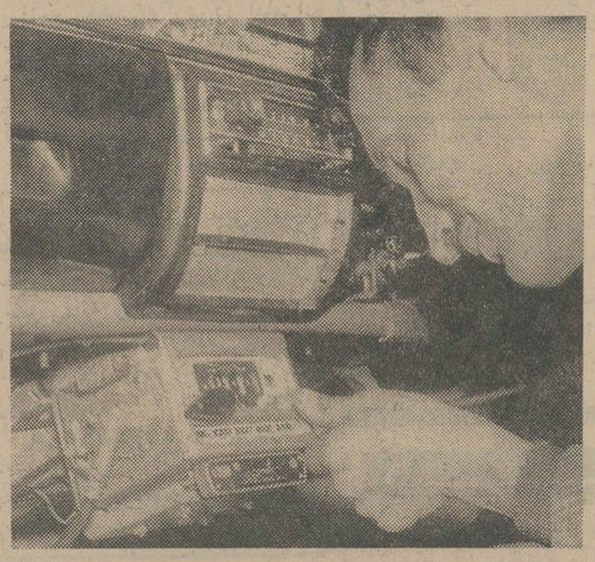

راننده اتومبیل بنز، تکمه تاکسیمتر را که برروی اتومبیل نصب شده میزند و برای خبرنگار اطلاعات چگونگی کار آنرا تشریح میکند.

در شماره دیروز اطلاعات خبر نصب اولین تاکسی متر رابرروی یك تاکسی بنز نوشتیم. امروز سه تاکسی دیگر را نیز با تاکسمیتر مجهز کردند.

از روز شنبه این چهار تاکسی که مجهز به تاکسیمتر هستند دراختیار کمیسیون مخصوص اداره راهنمائی و رانندگی قرار میگیرند و طی مدتی که ممکن است بیست روز باشد برای تعیین قیمت مسافربری خواهندکرد. نظر اینست که در قیمت اعلام شده برای کورس تاکسیمتر، تجدید نظر

بقیه درصفحه ۱۷

کارخانه عظیم و مدرن تاج

مورد بازدید استاندار اصفهان قرارگرفت آقای استاندار از فعالیت آقای میراشرافی اظهار قدردانی نمود.

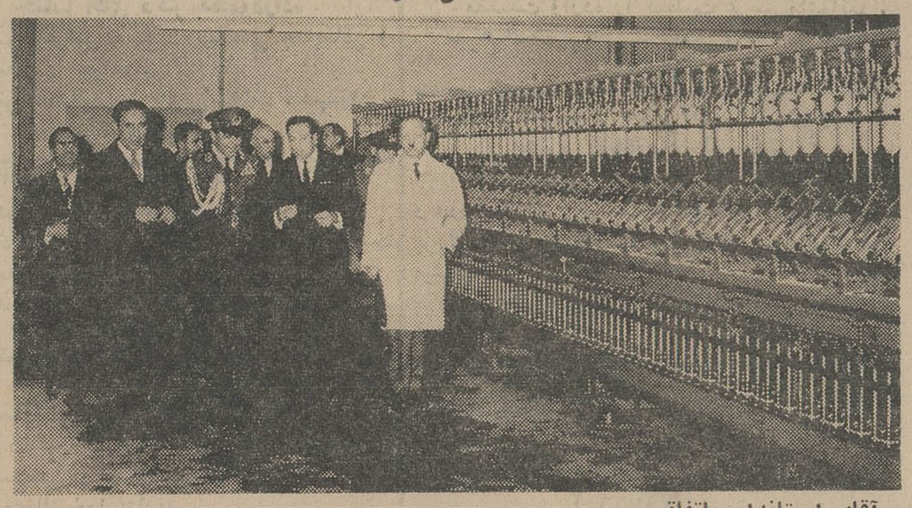

آقای استاندار باتفاق تیمسار فرمانده مرکز توپخانه وتیمسار عزیزی درکارخانه تاج

پیش‌ازظهر پریروز آقای مهندس پارسا استاندار اصفهان باتفاق تیمسار فرماندهی مرکز توپخانه - تیمسار عزیزی و آقای میرهادی نماینده مجلس شورای ملی وعده‌ای از روساومحترمین شهر از کارخانه بی‌نظیر تاج بازدید بعمل آوردند. در همه قسمت ها آقایان میراشرافی موسس و مدیر کارخانه تاج و مهندس جناب مدیر عامل کارخانه توضیحات لازم را میدادند.

بقیه در صفحه ششم

اطلاعیه حزب ایران نوین

بمناسبت ۱۵ بهمن و به شکرانه سلامتی شاهنشاه آریامهر از ساعت ۷ بعداز ظهر روز پنجشنبه در سالن اجتماعات حزب ایران نوین مراسم شکرگزاری بر پا خواهد بود از کلیه هم‌مسلکان محترم دعوت میشود که در این مراسم شرکت نمایند.

حزب ایران نوین

۲-۲ ۱-۳۹۶۲۸

قابل توجه صاحبان آگهی

۲۵ بهمن اطلاعات ازپذیرفتن آگهی معذور است

روزنامه اطلاعات بدین‌وسیله باطلاع شرکت‌ها، موسسات، بازرگانان و کلیه صاحبان آگهی میرساند، چون روز دوشنبه ۲۵ بهمن ماه ۱۳۴۴ تمام آگهی های صفحات این روزنامه اختصاص به معرفی کالاهای مخصوصی دارد، روزنامه اطلاعات دراین روز از پذیرفتن آگهی تجارتی معذور است

سه مرد شکست ناپذیر

سینماسکوپ- رنگی -دوبله بفارسی

زندگی نو - ۲۱ فیشرآباد

قابل توجه

پیشه وران حوزه شهر تهران ودارائیهای حومه

فقط یک روز مهلت دارید که برای واریز مالیات مقطوع سال‌جاری خوداقدام کرده ومشمول پرداخت جریمه وزیان دیرکرد نشوید.

مدیرکل وصول تهران وحومه

هر پس‌انداز کننده‌ای در این فکراست که چگونه پس‌انداز خودرا بکار برده وحداکثر استفاده راازآن بنماید.

سهام شرکت سهامی نساجی مازندران

باهشت درصدسودسالیانه وتضمین بازخرید

وسیله مطمئنی برای ازدیاد درآمداست

برای خریدسهام وکسب هرگونه اطلاعات به بانك اعتبارات صنعتی تلفن ۳۱۷۳۳ واقع در بهارستان خیابان آتشکده مراجعه فرمائید.

فقط فرد افرصت دارید

کلیه شعب بانك تهران درمرکز و شهرستانها فردا جمعه استثنائا از ساعت ۸ صبح الی ۸ بعد از ظهر برای افتتاح حساب پس‌انداز و تکمیل موجودی باز خواهند بود

درصفحات مخصوص این شماره

جنك ویتنام پایانی ندارد؟

جنگی که اینك در ویتنام جنوبی ادامه دارد هر لحظه‌ممکن است سراسر آسیا را نیز غرق در آتش نماید. در باره تحولات تازه این جنك مقاله‌ی ای در صفحه ۵ چاپ شده است.

میخواهند دانشگاه را در مسیل بسازند

بمناسبت سی و یکمین سالگرد دانشگاه تهران رپرتاژ جالبی از بزرگترین مرکز علمی کشور همراه‌بااطلاعات تازه‌ای‌ازدانشگاه‌و دانشگاهیان تهیه شده است.

خاطرات آقای حکمت

اولین رئیس دانشگاه ودهها مطالب دیگر در این رپرتاژآمده است. صفحه۹

صفحه سینمائی

عقب ماندگی سینمای فرانسه در ایران، و خبر های کوتاه از آواگاردنر، راك هودسن و رمی‌شنایدر. صفحه ۱۲

جاز ودنیای ناشناخته‌آن صفحه ۱۵

فیروزه‌ای

حکام آق‌قویونلو، به‌بانی‌این مسجد که دختر جهانشاه قره‌قویونلو بود تهمت زدند که زندیق است وهمین اتهام موجب شدکه مردم نسبت به‌تعمیر آن بی‌اعتناءبمانند. چه‌تهمت‌ناروائی!

رپرتاژ صفحه ۱۴ امروز (مخصوص شهرستانها) بشرح سرگذشت این‌مسجد که‌یادگار شکوهمندی از هنرمعماری در قرن نهم‌هجری میباشد اختصاص دارد ...

جریان روز

دستی از غیب!

فردا، پانزدهم بهمن است.

خاطره پانزدهم بهمن راکه تاسال ۲۷ یك خاطره شیرین وعزیز برای مردم ایران بود، در همچو روزی یکدست تبهکار تلخ ومشئوم ساخت.

تاآنروز، پانزدهم بهمن بنام «روز دانشگاه» طرف علاقه واعزاز شاه ومردم مملکت بود. همه‌ساله در چنین روزی جشن دانشگاه برگزار میشد وبرای بزرگداشت این روز واین جشن، شاهنشاه شخصادر دانشگاه‌حضور می‌یافتند تابسال ۱۳۲۷ که هنگام تشریف فرمائی شاه بدانشگاه، در محوطه مقابل دانشکده حقوق دستی از آستین خائنی بدرآمد وپنج تیر پیاپی بسوی شاه‌شلیك کرد.

در کتاب خاطرات شاهنشاه تفصیل این لحظات هیجان انگیز منعکس است وشاه بقلم خود شرح‌میدهند که چگونه از فاصله دوقدمی خویشتن راباضارب روبرو یافتند ودر آن فرصت کوتاه چطوراز نظر ایشان گذشت که میان چندراه، مثل جهیدن بطرف ضارب وگرفتن اسلحه او، یافرار از مقابل ضارب وبالاخره ایستادن و دفع کردن گلوله‌ها باحرکات مارپیچی، شق اخیر را برگزیدند ودر نتیجه ضارب را از لحاظ هدف‌گیری‌دچار اشکال ساختند بطوریکه وقتی گلوله درلوله اسلحه‌گیر کرد مرد خائن باخشم اسلحه را پرتاب کرد وخود متواری گشت که بضرب گلوله از پای درآمد.

البته این صورت ظاهر قضیه است. کمااینکه تمام پیشامدهای سوء که در طول حیات ودرطول سلطنت برای شاهنشاه ماروی داده یك صورت ظاهر داشته و یك صورت باطن.

صورت ظاهر سوءقصد بیست‌ویکم‌فروردین «حادثه کاخ مرمر» نیز اینست که دوپاسدار جانباز بارشادت وبقیمت ازکف دادن جان خود میان شاه وضارب حائل شدند وپیش از آنکه سوء قصد عملی شود سوءقصد کننده را ازپای درآوردند.اما هرکس‌پس از آن حادثه سرسرای کاخ وسوراخهائی را که رگبار مسلسل روی درودیوار بجای نهاده بود دیده است به‌آسانی پی‌میبرد دروری این ظاهر، فی‌الحقیقه معجزه‌یی جان شاهنشاه را درین سوءقصد محافظت کرده است.

این معجزه، در آنسوی ظاهر حادثه پانزدهم‌بهمن نیز آشکاراست وامروز پس از هفده سال،وقتی انسان «فرنج» سوراخ‌شده وبخون آغشته شاه را در باشگاه افسران می‌بیند وبگذشته مرور میکند بی‌اختیار باین حقیقت متوجه میگردد که در روز پانزدهم بهمن نیز، در برابر دستی که از آستین دیو برون آمده وبحیات شاه سوءقصد کرد، دستی نیز از آستین غیب خارج گشت ومیان شاه وضارب حائل شد.

این، دست خدابود. دستی که قدرتش مافوق قدرتها واراده‌اش والاتر از هراراده‌ایست. این خدابود که نمیخواست هفده سال پیش ازین شیرازه حیات و تاریخ‌این سرزمین باانجام چنان‌سوءقصد خائنانه‌ای‌از هم گسیخته شود. این خدای ایران بود که میخواست شاه بماند تاایران هم بماند و زمانی فرارسد که ازمیان دولب شاه، لبانی که در حادثه پانزدهم بهمن گلوله آنرا خراشیده ومجروح ساخته بود، ندای آزادی دهقان وکارگر وسایر طبقات محروم ومقید و استثمار شده ایرانی از زن ومرد طنین افکند. این،خدای ایران‌بودکه میخواست شاه بماند و دوزی، پرچم انقلاب ایران‌را برشانه بگیرد. شانه‌ای که هنوز اثر زخم گلوله روی آن باقیست!

خدای ایران بهتر ازهرکس میدانست ومیداندکه مفاهیم استقلال وعظمت وتمامیت واعتلا وترقی ایران‌با مفهوم کلمه «شاه» بستگی دارد واین همان خدائی است که در طول تاریخ، بارها ایران را از چنگال مخاطرات محفوظ داشته ومانع آن شده که حوادث زمان این سرزمین را ببلعد.

حادثه پانزدهم بهمن‌نیز یکی از آن حوادث شوم تاریخ بود وخدا میداند که اگر معجزه پانزدهم بهمن روی نداده بود امروز از ایران چه‌باقی مانده بود.

اینست که درعین تاسف ازپیشامد ناگوار پانزدهم بهمن، باید خدای را شکر کنیم واز مشیت الهی بسی سپاسگزار باشیم که همواره نگهبان مصالح اینکشور ونگهدار سلامت شاهنشاه وبنیان شاهنشاهی ایران بوده است.

خانواده های : پویان‌فر . زندی .بنائی . ایپکچی .گلستانی.قائم‌مقامی .ثامنی .شاهسون. سامری . خموشیان . میمنت . رضائی پناه

بدین وسیله‌فوت ناگهانی شادروان **حسین پویان فر** را باطلاع خویشان و دوستان می‌رساند. هزینه ختم مردانه وشب هفت‌بنابه وصیت آن مرحوم بمصرف امور خیریه ومجلس ختم زنانه از ساعت ۳ تا ۵ روز شانزدهم بهمن ماه در خیابان محمد رضا شاه میدان کلانتری جنب دبیرستان کاظم زاده ایرانشهر کاشی ۳۶۰ منعقد است.

بعموم بازماندگان آن مرحوم مصیبت وارده را تسلیت میدهیم.

بمناسبت درگذشت واله گرامی همکار ارجمند آقای **محمود پروین جاه** مجلس ختمی‌از ساعت ۳ تا ۵ بعد از ظهر شنبه شانزدهم‌بهمن ماه در مسجد ارك منعقد است از دوستان و همکاران خواهشمند است با شرکت در مجلس مذکور موجبات تسلی خاطر بازماندگان رافراهم سازند. **علی اردلان**

بمناسبت چهلمین روز درگذشت مادر گرامان‌**بانو ربابه عتیقه‌چی** مجلس یادبودمردانه از ساعت ۳ الی ۵ بعداز ظهر روز جمعه ۱۵ بهمن ماه ۴۴ در مسجد مجتبی (ع) واقع در خیابان قدیم شمیران مقابل کوچه فردوس و همچنین مجلس زنانه در همان ساعت در منزل شخصی برقرار میباشد انتظار داریم با حضور خودروح آن مرحومه را شاد فرمایند.

محمد اسمعیل . محمدتقی و عبداله‌عتیقه‌چی

روز جمعهٔ پانزدهم بهمن‌ماه جاری‌مصادف باشب هفتم شادروان **رحمت‌اله آق‌اولی** است. هزینهٔ مراسم صرف امور خیریه میشود.

اقدس آق‌اولی

مجالس ترحیم و یاد بود

با کمال تاسف فوت مرحوم **حاج محمد لواسانی** را باطلاع عموم دوستان و آشنایان‌می رساند. مجلس ترحیم آنمرحوم از ساعت ۳ الی ۵ بعد از ظهر شنبه ۱۶ بهمن در مسجدارك منعقد است.

الاحقر حاج شیخ زین‌العابدین سرخهٔ .الاحقر حاج آقا مصطفی فائق . الاحقر حاج سید عبدالحسین مستجاب الدعوه

خانواده های : پروین‌جاه . لواسانی . شایگان . آمرکاشی . سراجیان . زمردی . طالشی . سلامت شریف . بایگان .کدخدائی . نیك‌صولت . رزاز. ملاباقر. مفیدنژاد.ارجمندی. خندان . خواجه‌پیری

با نهایت تاسف درگذشت شادروان **حاج محمد لواسانی** والد گرامی آقایان محمودپروین جاه - علی اکبر پروین‌جاه - حسین لواسانی- مهدی لواسانی را باطلاع بستگان و آشنایان میرساند. مجلس ختم آنمرحوم از ساعت ۳تا۵ بعد از ظهر روز شنبه ۱۶ بهمن ماه در مسجد ارك و ختم زنانه روز پنجشنبه ۱۴ بهمن در منزل آنمرحوم واقع در خیابان عین‌الدوله‌خیابان عباس‌آباد کوچه شیراز کاشی ۷ منعقد است. مراسم شب هفت روز یکشنبه ۱۷ بهمن ماه از ساعت ۳ تا ۵ بعداز ظهر در ابن‌بابویه مقبره شمشیری برگزار میشود.

چون روز جمعه ۱۵ر۱۱ر۴۴ مصادف باشب چهلم مرحوم فردوس و ساده **عبدالحسین شیخ الملك اورنك** میباشد مجلس‌تذکری در امامزاده عبداله آرامگاه خانوادکی از ساعت ۳ تا ۵ بعد از ظهر منعقد میباشد. خانواده آن مرحوم از آقایان و دوستان انتظار دارد که در مجلس مزبور شرکت فرموده و روح آنمرحوم را شاد فرمایند. **خاندان اورنك**

خانواده های : **مافی و مبشری** بدین وسیله فوت مرحومه **عذرا مافی** والده آقای عباس مافی را باطلاع دوستان و اقوام میرساند.

مجلس ترحیم‌مردانه روز شنبه۱۶ر۱۱ر۴۴ ازساعت ۲ونیم الی ۴ونیم بعد از ظهر درمسجد آقا شیخ محمد حسن (نو) واقع در خیابان بوذرجمهری غربی جنب کوچه شریف‌الدوله و مجلس ختم زنانه در همان روز و ساعت درمنزل آن مرحومه منعقد خواهد بود.

بعموم بازماندگان آنمرحومه مصیبت وارده را تسلیت میدهیم.

خانواده های میرهادی . عزیزی . امیر عزیزی . میرفخرائی . کرامتی . میراشرافی . کاظمی . طیبی . هاشمی نژاد . مطلبی .رستم آبادی و وابسته

با نهایت تاسف فوت **بانو ربابه عزیزی** مادر بانوان طوبی و دکتر محترم و آقایان مهندس علی و هوشنك میر هادی را به اطلاع دوستان و آشنایان میرساند. مجلس ترحیم مردانه روز شنبه ۱۶ر۱۱ر۴۴ از ساعت ۳ تا ۵ بعداز ظهر در مسجد کاظمیه واقع در خیابان‌دری دوراه مهندس و ختم زنانه در همان روز وهمان ساعت در منزل شخصی واقع در خیابان ژاله کوچه فلاح پلاك ۲۶ برقرار میباشد.

بعموم بازماندگان آنمرحومه تسلیت میدهیم.

باستحضار اقوام و دوستان میرساند که مراسم شب هفت پدر گرامی شادروان **محمد کربلائی هادی** از ساعت ۳ تا ۵ بعد از ظهر روز شنبه ۱۶ بهمن بر سر مزار آن مرحوم در امامزاده عبداله برگزار خواهد شد.

آ-۲۶۸۸۷ **حسین کربلائی هادی**

با کمال تاسف درگذشت مرحومه مغفوره **بانو خانم ننه مهاجری** والده آقایان ابوالفضل و عظیم مهاجری را دراردبیل بدین وسیله به اطلاع دوستان و آشنایان میرساند. مجلس ترحیم آن مرحومه از ساعت ده الی ۱۲ صبح روز جمعه ۱۵ر۱۱ر۴۴ در مسجد همت‌العظیم معروف به مسجد (نمینیها) واقع درچهارراه عباسی دخانیات مقابل گرمابه اطلس و مجلس زنانه آنمرحومه در همان روز و همان ساعت در منزل سروان اکبر مهاجری واقع در چهار راه عباسی پشت دخانیات جنب گرمابه اطلس‌کوچه سالار اعظم کاشی ۲۱۴ منعقد میباشد.

محمد مهاجری . سروان اکبر مهاجری . عسگر مهاجری . شفیع مهاجری . حسینقلی حقگوی . سلیم طاهری . سید اسداله سید صالحیان . خانواده زمردیان . بالاکشی‌راننده . محمد نصوحی . رحیم مباحی . مهدی مباحی

مصیبت وارده را بعموم بازماندگان آنمرحومه تسلیت میدهیم.

هو

۱۲۱

با کمال تاسف و تاثر درگذشت نابهنگام فرزندم‌شادروان **فریدون فریدونی** راباستحضار کلیه اقوام. بستگان. اخوان و آشنایان می‌رساند. مجلس ختم مردانه از ساعت ۹ تا ۱۱ روز جمعه ۱۵ بهمن‌ماه جاری در مسجد مجد و مجلس ختم زنانه از ۳ تا ۵ بعد از ظهر همان روز درمنزل شخصی آن‌مرحوم واقع در خیابان نیاوران. خیابان مژده. شماره ۶۳ منعقد خواهد بود. **احمد فریدونی**

با کمال تاسف فوت مرحوم **حبیب‌اله شفق** برادر جناب آقای سناتور دکتر رضازاده شفق را باطلاع میرساند مجلس‌ترحیم آن فقید سعید از ساعت ۳تا ۵ بعداز ظهر روز یکشنبه ۱۷ بهمن ماه در مسجد ارك منعقد میباشد.

رئیس مجلس سنا - مهندس‌شریف امامی

بخانواده محترم شفق بویژه سناتور دکتر رضازاده شفق مصیبت وارده‌راتسلیت‌میدهیم.

بمناسبت فوت مرحومه مغفوره **بانو عذرا حقیقی** بزرك خانواده حقیقی را به اطلاع‌فامیل و آشنایان میرساند مجلس ختم آن مرحومه روز جمعه ۱۵ بهمن‌ماه ۴۴ ازساعت ۳ الی ۵ ونیم بعد از ظهر در مسجد لاله‌زار و ختم زنانه در منزل ایشان منعقد میباشد.

حقیقی . هاشمی . توسلی . محسنی . فروزان . ساسانی . قنادی . باغیان . صفوی. شیرخدائی

آ-۲۶۹۱۹

بعموم بازماندگان آنمرحومه مصیبت وارده‌را تسلیت میدهیم.

بدین وسیله باستحضار کلیه بستگان و دوستان میرساند که بمناسبت چهلمین روز درگذشت **بانو رخساره زند** و شادروان **غنی زند** در قم - پل آهنچی - قبرستان نو مجلس یادبودی در عصر روز جمعه ۱۵ر۱۱ر۴۴ برگزار خواهد شد. **خانواده زند**

خانوادهٔ شفیعی باستحضار بستگان و دوستان میرساند. مراسم شب هفت‌شادروان **شکراله شفیعی** از ساعت ۳ تا ۵ بعد از ظهر جمعه ۱۵ بهمن بر سر مزار آن مرحوم واقع‌در امامزاده عبداله برگزار میشود.

با اندوه بسیار درگذشت مرحوم **علی‌اکبر افهمی کرمانی** بزرك خاندان افهمی را باطلاع میرساند مجلس ترحیم آن مرحوم روز یکشنبه ۱۷ بهمن ماه از ساعت ۳ تا ۵ بعداز ظهر در مسجد مجد برگزار خواهدشد.

خانواده‌های : افهمی . کشاورز . دلاوری. ابراهیمی . سلمان‌زاده . نیاکانی .دیانوش

بعموم بازماندگان آنمرحوم مصیبت وارده را تسلیت میدهیم.

تسلیت

تیمسار سرلشگر پرویز خسروانی‌معاونت‌محترم ژاندارمری کل کشور

با نهایت تاسف مصیبت وارده را به آن خانواده محترم بویژه تیمسار معظم‌تسلیت‌عرض مینماید. **علی‌اکبر صادقی آشتیانی**

تیمسارسرلشگر پرویزخسروانی معاونت‌محترم ژاندارمری کل کشور

با نهایت تاسف مصیبت وارده درگذشت اخوی مکرم را به خانواده محترم خسروانی‌بویژه تیمسار معظم از صمیم قلب تسلیت عرض می نماید. **سرهنك ستاد علی‌اصغر پیروزان**

دوست محترم آقای سلطان محمد فریدونی

مصیبت وارده را تسلیت گفته و در غم شما شریك هستیم.

دانشجویان سال چهارم سیاسی‌دانشکده‌حقوق

بدین وسیله‌مصیبت‌وارده را بخانم‌حشمت یوسفی صمیمانه تسلیت عرض میکنم.

از طرف کارکنان اداره کل حرفه‌ای بانوان ناهید فخرائی

فرشاد عزیز

درگذشت تاسف انگیز نابهنگام شادروان آقای فریدونی پدر بزرگوارتان را بجنابعالی و خانواده محترمتان تسلیت عرض نموده خود را در این مصیبت بزرك شریك میدانیم.

منتظری . نیك‌بختان . صفاکیش . رحمانی‌پور. عظمائی

آ-۲۶۸۹۳

فوت تاثرانگیز مرحوم آق اولی که با تالیفات با ارزش خود بحق استاد همه هنرآموزان ایران است موجب تاثر عمیق کارکنان هنرستان اصفهان گردید این مصیبت عظمی را به‌فامیل ارجمند آق‌اولی و همسر وفادارش و همه کارکنان فنی و حرفه‌ای ایران تسلیت‌عرض نموده از درگاه ایزد متعال مسئلت داریم که رحمت‌اله عزیز را قرین رحمت فرماید.

مهندس برنجی . تاجوری . چایچی .زهدی. انواری . میرعمادی . آذرین‌تاژ . شرافت . بلوچی . چپریان . سخنوری . فتوت

کارمندان امور اداری سازمان پخش

شرکت ملی نفت ایران مصیبت وارده بخانواده خسروانی رابه‌آقای عبدالحسین خسروانی‌معاون امور اداری پخش تسلیت میگویند.

با نهایت تاسف درگذشت شادروان‌محمد خسروانی بزرك خاندان خسروانی محلاتی را به تیمسار سپهبد خسروانی و تیمسار سرلشگر خسروانی تسلیت عرض مینمایم.

آ-۲۶۹۴۵ **ستوان‌یکم سعیدی**

مصیبت وارده را به‌خانواده محترم‌فریدونی تسلیت عرض مینمائیم.

آ-۲۶۹۱۵ **ولی‌اله صفاکیش و بانو**

جناب آقای دکتر محمودزاده ریاست اداره امور آزمایشگاههای استان‌مرکزی

کارکنان و کارمندان آزمایشگاه استان مرکزی مصیبت وارده رابه جنابعالی و خانواده تسلیت میگویند. **دکتر مهدی میرسعیدی**

همکار محترم آقای دکترمحمودزاده

بجنابعالی و خانواده جلیل مصیبت وارده‌را تسلیت میگوئیم.

دکتر منوچهر صدقی . دکتر بهزادسپانلو. دکتر مهدی میر سعیدی

همکار عزیز آقای احمد شاداب

کارکنان شرکت سهامی بیمه آسیا فوت اسف‌انگیز شادروان ابوی گرامتان را بدین وسیله تسلیت عرض نموده بقاء و دوام‌سلامتی شما و سایر بازماندگان آن فقید سعید را از ایزد تعالی مسئلت دارند.

سرکار سروان داوری

مصیبت وارده را از صمیم قلب تسلیت عرض میکنیم.

سروان مسگرا . سروان روشن منیری . سروان محمدیان‌پور . سروان عامری .سروان فریبرزگویا .

آ-۲۶۹۱۷

مصیبت وارده را بخانواده محترم وقایع‌نگار خصوصا بدوست ارجمندمان سرکار سروان هوائی عباس وقایع‌نگار صمیمانه تسلیت عرض مینمایم. **افسران گردان نگهداری پایگاه وحدتی - احسانی**

درگذشت شادروان شکراله شفیعی را به عموم بازماندگان آنمرحوم و بخصوص‌بهمکاران ارجمند جنابان آقایان دکتر فرهنك شفیعی و دکتر احمد قوامی زاده و نصرالله اردلان‌تسلیت میگوئیم. **کانون تهران**

دکتر عبداله ریاحی . سرلشگر دکتر ریاحی. سرهنك کاظم ریاحی . سرگرد آزاده . سرگرد جواد نصر . غلامعلی انصاری . علی فیاضی . حسن اختری . سروان خسرو ریاحی . ناصر گوهرنیا . کیومرث ریاحی . فرامرز ریاحی

ضمن عرض تسلیت خود را در غم خانواده‌های محترم خلیلی وآق‌اولی شریك میدانند.

درگذشت شادروان آقای محمد خسروانی رابه جناب آقای عطاءاله خسروانی دبیر کل محترم حزب ایران نوین صمیمانه تسلیت گفته وخود را در غم و اندوه ایشان سهیم و شریك میداند.

فراکسیون پارلمانی حزب ایران نوین

جناب آقای عطاءاله خسروانی وزیرمحترم کار و امور اجتماعی

هیئت مدیره و کارکنان بانك رفاه‌کارگران مصیبت وارده را بجنابعالی و خاندان محترم خسروانی و خانواده های وابسته صمیمانه تسلیت عرض مینمایند.

آ-۳۹۷۴۶ **بانك‌رفاه کارگران**

جناب آقای دکتر محمودزاده

ضمن عرض تسلیت سلامتی جنابعالی و فامیل معظم را خواهانیم.

دکتر مستقیمی . خوش آهنك . مهدزاد . ستایش . فاطمی . صفابخش

جناب آقای دکتر فرزانه ریاست محترم جمعیت شیروخورشید سرخ‌گرگان

درگذشت مادر گرامی آن جناب راتسلیت عرض مینمائیم.

هیئت مدیره و مرکزی جمعیت شیر وخورشید سرخ گرگان

آ-۳۹۷۶۰

گروه مهندسین مشاور پیما

مصیبت وارده به خانواده های محترم مزینی . دانشور . خوشنویسان‌را تسلیت‌عرض نموده سلامتی و بقاء کلیه بازماندگان را از خداوند متعال خواستارند.

سپاسگزاری

از الطاف و مراحم کلیه سروران ارجمند و دوستان عزیز و اقوام و بستگان که باشرکت در تشییع جنازه و مجالس ختم و شب هفتم شادروان **علی فاتح** و همچنین‌دوستان وبستگان عزیزی که تلگرافا و یا بوسیله جرائد ویاکتبا ویا تلفنا ابراز تفقد و همدردی فرموده و تسلی خاطر بازماندگان را فراهم نموده‌اند نهایت سپاسگزار و متشکرم و اگر بعلت تالمات‌روحی قصوری در عرض تشکر حضوری حاصل شود معذرت میخواهم. **دکتر حسن فاتح**

بدین وسیله از سروران معظم - دوستان محترم و آشنایان گرامی که در مراسم تشییع جنازه و ختم شادروان **محمد حسین سلسبیلی** ما را سرافراز فرموده و همچنین از ذوات محترمی که حضورا - کتبا و یا تلفنا با اظهار تفقد و همدردی موجبات تسلی خاطر افسرده بازماندگان را فراهم فرموده‌اند صمیمانه سپاسگزاری مینماید. چنانچه بعلت تالمات روحی برای‌عرض تشکرحضوری توفیق‌شرفیابی حاصل نشود امید عفو داریم.

از طرف کلیه فامیل و بازماندگان علی‌اصغر سلسبیلی . حسن محجوبی

از سروران گرام و حجج اسلام و کلیه اقوام و دوستان ذوات محترم مخصوصا وزراء و معاونین محترم و ریاست دیوانعالی کشور و کلیه قضات شریف. و کارمندان معظم که در مراسم تشییع و مجالس ترحیم و شب هفت درگذشت پدر بزرگوارم شادروان **حاج جواد عجمی کاشانی** دادیار دیوانعالی کشور شرف حضور یافته و یا تلگرافی و کتبا یا بوسیله مطبوعات ابراز همدردی فرمودند از طرف خودو خانواده های مصیبت دیده سپاسگزاری نموده چنانچه بعلت تالمات روحی در شرفیابی وعرض تشکر حضوری تاخیری رخ دهد استدعای عفو دارد. **سیاوش عجمی کاشانی**

با نهایت تاثر و تالم درگذشت شادروان آقای محمد خسروانی محلاتی را از طرف خود و افسران نیروی دریائی شاهنشاهی به خانواده محترم خسروانی بخصوص جناب آقای شهاب خسروانی و جناب آقای عطاءاله خسروانی و تیمسار سپهبد مرتضی خسروانی و تیمسار سرلشگر پرویز خسروانی تسلیت عرض‌نموده سلامت و بقاء آن خاندان جلیل را از خداوند متعال مسئلت دارد. **دریاسالار رسائی**

جناب آقای دکتر خطیبی دوست گرامی

با نهایت تاثر مصیبت وارده را به آنجناب تسلیت عرض مینماید.

سرهنك شهربانی - حسین رحیمی

بانو مهری گریگوریان (منصوری) و آقای گریگوریان

مصیبت وارده را تسلیت عرض مینمائیم.

سرهنك شهربانی - حسین رحیمی و بانو

آ-۲۶۹۵۹

تیمسار سرلشگر پرویز خسروانی معاونت محترم ژاندارمری کل کشور

هیئت مدیره فدراسیون .مربیان‌وقهرمانان و ورزشکاران ژیمناستیك خود را دراین‌مصیبت بزرك سهیم میدانند و صمیمانه تسلیت عرض مینمایند.

رئیس فدراسیون ژیمناستیك کشور-محسن آروین

آ-۲۶۹۵۵

با نهایت تاسف مصیبت وارده را به خاندان محترم‌خسروانی بویژه‌تیمسار سرلشگر خسروانی - آقاخانی و بانو تسلیت عرض می نمائیم. **سرهنك‌شهربانی-حسین رحیمی وبانو**

آ-۳۹۷۶۶

دکتر معانی

بیماریهای کبد - معده - روده

خیابان فردوسی مقابل بانك ملی پس انداز

آ-۳۹۵۴۰ ۱-۱۰

مهر

مجله

علمی ،ادبی ، دینی ، عرفانی فلسفی

شماره ۱۰ منتشر شد

شماره مخصوص زمستان

زیبائی و زندگی

صاحب امتیاز و مدیر، دکتر حسین آیدین

از روزنامه فروشها خریداری فرمائید

جلد دوم **اقتصاد**

اثر ساموئلسن

ترجمه آقای دکتر حسین‌پیرنیا

از طبع خارج‌شدبها ۴۲۰ ریال

بنگاه ترجمه و نشر کتاب

مرکزفروش :نمایشگاه سازمان‌فروش بنگاه ترجمه و نشر کتاب

خیابان‌بهار -چهارراه تخت‌جمشید -ساختمان بنیاد پهلوی شماره ۱۳۶ر۱ تلفن ۷۱۴۸۵

کلاسهای انگلیسی انجمن ایران‌وآمریکا

ثبت نام برای دوره آینده کلاسهای سه روز درهفته که بین ساعات ۶ تا ۸ بعد از ظهر روزهای فرد و زوج تشکیل میشوند در روز های شنبه ۱۶ و یکشنبه ۱۷ ودوشنبه ۱۸ بهمن ماه صبحهاازساعت۱۰تا۱۲ وبعد از ظهر ها از ساعت ۳تا۷ انجام‌خواهدشد. درتمام روزهای‌ثبت‌نام‌امتحان تعیین قوه برای‌داوطلبان‌جدید بعمل خواهد آمد و کلیه اشخاص با هر اندازه معلومات قبلی انگلیسی می‌توانند از کلاسهای انجمن استفاده‌نمایند.

نشانی - خیابان شاه ساختمان آلومینیوم طبقه هفتم - تلفن ۴۷۱۴۰

شوروی رسماً اعلام کرد بویتنام شمالی موشک داده است

در جهان گرد جهان

واقعهٔ مهم تاریخی!

بن- رهبران یك سازمان سربازان قدیمی در آلمان از طرف مقامات قضائی تحت بازجوئی قرار گرفته‌اند رهبران این سازمان معتقدند که نازیسم یك واقعه مهم تاریخی بود و آلمان بازهم بوجود یك رهبر توانا نیازمند است.

پیشنهاد اهدای جواهرات

لاهه- یکی از روزنامه‌های لاهه در صفحه اول خود پیشنهاد کرده است که پرنسس بئاتریس ولیعهد هلند جواهرات عروسی خودرا به‌صندوق کمك به گرسنگان هند هدیه کند.

این روزنامه نوشته است که اکنون ۱۵۰ میلیون نفر درهند درخطر قحطی و گرسنگی قرار گرفته‌اند و یادآور شده است که درزمان اشغال نازیها ۱۵ هزار نفر از مردم هلند براثر گرسنگی جان سپردند.

شبه کابینه

سالیسبوری -«دسموند لاردنر بروك» وزیر دادگستری رودزیا در پارلمان آن کشور اظهار داشت که از طرف بعضی از مخالفان دولت «شبه کابینه»ای برای بر انداختن حکومت رودزیا تشکیل شده است.

وزیر دادگستری رودزیا اخطار کرد که اگر این عده به‌فعالیت‌های خود ادامه دهند دولت درسرکوبی آنها درنك نخواهد کرد.

غرق کشتی

جاکارتا- یك کشتی مسافر بری اندونزی در نزدیکی بندر «بلاوان» در سوماترای شمالی غرق گردید و ۸۹ تن ازمسافران آن جان خودرا از دست دادند.

خبرگزاری اندونزی گزارش داده است که بسیاری از این عده طعمه کوسه‌ها شده‌اند. این کشتی دویست مسافر باخودحمل میکرد که بیشتر آنهازن و کودك بودند.

سپاه صلح ازخارجیان

واشنگتن -پرزیدنت جانسون امروز پیشنهاد کرد که یك سپاه صلح پنج هزارنفری ازداوطلبان کشور های خارجی در امریکا تشکیل شود.

افراد این سپاه در مدارس و دانشگاه های امریکائی به تدریس زبان و فرهنك کشور خویش اشتغال خواهند ورزید.

اکنون سپاهیان صلح امریکا نیز در ٤٦ کشور خارجی مشغول خدمت هستند.

شیوع سرخك

لوزاکا - در اثر شیوع بیماری سرخك در «لوزاکا» پایتخت زامبیا تاکنون ٤٧ نفر در این شهر جان سپرده‌اند و عده زیادی نیز هم‌اکنون در بیمارستانها بستری هستند.

سقوط هلیکوپتر

داکا- یك هلیکوپتر پاکستانی دیروز در ٤٥ میلی مغرب داکا سقوط کرد و ۲۳ تن سرنشینان ومسافران آن کشته شدند. دونفر از مسافران این هلیکوپتر انگلیسی ویك نفر نفر کانادائی بود.

حاضر نشد

لوس آنجلس - هدی لامار ستاره قدیمی سینما که باتهام دزدی از یك مغازه لباس‌فروشی به دادگاه احضار شده است دیروز در جلسه دادگاه حاضر نشد و دادرسی به ۹ فوریه موکول شد.

هدی لامار روز ۲۷ ژانویه باتهام دزدی ۸٦ دولار ملبوس بازداشت شده بود.

سرما درشوروی

مسکو - موج شدیدی‌ازسرما سراسر ناحیه مورماتسك در شوروی دربرگرفته‌میزان‌الحراره به ۳۸ درجه زیر صفر رسیده و بدین ترتیب طی قرن اخیر شدیدترین سرما درمورماتسك حکمفرما شده است. خبرگزاری تاس اعلام کرد جزیره کولا و خلیج کولا از یخی بضخامت ۲۰ سانتیمتر پوشیده شده است.

درجلسه دیشب شورای‌امنیت‌سازمان‌ملل‌متحداردن موافقت‌خودرا با قراردادن مسئله ویتنام دردستورشورای امنیت اعلام داشت وپس‌از بحث زیاد سرانجام‌شورای‌امنیت‌با نه رای موافق در برابر دو رای مخالف (شوروی و بلغارستان) و چهاررای ممتنع (فرانسه، مالی، نیجریه، واوگاندا) تصویب کرد که مسئله ویتنام در دستور جلسه شورای امنیت قرار گیرد. پس ازاخذ رای «ماتسوئی» نماینده ژاپن و رئیس کنونی شورای‌امنیت گفت پس‌ازآنکه نمایندگان درباره مسئله ویتنام تبادل نظرکردند شورای امنیت را تشکیل میدهد.

شورای امنیت - ۲ فوریه

● کنفرانس ژنو

سناتور مایك منسفیلد امروز جدا خواستار شد که برای ارجاع مسئله ویتنام به کنفرانس‌ژنوهیچ وقتی را نباید از دست داد.

سناتور منسفیلد گفت: هانوی از لحاظ فنی دقیقتر از ما سخن گفته است و ما نبایدهیچگونه فرصتی را برای مطالعه این‌پیشنهاد از دست بدهیم.

* موشك های شوروی

مطبوعات شوروی امروز صریحا به وجود موشك های شوروی درویتنام‌شمالی اشاره کردند.

روزنامه ستاره سرخ کمك موشکی شوروی رابه‌هانوی، به نقل‌غیر مستقیم ازمطبوعات آمریکائی نقل کرد ونوشت: مجموعه‌ای از فشفشه ها و موشك های ضد هوائی از طرف شوروی برای تامین امنیت آسمان های ویتنام شمالی درآن سرزمین مستقر شده است اما این امرعکس‌العمل مداخله نظامی امریکا در آن کشور است.

ستاره سرخ همچنین از قول دو روزنامه آمریکائی نوشت: طوفان ترس آوری ازفشفشه‌ها که به هواپیماهای آمریکائی حمله میکنند در ویتنام شمالی دیده میشود.

● کمیته صلح

میوندوال نخست‌وزیر افغانستان امروز پیشنهاد کرد یك کمیته‌صلح ویتنام مرکب از کشورهائی که برای همه عناصر ذینفع در مسئله قابل قبول باشند بوجود آید.

وی که درضیافتی در کاخ کرملین نطق میکرد گفت: افغانستان از عواقب وضع ویتنام نگران است وعقیده دارد اقداماتی باید برای ترك مخاصمه در این کشور بعمل آید.

دراین جلسه برژنف دبیرحزب کمونیست وکوسیگین نخست - وزیر شوروی حاضر بودند.

● تدارك برای تجاوز

کوسیگین نخست‌وزیر شوروی روزچهارشنبه گفت آمریکاباتجدید حمله‌هوائی به ویتنام شمالی‌ماهیت خودرا بعنوان دشمن استقلال ملی و آزادی نشان داد.

وی که دریك مهمانی بافتخار میوندوال نخست وزیر افغانستان سخن میراند گفت: «اکنون‌برهمه باید روشن باشد که ارزش حرف های اخیرآمریکائیها درباره‌تلاش برای مذاکره و«حمله صلح»چقدر است. اقدامات آمریکا صلح و امنیت‌جهان‌را بخطر انداخته‌است. وتشدید تجاوز درهندوچین، تجدید بمباران خاك‌منطقه یك‌دولت‌مستقل دربرابر جهان‌جزئی از این‌اقدامات را تشکیل میدهد.»

* عکس‌العمل نامطلوب

واکنش‌نامطلوبی دربرابر تجدید بمباران ویتنام شمالی درپایتخت‌های مختلف جهان پیدا شده است.

در ورشو روزنامه‌ها سخت باقدام آمریکا حمله کرده آنرا باادعاهای صلح‌طلبانه آمریکا آشتی ناپذیر و ناسازگار تلقی نمودند.

یك روزنامه کاتولیك اقدام امریکا را «شرم‌آور و غیرانسانی و مخالف آرمانهای قانون اساسی آمریکا و سوگند رئیس جمهور آن نامید.»

در قاهره دولت مصر اعلامیه‌ای صادر کرده قطع فوری‌بمباران‌ویتنام شمالی را خواستار شد تا محیط مساعدی برای مذاکره بوجود آید.

در دمشق وزیر خارجه تجدید بمباران ویتنام شمالی‌رابعنوان‌تجاوز آشکار تقبیح کرد.

در رانگون پایتخت برمه نیز از اقدام آمریکا انتقاد بعمل آمد.

* مطالعه پاپ

امروز اعلام شد که پاپ پل‌ششم مشغول مطالعه «اقدامات عملی - جدیدی» برای پایان‌دادن به جنك ویتنام است.

این اقدام ممکن‌است‌شامل فرستادن پیام‌های مستقیم به‌دول ذینفع در مسئله ویتنام و تسریع تماسهای دیپلماتیك باآنها باشد.

منابع مطلع میگویند بعید نیست که پاپ خود شخصا به‌ژنو یاهرجای دیگری که برای کمك به صلح ویتنام لازم باشد برود.

* کمیته ویتنام

امروزیك «کمیته ویتنام» از طرف گروه های انقلابی آسیا، افریقا و آمریکای لاتین که در هاوانا کنفرانس تشکیل داده‌بودند تاسیس شدتا یك‌مبارزه‌خرابکارانه برضد منافع بانکی ها در سراسر جهان آغاز کند و بعملیات‌تجاوز-کارانه آمریکا در ویتنام اعتراض نماید.

● تاسف فرانسه

دولت فرانسه رسما تاسف و مخالفت خود را با تجدید بمباران ویتنام شمالی اعلام کرد. در اعلامیه رسمی که پس از جلسه کابینه‌بریاست ژنرال دوگل صادر شد، دولت فرانسه مداخله خارجی در ویتنام را محکوم کرد و اعلام داشت که‌مسئله ویتنام باید بین پنج دولت بزرك (از جمله چین کمونیست) بر اساس قرارداد های ژنو حل شود.

* ادامه بمباران

ربرت مکنامارا وزیر دفاع‌امریکا اعلام کرد حمله هوائی به ویتنام شمالی امروز و فردا نیز علیه‌هدف هائی که قبل از قطع ۳۷ روزه بمباران صورت میگرفت ادامه میابد.

مکنامارا که در برابر کمیسیون نیرو های مسلح ویتنام در مورد بمباران ویتنام شمالی سخن می‌گفت افزود هواپیما های آمریکائی فقط نواحی نظامی را بمباران می کنند.

● بمب های ۷۵ پوندی

سایگون -هواپیما های امریکائی امروز بار دیگر از خط مرزی بین دو ویتنام گذشته بر شهر «وین» در ۳۰۰ کیلومتری شمال‌مرزویتنام شمالی بمبهای ۷۵ پوندی فرو ریختند. آنها با حمله‌شدیدآتشبار های دشمن برخورد ننمودند وسالم به پایگاه های خود برگشتند.

(آسوشیتد پرس - یونایتد پرس -رویتر- خبرگزاری‌فرانسه)

کوسیگین نخست‌وزیر شوروی اعلام کرد:

شوروی متعهد میشود سلاح اتمی استعمال نکند

مسکو - ۲فوریه - رویتر - خبرگزاری فرانسه - الکسی کوسیگین نخست‌وزیرشوروی طی پیامی که برای شرکت - کنندگان در کنفرانس خلع- سلاح ژنو ارسال داشت اعلام کرد شوروی آماده‌است‌متعهد شود نخستین کشوری نباشد که از سلاح اتمی استفاده کند.

این پیام که نخست‌وزیرشوروی برای اولین‌بار چنین تعهدی رااعلام میکندتوسط خبرگزاری تاس پخش گردید.

الکسی کوسیگین در پیام خوداضافه کرده است شوروی بشرطی تعهد میکند که سلاح اتمی بکار نبرد که سایر قدرتهای اتمی نیز رسما چنین تعهدی را اعلام کنند.

* حوادث وخیم

نخست‌وزیر شوروی در پیام خود تائید کرده هیئت نمایندگی‌شوروی در کنفرانس خلع‌سلاح ژنو آماده است هرگونه پیشنهادی راکه توسط هیئت نمایندگی سایر دول در زمینه خلع سلاح واقعی مطرح گردد مورد بررسی دقیق قرار دهد. اماقبل ازآنکه چنین پیشنهادهائی مطرح شود دولت شوروی اعلام‌می کند برای اجرای خلع سلاح اتمی آماده است متعهد شود سلاح‌اتمی در جنك احتمالی بکار نبرد.

الکسی کوسیگین در پیام خود تائید کرده حوادث وخیمی صلح جهان رابخطر انداخته‌اند. جنگی که مدتی است در ویتنام ادامه‌داردو ملت قهرمان ویتنام قربانی مداخله امپریالیسم گردیده است، اینك‌لازم است قدرتهای اتمی جهان متعهد شوند سلاح‌اتمی بکار نبرند و دولت شوروی برای تسهیل‌چنین‌قراردادی اعلام میکند که چنانچه قراردادی مبنی برعدم استعمال سلاح اتمی امضاء شود شوروی نخستین کشور امضاءکننده آن خواهد بودوهرگز علیه امضاءکنندگان این قرارداد سلاح‌اتمی بکار نمیبرد.

* منطقه غیراتمی

الکسی کوسیگین در پیام خودتائید کرده شوروی از پیشنهاد لهستان مبنی برایجاد یك منطقه غیراتمی در اروپای مرکزی و ایجاد نواحی مشابه در سایر نقاط جهان حمایت میکند.

دولت شوروی همچنین آماده امضاء قرارداد منع آزمایشهای اتمی زیر زمینی براساس کنترل داخلی است نخست وزیر شوروی در پیام خود اضافه کرده است کمیته‌هیجده‌نفره خلع‌سلاح ژنو باید مسئله انحلال تمام پایگاههای نظامی و خروج‌نیرو از کشورهای خارجی راموردبررسی فوری قراردهد و همچنین فورا تصمیماتی جهت ازبین‌بردن کامل تمام‌زرادخانه‌های اتمی، عدم تولید وسائل حمل آن اتخاذ کند.

PET BOW WORK SHOP

تعمیرگاه سیار و مجهزی است که باداشتن‌وسائل‌ذیل

۱- دستگاه مولد برق PETBOW یك‌فاز وسه‌فاز با موتور دیزل
۲-سیلندر پیتر.
۳-دستگاه شارژ باطری با موتوردیزل‌پیتر
٤-دستگاه جوشکاری ۳۰۰آمپرباموتوردیزل
٥-چرخ تراش ۲ متری برق‌سلسون انگلیسی
٦-سندان
۷-کوره‌برقی
۸-پرس‌دستی
۹-دریل‌برقی
۱۰-سوفاف تراش
۱۱-کمپرسورهوای‌برقی مارك بریستول
۱۲-اره‌برقی
۱۳- جرثقیل گردون دستی

موجود است‌طالبین در اهواز بتلفن ۳۳۸۷-٤۲۸۹ و در تهران بتلفن ۲۹۲٥۰ مراجعه فرمایند.

الکتریکی درخشان خیابان نادری آ-۳۹٦٦٦

قرص میسیدون
بادارای آنتی هیستامینیک
مسکن سردرد - کمردرد - دندان درد - ضد سرماخوردگی

ازامشب برنامه‌سینماهای امپایر - تاج - متروپل - سانترال - نیاگارا

فیلمی است:
پرازهیجان واضطراب
پرازقدرت ونیرومندی
پرازرزیبائی وسکس
پرازحرکت وحادثه

شروع سئانسهای فیلم درسینماهای نمایش‌دهنده: سانترال ۱۰٫۳۰ صبح ۲٫۳۰- ٤٫٤٥-۷- ۹٫۱٥ بعداز ظهر امپایر ۱۱٫۱٥ صبح ۳- ٥٫۱٥ - ۷٫۳۰ - ۹٫٤٥ بعد از ظهر نیاگارا ۱۱٫۱٥ صبح ۲٫۳۰ - ٤٫٤٥- ۷- ۹٫۱٥ بعدازظهر متروپل ۱۰٫۱٥- ۲-٤٫۱٥-٦٫۳۰-۸٫٤٥

اخبار خاورمیانه

کتک کاری وزیران ونمایندگان در مجلس ترکیه

امروز زدوخورد و کتک کاری شدیدی‌بین چندتن از وزراء ونمایندگان مجلس‌ترکیه در مجلس ملی این کشورروی داد.دراین کتک کاری چندتن از وزیران ازجمله‌وزیر کشاورزی ، وزیر ارتباطات و یکـــی از وزرای مشاور چندین مشت‌خوردند حادثه بدین ترتیب روی داد که«حمدوك‌اردمیر» ، یکی از نمایندگان حزب ملت (مخالف) پشت تـــریبون رفته و خـــواست گزارشی در مورد چگونگی انتشار متن نامه‌های متبادله بین پرزیدنت جانسون و عصمت اینونو و ژنرال توربا رئیس سابق ستاد ارتش ترکیه در جراید ترکیه‌تهیه کند .

این نامه‌ها بهنگام‌بحران‌قبرس بین‌رئیس دولت آمریکا ونخست‌وزیر ترکیه مبادله شده بود .

ا زسخنان «حمدوك‌اردمیر» چنین‌استنباط گردید که بعضی دراین ماجراها علاقـــه زیادی نسبت به دریافت پول نشان دادند. دراین موقع شصت تن از نمایندگان‌حزب عدالت (دولتی) بطور ناگهانی‌بسوی‌تریبون حمله کرده وسخنران را زیر مشت ولگد گرفتند و چندتن از نمایندگان حزب ملت بکمك همکار خودشتافتند.طی‌این‌زدوخورد سه‌تن از وزیران کابینه بزمین خوردندو رئیس مجلس اجبارا جلسه را تعطیل کرد.

وام کویت بجمهوری متحده عربی

روزنامه الاهرام چاپ قاهره اطلاع داد که دولت کویت موافقت نمود که وامی بمبلغ ۱۵ میلیون لیره در اختیارجمهوری متحده عربی قرار دهد و این وام ظرف مدت ۱۰ سال مستهلك خواهد گردید.

گزارش‌های رسیده حاکی است که دولت کویت از دولت جمهوری متحده عربی بابت ملی کردن اموال اتباع کویت درآن کشور که چند سال قبل صورت گرفت تقاضای ۵۰ میلیون لیره غرامت نموده است .

اعلامیه مشترک ملک‌فیصل - ملک‌حسین

ملك فیصل پادشاه عربستان سعودی بازدید خود را از کشور اردن بپایان رساند و به ریاض برگشت . وی یك هفته بدعوت ملك حسین در کشور اردن بود.

منابع مطلع میگویند :احتمال دارد مسئله کنفرانس سران اسلامی بین دو پادشاه مورد مذاکره قرار گرفته باشد و یك کمیته اسلامی برای تشکیل این کنفرانس تشکیل شود .

دو پادشاه در مذاکرات علنی وخصوصی‌خود کشورهای‌اسلامی را مدافعان طبیعی حقوق اعراب وجهان عرب دانستندو همبستگی اسلامی را با همبستگی عربی ناسازگار ندانستند .

در اعلامیه مشترك که بعدا صادر شد دوپادشاه از همه‌اعراب خواستندروابط دوستانه‌با کشور های اسلامی را تقویت کنندزیرا این هدف اعراب است وهمچنین از اردن «که در خط اول‌جبهه نجاوزصهیونیست هاست»حمایت کنند .

متن اعلامیه بنظر ناظران سیاسی برای رفع شبهه در مورد گزارش های بعضی مطبوعات عربی آمد . این مطبوعات نوشته بودند که ملك‌فیصل میخواهد اردن را ترغیب به ورود در یك پیمان اسلامی نماید که «ظاهرا برای حفظ خود و دفاع ازمنافع غرب در خاورمیانه میباشد .»

در اعلامیه مشترك گفته شده مذاکرات دو پادشاه مطابق بحث های سران کشور های عربی در کنفرانس کازابلانکا بوده است.

پیام امیر

بعد از ظهر دیروز وزیر - اطلاعات کویت عازم ریاض شد تا پیام خصوصی امیر کویت را باعلیحضرت ملك فیصل پادشاه عربستان سعودی تسلیم نماید .

یك روزنامه عراقی مینویسد:
سلاحهای کشتی بلغارستان برای‌اکرادعراق‌بود

روزنامه الجمهوریه چاپ بغداد اعلام کرد سلاحهائی که در کشتی بلغارستانی‌دربندر بیروت کشف شد برای شورشیان کرد در عراق حمل میشد .

دیروز اعلام گردیددریك کشتی‌بلغارستانی مقادیر زیادی تفنك بدست آمده است .

روزنامه الجمهوریه در مقاله‌ای شدیدا به روش دولت بلغارستان نسبت بکشورهای عربی و خصوصا عراق حمله کرده است.

این روزنامه میافزاید بلغارستان آشکارا دست به‌حمایت از شورشیان زده است .

الجمهوریه سپس نوشته است رادیـوی صدای عراق آزاد که حملات شدیدی به رژیم عراق میکند در خاك بلغارستان قرار دارد .

بررسی‌وحدت‌نظامی

بعدازظهر دیروز یك هیئت نظامی ازطرف کمیته وحدت نظامی عراق و مصر بریاست ژنرال ریاض از قاهره وارد بغدادشد .

این هیئت که نماینده مصر در کـمیته وحدت نظامی بشمارمیرودپیرامون‌هماهنك ساختن همکاریهای نظامی عراق و مصر با مسئولین نظامی‌عراق‌مذاکراتی انجام‌خواهد داد.

گورسل بامریکا رفت

جمال گورسل رئیس جمهوری ترکیه برای معالجه در بیمارستان نظامی‌والتررید واشنگتن وارد پایتخت آمریکا شد . سخنگوی وزارت امورخارجه‌آمریکااعلام کرد آمریکا خرسند است که رئیس جمهوری ترکیه این کشور را برای‌معالجه انتخاب کرده‌است .

جمال گورسل بایك هواپیمای خصوصی به‌آمریکا مسافرت کرد .

برسرماجرای بن‌برکه شب‌گذشته :

یک گانگستر در پاریس تیر خورد

قاهره- ۲فوریه-یونایتدپرس- خبر بزاری فرانسه - «عایشه بن‌برکه » همسر جوان مهدی بن‌برکه که در ۲۹ اکتبر گذشته در پاریس ربوده شد اعلام کرد قبل از اینکه‌شوهر من دست بمسافرتی که‌آخرین سفر او بود بزند گفتم‌شدیدا نگران سرنوشت او هستم و میترسم دامی در پاریس برایش گسترده باشند .

همسر جوان مهدی‌بن‌برکه در قاهره بابرادر و چهار کودکش زندگی میکند . مجله آخرالساعه چاپ قاهره درآخرین شماره خود بیانات عایشه بن‌برکه را چاپ کرده است .

آخرالساعه مینویسد همسربن‌برکه تمام امید خودرا بدیدن شوهرش از دست‌داده است . عایشه گفت قبل ازآنکه مهدی‌بن‌برکه به‌ژنو و سپس پاریس برود بایکدیگر درباره وقایعی که‌درمراکش‌میگذرد سخن گفتیم . پادشاه مراکش‌عفو زندانیان سیاسی را اعلام کرده بود. درمراکش گفته می‌شد که احتمال دارد پادشاه مراکش مهدی‌بن‌برکه و چندتن دیگر از دوستان اورا بحضور بپذیرد .من بشوهرم گفتم میترسم تمام این شایعات دامی برای کشیدن اوبه‌مراکش باشداما شوهرم تبسمی کرده و گفت‌هرگز چنین فکری نمیکند . معذلك‌من شدیدا نگران سرنوشت مهدی‌بودم.

درخیابان تیر خورد

امروز یك گانگستر سابقه‌دار درخیابان شانزه‌لیزه تیرخورد و دوافسر پلیس که درتعقیب اوبودند مجروح شدند .

ظاهرا این گانگستر کـه در ماجرای‌ربودن بن‌برکه دست‌داشته مدتها مورد تعقیب پلیس‌بوده‌است تااینکه امروز او را دریك «بار»در نزدیکی «طاق‌نصرت» پاریس‌یافتند وچون خواست بگریزد بسوی او تیراندازی کردند .

گانگستر مزبور «کریستیان داوید » نام‌داشت . وقتی گانگستر را توقیف کردند و میخواستند او را سوار اتومبیل پلیس کنند به عنوان اینکه پالتویش در «بار» جا مانده به‌آنجا برگشت و در همین حال بفرارکردن پرداخت ودرضمن باطپانچه‌ای که همراه داشت‌بسوی افراد پلیس تیراندازی کرد ولی سرانجام خود تیرخورد و دستگیر شد .

تظاهرات گرسنگان هند دوباره آغازشد

دهلی‌نو - ۲ فوریه - یونایتدپرس - امروز بـار دیگر تظاهرات دانشجویان و مردم گرسنه درپنج شهر ایالت کرالا برضد افزایش قیمت‌مواد غذائی ، بخصوص برنج درگرفت . در حدود ۳۰۰ دانشجو به ایستگاه‌راه آهن شهر حمله کردند ودر چهارشهر دیگر حملاتی به مراکز قوای پلیس و ادارات دولتی انجام شد .

تظاهرکنندگان که علیه‌سیاست غذائی دولت‌مرکزی اعتراض کرده شعار میدادند ، شعبه بلیط‌فروشی راه‌آهن‌را غارت کردند وبسته‌هائی راکه درواگن پستی وجود داشت سوزاندند و یك کابین فلزی روی سکوی راه‌آهن را خراب نمودند.

آنها استعفای وزیر خواربارهند را تقاضا میکردند ، لای چرخهای لوکوموتیوها چوب میگذاشتند و ماشین های پلیس را سنگباران میکردند .

خبری ازتوقیف تظاهرکنندگان نرسیده است . در یـك شهر تظاهرکنندگان یك جیپ دولتی‌را آتش زدند و دولت تقریبا همه رهبران حزب کمونیست طرفـدار چین را درایالت کرالا طبق‌مقررات نظامی هند توقیف کرد .

حزب کمونیست کرالا اعلامیه‌ای صادر کرده وآزادی توقیف‌شدگان را خواستار گردیده است .

تفسیر روز

بعداز بمباران

سیاست جانسون در ویتنام و بخصوص تجدید بمباران ویتنام شمالی دستگاه رهبری امریکا را بشدت دچار تفرقه و تجزیه کرده است . تاکنون هیچ مسئله‌ای . [illegible] امریکا به جامعه ملل، [illegible] ویتنام وحدت ملی امریکا را اینچنین بخطر نیانداخته است .

مخالفت گروهی از رهبران و مردم امریکا با سیاست جانسون در ویتنام تازگی ندارد . آنچه تازه است تحولی است که کنگره امریکا بخصوص در آستانه تجدید بمباران ویتنام شمالی و روز های بعد از آن یافته است . این‌تحول را بیشتر یك شورش میتوان نامید . اگر ژنرالی مانند ژنرال گاوین پیشنهاد می‌کند که عملیات جنگی امریکا در ویتنام‌به سایگون و نوار ساحلی کشور محدود شود و در عوض تلاش برای صلح دو چندان گردد ، بسیاری از سناتور های‌برجسته امریکاتمامی سیاست جانسون در ویتنام مورد انتقاد قرار میدهند . و تغییر اساسی آن را می‌طلبند .

سناتور « ویلیام فولبرایت » رئیس کمیته امور خارجی سنا از جانسون خواسته است که تمامی جزئیات سیاست خودرا درسراسر آسیای جنوب شرقی فاش سازد . زیرا بنا بگفته این سناتوربسیار احتمال میرودمغز رئیس‌جمهوری چیز هائی باشد که در دنیای واقعیات وجود ندارند . سناتور واین مورس میگوید :

« من جانسون را بسیاردوست دارم اما کشورم را بیشتر . »

سناتور نوریس کوتن میگوید بجای آنکه ۵۰۰هزار پسرامریکائی را به ویتنام بفرستید «روبرت‌ماك نامارا» را از وزارت دفاع برکنار کنید . این کار بیشتر بنفع‌صلح است .

سناتور کندی میگوید : ما مستقیما بسوی فاجعه پیش‌میرویم سناتور «آلبرت گورتم» میگوید مردم آمریکا نباید اجازه دهند که جوانان امریکائی به جنك تن به تن با افراد بیشمار چینی ، آنهم در سرزمین های دور دست، درگیر شوند زیرا ادامه چنین جنگی ممکن است در مدت کوتاهی بیك جنك اتمی تبدیل میشود

هفته گذشته ۱۵ تن از سناتو های امریکائی طی نامه‌ای از جانسون خواستندکه‌تعلیق‌بمباران ویتنام شمالی ادامه یابد . اما جانسون در پاسخ آنها گفت در این مورد او باید تصمیم بگیرد زیرا فرماندهی عالی نیرو های مسلح با او است . اکنون در سنای امریکا یك گروه ۴۵ نفری از سیاست جانسون در ویتنام انتقاد می‌کنند وجالب‌است که‌این عده اغلب از حزب دمکرات یعنی حزب جانسون هستند . بخلاف روز های جنك کره و آنچه را که جمهوریخواهان «جنك ترومن» می‌نامیدند اشتقاق سیاسی امریکا امروز بین دو حزب نیست . بلکه از یکطرف خود حزب حاکم دچار تفرقه شده است و ازطرف دیگر گروهی از سیاستمداران منفرد و روزنامه های غیر وابسته به‌احزاب بگروه مخالف در حزب دمکرات پیوسته‌اند .

بعد از آغاز مجدد بمباران‌ویتنام شمالی از جانب مردم عادی هنوز حرکت مخالف قابل توجهی روی نداده است . با اینحال ناظران سیاسی برآنند که اکنون زمینه برای ابراز مخالفت های بیشتر و دامنه‌دارتر آماده میشود. بخصوص که جانسون ناچار است هرچه زودتر مالیات ها را افزایش‌دهد. قیمت ها را تحت کنترل درآورد و جوانان بیشتری را بخدمت ارتش فرا خواند . حالا این‌سئوال مطرح میشود که اگرهسته مخالف‌کنونی در آینده بیك جریان بزرك علیه سیاست دولت امریکا در ویتنام تبدیل شود . این امر چه عواقبی برسیاست امریکا و بر اوضاع جنك خواهد داشت . آنچه بیش از همه انتظار میرود اینست که‌در صورت وقوع چنان حادثه‌ای ، هواداران ادامه جنك ویتنام در امریکا نیز دست بکار شوند . آنها میتوانند با اعلام مقررات‌زمان جنك تبلیغات ضد جنك را خیانت بملت و بکشور اعلام نمایند و باتوسل به‌احساسات‌ناسیونالیستی مردم و تحریك وتقویت آن‌مخالفان جنك را تضعیف و سرکوب کنند و راه کنونی خود را همچنان‌ادامه دهند .

تسلیت

تیمسار سرلشگر خسروانی معاون محترم ژاندارمری کل کشور

قهرمانان و اعضاء فدراسیون دوومیدانی ایران مصیبت وارده رابه‌آن تیمسار معظم‌وفامیل محترم تسلیت عرض مینمایند .

آ-۲٦۷٦۷ **احمد ایزدپناه**

تیمسار سرلشگر خسروانی معاونت ژاندارمری کل کشور

با نهایت تاسف‌درگذشت جناب آقای‌محمد خسروانی را بحضور تیمسار و خاندان‌ارجمند خسروانی تسلیت عرض مینماید .

آ-۳۹۵٦۸ **سرتیپ منوچهر اسعدی**

تیمسار سرلشگر خسروانی

فدراسیون کشتی ایران با کمال تاسف مصیبت وارده را به جنابعالی و خانواده‌محترم تسلیت عرض مینماید . **منوچهر قراگزلو**

تیمسار سپهبد خسروانی . تیمسارسرلشگر خسروانی

افسران - درجه داران - افزارمندان و افراد اداره اردنانس ارتش مصیبت وارده را بخانواده محترم‌خسروانی‌بویژه حضورتیمساران محترم صمیمانه تسلیت عرض مینمایند .

آ-۲٦۷۸۱ **سرتیپ عزبدفتری**

سرکار خانم مینو رهنمون

مصیبت وارده را از صمیم قلب تسلیت میگوئیم .

راشد . انصاری . کامجو . تفرشی . شهیدی

تیمسار سپهبد کوششی

مصیبت وارده را حضور تیمسار و خانواده معظم تسلیت عرض مینمائیم .

آ-۲٦۷۸۷ **سرلشگر صدری و بانو**

فریفته و فرشاد عزیز مصیبت وارده را به شما و خانواده محترم فریدونی تسلیت عرض مینمائیم . **پروانه معطر . فرخ معطر**

سرکار خانم گیتی نیك‌انجام

با کمال تاسف مصیبت وارده را بشما و خانواده محترم تسلیت میگوئیم .

از طرف دانش آموزان کلاس چهارم ادبی دبیرستان شهناز - **اعظم کیوان خسرو**

تیمسار سپهبد کوششی

با کمال تاسف مصیبت وارده رابه‌تیمسار معزز و کلیه بازماندگان تسلیت عرض سلامت‌و بقای همه‌را از درگاه ایزد متعال خواستاریم .

تبریز - بهروز ایرانشهر و بانو

آ-۲٦۸٦۹

جناب‌آقای سکاکی همکار ارجمند

هیئت مدیره فدراسیون ، مربیان‌وقهرمانان ژیمناستیك مصیبت وارده را تسلیت عرض می نمایند . **رئیس فدراسیون ژیمناستیك‌کشور.**

آ-۲٦۸۰۱ **محسن آروین**

جناب آقای دکتر مهدیقلی آهی

با نهایت تاسف مصیبت وارده‌را به‌آنجناب وفامیل محترم آهی تسلیت عرض مینمایم .

آ-۳۹۵۹۸ **مهندس عزت‌الله ثقفی**

همکار ارجمند خانم مینوشریفی‌رهنمون

با نهایت تاسف و تاثر فوت ابوی گـرام سرکار را صمیمانه تسلیت عرض مینمایند .

کارمندان ودبیران دبیرستان نوباوگان‌ضرابی

دبیر ارجمند سرکار خانم مینوشریفی رهنمون

با کمال تاسف مصیبت وارده را تسلیت عرض مینماید . **دانش آموزان کلاس پنجم خانه‌داری دبیرستان نوباوگان ضرابی**

سرکار خانم مینو شریفی رهنمون

با کمال تاسف مصیبت وارده را بسرکار وخاندان ارجمند رهنمون صمیمانه تسلیت‌عرض مینماید . **دانش‌آموزان کلاس چهارم فنی دبیرستان نوباوگان ضرابی**

جناب آقای احقری استاد ارجمند

مصیبت وارده را به جنابعالی و همسر گرامی‌تان تسلیت عرض مینمائیم .

دانش آموزان سال چهارم ریاضی‌وطبیعی دبیرستان عبدالله مستوفی

جناب آقای غلامحسن غیاث‌وند

با نهایت تاسف مصیبت وارده را بشما و خانواده محترم تسلیت عرض مینمائیم .

عباس فولادی . هاشم‌فولادی . محمودفولادی. علی فولادی

آ-۲٦۸۱۹

دبیرخانه کمیته ملی المپیك ایران

درگذشت شادروان محمد خسروانی را به فامیل محترم خسروانی بخصوص جناب آقای عطاءاله خسروانی وزیر محترم کار و تیمسار سرلشگر خسروانی مدیر باشگاه تاج تسلیت عرض مینماید .

بدین وسیله مصیبت وارده را به خانواده مشایخی خصوصا همکار محترم آقـای احمـد مشایخی تسلیت گفته بقای عمر بازماندگان آن مرحوم را از درگاه احدیت مسئلت داریم .

مالکی . شفیعی . میرعظیمی . فراهانی

آقای عزت‌الله شفیعی

درگذشت پدر بزرگوارتان را از صمیم‌قلب تسلیت میگویم . **مینو خردمند**

آقای محمد حسن بلوچ خسروی

همکاران شما در شرکت سهامی بی .اف. گودریچ ایران فوت والده محترمتان راتسلیت عرض نموده و بقای عمر بازماندگان آن‌مرحوم را آرزومندند

آ-۳۹٦۸٤

جناب آقای عطاءالله خسروانی وزیر محترم‌کار وامور اجتماعی - تیمسار سرلشگر پرویـز خسروانی معاونت محترم ژاندارمری کل کشور

درگذشت مرحوم محمدخسروانی راتسلیت عرض نموده بقای خاندان جلیل خسروانی را از درگاه احدیت مسئلت دارند .

آ-۳۹٦۸۲ **کارکنان شرکت ارج**

خانواده های نیساری مصیبت وارده را به سرکار ستوان یکم بیژن مولوی تسلیت عرض مینماید . **استواریکم هادی نیساری**

دبیران و کارکنان دبیرستان شاهپور تجریش

مصیبت وارده را به همکار ارجمند خود آقای عزیزاله احقری تسلیت عرض مینمایند .

ازطرف دبیران وکارکنان دبیرستان - باقریکتا

جناب آقای مهندس حسن پزشکی

با نهایت تاثر درگذشت پدر بزرگوارتان را بشما و خانواده محترم پزشکی تسلیت‌عرض نموده خود را درغم شما شریك میدانیم .

عباس کمالی و بانو . رضا متواضع و بانو

با نهایت تاسف مصیبت وارده را بخاندان شریف خسروانی خصوصا تیمسار معظم‌سپهبد مرتضی خسروانی و سرکار سرهنك هـادی خسروانی تسلیت عرض می‌نماید .

سرهنك علی ثقفی

مهندسین - کارمندان -کارگران‌شرکت‌بوتان

باکمال تاسف درگذشت شادروان آقای‌رحمت‌اله آق‌اولی رابعموم وابستگان مخصوصا خانـدان محترم خلیلی تسلیت عرض میکنند .

جناب آقای مهندس محمدحسن پزشکی

ضمن ابراز نهایت تاسف و تاثر مصیبت وارده را تسلیت عرض نموده بقای عمرجنابعالی و خاندان محترم را مسئلت داریم .

کلیه کارمندان شهرداری شهرری

هیئت مدیره گروه صنعتی و بازرگانی جهان

درگـذشت شادروان محمـد خسروانی بـزرك خاندان جلیل خسروانی را حضور جناب آقای عطاءاله خسروانی و تیمسار سرلشگر پرویز خسروانی تسلیت عرض نموده بقاء و سلامت کلیه بازماندگان آنمرحوم را از خداوند متعال مسئلت دارد .

فوت ناگوار حاجی محمد لواسانی‌رابدوست محترم جناب آقای محمود پروین‌جاه تسلیت عرض مینمائیم .

دکتر عبدالحسین شیخ . دکتر محمد علی شیخ . حسین شیرازی . مهندس ابوالقاسم توکلی . دکتر حسین توکلی . حسین صالحی. اصغر ابطحی

تیمسار سرلشگر پرویز خسروانی معاونت محترم‌ژاندارمری کل کشور

اینجانب از طرف خود و کلیه افسران و درجه داران و افراد پادگان ژاندارمری و ناحیه۱ مرکز ضایعه اسفناك و مصیبت وارده به آن خاندان معظم را ا زصمیم قلب تسلیت عرض مینمایم .

سرتیپ حسن یحیوی
فرمانده پادگان وناحیه ۱ ژاندارمری‌مرکز

افسران و درجه داران اداره حمل و نقل ارتش مصیبت وارده را بسرکار ستوان یکم بیژن مولوی تسلیت عرض مینمایند .

آ-۲٦۸۷۱ **سرتیپ نقدی**

درگذشت تاثر انگیز شادروان رحمت‌الـه آق‌اولی را حضور آقایان مهندس نصراله‌آق‌اولی و مهندس اکبر رادنوش تسلیت میگوید .

آ-۳۹٦۹٦ **اختر خاوری**

جناب آقای دکتر خطیبی مدیر عامل‌محترم جمعیت شیر خورشید سرخ ایران
جمعیت شیر و خورشید سرخ ماهان بـا نهایت تاثر و تاسف درگذشت والده معظمه‌را تسلیت عرض نموده سلامتی و بقای‌عمرجنابعالی و فامیل محترم را از درگاه قادر متعال مسئلت مینماید .

قائم‌مقام مدیرعامل جمعیت شیر خورشیدسرخ ماهان - نمازی

آ-۲٦۸۲۹

جناب آقای مسعود یاسائی ریاست ادارهٔ کارپردازی سازمان نقشه برداری

درگذشت فقید سعید محمد خسروانی را به آن جناب و عموم‌فامیل تسلیت گفته وسعادت و سلامت شما را آرزومندیم .

سیرانی . پهلوان . شمسائی . خضرائی

آ-۲٦۸۳۱

جناب آقای علی اردلان مدیرکل محترم وصول تهران و حومه

مصیبت وارده را بجنابعالی و خانواده‌محترم تسلیت عرض نموده‌بقای عمر جنابعالی وخاندان جلیل را از درگاه‌خداوند خواهانم . **شاهومیان**

سرکار ستوان یکم نادر علمشاهی

از طرف خود و افسران و درجه داران و افراد تیپ درگذشت پدر بزرگوارتان راتسلیت میگویم . **مراغه - سرتیپ آزموده**

سرکار ستوان عبدالرحمان مولانیان

مصیبت وارده را بسرکار تسلیت عرض نموده بقاءعمر جنابعالی راازخداوند خواستاریم

درجه‌داران کلاس تعمیرات (ب) دانشکـده مخابرات دانشگاه نظامی

جنابان‌آقایان دکترصادق آهی . دکترحمید آهی . دکتر مهدیقلی آهی . مهندس ایرج آهی . فضل‌اله آهی

مصیبت وارده را بشما و خانواده محترم آهی تسلیت میگویم .

مختار رهنوردی

آ-۲٦۸۷۳

با نهایت تاسف و تالم‌درگذشت شادروان حاجی محمد لواسانی (پروین جاه) را بـه فرزندان گرام و عموم بازماندگان آن مرحـوم تسلیت عرض مینماید .

حاج عبدالحسن سلامت شریف - حاج محمد توکلی‌پور

آ-۲٦۸۷۵

با نهایت تاسف از طرف افسران .کارمندان و درجه‌داران پلیس تهران مصیبت وارده را به سرکار سروان حسن شریف فر و بازماندگان آن مرحوم تسلیت میگوید .

سرهنك ستاد مهدی رحیمی

سرکار سروان حسن شریف‌فر

افسران و ابوابجمعی قسمت روابط‌عمومی پلیس و راهنمائی تهران مصیبت وارده را به جنابعالی و بانو تسلیت میگویند .

آ-۲٦۸۷۷

جناب آقای یوسف شریفیان

کارکنان دبیرستان سعید العلماء مصیبت وارده را به آنجناب تسلیت گفته بقاء عمـر جنابعالی را از خداوند متعال خواستارند .

ازطرف کارکنان دبیرستان علی النك

آ-۲٦۸۸۱

آقایان احمد و ابوالقاسم عطائی

مرك جانگداز برادرتان کتابفروشان مسجد سلیمان را غمگین کرد خواهشمند است ما را در اندوه خودتان شریك بدانید .

عباس کریمی . حسن بال‌افکن .محمدحسن موسوی . علی‌اکبر کریمی . علی فامیلـی . رستگاران

آ-۳۹٦۹۸

تیمسار سرلشگر خسروانی

قاطبه فوتبالیست های‌تاج و دیهیم‌مصیبت وارده را بخانواده محترم خسروانی بویژه به آن تیمسار گرامی تسلیت عرض نموده دوام و بقاء بازماندگان آن مرحوم را از خداوند متعال خواستارند . **سازمان فوتبال تاج - بیاتی**

آ-۲٦۸۸۳

امضای ذیل آگهی تشکر بازماندگان‌شادروان **احمد الماسی** مندرج در صفحه ۲روز چهارشنبه ٦ر۱۱ر٤٤ متاسفانه بجای (شهلا الماسی) سهیلا درج شده که بدین وسیله اصلاح‌میشود.

آ-۲٦۸٦۷

اطلاعات ۱۳۰۴

پنجشنبه

- ۱۴ بهمن ۱۳۴۴
- ۱۲ شوال ۱۳۸۵
- ۳ فوریه ۱۹۶۶
- شماره ۱۱۸۹۸
- سال . . . . . چهلم

صفحات مخصوص جمعه

جنگ ویتنام پایانی ندارد!؟

آمریکا نمی‌تواند باحمله به‌چین جنگ ویتنام راپایان دهد

جنگ ویتنام هر لحظه‌ممکن‌است آسیا را مبدل به تل خاکستری کند

تجدید بمباران ویتنام شمالی امید به صلح‌درویتنام‌را ازبین‌برد

آمریکا در ویتنام چه جنگ کند چه صلح بازنده است؟

نویسنده : منصور تاراجی

عکسها : ارشیو اطلاعات ـ کاندید ـ آسوشیتدپرس
منابع : دیلی‌اکسپرس ـ کاندید ـ اکسپرس ـلوموند

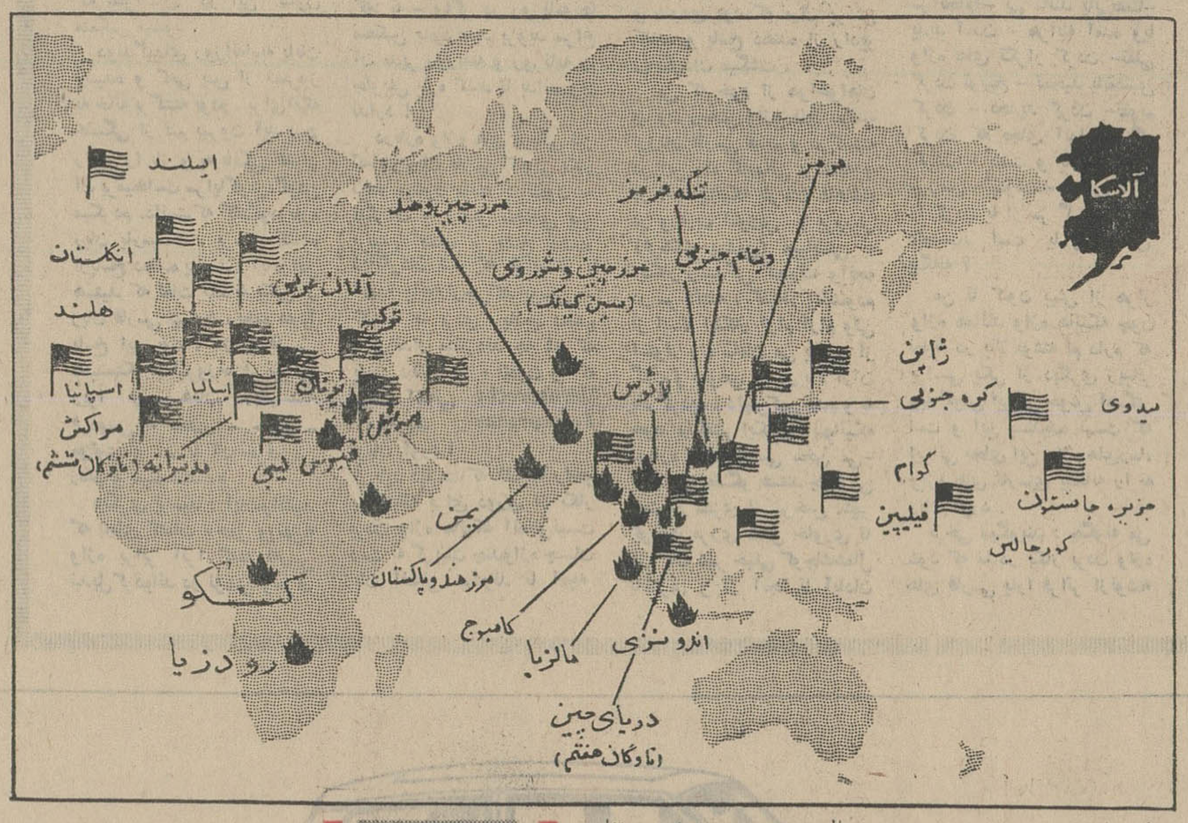

«قدرتی که کنگره امریکا در سال ۱۹۶۴ به پرزیدنت جانسون داد باید از او پس گرفته شود.در آنزمان تصور میرفت اگر ریاست جمهوری امریکا در زمینه اقدامات نظامی درویتنام اختیارات کامل داشته باشد باین جنگ خونین زودتر پایان داده میشود اماسپری شدن زمان این نظریه رارد کرد.»

این جمله راسناتور مورس که نفوذی بس زیاد درکنگره امریکا دارد درآغاز هفته گذشته ایرادکرد «ویلیام فولبرایت» رئیس کمیسیون امور خارجه مجلس‌سنای امریکا در تائید نظریات سناتور مورس که دشمنی او با سیاست پرزیدنت جانسون درویتنام آشکار است گفت :

«قطع بمباران ویتنام شمالی باید زمانی نامحدود ادامه یابد زیرا تجدید آن امیدی که باستقرارصلح درویتنام بوجود آمده برباد میدهد.

سه شنبه هفته گذشته سناتور ربرت کندی برادر پرزیدنت کندی راه‌خودرا برگزید .او اعلام‌نمود : «تجدید بمباران ویتنام شمالی برای ما مفید نیست ».

بدینترتیب سه شخصیت بانفوذ جامعه امریکائی‌مخالفت خودرا با تجدید بمباران ویتنام شمالی‌اعلام کردند .

معذالك پرزیدنت جانسون‌برای اخذ تصمیم تجدید بمباران ویتنام شمالی و تعیین سر نوشت ویتنام‌در کاخ‌سفید کنفرانسی تشکیل داد دراین کنفرانس مهم رهبران احزاب دموکرات‌و جمهوریخواه امریکا و افراد زیر شرکت‌داشتند: «دین‌راسك»وزیر امورخارجه «ربرت مك‌نامارا»وزیر دفاع «ژنرال ایرل ویلز» رئیس ستادمشترك‌امریکا دریاسالار«ویلیام رابرن» رئیس «سیا»رئیس جمهوری امریکا ازشرکت کنندگان دراین کنفرانس طلب کردرازداری سیاسی خودرا حفظ کنند زیرا این امر برای امنیت امریکا اهمیت زیادی دارد .

● شکست دیپلماسی

پرزیدنت جانسون در این‌جلسه شکست ابتکارات دیپلماسی امریکا راطی ۳۷ روز قطع بمباران ویتنام شمالی تشریح کرد و خاطر نشان ساخت‌ویتنام شمالی درتلاش‌تجدید سازمان ارتباطی باویتنام جنوبی و فرستادن نیروهای کمکی به‌ویتنام جنوبی است . بهمین جهت از تجدید بمباران ویتنام شمالی‌دچار شگفتی نشوید .

رئیس قوه مجریه امریکا که‌می خواست یکی ازمهمترین تصمیمات دوران ریاست جمهوری خودرااتخاذ کند از دارندگان قوه مقننه امریکا طلب‌کرد آشکارا نظریاتشان را اعلام کند .

بقیه در صفحه ۸

جانسون :
شرکت در مذاکرات صلح باید بدون شرط قبلی باشد

هوشی مینه :
در مذاکرات صلح بشرطی شرکت میکنیم که امیدی به خروج نیروهای امریکاازویتنام داشته باشیم

در این نقشه پراکندگی نیروی امریکا وپایگاههای نظامی این کشور درسراسر جهان نشان داده شده‌است.

درحال حاضر یك پنجم این نیرودر ویتنام میجنگند یعنی ۱۸۰هزار سرباز امریکائی (سال گذشته این رقم ۲۲ هزار بود) در اروپا ۴۵۰ هزار سرباز امریکائی (۵لشگر)مستقراست.

هزاران تن دیگر از نیروهای‌امریکا درسایر نواحی آسیا مستقر هستنداز جمله : پنجاه هزارتن در کره ، چهار هزار تن در فرمز و گروهی دیگردر اوکیناوا، فیلی‌پین ، گوام وغیره .

درشمال نیروی هوائی امریکا در گروئنلند،ایسلندولابرادورمستقراست.

درامریکای‌لاتین پراکندگی‌نیروهای امریکا چنین است:پاناما (ده‌هزارتن)، پورتوریکو (۹هزارتن)، سن دومینك (۷هزار تن)، کوبا (چهار هزار تن‌در پایگاه گوآنتانامو). بدین ترتیب یك سوم از ۲٫۷۰۰٫۰۰۰سرباز امریکائی خدمت سربازی خودرا خارج ازامریکا انجام میدهند.

پرچمهای امریکا در این نقشه‌نشان پایگاههای امریکااست. شعله‌ها ، علامت نقاط متشنج در جهان‌میباشند.

درحال حاضر ۸۳۵ هزارتن ازسربازان امریکائی در ۳۱ کشور خارجی جهان مستقر هستند. یعنی نه‌از هفده لشکر امریکا همچنین تعداد زیادی ازنهصد کشتی جنگی امریکا در اقیانوسها در حرکت هستند. یك سوم از چهارده هزار هواپیمای‌نیروی هوائی امریکا در جنگلها، دشتها ،پایگاهها ، شهر هاو دریاهای گرم‌و یخ‌بسته‌خارج ازآمریکا مستقر هستند.

ربرت مك‌نامارا:
معلوم نیست توسعه جنك‌راه‌حل مسئله‌ویتنام باید پس گرفته شود . باشد .

سناتور مورس :
اختیارات اعطائی کنگره به‌جانسون درباره ویتنام

سناتور فولبرایت :
تجدید بمباران ویتنام شمالی زود بود

سناتور ربرت کندی :
امریکا از تجدیدبمباران ویتنام شمالی سودی نمیبرد.

دین راسك :
تجدید بمباران ویتنام شمالی لازم بود

چون فیلم «هفت‌روز درماه مه» بدون هیچگونه تغییر وبریدگی بمدت ۱۱۸دقیقه نمایش داده میشود لذا شروع سئانسهابدینشرح تغییر می کند .

مولن‌روژ دیانا	مهتاب حافظ	کریستال اسکار
۱۱	۱۰ و نیم	۱۰
۳	۲ و نیم	۲
۵ وربع	۴ و سه ربع	۴وربع
۷و نیم	۷	۶ونیم
۹ و سه‌ربع	۹ و ربع	۸ و سه‌ربع

چهارمین هفته پنجه‌طلائی «گلدفینگر» دربرلیان‌وزهره ادامه‌دارد

ازامروزصبح

مولن‌روژ ـ مهتاب ـ دیانا
حافظ ـ کریستال ـ اسکار

چهل سال قبل در همین روز

مستوفی شرفیاب شد

آقای مستوفی از طرف اعلیحضرت احضار و تشکیل‌کابینه جدید بایشان تکلیف‌گردید وآقای مستوفی اظهار نموده‌اند که چون مجلس هیئت دولت را استیضاح نموده واز طرفی اعلیحضرت همایونی هم استعفای مرا نپذیرفته‌اند استیضاح قانونا بقوت خود باقی است پس از تبادل نظر مقرر گردید رای اعتماد بمستوفی داده شود تادر نتیجه تکلیف‌استیضاح روشن گردد .

دوساعت‌و نیم بظهر آقای تیمورتاش وزیر دربار درمجلس شورایملی حضور یافت‌و فرمایشات ملوکانه را اظهار و تقاضای رای اعتماد از مجلس رانمود .

پس از مراجعت ایشان از طرف آقای تدین رئیس‌مجلس بکلیه نمایندگان اطلاع‌داده شدکه دو ساعت بعد از ظهربرای تشکیل جلسه خصوصی درمجلس حاضرشوند .

عصر جلسه خصوصی تشکیل‌گردید و در تعاقب آن فراکسیونها بشورو مذاکره پیرامون‌رای اعتماد به مستوفی پرداختند در نتیجه فراکسیونها تمایل خودرا بریاست وزرائی مستوفی اعلام داشتند و مجموعا ۸۳ نفر از ۱۱۶ نفر رای اعتماد دادند . فراکسیون اقتصاد ممتنع وبیطرفها هم رای ندادند .

برای‌انتخاب‌رئیس‌مجلس

آقای‌سیدمحمدتدین

چون آقای تدین رئیس‌مجلس شورایملی نامزد وزارت معارف در کابینه جدید آقای مستوفی گردیده‌میان‌دستجات فراکسیونی پیرامون انتخاب یکنفر بریاست مجلس مذاکراتی جریان یافته و روزنامه اطلاعات تحت عنوان استرحام از نمایندگان محترم مینویسد :

ما معتقدیم صفات‌موتمن‌الملك در هرکس وجود داشته باشدآن شخص لایق مقام ریاست‌است . رئیس مجلس باید مانندایشان وظایف خود را با نهایت‌بیطرفی وبی غرضی انجام دهد .

حال میخواهیم از قول ملت باوفای ایران یك کلمه هم جسارتا ازآقای موتمن‌الملك پیرنیا گله نمائیم و سربسته بگوئیم‌که از شخص شما انتظار نداشتیم خودرا بیشتر ازمملکت و مشروطیت دوست بدارید واز زیربار مسئولیت شانه خالی کنید .

ما نمیخواهیم به کاندیدا های این مقام جسارت کرده باشیم ولی انتظار داریم ازیکطرف آنها ازاین خودپرستی صرفنظر نموده‌و از طرفی آقای موتمن‌الملك هم فداکاری کرده به‌کم‌وزیادی رای اعتنا نفرمایند نگذارند صورت ظاهر مجلس شورایملی مثل باطن آن بشود !

بیائید برای رضای خدای آزادی از جمیع علائق‌فراکسیونی صرف‌نظرکنید .

(نقل از اطلاعات ۱۴ بهمن ماه ۱۳۰۵)

اطلاعیه مهم

اتحادیه صنف نمایشگاه ها و فروشندگان اتومبیل

چون تعداد فروشگاه ها و نمایشگاه های اتومبیل بیش از احتیاج‌اهالی تهران تشخیص داده شده و این امر موجب رکود معاملات اتومبیل و نارضایتی افراد صنف قرار گرفته‌است بدرخواست اکثریت افراد صنف در نظر گرفته شد که ازتاریخ ۲۰ر۱۱ر۴۴تا اطلاع ثانوی از صدور پروانه جدید مگر بصورت تبدیل باحسن خود داری گردد ، بنابر این از کلیه موسسات و نمایشگاه هاو فروشندگان اتومبیل که‌تاکنون جهت تجدید پروانه یا اخذپروانه جدید مراجعه نکرده‌اند درخواست میشود که‌برای روشن کردن وضعیت خودبه اتحادیه مراجعه نمایند .

رئیس اتحادیه صنف نمایشگاه هاو فروشندگان اتومبیل‌ـمسعودتهرانچی

۱ـ۵ آـ۳۹۱۴۰

آگهی

وزارت دادگستری قانون روابط مالك و مستاجر مصوب دهم‌خرداد ماه ۱۳۳۹ کمیسیون مشترك دادگستری مجلسین رابر طبق‌ماده ۲۵قانون‌مذکور ازتاریخ۷ر۲ر۱۳۴۴ در همایونشهر بموقع اجرامیگذارد الف ۷۷۹۴

وزیر دادگستری
باقر عاملی

۱ـ۳۹۶۷۸

درمان
روماتیسم
دکتردهندس
خیابان‌حافظ مقابل‌دت ث ث

نمایشگاه مبل سعید
عالیترین مبلمان ده ماهه نقدواقساط
نشانی ـخیابان شاه‌نبش ۲۰ متری دوم تلفن ۶۱۳۱۶۶

مدت تعویض هرگونه چرخ خیاطی
با چرخهای‌خیاطی برنینا
تمدید شد

بنابه‌استقبال‌زیاد علاقمندان به تعویض چرخهای خیاطی باچرخهای‌خیاطی‌وگلدوزی‌اتوماتیك‌برنینا در تهران و شهرستانها ـباموافقت کارخانجات برنینا ـ سوئیس ـ مدت **تعویض تا۲۹اسفندماه ۱۳۴۴تمدیدشد.**

برنینا‌ـتهران ـ خیابان شاه ـ شماره ۶۰ ـ تلفن ۴۲۴۳۴

برنینا ـآبادان‌ـشرکت‌هوشیارـخیابان‌شهرداری

برنینا ـ مشهد ـ فروشگاه احمد ورشوچی ـ باغ ملی .

برنینا‌ـبابل‌ـفروشگاه‌مهران‌ـآقای‌عباسعلی‌مهران

برنینا ـ کرمانشاه ـ فروشگاه پاریسیان ـ خیابان سپه .

برنینا‌ـکاشان‌ـ فروشگاه اصفهانیان ـ میدان فیض .

برنینا ـ سنندج‌ـ هنرکده فروغ ـ بانو فرشته معین وزیری .

تاکسی

بقول آقای عباس قیاسی تاکسی هم‌برای اهالی این شهر مصیبتی شده است ، البته مصیبتی که رفع شدنی است ولی معلوم نیست به چه طلسمی برخورد کرده که همینطور لاینحل مانده است .

راستش مدتی بودکه ستون گفتگوی تلفنی از گله ها وشکایت های مردم در موردتاکسی خالی بود . شاید علت‌این خلاء این بودکه مردم منتظربودند بالاخره وضع تاکسی‌اصلاح شود ، بهمین جهت با ناملایمات هرطورکه بود ، هرقدرکه بود میساختند و دم نمیزدند بقولی معروف دندان روجگر گذاشته بودند . این انتظار طول کشید تااینکه اخیرا بعداز شش ماه واندی معطلی اداره راهنمائی اعلام‌کرده‌که مردم‌برای اصلاح وضع‌تاکسیرانی اگر نظری دارند بفرمایند !

بقول یکی ازخوانندگان ازاین اعلامیه استنباط میشود که هنوز در حل مساله تاکسی مانده‌اند ، همین دیشب بود که یکی‌از پزشکان معروف که نخواست نامش فاش شود میگفت :

« اگر اینها در حل مساله تاکسی مانده‌اند ، کاری‌ندارد، یك‌کارشناس از خارجه واردکنند تااو مشکل راحل کند البته اگر این مشکل لاینحل باشد در حالیکه راه حل ساده‌ای دارد . »

گفتم : پس حضرت‌عالی راه حل‌را ارائه بفرمائید شاید موثر واقع شود .

گفت :

« خیلی ساده است ، راه حل اینست‌که کاری بکار تاکسی نداشته باشند خود مردم و رانندگان تاکسی آنرا بین خودشان حل میکنند !»

گفتم : این‌که نشد راه حل پس‌کمیسیون نخست وزیر چکاره است ، راهنمائی پلیس کارش چیست ؟تازه اگر قضیه را بحال خود بگذارند وضع ازاینکه هست خراب تر میشود .

گفت :

« نه خیر خراب نمیشود من اگر بخواهم برای شما دلیل بیاورم طول میکشد همینقدر توصیه‌ای که‌کردم اگر بکاربرند وضع خوب میشود . »

خانم محمدی هم دراین باره پیشنهادی داشت و میگفت :

« من یك پیشنهاد دارم و قول میدهم اگر به‌آن عمل‌کنند وضع درست میشود . »

گفتم : ببرید پیشنهاد خودرا به کمیسیونی‌که در راهنمائی پلیس تشکیل‌است وروزهای چهارشنبه جلسه دارد تسلیم کنید .

گفت :

اجرای این پیشنهاد دیگر کمیسیون لازم ندارد همینقدر اعلام‌کنندکه نرخ کلیه تاکسیها یکنفر ۱۵ ریال دو نفر ۲۰ ریال سه‌نفر ۲۵ریال ، قضیه حل‌میشود ، چون هم راننده تاکسی راضی میشود هم مسافر و هم قضیه دوری و نزدیکی راه با توافقی که مسافر و راننده تاکسی میکنند قابل حل است . با اجرای این پیشنهاد احتیاجی هم به تاکسیمتر نیست ، ضمنا اعضای کمیسیون هم میتوانند بکار های دیگری که‌دارند بپردازند»

گفتم : بهمین سادگی ؟ هیچ مطالعه و دقتی لازم نیست بکار برده شود ؟

گفت :

« مگر اینمدت که‌بکاربردندچه‌نتیجه‌ای‌گرفتند،من قول‌می دهم اگر امروز به پیشنهاد من عمل نکنند بالاخره روزی ناچار میشوند آنرا بکار ببرند .

گفتم : حالاکه اصرار دارید بروی چشم ، ماتمام توصیه های شما رابرای اطلاع‌کمیسیون مربوطه درج میکنیم شاید حدس شما درست از آب درآید و واقعا روی‌این حدس واین پیشنهاد حساب کنند .

نان

هرچه اوراق بایگانی شکایتهای رسیده را ورق‌زدم دیدم هرچه مردم گفته‌اند راجع به‌نان است و عدم روشنائی محلات .

در مورد نان آقای محمدغلامرضا میگفت:

« بنده رفتم ازدکان نانوائی محلمان نان تافتون خریدم کیلوئی ۱۲ریال ! البته نان تازه نبود ، نان معمولی بود که شش‌تای آنها یك کیلو و نیم شد و ۱۸ریال پولش رادادم خواستم سئوال کنم کجای این قیمت مطابق نرخی است که اعلام کرده‌اند بین ۱۲ ریال تا۹ ریال ۳ ریال فرق هست . »

گفتم : حتما شمانان دوآتشه خریده‌اید که باین قیمت تمام‌شده، کیلوئی ۹ ریال قیمت نان تازه است .

گفت :

« سرکار بفرمائید ببینیم نان تازه چه ریختی است که ما از آن بخریم تا ارزان دربیاید . »

گفتم : چرا از من میپرسید یکدفعه امتحان کنید و به شاطر آقای نانوا بگوئید نان تازه بدهد وقتی نان تازه پخت و کشید و دستتان داد هرقدر دلتان میخواهد نگاهش کنید تا ریختش درخاطرتان بماند .

روشنائی

بعضی از خیابانها و معابر تهران واقعا تاریك است و ناله مردم از این تاریکیها بلند است ، ناراحتی مردم بیشتر از عواقب تاریکی است نه خود تاریکی ! باین معنی که مردم از چاله چوله ها میترسند ، از مزاحمت لات و لوتها بیم دارند که‌وقتی لامپ سر تیر چراغ‌برق محلشان میسوزد دادو بیداد راه میاندازند.

آقای علی محمد حجازی دراین باره میگفت :

« این چهارمین باراست‌که وسیله این ستون وطی‌نامه های سفارشی به شهرداری اعلام شده که خیابان درختی از شاهرضا تا چهار راه آمل شبیها تاریك است و فقط دو تیر چوبی برق دارد که آنهم اغلب بعلت نقص فنی خاموش است واخیرا پست ترانسفورموتورمتعذر است باینکه مدت یکماه است لامپ‌برای تعویض نداریم ، میخواستم ببینم تکلیف ساکنین این خیابان باگرفتاریهائی که از راه تاریکی نصیب آنها میشود چیست ؟»

گفتم : والله ! اولاکه‌تامین‌روشنائی معابر که از وظائف اصلی شهرداری بوده است اخیرابه سازمان برق تهران تفویض شده است و شما اشتباها نامه‌های سفارشی رابه شهرداری فرستاده‌اید گواینکه بسازمان برق هم گرمیفرستادید همان اثر را داشت که تاکنون داشته است ! ثانیا من شنیده‌ام که اداره برق منتظر لامپ است بهمین علت امر تامین روشنائی معابر بتاخیر افتاده‌است .

گفت :

« لامپ را خود اهل محل حاضرند برای نجات از انواع گرفتاریها بخرند ولی مامور برای نصب لامپ نمیفرستند . »

گفتم : اداره برق حتما راضی به‌ضررشما نیست که مامور نمی فرستد والا چه عیبی داشت که این کار مردم راهم به مردم‌بسپارند!

د- ذوالفقاری

شام و شب‌نشینی در هتل ونك

اطلاعیه انجمن حمایت نابینایان ایران

در روز سه‌شنبه نوزدهم بهمن ماه سیصدوچهل و چهار از ساعت هفت‌تاساعت ۱۲ شب با حضور جناب‌آقای نخست وزیر محبوب میهمانی مجللی بشام‌از طرف انجمن ملی هدایت وحمایت نابینایان ایران بنفع آموزش و کارگماری نابینایان بزرگسال در هتل ونك منعقد میگردد و عده‌ای از هنرمندان با ارج رادیو ایران برنامه های هنری اجرا مینمایند داوطلبان می‌توانندبلیط این میهمانی را از هتل ونك یا مغازه بتهوون واقع‌در خیابان پهلوی تهیه فرمایند.

مهندس احمد علوی
این زبان پارسی نیست !

قبل از مطالعه این مقاله‌خاطر خوانندگان عزیزرا بتوضیحی‌که قبلا نیز متذکر گشته‌ایم جلب میکنم : ستون انتقاد یك ستون آزاد و میدانی است برای قلمفرسائی در خصوص مسائل اجتماعی ایران . وبدیهی است روزنامه مسئول عقاید مختلفی که از طرف نویسندگان محترم درین ستون عنوان میشود نمی باشد بلکه روزنامه صرفا طراح عقاید مختلف نویسندگان و علاقمندان بمسائل اجتماعی است که نظراتشان در این ستون منعکس میشود .

دوندگیهای روزانه‌ام‌به پایان رسیده و کمی پس از نیمروز به خانه برگشته بودم . برای‌آنکه خستگی از تنم بیرون آید پیچ رادیو را باز و به بانگی که از آن برمیخاست سراپاگوش، گوش میکردم .دانستم‌که گفتگودرباره زبان پارسیست . پرسش کننده ازپاسخ دهنده پرسید : آیاموافق هستید که لغات بیگانه بکلی از زبان فارسی بیرون ریخته شود؟ پاسخ این بود : «زبان فارسی همینستکه ما امروزحرف میزنیم زیرا این همان زبانیستکه فردوسی - سعدی - حافظ - مولوی و ... با آن حرف می زدند و مینوشتند .»

دیگری پرسید : آیا موافقید که بجای کلمات «حمل و نقل» واژه برابر آنرا که‌به فارسی تبدیل‌کرده‌اند در نوشتن وحرف زدن بکار برد ؟ پاسخ این‌بود که : نه - برای آنکه کلمات حمل و نقل از همین کلمات فارسی است که ما باآن حرف میزنیم .

پرسش کننده دیگر گفت: آیا شما موافقید که کلمات خارجی را مانند : کاراکتور (پرسش کننده مقصودش کاراکتربود) سمپاتی - انترسان و غیر ه را بکار برند تا جائیکه درروزنامه ها منعکس گردد ؟ پاسخ این‌بود که: نه - واگر در روزنامه ها منعکس بشود باید بروید سراغ آن مدیر روزنامه و روزنامه را جلویش پاره کنید تا بدانسواد ندارد !

درباره واژه های فرنگی نیز که در زبان فارسی کنونی بکار برده میشود مانند : تلفون - تلگراف - رادیو سخنانی بین پرسش کننده و پاسخ دهنده زبانگردان شد که ندانستم با آنهمه پایه ارجی‌که پرسش - کننده ها برای پاسخ دهنده پا ی‌انداز میکردند چه شد که پاسخ دهنده واژه تلفون را که بزبان آلمانی Vernsprechr میگویند Fernsprache بزبان آورد !

باید دانست که آلمانها راخو برآنستکه برای دوری از بکار بردن واژه هائیکه آلمانی‌نیست دست به گریبان چندواژه چسبان زبان آلمانی میشوند تا آنچه بزبان میآورند همه اش آلمانی باشد نه واژه بیگانه .

اینکار را یونانیهای دوران باستان نیز میکردند . آنهابرای تلگراف دو واژه "Téle" "Graphein" وبرای‌تلفون دو واژه "Téle" "Phône" وبرای‌تلسکوپ‌دوواژه "Téle" "Skopein" که‌برگردان آنهابه فارسی دورنویس - دور گوو دور آزمایش‌کن‌میشودبکار میبردند . «تلگراف و تلفن در اینجابمعنای‌مصطلح امروزنیست، بلکه منظور معنای مصطلح‌دوران باستان است که بانك دادن و علامت دادن از دور باشد وواژه تلفن و تلگراف امروز اقتباس از آنست .»

اینها گفت و شنید یا گفت و شنودی بود که میان پرسش کننده و پاسخ دهنده از رادیو زبانگردان میگشت .

من که خود از هواخواهان بیرون ریختن واژه های بیگانه اززبان فارسی هستم و درگذشته در این راه گامهائی برداشته و در انجمنهائیکه بفرمان شاهنشاه در وزارت آموزش و پرورش (فرهنك پیشین) میبایستی به اینکار رسیدگی کندرفته وآنچه در سر داشته ، گفته‌ام وخشنودم از اینکه اینکار آرام آرام ولی استوار راه سامان می پیماید از گفت و شنودی که در بالا ازآن یاد گردید ، دلچرکین شدم و به خود میگفتم ایکاش اینهائیکه درباره زبان فارسی سخن می‌گویند و سخنگو هستند چون من کمترین سفری از سرخس ،شهر کوچك مرزی شمال خاوری تا بازرگان شهر خیلی کوچك‌شمال باختری و از آنجا تا آبادان شهر جنوب باختری (بندر) تا کوادر بندر کوچك جنوب خاوری ایران میکردند وبهتر از من به دشواریهائیکه‌دامنگیر زبان‌شیرین‌فارسی‌شده‌پی‌میبردند.

خیلی آشکارا باید بگویم که این زبانیکه امروزه به آن سخن میگوئیم نه زبان فردوسی است ونه زبان سعدی و حافظ و جلال‌الدین بلخی . ببینید همین اداره «حمل و نقل» که امروزه به اداره باربری برگردانده شده است یا واژه های دیگر مانند: احترام - احتیاج - ایراد - آخرکه بجای آنها : بزرگداشت نیاز - بهانه - واپسین یاواژه های بالاخره -بی‌نظیر - بوجود آوردن - بتحقیق که‌بجای آنها سرانجام - بی مانند یابی‌همتا- پدید آمدن - هراینه آمده ویا واژه های تکرار کردن -تقلی کردن توبیخ - تمجید یاتحسین کردن - تجدید کردن -تقویم کردن که بجای آنها باز گو کردن - دست و پا کردن - سرزنش - ستودن - دوباره‌کاری را کردن یا از سر گرفتن آمده دلچسب‌تر است یا واژه های بیگانه ؟

من تا کنون بیش از هزار واژه همانند واژه هائیکه چون نمونه در بالا نوشته ام دارم که براستی یکی از دیگری زیباتر وبه گوش ایرانی خوش آهنگتر است و این پسندیده نیست که ایرانی بجای این واژه های‌رسا، واژه های نارسای بیگانه را به زبان آورد .

برخی میگویند : چگونه می شود که ما در بکار بردن واژه های فارسی پارا فراتر ازنوشته های خداوندان سخن چون سعدی - حافظ و جلال‌الدین بلخی (مولوی) بنهیم ؟ پاسخ این پرسش خیلی ساده است زیرا در دورانیکه این بزرگان‌دانش و پرورش ایران زندگی می - کردند خفقان ساستاری‌بیگانگان همه جای ایران را گرفته بود و گلوی هر نویسنده ایرانی و بویژه خداوندان سخن را به سختی میفشردو نمیگذاشت آنچه ایرانی دردل‌دارد بر زبان‌بیاورد با همه اینها که گردش روزگار برای فردوسی‌و اندیشمندان‌دیگر ایرانی پدید آورده بود باز فردوسی نامه شاهکاری است بی‌مانند که اگر امروزه ما ایرانیها تنها همان واژه ها را در نوشتن و گفتن بکار بریم نیازی به این گوشزدی که من میدهم و نویسندگان دیگر می- دهند نخواهد بود . ه ن‌نمیگویم واژه هائی را که من اینجا و آنجا از شاهنامه فردوسی‌گرفته یا از مردم کوچه و بازار گرد آورده ام بهترین است ، بلکه میخواهم پافشاری‌بکنم‌تا گروهی زبان فارسی دان‌دور هم‌بنشینند- انجمن بکنند و آنچه بدست آوردند برای فرهنگستان ایران که‌امیدوارم بزودی کارش براه افتد بفرستند و هنگامیکه فرهنگستان آنها را پذیرفت‌همه مردم‌و همه نویسندگان آنرابکار بندند و درآن هنگام دیگر واژه بیگانه «انترسان»که میشودآنرا «دلچسب» بفارسی برگرداند و یاهمانند این واژه ها درروزنامه هاچاپ نخواهدشد و مایه‌گلایه برای این و آن نخواهد گشت و مدیر روزنامه هم‌که بهیچوجه گناهی دراینکار ندارد ازشنیدن این سخنان که گناهش بگردن نویسنده است دور خواهد ماند.

خوشنودی هوا خواهان سره نوشتن و خواندن زبان فارسی اینستکه سپاه دانش کارخودش رادر این باره کرده و خواهد کرد . اما در برابر اینکار نیك که شاه میکند باید بزرگان‌قلم نیز از ایشان پیروی بکنند تابه امید خداوند به این درهم - شگفتگی زبان که چهارده سده است ایرانی را رنج و آزار میدهد و از سال ۷۸۱ هجری قمری که تیمور به ایران یورش برد تاکنون که ۶۰۴ سال است (بجز کارهائیکه در دوران دودمان پهلوی شده) کاری نکرده‌ایم برای همیشه پایان‌دهیم

اگر روزنامه اطلاعات بتواند در این راه پیشگام گردد واز همه نویسندگان خواه ازدستگاه اطلاعات و خواه آنهائیکه‌وابسته به این دستگاه هستند و خواه نویسندگان دیگر- کمك‌بخواهد جای دو دلی در چیره‌شدن به این ماجرا نمیماند . اگر ما ایرانیها بتوانیم در دوران شاهنشاه کنونی ایران به آرزوی دیرین سره کردن زبان پارسی برسیم دیگر هر کس و ناکس نخواهد توانست گاه بگاه از آنسوی مرز بانك برآورد - استانیکه فرماندار نشینش ۵۰۰ سال پایتخت کشور شاهنشاهی ایران بود و فرمانروائی این پایتخت نزدیك به ۱۱۳۰ سال تا ۸۰۰ کیلو متری باختری آن کشیده میشد-برای آنکه‌مردمش به لهجه ویژه سخن میگویند از آن ایران نیست !!

براثر عارضه ناگهانی به‌آقای **دکتر اعلمی** رئیس‌درمانگاه مراجعه نحوه تشخیص و معالجات فوری‌درکمترین‌مدت هرگونه نگرانی را مرتفع ضمن اظهار تشکر اولیاء معظم سازمان را بداشتن اینگونه پزشکان مجرب از صمیم قلب تحسین مینمایم .

شهربابك - حبیب‌الله صابری شهر بابکی

آگهی مناقصه

شهرداری شهرری بمنظور تامین روشنائی قسمتی از معابر و پارکها ، لوازم مشروحه زیرراازطریق مناقصه خریداری‌مینماید شرکت کنندگان درمناقصه میتوانند بامراجعه‌وملاحظه نمونه های موجود و اطلاع کامل از چگونگی حداقل قیمت ممکنه را در پیشنهادخود که منضم به‌اسناد خزانه بمبلغ چهل هزار ریال که مدت آن حداقل سه ماه تعیین شده باشد تاآخروقت اداری‌روز شنبه ۳۰ر۱۱ر۴۴ بدفتر شهرداری تسلیم و رسید اخذ نمایند . پیشنهادات واصله درساعت ده صبح روز یکشنبه ۱ر۱۲ر۴۴ باحضور کمیسیون مناقصه و شرکت کنندگان بازو قرائت خواهد شد . به‌پیشنهادات فاقد اسنادخزانه مبهم و مشروط ترتیب اثر داده نخواهد شد . شهرداری دررد یاقبول یك یا کلیه پیشنهادات مختار بوده کلیه مخارج مربوطه از هرقبیل مالیات و عوارض و غیره برعهده برنده مناقصه می‌باشد و پس از تعیین برنده مناقصه از طرف کمیسیون برنده مناقصه مکلف است ظرف مدت پانزده روز کالا مربوطه را در محل تحویل و بهای آنرا نقدا دریافت نماید . در صورت عدول و عدم‌تحویل کالا در انقضای مدت‌سپرده برنده مناقصه بنفع شهرداری ضبط و با نفر دوم معامله با نظر کمیسیون انجام و حق هیچگونه ادعاواعتراضی برای برنده مناقصه نخواهد بود و سپرده نفر دوم تا انجام‌معامله و تحویل کالا مسترد نخواهد شد .

۱- چراغ پارکی باپایه فلزی بالامپ جیوه‌ای اسرام ۱۶۰ وات ۲۲۰ ولت ۱۰۰ دستگاه

۲- چراغ‌خیابانی (بشکل‌لاك پشت)بالامپ و ترانسفورماتوراسرام ۲۶۰ وات بطور کلی خارجی از نوع آ.ا.ك و یازیمنس باپنجاه عدد لامپ اضافی . ۶۵ دستگاه

۳- لامپ جیوه‌ای ۲۶۰ وات ۲۲۰ولت اسرام طبق نمونه . ۱۰ عدد

۴- لامپ فلرسنت مهتابی اسرام ۴۰ وات ۲۰۰ عدد

۵- سرپیچ خارجی مهتابی طبق نمونه ۲۰۰ جفت

۶- ترانسفورماتوراسرام جهت لامپ ۴۰ وات ۲۲۰ ولت ۵۰عدد

۷-استارت اسرام ۴۰وات ۲۰۰ عدد

۸- کابل پرتودور . ان - وای - وای (۰۰) ۶×۳ یا ۶×۴ زمینی . ۲۵۰۰ متر

۹- کابل پرتو دور ۱½×۲ هوائی . ۵۰۰ متر

آ-۳۹۵۳۰ شهردار شهرری . علاالدین معینی

داف

نماینده انحصاری درایران - شرکت تهران تراك - میدان باغشاه

تلفن های : ۶۷۰۲۳ - ۴۲۷۲۱

کارخانه عظیم و مدرن تاج

بقیه از صفحه اول

از پس ماشین‌آلات این کار - خانه بی نظیر و مدرن و دیدنی بود که در هر قسمت مدعوین‌قریب ۱۵ دقیقه توقف میکردندو سئوالاتی از متصدیان‌امر ومتخصصین‌خارجی میشد . با اینکه این کارخانه‌دوره آزمایشی خود را طی میکند .مع- الوصف پارچه‌های‌پشمی تاج اعم از مردانه و زنانه بقدری عالی بود که نظر بازدید کنندگان را جلب وهمگی رابه تحسین‌واداشت به خصوص ماشین آلات این کارخانه که بیشتر بطور اتومات و باچشمك های الکتریکی کا رمیکند نظر ها را خیره کرده بود چون ماشین آلات این کارخانه که‌ازچند کشور خریداری شده واقعا بی نظیر و برای مدعوین تازگی بخصوصی داشت . پس از خاتمه بازدید همه آقایان در دفتر کارخانه اجتماع نموده و آقای استاندار ضمن‌تشکر از زحما تو فعالیت های آقای میراشرافی گفت جای بسی‌خوش- وقتی است که چنین کارخانه معظمی در شهر اصفهان مشغول کار شده و بایستی اقدام نیك آقای میراشرافی راستود . آقا ی‌میر اشرافی اظهار داشت همگی بایستی از مراحم عالیه شاهنشاه آریا مهر سپاس گزاری کنیم . زیرا با همه کار شکنی ها که دوسال گردش‌چرخ این واحد صنعتی عظیم رابه‌تعویق انداخت بالاخره پدرتاجدار دستورات اکید صادر فرمودند وبعدا الحق همه دستگاهها کمك کردند که بایستی در اینجا از آقایان‌مهندس اصفیا و معاون ایشان و تیمسار عزیزی و کلیه روسا و همچنین آقای مهندس جناب که واقعامثل یك سرباز وظیفه شناس شبانه‌روز زحمت کشیده اظهار قدردانی کنم. آقای میر اشرافی اضافه کرده‌بار ها عرض کرده‌ام خود را صاحب کارخانه نمیدانم زیرا هر کارخانه یا موسسه‌ای که در مملکتی‌دائر میگردد علاوه از اینکه احتیاجات مردم را کم وعده‌ای‌رابکارمشغول میکند آن موسسه در کشورمی ماند و از آن ملت است -بازهم از الطاف‌همه‌آقایان بخصوص‌تیمسار عزیزی و آقای استاندار تشکر می نمایم.ساعت دو بعدازظهر مدعوین پس از صرف ناهار ضمن‌خداحافظی کارخانه را ترك گفتند . . .

آگهی استخدام

نیروی دریائی شاهنشاهی برای کادر غواصی در سال ۴۴ تعدادی داوطلب در صورت موفق‌شدن در آزمایشات ورودی با شرائط زیر میپذیرد .

۱-تابعیت‌ایران .

۲-متدین بیکی از ادیان (اسلام - مسیحی -کلیمی -زردشتی)

۳- سن داوطلبین کمتراز ۱۸ و بیشتر از ۲۴سال‌نباشد .

۴-داشتن گواهینامه قبولی‌سوم متوسطه با حداقل معدل ۱۲

۵-عدم سوء پیشینه و نداشتن محکومیت های کیفری که به موجب قوانین جزائی مستلزم محرومیت از خدمت درارتش‌میگردد.

۶- تندرستی و توانائی و تناسب اندام برابر معاینه بهداری نیروی دریائی وبهداری ارتش ضمنا قد داوطلبین نبایستی کمتراز ۱۶۸سانتیمتر باشد .

۷-سپردن تعهد ۵ سال خدمت در مناطق دریائی جنوب پس از پایان دوره آموزشگاه

۸- سپردن ضامن معتبر برابرگواهی مراجع صلاحیت‌دار

۹- مقاومت جسمانی داوطلبین بایستی مورد تائید بهداری‌نیروی دریائی شاهنشاهی باشد .

۱۰- داوطلبین بایستی بفن‌شنا آشنائی کامل داشته و حداقل بتوانند ۴۰۰ متر شنای ازدراانجام‌دهند.

مدارك برای ثبت‌نام

۱-۷قطعه عکس ۴ × ۶

۲-ارائه شناسنامه عکس‌دار

۳-ارائه مدرك سوم متوسطه .

امتیازات

۱-هزینه آموزش خوراك و پوشاك در مدت تحصیل در آموزشگاه بعهده نیروی دریائی شاهنشاهی خواهدبود.

۲-داوطلبین در مدت تحصیل برابر قانون استخدام نیروی‌های مسلح‌شاهنشاهی‌ماهیانه مبلغ یکهزارو دویست‌وپنجاه ریال‌ودرمدت طی دوره غواصی ازمزایای ۴۰درصد حقوق‌ثابت استفاده خواهند نمود پس‌از موفقیت وطبقه بندی مزایای آنان از ۵۰تا ۷۵ در صد حقوق‌ثابت افزایش خواهد یافت .

۳-داوطلبین پس ازطی دوره یکساله آموزشگاه سکان‌وپل به آموزشگاه غواصی‌منتقل و پس از طی یکسال دوره غواصی وموفقیت‌درآزمایشات علمی و عملی مربوطه بدرجه مهناوی دومی مفتخر و ترفیعات آنان برابر مقررات استخدام نیرو های مسلح شاهنشاهی خواهدبود.

داوطلبین واجدشرائط میتوانند همه‌روزه غیرازروزهای تعطیل از تاریخ ۱۵ر۱۱ر۴۴ الی ۲۰ر۱۱ر۴۴ برکن سوم ستاد نیروی دریائی شاهنشاهی واقع‌در تهران خیابان پهلوی دو راهی‌یوسف آباد مراجعه وثبت نام نمایند. **نیروی دریائی‌شاهنشاهی**

تحولات سیاسی ایران و خاورمیانه در هفته ایکه گذشت

تحرک تازه در سیاست خارجی ایران

نوشته : جعفر مدنی

*** بحث نهضت پان‌اسلامیسم سراسر خاورمیانه و جهان اسلام‌رافرا گرفته‌است**

*** مرحله تازه در جنك داخلی عراق**

گفتگوهای سیاسی مهمی که در این هفته در تهران عمان ، بغداد، لندن‌وواشنگتن صورت گرفت در پی ریزی سیاست آینده خاور میانه نقش حساسی ایفا خواهند کرد .

سفر ملك فیصل به اردن و مسافرت وزیران خارجه و دفاع انگلستان به‌واشنگتن نقطه اوج‌فعالیت هائی بود که از مدتها قبل در مورد تعیین مشکل سیاسی و نظامی‌خاور میانه جریان داشته است .

این هر دو سفر با توجه خاص محافل سیاسی روبرو گردید . ملك فیصل در اردن دریك مصاحبه مطبوعاتی کوشید تا اثرات حملات تبلیغاتی مخالفان همکاری اسلامی را خنثی سازد و گفت :

همکاری اسلامی چیز تازه ابداع شده‌ای نیست و اینکه می‌خواهند آنرا مخالف وحدت اعراب جلوه دهند ناشی از سوء نظر و سوء تعبیر است در مصاحبه فیصل آنچه بخصوص با توجه خاص محافل سیاسی تهران روبرو شد اشاره‌او بحمایت ایران از اعراب در مسئله فلسطین بود .

فیصل گفت : با آنکه در اعلامیه مشترك پایان سفر او بتهران پشتیبانی ایران از اعراب بصراحت ذکر شده متاسفانه بعضی محافل این نکته مهم رانادیده میگیرند.

این‌قسمت از اظهارات ملك فیصل و اظهار خوشوقتی او از تخفیف بحران روابط ایران و عراق‌بعنوان قسمتی از تلاش پادشاه عربستان سعودی برای رفع کدورت های موجودبین اعضاء بالقوه همکاری اسلامی تلقی شده است .

● جبران یکصد سال‌سستی

در این هفته سیاست خارجی‌ایران زنده و فعال و پر تحرك بود . فعالیت سیاسی خارجی مادر این هفته بیشتر متوجه استرداد و اعاده حقوق‌ایران در پهنه خلیج فارس بود .

هیات نمایندگی ایران بریاست امیر تیمور مدیر کل سیاسی‌وزارت خارجه وباحضور نمایندگان‌شرکت ملی نفت سراسر این هفته را در لندن بمذاکرات سیاسی مهمی با مقامات انگلیسی گذراند .این مذاکرات پیرامون تحدید حدود فلات قاره‌در خلیج‌فارس و تثبیت حاکمیت ایران بر جزایر تمب بزرك ، تمب کوچك و ابوموسی دور میزده است . درسفر ماه گذشته ملك‌فیصل به‌تهران ، ایران و عربستان‌سعودی توانستند اختلافات خودرا در مورد تعیین حد فلات‌قاره خود در خلیج فارس رفع کنند.

اکنون انتظار میرود توافق ایران‌و عربستان الگوی توافق ایران و انگلستان قرار گیرد . طرف‌حقیقی ایران در اختلافات فلات قاره در خلیج‌فارس شیخ نشین های دوبی راس الخیمه ، شارجه ، ام القیون ابوظبی و عجمان هستند وانگلستان بنمایندگی از طرف اینها با ایران مذاکره می کند

ضعف وفتورسیاست خارجی ایران در یکصد سال گذشته لطمات جبران ناپذیری به منافع این‌کشور در خلیج وارد کرد و اکنون که «سیاست مستقل ملی» جایگزین گذشته مامیشود باید قدرتهای خارجی اعم از بزرك و کوچك را باین سیاست تازه‌معتاد کردواثرات سیاست ضعف گذشته را نیز از بین برد .

* مرحله تازه جنك درعراق

دراین هفته جنك داخلی عراق‌وارد مرحله تازه‌ای شد . سربازان مصری برای اولین بار ، از هنگام ورودشان به عراق علیه کرد های این کشور وارد جنك شدند و علاوه براین بموجب‌اعلامیه‌ای که‌از ستاد ملا مصطفی بارزانی منتشر شد عراقی هادر این هفته دردهات و مناطق کرد نشین گاز های‌سمی بکار برده‌اند . محافل سیاسی تهران به شرکت ارتش مصر در جنك علیه کردها توجه فراوان‌نشان میدهند . علت‌اصلی‌شرکت‌مصریان رادر جنك علیه اکراد بایستی دربی اعتمادی دولت مرکزی عراق به ارتش و نارضائی ارتش از دولت جستجو کرد .

آیا این امر که‌سربازان‌مصری امروز مستقیما به جنك اکراد می‌روند بدان معنا است که زنگهای خطر به صدا در آمده‌اند ؟

البته ظاهر قضیه اینست که‌ چون ارتش عراق در حملات‌پیاپی خودنتوانسته‌منطقه‌حساس«بنجوین» را از چنك اکراد خارج سازد دولت ناگزیر از مصریها کمك خواسته است اما درهرحال‌تردیدی نیست که این اقدام ارتش عراق را بیش از پیش خشمگین‌خواهد ساخت .

* کاهش بحران روابط ایران وعراق

بحران روابط ایران و عراق‌در این هفته بطور محسوسی تقلیل یافت . حملات رادیوئی وتبلیغات روزنامه های بغداد علیه ایران‌قطع شد وحتی بعضی روزنامه های بغداد درباره‌ضرورت‌وجودمناسبات حسن همجواری بین‌ایران‌وعراق و تحکیم علائق مذهبی و همسایگی مقالاتی نوشتند .

این تخفیف‌بحران همزمان بود بافعالیت ها وگفتگو های « حسن دوجیلی » سفیر عراق در بغداد . «حسن دوجیلی » هفته گذشته بعد از انجام مذاکرات در تهران به بغداد رفت ودر این هفته ضمن ملاقات با عارف رئیس جمهوری ، عبدالرحمان البزاز نخست‌وزیر و عبدالرحمان الپاچه چی وزیرمشاور درامور خارجی مناسبات ایران و عراق ونتیجه مذاکرات خودرا در تهران با آنها مورد بررسی قرار داد و سپس به تهران بازگشت .

از عوامل موثر درتخفیف‌بحران روابط ایران و عراق‌فعالیت‌نمایندگان ملك‌فیصل و تزلزل اوضاع داخلی عراق بیش‌از دیگران جلب توجه می کنند . بخصوص که عراق حاضرشده است « مسئولیت های خودرا در حوادث مرزی »بپذیرد. حالاکه سفیر عراق به تهران بازگشته باید در انتظار نتیجه مذاکراتی بود که او در تهران انجام خواهد داد .

* کنفرانس اسلام آباد

کنفرانس وزیران سازمان پیمان منطقه ای امروز در اسلام آباد پاکستان شروع بکار کرد . اظهارات‌دکتر خلعتبری‌دبیرسازمان پیمان مرکزی (سنتو) در باره تغییر ماهیت این سازمان اهمیت خاصی به اجلاسیه کنونی سازمان همکاری منطقه ای میدهد. دکتر خلعتبری دبیر کل سنتو چندروز قبل گفت :سنتو بمرور زمان تغییر ماهیت داده و بیشتر جنبه همکاری اقتصادی کشور های‌عضو رابخود گرفته است . باتوجه‌باین امر که پیمان همکاری منطقه‌ای ایران و پاکستان ترکیه یعنی اعضای منطقه ای سنتو نیز بر اساس همکاری های اقتصادی و فنی استوار شده و نیزباتوجه باین امرکه نیاز کشور های منطقه ای سنتو به همکاری های سیاسی بخصوص‌در کادر اتحادیه‌اسلامی رفع می‌شودبعیدنیست که‌در کنفرانس اسلام‌آباد مسئله سنتو مورد بررسی قرار گیرد

● حضور نظامی انگلیس

گفتگو هائی که این هفته در واشنگتن بین وزرای خارجه‌ودفاع انگلیس و رهبران امریکا صورت گرفت باسرنوشت خاورمیانه و سراسر شرق سوئز ارتباط‌مستقیم داشت .

ارتشی‌که انگلستان در خلیج فارس و خاورمیانه‌و آسیای جنوب شرقی نگاهداشته سالیانه درحدود یکهزار میلیون دلار برای‌ایندولت خرج‌برمی دارد . پرداختن این‌پول بخصوص بارز خارجی برای‌لندن بسیار طاقت‌فرسا است .

اما انگلستان کشوری است‌که بیش از هر کشور دیگر به وارد کردن مواد خام و صدور مواد ساخته شده به بازار های جهان نیازمند است . نفت ، کائوچو ، قلع ، مس ، کنف و پشم موردنیاز انگلستان ازخاورمیانه و ازمناطقی که در کناره های اقیانوس هنداز استرالیا تا جنوب افریقا کشیده شده‌اند تامین می شود . و جالب آنکه بازار های عمده کالا های ساخته شده انگلیس نیز در همین منطقه قراردارند .

علاوه‌بر این انگلستان در خاورمیانه ودر سراسر منطقه شرق سوئز دهها هزار میلیون دلارپول سرمایه گذاری کرده‌است .این مواد خام وبازارهاوسرمایه‌گذاری ها برای انگلستان اهمیت حیاتی دارند و این کشور نمی تواند علیرغم مشکلات عظیم اقتصادی ، ارتش‌خودرا از این منطقه فرا خواند . اما در عین حال نمی‌تواند تمام مخارج آن را تامین کند .

مذاکرات واشنگتن برای حل همین مسئله بود .

انگلستان معتقد است که‌ارتش این کشور در ماورای دریاها نه تنها حافظ منافع انگلیس است بلکه حفاظت از سرمایه های امریکائی وفرانسوی وآلمانی رانیز در این مناطق تضمین می کند . پس باید این کشور هاوبخصوص امریکا قسمتی از بار مخارج‌ارتش انگلیس را در خاورمیانه وآسیای جنوب شرقی بدوش بگیرند .

ـملك فیصل و ملك حسین مذاکرات مهمی در عمان انجام دادند :

ملك فیصل گفت :وحدت‌جهان اسلام امری ضروری است .

آرام

حسن دوجیلی

سفیر کبیر عراق در تهران فعالیت زیادی برای بهبودمناسبات دوکشور ایران و عراق بعمل‌آورد

بوتو

بررسی قرار گیرد

احسان صبری چاگلایانگیل

وزرای امورخارجه سه کشورایران پاکستان و ترکیه در کنفرانس اسلام‌آباد تصمیمات مهمی‌درزمینه آینده سنتو اتخاذ می کنند .

مایکل استوارت

انگلستان طالب کمك‌امریکابه انگلستان بانجام تعهدات او در شرق سوئز است .

در جشن شیلات

در جشن شرکت شیلات ایران که روز پنجم بهمن در بندرپهلوی اجرا شد در برنامه هنری جشن آقای حسن‌نیك‌زادنماینده کارگران شیلات ایران نیز برنامه های‌جالبی اجرا کرد که فوق‌العاده مورد توجه حضار قرار گرفت ودرقسمت جوایز که بین هنرمندان توزیع شد نامبرده نیز از دست آقای‌دکتر سام استاندار گیلان جایزه‌دریافت داشت.

اطلاعات‌هوائی

نشریه مخصوص ایرانیان مقیم کشور های خارج

هرهفته شش شماره منتشر میشود و با هر پست بخارج ارسال میشود حق آبونمان اطلاعات‌هوائی‌برای آمریکا یکساله ۱۶۰۰ ریال و برای اروپا یکساله۱۰۰۰ ریال میباشد .

بدانشجویان پنجاه درصدتخفیف داده میشود .

آگهی مناقصه پست مهندسی درجه چهار رضائیه

وسایل‌سیم کشی موردنیاز پادگان‌را در سال ۴۴ برابر مشخصات موجود در پست مهندسی رضائیه واقع در ستاد لشگر چهار از طریق مناقصه بارعایت کامل آئین‌نامه معاملات دولتی‌خریداری نماید داوطلبان شرکت در مناقصه میتوانند با مراجعه به‌پست مهندسی رضائیه و دریافت‌برك مشخصات پیشنهاد خود را بانضمام سیزده هزار ریال اوراق خزانه تا آخر وقت اداری روز ۲ر۱۲ر۴۴ بدفتر پست مهندسی تسلیم و رسید اخذنمایند.

پست مهندسی درجه چهار رضائیه

۱ـ۳۹۵۶۴

آگهی تجدید مناقصه

اداره کل گمرك مناقصه خرید ۱۲ قلم لوازم‌روشنائی ومیکانیکی رابه مشخصات وتعداد مندرجه در برك شرایط عمومی مناقصه تجدید می‌نماید . داوطلبان می توانند نمونه ۵قلم‌ازلوازم‌روشنائی را در اداره کارپردازی وخدمات کل گمرك ملاحظه و برك شرایط عمومی مناقصه را از دفتر اداره مذکور دریافت و پس‌از مطالعه امضاءنموده بانضمام قبض رسید صندوق اداره کل گمرك دایربرتودیع ۵درصد کل بهای پیشنهادی‌بعنوان سپرده‌وکاتالوك مربوطه لوازم میکانیکی رابا پیشنهاد خود در پاکت لاکو مهر شده که روی آن‌جمله مربوط‌به‌مناقصه لوازم روشنائی ومیکانیکی قیدشده‌باشد تاساعت۱۰صبح‌روز۲۵ر۱۱ر۴۴بدفتراداره کل گمرك واقع‌درخیابان داور کاخ‌وزارت‌اقتصادتسلیم ورسیددریافت دارند . پیشنهادات‌رسیده درساعت ۱۱صبح همانروز در کمیسیونی که دراداره کارپردازی و خدمات کل گمرك تشکیل می شود باز و قرائت خواهدشد.رعایت‌مفا دوشرایط مندرجه در برك‌شرایط عمومی مناقصه‌ازطرف پیشنهاددهندگان الزامی‌است . الف ۷۷۲۴

۱ـ۲ آـ۳۹۵۲۸ اداره کل گمرك

برنامه امشب سینماهای

ادئون ـ پلازا

ایفل ـ آتلانتیک

جدیدترین آهنك های مشهور ترین خواننده آمریکا در داغ‌ترین فیلم سکسی سال ـ سینماسکوپ

ساعت ۹ر۱۵ بعد از ظهر روزشنبه در سینما پلازا وساعت ۱۱ صبح روز یکشنبه درسینما آتلانتیك فیلم دختران‌خوشحال بزبان انگلیسی نمایش داده میشود

تعمیرگاه انحصاری ماشین‌های تحریر اُپتیما

زیرنظر عنصری

دارای گواهینامه تخصصی ماشین های تحریر از اروپا

عنصری بهرنوع ماشینهای تحریر را باسرویس مجهز الکتریکی سیار وثابت در کوتاهترین مدت تعمیر مینماید

تعمیرگاه اپتیما هرنوع ماشین تحریر کهنه وفرسوده شمارا باماشین های تحریر نو تعویض مینماید.

سرویس سیار آماده مراجعه تلفنی شما میباشد

تلفن ۳۰۳۲۰۶

خیابان اکباتان جنب وزارت آموزش و پرورش

جدول مخصوص شب جمعه

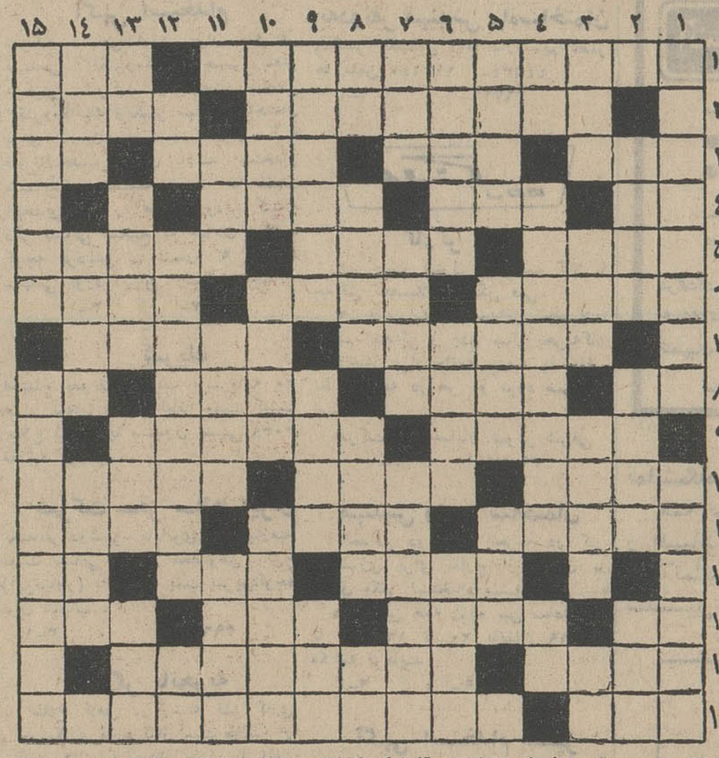

افقی: ۱ ـ آهنك‌ساز بزرك آلمانی که در عالم اپراشاهکار های عظیم و بی نظیرخلق کرده است‌ـ کاتولیك تر از همه ۲ ـ جوهر سفز ـ نقاش اسپانیائی که هنررا بانوعی جنون وتظاهر درآمیخته است ۳ ـ موقع‌به بالین آمدن دولت بیدار ! ـبوسه پیرزن چنین سازد ـ هفت ساله مرغوبتر است ـ آب‌پاك ٤ ـ عقب ـ فرستاده ـ خواب‌ـ ازدلدادگان بنام‌ـ بی‌مانندندارد‌ـ تمسخر و استهزا٦ـ رد و بدل کردن ـ فرزندان ـ از شهر های بزرك و صنعتی اروپا ۷ ـ از انواع سیاست ـ البته‌باید به مافوق احترام بگذارد ۸ـ از منقار کوتاه چیزی اضافه دارد ـ از اقسام نا مرغوب زرد آلو ـبرادرـ اگر چیزی کم‌نداشت غذائی میشد ۹ ـ خوب عمل آوردنش از هنر های خاص اسکاتلندی هاست ـ سکوت۱۰ ـ از خطهای قدیمی که آدم را بی اختیار بیاد چکش می اندازد ـهم صحبت و مونس ـ مشروب بعد از غذا ۱۱ـبه تنها رونق و روح می بخشند ـعاشق شیدا ـ نوری که خانه دل را روشن میکند ۱۲ـ کارش همه رسم کردن است ـ ضمیر متصل ـ حرف نفی۱۳ـ دشمن و مخالف ـ کار ها را دوبار انجام میدهد ـارتکابش مجازات دارد‌ـ از شیرینی های انگلیسی ١٤ـ حالا دیگر سرگرد شده است ـ از مساجد معروف تهران ۱۵ـ لطیف وبرگزیده‌ـ صاحب مقام دوریاست است .

عمودی : ۱ـ شیاد و نیرنك بازی که در خرقه روحانیت مرتکب پست ترین فساد ها شد ـ آنها که گرفتار جنونند ۲ـ علم‌اعداد ـ از نقاشان بزرك اسپانیا ـ حالا دیگر بعضی فیلم ها هم اینطور از آب در می‌آید ۳ـ چون باران نیاید بچه‌کار آید ؟ ـمادر‌ـ برای کشك سائیدن جان میدهد ـ ازغذاهای‌گوشتی‌ورزیدنی‌ـصدای‌زنبور ٤ـ یکی از واحدهای سلسله متری‌ـ معامله‌اش‌درحقیقت همان‌معامله‌اقساطی است‌ـانکرالاصوات‌ـ ازاسباب‌طرب‌ـ برای کشك سائیدن جان میدهد ـ ارزش و مقدار ٦ـ نابغه ـ طلائی ـ چشم نم نمی‌میزند ۷ـ از نواحی‌اطراف تهران‌ـ خالق ارژنك‌ـموجودافسانه‌ای که آیت سماجت و چسبندگی است ۸ـ گوشت بزبان‌خارجی ـدرجه‌ومقام‌ـ حکیم و ریاضی دان بزرك ایران ـ از دانه های معطر ۹ـ اگر سابقا به مشك می‌آراستند حالا زیر کلاه‌گیس پنهان میسازند ـبه‌مرحله‌کمال رسیده‌است‌ـ پل ۱۰ـ لوسی وازخود راضیگری ـ پیشوا ـ آنها که عقیده‌ای یکسان دارند ۱۱ـ برجسته ـ شکمو ـ از درسهای مدرسه ۱۲ـ عددی است ـ تفاوتی با جنت‌مکان ندارد ـ پایه۱۳ـ حریف بازی ـ فریاد ـ اول‌ـ سخن بی پروپایه ١٤ـ از اسباب‌آشپزخانه‌ـ معروفترین طعمه ماهی ـ خانه ییلاقی ۱۵ـ به عربی آب نکشیده شیخ‌الحدید میشود ـ قهرمان معروف یك سری‌از داستانهای میشل زواگو .

حل جدول شماره ۳۱٤۱

	۱	۲	۳	۴	۵	۶	۷	۸	۹	۱۰	۱۱
۱	پ	ا	ب	ل	و	پ	ی	ک	ا	س	و
۲	ا	م	ا		ق	ر		و	ب	ا	ل
۳	ل	ی	س	ت		س	ا	ر	ی		ی
٤	ا	ب		م	ا	ت	ر	ک		ک	۲
۵	ک		ج	ر	خ	ش	ت		ک	پ	ه
۶		م	و	د	ت		ک	ا	ر	ی	
۷	پ	ا	ب		ل	د	ا	ت	۲		ک
۸	ر	د		ک	ا	ل	ب	د		ت	ا
۹	ا		ک	ا	س	ب		ک	ر	ف	س
۱۰	م	ر	ت	د		ت	خ		ج	ا	ت
۱۱	س	ا	ل	و	ا	د	ر	د	ا	ل	ی

از نمایشگاه بزرك مبل ایتال‌استیل

یکدست مبل ۹پارچه مدل ٦٦که از پارچه های اروپائی و امریکائی تهیه شده بایك گلدان کریستال انتخابی را فقط

۱۰۰۰ تومان خریداری نمائید

بواسطه تولید زیاد از تمام شهرستانهای ایران نمایندگی فروش قبول میشود

تهران.شاهرضا.مقابل دانشگاه‌تلفن۶۱۳۶۳۶

جدید!

چپ استیك

ترك خوردگی خشك وسرمازدگی لب ها را برطرف میکند .

چپ استیك محصول آمریکا

فروش در داروخانه ها و مغازه ها

Chap Stick

مرکز پخش گوهری ناصرخسرو

۱ـ۳۹٤٤ ـ۱

جنگ ویتنام پایانی ندارد!؟

بقیه از صفحه ۵

*** دین‌راسك موافق**

● مك‌نامارا مخالف

اکثر جمهوریخواهان وتعدادی‌از نمایندگان بانفوذ حزب دموکرات مانند سناتور «ریشارد راسل» و «جان اشنیمیس» موافقت خودرا با راه حل پیشنهادی رئیس قوه مجریه امریکا یعنی بمباران مجدد ویتنام شمالی اعلام کردند.

اکثر نظامیان امریکا نیز همین نظررا ابراز داشتند. دین راسك رئیس دیپلماسی امریکا که تاکنون مخالف توسل بزوربودنیز براعلامیه تجدید بمباران ویتنام شمالی صحه گذاشت دراین میان روش ربرت مك‌نامارا شگفت انگیز بود.

اورا تاکنون بعنوان طرفداراخذ تصمیمات شدید نظامی در ویتنام میشناختند اما او اینك طرفدار کاستن شدت جنك درویتنام بود.

پس‌از سفری که وزیر دفاع امریکا در نوامبر ۱۹۶۵ به آسیا کردبهتر دریافت که دوراه حل برای‌مسئله ویتنام وجود دارد: **مذاکرات یا توسعه شدید جنك**

ربرت مك‌نامارا ترجیح میدادکه فعلا از توسعه جنك جلوگیری‌شود خصوصا برای اطمینانی که به‌هارولد ویلسون داده بود مبنی بر اینکه تا قبل از سفر او به مسکو «۲۴فوریه» بمباران ویتنام شمالی تجدید نخواهد شد.

*** وحشتی بزرك**

اما در کنفرانس کاخ سفید هواداران پرواز بمب افکن های نیروی هوائی امریکا بر فرازویتنام شمالی بر گروه مخالف پیروز شدند:

جهان برلبه پرتگاه جنگی‌بزرك که‌احتمالا تمام آسیاراخواهدسوزاند قرار گرفت. امید های صلح برباد رفت‌و نگرانی‌وحشت‌ازلندن تاپاریس مسکو و توکیو رادربرگرفت.

این وحشت ونگرانی بحق‌است زیرا هر لحظه امکان دارد علاوه بر۱۶ میلیون ویتنامی میلیونهاتن دیگر از مردم جهان درشعله های روز افزون جنك ویتنام تمدن‌وهستی خود را از دست بدهند.

نخستین سئوالی که برای همه مردم جهان مطرح میباشداینست: **چرا چنین جنگی بوجود آمد باچه شرایطی میتوان به‌ان پایان داد.**

نظریات جبهه آزادیبخش ویتنام جنوبی و دولت ویتنام شمالی‌دراین زمینه روشن است: **«امریکا علیه ملت ویتنام دست به‌تجاوز زده و برای استقرار صلح باید موافقت امریکا در خروج نیروهای این کشور از ویتنام بدست آید. مردم ویتنام باید خود سرنوشت ویتنام جنوبی را تعیین کند.»**

پکن بااعلام اینکه تنها شرط آغاز مذاکرات صلح ویتنام،خروج قبلی‌نیروهای‌امریکا ازویتنام است مشکل ویتنام رابغرنج تر کرده‌است

هانوی روش نرم تری نشان میدهد زیرا خروج نیروهای‌امریکا از ویتنام را شرط آغاز مذاکرات ندانسته بلکه آنرا هدف قرارداده است.

پرزیدنت «هوشی مینه» دربیانات اخیرش این مسئله را روشن تر ساخت. او گفت: هنگامی‌ویتنام شمالی در مذاکرات صلح شرکت میکند که کوچکترین نشانی از تصمیم امریکا مبنی‌برخروج نیرو های خود از ویتنام بدست آورد.

● بدون شرط

امریکا که‌بتدریج درماجرای جنك ویتنام آلوده شد، هیچگونه‌شرطی برای آغاز مذاکرات صلح ویتنام پیشنهاد نمیکند. پرزیدنت‌جانسون و دین راسك بارها اعلام کرده‌اند: اول تشکیل کنفرانس صلح، سپس تعیین سرنوشت ویتنام. دولت امریکا مایل نیست برای شروع مذاکرات شرطی قائل‌شود. بمعنی دیگرهانوی‌وواشنگتن‌نسبت‌بیکدیگر اعتماد ندارند. واقع امر اینست که قرارداد ۱۹۵۴ ژنو درباره‌ویتنام ضامن اجرائی نداشت‌وامروزهانوی و واشنگتن نگران آنند که در آینده مجددا نیز قرارداد صلح ویتنام- اگر چنین قراردادی منعقد شود - نقض گردد.

*** سرنوشت جنك**

روزنامه دیلی اکسپرس اخیرا نوشت «سرنوشت جنك ویتنام تعیین کننده نوع قدرتی است که باید در آینده در جنوب شرقی آسیا حکومت کند. بهمین‌جهت امریکا نمیخواهد و نمیتواند بدون اطمینان از آینده ویتنام جنوبی‌این کشور را رها سازد.»

● حمله به چین

تجدید بمباران ویتنام شمالی بار دیگر جهان را در برابر این سئوال قرارداده است.

آیا امریکا به‌چین کمونیست حمله میکند؟

سناتور «جان استنمیس» طی یك مصاحبه تلویزیونی گفت «امریکا بدون بمباران مراکزنظامی چین کمونیست نمیتواند در ویتنام پیروزی نظامی بدست آورد.»

هرچند که نظریه سناتور جان استنمیس در بین دستگاه رهبری امریکا طرفداران زیادی دارد اما کسانی چون «سناتور فولبرایت» شدیدا باآن مخالف‌اند.جناح‌افراطی دستگاه رهبری امریکامعتقد است تنها راه پایان دادن به‌جنك ویتنام نابود کردن چین کمونیست باچند مکاتن بمب اتمی است.

بسیاری از محافل نظامی امریکا دراین مورد میگویند: دوزیر دریائی اتمی و ۳۲ موشك پولاریس کافیست طی چند دقیقه چین را برای زمانی به‌طولانی بودن چهل‌یا پنجاه سال از همه چیز از جمله قدرت سلب کند.

اما نتایج‌چنین عملی‌برای‌متجاوز اتمی «فاجعه‌زا» خواهد بود.

موجی عظیم از احساسات ضد امریکائی جهان را به لرزه در- میاورد، قدرت اخلاقی امریکا را نابود میکندبدون تردید به‌قدرت اقتصادی ایالات متحده امریکالطمه شدیدی وارد می‌سازد.

*** نظر ژنرال ریجوی**

چند ژنرال برجسته از جمله ژنرال ریجوی اعلام کردند: «از بین بردن قدرت نظامی چین‌درجهت منافع امریکا نیست. زیرا حمله اتمی به‌چین دراین کشور خلاءای ایجاد میکند و امریکا باید این خلاء را بافرستادن صدها هزارتن از نیرو های‌خود به چین پر کند.

در چنین وضعی امریکا ده هزار کیلومتر ناخالشوروی‌هم‌مرزخواهد شد. و اگر امریکا چینی را که بابمب اتمی ویران شده اشغال نکند ارتش شوروی آن را اشغال خواهد کرد.

بدین ترتیب تهدیدی که علیه ما بوجود می‌آید مانند تهدید امروزی چین خواهد بود.»

*** نقش تعیین کننده**

باعقاید ژنرال ریجوی بسیاری دیگر از استراتژهای امریکائی موافق‌اند.

هفتگی کاندید چاپ‌پاریس‌اخیرا دراین زمینه نوشت «اگر پرزیدنت جانسون وهمکاران او درمیافتند که حمله هوائی‌امریکا به‌چین کمونیست نقش تعیین کننده در پیروزی‌نظامی امریکا در ویتنام دارد در آغازاین حمله درنك نمیکردند.»

براساس همین نظریه بود که پرزیدنت جانسون درماه ژانویه به کمك فرستادگان خود به بیش از ۴۲ کشور جهان تلاش کردتاشاید رهبران هانوی را تسلیم نظریات امریکا ساخته وآنها را بمذاکرات صلح ویتنام متقاعد سازد. ازاینجا است که بن بست جنك ویت نام بروشنی هویدا میگردد.

*** پیام هوشی‌مینه**

روزنامه لوموند دوروز قبل از آنکه «هوشی مینه» رئیس‌جمهوری ویتنام شمالی طی پیامی برای رهبران ۶۰ کشور جهان شرایط دولت‌هانوی را در ایجاد صلح در ویتنام تشریح کند نوشت: «چین و ویت‌نام هیچگونه نفعی در قبول پیشنهادهای امریکا ندارندزیرااگر نیروهای امریکا از شالیزار های ویتنام خارج شوند، بدون آنکه کاملا حیثیت جهانی خودراازدست دهند جنك‌ویتنام و مصیبتی که‌برای مردم ویتنام بوجود آورد بیهوده بوده‌است.

افریقای جوان دراین باره نوشت: «واقع امر آنست که جنك ویتنام از نوع جنگهای کلاسیك‌استعماری نیست. این جنگی است که برای نخستین‌بار انقلابیون‌اعتقادبه‌پیروزی کامل ندارند و «امپریالیستها» نیز نه‌میتوانند پیروز شوند و نه درجنك بازنده باشند.

بدین ترتیب تنها یك راه برای خروج از بن‌بست ویتنام وجوددارد: جنك، بازهم جنك و بازهم جنك.

بااین شعار هم پکن آشنا است وهم واشنگتن.

*** توسل به‌شورای امنیت**

توسل امریکا به شورای امنیت جهت حل مسئله ویتنام فقط برای کاهش وحشتی است که در جهان از تجدید بمباران ویت نام شمالی بوجود آمده. زیرا که رهبران امریکا بخوبی میدانندشورای‌امنیت که‌یکی از کرسیهای اصلی آن را نماینده فرمز اشغال‌کرده قادر نیست ویت نام شمالی و چین - کمونیست را باجرای دستورات‌خود مجبور سازد.

هفتگی کاندید اخیرا نوشت: «چین کمونیست امسال‌شش‌میلیون تن غلات بیشتروارد کرده‌وسفارشات زیادی جهت ساختن کامیون وسایر تجهیزات نظامی داده است. اینك درسراسر چین رهبران حزبی‌مردم را آماده می‌سازند تادر صورت طولانی شدن جنك ویت‌نام وتوسعه آن چین بتواند مقاومت کند.

با توجه باین مسائل است که امروز اکثر مفسرین غربی اعتقاد پیدا کرده‌اند: جنك ویت‌نام جنگی طولانی و بی پایان خواهد بود.

مراحل مهم جنك ویتنام

اکتبر ۱۹۴۶: شکست مذاکرات فونتن‌بلوبین دولت فرانسه و هوشی مینه در باره آینده هند و چین

دسامبر ۱۹۴۶: آغاز جنك: حمله‌ناگهانی بمراکز نظامی فرانسه

مه ۱۹۵۴: شکست ارتش فرانسه دردین‌بین‌فو

۲۰ژوئیه ۱۹۵۴: امضاء قرار داد ژنو. پایان جنك در ویتنام، لائوس و کامبوج

۱۲ فوریه ۱۹۵۵: استقراریك میسیون نظامی‌امریکادرسایگون مرکب از ۳۴۲ افسر.

سپتامبر ۱۹۶۰: تشکیل کنگره حزب کارگران درهانوی و تقاضای آزاد شدن ویتنام جنوبی از تسلط امریکا.

۱۳ مه ۱۹۶۱: بمناسبت دیدار جانسون معاون ریاست جمهوری امریکا از ویتنام دولت سایگون و امریکا اعلامیه مشترکی در زمینه کمك امریکا به ویتنام جنوبی منتشرساختند

۸فوریه ۱۹۶۲: استقرار فرماندهی امریکا در سایگون‌بریاست ژنرال هارکینس پوئیس و در سال ۱۹۶۴ ژنرال وست‌مرلند

اول نوامبر ۱۹۶۳: سقوط نگودین دیم ۴ اوت ۱۹۶۴: حادثه خلیج تونکن وجنك بین قایق های جنگی ویتنام‌شمالی ورزمناو امریکائی و نخستین حمله هوائی امریکا به ویتنام شمالی.

۷ مارس ۱۹۶۵: ورودنخستین واحدهای تفنگداران‌دریائی امریکا به ویتنام

۴ آوریل: نخستین پرواز میگها برفراز ویتنام شمالی.

۷آوریل: جانسون اعلام کرد حاضر بمذاکرات بدون شرط صلح‌است

۱۲ مه۱۹۶۵: قطع موقت بمباران ویتنام شمالی

۱۵مه: حمله ویت کونگها به پایگاه بین هوآ: ۲۷ کشته، ۹۹مجروح و۴۰ هواپیمای امریکا متلاشی گردید.

۱۸ مه - تجدید بمباران ویتنام شمالی

۲۴ ژوئیه: سقوط نخستین هواپیمای امریکا با موشك‌های از نوع سام در ویتنام شمالی

۱۹ نوامبر: نیردپلی مه و کشته‌شدن ۱۰۸ امریکائی

۲۴دسامبر: آغاز ترك مخاصمه نوئل وقطع‌بمباران‌ویتنام شمالی

۲۴ ژانویه ۱۹۶۶: پیام پرزیدنت هوشی مینه به ۶۰ دولت جهان

۲۹ژانویه: نطق‌پاپ وامیدبه حل‌مسئله ویتنام‌ازطریق‌مذاکره

۳۱ ژانویه: تجدید بمباران ویتنام شمالی پایان

در این نقشه موقعیت نیرو های امریکا و ویت‌کونك در ویتنام‌نشان داده شده است.

ویتنام جنوبی:

وسعت: ۶۵هزارمیل‌مربع ۱۶برابر ایالت واشنگتن طول: ۵۸۵ میل

عرض: بین ۵۰الی ۱۵۰ میل‌تغییر میکند.

منطقه شمال: کوهستانی ـ حاصلخیز منطقه مرکزی: دشتهای بزرك سرسبز وجنگل.

منطقه جنوبی: دلتای مکونك

جمعیت: ۱۵٫۷۱۵٫۰۰۰ تقریبا یك دوازدهم جمعیت امریکا.

کنترل دولتی: پنجاه وهفت درصد مردم شهرهای بزرك، کوچك، سواحل ویتنام تحت کنترل دولت ویتنام‌جنوبی است.

کنترل کمونیستی: بیست وسه درصد مردم که اکثرا ساکن دهکده‌ها و نواحی کوهستانی هستند تحت کنترل کمونیستها میباشند.

درسال ۱۹۶۰ دولت ویتنام جنوبی هشتاد در صد نواحی ویتنام را تحت کنترل داشت امروز کمونیستها بیش از نیمی از مناطق کشوررا تحت‌کنترل دارند.

نیازمندیها

استخدام

دوشیزه یاخانم جوانی

برای کار در مطب سواد درحدودسیکل اول صبح و عصر مورد نیاز است جمعه صبح بشماره۴۴۱۴۰ تلفن‌فرمائید

آگهی استخدام

چند خانم وافا پس از ۳۰ روزتعلیم حسابداری عالی‌ودفترداری‌دوبل‌استخدام میشوند مصاحبه با تلفن ۳۰۳۱۷۳

۱ـ۷ آـ۲۶۰۵۱

یك موسسه خارجی

واقع در کیلو متر ۱۰ جاده کرج بچند دوشیزه یابانو که ماشین نویسی فارسی و انگلیسی را خوب بدانند و بزبان انگلیسی آشنا باشند نیازمند است

داوطلبان میتوانند در خواست خود را با مشخصات کامل و آدرس و شماره تلفن بانضمام یك قطعه عکس براهنمای شماره ۴۵۵ روزنامه اطلاعات ارسال دارند.

۱ـ۳ آـ۳۹۳۱۰

آرایشگر مرداحتیاج است تلفن۷۳۲۱۴

۱ـ۳ آـ۲۹۸۵

مهندس نساجی

یك موسسه تولیدی بزرك کشور برای ترویجی و توسعه در رشته مواد شیمیائی و رنك‌مورد مصرف درصنایع نساجی و چرم سازی احتیاج بیك مهندس و متخصص مشابه دارد وظیفه اصلی این فرد تماسهای فنی باکارخانجات و مصرف کنندگان اینگونه محصولات شیمیائی و مصرفی و آشنا کردن مصرف فنی آنها خواهد بود کسانیکه انگلیسی بدانند حق تقدم خواهند داشت داوطلبان با صندوق پستی ۲۰۴۴ مکاتبه نمایند.

۱ـ۳ آـ۲۹۸۱

آگهی استخدام

یك نفر مهندس ورزیده راهسازی ویك نفر نقشه بردار درجه یك برای کار های خار چاز تهران باحقوق کافی استخدام میشوند داوطلبان تقاضا های خود را به راهنمای شماره ۴۶۰ روزنامه اطلاعات ارسال دارند.

Staatlich anerkannter Ubersetzer oder Ubersetzerin persisch-deutsch von deutscher Firma gesucht.

Bewerber mit technischen Kenntnissen bevorzugt.

Angebote unter Chiffre No. 458

یکنفر که بتواند کارخانه

اسفالت را اداره کندمورد احتیاج است بتلفن ۶۴۷۶۴ مراجعه فرمائید.

آگهی استخدام

شرکت سهامی نورد یران سه نفر مهندس الکترومکانیك جهت دفتر مرکزی شرکت و یکنفر مهندس الکترومکانیك ویکنفر مهندس‌ساختمان برای کارخانه نورد در اهواز که فارغ‌التحصیل آلمان باشند استخدام مینماید خواهشمند است داوطلبان تقاضای خود را هرچه زودتر کتبا با ذکر نشانی صحیح به خیابان ویلا - کوچه فردیس - شماره ۹ شرکت سهامی نورد ایران ارسال‌فرمایند.

۱ـ۳ آـ۲۶۴۱۷

شریك

احتیاج بدونفر شریك باسرمایه ۲۰ هزار تومان داریم لطفا جهت کسب اطلاع بیشتر با صندوق پستی ۳۰۳۸ مکاتبه فرمائید.

شرکت سقز سازی ایران

بچندنفر دوشیزه یابانوی کارگرنیازمند است نشانی جاده مخصوص کرج (ایزنهاور) بالاتر از پمپ بنزین‌کوچه برق شهاب.

۱ـ۳ آـ۳۹۶۶۲

کارگر باتجربه

با اطلاع کامل در رشته فلز کاری و جوشکاری مورد نیاز است طالبین از ساعت ۶الی ۸ بعداز ظهر با تلفن ۸۱۸۸۱ تماس بگیرند.

۱ـ۲

دو نفردوشیزه یابانوی‌دیپلمه

که به ماشین نویسی فارسی تسلط کامل داشته و به تایپ لاتین نیزآشنا باشند برای نصف روز مورد احتیاج است.

داوطلبین به تلفن های ۴۹۴۱۹ و ۶۱۲۹۲۶ مراجعه‌نمایند.

تکنیسین راه و نقشه‌بردار

که دارای تجربه و سوابق در کارراه سازی باشد برای خارج از تهران استخدام میشود:

داوطلبین همه روزه بین ساعات ۸ تا۱۲ و ۱۶ تا۲۰ باتلفن ۴۷۲۱۹ مکالمه فرمایند.

۱ـ۲ آـ۲۶۷۹۹

جویای کار

راننده پایه دو شخصی

باسواد صبحها جویای کار است لطفا با تلفن۳۱۵۳۳ـمکالمه فرمائید.

شخص تحصیل‌کرده مجرب

۴۵ سالهوزریده‌درامور کارخانه داری و مدیریت موسسات صنعتی وتولیدی و یاسرپرستی شرکتهای ساختمانی و تعاونی فعال ودرست باسوابق درخشان وضامن معتبر برای تمام یاقسمتی از روز آماده کار است (صبحها ازساعت ۸تا۱۰ و عصرها ازساعت ۱۴تا۱۷ به تلفن شماره ۵۸۳۹۷ مراجعه فرمایند

۱ـ۳ آـ۲۶۰۶۵

یکنفر آشپز ایرانی وفرنگی

از بامداد تاساعت ۹ شب آماده کار است خواستاران وسیله شماره۴۶۳ راهنمای روزنامه اطلاعات احضار فرمایند.

۱ـ۳

فروشگاه نونهالان

فروشنده کلیه مایحتاج اطفال ازنوزاد ۱۲سال وتکمیل ترین سیسونی نوزاد

فروشگاه نونهالان جمعه هاتاساعت ۱شب یکشنبه **بازاست**

جاده پهلوی جنب هتل میامی

تلفن ۶۲۷۶۵۹

آگهی استخدام میهماندار

داوطلبان شغل مهمانداری هوائی‌مرد- زن - مجرد - جوان که زبان انگلیسی بتوانند صحبت کنند برای مصاحبه‌و کسب اطلاعات بیشتر در مورد شغل فوق‌الذکر تا تاریخ پنجم اسفند ۴۴ روز های سه شنبه و پنجشنبه هر هفته از ساعت سه تا پنج بعد از ظهر به دائره استخدام هواپیمائی ملی ایران واقع در خیابان سعدی کوچه بانك تجارت خارجی مراجعه نمایند.

۱ـ۳ آـ۳۹۶۳۰

به یك نفر راننده

که کمی آشنائی بزبان انگلیسی‌داشته باشد نیازمندیم باتلفن ۳۱۷۰۰ بین ساعت ۴ تا۶ بعد از ظهر تماس گیرید.

۱ـ۲ آـ۲۶۸۱۱

دو نفر زن برای کار مطب

باحقوق مکفی استخدام میشوندخیابان فردوسی مقابل بانك ملی پس‌انداز دکتر معانی.

به‌دونفر مهندس راه‌ساختمان

ویکنفر تکنسین راه نیازمندیم عصر ها تلفن ۶۱۳۱۴۰ ـ۴۴۶۳۴

۱ـ۲ آـ۲۶۷۲۹

ارج ARJ

کارگر فنی

۱ـ جهت کنترل مرغوبیت کالا با حداقل تحصیلات سیکل فنی

۲ـ قالب ساز با حداقل تحصیلات ششم ابتدائی و پنج سال تجربه‌کار داشتن برك خاتمه خدمت یا معافی نظام وظیفه در هر دو مورد ضروری است.

شرکت ارج خیابان شوش شرقی

۱ـ۳ آـ۳۹۵۷۴

مهندس راه و ساختمان

باحداقل دو سال تجربه در کار راهسازی برای خارج از تهران با حقوق مکفی استخدام میشود:

داوطلبین همه روزه بین ساعات ۸ تا ۱۲و ۱۶ تا ۲۰ باتلفن ۴۷۲۱۹ مکالمه فرمایند.

۱ـ۲ آـ۲۶۷۹۹

آگهی استخدام آشپز

به یکنفر سوآشپز که بزبان‌انگلیسی یافرانسه آشنائی داشته باشد وحد اقل مدت ۵ سال دریکی از هتل های درجه یك سابقه خدمت داشته و در طبخ غذاهای ایرانی و فرنگی کاملا وارد باشد نیازمندیم داوطلبان می‌توانند با ذکر آدرس دقیق و شماره تلفن تاتاریخ۳۰٫۱۱٫۴۴ درخواست خود را به صندوق پستی۲۸۰۰ارسال دارند.

۱ـ۳ آـ۳۹۶۳۲

استخدام میشود

طراح قالب که دارای سه سال تجربه بوده و بزبان انگلیسی آشنائی داشته باشد مورد احتیاج است واجدین شرایط میتوانند همه روزه از ساعت ۱تا۳ بعداز ظهر بکارخانه جیپ‌ایران در ۱۴ کیلومتری جاده کرج مراجعه کنند.

آگهیهای متفرقه

شستشوی مبل وفرش کلین سرویس مهر

نظافت مبلمان با اسلوب جدید و فرش بوسیله دستگاه اتوماتیك برقی در جای خود تحت نظر کارشناس‌فنی تلفن ۹۵۲۵۴۶

۱ـ۳۰ آـ۲۷۱۲

کالج بار

بارکش‌شهر وحومه مبتکر بیمه اشائیه

تلفن ۴۱۱۱۱ ۶۱۱۱۱۱

تانکر سازی لوپ

تانکر از ۵۰۰ تا ۵۰۰۰۰لیترموجود سفارشات لغایت ۴۸ساعته تحویل میگردد. نشانی خیابان قزوین نرسیده بسه‌راه آذری تلفن ۹۴۴۱۴

۱ـ۲۶ آـ۲۹۷۰

گرمابه مجلل افتتاح شد

سه‌راه شاه اول خیابان گودرز که دارای ۲۰ دستگاه نمره و ۲دستگاه آن دارای وان میباشد تلفن ۴۰۴۷۸

۱ـ۳۰ آـ۲۷۶۱

پیراهن مبل ۵۳۵۰۰

تعویض پارچه مبل ۵۳۵۰۰ پرده‌دوزی مبل خیام ۵۳۵۰۰

۱ـ۲۶ آـ۲۹۲۰

یك ابتکار جدید

مبل‌های شما در جای خود بوسیله موسسه هما بامتخصصین کار آزموده با۲۵٪تخفیف‌تمیزمی کندتلفن۹۵۱۹۹۱

۱ـ۱۵ آـ۲۹۴۲

اطلاعیه

شرکت اتوملایر

شرکت اتوملایر (ایران‌نو)

مفتخر است باطلاع ساکنین محترم اراك و حومه برساند که سرویس منظم اراك تهران و بالعکس (از محل گاراژ معراجی) دایر و همه روزه آماده قبول مسافر بمقصدتهران - شاه‌زند - آستانه - ملایر - نهاوند - خرم آباد - تویسرکان - بروجرد اراك و بالعکس میباشد خیابان خیام تلفن ۵۰۷۹۹

۱ـ۳۰ آـ۳۰۰۴

کفراژفلزی

آنتروپوز

برای:

● اجاره

● فروش

جهت عقد قرارداد وکسب اطلاع بیشتر به:

شرکت آنتروپوز خیابان ایزنهاورنبش خیابان کسری

تلفنهای: ۶۹۷۸۶-۶۹۶۳۱-۴۷۳۶۴

مراجعه فرمائید

نمایشگاه مبل‌ابتکار۹۵۳۷۲۶

همه نوع مبلمان مدرن‌نقد و اقساط بفروش میرسد از این نمایشگاه دیدن فرمائید سلسبیل مقابل سینما خرم.

PHILIPS

یگانه تعمیرگاه مجاز

تلویزیون، رادیو

ضبط‌صوت وگرامافون

ساخت

فیلیپس - زینس

سیرا و مدیاتور

تعمیرگاه شرکت سهامی فیلیپس ایران

خیابان شاهرضا - ساختمان فیلیپس

تلفن: ۶۱۲۲۸۱۰۸۵

یك موسسه شیمیائی معظم‌آلمانی

که در حال توسعه سازمان فروش خود درایران میباشد

مشاغلی راباآینده‌خوب پیشنهادمیکند

افراد واجد شرایط کسانی هستند که ایرانی، باهوش، فعال‌دارای‌استعدادوتااندازه‌ای تجربه درکار فروشندگی وآشنا بزبان‌انگلیسی یا آلمانی باشند. واجدین شرایط فوق باحقوقی که متناسب با شایستگی آنها خواهدبودشروع به کارکرده وامکان همه گونه پیشرفت برای آنها وجود دارد.

این‌سازمان‌درحال‌حاضراحتیاج‌بافرادزیردارد:

یك نفر مهندس فروش سن‌بین ۳۰ـ۴۰ سال‌باداشتن دیپلم مهندسی فنی یا شیمی.

دونفر بازاریاب فنی سن‌بین ۲۵ـ ۳۵ سال دارندگان‌دیپلم‌فنی‌باتجربه‌دراینکارارجحیت‌دارند.

علاقمندان می توانند تقاضانامه های خودرا همراه بایك عکس و شرح زندگی، تحصیلات وسوابق‌کار در صورت امکان بزبان انگلیسی به آدرس زیر ارسال دارند.

موسسه‌شیمیائی آلمانی صندوق‌پستی۱۹۳تهران

۱ـ۳ آـ۳۹۵۴۲

مژده به دامداران و قابل توجه‌دارندگان احشام و طیور

بدینوسیله‌باطلاع کلیه دامداران‌تهران‌وشهرستانهامیرساند

ماشینهای‌علوفه‌سازی

برای اولین بار در ایران تاسیس‌وآماده بهره‌برداری‌فروش گردیده است. علاقمندان می‌توانند همه روزه بدفترشرکت واقع در خیابان‌شمیران مقابل بی‌سیم خیابان ارفع کاشی ۲۴ تلفن ۷۷۲۱۱۸ مراجعه‌ومشاهده‌نمایند.

شرکت تولیدی و صنعتی ماشین علوفه‌سازی ایران با مسئولیت محدود

نام نویسی

کلاسهای سازمان مدیریت صنعتی

سازمان برای کلاسهای زیر که در نیمه‌دوم فروردین ماه ۱۳۴۵ تشکیل میشود داوطلب میپذیرد.

بزبان فارسی

۱ـ مدیریت‌صنعتی۲ـ مدیریت‌وسرپرستی ۳ـ مهندسی تولید ۴ـ ارزیابی کار ۵ـ کارگزینی ۶ـ طبقه‌بندی مشاغل ۷ـروابط انسانی ۸ـ تعلیمات سرپرستی ۹ـ اصول حسابداری بازرگانی‌وصنعتی ۱۰ـحسابداری بازرگانی‌دوره تکمیلی ۱۱ـ حسابداری صنعتی ۱۲ـ حسابداری صنعتی دوره تکمیلی ۱۳ـبودجه‌برنامه‌ای ۱۴ـفروشندگی ۱۵ـ توزیع و بازار ۱۶ـ بازاریابی ۱۷ـ نگهداری ماشین‌آلات ۱۸ـ انبارداری.

بزبان انگلیسی

۱ـ مهندسی‌تولید۲ـبازاریابی۳ـ تعلیمات‌سرپرستی.

کلاسها سه‌ماهه وهفته‌ای دوبارتشکیل میشوند. ساعت‌تشکیل کلاسها از۳½ بعد ازظهر ببعد میباشد.

تلفن: ۶۵۷۸۰ ـ ۶۱۱۱۲۵ـ ۶۹۴۰۹

آدرس ـ خیابان شاهرضا ـ خیابان فخررازی شماره ۹۶

رپورتاژ هفته بمناسبت سی و یکمین سالگرد دانشگاه تهران

اولین رئیس دانشگاه تهران میگوید اگر دخالت اعلیحضرت فقید نبود

میخواستند دانشگاه را در مسیل بسازند!

فردا دانشگاه تهران، بزرگترین مرکز علمی و فرهنگی کشور ما، سی و یکمین سالگرد تاسیس خودرا برگزار میکند و من اینك بر دروازه دانشگاه ایستاده‌ام و دسته دسته دختران و پسران جوان رامی‌بینیم که‌با اشتیاق زایدالوصفشان در حرکتند، ازاین‌ساختمان به‌آن‌ساختمان میروند، کتابها را ورق‌میزنند، و اندیشه دروسی که باید باستاد پس بدهند آنها را در خود گرفته است، سی و

تهیه و تنظیم از: ر. اعتمادی

یکسال پیش‌هم کسانی بودند که چون این عده، در این کارگاه بزرك علم و دانش در حرکت بودند و امروز چه بسا از آنها در دانشگاه تدریس میکنندو بامقام‌های برجسته‌ای را در کشور دارند و اینها که امروز در دانشگاه رفت و آمد دارند بیشك وارث بلافصلشان خواهند بود. از خرداد ۱۳۱۳ که سنك بنای دانشگاه تهران گذاشته شد تا امروز تفاوت ها و تغییرات بسیاری دراین موسسه‌فرهنگی دیده میشود. اگر آنروز یك تازه‌واردمیخواست دردانشگاه بگردد و سری بکلاس های درس بزندمدت زمان کوتاهی وقت لازم بود اما امروزچه‌بسا دانشجویان خود دانشگاه از کار و نحوه تدریس سایر دانشکده ها اطلاع نداشته باشند.

● **نخستین دانشگاه**

ایرانیها بانیان‌نخستین دانشگاه های جهان بودند و نام دانشگاه گندی شاپور که در عصر ساسانیان تاسیس شده در تاریخ ایران یکی از مظاهر افتخار است اما تاسیس دانشگاه و مدرسه عالی به روش جدید مربوط بیکصد و هفده سال پیش است که مدرسه دارالفنون بوسیله میرزا تقی خان امیر کبیر در ۱۲۶۸ قمری تشکیل شد.

مدارس دارالمعلمین عالی حقوق و علوم سیاسی و طب تا قبل از تاسیس دانشگاه فعالیت میکردندو عده‌ای از معلمین خارجی در آنها تدریس مینمودند.

● **تاسیس دانشگاه تهران**

درخرداد ۱۳۱۳ مجلس شورایملی قانون تاسیس دانشگاه تهران را که مرکب از۶دانشکده بودتصویب کرد. این دانشکده‌ها به ترتیب دانشکده ادبیات و فلسفه و علوم تربیتی - پزشکی - حقوق و علوم سیاسی و اقتصادی علوم معقول و منقول علوم طبیعی و ریاضی و دانشکده فنی بود اما امروزدانشگاه تهران دارای ۱۳دانشکده‌و چندین موسسه تابعه است‌ودر تمام‌زمینه‌ها گسترش فوق‌العاده‌ای یافته است.

درسال ۱۳۲۰ جمع دانشجویان دانشگاه تهران ۱۸۲۹ نفر بود و در سال تحصیلی ۱۳۴۴ این تعدادبه ۱۴۲۶۰ نفربالغ گردید. که ازاین عده ۲۸۹۶ نفر دختر هستند. بطور متوسط دانشگاه تهران‌سالی ۲۳۰ نفر فارغ‌التحصیل رشته های‌مختلف دارد.

● **۶ رئیس**

دانشگاه در عمر سی و یکساله خودشش رئیس بخود دیده است که نخستین آن آقای علی اصغر حکمت و آخرین آن آقای دکتر جهانشاه صالح است و بعد از آقای حکمت‌به‌ترتیب آقایان اسماعیل مرآت، دکتر علی اکبر سیاسی، دکتر اقبال‌و دکتر فرهاد بودند و طولانی‌ترین رقم دوره ریاست متعلق به‌آقای دکترعلی اکبرسیاسی است که سه دوره چهارساله ریاست دانشگاه را بعهده داشت. ما اکنون باتفاق‌بچند دانشکده قدیمی که هر یك سرگذشت های جالبی دارند سر میزنیم.

*** قدیمیترین دانشکده**

دانشجویان سایر دانشکده ها که‌ازجلو دانشکده ادبیات‌میگذرند گاهی‌لحظه‌ای توقف‌میکنند، نفسی عمیق میکشند و میگویند: دراینجا آدم بوی گل و بلبل میشنود! و این شوخی طنزآمیز شاید بسبب کثرت داوطلبان دختر از طرفی و دروس دانشکده که اغلب بحث از شعرو شاعری‌است می‌باشد اماامروز این دانشکده بصورت‌یك دانشکده علمی در آمده و دیگر تنها شعر و شاعری موضوع درسی آن‌نیست.

دانشکده ادبیات‌رابايد ازقدیمی ترین دانشکده های تهران دانست. درسال۱۲۹۸شمسی بنام‌دارالمعلمین مرکزی بریاست مرحوم ابوالحسن فروغی‌و نظارت‌مرحوم اسمعیل‌مرآت در تهران تاسیس شد.

در سال ۱۳۱۰ این دانشکده۲۶ دبیر فارغ‌التحصیل داشت ولی در سال گذشته‌در رشته های مختلف این دانشکده ۱۷۹۷ نفر دانشجو تحصیل کردند که از این عده ۱۰۵۴ نفر پسر و ۷۴۳ نفر دختر بودند. دانشکده ادبیات از لحاظ دانشجوی دختر مقام اول را دارد.

در سیزده رشته تحصیلی‌این دانشکده دختران رقابت سرسختانه‌ای با پسران‌دارند در رشته زبان انگلیسی، باستانشناسی. علوم اجتماعی تعداد دختران و پسران به یکدیگر نزدیك است. در رشته های روان شناسی، زبان روسی و زبان فرانسه تعداد دانشجوی دختر و پسر مساوی است و در رشته‌فلسفه و علوم تربیتی پسران‌دراقلیت هستند.

● **دانشگاه تهران‌درسال تاسیس ۶ دانشکده و امروزصاحب۱۳دانشکده و بیش از ۱۴ هزار دانشجو است**

دختران دانشجو بتدریج در دانشکده ها نفوذ کردند وآخرین دانشکده هائی که دانشجوی‌دختر پذیرفته دانشکده کشاورزی والهیات‌بودند

دانشگاه در طول عمر خود شش رئیس بخود دیده و جوانترین‌دوره ریاست متعلق به آقای دکتر علی اکبر سیاسی است

دانشکده طب از نظر داوطلب تحصیل مقام اول را داردوسال گذشته ۱۲ هزارداوطلب‌تحصیل داشت

و حکومت مطلق با ۸۷دختری است که اکثریت را دردست دارند.

در این دانشکده جمعا ۶۵ نفر محصل خارجی در حال تحصیل هستند.

● **افتخارات دانشکده‌ادبیات**

دانشکده ادبیات جزء از جمله افتخارات دانشکده‌ادبیات دانشجوی دختر وارد این دانشکده شدند.

یکی از قدمهای مهمی که در این دانشکده بر داشته‌شده ایجاد کرسی فقه شافعی و حنفی است که موجب‌تحکیم روابط مذهبی برادران‌جعفری و شافعی و حنفی مذهب است این دانشکده‌اولین‌دانشکده‌ای بود که قانون تمام وقت را اجرا کرد.

*** هجوم داوطلبان**

سخت ترین‌و مشکل ترین ودر ضمن پرداوطلب ترین دانشکده‌های دانشگاه تهران‌دانشکده طب است که خود از قدیمی ترین دانشکده ها نیز هست.

مدرسه طب از سال‌ایجاد مدرسه دارالفنون در سال ۱۲۶۸ شمسی بنیان گرفت ولی بصورت امروزی در سال ۱۳۱۳ که شاهنشاه فقید سالن تشریح دانشکده را افتتاح نمودند تعلیم طب پایه و اساس علمی یافت

تشکیلات‌جدید دانشکده طب‌مرهون اقدامات مرحوم پروفسور عالیمقام فرانسوی ابرلین است که شالوده ترقی نوینی برای این دانشکده ریخت.

دانشکده طب شامل دانشکده های پزشکی. دارو سازی و دندان‌پزشکی و دامپزشکی است.

همانطور که گفتم‌تعداد‌داوطلبان ورود بدانشکده طب همیشه نصف داوطلبان ورود به دانشگاه است. درسال ۱۳۲۰ تعداد داوطلبان‌ورود بدانشکده ۱۱۶ تن بود و درسال ۱۳۴۴ این عده به ۱۲۰۰۰ نفر رسید.

*** دانشکده حقوق**

دانشکده حقوق یکی از پرسرو

بقیه در صفحه ۱۰

مراسم باشکوه جشن فارغ‌التحصیلی که بصورتی بسیار دلپسند برگزار میشود.

روسای دانشگاه از بدو تاسیس تابامروز

علی اصغر حکمت — اسمعیل مرآت — دکتر علی اکبر سیاسی — دکتر اقبال — دکتر فرهاد — دکتر صالح

از: مهناز فرزانه

دانشجوی دانشکده ادبیات

دانشگاه از نظر من

همیشه آرزو میکردم که‌روزی بتوانم دردانشکده‌ای که مورد علاقه‌ام می‌باشد درس‌بخوانم، این آرزو برآورده شد اما متاسفانه گاهی که می‌بینیم‌هنوز حسن تفاهم کامل بین استاد و دانشجو برقرار نیست متاسف میشوم.

شکی نیست‌درمقابل استادانی هستند که واقعا درخور مقام شایسته استادی می‌باشند. با دانشجویان مهربان هستند و به آنها احترام میگذارند.

اما اصولا نحوهٔ تدریس در دانشگاه بنظر من باید طوری باشد که مطابق باخواسته ها و احتیاجات هر دانشجو برای‌رشته بخصوص باشد ولی متاسفانه‌در دانشکده‌های مامقداری مطالب و فرمولها و قوانین خشك که شاید هیچ‌موردی هم با زندگی اجتماعی ندارد تدریس میشود. نسبت بتدریس استادان‌ایرادی نیست ولی بااینکه ما سال سوم هستیم نحوهٔ‌امتحانات‌را بدرستی نمی‌دانیم زیرا این موضوع‌برای خود آنان بخصوص استادان خارجی روشن‌نیست.

ولی بطورکلی وضع دانشگاه روبه بهبود است. ایجاد رشته های مختلف برای علومی که تاکنون امکان‌ادامه‌آن درایران موجود نبوده است مانند نقاشی، مجسمه سازی، تئاتر، موسیقی، وچندرشته دیگر باعث امیدواری است که آینده دانشگاه بهتر خواهد شدو فرصت و امکانات بیشتری برای تحصیل در اختیار دانشجویان ایرانی قرار خواهد گرفت.

ازسوی دیگر تحصیل علم پسران و دختران در کنار یك‌دیگر امکان آنرابایشان میدهد که یکدیگر را بهتر بشناسند.

از: محمد گودرزی

دانشجوی دانشکده هنرهای زیبا

نظری درباره‌دانشگاه

بعقیده من یکی از مشکلات عمده تحصیل در دانشگاه برای کسانی که وضع مالی درست و حسابی ندارند شهریه هزار تومانی است.

بسیاری از اینگونه اشخاص یا از دانشگاه وام گرفته‌اند ویا از اشخاص رباخوار که مشکلی بر مشکلاتشان افزوده و اگر موسسات مختلف و افراد متمکن بورسهای بیشتری‌نه بعنوان‌صدقه، بلکه بعنوان وام در اختیارشان بگذارند که پس از فراغ از تحصیل آنرا ماهانه بپردازند بسیار بجاست.

در دانشکده‌ما متاسفانه‌خاصه‌در رشته تئاتر دروسی را گنجانیده‌اند که لازمه تحصیل ما نیست مثلا بدانشجوی رشته تئاتر بجای‌تدریس هنرنمایشنامه خوانی و جامعه شناسی فیزیك اتمی و آمار تدریس میکنند.

رشته تئاتر گفتم بیاد مطلب‌جالبی افتادم. بعضی از مسئولین امور دانشگاهی از اینکه دردانشگاه رشته هائی باسم تئاتر وموسیقی بازشده ناراحتند ومیگویند فقط این یکی راکم داشتیم! که آنهم برای رشته‌ما فوزبالافوز شده است.

آگهی‌مجمع عمومی فوق‌العاده شرکت سهامی‌آبیاری‌لارستان

بدینوسیله باطلاع کلیه صاحبان سهام میرساند که مجمع عمومی فوق‌العاده شرکت در ساعت ده صبح روز ۴ر۱۲ر۴۴ در محل فعلی شرکت ساختمان وزارت آب و برق تشکیل میشود از صاحبان سهام دعوت میشود که در روز وساعت مقرر درجلسه حضور بهمرسانیده ویا نماینده تام‌الاختیار خود را کتبامعرفی نمایند.

دستورجلسه:
انتخاب اعضاء هیئت‌مدیره
انتخاب اعضاء علی‌البدل

انتخاب‌بازرسان — وزیرآب‌وبرق

پسر سال کیست؟ شاید شما باشید!

حتما روز دوشنبه هجدهم بهمن ماه مجله اطلاعات دختران و پسران را تهیه کنید. زیرا پرسشنامه‌های مربوط به انتخاب دختر و پسر سال در مجله چاپ‌خواهد شد.

خمیردندان بیناکا
پزشک دندانهای شماست

کاسپین

خمیردندان بیناکا: فرآورده (قسمت آرایشی) سیبا-سویس

نان روغنی ویتانا

میخواستند دانشگاه را درمسیل بسازند!

بقیه از صفحه ۹

صدا ترین و پر شور ترین دانشکده های دانشگاه است ودانشجویان آن که خودرا برای احراز مقام‌های برجسته کشور بخصوص درمقام سیاست‌وقضاوت آماده می کنند بیش از سایر دانشجویان‌دانشکده هایه فن بیان مسلطند و هرواقعه‌ای پیش آید دانشجوی حقوق طبیعتا یکه‌تاز میدان کلامست .

پایه مدرسه‌حقوق در سال ۱۲۷۸ در وزارت خارجه ریخته شد و در سال ۱۳۰۵ مدرسه علوم سیاسی وحقوق از وزارت خارجه و عدلیه منتزع و به وزارت فرهنگ ملحق گردید و امروز بشکل فعلی‌با ۵۵۹۱نفر دانشجو از فعالترین دانشکده های دانشگاه است .

بااینکه هنوز زنان حق‌قضاوت ندارند اما دختران از تحصیل در دوره های قضائی غافل نیستند و سال گذشته ۷دختر از این‌دانشکده فارغ‌التحصیل رشته قضائی شدند .دخترها در رشته سیاسی ده نفر ، اقتصاد ۲۷ نفر، بازرگانی‌دو نفر فارغ التحصیل داشتند.

* دانشکده تحقیق

دانشکده علوم از دانشکده‌هائی است که بعلت رشته های متعدد و همچنین تحقیقات جالب در هررشته فوق‌العاده سر گرم و فعالست . دانشجویان علوم سال گذشته در بسیاری از مسائل علمی از جمله اندازه گیری انرژی خورشید ، اثرات اشعه‌ماوراء بنفش ، اثرات اشعه ایکس برخون ، مطالعه اکتیویته هوا و آب‌و باران مطالعه روغن‌های حیوانی و نباتی ، مطالعه انواع‌سنگها ، اثر هورمونهای مختلف ، موفقیت های جالبی‌بدست آوردند .

درسال ۱۳۲۱ در این دانشکده۱۹۰ نفر وامسال در همین دانشکده۱۳۳۰ نفر مشغول بتحصیلند .

● دانشکده فنی

نخستین مدرسه صنعتی ایران ، مدرسه صنعتی ایران و آلمان بود که بنام مدرسه صنعتی و هنرسرایعالی نامیده شد . اما در سال ۱۳۰۵ که کار های صنعتی در کشور رونق‌یافت رهبران مملکت تصمیم بر این‌داشتند که یك مدرسه عالی صنعتی افتتاح کنند و دانشکده فنی در سال ۱۳۱۳ تاسیس شد . این دانشکده ابتدا در دارالفنون دایر شد وساختمان‌دانشکده فنی در سال ۱۳۱۷ در محوطه‌دانشگاه تهران شروع شد و امروزاین‌دانشکده سی آزمایشگاه مجهز و مدرن دارد و فارغ‌التحصیلان این دانشکده از نظر علمی با فارغ‌التحصیلان بسیاری از کشور های بزرك برابرند . از نظر تعداد دانشجویان دختر دانشکده فنی در حداقل قراردارد و در سال‌گذشته جمعا دراین دانشکده ۶۰۲ نفر تحصیل میکردند که ۱۹۱ نفر از آنها فارغ‌التحصیل شدند .

* سبزیکاری امین‌الملك

دانشکده کشاورزی نیز قدمت‌فوق‌العاده‌ای دارد . پایه این دانشکده‌بنام مدرسه فلاحت ایران در سال ۱۳۱۹ قمری ریخته شد و در سال ۱۲۹۷ مدرسه‌ای بنام دبستان برزگران در سبزیکاری امین‌الملك تاسیس‌گردید.

سر انجام در سال ۱۳۰۹ مدرسه عالی فلاحت در کرج افتتاح شد .

دراین دانشکده امروز ۳۷۸ نفر مشغول تحصیل هستنداما‌این‌دانشکده تاسال ۱۳۳۶ بدختران اجازه تحصیل نمیداد تا اینکه در آن سال سد ورود دختران بدانشکده مزبور شکسته شد و امروز تعداد زیادی دوشیزگان و بانوان با عناوین مهندس کشاورزی مشغول بکار هستند .

همکاری دانشجویان‌دانشکده‌کشاورزی در امر اصلاحات ارضی یکی از کار های درخشان در انقلاب اجتماعی ایران بود .

● از مسجد تا دانشگاه

تاریخچه دانشکده هنر های زیبا نیز خواندنی است . استادان هنرهای زیبا ابتدا در محل مسجد مروی با سه رشته معماری - نقاشی -ومجسمه سازی شروع بکار کردند . ولی در سال ۱۳۲۱ باتصویب استقلال‌دانشگاه دانشکده هنر های زیبا بصورت فعلی آغاز بکار کرد

* موسسات علمی

دانشگاه تهران علاوه بر۱۳دانشکده دارای موسسات علمی جداگانه‌ایست که بعضی از آنها فوق‌العاده ارزشمند هستند . مرکز اتمی دانشگاه که در سال ۱۳۳۷ در دانشکده علوم تاسیس شد بزودی بابکار افتادن رآکتور اتمی نقش مهمی را در اتمی کردن کشور خواهد داشت . یکی از مسائل مورد توجه مرکز اتمی در سال گذشته‌امکان استفاده از «ایزوتوپها » در صنایع کشور بود .

* ژئو فیزیك

موسسه ژئو فیزیك یك سازمان تحقیقاتی برای مطالعه وتحقیق‌مجهولات کره زمین است وتحقیقاتی‌درشناسائی لرزشهای زمین و حوزه‌های‌مغناطیسی، جزرو مد وقشر های الکتریسته‌دار جو و تحقیقات اشعه کیهانی ،جریان های سطحی وجو زمین و فیزیك خورشیدی انجام میدهد .

از موسسات بزرك دانشگاه - موسسه مطالعات و تحقیقات اجتماعی است که امروز اغلب تحقیقات‌اجتماعی بوسیله محققان آن صورت میگیرد.

● تحولات اخیر

دانشگاه اخیرا وارد یك سلسله تحولات تازه از نظر اموزشی شده است . در قسمت برنامه یعنی‌دروسی که در دانشکده ها تدریس میشود باتوجه بموازین علمی ، آن قسمت از مواد مشابه که در دانشکده ها تعلیم داده میشود اکنون‌در گروه های اموزشی تدریس میشود ودانشجویان یك رشته‌که در دانشکده های‌مختلف تحصیل میکنند از این پس برای اموختن دروس مشابه بگروه مربوط مراجعه خواهند نمود

احراز گواهی نامه لیسانس منوط بدان شد که دانشجو دست کم۱۳۸ واحد درسی را گذرانیده باشد . دوره تحصیل برای اخذ لیسانس در چهار سال ثبت شده و در سال به دونیمه «سیمستر » تقسیم شده است .

* کار برای دانشجو

دانشگاه برای آن عده ازدانشجویان که در ساعات فراغت بکار احتیاج داشته‌اند کار تهیه نموده و بسیاری از دانشجویان علاقمند اکنون درخود دانشگاه کار میکنند و مزد میگیرند

● کنکور دانشگاه

پرسرو صدا ترین وقایع دانشگاه راکنکور دانشگاه تشکیل میدهد . در سالهای طولانی زندگانی دانشگاه کنکور قیافه‌های متعدد داشته و طی چند سال اخیر نیز چندین نوع کنکور عمومی و خصوصی از داوطلبان شده و آخرین فرم کنکور که پارسال‌انجام شد کنکور یك مرحله‌ای بود و هر دانشکده برای تعداد مورد لزوم خود کنکور گذاشت و امسال هم بهمین ترتیب عمل میشود . سال‌گذشته‌تعداد داوطلبان کنکور به مرز سی هزار رسید و مسلما سال آینده ازاین‌تعداد بیشتر خواهد بود و معمولا اکثر داوطلبان را دیپلمه های قدیمی تشکیل میدهند . سال گذشته ۱۸ هزار نفر دیپلمه قدیمی و ۱۲ هزار نفر دیپلمه جدید در کنکور شرکت کردند که از این عده پنجهزار نفر در دانشگاه و موسسات وابسته‌قبول شدند . برای اداره کنکور سازمان مفصلی که قریب هزار نفر در آن کار میکنند انجام وظیفه میکنند .

* دانشگاه مادر

دانشگاه تهران را دانشگاه‌مادر می خوانند و پس از تاسیس دانشگاه تهران بتدریج دانشگاههائی نیز در شهرستانها بوجود آمد هم اکنون‌در شهر های مشهد - تبریز- اصفهان- آبادان - شیراز دانشکده های‌مختلف دایر شده و در تهران نیز غیر از دانشگاه تهران ، دانشگاه ملی و مدرسه عالی دایر شده است .

دانشکده دندانپزشکی که‌امروزبوسیله دستگاههای مدرن مجهز شده ودانشجویان در حال تمرین هستند .

دختران خارجی که در دانشگاه تهران درس میخوانند .

دکتر صالح دانشجویان را روی رکاب اتومبیل سوار میکرد !

دکترصالح‌در تعریف‌خاطرات خود از تاسیس دانشگاه میگفت موقعیکه دانشگاه در شرف‌تاسیس بود من تحصیلات خودم را در آمریکا باتمام رسانیده بودم و در آن موقع در آمریکا در یکی ازبیمارستانهای‌معروف نیویورك کار میکرد م در آنوقت دکتر صدیق که‌برای مسافرت بآمریکا آمده بود بامن و دکتر بختیار که اوهم تحصیلات خود را در آنجا باتمام رسانده بود و در نیویورك طبابت می کرد تماس گرفت و مارا تشویق کرد که به ایران مراجعت کنیم ، موقعی‌که من بایران آمدم دانشگاه هنوز ساختمانی نداشت‌و محل‌دانشکده پزشکی در هتل پالاس فعلی‌قرار داشت و بعد از چندی بخیابان آقاشیخ هادی منزل مرحوم‌دکتر معتمد انتقال یافت . در آن‌موقع تعداد استادان‌ازپانزده نفرتجاوز نمیکرد . بخاطر دارم که برای رفتن بسالن تشریح دانشکده پزشکی که من در آن موقع‌معلم تشریح‌دانشکده‌پزشکی بودم می باید مسافت زیادی‌راطی میکردم و بمحل سالن تشریح که در آن وقت درمحل‌کافه شهرداری‌فعلی بود میرفتم .بعداز مدتی که‌محل دانشگاه به‌جلالیه انتقال‌یافت ما مجبور بودیم از شهر تا میدان جلالیه که در آن موقع بیابان وسیعی بیش نبود مسافت‌زیادی را طی کنیم و بسالن تشریح برویم در محل جلالیه فقط یك عمارت وجود داشت که آنهم منزل قوام‌السلطنه بود و مردم بآن کاخ ابیض می‌گفتند .

من بااتومبیلی که در آنموقع یعنی سال ۳۳ از آمریکا آورده بودم و در دو طرف آن دورکاب قرار داشت اغلب دانشجویان را که در مسیر راه پیاده میرفتند در داخل اتومبیل و حتی روی رکابها سوار میکردم تا آنها را بمحل کارشان برسانم .

بخاطر دارم‌روزی‌که دانشجویان را سوار اتومبیل کرده بودم لاستیك‌ماشین در اثر بدی جاده که پر از سنك و شن بود ترکید وماشین ما چند بار بدور خود چرخیدو باچندتوله‌سك تصادف کرد .درهمین موقع سرو صدای توله‌سگها بلندشدو بطورناگهانی پدر ومادر آنها بما حمله کردند و شلوار من وکت یکی از دانشجویان پاره شد و در نتیجه ما هم زخمی شدیم که خوشبختانه زخمها سطحی بود دکتر صالح میگفت در آن موقع استادان‌بین ۹۰ تا ۱۲۰ تومان حقوق می - گرفتند و دانشگاه فقط ۱۵ استاد و ششصد دانشجو داشت .

دکتر صالح‌سپس‌بذکر خاطره دیگری‌ازتاسیس دانشگاه‌پرداخت و گفت در همان مواقع بنا به دستور مرحوم شاه فقید بنای ساختمان دانشکده پزشکی‌آغاز شد در موقع ساختمان این بنامن یك‌روز بهار موقعی‌که از دوربه طرف دانشکده میرفتم قیافه ای را دیدم که فوق‌العاده شبیه رضا شاه بود هنگامی که بجلو آمدم متوجه شدم که شاه فقید بدون هیچگونه اطلاعی شخصا برای مشاهده کار ساختمان دانشکده پزشکی بدانشگاه آمده‌اند .

شاه فقیدازمن سئوال‌فرمودند پس کارگرها کجا هستند چرا کار ساختمان دانشکده نکندی پیش میرود ؟

مرحوم شاه فقید بلافاصله مسئولین را خواستند و گفتند که باید شب و روز کارگران کار کنند تا ساختمان دانشکده هر چه‌زودتر باتمام برسد .

خاطرات آقای حکمت اولین رئیس دانشگاه تهران

روزنامه شریفه اطلاعات که قدیمیترین سند تاریخ زنده معاصر است از نویسنده این سطور خاطراتی درباب تاسیس دانشگاه تهران خواسته بودند. قبول این‌تقاضا‌برای‌بنده تکلیفی واجب بودزیراعلاوه برعلاقه‌مندی وارداتی که چهل سال‌است با آن روزنامه آبرومند دارم وجزو خوانندگان مداوم همه روزی‌آن هستم خاطرات تاسیس دانشگاه نیز برای من شیرین ترین و لذیذترین یادگار های‌ایام عمر است .

در اواخرسال۱۳۱۲ گویاشبی ازشبهای ماه اسفند بود دولت وقت برحسب امر شاهنشاه فقید مشغول تهیه بودجه سال۱۳۱۳ بودند (اعلیحضرت‌شاهنشاه‌اقدام نموده بودند که هرساله در پانزدهم اسفند ماه بودجه سال بعد حاضر و بمجلس تقدیم و قبل از قدوم عید نوروز تصویب شود واین امر هر ساله معمول شد). اعلیحضرت شاهنشاه در جلسه هیات‌وزراءسئوال فرمودند که برای زیبائی و تکمیل شهر تهران چه‌باید کرد ؟ وچه‌نقصی بنظر شما میرسد ؟ چون اتفاقا مخاطب این سئوال اینجانب‌بودم عرض کردم بزرگترین نقیصه پایتخت شاهنشاهی آن است که برخلاف شهر های بزرك دنیا فاقد «اونیورسیته» است.فرمودند شنیده‌ام که باید یك چنین مدرسه عالی تاسیس شودا کنون وسائل برای شما فراهم میشود فورا اقدام نمائید . و بلافاصله بمرحوم علی‌اکبر داور وزیرمالیه رو کرده فرمودند : دربودجه‌سال آینده مبلغ ۲۵۰ هزار تومان بمعارف بدهید که این مدرسه رادائر کنند .بدیهی است امر شاهنشاه بلاتردید و بدون‌درنك اجرا شد .

من نیز باشوقی فراوان در صدد برآمدم که زمینی برای محل دانشگاه تهیه کنم. بعضی ازاعضاء معارف میگفتند که‌خانه های اطراف دانشسرایعالی را خریداری کرده و همان مدرسه را بصورت دانشگاه درآوریم.

مرحوم‌آقامیرزاهاشم آشتیانی وآقای سهرابی بخیال افتادند که زمینهای اطراف بهجت‌آباد را که استخری بزرك داشت به قیمت گزاف بفروشندا‌ما خودمان در معارف در اطراف‌تهران هرچه جستجو کردیم بهتر از باغ جلالیه که باغی بود متعلق به (شاهزاده جلال‌الدوله پسر ظل‌السلطان) باعرصه وسیعی و سطحی قناتی هم در آن جریان داشت محلی یافت نشد .

آقایان آشتیانی و سهرابی بهمین جهت ۱۸هزار متر اراضی غیر مسطح‌داشتند که میخواستند هرطور شده آنرا بفروشند و میگفتند جلالیه‌ازشهر دوراست. افراد اعضاء دولت راهم درخارج ملاقات کرده بااین نقشه همراه کرده بودند وشبی که این‌مسئله درهیات دولت مطرح شد دلائل خودرا بعرض آقایان همکاران خود رسانیدم ومعایب اراضی بهجت آباد راذکر کردم ولی‌البته قبول نکردند ومن در اقلیت‌واقع شدم .

دراین بین‌سرساعت هشت‌شد وهمه هفته شب های شنبه و چهارشنبه درسر ساعت منظما بدون یك‌دقیقه‌تخلف اعلیحضرت فقید وارد اطاق هیئت وزراءمی‌شدند . در اینموقع شاهنشاه به هیئت دولت وارد شده و بعد از اندك توقف فرمودند چه‌مذاکره میکردید ؟من فورا عرض کردم برای محل‌دانشگاه صحبت بودو زمین های بهجت‌آباد را پیشنهاد کرده‌اند ولی وزارت معارف باغ جلالیه را پیشنهاد میکند حالا بسته به‌رای ونظر مبارك‌است . بعداز اندك تامل فرمودند که جلالیه‌از هرجهت بهتر است ، من بااسب همه این جاها را سواره گردش کردام .بهجت‌آباد مسطح نیست ودر معرض سیل است. حق‌بامعارف است. الهامرشاه‌حکم جف‌القلم داشت. دیگر صحبتی نشد و ما باغ جلالیه راازحاجی رحیم‌آقااتحادیه بمساحت دویست هزارمتر مربع ازقرار متری پنج ریال‌خریداری کردیم ووزارت مالیه مرحوم‌داور هم باز از آن مبلغی کاست بالاخره متر مربعی بمبلغ چهار ریال و دهشاهی خریداری شد .

روزی که مرحوم تقی‌طائر رئیس حسابداری وزارت معارف در دفترخانه اسناد رسمی برای امضاء قباله حاضرشد باینجانب تلفن کردواجازه امضاء راتقاضا کرد. من فی‌الفور بنظرم رسید که یك رشته قنات هم که‌متعلق بجلالیه است باید درسند قید شود و بلاعوض بمعارف داده‌شود همین مطلب در دفترخانه عنوان شد بدیهی است مرحوم اتحادیه از صد هزار تومان که در آن تاریخ پول گزافی بود نمیتوانست صرفنظر کند ناچار تسلیم شده قباله بهمین طریق امضاء وسند صادر گردید واراضی و قنات تحویل شد .

بلافاصله مرحوم اندره‌گدار رئیس کل عتیقات که در فن معماری دیپلمه مدرسه هنر های زیبای پاریس بود مامور شد که نقشه یونیورسیته که بعد ها بموجب قانون به دانشگاه‌موسوم شد طرح وترسیم کند وتاخرداد ۱۳۱۳ نقشه تمام و بتصویب شاهنشاه رسید که روی همین نقشه بعدهادانشگاه‌های‌پنج گانه: پزشکی -حقوق- علوم- ادبیات- هنرهای زیبا ساخته‌شد .بعلاوه برحسب اصرار اینجانب نیزمحلی برای باشگاه درنظر گرفته شد که‌هم‌اکنون باشگاه دانشگاه در گوشهٔ جنوب غربی‌روی آن‌نقشه ساخته شده است .

اولین بنای دانشگاه عمارت طالار تشریح بود که درزاویه شمال غربی واقع شده و برای تشریح اجساد اموات و کالبد شکافی که‌تا آنوقت ابدا معمول نبود و محصلین طب تشریح‌را بطور (تئوری)ونظری می‌آموختند درطول تابستان ۱۳۱۳ این‌بنا ساخته وپرداخته شد وبا اثاثیه ولوازم مجهز گردید . اجساد لازم هم‌بجدیت و دستیاری‌دکتر ابوالقاسم بختیار معاون‌دانشکده طب ودونفر استاد تشریح یکی مرحوم دکتر امیراعلم و دیگری دکتربلژامریکائی فراهم‌گردید.

این مطلب که بعرض‌شاهنشاه رسید خیلی مسرور شدند .بر حسب امر ایشان مقرر گردید روز دوشنبه پانزدهم بهمن۱۳۱۳ ایشان باقدوم‌مبارك‌خودبدانشگاه تشریف آورده ودرزیر پی‌شالوده بنای شمالی دانشکده لوحه تاریخچه دانشگاه را بادست‌خود نصب فرمایند و ضمنا تالار تشریح را هم ملاحظه کنند .

روز آفتابی بسیار باصفائی بود . جمع کثیری از وکلا و وزراء ورجال وارباب جراید و دیگران دعوت شده بودند وجاده هائی درآن جاکه صحرائی‌بیش نبودبرای مدعوین نصب گردید واعلیحضرت همایون شاهنشاه فقید ساعت‌سه‌بعدازظهر تشریف آورده لوحه رادر محفظه سنگی قراردادند که‌اکنون پله های جنوبی دانشکده پزشکی است و برروی آن‌مقداری روغن پارافین ریخته شد که از آفت زنك محفوظ بماندوسپس‌تالار تشریح راباز‌دید کردند مخصوصا بمن فرمودند که‌ایشانرا بمحلی که اجساد اموات قرار دارد راهنمائی کنم .

مثل این‌بود که‌هنوز شبهه‌ای در حقیقت‌امروجود داشت‌همینکه به‌زمین محل اجساد تشریف آوردند و صندوقهای فلزی را ملاحظه کردند بمن امر فرمودند که سریکی راباز کنم چون‌باز کردمو کالبد میت را شخصا ملاحظه کردند تبسمی از رضایت ومسرت در صورت ایشان نقش بست که‌در حقیقت جبران همه زحمات مابود . بعداز آن بیرون تشریف آورده تمام عمارت رااز بالا وپائین سرکشی کردند و باین ترتیب ساختمان دانشگاه شروع شد .

بدیهی‌است‌تمام‌شدن دانشگاه‌و تمام‌دانشکده‌هاوشعب‌فرعی‌سالها وقت لازم‌داشت‌چنانکه چهارسال بعد یعنی در ۲۴ اسفند ۱۳۱۶ که روز میلاد شاهنشاهی بود دانشکده طب (پزشکی) وباتمام شعب داروسازی ، دندانسازی و غیره رسما افتتاح شد و سایر دانشکده ها هم بتدریج و تناوب بعدها ساخته وپرداخته گردید .

قانون اساسی دانشگاه در اسفند ۱۳۱۲ بتصویب مجلس شورایملی رسید واولین جلسه شورای دانشگاه‌مرکب ازاساتید درجه اول که در آن وقت‌بسمت تدریس واستادی دانشگاه‌مفتخر شده‌بودنددرروز ۲۴اسفندهمان سال تشکیل گردید و یکی از ظرفای‌شوخ‌طبع برای اعضاءشورا بلطیفه و مزاح این شعر را پیشنهاد کرد که شعار شورا باشد .

نگارمن که‌بمکتب‌نرفت وخط ننوشت
بغمزه‌مسئله‌آموزصدمدرس شد

(علی‌اصغر حکمت)

آگهی مناقصه

بنگاه شیمیائی وابسته بوزارت کشاورزی حمل مقدار تا ۷۲ هزارتن کود شیمیائی وسموم دفع آفات‌نباتی را بشرح‌زیر بتدریج ظرف مدت یکسال از تاریخ تنظیم ومبادله پیمان .

۱- از کارخانه کود شیمیائی واقع درمرودشت شیراز بسایر نقاط کامیون‌رو کشور ۴۵۰۰۰ تن

۲- از خرمشهر و بندر شاهپور واهواز بسایر نقاط کامیون‌رو کشور ۱۲۰۰۰ تن

۳- از کرج‌وتهران بسایر نقاط کامیون‌رو کشور ۱۰۰۰۰ تن

۴- از بنادر ومرزهای شمالی کشور بسایر نقاط کامیون‌رو کشور ۲۰۰۰ تن

۵ - از بندرعباس و کرمان بسایر نقاط کامیون‌رو کشور ۳۰۰۰ تن

باشرایط زیر وبارعایت مفاد آئین‌نامه معاملات‌دولتی بمناقصه واگذار مینماید .

۱- داوطلبان میتوانند برای حمل محمولات یکجا و یا بتفکیك بقرار تن کیلومتر پیشنهاد نمایند .

تبصره - بنگاه شیمیائی مجاز است تامیزان ۲۵درصدجنس مورد قرارداد راکسر و یااضافه نماید درصورتیکه بنگاه بعللی نتواند کلیه مقدار محمولات پیش‌بینی شده برای‌حمل را تحویل نماید پیمانکار حق هیچگونه ادعا و مطالبه خسارتی را نخواهد داشت .

۲- مسافتی راکه کامیونهای پیمانکار برای‌حمل محمولات هر ۲۴ ساعت بایستی طی نماید یکصد و پنجاه کیلومتر درماههای آذر و دی و بهمن سال مورد معامله و دویست کیلومتر درسایر ماههای سال خواهد بود .

۳- هزینه بارگیری درمبداء و هزینه تخلیه درمقصد بعهده پیمانکار خواهد بود .

۴- پیمانکار موظف است محموله دریافتی را از مقابل انبار تحویل‌دهنده کالاکه کامیون‌رو باشد بارگیری و حمل نموده و درمقابل انبار تحویل گیرنده کالا تخلیه و تحویل نماید .

۵- پیشنهاددهندگان بایستی مبلغ پانصد هزار ریال اوراق خزانه بصندوق بنگاه شیمیائی واقع درخیابان ابتهاج نبش‌خیابان دمشق شماره ۳۰ و یایکی از شعب بانك‌ملی‌ایران بعنوان‌سپرده تودیع و رسید آنرا ضمیمه پیشنهاد به بنگاه شیمیائی تسلیم و رسید دریافت دارد .

۶- برنده مناقصه ملزم است معادل پنج در صدکل معامله پیش‌بینی شده را تا پانصدهزار ریال اوراق خزانه و بقیه را وجه نقد و یاضمانت نامه بانکی از یکی‌از بانکهای معتبر مجاز که لااقل ششماه از پایان قرارداد اعتبار داشته‌باشد طبق بند ۷ ماده ۷ آئین‌نامه معاملات دولتی بعنوان تضمین حسن انجام کار در موقع عقد قرارداد بصندوق بنگاه شیمیائی تحویل و رسید دریافت دارد و چنانچه حائز حداقل مناقصه از انجام معامله‌عدول نمودکلیه وجوه سپرده شده بشرح فوق بدون هیچ عذری بنفع بنگاه شیمیائی ضبط خواهد شد

۸- سپرده نفر دوم تا انعقاد قرارداد با برنده مناقصه مسترد نخواهد شد .

۹- هزینه نشرآگهی وثبت قرارداد در دفاتر اسناد رسمی در صورتیکه بنگاه شیمیائی ثبت‌قرارداد را ضروری بداند وهمچنین پرداخت هرگونه مالیات و عوارض و شیرخورشیدمتعلقه بابرنده مناقصه بوده و بنگاه شیمیائی بجز کرایه محموله وجه دیگری بهیچ عنوان پرداخت نخواهد نمود .

۱۰- داوطلبان شرکت در مناقصه میتوانند با دریافت برك شرایط و مشخصات مناقصه و طرح قرارداد از دفتربنگاه‌شیمیائی واقع درمیدان کاخ خیابان ابتهاج نبش خیابان دمشق شماره۳۰ ویا اداره کل کشاورزی شهرستان ..... . پیشنهاد خودرا بضمیمه برك شرایط و مشخصات مربوطه و طرح قرارداد امضاء شده منتهی تا ساعت ده صبح روز چهارشنبه چهارم اسفند ۴۴ در پاکتهای لاك ومهر شده به بنگاه شیمیائی تسلیم و رسیددریافت دارند و یا بوسیله پست سفارشی بنحوی ارسال دارند که تا تاریخ بالا به بنگاه رسیده باشد . پیشنهادات رسیده در ساعت ۱۱صبح همان روز درکمیسیون مربوطه بازوخوانده خواهد شد

۱۱- به پیشنهاداتیکه دیرتر از موعد مقرر برسد ویامشروط ومبهم و مخدوش و بدون سپرده و برك شرایط و مشخصات باشد ترتیب اثر داده نخواهد شد .

حضور پیشنهاددهندگان درجلسه مناقصه آزاد و بنگاه در رد ویا قبول یك یاکلیه پیشنهادات واصله مختار است . الف۷۵۶۳

آ-۳۸۸۶۴ ۱-۳ بنگاه شیمیائی

اطلاعیه بنگاه مستقل تصفیه وابسته بوزارت اقتصاد

بدینوسیله بعموم بدهکاران بانك منحله صنعتی ومعدنی‌ایران وشرکت منحله چای سازمان برنامه که این‌بنگاه‌قائمقام سازمان های مزبوربرای تصفیه محاسبات ورسیدگی ببدهی بدهکاران و وصول مطالبات از آنهامی‌باشداعلام‌میدارد که بنابه‌موافقت‌صاحبان سهام این بنگاه اختیاردارد از طریق توافق وسازش به حساب بدهکاران رسیدگی‌وحداکثر ارفاقرا درباره آنها منظورنماید بنابراین‌بدهکاران می‌توانند از این فرصت مناسب و مغتنم استفاده نموده تقاضانامه خودرا با ذکر موضوع بدهی و نشانی کامل حداکثر تاآخر بهمن ماه ۴۴ به بنگاه مستقل تصفیه واقع در خیابان تخت‌جمشید -بهارشمالی - کوچه مهتاب‌تسلیم ورسید دریافت فرمایند .

ازتقاضا کنندگان دعوت خواهد شد تاباتراضی وتوافق‌ترتیب واریز بدهی داده‌شود و از بدهکارانیکه از این موقعیت مناسب استفاده ننمایند بامراجعه بمراجع قضائی اصل‌بدهی به ضمیمه زیان دیرکرد و خسارات قانونی وصول خواهد شد .

۱-۳ آ-۳۸۵۶۸ مدیربنگاه مستقل تصفیه -دکتر کشفیا

آگهی مناقصه داخلی شماره ۴۴ر۱۳۴۴

شرکت برق منطقه ای تهران سه قلم اجناس مورد احتیاج‌خودرا بشرح و مشخصات زیر :

۱-چدن شمش نرم پنجاه تن
۲- چدن‌اسقاط لوله پانزده تن
۳- کك آسیائی اعلا سی تن

از طریق مناقصه داخلی و تحویل یکی از انبار های شرکت خریداری می نماید .

داوطلبان شرکت‌در مناقصه می‌توانند بامراجعه باداره مناقصه‌ها وپرداخت دویست‌ریال‌بصندوق وارائه رسید آن برك شرایط و مشخصات‌اجناس‌مورد مناقصه را اخذ وپیشنهادات‌خودرا با درنظر گرفتن کلیه شرائط تعیین‌شده تا آخروقت اداری‌روز۲ر۱۲ر۴۴ بصندوق پیشنهادات بیندازند

حداقل سپرده شرکت در مناقصه ۵درصد کل قیمت اجناس مورد پیشنهاد می‌باشد وشرکت برق منطقه ای تهران در رد و قبول یك ویاکلیه پیشنهادات مختاراست .الف ۷۷۱۸

۱-۲ آ-۳۹۵۲۴ شرکت برق منطقه ای تهران

اطلاعات دختران وپسران روزهای ۲ شنبه منتشر میشود

هیدروفور

دراندازه های مختلف با الکتروپمپ

برای مصارف: شهر، خانه، اتو، دشتشو - باغبانی و کارخانجات

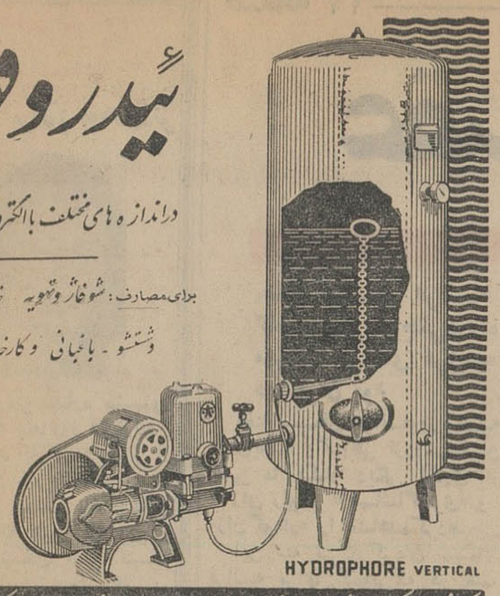

مرکز پخش - شرکت تأسیسات نوین - تهران - خیابان فردوسی مقابل کیهان پاساژ فردوسی شماره ۵۶ تلفن: ۳۰۴۳۱۰

باکانون بهبود و پرورش معلولین که به خاطر رفاه معلولین ایران بوجود آمده است همکاری کنید.

شماره حساب جاری صندوق مرکزی بانکملی ایران ۷۲۳۵۹

شماره حساب جاری صندوق تعاون معلولین شعبه بهار بانك بازرگانی ۱۸۰۷ نشانی کانون - خیابان ژاله

جناب آقای هویدا نخست‌وزیر

انجمن محلی کوی ضرابخانه از طرف ۶۰۰ خانوار از اولیاء محترم شرکت واحد بخصوص جناب آقای جهان‌بینی مدیرعامل شرکت و فرنام مسئول اتوبوسرانی این حدود که در تامین ایاب وذهاب کوی مزبور نهایت محبت نموده‌اند سپاسگزاری مینمایند. **خلیل‌پور**

خانه‌های «تک»

سرراه وتک اول خیابان کارخانه تلفن ۶۲۲۹۳۱

آگهی مناقصه شماره ۳۷ مورخ ۱۰ر۱۱ر۴۴

اداره کل غله و نان حمل مقدار دویست تن گندم از اراك به کرمان را بمناقصه میگذارد پیشنهادات تاساعت ده صبح روز ۱ر۱۲ر۴۴ قبول وساعت ۱۱ صبح همانروز قرائت خواهدشد طالبین برای اطلاع از شرایط مناقصه بمحل اداره واقع در کاخ‌وزارت دارائی مراجعه نمایند. - الف ۷۷۳۰

اداره کل غله و نان

۱-۲ ۱-۳۹۶۷۲

آگهی مزایده

کارخانه چیت سازی تهران مقداری پارچه باطله متری و کیلوئی موجود را از طریق مزایده بفروش میرساند خریداران میتوانند همه روزه باستثنای ایام تعطیل اجناس مورد مزایده را در انبار کارخانه بازدید و برك شرایط مزایده را برایگان از دفترنگهبانی کارخانه دریافت و پیشنهادات لاك و مهر شده خود را تا آخروقت اداری ۳۰ر۱۱ر۴۴ بدفتر کارخانه تسلیم نمایند.

پیشنهادات رسیده درساعت ده صبح روز دوشنبه ۱ر۱۲ر۴۴ باز و قرائت خواهد گردید.

۱-۲ آ-۲۶۷۴۳ **کارخانه چیت‌سازی تهران**

نمایشنامه «علی بابا و چهل‌دزد»

فردا جمعه ساعت ۳ عصر و پس‌فردا شنبه ساعت ۸ر۳۰ شب.

انجمن ایران و آمریکا - عباس‌آباد

کنستالیشن لاین

Constellation Line

کشتی آلنیتاک

m/v ALNITAK

بدینوسیله باطلاع تجار محترم میرساند که کشتی نامبرده هم‌اکنون وارد بندر خرمشهر شده و ضمن تخلیه برای بنادر ذیل نیز بارگیری مینماید

جنوا - مارسی - نیویورک

برای کسب اطلاعات بیشتر مراجعه شود به

شرکت بابکو با مسئولیت محدود

خیابان فردوسی - کوچه برلن - ساختمان جواهری

تلفن ۵ - ۳۱۳۲۱

خرمشهر - خیابان فردوسی تلفن ۲۸۸۶ - ۲۸۸۷

نمایش در آسمان

سینما و نمایشهای دیگر ضمن پرواز بسوی اروپا - آسیا و آمریکا

PAN AM

اینست سویچ جدید ما در پرواز به آمریکا، آسیا و اروپا. این سویچ در دسته صندلی شما قرار دارد و میتوانید همین الان آنرا بزنید و دروازهٔ دنیای جدیدی از تفریحات و شادی را در پروازی پرشکوه بروی خود بگشائید. و هیچ شرکت هواپیمائی دیگری نظیر آنرا ندارد.

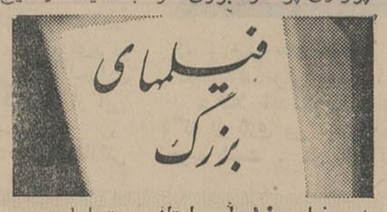

۱ - فیلم. فیلمهای داستانی دست اول

۲ - نمایش های موزیکال.

۳ - سمفونیها. همچنین اپرا

۴ - موسیقی آرام. باصدای استروئوفونیك

۵ - خوانندگان و ارکسترهای مشهور.

۶ - آهنگهای موسیقی برای جوانان

۷ - نمایش برای بچه‌ها. قصه ها، آوازها

۸ - آهنگهای مشهور و همیشگی

۹ - برنامه بانوان. اغذیه خارجی، مد

۱۰ - برنامه آقایان. کار و تجارت

نمایش در آسمان اکنون در بسیاری از پرواز های پان‌آمریکن در اروپا، آسیا و آمریکا اجرا میشود. کسانیکه نمایش در آسمان را دیده‌اند میگویند که پیشرفته‌ترین سیستم خوشگذرانی و تفریحی است که تاکنون در آسمان ایجاد شده است شما ده نمایش بزرگ را در یك مرتبه می‌بینید - یك فیلم باضافه نه برنامه مداوم را که برای شنیدن خصوصی هرفرد طرح شده است.

شما میتوانید از کانالی به کانال دیگر سویچ را بگردانید یا هرموقع بخواهید از سکوت و آرامش کاملی برخوردار شوید.

برخلاف سیستمهای یك پرده‌ای، نمایش در آسمان طوری نیست که شما از بالای سر نفر جلوئی نگاه کنید یا چشم خود را بعلت دوری زیاد یا نزدیکی به پرده آزار دهید. ضمنا بهیچوجه مجبور نیستید در یك فضای تاریك بنشینید.

برای کسب اطلاعات بیشتر به آژانس مسافرتی خود یا پان‌آمریکن مراجعه فرمائید.

تهران - خیابان شاهرضا - نبش ویلا - تلفن ۶۵۹۹۱

آبادان - اسکای ویز تلفن ۲۵۲۷

پان آمریکن

مجرب‌ترین شرکت هواپیمائی جهان

پیشرو در آمریکای لاتین — پیشرو در افیانوس اطلس

پیشرو در مسافرت دور دنیا — پیشرو در افیانوس آرام

اسکاوت

INTERNATIONAL Scout

MOTOR TRUCKS

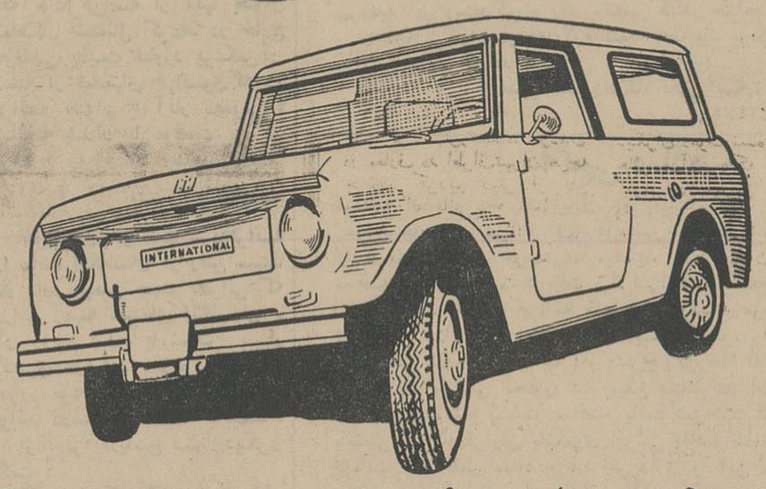

اسکاوت وانت

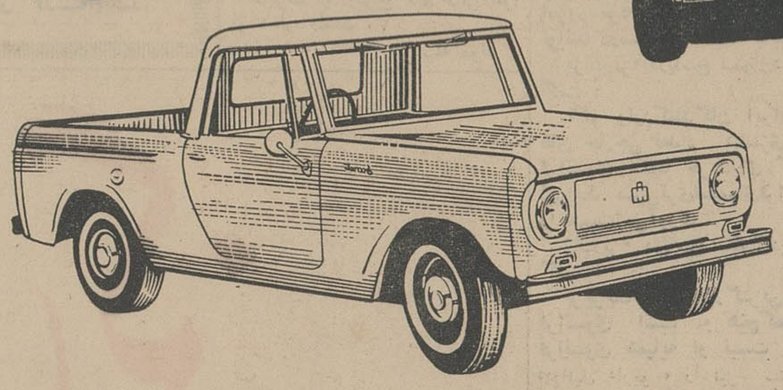

دو دیفرنسیال با اُطاق

«اطاق ساخت ایران»

انواع وانت - انترناش کوچک و بزرگ تک دیفرنسیال

و دو دیفرنسیال رینگ ۱۷

شرکت سهامی صنعتی جهان موتور

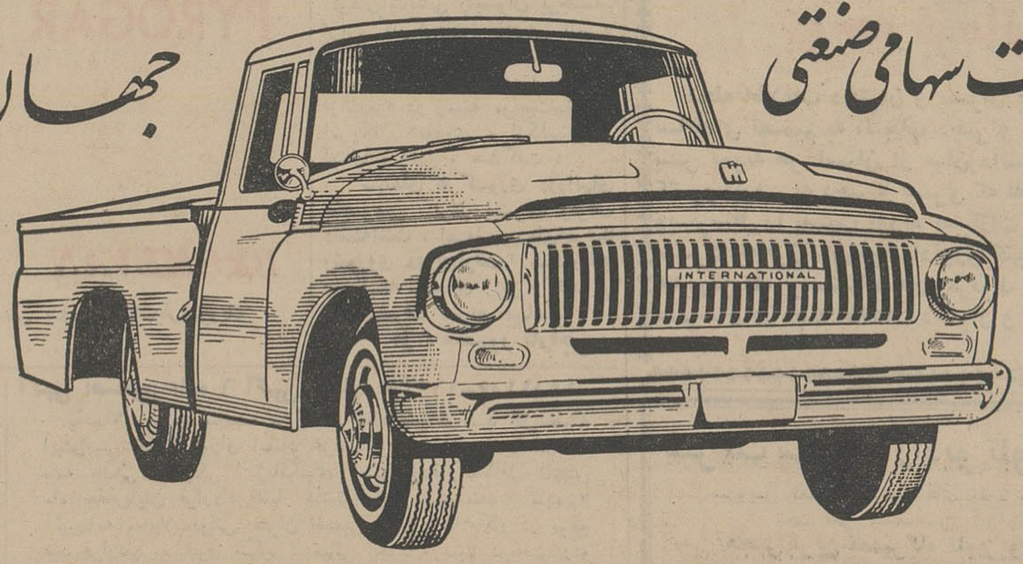

تهران - خیابان امیرکبیر شماره ۱۵۱-۱۵۵ تلفنهای ۳۰۲۱۹۵ الی ۹۷ تعمیرگاه خیابان سپهبد رزم آرا تلفنهای ۵۳۷۳۳ - ۲۰۷۲۳

عقب ماندگی سینمای فرانسه در ایران

اخبار کوتاه سینما

بیماری مرموز اواگاردنر

اواگاردنر ستاره مشهور سینما که چند روز قبل از لندن به مادرید بازگشته هنوز از خانه خود خارج نشده است. اواگاردنر بعلت یك بیماری مرموز که هنوز نام آن از طرف پزشکان فاش نشده چندی قبل در بیمارستانی در لندن بستری شد ولی چندروز قبل از بیمارستان مرخص شد و به مادرید بازگشت . وی از روز بازگشت تاکنون از خانه خود خارج نشده است.

اطرافیان ستاره مشهور می گویند که وی یك رژیم « استراحت اجباری » را تعقیب میکند ، زیرا پزشکان به او توصیه کرده‌اند که حتما باید استراحت کند تا سلامت خود را باز یابد .

اطرافیان ، گاردنر می - گویند که وی تا بهار این رژیم « استراحت اجباری » را ادامه خواهد داد و در بهار سال آینده باتفاق آلن دلون در فیلم « خدمتکار » شرکت خواهد کرد .

فیلم جدید رادك هودسن

رادك هودسن و « پیارد » فیلم برداری نخستین صحنه های فیلم تازه خود را آغاز کردند . این صحنه ها در آریزونا تهیه میشود .

کارگردانی فیلم به‌عهده « آرتور هلیر » است . موضوع فیلم مربوط به‌سال ۱۹۴۲ می باشد که درطبرق واقع درافریقای شمالی اتفاق میافتد . راك هودسن و پیارد در این فیلم نقش دوسرباز کماندوی انگلیسی راعهده‌دار میباشند که از خط جبهه گذشته و به خطوط آلمان‌ها میروند و موفق می شوند ماموریت مهم خود را انجام دهند .

«هفته سینمای فرانسه» گام بسیار کوچکی درراه معرفی سینمای فرانسه در ایران بود

هفته سینمای فرانسه روز یکشنبه پایان یافت وگروهی ازروشنفکران شهر ما یکبار دیگر آثاری از « ژان رنوآر » «ساشاگیتری» و «ژان گودار» را مشاهده کردند .

این سه تن کارگردان سینمای فرانسه برای کسانی که در هفته سینمای فرانسه شرکت کردند بیگانه نبودندخصوصا «ژان‌رنوآر» فرزند نقاش مشهور «اکوست - رنوآر» که مکانی شایسته‌درسینمای فرانسه بدست آورده است .

متاسفانه هنوزمردم ایران آنطور که شایسته‌است با سینمای‌فرانسه آشنا نیستندواین گناه آنهانیست، زیرا تلاشی بزرك که لازمه این معرفی است هنوز صورت نگرفته واردکنندگان ایرانی فیلمهای خارجی و فروشندگان فیلمهای فرانسه دراین راه همتی‌نکرده‌اند. فستیوالهای کوتاه مدت نظیر هفته سینمای‌فرانسه که بکمك‌فدراسیون سینه کلوب‌فرانسه وانجمن‌فرهنگی فرانسه درتهران تشکیل شد قادر برفع این ضعف بزرك نیستند . **این فستیوالها گروه معدودی را یکبار دیگر با آنچه آشنا هستند آشنا میسازند برای مثال کافیست گفته شود اکثر فیلمهای نشان داده شده درهفته سینمای فرانسه را نیمی از شرکت کنندگان در این فستیوال درپاریس دیده‌بودند.**

سینمای فرانسه از آغاز تولد تاکنون آثار بزرگی بجهان‌عرضه داشته و امروز جای مناسبی در جهان سینما اشغال کرده است. بسیاری از کارگردانان خارجی به هنر کارگردانان فرانسوی نظیر «رنه کلر»، «ژان کوکتو» ، «مارسل پانیول» . «ژول‌داسن» و «کلوزو» رشك میبرند و هنر آنها را می ستایند اما مردم سرزمین ما در سینمای فرانسه فقط با نام‌بریژیت باردو و میلن دومونژو و موریس - شوالیه آشنا هستند آنهم بسیار سطحی. **تردید نیست که درسینمای غرب « اومانیسم» را بیش‌از همه میتوان درسینمای فرانسه جستجو کرد بهمین جهت است که باید سینمای فرانسه و در وهله اول واردکنندگان ایرانی فیلمهای‌خارجی در راه نمایش بیشتر آثارسینمای فرانسه درکشورما دست به‌تلاشی بزرك بزنند .**

***

هفته سینمای فرانسه فرصتی‌بود که در زمینه چگونگی معرفی بیشتر سینمای فرانسه در ایران با«ژاك‌ربر» معاون مدیر فدراسیون سینه کلوب‌فرانسه مصاحبه کوتاهی بعمل آید .

«ژاك‌ربر»درپاسخ سئوالی گفت:

فیلمهائی که در هفته سینمای فرانسه نشان داده شد «دیدکلی» از سینمای جوان و آثار کلاسیك سینمای فرانسه به بیننده میداد.

وی افزود :

درفرانسه ژان رنوآر را بعنوان بزرگترین کارگردان فرانسوی می‌شناسند.اما درموردساشاگیتری هرچندکه آثار او همیشه مورد انتقاد شدید منتقدین بوده ولی موفقیت زیادی بدست آورده‌است.

درآثار ساشاگیتری بیش از دیگران سنن و خوی فرانسوی دیده میشود .

«ژاك‌ربر» درپاسخ سئوال‌دیگری گفت :

بسیاری از آثار سینمای‌فرانسه که مردم فرانسه از آنها بعنوان شاهکار استقبال کردند در خارج موفقیتی بدست نیاورد برعکس‌آن دسته از فیلمهای فرانسوی‌که در فرانسه بعنوان « آثار معمولی » شناخته شدند با موفقیت بزرگی درخارج روبرو گردیدند .

وی در زمینه رقابت تلویزیون باسینما درفرانسه گفت :

تلویزیون نتوانست مردم‌فرانسه را مانند انگلستان از رفتن سینما باز دارد بهمین جهت بحرانی که دراین زمینه سینمای انگلستان با آن روبرو شد با شدت بسیار کمتری درفرانسه بوجود آمد اما امروز مردم آثارخوب را فقط می توانند درسالنهای سینما به‌بینند .

«ژاك‌ربر» درپاسخ سئوال‌دیگری گفت :

اگر واردکنندگان ایرانی‌فیلم های خارجی تعداد بیشتری فیلم فرانسوی یکجا خریداری کنندبا شرایط سهل‌تری‌فیلمهای‌فرانسوی را بدست می‌آورند .

ژاك‌ربر» درپاسخ سئوال‌دیگری گفت :

بریژیت باردو بزرگترین‌ستاره فرانسوی است و هیچ کمدین فرانسوی همپایه او نیست . وی «دانیل داریو » را نیز ستاره‌ای برجسته معرفی کرد . وی افزود :

بریژیت‌بارود قبل‌از هرچیزیك زن‌است وبهتراز هرستاره‌فرانسوی این نقش را ایفا میکند .

«ژاك ربر» هنرپیشگانی نظیر «میشل سیمون» ، ژان‌بل‌موندو ، و « موریس شوالیه » را بعنوان بهترین هنرپیشگان فرانسوی معرفی کرد .

معاون مدیر فدراسیون سینه- کلوب فرانسه «روسیلنی» کار - گردان‌ایتالیائی رابعنوان برجسته- ترین کارگردان خارجی نامبرد اما از بازی سوفیالرن انتقاد کرده و او را ستاره‌ای برجسته ندانست «ژاك‌ربر» در زمینه موقعیت‌سینمای امریکا شوروی ، انگلستان و ایتالیا ، ژاپن و هند گفت :

سینمای هرکشوری دورانهای بخصوصی برای پیشرفت وتوقف داشته‌است . امروز سینمای‌امریکا وشوروی دوران‌توقف‌را میگذرانند درحالیکه سینمای ژاپن و هند در حال پیشرفت سریع میباشند .

از : منصور تاراجی

بایك پا

میتوان «هنرپیشه» شد !

*** مرك «هربرت مارشال» که بایك‌پا برجسته‌ترین‌هنرپیشه تئاتر و سینما بود جهان سینما را عزادار کرد**

مرك «هربرت مارشال» هنرپیشه مشهور و قدیمی امریکا (قبلا خبرآن درج گردید) جهان سینما راعزادار کرد .

مارشال که ۷۵ سال‌داشت وچند ماهی بیمار بود بالاخره در خانه خود واقع در «بورلی‌هیلز»در هولیوودبدرود زندگی گفت .

هربرت مارشال راهمه‌دوستداران سینما می‌شناسنداوکه اصولاانگلیسی است فعالیت های سینمائی خود رابا فیلم های صامت آغاز نمود و سپس در فیلم های ناطق شرکت جست و آنگاه در فعالیت های رادیوئی و تلویزیونی وارد شد .

هربرت مارشال‌باتفاق «کرتاگاربو» در فیلم «نقا ب‌های رنگین»بازی‌کرده و همچنین درتعداد زیادی فیلم‌شرکت نموده که معروف ترین آنها «جدال در آفتاب» ، «ونوس موخرمائی» را میتوان نام برد .

هربرت بسال۱۸۹۰ در لندن‌متولد شد. پدرش که هنرپیشه تئاتر بود هربرت را بعالم تئاتر کشانید و او تحصیلاتی دراین زمینه بعمل آورد.

در مدت‌جنك‌جهانگیر اول هربرت درمیدان جنك شرکت نموده‌و زخمی شد و یك پایش را از دست داد . پس از پایان جنك با اینکه یك پایش مصنوعی بود به جهان تئاتر بازگشت و نقش های مهمی درپیس های مختلف بوی واگذار گردید .

درسال ۱۹۳۰ به هولیوود قدم نهاد و با یکدسته از هنرپیشگان‌انگلیسی نظیر چارلز لافتون ورونالد کلمان - «نیجل بروس» که‌در امریکا اقامت داشتند آشنا شد و با آنها همکاری کرد .

هربرت پنج‌بار ازدواج کرد وآخرین ازدواجش با پنجمین همسرش در ۷۰ سالگی صورت گرفت .

هربرت از ازدواج های قبلی خود دو دختر داشت .

سینه موند

رمی شنایدر: انتقادمرا موفق ترمیکند

در ناحیه گاردیا واقع در ۸۰ کیلومتری جنوب مادرید که منطقه‌ای خشك ولم یزرع میباشد چندروزی است‌فعالیت زیادی بچشم میخورد .

« ژول داسن » تهیه کننده مشهور فرانسوی باتفاق گروه هنرمندانش دراین نقطه‌بساط فیلم برداری خود را پهن کرده و سرگرم تهیه فیلم «ساعت ده و نیم شب‌تابستان» است این فیلم از روی رمان « مارگریت دورا » تهیه می شود .

رمی اشنایدر ستاره زیبادر این فیلم نقش اول راعهده‌دار است .

رمی اشنایدر طی یك مصاحبه کوتاهی گفت :

- من پاریس راترك کرده‌ام و در حال حاضر در لوزان اقامت دارم ولی در این‌مدت برلن را هم فراموش نکرده‌ام. من فراموش کرده بودم که برلن حقیقتا یك کانون تئاتر جهانی است . من در این شهر علائق فراوانی دارم .

برلن جائی است که من فعالیت هنری خود را ازآنجا آغاز کرده‌ام . من برای‌ترقی و پیشرفت سرزمین اجدادی خود را ترك کردم و از این کار متاسف نیستم .

- ممکن است‌درباره‌انتقاداتی که از فیلم های خودتان می شود توضیحاتی بدهید ؟

- قبلا بایدبگویم انتقاداتی که از بازی من میشود خیلی خوب است . من از این نظریات برای بازی در فیلم های آینده خود استفاده می کنم و همین شیوه سبب‌می گردد که هر فیلم‌من‌موفق‌تر از فیلم های گذشته‌ام‌باشد.

کارخانه گالوانیزه ایران

IRAN GALVANIZE FACTORY

باطلاع کارخانجات صنعتی ومؤسسات تولیدی وتوزیع مواد غذائی میرسد کارخانه گالوانیزه ایران کلیه فلزات ووسایل کارخانجات را با جدیدترین متد دنیای امروزکه درایران بی سابقه میباشد گالوانیزه گرم مینماید .

قالب سازی این کارخانه آماده ساخت هرنوع قالب ووسائل کارخانجات میباشد

کارخانه گالوانیزه ایران

انتهای خیابان شهباز جنوبی شماره ۶۹۸ تلفن ۲۰ تا ۵۰۶۱۸

آگهی ابلاغ دادخواست و ضمائم جهت اطلاع آقای صفر قنبری فرزند ابراهیم شغل نانوا باستناد ماده ۱۰۰ قانون آئین دادرسی مدنی

آقای عباسقلی صورنی فرزند مرحوم حسین شغل مالك ساکن آستارا کوچه رحمانی دادخواستی بخواسته تخلیه یکباب دکان پلاك شماره ۴۸۹ واقع درخیابان پهلوی آستارا باستناد رونوشت مصدق اجاره نامه عادی باین دادگاه تقدیم که بشماره ۲۱۶-۴۴ مدنی ثبت وبعلت مجهول‌المکان بودن خوانده درخواست نموده تا ابلاغ وسیله آگهی درجراید بعمل آید .

علیهذا حسب تقاضای خواهان و بتجویز ماده ۱۰۰ قانون آئین‌دادرسی مدنی سه نوبت متوالی در روزنامه رسمی کشور شاهنشاهی ویکی‌از جراید کثیرالانتشار درج و آگهی میشود تا خوانده فوق‌الذکر از تاریخ نشر آخرین آگهی ظرف سه‌ماه بدفتر دادگاه مراجعه ونسخه دوم دادخواست و ضمائم‌را از اخذودر روز (پنجشنبه بیست وپنجم فروردین‌ماه ۴۵ ساعت ۹صبح) جهت دادرسی و رسیدگی دراین دادگاه حاضر ویا وکیل ثابت‌الوکاله خودرا معرفی نماید درصورت عدم حضور و عدم‌معرفی وکیل‌نسبت بپرونده امر رسیدگی و رای مقتضی صادر خواهد شد .

چنانچه آگهی محددی لازم شود فقط یك نوبت است ومدت آن ده روز خواهد بود .

مدیر دفتر دادگاه بخش آستارا - بلوهرصقری

آ-۳۲۴۷۴ ۱-۳

آگهی مناقصه

موسسه انحصار دخانیات ایران دو دستگاه دیك آبگرم مورد احتیاج خود را (سی.اند.اف) خرمشهر یا بندر شاهپور یا جلفا از طریق مناقصه خریداری مینماید . داوطلبان شرکت در مناقصه میتوانند جهت دریافت برك شرایط و مشخصات درساعات اداری باداره طرح و برنامه های این موسسه مراجعه نمایند . شرکت کنندگان در مناقصه باید پیشنهاد خود را در دو پاکت لاك و مهر شده (الف و ب) و بشرح زیر جداگانه‌تسلیم‌نمایند. پاکت الف بایستی محتوی ۵٪ مبلغ پیشنهادی اسناد خزانه به عنوان سپرده شرکت در مناقصه باشد شرکت کنندگان‌خارجی بایستی از کارگزاران بانکهای ایرانی تقاضا نمایند بجای‌صدور ضمانت نامه فقط اسناد خزانه خریداری و باین موسسه ارسال نمایند در غیر اینصورت پیشنهاد آنان فاقدسپرده تلقی خواهد شدپاکت (ب) قیمت پیشنهاد ی‌بضمیمه برك شرایطوبرك‌مشخصات وطرح‌پیمان که‌بامضای‌شرکت کننده رسیده باشد گذارده‌شده‌منتها تا آخر وقت اداری روز شنبه ۴۵٫۲٫۳ مطابق با ۲۳آوریل ۶۶ در مقابل اخذ رسید باداره دفتر موسسه انحصار دخانیات‌ایران تسلیم گردد . پاکات‌رسیده در ساعت۱۰ صبح روز یك شنبه ۴۵٫۲٫۴ مطابق با ۲۴ آوریل ۶۶ در کمیسیون مناقصه‌موسسه بازوقرائت میشود مدت تحویل جنس به بنادر ایران با احتساب دو ماه مدت‌حمل نبایستی بیش از پنج ماه از تاریخ ابلاغ‌اعتبار باشد .

چنانچه برنده اول مناقصه حاضربانعقاد پیمان نشود سپرده وی بسود دولت ضبط‌خواهدشد همچنین چنانچه نفر دوم برنده مناقصه هم حاضر بعقدپیمان‌نشود سپرده او نیز ضبط‌خواهد شد شرکت پیشنهاد دهندگان درکمیسیون مناقصه‌آزاد بوده و موسسه در ردو یاقبول‌هریك‌ازپیشنهادها مختاراست . الف ۲۷۳۲

مدیرکل موسسه انحصار دخانیات‌ایران

۳۹۶۷۶-۱ ۲-۱

پدران و مادران

توجه فرمائید !

مجله اطلاعات دختران و پسران با ابتکار تازه و بی سابقه‌ای تصمیم به انتخاب دختر و پسرسال و دخترو پسر نمونه هر استان از میان دانش آموزان سراسر کشور دارد . به دختر و پسری که لقب غرورآمیز دختر وپسرسال را بدست آورند امتیازات فوق‌العاده‌ای تعلق میگیرد .به فرزندان خود یادآوری کنید که روز دو شنبه ۱۸ بهمن ماه پرسشنامه های مربوط به انتخاب دختر و پسرسال در مجله اطلاعات دختران و پسران چاپ‌خواهد شد .

شرکت سهامی رادیو تلویزیون‌ایران

سرویس تعمیر گیرنده های تلویزیونی آر.سی.آ

تحت نظر متخصصین کارآزموده

مجهز ترین تعمیرگاه تلویزیون ایران

تلفن ۹۰۳۱۹ - ۹۰۳۲۰ - ۹۰۳۲۱

آیزنهاور - خیابان جیحون جنب پپسی کولا

گی گز

شیر خشك گی گز و غذای گی گز - خوراك شاهان و شاهزادگان است

●●●

پیروگار تسکین دهنده درد وبرطرف کننده تب

PYROGAR

●

بروموان

BROMEVAN

(الیگزیر بروموالریان «اوانس»)

(الیگزیر بروموالریان)برای اطمینان ازسلامتی برای خواب‌وآرامش بدون‌ترکیبات‌باربیتوریك

آگهی تصحیح ماده ۶ آگهی شماره ۱۱۵۳۸-۵٫۱۱٫۴۴

ماده ۶- برنده مناقصه ملزم‌است معادل‌پنج در صد کل‌معامله (پیش‌بینی‌شده‌را) اوراق اسناد خزانه یا وجه نقد و یا ضمانت نامه بانکی از یکی ا زبانکهای معتبر ومجاز که‌لااقل تاشش ماه بعدازپایان قرارداد اعتبار داشته باشد طبق بند ۷ ماده ۷ آئین‌نامه معاملات‌دولتی بعنوان تضمین حسن انجا م کار در موقع عقد قرارداد بصندوق بنگاه شیمیائی تحویل‌ورسید دریافت‌داردو چنانچه حائز حداقل مناقصه از انجام معامله عدول نمود کلیه وجوه سپرده‌شده‌بشرح فوق بدون هیچ عذری بنفع‌بنگاه‌شیمیائی ضبط خواهدشد . الف ۷۷۲۳ ۱-۳ بنگاه شیمیائی

شمع نظافت ساخت انگلستان - برای جلوگیری از نفوذ چرك

یقه و سر آستین بلوز و پیراهن بانوان و آقایان

هر لوله ۵۰ ریال برای ۳۵ بلوز و پیراهن

با استعمال شمع نظافت یقه شما احتیاج به آهار نیز ندارد

collar stick

شمع نظافت

HARITO

مرکز پخش: گلوبندك سرای تقی زاده نماینده گی قورتیکس تلفن ۲۲۳۶۴

مراکز فروش : سوپر مارکت شاهرضا

فروشگاه فردوسی

نارمك داروخانه رولن و کلیه داروخانه‌ها

نان زنجفیلی سیتا ببازار آمد

کارخانجات نان سیتا اولین مبتکر و سازنده نان روغنی ماشینی و نان زنجفیلی ماشینی با ماشینهای اتوماتیك در ایران

خرید اثاثیه

فقط یکبار تلفنا امتحان کنید
بازرگانی فردوست تلفن ۷۵۷۶۸۵
کلیه فرشهای کهنه و نوشما را تحت نظر کارشناسان مجرب جهت صادرات باروپاوامریکا بیش‌ازسایرین خریداری مینمایدوطی چندسال گذشته موسسه ماصداقت‌ودرستی وانصاف‌خود رابه هزاران خانواده که بما مراجعه نمودند ثابت کرده است.

تهران کالا ۷۵۷۲۱۶
بهترین خریدار فرش کهنه و نو از نظر خدمت بشما وبصادرات کشور باداشتن بهترین خبره منصف درخرید فرشهای کهنه مخصوصا سنگین قیمت جهت صادرات باروپا ازمنازل باعالی ترین قیمت نقد خریداریم .

فروشگاه کالای مرکزی
بهتر میخرد تلفن ۶۵۰۵۷
همه نوع یخچال ، تلویزیون ، اجاق گاز ، قالی و قالیچه ، رادیو گرام ، ضبط‌صوت شما را نقدا درمحل‌خریدار است. نشانی خیابان شاه چهار راه گلشن .

توجه - توجه - توجه
موسسه ۷۷ تلفن ۴۸۶۲۴
این موسسه کلیه اجناس دست دوم شما را از قبیل یخچال ، تلویزیون، فرش ، قالیچه و رادیوگرام مجانا ارزیابی در صورت تمایل خریدار است .

نمایشگاه ایران کالا
خیابان شاه چهارراه گلشن
تلفن ۴۵۶۸۹ ـ ۴۵۶۸۶
هر نوع اثاثیه منزل شما را بهتر از دیگران خریدار است .
۱۴ـ۱ آ ـ۲۹۸۲

فروشگاه پیروز تلفن۶۸۱۳۸
فرش کهنه و نو در هر اندازه‌وسایر اثاثیه‌خانه شما را بهتر از دیگران منصفانه نقدا خریداریم خیابان شاه چهار راه پیروز .

فروشگاه شریفی‌تلفن۳۶۸۰۳
جدیدترین موسسه ایست که در خرید و فروش کلیه لوازمات خانگی از قبیل قالی ـقالیچه نو و کهنه بانضمام ـیخچال ـ تلویزیون ـضبط صوت وغیره رابقیمت عادلانه در محل خریدار است سه‌راه امین حضور

فروشگاه گلشن
تلفن های ۶۸۷۱۴و ۶۸۰۱۴
منصفترین خریدار کالای دست دوم قالی‌واثاثیه منزل خریداریم‌خیابان شاه گلشن مقابل پمپ بنزین

فروشگاه سعید ـ سرچشمه
تلفن های ۵۸۱۶۱۸ و ۳۸۶۶۷
کلیه اثاث خانگی شما را عادلانه خریداریم مخصوصا فرشهای سنگین قیمت .

فروشگاه ماه تلفن ۳۳۶۷۵
کلیه لوازم منزل شما را بانضمام فرشهای کهنه و نو بهتر و بیشتر از دیگران خریداریم سه راه امین حضور

فروشگاه و نمایشگاه‌آسیا
تلفن ۶۱۲۸۳۲
یخچال. تلویزیون . اجاق گاز و فرش عادلانه خریداریم شاه چهارراه پیروز.

فروشگاه‌کیهان تلفن۶۲۳۷۷۶
بهترین خریدار نقدی فرشهای کهنه و نو مخصوصا قالی های سنگین‌قیمت شما را جهت صادرات خریداریم خیابان روزولت سه راه دیبا

فروشگاه مسیح
خریدار فرشهای کهنه شما میدان اعدام جنب‌سرای مسیح تلفن ۵۲۲۴۶ و ۲۲۱۹۶

فرش شرق
فرشهای سالم وسائیده شمارا به قیمت صادرات خریداریم تلفن مغازه ۲۶۴۵۹ منزل ۷۵۷۳۸۸

فروشگاه‌فردشیراز ۶۲۳۴۰۲
خریدار یخچال ، تلویزیون ، اجاق گاز ، فرش نو و کهنه و سایر لوازم منزل

فروشگاه نیک ۷۵۷۵۴۶
منصف‌ترین خریدار کالای دست دوم قالی و قالیچه، یخچال ،تلویزیون رادیوگرام ،اجاق گاز وضبط صوت

فروشگاه‌شایان‌تلفن۶۱۳۳۸۱
فرش کهنه ونو ، تلویزیون ، اجاق گاز ، یخچال و سایر لوازم منزل نقدا خریداریم .

فرش ـ فرش
شرکت صادرات‌فرش عالی تهران فرشهای شمارا بقیمت صادرات‌آلمان خریدار است تلفن ۲۲۴۱۸ و۶۸۰۱۴

فروشگاه فروردین ۶۱۱۶۵۵
قالی ، یخچال ، تلویزیون ،رادیو گرام‌وسایر اثاثیه‌منزل‌شما راخریداریم

فروشگاه‌حسان‌تلفن۵۸۱۵۵۸
همه نوع فرش نوو کهنه و سایر لوازم شما را بقیمت عادلانه‌خریداریم

فروش اثاثیه

نمایشگاه ایران کالا
خیابان شاه چهارراه گلشن
تلفن ۴۵۶۸۹ ـ ۴۵۶۸۶
انواع مبل- میزوصندلی- سرویس اطاق خواب های مدل‌جدید وانواع قالی های بافت کاشان - کرمان ـ تبریز و غیره را باندازه های مختلف موجود دارد و بقیمتی‌میفروشد که‌شما ازارزانی قیمت آن تعجب مینمائید

فروشگاه فرش کاشان
فروش انواع فرش کاشان دست‌اول معاوضه با فرشهای مستعمل بقیمت عادله بازار سرای بوعلی ۲۴۱۸۸ سلیمانی

تعمیرات

قابل‌توجه دارندگان‌تلویزیون
تعمیرگاه F.M. زیر نظر متخصصین سابق کمپانیهای فیلیپس و زیمنس تلویزیون شماهر مارکی باشد با نصف هزینه کمپانیهای مزبور تعمیر وگارانتی مینماید تلفن ۴۹۰۷۴
۱ـ۲۶ آ ـ۲۹۴۴

سرویس تلویزیون دمونت
نادری ـ تلفن ۶۱۳۱۷۹
تعمیر تلویزیونهای شاوب لورنس، فیلیپس ، مدیاتور، R.C.A. هیتاچی، وستینگهاوس ، گرندویك ،تلفونکن، بلاپونکت، امرسون در منازل‌زیرنظر متخصصین‌ورزیده‌باسرویس‌مجهزسیار

سرویس تلویزیون گارانتی
تلفن ۶۲۸۳۷۱
سرویس تلویزیون های ، سیرا ، دمونت ، تلفونکن ، شاوب لورنس آدا ، مدیاتور و انواع مارکهای دیگر در منازل باسرویس مجهزسیار
۱ـ۲۶ آ ـ۲۸۷۶

مهندسی رادیوتلویزیون‌ثابتی
تعمیر تلویزیونهای اروپائی و آمریکائی تحت نظر متخصصین فارغ‌التحصیل آمریکا . خیابان شاه مقابل سینما نیاگارا تلفن ۶۹۱۷۰۱
۱ـ۲۶ آ ـ۲۹۵۱

کارخانه قالی شوئی ابر
مجهز بدستگاه گرمخانه ودستگاه آبگیری،رفوگری ،لکه‌برداری،پرداخت دارکشی وداشوئی سفارشات ارزان تمیز ، سریع‌بااصول فنی انجام‌میشود. سرویس حمل ونقل مجانی است‌تلفن ۲۶۸۸۹
۱ـ۲۶ آ ـ۲۹۰۰

شرکت مهندسین تلویزیون
باکار مزدکم وسرویس سیار تعمیر همه نوع تلویزیون تلفن ۶۱۱۲۳۴
۱ـ۳۰ آ ـ۲۷۴۹

سرویس اطلس ۶۲۱۰۶۸
تعمیرات تلویزیون یخچال کولر رادیو گرام جاده‌پهلوی اول‌تخت‌طاوس
۱ـ۲۶ آ ـ۲۸۱۷

تعمیرگاه یخچال‌نوروز تلفن ۷۵۰۴۸
۱ـ۲۶ آ ـ۲۷۲۸

سرویس تلویزیون فیلیپس
زیمنس ـ شاوب لورنس ـبلاپونکت باضمانت نامه‌کتبی تلفن ۴۲۳۲۷
۱ـ۳۰ آ ـ۲۷۹۰

تلویزیون سرویس R.C.A.
تلفن های ۴۸۵۳۳ و ۶۸۵۹۸تعمیر کلیه مارکها تلویزیون

تعمیرگاه یخچال نوروز تلفن۷۵۰۴۸
۱ـ۲۶ آ ـ۲۹۸۶

آژور
یگانه تعمیرگاه ویژه
تلویزیون رادیو
ضبط صوت ـگرامافون
فیلیپس ـ زیمنس
سیرا ـ مدیاتور
ارزان تر از کمپانی و ضمانت نامه کتبی ـ نادری روبروی‌تیدی پاساژ سعید تلفن ۶۱۱۲۶۱
۱ـ۲۶ آ ـ۲۶۴۴

بخاری
موسسه مارکو تلفن ۷۵۴۷۵
بمدیریت والودیامار کاریان رئیس سابق اداره سرویس کارخانه ارج‌طرح واجراء کلیه کارهای فنی ساختمان تهویه ـشوفاژ نصب و تعمیر کولر ـ یخچال ـآبگرمکن ـ بخاری جاده‌قدیم شمیران مقابل کلانتری‌سوار پلاك۸۹۴
۱ـ۲۶ آ ـ۲۸۱۶

کارگاه امپایر تلفن ۷۳۱۵۷
سرویس بخاری و ابگرمکن
۱ـ۲۶ آ ـ۲۸۴۴

فرش صادرات تلفن ۴۳۰۸۵
بهترین‌خریدار قالیهای نو و کهنه

فروشگاه‌حسان‌تلفن۵۸۱۵۵۸
همه نوع فرش نو و کهنه وسایر لوازم شما را بقیمت عادلانه خریداریم
۱ـ۲۶ ۲۹۸۷

فروشگاه بهار ـسرچشمه
خریدار عادلانه انواع فرش و اثاثیه منزل و تعویض هرگونه فرش کهنه بانو تلفن ۳۳۵۶۹
۱ـ۳۰ آ ـ۲۹۸۸

فروش اتومبیل

برای خرید فولکس‌واگن‌مدل ۶۶ بشرکت عباد
مراجعه‌نمائیدتلفن ۳۰۴۱۸۱و۳۰۴۴۷۲

مستغلات

آژانس ۲۵ شهریور
منزل ومستغل جهت فروش موجود است تلفن ۶۲۵۴۸۷
۱ـ۱۵ آ ـ۲۹۱۳

بارمك‌بازرگانی‌امینی۷۹۰۰۹۰
معاملات زمین و خانه نقدواقساط‌ویول

زمینهای عباس آباد رانقدا
خریداریم‌خیابان‌پهلوی‌بالای‌پمپ‌بنزین بازرگانی جلالی‌تلفنهای ۶۳۶۴۱۱ - ۶۳۴۱۹۳

زمین‌های عباس آبادرا
نقدا خریداریم ۷۵۴۸۵
۱ـ۲۶ آ ـ۲۸۴۰

بورس معاملات ارضی
شمال شهر وحومه تلفن ۷۷۲۲۰۹
۱۱ـ۲۵ آ ـ۲۷۴۸

بورس املاك شمیران
دفتر براتی باغ‌فردوس ۸۵۲۵۷۵

فروش تعمیرگاه مجهز
با ۵ باب مغازه بمساحت ۱۲۰۰متر در خیابان نظام‌آباد با پول - زمین- مستغلات فروخته و معاوضه میشود تلفن ۶۱۳۷۲۲
۱ـ۳ آ ـ۲۹۹۱

شمال چهل متری ایرانشهر
منزل دو طبقه دونبش ۱۰ اطاق دو سرویس کامل باتلفن و دو گاراژ بفروش یا اجاره داده میشود تلفن ۶۲۴۴۶۰
۱ـ۴ آ ـ۲۹۲۶

اراضی عباس‌آباد
خریداریم موسسه ابتکار تلفن۶۸۵۰۳
۱ـ۳۰ آ ـ۳۰۰۱

بفروش میرسد

توجه فرمائید
امیر آباد جنب پمپ بنزین خیابان شیراز- کوچه لعل یك منزل شمالی دربست بماهی ششصد و پنجاه تومان بدون واسطه به تلفن ۶۲۳۹۲۴ از صبح تا ظهر از خانم آزمون تحقیق فرمائید .

یکباب منزل دو طبقه
واقع در سیدخندان با برق وتلفن بعلت مسافرت بفروش میرسد تلفن ۷۷۰۱۷۶
۱ـ۷ آ ـ۲۹۸۹

ششدانك یکباب‌خانه
دارای ۶ اطاق آب برق ـتلفن خیابان فرهنك بفروش میرسد بعد از ظهرها بین‌ساعت ۳تا۵ بتلفن ۲۵۱۰۵ مراجعه فرمائید .
۱ـ۳ آ ـ۲۹۹۳

حدود سه راه ضرابخانه
زمین دونبش اسفالت ۱۶۰۰ متر ۴۰×۴۰ بفروش میرسد ۶۲۴۴۶۰
۱ـ۴ آ ـ۲۹۲۴

نزدیك خیابان تکش
منزل نوساز شخصی دوطبقه‌دونبش ۱۱اطاق دوسرویس کامل۲ تلفن‌مستقل بفروش میرسد تلفن ۶۲۴۴۶۰
۱ـ۴ آ ـ۲۹۳۵

نزدیك خیابان فرح
منزل نوساز دو طبقه شمالی ۷اطاق سرویس کامل باگاراژ بفروش می رسد ۶۲۴۴۶۰
۱ـ۲ آ ـ۳۰۰۷

شمال‌تخت‌جمشیدوایرانشهر
زمین شمالی ۳۰۰ متر ۱۲×۲۵متری ۳۲۰ تومان ۶۲۴۴۶۰
۱ـ۲ آ ـ۳۰۰۸

خیابان پهلوی شمال بلوار
منزل نوساز دو طبقه ۹ اطاق سرویس مدرن کامل ۳۶۰ متر مساحت بفروش میرسد ۶۲۴۴۶۰
۱ـ۳ آ ـ۳۰۰۹

شمال چهل‌متری ایرانشهر
منزل سه طبقه دونبش ۱۵ اطاق‌سه سرویس کامل باشوفاژ و تلفن‌بفروش میرسد ۶۲۴۴۶۰
۱ـ۲ آ ـ۳۰۱۰

در تخت جمشید خیابان ویلا
خیابان سوسن یکباب خانه با آب و برق و تلفن که برای شرکتها و موسسات هم مناسب است بیواسطه بفروش میرسد بتلفن ۷۹۲۶۲۰مراجعه شود .
۱ـ۳ آ ـ۳۰۱۲

باغ فروشی در شمیران
باغ مشجر با درختان کهن‌و ساختمان و آب جاری از دو هزار متر الی‌دوازده هزار متر برای فروش بقیمت مناسب آماده‌است‌وباملك شهری هم معاوضه میشود تلفن ۴۴۳۲۲

پلاژ و زمین فروشی
کیلومتر ۴۲ نوشهر بابلسر دو بر به دریا و جاده اسفالت بدون واسطه طالبین به تلفن ۶۲۵۳۶۲

اجاره داده میشود

خانه‌های اجاره‌ای موجود
شاهرضا آژانس رایت مقابل سینما رویال
۱ـ۲۰ آ ـ۳۹۷۲

اجاره داده میشود
آپارتمان ۶ اطاقه باتلفن خیابان‌پهلوی مقابل پمپ بنزین کوی نور بخش شماره ۱۰
۱ـ۴ آ ـ۲۶۷۷۳

اجاره می‌شود

برای‌اجاره منازلتان‌بخارجیان
باتلفن ۶۰۰۰۰ تماس بگیرید
۱ـ۲۶ آ ـ۲۸۹۱

برای اجاره منازل
وآپارتمانهای خود در شهر وشمیرانات بتلفن‌های ۶۱۲۹۶۴ و ۴۹۷۱۳مراجعه فرمائید.
۱ـ۱۰ آ ـ۲۹۲۸

ساختمان

فرش ماشینی مربع
فقط ۴۵ تومان
زیباترین پوشش کف در دنیافرش ماشینی است تلفن ۹۲۶۱۳ قلی نیا
۱ـ۳۰ آ ـ۲۹۴۱

رفع گرفتگی لوله ساختمان بادستگاه الکتریکی ۹۲۹۲۲

برای هر نوع اسفالت
و قیر گونی و لکه گیری پشت بام‌ها بتلفن ۹۵۲۶۷۸ مراجعه شود .
۱ـ۱۰ آ ـ۳۰۰۳

قبوض اصلاحات ارضی

قبوض اصلاحات ارضی
بیواسطه خریداریم پاکپور بازار سرای امید ۲۲۷۲۹ و ۶۲۲۶۹۷
۱ـ۲۵ آ ـ۲۹۶۰

بورس قبوض‌اصلاحات ارضی
سه راه شاه پاساژ رویال دخانچی- نیلچی تلفن های ۴۴۵۱۸ و ۴۹۵۷۱
۱ـ۳۰ آ ـ۲۹۶۱

معاملات پول

پول‌شرطی دوشاهی‌موجود تلفن۳۱۹۵۸
۱ـ۲۶ آ ـ۲۷۵۱

پول تومانی‌دوشاهی موجود۶۲۸۰۹۰
۱ـ۲۶ آ ـ۲۹۰۷

پول‌بیواسطه موجود پاکپور ۲۲۷۳۹
۱ـ۳۵ آ ـ۲۹۴۰

پول‌تومانی دوشاهی ۶۹۲۲۷
۱ـ۲۶ ۳۹۵۴

۵۰۰ هزارتومان پول
در مقابل دو میلیون تومان ملك‌ارزنده موردنیاز است تلفن ۴۴۳۲۲

معاملات تلفن

وام تلفن و هر نوع معاملات ۴۴۳۲۲

خریدو فروش تلفن ۵۷۶۷۹
۱ـ۳۰ آ ـ۲۷۷۳

بورس‌تلفن البرز ۳۹۳۲۰
۱ـ۲۶ آ ـ۲۷۷۰

بصاحبان تلفن وام میدهد ۶۰۰۲۵
۱ـ۲۶ آ ـ۲۷۸۳

لوازمات فلزی

مصنوعات فلزی طلوع
کارخانجات صنعتی طلوع
TOLOUO
ازاین پس در نمایشگاه صنایع‌فلزی طلوع قفسه آشپزخانه متری ۱۵۰۰ ریال بفروش میرسد برای مشاهده و سفارش انواع کابینت های مدرن آشپزخانه بخیابان پهلوی بالاتر از سینما امپایر نمایشگاه صنایع فلزی طلوع مراجعه فرمائید تلفن۶۲۶۸۶۹

ایراندوست
کارخانه مصنوعات فلزی

بشما دعوت مینماید
ازنمایشگاه وفروشگاه شماره ۲
مقابل درشمالی باغ دانشجوی تلفن ۳۲۶۱۱۷ دیدن فرمائید
مغازه فروشگاه شماره ۲۰ روزهای تعطیل از ۸ بعد از ظهر الی ۸ شب بازاست

آموزشگاه آرایش زاهدی
زیرنظرخانم شرافت زاهدی
دیپلم پاریس وآلمان هنرجو میپذیرد
امیریه مقابل ایستگاه قلعه وزیر
تلفن ۲۸۷۴۴

آموزشگاههای فنی وفرهنگی

بیکار نگردید
تعمیرات‌او مونتاژ رادیو ترانزیستوری و تلویزیون، سیم کشی و تعمیرات ادوات برقی و کابل کشی را درمجهز- تر کارگاه هاو تحت نظر مهندسین تحصیل کرده امریکا آموخته‌وبلافاصله استخدام شوید .
کارودانش تلفن ۴۹۴۹۴

آموزشگاه عالی خیاطی و هنری موزون
دوره کامل‌خیاطی راپامند گرلاوین وایتالیائی زیرنظر مربیان مبرز در کوتاهترین مدت ببانوان و دوشیزگان می‌آموزد ـگلسازی و کارهای دستی ماشین نویسی ـکلاس تقویت دروس جزو برنامه این آموزشگاه است . شاهرضا پل‌چوبی تلفن ۷۵۶۲۲۶

کاخ هنر آموزشگاه مخبر فرهمند
زیرنظر پرسابقه ترین دبیر وزارت فرهنك نازك دوزی ضخیم دوزی‌پارچه شناسی مد شناسی در مدت کوتاهی تدریس میشود خیابان شاه نرسیده بچهار راه گلشن ۴۵۵۰۸

برای استخدام فوری
در آموزشگاه‌فائز ماشین نویسی را با متد جدید بیاموزید شاه آباد اول اکباتان تلفن ۳۵۷۵۷

اتوبار فردوسی
اثاثیه منزل شما را بسته بندی مینماید
تلفن ۷۹۱۱۱۱

تدریس خصوصی

انگلیسی . فرانسه . آلمانی
توسط آقای انگلیسی ۴۲۰۸۶
۱ـ۲۶ آ ـ۲۹۶۵

یك خانم فرانسوی آماده
تدریس زبان فرانسوی برای خانمها و دوشیزگان بطور خصوصی است با راهنمای ۴۶۱ اطلاعات مکاتبه‌شود.
۱ـ۲ آ ـ۲۶۷۲۷

سالن مد و آرایش

آموزشگاه آرایش هنگامه
با امتیاز رسمی وزارتفرهنك
باسابقه چندین ساله دیپلمه رسمی پاریس ورم
کلیه متد آرایش سرو صورت و مانیکور ـ پدیکور ـ ماساژ با برق ـ گیسوی مصنوعی و انواع فرهاراعلمی و عملی بانازلترین قیمت تا اخذ کواهینامه رسمی با هزینه تعلیم و تضمین مینماید نامنویسی همه روزه ۹ تا۱۲ و ۳تا۶ ـ خیابان شاه خیابان دقیقی پلاك ۱۵۵
۱ـ۱۳ آ ـ۲۹۳۲

آموزشگاه آرایش پریسای
برای دوره جدید هنر جو میپذیرد و موفقیت شاگردان را در امتحانات‌صنفی جهت دریافت جواز تعهد مینماید نشانی شاهرضا بست متری اول نبش چهار راه سزاوار تلفن۴۰۳۲۳
۱ـ۲۶ آ ـ۲۸۶۹

اطلاعیه آموزشگاه فتن
از پانزدهم بهمن ماه در کلاسهای عالی این آموزشگاه میزانپلی ۳۰ریال رنك ۱۵۰ ریال خیابان پهلوی‌نرسیده به چهار راه تخت جمشید شماره ۱۰۴

در آموزشگاه هنر
کلیه متدآرایش سرو صورت رادر مدت کوتاهی بانازلترین بهاء تعلیم و دیپلم میدهد سه‌راه‌ژاله جنب‌دبیرستان اتحاد تلفن ۳۰۴۴۷۳
۱ـ۲۶ آ ـ۲۹۲۷۱

انستیتو زیبائی‌لی‌لی‌اعتضادی
زیر نظر خانم لی‌لی‌اعتضادی‌دیپلمه پاریس و لندن ـ جهت لاغر کردن و تناسب اندام و زیبائی پوست ومعالجه هر نوع جوش یا لك و ناراحتی‌های پوستی مراجعه میپذیرد تلفن ۷۲۲۱۴
۱ـ۳ آ ـ۲۹۹۲

سالن‌آرایش نازیتا
قوام‌السلطنه کوچه ایرج شماره ۳

SCHAUB-LORENZ
تعمیرگاه اختصاصی
تلویزیون - رادیو
شاوب لورنس
تلفن ۹۲۱۲۷
۹۵۱۹۱۵

راهنمای پزشکی اطلاعات

درمان کامل سوزاك‌تازه‌وکهنه
بیماری‌های آمیزشی سستی وناتوانی مردان خیابان صفی علیشاه
دکتر یحیی صدری

دکتر محمد رضامسدد
دارای گواهینامه از بروك مدیکال امریکا درمان قطعی بیماریهای مقاربتی مجاری ادرار ـزنان - تلفن ۳۳۶۰۲ خیابان‌سعدی‌دروازه‌دولت‌روبروی‌پمپ بنزین پذیرائی عصرها

دکتر محمدعلی صدیقی
پوست‌ـسوزاك‌وسفلیس- داخلی-نرك الکل-تریاك و هروئین-شاه فروردین پلی‌کلینیك رازی صبح‌و عصر۴۹۵۲۶

دکتر معانی
امراض مقاربتی - مجاری ادرار- معالجه قطعی سوزاك تازه و کهنه - ورم‌پروستات و سستی و ناتوانی‌ضیق مجراخیابان فردوسی مقابل‌بانك ملی پس‌انداز

دکتر دانشگر
امراض مقاربتی وجلدی و سوزاك تازه و کهنه ورم پروستات‌ضیق‌مجراء سستی و بواسیر امراض‌زنانه‌ونازائی خیابان سیه مقابل بستخانه۳۰۲۴۱۶

دکتر احتیاطی
دارای گواهینامه از امریکا درمان امراض مقاربتی سوزاك تازه و کهنه تقویت قوای تناسلی .
سپه چهارراه پهلوی صبح و عصر.

درمان قطعی‌سوزاك‌تازه و کهنه و تقویت قوای تناسلی
دکتر عباس جناب‌راده دارای گواهی‌نامه ازدانشکده طب‌فرانسه ـخیابان منوچهری مقابل کوچه ژاندارك اول کوچه مهر پذیرائی صبح و عصر ها

ترك تریاك و هروئین
دکتر صفائی با۲۵ سال سابقه ومتد جدید بستری و سرپائی .سعدی‌کوچه جنوبی بانك بیمه تلفن ۳۰۴۱۵۳

ترك تریاك دکتر رحمانی
متخصص امراض اعصاب و روح از دانشگاه لندن خیابان پهلوی بالاتراز چهارراه امیر اکرم تلفن ۴۵۱۱۴

دکتر عباس نیك‌نژاد
متخصص از دانشگاه پاریس بیماری های معده ، روده ، کبد ،لوزالمعده درمان بواسیر بدون عمل ، فیستول فیسور، متدموثر خیابان‌گرگان جنوبی خیابان گرامی پذیرائی ۳تا۷بعدازظهر

درمان قطعی سوزاك
خیابان شاهپور جنب سینما جهان نرسیده به سه‌راه بوذرجمهری ـ دکتر جلال بهی‌زاد .

بیماریهای معده ـکبدـ روده
بواسیر بدون‌عمل جراحی‌دکتر رفیعی متخصص از دانشگاه پاریس خیابان جامی اول کوچه پاریس تلفن۴۸۱۸۹

ترك تریاك و هروئین
دکتر اسلامدوست خیابان حشمت‌الدوله چهارراه گلشن‌تلفن ۶۱۳۰۶۷

دکتر ناصر صادقی
متخصص بیماریهای پوست و آمیزشی از پاریس خیابان زمرد شماره ۴۶ تلفن ۴۴۶۰۹

دکتر فرنوش تلفن ۴۸۵۵۵
داخلی ، مقاربتی (سفلیس و سوزاك) گواهینامه ازدانشگاه‌پاریس پذیرائی صبح و عصر امیریه اول منیریه

دکتر در طب پولوسا
متخصص بیماری های مقاربتی (سوزاك تازه‌وکهنه سیفلیس)امراض مجاری ادرار و تناسلی - خیابان فردوسی شمالی کوچه صادق تلفن ۴۶۵۸۹

مبتلایان فلج چند ساله
که از معالجات‌در خارج کشور نتیجه نگرفته‌اندباروش‌جدیدهمیوپاتی‌بموجب مدارك موجوده معالجه شدند دکتر حسن بهره‌مند خیابان سعدی کوچه شمالی ساختمان بیمه شماره ۱۷

دکتر داوران
درمان قطعی وکامل بیماریهای‌مقاربتی و مجاری‌ادرار و تقویت تناسلی چهارراه دروازه دولت ابتدای سعدی تلفن ۳۰۲۵۴۸ صبح و عصر

کلینیك دکترهاشم گیدفر
خیابان شیخ‌هادی مقابل حمام‌رازی پذیرائی صبح‌وعصر تلفن ۴۸۴۳۸

دکتر مرتضی شریفی
متخصص بیماریهای قلب و روماتیسم قلبی و مفصلی ازدانشگاه پاریس ـ خیابان جامی چهار راه حاج شیخ‌هادی پذیرائی عصر ها .

دکترسیدمحمدکاظم‌طباطبائی
تجریش متخصص واستادیار بیماری های داخلی میدان سرپل‌اول‌مقصودبك تلفن ۸۵۳۵۶ ۵تا۸ بعداز ظهر

برنامه سینماها...

● **مردی در استانبول ـ سینماسکوپ ـ رنگی ـ**
سانترال(۴۸۶۸۶)۴۵ر۱۰ـ۳۰ر۲ـ۴۵ر۴ـ۷ـ۱۵ر۹مپایر(۶۲۳۹۴۲) ۱۵ر۱۱ـ۳ـ۳۰ر۵ـ۳۰ر۷ـ۴۵ر۹نیاگارا(۶۵۳۰۷) ۱۵ر۱۱ـ۳۰ر۲ـ۴۵ر۴ـ۷ـ۱۵ر۹متروپل (۳۹۴۱۰)۱۵ر۱۰ـ۲ـ۱۵ر۴ـ۴۵ر۶ـ۳۰ر۸ـ تاج (۳۳۰۶۴)۳۰ر۱۰ـ۳۰ر۱ـ۴۵ر۳ـ۶ـ۱۵ر۸ـ۳۰ر۱۰

● **آرزو ـ رنگی ـ راجندراکومار ـ سادنا ـ فیروز**
آسیا(۴۲۹۰۹) ۱۱ـ۲ـ۳۰ر۴ـ۷ـ ۳۰ر۹ رویال(۴۹۷۸۵) ۱۱ـ ۴۵ر۱ـ۳۰ر۴ـ۷ـ۳۰ر۹وکس (۳۵۲۹۳) ۳۰ر۱۰ـ۳۰ر۱ـ۴ـ۳۰ر۶ـ۹های(۶۴۶۶۹) ۳۰ر۱۰ـ۱ـ۳۰ر۳ـ۶ـ۴۵ر۸ آستارا (۸۴۰۲۲) ۳۰ر۱۰ـ۱ـ۳۰ر۳ـ۶ـ۳۰ر۸

● **مردی در قفس ـ وحدت ـ پوری‌بنائی- سارنك مورین**
اونیورسال (۶۶۹۵۳) ۱۰ـ۱۵ر۱۲ ـ۳۰ر۲ ـ۴۵ر۴ ـ۱۵ر۷ ـ۴۵ر۹ ـ **ایران** (۳۶۳۵۴) **کیهان** (۹۲۳۶۰)۱۰ـ ۱۵ر۱۲ـ۳۰ر۲ـ۴۵ر۴ـ۷ ـ۱۵ر۹ **تهران** (۳۸۱۶۵) **ژاله** (۳۰۴۱۲۰) ۳۰ر۹ ـ۴۵ر۱۱ـ۲ـ۱۵ر۴ـ۳۰ر۶ـ۹

● **خشم‌جورا ـ سینماسکوپ ـ روزاتابالدیوا**
سعدی (۳۶۴۶۸)۳۰ر۱۰ ـ۳۰ر۱۲ـ۳۰ر۲ـ۳۰ر۴ـ۳۰ر۶ـ۳۰ر۸

● **مزاحم نشوید ـ سینماسکوپ ـ رنگی ـ دوریس‌ـب**
رادیوسیتی (۴۳۳۲۰) **ماژستیك** (۶۸۴۶۱)۱۱ـ۳ـ۵ـ۷ـ۱۵ر۹ب.ب (۶۹۶۴۱)۳۰ر۱۰ـ۲ـ۴ـ۶ـ۸ـ۱۰

● **هفت روز درماه مه ـ برت‌لنکستر ـ کرك‌داگلاس**
مولن‌روژ(۷۲۹۲۹) **دیانا** (۴۷۳۶۵) ۱۱ـ۳ـ۱۵ر۵ـ۳۰ر۷ ـ۴۵ر۹ **مهتاب** (۴۷۷۷۷)**حافظ** (۳۴۰۷۴)۳۰ر۱۰ ـ۳۰ر۲ ـ ۴۵ر۵ ـ۷ـ ۱۵ر۹کریستال (۳۷۶۷۵) **اسکار** (۴۵۷۹۷)۱۰ـ۲ـ۱۵ر۴ـ۳۰ر۶ـ ۴۵ر۸

● **پنجه طلائی ـ رنگی ـ شون‌کانری ـ آنربلاکمن**
برلیان (۳۳۵۳۵)**زهره** (۳۰۴۸۰۸)۱۰ـ۱۲ـ۲ـ۴ـ۶ـ۸

● **دختران خوشحال ـ رنگی‌ـسینماسکوپ‌ـالویس‌پریسلی**
پلازا (۴۴۲۵۵) ۱۱ـ ۳ـ ۵ـ۷ـ ۱۵ر۹ **آتلانتیك** (۶۲۷۱۷۱) ۱۱ ـ ۳۰ر۳ ـ ۳۰ر۵ ـ ۳۰ر۷ ـ۳۰ر۹ **ادئون** (۳۸۱۱۸) ۳۰ر۱۰ـ۳۰ر۱ـ۴ـ۳۰ر۶ـ ۳۰ر۲ ـ ۳۰ر۴ ـ ۳۰ر۶ـ ۳۰ر۸ **ایفل** (۴۵۳۷۷) ۱۰ـ ۱۲ـ۲ـ ۴ـ۶ـ۸ـ۱۰

● **تنها مرو ـ راجندراکومار ـ میناکماری**
میامی (۷۴۳۲۹) **سهیلا** (۳۶۴۲۴) **فری** (۹۵۳۳۳۶) ۳۰ر۱۰ ـ ۳۰ر۱ـ۴ـ ۳۰ر۶ـ۹ **سیلوانا** (۳۳۷۷۷) **ونوس**(۳۵۱۱۵) **المپیا** (۹۱۷۹۶)**پرسپولیس** (۵۸۱۰۸۳) ۱۰ـ۱ـ۳۰ر۳ ـ۶ـ ۳۰ر۸

● **همبستگی های‌بشری ـ لارنس هاروی ـکیم‌نواك**
تخت جمشید (۴۳۵۵۰) ۳ـ۵ـ۷ـ۹

● **مراد ولاله ـ فروهرـ فریدفرـ آراسته**
نادر (۳۹۰۹۵) ۹ـ۱۱ـ۱ـ۳ـ۵ـ۷ـ۹
دنیا (۳۳۸۱۲) ۳۰ر۱۰ـ۳۰ر۱۲ـ۳۰ر۲ـ۳۰ر۴ـ۳۰ر۶ـ۳۰ر۸ **رامسر** (۵۲۰۶۰) ۱ـ۳ـ۵ـ۷ـ۹
مراد (۷۳۳۸۲) ۱۰ـ۱۲ـ۲ـ۴ـ۶ـ۸
جی (۹۱۲۰۷)۳۰ر۱۰ـ۲ـ۴ـ۶ـ۸
ماندانا (۷۹۹۸۲) ۳۰ر۱۰ـ۳۰ر۱۲ـ۳۰ر۲ـ۳۰ر۴ـ۳۰ر۶ـ۳۰ر۸
جهان (۶۰۳۵۰) ۱ـ۳ـ۵ـ۷ـ۹
فلور (۲۸۰۹۶) ۱۰ـ۱۲ـ۲ـ۴ـ۶ـ۸

● **شهرزاد ـ سینماسکوپ ـ رنگی ـ آناکارینا**
مونت‌کارلو (۷۹۷۴۱) ۳۰ر۱۰ ـ۳۰ر۲ ـ۳۰ر۴ ـ۳۰ر۶ ـ۳۰ر۸

● **انسانها ـ رنگی ـ فروزان ـ آرمان**
پردیس(۳۹۶۹۲) ۳۰ر۹ـ۴۵ر۱۱ـ۲ـ۱۵ر۴ـ۳۰ر۶ـ۴۵ر۸

● **پهلوان‌اکبرمیمیرد ـ چهره‌آزاد ـ پرتوی لایق**
تالار۲۵شهریور شروع ۸ بعداز ظهر کارگردان عباس‌جوانمرد

● **دامی برای جیمزباند ـ دکترنو ـ رنگی‌ـ شون‌کانری**
فردوسی (۳۵۷۸۴) **ستاره** (۵۸۷۲۱)۹ـ۱ـ۵ـ۹

● **شبهای آمریکا ـ رنگی ـ دوبله‌بفارسی**
آریا (۳۹۸۸۴)۱۰ ـ۳۰ر۱۲ـ۳۰ر۲ـ۳۰ر۴ـ۳۰ر۶ ـ۳۰ر۸

● **بندرگاه خشم ـ رنگی ـ جان‌وین**
مشعل (۳۳۸۲۶) ۳۰ر۱۰ ـ ۲ـ ۴ـ۶ـ۸

● **زنده باد ادی‌ـ جزیره اسرارآمیز**
البرز (۳۰۴۲۵۸) یکسره از ۳۰ر۸ صبح

● **گناهکار نیویورك ـ سینماسکوپ ـرنگی ـالیزابت‌تیلور**
سینماتاترکسری (۷۵۶۹۳۹)۱۱ـ۲ـ۱۵ر۴ـ۳۰ر۶ـ۴۵ر۸

● **سه تانخاله ـ سپهرنیا ـ متوس

فیروزه‌ای در غروب

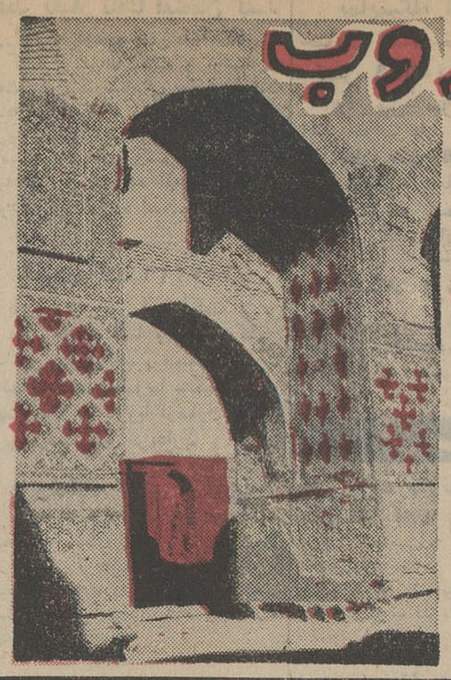

همانطور که در عکس مشهود است قسمتهائی از دیواره های مسجد براثر وقوع زلزله و عدم مراقبت فروریخته و احتیاج اساسی به تعمیر دارد

مسجد کبود تبریز، یادگار ارزنده‌ای از هنر معماری در قرن نهم

با انتقال آثار واسناد تاریخی مربوط بدوران اسلام بمسجد کبود، میتوان این مسجد را بصورت موزه آثار اسلامی درآورد

آق قویونلوها بانی این مسجد را که دختر جهانشاه قره قویونلو بود «زندیق» میدانستند!

تهیه و تنظیم از : سید کاظم نورهاشمی خبرنگار تبریز

دیری است که وقتی در محفل اسمی ، سخن از تبریز میرود ، قصه ای از شهریار نیز همراه با تحسینی آمیخته باندوه بمیان می آید. سکوت شاعر ، آنهم شاعری که قافله سالار غزل در دیوان شعر پارسی در عصر حاضر می - باشد البته اندوهگین است! اما هیچوقت نشنیده‌اید که در این قبیل محافل ، ودر میانه حکایاتی که بهر حال نسبتی بانام شهریار و یاداو دارد ، صحبت از تباهی برود که غریبانه میان دو سمبل ارجمند شهر تبریز ، ازنقطه نظر شکستگی ، سکوت و فراموشی و خلوتگزینی و بالاخره افولی حسرت فزا! وجود دارد ، دوسمبل تبریز یعنی :

-شهریار و مسجد کبود!

افسانه این مسجد که یك روز پابرسر تاریخ هنر ایران نهاده داشت و امروز چنین شکسته ، ویران و سر در گریبان کشیده افتاده است چیست ؟ و بر این اثر دیر- سال که اینك خرابه ای بیش از آن باقی نمانده ولی بهر حال مظهری از عظمت هنر اصیل معماری ایران می - باشد چه گذشته است ؟

● **نظر پروفسور «مینورسکی»** ✻

پروفسور «مینورسکی» شرق‌شناس مشهور، در کتاب خود بنام تاریخ تبریز از این بنای با شکوه چنین یاد می کند :

«...امامسجد جهانشاه «کرك مسجد » که «تاورنیه » و «شاردن» از آن تعریف کرده و«تکسیه» ، «مادام دیولافوا » و «زاره » آن را کاملا تماشا نموده اند در حال ویرانی و فرو ریختن است . شاید علت اهمال مردم در نگهداری آن ، تهمت کجراهی وزندقه ای باشد که که «آق‌قویونلوها» بانی آن زده‌اند . . . »

✻ **یادگار قره قویونلو**

مسجد کبود تبریز از ابنیه دوران حکومت جهانشاه قره‌قویونلو می باشد و در سال ۸۷۰ هجری قمری بنا گردیده که بعد ها بر اثر زلزله و عوامل دیگر بصورت مخروبه کنونی درآمده‌است آنچه که از کاشی کاریهای معرق پر آب و رنك و نمونه های برجسته خطوط «رقاع» «کوفی»و « نستعلیق » قسمت های مختلف مسجد از غلبه طبیعت‌و حوادث روزگارجانی بدر برده دال برعظمت‌دیرین وشکوه‌این بنا است .

● **فیروزه اسلام**

بنیاد گذار مسجد کبود تبریز ،صالحه دخترجهانشاه قره‌قویونلو است‌و درآن‌زمان این مسجد را «فیروزه‌اسلام» مینامیدند . و این نامگذاری به مناسبت رنك کاشی های معرق وظریف نمای خارجی‌و درونی مسجد بوده که‌بیشتر رنك فیروزه ای‌و کبودداشته است . بعضی از مورخین این بنارا با ساختمان های ملحقه از قبیل خانقاه ، حوضخانه و کتابخانه« عمارت مظفریه »نامیده و در عظمت وشکوه بنا وسبك معماری و کاشیکاری آن داد سخن داده‌اند .

نظر «تاورنیه» ✻

«تاورنیه» سیاح‌مشهور فرانسوی که در سال ۱۱۴۶ میلادی‌بایران سفر کرده‌است درسفرنامه اش می نویسد :

« . .در خارج‌شهرتبریز، مسجدی است بابنای عالی که «کرسی» آن‌هشت «پله» از کف زمین بلند تر بوده‌و در دو طرف نمای روبشمال ، دو«مناره»مانند برج‌استرانه‌ای کم قطر، پوشیده از کاشی ساخته شده‌است .گنبدبزرك این مسجد از طرف‌داخل‌روی دوازده «مجری» بنا گردیده که شانزده‌مجردی‌هم‌ازخارج تکیه‌گاه آنست .سطح‌داخلی گنبد و دیوار ها با زیبا - ترین کاشی های الوان‌مزین گشته که حاوی کتیبه هائی از آیات قرآن مجید و گل وبته هائی با کاشی های فیروزه ای ولاجوردی و غیره است . این گنبد بگنبد کوچکتری راه دارد که بسیار زیبا تر از نخستین می‌باشد وسط داخلی آن باکاشی های معرق لاجوردی پوشیده شده است . در اطراف محوطه زیر این‌گنبد سنگهای مرمر بزرك به دیوار نصب گردیده که‌مایه تعجب و حیرت است . سطح خارجی گنبد اول با گلهای سفید زمینه سبز و سطح خارجی گنبد دوم با ستاره های سفید زمینه مشکی پوشانده شده و روی روی مسجد ، در طرف دیگرمعبر بنای مخروبه دیگری دیده می شود که گویا منزل‌امام جماعت مسجد بوده‌است ..»

✻ **قسمتی فروریخته**

بنای مسجد که بیشتر به خاطر کاشیکاری و آمیزش رنگها و داشتن انواع‌خطوط عالی‌و اشکال و طرحهای‌بدیع مورد نظر و توجه ارباب ذوق ودوستداران هنرمعماری‌است لطمات زیادی از گذشت زمان دیده‌که بیشتر آن در نتیجه زمین لرزه ها وعدم دقت‌و مراقبت در نگهداری‌و بی‌اعتنائی به تعمیرآن بوده وبمرور ، گنبد و پوشش قسمت های مختلف و دیوار ها و مناره های‌آن‌فروریخته وسردر آن شکاف برداشته است

● **دلیل تکامل هنرمعماری**

از بقایای این ساختمان که دلیل قاطع تکامل هنر معماری و کاشیکاری زمان خود می باشد از چند طاق شکسته در قسمت داخلی و سردر خارجی باید نام برد. در سمت شمالی مشرف‌بکوی موسوم به « خیابان» نمای سردر این بنا دارای کتیبه‌ای است از کاشی های معرق با مقرنس کاریهای نفیس و عالی که مخصوص قرن‌نهم بوده و ازشاهکار های‌دوران حکومت قره قویونلوها است سطح جلوخان (سردر بناکه روبشمال می باشد) بطول ۷ متر و عرض ۵ مترازسطح کوچه مقابل باندازه پنج‌پله سنگی ،هریك بدرازای‌سه تاسه و نیم متر و بارتفاع پنجاه سانتیمتر بلند تر است .

✻ **کاشیهای معرق**

در دو انتهای دیوار شمالی مسجد ،راهرو وپله‌های‌قسمت پائین دو منار ، در گوشه های داخلی بنا بچشم‌میخورد ارتفاع باقی مانده طاق‌سردر زیادتر از ۸٫۵ متر وتماماز کاشی های معرق پر آب و رنك پوشیده شده است .در پایه های دو طرف که بعرض ۴٫۳۰ متر می باشد ، در قسمتی‌به پهنای ۵۰ سانتیمتر کتیبه اصلی بنا باکاشی های معرق سفید رنك روی متن لاجوردی بخط نسخ نصب گردیده و سطح بقیه‌پایه ها با طرحها و اشکال مرکب‌از گل وبته و کاشی های الوان پوشیده‌بوده که‌اکنون‌قسمتی از آن‌فرو ریخته است .

● **کتیبه‌ای بنام جهانشاه**

کتیبه بالای طاق سردر تماما ریخته و اثری از آن باقی نمانده است و درقسمت داخلی زیر مقرنس ها ، در طرفین ودر وسط ،کتیبه ای بنام سلطان جهانشاه بن‌شاه یوسف موجود بود ، که قسمت عمده آن منهدم گشته است‌و فقط کلماتی چندخوانده می‌شود. پس از سردرودهلیز پشت آن که فعلا مبدل به مسجد کوچك وساده گنبد - داری گردیده محل شبستان بزرك که عرض و طولش هر۱ متر می باشد قرار گرفته است .

این شبستان از قسمت جنوب به شبستان کوچك مسجد متصل می گردد وهر دو محوطه بوسیله گنبد کاشی پوشیده بوده ودیواره های‌داخلی محوطه زیر گنبد بزرك با کاشی های سفید و فیروزه ای‌ولاجوردی بطور «اسلیمی » شاخ وبرك وگل و بته دار که حاوی آیاتی از کلام‌الله مجید به خط «ثلث» سفید رنك می - باشد طرح ریزی ومعرقکاری گردیده است . در اینکار چنان‌مهارت و استادی نشان داده شده که « درز »معرقها بهیچوجه معلوم نیست وتماما یکپارچه بنظر میرسد .

✻ **از چوب عود**

تیر هاو چوبهائی که در میان دیوار ها و طاقها برای « کلافه کشی» و در «افسارها» بکار برده شده از نوع«عود» می باشد که فعلا سر بعضی از آنها نمایان است وقسمتی فروریخته و محل آنها در میان گچو آجر دیده می - شود . از باقی مانده پایه‌ها وهشت‌دهانه‌طاق‌بالای شبستان بزرك (محوطه زیر گنبداول) چنین بنظر می آید که گنبد برروی هشت چشمه طاق یا دوازده مجردی بنا گردیده شانزده مجردی‌باپایه‌عریض‌هم از خارج تکیه گاه آن بوده است .

● **نشانه مهارت**

در سه طرف شمالی ،غربی وشرقی شبستان‌بزرك، رواقی بعرض ۴٫۴۰ متر ساخته‌شده که‌باطاقهای ضربی‌وگنبدهای پست پوشیده می شده است «ازاره» دیوار های رواقهانیز باکاشی های معرق مشکی‌و سفید و مرکب از اشکال هندسی و قسمت های بالابا تزئینات «تخمیری » که اغلب حاوی الواح معرق از آیات قرآنی است پوشیده بوده‌که فعلا نمونه هائی از آن در بعضی قسمت هاباقی مانده ونشانه چیره دستی و مهارت کاشیکاران زمان است .

✻ **دو لوح فارسی**

درقسمت داخلی طرفین پاطاق‌در ورودی فعلی‌مسجد، در میان کاشی های‌معرق،دو لوح هریك تقریبا بطول ۵۰ سانتیمتر روی کاشی مشکی رنك با خط سفیدمعرق باقی مانده که‌تنها کتیبه فارسی نصب شده در بنای مسجد «فیروزه اسلام» است . شبستان کوچك مسجد کبود بشکل کثیرالاضلاع هشت گوش‌می باشد که پهنای داخلی آن ۱۵٫۵۰ متر و «ازاره» دیوارهایش‌ازسنگهای مرمر صاف به ارتفاع دو متر پوشیده شده و درقسمت بالای آن‌سوره«عم‌یتسائلون.» باخط نسخ بر جسته حجاری گردیده است .

● **محرابی‌ازمرمر**

قسمت عمده‌این سنگهاشکسته و ریخته و در زیر خاك‌مدفون شده‌بود که در تعمیرات‌سال ۱۳۱۹ خورشیدی از زیرخاك بیرون آورده و در کناردیوار هانصب گردیده است .

محل محراب مسجد فعلامعلوم نیست ولی از باقی مانده یك پارچه سنك مرمر عریض که بدیوار شبستان کوچك‌مسجد نصب شده است معلوم میشود در هنگام آبادی مسجد ، محراب از همان سنك مرمر صاف بوده که در دیوارسمت جنوبی شبستان قرار داشته است .

✻ **نظر «مادام‌دیولافوا»**

مادام دیولافوا مستشرق‌معروف در باره مسجد کبود نوشته است :

این بنای عالی‌شایسته‌مطالعه دقیقی‌است.عظمت‌بناوزیبائی‌سر در آن و ظرافت معماری و کاشی کاری که در اطرافش بکار رفته حیرت آور است.

کاشی‌هابقطعات کوچك‌بریده شده ولی چنان با استادی و ومهارت بهم اتصال یافته‌که گوئی همه کاشی هایکپارچه است .

در نقاشی و ترکیب رنگها باندازه‌ای لطف و ظرافت بکار رفته که انسان خودرا در مقابل تابلوی بدیعی پر از گل و سبزه می پندارد . رنك کبود زمینه ،یکنواختی‌نقاشی هارا از میان برده است بدون آنکه ذره‌ای اززیبائی و لطف مجموع آنها کاسته باشد . سنگفرش کف بنا واقعا با شکوه است ، این سنگها را از معادن مجاور دریاچه ارومیه «رضائیه» استخراج کرده‌اند و هنوز هم آسیبی ندیده و همچنان محفوظ مانده است .قسمت مقدس معبد دارای اهمیت و عظمت خاصی است که با زیبائی خیره کننده قسمت‌اول اختلاف کلی داردو ضمن الهام سکون و آرامش قلبی،انسان راوادارمیکند که بی اختیار در برابر این شاهکار بزرك عالم هنر معماری سر تعظیم فرود آورد ...

● **تعمیرات مسجد**

برای تعمیر خرابی های مسجد کبود تبریز ،تاکنون اقداماتی بطور پراکنده و جسته و گریخته صورت گرفته است . منجمله برای نخستین‌بار درسالهای ۱۳۱۸ و ۱۳۱۹ خورشیدی بدستور اداره کل باستان شناسی زیر نظر آقای‌اسمعیل دیباج و حاج ابوالقاسم معمار ، دستکاری هائی در قسمت‌جلو خان و پشت سر در مسجد بعمل آمده‌است تاازریزش وخرابی بیشتر طاق مدخل آن جلوگری بعمل آید .

✻ **برنامه جامع**

پس از آن در سال ۱۳۲۷ آقای مصطفوی رئیس وقت اداره کل باستانشناسی در بازدیدی که از ابنیه تاریخی و باستانی آذربایجان کرد برنامه جامعی جهت تعمیرات مسجد کبودتبریز و سایربنا ها ی‌آذربایجان تهیه نمود که وزارت فرهنك نیز بر اساس این برنامه در سال های ۱۳۲۷-۱۳۲۸-۱۳۲۹دستوراتی در مورد مرمت ساختمان مسجد کبود صادر کرد .

مبلغ۵۰ هزار ریال نیز به تدریج از بودجه اداره کل اوقاف کشور با استفاده از مفاد ماده ۴۶ بودجه دولتی برای انجام تعمیرات مسجد کبود حواله شده و از سال ۱۳۲۸ قسمتی از تعمیرات که عبارت از زدن طاقهای‌اطراف محوطه زیر گنبد بزرك و ساختمان پایه ها و دیوارهای خارجی رواقها و طرفین‌سردر بود آغاز گردید .

✻ **اقدامات ناقص**

در سال ۱۳۴۱ نرده کشی این اثر تاریخی و با شکوه از طرف انجمن آثار ملی شروع شد که متاسفانه بعلت کمبود اعتبار ناتمام ماند . ضمنا آنچه در جزئیات امر صورت پذیرفته عبارت از جدول بندی و گلکاری و درختکاری‌در صحن مسجد ، تکمیل آجر فرش و بندکشی پشت بام ، کلافه کشی‌گنبد وانجام قسمتی ازکاشی کاری بوده که متاسفانه هیچیك ازاین اقدامات بکمال نرسیده است .

✻ **چه باید کرد ؟**

برای تعمیر اساسی مسجد کبود تبریز ، آنچه دروهله اول باید انجام پذیرد عبارت از تکمیل کاشیکاری داخل و خارج مسجد است که‌نیاز باعتبار قابل توجهی‌دارد و متاسفانه فعلا چنین اعتباری یادارنیست.البته‌بایدیادآورشد که آقای پهلبد وزیر فرهنك وهنر در بازدید اخیر خود از مسجد کبود تبریز قول داده است که نسبت به‌تامین اعتبار مورد احتیاج اقدام خواهد کرد ولی هنوز دراین مورد اقدامی بعمل نیامده است .

● **کارهای دیگر**

تکمیل و توسعه جدول بندی و گلکاری و درختکاری‌صحن مسجد کبودکه قسمتی بطور ابتدائی انجام یافته است‌صحن وسیع مسجد رادر حدقابل توجهی از نظر توریستها و جهانگردان داخلی وخارجی زیبا جلوه گر خواهدساخت بهتراست ضلع شمالی‌مسجد کبود که خود بصورت یك مسجد معمولی در آمده است تخلیه شود و مسجد مناسبی در همان محل یا نزدیك آن بنا گردد تا کسانی که‌فعلا در ضلع شمالی مسجد کبود عبادت میکنند و نماز می - گذارند وظایف دینی خودرا در مسجد جدیدالبنا انجام دهند و این قسمت ، در مسجد کبود ادغام‌شود،ضمنا گذاشتن پنجره‌های چهارسوی مسجد، صورت آبرومندی باین‌بنای تاریخی خواهد داد .

✻ **موزه آثار اسلامی**

اگر تمام آنچه که گفته‌شد عملی گردید مسجد کبود محل مناسبی برای ترتیب یك موزه آثار اسلامی‌خواهد بود .جمع‌آوری کلیه آثار قابل انتقال و مظاهر واسناد تاریخی مربوط بدوره اسلام کاری است بس ارزنده و قابل ستایش ،و همین دلیل کافی است که نقل این آثار به مسجد کبود ، این مسجد رادر سطح «ایاصوفیه» مورد توجه جهانگردان قرار دهد . این پیشنهادی است که در صورت انجام ، هم موجبات ایجاد یك منبع‌قابل توجه درآمد را فراهم میسازد و هم اینکه از نظر تجمع آثار اسلامی در یك محل تاریخی و پر ارزش ، قابل اهمیت‌می باشد .

✻ **انگیزه تهیه این رپورتاژ**

دراینجا ذکر این نکته لازم است که در آخرین جلسه هیئت مشورتی روزنامه‌اطلاعات در تبریز پیرامون آثارتاریخی این شهرستان و لزوم جراست و نگهداری آنها مباحثی به میان آمد .

تیمسار امین رئیس هیئت پیشنهاد کردکه پس ازمطالعه کافی ، مقاله‌ای در باره‌مسجد کبود تهیه و در روزنامه منعکس گردد و نظر اولیای امور نسبت باین مسجد و لزوم تعمیر آن جلب شود. بر اساس پیشنهاد هیئت مشورتی بود که این رپرتاژ تهیه گردید .امیدمیرود‌اولیای امور باین امر توجه عاجل مبذول دارند و با تعمیراساسی مسجد کبود از انهدام کامل آن جلو گیری نمایند .

در تهیه و تنظیم این رپرتاژ از منابع زیر استفاده شده است :

۱-کتاب تاریخ تبریز تالیف آقای عبدالعلی کارنك ۲- کتاب راهنمای آثار تاریخی تالیف آقای اسمعیل دیباج۳- سفرنامه مادام دیولافوا ترجمه آقای فره‌وشی

شناسنامه :

مسجدکبودتبریز درسال ۸۷۰هجری در زمان حکومت جهانشاه قره قویونلو ،بوسیله صالحه دختر جهانشاه ساخته شده و د رزمان خود به «فیروزه اسلام » مشهور بوده‌است. بنظرپروفسور مینورسکی مستشرق مشهور،علت‌اصلی اهمال مردم در حراست‌این‌بنای تاریخی ، تهمت کجراهی وزندیقی بوده است که آق‌قویونلوها ببانی آن زده‌اند .

پیشنهاد :

اگر مسجد کبود بطور اساسی تعمیر گردد و کلیه آثار واسنادمربوط بدوران اسامی‌ازسراسر کشور باین بنا منتقل شود مسجدکبودمیتواند بعنوان «موزه آثار - اسلامی» همانند «ایا صوفیه» در ترکیه مورد توجه قرار گیردو جهانگردان بسیاری را به تبریز بکشاند.طبیعی است که‌انجام‌این‌پیشنهاد علاوه بر آنکه اهمیت مسجد کبود را افزون می کند منبع درآمدی‌نیز برای این شهرستان ایجاد مینماید که در حدخود قابل توجه‌خواهد بود .

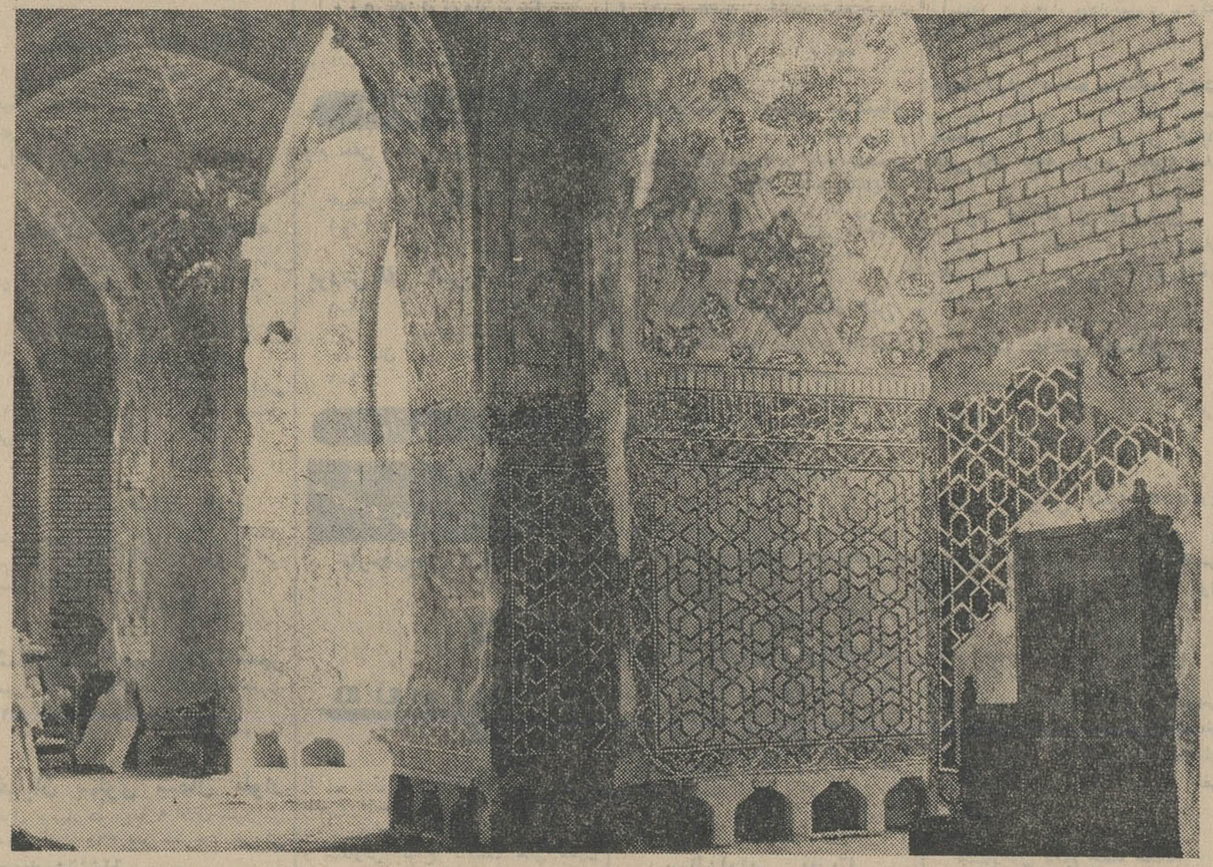

نقوش و طرحهائی که در کاشیکاری و ساختمان مسجد کبود تبریز بکار رفته بسیار دلپذیر وبدیع است

خرابی :

ساختمان‌مسجد که‌بیشتر بخاطر کاشیکاریها ، آمیزش رنگها و داشتن انواع خطوط واشکال و طرحها و نقوش بدیع و دلپذیر مورد نظر و توجه ارباب ذوق‌و دوستداران هنر معماری میباشد از زمین سرزه‌وعدم مراقبت در حراست آن ، صدمات فراوانی دیده و بمرور گنبد و پوشش‌قسمتهای مختلف و دیوار ها و مناره های آن‌فرو ریخته و سر در آن شکاف بر داشته‌است .

یکهزار تن تریاک قاچاق در جهان

● سازمان ملل متحد اعلام کرد سالیانه یکهزار تن تریاك در جهان بمصارف غیر قانونی میرسد

هر سال هزار تن تریاك در دنیا بمصارف غیر قانونی می رسد. این مقدار تریاك که بطور غیر قانونی یا کنترل نشده کشت میشود از آسیای جنوب شرقی بسایر نقاط جهان صادرمیگردد.

در بعضی از کشور های خاور میانه نیز خشخاش بطور غیر قانونی کشت میشود. هم اکنون کنگره‌ئی که سازمان ملل‌متحد در ژنو تشکیل داده باین مسائل رسیدگی مینماید.

نظیر این کنگره‌درسال ۱۹۶۱ نیز تشکیل شده و نتایج مثبتی از آن بدست آمده بود. در کنگره مذکور مقرراتی تصویب شد که از سا ل۱۹۶۴ بمرحله عمل درآمدند. منجمله تولید مواد مخدره «طبیعی» تحت کنترل شدید قرار گرفت. در کنگره اخیر اعلام شد که‌بیش از هر کشوری در ترکیه تریاك برای تامین مصارف غیرقانونی بعمل میآید.

از طرف دیگر اعلام شدکه کشت کوکا که از آن کوکائین بدست میآورند هنوز منع‌قانونی پیدا نکرده‌است. در مورد تهیه و توزیع «ماری جوآنا» که معتادین بدان از نظر اجتماعی بصورت افرادمزاحم‌و بیحاصلی درمیآیند هیچ نکته‌ئی از طرف شرکت کنندگان‌درکنگره اظهار نشد.

کمیته وابسته بدین کنگره اعلام داشت که تعداد مبتلایان بمواد مخدره در سراسر جهان بچندین میلیون نفر میرسد.

در مورد علل شکست نسبی درمبارزه با استعمال موادمخدره نکات چندی از طرف شرکت‌کنندگان درکنگره‌اعلام گردید. از جمله‌عدم علاقه و دقت در اجرانمودن‌دقیق‌قوانین مربوطه و عدم توانائی آنها برای‌شرکت در یك برنامه مبارزه جهانی.

ازاین گذشته وجود اختلاف های مسلکی و سیاسی بین دول مختلف جهان آنهارااز همکاری صمیمانه در این راه باز میدارد. کنگره از کشور های تولید‌کننده تریاك خواستار شد که در اینمورد همکاری ودلسوزی بیشتری نشان دهند.

دیلی اکسپرس

کوتاه ... فوری

*** پاریس : مبارزه انتخاباتی آسان نیست**

** قبل ازانجام مبارزه انتخاباتی فرانسه «فرانسوا میتران» نامزد دست چپیها مدتی دریك کلاس هنرپیشگی کار میکرد تا خودرا برای شرکت در برنامه های تلویزیونی آماده سازد.

*** واشنگتن: کارول بیکر وهویت او**

** کارول بیکر که همراه بوب هوپ بویتنام رفته بود تا برای سربازان آمریکائی مقیم این‌کشور برنامه‌هائی اجرا کند قبلا باداره انگشت‌نگاری رفت تااگر درویتنام بدست ویت‌کنگها اسیر شد بتواند هویت خودرا روشن سازد. ازبیکر پرسیدند :

ـ آیا از رفتن بویتنام وحشتی ندارید ؟

واو جواب داد :

ـ نه ، چون هنوز هم ویتنام خطرناکترین نقطه روی زمین است.

عبور از ۵ ستاره

● **واشنگتن : موسیقی درفضا**

**«والتر شیرا وتوماس استافورد» فضانوردان امریکائی بعضویت «فدراسیون آمریکائی موسیقی» انتخاب شدند. چون در حین سفر فضائیشان در کپسول خود با ساز دهنی ترانه «درود برباد زمستانی» را با مهارت نواخته بودند.

● **پاریس : اپرای «وردی» روی پرده سینما**

** «ژرژ کلوزو» کارگردان مشهور فرانسوی قصد دارد اپرای «لاتراواپاتا» اثر «وردی» آهنك سازبزرك ایتالیائی‌رابصورت فیلم در آورد.

هنرپیشگان این‌فیلم عبارتند از «ماریاکالاس» خواننده محبوب و «هربرت فن کاراین» رهبر ارکستر بزرك آلمانی.

● **رم : فیلم جنگهای ناپلئون**

** «دنیو دولاورنتیس» کارگردان ایتالیائی میخواهدفیلمی درباره جنگهای ناپلئون بسازد بنام «واترلو». برای تهیه این‌فیلم پانصدهزار تومان خرج‌خواهد کرد.واین بیش‌ازمبلغی‌است که‌صرف این جنك گردید.

● **پاریس : گرم ترین روز پاریس**

** فرانسویها آمار وارقام جالبی در مورد سال ۱۹۶۵تهیه کرده‌اند (البته درمورد کشور خودشان) :

ـ گرم‌ترین روز پاریس ۵اوت بود باهر۳۰درجه بالای صفر و سردترین روز ۲۳ فوریه و۳ مارس با۶ درجه زیرصفر.

ـ این اجناس را از مغازه‌ها بیشتر دزدیده‌اند: صفحه ـ کتاب ـ دستکش.

ـ پرفروش ترین کتابها : «انسان بیشتر از دوبار زندگی نمیکند» ازسری آثار «یان فلمینك» خالق «جیمز باند» : ۳۴۰ هزارنسخه ، «یادداشتهای یك زن سفید پوش» از «سوبیران» : ۳۲۰ هزار نسخه.

ـ ازبرج ایفل دومیلیون نفر، ازفرودگاه ارلی ۱٫۳ میلیون نفر وازکاخ ورسای ۱٫۰۷۶ میلیون نفر دیدن کردند.

ـ یکی ازآثار «رامبراند» بنام «تصویر هنرمند خندان» یك میلیون تومان بفروش رسید.

مطبوعات جهان

«جاز» ودنیای ناشناخته آن

لوئی‌آرسترانك سلطان جاز در حال نواختن

«من موزیك جاز را دوست دارم» این جمله هر روز از دهان هزاران تن شنیده می شود ، بدون‌اینکه اکثرآنها حتی بدانند «جاز چیست ؟»

موزیك جاز شبیه فیلم‌های وسترن یارمانهای مبتذل ویا والسهای باشکوه نیست ، بلکه جاز دنیائی دیگر دارد که با آنچه تاکنون دیده‌شده قابل مقایسه نیست . موزیك جاز رایابابد در بست قبول کرد و یا آنرا در بست بدور انداخت :

جاز دنیای پیچیده‌ای است ، دنیائی‌بادوره های متعدد ، مکتب های مختلف و سردمداران متعدد .اگر فرازونشیب های‌مکاتب جاز و صعود و نزول های آن اوضاع مبهمی را برای جاز بوجود آورده‌ولی درمیان این افتراق وحدتی نیز وجود دارد .

این وحدت کدامست ؟

آنچه که میان موسیقی کلاسیك و جاز جدائی بوجود می‌آوردوبعبارت دیگراختلاف این دو موسیقی راباید در نحوه درك یك اثر جستجو کرد. بنابراین اگر کسی بخواهد درباره جاز تحقیق کند باید همین‌جنبه رابررسی کند

موزارت تحت تاثیر یك‌وضع و موقعیت خاص و باالهام‌از نبوغ خود توانسته است یك سمفونی جاودان بسازد ولی در مورد جاز چنین نیست . جازحاصل یك لحظه هنریك گروه هنری است .

خصلت یك هنرمند جاز با خصایص یك آهنگساز کلاسیك تفاوت دارد .

خصلت یك نوازنده جاز را باید ترکیبی‌ازلحظات مختلف روز و شب ، در میان کافه ها و کلوب های‌شبانه، در میان دود سیگار های کلوب های لندن و نیویورك و غیره دانست ، این لحظات که‌برای هر هنرمند دیگری لحظات از دست رفته تلقی میشود برای هنرمند جاز دوران سازندگی بشمار می آید .

از کلاسیك تاجاز

از دوران موسیقی کلاسیك تاعصر جازدر ارزیابی‌موسیقی تغییرات‌بزرگی‌حاصل گردیده واین ارزش ها چندین بار زیر و رو شده است .

این موسیقی بطورآشکار به سادگی گرائیده و موسیقی جاز از محفل محدود به‌همه محافل رسیده است .

موسیقی جاز یك دنیای غیر قابل پیش بینی است . اعلان یك موسیقی جاز نمی تواند موقعیت نوازنده آنرا ازقبل تضمین کند در حالیکه برای موسیقی کلاسیك وضع‌چنین نیست . چون این موسیقی جنبه عادی و معمولی دارد موقعیت آن بااستقبال آنی مردم وابسته است . دراینجا سولیست و گروه ارکست باید وسیعا همکاری کنند تا یك اثر جاز نمایانده شود. روش یك نوازنده جاز هرچه باشد در نواختن او یك خشونت آهنك دار و یك آزادی طنین وجود دارد ومی توان گفت که‌خشونت آهنك و آزادی طنین از خواص‌این موسیقی است و از تضاددایم این دو خصلت است که‌آهنك شعری جاز شکل میگیرد .

سرویس مخصوص‌خبرگزاری فرانسه

روشنفکران وافراد تحصیلکرده ، تهران ژورنال میخوانند

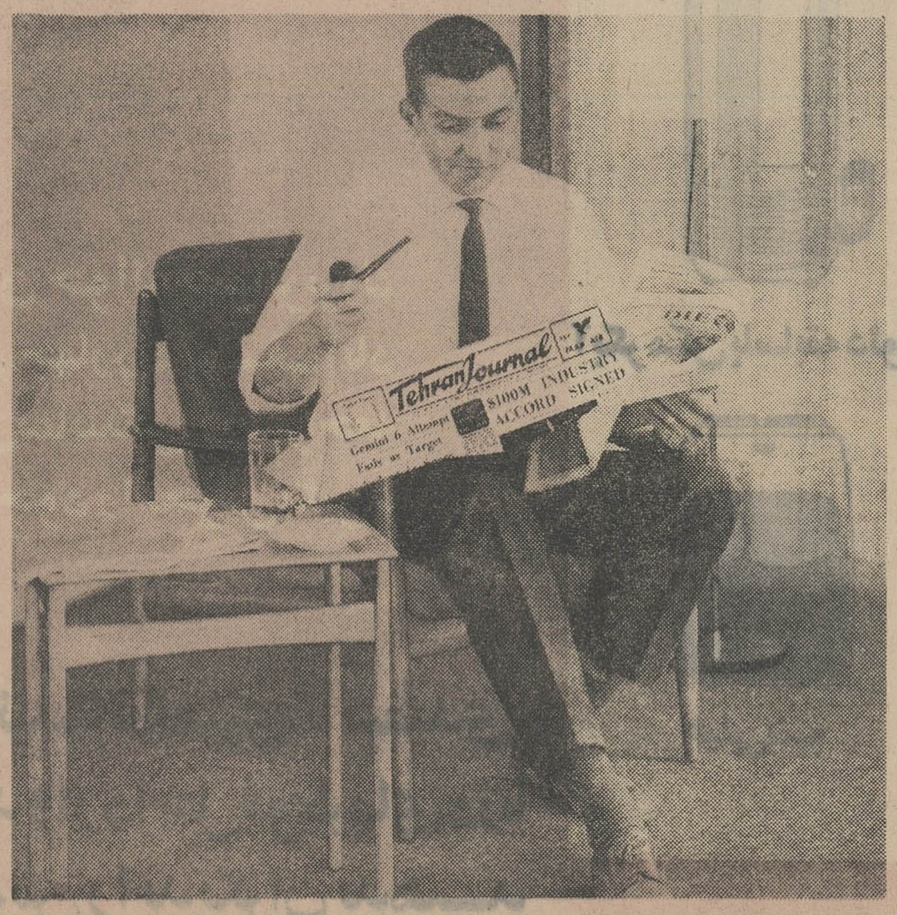

مطالعه تهران‌ژورنال حاوی آخرین اخبار ایران و دنیا در پیشرفت زبان انگلیسی نقش اساسی دارد

شما هم میتوانید ورودآدمن انسان بماه را مشاهده کنید!

مرکز تحقیقات فضائی امریکا می خواهد فرود آمدن‌نخستین فضانوردان امریکائی در کره ماه را بوسیله تلویزیون نشان دهد .

یك‌موسسه بزرك امریکائی قرار دادی با مرکز تحقیقات فضائی امضاء کرده و ۳میلیون دلار برای تهیه دوربین های قوی وآنتن های حساس تخصیص داده است

«ماکس انجرت» مدیر برنامه های مخابرات تلویزیونی ماه در باره‌پخش مراسم فرودآمدن انسان بماه گفت مسلما نخستین تصاویری که از ماه برسد کاملا واضح نخواهد بود و این بعلت‌قوی نبودن‌ایستگاههای فرستنده خواهد بود ولی‌همین دستگاهها‌خواهند توانست تغییر محل و حرکت فضانوردان را نشان بدهند .

فرودآمدن درماه‌را بینندگان‌تلویزیون نخواهند دید زیرا قبلا لازمست‌فضا نورد در ماه فرودآمده ونخستین‌آنتن رانصب کندو سپس‌پخش تصویرآغاز گردد این تصاویر ممکن است‌بطور رنگی صورت گیرد .

اورور

مسافرین آینده فضا

«جان و پونك» (عکس بالا و مایکل کولینز(پائین) سرنشینان جیمینی‌ـ۱۰خواهند بود . آنهابزودی برای مدت ۳روز به فضا پرواز کرده و چند آزمایش مشکل که‌مقدمه سفر انسان به کره ماه‌است انجام میدهند .

انتخا باین دوتن بعنوان فضا نوردان آینده امریکا بزرگترین شادی را در زندگیشان بوجود آورده . زیرا آنها از بین صد هاتن داوطلب برای این امر بزرك انتخا بشدند .

عکس از : آسوشیتدپرس

افسانه شجاعان

نوشته : احمد احرار

ـ۱۰۵ـ

گنراد دست کشیش رافشرد :

ـ وبهتراز شراب عتیق‌گون و کهنه تونیز، هیچکس و هیچ چیز نمیتواند لئوپولد رادچار احساسات احمقانه کند !

کشیش گفت :

ـ من مشکی پرازین شراب باختیار توخواهم نهاد ...

ـ لئوپولد قهقهه‌زد :

ـ من‌نیز آنرا فردا بامداد بحضور دوست نازنینم دوك‌اعظم‌اطریش اهداء میکنم ... این‌پیاله آخرین دانیز مینوشیم برای موفقیت‌لئوپولد!!

***

چندساعتی از ظهر گذشته ، آهسته آهسته ریشارد چشمان خود را میگشود . آدن‌بیك‌که لحظه‌ای از قیافه بیمار خود چشم برنمیگرفت بلافاصله دستمالی راکه در آب خنك فشرده بود روی پیشانی‌ریشارد قرارداد . دوتازی‌ریشاردکه تاآن دقیقه ساکت نشسته و با دقت‌چشمان بسته اربابشانرا می‌پائیدند همینکه پلکهای ریشارد تکان خورد و چشمانش نیمه‌باز گشت بی‌اختیار روی دودست بلند شدند و زوزه‌ای کشیدند . زوزه‌ای‌که هیجان و خرسندی دوحیوان باوفارا در طنین کوتاه خود منعکس ساخت .

ریشارد به آرامی سرش را بسوی تازیها برگرداند و چون آنها رابدان وضع درحال نگهبانی دید لبخندی زد :

ـ می‌بینی حکیم ؟!... محال بود تاوقتی چشمهای من گشوده نشده است آنها اجازه خروج‌ازین محوطه رابتو بدهند ... فقط تا وقتی که آنها نفس مراحس میکردند تونیز حق‌داشتی نفس بکشی . حتی سرتوماس نیز بقدر آنهاجدی و درباره مرك و حیات من‌متعصب نیست . حالا بگذار تا پاداش مختصری‌به آنها بدهم ...

با اظهار این کلمات، ریشارد روی دو آرنج خودبرخاست و بسگها اشاره کرد .. .دوحیوان اصیل با خیزشادمانه‌ای پیش‌جستند و ریشارد در حالیکه روی آرنج چپ‌خودتکیه داده بود بادست راست شروع بنوازش سگهاکرد . سگها یکی بعداز دیگری پوزه خود رادر میان پنجه قوی وپهن ریشارد جای میدادند و همراه با زوزه‌شکسته‌ای، دم میجنباندند . ریشارد گفت :

ـ آنها از من‌میخواهند که برخیزم ... بستر را ترك کنم و با هم ازچادر بیرون برویم ... ببین چه‌خوب حس میکنند تب ازبدن من گریخته است ... نگاه کن چطور فهمیده‌اند که من سلامتی خود را بازیافته‌ام ...

در این هنگام پرده چادر پس‌رفت وسرتوماس باهیکل‌نتراشیده ونخراشیده بدرون آمد . چشمهای سرخ‌و گودرفته او ازیك بیخوابی ممتد حکایت داشت ووقتی ریشارد رابدانحال دید بی‌اختیار دستهایش رابلند کرد :

ـ خداراشکرکه شهریار رابسلامت می‌بینم ... خداراشکر که این معجزه صورت گرفت ... از تو متشکرم حکیم .. بنام خودم ... بنام انگلستان ...

هنوز مجال پاسخ‌گفتن به‌سرتوماس پیدا نشده بودکه دیگر بار پرده چادر عقب‌رفت واینبار عالیجناب ، رئیس هیکلیون در آستانه چادر هویدا گشت . ریشارد روبطرف تازه‌وارد کردو گفت :

ـ قدسی مآب ... شما همیشه‌بموقع سرمیرسید ... بیش از چند دقیقه نیست‌که معجزه طبیب عرب اثر کرده‌است .

و سپس بطعنه افزود :

ـ راستی عالیجناب ... سحر بمعجزه چه‌فرق‌دارد ... مقصودم اینستکه بدانم بعدازین چه‌بایدگفت ... بگویم این طبیب معجزه کرده یا سحر بکار برده است ؟!

صورت کشیده و آفتاب سوخته کشیش رنك برنك شد :

ـ سرور تاجدار ... کارطبیبان نه سحر است و نه‌معجزه ... امابراستی این معالجه سریع‌و قاطع هم به سحر شبیه است و هم به معجزه !

کشیش قصد داشت سخنان خودرا دنبال‌کندکه ناگهان‌ریشارد دست‌بالابردواو رابسکوت دعوت کرد . از بیرون ، از محوطه اردوگاه صداهای درهم‌و برهمی بگوش میرسید . ریشارد گوش نیز کردو ابروان خودرا درهم کشید :

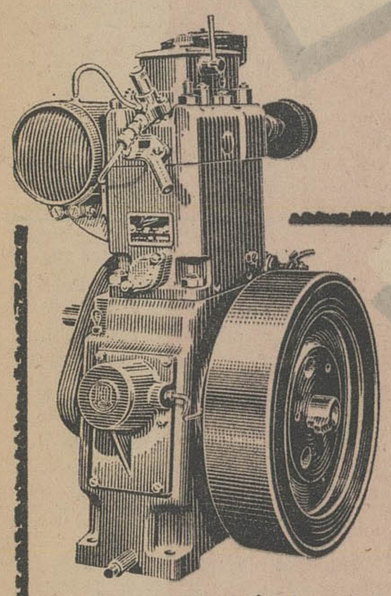

مارگو

موتوردیزل وموتورپمپ مارگو

کالای صنعتی مرغوب

موتور پمپ دیزل مارگو از محکم ترین و باصرفه‌ترین موتور پمپهای دنیا برای آبیاری باندازه‌های ۲½ الی ۵ اینچ ثابت و سیار

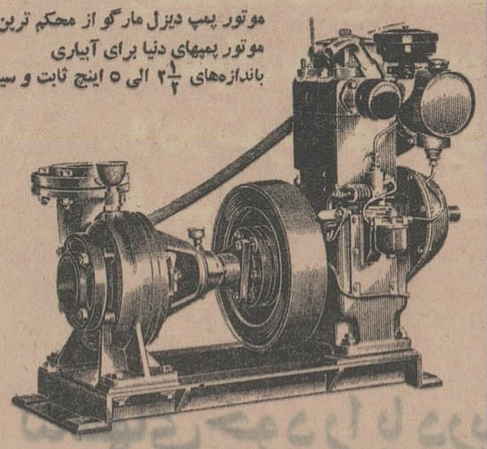

موتورهای دیزل مارگو که باآب خنك میشود نوع (AV) ۵ و۱۰اسب

قابل اطمینان با مصرف سوخت بسیار ناچیز ـ برای هرنوع کار صنعتی ـ کشاورزی و آب ـ دستگاه مولد برق ـ کمپرسور و غیره با قیمت مناسب

Margo

لوازم یدکی در همه‌جا در دسترس شما ست و سرویسهای سیار همیشه مشتریان محترم را راهنمائی و کمك میکند.

ازلوازم وقطعات اصلی کارخانه استفاده کنید تاموتورهای شما همیشه سالم‌ونوبماند

ساخت کارخانجات معظم کولوسکار اُیل انجینیرلیمیتد - پونا - هندوستان

نماینده انحصاری درایران : شرکت ایران مارگو بامسئولیت محدود تهران خیابان سعدی جنوبی شماره ۴۷۱-۴۷۳ تلفن ۳۸۱۳۳ ۳۰۵۴۶۵ - تلگرافی : ایران مارگو

(ISSUED IN CONJUNCTION WITH THE ENGINEERING EXPORT PROMOTION COUNCIL, CALCUTTA)

هر روز بیش از ۲۰۰۰۰ نفر از داخل قوطی های دریا انواع هدایائی که درون قوطی جا میگیرد و همچنین کارت حواله جوائز بزرگ بدست میآورند

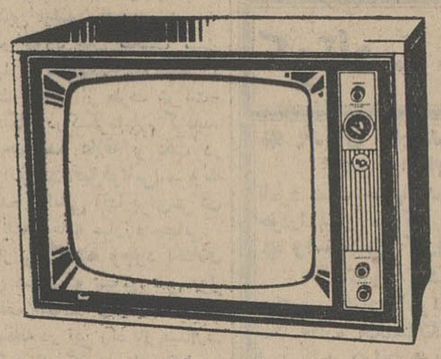

تلویزیون مطمئن آر - تی - آی

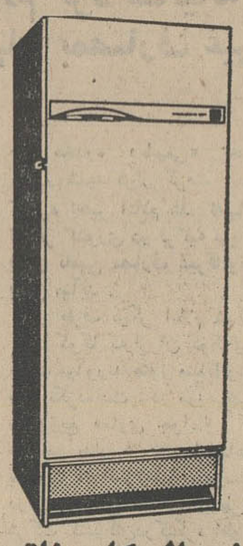

یخچال کلوینا تور
با ۵۳ سال سابقه

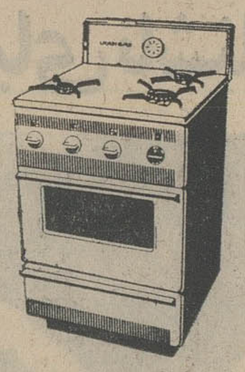

اجاق مدرن ایران گاز

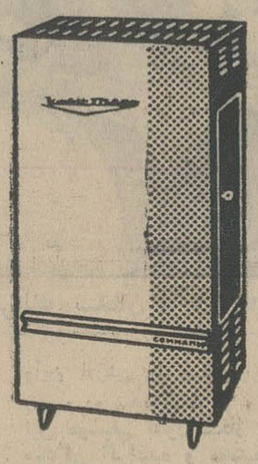

بخاری مشهور دئوترم

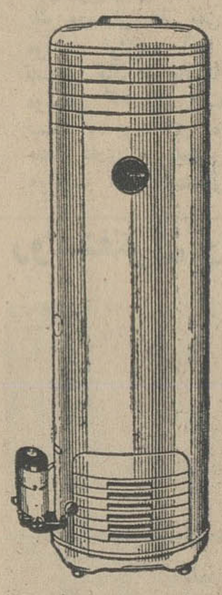

آبگرمکن با سابقه دئوترم

فیلی شیو

گوشواره
انگشتر
گردن بند
لوازم کار
لوازم آشپزخانه
لوازم تحریر
اسباب بازی کودکان
لوازم خیاطی
قالی و قالیچه
رادیو ترانزیستوری

وشما بمحض بدست آوردن حواله جوائز بزرگ
در تهران به نمایشگاه تیدی چهارراه یوسف آباد
و در شهرستانها به نزدیکترین نمایندگی دریا مراجعه
فرمائید و جایزه خود را تحویل بگیرید

لباسهای خود را با دریا بشوئید تا از تمیزی ، سفیدی
و درخشندگی آنها لذت ببرید و از داخل قوطیهای دریا
هرچه پیدا کردید خبرش را بدیگران بدهید

تیدی

01.149

دنباله گزارش شهرستانها

۲ جوان تهرانی با اتومبیل مسروقه در تبریز شناخته شدند و دستگیر گردیدند

دو جوان تهرانی که با یك اتومبیل مسروقه برای جهانگردی به تبریز آمده بودند ، وسیله مامورین آگاهی شناخته شدند و دستگیر گردیدند .

خبرنگار ما در تبریز گزارش داد . دو جوان مزبور باسامی سعید تقی‌زاده و نظام‌الدین نیك نژاد که بترتیب ۱۷ ساله و ۱۹ ساله میباشند در میانه دو نفر مسافر سوار کردند و بقصد تبریز براه افتادند و در بین راه با دو نفر مزبور قرار گذاشتند که اتومبیل را به آنها بفروشند ولی‌وقتی به تبریز رسیدند ، مسافرین که متوجه شده بودند اتومبیل مسروقه است جریان را به‌آگاهی شهربانی اطلاع دادند و سارقین دستگیر شدند دو جوان سارق ضمن‌بازجوئی بسرقت اتومبیل اعتراف کردندو اکنون‌موضوع تحت رسیدگی است .

درشهرداری تبریز ۳۳ نفر برکنارشدند

با تجدید سازمان شهرداری تبریز ۳۳ نفر از کارمندان شهرداری این شهرستان از کار برکنار شدند . خبرنگار ما در تبریز گزارش داد : بنا باظهار آقای ادیب شهردار تبریز با برکناری اینعده تعداد کارمندان‌سازمان جدید شهرداری به ۷۳۵ نفر تقلیل یافت و تعدادکارگران شهرداری‌تبریز هم نزدیك به نصف شد

سیل در کرمانشاه

بقیه از صفحه اول

سیل درشمیران

خبرنگار مادر شمیران گزارش داد: ازصبح دیروز تا عصر بارندگی درشمیران وتمام نواحی اطراف‌ادامه داشت بعدازظهر شدت بارندگی افزایش یافت بطوریکه رفت‌وآمددر خیابانها قطع گردید .رودخانه‌دربند راسیلاب پر کرد و قطعه سنگهای بزرك راسیل باخوددراین رودخانه می‌غلطانیددراغلب خیابانهامخصوصا خیابان دربند ، فیطریه و پل رومی سیل‌جاری شد

● راه هراز مسدود شد

خبرنگار ما در رودهند گزارش داد:براثر بارندگی شدید دررودهن و اطراف دیشب در «گزنك» کوه ریزش کرد و قسمت زیادی ازجادهٔ هراز مسدود شد از دیشب‌تا کنون بیش از ۵۰۰ دستگاه اتومبیل و وسائل نقلیه درمسیر راه تهران - آمل متوقف میباشند

● سیل ٤ دهکده را ویران کرد

خبرنگار ما در کرمانشاه گزارش داد: بدنبال بارندگی و جریان سیل در کرمانشاه ٤دهکده در اطراف ماهیدشت براثر شدت جریان‌سیل ویران شد. از جمله دوقریه«دولت اباد» ،«بگمانی» در کام سیل فرو رفت .

امروز ساعت ۱۰صبح یك‌اکیپ مجهز پزشکی و یك‌اکیپ امدادی با۸۰ دستگاه چادر ،۲۰۰ پتو و تعداد زیادی حواربارازطرف شیرو خورشید کرمانشاه بمناطق سیلزده اعزام گردید .

٤دهکده خانه هایش به کلی خراب شده‌و خانه های دهات‌دیگر ماهیدشت نیز اغلب ویران گردیده است. از تلفات هنوز خبری نیست

● طوفان هولناك

خبرنگار ما درمشهد گزارش داد: ازساعت ده‌و نیم صبح‌امروز طوفان بسیار شدیدی توام باگردو خاك درراه تربت جام - فریمان - مشهد شروع شده و این طوفان مهیب باسرعت بیش از دویست کیلومتر از فاصلهٔ ٤۰ کیلومتری مشهد بطرف این شهرستان در حرکت است .

درایستگاه سنك‌بست واقع‌در٤۰ کیلومتری مشهد ازشدت طوفان راه‌مسدود شد و بیش از ۷۰۰ دستگاه وسیله نقلیه در میان‌طوفان متوقف گردیده است زیرا توده های‌شن راه را گرفته‌و جاده‌درزیر تود های شن میان طوفان ناپدید شده است هوای مشهد تیره و تار و منقلب است‌ومردم شهر نگران این طوفان هولناك میباشند .

● قربانیان خرابی بارندگی

خبرنگار ما در سنندج گزارش داد : از ظهر دیروز بارندگی شدیدی توام با برف و طوفان و کولاك در سنندج و تمام نواحی اطراف شروع شد که هم اکنون (ساعت ۹ صبح امروز) نیز ادامه دارد .

براثر شدت بارندگی صبح امروز در بخش ۲ سنندج خانه آقای توفیق راستین نامه‌رسان اداره پست‌و تلگراف این شهرستان خراب شد و در نتیجه زن و دو فرزند خردسال وی که یکی دانش آموز سال سوم و دیگری دانش آموز سال پنجم دبستان بودند زیر آوار کشته شدند .

● در تهران

سیلاب باران سیل آسای‌دیروز که بیش از یکساعت ، با شدت تمام ادامه داشت . در خیابانها و چهرراهها عبورو مرور رامخصوصا برای عابرین پیاده مشکل‌ساخت.

رگبار هنگامی شدت گرفت‌که ادارات و موسسات دولتی‌وخصوصی تعطیل شده بود و کارمندان‌عازم خانه‌های خود بودندو تا تاکسی و یااتوبوس پیدا شود، حاضران سرتاپا خیس میشدند .

● یکنفر شسته شد

ظهر دیروز همزمان باریزش باران سیل آسا درتهران‌ساختمان معروف نمکی در خیابان شوش شرقی ، ریزش کرد یك عابر بنام اکبر احمدی پنجاه‌ساله کشته شد ، دراین حادثه اسمعیل ذاکری کارگر میدان نیز پایش شکست و مردی بنام قربانعلی‌بعلت قطع‌سیم برق مصدوم شد .

*** حمام درو ریخت**

درهمین موقع حمام حکیم‌باشی واقع درچهارراه حسن‌ابادفروریخت وسیلاب وارد این‌حمام گردید، بیست وپنج نفر مشتریها و کارگران حمام رحتشت زده و بالتك و حوله و چند نفری هم لخت و عور بخیابان‌دویدند و منظره بسیار تاسف آور و درعین حال مضحکی در خیابان سپه پیش آمد .

پاره‌ای از خیابانها و میدان های تهران به دریاچه تبدیل شده بود و تمام سطح خیابان های‌سپه‌وشاهپور را سیلاب فرا گرفته بود ، اتومبیلها ازحرکت بازمانده بودند . درمیدان های شوش .خراسان ارتفاع آب ازنیم متر بیشتر بود و عابرین تازانو درآب فرو رفته بودند ، درشمال تهران‌نیز سیلاب تندی جاری بود

*** توضیح شهردار**

آقای مهندس سرلك شهردارتهران امروز تاکید کرد که درجریان بارندگی چند روز اخیر خانه‌ای ویران نشده است وی اظهار داشت که تنهاخرابی بارندگیهای اخیر ویرانی یك دیوار آنهم بعلت وجود کیسه های سیمانی در کنار آن بوده که روی دیوارفشار آورده و آن را ویران ساخته است شهردار تهران یاد آور شد که‌اصولا مسئله سیل را باید از موضوع جاری شدن آب در سطح شهر جدا کرد و شهرداری بدستور آقای هویدا نخست وزیر برنامه وسیعی برای جلوگیری از خطرات جاری شدن سیل در تهران تنظیم کرده و آن را با کمك سازمان برنامه بمرحله عمل در آورده است.

خانواده‌های: **فریدونی . محب‌علی . توسلی . تفضلی . اقبال . قندهاری . مقدم . زمانخان . سلیمانی . نور . نوائی . اوحدی . مویددادخواه . هدایتی . اعتمادیه . امیرسلیمانی . فرهنگی .**

با اندوه فراوان درگذشت شادروان **فریدون فریدونی** را باستحضار کلیه افراد و آشنایان میرساند . مجلس ختم مردانه ساعت ۹ تا ۱۱ روز جمعه ۱۵ر۱۱ر٤٤ (فردا) در مسجد مجد و ختم زنانه درساعت ۳ تا ۵ بعداز ظهر همان‌روز در منزل شخصی آن مرحوم واقع در خیابان نیاوران خیابان‌مژده شماره۶۳منعقد خواهدبود.

قرارداد ذوب آهن تقدیم مجلس شد

بقیه از صفحه اول

دراین روز توطئه‌ای که ماهرانه‌طرح شده‌بودبخواست خداوند بلااثرماند وخیانتکاری که قصد جان شاهنشاه آریامهر راداشت خودنابود شد.

بعد از ان ملت ایران تصمیم گرفت اساس سازمانی راکه دشمن‌سلطنت و کشور ایران بود ازهم بپاشد .

● فعالیتهای عمرانی

آقای روحانی سومین ناطق قبل از دستور نیزدرباره۱۵ بهمن‌صحبت کرد .

ناطق سپس به‌فعالیت های‌عمرانی استان خراسان اشاره کرد و از اقداماتی که انجام شده است‌تشکر کرد .

آقای روحانی سپس گفت:دانشکده کشاورزی‌مشهد را بعذر نداشتن استاد تعطیل کردند درحالیکه در یك شهرستان دیگر مشغول‌تاسیس دانشکده کشاورزی هستند ، من نمیدانم این دومورد راچطورتوجیه کنیم . مطلب دیگر اینست که مشهد بیمارستان ندارد .

روز حساس

آخرین ناطق قبل از دستور آقای دکتر الموتی بود که درباره روز ۱۵ بهمن صحبت کرد و گفت : این روز یکی از روز های حساس مملکت بود، خدای بزرك با عنایت خود سلامت شاهنشاه را حفظ کرد تا ملت ایران بتواند در سایه‌رهبری شاهنشاه‌برنامه های عمرانی خود را دنبال کند .

ناطق سپس گفت : اگر به عقب نگاه کنیم میبینیم روز هائی وجود داشته که مردم امنیت نداشتند ، هر روز یك دسته اخلالگر توی خیابان‌ها راه میافتادند و دکانها و سرمایه های مردم را تهدید میکردند خوشبختانه امروز برهبری شاهنشاه آریامهر از امنیت کامل برخوردار هستیم .

*** تقدیم لایحه ذوب آهن**

دراین هنگام آقای نخست‌وزیر پشت تریبون قرار گرفت و اظهار داشت :

بسیار خوشوقتم که‌امروز لایحه راجع به تاسیس کارخانه ذوب‌آهن وکارخانه ماشین سازی و احداث لوله گاز رابه مجلس محترم‌شورای ملی تقدیم مینمایم(نمایندگان‌مبارك است)

بطوریکه نمایندگان محترم استحضار دارند نیل‌به رشداقتصادی وتامین موجبات رفاه قاطبه ملت ایران مستلزم صنعتی شدن کشور واستفاده از نیروی انسانی و بهره برداری از منابع طبیعی کشور می‌باشد . برای نیل به چنین هدف بزرگی لازم بود که روزی کارخانه ذوب آهن، که‌ایجاد ان از دیر بازیکی ار خواسته های ملت‌ایران بوده تاسیس گردد وازمنابع‌طبیعی کشور و نیروی انسانی برای بکار افتادن یك چنین صنعت عظیم استفاده کامل بعمل آید. واینك رای ملت ایران موجب نهایت مسرت است که‌دردوران شهریاری شاهنشاه اریامهر این آرمان‌تحقق یافته و تحت توجهات رهبر عالیقدر ایران بزرگترین قدم‌درراه صنعتی شدن کشور برداشته شده

*** همکاری متقابل**

کلیه تاسیسات عظیم مزبور بر اساس یك همکاری متقابل انجام‌می گیرد که طبق آن دولت اتحاد جماهیر رشوروی از یکطرف درتهیه طرحهاو تحویل ماشین آلات و تجهیزات لازمه و کمك های فنی برای ایجاد تاسیسات وبکارافتادن کارخانه ها همکاری مینماید واز طرف دیگر دولت شاهنشاهی‌ایران گاز نفت و پاره‌ای از کالاهای‌دیگر مورد نیاز دولت شوروی را به‌آن دولت تحویل خواهد داد .

*** خصوصیات موافقتنامه**

بمنظور استحضار کامل‌نمایندگان محترم ازموافقتنامه همکاری‌اقتصادی وفنی لازم میداند که خصوصیات ممیزه و شرایط و نحوه ایجاد تاسیسات عظیم صنعتی راباستحضار برسانم :

لایحه‌ای که تقدیم‌مجلس‌شورای ملی میگردد ناظر به سه موضوع است :

۱- تاسیس کارخانه ذوب‌آهن.
۲- احداث شاه‌لوله‌گاز .
۳- تاسیس کارخانه ماشین‌سازی .

اینك بطور خلاصه خصوصیات هریك از طرحهای مزبور را به استحضار میرساند :

۱- کارخانه ذوب آهن بظرفیت سالیانه ۵۰۰ تا ۶۰۰ هزار تن در مرحله اول است که قابل توسعه تا ظرفیت یك میلیون الی یك میلیون و دویست هزار تن فولاد خام‌است ، این کارخانه مجموعه‌ای را تشکیل میدهد که شامل چدن ریزی وفولاد سازی و دستگاههای نورد و کارخانجات شیمیائی‌و کوك سازی و تجهیز معادن آهن وذغال سنك و سایر مواد خام میباشد که هریك از واحدهای مزبور خودیك دستگاه بزرك صنعتی خواهد بود.

راجع باهمیت کارخانه ذوب آهن و واحدهای تابعه‌آن واثرات بزرگی که درصنعت واقتصاد کشور دارد همینقدر کافی‌است باستحضار برسانم که‌بموازات تاسیس کارخانه ذوب‌آهن ، طرحهای بزرگی که مربوط باحداث درحدود یك هزار کیلومتر راه‌آهن و طرح سدبزرك شاه‌عباس کبیر و تولید نیروی‌برق بمیزان هفتاد و پنج هزار کیلووات که زیربنای اصلی کارخانه است، در دست اجراء قرار میگیرد که مجموعه این طرحهای بزرك‌ازلوازم وزیر بنای کارخانه ذوب آهن و ماشین‌سازی میباشد .

*** لوله گاز**

۲-احداث لوله‌گاز - دومین قسمت لایحه مربوط باحداث لوله گاز ازمنابع گاز کشور به‌آستارا میباشد ، طول لوله‌گاز در حدود ۳۰۰ را کیلومتر بوده ودرسال ۱۵ میلیارد متر مکعب گاز حمل مینماید که مقداری ازآن برای رفع‌نیازمندیهای‌داخلی ومصارف شهرها وروستاها و بقیه آن به‌آستارا حمل وطبق مقاوله نامه مربوط بفروش خواهد رسید، این لوله‌دارای‌انشعاباتی برای پاره از شهرها نیز خواهد بود.

*** ماشین سازی**

۳-کارخانه ماشین‌سازی - این‌کارخانه بظرفیت ۲۵ هزار الی سی هزار تن محصولات فلزی وماشین آلات درسال میباشد که ازآن جمله ماشین آلات کشاورزی وابزار دستی و قطعات - کارخانجات قندسازی وسیمان وپلهای فلزی ودیگهای بخار بافشار قوی و منجنیق و غیره خواهد بود.

راجع به‌نحوه اجراء طرحهای‌مزبور و اعتباراتی که برای آن تاسیسات ضروری است باستحضار میرساند که تاسیس کارخانه ذوب‌آهن که خود مجموعه از دستگاههای مختلفه بسیار بزرگی میباشد وایجاد کارخانه‌ماشین سازی واحداث لوله‌گاز وطرحهای زیر بناء آن از قبیل احداث در حدودیك هزار کیلومتر راه‌آهن وساختمان سد بزرك شاه عباس کبیر و تاسیسات تابعه دیگر مجموعا یك طرح بسیار بزرك صنعتی وعمرانی‌را تشکیل‌میدهد.

● ۲۸۶ میلیون اعتبار

برای تامین‌قسمتی‌از هزینه‌طرحهای مزبور دولت اتحاد جماهیر شوروی اعتباری بمبلغ۲۶۰ میلیون روبل‌معادل مبلغ ۲۸۶ میلیون دلار بمدت ۱۲سال بابهره ۲٫۵درصد دراختیاردولت ایران خواهد گذاشت که این اعتبار ازمحل فروش قسمتی از گاز وکالاهای‌دیگر بازپرداخت خواهد شد هزینه سایر طرحهای مهم مربوط ازقبیل سدسازی وتولید نیروی برق وراه‌آهن تاسیسات دیگر از درآمدهای‌عمرانی کشورتامین خواهد گردید و بعلاوه در مقابل مازاد قیمت‌گاز ، دولت شوروی ماشین آلات و تجهیزات لازم‌دیگر برای صنعتی ساختن کشورهمچنین کالاهای مورد نیاز را به‌ایران تحویل خواهد داد .

● جهش سریع

موضوعاتی که باستحضارنمایندگان محترم رسید خلاصه‌ای بود از خصوصیات فنی‌طرحهای‌بزرك‌مزبور، و برای بیان اهمیت اثرات ثمربخش تاسیسات عظیم صنعتی که ایجاد خواهد شد ، در یك جمله میتوان گفت که ایجاد صنایع مزبور یك جهش سریع صنعتی واقتصادی و اجتماعی است

بطور کلی تاسیسات عظیم صنعتی که‌در کشور ایجاد میگردد نه‌تنها موجب خواهد گردید که از نیروی کار انسانی بهره‌برداری کامل‌شده وسطح اشتغال افزایش یابد ، بلکه درموافقتنامه‌های‌مزبورتدابیری اتخاذ شده که کادر لازم فنی از متخصصین داخلی تامین گردد که این کادر متخصص بنوبه خودمربی کادرهای فنی دیگر دررشته های صنایع مکانیکی خواهد بود .

اینك که لایحه مربوط‌به‌تاسیس صنایع عظیم ذوب آهن و کارخانه ماشین سازی و احداث لوله‌گاز را باقید یك فوریت تقدیم مجلس محترم‌شورای ملی مینمایم،ازدرگاه خداوند متعال سعادت و رفاه روز افزون عموم هم‌میهنان عزیز را در تحت رهبریهای شاهنشاه آریامهر مسئلت دارم .

*** ماده واحده**

د راین موقع آقای نخست وزیر ماده واحد ه‌دولت را بقید یك‌فوریت بشرح زیر تقدیم داشت :

موافقتنامه بین دولت شاهنشاهی ایران و دولت اتحاد جماهیر شوروی سوسیالیستی، درباره‌همکاری اقتصادی و فنی ، بمنظور ایجاد تاسیسات ذوب آهن و کارخانه ماشین سازی و نصب لوله‌گاز در ایران و واگذاری اعتبار برای این مقاصد شامل ۱۹ ماده و یك ضمیمه و یك نامه پیوست تصویب و بدولت اجازه داده میشود که پس از مبادله‌اسناد تصویب ، مفاد آنرا بموقع اجراء بگذارد ، اعتبار موضوع این موافقتنامه که مبلغ ۲۶۰ میلیون روبل است طبق‌ماده‌هفت لایحه قانونی‌برنامه عمرانی سوم‌کشور طی‌مدت این برنامه وبرنامه‌پنج‌ساله چهارم مورد استفاده قرار خواهد گرفت .

نخست وزیر — وزیر اقتصاد
وزیر دارائی — وزیر امور خارجه

آقای نخست‌وزیر افزود:

درگذشته گفته شد که ایرانی احتیاج‌به صنایع سنگین ندارد ولی این حرف را ایرانی نزد . باید هرچه زودتر زیربنای کشور را از لحاظ صنایع سنگین تکمیل کرد .

همانطور که بارها گفته شد ما احتیاج به‌قیم نداریم ونخواهیم‌داشت.

● اتومبیلهای ساخت ایران

آقای نخست‌وزیر سپس ضمن‌اشاره به‌لزوم سرعت در اجرای برنامه‌های اساسی مملکتی گفت:

کارخانه ریخته گری در تبریز الکتروموتور در تبریز وماشین سازی در محل دیگر تاسیس میگردد.

بزودی اولین اتومبیل ساخت ایران بقیمت مناسب در اختیار مردم گذاشته میشود (نمایندگان-انشاءاله) مامسلما باتمام سرعتی که درکارداریم دربرابر شاهنشاه خجل هستیم ،امید است در سالهای آتی این دولت خجل نباشدو بتواند سریعتر پیش برود.

ذوب‌آهن‌قدم اول‌نبودونیست‌امیدوارم تاپایان امسال وتاپایان سال آینده کارهائی انجام‌شود که ذوب‌آهن قدم کوچکی ازآن باشد.

● گزارش وزیر اقتصاد

پس از بیانات آقای نخست وزیر آقای دکتر عالیخانی وزیر اقتصاد گزارش مشروحی از چگونگی انعقاد قرارداد و همچنین آماری از میزان محصول کارخانه ذوب آهن و گاز به استحضار نمایندگان رسانید .

وزیر اقتصاد گفت :

پنج سال قبل از انقضای قرارداد طرفین قرارداد فرصت خواهند داشت برنامه های خود را تنظیم و برای دهسال دیگر قرار داد را تجدیدکنند در مورد گاز باید گفت که، سالانه ۵ میلیارد مصرف خودمان خواهد بود . و اقساط ذوب آهن از سال ۱۹۷۰ ببعد از طریق فروش گاز پرداخت خواهد شد و در سال ۱۹۷۰ محصول چدن تهیه خواهد شد .

سپس ماده واحده قراردادقرائت وفوریت آن مطرح شد .

آقایان مهندس ارفع ، سرتیپ پور، کیهان یغمائی ، صادق احمدی و زهتاب فرد در تائید لایحه صحبت کردند و به‌آقای نخست‌وزیر ووزیر اقتصاد تبریك گفتند .

آقای مهندس بهبودی از طرف فراکسیون پارلمانی حزب مردم در باره لایحه صحبت کرد و گفت :

چون این لایحه لازم است زودتر تصویب شود فراکسیون حزب‌مردم تقاضادارد در یك کمیسیون خاص موردبررسی قرار گیرد.

دراین هنگام بفوریت لایحه رای گرفته‌شد وتصویب گردید.

● پنجاهمین سال سلطنت

آقای هویدانخست‌وزیرازنمایندگان اکثریت واقلیت و منفردین تشکر کرد و گفت :

روابط ما با دولت شوروی روی احترام متقابل و توسعه اقتصادی متقابل است گازی که‌مابشوروی‌می فرستیم برای آنها مفید خواهدبودو هم ذوب آهن آنها برای ما .

من‌روزیکه بمناسبت بیست‌و پنجمین سال سلطنت شاهنشاه آریامهر حضور معظم‌له شرفیاب شدم‌جمله‌ای بعرض رساندم و گفتم :

«خوشبخت‌است آن‌نخست‌وزیری که پنجاهمین سال سلطنت شاهنشاه راتبریك میگوید چون در آن روز ایران یك کشور آباد و صنعتی و فعال وپیشرفته خواهد بود »

ولی‌بعدا فکر کردم این نخست‌وزیر ووزراء که امروز برای ساختن‌ایران آن روز زحمت میکشند افتخارشان بیشتر است .

دراین هنگام بفوریت رای گرفتند تصویب شد .

*** انجمن شهر تهران**

بعد سئوال آقای دکتر الموتی از وزارت کشوردرخصوص تشکیل‌انجمن شهر مطرح شد.

آقای دکتر الموتی گفت:

شهرداران انتخابی‌بتجربه ثابت‌شده که از شهرداران انتصابی بهتر کار میکنند.

بعضی از شهرداران انتصابی به شهرها میروند ومردم را غارت‌میکنند. که نمونه‌اش در قزوین اتفاق افتاد.

*** تشکیل انجمن شهر**

آقای نخست‌وزیر که در جلسه‌حضور داشت‌گفت: بایستی اذعان کنیم که اصول دموکراسی ایجاب میکند که باتمام مشکلاتی که ممکن است وجود داشته باشد، انجمنهای شهر تشکیل شود ، تامردم خود شهردار را انتخاب کنند.

بنده میخواهم در اینجاهمانطور که راجع به ذوب‌آهن قول دادم راجع به انجمن شهر هم قول بدهم که درسال ٤۵ ما صاحب انجمن‌شهر بشویم، حتی انجمن شهر تهران .

معاون وزارت‌کشور نیز بدنبال بیانات آقای نخست وزیر توضیح داد که بعلت نواقصی که در قانون انجمن‌های شهر وجود داشت وزارت کشورمجبور شد تغییراتی در مواد قانون بدهد ، این تغییرات داده شده و هم‌اکنون لایحه مربوطه در کمیسیون کشور مجلس تحت رسیدگی است مسلم اینست که شخص نخست وزیر ووزیر کشور مایل هستند که انجمن های شهر تشکیل شود . بخصوص که شاهنشاه آریامهر در امر سپردن کار مردم بدست مردم همیشه اوامری‌صادر فرموده‌اند .

معاون وزارت کشور اعلام کرد که در سال ٤۵ انجمن های شهر تشکیل خواهد شد و بدنبال آن انجمن های ایالتی و ولایتی نیز تشکیل میشود .

در پایان جلسه نسبت به لایحه تادیه فوق‌العاده افسران و افرادپلیس راه رای نهائی گرفته شد و بتصویب رسید .

مراسم نیایش

بقیه از صفحه اول

دراین مراسم نیایش‌شرکت میکنند.

بمناسبت تصادف‌امروز باشب‌حادثه پانزدهم بهمن و رفع خطر ازوجود شاهنشاه آریا مهر ، چندین هزارنفر از فرهنگیان پایتخت از ساعت۳۰ر۳ بعد از ظهر درسالن سرپوشیده محمد رضاشاه اجتماع و مراسم نیایش و دعا بعمل خواهند آورد .

در این اجتماع عظیم‌ابتدا آقای دکتر هدایتی وزیر آموزش وپرورش پیرامون حوادثی که طی بیست و چهار سال سلطنت شاهنشاه اتفاق افتاده است ،سخن خواهد گفت و سپس یکی از روحانیون پس از اعلام یك دقیقه سکوت مراسم دعاونیایش نسبت بشاهنشاه‌آریا مهر انجام‌خواهد داد.

سخنگوی وزارت آموزش وپرورش بخبرنگار ما اظهار داشت بعد ازظهر امروز در کلیه موسسات آموزشی کشور وحتی در روستاهائی که‌مدارس سپاهی دائر است ، مراسم دعا و نیایش انجام خواهد شد وسپاهیان دانش‌این‌مراسم‌را درحضورروستائیان وروستا زادگان انجام خواهند داد .

*** در باشگاه افسران**

اداره انتشارات و روابط عمومی ستاد بزرك ارتشتاران اعلام داشت روز جمعه پانزده بهمن ماه جاری مصادف با روزی است که‌در سال ۱۳۲۷ عنایات و تفضلات خداوندی وجود مسعود اعلیحضرت همایون شاهنشاه آریامهر بزرك ارتشتاران را از گزند سوء قصد خائنانه بدخواهان رهائی بخشود .

بشکرانه این موهبت بزرك ازطرف نیرو های مسلح شاهنشاهی مراسم دعا و نیایش بدرگاه ایزد توانا در ساعت سه و ده دقیقه بعد از ظهر روزجمعه در حضور والاحضرت شاهپور غلامرضا پهلوی در باشگاه افسران مرکز برپا خواهد بود .

نظیر همین مراسم نیز در کلیه پادگانهای مرکز و خارج از مرکز باشرکت استانداران ، فرمانداران ، روحانیون ، روسای ادارات دولتی، و مدعوین انجام میشود . در خاتمه واحد های نیرو های مسلح‌شاهنشاهی از مقابل تمثال مبارك شاهنشاه‌آریامهر رژه خواهند رفت .

*** میهمانی وزارت جنك**

بمناسبت سالگرد روزپانزدهم بهمن ماه و رفع خطر از وجود شاهنشاه آریامهرفردا شب از طرف وزیر جنك ضیافتی بشام در باشگاه افسران‌ترتیب داده خواهد شد .

در این ضیافت نخست وزیر ، هیئت دولت ، سفرای کبار و وزرای‌مختار نمایندگان مجلسین سنا و شورایملی‌و امرای ارتش شرکت خواهند کرد .

*** دعوت بشام**

بشکرانه رفع‌خطر از وجودشاهنشاه آریامهر در روز پانزدهم بهمن ،امروز ازطرف ساکنان کوی نهم آبان‌مراسم نیایش برپاشد وکلیه ساکنان برای سلامت شاهنشاه وخاندان سلطنت‌دعا کردند . از طرف علیا حضرت ملکه پهلوی امشب کلیه ساکنان‌کوی نهم آبان بشام دعوت شده‌اند ودر ظرفهای مخصوصی بهریك از خانه‌ها شام داده میشود.

بمناسبت روز پانزدهم بهمن امروز در سراسر محلات تهران وموسسات ومدارس‌وسازمانهای دولتی‌وملی‌مراسم نیایش برپاگردید.دبیرخانه شورایعالی شهر تهران وشورایعالی اصناف اعلام داشتند که در سراسر تهران ازطرف اصناف وانجمن‌های‌محلی مراسم‌نیایش برپا میشود واین مجالس امشب در کلیه اتحادیه‌ها و انجمن‌ها تشکیل خواهد شد.

*** راه آهن**

بامداد امروز مراسم نیایش کارگران وکارمندان راه‌آهن باشرکت‌چندین هزار نفر از کارکنان راه‌آهن تشکیل شد. در این مراسم آقایان مسئولان راه‌آهن شرکت داشتند وبرای سلامت شاهنشاه آریامهر وخاندان سلطنت نیایش بعمل آمد.

● برق تهران

کارگران وکارمندان سازمان برق تهران ، اداره راهداری ،هواپیمائی سیلو، کارخانجات چیت سازی ، کشتارگاه ، گوره‌های تهران هزاران نفر بمناسبت روزپانزدهم بهمن‌نیایش کردندوبرای‌سلامت‌شاهنشاه‌دعانمودند.

اولین تاکسی

بقیه از صفحه اول

بشود و نرخ جدید براساس گردش بیست کیلومتر در یکساعت با یکصد ریال درآمد برای یك تاکسی خواهد بود .

تعدادی تاکسیمتر از آلمان وارد شده و قرار است باقسط دوازده ماهه به مالکان تاکسی فروخته شود .

اولین تاکسیمتر بروی تاکسی بنز شماره ۲٤۳۷ متعلق به آقای خلیل ایرانی نصب شده و امروز در شهر تهران شروع به‌کار کرد .

در گردش و مسافربری مروز تاکسی تاکسیمتردار ، راننده از تاکسیمتر استفاده نکرد و فقط در صورت تمایل مسافران ، تکمه آنرا میزد تامسافران بدانند ، کورس آنها با حساب تاکسیمتر چقدر میشود .

تسلیت کارگران تهران

دبیران سندیکاها ونمایندگان کارگران استان تهران عضو خانه کارگر وابسته‌بحزب‌ایران نوین باکمال تاسف وتاثر درگذشت شادروان آقای محمدخسروانی را بفامیل محترم خسروانی مخصوصا جناب‌آقای خسروانی دبیرکل محبوب حزب‌ایران‌نوین و وزیر محترم کاروامور اجتماعی تسلیت میگویند .

حیدرصائبی نماینده مجلس شورای‌ملی ، محمد حسین عباس میرزائی رئیس هیئت مدیره خانه کارگر ، ابوالقاسم پورساطع‌دبیر سندیکای چیت‌سازی‌ری ، دوست‌محمد خسروگردی نماینده کارگران شرکت نفت،علیمحمد مبارکی دبیرسندیکای آبجوسازی مجیدیه، میرزاابراهیمی نماینده کارگران مواد نسوز امین‌آباد ، تقی کوچمشکی دبیرسندیکای چیت‌سازی ممتاز ، غلامحسین‌شقاقی دبیر سندیکای سیمان ری ، سیدحسن مژده‌بخش نماینده کارگران فندورامین ، ابراهیم عمیدی دبیر سندیکای کارگران کارخانه‌ارج، ابوالقاسم قدرتی نماینده کارگران شرکت نفت‌اداره مرکزی ، کریم‌داداش‌امین نماینده کارگران چیت‌سازی ایران ، عزیزاله خانی دبیرسندیکای کارگران شهرداری ، نصرت‌اله رحمتی دبیر سندیکای انبارنفت شهرری ، ابوالقاسم آرام‌دبیرسندیکای باربری، عبداله موسی‌پور دبیرسندیکای کوره‌پزخانه ، محمدحسن واثقی‌دبیر سندیکای پرورش کودك،علی مختاری نماینده کارگران کانادادرای علی‌نهاوندزاده دبیرسندیکای نوشابه‌غیرالکلی ، مرتضی کفائی نماینده کارگران کوکاکولا، اختیار خشنودی نماینده کارگران اطلس‌بافت ، غلام‌اصغربرزگر نماینده کارگران اسکایویز ،میرزا قلی‌خسیانی دبیر سندیکای کارخانه‌شمس ، یوسف سیدصالحی نماینده کارگران باربری، عبداله اکبری دبیرسندیکای گرمابه‌ها، عزت‌اله حقی نماینده کارگران قندورامین ، سیدمحمد موسوی دبیر سندیکای کارگران الکتریك ،نادر اهری دبیرسندیکای کارگران چرم‌سازی ، غلام‌عباس بابازاده دبیر سندیکای کارگران شیرینی‌ساز ، نجات همدانی نماینده کارگران کفاشی غلامحسین کرلو نماینده کارگران بی‌اف گودریج، اسمعیل مجدی دبیر سندیکای تاکسی‌رانان ، حسن محسنی نماینده کارگران مقواسازی ، هونان عاشق نماینده کارگران قناد ، جعفر الیاسون نماینده کارگران روغن‌نباتی گل،آقاجان‌تکمه‌ساز نماینده کارگران ارگو ، محمدفرهانی دبیرسندیکای کارگران حوزه ٦ راه‌آهن ، سیدمحمد علائی دبیر سندیکای اتحادیه کرج ، غلام‌عباس خدری نماینده کارگران شرکت حسن‌تراب‌وشرکاء ، خداداد میرشاهی نماینده کارگران چرمسازی شاهین ، ماطاوس میرزا خانیان نماینده کارگران شوکومارس،حسن احمدی‌مقدم‌نماینده کارگران آ.ا.ك ، رمضان روشن‌مهردبیر سندیکای کارگران کله‌پز تهران، علی‌شهبازی دبیرسندیکای کارگران شرکت تلفن ، مجتبی‌ناصری نماینده کارگران روزنامه اطلاعات،احمدآقاجانی نماینده کارگران شهرداری تهران ، ابوتراب فیضی نماینده کارگران روغن نباتی شاه‌پسند، محمدعلی ملکوتی دبیرسندیکای کارگران میادین ، غلامرضا رایضی نماینده کارگران میادین ، علی‌اصغرحبی نماینده کارگران مقواسازی ، تقی‌احمدی مقدم نماینده کارگران تعمیرگاه شرکت واحد ، سیدمحمد ارکانی دبیرسندیکای کارگران روده وسرت، احمد نائینی نماینده کارگران شرکت واحد ، منوچهر حامدی دبیرسندیکای کارگران پپسی‌کولا ، حسین پیشرو دبیر سندیکای کارگران سازمان آب ، هاشم صف‌قلی‌زاده نماینده کارگران ایرانیت ، نصراله باطنی نماینده کارگران سقزسازی آدامس خروس‌نشان ، حاجی طیبان نماینده کارگران سازمان آب تهران ، قاسم مستعلی نماینده کارگران شرکت واحد ، فتح‌علی‌حسن‌پورنماینده کارگران پلاسکوکار، عبداله‌بیانی نماینده کارگران برق تهران ، حسن معماری دبیر سندیکای کارگران برق تهران ، باقر روغنیان دبیر سندیکای کارگران شرکت واحد ، اکبرحسن‌خانی نماینده کارگران‌عملیات نفتی ،حسین کیازال نماینده کارگران آزمایش ، نصرت‌لطفی نماینده کارگران بلورسازی صداقت،جواد روزن نماینده کارگران شیشه‌ایران ، اسمعیل گیاه‌چای ،نماینده کارگران اتوتهران ، اسداله‌نصراللهی نماینده کارگران زامیاد، بیوك پورطیبی نماینده کارگران برق‌شهاب، رضاحیدری نماینده کارگران‌شیرپاستوریزه حمیدبشیرآزاد نماینده کارگران فیلیپس رادیوالکتریك،حسین‌پور صالحی نماینده کارگران بافندگی شکوه ، حسن شعبانی نماینده کارگران سنتاب ، ابوالقاسم گنجی نماینده کارگران لیلاندموتور محمودبداغ‌زاده نماینده کارگران تولیدداروو ، منوچهرفرامرزی نماینده کارگران داروگر ، لیلی دزواره نماینده کارگران زن داروگر ، علی مشعوف نماینده کارگران مرکز اصلاح نباتات ورامین ، مهدی میرنجات نماینده کارگران‌اسبید،ناصریوسفزاده نماینده کارگران روغن‌نباتی شاه‌پسند ، اسمعیل رجب‌زاده نماینده کارگران چرمسازی شرقی ،مصطفی‌طوغانی‌نماینده کارگران تولیدلامپ ، علی هاتف نماینده کارگران کفش فردوس ، سید احمدپاویر نماینده کارگران مقواسازی شرق ، علی اکبر رسائی نماینده کارگران چاپ‌خانه وزارت اطلاعات،حسین نوبهاری‌نماینده کارگران کله‌پزتهران ، اسمعیل سلیمی نماینده کارگران‌نخ کار، علی گودرزیان نماینده کارگران ایران‌موتور، پرویز کیانی‌زاده نماینده کارگران داروپخش ، موسوی نماینده کارگران فخرایران قبله‌علی‌قی

پلیس در جستجوی دختر ۱۸ ساله‌ایست که ناپدید شده

دوجوان که درجریان ناپدید شدن ایـن دختر دخالت داشتند توسط مامورین دستگیرشدند ویکی ازآنهاآشنائی خود را بادختر اعتراف کرد

پلیس در جستجوی دختر ۱۸ ساله‌ایست که از یکشنبه هفته گذشته ناپدشده‌است. تاکنون دونفر باتهام دخالت درگم‌شدن این دختر که ملیحه نام‌دارددستگیرشده‌اند.

پرونده‌ای که درکلانتری ۱۰ تشکیل شده حاکیست که روز یکشنبه گذشته‌پدری بکلانتری شکایت کرده که دختر ۱۸ساله‌اش ملیحه از خانه خارج شده و دیگر برنگشته است .

بدستور آقای سروان نباتی تحقیقات لازم برای پیداکردن این دختر شروع شد ولی نتیجه‌ای بدست نیامد .

قرار ملاقات

دیروز پدر ملیحه دوباره بکلانتری مراجعه کردو گفت: درنتیجه تحقیقاتی که بعمل آوردم فهمیدم که جوانی بنام بهروز درجریان گم‌شدن‌دخترم دخالت داشته است . بهروز بکلانتری جلب شد .ولی‌ابتدا منکر آشنائی باملیحه‌شدولی دربازجوئی بعدی اعتراف کرد که ملیحه را می‌شناسد .

بهروز گفت : روز یکشنبه هفته گذشته‌پسرعمویم‌غلامحسین بمن خبرداد که بادختری بنام ملیحه درخیابان حجت قرار ملاقات دارد . مادونفری بمحل رفتیم و باتفاق ملیحه سوار تاکسی شدیم و بمنزل یکی از دوستانمان در شهر آرا رفتیم و تاساعت ۱۱شب آنجا بودیم . درآن موقع ملیحه را باتاکسی بخیابان‌حجت‌آوردیم ولی‌او از رفتن بخانه‌اش خودداری کرد و گفت اگر دراین موقع شب بخانه‌برود پدرش اوراخواهد کشت ، لااقل مرا بمنزل خواهرم در خیابان سیروس‌ببرید. ماباتفاق او به‌خیابان سیروس رفتیم‌ولی چون ملیحه نتوانست خانه خواهرش را پیدا کند در گوشه خیابان‌نشست و شروع بگریه کرد .

بهروز سپس اضافه کرد: ماچون نمیتوانستیم کاردیگری برای او انجام دهیم سواریك تاکسی شدیم و ملیحه رابحال خود گذاشتیم و فرار کردیم و دیگر نمیدانم چه برسر او آمده و چکار کرده‌است .

غلامحسین نیز توسط‌مامورین بازداشت شدولی او منکراین جریان گردید . پرونده‌ایکه در کلانتری تشکیل شده‌بود، همراه متهمین باداره آگاهی فرستاده شد تا تحقیقات ادامه یابد .

هویت پسر بچه مقتول کشف شد

این پسربچه که از بجنورد بتهران آمده بود بامرد ناشناسی‌رفت‌وآمدداشت ومامورین درجستجوی‌این مرد میباشند

پسر ۱۴ ساله‌ای که خفه شده و جسد او بامداد دیروزدر انتهای‌خیابان شیر وخورشید نزدیك باغ کمپانی افتاده بود شناخته شد ولی‌هنوز قاتل او دستگیر نشده است .

وی عباس خراسانی نام دارد واهل بجنورد است و از مدتی پیش بتنهائی در تهران زندگی میکرده است .

گفته میشود که عباس در بجنورد از اولیاء خود قهر کرده و بتهران‌آمده و برای بدست آوردن معاش خود بکار های مختلفی می‌پرداخته است .

کشف هویت این جوان باین‌صورت انجام شد که رئیس کلانتری چندتن از شاگردان قهوه خانه ها را بمحل جسد برد و جسد را به آنها نشان داد و سرانجام شخصی بنام عزیز عیسائی جسد را شناخته و هویت او را گفت .

عزیز افزود که این جوان با مردی رفت وآمد داشت که اسم‌او رانمیداند اما اگر او را ببیند میشناسد .

عزیز گفت که دیشب نیز مقتول را با آن مرد دیده است .

تحقیقات بازپرس

خبرنگار ما گزارش داده‌است دیروز آقای زندی حقیقی بازپرس باتفاق‌آقای دکتر مصطفوی پزشك قانونی بمحل جسد آمد و دستور انتقال جسد را برای تعیین علت مرك باداره پزشکی قانونی صادر کرد و از کلانتری ۱۵ خواست تا شخصی را که گفته‌میشود آن شب با عباس بوده پیدا کند .

ماموران کلانتری ۱۵ عقیده دارند که عباس را در محل دیگری خفه‌کرده و سپس جسدش را در نزدیکی باغ کمپانی انداخته‌اند .

جسد این جوان بامداد دیروز در کنار باغ کمپانی دیده شد . اما وقتی آقای سروان ایزدپناه رئیس کلانتری بمحل رفت متوجه شد که جسدخشك است در حالیکه درتمام آن شب‌باران باریده بود ، با مشاهده آثار چرخ اتومبیلی در نزدیکی جسد مسلم شد که عباس در جای دیگری خفه شده است . وقتی جسد پیدا شد فقط یك شلوار میخی و یك کفش برپا داشت و بقیه بدنش عریان بود .

شوهری که‌دیر بخانه آمده‌بود زنش را چاقو زد!

بانو فهیمه که شوهرش او را مجروح کرده است

دوزن دیشب بضرب چاقومجروح شدند این دوزن فهیمه امیدواران و صدیقه قنبری نام دارند اولی در بیمارستان سینا و دومی‌دربیمارستان امدادی حکیم‌الملك (شیروخورشید سرخ) بستری هستند .

فهیمه که ۱۸سال از عمرش می گذرد گفت:دیشب شوهرم اسمعیل خیلی دیربخانه آمدوقتی باواعتراض کردم جواب داد دلم میخواهد دیر بیایم ،مردهستم‌وآزاد .چون‌اعتراض من ادامه یافت او مراباچاقوزد وفرار کرد . من درحالیکه خون از گردن وصورتم جاری بود خودرا به کوچه انداختم وتوسط مامورین پلیس که درگشت محل بودند به بیمارستان سینا منتقل شدم .

توقع‌خواهرزاده

صدیقه قنبری که ۳۷ ساله‌است تابامداد امروز زیرنظر آقای دکتر امیر کیا رئیس بیمارستان امدادی حکیم‌الملك تحت عمل جراحی قرار داشت.وی گفت دیشب خواهرزاده‌ام محمد بخانه‌ام آمد و گفت : تـــو خاله هستی‌تو دشمن ماهستی

پرسیدم چرا ؟گفت : خواهـــرم شمسی چند روز است مریض شده وتو بعیادت او نیامدی من مردهستم نمیتوانم کاملا از خواهرم مراقبت کنم وتوباید میامدی و اورا ترو خشك میکردی !

باو جواب دادم : من کارگرمردم هستم . شب عید خیاطی زیاد است ازصبح تانصف‌شب ، درکارگاه دوزندگی کار میکنم . اگر می - خواستم بخانه شما بیایم . صاحب کارگاه ناراحت میشد و احیانا اخراجم میکرد وآنوقت‌حتی خود تو هم‌مرانمی‌شناختی که خرجم رابدهی

هنوز این حرف از دهانم خارج‌نشده بودکه اوباچاقو بجانم افتاد و دیگر چیزی نفهمیدم ووقتی بهوش آمدم در بیمارستان بودم و فهمیدم چند ساعت زیر عمل جراحی بوده‌ام .

مردی بخاطر اثبات دوستی زندانی شد!

دیروز مردجوانی باتهام کشیدن پنجاه‌هزار ریال‌چك‌بی‌محل توقیف‌شد.

او میگفت چند ماه پیش بایکی از دوستانم بگردش وپیك‌نیك رفتیم او بمن میگفت که دوست واقعی نیستم زیرا تابحال بـــرایش حتی یکقدم برنداشته‌ام .هرچه‌میگفتم‌حاضرم تاپای جان برایش فدا کاری کنم قبول‌نمیکرد. گفتم برای اثبات حرفهایم یك چك سفید امضاء کنم وباو بدهم و دیگر منتظر نشدم که او موافقت کند ویك چك سفید امضاء کرده باودادم .

چك در قمار

دوماه بعد یك‌روز دوستم نزد من آمد وگفت دیشب در یك قماردوستانه پانصدتومان باختم وچون پول همراهم نبود این مبلغ راروی چك تونوشتم و دادم. هرچه او اصرار کرد که پانصد تومان را بمن بپردازد، قبول نکردم و خودم پانصدتومان بحسابم گذاشتم .

سرموعد بانك بمن اخطار کرد که‌یك چك ۵هزارتومانی من برگشته است بسراغ دوستم رفتم اوقسم خورد که فقط روی‌چك‌پانصدتومان نوشته‌است.

چندی گذشت تا اینکه دیروززنك درخانه‌ام بصدا درآمد وقتی دررا باز کردم ماموری که ورقهٔ جلب مراباخود داشت دستگیرم کرد.حالا که‌بدادسرا آمده‌ام می‌بینم دوست من روی چك من ۵هزار تومان نوشته است و اگر حقیقت رابمن گفته بود بهر ترتیب که بود پول راتهیه میکردم وبزنـــدان نمی‌افتادم .

این مرد پیش از اینکه توقیف‌شود بزنش اختیار داد تا اثاثیه خانه‌اش‌را بفروشد و۵هزار تومان را بپردازد واو را از زندان آزاد کند.

۱۱ متهم محکوم شدند

دیروز شعبه اول دادگاه جنائی یازده نفر از اهالی یکی از دهـــات رودبار قزوین‌راباتهام نزاع‌دستجمعی که منجر بمرك دونفر شده بود محاکمه کرد.

در کیفرخواست دادستان قزوین گفته شده است . بین‌این یازده‌نفرو اهالی «ره‌آگوجان» برسر عوائـد ملکی اختلافی ایجادشد و روز سی‌ویکم تیرماه سال ۲۱ ، متهمین درحالیکه سلاح گرم داشتند بده اگوجان رفته و اهالی راتهدیدنموده وشروع‌به تیراندازی کردند . در نتیجه تیراندازی دونفر از اهالی‌ده باسامی حسینعلی وعلی‌بخش کشته شدند .

دادگاه پس از رسیدگی بایـن پرونده هریك ازمتهمین رابه‌سه‌ماه زندان محکوم کرد.

کبوتر باز نیستند

آقای براتی ضمن نامه‌ای در باره خبر «کبوتر بازها صاحبخانه را مجروح کردند» توضیح‌داده‌است که فرزندان وی درجریان مجروح شدن محمد رضا زنـدی دخالتی نداشته و بطورکلی اهل کبوتر بازی نیستند و این کار را ننك میدانند .

چون بعلت تنظیم .برنامه و تعهد قبلی گروه سینما های متحد تهران مجبور به تعویض برنامه خود میباشند لذا فیلم جالب«مرادولاله» فقط تا روز دوشنبه ۱۸بهمن‌ماه درسینماهای

نادر-دنیا-مراد-رامسر-جی

کارون-جهان-فلور-ماندانا

نمایش داده خواهد شد

مراد و لاله

مجید فریدخر . لیلا فروهر

اثر: صابر رهبر

ازامشب درسینماهای ازامشب

ب.ب.ماژستیک.رادیوسیتی

دومین هفته نمایش فیلم برجسته وموفق سینمای هنددر

رویال - همای - آستارا - رکس - آسیا

استقبال پر شور ۱ مردم پایتخت‌از فیلم‌آرزوچنان‌بیسابقه بود که هیچکس انتظارش‌رانداشت‌وباردیگر ثابت شد«آرزو» فیلمی‌است‌که‌بحق‌رکوردفروش‌سنگام‌رادر اغلب کشور های‌جهان شکسته و هم‌چنان‌ثابت‌کردکه درهندتهیه کنندگان دیگری‌نیزهستندکه‌فیلمی برترازسنگام می‌سازند .

آرزو

رنگی ایستمن‌کالر دوبله بفارسی

شرکت راجندر اکمار ، سادنا ، فیروز

شروع سانسها در سینما آسیا ۱۱ صبح ۲- ۴ر۳۰ - ۷-۹ر۳۰ بعدازظهرودرسینمارویال ۱۱صبح ۱ر۴۵-۴ر۳۰ - ۷-۹ر۴۵ بعدازظهرودرسینمارکس ۱۰ر۳۰صبح ۱ر۳۰-۴-۶ر۳۰-۹بعدازظهر ودرسینما آستارا ۱۰ر۳۰ صبح ۱-۳ر۳۰ ۶-۸ر۳۰ بعدازظهر و در سینماهمای ۱۰ر۳۰ صبح ۱-۳ر۳۰-۶-۸ر۴۵ بعدازظهر

اطلاعیه - فوکس قرن بیستم برای‌فیلم «مزاحم نشوید» جایزه‌میدهد

۱- خانمهائی که بتوانند عین پالتوی آبی‌رنك‌خانم دوریس‌دی راکه در فیلم «مزاحم نشوید» می پوشد بطور ساده (مثل ماکتی که‌ازامـــروز درسالن انتظار سینماهای رادیوسیتی و ب.ب گذاشته شده) نقاشی نموده و بتلویزیون ایران برنامه فوکس قرن بیستم و یامغازه شوبرت ارسال نمایند به‌بهترین نقاشی‌های رسیده ضمن قرعه‌کشی درتلویزیون ایران دربرنامه فوکس قرن بیستم عین پالتوی آبی‌رنك خانم دوریس‌دی را شرکت فوکس ازمغازه شوبرت تهیه‌و به‌برنده تقدیم مینماید .

۲- کسانیکه بدوسئوال فیلم «مزاحم نشوید» که دربرنامه فوکس قرن بیستم روزیکشنبه گذشته اعلام شده و درزیر عین سئوالها قید می‌شودپاسخ صحیح دهند (شرکت فوکس دربرنامه تلویزیونی خود) که هرهفته ساعت ۹ر۳۰ روز یکشنبه اجرا میشود ، به برنده این مسابقه یك بلیط دوسره هواپیمائی لوفت‌هانزا (تهران - بیروت) جایزه میدهد آخرین فرصت ارسال جواب‌ها به برنامه تلویزیونی فوکس قرن بیستم روزیکشنبه ۱۷بهمن ماه میباشد .

سئوال اول - بنویسید در فیلم « مزاحم‌نشوید»خانم دوریس‌دی باهواپیمای لوفت‌هانزا ازفرودگاه پایتخت کدام‌کشور پرواز و در فرودگاه‌پایتخت‌کدام کشور پیاده میشود .

سئوال دوم - اسم کوچك «آقایان» طراح ایرانی‌الاصل هولیوود که لباسهای خانم دوریس دورا برای فیلم «مزاحم نشوید » دوخته است چه میباشد .

تقویم اطلاعات

پنجشنبه چهاردهم بهمن ماه ۱۳۴۴ ـ دوازدهم شوال‌المکرم ۱۳۸۵ ـ سوم فوریه ۱۹۶۶
اذان صبح ساعت ۵ و ۲۸ دقیقه
طلوع آفتاب ساعت ۷ و ۳ دقیقه
غروب آفتاب ساعت ۱۶ و ۵۵ دقیقه

برنامه امشب

تلویزیون ایران

۵٫۰۰ سلام شاهنشاهی
۵٫۰۱ اعلام برنامه
۵٫۰۴ برنامه آموزشی
۵٫۴۵ برنامه هنری وایا
۶٫۰۰ هنرستان عالی موسیقی
۶٫۳۰ تاریخ
۶٫۴۵ شما وسینما
۷٫۰۰ فیلمهای خبری
۷٫۱۵ در پهنه جهان (بحث روز)
۸٫۰۰ برنامه هنری وزارت فرهنگ وهنر
۸٫۳۰ فیلم هفته تلویزیون
۹٫۳۰ ۶۴۰۰۰ ریالی
۱۰٫۰۰ اخبار
۱۰٫۲۰ عقیده شما چیست

برنامه فرداصبح

۹٫۰۰ سرود شاهنشاهی
۹٫۰۱ اعلام برنامه
۹٫۰۲ کارتون
۹٫۳۰ ارکستر شاد
۱۰٫۰۰ دانی تاماس
۱۰٫۳۰ ارکستر ملك
۱۱٫۰۰ دکتر کیلدر

برنامه فرداشب

۳٫۰۰ سلام شاهنشاهی
۳٫۰۱ اعلام برنامه
۳٫۰۴ برنامه ورزشی
۳٫۳۰ برنامه سینمائی و کارتون
۵٫۳۰ ارکستر اوجینیو
۶٫۰۰ فیلم عصر حجر
۶٫۳۰ برنامه بیست سئوالی
۷٫۰۰ برنامه گلبرك شانس
ساعت ۷٫۳۰ درراه خدمت بمردم
ساعت ۷٫۴۵ برنامه یاماها
۸٫۰۰ فیلم فراری
۹٫۰۰ گلچین هفته
۹٫۴۵ همسایه بی‌دردسر
۱۰٫۱۵ آنچه دراین هفته گذشت
۱۰٫۳۰ ارکستر «تهران بویز»

برنامه امشب

تلویزیون امریکا

۴٫۰۰ فیلمهای کارتون
۵٫۰۰ آقای شهردار
۶٫۰۰ خلاصه اخبار جهان
۶٫۰۵ بعدا اعلام خواهد شد
۶٫۳۰ برنامه شیندیك (شادی جوانان)
۷٫۳۰ برنامه نجات
۸٫۰۰ دنی‌کی نمایش میدهد
۹٫۰۰ خلاصه اخبار جهان
۹٫۰۵ فیلم سینمائی
۱۰٫۳۰ ماجرای جسورانه

برنامه فرداشب

۲٫۰۰ فیلم سینمائی
۳٫۱۰ سیاره زمین
۳٫۳۰ هنرهای زیبا
۴٫۰۰ برنامه مذهبی
۴٫۳۰ زندگی همین است
۵٫۰۰ برنامه علمی
۵٫۳۰ کلانتر «کوچیز»
۶٫۰۰ خلاصه اخبار جهان
۶٫۰۵ سه پسر من
۷٫۰۰ این را در نظر مجسم کنید.
۷٫۳۰ حقیقت چیست؟
۸٫۰۰ سر ساعت دوازده (از داستانهای نیروی هوائی)
۹٫۰۰ خلاصه اخبار جهان
۹٫۰۵ صنایع پولاد امریکا
۱۰٫۰۰ مرد سوم
۱۰٫۳۰ قلب شهر

پیش بینی هوا

پیش بینی هوای ایران تاظهر فردا
هوای نواحی آذربایجان، کردستان لرستان، وشهرستانهای شمالی خراسان وسواحل دریای مازندران وتهران بطور کلی قسمتی ابری در بعضی ساعات برمقدار ابرها افزوده شده همراه بارگبارهای پراکنده درنواحی کوهستانی بصورت برف وبادنسبتا شدید خواهد بود.
هوای نواحی بلوچستان نیمه‌ابری همراه بارگبار وباد شدید. هوای بقیه نقاط کمی تا قسمتی ابری میباشد.
گرم‌ترین نقاط که ایستگاه هواشناسی دارد بم باحداکثر ۲۹ درجه.
سردترین نقطه تبریز باحداقل یك درجه زیرصفر حداکثر درجه حرارت تهران ۱۱ وحداقل ۳ درجه بالای صفر.
میزان بارندگی در تهران ۱۷ میلیمتر و کرمانشاه ۶ میلیمتر، شاهرود ۹ میلیمتر، مسجدسلیمان ۲۲ میلیمتر وآغاجاری ۳۴ میلیمتر باران گزارش شده، ضمنا هوای کلیه نقاط ایران کمی سردتر از روز گذشته خواهد شد.

درمسابقات بین‌المللی کشتی آزاد در تفلیس

تیم کشتی جوان ایران دوم شد

معزی‌پور

ابوطالب طالبی

محمد مومنی

هوشنك پوراسداله

طبق گزارش رسیده از تفلیس، دوم را بدست‌آورد.
تیم دوم کشتی آزاد ایران که در مسابقات بین‌المللی کشتی آزاد پور اسداله از ایران مقام اول را تفلیس شرکت کرده بود موفق شد بدست آورده است. پوراسدالله مقام دوم را احراز کند. عضو تیم ملی کشتی آزادنیست و

در این مسابقه پنج‌تیم کشتی از این پیروزی ممکنست راه ورود او اتحاد شوروی، وتیمهای کشتی رابه‌تیم ملی کشور مابگشاید. در آلمان شرقی، مجارستان، رومانی، وزن دوم نفر دوم تیم ملی کشتی چکسلواکی، لهستان شرکت‌داشتند وتیم اعزامی ایران مرکب از چند کشتی‌گیر جوان موفق شد مقام ایران بنام طالبی مقام سوم رابدست آورد. وی در مسابقات اخیر تهران مغلوب سیدعباسی شد و مقام دوم‌را احراز کرد.

در وزن چهارم مومنی نفر دوم تیم ملی‌ایران مقام دوم رابدست آورد. دروزن ششم معزی‌پور دوم‌شده است دراین گزارش ذکری از موقعیت بهشتیان وزن سوم وانوری وزن هشتم‌نشده است. تیم دوم کشتی‌ایران پس از کسب این پیروزی درخشان ساعت ۱۱ صبح روز جمعه با قطار وارد تهران خواهدشد.

مجلس ختم مرحوم خسروانی

مجلس ترحیم‌مرحوم محمدخسروانی محلاتی صبح امروز در مسجد مجد برگزار شد. در این مجلس آقای نخست‌وزیر، آقایان وزیران، رجال وشخصیتهای کشوری ولشکری و جمع کثیری از همه طبقات شرکت‌داشتند. مقارن ساعت ۱۱ مجلس پس از ذکر فضائل آن مرحوم و تسلیت به برادران و فرزندان فقید سعید و خاندان خسروانی برچیده شد.

فرماندارکل چهارمحال

آقای محمدهادی صادق وزیری امروز از طرف آقای دکتر صدر وزیرکشور بسمت فرماندارکل چهارمحال وبختیاری منصوب‌شد.

انتقال آلونك‌نشینها ادامه دارد

دیروز ساکنان ۱۹ آلونك ازخیابان کریم خان‌زند بکوی نهم آبان‌منتقل شدند وآلونکهای آنها خراب گردید.
درهفته آینده آلونك نشین‌های خیابانهای کندی و فرخ‌زاد بخانه‌های کوی نهم آبان منتقل خواهند شد.
امور انتقال آلونك‌نشینها وخراب‌کردن آلونکها زیر نظر مستقیم تیمسار سرلشکر پروین خسروانی معاون ـ ژاندارمری کل کشور انجام میشود.

عیدی کارمندان

بقیه از صفحه اول

رویه دولت را برهم زد.
پاداش بیشتر در موقع دیگر و بمناسبت انجام کار به کارمند داده شود.

پاداشهای کلان

ازآن گذشته در اکثروزارتخانه ها و شرکتها وبانکهای وابسته به دولت دیده شده که مقامات‌عالیرتبه علاوه بر یکماه حقوق بنابدستور صریح مقام مسئول، پاداشهائی که گاهی بیش از ۵ و حتی به ده هزار تومان هم میرسد پرداخت‌می شود. این رویه باید متروك شود، تحت نظم درآید وکوشش گردد اعتبارات باقیمانده پاداش بین کارمندان دولت‌درتهران‌وشهرستان هابیك نسبت عادلانه تقسیم گردد

گزارش خبرنگار ماحاکی است بهمین مناسبت در پرداخت‌پاداش امسال کنترل زیادی بعمل می‌آید که میزان آن از یکماه حقوق کارمند بالاتر نرود.

طبق رویه گذشته پاداش درنیمه دوم و حتی در دهه سوم اسفند پرداخت‌میگردد وپرداخت آن‌مجوزی لازم ندارد زیرا اعتبار آن دربودجه تمام‌وزارتخانه ها و شرکت های وابسته موجود است.
فقط طبق معمول همه ساله از طرف نخست وزیر وقت دستوری درجهت هم آهنگی پرداخت‌پاداش صادر میشود.
دربعضی ازوزارتخانه ها به‌علت محدودیت اعتبار فقط بدسته‌ای‌از کارمندان پاداش داده میشود مثل وزارت آموزش و پرورش که‌فقط کادراداری از پاداش آخر سال استفاده خواهند کرد کادرآموزشی ازدریافت آن‌معاف‌اند.
دروزارت‌دارائی کارمندان مرکز یکماه‌و کارمندان شهرستانها ۱۵ روز حقوق خودپاداش میگیرند.
دربسیاری از وزارتخانه ها تمام کارمندان از یکماه حقوق (پاداش) بهره‌مند میگردند.
آنچه در تمام وزارتخانه هاکم‌و بیش عمومیت دارد پاداش بیش از یکماه برای کارمندان عالیرتبه و مقامات مهم از قبیل مدیر کل و معاونین وزارتخانه ها ومدیران‌عامل وروسای کل میباشد دراین مورد پیش‌بینی میشود امسال رویه‌مشترك اتخاذ گردد و محدود به یکماه حقوق شود.

ازامروز فقط در

سینما سعدی

پدیده‌ای تازه‌ازسینمای شوروی

ازانقلاب باوجنگهای داخلی شوروی درصحاری خاورمیانه بسال ۱۹۳۰

روزانا بالدیوا. مامبت آسابایف. مرادبك رجیسکولیف

خشم جورا

ASH.N.A. Co.

شماره شانزدهم

مجله اطاق صنایع و معادن ایران

منتشر شد

بسم‌الله الرحمن الرحیم

بمناسبت فرارسیدن پانزدهم بهمن برای سلامتی ذات اقدس شهریار بزرك شاهنشاه آریامهر مجلس دعا از طرف هیئت علماء ومجتهدین ومبلغین حامیان قرآن و تشیع از ساعت ۷ تا یازده صبح درمنزل‌حضرت‌حجة‌الاسلام والمسلمین آیت‌اله شیخ‌بهاءالدین مهدوی امام مسجد و مدرسه عالی سپهسالار برقرار است ازعموم مومنین مخصوصا از حجج اسلام دعوت می‌شود در این مجلس بزرك ملی شرکت فرمایند.

هیئت علماء و مجتهدین ومبلغین‌حامیان قرآن وتشیع

پیشگاه مقدس اعلیحضرت‌همایون شاهنشاه آریامهر

جان‌نثار افتخار دارد تبریکات خالصانه و خرسندی خود واهالی آشتیان را بشکرانه سلامتی ذات اقدس همایونی در روز ۱۵ بهمن به‌آستان مبارك تقدیم و در نیایش بدرگاه پروردگار یکتا بقای سلامتی و دوام سلطنت شاهنشاه محبوب و خاندان جلیل راخواستارم

از طرف اهالی آشتیا ن ـ احمد شریفی

تشکیل مجلس دعا

بنا به‌تصمیم اعضاء هیئت مدیره و سهام داران شرکت سهامی عمران روستائی فردوس زرند که به پیروی از منویات شاهنشاه آریامهر ویکتا شاخص خاورمیانه و مبتکر لوایح ششگانه در دنیا تاسیس گردیده روز پانزدهم بهمن ماه ۴۴ در دفتر مرکزی شرکت واقع در امیریه پاساژ داد شماره ۷ مجلس دعا برای سلامتی ذات مبارك ملوکانه از ساعت ۴ الی ۵ بعداز ظهر منعقد میباشد از هم میهنان عزیز بدین وسیله دعوت میشود که در مجلس مزبور شرکت نمایند.

مدیر عامل شرکت‌سهامی عمران روستائی فردوس زرند. داود دبیریان

جناب آقای دکتر حسین عسکری
رئیس درمانگاه بخش پزشکی بیمارستان رازی

ارتقاء مقام علمی جنابعالی را به دانشیاری، دانشکده پزشکی صمیمانه تبریك میگویم.

منوچهر موثقی

بیمارستان مهر احتیاج به استخدام چند نفر بهیاردارد. داوطلبان میتوانند همه روزه بدفتر پرستاران بیمارستان مراجعه نمایند.

مطب دکتر حسن‌بهره‌مند
بخیابان سعدی‌اول کوچه شمالی بیمه ایران (کوچه بخارا شماره ۱۷ منتقل شد) پذیرائی عصر ها.

روز سه شنبه ۱۲ بهمن ماه ۱۳۴۴ ساعت ۵ بعد از ظهر یکعدد کیف که محتوی اسنادی بوده در خیابان ویلا کوچه فردیس مفقود گردیده بدین وسیله از یابنده درخواست میشود ضمن دریافت ده‌هزار ریال‌مژدگانی مراتب‌را به‌تلفن های ۶۰۷۴۹ و ۹۵۲۴۹۵ اطلاع دهد.

گم شده

(عکس بالا) سیدتقی النگی اهل کردکوی (النك) ۱۷ ساله لباس سرمه‌ای چهارخانه چهار روز است ازالنك خارج و دیگر خبری از او نیست‌وهرکس اطلاع‌داردبمسافرخانه بوعلی راه آهن آقای درویشی‌خبر دهد.

دوری
اثر شادروان ناصرنظمی

براثر تذکر علاقمندان روز شنبه آینده مجددا وسینه روزنامه فروشها در اختیار شماست از تهیه آن غفلت نفرمائید.

متن‌تلگرام شاهنشاه آریامهر که درپاسخ شادباش رئیس‌دانشگاه ملی ایران شرفصدور یافته است:

جناب دکتر عبدالعلی جهانشاهی رئیس‌دانشگاه ملی‌ایران

تلگرام مبنی برابراز احساسات صمیمی شما بمناسبت سومین سالروز انقلاب سفیدشاه و ملت ملاحظه وموجب خوشوقتی خاطر گردید توجهات و عواطف خاصه مارا به کلیه استادان‌و کارمندان ودانشجویان دانشگاه ملی ابلاغ نمائید.

بهمن‌ماه ۴۴ شاه

متن تلگرام رئیس دانشگاه ملی ایران‌که بمناسبت سالروز انقلاب ششم بهمن به پیشگاه مبارك شاهنشاه آریامهر معروض گردیده است:

پیشگاه مبارك بندگان شاهنشاه آریامهر

باکمال افتخار از طرف خود وکلیه استادان و کارمندان و دانشجویان دانشگاه ملی ایران سومین سالروز انقلاب بزرك‌شاه وملت راکه منشاء تحول‌عمیق و پیشرفت سریع اقتصادی‌واجتماعی کشور باستانی ایران و ضامن سعادت و خوشبختی ایرانیان‌است به‌پیشگاه مبارك شاهنشاه آریامهر تبریك عرض‌کرده سلامت‌آن شاهنشاه بزرك و محبوب و خاندان جلیل سلطنت را از خداوند متعال مسئلت دارد.

چاکر دکتر عبدالعلی جهانشاهی

کتابخانه ابن سینا همه روزه دراین صفحه یك کتاب جدید معرفی مینماید.

برای آشنائی بیشتر با فرهنك و تمدن سرزمین ایران

یعقوب لیث

چهارمین کتاب از سری کتاب جوانان
زیرنظر دکتر محمدعلی اسلامی
تالیف آقای دکتر ابراهیم باستانی پاریزی
در ۲۳ فصل و ۳۵۲ صفحه وجلد زرکوب ۱۲۵ ریال

کتابخانه ابن سینا تهران ـ تلفن ۳۶۵۶۲

انتشارات آریا تقدیم میکند

ارزش میراث صوفیه

تالیف:
دکتر عبدالحسین زرین‌کوب استاد دانشگاه تهران
متن‌کامل بافهرستهاکه برای اولین بار منتشر میشود.
قسمتی ازاین‌کتاب که سابقا در مجله یغما نشر شده است فقط بخش کوچکی است‌ازاین‌کتاب‌که درواقع‌تحریری تازه‌است.
بقطع وزیری ۲۷۰ صفحه قیمت ۱۵ تومان
مرکز پخش: انتشارات آریا سه‌راه ژاله
۱ـ۳ آـ۲۶۶۵۵

دکتر هوشنك میر علائی ـ جراح

از مسافرت اروپا مراجعت نمود.
خیابان بهار ـ شماره ۱۳۳ ـ تلفن ۷۳۸۳۳

کلینیك دکتر هاشم گیدفر

خیابان شیخ هادی مقابل حمام رازی پذیرائی صبح‌و عصر تلفن ۴۸۴۳۸ ۱ـ۳ آـ۳۹۱۵۶

قابل توجه آقایان پزشکان وداروسازان محترم کشور

SANDOZ

بدینوسیله باطلاع جامعه پزشکی و داروسازی کشور میرساند: دفتر علمی ساندوزدر ایران که جدیدا تاسیس شده و مستقیما زیر نظر ساندوز ـ بال ـ سوئیس انجام وظیفه مینماید از این پس وسیله ارتباط علمی آقایان پزشکان داروسازان‌محترم کشور با ساندوز سوئیس خواهدبود.
متمنی است برای دریافت هرگونه اطلاعات در باره محصولات ساندوز به این دفتر مراجعه فرمایند.
دفتر علمی ساندوز در ایران
خیابان‌شاه ـ ساختمان آلمینیوم طبقه ۸
تلفن شماره ۶۴۸۹۹

ایران طیور

تاسیس ۱۳۲۲
سازنده مطمئن ترین ماشینهای جوجه کشی ولوازم مرغداری درایران
همگام باپیشرفتهای صنعت مرغداری
کاتولوك مجانا ارسال میشود
تهران، شاهرضا، میدان فردوسی تلفن ۶۶۱۰۹
تلفن کارخانه ۹۵۳۹۸۹

بردگی

در طی قرون متمادی برده‌ها بخاطر آزادی مبارزه کردند و طی قرون مختلف بردگی بصورتهای مختلفی تجلی کرده‌است آیا مردمان امروز زنجیر نوعی از بردگی را برگردن خود احساس نمیکنند؟؟

ناشر: مطبوعاتی فریدون علمی ـ ناصرخسروشاه‌آباد

کتابی که در تاریخ انتشارات ایران درخشید ودراثراستقبال بی‌نظیر علاقمندان ظرف مدت شش ماه سه‌بار تجدیدچاپ‌شد

اطلاعات عمومی ـ یا دائرة‌المعارف اجتماعی

تألیف عنایت‌الله شکیباپور

باُمقدمهٔ: دکترضیاءالدین سجادی استاد دانشگاه

چاپ سوم با تجدید نظر کلی‌و اضافات

شامل: شرح حال دانشمندان و نویسندگان‌مشهور جهان ـ شعرا ـ نقاشان ـ موسیقی‌دانان ـ پادشاهان ـ مخترعین ـ کاشفین و سایرچهره‌های درخشان‌جهان ـ و همچنین تاریخ و جغرافیای ایران و جهان ـ بناها و آثار تاریخی جهان ـ عجایب هفتگانه ـ خدایان دنیای قدیم ـ منظومه شمسی ـ مذاهب مردم دنیا ـ مکتب های ادبی و سیاسی و فلسفی ـ خط وزبان‌واحد های پول در جهان اتم ـ ریاضیات‌پزشکی ـ بهداشت ویتامینها و هزاران مطالب دیگر یکجا در کتاب فوق جمع است. این کتاب در ۶۴۰ صفحه با کاغذ اعلا بقطع وزیری و۱۲ نقشه‌رنگی با جلد پنج رنك سلوفانی اعلا بهاء ۳۰۰ ریال.

قابل توجه شرکت کنندگان کنکور های دانشگاه و علاقمندان مسابقه های رادیو و تلویزیون و عموم طبقات کتاب فوق‌موفقیت شما را در تمام مسابقه ها تضمین میکند ودانستنیهای مفید وسودمند وبی‌شماری از دنیای قدیم‌وجهان امروزبشمامی‌آموزد. ضمنابعموم علاقمندان کتاب نامبرده‌اطلاع میدهیم که قطع جیبی آن نیز منتشر شد بها ۴۰ ریال.

مرکز فروش: کلیه کتابفروشیهای معتبر تهران و شهرستانها.
ناشر: کتابفروشی اشراقی ـ خیابان‌شاه آباد روبروی سینما سعدی ـ تلفن ۳۹۹۰۸

آگهی فروش گاو وگوساله

به‌رهبری وراهنمائی پرارزش اولیاء محترم وزارت کشاورزی و اداره کل دامپروری کشور در راه تهیه گاوهای اصیل خارجی بمنظور اصلاح نژاد.
تعدادی گاو وگوساله‌نر (نوع هرشتین ـ فریزر) وفقط برای اصلاح نژاد باید مورد استفاده قرارگیرد در دامداری ملارد شهریار موجود و با سهلترین شرائط واگذار میشود طالبین به آقای غلامحسن باقری درملارد شهریار مراجعه فرمایند.

اطلاعات

پنجشنبه
- ۱۲ شوال ۱۳۸۵
- ۳ فوریه ۱۹۶۶
- شماره ۱۱۸۹۸
- سال چهلم

بامعافیت مشمولین دیپلمه متولد سالهای ۱۳۱۲ تا ۱۳۲۰ ومعافیت مشمولین عادی سالهای ۱۳۱۲ تا ۱۳۲۲

یک میلیون مشمول معاف شدند

*** در قرعه کشی امروز تمام شرکت کنندگان معاف گردیدند**

در قرعه‌کشی مشمولین دیپلمه‌متولد ۱۳۱۲ تا پایان ۱۹ که صبح امروز برگزار شد کلیه شرکت کنندگان در قرعه‌کشی معاف شدند .

احتیاجات ارتش و سپاههای دانش بهداشت وترویج وآبادانی روزگذشته از بین جوانترین مشمولین دیپلمه تامین شد و چون نظر این بود که جوانانی که‌برای‌خدمت انتخاب‌نشده‌اند بلاتکلیف نمانند برحسب‌امرشاهنشاه آریامهر کلیه مشمولین دیپلمه مازاد در زمان صلح از خدمت زیر پرچم معاف شدند .

بهمین جهت صبح‌امروز کلیه‌شرکت کنندگان در قرعه‌کشی که متولدین ۱۳۱۲ تا ۱۹ بودند بدون قرعه‌کشی معاف شدند .

صبح امروز تیمسارسرتیپ مشاور رئیس وظیفه عمومی گفت : ما بااقدام به معاف نمودن مشمولین مازاد دیپلمه از خدمت زیر پرچم در زمان صلح باتوجه باینکه قبلا نیز مشمولین عادی متولد سالهای ۱۳۱۲ تا ۱۳۲۲ معاف شده بودند ، به بلاتکلیفی بیش ازیك میلیون جوان پایان دادیم و این دستوری بود که شخص اول مملکت برای رفاه حال وجلوگیری ازبلاتکلیفی جوانان بما دادند و خوشحالیم که توانستیم با رفع تبعیض بین جوانان نیات شاهنشاه آریامهر را بانجام رسانیم .

ما از ساعت ۵ صبح امروز مقدمات معاف شدگان امروزرافراهم‌کردیم و کار معافیت مشمولین در ساعت ۹ صبح پایان یافت‌ضمنادرموردجوانانی‌که ممکن است دیر بسالن قرعه‌کشی رسیده باشند ، در یکی از اطاقهای کاخ ورزش بکار آنها رسیدگی میشود

از خدمت زیرپرچم معاف شدند

معاف شدگان باید برای دریافت برك معافیت مبلغ پنجهزار ریال و آنها که غیبت داشته‌اند ده هزار ریال بیانك بپردازند .

شرایط شرکت در کنکور

بقیه از صفحه اول

خبرنگار دانشگاهی اطلاعات امروز شرایط شرکت داوطلبان‌در کنکور دانشگاه راکه بزودی از طرف دانشگاه تهران اعلام خواهد شد بدست آورد .

ثبت نام کنکور دانشگاه تهران در نیمه دوم مرداد ٤٥ از طریق مکاتبه انجام خواهدشد وامتحانات ورودی بوسیله دانشکده‌ها در۱۰ گروه انجام میشود و هرداوطلب حق شرکت درکنکور دوگروه را دارد . ازکسانی‌که در دو گروه شرکت نمایند ششصد ریال و از کسانی که دریك گروه شرکت نمایند چهارصد ریال حق شرکت درکنکورگرفته خواهد شد . در امتحان ورودی دانشگاه تهران فقط دیپلمه های ریاضی وطبیعی وادبی حق‌شرکت‌را خواهندداشت ثبت‌نام از فارغ‌التحصیلان سالهای گذشته از اسفندماه آغاز میگردد وتا پایان روز سی ویکم فروردین ماه ادامه خواهد داشت . فارغ - التحصیلان خرداد سال ٤٥ باید تاپایان روز۲۰ تیر تقاضا های‌خود را با پست باداره آموزش‌دانشگاه ارسال دارند

گروه‌های مختلف امتحانی

دانشکده‌ها ازلحاظ موادامتحانی ونوع گواهینامه‌هائی‌که میدهند به شرح زیر گروه‌بندی شده‌اند .

گروه اول - شامل دانشکده های پزشکی ، داروسازی، دندان پزشکی ، دامپزشکی ، شرط شرکت در مسابقت ورودی این گروه داشتن دیپلم کامل متوسطه طبیعی یا ریاضی است .

گروه دوم - دانشکده فنی و شرط شرکت درمسابقه‌ورودی‌این گروه منحصرا داشتن دیپلم کامل متوسطه ریاضی است .

گروه سوم - شامل دانشکده کشاورزی وشرط شرکت‌درمسابقه ورودی این گروه داشتن دیپلم کامل‌متوسطه. ریاضی وطبیعی‌است.

گروه چهارم : شامل رشته ریاضی وفیزیك دانشکده علوم و شرط شرکت درمسابقه ورودی‌این گروه منحصرا داشتن دیپلم کامل متوسطه ریاضی است .

گروه‌پنجم : شامل رشته های شیمی و زیست‌شناسی و زمین- شناسی دانشکده علوم میباشد .

گروه ششم : شامل دانشکده علوم اداری و مدیریت بازرگانی وشرط شرکت درمسابقه ورودی این گروه داشتن دیپلم کامل متوسطه ریاضی وادبی است .

گروه هفتم : شامل دانشکده حقوق و رشته اقتصاد می باشد و شرط شرکت درآن داشتن‌دیپلم کامل متوسطه ریاضی یا طبیعی‌یا ادبی است .

گروه هشتم : شامل دانشکده ادبیات والهیات و معارف اسلامی میباشد و شرط شرکت در آن داشتن دیپلم ریاضی یا طبیعی یا ادبی است .

گروه نهم : شامل دانشکده هنرهای زیباشامل معماری‌دانشکده هنرهای زیبامیباشد وشرط‌شرکت درمسابقه ورودی این گروه‌منحصرا داشتن دیپلم کامل متوسطه‌ریاضی است .

گروه دهم : شامل رشته‌نقاشی ومجسمه سازی و رشته موسیقی و رشته هنر های تئاتری دانشکده هنرهای زیبا است. شرط شرکت درمسابقه این‌گروه داشتن دیپلم کامل متوسطه ریاضی یا طبیعی یا ادبی یا دیپلم کامل هنری مربوط بهریك ازرشته‌های مذکور است .

شرکت دیپلمه‌ها دررشته‌های مختلف

هر داوطلب برحسب نوع دیپلم‌خود میتواند فقط در دو گروه بشرح زیر شرکت کند .

دارندگان دیپلم ریاضی‌دردو گروه از تمام گروهها میتوانند شرکت‌کنند دارندگان دیپلم طبیعی در دو گروه از تمام گروهها باستثنای دانشکده‌فنی رشته های فیزیك و ریاضی دانشکده علوم و معماری هنر های زیبا میتوانند شرکت کنند .

دیپلم ادبی فقط در دانشکده های حقوق ، علوم اداری ، ادبیات و الهیات و رشته هنر های زیبا حق شرکت دارد .

دیپلمه های نقاشی و مجسمه‌سازی و موسیقی و هنر های تآتری فقط‌در رشته های مربوط بحود حق شرکت دارند . ضمنا کسانی که دو دیپلم دارند فقط دو گروه را میتوانند انتخاب کنند .

ملاك قبولی در دانشکده ها

ملاك قبولی در دانشکده ها جمع نمرات آنان با توجه بضرایب آنهاو عده مورد نیاز دانشکده ها میباشد .

مواد امتحانات گروههای دهگانه

گروه اول پزشکی (پزشکی ، دارو سازی، دامپزشکی ، دندانپزشکی) موادامتحانی آن زبان فارسی (ضریب ۱) زبان خارجه (ضریب ۱) فیزیك (ضریب۲)شیمی (ضریب ۲) طبیعیات شامل جانور شناسی و گیاه شناسی (ضریب ۲) .

گروه دوم دانشکده فنی و مواد امتحانی آن جبر و مثلثات و حساب که ضریب آن ٤ میباشد . ضمناهندسه و مخروطات ترسیمی و رقومی - که دارای (ضریب ۳)و فیزیك و میکانیك که‌دارای (ضریب ٤) و شیمی که‌دارای (ضریب ۳)و رسم که‌دارای (ضریب۲) و زبان‌فارسی دارای (ضریب ۲) و زبان خارجه که‌دارای (ضریب ۱)می‌باشد .

گروه چهارم :(رشته‌های‌ریاضی و فیزیك دانشکده علوم) مواد امتحانی زبان فارسی ، زبان‌خارجه، ریاضیات (جبر و مثلثات و هندسه ومخروطات،حساب مکانیك،فیزیك) دراین گروه ضریب زبان فارسی (۱) زبان خارجه (۱) و ریاضیات‌و فیزیك (۲) است .

گروه پنجم : رشته های شیمی وزیست‌شناسی و زمین شناسی دانشکده علوم مواد امتحانی آن زبان فارسی ، زبان خارجه ،شیمی، ریاضیات ، طبیعیات شامل زمین شناسی ، گیاه شناسی ، فیزیولوژی حیوانی است دراین گروه‌برای‌همه رشته‌ها ضریب زبان فارسی وزبان خارجه (ضریب ۱)خواهد بود .

برای داوطلبان رشته شیمی نمره شیمی (ضریب ۳) نمره طبیعیات و ریاضیات (ضریب ۱)خواهد داشت.

گروه ششم

شامل دانشکده علوم اداری ومدیریت بازرگانی ومواد امتحانی آن‌فارسی ، زبان وخارجه‌معلومات عمومی‌وریاضیات وفلسفه ومنطق مطابق‌برنامه‌دوم‌متوسطه است.

گروه هفتم

دانشکده حقوق‌وعلوم‌سیاسی واقتصادی مواد امتحانی آن زبان فارسی ،زبان خارجه، عربی ، تاریخ و جغرافیا ،و معلومات عمومی(فلسفه‌و منطق‌میباشد) ملاك قبولی در رشته قضائی جمع‌نمرات زبان فارسی وزبان خارجه وعربی ودر رشته سیاسی جمع نمرات زبان‌فارسی وزبان خارجه وتاریخ وجغرافیا و در رشته اقتصاد جمع نمرات زبان فارسی وزبان خارجه وریاضیات خواهد بود. کلیه مواد در این‌گروه (ضریب۱) خواهد داشت.

گروه هشتم :

دانشکده ادبیات والهیات ومعارف اسلامی ومواد امتحانی آن زبان‌فارسی (ضریب ۲) عربی (ضریب ۱) زبان خارجه(ضریب۲)معلومات عمومی‌شامل رشته های سه‌گانه‌در دوره‌دوم‌متوسطه یعنی فلسفه تاریخ ،جغرافیا ، تاریخ ادبیات میباشد و ضریب آن (ضریب ۱) است.

گروه نهم:

رشته‌معماری دانشکده هنرهای‌زیبا ومواد امتحانی آن زبان‌فارسی (ضریب ۱) زبان خارجه (ضریب ۱) طراحی (ضریب ۳) شناسائی حجم‌های‌هندسی (ضریب ۲)است.

گروه دهم .

رشته موسیقی ورشته نقاشی ومجسمه سازی ورشته هنرهای تئاتری و مواد امتحانی آن رشته‌های نقاشی ومجسمه سازی عبارتست اززبان فارسی(ضریب ۱) زبان خارجه (ضریب ۱) طراحی (ضریب٤) مواد امتحانی رشته‌موسیقی عبارتست از زبان فارسی (ضریب ۱) زبان خارجه (ضریب ۲) تئوری‌سلفژو دیکته موسیقی (ضریب ۳) هارمنی (ضریب۲) ساز تخصصی (ضریب۳) ومواد‌امتحانی‌رشته‌های تئاتری‌عبارتست از زبان فارسی (ضریب۲) زبان‌خارجه (ضریب۲) تاریخ‌هنر (ضریب۳)اجرای نقش (ضریب ۳)

سخنرانی نخست وزیر در انجمن توسعه اقتصادی بین‌المللی

اجتماع بشری با عدم تساوی گیج کننده‌ای در شرایط‌زندگی ملل‌مختلف روبرو است .

در یك سو اجتماعاتی هستند که درآمد سرانه آنها سالانه بالغ برسه هزار دلار است و در سوی دیگر جوامعی هستند که در آنها این درآمد سالانه کمتر از پنجاه دلار است .

بطور کلی دو سوم از جمعیت‌جهان در شرایطی فلاکت بار زندگی میکنند وسطح زندگی اکثر مردم دنیا پائین‌تر از حد اقل لازم برای زیستن است .

این قسمتی ازاظهارات آقای نخست وزیر در جلسه افتتاحیه انجمن توسعه اقتصادی بین‌المللی بود .

انجمن توسعه اقتصادی بین‌المللی باتکار و با همکاری عده‌ای از مقامات اقتصادی کشور برای حمایت و تقویت وضع اقتصادی کشور های‌در حال‌رشد در تهران تاسیس شده است .

ایوبخان کنفرانس همکاری‌منطقه‌ای‌را افتتاح کرد

نیمه شب دیشب آقای آرام وزیر امور خارجه باتفاق آقای «احسان صبری چاگلایانگیل»وزیر امورخارجه ترکیه تهران را بقصد کراچی ترك کردند تا از بامداد امروز درجلسات شورای وزیران پیمان‌همکاری منطقه‌ای‌که دراسلام آباد تشکیل میشود شرکت‌نمایند.

گزارش رسیده از پاکستان حاکی است که ساعت ده صبح امروز فیلد- مارشال ایوب خان چهارمین دوره اجلاسیه‌شورای وزیران سازمان‌عمران منطقه‌ای‌را دراسلام‌آباد پاکستان‌گشود

ایوب خان در سخنان افتتاحیه خود از حمایت بیدریغ شاهنشاه و ملت ایران در وقایع اخیر هند و پاکستان تشکر کرد .

آقای آرام وزیر امور خارجه‌ایران نیز طی سخنانی فعالیتهای ۵ ماه‌اخیر سازمان همکاری عمران منطقه ای را تشریح و اظهار امیدواری کرد که این فعالیتها هر چه بیشتر توسعه یابد سپس آقایان وزرای خارجه ترکیه و پاکستان‌صحبت کردند .

قرار است ساعت ۵ بعد از ظهر امروز شورای وزیران برای آغاز کار خود تشکیل جلسه دهد .

تشکیل شورای سلطنت

سخنگوی دربار شاهنشاهی امروز اعلام داشت که‌عصر روز گذشته‌جلسه شورای سلطنت در کاخ مرمر تشکیل شد.

دراین جلسه والاحضرت شاهپور غلامرضا پهلوی ،آقایان هویدانخست وزیر ،مهندس‌شریف‌امامی رئیس‌مجلس سنا -مهندس ریاضی رئیس مجلس شورایملی و قدس نخعی وزیر دربار شاهنشاهی شرکت داشتند.

سفیرکبیر عراق فردا بتهران می‌آید

آقای حسن دوجیلی‌سفیر کبیرعراق در دربار شاهنشاهی براثر بدی هوا امروز هم در بغداد بسر برد و بقرار اطلاع قبل از ظهر فردا با هواپیمای شرکت هواپیمائی ملی ایران از بغداد وارد تهران خواهد شد .

تغییر نماینده سازمان ملل درایران

آقای «دانیل- ت- هاپکینسون» نماینده سازمان ملل در ایران بسمت نماینده سازمان‌ملل‌درپاکستان‌منصوب شده است.

هنوز بجای آقای هاپکینسون‌جانشینی تعیین نشده وایشان تاتعیین جانشین درایران اقامت خواهد داشت.

سالروز تاسیس دانشگاه

بمناسبت سالروز تاسیس دانشگاه تهران ساعت ۱۰ صبح روز جمعه «۱۵ بهمن» اعضای شورای دانشگاه در آرامگاه اعلیحضرت فقید بانی‌دانشگاه حضور می‌یابند و تاج گلی نثار آرامگاه رضا شاه کبیر میکنند .

هنرستان‌دکتراقبال در کرمان فردا گشایش میابد

بامداد فردا آقای دکتر اقبال رئیس هیئت مدیره و مدیر عامل شرکت ملی نفت‌ایران باتفاق آقای دکتر هدایتی‌وزیرآموزش وپرورش برای گشایش هنرستان حرفه‌ای کرمان به‌آن سامان عزیمت خواهدکرد.

دراین مسافرت نمایندگان استان کرمان در مجلس شورای ملی و چندتن از روسای عالیرتبه شرکت ملی نفت ایران ووزارت آموزش‌و پرورش همراه رئیس هیئت مدیره‌و مدیر عامل شرکت ملی نفت‌ایران ووزیر آموزش و پرورش میباشند. هنرستان حرفه‌ای کرمان با کمك مالی‌شرکت‌ملی نفت ایران ساخته شده‌وبنابه‌استدعای وزیر آموزش‌و پرورش وتصویب شاهنشاه‌آریامهر بنام«دکتراقبال» نامگذاری گردیده است .

آقای دکتر اقبال و همراهان‌پس از افتتاح هنرستان مزبور عصرفردا بتهران باز میگردند.

دکتر موسی حجازی

متخصص و جراح بیماری های‌چشم

از دانشگاه پاریس

چهار راه شاه - اول کوچه‌سیمرغ

تلفن ٤١١٣٣

دانشجوی ممتاز ایرانی

بموجب گزارشی که از طرف آقای مهندس‌نفیسی‌سرپرست دانشجویان ایرانی‌در آمریکا در مورد موفقیت های درخشان آقای فرهاد دفتری فرزند تیمسار دفتری دانشجوی ایرانی رسیده آقای فرهاد دفتری دانشجوی دوره دکترای اقتصاد در دانشگاه کالیفرنیا بمناسبت‌بدست- آوردن معدل آ که معادل بیست‌می باشد ازطرف دانشگاه مذکور به دریافت ۲٤۰۰دلار جایزه مفتخر گردیده است.این دانشجوی‌برجسته همچنین افتخار عضویت در جوامع زیر رابدست آورده است :

الف- National Social Science Honor Society Pi Gamma.

ب- National Honor Society in Economics Omicron Deta Epsilon.

ج- American Economic Association.

د- Royal Economic Society.

ماموفقیت این دانشجوی‌ممتازرا که موجب سربلندی دانشجویان ایرانی شده‌است‌صمیمانه‌خواستاریم

بورس قبوض اصلاحات

ارضی . سه‌راه شاه پاساژ رویال دخانچی ،نبلچی تلفنهای٤٩٥٧١ ـ٤٤٥١٨

دکتر پرویز مشگریز

متخصص درجراحی زنان بیماریهای زنان وزایمان

ازدانشکده‌های پزشکی هایدلبرک و مونیخ

خیابان شاهرضا جنب میدان فردوسی ساختمان ایزدی شماره ۳۳۲ پذیرائی : باستثنای ایام تعطیل از ساعت ٤الی ۸ بعداز ظهر تلفن مطب ٦٦٧٠٠ - تلفن ٧٨٥٠٤

نتیجه قرعه‌کشی درخت‌اسکناس‌تاید

شب۱۱ بهمن‌ماه قرعه‌کشی‌جوایزتاید درحضور بینندگان تلویزیون ایران وزیر نظر هیئت‌نظار انجام‌شد درنتیجه ۸۰۰ نفرازخریداران تاید که ٤ رقم سمت‌راست شماره قسمت بالای قوطی تایدآنهابه عدد

۵۱۸۹

ختم‌میشود هریك برنده یك درخت طلا شدند. از میان این برندگان روز ۲۸ بهمن طی قرعه‌کشی مجددی‌که در تلویزیون ایران بعمل می‌آید ۳نفر انتخاب خواهند شد تا ازدرخت اسکناس تاید،برای خودشان اسکناس بچینند .

برندگان برای دریافت درخت طلاو کارت شماره‌دار قرعه‌کشی‌نهائی درخت‌اسکناس تایدبایدحداکثر تا ظهر روز ۲۸بهمن به‌خیابان خیام شماره۷۹۲مراجعه نمایند .برندگان شهرستانی درصورتیکه نتوانند شخصا مراجعه کنند باید شماره‌های برنده خود را باپست سفارشی باقید نام‌و نشانی واضح‌به آدرس صندوق پستی ۱۹۸۲ طوری ارسال دارند که‌قبل‌از روز۲۷ بهمن برسد .کارت شماره‌دارقرعه‌کشی‌نهائی برای آنها ارسال خواهد شد .

تلفن دارید؟ برای‌درج مشخصات تلفن محل کار و شغل خود در دفتر تلفن با پاته تماس بگیرید: ٦٨٤١١ تا ٦٨٤١٣

سالنامه۱۳۴۵دنیا

ومقاله‌ای از: دکتر رضازاده شفق‌سناتور

تشکر از استاد و جراح عالیقدر جناب آقای دکتر نصیرپور

بدینوسیله از نهایت سعی و کوشش جنابعالی که در عمل جراحی سنك کلیه اینجانب مبذول فرموده وبا نهایت حذاقت حقیر را از خطر مرك حتمی نجات دادید سپاسگزاری و موفقیت شمارا از خداوند متعال مسئلت مینمایم . آ-۲٦۸۱۵ **موسی گلدوز**

خاندان محترم خسروانی

درگذشت شادروان محمد خسروانی‌بسیار مایه تاسف و اندوه شد . از صمیم قلب این مصیبت را به خاندان جلیل خسروانی‌بخصوص جناب آقای عطاءاله خسروانی وزیر محترم کار وتیمسار معظم سرلشگرپرویز خسروانی‌تسلیت گفته بقاء عمر وسلامت آن خاندان را ازخداوند مسئلت دارم . **محسن آزمایش**

چلوکبابی رکس تبریز

اخیرا سالن‌های خودرا مبله نموده و باجدیدترین‌دستگاههای تهویه مجهز شده‌است واز مشتریان و خانواده‌های‌محترم بابهترین غذاها پذیرائی مینماید .

نشانی - شمیران - جاده پهلوی - ایستگاه محمودیه

باشکوه‌ترین شب‌نشینی سال

بال ماسکه درهتل ونک

پنجشنبه ۲۱ بهمن‌ماه ٤٤

باهمکاری ارفرانس

جایزه اول : ۲ بلیط رفت و برگشت تهران- پاریس-نیس

محل فروش بلیط :

موسسه مهمانخانه‌ها خیابان بهار شرکت هواپیمائی ارفرانس هتل‌ونك - هتل‌دربند، رستورانهای‌فرودگاه مهرآباد ورزیدانس

اطلاعیه جنرال مد

بهم اکنون سالهاست که اکثر شهرمان عزیز وهم میهنان شهرستانی باعنوان وموسسه جنرال مد آشنائی دارند وگروه زیادی ازعموم طبقات پایتخت بویژه خانمها وآقایان تحصیل کرده وکارمندان محترم وعالیرتبه وزارتخانه‌ها وموسسات مختلف ازسالهای قبل تمام احتیاجات پوشاکی خودرا ازجنرال مد تهیه میکنند . ارتباط طبیعی وتماس فامیلی مشتریان گرامی مادرمیان دوستان وفامیل خویش بخودی خود تبلیغ بی تکلف ومعرفی بی شائبه ایست که بمرور زمان ازسازمان ومحصولات ما بعمل آمده وتاحد زیادی مارا ازتبلیغ همیشگی بی نیاز میدارد ، ولی آنچه ما بیچگاه ازآن بی نیاز نخواهیم بود معرفی محصولات جدید وذکر مشخصات ومدلهای تازه ایست که بحکم تحولات حاصله در صنعت لباس ودنیای مد بهمه ساله وفصول معین موظفیم باطلاع عموم اهالی محترم خاصه مشتریان گرامی خود برسانیم .

انگیزه علاقه وتوجه مشتریان محترم بموسسه ما هرچه باشد مطلبی است که جواب آن باخودشان است ولی آنچه ما بخاطر آن ۱۸سال کوشیده‌ایم تا بتوانیم افتخار داشتن عده کثیری مشتری علاقمند وافزایش روزافزون آنرا برای خود کسب کنیم سه خصوصیت بارز است که برای سبك تولیدی خود درنظر گرفته‌ایم . جنس خوب - استیل عالی - قیمت مناسب

محصولات ما جزاین سه خصوصیت تعریف دیگری ندارد وازاهالی محترم تقاضا داریم درآگهی های بعدی مشخصات انواع لباسهای امسال مارا مدتی بملاحظه فرموده وبرای خرید لباس مورد مصرف خود وفرزندان عزیزشان باین موسسه تشریف بیاورند .

جنرال مد - کوچه برلن

فردا جمعه : جنرال مد از ساعت ۹ صبح تا یك بعد از ظهر بازاست

مژده به مقاطعه‌کاران

گریدرهای اتوماتیك

بقدرتهای از ۱٤۰ الی ۱۸۵ اسب ولودر لاستیکی‌موجود

بشرکت اختر ماشین

KLÖCKNER DUISBURG

مراجعه فرمائید.

تلفنهای ۹۳٦٤۰-٦۲۳۷٦۹ - ٦۲٦٤۵۳

۱-۳ آ-۲۵۸۱۳

Kleinol

«نمایندگی رنك موی جدید کلاینول از کلیه شهرستانها نماینده پخش میپذیرد .طالبین با قید مشخصات با صندوق پستی ۱۹۷۷ تهران مکاتبه نمایند »

آگهی

هیئت نظارت انتخابات انجمن زرتشتیان تهران

از عموم بانوان و آقایان افراد زرتشتی تهران که کمتر از ۲۰ سال ندارند خواهشمند است‌روزآدینه ۲۲ر۱۱ر۱۳٤٤ برای‌انتخاب ۲۱تن کارمندان‌انجمن گردش ۲۹ در تالار جشنگاه خسروی حضور بهمرسانیده در انجام وظیفه اجتماعی شرکت فرمایند .

روز نامبرده از ساعت ۸ بامداد تانیمروز از ساعت ٤ تا۷بعداز نیمروز اخذآراء بعمل خواهد آمد و روز شنبه ۲۳ر۱۱ر۱۳٤٤ بعد از نیمروز استخراج آراء خواهد شد .

متمنی‌است کارت‌شناسائی را همراه‌بیاورید

هیئت نظارت‌انتخابات‌انجمن‌زرتشتیان‌تهران

ایران هتل

رشت میدان شهرداری

دارای اطاقهای مدرن ومجهز بشوفاژ - حمام و تلفن با انواع غذاهای مطبوع ایرانی و فرنگی

تلفن ۵۰۵۵ - ۳۰۳۵ درزرواسیون تهران ۳۰۲۵۷۲-۴۲۲۷۰

۱-۷ آ-۳۹۲٦٦

اطلاعیه بانك عمران

بانك عمران بمنظور رفاه ساکنین‌محترم نواحی جوادیه شعبه جدیدی در خیابان ۲۰ متری جوادیه روبروی سینما استیل‌افتتاح وازروز شنبه ۱٦ر۱۱ر٤٤ برای‌امور بانکی وحساب تشکیل سرمایه دایرخواهد شد