۲۴ صفحه

اطلاعات

سه‌شنبه یازدهم مهرماه ۱۳۵۷ـ شماره ۱۵۷۲۶ تکشماره ۱۰ ریال

اقدامات تازه برای کشف سوء استفاده‌های مقامات دولتی

اعزام مأموران تحقیق به دستگاههای دولتی

- اعلام جرم علیه ارتشبد نصیری از دادگستری به دادرسی ارتش فرستاده شد
- تحقیقات درباره میلیونها تومان سوء استفاده در سازمان های انرژی اتمی، تلویزیون، پتروشیمی و راه‌آهن و بیمه، جلب سیاحان،
- وزارت بهداری بنادر وکشتیرانی مدیر عامل سابق شرکت تعاونی شهر و روستا سی‌ام آبان محاکمه میشود

درصفحات ٤و٢٣

ضیاء الرحمان رئیس جمهوری بنگلادش باتفاق همسرشان در یک اقامت کوتاه در تهران باشاهنشاه و شهبانو ملاقات کردند.
شرح درصفحه آخر

در کمیسیون فرهنگ سنا گفته شد:

لایحه استقلال دانشگاهها باید پس گرفته شود

★ هفته‌آینده نمایندگان کلیه دانشگاهها لایحه استقلال دانشگاه ها را بررسی میکنند

★ سناتور صدیق: این لایحه نمیتواند رافع نواقص و گرفتاریها باشد.

درصفحه ٤ ستون دوم

اطلاعیه دولت عراق درباره فعالیت‌های حضرت آیت‌الله العظمی خمینی

سفارت عراق در پاکستان اطلاعیه‌ای درباره اقدام مقامات عراقی انتشار داد

درصفحه ٤ ستون ششم

اعتراض کارکنان مخابرات و بیمه ایران

مورد بررسی قرار گرفت

- طرح افزایش مزایای شغلی کارکنان مخابرات تقدیم دولت شد
- افزایش حقوق کارکنان بیمه ایران به‌شورای حقوق پیشنهاد شد

درصفحه ٤

باقبول تقاضای ١٤ ماده‌ای کارکنان بانک

اعتصاب کارمندان بانک ملی در سراسر کشور پایان یافت

- فوق‌العاده شغل و وام مسکن افزایش یافت
- کلیه فرزندان کارکنان بانک از بخشودگی خوار باراستفاده میکنند
- نمایندگان کارکنان در کمیته های انتصابات شرکت داده میشوند

سخنگوی بانک ملی ایران اعلام کرد: بدنبال مذاکراتی که بامدیریت بانک‌ملی ایران‌صورت گرفت‌خواستهای منطقی‌کارکنان بانک ملی ایران مطرح شد و نسبت به تمامی‌آنها تصمیم‌قطعی اتخاذ گردید وبدین ترتیب‌کلیه کارمندان وکارکنان این بانک در سراسر کشور به سرکار خود رفتند.

کارکنان بانک ملی ایران و کلیه شعب داخلی و خارجی آن ازپریروز دست به یک اعتصاب نشسته زدند و هیچ نوع فعالیت اقتصادی و نیز

بقیه در صفحه ٤

استانداران ومعاونان جدید

عباسعلی منیعی

رحمت حقدان

باقر نمازی

ابراهیم خلیل حشمتی

فرامرز ناصری

جعفر بوشهری

شاهنشاه آریامهر صبح‌امروز ارتشبد عباس قره‌باغی را به حضور پذیرفتند. در این‌شرفیابی وزیر کشور ٤ تن از معاونان وزارت کشور و دو تن از استانداران جدید را بدین شرح بحضور ملوکانه معرفی کرد:

ابراهیم خلیل حشمتی‌معاون اداری و مالی، باقر نمازی معاون امور محلی و عمران شهری جعفر بوشهری معاون سیاسی و پارلمانی و فرامرز ناصری معاون برنامه ریزی و خدمات مدیریت، رحمت‌حقدان استاندار اصفهان‌و عباس‌منیعی استاندار فارس.

شرح حال معاونان و استانداران جدید

★ ابراهیم خلیل حشمتی قائم مقام و معاون اداری و مالی وزارت کشور دارای درجات لیسانس‌ادبیات وحقوق از دانشگاه تهران است.

سمت‌های قبلی معاون جدید عبارت است از فرماندارهوز، معاون استانداری خوزستان، فرماندار آبادان، فرماندار رشت، معاون استانداری گیلان، رئیس اداره‌کل‌بازرسی وزارت‌کشور، رئیس اداره انتخابات، معاون وزارت کشور و آخرین سمت وی رئیس صندوق مشترک شهرداریها بوده است.

● باقر نمازی معاون امور محلی و عمران شهری فارغ‌التحصیل در رشته اقتصاد از

بقیه در صفحه ٤

وزیر بازرگانی در اتاق ایران اعلام داشت:

تمرکز تجارت از تهران به‌شهرستانها منتقل میشود

وزیر بازرگانی دیروز در اجتماع صاحبان صنایع و معادن و بازرگانان کشور رسما اعلام کرد: ازانحصار و انحصار طلبی جلوگیری خواهد شد و کار واردات از دست عده‌ای‌معدودخارج شده بین کلیه بازرگانان کشور تقسیم داده‌خواهدشد

محمدرضی ویشگائی‌وزیر بازرگانی در این جلسه که در محل اتاق بازرگانی و صنایع و معادن ایران و با حضور سناتور دکتر طاهر ضیائی، روساء و اعضای هیات نمایندگان و بسیاری ازصاحبان‌صنایع وبازرگانی عمده سیاست های جدیداین وزارتخانه را اعلام میکرد افزود: از این پس سیاست های تشویق صادرات تعادل بین عرضه و تقاضاومدرنیزه کردن سیستم توزیع کشور و ایجاد توسعه وعوامل‌زیر بنائی بازرگانی و ایجاد و گسترش اتحادیه‌های صادراتی و وارداتی اعمال خواهد شد.

وزیر بازرگانی اضافه کرد: تمرکز تجارت‌درتهران از بین‌برده میشود.

وزیر بازرگانی همچنین تایید کرد که در سیستم تهیه مقررات صادرات وواردات به‌ذخیره سازی کالا های اساسی توجه خاص مبذول خواهد شد.

سناتور دکتر طاهرضیائی قبل از سخنان‌وزیربازرگانی مشکلات اقتصادی‌موجودرا توجیه کرد و گفت: آنچه که در حال حاضر بخش خصوصی‌انتظار دارد، از میان برداشتن مقررات دست وپاگیر اداری‌و اصلاح‌نحوه برخوردکارمندان دولت با افراد این جامعه است.

باید ترتیبی داده شودکه حتی‌الامکان تماس بین‌بخش خصوصی و بخش دولتی کمتر شود و در عین‌حال محیط مناسب برای توسعه سرمایه گذاری فراهم گردد.

در جلسه دیروز چند تن از نمایندگان اتاق مشکلات مربوط به بهره‌برداری از معادن و مقررات مزاحمی‌را که در این رشته وجود دارد مطرح کردند و گرفتاری هائی را که به سبب سیاست های سوء گذشته برای بسیاری ازصاحبان صنایع‌و بازرگانان پیش آمده بود و سپس‌کود بخش خصوصی شده است عنوان کردند.

دراین‌مورد وزیربازرگانی قول‌داد که مسائل طرح‌شده رادر هیئت دولت مطرح کند تامشکلات و تنگنا هابرطرف گردد.

انعکاس رویدادهای ایران در جهان

تهران- خبرگزاری فرانسه- روزنامه‌های تهران دیروز (دوشنبه) گزارش دادند که در جریان تظاهراتی که روزیکشنبه در شهر ۳۰۰ هزار نفری کرمانشاه واقع در نزدیکی مرز عراق برپا شده سه نفر کشته و ۲۱ نفر دیگر که ٦ نفر از آنان از ماموران پلیس‌بودند زخمی شده‌اند.

تظاهر کنندگان که تعدادشان هزاران نفر بود پس از خارج شدن از یکی از مساجد اجتماع کردند و خواستار آن بودندکه دولت عراق بمحدودیتهایی‌که برای حضرت آیت‌الله‌العظمی خمینی در محل زندگی ایشان‌در شهر نجف بوجود آورده‌است پایان دهد. بین تظاهر کنندگان وپلیس برخوردهای خصمانه‌ای روی داد که از غروب تا نیمه شب ادامه یافت.

در جریان این تظاهرات ۹ شعبه بانکهای مختلف و یک سینما طبق گزارش روزنامه‌های تهران به آتش کشیده شدند.

از طرف دیگر در همان‌روز (یکشنبه) در رضائیه واقع در استان آذربایجان نیز تظاهراتی برپا شد که به زخمی شدن‌یک نفر منجر گردید. بالاخره در شهر دزفول‌نیزدر جنوب‌کشور ۲۰ هزار نفر با حفظ آرامش در خیابانها راهپیمایی کردند.

از سوی دیگر فرماندار نظامی قم، شهر مذهبی که در ۱٤۰ کیلومتری جنوب تهران قرار گرفته است دیروز ازمردم آن شهر خواست که از دادن شعار وپخش کردن اوراق مضره وشب‌نامه‌ها بپرهیزند و آرامش را حفظ کنند.

اظهار تاسف باهری

تهران- خبرگزاری فرانسه روزنامه ایرانی اطلاعات‌روز دوشنبه دیروز- فهرستی را چاپ کرده که حاوی اسامی تقریبا ۲۰ سازمان متعلق به ایرانیان مهاجر است و اینها احزاب وگروههایی هستند که اعضایشان میتوانند به کشور خویش باز گردند.

از طرف دیگر مطبوعات‌تهران دیروز از قول آقای محمد باهری وزیر دادگستری گزارش دادند که وی از اینکه روز یکشنبه در مجلس با نمایندگان اقلیت درگیری پیدا کرده‌متاسف است.

وزیر دادگستری گفته است که: من «عصبی» شدم چون‌تمام اصلاحاتی که دولت سعی‌دارد از تصویب مجلس بگذراند به شیوه‌ای غیر سازنده مورد استقبال قرار گرفته‌اند.

از سوی دیگر آقایان کریم سنجابی (جبهه ملی) ـ محسن پزشکپور(حزب پان‌ایرانیست)ـ احمد بنی‌احمد (اتحاد برای آزادی) و علی امینی نخست وزیر اسبق کم وبیش بطور مطلق از طرح‌های لوایح سه گانه‌ای که بوسیله دولت در باره مطبوعات، اجتماعات سیاسی و استقلال دانشگاهها به مجلس فرستاده شده‌اند انتقاد کرده‌اند.

برن (سوئیس) ـ خبرگزاری فرانسه

شورای فدرال (دولت‌مرکزی) سوئیس دیروز طی بیانیه‌ای‌که در برن انتشار یافته است‌اعلام کرد که سفارش‌های اسلحه از طرف ایران به سوئیس در مواردی که‌به چند فقره‌کوچک مربوط میشود وبهای آنها مبالغ ناچیزی را دربرمیگیرد مشمول مقرراتی که صدور اسلحه سوئیسی به کشورهای دیگر را تحت شرایط معینی‌منع میکند قرار نمی‌گیرد.

شورای فدرال سوئیس‌توضیح داده که اجازه فروش این چند فقره اسلحه سوئیسی به‌ایران پیش از آنکه وقایع اخیر در این کشور روی دهند داده‌شده است.

در جواب‌دوتن ازنمایندگان سوسیالیست پارلمان فدرال سوئیس (از ژنو) که ضمن اظهار نگرانی از اوضاع‌جاری ایران خواستار جلوگیری از تحویل داده شدن اسلحه سوئیسی به ایران گردیده بودند، دولت سوئیس دربیانیه خود اضافه کرده که بنازگی هیچ سفارش تازه‌ای برای دریافت سلاح‌های ساخت سوئیس عنوان نشده است.

طبق این‌بیانیه‌چند فقره‌سفارشی هم که قبل از وقایع اخیر ایران از این کشور درسوئیس دریافت شده مربوط به‌پاره‌ای از وسایل وتجهیزات دفاع‌ضد هوایی بوده است.

هواپیمائی ملی ایران «هما»

اعزام دانشجوی خلبانی به آمریکا

بقیه در صفحه ۲۰

وزیر بازرگانی در اتاق ایران اعلام داشت:

تمرکز تجارت از تهران به‌شهرستانها منتقل میشود

وزیر بازرگانی دیروز در اجتماع صاحبان صنایع و معادن و بازرگانان کشور رسما اعلام کرد: ازانحصار و انحصار طلبی جلوگیری خواهد شد و کار واردات از دست عده‌ای‌معدودخارج شده بین کلیه بازرگانان کشور تقسیم داده‌خواهدشد

محمدرضی ویشگائی‌وزیر بازرگانی در این جلسه که در محل اتاق بازرگانی و صنایع و معادن ایران و با حضور سناتور دکتر طاهر ضیائی، روساء و اعضای هیات نمایندگان و بسیاری ازصاحبان‌صنایع وبازرگانی عمده سیاست های جدیداین وزارتخانه را اعلام میکرد افزود: از این پس سیاست های تشویق صادرات تعادل بین عرضه و تقاضاومدرنیزه کردن سیستم توزیع کشور و ایجاد توسعه وعوامل‌زیر بنائی بازرگانی و ایجاد و گسترش اتحادیه‌های صادراتی و وارداتی اعمال خواهد شد.

وزیر بازرگانی اضافه کرد: تمرکز تجارت‌درتهران از بین‌برده میشود.

وزیر بازرگانی همچنین تایید کرد که در سیستم تهیه مقررات صادرات وواردات به‌ذخیره سازی کالا های اساسی توجه خاص مبذول خواهد شد.

سناتور دکتر طاهرضیائی قبل از سخنان‌وزیربازرگانی مشکلات اقتصادی‌موجودرا توجیه کرد و گفت: آنچه که در حال حاضر بخش خصوصی‌انتظار دارد، از میان برداشتن مقررات دست وپاگیر اداری‌و اصلاح‌نحوه برخوردکارمندان دولت با افراد این جامعه است.

باید ترتیبی داده شودکه حتی‌الامکان تماس بین‌بخش خصوصی و بخش دولتی کمتر شود و در عین‌حال محیط مناسب برای توسعه سرمایه گذاری فراهم گردد.

در جلسه دیروز چند تن از نمایندگان اتاق مشکلات مربوط به بهره‌برداری از معادن و مقررات مزاحمی‌را که در این رشته وجود دارد مطرح کردند و گرفتای هائی را که به سبب سیاست های سوء گذشته برای بسیاری ازصاحبان صنایع‌و بازرگانان پیش آمده بود و سپس‌کود بخش خصوصی شده است عنوان کردند.

دراین‌مورد وزیربازرگانی قول‌داد که مسائل طرح‌شده رادر هیئت دولت مطرح کند تامشکلات و تنگنا هابرطرف گردد.

مهندس حسیبی:

آدرس بازماندگان شهدا و مجروحان و مصدومان ۱۷ شهریور را بفرستید

امروز این نامه ازطرف آقای مهندس حسیبی به روزنامه‌اطلاعات واصل‌شده است:

پیرو افتتاح حساب‌شماره ۱۰۱۰ بانک صادرات ایران، شعبه ۱۰۱۹ بازار تحریر به منظور کمک به آسیب‌دیدگان شهدای ۱۷ شهریور ۱۳۵۷ وحساب شماره۱۰۳۰ همان شعبه برای کمکهای عام‌المنفعه به زلزله‌زدگان طبس که از کلیه شعب‌داخل و خارج ایران می‌توان وجوهی به آن دو حساب ریخت، چون امر کمک به بازماندگان‌شهدا و مجروحان و مصدومان ۱۷ شهریور منوط به داشتن آدرس و مشخصات صحیح آسیب دیدگان است، از کلیه خانواده‌های مایل و نیازمند به کمک و همچنین از عموم همیهنانی که از چنین خانواده‌هایی اطلاع دارند تقاضا میشود مشخصات و آدرس کامل خانواده‌ها رابه آدرس‌قلهک، کوچه‌مدرسه‌ها پلاک ٤۷ وسیله پست یا مستقیما یا بوسیله تلفن‌های شماره ۲٦۱۱۹۲ یا۲۷۸۳۵۳ یا ۲٤۷۲۰٦ یا ۲۸۰۹۸۵ اطلاع دهند و در این اقدام خیرخواهانه و تسهیل کمک‌رسانی سهیم وشریک گردند. مهندس کاظم حسیبی

اطلاعیه انجمن آشوریهای تهران

بمنظور کمک به همیهنان زلزله‌زده طبس حسابی بشماره ۹۰۹ دربانک صادرات ایران شعبه ٢٤ اسفند باز شده است. بدینوسیله از آشوریها و کلدانی‌های خیر تقاضا می‌شود کمک‌های نقدی خود را بحساب مذکور واریز و دین ملی خود را ادا نمایند.

متشکریم

باکمال تاسف وتاثر درگذشت شادروان حاج عبدالرسول سمیعی اصفهانی همسر و پدر بزرگوارمان را به اطلاع کلیه بستگان ودوستان محترم می‌رسانیم. مجلس ختم مردانه وزنانه آن مرحوم از ساعت ٤ الی٦ بعد ازظهر روز ٤شنبه ۱۲مهرماه درخانقاه صفی‌علیشاه‌منعقدمیباشد

صدیقه افسرزاده (سمیعی اصفهانی)، منوچهر، حسن، محمد وسعید سمیعی اصفهانی.

جناب آقای حاج میرزا تقی‌خان تابش

درگذشت جانگداز همسرتان را به جنابعالی و فرزندانتان تسلیت عرض نموده بقای عمر وسلامتی شما و مادرداغدار ایشان وخاندان محترم‌را ازخداوند متعال خواهانیم

مهندس فیض‌اله تابش وبانو

خانواده‌های محترم پورافضل

با اندوه فراوان مصیبت وارده را تسلیت عرض نموده بقا وسلامت آن‌خانواده محترم را از درگاه ایزد متعال مسئلت دارد.

کورش اقبال
رئیس دانشگاه گیلان

اطلاعیه شرکت ملی نفت ایران

امور پخش

قابل توجه مصرف‌کنندگان نفت گاز دستگاههای حرارتی(شوفاژ)

در صفحه۹

قابل توجه بازرگانان

در صفحه ۱۷

اطلاعیه

شرکت ملی نفت ایران

شرکت ملی نفت ایران

قابل توجه مصرف کنندگان نفت گاز دستگاههای حرارتی (شوفاژ)

بقیه در صفحه ۱۷

انواع اتوبوس ۳۰۲

تحویل فوری

خدمات بعد از فروش در تعمیرگاه مجهز ۱۰۵ ایران ناسیونال در اسرع‌وقت انجام‌میگردد

تلفن ۵۲۰٤۷۱ و ۵۲۱۷۸۹

پرواز راحت به:

امارات متحده عربی

هواپیمائی ملی ایران «هما»

تلفن ۹۷۹۰۱۱، ۹۶۵۰۱۱، ۹۶۹۰۸۱

پشتیبانی اردن، کویت، بحرین و قطر از پیشنهاد عراق

صدام حسین بطور غیرمنتظره به عربستان سعودی رفت

بغداد- خبرگزاری عراق رسما گزارش داد که کشورهای اردن، کویت، بحرین و قطر بیانیه اخیر دولت عراق را مورد تائید قرار داده‌اند. این خبرگزاری نوشته است که ظرف ۲۴ ساعت گذشته ملک حسین پادشاه اردن و شیخ عیسی بن سلمان آل خلیفه و شیخ خلیفه بن حمد آل ثانی امیران بحرین و قطر ضمن تماس تلفنی با احمد حسن البکر رئیس جمهوری عراق مراتب حمایت خود را از خط مشی دولت عراق ابراز داشته‌اند.

عراق پیشنهاد کرده بود که برای تنظیم یک طرح واحد عربی بمنظور خنثی کردن نتایج کنفرانس کمپ‌دیوید که مورد تایید هیچ کشور عربی، جز مصر، قرار نگرفته است یک کنفرانس سران عرب در بغداد تشکیل شود. ضمنا عراق اعلام کرده است که آماده است بمنظور تقویت ارتش سوریه، واحدهای نظامی خود را به جولان بفرستد و همچنین یک صندوق عربی بمنظور بازداشتن مصر از صلح با اسرائیل و تامین هزینه جنگ آینده اعراب و اسرائیل تشکیل شود.

چند ساعت پس از انتشار این پیشنهادهای عراق، صدام حسین نایب رئیس جمهوری عراق به عربستان سعودی رفت تا با رهبران این کشور مذاکره کند. مذاکرات در همین زمینه صورت می‌گیرد، پس از دیدار های ملک حسین و حافظ اسد، دیدار صدام حسین از دیدو بازدیدهای مهم جهانی عرب است.

همه این تلاشها بر ضد تصمیمات مصر صورت می‌گیرد.

صدام حسین در فرودگاه مورد استقبال ولیعهد عربستان سعودی قرار گرفت.

دیدار صدام حسین از عربستان سعودی غیرمنتظره بود. وی با شاهزاده فهد ولیعهد عربستان سعودی ملاقات و مذاکره کرد. این دیدار درحالی صورت گرفت که عراق ازکشورهای ثروتمند عرب خواسته است بمنظور دور کردن مصر ازتوافقهای کمپ‌دیوید میلیاردها دلار دراختیار دولت مصر قرار دهند. بموجب یک اعلامیه رسمی که دراین مورد انتشار یافت صدام حسین و شاهزاده فهد درباره تحولات اوضاع خاورمیانه و روابط دو کشور با یکدیگر گفتگو کردند. در این اعلامیه گفته شده است که قرار است امروز صدام حسین عربستان سعودی را ترک کند ولی اشاره‌ای بمقصد بعدی وی نشده است.

منابع آگاه گفتند صدام حسین درباره پیشنهاد عراق توضیحات کامل به شاهزاده فهد داده است.

دیشب ملک حسین پادشاه اردن که در حال حاضر سرگرم دیدار از کشورهای ساحل خلیج فارس است، شیخ خلیفه بن حمد آل ثانی امیر قطر و شیخ عیسی بن سلمان آل خلیفه امیر بحرین بطور جداگانه به البکر تلفن کردند و وی را از حمایت خود آگاه ساختند.

فرماندهی ملی حزب بعث عراق ضمن اعلام پشتیبانی کامل از جبهه سوریه علیه اسرائیل رد قراردادهای کمپ‌دیوید را تائید کرد.

فرماندهی ملی حزب بعث طی اعلامیه‌ای که دیشب در بغداد انتشار یافت تصریح کرده است ملت عرب که اکنون لحظات حساسی را می‌گذراند برای مقابله با امپریالیسم و صهیونیسم باید از جنبه‌های نظامی و اقتصادی صف واحدی را تشکیل دهد. در اعلامیه اضافه شده است که فرماندهی ملی حزب بعث برای حفظ آرمان عرب تصمیمهای مهمی گرفته است

اسد یکبار دیگر توافقهای کمپ‌دیوید را محکوم کرد

حافظ اسد دبیر کل حزب بعث و رئیس جمهوری سوریه که از جمهوری دمکراتیک آلمان دیدن می‌کند دیروز از مرزی که برلن پایتخت سابق رایش را ۲ قسمت می‌کند دیدار کرد.

برلن فرنها پایتخت پروس و از سده نوزدهم تا سال ۱۹۴۵ پایتخت ملت آلمان بود و اینک قسمت شرقی آن پایتخت آلمان دمکراتیک است. همچنانکه در عکس دیده می‌شود اسد درباره این خط مرزی سئوال می‌کند و ژنرال آلمانی کارل دروز و گرهارد گروتن عضو دفاتر سیاسی حزب کمونیست که در طرفین او قرار دارند پاسخ می‌دهند.

برلن- آسوشیتدپرس- دیروز حافظ اسد رئیس جمهوری سوریه در برلن توافقهای کمپ دیوید را محکوم کرد وگفت اتحاد شوروی و سایر کشور های سوسیالیست دوستان واقعی و قابل اتکای اعرابند.

اسد در دومین روز دیدار رسمی خود از آلمان شرقی از اریش هونکر بخاطر موضع پراهمیت آلمان شرقی وحمایت قاطع آنکشور در مقابل توطئه های امپریالیستی در خاورمانه تشکر کرد.

خبرگزاری رسمی آلمان شرقی گفت اسد توافقهای کمپ‌دیوید میان مصر و اسرائیل را مورد حمله قرار داد و انها را یک توطئه خطرناک دیگر امپریالیسم و ارتجاع دانست.

اسد بدون آنکه نامی از سادات ببرد گفت دردآوراست که مجریان این نقشه ظاهرا عرب هستند و سعی میکنند زیراین سرپوش نقشه خود راتوسعه داده و اثرات کوتاه مدت و بلند مدت آنرا عمق بیشتری بخشند. هونکر به اسداطمینان داد آلمان شرقی به جانشداری از اعراب ادامه خواهد داد.

انتقاد انور سادات از شوروی و کشورهای تندرو عرب

قاهره - خبرگزاریها - انور سادات رئیس جمهوری مصر در نطقی که عصر دیروز در اجلاس موقع‌العاده مجمع ملی مصر (پارلمان) ایراد کرد رسما از جیمی کارتر رئیس جمهوری آمریکا دعوت بعمل آورد که بمناسبت امضای معاهده صلح میان مصر و اسرائیل به مصر سفر کند.

رئیس جمهوری مصر اظهار داشت: نمی‌توانیم مدعی باشیم که در کنفرانس کمپ‌دیوید به یک مصالحه کلی دست یافته‌ایم. وی این کنفرانس راه را برای تحقق صلح در منطقه باز کرده است انور سادات سپس بشدت کشور های عربی عضو جبهه پایداری و اتحاد شوروی را بمخاطر معارضه آنها با استقرار صلح در خاورمیانه مورد انتقاد قرار داد، هنگامی که رئیس جمهوری مصر درباره موافقت نامه‌ی صلح در کمپ دیوید بحث میکرد یکی ازنمایندگان پارلمان سخنان او را قطع کرد و انور سادات باعصبانیت اظهار داشت من اسائه ادب را تحمل نمی‌کنم و خواستار اخراج نماینده از جلسه شد.

در این هنگام چند نفر از اعضای پارلمان با کمک یک افسر امنیتی نماینده معترض را از جلسه خارج کردند.

رئیس جمهوری مصر در ادامه بیانات خود اظهارداشت که موافقت نامه‌های کمپ‌دیوید باقطعنامه‌های مصوب درکنفرانس سران عرب در رباط که برطبق آنها سازمان آزادیبخش فلسطین بعنوان نماینده منحصر بفرد و قانونی مردم فلسطین شناخته شده است تعارضی ندارد.

رئیس جمهوری مصر درمورد سازمان آزادیبخش فلسطین اظهار داشت تاکنون در مقیاس بین‌المللی فرصتهای مناسبی برای سازمان آزادیبخش فلسطین فراهم آمده ولی رقابت‌های موجود میان رهبران فلسطینی موجب از دست رفتن فرصتهای صلح شده است.

در حالیکه مصر دور و تسلسل باطلی را که مسئله فلسطینی از ۳۰ سال قبل تاکنون باآن روبرو بود از میان برداشته است.

مذاکرات صلح مصر و اسرائیل

۹ روز دیگر در واشنگتن آغاز میشود

واشنگتن- خبرگزاری فرانسه - یک مقام رسمی دولت آمریکا اظهار داشت دولتهای اسرائیل و مصر پیشنهاد ایالات متحده آمریکا را دائربه انجام مذاکرات طی هفته آینده در واشنگتن پیرامون جزئیات معاهده صلح که باید تا سه ماه دیگر بین طرفین به امضاء برسد پذیرفته‌اند.

در این گفتگوها که از ۱۲ اکتبر آغاز میشود وزیران خارجه و دفاع مصر و اسرائیل شرکت دارند و ریاست هیات نمایندگی آمریکا را نیز سیروس ونس وزیر خارجه این کشور عهده‌دار خواهد بود.

از سوی دیگر الفرد اترتون سفیر سیار آمریکا درخاورمیانه نیز در جلسه مذاکره حضور خواهد داشت. تصمیم راجع به تهیه متن معاهده صلح میان مصر و اسرائیل در واشنگتن ظاهرا براثر اصرار دو کشور مصر و اسرائیل دائر به اینکه ایالات متحده آمریکا باید نقش یک طرف تمام عیار را دراین مصالحه بعهده گیرد اتخاذ شده است.

از سوی دیگر، مسئولان کاخ سفید خاطرنشان میسازند جیمی کارتر رئیس جمهوری آمریکا در مراسم امضای نهائی معاهده صلح که احتمالا برفراز کوه طور در صحرای سینا صورت میگیرد شرکت خواهد کرد، پیش‌بینی میشود که امضای این معاهده در روز ۱۹ نوامبر که مقارن با نخستین سالگرد دیدار سادات از بیت‌المقدس است انجام شود.

بوتروس غالی وزیر مشاور در وزارت امور خارجه مصر در تفسیر دعوت کارتر ازمصر و اسرائیل به واشنگتن و شرکت سایروس ونس در مذاکرات گفت این اقدام رئیس جمهوری امریکا نشان میدهد که امریکا مصمم است بعنوان یک شریک در مذاکرات مربوط به رفع اختلافهای مصر و اسرائیل شرکت کند. بوتروس غالی ریاست هیات نمایندگی مصر را در مذاکرات واشنگتن بعهده خواهد داشت.

درخواست عرفات از کشور های اسلامی

بیروت- خبرگزاری فرانسه یاسرعرفات رهبر سازمان آزادی بخش فلسطین درخواست کرد که کنفرانسی از وزیران امور خارجه کشور های عضو کنگره اسلامی برای رسیدگی به نتایج کنفرانس کمپ دیوید در باره بیت‌المقدس تشکیل شود.

عرفات پیامی در این باره به «کریم نگای» دبیر کل کنگره اسلامی در جده فرستاده است. رئیس کمیته اجرائی سازمان آزادیبخش فلسطین در پیام خود نسبت به سرنوشت این شهر مقدس با توجه به اظهارات اخیر مناهم بگین که گفته است بیت‌المقدس برای همیشه پایتخت اسرائیل خواهد بود بشدت ابراز نگرانی کرده است.

زدوخورد دانشجویان پاکستانی با پلیس

در اسلام‌آباد رسما اعلام شد که در بی زد و خوردهای خونین که میان دانشجویان دانشگاه سند در حیدرآباد واقع در جنوب پاکستان با افراد پلیس رخ داد این دانشگاه تا اطلاع ثانوی تعطیل شده است. بگفته شهود عینی تعداد زیادی از افراد دو طرف در این زد و خوردها مجروح شده‌اند براساس پاره‌ای گزارشها، دانشجویان بنفع ذوالفقار علی بوتو نخست - وزیر پیشین پاکستان دست به تظاهراتی زده بودند.

از سوی دیگر گفته میشود دانشجویان بعنوان اعتراض علیه تجاوز زندانیان به یکدختر دانشجو این تظاهرات راه‌راه انداخته‌اند.

خبرگزاری فرانسه نخست‌وزیر جدید مصر

مصطفی خلیل نخست‌وزیر جدید مصر

قاهره- خبرگزاریها - انور سادات رئیس جمهوری مصر دیروز مصطفی خلیل سپاسنمدار ۵۸ ساله مصری را مامور تشکیل کابینه این کشور کرد. وی قبلا دبیر کل اتحاد سوسیالیستی عرب (حزب حاکم مصر) بود. خلیل که یکتحصیل کرده آمریکاست، اینکه مشغول تبادل‌نظر برای انتخاب وزیران کابینه خویش است. دردوران حکومت ناصر، وی مسئول رادیو تلویزیون دولتی مصر بود.

مذاکرات برژینسکی در لندن

لندن- رویتر- دیروز منابع آگاه آمریکائی درلندن اظهار داشتند زبیگنیو برژینسکی مشاور کارتر در امورامنیت ملی چهارشنبه این هفته هنگام بازگشت از سفر به آلمان غربی و فرانسه چند ساعت در لندن توقف خواهد کرد و بامقامات انگلیسی درباره تحولات اوضاع خاورمیانه بدنبال توافقهای کمپ‌دیوید گفتگو خواهد کرد. انتظار می‌رود در مذاکرات برژینسکی در لندن عقاید تازه کارتر در باره بحران لبنان نیز مورد بحث قرار گیرد.

تفسیر الاهرام از پیشنهاد تازه عراق

قاهره - خبرگزاری فرانسه - روزنامه الاهرام وابسته به دولت مصر در تفسیری پیرامون پیشنهاد دولت عراق دائربه اعزام نیرو های مسلح خود به سوریه برای پیکار با اسرائیل نوشته است.

پیشنهاد عراق درمحدوده رقابت هائی صورت گرفته که در حال حاضر جهان عرب صحنه کشمکش های ناشی از آنست. الاهرام می‌نویسد دولت عراق بخوبی آگاه است که سوریه این پیشنهاد را هرگز نمی‌پذیرد و بهمین جهت نیز زمامداران عراق این پیشنهاد را مطرح ساخته‌اند.

روزنامه مصری خاطرنشان ساخته هنگام وقوع مخاصمات میان اعراب و اسرائیل در سال ۱۹۷۳ نخستین تصمیم دولت عراق عبارت از دور ساختن نیرو های خود از صحنه نبرد بود.

اترتون وارد مغرب شد

رباط - آلفرد اترتون سفیر ویژه آمریکا دیشب درادامه دیدار خود از کشور های خاورمیانه که بمنظور مذاکره با رهبران این کشور ها در باره توافق‌های کمپ‌دیوید صورت میگیرد وارد مغرب شد.

اترتون در فرودگاه به خبرنگاران گفت اکنون زمان تفکر فرارسیده است. اترتون که قرار است با ملک حسین ملاقات کند گفت دولت آمریکا اهمیت فراوانی برای پادشاه مغرب قائل است.

برقراری نظام وظیفه اجباری در امارات

ابوظبی - خبرگزاری فرانسه - دولت امارات عربی متحده اعلام کرد که دراین کشور خدمت نظامی وظیفه اجباری برقرار شده است و همه مردان در فاصله از ۱۶ تا ۳۵ ساله باید دوره مقرر خدمت زیر پرچم انجام دهند افرادگارد، داوطلبانی که سه سال در صفوف نیروهای مسلح خدمت کرده‌اند و همچنین دانشجویان آکادمی علوم نظامی از خدمت نظام وظیفه معاف خواهند شد.

انگیزه جنسی داشت

آنکارا - خبرگزاری فرانسه - یک مقام موثق در آنکارا اظهار داشت که ضارب همسر و دختر سفیر اتریش در ترکیه که هنگام شنا درساحل دریای مدیترانه هدف گلوله وی قرار گرفتند و به‌قتل رسیدند دردهکده‌ای نزدیک شهر فتحیه دستگیر شده است. قاتل پس از بازداشت به ازمیر برده شد. و با برادرزاده سفیر که تنهاشاهدحادثه بودمواجهه داده شد و برادرزاده سفیر او را شناخت. قاتل که کارگر یک آرایشگاه است ۲۸ ساله، متاهل و صاحب یک فرزند است و پلیس وی را در منزل پدرزنش توقیف کرده است.

قاتل ضمن بازجویی به جرم مضاعف خود اعتراف کرد. وی گفت قصد داشتم با دختر جوان اروپایی به معاشقه بپردازم، ولی مادر و دختر در برابر خواست و اصرار من مقاومت نشان دادند و من نیز از سرخشم و عصبانیت آنها را کشتم.

زنی بعنوان اعتراض به نحوه کار سازمان ملل خودسوزی کرد

زن ناشناسی که دیشب مقابل کاخ ملل در ژنو خودسوزی کرد در میان شعله‌های آتش دیده‌میشود. عکس رادیو ئی آسوشیتدپرس

★ این زن معتقد است که سازمان ملل به وظایف خود عمل نمی کند.

ژنو- خبرگزاری فرانسه - دیشب یک زن ناشناس مقابل «کاخ ملل» مقر اروپائی سازمان ملل در ژنو - ظاهرا به عنوان اعتراض بمی‌فایده بودن فعالیت های این سازمان جهانی دست به خودسوزی زد.

اندکی قبل از این حادثه زنی که لهجه آمریکایی داشت تلفنی به‌خبرنگار یک خبرگزاری آمریکایی اطلاع داده‌بود که منتظر «تظاهراتی مقابل کاخ ملل باشد، چرا که این سازمان کاری برای بشریت انجام نمی‌دهد.

نگهبانان کاخ ملل در باره چگونگی این حادثه گفتندزنی را دیدند که به آرامی بتوئی روی چمن‌های کاخ پهن کرد پس از آن مایع محتوی یک بطری پلاستیکی را روی خود ریخت و بطری را دوباره در کیف دستی خویش گذارد و بیدرنگ شعله‌های آتش در تاریکی زبانه کشید بدون آنکه کوچکترین صدائی از این زن عجیب که بیک مشعل فروزان تبدیل شده بود درآید.

زن ناشناس روی تابلوئی که در کنار خود قرار داده بود نوشته است: سازمان ملل‌متحد سرنوشت و امید و آرزوهای میلیاردها نفر را در دست‌دارد، اما نمایندگان عضو آن ترجیح میدهند بیک زندگی شرم‌آور تن دردهند تا اینکه سرنوشت بشریت را بدست گیرند.

ماموران پلیس در کنارجسد ذغال شده این زن کفش‌های او، یک کیف دستی، یککتاب و یک کیسه خواب بدست آوردند.

فلسطینی‌ها همراه سوریه با برخورداری از پشتیبانی شوروی مبارزه را دنبال میکنند

بیروت - سازمان آزادی بخش فلسطین سخنان سادات را درمجمع خلق مصر «دروغ بیشرمانه» توصیف کرد.

سازمان مقاومت فلسطین طی اعلامیه‌ای که توسط خبرگزاری وفا انتشار یافت رئیس جمهوری مصر را به توطئه برضد ملت عرب و ملت فلسطین متهم کرده و اعلام داشته است که سادات در برابر اربابانش سرتسلیم فرود آورده است و خود را به امپریالیستها فروخته است.

خبرگزاری وفا ضمن بحث از اوضاع لبنان تاکید کرده است که بحران این کشور پیامد اتحاد بین بگین، کارتر وسادات است وموشکهائی که دراین کشور بسوی نیروهای بازدارنده عربی شلیک میشود ساخت اسرائیل و آمریکا است.

خبرگزاری وفا اضافه کرده است که سازمان آزادیبخش همراه سوریه با برخورداری از پشتیبانی شوروی مبارزه خود را دنبال خواهد کرد.

اخوان‌المسلمین قرارداد های کمپ‌دیوید را رد کرد

قاهره- خبرگزاری فرانسه- مجله «الدعوه» ارگان جمعیت اخوان المسلمین قرار داد های کمپ دیوید را بطور دربست ردکرد و اعلام‌داشت که‌باهمه نیرو با این‌قرارداد ها مبارزه خواهد کرد. «الدعوه» ضمن یادآوری جنبه های منفی قراردادهای کمپ دیوید از اینکه در این قراردادها به سرنوشت فلسطین و شهر بیت‌المقدس اشاره‌ای نشده ابراز انزجار و تنفر کرده ونوشته است به این ترتیب تا وقتی که یهودیان در بیت‌المقدس هستند این شهر همچنان پایتخت اسرائیل خواهدبود و مسلمانان در سراسرجهان این تصمیم کشور یهود را محکوم می‌کنند.

«الدعوه» اضافه کرده است که جمعیت اخوان المسلمین خود را برای جنگ مقدس آماده می کنند و این تنها وسیله نابودکردن مهاجمان است.

اجلاس فوق‌العاده مجمع عمومی سازمان ملل برای بحث در باره فلسطینی‌ها

سازمان ملل - یونایتد پرس- دیروز منابع دیپلماتیک اظهار داشتند انتظار میرود مجمع عمومی سازمان ملل در بهار آینده اجلاس ویژه‌ای جهت بحث درباره مسئله فلسطینی‌ها تشکیل دهد.

این یازدهمین اجلاس سازمان ملل دربارهٔ فلسطینی ها طی ۳۰ سالی که از عمر سازمان ملل میگذرد خواهد بود.

دیروز وزیران کشورهای غیر متعهد تصمیم گرفتند اقداماتی جهت تشکیل این اجلاس به عمل آورند. تصمیم نهائی باید توسط مجمع عمومی که این روز ها جلسات سی و سومین اجلاس منظم آن که هر سال یک بار تشکل میشود وتا ۱۹ دسامبر ادامه دارد اتخاذ گردد.

گروه کشور های غیرمتعهد که از ۸۸ کشور تشکیل می‌شود برای تصویب پیشنهاد خود آراء لازم را دراختیار دارد.

فکر تشکیل اجلاس ویژه مجمع عمومی سازمان ملل متحد درباره مسئله فلسطینی ها در کنفرانس سران کشور های غیر متعهد که در ماه‌اوت در یوگسلاوی برگزار شد بوجود آمد.

انفجار یک پل مهم در رودزیا

ویکتوریا خبرگزاری فرانسه - کماندو های رودزیا دیروز مهمترین پل ارتباطی شاهراه میان شهر ویکتوریا با مرز آفریقای جنوبی را منهدم ساختند این جاده محور اصلی ارتباط میان رودزیا و آفریقای جنوبی شمرده‌میشود. یک سخنگوی نیرو های مسلح رودزیا ضمن تایید این گزارش گفت این نخستین حادثه در نوع خود طی دو سال گذشته است باید یادآور شد رفت و آمد در این جاده همواره تحت مراقبت واحد های ارتش رودزیا قرار داشته است.

رهبر مارکسیست اتیوپی خواستار تجدید مناسبات دوستانه آن کشور با امریکا شد

آدیس‌آبابا - رادیو اتیوپی فاش کرد که رهبر این کشور به سفیر امریکا تاکید کرده است که مایل است به روابط دوستانه با امریکا ادامه دهد.

رادیو اتیوپی گفت سرهنگ منگستو هایله‌ماریام بهفاریک - هاسین سفیر آمریکا گفته‌است اتیوپی هنوز مایل است به روابط دوستانه و دیرپای خود با آمریکا ادامه دهد. رادیو اتیوپی گفت روابط اقتصادی دو کشور نیز در این مذاکرات مطرح شد و سفیر آمریکا گفت هرآنچه را که در قوه دارد در جهت افزایش پیوند های دوستانه دو کشور بکار خواهد برد.

در دوران حکومت هایله سلاسی امریکا حمایت نظامی و اقتصادی فراوانی ازاتیوپی میکرد، اما در دوران رژیم فعلی که موردحمایت شوروی است روابط دو کشور بحرانی شد. اوائل سال جاری در بحبوحه جنگ های هفت ماهه اتیوپی و سومالی برسرصحرای اوگادن هنگامی که سومالی از آمریکا تقاضای دریافت کمک نظامی میکرد اتیوپی چندین بار خود با آمریکا قطع خواهد تهدید کرد روابط دیپلماتیک کرد.

سوریه از شوروی میگ ۲۷ و تانک تی ۷۲ دریافت میکند

امان- رویتر- یک روزنامه چاپ امان گزارش داد انتظار میرود حافظ اسد رئیس جمهوری سوریه در جریان دیدارفریب الوقوع خود از شوروی در صدد دریافت سلاحهای مدرن از جمله هواپیماهای میگ ۲۷ و تانکهای تی ۷۲ برآید.

قرار است اسد بدنبال دیدار خود از آلمان شرقی که پریروز آغاز شد به شوروی سفر کند.

روزنامه الرای نوشته است حافظ اسد بویژه پس ازتوافق های کمپ دیوید مایل است نوعی تعادل نظامی در منطقه ایجاد کند.

این روزنامه همچنین نوشته است ده روز استکه یکهیئت عالی‌رتبه نظامی سوریه‌بمنظور دریافت سلاحهای مدرن از شوروی روانه آنکشور شده است.

گسترش جنگ لبنان

بیروت- خبرگزاریها- دیروز زد وخوردهای روزانه بیروت بمرکز وجنوب لبنان کشانده شد. گفته می‌شود هدف از گسترش جنگ آن است کمنیرو های سوریه در نقاط مختلف لبنان درگیر شوند و از شدت حملات آنها به مناطق مسیحی نشین بیروت کاسته شود.

حمله سربازان الجزایری به ۲ شهر مغرب

رباط - یونایتدپرس- ملک حسن دوم پادشاه مغرب نیرو های الجزایری راتهم کرد که در جریان تعطیلات آخرهفته به دو شهر مرزی مغرب حمله کردند و عده‌ای را کشته و زخمی ساختند.

پادشاه مغرب در یادداشت اعتراضی که برای هواری- بومدین رئیس جمهوری الجزایر فرستاد اشاره‌ای به تعدادقربانیان این حادثه نکرده است.

پادشاه مغرب گفت نیرو های الجزایر در شب سی‌ام سپتامبر به نیرو های مغربی در دو شهر حصیص و تیلمسی که بترتیب در ۵ و ۱۵ کیلو متری داخل مرز های بین‌المللی مغرب که توسط الجزایر برسمیت شناخته شده‌اند قرار گرفته‌اند حمله‌ور شدند و تلفاتی وارد آوردند درماه اوت ملک حسن گفته بود نیرو های الجزایری از رودخانه‌ررا گذشته و وارد خاک مغرب شده‌اند.

پادشاه مغرب رئیس جمهوری الجزایر را بخاطر این زدو خوردمرزی موردسرزنش قرار دادوگفت من و شمابخوبی از خطرات آغاز مخاصمات آگاهیم.. این حادثه بهیچوجه نشانی از منطق و خردهمراه ندارد و به آن مناسبت که الجزایر به گسترش دامنه‌زدو خورد های صحرا علاقمند است.

دیروز پادشاه مغرب وزیران کابینه این کشور راه شرکت در یک اجلاس فوق‌العاده بمنظور رسیدگی به این‌حادثه دعوت‌کرد و سفیران کشور های خارجی‌به وزارت امور خارجه مغرب احضار شدند ونسخه‌هائی از پیام ملک حسن برای بومدین در اختیار آنها گذارده شد. ملک‌حسن همچنین با ژنرال های ارتش آنکشور ملاقات کرد.

بموجب اعلامیه‌ای که‌بعدا توسط وزارت کشور مغرب منتشرشدنیرو های الجزایری بااستفاده از چهل جیپ‌ساعت چهار بعد ازظهر جمعه‌گذشته بیکستون‌تدارکاتی‌مغرب حمله کردند و سپس شنبه شب‌دو باره بااستفاده از تانک وخود روهای زرهی به خاک مغرب حمله‌ور شدند این نبرد تایکشنبه شب که سربازان کمکی مغربی به منطقه هجوم اعزام شدند ادامه داشت.

مقامات‌دولتی مغرب گفتند این‌حادثه باعث شد ملک‌حسن که قصد داشت با توجه به تغییر رژیم در موریتانی به فرانسه سفر کند و در باره پایان دادن به زد و خورد های‌خونین صحرا با رهبران فرانسه‌به گفتگو پردازدبرنامه این دیدار رالغو کند.

بهرحال ملک حسن دوم قصد دارد طبق برنامه قبلی روز ۱۴ نوامبر به واشنگتن سفر کند ودر باره احتمال میانجیگری آمریکا میان مغرب والجزایر باکارتر به گفتگو بنشیند. هنوز الجزایر در مورد سخنان ملک حسن‌دوم اظهار نظر نکرده است.

سوریه آمریکا را مسئول بحران جاری لبنان میداند

دمشق - روزنامه تشرین چاپ سوریه ایالات متحده آمریکا را مسئول وخامت اوضاع در لبنان شمرده و نوشته است دولت آمریکا تلاش میکند که به منظور وادار ساختن سوریه به قبول راه حل مشترک آمریکا و اسرائیل این کشور را درگیر بحران سازد.

این روزنامه می‌افزاید جیمی کارتر رئیس جمهوری آمریکا صرفا به قبولاندن نظرات خود به سادات را در کنفرانس کمپ‌دیوید اکتفاء نکرده و می‌کوشد ضمن سازش های محرمانه خود با کامیل شمعون و بیرجمایل رهبران راستگرایان لبنان این کشور را تحت قیمومیت مشترک آمریکا و اسرائیل درآورد و نهضت مقاومت فلسطین را در لبنان درهم شکند تشرین سپس خاطرنشان ساخته است نیرو های بازدارنده عرب که هسته مرکزی آن راسربازان سوری تشکیل میدهند هنگامی لبنان را ترک خواهند گفت که آمریکا با صداقت درپی رفع بحران این کشور باشد و اسرائیل را از ارسال جنگ افزار تجهیزات نظامی برای راستگرایان مسیحی باز دارد.

ارتش سری برای آزادی ارمنستان مسئولیت سوءقصدهای استانبول را برعهده گرفت

بیروت- خبرگزاری فرانسه- «ارتش سری برای آزادی ارمنستان» مسئولیت هفت سوء قصد در نقاط مختلف شهر استانبول را به عهده گرفت.

«ارتش سری» طی اعلامیه‌ای که در پایتخت لبنان انتشار یافت تصریح کرده استکه براثر این سوء قصد ها هشتاد و پنج تن از جمله عده‌ای از خارجیان مقیم استانبول کشته و یا زخمی شده‌اند.

ارتش سری به «رهبران ترکیه» اخطار کرده استکه اگر علیه ارمنی های ساکن «سرزمین‌های اشغالی» به اقدام های تلافی جویانه دست بزنند عکس‌العمل شدیدی نشان خواهد داد ارتش سری در پایان ازاینکه در جریان سوء قصد ها عده‌ای بی‌گناه نیز کشته ویا زخمی شده‌اند اظهار تاسف کرده است.

پرنس سیهانوک باردیگر میان مردم کامبوج ظاهر شد

پرنس نوردوم سیهانوک رهبر پیشین کامبوج در پیامی که بمناسبت هیجدهمین سالگرد تاسیس حزب کمونیست کامبوج برای کمیته مرکزی این حزب ارسال داشت سیاست داخلی و خارجی این حزب را بهرهبری «پول‌پوت» مورد ستایش قرار داد سیهانوک در این پیام از ایجادیک‌جامعه‌تازه‌سوسیالیستی و غیر متعهد اظهار مسرت کرده است. وی با اشاره به پیروزی مردم کامبوج بر آمریکا درسال ۱۹۷۵ و سرکوبی متجاوزان ویتنامی در ۶ ژانویه ۱۹۷۸ رهبران هانوی را متهم ساخته که درصددند یک رژیم دست نشانده در کامبوج روی کار آورند و نفوذ خود رابمسود توسعه طلبان بین‌المللی درتمامی مناطق جنوب شرقی آسیا بگسترانند.

اصطلاح توسعه طلبی اشاره بهسیاست اتحاد شوروی است.

ضمنا رادیو کامبوج اعلام داشت که سیهانوک به‌اتفاق افراد خانواده خود در یک ضیافت رسمی که از سوی خیوسامفان رئیس جمهوری این کشور ترتیب یافته بود شرکت کرد. از سال ۱۹۷۶ تاکنون این نخستین بار است که سیهانوک در یک ضیافت رسمی شرکت جسته و در میان مردم ظاهر شده است.

بعقیده ناظران سیاسی، ظهور مجدد سیهانوک در عرصه سیاسی کامبوج ناظر به تحقق دو هدف است، نخست انکه سیمای رژیم کامبوج را کمتهم به زیرپاگذاردن‌حقوق بشراست بهبود بخشید و دیگر انکه احتمالا با احترامی که رهبران هانوی در حق او قائلندبتواند در مناقشه میان کامبوج و ویتنام میانجیگری کند و در مصالحه میان دو کشور نقش سازنده‌ای را برعهده بگیرد.

خبرگزاری فرانسه

دنیای ورزش شنبه‌ها منتشر میشود

چاپ ششم الجزائر نوشته حسن صدر محتوی نامه های دکتر مصدق و مطالب تازه. فروشگاه های امیرکبیر و کتاب فروشی ها.

سکرتر باسابقه

یك شرکت بزرك بخش خصوصی برای دفتر مدیریت خود یك دوشیزه و یا بانوی سکرتر را که دارای شرایط زیر باشد باحقوق ومزایای بسیار خوب استخدام میکند:

۱- آشنائی کامل بزبان انگلیسی
۲- دانستن تایپ فارسی و لاتین وشورت‌هند
۳- داشتن حداقل سه سال سابقه‌منشیگری
۴- آشنائی به امور بازرگانی

ضمنا کسانی که درامور برنامه ریزی و مذاکرات تجاری سابقه داشته‌باشند مشمول مزایای بیشتر و جالب تری خواهند بود.

لطفا برای مصاحبه در روز های شنبه تا چهار شنبه از ۹ صبح الی ۴ بعدازظهر به خیابان تخت جمشید - بین‌بهار و روزولت - ساختمان بلر طبقه دوم - دفتر مدیرعامل مراجعه فرمائید.

آ-۱۶۵۴۳ ۱-۲

برای مشمولان بخشیده شده برگ معافیت موقت صادر میشود

اداره وظیفه عمومی اعلام کرد کلیه لیسانسیه ها و موق لیسانسیه ها متولد سال های ۱۳۲۳ الی ۱۳۲۵ و دیپلمه های متولد سال های ۱۳۲۳الی ۱۳۳۰ و نیز فوق دیپلمه های متولدسال های ۱۳۲۳ الی ۱۳۲۸ که مشمول‌فرمان معافیت از خدمت وظیفه هستند طبق ضوابط مشروحه زیر قبل از دریافت برگ معافیت می‌توانند از کشور خارج شوند و یا در موسسات دولتی و بخش خصوصی بکار اشتغال ورزند.

۱ـ برگ معافیت از خدمت وظیفه برای این عده در حال چاپ می‌باشد و پس از آماده شدن در اختیار تمام واحدهای وظیفه در سراسر کشور قرار خواهد گرفت.

۲ـ نحوه صدور این برگها بعدا از سوی اداره وظیفه عمومی از طریق رسانه های گروهی به اطلاع مردم خواهد رسید.

۳ـ تاقبل از آماده شدن‌برگ های معافیت کسانی که قصد خروج فوری ازکشوررا دارند ویا می‌خواهند به استخدام سازمان های دولتی یا بخش خصوصی درآیند می‌توانند با ارائه مدارک زیر به واحدهای وظیفه اجازه خروج از کشور یا استخدام در سازمان های دولتی یا بخش خصوصی را بگیرند.

★اصل وفتوکپی آخرین مدرک تحصیلی .

★ اصل و فتوکپی ٤ برگ شناسنامه.

★٤ قطعه عکس ٤×٦

★فرم‌پرشده تقاضای صدور معافیت موقت.

به این افراد معافیت موقت داده می‌شود . تا بتوانند تا قبل ازدریافت معافیت اصلی در صورت لزوم از کشور خارج یا در موسسات دولتی وبخش خصوصی استخدام شوند.

اداره وظیفه عمومی یادآور شد گروهی از افراد فوق که نیاز فوری به برگ معافیت از خدمت نظام ندارند می‌توانند‌در انتظار اطلاعیه این اداره که تاریخ و نحوه صدور برگ معافیت آنان را اعلام خواهد کرد بمانند، ولذا فعلا نیاز به مراجعه به‌اداره وظیفه عمومی را ندارند چراکه معافیت موقت بـکسانـی داده می‌شود که بخواهند فوری از کشورخارج یا در محلی فورا استخدام شوند.

حراج هر چیزی را دیده بودید ، جز حراج دوریالی که این‌روزها حکم کیمیاپیدا کرده است . باتوجه به‌نیاز های فوری مردم به آن و بلعندگی تلفنهای شهری که رحم سرشان نمیشود و دو ریالی‌های بی‌زبان را بی‌آنکه قادر به ایجاد ارتباطی‌شده باشد، پیاپی می‌بلعند ، اگر دیدید که کسی با مشت و سیلی بجان تلفنهای شهری افتاده، بر او هیـچ خرده نگیرید ، اعصاب آدمی تـا حدودی قابل کنترل است . حالا این جوان که کنـار خیابان ـ لابد در نزدیکی یک کیوسک تلفن ـ بساط تازه‌ای پهن کرده است‌مشکل مردم را فهمیده‌است وخوب بعید نیست که بخاطر این تیزهوشی خاصش دوریالی را پنج ریال و اگر انصاف داشته باشد سه‌عدد دوریالی را به ده ریال بفروشد ... معامله خوبیست، بستگی به نیاز شما به دوریالـی و فوریت کارتان دارد !

هیات مدیره سازمان نظام مهندسان معمار و شهرسازی اعلام داشت :

برای پیش گیری از تلفات زلزله باید اقدامات بنیادی انجام گیرد

هیات مدیره سازمـان نظام مهندسان معمار و شهر سازدر پی حادثه زلزله طبس تاکید کرد که وقوع زلزله درمناطق خاصی از فلات ایران‌اجتناب ناپذیر میباشد و هر لحظـه ممکن است نظیر فاجعه طبس باشدت بیشتریاکمتر درشهرها و آبادیهای واقع در مناطق زلزله خیز ایران حادث گردد.

بهمین دلیل اقدامات دولت و سازمان های امدادی علاوه بر کمک های کوتاه مدت پس از وقوع زلزله باید شامل برنامه های بلند مدت وبنیادی که هدف آن پیشگیری ازتلفات و ضایعات انسان باشدبشود از اهم این اقدامات ایجاد یک مکانیزم جهت تدوین خط مشی های پیشگیری کننده خصوصا درموارد زیرخواهد بود :

● بکار بردن آئین نامه های ساختمانی‌خاص درمناطق زلزله خیز با توجه به‌ویژگی های زلزله در هر منطقـه و اجرای آئین‌نامه های لازم‌برای مناطق روستائی باتوجه بـه اجرائی بودن آنها .

● مطالعه و ابداع روش های تکنیکی و معماری برای ایجاد مقاومت در بنا هـای موجود و در دست اجراء برحسب خصوصیات مناطـق زلزله‌خیز .

● آموزش‌و اشاعه‌ضوابط ساختمانی مقاوم در مقابـل زلزله در بین مردم و اجراء کنندگان .

● برقراری یک نظام هم‌آهنگ کننده‌بین عملیات‌اجرائی دولت در کوتاه مدت و بلند مدت خصوصا در زمینه های فوق‌الذکر .

هیات مدیره نظام مهندسین معمار و شهرساز پایتخت بـا ابراز تاسف از بروز حادثه اسف انگیز طبس آمادگی‌کامل خود را برای کمک های فنی در زمینه های فوق اعلام‌داشته است .

درمحافل ومجالس

«جبهه‌ملی» و بین‌الملل سوسیالیستها ...

گزارشهای رسیده از اجلاس بین‌الملل سوسیالیستها در لندن، از همبستگی احزاب سوسیالیست جهان با جنبش‌هاو احزاب می ایران نشانه‌هائی بدست می‌دهد.

در این اجلاس، که سوسیالیست‌های برجسته‌ای نظیر کرنسکی صدراعظم اطریش وویلی‌برانت صدراعظم سابق‌آلمان وعروسی از سیاستمداران معروف جهان شرکت دارند ، پیرامون نهضت‌های مردمی غیر کمونیست ایران سخنان‌دید امیزی بمیان امد واز مبرزات مردم واحزاب کشور ما در زمینه‌های سیاسی واجتماعی تجلیل شد.

خبرهای غیر رسمی نشان می‌دهد که به پیشنهادکرنسکی، (یاویلی‌برانت)، از دکتر کریم سنجابی، یکی از رهبران‌طراز اول «جبهه ملی»، دعوت بعمل امده است تا بعنوان عضو ناظر ـ با حق سخنرانی‌ـ در کنگره جهانی سوسیال ـ انترناسیونال» که ماه ایده در پاریس تشکیل خواهد شد شرکت کند.

ظاهرا، این دعوت، مورد قبول دکتر سنجابی قرار گرفته است. در اجلاس سوسیالیست‌ها، همچنین از اعلام وابستگی احتمالی «جبهه ملی» بعنوان «عضو وابسته» به بین‌الملل سوسیالیست استقبال گردید .

گفتنی است که احمد بنی‌احمد، نماینده مردم تبریز در مجلس وموسس‌گروه سیاسی‌ـ مذهبی «اتحاد برای آزادی» که هم‌اکنون برای شرکت در نخستین کنگره دانشجویان غیر کمونیست ایرانی در رم بسر میبرد، برای پیوستن «اتحاد برای آزادی» به‌بین‌الملل سوسیالیستها تقاضای عضویت خواهد کرد.

بعداز ۱۵ سال پای حسابرسها به‌هواپیمائی ملی ایران باز شد ...

چند روز پیش ، ماموران گمرک مهرآباد ، از یک کارمندعالیرتبه هواپیمائی ملی ایران ـکه در قسمت کترینک (پذیرائی) « هما» مسئولیت مهمی دارد ـ شش‌چمدان‌اجناس ولوازم قاچاق گرفتند .

کارمند « هما» ، که ظاهرا سال ها به کار قاچاق‌اشتغال داشت ، وقتی میخواست چمدان ها را وسیله اتومبیل‌های «هما» از فرودگاه خارج کند بدام ماموران گمرک افتاد . ۱۸۰ زوج دامن ، ۱۰۰ عدد پیراهن زنانه گرانقیمت و ۲۶۳ عددبلوز لوکس ازجمله محتوای چمدان هابود کهمیبایست «طبق معمول» مستقیما از فرودگاه به بوتیک هاو لوکس فروشی های تهران سرازیر شود .

جریمه این کالای قاچاق یک میلیون‌و پانصد هزارریال بود که صاحب چمدان ها پرداخت کرد ...

گفتنی است که تیمسار سرلشگر امیرفضلی مدیر عامل جدید « هما» در این زمینه هانیزسختگیری های بدون گذشتی را آغاز کرده است . خبر دیگر در این زمینه اینکه، اوایل هفته پیش ، در جلسه مجمع عمومی هواپیمائی ملی ایران، وقتی مدیر عامل جدید « هما» اعلام کرد که طی پانزده سال اخیر ، هیچ نوع حسابرسی در هواپیمائی ملی ایران بعمل نیامده است اعضای مجمع،بخصوص دکتر یگانه وزیر دارائی وامور اقتصادی و شالچیان وزیر راه ، سخت حیرت‌کردند وبلافاصله تصمیم گرفته شد که عده‌ای حسابرس قسمخورده به حساب های ۱۵ ساله‌این‌شرکت بزرگ وپردرآمد هواپیمایی رسیدگی کنند و در پی این تصمیم بود که از چند روزپیش حسابرس ها در عمارت مرکزی «هما» در فرودگاه مهرآباد سرگرم کار شدند .

رای یك دادگاه فرانسوی بنفع یك نـویسنده ایرانی ...

ماجرای تجدید چاپ جلد سوم کتاب جنجال‌برانگیز «فراماسونری در ایران» در پاریس، و طرح شکایت نویسنده کتاب علیه ناشر فرانسوی، این روزها از خبرهای چاپ محافل مطبوعاتی پاریس است.

سال پیش، اسماعیل رائین، نویسنده کتاب سه‌جلدی «فراماسونری ایران» ـ که سالهاست در لندن سرگرم تحقیق وتالیف است‌ـ در سفر کوتاهی بتهران با خبر شد که چند سوم کتابش در پاریس وسینه عده‌ای تجدید چاپ شده و نسخه‌هائی از آن به تهران رسیده است. رائین، کهبرغم بیماری قلبی، در کار تحقیق و تالیف همت وپشتکار غریبی دارد، در بازگشت به‌اروپا، پاپی قضیه شد وپس ازشناختن ناشر و صاحب چاپخانه، که بدون اجازه او بتجدید چاپ کتابش دست زده بودند، بیک دادگاه پاریسی عرضحال دادو تقاضای جمع‌اوری نسخه‌های کتاب را کرد.

اگر چه، چند روز پیش، دادگاه، سرانجام بنفع رائین رای داد ودهزار جلد کتاب توزیع نشده را بنفع او ضبط کرد، ولی بروایتی قریب چهل هزار جلد از این کتاب،پیش از صدور رای دادگاه، بستهبندی شده وبتهران فرستاده‌شده است ...

چند سال پیش، چاپ این کتاب سه‌جلدی، جنجال بزرگی در تهران براه انداخت و باعث دستگیری وبازداشت چهار ماهه اسماعیل رائین نویسنده وایرج داوربناه ناشر آن‌گردید آنروزها جلد سوم این کتاب، تاده هزارریال خرید وفروش می‌شد.

۱۰۲ میلیارد ریال کالا د رنمایشگاه بین‌المللی تهران معامله شد

ششمین نمایشگاه‌بین‌المللی تهران که تاریـخ بیست و هشتم شهریور ماه در محل دائمی نمایشگاهـها افتتاح شده بود روز یکشنبه نهم مهرماه بکارخود خاتمه‌داد.

برای بازدید از ششمین نمایشگاه بین‌المللی تهـران حدود چهارصد هزارکارت دعوت برای موسسات و سازمانهای دولتی و بخش خصوصی ، بازرگانـان ، صاحبان‌کارگاهها وکارخانه های تولیدی ، کارمنـدان دولـت و پیشه‌وران ، دانشجویـان و کارشناسان فنی داخلی‌و خارجی‌ارسال شده بود .

امسال باوجودیکه‌بازدید از نمایشگاه به شیوه سال های قبل برای همگان آزاد نبود ، علاوه بر چهارصد هزار دعوت شده، بیش از دویست هزار نفر دیگر از کارمندان‌دولت و بازرگانان و دانشجویان وکارخانـه‌داران‌با ارائه کارت‌شناسائی و معرفی‌نامه ، از ششمین نمایشگاه بین‌المللی تهـران بازدید کردند و باین ترتیب گرچه تعداد بازدید کنندگان از نمایشگاه امسال حـدود نصف سال گذشته بود ولی علاقمندانی که شناسائی و برداشت آنها از نمایشگاه با تماشاگر عادی‌متفاوت بـود موفق شدند آگاهانه از کالاها و تولیدات وآخرین پدیده‌های تکنولوژی بازدید کنند .

بزرگترین شرکت کننده خارجی

در نمایشگـاه امسال جمهوری فدرال آلمان از بزرگترین شرکت کنندگـان خارجی بود که پدیده های نوین صنعتی و فنی خودرا در زمینه صنایـع فولاد ، ماشین‌آلات و خدمات فنی به نمایش گذاشته بـود . شوروی ـ ژاپن ـانگلستان ـ جمهوری دمکراتیک‌آلمان و چین و آمریکا وفرانسه و ایتالیاو اسپانیا نیزامسال با گسترش بیشتردرششمین نمایشگاه بین‌المللی تهـران شرکت کردند و از شرکت کننده‌های بزرگ نمایشگـاه بودند . کشور یونان نیـز امسال برای نخستین‌بار با انواع فرآورده‌های صنعتی و تـولیدات مصرفی در نمایشگاه شرکت کرد وطبق گفته مدیران غرفه یونـان توانست موفقیتهائی را در زمینه فروش کالا در بازار های ایران بدست آورد .

در ششمین نمایشگـاه بین‌المللی تهران مـوسسات تـولیدی چـکوسلواکی قراردادهائی با بازرگانـان‌و صاحبان صنایع ایـران امضاء کردند کـه مجموع آن‌ها به ۸۰ میلیون‌دلاربالغ شد .

مقامات نمایشگاه اعـلام کردند که در نمایشگاه بین‌ـ المللی تهران در طـول برگزاری این نمایشگاه جمعا ۱۰۱٫۷۹٤ میلیارد ریال‌کالا مورد معامله قرار گرفته‌است.

توضیح سازمان اوقاف

سردبیرمحترم روزنامه‌اطلاعات

در شماره ۱۵۷۲٤ مورخ یکشنبه نهم‌مهر ماه آن‌روزنامه مطلبی از قول آقای ناصر علی خادمی تحت عنوان «چون رشوه ندادم از رفتن به خانه خدا محروم شدم» درج‌گردیده که لازم به توضیح میباشد :

طبق تصمیم‌شورای عالی‌حج مرکب از نمایندگان وزارتخانه ها و سازمان هائی که در امر حج و زیارت مشارکت دارند مه‌بدت‌پزشکی متقاضیان‌زیارت خانه خدا توسط پزشکان وزارت‌بهداری و بهزیستی در درمانگاه های تعیین شده‌انجام میشود.

در مورد آقای ناصر علی خادمی نیزبنابا‌ظهارخودشان بهمین ترتیب عمل شده است بدیهی استدر اینگونه موارد آنچه از سوی سازمان اوقاف ملاک عمل قرار میگیرد نظریه وزارت بهداری و بهزیستی میباشد نه درمانگاه هـای خصوصی ، درمورد اظهارات ایشان مبنی بر مطالبه رشوه از سوی رئیس اوقاف خرم ـ آباد همچنین برای بازدید از مدارک مربوط به مراجعه به ایشان بلافاصله بازرسی از سوی سازمان اوقاف جهت رسیدگی به خرم آباد اعزام گردید و از آقای ناصرعلی خادمی هم‌بدینوسیله خواسته میشود به سازمان اوقاف مراجعه نمایند تا ترتیب معاینه مجدد نامبرده در یکی از درمانگاه های وزارت بهداری و بهزیستی در تهران داده شود بدیهی است در صورت بلامانع بودن مسافرت نامبرده از نظر پزشکی بلافاصله ترتیب تشرف ایشان به مکه معظمه داده خواهد شد ضمنا ایشان خواهند توانست دلایل و مدارک مربوط به رشوه را در اختیار بگذارند .

با عنایت باینکه در صورت صحت،اتهام مزبور بهیچوجه قابل گذشت و اغماض نبوده و مقصر تحت پیگرد قانون قرار خواهد گرفت لازم‌میداند باطلاع برساند برگزاری‌مراسم حج توسط سازمان اوقاف مستلزم زحمات شبانه روزی‌و طاقت فرسای کارکنان ایـن سازمان میباشد و بمنظور فراهم نمودن رفاه وآسایش هموطنانی که جهت انجام فریضه دینی خود رهسپار کشور عربستان سعودی می‌ـ شوندکارکنان سازمان‌اوقاف از هیچ کوششی فروگزارنمی نمایند لذا عادلانه نیست کـه شکایت یک نفر از ۳۰۰ هزار نفر متقاضی سالیانه حج‌منشاء نارضائی‌ها قلمداد شود .

سازمان اوقاف

دفترچه‌راهنمای ضوابط جدیدصدور پروانه‌ساختمان شنبه‌منتشر میشود

دفترچه های حاوی ضوابط جدید صدور پروانه ساختمان شنبه آینده از سوی شهرداری پایتخت منتشر میشود ، تـا متقاضیان دریافت این پروانه از ضوابط ساختمان سازی‌آگاه شوند.همچنین همزمان باتوزیع این دفترچه ها اسامی و محل استقرار مهندسان مشاوری که در مناطق ۱۲ گانه تهران کار صدور پروانه های ساختمانی را به‌عهده دارند اعلام میشود.

ازآنجا کهبعضی از ضوابط صدور پروانه های ساختمان‌در تهران بکلی دستخوش تغییر شده است ، برای راهنمائـی کسانی‌که باشهرسازی و ادارات صدور پروانه ساختمان سر و کار دارند این دفترچه راهنما تهیه شده وبچاپ رسیده‌است.

خبرنگار ما از قول یک منبع آگاه می‌نویسد :

ضوابط جدید صدور پروانه ساختمان درمحدودشهر تهران در بعضی موارد با ضوابط صدور پروانه ساختمان در محدودسابق تفاوت‌هائی‌دارد. ازجمله شرایط ششگانه خانـه سازی در مناطق آزاد شده‌قبلی بموجب صورت جلسه هیات وزیران در مورد افـزایش محدوده شهر تهران ، لغوشده است .

براین اساس مراحل اخذ جواز ساختمان برمبنای‌مقررات تازه بکلی دگرگون شده‌است .

درگذشته اگر کسی مایل به اخذ جواز ساختمان بود نقشه را بهرکس که مایل بود سفارش میداد و برای گرفتن جواز به شهرداری و ادارات شهرسازی مراجعه می‌کرد، ولی بر اساس ضوابط جدید نقشه ساختمان توسط طراح و با استفاده از مقررات و قوانینی که دردفاتر راهنما به وضوح تشریح شده ودر اختیار مردم قرار میگیرد طراحی می‌شود و سپس برای کنترل و صدور جواز لازم به مهندس مشاور درمحل های ویژه‌ای که درهر منطقه اعلام میشود، سپرده خواهد شد . دراین محل نقشه مورد نظر بازبینی و بررسی میشود ودر صورت تائید مـهر وامضاء مهندس مشاور منطقه زیر آن زده میشود .

این مهر وامضاء به منزلـه جواز ساختمان است و بنابر این یـک نسخـه ازآن بـه شهرداری منطقه فرستاده می ـ شود و نسخه دیگر در اختیار مهندس ناظر قرار می‌گیرد تا مراحل اجرائی کارآغاز شود.

در اینجا مسئولیت کـلیه عملیات ساختمانی اعم ازداخلی وخارجی باتوجه به قوانین و نقشه مورد نظر باید تحت‌کنترل دقیق و مستمر مهندس ناظـر باشد.

درهر یک از این مـراحـل شهرداری و یا ماموران آن اعم از مهندسان ، کارشناسان ویانایب هاو غیره هیچگونـه حق جلوگیری‌ازادامه ساختمان ویاتخریب را نخواهند داشت.

در عوض چناچـه مشاهده شود که در هر یک از مراحل تخلفی پیش آمده است مهندس مشاور و مهندس ناظر مورد تعقیب قانونی قرار می‌گیرند.

از طرفی در صورتیکـه ثابت شود صاحب ملک نیز در ایجاد تخلف بهر شکلی دخیل بوده است به پرداخت جرائم و تعقیب قانونی محکوم خـواهد شد.

شهرداری پس از خـاتمـه عملیات ساختمانی ، نظارت‌کلی برتمام مراحل ساختمانی می‌ـ کند و آنگاه پروانه ساختمان صادر می‌شود .

مبلمان مدرن و فشرده
تهیه لوازم منزل و مدیریت ـ ماشین های اداری
شرکت تحویل کالا بمشتری : ۸۵۷۸٦۸

بالابر ساختمانی بتا
بنزینی ـ برقی
بظرفیتهای ۳۵۰ ـ ۵۰۰ ـ ۸۰۰ کیلوئی
شرکت بتون ماشین
خیابان آیزنهاور (بین استکندری و کارگر) شماره ۳۳۲
تلفن ۹۲۹۵۰۲ ـ ۹۲۱۲۳۰ ـ ۹۲۳۲۲۶

پتو آکریل مالی باف
زیبا ، گرم ، نرم ، بادوام
تلفن پخش ۵۲٦٤۱۳

کلاسهای منشیگری وحسابداری ودفترداری دوبل
انجمن فرهنگی کاخ دانش
ترم جدید مخصوص خانم هائی که علاقمند بـه استخدام در ادارات دولتی و موسسات و شرکت های بزرگ‌ومعتبر میباشند‌تشکیل میگرددروسی که درکلاس تدریس میشود ،عبارتند از ماشین نویسی فارسی ولاتین ،نامه‌نگاری ، علوم‌اداری، بایگانی و حسابداری و دفتر داری دوبل .
خیابان فرانسه کوچه مرجان کاخ دانش تلفن ۳۷۰۱۱۹ و۳۷۵٦٤۵

دنیای ورزش شنبه‌ها منتشر میشود

اطلاعیه
بانک صادرات ایران
بدینوسیله از سهامدارانی‌که تاکنون سود و یـا مزایای سهام مـربوط بـه سـالهای ۱۳۵۵ و ۱۳۵٦ خـود را دریافت ننموده‌اند و دعوتنامه‌هـای ارسـالی نیز بعلت تغییر مکان بدست ایشان نرسیده است دعـوت مینمایـد برای دریافت‌سود یامزایای سهام خودبادردست داشتن اوراق سهام باین دفتر مراجعه نمایند .
ضمناً تقاضا میشود در صـورت تغییر مکان نشانی جـدید خود را با ذکر شماره حساب سهامداری باین دفتراعلام نمایند .
بانك صادرات ایران ـ دفتر سهام

ماميريم به مدرسه با الفانتن شوهه
الفانتن شوهه درفروشگاههای کفش ملی
کفش ملی مسئول پای شماست
MELLI SHOE

انتخابات آزاد بدبینی عمومی را از بین میبرد

خبرگزاری آسوشیتدپرس ضمن مخابرمشش تفسیرپیوسته در باره اوضاع سیاسی فعلی در هفته های اخیر بوقوع پیوستمبرگزاری انتخابات‌آزاد را مهمترین اقدام دولت برای ازبین بردن بدبینی عمومی نسبت به اقدامات دولت می داند. دراین تفسیر گفته شده است که:

ظاهرا دولت جدید غیرنظامی ایران از طغیان های اولیه ماجراهای سیاسی رهائی‌یافته است. اما احساس های‌مخالف حکومتی درایران از بین نرفته است.

جویبار آرامی از اصلاحات سیاسی‌و اجتماعی‌برپهنه‌اوضاع فعلی این کشور سرازیر شده و تا آرامیها را تسکین داده است ، اما سنگر های مخالفت بادولت شریف‌امامی وحکومت ایران ظاهرا بجای خود باقی‌است.

روحانیون از بعضی ازشیوه های‌غربی کردن ایران‌ناراحتند دانشجویان در حالیکه خودرا از برخورد های خیابانی‌بدور نگهداشته‌اند بر طبق‌گزارشات رسیده دانشجویان‌و گروههای سیاسی مخالف به کوشش خود برای ایجاد تغییرات در سیستم اجتماعی ،اقتصادی کشور، ادامه می دهند بعضی از روشنفکران تحصیل کرده درغرب‌وگروه میانه تورم زده وطبقات کارگری ظاهرا کنار گود ایستاده‌اند و برنامه‌دولت جدید رامورد مطالعه قرارمی دهند ودر عین حال منتظر انتخابات‌سال آینده هستند . یکدیلمات غربی‌میگوید‌اگرچه تشنجات‌سیاسی اندکی‌فروکش کرداما تصور نمیکنم دولت‌این طوفان را کاملا از پیش پا برداشته باشد.

اعلام حکومت نظامی و حادثه میدان ژاله ناظران‌غربی چنین تفسیر میشود که این نه‌تنها یک عقب نشینی روانی درجهت‌ازلبیرایزه کردن‌کشور بشمار می آید بلکه همچنین سدی در مقابل دولت شریف امامی است که باید بااقدامات چشمگیراصلاحی‌جبران شود. ومنظر میرسد شریف امامی در این مورد واقعا قصد دارد کارهائی بکند.

یکروزنامه نگار سرشناس ایران که خواست نامش محفوظ بماند گفت بهترین راهی که برای شریف امامی وجود دارد آن است که منتظر برگزاری انتخابات بماند وبازودتر انتخابات را برگزار کند این روزنامه نگار افزود مردم در سنگر مخالف دولت قرار گرفته‌اند.

انتخابات آینده آزاداعلام شده و اجازه‌داده شده‌است که احزاب دیگری در صحنه سیاست خودنمائی کنند.

برای تسکین دادن به رهبران مذهبی ابتدا جمشید آموزگار که یک شخص تکنوکرات است به نخست‌وزیری برگزیده شد وسپس جعفر شریف امامی کمبیش از آموزگار پای‌بند به سنت ها است به نخست‌وزیری انتخاب گردید.

شریف امامی به سرعت اقداماتی را برای ازمیان برداشتن اختلافهابارهبران مذهبی بعمل آورد.

کازینوها و قمارخانه‌ها بسته شد، ازفیلم‌های‌تبلیغاتی کاسته شدوسال خورشیدی بجای‌سال شاهنشاهی‌مجددا درتقویم ایران جای گرفت . رهبران مذهبی تقاضا کردند که یک هیات پنج نفری از روحانیون که دارای حق وتو بر روی لوایح دولت در زمینه های مذهبی باشند تشکیل گرددکه‌در حال‌حاضر این موضوع تا حدودی مورد قبول دولت است . درباره مسائل دیگر شریف امامی مبارزه عمدی علیه فساد را در دولت و بخش خصوصی آغاز کرد وقول داد که سودبردن ازسرمایه ها را به نحوی منطقی تثبیت کند. سیصد هزار نفر را از سربازی معاف کرد . درآمدهای پائین‌را ازمالیات معاف کرد. لایحه جدیدی برای آزادی مطبوعات به مجلس داد. تعدادی از زندانیان سیاسی را آزادکرد و تعدادی پروژه‌های پرطرح دولت را حذف کرد.

و شاهنشاه نیز بنوبه خود اعضای خاندان‌سلطنت را از مداخله در امور مالی اعم از داخلی یا خارجی ممنوع کرد.

اگرچه هنوز بدبینی نسبت به دولت شریف‌امامی وجود دارد ، اما احسان نراقی یکی از روشنفکران‌و متفکرانی‌که‌در جناح‌مخالفان معتدل و گاه موافق دولتها بوده است می‌گوید : هنوز امیدواری برای گسترش آزادیهای سیاسی وجود دارد و هنوز امکان دارد وی مقبول جامعه واقع گردد. و این درصورتی است که شریف‌امامی در تلاش‌هایش موفق گردد . فساد را از میان بردارد و به‌ارزشهای مذهبی احترام بگذارد .

نراقی‌میگوید دراینصورت است که‌کم گروههای‌مخالف شعارهای خود را پائین‌می آورند.

هفته آینده نمایندگان کلیه دانشگاهها ، لایحه استقلال را بررسی میکنند

مخالفت کادر علمی دانشگاههای ملی وجندیشاپور بالایحه استقلال دانشگاهها

عصر دیروز جلسه‌ای با شرکت نمایندگان هیئت های علمی دانشگاه ها به دعوت وزیر علوم و آموزش عالی‌در تالار اجتماعات این وزارتخانه ترتیب یافت .

در این جلسه که بیش از ٤ ساعت بطول انجامید ، بسیاری از نمایندگان اعضای هیئت های علمی دانشگاه هاو روسای مراکز آموزش عالی مستقر در تهران بادکتراحسان نراقی رئیس موسسه تحقیقات وبرنامه ریزی آموزشی و پژوهشی کشور که اداره‌ی‌این جلسه را بر عهده داشت به گفتگو نشستند و گروهی از آنان خواستار بازپس گرفتن لایحه‌استقلال‌دانشگاه ازمجلس شدند .

در پایان این‌جلسه ،شرکت کنندگان ، مسائل مورد بحث را ،حمایت‌وتدوین بودجه‌ای برای دانشگاه ها ، نقش و ترکیب و اصولا لزوم هیئت امناء چگونگی‌انحلال دانشگاه لزوم انتخابی بودن مشاغل دانشگاهی وطریقه‌شرکت دادن دانشجویان‌در اموردانشگاهی اعلام نمودند . در این جلسه همچنین از این‌که وزارت‌علوم در مدت دو سالی کمشغول بررسی این لایحه است از اعضای‌هیئت‌های علمی‌دانشگاه ها نظر نخواسته است بشدت انتقاد شد داشتن نقش‌اساسی در تنظیم این لایحه را از حقوق مسلم دانشگاهیان دانستند .

در جلسه‌دیگری‌که درهفته‌ی آینده از سوی وزارت علوم وآموزش عالی و باشرکت نمایندگان دانشگاه هاومقامات این‌وزارت‌خانه‌برگزار خواهد شددانشگاهیان پیشنهادات‌خود راکه‌بطور مشخص تنظیم‌شده تسلیم‌وزیرعلوم‌و آموزش‌عالی خواهند نمود .

مخالفت دانشگاه ملی ایران

اعضای هیئت علمی دانشگاه ملی ایران هم بیانیه‌ای درباره لایحه استقلال دانشگاه ها صادر کردند .

در این بیانیه ، از پیشنهاد لایحه استقلال دانشگاه هابه مجلس قبل از مشورت‌باجامعه دانشگاهیان وتدوین مجولانه آن توسط کسانی که مسئول هرج و مرج فعلی دانشگاه‌ها هستند ،ابرازتاسف شده‌است. اعضای هیئت علمی‌این‌دانشگاه همچنین مخالفت خود را با نحوه‌انتخاب هیئت امناء اعلام نمودند . این بیانیه بامضاء ٦٤ نفر از استادان دانشگاه ملی بشرح زیر رسیده بود : دکتر هادی مرتضوی ، دکتر رزم‌آراء ، دکتر اکبر صوفی، سیاوش ، دکتر حسین امینی، دکتر رضا مقتدر ، دکتر پرویز پاینده ، دکتر یحیی لاوی ، دکتر محسن محتشمی ، دکتر احمد قیصری ، دکتر کاظم شایان ، دکتر جعفر زاده،دکتر فیروز تبرک ، دکتر کیکاوس رضوی انشار ، دکتر جواد اکبری حامد ، دکتر مهوش حق‌بین ، دکتر صمیمی ، دکتر کشکولی ،دکتر محمودا‌حمدی دکتر حسین قریب ، دکتر اسعدی،دکتر رامین،دکترملیحه جمشید ، دکتر گیتی پژنگ ، دکتر احمد زاده ، دکترفاطمه شیخان ، دکتر ثقه‌الاسلامی ، دکتر محمودی ، دکتر کاوه، دکتر پوستی ، دکتر ارنواز ، دکتر اسلامی ، دکتر ایرج دادگر ، دکتر امین‌الشریه ، دکتر محمد رضا ساحلی ، دکتر ملکی ، دکتر پناهی،دکتر بیژن رازی ، دکتر آذرنوش، دکتر مجدی ،دکتر پاپازیان ، دکتر اسفندیاری .

دکتر نیاکی ، دکتر رهبر، دکترجمشیدی،دکتراحتشامی، دکتر رضا دادستان، دکتر نوشاد، دکترافشار صادقی، دکتر محمد قطیش ، دکتر دادستان، دکتر آبار ، دکتر رسولیان، دکتر رهبری،دکتر رفیع، دکتر مهرابی، دکتر شاریم، دکتر فاطمه شیبان، دکتر فائزه احمدی ، دکتر فرزانه‌رحیمی، دکتریزدانی.

مخالفت دانشگاه جندیشاپور

جامعه هیات علمی‌دانشگاه جندیشاپور نیز که قبلا مخالفت خود را با بسیاری از مواد لایحه استقلال دانشگاه ها اعلام کرده بود نظریه های پیشنهادی خود را عنوان نمود اعضای‌این جامعه ضمن اعتراض به روشن نبودن بعضی‌ازمواد این لایحه، آن را مغایر با هدف استقلال دانشگاه ها دانستند چرا که تصویب نهایی‌تصمیمات بازدرعهده‌ی وزارت علوم و شورا های اقماری آن باقی خواهد ماند .

اعضای هیات علمی این دانشگاه ضمن درخواست تقریر اساسنامه دانشگاه به وسیله شورای دانشگاهی که‌بایدباانتخاب‌آزاد ومنطقی تشکیل شود با تغییر وضع استخدامی خود مخالفت نمودند و اعلام کردندحقوق بازنشستگی نباید توسط هیات امنا تصویب شود و از زیر پوشش صندوق بازنشستگی کشور خارج شود زیرا این ناقض‌تعهدات حقوقی قبلی اعضای هیات علمی می‌باشد .

جامعه هیات علمی دانشگاه جندیشاپورهمچنین‌خواستار محدودیت وظایف شورای مرکزی دانشگاه ها فقط در چهار چوب ایجاد هماهنگی شدند و دادن اختیاراتی بیش از آنرا به این شورا موجب رکود کار دانشگاه ها دانستند .

تلویزیون برای پخش برنامه از ماکروویو شرکت نفت استفاده میکند

در نحوه پخش برنامه های تلویزیونی کشور تغییراتی داده شده و این سازمان بجای استفاده از سیستم مایکروویو شرکت مخابرات از سیستم مایکروویو شرکت نفت استفاده می‌کند.

یک مقام تلویزیون گفت: فعلادرسیستم پخش اشکالی پیش نیامده وهرگاه‌مشکلاتی دراین زمینه پدید آید مراکز رادیویی و تلویزیونی از برنامه‌های تولید محلی استفاده خواهند کرد و یا آن که فیلمها و نوارهائی‌که در تهران پخش می‌شود به این مراکز فرستاده خواهد شد تا مراکز شهرستان‌هانیز از آن استفاده کنند .

این مقام افزود : البته مشکل بیشتر در مورد پخش برنامه‌های تلویزیونی است و نه برنامه‌های رادیوئی ، زیرا برای پخش برنامه‌های رادیوئی میتوان‌مانندگذشته از سیستم قدیمی امواج کوتاه و متوسط استفاده کرد و یا آنکه رادیوهای بسیار قوی را که قادر به گرفتن مراکز رادیوئی‌هستند بکار گرفت . این مقام در پایان سخنانش یادآور شد: اکنون که اشکال‌هائی در شرکت مخابرات بوجود آمده است سازمان رادیو تلویزیون ملی ایران برای پخش برنامه‌های خود از سیستم مایکروویو شرکت نفت استفاده می‌کند و تمام مراکزی که قادر به گرفتن برنامه‌های‌شبکه‌دو‌تلویزیون هستند زیر پوشش این سیستم قرار می‌گیرند.

گروه بررسی مسائل حزب جدید میشود

درپی انتشار خبرروزنامه اطلاعات مبنی براعلام‌فعالیت جدید گروه بررسی مسائل ایران ، در قالب یک گروه سیاسی و بشکل یک حزب امروز اعلام شد که‌سازمان جدید گروه بررسی مسائل ایران در فعالیت سیاسی جدید ، از پیوستن یک یا دو حزب سابق شکل‌خواهد گرفت، اما از این دو حزب اسمی بمیان نیامده است. ولی آنهه مسلم گردیده پیوستن یکی از دو جناح سابق حزب رستاخیز و اعضای آن به گروه بررسی مسائل ایران است. ازسوی دیگر گفته شده است که با آغاز فعالیت جدید سیاسی گروه بررسی مسائل ایران، چندتن از وزیران کابینه‌نیز دراین‌فعالیت، باگروه‌بررسی مسائل ایران همراه خواهند شد و عملا به این گروه خواهند پیوست که به این ترتیب گروه بررسی مسائل ایران بصورت یک گروه سیاسی مسئول وارد صحنه سیاسی کشور خواهد شد.

درکنار پیدایش این گروه همچنانکه قبلا نیز گفتیم احزاب سابق نیز فعالیت گسترده‌ای برای گردهمائی همفکران پیشین خود و جذب متفکران و اندیشمندان و علاقمندان به جریانات سیاسی آغاز کرده‌اند تاآنجا که باید از هفته‌آینده هرچند یکبار منتظر اعلام‌موجودیت یا آغاز فعالیت مجدد این احزاب وگروههای سیاسی درصحنه سیاست بود .

اعلامیه حضرت آیت‌الله‌العظمی بهاءالدین محلاتی

نظر مرجع‌عالیقدرحضرت آیت‌الله العظمی بهاء الدین محلاتی در مورد کمک به بازماندگان شهدای اخیر تهران :

بسمه‌تعالی

برای کمک و دستگیری و رسیدگی به بازماندگان کشته شدگان و مصدومین و مجروحین بی‌گناه در حوادث اخیر تهران بر عموم‌مسلمانان مرض است که تاسرحدامکان‌ازهیچگونه مساعدت مالی نسبت به مسلمانان بازماندگان‌فروگزار ننمایند و جوهرداخنی‌از بابت سهم امام و زکوه و ردمظالم مورد قبول‌اینجانب است .

بهاء الدین محلاتی‌شیراز

نظر دولت عراق درباره فعالیت‌های حضرت آیت‌الله‌العظمی خمینی

اسلام‌آباد ـ خبرگزاری فرانسه ـ سفارت عراق در اسلام‌آباد دیروز اطلاعاتی‌را که‌حکایت از بازداشت شدن اخیر حضرت‌آیت‌الله‌العظمی خمینی در بغداد داشته‌اند تکذیب کرد .

سفارت عراق دز پاکستان ضمن اطلاعیه‌ای که در این باره انتشار داده‌اضافه‌میکند که تنها اقدام مقامات عراقی در مورد حضرت آیت‌الله‌العظمی خمینی عبارت ازاین بوده است که ایشان را در خانه‌ای که در آن بسر می‌برند زیر نظر قراردادند تا اجازه داده نشود که ایشان از محل سکونت خویش بعنوان کانونی برای فعالیت های « ضد ایرانی» استفاده کنند .

سفارت عراق در اسلام‌آباد سپس در اطلاعیه خود یادآوری میکند که مقامات عراقی از حضرت آیت‌الله‌العظمی خمینی که رهبر شیعیان‌جهان‌هستندخواسته‌اند که از کسانیکه‌بدیدن‌ایشان میروند همچون وسایلی برای فعالیت علیه ایران استفاده بعمل نیاورند .

اعلامیه سفارت عراق در پاکستان‌سپس‌اظهارات یکی‌از سخنگویان دولت مذکوردر بغداد را نقل کرده که گفته است اساس سیاست عراق مبتنی براصل عدم مداخله‌در امور داخلی کشورهای‌دیگر است .

در پایان این اعلامیه گفته شده که‌دولت‌عراق بحضرت آیت‌الله العظمی خمینی‌اطلاع داده است که‌این‌دولت‌ناچار است به مقررات بین‌المللی حاکم برروابط‌فیمابین‌کشور ها احترام بگذارد .

پارک خرم تعطیل شد

از ظهر امروز پارک‌تفریحی خرم در جاده اتوبان تعطیل‌و اموال آن از سوی ماموران دادسرای تهران مهر و موم شد .

در پی شکایات متعدد مردم از رفتار مسئولان پارک خرم که بخاطرگرانفروشی ،اجحاف اهانت و ضرب و جرح‌نسبت به افرادی که به پارک می‌رفتند ، تسلیم مقامات انتظامی وسرانجام دستگاه قضائی‌شد، رحیمعلی خرم صاحب پارک چند روز قبل در فرودگاه مهرآباد هنگامی که از پاکستان به تهران میامد دستگیر و زندانی شد .

امروز از سوی دادستان تهران اعلام شد که پارک خرم تعطیل شد و بازرسان و ماموران‌دادسرای تهران‌اموال وکلیه وسایل «قمار» و تفریحی‌پارک‌را تا تعیین تکلیف مهروموم کردند .

دانشجویان مشروط و محروم دانشگاه آذرابادگان میتوانند به تحصیل ادامه دهند

تبریز ـ خبرنگار اطلاعات شورای دانشگاه آذرآبادگان در یک نشست چهار ساعته اساسی‌ترین خواست های منطقی‌دانشجویان رسیدگی‌کرد وبه مشکلات تحصیلی آنها خاتمه داد .

اولین مسئله‌ای که مورد بحث و گفتگو قرار گرفت محرومیت دانشجویان بعلت مشروطه شدن بود .

بخاطر فاصله نسبتا طولانی که از نظر ادامه تدریس و اتمام نیمسال دوم‌سال‌تحصیلی ۵۷ـ۵٦بوجود آمده‌و همچنین بعلت تعطیل کلاس ها و عدم امکان انجام بموقع امتحانات در شرایط اضطراری بوده و جنبه آموزشی نداشته است شورای دانشگاه موافقت کرد چنانچه دانشجوئی مایل باشد باموافقت‌استادمربوطه بتواند تا ٤٨ ساعت پیش‌از شروع امتحانات‌تعدادی‌از واحد های درسی‌دلخواه‌خودرا حذف‌کند مشروط براینکه مجموع‌واحد های درسی باقیمانده برای دانشجویان‌دوره لیسانس‌کمتر از ۱۲ واحد و برای دوره شبانه کمتر از ۸ واحدو‌برای دانشجویان دانشکده پزشکی کمتر از ۱٦ واحد نبوده و نیز غیبت دانشجو‌ازیک چهارم ساعات هر درس تجاوز نکند. موضوع دوم مسئله مشروط شدن دانشجویان دانشکده پزشکی بود باتوجه به اینکه دوره لیسانس ٤ سال‌و پزشکی ٦ سال است شورای دانشگاه در مورد دانشجویان پزشکی وداروسازی با روش قدیم موافقت کردتا طی ۱٤۰واحد درسی شرایط مشروط شدن‌در امتحانات مانند دوره های لیسانس باشد و نسبت بمازاد ۱٤۰ واحد در مجموع چهار ترم متوالی ویا ٥ ترم متناوب ملاک عمل قرار گیرد .

در مورد دانشجویانی که در آستانه محرومیت از ادامه تحصیل در دانشگاه هستند شورا به منظور رفع تبعیض و رعایت عدالت و اعطای آخرین فرصت مصوبه ۲۰۷ جلسه خود با توجه به اینکه ۲۵ نفر از دانشجویان‌مشمول ارفاق شده‌اند و وضع آنها کاملا مشابه‌با دانشجویان‌دیگر بوده است تصمیم گرفت کلیه دانشجویانی که بااحتساب معدل امتحانات نیمسال خرداد ٥٤ و بهمن ٥٥ مشروط شده‌اند فرصت خواهند یافت یک نیمسال دیگر به تحصیل بپردازند .

کسانی که بااحتساب معدل دو نیمسال مذکور از تحصیل محروم شده‌انداجازه خواهند داشت از نیمسال اول سال تحصیلی ۵۸ـ۵۷ بتحصیلات خود در دانشگاه ادامه دهند مشروط براینکه مانعی از نظر نظام وظیفه برای تحصیل‌آنها وجود نداشته باشد .

رفاه دانشجویان دانشگاه نیز در محدوده آیین نامه دانشگاهی مورد بحث‌وبررسی قرار گرفت .

دکتر قاد فتحی رئیس‌دانشگاه آذرآبادگان همچنین اعلام‌کرد:

ـ تعدادی از خواست های دانشجویان که ارتباطی به شورای دانشگاه نداشت‌اجبارا مورد بررسی‌قرار نگرفت‌علاوه براین اعلام شد که گارد در دانشگاه باقی خواهد ماند اما در آغاز سال تحصیلی که از روز ۱۵ مهر ماه جاری‌شروع میشود با دانشجو رویارویی نخواهد داشت .

بازدید رئیس و نمایندگان مجلس از طبس

مهندس عبداله ریاضی رئیس مجلس شورای ملی دیروز باتفاق نمایندگان استان‌خراسان ازاقدامات انجام شده درطبس دیدن کرد.

در این دیدار تیمسار سپهبد صانعی رئیس ستاد هماهنگی منطقه زلزله زده طبس ودیگر مسئولان اطلاعاتی در اختیار گذاشتند.

گزارش‌مدیرعامل‌جمعیت شیرو خورشید

حسین خطیبی مدیر عامل جمعیت شیرو خورشید سرخ ایران که ازروز بعد از حادثه در محل میباشد گفت تا بحال کلیه‌دستگاههای اداری وارتش کار خودرا بطور شایسته‌ای انجام داده‌اند و تاحدی که برای آنها مقدور بوده و می توانند کمک کرده‌اند جامعه روحانیت و مردم شهرهای مجاور کمک های شایانی به مردم‌ومکرده‌اند و من‌صمیمانه از همه انها سپاسگزارم.

آقای‌خطیبی اضافه کرد آب آشامیدنی تولکشی برای شهر وتامین ان در روستا هاانجام گرفته و کلیه ادارات کار خودراآغاز کرده‌اند ووزارت آموزش و پرورش نیز برای تحصیل‌دانش‌آموزان‌چادرهائی اختصاص داده است هیئت امنا نیز اعانات را جمع‌آوری وبرای‌ساختن خانه‌های‌مناسب در نظر گرفته‌اند.

درمیان آسیب دیدگان

مهندس‌ریاضی و نمایندگان استان‌خراسان‌دراین سفربمیان زلزله زدگان رفتند ودر مورد وضع امداد و کمک رسانی‌به مردم‌آسیب دیده صحبت‌کردند. حسین زاده اهل طبس که ده نفر از بستگان‌خودرا در زمین لرزه از دست داده است گفت. من از نظر مادی هیچگونه کمبودی ندارم و با اینکه تمام وسائل زندگی و محصولات کشاورزی خودرا از دست داده‌ام هیچگونه تقاضای‌مادی نکرده‌ام‌و بی‌من‌دو هزارگوسفند دارم که آنها از بی آبی در شرف تلف شدن میباشند یا دولت این گوسفندان را ازمن بخرد و یااینکه یک دستگاه ماشین حفر چاه نیمه عمیق دراختیار من بگذارد و پولش راهم بگیرد وای گفت من برای این منظور یک هفته استنزد هرکس میروم جواب درستی بمن نمیدهند.

استانداران و معاونان ...

بقیه ازصفحه اول

دانشکده امریکا است.

سوابق قبلی خدمت وی عبارت از رئیس بودجه وزارت بهداری و بهزیستی، مدیرعامل امور اجتماعی سازمان برنامه، معاون سازمان‌برنامه و بودجه، معاون وزارت کشور و آخرین سمت او استاندار خوزستان بوده است.

● جعفر بوشهری معاون سیاسی وپارلمانی دارای‌دکتری حقوق از امریکا است وی‌بغیر از استادی دانشگاه مشاغل دیگری را نیز بعهده داشته‌است که عبارتند از: مشاور حقوقی در بسیاری از وزارتخانه‌ها و موسسات‌دولتی،ریاست‌شورای نویسندگان مجله حقوق‌دانشگاه تهران‌و آخرین سمت اورئیس دانشکده حقوق دانشگاه تهران بوده‌است. بوشهری دارای تالیفاتی نیز می‌باشد.

● فرامرز ناصری در سال ۱۳۱۹ شمسی در کرمان متولد شد وی پس‌ازبازگشت‌به‌ایران در شرکت ملی نفت مشغول‌کار شد و آخرین سمت وی دراین شرکت رئیس اداره کل امور مالی بوده است.

ناصری از شش سال قبل‌در دانشگاه تهران بتدریس اشتغال داشته و ضمنا در موسسه‌عالی حسابداری و موسسه علوم سیاسی وامور حزبی تدریس کرده است.

★ **رحمت حقدان استاندار اصفهان دارای درجه دکتری از دانشگاه لندن است.**

مشاغل وی عبارت بودند از : آموزگاری در روستا های جهرم،دبیری دبیرستان های روستاها های جهرم ، اسدبیر دانشگاه سربیت معلم ، مدیر کل امور دانشجوئی وزارت علوم و آموزش عالی ، مدیر کل شورایعالی هماهنگی امور دانشجویان خارج‌ازکشور، آخرین سمت او معاون وزارت علوم‌ورئیس سازمان امور دانشجویان کشور بوده است .

● عباسعلی منیعی استاندار فارس فارغ‌التحصیل در رشته مهندسی ساختمان و جاده سازی است. استاندار جدید در امرخانه سازی و عمران شهری دارای‌سوابق ممتدی استو در تهیه‌پروژه های خانه سازی دارای طرحهای متعددی بوده است آخرین سمت وی استاندار سیستان و بلوچستان بوده است .

میزان کمک‌هزینه مسکن‌کارگران شرکت نفت

بتصویب رئیس هیات مدیره ومدیر عامل شرکت ملی نفت ایران میزان کمک هزینه‌مسکن کارگران شرکت ملی نفت برای کارگرانیکه از وام مسکن استفاده نکرده‌اندو متاهل‌هستند روزانه سیصد ریال‌ـ برای کارگران مجرد روزانه دویست ریال وبرای کارگرانیکه از وام مسکن استفاده کرده‌اند روزانه یکصد ریال اعلام شد.

در مورد کارمندان مجرد حداقل ماهانه کمک هزینه‌مسکن ده‌هزار ریال تاحداکثر ۲٦هزار ریال وکارمندان متاهل حداقل ماهانه ۱٥ هزار ریال تاحداکثر ۳٦ هزار ریال است.

کارمندانی که از وام مسکن استفاده کرده‌اند پنجاه درصد مبالغ بالا را ماهیانه دریافت خواهند کرد.

ایران تنها باسه کشور عهدنامه استرداد مجرمین دارد

در پی اعلام برنامه مبارزه بافساد و تعقیب آندسته از مقامات سابق دولتی وبخش خصوصی که مرتکب سوء استفاده هائی شده‌اند و همچنین طرح سئوالاتی در مجلس شورایملی در باره نحوه تعقیب این دسته از مسئولین، سرویس‌دیپلماتیک روزنامه اطلاعات امروز کسب اطلاع کرد که‌درحال حاضر ایران تنها با سه کشور فرانسه و ترکیه و پاکستان عهدنامه استرداد مجرمین دارد ومقامات‌ایران و این سه کشور میتوانند در صورت لزوم از همکاری یکدیگردردستگیری‌و استرداد کسانی که تحت‌تعقیب‌هستند استفاده کنند .

علاوه برسه کشور ذکرشده ایران با عراق و افغانستان همنوعی تفاهم نامه ازمدتها قبل برای استرداد مجرمین دارد که درصورت احتیاج طرفین از این تفاهمنامه که مربوط به ٤۰ سال قبل می گردد استفاده می کنند .

یک مقام آگاه در وزارت امور خارجه به سرویس دیپلماتیک روزنامه اطلاعات گفت اصولا عقد عهدنامه استرداد مجرمین یکی از پیچیده‌ترین کارهاست که انجام مذاکرات مربوطبه‌آن سالها طول می کشد وبطور مثال هم‌اکنون ۱٥سال‌است که میان مقامات ایران و جمهوری آلمان فدرال در زمینه عقد این عهدنامه مذاکراتی در جریان بوده‌و هنوز هم به نتیجه نهائی نرسیده است. مذاکرات‌برای امضای عهدنامه استرداد مجرمین میان ایران و ایتالیا هم مدت سیزده سال است که جریان داشته وهم‌اکنون طرح مربوط در مجلس شورایملی ایران و مجلس قانونگزاری ایتالیا مطرح‌می باشد و هفته گذشته مجلس ایتالیا تصمیم گرفت تصمیم نهائی درباره این عهدنامه‌را موکول بهروشن‌شدن وضع سیاسی ایران بکند.

علت طولانی بودن‌مذاکرات مربوط به امضای عهدنامه استرداد مجرمین تفاوت‌های زیادی است که میان سیستم های حقوقی وقضائی کشور های مختلف وجود داشته و برداشت های مختلفی از موضوعات واحد می‌شود. مسئله‌ای که باعث طولانی شدن گفتگو های مربوطبا آلمان فدرال و ایتالیاگردید موضوع اعدام است که در قوانین ایران وجود دارد ولی در ایتالیا و آلمان‌غربی چنین مجازاتی لغوشده‌است و بنابراین لازم بود تا در عهدنامه استرداد مجرمین ماده‌ای هم در باره وضعیت آن گروه از مجرمین‌محکوم به اعدام گنجانیده شود .

مقام وزارت امور خارجه افزود بعضی‌ممالک همچون اغلب ممالک اروپائی‌و ایران قوانین داخلی استرداد مجرمین دارند که در غیبت عهدنامه استرداد مجرمین‌به استناد این قوانین ترتیب استرداد مجرمین داده می شود. البته هستند کشور هائی که بدون وجود این عهدنامه بهیچ وجه مجرمین را مسترد نمی کنندو‌کشور های آنگلوساکسون مانند ایالات متحده آمریکا و یا کشورهائی که سیستم‌قضائی و قانونی انگلوساکسون دارند در این گروه‌هستند به‌این ترتیب اگر مجرمی موفق بفرار‌از ایالات‌متحده آمریکا گردد احتمال‌استرداد او تقریبا هیچ می‌باشد.

درحال‌حاضر ایران‌مذاکرات تازه برای عقد این عهدنامه را با هیچ کشور تازه‌ای شروع نکرده است ولی وزارت امور خارجه ایران طرح لازم را همیشه آماده دارد تا در صورت لزوم و در زمان مناسب مذاکرات لازم آغاز گردد .

خبرهای کوتاه

پیام تبریک

ازجانب شاهنشاه‌آریامهر بمناسبت جشن ملی گینه تلگرام تبریکی به حضرت رئیس جمهوری آن کشور مخابره شد.

فرماندار جدید قم

از سوی ارتشبد عباس‌قرمبانی وزیر کشور سیاوش عجمی بسمت فرماندار قم منصوب‌و مشغول بکار شد .

معاون مالی و اداری دانشگاه آزاد

از جانب فرید بهرامپور رئیس دانشگاه‌آزاد ایران‌دکتر محمد علی عنصری دانشیار تمام وقت دانشکده پزشکی رازی‌و رئیس سابق مرکز بهداشت‌و دبیرکل امور هماهنگی گروه پزشکی دانشگاه تهران بسمت معاون مالی و اداری‌دانشگاه آزاد منصوب گردید.

واگذاری انشعاب آب

سازمان آب تهران اعلام کرد امور بهره‌برداری و صدور انشعاب آب در ۱۲ منطقه‌تهران دایر میگردد تا ساکنین هرمنطقه بنزدیکترین محل مراجعه‌کنند.

بهمین جهت اداره امور بهره برداری شبکه و انشعاب آب‌این سازمان درخیابان لوس‌انجلس تا۲۳ مهرماه جاری تعطیل خواهد بود.

پیش از این تصمیم کلیه کارهای مربوط بدرخواست انشعاب آب می‌بایست در محل سازمان آب رسیدگی می‌شدو این کار تراکم زیادی بوجود آورده بود.

محل مناطق ۱۲ گانه بهره‌برداری و صدور انشعاب‌آب که احتمالا براساس تقسیم‌بندی شهرداری پایتخت دایرخواهد شد در طی یک هفته آینده اعلام میشود.

امضای دفتر

مهندس جعفرشریف‌امامی نخست‌وزیر دیروزدرسفارت و اتیکان حضور یافت ودفتر یادبودی را که به مناسبت درگذشت حضرت پاپ‌ژان‌پل اول در این سفارت گشوده شده است امضاء کرد.

همچنین سیدمحمدسجادی نایب‌رئیس سنا دیروز در سفارت‌واتیکان حضوریافت ودفتریادبودرا امضاء کرد.

معاون دانشجوئی دانشگاه پهلوی

از جانب دکتر فرهنگ مهر رئیس دانشگاه پهلوی دکتر احمد کاشی استاد بخش‌خاک شناسی دانشکده کشاورزی‌و مدیر کل سابق پذیرش این دانشگاه بسمت معاون امور دانشجوئی منصوب‌و مشغول کار شد .

مذاکرات‌وزیردادگستری و کانون وکلا

ساعت ده و نیم بامداد دیروز دکتر باهری وزیر دادگستری در جلسه هیات مدیره کانون وکلای دادگستری حضور یافت وتا ساعت دو بعد از ظهر با اعضاء هیات مدیره مذاکره نمود .

امروز اعلام‌شد موضوع ونتیجه مذاکرات از سوی هیات مدیره کانون انتشار خواهد یافت .

آقایان دکتر دامغانی و صادق وزیری دو نفر از اعضاء هیات مدیره بعنوان اعتراض بحضور وزیر دادگستری، در جلسه‌دیروز هیات مدیره شرکت نکردند.

اعزام به خارج

بانک سپه فرزندان مستمد کارکنان خود را برای ادامه تحصیلات عالی در رشته‌های مورد نیاز بانکداری بدانشگاه های بزرگ جهان اعزام میکند.

در اجرای این برنامه که بوسیله بنیاد فرهنگ بانکسپه اجرا میشود دیروز دومین گروه بورسیه بانک به امریکا اعزام شد.

گروه مذکور در رشته‌های بانکداری وکامپیوتر تحصیلات عالی خود را باتمام میرسانندو سپس در بانک سپه استخدام میشوند.

پایین اعتصاب کارکنان بانک‌ملی

بقیه ازصفحه اول

دریافت و پرداختی صورت نگرفت.

این اعتصاب بدنبال تسلیم تقاضای چهارده ماده‌ای‌کارکنان بانک ملی ایران در هفته گذشته به مقامات این بانک صورت گرفته بود.

توافقی که بانک ملی‌کرده است باین شرح میباشد :

۱ـ فوق‌العاده شغل کارمندان از ابتدای مهرماه افزایش داده میشود و این فوق‌العاده با حقوق همین ماه پرداخت خواهد شد.

این‌ترمیم همانندفوق‌العاده شغل کارمندان بانک مرکزی خواهد بود .

۲ـ بخشودگی خواربار که برای فرزندانی که از ۷ سال قبل تاکنون استفاده نمی‌کردند بمبلغ هر ماه ۵۰۰ ریال پرداخت خواهد شد.

۳ـ میزان وام مسکن از ۱۰ سال حقوق ثابت به ۱۲ سال و نیم حقوق و فوق‌العاده افزایش یافته است .

٤ـ مابه‌التفاوت وام مسکن‌تحت‌شرایطی پرداخت میگردد که آئیننامه اجرائی آن تا پایان مهرماه آینده آماده خواهد شد.

٥ـ از این پس میزان اضافه‌کار باجه عصر ، طبق اضافه‌کار تعیین و برای هر روز ۲ ساعت و نیم‌پرداخت خواهد شد.

٦ـ میزان وام ضروری از ۱۲ ماه به ۱۸ ماه‌محقوق افزایش یافت که از اول آبانماه قابل اجراء خواهد بود .

۷ـ ترتیب مشارکت کارمندان در کمیته‌های انتصابات ـ رفاه بهداشت‌ـ داده خواهد شد و دستورالعمل انتخابات نمایندگان کارکنان تا پایان مهرماه جاری ابلاغ خواهد شد .

۸ـ در کلیه مواد آئیننامه که بین افراد اعم از زن و یا مرد با شرایط مساوی خواهد بود و با تبعیضاتی که وجود دارد تا پایان مهرماه نسبت به جبران عقب‌ماندگیهائی که از این طریق بوجود آمده است اقدام خواهد شد.

۹ـ کلیه کارکنان بانکملی نزد شرکت بیمه ایران، بیمه عمر خواهند شد.

۱۰ـ در کلیه مقررات استخدامی بانک تجدیدنظر بعمل خواهد آمد ونارسائی های فعلی مرتفع میگردد .

۱۱ـ مرخصی‌ها، زایمان، نظیر کارکنان بانک مرکزی خواهد بود و در مواد۱۲ تا ۱٤ نیز خدمات رفاهی از قبیل مهدکودک ـ مسائل مربوط بمرستوران وباشگاه مرتفع گردید و کلیه‌فرزندان تحت‌تکفل کارمند میتوانند از خدمات بهداشتی بانک ملی ایران استفاده کنند .

اعتراض کارکنان مخابر

لایحه تأمین آزادی اجتماعات

برای تأمین آزادی یا سد راه آزادی؟

لایحه تامین ازادی اجتماعات، بعد از مدتها بحث و مذاکره و نوید و امید به اینکه، لایحه همه راههای دخالت و نفوذ دولت را برای جلوگیری از تظاهرات، مسدود خواهد کرد به مجلس شورای ملی تقدیم شد. اما در همان آغاز، با موج شدید مخالفتها و اعتراض گروهی از نمایندگان مجلس روبرو گردید و بدنبال ان حقوق دانان و صاحب نظران، مردان سیاسی و دست اندرکاران نیز با مواد و مفاد لایحه به مخالفت و معارضه برخاستند، چرا که این لایحه را به نوع دیگری، سد راه آزادی ها، بخصوص ازادی تشکیل احزاب و اجتماعات، آزادی تظاهرات خیابانی و میدانی و ازادی بیان فکر و عقیده دانستند.

این گزارش بر اساس لایحه «تامین ازادی اجتماعات» تهیه شده که جای بحث بسیار دارد:

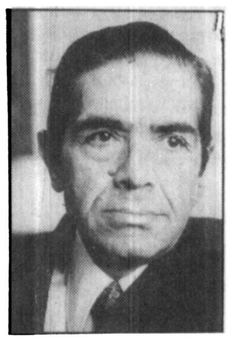

دکتر محمدشاهکار

صاحبنظران که این لایحه را مغایر با قانون اساسی دانسته اند، بطورکلی اظهار نظر میکنند که مشروطیت ایران، بخاطر کسب ازادیهای فردی و اجتماعی، بخاطر کسب ازادیهای بیان و عقیده و نشر افکار و تشکیل اجتماعات و احزاب پا گرفت و اگر صدها و هزاران نفر از جانبازان ازادی، بهنه ایران زمین را با خون خود گلگون ساختند، منظور و هدف این نبود که ۷۳ سال بعد، قانونی به مجلس تقدیم شود که حدود ازادی و نحوه‌ی بهره گیری از انرا برای عامه مردم تعیین کند. چون روزی که قانون اساسی اول و اصول متمم ان، بجبران خونبهای هزاران ایرانی ازاده تهیه و تنظیم شد و بر اساس تامین کلیه ازادیهای فردی و اجتماعی، بنیان گرفت نه فقط هیچگونه حدود و ثغور و خط و مرزی را برای ان تعیین نکردند بلکه صراحتا این ازادی را، غیرالنهایه دانستند تا انجا که اصل نهم متمم قانون اساسی میگوید: «افراد مردم از حیث جان و مال و مسکن و شرف محفوظ و مصون از هرنوع تعرض هستند» به کلام دیگر بهیچ عنوان و به هیچ دستاویزی نمیتوان به یکی از افراد ملت ایران تعرض کرد مگر انجا که بر خلاف مبانی قانون اساسی و اصول و متمم ان رفتار شود.

اصل بیست و یکم متمم قانون اساسی هم تاکید دارد بر اینکه «انجمن ها و اجتماعاتی که مولد فتنه دینی و دنیوی و مخل بنظم نباشند در تمام مملکت ازاد است».

حالا اگر این اصول را قبول داشته باشیم و به ازادی تشکیل انجمن ها و اجتماعات هم معتقد باشیم، طبیعی است که بهیچوجه نمیتوانیم در قالب قانون تازه ای که در یک مجلس عادی به تصویب خواهد رسید، با توسل به عبارات و کلمات قابل تفسیر، حدود این ازادی ها را محدود سازیم و قید و بندهای تازه ای را بوجود اوریم.

حقوقدانان میگویند این لایحه از ابتدا تا انتها نمیتواند با اصول قانون اساسی انطباق داشته باشد چرا که حتی تیتر و عنوان این لایحه در کل هم مخالف و مغایر قانون اساسی است، چون قانون اساسی ۷۳ سال قبل به اعتبار انقلاب مشروطیت، کلیه ازادی ها را برای عامه مردم ایران تامین کرده است و احتیاج به «قانون تامین ازادی اجتماعات» نداریم و نخواهیم داشت.

تردیدی نیست که ذیل اصل بیست و یکم متمم قانون اساسی مقرر داشته «ترتیباتی را که قانون در این خصوص مقرر میکند باید متابعت نمایند اجتماعات در شوارع و میدانهای عمومی هم باید تابع قوانین نظمیه باشند» بنابراین انچه که از مفاد اصول قانون اساسی و متمم ان استنباط میشود، تهیه و تنظیم نوعی قانون برای حفظ نظم عمومی و جلوگیری از درگیری ها و برخوردها است که در حال حاضر هم قوانین زیادی برای حفظ این نظم و ترتیب ها داریم.

شاید قانون جلوگیری از سد معابر یکی از بارزترین و شناخته ترین این قوانین باشد. از سوئی بی هیچ تردید باید گفت که رهبران و گردانندگان احزاب و اجتماعات ملی و مردمی، حتی بیش از ماموران دولتی به رعایت نظم و قاعده و جلوگیری از اخلال معتقد هستند چرا که هرنوع اشوب و بلوا، در نخستین وهله به زیان این گروههای ملی تمام خواهد شد.

چرا انحلال؟

در ماده ۳ لایحه آمده است که «هرگاه وزارت کشور

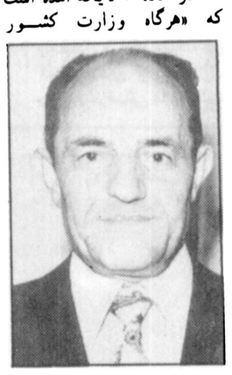

غلامرضا اخلاق پور

تشخیص دهد که مرام یا رویه حزب، انجمن یا اجتماعی مغایر با اصل بیست و یکم متمم قانون اساسی است، انحلال انرا اعلام میدارد» چرا وزارت کشور؟ اصولا مگر ممکن است به صرف تشخیص یک یا چند نفر در یک اتاق دربسته و بدون اخذ توضیح و دفاع و محاکمه، یک جمعیت اساسی و یک حزب مردمی را منحل کرد؟ این عمل، انحلال یک حزب بدون مطالعه و بررسی و محاکمه و محکومیت، خلاف اصل بیست و یکم قانون اساسی نیست که حتی در ماده یک این لایحه هم مورد تاکید قرار گرفته است؟

از سویی اصل هفتاد و دوم متمم قانون اساسی صراحت دارد که « منازعات راجع به حقوق سیاسیه مربوط به محاکم عدلیه است مگر در مواقعی که قانون استثنا نماید» بنابراین هیچ فرد یا افرادی، خارج از محاکم عدلیه، بهیچوجه صلاحیت انرا ندارند که در مسائل سیاسی و در حقوق سیاسی اظهار نظر کنند.

حقوقدانان معتقدند اگر وزارت کشور تشکیل یک حزب یا اجتماع را مخالف مقررات قانون اساسی دانست، خودش باید به دادگاه برود و طرح دعوا کند، نه انکه با یک تصمیم انی و عجولانه و صدور یک نامه یک اجتماع احیانا چند هزار نفری را از حقوق اساسی خودشان محروم کنند.

وزارت کشور با چه اطمینانی میتواند به انحلال یک حزب اساسی رای بدهد؟ در صورتیکه این رای با مخالفت دادگاه استان و مقامات قضائی روبرو شد تکلیف ضرر و زیان مادی و معنوی که از این تصمیم غیراصولی به حزب و جمعیت وارد میشود چه کسی جبران خواهد کرد؟

مدعی نه متهم

ماده ۴ لایحه میگوید «هرگاه وزارت کشور از قبول درخواست ثبت امتناع کند، همچنین در مواردی که وزارت کشور طبق ماده فوق، حزب یا انجمن یا جمعیتی را منحل سازد، اشخاص ذینفع میتوانند به دادگاه استان شکایت کنند». اصول دادرسی حکایت از این دارد که همیشه مدعی و شاکی باید به محکمه رجوع کنند نه انکه متهم در قالب «عسس مرا بگیر» برای خودش تشکیل پرونده بدهد.

از طرفی وقتی که وزارت کشور به اشخاص ذینفع حق میدهد که به دادگاه استان رجوع کنند، چرا خودش که در قالب مدعی عمل میکند، این کاررا انجام نمیدهد، مخصوصا که در لایحه ذکر شده «رسیدگی به شکایت مزبور فوری و در وقت فوق العاده» به عمل میاید.

اما «وقت فوق العاده و فوری» بمعنای ان نیست که دادگاه استان در مدت ۲ روز یا دو هفته به این دعوی رسیدگی کند، چرا که تشخیص «وقت فوری و فوق العاده» بعهده دادگاه است و دادگاه هم میتواند که این وقت فوری را بدلیل کثرت کار، ماهها عقب بیاندازد یا انکه رسیدگی به ماهیت دعوی را طولانی تر سازد در صورتیکه اگر وزارت کشور مدعی باشد این وقت فوق العاده اسانتر بدست خواهد امد. در ماده ۵ گفته شده که «هرنوع اجتماع ثابت یا متحرک بمنظور بیان افکار و عقاید و ارائه درخواست ها در معابر و میدان های عمومی و یا هر مکان دیگری که از این حیث مانعی بر اساس قوانین نداشته باشد، ازاد است»

اینکه توضیح واضحات است، چرا که عین این ماده در اصل بیست و یکم متمم قانون اساسی هم ذکر شده است، اما اگر منظور این است که رعایت مقررات این قانون بشود و موجب اخلال نظم و یا سد معبر نباشد» که هیچ قانون عادی نمی تواند، چیزی را از قانون اساسی کم کند یا به ان بیفزاید یا انکه انرا تفسیر کند.

مقام صلاحیت دار

دکتر محمد شاهکار حقوقدان سرشناس که پس از شرکت در کنفرانس جرم شناسی و حقوق جزا اخیرا به کشور مراجعت کرده است، در یک گفتگوی تلفنی میگوید: لایحه‌ای را که به اتکاء اصل بیست و یکم متمم قانون اساسی تقدیم مجلس کرده‌اند، باید بعنوان «قانون یا مقررات مربوط به تشکیل انجمن ها و اجتماعات» بنامند چرا که در اصل بیست و یکم امده است «ترتیباتی را که قانون در این خصوص مقرر میکند» حالا این لایحه را ظاهرا «برای این ترتیبات» تنظیم کرده‌اند، پس نمیتوان به آن عنوان «قانون تامین آزادی ها» داد. این آزادی ها را قانون اساسی و متمم آن برای همه افراد مردم در کلیه زمینه ها لازم دانسته است.

دکتر شاهکار اضافه میکند که ماده ۳ این لایحه درست برخلاف اصل ۷۲ قانون اساسی است چون «منازعات را جمع به حقوق سیاسیه مربوط به محاکم عدلیه است».

و نیز با توجه به اینکه قسمت آخر اصل بیست و هفتم متمم قانون اساسی تاکید دارد «براینکه

حقوقدانان و مخالفان صاحبنظر می گویند:

لایحه آزادی اجتماعات، مغایر قانون اساسی است

بنظر مخالفان لایحه:
* تشخیص جمعیت ها و احزاب، مخالف قانون اساسی، فقط درصلاحیت مراجع قضایی است
رهبران تظاهرات خیابانی، حتی بیش از ماموران دولتی، به حفظ نظم و رعایت قوانین علاقه مندند، چون اخلال درنظم و دخالت ماموران، به زیان آنها خواهد بود.

حزب و جمعیتی مغایر با اصول قانون اساسی است، فقط در صلاحیت مراجع قضائی مملکت است.

دکتر شاهکار در باره ماده ۱۰ لایحه انجا که نوشته شده «مقامات رسمی صلاحیتدار کشور مسئولیت حفظ نظم و جلوگیری از اخلال را بعهده دارند و بدین عنوان بر اجتماعات نظارت میکنند و هرگاه ماموران دولتی ذیصلاح تشخیص دهند که موضوع سخنرانی یا شعار هایی که در اجتماعات ارائه میشود متضمن ضدیت با.....» چه کسی مقام صلاحیتدار خواهد بود ان مامور معذور توی خیابان؟ این

شرح و تفسیر قوانین از وظایف مختصه مجلس شورایملی است» نه تنها وزارت کشور، که هیچیک از سازمان های اداری مملکت، حق ندارند به تفسیر و تعبیر و استنباط و استنتاج خاص اصول و مفاهیم قانون اساسی بپردازند.

بنابراین تشخیص اینکه کدام مامور چگونه میتواند تشخیص بدهد که سخنرانی یک مرد سیاسی پر تجربه متضمن ضدیت اساسی پرداخت، خودش مسئولیت خواهد داشت نه همفکران او در حزب؟

دکتر شاهکار میگوید: همانطور که در سراسر جهان فقط چهار مذهب رسمی، اسلام، مسیحیت، کلیمی و زرتشتی را به رسمیت میشناسیم در ایران هم جز قانون اساسی و متمم ان هیچ حد و مرز دیگری برای ازادی عقیده و بیان و تشکیل انجمن ها و اجتماعات رسمیت نخواهد داشت و قابل قبول نخواهد بود.

پهنه وسیع آزادی

غلامرضا اخلاق پور نماینده مجلس شورایملی میگوید در اصل نهم متمم قانون اساسی مصرح است به اینکه «افراد مردم از حیث جان و مال و مسکن و شرف محفوظ و مصون از هر نوع تعرض هستند» چون ازادی در کلیه زمینه ها طبق قانون اساسی جزء حقوق طبیعی و اساسی مردم شناخته شده است پس به هیچ عنوان نمیتوان متعرض احدی از آحاد مردم شد.

از سویی، آزادی، کلمه‌ای است که حوزه اختیارات ان فوق العاده پهناور، وسیع و قابل گسترش است و قابل کنترل نیست، اما انجا که احتمال درگیری و اصطکاک پدید میاید طبیعی است یا قانون میتواند در قلمرو آزادی دخالت یا نظارت داشته باشد.

غلامرضا اخلاقپور اضافه میکند اصل بر این است که تشکیل اجتماعات و احزاب و انجمن ها آزاد شناخته شده‌اند بنابراین دلیلی وجود ندارد که موسسان و تشکیل دهندگان یک حزب و جمعیت سیاسی از یک دستگاه دولتی، اجازه تاسیس یا تشکیل اجتماع را طلب کنند فقط محل تشکیل اجتماع و انجمن ـ جای بحث است که از لحاظ حفظ نظم اختلالی بوجود نیاید در اینجا کافی است که تشکیل دهندگان تظاهرات به دستگاه دولتی فقط محل تشکیل و مسیر حرکت خود را اطلاع دهند. تا ماموران انتظامی مراقب نظم باشند نه انکه رهبران جمعیت حتی پیش نویس نطق و بیان خودشان را هم برای سانسور به وزارت کشور بفرستند، اینکه با ازادی نطق و بیان و حتی با آنچه که در مواد این لایحه امده منافات و مغایرت کامل دارد.

با دولت‌ها چه خواهند کرد؟

رحیم صفاری حقوقدان و روزنامه نگار قدیمی میگوید: ماده ۲ این لایحه صحیح بنظر نمیرسد چرا که هم اکنون احزابی وجود دارند که بیست سال قبل به ثبت رسیده‌اند و تکلیف آنها در این لایحه مشخص نشده است

به عقیده من فقط نوشتن یک نامه به وزارت کشور مبنی بر تشکیل یک حزب و جمعیت سیاسی کفایت میکند نه آنکه موسسین حزب ماهها بدنبال وزارت کشور بدوند تا آیا بتوانند اجازه تشکیل حزب و جمعیت را تحصیل کنند یا نه؟

در باره ماده ۶ لایحه اضافه میکند که اگر فرضا در کنگو یا در نیگاراگوئه به حیثیت و شرف ملت ایران تجاوز شد و مردم ایران تصمیم گرفتند که در جهت همکاری و هماهنگی با سیاست عمومی دولت، تظاهرات اعتراض

رحیم صفاری

آمیزی برپا کنند، یا آنکه مثل انتخابات تهران، یک پارچه فروش در راس هیئت نظارت قرار گرفت و از قانون اساسی چیزی درک نکرد و به دخالت نامشروع پرداخت، تا مردم بخواهند که از وزارت کشور برای برپایی تظاهرات اعتراض امیز کسب اجازه کنند که دوران قرائت آراء و اعلام نتیجه هم سپری شده و آراء تقلبی سوزانده شده است، بنابراین باید این زمان را کوتاه تر سازند و به یک فرصت ۲۴ ساعته قناعت کنند.

رحیم صفاری میگوید: لایحه حکایت دارد که اگر احزاب و جمعیت ها، شعار های مخالف قانون اساسی را مطرح سازند، منحل خواهند شد، حالا سئوال در این است یا اعضای دولتهایی که عملا برخلاف قانون اساسی رفتار کرده‌اند و به حقوق مکتسبه مردم تجاوز کرده‌اند چه خواهند کرد؟

خدا حافظ رُم

Arrivederci Roma...

درسراه خود به دنیای غرب توقف کوتاهی را دررم پیش‌بینی کنید زیرا آلیتالیا برای شما ازاین توقف کوتاه یك تعطیلی جالب میسازد . .
برنامه‌های «اینترمتزو» به شما امکان میدهد دریك یا چند روز توقف خود شهررم را بدقت تماشا کنید، غذای ملی ایتالیائی بخورید و در معروفترین فروشگاه‌ها خرید کنید .
«اینترمتزو» اتوبوس‌های لوکس ـ هتل‌های عالی و همهٔ وسایل راحتی شما را بقیمتی نازلتر ازکرایه رفت و برگشت یك تاکسی از فرودگاه به شهر پیش‌بینی کرده است .
بخاطر داشته باشید که برنامهٔ « اینترمتزو » را نمیتوان در ایتالیا خرید . شما باید آنرا قبل از پروازبه رم بوسیله آژانس مسافرتی‌خودتهیه کنید. ما شرط می‌بندیم که در پایان اجرای برنامه «اینترمتزو» شما نیزبا ما، درآواز «خدا حافظ رم» هم صدا میشوید و در سفرهای بعدی بار دیگر داوطلب استفاده از این برنامه خواهید بود .

Alitalia
We'll show the world.

برای کسب اطلاعات بیشتر و رزرو جا به‌آژانس مسافرتی خود یا آلیتالیا
خیابان شاهرضا ـ شمارهٔ ۹۲۸ تلفن ۹ ـ ۸ ـ ۳۷۲۱۸۷ مراجعه فرمائید .

از امروز فقط در

سینما شهر فرنگ

اولین **سینمای** ممتاز ۴ ستاره ایران
دیوانه وار ترین مسابقه اتومبیل جوانان در کمدی ترین فیلم آغاز فصل سینمائی پائیز

مسابقه الکی خوش‌ها

پاناویژن و رنگی- باشرکت
مایکل سارازین- نورمن برتن
سوزان فلانری- گری بیوزی

تهیه‌کننده و کارگردان: چک بیل
محصول کمپانی برادران وارنر

بنیانگذار: عباس مسعودی
صاحب امتیاز و مدیر: فرهاد مسعودی
سال پنجاه و سوم
محل اداره: خیابان خیام. ساختمان اطلاعات
تلکس ۲۱۲۳۳۶ ـ تلگرافی: اطلاعات. تهران
تلفن ۳۲۸۱

سخن روز

کدام حزب موفق می شود؟

سرانجام با همه تلاشی که به کار میرفت تا بلکه بشود حزب رستاخیز را بنحوی بر سرپا نگهداشت، پایان حیات این تشکیلات اعلام شد و از دم و دستگاه «رستاخیز» چیزی باقی نماند مگر تعدادی کارمند سرگردان و روزنامه ارگان حزب که آن هم از روز اول اختیار کار خود را به دست کارگردانهای حزب نداده بود و به همت یک کادر ورزیده از مطبوعاتی ها راه متینی پیش گرفت و بعنوان یک روزنامه خوب در جامعه جای خودرا باز کرد.

حالا دیگر بحث کردن درباره حزب رستاخیز موردی ندارد. فقط امیدواریم سرنوشت آن مایه عبرتی باشد برای همه کسانی که سودای تشکیل احزاب جدید را در سر دارند.

حزب یکی از ارکان دموکراسی است و امروزه کمتر کشوری را میتوان سراغ کرد که دموکراسی بدون حزب داشته باشد. پس چرا در ایران بعد از هفتاد و چند سال که از استقرار دموکراسی و تشکیل حکومت قانونی میگذرد. هنوز یک حزب واقعی نداریم و احزابی که در ادوار مختلف تشکیل شده یکی پس از دیگری از بین رفته اند؟

مسلما علت العلل بی ثباتی احزاب این بوده است که ما دموکراسی شکل یافته وقویمی نداشته ایم. ولی حتی اگر دموکراسی ما عیب و ایرادی نداشت احزابی که داشته ایم اکثرشان همین سرنوشت را پیدا میکردند چون پایه و اساس درستی نداشتند.

حزب از جهتی به روزنامه میماند. هر کس میتواند با صرف مبلغی پول و جمع آوری مقداری خبر و مقاله روزنامه یی چاپ کند و انتشار دهد. اما روزنامه یی اعتبار پیدا میکند و برقرار میماند که خواننده داشته باشد و بتواند نظر مردم را جلب کند. چنان که ملاحظه میفرمائید با وجود انحلال حزب رستاخیز و قطع بودجه آن روزنامه رستاخیز توانسته است به حیات خود ادامه دهد در صورتی که این روزنامه وابسته بحزب بود و بعلت همین وابستگی اوایل هیچکس تصور نمیکرد که موفقیتی پیدا کند.

اگر روزنامه رستاخیز به سرنوشت حزب رستاخیز دچار نشده برای این است که نیاز جامعه را تشخیص داده و در جهت تامین آن قدم برداشته است. حزب رستاخیز هم چنانچه این جنبه را مراعات میکرد کارش به ناکامی نمی کشید.

در روزهای آینده ، به سبب امکاناتی که برای فعالیت های سیاسی فراهم آمده است، ما شاهد تشکیل احزاب متعدد خواهیم بود. هر آدم فرصت طلب ماجراجوئی یک چهار دیواری دست و پا میکند و تابلوی «حزب» را بر سر در آن می آویزد. چه بسا که چند نفری هم بر اثر منافع و اغراض خصوصی دور او جمع شوند ولی اینها هیچکدام جای آن حزب یا احزابی را که دموکراسی ما نیازمند آنست نخواهد گرفت. تنها کسانی شانس تشکیل دادن چنان احزابی خواهند داشت که مشخصاتی سوای حزب سازان و حزب بازان حرفه یی داشته باشند.

تفسیر سیاسی روز

مناحیم بگین خاورمیانه را بسوی جنگ جدیدی میراند

علیرضا جهانشاهی

درحالیکه جهان عرب هنوز درحال مباحثه و مناقشه درباره قراردادها و توافق های مصر و اسرائیل که حاصل رایزنی های رهبران ایندو کشورو کارتر درکمپ دیوید است میباشد و همزمان با ادامه کوشش های دیپلماتیک امریکا درجهت نظر موافق دیگر رهبران کشورهای عرب به توافق های کمپ دیوید، مناهیم بگین نخست وزیر اسرائیل درمصاحبه ای که دو روز پیش درروزنامه معاریو چاپ گردید نشان داد که برخلاف امیدوار یهائی که بدنبال مذاکرات کمپ دیوید درمحافل مختلف پدید آمده بود. هنوز هم صلح پایدار و آرامش درخاورمیانه عربی سخت ناممکن وبه دوراز دسترس میباشد. تنها حاصلی که اظهار نظرهای لجوجانه مناهیم بگین بدنبال خواهد داشت استحکام بیشتر بخشیدن به موضع مخالفان توافق های کمپ دیوید درجهان و تضعیف موقعیت داخلی و خارجی پرزیدنت انورسادات میباشد و اگر چه هنوز میتوان انتظار داشت که مصر و اسرائیل درراه تحقق مفاد قرار داد کمپ دیوید بکوشند ولی حقیقت امر اینست که مناهیم بگین کلیه امتیازات مثبت قرارداد کمپ دیوید را منتفی کرده است.

نخست وزیر اسرائیل با بیان اینکه هرگز یک کشور مستقل فلسطین را تحمل نخواهد کرد وتاکید به موقعیت شهر بیت المقدس بعنوان پایتخت همیشگی و دائمی اسرائیل به جهانیان نشان داد که حتی درزمانی که بگین درمذاکرات کمپ دیوید شرکت کرده بود عقاید و نظرات وی فاقد هرگونه تمایل صمیمانه و حقیقی به حصول صلح پایدار و شرافتمندانه درخاورمیانه عربی بود. مناهیم بگین بخوبی هرکس دیگر واقف است که هیچ رهبری درجهان عرب قادرنیست قبول کند بیت المقدس برای همیشه تحت سلطه و کنترل اسرائیل باقی بماند. آینده این شهر که امکنه مقدسه متعلق به سه مذهب اسلام، مسیحیت و یهود دران قرار دارد همیشه بعنوان یکی از مسایل اصلی مطرح شده دربحران خاورمیانه عربی مدنظر بوده و هنگامیکه اعراب ودرراس آنها پرزیدنت سادات بطور ضمنی اعلام کردند که جهان عرب حاضر است قبول کند شهر بیت المقدس بصورت یک شهر بین المللی درآید مفسرین و ناظران متفق القول بودند که اعراب درراه حصول صلح بطور صمیمانه دست به این مصالحه زده اند.

سود و منافع دراز مدت ملت اسرائیل گرو اینست که بگین و سایر رهبران تل اویو هرچه زودتر سرخود را از زیر شن های داغ صحرا درآورده و نگاهی به حقایق اوضاع خاورمیانه عربی کرده و بخود بقبولانند که اصرار به ادامه تسلط اسرائیل بربیت المقدس تنها به معنی ادامه تشنج و بحران درخاورمیانه عربی خواهد بود. اگر بگین و سایر اعضای دستگاه رهبری اسرائیل اجازه دهند عقل و منطق برتصمیمات وسیاستهای آنها حکم کند انوقت چاره ای ندارند جز اینکه بپذیرند بیت المقدس باید بصورت یک شهر بین المللی درآید.

بگین همچنین درمصاحبه اخیر خود گفت تنها برای مدت سه ماه از تاسیس آبادیهای تازه یهودی نشین درکرانه غربی رودارن خودداری خواهد کرد و پس از آن نه تنها به تقویت آبادیهای موجود خواهد پرداخت بلکه دست به برپائی آبادیهای جدیدی هم خواهد زد.

نخست وزیر اسرائیل درحالی چنین گستاخانه سخن میگوید که همه، حتی آمریکا که بزرگترین مدافع و حامی تل اویومیباشد هم تاسیس آبادیهای یهودی نشین درسرزمین های اشغالی اعراب را مغایر با اصول کنوانسیون ژنو و تصویبات سازمان ملل متحد تلقی میکنند.

درحال حاضر باید پذیرفت که مصر و اسرائیل به توافق هائی دست یافته اند و طی ماههای آینده باحتمال فراوان ایندو کشور قرار داد صلحی بامضاء خواهند، رسانید ولی درعین حال باید قبول کرد که چنین قراردادی باتوجه به بیانات مناهیم بگین وسیاستهای اسرائیل حتی ارزشی برابر بابهای کاغذی که قرارداد روی آن نوشته شده هم نخواهد داشت و دیر یا زود است که سیاستهای لجوجانه و احمقانه اسرائیل منجربه بلند شدن شعله های جنگی دیگر درخاورمیانه عربی خواهد شد، جنگی که مسئولیت زیانهای ناشی از آن تنها برگردن اسرائیل سنگینی خواهد کرد و اینبار بعید نیست که بافت سیاسی اجتماعی و اقتصادی اسرائیل نتواند این بار سنگین را تحمل کرده وزیر فشار آن بشکند.

مصونیت با استقلال قوه قضائیه منافات دارد

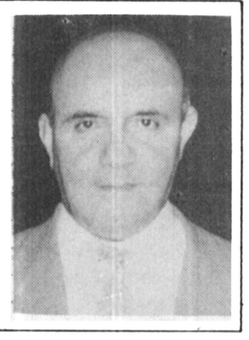

ابوالحسن عمیدی نوری

«مصونیت» از تعقیب جرم، امریست که ریشه تاریخی در کشور ما دارد، در واقع پناهگاه کسانی است که در معرض تعقیب قرار دارند. حتی در بسیاری از موارد نیز مورد استفاده ستمدیدگان قرار میگیرد که در محل مورد مصونیت به تحصن و بست میایند و تقاضای احقاق حق مینمایند این امر در گذشته چنان رایج بود که حتی سر طویله خان های محلی نیز از مصونیت بهره مند بوده است چرا که مواردی دیده شده افراد مورد تعرض بدانجا پناه برده حمایت و یا دادرسی خان متنفذ را بسوی خود جلب میکردند.

فکر مصونیت چنان مورد استفاده سیاسی قرار گرفته بود که تا اوایل مشروطیت، بیگانگان از آن استفاده ها نموده بودند حتی پشت گوش پایتخت ایران، «قلهک» را انگلیسها، و زرگنده را روسها، محل دارای مصونیت خود قرار داده بودند که هر یک از ایرانیها پرچم انگلیس را در محوطه قلهک و یا پرچم روس را در محوطه زرگنده روی خانه اش میافراشت مصون از تعقیب مامورین تعقیب و کشف جرم دولت ایران بود و اگر احیانا در نتیجه پافشاری دولت بر تعقیب گناهکار مزبور ناچار به تحقیق و رسیدگی میشدند طبق مقررات و قوانین دولت روس درزرگنده و دولت انگلیس در قلهک قرار میگرفتند. این امر دنباله کاپیتولاسیون بود که سالها در کشور ما حکومت داشت و اولین اقدام پس از مشروطیت علیه این امر از طرف دولت صمصام السلطنه بختیاری شد که با صدور تصویبنامه ای الغاء کاپیتولاسیون را اعلام نمود منتها با فشار سیاسی دولتین روس و انگلیس مواجه گردید. اما چون صمصام السلطنه بمقاومت پرداخت نه آنرا لغو نمود و نه استعفا داد احمد شاه فرمان رئیس الوزرائی وثوق الدوله را صادر و قوای نظامی هم محل نخست وزیری را اشغال کرده عملا کابینه صمصام السلطنه را ساقط ساختند. در حالیکه آن رجل بختیاری تا آخر عمر خود را رئیس الوزرای قانونی ایران میدانست، زیرا نه استعفا داده بود و نه مجلسی منعقد بود که فرضا مواجه بارای عدم اعتماد شده باشد.

فکر مصونیت با زمینه مساعدی که در مردم ما داشت بجائی رسید که پس از مشروطیت نیز از آن استفاده هائی شد و در قوانین ایران بنفع دستگاههای دولتی توسعه یافت چنانکه در سال ۱۳۰۷ شمسی بنفع وزرای دولت قانون موسوم به «محاکمه وزراء» از تصویب مجلس گذشت که در ماده اول آن نوشته شده است:

«هرگاه رئیس الوزراء یا وزیری در امور مربوط به شغل و وظیفه خود متهم بارتکاب جنحه یا جنایتی بشود مورد تعقیب مجلس شورای ملی واقع خواهد شد، اعم از اینکه حین تعقیب متصدی شغل وزارت باشد یا نه»

بدیهی است با توجه باین ماده قانونی، چنان دامنه مصونیت نخست وزیر و وزیران وسیع گردید که حتی پس از کنار بودن از مقام وزارت نیز در مورد اتهام امری مربوط به دوره وزارت خود، مصون از تعقیب عادیست و باید مجلس شورای ملی رسیدگی بان نموده سلب مصونیت نماید تا مورد تعقیب قرار گیرد. پس باید قبول نمود این قانون سپریست برای حفظ وزیران متجاوز به حقوق عمومی که جسارت آنان را در ارتکاب جرم زیاد مینماید و اگر هم اعلام جرمی علیه نخست وزیر یا وزیری بمجلس شورایملی بشود کمتر موردی پیش میاید که مجلس شورایملی با تعقیب موافقت کند، مگر اینکه تحت فشار قرار گرفته بسرعت رای به سلب مصونیت دهد چنانکه هم امر سلب مصونیت علی منصور (منصورالملک) وزیر راه و هم امر سلب مصونیت صولت الدوله قشقائی نماینده مجلس، بر اساس اراده رضا شاه فورا مورد تصویب مجلس شورایملی قرار گرفت. ولی امر اعلام جرم عده ای از روزنامه نویس ها از جمله خود اینجانب علیه علی سهیلی نخست وزیر و تدین وزیر کشوری که موضوع انتخابات مجلس چهاردهم را انجام داده بودند، باتهامات دخالت غیر قانونی در انتخابات و توقیف جراید واخذ رشوه، ماهها در مجلس چهاردهم جریان یافت که با پشتکار دکتر مصدق که آن اعلام جرم را بنام خود بمجلس داد با اکثریت ضعیفی مورد تصویب مجلس واقعشد، ولی آنها نیز پس از چند سال که در دیوان عالی کشور محاکمه شدند، تبرئه گردیدند.

اما در سال ۱۳۴۲ که مجلس شورایملی در حال تعطیل بود چون نظر براین تعلق گرفت رئیس دولت و وزیر دادگستری آن دولتی که از اوایل سال ۱۳۴۰ تا اواسط سال ۱۳۴۱ ناگهانی طلوع و غفلتا سقوط نمود مورد تعقیب قرار گیرند، دولتی که در آنسال بر سر کار بود تصویبنامه مورخ ۱۳۴۲/۵/۴ را برای تعقیب نخست وزیر مستعفی بدین طرز تصویب نمود که ماده اول آن اینست: «هرگاه نخست وزیر یا وزیر یا کفیل رسمی وزارتخانه در امور مربوط بشغل و وظیفه خود مرتکب جنحه یا جنایتی شود، در صورتیکه در حین تعقیب متصدی مشاغل مزبور باشد بر طبق قانون محاکمه وزراء مصوب ۱۳۰۷ محاکمه خواهد شد و چنانچه پس از برکناری از مشاغل مزبور متهم بارتکاب جرمی از درجه جنحه و جنایت قبل از تصویب این لایحه قانونی یا بعد از آن در امور مربوط بشغل و وظیفه قبلی خود شده یا بشود، چنانچه موضوع اتهام، قبلا از طرف هیئت معتمدان قابل تعقیب تشخیص گردید و نظریه هیئت مزبور مورد تصویب هیئت دولت قرار گرفت در مراجع صلاحیتدار با رعایت کلیه مقررات مربوط بخود اقدام به تعقیب و محاکمه خواهد کرد».

بدیهی است این ماده که اولا ناظر به نخست وزیر و وزیر برکنار شده است ثانیا باید هیئت معتمدانی که دولت روی کار آنها را بمیل خود تعیین مینماید موضوع اتهام را قابل تعقیب بداند ثالثا آن نظریه هیئت معتمدان نیز مورد تصویب دولت وقت قرار گیرد در حقیقت خود مصونیتی است در مصونیت که در نتیجه آن کمتر نخست وزیر یا وزیری مورد تعقیب قرار میگیرد. عجب اینست که آن نخست وزیر و وزیری که بر اساس این تصویب نامه مورد بازپرسی قرار گرفتند شدیدا اعتراض نمودند طبق قانون محاکمه وزراء دارای مصونیت از تعقیب میباشند زیرا مجلس شورا رای به تعقیب آنها نداده است و تصویبنامه بر خلاف قوانین اساسی و عادی وضع و اجرا نمودند. آنجا بود که بیاد آن شعر معروف افتادم که گفته شده است:

ببری مال مسلمان و چو مالت ببرند
داد و فریاد برآری که مسلمانی نیست؟

تنها نخست وزیران و وزیران نیستند که در حمایت قانون محاکمه وزراء خود را مصون از تعقیب قرار داده اند بلکه روح خاص ایرانی در دوران مشروطیت نیز از راه قانون همان خاصه خرجی و امتیازهائی را که قدرتمندان بدان مایل بودند بآنها رسانید. چنانکه پزشکان از مصونیت خاص استفاده نموده تعقیب خود را منوط به موافقت نظام پزشکی کردند و قضات وقتی قابل تعقیب کیفری اند که دادگاه عالی انتظامی قضات از آنها سلب صلاحیت قضائی برای تعقیب بعمل آورد و مامورین شهربانی و ژاندارمری مصون از تعقیب در دادگستری بوده، در دادرسی ارتش باتهامات آنها رسیدگی میگردد و طبق آئین دادرسی ارتش، افسران ارشد از درجه سرتیپ ببالا وقتی قابل تعقیب در همان دادرسی ارتش میباشند که بزرگ ارتشتاران اجازه تعقیب بدهد، همچنانکه احکام دادگاههای تجدید نظر نظامی نیز فقط با موافقت بزرگ ارتشتاران قابل رسیدگی فرجامی در دیوان عالی کشور است.

در نتیجه این نوع مصونیت های کیفری است که دامنه کار بمصونیت های حقوقی و اداری نیز در قوانین و روشهای اداری کشورما چنان بسط یافته که حتی شهرداری برای اعمال قدرت و زیر سپر «کمیسیون های اداری» خود در شهرداری، جلوی احقاق حق واقعی ستمدیدگان را گرفته و «دارائی» برای اعمال قدرت مامورین خود رسیدگی باعتراضات مودیان مالیاتی را در کمیسیون های اداری خود قرار داده و «جنگلبانی» بادعای ملی شدن اراضی مردم، کمیسیونهای سه نفری اداری را مرجع قضاوت قرار داده و وزارت جنگ در باره تملک املاک مورد نیاز، رسیدگی بپرداخت ارزش ملک را در کمیسیون اداری خود مقرر داشته که همه اینها در واقع مصونیت هائی است از آن دستگاهها برای خود که قوه قضائیه ما را بشکل شیربی یال و دم و اشکم در آورده است. معهذا همه از «استقلال قوه قضائیه» دم میزنیم. حتی کار بجائی رسیده که اگر باز هم موسسات فوق لااقل مرجعی برای رسیدگی بشکایات در اختیارشان تعیین نموده اند دستگاههای آب و برق و تلفن که مورد نیاز عمومی است چنان در مصونیت قرار گرفته اند که باراده خود هر وقت بخواهند آب و برق و تلفن را قطع مینمایند و با این حربه، مشترک نیازمند را تسلیم اجرای اراده خود مینمایند، در حالیکه مرجعی هم برای رسیدگی بشکایات آنها نیست جز مراجعه بخودشان و نتیجه آنهم معلوم است از چه قرار است!

مهمتر از همه اینکه با مساعی زیادی که در سال ۱۳۳۹ در دولت وقت و مجلس نوزدهم بکار رفت تا قانون شورای دولتی از تصویب قوه مقننه گذشت فعلا که ۱۸ سال از آن تاریخ میگذرد، دولتها از اجرای آن قانون آنهم بعذر نداشتن بودجه (!) سرپیچی نموده اند و حالا هم که در پاسخ تذکرات مختلف در لزوم اجرای این قانون این مطلب را عنوان می کنند که گویا اصلاحاتی در آن لازم است! آیا قانونی که هنوز اجرا نشده و در عمل اشکالات آن معلوم نشده چه اصلاحی می خواهد؟ مگر آنکه بخواهیم ماهیت آنرا تغییر داده فقط نام و شکل آنرا حفظ کنیم که گفته شود شورای دولتی هم داریم؟

اصل مزبور چنین است «بهیچ عنوان وبهیچ دست آویز کسی بدون اطلاع وتصویب مجلس شورایملی حق ندارد متعرض اعضای آن شود احیانا یکی از اعضاء علنا مرتکب جنحه وجنایتی شود ودر حین ارتکاب دستگیر شود باز باید اجرای سیاست درباره او با استحضار مجلس باشد»

اولا طبق صراحت کلمه «کس» در این اصل مسلم است «تعرض» مندرج در آن ناظر به متعرض «کس» است نه «شخص» زیرا «شخص» اطلاق بر «شخص حقیقی» و«شخص حقوقی» مینماید که ممکن است اگر بجای «کس» نوشته شده بود «شخص» آنرا به دستگاه تعقیب جرم به تعبیری که «شخص حقوقی» است چسبانیده گفت یعنی آن دستگاه هم طبق این اصل حق «تعرض» به عضو مجلس شورایملی بدون تصویب مجلس ندارد. ولی تصریح به «کس» اطلاق بر افراد «عادی» میشود وچون در تاریخ وضع این اصل که مقارن انقلاب مشروطیت بود افراد عادی که در صف مستبدین قرار داشتند مسلح ومتعرض مشروطه طلبان وبالنتیجه وکلای مجلس بودند از این جهت با آن عبارت خواسته بودند آنها را مصون از تعرض آن افراد قرار داده باشد. خصوصا که در آنموقع انتقام شخصی بیشتر جایگزین اجرای مجازات قانونی از طرف جامعه بود وهر کس بادعای اینکه فلان کس مثلا آدم کشته ویا غارت نموده، بخود حق میداد انتقام بکشد ودست بمجازات فردی زده باشد.

دلیل دیگری که موید این نظریه است جملات بعدی اصل مزبور است که بهیچوجه مانع تعقیب ومحاکمه وحتی اجرای مجازات عضو مجلس شورایملی که مرتکب بجرم مشهود شده نگردیده بلکه فقط «اجرای مجازات» را گفته است با «استحضار مجلس» باشد. بنابراین خیال نمیکنم از این اصل آنچنان مصونیتی بتوان یافت که نماینده مجلس مرتکب هر جرمی شد در پوشش مصونیت پارلمانی وباتکای جلب احساسات همکاران خود از تعقیب ومحاکمه ومجازات بر کنار ماند.

ثانیا مینویسد (کسی بدون اطلاع وتصویب مجلس شورایملی حق ندارد «متعرض» اعضای آن شود).

کلمه متعرض هرگز معنای آنرا نمیدهد که اگر عضو مجلس شورایملی مورد اعلام اتهام قرار گرفت مقامات کشف جرم ورسیدگی مقدماتی حق رسیدگی بان اعلام جرم وحتی تحقیقات از خود عضو مجلس شورایملی نداشته باشد. بلکه میتواند حتی در مقام تفهیم اتهام از او واخذ تامینی غیر از بازداشت از قبیل التزام یا وثیقه بر آید ومحاکمه او هم بعمل آید. زیرا این اقدامات با معنای «تعرض» آنهم از طرف «کس» قابل تطبیق نیست ولی بازداشت یا حبس، البته با «تعرض» منطبق است. بنابراین برفرض وکیل مجلس بحکم قطعی محکوم به حبس گردید، میتوان مدلول حکم را پس از زوال آن عنوان در حق او اجرا نمود.

نکته مهم دیگری که این نظریه را تائید مینماید نظر صریح قانون اساسی در اصول از ۲۶ تا ۳۶ متمم قانون اساسی است، درباره لزوم تفکیک قوای ثلاثه مملکت که در اصل ۲۸ مینویسد: «قوای ثلاثه مزبور همیشه از یکدیگر ممتاز ومنفصل خواهند بود» و در اصل ۷۱ متمم قانون اساسی تصریح گردیده: «دیوان عدالت عظمی ومحاکم عدلیه مرجع رسمی تظلمات عمومی هستند.» در اینصورت چگونه میتوان گفت اگر عضو مجلس شورایملی مورد اتهام قرار گیرد، باید بان اتهام در کمیسیونهای عرایض ودادگستری مجلس شورا رسیدگی وتحقیقات بعمل آید، تا در صورتیکه نظریه بر تعقیب متهم بود، گزارش امر در جلسه علنی مجلس قرائت گردیده بارای مجلس قابل رسیدگی در قوه قضائیه باشد؟ این نحو مداخله قوه مقننه در امر قضائی، کاملا اصل «همیشه از یکدیگر ممتاز ومنفصل بودن» قوه قضائیه را از قوه مقننه نقض مینماید. خصوصا اینکه اگر مجلس شورایملی رای بر تعقیب امر اتهام عضو خود نداد، دیگر چگونه قوه قضائیه حق دارد آن عضو قوه مقننه را مورد تعقیب قرار دهد؟ در حقیقت در چنین موردی مثل اینست که مجلس شورایملی بجای قوه قضائیه حکم قطعی برائت عضو خود را صادر نموده است واین امر نه تنها برخلاف اصل تفکیک قوای ثلاثه است بلکه در حکم جابجا شدن قوه مقننه بجای قوه قضائیه میباشد که مهمترین عیب وبلکه پایه رژیم استبدادی ومنافی اصل مشروطیت میباشد.

اصل دیگر قانون اساسی دائر بر متساوی الحقوق بودن ملت ایران که در اصل هشتم قانون اساسی شناخته شده منافی با این امر است که اگر کسی عضو مجلس شورایملی بود وطرف اتهام او فرد عادی بود در مراجع قضائی تعقیب ومحاکمه ومحکوم گردد. پس عدالت وقوانین کیفری حکم مینماید هر کس مرتکب جرمی گردید باید مجازات شود وخسارات وارده بر زیان دیده را جبران کند در اینصورت چگونه عضو مجلس شورایملی که از اهالی مملکت است از اصل متساوی الحقوق بودن در برابر قانون باید مستثنی شود؟ آیا این نحوه تلقی از قانون اساسی که اساس آن بر واژگون نمودن اصول استبدادی استوار است منافی با روح قانون اساسی وپایه ورکن اصلی رژیم دموکراسی ومشروطیت ایران نیست؟ آیا این امتیاز یا این پوشش خاص مصونیت عضو مجلس شورایملی برخی از افراد متجاوز را تشویق به ورود بمجلس برای استفاده از این مصونیت نمی نماید؟

نظر بجهات فوق من عقیده ندارم رسیدگی باتهام عضو مجلس شورایملی نیز در مراحل تحقیق وتعقیب ومحاکمه با افراد عادی تفاوت داشته باشد تا چه رسد باتهام عضو مجلس سنا که در اصل ۱۲ بهیچ وجه نامی از آن برده نشده تا قابل بحث باشد، زیرا اصل بر «متساوی الحقوق بودن» اهالی مملکت در برابر قانون است و«مصونیت» یک امر استثنائی وخلاف اصل میباشد که باید صریحا در قوانین از آن استثنا شود تا قابل ترتیب اثر گردد.

متاسفانه باید اقرار کنیم تا وقتی قوه قضائیه یعنی یکی از سه رکن قوای مملکت که منفصل وممتاز از قوای مجریه ومقننه باشد بمعنای حقیقی خود مصداق نیابد از این نوع مصونیت ها که قسمتی از آنها بیان شد روز بیشتر میشود بنابراین اگر علاقه واقعی برژیم مشروطیت مورد نظر در قانون اساسی داریم ابتدا باید قوه قضائیه را کاملا تشکیل داده ممتاز ومنفصل از قوای دیگر نمائیم، تا قدرت واقعی خود را بدست آورد سپس این نوع مصونیت ها وامتیازات را که ملوک الطوایفی قضائی است از بین ببریم. باشد که چرخ های در رفته رژیم مشروطه ما در جای خود بگردش افتد وریشه نارضائی ها خشک شود.

چهل سال قبل...

پنجاه هزار مترمربع از خیابان‌های تهران اسفالت می‌شود

برای توسعه اسفالت خیابانهای تهران، شهرداری در حدود پنجاه هزارمتر اسفالت ریزی خیابان شاهرضا و سایر نقاط شهر را با زیرسازی آهکی مطابق دفتر مشخصات بمناقصه حضوری گذاشته است. در حدود بیست هزار متر آن زیرسازی بعمق یک متر با سفته آهکی خواهد بود و ساعت ۵ بعد از ظهر امروز در هیئت نظارت شهرداری با حضور پیشنهاددهندگان عمل مناقصه انجام و ترتیب آن داده میشود.

اصلاح آئین نامه

بمنظور جلوگیری از تخلفات پیشه وران فقره ۵ از ماده ۳ آئین نامه امور خلافی بترتیب زیر اصلاح شده است:

فقره ۵ ـ کلیه پیشه وران و فروشندگان اجناس مورد احتیاج همگانی که از نرخ مقرر اداره شهرداری یا بنگاهها یا ادارات مربوطه تجاوز نمایند یا بمنظور تخلف از نرخ مقرر از قول کار یا از فروش خودداری کنند و یا جنسی را در دکان و مغازه یا خانه پنهان کرده و مخفیانه بفروشند یا برچسب شهرداری را روی اجناس نگذارده و در دسترس مردم قرار ندهند...

ـ ورود دانشمند ایرانی

آقای محمد قزوینی که از دانشمندان بزرگ و فضلای مشهور ایران و سالها در کشورهای اروپا به تحقیق و تتبع آثار علمی و ادبی مشغول و دارای مقام شامخی در نزد خاورشناسان و محافل علمی و ادبی آن سامان میباشند اخیرا بازگشت و بتهران وارد شده اند و عجالتا در منزل آقای تقی پور دهناد در خیابان پهلوی «کوچه بهرامی» منزل کرده اند.

ـ بازگشت از امریکا

آقای دکتر حبیب مقتدر «رادیو لژیست» که متجاوز از دو سال در نیویورک مشغول مطالعه در اختراعات جدید نسبت به معالجه با برق بودند اخیرا بتهران مراجعت

ـ کمیسیون قرعه کشی

بطوریکه اطلاع داده بودیم برای شروع بتهیه مقدمات قرعه کشی بلیت های اسب دوانی پائیز از طرف بنگاه اسب دوانی از نمایندگان اداره ها و بنگاهها دعوت شده بود که برای نظارت در جریان مقدمات قرعه کشی و تشکیل کمیسیون قرعه کشی در اداره اصلاح نژاد و پرورش اسب حضور یابند.

اینک اداره های مزبور نمایندگان خود را معرفی و کمیسیون قرعه کشی مرکب از سرکار یاور حیدرقلی امین نماینده اداره کل شهربانی، سرکار یاورمهدی فروهی نماینده شهرداری، آقای منوچهر اعتماد مقدم نماینده بانک ملی ایران، آقای مجتبوی نماینده بانک سپه، آقای محمد فضائلی نماینده اداره مالیات بردرآمد و آقای علی اصغر امیرانی نماینده روزنامه اطلاعات از دیروز در بنگاه اسب دوانی تشکیل گردید.

ته چک بلیط های فروش رفته که بتدریج جمع آوری میشود توسط نمایندگان بازرسی و با نظارت آنها شماره هائی که باید قرعه کشی شود از ته چک جدا و پس از لوله شدن در کیسه های مخصوص سر بمهر تا روز قرعه کشی نگهداری میشود.

ـ اجاره صندوقهای آهن

پیرو آگهی مورخه ۱۳۱۷/۹/۲۴ نظر بتقاضای عده ای از مشتریان نرخ اجاره صندوقهای آهن بانک ملی ایران بقرار ذیل تخفیف داده میشود تا کلیه طبقات از آنها استفاده نمایند:

صندوقهای شماره یک سه ماهه ۴ ریال شش ماهه ۶ ریال، یکساله ۱۰ ریال

صندوقهای شماره ۲ سه ماهه ۸ ریال، شش ماهه ۱۲ ریال، یکساله ۲۰ ریال

صندوقهای شماره ۳ سه ماهه ۱۵ ریال، شش ماهه ۲۵ ریال. یکساله ۴۰ ریال

صندوقهای شماره ۴ سه ماهه ۲۸ ریال، شش ماهه ۵۰ ریال، یکساله ۱۰۰ ریال

مشتریان میتوانند در ساعات افتتاح باجه ها صندوقها را بازدید کرده آئین نامه مربوط را نیز مجانا دریافت نمایند.

ـ داوطلبان فن خلبانی

آقایان سرور مصدقی احمد انتهی، رستم بامسی، بانو افسرالملوک قائم مقامی، فریدون دولتشاهی، جواد متین پور، جلال مرتضوی، مهدی اشتهار، اله قلی کریمی، جعفر نجفی شاهی، اکبر ظهوری، عبدالحسین پرنده، محمدباقر عرب زاد اسامی خود را جزو داوطلبان فن هوانوردی در دفتر باشگاه ثبت نموده اند.

ـ فروش موتوسیکلت

یکدستگاه موتوسیکلت مارک زونداب هفت اسب قیمت ۱۹۰۰ ریال تلفن ۷۵۸۷

انتصابات و تغییرات

مرند ـ آقای عدالت نماینده فرهنگ مرند وجلفا بسمت نمایندگی اداره فرهنگ اردبیل معین گردیده و آقای سیف الدینی رئیس فرهنگ شبستر بجای ایشان منصوب گردیده اند.

بهشهر ـ آقای مرتضی قلی حسامی رئیس پست وتلگراف نوشهر بسمت مدیریت پست و تلگراف بهشهر تعیین شده اند

اراک ـ آقای مرتضی ارفع بازرس کل اداره تثبیت نرخ غله بریاست اداره تثبیت نرخ غله اراک منصوب شده اند.

سبزوار ـ چند روز است آقای مویدی شهردار جدید وارد و مشغول کار گردیده اند.

بروجرد ـ آقای محمد بهروز آهی بریاست بانک ملی بروجرد منصوب و آقای بدیع مسعود رئیس سابق بمرکز منتقل شدند.

«نقل از اطلاعات ۱۱ مهر ۱۳۱۸»

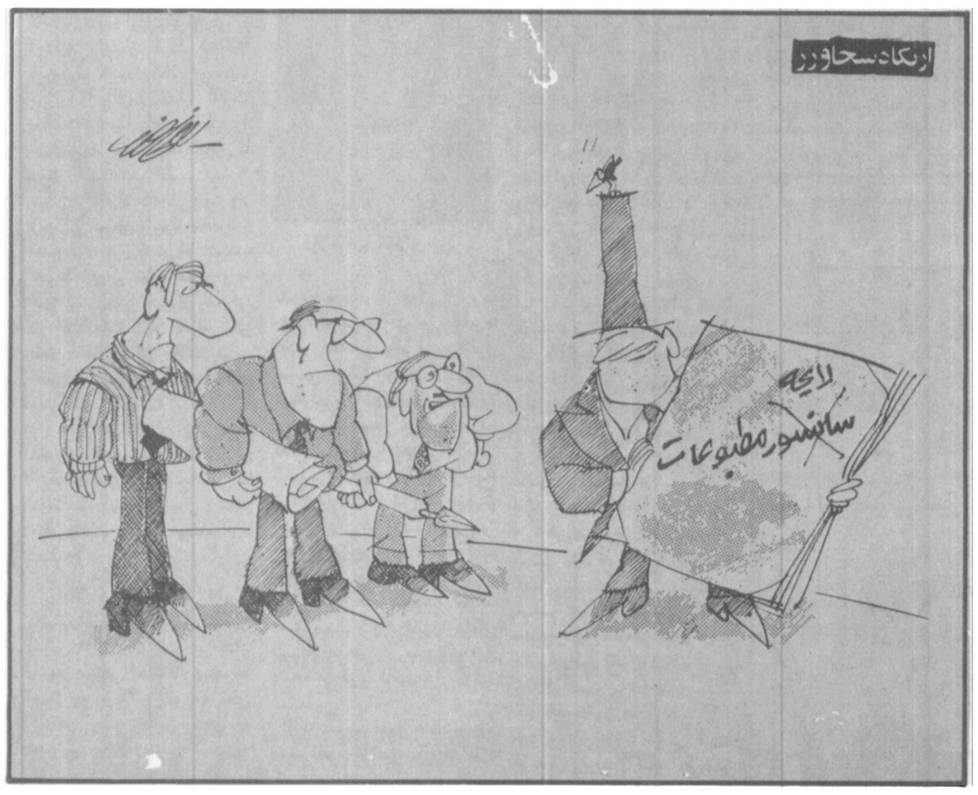

امروز در تاریخ

نوشیروان کیهانی زاده

۱۳ اکتبر

۱۸۶۶ ✱ جنگ ساردنی واتریش که درشمال ایتالیا روی دادبا پیمان وین پایان یافت و دست اتریش از ایتالیا کوتاه شده مردم ایتالیا تحت رهبری ساردنی (ایالت شمالغربی آن کشور) درصدد تجدید وحدت و استقلال وطن خود بودند و تحقق این آرزو را جز با درهم شکستن سلطه اتریش که برمناطقی از شمال ایتالیا حکمفرمائی داشت و زهر چشم گرفتن از آن دولت امکان پذیر نمی دانستند، لذا با قوائی اندک برارتش نیرومند اتریش تاختند و آنرا درهم شکستند که موجب اعجاب جهانیان شد.

۱۹۰۴ ✱ فرانسه و اسپانیا با امضای یک معاهده پذیرفتند که استقلال کشور مغرب حفظ شود.

۱۹۲۹ ✱ نام قلمرو «سربو ـ کروآت ـ اسلوانه» تبدیل به «یوگسلاوی» شد.

۱۹۳۲ ✱ عراق به عضویت جامعه ملل درآمد و قیمومت انگلیس برآن سرزمین پایان یافت.

۱۹۳۵ ✱ نیروهای ایتالیائی به اتیوپی تجاوز کردند.

۱۹۴۱ ✱ ادولف هیتلر پس از آغاز تعرض ارتش آلمان به مسکو دریک نطق عمومی اعلام کرد: ایجاد جماهیر شوروی را شکست خورده می پندارد، و این کشور دیگر هرگز نخواهد توانست قدعلم کند، اما حوادث بعدی خلاف اظهارات هیتلر را ثابت کرد.

۱۹۴۴ ✱ لشکریان کانادائی که درهلند با ارتش آلمان می جنگیدند دراین روز از رودماس گذشتند.

هیتلر اعلام کرد که شوروی دیگر هرگز قدعلم نخواهد کرد

شکست ارتش نیرومند اتریش از «قوای اندک» وحدت طلبان ایتالیائی

۱۹۵۲ ✱ هفت سال پس از امریکا و سه سال پس از شوروی، انگلیس درچنین روزی نخستین بمب اتمی خود را آزمایش کرد.

۱۹۵۴ ✱ کنفرانس لندن مرکب از نمایندگان دولتهای بزرگ غرب با عضویت آلمان غربی درناتو موافقت کرد.

۱۹۶۲ ✱ یوگسلاوی پیشنهاد شوروی را درمورد امضای یک قرارداد جداگانه صلح با آلمان شرقی رد کرد.

۱۹۶۶ ✱ با سوتولند مستعمره انگلیس درافریقا استقلال یافت و لسوتو نامیده شد.

۱۹۶۹ ✱ «حق برداشت مخصوص» از صندوق بین المللی پول به عنوان یک پول بین المللی اعلام شد.

۱۹۷۷ ✱ ایندیراگاندی نخست وزیر پیشین هند و دختر نهرو به اتهام سوء استفاده از قدرت و فساد اداری دردوران زمامداریش بازداشت شد.

گناهم اینست که فریاد زده‌ام: آی آدم‌ها...

عدالت چیزی بسیار ظریف و لطیف است و برای اجرای آن کافی است قلبی داشته باشیم

سعید قائم مقامی

سردبیر محترم روزنامه وزین اطلاعات

در صفحهٔ ۶ شمارهٔ ۱۵۷۲۴ مهرماه ۱۳۵۷ مطلبی تحت عنوان چند سوال از مقامات مسئول مملکتی و سازمان رادیو تلوزیون ملی ایران، به قلم آقای مهدی سهیلی، چاپ شده بود که نهایتاً به رادیو تهران و فعالیت هایش و بنده که مدیر آن هستم اختصاص داشت. لذا خواهش میکنم این توضیحات را از سر لطف به چاپ زنید:

من در پاسخ آن نوشته دو جواب دارم یکی در پاسخ آن نوشته، ویکی دیگر جوابی به حاصل اوضاع و احوال خاص این مقطع زمانی از تاریخ مملکتم، که در عین حال جوابی است به فرزندم (فرزند هشت ساله‌ای دارم) که پس از پخش مذاکرات اخیر مجلسین از من پرسیده است: «پدر موافق و مخالف چیست؟!!»

من و همکارانم در رادیو تهران، باشرف و صداقت، ۳ ماه شب و روز کار کردیم، ما به هیچ وجه دیناری از مردم نگرفتیم. اگر سخاوتی بود (که بود) سخاوت مردم بود، واگر بخششی، به دست خود آنان، ما تنها بازگو کنندهٔ لحظات آن داد و ستد دلپذیر عاطفه ها بودیم و برای اثبات این مدعا هر لحظه و در هر مکانی برای ادای توضیح به شما و به هر مرجعی آماده هستم.

«دردا که دوای درد پنهانی ما
افسوس که چارهٔ پریشانی ما
در دست گروهی است که پنداشته‌اند
آبادی خویشتن به ویرانی ماست.»

چیزی حدود ـ ۱۵ سال است که در رادیو تلویزیون کار میکنم.

۳۶ سال دارم و ۲۱ ساله بودم که نخستین بار بعنوان یک گزارشگر راهی دهات بروجرد و ملایر و سمنان و دامغان و اراک شدم و از زندگی روستائیان برای برنامهٔ دهقان رادیو، که تهیه کنندهٔ شریفش مرحوم احمد قرچه داغی بود، گزارش هائی تهیه کردم.

آن روز ها ۵۷۶ تومان حقوق میگرفتم اما با ایمان و پرشور، از شهری به شهری، در سفر بودم. مدتی نیز «گویندهٔ اعلام برنامه» های رادیو ایران بودم واین وظیفه را نیز بسی دوست میداشتم. تا اینکه رادیو وتلویزیون یکی شدند. مدتی در تهران بودم و بعد راهی شهرهای دیگر شدم، آبادان، رشت، بندر عباس، کرمان، رضائیه و سرانجام تبریز... مهم نیست با چه سمت هائی، بهترین سالهای عمرم را در این گوشه های عزیز مملکت گذراندم،مهم آن است که به شهادت مردم همهٔ این شهر ها، شب و روز و از سر صدق، کار و خدمت کردم. حاصل اگر حتی پیش بهای یک خانهٔ دو اطاقه را نیز نتوانستم گرد اورم، «که ناگزیر در تهران خانهٔ سازمانی نشین شدم» چه باک که تأثیر گرفته از صداقت مردم کرمان و الهام گرفته از روحیهٔ مبارز مردم آذربایجان، باتوشه‌ای تجربه به زادگاهم تهران بازگشتم. بنا بر این پس از یکی دو سال وقفه (که ناشی از بیماری قلبی‌ام بود) آن هنگام که مسئولیت ایجاد رادیو تهران، نه مقام مدیریت کل آن را، به من تفویض کردند، طفل یک شبه‌ای نبودم که ره صد ساله رفته باشم.

«گویندهٔ اسبق اعلام برنامه های رادیو نبودم» که به مقام مدیریت کل یک رادیو با «۳۷ کارمند» رسیده باشم، گرچه حتی همیشه گویندگی اعلام برنامه ها را هم دوست داشته‌ام و آن را «پیشهٔ مقدس و نه تحقیر آمیز» دانستم. اما باخود از شهرستان چیزهای دیگر نیز آوردم: یکی، یک نوشتهٔ هزار صفحه‌ای راجع به تاریخ مشروطیت ایران که اگر بشود روزی بچاپش خواهم زد که بیشک حکایت امروز مان نیز هست.

و دیگر کوله باری اعتقاد راسخ که با ایمان و عشق به حقانیت مردم این مملکت آمیخته بود. من باور کردم و چنین دریافتم که:

«تنها جهان نیست که باید تغییر پذیرد، بلکه انسان نیز باید تغییر یابد این انسان نو از کجا قد برخواهد افراشت؟ نه از بیرون، رفیق، بکوش که اورا درخودیابی و همچنانکه از کلوخه های معدنی فلزی ناب و بی کف بیرون میکشند، او را، این انسان مورد انتظار را درخود بجویی، او را درخود به دست آر، جرات داشته باش همان که هستی بشوی، خود را ارزان از این امر معاف مکن، درهر موجود امکان های ستایش انگیزی هست، به نیرو و جوانی خویش ایمان داشته باش، بدان که همواره به خود بگوئی تنها بمن بستگی دارد.»

این چنین شد که من از خود شروع کردم و شعر شاملو را درادیو (گرچه میدانستم نباید خوانده شود) خواندم:

«برای زیستن دو قلب لازم است.
قلبی که دوست بدارد، قلبی که دوستش بدارند
قلبی که هدیه کند، قلبی که بپذیرد
قلبی که بگوید، قلبی که جواب بگوید
قلبی برای من، قلبی برای انسانی که من می خواهم
تا انسان را درکنار خود حس کند.»

من فریاد زدم: «ساده باشیم چه درباجه یک بانک چه درزیر درخت.»

من خواندم: «... اما، برادران،
من عشقی دارم، که می توانم مشت مشت
تقدیم کنم،
عشق آنچه هستم
و نه بیشتر....»

هیچکس نداند (گرچه بسیاری شنیده‌اند) بویژه چندتن از همکاران مطبوعاتی درروزنامه اطلاعات می دانید که تنها برای آن بانوی بیمار کلیوی، که از طریق روزنامه شما استمداد طلبیده بود، من و همکارانم و خود شما و همکارانتان چه کردیم... و این میلیون هاریال که امروز خنجرهائی برپشت من است... آنجا که صحبت از کمک باو بود عنوان شد.

برادر، من فریاد زدم: «اینجا درتهران بزرگ، درپایتخت گیج و منگ و پرخروش مملکت ملتهیمان، ایران، کودک تنهائی دربیمارستانی نیاز به دست مهربانی دارد که اشکش را پاک کند... چون برای او مهم نیست که موافق و مخالف درمجلس چه میگویند، تنهائی دارد جانش را مثل خوره می خورد به دیدنش بروید.... من فریاد زدم... من فریاد زدم برادر ـ» اما میگویند «من اگر فریاد زدم، همه، این نامم بود، قائم مقامی، ای وای برمن، این حد آلوده هستم؟ بودم، و نمیدانستم؟... واسطه کامیابی و شهرت طلبی من می بایست اشک کودک تنها و بیماری باشد و یا فریاد و استغاثه زن دردمندی دراستانه مرگ؟... توباور میکنی؟... شما باور می کنید؟... ای همه...کارکنان جامعه مطبوعات که گمان میکردم تنها داور نهائی شما هستید و هنوز براین اعتقادم که باید شما باشید، شما باور میکنید؟.. به چاپ می زنید؟... با شرح و تفصیلات؟... و من میمانم و تردید که چه کنم؟ بایستم و مبارزه کنم؟... چگونه و با چه کسی؟... باشما که اگر مبارزه‌ای درکار باشد تنها بیاری شما ممکن است؟... وانگهی برادر... پدر پیرم که داغ پیشانیش از مهرسجاده اش گلگون شده بمن هرگز راه و روش مبارزه با «کاروانیان شعر و موسیقی» را نیاموخته است. او بمن گفته بود: ماملت مسلمان یکپارچه‌ای هستیم که شرافت و صداقت و حقیقت و حقانیت سرفصل همه موجودیتمان است، پس من شیوهٔ مبارزه آن هم برای خوب بودن، صادق بودن. و شریف بودن را نیاموخته‌ام و چون نیاموخته‌ام، مبارزه نیز نخواهم کرد.

برادرم، من رهاکردم، من کاردر رادیو تهران را رها میکنم، من این رادیو را به آنها وامیگذارم، به آنها که می دانند چه بگویند و چه نکنند...

من اینک پس از ۱۵ سال تلاش صادقانه و ۳ ماه کوشش بی وقفه شبانه روزی به خانه‌ام خواهم رفت... من اینک برای فرزندم، معنی تازه‌ای از «موافق و مخالف» را یافته‌ام که سخت کنجکاو دانستنش است....

اما برادر، اگر ماندم یعنی اگر خواستند بمانم و یا بهتر بگویم مقرر کردند که بمانم، من بدون فریاد زدن زنده نخواهم بود... من بدون فریاد نخواهم بود....

آری برادر، من درادیو فریاد زده‌ام، «ای آدم ها» من در رادیو شعر خوانده‌ام، گناه کبیره دیگر اینکه من درکنار شعر سرور همه اعصار مولانا، و قطب همه دل ها حافظ شعر نیما و اخوان و شهریار و شاملو را نیز خوانده‌ام... و ظاهرا این دیگر غیر قابل بخشایش است!...

آنچه برمن میگذرد و یا گذشت و خواهد گذشت بسیار کم اهمیت تراز آن است که سطور ارزشمند روزنامه‌ای را که شما اداره میکنید فراگیرد، اما، اصرار من دربیان این مطالب ناشی از نگرانی بی پایان من برای همه ... نگرانی های دیگر این مملکت است که می ترسم خدای ناکرده دراین طوفان کور تخطئه لگدمال و پامال شود.

«سخن از مهرمن وجور تو نیست...
سخن از متلاشی شدن دوستی است
و عبث بودن پندار سرورآور مهر...»

اما بااین حال «من به استواری تمام عقیده دارم که عدالت چیزی برای ظریف و لطیف است و برای اجرای آن کافی است قلبی داشته باشیم....»

و حرف و دریغ آخر:
عشق اوبازاندراوردم به بند
کوشش بسیار نامد سودمند
عشق دریائی کرانه ناپدید
کی توان کردن شنا، ای هوشمند؟
عشق را خواهی که تاپایان بری
بس که بپسندید باید ناپسند
زشت باید دید و انگارید خوب
زهرباید خورد و انگاریدقند
توسنی کردن ندانستم همی
کز کشیدن تنگتر گردد کمند

سپاسگزار شما هستم

نظریات کارمندان دولت در مورد استخدام

سوابق خدمت پیمانی کارمندان برای ارتقاء گروه محسوب شود

آقای محمود مقصود کارمند اداره کل کشاورزی و عمران روستائی استان همدان با ارسال نامه‌ای به روزنامه اطلاعات در مورد تجدید نظر در لایحه نهائی قانون استخدام کشوری نوشته است: در پنجم دی ماه سال ۱۳۴۵ بصورت کارمند پیمانی باستخدام دولت در آمدم و از سه سال قبل از کارمند پیمانی به رسمی تبدیل شده‌ام، ولی بعلت اینکه ۶ ماه دیرتر از خرداد ماه سال ۱۳۴۵ استخدام شده‌ام، بر اساس مقررات قانون استخدام کشوری از گرفتن گروه پایه های استخدامی ۱۴ سال سابقه خدمت پیمانی خود محروم شده‌ام.

آقای احمد عباسی نیز ضمن ارسال نامه‌ای به روزنامه اطلاعات نوشته است: در اصلاح مجدد لایحه نهائی قانون استخدام کشوری لازم است که توجه بیشتری به جایگزینی تجربه بجای مدرک تحصیلی بشود.

آقای عباسی در دنباله نامه خود نوشته است: سالها است که مسئله جایگزین تجربه بجای مدرک تحصیلی مورد توجه می‌باشد، دو سال قبل هم بر اساس تصمیمات گرفته شده در کنفرانس انقلاب آموزشی رامسر قرار شد که مدرک تحصیلی دانشگاهی از شرایط احراز ۸۰ طبقه شغلی حذف شود ولی این تصمیم تا کنون بمرحله اجرا در نیامده است، همچنین در حال حاضر ضوابط قانون استخدام کارمندانی که واجد شرایط طبقه شغلی پست مورد تصدی خود در زمان اجرای مرحله دوم قانون استخدام نبوده‌اند در گروه شغلی خود قرار گرفته‌اند ولی از پایه های استخدامی آنها کسر شده است رفع این مشکل که سبب محرومیت کارمندان از پایه های استحقاقی شده است، پیشنهاد می‌شود که در اصلاح لایحه نهائی قانون استخدام کشوری ترتیبی داده شود تا پایه های استخدامی اینگونه از کارمندان به آنها مسترد شود.

برای اطلاع: مهندسین، معماران، کارگزاران ساختمانی
مقاطعه‌کاران، شهرک سازان و صاحبان ساختمان

چند نکته مهم و دانستنی

درباره عایق کاری بام....

قیرگونی ✗ ایزوگام

یک مقایسه با تفاوت بسیار

۱ ـ "قیرگونی" ابتدائی ترین وسیله عایق کاری است که معمولا توسط اشخاص غیر متخصص نصب میشود
۲ ـ گونی براثر نفوذ آب پوسیده میشود و همچنین قابل اشتعال است .
۳ ـ قیر دربرابر حرارت دوب میشود و بحرکت درمیآید ، همچنین در مجاورت سرمای شدید ترک میخورد و آب ازآن عبور میکند .
۴ ـ قیرگونی احتیاج به پوشش اضافی نظیر اسفالت و کاسی کاری دارد بهمین دلیل عایق کاری سقف بااین وسیله ابتدائی گران تمام میشود .

۱ ـ ایزوگام ازاکشافات مهندسین بلندپایه غربی است ونصب آن بسادگی با تضمین دهساله انجام میپذیرد .
۲ ـ ایزوگام مسلح به یکلایه ازالیاف شیشه است (شیشه نمیسوزد و پوسیده نمیشود) .
۳ ـ ایزوگام علاوه برالیاف شیشه مرکب ازمواد پتروشیمی بسیار سخت نظیر پولیستروپولی پروپیلین است این مواد باعث میشود که ایزوگام دربرابر تغییرات درجه حرارت آسیب ناپذیر وغیرقابل نفوذ بماند .
۴ ـ ایزوگام کردن سقف باکمترین هزینه ممکن انجام میشود چون ایزوگام احتیاج به پوشش اضافی (کاسی کاری یا اسفالت) ندارد .

شما توصیه میکنیم هیچوقت از قیرگونی استفاده نکنید . ایزوگام کردن (بام ، بی ، دیوار استخرها ، زیر زمین‌ها و حمام) بهترین راه ممکن است .

سرویس‌های ما آماده هستند بام و بی‌های ساختمان شما را به هر مساحتی که باشد دراسرع وقت ایزوگام کنند و دوام آنرا نیز برای دهسال تضمین نمایند .
لطفا" برای ایزوگام کردن با تلفنهای : ۹ ـ ۹۵۵۷۳۵ شرکت پشم شیشه ایران تماس بگیرید .
(فهرست نمایندگان نصب ایزوگام در صفحه نمایندگیهای این روزنامه چاپ شده است)

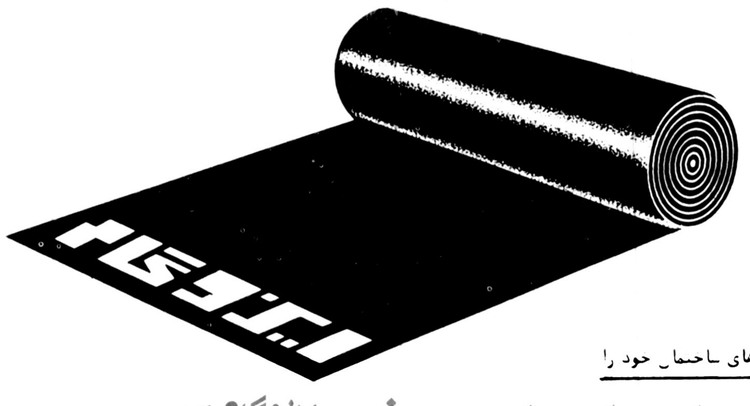

بام و بی های ساختمان خود را
یک بار برای همیشه ایزوگام کنید
شرکت پشم شیشه ایران تلفنهای : ۹ ـ ۹۵۵۷۳۵

KHANEH AGAHIE.56/A

پاسخ نماینده مجلس شورای ملی به توضیح مهندس روحانی

اداره محترم روزنامه اطلاعات

شرحی به قلم جناب آقای مهندس روحانی وزیر اسبق کشاورزی در صفحه هفتم شماره ۱۵۷۱۳ ۵۷/۶/۲۶ در آن روزنامه درج است مبنی بر اینکه اینجانب در موقع بحث در برنامه دولت جناب آقای شریف امامی ایشان را به باجگیری و الحاد متهم کرده ام، برای روشن شدن ذهن ایشان و ملت شریف ایران، خواهشمند است در همان صفحه و همان ستون مشروحه ذیل را امر به درج فرمائید.

ایشان در مقدمه نامه ای که تقدیم مقام ریاست محترم مجلس شورای ملی نموده اند. اینطور بیان مطلب میکند (جناب آقای مهندس ریاضی مقام ریاست معظم مجلس شورای ملی بطوریکه استحضار دارید اینجانب منصور روحانی وزیر اسبق کشاورزی و آب و برق بر اساس ماده ۵ حکومت نظامی در تاریخ ۲۳ شهریور جاری بازداشت هستم و از طریق رادیو مذاکرات مجلس و نطق نمایندگان محترم را درباره برنامه دولت جناب آقای شریف امامی میشنوم، ضمن استماع مطالبی که در مورد کشاورزی و آب و عمران روستاها مورد بحث قرار گرفت، عموما اشتباه آمیز و قابل توضیح است، امیدوارم فرصتی بدست آید که ذهن نمایندگان محترم و مردم ایران را روشن کنم، جناب آقای رستم رفعتی نماینده مجلس شورای ملی با جملات و نسبت های ناروای شخصی به اینجانب مطالبی فرمودند که مفهوم آن به شرح زیر بود: جناب آقای نخست وزیر روحانی را بگیرید و به محاکمه بکشید بهائی‌ها را محاکمه کنید.

نظر به اینکه این نوع افترا و تهمت عقیدتی موجب مشوب شدن و انحراف افکار و قضاوت مردم مسلمان و متدین ایران نسبت به خدمتگزار میشود الی آخر..

و در آخر نامه نوشته اند که من در دامن یک مادر شیعه اثنی عشر مسلمان و معتقد و متدین پرورش یافته ام به مناسبت پای‌بند بودن به مذهب اسلام و اعتقادات دینی ام چه فداکاریها و مشکلاتی مادرم و خودم متحمل نشدیم که توضیح مشروح آن از عهده این نامه خارج است.

۱ ـ جناب اقای روحانی در مقدمه نامه بعنوان روزنامه میگوید او را به باج‌بگیری و الحاد متهم کرده ام.

در نامه بعنوان ریاست معظم مجلس شورای ملی نوشته اند در سخنانم گفته ام روحانی را بگیرید و محاکمه کنید ـ بهائی‌ها را بگیرید.

این دو با هم مغایر است.

و حال آنکه گفتار تمام آقایان نمایندگان از جمله اینجانب در رادیو تلویزیون پخش شد فرقه بهائی هست اما رسمیتی در مملکت ما ندارد.

مقدمه نامه بعنوان روزنامه و مقدمه نامه جناب رئیس خیلی با هم متفاوت است نوار سخنان این جانب در مجلس شورایملی موجود است. من نگفتم و تا حال هم نمیدانستم که ایشان بهائی بوده یا هستند و از خدمات خود و مادرشان در راه دین بی اطلاع بودم و از مفاد نامه ایشان اینطور استنباط میشود که متوسل به دامان مادر شده ولی از مرحوم پدرشان اسمی نبرده اند. من دیروز عصر به تحقیق پرداختم و معلوم شد پدر ایشان میرزاغلام‌حسین خیاط بوده که دکان خیاطی او در خیابان ناصر خسرو روبروی دارالفنون قرار داشته و ایشان از مبلغین بنام بهائیها بوده و آقای روحانی اگر راست بفرمایند که خود و مادرشان صدماتی در راه دین دیده اند شاید از دست مرحوم پدرشان و یا پیروان این فرقه غیر رسمی و سیاسی و بی پایه بوده است به دستور شرع مقدس اسلام زن مسلمه نباید به کفار و خارج از دین اسلام شوهر کند و عقد آنها یا نکاح جایز نیست. در کشور آزاد و دمکراسی ما تمام افراد بشر حقوقشان محفوظ و محترم است و تمام ادیان و اقلیتهای رسمی محترم هستند غیر از بهائی که فرقه‌ای غیررسمی و سیاسی است که البته سیاسی بودن آنهم رسمیتی ندارد، اما افراد آن در سایه‌ی آزادیها و حقوق انسانی بشرطی که مزاحم نباشند میتوانند به زندگی خود ادامه بدهند. از اینکه جناب منصور روحانی اگر مسلمان بوده اند یا حالا اقرار به مسلمانی دارند، خوشحالیم.

رستم رفعتی ـ نماینده مجلس شورایملی از دهلران و مهران

حرفهایی از آن سوی سیم

پول را گرفتند، اما از آب خبری نشد!

چهارده سال پیش در کاظم آباد شمیران با دریافت جواز ساختمانهائی احداث شد و این منطقه بتدریج مسکونی گردید، اما طی این زمان نسبتا طولانی هربار که تقاضای انشعاب آب کردیم با جواب منفی روبرو شدیم تا اینکه چندی پیش بالاخره مسئولان سازمان آب تهران از سر لطف به ساکنان کاظم آباد اطلاع دادند که برای استفاده از آب لوله کشی براساس حق انشعاب تازه هریک در حدود ۱۸ هزار تومان به حساب سازمان واریز کنند، مردم منطقه که سالها درد بی آبی را چشیده بودند بدون توجه به افزایش سرسام آور حق انشعاب پول لازم را پرداختند، باین امید که ظرف چند روز بوصال آب لوله کشی نائل آیند. اما اینک مسئولان سازمان آب میگویند تا شش ماه دیگر از لوله کشی و جریان آب خبری نیست! سئوال، اینست که چرا شش ماه پیش از آنکه آب را به لوله نیندازند پول میگیرند؟!

کاظم منتظری

بیمه ایران، زور می گوید!

شوهر من کارشناس بیمه ایران است که با ۵۵ سال سن از ده سال پیش در شرکت سهامی بیمه ایران کار میکند اما طی دهسال اخیر که سطح دستمزدها حتی گاهی تا دویست درصد افزایش یافته و یک کارگر ساده ساختمانی تا روزی ۱۵۰ تومان دریافت میکند، دیناری به حقوق او و دیگر کارشناسان بیمه اضافه نکرده‌اند، در نتیجه امروز ناگزیر من و ۵ فرزندم با ماهی ۳۴۰۰ تومان حقوق شوهرم که بیست و دو هزار ریال آن مصروف کرایه مسکن میشود، میسوزیم و میسازیم و اعتراض شوهرم و همکارانش در زمینه افزایش دستمزدها تاکنون نه تنها نتیجه‌ای نداشته است. ضمنا از آنجائی که این گروه رسمی نیستند همواره تهدید به اخراج میشوند که با توجه به کهولت سن آنها امکان اشتغال بکار تازه‌ای برایشان میسر نیست. بهرحال تقاضا دارم مسئولان شرکت سهامی بیمه ایران بوضع نابسامانی کارشناسان بیمه رسیدگی و نسبت به افزایش حقوق آنان اقدام کنند.

احترام. ب.

لوموند

ریشه‌های جدال بی پایان لبنان

آخرین آتش بس از سری آتش بس های بیشمار در بیروت بیش از ۲۴ ساعت نپائید. درساعت یک بامداد روز دوشنبه نبرد بین نیروهای سوری و راست گرایان مسیحی با شدت بیسابقه‌ای از سرگرفته شد.

پرزیدنت حافظ اسد روز شنبه، یک روز قبل ازآنکه دمشق را بسوی جمهوری دمکراتیک آلمان ترک کند به نیروهای سوری در لبنان فرمان آتش بس داد و انتظار میرفت دست کم تا هنگامی رئیس جمهوری در خارج از کشور بسر می برد آتش جنگ در لبنان فرو خواهد نشست اما چندساعت پس از ورود پرزیدنت اسد به برلن شرقی توپخانه سنگین سوریه درحالیکه بیروتی ها هنوز از بستر خواب برنخاسته بودند ناگهان بخشهای مسیحی نشین پایتخت را زیرآتش گرفته و بارانی از گلوله های توپ و موشکهای آتش‌زا به مناطق شرقی بیروت فرو ریختند.

گرچه هنوز علل و انگیزه هائی که دولت سوریه را به نقض مقررات آتش بس وادار کرده به درستی روشن نیست اما برای کارشناسان مسائل لبنان جای تردید نبود که آتش بس در بیروت دیری نخواهد پائید.

روز ۲۸ اکتبر ماموریت نیروهای بازدارنده عربی در لبنان بسر میرسد. الیاس سرکیس رئیس جمهوری لبنان پس از مدتها گفتگو و تبادل نظر با همکارانش سرانجام روز ۲۳ سپتامبر طی پیامی خطاب به لبنانی ها گفت تصمیم گرفته است خواستار تمدید ماموریت کلاه سبزهای عربی شود. درحالیکه «جبهه لبنان» (راست گرایان) مسیحی بشدت با این تصمیم رئیس جمهوری مخالف است.

قرار بود پرزیدنت الیاس سرکیس برای گفتگو درباره شرایط تمدید ماموریت نیروهای بازدارنده عربی با همتای سوری‌اش به دمشق برود اما پرزیدنت حافظ اسد علاقه‌ای به دیدار رئیس جمهوری لبنان نشان نداد ولی پیش از دیدار از اروپای شرقی به نیروهای سوری در لبنان فرمان آتش بس داد. کامیل شمعون رئیس جمهوری پیشین و رهبر جبهه لبنان بشدت با ادامه استقرار نیروهای سوریه در کشورش مخالف است و بارها تاکید کرده است که کلاه سبزهای عربی باید هرچه زودتر خاک لبنان را ترک گویند. درعوض فالانژیست ها با تمدید ماموریت نیروهای بازدارنده عربی تحت شرایطی موافق هستند گواینکه پیر جمائیل با شیوه هائی که کلاه سبزها برای برقراری نظم و امنیت در لبنان بکار می برند مخالف است و بارها گفته است:

«نیروهای بازدارنده عربی بهرنقطه که قدم بگذارند امنیت ازآنجا رخت می بندد درحالیکه آنها برای برقراری صلح و امنیت به کشور ما آمده‌اند.» اما پسرش بشیرجمائیل فرمانده جنگجویان مسیحی نظر کامیل شمعون را درمورد تخلیه فوری لبنان از کلاه سبزها تائید می کند.

دولت لبنان سرانجام روز ۲۷ سپتامبر رسما از اتحادیه عرب خواستار تمدید ماموریت نیروهای بازدارنده عربی شد و ازآن پس دامنه نبرد میان نیروهای سوری و محافظه کاران مسیحی پیوسته گسترش می یابد. شک نیست که اسرائیل و سوریه دراین میان نقش بزرگی ایفا می کند.

اسرائیل بوسیله محافظه کاران مسیحی سوریه را تحریک می کند تا بتواند با فراغت خاطر مفاد قراردادهای کمپ دیوید را به اجراء درآورد. سوریه نیز میخواهد با یک حمله شدید مقاومت راست گرایان را در لبنان درهم شکسته و فرصت کافی برای مقابله با نتایج قراردادهای مصر و اسرائیل داشته باشد. دمشق تاکنون بارها اعلام کرده است تا وقتی که اوضاع در خاورمیانه بحال عادی بازنگشته تسلط خود را در لبنان حفظ خواهد کرد. اما در راهروهای کنفرانس عالی «جبهه پایداری» که بتازگی در دمشق تشکیل شد گفته میشد که طرحی برای تخلیه لبنان از نیروهای سوری تهیه شده است به این ترتیب که ارتش سوریه «رسما» از لبنان عقب نشینی خواهد کرد و جنگ بین محافظه کاران از یکسو و ترقیخواهان و فلسطینی ها از سوی دیگر از سرگرفته خواهد شد و سوریه دراین جنگ مستقیما به فلسطینی ها و ترقیخواهان لبنان کمک خواهد کرد و اسرائیل زیرفشار آمریکا از کمک به محافظه کاران خودداری خواهد کرد و به این ترتیب با شکست راست گرایان اوضاع در لبنان بحال عادی بازخواهد گشت.

هفته گذشته پرزیدنت کارتر پیشنهاد کرد که یک کنفرانس بین‌المللی با شرکت آمریکا، فرانسه، سوریه، مصر اسرائیل عربستان سعودی، کویت، سودان و طرفهای درگیر در لبنان (که ظاهرا شامل فلسطینی ها نیز میشود) برای بررسی اوضاع لبنان تشکیل شود. اما سوریه بیدرنگ این پیشنهاد را رد کرد. در بیروت پیشنهاد رئیس جمهوری آمریکا بعنوان یک اقدام غیرواقع بینانه تلقی شد.

در شرایط کنونی که جهان عرب به چند اردوگاه تقسیم شده چگونه میتوان موافقت مصر و سوریه را برای شرکت دریک کنفرانس بین‌المللی بدست آورد.

آیا ممکن است سوریه به شرکت اسرائیل در جستجوی یک راه حل برای لبنان تن دردهد؟

آگاهان سیاسی در بیروت معتقدند که آمریکا با پیش کشیدن این پیشنهاد خواسته است از یکسو بوسیله اسرائیل راست گرایان مسیحی را به پیروی از یک روش ملایم‌تر درقبال سوریه وادار کند و از سوی دیگر زمینه مساعدی برای تمدید ماموریت کلاه سبزهای عربی در لبنان بوجود آورد. دولت لبنان اعلام کرده است که آمریکا تاکنون رسما چنین پیشنهادی به بیروت نداده است. کامیل شمعون رهبر جبهه لبنان اصولا برگزاری چنین کنفرانسی را لازم نمیداند. یاسرعرفات رهبر سازمان آزادی بخش فلسطین نیز بطور دربست پیشنهاد رئیس جمهوری آمریکا را رد کرده و گفته است مشکل لبنان باید بدست خود لبنانی‌ها حل شود.

هفته ها است در بیروت هر بامداد جنگ آغاز می‌شود ولی در ساعات بعدازظهر به یک آتش بس می انجامد واین جنگ ها هرروز شدیدتر می‌شود. این عکس که دیروز گرفته شده است یک محله شرقی بیروت را نشان می‌دهد که براثر اصابت گلوله توپ آتش گرفته است وستونی از دود به آسمان بلند است.

عکس رادیونی

نگاهی کوتاه به تفسیرهای امروز روزنامه های جهان

روزنامه مستقل تایمز در باره خاورمیانه می‌نویسد چشم‌انداز امضای یک پیمان صلح واقعی میان مصر واسرائیل بدون حل مسئله فلسطینیها وسایر مسائل اعراب بدون شک موجب وحشت واقعی فلسطینیها سوریها ودوستان افراطی آنها و حتی ملک حسین، رهبران سعودی وشیخ نشینهای خلیج فارس خواهد شد.

ملک حسین فراموش نکرده است که شعار بگین همیشه این است که رواردن دوکرانه دارد یکی از آنها متعلق به ماست ودیگری نیز همینطور.

پادشاه اردن از آن می‌ترسد که مبادا وقتی خیال اسرائیل از جانب مصر راحت شود باردیگر این قبیل رویاها را از سرگیرد.

انتظار میرود رهبران سنت گرای عرب یک تهاجم دیپلماتیک بمنظور متقاعد کردن مصر (و حتی آمریکا) به برخورداری از امضای پیمان صلح با اسرائیل تازمانی که این کشور اصلاحاتی در مواد مربوط به فلسطینیها در توافقهای کمپ دیوید بعمل نیاورد آغاز کنند. بدون شک سادات به ارتباط دادن این دومسئله با یکدیگر علاقه دارد، اما بگین وهمکاران وی با تکرار این سخنان که اسرائیل از حاکمیت خود برساحل غربی روداردن ونوار غزه دست برنداشته وهنوز انتظار دارند حتی در پایان دوران موقت پنج ساله نیروهای خود دراین دومنطقه را حفظ کنند واینکه احداث آبادیهای یهودی نشین دراین دومنطقه را تنها تا پایان معاهده صلح با مصر متوقف کرده‌اند کمکی به سادات نمیکند.

✱ رودزیا

✱ دیلی تلگراف درباره رودزیا می‌نویسد آخرین نمایش مسئولیت تاریخی انگلستان توسط وزیر خارجه این کشور آن بوده است که آمریکا را تحت فشار قراردهد تا به یان اسمیت که توسط ۲۷ سناتور آمریکائی به آمریکا دعوت شده بود تا خطرات خود را تشریح کند روادید ورود به آمریکا ندهد. بنظر میرسد وزارت خارجه آمریکا نه تنها به اسمیت بلکه به رئیس شیرانورهبر میانه رو سیاهپوست نیز روادید ورود به خاک آمریکا نداده است.

چه بهتر بود اگر بجای همکاری با کمونیستها بمنظور سرکوبی دولت مصالحه داخلی رودزیا، آمریکا وانگلستان درصدد هدایت این دولت برمی‌آمدند.

گاردین

از: جوناتان استیل

سادات پس از صلح با اسرائیل سیاست فعالی در افریقا خواهد داشت

سناتور فرانک چرچ رئیس آینده کمیته روابط خارجی سنای آمریکا و زابلوکی که رئیس کمیته روابط خارجی مجلس نمایندگان است، گفته‌اند که صادرات اسلحه آمریکا به خاور میانه دست کم برای دو سال آینده باید به همین منول ادامه یابد.

عده ای می گویند تمایل مصر به امضای موافقت نامه جداگانه با اسرائیل کنگره را تشویق به صدور اسلحه بیشتری به این کشور خواهد کرد.

سادات نگرانی خودرا در مورد سیاست شوروی که به عقیده او نوعی توسعه طلبی در شاخ آفریقا و لیبی است، برای آمریکائیان تشریح کرده است.

سادات همین چند ماه پیش گفته بود که می خواهد پیشرفته ترین جنگنده های آمریکائی یعنی اف ۱۵ و اف ۱۶ و ۱۲۰ فروند اف ۵ را برای مصر بخرد. حالا که ظاهرا رویارونی با اسرائیل تمام شده مقامهای امریکائی منتظرند سادات در افریقا سیاست فعال تری در پیش گیرد دیدار اخیر نمیری رئیس جمهوری سودان با کارتر علاقه آمریکا را به مسائل افریقا نشان میدهد. نمیری پس از بهم زدن روابط دوستانه خود با شوروی اکنون روابط بسیار نزدیکی با مصر دارد.

سادات هرنوع تهدید علیه سودان را تهدید علیه مصر میداند و آمریکا نیز باوی در این قسمت هم عقیده است. در دسامبر گذشته که آمریکا نخستین جنگنده‌ها را به مصر می فروخت تعدادی از همان جنگنده‌ها را نیز به سودان داد. با آنکه هنوز از کم کردن قوای مصر در جبهه سینا خبری نیست، اما مصر به سیاست آفریقائی فعالتری گرایش یافته است. در ماجرای زئیر مصر اسلحه و مستشار نظامی به کمک موبوتو فرستاد و چنین پیداست که مصر هم مانند مراکش در اعزام قوا به افریقای مرکزی مصمم شده است.

هارلد براون وزیر دفاع آمریکا در صدد است بزودی از مصر و اسرائیل دیدن کند و احتیاجهای نظامی آنانرا بررسی نماید علاوه برجنگنده های مدرن، مصر در صدد خرید تانک، ضد تانک و ۲۰۰۰ نفر بر زرهی از آمریکا است ممکن است آمریکا به کمک مالی خود و رفع بحران اقتصادی شدید مصر بیفزاید. در سه سال گذشته آمریکا بطور متوسط سالی یک میلیارد دلار به مصر کمک کرده است. معلوم نیست که کارتر در کمپ دیوید وعده کمک مالی بیشتری را به سادات داده باشد اما آنچه که مسلم است در ماههای آینده مصر کمک بیشتری دریافت خواهد کرد در کنفرانس کمپ دیوید مصر و اسرائیل به آمریکا گفتند که از واگذاری پایگاههائی درخاک خود به این کشور خوشحال خواهند شد.

فرانک چرچ پس از پایان کنفرانس کمپ دیوید اعلام کرد امریکا اگر مایل باشد هم در حیفا و هم در سینا می تواند پایگاه نظامی داشته باشد و این امر مورد استقبال مصر و اسرائیل خواهد بود.

اسرائیلی‌ها با عقد موافقت نامه سیناوسائل الکترونیک پیشرفته تری دریافت خواهند داشت چون پس از تخلیه سینا اسرائیلی‌ها خواهان وسایل مراقبت دقیق و پیچیده زمینی خواهند شد.

آنان هواپیماهای مجهز ساخت کارخانه گرومن را می خواهند اسرائیل هم اکنون چهار تا از این هواپیماها را دارد. وتنها کشوری است که بجز آمریکا از این نوع هواپیمای مدرن در اختیار دارد.

بعلاوه آمریکا تعهد کرده است دو پایگاه هوائی درصحرای «نقب» برای اسرائیل به تلافی دو پایگاهی که این کشور در سینا تخلیه می کند، بسازد، هزینه ایجاد این پایگاهها در بودجه نظامی آمریکا برای ساختن پایگاههای نظامی تامین می شود و نیازی به بالا بردن رقم فروش اسلحه ووسائل نظامی که کارتر با آن مخالفت کرده - ندارد.

اسوشیتدپرس

از: دنیس ردمونت

مسائلی که بیماری طولانی بورقیبه در تونس پدید آورده است

زندگی حبیب بورقیبه رئیس جمهوری تونس که میان بیماری و بهبود بسر می برد برای این کوچکترین کشور آفریقای شمالی مسائلی پدید اورده است. تونس که سیاست نگرش به غرب را دنبال می کند سیاستی متفاوت از همسایگان را دیکال خود لیبی و الجزایر در پیش گرفته است.

سرمایه گذاری خارجی، جهانگردی، ناخشنودان سیاسی در مقیاسی کم از مشخصاتی است که از تونس در رسانه های گروهی ایتالیا و فرانسه ذکر می شود و آنرا یک جامعه مصرفی جلوه میدهد.

افزایش دستمزد ها هزینه زندگی را دفعتا بالا برده و دولت را پس از ۲۲ سال برای نخستین بار تهدید می کند. هدی نویره نخست وزیر تونس که قبلا رئیس بانک مرکزی بوده بخاطر بیماری بورقیبه عملا کشور را اداره می کند و بالا رفتن انتظارات ۶ میلیون تونسی را «بهای پیشرفت و ترقی» این کشور می داند.

به گفته وی بین تونس و اروپا یک ابراه (مدتیرانه) واقع شده و بی دلیل نیست که توقعات مردم تونس بالا میرود. نویره می گوید تونس با در آمد سرانه ۸۰۰ دلار در سال جزو ۵ کشور آفریقائی است. البته بنا به آمار بانک جهانی تونس در میان کشورهای آفریقا از نظر در آمد سرانه در ردیف هشتم است، اما در آمد نفتی فوق العاده پاره ای از کشورهای افریقائی باعث ازدیاد در آمد سرانه آنها شده است. صادرات نفتی سالانه تونس ۱/۲ میلیارد گالن است. این کشور به فسفات، توریسم و تولیدات کشاورزی نیز سخت وابسته است.

برنامه پنج ساله نویره در نظر دارد تونس را تا سال ۱۹۸۱ از نظر غذا خود کفا کند و رشد اقتصادی کشور را به ۷ در صد برساند. به گفته نویره بین سالهای ۱۹۶۶ و ۱۹۷۵ حدود ۵۳ در صد مردم جزو طبقه متوسطه شده‌اند قبلا طبقه متوسط تنها ۳۴ در صد بود.

منظور از طبقه متوسط بنظر نویره مردمی هستند که در خانه های بهداشتی زندگی می کنند، شغل دائم دارند، تحصیلات دبیرستانی دارند.بسیاری از تونسی ها با رشک حسادت به اروپا می نگرند. یا به مردم طبقه اول تونس که در دهه گذشته بر ثروت کلانی دست یافته‌اند و دارای اتومبیل های شیک، ویلا های با شکوه و تلویزیون رنگی شده‌اند.

این کشور راه را برای توریسم باز گذارده است و سالانه یک میلیون توریست از آن دیدار می کنند، سرمایه گذاری خصوصی و خارجی را کلا آزاد گذارده و «سیاست جمعی کردن تولید» را کلا کنار نهاده است. امریکا هم از بدو استقلال این کشور تا کنون بیش از یک میلیارد دلار به تونس کمک کرده است.

فارغ التحصیل دانشگاهها زیاد شده‌اند ولی آنها معمولا عاشق پشت میز نشینی هستند و به مشاغل دولتی روی می آورند.

تونس برای جلوگیری از میزان بالای زاد و ولد که در ۱۹۵۶ به ۴/۵ در صد میرسید سیاست تنظیم خانواده و ازاد کردن سقط جنین را در پیش گرفته است.

بنا به قانون اساسی اگر رئیس جمهور تونس فوت کند نویره رئیس جمهور می شود و یک نفر را به نخست وزیری منصوب می کند. اکنون که به دستور بورقیبه نبیب آشور از رقبای بورقیبه توقیف شده شانس نویره زیادتر شده است. آشور قبلا رهبر اتحادیه های کارگری تونس بود. وی و ۲۹ رهبر کارگران بجرم بر پا کردن قیام ژانویه گذشته که در آن عده ای کشته و زخمی شدند در انتظار محاکمه است. آشور در آن هنگام به منظور اعتراض به افزایش هزینه زندگی و کمی دستمزدها اعتصاب کارگری اعلام کرده بود.

آشور هنوز هم حمایت اتحادیه های کارگری دنیا و حمایت همسایه خود لیبی را دارد و نگران ادغام لیبی و تونس بصورت یک اتحادیه هم هست اتحادیه‌ای که در ۱۹۷۴ سند آن بین دو کشور امضاء شد.

یکی دیگر از طراحان اتحاد تونس و لیبی محمد مسمودی وزیر خارجه وقت تونس است که به وی اجازه داده شده به آرامی به تونس باز گردد. در حال حاضر بورقیبه به توصیه پزشکان معالجش تنها نخست وزیر و گاهی سفیران خارجی را می پذیرد.

ایزرور

از: هنی سرفونتین

... و سرانجام نامزد سوم پیروز شد

در ۳۰ سالی که «حزب ملی» در آفریقای جنوبی حکومت را در دست داشته، هیچگاه مانند هفته‌ای که گذشت مسابقه برسراحراز جانشینی نخست وزیر این فدراسیون تا این اندازه شدید نبوده است.

سه نامزد پست نخست وزیری عبارت بودند از پیربوتا ۶۲ ساله وزیر دفاع و رهبر حزب ملی در کیپ تاون ووزیر ارشد کابینه، کانی مولدر ۵۳ ساله وزیر روابط گروهها و رهبر حزب ملی در ترانسوال، پیک بوتا ۴۷ ساله وزیر خارجه که از نظر سنی دومین وزیر جوان کابینه است.

این کشمکش برسر قدرت بدنبال اعلام کناره گیری فورستر از پست نخست وزیری آغاز شد.

تا شش ماه پیش مولدر رهبر منطقه‌ای حزب با در دست داشتن ۱۷۵ رای در شورای مالی حزب شایسته ترین جانشین فورستر بود.

وی در ۵ سال گذشته جانشین بی رقیب فورستر محسوب میشد اما رسوائی اخیر در وزارت اطلاعات که وی در راس آن بود، به اعتبارش سخت لطمه زد. علاوه برآنکه حزب دیگر مانند سابق پشت سرمولدر نبود، فورستر هم او را به چشم جانشین مطلوب خود نمی نگریست.

شاید پیر بوتا، می توانست حمایت فورستر را بسوی خود جلب کند اما به رغم این حمایت و محبوبیت او بین آفریکانرها، احتمال آنکه رای کافی در شورای حزب بیاورد، ضعیف بود.

پیر بوتا نامزد سوم بخاطر نحوه درگیری پرتوریا در آنگولا مورد انتقاد شدید مردم بود، او محافظه کار تمام عیار است و هیچکس باور نمی کرد که وی نخست وزیر افریقای جنوبی شود، ولی همانطور که دیدیم به این مقام رسید زیرا اوضاع کنونی افریقا ایجاب می کرد که پیشرفته ترین کشور افریقائی یک رهبر محافظه کار داشته باشد. دوازده سال پیش که افریقای جنوبی دوران ناآرامی را می گذراند فورستر که وزیر دادگستری بود، به نخست وزیری رسید اکنون بوتادر چنین موقعیتی است، زیرا افریقای جنوبی با جدی ترین تهدید اقتصادی، سیاسی و نظامی حیات خود روبرو است، لذا رای پارلمان یک بار دیگر نشان داد که سیاستمداران افریقای جنوبی عقل را بر احساس خود چیره ساخته و «بدون» توجه به محبوبیت بیشتر دو نامزد دیگر، نفر سوم را برگزیدند تا کشتی آنان را به ساحل مراد برساند.

الوطن العربی

رقابت مخفی برای ساختمان شهرموشک درعربستان سعودی

یک مبارزه مخفی ولی داغ بین مجموعه‌ای ازشرکت های بین المللی برای ساختمان شهر موشک درعربستان سعودی که به نام «مجتمع شیر» معروف است. جریان دارد.

«شهرموشک» در جنوب «ریاض» پای تخت عربستان در نزدیکی روستای «خریص» بنامیشود و نمونه کاملی ازاین مجتمع دفاعی درخاورمیانه خواهد بود که درسراسر این منطقه بی نظیر و محضر به فردخواهد بود.

علی رغم محرمانه بودن فوق‌العاده طرح مذکور، اطلاعاتی که به خارج درزکرده حاکی از این است که شهر مذکور یک مجتمع صنعتی اسلحه سازی از تفنگ گرفته تا موشک خواهد بود.

دولت عربستان سعودی اعتباری معادل پانزده میلیارد دلاربرای اجرای این برنامه درنظر گرفته است و یکصدهزارنفردرین شهر صنعتی - دفاعی سکونت خواهند داشت و البته همه آنها کارگرومهندس فنی خواهند بود.

هرچند که تااواسط فصل پاییز مناقصه های مربوط به این شهر صنعتی - دفاعی انتشار نمییابد، اما رقابت های شدیدی بین شرکت ها برای به دست آوردن این طرح درجریان است و بهترین نشانه آن وجود نمایندگان کمپانی های بزرگ مانند: باکتل - ولیور - رالف بارسونز درعربستان سعودی است که تابه حال، کارهای بزرگ رادرعربستان سعودی برنده شده‌اند.

اخیراً شرکت «سام والاس» به لیست شرکت های بزرگ برای ساختمان این شهر افزوده شده، منتها این شرکت استراتژی ابتکاری بکاربرده که شاید بتواند با شرکت های غول آسای دیگر به رقابت بپردازد.

«سام والاس» یک کنسرسیوم از شرکت های متخصص برزیلی، فرانسوی، آمریکائی و با شرکت دادن سرمایه داران سعودی تشکیل داده است. این شرکت «غیث فرعون» سرمایه دار بزرگ سعودی را وارد فعالیت کرده است. «غیث» سی و هشت درصدازسهام شرکت والاس را داراست و غیراز آن نیز یک شرکت مقاطعه کاری به نام «ردیک» در آمریکا دراختیار دارد.

علاوه برآن شرکت والاس باشرکت «نوربرتواودبرشت» برزیلی دست به دست هم داده‌اند، زیرا شرکت برزیلی از حمایت دولت برزیل برخوردار است و بانک برزیل، ضمانت آن را میکند.

اگر این شرکت برنده سود، بیست هزارکارگربرزیلی میتوانند دراجرای این طرح فعالیت کنند.

شرکت «سووریتو» وشرکت «رمون کامو» فرانسوی نیز از جمله شرکت هائی هستند که درکنسرسیوم کمپانی والاس داخل شده‌اند. شرکت «شری» دی انترناسیونال» آمریکائی نیز با شرکت مادر یعنی «والاس» سهیم است.

انتظار میرود شرکت «سام والاس» بخت بیشتری دربدست آوردن طرح شهر صنعتی - دفاعی عربستان سعودی داشته باشد.

ساختمان این شهر ده سال طول خواهد کشید.

ازسوی دیگر نخست وزیر ژاپن به اجرای قسمتی ازین طرح چشم دوخته است ودرمذاکراتی که در سفر خاورمیانه‌ای خود با مقامات سعودی انجام داد، این موضوع را مطرح کرد.

عده‌ای از سرمایه داران سعودی از هم اکنون به کره جنوبی و ژاپن رفته‌اند تا همراهانی برای اجرای طرح به دست آورند.

انگلیس تصمیم داشت اسرائیل را قربانی کند

باردیگر برمیگردم به خاطرات پرز - پرزیس از اشاره به هدفهای اسرائیل از شرکت درمذاکرات دوجانبه پاریس می نویسد:

هدف دیگر ما از رفتن به پاریس دردو مسئله عمده خلاصه میشد نخست آنکه مطمئن شویم انگلیس هم درحمله نظامی به مصر شرکت میکند. وبسبب تعهداتش دربرابر بعضی از کشورهای عربی مثل مصر دربرابر ما جبهه نمیگیرد. از طرفی، اگر اسرائیل درجنگ علیه مصر شرکت میکرد ومتحمل خسارات جانی ومالی میشد، چه چیزگیر اسرائیل میامد. بعبارت بهتر آیا غنائم جنگی که شامل کانال وصحرای سینا میشد، به تساوی قسمت میگردید. ویا فقط زحمت ودادن تلفات وتحمل خسارت نصیب دولت یهود میشد؟

انچه ما انتظار داشتیم این بود که پس از حمله سه جانبه به مصر، شرم الشیخ وتنگه تیران از آن اسرائیل میشد، وبدین ترتیب کشتیهای اسرائیلی می توانستند ازادانه درخلیج عقبه وکانال سوئز رفت وآمد کنند. واز طرف دیگر، ما میخواستیم با غیرنظامی کردن صحرای سینا، خطر حمله مصر به اسرائیل را برای همیشه منتفی کنیم. براساس این خواستها با فرانسویها مذاکره کردم. وگزارش کارم را بطور مستمر برای نخست وزیر بن گورین میفرستادم.

ادامه دارد.

کارشناسان ارشد سازمان انرژی اتمی مسایل پشت پرده این سازمان را فاش میکنند

چگونه میلیونها تومان در سازمان انرژی اتمی حیف و میل شد

دهها تن از برگزیده ترین کارشناسان علوم هسته‌ای ایران ناچار به‌استعفا شدند

برای خرید یک سری جزوه آموزشی که ۱۴۰ دلار قیمت داشت تا ۲۰۰ هزاردلارقیمت برآورد کردند !

بمنظور بررسی سوء استفاده های بزرگ در سازمان انرژی اتمی رسیدگی به پرونده های مربوط به اعلام سوء جریانات ازسوی بازپرس اعزامی دیوان کیفر آغاز شده است . این وضع در حالیست که اکبر اعتماد معاون‌نخست وزیر وسرپرست سازمان انرژی اتمی که‌از آغاز تاسیس سازمان انرژی اتمی ،عهده‌دار این سمت بود، از مقام‌خود استعفا کرده و در مظان اتهام قرار گرفته است . باین‌انگیزه «اطلاعات» در گفتگوئی با چندتن از کارشناسان ارشد فعلی ومستعفی سازمان انرژی اتمی در باره نارسائی هاومسائل پشت پرده این‌سازمان به‌گفتگو نشسته است :

شرکت کنندگان در این‌گفتگو عبارتند از : دکتر عطاالله زرشکیان (متخصص در زمین شناسی هسته‌ای) ، دکترکیوس پهلوان (متخصص در کانی‌شناسی و سنگ شناسی ـدکتر محمدرضا کاتوزی دکتر درسنگ شناسی)، مهندس‌غلامرضا پارام (فوق لیسانس ژئوشیمی)، مهندس فریدون جدلی (مهندس راه و ساختمان ، مهندس عزت‌الله اصلانی (مهندس علوم هسته‌ای) ـ مهندس ابراهیم اشکوری(متخصص‌زمینشناسی) و مهندس شاهرخ توفیقی(فوق لیسانس زمین شناسی) . آنچه درپی می‌خوانید ماحصل این گفتگوست .

«سوء مدیریت ، نفع طلبی‌و عدم دلسوزی رئیس سابق سازمان انرژی‌اتمی ایران‌موجب شد تا تکنولوژی هسته‌ای در این کشور به بیراهه برود ،صد ها میلیون دلار از درآمد ملی حیف میل شود و دهها تن از برگزیده ترین کارشناسان علوم هسته‌ای مملکت از ادامه کاردلسرد و ناامید شده و حتی ناچار به استعفا شوند

تقدم روابط بر ضوابط ، بی‌توجهی به تخصص ها ، و اعمال اجحاف ها و مدیریت غلط و سرشار از فرض‌ورزی، بکار گماشتن‌مدیران فرصت‌طلب و بی‌کفایت و بی‌توجهی به مصالح ملی،پایه گذاری‌تکنولژی هسته‌ای در ایران را بمبیراهه کشانده و آنرا از هرگونه بازده مفید عاری‌ساخته است.

پی‌آمد های این مسائل سازمان انرژی اتمی را درچنان وضعی قرار داده است که از ۹ماه پیش اکثر کارمندان این سازمان دچار کم‌کاری و حتی بیکاری مستمر شده‌اند.

درطول سال های گذشته ،دهها تن از برگزیده ترین کارشناسان ایرانی که از معتبرترین مراکز علمی‌جهان فارغ‌التحصیل شده بودند و باعشق و علاقه به میهن بازگشتند ، درروبا‌روی بانکاتی که برشمرده شد بطور گروهی و یا انفرادی از سازمان انرژی اتمی استعفا دادند و یا جلای‌وطن کردند.»

اینها ، نکته ها وگوشه‌های‌کلی از صحبت های کارشناسان مستعفی سازمان انرژی اتمی ایران است .

در آغاز گفتگو ها مهندس عزت‌اله اصلانی که میگوید : بعلت نابسامانی های‌موجود سازمان انرژی اتمی ایران از این سازمان استعفا داه است. با اشاره باینکه در پایه گذاری تکنولوژی هسته‌ای بیراهه رفته‌ام اضافه میکند :متاسفانه انتقال تکنولوژی بصورت مفید صورت نگرفته است .

در کلیه کشور های جهان بمنظور انتقال صحیح تکنولوژی‌درابتدای پایه‌گذاری تکنولوژی جدید ،سعی می ـ شود سهم مشارکت محلی را از ۵ در صد شروع و آنرا لااقل به ۵۰ در صد برسانند ، باین منظور شرکت مقاطعه‌کار موظف میشود پروژه‌ای در زمینه‌بالا بردن سطح‌تکنولوژی محلی اجرا نماید ، او باید ترتیبی فراهم نماید که برطبق برنامه زمان بندی شده قطعات یدکی مورد نیاز راکتور یا کارخانه در کشور گیرنده تکنولوژی جدید تولید شودتا اگر پس از مدتی مثلا رابطه کشورها با کشور سازنده‌قطع شد و یا با توجه بشرایطی آن کشور قطعه مورد نیاز مارا تولید نکرد ما خودمان بتوانیم نقص را برطرف کنیم‌و نیروگاهی‌که برق قسمت‌اعظمی از کشور را تولید میکند ، ناگهان از کار باز نماند .

متاسفانه در سازمان انرژی اتمی ایران انجام پروژه مرکز تحقیقاتی اصفهان دربست در اختیار مقاطعه‌کار خارجی گذاشته شد و تمامی‌محاسبات و برآوردها به آنها واگذار گردید در حالی‌که چنین‌موردی در هیچ کجای دنیا سابقه ندارد ، در نتیجه طرح غیر اقتصادی و غیر فنی از آب درآمد و کار هائی که‌توسط مقاطعه‌کار خارجی‌و هم آن قسمت از کارها که درحاشیه توسط مقاطعه‌کاران ایرانی انجام گرفته اکثرا غیر فنی و تقریبا در تمامی موارد حداقل غیر اقتصادی بوده است .

تمام این سوء جریانات و حیف و میل های چند صد میلیون تومانی‌توسط همکارم مهندس جدلی سال گذشته به بازرسی‌شاهنشاهی گزارش‌شد و پس از ماهها‌تحقیق موارد بسیاری از حیف و میل های بودجه کشور و وجودسوء جریانات در مدیریت مرکز تکنولوژی‌هسته‌ای اصفهان و سوء جریانات واحد مستقر در اصفهان به اثبات رسید و پرونده مربوط بدادگستری ارجاع شده است .

وی اضافه میکند : در جلسه‌ای از یکی‌از کارشناسان فنی خارجی پرسیدم اختلاف درجه حرارت آبی که از راکتور به دریابرگشت میدهید چقدر است : گفت حدود ۱۰ تا ۱۵ درجه به او گفتم به این ترتیب ما دیگر احتیاجی به ماهیگیر نخواهیم داشت ، زیرا ماهی هابراثر این‌آلودگی حرارتی میمیرند و بروی آب می‌آیند !

ببینید اطلاعات فنی این کارشناسان درحدی است که نمیدانند اختلاف درجه‌حرارت نباید بیش از دو سه درجه باشد زیرادر آنصورت‌آلودگی حرارتی در محیط زیست و خلیج فارس ببار آورده و اکولوژی محیط زیست رابهم میزند .

مهندس اصلانی اضافه می کند : در تمام کشور های جهان وقتی قرارداد اجرای پروژه‌ای منعقد میگرددمبلغ‌آن اعلام میشود ولی در ایران مبلغ قراردادی که با شرکت «کاویو»(شرکت آلمانی‌سازنده راکتور) بسته شده هنوزاعلام نشده است و گفته میشود که قرارداد دو میلیارد دلاری را ده میلیارد دلار تمام کرده‌اند چرا با ارائه مدارک به این شایعات خاتمه داده نمیشود؟ و یا هیچ دستگاهی به بررسی حقایق نمی‌پردازد ؟

در این زمینه باید اضافه کنم : مدتی‌پیش‌در یککنفرانس بین‌المللی از طرف سازمان‌ملل متحد در زمینه «مدیریت ساختمانی و کارگردانی راکتور» ٤ ماه‌ماموریت‌داشتم. در آنجا خانمی که از ترکیه شرکت کرده بود بمن گفت : روزی که نامه تقاضای خرید راکتور از ایران بما رسیدهمه جشن گرفتند و بین خود سیگار برگ تقسیم کردند ،زیرا به عقیده آنان‌کشوری پیداشده بود که حاضر بود قرارداد خرید راکتور امضاء کندفقط با «دوخط» نامه اعلام کرده بود :«شما بیائید در کشورما راکتور بسازید مابعدا راجع به مسائل مالی و فنی آن صحبت‌میکنیم .

در صورتیکه حداقل مسئولان سازمان انرژی‌اتمی‌میتوانستند شرکت های تولید کننده راکتور را به رقابت وادارم کرده بهترین شرایط رابرای حفظ منافع کشور ایجاد نمایند ولی نخواستند و یا نکردند .

خرید یک راکتور بمرتبه ریزی های دقیقی نیاز داردو متاسفانه ما هنوز در ایران قانونی نداریم تا شرکت‌سازنده لوازم یدکی را مجبور کند که اگر اشکالی در راکتوربوجود آمد و یا راکتور بعلت نقص فنی منفجر شد آن شرکت در برابر خسارت های مالی‌وجانی مسئول باشد .

در این زمینه ایران می ـ توانست به «کنوانسیون بین‌ـ المللی وین» بپیوندد و شرکت سازنده‌راکتور رامتعهد کند،زیرا وقتی یک پیموارد میشود ممکن است حداکثر دوسال بعداز فروش«ضمانت» داشته باشدولی قطعات‌راکتور سه سال قبل از نصب و بهره برداری در محل میماند و در نتیجه اگر نقصی در آن باشد ما نمیتوانیم به آن عیب پی ببریم و شرکت سازنده هم در برابر آن تعهدی ندارد .

کنترل‌کیفیت و مرغوبیت

مهندس اصلانی ضمن‌اشاره به لزوم کنترل کمی و کیفی مرغوبیت میگوید : وقتی پروژه‌ای اجراء میشود اگر خود ما نمیتوانیم پروژه را اجراء کنیم و آنرا بپیمانکار میدهیم لااقل باید از نظر کمی و کیفی بر آن نظارت کنیم و اگر کارفرمائی قابلیت لازم در این زمینه رافاقد باشد شرکت دیگری را بنفع خود مسئول انکار میکند ، ولی در مورد راکتور های اتمی ایران ریش و قیچی را بدست‌مقاطعه کار خارجی دادند ، تا خودش بر کار خود نظارت و کنترل داشته باشد ، در کنار همین مسئله باید اضافه کنم شایع است رئیس قسمت ایمنی راکتور که هیچ تخصصی در این‌زمینه‌ندارد‌نیم میلیون دلار به «دانشگاه نورث وسترن»که خود از آنجا فارغ‌التحصیل شده بابت انجام برنامه های تحقیقات ساختمانی‌پول اهداء کرده است باید پرسید آیا نمیشد این نیم میلیون دلار را در اختیار دانشکده فنی و یا دانشگاه های‌آریامهر وپهلوی قرارداد تا با کادر علمی‌معتبری که دارند اینکار را انجام دهند؟

چندی قبل بمنظور انتقال صحیح تکنولوژی مسئله‌خرید یک راکتور ۵۰ مگاواتی از کشور بلژیک مطرح گردید ، هدف از اجرای پروژه این‌بود که بمنظور انتقال صحیح تکنولوژی ما در ایجاد آن مشارکت داشته باشیم ولی وقتی که قرارداد بمرحله مذاکره رسید آنها گفتند : ما میسازیم و مثل یک راکتور معمولی تحویل شما میدهیم‌تا برای آموزش اپراتور و تکنیسین از آن استفاده شود، به آنها گفتم : اگرغرض از اجرای پروژه‌این بود یکشبه راکتور ۵ میلیون دلاری می‌ـ خریدیم و دیگر احتیاجی به خرید راکتور ۱۵۰ میلیون دلاری از شمانبود کهاقتصادی هم نیست اگر منظور خرید راکتور است که ما بجای۵۰ مگاواتی‌راکتور ۱۲۰۰مگاواتی خریده‌ایم .

از آن گذشته باشبه‌راکتور میتوان همه نوع آموزش‌داد و هر بلائی سر آن درآورد ولی باراکتور نمیتوان همه کار کرد ، از سوی دیگربرابر تائید کمیسیون انرژی اتمی امریکا هر یکماه آموزش باشبه راکتور معادل عملکرد سه ماه آموزش راکتوراست.

این نکته را به رئیس مرکز تکنولوژی هسته‌ای اصفهان‌و دیگر مسئولان امر تذکر دادم اما نمیدانم چرا آنها بجای خرید یک شبه‌راکتور ۵۰میلیون دلاری‌همان‌راکتور ۵۰مگاواتی بلژیکی ها را به بهای ۱۵۰ میلیون دلار معامله کردند ؟و من که نمیتوانستم و حاضر نبودم ناظر به از بین‌رفتن۱٤۵ میلیون دلار از درآمد ملی کشور خود باشم ناگزیر از خدمت در سازمان انرژی اتمی استعفا کردم ، از دیگر نکات قابل توجه اینکه سرپرست سابق سازمان انرژی اتمی‌یکی از اقوام نزدیک خود را که اصلامهندسی هسته‌ای‌نخوانده بود در کمیته فنی به کار گماشت و این آقا مسئولیت داشت نظر بدهد راکتور ما چه مشخصاتی باید داشته باشد !!

در یک جلسه صمومی‌نزدیک به ٦۰ دکتر و مهندس‌وکارمند سازمان انرژی اتمی مشکلاتو نارسائی ها را با مدیر مرکز تکنولوژی هسته‌ای اصفهان‌در میان گذاشتند و او در پاسخ به حاضران گفت : «شمابهتر است بروید چلوکبابی باز کنید ، اگر جز این میخواهید پرونده‌هایتان را زیر بغلتان میدهیم ، بروید» .

در پی شنیدن این پاسخ بود که یک گروه ۱۳ نفری‌از کارشناسان ایرانی استعفاء کردند .

در ادامه گفتگو مهندس فریدون جدلی می‌افزاید : از آنجا که رهبران سازمان انرژی اتمی تخصص های لازم درزمینه های مربوطه را فاقد بودندو یاصرفا به منافع خود می‌ـ اندیشیدند آراء و نظر های کارشناسان دلسوز و وطن پرست ایرانی در پروژه ها در هیچ زمینه‌ای بکار گرفته نشدو درعقد قرارداد ها باعده‌ای که مورد نظر خودشان بودند و یابطور انفرادی شرکت کردند. اگر کارشناسی برمبنای‌احساس وطن‌پرستی و میهن دوستی حقیقتی وباحرف صحیحی بنفع این کشور و این مملکت بزبان آورد اورا تحت فشارگذاشتند و غرض‌ورزی کردند. درموارد بسیار به‌بهانه های مضحک از حقوق و مزایای اینگروه از کارشناسان کسر کردند ، تا نقره‌داغ شوند و یا آنهارا در اختیار کارگزینی قرار دادند تا مجبور به‌استعفاء و کناره‌گیری شوند شکایت های گوناگون در زمان صدارت آقای «هویدا» دراین زمینه رمجبائی نبرد ، بطور نمونه در مدت کوتاهی‌از عمر مدیریت مرکز تکنولوژی هسته‌ای اصفهان ۳۲ نفر از برجسته‌ترین کارشناسان ایرانی این مرکز که ابواب جمعی کل آن شاید از ٦۰ نفر بیشترنبود براثر عدم رضایت ازنابسامانی های موجود دراین اداره از سمت های خود واز سازمان انرژی اتمی استعفا کردند.

حتی یک عده بصورت گروه ۱۳ نفری استعفا دادند امضای یک نفر هم ازانان در زمینه انگیزه استعفا پرس‌و جوئی نکرد و بلافاصله پای ورقه استعفایشان امضاء شد . و کسی هم درصدد برنیامد به آنان بقبولاند که اشتباه‌میکنندو یا آنچه باعث نارضایتی ها شده سیاست سازمان است و بایدآنان قول دهد که اثر اشتباهی از سوی مدیر و مدیریت صورت گرفته تحت بررسی قرار خواهد گرفت.

سوء استفاده های کلان

مهندس جدلی در ادامه‌حرف هایش به حیف و میل ها و سوء استفاده های کلان ازراه اعزام کارآموز به کشور های خارج اشاره کرد و گفت : سازمان هرسال عده‌ای از کارمندان و کاراموزان خود را در سطوح مختلف به عنوان کارآموزو بجهت‌یادگیری‌اصول فنی مورد نیاز بخارج میفرستد اما مراکز آموزشی خارجی ، باوجودیکه پول بسیار هنگفتی ازمامی‌گیرند عملا کارشناس‌فنی برای ما تربیت‌میکنند زیرا آنها می‌خواهند یک تکنولوژی صد درصد وابسته به خودشان بما بدهند. در بسیاری موارد ، کارشناسان‌فرانسوی بصراحت گفته‌اند: اگر کارشناسان شما چیزی یاد نگرفتند هم نگران نباشید هروقت احتیاج به کارشناس داشتید درآینده خودمان برایتان می فرستیم.؟»

تاسف آور اینکه رئیس سازمان در موارد مکررگزارش های متعدد در زمینه بی‌حاصل بودن این دوره های آموزشی ولزوم تجدید نظر در آن از کنار آن بی‌توجه گذشت .

شایع است که برای هرکار آموز ایرانی جهت شرکت در کلاس گروهی‌درس زبان‌فرانسه ماهانه ۱۳ هزار فرانک پرداخت شده بود این مبلغ برای یک گروه ۵۰ نفری ازکاراموزان ٦۵۰ هزار فرانک می‌شود. باید پرسید آیا یک دوره یک ماهه آموزش زبان فرانسه در تهران نزدیک به یک میلیون تومان خرج برمیدارد ؟!!

دکتر زرشکیان : آنها به خاطر حفظ منافع‌خوداشخاصی را بمبهای خالی شدن خزانه مملکت باصرف هزینه های‌گزاف از سطح دیپلم به‌عنوان‌کارآموز بخارج فرستادند در حالیکه شرایطی بوجود اوردند که برجسته ترین کارشناسانی‌که در معتبرترین دانشگاه های اروپو امریکا تربیت شده و تجربه هائی گرانبها داشتند ناگزیرکار خود را رها کرده و جلای وطن کنند.

از کجا آورده‌ای؟

دکتر زرشکیان میگوید اگر قانون ازکجا آورده‌ای‌درمورد مدیران‌و روسای سازمان‌انرژی اتمی اجرا شود بیگمان په بسیاری از سوء استفاده ها نقش براب میشود . زیرا همه آنها کمتاز‌چند سال پیش‌اجاره نشین» بودند امروز در کاخ های‌ده‌ها میلیون‌و مامی‌سکونت دارند اگر مبارزه با فساده‌مطرح است چرا در این باره اقدامی نمی‌شود ؟

ازسوی دیگر باید اضافه کرد که‌در اجاره ساختمان‌برای واحدهای گوناگون سازمان انرژی اتمی ویژگی های‌کار ـ بردی ساختمان ها نیز موردنظر نبوده است.مثلاواحد «معاونت مواد اولیه‌و سوخت» باسنگ، پودر و آزمایشگاه سروکار دارد . این واحد باید درخارج از شهر ونقاط غیر مسکونی مستقر باشد اما آمده‌اند در خیابان‌جردن ساختمانی‌رامهانه صدها هزارتومان‌اجاره کرده‌اند وازآنجا که مواد رادیو اکتیو بدون‌کوچکترین‌اقدامات‌حفاظتی در نقطه‌ای از این ساختمان ریخته می‌شود کلیه ساختمان های اطراف این بناو این‌عضای مسکونی در حال الوده شدن است.

از سوی دیگر رئیس قبلی سازمان انرژی اتمی بخاطر روابطی که با رئیس سازمان انرژی اتمی وین داشت عده‌ای از دستیاران او را که تجربه‌و تخصص چندانی نداشتند با حقوق های گزاف بمکار گماشت ومشتی مدیران نالایق را که آگاهی اداری و علمی چندانی نداشتند درراس کار قرارداد .

و این مدیران نالایق نیز دوستان نالایق ترخود راوارد کار کردند و تنها هدف آنان پرکردن جیب خودشان بود ، این عده بمنظور چپاولگری بیشتر و اجرای مقصد شوم خود شرکتی بنام «پورایران» دایر کردند. این شرکت انجام سفارشات «مدیریت اکتشاف و استخراج» را برعهده گرفت و باآنکه قسمتی از این‌سفارشات توسط کارشناسان فنی و متخصص و مومن‌به‌اعتلای کشور، ساده‌تر وارزانتر و مفیدترتهیه می‌شد کلیه اقدامات و عملیات‌را به‌این شرکت واگذار کردند،که معادل ۲ر۵ درصد از مجموع هزینه های انجام شده «حق کمیسیون» دریافت کنند.

ازطرفی علیرغم خواستهای واحد «اکتشاف مواد اولیه و سوخت» و برخلاف صلاحدید کارشناسان‌و متخصصان‌ایرانی، بدون توجه به اصول زمین ـ شناسی و ویژگی های زمین‌ـ شناسی کشور ما قراردادی برای اجرای یک پروژه هوائی باچند شرکت‌خارجی‌منعقدکردند که‌هزینه این برنامه اکتشاف ۸۰ میلیون دلار برآورد و پرداخت شده است .

آنها برای برنامه اکتشافی خود در مناطقی پرواز کردند که اصلا ضروری نمی‌نمود و تازه هرکس اقلیای زمین‌شناسی را بداند میداند که اجرای‌برنامه اکتشافی باهو اپیما اشتباه‌بزرگی است و هدف فقط این بود که هزینه عملیات رقم چشمگیری شود تاحق کمیسیون بیشتری نصیب خودشان شود .

رئیس سابق سازمان‌انرژی اتمی و همپالگی های او برای خوش رقصی و مفید جلوه‌دادن فعالیت های خود بمحض این که موفقیت اکتشافی جالبی توسط کارشناسان « واحد ـ اکتشاف » پیدا شد فوراآنرا از دست کارشناسان در می‌ـ آوردند ، تا بازده عملیات را به نفع خود تمام کنند این‌امر در موارد مکرر درکاستن از عشق و علاقه کارشناسان‌ایرانی و دلسرد شدن آنان نقش بسزائی داشت و این در حالی بود که شرکت مذکور بادهها کارشناس نوارد و بیسواد خارجی هیچ کار مهمی انجام نداد و فقط این تصور بوجود آمد که شاید آنها«جاسوس» باشند و لازم است کنترل دقیقی بر آنان اعمال گردد.

دکتر زرشکیان اضافه می کند :سالها قبل من یک‌مشت نمونه مواد رادیو اکتیو از فرانسه وارد کردم که درحال حاضر در مرکز اتمی امیر ـ آباد شمالی در ویترین قرار دارد . رئیس سازمان بخاطر آنکه از دولت اعتبار بیشتری بگیرد آنرابه نخست وزیروقت نشان داد و گفت که اینها نمونه‌ی از مواد رادیو اکتیو بدست آمده در «اهر» ، «جازموریان» و نیشابوراست!؟

مهندس غلامرضا پارام نیز ضمن اشاره‌به سوءاستفاده هائی که به عنوان آموزش تکنیسین و اپراتور در این سازمان صورت گرفته افزود:

یکی از کارشناسان خارجی که از این سازمان حقوق گزافی دریافت میکرد در گفتگوئی با من اظهار داشته بود که در حدود ۱۱ سال یا شاید کمتر راننده تاکسی‌بود و شخص دیگر که دارای لیسانس زمین شناسی بود به عنوان کارشناس به ایران‌اعزام گردید و سر پرستی « ژئو ـ شیمی » این دستگاه عریض و طویل را بعهده گرفت !!

مهندس اصلانی نیز دیگر بار با اشاره به این که اگر ظرفیت نیروگاهی و یا هرواحد تولیدی برق بیش از ۸درصد ظرفیت شبکه برق سراسری باشد و یکی از این نیروگاه ها بعلت سوخت گیری و یا تعمیرات و یا هر علت‌دیگری‌از کار بازماند ناپایداری درشبکه برق بوجود می‌آورد در نتیجه برق تمام شبکه را قطع می‌ـ کند . وی افزود : حال باید بدانیم اگرنیروگاه های‌بوشهر در سال ۱۹۸۱ بکار افتد ظرفیت تولیدی هر واحد آن بیش ز ۸ درصد شبکه برق سراسری ما است و اگر بر اثر علت های ذکر شده هریک ازاین نیرو گاه ها از کارباز ماند برق تمام شبکه قطع می شود.

این نکته را روزی باآلمان ها که فروشنده راکتور های اتمی بوشهر هستند در میان گذاشتم. آنها در جواب‌گفتند: « دراین مورد مقامات ایرانی اصلا با ما صحبت نکردند و اصراری هم نداریم که آنهارا دراین زمینه روشن کنیم ما میخواهیم راکتور بفروشیم»!!

ببینید ، باین میگویندعدم دلسوزی و مطالعه در استفاده صحیح از سرمایه های ملی‌یک کشور !!

دکتر کیوس پهلوان نیز اضافه می‌کند با توجه به همین مسائل‌است که‌درسازمان انرژی اتمی شخصی مسئولیت‌و مدیریت پسمانده های اتمی، راکتور ها را به عهده گرفته که « فسیل شناس » است .

در پایان مهندس اصلانی بار دیگر با اشاره به حیف‌و میل هائی که در این سازمان صورت گرفته است افزود

در گفتگوهائی که با یکی از مسئولان این سازمان‌داشتم ایشان یادآور شدند که‌برای خرید یک سری جزوه های آموزشی جهت استفاده‌بمنظور آموزش تکنیسین ها ، شرکت «جنرال فیزیک » ۲۰۰ هزار دلار قیمت پیشنهاد کرده است آیا شما می توانید از طریقی دیگر این کتاب ها را ارزانتر برای سازمان تمام کنید ؟

«وقول این کار را دادم و بایکی از دوستانم بنام آقای «اریس ماردوسیان » دانشجوی دوره پی ـ اچ ـ دی دانشگاه «مری لند» امریکا تماس‌گرفتم و وی اعلام‌داشت در تماسی‌که ایشان ضمن ملاقات با رئیس شرکت «جنرال فیزیک » داشت طبق نامه رسمی که دراختیارم قرار داد و هر لحظه میتوانم ارائه دهم قیمت همان‌یکسری جزوه های آموزشی را حدود صدو چهل دلار پیشنهاد شده است . به رئیس مسئول‌پیشنهاد کردم که بجای ۲۰۰ هزاردلار خیلی ارزانتر می‌توان جزوه ها راکه اجازه تکثیر هم داردبه دست آورد ، کافیست ترتیبی فراهم شود که یکنفر ازسازمان انرژی اتمی این کتاب ها را بایران بیاورد . میدانید رئیس مسئول چه گفت ؟ ایشان‌اظهار داشت :

«چون ایران یک قرارداد ۸ میلیون دلاری با امریکا دارد ما نمی خواهیم بخاطر ۲۰۰هزار دلار روابط دو کشور را تیره کنیم »

«نو خود حدیث مفصل‌بخوان ازاین مجمل »!!

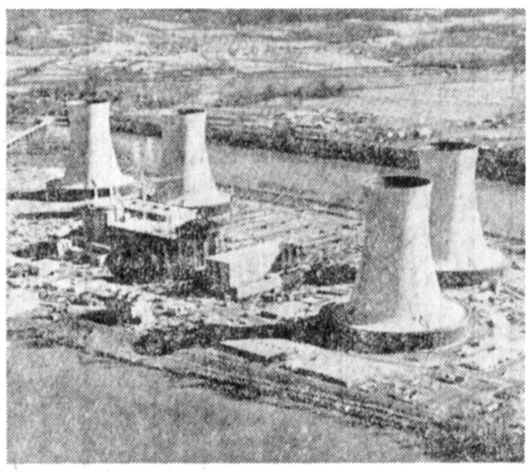

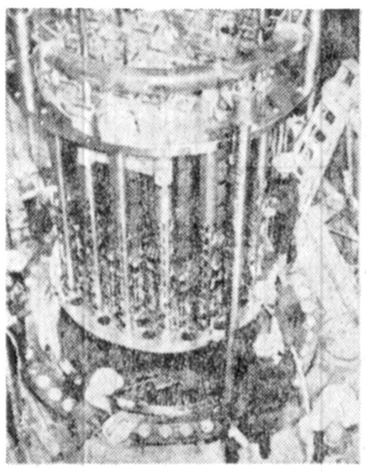

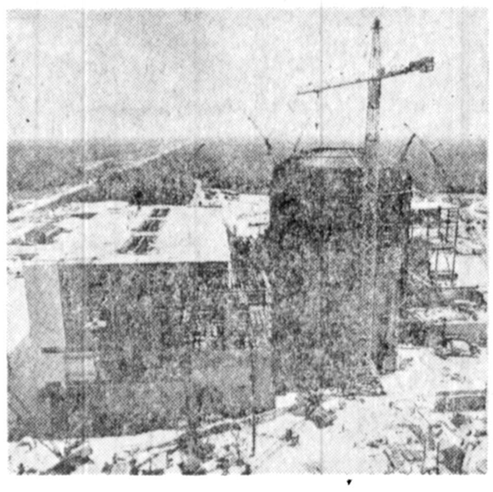

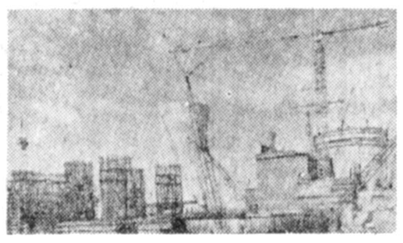

عکس هایی ازچند راکتور اتمی

اطلاعیه

شرکت ملی نفت ایران

امور پخش

قابل توجه مصرف کنندگان نفت گازدستگاههای حرارتی (شوفاژ)

افزایش تعداد دستگاه های حرارتی (شوفاژ) ـ ازدیاد مصرف ـ مشکلات ترافیک ازعواملی است که در صورت بروز سرمای ناگهانی ممکن است اشکالاتی را درامر تامین بموقع سوخت‌این‌دستگاه ها درصورتیکه قبلا پیش بینی وتامین نشده باشد بوجود آورده بمنظور جلو گیری از بروز این مشکل از عموم مصرف کنندگان تقاضا میشود همکاری فرمایند و از هم اکنون نسبت به پرکردن مخازن دستگاههای حرارتی منازل خود توسط عاملین رسمی شرکت ملی نفت ایران اقدام نمایند .

ضمنا خواهشمند است در طول ماههای زمستان نیز سعی فرمایند مخازن حتی‌المقدور پرنگهداشته شود .

از کلیه مصرف کنندگان درخواست می شود در صورت مواجه شدن با هرگونه اشکال در زمینه تامین احتیاجات و یا مشکلات مربوط به‌ثبت‌نام با عاملین رسمی به‌امور پخش این شرکت واقع‌در تقاطع خیابانهای بهار و ثریا (اطاق ۲۳۷) مراجعه ویا با تلفنهای ۷٦٤٤۲٦ و ۷٦۵۹۱۲ و ۷۵۳۲۱۷ تماس حاصل فرمایند تا نسبت به راهنمائی ورفع مشکلات احتمالی اقدام شود .

م الف ۱۷۱۳٦

وزارت کشور

ژاندارمری کشور شاهنشاهی

فرماندهی لجستیکی ژاندارمری کشور شاهنشاهی

آگهی مزایده شماره ۱ـ۳ر۷ر۱۳۵۷

فرماندهی لجستیکی ژاندارمری کشور شاهنشاهی تعداد ٤۵ دستگاه خودروفرسوده‌و سه دستگاه تانکر یدکی آب فرسوده راطبق برگ شرایط و مشخصات معامله ازطریق مزایده به فروش میرساند پیشنهاد دهندگان میتوانندهمه روزه غیر از ایام تعطیل با مراجعه به معاونت تهیه‌وخرید فرماندهی لجستیکی‌ژاندارمری کشور شاهنشاهی واقع در میدان ونک جهت دریافت برگ شرایط و مشخصات و مشاهده خودروهای مزبور در هاشم‌آباد پیشنهاد خود را طبق مفاد مندرج در شرایط معامله تنظیم‌وتا ساعت۱۰روز سه‌شنبه ۲ر۸ر۱۳۵۷بدبیرخانه ستادژاندارمری کشور شاهنشاهی واقع در میدان ۲٤ اسفند تسلیم نمایند .

اداره مزایده‌گزار ـ لجستیکی ژاندارمری کشور شاهنشاهی

م‌الف ۱۷۱۳۹ ۱ـ۲

دعوت از داوطلبان مترجمی‌رسمی فنی‌زبانهای انگلیسی ، آلمانی ، فرانسه

از داوطلبان مترجمی فنی که در رشته های ذیل تسط کامل داشته و سن آنها از۲۵ سال کمتر و از۷۰ سال متجاوز نباشد دعوت‌میشود تقاضای خودرا بانضمام فتوکپی شناسنامه و دو قطعه عکس ۳ × ٤وفتوکپی آخرین مدرک‌تحصیلی و گواهی عدم سوءپیشینه «برای کارمندان‌دولت و موسسات وابسته بدولت گواهی اشتغال‌کافی است » و مدارک مربوط بسابقه در امر ترجمه‌تا اخر وقت اداری روز سی‌ام آبانماه ۱۳۵۷به دبیرخانه این اداره واقع در خیابان شاهرضا خیابان فرصت ساختمان شماره ۵ دادگستری تسلیم نمایند .

۱ـ داروئی و پزشکی
۲ـاموردریائی، کشتیرانی وشیلات
۳ـ امور راه و ساختمان و شهرسازی و تاسیسات
٤ـ امور بیمه
۵ـ مکانیک و ماشین‌آلات
٦ـ الکترونیک و کامپیوتر
۷ـ کشاورزی .

غلامعلی وحدتی ـرئیس اداره فنی وزارت دادگستری

م‌الف ۱۷۱۲۵ ۱ـ۲

بازار کتاب

اطلاعیه

شرکت چاپ و نشر ایران (سهامی خاص)

بدینوسیله بهای هر جلد از کتابهای درسی و همچنین قیمت هر دوره کامل راهنمائی و دبیرستانی باطلاع دانش آموزان عزیـز سراسر کشور میرسد .

سال اول راهنمائی

فارسی	۴۸ ریال
دستور	۲۵ «
ریاضیات	۶۰ «
علوم	۷۰ «
تعلیمات دینی	۲۸ «
تاریخ	۳۲ «
جغرافی	۵۰ «
تعلیمات اجتماعی	۱۵ «
هنر	۵۵ «
انگلیسی	۴۰ «
حرفه و فن	۳۰ «
رسم‌الخط انگلیسی	۱۲ «
درس قرآن	۱۵ «
فرانسه	۳۰ «

سال دوم راهنمائی

فارسی	۴۸ ریال
دستور	۲۸ «
ریاضیات	۵۸ «
علوم	۸۰ «
تعلیمات دینی	۳۵ «
تاریخ	۵۰ «
جغرافی	۷۸ «
تعلیمات اجتماعی	۱۹ «
هنر	۴۰ «
انگلیسی	۴۲ «
عربی	۱۵ «
حرفه و فن «صنعت»	۳۰ «
حرفه و فن «کشاورزی»	۳۰ «
حرفه و فن «خدمات»	۲۲ «
درس قرآن	۱۵ «
فرانسه	۴۰ «

سال سوم راهنمائی

فارسی	۵۰ ریال
دستور	۲۷ «
ریاضیات	۷۰ «
علوم	۸۵ «
تعلیمات دینی	۴۵ «
تاریخ	۵۵ «
جغرافی	۵۰ ریال
تعلیمات اجتماعی	۲۹ «
هنر	۴۵ «
انگلیسی	۵۰ «
عربی	۱۵ «
حرفه و فن «صنعت»	۴۲ «
حرفه و فن «کشاورزی»	۳۰ «
حرفه و فن «خدمات»	۲۲ «
درس قرآن	۱۵ «
فرانسه	۴۰ «

متوسطه عمومی سال اول دبیرستان

علوم تجربی و ریاضی

فارسی	۴۸ ریال
آئین نگارش	۳۰ «
تعلیمات دینی	۳۵ «
انگلیسی	۴۵ «
ابزار شناسی	۳۰ «
فیزیك	۳۵ «
شیمی	۲۰ «
جامعه شناسی «مشترك»	۵۲ «
حساب و جبر	۴۵ «
هندسه	۳۷ «
ریاضیات جدید	۳۰ «
زیست‌شناسی و بهداشت	۴۵ «

علوم انسانی

فیزیك	۲۵ ریال
شیمی	۲۸ «
ریاضیات	۳۵ «
رسانه‌های گروهی	۲۵ «
عربی	۳۵ «
زیست‌شناسی اکولوژی	۴۰ «

متوسطه عمومی سال دوم دبیرستان

علوم تجربی

فارسی	۵۵ ریال
آئین نگارش	۲۸ «
تعلیمات دینی	۳۰ «
انگلیسی	۴۲ «
ابزار شناسی	۴۰ ریال
جغرافی ایران	۷۰ «
فیزیك‌تجربی «ریاضی-فیزیك»	۳۲ «
شیمی تجربی «ریاضی-فیزیك»	۳۵ «
حساب و جبر	۳۰ «
هندسه	۲۰ «
مثلثات تجربی «ریاضی-فیزیك»	۲۵ «
زیست شناسی	۵۵ «

متوسطه عمومی سال دوم دبیرستان

ریاضی و فیزیك

حساب و جبر	۴۷ ریال
هندسه	۲۵ «
ریاضیات جدید	۳۰ «

اقتصاد اجتماعی

جغرافیای اقتصادی عمومی	۴۵ ریال
جغرافی همسایگان «اقتصاد-ادب»	۲۵ «
آمار «اقتصاد-ادب»	۲۵ «
بهداشت «اقتصاد-ادب»	۴۰ «
عربی	۲۵ «
اقتصاد	۲۰ «
جامعه شناسی	۲۵ «
دانش اجتماعی	۲۰ «

فرهنگ و ادب

عربی	۳۲ ریال
دستور	۳۰ «
تاریخ ادبیات	۳۰ «
بدیع و قافیه وعروض	۲۰ «
انگلیسی « اختصاصی »	۲۵ «

متوسطه عمومی سال سوم دبیرستان

علوم تجربی

فارسی	۵۰ ریال
آئین نگارش	۴۰ «
تعلیمات دینی	۳۰ «
انگلیسی	۴۵ «
تاریخ ایران	۵۰ «
ابزار شناسی	۴۸ «
ادبیات معاصر ایران «مشترك بدون ادب سال ۳ و ۴»	۳۵ «
فیزیك تجربی «ریاضی و فیزیك»	۳۵ «
شیمی تجربی «ریاضی و فیزیك»	۴۲ «
حساب وجبر	۳۰ «
هندسه	۲۲ «
مثلثات	۲۰ «
زیست شناسی	۶۰ «
زمین‌شناسی	۴۲ «

ریاضی وفیزیك

حساب و جبر	۲۵ ریال
هندسه	۳۰ «
مثلثات	۳۲ «
ریاضیات جدید	۳۵

اقتصاد اجتماعی

تاریخ «اقتصاد ـ ادب»	۳۸ ریال
«روان‌شناسی «اقتصاد-ادب»	۳۸ «
امور عمومی بازرگانی (۱)	۲۷ «
امور عمومی بازرگانی (۲)	۲۷ «

متوسطه عمومی سال سوم دبیرستان

آمار	۲۵ ریال
تاریخ عمومی	۲۵ «
مالیه‌عمومی‌وقوانین‌مالیاتی‌ایران	۳۰ «

فرهنگ و ادب

تاریخ ادبیات ایران	۳۰ «
دستور	۳۲ «
متون ادبی	۵۵ «
عربی	۳۲ «
اقتصاد بازرگانی «اقتصاد ـ ادب»	۳۰ «
جامعه شناسی «اقتصاد ـ ادب»	۳۰ «
انگلیسی « اختصاصی »	۳۰ «

متوسطه عمومی سال چهارم دبیرستان

علوم تجربی

فارسی	۴۵ ریال
انگلیسی	۳۵ «
فلسفه و دین	۲۵ «
نگارش سخنوری «مشترك بدون ادب»	۵۰ «
فیزیك	۶۵ «
شیمی تجربی، «ریاضی وفیزیك»	۷۵ «
زیست شناسی	۱۰۰ «
زمین شناسی	۴۰ «
ریاضیات	۴۰ «

ریاضی و فیزیك

فیزیك	۹۰ «
هندسه تحلیلی	۳۰ «
جبر و آنالیز	۴۵ «
ریاضیات جدید	۳۳ «

اقتصاد اجتماعی

جغرافیای قدرتهای بزرگ اجتماعی «اقتصاد-ادب»	۴۰ «
جغرافیای عمومی	۷۰ «
دانش اجتماعی «اقتصاد-ادب»	۳۵ «
جامعه‌شناسی	۳۵ «
فلسفه و منطق	۴۰ «
تاریخ	۶۰ «
اقتصاد	۳۵ «
بازرگانی	۳۵ «
تاریخ ادبیات جهان «اقتصاد ادب»	۴۰ «

فرهنگ و ادب

تاریخ عمومی	۲۵ «
متون ادبی	۷۵ «
نقد ادبی	۳۵ «
سخنوری و فن وبیان	۳۰ «
فرهنگ عامه	۵۵ «
دستور	۴۰ «
عروض	۲۰ «
منطق و علم اخلاق	۳۰ «
عربی	۳۵ «
سیر فلسفه	۶۵ «
انگلیسی «اختصاصی»	۲۸ «

دوره کامل کتابهای سال اول راهنمایی در ۱۳ جلد ۴۸۰ ریال
« « « « دوم « ۱۵ « ۵۹۰ «
« « « « سوم « ۱۵ « ۶۳۰ «
دوره کامل کتابهای متوسطه عمومی سال اول علوم تجربی « ۱۲ « ۴۵۲ «
« « « « « « « انسانی « ۱۲ « ۴۲۸ «
« « « « « « دوم « تجربی « ۱۲ « ۴۶۲ «
« « « « « « « ریاضی‌وفیزیك « ۱۲ « ۴۵۹ «
« « « « « « « اقتصاد اجتماعی « ۱۴ « ۴۹۰ «
« « « « « « « فرهنك و ادب « ۱۵ « ۵۴۷ «
« « « « « « « سوم علوم تجربی « ۱۴ « ۵۴۹ «
« « « « « « « ریاضی و فیزیك « ۱۳ « ۴۹۷ «
« « « « « « « اقتصاد اجتماعی « ۱۶ « ۵۶۸ «
« « « « « « « فرهنك و ادب « ۱۵ « ۵۷۸ «
« « « « « « «چهارم‌علوم تجربی « ۹ « ۴۷۵ «
« « « « « « « ریاضی و فیزیك « ۹ « ۴۲۸ «
« « « « « « « اقتصاد اجتماعی « ۱۳ « ۵۴۵ «
« « « « « « « فرهنك و ادب « ۱۸ « ۶۹۳ «

بدیهی است کلیه نمایندگان شرکت درسراسر کشور، کتابهای مشروحه فوق را بصورت تك جلدی‌هم بفروش‌می‌رسانند ضمناً مفاد کتابهای سال‌های قبل که ازطرف‌شرکت چاپ‌ونشر ایران‌توزیع شده است‌بامفاد کتابهای‌سال جاری تفاوتی‌ندارد و

کتابهای درسی (راهنمائی ـ دبیرستانی ـ خدمات ـ صنعت) در تمام نواحی ۲۰ گانه پیش‌آهنگی و فروشگاه بانك فرهنگیان واقع در چهارراه ثریا و سپهبد زاهدی وکتابهای آموزش‌صنعتی در هنرستانها بمعرض‌فـــروش گذاشته شده است .

شرکت چاپ ونشر ایران

بازار کتاب

اقبال
EQBAL
تلفن ۳۱۸۷۰۱

★
فراماسونری درایران
تالیف : کتیرائی

★
تاریخ روابط سیاسی ایران‌وانگلیس‌درقرن۱۹
تالیف : محمود ـ دو دوره در ۸ جلد

★
عصر بی‌خبری
تاریخ امتیازات درایران
تالیف تیموری

★
دلیران تنگستانی
تالیف : آدمیت

★
پیدایش‌مشروطه‌درایران
تالیف یکتائی

★
تاریخ خاورمیانه
تالیف لنجافسکی
ترجمه عالیخانی

سازمان انتشارات اشرفی

سازمان انتشارات‌اشرفی
میدان شهناز تـــلفن ۷۵۴۰۵۳

★
حواس اسرار آمیز حیوانات
ویتوس دروشر
ترجمه اسحق لاله‌زاری
۲۳۲صفحه ۲۳۰ ریال

★
فرهنگ‌زیارت عتبات درکشور عراق
نوشته مهدی ملتجی
۴۳۸ صفحه ۲۵۰ ریال

★
شبنامه
محمد زهری (مجموعه‌شعر)
۷۹ صفحه ۸۰ ریال

★
گلایه
محمد زهری (مجموعه شعر)
۱۳۱ صفحه ۱۳۰ ریال

★
مشت در جیب
محمد زهری (مجموعه شعر)
۱۱۹ صفحه ۱۰۰ ریال

★
راپرتها
دکتر محمود عنایت
۲۴۰ صفحه ۲۴۰ ریال

فرهنگنامه جهانی
WORLD BOOK
مجموعه کامل در ۳۹ جلد
ناشر: فیلد اینترپرایز
پخش درایران
شرکت مسمر
MESMER
TRADING CO. LTD.
۹۷۸۲۱۶

نگاهها و کتابها

معلقات سبع

معلقات سبع عنوان‌کتابی است‌ازانتشارات اشرفی که عبدالمحمد آیتی آن را بـه فارسی برگردانده است .

معلقات سبع، همان هفت قصیده‌ای‌است که پیش از ظهور اسلام ، آنچنان اشتهار وارج و بهایی نزد اعراب داشته است که می گویندآنها رادرمعبد بزرك خود ،خانه کعبه، آویخته‌بوده‌اند.

انتشارات اشرفی این کتاب را در ۱۴۴ صفحه وبه بهای ۱۲۰ ریال منتشر کرده است .

●●●

جنس ضعیف

جنس ضعیف نام کتابی است از اوریانا فالاچی نویسنده کتاب‌های معروف«نامه به کودکی که هرگز زاده نشد» و «زندگی جنك و دیگرهیچ» که انتشارات صفی‌علیشاه وارد بازار کتاب کرده است

جنس ضعیف را ویدا مشفق به فارسی بر گردانده است . این کتاب نیز همانند اکثر نوشته های‌فالاچی درونمایه‌ای گزارش‌گونه‌دارد.

جنس ضعیف راانتشارات صفی علیشاه در ۲۰۰ صفحه و به بهای ۲۵۰ ریال منتشر کرده است .

●●●

راه‌حق
(دمما پادا: متن بودائی)
مترجم : رضا علوی
از مجموعه مطالعات هندی
مرکز ایرانی مطالعه فرهنگها
ترجمه از زبان‌اصلی پالی با پیشگفتاری در باره بودائیت

انتشارات سروش کتاب جالب راه حق‌را در بازار کتاب پخش کرده است . این متن ازروی متن پالی راداکریشنا ، چاپ‌دانشگاه‌آکسفورد، چاپ‌چهارم۱۹۷۴، ترجمه‌شده‌کتاب‌دارای ۲۶فصل است که سوره های زیر را شامل میشود :سوره های جفت ، هوشیاری ، ضمیر کل ،بی‌مایگان، فرزانگان ، ارجمندان ، هزارگانه ، خطا ،مکافات، پیری ، خرد ، جهان، بودا، شادکامی ،دلبستگی، خشم ، آلودگیها ، مومن ، راه ، دوزخ ، پیل ، تشنگی، طالبان و برهمن...

در پیشگفتار کتاب درباره بودائیست‌چنین آمده است :

ادبیات مقدس بودائی به نام (سه‌زنبیـــل) معروف است که اولی را «زنبیل تربیت» دومی را «زنبیل سوره‌ها» و سومی‌را «زنبیل تفاسیرآئین» خوانند . زنبیل دوم محتوی آئین بودائی است و خود دارای قسمت های مختلف است . که یکی از آنها به نام کروکا ـ نیکایا شناخته شده‌است، معروفترین مجموعه‌این‌قسمت سلسله‌اشعاریست به‌نام دمماپادا که از روزگار قدیم درمیان‌بودائیان محبوبیت فراوان داشته و به شخص بودائیست داده شده است . این کتاب در ۱۴۵ صفحه‌وبهای ۱۹۵ ریال منتشر شده است .

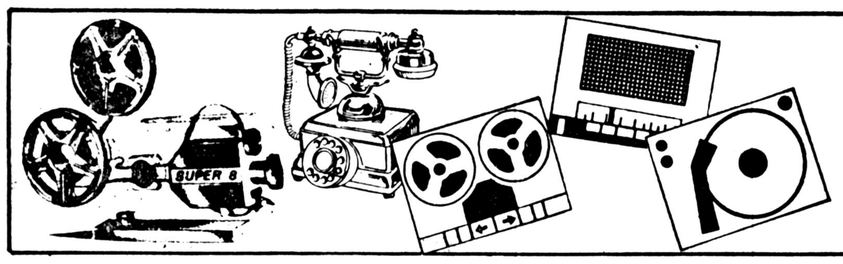

نیازمندیهای آموزشی

مراکز
سازمانهای آموزشی
برای درج آگهی خوددر این صفحه با
تلفن ۳۱۱۰۸۷ تماس بگیرند

داوطلبان کنکور سراسری دانشگاهها
شما هم اگر میخواهید درکنکور قبول شوید
بانشانی زیرمکاتبه کنید
تهران - ایزنهاور جنب اداره راهنمائی و رانندگی
کنکور مکاتبه‌ای سیروس

کودك شما به چه فکر میکند ...؟؟
آیاشما به‌آینده اوفکر میکنید..؟؟
برای مشاوره خدمتگزار شما هستیم۶۵۰۴۹۳

با آرامش خیال تا آینده دور
برای مشاوره با ما تماس بگیرید ۶۵۰۴۹۳

کجا خیاطی بیاموزیم!

آموزش‌خیاطی رامین‌مادوره کامل‌در کمترین مدت ۶۶۸۲۴۵
۱-۱۰

آموزشگاه میهن
دارای خیاطی - گلسازی - قالیبافی‌کارهای دستی۳۴۶۴۵۷
۱-۱

آموزشگاه خیاطی‌سیامك
بین بهبودی و شادمان ۹۷۹۷۹۰

دارنده امتیاز آموزشگاه‌خیاطی حاضر بهمکاری یا شریکی، پذیرد ۸۵۴۷۹۳
۱-۲ آ-۱۶۹۷

آموزشگاه‌حسمت
برای دوره جدید ثبت نامی کند
خیابان اسکندری جنوبی - چهارراه شکوفه

آموزشگاه خیاطی و گلسازی پروین ثبت نام می کند
تعلیم گلسازی چینی بطور کامل در پنج جلسه تلفن ۹۸۰۴۳۷

کلاس رقص

کلاس رقص الیس
همه نوع رقص را برای بزرگ سالان تعلیم میدهد .پهلوی جنب بنهوون ۶۶۸۷۸۵
آ-۴۶۳

آموزش رقص در یکهفته
ایرانی عربی خارجی کلاس رقص نارپیزیان حافظ کالج ۳۷۲۳۵۴

آموزشگاههای ماشین نویسی

ماشین نویسی آزرم
بی‌نظیر است . میدان خراسان ۳۵۵۱۳۱

ماشین نویسی کورش
میدان شهناز ۷۵۳۳۷۸

ترجمه فنی وتایپ آی‌بی ام - ۲۳۹۹۸۳
آ-۳۰۴۵

قبول سفارشات تایپ فارسی ولاتین ۶۴۸۵۵۲
آ-۵۱۰

کرایه‌ماشین تحریر باتحویل‌در منزل ۳۴۲۷۹۹

آرایش و زیبائی

ماساژور تلفن ۶۶۱۶۳۴ صبح ها۱۰الی ۱۲ عصرها ۶ الی۸
آ-۵۰۷

آموزشگاه‌زیبائی‌پوست‌و اندام (وزین)
باامتیاز رسمی از وزارت کار وامور اجتماعی ثبت نام می نماید ۹۲۲۹۹۱
۱-۲ آ-۶۳۳

آموزشگاه آرایش ژاله
باامتیاز رسمی از وزارت‌کار وامور اجتماعی ثبت نام می نماید
آدرس‌خیابان قزوین - سه‌راه آذری‌خیابان‌دکتر اقبال‌آموزشگاه ژاله -۹۶۱۰۷۵

دارالترجمه رسمی فخر
ترجمه رسمی مدارك تحصیلی و متون و غیره .
واخذ پذیرش تحصیلی معتبر
امیرآباد شمالی بالاتر از پمپ بنزین پلاك ۳۴۳ تلفن ۶۵۱۴۴۹

انگلیسی رابدون معلم بیاموزید
بها روش جدید و موفق خودآموز BBC انگلستان تلفن ۸۳۵۹۴۷
شعبه اهواز- آقای محمدعلی حقیقی تلفن ۳۵۸۲۰
مشهد- کتابفروشی هتل هایت تلفن ۳۷۰۱۸

عازم کشور انگلیسی زبانید ؟
چاپ سوم کتاب
اصطلاحات روزمره انگلیسی
تالیف دیکسون - پوریا رالازم دارید.
انتشارات چهرو بازارچه کتاب مقابل دانشگاه تهران

اخذپذیرش

اخذ پذیرش
اخذپذیرش تحصیلی از آمریکا، کانادا، انگلیس هند و فیلیپین ۹۶۴۸۰۴

ترجمه و مکاتبات

دارالترجمه حسن‌پور
کلیه امور ترجمه واوراق رسمی و غیر رسمی شما را در اسرع وقت انجام می دهد شاه چهارراه امیراکرم تلفن ۶۶۶۱۹۳
آ-۱۵۹۸

دارالترجمه ر . حکیم
مترجم‌رسمی‌وزارت دادگستری خیابان لاله‌زار پاساژ ایران ۳۱۴۰۶۹-۳۱۷۵۳۳
۱-۳۰

اهالی محترم شمیرانات
ترجمه رسمی و عادی مدارک واسناد ایستگاه میناکوی‌میاك شماره۱۷ دبیرخانه مشکین‌تلفن ۲۳۷۸۷۴

دارالترجمه‌پیروز
اخذ پذیرش از اکثر ایالات امریکا- فیلیپین در اسرع وقت ترجمه رسمی در ۲۴ ساعت شاه- ساختمان آلومینیوم‌طبقه اول ۳۷۵۳۵۷
۱-۵

قبول ترجمه کلیه متون از انگلیسی بفارسی و بالعکس تلفن ۲۴۰۷۷۶
۱-۴

ترجمه‌وکتب ومقالات انگلیسی پذیرفته میشو دتلفن ۳۳۱۳۳۶
آ-۶۶۱

قبول ترجمه‌کلیه‌متون انگلیسی ۷۵۰۹۱۸
آ-۱۵۰۵

قبول ترجمه کلیه متون انگلیسی - فرانسه - آلمانی اسپانیولی تلفن ۶۴۸۵۵۲

آموزشگاه ها

قابل توجه بازرگانان و کسانیکه قصد مسافرت به خارج دارند برای فراگیری مکالمه زبان انگلیسی و آلمانی و راهنمائی سفرباماتماس بگیرید ۶۵۰۴۹۳
آ-۰۴۵ ۹

استخدام
۲۰ نفر دیپلمه
پس از دیدن یکدوره‌یك ماهه کارآموزی حسابداری مشغول بکار خواهند شد .
۳۱۴۰۴۰

کلاسهای زبان آلمانی
ابن سینا
از اول آبان ترم فشرده ۲ تا۴ بعدازظهر از ۱۷ آبان ترم‌نیمه فشرده روز های زوج ۵تا۷ عصر خیابان شاهرضا چهار راه پهلوی شماره ۹۹۵ تلفن ۶۴۷۱۹۲
۱-۱

کودکستان انگلیسی
بامدیریت خارجی ثبت نام‌می کند ۸۴۹۹۴۱
آ-۱۵۷۵

آمادگی‌و کودکستان‌زیبا
داودبه میدان محسنی خیابان فرناز کوچه چهارم پلاک ۱۲ ثبت نام میکند ۲۲۸۰۱۲

آموزش‌مکاتبه‌ای زبان بین‌المللی اسپرانتو
در ۱۲ هفته بدون معلم بانوار وجزوه
تهران‌تقاطع پارك وی خیابان بافرخان غربی شماره ۸۷ تلفن ۹۳۰۵۵۰

آموزش نقاشی

تعلیم نقاشی
تعلیم طراحی‌و نقاشی‌در منزل ۹۲۵۴۳۰

انستیتوانگلیسی پویش
در ترم پائیز برای دورههای:
مکالمه ترمی، تافل، گرامرو
امادگی کنکور فوق لیسانس رشته‌های مدیریت وحقوق وعلوم سیاسی (به زبان انگلیسی) ثبت نام میکند.
امیرآباد جنوبی، جنب بلوار الیزابت تلفن ۹۲۵۴۲۸

اخذ پذیرش معتبر (سریع)
امریکا - فیلیپین -هند و انگلستان میدان ۲۵ شهریور خیابان بهرامی شماره ۲۰ طبقه‌سوم تلفن ۸۳۵۶۴۷

مهدکودك شادان
باهمکاری پزشک و متخصص روانشناسی‌بطورشبانه روزی- روزانه و ساعتی از نوزاد ببالا در سطحی بسیار عالی نگهداری مینمایدخیابان‌روزولت اول‌نامجو پلاک۳۱-۸۲۸۰۴۲

اخذ پذیرش تحصیلی
وپانسیون ازکلیه کشورهابورس تحصیلی واجازه کار برای دانشجو - میدان ۲۵ شهریور خیابان‌تابنده پلاك۶۴
تلفن۸۳۷۹۷۵ -۸۳۷۹۷۶-۸۳۷۹۷۷

برای کلاسهای ششم
ریاضی-طبیعی-ادبی
تلفنی ثبت‌نام میشود ۳۶۰۷۹۶

تدریس

تدریس خصوصی توسط دانشجو تمام دروس ساعتی ۵۰ تومان صبحها ۱۰ - ۸ تلفن ۷۶۷۷۶۵
۱-۲

توسط خانمها
ریاضی فیزیك‌شیمی زبان‌ششم‌نظری‌راهنمائی دبستان ۲۸۳۳۳۰

دبیر آماده تدریس‌در دبیرستانها ۲۳۸۱۵۲
آ-۵۴۳۱

کلیه دروس
از ابتدائی تا دانشگاه ۸۴۵۴۱۵-۸۴۲۸۶۲

فیزیك شیمی ریاضیات با تضمین دبیر ۸۴۵۴۱۵ - ۸۴۲۸۶۲

فیزیك. شیمی . جبر. مثلثات. هندسه .حساب تمام کلاس ها ۸۴۲۸۶۲ - ۸۴۵۴۱۵

راهنمائی - ریاضیات و زبان نظری دانشجوی‌فنی ۳۵۱۹۱۴
۱-۱

ریاضیات-فیزیك - زبان‌توسط دانشجوی برق آریامهر ۲۷۱۱۴۰ حوالی شمیران
۱-۲

دبیر ریاضی باسابقه ۵ سال تدریس آماده کار آموزشگاه یادبیرستان عصرها از ۴ ببعد ۲۶۸۶۷۶

پانسیون

خانم کارمندودانشجو در خانواده می‌پذیریم ۹۷۰۵۹۹

مهد کودک مونته سوری - امیرآباد شمالی - شیراز شرقی- ۱۶۳- باسرویس و امکانات ۶۵۹۲۵۶
۱-۲۱ آ-۱۶۹۵

پانسیون مینا
فقط دانشجوی دخترمی پذیرد ۸۴۷۹۸۱
۱-۱۰

پانسیون کودک لیلا- پهلوی مقابل‌فروشگاه کورش۸۹۳۳۴۶
۱-۱۰

جوابگاه دختران دانشجو و کارمند میدان کاخ ۶۵۳۴۴۴و ۶۵۳۸۳۱

پانسیون مهری
فقط دانشجوی دختر میپذیرد ۸۴۴۸۶۸

پانسیون کودک برسی‌لند امیر اباد شمالی مقابل پارک فرح تلفن ۹۲۴۰۲۷ و ۹۲۸۵۴۶

پانسیون‌برای‌دختران دانشجو تلفن ۶۴۴۶۰۲
آ-۱۸۰۶

کلاس موسیقی

فوق لیسانس و متخصص تدریس موسیقی و پرورش صدااز امریکاتدریس‌خصوصی تلفن ۲۴۲۴۶۷
۱-۹

آموزش‌گیتار با متد تاربین‌یان بااین کتاب پس از یکماه قادر به نواختن آهنگ از روی‌نت میباشید چهارراه کالج حافظ کوچه پمپ بنزین کلاس‌آهنگ ۳۷۲۳۵۴
۱-۸

تدریس خصوصی گیتار ۶۲۸۰۹۵ از ساعت ۶ تا۹ بعد ازظهر

تدریس خصوصی، پیانو ویولن - ارك در منزل ۷۶۳۳۹۴

تعلیم پیانو
بانوی ایرانی ۶۲۸۳۶۴

ارك - گیتار
مجانی
هدیه : آموزشگاه موسیقی شهرزادشاهرضا پیش‌شمیران ۷۵۹۱۰۰
آ-۴۶۰

گیتار ۶۸۸۱۸۲ عصر

تدریس خصوصی ارك گیتار ۸۲۱۷۹۲
آ-۸۶۳

پیانو ارك گیتار جاز سنتور آواز دلوت سه ماهه انفرادی ۲۹۲۹۷۳

زبان خارجی بیاموزید

در محیطی آرام و مطمئن صبح و عصر. تدریس خصوصی زبان انگلیسی برای کودکان ۵الی ۱۲ سالهزیر نظرخانم‌تحصیل کرده امریکا ۶۵۰۴۹۳

تدریس خصوصی‌دروس زبان انگلیسی - فیزیك شیمی- جبر- مثلثات - هندسه-حساب فنی- نقشه کشی ساختمان و برق باحل کلیه تمرنیات درسی باکمترین شهریه ۶۵۰۴۹۳

فرانسه اسپانیائی مرکز تابلو ۶۸۸۱۸۳ عصرها

انگلیسی را با ماشروع کنید ۶۳۹۷۹۹

تدریس‌خصوصی
زبان فرانسه و انگلیسی ۲۴۲۸۲۰
۱-۶ آ-۱۸۱۹

تدریس‌خصوصی‌زبان انگلیسی برای بزرگسالان و دوره راهنمائی‌و نظری‌تلفن۸۳۱۸۲۳

تدریس مکالمه‌ومکاتبات انگلیسی تلفن : ۳۵۴۴۳۷

تدریس خصوصی زبان انگلیسی توسط معلم امریکائی تلفن : ۲۷۵۶۷۱

انگلیسی
توسط مجربترین اساتید ایرانی و خارجی ۸۴۲۸۶۲-۸۴۵۴۱۵

مکالمه انگلیسی
بدون گرامر کتاب و نوشتن ۸۳۴۱۵۹

انگلیسی آلمانی فرانسه توسط استادان خارجی وایرانی تلفن ۹۳۹۴۵۰

انگلیسی آلمانی عربی فرانسه ، مکالمه
تلفن ۷۵۲۱۹۱
آ-۹۴۰۵

انگلیسی تضمینی کنترانی ۸۹۱۶۶۰

مکالمه انگلیسی توسط MISS MORLIN ۸۹۱۶۶۰

مکالمه و گرامرانگلیسی خصوصی تلفن : ۹۳۲۴۵۴

مکالمه انگلیسی
بادبیران‌ایرانی وخارجی
۶۵۲۶۵۹

تدریس خصوصی زبان انگلیسی توسط معلم امریکائی تلفن : ۲۷۵۶۷۱ خادمی
آ-۹۵۳۴

انگلیسی
برای بزرگسالان تضمینی ۸۴۵۴۱۵-۸۴۲۸۶۲

انگلیسی ابتدائی تا لوور کمبریج ۸۳۴۱۵۹

گرامر انگلیسی
مخصوص امتحانات
۸۳۴۱۵۹

معلم خصوصی انگلیسی توسط دانشجوی زبان ۹۸۲۶۸۸

مکالمه انگلیسی
بدون گرامر
۸۴۲۸۶۲
زبان فرانسه ۶۴۴۷۸۳

انگلیسی‌فرانسه
۹۳۲۰۳۳ - ۶۲۰۷۱۷-
۸۴۳۵۴۸ - ۸۵۰۷۳۶

انگلیسی توسط
Mr. Anthony
۸۲۰۹۷۳

انگلیسی‌فرانسه آلمانی
۸۲۰۹۷۳

مکالمه انگلیسی
توسط استادان خارجی
۸۲۰۹۷۳

انگلیسی ، عربی ، فرانسه، آلمانی .
۷۵۶۵۶۳

تدریس فرانسه در منزل تلفن ۶۲۲۲۹۳ تماس ۵ر۳۰به‌بعد

تدریس‌خصوصی
انگلیسی
تلفن ۳۱۱۲۲۵

تدریس، خصوصی زبان انگلیسی برای کودکان از ۶ الی ۱۳ سال صبح وعصر تلفن ۶۵۰۴۹۳

اخذ پذیرش تحصیلی ازآمریکا
اجرت ۲۰۰دلار بعداز اخذ پذیرش
اخذ پذیرش از دانشگاه کالج مدارس زبان، دبیرستان با خوابگاه و بدون خوابگاه مدارس دو ساله ، مدارس حرفه‌ای
شرکت فرهنگی برگ
مرکز لوس‌آنجلس تلفن ۵۲۹۷- ۴۷۹- ۲۱۳
نماینده تهران تلفن ۳۹۱۰۰۹-۶۲۵۰۰۳
خیابان پهلوی روبروی بیمارستان شماره۵۰۱ ارتش کوچه شجاعی پلاك ۲ر۲

تحصیل در آمریکا
با هرمعدل و گرفتن ویزا توسط شرکت آمریکائی تلفن ۸۳۷۶۴۴

اخذ پذیرش تحصیلی
از دبیرستان و دانشگاههای معتبرامریکا۷روزه
چهارراه پهلوی تخت جمشید (پائین‌تر از سینما رادیو سیتی) شماره۵۴۹طبقه چهارم سازمان باشا ۶۴۶۶۳۵

بدنبال استقبال خوانندگان اطلاعات
نیازمندیهای آموزشی
روزهای یکشنبه، سه شنبه و پنجشنبه
منتشر می‌شود

نزدیکترین آموزشگاه رانندگی راانتخاب کنید

آموزشگاه رانندگی پیام
بامربیان ورزیده - خیابان قزوین- خیابان سلیمانی - ۵۴۷۸۷۶
آ-۱۶۵۴

★
آموزشگاه رانندگی خسروشاهی
وحیدیه‌میدان تسبیحات۷۳۵۱۸۳

آموزشگاه رانندگی اتحاد
داوری با تضمین قبولی میدان آریاشهر ۹۷۵۹۵۹

★
آموزشگاه رانندگی چمن
بامربیان کار آزموده نارمك سه راه سمنگان تلفن۷۳۵۶۷۷

★
آموزشگاه رانندگی‌ایران با تضمین قبولی‌فرح‌آباد ژاله ۳۳۷۹۸۰

★
آموزشگاه رانندگی‌حمید
فرح آباد ژاله اول بلوارضا پهلوی ۳۴۶۷۵۴

★
آموزشگاه رانندگی‌بدیع
شاه چهار راه سیمتری ۹۲۸۷۹۶

★
آموزشگاه رانندگی ابراهیمی
بامربیان‌مجرب واتومبیل های آخرین‌مدل‌میدان دوم آریاشهر ۹۴۱۷۶۲-۹۴۱۷۴۹

★
آموزشگاه‌رانندگی‌سراج با تضمین قبولی‌عباس آباد ۸۴۴۷۸۸

★
آموزشگاه رانندگی شهریار تهران پارس خیابان ۱۸۸ -۷۸۱۶۵۵

★
اموزشگاه رانندگی جمشید
زیرنظر استادان باتجربه‌هاشمی جنب‌میدان‌سپاه دانش۹۵۳۸۹۵

★
آموزشگاه رانندگی اپلو نارمك جنب شرکت‌واحد ۷۹۶۸۰۱

★
آموزشگاه رانندگی جم نواب بین سالار و رضائی ۵۴۰۷۸۹

رانندگی بهجت آباد با کادری جدید رانندگی را با کمترین زمان تضمینی و ساعتی‌بشما یادمیدهد ۶۶۹۳۴۳

★
آموزشگاه رانندگی‌ادیب بودرجمهری نو تلفن : ۳۵۱۰۰۸
آ-۹۴۰۵

★
آموزشگاه رانندگی مریخ
باکادری ورزیده‌ومربیان زن مخصوص تعلیم خانمها
تهران نو- فرح آباد- انتهای رضاشاه‌کبیر ۷۹۰۸۱۲

★
آموزشگاه رانندگی مسعود تلفن ۳۳۱۵۸۰با مدیریت جدید - حسین یاوری میدان بروجردی اول ولیعهد.

★
آموزشگاه رانندگی‌بهزاد خیابان نیروی هوائی ۷۹۲۶۰۱

★
هنرکده فنی بهجت آباد
بالاتر از شرکت نفت تضمینی رانندگی‌بشمامامو زد ۶۶۹۳۴۳

★
آموزشگاه‌رانندگی‌داوری باتضمین قبولی و مربیان با تجربه نارمك خیابان مهر ۷۹۶۵۳۳

★
اموزشگاه رانندگی صبا جاده قدیم شمیران سه راه زندان ۷۵۸۶۴۶

★
آموزشگاه رانندگی‌پرنده ساحل نظام آباد ایستگاه‌گلچین ۷۵۶۵۷۵

آموزشگاه رانندگی آریا
باتضمین و کادری متخصص فرح شمالی مقابل دیوار منبع آب ۸۴۸۵۷۹
۱-۹

★
دوره تعلیم رانندگی و ترافیک رامیتوانید باسهل ترین شرایط وکوتاهترین مدت
در آموزشگاه رانندگی شهوند
زیر نظر مربیان کار آزمودهفرا گیریدشهباز جنوبی ۲۰ متری منصور- پناهی ۳۵۷۰۲۴

رانندگی رفیع
بامربیان‌کار آزموده وانوسیل های‌آخرین مدل رانندگی رادر اسرع وقت به شما می آموزد که در آزمایشات موفق به‌اخذ گواهینامه شوید - شاه رضا بین‌گرگان و پل چوبی‌برادران مختاری تلفن ۷۵۴۲۲۸

★
آموزشگاه رانندگی پارس نو
بانرخ خیلی ارزان قبولی شما را تضمین میکند میدان ژاله ۲۴۷۹۱۹

★
آموزشگاه‌رانندگی ری
باکادری منظم و تضمین - شهرری میدان پهلوی تلفن ۵۹۰۰۵۱
۱-۵

★
آموزشگاه رانندگی‌جاوید
باکادری مجرب با تضمین سه راه آذری ۹۵۰۸۵۳

★
آموزشگاه رانندگی حاتم
بامربیان باتجربه نارمکسیمنری چهارراه سرسبز ۷۹۵۹۲۶

★
آموزشگاه رانندگی‌شهر ولیعهد
بامربیان کار آزموده ۹۶۰۲۶۰

★
آموزشگاه تشکری
باسابقه‌درخشان‌در تعلیم‌رانندگی خیابان خیام ۵۲۳۵۵۵

★
آموزشگاه رانندگی‌کمال
با کادری ورزیده قبولی شما را تضمین می کند شهرآرا مقابل بانك ۹۷۸۳۸۶

★
آموزشگاه رانندگی جت
باامتیازبه‌فرهنگیان و دانشجویان اول تهران پارس خیابان مازندران ۷۸۰۹۶۹

★
آموزشگاه رانندگی فرد
بابهترین مربیان رانندگی رابه شما می آموزد خیابان‌شوش میدان زاهدی ۵۵۷۰۴۴

★
آموزشگاه رانندگی بهار
باقبولی و کادری منظم میدان ۲۴ اسفند روبروی سینما اونیورسال ۹۲۰۲۹۶

★
آموزشگاه رانندگی شهر ولیعهد سر آسیاب مهرآباد ۹۶۰۲۶۰

تعلیم‌عکاسی
تعلیم خصوصی عکاسی و امور لابراتوار برای عکاسان حرفه‌ای‌وآماتور ۷۳۲۰۳۳

تدریس خصوصی‌عکاسی فیلمبرداری ۸ میلیمتری وتئوری سینما تلفن : ۶۳۴۵۹۶

نقد، بررسی و معرفی کتاب هر شنبه و پنجشنبه در اطلاعات

انستیتوی انگلیسی کودکان
زیر نظر بانوی دکتر در زبان وادبیات انگلیسی از دانشگاه های آمریکا .
ثبت نام متولدین سال های ۱۳۴۵ تا۱۳۵۱ بعد از ظهر ها از ساعت ۳۰ر۴ تا ۷ خیابان سلطنت آباد گلستان یکم پلاك ۳۷

اخذ پذیرش تحصیلی و مشاور امورسرمایه گذاری و مستغلات در آمریکا ۲ تا ۵ بعدازظهر تلفن ۸۴۶۶۰۴

اخذ پذیرش تحصیلی در اسرع وقت
از امریکا - انگلستان - آلمان -سوئد -سوئیس کانادا - هند .
شرکت خدمات تحصیلی بین‌المللی تلفن :
۶۲۹۸۶۹ - ۶۲۹۸۶۸ -۶۲۷۳۴۶- ۶۲۴۱۱۴

LANGUAGE TRAINING SERVICES
کانون خدمات آموزشی زبان
(ال.تی.اس.)
ال.تی.اس. دو برنامه‌ی دیگر از آموزش زبانهای خارجی را آغاز می‌کند:
انگلیسی برای نوجوانان و بزرگسالان
۱) برنامه‌ی غیر فشرده هفته‌ای دوروز (یکشنبه و سه‌شنبه)
از ساعت ۳:۳۰ تا ۵:۳۰ یا ۵:۳۰ تا ۷:۳۰
۲) برنامه‌ی نیمه فشرده هفته‌ای سه روز(شنبه، دوشنبه وچهارشنبه)
از ساعت ۳:۳۰ تا ۵:۳۰ یا از ۵:۳۰ تا ۷:۳۰
میانگین شاگردان هرکلاس ده نفر است و مربیان شایسته‌ی آموزش زبانهای خارجی با بکارگیری روشهای نوین و استودیوی تلویزیونی ال.تی.اس. به همراه کارشناسان علم آموزش زبانهای خارجی کوشیده‌اند تا برنامه‌ی هرچه کاملتری را در سطحهای گوناگون ارائه نمایند.
برای آشنائی بیشتر با برنامه‌ها و ثبت‌نام روزهای شنبه تا چهارشنبه از ساعت ۸ صبح تا ۶ بعدازظهر به نشانی زیر مراجعه نمایید:
خیابان پارك (وزراء) خیابان بیست‌ونهم شماره‌های ۱۴ و ۱۶ تلفن: ۶۸۵۵۳۹

نیازمندیهای اطلاعات تلفنی آگهی می‌پذیرد

استخدام: ۳۰۳۷۰۲ ـ ۳۱۱۲۱۹ املاک و مستغلات: ۳۰ ـ ۳۶۱۲۲۹ خرید و فروش: ۳۲۸۲۵۷ ـ ۳۲۸۴۱۴ خدمات: ۳۱۲۴۱۳ ـ ۳۱۱۲۲۷

مبل و دکوراسیون

مبلمان خارجی
از اسکاندیناوی
خیابان پهلوی روبروی ورودی پارک شاهنشاهی کوچه شناسا شماره ۴۱ دفتر فروزان راد آ ـ ۸۱۲

تالار جنرال مبل
عرضه کننده زیباترین مبلمان استیل و مدرن ایتالیائی وایرانی انتهای وزراء نبش خیابان ۲۷ تلفن: ۶۲۵۸۴۵ آ ـ ۱۵۶۱

سوپرخواب
وارد کننده اطاق خواب و مبلمان مدرن ایتالیائی تلفن: ۸۲۲۸۱۷
از شهرستان وتهران نماینده میپذیریم

سرویس خواب ایتالیائی
۱۹۷۵۰ تومان
انواع مبلمان از ایتالیا بقیمت تجارتی تلفن ۶۲۷۴۹۸ ـ ۶۳۰۶۱۹

تعمیر مبل
تعویض رویه مبل فوری تلفن ۶۶۲۸۹۷

تعویض رویه مبل فوری در محل و رنگ کاری پذیرفته می شود ۷۳۶۸۹۲ ازمونت

تعویض رویه مبل و هرگونه سفارشات مبلی قصر دشت کارگاه ذوالفقاری تلفن ۹۵۱۷۲۳ آ ـ ۱۷۱۹

فروش دست اول
آماده تحویل
آشپز خانه پیش ساخته ایتالیائی چوبی بالا وپائین از متری ۳۸ هزار ریال. فورمیکا بالا وپائین از متری ۲۸ هزار ریال
تلفن ۸۵۴۱۹۶ و ۸۵۱۷۴۷
کچ بری پیش ساخته
تلفن ۸۵۴۱۹۶ و ۸۵۱۷۴۷

مبلمان نو آمریکائی و لوازم منزل بفروش میرسد ۹۲۷۲۹۱ آ ـ ۱۶۴۵

اگزان دیسمان دوست ۱۵×۱۰ ـ ام ۱۰۰۰ با کلاهک رنگی به فروش می‌رسد تلفن ۷۶۱۳۰۳

کلیه لوازم منزل و لباسهای خارجی بعلت مسافرت خارج بفروش میرسد آریامهر بیستون ۶۵ تلفن ۶۲۹۷۳۹ آ ـ ۱۶۵۲ ۱ـ۲

به علت مسافرت اثاثیه منزل از قبیل مبل و میز ناهار خوری، یخچال و اجاق گاز بفروش میرسد تلفن ۸۴۳۶۵۲ آ ـ ۱۶۵۷

یکعدد تلویزیون آزمایش و مقداری اثاثیه از قبیل دوربین فیلمبرداری سوپر ۸ داف و غیره بفروش میرسد ۲۴ اسفند جنب سینما سانترال کوچه مهرناز آپارتمان شماره ۴ طبقه اول (ساختمان ۸ طبقه) از ۸ الی ۱۲ صبح آ ـ ۱۸۴۲ ۱ـ۲

بعلت مسافرت اثاثیه لباس مردانه زنانه فروشی ۲۲۲۷۷۴

فروش لباسهای دست اول زنانه سایز ۳۸ تا ۴۶ آخرین مدل های زمستان امسال خیابان پهلوی نرسیده به چهارراه پارکوی کوچه تورج پلاک ۲۱ طبقه سوم ۲۹۳۱۶۸

لباسهای خارجی زنانه دست دوم و کفش و کیف حراج میشود پارک وی نبش باقر خان جنب پلاک ۸۰ آ ـ ۱۷۳۴

ارزان‌تر ازهمه‌جا
تولیدی پوشاک کارنیک انواع روپوش دبستان و دبیرستان و لباس کار دانشجویان هنرستانی و دانشگاهی و کارگاهی را آماده دارد. خیابان ناصر خسرو مقابل تلگرافخانه پاساژ احیا تلفن: ۳۱۲۲۲۰

اکازیون
اثاثه منزل باقیمت مناسب به فروش میرسد آپادانا خیابان نوبخت ششم شماره ۵۱ تلفن ۸۵۵۴۳۰ ۱ـ۱

مقداری لوازم خانگی وصنایع دستی رادیو اتوماتیک جای چراغی چوبی دانمارکی، تابلو دستی ابریشمی طاووس نشان بافت کره، لوستر چکسلواکی و لوازم منزل به فروش میرسد باتلفن ۶۲۲۲۴۲ آقای کیم یا آدرس تخت طاووس کوی نور کوچه هشتم شماره ۵ طبقه ۲ تماس بگیرید آ ـ ۷۴۸۷

فروش البسه خارجی زنانه تلفن ۶۵۴۱۶۶ آ ـ ۱۸۴۱

اکازیون
اکازیون مدرنترین لباس از پاریس ۸۵۲۲۴۰ آ ۱۸۳۱

پیانو چایکوفسکی مدل ۱۹۷۷ برای فروش تلفن ۸۵۳۶۳۸

یخچال ظرفشوئی و اشیاء لوکس و خانگی خود را حراج میکنم تلفن ۸۹۵۹۶۴

خرید اثاثیه

گالری فرش
شایان ۶۶۱۰۶۹ و ۶۶۶۳۳۰ خریدار قالی و قالیچه کهنه ونوکاخ ۷۹

فرش ایران نوین
فرش های بقیمت رسیده شما را برای صادرات گرانتر از همه می خرد ۶۵۳۱۹۵

کلیه لوازم منزل شمارا خریداریم ۳۰۲۶۳۹

اتومبیل فروشی

پیکان
پیکان کار آخر ۵۶ تودوزی تمیز با پخش صوت مقطوع ۳۹ هزار تومان از ساعت ۸ صبح تا ۶ بعد ازظهر ۹ ـ ۳۲۸۳۴۸ آ ـ ۱۷۰۷

پیکان دولوکس ۵۶ رنگ یشمی بفروش می رسد ۳۱۱۲۲۴

هیلمن، رنو، پیکان، شورلت، تویوتا وغیره با وام بانکی ۳۰ ماهه و وام آزاد تحویل فوری ۳۷۷۱۲۰

پیکان ۵۲ جوانان اسپرت عالی ۳۱۵۷۷۸ آ ـ ۱۵۸۶

پیکان دولوکس صفر کیلومتر ماتیکی ۷۳۳۶۰۷ ۱ـ۲ آ ـ ۱۸۸۲

پیکان دولوکس مدل ۵۴ بسیار تمیز رنگ خاکستری بفروش میرسد تلفن ۷۸۴۱۸۵ ۱ـ۴ آ ـ ۱۷۱۵

کارلوکس ۵۴ سفید یخچالی شیشه رنگی تلفن ۵۶۰۹۹۴ آ ـ ۱۸۵۲

پیکان ۲ لوکس صفر کیلو متر بالامکان شماره گذاری در خرم آباد ۸۵۲۲۵۷ آ ـ ۱۶۸۵

پیکان جوانان مدل ۵۲ شیشه رنگی سرینگ فاستونی رنگ گوجه‌ای بفروش میرسد، فرح آباد ژاله نبش خیابان سوم روبروی قنادی رامین منزل رفیعی آ ـ ۷۵۳۷

فولکس
گلف ـ پاسات کمپینگ ـ استیشن دور بسته یک کابین دوکابین نقد و اقساط ۷۹۰۵۰۸ و ۷۹۲۳۸۸

آاودی
آاودی مدل ۷۸ جی ال ۱۰۰ بعلت مسافرت ۲۴۵۲۸۲ آ ـ ۱۶۵۶

ژیان
ژیان ۵۳ مقطوع یازده هزار و پانصد تومان قصرالدشت آشنا شماره ۱۲ آ ـ ۵۳۰۶

شورولت
شورلت وگا امریکائی ۷۲ چهار سیلندر با کولر و رادیو پخش ۶۸۶۰۸۱ داخلی ۳۲۰ خیاط

شورلت ایران ۲۵۰۰ مدل ۵۴ در شرایط عالی ۹۲۶۵۶۹

شورلت کامارو ۸ سیلندر فول اتوماتیک شرابی، متالیک ۷۸ بفروش میرسد تلفن: ۲۳۴۰۱۷ آ ـ ۱۶۸۷

بی‌ام‌و
بی‌ام‌و ۳۱۸ مدل ۷۹ رنگ تورمالین شیشه رنگی با قیمت مناسب ۵ به‌بعد تلفن ۸۵۰۶۶۷

بی‌ام‌و ۵۱۸ مدل ۷۸ صفر کیلومتر نقد و اقساط رز و ۷۹ تحویل روز تلفن ۶۳۱۰۲۵ ـ ۲۶

بی‌ام‌و ۳۲۰ مدل ۷۷ رنگ دودی متالیک سفارش امریکا شیشه رنگی رادیو پخش شیشه های عقب بازشو با وسایل اضافی ۲۲۵۱۷۳

بی‌ام‌و ۳۲۰ مدل ۷۸ سفارش آمریکا دانشجوئی رنگ قهوه‌ای متالیک تلفن ۳۰۳۷۰۲

بی‌ام‌و مدل ۷۷ نخودی رنگ بفروش میرسد تلفن ۶۳۴۷۲۳ ۱ـ۲ آ ـ ۱۷۱۷

بی‌ام‌و ۳۲۰ مدل ۷۷ متالیک انگوری باسقف کشویی و غیرو فروشی تلفن صبح ۹۵۲۵۰۸ و عصرها ۶۵۴۸۸۳ آ ـ ۱۸۳۷

بی‌ام‌و ۵۱۸ شرابی متالیک فابریک ۷۷ کارکرد ۱۹ هزار بسیار تمیز ۹ صبح الی ۶ بعد ازظهر ۹۵۷۷۲۷

فیات
فیات ۱۳۱ سوپر دو لوکس مدل ۷۸ بدون گمرک و نمره فرمان تلسکوپی شیشه رنگی تودوزی مخمل ۹۷۵۲۷۰ آ ـ ۱۸۲۵

فیات ۱۲۵ تی مدل ۷۷ ۳۷۰۰۰ تومان ۸۳۴۷۷۱

فیات ۱۲۵ سفید مدل ۷۶ تمیز بارادیو پخش مروشی از ۱ تا ۵ بعدازظهر ۶۳۶۴۶۵ ۱ـ۲ آ ـ ۱۷۳۳

فیات لادا ۷۴ قیمت ۳۰ هزار تومان فروشی روز دوشنبه و سه‌شنبه ساعت ۸ الی ۱۰ شب تلفن ۶۲۰۲۱۴ آقا مقدم تماس بگیرید

پژو
پژو ۶۰۴ متالیک با رادیو وپخش و کولر تودوزی چرمی با چهار حلقه لاستیک اضافی یخشکن مقطوع صدوپنجاه هزار تومان صبح ها، بین ساعت ۱۰ الی ۱۲ تلفن ۵۶۵۹۰۲ آقای هراتی تماس بگیرید.

پژو ۵۰۴ مدل ۷۱ خیلی تمیز بیواسطه فروشی ۷۵۴۷۶۳ آ ـ ۱۷۳۱

پژو مدل ۷۹ گیربکسی تلفن ۸۵۰۳۴۵ آ ـ ۱۸۳۳

پژو ۵۰۴ کوپه اتوکتوری در وضعیت بسیار خوب بفروش میرسد ۳۷۴۴۲۳

پژو ۷۹ ال گیربکس رنگ انگوری متالیک نمره ترانزیت بفروش میرسد تلفن ۷۵۹۸۵۸ آ ـ ۱۸۲۱

پژو ۵۰۴ آلبالوئی رنگ ال شخصی تلفن ۵۴۱۵۰۰ آ ـ ۱۶۸۲

تریمف
تریمف اسپیت فایر ۷۳ سقف چرمی و آهنی ۲۸ هزار تومان موتور هارلی دیویدسون ۱۲۰۰ سی‌سی مدل پلیسر ۱۱ هزار تومان تلفن ۹۵۸۲۷۳ آ ـ ۱۸۲۳

هیلمن
هیلمن ۵۷ کارکرد ۶۰۰۰ نمره شهرستان ۷۵۱۱۴۲ عصرها آ ـ ۱۸۲۲

الدوزمبیل
الدوزمبیل کاتلاس ۷۶ فول اتوماتیک سفید بفروش می رسد تلفن ۸۴۶۸۷۳

آریا
آریا ۵۰ باکولر فروشی ۲۳۵۲۹۳ آ ـ ۱۸۲۰

بنز
بنز اس ۲۸۰ مدل ۷۸ سبز متالیک کولردار، قفل مرکزی، رادیو استریو بیکر، آنتن اتوماتیک صفر کیلو متر گمرک شده نمره نشده فروشی تلفن ۶۸۳۷۵۹

بنز ۱۹۰ مدل ۶۵ بدون پوسیدگی موتور سالم قیمت ۳۵ هزار تومان فروشی ۹۲۹۲۰۰ آ ـ ۱۸۳۴

بنز ۲۳۰ اس ال ۶۶ موتور تازه تعمیر ۱۱۵ هزار تومان (۵۸) ۳۷۶۶۹۸ ۱ـ۲ آ ـ ۷۴۴۹

بنز ۴۵۰ اس ـ ای مدل ۷۸ فول ـ اتوماتیک رنگ طلائی ۸۰۰ کیلو متر کارکرده به‌علت مسافرت به فروش میرسد. تلفن ۳ الی ۳۷۵۱۴۱

بنز ۲۳۰ ـ ۷۶ بفروش میرسد تلفن ۹۳۰۷۶۰ آ ـ ۱۶۵۸

اکازیون
بنز ۲۳۰ دانشجوئی مدل ۷۸ رنگ سبز پسته‌ای تودوزی مخمل سبز شیشه رنگی فرمان هیدرولیک بدون گمرک و نمره ۹۳ هزار تومان تلفن ۷۵۹۴۳۵ آ ـ ۱۶۳۰

بیوک
بیوک ایران بی‌۳ فول مدل ۵۷ کارکرد ۱۰۰۰۰ کیلومتر فروشی ۵۴۴۳۵۳ آ ـ ۱۵۸۹

اکازیون
اتومبیل بیوک ۴ بی مدل ۷۸ نو فروشی ۳۱۹۲۲۷ و ۳۱۸۲۸۳

فورد
فوردتانوس مدل ۷۹ الطلایی متالیک ترانزیت تلفن ۳۵۱۸۴۳ آ ـ ۱۸۰۸

فوردپینتو ۷۴ رنگ آبی کاملا نو با کولر و ضبط و رادیو بدون واسطه فروشی تلفن ۶۳۳۰۸۸ آ ـ ۱۸۳۸

مکوان
مکوان ۶ سیلندر ۷۳ دروضعیت عالی قیمت ۶۳۰۰۰ تومان ۸۴۶۵۰۸ آ ـ ۱۸۲۳

فروش اتوبوس و مینی‌بوس
تعدادی اتوبوس و مینی‌بوس مستعمل بفروش می رسد. طالبین به کارخانه لندرور واقع در جاده کرج کیلو متر ۲۷ مراجعه نمایند. ۱ـ۲ آ ـ ۷۴۴۱

رنجرور
رنجرور سفید مدل ۷۷ با کولر و پخش صوت بفروش میرسد ۲۷۱۹۷۹ آ ـ ۱۸۱۷

داتسون
داتسون کوپه مدل ۷۴ فروشی ۸۲۳۱۶۹ آ ـ ۱۸۳۴

هوندا
هوندا ۴ سیلندر مدل ۷۷ کار کرد ۱۳۰۰ کیلو متر نو فروشی ۹۲۰۸۵۸ آ ـ ۱۶۵۵

آلفتا ۱۸۰۰ مدل ۷۵ رنگ بژ فروشی تلفن ۳۰۳۷۰۲

جیپ
جیپ جنگی فروشی تلفن ۷۳۰۴۱۷ آ ـ ۱۸۲۷

اکازیون
رنجرور مدل ۷۸ بدون نمره و گمرک رنگ طلایی فروشی ۶۳۱۴۹۸ آ ـ ۱۵۹۰

موتورسیکلت
موتورمینی ۸۰ یاماها کارکرد ۷۰۰ تلفن ۳۳۳۲۴۰

خرید اتومبیل

انواع اتومبیل از دم قسط خریداریم تلفن ۶۵۱۹۲۰ آ ـ ۱۸۳۷

اتومبیل شما رادر مقابل رهن سند نقد و اقساط خ. اریم ۸۹۹۹۸۶ و ۸۹۴۸۷۸

کامارو ۷۱ و ۷۲ از دم قسط ماهی ۴۰۰۰ تومان خریداریم ۷۶۶۴۸۰

فروشگاههای اتومبیل

شورلت ۷۰ سوپارو ۷۷ تویوتای ۷۶ ومکوان ۷۳ پیکان ۵۶ فروشی ۶۵۱۹۲۰

پیکان دولوکس
با ۲۶ هزار تومان
تویوتا با ۳۸ هزار تومان
هیلمن و رنو
با ۱۵ هزار تومان
پیکان کار و جوانان
با ۲۲ هزار تومان
پیش قسط ـ مابقی ۳۰ ماهه با وام بانکی
تلفن: ۸۵۵۱۷۷

پیکان هیلمن و رنو با وام بانکی ۷۵۴۱۵۴

لانسر
اتومبیل استثنائی ۱۹۷۸
زیبا. محکم. سریع
نقد و اقساط با بهره بانکی
نماینده فروش در ایران
شرکت پلام
کورش کبیر نبش شهناز ۵
۷۵۵۰۸۴ و ۷۵۳۹۵۸

رنو پیکان هیلمن بیوکشورولت ایران و تویوتا جیپ نیسان با اقساط ۳۰ ماهه و وام آزاد ۶۶۵۶۷۶ و ۶۴۱۶۴۲

پیکان هیلمن رنو باوام بانکی ۳۰ ماهه ۷۵۰۸۱۶

تحویل فوری
پیکان ـ هیلمن ـ رنو سوپارو ـ لانسر ـ کالانت ـ تویوتا ـ باوام بانکی طویل‌المدت ۶۴۷۸۴۸ ـ ۶۶۸۳۹۸ ـ ۶۶۰۴۳۰

پیکان رنو تویوتا باقساط ۹۳۲۵۲۲ و ۹۲۳۶۳۰

مزدا
سواری ـ وانت نقد و اقساط خیابان ملت ساختمان شماره ۹ نمایندگی کورش. ۳۰۴۹۳۰

فولکس واگن گلف پاسات آاودی وانت تحویل فوری نقد و اقساط ۹۳۷۱۴۸

فولکس های استیشن ۱ و ۲ کابین دبیری تلفن ۷۹۶۸۷۲ ۷۳۳۰۳۳

بی‌ام‌و ۵۱۸
صفر کیلومتر نقد و اقساط تحویل فوری کمپانی ۶۶۵۶۷۶ ـ ۶۴۱۶۴۲

شرکت جهان تویا
نقد و اقساط بدون پیش قسط تلفن فروش تهران ۵۴۹۲۶۳ و ۵۴۶۸۶۴ خرمشهر ۲۱۵۵ و ۵۹۴۹

شرکت جهان تویا
انواع اتومبیل های تویوتا با شرایط نقد و اقساط تلفن فروش تهران: ۵۴۹۲۶۳ و ۵۴۶۸۶۴ خرمشهر: ۲۱۵۵ و ۵۹۴۹

جیپ آرو
نقد و اقساط
تلفن فروش تهران ۵۴۹۲۶۳ و ۵۴۶۸۶۴ خرمشهر ۲۱۵۵ و ۵۹۴۹

انواع پیکان رنو هیلمن ژیان شورولت مزدا جیپ تویوتا سوپارو داتسون گالانت فیات فولکس استیشن و انتو انواع اتومبیلهای ایرانی و خارجی نقد و اقساط با وام بانکی وام آزاد ۹۳۴۴۲۵ و ۹۲۱۹۳۱ و ۶۵۱۹۲۰

پیکان هیلمن رنو ژیان صفر کیلو متر نقد و اقساط نوری بفروش میرسد تلفن ۶۵۱۹۲۰ آ ـ ۱۸۳۹

برای اتومبیل شما

مهندسین خارجی شرکت ایرانیان ناشنال ـ سرویس اتومبیل شما را درمحل تعمیر وتحویل می‌دهند ۶۴۷۷۹۶

اتومبیل کرایه

تکنوترافیک تاکسی
سرویس شبانه روزی ۲۳۲۰۴۷ ـ ۲۳۵۷۸۰

تاکسی سرویس
اتومبیل باراننده و بدون راننده تلفن ۲۹۴۸۰۶ ـ ۲۹۸۷۱۷ ۲۹۳۱۷۰

اتوجدید
کرایه اتوبوس و مینی دربست فوری. ۷۳۸۶۵۲ و ۷۳۹۷۸۳

M.A.S
اتوبوس ومینی بوس دربست باارکاندیشن (کولر) مخصوص مسافرت و آژانسهای توریستی ۹۷۸۸۱۵ و ۹۷۰۸۱۴ آ ـ ۱۷۰۱

بارکش شهری

توسن بار
۹۲۰۱۱۱
بیمه کالا از مبدا تا مقصد
بارکش شهر و شهرستان

شوش بار
حمل بار و اثاثیه منزل با بسته‌بندی در شهر و شهرستان
۳۶۱۱۱۱
۳۶۱۱۱۲
۳۶۱۱۱۳
۳۶۱۱۱۴

جرثقیل کرایه

جرثقیل جاسب
۵۵۴۰۲۶ ـ ۵۵۴۰۲۷
۵۵۴۰۲۸ ـ ۵۵۴۰۲۹

جرثقیل فرح بار
۸۵۵۵۵۴
۸۴۸۴۴۴

جرثقیل بلوار
۳۴۶۱۱۱ ـ ۳۴۲۵۶۳

ماشین آلات

انواع تانکر آب و گازوئیل باقیمت مناسب آماده تحویل ۷۹۳۱۹۰

هرنوع ماشین آلات ساختمانی اجاره داده‌می شود تلفن ۷۹۰۴۰۶

حفاری
۳ دستگاه حفاری ساخت انگلستان باندو ۸۰۰ مدل‌های جدید باامتیاز شرکت حفاری بفروش میرسد طالبین با تلفن ۷۹۲۹۶۹ تماس حاصل‌نمایند آ ـ ۱۸۲۹

تعمیر تلویزیون

تعمیر فوری شاوب لورنس گروندیک وآنتن ۹۲۰۹۳۳

تعمیرشاوب لورنس آر.تی.آی تمام وقت ۳۳۲۱۵۲

تعمیرگاه تلویزیون ثابتی مجاز تلویزیونهای رنگی پارس گروندیک فیلیپس آریا سونی بلر بلموند ناسیونال تلفونکن ۸۴۳۵۹۳

تعمیر فوری شاوب ـ لورنس گروندیک وآنتن ۹۲۰۹۳۳

۱۰ تا ۱۶ ریال در روز
شرکت مهندسی ام ـ بی ـ سی تلویزیون ـ شوفاژ ـ کولر شما را سالیانه بیمه و تعمیر و تضمین می‌نماید تلفن ۸۲۲۸۷۹ ـ ۸۲۸۱۰۲

تزئینات و دکوراسیون

نقد و اقساط
با یک تلفن منزل و محل کار خود را تزئین نمائید
۳۱۴۸۳۹

شرکت رادیکو
فروش و نصب موری ناغذ دیواری موکت، کفپوش، پرسیانا و نقاشی ساختمان با قیمت تجارتی
تلفن ۳۷۴۳۳۱

کاغذ دیواری با نصب ۷ تومان ۶۶۰۷۷۷

کفپوش بانصب ۴۰ تومان ۶۶۰۷۷۷

دکور المپیک
سریع ارزان کاغذ دیواری موکت کفپوش نقاشی وغیره ۹۲۹۷۸۵

ایران کامو
کاغذ دیواری ـ موکت کرکره ـ کفپوش وسایر خدمات تزئینی. ۸۴۸۲۰۷

نقاشی ساختمان
کاغذ دیواری و موکت
تلفن: ۳۱۷۴۱۵

پارکت
نصب تعمیر و پولیش ۲۳۶۸۵۳ و ۲۳۱۱۵۵ ـ ۲۳۴۷۹۵ و ۲۳۴۱۳۸

شرکت پارتل
نصب انواع موکت کاغذ دیواری نقاشی و کلیه امور تزئینات ۷۶۹۸۵۴

پرسیانا با نصب ۶۰ تومان ۶۶۰۷۷۷ ۱ـ۲۰ آ ـ ۱۸۱۸

نقاشی همه نوع فوری ۶۶۰۷۷۷ ۱ـ۲۰ آ ـ ۱۸۱۶

موکت با نصب ۲۰ تومان ۶۶۰۷۷۷

مرکز پخش موکت الفا ۸۹۲۳۰۸

تزئین فوری
کاغذدیواری پرده کرکره کفپوش، سقف پوش موکت و پرسیانا ۵۵۲۹۶۸

پرده کرکره لوردراپه موکت و درب کشوئی ۳۵۲۹۶۹ ۱ـ۲۰ آ ـ ۱۷۰۰

چراغ
تزئیناتی و دکوراسیون رسید ۸۹۷۹۲۳ ۱ـ۲۰ آ ـ ۱۸۱۵

هرنوع نقاشی ساختمان پذیرفته می شود به قیمت مناسب تلفن ۲۶۵۵۲۶ ۱ـ۳ آ ـ ۷۴۱۹

موکت، کاغذ دیواری ۷۳۳۷۴۴

تلفن ۹۶۴۸۱۰ با یک تلفن تزئینات منزل خود را بقیمت تجارتی ظرف ۲۴ ساعت انجام دهید نقد و اقساط

برای ساختمان شما

شرکت تکنوگام
فروشنده کلیه لوازم ساختمانی ۸۲۷۶۸۳

مقاطعه کاری
نقشه‌کشی نوسازی تعمیرات و نماسازی ساختمان با کلیه مصالح
۷۵۳۳۹۰
اکوستیک تلفن ۷۶۱۲۸۰

اردواز تلفن ۷۶۱۲۸۰

رولپلاک سنگ
نصب فوری ۶۶۸۶۷۹

رابیتز تلفن ۷۶۱۲۸۱

فروش و نصب انواع سقف های کاذب درسطح کشور ۷۶۱۲۸۰

نقاشی مدرن ساختمان ۸۴۸۰۹۹

قیروگونی و اسفالت
باتضمین ۷۳۸۴۵۵ ـ ۷۳۰۱۰۸

ایزولاسیون پشت‌بام با
ایزوگام
انواع پشم شیشه تحویل فوری
شرکت پامداد ۶۲۶۰۱۴ و ۶۲۸۰۶۲
شعبه مشهد تلفن ۴۹۸۷۶

سمپاشی شهریور
منازل باغات کارخانجات ۷۳۸۲۲۲

ایرانیت تکنوکام ۸۳۱۱۳۶

انواع تعمیرات برقی و سیم‌کشی اف. اف آبگرمکن، شوفاژ ۷۶۷۴۷۳ ـ ۷۵۲۶۶۶

انجام هرگونه خدمات برقی با تضمین فوری ۷۶۲۵۰۴

کاشی ایتالیائی ۸۳۱۱۳۶

اردواز تلفن ۸۲۷۶۸۳

سیمان و اهن الات ۸۳۱۱۳۶

درب پیش‌ساخته ۸۲۷۶۸۳

نصب اف‌اف ۳۳۰۲۲۰

داربست فلزی فردوس نصب فوری ۷۳۴۲۱۸

سقف حیاط خلوت سایبان اتومبیل ۸۴۴۳۷۰

تولیدکننده بهترین درب و پنجره و توری ونما ـ سازی آلومینیوم و مصالح ساختمانی از هر قبیل ۹۳۸۴۵۳

سیمانکاری ـ نماسازی رولپلاک سنگ ۶۶۸۶۷۹ آ ـ ۱۸۱۹

انواع موزائیک باقیمت مناسب آماده تحویل ۷۹۳۱۹۰

نقاشی، آسفالت و رولپلاک ـ نصب سنگ ۸۴۱۵۹۷

فروش و نصب داربست ۸۵۶۲۵۴

نوسازی و تعمیرات ساختمان شرکت ارتاج ۶۶۵۲۷۰

آسفالت پشت‌بام و کوچه وقیرگونی فوری ۹۶۲۲۵۳

ایزولاسیون
با صد در صد مواد آمریکائی
باتضمین
شرکت ایروت ۹۶۵۷۷۶

داربست پلیت ۷۳۶۰۱۹
نصب فوری داربست فلزی

آسفالت و نقاشی ۶۳۳۱۹۴

نقاشی ساختمان مدرن فوری تلفن ۷۳۲۱۵۹

آسفالت و قیرگونی فوری کوچه خیابان تلفن ۸۳۹۹۳۰

آسفالت فوری
قیرگونی، محوطه‌سازی ساحل ۹۸۰۵۳۸

گالری ارغوان
خرید وفروش لوازم منزل نوودست
دوم ساخت خارج تلفن ۲۴۰۵۴۴
خیابان سلطنت‌آباد فرمانیه خیابان میهن (جنب تلانتری ۲) خیابان نسترن خیابان خوش‌قدم نبش برستو پلاک ۱۶

داربست فلزی عین آبادی تلفن ۲۶۵۳۲۱

چکه سقف
ایزولاسیون پشت بام بدون کندن عایق قبلی با تضمین شرکت ایزومر ۷۵۰۶۳۴ و ۷۶۴۸۴۳

شرکت ساختمانی همدان بتون‌ریزی وکار های ساختمانی بهراندازه با کلیه مصالح و ماشین‌آلات ۸۹۳۵۳۹ ـ ۸۹۸۴۷۱

شرکت توانا
جاده سازی و اسفالت کاری سرآسیاب مهرآباد ـ جنب آموزشگاه رانندگی شهرولیعهد ۹۶۰۲۶۰ آ ـ ۱۶۸۶

نشت یابی رامتین
تشخیص ترکیدگی و ترمیم بلافاصله تلفن ۶۳۳۰۴۱ ۱ـ۲۰ آ ـ ۱۸۵۵

اسفالت
قیرگونی با تضمین ۱۰ ساله شرکت ساختمانی بوارده ۷۹۰۴۰۶

نقاشی ساختمان فوری ۷۳۳۷۴۴

آسفالت
قیرگونی و نقاشی تلفن ۷۹۳۴۵۶

آسفالتکاری ۷۳۳۷۴۴

کاشی ایتالیائی اعلا ۲۰×۲۰ به ضخامت ۷ میلیمتر مربع ۱۲۰ تومان تلفن: ۲۲۱۲۶۹ ـ ۵۲۰۶۵۱ و ۵۲۶۳۳۷

اسفالت
قیرگونی با تضمین محوطه ۵ ساله ۵۴۰۴۳۰

شستشوی مبل و فرش

خشکشویی مبلمان و موکت ۸۲۷۲۹۸

قالیشوئی پارس تلفن ۵۵۳۷۲۰

قالیشوئی برف ۵۹۱۱۶۳ و ۵۹۳۳۰۷

خشکشوئی موکت
متره‌ی تومان مبل یکدست ۱۰۰ تومان فرش اتومبیل و نظافت کلی ساختمان ۶۴۶۸۷۷ ـ ۶۴۸۲۹۱

قالیشوئی زمرد
قالیهای شمارا طبق موازین اسلامی شستشو سریعتر تحویل میدهد ۹۲۱۷۷۴

شرکت آلمان خشکشوئی
موکت مترمربع ۲۵ ریال ـ مبلمان کیلوئی ۱۵ تومان
فرش مترمربع ۸۰ ریال ـ رنگ آمیزی و نظافت کل ساختمان
تلفن: ۸۵۰۱۱۱

خشکشوئی موکت
مبل ـ شبانه‌روزی ۷۸۱۷۱۳

سرویس شهریور
بزرگترین خشکشوئی مبلمان موکت، فرش، پرده و تعمیر پرده کرکره
۷۳۸۲۲۲

قالیشوئی بیوک
سرپرستی داریوش
موکت و رنگ پرداری پذیرفته می شود تلفن ۵۵۱۳۶۰ و ۹۷۷۱۱۸

کلین سرویس پاکزا
خشکشوئی فرش مبل موکت وکلیه کفپوش ها با آخرین تکنیک تمیز تر و ارزانتر تلفن ۸۵۳۹۹۵

قالیشوئی وطن
۵۵۱۶۷۰

قالیشوئی
شربت اوغلی
شستشو با اصول صحیح ۷۹۷۱۴۹ ـ ۹۲۶۱۸۹

رفوگری فرش نعمت ۳۱۰۳۷۵

قالیشوئی رفوگری شمسائی ۳۹۳۴۶۴ ۱ـ۲۰ آ ـ ۱۸۳۰

لوله کشی گاز

لوله‌کشی گاز با تائید شوفاژ ـ تهویه برق، شرکت جتیسکو ۲۲۷۸۷۸

لوله‌کشی گاز با تائید ۹۲۹۸۲۸

تعمیر و سرویس شوفاژ

شرکت رایسو
طرح اجرا سرویس و نگهداری شوفاژ چیلر ۳۳۵۳۴۰

شوفاژ، تهویه و برق وگاز ساختمان قسطی، ارزان ۲۳۴۱۳۸ و ۲۳۴۷۹۵

تاسیسات افروز نصب و نگهداری شوفاژ ۹۴۰۲۶۸

نصب سرویس نگهداری شوفاژ
شمیرانات ۲۶۲۶۹۸

نصب و تعمیر شوفاژ ۷۶۱۴۴۹ رحمانی

نصب تعمیر و نگهداری شوفاژ، تعمیرات لوله‌کشی وساختمانی شرکت هامدشور تلفن ۹۲۱۰۰۹

شوفاژ
باقساط ۲۴ ماهه
شرکت مهندسی واسر هایت تلفن ۸۵۳۷۴۵

شوفاژ ـ تهویه مطبوع برق ـ آبرسانی تاپ فن تلفن ۶۲۳۲۱۱

نصب و لوله‌کشی شوفاژ تهویه ـ آبرسانی ـ گاز شرکت تاوسا ۲۳۰۸۰۷

نصب و راه‌اندازی موتورخانه شوفاژ، تهویه ـ نگهداری و سرویس شبانه روزی تلفن: ۸۹۴۱۵۱ ـ ۸۹۱۷۴۸

سرویس و جوشکاری آبگرمکن لوله کشی ساختمان سرویس و گارانتی شوفاژ بسیار ارزان ۸۹۴۳۶۴ آ ـ ۱۸۲۸

همه نوع اتومبیل ایرانی و خارجی تحویل فوری ۲۴ ساعته نقد و اقساط با وام بانکی ۳۰ ماهه وبا وام آزاد طویل المدت شرکت کمان بلوار لیزابت خیابان هما شماره ۷ تلفن ۹۲۱۹۳۱ ـ ۶۵۱۹۲۰

نیازمندیهای اطلاعات تلفنی آگهی می‌پذیرد

استخدام: ۳۰۳۷۰۲ ـ ۳۱۱۲۱۹

سرویس‌شوفاژولوازم یدکی‌آن‌فوری۶۵۹۱۴۹ ۱ـ۱۷۲۴۲

نصب و سرویس‌شوفاژ ۸۵۳۹۵۹

تعمیر بخاری و آبگرمکن

سرویس آبگرمکن‌وکولر ۵ـ۷۶۳۷۸۶

سرویس آبگرمکن‌وکولر فوری ۷۶۷۲۹۵

تعمیر و سرویس کولر

نصب و سرویس کولر ۷۶۳۴۷۲

سازمان شهاب
تعمیر و سرویس انواع لباسشوئی وظرفشوئی ۵۶۰۸۶۳، ۳۴ ساعته

تعمیر یخچال

تعمیر یخچال‌فریزر سیدحسین ۲۴۲۴۳۸

تعمیر یخچال فریزر اجاق گازتلفن ۲۴۷۳۵۸

در محل با تضمین تعمیر یخچال فریزر ۶۳۲۲۲۸

لوله بازکنی

تشخیص‌ترکیدگی و به‌دستگاه الکترونیک و لوله بازکنی فوری و بنائی با مصالح‌بدون تعطیلی تلفن ۳۴۱۵۹۲

لوله‌بازکنی فوری ۶۵۹۰۴۷و ۹۲۰۱۷۵

لوله‌بازکنی ۸۵۳۹۵۹

تشخیص ترکیدگی
لوله با دستگاه الکترونیکی و لوله‌بازکنی‌ولوله‌کشی و ترمیم ۶۵۹۰۴۷ و ۹۲۰۱۷۵

لوله‌بازکنی
تخلیه چاه ۳۷۰۸۵۳

لوله‌بازکنی ۷۶۱۶۰۱

لوله بازکنی فوری‌ولوله کشی ۱۰ تومان تلفن ۳۰۵۴۸۳

تشخیص ترکیدگی لوله با دستگاه الکترونیک لوله‌بازکنی فوری ۹۵۰۷۴۲

لوله‌بازکنی شبانه روزی ارزان ۶۳۶۳۷۹

لوله‌بازکنی تشخیص ترکیدگی
شمیرانات ۲۶۲۶۹۸

لوله‌بازکنی و ترکیدگی شمیران تلفن ۲۶۳۵۴۶

تخلیه چاه

تخلیه چاه تهران و شهرستان مبری ۳۰ تومان ۹۶۹۵۱۳ آ‌ـ۱۷۳۵

تخلیه چاه تهران و شهرستان شرکت‌مژگان تلفن ۹۵۷۲۷۱ کار های دولتی متری ۱۰ تومان.

تخلیه وحفر
هرنوع چاه و لوله بازکنی فوری و تعمیر ولجن کشی ولایروبی‌چاه بادستگاه موتور و ۲۰٪ تخفیف از تمام شرکتها ایران‌تخلیه :
۹۳۵۲۸۶
۹۶۹۴۷۴

تخلیه چاه
و لوله بازکنی فوری
۸۳۴۹۶۹

تخلیه چاه فوری ۷۶۲۰۱۰

امداد سرویس
مرکز
تخلیه چاه
در ایران
هر نوع چاه با هر غلظت و بهر مقدار بطورشبانه روزی با موتور اختصاصی و برق سه‌فاز شخصی.
۹۳۱۴۱۴
۹۲۲۰۵۸
۹۲۱۶۹۷

تخلیه چاه ارزان **۶۵۹۰۴۷**

تخلیه چاه فوری **۹۲۰۱۷۵**

تخلیه‌چاه
لوله‌بازکنی ۵۶۶۹۸۷

تخلیه چاه ولوله‌بازکنی **۷۶۶۷۳۳**

آگهیهای گوناگون

متخصص ماساژسوئدی در خانه شما نیک‌پی ۲۷۵۵۷۲

گمشده

یک دفتر حاوی گواهینامه رانندگی‌کارت شناسائی وکارت بیمه ژیان به نام محمد رضا کامیابی‌مفقود گردیده ازیابنده خواهشمنداست باتلفن۷۵۹۰۰۲ یا ۶۵۸۱۴۳ تماس‌بگیرد آ‌ـ۱۷۵۳

چک شماره ۴۵۲۳۰۳ تاریخ سررسید ۱ر۹ر۱۳۵۷ بمبلغ ۳۰۰ هزار ریال مهده بانک تهران‌شعبه‌شیراز مفقودگردیده از درجه اعتبار ساقط میباشد بنان آ‌ـ۱۸۳۹

یکعدد کیف دستی برنگ‌سشگی محتوی چند فقره چک بنام محمد باقر قاسمی و چندقطعه سند رسمی ذمه‌ای در پارک شهرتهران‌مفقود شده ازیابنده خواهشمنداست بتلفن۹۶۴۲۲۱ اطلاع‌داده و مژدگانی دریافت دارد ۱ـ۷۵۲۱

کیف چرمی قهوه‌ای متعلق باینجانب محمود جعفری نجف آبادی‌محتوی پاسپورت‌وچهار عدد شناسنامه و دفترچه بهداشتی و مقداری مدارک دیگر و یک عدد ساعت رادو جوانی خیابان ری ایستگاه آصف مفقود شده از یابنده تقاضامیشود ساعت رابه‌عنوان مژدگانی برداشته و مابقی مدارک را به تلفن ۳۵۷۹۰۵ اطلاع داده و مژدگانی‌دریافت دارد متشکرم آ‌ـ۷۵۰۱

آپارتمان فروشی

فروش و خرید آپارتمان ۱ الی ۳ اطاق خوابه در قیطریه و شمیران ۲۷۹۴۹۱

آپارتمان همکف برای محل کار و سکونت۱۳۱ متر با تلفن مستقل ـ گاراژ مقطوع ۵۵۰هزار تومان‌فروشی ساعت ۴ تا۷ تلفن۶۶۳۹۲۱ ۱ـ۲ آ‌ـ۱۶۶۶

آپارتمان ۲ـ اطاق خوابه۹۴ مترمفید ۱۸متر پارکینگ بادو انباری شوفاژ- کولر وفیش تلفن۳سال و ۱۸۰ هزارتومان وام بانکی واقع در خیابان حافظ مقابل پارک هتل بعلت مسافرت‌بیواسطه مقطوع ۴۶۰ هزار تومان ۵تا۹ عصر تلفن ۶۳۹۰۰۰ آ‌ـ۱۸۰۹

داودیه‌جلفا ۱۰۵مترمفید ۲ حوابه شوفاژ کولر با وام بانکی ۵۴۰ تومان تهرانی . ۲۲۰۵۶۴و ۸۴۸۵۵۳

خیابان جردن بین میرداماد و ظفر دو اطاق خوابه با کلیه‌تجهیزات‌پارکینگ تلفن مستقل مساحت ۱۱۰ متر مربع بفروش میرسد تلفن ۵۳۵۵۶۷ ۱ـ۳ آ‌ـ۷۲۹۵

طبقه‌همکف تک واحدی۲ اتاقه باهال ، سرویس کامل دارای زیرزمین، تلفن و حیاط مستقل سیصد هزار تومان ۷۶۶۷۳۵ ۱ـ۳ آ‌ـ۱۵۷۲

۶ دستگاه آپارتمان ۳ اطاق خوابه تك واحدی با شوفاژ، آسانسوردر بهترین نقطه امیرآباد بفروش میرسد تلفن ۹۷۶۵۴۶ و ۹۷۷۳۴۹

اکازیون فوری
آپارتمان لوکس ۱۳اطاقه بافن کوئل و آسانسور در ۲۴ اسفند ۱۵۰ متر مسکونی و تجاری ۱۷۰ تومان پیش بقیه ۱۵ ساله ۵۷۰ هزار تومان ۹۳۴۴۳۶

خیابان پالیزی مستغلات ۲طبقه بمساحت ۵ر۱۸۶ متر قیمت ۱۳۰۰۰۰۰تومان تلفن۸۵۵۴۲۰ ۹تا۸ عصر آ‌ـ۱۸۲۰

فروش فوری
طبقه یکم کامل بانصف طبقه هم‌کف گاراژ مجهز بوسایل گاز سوز روشن در جمشید آباد شمالی باتلفن مستقل‌به‌علت مسافرت فروشی است تلفن ۹۲۵۷۲۶ آ‌ـ۱۸۲۱

یکدستگاه آپارتمان دو اطاق خوابه ۱۰۴ متر زیر بنا باتلفن وشوفاژ روشن بفروش می رسد تلفن ۷۵۵۲۶۱

جهت اطلاع پزشکان محترم
آپارتمانی درمحل مناسب‌بین خیابانهای ۱۲متری‌و ۱۵ متری طبقه دوم‌جهت مطب‌یادرمانگاه حدود ۳۰۰ متر زیر بنا باتلفن آب و برق دارای ۱۲ اطاق‌با سرویس‌فروش تلفن ۵۴۷۴۶۷ ۱ـ۲ آ‌ـ۷۳۸۱

صددرصد شخصی‌ساز
آپارتمان‌دو اطاق خوابه مجهز بین سنائی و نادر شاه نصف نقد ونصف بهره بانکی ۸ سال تلفن ۶۳۶۳۴۹ آ‌ـ۱۷۸۱

سید خندان خواجه عبدالله انصاری خشایار جنوبی کوی هفتم پلاک ۳۵ طبقه سوم‌یک خوابه‌باتلفن ۳۲۰ هزارتومان بازدید بعد ازظهرها ۲۷۵۳۶۲ آ‌ـ۱۸۴۷

۱ـ۲
نرسیده به نازی آباد هزار دستگاه‌خیابان چمن یک مغازه ویک آپارتمان با تجهیزات کامل فروشی ۵۵۳۴۷۵ آ‌ـ۱۶۵۴

۱۱۵۰ متر بنای معید در ۳۰۲ متر زمین دارای ۹ واحد مسکونی و ۵ مغازه به‌و واحد مسکونی ۱۰۰ و ۱۴۰ متری‌آن‌خالی و بقیه آن‌اجاره قدیم ماهیانه ۶ هزار تومان‌می باشد بفروش میرسد تلفن ۵۲۵۱۴۷ ۱ـ۲ آ‌ـ۱۶۵۲

عباس آباد
آپارتمان ۱ اطاق خوابه مهندسی ساز شخصی‌ب شوفاژ و کولر انبار پارکینگ و فیش تلفن‌به فروش می رسد تلفن : ۸۴۱۰۷۱

عباس آباد مهناز ۱۸۰ متر مربع طبقه همکف و طبعه اول دو اطاق‌خوابه با موکت شوفاژ کولر استخر با تصفیه تلفن ۸۴۶۴۵۹ صبحها۱۰الی ۱۲ و عصر ها ۵ الی ۷

بین پهلوی و جردن
۳ و ۴اطاق‌خوابه با سرویس کامل بفروش میرسد ۲۲۲۴۷۹ و ۲۲۲۴۸۰ آ‌ـ۱۹۲۰

آپارتمان‌دو اطاق خوابه بادو انباری و پارکینگ در شمیران فروشی ۹۳۲۷۵۳ از ۵تا۸ ۱ـ۵ آ‌ـ۱۹۱۶

آپارتمان فروشی
۲و۳ و ۴ اطاق خوابه در وزراء کاندی جردن پهلوی از ۶۰۰ هزار تومان ببالا ۶۲۵۲۰۱ و ۶۲۴۶۱۳ آ‌ـ۱۸۶۱

آپارتمان فروشی
دو اتاق خوابه بسیار لوکس فن‌کوئیل‌پهلوی روبروی‌پارک ساعی خیابان آبشار پلاک۲۵ ۱ـ۵ آ‌ـ۵۱۲۱

آپارتمانی ایده‌آل در منطقه گاندی تک واحدی ۳ خواب سنای مفید ۲۰۰ متر مشاع ۷۰ متر بسیار لوکس باپارکینگ فن کوئل پارکت آسانسور سرویس فرنگی بدون‌واسطه بفروش میرسد تلفن۶۸۵۴۵۳ ۱ـ۲ آ‌ـ۱۷۱۰

آپارتمان۳اطاق خوابه‌مهندسی ساز ۱۱۷ متر فن کوئل پارکت موکت استخر تلفن پارکینگ بقیمت۷۹۰ هزارتومان درونک شیراز جنوبی بفروش میرسد ۶۲۷۲۳۸ و ۶۲۵۱۸۲ شب ها ۶۲۲۲۳۴ آ‌ـ۱۷۰۸

آپارتمان تهران پارس
۷۸۱۹۱۸

املاک و مستغلات: ۳۰ ـ ۳۱۱۲۲۹

مناسب مطب و محل کار آپارتمان دارای ۲ اتاق خواب و سایر تجهیزات واقع در روزولت اول ورزنده آماده فروش است تلفن ۸۳۰۲۳۷

خانه فروشی

خانه‌ای بمساحت ۱۰۰ متر ۵ر۲ طبقه در خیابان بهار ۶ اطاق یک زیر زمین آب برق فیش تلفن موکت کاغذدیواری شمالی ماشین‌رو ۶۷۰ هزار تومان تلفن ۸۳۰۷۹۲ آ‌ـ۱۹۱۲

خانه ویلائی‌دو طبقه در زمینی به مساحت ۳۶۰ متر نزدیک‌میدان‌ولیعهد مسکونی باتراکم بسیار زیاد کولر و تلفن قیمت یك میلیون‌ونه‌صد هزار تومان تلفن ۶۴۱۵۳۹

خانه اکازیون
۵۰۰مترزمین ۵۰۰متر ساختمان دو طبقه دروازه شمیران‌پارک امین‌الدوله دارای آب برق‌تلفن شوفاژ ۴ کولر آبی و گازی روکار ساختمان سنگ مرمر دارای۱۰ اطاق‌و سالن و ۴هال و ۴ دستگاه سرویس قیمت با توافق تلفن ۳۰۳۶۳۶ و ۷۵۶۹۵۷ ۱ـ۴ آ‌ـ۱۵۸۲

خانه‌ای ۲ اطاقه نیر آهن با تلفن قیمت ۲۲۰ هزار تومان تلفن ۵۶۴۲۰۹ آ‌ـ۱۸۴۵

خانه‌ای مستقلانی ۳ طبقه ۳ اطاق‌خوابه در امیر آبادشمالی ۶۳۱۴۴۷ ۱ـ۲ آ‌ـ۱۸۳۹

اکازیون واقعی
خانه‌ای با ۳دستگاه مستقل بمساحت ۱۶۰۰ متر مربع با قیمت مناسب بفروش میرسد تلفن ۳۱۴۷۷۴

خانه‌ای به مساحت ۷۵ متر چهار اطاقه بافیش تلفن،ادرس خیابان‌خوش بین هاشمی و سپه‌کوچه حاج نیلی پلاك ۸

اکازیون
خانه‌ای ۲ طبقه ویلائی مجهز و بسیار عالی در دریان نو فروشی تلفن: ۹۷۶۷۲۷

خانه مسکونی واقع در خیابان سپه کوی مبین به مساحت ۱۵۰ متر زیر بنا ۲۷۵ متر مربع دارای شوفاژ وتلفن مستقیم‌بفروش میرسد . طالبین باتلفن ۶۴۷۵۶۵ تماس‌بگیرند

خانه‌ای ویلائی ۲ طبقه با ۶اطاق ۳۰۰مترمساحت آب برق تلفن‌درشمیران قیمت ۱۲۰۰۰۰۰ تومان از ساعت۸ الی ۱۱صبح ۲۷۵۰۹۴

منزلی‌در مهر شهر به مساحت ۷۳۰ متر باشوفاژ روشن‌بعلت مسافرت بفروش میرسد تلفن ۹۷۴۵۹۸ ۱ـ۳ آ‌ـ۵۲۶۳

خانه ۳ طبقه حدود ۳۷۰متر مستغلانی دو نبش خیابان‌ملک خردمندان بعلت نیاز فوری‌به فروش میرسد تلفن۸۵۶۹۶۶ آ‌ـ۱۷۱۲

منزلی۱۳۸متر دو طبقه‌سرویس مجزادرتهران‌نو ۲۷ متری‌خانم ۱۰ متری هروردین پلاک ۶۴ فروشی تلفن ۶۶۷۵۲۰ و ۷۶۰۰۴۱ آ‌ـ۱۸۳۲

خانه‌ای‌در خیابان‌شیرو خورشید بمساحت ۱۳۰ متر دارای۶ اطاق‌باحمام وآشپزخانه و آب وبرق و فیش تلفن ۴ساله مقطوع ۴۵۰ هزار تومان تلفن ۵۴۱۰۴۸

فوری فوری
خانه‌ای ویلائی شخصی سازبسیارمدرن‌بمساحت ۶۷۵ متر درسه طبقه که شامل سالن نهارخوری اطاق دفتر ۴ اطاق خواب ۲ هال ۲ حمام ۲ آشپز خانه ۳ زیر زمین و استخر برق تلفن و شوفاژ واقع در اول محمودیه‌بفروش می‌رسد تلفن ۲۹۱۳۴۷

ساختمانی ویلائی بمساحت ۱۳۰۰ متر ۱۸۰ متر زیربنا با استخر نرسیده به پردیس کرج جنب‌پمپ‌بنزین ۴۰۰۰۰۰تومان بفروش میرسدتلفن ۹۷۷۶۹۰ آ‌ـ۱۶۰۵

در شهرستان ساوه خانه‌ای ۶۰۰ متر کلنگی بر میدان ششم بهمن باموقعیت ممتاز فروشی ساوه‌موتیک زنگوله تلفن‌تهران ۲۶۸۹۳۶ نعمتی عصرها آ‌ـ۱۶۰۳

ویلای فروشی

دراصفهان
ویلائی در حوالی دانشگاه صنعتی آریامهر با استخر ، شوفاژ، کولر و تلفن بعلت مسافرت بفروش می رسد طالبین از ساعت ۱۴ الی ۱۸با تلفن ۶۲۶۴۰۸ تماس‌بگیرند آ‌ـ۱۵۸۷

باغ فروشی

باغ ویلائی کنار دریا
یک قطعه باغ مشجر پرتقال گلکاری شده حدود ۷۰۰۰ متر مربع واقع در ۵ کیلو متری رامسربین جاده کناره و دریا نزدیک هتل خرم با یکدستگاه ویلای قدیمی ساز با آبلوله‌کشی و برق بفروش میرسد تلفن ۳۴۴۸۳۴ و ۳۴۷۴۴۱ ۱ـ۳ آ‌ـ۱۹۰۵

باغ درکه
۱۶۰۰متر با سندمالکیت درخت های‌میوه ساختمان‌قابل‌سکونت باپارکینگ مشرف به رودخانه دارای چشمه آب و جوی‌آب که در تمام سال جاری است باغچه گلکاری قیمت با توافق تلفن تماس ۳۰۳۶۳۶ و ۷۵۶۹۵۷ ۱ـ۴ آ‌ـ۱۵۸۳

سرقفلی مغازه

انبار و کارگاه بمعر اندازه در جاده ساوه و قم با آب برق جهت سرقفلی و اجاره‌موجود است ۵۳۰۶۸۴ آ‌ـ۱۶۰۰

دوباب مغازه در هفت حوض نارمک پارک غربی بمساحت۴۰ متربا‌آب‌و برق و تلفن‌واگذار میشود ۴۶۰۰۰۰ تومان ۷۹۲۵۷۳ آ‌ـ۱۵۹۹

دو باب مغازه اغذیه فروشی در موقعیت سیار عالی واقع در خیابان سیمتری نرسیده به ۲۴ اسفند بفروش میرسد تلفن ۶۴۵۹۷۱ آ‌ـ۱۸۲۰

باسند مالکیت
قنادی‌ومیوه فروشی‌باآپارتمان ۵۵۳۵۳۹ـ ۵۵۳۵۴۱ ۱ـ۲ آ‌ـ۱۶۵۳

آپارتمانی شامل چهار اطاق‌تلفن مستقل‌شوفاژ کولر آبدارخانه و غیره واقع در خیابان پهلوی چهار راه امیر اکرم ساختمان کورش برای دفتر و محل کارواگذار میشود بتلفن۶۴۰۰۹۵ مراجعه فرمایند

دوباب‌مغازه‌تریکوفروشی میدان خراسان جنب مسجد فروتن تلفن ۳۵۰۹۶۹ عصرها

زمین فروشی

فروش رمیسهای تاکسان ۶۴۵۱۴۲

زمین جهت انبار و کارگاه پل گردان ۸۲۳۱۶۹ آ‌ـ۱۹۰۱

مژده
یک قطعه زمین محصوردرکرج جنب مردیس بقطعات ۱۲۶ متر خرد شده باسند مالکیت باآب وبرق‌برای خانه سازی باقیمت مناسب‌برای مروش آماده‌است تلفن ۹۲۲۷۳۹

شهرک غرب و مهرشهر
۷۵۵۷۳۴-۷۵۲۸۹۸

زمین های جاده کرج و چیتگر ویافت آبادوشهر ولیعهد خریدار ؛ فروشنده‌ایم ۹۳۰۵۸۹- ۹۲۳۴۳۲

زمین ساختمانی و خانه کلنگی در شمال شهر فروشنده‌ایم تلفن ۹۳۲۴۳۴

زمین های صنعتی و کارخانه‌ای فروشنده و خریداریم تلفن۹۲۵۹۴۸

زمین صنعتی انبا ربه ابعاد مختلف ۹۳۹۱۳۳

۱۲قطعه ناصر آباد بر۴۵متری اسفالته قطعات ۱۰۰۰ متری اقبالیه فروشی تلفن ۵۶۲۵۸۰ عصرها ۹۵۶۸۳۴ آ‌ـ۱۸۴۶

خرید و فروش: ۳۲۸۲۵۷ ـ ۳۲۸۴۱۴

۹۵۰ متر زمین در کیلو متر ۱۶ کرج بین اتوبان وراه قزوین فروش‌وبا با اتومبیل ویا تلفن ۹۳ معاوضه میگردد ۲۴ اسفندجنب سینما سانترال کوچه مهرناز آپارتمان‌شماره ۴طبقه‌اول (ساختمان ۸طبقه) از ۸ الی ۱۲ صبح آ‌ـ۱۸۴۱

فروش ۵۰۰ متر زمین در ساحل دریا تلفن ۹۷۷۶۷۷ ۱ـ۳ آ‌ـ۵۲۳۷

۱۲۰۰ متر زمین در طاوسیه کرج فروشنده‌ام تلفن۸۳۳۵۰۲ آ‌ـ۷۵۰۵

فروش زمین فردیس ۹۳۸۹۳۸

آپارتمان

ویلانی‌وهمکف ۶۵۷۹۴۴

اجاره فقط با یک زنگ ۶۵۷۹۴۴

منزلی به مساحت ۷۰۰ متردو طبقه دارای ۱۴ اطاق آب‌برق تلفن واقع در اول خیابان سیروس برای انبار یا سکونت اجاره داده می شود تلفن ۲۶۶۶۹۷ آ‌ـ۱۶۰۱

محل کار
سنائی ۲ خوابه شوفاژ کولرتلفن۷ تومان‌تهرانی ۲۲۰۵۶۴ و ۸۴۸۵۵۳

کاج دو خوابه موکت تلفن شوفاژ ۴۵۰۰ تومان سامی ۶۸۵۹۹۲ و ۳۳۴۹۵۸ آ‌ـ۱۸۲۷

عباس آباد سه خوابه موکت تلفن شوفاژ ۷۰۰۰ تومان سامی ۶۸۵۹۹۲ و ۳۳۴۹۵۸ آ‌ـ۱۸۲۸

آریامهر دو خوابه تلفن‌مستقل موکت ۵۰۰۰ تومان سامی ۶۸۵۹۹۲ و ۳۳۴۹۵۸ آ‌ـ۱۸۲۹

دوراهی قلهک یک خوابه موکت ۳۵۰۰ تومان سامی ۶۸۵۹۹۲ و ۳۳۴۹۵۸ آ‌ـ۱۸۳۰

تهران‌ویلای‌غربی جنب‌کارخانه برق آلستوم خیابان دریابان پیندر کوچه ناخدا نقدی‌پلاک ۱۱ یکدستگاه آپارتمان ۱۳۶ متر زیر بنا دو اطاق خواب بزرگ ، هال ، سالن پذیرائی باسرویس کامل طبقه دوم بدون شوفاژ و تلفن قیمت ۴۲۰۰ تومان ۶ر۵ ـ ۴ر۵ بعدازظهر ۱ـ۲ آ‌ـ۷۵۱۹

فرح شمالی ۴ خوابه موکت تلفن استخر شوفاژ ۷۰۰۰ تومان ساعی ۶۸۵۹۹۲ و ۳۳۴۹۵۸ آ‌ـ۱۸۳۶

آپارتمان لوکس ۳ اطاق خوابه درفرمانیه بااجاره مناسب تلفن : ۶۳۴۰۱۴ـ۱۵

اجاره
خیابان نفت سه خوابه‌بامتراژ زیاد شوفاژ کولر ۶۸۲۰۰۹ و ۶۸۶۶۳۹ آ‌ـ۱۸۳۹

تخت طاووس‌سه خوابه تلفن ۵۵۰۰ تومان سامی ۶۸۵۹۹۲ و ۳۳۴۹۵۸ آ‌ـ۱۸۳۵

بین‌پهلوی و جردن دوخوابه فن‌کوئل دو خط تلفن ۷۰۰۰ تومان سامی ۶۸۵۹۹۲ و ۳۳۴۹۵۸ ۱ـ۲ آ‌ـ۱۸۳۴

میدان کندی دو خوابه موکت تلفن شوفاژ ۴۳۰۰ تومان ساعی ۶۸۵۹۹۲ و ۳۳۴۹۵۸ آ‌ـ۱۸۳۳

عباس آباد یک خوابه تلفن مستقل شوفاژ ۳۵۰۰ تومان ساعی ۶۸۵۹۹۲ و ۳۳۴۹۵۸ آ‌ـ۱۸۳۱

اجاره
۱ـ آپارتمان شمال دانشگاه تهران ۳۵۰۰ تومان .
۲ـآپارتمان‌تخت‌جمشید تلفن مستقل۳۵۰۰تومان
۳ـ آریاشهردو خوابه‌با تلفن ۳۰۰۰ تومان .
۴ـ گیشادو خوابه‌بزرگ با تلفن ۴۰۰۰ تومان
تلفن ۶۳۴۰۱۴ـ۱۵

تخت طاوس اجاره‌ای ۲اطاق باسرویس کامل درب‌ورودی مجزا جهت یک یا دو خانم تلفن ۸۵۴۳۹۹ آ‌ـ۱۷۱۳

اجاره از ۲ خوابه تا۲۰۰ اطاق موجود ۶۲۵۶۴۹

ظفردوخوابه۳۷۰۰تومان تلفن ۶۳۴۰۱۴ـ۱۵ آ‌ـ۱۸۲۳

شهرک غرب آپارتمان لوکس ۳۳۰۰ تومان‌تلفن ۶۳۴۰۱۴ـ۱۵

خدمات: ۳۱۲۴۱۳ ـ ۳۱۱۲۳۷

محل‌کارآپارتمان و ویلانیازمندیم ۶۸۲۰۰۹ ـ ۶۸۶۶۳۹ آ‌ـ۱۵۶۵

شهرمسکن۸۵۷۷۹۸ـ ۸۴۴۷۸۶ همه نوع اجاره‌ای نیازمندیم ۱ـ۱۷ آ‌ـ۱۶۱۷

چندین دستگاه آپارتمان بین پهلوی وجردن زعفرانیه محمودیه شمیران نیاوران نیازمندیم تلفن ۲۲۲۴۷۹و۲۲۲۴۸۰

آپارتمان ۳الی ۵اتاقی فوری مورد نیاز است ۸۹۰۷۹۶

اجاره
ویلا یا آپارتمان ترجیحا با استخر جهت چند خانواده اروپائی و امریکائی با بودجه های خوب در شمیرانات بسیار فوری نیازمندیم تلفن ۲۲۲۰۱۴ ـ ۲۲۷۶۳۸ـ۳۹

آپارتمان‌اجاره‌درهرنقطه تهران موجود است ۶۲۴۶۱۹ و ۲۲۲۸۸۸

مورد نیاز اجاره
یکدستگاه اپارتمان با تلفن منطقه عباس آباد نیازمندیم ۸۵۳۸۰۷

آپارتمان ویلا در شمال شهر نیازمندیم ساعی ۶۸۵۹۹۲ ـ۳۳۴۹۵۸

۵۰ دستگاه آپارتمان مجردی از ۴۰۰۰ تومان ببالا نیازمندیم ساعی ۶۸۵۹۹۲ و ۳۳۴۹۵۸

نیازمندیم محل کار و مسکونی
برای شرکتهای ایرانی‌وخارجی ۶۵۰۴۹۶ـ۶۵۵۶۱۵

نیاز اجاره
به تعدادی آپارتمان ـ ویلا جهت محل کار یا سکونت‌نیازمندیم ۵۴ و۲۲۰۱۵۲ ۱ـ۲۰ آ‌ـ۱۷۰۶

تعدادی آپارتمان جهت رهن و اجاره نیازمندیم ۲۲۹۱۵۸ تا ۲۲۹۱۵۵

آپارتمان وویلا ۱ و۲ و۳ و ۴ اطاق خوابه مورد نیاز است ۶۲۴۶۱۸ و ۲۲۲۸۸۸

ویلا و آپارتمان
جهت سکونت چندین خانواده‌اروپائی‌نیازمندیم ۲۲۹۱۵۷ـ ۲۲۹۱۵۵

نیاز به خرید زمین

خریدار زمین امریه و بلوار رضا پهلوی تلفن ۳۴۴۹۸۲

زمین های داخل محدوده و زمین صنعتی تجاری‌وزراعی خریدار و فروشنده‌ایم تلفن ۹۳۶۷۵۳

زمینهای‌تهران پارس خریداریم ۷۹۳۰۲۰ آ‌ـ۱۸۰۱

خریدار زمین امریه ۳۴۱۳۵۹

زمین های صنعتی و مسکونی خریدار و فروشنده‌ایم تلفن : ۹۲۲۷۱۶

زمین های تهران پارس خریداریم تلفن ۷۸۰۲۹۴

نیاز به آپارتمان اجاره

موردنیاز اجاره‌برای‌یک‌خانواده کانادائی‌خانه‌ما آپارتمان‌کوچک ضمن پرداخت اجاره از خانه هم نگهداری میشود اداره ۶۶۵۸۴۴ منزل۲۷۳۷۰۳ آ‌ـ۱۹۰۴

خیابان آریامهر کاج‌خیابان۲۳ پلاک ۴۸ آپارتمان همکف۲ اطاق خوابه حیاط و هال بزرگ آشپزخانه بزرگ و سرویس کامل و تلفن ۴۵۰۰ تومان‌اجاره داده میشود تلفن ۶۵۸۴۱۰

۲ دستگاه آپارتمان ۳ و۲اطاق خوابه باسرویس کامل واقع در قلهک آماده اجاره تلفن ۲۶۰۷۷۰ آ‌ـ۱۵۹۵

آپارتمانهای ۲ و۳ و ۴ اطاق خوابه وویلا جهت سکونت ودفتر کار از ۵هزار تومان ببالا در عباس آباد کاندی و پهلوی و جردن فوری اجاره داده میشود ۶۲۵۲۰۱ و ۶۲۳۵۱۱

محل تجارتی در جردن
۱۰اطاق‌سیستم فن‌کوئل‌پارکینگ دو رشته تلفن مستقل اجاره داده‌میشود ۲۲۲۴۷۹و ۲۲۲۴۸۰ آ‌ـ۱۹۲۳

۳ و ۴ اطاق خوابه در جردن اجاره داده میشود ۲۲۲۴۷۹ و ۲۲۲۴۸۰

آپارتمان اکازیون‌برای‌سکونت وکار موجود است۸۹۰۷۹۶ آ‌ـ۱۹۷۸

۱۵۰۰ دستگاه محل کار و سکونت
مبله و غیر مبله آماده برای اجاره ۶۵۰۴۹۶ـ ۶۵۵۶۱۵

۲باب آپارتمان مهندسی ساز یکودواتاق خوابه باشوفاژ، کولر در شمیران رهن واجاره وسیله تلفن ۶۶۴۴۸۹ فقط ۶ تا۹ بعدازظهر

خواجه عبدالله انصاری ۵ خوابه شوفاژ کولر تلفن مستقل ۷ تومان تهرانی ۲۲۰۵۶۴ و ۸۴۸۵۵۳

خواجه عبدالله انصاری ۲ خوابه فن کوئل‌تلفن سانترال موکت پارکت لوکس ۶ تومان تهرانی ۲۲۰۵۶۴ و ۸۴۸۵۵۳

یکقطعه‌زمین حدود ۱۰۰۰ متر برخیابان در شمال شهر جهت ایجاد خدمات اتومبیل اجاره میشود ۲۶۷۳۵۲ و ۸۵۳۹۶۹ آ‌ـ۱۶۵۹

آپارتمان از سه هزار تومان ببالا موجود است ۹۴۰۲۲۴ ـ ۹۴۱۷۴۹

اجاره آپارتمان
۲اطاق خواب باسرویس کامل اجاره داده می شود ۲۲۲۴۷۹ و ۲۲۲۴۸۰

کجا خانه پیدا کنیم ؟
اینجا
موسسه شهرام
۲۴ ساعته منزل دلخواه شما رادر اختیارتان می گذاریم ۲۹۸۷۱۹ ـ ۲۹۸۷۱۷ ـ ۲۹۳۱۷۰ ـ ۲۹۴۸۰۶

محل کار حوالی میدان ونک ۸اطاق با متراژ زیادو تجهیزات کامل ۶۸۲۰۰۹ و ۶۸۶۶۳۹ ۱ـ۲ آ‌ـ۱۵۶۶

اجاره
خیابان نفت سه خوابه بامتراژ زیاد شوفاژ کولر ۶۸۲۰۰۹ و ۶۸۶۶۳۹

نیاز به آپارتمان اجاره

موردنیاز اجاره‌برای‌یک‌خانواده کانادائی‌خانه‌ما آپارتمان‌کوچک ضمن پرداخت اجاره از خانه هم نگهداری میشود اداره ۶۶۵۸۴۴ منزل۲۷۳۷۰۳ آ‌ـ۱۹۰۴

پول فوری در مقابل‌خانه و مستغلات ۹۲۸۴۶۵

پول‌ارزان
از ۵ میلیون ببالا موجود است ۸۹۲۶۰۲

پول فوری در مقابل‌ملك وساختمان هر مقدار بخواهید پهلوی دفتر جلالی ۸۹۴۱۹۳و۸۹۶۵۱۱

پول
در مقابل چك کارمند ملك ـ اتومبیل تلفن ۸۴۸۶۷۰

پول مورد نیاز

خانم و اقای محترم بپول راکد شما با بهره عالی نیازمندیم۵۰۷۴۷ در مقابل سند اتومبیل ضامن‌معتبربپول شما نیازمند ۸۹۹۹۸۶ و ۸۹۴۸۷۸ آ‌ـ۹۷۴

پول در مقابل خانه مستغلات نیاز ۲۰۸۲۹

بپول راکدشمادرمقابل مبیع ارزنده نیازمندیم ۸۹۲۶۰۲

استخدام و کار

شرکت سیبا- گایگی ایران
منشی
بامشخصات زیر نیازمند است
۱ـ مسلطبه‌ماشین‌نویسی‌فارسی ولاتین
۲ـ آشنائی بزبان‌انگلیسی
۳ـ حداقل ۲ سال تجربه‌کار
متقاضیان‌با تلفنهای۳ـ۲۱۲۵۱ از ساعت ۸ تا۱۵ روز ها شنبه تاچهارشنبه تماس حاصل فرمایند ۱ـ۳ آ‌ـ۱۵۷۶

مدیر فروش
فعال‌با تجربه بامعرفی دیپلم و آشنا بزبان انگلیسی باحقوق‌ومزایای مکفی برای اداره وفروش محصولات یك شرکت تجارتی دعوت بهمکاری میشود.
از متقاضیان‌واجدشرایط خواهشمند است‌تقاضای خود را بضمیمه یك‌قطعه عکس بادرس شرکت پاپیتال خیابان شهید ساختمان آلومینیوم‌طبقه دوم ارسال فرمایند.

پول
در مقابل چك کارمندی سند اتومبیل و تلفن و هازاد سند ملك شما چنانچه در رهن یا گرو باشد در اسرع وقت پرداخت مینمائیم تلفن ۶۶۰۴۰۰ و ۶۶۹۷۰۰

پول بچك کارمندی‌بدون‌ضامن
۶۶۶۶۷۸
یکسره از ۹ صبح تا ۷ شب

وام‌ارزان
ملك ـ اتومبیل- چك کارمندی - فرش ۸۵۰۷۴۷ و ۸۴۸۶۷۰

آندورا ANDORRA
بهشت واقعی در دامنه کوه های فرانسه‌و اسپانیا با مراکز اسکی فراوان ...
آندورا مینی کشوری‌مستقل بدون‌هیچگونه مالیات و عوارض برای راهنمائی در امورسرمایه گذاری و خرید املاك با آقای وایز در هتل‌تهران اینترناشنال ۹ـ۸۴۰۰۸۱ در تاریخ چهارشنبه‌و پنجشنبه و جمعه ۱۲ الی ۱۴ مهر تماس بگیرید .

خانه‌شمارا بخارجیان اجاره‌میدهیم

وزیری ۶۵۸۱۸۸ ۶۵۳۷۴۳ اجاره بخارجیان-خرید-فروش.

۸۲۴۹۵۳ سازمان نیازمندیهای خارجیان خانه‌شمارابه‌خارجیان اجاره‌میدهد ۸۲۷۹۰۱-۸۳۸۱۰۶

مرکزاجاره موسسه امور خارجیان تخت‌جمشید جنب‌بهار ۷۵۱۷۸۲ – ۷۵۲۳۵۸

سازمان مسکن پارس مراکزاجاره وبخارجیات ۸۴۸۴۲۴ ۸۵۳۸۵۳ ۸۵۷۵۸۵ خرید‌وهروش

رابینسون اجاره به ایرانی و خارجی خرید‌وفروش ۶

نیازمندیهای اطلاعات تلفنی آگهی می‌پذیرد

استخدام: ۳۰۳۷۰۲ ـ ۳۱۱۲۱۹ املاک و مستغلات: ۳۰ ـ ۳۱۱۲۲۹ خرید و فروش: ۳۲۸۲۵۷ ـ ۳۲۸۴۱۴ خدمات: ۳۱۲۴۱۳ ـ ۳۱۱۲۲۷

به چند کارگر زن و مرد کرست دوز نیازمندیم نارمک ۷۹۹۶۳۰

دوشیزه‌یا بانو برای دوخت لباس بچگانه نیازمندیم ۸۵۳۷۸۹
آ ـ ۵۷۰ ۱

آگهی استخدام
خدمات بازرگانی بین‌المللی تعدادی‌دوشیزه و جوان‌سیکل اول و دیپلم رابرای کارمندی در تهران استخدام مینمایدبرای اطلاع بیشتر به تلفن ۶۴۰۶۰۴ صبح و عصر تماس بگیرند
۱ـ۳ آ ـ ۷۳۷۹

بیکنفر منشی زن برای مطب تلفن ۳۷۲۴۴۵
۱ـ۳ آ ـ ۱۶۲۹۴

شرکت جیوه
افراد زیر را استخدام مینماید :
۱ـ سرویسکار شوفاژبا تجربه
۲ـ لوله‌کش با تجربه
تلفن ۸۳۹۶۰۰

استخدام
تعدادی جوشکار درجه ۲ با حقوق مکفی استخدام میشوند .
۷۹۳۱۹۰

بچند دوشیزه یا بانو جهت پرشکاری ساده و زیگزاک دوزی و چرخکاری و بسته بندی مورد نیاز است تلفن ۹۳۵۸۸۹
آ ـ ۱۸۹۳

به همکاری خانمهای خارجی زبان انگلیسی و آلمانی برای تدریس مکالمه و راهنمائی مسافرین به خارج نیازمندیم ۶۵۰۴۹۳
آ ـ ۱۷۵۲

استادکار برق
تلفن از ۵ره الی ۷ر۵ بعد از ظهر ۶۳۵۳۴۷
۱ـ۳ آ ـ ۱۷۴۰

سکرتر نیازمندیم
تلفن ۸۳۴۱۵۹
آ ـ ۱۸۳۰

یکنفر دوشیزه
برای فروشندگی لوازم آرایش و
یکنفر ویزیتور مرد
برای عرضه کردن لوازم آرایش مورد احتیاج است .
داوطلبان شنبه تا ۴شنبه بین ۹ تا ۱۲ با تلفنهای ۲۹۲۵۵۵ و ۲۹۲۸۶۲ تماس بگیرند .
آ ـ ۱۸۳۱

استخدام سکرتر
منشی آشنابتایپ‌فارسی و برای جوابگوئی تلفن مورد نیاز است تلفن : ۲۳۷۶۸۵ و ۲۳۰۳۰۴
آ ـ ۶۵۹۵ ۱

یك نفر ناظر ساختمانی با سابقه کاره‌ساله‌برای منطقه ایرانشهر مورد نیاز تلفن ۸۲۱۳۵۹
آ ـ ۱۶۶۰

مباشر راهسازی و نقشه‌بردار
یك شرکت ساخمانی به دو نفر نقشه‌بردار و یك نفر مباشر راهسازی برای کاردرکارگاه‌استان فارس با حقوق‌و مزایای مکفی نیازمند است متقاضیان با تلفن ۸۹۷۱۹۸ تماس بگیرند

تعدادی تکنیسین نقشه‌بردارو ناظر فنی با حد اقل ده سال سابقه در نظارت
کارهای راهسازی‌در مهندسین مشاور استخدام میشوند .
طالبین به خیابان‌فیشر آباد خیابان نیکو شماره ۴۳ مراجعه فرمایند .
آ ـ ۱۶۶۸

موسسه‌تزئینات پوپکو
یك نفر که سابقه فروشندگی در امور پرده فروشی و تزئینات داشته باشد و یك‌نفر کارگر نصاب پرده که حداقل ۵ سال در این رشته کار کرده استخدام مینماید .
با تلفن های ۶۲۲۴۳۴و ۶۲۷۵۰۳ و ۶۲۸۰۹۶ تماس حاصل فرمائید .

بیك پزشك زن یا (لیسانسیه‌مامائی)جهت خارج از مرکزیاپزشکی که خارج از مرکز راطی نموده باشد جهت‌مطب خصوصی نیازمندیم ساعات‌کاریا ۹ـ۱۲ظهر یا ۴ـ ۹شب نیمه‌وقت آدرس قرچك ورامین ـ دراك‌استور داروخانه شبانه‌روزی بابك
آ ـ ۱۶۶۹

شرکت صنایع تاسیسات و تهویه ایران با حقوق و مزایای مکفی استخدام میکند
۱ ـ مهندس تاسیسات با حداقل سابقه کار اجرائی در پروژه‌های بزرك (جهت کار در مشهد)
۲ ـ مهندس طرح و محاسب تاسیسات با حداقل ۵ سال سابقه کار
۳ ـ تکنیسین تاسیساتی با حداقل ۵ سال سابقه کار اجرائی دیپلم یا فوق دیپلم (جهت کار در تهران و مشهد)
۴ ـ نقشه کش تاسیسات با حداقل ۲ سال سابقه کار
۵ ـ مترور تاسیسات با حداقل ۲ سال سابقه کار
تلفنهای ۸۲۶۹۰۷ ـ ۸۲۲۰۸۲
آ ـ ۱۷۳۶

استخدام
راننده پایه دو منظم و با تجربه ساکن ناحیه (سلطنت‌آباد ـ دروس‌ـ دولت‌ـ رستم آباد)مورد نیاز است تلفن ۸۳۵۰۹۶ـ۹

به چند نفر که دارای وسیله نقلیه و آشنائی به زبان انگلیسی داشته باشند با درآمد خوب نیازمندیم .
۲۹۳۰۲۶ ـ ۲۹۳۰۲۳
آ ـ ۱۶۶۱

بیك نفردوشیزه یابانو جهت جوابگوئی بتلفن تمام وقت نیازمندیم شرکت‌تهران‌هموستات تلفن ۹۲۱۰۳۳
آ ـ ۶۶۹ ۱

تعدادی‌نظافتچی‌زن
نیمه وقت و تمام وقت در ساعات مختلف شبانه روز نیازمندیم لطفا به نارمك فلکه هفت حوض ـ خیابان گلبرگ شرقی‌ـ میدان ۳۲ پانسیون بوستان کودك مراجعه‌فرمایند
آ ـ ۱۸۱۳

به دو نفر دوشیزه یا بانو برای کارهای‌کلینیك لانتازول نیازمندیم سعدی شمالی‌شماره ۳۶۲
آ ـ ۱۶۴۰

به مهندس راه و ساختمان با حداقل پنج سال سابقه کار جهت‌نظارت در رشت نیازمندیم ۶۲۸۶۰۶ـ ۶۲۵۷۷۹
آ ـ ۱۶۵۱

بیك نفر برشکار لباس زیرزنانه وچند نفر کارگر کش دوز و زیگزال‌دوز و میان دوز زن نیازمندیم تلفن ۶۶۷۲۰۷ ـ ۶۶۷۵۲۰
آ ـ ۱۸۶۹

یکنفر مرد جهت نظافت و آبدارخانه‌دفتر شرکت‌ساختمانی احتیاج است ۶۶۷۷۳۲
۱ـ۲ آ ـ ۱۸۴۹

به یک نفر نامه رسان‌که‌دارای معافی‌وتحصیلات حدودششم ابتدائی باشد با حقوق مکفی نیازمندیم ۲۷۱۶۵۸
آ ـ ۱۸۷۲

بیك دوشیزه جهت امور سکرتری نیازمندیم ۶۳۹۰۴۵ و۶۳۸۰۵۳اول سید خندان
آ ـ ۱۶۶۰

یکنفر دو شیزه دیپلمه ریاضی جهت کارهای دفتری نیازمندیم تلفن ۶۸۸۲۳۰
آ ـ ۱۸۷۱

کمك‌متخصص‌زیبائی‌زن حد اقل‌یکسال سابقه‌کار جهت‌انستیتوزیبائی‌میرا تلفن ۷۶۳۹۰۴ از ۱۰½الی ۸ بعد از ظهر
آ ـ ۱۶۵۰

نظافتچی تمام وقت نیازمندیم‌تلفن ۷۵۳۵۴۲
آ ـ ۱۵۴۲

به چند نفر ویزیتور لوازم خانگی نیازمندیم تلفن ۸۴۹۶۹۲
آ ـ ۱۷۱۸

به یك زنو شوهر جوان که دارای ضامن معتبر باشند برای‌کار درمنزل و آشپزی نیازمندیم ـبا دادن مکان در منزل و حقوق مکفی استخدام میشوند . صبح ها با تلفن ۳۰۳۱۸۱ و عصر ها با تلفن ۲۹۱۳۰۲ تماس حاصل نمایند
آ ـ ۱۷۳۲

کارگر ساده جهت بسته‌بندی دارو مورد نیازاست تلفن۹۷۶۰۶۱
آ ـ ۱۷۳۸

چند نفر کارگر ساده‌زن برای‌کودکستان‌ودبستان مورد نیاز است تلفن ۲۲۴۷۳۷ از ۸ صبح‌الی ۳ بعدازظهر

یکنفر دوشیزه یا بانو جهت جوابگوئی تلفن نیازمندیم ۶۵۰۴۹۳
آ ـ ۱۷۵۱

بچند نفر سرویسکار شوفاژو لوله‌کش‌شوفاژ نیازمندیم ۶۲۳۲۱۱
آ ـ ۱۷۴۹

بیك نفر منشی که وارد به تایپ فارسی باشد تمام‌وقت جهت کار در حوالی تخت طاووس نیازمندیم تلفن۸۲۹۸۲۲
آ ـ ۱۷۲۵

کارگر با تجربه مرد برای سری‌دوزی شلوار نیازمندیم ۹۲۰۳۳۵

نیاز ببانوی فروشنده ، جهت بوتیك ۸۴۱۰۹۷
آ ـ ۱۸۲۲

آگهی استخدام
منشی جهت مدیر عامل یك شرکت ساختمانی تمام وقت نیازمندیم‌تلفن ۹۳۲۳۱۰

استخدام منشی
به یك نفرخانم دیپلمه برای کار دفتری و ماشین نویسی‌نیازمندیم داوطلبان باتلفن۳۱۱۲۲۴ تماس بگیرند.

آگهی استخدام
۱ـ سرپیشخدمت
۲ـ کمك آشپز
۳ـ نظافتچی
۴ـ کارگر ساده
به تلفنهای ۸۹۹۴۷۲ و ۸۹۱۷۸۵ رجوع شود

کارگر باتجربه مرد برای سری دوزی‌شلوار نیازمیدیم
۹۲۰۳۳۵
آ ـ ۸۶۶ ۱

سازمان نیازمندی های فرخ بزرگترین مرکز اجاره‌بخارجیان راهنمای مسلط به انگلیسی‌تمام وقت با وسیله شخصی و حقوق و پورسانتاژ به همکاری دعوت می‌نماید تلفن ۲۲۹۱۵۵ تا ۲۲۹۱۵۸

بچند نفر سرویسکار شوفاژ نیازمندیم تلفن ۸۵۳۹۵۹

شریک
بیك نفر شریك که به امورتهیه مسکن‌وفروش اتومبیل آشنائی داشته باشد نیازمندیم
۸۹۰۷۹۶

یك‌شرکت تولید ماشین آلات ساختمانی ۲ نفر شریك را با حداقل ۲ میلیون تومان سرمایه بهمکاری دعوت مینماید تلفن ۹۳۸۰۳۰

جویای کار

حسابدار ـ جویای کار
با ۱۱ سال سابقه خدمت در سازمان‌دولتی‌امور حسابداری که با تقاضای شخصی خود مستعفی شده و یکسال سابقه کار در شرکت خصوصی با داشتن رضایت کارجویای کار در شرکت های خصوصی ـ کارگاه ساختمانی‌ـ راه سازی وغیره میباشد در صورت تمایل‌با تلفن شماره۳ر۳۱۰۱۶۲ از ساعت ۹ صبح روز های اداری تا ساعت ۱۲ با آقای صدری تماس حاصل فرمایند
خدادادی

جوانی دیپلمه متاهل ۳۰ ساله دارای اتومبیل جویای کار می‌باشد ۷۳۵۰۴۰

دبیرریاضی دوره نظری‌و راهنمائی آماده کار در دبیرستانها
تلفن ۹۶۳۳۸۶

جوانی دیپلمه با معافی و گواهینامه رانندگی از ۲ بعد از ظهر به بعد آماده‌هر نوع کارمیباشد تلفن ۳۲۸۳۸۷

استخدام تحصیلدار
شرکت تولیدی بچند نفر تحصیلدار موتور سوار در تهران احتیاج دارد جاده مخصوص کرج کیلومتر ۱۰ مقابل‌پمپ بنزین خیابان‌دفاع‌شرکت تولیدی ایرچك

استخدام بازاریاب
شرکت تولیدی جهت فروش کالا درتهران وشهرستان تعدادی بازاریاب یا فروشنده با حقوق و پورسانت استخدام می‌نماید .
خیابان شاه کوچه لاله ساختمان لاله طبقه چهارم شرکت ایرچك مراجعه ۵ تا ۷بعداز ظهر.

استخدام نقشه‌بردارراه
شرکت ساختمانی پریش راه یکنفرنقشه‌بردار راه را با داشتن سابقه کارکافی در اموراه‌سازی جهت کار در استان مرکز بهمکاری دعوت می‌نماید .
آدرس فیشرآباد خیابان اراك شماره ۶۲ طبقه چهارم مراجعه از ۸ صبح الی ۵ بعد از ظهر تلفن ۸۹۴۹۶۲

استخدام
یك شرکت ساختمانی برای کار در کارگاه خود در دشت مغان به افراد زیر نیازمند است
۱ـ مهندس راه ساختمان با ۲ سال سابقه کار در کارگاه
۲ـ تکنیسین ساختمان با ۲ سال سابقه کار در کارگاه
۳ـ مترور با ۲ سال سابقه کار در کارگاه
داوطلبان میتوانند همه روزه به استثناء پنجشنبه و جمعه از ساعت ۸الی ۱۷ به کارگزینی شرکت‌واقع درخیابان تخت‌طاووس ضلع شمال شرقی چهارراه نادرشاه شماره ۲۹۱ر۱ مراجعه فرمایند .

قابل توجه‌دوشیزگان وبانوان‌جویای کار
کارخانجات پارس‌الکتریک (شرکت‌سهامی‌عام)
عده‌ای دوشیزه یا بانو را جهت مونتاژ تلویزیون‌رنگی و سیاه وسفید باامکانات‌وشرایط زیر در یك محیط مناسب به همکاری دعوت می نماید .

امکانات:
۱ـ حقوق مکفی با سود ویژه مناسب
۲ـ قرار گرفتن زیر پوشش بیمه عمر و حوادث
۳ـ یك‌وعده غذای گرم و ارزان
۴ـ استفاده از کمك هزینه زندگی .
۵ـ استفاده از سرویس‌ایاب‌وذهاب‌رایگان (درنقاط موردنظر) .
۶ـ استفاده از تعاونی مصرف (جهت‌خرید خواروبار و لوازم منزل) .
۷ـ استفاده از تعاونی‌اعتبار(جهت‌دریافت وام ضروری) .
۸ـ استفاده از مزایای سازمان تامین اجتماعی (بیمه درمانی ، بیمه‌بازنشستگی ، بیمه حوادث) .

شرایط
تحصیلات پایان تعلیمات ابتدائی یا بالاتر
لطفا جهت استخدام یاکسب‌اطلاعات‌بیشتر همه روزه به استثناء روزهای تعطیل از ساعت ۸ الی ۱۶به کارگزینی کارخانجات پارس‌الکتریك واقع در خیابان آیزنهاور ایستگاه‌شاوب‌لورنس شماره ۵۶۳ مراجعه فرمائید .

نقشه بردار و دیپلم
بچند نفر نقشه‌بردار مجرب و دیپلم آشنا به امور دفتری و کارگزینی جهت کار در کارگاه بوشهر نیازمندیم. تلفن ۶۸۰۶۱۱ ۶۸۰۶۱۴

آگهی استخدام
شرکت سهامی خاص پارس‌پك
بمنظور تکمیل کادر پرسنلی خود افراد واجد شرایط زیر را با حقوق و مزایای مکفی استخدام می نماید .
۱ـ مهندس مکانیك با حداقل ۲سال‌سابقه کار در امور ماشین‌آلات صنعتی یا بسته‌بندی و آشنائی بزبان انگلیسی .
۲ـ دیپلم یا فوق دیپلم فنی با سابقه کار در امور بسته‌بندی و سفارشات و آشنائی‌به‌زبان انگلیسی .
۳ـ کارگر بسته‌بندی با تحصیلات ششم ابتدائی و سابقه کار درامور بسته‌بندی ،واجدین شرایط می توانند همه روزه باستثنای روز های پنجشنبه و جمعه از ساعت ۸ صبح الی ۱۶ بعداز ظهر به‌کارگزینی شرکت واقع‌درخیابان آیزنهاور روبروی پپسی‌کولا شماره ۵۳۵ مراجعه‌نمایند .

استخدام‌فوری
شرکت فسان جهت کار در تهران بافرادزیر احتیاج دارد :
۱ـ پیشخدمت
۲ـ راننده‌جرثقیل با گواهینامه ویژه
۳ـ راننده لودر با گواهینامه ویژه
۴ـ میکانیك آهنگر
آدرس‌ـ خیابان آناتول‌فرانس شماره ۹۹ـتهران

استخدام
تعدادی جوان فعال جهت‌یك‌کار تولیدی مورد نیاز می‌باشد متقاضیان به آدرس خیابان پهلوی نرسیده به چهارراه پاستور جامی کوچه دربند افشار پلاك ۷ و۹ مراجعه نمایند .

هنك گاز استخدام مینماید
۱ـ تعدادی دوشیزه یا بانو برای انجام کار های دفتری ماشین نویسی و تلفن‌چی .
۲ـ تعدادی بازاریاب و مونتاژکار نصب موتورخانه شوفاژ و چیلر و لوله‌کشی .
۳ـ مستخدم مرد متاهل : بازنشستگان اداری حق تقدم دارند علاقمندان از ساعت ۱۰ صبح‌تا ۱بعداز ظهر و۴ تا ۸ شب حضورا به‌محل شرکت واقع در تقاطع سید خندان ضلع شمالی غربی پلاك ۱۰۰۶ طبقه سوم مراجعه نمایند .

شرکت بازرگانی جوش‌واکسیژن ایران
دعوت‌به همکاری مینماید
۱ـ مدیر بازاریاب با حداقل ۲ سال‌تجربه در امر فروش ماشین‌آلات صنعتی‌و آشنائی‌بزبان انگلیسی با حقوق مکفی
۲ـبازاریاب با تجربه در امر فروش‌کالای صنعتی با آشنائی بزبان انگلیسی .
داوطلبان می توانند همه روزه از ساعت ۹ الی ۱۶ بجز روز های ۵شنبه و جمعه بدفتر شرکت واقع در میدان ۲۵ شهریور خیابان‌غفاری پلاك ۳۶ر۲ مراجعه فرمایند .

استخدام مهندس راه وساختمان یا آرشیتکت
۱ـ حداقل شش سال سابقه پس‌از فارغ‌التحصیل شدن از دانشگاه
۲ـ نداشتن هیچگونه تعهدی در شرکتها یا سازمانهای دولتی
۳ـ محل خدمت پانزده روز در تهران و بقیه در کارگاههای شاهرود ـ اهواز ـ مشهد
خانم یا آقایانی‌که مایل به همکاری با این شرکت باشند از مزایای سهام‌دار شدن و سود شرکت بهره‌مند ودر تهران‌خالص یکصدوبیست هزار ریال حقوق ودر کارگاهها فوق العاده روزانه و حق مسکن و اتومبیل و غذا دریافت میدارند فقط تمنی میشود کسانیکه شرایط بالارا ندارند مکاتبه نفرمایند متقاضیان‌بشهرستان شاهرود صندوق پستی(۸۴)با قیدتلفن وآدرس دقیق مکاتبه فرمایند .

استخدام
شرکت اس . آ. ت S.A.T
به یکنفر منشی با سابقه‌احتیاج فوری دارد آشنا به‌زبان آلمانی یا انگلیسی تلکس و تایپ فارسی و لاتین
واجدین شرایط به محل شرکت واقع‌درخیابان پهلوی نرسیده به چهارراه پاستور جامی کوچه در بند افشارپلاك ۷ همه روزه‌صبح‌ها از ساعت ۹ الی ۱۳ مراجعه نمایند .
تلفن ۶۶۳۶۶۲ ـ ۶۶۷۷۲۱

آگهی استخدام
در شهر صنعتی البرز قزوین
شرکت سهامی خاص پرساپك
بمنظور تکمیل کادر پرسنلی خود افراد واجد شرایط زیر را با حقوق و مزایای مکفی استخدام می نماید .
۱ـ مکانیك شیفت کارخانه با تحصیلات دیپلم مکانیك و حداقل ۲ سال سابقه کار در واحد های تولیدی .
۲ـ برفکار شیفت کارخانه با تحصیلات دیپلم برق و حداقل ۲ سال سابقه کار در واحد های تولیدی .
متقاضیان می توانند به‌غیراز روز های پنجشنبه و جمعه بکارگزینی دفتر مرکزی واقع‌در خیابان آیزنهاور روبروی پپسی‌کولا شماره ۵۳۵ ویابه اداره کارگزینی کارخانه واقع در شهر صنعتی البرز روبروی سازمان تامین اجتماعی مراجعه نمایند .

شرکت مهندسی پاکند
بهمکاری تعدادی تکنیسین و کارگر برفکار ساختمان نیازمند است لطفاباتلفن های۹۲۵۲۷۷ و۹۳۵۲۷۷ تماس بگیرید .

آگهی استخدام
اداره بهداری نیروی زمینی شاهنشاهی برای خدمت در تهران به تعدادی متخصص ارتوپدی ، جراحی عمومی مغز و اعصاب ،اعصاب وروان پزشك مقیم ، نرس ، ماما ، مددکار اجتماعی ، تکنیسین (رادیو لوژی ، آزمایشگاهی داروسازی) بهیار ، خادم ، خادمه ، متصدی دستگاه حرارتی ، متصدی برق‌وسیمکش‌نیازمند است.
داوطلبان می توانند جهت ثبت‌نام وکسب اطلاعات بیشتر همه روزه بجز روز های تعطیل به اداره بهداری نیروی زمینی شاهنشاهی‌چهار راه عزیزخان اطاق شماره ۱۹ مراجعه نمایند.

گروه‌چندین
برای تامین نیازمندیهای پرسنلی خود افراد زیررا دعوت‌بکارمینماید
۱ـ مدیر فروش با شرایط :
لیسانسیه در رشته های بازرگانی ـ بازاریابی ـ اقتصاد ـ بانکداری یا حسابداری و داشتن ۳ سال سابقه کار در رشته فروش لوازم خانگی و حداکثر سن ۴۰ سال .
۲ـ حسابدار زن یا مرد با حداقل تحصیل دیپلم که اطلاعات کافی در زمینه حسابداری داشته باشند.
۳ـ تحصیلدار با حداقل مدرك ششم ابتدائی و داشتن گواهی‌نامه موتور سیکلت .
۴ـ بازاریاب باحداقل دیپلم کامل که تسلط کامل به امور بازرگانی و عرضه لوازم خانگی داشته باشد و داشتن وسیله نقلیه.
برای کلیه داوطلبین ضامن معتبر و برك پایان خدمت وظیفه یا معافیت دائم الزامی است ازداوطلبین خواهشمند است پیشنهادات خود رابه ضمیمه یك قطعه عکس یا نشانی کامل و احیانا شماره تلفن به صندوق پستی ۱۲۲۹ر۱۱ ارسال‌فرمایند

استخدام
زن و شوهری که‌بتوانند کارهای منزل‌راانجام دهند درکرج با تضمین مسکن و غذا و حقوق استخدام میشوند ، کریمخان زند خیابان مدیر پلاك ۱۶ طبقه پنجم شرکت کامراد از ۹ تا ۵ بعدازظهر مراجعه شود .

تعدادی تکنیسین مکانیک
آشنا به تراشکاری موردنیاز می‌باشدواجدین شرایط در ساعات اداری با تلفن ۳۲۸۲۷۲تماس بگیرند .

نیازمندیهای اطلاعات تلفنی آگهی می‌پذیرد

استخدام: ۳۰۳۷۰۲ ـ ۳۱۱۲۱۹ املاک و مستغلات: ۳۰ ـ ۳۱۱۲۲۹ خرید و فروش: ۳۲۸۲۵۷ ـ ۳۲۸۴۱۴ خدمات: ۳۱۲۴۱۳ ـ ۳۱۱۲۲۷

یك شرکت معتبر به دو نفر کارمند مردیازن که تسلط کامل به زبان انگلیسی و ماشین نویسی لاتین و دانستن زبان‌فارسی باحقوق مکفی مورد نیاز است لطفا از ساعت ۱۰ صبح تا ساعت ۵ر۴ بعد ازظهر جهت مصاحبه‌حضوری به دفتر شرکت واقع درخیابان‌شاه‌ساختمان ۴۸ شرکت زرینه مراجعه نمایند

آگهی استخدام

افرادزیرموردنیازند:

۱ـ مهندس برق
۲ـ مهندس نساجی
۳ـ مهندس شیمی یا متالورژی
۴ـ سکرتر دیپلمه
۵ـ راننده پایه یك و دو
۶ـ حسابدار با تحصیلات دیپلم
۷ـ نجار و بنا
۸ـ نگهبان
۹ـ پیشخدمت
۱۰ـ کارگر ساده

دارندگان هریك از تخصص های بالا نشانی و شماره تلفن خود را به راهنمای ۹۶۶ روزنامه اطلاعات ارسال کنند .

استخدام ماشین نویس، تلفنچی

یک شرکت ساختمانی برای‌کار درتهران نیازبیک ماشین‌نویس تلفنچی دارد متقاضیان باید حداقل‌دارای ۳ سال سابقه‌کار وتسلط کافی‌بتایپ فارسی‌داشته باشند لطفا با راهنمای شماره ۹۶۹روزنامه‌اطلاعات‌مکاتبه‌نمائید

استخدام‌فوری

یکنفر حسابدار دیپلمه مسلط به زبان انگلیسی وحداقل ۵ سال تجربه در حسابداری شرکت های مقاطعه کار خارجی جهت خدمت در تهران باحقوق ومزایای مکفی استخدام میگردد .

تلفن ۱۵ـ ۸۹۸۶۱۱ داخلی ۲۲۳

مقداری لباس زنانه خارجی و ایرانی نو ودست دوم امیرآباد شمالی خیابان‌نوزدهم‌کوی قرقاول ساختمان شماره۱ طبقه سوم از ۸صبح تا۸شب

تلفن : ۶۳۷۲۱۳

آگهی استخدام

شرکت تلمبه ایران

جوشکار درجه دو ۲ نفر
کارگر مونتاژ ۲نفر
کارگر ساده ۲ نفر

خیابان پهلوی بالای میدان ونك
خیابان بیژن‌مقابل‌هتل‌آریاشرایتون
شرکت تلمبه ایران

انباراجاره‌ای

سطح زیر بنا ۵ هزار متر مربع وزمین‌تا۵ هزار متر مربع آب، برق و تلفن‌ـ۸الی ۱۷ تلفنهای۶۶۶۹۹۴و ۶۶۵۵۹۸

استخدام‌فوری

شرکت فسان جهت کار درتهران بافرادزیر احتیاج دارد :

۱ـ پیشخدمت
۲ـ راننده جرثقیل با گواهینامه ویژه
۳ـ راننده لودر با گواهینامه ویژه
۴ـ لوله‌کش

آدرس ـ خیابان آناتول فرانس شماره ۹۹ ـ تهران

شرکت بتون ماشین

یکنفر دوشیزه یا بانو را با تحصیلات‌سیکل یا بالاتر جهت بایگانی تمام وقت به همکاری دعوت مینماید . تلفن : ۵۲۹۵۰۳ـ ۹۳۱۷۲۰

فوری اجاره‌میکنیم

شرکت‌ساختمانی‌اس‌ـآـئی‌قطعه زمینی حدود یك هکتار در حوالی اول جاده کرج (از شهیاد) که اطراف آن مسدود باشد جهت نگهداری مصالح ساختمانی خود احتیاج فوری دارد مالکین محترم با آقای‌اسدی تلفن ۹۵۱۸۹۰ـ ۹۶۴۰۸۳ ـ ۹۵۸۲۹۱ تماس حاصل نمایند

چهاردستگاه جیپ نیسان

بسیار تمیز ، آماده به‌کار بفروش می‌رسد خریداران در موسسه اطلاعات ـ قسمت حمل و نقل تلفن ۳۲۸۲۶۶ از ساعت ۸ صبح الی ۶بعد ازظهر به آقای ابراهیمی مراجعه فرمایند .

مجهزترین موسسه جرثقیلی در ایران

جرثقیل توکل

از ۵ تن الی ۳۰۰ تن
تلفن ۱۷ـ ۳۵۸۵۱۱
تهران ـ خیابان ری ـ میدان شاه ـ پلاک ۷۱۳

مزون بوتیك

شیطانه

با کلکسیون اختصاصی و لباسهای خارجی پرستیژی برای شما خانم و آقای تك‌پوش‌درهمه نوع مدل آماده می‌باشد
پهلوی روبروی سینما آتلانتیك کوچه هراز شماره ۲۴

تلفن ۸۹۴۸۰۵

شیشه

کارگران فعال ما آماده نصب شیشه‌ساختمان ، آپارتمان ، کارگاه، درب مغازه‌شما در سراسر کشور می‌باشند .
شیشه دودی .طلائی .برنز .دفالوکوکس ـ دیالوکس ، آئینه‌رنگی ایرانی و خارجی موجود است

تلفن ۸۲۳۱۰۹

کارخانه‌ایران‌یاسا

استخدام میکند

یکنفر برقکار صنعتی درجه یك آشنا به نقشه‌خوانی با ۲ سال تجربه کاری با حقوق و مزایای مکفی‌استخدام میگردد. تلفن ۸ـ۹۶۳۹۷۵

استخدام
کارخانجات پارس الکتریک
(شرکت‌سهامی‌عام)

شما را برای همگامی در پیشبرد صنعتی نو و پیشرو به همکاری دعوت می‌نماید .

۱ـتعمیر کاربرق ماشین‌آلات‌صنعتی،

با داشتن حداقل ۵ سال سابقه کار و تحصیلات حدود سیکل اول .

۲ـعده‌ای‌هنرجو،

جهت آموزش فن قالب‌سازی با تحصیلات حداقل سیکل فنی یا عادی (افرادی که در رسته فلزکاری تجربه داشته باشند حق تقدم دارند) .

۳ـنجار،

با داشتن حداقل ۵ سال سابقه کار و تحصیلات ششم ابتدائی .

۴ـنگهبان،

با داشتن ضامن معتبر وبرگ‌خاتمه خدمت نظام وظیفه .

۵ـکارگرساده‌مرد،

با سواد خواندن و نوشتن

۶ـنظافتچی

(داشتن کارت پایان خدمت یا معافیت از خدمت نظام وظیفه برای متقاضیان الزامی‌است).
لطفا جهت استخدام و یا کسب اطلاعات بیشتر همه روزه به استثناء روز های تعطیل از ساعت ۸ الی ۱۶ همراه با شناسنامه خود به کارگزینی کارخانجات پارس الکتریك واقع در خیابان آیزنهاور ایستگاه شاوب لورنس شماره ۵۶۳ مراجعه فرمائید .

نیازمندیهای اطلاعات

۳۱۱۲۲۴و۳۱۱۲۲۵

نمایندگان **ایزوگام** در شهرستانها

تبریز ـ شرکت آذرایزول(ایناد) تلفن ۳۸۱۰۷
اصفهان ـ شرکت هیدروتکنیك تلفن ۳۸۵۱۱
شیراز ـ سازمان پرستو تلفن۳۶۰۱۲
بابسر ـ دفتر فنی رحمت‌اللهی تلفن ۴۵۴۳
کرمان ـ دفترفنی حائری تلفن۷۴۲۵و ۵۲۲۲
رشت ـ شرکت تعاونی پیمانکاران گیلان تلفن ۲۹۱۷۱و۲۷۹۸۵
اهواز ـ موسسه درخشان تلفن ۳۴۴۸۹
مشهد ـ شرکت فیلد تلفن ۴۶۴۹۳
مشهد ـ شرکت بامپاد تلفن۴۹۸۷۶
آمل ـ شرکت ایران ایزول تلفن ۴۳۶۸
قزوین ـ فروشگاه توکل تلفن ۴۴۱۲
اصفهان ـ فروشگاه نصر اصفهانی‌تلفن ۳۶۵۷۷ و ۳۸۰۱۱
چالوس ـ فروشگاه لاور تلفن ۲۲۹۲
اردبیل ـ دفتر فنی و بازرگانی‌سعید تلفن ۲۴۸۶۶ و ۲۰۳۵۵
یزد ـ فروشگاه هاشمی تلفن ۲۶۵۲۸ و۲۴۳۱۲و۲۵۰۵۶
قم ـ فروشگاه فرجی‌پور تلفن ۷۵۵۸۹۴
خرمشهر ـ شرکت پیمانکاری عبدالمجید کریمی‌پور ۲۳۳۲ و۶۶۳۶

شرکت‌مسمر

به تعدادی بازاریاب فعال جهت امور فروش فرهنگنامه علمی نیازمند است . لطفا بین ساعت ۵ تا ۷ بعدازظهر با تلفن ۹۷۸۲۱۶ تماس‌حاصل فرمائید .

انجمن ملی حمایت کودکان

جهت ایجاد یك مرکز درمانی به طبقه همکف یك آپارتمان یا منزل یك طبقه دربست حدود ۳۰۰ متر زیربنا ، حداقل ۱۰اطاق تلفن‌شوفاژـ در شرق تهران محدوده نارمك ـ تهران نو ـ خیابان گرگان ـ فوزیه ـ فرح‌آباد ژاله وشهباز برای اجاره نیاز دارد .
تماس باستثنای پنجشنبه و جمعه از ساعت ۸ الی ۱۴
تلفن ۳۶ـ ۲۹۸۰۳۳ـ ۲۹ـ۲۹۸۰۲۶ امور اداری آقای گلستانه .

محل کاربرای اجاره

طبقه دوم ساختمان ایران‌مارکو ۴ اطاق با شوفاژ ، کولر ، دو خط تلفن و آسانسور و استفاده از تلکس ماهیانه ده هزار تومان
خیابان آیزنهاور شماره ۲۲۲ بین چهارراه اسکندری و نواب لطفا با تلفن ۹۲۱۰۸۲ آقای گورانی تماس حاصل فرمایند .

آپارتمان دو اطاق خوابی مهندسی ساز در خیابان بهار شمالی نبش خیابان مهتاب‌با شوفاژ و تلفن و پارکینك بفروش میرسد .
اطلاعات بیشتر با تلفنهای ۵۸ـ۲۲۹۱۵۵
سازمان نیازمندیهای فرخ بزرگترین مرکزاجاره بخارجیان و خرید و فروش املاك

تهران فارما
شرکت سهامی خاص

ویزیتور برای کرمان

تهران فارما به چند نفرویزیتوربا حقوق خوب ، پورسانت قابل ملاحظه با شرایط زیر نیازمند است.
ـ نماینده علمی داروئی برای کرمان ، ساکن محل ، دیپلم‌متوسطه متقاضیانیکه مانع قانونی برای‌استخدام نداشته باشند می توانند روز های ۱۲و ۱۳ مهرماه در تهران به آدرس تخت جمشید غربی چهار راه‌سبیل‌شماره ۱۲۸دایره‌کارگزینی‌ودر کرمان بخیابان شاهپور پاساژ دکتر خیراندیش مراجعه فرمایند . آـ۱۶۹۱

---

career opportunity in advertising

we need a few more good people, and for a very good reason...

We are growing! We are already Iran's leading advertising agency and still growing. We need several energetic, dynamic, self-starters to fill some immediate career openings as advertising executives.

about the job...

ADVERTISING MANAGEMENT. Both experienced advertising personnel and ambitious young people who want to begin a career in advertising are needed. Direct responsibility for the advertising and marketing of major international companies awaits experienced advertising personnel with solid backgrounds in advertising and marketing, or if you have drive and ambition, but no prior experience, Caspian offers on the job training and excellent career opportunities.

about you...

All applicants should fulfil the following requirements :

- You must be ambitious, agreessive, energetic, a self-starter with long term career goals.
- Have a University degree. Preference given to American graduates.
- Have completed your military service.
- Be fluent in English.

Send us a letter about yourself and your career goals along with a resume. We will contact you as soon as we have received your letter and resume.

Caspian Inc.

136, Takhte Tavous Ave., Tehran, IRAN. Tel. 825966-7

خودروسازان تهران

آگهی دعوت

از کلیه صاحبان سهام‌شرکت‌صنعتی خودروسازان ایران دعوت‌می شود که در جلسه مجمع عمومی فوق‌العاده که در ساعت ۱۱ صبح روز ۲شنبه ۱۵ر۸ر۱۳۵۷ درمحل قانونی شرکت واقع در کیلومر ۸ جاده کر تشکیل میگردد با در دست داشتن سهام حضور بهمرسانند
دستور جلسه مجمع عمومی‌فوق العاده همان دستورجلسه‌مندر در روزنامه شماره ۱۵۶۹۸ روزنامه‌اطلاعات که عبارت است از :
۱ـ گزارش مدیر عامل راجع‌به قانون گسترش مالکیت واحدها تولیدی .
۲ـ تغییر پاره‌ای از مواد اساسنامه و تغییر شرکت ازسهام خاص به سهامی عام .
۳ـ سایر موضوعاتیکه ازطرف‌هیئت مدیره مطرح میشود .

هیئت مدیره

روانکاو انگلیسی که عادت داشت با بیماران خود ازدواج کند

یک روانکاو ۵۴ ساله انگلیسی بلژیکی الاصل که تاکنون با سه دختر از بیمارانش ازدواج کرده‌است اینک با مشکل بزرگی‌روبرو شده است.

او با هرکدام ازهمسران خود سال‌ها زندگی کرد.

این روانکاو که ژاک دسارت نام دارد، پس از جدا شدن از همسر دومش به بیمار بیست ساله خود دوشیزه ساندرا دلبستگی پیدا کردو شروع به مهربانی کردن با او نمود، بطوریکه ساندرا نیز به این مرد که سه برابر سن وی را دارد علاقمند شد.

آنگاه دسارت از ساندرا تقاضای ازدواج کرد و زن و شوهر شدند، اما این زن با همسران سابق‌دسارت فرق دارد. او تصورمیکند چون شوهرش مانندپسران جوان از خو شید ئی‌نشان نمی‌دهد وهر وقت که در مطب خود نیست در کتابخانه‌اش مشغول‌خواندن و یا نوشتن‌و در باغچه‌اش سرگرم پرورش گل استبه او علاقه ندارد و همین بی‌علاقگی شوهرش را به کتابخانه‌و گلخانه می‌کشاند و هرچه دسارت به‌او می‌گوید که سن وی اقتضا نمی‌کند که رفتارش مانند یک جوان عاشق‌پیشه باشد ساندرا زیر بار نمی‌رود و دسارت که تاکنون صدها زن و مرد را معالجه کرده است قادر نیست همسرخود را قانع کند که دوستش دارد، ولی این رامی‌داند که ساندرا به او علاقمند است. ساندرا معتقد است که شوهرش برحسب عادت او را عقد کرده است و عشقی در کار نیست. راز این زن‌و شوهر که‌درشماره دیروز دیلی‌میل چاپ لندن به‌صورت مشروح انتشار یافته پریشب هنگامی آشکار شد که ساندرا نیمه شب به باغچه خانه رفت وباصدای بلند به گریه کردن پرداخت که چرا شوهرش دوستش ندارد و همسایه آنها که از این وضع بی‌تاب‌شده بود وارد محوطه باغچه‌مشترک شد و از فرط ناراحتی به کتک زدن دسارت پرداخت. و این کار به پلیس ودادگاه کشیده شد.

ساندرا و شوهر روانکاوش که ۳۴ سال از او بزرگتر است

مردی باداشتن یک عکس بدون لباس از همسر سابقش از او باج میگرفت!

عکسی را که چند سال پیش شوهر اولم بدون لباس از من گرفت، اینک زندگی زناشوئی دوم مرا در معرض خطر از هم پاشیده‌شدن قرار داده‌است.

این مطلب را یکزن ۲۵ ساله در این هفته برای ما تعریف کرد تا درس عبرتی برای دیگران باشد.

او گفت: دو سال پیش با مردی ازدواج کردم‌خیلی زود فهمیدم اگریک شب لبی تر نکند، حتما قماری‌می‌زند و یا بستی می‌کشد.

به این ترتیب شوهر من که ظاهری‌فوق‌العاده آراسته داشت با مواد مخدر،الکل و قمار که مادر همه‌مفاسدند آشنا بود.

دیری نگذشت‌که اختلاف پیدا کردیم و از هم جدا شدیم و برای اینکه مجبور نشوم با او آشتی کنم به عقد اولین‌خواستگاردرآمدم اما چندی‌بعد سروکله‌شوهر سابقم پیدا شد و از من تقاضای «باج» کرد. چون مقاومت کردم عکسی را که در نخستین ماه ازدواجمان بدون لباس از من‌گرفته‌بود و در عکاسخانه کوچکی که در منزل داشت ظاهروچاپ کرده بود نشانم داد در آن روز من‌از حمام بیرون‌آمده بودم و بدون لباس روی تختخواب نشسته بودم که او بدون اینکه متوجه شوم عکسم را گرفت، شوهر سابقم چون مقاومت مرا دید گفت که عکس را برای شوهرم می‌فرستدو می‌گوید بتازگی گرفته شده است. ازترس‌باجی‌را کمیخواست به او دادم او که چنین دید، بعدا سطح توقع‌خود را بیشتر کرد و چند روز پیش که‌دربرابرش ایستادگی کردم، عکس لخت مرا با پست برای شوهرم فرستاد و شوهرم که مرد متعصبی است، با دریافت عکس، پس از یک مشاجره تلفنی شدید با من دیگر به خانه نیامده است و ....

مردی دریک حادثه رانندگی‌قدرت بوسیدن را از دست داد

یک حادثه رانندگی دراسترالیا باعث شد که مرد ۲۶ ساله‌ای بنام دیوید پرنس قدرت بوسیدن را از دست بدهد.

لبهای دیوید پس‌از معالجه در بیمارستان حساسیت خود را برای بوسیدن از دست داده‌است. بنابراین از راننده‌ای که باعث این تصادف شد تقاضای ۵۵ هزار دلار غرامت کرد. دیوید دردادخواست خود به دادگاه نوشته‌است این حادثه مرا ازیکی‌از بهترین موهبت ها محروم ساخته است. من همسرم را دوست دارم و بزرگترین لذت برای من بوسیدن همسرم بود که‌اینک از این لذت محروم شده‌ام ودادگاه بااین استدلال حکم‌به سود دیوید داده است.

(خبرگزاری فرانسه (سیدنی))

درددلهای خانوادگی

تهدید شوهر سابق

پنج سال‌پیش به توصیه بستگانم بامردی کمیخوبی او را نمی‌شناختم ازدواج کردم، ولی پس‌از ازدواج متوجه‌شدم کمباهم سازگاری نداریم، لذا ۱۸ ماه پیش ازهم جدا شدیم. چهارماه‌قبل، مردی ازمن خواستگاری کرد و باهم ازدواج کردیم. این‌خبرکه به صورت شایعه بگوش شوهر سابقم رسیده است تهدید کرده است که‌اگر ازدواج کنم مراخواهد کشت واز آن‌پس من باشوهر قانونی و شرعی خود یک زندگی مخفیانه داریم.

شکایت ازاین مرد سودی ندارد، زیرا او از زندان واین قبیل مجازاتها نمی‌ترسد. خواستم این مطلب رابگویم تادختران جوان با مردانی ازدواج کنند که اگر کار آنهابه طلاق کشد، بامشکلی مانند دشواری من روبرو نشوند.

اظهار دادگاه حمایت خانواده

من‌یک مغازه‌دار باآبرو هستم می‌دانید از قدیم گفته‌اند: یک کاسب، بی‌پول می‌تواند کار کند، اما بدون اعتبار و آبرو نمی‌تواند بکسب خود ادامه بدهد، ولی یک‌اشتباه، سبب شده که کسب وکارم متزلزل شود. چندی پیش برسر یک اختلاف سلیقه باهمسرم مشاجره کردیم، به دادگاه حمایت خانواده رفتم تا ازهم جدا شویم، ولی دادگاه گفت بایدبه دلایل قانونی برای طلاق داشته باشم ازقبیل معتاد بودن، زندانی بودن .... و یا توافق همسرم را بطلاق جلب‌کنم وگرنه جداشدن امکان پذیر نیست. زنم‌که این مطلب را شنید پایش را دریک کفش کردکه طلاق نمی‌خواهد وچون متوجه شد که‌بدون رضایت او طلاق امکان ندارد از آن تاریخ نقطه ضعف مرا به دست اورده و هربار که به‌حرف ناحسابش گوش نکنم بمغازه‌ام می‌آید و آبرویم رامی‌ریزد، بطوریکه دیگر کارد به استخوانم رسیده است.

نصیحتم اینست که مردان هنگام انتخاب همسر زنی را برگزینند که‌درجریان زندگی کار انها به دادگاه حمایت‌خانواده ویا درجریان زندگانی طوری رفتار کنند که کارشان به‌آنجا ختم نشود تابه‌روز سیاه من بنشینند.

رازی که پس از مردن فاش میشود!

★ کیت‌مون

★ کیم همسر سابق‌کیت ★ آنت نامزد کیت

تنهادرپی درگذشت‌کیت‌مون نوازنده معروف انگلیسی بود که خیل معشوقه‌هایش شناخته شدند. وی هفته گذشته به علت افراط در مصرف مواد مخدر که طبق برخی گزارشها عمدا به خورد او داده شده بود درگذشت.

تا آن تاریخ آنت نامزد سوئدی وی تصور می‌کرد که او تنها ستاره آسمان زندگی کیت است همچنانکه کیم همسر سابق کیت‌سالها پیش‌چنین تصوری‌راداشت، اما پس از مرگ کیت دهها زن و دخترسیاهپوش‌شدند و هرکدام خود را معشوقه کیت‌معرفی کردند و تنهااین حقیقت تلخ بود که گریه را در چشمان آنت زیباخشک کرد و اندوه او تسکین یافت.

کیم همسر سابق کیت‌سه سال پیش با اینکه دارای دختری از او بود طلاق گرفت علت طلاق این بود که کیت با درخارج ازخانه بسر می‌برد و هنگامی همکه به خانه می‌آمد یا مست‌بود و یا نشئه.

و به این ترتیب کیم و دخترش نمی‌توانستند در کنار کیت احساس سعادت و سربلندی کنند.

چندی بعد آنت با کیت آشنا شد و با هم نامزد شدند، اما کیت هربار ازدواج را به تعویق می‌انداخت تا اینکه هفته‌گذشته او را مرده یافتند و علت مرگ وجود چهار نوع متفاوت موادمخدر درخون او تشخیص‌داده‌شدکه‌جمعی معتقدند عمدابه اوخورانده شده است. با درگذشت کیت، چندین دختر و زن شیون‌کنان‌به خانه‌او‌مراجعه کردند و هرکدام اعتراف به معشوقه بودن‌کیت کرد.

سه تن از آنها حتی گفتند که کیت با «قول ازدواج»با آنها دوست شده بود که بدون این قول این‌دوستی امکان‌پذیر نبود.

سردخانه‌ای واقع در تهران باظرفیت وشرایط مطلوب آماده نگهداری موادغذائی ومیوه‌جات می باشد. تلفن ۵۵۰۰۳۶

مشاور ما درامورخانواده تلفن ۳۲۸۴۲۱ (ساعت ۸ تا ۱۲)

آگهی استخدام دبیر ـ هنرآموز ـ مشاور راهنمائی تحصیلی ـ مراقبت بهداشت مدارس

اداره کل آموزش و پرورش‌استان همدان طبق مفاد قانون استخدام کشوری عده‌ای ازدارندگان‌مدارك تحصیلی فوق دیپلم ـ لیسانس و بالاتر را جهت خدمت در مناطقی که نیاز می باشد ازطریق امتحان ومسابقه بشرح زیر استخدام می کند.

آموزش متوسطه

عنوان طبقه شغلی	شرایط احراز (رشته تحصیلی)	گروه قطعی شغل
دبیر ٤	دارا بودن دانشنامه لیسانس یا بالاتر در رشته های: شیمی ـ زبان انگلیسی و مترجمی انگلیسی ـ ادبیات عرب ـ الهیات ـ روابط عمومی ـ اقتصاد ـ اقتصاد و بازرگانی ـ صنایع و ماشین ابزار ـ تاسیسات ـ علوم ارتباطات	۷

آموزش خدمات

عنوان طبقه شغلی	شرایط احراز (رشته تحصیلی)	گروه قطعی شغل
دبیر ۲	فوق دیپلم رشته های: خدمات اداری ـ بهداشت محیط ـ دکوراسیون و صحنه آرائی ـ بهزیستی وتغذیه ـ حسابداری ـ آمار	۵
دبیر ٤	دارا بودن دانشنامه لیسانس و بالاتر در رشته های: حسابداری ـ اقتصاد ـ اقتصاد اجتماعی و حقوق‌کار ـ حسابرسی ـ حسابداری و امور مالی ـ مدیریت‌وخدمات اداری ـ مهندس بهداشت ـ علوم آزمایشگاهی ـ بازرگانی ـ منشیگری ـ آمار و کمپیوتر ـ و مدیریت‌صنعتی	۷

مشاور راهنمائی تحصیلی

عنوان طبقه شغلی	شرایط احراز (رشته تحصیلی)	گروه قطعی شغل
مشاورراهنمائی‌تحصیلی که در رشته دبیری استخدام خواهند شد	الف ـ دارا بودن دانشنامه لیسانس در رشته‌مشاوره راهنمائی. ب ـ لیسانس علوم تربیتی ـ روانشناسی ـ مشاوره راهنمائی خانواده که رشته فرعی (کهاد) مشاوره راهنمائی را گذرانده باشندهر دو مورد با طی دوره کارآموزی.	۷

مراقب بهداشت مدارس

عنوان طبقه شغلی	شرایط احراز (رشته تحصیلی)	گروه قطعی شغل
راهنمای بهداشت‌عمومی ۲ (مراقب بهداشت مدارس)	فوق دیپلم بهداشت مدارس	۵

داوطلبان واجد شرایطمیتوانند برك‌درخواست ارجاع شغل ذیل این آگهی را تکمیل وهمراه‌با مدارك لازم بشرح زیر:

۱ـ آخرین عکس ٤×٦ ـ ۲ قطعه
۲ـ فتوکپی یا رونوشت شناسنامه‌عکس‌دار
۳ـ فتوکپی یا گواهی مدرك تحصیلی
٤ـ فتوکپی یا رونوشت برك خاتمه خدمت وظیفه یا معافیت دائم‌ازخدمت زیرپرچم(بانوانی که‌داوطلب شغل مشاوره راهنمائی‌یا مراقب بهداشت مدارس باشند در صورت موفقیت در امتحان و مسابقه با سپردن حداقل دوسال‌تعهد خدمت آموزشی یا بهداشتی مشمول ماده ۱۳ قانون خدمات اجتماعی زنان شناخته میشوند و نیازی به‌ارائه برك های مزبور ندارند).
۵ـ فیش بانکی یا رسید مبلغ ٤۰۰ ریال‌در یکی از شعب بانك‌ملی بحساب ۹۸۰ خزانه‌نزد بانك مرکزی ایران بعنوان حساب حق ثبت‌نام داوطلبان استخدام ظرف‌ده‌روز از تاریخ انتشار این‌آگهی باپست سفارشی به‌نشانی همدان ـ خیابان فرهنك‌اداره‌کل آموزش‌و پرورش استان (اداره کارگزینی) ارسال دارند به مدارك ناقص یا مدارکی‌که فاقد رسید بانکی باشد یادیر تر از مهلت یاد شده پست شده باشد ترتیب اثر داده نخواهد شد وضمنا وجه‌مزبور بهیچوجه مسترد نمیشود داوطلبان برای دریافت کارت ورود به جلسه امتحان دقیقا بیست روز پس‌از انتشار این‌آگهی به‌نشانی‌همدان ـ خیابان‌فرهنك ـ اداره کل‌آموزش و پرورش اداره کارگزینی مراجعه نمایند تاریخ‌و محل برگزاری امتحان در کارت مزبور قید گردیده است.

توضیح: دبیرطبقه ۲ پس از طی دوره کار آموزی‌لازم که‌از طریق‌وزارت آموزش و پرورش پیش‌بینی خواهد شد باستخدام رسمی پذیرفته میشوند.

مدیرکل آموزش و پرورش استان همدان ـ ذوالریاستین

نام خانوادگی — نام — نام‌پدر — شماره شناسنامه
محل صدور — تاریخ تولد — روز — ماه — سال
مدرك‌ورشته تحصیلی — وضع خدمت‌وظیفه
داوطلب شغل «فقط یك شغل» — نشانی کامل شهر:
«فقط یك‌محل»
خیابان — کوچه — شماره منزل — تلفن
آـ۵۲۷٤ — ۱ـ۲ — امضاء داوطلب:

آگهی استخدام کتابدار برای شهرستانها

کانون پرورش فکری کودکان و نوجوانان‌جهت تکمیل کادرکتابدار خود درکتابخانه های کانون درشهرستانها تعدادی دوشیزه یا بانوی واجد شرایط را ازطریق‌امتحان و مصاحبه با شرایط مشروحه زیر انتخاب وپس ازطی‌دوره‌ی کارآموزی بعنوان کتابدار باحقوق ومزایای مکفی استخدام‌مینماید:

الف: نام شهرها

شهرستان های مورد نیاز	نشانی محل مراجعه برای دریافت کارت‌ثبت نام
جیرفت ـ زرند ـ بندرعباس ـ رابر	کرمان ـ خیابان کار ـ جنب مدرسه‌ی راهنمائی‌فردوسی دفترناحیه‌ی کرمان
اردبیل ـ شاهپور ـ رضائیه	تبریز ـ اول‌خیابان منجم ـ میدان نادر ـ شماره‌ی ۱۱۰ـ دفتر ناحیه‌ی آذربایجان
مشهد ـ سبزوار ـ اسفراین ـ کاشمر ـ دره‌گز	مشهد ـ صندوق پستی ۱۰۲۳ـ دفتر ناحیه‌ی خراسان
دامغان	ساری ـ خیابان نادرشاه ـ کوچه سردار ـ پلاك ۲۷ ـ دفتر ناحیه‌ی مازندران
سنندج ـ ملایر	کرمانشاه ـ بلوار کورش کبیر ـ سه‌راه ششم بهمن ـ جنب اداره‌ی آبادانی و مسکن ـ دفتر ناحیه‌غرب
ایرانشهر ـ سراوان	زاهدان ـ پارك استانداری ـ دفترناحیه‌ی سیستان و بلوچستان.
رهنان ـ نجف‌آباد ـ گلپایگان	اصفهان ـ میدان طوقچی ـ کتابخانه‌ی شماره‌ی ٤ دفتر ناحیه‌ی اصفهان
کاشان ـ دورود ـ تفرش	اراك‌خیابان شاهپور ـ کوچه‌بانك ـ پلاك ۱۹دفتر کتابخانه های ناحیه‌ی مرکزی ولرستان
شیراز ـ داراب ـ بوشهر ـ آباده ـ جهرم ـ کازرون ـ مرودشت ـ یاسوج ـ فیروزآباد.	شیراز ـ فلکه‌ی ولیعهد ـ دفترناحیه‌ی فارس و بوشهر
آبادان ـ خرمشهر	اهواز ـ سه‌راه سیلو ـ پارك شماره‌ی ۲(صندوق پستی ۳۷۹ دفتر ناحیه‌ی خوزستان

ب ـ شرایط استخدام:

۱ـ داشتن دیپلم کامل متوسطه (باستثنای مراکز استان، در نقاطی که‌داوطلب دیپلم موجود نباشد مدرك تحصیلی حداقل سوم متوسطه نیز قابل قبول است).
۲ـ انجام‌خدمت اجتماعی زنان یا معافیت‌دائم.
۳ـ بومی بودن یا داشتن سکونت دائم در شهرستان مورد تقاضا.
٤ـ سپردن تعهد نامه‌ی رسمی برای دو سال خدمت در شهرستان مورد تقاضا.
۵ـ عدم اشتغال به تحصیل در دانشگاه ها و موسسات آموزش عالی.
٦ـ حداکثر سن ۳۰ سال تمام.
۷ـ موفقیت در امتحانات کتبی و شفاهی استخدامی.
۸ـ موفقیت در دوره‌ی کارآموزی نظری وعملی در تهران.

پذیرفته‌شدگان‌در طول مدت دوره‌ی‌کارآموزی می توانند از پانسیون کانون و یا کمك هزینه‌ی کارآموزی استفاده نمایند. داوطلبان‌واجد شرایط میتوانند فرم درخواست زیر را تکمیل و همراه بایك قطعه عکس ٤×۳ حداکثر تا تاریخ ۲۰ر۷ر۱۳۵۷ به نشانی های ذکر شده‌ی فوق در مقابل هر شهرستان، با پست سفارشی ارسال دارند و یاشخصامراجعه و تحویل‌نمایند.

به تقاضا هائی که ناقص بوده و یا بعد از تاریخ‌فوق پست شده باشد ترتیب اثر داده نخواهد شد،

تاریخ امتحان و مصاحبه توسط محل های ثبت نام (دفاتر نواحی) متعاقبا اعلام خواهد شد.

اینجانب — نام پدر — دارنده‌ی شناسنامه‌ی شماره‌ی
صادره از — متولد سال — ساکن شهرستان — که‌دیپلم
زیر دیپلم در رشته‌ی — میباشم. تقاضای شرکت درامتحانات‌استخدامی
برای شغل کتابداری جهت شهرستان — را مینمایم.
نشانی دقیق محل سکونت و شماره‌ی تلفن
شماره ۱۷۱٤ — ۱ـ۳ — امضای داوطلب

دانشگاه ملی ایران

اسامی قبولشدگان فوق لیسانس جغرافیای طبیعی و فوق لیسانس رشته محیط زیست.

نام و نام خانوادگی	شماره کارت
۱ـ آقای فرخ نوابی	۳۲
۲ـ خانم مریم نور مهناد	۲۹
۳ـ آقای محمد حسین منتظری نجف‌آبادی	۲٤
٤ـ خانم زهرا ملك	٤۲
۵ـ خانم شوکت مقیمی	۲۷
٦ـ آقای محمد حسین رامشت	٤
۷ـ آقای ابراهیم مداری	۲
۸ـ آقای یداله امیدزاده	۲۰

۲ـ اسامی قبولشدگان دوره فوق لیسانس رشته محیط زیست

	شماره کارت
۱ـ آقای محسن الیاسی	۲
۲ـ آقای محمد حسن مهاجر	٤٦
۳ـ خانم عصمت مهاجری	۲۸
٤ـ آقای سید هادی خاتمی	۲٦
۵ـ خانم اعظم کیانی نژاد	۱
٦ـ آقای برهان ریاضی	۱۸
۷ـ آقای اسمعیل سهرابی	٤٤
۸ـ خانم نصرت میرعبداله لواسانی	۵۰

از پذیرفته شدگان تقاضا میشود جهت ثبت‌نام در تاریخ۱۵ مهرماه از ساعت ۹تا۱۲ صبح‌و ۲تا٤ بعداز ظهر با در دست داشتن مدارك‌ذیل بامور آموزشی دانشگاه‌ملی ایران «اداره ثبت‌نام و پذیرش» مراجعه نمایند.

۱ـ اصل شناسنامه و چهار برك فتوکپی آن
۲ـ اصل کارت پایان خدمت یاکارت معافیت دائم و ۲ برك فتوکپی آن.
۳ـ ۱۲ قطعه عکس ٤×٦
٤ـ فتوکپی یاتائیدیه لیسانس یکبرك.

م‌الف ۱٦۵٦۱
آـ۱٦۵٦۱

گفتگوئی با مرغداران شمال

سلف خرها، یک باغ مرکبات را ۱۵ هزار تومان می‌خرند، ۱۲۰ هزار تومان می‌فروشند!

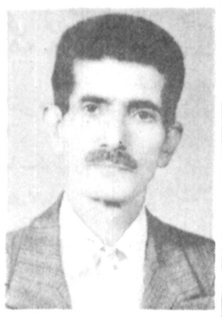
ذبیح اله قهرمانی

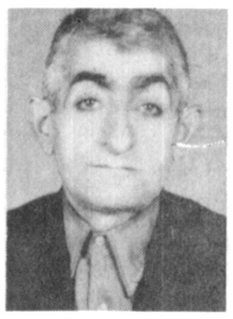
باقر معتمد

جواد شریفی

محمدتقی زاده

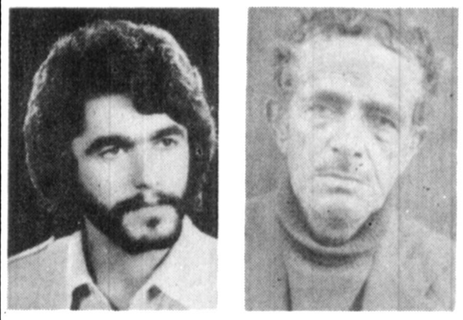
حیدرعلی حسین پوریان

فصل مرکبات شمال نزدیک است، اگر چه در سال گذشته مقادیر معتنابهی از تولید باغداران شمال توسط سازمان مرکزی تعاون روستائی خریداری شد، ولی باغداران علاوه بر برنامه خرید مرکبات، مشکلات دیگری دارند که در یک گفت و گو با خبرنگار ما در میان گذاشته‌اند و از جمله به خبرنگار اطلاعات در رشت گفتند:

ـ کار سلف خری مرکبات به جایی رسیده که سلف خرها حتی شکوفه های درختان مرکبات را پیش خرید می کنند.

با این سخن ـ که بی اغراق گفته می شود ـ می توان به پی آمدهای چنین کاری و مشکلات کشاورزان پی برد.

«باقر معتمد» می گوید:

ـ اصولا پرورش و به ثمر رساندن مرکبات کار دشواری است. این کار به دو شکل صورت می گیرد؛ تخمی و پیوندی. از آنجا که اولی حداکثر ۶ سال زمان می خواهد، مرکبات پیوندی بیشتر مورد توجه است. خشکسالی و برف زود رس پاییزی دو مشکلی است که تقریبا همه ساله مقدار زیادی از محصول مرکبات را از بین می برند. کشاورزان هم به حدی دچار مشکلات مالی هستند که نمی توانند حتی یک چاه معمولی در باغ های خود حفر کنند.

بهمین جهت وقتی محصول از بین می رود کشاورز چاره‌ای ندارد جز آنکه برای پرداخت بهای سموم و اجرت سمپاش و مزد کارگر و شخم زدن بهر طریق که شده پولی قرض کند و نتیجه چنین وام گرفتنی از دست رفتن مایملک است.

کشاورزی که بدهکاراست ناچار است سردرختی خود را به کمترین قیمت بفروشد. کار به جایی رسیده که حتی شکوفه های درختان مرکبات را می خرند.

«جواد شریفی» گفت:

ـ شرکت تعاونی فقط مرکبات درجه یک را از ما می خرد و مازاد آن ـ که مقدار قابل توجهی هم هست ـ روی دست ما می ماند و کسی حاضر به خرید آن نیست بهمین جهت ناچاریم آنها را به عنوان کود زیر درخت بریزیم.

وی سپس با اشاره به پائین بودن وام های شرکت تعاونی ها، موضوع واسطه ها را به میان کشید و به عنوان مثال گفت:

ـ سال پیش به خاطر احتیاجی که داشتم ناچار شدم که مرکبات یکی از باغ های خود را به ۱۵ هزار تومان بفروشم. خریدار بعدا آنرا به ۱۲۰ هزار تومان به واسطه دیگری فروخت، حالا خدا می داند که واسطه دومی چقدر روی قیمت آن گذاشته است.

باقر معتمد گفت:

ـ دولت باید دست واسطه ها را کوتاه کند و دلالهای سود جو را از میان بردارد و خود با قیمت عادلانه‌ای مرکبات را بخرد، اگر چنین شود هم قیمت ها پائین می آید و هم باغدار به حق عادلانه خود می رسد.

جواد شریفی گفت:

به خاطر عدم حمایت کافی از سوی دولت و بی علاقگی کشاورزان به کار، باغ ها یکی پس از دیگری بدست زمین خواران می افتد و کشاورزان به شهرهای بزرگ کوچ می کنند، اگر دولت شبکه های آبرسانی ایجاد کند تا باغ ها از خشکسالی نجات یابند، شاید بسیاری از مشکلات حل شود.

ذبیح الله قهرمانی گفت:

من با هزاران زحمت چاهی حفر کردم اما چون وسیله ای ندارم که آب را از چاه بیرون بکشم ناچار شدم یک موتور چاه آب از قرار ساعتی دویست تومان اجاره کنم.

قهرمانی گفت:

ـ همه مخارج پای ماست، حتی خرید جعبه از قرار عددی ۶۰ ریال و پرداخت کرایه حمل تا تهران اما وقتی برای ما صورتحساب می فرستند با کمال تاسف می بینیم که هر کیلو را ۱۲ تا ۱۳ ریال حساب کرده‌اند.

محمد تقی زاده گفت: مزد کارگر ساده انقدر بالا رفته که اگر روزی ۷۰ تومان تقدیم کنیم قهر می کنند، مواد مورد نیاز نیز به طرز سرسام آوری گران شده است، به طور مثال روغن صابون (که در ترکیب برای تهیه سم به کار می رود) سال پیش بشکه‌ای ۵۰۰ تومان بود، امسال به ۸۰۰ تومان رسیده، قیمت چند قلم جنس دیگر نیز بالا رفته و در طول دو سه سال چند برابر شده است. آقای حیدر علی حسین پور با اشاره به مساله پرداخت وام از طریق شرکت تعاونی گفت:

من اطلاع دارم که ۱۲ میلیون تومان جهت پرداخت وام کشاورزان و باغداران چابکسر تخصیص داده شده است اما بیشتر این وام را افراد با نفوذ که حتی یک متر زمین زراعی ندارند و شغلشان هم کشاورزی نیست دریافت می کنند.

اقتصاد جهان

توسعه بازار دلار آسیایی

آمار منتشر شده بوسیله سازمان پولی سنگاپور نشان میدهد که دارائیهای بازار دلار آسیائی سنگاپور درماه ژوئن ۱/۰۲ میلیارد دلار افزایش یافته است. این افزایش درماه مه به ۲۰۸/۶ میلیون دلار بالغ شده است.

گزارش سازمان پولی سنگاپور حاکی است که طبق آمار مقدماتی کل دارائیهای بازار دلار آسیائی درپایان ژوئن به ۲۲/۰۵ میلیارددلار درمقابل ۲۲/۰۳ میلیارد دلار درماه مه و۱۸/۸ میلیارددلار درژوئن ۱۹۷۷ رسیده است.

درماه ژوئن فعالیت دراین بازار براثر افزایش نرخهای بهره توسعه قابل ملاحظه ئی یافت. اعتبارات داده شده به مشتریان غیربانکی به ۵/۴ میلیارددلار درمقابل ۴/۲ میلیارد دلار رقم سال قبل وواماهای بین بانکها به ۱۷/۱ میلیارد دلار درمقابل ۱۴/۲ میلیارددلار رقم ژوئن سال ۱۹۷۷ افزایش یافت.

تولید اتومبیل در بریتانیا افزایش یافت

لندن ـ اسوشیتدپرس ـ دوجونز ـ وزارت صنایع بریتانیا اعلام کرد که درماه اوت تولید اتومبیل دراین کشور بالغ بر ۱۰۴۰۰۰ دستگاه گردید، درحالیکه این تعداد درماه ژوئیه ۹۲۰۰۰ دستگاه ودرماه اوت سال قبل ۱۰۳۰۰۰ دستگاه بود.

کلیه امار بالا با احتساب تعدیلات فصلی محاسبه گردیده است وتنها تولید ماه اوت سال جاری براساس امار مقدماتی است.

با وجود افزایش تولید درماه اوت تولید متوسط ماهیانه اتومبیل براساس امار تولید سه ماهه ژوئن اوت بالغ بر ۱۰۲۰۰۰ دستگاه بود که ۱۸ درصد کمتر از سه ماهه مارس ـ مه است.

متوسط تولید سایر انواع وسائط نقلیه که براساس امار تولید سه ماهه ژوئن ـ اوت محاسبه گردیده است ماهیانه ۳۳۰۰۰ دستگاه است که ۸ درصد کمتر از متوسط تولید ماهیانه درسه ماهه مارس ـ مه است.

شرکتهای جدید التاسیس

نام شرکت	موضوع	موسسین ومدیران
ایروبیتل	بازرگانی مجاز	احمد محمد زاده
لوئیپارس	تولید مواد غذائی	مرتضی عقیلی مهریزی
لیونیگ		پرویز معرفت
اکسین وود	مشاوره امور ساختمانی	محمد بخیت
ایران واسطه	انجام معاملات مجاز	عزیزالله و حبیب الله ابوالفضلی
نویاتک	واردات لوازم و وسائل مجاز	رضا رضوانی فائزی
ارکواش	ساختمانی و تاسیساتی	ریاض الله امیر تبار
سماباف	تاسیس کارخانه های نساجی	عباس انصاری
جی. اند. وای	احداث کارخانه های تولیدی	جهانگیر یوسفیان
سوهران	امور بازرگانی مجاز	نجات الله ایقانیان
کاندوز	ساختمانی وتاسیساتی	علی اکبر نجمی
جهان تویا	ارائه خدمات و تعمیرات	عباس اسد خان
راتوک	ساختمانی و راهسازی	محمد حسن شهریاری
بنی فایو	ساختمانی وتاسیساتی	منیژه دادور و
چاونی	لوله کشی و ساختمانی	مردان شیخ
گاوازین	امور ساختمانی	حیدرخان قلاوندی
طارق	عملیات ساختمانی و تاسیساتی	غلامرضا رضائی
نماک	واردات لوازم یدکی اتومبیل	علی باثرپور تهرانی

نیازمندیهای اقتصادی

نرخ خرید و فروش ارز در بانکهای کشور

نوع ارز	نرخ خرید	نرخ فروش
یک دلار امریکا	۳۵ ۷۰	۷۰/۶۰
یک دلار کانادا	۵۹/۴۰	۵۹/۶۵
یک دلار استرالیا	۸۱/۵۵	۸۱/۹۰
یک لیره انگلیس	۱۳۸/۶۰	۱۴۰/۲۰
یک مارک آلمان غربی	۳۶/۳۵	۳۶/۷۵
یک فرانک سوئیس	۴۴/۱۵	۴۴/۶۰
یک فرانک فرانسه	۱۶/۲۵	۱۶/۴۵
یکصد فرانک بلژیک	۳۳۱	۳۳۳
یکصد لیر ایتالیا	۲۲۹	۲۳۱/۲۰
یک فلورن هلند	۳۳/۵۰	۳۳/۹۰
یک کورن سوئد	۱۵/۹۵	۱۶/۱۵
یک کورن نروژ	۱۳/۷۰	۱۳/۸۵
یک کورن دانمارک	۱۳/۱۵	۱۳/۳۰
یک شیلینگ اتریش	۵	۵/۱۰
یکصد ین ژاپن	۳۷/۲۰	۳۷/۶۰
یکصد روپیه هندوستان	۸۸۰	۹۰۰
یک دینار کویت	۲۵۸/۵	۲۶۲
یک دینار عراق	۲۳۹	۲۴۱/۵۰
یک دینار بحرین	۱۸۱/۵۰	۱۸۶/۵۰
یک ریال سعودی	۲۱	۲۱/۵۰
یک درهم امارات عربی متحده	۱۸/۰۵	۱۸/۹۵

مظنه های بالا تابع نوسانات بازار میباشد

در بورس تهران ۸۷ میلیون ریال معامله شد

براساس گزارش سازمان بورس تهران، روز گذشته بیش از ۸۷ میلیون ریال اوراق بهادار بشرح زیر مورد معامله قرارگرفت.

سهام شرکتها وبانکها ۶۴/۷۷ میلیون ریال، قرضه دولتی ۲۰/۶۸ میلیون ریال، قرضه گسترش بیش از دومیلیون ریال.

در روز مذکور نرخ سهام کارتن ایران ۱۰ ریال وافست ۱۰۰ ریال افزایش یافت وقیمت سهام سیمان کرمان ۱۲ ریال وگروه صنعتی خاور ۹۰ ریال کاهش یافت.

قابل توجه بازرگانان

خدمات بازرگانی بین‌المللی مبتکر تورهای تجارتی

۱ـ خرید بطور دسته جمعی از صنایع کشور های پیشرفته آسیا ـ اروپا ـ امریکا .

۲ـ قبول سفارشات همگونه کالای تجاری بطور نقد و اقساط و خرید مستقلات در ایران و فروشی درامریکا ـ انگلستان ـ آلمان و معاوضه آن .

۳ـ اخذ پذیرش تحصیلی از دانشگاه های معتبر دنیا و اعزام دانشجو .

آدرس ـ پهلوی بالاتر از امیراکرم کوچه بیدی شماره ۱۹ تلفن ٦٤٠٦٠٤.

۲ـ بوذرجمهری ـ پامنار سرای بزرگمهر طبقه دوم تلفن ۵۲۲۰۶۱

مرکز آموزش زبان خوارزمی

KHARAZMI'S LANGUAGE CENTER

در دوره پائیزی برای کلاسهای ترمی اعزام F.C.E. (لوور کمبریج)

توفل تقویتی و کلاس مخصوص مبتدی ها از ۲۰ شهریور ماه ۵۷ صبح و بعداز ظهر ثبت‌نام میکند . شروع کلاسها ۱۵ مهرماه ۱۳۵۷

شماره ۱ـ خیابان آناتول فرانس ـ روبروی در شرقی دانشگاه تهران ـ شماره ۲۵ تلفن ٦٤٦٦٠٧ ـ ٦٤٦٨٦٤ ـ ٦٤٣٤٠٦

شماره ۲ـ خیابان شهناز ـ ایستگاه کلانتری ـ شماره ۲۵۹ـ تلفن ۷۶۲۹۵۲

شماره ۳ـ خیابان رودکی (سلسبیل)ـ چهار راموتوق ـ تلفن ۹۵۱۶۴۴ ـ ۹۵۲۱۹۴

شماره ٤ـ شمیران ـ پل‌تجریش ـ خیابان ارم ـ شماره ٤٦ـ تلفن ۲۷۱۹۲۲

آگهی مناقصه خرید کش سفید

مؤسسه تولید و پخش پوشاک مقدار یکصدوبیست و چهار هزار متر کش سفید بعرض هیجده میلیمتر در حلقه مورد نیاز خود را از طریق مناقصه خریداری مینماید فروشندگان میتوانند همه روزه در وقت اداری باستثناء ایام تعطیل (پنجشنبه و جمعه) با مراجعه بکارپردازی واقع در محوطه مؤسسه (جاده آبعلی سرخه حصار مقابل کارخانه تویوتا) و مشاهده نمونه مورد مناقصه و دریافت برگ مشخصات و شرایط و نمونه قرار داد پیشنهادات خود را بانضمام اعلامیه بانکی پنج درصد کل قیمت پیشنهادی سپرده در حساب شماره یک بانک عمران شعبه سرخه حصار واقع در محوطه مؤسسه و برگ مشخصات و شرایط و نمونه قرار داد و نمونه کالا امضاء شده را درپاکت لاک و مهر شده حداکثر تا ساعت ده صبح روز دوشنبه هشتم آبانماه ۱۳۵۷ بدفتر مؤسسه تسلیم و رسید دریافت دارند پیشنهادات رسیده در ساعت ۱۰٪ صبح همان روز باز و قرائت خواهد شد حضور پیشنهاد دهندگان در جلسه مناقصه آزاد است مؤسسه در رد و قبول یک یا کلیه پیشنهادها مختار است.

حشمت یوسفی مدیر عامل

گروه فرهنگی خوارزمی
مرکز آموزش زبان

KHARAZMI'S LANGUAGE CENTER

بخش آموزش ویژهٔ کودکان

کودکان ۳ـ٦ ساله در این بخش علاوه بر انکه بـه کودکان زبان انگلیسی بنیادی تدریس میشود به کمک لوازم سمعی و بصری وتحت نظر معلمین خارجی انها را به اصول مماشرت آشنا نموده و به پرورش جسمی آنها نیز توجه کافی میشود .

برای این بخش از ۸ صبح تا ۲ بعد از ظهر اجرا میگردد

برای اطلاعات بیشتر وزرو جا باتلفن های ٦٤٦٦٠٧ و ٦٤٦٨٦٤ تماس حاصل فرمایید.

آ ـ ۱٦۳۷۸

اطلاعیه

شرکت ملی نفت ایران

قابل توجه مصرف کنندگان نفت گاز دستگاههای حرارتی (شوفاژ)

نظر باینکه عاملین توزیع نفت گاز مورد مصرف دستگاه های حرارتی (آقایان علی پسیان ودلاور انصاری) از تاریخ ۲۱ر۵ر۱۳۵۷ در این زمینه فعالیتی نخواهند داشت از کلیه مشترکین عاملین نامبرده فوق تقاضا دارد جهت راهنمائی و ثبت نام نزد سایر عاملین رسمی به امور پخش این شرکت واقع در تقاطع خیابان‌های بهار و ثریا (اطاق شماره ۲۳۷) مراجعه و یا باتلفنهای ۷۵۳۲۱۷ و ۷٦٤٤۲٦ و ۷٦۵۹۱۲ روز های شنبه تا چهارشنبه از ساعت ۷ الی ۱٤ تماس حاصل فرمایند .

هواپیمائی ملی ایران «هما»

اطلاعیه

محل جدید واحد صادرات خارجی فروش بار تهران

هواپیمائی ملی ایران «هما»

هواپیمائی ملی ایران «هما» باطلاع میرساند واحد صادرات خارجی فروش بار تهران «هما» از ساختمان گمرک به ساختمان بار شرکت های هوائی ، واقع در فرودگاه مهرآباد ترمینال های ۳و ٤ انتقال یافته است .

از مشتریان محترم خواهشمند است برای صدور بارنامه و ارسال با ربخارج از کشور به آدرس مذکور مراجعه‌فرمایند.

تلفن : ۹۱۱۲٤۸۳

آگهی مزایده

شرکت سهامی صنایع شیر ایران سه دستگاه دیزل ژنراتور کوپله شده مستعمل رااز طریق زایده باشرایط ذیل بفروش می‌رساند .

۱ـ داوطلبان میتوانند ضمن بازدید از سه دستگاه دیزل ژنراتور مورد فروش بکارخانه شیر پاستوریزه تهران (کیلومتر ۷ جاده قدیم تهران کرج) روز سه‌شنبه مورخ ۲۵ر۷ر۱۳۵۷ بدفتر شرکت واقع درمحل کارخانه تسلیم و رسید دریافت دارند.

۲ـ پیشنهاد دهندگان بایستی بعنوان سپرده شرکت در مزایده ضمانتنامه بانکی معادل ۵٪ کل مبلغ پیشنهادی و یارسید بانکی مبنی بر پرداخت همان مبلغ بحساب جاری شماره ۹۰٤۵٦ بانک ملی ایران شعبه کارخانه شیر پاستوریزه تهران را پیوست پیشنهاد ارسالی نمایند .

۳ـ پیشنهاد ناقص ،مبهم و مشروط و یافاقد سپرده و همچنین پیشنهاداتی که بعد از موعد به دفتر شرکت رسیده باشد ترتیب اثر داده نخواهد شد .

٤ـ در صورتیکه برنده مزایده از انعقاد قرارداد خودداری نماید سپرده وی بنفع شرکت ضبط و با نفر دوم قرارداد منعقد میگردد.

۵ـ به پیشنهادات واصله در ساعت ده صبح روز چهارشنبه مورخ ۲٦ر۷ر۵۷ در کمیسیونی که بهمین منظور تشکیل میگردد رسیدگی خواهد نمود . حضور پیشنهاد دهندگان یا نمایندگان مجاز آنها در جلسه آزاد است .

م الف ۱۷۰۲۵ ۱ـ۲

شرکت سهامی صنایع شیر ایران

میدان اسب دوانی فرح آباد

این جمعه از ۲ بعد از ظهر جام کشت و صنعت اراک با ۱۷۵۰۰۰۰ ریال جایزه

کشت و صنعت اراک

برنامه سینماها

تماشای فیلمهائیکه با علامت (×) مشخص شده برای اشخاص کمتر از ۱۸ سال ممنوع است

راجندراکمار

✱ اسم من دلقک ـ رنگی ـ راج کاپور ـ درمندرا
اروپا (۳۰۳۱۷۹) ۹ـ۱۲ـ۳ـ۶

✱ این قطار مرگبار ـ رنگی ـ فردویلیامسون
پارامونت (۶۴۸۳۲۱) ۱۱ـ۱ـ۳ـ۵ـ۷ـ۹

✱ اژدها وارد می شود فرانکو خارج می شود ـ سامورائی نادر (۳۱۴۷۹۵) ۹ـ۱۱ـ۱ـ۳ـ۵ـ۷

✱ این فرار مرگبار ـ سینما سکوپ رنگی
مولن روز (۷۵۲۹۲۹) ۱۱ـ۱ـ۳ـ۵ـ۷ـ۹

✱ آفرودیت سیاه ـ رنگی ـ آنتیانیلسون
بولیدور (۸۹۲۷۳۱) ۱۱/۳۰ ـ ۱/۳۰ ـ ۳/۳۰ ـ ۵/۳۰ ـ ۷/۳۰

✱ این گروه خشن ـ ۷۰ میلیمتری ـ استریوفونیک ۶ باندی
کریستال (۳۱۷۶۷۵) ۱۰ـ ۱۲/۳۰ـ ۳ـ ۵/۳۰ـ ۸

کاتیاکریستینا

✱ (×) ازدواج سیسیلی ـ رنگی ـ لاندوبوزانکا ـ
امپایر (۸۹۳۹۴۲) ۱۱/۱۵ـ ۱/۳۰ـ ۳/۳۰ـ ۵/۳۰ـ ۷/۳۰

✱ بازیافته ـ رنگی ـ جیم میچام ـ کتی لی کرازبی
شهر قصه (۶۲۷۲۹۰) ۱۱ـ۱ـ۳ـ۵ـ۷ـ۹

✱ بلوچ ـ بهروز وثوقی
میامی (۷۵۴۳۲۹) ۹ـ ۱۱ـ ۱ـ ۳ـ ۵ـ ۷ـ ۹
ایران (۳۱۶۳۵۴) ۹ـ ۱۱ـ ۱ـ ۳ـ ۵ـ ۷ـ ۹
سیلوانا (۳۶۳۷۷۷) ۹ـ ۱۱ـ ۱ـ ۳ـ ۵ـ ۷ـ ۹
ساینا (۳۵۲۴۴۲) ۹ـ ۱۱ـ ۱ـ ۳ـ ۵ـ ۷ـ ۹
تیسفون (۵۴۱۸۸۲) ۱۰ـ ۱۲ـ ۲ـ ۴ـ ۶ـ ۸ـ ۱۰
المپیا (۵۲۶۷۹۷) ۹ـ ۱۱ـ ۱ـ ۳ـ ۵ـ ۷ـ ۹
توسکا (۵۲۶۵۴۴) ۹ـ ۱۱ـ ۱ـ ۳ـ ۵ـ ۷ـ ۹
آستارا (۲۷۴۰۲۲) ۱۰/۳۰ـ ۲/۳۰ـ ۴/۳۰ـ ۶/۳۰ـ ۸/۴۵
شرق (۵۵۱۹۷۴) ۱۱ـ ۱ـ ۳ـ ۵ـ ۷ـ ۹

✱ پل جهنمی ـ سینما سکوپ رنگی
رکس (۳۱۸۲۴۲) ۱۰ـ ۱۲ـ ۲ـ ۴ـ ۶ـ ۸
رویال (۸۲۹۷۸۵) ۱۰ـ ۱۲ـ ۲ـ ۴ـ ۶ـ ۸

✱ پرستار خوشگله
برلیان (۳۹۳۵۳۹) ۹ـ ۱۱ـ ۱ـ ۳ـ ۵ـ ۷

✱ جاسوسی که مرا دوست داشت ـ رنگی ـ راجرمور
گلدیس (۶۲۸۷۱۳) ۱۱ـ ۱ـ ۳ـ ۵ـ ۷ـ ۹

✱ دزد عاشق ـ رنگی ـ راج کومار ـ شرمیلا تاگور
مارلیک (۹۶۳۶۱۶) ۹ـ ۱۱ـ ۱ـ ۳ـ ۵ـ ۷ـ ۹

✱ دیدار با اژدها ـ رنگی ـ رون وان کلیف
متروپل (۳۱۹۴۱۰) ۹ـ۱۱ـ ۱ـ۳ـ ۵ـ۷ـ۹
لیدو (۵۴۱۲۸۲) ۹ـ۱۱ـ۱ ۳ـ۵ـ۷ـ ۹

✱ راه اژدها ـ سینما سکوپ ـ رنگی
تاج (۳۱۳۸۶۴) ۱۰ـ۱۲ـ۲ـ۴ـ۶ـ۸

✱ زوربای یونانی ـ آنتونی کوئین
بولوار (۶۵۵۲۹۲) ۱۰/۳۰ـ ۱ـ ۳/۳۰ـ ۶ـ ۸/۳۰

✱ سربازهای یک چشم ـ سینما سکوپ رنگی
مازستیک (۶۶۸۳۶۱) ۱۱ـ ۱/۳۰ـ ۴ـ ۶/۳۰ـ ۹

✱ سندباد وچشم ببر ـ سینماسکوپ رنگی
دروازه طلائی (۳۵۲۱۶۰) ۱۰ـ۱۲ـ۲ـ۴ـ۶ـ۸

✱ شاهزاده سرزمین جادو ـ رنگی ـ اناسلز ـ میرجنابرازو
شهر تماشا (۹۲۸۶۸۶) ۱۱/۳۰ـ۱/۳۰ـ۳/۳۰ـ۵/۳۰ـ۷/۳۰
سینه موند (۶۴۸۳۳۲) ۱۱ـ۱ـ۳ـ۵ـ۷ـ۹

✱ شبکه ـ رنگی ـ فی داناوی ـ پیتر فنیچ
دیاموند (۸۲۸۴۰۰) ۱۱/۳۰ـ ۱/۴۵ـ ۴ـ ۶/۱۵ـ ۸/۴۵

✱ شادی های زندگی ـ مامورین علیه مزدوران
فلور (۵۲۸۰۹۶) ۹ـ۱۱ ـ۱ـ۳ ـ۵ـ۷

✱ ظاهرساز ـ رنگی ـ زمدیر کاپور ـ نیتوسینگ
حافظ (۳۹۱۰۷۴) ۱۰/۳۰ ـ ۱ ـ ۳/۳۰ ـ ۶ ـ ۸/۱۵

✱ عصیان بلوغ ـ سینما سکوپ رنگی
ب.ب (۸۲۹۶۴۱) ۱۰ـ ۱۲ـ ۲ـ ۴ـ ۶ـ ۸

✱ فرار بزرگ ـ رنگی ـ استیومک کوئین
کاپری (۹۲۸۴۰۱) ۱۰ـ ۱/۱۵ـ ۴/۳۰ـ ۷/۳۰

دریک

✱ کلاه قرمز ها ـ رنگی ـ کرک موریس ـ پریسیلا ـ
آسیا (۶۴۲۹۰۹) ۱۱ـ ۱ـ ۳ـ ۵ـ ۶/۳۰ـ ۸
پاسیفیک (۷۵۳۳۱۱) ۱۱/۱۵ـ ۱/۱۵ـ ۴/۳۰ـ ۶/۱۵ـ ۸

✱ کارآگاه برتی برعلیه تبهکاران ـ رنگی ـ جان ساکسون
رادیوسیتی (۶۴۳۳۲۰) ۱۱ـ ۱ـ ۳ـ ۵ـ ۷ـ ۹

✱ گورگو ـ رنگی
سهیلا (۳۱۶۴۲۴) ۱۰ـ ۱۲ـ ۲ـ ۴ـ ۶ـ ۸
مراد (۷۵۳۳۸۲) ۱۰ـ ۱۲ـ ۲ـ ۴ـ ۶ـ ۸

✱ مسابقه الکی خوش ها ـ رنگی مایکل سارازین
شهر فرنگ (۶۲۷۶۲۸) ۱۱/۳۰ـ ۱/۴۵ـ ۴ـ ۶/۱۵ـ ۸/۳۰

✱ مامویت با خوشگله ـ سینما سکوپ
ریولی (۷۵۷۷۷۷) ۱۱/۳۰ـ ۲ـ ۴ـ ۶ـ ۸

✱ نابخشوده ـ دیوانه های قرن بیستم
البرز (۳۰۴۲۵۸) ۸/۳۰ـ ۱۲ـ ۳/۳۰ـ ۷ـ ۸/۳۰

✱ نامحرم
شهوند (۳۵۴۰۴۰) ۱۰ـ ۱۲ـ ۲ـ ۴ـ ۶ـ ۸

✱ واکسی ـ راج کاپور
همای (۳۱۱۶۶۹) ۱۲/۳۰ـ ۲/۳۰ـ ۴/۳۰ـ ۶/۳۰

✱ وارث طناز ـ رنگی ـ فمی بنوس
ادنون (۳۱۸۱۱۸) ۱۰ـ۱۲ـ۲ـ۴ـ۶ـ۸

✱ وقتیکه لک لک ها پرواز می کنند ـ رنگی
شهر قشنگ (۶۴۷۷۷۷) ۱۱ـ۱ـ۳ـ۵ـ۷

✱ هنگ نخاله ها ـ رنگی ـ ژاک دوفیلو
سانترال (۹۲۸۶۸۶) ۱۱ـ۱ـ۳ـ۵ـ۷/۱۵

✱ فستیوال فیلم های برگزیده سال
دیانا (۶۴۷۳۶۵) ۱۰/۳۰ ـ ۱۲/۱۵ ـ ۲ ـ ۴ ـ ۶ ـ ۸

✱ سئانس انگلیسی
گلدس (۶۲۸۷۱۳) ۹ بزبان اصلی (جاسوسی که مرا دوست داشت)

سینما کریستال: این گروه خشن
رنگی ـ ۷۰ میلیمتری با صدای استرپو فونیک ۶ باندی

سینما حافظ: ظاهر ساز

یک فیلم نو و جوان پسند و خارق‌العاده پر از رمز

از فردا صبح

فقط در سینما

شهر قشنگ

بار دیگر سه هنرمند بزرگ سینمای فرانسه که مورد علاقه شما هستند در برابر هم قرار میگیرند

الن دلون رومی اشنایدر موریس رونه جین بیرکین در فیلم رنگی

LA PISCINE

استخر

این مرد آمده بود تا یک شهر وحشی و بی قانون را رام کند... شهری که مرگ هر لحظه در کمین بود

از صبح پنجشنبه

در سینماهای ممتاز و ۴ ستاره ✱✱✱✱

ریولی

رادیوسیتی

چارلز برونسون

در فیلم رنگی

شهر وحشی

با شرکت
تلی ساوالاس
جیل آیرلند ـ اومبرتو اورسینی

از امروز در سینما

گلدیس

راجرمور

جاسوسی که مرادوست داشت

JAMES BOND 007
"THE SPY WHO LOVED ME"

کارگردان لوئیس گیلبرت
محصول ۱۹۷۸ یونایتد آرتیست
باشرکت: باربارا باخ
کورت یورگنس

سئانسها ۱۱ـ ۱ـ ۳ـ ۵ـ ۷ـ بزبان فارسی و ۹ بزبان انگلیسی

پلیس راه می‌گوید

یک قانون ساده ای وجود دارد که میگوید هر چه حس بینائی، بویائی و شنوائی موجود زنده بیشتر باشد از خطر بیشتر در امان میماند بنابر این شما که با تنظیم یک آئینه کوچک اتومبیل میتوانید تمام دنیای پشت سر خود را ببینید چرا با تنظیم آن خود را بیشتر در امان نگاه نمیدارید.

شنبه‌ها دنیای ورزش

ماموریت او: فریب دادن و انهدام دشمن
اسلحه او: زیبائی و جاذبه زنانه...

از فردا صبح در سینماهای

متروپل ـ لیدو

چری کافارو در فیلم رنگی

خوشگل حادثه جو

پخش از سهیل فیلم

وحشت... در حد میخکوب شدن
جهنم یخ... فیلمی که برای تهیه آن انسانهای واقعی تبدیل به قطعات یخ گردیدند
جهنم یخ.... یک شگفتی تازه در کار سینما

از صبح پنجشنبه در سینماهای

آسیا و پاسیفیک

جهنم یخ

پاناویژن و رنگی
باشرکت
ویلیام راس
جولی میاشی
دان کنی
جیم باوارز

از فردا در

سینما مارلیک

راج کومار ـ شرمیلا تاگور
در فیلم رنگی

دزد عاشق

اطلاعات بانوان سه‌شنبه‌ها

از امروز در گروه سینماهای

میامی ـ ایران ـ سیلوانا ساینا ـ تیسفون ـ المپیا توسکا ـ شرق و... آستارا (تجریش)

بهروز وثوقی
در
بلوچ
ساخته مسعود کیمیائی
محصول استودیو میثاقیه

از فردا صبح فقط در

سینماهای

یکی از زیباترین و جدیدترین فیلمهای سینمای هند برای تمام خانواده ها

فدای برادر

رنگی ـ ایستمن کالر ـ باشرکت
درمندرا ـ شباناعزمی

کارگردان: هینگورانی
موزیک کالیانجی آنندجی

از فردا صبح فقط در

سینما شهر قصه

سینمای ممتاز ۴ ستاره ✱✱✱✱
فیلمی که غوغاهای تازه‌ای برپا خواهد کرد

گلدی‌هان

در فیلمی بکارگردانی
استیون اسپیلبرگ
کارگردان فیلم آرواره‌های کوسه
و برخورد نزدیک از نوع سوم

تعقیب در شاهراه

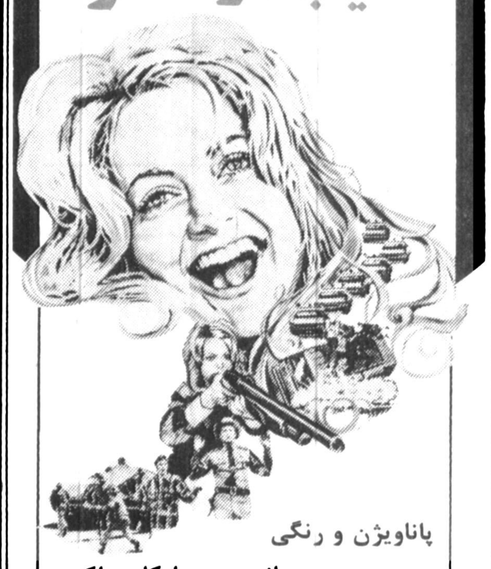

پاناویژن و رنگی

باشرکت بن جانسون ـ مایکل ساکس
محصول کمپانی یونیورسال

یک فیلم تکان دهنده

فیلی که انتونی کوئین را در ردیف ستارگان درجه اول جهان قرار داد و رقص معروف او دراین فیلم شهرت بین‌المللی بدست آورد

از امروز در سینما

بولوار

شاهکار بزرگ مایکل کاکویائیس
نبرنده دوجایزه اسکار برای بهترین کارگردانی و موزیک متن

آنتونی کوئین در فیلم

زوربای یونانی

بحس در ایران توسط فوکس قرن بیستم

سئانسها ۱۰/۳۰ صبح ـ۱ـ ۳/۳۰ـ ۶ـ ۸/۳۰ بعدازظهر

بیاد بیاورید (توپهای ناوارون) اثر الیستر مک لین را ـ بیاد بیاورید (قلعه عقابها) اثر الیستر مک لین را ـ بیاد بیاورید (ایستگاه زبرا) اثر الیستر مک لین را... و اینک بخاطر داشته باشید که آخرین و قوی‌ترین اثر الیستر مک لین بنام (مهاجمین ستاره کارائیب)

از فردا صبح

برنامه افتتاحیه سینمای ممتاز و ۴ ستاره ✱✱✱✱

اونیورسال

است ـ سینما اونیورسال با تغییرات و دکوراسیون جدید در حد یک سینمای بزرگ و مجلل جهانی با فیلمهای انتخابی

ریچاردهریس ـ دیوید جانسن ـ دوروتی مالون ـ آن تورکل در فیلم

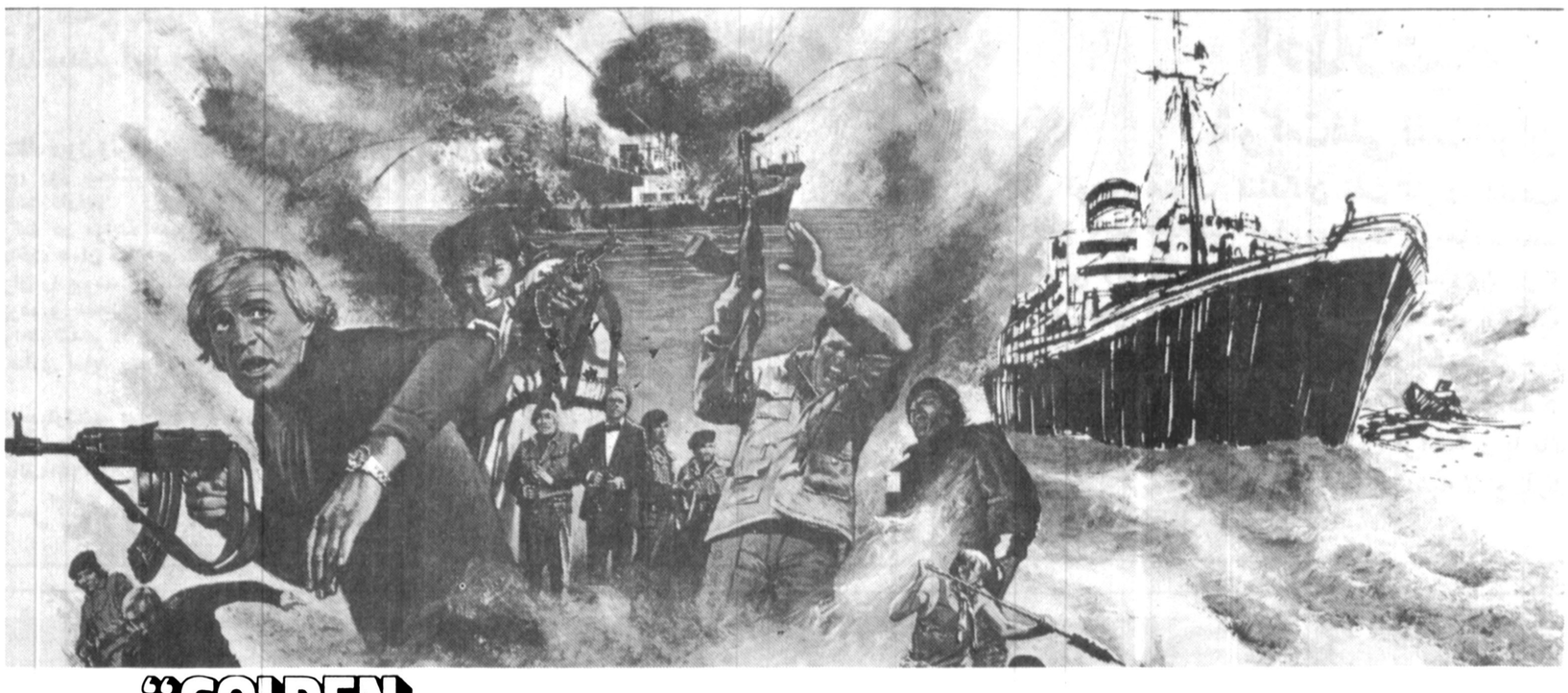

مهاجمین ستاره کارائیب

"GOLDEN RENDEZVOUS"

براساس داستان: آلیستر مک‌لین

سئانسها ۱۱ـ ۱ـ ۳ـ ۵ـ ۷ـ ۹ـ گیشه برای رزرو بلیط از ۱۰ صبح باز است ـ همزمان با تهران سینماهای شهرفرنگ و فردوسی (مشهد) و سینما پرسپیا (شیراز)

گوناگون

شماره ۱۳۰۱۰
تاریخ۲۸ر۶ر۱۳۵۷

شهرداری یزد
آگهی

شهرداری یزد در اجرای تبصره ۱۲ ازماده۱۶ قانون نوسازی و عمران شهری و طبق بند ۸ تصویبنامه مورخ۱۵ر۶ر۵۷ انجمن شهر وموافقت نامه شماره ۱۱۴۰۸ـ ۲ر۶ر۵۷ استانداری یزد در کوچه سرچشمه مهدی آباد مبادرت بایجاد پارکینگ برای اتوبوسهای دور شهری بشرح زیر اقدام مینماید .

۱ـ بدینوسیله باطلاع کلیه مالکین یاقائم‌مقام قانونی آنان که ملکشان در مسیر طرح مذکور قرار میگیرد میرساند که جمع کل بهای عرصه واقع در مسیر مبلغ ۱۷۰۹۵۲۴ ریال میباشد.

۲ـ تاریخ شروع طرح از ۲۷ر۳ر۵۷ ومدت اجرای آن یکسال ومدت قبول اعتراصات ازتاریخ نشر اولین آگهی در روزنامه لغایت دوماه‌خواهد بود .

۳ـ محل قبول اعتراض دفتر شهرداری و فهرست ارزیابی که حاوی کلیه مشخصات‌املاك در طرح است در دایره توسعه معابر شهرداری برای ملاحظه مراجعه کنندگان موجود و درتابلوی آگهی های شهرداری نیز الصاق گردیده‌است.

٤ـ معترضین عرصه و اعیانی باید ذیل برك اعتراض نشانی کامل خودرا بطور واضح‌وروشن قید فرمایند .ضمنا با نشر آگهی نتیجه ارزیابی هرملك برای مالکین یا قائم مقام قانونی آنان بوسیله پست سفارشی ارسال خواهد شد . چنانچه برای مالکینی که ملکشان در مسیر قرار گرفته نتیجه ارزیابی برایشان نرسیده باشدمی توانند قبل از موعد مقرر بشهرداری مراجعه نمایند . بدیهی است پس از انقضای مهلت مقرر باعتراضات رسیده ترتیب اثر داده نخواهدشد. ضمنا این تبصره ذیل ماده ۱۷ قانون نوسازی اعتراض مالکین‌بارزیابی مانع‌اجرای طرح‌نخواهد شد.

در خاتمه شهرداری انتظار دارد مالکین محترم همکاری لازم را بعمل آورده کهوقفه‌ای در اجرای طرح پیش نیاید . م‌الف ۱۵۳
کفیل شهرداری یزد . ریاضی

بقیه از صفحه ۲

تلویزیون مخدر...

تنفری را که مردم از آنها دارند، یا هیات حاکمه و حکومت قسمت کنند و کردند.

پس در جواب شما که این گسترش ضرورت داشت، یا نه. می گویم: بله، حتما، بله.

اما در صورتی که مطمئن باشید از آن دیگر به عنوان وسیله جاه طلبی فاسدان، تحمیق مردم و استثمار فرهنگی آنان استفاده نمی‌شود.

۵ـ نقش تلویزیون آموزشی را چگونه ارزیابی می کنید. آیا برنامه های این کانال با هدفهای اموزشی مطابقت داشته است یا نه؟

✱ در مورد نقش تلویزیون آموزشی. بگذارید خواهش کنم که چیزی نگوئیم. آنرا به گروهی متخصص و آگاه بی غرض بسپاریم چنانکه بسیاری از نهادها و سازمانهای این مرز و بوم را باید به کارشناسان سپرد تا بررسی کنند و در باره اثرات مثبت یا منفی شان نظر بدهند.

تلویزیون یک وسیله پیچیده است. روبرو شدن و اظهار کردن در باره آن، به ویژه وقتی به عنوان یک وسیله صرفا اموزشی قرار است به کار گرفته شود، شوخی نیست با فرهنگ و قومیت گروههای کثیری از انسانهای فردا، از سازندگان آینده ایران سرو کار دارد. این وسیله آنقدر پیچیده و اثر گذار است که جهانی به بحث درباره آن نشسته، ما بی مطالعه آنرا وارد کرده‌ایم. بی مطالعه به کارش انداخته‌ایم. بی مطالعه به عنوان عضوی از خانواده گوشه اتاق نشانده‌ایمش بی مطالعه وظیفه معلم و کلاس را به آن سپرده‌ایم حالا بی مطالعه رد یا قبولش نکنیم.

اینکه تلویزیون آموزشی عمل کرده است. یا نه واقعا مساله‌ایست که از یک اظهار نظر کلی و در یک مجال بسته و محدود بیشتری طلب می کند. چند روز پیش ۱۰ میلیون دانش اموز در سراسر ایران به مدرسه رفتند، بروید از ۱۰۰ تای آنها بپرسید تلویزیون آموزشی را می‌بینند چقدر از آن بهره ور میشوند. تا دریابیم که راهی که رفته‌ایم درست است، یا نه؟

برنامه فیلمهای انجمن روابط فرهنگی ایران و شوروی

انجمن روابط فرهنگی ایران و شوروی بار دیگر با شروع فصل هنری فعالیت خود را در زمینه‌ی فیلمهای سینمایی آغاز کرده است. برنامه‌ی مهرماه این انجمن را فیلمهای زیر تشکیل میدهد:

سه شنبه یازدهم مهر: «آنها از کوهستان آمده‌اند» بکار گردانی سامنشویلی ـ بازیر نویس فارسی

دو شنبه هفدهم مهر: اپرای بی بی پیک اثر پوشکین بکارگردانی: س. واسیلی یف با موسیقی پیتر چایکوفسکی ـ بزبان روسی

سه شنبه هجدهم مهر: مجموعه فیلمهای مستند گفتار بزبان فارسی

دو شنبه بیست و چهارم مهر: بهور بکار گردانی و. سناکین ـ بزبان روسی

سه شنبه بیست و پنجم و شنبه بیست و نهم مهر: عروس بکار گردانی: نازلی یف ـ بازیر نویس فارسی

شهرداری همدان

آگهی مزایده

شهرداری همدان در اجرای تصویبنامه شماره ۵۸ـ۵۷/۳/۱۵انجمن شهر و تائید به شماره ۱۰۵۲۲ـ ـ ۵۷/۶/۲ مقام معظم استانداری همدان ۶ قطعه اراضی ملکی خود را بشرح ذیل.

۱ـ قطعه زمینی واقع در خیابان گلزار پشت خیابان شهناز بمساحت ۶۵ متر مربع از قرار متری ۵۰۰۰ ریال

۲ـ قطعه زمینی واقع در بالای خیابان سی متری صدف انتهای بن بست کاج بمساحت ۲۸/۲۰ متر مربع از قرار متری ۲۰۰۰ ریال

۳ـ قطعه زمینی واقع در انتهای خیابان جوادیه اول کوچه ۸/ متری دوم بمساحت ۹۷/۹۰ متر مربع از قرار متری ۴۵۰۰ ریال

۴ـ قطعه زمینی واقع در نبش میدان ابن سینا بمساحت ۷۳/۴۰ متر مربع از قرار متری ۱۰۰۰ ریال

۵ـ قطعه زمینی واقع جاده قدیم عباس آباد ابتدای خیابان سلمان بمساحت ۱۵/۷۵ مترمربع از قرار متری ـ ۴۰۰۰ ریال.

۶ـ قطعه زمینی واقع در انتهای خیابان عباس آباد خیابان ۱۲ متری سعادت بمساحت ۲۲/۱۰ متر مربع از قرار متری ۴۵۰۰ ریال

از طریق مزایده با شرایطاتی بفروش میرساند.

۱ـ پیشنهاد دهندگان بایستی ۵٪ بهای زمین را بحساب ۱۰۲۶۲ بانک ملی بنام شهرداری پرداخت و فیش آنرا پیوست پیشنهاد خود نمایند.

۲ـ شرکت کنندگان در مزایده بایستی مشمول منع مداخله کارمندان نباشند.

۳ـ بهای زمین نقدا از برنده دریافت و کلیه هزینه‌های درج آگهی و غیره بعهده برنده خواهد بود.

۴ـ در مورد احداث ساختمان در زمینهای مورد فروش شهرداری هیچگونه تعهدی ندارد.

پیشنهاد دهندگان بایستی پیشنهادات خود را تا ساعت ۱۰ صبح روز چهار شنبه مورخ ۵۷/۷/۲۶ در پاکت سربسته لاک و مهر شده در قبال اخذ رسید بدفتر شهرداری تسلیم نمایند پیشنهادات واصله در ساعت ۱۱ صبح همان روز با حضور اعضاء کمسیون باز و قرائت خواهد شد حضور پیشنهاد دهندگان در کمسیون مزایده آزاد است و شهرداری در رد یا قبول یک یا کلیه پیشنهاد مختار است. ز

شهردار همدان آزاد

شرکت ملی ذوب آهن ایران

آگهی استخدام دیپلمه ریاضی ـ طبیعی ـ ادبی

شرکت سهامی ذوب‌آهن‌آریامهر برای‌تکمیل کادر اداری‌و مالی خودبتعدادی‌دیپلمه با حقوق و مزایای مکفی از طریق مسابقه‌ورودی و مصاحبه با شرایط زیر احتیاج دارد.

۱ـ دارابودن دیپلم کامل‌متوسطه‌در رشته ریاضی یا طبیعی‌یا ادبی
۲ـ حداقل معدل کل ۱۲
۳ـ حداکثر سن ۲۸سال تمام
٤ـ انجام خدمت وظیفه یامعافیت دائم از خدمت مزبور
۵ـ نداشتن پیشینه بد
٦ـ عدم اشتغال در سازمانها وموسسات دولتی

داوطلبان میتوانند جهت‌آگاهی بیشتر و ثبت‌نام با در دست‌داشتن اصل مدرك تحصیلی ، اصل شناسنامه عکس‌دار ، اصل برك پایان خدمت یا معافیت دائم به‌انضمام یك‌برك فتوکپی از مدارك مزبور و دو قطعه عکس ٤ × ٦ تا تاریخ ۱۹ر۷ر۵۷ همه روزه‌باستثنای روزهای پنجشنبه و جمعه و ایام تعطیل از ساعت ۷½ الی۱٦½باداره کاریابی و استخدام این شرکت‌واقع‌در اصفهان چهارباغ‌عباسی نرسیده به چهارراه نظر ساختمان روابط‌عمومی ذوب‌آهن آریامهر مراجعه نمایند . مسابقه ورودی در ساعت۱٦ روز چهارشنبه ۱۹ر۷ر۵۷ در مرکز آموزش متالورژی ذوب‌آهن‌آریامهر انجام خواهد شد .

کلیه آقایان‌داوطلب تحصیل درخارج کشور

که‌متولدفروردین ماه‌سال۱۳۳۱تا متولداسفند۱۳۳۸باشندوباخذدیپلم دبیرستان نائل شده باشند میتوانند با ارسال برك درخواست زیر و مدارك خواسته‌شده دربرك‌درخواست تا تاریخ ۱۲ مهرماه ۱۳۵۷ موفق به اخذ شش ماه معافیت تحصیلی‌برای اخذ پذیرش تحصیلی گردند .

ازکلیه داوطلبان‌خواهشمند است پس از ارسال مدارك و تقاضای‌زیر جهت دریافت برك دفترچه آماده‌به خدمت اقدام ، شرایط و ضوابط‌اعلام شده ازطرف اداره وظیفه عمومی‌را انجام دهند داوطلبان احتیاج مراجعه مجدد باداره کل امور دانشجویان خارج برای‌تاکیددریافت شش ماه معافیت تحصیلی ندارند و کافیست پس‌از دریافت پذیرش جهت اخذ گذرنامه تحصیلی بسازمان امور دانشجویان کشور مراجعه نمایند.

سازمان امور دانشجویان کشور
وزارت علوم و آموزش عالی

اینجانب متقاضی تحصیل در خارج کشور
شرایط تحصیل در کشور رابررسی
نموده و خودرا برای تحصیل درآن کشور واجد شرایطمیدانم بدین‌علت خواهشمند است مهلت شش ماهه معافیت تحصیلی برای اخذپذیرش‌از کشور موردنظر برای اینجانب اخذ گردد .
بضمیمه یك برك فتوکپی تمام صفحات شناسنامه و یك‌برك‌فتوکپی ریز نمرات دیپلم دبیرستان خودرا ارسال مینمایم .

م‌الف ۱٦۸٦۲ ۱ـ۳ محل امضای متقاضی

مجتمع آموزشی فسا

آگهی استخدام

مجتمع آموزشی فسا وابسته به دانشگاه پهلوی برای خدمت در شهرستان فسا به یک نفر تکنسین تاسیسات و شوفاژ با حداقل سه سال سابقه کار نیازمند است.

از داوطلبین تقاضا میشود جهت کسب اطلاع بیشتر و انجام مصاحبه به مجتمع آموزشی فسا مراجعه فرمایند. /

دفتر مجتمع آموزشی فسا

آگهی

شهرداری پایتخت باستناد قانون نوسازی‌و طبق‌مصوبه شماره ۱۷۳٦مورخ ۲۷ر٦ر۵۷انجمن شهر پایتخت درنظر دارد طرح خرید باقیمانده املاك پلاکهای شماره پنج بیستم و پنج بیست‌و سوم و پنج بیست و ششم (پنج سهم از هشت سهم) را که‌قسمتی ازآن درمتن پارك‌مجاورمسیل و بقیه درمتن خیابان ارم قراردارد بمرحله اجراء بگذارد ، علیهذا مراتب باستناد ماده ۱۷ قانون نوسازی و ماده ۵ آئیننامه طرز اعلام طرحهای مصوب قانون نوسازی باطلاع مالك یا مالکین ملك مذکور میرسد که با مراجعه باداره کل املاك شهرداری پایتخت واقع‌درخیابان‌ایرانشهر شمالی ساختمان شماره ٤ طبقه ٤ نقشه‌وسیاهه ارزیابی را ملاحظه چنانچه نسبت به ارزیابی اعتراض داشته باشند ظرف مدت دوماه‌ازتاریخ نشر اولین آگهی اعتراض کتبی خود را منضم به رونوشت اسناد مالکیت باذکر نشانی کامل باداره مزبورتسلیم و رسید دریافت دارند.

م‌الف ۱۷۰۳۳ ۱ـ۳

شهرداری پایتخت

پنجشنبه ها اطلاعات
دختران و پسران

کجا برویم

نمایشگاه

✱ آثار نقاشان اروپائی
نگارخانه سپید ـ روزولت شمالی ـ شماره ۳۷۵ (۹ تا ۱۸)

✱ آثار نقاشی رضا مانگیز
نگارخانه شیخ ـ (ساعت ۱۶ الی ۱۹)

✱ آثار نقاشی خانم ماروزویکتور
المانی
نگارخانه سیحون ـ عباس آباد ـ خیابان چهارم ۹۱ تا ۱۳ و ۱۶ تا ۲۰)

✱ آثار نقاشی علی اکبر ابراهیمی نژاد
تهران گالری ـ عباس آباد (۱۰۱ تا ۱۹)

✱ آثار عکاسان
نگارخانه تخت جمشید ـ خیابان تخت جمشید ـ نبش نادر پهلوی (شماره ۳۰)

✱ آثار نقاشی کودکان با همکاری کانون پرورش فکری
میرآباد ـ پارک فرح ـ (۱۰۱ تا ۲۰)

✱ مرکز فرهنگی و هنری رضا عباسی
نمایشگاهی از کتابهای ایرانشناسی و افزوده‌های تازه ـ خیابان کورش کبیر ـ (۱۰۱ تا ۱۳ و ۱۵ تا ۱۸) (سه شنبه‌ها تعطیل است)

✱ بعداز امپرسیونیست ها
آثاری از سزان، وان گوگ، گوگن و...
گالری سولیوان ـ خیابان فخررازی ـ مقابل دانشگاه شماره ۱۳۶ (۱۷ تا ۲۰)

✱ آثار ۱۱ نقاش معاصر ایران
نگارخانه نیازی ـ عباس آباد ـ روبروی شهرفرنگ ساختمان ۴۳ (۱۷ تا ۲۰)

✱ آثار نقاشی عزیزالله میتونی
فصل هاویادها ـ تخت طاوس ـ میرعماد ـ خیابان یازدهم شماره ۲۶ (۱۰ تا ۱۹) پنجشنبه ها تعطیل است

✱ نمایشگاه گروهی نقاشی
خانه آفتاب ـ خیابان روزولت ـ روبروی دانشسرایعالی (۱۷ تا ۲۰)

✱ طرحهای رامبراند
نگارخانه آزاد ـ عباس آباد ـ اندیشه دوم ـ پلاک ۷۳ (۹ تا ۱۷) ـ پنجشنبه ها تعطیل است.

✱ هنرهای معاصرهند
فرهنگسرای نیاوران ـ انتهای سلطنت آباد ـ مقابل ضلع غربی پارک نیاوران.

موزه

✱ موزهٔ هنرهای معاصر
مظاهری از هنر معاصر جهان ـ در گالری های ۱ و ۲ و ۳ و ۴ و ۵ و ۶ و ۹ (۱۱ تا ۷/۳۰) ـ شنبه‌ها تعطیل است. امیر آباد ـ پارک فرح.

✱ موزه فرش
امیرآباد شمالی ـ نبش آریامهر (۱۰ تا ۱۸)
شنبه‌ها تعطیل است

✱ موزهٔ نگارستان
سپه ـ نبش کاخ (۹ تا ۱۳ و ۱۶ تا ۲۰) شنبه‌ها تعطیل است.

✱ هنرهای تزئینی
بلوار کریمخان زند ـ (۹ تا ۱۲ و ۱۵ تا ۲۰)

✱ خانهٔ صبا
شاد آباد ـ خیابان ظهیرالاسلام ـ شماره ۹۲ (۹ تا ۱۶) پنجشنبه‌ها تعطیل است.

✱ شهیاد آریامهر
میدان شهیاد ـ ۹۱ تا ۱۲ و ۱۵ تا ۱۹)

✱ سلسلهٔ پهلوی
کاخ مرمر ـ (۹ تا ۱۶)

✱ کاخ گلستان
میدان ارک (۹ تا ۱۲ و ۱۵ تا ۱۷)

✱ خزانه جواهرات سلطنتی
بانک مرکزی ـ (۱۵/۳۰ تا ۱۷)

فیلم

✱ گردش
کارگردان یاروس
لاوزاهارادیک
از چکسلواکی
از ۲ الی ۱۴ مهرماه (به استثنای شنبه ها) موزه نگارستان ـ خیابان سپه ـ نبش کاخ

✱ دخترخداحافظی
کارگردان ـ هربرت راس
(ساعات نمایش ۴/۳۰، ۶/۳۰ و ۸/۳۰)
روزهای ۱۱، ۱۲ و ۱۳ مهرماه.
باشگاه سینمائی فارابی (تئاتر کوچک تهران) ـ خیابان پهلوی ـ پشت بازار صفویه

✱ فانوس خیال
کارگردان ـ بهرام ری پور

✱ کشتی سفید
کارگردان ـ بولوبتیک شمشیف
(ساعات نمایش ۱۱، ۱۷ و ۱۹)
فرهنگسرای نیاوران ـ انتهای سلطنت آباد ـ مقابل ضلع غربی پارک نیاوران.

فال فردای شما

حمل (فروردین) — برای ترتیب دادن یک مهمانی بزرگ که مدتها است خیال آنرا دارید فرصت مناسب همین حالا است.

ثور (اردیبهشت) — یک بیماری غیر منتظره برای مدتی سلامت شما را به مخاطره می اندازد.

جوزا (خرداد) — مدتیست که در فکر تغییر منزل هستید اما مشکلات مالی شما را از انجام این فکر منصرف کرده است فکر خود را اجرا کنید.

سرطان (تیر) — از جانب یکی از اطرافیان نزدیک عملی سرمیزند که موجب رنجش شما میشود.

اسد (مرداد) — از پیشرفتهائی که بزودی در محدوده کار بدست خواهید آورد، احساس لذت و شادی می کنید.

سنبله (شهریور) — در مسابقه‌ای که برای تصاحب «او» بین شما و دوستتان در گرفته است، پیروزی با دوست شماست.

میزان (مهر) — شایعه ای را که درباره آینده شغلی شما درافواه شنیده میشود، جدی نگیرید.

عقرب (آبان) — با حضور شما جشنی برپا میشود، اما پایان این جشن نا خشنودی شما را بهمراه دارد.

قوس (آذر) — کارهای شما زیاد و زیادتر میشود، در مقابل موفقیت های چشمگیری هم نصیب شما خواهد شد.

جدی (دی) — دچار مشکلی شده‌اید که لازم است با همفکری و معاضدت دوستان آنرا حل کنید.

دلو (بهمن) — یک خبر غیر مترقبه تمام فکر شما را مشغول میدارد و ناگزیر میشوید برای آگاهی از صحت و سقم آن به مسافرت بروید.

حوت (اسفند) — دوستانی دارید که میتوانند بهنگام ضرورت گره گشای مشکلات شما باشند، آنها را بشناسید.

جدول

ویژه ۱۰۰۳۱ — ۱۲۳۵۲ عادی

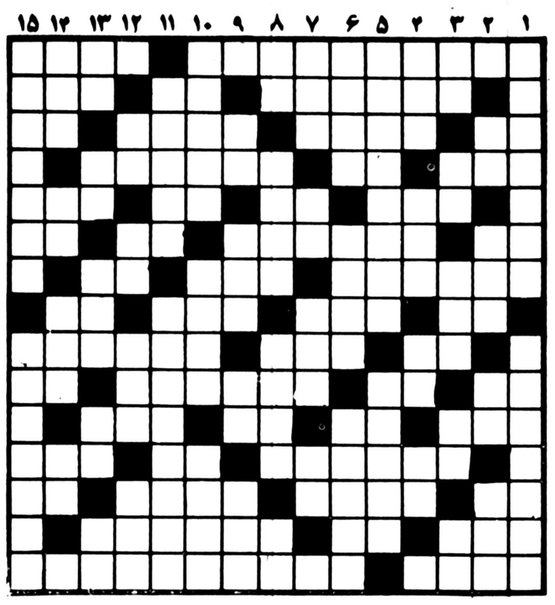

افقی: ویژه

۱ـ مواد رسوبی که در غارها از سقف اویزان است ـ در صبوری ضرب‌المثل است.
۲ـ از امراضی که بر اثر نرسیدن مقدار کافی ویتامین «ب» بر بدن بروز می کند و عوارض ان در معده و اعصاب است ـ عرق نیشکر ـ ریز و کوچک
۳ـ شیشه سرکه ـ بازاربی‌رونق ـ از انواع بازی با ورق ـ بی صدا می شکند!
۴ـ چرک جامه ـ وقت و لحظه ـ پرنده ایست خوش صدا با تاجی بر سر
۵ـ شهری در المان فدرال ـ سیاهش زندگی بر باد میدهد ـ علامت جمع ـ نزد و جلو
۶ـ پر حرف می‌زند ـ قسمتی از نیروی دریائی شامل چند کشتی ـ جائی در سینما ـ جام معروفی است
۷ـ ماده‌ایکه سفید رنگ است و از نی بامبو به دست می‌اورند و در طب مورد استفاده قرار میدهند ـ جای داد و ستد است ـ برج قدیمی فرانسه
۸ـ ماهی قرمز ـ گاهی یک بار بس میشود ـ دارائی و ثروت ـ عیب و عار
۹ـ در کله است ـ فرشته‌ای است ـ آتش افروز حمام
۱۰ـ پایه و بنیان ـ گونه ـ در خانه آخرین می نهند ـ علامت جمع
۱۱ـ در قهوه خانه ها می گفتند ـ خدای خورشید درمصر قدیم ـ اگر ـ بز پیر
۱۲ـ سم خطرناکی که در طب مورد استفاده دارد ـ از ویتامین ها ـ خویشاوندی
۱۳ـ طاقچه بالا ـ زینت انگشتری ـ زنی که شوهرش مرده باشد ـ خداوند یکتا
۱۴ـ واحد کاغذ ـ مخفف ازاو ـ دست کشیدن به چیزی
۱۵ـ دوران قبل از تاهل ـ کنایه از جن و پری کرده‌اند.

عمودی: ویژه

۱ـ از امراضی که باعث التهاب لثه‌ها میشود ـ تخلف از قرارداد
۲ـ عددی در هندسه ـ از خوردنی‌های حرام در اسلام ـ در دهان بجونید ـ گشایش در کار
۳ـ از پایتخت‌های مصر قدیم که صد دروازه داشت ـ ضمیر جمع ـ درد ورنج ـ خالص از هر چیز ـ از کمر خوش باشد
۴ـ میدانی در تهران ـ از شهرهای جنوبی ـ عقل درست و حسابی ندارد ـ مهره‌ای در شطرنج
۵ـ تحصیل کرده‌ای در دانشگاه ـ با بال اقدام بدان توان کرد
۶ـ ماهی در سال ـ پانصد هزار ـ خطی برگرد زمین
۷ـ دلیر و پهلوان ـ مثل و مانند ـ حشره ایست ـ دریای عرب
۸ـ حرفی در زبان موسیقی ـ پاک و پاکیزه ـ بسیار منت گذارنده ـ عزیز عزیزان
۹ـ اش ـ از کشورهای فنا شده ـ از امراض جلدی ـ حدیثی است مذهبی
۱۰ـ مطرب میخواند ـ باید خونش را ریخت ـ نامه نویس
۱۱ـ طریقه و راه ـ کلمه‌ایست در مقام تعظیم و استجابت
۱۲ـ اب پاک ـ عامل اصلی وراثت ـ حرفی در دستور ـ رنگ بی‌جلا
۱۳ـ مظهر سردی ـ بر ان مو نروید ـ بتی در زمان جاهلیت اعراب ـ کجاست ـ تلخ!
۱۴ـ گل سرخ عرب ـ پشت سرهم ـ ساقه خشک شده گندم ـ بره گوسفند
۱۵ـ سرکشی و نافرمانی ـ نوعی ساز در آذربایجان.

عمودی: عادی

۱ـ اولین کسیکه نوبت را رعایت کرد ـ از معروفترین آثار باستانی ایران
۲ـ فلزیست ـ از آن کوه می‌سازند ـ پیشاوندیست ـ شهر خروس جنگنده
۳ـ یکی از فنون ـ از صور فلکی ـ حیوان باربر ـ اول ور می‌چینند و بعد زیر گریه میزنند ـ پایتختی در اروپا
۴ـ از آب پر میکنند و دران فرو میروند ـ جای لباس است ـ قورباغه ـ دست تازی
۵ـ کارگاه نقاشی ـ از پادشاهان سلسله هخامنشی
۶ـ شریک ـ سیاهرگ ـ نرسیده اش را چغاله گویند
۷ـ عقاب سیاه ـ مکان ـ در غربت بهتر توان زد ـ قاعده و روش
۸ـ شراب فرنگی ـ در قرآن مجید بجونید ـ لباس خانم هندی ـ تکخال ورق
۹ـ جوان بی‌تجربه ـ چین و چروک ـ بلای مشهورخانه ـ تنگ نفس
۱۰ـ از فرشتگانی که مورد غضب خداوند قرار گرفت ـ خانه‌های ریزعکس ـ ضد گشوده
۱۱ـ کشوری در اروپا ـ از کشورهای قاره امریکا
۱۲ـ حرف همراهی ـ اثر چرکی ـ از واحدهای زمان سال تحصیلی ـ نوعی عمل قلب است
۱۳ـ صورت ـ مارکی بر سیگاری ـ گاهی التماسش را دارند ـ نم‌نم باران ـ توانائی
۱۴ـ گردنه‌ای در ایران ـ شهر سوهان ـ به فولش معروف است ـ طایفه و عشیره
۱۵ـ بر رودخانه کر بسته‌اند ـ بدون دریافت پول کاری را انجام دادن.

افقی: عادی

۱ـ از مشهورترین نویسندگان فرانسوی که داستانهای کوتاه جالبی دارد و کتاب تپلی از اوست ـ مست که شوند چنین هم میشوند.
۲ـ بی‌خبر و سرزده ـ حرف ندا ـ گاهی فشارش بالا میرود
۳ـ دریای عرب ـ رسیدن به چیزی ـ وقت مردن افتاب ـ پدر بزرگ
۴ـ از برجهای فلکی ـ از غزال خوشتر است ـ درخت زیبائی است
۵ـ از ورزشهای خطرناک ـ با موشک از ان خارج میشوند ـ صف عدد ـ عددوشماره
۶ـ عیب و عار ـ راه فرار در پیش گرفته ـ برج قدیمی فرانسه ـ شراب
۷ـ بلنداوازه و معروف ـ شهر معروفی است ـ خانه و ده
۸ـ علامت جمع ـ رودی در مصر ـ از میادین قدیمی ایران ـ اخوی ابوی
۹ـ میدهند و رسوا می کنند ـ بشکل هلال است ـ شهری در کنار دریای خزر
۱۰ـ از پرندگان شناگر ـ با اب کباب شود ـ وسیله‌ایست برای کار الکتریسین ـ از الات طرب
۱۱ـ زمانی بیشتر به کمر می‌بستند ـ شیره اثار ـ رودی در اروپا ـ دستور باشد
۱۲ـ ضد خواب ـ برای رفع دلخوری می‌زنند ـ گاهی از تعجب در میاورند
۱۳ـ کلید موسیقی ـ شاعر فایده‌اش را در دیدن یار دانسته ـ صدمه و چشم زخم ـ حرفی در زبان موسیقی
۱۴ـ بچه‌ها علاقه به خوردنش دارند ـ عددیست ـ کمر باریک که بود طرفدار بیشتری داشت
۱۵ـ شهری در اذربایجان ـ در نیویورک مسافران به دیدنش میروند.

حل جدول های شماره قبل

تلویزیون

توجه: برنامه‌های زیر از سوی رادیوتلویزیون در اختیار ما قرار گرفته و روزنامه اطلاعات هیچگونه مسئولیتی در تغییرات احتمالی برنامه‌ها ندارد

سه شنبه

سیمای ایران

۱۸:۰۰	اخبار
۱۸:۰۵	کودکان
۱۹:۱۰	میان پرده
۱۹:۱۵	چشم بیننده
۱۹:۴۵	بهداشت
۲۰:۰۰	خانه پر برکت
۲۰:۳۰	اخبار +اخبار ورزشی
۲۱:۱۵	فیلم داستانی ـ مک مسترز
۲۲:۴۵	تکتوازی
۲۳:۰۰	دربارگاه خاطرسعدی

تلویزیون دوم

۱۹:۰۰	دنیای بچه‌ها
۱۹:۲۵	انسان، حیوان، طبیعت
۲۰:۳۰	اخبار
۲۱:۱۵	مستند ایرانی
۲۲:۱۵	اخبار ورزشی
۲۲:۲۵	فیلم سینمائی: رودخانه بدون بازگشت. کارگردان: اتوپرمیجر ـ با شرکت: مریلین مونرو ـ رابرت میچام

تلویزیون بین‌المللی

۱۸/۳۰	اخبار
۱۸/۵۵	معرفی برنامه ها
۱۹/۰۰	سی چان وکلن
۱۹/۲۰	سربازومن
۱۹/۵۵	کارآگاه راکفورد
۲۰/۴۳	با مامان میشیم سه تا
۲۱/۰۵	مافیا
۲۲/۰۰	اخبار
۲۲/۱۵	فیلم سینمایی: «مثلث برمودا» با شرکت کیم نواک

چهارشنبه

سیمای ایران

۱۸:۰۰	اخبار
۱۸:۰۵	کودکان
۱۹:۰۰	اخبار ورزشی
۱۹:۱۰	میان پرده
۱۹:۱۵	اصل نهم انقلاب
۱۹:۳۰	ترانه های ایرانی
۲۰:۰۰	سینما ـ سینما
۲۰:۳۰	اخبار + اخبار ورزشی
۲۱:۱۵	کنسرت خوانندگان ـ هایده و گلپایگانی
۲۱:۴۵	کارگاه راکفورد ـ قسمت دوم
۲۲:۴۰	موسیقی ایرانی

تلویزیون دوم

۱۹:۰۰	کارتون
۱۹:۳۰	سفرهای دور و دراز
۲۰:۳۰	اخبار
۲۱:۱۵	کمدی (هارولد لوید)
۲۱:۴۰	اخبار ورزشی
۲۱:۵۵	نیکولز
۲۲:۵۰	موسیقی ایرانی (گروه شیدا ـ شجریان)

تلویزیون بین‌المللی

۱۸/۰۰	اسلاید وموزیک
۱۸/۳۰	اخبار
۱۸/۵۵	معرفی برنامه ها
۱۹/۰۰	منتظربمان تا پدرت بخانه بازگردد
۱۹/۲۵	میمون عجیب
۱۹/۵۰	افسانه های ورزشی
۲۰/۱۰	روهاید
۲۱/۱۰	کریستی لاووخبرکن
۲۲/۰۰	اخبار
۲۲/۱۵	الری کوئین

شیک‌تر و جالب‌تر
همگام با مد روز
از کیز انگلیس
در تهران خرید کنید
KAYS
مرکز سفارشات کیز تهران خیابان هدایت شماره ۳۴۶
نارمک ـ سیمری ایستگاه سپه چهارراه حسن بالی آرایش روسک
خیابان پهلوی ـ خیابان بوامیر جنب قصر سیروس پلاک ۲۲ دکوراسیون حمید
خیابان آیزنهاور ـ بین شادمان و زنجان پلاک ۱۵۵ گالری گل سرا
گیشا ـ خیابان شانزدهم پلاک ۱۴ تلفن ۶۳۷۷۱۷
دریان نو ـ ابتدای خیابان اول ابتدای هما بوشهر پلاک ۱۶ تلفن ۹۸۰۵۸۸
باغ صبا ـ مقابل خیابان ملک ابتدای خیابان دانش بوتیک عراله
فرح جنوبی ـ پیش اندیشه ۲ طبقه زیرین کلینیک زنان تلفن ۸۵۶۴۷۶
امیر آباد جنوبی ـ پیش بصرت پلاک ۱۵۴ طبقه دوم تلفن ۹۳۲۷۱۳
تهران نو ـ فرح آباد چهارراه حافظ استارات حافظ
امیریه ـ مقابل سینما سان احوال فروشگاه مهدی تاپ تلفن ۶۴۳۹۱۱
میدان کندی ـ اول تاج تجاری سوم کوچه باکیر پلاک ۳۳

تلویزیون مخدر و مسموم کننده افکار

مسعود بهنود:

۵ پرسش و ۵ پاسخ درباب تلویزیون

دراین روزها که دگرگونی های جامعه ایران ضرورت تجدیدنظر در بسیاری از ارگانها، ازجمله سازمان رادیوتلویزیون ملی ایران را پیش کشیده است، بسیاری را عقیده براین است که رادیووتلویزیون باتوجه به بردعظیمی که دارد می تواند در بالابردن کیفیت فرهنگ ملی نقش موثری داشته باشند و بهمین نسبت هرگونه غفلت درکاربرد این وسایل مهم ارتباطی زیانهای غیرقابل جبرانی پدید می آورد، کمااینکه رادیوتلویزیون ملی ایران در سالهائی که از حیات این سازمان می گذرد، نه تنها کامیابی نداشته، بلکه درموارد بسیاری متهم به سهل‌انگاری و ترویج فرهنگ بیگانه دراین سرزمین شده است.

اکنون این پرسش مطرح است که سازمان رادیوتلویزیون ملی ایران باتوجه به تحولات روزافزون جامعه ما و داوری هوشیارانه مردم چه برنامه هایی دردست تهیه و پخش دارد و حتی این سنوال نیز به میان آمده که اساسا ضرورتی دارد که سازمان رادیو تلویزیون ملی ایران دولتی باشد؟ به سنوالاتی که دراین زمینه ها مطرح کرده‌ایم، جمعی از صاحبنظران پاسخ داده‌اند، پاسخهای دریافت شده از امروز بتدریج از نظرتان می گذرد، به امید انکه ماحصل مباحث مطرح شده درایجاد دگرگونی های مطلوب و بنفع مردم در برنامه های رادیو تلویزیون موثر افتند، ازهمه صاحبنظران دعوت می کنیم که باتوجه به سنوالات مطرح شده و همچنین براساس نظریات خودشان، دراین بحث مشارکت جویند، تا فرصت بهتری برای استنتاج فراهم شود.

مسعود بهنود روزنامه‌نگار باسابقه مطبوعات و یکی از برنامه‌سازان رادیوتلویزیون ملی ایران به پنج پرسش ما پاسخ گفته است:

۱ـ باتوجه به قالبهای فرهنگی و نیاز مردم، چه نارسایی هایی در برنامه های رادیو و تلویزیون وجود دارد؟

✱ پیش از پاسخ گفتن به این سنوال باید بگویم. درایران، تاکنون حاکمه و دولتمردان ما چنین می اندیشند که تاکنون نشان داده‌اند، اصلا احتمال موفقیتی برای رسانه های همگانی که دردست آنهاست، وجود ندارد.

چرا، دریک کلام، چون هیات حاکمه ما از هر وسیله همگانی، ویترینی برای زیبانشان دادن خود ومتاع خود می خواهد، و متاعی که دارد و خودش زیبا نیستند، پس چطور می توان انتظار داشت مردم چنین ویترینی را با میل تحمل کنند و. تماشا کنند؟

البته شاید تا اینجای مساله ایرادی نداشته باشد. درهمه‌ی جوامع درحال پیشرفت و عقب افتاده چنین است، دولتها به ازای سهمی که از بودجه خود برای رادیو و تلویزیون، مثلا کنار می نهند. انتظار دارند این وسایل درخدمت آنها قرار گیرد. تنها پیشرفتگان و متمدنان هستند، که می دانند، آن اعتبار و آن بودجه متعلق به مردم است پس اینها وسایلی هستند که باید درخدمت مردم باشند و هرآنگاه مردم و دولت درمقابل هم قرار گیرند، توان آنرا دارند که این وسایل را اگرنه درسوی مردم، بلکه در وسط خط بطرفی نگهدارند. و این را، که شعوری بالا می خواهد، ما از دولتهایمان انتظار نباید داشته باشیم.

دراینجا دولتمردان ماهنوز قبول نکرده‌اند که روبروشدن با مردم از طریق رسانه های همگانی علمی است که آنان نمی دانند، بنابراین همچنانکه رئیس ثبت اسناد فومن، روزنامه یی را خوب و متعهد و مسئول می شناسد که اقدامات انجام شده در ثبت اسناد فومن را با آب و تاب منتشر کند، دولتمردان ما نیز و متاسفانه امکان اجرای این نظر راهم دارند.

پس هم آنچه می خواهند غلط است و هم راهی را که انتخاب می کنند.

درچنین وضعیتی درایران تلویزیون و رادیو، دربراوردن نیازهای جامعه ناموفق بوده‌اند، ناموفق هستند و تا دربراین پاشنه می چرخد، ناموفق خواهند بود.

و دراین ـ به قول شما ـ نارسائی ها ۹۰ درصد هیات حاکمه مسئول و مقصر است و ۱۰ درصد مسئولان رادیوتلویزیون.

درقالبهای فرهنگی جامعه قرارگرفتن، با جامعه و شاید جلوتر ازان حرکت کردن کار رسانه هایی است که بوجود نیامده‌اند برای انعکاس و بزرگ کردن هیات حاکمه، بلکه برای مردم بوجود آمده‌اند و بخصوص این روش وقتی غلط‌تر جلوه می کند که در مملکتی چون مملکت ما باشد که هیات حاکمه با مردم چنین فاصله بعیدی ـ نیز دارد.

به زبان ساده‌تر، اگر بهترین متخصصان جهان هم جمع می شدند، و به فرض محال دولتمردان نظرات و اندیشه ها و راههای پیشنهادی آنها را نیز می پذیرفتند، بازهم نمی توانستند اقدامات دولتها را ـ که براساس اعتراف خود دست اندرکاران فعلی، درجهت ایجاد نارضائی درمردم پدید گرفتن آنها بود، با خواستهای مردم آشتی دهند.

و با تاسف بسیار باید بگویم. احساس می کنم درآینده وضع بهتر ازاین نخواهد بود. چون تاکنون رادیو و تلویزیون، عملا، مستقل بود وجدا از مصالح آنی و گاه غلط دولتها عمل می کرد و دولت تنها درفشارهای بالا می توانست روی آن تاثیر فوری و آنی بگذارد، از حالا به بعد که قرار است رادیو و تلویزیون درداخل سیستم دولتها عمل کند. باید گفت هیچ امیدی نخواهد بود که وضع بهتر شود. و سال های آینده آنان که با این سنوال روبرو شوند، اگر جرات کنند، باید تصویری غم‌انگیزتر ازاین به دست بدهند.

۲ـ به تناسب تحولاتی که جبرا درکشور ما پیش امده با درنظر گرفتن سطح توقعات مردم، باید چه برنامه هایی دررادیو و تلویزیون عرضه شود؟

✱ مهمترین گامی که از حالا به بعد قاعدتا باید تلویزیون و رادیو بردارد اینست که از فرصت فعلی استفاده کند و در کنار مردم و همراه خواستهای آنان گام بردارد، نه در مقابل آنها. بیائید جدی‌تر حرف بزنیم رسانه‌های همگانی زیر فشار هیات حاکمه تاکنون در برابر مردم بوده‌اند. اگر حادثه‌ای را مردم خواسته‌اند و ایجاد کرده‌اند، دولت از این رسانه‌ها در وهله اول برای کج کردن راه مردم استفاده کرده و یا وارونه نشان دادن آن.

رسانه‌هایی که هرگاه درجه تنفر مردم، به خاطر فعالیت‌های انجنانی از جناب شهردار پایتخت بالا رفت، مجبور است اقدامات او را با آب و تاب بیشتر منعکس کند ـ دهن کجی به مردم! ـ چطور انتظار داریم در جهت خواستهای مردم قرار گیرد.

پس، مهمترین گام رادیو و تلویزیون به اعتقاد من قرار گرفتن در جریان خواستهای مردم است و عمل کردن به آنها. در اینجا باید تنها الگو قانون باشد ـ قانون اساسی ـ و رادیو و تلویزیون نیز چون مطبوعات عمل کند، تنها موظف باشد که در چهار چوب قانون از منافع جامعه حراست کند، نه از منافع هرکسی که برسر کار بود. یعنی وظیفه یی که برهر ایرانی واجب است.

در جهت بهره برداری از تحولاتی که رخ داده، از فضای بازسیاسی و جلوگیری از حیف شدن خون کسانی که در این راه از دست رفتند. این وظیفه ماست که دیگر زیر نفوذ دولتمردان ابن الوقت قرارنگیریم. این دریچه سحر امیز اینجا جا دویش را تاکنون به کار نینداخته است چرا که دولتمردان آنرا بی اثر کرده‌اند، زمان آنست که همه‌ی اثرات جادوئی این جعبه سحرامیز در جهت منافع ملی به کار افتد. و اصل همان باشد که گفتیم، نه آن که هر کس پشت میزی نشست برای مدتی کوتاه، قانون و قرار و معیاری برای آن وضع کند.

در صورتی که رادیو و تلویزیون نیز مانند مطبوعات به وظیفه اصلی خود یعنی تنها وفادار ماندن به واقعیت‌ها عمل کند و مصلحتش با مصلحت این و آن جا بجا نشود، تصور میکنم، نیازی به دهها دستگاه کنترل و نظارت و کمسیون و سازمان و غیره نخواهد بود. کسی جرات نخواهد داشت در جهت خلاف مصالح جامعه گامی بردارد.

شاید بپرسید، دهها برنامه سرگرم کننده فیلم و موسیقی چی. این اصل در مورد برنامه‌های سیاسی و اخبار و رویداد ها و تفسیرها جاری است، درباره انها که اکثریت برنامه‌های رادیو و تلویزیون را تشکیل می‌دهند، چی.

مسعود بهنود

✱ موضع رادیو و تلویزیون باید موضع حقیقت باشد، حقیقت اینست که ما جهان سومی هستیم

پاسخ من اینست که در مورد ان گروه عظیم سرگرم کننده نیز چنین است، ما مصرف کننده بدون آگاهی و فرصت انتخاب ساخته‌های مسموم دیگران هستیم. و بدابحالمان که کودکانمان نخستین مصرف کنندگان جدی این کالا ها هستند. دهها کوجاک و کلمبو و مرد شش میلیون دلاری و زن اتمی و کاراگاه راکفورد و سریالهایی در تجلیل از امریکا و غرب بیننده ایرانی را به این روز انداخته و شیفته و فریفته مظاهر ابکی غرب شده‌اند و انوقت گله داریم که چرا غرب زده‌ایم، چرا بچه‌هایمان سعدی را نمی‌شناسند ولی از احوال اقای ستوان کلمبو و زن اتمی با خبرند، واردات بی حساب این کالاهای فاسد، وقتی باسانسور عقاید همراه شد، تلویزیون ـ و هم رادیو ـ را در ایران از حالت آگاه کننده خارج کرد و به آن وظیفه تخدیری و مسموم کننده افکار را داد.

با اضافه شدن هر دکل هزاران دروغ داخلی و عقاید و فیلمهای مسموم خارجی به ده کوره‌هایمان رسید. هنرمندان عروسکی و دروغین، موسیقی مبتذل و حرامزاده، شخصیت ابکی و بی خطر را این جعبه سحر امیز به ذهن مردم تزریق کرد و به داخل خانه هایشان فرستاد. به جای ساختن سریالهائی درباره رستم، مرد شش میلیون دلاری را نشان دادند ـ شاید این سخن بنظرتان شعار بیاید، شاید همچنین باشد!

باری، با مردم بودن یعنی پرداختن به دردهای مردم. پرداختن به مصلحت جامعه. یادمان باشد که من خود را گناهکار می‌دانم چرا که معتقدم اگر کسی یک نمایش پراب و رنگ و سرگرم کننده برپا کند تا مردم جمع شوند و کسانی در غیبت آنان خانه‌هایشان را بچاپند، آن شخص به اندازه دزدان گناهکار است و موفق ترین ما، گناهکارترند.

۳ـ با درنظر گرفتن شرایط موجود رادیو و تلویزیون باید دربخش رویدادها و تفسیر وقایع چه موضعی داشته باشد؟

✱ می پرسید چه موضعی باید داشته باشیم. پاسخ به این سنوال نیز مستلزم آنست که در شناختن کمبود ها و نارسایی های گذشته و حال، به توافقی برسیم. ببینیم الان چه هستیم. در پخش رویدادهای جهان مصرف کننده‌ی ناشی دیگرانیم. یعنی هزاران هزار ریال به دیگران اجازه آنرا داده‌ایم که به ما نارو بزنند و دروغ بگویند و حقایق موجود در جهان را به نفع خود وارونه کنند و به حلق ما بریزند. ما مصرف کننده خبرگزاریهای بزرگ جهان هستیم که دیگران هم می دانند هر کدام سرشان به یک پنگاه مخفی صهیو نیستی بند است و انجمنی که یا در لندن است یا در واشنگتن و بهر حال در آنجا ها، یعنی ما فقط مسائلی را می شنویم و می بینیم که آنها بخواهند و انطور که آنها بخواهند، تازه محصول از غربال گذشته آنها، یکبار هم توسط افکار مغرض و غرب زده گروهی در اینجا سانسور می شود و تغییر ماهیت می دهند. مثلا، خبرگزاریها خود به اندازه کافی واقعیت جنبش ها و رویداد های جهان را منقلب می کنند، یکبار هم اینجا مغز متفکری فرمان می راند که «اخبار نیکاراگوئه پخش نشود» چون به نظرشان خیلی شبیه مسایل ایران است و خطرناک است!

و اینها خوداگاه افراد را هل می دهند تا به سراغ اخبار مسموم تر و مغرضانه تر رادیو های بیگانه بروند، دیگر کسی تا شب. «بی.بی.سی.» نشود به خواب نمی رود. این خطرناک نیست؟ موضعی که به اعتقاد من رادیو و تلویزیون باید بگیرد موضع مقدس حقیقت است. نگوئید در این جهان پر آشوب و ابر قدرت زده حقیقت کدام است. همین خود حقیقتی است بگذارید مردم دریابند. حقیقت اینست، که ما جهان سومی هستیم. تمام تلاش ما در این لحظات تاریخی باید دادن آگاهی به مردم باشد، البته اگر از حقیقت نمی ترسیم!

جالب است که ما انتظار موفقیت هم داریم. در حالی که آدمی را سالها در راس همه‌ی کانالهای اندیشه و خبر خود گذاشته بودیم که شناسائی او مشکل نیست. اویی که می گفت واقعیت رفتار و کردار امپراتوریهای خبری جهان را می شناسد، و ما خوشحال بودیم که یکی بالاخره شناخت! ـ وقتی خود در راس خبرگزاری رسمی و ملی ایران قرار گرفت، ـ هر انچه آنها خبر دادند را ترجمه کرد و به خورد مردم داد. از راه رادیو تلویزیون و دیگر رسانه ها.

یعنی کمک به اشاعه آن استثمار. در مورد مسایل داخلی نیز تا توانست جعل کرد و پرداخت هر سنگ ریزه یی به یک پنجره را شورش و قیامی وا نمود کرد و با امضای خبرگزاری رسمی کشور روی تلکس ها فرستاد. هر چه تصور کرد به عنوان واقعیت منتشر کرد.

و او، عجبا، در یک زمان سه موضع اصلی تبلیغاتی، اطلاعاتی و تجهیز افکار را در اختیار داشت. حزب ـ آنهم تنها تشکیلات سیاسی کشور ـ رادیو تلویزیون و خبرگزاری پارس.

چگونه انتظار داشتیم مردم این سه را باور کنند، در حالی که سخنگویش را، مغز متفکرش را، و کسی را که دوست گوبلزش بنامد را باور نداشتند. در حالی که او به این هر سه موضع اکتفا نمی کرد و به عنوان تئوریسین مقالات وتفسیرهایی نیزبرای روزنامه‌ها می‌پرداخت و از طرق مختلف روزنامه ها مجبور به چاپش می شدند، با امضا های مستعار ایشان

رادیو تلویزیون، به اعتقاد من. در زمینه پخش رویداد ها باید موضع واقعیت دوستی را پیشه کند و در تفسیر وقایع بر این موضع ایرانی بودن را بیفزاید. باید رویداد های ـ جهان را از چشم بی غرض یک ایرانی ـ یک جهان سومی آگاه دید و تفسیر کرد. تا هیچ عامل و هیچ کس نتواند رویداد های ایران را چنان تفسیر و تعبیر کند که می دانیم و کسی به شبنامه شایعات، رادیو های بیگانه و..... گوش ندهد. و این به دست نمی آید مگر آن که کسی نیز اجازه سانسور عقاید دیگران، تفتیش عقاید دیگران، اختناق و زندانی کردن اندیشه ها را بخود ندهد.

۴ـ درمورد گسترش شبکه های تلویزیونی بخصوص شبکه، رنگی چه نظری دارید. آیا بنظر شما این گسترش کمی ضرورت دارد یا نه؟

✱ در مورد گسترش کمی شبکه ها، به ویژه رنگی. در تلویزیون و هم در رادیو پیشرفت درخشانی داشته‌ایم اما چه کسی می‌تواند پیشرفت کمی را بدون توجه به کیفیت به بیند و تحسین کند و بگذرد، مگر آن کسانی که آمار سازند و در صدد گول زدن مردم.

از جهت کیفی به تمام دلایلی که در پاسخ سنوالهای پیش گفتم پیشرفتی حاصل نشده، گسترش شبکه تلویزیون رنگی یعنی گروه بیشتری زیر پوشش قرار گیرند و با تصویر جذاب تر پسمانده های صادراتی دیگران را ببینند یعنی استثمار و استعمار فرهنگی و فکری، یا نطقهای طولانی و خسته کننده کسانی را بشنوند که به بهانه یعنی دوستی قصد نمایاندن خود را دارند و ردای ذرات را آماده می کنند.

چه شبها که دلمان به حال هزاران نفری که در کوه و کمر بیدار بودند تا فرستنده ها روشن بمانند و سخنرانیهای آقای جعفریان یا عزت الله همایونفر پخش شد، سوخت!

آنهایی که می گفتند و می گفتند و می گفتند و مردم را از هر انچه گفته‌ی آنچنانی و گوینده اینچنینی است بیزار می کردند، یا

بقیه در صفحه ۱۹

پرواز، آرزوی دیرینهٔ انسان و خلبانی راهی است برای تحقق این آرزو

اعزام دانشجوی خلبانی به امریکا

هواپیمائی ملی ایران. "هما" در سال ۱۳۵۷ با توجه به توسعه فعالیتهای خود گروه دیگری از جوانان علاقمند و داوطلبان شغل خلبانی را از طریق مصاحبه، مسابقه و آزمایشهای لازم استخدام نموده و برای فرا گرفتن فن خلبانی به آمریکا اعزام میدارد.

۱ـ شرایط استخدامی:

الف ـ تابعیت ایران ـ جنسیت مرد

ب ـ داشتن حداقل ۱۸ و حداکثر ۲۲ سال

پ ـ داشتن دیپلم کامل متوسطه در رشته‌های طبیعی و ریاضی (نظام جدید ـ علوم تجربی و ریاضی فیزیک) با حداقل معدل کل ۱۳

ت ـ داشتن سلامت کامل جسمانی و روانی بر اساس معیارهای پزشکی هوائی

ث ـ حداقل قد ۱۶۵ سانتیمتر

ج ـ آشنائی به زبان انگلیسی

چ ـ سپردن تعهد بمنظور عدم تاءهل تا خاتمه دوره آموزشی

ح ـ عدم اعتیاد به دخانیات

خ ـ تعهد ده سال خدمت در هواپیمائی ملی ایران و سپردن وثیقه ملکی در مقابل هزینه‌هائی که "هما" برای دوره آموزش فن مزبور پرداخت مینماید.

۲ـ داوطلبانیکه واجد شرایط فوق بوده و در آزمایشات انتخاب موفق گردند پس از طی دوره آموزش مقدماتی در تهران برای تکمیل دوره خلبانی به هزینه "هما" به آمریکا اعزام خواهند شد.

۳ـ برنامه استخدامی.

از داوطلبان واجد شرایط تقاضا میشود روزهای ۱۵ و ۱۶ مهر ماه ۱۳۵۷ به اداره استخدام "هما" واقع در خیابان تخت طاووس نبش روزولت بمنظور دریافت برنامه مصاحبه مراجعه نمایند.

هواپیمائی ملی ایران ـ هما.

جیم کلی ـ قوی ترین هنرمند ـ سیاهپوست جهان شما را برای دیدن قوی ترین و پر حادثه ترین و آخرین فیلم خود دعوت میکند

از فردا صبح در سینماهای پارامونت ـ سانترال

سینماهای ممتاز و ۴ ستاره ✱✱✱✱

جیم کلی در فیلم رنگی

مرگ

باشرکت هنرمندان معروف سینما
آلدوری ـ جرج‌لاز نبی ـ هارولدساکاتا
محصول ۱۹۷۸ آمریکا

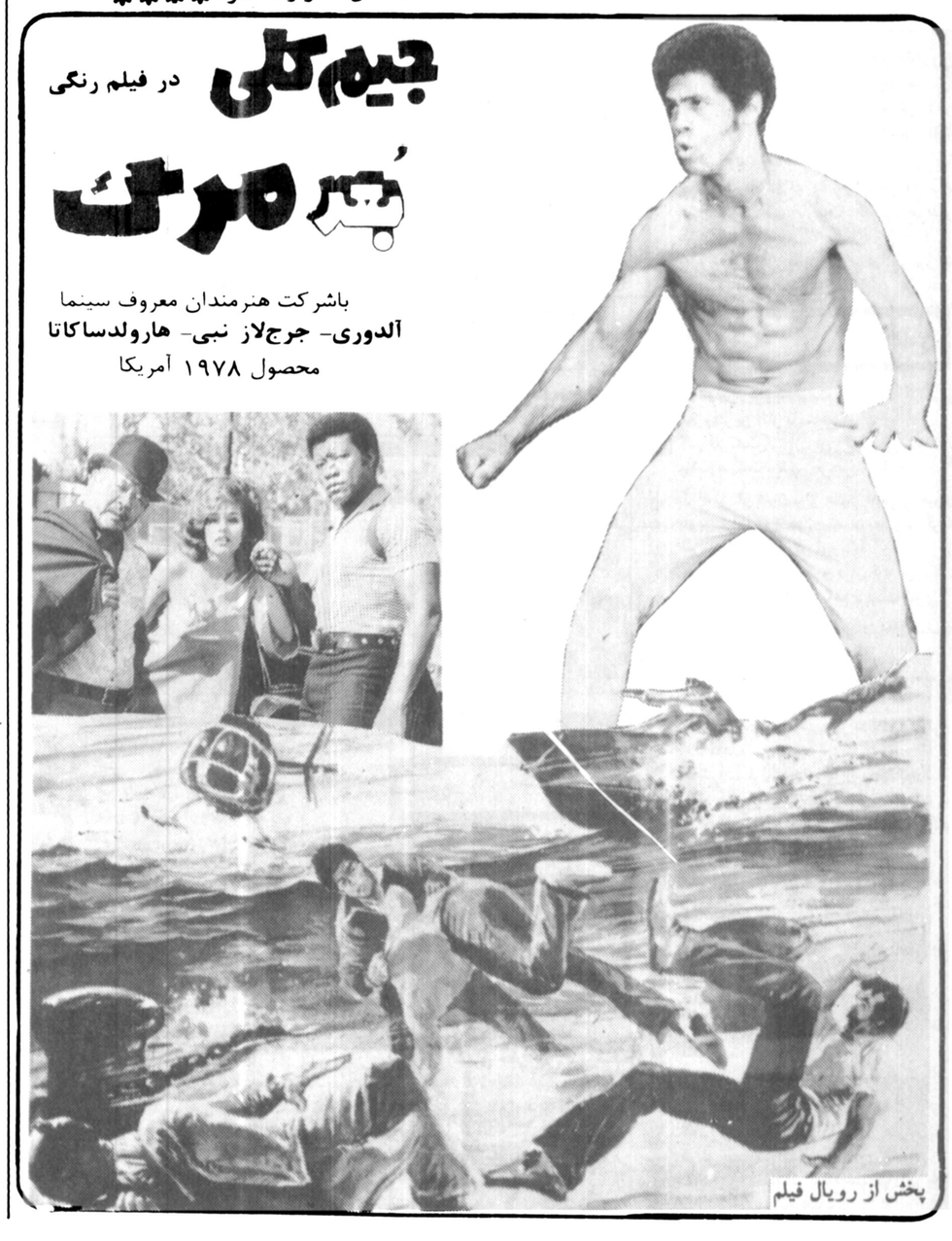

پخش از رویال فیلم

در پارلمان ایران

از : علیرضا شفائی

تلاش برای جلوگیری از تشتت آراء در انتخابات هیأت رئیسه مجلس

امروز نیز مجلس شورای ملی جلسه خصوصی‌داشت این جلسه درخواست نمایندگان بمناسبت تعطیلات‌تابستانی بطور «فوق‌العاده» تشکیل شد . در این جلسه پیرامون انتخاب رئیس مجلس شورای ملی در جلسه علنی روزجمعه که بدنبال گشایش اجلاسیه پارلمان تشکیل‌میشود مذاکره‌شد. صحبت ها در این جلسه «خصوصی» بیشتر در خصوص اتفاق آرا در انتخاب رئیس آینده مجلس بودو توافق هائی نیز در این زمینه حاصل شد .

امروز همچنین دنباله بحث درباره اعضای هشت‌رئیسه اجلاسیه آینده مجلس جریان داشت ولی به حصول توافقی منجر نشد .

برتعداد کاندیدای‌هیات رئیسه اضافه شده است

★ بر تعداد کاندیدای نیابت ریاست مجلس شورای ملی ـ امروز نیز سه تن اضافه شد . آنها عبارتند از دکتر مهدی شیخ‌الاسلامی نماینده سنندج ـ دکتر امیر هوشنگ رشید یاسمی نماینده کرمانشاه و محمد شهرستانی‌که ٤سال رئیس کمیسیون بود و یک دوره نیز عضویت هیئت رئیسه را بعهده داشت . وی از سوی گروهی از نمایندگان کاندیدا شده است .

نام عباس اخباری نماینده گرج ـ فلاح مقدم و ادیب‌مجلسی نمایندگان تهران برای کسب عنوان «کاربرداز» نیز ازسوی جمعی که آنان را کاندیدا کرده بودند ـ مطرح استوبرای موفقیت آنان تلاش جریان داشته و دارد .

همچنین هرمز پیشوائی نماینده بندر پهلوی از سوی نمایندگان گروه اکثریت و اقلیت برای احراز سمت«منشی» در هیئت رئیسه نامزد شده است .

پیش بینی میشود در یک جلسه خصوصی که روز پنجشنبه تشکیل میشود توافق ها برای انتخاب اعضای‌هشت رئیسه مطرح گردد تا در انتخاب آنان تشتت آرا مطرح نباشد .

۲ نماینده‌زن و ۲٤ نماینده‌مرد رئیس کمیسیون‌های پارلمانی

● در کنار تلاش هائی که برای انتخاب هیئت رئیسه مجلس شورای ملی از سوی نمایندگان در جریان است ـ جمعی از نمایندگان نیز برای موفقیت همکاران خود در انتخابات هیئت رئیسه کمیسیون های پارلمانی ـ فعالیت دارند .

در اجلاسیه گذشته دوتن از بانوان ریاست کمیسیون های پارلمانی را بعهده داشتند : خانم دکتر مهین صنیع‌رئیس کمیسیون همکاری مجلسین بود وخانم پری‌اصلی ریاست کمیسیون اطلاعات و جهانگردی را به عهده داشت .بقیه کمیسیون های پارلمانی که عبارتند از : آموزش‌وپرورش‌ـ استخدام‌ـ امور اقتصادی ودارائی‌ـ خارجه‌ـ بازرگانی‌ـ برنامه‌ـ بودجه‌ـ بهداری وبهزیستی‌ـ پست و تلگراف‌ـ تحقیق انتخابات‌ـ دادگستری‌ـ راه وترابری‌ـ رسیدگی بسئوالات‌ـ صنایع ومعادن‌ـ عرایض‌ـ علوم وآموزش عالی‌ـ فرهنگ وهنر‌ـ کار وامور اجتماعی‌ـ کشاورزی‌ـ کشور وکمیسیون محاسبات مسکن وشهرسازی‌ـ نظام‌ـ نیرو که‌بترتیب این آقایان باعنوان «رئیس» آنهارا اداره می‌کردند: حسن صدر‌ـ دکتر حیدر قلی برومند ـ دکتر صدری کیوان‌ـ دکتر ضیائی‌ـ رضوانی‌ـ دکتر فروزین‌ـ دکتر دادفر‌ـ دکتر رشید یاسمی‌ـ دکتر تجدد‌ـ هلاکو رامبد‌ـ دکتر مهدی شیخ‌الاسلامی‌ـ دکتر مرتضی‌قلی‌کیان‌ـ ایرج مهرزاد‌ـ مهندس عنایت بهبهانی‌ـ محسن پزشکپور‌ـ دکتر شیروانی‌ـ حسن قرائی‌ـ سیفی‌ـ جندقی‌ـ ناظمی‌ـ اهری‌ـ پزشکی‌ـ سرلشگر ایلخانی‌ـ دکتر عدل، وهنوز معلوم نیست آیا روسای گذشته دراجلاسیه جدید نیز کرسی خودرا حفظ خواهند کرد وبا چهره جدید در راس کمیسیون قرار می‌گیرند .

هیات پارلمانی ایران در کنفرانس بین‌المجالس

★ کنفرانس جهانی بین‌المجالس از۲۲ تا۳۱شهریور ماه امسال در بن پایتخت آلمان فدرال تشکیل شد . از ایران نیز یکهیئت پارلمانی برای شرکت دراین‌کنفرانس به‌آلمان رفته بودکه اعضای آن بتهران بازگشتند. دکتر محمود ضیائی دبیرکل گروه بین‌المجالس ایران وعضو کمیته اجرائی اتحادیه جهانی بین‌المجالس که درسمت قائم‌مقام رئیس اتحادیه، سال گذشته این کنفرانس را در افغانستان اداره کرد برای شرکت در کمیته اتحادیه یک هفته زودتر ازتشکیل کنفرانس به بن رفته بود. وی دیروز بتهران بازگشت .

★ درهیئت پارلمانی ایران که ریاست آنرا سناتور دکتر جهانشاه صالح بعهده داشت‌سه‌سناتور: امیرحسین خزیمه علم‌ـ پرویز یارافشار ومهندس علی صادق ، وده نماینده مجلس: دکتر مصطفی‌الموتی‌ـ دکتر محمدحسین اعتمادی‌ـ دکتر مرتضی‌قلی‌کیان‌ـ دکتر طهمورث‌فروزین‌ـ دکتر حسنعلی محققی‌ـ دکتر علی صدیق اسفندیاری ـ دکتر هوشنگ رشید یاسمی‌ـ خانم قدس منیر جهانبانی‌ـ و دکتر ویدا داودی عضویت داشتند .

مسائلی که در کنفرانس بین‌المجالس مطرح شد

● در کنفرانس بین‌المجالس، امسال نمایندگان پارلمان کشورهای‌مختلف‌جهان درخصوص وضعیت‌سیاسی و اقتصادی جهان وفعالیتهای اتحادیه بین‌المجالس دراین زمینه وضرورت پایان دادن به‌مسابقات تسلیحاتی‌و تحریم سلاحهای مخرب دسته جمعی وارتباط نزدیک خلع‌سلاح باپیشرفت اقتصادی دنیا بحث ومذاکره کردند .

درجلسات کنفرانس بین‌المجالس که باشرکت‌نمایندگان پارلمان کشورهای جهان برپا شد، بدنبال بحث پیرامون خاورمیانه در خصوص تعیین قیمتهای عادلانه فرآورده های اولیه ممالک درحال پیشرفت وحفظ قوه خریداین ممالک که درنتیجه صادرات، وامهای این کشورها را کاهش دهد مذاکره و تبادل‌نظر بعمل آمد .

ازدیاد روزافزون بی‌سوادی وخطرات آن درپیدایش فقر، گرسنگی وبیماری وبدبختی‌های بشر وسهم پارلمان های جهان درمطالعه وتدوین لوایحی برای مبارزه با تروریسم بین‌المللی، از دیگر سوژه‌های بحث امسال کنفرانس بین‌المجالس بوده است .

سرنوشت ۳۵ لایحه دولت و دولتهای گذشته

★ غیر از لوایح جدید که دولت وعده تقدیم‌آنرا به‌مجلس داده است اکنون ۳۵ لایحه دولت با شور دولتهای گذشته در کمیسیون‌های مجلس شورای ملی موجود است که‌در اجلاسیه جدید پس‌از تجدیدانتخابات کمیسیون‌ها وهیات رئیسه آن باید مطرح ومورد‌بررسی قرار گیرد. مطابق آئین‌نامه داخلی مجلس شورای ملی در هردوره تقنینیه صورتی از لوایح موجود درمجلس تهیه ودر اختیار دولت قرار می‌گیرد، تا هریک را لازم بداند، برای بررسی در دستور قرار گیرد ویا ازدستور خارج شود. اینک باتغییر دولت وابراز اعتماد پارلمان بدولت شریف امامی ـ دولت باید لوایحی را که لازم است از دستور خارج شود اعلام دارد .

تأسیس چند فراکسیون جدید در مجلس

چهره تازه مجلس این‌امکان را برای گروه های مختلف ، پدید آورده است کهتابتوانند همفکران و هم‌اندیشان خود را بیابند تا برای پیشبرد هدف های خود فراکسیون های تازه‌ای تشکیل بدهند .

نخستین فراکسیون مستقل وصاحبنظران محسن‌پزشکپور تشکیل داد . در حقیقت فراکسیون پان ایرانیست از ابتدای کار مجلس وجود داشت . نهایت سیاست روزبه آنها اجازه فعالیت علنی‌نمی‌داد ولی همیشه بین آنها هماهنگی و همفکری برقرار بود .

دومین فراکسیون را ظاهرا احمد بنی‌احمدبوجود خواهد آورد چرا که صحبت از این است کهبعدازمراجعت بنی‌احمد از سفر اروپائی او طرفداران وی در مجلس شورای ملی گرد هم آیند و فراکسیون تازه‌ای را بنیاد نهند . دراین فراکسیون چندنفر ازنمایندگان آذربایجان و شهر های‌مرکزی مملکت‌عضویت خواهندداشت.

از طرفی شایع است کهدر روز های اخیر بین چند نفر از نمایندگان مجلس مذاکرات تازه‌ای برای تشکیل یک گروه مستقل پارلمانی دیگر آغازشده است .

پرویز اربابی انداری بعنوان مبتکر این فکر شناخته می‌شود . او معتقد است که مسائل پارلمان را بایدخارج‌از مسائل روز و دیدگاه های خاص روز به ارزیابی‌گذاشت. پرویز اربابی انداری میگوید که نباید در مسائل پارلمان موافقت یا مخالفت با دولت‌ها تصمیم گیرنده باشد . بلکهباید خارج‌از چارچوب ها، به مسائل نگریست و درباره آن به داوری پرداخت .

آخرین جلسه برای انحلال حزب رستاخیز

امروز آخرین جلسه‌هیات اجرائی حزب رستاخیز که یکی از ارگان اصلی حزب است برگزار می‌شود و به احتمال قوی اعضای هیات اجرائی استعفا خواهندداد. همچنین اعضای‌هیات‌اجرائی دراین اجلاس پس از رسیدگی به گزارش دکتر سعید آخرین دبیر کل حزب که دو روز پیش استعفاداد، تکلیف حزب را بطور قطع تعیین خواهند کرد . آنچه مسلم است اینکه با توجه به استعفای دبیر کل وواحد نبودن حزب رستاخیز و بلاتکلیفی دفتر سیاسی که یکی دیگر از ارگان حزب است پیش‌بینی میشود که اعضای هیات اجرائی که تعداد آنها ۵۵ نفر میباشد از سمت خود استعفا دهند و باین ترتیب حزب‌رستاخیز عملا از صحنه سیاسی کشور خارج خواهد شد و به فعالیت‌خودخاتمه خواهد داد .

اما در این میان آنچه حائز اهمیت است سرنوشت گروهی از کارکنان حزب رستاخیز و اموال دولتی‌و غیردولتی حزب است که برای تعیین تکلیف یک هیات سه نفری از میا ناعضای هیات اجرائی‌انتخاب‌خواهد شد تا با همکاری دولتبه وضع کارمندان حزب و اموال آن رسیدگی کنند

استعفای معاونان حزب

در دو روز گذشته درپی استعفای دکتر جواد سعد از سمت دبیرکلی‌حزب چهار تن از معاونان‌دبیرکل‌گذشته که در دوران دبیر کلی‌دکتر سعید نیز همچنان در سمت های خود باقی بودند از سمت معاونت دبیر کلی‌حزب استعفا دادند. ضمنا درپی توقف فعالیت‌حزب به‌افرادی که از سازمانهای دیگربشکل مامور در حزب خدمت می کردند پیشنهاد شد تا به سازمانهای خود بازگردند.

تجدید فعالیت حزب ایران نوین

یکی از رهبران حزب سابق ایران نوین در یک گفتگوی کوتاه تلفنی گفت: از مدتی قبل بین یکی دونفر از دبیران کل و گروهی از اعضای هیات اجرائی و مسئولان‌حزبی دربارهفعالیت مجدد حزب ایران نوین مشاورههای طولانی وبحث و جدل‌های فراوانی آغاز شده است .

مساله در این است که آیا حزب ایران نوین با همان‌نام سابق وکادررهبری سابق ، فعالیت مجدد خود را آغاز کند، یا آنکه زیر لوای نام جدیدی تشکیل شود، چرا که گروهی از رهبران حزب معتقدند که حزب ایران نوین ، سوای آنکه شخصیت‌حقوقی‌داشته هسته مرکزی حزب‌رستاخیز را هم بوجود آورده بود. چون همه اموال و دارائی ها و ساختمان‌های حزب ایران نوین بود که به تشکیلات حزب رستاخیز سروسامانی داد و آن را در موسسات خود پذیرا شد. از طرفی همین گروه معتقدند که حزب ایران‌نوین گرفتاری‌های حزب رستاخیز را نداشته و ندارد ، سوای آنکه مرامنامه واساسنامه مشخصی را هم تنظیم کرده بود .

اما گروهی دیگر معتقدند که چون هسته‌مرکزی‌کانون مترقی، پایه‌گذار حزب ایران‌نوین گردید پس مصلحت در این است که تحت نام‌وعنوان حزب‌مترقی برپایی خودرا آغاز کند.

ظاهرا هفته‌های آینده موجودیت حزب ایران‌نوین تحت این نام ، یا نام تازه ، اعلام خواهد شد و احتمالا عطاءالله‌خسروانی دبیرسابق حزب ایران نوین مجدا به دبیر کلی این حزب انتخاب شود.

گزارشهائی از شهرستانها

تظاهرات آرام دانش‌آموزان

خرم‌آباد

گروه زیادی از دانش ـ آموزان سال های اول تا چهارم خدمات دبیرستان «امیر کبیر» خرم آباد در مقابل استانداری لرستان دست به تظاهرات آرام زدند .

آنها ضمن اعتراض به موقعیت‌مکانی مدرسه،خواستار فراهم آمدن امکانات رفاهی‌و آموزشی شدند .

بدنبال این تظاهرات ۲ تن از نمایندگان دانش آموزان با آقای اقبال اقبال استاندار لرستان‌ملاقات‌کردند ومشکلات خود را با وی در میان گذاشتند . استاندار لرستان به نمایندگان‌دانش آموزان‌قول داد که بزودی مشکلات آنها را برطرف خواهد کرد .

نماینده انجمن شهرستان شیراز :

نویسندگان کتابهای تاریخ‌وجغرافیا باید‌محاکمه‌شوند

شیراز ـ خبرنگار اطلاعات

نویسندگان کتاب های‌تاریخ و جغرافیای کلاس های اول و دوم مدارس راهنمائی را باید به محاکمه کشید .

«معرفی» ، نماینده انجمن شهرستان شیرازدر جلسه‌اخیر انجمن ضمن اعلام این مطلب گفت :

ـ دانش آموزان ، محلات شهر خود را نمی شناسندامادا از آنها تقسیم بندی کویر عربستان را میخواهند .

حتی یک دبیر لیسانسیه جغرافیا هم نمی تواندمحتوای این کتا بها را توجیه کند.

«معرفی» در انتقاد از مسئولین اجرائی و برنامه ـ ریزان گفت :

ـ اینها موجب بروزنارضائی بین مردم شده‌اند. به عنوان مثال ۳۲ میلیون تومان برای احیای «قلعه دختر» فیروز آباد اختصاص داده‌انددرحالی که در این استان مابا کمبود شدید مدرسه مواجهیم وبااین اعتبار می توانستیم ۳۰مدرسه بسازیم .

خوانساری سرپرست‌استانداری فارس‌نیز که در جلسه حضور داشت از نمایندگان انجمن شهرستان تقاضا کرد بدون هیچگونه چشم پوشی‌ماموران خاطی را معرفی کنند .

آزرم رئیس انجمن شهرستان در انتقاد از وضع کشتارگاه شیراز گفت :

هشتصد میلیون‌تومان سرمایه مملکت را بنام «کشتارگاه» در خیابان ریخته‌اند .

این کشتارگاه تابحال ۱۳۰ میلیون تومان‌ضرردارده است.

شیرپاستوریزه‌فاسد ۳۰دانش‌آموزتبریزی رامسموم کرد

تبریز- خبرنگار اطلاعات

مصرف شیر پاستوریزه در شهرستان‌تبریز بار دیگر تولید مسمومیت کرد واین بار ۳۰ تن از دانش آموزان دبستان «مسعود سعد» این شهر باصرف شیرهای پاکتی فاسد دچار مسمومیت شدید غذائی شدند و به بیمارستان انتقال یافتند.

پیش ازظهر دیروز ۳۰دانش آموز دبستان «مسعود سعد» تبریز بدنبال‌خوردن شیر های پاکتی پاستوریزه که بعنوان تغذیه رایگان به آنها داده می شود ، شدیدا مسموم شدند.

مسمومین وسیله ماموران اورژانس‌تبریز از کلاس های درس‌بهبیمارستان «فرمانفرمائیان» انتقال یافتند و تحت معالجه قرار گرفتند . ۱۰ تن از دانش آموزان مسموم بطور سرپائی معالجه و روانه منازل خود شدندو ۲۰ دانش آموزدیگر، در همین بیمارستان بستری گردیدند.

این عده که بین ۸ تا۱۲ ساله هستند: کبری یوسفی، لیلی خانی ، حافظ تینا،فیروز یوسفی، فیروز یارانی،حاجیه کازرانی، پروین رحمانی،مهین قبادی ، پریسا سیفی ، گلشن علی‌فتحی‌پور،رحمان‌اسفندیاری، مهدی جعفری، بهرام صالحی، رضا شفیعی ، پرویز امانی ، احمد کارزار، علی خلیجانی ، فریده سخوت، فاطمه قنبری و مهین زندی نام دارند.

دیروز در پی این حادثه‌که ناشی از بی توجهی مسئولین امر میباشد، جلسه‌ای‌باحضور ارتشبد شفقت استاندار آذربایجان شرقی ، گروهی‌از مدیران‌کل‌و مسئولان آموزش و پرورش وتغذیه استان ، دکتر یغان مشاور وزیر کشاورزی و متخصص شیر کشور، ومسئول‌شیرپاستوریزه تبریز،در کاخ استانداری‌تشکیل شد. دراین جلسه که بمنظور رسیدگی‌بموضع نابهنجارتغذیه رایگان مدارس تشکیل یافت ، دکتر نیاکان از شیرپاستوریزه بعنوان یک ماده بی ارزش غذائی یاد کرد و خاطر نشان ساخت‌که‌این‌شیر های«محبتی» که به دانش آموزان داده می شود آنان را دچارمسمومیت میسازد.

بیسکویت فاسدبود

سپس فرزین مسئول کارخانه شیر پاستوریزه‌تبریز ازکیفیت شیرپاستوریزه دفاع کرد و اعلام داشت که مسمومیت دانش آموزان ناشی از استعمال‌بیسکویت های‌کهنه‌ای است که از سال گذشته در انبار های تغذیه رایگان‌مدارس نگهداری‌می شود . در اینجا مدیر کل آموزش‌و پرورش ادعای مسئول کارخانه شیر پاستوریزه رارد کرد و اظهار داشت که این شیر های فاسد است‌که‌مسمومیت بار می‌آورد وی افزود که عدم‌کیفیت شیر های‌پاستوریزه بار ها وبارها در مدارس کشور ثابت شده استوتوبیازی‌به توضیحات‌مکرر نیست.

در پایان‌این جلسه استاندار آذربایجان شرقی تاکید کرد کهتا ۲۵ مهرماه جاری مواد پروتئین‌دار دیگری به عنوان تغذیه رایگان به دانش‌آموزان داده شود واز این تاریخ به بعدبایستی شیرهای پاستوریزه شیشه‌ای‌که روی آنها تاریخ مصرف‌ثبت شده باشدبین‌دانش آموزان مدارس توزیع شود. چراکه شیر های پاکتی فاقد تاریخ مصرف است و بهمین جهت تشخیص کهنگی آن ها مشکل است.

کارگران پالایشگاه آبادان بامسئولان امر توافق کردند

بین کارگران پالایشگاه و مسئولان امر در مورد تقاضاهایشان توافق موقت انجام گرفت.

در حال حاضر صنعت نفت موافقت کرده است تا ۳۰۰ ریال فوق‌العاده مسکن کارگران متاهل افزایش‌یابد و برای مجردها نیز روزانه ۲۰۰ ریال و کسانی که از وام شرکت نفت استفاده کرده‌اند روزانه ۱۰۰ ریال پرداخت شود.

همچنین جیره غذایی کارگران از ۵۰ ریال به‌۱۰۰ ریال‌افزایش‌یافتو فوق‌العاده کارگاهی کارگران نسبت به مزد ثابت مقدار ۱۰ درصد بیشتر شد.

اعتراض فارغ‌التحصیلان دانشسرا های مازندران ، به‌نحوه تعیین محل خدمت

دهقان ازفارغ‌التحصیلان دانشسرا های راهنمایی تحصیلی مازندران ،به‌عنوان اعتراض به احکامی که‌محل ماموریت آنان در آن قید شده است ، در اداره کل آموزش و پرورش‌مازندران گرد هم آمدند .

این عده که از شهر های شاهی ، بندرگز ،سوادکوه، بابل و دیگر شهر های مازندران به ساری آمده‌اند، گفتند ، در قراردادآنها با آموزش و پرورش ، محل خدمتشان تعیین شده است، اما اکنون پس از گذراندن دوره تحصیلی ،تغییرهایی‌در محل خدمتی آنان داده شده که مغایر با قرارداد ثبتی‌آن ها بااداره آموزش‌و پرورش است .

عده‌ای از آنها گفتند :با اینکه مدارس شاهی باکمبود معلم روبرو است ، ولی‌از تعیین فارغ التحصیلان دانشسرا های راهنمایی تحصیلی برای تدریس در مدارس این شهر ، مخالفت میشود .

غارتگری دست‌اندرکاران تولید وتوزیع شیشه‌سرسام‌آوراست

کمیته حمایت‌از مصرف‌کننده طی نامه‌ای که برای دادستان تهران‌فرستادبه‌اعلام جرم‌اتحادیه فروشندگان شیشه پاسخ داد. پاسخ این کمیته در ۸ مورد مختلف تهیه شده است . در مقدمه نامه به دادستان تهران یادآوری شده که پاسخ و اعلام جرم اتحادیه‌فروشندگان شیشه، در حقیقت نوعی اقرار بجرم است که دلائل آن بدین شرح است:

۱ـ مدت قانونی هیئت‌مدیره صنف شیشه در سه سال قبل پایان یافتهو از آن تاریخ‌تابحال هیئت مدیرهسابق اصولاقانونی نبوده و عنوان دبیر اتحادیه فروشندگان شیشه و آئینه از طرف آقای نصراله مسعودی مجعول وبی‌اساس است.

۲ـ هیئت مدیره غیر قانونی صنف شیشه و دبیر آن درسال های۱۳۵۵ و ۱۳۵٦عامل اصلی آشفتگی بازار شیشه در تهران بوده‌اند.

۳ـ قیمت‌های اعلام شده و مورد قبول‌آقای مسعودی‌برای اسفند سال ۱۳۵٦ موید نظر این کمیته ملی بوده و ایشان تصور کرده‌اندجرم گرانفروشی سال گذشته مشمول مرور زمان است که با این رسیدت به‌آن اقرار فرموده‌اند.

٤ـ با قبول‌نظر آقای مسعودی در باره بدوت قیمت رسمی شیشه با قیمت عملی وتجاوزی که بحقوق مصرف کننده شده است بیک حساب ساده‌تولید روزانه کارخانه شیشه قزوین (۷۰ هزارمتر) ضربدر تفاوت قیمت‌هرمتر۴۰۰ریال‌نشان‌میدهد. رقم سرسام‌آور غارتگری دست اندرکاران تولید و توزیع شیشه چه مبلغ است.

۵ـ با بررسی دفاترکارخانجات تولیدی (ایران ، ایگینه، شیشه قزوین) مشخص خواهد شد مدیران انها تولید خود را به چه افرادی فروخته و تفاوت قیمت دفتری فروش آنها با آنچه عملا از مصرف کننده دریافت شده است بحساب چه افرادی منظور گردیده.

٦ـ کارخانه شیشه قزوین که ۸۰ درصد بازاررا دراختیار دارد باید مشخص کند در سه سال اخیر چه مقدار تولید داشته و بچه افرادی فروخته ناممنوم شود که چه دستهائی در کار سوء استفاده از بازار سیاه شیشه شرکت داشته‌اند

۷ـ موضوع عامل پخش و بنکداری شیشه که هر روز . دسته خاصی طرف معامله با کارخانه بوده و هردسته علیه دیگری مطالبی عنوان میکنندکه نشان دهنده فساد رایج در توزیع تولیدات شیشه است. در جای خود بحث مفصلی دارد ولی انچه به بهانه‌تشریح در حمل زیر عنوان کرایه از خریداران اضافه دریافت‌میشود اگر حسابرسی شود رقم سوء استفاده قابل توجهی را نشان خواهد داد.

۸ـ در حال حاضر که این عوامل مدعی حسن جریان توزیع و فروش شیشه‌میباشند با اینکه به افضای فصل هنور متقاضی زیاد نیست عمل‌و واسطه شیشه متری ۱۷۵ ریال را با حساب سازی به افراد خاص ۲٤۰ ریال در انبار میفروشند که با محاسبه کرایه حمل تا مغازه شیشه فروش عملا ۲۷۰ ریال تمام میشود و دیگربسته به انصاف فروشنده است کهبه مشتری چه مبلغ حساب کند.

کمیته ملی حمایت از مصرف کنندهامیدواراست بعکس‌گذشته که فریادش بگوش ناشنوای مسئولان امر اثر نداشت و برخلاف دادستانهای قبلی که عملا ممنوع‌المداخله بودند در این موقع که دولت در مقام رسیدگی به تخلفات سابق‌است وجابعالی را بخطر حسن شهرت مامور انجام این مهم نموده بحساب گذشته و حال کارخانجات تولید شیشه و عوامل واسطه آنها رسیدگی ومتجاوزین بحقوق مردم مورد تعقیب قرار گیرند.

البته در این راه اگر مصرف کننده، غارت‌شده هم بدلیل گران خریدن قابل تعقیب باشد امادد قبول مجازات خواهد بود. تا اعلام حرم دبیر هیئت‌مدیره غیر قانونی صنف شیشه معنی و مفهوم داشته باشد.

بااحترام‌ـ ناصرقلی‌فرهادپور

قیمت دلار اندکی افزایش یافت

امروز نرخ طلای شمش در بانک ملی ایران کیلوئی سه هزار ریال افزایش یافتو ۵۳۰ هزار ریال اعلام شد .

افزایش نرخ امروز طلا به دنبال ترقی قیمت این فلز در بورس های مهم جهان است. امروزدربورس هنگ‌کنگ‌قیمت طلای شمش هر اونس ۲٫۹۰ دلار ترقی کرد و به ۲۱۹٫۲۰ دلار رسید . معاملات روی‌این فلز نیز بیش از روز قبل‌بود.

در چند هفته اخیر نرخ سکه های طلا در بانک ملی ایران ثابت مانده و همچنین بوسان قیمت مسکوکدر بازار و صرافی هاچندان قابل‌توجه نیست و حتی‌قیمت بعضی‌سکه ها از جمله سکه یکهمادی هنوز هم ارزانتر از نرخ‌بانک ملی است .

معاملات عمده روی طلای شمش نیز به علت بالا بودن قیمت کاهش یافته و خرید و فروش روی این فلز در طلا فروشی ها در حدود تقاضا است وقیمت خرده فروشی طلای شمش در بازار آزاد حدود کیلوئی ۳٫۵ تا۱ هزار ریال بیش از نرخ بانک ملی است .

همچنین امروز براساس گزارش خبرگزاری‌های خارجی دلار امریکا در بازار های بولی بین‌المللی: از موقعیت بهتری برخوردار بودو ارزش آن‌نیز اندکی افزایش یافت . بهمین دلیل‌امروز نرخ ارزهای خارجی در بانک های کشور نوسان داشت و در حالیکه نرخ بعضی از ارز ها از جمله لیره انگلیس ۲۰ دینار و فرانک سویس ۲۵ دینارکاهش یافت،قیمت‌خاورمارک ۲۰دینارو مارک آلمان و کورن نروژ ۵دینار افزایش یافت قیمت فرانک سویس کمتر چندروز اخیر به ٤۸٫٦۵ ریال رسیده بوده امروز در بانک ملی ٤٤٫٦۰ ریال اعلام شد .

ارز های خارجی در بازار آزاد و صرافی ها بعلت‌کاهش تعداد مسافرین عازم به خارج وضع آرامی دارد و بهمین دلیل نرخ بعضی از ارزها زیادتر از بانک مورد‌معامله قرار میگیرد .

علت لغو مقررات تکمیل واجاره‌خانه‌های خالی

در پی تقدیم لایحه لغو اجاره و تکمیل خانه‌های‌خالی امروز در مورد مشکلاتی که این لایحه بوجود آورده‌بود و علتی که تصمیم به لغو آن گرفته شده است گفته شد :

از آنجائی که اساسنامه و آئین‌نامه اجرائی آن در زمینه اجاره واحد های مسکونی خالی براین‌بود که چنانچه مالک حاضر به اجاره دادن‌ملک‌خود نباشد شهرداری بحضور نماینده دادستان‌ملک او را باجاره واگذار خواهد نمود ، بنظر میرسد رابطه‌ای که بنحو مقرر در قانون و بناچار در چنین شرایطی بین مالک و مستاجر برقرار می‌گردد رابطه مناسبی نبوده و با توجه بانکه در بسیاری از آپارتمان ها مالک و مستاجر در جوار یکدیگر زندگی می‌نمایند ، چنین رابطه‌ای خالی از اشکال و حتی درگیری نخواهد بود ، از طرف دیگر با توجه به اعتقادات مذهبی عملا متقاضیان مسکن رغبتی برای اجاره مسکن باین‌ترتیب نشان نمیدهند .

همچنین‌محتوی کلی قانون و آئین‌نامه اجرائی مربوط در زمینه تکمیل واحد های مسکونی نیمه تمام است که چنانچه مالک ساختمان نیمه تمام خود را باتمام نرساند شهرداری ساختمان را باتمام رساندهو آنرا باجاره واگذار خواهد نمود .

در ضمن از جمله علتی که مالکان نتوانسته‌اند واحدهای مسکونی خود را باتمام‌برسانند مسائل مالی و کمبود مصالح ساختمانی میباشدکه‌شهرداریها هم روبروی با آن بوده و بهمین علت نیزدر قانون‌صریح گردیده که دولت مساعدت های لازم را بنماید . صرفنظر از آن اتمام کار نیمه کاره متعلق بدیگری که مسلما اونیز بدهکار به بانک و یا بدیگران میباشد و واگذاری اینگونه کارها به پیمانکاران مجاز که در قانون تصریح گردیده‌است خالی از اشکال نمیباشد ،ضمنا چنانچه شهرداری با تمام مشکلات ، کار را باتمام رساند در مرحله اجاره همچنانکه‌دیده شده است موفقیتی نخواهد داشت .

اولویت اجرای اجاره و تکمیل خانه های خالی ابتدادر شهر تهرانو ۱۵ شهر(رشت‌ـ ساری ـ همدان ـ کرمانشاه‌ـ زنجان ـ سنندج‌ـ رضائیه ـ تبریز ـ اصفهان ـ سمنان ـ اهواز ـ کرمان ـ یزد ـ بوشهرو مشهد) به هیات وزیران پیشنهادشد ومورد تصویب قرار گرفت و برای اجرا بشهرداریها ابلاغ شده بود .

در کمیسیون فرهنگ سنا گفته شد :

لایحه‌استقلال دانشگاهها بایدپس گرفته‌شود

لایحه مربوط به استقلال دانشگاهها که در جلسه فوق‌العاده اخیر سنا تقدیم شده است ـ در کمیسیون فرهنگ مجلس سنا مطرح گردید.

در این جلسه که ریاست آنرا سناتور دکتر عیسی صدیق وزیر اسبق فرهنگ بعهده داشت، کلیات لایحه مطرح شد و بدنبال بحث و مذاکراتی‌طولانی‌ـ کمیسیون فرهنگ مجلس‌سنا بوزارت علوم و آموزش عالی‌توصیه کرد مطالعات لازم در مورد این لایحه با توجه‌بنظریاتی که تاکنون از سوی دانشگاهیان داده شد و نظریاتی که در کمیسیون مطرح گردید بعمل آورد و بطورکلی با تلفیق نظریاتی که ابراز شده است ، در صورت لزوم لایحه جدیدی دراختیار سنا بگذارد .

رئیس کمیسیون فرهنگ سنا در خصوص این لایحه‌گفت اگر قانون‌تاسیس دانشگاه تهران که ۱۳۱۰ تدوین شده و در خرداد ۱۳۱۳ به تصویب مجلس رسیده است طی ۱۵ سال اخیر رعایت میشد ، نیازی به تدوین و تقدیم چنین لایحه مفصلی نبود واکنون که چنین نیازی برای رفع نواقص احساس میشودباید لایحه‌ای در کمال دقت وبا رعایت ۱۵ قانونی که طی این ۱۵ سال از پارلمان گذشته است ـ تهیه شود

سناتور دکتر صدیق گفت لایحه استقلال دانشگاهها باینصورت که تقدیم سنا شده است نمیتواند رافع نواقص وگرفتاریهای‌وزارت علوم و دانشگاهها باشد.

اعلامیه فرمانداری نظامی آبادان :

به اولین ایست ماموران نظامی توجه کنید

اعلامیه‌شماره ۲۱ فرمانداری نظامی آبادان و حومه باین شرح منتشر شده است .

بمنظور رفاه و آسایش اهالی محترم آبادان‌و حومه ساعت منع عبور ومروررکه از ساعت ۲۳ الی ۵ صبح روز بعد بود، از امروز به ساعت ۲٤ الی ۵ صبح‌روز تعدیل‌میباید. ازهمشهریان عزیز انتظار دارم همانگونه که تاکنون بااین فرمانداری نظامی‌همکاری نموده‌اندحفظ نظم و آسایش عمومی و مقررات فرمانداری نظامی‌را رعایت نمایند .

ضمنا با اولین ایستگهبان توجه نموده واگر پیاده هستند فورا بایستند و اگر با اتومبیل هستند چراغها را خاموش و بلافاصله متوقف و راننده از اتومبیل خارج شود وگرنه مامورین موظفند با متخلفین برابر مقررات‌فرمانداری نظامی‌عمل نمایند .

فرماندار نظامی آبادان و حومه : سرتیپ جهانگیر اسفندیاری .

۲ نفر کشته شدند

مرگ در آسیاب

مرد ٤۰ ساله‌ای بنام «غلام خاوری» که درآسیابی دربخش دومشهد مشغول کار بود ، ناگهان کیسه‌های رویهم انباشته گندم برسرش فروریخت و باعث مرگ او شد .

جوان عابر

جوان ۲۰ ساله‌ای بنام «قربان اهری» که از «قلعه خیابان» عازم مشهد بود ، بین راه بزیر موتورسیکلت رفت و کشته شد.

دانشگاه ملی ایران

اسامی قبولشدگان‌مسابقه ورودی فوق لیسانس برنامه ریزی‌شهری ومنطقه‌ای سال تحصیلی ۱۳۵۷ ـ ۱۳۵۸

شماره کارت

۱ـ ولی‌اله محمدی نصرآبادی ۳۲
۲ـ سرورالسادات ابطحی
۳ـ پرویز اسد بیگی
٤ـ محمدرضامازندرانی حائری
۵ـ محمد جزایرالموسوی
٦ـ فرشته بدر
۷ـ کیومرث کریمی
۸ـ زیبا صدر لاهیجانی
۹ـ سید محمود برآبادی
۱۰ـ عباس کازرانی
۱۱ـ هاشم فروتن
۱۲ـ فرناز ایرانپور ادیبی
۱۳ـ فرنگیس صفائی تائینی
۱٤ـ محمد علی مطلبی
۱۵ـ خدیجه رفیعی کاونانی
۱٦ـ سوسن مولوی
۱۷ـ سید مهدی رئونی
۱۸ـ شهرام صدوقیان‌زاده
۱۹ـ مهدی فرشباف صالحی
۲۰ـ سید محمد رضا سیدصدر
۲۱ـ اسماعیل بابازاده خراسانی
۲۲ـ شاهید اسلامی
۲۳ـ جواد قابوسی
۲٤ـ مطهره اولیائی
۲۵ـ علیرضا رادمنش
۲٦ـ روان کهریز

افراد ذخیره به‌ترتیب اولویت

۱ـ سید مصطفی طاهری
۲ـ محمد رضا فیض‌بخش
۳ـ رحمتعلی علیجانی
٤ـ بهرام رجبی

از پذیرفته شدگان تقاضا میشود جهت ثبتنام در روز چهارشنبه ۱۲ مهر از ساعت ۹ تا ۱۲ صبح و۲تا٤ بعد از ظهر بادردست داشتن مدارک‌ذیل بهامور آموزشی دانشگاه ملی (اداره ثبتنام و پذیرش) مراجعه نمایند .

۱ـ اصل شناسنامه باچهار برگ فتوکپی آن .
۲ـ اصل کارت پایان خدمت یاکارت معافیت دائم و ۲ برگ فتوکپی آن .
۳ـ۱۲ قطعه عکس ٤ × ٦
٤ـ فتوکپی یا تائیدیه لیسانس یکبرگ .

دانشگاه ملی ایران

آگهی تجدید مناق

دردومین روزمحاکمه ۱۸دانشجوی متهم به اخلال نظم و شرکت در تظاهرات یکی‌از وکلای مدافع گفت:

اخلال گران کسانی هستند که ثروت مملکت رادر قمارخانه‌ها بادمیدهند!

دیروز نیز در دومین جلسه محاکمه ۱۸ دانشجوی متهم به اخلال نظم و شرکت‌درتظاهرات دانشجویان متهم سخن گفتند. ابتدا یکی از دانشجویان بنام خداخواستزارعی در دفاع از خود اظهار داشت: باقاصله‌ای که من از منزل‌تا دانشکده داشتم بهیچ عنوان نمی توانستم دخالتی‌درتظاهرات و اتهامات یادشده داشته‌باشم.

قدرت‌اله نجفی متهم ردیف ۱۰ نیز گفت :پرونده‌ای که علیه ما تشکیل شده کاملا پوچ‌و دور از اساس‌است زیرا رئیس بانك صادرات‌و ماموران کلانتری گواه این مسئله‌بودند که مانقشی درتظاهرات‌نداشتم

یکی دیگر از دانشجویان نیز بیان داشت : باگزارش ماموران کلانتری و محتویات پرونده مامور مضروب کلانتری می‌بایست‌بعنوان‌شاکی‌خصوصی در جلسه دادگاه حضور یابد و حال آنکه می بینیم خود مامور شکایتی ندارد و پرونده سازی شده‌است .

بقیه دانشجویان نیز یك ، یك به دفاع پرداخته و هریك بنحوی منکر جرائم شدند .

پس‌از آن قاضیان یکی از وکلای مدافع به دفاع از ۱۲ موکل خود پرداخته اظهار داشت:

کلماتی مانند اخلالگر و خرابکار ، وتظایر آن‌بهیچوجه در مورد جوانان و روشنفکران فعلی مصداق نداشته و دور از اساس است . این عناوین شایسته دانشجویان مملکت که هریك بنحوی از انحاءباداشتن شعور اجتماعی‌دست به‌تظاهرات میزنند نیست .

اخلالگر و آنارشیست بکسی گفته میشود که نظم قانون اساسی رابرهم بزند . وامروز کاملا می‌بینیم که‌این خوددولت است که بخصوص در ۲۵سال اخیر ناقض قانون اساسی شده واخلالگری میکند. اخلالگران کسانی‌اند که میلیونها تومان ثروت مملکت را در قمارخانه ها به باد میدهند . بنابراین گزارش مامور کلانتری مبنی بر اخلالگری و تخریب این دانشجویان خود نوعی اتهام‌می باشد.

صحبت از تظاهرات است آیا این درست نیست که‌قانون اساسی ما تظاهرات را آزاد گذاشته و اصل۲۱ متهم آن خود به‌این نکته صراحت‌دارد؟

مسئله دیگر سیاسی بودن اتهامات است ومیبایست با توجه باین‌نکته دادگاه‌درحضور هیئت منصفه تشکیل شده و محاکمه صورت می‌گرفت در حالی که متاسفانه می بینیم‌در بسیاری موارد از قانون‌اساسی استفاده نمیشود.

پس‌از آن قاضیان به‌جرایم مدافع دانشجویان در پایان سخنان خود بیان داشت: چون هیچ دلیلی بر مجرمیت‌موکلین نیست و دادیار محترم استان نیز خود گواه این موضوع می باشند و با داشتن توجه‌به شرافت و وجدان قضائی‌قضات تقاضای صدور حکم برائت دانشجویان را دارم .

دادگاه پس‌از آن تعطیل و دنباله محاکمه‌به‌روز بعدموکول شد.

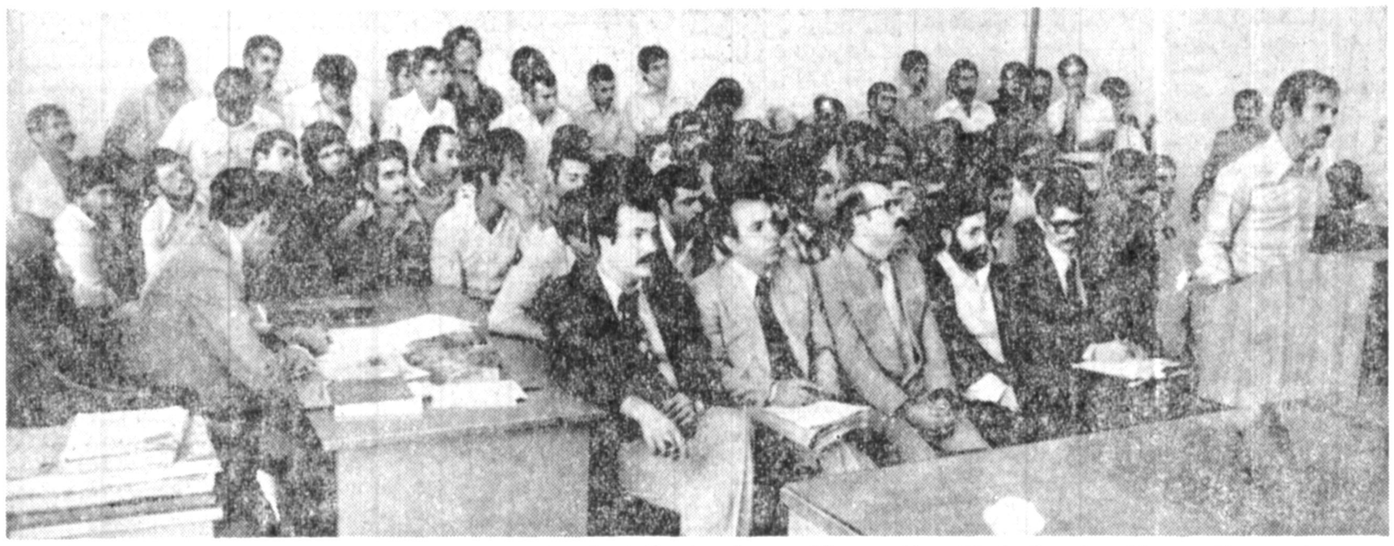

دردومین روز محاکمه ، دانشجویان ویکی ازوکلای مدافع در بیگناهی متهمان سخن گفتند. عکس یکی از دانشجویان را هنگام‌صحبت در رد اتهامات نشان میدهد

طی ۲۵ سال اخیر دولتها ناقض قانون اساسی بودند و اخلالگری کردند

به‌اتهام اهانت به روحانیت :

مدیرمجله‌رنگین کمان زندانی‌شد

دکتر میمندی‌نژاد مدیر مجله رنگین‌کمان زندانی‌شد.

بدنبال اعلام جرم علیه مدیر مجله رنگین کمان در مورد نشر مطالبی که درآن به جامعه روحانیت توهین شده بود سه هزار نسخه از مجلات توزیع شده جمع‌آوری‌شد و مدیر مجله نیز تحت تعقیب دادسرای تهران قرار گرفت .

صبح دیروز دادیارشعبه ۸ دادسرای تهران پس از تحقیقات‌از دکتر میمندی‌نژاد وی را با قرار لازم زندانی کرد .

سرقت۱۵۰هزار تومان‌جواهر

یکمستخدمه جوان‌متهم‌شد بیش از صد و پنجاه هزار تومان جواهرات صاحب خانه را دزدیده است .

این مستخدمه لیلی نام‌داردو ۱۶ ساله است . گفته شد ، وی در غیاب صاحب‌خانه و همسرش که برای بدرقه فرزند خود به فرودگاه مهرآباد رفته بودند از فرصت استفاده کرده وکلیه جواهرات خانم خانه را که بیش‌از ۱۵۰ هزار تومان ارزش دارد دزدیده و پس از مخفی کردن جواهرات بخانه بازگشته است . عزت‌السادات خانم خانه پس‌از بازگشت از فرودگاه‌متوجه سرقت‌جواهرات خود شد. وی جریان سرقت جواهرات رابا همسرش درمیان گذاشت .زن و شوهر درمورد سرقت جواهرات از مستخدمه خود توضیح خواستند ، او اظهار بی‌اطلاعی کرد.

آنها بناچار برای رسیدن‌به جواهرات‌سرقت‌شده‌ازماموران انتظامی مدد خواستند، لیلی توسط ماموران انتظامی به کلانتری‌جلب‌شدو درکلانتری نیز باگفتن حرفهای‌ضد ونقیض مورد سوء ظن ماموران قرار گرفت . چگونگی ماجرا به دادسرای تهران‌اطلاع دادمشد. دادیار کشیک دادسرای تهران از ماموران کلانتری خواست برای تحقیق در مورد کشف جواهرات لیلی را به اداره آگاهی بفرستند .

زن‌آواره،زیرتریلر کشته‌شد

شاه آباد غرب - خبرنگار اطلاعات

زن جوانی که اختلال‌حواس داشت و بدون داشتن جاو مکان در آوارگی بسر میبرد زیر تریلر رفت و کشته شد.

این زن ۲۲ ساله به گفته شخصی بنام «حشمت» یکی از ساکنان قریه « شیان» توسط ماموران از قریه «گاگاو» به شاه‌آباد غرب آورده شده‌بود دادستان شاه آباد غرب نظر داده بود که وی اختلال حواس دارد و باید تحویل شهرداری کرمانشاه شود.بعد از بردن زن به شهرداری کرمانشاه آنجا هم‌وی راقبول نکردند و مجددا به شاه‌آباد غرب بازگردانده شد .

زن روستایی را به‌بیمارستان بردند ولی رئیس بیمارستان‌او را نپذیرفت و یکی از کارکنان بیمارستان زن جوان را که اختلال حواس داشت‌به پارک شهر برد و او را در آنجارها کرد . شب‌هنگام دره‌کیلومتری شاه آباد غرب یک تریلر او را زیر گرفت و کشت. جسد این زن‌برای نگهداری‌بسردخانه شاه‌آباد غرب انتقال یافت.

اتومبیلی‌درتصادف آتش گرفت

در برخورد دو اتومبیل‌در خیابان جامی چهارراه شیخ هادی که شب گذشته روی‌داد یکی از آنها آتش گرفت .

ساعت ۲۳ شب گذشته‌اتومبیل فولکس شماره ۳٤۲۲٦ تهران الف به رانندگی سید اسماعیل وقفی روشنائی هنگامی که در خیابان جامی بطرف غرب در حرکت بود در تقاطع جامی‌و شیخ هادی با اتومبیل وانت تویوتا بشماره ۹۹۷۵۲تهران-ع‌به رانندگی روح‌الله اطاعت که بطرف شمال در حرکت‌بود برخورد نمود . براثر این برخورد باک فولکس دچار پارگی شد و بر اثر ریزش بنزین آتش گرفت . مامورین ایستگاه ۱ آتش نشانی‌بااطلاع از حادثه به محل اعزام‌و در اندک مدتی با استفاده از یک رشتملوله‌آبده حریق‌راخاموش کردند . این حادثه هیچ گونه تلفات جانی دربر نداشت.

ضمنا یک انبار کاه متعلق‌به حاجی حسن داوری واقع در یاخچی آباد جنب بیمارستان مفرح به علت نامعلومی بعداز ظهر روز گذشته دچار آتش سوزی‌شد. مامورین ایستگاه۵ آتش نشانی حریق را پیش‌از سرایت به اطراف خاموش کردند .

٥ر٤ سال زندان

متهم به نگهداری ۲ر۷۰ گرم هروئین به ٥ر٤ سال حبس جنایی محکوم شد .

این شخص رضا حیدری نام دارد و متهم‌به نگهداری هروئین بود . با آگاهی ماموران از موقعیت محل‌و جستجو مقدار ۲ر۷۰ گرم هروئین از متهم بدست آمد که توسط ماموران ضبط گردید .

براساس اتهام وارده پرونده‌ای تشکیل و برای رسیدگی به دادسرای تهران فرستاده شد .

پرونه مزبور پس از طی مراحل قانونی و اولیه به شعبه سوم دادگاه عالی جنایی ارجاع گردید.محاکمه صبح دیروز در دادگاهی به ریاست حسین ابطحی برگزار شد و رضا حیدری متهم به نگهداری هروئین‌با توجه به سوابق قبلی به ٥ر٤ سال حبس جنایی‌درجه یک و پرداخت ٦ هزارریال جزای نقدی محکوم شد .

عروس، به‌اتهام کشتن مادرشوهرزندانی‌شد

زن‌سی و چهارساله‌ای ، مادر شوهر ۵۸ ساله خودرا در یکی از خانه های نازی‌آباد آتش زد و به‌قتل رساند.

چندروز قبل بدنبال‌اختلافات زیادی که بین زنی سی‌و چهار سالهو مادر شوهر۵۸ ساله‌اش بوجودآمد، زن‌جوان مادر شوهرش را با ریختن نفتبر روی وی به آتش کشید .

بدنبال این ماجرا همسایه‌ها کهمتوجه‌شده‌بودند، بیاری پیرزن شتافتندو پس ازخاموش کردن آتش او را به بیمارستان سوانح و سوختگی بردند.

جریان امر نیز به پاسگاه کلانتری هفده در نازی آباد اطلاع دادمشد.

ماموران پس‌از حضور در محل حادثه به تحقیق از همسایگان پرداخته و متهم حادثه را دستگیرکردند. در تحقیقات محلی‌ه‌تن ازهمسایگان اعلام کردند که شاهد ماجرا بودند و دیدندکه چگونه‌عروس بااستفاده از نفت مادر شوهر خود را آتش زد .

ماموران پس‌از تحقیقات در محل حادثه متهم را با پرونده متشکله به دادسرا فرستادند.

رسیدگی به پرونده به یکی از دادیاران دادسرا ارجاع‌شد ودادیارپس ازمطالعه‌پرونده، جرم راجنائی تشخیص داد و باصدور قرار عدم صلاحیت پرونده را برای رسیدگی بیکی از بازپرسهای دادسرا ارجاع کرد .

بازپرس نیز پس‌از تحقیقات ، متهم را باصدور قرار پنجاه هزار تومان روانه زندان کرد.

سه روز پس‌از ماجرا از بیمارستان سوانح و سوختگی اطلاع داده شد که مصدوم در بیمارستان درگذشته است. پس از کسب اطلاع ، بازپرس دادسرا متهم راکه زندانی بود از زندان فرا خواند وقرار وثیقه وی‌را بمقرار بازداشت موقت تبدیل‌کرد.در تمام مراحل بازپرسی و تحقیق متهم خود را بی‌گناه معرفی کرد و در آتش سوختن مادر شوهرخود ابراز بی‌اطلاعی کرد .

تحقیقات گسترده‌ای ازطرف بازپرس دادسرا برای کشف حقیقت آغاز شده است . جسد پیرزن نیز پس‌از انجام مراسم قانونی برای تدفین به قصر کاشان منتقل شد.

کمك راننده تراکتور کشته شد

جویبار شاهی- خبرنگار اطلاعات

جوانی که قازه لباس‌دامادی بتن کرده بود در یك حادثه رانندگی کشته شد.

راننده تراکتوری بنام «تقی ذبیح زاده » که به اتفاق‌کمك راننده ۲۰ ساله خود بنام«احمد طهماسبی » از «کیاکلا» عازم «جویبار» بود بین راه‌تراکتور آنها باسنك بزرگی برخورد کرد .

احمد در این حادثه بسختی مجروح شد و در بیمارستان شیرو خورشید سرخ ساری در گذشت .

راننده تراکتور که فاقد گواهینامه بود بوسیله‌مامورین انتظامی دستگیر شد.

۲ افغانی محکوم شدند

دو افغانی که به اتهام‌ایراد جرح باچاقو و شرکت در ربودن دستگیر شده بودند در شعبه اول دادگاه عالی جنائی محکوم شدند.

این دونفر کریم‌عین‌الدین‌و علی چکینی نام دارند و متهمند که‌درآوائل‌سال‌جاری دو تن از دوستان خودبه نام خیال‌محمد ودادشاه راپس ازتهدید باچاقو و توسل به زورواداز به‌پرداخت پولهایشان نمودند.

اینو حین‌سرقت و غصب اموال توسط مامورین‌دستگیر و به‌بازپرسی احضار شدند.

براساس جرائم یاد شده پرونده‌ای تشکیل‌وتحت پیگرد قرار گرفت .

صبح دیروز رسیدگی به پرونده مزبور که درصلاحیت شعبه اول دادگاه جنائی بود آغاز شدو پس از دادرسی‌حکم صادره بدین نحو قرائت گردید . کریم عین‌الدین در مورد ورود بدون گذرنامه به ایران به یکسال حبس‌جنحه‌ای و از نظر اخذمال و غصب آن نیز به دو سال حبس جنحه‌ی محکوم گردید . علی چکینی نیز به یکسال و نیم حبس جنحه‌ی محکوم گردید . از نظر ضررو زیان در حق‌مدعیان خصوصی نیز دو نفر هرکدام به پرداخت ۵۵٫۰۰۰ ریال محکوم گردیدند.

کمك های ژاندارمری به زلزله زدگان

علاوه بر اقداماتی که تاکنون از طرف‌ژاندارمری کشور شاهنشاهی و ناحیه خراسان در واقعه زلزله طبس انجام شده‌است، پلیس رامژاندارمری نیز۱۰دستگاه پاسگاه سیار با وسائل و تجهیزات فنی و ٦ دستگاه آمبولانس، یک گروه کنترل عبورومرور و ۲ تیم گشتی به طبس اعزام کرده است .

دریک‌حادثه‌رانندگی ۴ نفرجان‌سپردند

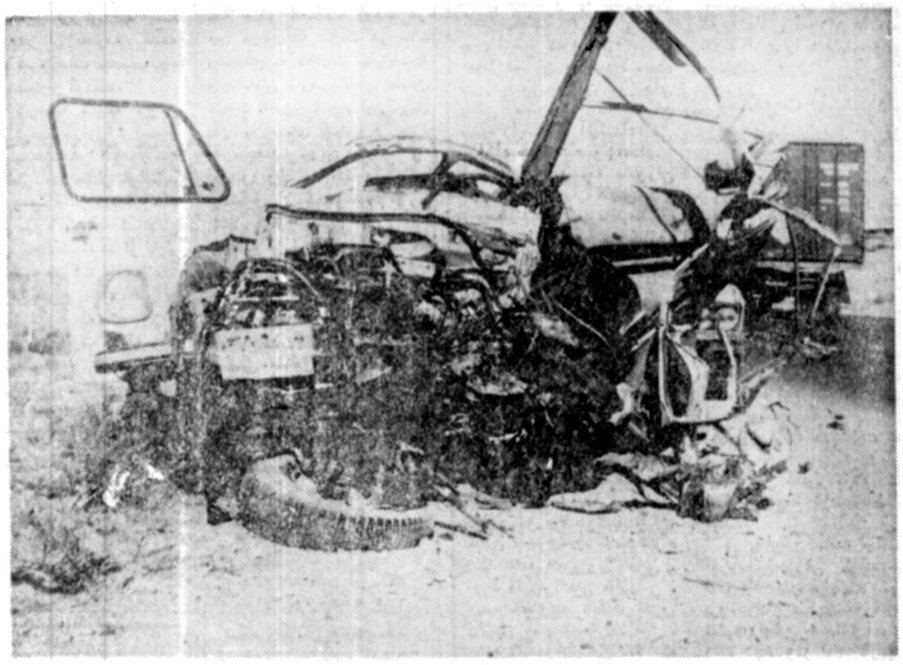

تبریز - خبرنگار اطلاعات عکس ، صحنه‌ای از یک حادثه رانندگی است که طی آن ٤نفر کشته شدند.حادثه‌در ۳۵ کیلومتری تبریز به علت برخورد ژیان ۳۵٦۹۸- رضائیه به‌رانندگی علی صحرانورد با پیکان ۲۰۱۲۰ تهران - ط به رانندگی بابک شعاعی روی‌داد. دراین برخورد راننده و سه تن از سرنشینان ژیان کشته شدند.

نگهبان کارخانه کاشی در تصادف کشته شد.

زرگان فارس - خبرنگار اطلاعات

موتوسیکلت سواری که نگهبان کارخانه‌کاشی«حافظ» بود در تصادف کشته شد.

اتوبوس ۷۸۲۳۹ به رانندگی «جواد اسلامی» در دوراهی بولوار «زرگان»با موتوسیکلت سواری بنام «آزادمقصودی» تصادف کرد و درنتیجه موتورسوار جانسپرد.

راننده اتوبوس توسط مامورین انتظامی دستگیر شد .

تصادف ۲ نفتکش حریق‌عظیمی برپاکرد

تبریز - خبرنگاراطلاعات دربرخورد شدید ۲ تریلر نفتکش در کیلو متر ٤۰ جاده ترانزیتی‌تبریز-بازرگان تعدادی از درخت های تنومند ۲ سوی جاده وسیم های برق دستخوش آتش سوزی شد و یکی‌ازرانندگان ۲وسیله نقلیه میان‌شعله‌های آتش سوخت و جان سپرد.

حادثه دربرخوردسهمگین تانکر نفتکش ٤٥۹۷۸-تهران - ج ، برانندگی فرحدادی و تانکر بدون شماره‌ای‌به رانندگی‌ابراهیم دانش‌حدی شکل گرفت و ۲ وسیله‌نقلیه واژگون شدند . در پی واژگون شدن نفتکش های مذکور هزاران لیتر نفت سطح جاده را دربر گرفت‌و تولید آتش سوزی کرد . ارتفاع شعله بحدی بود که به سیمهای برق نیز سرایت کرد و آنها را به‌آتش‌کشید. در جریان این آتش سوزی ۲ تریلر مذکور و تعداد زیادی از درخت های‌تنومند ۲ سوی جاده از بین رفت‌و راننده تانکر بدون شماره‌در میان آتش کشته شد .

با وقوع حادثه‌جاده‌تبریز -اروپا بمدت یک ساعت بسته شد و خسارات قابل توجهی ببار آمد .

سرویس تلفنی مشاوره‌وراهنمایی انجمن ملی اولیاء و مربیان‌ایران

کماکان برای حل مشکلات تربیتی فرزندان بطور رایگان در اختیار خانواده هاست تلفن‌های ۸۲۹۱۹۵ و ۸٤۰۷٦۳ ساعت ۹تا ۱۲ صبح و ٤تا۷ بعداز ظهر

تبریکات

جناب آقای ماشاءالله قائم پناه

انتصاب بایسته جنابعالی در سمت مدیریت کل‌حسابداری راه‌آهن دولتی‌ایران آرزوی دیرین دوستان بود صمیمانه به شما تهنیت میگوئیم.

دکتر مهرداد پاکنیا و بانو

آ-۱٦٥٤٦

جناب آقای منوچهر شکیبا

انتصاب بجا شایسته جنابعالی رابه‌مدیریت کل کارگزینی راه‌آهن دولتی ایران تبریك میگوئیم.

دکتر مهرداد پاکنیاو بانو

آ-۱٦٥٤۷

جناب آقای عابدینی

انتصاب شایسته جنابعالی را در اداره کل پلیس راه آهن‌دولتی‌ایران تبریك میگوئیم.

دکتر مهرداد پاکنیاو بانو

جناب آقای حبیب‌الله کمالی

ارتقاء درجه جنابعالی را تبریك میگویم.

علی‌اکبر کاظمی

آ-٥۲۷۲

جناب آقای منصور کاظمی

ارتقاء درجه جنابعالی راتبریك میگویم.

علی‌اکبر کاظمی

اطلاعیه شرکت کنتاکی ایران

قابل توجه هتلها- رستورانها اغذیه‌فروشیها- سوپرمارکتها و فروشگاههای موادغذائی وخوراکی

بدینوسیله محصولات منحصربفرد خود را به شرح زیر معرفی مینمائیم.

۱- ماشینهای پخت وپز هنی پنی وبرستر نقد و اقساط

۲- بشکه‌های ٦۰ کیلوئی پودرکنتاکی مرغ و ماهی برای مؤسسات عمومی

۳- بسته‌های۳ کیلوئی پودرکنتاکی مرغ و ماهی برای استفاده در منازل و دستور تهیه آن

[redacted]

محل فروش پودر در بسته‌های ۳کیلوئی

شعبات مرغ سوخاری کنتاکی

پارک ساعی- دیاموند- بلوار- تخت‌جمشید- مشهد وکلیه شعبات وابسته به این شرکت

تلفن سفارشات: [redacted]

۸۳۲۷۹۰- ٦٥٥۷۳۷- ٦٥۲۰۲۰- ٦۸۷۳٦٦- ٦٥٤٤۲۰

تلفن انبار و سرویس: ٦٥٦۰٤٦

نماینده‌انحصاری دستگاههای پخت و پزهنی پنی و برستر در ایران- محسن هراتی و شرکاء

کودکستان نقش تربیت

به اطلاع اولیای محترم میرساند که میتوانند برای ثبت نام از ۸صبح تا٦ بعدازظهر بدفتر موسسه مراجعه فرمایند .

نشانی بالای سه‌راه‌ضرابخانه -خیابان‌کتابی خیابان سام کوچه سلامی تلفن ۲۳٦٤۳۳

هواپیمائی ملی ایران «هما»

«اطلاعیه»

تغییر محل واحد لوازم شخصی واردات خارجی فروش بار

هواپیمائی ملی ایران «هما»

قسمت لوازم شخصی واردات خارجی فروش بار «هما» در تهران از تاریخ۷ شهریور ۱۳۵۷ ازخیابان فرصت به ساختمان گمرك فرودگاه مهرآباد انتقال یافته است و مراجعان گرامی برای دریافت حواله‌ی گمرکی و ترخیص لوازم شخصی وارداتی‌خود میتوانند به محل مذکور مراجعه فرمایند .

تلفن قسمت لوازم شخصی واردات خارجی فروش بار «هما» تهران مهرآباد: ۹۱۱۲٦۲۰

باشروع فصل جدید

دوره جدید

کلاسهای انجمن

خیاطی، آشپزی، آرایش وزیبائی، ماشین نویسی فارسی ولاتین، انگلیسی، فارسی، منشیگری، شیرینی‌پزی، گلسازی وخمیرچینی

هرکلاس، دارای دوره معینی است که زیر نظر برجسته ترین دبیران اداره میشوند و شما با شرکت در هر کلاس در کوتاه ترین مدت تسلط و تخصص پیدا میکنید و بدریافت گواهی نامه نایل میشوید

برای بدست آوردن اطلاعات بیشتر و نام نویسی‌وشرکت درکلاس، به‌بهارشمالی، شماره ۲٥٤،انجمن دوشیزگان و بانوان تلفن های ۸۲۳۷۳۷ و ۸۲٤۸۳۱ مراجعه فرمائید

مجالس ترحیم

مرگ غم‌انگیز محمدطاهر جلیلی مدیر امور حقوقی سازمان ورزش ایران را براثر سانحه اتوموبیل به‌اطلاع همکاران ودوستان میرساند.
مجلس ترحیم این همکار ارجمند ازساعت ۱۴تا۱۶ روز چهارشنبه ۱۲ مهرماه درمسجدالجواد برگزار میشود.
سپهبد نادر جهانبانی
آ ـ ۷۵۳۵

جوان ناکام و همکار ارجمند ما محمدطاهر جلیلی کرمانشاهی
مدیر امور حقوقی سازمان ورزش ایران از دست رفت.
مجلس یادبود فقید سعید درروز چهارشنبه ۱۲ مهرماه ازساعت ۱۴تا۱۶ درمسجدالجواد منعقد خواهد بود.
علی‌اصغر پیروی
دبیرکل کمیته ملی المپیک ایران
آ ـ ۷۵۳۵

باکمال تاسف درگذشت همکر عزیزو دوست صادق وپاکنهاد **محمدطاهر جلیلی کرمانشاهی** رابه‌اطلاع دوستان میرساند درغم این دوست ازدست رفته روز چهارشنبه ۱۲مهرماه از ساعت ۱۴ تا۱۶ درمسجدالجواد گرد می‌ائیم تا یادش را زنده سازیم وبه روان پاکش درود فرستیم.
دوستان او: جلال رسولی ـ ناصر فروحی ـ سیف عصار ـ جمشید نقیب‌لاهوتی ـ منوچهر مصلحتی ـ مطهر طاهری ـ بهمن ثقفیان ـ دکتر رضا خرم ـ منوچهر چاکوتاهی ـ هادی مرادی ـ محمدحسین قاسمی ـ هدایت یارندی ـ منوچهر شریفی ـ غلامرضا حقگذار شهیدی ـ ناصر خلیلی عدل ـ مرتضی کریمی ـ اسفندیار مقدم ـ حسین معزز ـ مرتضی محمودی ـ سید محمد خوشبین ـ نوربخش فرخی ـ کیکاوس بهروزی ـ اسکندری و عطاءالله بهمنش.
آ ـ ۷۵۳۵

هوالباقی
بانهایت تاسف و تالم درگذشت شادروان **محمد طاهر جلیلی کرمانشاهی** را به اطلاع بستگان ودوستان و نزدیکان میرساند. مجلس ترحیم عزیز از دست رفته از ساعت ۱۴ تا ۱۶ روز چهارشنبه ۱۲مهرماه در مسجدالجواد منعقد است.
خانواده های جلیلی کرمانشاهی ـ بیگلری ـ رضائی ـ احمدی ـ مولائی ـ آل‌آقا ـ مهاجران ـ توحیدی فر ـ اسفندیاری ـ عباسی یزدی و سایر خانواده های وابسته.
آ ـ ۷۵۳۵
اطلاعات ـ مصیبت وارده را بخانواده های عزادار بویژه بازماندگان آنمرحوم تسلیت میدهد.

باکمال تاسف درگذشت شادروان **حاج عبدالرسول سمیعی اصفهانی** همسر وپدر عزیز بزرگوارمان را باطلاع کلیه بستگان ودوستان محترم میرسانیم. مجلس ختم‌مردانه وزنانه آنمرحوم ازساعت۴ الی۶ بعداز ظهر روزچهارشنبه ۱۲ مهرماه درخانقاه صفی علیشاه منعقد میباشد.
صدیقه افسرزاده (سمیعی اصفهانی)، منوچهر، حسن، محمد وسعید سمیعی اصفهانی.

بانهایت تاثر وتاسف درگذشت مرحوم **حاج‌عبدالرسول سمیعی اصفهانی** همسر بزرگوار خواهر عزیزمان راباطلاع کلیه دوستان وبستگان محترم میرسانیم. مجلس ختم‌مردانه وزنانه آنمرحوم ازساعت ۴ الی۶ بعدازظهر روزچهارشنبه ۱۲ مهرماه جاری درخانقاه صفی علیشاه منعقد میباشد.
محمد علی افسرزاده، عبدالحسین افسرزاده
آ ـ ۷۵۴۷

بانهایت تاسف درگذشت آقای **عبدالرسول سمیعی اصفهانی** پدر دوست گرامیمان آقای مهندس منوچهر سمیعی را به اطلاع کلیه دوستان و آشنایان میرساند.
مجلس ختم آن مرحوم روز چهارشنبه ۱۲ر۷ر۱۳۵۷ از ساعت ۴الی۶ بعدازظهر در خانقاه صفی علیشاه منعقد میباشد.
حسین اخوان طباطبائی ـ منوچهر حسامی افشار ـ رضا خوانساری ـ جواد خوانساری ـ شاهرخ خوانساری ـ سیروس شادمان ـ داریوش شادمان ـ کیومرث مهر افشار ـ داریوش‌شرفی ـ احمد ناظمی ـ بهرام نقشینه ـ سعید هندسی.
آ ـ ۱۶۶۱۷

بااندوه فراوان درگذشت شادروان **حاج عبدالرسول سمیعی اصفهانی** بزرگ خاندان سمیعی را باطلاع‌کلیه‌اقوام ودوستان محترم میرسانیم. مجلس ختم مردانه وزنانه آن مرحوم ازساعت ۴ الی۶ بعدازظهر روز ۴شنبه دوازدهم مهرماه جاری درخانقاه صفی علیشاه منعقد میباشد.
خانواده‌های سمیعی اصفهانی، افسرزاده، کرباسی‌زاده، شهرام، شجاعی، کاظمی، معلم، ثمره، علیزاده، پروانه‌پرست، فرشچی، نبوی، همامی، شرافت، اکمل، باختر، زاویه، جهانی، تقی‌نژاد کاشانی، اسفندیاری، نیکخواه، دلفروزی، رستگارپناه، حسنی‌پور.
آ ـ ۷۵۴۷

باکمال تاسف درگذشت شادروان **حاج عبدالرسول سمیعی اصفهانی** پدربزرگوارآقایان منوچهر سمیعی‌اصفهانی حسن سمیعی اصفهانی، محمد سمیعی اصفهانی مدیر عامل واعضاء هیئت مدیره این شرکت را باطلاع کلیه دوستان‌و آشنایان میرساند. مجلس ختم مردانه وزنانه آن مرحوم از ساعت ۴ الی۶ بعدازظهر روز ۴شنبه ۱۲ مهرماجاری درخانقاه صفی علیشاه منعقد میباشد.
شرکت ساختمانی ایران بروکتر
آ ـ ۷۵۴۷

بااندوه فراوان درگذشت شادروان **حاج عبدالرسول سمیعی اصفهانی** پدر بزرگوار آقایان منوچهر، حسن‌ومحمد سمیعی اصفهانی مدیرعامل واعضاء هیئت مدیره این شرکت را به‌اطلاع کلیه دوستان محترم میرساند. مجلس‌ختم‌مردانه وزنانه آنمرحوم ازساعت ۴ الی۶ بعداز ظهر روز ۴شنبه ۱۲ مهرماه درخانقاه صفی علیشاه منعقد میگردد.
شرکت تامین مبلمان ایران

بااندوه وتاثر فراوان درگذشت شادروان **حاج عبدالرسول سمیعی اصفهانی** پدر عزیز آقایان منوچهر، حسن ومحمد سمیعی اصفهانی مدیر عامل واعضاء هیئت مدیره این شرکت را باطلاع کلیه دوستان محترم میرساند. مجلس ختم‌مردانه وزنانه آن مرحوم از ساعت ۴ الی۶ بعداز ظهر روز۴شنبه ۱۲ مهرماه در خانقاه صفی علیشاه منعقد میباشد.
شرکت سهامی خاص ایران کاستا
آ ـ ۷۵۴۷

بااندوه فراوان درگذشت شادروان **حاج عبدالرسول سمیعی اصفهانی** پدر بزرگوار آقایان منوچهر، حسن‌ومحمد سمیعی اصفهانی اعضاء هیئت مدیره این شرکت را باطلاع کلیه دوستان محترم میرساند. مجلس ختم مردانه و زنانه آن مرحوم از ساعت ۴ الی۶ بعداز ظهر روز ۴شنبه ۱۲مهر ماه درخانقاه صفی علیشاه منعقد میگردد.
شرکت تاسیساتی کالوم
آ ـ ۷۵۴۷
اطلاعات ـ مصیبت وارده را به خانواده‌های عزادار بویژه بازماندگان آنمرحوم تسلیت میدهد.

باکمال تاثر فوت ناگهانی پدر عزیزمان **حاجی محمد هادی نبوی (سمنانی)** را باطلاع دوستان و همشهریان میرساند.
مجلس ترحیم مردانه و زنانه آن مرحوم روز چهارشنبه ۱۲ر۷ر۵۷ از ساعت ۴الی۶ بعدازظهر درمسجدالجواد (میدان۲۵ شهریور) منعقد است.
محمدابراهیم ـ عبدالجواد ـ ابوالحسن ـ مهدی وحمید
آ ـ ۷۵۳۱
اطلاعات ـ مصیبت وارده را ببازماندگان آنمرحوم تسلیت میدهد.

بانهایت تاسف وتالم درگذشت نابهنگام **حاج عزیزاله محمدی (نوسلی)** بزرگ خاندان رابه‌اطلاع دوستان و آشنایان میرساند.
مجلس ترحیم ان مرحوم روز چهارشنبه ۱۲ر۷ر۵۷ ازساعت ۳الی۵ بعدازظهر در مسجد ارک ومجلس ترحیم زنانه همانروز در منزل انمرحوم واقع در خیابان خراسان، اواسط خیابان زیبا رسیده به شهرداری پلاک ۹۲ منعقد میباشد.
خانواده‌های محمدی ـ صادقی ـ ضرغامی ـ دانش ـ شیرازی ـ خوشگو ـ ساده ـ شریفی ـ کاشانی ـ پوشدز ـ جعفری وخانواده های وابسته.
آ ـ ۱۶۵۶۴
اطلاعات ـ مصیبت وارده را بخانواده‌های عزادار تسلیت میدهد.

نمایندگان استان فارس در مجلس شورای ملی
باکمال تاسف وتاثر درگذشت شادروان سرهنگ بازنشسته **حسین علی‌نامجو** را که از اعضاء قدیمی کمیته آزادی خواهان فارس بوده و در کسوت سربازی نیز منشاء خدمات وشجاعت فراوان گردیدند باطلاع میرسانند:
مجلس ترحیم آن مرحوم که عمری را باتقوی وپرهیزگاری گذرانیده و در دوران بازنشستگی با عضویت در انجمن شهر شیراز خدمتگزاری صادقانه را نسبت به همشهریان خود ادامه دادند از ساعت ۴الی۶ بعدازظهر روز پنجشنبه ۱۳ر۷ر۱۳۵۷ در مسجد سپهسالار شیراز منعقد است.
ازخداوند بزرگ شادی روان فقید سعید و صبر وشکیبائی بازماندگان را مسئلت میداریم.
ایرج مهرزاد ـ عزیزالله قوامی ـ قدس منیر جهانبانی ـ سرلشکر ایلخانی ـ ایرج عطارد ـ مهندس ابطحی ـ سرهنگ جهانشاهی ـ محمدعلی آموزگار ـ مهندس بهارلو ـ ایرج قادری ـ سرلشکر جباری ـ عنایت‌الله قائمی ـ دکتر مشیر ـ محمدصادق‌افتخار ـ شهباز شهبازی ـ صدرالله رئیسی اردکانی ـ ابراهیم ماخوزی ـ امان‌الله سترک درشوری. ـ سرهنگ تژده.
آ ـ ۱۶۵۶۵
اطلاعات ـ مصیبت وارده را ببازماندگان آنمرحوم تسلیت میدهد.

بااندوه بسیار درگذشت همسر ارجمند وپدر عزیزمان **حاج سید نورالدین نوربخش کمره‌ای** را باطلاع می رساند مجلس ترحیم مردانه وزنانه آن فقید سعید از ساعت ۱۶ تا ۱۸ روز پنجشنبه ۱۳ مهرماه در مسجد الجواد منعقد خواهد بود.
نیره تقی‌پور (نوربخش)، پروین نوربخش (امامی)، مهندس مجتبی نوربخش، مهندس روح‌اله نوربخش.
آ ـ ۷۵۵۳

بدین‌وسیله فوت مرحوم **سید نورالدین نوربخش** شوهر خواهر و عمه عزیز خودرا باطلاع آقایان محترم گلپایگانی وخوانساری ودوستان ارجمند میرسانیم مجلس ختم روز پنجشنبه ۱۳ مهرماه جاری از ساعت ۴تا۶ بعد از ظهر در مسجد الجواد میدان ۲۵ شهریور منعقد و مراحم دوستان موجب تشکر است.
محمدامامی گلپایگانی، دکتر حسین امامی، باقرامامی، مهدی امامی.
آ ـ ۷۵۵۳

با نهایت تاسف وتاثر درگذشت **آقای حاج سیدنورالدین نوربخش کمره‌ای** را باطلاع سروران گرامی و دوستان‌و آشنایان میرساند مجلس ختم مردانه وزنانه آن مرحوم‌روز پنجشنبه ۱۳ مهرماه از ساعت ۱۶ الی۱۸ در مسجد الجواد واقع در میدان ۲۵ شهریور منعقد است. تشریف فرمائی آقایان عظام و دوستان گرامی موجب تشکر و امتنان‌است
سید محمد علی دانش، رضا رضائی، محمد امامی، مسعود تقی‌پور، مرتضی امامی، مهندس محمدرضا رضائی، محمد علی دانش، دکتر حسین امامی، مهندس حسن‌امامی، باقر امامی، ولی‌اله بهرامپور، حاج سیف‌اله محتشمی، شکراله محتشمی، دکتر حمید رضائی، علیرضا رضائی، حسین رضائی، دکتر منصور بهرامی، بداله رضاعی، جلال محمودزاده، محمد جواد نوری، مصطفی رضائی، خاقانی، دارابی، محمدی.
آ ـ ۷۵۵۳
اطلاعات ـ مصیبت وارده را به خانواده‌های عزادار بویژه بازماندگان آنمرحوم تسلیت می‌دهد.

هوالباقی
باکمال تاسف درگذشت مادر ـ خواهرزاده و خواهر عزیزمان **بانو مریم اشرفی** را درپاریس باستحضار بستگان ـ دوستان وآشنایان میرساند: مجلس تذکر شادروان از ساعت چهار تاشش بعداز ظهر شنبه پانزدهم مهرماه درخانقاه صفی علیشاه منعقد خواهد بود.
ژاله نامور، عبداله اشرفی، محمد، احمد وموسی اشرفی.

ضمن عرض تسلیت بخانواده محترم اشرفی درگذشت شادروان **بانو مریم اشرفی** همشیره جناب آقای مهندس موسی اشرفی عضو هیئت مدیره این شرکت را باستحضار می رساند مجلس ختم آن مرحومه ساعت چهار تا شش‌بعد از ظهر شنبه پانزدهم مهر ماه در خانقاه صفی علیشاه منعقد خواهد بود.
شرکت تولیدی وصنعتی کارخانجات چیت‌سازی بهشهر
آ ـ ۱۶۵۲۳
اطلاعات ـ درگذشت شادروان بانو مریم اشرفی را بکلیه بازماندگان تسلیت می‌دهد.

بانهایت تاسف وتاثر فوت ناگهانی مرحوم مغفور حاج **سید محمد رضا جلالی** فرزند مرحوم آقا سید حسن(آقاسید آقابابا) وداماد مرحوم مغفور حاج شیخ زین‌العابدین شاه حسینی وپدر آقای محمد تقی جلالی وپدر خانم آقایان‌دکتر کمال‌الدین نبی‌پور ودکتر مجتبی شاهنگیان واحمد جلالی سعادت را باطلاع دوستان و آشنایان می‌رساند مجلس‌ختم مردانه ۴تا۶ بعدازظهرروز چهارشنبه ۱۲ر۷ر۵۷ درسرچشمه مسجد مرحوم آیتا... حاج شیخ عبدالنبی نوری ومجلس زنانه همانروز وهمان ساعت در فاطمیه بانوان خیابان‌پشت مجلس شورایملی کوچه نظام‌الدولهمنعقد خواهد بود.
خانواده‌های: جلالی، شامحسینی، متقی، شاهنگیان، روستا، آقاحسینی، مهندس گنابادی، صدری مهر، حداد تهرانی، قاسمیه، جورابچی، نصیریان، شیرزاد، معینی،ملکی، والفقای، درویش، حسینی، صابر.
آ ـ ۷۵۶۳
اطلاعات ـ مصیبت وارده را به خانواده‌های عزادار بویژه بازماندگان آنمرحوم تسلیت می‌دهد.

کل‌من‌علیهافان
بانهایت تاسف وتاثر درگذشت مرحوم آقای **حاج جعفرمحسنی کوچصفهانی** را بطلاع دوستان و اشنایان میرساند مجلس‌ترحیم انمرحوم که روز چهارشنبه دوازدهم مهرماه از ساعت ۱۰الی۱۲ صبح در مسجد امامزاده زید واقع در بازار منعقد میشود با شرکت در مجلس فوق بازماندگان را قرین امتنان فرمائید. مجلس ترحیم زنانه ومردانه در همین روز در منزل شخصی انمرحوم واقع در میدان بروجردی خیابان پرنده کوچه چوبینه پلاک ۸ از ساعت ۴الی۶ بعدازظهر منعقد میباشد.
خانواده‌های محسنی ـ زند ـ ثابت ـ پرهیزکار ـ منوری ـ سرمه‌ای ـ نعیمی ـ صفاپور ـ مزنیانی ـ گنجور ـ نقیبکار ـ قاطع.
آ ـ ۷۵۴۵

انالله وانااليه‌راجعون
بانهایت تاسف درگذشت مرحوم آقای **حاج‌جعفر محسنی کوچصفهانی** را باطلاع دوستان میرساند. مجلس ترحیم انمرحوم روز چهارشنبه دوازدهم مهرماه از ساعت ۱۰ تا ۱۲ صبح در مسجد امامزادمزید واقع در بازار منعقد باشرکت در مجلس بازماندگان را قرین امتنان فرمائید.
حاج مهدی طاهباز ـ حاج احمد طاهباز ـ حاج حسین‌حقیقت ـ ابراهیم محمدزاده ـ حاج علی‌اکبر لوائی ـ عزت نیکخواه ـ حاجی علی مقدم ـ حاج حبیب عزیزی ـ مهدی اسلافی ـ سیدعلی علوی ـ حسین طباطبائی ـ تقی روشن ضمیر ـ موسی فراهانی ـ مرتضی دین‌پرور ـ سید محمد رضوی‌پور ـ تورج خردمندان ـ عبدالعلی بی‌پروا ـ احمد صادقی.
آ ـ ۷۵۴۵
اطلاعات ـ مصیبت وارده را بخانواده‌های عزادار بویژه بازماندگان آنمرحوم تسلیت میدهد.

با نهایت تاسف وتالم درگذشت **خانم بهجتثریا (کیائی نژاد)** همسر همکار ارجمند خود جناب آقای زین‌الدین کیائی‌نژاد مستشار دیوان محاسبات را باطلاع رسانیده مجلس ترحیم آن‌مرحومه امروز سه‌شنبه ۱۱مهرماه ازساعت ۴ الی۶ بعدازظهر درمسجد مجد برگزار خواهد شد.
عبدالولی نور، کاظم تدین، شمس‌الدین خلخالی، محمد قلی داوری، محسن شریعتمدار، عباس ولیخانی، محمدعلی کاشانچی، جلال عدیلی، دکتر هژیر کلالی، محسن رازقی، مرتضی جعفری، هوشنگ سعادتی، حسین شاهق، غلامعلی مهنا، محمد محمدی.
آ ـ ۷۵۶۵

العلماء باقون مابقی‌الدهر
بااندوه وتاثر فراوان درگذشت ناگهانی مرحوم‌آیت‌اله **حاج شیخ احمد الهی نراقی** را به‌اطلاع اقوام ـ دوستان‌و آشنایان میرساند. مجلس ترحیم زنانه ومردانه آن‌مرحوم روز چهارشنبه دوازدهم مهرماه جاری از ساعت۴ الی۶ بعداز ظهر درمسجد مجد منعقد می‌باشد.
ضمنا مراسم شب هفت آن مرحوم ازساعت ۳ الی ۵ بعداز ظهر روز پنجشنبه سیزدهم مهرماه جاری در سالن شماره ۳ بهشت زهرا برگزار خواهد شد.
خانواده‌های: الهی نراقی، الهی، شاکرانه، ممیززاده، یثربی، صالح، عطارها، نابری، سلیمی، صفائی، کیوان، رزم‌آرا، نراقی، گرانمایه، توحیدی، عراقی، فقیهی، مهاجر، امینی‌پور، نجفی، فرشچی، قطبی، وثوقی، نبوی، اسدزاده، مسچی، فیضی ودیگر خانواده‌های وابسته.

تسلیت

سرکار خانم تابش دبیر محترم
مصیبت وارده را به سرکار تسلیت گفته بقای عمر شما را از خداوند خواهانم.
محسن تیموری
آ ـ ۷۵۵۵

جناب آقای دکتر مهرداد پاکنیا
جناب آقای مهندس سیف‌الله پاکنیا
بااندوه فراوان مصیبت وارده و مرگ جانگداز برادر و دائی گرامیتان را در امریکا تسلیت می‌گوئیم.
خانواده حاجی‌لو
آ ـ ۱۶۵۴۹

جناب آقای دکتر مهرداد پاکنیا
فوت برادر گرامیتان را به شما و خانواده محترم تسلیت می‌گوئیم.
هیئت مدیره و سهامداران شرکت بیمارستان دی
آ ـ ۱۶۵۷۵

هیئت مدیره و کارکنان شرکت سهامی دی مصیبت‌وارده
بخانواده محترم پوریان را تسلیت عرض می‌نماید.
آ ـ ۷۵۵۹

جناب آقای مهندس پورافضل
باکمال تاسف مصیبت وارده را تسلیت می‌گوید.
شرکت صنایع بسته‌بندی ایران

جناب آقای مهندس برومند
مدیر عامل محترم شرکت ذغال البرز شرقی، شاهرود
درگذشت پدر گرامیتان را تسلیت عرض نموده سلامت و سعادت آن خاندان محترم را از درگاه ایزد توانا خواستاریم
ابوالفضل معلمی ـ حسین معلمی
آ ـ ۵۲۸۴

جناب آقای مهندس برومند
مدیر عامل محترم شرکت ذغال البرز شرقی، شاهرود
فاجعه مولمه درگذشت شادروان پدر گرامیتان‌موجب تاسف. مصیبت وارده را بجنابعالی و خاندان محترم تسلیت می‌گوئیم.
جعفری ـ صمدی ـ داوری ـ بکدل ـ عبدالهیان ـ دکترنصیری ـ دکتر هویدا ـ رضا ترحمی.
آ ـ ۵۲۸۳

جناب آقای کیانی‌نژاد وخانواده محترم
مصیبت وارده موجب کمال تاثر و تاسف گردید با عرض تسلیت بقای عمر جنابعالی و خانواده محترم را از خداوندمتعال مسئلت می‌نمائیم.
شیراز ـ گلناز مساعد ـ مهندس سیاوش مساعد
آ ـ ۵۲۸۶

جناب آقای کیانی‌نژاد وخانواده محترم
باکمال تاسف مصیبت وارده را حضورتان تسلیت عرض نموده خود را در غم شما شریک میدانیم.
شیراز ـ خانواده قاجار امیرنظامی
آ ـ ۵۲۸۵

سرکار خانم اشرف‌الملوک مسعود ـ سرکار خانم اندردخت فرهمند ـ آقای محمدخان فرهمند ـ آقای مراد فرهمند
بدینوسیله ضمن تسلیت تاثر خود را از فوت ناگهانی‌آقای مهندس منوچهر فرهمند ابراز میداریم.
بابل خانواده‌های زادهوش ـ شفیع‌زاده
آ ـ ۵۲۸۸

برادر گرامی جناب آقای محمود باقرزاده
مصیبت وارده را بشما وخانواده گرامیتان تسلیت عرض نموده و درغم وارده شریکم.
اهواز ـ مهندس عباس کیانی
آ ـ ۵۲۸۷

جناب آقای رجبعلی زمان‌پور
مصیبت وارده را تسلیت گفته در غم شما شریک هستیم.
اراک ـ رفوئی ـ میرنظامی ـ تقوائی‌پور.

سرکار خانم مصطفی‌زاده
بانهایت تاثر وتاسف درگذشت پدر گرامیتان را از صمیم‌قلب تسلیت عرض نموده و صبر وشکیبائی برای شما آرزومندم.
شرکت سیبروفارم ـ مسعود پرویز
آ ـ ۱۶۵۹۴

دوست عزیز خانم فریده آصفی
مصیبت وارده را تسلیت عرض می‌نمائیم.
روح‌بخش ـ منوچهری ـ ترابزاده ـ جلالی ـ خوشدل
آ ـ ۱۶۶۰۲

آقایان مهندس منوچهر حسن ومحمد سمیعی
باظهار همدردی درگذشت پدر گرامیتان را تسلیت‌میگوئیم
مهندس هادی مکارمچیان ـ ابریشمی ـ یوسفی
آ ـ ۷۵۶۷

خانم فریده آصفی
همکاران ودوستان شما در اداره کل‌روابط کارکشاورزی مصیبت وارده را تسلیت میگویند و درغم شما شریکند.
آ ـ ۱۶۶۰۱

سپاسگزاری

از کلیه حضرات خانمها وآقایانیکه در مرگ ناگهانی عزیز از دست رفته مرحوم **هاشم جعفرزاده** در منزل یا در مراسم‌تدفین ـ ترحیم ـ هفت ویابوسیله تلگراف ـ تلفن ـ نامه ـ اگهی در جراید در تهران وولایات با خانواده‌های مصیبت دیده ابرازهمدردی فرموده‌اند سپاسگزاری نموده خدای بزرگ بهمه اجر جزیل عنایت فرماید.
همسر داغدار مرحوم بتول جعفرزاده
آ ـ ۷۵۴۱

اعزام مأموران تحقیق به دستگاههای دولتی

دادسرای دیوان کیفر بازپرسی و تحقیقات وسیع تری را درسازمان‌های‌دولتی شروع کردودیروزبازرسان جدید این دادسرا به پنج سازمان و دستگاه دولتی اعزام شدند.

در روز های آینده ،نیز بیش از پانزده هیئت جدید از طرف دادسرای دیوان‌ـ کیفر وبازرسی‌نخست‌وزیری به سازمان ها ووزارتخانه های دولتی اعزام خواهند شد. هدف این بازرسی ها وبازپرسی ها کشف مدارک ودلایل‌پیرامون‌سوء استفاده ها و تجاوز بحقوق دولتی تدلیس رشوه و نظایر آن است.

هوشنگ خوشخو دادستان‌دیوان کیفرکارکنان دولت، با توجه به‌ازدیاد پرونده‌های مختلف که‌حاکی از اعمال خلاف قانون و سوء استفاده های غیر مشروع‌مالی در دستگاههای دولتی است گفت: با در نظر داشتن این ضابطه که دیوان کیفر تا بررسی و تحقیقات جامع و کامل در محتوای پرونده های‌رسیده و یا اعلام جرمهائی که به دیوانکیفر میرسد ،اخلاقا و قانونا نمی‌تواند درباره پرونده‌هائی که از نظر صلاحیت دادگستری و نیز قطعیت مجرمیت وضع آنها روشن نشده اظهار نظر کند، از اینرو بازپرسان دیوانکیفربتدریج با مطالعه دقیق پرونده‌ها، نظر های خودرا اعلام‌خواهندداشت

دادستان دیوان کیفر در مورد پرونده‌های در دست مطالعه که تا امروز رسیده یادآور شد که به غیر از پرونده‌های‌مربوط‌به انرژی اتمی و پتروشیمی ،پرونده های جدیدی نیز مربوط به شرکت سهامی بیمه،راه‌آهن دولتی ایران و موضوع قراردادراه‌آهن با یکشرکت فرانسوی و همچنین‌سازمان جلب سیاهان سابق و نیز مسئله تخلیه کالا در بندر خرمشهر و شرکت سهامی تاسیسات و ساختمان وابسته به وزارت بهداری و بهزیستی به دادسرای دیوان کیفر رسیده است که تحقیقات و بررسی های مقدماتی بوسیله بازپرسان مربوط درجریان است.

وی گفت پس ازبررسی و بدست آوردن شواهد و مستندات کافی و جامع از طریق دادسرای دیوانکیفر اعلام‌نظر قطعی درباره این پرونده‌ها به عمل خواهد آمد.

بازداشت عاملین

شعبه اول دادگاه دیوان کیفر اعلام کرد که روز ۳۰ آبان محاکمه باقرعاقلی‌مدیر عامل سابق شرکت تعاونی شهر و روستا آغاز خواهد شد. این اولین محاکمه جنجالی است که پس از حوادث اخیر انجام خواهد گرفت. باقر عاقلی در دو پرونده که در دادسرای دیوان کیفر تشکیل شده‌متهم به سوء استفاده در شرکت تعاونی شهر و روستااست.

شعبه اول دادگاه دیوان کیفر بریاست هاشمی نژاد برای رسیدگی به اتهامات باقر عاقلی روز ۳۰ آبان تشکیل میشود دادگاه چند روز قبل جهت انجام‌محاکمه دستور بازداشت باقر عاقلی را صادر کرد. چون باقر عاقلی قبلا توسط ماموران حکومت نظامی زندانی شده بود تحویل مقامات دادگستری شد. همچنین قرار است از امروزمحاکمه یازده نفر از کارمندان‌دولت در شعبه دوم دادگاه دیوان کیفر آغاز شود.

در تلویزیون

امروز کسب اطلاع شد که چند هیئت بازرسی از مدتی پیش درسازمان رادیوتلویزیون ملی ایران مشغول تحقیق میباشند، اعزام این هیات‌ها بدنبال اعلام شایعاتی مبنی بر سوء استفاده‌هائی درسازمان رادیو تلویزیون ملی ایران صورت گرفته است.

هیات‌های بازرسی پس از انجام تحقیقات لازم نتیجه بررسی‌های خودرا طی‌گزارشی در اختیار مقامات مسئول قرار خواهند داد.

اجتماع دانش ـ آموزان زنجان به عنوان اعتراض بدستگیر شدن تظاهرکنندگان

زنجان ـ خبرنگاراطلاعات
دانش‌آموزان زنجانی به عنوان اعتراض به دستگیر شدن عده‌ای از تظاهرکنندگان پیروز این شهر، دیروز از رفتن به‌کلاسهای درس خودداری کردند و در محله‌سبزه میدان‌زنجان بست نشستند.

مقامات انتظامی زنجان در محل حاضرشدند وچون دانش‌آموزان حاضر بپایان دادن به اجتماع خودنشدند ٤ نفر از دستگیر شدگان را آزاد ساختند.

همچنین حضرت آیت‌الله حاج هاشم موسوی یکی از روحانیون زنجان در محل اجتماع دانش‌آموزان سخنرانی کرد و از مردم خواست چنانچه بستگان آنها ظرف یکی دو روز گذشته دستگیر شده‌اند، به منزل وی مراجعه کنند تا ترتیب آزادی آنها داده شود.

وی سپس از بازاریان و اصناف خواست تا محل کسب خود را باز کنند و دانش‌آموزان نیز در کلاس های‌درس‌خود حاضرشوند.

بدنبال سخنرانی حضرت آیت‌الله موسوی اجتماع کنندگان‌بدون هیچ‌برخوردی با ماموران، متفرق شدند.

اعلام جرم علیه سپهبد نصیری به دادرسی نیروهای مسلح ارجاع شد

دادستان دیوان کیفر اعلام جرمی را که بوسیله یک مهندس‌علیه‌ارتشبدنصیری شده بود درصلاحیت دادرسی‌نیروهای مسلح دانست وآنرا به آنجا فرستاد. این‌مهندس در گفتگوئی به دادستان دیوان کیفر گفت: چندین‌سال است که این اعلام جرم را تهیه کرده‌ام ولی‌هروقت بدادگستری می‌آوردم وزرا ویا مقامات سابق از گرفتن و ثبت آن خودداری میکردند.

اکنون فقط توانسته‌ام پس از آن همه تلاش آنرا دردفتر دیوان کیفر ثبت نمایم.

تظاهرات فرهنگیان در ۱۲ شهر کرمانشاهان

★ ۲نفر دردورود کشته شدند

با مرگ یکی‌ازمجروحان تظاهرات پریشب کرمانشاه، کشته شدگان تظاهرات‌اخیر این شهر طبق یک آمار رسمی، چهار نفر شدند.

روزیکشنبه گذشته،علاوه برکرمانشاه، شهرهای‌همدان، زنجان، رضائیه، بانه،دزفول خرم‌آباد و دورود نیزشاهد تظاهراتی بود. در زنجان و دورود ورضائیه‌تظاهرات با برخورد پلیس و مردم همراه‌بود که در دورود دو نفر کشته شدند و درزنجان ورضائیه نیز سه نفرمجروح شدند.

اعتصاب فرهنگیان‌کرمانشاه که از روز پنجشنبه گذشته شروع شده است همچنان ادامه دارد، از دیروز نیز فرهنگیان ۱۱ شهر دیگر کرمانشاهان، به فرهنگیان اعتصابی این شهرپیوستند.

کرمانشاه ـ خبرنگاراطلاعات

ظهر دیروز نمایندگان معلمان و دبیران شهرستان های اورامانات، شاه‌آباد غرب، قصرشیرین، گیلان غرب،سنقر،سومار، نفتشاه، کرند، صحنه، تنگ‌آور و هرسین به کرمانشاه آمدند و همبستگی خود را با فرهنگیان این شهرستان‌اعلام کردند. با اعتصاب همه‌جانبه فرهنگیان، مدارس‌شهرستان های مذکور از بعدازظهر دیروز بکلی تعطیل شد.

دیروز نمایندگان دانش ـ آموزان مدارس کرمانشاه ضمن مراجعه به‌دبیران‌خود که دست به اعتصاب زده و در اداره کل آموزش و پرورش‌استان بست‌نشسته‌اند اعلام داشتند که تا قبل از برقراری خواست‌های فرهنگیان از حضور در کلاسهای درس خودداری خواهند کرد.

به‌این ترتیب تلاش‌مقامات مسئول برای برقراری‌مجدد کلاسها بکلی عقیم ماند.

همزمان با کرمانشاه مدارس ۱۱شهرستان مذکور نیز تعطیل شد و دانش ـ آموزان، کلاسهای درس را ترک گفتند. گروهی از فرهنگیان در گفتگویی با ناصر ایراندوست خبرنگار ما در کرمانشاه یادآورشدند که آنها روزپنجشنبه گذشته برای تشکیل «کانون آزاد معلمان» درچهارچوب قانون اساسی و تهیه اساسنامه مربوطه روانه تالار آموزش و پرورش کرمانشاه شدند اما در پشت درهای بسته ماندند این گروه همچنین اظهار داشتند که‌رویاروئی با اینرو اکنش مقامات‌مسئول آنان را مصمم کرد که بطور آرام مقابل این تالار در خیابان بست بنشینند ولی پلیس بدون توجه به مقام معلم برآنها تاخت و آنان‌را به باد کتک گرفت. واکنش پلیس محلی فرهنگیان را برآن داشت تا در اداره کل آموزش و پرورش اجتماع کنند. فرهنگیان دراین‌گفتگو بمخبرنگار ما اظهار داشتند که تا قبل از تحقق خواست هایشان و نیز پیش از آنکه از آموزگارانیکه موردضرب و جرح نامعقول افراد پلیس قرار گرفته‌اند دلجوئی‌نشود اعتصاب خود را نخواهند شکست.

بعدازظهر دیروز بازار کرمانشاه و مغازه‌های این شهر تعطیل بود و قوای ارتش با استقرار تانک و زرهپوش و سربازان مسلح شهر را تحت کنترل شدید خود گرفت. دیشب یکی از مجروحین که در جریان تظاهرات پریروز این شهر مجروح شده بود، در بیمارستان جانسپرد. بامرگ وی که صادق صابونی نام داشت رقم کشته شدگان تظاهرات اخیر کرمانشاه براساس آمار مقامات‌انتظامی به ٤ نفر رسید.

حال چندتن ازمجروحین تظاهرات پریروز کرمانشاه که در بیمارستان بستری هستند وخیم اعلام شد.

۲ کشته در دورود

خرم‌آباد ـ خبرنگاراطلاعات
در تظاهرات پردامنه‌ای که پریشب در شهرستان «دورود» روی داد، ۲نفر هدف گلوله ماموران‌انتظامی قرار گرفتند و کشته شدند.

در جریان تظاهرات همچنین عده‌ای مجروح شدند و در بیمارستانهای این شهر بستری گردیدند. گروهی از تظاهرکنندگان‌نیز دستگیر شدند.

پریشب درپی یک‌اعتصاب عمومی در شهر «دورود» هزاران نفر از مسجد جامع این شهر خارج شدند ودر خیابان «پهلوی» دست به تظاهرات زدند. تظاهرکنندگان درحالیکه شعارهای آزادیخواهانه میدادند در امتداد این خیابان اقدام به پیشروی کردند. دقایقی بعد ماموران انتظامی دو طرف خیابان را اشغال کردند و باتظاهرکنندگان بمزدوخورد پرداختند. در جریان این زدوخورد ۲ نفر هدف‌گلوله قرار گرفتند و کشته شدند. همچنین گروهی از نواحی مختلف بدن بشدت مجروح شدند.

تظاهرات با مداخله‌شدید ماموران درهم شکست و گروهی از تظاهرکنندگان توسط پلیس دستگیر و به کلانتری‌ها فرستاده شدند.

با پایان گرفتن تظاهرات، گروههایی ازسربازان‌پادگان بروجرد به دورود اعزام شدند و کنترل شهر را بدست گرفتند.

دیروز همچنین کلیه فرهنگ

تقویم اطلاعات

ساعات شرعی
استخراج دکتر ریاضی کرمانی

سه‌شنبه ـ یازدهم مهرماه ۱۳۵۷
سی‌ام شوال ۱۳۹۸ـ سوم اکتبر ۱۹۷۸

اذان مغرب . . . . . ساعت ٦ و ۳۵ دقیقه
اذان صبح (فردا) . . ساعت ۵ و ۱ دقیقه
طلوع آفتاب (فردا). . ساعت ٦ و ۲۸ دقیقه
ظهر شرعی (فردا)... ساعت ۱۲ و ۲۵ دقیقه
اذان مغرب (فردا) . . . ساعت ٦و ۳٤ دقیقه

اطلاعات دیپلماتیک

ضیاءالرحمن تهران را ترک کرد

ژنرال ضیاء الرحمن رئیس جمهوری‌خلق بنگلادش وبانو بعدازظهر دیروز بعد از یک توقف کوتاه در تهران و ملاقات و گفتگو با شاهنشاه آریامهرو علیاحضرت شهبانو تهران را ترک کردند.

ژنرال ضیاء الرحمن که پیش ازظهر دیروز در راس هیاتی در راه سفر به ترکیه وارد کشورمان شدمبودبهنگام مزیمت در فرودگاهمهرآباد از سوی آقای علی قلی اردلان وزیر دربار شاهنشاهی‌ـآقای امیر اصلان افشار رئیس کل تشریفات شاهنشاهی ـ میرزا وشیداحمد سفیر جمهوری‌خلق بنگلادش و سفیران ترکیه و رومانی دردربار شاهنشاهی بدرقه شدند.

ژنرال ضیاء الرحمن پیش از ترک تهران در مصاحبه با خبرنگاران که در فرودگاه مهرآباد انجام گرفت ضمن اشاره به همکاریهای ایران و بنگلادش‌در زمینه پروژه های گازوروشنائی و صنایع‌غذائی گفت:

توقف کوتاهی‌که در تهران داشتم بسیار سودمند بودو مذاکراتم باشاهنشاه آریامهر درکمال حسن تفاهم انجام گرفت.

رهبر بنگلادش درادامه سخنان خود گفت در دو سال اخیر ما روابط دوجانبه خود را با ایران در زمینه های گوناگون اقتصادی و بازرگانی‌وتجاری گسترش‌دادیم و دورنمای همکاریهای‌اقتصادی بین دو کشور درآینده بسیار امید بخش و خوب است. رهبر بنگلادش اضافه کرد، بزودی بین تهران و داکا خط هوائی دائر میشود.

رادیومسکو وحزب‌رستاخیز

رادیو مسکو دیشب در یک تفسیر مفصل حزب رستاخیز را که در آستانه انحلال است بسختی مورد حمله قرار داد و گفت: حزبی که با سروصدای زیاد و جاروجنجال خود را یگانه نماینده و بیانگر منافع ملت‌ایران قلمدادمیکرد بزندگانی خود پایان داد. این حادثه هم کاملا روند قانونی دارد. برای ناظرانی که متوجه حیات اجتماعی ایران هستند، از همان‌آغاز کار واضح بود که باوجود جاروجنجال تبلیغاتی که تاسیس حزب رستاخیز بهمراه داشت این‌حزب‌هرچه بخواهید ممکن است بشود جز حزب نماینده‌ملت ایران، حزبی که بتوان بنام تمام ملت ایران سخن بگوید. بطوریکه میدانیم احزاب بخودی خود وجودندارند. هرحزبی نماینده یکی از طبقات و یا نماینده گروه‌بندیست که درسیستم تولید و زندگانی اجتماعی مقام معینی‌را اشغال‌کرده‌اند.

حزب‌رستاخیز ادعاداشت همه ایرانیها باید ایدئولوژی حزب رستاخیز را بپذیرند و هرکس با برخی مواد آن موافق نیست باید خاک ایران را ترک کند. این طرز طرح مسئله موجب شد که آخرین مجرایی که برای اظهار عقیده مردم ایران وجود داشت بکلی مسدود شود و این هم بنوبه خود مشکلات سیاسی واجتماعی واقتصادی ایران‌را عمیق‌تر و مبرم ساخت.

آقای جعفر شریف‌امامی نخست‌وزیر اظهار داشت‌که مایل‌نیست هیچگونه‌ارتباطی با حزب رستاخیز داشته باشد و سرانجام پس‌از تمام اینها حزب تصمیم به‌انحلال گرفت. در ایران اینک از سیستم چند حزبی که از حزب رستاخیز برکنار باشد زیاد سخن گفته میشود.

عربستان سعودی اعلام کرد:
اوپک دلار را عوض نمیکند

نیویورک‌ـ آسوشیتدپرس دوجونز ـ محمد اباالخیل وزیر دارائی‌عربستان‌سعودی طی مصاحبه فوق‌العاده‌ای‌با مجله نیوزویک اعلام کرد که‌دولت عربستان سعودی برای محاسبه بهای نفت‌تنها از دلارایالات متحده‌استفاده خواهد کرد و آنرا تغییر نخواهد داد. خیل گفت کشورهای عربی‌خلیج‌فارس از جمله کویت طرحی جهت منتقل کردن دارائی های خود به ذخایر یا ارزهای دیگر در دست اجرا ندارند

وی اضافه کرد: به نظر دولت عربستان دلار هنوز مهمترین ارز وسیله ارتباط بین‌المللی است و همچنان باقی خواهد بود.

خیل این خبررا‌کسازمان کشور های صادر کننده نفت اوپک‌دراجلاس‌اتی‌خویش‌در نظردارد تقاضا کندکه بهای نفت با سایر ارز های قوی و یا بوسیله مجموعه ارز های صندوق بین‌المللی پول «اس.دی.آر» پرداخت‌شود، تکذیب کرد، وی گفت این مسئله مطرح نیست و تنها راه عملی تعیین بهای نفت با دلار است و قیمت‌گذاری نفت با سایر ارزها و یا بر اساس مجموعه ارزها باعث تشویق بورس بازی خواهد بود.

گزارش رادیو لندن از تهران
لوایح مطبوعات و اجتماعات بامخالفت روبرواست

رادیو لندن دیشب دربخش فارسی خود تفسیری داشت پیرامون‌لایحه‌جدیدمطبوعات و لایحه استقلال دانشگاهها که از طرف دولت بمجلس تقدیم شده است. در این تفسیر ضمن اشاره به بحث هائی‌که‌درمطبوعات پیرامون لوایح تازه مطرح شده،گفته شد: بیشتر واکنشهائی که تا این زمان نشان داده‌شده استمنفی است وعلیه‌لایحه استقلال دانشگاه ها نیز انتقاداتی اقامه شده است نظر عمده روزنامه تهران ژورنال این بود که پیش‌نویس لایحه مطبوعات‌بدون کوچکترین نظرخواهی با روزنامه نویسان طرح‌ریزی شده، لیکن محمد رضاعاملی وزیر اطلاعات ایران هفته پیش در این مورد اظهار نظر کرد لایحه مزبور تا زمانی که مطبوعات پس از انتشاران نظر خود را در مورد آن‌نداده‌اند موردتایید دولت ومجلس قرارنخواهد گرفت.

رادیو لندن سپس بااشاره به مخالفت سندیکای نویسندگان و خبرنگاران جراید با این لایحه گفت: سندیکای‌نویسندگان‌مطبوعات خاطرنشان کرده است که بمبارزه خویش علیه‌هرگونه مداخله سازمان های دولتی درامور روزنامه‌نگاران‌ادامه خواهد داد.

درباره لایحه استقلال دانشگاهها رادیو لندن گفت: لایحه‌جدید استقلال‌دانشگاه ها نیز باین دلیل که مخالف قانون اساسی کشور است عکس‌العمل های فراوانی داشته. ومخالفان به‌این‌دلیل که درتدوین این لایحه با کسانی که مستقیما دست‌اندر کار دانشگاه ها هستندشور ومشورتی نشده مخالفاین لایحه‌اندشورای‌دانشکده‌های دانشگاه‌های تهران ،آریامهر و آذرآبادگان لایحه مزبوررا رد کردند شکایات مشترکی که در کلیه این لوایح دیده می شود پیشنهاد تعیین روسای دانشگاههاست تاکنون صدای موافق با لایحه مزبور فقط از جانب رئیس مدرسه بازرگانی و رئیس دانشگاه پهلوی‌شیراز بگوش رسیده است.

نمایندگان: دولت باید لایحه آزادی اجتماعات را پس بگیرد

محسن پزشکپور

سید مرتضی مشیر

محمد ستاری

پرویز اربابی اناری

محمد حسین اسحقی‌نژاد

«لایحه‌تامین‌آزادی‌اجتماعات» ازهمان لحظه تقدیم‌بمجلس شورایملی با بحث‌وگفتگوی بسیار مواجه شد. دیروزو امروز سرویس پارلمانی روزنامه نظریات نمایندگان اقلیت و اکثریت پارلمان‌را درباره این لایحه جمع‌آوری کرد که از نظر خوانندگان می‌گذرد.

نمایندگان‌در مجموع‌نظریات خودخواستار استردادلایحه بودند. و رهبر حزب پان‌ـ ایرانیست گفت با قانونی شدن لایحه وزارت کشور هرلحظه می تواند با این بهانه که «حزب مخالف قانون اساسی است» آنرا منحل کند و خط بطلان برتلاشها و فعالیت‌های ۳۷ ساله حزبی چون پان ـ ایرانیست ـ بکشد.

لایحه‌تامین‌آزادی اجتماعات جز محو وریشه‌کن کردن هرگونه بقایای آزادی و اجتماعات و تظاهرات چیز دیگری نیست.

این‌مطلب‌را محسن‌پزشکپور نماینده خرمشهر در مجلس شورای ملی اعلام کرد و گفت لایحه باصطلاح تامین آزادی اجتماعات رامتاسفانه من تا عصر روز یکشنبه‌که متن آن درروزنامه‌ها چاپ شد، ندیده بودم. زیرا حتی در دستور جلسه علنی فوق‌العاده مجلس شورای ملی هم ذکر نشده بود که چه لوایحی مطرح خواهد شد و بهمین مناسبت‌ازسوی آقای اخلاق‌پور نماینده آبادان اخطار نظامنامه‌ای شد.

پزشکپور افزود در روز تقدیم لایحه جناب وزیر دادگستری پشت تریبون مجلس رفت و توضیحاتی داد که من همانجا ازایشان سئوال کردم عنوان لایحه چمعی باشد؟ وایشان‌اظهار داشتند لایحه «تامین آزادی اجتماعات» که من پیرامون عنوان لایحه بهمان شرحی که منعکس شده است بشدت اعتراض کردم. اکنون نیز می گویم با توجه به اینکه پس از انقلاب مشروطیت، ملت ایران بموجب اصول قانون اساسی آزادی های فردی و اجتماعی خود را بدست آورده است این ادعا که می‌خواهند آزادی های اجتماعی را تازه به ملت ایران تفویض کنند نه تنها صحیح نیست بلکه از جمله دلائل قطعی نقض اصول آزادی های فردی‌و اجتماعی است.

پزشکپور گفت: وقتی من لایحه را در روزنامه‌مطالعه کردم دچار شگفتی بیشتر شدم، زیرا این‌لایحه نه تنها هیچنوع آزادیهای اجتماعی راکه درقانون اساسی‌پیش‌ـ بینی شده است تامین و حفاظت نمی کند بلکه اندک آزادی‌هائی را هم که گهگاه وجود داشته است بطور کلی نقض وریشه‌کن‌مینماید، از جمله آنکه در لایحه پیش بینی شده‌است وزارت کشور در هر هنگام که هر حزبی را مخالف با اصول قانون اساسی تشخیص‌دهد منحل خواهد کرد و سپس چنین حزب منحله‌ای می تواند به دادگاه استان از تصمیم وزارت‌کشور شکایت کند.

بدیهی است که دادن چنین اختیاری به وزارت کشور که بدوا و راسا مرجع‌تشخیص این نکته باشدکه آیاموام‌حزبی مغایر با اصول قانون اساسی ایران‌است یانه. جای تعجب بسیاراست ،بخصوص‌اینکه‌بعد همین مراجع اداری بتواند انحلال حزب را اعلام نمایدکه چه بسافی‌المثل حزب پان ـ ایرانیست که از زحمات ۳۷ ساله گروه های عظیمی ریشه گرفته استباشد. آنوقت‌حزب منحله که بطور قطع پس از انحلال هم‌همه امکانات‌اجتماعی و تشکیلاتی رااز دست‌خواهد داد با چه وضعی مواجه خواهد شد؟

در حالی‌که در چنین‌موردی یعنی برای اینکه تشخیص‌داده شود که آیامرام و نحومکار حزبی مغایر با اصول قانون اساسی است یا خیر لااقل‌باید مرجعی بمانند هیئت عمومی دیوان عالی کشور و آنهم با حضور هیئت منصفه خاص که متشکل از عناصر ذیصلاح سیاسی واجتماعی مملکت‌باشد موضوع را بررسی کند.

مسئولیت جزائی

پزشکپورافزود موردایراد دیگر در لایحه تامین آزادی اجتماعات‌درباره دعوت‌کنندگان وبرپا کنندگان تظاهرات چه‌به صورت تظاهرات ساکن و چه بصورت تظاهرات متحرک‌یعنی راه پیمائی ها است که‌درلایحه مسئولیت‌های جزائی‌عجیب‌پیش بینی شده استو مجازات‌زندان وحبس‌تا۳سال‌در نظرگرفته‌اند حتی نسبت‌به‌هرنوع واقعه‌ای که عملا در ایجاد آن‌هیچگونه مباشرت و مشارکتی نداشته باشند. بنابراین با توجه به متن‌لایحه باید صریحا گفت‌این لایحه متاسفانه جز محو و ریشه‌کن کردن هرگونه بقایای آزادی اجتماعات و تظاهرات چیز دیگری نیست و اکنون من پیش از پیش براین نظر معتقد هستم که هیچ راهی جز این نیست که دولت این لایحه را از مجلس پس‌بگیرد.

حسین اسحاقی نژاد نماینده مردم تبریز مخالف با لایحه است. وی بادآور شداساس این لایحه مغایر و مخالف با اصول قانون اساسی استو به عقیده ما نمایندگان اقلیت‌و بیگمان چه بسا دیگر نمایندگان مجلس شورای‌ملی‌و هموطنان گرامی وجودآن آخرین‌بقایای آزادی های اجتماعی را نفی میکند و از بین میبرد. این لایحه به وزارت کشوراجازه می دهد که ابتدا به دلخواهو تشخیص خود هر حزبی راکه بخواهد منحل کند و این مخالف قانون اساسی استو وزارت کشورو اصولامراجع اجرائی چنین حقی را ندارند. دیگر اینکه در لایحه‌پیش بینی شده است که عملا هرحادثه‌ای در اجتماعات رخ بدهد دعوت کنندگان بمبرگزاری اجتماعات مسئول شناخته خواهند شد. و حتی پیش بینی شده است تا ۳ سال محکوم به حبس خواهند گردید، حتی اگر دعوت کنندگان در حوادث مداخله‌ای هم نداشته‌باشندباز بموجب‌لایحه محکوم‌خواهند شد! پس نتیجه‌ای که از این لایحه گرفته میشود این است که هروقت دولت بخواهد اختیار دارد هر حزبی رامنحل کند و یا ازتشکیل هراجتماعی جلوگیری به عمل آورد. آیا با این مغایرت های آشکار با قانون اساسی کسی پیدا می‌ـ شود ادعاکنداین لایحه‌مخالفت صریح و بی‌پرده با قانون اساسی ندارد؟

تضییع آزادی

دکتر مرتضی مشیر نماینده فسادر مجلس‌شورای ملی‌ضمن برشمردن موارد متعددی از نارسائی لایحه تامین آزادی اجتماعات‌با تاکید گفت: تاسف آور است که دولت حاضر لایحه‌ای به مجلس دهد که‌در هر ماده‌و هر سطر آن وسیله تضییع و محدودیت آزادی اجتماعات دیده شود.

دکتر مشیر همچنین گفت: باتصویب این لایحه نسل‌های آینده مارا لعنت خواهند کرد زیرالایحه‌ای‌که از سوی‌دولت به این شکل به مجلس‌شورای ملی تقدیم شده است نه تنها مغایر بامفهوم قانون اساسی ایران میباشد بلکه وسیله‌ای است که مورد سود استفاده مقامهای اجرائی قرار خواهد گرفت تا احزاب ملی و انجمن هاوجمعیتها را بعناوین‌مختلف از حقوق اجتماعی محروم سازند.

در این لایحه راه گریز های بسیار برای استفاده وجود دارد که به آزادی پیش بینی شده در قانون اساسی لطمه وارد خواهد ساخت. با ذکر این مقدمه ایرادات من به این لایحه به این شرح است.

۱ـ ثبت احزاب سیاسی و نظارت وزارت کشور و مطلقا ضرورت ندارد زیرا وزارت مذکور مرجعی نیست که این صلاحیت‌راداشته باشد.منحصرا مراجع قضائی‌که استقلال آن ها کاملا تضمین شده باشد صلاحیت نظارت برای امر را خواهند داشت.بعلاوه وظیفه پلیس است که‌انتظامات راحفظ کند.

۲ـ تعیین تاریخ برای انجام تظاهرات آنهم بمدت یک هفته بی مورد است و تشخیص روز بعهده احزاب یا انجمن‌ها خواهد بود، والنهایه باید حداقل بیست و چهار ساعت قبل محل تظاهرات را بمقامات انتظامی اطلاع دهند.

۳ـتعیین مجازات مندرج‌در ماده ٦ لایحه برای دعوت کنندگان خلاف اصول قضائی است زیرا کسانی قابل تعقیب ومجازات خواهند بود که جرمی رامرتکب شده باشند.

٤ـ مجازات‌شدید مندرج در ماده ۱۱ لایحه‌تهدیدی استکه همیشه فعالیت اجتماعات و احزاب را مختل میسازد و اساسا باوجود قانون‌مجازات عمومی نیازی به وضع قانون اختصاصی‌نخواهد بود وباید آرزو کنیم روزی تمام قوانین استثنائی لغو و همه مسائل‌در دادگستری حل و فصل‌شود.

۵ـ دریغ است که باوجود نص‌صریح قانون اساسی‌ایران واعلامیه حقوق بشر دولت حاضر لایحه به مجلس بدهدکه درهر ماده‌و هر سطر آن‌وسیله تضییع و محدودیت آزادی های اجتماعات بامهارت طرح ریزی‌شده‌است و بهر حال بنظر من یک چنین لایحه‌ای مقبول‌ملت ایران نخواهد بود است

وبایداز لحاظ عنوان ومحتوا در آن اصلاحات اساسی بعمل آید تاتسلهای آینده مارا لعنت نکنند.

شخصیت حقوقی احزاب

دکتر محمد ستاری نماینده رشت نیز در خصوص احزاب و لایحه آزادی اجتماعات گفت: از چند ماه قبل اذهان وباور های مردم بنا بنوشته ها، مصاحبه ها و گفته‌هائی که از سوی مسئولین اجرائی عنوان میشد براین بود که بزودی لایحه‌ای تحت عنوان آزادی تظاهرات و اجتماعات به مجلس آورده خواهد شد واین بدان میماند که دولت قصد دارددر چهارچوب‌آزادی های اجتماعی‌که قانون‌اساسی برآن بدرستی صحه گذارده است روشی‌همسان تدوین‌آئین نامه و نظایردیگر انتخاب‌کند. اما دو روزقبل که لایحه‌جدید با عنوان دیگری به مجلس آورده شد یک باره همه آن تصورات بهم‌ریخت چون‌آنچه که درباره‌اش تبلیغ شده بود بنحو دیگری نمایان شد.

با مطالعه لایحه این تصور پیش آمد که چگونه میتوان حزبی که خود زائیده‌خواست وتمایل گروهی از مردم‌است وانگیزه ملی همدارد منحصرا از سوی یک مقام اجرائی و دولتی به‌بن بست کشیده‌شود وانحلال آن اعلام گردد.زیرا اگر حزبی که برخلاف مصالح مملکتی بحث و ادعائی نداشته ودر راه‌خدمت باجتماع‌وتوده مردم قدم برمیدارد و اقدامی هم برضد شئون مملکتی و قانون اساسی به عمل نیاورده باشد تصمیم به انحلال بگیرد. از آنجائی که احزاب بعد از ثبت و ضبط بخودی خود دارای شخصیت حقوقی می‌ـ شود لذا می باید شرایط انحلالش را هم در اساسنامه پیش بینی کنند و بر همان‌مبنا وبدون دخالت‌دیگران تعلیمات لازم اخذ شود و اگر حزبی هم برخلاف ویژگی های ملی قدم برداشت از آنجایی که وجود چنین اجتماعاتی درهر شرایطی به عنوان یکپدیده مردمی معرفی شده است، لذا تصمیم به انحلال آن‌نیزازسوی یک مرجع ملی‌یعنی قوه مقننه صورت پذیرد چنانچه نظایری از اینگونه احزاب که‌منحله اعلام شده‌اند از همین طریق صورت پذیرفته است بعلاوه باید در نظر داشت درصورتی که اعمال‌وکردار حزبی‌مخالف شئون‌مملکتی‌تشخیص دادهشد طبق لایحه مزبور کلیه‌رهبران بازداشت میشوند ،درصورتی که باید باین افراد فرصت اعتراض داده شود تا احقاق حق شود زیرابا بازداشت‌آنها معلوم نیست چه کسی‌عهده‌دار این مسئولیت میباشد.

ضمنا پیشنهاد میشودمانند پاره‌ای از ممالک دیگر جهان محل تظاهرات و مسیر آن‌نیز برای‌راهپیمائی قبلادرهرشهراز سوی شهرداری معلوم‌و اعلام شود.

لایحه دارای نکاتی مثبت است

دکتر پرویز اربابی اناری نماینده مشگین‌شهر ضمن اظهارنظر درباره لایحه‌تامین آزادی اجتماعات وتظاهرات گفت پایه‌گذاری این قبیل منش‌های‌اجتماعی بایدمنطبق با ضوابط اصولی انجام گیرد زیرا آنچه مسلم است شیوه زندگی اجتماعی در تمام کشورهای جهان واقعا دگرگون شده است و در نتیجه مناسبات افراد جامعه با یکدیگر و مناسبات افراد با سازمانهای دولتی و حکومت و تبادل اندیشه‌ها و خواستها بین مردم و مسئولان تحت تاثیر این دگرگونی که اشاره شده قرار گرفته است.

دکتر اربابی‌گفت: درست است که در مبانی قانونی و فرهنگی و معتقدات‌مان آزادی‌ها محترم بوده و از نظر احساس مردم ایران به آزادی و آزادگی ارج می گذارند ولی باتوجه به‌اینکه ایران ما اکنون در ربع‌آخر قرن بیستم برای آنکه بتواند آن اندیشه‌های اصیل که با تاریخ ما ارتباط دارد در زمینه حراست ازآزادی‌های صوری و استفاده صحیح ومنطقی ازموا هب‌برخوردار بشود بدون‌شک شیوه‌هائی را برای بهره‌برداری از مواهب ذهنی باید بکارگیریم تا در زندگی روزمره و کوششهای معیشتی بتوانیم از این اندیشه‌ها و آرمانها مشکلات‌مان را بشناسیم و بتوانیم به حل آنها بپردازیم درنتیجه مطرح بودن چنین لایحه بنظر اینجانب نه‌تنها بموقع نیست، بلکه بسیار دیر دراین مورد اقدام شده است البته بلحاظ معتقدات مذهبی و اخلاق اجتماعی همیشه درجامعه مااجتماعات گوناگونی تشکیل می‌شود ولی اجتماعاتی که در آن بشود مردم ایران باصراحت و بینش عملی مسائل‌سیاسی و خط مشی‌های کلی و بین‌المللی مطرح‌کنند قطعا شرایط کنونی مطلبی است جای‌خالی‌آن تاکنون‌احساس میشود و بدون شک قوه مقننه و مردم علاقمند و صاحبنظر در این فرصت برای تکامل متن لایحه اظهارنظر خواهند کرد.

این نماینده گفت لایحه دارای نکات مثبت‌است ولی بعضی از جزئیات آن یک سلسله قراردادهائی‌است که به‌هیچوجه با مقتضیات سیاسی اجتماعی کنونی ما تطبیق ندارد که قطعا در مجلس شورای‌ملی‌نمایندگان دراصلاح آنها خواهند کوشید.

جشن پایان دوره تحصیلی دانشکده فرماندهی وستادهوائی

درپیشگاه شاهنشاه آریامهر بزرگ ارتشتاران بعد ازظهر دیروز مراسم جشن پایان چهارمین دوره تحصیلی دانشجویان دانشکده فرماندهی و ستاد هوائی برگزار شد و شاهنشاه نشان دانش و گواهینامه فارغ‌التحصیلان را به آنان اعطاء فرمودند.

شاهنشاه آریامهر مقارن ساعت ۱٦ به محل دانشکده فرماندهی و ستاد هوائی، تشریف فرما شدند و مورد استقبال‌تیمسار ارتشبدغلامرضا ازهاری رئیس ستاد بزرگ ارتشتاران ـ فرمانده نیروی هوائی شاهنشاهی ـ فرمانده نیروی دریائی و عده‌ای‌دیگر از امراء و افسران‌عالیرتبه‌قرار گرفتند.

هنگام تشریف فرمائی‌شاهنشاه آریامهر به محوطه دانشکده، دسته موزیک و گروهان تشریفات نیروی هوائی شاهنشاهی‌سلام شاهنشاهی را نواخت و تیمسار سرتیپ علی آزادگان فرمانده دانشکده فرماندهی‌و ستاد هوائی‌گزارش نظامی مرورضرداشت‌و شاهنشاه ازکادر دانشکده و دانشجویان سان دیدند.

شاهنشاه آنگاه به سالن کتابخانه دانشکده تشریف‌فرما شدند ودر اینجا برنامه های آموزش‌توسط‌فرمانده دانشکده بعرض رسیدو شاهنشاه ازماکت ساختمان جدید دانشکده فرماندهی‌و ستاد هوائی‌بازدید فرمودند.

شاهنشاه آریامهر پس از استماع گزارش آموزشی و اعطای‌گواهینامه‌فارغ‌التحصیلان خطاب به آنان فرمودند:

طی دوره دانشکده فرماندهی، وستاد هوائی را شما فارغ‌التحصیلان تبریک می‌گویم. از شمار این دوره معلوم میشود که این موسسه جوانی در مملکت ما است و به‌همین‌جهت‌کیفیت این‌موسسه بی‌نهایت برای ما اهمیت دارد افسرانی که از این مرکزخارج میشوند باید چنان مجهز به معلومات امروزی و حتی‌فوق برنامه باشندـچنانچه به اطلاع من رسید که فوق برنامه هم کار کرده‌اید‌ـ که هرچه زودتر آن تعداد از افسرانی که‌باید مجهز باین معلومات باشند در رده های مختلف ارتش شاهنشاهی‌ایران چه درنیروی هوائی و چه در سایردسته ها قرار بگیرند. امیدوارم که این موسسه‌و هرنوع‌موسسه دیگری‌چه‌درنیروی‌هوائی‌و چه درنیروهای دیگرایجادمیشود بتواند جوابگوی احتیاجات ملی و میهنی ما باشد و تا موقعی که وضع دنیا هنوز آشفته باشد مملکت ایران در حدود توانائی خود بتواند از منافع خویش دفاع بکند. باردیگر بااظهار خوشوقتی ازاینکه‌تعداددیگری به افسران آموزش دیده نیرو های ما اضافه میشوند توفیق همگی را از خداوند مسئلت‌دارم.

شاهنشاه آریامهر پس از بازدید از قسمتهای دیگر این دانشکده‌ساعت ۱٦ و ٤۵ دقیقه آنجا راترک فرمودند.

اگر قیمت نفت کشورهای نفتی افزایش نیابد مجبور به وام گرفتن میشوند

دکتر علی عتیقی دبیر کل سازمان کشورهای عرب صادرکننده نفت «اوآپک» هشدار داده که‌اگراستخراج نفت در کشورهای عضو سازمان اوپک، بمیزان‌فعلی همچنان ادامه یابد، ذخایر نفتی این کشورها درچهل‌و سه سال آینده پایان خواهد یافت. دکتر عتیقی اضافه کرد که اگر میزان استخراج سه درصد افزایش پیدا کند، ذخایر نفت حتی سی سال‌هم دوام نخواهدآورد.

دکتر عتیقی که در اسلو پایتخت نروژ سخن میگفت اظهار داشت که اگرکشور های عضو اوپک نتوانند قیمت بیشتری‌برای نفت‌خود بدست آورند، و یا اگر از میزان هزینه‌های ملی خود کم نکنند، بزودی ناچار متقاضی وام در بازارهای پولی جهان خواهند شد.

دانشگاه ملی ایران

اسامی قبولشدگان مسابقه ورودی فوق لیسانس برنامه‌ریزی شهری و منطقه‌ای سال تحصیلی ۱۳۵۷ ـ ۱۳۵۸

درصفحه۲۱

دانشگاه ملی ایران

اسامی قبولشدگان:
۱ـ فوق‌لیسانس جغرافیای‌طبیعی
۲ـ فوق‌لیسانس رشته‌محیط زیست

در صفحه ۱٦

اطلاعیه اتحادیه صنف فروشندگان پرنده وماهی تهران

چون طبق ماده ۱۵ قانون نظام صنفی عمده‌فروشان مکلفند در موقع فروش‌و یاتحویل کالا به واحد های صنفی صورت حساب‌فروش که در آن مشخصات و قیمت کل و ارزش واحد بطور روشن درج شده باشد دراختیار واحد های صنفی بگذارند و همچنین واحدهای صنفی نیز مکلفند تازمانی که کلیه اجناس مذکور بفروش نرسیده‌است صورت حساب عمده فروش را در واحد صنفی خود محفوظ و آماده ارائه نگهدارند بنابراین به استناد ماده ۱۳ قانون نظام صنفی کلیه عمده فروشان و واحد های صنفی وابسته به این اتحادیه مکلف برعایت مادهفوق‌الذکر می‌باشند ضمنافروشندگان مجاز نیستند مرغ راباشکم پر و یا بمصرف کنندگان عرضه نمایند. باتوجه به بهای‌خرید مرغ تازه از شرکت پردیس و خرید مرغ منجمد از سازمان گوشت کشور واحد های صنفی تا اطلاع‌ثانوی مجاز نیستند که‌مرغ‌تازه راهرکیلو بیش‌از ۱٤۵ ریال و مرغ منجمد را بیش‌از ۱۲۰ ریال به‌مصرف‌کنندگان بفروشند.

باعنایت به مراتب فوق از مصرف‌کنندگان محترم تمنی دارد برای جلوگیری از هرگونه گرانفروشی و بمنظور همکاری و اشتراک مساعی با اتحادیه در صورت مشاهده گران‌ـ فروشی از نرخهای مقرر متخلف راباذکرنام و نشانی کتبا به نشانی خیابان سعدی چهار راه سیدعلی خیابان کشف شماره ٦۰ بهاتحادیه معرفی فرمایند ومطمئن‌باشند که گرانفروشان تحت تعقیب قانونی قرار خواهند گرفت.

در خاتمه مجددا از عموم مصرف‌کنندگان محترم استدعا دارد که در معرفی‌گرانفروشان به اتحادیه و بذل مساعدت در این راه‌مضایقه نفرمایند.

اتحادیه صنف فروشندگان پرنده وماهی تهران

اطلاعات بانوان

دراین شماره اطلاعات بانوان بخوانید:

آنها که بجای دست، بادهان مینویسند!

انسانی که بدون دست و پا وبا بدن لمس، نقاشی میکند. موجودی که با اندامش رادیو تعمیر میکند و آدمی که‌یک‌تکه‌گوشت بیشترنیست اما شاگرد اول است!

همه روسا و همه منشی ها ... حتما باید این مقاله تحقیقی، پرنکته و جالب را بخوانند

منشی ها چه گناهی دارند؟

روش های ما، در نگهداری از پیران، همه غلطازآب درآمده‌است!

الماس، گوهر شب‌چراغی که این روزها عزیزتر شده است!

سوداگران الماس‌درطی یک سال‌اخیر، ۳۰ درصد بهای آنرا بالا برده‌اند. یک شرکت سوداگر الماس، در طی یکسال ۷۱٦ میلیون دلار سود برده است.

● مد روز در دنیا دویدن است ... شما هم برای‌اینکه سلامتتر باشیدبدوید.. بدوید .. ولی قبلا این مقاله را هم بخوانید

دویدن برای شما چه می تواند بکند؟

یانسگی مردان‌یک‌امر روانی‌است و با یانسگی زنان کاملا تفاوت دارد چطور میتوان‌انتقاد رابپذیرفت

این مطالب تازه را همراه با ده‌ها مقاله، رپورتاژ وداستان متنوع دلنشین دیگردر همین‌شماره‌اطلاعات بانوان بخوانید

اطلاعات بانوان سه‌شنبه‌ها منتشر میشود

دانشگاه ملی ایران

اطلاعیه
بانک صادرات ایران

بدینوسیله باطلاع میرساند
چهارمین شعبه بانک صادرات ایران در لندن
ازتاریخ دهم مهرماه افتتاح و شروع بکار نموده است
جهت انجام هرگونه معاملات ارزی و بانکی
به نشانی زیر مراجعه فرمائید:

BANK SADERAT IRAN
KENSINGTON BRANCH
118, Kensington High St.
London W8 7RL
Tel: 01.937 3548-9

آجر نما ـ آجر تیغه
آماده تحویل بقیمت استثنائی
تلفن ۸۲۱۰۵۵ ـ ۸۲۸۵۳۱

دانشگاه ملی ایران

انتشار مجله پزشکی

شماره دوم سال ششم مجله دانشکده‌پزشکی دانشگاه ملی ایران‌درتیراژ ۱۲ هزار نسخه ودر ۱۲۰ صفحه با۳۵مقاله و سخنرانی‌در سمپوزیوم بیماریهای روان‌تنی منتشر شد.

از مشترکین گرامی و پزشکان کشور متمنی است در صورتیکه ظرف ۱۰ روز مجله‌رادریافت نکردند با دفتر مجله در دانشکده پزشکی (واقع در اوین) تماس حاصل فرمایند.

دانشگاه ملی ایران

مالف۱۷۰٤۱ ۱ـ۲