سال سی‌وپنجم ـ شماره ۱۰۲۴۰ | پنج شنبه دوم تیر ماه ۱۳۳۹ | تکشماره ۳ ریال

اطلاعات

جریان روز

یکقدم بسوی انتخابات سالم | اختلاف پکن ومسکو

سرمقاله وتفسیرجهان را درصفحه دوم مطالعه فرمائید

# استعفای کیشی قطعی شد

## پیمان امنیت در سنای امریکا تصویب‌شد

درحالیکه اسناد درخانه کیشی باسفیرآمریکا مبادله میشد ، صفوف مخالفین بتصور آنکه این امر در وزارت‌خارجه انجام میشود جلوی آن وزارتخانه دست به‌تظاهرات شدیدی زدند ! شرح‌درصفحه ۳

# خروشچف مخالفان همزیستی را در هم شکست

۲۸ صفحه

## نماینده کمونیست های چین هم عقاید خروشچف را تایید کرد

## نخست‌وزیر شوروی گفت‌نباید‌ازلنین کورکورانه‌تقلید کرد

اگر لنین میتوانست از تابوت برخیزد گوش کسانی‌راکه‌مخالف‌همزیستی‌هستند میکشید و به آنها میفهمانید که چگونه باید عمق مسائل کنونی را درك کنند

* خروشچف گفت : مادر عصری زندگی می کنیم که مارکس و لنین زنده نیستند . اگر بخواهیم اظهارات آنها را کلمه به کلمه عمل کنیم ، پیشرفتی نخواهیم‌کرد. هیچکس نمیتواند تغییر شرائط و قوای جهانی را ندیده بگیرد
* ناظران غربی اظهارمی دارند که خروشچف نظریات خود را به تمام احزاب کمونیستی‌اروپا قبولانده است لکن عکس‌العمل چینی هادو پهلو است
* نخست وزیر روسیه گفت ما در مورد پرواز هواپیمای یو۲ ازآمریکا صدقه نمیخواستیم ، آیزنهاور میتواند هر لحظه دستورپروازمجدد هواپیما های اکتشافی رابرفراز شوروی صادر کند
* خروشچف وقتی می خواست از کسانی که مخالف عقاید اوهستند نام ببرد ،امپریالیستها و کسانی را که ماشین وار بیانات لنین را نقل میکنند ،یکجا نام برد!

شرح در صفحه۴

## سپهبد زاهدی وارد تهران شد

ساعت پنج و ده دقیقه صبح امروز تیمسار سپهبد زاهدی بدون اطلاع قبلی با هواپیما وارد تهران شدند

با اینکه خبر ورود ایشان قبلا انتشار نیافته بود مع‌الوصف عده زیادی از اقوام و دوستان و نزدیکان و جمعی از شخصیت های مملکتی از جمله آقای علم دبیر کل حزب مردم در فرودگاه حضور داشتند و از تیمسار سپهبد زاهدی استقبال کردند . در عکس بالا آقای علم ورود تیمسار زاهدی را تهنیت میگوید

دکتر اقبال اعلام کرد :

# حزبی که پیروزشود زمامدار چهار سال آینده است

## فردا علم برنامهٔ دولت حزب مردم را اعلام میکند

نخست‌وزیر گفت :

### پیروزی حزب‌ملیون حتمی است

ساعت ۶بعدازظهر دیروز میتینگی از طرف‌حزب ملیون شعبه شیراز در فلکه شهرداری آن شهر تشکیل‌شد وآقای اقبال نخست‌وزیر چنین گفت:

هم مسلکان ـفارسیان عزیز :

امروز وقتی باهواپیما به شهرزیبای شما می‌آمدم ،ازدیدن سرزمین شما که‌مهدتمدن ایران باستان‌بود و۲۵۰۰ سال‌پیش شاهنشاهی ایران‌در آن‌پایه گزاری شده است ذوق و شوقی غرور آمیز بمن دست داد.دراین سرزمین مقدس بود که نخستین سنك کاخ استقلال وطن ما گذارده شد وبدست شاهنشاهانی دلیر ومدبر مانندکوروش وداریوش ایران متحد و متفق بوجود

بقیه درصفحه بیست و هفتم

دکتر کاسمی میگوید :

### دکتر اقبال درباغ‌سبز نشان نمیدهد

#### کاندیداهای حزب ملیون پس‌از بازگشت نخست‌وزیر اعلام میشوند

امروز آقای دکتر کاسمی دبیر کل حزب ملیون در پاسخ اطلاعیه حزب مردم که در شماره دیروز چاپ شده چنین گفت:

آقای علم دبیر کل محترم‌حزب‌مردم این بار در جلد سخنگوی حزب‌رفته وبه بیانات این جانب جواب داده اند بنابر این روی سخن من که دبیر کل حزب ملیون هستم با آقای‌دبیر کل حزب مردم است نه باسخنگو که اصولا نمیتواند از هر جنبه ای که تصور شود مخاطب اینجانب قرار گیرد . نخست باید همه‌بدانند که طبق مدارك موجود مصاحبه و سخنرانی و در ضمن آن حمله برهبر ارجمند حزب ملیون از طرف دبیر کل حزب مردم شروع شد نه از طرف اینجانب و حقا باید در چنین وضعی حزب ملیون لا اقل‌حق دفاع داشته باشد لاجرم هربیانی رابه بیانی جواب دادم و هر حمله‌را بحمله ای در هم شکستم .

تشخیص اینکه جوابها ومدافعات اینجانب‌با اصول نزاکت و فق‌میدهد یانه با صاحبنظران صاحبدل‌بیطرف است که سخنان هر دو طرف را میخوانند نه با افراد حزب مردم که

بقیه درصفحه بیست وهفتم

### مسافرت انتخاباتی علم از شنبه شروع میشود

امروز سخنگوی حزب مردم گفت:

آقای علم‌دبیر کل‌حزب‌مردم‌مسافرت خود را برای ایراد نطقهای انتخاباتی در مراکز استانها از روز شنبه شروع می‌کند وبموجب برنامه‌ایکه از طرف حزب مردم تهیه شده روز شنبه را در مشهد خواهد بود .و سپس روز دوشنبه بشیراز میرود و از آنجا بترتیب روز های سه‌شنبه به اهواز، چهارشنبه به‌تبریزوپنجشنبه به‌اصفهان سفر خواهد کرد .

سخنگوی حزب‌مردم افزود :

آقای علم در نطقهای خود ضمن انتقاد از عملیات و اقدامات دولت‌قسمتی

بقیه درصفحه بیست وپنجم

دکتر کاسمی به‌بیانیه حزب مردم پاسخ داد :

### حمله را حزب مردم شروع کرد

- مردمیها نوشدارو را از دست من زهر میپندارند !
- تضریب و سعایت حزب مردم ناشیانه است
- من فقط برای حزب مردم خطرناکم !

امروز آقای دکتر کاسمی‌دبیر کل حزب ملیون نظر خودرا در باره فعالیت افراد غیر حزبی ومقاله‌دیشب روزنامه اطلاعات چنین بیان داشت:

بقیه درصفحه بیست وهفتم

گزارش کمیسیون خواربار سازمان ملل‌متحد

### بیماری دامی آسیا وبخصوص ایران راتهدیدمیکند

شرح در صفحه ۳

## نخست وزیر هنگام ایراد نطق انتخاباتی خود درشیراز

آقای دکتر اقبال نخست وزیر از بالکون عمارت شهرداری شیراز برای جمعیتی که‌در فلکه شهرداری گرد آمده‌اند سخنرانی میکند

مصاحبه خبرنگار تلویزیون لندن با شاهنشاه

# نظر شاهنشاه درباره اظهارات سلوین‌لوید

اعلیحضرت فرمودند :

## انتخابات در کمال آزادی انجام خواهد شد

* قدرت‌احزاب‌سیاسی بمراتب بیش از نیروی کاندیداهای مستقل است
* ما عقده حقارت نداریم و بنقائص خوداعتراف میکنیم

لندن ـ رویتر ـ بنگاه تلویزیون مستقل لندن د ربرنامه اخیر خویش مصاحبه خبرنگار خود را با شاهنشاه ایران پخش کرد .

این مصاحبه که توسط آقای تیم‌بریتون خبرنگار تلویزیون‌مستقل لندن انجام گرفته در کاخ سعدآباد تهران تهیه شده و تحت عنوان(ایران سلطنتی)نمایش داده‌شده‌است .

شاهنشاه ایران طی این مصاحبه فرمودند مقامات ایرانی از پیشرفت هائی که در دو سال اخیر در اجرای برنامه هفت ساله ایران انجام گرفته اظهار رضایت میکنند با اجرای این برنامه ایران بصورت یك کشورنمونه در خواهدآمد .

شاهنشاه فرمودند مجلس‌شورایملی قانون رفرم‌کشاورزی‌ایران راتصویب کرده و مالکیت اراضی را محدودنموده و علاوه بر این ایران اکنون مترقی ترین قانون کار را دارد و ما اراضی دولتی را بکارگران داده‌ایم که‌برای خود منزل بسازند .

شاهنشاه افزودند ما عقده‌حقارتی نداریم‌وبنواقص خویش اعتراف‌میکنیم و بهمین دلیل کمك کشور های‌مترقی

بقیه درصفحه بیست وپنجم

## ضایعه اسفناك

کاروان شهید رفت از پیش
و آن مارفته گیر و می اندیش
از شمار دو چشم یك تن‌کم
وز شمار خرد هزاران بیش

هیئت تحریریه روزنامه اطلاعات همکار جوان و با ارزش خود مرتضی شهیدی را از دست داد

مرحوم مرتضی شهیدی که در ساعت ۸ دیشب طبق دعوت فرهنك‌مازندران همراه یك هیئت مطبوعاتی بساری عزیمت نمود در بین راه براثر سکته قلبی درگذشت .

مرك شهیدی برای نویسندگان و اعضاء هیئت‌تحریریه‌نشریات اطلاعات واقعه دردناك و حزن انگیزی است .

جای مرتضی شهیدی که مدت پنج سال بانهایت جدیت و صداقت در روزنامه اطلاعات‌خدمت‌کرد برای‌همیشه در هیئت تحریریه خالی خواهد بود و ضایعه درگذشت او هرگز از خاطر همکاران و دوستان او فراموش نخواهد شد .

ساعت ۸ بعداز ظهر امروز جنازه آن مرحوم بوسیله ترن بایستگاه راه آهن تهران وارد خواهد شد . از نویسندگان مطبوعات ، دوستان و آشنایان فقید سعید دعوت میشود که برای تجلیل از نویسنده جوان در سالن ایستگاه راه آهن تهران حضور یابند .

جریان مشروح و شرح حال آنمرحوم و همچنین آخرین مقاله فرهنگی او را که شب گذشته قبل از عزیمت بساری نوشته است در شماره شنبه منتشر می کنیم .

## قاسم به پاکستان میرود

بغداد ـ ۲۲ ژوئن ـ رویتر ـ یونایتد پرس ـ امروز رسما اعلام شد که سر لشکر عبدالکریم قاسم نخست وزیر عراق دعوت دولت پاکستان را برای مسافرت به آن کشور پذیرفته است .

قاسم به دولت پاکستان اطلاع داده که امیدوار است به زودی فرصت مناسبی برای مسافرت به پاکستان بدست آورد .

دعوت مسافرت روز ۱۶ ژوئن توسط محمداسلام‌خان‌سفیرپاکستان در بغداد تسلیم نخست وزیر عراق گردیده است . در این نامه چنین نوشته شده است : « ... وقتی به پاکستان آمدید از طرف مردمی که رهبر بزرك یك کشور برادر را استقبال می کنند پذیرائی گرمی از شما خواهد شد . ملت پاکستان به رفاه و سعادت ملت عراق‌نهایت علاقه را دارد ...»

قاسم در پاسخ این دعوت‌نوشته است «پاکستان در هیچ زمان وتحت هیچ شرایطی روشی جز رویه یك کشور دوست که همواره جانب‌عراق را نگاه داشته واز منافع کشور ما واعراب دفاع کرده نداشته است...»

پاسخ قاسم امروز برای وزارت خارجه پاکستان ارسال گردید ، ولی هنوز تاریخ قطعی مسافرت تعیین نشده است .

## قانون مسئولیت مدنی بمرحله اجرا درآمد

هر کس بدون مجوز قانونی عمدا یا در نتیجه بی احتیاطی بجان یا مال یا آزادی یا شهرت معنوی و خانوادگی اشخاص لطمه وارد نماید مسئول جبران تمام خسارت‌های ناشی از عمل خود خواهد بود

سخنگوی وزارت دادگستری اظهار داشت : قانون مسئولیت مدنی پس از تصویب کمیسیون مشترك‌قوانین دادگستری دومجلس بتوشیح‌شاهنشاه رسید و امروز از طرف دفترنخست وزیری برای‌اجراءبوزارت دادگستری ابلاغ شد بموجب این قانون هرکس بدون مجوز قانونی عمدا یا درنتیجه بی‌احتیاطی بجان ومال یا آزادی‌یا

بقیه درصفحه بیست وپنجم

### لاج صورت عمال دستگیرشده شوروی را عرضه میدارد

سازمان ملل متحد ـ نیویورك ۲۳مه ـ امروز لاج نماینده امریکا در شورای امنیت سازمان ملل متحد گفت : «اگر پرواز یك هواپیمای اکتشافی در ارتفاع۶۵ هزار پا برفراز این کشور» یك عمل تجاوز کارانه محسوب میشود پس ایالات متحده‌و بسیاری ازملل‌دیگر میتوانند تجاوزات مکرری‌را ازجانب عمال شوروی به «قلمرو فضائی» خود نام برنده

لاج گزارش داد :

«مثلا ما میتوانیم وارد جزئیات

بقیه در صفحه ۲۷


کانادادرای دردواندازه

کوچک ومعمولی

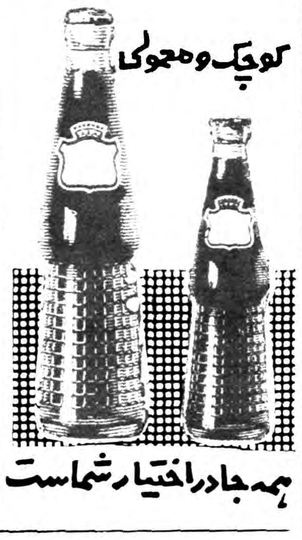

همه‌جادراختیارشماست



شماره‌های جدید تلفن
شرکت سهامی جهان
شرکت سهامی جهان چیت
شرکت سهامی‌پشمبافی‌جهان
شرکت سهامی‌چای تنکابن

۵۴۹۲۱
۵۴۹۲۲
۵۴۹۲۳
۵۴۹۲۴
۵۴۹۲۵

تلفن مستقیم دائره فروش چای جهان ۲۹۷۴۲



### درآرزوی شوهر بخواب ابدی رفت !

کوردانی ـ ۲۲ژوئن ـ خبرگزاری‌فرانسه ـ یك‌پیردختر۷۸ ساله‌قبل از آنکه بضرب یك گلوله‌بزندگی خودخاتمه‌دهددستکشهای سفیدش را بدست کرده لباس عروسی پوشیده ودراطاق‌محقرش تدارکات یك عروسی مجلل را فراهم ساخت.سپس بضرب یك‌گلوله‌بزندگی خود خاتمه داد .

پلیس وقتی وارد اطاق شد جسد ویرا روی صندلی راحتی دیددر حالیکه دستکشهای سفید عروسی‌در کنار رولوری که‌روی زانوی اوقرار داشت دیده میشد.پیردختردر نامه‌کوتاهی‌نوشته بود «عزیزم» سر انجام در عالم خیال باتو عروسی کردم و بسوی‌تو شتافتم !»



از همقطاران گرام ـ دوستان ارجمند و فامیل عزیز که بمناسبت عزیمت به اروپا با تشریف فرمائی خود در منزل و فرودگاه بنده رامورد عنایت و تفقد قرارداده‌اند بینهایت سپاسگزار بوده سلامتی و موفقیت همگی را از پیشگاه خداوند متعال خواهانم .

سرلشکر حسن امینی

آ ـ ۱۰۸۳۵



### سیدمرتضی خادم مدیر فروشگاه خادم

شرح درصفحه هفتم



### (خاویار)

بمنظور رفاه حال مسافرین محترم و هموطنان گرامی که قصد اهداء خاویار جهت دوستان مقیم‌خارج از کشور را دارند فروشگاه شماره ۱ شرکت سهامی شیلات ایران در سالن فرودگاه مهر آباد دائر و در تمام‌مدت شبانه روز آماده فروش خاویار به مراجعین محترم میباشد برك فروش بمنزله جواز خروجی خاویار نیز محسوب میشود

۱ـ۲ آ ـ ۱۲۵۵۶ شرکت‌سهامی‌شیلات‌ایران



### سیلواکوشینا بافرناندل ازدواج کرد

شرح درصفحه ۱۸


مبارزات انتخاباتی یعنی چه ؟

## مبارزات انتخاباتی

### یعنی مبارزه افکار ،نه افراد

این اظهار نظر آقای دکتر بینا نماینده سابق مجلس است

مبارزات انتخاباتی ومفهوم وفلسفه آن بحثی است که‌ازامروز درروزنامه اطلاعات دنبال میشود و نظر عده‌ای‌از افراد باصلاحیت وحقوقدانان کشور دراین باره منعکس میگردد .

البته مبارزات انتخاباتی‌در کشورما

بقیه درصفحه بیست وپنجم


حراج تریکوبل

با نازلترین قیمت از شنبه صبح شروع میشود

تریکو ـ نادری

آ ـ ۱۲۴۹۸



کسانیکه درشهرهای

اهواز . آبادان.. خرمشهر . مسجدسلیمان . مشهد تبریز . شیراز . رشت . اصفهان

پاسپورت مسافرت داشته یا بزودی دریافت خواهند داشت میتوانند بوسیله پست فوری وسفارشی برای مسافرت اروپا جا رزرو و بعد ازگرفتن جواب بتهران حرکت نمایند .

کاروان اروپائی موسسه ۱۰۸ بزودی تهران را بقصد دیدار اروپا پاریس ۷۵۰ تومان ـ رفت و برگشت برای دیدار کشور های اروپائی ۱۵۰۰ تومان . آدرس : تهران سعدی شمالی اول خیابان مطبوعی‌موسسه ۱۰۸ شرکت توریست بین‌الملل با مسئولیت محدود

آ ـ ۱۲۴۱۸



قابل توجه مؤدیان محترم مالیاتی

مالیات خودرا خودتان تشخیص دهید و بپردازید تا وزارت دارائی مفاصا حساب صادر نماید . برای کسب اطلاع بیشتر بصفحه ۲۰ مراجعه فرمائید

## یکقدم بسوی انتخابات سالم

مردمان کنجکاوی در گوشه‌وکنارهستند که هنوز از سیستم انتخاباتی این دوره مجلس سر درنمی‌آورند .تك وتوك از ما می‌پرسند وخیلی هاهستندکه نمی پرسند امامیخواهند بدانند اینچه طرز انتخابات پارلمانی است که رئیس دولت بعنوان رهبر حزب بشهرستانها میان مردم میرود .برای آنها صحبت میکند .خدمات خودرا بنام یك برگزیده اکثریت حزبی شرح میدهد ومردم را دعوت میکند حزب اورا تقویت کنند وبه کاندیدای ملیون رای بدهند تادوره آینده مجلس هم این خدمات‌را ادامه داده‌وبرنامه‌حزبی‌راجامه‌عمل‌بپوشاند .

همچنین می‌خواهند بدانند رهبر حزب مردم چه می‌گوید او چه می‌خواهد ،این دو دسته برای چه بهم می‌پرند ، راست است که حزب مردم در مجلس گذشته اقلیت مخالف دولت بوده و آنها هم برنامه‌ای دارند که رهبر آنها پس از یك درآمد تبلیغاتی در کاشان شمشیر نطق وبیان خود راغلاف کرده‌وبانتظار فرصت مناسب‌روزشماری میکند که او هم پای خود را جای پای نخست‌وزیر بگذارد و مانند او به تبلیغات انتخاباتی در شهرستان ها بپردازد ، اما مقصود چیست ؟ این دو حزب که هر دو د ریك هدف و جهت سیر میکنند چرا جنك و نزاع دارند؟

آنچه ما حالا می‌توانیم برای این دسته از مردم کنجکاو توضیح بدهیم همین است که برای اولین بار در تاریخ مشروطیت‌ایران دو حزب پیدا شده‌اند که مقابل یکدیگر ایستاده برای خود تبلیغ میکنند که اکثریت را در مجلس ببرند . این کار سابقا نبود و جریان بصورت دیگری که هیچ مفهوم آزادی و مشروطیت نداشت انجام میشد ، اما چه خوب بود مشاجرات لفظی هم از میان میرفت، بساط حمله و اعتراض موقوف میشد ، آبروی یکدیگر را د راین مبارزه نریزندبلکه مقام و منزلت حزبی و افراد بیطرف و منفرد را حفظ کنند و در حدود مرامنامه های خود تبلیغ نمایند و توجه مردم‌رابسوی خود جلب کنند تامردم بگمراهی نیفتند واز وقوع عواقب بدی هم‌که ممکن است روی دهد جلوگیری شود .

بهت و حیرت مردم از جریانی که در روز میگذرد همین است که چرا این دو دسته بجان هم افتاده‌اند ،هنوز که خبری نیست این بساط راه افتاده فردا که انتخابات شروع میشود و مردم باید رای بریزند چه خواهد شد ؟

اما جوابی که ما میخواهیم بدهیم اینست که سیستم کنونی یك قدم بسوی انتخابات سالم است . پیش از این تکلیف روشن نبود ، هرکس سر از خواب برمیداشت میخواست نامزد وکالت شود، بدون‌اینکه عرضه و لیاقت این کار را داشته باشد ، برآنکه شرایط لازم برای انتخاب شدن داراباشد متاسفانه با تشبث و توسل باین و آن وپول خرج کردن و جلب نظر ارباب نفوذ این مقام بزرك را بدست میآورد . ولی حالا این کار تا اندازه‌ای بر اصول و شالوده‌ای قرار گرفته که می‌توان به آینده‌اش خیلی امیدوار بود ، یعنی اگر نقائصی در وضع تشکیلات حزبی وجود دارد و آن رشد و نمو سیاسی و اجتماعی در احزاب ما دیده نمیشود ، برای اینست که این تشکیلات اجتماعی هنوز در کشور ما جوان است مرور زمان این معایب را ازمیان‌برمیدارد وحزب‌درایران‌معناوحقیقت‌پیدا میکند همانطورکه‌درسایر کشورهاچنین بوده‌ونزابتدابراز عیب‌ونقص بوده‌است .

حداقل فرق و امتیاز این دوره با ادوار سابق اینست که‌نامزد های انتخاباتی بر مبنا و اصول صحیحی در احزاب تعیین میشوند ، خاصه اینکه دو حزب بواسطه رقابت شدیدی که باهم دارند هر کدام سعی می‌کنند کاندیداهائی را در معرض افکار و قضاوت عامه بگذارند که صلاحیت و شایستگی مقام‌نمایندگی داشته باشند تا بتوانند رای بیاورند و حزب آنها در اذهان و افکار عامه موهون و بی ارزش جلوه نکند .

همچنین در میان افراد غیر حزبی و منفردین و بیطرف ها تاجار کسانی وارد میدان مبارزه انتخاباتی میشوند که بتوانند برجستگی خود را میان سایر نامزد ها حفظ کنند و توجه مردم رابسوی خود معطوف‌سازندوبرابرنسته‌های‌متشکل حزبی‌رای‌بیاورند .

اتخاذ این رویه خود قدمی بسوی انتخابات سالم برای دورهٔ بیستم بشمار می‌آید و امتیاز خاصی بدوره بیستم تقنینیه میدهد ، در حقیقت د راین دوره دیگر تمایل افراد متنفذ وخان وحاکم‌سرنوشت انتخابات‌را بدست نخواهند داشت بلکه‌دودسته‌وجمعیت‌بنام‌حزب ملیون و مردم وجود دارند که لااقل برای حفظ اعتبار وحیثیت خود هم شده سعی خواهند کرد کسانی را برای وکالت مردم معرفی کنند که مقبولیت عامه داشته ، محلی باشند و برازندگی این مقام عالی را داشته باشند .

اگر همین موفقیت هم در دوره بیستم نصیب ملت ایران شود و کرسی های مجلس بدست عناصر صالح واگذار گردد مردم شکر گزار خواهند بود و خود طلیعهٔ پیشرفت رژیم حزبی و پارلمانی در مملکت است .

## اختلاف پکن و مسکو

از چند روز پیش رهبران کشور های بلوك کمونیست برای شرکت در سومین کنگره حزب کمونیست رومانی در بخارست گرد آمده اند ، ولی ظاهرا هدف اصلی آنها از مسافرت به پایتخت رومانی شرکت در یك کنفرانس محرمانه برای تعیین استراتژی شرق پس از شکست کنفرانس علی ورسیدگی باختلاف نظر بین برخی از کشور های بلوك کمونیست مخصوصا پکن و مسکو بوده است .

عدم شرکت مائوتسه تونك رهبر چین کمونیست در این کنفرانس خود دلیل بارزی بروجود شکاف عظیمی است که اخیرا بین دو کشور چین کمونیست وروسیه شوروی پدید آمده است .

از مدتی پیش چپ روی مائوتسه تونك ، مخصوصا روش پکن‌در ایجاد واحد های اشتراکی در چین کمونیست باعث بروز اختلافاتی بین دوکشور بزرك کمونیستی جهان‌وآغاز یك مبارزه پنهانی بین مسکو و پکن گردیده است . دامنه این اختلاف نظر که بلوك کمونیست را سخت دوچار دو دستگی و تشنج کرده است مخصوصا پس از سفر خروشچف به ایالات متحده پیوسته گسترش می‌یابد.

مقاله ای که بمناسبت چهلمین سال انتشار کتاب لنین بنام «بیماری چپ روی کمونیسم» در روزنامه پراودا انتشار یافت مقدمه آغاز مبارزه علنی بین خروشچف و مائوتسه تونك‌بشمار میرود .

پراودا در این مقاله با اشاره غیر مستقیم به چین کمونیست نوشته بود :«برخی ها تصور می‌کنند که پس از رسیدن بقدرت میتوانند بلافاصله کمونیسم را مستقر سازند و مراحل مختلفی را که برای اجرای آن لازم است نادیده بگیرند» نویسنده این مقاله در جای دیگر اظهار عقیده کرده بود که «مبارزه برای همزیستی مسالمت آمیز باکشور هائی که سیستم حکومتی مختلف دارند ، کوشش برای متوقف ساختن مسابقات تسلیحاتی و مذاکره با کشور های سرمایه داری آنطور که برخی ها خیال می‌کنند دوری از عقائد لنین و خیانت بمکتب او نیست»

دیروز خروشچف در کنگره حزب کمونیست رومانی مطالبی بر زبان راند که اختلاف نظر مسکو و پکن را کاملا آشکار کرد. نطق دیروز خروشچف پس از سخنرانی معروفی که وی چند سال پیش در محکوم کردن استالین ایراد کرد مهمترین گامی بشمار میرود که‌نخست‌وزیرشوروی در راه‌درهم شکستن‌سنن دیرینه کمونیسم برداشته است .

نخست وزیر شوروی ضمن تائید لزوم همزیستی مسالمت آمیز گفت:«کمونیستهای امروزی‌باید نوشته‌های مارکس انگلس ولنین را با در نظر گرفتن تحولات روز و تغییر زمان تفسیر کنند»

ظاهرا منظور خروشچف اشاره بیکی از جملات لنین است که مفهوم آن چنین است :«جنك نهائی بین سرمایه داری وکمونیسم حتمی است .»

مقامات پکن و طرفداران استالین با پیروی از این بیان لنین همزیستی مسالمت آمیز بین بلوك شرق و غرب را امکان‌ناپذیر میدانند و معتقدند که جنك بین دو رژیم اجتناب ناپذیر است در حالیکه خروشچف عقیده دارد که با درنظرگرفتن‌تغییراتی که در حال حاضر از لحاظ تعادل قوا در جهان روی داده است نمی‌توان بر روی عقاید لنین تکیه کرد .

پرواز بر فراز اقیانوس اطلس
باجت بوئینگ قاره پیمای سابنا
مسافرتی سریع واطمینان بخش را نوید میدهد
SABENA
BELGIAN World AIRLINES
از تهران همه‌ای دوبروار روزهای شنبه و دوشنبه ساعت ۶ صبح به
آنکارا ـ آتن ـ فرانکفورت ـ بروکسل
به‌آژانس مسافرتی خود یا شرکت ایا ۶۷ خیابان فردوسی تلفن ۶۸۹۹۷ مراجعه فرمائید .


آیت‌اله آقای حاج سیدمحمدمهدی لاله‌زاری ازمکه معظمه مراجعت‌کرده وبرای پذیرائی ازدوستان و آشنایان ارجمند در حضرت‌عبدالعظیم‌باغ‌سراج آماده می‌باشند .


**استخراسفرجانی**
هرروز صبح وعصر
محمودیه اول خیابان اوین
(۱) آ ـ ۱۰۴۴۶



تلفن جدید
**دکتر قوام کاظمی**
متخصص بیماریهای چشم
۶۰۱۰۰
خیابان شاهرضا روبروی چاپخانه دانشگاه آ ـ ۱۰۷۳۱



آقای دکتر حمید نجات
متخصص امراض ریه و قلب از امریکا مراجعت و مطب خود را مجددا در شاه رضا کوچه مقابل زایشگاه و بیمارستان زنان افتتاح نموده‌اند . ۷ـ۹ صبح ـ۵ـ ۷عصر
مالك



**مژدگانی**
کیف دستی اینجانب پیرزاده که محتوی مقداری اسناد و اوراق بوده ومورد استفاده هیچکس هم قرار نخواهد گرفت مفقود شده از یابنده خواهشمند است اوراق واسناد را خیابان تخت جمشید کوچه بشارت بن بست کاویان پور منزل آقای پیرزاده تحویل نموده مژدگانی دریافت دارد .


### سوگواری

افتتاح مجلس سوگواری حضرت حسین ابن علی علیه السلام را بعموم علاقمندان و هیئت های حسینی مقیم مرکز اطلاع میدهد روزجمعه ۲۸ ذی‌حجه ازساعت ۵ بعد از ظهر در مسجد اردبیلیها (گلوبندك)برگذار وانتظار شرکت را دارد .

آ ـ ۱۰۶۵۱ هیئت اردبیلیهای مقیمین مرکز

### مجلس عزا داری خامس آل عبا

طبق معمول سنواتی مجلس عزاداری خامس آل عبا ازروز یکشنبه شب «اول ماه محرم» ازطرف اهالی بخش چهار سنگلج درتکیه دباغخانه برپا میشود وجناب آقای مناقبی واعظ ودانشمند شهیر وچندتن ازوعاظ ومداحان مستمعین را بفیض میرسانند .

ازطرف اهالی بخش چهار سنگلج شعبان جعفری


سورهٔ فاتحه و بقرهٔ
# قرآن عظیم
باترجمه و خلاصهٔ تفسیر
بقلم فیض‌الاسلام
کتابفروشی اسلام ، بازار بین‌الحرمین ، تهران
۵۰ ریال

# با نهایت مسرت
بعرض مشتریان‌گرامی میرساند:
چون برگهای مخصوص‌قرعه‌کشی در اثر استقبال شایان توجه عموم زودتر از مدت پیش بینی شده تمام خواهد شد بنابراین مراسم‌قرعه‌کشی بجای پانزدهم مهرماه روزچهارشنبه:
## دوم شهریور ماه
انجام میشود (یکماه ونیم زودتر) و بهمین مناسبت فقط تاپایان روز ۲۷ مرداد (۵ روزقبل‌از قرعه کشی) برگهای فروش جنرال‌مددارای شماره مخصوص میباشد.
## جنرال‌مد کوچه برلن


بدینوسیله درگذشت مرحوم **فرج‌الله وهابی تهرانی** را به اطلاع دوستان و آشنایان میرساند مجلس ختم از ساعت پنج الی هفت بعداز ظهر روز شنبه چهارم تیرماه جاری در مسجد سپهسالار کوچك واقع در خیابان اکباتان منعقد می باشد . **احمد انواری ـ ستوان دوم‌توپخانه‌پرویزوهابی‌تهرانی حسن رستم بیك ـ علی‌اکبرمیر فخرائی ـ سرگردعبدالرشید میر فخرائی ـ حسین تبریزی ـ حسین رستم بیك ـ محمد رجائی ـ حسین افشار ـ احمد جهانبخش ـ محمد رستم‌بیك ـ علی رستم بیك ـ رضا اسمعیلی ـ مجید تبریزی ـ احمد تبریزی .**

آ ـ ۱۰۷۸۵

بعموم بازماندگان آنمرحوم‌مصیبت وارده را تسلیت‌میدهیم

خانواده های **ملکی ـ صادق ـ دیبا ـ نیك‌پور ـ بختیار ـ مختاری ـ گرکانی ـ معینی** بانهایت تاسف درگذشت‌شادروان مرحوم **حاج زین العابدین ملکی** را باطلاع خویشان وآشنایان آن فقید میرساند مجلس ختم مردانه روز شنبه چهارم تیرماه از ساعت ۵الی ۷ بعداز ظهر در مسجد مجد و ختم زنانه‌همان روز از ساعت ۵الی۷ بعداز ظهر در منزل آنمرحوم واقع در ابتدای خیابان فردوسی پاساژ ملکی برپا خواهد بود

مراسم هفت روز یکشنبه پنجم تیر ماه از ساعت ۵الی ۷بعداز ظهر در آرامگاه خانوادگی (صحن حضرت عبدالعظیم باغچه علی جان ) برگزار خواهد گردید .

**یوسف ملکی ـ دکتراحمدملکی ـ عبدالعلی ملکی ـ حاج محمد ملکی ـ رفیع ملکی ـ مهندس علی اکبرصادق ـ دکتراسفندیار دیبا ـ ناصر نیك‌پور ـ دکترمسعود ملکی ـ علی‌اکبر ملکی ـ دکتر غلامحسین ملکی ـ مهندس رضا ملکی ـ حمید بختیار ـ حاج میرزا عبدالعلی ملکی ـ حاج مرتضی ملکی ـ سرتیپ مختاری ـ سید محمد گرکانی ـ حسن‌معینی ـ نصرت‌مستشفی**

### سپاسگزاری و تشکر

از سروران معظم ودوستان وآشنایان محترمی که در مراسم‌تشییع ومجالس ختم وهفته شادروان حاج غلامرضا قندهاریان (پدر عزیزمان) باما اظهار همدردی ومحبت فرموده‌اند ویا وسیله نامه وتلگراف وتلفن وجراید بذل تفقد فرموده‌اند صمیمانه سپاسگزاری نموده چنانچه بواسطه تالمات روحی موفق بعرض تشکر حضوری نگردیدیم بدینوسیله پوزش میطلبیم .

سرهنك عباس قندهاری ـ مهندس ابوالقاسم قند هاریان ـ حاج محمد علی قندهاریان ـ حسن قندهاریان ـ حسین قندهاریان

در اینموقع که عازم فرانسه میباشم از کلیه بانوان و آقایانیکه در تشییع جنازه و عزاداری پر فسور شوالیه شرکت فرموده‌اند صمیمانه تشکر و خدا حافظی مینمایم .

مادام پول شوالیه


# دبستان فیروزه
برای‌سال تحصیلی۴۰ـ۳۹ همه روزه صبحها از ساعت ۸ تا ۱۲ ثبت‌نام مینماید . کلاسهای تجدیدی و کلاسهای انگلیسی تابستانی طبق معمول سالهای قبل از اول تیر دائر است ـ دانش آموزان سال قبل مجددا باید ثبت‌نام نمایند ـ وسیله ایاب و ذهاب آماده است . آدرس خیابان شاه‌روبروی سینما نیاگارا تلفن ۴۶۶۹۱ . آ ـ ۹۴۱۷ ۱ـ۱۰



چاپ سوم
## حل‌المسائل هندسه
رقومی و ترسیمی
تالیف : محمدباقر ازگمی
بامسائل اضافی مربوط بامتحانات‌نهائی امسال منتشر شد
ناشر : مؤسسه مطبوعاتی شرق ـ میدان بهارستان



## دبیرستان دبستان کودکستان برسابه
تا ۲۰ تیر از ساعت ۸تا ۱۱ نام نویسی مینماید
خیابان ویلا( اراك) شنبه ، دوشنبه ،
خیابان اکباتان جنب وزارت فرهنك یکشنبه ، چهارشنبه
وسائل ایاب وذهاب آماده‌است. ۱ـ۵



## کلاس نقاشی ومجسمه‌سازی
تحت نظر و تعلیم بانو فروغ شهاب جهت بانوان و دانش آموزان
**شانی خیابان شاهرضا مقابل دانشگاه تهران دبیرستان همایون**
آ ـ ۱۰۶۷۷ ۱ـ۲



## دیوان وحشی بافقی
**باتصحیح کامل‌و عکس رنگی از طبع‌خارج شد محل‌فروش کتابفروشی محمد حسن علمی و کتابفروشیهای معتبر**
**ارزش ۱۲۰ ریال**
۱ـ۲ آ ـ ۱۲۵۲۸


**کارمندان خزانه داریکل** باکمال تاسف فوت مرحوم **سید کاظم طباطبائی جندقی** که از کارمندان صدیق و عالی رتبه خزانه داریکل بود باطلاع میرساند مجلس ختم آنمرحوم روز جمعه ۳ر۳۹ از ساعت ۵الی ۷ بعدازظهر در مسجد جامع واقع در صحن مقدس حضرت‌عبدالعظیم(ع) برقرارخواهد بود

آ ـ ۱۰۸۱۳ **از طرف کارمندان خزانه داریکل ـ خلخالی**

**خانواده های طباطبائی جندقی ـ یغمائی ـ فاضوی ـ سلطانی عامری ـ آل‌داود ـ رسائی ـ نامدار** بانهایت تاثر فوت مرحوم **سید کاظم طباطبائی جندقی** را به اطلاع خویشان و دوستان آنمرحوم میرسانند مجلس ترحیم آنمرحوم‌روزجمعه ۳ر۳۹ از ساعت ۵ الی ۷ بعداز ظهر در مسجد جامع واقع در صحن مطهر حضرت عبدالعظیم (ع) برقرار خواهد بود و مجلس ختم زنانه در همان روز و ساعت در منزل شخصی آنمرحوم واقع در حضرت عبدالعظیم کوی بانك کوچه ۸ متری برپا می باشد .

آ ـ ۱۰۸۱۳

مصیبت وارده را بعموم بازماندگان آنمرحوم تسلیت میدهیم

بمناسبت وفات مرحوم‌آقای حاج **شیخ علی اکبر برهان** طاب ثراه مجلس ختمی از طرف اهالی خیابان امین الدوله نظام آباد سابق عصر روز جمعه ۳ر۳۹ ازساعت ۴الی ۶ ونیم بعداز ظهر در مسجد بنی فاطمه واقع در میدان فوزیه خیابان امین‌الدوله نظام آباد سابق چهارراه گلچین منعقد است کلیه علماء اعلام و روحانیون و عموم مومنین با تشریف فرمائی خود روح آنمرحوم را شاد نمایند .

**الاحقر نجفی زنجانی ـ الاحقر حاجی شیخ مصطفی فتاحی ـ رمضان شریفی**

آ ـ ۱۰۷۸۱

بمناسبت تصادف با یکمین سال درگذشت شادروان **اسمعیل کاتوزیان مدیر کل‌اسبق** انحصاردخانیات‌ایران‌مراسم‌یادبودی در روز شنبه چهارم تیرماه از ساعت ۶الی ۷ر۵ بعداز ظهر درسر مزار آنمرحوم‌واقع در امامزاده عبدالله‌از طرف‌انحصار دخانیات ایران برگزار خواهدشد بدیهی است همکاران‌محترم برای شادی روان و تجلیل خدمات با ارزش آنمرحوم دراین مراسم شرکت خواهند فرمود .

آ ـ ۱۲۴۶۶ **مدیر کل انحصار دخانیات ایران ـ صارمی**

### یادبود یکمین سال

بمناسبت تصادف شنبه چهارم تیر ماه با یکمین سال درگذشت شادروان مرحوم **اسمعیل کاتوزیان** فرزند همسر وبرادر عزیزمان از ساعت ۶ الی ۷و نیم بعداز ظهر مراسم یادبودی در سر مزار آنمرحوم واقع در امامزاده عبدالله برگزار خواهد شد از خویشاوندان و دوستان گرامی تمنا میشود با حضور خود و شرکت در مراسم مذکور روان آن مرحوم را شاد فرمایند .

**طوبی کاتوزیان ـ زینت کاتوزیان ـ مریم کاتوزیان ـ تقی کاتوزیان .**

آ ـ ۷و۱۰۶۶ ۱ـ۲

### تلگرافاز اسفراین

در تاریخ ۲۹ر۳ر۳۹ از طرف آقایان روحانیون و کارمندان دوایر دولتی و اصناف و اهالی شهرستان اسفراین مجلس ترحیم باشکوهی بمناسبت درگذشت شادروان **عبدالحسین قدوسی** کارمند عالی رتبه کشاورزی استان نهم که حین ماموریت سرخس بدرود حیات گفته‌اندواز منسوبین آقای دکتر بن‌چناری رئیس بهداری اسفراین می باشند در مسجد جامع برگزار و ساعت ۶ بعداز ظهر همان روز خاتمه یافت

آ ـ ۱۲۴۵۴ **محمد رضا قلی زاده**

بعموم بازماندگان آنمرحوم‌مصیبت‌وارده را تسلیت‌میدهیم

بقیه آگهیهای ترحیم و تسلیت در صفحه ۲۵ چاپ‌شده‌است

### یاد بود چهلمین شب

نظر به تصادف‌روز شنبه چهارم تیرماه باشب‌چهلم درگذشت ناکهانی **تیمسار سرتیپ مهندس اکبر گیلانشاه** مجلس یادبودی (زنانه و مردانه ) از ساعت ۱۸ همانروز در منزل آن مرحوم واقع در خیابان پهلوی کوچه بهرامی جنب گرمابه‌ناش شماره۳۸ برگذارمی‌گردد.بدینوسیله‌ازآشنایان وخویشاوندان تمنا دارد باشرکت خود در مجلس مزبور موجبات شادی روح آن فقید سعید و تسلی خاطر بازماندگانش را فراهم فرمایند

**امیر گیلانشاه ـ اعتماد همایون ـ فاطمه گیلانشاه (شاهرخی)**

### انالله و اناالیه راجعون

باکمال تاسف فوت مرحوم مغفور آقای **حاجی مهدی بابائی** را در مکه معظمه باطلاع دوستان و آشنایان می رساند مجلس ختم آنمرحوم ازساعت ۴الی ۷ بعداز ظهر روز جمعه سوم تیر ماه در امامزاده حسن خیابان شهریار مسجد احمدی منعقد میگردد . **از طرف هیئت ینگجهٔ سراب سید علی بنی فاطمه ـ حاجی محمد قلی بابائی ـ سید آقا حاجی میرآقا ـ حاجی مجید علیزاده ـ حاجی عباس عباد نژاد ـ حاجی یوسف دانشور ـ فتحی ـ محمد جلیلیان ـ آقاجان آرامی ـ جبرئیل شاکری ـ زلفعلی اغیاری ـ حاجی موسی خلیل احمدی ـ حاجی ولی خلیل احمدی**

آ ـ ۱۰۷۹۷

بعموم بازماندگان آنمرحوم‌مصیبت‌وارده را تسلیت‌میدهیم

# استعفای کیشی

توکیو ـ آسوشیتدپرس ـ رویتر ـ یونایتدپرس ـ ۲۲ ژوئن ـ هزاران دانشجو و کارگر ژاپنی با فریاد «یانکی گوهوم» (یانکی بخانه برگرد) روز چهارشنبه علیه قرار داد امریکا وژاپن در برابر پارلمان این کشور به حرکت در آمدند .

در میان آنها روحانیون بودائی دیده میشدند که طبلهای مقدس را مینواختند . ولی در این تظاهرات هیجان روز های قبل مشاهده نمیشد وجمعیت آرام بود . جمعیت بعلت باران و تصویب نهائی پیمان خیلی ابراز احساسات نمیکردند . تعداد آنها را میان ۴۷ و ۷۵ هزار تخمین زده اند . ولی خود دسته های شرکت کننده این عده را صد و بیست هزار قلمداد کرده اند .

**ترکیب جمعیت**

جمعیت مرکب از اعضاء حزب سوسیالیست و اتحادیه کارگری «سوهیو» و سازمان دانشجوئی «زنگا کورن» و هزار و پانصد تن اعضاء حزب کمونیست بود . ازقیافه این تظاهرات که کیشی شخصا آن را از پنجره خانه خود تماشا میکرد مشهود بود که اوضاع ژاپن روبه آرامش میرود .

کیشی رسما اعلام کرده است. که روز پنجشنبه یا جمعه که مبادله اسناد قرار داد امریکا و ژاپن کاملا انجام گرفت استعفای خود را اعلام خواهد کرد .

**جانشین کیشی**

چون پیمان در سنای امریکا روز چهارشنبه تصویب شد دیگر جز مبادله اوراق آن میان دو کشور کاری نمانده و از نظر کیشی روابط امریکا و ژاپن وامور دفاعی این کشور تا دهسال تثبیت گشته است. گفته میشود کیشی بر خلاف رهبر پارلمانی حزب لیبرال که طرفدار تشکیل یك حکومت موقتی است مایل است جانشینی خود را تعیین و حزب او این انتخاب را تائید کند. وی وزیر بازرگانی بین‌المللی ژاپن «ایکدا» را نامزد نخست وزیری ساخته است .وی مخالف یا طرفدار کیشی نیست و طرفدار غرب است.

**منصرف شدند .**

پس از تماس سران سوسیالیست ها باکیشی ، ظاهراسوسیالیستها از تحریم پارلمان منصرف شده اند و در جلسات پارلمان شرکت خواهند جست ،چون دوره پارلمان پانزدهم ژوئیه تمام میشود باید جلسه آن برای تعیین نخست وزیر جدید قبل از تاریخ مذکور تشکیل شود .در تظاهرات چهارشنبه سوسیالیستها با احتیاط رفتار میکردند زیرا آنها در روز های اخیر احساس کرده اند که اختیار کار بدست کمونیستها افتاده است ، حال آنکه اکثریت با سوسیالیستها ست .

**زد و خورد جلوی مجلس**

در جریان چهارشنبه تنها حادثه مهم زد و خورد عناصر راست وچپ دربرابر مجلس بود . طی این زدو خورد عناصر راست باسنك سرچند تن از متظاهرین چپ را شکستند و پلیس یکی از دست راستیها را دستگیر کرد .

یك دسته از عناصر دست‌راست نیز مرکز حزب سوسیالیست را مورد حمله قرار داده شیشه های آنجا را شکستند و پلیس مجبورشد مداخله کندویکی از دست راستی‌ها را دستگیر کرد .

باید دانست که شورای مبارزه با قرار داد اعلام کرده است که روز پنجشنبه مجددا از مردم دعوت خواهد کرد به تظاهر بپردازند .

**گول خوردند**

پلیس ژاپن اعلام کرد که عناصر چپ روز پنجشنبه چون گمان میکردند مبادله اسناد پیمان در وزارت خارجه ژاپن صورت میگیرد در برابر عمارت وزارت خارجه به تظاهر پرداختندولی همان لحظه در خانه کیشی که مقابل آن جمعیتی دیده نمیشد اسناد مبادله گشت و بدین‌ترتیب متظاهرین گول خوردند.

**مراسم مبادله**

با مبادله اسناد قرار داد ، اتفاق امریکا و ژاپن که پس‌ازپایان جنك دوم جهانی به وجود آمده بود ،ده سال دیگر ادامه میبابد .

ضمنا دلیلی در دست نیست که متظاهرین چپ روحیه خود رابرای تجدید تظاهرات خشن اخیر حفظ کرده باشند وعلیه قرارداد تظاهراتی بر پاکنند .

در مراسم تبادل‌اسناد سفیر امریکا از طرف دولت خود حضور داشت. یکساعت قبل به سفارت امریکا اطلاع داده شده بود که سفیر جهت مبادله اسناد به آقامتگاه دولتی کیشی بیابد و دوگلاس مك آرتور سفیر امریکا این دعوت را

بقیه د رصفحه چهارم

# بیماری خطرناك دامی در آسیا

● تنها درجنوب ایران از دویست‌هزار اسب ، یکصدهزار راس آن مبتلا شده و ۹۰درصد آنها بهلاکت رسیده‌اند .

رم ـ ۲۲ ژوئن ـ آسوشیتد پرس سازمان کشاورزی وخواربار وابسته به سازمان ملل متحدگزارش می دهد که ویروس خطرناك و کشنده ای در مغرب آسیا جان هزارهااسب ـ قاطر و میمون راثر دراین‌منطقه‌موردتهدیدقرارداده‌است .به قررا اطلاع بسیاری از کشور هائی که‌در معرض خطر این بیماری هستند از شرق ترکیه تا هند از کمیسیون مذکور تقاضای کمك کرده اند . بیماری ناشی از این ویروس مشابه بیماری شایع میان اسبهای افریقائی است .

**منبع اصلی برای کار**

باید دانست در ناحیه ای که این‌بیماری شیوع پیدا کرده‌حیوانات منبع اصلی نیروی کار کشاورزی وحمل و نقل را تشکیل میدهند و ازاین رو این بیماری نتایج فلاکت باری به بار خواهد آورد اگر بیماری به کشور های مدیترانه و بخصوص یوگسلاوی و یونان که هر دو کشور های کشاورزی هستند سرایت کند نتایج آن بسیار وخیم‌ترخواهد بود .

**موش لازم است !**

برای این کار لازم است که کادر کافی وتعداد فراوانی موش در اختیار داشت که با استفاده از آنها واکسن مورد لزوم را تهیه کرد بهر حال برای تهیه واکسن موثر حد اقل چهار یا پنج ماه‌وقت لازم است .

در حال حاضر این بیماری‌موجب نکث محسوس در تولید محصولات غذائی شده است .

**گزارش کمیسیون کشاورزی وخوار بار جهانی خاطر نشان می سازد که‌در جنوب ایران ازدویست هزار اسب نیمی از آنها مبتلاشده و۹۰ در صد از حیوانات مبتلا هلاك گردیده اند .**

یك لابراتوار مجهز در جنوب افریقا تعدادی واکسن تهیه کرده ولی این میزان برای تمام احتیاجات خاور نزدیك کافی نیست .

# انتخابات ترکیه بتعویق افتاد

♦ سخنگوی کمیته وحدت‌ملی گفت اگر مندرس از آمریکا تقاضاکرده بود برای حفظ نظم درکشور واحدهای آمریکائی اعزام شوند چنین تقاضائی نمیتوانست جوابی داشته باشد

آنکارا ـ خبرگزاری فرانسه ـ ۲۲ ژوئن ـ سرهنك سامی کوچوك سخنگوی کمیته وحدت ملی امروز اعلام داشت که هشت ژنرال ارتش بنا به مصالح امنیت کشور بزندان افتاده اند . این ژنرالها که روز انقلاب باز داشت شدند عبارتند از ژنرال روشتو اردلهون رئیس سابق ستاد ارتش ، ژنرال تکین اری‌بورن فرمانده سابق نیروی هوائی ـ ژنرال کمال کاکین رئیس سابق دادگاه های نظامی آنکارا و فرمانده سابق ناحیه قیصری واناطولی مرکزی ، ژنرال حمید ارکوس فرمانده سابق نظامی آنکارا ، ژنرال یوسف دمیر داقی فرمانده سابق مرکز تعلیمات زرهی ، ژنرال عارف اونات رئیس سابق دادگاه نظامی استانبول ، ژنرال کمال بیناتالی فرمانده سابق یادگان استانبول و ژنرال صالح کاسکین مشاورسابق دولت‌در وزارت دفاع ملی .

**باز نشسته شدند**

از طرف دیگر دو نفر از ژنرالهای توقیف شده در انقلاب پس‌از مدتی آزاد و باز نشسته شدند این ژنرال هاعبارتند از«سواب کویاس» فرمانده سابق نیروی زمینی و ژنرال «تحسین سی بیتان» فرمانده سابق ژاندارمری برای‌اولین‌بار پس‌از انقلاب کنفرانس مطبوعاتی سخنگوی کمیته وحدت ملی در محل مجلس ملی تشکیل گردید . سخنگوی کمیته وحدت ملی شایعه ای که رژیم سابق ترکیه برای استقرار نظم تقاضای اعزام واحد های امریکائی را به ترکیه کرده بود تکذیب کرد .

وی گفت ما دراین مورداطلاعاتی نداریم اگر چنین تقاضائی شده‌بود جوابی نداشته است .

درمورد مقررات حکومت نظامی در انکارا و استانبول سخنگوی‌مزبور پاسخ داد که حکومت نظامی دراین دو شهر کماکان ادامه خواهدداشت

سخنگوی مزبور در مورداظهارات ژنرال گورسل‌درباره شروع‌انتخابات درپائیز آینده‌اظهارداشت که‌انتخابات بمحض این که امکانات به وجود آید آغاز خواهد شد . بنا براین بنظر می رسد که انتخابات ازبهار آینده انجام خواهد شد و مدتی به تعویق می افتد .

## روح آتاتورك بر ترکیه حکومت میکند

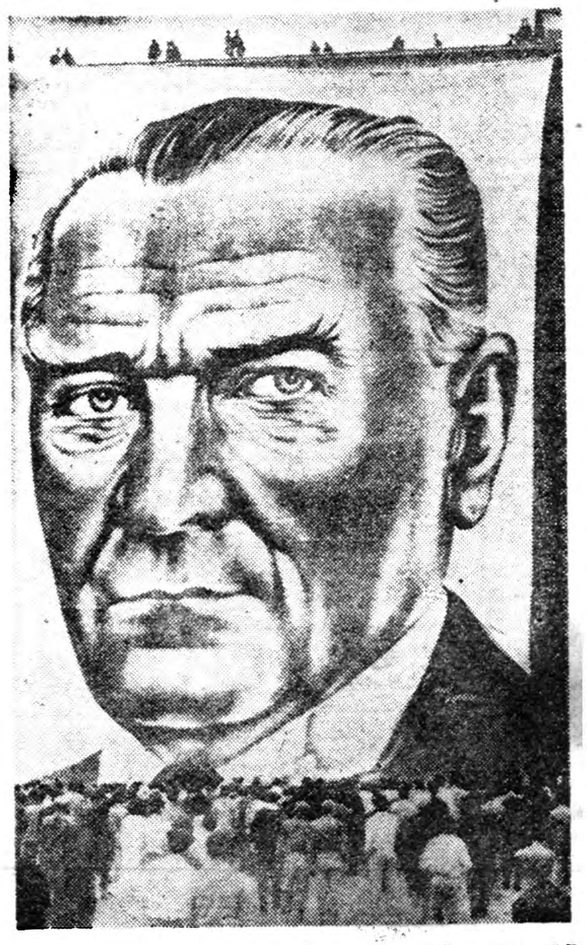

باآنکه‌سالهاست آتاتورك روی در نقاب خاك کشیده ، نفوذ و تاثیر عقاید او در ترکیه از هر سیاستمدار زنده بیشتر است و دولت ژنرال گورسل نیز کودتای اخیر را بنام حفظ اصول او در ترکیه کرد .


تراس باشکو وسالن

سینمانیاگارا

سینما سهیلا

نمایش میدهند

یك فیلم فوق العاده کمدی ـ انتقادی

مادیوانه نیستیم

سینماسکوپ ـ دوبله فارسی در ایتالیا

الساندرا پانارو ـ توتو

آ ـ ۱۱۹۹۶


## آگهی مجمع عمومی عادی

چون درروز ۳۱ خردادماه ۱۳۳۹ جلسه مجمع عمومی عادی سالیانه شرکت سهامی گندم ونان‌تهران وحومه بعلت عدم حصول اکثریت تشکیل نشدلذا بدینوسیله ازصاحبان سهام شرکت دعوت میشودکه برای روز شنبه ۲۵ تیرماه ۱۳۳۹ درساعت ۷ بعدازظهردرمحل شرکت درجلسه مزبور حضور بهمرسانند . دستورجلسه ۱ـ استماع گزارش هیئت مدیره ۲ـ تصویب ترازنامه ۳ـ انتخاب بازرسان .

رئیس هیئت مدیره شرکت‌سهامی‌گندم ونان‌تهران وحومه حسین‌ایزدپناه

آ ـ ۱۰۸۳۱

## دختر پادشاه سابق ایتالیا رفوزه شد

تورن ـ ایتالیا ـ ۲۲ ژوئن ـ آسوشیتدپرس ـ شاهدخت «ماریابآتریس» دختر جوان «اومبرتو» پادشاه سابق ایتالیا درسه ماده ازهشت‌ماده درسی خودرد شده است .بآتریس که هفده سال بیشتری ندارد‌ودر آکادمی «آلبرتینا» درشهر «تورن» درس‌میخواند گفت :بهترکه رفوزه شدم درعوض پائیز آینده دوباره به‌تورن بر میگردم ودوباره خوشی‌های خودرا از سر میگیرم .بآتریس درریاضیات ،تاریخ‌هنر وعلوم طبیعی رد شده است .باید دانست که فقط دختران اومبرتو اجازه دارندبه ایتالیا سفرکنند ولی‌خود اومبرتو، همسرش‌وولیعهد سابق نمیتوانند به‌این کشورمراجعت نمایند .

## گرما ۳۹۵ نفر را کشت !

دهلی ـ براثر گرمای شدیدی که‌اخیرادرنواحی شمال هند حکمفرما شده تا کنون سیصدو نود پنج نفر تلفشده‌اند .

گزارش های رسیده‌حاکی است که ششصد نفردیگر درنتیجه‌گرما دربیمارستان‌بستری هستند .

## طرح قضیه «ایشمان» درشورای امنیت

ایشمان

سازمان ملل متحد ـ ۲۲ ژوئن ـ آسوشیتدپرس ـ آرژانتین روزچهار شنبه ازشورای امنیت سازمان ملل متحد درخواست کرد که غیر قانونی بودن عمل اسرائیل رادرمورد ربودن آیشمان جنایتکار جنك دوم که میلیونها یهودی راازمیان برد اعلام کند .

باید دانست که عمال اسرائیل چندی پیش با تهیه‌مقدمات قبلی‌آیشمان رااز آرژانتین ربودند واورا باسرائیل برده درزندان افکندند و بزودی ویرا محاکمه خواهند کرد .

**عمل غیرقانونی**

دیشب خانم گلدامایر وزیرخارجه اسرائیل در جلسه شورای امنیت گفت سرقت آیشمان یك عمل غیر قانونی علیه‌آرژانتین بود.اما اسرائیل معتقد است که‌این امر استثنائی را آرژانتین باید نادیده انگارد . وی یك سلسله از جنایات و کشتارهای آیشمان رادرجنك دوم تحت‌نظارت هیتلر درخاطره هازنده کرد.

نماینده‌آرژانتین تاکید کرد که‌ما برجنایات آیشمان صحه نمیگذاریم اما هرگز حاضر نیستیم دیگران بکشور مان تجاوزکنند وتازه آنرا تنك‌نشمارند خانم گلدامایر از دوستان آرژانتینی خود دوباره تقاضا کرد که‌براین‌تجاوز بدیده دیگری بنگرند زیرا این‌تجاوز مشروع بوده و بنفع انسانیت‌انجام گردیده‌است .

**همکاری با جنایتکاران**

نماینده شوروی گفت هم اکنون تعداد زیادی از جنایتکاران جنك دوم درآلمان غربی وآرژانتین بسرمی‌برند آرژانتین طبق قوانین بین‌المللی در تحویل دادن آیشمان به‌دادگاه های جهانی قصور ورزیده ومتهم به همکاری باجنایتکاران است .نماینده شوروی افزود ولی تجاوز به‌آرژانتین غیرقانونی بوده‌است .

نماینده امریکا ادعای آرژانتین‌را وارد دانست واظهار امیدواری کرد که دعوای طرفین با مذاکرات‌دوستانه فیصله یابد .

نماینده بریتانیا نیز درضمن سخنان خود عمل اسرائیل راناپسند شمرد .

جلسه شورای امنیت برای‌رسیدگی به‌قضیه آیشمان به‌روز پنجشنبه‌امروز موکول گردید .

خانم گلدا مایر پس ازاتمام جلسه شورا بانماینده شوروی مذاکره کرد ولی‌از جزئیات مذاکرات آنهاخبری‌در دست نیست .


امشب در

مولن‌روژ تراس کریستال مولن‌روژ

نمایش فیلم شیرین آخرین سیستم (سینماسکوپ ـ رنگی ـ دوبله بفارسی) درسالن کریستال ادامه دارد

برای که زنگها بصدا در می آید دوبله بفارسی در برلیان مولن‌روژ

آ ـ ۱۲۴۸۴



قابل توجه

دفتر دبیرستان بامداد

صبح و عصر جهت ثبت‌نام دائر و بدانش‌آموزانیکه معدل آنها از ۱۴ به‌بالا باشد تخفیف‌کلی داده میشود .

«طبیعی ـ ادبی ـ ریاضی» نشانی خیابان شاه غربی چهارراه پیروز تلفن ۴۱۰۸۳

آ ـ ۱۲۳۷۸ «وکا»

# خروشچف مخالفان همزیستی را درهم شکست

بوخارست ـ ۲۲ ژوئن ـ آسوشیتدپرس ـ یونایتدپرس ـ رویتر ـ چهاردهمین احزاب کمونیست آلمان شرقی ـ بلغارستان ـ چکسلواکی و مجارستان یعنی والتر اولبریخت ـ تودورژیکف ـ آنتونین ـ نووتنی و یانوش کادار در خطابه های خود در بوخارست نظریات خروشچف را که طی نطق او روشن شده تائید کردند و گفتند باید همزیستی مسالمت‌آمیز ادامه یابد و مسائل را از طرق صلح‌آمیز حل کرد و مانع بروز جنگ شد.

آنها سیاست خروشچف را سیاست «صلح‌لنینی» تعبیر کردند.

پیکر واحد

بعد از آنها «بن‌چنگ» عضو دایره سیاسی حزب کمونیست چین و نماینده ناظر آن کشور در کنگره حزب کمونیست رومانی، نطقی ایراد کرد و گفت حوادث اخیر بین‌المللی نشان داد که تصمیم کنگره حزب کمونیست شوروی که در ۱۹۵۷ لزوم همزیستی مسالمت آمیز را اعلام نمود، صحیح بوده است.

وی گفت حزب کمونیست چین و خلق کبیر چین پیوسته معتقدند که دنیای سوسیالیست پیکر واحدی است.

حمله امپریالیسم آمریکا علیه هر کشور برادر سوسیالیست حمله به چین و تمام اردوی سوسیالیست تلقی میشود.»

**تایید میکند**

**بن‌چنگ گفت: چین کاملا سیاست وروش خشن خروشچف را درکنفرانس سران تایید میکند.**

گزارش های رسیده از کنگره بوخارست نشان میدهد که خروشچف عموم کشور های شرق را وادار به پیروی از خود ساخته است و دوباره بسوی سیاست همزیستی مسالمت‌آمیز که ماههای اخیر تحت فشار استالینیست ها و چین قدری از آن عقب نشسته بود بازگشته است.

وی بسیاست خود رنگ لنینی زده است.

در کنگره بوخارست نیز تصویر مارکس و انگلس و لنین بدیوار ها آویخته شده اثری از تصویر استالین نبود.

**سرپیچی از اصول**

**رادیو مسکو و خبرگزاری شوروی متن بیانات خروشچف و سران سایر دول شرق را منتشر کردند ولی خطابه بن‌چنگ نماینده ناظر چین را مختصرا انتشار دادند.**

ضمنا به خبرگزاریهای غربی اجازه داده نشد در جلسات کنگره حاضر شوند.

واقعه جالب کنگره بوخارست آن بود که خروشچف طبق معمول از یکی از اصول مورد قبول خود سر پیچید.

وی بارها اعلام میکرد که استالین از اصول اصیل کمونیسم مارکس و انگلس و لنین و دستور های جاودانی آنها منحرف شده است. اما در این کنگره گفت آن «اصول و دستورهای جاودانی» مارکس وانگلس و لنین را کمونیستها باید در شرایط مختلف مورد بررسی قرار دهند وبسته باوضاع و احوال از آنها نتیجه بگیرند و آنها را تکمیل کنند.

شرایط دیگر

وی گفت «هیچکس نمی‌تواند تغییر شرایط و قوای جهانی را ندیده بگیرد. آنچه لنین کبیر گفته بود در شرایط دیگری بیان شده بود (باید دانست که چینیها باستناد قول لنین جنگ را میان شرق و غرب اجتناب‌ناپذیر شمرده بودند.)

ما در عصری زندگی می‌کنیم که نه مارکس و نه انگلس و نه لنین را داریم. حال چطور می‌توانیم مقلد حرف های آنها باشیم؟

اگر ما بخواهیم مانند آنها عمل کنیم و حرف به حرف آنها را بکار بریم پیشرفت زیادی نخواهیم کرد.»

عکس‌العمل دو پهلو

ناظرین معتقدند با این اظهارات خروشچف صراحتا به رهبران دنیای کمونیست اخطار کرده است که باید مطیع او باشند.

وی اصل سیاست همزیستی مسالمت‌آمیز را کاملا به سران کمونیست اروپا قبولانده است.

ولی عکس العمل نماینده چین دو پهلو بنظر میرسد.

رهبران کمونیست عموما نظریات ایده‌ئولوژیک خروشچف را طی نطق های خود تایید کردند و در این نطق ها اشارات خروشچف معمولا چاشنی حرفهای آنها بود.

در کنگره ۳۲۰۰ نماینده حضور داشتند و هر جا نام خروشچف برده میشد یا قول او تکرار میگشت شدیدا ابراز احساسات میکردند.

تکرار ماشینی

خروشچف ضمن بیانات خوددر کنگره حزب کمونیست بلغارستان خاطرنشان نمود که نباید رفقامانند ماشین بیانات لنین را تکرار بکنند

خروشچف وقتی می خواست از کسانی که بانظرات او مخالفند نام ببرد امپریالیستها و رفقائی را که ماشین وار بیانات لنین را نقل‌می کنند مورد خطاب قرار داد.

**خروشچف خطاب باین رفقا گفت «اگر لنین می توانست از تابوت خود برخیزد گوش این‌رفقا رامی کشید وبه آنها می فهماند که چگونه باید عمق مسائل را درك کرد؟**

کنفرانس سران

مسکو ـ ۲۲ ژوئن ـ خبرگزاری فرانسه ـ رادیو مسکو قسمتی از بیانات نیکیتاخروشچف نخست وزیر شوروی را در سومین کنگره حزب کمونیست بلغارستان که متن آن انتشار نیافته بود پخش کرد. خروشچف در نطق خود خاطر نشان ساخته است:

عده زیادی از من سئوال کنند چرا پس از آن که آیزنهاور گفت پرواز های هواپیما های امریکا بر فراز خاك شوروی پایان داده‌شده باحضور در کنفرانس سران موافقت نکردیم. آنها ازمن انتقاد می کنند که پاریس را ترك کردیم در حالی که ایزنهاور رضایت کامل مارا در مورد پرواز ها فراهم ساخته بود.

برزیدنت آیزنهاور ضمن جلسه نمایندگان چهار دولت دوست بزرك لغو پرواز هواپیما هارا بر فرازخاك شوروی اعلام نمود. تقریبا سخن ایزنهاور چنین بود: «ما پرواز های هواپیما ها را لغو کردیم» خروشچف اضافه نمود خود شما قضاوت کنید که آیا چنین سخنی برای شروع مذاکرات با نمایندگان یك کشور بزرك مقتدر سوسیالیستی قابل قبول است.

**صدقه**

وقتی که ما از ایزنهاور سئوال کردیم برای چه مدتی پرواز این هواپیما ها لغو گردیده وی بماجواب داد، برای تمام مدتی که من در کاخ سفید هستم. دراین بیان‌چیزی است که لازم است بدان توجه زیادی معطوف گردد. تمام مردم منطقی به آسانی درك می کنند‌همین طور که ایزنهاور پرواز های مزبور را لغو کرد، به آسانی نیز می تواند مجددا همین تصمیم را نیز ملغی سازد یعنی مجددا ترتیب پرواز های هواپیما ها بر فرازخاك شوروی بدهد. ایزنهاور در حقیقت باشتباه خود در مورد تعقیب‌سیاست تجاوز کارانه اعتراف نکرده‌است.

آنها در حقیقت با لغو پرواز هابدین لحن مایل بودند بما صدقه بدهند. در حالی که ما بصدقه احتیاج‌نداریم ماهرگز سخن امپریالیست ها را قبول نکرده و نخواهیم کرد. آنچه راکه ما طالب آن می باشیم این است که دولت امریکا قبول کند که پایه های سیاست او که بر پرواز های جاسوسی استوار بوده، ماجراجویانه بوده واین پرواز ها اعمال‌تجاوز آمیزعلیه شوروی‌وسایر دول است، بدین جهت بود که ما تقاضا کردیم معذرت خواسته شود وبما تضمین بدهند که دیگر چنین اعمالی تکرار نخواهد شد. هر کشور آزادی‌در برابرامریکا، بهمین طریق رفتار می کرد. خروشچف تایید نمود که چنانچه ایزنهاوز تصمیم خودرا در مورد لغو پرواز هواپیما های امریکائی ملغی سازد شوروی هر هواپیمائی را که برفراز خاکش دیده شود سرنگون ساخته وپایگاه هائی را که اینو هواپیما از آنجا بلند شده است مورد حمله قرار خواهد داد.

# مائوتسه‌تونك فیزیك میخواند!

توکیو ـ ۲۲ ژوئن ـ آسوشیتدپرس ـ مائوتسه تونك شب و روز بطور خستگی ناپذیری به کار مشغول است ودائما به اطراف چین جهت بازرسی سفر میکند. وی ضمنا روزی چند ساعت زبان خارجی یاد میگیرد.

در فیزیك نیز مطالعات او ادامه دارد.

وی حتی در ماههای پائیز پکن نیز با حضور گارد های مسلح‌خود شنا میکند.

**مطالعه زبان خارجی**

آنچه سبب تعجب نگهبانان اوست آنکه رئیس مطالعه زبانهای خارجی را هر روزادامه میدهد، وقتی‌تابستان هاساعت ۱۲ نیمه‌شب رااعلام میکند وی را هنوز میتوان در کنارچراغ رنگا رنگش مشغول مطالعه زبانهای بیگانه یافت.

**چرا آب شور است؟**

وقتی وی شنا میکند برای‌آنکه نگهبانانش غافل نشوند مرتبا با آنها حرف میزند ودر باره همه‌چیز «ازابر تا دریا و از مرغ هوا تا درخت ییلاق» سئوالاتی از آنها میکند.

مثلا میگوید: «کائو ـ بی ـ چن میتوانید بمن بگوئید که چرا آب دریا شور است؟»

یکبار وی از یك گارد پرسید: «چرا ایالت کانتن گرم است؟ خاصیت هوای گرم چیست؟».

گارد وی جواب داد «هوای گرم خیلی جالب توجه است».

مائوتسه تونك به این گاردگفت بهتر است کمی جغرافیا بخواند!

یکروز در هوای گرم پکن کائو ـ پی ـ چ، به اتفاق رئیس مائومشغول شناوری بود ناگهان ابر سیاهی‌آمد وهمه دانستندکه‌باران تندی میبارد بادآبها را بتکان در آورده‌وآسمان آبی پوشیده شده بود. فقط چند عقاب نیرومند براحتی در افلاك میپریدند. بالهای آنها تکان‌نمی‌خورد.

رئیس که به پشت روی آب خوابیده بود به کائو ـ پی ـ چن‌گفت: بمن بگو چگونه عقاب میتواند بدون بال زدن پرواز کند؟ کائو این امر رانمیدانست، رئیس گفت تو باید کمی فیزیك بیاموزی!!

# تقاضای تعطیل پایگاههای موشك آمریکا در انگلیس

**حزب کارگر میخواهد دولت از ساختمان سلاحهای اتمی دست‌بردارد واز آمریکا تضمین بگیرد، درآغاز نبرد از بکار بردن بمب ئیدروژنی خودداری کند**

لندن ـ ۲۲ ژوئن ـ آسوشیتدپرس ـ حزب کارگر انگلستان روز چهار شنبه از دولت در خواست کرد که پایگاه های موشك انداز امریکا رادر انگلستان تعطیل کند.

دستگاه عالی رهبری حزب ازدولت تقاضا کرد که از ساختن سلاح های اتمی دست بردارد و مانند متفقین دیگر ناتو به نیروی دفاعی اتمی امریکا تکیه کند.

دستگاه رهبری‌حزب گیت‌اسکل رامورد تائید قرار داد زیرا هم‌اکنون یك گروه نیرو مند از جناح چپ درخواست استعفای گیت اسکل را دارند.

دستگاه رهبری حزب همچنین اعلام کرد که دولت انگلستان باید از امریکا تضمین کافی بگیرد که این کشور هرگز بدون تصویب کشور های ناتو بمب هیدروژنی‌به کار نبرد و هرگز از بمب اتمی در ابتدای نبرد استفاده نکند.

## تصفیه دامنه‌دار درآلمان شرقی

بن ۲۲ ژوئن ـ خبرگزاری فرانسه ـ بموجب گزارشی که دیشب تسلیم کمیته حزب سوسیال دموکرات آلمان غربی گردید تصفیه دامنه‌داری درکادرهای‌سیاسی آلمان شرقی‌صورت گرفته وعده زیادی از کار برکنار گردیده‌اند.

بموجب این گزارش ۴۵ نفر از اعضاء کمیته‌رهبری حزب کمونیست آلمان شرقی درناحیه کبوس ۲۵ نفر در فرانکفورت ـ ۳۵ نفر درناحیه‌هال و۴۴ نفر درناحیه در سدن مشمول‌این تصفیه گردیده‌اند.

دراین گزارش قیده‌شده‌است که وضع رهبران آلمان شرقی برمشکلات اقتصادی افزوده است..

ازطرفی اشتراکی کردن کشاورزی دردهات اقتصاد کشاورزی رادروضع بدی قرارداده‌است.

در گزارش مزبور ذکر شده‌است که‌پس‌از چندین سال اینك جسته گریخته نطق‌های سیاسی مخالف‌ایراد میشود. بخصوص دراطراف درستی روش خروشچف درپاریس زمزمه‌هائی وجود دارد. درقلب پولیت‌بورو‌ی‌حزب کمونیست آلمان شرقی نگرانی زیادی درمورد نتیجه منفی این مذاکرات در بین روشنفکران وجود دارد.

# استعفای کیشی قطعی شد

بقیه از صفحه سوم

فورا قبول کرد.

**کیشی پنجشنبه اعلام کرده بود که چند دقیقه پس از تبادل اسناد تاریخ استعفاء خود را اعلام خواهد کرد. ولی تگفت کی پست خودرا ترك میگوید.**

این مطلب کمی قبل از مبادله اسناد قرار داد بوسیله منشی کابینه ژاپن اعلام گشت.

**تغییر سیاست**

کیشی گفته است با انعقاد پیمان باید محیط سیاست ژاپن تغییر کند لذا وی‌احساس میکند که‌استعفایش ضرورت دارد.

در مراسم تبادل‌قرار دادکه میان مك آرتور و فوجی‌یا ما وزیرخارجه ژاپن انجام گرفت کیشی حضور داشت.

بیرون عمارت کیشی اتومبیل های افراد پلیس صف کشیده بودند تا تظاهری روی ندهد.

در اعلامیه‌ای که بمناسبت‌مبادله قرار داد از طرف کیشی صادر شده نخست وزیر ژاپن میگوید بخاطر منافع‌ژاپن از آسایش‌خود صرفنظر کرده مخالفت مخالفین را بجان خرید ماست.

وی میگوید با قرار داد جدیدعدم تساوی در روابط امریکا و ژاپن بسود کشور اخیر بر طرف شده امنیت ژاپن تضمین گشته است.

**لغو نمیکند**

توکیو ـ ۲۲ ژوئن ـ یونایتد ـ پرس ـ رویتر ـ آسوشیتد پرس ـ «آساتوما» رهبر حزب سوسیالیست اعلام کرد که اگر حزب وی‌انتخابات آینده را ببردبه نحو یکطرفه قرارداد دفاعی امریکا و ژاپن را لغو نخواهد کرد. حزب وی معتقد است که‌هنوز قرار داد قدرت قانونی نیافته است وسعی خواهد کرد مجددا پیمان را مورد بحث قرار دهد و عناصرنظامی آن را حذف کند. وی گفت حزب او پیمانهای نظامی را برای ملل خطرناك میداند و با کلیه آنها مخالف است. اما لغو یکطرفه قرارداد ها مخالف اصول اخلاقی وروابط بین المللی است. جالب اینجاست که وی بیانات مذکور را در برابر هزاران متظاهرین که مقابل عمارت دیت ژاپن به تظاهرات خطرناکی مشغول بودند ایراد کرد.

زورشا نمیرسد

«آسانوما» که در سال ۱۹۵۹ از چین کمونیست دیدن کرده بودگفت خطر تجاوز کمونیستها به ژاپن ناچیز است و اگر هم ژاپن با امریکا پیمان نداشته باشد، چینیها زورشان به این کشور نمیرسد. وی گفت‌اتفاق روسیه و چین نیز علیه ژاپن تنظیم شده و هرلحظه مایمان خودرا با امریکا از صورت نظامی خارج سازیم ازآنها خواهیم خواست که پیمان خود را لغو کنند.

«آساتوما» گفت خیال میکنندآنها پیمان خود را لغو کنند زیرا این پیمان را از ترس خطر مشترك‌امریکا ژاپن منعقد ساخته‌اند و حتی اگر پیمان ما با امریکا نظامی نبود ادامه اتفاق نظامی چین و روسیه ضرورتی نداشت. هر وقت این دو پیمان نظامی لغو شود صلح واقعی درخاور دور برقرار میگردد.

نامزدهای‌احتمالی نخست وزیری سه نفر هستند: «هایاتوایکدا» وزیر بازرگانی وصنایع.

شانس نخست وزیری «یوشیدا» ۸۰ ساله که شش سال نخست‌وزیر ژاپن بود واکنون نیمه بازنشسته است نیز وجود دارد.

در توکیو میگویند که باید جلسه فوق العاده دیت پس‌از آنکه حزب کیشی رهبر جدیدی برای‌خود انتخاب کند تشکیل گردد ونخست وزیر جدید را معرفی نماید.

واشنگتن ـ ۲۲ ژوئن ـ رویتر ـ سنای امریکا چهارشنبه پیمان امنیت ژاپن وامریکا رابا اکثریت عظیمی تصویب کرد.

دراین جلسه که سی دقیقه بطول انجامید ابتدا سناتور دمکرات راسل لانك باقرار داد مخالفت کرد.

او گفت کیشی مرد صلح‌بود اما بخاطر این‌قرارداد چیزی نمانده‌بود اورا مقتول کنند.


امشب در دوسینمای

## خورشید ـ ژاله

عالیترین فیلم‌کمدی دوبله بفارسی اسماعیل یاسین

## اسمعیل یاسین زن شده

باشرکت:

## اسماعیل یاسین ـ ماجده

و رقاصه مشهور مصری ثریا سالم

کودکستان ودبستان

## فرزاد

زیر نظر بانو دکتر پروین بیرجندی

استاد روانشناسی دانشگاه تهران

برای سال تحصیلی آینده ثبت‌نام مینماید و ضمنا اردوی تابستانی فرزاد برای تمام روز درالهیه ادامه دارد

اسم‌نویسی همه‌روز ازساعت ۵ الی ۷ بعدازظهر

نشانی ـ انتهای خیابان‌صبا زیر بلوار تلفن ۴۳۸۵۰ و خیابان کاخ‌چهارراه سزاوار تلفن ۴۰۵۷۷ وسیله ایاب ذهاب آماده است

آ ـ ۱۰۷۹۹ (۱)

راهنمای مشروحات اقتصادی

شامل جدیدترین تحقیقات اقتصادی عصر حاضر

تصنیف: نوکانن والیس

استادان دانشگاه کالیفرنیا

در دو جلد و ۳۳۷ صفحه

ترجمه: حسین فرهودی

معلم جغرافیای اقتصادی در دانشگاه.

از انتشارات کتابخانه ابن سینا

فروش اتوبوس

دوج ۵۷ بعلت مسافرت

۱۴۰۰۰ تومان تلفن ۴۱۶۴۸

آ ـ ۱۰۴۹۱

برای فروش

یك اتومبیل شورلت مدل ۱۹۵۸

یك اتومبیل فیات ۶۰۰ مدل ۱۹۵۸

یك عدد یخچال

صبحها بتلفون شماره ۳۴۲۶۶ مراجعه فرمائید.

آ ـ ۱۰۶۱۹ ۱ ـ ۲

زبان انگلیسی را درانگلستان یادبگیرید

در هتل مجللی که در عین حال کلاس زبان نیز هست و تحت نظر فارغ‌التحصیلان اکسفورد اداره‌میگردد. حداقل هزینه در هفته ۱۰ لیره و داوطلبان بین ۱۶ تا ۶۰ سال پذیرفته میشوند.

به‌آدرس زیر مکاتبه شود.

The Regency, Ramsgate, England


قابل توجه آقایان محترم خامنه‌ئیهای مقیم مرکز

بدینوسیله باطلاع میرساند برای زیارت همشهریهای گرامی و استماع گزارشات راجع بامور عمرانی واجتماعی شهر خامنه که تابحال بپیروی از منویات اعلیحضرت همایونی و توجه اولیای امور و همشهریهای عزیز انجام یافته و دردست اقدام است فردا روز جمعه از ساعت ۷ الی ساعت ۹ بعد از ظهر در منزل جناب آقای حاجی اسد یحیی پورخامنه‌ئی حضور بهمرسانند.

آ ـ ۱۰۷۸۳ الحاج صادق شریعتی


امشب

سالن خنك ومجلل **سینما دیانا ـ سینما مترو پل** سالن خنك ومجلل

امشب

یکی‌از پر حادثه‌ترین فیلمهای‌وسترن سال‌که صحنه‌های پرزدوخورد ومهیج آن قلب تماشاچی را بلرزه میاندازد

سینماسکوپ **اسیر صحرا** سینماسکوپ

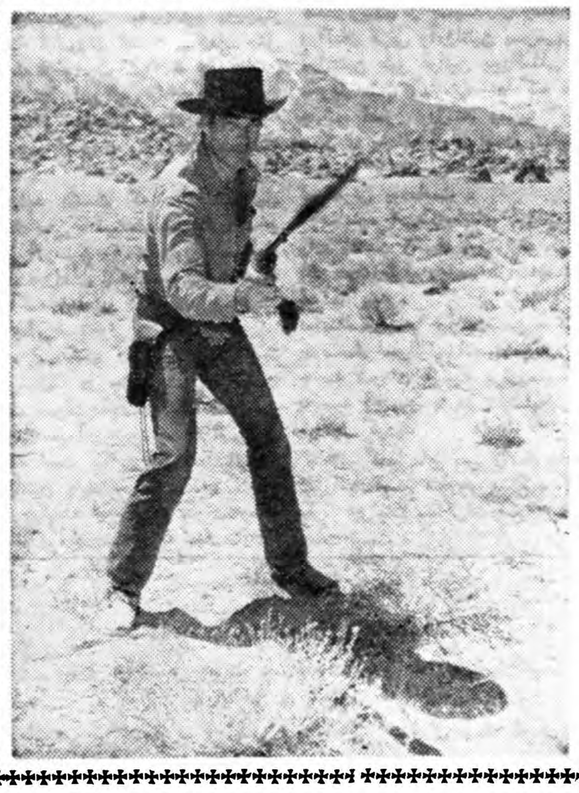

محصول ۱۹۶۰ کمپانی مترو گلدوین‌مایر

سانسها درمتروپل ۱۰ر۵ صبح ۲ر۵ ـ ۴ر۵ ـ ۶ر۵ ـ ۸ر۵ بعدازظهر

در دیانا ۱۰ صبح ـ ۳ ـ ۵ ـ ۷ ـ ۹ بعدازظهر

باشتراك:

روری کالهون

آن فرانسیس

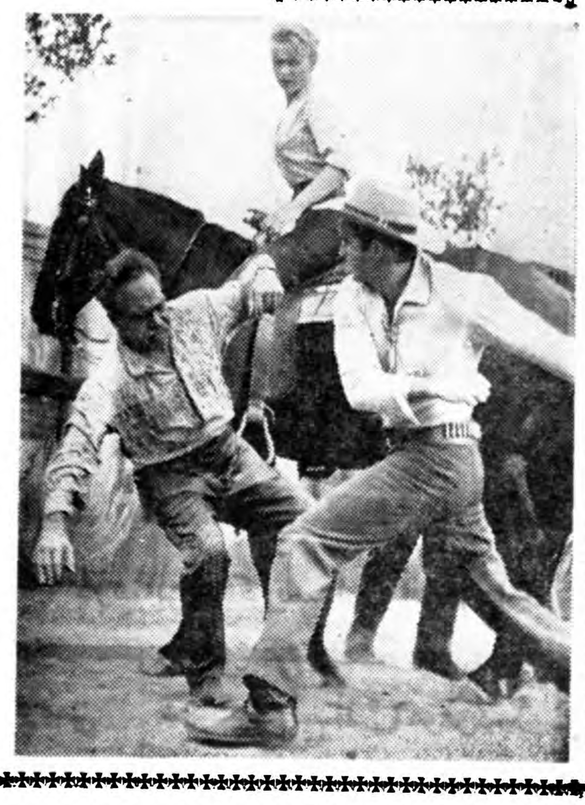

آ ـ ۱۲۴۸۲

# خاطرات ایدن

ترجمه : غلامحسین صالحیار

-۱۳۶-

روشی که علیه اعضای اصلی کابینه اتخاذشده بود وفشاری که به آنان طی این روزها اعمال میگردید حتی بمراتب تندتر وشدید تر ازروزهای جنگ دوم جهانی بود . این موضوع صحت داشت که ماطی دوران جنگ دوم جهانی درباره مسائل درجه اول مباحاتی داشتیم که گاه نتایج آن وخیم وبحرانی بود ، اما این امر ندرتا اتفاق میافتاد . اما اکنون این گونه مباحثات بصورت دائمی درآمده بود . عملا چنین مباحاتی در دوران بحرانی همه روزه انجام میشد وگاه سراسر وقت جلسات صرف آن میگردید . نتیجه آن میشد که انجام کارهای ضروری نیز غالبا مشکل وگاه بکلی غیر ممکن میگردید درحالیکه جلسات مجلس عوام همواره ازساعت دوونیم بعدازظهر تا ۱۰ شب وگاه دیرتر بطول میانجامید

باین مشکلات بایستی عامل اختلاف وقت رانیز اضافه میکردیم. طی جنگ دوم جهانی تقریبا هیچگونه مکالماتی از طریق اقیانوس اطلس انجام نمیگرفت .دلیل اصلی آن بود که مکالمات مزبور بصورت مطمئنی جریان نداشت . احتمال میرفت آلمانها باین مکالمات گوش دهند وفی الواقع نیز آنها گوش میکردند .اما اکنون این وضع بکلی عوض شده بود .درست هنگامی که درلندن ساعت از نیمه شب میگذشت وقتی بود که درواشنگتن وسازمان ملل متحد بیش از هروقت دیگری فعالیت و جنب وجوش آغاز میشد و مکالمات ومخابرات تلفنی وتلگرافی لاینقطع ادامه داشت. من ووزیر خارجه بایستی همواره آماده وردسترس کسانیکه باما کارداشتند . میبودیم . دستگاه عالی من آنچه رامقدور بود انجام میداد تامرا از احضارهای متوالی معاف دارد ، معذالک قطع استراحت شبانه غالبا اجتناب ناپذیر بود .

## مذاکرات مقطع

برنامه زندگی روزانه من تقریبا چنین بود .درحالیکه مشغول اصلاح صورت،حمام گرفتن ولباس پوشیدن بودم ، آقای آلن(منشی مخصوص پارلمانی نخست وزیر )گزارشی کارها رابمن میداد ومسائلی راکه مایل بود طرح میکرد. گاهی یکی از منشی‌های مخصوص گزارش اورا قطع کرده وبایک تلگرام فوری داخل میشد، ویاآقای ادوارد هیپ، مامور امور پارلمانی حزب که مسئولیت اداره و راهنمائی نمایندگان ما درمجلس عوام بااوبود ، ،درحالیکه پیشنهاد یاموضوعی را برای اتخاذ تصمیم پیش میکشید بما ملحق میشد .

گرچه سابقه کار آقای «همیت» درآنزمان کم بود ،من هرگز کسی رابهتر از او برای اداره این پست ندیده‌ام . قاطعیت وسرسختی وی را تبسمی که همواره برلب داشت پنهان میکرد. دراطاق جلسات کابینه در طبقه زیرین عمارت شماره ۱۰ داونینگ استریت، که همواره در آنجا مشغول کاربودم ومناسب تراز اطاق مطالعه درطبقه اول ساختمان بنظر میرسید ، دقائق اول صبح تنها اوقاتی بود ، که برای رسیدگی به مسائل مهم کشور برایم باقیمانده بود .پس از آن ساعات محدودی که داشتم به جلسات کابینه،جلسات خصوصی برای رسیدگی به مسائل نظامی،مالی، اقتصادی وسیاسی بحران، رسیدگی به پیام‌هائی که از روسای کشورهای مشترک المنافع واصل میشد، مشاوره انفرادی با همکاران وبالاخره تفکر درباره اوضاع، اختصاص یافته بود .

انتقاد کنندگان مینویسند که من دربرابر کشاکش وفشار این روزها آرام مانده بودم. من تصور میکنم که این دلیلی داشته است. ازابتدای جریان من عقیده داشتم راهی راکه درپیش گرفته‌ایم دربرابر مشکلات ناراحت کننده‌ای که با آن مواجه بودیم ،تنها راه قابل قبول بوده است . من انتظار ندارم که این امر موردقبول عامه قرارگیرد ولی من وهمکارانم بااوضاع تباه کننده‌ای که در آن موقع وجود داشت ازماهاقبل گلاویز بودیم واعتماد داشتیم راهی راکه انتخاب کرده بودیم صحیح است . این اعتماد تنهادلیل آرامشی بود که انتقادکنندگان بمن نسبت میدهند .

(ناتمام)

## کنفرانس روشنفکران جهان پایان یافت

برلن ـ خبرگزاری فرانسه ـ۲۲ ژوئن ـ کنفرانس روشنفکران جهان که از روز ۱۵ ژوئن تشکیل گردیده بود امروز با یك تظاهر عظیم در برلن پایان کار خود را اعلام داشت پروفسور «ربرت اپنهایمر» دانشمند بزرك اتمی امریکائی ریاست این جلسه را بعهده داشت و در نطق افتتاحیه از «خطر بزرگی که نوع بشر را تهدید میکند» سخن گفت. منظور وی از این خطر سلاحهای هسته ای بود .

کنفرانس امروز صبح نطق افتتاحیه سخنرانان مختلف را استماع کرد.

پروفسور «کارلو اشمیدت» رئیس مجلس فدرال آلمان گفت باید دولتها رابه رعایت اصول بشری وادار کرد.

جرج کنان سفیر کبیر سابق ایالات متحده امریکا در مسکو طی نطق خود گفت که تاچه حد شانس استقرار صلح باریك و حساس است وی تاکید کرد که باید د رراس دولتها مردانی باشند که اعتماد داشته باشند .وی گفت هیچ منظور عاقلانه‌ای با قوه قهریه حاصل نخواهد شد ولی در اثر یك اشتباه یاسوءتفاهم ممکنست فاجعه بزرگی ببار آید.

## شبکه جاسوسی شوروی درنروژ

اسلو ـ۲۲ ژوئن ـ آسوشیتدپرس ـ مقامات نروژی از فعالیت یك شبکه وسیع جاسوسی شوروی که در این کشور فعالیت می‌کند بزودی پرده برمیدارند .

یك روزنامه نروژی می‌نویسد که مقامات شوروی این شبکه را کنترل میکردند و عوامل کشور های بلوك کمونیست .مامور تماس های جاسوسی بودند .

امروز یك پناهنده لهستانی به‌ستاد پلیس نروژ رجوع نموده و اسرار این شبکه را فاش کرد .

وی خود مدتها در این شبکه کار میکرده است واکنون تقاضای پناهندگی دارد .

این شخص در مقر پلیس اسلو اظهار داشت که عوامل شوروی و کشور های کمونیستی هر آن ممکن است اورا نابود کنند.

## بیماری وحشتناکی اطفال ویتنام را تهدید میکند

سایگون ـ ۲۲ ژوئن ـ آسوشیتدپرس ـ مطبوعات ویتنام گزارش میدهند که اخیرا بیماری عجیبی درمیان اهالی حومه پایتخت پیدا شده که بخصوص درمیان اطفال با سرعت زیادی توسعه پیدا کرده است . این بیماری که تاکنون از نظر علم طب نا شناخته مانده است ابتدا باتب خفیفی شروع شده و سپس منجر به استفراغ میگردد و سر انجام بی نظمی هائی در جریان خون ایجاد کرده و بفاصله چند روز بیمار را هلاك میکند . در نخستین روزهای شیوع این بیماری تنها دریك ناحیه ۳۱ کودك تلف شده‌اند. مطالعات پزشکی درباره چگونگی و منشاء این بیماری بجائی نرسیده وتنها گفته شد که ممکنست براثر آلودگی آب این بیماری ظهور کرده باشد.

## انفجارهای وحشتناك

لندن ـ ۲۲ ژوئن ـ خبرگزاری فرانسه ـ امروز در یك انبار مهمات نظامی در شهر «بیشاب تاون» در انگلیس انفجار شدیدی روی داد که صدای آن تاشعاع ۳۰ کیلومتری شنیده شد. علت انفجار احتراق مقدار زیادی ماده منفجره «نیترو-گلیسرین» بود. چند لحظه پس از انفجار شعله ودود قارچ مانندی برفراز ساختمان دیده شد و براثر شدت انفجار عده زیادی از کارگران به زمین پرتاب شدند . از سال ۱۹۵۳ تاکنون ۵ انفجار در این محل که نزدیك یك کارخانه اسلحه سازی است روی داده که منجر به کشته شدن ۶ نفر و مجروح شدن ۲۰ نفر گردیده است .

**در فرانسه**

بوژراس ـ ۲۲ ژوئن ـ بر اثر یك حریق وحشتناك، انبار نظامی پونتروکس (فرانسه) نزدیك (بوژراس) کاملا سوخت

پوشاك و پتو های سربازان در میان شعله های آتش قرار گرفت. خسارات وارده ۱۰۰ میلیون فرانك جدید تخمین زده شده است .


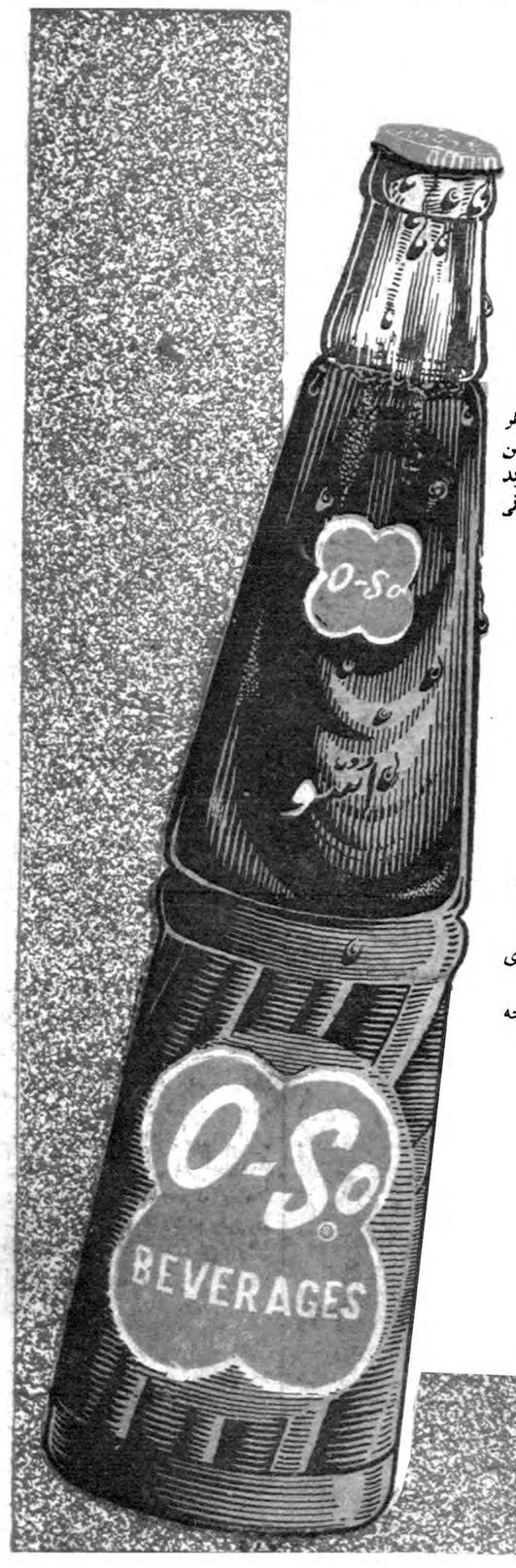


اُسو

اولین وعالیترین نوشابه غیرالکلی در ایران تهیه شده از عصاره طبیعی پرتقال

جشن ششمین سال اسواز عصر دوشنبه شروع شد. کاروان اسوتر خیابانهای تهران بحرکت درآمدو همه‌جا مورد استقبال گرم و بیسابقه اهالی محترم پایتخت واقع گردید.

اسو

این آشامیدنی مفید و گوارا شش سال است که هر روز یك گام موثر و مفید بجلو برمیدارد وبمناسبت جشن ششمین سال خود اکنون جوایزی نیز در تشتك های سر بطری جدید قرار داده شده وبهر کس اصابت نماید میتواند یك اسو مجانی از عاملین فروش دریافت و بیاشامد.

بطری جدید: از آغاز جشن اسو بطریهای جدیدی که شکل آن با بطریهای سابق تفاوت دارد ببازار عرضه گردید. ودیعه بطری جدید ۵ ریال است لذا از عموم خانواده‌های محترم و صاحبان مغازه ها و همچنین عاملین فروش اسو خواهشمند است تا ۱۰ تیرماه بطریهای سابق اسورا که ده ریال برای آن ودیعه داده‌اند با بطریهای جدید اسو معاوضه نموده و بجای هربطری سابق اسو دوبطری جدید از عاملین فروش اسو تحویل بگیرند چون پس از انقضای مهلت مقرر بهیچوجه ودیعه بطری سابق ده ریال محسوب نمی شود .

بطریهای جدید اسو که در کارخانه اسو تهران در میگردد مخصوص توزیع تهران و حومه است.

آ ـ ۱۲۴۰۰


## خروشچف و لوید به اتریش میروند

**کشور اتریش مصداق همکاری غرب و شرق شده‌است**

لندن ـ ۲۲ ژوئن ـ آسوشیتدپرس ـ سلوین لوید وزیر خارجه انگلستان فردا وارد وین پایتخت اتریش میشود تا نظریات غرب را درباره مسائل مهم جهانی در این کشور اعلام دارد یکهفته پس از وی نیکیتا خروشچف نخست وزیر شوروی نیز وارد وین خواهد شد و نظریات کمونیست‌ها را در باره تمام موضوعات مهم بین‌المللی تشریح خواهد کرد . انتظار میرود هر دو سیاستمدار بیطرفی این کشور کوچك را که پس از جنك تنها مصداق واقعی همکاری شرق و غرب شده است مورد احترام قرار دهند . قرار است در مذاکراتی که «خروشچف» و «لوید» با «ژولیوس راب» صدر اعظم اتریش و وزیر خارجه او «برونو کویسکی» انجام میدهند تحولات روابط شرق و غرب را باوی در میان گذارند «راب» نیز دو سیاستمدار را در جریان نظریات خود نسبت به وقایع مهم جهان قرار میدهد .

ممکن است خروشچف در سفر خود معاف شدن بلژیك را از انجام قسمتی از تعهدات و پرداخت غرامات پس از جنك اعلام دارد و مسافرت لوید نیز محتملا دارای منافعی برای اتریش خواهد بود .

## نکات اصلی سیاست جدید خروشچف

لندن ـ ۲۱ ژوئن ـ یونایتدپرس ـ سفر آینده خروشچف به اتریش و مذاکراتی که باسران این کشور بیطرف ولی ضد کمونیست و دوست غرب خواهد کرد برای دول غرب وسیله آزمایشی محسوب میشود .

اگر خروشچف واقعا خواهان تجدید مذاکره باشد در وین نشان خواهد داد .

وی ۷ روز دیگر به اتریش میرود و این اولین سفری پس از شکست کنفرانس پاریس به دنیای خارج از پرده آهنین خواهد بود .

**نکات اصلی**

سیاسیون کمونیست اشاره می‌کنند که سیاست خروشچف شامل نکات اصلی ذیل است :

۱ـ مذاکرات شرق و غرب برای پایان دادن به جنك سرد باید تجدید شود و پس از تعیین رئیس جمهوری جدید آمریکا هر چه زودتر کنفرانس تازه‌ای ازسران تشکیل گردد .

۲ـ مسئله خلع سلاح باید تعقیب شود و مذاکره بجائی برسد و اگر نرسد نکات مهم آنرا روسها به سازمان ملل ارجاع خواهند کرد .

۳ـ حل مسئله برلین تا تشکیل کنفرانس جدید سران معوق بماند ولی اگر در آنجا نیز حل نشود خروشچف بپیمان صلح جداگانه با آلمان شرقی امضاء می‌کند .

٤ـ تا تشکیل کنفرانس آینده سران باید مذاکرات اتمی ژنوادامه یابد .

**دول بیطرف**

گفته میشود که خروشچف در بخارست دول کمونیست اروپا را با خود موافق ساخته است که باید سیاست همزیستی مسالمت آمیز تعقیب شود .

**به‌پکن نیز اخطار شده که مخالفت او با سیاست اعتدالی موافق نظر مسکو نیست و باید این سیاست را ترك گوید و در پراودا چند بار این مطلب را غیر مستقیم به چینیها تذکر داده‌اند .**

بعد از سفر اطریش نیز خروشچف در ۱۳ ژوئیه مسئله همزیستی را در کنفرانس کمیته مرکزی حزب کمونیست در مسکو مطرح خواهد ساخت و به انتقاد مخالفین خود پاسخ میدهد .

## شوروی از لحاظ نظامی از آمریکا قوی‌تر است

نیویورك ـ خبرگزاری فرانسه ـ ۲۲ ژوئن ـ سناتور استوارت سیمینگتون کاندیدای احتیاطی حزب دموکرات در انتخابات آینده امروز ضمن یك مصاحبه تلویزیونی اظهار داشت که روسها از حیث نیروی نظامی از آمریکا قویتر می‌باشند .

پس از اینکه سناتور نامبرده نقاط ضعف نیروی نظامی را نشان داد اظهار داشت که مسئولیت این کار بعهده گردانندگان سیاست خارجی امریکا است .

سناتور مزبور تاکید کرد که روسها می‌توانند بازهم به پیشرفت نظامی خود ادامه داده و آمریکا را در وضع نامساعدی قرار دهند ولی باید خاطرنشان سازم که روسها از جنك اتمی احتراز دارند.

## توطئه قتل ژنرال ابونوار

دمشق ۲۲ ژوئن ـ آسوشیتدپرس ـ مقامات رسمی دولت سوریه امروز اعلام کردند توطئه‌ای برای قتل ژنرال ابونوار رئیس سابق ستاد ارتش اردن ترتیب داده شده بود که توسط مقامات انتظامی سوریه کشف گردیده‌است.

ژنرال ابونوار پس از اختلافاتی که با دولت اردن پیدا کرد، بعنوان پناهنده سیاسی به دمشق گریخت .

یك مقام سوری اظهار داشت که یکنفر از اتباع اردن بنام «مصطفی عوادالاهم» در جریان کشف این توطئه دستگیر شد و اعتراف کرد که با ماموریت قتل ژنرال ابو نوار ازاردن عازم دمشق شده بوده است .

فقط با ۵۰۰ تومان

میتوانید دارای یك دستگاه چرخ خیاطی و گلدوزی اتوماتیك برنینا بشوید

برنینا مدرن‌ترین چرخ خیاطی میباشد که رکورد چرخهای خیاطی دنیا را شکست

نمایشگاه برنینا ـ خیابان شاه ـ نرسیده بچهارراه شاه تلفن ۴۲۴۳۶

قبل از خرید هر نوع کولر

از مدلهای جدید کولرهای آبتار ساخت امریکا که هوای اطاق را با فیلترهای مخصوص تصفیه و تهویه نموده، در تابستان سرد و در زمستان گرم مینماید دیدن فرمائید

نماینده انحصاری: شرکت سهامی تاج سرای امید تلفن ۲۲۷۶۷

مرکز پخش: فروشگاه اعتماد لاله زار جنب کوچه خندان شماره ۱۰۸

# اطلاعات اقتصادی

## برای از بین بردن بازار سیاه تا چند روز دیگر
# دولت سیمان وارد تهران میکند

*** با افزایش موجودی سیمان در بازار بهای آن تنزل خواهد کرد**

*** بعضی کارگاههای ساختمانی برای تامین سیمان مورد احتیاج خود دچار اشکال شده‌اند**

امروز آقای مهندس شریف امامی وزیر صنایع ومعادن بخبرنگار ما اظهار داشت دولت موضوع ترقی بهای سیمان را در بازار مورد توجه قرار داده تا چند روز دیگر مقادیر کافی سیمان وارد بازار تهران خواهد شد واقدامات دیگر نیز برای تنزل بهای سیمان در بازار آزاد و ازبین بردن بازارسیاه آن انجام خواهد گرفت .

بطوریکه خوانندگان اطلاع دارند چندی است سیمان در بازار آزاد کمیاب شده و بهمین مناسبت نیز بهای آن ترقی کرده‌است فروشگاه های سیمان که تا چندی پیش هر مقدار سیمان تقاضا میشد فورا تحویل میدادند از تحویل سیمان خودداری میکنند .

کمبود سیمان اگر در موقع دیگری از سال بود شاید باندازه امروز محسوس نبود ولی افزایش فعالیت های ساختمانی در این فصل و بخصوص ازدیاد مصرف سیمان در ساختمان های بزرگ بتونی در این موقع سال کمبود سیمان رادر بازار بیش از حد محسوس ساخته است .

در حال حاضر بهای یک کیسه سیمان در بازار آزاد نزدیک به دو برابر نرخ دولتی است .

همانطور که قبلا هم اطلاع دادیم کارخانه سیمان ری که دولتی است روزانه صدو پنجاه تا دویست تن سیمان میتواند بمردم تحویل دهد درحالیکه روزانه برای خریددوهزار تن سیمان تقاضا تسلیم کارخانه میشود .

بدیهی است تنها کارخانه سیمان ری قادر نیست مصرف سیمان تهران را تامین کند و لازم است بقیه سیمان مورد احتیاج تهران را کارخانه‌های دیگر تامین نمایند .

نرخ دولتی سیمان ترقی نکرده است و بهای هر تن آن باحتساب عوارض شهرداری ۱۹۲۰ ریال است و هرکیسه پنجاه کیلوئی ۹۶ ریال تحویل مصرف کننده میشود .

فعلا بعضی از کارگاههای ساختمانی که سیمان مورد احتیاج خودرا از بازار آزاد تهیه میکردند برای تهیه سیمان دچار اشکال شده‌اند .

## بازار قماش ابریشمی راکد است
### واردات قماش ابریشمی بیش از مصرف است

بازار تهران کم کم روبه آرامش میرود وتوهم و عدم اعتماد جای خود را باطمینان و خوش بینی میدهد اما فعالیت تجاری کماکان راکدو سست است قماش ابریشمی که یکی از کالاهای فصل بهار و تابستان است جریان رضایت بخشی ندارد و دربازار بعضی‌ها معتقدند که اصولا فعالیت های ساختمانی در این فصل و بخصوص ازدیاد مصرف سیمان در ساختمان های بزرگ بتونی در این موقع سال کمبود سیمان رادر بازار بیش از حد محسوس ساخته است .

در حال حاضر بهای یک کیسه سیمان در بازار آزاد نزدیک به دو برابر نرخ دولتی است .

همانطور که قبلا هم اطلاع دادیم در حداقل ممکن تثبیت شده باوجودیکه قیمت در ابتداء بخصوص ژاپن که قسمت اعظم قماش ابریشمی از آنجا وارد میشود بالا رفته قیمت در ایران تغییری پیدا نکرده‌است بعضی ازوارد کنندگان بزرگ که در چند سال قبل بیش از ۸۰ درصد واردات ابریشمی از ژاپن را دردست داشتند بااستنباط صحیح از وضع بازار و غیر ممکن بودن کنترل واردات آن اخیرا فعالیت خودرا دراین زمینه بمقدار قابل ملاحظه‌ای کاهش داده‌اند مظنه بعضی از ارقام قماش ابریشمی ژاپونی بشرح زیراست - ژرژت ساده یاردی ۲۲ ریال نقد گلدار آن ۲۶ ریال که سابقا تا ۳۰ ریال هم رسیده بود ساتن ساده عریض ۲۸٫۵ ریال کم عرض ۲۵ ریال ساتن گلدار عریض ۳۲ ریال سلك ساده ۲۶ ریال فشاری عریض ۲۹ ریال تافته ۲۲ ریال همه مظنه های فوق نقدی میباشد .

## برای اجرای طرح های توسعه اقتصادی
# ایران از مؤسسهٔ بین‌المللی توسعه وام میگیرد

*** ایران و ٦٧ کشور دیگر جهان عضویت این موسسه را میپذیرند**

*** شرایط وامهای این موسسه و طرز استفاده از آن فوق‌العاده سهل میباشد**

آقای مهندس خسرو هدایت وزیر مشاور و قائم مقام نخست‌وزیر در سازمان برنامه که دوشب پیش رهسپار واشنگتن شد درمدت اقامت خود درامریکا علاوه برمذاکره با مقامات صندوق وامهای عمرانی امریکا پیرامون بقیه وامهای درخواستی سازمان برنامه درباره عضویت ایران درموسسه بین‌المللی توسعه وترمیم و استفاده از اعتبارات موسسه مزبور بامقامات امریکائی مذاکره خواهد نمود .

٦٨ کشور از جمله ایران عضویت این موسسه را پذیرفته‌اند وموسسه بایك میلیارد دلار سرمایه خود قرار است باشرایط فوق‌العاده سهل و بامدت طولانی و نرخ بهره نازل به کشورهای درحال توسعه کمك‌های فنی ومالی بنماید .

لایحه عضویت ایران دراین موسسه که از تصویب مجلسین گذشته بود بسازمان برنامه ابلاغ شده و باطلاع مقامات موسسه مزبور و بانك بین‌المللی ترمیم و توسعه نیز میرسد .

موسسه مزبور از شهریورماه امسال یعنی بعداز آنکه اعضای آن رسما معلوم شدند وسرمایه آن پرداخت گردید رسما شروع بکار خواهد کرد .

تشکیل چنین موسسه ای در مجمع عمومی سالانه بانك بین‌المللی ترمیم وتوسعه که در سال ۱۹۵۸ دردهلی تشکیل شده‌بود توسط نماینده ایالات متحده امریکا پیشنهاد گردید ووی اظهار داشت که برای کمك به ثبات اقتصادی جهان لازم است مساعدت های بیشتری بکشور های توسعه نیافته بشود و تنها کمك های امریکا کافی نیست واکنون موقع آن رسیده است که سایر کشور های صنعتی وسرمایه‌دار جهان آزاد نیز دراین امر مهم شرکت کنند وچه بهتر که این کمك از مجرای یك سازمان بین‌المللی وابسته ببانك‌المللی انجام شود وی پیشنهاد نمود که تشکیل چنین موسسه‌ای که بتواند باشرایط سهل‌تری به کشورهای توسعه نیافته عضو بانك بین‌المللی کمك کند مورد مطالعه قرار میگیرد .

هیئت مدیره بانك بین‌المللی بامشورت کلیه کشور های عضو موضوع را مطالعه نموده و اساسنامه آن را در ۲۶ ژانویه ۱۹۶۰ تصویب نمود.

قسمت اعظم سرمایه یك میلیارد دولاری موسسه مزبور که ۲۶۳ میلیون دلار است از طرف ۱۷ کشور صنعتی و ببول های معتبر و یا طلا پرداخته میشود تا مورد استفاده برای کمك بکشور های توسعه نیافته واقع شود و ۲۳۷ میلیون دلار بقیه توسط ۵۱ کشور توسعه نیافته پرداخت میشود که فقط ده‌درصد آن ببول های محکم و ۹۰ در صد به پولهای محلی است .

شرایط پرداخت وامهای این موسسه و طرز استفاده از آنها فوق‌العاده سهل بوده ودربعضی موارد حتی ممکن است بابت وام بهره‌ای گرفته نشود .

ایران یکی از کشورهائی خواهد بود که برای اجرای طرح‌هائی که جهت توسعه اقتصادی کشور تنظیم نموده است ازاین موسسه وام خواهد گرفت .

## حراج محمولات

محمولات کشتی دانمارکی که از حیفا اسرائیل بطرف خاوردور کالا حمل مینمود و چندی قبل در کانال سوئز توسط مقامات مصری توقیف شده بود امروز در قاهره بحراج گذاشته شد .

## بدارندگان اعتبار در بانك توسعه صادرات
# بانك تجارت خارجی اعتبار میدهد

چنانچه اطلاع دادیم بانك تجارت خارجی ایران که از تبدیل بانك توسعه صادرات بوجود آمده از هفته آینده شروع بکار میکند .

سرمایه بانك تجارت خارجی همان ۲۹ میلیون تومان است .

صاحبان اعتبار در بانك توسعه صادرات در بانك تجارت خارجی هم اعتبار دارند بعلاوه چك های عهده بانك توسعه صادرات از طرف این بانك پرداخت میشود و کسانیکه دسته چك بانك توسعه صادرات را دارند میتوانند با استفاده از آن عهده بانك تجارت خارجی چك صادر کنند .

برای بانك توسعه صادرات کمیسیون تصفیه تشکیل نمیگردد . در ضمن اطلاع میرسد که آقای آشوت ساخاتالیان که از افسران بانك ملی ست بریاست بانك تجارت خارجی منصوب شده است .

## برای مبارزه با بیماری ناشناس طاعون اسبی
### یك کلاس بین‌المللی درمؤسسه رازی تشکیل شده است

روز گذشته خبرنگاران جراید از موسسه رازی در حصارك کرج بازدید کردند.

قبل از بازدید موسسه رازی آقای دکتر عزیز رفیعی رئیس موسسه گفت بیماری طاعون اسبی بطور غیر مترقبه ودرمدت بسیار کوتاهی در کشورهای پاکستان ـ هندوستان و افغانستان و ایران و عراق و ترکیه و سوریه بروز و انتشار پیدا کرده این بیماری از ناخوشی های بومی افریقا میباشد و کارشناسان بیماری های دام این کشور ها تجربیاتی درباره بیماری نداشتند و چندی قبل دولت پاکستان از دولت افریقای جنوبی خواستار شد که یکنفر از کارشناسان موسسه تحقیقاتی دامپزشکی جنوب افریقا که امروزه تنها مرجع صلاحیت دار بین المللی این بیماری میباشد به پاکستان اعزام دارد و یك دوره کار آموزی که در آن نمایندگان ممالك دیگر نیز شرکت خواهند کرد تشکیل دهند .ولی بمناسبت مجهز بودن موسسه رازی و امکانات دیگر این موسسه اداره دامپزشکی دولت پاکستان وسازمان خواربار وکشاورزی جهانی از موسسه رازی خواستار شدند که این جلسات در حصارك تشکیل شود وزارت کشاورزی با این پیشنهاد موافقت کرد و بدین جهت آقای هوول کارشناس طاعون اسب مدت یك هفته است در موسسه رازی شروع بکار نموده و نمایندگان کشورهای هند ـ پاکستان ـ عراق ـ افغانستان ـ ترکیه نیز به تهران وارد و امروز در موسسه رازی حضور یافته و در کلاس کار آموزی مربوط بشناسائی بیماری طاعون اسب و ساختن واکسن شرکت نموده‌اند خوشبختانه وسایل موسسه رازی آماده بکار میباشد و حتی عملیات ساختن واکسن قبل از ورود کارشناس جنوب افریقا نیز توسط کارشناسان خود موسسه رازی شروع شده بود که کاملا مورد قبول آقای دکتر هوول کارشناس بین‌المللی واقع گردید.

در ابتدا که طاعون اسبی در ایران بروز کرد چون تهیه واکسن دو سال طول میکشید لذا موسسه رازی بااستفاده از یك روش ابتکاری شروع بتهیه واکسن فرموله از طحال اسب مریضی کرد .

باید دانست که برای تهیه واکسن طاعون اسبی بایدویروس آنرا دویست مرتبه متوالیا بمغز موش سفید تزریق کرد و سپس آنرا باسب تزریق نمود زیرا در غیراین صورت اسب تلف میشود . اینکار متوالیا دو سال طول میکشد ولی موسسه رازی با استفاده از روشهای استثنائی تاکنون ۱۰ هزاردز واکسن بطریقه اصلی تهیه کرده است.

موسسه قبل از آنکه بتواند از این واکسن تهیه کند برای حفظ نسل اسبهای سیلمی ارتش هزاردز واکسن که بطریق تزریق بمغز موش تهیه شده بود از افریقای جنوبی واردو باسبهای سیلمی تزریق کرد .

# جهان اقتصاد

## افزایش تولید فولاد

تولید جهانی فولاد درسال گذشته رکورد جدیدی برابر ۳۰۲ میلیون تن بدست آورده و این رقم دوازده درصد بیشتر از تولید فولاد در سال ۱۹۵۸ بوده‌است .

دربازار مشترك این تولید در سال گذشته ۹ در صد افزایش یافته است . تولید فولاد آلمان از سال ۱۹۵۳ شصت وچهار درصد و تولید ایتالیا ۹۱ در صد و تولید فرانسه ٤٠ در صد و تولید هلند ۱٤۱ در صد در این مدت افزایش یافته است .

علیرغم سه ماه اعتصاب درصنایع فولاد سازی آمریکا تولید فولاد این کشور در سال گذشته ده در صد بیشتر از سال قبل بوده است.

در شوروی و چین کمونیست این افزایش تولید بسیار زیاد بوده وچین که در سال ۱۹۵۳ فقط ٦٫٥ درصد محصول جهانی را تولید مینموده اکنون ۳٫٦ در صد این محصول را تولید میکند.

## همکاری هند و پاکستان

معاون وزارت اقتصاد هند اعلام داشت که باید بین هندو پاکستان همکاری اقتصادی نزدیکی بوجود آید. زیرا این دو کشور از بسیاری از جهات مکمل اقتصاد یکدیگر میباشند

## کشتی‌رانی در خلیج فارس

شرکت کشتی رانی ژاپنی «ایکله ـ تروسا» امروز اعلام داشت که بزودی یك خط کشتی رانی مجهز برای حمل مسافر و بار بین بنادر خلیج فارس وخاوردور و ژاپن بوجود می‌آورد .

این شرکت اکنون مشغول دایر کردن دفاتر نمایندگی در بنادر و کشورهای کنار خلیج است .

## مالیات اروپائی

شش کشور عضو بازار مشترك موافقت نمودند ۳۵٪ در صد از درآمد حاصل از تولید ذغال و فولاد خود را به صندوق مشترك ذغال سنگ و فولاد اروپا برای مخارج این صندوق بپردازند .

## صنایع ژاپن

صنایع ژاپن در سال گذشته ۲٤ در صد بیشتر از سال ۱۹۵۸ تولید نموده‌است اکنون ژاپن از نقطه نظر اقتصادی سالم ترین کشور جهان آزاد محسوب میشود .


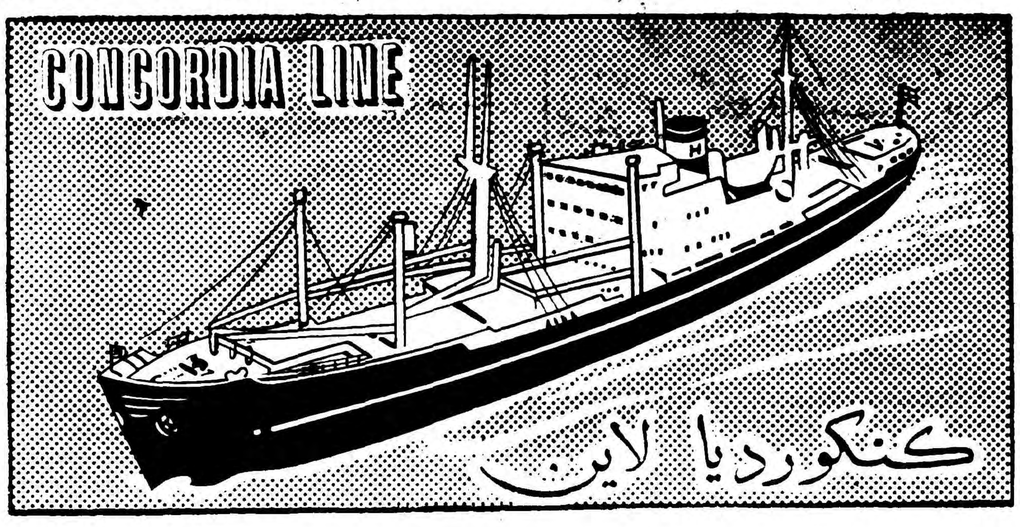


کشتی الین هورن m/s "ELIN HORN"

درحدود دوم تیرماه بخرمشهر وارد ودرضمن تخلیه برای بنادر ذیل بارگیری خواهد نمود .

جنوا ـ مارسی ـ نیویورك ـ بستن

فیلادلفیا ـ بالتیمور ، نورفولك

این کشتی اواسط تیرماه بطرف بنادر فوق حرکت ودر حدود ۱۷ روز پس از خروج از خلیج فارس به جنوا و ۳۲ روز به نیویورك خواهد رسید .

کشتی کنکوردیا فون m/s "CONCORDIA FONN"

درحدود ۷ تیرماه از بصره بخرمشهر وارد و پس ازپهلو گرفتن درضمن تخلیه برای بنادر فوق‌الذکر بارگیری خواهد نمود .

برای کسب اطلاعات بیشتر و تامین جا بنمایندگی کل در ایران

شرکت سهامی لوانت اکسپرس ترانسپورت (ایران)

خیابان سعدی کاشی ٤٤٧

تلفنهای ۳۷۲۷۰ ـ ۳٤٦٦۹ ـ ۳۳۹۹٤ ـ ۳٦۱۵۷ ـ ۳۹۰۵۸

و یا بشعبات این شرکت در خرمشهر و تبریز مراجعه فرمائید .

برای حمل ونقل کالای تجارتی خود

از راه زمین ، دریا و هوا از :

شرکت سهامی بار وکشتیرانی کمك بخواهید

شرکت سهامی بار وکشتیرانی که بااکثر شرکت های بزرك حمل‌ونقل در دنیا همکاری نزدیك دارد و نماینده‌کل شرکت کشتیرانی پارس درایران میباشد با امکانات وسیعی‌که دراختیار دارد کالای تجارتی شمارا اعم از سبك وسنگین ، شکستنی و غیرشکستنی بموقع وسالم برای شما حمل میکند .

شعب ما در :

جلفا ـ تبریز ـ بوشهر ـ

بندرشاهپور ـ خرمشهر ـ اصفهان

همیشه درانجام خدمات آماده‌اند

اداره مرکزی تهران

خیابان امیرکبیر کاشی ٤٢

تلفن ۳۰٤٥٤٠ ـ ۳۰٤۲۵۰

گردونه

۱ ـ ۱۲۲۸۸

# انتقاد

از : تماشاچی

## سك رنك كردن !

از قدیم و ندیم می گفتند فلانی‌خر رنك می‌كند . بیچاره خر حیوان‌بردبار و بیزبانی است چون دیواری از دیوار او گوتاهتر پیدا نمی شود هر چیز بد یا طعنه ای را بلو نسبت می دهند .

ولی الحق‌والانصاف آیا تا به حال شنیده بودید ـ سك را هم رنك‌بكنند ؟ قطعا میفرمائید خیر . پس چه خوب است خبر كوچكی را كه چند روزپیش در اخبار متفرقه‌اطلاعات درج شده بود بخوانید . ظاهرا در آمریكا مدتازه‌ای بین دختر های آمریكائی رواج یافته و آن رنك كردن سگها برنك پیراهن می باشد . خدا را شكر كه هنوز در كشور گل و بلبل سك بازی چندان رواج نیافته و خصوصا خانمهای‌متجدد باین حیوان باوفا آنقدر توجه نكرده‌اند كه او را مانند كیف و كفش و جواهر سینه جزء اسباب زینت و تجمل خود بشمار آورند . در دیار فرنگستان برخلاف آنكه گفته اند همنشین تو از تو به باید ـ تا تورا عقل و دین بیفزاید ! بسیاری از مردم خاصه زنان با سك همنشین و همراه‌هستند و در كوچه و بازار خانمهای مشكش مرتبا رامی‌بینید كه سك كوچولوی خودرا هفت قلم آرایش كرده و قبای نیمتنه دربرش كرده‌و زنجیر مرصع بگردنش آویخته اندواینطرف‌و آنطرف میكشندش !

البته وقتی آدم سیر و پر باشد و اطرافیانو همنوعانش هم در ناز و نعمت بسربرند ضرری ندارد كه به حیوانات بپردازد . این جملات‌معترضه خاطرتان باشد تا موضوع اصلی را عرض كنم :

پریشب بنده غلط‌انداز در جائی دعوت‌داشتم كه چند جفت خانم مكش مرك ما هم باپیشكاران صدیق‌خودشان كه عنوان‌شوهر را داشتند در آنجا حاضر بودند . صاحبخانه كه چند صباحی آب رودخانه سن را خورده خیلی امروزی‌است و چون‌سكم اووهمه مدعوین باستثنای مخلصتان سیراست صحبت از گرانی میوه و قیمت نخود و لوبیا نبود بلكه مذاكرات در اطراف مد دور میزد . یكی از لوازم آرایش جدید فلان كارخانهٔ آمریكائی سگن میگفت ، دیگری درباره طرز تازه آرایش‌موی‌سر در پاریس و سومی دربارهٔ دامنهائی كه در شهر رم‌خریده و مزیت آنها بر دامنهای دیگر داد سخن میداد . صاحبخانه چنان خودش را اهل بخیه قلمداد می كرد كه‌گوئی چهل سال زیر ابرو بر میداشته و در پاریس كاری جز رفتن به خیاطخانه های بزرك انجام نمیداده است . در همین موقع مخلص هم كه می خواستم نشان بدهم اهل بخیه ام راجع بهمین خبر روزنامه صحبت كردم و گفتم كه در آمریكا از قرار معلوم اخیرا مدشده است‌كه دختر خانمها و زنها سك‌خود را برنك پیراهن رنك كنند .

هنوز این حرف از دهانم بیرون نیامده بود كه خانمها ذوق زده‌شدند و یكی از آنها بشوهرش گفت پرویز جون! راستی بایدبرای‌من سك بخری!

دیگری گفت من كه نمیتوانم سگم را رنك بكنم باید شوهرم توی خانه بنشیند و اینكار را بكند !! صاحبخانه هم برای خوش‌آمد مهمانان موضوع را قابید و در اطراف آن بحث كرد كه واقعا ابتكار خوبی است و من هم‌باید چند جفت سك نر و ماده اصیل بخرم یا بنویسم از اروپا برایم بفرستند و آنها را برنك پیراهنهای خانم‌نقاشی كنم ! شوهر ها چنان نگاه‌غضبناكی بمن می كردند كه گوئی میخواهند چشمهایم‌رادربیاورندزیرا این‌مطلب‌را بنده عنوان كرده‌بودم . وقتی دیدم آش شور شد خودم شروع به نصیحت خانمها كردم و گفتم آخر اگر یك احمقی در یك گوشه آمریكا بیكاری‌زیر دلش بزند وچنین ابتكاری بخرج‌دهد مگر ما در این سر دنیا مجبوریم از او تقلید كنیم ! بهتر است عوض این قبیل تازه پرستی ها خانمهای ماكمی هم به تربیت بچه های خود و تمشیت زندگیشان بپردازند . تجدد و تمدن چه ربطی به سك بازی دارد !! ولی باور كنید نه تنها حرف من اثری در حضار نكرد بلكه شوهر ها از ترس زنهایشان دم بر نیاوردند . و خانمها هم مرا مورد حمله قرار دادند كه‌ای آقا ! شما در قرون وسطی زندگی می كنید و با آزادی زنان مخالفید .زنهای دنیا پیشرفت می كنند وما چرا باید از آنها عقب بیفتیم . دردسرتان ندهم من آنشب فهمیدم كه چرا خانم های ما حقوق سیاسی خود را نمی توانند بگیرند . برای اینكه متاسفانه بسیاری از آنان فقط تجدد خواهی را در خرید پیراهن و آرایش موی سر و تقلید از مد میدانند و ذره ای بفكر خواهران محروم و اجتماع خود نیستند .

## كفتگوی مردم

### بناهای بدون استحكام

آقای محمدحسین شوشتری‌مینویسد عده‌ای بناو معمار خانه‌هائی‌میسازند ومیفروشند كه‌بعضی‌درانتخاب مصالح رعایت‌استحكام آنرانمینمایند وبعضی بارنك‌و روغن خانه‌های بدون استحكام را بفروش میرسانند مقتضی است شهرداری عده‌ای بازرس مطلع و بصیرراماموزنمایدتا ازاسكلت‌اینگونه بناها بازدید بعمل آورده از ادامه ساختمانهائیكه از نظر فنی مراعات استحكام نشده جلوگیری‌بعمل‌آورند.

### صندوق هدایت جوانان

آقای جواد فرهادپور مینویسد دو سال قبل سه‌سهم از صندوق هدایت جوانان بنام فرزندان خود خریداری كرده‌ام ولی‌تاكنون هیچگونه اطلاعی‌از فعالیت ومحل كار آن صندوق ندارم وترازنامه و بیلانی ندیده‌ام چنانچه نحوه كاراین صندوق اعلام‌شود موجب تشكر خواهد بود .

### كشاورزان تربت‌جام

آقای صدیق‌زاده از طرف كشاورزان تربت جام مینویسد در اثر باریدن تگرگ شدیدی كه‌تاكنون نظیر نداشته محصول وعوائد ۴۰مزرعه بكلی ازبین رفته‌و فعلاقفرو مسكنت براهالی‌مستولی شده است ازاولیای دولت انتظارداریم هرچه زودتر مقداری غله برای‌خانواده های بلازده‌این منطقه ارسال فرمایند زیرا اكنون ۳۶روزاست‌كه تمام‌خانوده های كشاورزان این ناحیه سرگردان وگرسنه منتظر كمكهای مالی وغیر مالی وقضائی دولت وبانك كشاورزی هستند .

### یك خانه سه‌اطاقی

آقای محمود امین‌نوری كارمند ناحیه‌راه آهن شمالشرق از شاهرود مینویسد پس‌از ۲۵سال خدمت ازسال ۳۴بشاهرود منتقل شده‌ام و بعلت ناسازگاری آب وهوا دوطفلم بفاصله یكسال درگذشته وباشش طفل‌دیگردر شاهرود خانه‌بدوش زندگی میكنم تقاضا دارم خانه محقری كه‌دارای سه اطاق باشدبرای‌سكونت عائله‌ام‌واگذار شود واز حقوق ماهانه‌ام بهای خانه مستهلك گردد .

### بازرگانان اصیل

یكی‌از بازرگانان تهران مینویسد خبری‌در صفحه‌اقتصادی روزنامه‌اطلاعات راجع‌ببازداشت بازرگانان كه با جعل اسناد گمركی پنج میلیون ریال‌حقوق گمركی رانپرداخته دوروز قبل منتشر شد چون مسلما‌این شخص‌كلاهبرداری است كه‌خودرا بنام بازرگان ایرانی معرفی نموده مقتضی است نام‌وهویت وتابعیت‌اوبرای حفظ‌حیثیت بازرگانان محترم ایران در جرایداعلام شودزیرا بازرگانان ایرانی اصیل ازاینگونه اعمال غیرشرافتمندانه بدور هستند.

### تامین آب سالم

آقای دكتر داودجانفزا پزشك مقیم قلهك مینویسد اهالی شمیرانات بخصوص قلهك واطراف‌آن ازآبچاه استفاده مینمایند و آب این چاهها بعلت نزدیكی بچاه‌های مستراح و فاضل‌آب غالبا آلوده بانواغ میكرب وانگل‌میباشدكه‌ایجاد اسهال وبیماری های انگلی‌ناشی‌از آب‌آلوده میباشد شایسته است نسبت بتامین آب‌سالم برای مردم این منطقه پرجمعیت‌اقدام مقتضی بعمل آید .

### شكایت بی‌اصل

ازلنگرود رعایای قراء كرف محله‌ـ دیودره سرودشت محله‌و كلكارسرا تلگراف میكنند یكی‌ازمالكین رودسر مدت‌دوسال است میخواهد بزورمحلی مختصرآب مزارع‌مارا بزمین سنگلاخ تازه‌آماده خود ببرد چون‌بامماتعت ما برخورد میكند هرروز بعناوین مختلف مارا بشهرو ژاندارمری جلب واز كار رعیتی باز میدارد اینك كه درمعاینه محلی‌بازپرسی‌كذب‌ادعای‌اودر خصوص تخریب نهر ثابت شده تقاضاداریم از تشبثات جلوگیری ومارا از ایجاد مزاحمت اوحفظ نمایند .

# از اینجا و آنجا

### اسبهای علی خان

امروز برای اولین بار پس‌از مرك علی‌خان اسبهای سبزوسرخ وی وارد اسپریس های مسابقه شدند . علی‌خان رویهمرفته ۳۵۰ اسب اصیل دارد. برخی ازاسبهای وی‌در مسابقه پیروز شدند امكان دارد در میان خانواده او كسی حاضر نشود اسبهای وی را بعنوان ارثیه قبول كندزیرا هیچیك‌از آنها علاقه‌ای‌باسب‌ومسابقه اسب‌سواری ندارند. ممكن‌است‌آنهارا درمزایده‌ای بفروش رسانده پول آنرا بحساب یاسمین دخترعلی‌خان‌دربانك‌نگهدارند.

### مهلك ترین مار

چندی قبل یك مار استرالیائی موسوم به «ماربرآسا» جوانی را در مزرعه پدرش در لوس‌آنجلس گزید. پزشكان از ادامه زندگی او كه«كنت‌ـ ارنست» نام داشت مایوس بودند زیرا مهلك‌ترین مار زبان اورا گزیده بود. ماربر آساسه‌مترطول‌دارد. جوان را بایك ربه آهنین زنده نگاهداشته‌اند گزش مارباعضای اوراقلج كرده است. پزشكان میگویند هفت هشت‌ماه طول خواهد كشید تابتوانیم نظربدهیم كه‌آیا اوزنده میماند یا خیر زیرا تاكنون كسی‌از زهر ماربرآسا جان بدر نبرده است .

### ماه‌مصنوعی جدید امریكا

ماه‌مصنوعی‌جدیدامریكاكه میداس‌نوم نام‌دارد دوسه روزپیش باموفقیت بدور مدار زمین قرار داده شداز آن نوع اقمار مصنوعی است‌كه میتواندبموقع. لحظه‌حمله‌موشكی‌كشورمهاجم‌راباطلاع امریكا برساند .این‌قمر ۴۴۵۰ كیلو گرم‌وزن داردو مجهزبه دستگاههای حساس ماذون فرمز میباشد .این دستگاهها قادرند حرارت حاصل از شعله موشك های دشمن رادرك كرده اطلاع دهند . ماه مصنوعی امریكا ۶٫۶ مترطول وهر۱مترقطر داردو چون سنگین است چند هفته پیش درفضا نماند . هنگام گردش دماغه مخروطی شكل قمربطرف زمین است‌واین امر برای آزمایش دستگاهها حساس‌ماذون فرمز وكسب اطلاع درمورد آنهاست. چشم فوق‌العاده حساس ماذون قرمز كه‌دراین ماه مصنوعی‌كار گذاشته‌اند میتواند درهر ثانیه هزاران میل مربع وسعت‌رادقیقا تحت‌نظربگیرد‌و ۳۰دقیقه قبل از حمله موشكی دشمن اطلاع دهد .این ماه‌درهر ۳دقیقه یكبار‌بدور زمین میگردد .

### بمب اشعه مرك

این‌روزها درسراسر دنیا سخن‌از بمب نوترونی اشعه مرك است. این بمب میتواند سپاه دشمن‌را نابودسازد بدون اینكه حتی یكنفر ازسپاه موافق ازمیان برود .

هم‌اكنون در شوروی و امریكا مشغول تكمیل این بمب خانمانسوز هستند . درامریكا حتی نام این بمب راجزو «اسرارمگو» دانسته‌اند .بمب مرك‌به‌وضع‌جنگهای‌انسی خاتمه‌میدهد. بااقلا تحولی درآن‌پدید می‌آورد.این بمب یك‌نوع سم مخصوصی راواردبدن انسان میكند واورا آنا خشك میكند اماعمارات وتاسیسات و مظاهر دیگر تمدن راسالم بجای میگذارد .

این بمبهای مخصوص درگلوله های اتمی حمل‌میشود امریكا برای حفاظت‌كشورهای اروپائی‌دربرابرشوروی این‌بمب‌را بسیار پرارزش میداند اما بیم‌آن میرود شوروی هازودتر آنرا تكمیل كنندو اروپارا تهدیدنمایند بخصوص كه‌آنهادوستدارند باروپائی دست‌بیابند كه‌بابمب اتمی‌وایران‌شده باشد .

## حكیم‌الهی ( هدایت‌الله )

نامزد خدمت در بیستمین دوره مجلس شورایملی است كسانیكه‌به آثار انتقادی و افكار اجتماعی او آشنا هستند با كمك باو بحویشتن كمك فرمایند . ـ۱ـ آ ـ۹۱۹۳

## سید مرتضی خادم مدیر فروشگاه خادم
### باطلاع عموم میرساند

چندی قبل‌بر اثر بحران اقتصادی مختصری كه درامور تجارتی اینجانب حادث شده بود ناچار بتقدیم دادخواست بدادگستری گردیدم درنتیجه رسیدگی معلوم شد از لحاظ مقررات قانون تجارت وقفه تجارتی‌در امور كسبی اینجانب حاصل نشده لذا دادخواست تقدیمی اینجانب در دادگاه فسخ گردید و كلیه حساب طلبكاران را تصفیه و مفاصا حساب دریافت نمودم .

اینك برخلاف شایعات بی‌اساس مغرضین‌هیچگونه‌پرونده‌محكومیت حقوقی و جزائی در دادگستری ندارم .

ضمنا بدینوسیله اعلام میدارد چنانچه اشخاصی باشند كه از اینجانب سندی در دست دارند وتاكنون مراجعه ننموده‌اند تقاضا دارد در ظرف یكماه از این تاریخ بدفتر اینجانب در خیابان ناصر خسرو تیمچه صدراعظم مراجعه نمایند .

در خاتمه معروض میدارد همانطور كه سابقا خدمتگزاری‌هموطنان عزیز را وظیفه خود میدانستم اكنون هم مانند سابق برای خدمتگزاری دوستان وهموطنان عزیز آماده میباشم .

آ ـ ۱۰۷۴۷ سید مرتضی‌خادم

خانم محترم
اگر میخواهید شخصیت ووقارشما در اجتماع بیشتر باشد
هرگز بدون جوراب از منزل بیرون نیائید

## جدول
### كلمات متقاطع
### شماره ۱۵۴۷

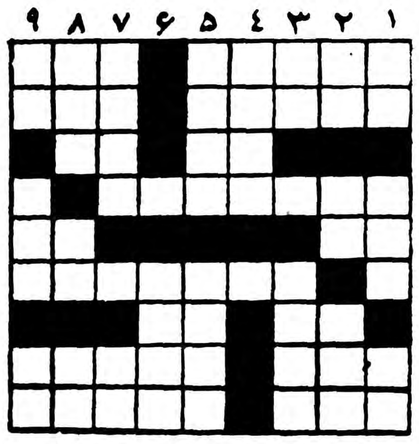

افقی :

۱ـ از تصنیف‌هائی كه‌چندی پیش خیلی معروف شده بود ـ از بیماریها ۲ ـ معدن لب‌لعل و كان حسن‌ـ اعتنا و توجه هم معنی‌میدهد ۳ـ حرف‌نفی‌ـ خاك چینی۴ـ كرانه‌اش معروفترین تفرجگاههای تابستانی و زمستانی جهان است ۵ـ گم شده‌است و مشكل پیدا شود ـ رودی در اروپا ۶ـ همسایگی ۷ـ فرمانبران مغز ـ حرف‌تعجب ۸ـ بزرگترین هنرش پیچیدن است ـ از استخوانهای بدن انسان ۹ـ اشتباه عظیم ـ بزرگی .

عمودی : غالبا همراه ضعف می‌آید ـ قاطر چموش استادانه‌تر میزند ـ طماع‌بادست خود برای گذشتن از آبرو می‌بندد ! ۲ ـ بسوی ـ دهان كودك تازه حرف‌ـ از چاق‌شدنیها ۳ـ اگر باشد ـ بهم‌زدن آن هم دعوا برپا میكند ۴ـ آهنگ‌ساز معروف اروپائی ۵ـهم درسلسله اعداد است و هم در باغ و بستان ـ آزمایشگاه زر ۶ـ روان است اماروح نیست ۷ـ از اقسام كلم ـ شهری است ۸ـ دوازده بعلاوه یك ـ حریف ورقبازی ـ شراب فرنگی ۹ـ شاعر چون از دست داده بدرگاه خدا نالیده است‌ـ از معروفترین كارخانهای چینی سازی ـ تكرار یك حرف‌كه علامت تعجب نیز میتواند باشد .

### حل جدول شماره ۱۵۴۶

افقی: ۱ـ سیم ـشالده ۲ـرادمرد ـ ور ۳ـ شل ـان ـ اسم ۴ـ سنك پشت ۵ـ خدیو ـرتیل ۶ـ نارنگی ۷ـ اگه‌ـزا ـدب ۸ـتا‌ـ بارانی ۹ـ ملایر ـ رجا.

عمودی :۱ـ سرشاخ ـاتم ۲ـ یال ـدنگال ۳ـ مد ـ سیاه ۴ـ مانور ـبی۵ـ شرنك ـنزار ۶ـ مادـبرگ‌ـر ۷ـ آشتی ـار ۸ـدوستی ـدنج۹ـ هرم‌ـلوبیا.

## تغییر نام خانوادگی

نام خانوادگی اینجانب محمدتقی طالبی بشهرامی تغییر یافته‌است.

محمدتقی شهرامی

## آگهی مناقصه

كارپردازی مجلس شورای ملی دوخت یكصدوچهل‌دست لباس‌فرمی افراد گارد مجلس شورای ملی كه بایستی درمجلس شورای دوخته شود طبق نمونه موجود در اداره كل ملزومات را بمناقصه میگذارد شركت‌كنندگان برای كسب اطلاعات لازمه‌باداره ملزومات‌مراجعه وپیشنهاد خودرا درپاكت لاك ومهر شده كه حاوی قبض سپرده بمبلغ ۲۵۰۰ ریال بصندوق مجلس دشد تاآخر وقت اداری روز سه‌شنبه‌هفتم تیرماه ۱۳۳۹ باداره دفتر كارپردازی مجلس تسلیم‌ورسیددریافت خواهد نمود ساعت دو قبل‌ازظهرروز ۴شنبه هشتم تیرماه ۱۳۳۹ پاكتها باز و قرائت خواهد شد حضور شركت‌ـ كنندگان آزاد وكارپردازی مجلس دررد وقبول پیشنهادها مختار است به‌پیشنهادهای بدون سپرده یاحاوی چك بانك ترتیب اثر داده نخواهد شد هرگونه عوارض قانونی وهزینه مربوطه بعهده برنده مناقصه خواهد بود.

كارپردازی مجلس شورای‌ملی

## پرستاران دیپلمه

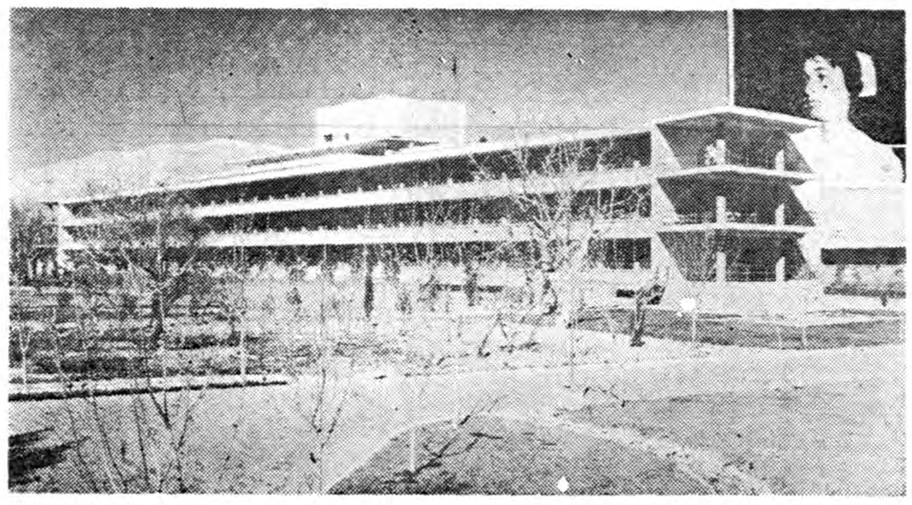

محیط‌مناسب
حقوق‌مكفی
آتیه روشن
كارجالب

در اختیار شماست با مامكاتبه كنید

آدرس. بیمارستان نمازی شیراز ـ قسمت پرستاری

ـ۱ـ آ ـ ۹۵۳۲

## مقالات وگزارشهای خارجی

# «نیروی سوم» اتمی

### پس‌از شکست کنفرانس سران غرب دچار سرگیجه اتمی شده است

از تاریخ ۱۰ ژوئن فرانسه بنوبه خود وارد مسابقه موشکی شده است پس از شکست کنفرانس سران سرگیجه اتمی تمام غرب را فراگرفته است و اکنون باید دید این مسابقه بکجا خواهد انجامید ؟

مك میلان روز ۳۰ مه در جلسه مشترك مجلسین ضمن توضیح شکست کنفرانس سران اظهار داشت • اینك مافربیها چه باید بکنیم ؟

جلسائی که در الیزه بر پا شد ، ومسافرت وزیر دفاع انگلیس به واشنگتن واستراوس وزیر دفاع‌آلمان بامریکا بطور دقیق باین سئوال‌پاسخ داد : هرکشوری بنوبه خود در راه مسلح کردن ارتش خویش‌با سلاحهای اتمی کوشش کند ، و فکر یك راه حل دسته جمعی کنار گذا شته‌شود

## نقشه فرانسه

پس از انفجار اولین بمب فرانسه وساختمان هواپیما های‌جدید ، در جلسه کاخ الیزه تصمیم گرفته‌شده که نقشه دوگل تصویب شود •

نقشه دوگل مبارت از ایجادهواپیما های حامل بمب اتمی است چرا ژنرال دوگل مایل است قوای خود را در یك «نیروی ضربتی» متمرکز سازد ؟ در وهله اول دوگل تصور میکند که انگلستان بانیروی ضربتی ناچیز خود نفوذ زیادی در سازمان پیمان اتلانتیك بدست آورده است و در مرحله دوم وی امیدوار است باتقویت این نیرو در باشگاه اتمی جا ی‌مناسبی بدست آورد •

## سازش اتمی

اولین نقشه مك میلان که پا نظر ژنرال نورستاد فرمانده عالی پیمان اتلانتیك طرح شده مبارت از این است که نیروی ضربتی در پیمان اتلانتیك بوجود آید و بهمین جهت است که نخست وزیر انگلیس مایل است با جلب پشتیبانی لیدر جناح راست حزب کارگر یك اتحاد صمیمانه در راه ایجاد نیروی ضربتی بوجود آورد •

بنابراین لازم است که نخست‌وزیر انگلیس با رئیس جمهور فرانسه و احتمالا با کشور های اروپائی در راه بوجود آوردن نیروی ضربتی اتمی دسته جمعی در اروپا مشاوره نماید •

این پیشنهاد سال گذشته از طرف یك نماینده انگلیس بعمل آمد ولی امسال وضع بسیار تفاوت کرده‌است زیرا اینك فرانسه در آستانه ساختن قمر مصنوعی خود میباشد و آلمان غربی اجازه دارد ارتشی را بوجود آورد که سابقا از داشتن آن منع شده بود •

اگر چه وضع‌از نظر آلمان وفرانسه اینك مساعد است ولی هنوز هیچ یك از این دو دولت حاضر نیستند در این مورد مذاکره نمایند • آلمان وفرانسه باوجود اینکه بین خود اختلافاتی دارند ، در این مورد متفق القول میباشند که باید یك نیروی ضربتی ملی بجای نیروی ضربتی دسته جمعی تشکیل شود • فرانسه این هدف خود را مخفی نمیکند • اشتراوس در تمام کنفرانس ها به سازمان پیمان اتلانتیك اعلام‌وفاداری میکند • وی بدینوسیله موفق شده است تمام پایگاههای موجود را تحت نظارت بگیرد و امید وار است در این راه کاملا موفق شود او در حالیکه به اظهارات ژنرال نورستاد تکیه کرده از ایالات متحده امریکا تعدادی موشك خریداری نموده است •

مسلم است که وجود این موشك ها در آلمان غربی این دولت را به یك‌قدرت بزرگ اتمی تبدیل نمیکند ولی سبب اضطراب روسها میشود • آشنائی نیرو های نظامی آلمان با این موشك ها این امید را بوجود میآورد که روزیکه نیرو های امریکا در اروپا این سلاحها را به قوای اروپائی تحویل دهند آنوقت آلمان دارای نیروی ضربتی بمراتب قویتر از انگلیس و فرانسه خواهد شد•

بهرحال مك میلان هنوز نتوانسته است کسی را که طرفدار ایجاد «نیروی سوم اتمی» باشد پیدا کند • بهمین جهت وی باز هم ناچار است برای جلوگیری از تقلیل و تضعیف نیروی اتمی انگلیس بجانب متفق خود امریکا متوجه شود •

(فرانس ابسرواتور)

# همزیستی باچین سرخ

چند هفته قبل وقتی مائوتسه‌تونك نمایندگان کشور های ژاپن، کوبا ، برزیل و آرژانتین را بار می داد ، آنها رامطمئن‌میساخت که‌بزرگترین کابوس کنونی امریکا بیداری‌مردم آسیا ، افریقاو امریکای‌لاتین‌است. ایجاد تصوری از یك دشمن‌مشترك که بطور متساوی چین و آسیا و سایر نقاط توسعه نیافته دنیا را به خطر انداخته هدف و ورد زبان جراید و رادیو پکن شده‌است .

مثلا این تبلیغات اساسی مبارزه‌چین را علیه کوششهای حکومت ژاپن برای استقرار قرارداد امنیت ژاپن و امریکا تشکیل می دهد . راهی که آیزنهاور در سفر خود به خاور دور پیش گرفت مراتب موفقیت چین را در این تبلیغات نشان میدهد . رئیس جمهوری ابتدا به مانیل رفت که در آنجا در میان فیلیپینی‌ها مخالف قابل ملاحظه‌ای وجود ندارد واز او به نحو عالی استقبال کردند . سپس به فرمز رفت که میتوان‌آن را از اقمار امریکا شمرد و از آنجا قرار بود به ژاپن برود که متفق لرزانش کیشی نمیداند تا کی در برابر مخالفین دوام می‌آورد ؟ دامنه وسیعی که چین برای اجرای این دعاوی ضد امپریالیستی خود دارد از آنجا آشکار میشود که چین از یکطرف آمادگی خودرا برای کمك نظامی به شورشیان الجزایر واز طرفی حاضر بودن خود را در دادن کمك اقتصادی به کوبا اعلام‌داشته است .

حتی لرد مونتگمری تحت تاثیر سرعت پیشرفت چین قرار گرفت . اما اگر تجارب و اطلاعات سیاسی وی نیز به اندازه تجارب نظامیش بود بیشتر از افزایش روز افزون نفرت چین نسبت به امریکا حیرت میکرد . چین کمونیست که‌از ابتدا بوسیله امریکا آشکارا بصورت دشمن تلقی شده و از همان روز ولادت حکومت انقلابی ، امریکا او را به سازمان ملل متحد راه نداده است طبیعتا دشمن خطرناکی است.

اما امروز به نحو برجسته‌ای این دشمنی را در تمام جراید چین به زبان اصول عقاید کمونیستی لنینی منعکس و خلاصه ساخته‌اند . در یك مقاله‌ای که اخیرا به قلم یوچائولی نوشته شده این روزها مورد بحث است پاسخ مائوتسه‌تونك را به این سئوال که آیا باید اگر جنك‌طلبان جنگی را علیه ارادهٔخلق آغاز کنند ، بترسیم ؟ بشکل ذیل بیان میکند :

فاتمام

از خبرنگار ما در ژنو

# ادبیات وتمدن ایران واسلام در دانشگاه‌ژنو

هفته گذشته یك مجمع بین المللی روابط فرهنگی و اجتماعی و مذهبی میان شرق وغرب را بررسی کرد • مبتکر این برنامه آقای مهیار نشات خبرنگار مخصوص اطلاعات در ژنو میباشد • وی اولین خارجی است که بریاست دانشجویان دانشکده حقوق منصوب گردیده و به تصدی پست معاونت‌کل اتحادیه دانشجویان دانشگاه رسیده است •

هفته گذشته دانشگاه ژنو شاهد اولین مجمع بین المللی بود که برای بحث و بررسی پیرامون روابط فرهنگی ، اجتماعی‌و مذهبی بین‌شرق وغرب تشکیل شده ، و جلسه نهائی آن در حضور یکهزار نفر از رجال وشخصیتهای برجسته سویسی و خارجی و دانشجویان دانشگاه ژنوو سایر دانشگاههای سویس منعقد گردید •

«مجمع بین المللی» از تشکیلاتی است که از طریق اتحادیه کل دانشجویان دانشگاه ژنو بمنظور استفاده از محیط و وضع بخصوص دانشگاه مذکور که تقریبا دانشجویان ۶۰ملت مختلف درآن‌مشغول تحصیلند تنظیم شده ، اولیای امور دانشگاه نیز با تشویق از این فکر و نقشه که منجر به تقویت روابط دوستی وآشنائی بین دانشجویان خارجی وسویسی میگردد ، کلیه تسهیلات لازمه را از قبیل فراهم نمودن سالن بحث ، در دسترس گذاردن کتب واطلاعات مفید و مورد لزوم تصمیم گرفته اند که جلسات بحث را در سالهای آینده نیز ادامه بدهند •

این مجمع بین المللی که در سال تحصیلی ۱۹۵۹ – ۱۹۶۰ روابط کلی وعمومی کشور های شرقی و غربی را مورد بحث قرار داده دارای سه انجمن فرعی میباشد که مشتمل است بر انجمنهای فرهنگی ، اجتماعی و مذهبی •

تعداد اعضای آن از ۱۶۰ نفر متجاوز بوده و چند تن از اساتید دانشگاه سویسی‌وخارجی ومستشرقین از قبیل پرفسور ژان ابر ازاپادیس با دادن کنفرانس به اجرای نقشه و برنامه مجمع کمك ومساعدت نموده‌اند •

مسئول تشکیلات مزبور و مبتکر این برنامه یکنفر دانشجوی ایرانی آقای مهیار نشات محصل رشته حقوق میباشد • نامبرده اولین‌خارجی است که بریاست دانشجویان‌دانشکده حقوق منصوب‌و متصدی پست‌معاونت کل اتحادیه دانشجویان دانشگاه گردید و طرح و نقشه مجمع مزبور برای استفاده از فرصتی که شهر بین المللی مهمی مانند ژنو جهت تبادل نظر و کسب معلومات راجع به سایر ملل و حصول حسن تفاهم فراهم کرده ، بوسیله وی تهیه و بموقع اجرا گذارده شده است •

جلسه نهائی بریاست آقای برنارد ریگن مدیر یکی از وزین ترین جراید اروپا یعنی ژورنال دو ژنو که اخیرا به ایران مسافرت نموده انعقاد

این عکس عده‌ای از دانشجویان را هنگام ایراد نطق نشان‌میدهد

یافت •

بعد از مقدمه کوتاهی که ازطرف آقای مهیار نشات بعنوان خیرمقدم ایراد گردید ، اعضای انجمن اجتماعی مشکلات محصلین خارجی بخصوص شرقی را در موقع ورود به ژنو وعدم آشنائی به محیط تشریح کرده وضمنا متذکر شدند که تماس با دانشجویان سویسی که در اقلیت هستند بی اندازه مشکل بلکه محال میباشد •

چند نفر از دانشجویان سویسی خاطرنشان ساختند که علت اصلی وضع فعلی ناشی از مقتضیات خانوادگی و کیفیاتی‌است که بر اوضاع و احوال جامعه در ژنوحکمفرما است – بدین معنی که دانشجویان سویسی که هم وسعی اکثریتشان پایان دادن دوران تحصیل و عهده‌دار شدن مشاغل اجتماعی است فرصت برقرار کردن روابط دوستی را با خارجیان نداشته و گذشته از این دارای انجمن خانوادگی میباشند و فرصت معاشرت با خارجی کمتردست میدهد •

متصدی انجمن فرهنگی که فلسفه وادبیات ایران را مورد بحث قرار داده ، و آقای جمالزاده نویسنده مشهور ایرانی نیز کنفرانسی دراین زمینه ایراد کرده اند ، متذکر شد که با مطالعه راجع به ادبیات وتمدن دیرین ایران ثابت میشود که تاچه حد باید با خارجیان تماس گرفت و از وجود آنها در دانشگاه با بحث ومبادله افکار و نظریات استفاده نمود •

بعد از آن سه نفر از اساتید دانشگاه ژنو راجع به مسیحیت و اسلام مطالبی ایراد نموده ، وآقای بامات کارمند عالیرتبه موسسه جهانی یونسکو که مخصوصا بدین مناسبت ازپاریس‌دعوت شده‌بود شرح مبسوط ومفصلی راجع به اسلام و نکاتی که آنرا به مسیحیت نزدیك میسازدبیان کرد •

نطق آقای بامات در حضار تاثیر خاصی داشت و این اولین باری است که یك فرد مسلمان و خارجی بنابدعوت‌رسمی یك اتحادیه‌دانشجوی دراین‌زمینه در دانشگاه‌ژنو سخنرانی نموده است •

در پایان جلسه مزبور فیلمهای جالب‌توجهی راجع به بعضی ممالك شرقی بمعرض نمایش گذارده شد•


یك اختراع بی نظیر بهداشتی

مسواکهای دریای نور ساخت آلمان باداروی مخصوص

که درموهای آن بکار برده شده

برای حفظ سلامتی دندانها وجلوگیری

ازخونریزی لثه ها وبروز پیوره و عفونت دهان توصیه میشود

محل فروش: کلیه خرازی فروشیهای معتبر بازار



## پمپ شناور یك فاز

ساخت اطریش کارخانه معظم فوگل برای ٦٥ متر عمق با کلید و کابل کامل

**قیمت ۲۹۵۵۰ ریال**

تهران اروپـسمیدان‌فردوسی تلفن ٤٢٢٨٣



# افتتاح سرویس تعمیرات دوفین ورنو

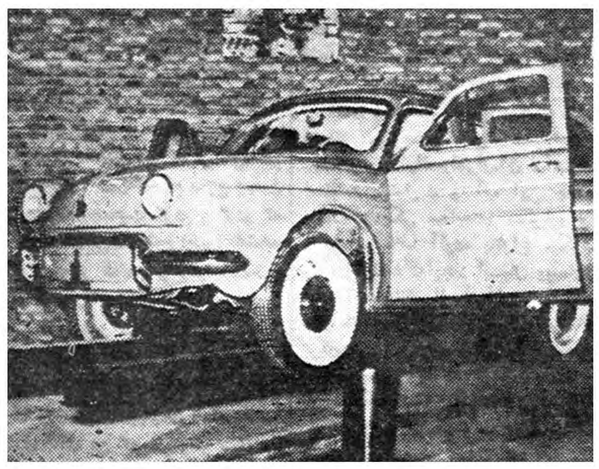

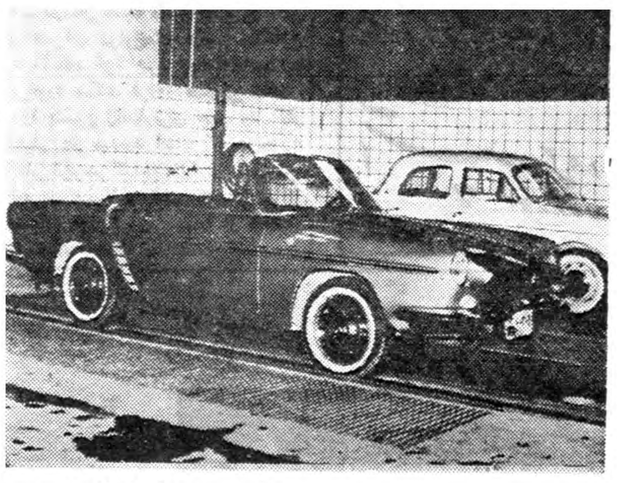

تحویل نماید.

طبق توضیحات کارشناسان مزبور ، رنواولین سازنده اتومبیل درفرانسه وششمین سازنده درجهان است ودرحال حاضر رنو دو هزارو ششصد وسیله نقلیه درروز بیرون میدهد وتابحال بیش‌از یك میلیون

عصر روز پنجشنبه گذشته محل جدید سرویس وتعمیرات اساسی اتومبیلهای دوفین ورنو واقع در خیابان آیزنهاور جنب خیابان تاج طی مراسمی افتتاح گردید.

دراین مراسم طبق دعوت قبلی شرکت سهامی‌ایزدپناه عده‌ای از شخصیت های‌مختلف مملکتی‌حضور بهمرسانیده بودند وضمن پذیرائی که از مدعوین بعمل آمد قسمتهای مختلف سرویس تعمیرات دوفین‌ورنومورد بازدید قرار گرفت

این سرویس که به‌تمام وسائل مدرن مجهز میباشد زیر نظر سه تن‌از متخصصین فرانسوی که در کارخانه مرکزی رنو برای این‌کار تربیت شده‌اند اداره میشود تعمیر گاه مذکور باتعمیرگاههای اروپائی رقابت‌دارد ودرکمترین مدت قادر است اتومبیل شمارا تعمیر نموده‌و

دستگاه‌اتومبیل‌دوفین‌ازکارخانه‌خارج شده است وتنهادر سال۱۹۵۹ بیش از ۵۱۵۰۰ دستگاه اتومبیل دوفین محصول کارخانه بوده است که بهمین مناسبت هم جشن باشکوهی درپاریس برپا گردید.

**رنو یك بنگاه ملی است وبدولت فرانسه تعلق دارد**

که‌درحقیقت یك سازمان صنعتی کاملی است ودرکارخانهاوکارگاه‌های مخصوص‌آن‌انواع‌لوازم مختلف ساخته میشود طبق آماری که از طرف شرکت کارخانجات دوفین و (رنو)منتشر شده درسال ۱۹۵۹ در کشور آلمان که‌خود سازنده‌اتومبیل های کوچك میباشد ٤۱۰۰۰دستگاه ودر آمریکای شمالی ۱۰۹٤۱۷ دستگاه ودر آمریکای لاتین۶۰۲۰۲ دستگاه اتومبیل رنو فروش رفته است.

محصولات کارخانجات رنو در ۱۰۱ کشور بفروش میرسد وبیش از ۷۵۰۰ نمایندگی دردنیا دارد بهمین جهت شرکت سهامی ایزد پناه نمایندگی مخصوص فروش اتومبیلهای دوفین ورنو در ایران برای‌جلوگیری‌ازاتلاف‌وقت‌مشتریان خودوفراهم‌نمودن‌تسهیلات لازم‌برای آنان باکمك متخصصین فرانسوی اقدام به‌تاسیس چنین تعمیرگاه‌بزرك ومجهز نموده است.



## آگهی انتخاب دستیار

دانشکده پزشکی تبریز دو تن دستیار بشرح زیر با مسابقه انتخاب مینماید :

۱– دستیار برای کرسی آسیب شناسی یکنفر •

۲– دستیار برای بیولوژی‌حیوانی یکنفر

داوطلبان واجد شرایط میتوانند با مدارك لازم‌ازتاریخ پنجم‌تیرماه۳۹۰ تا چهل روز درتبریز بدبیر خانه دانشکده پزشکی و در تهران بادار ه کل تعلیمات عالیه مراجعه و ثبت‌نام نمایند استخدام پذیرفته شدگان از مسابقه دستیاری موکول بصدوراجازه استخدام و تامین اعتبار خواهدبود

رئیس دانشکده پزشکی و دارو – سازی تبریز • دکترامیرکبیریان

۱–۳ آ–۱۲۱۷۸

نام پارچه

# چادری

ازکلمه

**TEIJIN**
**ACETATE**
**1410 FAILLE!**

آمده‌است

پارچه‌های عالی ماکه دارای رنك روشن استجنس بسیار مرغوبی‌است که تمام شرائط یك پارچه‌چادری خوب رادارا میباشد.

- سبك
- ابریشمی
- ضد بید وضد کیك
- دافع چرك وکثافت

**اگر از قیمت‌ها مطلع باشید خریدی بهتر ازاین نمیشود**

Teikoku Rayon Co., Ltd. که خلاصه آن‌کلمه "TEIJIN" است– اولین مبتکر ساختن فیبر مصنوعی از چهل سال قبل میباشد. امروز نیز هنوز دراین موضوع سرآمد همگان است.

کوشش مداوم عده‌ای از افراد خبره وباکفایت درخلال سالهای متمادی همراه باتوسعه تکنیك این هنر درخارج باعث شده‌که "TEIJIN" عالیترین‌فیبر های شیمیائی باسامی زیر تهیه نماید.

"TEIJIN Tetoron" (فیبر پولیستر)
"TEIJIN Teviron" (فیبر کلورایدپولی‌ونیل)
"TEIJIN Rayon"
"TEIJIN Acetate"

برای دریافت کاتالوك مصور به آدرس زیر مکاتبه فرمائید

TEIJIN TEIKOKU RAYON CO., LTD.
EDOBORI-MINAMIDORI, NISHI-KU, OSAKA, JAPAN
CABLE ADDRESS: TEIJIN OSAKA

آ–۱۲٤٤۰

قانون‌اصول تشکیلات دادگستری واستخدام قضات

# مسئولیت انتظامی قضات

## دادسرای انتظامی قضات ووظائف آن ـ دادگاه عالی انتظامی

## فصل اول ـ دادسرای انتظامی

ماده ۱۴۱ قضات دادگاه عالی انتظامی دارای هر رتبه که باشند از حقوق رتبه پازده قضائی استفاده خواهند کرد .

ماده ۱۴۲ ـ حقوق رئیس دیوانعالی کشور دادستان کل و رئیس دادگاه عالی انتظامی وتجدید نظر قضات معادل باحقوق وزراء خواهد بود.

ماده ۱۴۳ ـ معاونین ومدیران کل وزارت دادگستری و کارمندان اداره کل بازرسی کشور اداره کل امور قضائی که دارای پایه قضائی هستند از حقوق پایه قضائی خود استفاده خواهند کرد ومدت خدمت آنان دراین مقامات ازهرلحاظ جزء خدمت قضائی محسوب میشود .

تبصره )هرگاه حقوق پایه قضائی معاونین وزارت دادگستری کمتراز حقوق ثابت معاونین وزارتخانه‌ها باشد دراینصورت از حقوق ثابت معاونین استفاده خواهند کرد .

ماده ۱۴۴ ـ قضاتیکه باشش سال اشتغال بخدمت ترفیع نائل شده باشند از حقوق یك رتبه بالاتر استفاده خواهند نمود .

ماده ۱۴۵ ـ پرداخت فوق‌العاده اشتغال خارج از مرکز قضات دادگستری برطبق آئین‌نامه خواهد بود که وزارت دادگستری ودارائی تهیه وپس از تصویب کمیسیونهای دارائی ودادگستری مجلسین بموقع اجراء گذاشته خواهدشد .

## فصل چهارم
## مقامات قضائی

ماده ۱۴۶ ـ مقامات قضائی به ۷ طبقه تقسیم میشود .

طبقه اول ـ پایه یك الی ٤ قضائی اعضاء علی‌البدل دادگاههای بخش وشهرستان ، رئیس دادگاه بخش دادیاران درجه۲ شهرستان بازپرس درجه ۲

طبقه دوم ـ پایه ۵ و ٦ قضائی . بازپرس درجه ۱ دادیار درجه یك شهرستان .دادستانهای درجه ۲ شهرستان حکام درجه ۲ دادگاه های شهرستان. کارمندان علی‌البدل دادگاه استان .دادیاران ومستشاران درجه۲ استان .

طبقه سوم ـ پایه ۷ قضائی ، حکام درجه۱ دادگاههای شهرستان. دادستان درجه یك شهرستان مستشاران درجه یك دادگاه های استان، دادیاران درجه یك استان. روسا شعب درجه ۲ دادگاه های استان .

طبقه‌چهارم ـ پایه ۸ قضائی ، روسا درجه یك شعب دادگاه های استان . رئیس کل و دادستان درجه ۲ استان. دادیاران درجه۲ دیوان عالی کشور .

طبقه پنجم ـ پایه ۹ قضائی . رئیس کل و دادستان درجه یك استان مستشاران دیوان عالی کشور دادیاران درجه ۱ دیوان‌عالی کشور .

طبقه ششم ـ پایه ۱۰ قضائی ، روساء شعب دیوانعالی کشور. معاون اول دادستان کل .

طبقه هفتم ـ پایه ۱۱ قضائی ، رئیس ودادستان دیوانعالی کشور. رئیس دادگاه عالی انتظامی .

ماده ـ صاحبان پایه‌های قضائی که در ادارات بازرسی کل کشور واداره کل امور قضائی ودادگاه و دادسرای انتظامی قضات ودادگاه های اختصاصی خدمت میکنند مدت خدمت آنها ازهرلحاظ جزوخدمات قضائی محسوب واز حق ترفیع و حقوق در مدت اشتغال در ادارات مزبور استفاده خواهند نمود وزارت دادگستری مجاز است با توجه بسابقه و خدمات قضائی و پایه اشخاص مزبور مقام آنها را با مقامات هفتگانه مذکور درماده این قانون تطبیق نماید .

ماده ـ برای تعیین مقام کارمندانیکه در موقع تصویب این قانون منتظر خدمت‌هستند بالاترین مقامی که قبل از انتظار خدمت داشته‌اند ملاك تشخیص‌واقع خواهد شد .

ماده ۱۴۷ ـ کلیه کارمندان قضائی اعم از کسانی که در موقع تصویب این قانون شاغل یکی از مقامات هفتگانه بوده یا نبوده‌اند هرگاه در طول مدت خدمت در دادگستری نائل بمقام بالاتری شده باشند همان مقام سابق خود را خواهند داشت هر چند عملا حائز مقام مزبور نباشند .

ماده ۱۴۸ ـ از تاریخ تصویب این قانون ارتقاء بطبقه بالاتر منوط بداشتن پایه کافی ودو سال خدمت در طبقه مادون است .

ماده ۱۴۹ ـ وزارت دادگستری میتواند کارمندان قضائی را که درنقاط بدآب‌وهوا انجام وظیفه مینمایند و همچنین کلیه کارمندان قضائی را با در نظر گرفتن لیاقت و صلاحیت بشرط داشتن پایه کافی پس از یکسال توقف در طبقه‌مادون به طبقه مافوق ارتقاء دهد .

ناتمام

### معاون جدید مؤسسه کاره

آقای جیمز مودی معاون جدید موسسه کمکهای امریکائی برای کلیه کشورها (کاره) از بلگراد به تهران وارد شد .

معاون جدید موسسه کاره که فارغ التحصیل علوم سیاسی و اجتماعی از دانشگاه فیلادلفیا میباشد به کلیه نقاط ایران مسافرت خواهد نمود تا برنامه های غذائی و حرفه‌ای موسسه کمکهای امریکائی را نظارت نماید و اجراء و ترقی آنهارا بمرکز کاره در نیویورك و کمك کنندگان امریکائی گزارش دهد .

آقای مودی قبلا در یوگسلاوی و مکزیك برنامه های‌مشابهی را اجراء نموده است .

### انتصابات و تغییرات در دادگستری

آقایان‌بهروز افشار معاون دادسرای تهران و سرپرست دادسراهای نواحی دکترنورعلی قابنده رئیس‌سرپرستی، دکتر رضا صفری دادستان استان آذربایجان شرقی. لقمان نشاط مستشار استان هشتم .ابراهیم محتشم‌دولتشاهی دادستان شهرستان کرمان . حسین احدیه رئیس دادگاه های شهرستان شیراز .محمد علی واصف احمدزاده دادیار دیوانعالی کشور . علی‌گرگانی رئیس شعبه ۳ دادگاه جنائی‌مرکز. منصور بدر دادستان بابل . ابراهیم قره باغی بازپرس بابل .حسین‌مهدوی بازپرس دادسرای تهران . رحمت اله مقدم مستشار دیوانعالی کشور . علینقی مجد شیبانی معاون دادسرای مشهد .محمود عسگری رئیس دادگاه بخش آستارا . منوچهر احمدزاده رئیس دادگستری فومن . جلال رهوری رئیس دادگستری زابل . محمدعلی جاویدی دادستان شهرستان زابل. عباس دانشخواه دادیار دادسرای کاشان .عباس مبشر دادیاردادسرای شهرستان اصفهان .امیر امیر صدری رئیس بازپرس شعبه ۵ دادسرای اصفهان .محمد مقتدر نژاد رئیس دادگاه بخش جدیدالتاسیس‌سراوان. رضا شیخ بهائی دادستان شهرستان گرگان . محمد مرعشی رئیس‌دادگاه بخش گرگان. محمد حسین فریدونفر رئیس شعبه۵ دادگاه شهرستان‌تبریز. رضا فرهمند دادستان شهرستان رضائیه .احمد شریعت‌بازپرس رضائیه

## امشب در سینما های
# پلازا ـ سعدی

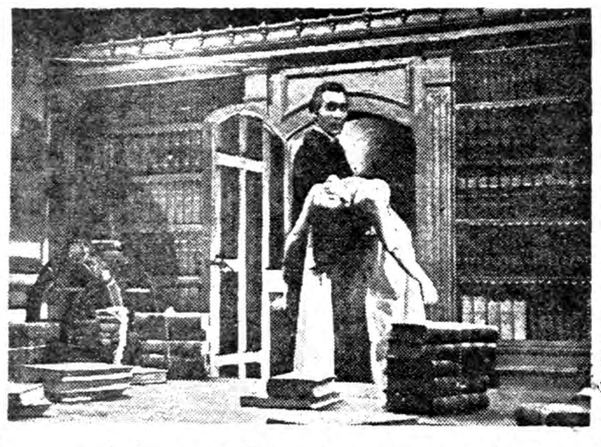

## بزرگترین و وحشتناکترین فیلم تاریخ سینما
# دراکولا

**رنگی ـ دوبله بفارسی در استودیو پلازا اشخاصی که دارای اعصاب قوی نیستند خواهشمند است از دیدن این فیلم خود داری فرمایند**

**ورود اطفال کمتر از ۱٦ سال ممنوع است**

## یك ستاره ژاپنی بتهران می آید

دوشیزه هاروکوانیفوچی ستاره جوان و مشهور ژاپنی که بدعوت شرکت هواپیمائی ك.ال.ام بدور دنیا مسافرت میکند روز دوشنبه ساعت ۱۱ونیم شب باتفاق سردبیر اخبار و رئیس قسمت فیلمبرداری تلویزیون توکیو وارد فرودگاه مهرآباد میشود شرکت هواپیمائی ك.ال.ام مدت سه‌روز از دوشیزه مزبور درتهران پذیرائی میکند وی پس از تهران به آتن عزیمت خواهد کرد .

## آگهی مناقصه شماره ۱۲

بنگاه برق تهران پیرو آگهی مقدماتی منتشره درشماره ٤٤۲۹ ـ ۱۰ر۲ر۳۹ روزنامه رسمی کشور وشماره ۱۰۱۹٤ ـ ۸ر۲ر۳۹ روزنامه یومیه اطلاعات بدینوسیله کارمزد ترخیص کالا از ادارات گمرك خرمشهر اهواز ـ بندر شاهپور ـ تبریز جلفا وبندر پهلوی وحمل آنرا به‌تهران بمناقصه واگذار مینماید.

داوطلبان شرکت دراین مناقصه که قبلا پرسشنامه های مربوطه‌را تکمیل وتسلیم نموده میتوانند بامراجعه بدائره کارپردازی ودریافت فهرست شرائط وطرح‌قرارداد مربوطه پیشنهادهای خودرا تاساعت ۱۲ ظهر روز شنبه ۲۵ر٤ر۳۹ طبق شرائط مقرر بصندوق هیئت نظارت‌بنگاه بیندازند.

پیشنهادهای رسیده عصر همانروز در هیئت نظارت مفتوح‌وقرائت خواهد شد.

بنگاه برق‌تهران

## آگهی انتقال باجه

ازتاریخ ۲٤خرداد ماه محل باجه راه‌آهن از محل سابق (سالن ایستگاه راه‌آهن) به‌محل جدید خیابان سیمتری ـ سه‌راه کارگر طبقه فوقانی ساختمان آقای رحمانیان انتقال یافته‌است.

**بانك‌ملی‌ایران**

## آگهی مناقصه

اداره فرهنگ کرج تعداد ۵۰۰ دستگاه میزو نیمکت آهنی بطریق مناقصه خریداری مینماید پیشنهادات تا آخر وقت اداری روز دهم تیر ماه قبول خواهدشد کسانیکه مایل بشرکت در مناقصه مزبور باشند برای اطلاع از شرایط آن میتوانند آگهی تفصیلی مناقصه را از دفتر اداره فرهنگ کرج اخذ و طبق‌شرایط مذکوردرآگهی‌مناقصه شرکت نماینده رئیس اداره فرهنگ شهرستان‌کرج

**علیخانلو**

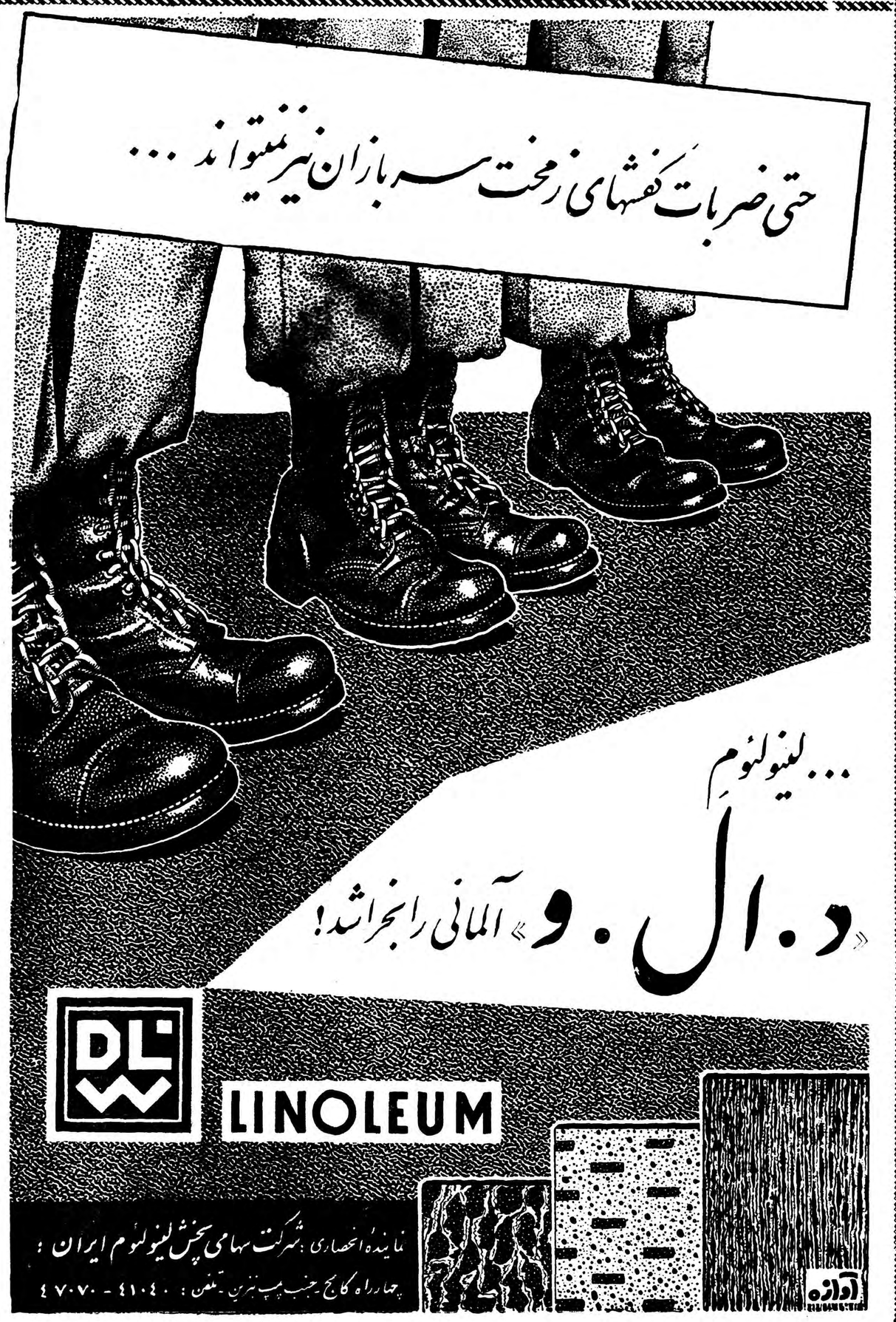

بررسی تاریخ روابط ایران وشوروی

# همه مفاخر متعلق به شوروی است!

یکی از مشخصات تبلیغات فریبکارانه دولت شوروی اینست که مفاخر ملل دیگررا منسوب به‌خود میکند، حتی مبارزات ملی اقوام مبارز راکه بسابقه‌ی احساسات ناسیونالیستی خود پیروزی پیدا کرده‌اند مربوط بخود معرفی‌میکند کارگردانهای رادیو مسکو اگر ممکن بود واسباب خجالت نبود ادعا میکردند که مثلا جورج واشنگتن روسی بود یامیرابو ودانتون ولافایت زعمای بزرگ انقلاب کبیر فرانسه جد اعلای لنین بوده‌اند. بله اگر کارگردانهای رادیو مسکو خجالت نمیکشیدند چه‌بسا که میگفتند پرزیدنت ویلسن‌رئیس جمهوری‌فقید زمان جنگ اول بین‌المللی اصول دمکراتیک رااز لنین الهام گرفته بود.

این از مشخصات تبلیغات رادیو مسکو ودروغپردازیهای کارگاه‌عظیم دروغبافی دولت شوروی است.

ادعاهای گفتار نویسهای رادیو مسکو نیز در زمینه مناسبات ایران وشوروی از همین قماش است. آنها معتقدند که قرارداد ۱۹۱۹ معروف راکه بین حکومت وقت ولردکرزن وزیر خارجه انگلستان بسته شد آنها لغو کرده‌اند یعنی لنین بزرك وتروتسکی ورفقای متوفای انقلاب اکتبر ۱۹۱۷ درحالیکه قضیه‌درست معکوس است قرارداد ۱۹۱۹ را ناسیونالیزم ایرانی وروح استقلال طلب جاویدان ملت ایران بهمزد.

اماجریان اوضاع بین‌المللی‌فقط تغییر رژیم درروسیه نبود بلکه‌اولا اصول چهارده‌گانه پرزیدنت ویلسن وثانیا اختلافات عمیقی بودکه دربین فاتحین جنك اول در ورسای‌پدید آمده بود. قسمت عمده این‌اختلافات مربوط بکشورهای خاورمیانه و نزدیك ویابهتر بگوئیم مربوط به مخلفات وماترك امپراتوری عثمانی بود. عامل دیگر خستگی دول استعماری از جنك بود چون دیگر ملتهای آن دولتها حاضر نبودند در سرزمین های دیگران باقیمانده واحیانا بجنك بپردازند. بنابراین قرارداد ۱۹۱۹ راسیاست لنین و رفقای متوفایش که بدست استالین بعدها باصطلاح تصفیه وبه سینه گورستان سپرده شدند لغونکرد. همزمان بامذاکرات تهران‌و مسکو برای عقدمعاهده‌مودت درسال ۱۹۲۰ وهمزمان باخروج تدریجی ارتش‌های بیگانه از ایران دولت اتحاد جماهیر شوروی از وضع آشفته‌ی آن روز ایران که نتیجه قهری‌جنك بود سوء استفاده کرد. بالشکویك‌ها پس‌از خاتمه‌دادن به جمهوریهای اسلامی در قفقاز روبایران نهادندو بنای تجاوز وتعرض به‌تمامیت ارضی ایران را گذاشتند . طرفداران شوروی که رادیو مسکو از آنهانام میبرد ازقماش همان پیشه وری و رفقای اوبودند که غائله آذربایجان‌را بوجود آوردند.

هدف قرارداد ۱۹۱۹ چه بود؟ مليون وناسیونالیستهای ایران معتقد بودند که هدف این قرارداد لطمه زدن باستقلال ایران است. آیا تذکاریه مورخ ۲۸ فوریه ۱۹۴۶ برابر بانهم اسفند سال ۱۳۲۴ مولوتف باحمد قوام نخست وزیر وقت هدفش چه بود؟ در تاریخ‌مزبور بغیر از ستون پنجم شوروی یکصدو سی هزار افراد ارتش سرخ درایران بودند که از همه طرف بایران و دولت ایران علیرغم پیمان سه‌جانبه تجاوز میکردند. آیا درتاریخ عقد قرارداد ۱۹۱۹ که موردبحث‌رادیو مسکو همینقدر از افراد قشون سرخ که‌هدفشان‌مشابه‌باهدفهای‌همان تذکاریه ۲۸ فوریه ۱۹۴۶ دولت شوروی است درایران وجود داشت؟ هرگز.

این حقایق تاریخی وقتی مقابل هم گذاشته‌میشود آنوقت. عظمت‌تجلی‌روح ناسیونالیستی ملت ایران بهتر و کاملتر درنظر می‌آید زیرا که‌همان طور که در ۱۹۱۹ وایام بعداز آن ملت ایران زیربار نفوذ وسلطه بیگانه نرفت وباکمال شهامت و مردانگی فریاد میزد یامرك یـــا استقلال روزیکه قشون سرخ علیرغم میل‌خود وزیر مهمیز مقررات والزامات بین‌المللی خاك ایران‌راترك کرد ملت ایران خود به‌حساب متجاسرین ومزدوران مسکو وعمال شوروی وخیانتکاران‌رسید. نهیب مردانه خلق ایران در آذربایجان همه‌را سرجای خود نشاند ودشمنان ایران چون‌شغال‌درمقابل‌شیرراه‌فرار درپیش گرفتند ودرپشت‌سرده‌دوازده هزار خانواده راکه‌جوانانشان شهید شده بودند عزادار وسوگوار باقی گذاشتند. امروز گفتار نویسهای رادیو مسکو از مناسبات ایـــران وشوروی چنان سخنرانی میکنند که گوئی تازه سرازخاك بدرآورده‌برای مردم کره مریخ حرف میزنند.


## دبستان و کودکستان تهمینه قلهك

از اول تیر ماه مشغول نام نویسی خواهد بود وعلاوه بر درسهای کلاسی کار های فنی و انگلیسی تـدریس خواهد شد .

**خیابان دولت روبروی کوچه شهرداری منزل آقای حکیم زاده شماره تلفن ۸۱۳۹۴**

آـ۱۰۶۸۱


## هنرستان عالی موسیقی‌ملی

### وابسته باداره‌کل هنرهای زیبای‌کشور

برای کلاس اول متوسطه داوطلب پسرو دختر میپذیرد .

شرط ورود بهنرستان دارابودن گواهینامه شش‌ساله ابتدائی

داشتن استعداد موسیقی است برنامه دوره اول متوسطه هنرستان عینا مانند برنامه سایر دبیرستانهاست و ارزش کارنامه عمومی آن مانند کارنامه دبیرستانهای دیگر است بعلاوه دروس علمی و عملی موسیقی‌هم تدریس میشود .

دوره دوم هنرستان سه‌سال و دارای برنامه اختصاصی موسیقی‌است.

دوره هنرستان جمعاشش سال است وارزش دیپلم آن از لحاظ استخدامی و نظام وظیفه‌برابر دیپلم کامل متوسطه میباشد و فارغ‌التحصیل های هنرستان میتوانند بایه یك آموزگاری به سمت هنرآموزی‌سرود وموسیقی استخدام شوند.

دفتر هنرستان تاآخر خرداد ماه‌همه روزه صبح وازاول تیرماه الی ۱۵شهریور ماه روزهای دوشنبه صبح برای ثبت‌نام داوطلبان بازاست.

**نشانی‌ـخیابان‌بیست متری دوم‌ـچهارراه‌سزاوار ـهنرستان‌عالی‌موسیقی‌ملی**

آـ۱۱۹۲۲ ۱ـ۱۰

## مژده

چادر برزنتی امریکائی واتر پورف بیابانی وارد شده وبقیمت مناسب در دسترس مشتریان محترم گذارده میشود . آدرس ـ خیابان قزوین بین چهار راه قنات و چهار راه عباسی انبار شرکت سهامی موتو کار تلفن ۲۰۸۷۴ . ۱ـ۳

# اینجا وهمه جا کوکا کولا

در روز های قرح بخش گردش بر فراز تپه های سبز و خرم بسیار نشاط آور و لذت بخش است . مناظر دلفریب طبیعت پس از رفع خستگی و تجدید نشاط با کوکاکولا دیدنی تر و جذاب تر میگردد.

معرف اهل سلیقه

در بیش از ۱۰۰ کشور

در دو اندازه مناسب

## بتونیر میلارز

از ۱۰۰تا۸۰۰لیترموجود تهران اروپ ـمیدان‌فردوسی تلفن ۴۲۲۸۳

۱ـ۱۰ آـ۱۲۴۰۸

# بی. او. اِ. سی

سریع و مستقیم، بدون توقف به

# آلمان

## فرانکفورت ـ دوسلدرف

برای کسب اطلاعات وتهیه جا ، درتهران به‌نمایندگی کل بی. او. اِ. سی شرکت‌ایرتوك خیابان فردوسی شماره ۷۱ تلفن ۶۳۹۶۴ تا ۶۶ ودر آبادان، بشرکت‌فولر تلفن۷۱۴۸۲ ویاسایرآژانسهای مسافری مجاز بی. او. اِ. سی مراجعه فرمائید.

# B·O·A·C

پیشرو جهانی در پرواز هواپیماهای جت

BRITISH OVERSEAS AIRWAYS CORPORATION

# اسامی برندگان یك میلیون ریال جوائز حساب سپرده اختیاری بانك‌بیمه بازرگانان

## برنده جایزه ممتاز ۵۰۰،۰۰۰ ریالی

**۵۰۰ر۰۰۰ ریالی**

**آقای مهدی سید غراب دارند حساب شماره ۱۹۴۷۷ از شعبه بازار**

**۲۵۰ر۰۰۰ ریالی**

**آقای احمد بنا ساز نوری‌دارنده حساب‌شماره۱۹۴۷۷از شعبه بندر پهلوی**
**آقای عبدالوهاب منیری قمی زاده حساب شماره ۵۳۱۶ از شعبه سعدی**
**آقای سعید خدابخش دارنـده حساب شماره ۱۷۸۸۳ از شعبه بازار**

**۲۰۰۰ ریالی**

آقای غلامحسین ظهیری دارنده حساب شماره ۳۰۶۸۰ ا زشعبه ـ بوعلی
بانو گیلان کیوان دارنده حساب شماره ۱۰۴۹۶ ازشعبه ـ رشت
آقای منصور راحتی دارنده حساب شماره ۲۰۳۸۸ از شعبه لاهیجان
کربلائی زهرا تربتی دارنده حساب شماره ۲۰۱۵۲ از شعبه ـ لنگرود
آقای رضا حسینخانی دارنده حساب شماره ۵۰۴۳۵ از شعبه کمرك
آقای محمد ابراهیم خلیلی دارنده حساب‌شماره ۲۰۷۷۲ از شعبه ـ ری
آقای سلطان جوانمردی دارنده حساب شماره ۲۲۱۶۹ از شعبه ـری
نصرت شیردل دارنده حساب شماره ۴۱۲۶۴ از شعبه ـدخانیات
آقای علی خداداد دارنده حساب شماره ۵۱۹ از شعبه ـ گنبد
دوشیزه آهنك اقلیدس دارنده حساب شماره ۱۵۵۷ از شعبه ـ سعدی
آقای امانی داود دارنده حساب شماره ۲۶۹۲ از شعبه‌ـ سعدی
آقای محمد ولی جهان دارنده حساب شماره ۳۷۹۳ از شعبه ـسعدی
آقای مهدی آجودانی دارنده حساب شماره ۴۹۳۰ از شعبه‌ـ سعدی
آقای محمود کاتوزیان دارنده حساب شماره ۶۰۶۹ از شعبه ـ سعدی
آقای محمد جدی دارنده حساب‌شماره ۱۱۵۳از شعبه ـ ساوه
آقای علی بزاز دارنده حساب شماره ۱۰۶۶۶ از شعبه‌ـ بابل
آقای نوروز علی نادریان دارنده حساب شماره ۵۱۱۲ از شعبه ـنکاء
آقای محمود برادران دارنده حساب شماره ۱۱۶۴۲ از شعبه ـ بازار
آقای‌سیدمحمودخسروشاهی‌دارنده‌حساب شماره۱۳۲۴۳ از شعبه ـ بازار
آقای سیدحسن ضرابی دارنده حساب شماره ۱۴۳۹۴ از شعبه ـ بازار
آقـــای محمود اکبری دارنده حساب شماره ۱۵۴۵۴ از شعبه ـ بازار
آقای رضا سودمند دارنـــده حساب شماره ۱۶۴۹۵ از شعبه ـ بازار
روح‌انگیز بنیادلو دارنـــده حساب شماره ۱۷۵۴۴ از شعبه ـ بازار
آقای علی اکبر صمدی دارنده حساب شماره۱۷۶۰۸ از شعبه ـ بازار
روزا رضوان دارنـــده حساب شماره ۱۹۶۷۴ از شعبه ـ بازار
آقای‌یوسف‌رجب‌زاده‌حکیمی‌دارنده‌حساب‌شماره۲۰۷۱۳ از شعبه ـ بازار
آقای مسعود مدنی دارنده حساب شماره ۲۱۷۵۳ از شعبه ـ بازار

**چند هزار نفر دیگر نیز از جوائزپانصدریالی و یکصد ریالی حساب سپرده اختیاری برخوردار شدند پس انداز خو را بحساب سپرده اختیاری بانك بیمه بازرگانان بسپارید واز جوائز و مزایای بهره و بیمه مجانی آن بهره مند شوید .**

آـ۱۲۳۶۰

## کرسی آزاد

از :صادق سرمد

# قرنهاست که زناشوئی بصورت تجارت درآمده

بقیه از شماره قبل

تردید ندارد که کلیه حقوق و تکالیف از قوانین مربوطه ناشی میشود و مراقبت در حسن اجرای قوانین مربوط بمرتبه دوم است البته‌مقصودمن حمله بقوانین شرعی نیستزیراقوانین‌اسلامی دارای مبانی محکمی است مخصوصا قانونگزاری در اسلام بالاخص در فقه شیعه که با نوامیس مترقی زمان همدوش و همقدم جلو میرود و راه تامین سعادت افراد اجتماع را همیشه باز نگاه میدارد ایراد من البته بقوانین‌عرفی است که باید بر اساس مبانی اسلامی باقتضای زمان نقیصه های موجود را مرتفع سازد .

ـاسلام بین نرخ عالم و جاهل از زمین تا آسمان‌تفاوت قائل شده است .

ـاسلام در مقابل هر تکلیفی حقی قائل شده است

اسلام اگر حق طلاق را مطلقا بمرد داده انعقاد هر گونه شرط را که مخالف مقتضای عقد نباشد به نفع زن جائز شمرده تا غیر مستقیم دائره قدرت مطلقه و یکطرفی مرد محدود گردد .

اسلام عمل مومن را ماخوذ دانسته وحتی در حضانت اطفال مادر را مجبور بدایگی نساخته است . بنابر این :

زنی که امروز مثل یك مرد تحصیل میکند .زنیکه استقلال اقتصادی پیدا کرده و وقتش صرف اداره خانه و تربیت‌اولاد میشود و بر طبق قوانین اسلامی حق دارد از این بابت اجرت بخواهد .

بالاخره زنی که عامل‌موثرزندگی‌مرداست ودر ترقی مادی و معنوی او سهیم است و حق‌دارد در مقابل این تکالیف حقوق تازه‌ای بخواهد تا ادامه زندگی او با مرد بر پایه عدالت امکان پذیرشود و روز جدائی از اموال مرد سهمی ببرد

اما اگر ما بخواهیم باین حقایق اعتنا نکنیم و بیك زن‌تحصیلکرده مثل یکمرد که گاهی هم تحصیلاتش بر مرد فزونی دارد بگوئیم «بیا سرنوشت خودرا بیچون و چرا تسلیم مردی کن که مروت هوسش گرفت ترا لخت و عور از خانه بیرون کند » البته قبول نخواهد کرد . در مقدمه گفتم که البته در معاشرت های امروزی بی‌مبالاتی توسعه یافته و مجالس عیش و عشرت و هوسرانی به سعادت خانواده ها لطمه می زند ولی این عوامل که در یك کشور پهناور ممکن است از یك شهر و دو شهر تجاوز نکند ودر آن یك شهر و دوشهر هم مختص یك محله یا دو محله باشد و در آن یك محله یا دو محله هم از یکی دو خانه تجاوز نکند نمیتواند عذرخواه نقص نظاماتی باشد که سرنوشت یك ملت بسته بدان امه تو در سراسر کشور معایب آن حکمفرماست .

مصلحت اجتماع باید در ضمن قوانین حفظ گردد . قوانین باید طوری تدوین شود که قدرت جلو گیری از سوء استفاده و کنترل د راجرای عدالت در نفس آن قوانین باشد . اگر این خاصیت در مدلول قوانین نباشد . ناچار راههای انحرافی برای فرار از بی عدالتی باز میشود .

اینکه قرنهاست زناشوئی در ایران بصورت تجارت درآمده و جوانان ما از ترس هزینه های سنگین از قبول مسئولیت خانوادگی فرار می کنند مولود همین قوانین و رسوم نارسا و غلط است که حقوق و شئون زن را تامین نمی کند بلکه ازدواجی را که زن بامید زندگی بسعادت می پذیرد از اولین ساعت اورا در اضطراب میاندازد بقول عبدالرحمن جامی : محنت قریش از بعدش افزون تر میگردد ناچار برای جلب اطمینان خاطر است که زن یا کسان زن بار وثیقه و تعهد مالی مردرا سنگین می کنند تا مرد یاغی و طاغی را رام کنند .

بنابر این علاج این انحرافات اصلاح قوانین است که با ارزش علمی و اقتصادی امروز زن وفق دهد .

اکنون که چنین نیست و فقر اقتصادی و فقر اخلاقی هم از قوانین غیر عادلانه و نارسا سر چشمه میگیرد ناچار محیط خانواده مثل محیط اجتماع دستخوش تزلزل و تباهی خواهد بود و با عیبجوئی های جزئی و یا نصیحت های مشفقانه نمیتوان جلوی سیل فساد یا عکس العمل فساد را گرفت .

ما غالبا ازحقایق امور تجاه ل می کنیم در حالی که تجاهل از علل واقعی معایب و اکتفا بذکر شواهد جزئیه منتج نتیجه نخواهد بود . ما در زندگی اجتماعی دم از مبارزه با فساد می زنیم ولی نوعا با اصل فسادمبارزه نمیکنیم بلکه با قا ل‌بفساد می‌ستیزیم خیال می کنیم اگر یك مریض را کشتیم مرض را کشته‌ایم . خیا ل‌می کنیم اگر یك شیشه آب گل آلود را شکستیم آب چشمه را تصفیه کرده‌ایم غافل از اینکه باید ریشه مرض راقطع کرد . آب را باید از سر چشمه صاف کرد تا هر بطری که از آن پر می‌شود صاف و شفاف جلوه کند . فزونی طلاق هم یکی‌از همان عوارضی است که باید باصل علت توجه کرد !

## عکس صفحه

# در آسمانها

در دنیای امروز فقط تکمیل وسائل شرط پیشرفت نیست بلکه حفظ ظاهر و تبلیغات بیشتر درروحیه مردم واستقبال آنها از هر چیز موثر تر است اخیرا یکی از شرکتهای بزرك مسافر بری فرانسه لباس میهمانداران خود رابصورت‌زیبائی تغییر دادهو بدینوسیله مشتریان بیشتری جلب کرده است

## دیروز امروز

# طوفان و مصیبت در هنك گنك

چندروز قبل طوفان هنك گنك (مستعمره انگلیس ) را مورد حمله قرار داد. باد بیسابقه‌ای باسرعت عجیبی میوزید و باران سریع را باخود بهرسو که میخواست میبرد شهر درآب فرورفت و نقاطی راکه بهردرمیزدند تامگر نجات یابنداما باد آنهارا مشوش میساخت و نمی‌توانستند از میان آب که تاکمر گل و لای پوشاند . مردم که‌هرگز باچنین مصیبتی روبرو نشده بودند مرتفع بود نیز یك منطقه ضخیم‌از آنها بالا آمده بود بگریزند.درختها براثر باد مانند دیوهای افسانه‌ای میغریدند .و مردم بی‌نوا که کنترل خودرا از دست داده بودند خودرا بدست جریان سپردند .

باد دراین میان باسرعت ساعتی ۱۰۰کره دریائی حرکت میکرد و باران باشدت تمام می‌بارید شهردر زیر ضربات دردناك وشدید باد و باران ویران گردید مردم ازهرسو فراری میشدند آب گاهی تمام‌یك عمارت را در خود فرو میبرد باد بقدری دیوانه‌وار حرکت میکرد‌که خانه‌های سست بنیاد را ازجا میکند طوفان هنوز دست ازسرآنان نمی‌کشید وعده‌ای راکشت و زنده بگور ساخت .مدتها وقت لازم است که‌دوباره مردم‌باهمت‌مردانه‌ای خرابی هارا آباد کنند ووحشتهائی را که دراثر طوفان شدید در دل وجانشان ریشه کرده و اعصابشان را تحت تاثیر بدی قرار داده‌است‌از خود برانند برای اطلاع بیشتر از هنك گنك بزرگترین بندر خاور‌دور بشماره فردای اطلاعات هفتگی مراجعه کنید .

میخواهید باور کنید میخواهید نکنید

**آب باران ویخ**

مقدار آبی که در مساحت معینی از یخ به ارتفاع یك اینچ وجود دارد کمتر ازمقدار آب بارانی است که درهمان مساحت و به ارتفاع یك اینچ می بارد

**پائین آمدن**

داهداران و چوپانان جزایر قناری برای پائین آمدن ازارتفاعات و مناطق کوهستانی از چوب نی استفاده می‌کردند. این عمل اکنون بصورت یکی از ورزشهای مردم آن جزایر درآمده است .

**نبات حساس**

یکنوع نبات بسیار حساسی وجود دارد که اگر یکی از برگهای آنرا دست بزنند چند دقیقه بعد تمام برگهای آن پژمرده می گردند .

**نظامی مخالف نظام**

«ویلیام بن» از یك خانواده نظامی بود و همه افراد این خانواده از نظامیان بودند مع‌الوصف بعدا از مخالفین سرسخت نظام وظیفه شد و برای صلح فعالیت نمود . ویلیام‌خود در دوره جوانی خدمت‌سربازی را با پایان رسانده بود .

**صدای طوطی**

زمین معبد «تیگو» در شهر کیوتو درژاپن هنگامیکه‌انسان روی آن راه می رود صدای طوطی میدهد .

**توزین طلا**

هنوز هم بانك پرتلند شعبه مخصوصی دارد که در آن‌طلای خام و طلای ناب راتوزین می کنند .

**مار خطرناك**

یکنوع مارهای سمی و خطرناك در هندوستان وجود دارد که فقط اشخاصی را که فرار می کنند تعقیب می نماید ودندان میزند ولی اشخاصی که مقابل آن بایستند و فرار ننمایند هیچگونه خطری متوجه آنها نیست .

## نظر اساتید دانشگاه تهران پیرامون مقاله

# بزرگترین دروغ تاریخ

## دانشکده ادبیات در اطراف اظهارات دکتر جمس‌سون تحقیقات بیشتری خواهد کرد

پس از انتشار مقاله «بزرگترین دروغ تاریخ» (اطلاعات ۳۱ر۳ر۳۹)که دکتر جمس‌سون امریکائی ضمن آن هردوت مورخ یونانی را باستناد کتیبه ای که در آتن پیدا کرده‌است جاعل خرف و مزدور معرفی نموده ، عده زیادی‌از خوانندگان ما تلفنا اطلاعات بیشتری در این زمینه از ما خواسته انکه بدین جهت یکی از همکاران ما با چند نفر از آقایان اساتید دانشکده ادبیات در این مورد تماس گرفت .

آنچه در زیر بنظر خوانندگان محترم میرسد چگیده نظرات آقایان دکتر بینا ، دکتر بیانی ، علی اصغر شمیم و دکتر بهمنش پیرامون ادعای دکتر جمس‌سون امریکائی است.

**آقای دکتر بینا:** کشف این کتیبه که توسط دکتر جمس‌سون امریکائی صورت گرفته است برای روشن شدن گوشه های تاریك تاریخ ایران و یونان کمال اهمیت را دارد ولی قضاوت سریع درباره‌صحت و یا سقم آن کاریك مورخ‌و محقق صادق‌نیست . بدون شك این کتیبه مورد مطالعه دقیق تر علمای باستان شناسی و محققین تاریخ یونان و ایران قرار خواهد گرفت و چنانچه ادعای دکتر جمس سون تایید شود قضاوت محققین درباره آن قسمت از تاریخ ایران و یونان که بر پایه نوشته های هرودوت و توسیدید نهاده شده ، سست می گردد . بدون شك‌دانشکده ادبیات که‌بزرگترین مرکز تحقیقات‌تاریخی کشور ما می باشد این‌مسئله بااهمیت‌راتاوضوح کامل آن دنبال خواهد کرد .

**آقای دکتر بیانی :** متن‌کتیبه‌ای‌که‌توسط‌دکترجمس‌سون آمریکائی پیدا شده‌در دسترس ما نیست تا نظر قطعی درباره آن داده شود دانشکده ادبیات پس ازدست یافتن به‌متن‌اصلی گفته‌های دکترجمس‌سون شورائی از اساتیدومحققین تاریخ تشکیل خواهد داد و نظرات دکتر جمس‌سون را دقیقا موردمطالعه و بررسی قرار می دهد دانشکده ادبیات که بزرگترین مرکز تحقیق تاریخی‌را در کشور ما دارد با دکتر جمس‌سون مکاتبه خواهد کرد و اطلاعات بیشتری‌در این زمینه بدست خواهد آورد زیرا ادعا های دکتر جمس‌سون بیشتر مربوط به تاریخ ایران و یونان و مناسبات این دو کشور است که برای محققین کشور ما نهایت اهمیت را دارد .

**آقای علی اصغر شمیم :** اظهارات دکتر جمس‌سون عقیده شخصی او است و بدین جهت توان آنرا تائید و یا تکذیب کرد .

چنانچه‌گفته های دکتر جمس سون توسط یك انستیتوی تاریخ و یا عده ای از دانشمندان و باستان شناسان باستناد اسناد ومدارك علمی‌ایرادمی‌گردید ممکن‌بود آنرا نظر قطعی تلقی کرد ولی بصرف اظهارات یك دانشمند نمی‌توان در آنچه هردوت و توسیدید پیرامون تاریخ ایران و یونان نوشته اند شك کرده و آنگهی ادعا های دکتر جمس‌سون باستناد‌کتیبه‌ایست که وی در آتن کشف کرده . برروی این کتیبه فقط فرمان تمیستوکل حك شده است‌که وی قبل از حمله‌ایرانیان به‌آتن دستور تخلیه‌شهررا صادر کرده‌است دکتر جمس‌سون با قرائت این کتیبه باین نتیجه رسیده است که سرباز یونانی که ایرانیان را در تنگه‌ترموپیل‌هدایت‌نموده‌خائن‌نبوده‌است‌بلکه‌بدستور‌تمیستوکل‌باایرانیان تماس گرفته بدین ترتیب چنانچه ادعای دکتر جمس‌سون ثابت شود تنها می توان‌باین قسمت از تاریخ ایران و یونان شك کرد نه تمام آن از طرفی بصرف‌اینکه یك مورخ‌دریك مورد اشتباهی کرد نمی تواز گفت تمام نوشته های او جعلی‌است و خود او جاعل ، خرف و مزدور است نوشته های هردوت مدت ۲۵ قرن است که پایه‌نظرات محققین تاریخ ایران و یونان‌باستان است و اکثر مورخین قسمت اعظم‌نوشته های هردوت را تایید کرده اند بنظر اینجانب قضاوت دکتر جمس‌سون درباره‌هردوت خیلی‌عجولانه و دور از انصاف بوده است .

**دکتر بهمنش :** یك دکتر جمس‌سون درباره‌قسمتی از نوشته های هردوت تازگی ندارد و تاکنون عده زیادی از مورخین و محققین به بعضی از نوشته های‌هردوت ایراد گرفته و آنرا اصیل ندانسته‌اند زیراهردوت زبانهای ملل‌همسایه یونان‌را نمیدانسته و اخبار را از هرکسی که بدست می آورده عیناردج می کرده است بدون آنکه صحت و یا سقم آن را روشن سازد .بدون تردید گفته های هردوت گوشه‌های تاریکی از تاریخ ایران و یونان را روشن کرده است ونوشته های او در یك سطح کلی مدت ۲۵ قرن‌مورد استفاده محققین قرار گرفته است . ولی هرکجا که هردوت در تاریخ وارد جزئیات‌شده‌است کمی اصالت تاریخی را از دست داده .

کشف دکتر جمس‌سون حائز کمال اهمیت است و یقینا مورد مطالعه و بررسی دقیق قرار خواهد گرفت با کشف همین‌کتیبه ها است که پایه های علمی تاریخ روزبروز مستحکم تر می گردد .

آنچه که محقق است اینست که خشایارشاه به یونان حمله کرد و آتن بدست ایرانیان فتح گردید . تما م‌تاریخ نویسان در این امر متفق‌القولند که داریوش کبیر «مرد صلح» زمان خود بود و لشگر کشیهای او فقط و فقط برای بسط تمدن بین شرق و غرب بوده‌است داریوش به تمدن ملل مجاور احترام می گذاشت و علاقمند بود ملل مختلف روی زمین از میراث تمدن یکدیگر بهره مند گردند . هدف داریوش رواج تمدن بوده است و بس ، دانشکده ادبیات کوشش‌خواهد کرد تا اطلاعات بیشتری در اطراف اظهارات دکتر جمس سون بدست آورد .

# مردی که فرار کرد

از : آندره دووینی ترجمه جواد میرکزی

ـ۵۱ـ

ـنه، اینمرتبه واقعا نگران هستم وگمان میکنم که‌موضوع خیلی جدی وخطرناك باشد ...

دراینموقع ترن وارد ایستگاه شدو پیرمرد ازجابرخاست وچمدان خود رابدست گرفتو از پله‌های یکی‌از واگنها بالارفت ودودقیقه بعد قطارمجددا بحرکت درآمد .

اواز موقعیکه درجنك جهانی‌اول زخمی‌شد ودریکی‌از بیمارستانهای‌لیون بستری گردید دیگراین شهر راندیده بود .

اما نام‌ایستگاه «پراش» ناگهان سی‌سال اورابعقب‌بردو خاطرات دوران جوانی رادر مغزش زنده کرد .

خودرا درلباس نظام میدیدکه از پله‌های همین ایستگاه بالاوپائین‌میرود وازهمان خیابانها عبور میکند .

درمیان مسافرانی که‌در ایستگاه اجتماع کرده بودند یکعده سرباز آلمانی هم‌دیده میشدندکه پیدا بود برخی‌از آنها منتظر هستند که‌سوار شوند. وبنقاط دیگری بروند وبعضی دراینجا پیاده شده‌اندتا به‌واحدهای مقیم‌لیون ملحق گردند .

چندقیقه باتنفر وانزجار بآنها نگاه کرد وبعداز ایستگاه خارج شد.

یك‌تاکسی مخصوص زمان جنك‌که دراصل دوچرخه بودو یك‌چرخ ویك‌اطاقك هم‌بآن‌اضافه کرده‌وآنرا مبدل‌به‌تاکسی نموده بودند درمقابل‌اوترمز کرد ورانندە که‌درجلوی اطاقك روی زین نشسته‌بود گفت :

ـآقا کجا میروید؟ بفرمائید .

پیرمرد سرخودرا بعلامت نفی‌تکان‌دادو براه‌افتاد واز سمت‌چپ جلورفت تابه رودخانه رسیدو ازروی پلی‌که مخصوص عابرین بودبآنطرف رفت .

آنوقت ازخیابان روبروکه روی دامنه‌تپه‌ای ساخته شده‌بود شروع‌به بالارفتن‌کرد تابه چهارراه کوچکی رسید ومدرسه‌ای راکه درجستجویش بود یافت وزنك درآنرا بصدا درآورد .

«ژان»کامبوس که‌او سراغش راگرفت بیرون رفته بودولی قراربود که تادوساعت بعدبرای تشکیل یك‌کلاس شبانه برگردد .

پیرمرد ترجیح داد‌که منتظربماند تاوی مراجعت کند ودرکنار راهرو روی نیمکتی نشست .

مستخدم مدرسه که‌بااو همشهری درآمده بود ومیخواست خدمتی‌برایش انجام‌دهد مراقب‌بود تامراجعت کامبوس راباواطلاع دهدو بالاخره بعداز مدتی آمدو گفت که‌پروفسور کامبوس برگشته است .

«کامبوس» مرد نسبتا جوانی بود و قدی بسیار بلند داشت رنك او سبزه و اندامش باریك بود . وقتی بطرف پیرمرد آمد او از جابرخاست وخودش را معرفی کرد :

ـاسم من «دووینی» است . مادام «دوالترا» بمن گفت که پسرم توقیف شده و حالا آمده‌ام اینجا که از حال ووضع او باخبر بشوم .

ـاینجا نمیشود صحبت کرد ، برویم بالا باطاق من و آنجا راحت تر میتوانیم حرف بزنیم .

از چند کریدور که در دو طرف آن کلاسها واقع‌شده بودگذشتند اغلب کلاسها خالی بود و فقط در دو سه‌تای آنها عده قلیلی محصل دوره‌های شبانه مشغول درس خواندن بودند .

اطاق کمبوس نمودار کامل اطاق یك مرد مجرد روشنفکر بود ، کف اطاق کتابها و کاغذها با اشیاء مختلف بطور پراکنده اینطرف و آنطرف ریخته بود و در گوشه و کنار نیز بسته‌هائی که نیمی از آن باز شده و به بقیه دست نخورده بود دیده میشد .

پیرمرد روی یك صندلی چوبی نشست ولی نتوانست جائی برای گذاشتن کلاه خود پیدا کند چون روی میز و تخت هم با اشیاء مختلف انباشته شده بود .

«کمبوس» از شلوغی اطاق معذرت خواست و گفت :

ـمن خیلی گرفتار هستم و وقت ندارم که اطاقم را مرتب کنم .

بعد هم بلافاصله به اصل موضوع پرداخت و اضافه کرد :

ـآقای دووینی شما خوب موقعی باینجا آمدید چون همین دیروز یك‌نامه از پسر شما که در «سنت‌اتین» بصندوق پست‌انداخته‌شده بود بدست من رسید .

ـمنظور شما اینست که او آزاد شده ؟

ـمتاسفانه خیر . شخص دیگری این نامه‌ها را از زندان بیرون آورده و به پست داده .

آنوقت «کمبوس» دست خودرا دراز کرد و یك کتاب از قفسه برداشت و از میان صفحات آن دو ورقه زرد رنك بیرون آورد .

اینها نامه‌هائی بود که من وقتی در سلول شماره ۴۵ قسمت محکومین بودم به «بری» دادم که آنها را به پست برساند .

کمبوس نامه‌ها را در میان دستهای لرزانی که با اشتیاق بطرف او دراز شده بود گذاشت و پیرمرد آرام و شمرده‌ودر عین حال با صدای نسبتا بلند شروع بخواندن کردو بعد از هر جمله اندکی مکث مینمود وباز بخواندن ادامه میداد .

جملات زیر را هم دوبار تکرار کرد :

من در حال گرسنگی بسر میبرم ... خانواده مرا فراموش نکنید .... سلول محکومین ..»

بعد نامه دوم را باز کرد و شروع بخواندن نمود :

«این پیام برای همه است برای شما ، برای پدر و مادرم ، برای همسرم موقعی که از سفر مراجعت میکنند . خواهش میکنم هرطور شده آنرا بدست آنها برسانید .

این‌نامه توسط یکنفر زندانی نوشته شده که روزی فقط بفکر کشورش بود ولی حالا همسرش ، بچه‌هایش ، والدینش ، همه کسانیکه او به‌آنها علاقه دارد و عشق میورزد افکارش را یکسان اشغال کرده‌اند .

من هرگز باندازه امروز بشما نزدیك نبوده‌ام و تا بحال‌نمیدانستم چقدر لذت دارد که شخص متعلق به یك خانواده باشد . متاسفانه د رحال حاضر تنها چیزی که دارم فقط دلخوشی بهمان عزیزانی است که دیگر نمیتوانم آنها را به‌بینم .

هیچ چیز نمیتواند ا محبتی که شخص نسبت به پدر و مادر خود دارد برابری کند . هیچ چیز قادر نیست جای عشق‌همسر را در قلب انسان بگیرد ، هیچ چیز نمیتواند مهر فرزند را از خاطر ببرد و هیچ چیز باندازه بستگی خانوادگی شیرین نیست.

اگر وضع دوباره برگردد و کارها بروفق مراد شود نمی دانم چطور خواهیم توانست قدر آن روزهائی را که یکبار دیگر باهم در فرانسه آزاد زندگی خواهیم کرد بدانیم؟

من امید فراوان وحتی اطمینان‌کام لدارم که چنین روزی خواهد آمد. شما هم باید همینطور فکر کنید و نباید بگذارید که یاس و بدبینی روح شما را سوهان بزند .

اعتمادو اطمینان همیشه کلید پیروزی است . »

# فرهنگ خانواده

## حق شناسی کودکان

چندروز قبل برای نشان‌دادن حقشناسی کودکان نسبت به‌خانم شوله نویسنده فرانسوی کتاب «کلید صحاری» مراسمی دریکی‌از تالارهای شانزه لیزه برپا شد ودرآن دوازده کودك بزرگترین جایزه ادبی را به‌بانوی نامبرده بپاس کوشش‌وی درهدایت اطفال اهداکردند دراین عکس‌نویسنده مزبور را دربین اطفال‌ملاحظه‌میکنید

ازدکتر پریور

## درتابستان روزانه چقدر باید به‌نوزادان آفتاب داد

نوزادان نسبت به آفتاب خیلی حساسند وبخصوص اگر لباس بیشتری پوشیده باشند خیلی زوداز آفتاب ناراحت میشوند چه‌همانطور که سرما خیلی زود آنهارا از پا درمی‌آورد ودرمقابل‌آن دفاعی‌ندارند درمقابل گرما نیز عاجزندبخصوص اگر هوا طوفانی باشد وبادهای شدید وخاکدار نیز بوزد. بهمین دلیل است که درتابستان نوزادان خیلی زودگرمازده میشوند ـاشعه ماوراء بنفش که در آفتاب موجود است علت اصلی سوختن پوست وتحریك آن درمقابل آفتاب میشود وبااینکه مقدار زیادی از این اشعه بوسیله آتمسفر اطراف زمین‌گرفته وصاف میشود آنچه که بزمین می‌رسد برای‌نوزادان وکودکان ناراحت کننده وآزاررسان است وبخصوص درتابستان باید دقت کرد که از میزان معین تجاوز نکند.

**ولی معذلك اشعه آفتاب فوائدی هم دارد**

صرف نظر از خاصیت روشنائی‌و ایجاد حرارت که آفتاب دارد تابش اشعه مستقیم آن بزمین ضامن‌حفظ سلامتی وبهداشت افراد آنستچه بدون‌آفتاب نه‌تنها گیاهان ودرختها وسبزیها رشد ونمو ندارند ونه‌تنها حیوانات اهلی که مورد استفاده تغذیه آدمی واقع میشوند برشد طبیعی خود نمیرسند بلکه خود انسان نیز گرفتارعوارض گوناگون وناراحتی های مخصوص میشود چه آفتاب برای رشد ونمو استخوان‌های بدن بخصوص در دوران کودکی ازاهم واجبات وبدون آن کلسیم وفسفر که‌دوعنصراستخوان ساز دوران کودکی هستند ازانجام عمل خود بازمیمانند وچنانچه می‌دانیم بعلت کسر ویتامین د کودك براشیتیسم مبتلا میشود.

آفتاب باتابش اشعه خود سبب میشود که‌چربیهای زیرپوستی کودك بتدریج تبدیل به ویتامین دمیشوند ومامیدانیم که این ویتامین برای جذب ومتابولیسم مواد آهکی و فسفری‌استخوانهاونظم مخصوصشان بسیار لازم است.

آفتاب سبب رشد وتغییر شکل گلبولهای مخصوص خون میشود ومن غیررسم به عمل خون سازی کودك کمك میکند وبهمین دلیل است که آنها که مدتها در اماکن مرطوب وسرپوشیده‌یعنی فاقدآفتاب زندگی میکنند بتدریج‌رنك رویشان پریده وبی‌نور میشود وبکم خونی مخصوص وکمی هموگلوبین مبتلا میشوند خاصیت میکرب کشی وضد عفونی آفتاب نیز برهمه روشن‌است وبخوبی میدانید که‌عده زیادی‌از میکربها درمقابل گرمای آن تاب مقاومت ندارند ومیمیرند وبخصوص آنجا که‌آفتاب‌میتابد سل‌عقب نشینی میکند چه ازطرفی میکرب این بیماری از آفتاب میگریزد ومیمیرد واز طرف دیگرتابش اشعه مستقیم آن سبب تقویت ذخائر مخصوص بدن میشود ومخصوصا مواد آهکی وفسفره را بکمك ویتامین دچنانچه گفتیم‌روی‌استخوانها ونواحی‌مختلف دیگربدن ثابت میسازد وبرشد و نمو کودك وبهبود بیماریش کمك میکند.

**نوزادان راچگونه آفتاب دهیم.**

صلاح دراینست که در فصول گرما وبخصوص‌موقع‌شدت حرارت آفتاب نوزادان رادر منزل نگهداریم وباهمه فوائدی که از تابش اشعه آفتاب برای سلامتی آنها میدانیم ازاستفاده‌ازآن‌صرفنظر کنیم‌چه‌گرما زدگی خود بیماری ناراحت کننده وپرآزاری است که اغلب پس از پیدایش مزاج نوزاد را خیلی زود مختل میسازد.

بنابراین آفتاب صبحگاهی ویا عصر که‌تابش مستقیم ندارد وشدت حرارتش نیز کمتراست برای‌استفاده نوزاد مناسب تر بنظر می‌آید واز اینرو میتوان برنامه گردش وهوا خوری نوزاد رادر این فصل یا صبح خیلی زود ویاعصر که‌آفتاب روبافول میرود قرارداد.

## برای نجات کودك

کودکان ازشش‌ماهگی شروع به‌تقلا میکنند. و بیش از حد دررختخواب خود تکان و حرکت می‌نمایند وچه‌بسا اتفاق میافتد که درموقع حرکت‌کودك از صورت روی بالشت میافتد واین امرباعث خفه شدن او میگردد.

یکی از کارخانه های امریکائی‌اخیرا یکنوع بالشت اسفنجی ساخته که برای اینگونه کودکان بسیار مفید می‌باشد.

این بالشت‌دارای سوراخهای زیادی است که خطر خفه شدن را از کودك دور میکند.


**ورق‌طبری**

برای خرید ورق طبری وانواع دیگر آن به نمایندگی انحصاری آن صندوق پستی ۲۷۹ یا تلفن ۲۵۵۶۶ مراجعه نمائید.

۱ـ۷ آـ۹۶۰۷


## برای بانوان باردار

یکی از مهمترین وظایف زن‌باردار این است که حداقل ماهی یکبار به پزشك مخصوص خود مراجعه‌نماید تاپزشك وضع مزاجی او وجنین‌را زیرنظر داشته باشد وچنانچه رفتن نزد پزشك برای بانوی باردار غیر ممکن باشد میتواند از این امر صرفنظر نماید وخودرا بمطالعه کتابهائی که درباره بارداری نوشته میشود سرگرم کند ودستورات آنرا بموقع اجرا گذارد ولی البته مشکلاتی برای زنان باردار پیش می‌آید که‌باید فورابه‌پزشك مراجعه شود.

مشکلات بقرار زیراست

*ورم کردن صورت وچشم و انگشتان بطورخارق‌العاده مخصوصا اگر این ورم کردن ناگهانی باشد

*سردرد شدید ودائمی ماههای آخر بارداری

*تارشدن چشم بخصوص درماه های آخر

*دل‌درد شدید درهرگوشه‌ای از شکم ودرهر ماهی‌ازماههای‌بارداری

*چندین بار استفراغ کردن در روز.

*بالارفتن درجه حرارت بدن بخصوص اگر این حرارت توام با لرزباشد.

## درباره خانمها و آقایان گفته‌اند

هیچ زنی نیست که نسبت بشوهرش واقعا حسن‌نیت داشته باشد.

بزرگترین شکاف را میتوان بین زن و شوهری یافت‌که بیش‌از همه ادعا میکنند بهم نزدیك‌هستند

زنها پیش خود خیال میکنند که آنها مانند لامپ پرنوری هستند و مردان مانند پشه باید دور آنان بگردند.

یکزن ومرد اگر هردو روشن‌فکر باشند کمتر میتوانند توافق واقعی بین خود ایجاد نمایند.

اسکار وایلد میگوید یکزن روشن‌فکر حرف همه را می‌فهمد غیراز حرف شوهرش.

زن نمیتواند درمورد شوهرش روشن‌فکر باشد.

زن برای مرد مثل تابلوی نقاشی است‌که باید او را از دور نگاه کرد.

تاکنون هرگزارشی‌که درمورد علل جنایات‌بزرك تهیه شده است پای یك زن درآن دخیل بوده است.

## درخانه باپسران و دختران چگونه رفتار کنیم؟

عجیب‌ترین‌نصیحتی‌که‌روانشناسان غذای خودرا که مادرش بازحمت تهیه کرده روی میز غذاخوری می گذارد و بدون توجه باطاق خواب‌می رود و پس از شنیدن چند صفحه و

**آیا میدانید که. . . .**

... که «لویس والاس» افسر و سیاستمدار و نویسنده معروف از مدارس متنفر بود و بهمین جهت نتوانستند او را به هیچ دانشکده‌ای ببرند مع‌الوصف از بهترین‌افسران و مبرز ترین نویسندگان شد که معروفترین آثاراو«بن هور»میباشد.

به‌پدر ومادران میدهند این است که‌باید فرزندان پسر و دختر خودرا که تازه به سن بلوغ رسیده‌اند در خانه آزاد نگذارید و این احساس‌را در آنها زنده کنید که آنان مانند مهمان هستند و باید اتیکت مهمان بود ن‌را رعایت کنند فرض کنیم‌که یکی از این فرزندان در تمام‌شئون زندگی با شما شریك است باز هم باید این احساس را در او زنده نکنید که در خانه شما آزادی کاملی دارد و یا اینکه د رخانه خودش‌زندگی میکند . روانشناسان میگویند که این عمل یکنه عملی است که آرامش کامل‌را درخانه برقرارمیکند.

معمول این است که جوان تازه بالغ معنی نظم و آرامش خانه را نمی‌فهمد و خانه را مانند هتل تصور میکند وی صبح بدو ن‌اینکه از مقصد خود یا کسانی که نزد آنان زندگی میکند صحبت کند از خانه خارج میشود ظهر غذای او راآماده میکنند و منتظر او میشوند ولی‌آقا پسر بخانه برنمیگردد و شب هم‌مادر او تا پاسی از نیمه شب چشم بدر خانه میدوزد تا فرزند گریزپای او برگردد و با اشتیاق در را بازکند.

این جوان حتی از معذرت خواستن از اینکه این ناراحتی رابرای‌مادرش ایجاد کرده ابا دارد گذشته ازاین


# سردخانه‌های مخصوص پیشه‌وران

محصول آزمایش شده کارخانهٔ

# لیندهٔ آلمان

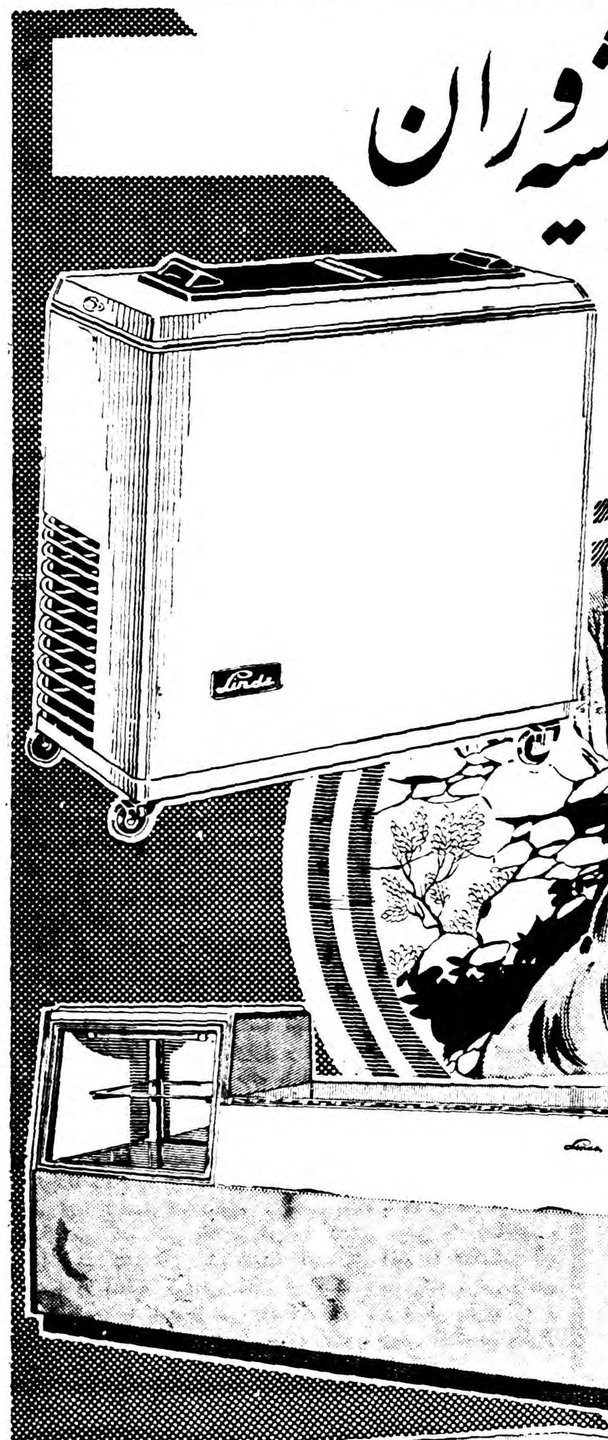

مدل ل.ک. ۹۰ مخصوص قصابها

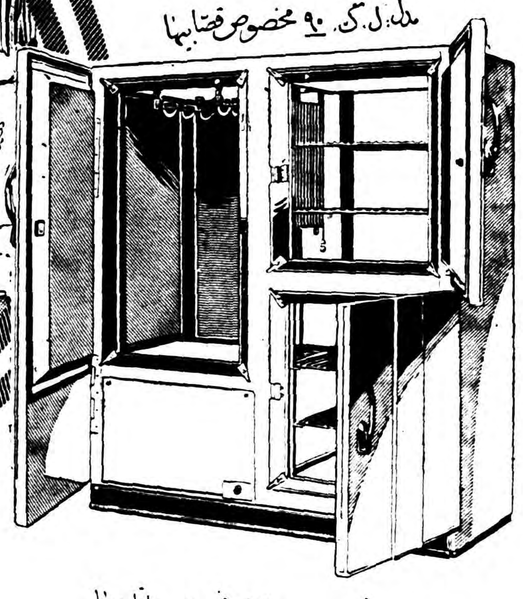

مدل: س.و. ۵۲ مخصوص فصادیها



مدل‌های: م.و. ۱۱ - م.ت. ۱۲ مخصوص اغذیه و لبنیات فروشیها



مدل ت.ک.ت مخصوص بستنی فروشیها

Linde KÜHLUNG

نمایندهٔ انحصاری درایران:

شرکت سهامی اتوکاویان تهران ـ خیابان سعدی شمالی ـ شمارهٔ ۱۶۸ (ساختمان تابنده) تلفن ۹۶ـ۳۶۸۹۱

فروشگاه مرکزی: شرکت سهامی پخش کالای صنعتی ـ تهران ـ چهارراه مخبرالدوله ـ شماره ۱۸ ـ تلفن ۳۰۵۳۰۵ مراکز فروش در شهرستانها نمایندگان رسمی شرکت سهامی اتوکاویان

# اجتماعی

## سخن روز

### تفریح

فصل گرما شروع شد و وقت آنستکه مردم به صحرا و نقاط ییلاقی و کنار دریا روی‌آورند و اوقات فراغت را بجریان اوقات‌کار و جوش و خروش ، تمدد اعصابی کنند . شورو شوق مردم برای استفاده از تعطیلات ، خروج‌ازشهرومسافرت بنقاط دور و نزدیك، مایهٔ خوشوقتی است ونشانه آنستکه مردم کم‌کم راه و روش زندگی جدید را می‌آموزند و باقتضای زندگی این عصر ، وقتی هم برای تفریحات سالم قائل میشوند کلمهٔ تفریح در عرف ما معانی تفنن است ، و حال آنکه‌ازلحاظ‌زندگی جدید تفریح از ضروریات زندگی است . همانطور که قسمتی از اوقات ما صرف کار و خواب میباشد ، تفریح هم برای ادامه زندگی لازم‌است ولی ناگفته نباید گذاشت که مردم ماهنوز درست بمعنی و مفهوم تفریح پی‌نبرده‌اند و رسوخ تمدن فرنگی در این مورد هم تضادی بوجود آورده‌است . درست است که مردم درمورد‌تفریح همه کار را برخود مشکل میکنند و آنرا توام با تشریفات میسازند ولی آنچه مهم است فراهم آوردن وسایل تفریح عمومی است . باید وسایل سهل و ساده‌ای در دسترس مردم قرار داده شود تاهمه قادر باستفاده از اوقات‌فراغت وتعطیل خود باشند . مثلا استفاده از دریا باآنکه در سالهای اخیر معمول شده ولی هنوز کاملا عمومی نگردیده است . باید امکاناتی بوجود آید که مردم صد هزار صدهزار راه دریا در پیش گیرند و یا بتوانند از تفریحات دیگراستفاده‌کنند.

فقط در یك « تامین اجتماعی » است که میتوان چنین منظوری را عملی کرد .

دکتر بینا وکیل سابق تبریز میگوید :

# مبارزه انتخاباتی

## یعنی مبارزه افکار، نه افراد !

**آقای دکتر بینا نماینده مجلس در دوره نوزدهم و عضو مستعفی فراکسیون مردم ، در باره مبارزات انتخاباتی اینطور اظهار نظر کرد :**

آقای دکتر بینا گفت : تبلیغات انتخاباتی یکی از شرایط حکومت دموکراسی استو در تمام کشورهای مترقی در هر دوره مجلس فعالیت انتخاباتی زیادی اعمال می‌شود و هر یك از احزاب سیاسی سعی دارد که نظریات خود را بمردم بفهماند با طرح یك برنامه دقیق نقشه آینده‌را برای پیشرفت کشور معین سازد و آنرا باطلاع عامه رسانیده ونظر او را جلب نماید و با بدست آوردن اکثریت در مجلس آنرا بمرحلهٔ اجرا در آورد در ایران نیز اینگونه‌تبلیغات باید با حسن استقبال مردم مواجه گردد ولی باید در نظر داشت که از مبارزه تبلیغاتی مبارزه بین افکار ودکترین وبرنامه‌است ونه مبارزه‌بین افراد از نقطه نظر خصوصی و شخصی زندگی خصوصی افراد چه مردان سیاسی و چه مردان معمولی محترم است ،در تمام کشورهای راقیه کسانی که بزندگانی خصوصی اشخاص وارد می‌شوند و بر آنها اتهاماتی وارد می‌سازند مورد تعقیب قانونی قرارمیگیرند . مبارزه‌انتخاباتی برای تامین دموکراسی و سعادت کشور است و نه برای تصفیه خورده حسابهای خصوصی .بدبختانه درطی این چند روزی که مسابقه انتخاباتی در کشور شروع شده‌است مشاهده می‌شود که بعضی از اعضای فعال **احزاب بدون توجه باین اصل مهم دموکراسی ، د رزندگی خصوصی رقبای انتخاباتی مداخله می‌کنند و گاه و بیگاه سخنان ناروا و ناهنجار نسبت بیکدیگر بزبان می‌رانند و حتی از ایراد تهمت و افترا نسبت بیکدیگر خودداری نمی‌نمایند این امر مایهٔ تاسف و تاثر است وموجب تشویش وناراحتی افراد بی‌نظر ومیهن پرستی است که ناظر اوضاع کشور واوضاع بین‌المللی هستند وبانهایت واقع بینی مشاهده می کنند که در** طی چند سال اخیر تحت راهنمائی خردمندانه شاهنشاه نه تنها صلح و آرامش در سراسر کشور برقرار است و ایران مقام شایسته‌ای را در صحنهٔ بین‌المللی بدست آورده است بلکه د راثر همین ثبات و آرامش وضع اقتصادی کشور بنحوشایسته‌ای روببهبودی است و یك وحدت ملی خلل ناپذیری در زیر سایه‌شاهنشاه ایجاد شده که ایران را در میان تمام کشورهای خاورمیانه یك کشور نمونه ساخته است در حالیکه اغلب کشورهای خاورمیانه دستخوش‌ناراحتی های داخلی هستند کشورما درنهایت آرامش بسر می‌برد و برای خودآینده درخشانی تعبیه می‌کند آیا درین صورت شایسته است که بعضی از افراد بنام مبارزه تبلیغاتی برعلیه یکدیگر سخنان ناروائی بزبان‌آرند وموجب ناراحتی افکار گردند در هر یك از دو حزب ممکن است افراد مناسب و صالح زیادباشند ولی‌برنامه آن حزب نامناسب باشد و ازپیشرفت کشور جلوگیری کند و مانع انجام اصلاحات ضروری شود بر عکس نیز ممکن است در هریك از دو حزب فرد نایاب باشند ولی‌سبك وبرنامهٔ آن حزب آنچنان مناسب باشد که اجرای آن موجب پیشرفت اساسی کشور شود پس چیزی که اهمیت‌دارد مبارزهٔ مسلکی و برنامه‌ای است و نه مبارزه خصوصی افراد و تصفیه‌حساب ها ی‌انفرادی .

اگر راجع بافراد صحبت می کنند باید راجع بسیاست آنها صحبت‌کنند زیرا معتقدات سیاسی و فعالیت های سیاسی احزاب آنها اهمیت دارد . سوابق سیاسی افراد در احزاب خیلی دخیل است و اگر می خواهند افراد را مورد تعقیب قرار دهند نسبت به معتقدات گذشته آنها اظهار نظر کنند و نه‌اینکه در زندگی خصوصی آنها داخل شوند .

چقدر باید افتخار کنیم برای‌اینکه شخص اول مملکت چند سال قبل وقتی اوضاع مملکتی هنوز ثابت نبود فکر دمکراسی را کردند و دو حزب پیش بینی کردند و باانتخاب‌نمایندگان محلی توسط کمیته ای ... این نظر تامین می شود و همانطورکه‌شاهنشاه فرمودند انتخابات در ایران بهمان آزادی آمریکا ، فرانسه ، انگلستان و کشور های بزرك دیگر دموکراسی خواهد بود و باید هم همینطور باشد چون پادشاه ما بتائید خارجیان دموکرات ترین پادشاه دنیاست .

## پزشکان تهران نظر میدهند

# از مصرف قرصهای ضد آبستنی در ایران باید جلوگیری کرد

## ایران احتیاج بجمعیت بیشتری دارد

خبرگزاریهای خارجی از لندن خبر دادند که‌وزارت‌بهداشت‌بریتانیا وانجمن حمایت خانواده ها موفق بساختن داروی جدیدی برای جلوگیری از تولید نسل شده وبنام «قرص ضد آبستنی» عرضه کرده است متن این خبر قبلا در روزنامه چاپ شد .

بموجب این خبر «سرچارلز داروین» نوه‌داروین اعلام کرده‌است که افزایش نفوس درجهان‌مشکلات بزرگی ایجاد خواهد کرد و بدنبال اظهار نظر وی مقامات بهداشتی و انجمن پادشاهی حمایت خانواده‌های انگلیس مبادرت بساختن داروی جلوگیری از افزایش نسل‌نمودند.

امروز خبرنگار ما با چند تن از پزشکان در این باره تماس گرفت

**باید پرهیز کرد**

آقای دکتر جهانشاه صالح استاد کرسی بیماریهای زنان دراین‌مورد گفت موضوع جلوگیری‌از حاملگی موضوع تازه ای نیست سالها است که کشور های پر جمعیت دنیابرای جلوگیری از ازدیاد نفوس مشغول فعالیت هستند . اولین بار برای دخترانی که در مسابقات المپیك شرکت میکردند داروئی ساخته شد که برخی عوارض آنانرا بر طرف میکرد . وسپس مطالعات بیشتری روی اینموضوع انجام شد و تقریبا درسه سال قبل دارو های مختلفی برای جلوگیری از حاملگی ساخته شد ،در ایران اینموضوع نیزتازگی ندارد . یکسال است که ٤٦ زن که آبستنی برای آنان خطراتی ایجاد میکند در بیمارستان زنان تحت‌نظر میباشند واز آبستنی‌آنان جلوگیری شده است آقای دکتر صالح‌سپس افزود چون کشور ما احتیاج به نفوس بیشتری دارد باید سعی شود که از این دارو ها در ایران‌مصرف نشود ایران باید سعی کند که‌روز بروز جمعیتش بیشتر شود .

البته استفاده از این دارو هادر مورد خانم هائی که حاملگی برای آنان عوارض خطرناکی ایجادمیکند مانعی ندارد .

**برای رفع کمبود غذا**

آقای دکتر علی راسخ در این‌باره گفت: مسئله جلوگیری از ازدیاد نفوس چندین سال است که مورد توجه مقامات پزشکی دنیا بخصوص کشور هائی ازقبیل‌ژاپن-هندوستان، چین که جمعیت آن همه ساله روبازدیاد میرود و آنها دچار مضیقه کمبود غذائی هستند قرار گرفته است ،چندسال است که دارو هائی برای از بین بردن «اسپرماتوزوئید» نطفه مرد ساخته شده که‌دراصطلاح طبی آنها را «اسپر میسید» میگویند در این اواخر کشور هائی از قبیل انگلستان و امریکا و آلمان‌وژاپن داروهائی بشکل قرص و یا کره تهیه نموده اند .

**طریقه دیگری نیز وجود دارد که باطریقه مزبور از دویولاسیون (تخمك گزاری) جلوگیری خواهد شد چون‌برای ایجادآبستنی‌تشکیل تخمك در زن ضروری است هرگاه بادارو بتوان از تخمك گذاری زن جلوگیری کرد زن حامله نخواهد شد .**

**جلوگیری**

**آقای دکتر غروی پزشك بیماری های زنان بیمارستان وزیری دراین‌باره گفت در بیمارستان وزیری نیز چند زن که آبستنی برای آنان ایجاد خطراتی میکند تحت نظرمی‌باشند وبوسیله قرصهای ضدآبستنی ازآبستنی آنها جلوگیری شده.**

## فقط دو کشور در دنیا بزنان حقوق سیاسی نداده‌اند

خانم فرنگیس یگانگی سخنرانی رئیس اتحادیه بین‌المللی زنان را بفارسی ترجمه میکند .

دیروز خانم درانیا گالارئیس‌اتحادیه بین‌المللی زنان‌اعلام‌کرد.فقط ۳کشور از ۳٦ کشور عضو اتحادیه بین‌المللی زنان تاکنون به‌زنان کشور خودحقوق سیاسی نداده‌اند .

ساعت ٦ بعداز ظهر دیروزمجلس ضیافتی بجای از طرف جمعیتهای زنان ایران درباشگاه دانشگاه برپا بود .

در این جلسه عده زیادی از بانوان ایرانی حضور داشتند ابتدابانو صفیه فیروز نایب رئیس اتحادیه بین‌المللی زنان خانم درانیاگالارئیس اتحادیه را به‌حضار معرفی نمود وسپس خانم درانیاگالا سخنرانی مبسوطی پیرامون فعالیتهای اتحادیه بین‌المللی زنان ایراد کردکه متن آن توسط خانم فرنگیس یگانگی به‌فارسی‌ترجمه شد .

دراین سخنرانی خانم درانیا گالا متذکر گردید که‌نمایده‌کشور دردنیا باقی مانده که‌بزنان حقرای نداده‌اند ودربین۳٦کشورعضواتحادیه بین‌المللی زنان دوکشور وجود دارد که‌زنان آن تاکنون موفق نشده‌اند حقوق سیاسی خودرابدست آوردندکه‌عبارت‌از ایرانو سویس است .

سپس نامبرده فعالیتهای نمایندگان وجمعیتهای وابسته به‌اتحادیه را در تمام نقاط دنیاباستحضار رسانید .

این مراسم ساعت هشت ونیم پایان یافت .

سخنگوی وزارت کار اعلام داشت

**مهندس و غیره میخواهیم که نیست**

## برای افراد فنی کار فراهم است

امروز سخنگوی وزارت کار اعلام داشت که درحال حاضر ما برای افراد فنی کار فراهم داریم ولی اینگونه‌افراد بما مراجعه‌نمیکنند. وی گفت‌هم‌اکنون برای گروهی مهندس ساختمان و حسابدار و جوشکار و غیره جای خالی داریم و اعلام میکنیم که اینگونه افراد بمحض اینکه بمامراجعه‌کنند بکار گمارده خواهند شد .

سخنگوی وزارت کار گفت : هم‌اکنون بافرادی بشرح‌زیرنیاز وجود دارد :

مهندس ساختمان برای تهران ۲٤ نفر

مهندس ساختمان برای تبریز۲نفر

حسابدار ساختمان برای تهران٤نفر

ماشین نویس ساختمان برای‌تهران ۱نفر

راننده درجه ۱ برای تهران ۲۵نفر

راننده برای اصفهان ۱نفر

الکتریك برای تهران ۲ نفر

جوشکار برای اصفهان ۳ نفر

نساج برای تهران ۲۷ نفر

دوزنده برای تهران ٦۷نفر

سنگتراش برای تبریز ۲۰۰ نفر

کارگران تولیدی برای تهران ۱۱ نفر

آشپز برای تبریز ۱ نفر

نانوا برای تبریز ۱ نفر

خدمات خانگی برای‌تهران ۳ نفر

کارگر ساده برای اصفهان ۱۰نفر

کارگر ساده برای تبریز ۲۹ نفر

سخنگوی وزارت کار افزود که در نیمه اول خرداد اقداماتی بشرح زیر درباره متقاضیان شغل انجام گرفته است :

جمع متقاضیان شغل ۷٦۱ نفر

محلهای خالی ۸۳۸ نفر

معرفی شده ٤٤۰ نفر

بکار گمارده شده ۳۹۸ نفر

متقاضیان وبکارگماردگان ادارات کاریابی

| محل | متقاضی | بکارگمارده |
|---|---|---|
| تهران۵۷۹ | | ۳۰۲ |
| تبریز۱۱۵ | | ٦۲ |
| اصفهان۲۷ | | ۱۰ |
| اهواز ٤۳ | | ۲٤ |

## میدان امین‌السلطان

### محل بارفروشی نیست

میدان امین‌السلطان که روزی مرکز توزیع تره‌باربود امروز فقط فعالیت خورده‌فروشان در آن بچشم میخورد .این میدان که از صورت عمده فروشی خارج شده اکنون سهم مهمی در تعدیل نرخ و پائین آوردن قیمت‌ها دارد .

اکنون عمده فروشی فقط در میدان‌های باغ جنت و انبار غله صورت میگیرد و تمام بارفروشان عمده فروش دراین‌دومیدان متمرکز هستند .

## لطفا یادداشت فرمائید

**امشب**

**برنامه تلویزیون ایران**

| | |
|---|---|
| ساعت ٦ر۰۰ | کارتون |
| ساعت ٦ر۳۵ | برنامه‌خردسالان |
| ساعت ۷ر۰۰ | برنامه جوانان |
| ساعت ۷ر۳۰ | فیلم لاس |
| ساعت ۸ر۰۰ | هنرهای‌زیبا |
| ساعت ۸ر۳۰ | اخبار |
| ساعت ۸ر٤۵ | جام‌جهان‌نما |
| ساعت ۹ر۰۰ | تاترهنرهای زیبا |
| ساعت ۱۰ر۰۰ | برنامه‌کانج دانش |
| ساعت۱۰ر۳۰ | فیلم‌موزیکال |
| ساعت ۱۱ر۰۰ | پایان برنامه |

**فردا شب**

برنامه تلویزیون ایران

| | |
|---|---|
| ساعت ٦ر۰۰ | فیلم های خبری |
| ساعت ٦ر۱۵ | مسابقه هوش |
| | خردسالان |
| ساعت ۷ر۰۰ | برنامه‌صدف |
| ساعت ۷ر۳۰ | فیلم |
| ساعت ۸ر۳۰ | هنرهای زیبا |
| ساعت ۸ر۳۰ | مسابقه بیست سئوالی |
| ساعت ۹ر۰۰ | فیلم‌سینمائی |
| ساعت ۱۱ر۰۰ | پایان برنامه |

## در انجمن های محلی شهر

### در یوسف‌آباد

**از آب وبرق و لوله کشی صحبت میکنند**

جلسه شورای همکاری انجمن های محلی منطقه یك شهرداری (یوسف‌آباد) با حضور آقایان تاجیك اردشیریان -معقول- جبل عاملی - دفتری - مدبر - سرکار سرهنك منوچهری -سرکار سرهنك سلحشور - دکتر میربابائی وزیری - کیان - مهندس بهروزان فصیحی - پور معزی - طباطبائی- دکتر نفیسی‌وآقای مهندس‌تیزهوش شهردار منطقه بریاست آقای دکتر میربابائی در محل شهرداری‌تشکیل شد .

ابتدا اقدامات شهرداری یوسف آباد وموضوع توزیع ومراقبت‌دقیق در امر آب ، مورد تائید قرارگرفت از آقای مهندس تیزهوش شهردار اظهار قدردانی شد.

آقای جبل‌عاملی گفت کلیه‌امور یوسف‌آباد باید از بانك‌ساختمانی منتزع وبه شهرداری واگذار گردد واین کار به استناد همان مواردی که تاکنون بانك ساختمانی خودرا صالح به دخالت در امر یوسف‌آباد دانسته است ممکن است اکنون عملا یوسف آباد ضمیمه شهرداری تهران گردیده ودیگر موردی‌برای اقدام قائم مقام باقی نمانده است و همچنین در امر لوله کشی وبسرق پیشنهاداتی داد که در نتیجه قرار شد نامه‌ای‌به‌آقای‌ذوالفقاری شهردار تهران نوشته شود وآقایان دکتر میربابائی - معقول -مدیر -جبل عاملی -پور معزی بادردست داشتن نامه مزبور ایشان راملاقات ونسبت به‌کلیه امور حضورا مذاکره کنند درموردطرز‌مصرف‌آب‌بیمارستان‌شماره یك ارتش از قنات یوسف آبادقرار شد آقایان مهندس‌تیزهوش ومدیر ویور معزی -جبل‌عاملی دکترنفیسی ماوالیای بیمارستان تماس وحضورا مذاکره نمایند.

آقای پور معزی در موردانتخاب اعضای کمیسیون ها وتعیین چند نفر از آقایان اعضاء برای تماس نامدیر کل سازمان آب پیشنهادی داد که مورد تصویب‌واقع وقرارشد آقایان معقول ودکتر میربابائی-پور معزی باردست داشتن نامه‌ای از طرف شورا به‌آقای مهندس‌روحانی مراجعه ونسبت به امر لوله کشی‌و پرداخت اقساط‌ازطرف اهالی‌حضورا مذاکره نمایند.

آقای تاجیك درمورد دعوت روسای ادارات شهرداری وسایر سازمان‌ها درموارد لزوم در جلسات شورا پیشنهادی داد و مورد تائید واقع شد.

آقای معقول درمورد وظیفه شورا از نظر اقدام برفع احتیاجات اهالی یوسف آباد وایجاد باغ کودك و مسجد ومدرسه وهمچنین واگذاری کلیه امور از طرف بانك ساختمانی به شهرداری بیاناتی ایراد نمود و آقای دکتر میربابائی نتیجه ملاقات نمایندگان شورا رابا بانك‌ساختمانی وجلب موافقت بانك مزبور را مبنی به پرداخت اقساط برق به سازمان برنامه باطلاع شورا رسانید.

دکتر وست دو کشف جدید و ممتاز خود را معرفی می کند

آگهی معتبر

مخبر دندان جدید الاختراع دکتر وست درمحفظ مخصوص تهیه و مورد توجه پزشکان کلیه پزشکان امریکا برای جلوگیری از بیماریهای دندان قرار گرفته است

ساختمان مسواکهای دکتر وست طوری دامریکا تهیه شده که فشت داخلی وخارجی وسط دندانهای شما بخوبی پاك می کند

عمده فروشی : شرکت معبودی و پسران حاجب‌الدوله تلفن ۲٤۵۹٦ جزئی فروشی : کلیه داروخانه ها وخرازی فروشی های معتبر

آ-۱۲۳۳۸

سیلوانیا SYLVANIA

**قابل توجه خریداران فلورسنت سیلوانیا**

باز عده‌ای استفاده‌جو ترانسفورماتور هائی (از حیث شکل و اندازه و حجم و وزن) ترانسفورماتور های این شرکت به‌بازار آورده‌اند که درمدت کمی قیر آن ذوب شده‌ودوسرلامپ را سیاه کرده میسوزاند .

**خریداران محترم فلورسنت سیلوانیا توجه فرمائید**

ترانسفورماتور های ماکه مخصوص فلورسنت سیلوانیاساخته شده دارای مارك و مشخصات زیراست:

**TAMCO**
**SINGLE LAMP BALLAST FOR USE WITH**
**1x40Watt Fluorescent Lamp**
**220 V, 50 CYCLE**
**Always use SYLVANIA**
**Fluorescent Lamps**
**With this ballast for better lighting**

۱ ـ رنك‌ترانسفورماتور های مافیلی روشن می‌باشد و مارك فوق در روی هرترانسفورماتور باخط لاتین نوشته شده وبه‌ثبت رسیده است و اشخاصی که‌آنرا تقلید کنند تعقیب جزائی خواهند شد .

۲ـ ترانسفورماتور های مخصوص فلورسنت سیلوانیا با روکش‌فولادی ضد مغناطیس وبااصول فنی ساخته شده‌که در حرارت ورطوبت وسرما وگرمای زیاد مقاومت می‌کند و خراب نمی‌شود .

۳ـ هریك از ترانسفورماتور های مادرکارخانه از آزمایش متعدد و جریان برق ۲۵۰۰ ولت میگذرد لذا در مقابل جریان کم و زیاد برق (که درایران اغلب اتفاق می‌افتد ) مقاومت‌داشته و لامپ فلورسنت شما خاموش وروشن نمیشود ونمیسوزد .

**٤ـ لامپ فلورسنت سیلوانیا که با ترانسفورماتورها و استارتر سیلوانیا روشن‌گردد ۷۵۰۰ساعت دوام‌میکند**

نماینده انحصاری کارخانجات سیلوانیا در ایران شرکت سهامی تام لالەزار پاساژنور تلفن۳۰۳۹۸۱-۳۰۳۹۸۲

# ورزشی

مسابقه زیبائی اندام

## کاپ اطلاعات

باشگاه ورزشی تاج یکدوره مسابقه پرورش اندام ترتیبداده است که امشب باحضور عده زیادی ازشخصیت های ورزشی کشور و علاقمندان بامر ورزش درمحل باشگاه تاج برگزار خواهدشد .

آقای سرهنگ خسروانی رئیس‌سازمان تاج کشور از نظر تقدیر از کوششها و فعالیتهای موسسه اطلاعات در امر ورزش کاپی بنام «کاپ اطلاعات »برای برنده این مسابقه در نظر گرفته است.

درمراسم جشن امروز باشگاه تاج از آقای روانبخش خواننده رادیو نیز تجلیل شدهاست تاترانه های جدیدی را اجرا نماید :

از باشگاه ورزشی تاج اطلاع میدهند که مسابقات زیبائی اندام باشگاه قبلا انجام شدهاست ودراین شب فقط مسابقه جهت تعیین آقای سال ۳۹ باشگاه انجام خواهد شد .

آقای سرهنگ خسروانی رئیس سازمان تاج اظهار داشت این جشن بمناسبت آغاز سی و پنجمین سال فعالیت موسسه اطلاعات ترتیب داده شدهاست .جریان مسابقه درشماره‌بعدباطلاع‌خوانندگان خواهد رسید .

## ضیافت بافتخار قهرمانان تنیس و پینگ پنگ

ساعت شش و نیم بعدازظهر روز دوشنبه مجلس ضیافتی بافتخار قهرمانان تنیس پینگ پنگ ایران که اخیرا بهپاکستان مسافرت نموده و بعداز انجام مسابقات باموفقیت بتهران مراجعت نموده‌اند در منزل شخصی آقای دکتر عرفانی وابسته فرهنگی ومطبوعاتی سفارت کبرای پاکستان در ایران ترتیب داده شده بود دراین ضیافت جمع کثیری از شخصیت های ورزشی منجمله تیمسار سرلشگری دفتری رئیس سازمان تندرستی و سرکار سرهنگ مکری رئیس فدراسیون فوتبال کشور آقای کاظمینی مدیر باشگاه بانك ملی ایران حضور داشتند .

در پایان مراسم جشن آقای دکتر عرفانی اظهار داشت که‌ملت پاکستان قهرمانان ایرانی را همچون قهرمانان پاکستانی عزیز وگرامی میدارد واینگونه مسافرتها بهترین وسیله تحکیم روابط دوستی بین دوملت ایران و پاکستان می‌باشد .

## مسابقه دوستانه والیبال

بر طبق دعوت قبلی ساعت شش ونیم بعد از ظهر روز سه شنبه۳۱ خرداد ماه با حضور قریب دوهزار تماشاچی مسابقه دوستانه والیبال بین تیم دانشگاه نظامی و تیم دخانیات در محل سالن سر پوشیده باشگاه دخانیات انجام گردید قبل از شروع مسابقه بانواختن سرود شاهنشاهی برنامه رسمی آغاز وآقای معمار نیا رئیس باشگاه دخانیات خیر مقدم گفت واظهار داشت این باشگاه بامر شاهنشاه در یکسال قبل جهت تعمیم و توسعه واقعی‌ورزش در بین کارگران دخانیات و اصلاح امور اجتماعی آنان در این محل بنا گردید

مراسم معرفی قهرمانان بوسیله آقای نبی زاده انجام و مسابقه‌بداوری آقای هوشنك آگهیان شروع وپس از یکساعت و نیم مبارزه نتیجه دوبردو بنفع طرفین اعلام‌گردید .

### آغاز مسابقات دو ومیدانی

از ساعت پنج بعد از ظهر روز گذشته مسابقات دو ومیدانی انتخابی استان تهران زیر نظر مستقیم فدراسیون دو ومیدانی کشور در استادیوم امجدیه آغاز گردید .

قهرمانان انتخابی این مسابقات برای شرکت دز مسابقات قهرمانی کشور انتخاب خواهند شد .

این مسابقات سه روز ادامه‌خواهد داشت و طی این سه روز از ساعت پنج بعد از ظهر آغاز و ساعت شش خاتمه خواهد یافت .

نتیجه کلی این مسابقات بعد از خاتمه بنظر خوانندگان خواهدرسید.

## جشن ورزشی سال در باشگاه جعفری

### از خدمات تیمسار سرلشگر دفتری رئیس سازمان تندرستی وروسای فدراسیونها تجلیل شد

پریشب باشگاه ورزشی جعفری طی جشن باشکوه ومجللی ازخدمات تیمسار سرلشگر محمددفتری رئیس سازمان تندرستی جوانان و تربیت بدنی ایران‌وآقایان‌سرهنگ معروفخانی رئیس فدراسیون کشتی ،سرهنگ مکری‌رئیس فدراسیون فوتبال ورگبی، مصطفی سلیمی رئیس فدراسیون بسکتبال ، سرهنگ امجدی رئیس فدراسیون وزنه‌برداری ، امیر علائی رئیس فدراسیون بوکس کشور بنحو بی‌سابقه‌ای تجلیل نمود .

**استقبال بی‌سابقه**

پریشب بیش‌از هزاروپانصد نفر ازشخصیت های نظامی وکشوری ، ورزشی و خارجی در باشگاه ورزشی جعفری حضور یافته‌بودند تادر تجلیل روسای فدراسیونها شرکت نمایند.

درساعت هشت بعد از ظهر تیمسار سرلشگر دفتری تیمسار سرلشگرامیر صادقی ریاست دژبان و آقایان حاج عظیمی مدیرکل سرهنگ معروفخانی ، سرهنگ مکری ، مصطفی سلیمی ، سرهنگ‌بیات و شواربی بسالن باشگاه وارد شدند ، درهمین هنگام ورزش باستانی بمیانداری آقای شعبان‌جعفری باشکوه‌خاصی‌انجام شدو آنگاه آقای جعفری بیاناتی ایراد نمود .

رئیس باشگاه جعفری اظهار داشت ماورزشکاران از ریختن خونمان در راه منویات شاهنشاه کوتاهی نخواهیم کرد،شاهنشاه‌نهایت‌لطف‌رابورزشکاران دارند وبیشرفتهای ورزشی کشور ما فقط وفقط باتوجه معظم‌له بامرورزش میباشد . قریب به‌دوسال است که تیمسار سرلشگر دفتری حسب‌الا مر مبارك ملوکانه بریاست سازمان تندرستی منصوب‌شده‌اند ،اعزام‌دانش‌جویان بخارج- ساختمان استخر سرپوشیده واستادیوم یکصدهزارنفری‌از اقدامات اساسی تیمسار دفتری در امر ورزش میباشد . خوشبختانه روسای فدراسیونهای ورزشی کشور قدمهای حساسی در راه پیشرفت ورزش برداشته‌اند . بخصوص آقایان‌سرهنگ معروفخانی رئیس فدراسیون کشتی سرهنگ‌مصطفی‌مکری رئیس‌فدراسیون فوتبال‌ومصطفی‌سلیمی رئیس‌فدراسیون بسکتبال ، سرهنگ امجدی رئیس فدراسیون وزنه‌برداری امیرعلائی‌رئیس فدراسیون بوکس‌کشوردر این‌پیشرفت ورزشی سهم بسزائی دارند .

رئیس‌باشگاه جعفری اظهارداشت روسای فدراسیونهای‌ورزشی‌نمایندگان اعلیحضرت همایون شاهنشاه هستند وظیفه ما است که از نمایندگان اعلیحضرت شاهنشاه نهایت قدردانی وحمایت را بنمائیم

رئیس باشگاه جعفری خدمات ذیقیمت تیمسار سرلشگر دفتری را درراه پیشرفت ورزشی ستود .

**حلقه‌های گل**

دراین هنگام از طرف باشگاه ورزشی جعفری حلقه‌های متعدد گل بگردن تیمسار دفتری ، تیمسار امیر صادقی ودیگر شخصیت‌ها وروسای فدراسیون‌های فوق‌الذکر انداخته‌شد آنگاه آقای‌عدیلی‌خطیب وزارت‌فرهنگ اشعاری راکه بمناسبت تجلیل ازتیمسار دفتری سروده بودخواند و موردتشویق قرار گرفت .

درپایان جشن آقای شعبان جعفری از تیمسار دفتری تقاضا نمود تاپشقاب های مزین بتمثال‌مبارك ملوکانه رابه تیمسار سرلشگر امیرصادقی و آقایان حاج‌عظیمی ، سرهنگ معروفخانی ، سرهنگ مکری ، مصطفی سلیمی‌اهدا نماید .

ضمنا ازطرف آقای مهندس تیزهوش رئیس باشگاه تهران نیز قاب مزین بتمثال ملوکانه باتاج گل زیبائی بوسیله آقای‌عدیلی‌به‌تیمسار سرلشگر دفتری اهداء گردید مهندس تیزهوش نیز طی‌نطق‌خود اظهار داشت‌فدراسیون های‌ورزشی نمایندگان‌مستقیم‌شاهنشاه هستند وبرماست که‌در نهایت‌کوشش درراه تقویت آنها بکوشیم .

ازطرف آقای شعاع رئیس باشگاه شعاع نیزتاج‌گل زیبائی بپاس‌اقدامات وکوششهای تیمسار سرلشگر دفتری، سرهنگ‌مکری ،سرهنگ معروفخانی و مصطفی سلیمی بباشگاه جعفری فرستاده شده بود .

این جشن مقارن ساعت ۱۱خاتمه‌یافت

## اعضای اتحادیه بین‌المللی زنان در باشگاه بانك ملی

ساعت شش بعد از ظهر روز سه شنبه سی و یکم خرداد ماه اعضای اتحادیه بین‌المللی زنان باتفاق اعضای شورای زنان ایران برای مشاهده عملیات ورزشهای‌ملی در باشگاه بانك‌ملی ایران حضور یافته و ابتدا از خزانه جواهرات‌بانك ملی بازدید نمودند آنگاه بهدایت آقای کاظم کاظمینی رئیس باشگاه بانك ملی ایران در سالن ورزش باستانی حضور یافتند و از ورزش باستانی بازدید بعمل آوردند .

قبل از شروع ورزش آقای‌کاظمینی رئیس باشگاه ضمن خیر مقدم‌اظهار داشت جوانان ایران با توجه به عنایات شاهانه گامهای موثر درراه ترقی و تعالی برمیدارند پیشرفت ورزشکاران و قهرمانان ایرانی تنها هدف وایده آل شاهنشاه ایران می باشد ،امروز می‌بینیم با عنایات و الطاف رهبر عالیقدر ورزشی ایران جوانان وطن ما به پیروزیهای مهمی درعالم ورزش نائل شده‌اند در خاتمه مراسم ورزش باستانی حلقه‌های زیبائی از گل‌بوسیله آقای کاظمینی بگردن یك یك بانوان آویخته‌شد

در تمام طول مدت‌بازدید از ورزش باستانی اعضای شورای زنان‌ایرانی ومهمانان خارجی ورزشکاران را مورد تشویق قرار میدادند این مراسم مقارن ساعت ۷ بعد از ظهر خاتمه یافت .

### درحضور والاحضرت شاهپور غلامرضا پهلوی

## شش شهرستان برای ربودن کاپ باشگاههای کشور باهم مبارزه میکنند

### تیم برنده بنام تیم‌فوتبال قهرمان‌باشگاههای ایران درمسابقات تورنمنت پاکستان شرکت می‌نماید ـ شهرستان ساری محل مبارزه این شش شهرستان میباشد ـ یك کاپ نقره نفیس جائزه تیم قهرمان اخلاق دراین مسابقات است

همانطوری که قبلا اطلاع داده شد مسابقات نهائی فوتبال قهرمانی‌باشگاه های کشور در نیمه دوم تیر ماه در شهرستان ساری انجام خواهد شد در این مسابقات شش تیم از شش شهرستان که پس‌از انجام مسابقات مقدماتی‌به پای فینال‌رسیده‌اند شرکت دارند . مسابقات این شش تیم بطور دوره ای در تاریخ ۱۷ تیر ماه در شهرستان ساری زیر نظر مستقیم فدراسیون فوتبال و رگبی کشورانجام می پذیرد .

تیمهای باشگاهی شهرستانهائی که‌در این مسابقات با هم مبارزه می کنند عبارتند از باشگاه های نادر ساری فرهنگ کرمان ، فرهنگ قزوین ، تاج تبریز ، شاهین آبادان ، سبه تهران این شش تیم که قهرمان اول‌باشگاه های منطقه خود می باشند می توانند برای تقویت تیم خود در مسابقات نهائی از نفرات فوتبالیست شهرستان خود استفاده نماید . ضمنا متذکرمی گرد درصورتیکه اگر این نفرات در مسابقات رسمی شهرستانهای دیگر شرکت نداشته باشندمورد قبول واقع خواهند شد .

صبح امروز آقای سرهنگ مکری‌رئیس فدراسیون فوتبال‌و رگبی کشوراطلاع داد که والاحضرت شاهپور غلامرضا پهلوی ریاست عالیه‌کمیته ملی‌المپیك ایران روز جمعه ۲۴ تیر ماه جهت شرکت درمسابقه نهائی‌فوتبال‌قهرمانی باشگاه های کشور بشهرستان ساری تشریف خواهند برد بدین منظورطی بخشنامه‌ای بکلیه‌شهرستانهای‌شرکت کننده اطلاع داده شده است که هر شهرستان یك نماینده روز یکشنبه ۱۲ تیر ماه به سازمان تندرستی جوانان شهرستان ساری معرفی نماید که در کمیسیونی که بمنظور تعیین برنامه مسابقات و انتخاب غذا و وسائل مورد احتیاج استراحتگاه هر شهرستان دو ۱ ردوگاه تشکیل می گردد حضور داشته باشد

هیئت فوتبال هر شهرستان که در مسابقات شرکت می جوید بایستی مبلغ‌سی هزارریال‌به‌سازمان تندرستی شهرستان ساری حواله نماید تا در مورد پذیرائی‌از ورزشکاران کمیسیون مربوطه باشرکت نمایندگان شهرستان ها با بهره برداری‌از وجوه حواله شده اقدامات لازمه را معمول دارد .

تیمهای شرکت کننده بایستی طوری حرکت نمایند که قبل از شروع

بقیه در صفحه ۱۹


CEKOP

سکوپ

صادرکنندهٔ دستگاههای صنعتی کامل ، تقدیم میکند .

لوازم کامل و دستگاههای لازم برای کارخانجات سازنده ابزارهای ماشین
مدارك و اطلاعات فنی مربوط بکارخانجات
ماشینهای سبك ـ متوسط سنگین بقدرتهای زیادتر از ۵۰۰ تا
۶۰۰۰ کیلوگرام وهمچنین سبکترین ماشین‌ها از ۲۰ تا ۴۰۰ کیلوگرام
مدارك و اطلاعات فنی مربوط به کارگاه، ابزار و آلات لازم
برای تولید محصول . همکاری فنی در مدت نصب ماشین‌ها
و دستگاهها . بکار انداختن کارخانه و کمك به بهره برداری
آن در سالهای اول

برای کسب هرنوع اطلاعات به آدرس زیر مکاتبه فرمائید :

CEKOP
Warszawa, 49 Mokotowska.
B. P. 112. POLOGNE

کانون آگهی زیبا


### قابل توجه ریاست شهربانی کل کشور

تقدیر اینجانبان کسبه وساکنین کوچه رمضانی واقع درخیابان قصرالدشت بااحترامات فائقه‌ازکوشش وجوانمردی‌سرکارسرگردآریائی رئیس کلانتری ۱۸ وسرکار ستوان یکم زمانی وجوانمردی و کوشش مامورین کوشا وجدی چون آقای خادمیان وملکی قدردانی شایان مینمائیم که درظرف مدت پنج‌ساعت پنج‌نفر از زنان ولگرد را که‌در این محل سکونت داشته‌اند بیرون نموده وآسایش اهالی محل‌را فراهم نموده‌اند.

بدینوسیله از تیمسار معظم ریاست محترم شهربانی کل کشور تقاضا داریم اینگونه مامورین فعال وجدی راتشویق‌فرمایند، بامضای ساکنین محل وکسبه

معصومی ـ ابراهیم قرائی ـ نسائی ـ سیف‌اله معصومی ـ حسن سرخوش همدانی ـ سبزعلی صالحی آ ـ ۱۰۷۰۱

### تجدید آگهی‌مزایده چوب‌پنبه‌عایق کاری

شرکت سهامی ماهیگیری خلیج فارس وابسته به سازمان برنامه تعداد ۱۸۷۱ کارتن چوب پنبه‌عایق کاری سردخانه ساخت کشور پرتقال بوزن ۴۱۱۶۲ کیلو موجوددرخرمشهررااز‌طریق‌مزایده بفروش میرساند داوطلبان میتوانند همه‌روزه درساعت اداری بدفتر شرکت واقع‌در خیابان شاهرضا میدان فردوسی کوچه شاهرودکاشی ۳۷ ویابه شعبه شرکت واقع در خرمشهر مراجعه وبادریافت مشخصات وشرایط مزایده ونمونه‌چوب پنبه هاپیشنهادات خودرا درپاکت سربسته ولاك ومهرشده تاآخر وقت اداری روز ۱۵تیرماه ۳۹بدفتر شرکت درتهران تسلیم و رسید دریافت دارند پیشنهادهای رسیده ساعت ۱۰صبح روز پنجشنبه ۱۶ر۴۵ر۳۹ باحضور پیشنهاددهندگان باز وقرائت خواهد شد. شرکت دررد یاقبول یك یاکلیه پیشنهادات واصله مختار است.

۱ـ۲ آ ـ ۱۲۳۸۰

شرکت سهامی ماهیگیری خلیج‌فارس

### استخر شنای باغ گلستان

با آب تصفیه شده لوله‌کشی افتتاح شد
سرویس صبح ۹ تا ۱۲ وبعدازظهر ۱ر۵ تا ۳۳
باغ گلستان طهران مناسبترین گردشگاه ایران
سه‌راه سلسبیل

گردونه

۱ـ۴ آ ـ ۱۲۱۴۲

### تشکیل کلاس صحنه‌سازی تئاتر

بدینوسیله باطلاع علاقمندان به‌فن تئاترمیرساند که‌بزودی دوره جدید کلاس دکورسازی ( صحنه سازی ) در این هنرستان تشکیل خواهد شد .

داوطلبان میتوانند بادردست داشتن دو قطعه عکس و یکبرك زونوشت مصدق شناسنامه و دیپلم کامل متوسطه از اول‌تا۱۰ تیرماه همه‌روزه صبح‌ها ازساعت ۱۰تا ۱۲ وعصرها ازساعت ۵تا۷ بعد از ظهر بدفتر هنرستان واقع‌در اداره‌هنرهای دراماتیك خیابان شاه‌آباد مراجعه وثبت نام نمایند.

کسانیکه دارای دیپلم کامل نیستند میتوانند بطور مستمع آزاد درکلاس شرکت کنند.

آ ـ ۱۱۹۲۶ ۱ـ۴ هنرستان آزاد هنرهای دراماتیك


LEONARD

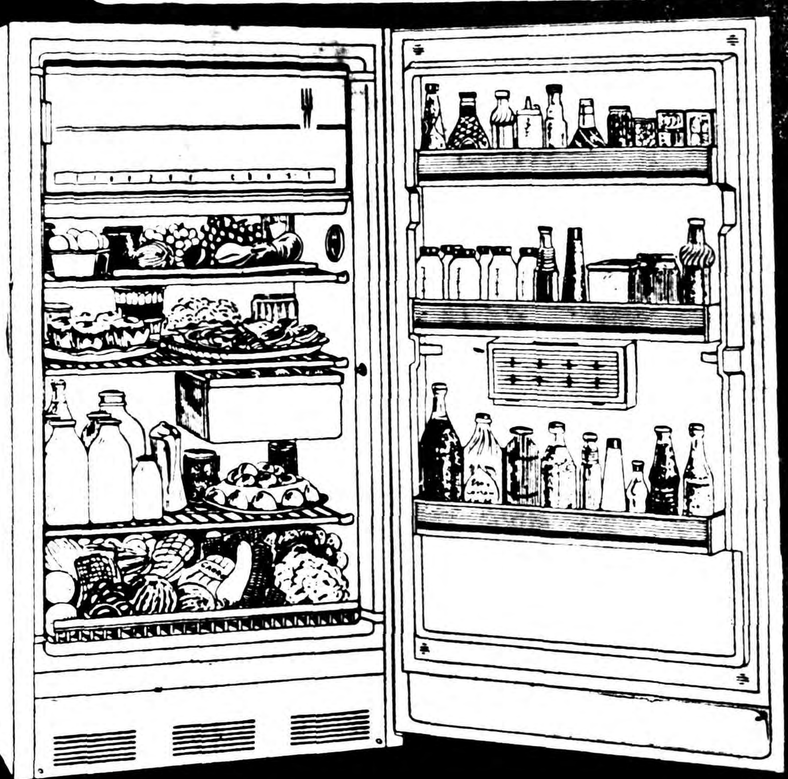

یخچال برقی لئونارد

نماینده انحصاری فروش شرکت سهامی شبدیز ـ تهران خیابان سعدی
شماره ۳۴۸ ـ تلفن ۳۶۸۰۵-۳۶۲۷۱

آ ـ ۱۲۴۰۴

احمد شاد

-۲-

# خاطرات سفر حج

## مکه

مکه شهری است کوهستانی دارای هوائی گرم و خشك که بیت‌الله الحرام وخانه کعبه تقریبا در وسط آن در گودترین نقطه این کوهستان قرار گرفته بنا های چندین طبقه خانه ها و مسافر خانه های متعدد اطراف‌آن و بازار و مغازه زیادی مشرف بر آن احداث گردیده است .

### بنای کعبه

کعبه که طبق روایات تاریخی بوسیله حضرت ابراهیم و با کمك فرزندش حضرت اسمعیل درزمین غیرذی زرع بطحی بامر خداوند عالم احداث شده فعلا بنائی است بعرض وطول تقریبی دوازده متر و بارتفاع قریب بیست متر که از نوعی سنك سیاه بابعاد مختلف ساختمان شده چهار گوشه آن برکن حجر الاسود- عراقی- شامی- یمانی نامیده میشود وحجر الاسود در ضلعی قرار گرفته که طواف از آنجا شروع و بهمان رکن خاتمه مییابد در ورود بکعبه جنب حجرالا سود و بارتفاع دو متر اززمین نصب است‌که همیشه مقفول میباشد .

در هر سال روز هشتم ذیحجه با حضور ملك سعود و امراءلشکری و کشوری در کعبه باز میشود وبا شرکت نمایندگان ملل اسلامی با تشریفات خاصی با گلاب شستشو میگردد .

کعبه با پرده سیاهی که قریب یکمتر از آن آیاتی ملیله دوزی شده پوشیده است این پرده همه ساله پس‌از اتمام مراسم حج به قطعاتی تقسیم وهدیه میشود ودر داخل بیت‌الله الحرام از تمام جوانب به‌کعبه نماز میگذارند .

### امکنه تاریخی داخل بیت‌الله

در داخل بیت‌الله مقام ابراهیم الله حجر اسمعیل - چاه زمزم - منبر پیغمبر (ص) - باب‌الشریف و معجن قرار دارد هنگام بارندگی آب ناودان طلا بمحلی که به حجر اسمعیل موسوم است‌ه سرازیر خواهد شد .

### صفا و مروه

صفا و مروه‌که سعی بین آن دوازارکان حج محسوب میشود یك ضلع بیت‌الله الحرام را اشغال نموده وتمام آن قسمت که قریب هشتصد متر طول‌دارد با سقفی مرتفع پوشیده شده و در وسط نرده های سمنتی نصب است که هنگام سعی کسانیکه از صفا بمروه میروند از یك طرف وآنها که ازمروه بصفا می‌آیند ازسمت دیگر ازاین معبرکه‌کف آن صاف و سمنتی است عبور میکنند و مزاحمتی برای دسته مقابل ندارند دردو طرف این معبر آثار کوه سنگی کم ارتفاع صفاو مروه دیده میشود وحجاج پس ازهرهفت دورطواف کعبه ودو رکعت نماز درمقام ابراهیم سپس دراین محل هفت دورکه چهار مرتبه ازصفا بمروه وسه مرتبه از مروه بصفا خواهد بود قسمتی از آنرا با قدم تند و قسمتی را با قدم معمولی طی میکنند .

### وسیله طواف پیران

برای پیران و ناتوانان که نتوانند با پای خود این راه راطی کنند ارابه های چرخداری مهیا است که آنها را سوار نموده حرکت میدهند همچنانکه برای همین اشخاص درطواف کعبه نیز وسیله‌ای است‌که مانند طبق روی سر میگذارند و دور خانه کعبه هفت دور طواف میدهند .

اطراف کعبه باسنگهای مرمر صیقلی سفید رنگی مفروش است و قسمتی که از آنجا طواف شروع میشود زمین با سنك مرمر سیاه رنك مشخص گردیده یکمتر دور کعبه این رده سنك سیاه در روی زمین خط سیر طواف کنندگان را واضح میسازد. چهار سمت بیت‌الله شبستانهائی باطاق های مرتفع که عموما باسنك مرمر مفروش میباشد بنا شده که با معبری مفروش بهمان سنك تا محل طواف ادامه دارد ودر سطح بقیه بیت‌الله ماسه نرم پهن کرده‌اند .

### مراسم طواف

طواف خانه کعبه هیچگونه ادعیه واجبی که از ارکان حج باشد ندارد و فقط باید در هر طواف هفت مرتبه دورکعبه گشت بطوریکه همیشه شانه چپ بطرف خانه کعبه باشد و از حجرالا سود شروع گردد معهذا حجاج در تمام مدتیکه طواف انجام میدهند ادعیه‌و اذکاری‌میخوانند که عموما مستحب است همچنین در سعی بین صفا و مروه ادعیه‌ای‌خوانده میشود که آنها نیز مستحب‌اند ولی هر طواف دورکعت نماز واجب دارد که مانند نماز صبح است .

طواف عمره قبل از وقوف در عرفات و شعرالحرام و منی انجام میشود و طواف حج و همچنین طواف نساءپس از وقوف انجام میشود و بغیر از نیت سایر اعمال این طوافها یکسان است .

طواف عمره با لباس احرام و طوافهای حج و نساء با لباس عادی که البته باید طاهر باشد و بدون کفش انجام مییابد عده‌ای که وسیله داشته باشند و بتوانند از منی که یکفرسخ بیشتر با مکه فاصله ندارد و قبل ازآنکه لباس احرام را ازتن خارج کنند بمکه میروند وطواف حج وسعی آنرا انجام میدهند و شب را به منی مراجعت میکنند .

### بهترین موقع طواف

هر گاه برای انجام طواف اوقاتی انتخاب شود که از حرارت آفتاب کاسته شده باشد از نزدیك غروب آفتاب تا یکی دو ساعت پس ازطلوع آفتاب بهترین موقع انجام آنست وحجاج از آفتاب زدگی و صدمات و ضایعات آن در امانند تمام شب کعبه با نور افکنهای قوی وسطح بیت‌الله الحرام و شبستان های اطراف با نور کافی برق روشن است .

### نماز جماعت

نمازهای پنجگانه در شبانه روز پنج نوبت در بیت‌الله الحرام بطور جماعت انجام میشود و هنگام نماز جماعت هرگونه اعمال انفرادی و یا طواف متوقف میماند همچنانکه نماز جماعت در ابتدای وقت نماز در هر یك‌از مساجد و اماکنی که عده‌ای حاضر هستند انجام مییابد وشرکت در نماز جماعت تقریبا اجباری است .

برای سکونت حجاج در عمارات چند طبقه مکه جا بقدر کافی موجود است و از حیث آب و یخ و سایر مایحتاج مضیقه‌ای وجود ندارد .

### بازار های مکه

بازار های مکه در ایام حج رونق بیشتری دارد و غالبا زوار جناسی برای هدیه بدوستان خرید میکنند که هیچیك محصول مکه نیست حتی مو میائی را که از مکه بنام سوقات خریداری میکنند از محصولات بهبهان است که پس از تصرفاتی در آن بحجاج عرضه میشود و چون با این مقدار تقاضا مطابقت ندارد غالبا قیر را در قوطی های حلبی بسته بندی نموده بقیمت های گزاف بفروش میرسانند .

دیگر از سوقاتهائیکه حجاج برای هدیه دوستان در مکه تهیه مینمایند آب چاه زمزم است که در قمقمه های کوچك آماده حمل بفروش میرسد .


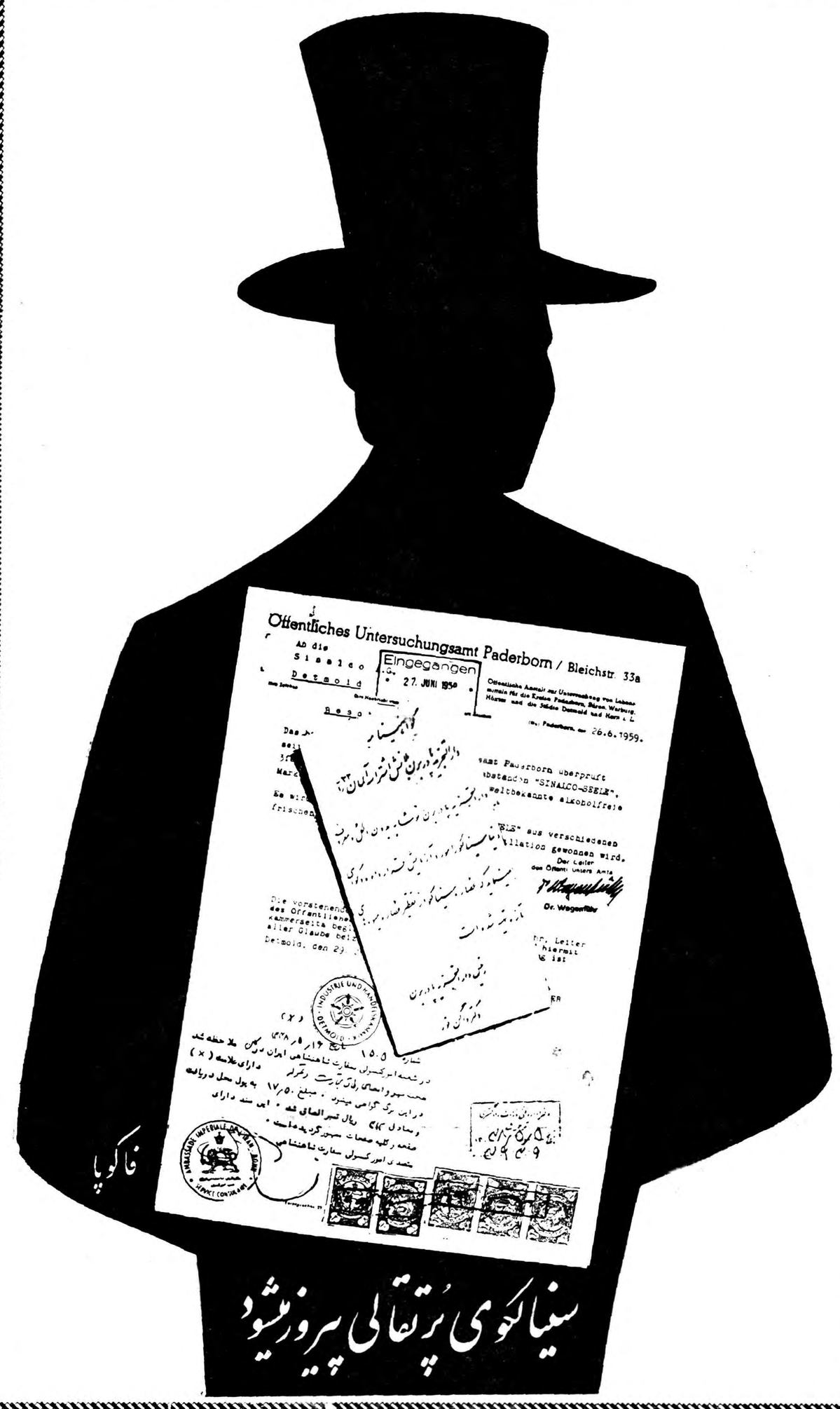


تهویه هوای (کولر)

AMANA آمانا

مدل ۱۹۶۰ رسید

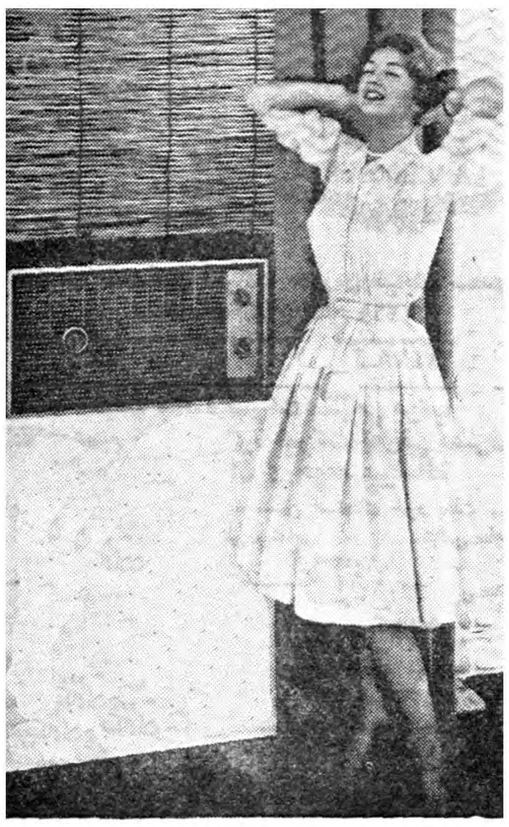

AMANA کولر آمانا

شاهکار صنعت کارخانجات کولرسازی‌دنیا کم‌مصرف- محکم - لوکس - اتوماتیك - ۵۰سیکل مخصوص‌ایران و نقاط گرمسیر **نماینده انحصاری در ایران**

شاهرضا چهارراه کالج تلفن ۴۲۰۳۲

شرکت نوظهور

**کارخانه معظم ومعروف آمانا صدسال سابقه درخشان صنعتی دارد**

آ-۱۲۲۷۰

BECCHI بکی

(Becchi)

**کارخانجات معظم بکی**

**محصولات اجاق گاز و یخچال خود را در فروشگاههای ذیل عرضه مینماید :**

۱- فروشگاه البرز - خیابان شاه‌جنب سینمانیاگارا
۲- فروشگاه جلال -خیابان نادری .
۳- فروشگاه فرشید -خیابان شاهرضا نبش‌خیابان‌بهار.
۴- فروشگاه فیروزه -خیابان نادری پاساژنوین .
۵-فروشگاه مینروا- خیابان شمیران بین حقوقی‌و آمل .
۶- فروشگاه شبان -خیابان نادری چهار راه بهرامی .
۷- فروشگاه مشتری -خیابان شاه جنب ۲۰متری دوم .
۸- فروشگاه ندا -خیابان پهلوی چهار راه امیر اکرم .

آ-۱۲۳۵۴

لودریا خاک بارکن فیات FIAT

مجهز به (ریپر هیدرولیک) برای کارخانجات آجرسازی ، گودبرداری ساختمان راهسازی و جاده سازی ، خاکبرداری

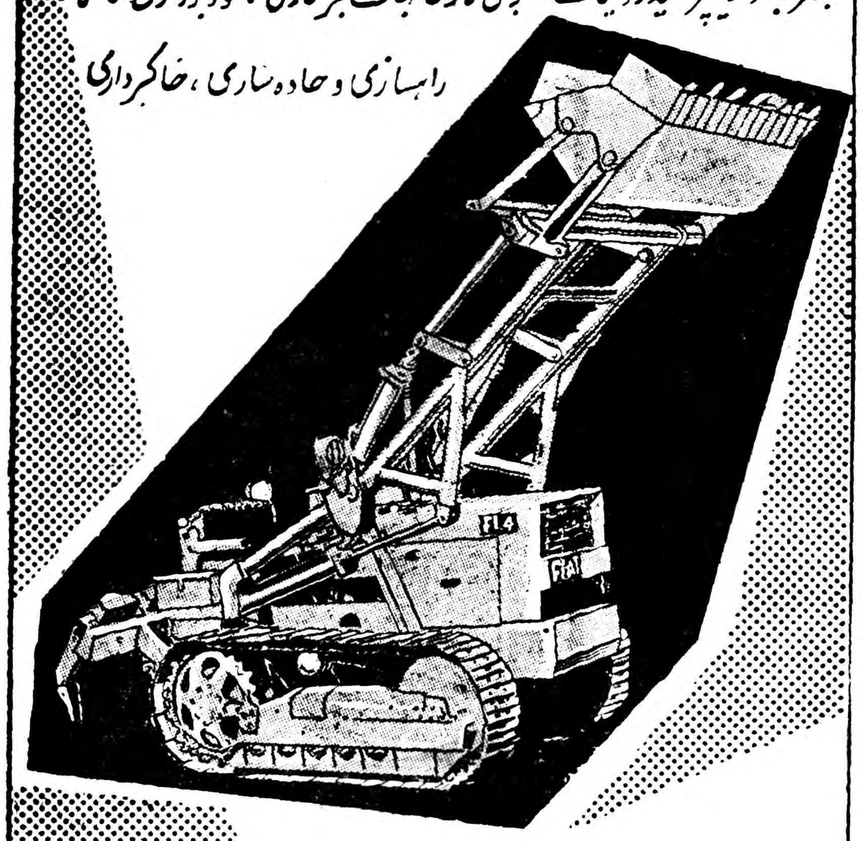

نمایندگی فیات - دروازه دولت ساختمان فیات جنب پمپ

تلفن ۳۳۶۰۴ - ۳۸۶۳۷ - ۳۸۶۳۸

شرکت هواپیمائی پارس

PAS

از اول تیرماه شمارا بمسافرت با هواپیمای

DC-7C بدون توقف به اروپا

دعوت میکند

هفته‌ای سه بار ساعت ۲۲٫۳۰

یکشنبه و سه‌شنبه — ژنو
سه‌شنبه و جمعه — پاریس
یکشنبه و سه‌شنبه — بروکسل
یکشنبه و جمعه — لندن

شام را در تهران صرف کنید وصبح زود به مقصد خود دراروپا برسید

برای ذخیره جا وکسب اطلاعات بآژانس مسافرتی‌خود ویاشرکت سهامی مسافرتی ایران (ایتا)

نماینده کل شرکت هواپیمائی پارس خیابان فردوسی - شماره ۶۷ - تلفن ۶۹۹۸۸ - ۶۸۹۹۷ مراجعه فرمائید

## اختراع جدید درصنعت پمپ‌سازی

پمپ‌های شناور

**ویبرورتا**

بدون احتیاج به‌نصب لوله‌کشی ـ کلید ـ کندانساتور مورد استفاده همه‌نوع آبیاری باغات و منازل شما واقع میشود ـ فوق‌العاده ارزان‌و باتضمین کارخانه فروخته میشود نه پروانه دارد که بشکند و نه آرمیچر که بسوزد فقط با مصرف ۱۰۰ وات برق یك فاز تاارتفاع ۳۰متر قدرت آبدهی دارد.

**نماینده انحصاری شرکت خاوران خیابان سعدی ساختمان نمازی تلفن ۳۲۲۶۱**

آ ـ ۱۲۴۳۸


### هیئت مدیره شرکت سهامی مرتب باطلاع عموم هیئت مدیره شرکت تعاونی مصرف سیمانکاران تهران و حومه میرساند

اینجانب حاجی عباس جاوید ضمن استعفای خود بعلت مسافرت بخارج از عموم همکاران خداحافظی مینمایم. **عباس جاوید**

آ ـ ۱۰۷۳۷

## آگهی تشکیل مجمع عمومی

از سهامداران شرکت سهامی جوراب دعوت مینماید در جلسه همگانی سالیانه که درتاریخ روز دوشنبه ۲۰تیرماه ۱۳۳۹ ساعت ۷بعداز ظهر دردفتر کارخانه واقع در بریانك‌تشکیل خواهدشد حضوربهمرسانند

**دستور جلسه**

۱ـ گزارش سالیانه هیئت مدیره وبازرسین شرکت

۲ـ تصویب ترازنامه سال ۱۳۳۸ وتقسیم سود

۳ـ شور درامور جاری شرکت

ازدارندگان سهام تقاضا میشود برای اخذ ورقه ورودیه با رعایت ماده (۲۲) اساسنامه بدفتر کارخانه مراجعه فرمایند.

آ ـ ۱۰۶۹۵ **هیئت مدیره شرکت سهامی‌جوراب**

### آگهی تشکیل جلسه مجمع عمومی عادی سالیانه شرکت سهامی ایران تراکتور

مجمع عمومی عادی سالیانه شرکت سهامی ایران تراکتور روز شنبه ۱۱تیرماه ساعت پنج‌بعدازظهر در محل شرکت واقع درخیابان‌سعدی شماره ۸۴۴ منعقد میگردد.

**دستور جلسه**

۱ـ استماع گزارش هیئت مدیره وتصویب ترازنامه عملکرد سال ۱۳۳۸

۲ـ انتخاب بازرس

۳ـ شور ومطالعه خط مشی شرکت

ازکلیه صاحبان سهام دعوت میشود که درساعت مقرر درجلسه مذکور حضور بهمرسانند **هیئت مدیره شرکت سهامی ایران‌تراکتور**

آ ـ ۱۰۶۸۹

### اتحادیه صنف مسافرخانه داران تهران اخطار بعموم آقایان مدیران مسافرخانه های‌تهران

طبق توافقی که بین جناب آقای وزیر دارائی واتحادیه صنف مسافرخانه‌داران شده بایستی عموم افراد صنف طبق‌طبقه‌بندی مندرج در موافقت نامه شماره ۱۰۰۲۹ ۳۰ر۳ر۳۹وزارت دارائی تاتاریخ چهاردهم تیر ماه ۳۹ همه‌روزه از ساعت ۶تا۹ بعدازظهر در اتحادیه مسافرخانه‌ها واقع‌در خیابان سپه مسافرخانه ری مراجعه و کارت مالیاتی را ضمن معرفی نامه دریافت وبوزارت دارائی مراجعه نمایند.ـ

بدینوسیله بعموم افراد صنف اطلاع داده میشود که از این فرصت‌استفاده نموده و مالیات متعلقه خودرا بپردازند که مشمول جریمه و زیان دیر کرد نشوند.

**رئیس اتحادیه صنف مسافرخانه‌داران تهران حسین‌پور ورحیمی‌استانه**

آ ـ ۱۰۶۵۹

## آگهی دعوت مجمع عمومی

از کلیه صاحبان سهام شرکت سهامی فرد شمیران دعوت‌میشود که‌برای تشکیل مجمع عمومی فوق‌العاده که درروز چهارشنبه ۱۵ر۴ر۳۹ در منزل آقای محمد مهدی فکری تشکیل میشود حضور بهمرسانند.

**دستور جلسه**

۱ـ ازدیاد سرمایه ۲ـ انتخاب هیئت مدیره وبازرسان ۳ـ تصویب ترازنامه سال ۳۸ ۴ـ تصمیم درمورد خط مشی شرکت.

آ ـ ۱۲۲۷۶ **هیئت مدیره شرکت سهامی فرد شمیران**

## آگهی مناقصه شماره ۲۳

اداره سررشته‌داری ارتش خرید سه‌هزار دستگاه بخاری دیگی طرح امریکائی وهجده هزار مترلوله بخاری وششهزار عدد زانوی کرکره رابمناقصه میگذارد.

۱ـ داوطلبان معامله برای ملاحظه نمونه ومشخصات جنس مورد معامله ودریافت برك شرائط معامله ونمونه قرارداد بدائره خرید اداره سررشته داری ارتش واقع در فیشرآباد مراجعه وپیشنهادات خودرا دردو پاکت لاك ومهرشده یکی محتوی سپرده ودیگری پیشنهاد مربوطه تا ساعت ۱۲½ روز شنبه ۲۵ر۴ر۳۹ بدفتر اداره تسلیم ورسید دریافت‌دارند.

۲ـ کمیسیون مناقصه درساعت ۱۰صبح روز یکشنبه ۲۶ر۴ر۳۹ تشکیل وپیشنهادات واصله راباز و قرائت خواهد نمود.

۳ـ به پیشنهاداتی که برخلاف برك چاپی شرائط معامله تسلیم‌شده باشد مطلقا ترتیب اثر داده نمیشود.

آ ـ ۱۲۳۹۲ **اداره سررشته‌داری ارتش**


دلچسب‌تر از شیرین‌ترین قصه‌ها!

# روغن نباتی شکوفه

محصول تأسیسات روغن نباتی

کارخانجات غلامعلی چیت ساز و اولاده

تلفن های مرکز کل پخش ۲۲۷۲۴ - ۲۵۸۷۶ - ۲۶۵۴۵

آشنا



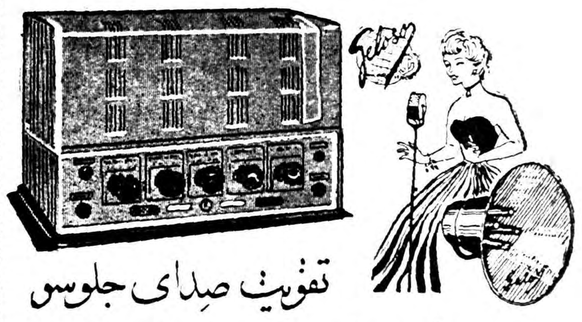

تقویت صدای جلوس

معروف‌ترین دستگاه تقویت صدای جهان است

نماینده انحصاری: رادیو مینو ـ روبروی فروشگاه فردوسی تلفن ۳۰۴۳۰۳

آ ـ ۱۲۲۱۰ ۱ـ۲


### آگهی تشکیل جلسه مجمع عمومی عادی سالیانه

مجمع عادی سالیانه صاحبان سهام شرکت سهامی مرتب روزپنج شنبه ۲۳ تیرماه۳۹ساعت۵بعدازظهردرمحل‌شرکت‌واقع درخیابان‌سعدی نبش اکباتان منعقد میگردد.

**دستور جلسه**

۱ـ استماع گزارش هیئت مدیره وتصویب ترازنامه عملکرد سال۳۸

۲ـ انتخاب بازرس

۳ـ شور ومطالعه درخط مشی آتیه شرکت

از کلیه صاحبان سهام دعوت میشود که درساعت مقرر در جلسه مذکور حضور بهمرسانند.

آ ـ ۱۰۷۲۵

## آگهی دعوت صاحبان سهام

مجمع عمومی عادی سالیانه شرکت سهامی برق وریسندگی‌نجف‌آباد درتاریخ روز یکشنبه ۲۹ تیرماه ۱۳۳۹ درساعت ۵بعداز ظهر در محل شرکت تشکیل میگردد بدینوسیله از آقایان دارندگان سهام دعوت میشود طبق‌اساسنامه برای دریافت برگه ورود اقدام ودرساعت مقرر در مجمع حضور بهمرسانند.

**دستور جلسه**

۱ـ رسیدگی به حساب سال ۱۳۳۸ وتصویب ترازنامه

۲ـ انتخاب اعضاء اصلی وعلی‌البدل بازرسین

۳ـ تعیین خط مشی آینده شرکت

آ ـ ۱۲۳۶۶ **مدیر عامل ریسندگی نجف‌آباد ـ هوتن**

## آگهی مناقصه خرید

انحصار دخانیات ایران خرید تعداد سه قلم تخته وچوب نرادروسی مورد احتیاج خودرا بمناقصه میگذارد. داوطلبان باید قبلا برای دریافت برك مشخصات وشرائط باداره کارپردازی این موسسه مراجعه نمایند تاریخ‌قبول پیشنهادها تاقبل‌از ساعت قرائت پیشنهادها خواهد بود و پیشنهادهای رسیده درساعت ۱۰صبح روز چهارشنبه ۱۵ر۴ر۳۹ درموسسه انحصار دخانیات ایران باز وقرائت خواهد شد. شرکت در مناقصه‌مورد بحث بمنزله قبولی کلیه شرایط مناقصه خواهد بود.

۱ـ۲ آ ـ ۱۲۳۲۴ **انحصار دخانیات ایران**

دکتر کاسمی در جواب حزب مردم میگوید :

# وامهای کشاورزی بتوسعه کشاورزی در ایران کمك زیادی کرده است

بقیه از شماره قبل

**اگر مهندس و پزشك جوانی بخواهد برای صرفه جوئی در وقت خود واستفاده از تعطیل جمعه اتومبیل سواری ،کوچکی بخرد چه بهتر. مرگ‌می ورضایت خاطر و آسایش طبقه متوسط خواسته‌ماست وما منفی‌باف نیستیم که خواهان نارضایتی‌او باشیم‌تاگوش‌به‌منفی‌های ما بدهد.**

**بنابراین بنظرماراديوی کوچك- اتومبیل کوچك سواری یا یخچال کالای لوکس نیست‌بلکه ضروری است .**

ولی از طرف دیگر دولت بمنظور تعدیل ثروت ورعایت‌عدالت‌اجتماعی درمقررات سهمیه امسال که‌متاسفانه منفذین از آن بی‌خبرند ورودانواع لوکس اتومبیل سواری یاتلویزیون یارادیو یا ضبط صورت رامحدود کرد که ارز مملکت فقط صرف ضروریات شود .

برای‌ما که خواهان‌توسعه اقتصادی و صنعتی‌شدن کشور خود هستیم ماشین آلات‌صنعتی که‌بآن‌نیازمندیم کالای لوکس نیست .

برای ما که میخواهیم کشاورزی ایران مکانیزه شود ومخصوص‌ترقی کند تراکتورو‌ماشین‌آلات کشاورزی دیگر کالای لوکس نیست.ضروری است بلکه حیاتی است .

برای ماکه‌میخواهیم‌طرق‌وشوارع کشور توسعه پیدا کند ـراه آهن بهتر و بیشتر داشته باشیم ـبرای همه‌افراد مسکن وخانه پاکیزه و مناسب‌باشدوسائل‌راه‌سازی‌یالوکو - موتیو یامصالح ساختمانی از قبیل تیرآهن کالای لوکس نیست .

منفذین خوب است‌واردات کشور مارادر ارقام فوق‌باهم جمع کرده و از کل مبلغ واردات‌بکاهندوبه‌بینند که‌واردات کالاهای لوکس واقعی از ۲درصد کل واردات کشور تجاوز نمیکرد که آنرا هم درسال جاری دولت ممنوع ومحدود نموده است‌و حتی درمورد بسیاری کالاهای دیگر طبقه بندی قائل شده وواردات‌انواع تجملی آنهارا‌تعدیل و تحدید وبلکه بکلی غیر مجاز نموده‌است .

سیاسی بازرگانی خارجی دولت که عاقلانه ومنطبق با اوضاع واحوال اجتماعی ومعنوی کشور است تنها از طریق نوسانات سود بازرگانی اعمال شده بلکه‌در ماههای اخیر بمنظور حفظ مصالح کشور وجلوگیری از عدم رعایت آن بوسیله سایر دول یك تجدید نظر اساسی درقرارداد های‌بازرگانی براساس جلب سرمایه‌های خارجی وتشویق صادرات وتعدیل واردات وجلوگیری از ورود کالاهای واقعا تجملی ویا کالاهائیکه نظایر آن در کشور تهیه میشود ومحدود نمودن سایر واردات بمیزان احتیاجات واقعی مملکت آغاز شده. تجدید نظر درقرارداد بازرگانی ایران و آمریکا که هفده کشور دیگر از مفاد آن که‌دیگر منطبق با موقعیت کشور نبود استفاده مینمودند.نتایج حاصله از مذاکرات بازرگانی و اقتصادی بادول بلژیك - دانمارك- لهستان ـانگلستان وغیره‌اراده قاطع وخلل ناپذیر دولت را در ادامه یك سیاست‌صحیح ومنطقی‌بازرگانی خارجی ورعایت مصالح مملکتی و تلفیق عاقلانه وعادلانه ومنطقی‌آزادی وحمایت ودرنظر گرفتن مصالح تولید کنندگان ومصرف کنندگان درعین حال ودرآن واحد نشان‌می‌دهد.

آخرین انتقادی که در عبارت پردازیهای چندروز اخیر به چشم میخورد این است که نتایج‌حاصله از وامهای کشاورزی رضایت بخش نبوده. مابسیار خوشوقتیم که‌لااقل درقسمت توسعه صنایع اهمیت نتایج بدست آمده وعظمت نهضت صنعتی کشور بقدری است که عبارت پردازیها ومنفی بافی‌ها نیز نمیتواند آنرا بپوشاند ولی این آقایان بایدبدانند ویاد بگیرند که سرمایه گذاری در کشاورزی با سرمایه گذاری صنعتی چه ازلحاظ روش وچه از لحاظ نتایج فرق‌دارد

اولا- برخلاف ادعای منفذین توسعه کشاورزی ایران در سالهای اخیر از هرحیث رضایت بخش بوده واین امر خود ناشی از وام هائی است که داده شده طبق آمار وارقام موجود از سال ۱۳۳۳ تاکنون افزایش تولیدات کشاورزی بیش‌از ۲۰٪بوده است. کافی است‌بمحصول گندم وبرنج وچای وتوتون وغیره نگاه کنیم. اگر باز تولید مکفی بنظر نمیرسد علت این است که به تعداد جمعیت افزوده شده وهمین جمعیت اضافی بهتر وبیشتر می‌خورند چون درآمد بیشتری دارند وقوه خرید آنها تقویت شده

ثانیا - نتایج‌سرمایه گذاری‌های کشاورزی همیشه بعلل فنی و طول مدت تولید دیرتر آشکار میشوند.

برای ساختن یك کارخانه قند یك سال وبلکه کمتر وقت‌لازم‌است ولی بهره برداری کامل از کشت چقدر سه‌سال وقت میخواهد . کارخانه چای را چندماهه می شود ساخت ولی بهره برداری کامل‌از مزارع جدید چای سه یا چهار سال وقت لازم دارد. برای انتفاع‌از درختان میوه باید سالها انتظار کشید وامثال اینها. بهمین سبب همیشه در همه‌جای دنیا- وبدون استثناء نتایج سرمایه گذاری های کشاورزی دیرتر آشکار میشود. گذشته از این طبیعت وماهیت کار زمین وزراعت این است که کمتر به‌چشم میخورد ویکنفر هر چقدر منفی باف ومغرض باشد نمی‌تواند منکروجودتاسیس صدها کارخانه‌ای که براثر سیاست اقتصادی صحیح این دولت تاسیس شده بشود ولی مزارع جدیددرختان جدیدوآبیاری اراضی رابهتر میتوان انکار کرد. خوشبختانه نمیشود انکار نمود که چندسال پیش درکشور ما یك تراکتور نبود ودراین سه سال‌تعداد تراکتور های ایران تقریبا به۵۰۰۰ عدد رسیده

خوشبختانه نمیشود انکار کرد که سابقا مملکت ما هشت‌کارخانه قند بیشتر نداشت وحالا گذشته‌از دوبرابرشدن این تعداد هشت کارخانه خصوصی دیگر در دست ساختمان است که یکی از آنها در قائنات در املاك رهبر حزب‌مردم است وخود ایشان رئیس آن‌هستند واین کارخانه‌های اضافی باید چغندری داشته باشند تاکار کنند واگر چغندر توسعه نمییافت این کارخانه‌ها تاسیس نمیشدند.

ثالثا - باتمام این احوال باید گفت که از اعتبارات کشاورزی تا بحال تنها قسمتی از آن داده‌شده و بهمان علت فوق‌الذکر - که بطئی جریان تولیدکشاورزی باشد- اختصاص اعتبارات کشاورزی روی چند سال تقسیم شده‌است از مبلغ سه هزار و پانصد میلیون ریال اعتبارات اضافی که براساس‌قانون اصلاح قانون تثبیت‌پشتوانه‌اسکناس برای کمك به کشاورزی قرار گرفته است تا پایان سال ۱۳۳۸ جمعا یك هزارو نهصد وهشتاد میلیون ریال مصروف اعطاء اعتبارات و پرداخت وامهای مختلف به کشاورزان و کمك به تاسیس شرکتهای تعاونی اعتباری روستائی ( واعطاء اعتبارات باین شرکتها ) در سراسر کشور شده‌است .

الف ـ وامهای پرداختی درسال ۱۳۳۷

**درسال ۱۳۳۷ بانك** کشاورزی ایران حدود ۳۲ هزار وام به مبلغ یك میلیارد ریال برای انواع‌مصارف تولیدی‌به کشاورزان تمام مناطق کشور پرداخته است . از جمع مبالغ پرداختی نزدیك به ۳۶ درصد کل وامها مربوط بوامهای کوچك طبقه خرده مالك و کشاورزان جزء از کمترین مبلغ تا حد اکثر پنجاه هزار ریال بوده و وامهای بین‌پنجاه تا یکصد هزار ریال که مربوط به طبقات متوسط کشاورزه است ـ نزدیك به ۲٤ در صدمبالغ‌پرداختی را تشکیل میداده و باین ترتیب شصت در صد کل اعتبارات اعطائی بانك در سال ۱۳۳۷ مستقیما در دسترس کشاورزان جزء و خرده مالکین متوسط قرار گرفته است و بقیه نیز بوامهای بیش ازیکصد هزار ریال برای مصارفی ازقبیل آبیاری و سد سازی و دامپروری‌و اصلاح‌بذر و غیره اختصاص داده شده‌است .

ب- وامهای پرداختی در سال ۱۳۳۸

در سال ۱۳۳۸ مبالغ پرداختی‌از منابع مختلف به بیش‌از ۳۳ هزار وام به مبلغ کل ۱۲۸٤ میلیون‌ریال بالغ گردید با تعقیب همان‌سیاست که‌در سال ۱۳۳۷ ملاك عمل بانك بود ( یعنی حداعلای کمك بخرده مالکان و کشاورزان‌جزء که‌مستقیما مورد تولیدند ) بحکایت آمار های سالانه بانك جمعا ۳٤٤۵٦ وام یعنی ۹۸ر۲ درصد تعداد کل وامهای پرداختی بمبلغ نزدیك به‌یك‌میلیارد ریال معادل ۷۷ر۵ درصد مبالغ پرداختی مربوط بوامگیرندگان تا دویست هزار ریال بوده‌است و بخوبی واضح است که با توجه به افزایش قیمت عوامل کشاورزی وامهای از کمترین مبلغ تا حد اکثر دویست هزار ریال مربوطبه طبقات ضعیف و متوسط بوده‌است.

ضمنا اضافه مینماید که‌درمدت این‌دوسال ۱۷نمایندگی تبدیل بشعبه شده وپنج‌شعبه جدید دایر گردیده وسعی شده‌است که کلیه اعتبارات بانك بین ۸۹شعبه ونمایندگی توزیع گردد . بعلاوه ۳۵٦ کارمند در این مدت استخدام شده‌اند .

**شرکتهای تعاونی**

قسمت دیگر ازفعالیت بانك برای کمك بخرده مالکین و کشاورزان دور ازمراکز شعب و نمایندگیها تاسیس سازمان وسیعی برای ایجاد شرکتهای تعاونی دردهات بوده است ـاین‌کار علاوه‌بر اینکه مستلزم مجاهدتها و مخارج زیاد درزمینه تعلیمات وتربیت کادر شایسته بوده منتج به‌این نتیجه عالی شده است که تاپایان سال ۳۸ جمعا تعداد ۵۵۱شرکت در اکناف مملکت تشکیل شده ونزدیك به۲۷۰ هزار خانواده روستائی (یعنی قریب‌به یك‌میلیون از سکنه کشور) باعضویت دراین شرکتها واستفاده از اعتباراتی درحدود ۵۸۵ میلیون ریال (از محل اعتبار اعطائی بانك وسرمایه شرکت ها) مبدا تحول‌عظیم‌اقتصادی واجتماعی در کشور شده‌اند .

البته فوائد ا جتماعی و محاسن اقتصادی شرکتهای تعاونی محتاج‌به بحث‌مفصل‌تراست لکن کافی است‌که دراینجا باین نکته‌اشاره شود که‌با تاسیس شرکتهای مذکور حد اقل نتیجه‌ای که برای این ۲۷۰ هزار خانواده روستائی حاصل شده نجات‌از پیله‌وران وسلف خران وتقویت قوای تولیدی آنها بوده است .

اقدامات دیگر بانك در زمینه اعطای اعتبار برای ورود کودوسموم ودفع آفات نباتی وغیره همه بتفصیل درنشریات‌مختلف‌باطلاع‌عموم هممیهنان رسیده‌است .هرکس بمناطق کشاورزی سفر کند خواهد دیدکه چه‌فعالیت وسیعی برای ایجادباغ میوه ـزراعت جدید ـ دامداری ـ حفر چاه‌وقنات صورت میگیردواکثر ازتسهیلات‌بانك کشاورزی ایران دراقصی نقاط کشور استفاده مینمایند .

اینها بود جواب منطقی علمی و غیرقابل رد انتقادات وارده برسیاست اقتصادی دولت . مانمیگوئیم که‌این سیاست‌بی‌عیب بوده ولی میگوئیم که مشکلات اقتصادی در همه ممالك و بخصوص کشورهای درحال توسعه که دارای کادر وتجربه کافی نیستندوجود دارد . افتخار مادراین بوده است که مشکلات رابموقع درك کرده‌ایم وبرای هریك چاره مناسب جستجو کرده و یافته‌ایم .

باوجود این چنانکه درابتدا گفته شد هرسیاستی رابابد به‌نتایج آن سنجید مانمی‌خواهیم امشب واردبحث دقیق‌درنتایج حاصله ازسیاست توسعه اقتصادی وترقی اجتماعی دولت‌بشویم. در طی روز های آینده فصل به‌فصل و جزء به جزء باتکای ارقام و آمار و امثال غیر قابل تردید نشان خواهیم داد که بر اثرسیاست خردمندانه وصحیح ومنطقی دولت کشورما از حالت یك اقتصادابتدائی وعقب افتاده بدر آمده وبا گامهای سریع وغیرقابل برگشت به سوی تحول وتعالی پیش میرود معذلك بدنیست که بعنوان حسن ختام چند رقم فقط چند رقم را ذکر کنیم.

تولید سیمان کشور که در سال ۱۳۳۲ فقط ٤۲۰۰۰ تن‌بود در سال ۱۳۳٦به ۳۳۰۰۰۰ تن- در سال۳۷ به ٤۲۰۰۰۰ تن ودرسال ۱۳۳۸ به ۸٦۰۰۰۰تن یعنی بیش‌از ۲۰ برابر سال ۱۳۳۲ رسید ودرسال جاری از ۱۰۰۰۰۰۰ تن‌تجاوز خواهدکرد

بقیه در صفحه ۲۱


## آگهی مناقصه خرید کفش مردانه‌ـزنانه‌ـبچگانه

سازمان مستقل تدارکات کشوری کفش مردانه‌ـزنانه‌ـ بچه‌گانه‌ـ موردنیاز یکساله خودرا تحویل درانبار مرکزی سازمان واقع‌درخیابان جمال‌الحق از طریق مناقصه خریداری مینماید.

کفش مردانه ۱۵۰۰۰ جفت به‌نمرات مختلف
کفش زنانه ۵۰۰۰ جفت به‌نمرات مختلف
کفش بچه‌گانه ۵۰۰۰ جفت به‌نمرات مختلف

تولیدکنندگان کفش باید بامراجعه بدفتر سازمان ودریافت برگ مشخصات نمونه انواع کفشهای خودرا تاه‌روزقبل‌از موعدقرائت‌پیشنهادات (۱۵تیرماه جاری) به‌اداره کل خرید سازمان‌در مقابل رسیدتسلیم دارند.

پیشنهاددهندگان باید صدی پنج بهای پیشنهادی خودرا به عنوان سپرده تضمین نامه بانگی ضمیمه نمایند.

پیشنهاددهندگان میتوانند نسبت به‌تمام اقلام بالا یابطور جداگانه نسبت بیك قلم پیشنهاددهند.

به‌پیشنهادهای مشروط یافاقد سپرده ومبهم وخارج‌از روز مقرر ترتیب‌اثرداده نخواهد شد وسازمان دررد یا قبول یك یاکلیه پیشنهادات مختار است.

هزینه آگهی وعوارض مالیات بعهده برنده مناقصه‌خواهدبود.

پیشنهادات واصله درحضور کمیسیونی مرکب‌از نمایندگان‌بصیر ومطلع‌درتاریخ ۲۱تیرماه ساعت ده صبح باز و قرائت خواهدشد حضور پیشنهاددهندگان درجلسه مناقصه آزاد است وچنانچه برنده مناقصه از امضای پیمان خودداری نماید سپرده او بنفع دولت ضبط خواهد شد. سازمان مجاز خواهدبود تاصدی ۲۵٪ ازمیزان مورد معامله کسر یا اضافه نماید.

۱۰٪ ازبهای کل معامله بعنوان ودیعه حسن انجام کار در صندوق اداره نگاهداری وپس‌ازپایان کاردرصورت اجرای مواد پیمان منعقده بفروشنده یکجا مسترد خواهد شد.

۱ـ۲ آ ـ ۱۲۳۲٦ سازمان مستقل تدارکات کشوری

## آگهی مناقصه

سازمان مستقل تدارکات کشوری چند قلم اشیاء موردنیاز یکساله خودرا بشرح زیر:

| | |
|---|---|
| ۱ـ بودر رختشوئی بمیزان | یکمیلیون ریال |
| ۲ـخمیر دندان بمیزان | دویست‌هزارریال |
| ۳ـ خمیر ریش بمیزان | دویست‌هزارریال |
| ٤ـادوکلن بمیزان | دویست هزارریال |
| ۵ـ صابون توالت بمیزان | دویست هزارریال |
| ٦ـ تیغ خودتراش ـماشین خودتراش | دویست‌هزارریال |

تحویل‌انبار مرکزی سازمان واقع درخیابان جمال‌الحق از طریق مناقصه خریداری مینماید داوطلبان شرکت در مناقصه میتوانندبادریافت برگ مشخصات از دفتر سازمان مستقل تدارکات پیشنهادات خودرا در پاکت لاك ومهرشده برای کلیه اقلام مندرج درفوق یاجداگانه نسبت‌بهر یك از کالاها منتهی تاآخروقت اداری روز چهارم تیر ماه جاری باداره کل خرید سازمان درمقابل رسید تسلیم دارند.

پیشنهاد دهندگان باید صدی پنج قیمت پیشنهادی خودرا به‌عنوان سپرده نقدا یاتضمین نامه بانگی ضمیمه پیشنهادات نمایند.

به‌پیشنهادات مشروط یافاقد سپرده ومبهم ترتیب اثرداده نخواهدشد

پیشنهادات رسیده درحضور کمیسیونی از اشخاص مطلع وبصیر درتاریخ هیجدهم تیرماه جاری ساعت ۱۰ صبح باز وقرائت خواهدشد وسازمان دررد وقبول یك‌یاکلیه پیشنهادات رسیده مختار است.

هزینه درج آگهی وعوارض ومالیات بعهده برنده مناقصه خواهد بود وچنانچه برنده مناقصه از تحویل اجناس خودداری نماید سپرده‌او بنفع‌دولت ضبط خواهد شد. سازمان مجاز خواهد بود تا۲۵٪از میزان جنس مورد معامله کسر یااضافه نماید ۱۰٪ازبهای کل معامله به عنوان ودیعه حسن جریان کار در صندوق سازمان نگاهداری وپس‌از پایان کار درصورت اجرای کامل مواد پیمان منعقده بفروشنده یکجا مسترد خواهد شد.

۱ـ۲ سازمان مستقل تدارکات کشوری
آ ـ ۱۲۳۲۲

## آگهی تجدید جلسه مجمع عمومی شرکت سهامی تعاونی کارکنان دادگستری

چون مجمع همگانی عادی شرکت سهامی تعاونی دادگستری که طبق آگهی مندرجه در روزنامه اطلاعات مورخه ۱۲ر۳ر۳۹ برای روز۲۹ خرداد ۳۹ تعیین شده بود بعلت عدم حضور عده کافی از صاحبان‌سهام ونمایندگان آنها رسمیت پیدا ننموده لذا جلسه مذکور برای روزیکشنبه بیستو ششم تیرماه ۱۳۳۹ ساعت ۵ بعداز ظهر تجدید ودر کاخ دادگستری ( محل رستوران ) تشکیل خواهد شد از آقایان محترم صاحبان سهام که دارای پنج سهم از خود هستند و یا از سایر آقایان صاحبان سهام تا نصاب‌مزبور وکالت داشته باشند دعوت میشود که در وقت مقرر در جلسه مذکور حضور بهمرسانند .

دستور جلسه

۱ـ استماع گزارش هیئت مدیره و بازرسان
۲ـ تصویب ترازنامه واجازه پرداخت سود بصاحبان سهام
۳ـ انتخاب بازرسان
٤ـ تصویب بودجه ۳۹

شرکت سهامی تعاونی کارکنان دادگستری
آ ـ ۱۰٦۵۳

## آگهی مزایده نوبت دوم اشیاء و پوشاك فرسوده امریکائی و ایرانی موجود در انبار لشگر ۹ اهواز

سررشته داری لشکر اشیاء و پوشاك فرسوده امریکائی وایرانی و پتو وزیلو موجوده در انبار لشکر را باشرائط زیر از طریق مزائده به‌فروش میرساند :

۱ـ داوطلبین بامراجعه بانبار پوشاك‌سررشته داری لشکر واقع در داخل پادگان شماره ۱ (سرباز خانه ) اجناس فرسوده را مشاهده و پیشنهاد خودرا تنظیم نمایند .

۲ـ پیشنهاد دهند گان بایستی مبلغ ٤۰۰۰۰ ریال بعنوان سپرده بحساب ۲۰۰٤۱ دارائی لشکر ببانك ملی پرداخت و قبض رسید آنرا داخل پاکت پیشنهاد لاك ومهر نموده روی پاکت موضوع مزائده فرسوده را با تعیین‌ارزش صحیح خود نوشته از تاریخ انتشار آگهی تا آخر وقت اداری روز سه شنبه ۷ر٤ر۳۹ بدفتر سررشته داری لشگر تحویل و رسید دریافت دارند :

۳ـ به پیشنهاداتیکه فاقد سپرده میباشدو یا دیرتر از موعد مقرره برسد ترتیب اثر داده نخواهد شد .

٤ـ پیشنهادات رسیده در ساعت ۹ صبح‌روز چهارشنبه ۸ر٤ر۳۹ باحضور کمیسیون در سررشته داری باز و قرائت میشود :

۵ـ در صورت استنکاف برنده مزائده‌سپرده‌بنفع ارتش بایگانی خواهد شد :

٦ـ درصورتیکه پیشنهاد دهندگان اطلاعات بیشتری خواسته باشند در خلال مدت آگهی میتوانند بدفتر سررشته داری لشکر مراجعه اجناس فرسوده را در انبار بازدید نمایند :

۷ـ سررشته داری لشکر در رد یا قبول یك یا کلیه پیشنهادات مختار است .

۸ـ پیشنهاد دهندگان باید پیشنهادات خود را در دو نسخه تهیه کرده یك نسخه آنرا وسیله پست سفارشی به اداره بازرسی کل ارتش ارسال و قبض سفارشی پستخانه را ضمیمه پیشنهاد خود نمایند .

۹ـ پیشنهاددهندگان میتوانند برای تمام یا قسمتی از اجناس مورد مزائده پیشنهاد نمایند بدیهی است مبلغ سپرده نسبت بمقدار پیشنهادی تغییر خواهد کرد در عین حال سررشته داری لشکر مجاز است از فروش قسمتی از اجناس به پیشنهاد دهندگان خودداری نماید .

۱۰ـ مزائده کتبی بوده و حضور پیشنهاددهندگان در جلسه مزائده آزاد خواهد بود :

۱۱ـ هرگونه مالیات عوارض شهرداری وحق الدرج آگهی بعهده پیشنهاد دهند گان میباشد :

رئیس سررشته داری لشکر ۹خوزستان سرگرد رضوانی
آ ـ ۱۲۳۱۰

## آگهی قبول داوطلب

سازمان جنگلبانی ایران برای چهارمین دوره آموزشگاه عالی جنگل و مرتع تعداد ۲۵ نفر داوطلب باشرایط زیر میپذیرد :

۱ـداشتن گواهینامه دوره کامل‌متوسطه (شعبه طبیعی یاریاضی)

۲ـخدمت وظیفه را در دانشکده افسری احتیاط انجام داده باشد .

۳ـ داشتن گواهی تندرستی وتوانائی جسمی برای خدمت در جنگل از پزشکی که سازمان جنگلبانی معیین میکند .

٤ـ حداکثر سن ۲۵ سال تمام ( متولدین نیمه دوم سال ۱۳۱٤ پذیرفته میشوند )

۵ـ داوطلبان پس از شرکت درآزمایش ورودی وموفقیت‌در امتحان پذیرفته میشوند : مواد آزمایشها بترتیب زیر می‌باشد :

طبیعی ـ ریاضی ـ زبان ( انگلیسی یا فرانسه ) ـ فارسی (در حدود برنامه دوره کامل متوسطه ) ٦ـ داوطلبان باید سندی رسمی بمبلغ یکصد هزارریال بسازمان جنگلبانی بسپارند که پس از پایان دوره آموزشگاه حداقل ۱۰ سال درسازمان جنگلبانی و در هرنقطه‌ای از کشور که سازمان جنگلبانی ماموریت بدهد خدمت کنند و چنانچه حاضر بقبول این شرط نباشند بنسبت تمام مدت یامدتی که حاضر بانجام خدمت نشده‌اند باید هزینه هائی را که برای آنان در آموزشگاه انجام شده و توسط سازمان جنگلبانی برآورد و قطعی خواهد بود بپردازند و در صورت خودداری از مقررات مربوط به‌آموزشگاه و سازمان جنگلبانی نیز مبلغ مزبور بدون هیچگونه عذر و بهانه‌ای بسازمان جنگلبانی تعلق خواهد گرفت .

۷ـ دوره تحصیل و عملیات درآموزشگاه دوسال خواهدبود ـ و هزینه شبانه روزی و خوراك و لباس کار و لوازم تحصیل را سازمان جنگلبانی تامین خواهد کرد درمدت تحصیل بهردانشجو ماهانه مبلغ چهارصد ریال نیزکمك هزینه تحصیلی داده خواهدشد .

۸ـ فارغ‌التحصیلان پس از پایان تحصیل و گذراندن پایان نامه تحصیلی در سازمان جنگلبانی استخدام خواهند شد .

۹ـ بفارغ‌التحصیلان آموزشگاه دانشنامه جنگلیاری که از لحاظ‌مزایای‌استخدامی‌ارزش آن برابر لیسانس می‌باشد و بتصویب‌شورای عالی فرهنك رسیده داده میشود .

۱۰ـ برای نام‌نویسی مدارك زیرخواسته می‌شود :

اصل گواهینامه دوره کامل متوسطه ـ اصل برك انجام خدمت وظیفه یادوبرك رونوشت مصدق آن سه‌برك رونوشت شناسنامه ـ۱۲ قطعه عکس ٤در٦ـگواهی نداشتن پیشینه بد از مقامات رسمی .

۱۱ـ پس از گذرانیدن آزمایش ورودی از پذیرفته‌شدگان معاینه پزشکی خواهد شدو چنانچه گواهی تندرستی کامل نداشته باشند مردود شناخته می‌شوند .

۱۲ـ داوطلبانی که دارای شرایط نامبرده باشند میتوانند از تاریخ انتشار آگهی تاپایان تیرماه ۱۳۳۹ بادردست داشتن مدارك نامبرده بالا برای نام نویسی به‌اداره آموزش سازمان جنگلبانی مراجعه نمایند .

نشانی ـسازمان جنگلبانی ـ انتهای‌خیابان سپهبد زاهدی ( فیشر آباد )
رئیس سازمان جنگلبانی ایران ـ سرتیپ علی خواجه نوری
آ ـ ۱۲۳۳۰ ۲ـ۱

## آگهی مناقصه شماره ۲

نیروی دریائی مقدار ۲۸ تن رنك و روغن مصرفی واحد های تابعه خودرا برابر شرایط و مشخصات موجود در سررشته داری نیروی‌دریائی از طریق‌مناقصه‌خریداری مینمایدداوطلبین‌میتوانند بامراجعه بسر رشته داری نیروی دریائی واقع‌در خیابان پهلوی دوراهی یوسف آباد واخذ برگهای شرائط شرکت در مناقصه پیشنهادات خود را طوری تنظیم و ارسال دارند که تا آخر وقت‌اداری روز شنبه ۱۵ر۵ر۳۹ بدفتر سررشته داری نیروی دریائی واصل گردد پیشنهادات روز یکشنبه ۱٦ر۵ر۳۹ در حضور کمیسیون باز و قرائت‌خواهد شد .

رئیس سررشته داری نیروی دریائی ـ سرگرد نایبی

# فرهنگی

## تعلیم و تربیت و سینما

### بحث جالب سپیده فردا مجله دانشسرایعالی

**انکار پدیده مهم سینما درتحول‌روانی مردم‌ایران انکار واقعیت زندگی جاری کنونی ماست .**

**امروز سینما درزندگی فردفرد تماشاگران‌ماخاصیت غذا،خاصیت آگاهی از زندگی ، خاصیت تفریح، خاصیت تحصیل‌وخلاصه خاصیت زندگی راپیدا کرده است .**

**طفل، نوجوان وجوان قسمت‌اعظم خواسته‌ها ، کنجکاویها ، انتظارات و آرزوهای خود رادر سینما جستجو میکند وبوسیله سینما است‌که سلیقه خودوافکار خودرا پرورش میدهد .**

**درشرایط کنونی اینکشور بادرنظر گرفتن کمبود هائی که جوانان ماازلحاظ پیشرفت صنعت وعلم و وسائل مربوط بدان‌احساس میکنند ومایلند جبران هرگونه کمبود وعقب‌ماندگی را بنمایند سینما غنی‌ترین پاسخ‌دهنده است .**

**اینجا است که‌هر مربی، هر مادر وهرمعلمی ناگزیر از توجه به‌تاثیر شگرف پرورشی این‌پدیده جهان امروز است، مگرنه‌اینکه پرورش چیزی جز تاثیر نیست ؟**

**سپیده فردا بعنوان یك‌مجله پرورشی کشور وبخصوص بعنوان مجله دانشسرای عالی ناگزیر ازتوجه به‌تاثیر فوق‌العاده ای شده‌است که‌گاه تماشاگر رابسوی آدمکشی وگاه بسوی بهترین خصال انسانی میکشاند .**

**ازاینرو و بخاطر آگاهی از سلیقه فعلی‌وتمایلات تماشاگران ایرانی «اشکالات‌تهیه فیلم بوسیله کارگردانان ایرانی راتهیه ونمایش فیلمهای سود بخش وپرارزش و اصطکاك آن رابا منافع تجارتی‌وراه تکامل سینمای ملی وبالابردن سطح سلیقه وذوق‌تماشاگران ایرانی وبالاخره اتخاذ شیوه واسلوبی برای نمایش فیلمهای مفید خارجی‌برای عموم مردم ایران باحضور گروه برگزیده‌ای از استادان ومتخصصین تعلیم وتربیت وسینما وفیلم سه‌میز گرددانشسرای‌عالی تشکیل‌شد ودرباره این مسائل بحثهای دقیق‌ومفیدی صورت گرفت وبه‌پیشنهادهای عملی وبسیار جالبی منجر گشت .**

**مجموع این بحثهاو پیشنهاد ها که بوسیله دستگاه ضبط‌صدا گرد آمد درشماره مخصوص سینما وتعلیم وتربیت «مجله دانشسرای عالی سپیده فردا»بچاپ‌رسیده است .**

## خانه بری فرهنگیان

نمایندگان انجمن محلی فرهنگیان تهران پارس دیروز به روزنامه اطلاعات مراجعه کرده‌وطی ملاقات خود بامدیرروزنامه‌خواسته های خودرا درمورد تامین مسکن باطلاع ایشان رسانیده و تقاضا کردند نظریات آنها در روزنامه منعکس گردد و توجه اولیاءمسئول جلب شود .فرهنگیان‌اظهارداشتند:

وزارت فرهنگ به‌پیروی ازمنویات مبارك اعلیحضرت‌همایون‌شاهنشاهی و بمنظور تامین نظر دولت نسبت بامر تهیه مسکن دراواخر سال گذشته برای احداث‌یکهزاردستگاه خانه ۳ و٤اطاقی برای فرهنگیان بامتصدیان سازمان آبادانی تهران پارس مذاکره نمود و بالنتیجه سازمان مذکور حاضر شد ٦۰۰ دستگاه خانه ۳ و ٤اطاقی در طی دوسال ساخته و خانه‌های سه اطاقی را بمبلغ ٤۰۰هزار وخانه های ٤ اطاقی را ببهای ۵۰۰هزار ریال در اختیار این وزارت بگذارد وبهای آنرا ٤۰درصد نقد و بقیه را در٦۰ قسط دریافت دارد .

چون پرداخت ٤۰درصد بهای خانه برای فرهنگیان امکان‌نداشت داوطلبان خرید خانه ها پیش‌قسط را بمأخذ ۲۰درصد پرداخت نموده و تاکنون مبلغ ۲۰میلیون ریال بطور علی‌الحساب در اختیارسازمان آبادانی تهران پارس گذاشته‌شده و مدتی است ساختمان ۳۰۰دستگاه دسته اول خانه‌ها نیز شروع گردیده است و بازدن اولین‌کلنك ساختمان دسته دوم خانه های معلمین توسط آقای نخست‌وزیر مقدمات ساختمان سیصد دستگاه دسته دوم خانه ها نیز فراهم شده‌است ولی چون ساختمان خانه‌ها منوط بتادیه ٤۰ درصد قیمت می‌باشد بایده۵۰میلیون ریال دراختیار سازمان نامبرده گذاشته شود تاعملیات ساختمانی را ادامه دهد .

فرهنگیان تقاضا داشتندهمانطور که آقای وزیردارائی موافقت کرد ترتیبی داده‌شود که این پول از طرف بانك رهنی باسود متعارف به معرفی وزارت فرهنگ بطور وام پرداخت گردد‌تافرهنگیان که‌مدتهای

### حداد در تهران

بدنبال تغییراتی که در ادارات سرپرستی محصلین درآمریکا داده شد آقای حداد کفیل سابق وزارت فرهنگ و سرپرست‌محصلین ایرانی در نیویورك بتهران‌بازگشت در فرودگاه جمعی از فرهنگیان و دوستان از ایشان استقبال کردند .

### فرزندان شما در اردوی شمال سلامتند

سخنگوی فرهنگ تهران امروز گفت :

چون شایعه طوفان وسیل شمال موجبات نگرانی بعضی اولیای دانش آموزان را که در اردوی فرح آباد شرکت کرده بودند فراهم ساخته بود امروزاز طرف ماموران اداره تبلیغات و انتشارات فرهنگ‌استان تلفنی باسر پرستان اردو تماس حاصل شد و معلوم گردید در این‌جریان کوچکترین خطری متوجه شرکت کنندگان در اردوی دانش آموزان نگردیده و هیچگونه نگرانی موردی ندارد .

## شمعدانی قرن دوازدهم

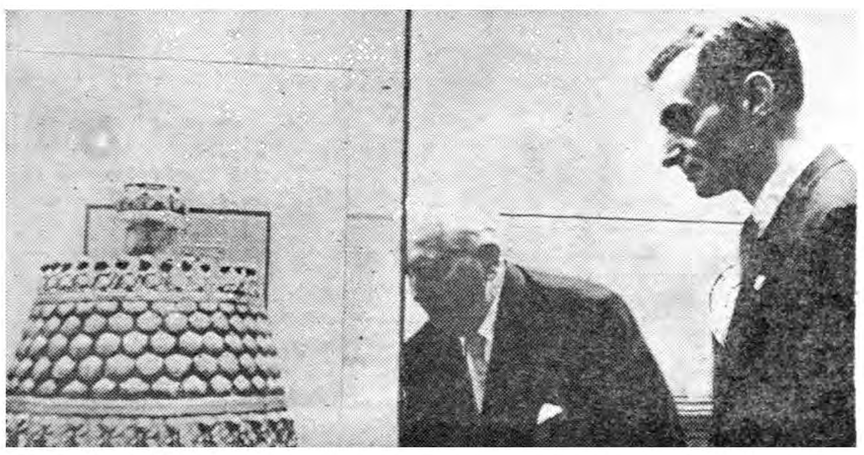

یکی از آثار زیبا و جالبی که در چهارمین کنگره هنر و باستانشناسی ایران بمعرض تماشا گذاشته شده بود شمعدانی از آثار هنری قرن‌دوازدهم ایران بود که مورد توجه خاص باستانشناسان قرار گرفت .

درعکس بالاپروفسور «ارنست کهنل» ایران شناس و مستشرق معروف آلمان و دکتر «ریچارد هاوزن» ایران‌شناس‌ومستشرق‌امریکائی‌درحال مشاهده شمعدانی مزبور از پشت ویترین دیده می‌شوند .

# اطلاعات‌هوائی

## نشریه مخصوص ایرانیان مقیم خارج‌ازکشور

**در اطلاعات هوائی خلاصه اخبار و مطالب اطلاعات روزانه منعکس میشود و با هر پست برای مشترکین خارج از کشور ارسال میگردد . این نشریه همه روز، باستثنای روزهای تعطیل انتشار می یابد .**

**ابونمان اطلاعات هوائی برای کشور های خارج بشرح‌زیرمیباشد:**

| نام کشور | یکساله | ٦ ماهه | ۳ ماهه |
|---|---|---|---|
| فرانسه- ایتالیا- انگلستان -ترکیه- هلند . | ۸٤۱ ریال | ٤۲۵ ریال | ۲۲۰ ریال |
| سویس - آلمان - بلژیك -سوئد- نروژ - دانمارك . | ۹۸۸ ریال | ٤۹٤ ریال | ۲۵۰ ریال |
| آمریکا . | ۱۵۷٦ ریال | ۷۸۸ ریال | ۳۹٤ ریال |
| کانادا- آرژانتین - برزیل . | ۲۰۱۷ ریال | ۱۰۰۸ ریال | ۵۰٤ ریال |
| استرالیا . | ٤۰۷۵ ریال | ۲۰۳۷ ریال | ۱۰۱۹ ریال |
| چین - هند و چین . | ٤۵۱٦ ریال | ۲۲۵۸ ریال | ۱۱۲۹ ریال |
| ژاپن . | ۱۷۲۳ ریال | ۸٦۱ ریال | ٤۳۰ ریال |
| اندونزی . | ۲۷۵۲ ریال | ۱۳۷٦ ریال | ٦۸۸ ریال |
| آفریقا . | ۳۰٤٦ ریال | ۱۵۲۳ ریال | ۷٦۲ ریال |
| مصر - سوریه - لبنان - بغداد - دمشق . | ۸٤۱ ریال | ٤۲۰ ریال | ۲۱۰ ریال |
| مراکش . | ۹۸۸ ریال | ٤۹٤ ریال | ۲٤۷ ریال |
| شوروی . | ۱٤۲۹ ریال | ۷۱٤ ریال | ۳۵۷ ریال |
| هندوستان - پاکستان- افغانستان- | ۱۳۵۵ ریال | ٦۷۷ ریال | ۳۳۸ ریال |

(۱)


از صبح پنج‌شنبه ۱٦ تیرماه سینماهای

آسیا - سهیلا

نمایش میدهند

وعاقبت آنچه نباید بشود میشود:

فرناندل درقالب حکیم باشی

دوبله بفارسی درایتالیا

یک حکیم باشی خوش سلیقه که بامریض خود سیلوا کوشینا بمهربانی رفتار میکند!!

آ-۱۲٤٤۲

## مبارزه شش شهرستان

بقیه در صفحه ۱۴

مسابقات در تاریخ ۱۶ تیرماه در شهرستان ساری خود را به فدراسیون فوتبال آن شهرستان معرفی نمایند. شهرستانهائی که‌در نظر دارندبوسیله قطار از طریق تهران به ساری عزیمت نمایند بایستی یك هفته قبل به فدراسیون فوتبال کشور اطلاع دهند تا فدراسیون در مورد تهیه بلیط‌نیمه بهاء آنان اقدام نماید . ورزشکاران تهران و سایر شهرستانهائی که از تهران بسوی ساری حرکت خواهند کرد باقطار روز چهارشنبه ۱۵تیرماه تهران را ترك خواهند کرد ، هردسته شرکت کننده بایستی ۵پرچم‌یادبود همراه خودداشته باشد. فینال‌مسابقات در حضور والاحضرت‌شاهپور غلامرضا پهلوی انجام می گردد . شهرستان فاتح کاپ قهرمانی باشگاه های‌کشور را در همانروز از دست والاحضرت دریافت خواهد داشت

فدراسیون فوتبال کشور یك کاپ بزرك و نفیس جهت تیم فوتبالی که موفق شود قهرمان اخلاق در این مسابقات بشود اختصاص داده است . تیم قهرمان باشگاه های کشور درسال جاری بنام تیم فوتبال قهرمان‌باشگاه های ایران در مسابقات تور نت پاکستان شرکت خواهد کردفدراسیون فوتبال کشور از جمع کثیری از شخصیت های برجسته کشور دعوت نموده است که در مراسم مسابقات فینال فوتبال قهرمانی باشگاه های کشور در ساری حضور یابند.

### نبرد تنیس‌بازان ایرانی و خارجی

مسابقات تنیس آزاد از هفته قبل باشرکت ۴۸ نفر از قهرمانان ایرانی وخارجی درزمین های تنیس امجدیه زیر نظر فدراسیون تنیس کشور به سرپرستی آقای محسن آروین نایب رئیس فدراسیون آغاز گردید روز گذشته مسابقه نهائی تنیس انجام گردید در نتیجه درمسابقات انفرادی آقایان «هانری جوهانس» اول و نوذرویسی دوم شناخته شدند .

در قسمت دونفری آقایان جوهانس ویسائی‌اول ویسی و مهدی اخوی دوم شدند . درپایان مسابقات آقای آروین نایب رئیس فدراسیون‌بیاناتی پیرامون مسابقات ایراد و جوائز قهرمانان بوسیله خانم مهندس‌آشوت آودیان توزیع شد . در این مسابقات آقای نوذر ویسی قهرمان جوان‌تنیس بعنوان ستاره مسابقات شناخته شد .

### مسابقه کشتی صنف خیاط

روز گذشته مسابقه کشتی‌اتحادیه صنف خیاط که از سه شب قبل آغاز شده بود خاتمه یافت این مسابقات بسرپرستی آقای رجائی وبه داوری آقای محمدی نیکخوبعمل آمد در وزن ۴۸ کیلو آقایان قلی نژاد ، بسام زاده ،نوری ، در وزن اول شعبانی ، غضنفری ، رحمانی در وزن دوم ارشادی ،،رشیدی ، غلام رحمانی در وزن سوم سخندانی ، خسروی ، ترابی ، در وزن چهارم مصطفوی ، ایمانی ، صنعتی ، دروزن پنجم کریم علوی ، منصوری بترتیب مقامهای اول تا سوم را کسب‌نمودند

پرسول
یگانه عینکی که با پنجاه تضمین فروخت ... ماه ... بنفش ... قرار دفع مینماید .
پرسول زیباترین عینک برای شماست
... شرکت عینک سازی تهران خیابان آدمی


## آگهی تجدید مزایده فروش زمین

بانك کشاورزی ایران یك قطعه زمین‌واقع‌در عباس آباد بخش ۲ تهران بمساحت ۱۸۹ متر مربع با حدود مشخصات‌زیر را :

شمالا بطول ۱۰ر۱۰ متر به پلاك ۲۲۲۹۲ر۶۹۳۳

شرقا بطول ۱۰ر۳۰ متربه‌پلاك۸۴۶۳ر۶۹۳۳

جنوبا بطول ۵۰ر۲ متر بخیابان ۱۰ متری

غربا بطول ۰۱۵ر۳ متر به‌پلاك۲۳۷۵ر۳۵۲۶

از طریق مزایده باشرایط زیر بفروش‌میرساند .

۱ـ خداقل قیمت متری ـر ۲۰۰۰ ریال .

۲ـ هرگونه هزینه اعم از مالیات ـ عوارض‌ـهزینه تنظیم سند ـ هزینه آگهی مزایده و غیره نسبت به تمام مبلغ‌بعهده خریدار است .

۳ـ پیشنهاد دهندگان بایستی پیشنهادات‌خود را حداکثر تا آخر وقت اداری روز پنجشنبه نهم تیر ماه ۱۳۳۹ بضمیمه قبض سپرده به‌مبلغ‌بیست ۲۰۰۰۰ هزار ریال ( که باید بصندوق شعبه مرکزی بانك پرداخت شود ) در پاکت لاك و مهر شده که روی آن نوشته شده‌باشد (مربوط به زمین ۱۸۹) بدفتر بانك تسلیم و رسید دریافت‌دارند .

۴ـ پیشنهادات واصله روز شنبه یازدهم تیرماه با حضور کمیسیون مربوط که‌در اداره حقوقی تشکیل میگردد باز و قرائت خواهد شد .

۵ـ سپرده نفر دوم مزایده تا خاتمه اخذتفکیك نامه وانتقال زمین به برنده اول نگهداری میشود و در صورت‌انصراف برنده اول مزایده‌از خرید زمین نفر دوم برنده شناخته خواهدشد. و چنانچه هر یك از برندگان اول و دوم به‌ترتیب‌تقدم از انجام معامله انصراف حاصل نمایند سپرده آنان بنفع بانك ضبط خواهد شد .

۶ـ حضور پیشنهاد دهندگان در جلسه‌مزایده آزاد ولی الزامی نیست زیرا مزایده کتبی بمزایده حضوری تبدیل نخواهد شد .

۷ـ به پیشنهادات فاقد سپرده ترتیب‌اثرداده‌نخواهد شد و بانك در رد یك یا کلیه پیشنهادات مختار و مجاز است.

۸ـ پیشنهاد دهندگان میتوانند همه روزه‌در ساعات اداری برای تعیین‌محل و ملاحظه نقشه باداره حقوقی بانك مراجعه نمایند .

آ ـ ۱۲۳۹۴


دستگاهیکه بتنهائی عمل هفت ماشین نویس را انجام میدهد!

از این پس احتیاجی بمخارج گزاف و اتلاف وقت برای تهیه رونوشت اسناد صورت حسابها و نامه‌ها ندارید زیرا دستگاه کپی و ریفکس محصول کارخانجات معظم کداک در سه اندازه مختلف و متناسب با هر بودجه دقیقه‌ای ۵ کپی از هر سند بشما تقدیم میکند. این دستگاه بسیار باصرفه است و احتیاجی بتاریکخانه ندارد و در روی میز تحریر شما محلی کمتر از یک ماشین تحریر را اشغال میکند .

Verifax
made by Kodak

برای ملاحظه و آشنائی با طرز عمل میتوانید هرچه زودتر بنمایندگی کداک چهارراه مخبرالدوله تلفن ۳۳۵۴۳ مراجعه فرمائید .


## آگهی مناقصه خرید پارچه پشمی تابستانی و زمستانی وقماش نخی‌و ابریشمی

باآنکه سازمان مستقل تدارکات کشوری پیشنهادات زیادی از کارخانجات وتولیدکنندگان انواع‌پارچه‌های پشمی وقماش نخی دریافت داشته است معذلك از نظر رعایت حال واردکنندگان . بازرگانان. و تولیدکنندگان داخلی درنظر دارد پارچه پشمی تابستانی وزمستانی و پالتوئی مردانه وزنانه وهمچنین انواع پارچه‌های ابریشمی طبیعی‌ومصنوعی داخله وخارجه وانواع قماش مورد نیاز یکساله خودرا بشرح زیرازطریق مناقصه خریداری نماید:

| | |
|---|---|
| پارچه پشمی تابستانی وزمستانی درحدود | ۵۰ هزار متر |
| پارچه پالتوئی درحدود | ۱۵هزارمتر |
| پارچه‌های ابریشمی طبیعی ومصنوعی | ۵۰هزارمتر |
| انواع قماش نخی‌زنانه ومردانه برای پیراهنی | ۸۰ هزارمتر |

واردکنندگان وتولیدکنندگان اجناس فوق بایدبامراجعه بدفتر سازمان ودریافت برك مشخصات نمونه انواع پارچه‌های خود رابرنگهای مختلف تا۵روز قبل‌از موعد قرائت پیشنهادات تاتاریخ (اول مردادماه سی‌ونه) به اداره کل خرید سازمان درمقابل رسید تسلیم دارند.

پیشنهاددهندگان باید صدی ۵٪ بهای پیشنهادی خودرا به عنوان سپرده تضمین نامه بانکی ضمیمه نمایند.

پیشنهاددهندگان میتوانند نسبت به تمام اقلام بالا یابطور جداگانه نسبت بیك قلم پیشنهاد بدهند.

به‌پیشنهادهای مشروط وفاقدسپرده ومبهم ترتیب‌اثرداده نخواهدشد وسازمان دررد یاقبول یك یا کلیه پیشنهادات مختار است.

هزینه آگهی وعوارض مالیات بعهده برنده مناقصه خواهدبود.

پیشنهادات واصله درحضور کمیسیونی مرکب از نمایندگان‌بصیر ومطلع درتاریخ ششم تیرماه‌جاری ساعت‌ده‌صبح‌باز وقرائت خواهد شد حضور پیشنهاددهندگان درجلسه مناقصه آزاد است وچنانچه برنده مناقصه از امضای پیمان خودداری بنماید سپرده اوبنفع صندوق دولت ضبط خواهدشد. سازمان مجاز خواهد بودتاصدی ۲۵ازمیزان جنس مورد معامله کسر یااضافه نماید.

ده درصد ازبهای کل معامله بعنوان ودیعه حسن جریان کار در صندوق اداره نگاهداری وپس‌از پایان کار در صورت اجرای موادپیمان منعقده بفروشنده یکجا مستردخواهد شد.

۱ـ۲ آ ـ ۱۲۳۲۸ سازمان مستقل تدارکات کشوری

رفع خستگی و درد چشم
با
لوسیون اکوزول

برای رفع ناراحتی‌های حاصله از آفتاب وکارزیاد ازلوسیون‌مخصوص چشم اکوزول استفاده نمائید . اکوزول‌ازمواد بدون ضرری‌ترکیب یافته که میتوان آنرا هرچندبار بکار برد. هربسته محتوی یك چشم‌شوی پلاستیکی است

✿ نام ثبت‌شده شرکت نورویچ فارماکال



بیسکویت
ویتانا

دوست همیشگی خانواده‌ها

ویتانا دربسته‌های جدید باپوشش آلومینیومی برای جلوگیری از نفوذ هوا.

بیسکویت ویتانا
دارای کلاس وجوانه گندم

بیسکویت ویتانا ازخمیرگیری تابسته بندی بدون دخالت دست تهیه میشود



یخچالهای برقی کروسلی Crosley

کروسلی مورد اطمینان همه
۱- یخچال کروسلی باندازه‌های 6-7 و 8 فوتی
۲- یخچال کروسلی مجهز به قفل وضد برفک
۳- یخچال کروسلی زیبا - محکم - کم مصرف
۴- یخچال کروسلی با برق ضعیف نیز کار میکند

BREDA CROSLEY

نماینده انحصاری: شرکت تهرانشهر محدود - خیابان سعدی تلفن ۳۴۳۵۳-۳۰۲۱۱۵

# به هواپیمای اس. آ. اس خوش آمدید . . .

- روزانه با بزرگترین جت جهان دی سی - ۸ سی از کپنهاک به نیویورک ولوس انجلس .
- همچنین روزانه پرواز با دی سی - ۷ سی به نیویورک ولوس انجلس با صرفه جوئی ۵۰ دلار یا بیشتر .
- ارتباطهای مستقیم یا یک شب توقف در کپنهاک زیبا .
- هفته ای دو بار ( سه شنبه و پنجشنبه ) پرواز مستقیم تهران - اروپا با دی سی - ۷ سی .
- با کاراول روزهای شنبه به خاورمیانه و اروپا .
- و بنا بمعمول ، مهمان نوازی اسکاندیناوی

SAS

## شرکت هواپیمائی اسکاندیناوی

برای اطلاعات به آژانسهای مسافربری یا اس. آ. اس (خیابان فردوسی ۵۰۰ - تلفن ۶۳۴۵۲) مراجعه فرمائید



ماشین آلات کشاورزی — تریلی — موتور بنزینی — کارخانه یخ سازی — کارخانه برنج کوبی — موتور دیزلی — کارخانه روغن کشی — تراکتور

# کارخانه های روغن کشی

آلمانی کامل بگمرك وارد شد
باظرفیتهای ۸۰۰ و ۵۵۰ کیلوگرم
درهر ساعت

برای مشخصات کامل مراجعه فرمائید :

شرکت سهامی ماشین آلات ایران

**شاهرضا شماره ۷۷۰ مقابل**

**زایشگاه تلگرافی ماشینکو تهران**

**تلفن ۳۹۶۳۰**

ا-۱۲۲۴۰



اتحاد طبیعت باسلیقه و صنعت

**فواره‌های زیبا - درختهای کهن - استخرشنای عالی**

تمام مردمی که باغ گلستان را دیده‌اند متفقا این گردشگاه زیبا را مناسب‌ترین محل گردش خانواده و تفریح و سرگرمی جوانان واطفال میدانند شماهم امشب را بباغ گلستان بیائید علاوه بربرنامه‌های سرگرم کننده و تفریحی

**از برنامه رایگان سینما فیلم تمام رنگی**

## رنجهای هرکول

استفاده فرمائید

**باغ گلستان طهران - سه‌راه سلسبیل**

۲-۲ آ-۱۲۱۴۰


## قابل توجه مودیان محترم مالیاتی

طبق قانون مصوب خرداد ماه ۱۳۳۹ مودیان مالیاتی میتوانند مالیات خودرا بااظهار نامه مالیاتی تاآخر تیر ماه بدارائی محل اقامت خود پرداخت فرمایند .

چنانچه ادارات دارائی نتوانند تانیمه اول اسفند ماه اظهار نامه‌های تسلیمی مودیان را رسیدگی نمایند مالیات پرداختی با اظهار نامه از طرف مودیان قطعی و حساب مالیاتی واریز شده تلقی میگردد .

این تسهیلات فقط نسبت بدسته‌ای از مودیان مالیاتی اجراء میشود که اظهار نامه خودرا تسلیم ومالیات متعلقه به آن را هم کلابموقع (تاآخر تیر ماه ) پرداخت نموده باشند .

مودیان محترم پایتخت میتوانند برای تسلیم اظهارنامه و پرداخت مالیات بدارائی محل اقامت خود بشرح زیر :

| شماره منطقه | نشانی | شماره‌تلفن |
|---|---|---|
| منطقه ۱ | خیابان سلسبیل چهارراه وثوق | |
| منطقه ۲ | خیابان شاهپور علیرضا جنب کوچه متین دفتری | ۶۴۵۴۹ |
| منطقه ۳ | خیابان شاهرضا سرپیچ شمیران کوچه عزیزی | ۳۴۶۱۰ |
| منطقه ۴ | خیابان وحید خیابان زاهدی | ۳۶۴۳۶ |
| منطقه ۵ | خیابان شهناز شماره ۹۰۰ | ۵۸۱۹۳۲ |
| منطقه ۶ | خیابان ری کوچه کلانتری | ۵۸۱۹۳۱ |
| منطقه ۷ | خیابان کاخ دارائی | ۳۰۱۵۱ |
| منطقه ۸ | خیابان فرهنك مقابل کلانتری | ۵۸۱۹۳۴ |
| منطقه ۹ | خیابان سی‌متری اول کوچه نگهبان نزدیك راه آهن | ۵۸۱۹۳۵ |
| منطقه ۱۰ | خیابان سی‌متری اول کوچه انصاری | ۵۸۱۹۳۳ |

مراجعه فرمایند .

از این فرصت استفاده فرمایند و تا وقت باقی است نسبت بتسلیم اظهارنامه و پرداخت مالیات اقدام فرمایند (۲) آ-۱۲۱۳۲


لاستیکهای گودریچ تمام نایلون

لاستیکهای باری وسواری مخصوص جاده‌های ایران

نماینده انحصاری :

شرکت سهامی شبدیز

خیابان سعدی - تلفن‌های : ۳۶۸۰۵ و ۳۶۲۷۱

بقیه از صفحه هفدهم

تولید صنایع نساجی نخی- از ۱۲۰ میلیون متر درسال ۱۳۳۶ به بیش‌از ۳۰۰ میلیون‌متر درسال‌جاری رسیده ودر هیجده ماه آینده تمامی احتیاجات کشور در داخله تامین خواهد شد.

**تولید صنایع قند**

درسال جاری بیش‌از ۱۸۰۰۰۰تن برآورد میشود در حالیکه در سال ۱۳۳۵ فقط ۸۴۰۰۰ تن بوده است بعداز اتمام سرمایه گذاری های‌در جریان که ازکمکهای‌دولت استفاده میکنند تولید قند کشور به بیش از ۳۰۰۰۰۰ تن خواهد رسید.

**تولید صنایع روغن نباتی**

از صفر درسه سال پیش به‌بیش از ۳۰۰۰۰ تن در سال ۱۳۳۸ بالغ گردیده است که‌درسال جاری به ۴۰۰۰۰ تن خواهد رسید.

**تولید چای**

تولیدچای کشور که‌درسال۱۳۳۵ معادل ۵۶۰۰تن بود درسال۱۳۳۸به ۸۰۰۰ تن رسید ودرسال جاری افزایشی معادل ۲۰٪پیش‌بینی میشود یعنی‌به رقم ۹۶۰۰ تن خواهد رسید.

**محصول صنایع نساجی پشمی**

درسال جاری محدود به ۶۰۰۰۰۰۰ متر یعنی تقریبا دوبرابر سال ۳۵ بالغ میشود گذشته از این کشور ما براثر اتمام طرحهای در جریان دارای صنایع جدیدی از قبیل فلز کاری -مصالح ساختمانی وسائل آسایش منزل - ادوات برقی - لاستیك سازی - قند ونیشکر - مونتاژ رادیو واتومبیل - صنایع مواد غذائی - کود شیمیائی شده‌و یا میشود که اصولا درسابق وجود نداشت.

میزان سرمایه گزاری خصوصی در صنایع بالغ بر ۱۶ میلیارد ریال گردیده که در سه‌سال اخیر به تنهائی بیش‌از نیم‌قرن گذشته بوده است آیا این نتایج براثر عدم حمایت وتشویق دولت‌است؟

گذشته از صنایع خصوصی‌دولت خود باقدامات مجدانه‌ای در قسمت آبیاری، سدسازی - توسعه صنایع ایجادمراکزنیروووتامین‌برق‌شهرهاو غیره دست زده وبااستفاده ازتجارب حاصله خواهد کوشید تایك برنامه جامع ملی برای توسعه اقتصادیات ایران پس‌از اختتام دوره برنامه دوم تدوین نماید. باید دانست که‌فقط در مرحله اول بهره برداری ازچهار سدبزرك دز- سفید رود- کرج- شهناز که درحال حاضر در دست ساختمان است ودرطی دوسال آینده

## نیروی دریائی شاهنشاهی

تعدادی دانش آموز جهت آموزشگاه مهتاوی‌درسته غواصی باشرایط‌زیر استخدام مینماید.

۱- تابعیت ایران

۲- داشتن استعداد جسمانی و تندرستی کامل طبق گواهی بهداری نیروی دریائی

۳ - ارائه برگ عدم سوء پیشینه

۴- ارائه‌گواهینامه سوم دبیرستان

۵ -سپردن تعهد ۱۰ سال خدمت در برابردو سال تحصیل درآموزشگاه مهتاوی

۶ - سن داوطلبان بایستی بین ۱۸ و ۲۱ سال باشد.

۷ -دوره آموزشگاه دو سال و شبانه روزی بوده و کلیه هزینه تحصیل و وسائل زیست و خوراك وپوشاك بعهده نیروی دریائی خواهد بودو بعلاوه بدانش آموزان ماهیانه ۱۰۰۰ ریال حقوق نیز پرداخت می شود.

دانش آموزان چنانچه‌در آزمایشات مربوطه موفق شوند در پایان دوره آموزشگاه بدرجه مهتاوی دومی‌مفتخر میشوند و ترفیعات بمدی آنها برابر قانون استخدام نیروهای مسلح شاهنشاهی خواهد بود و علاوه بر حقوق درجه و مزایا ماهیانه ازصدی هفتاد و پنج حقوق ثابت بعنوان‌معاش غواصی طبق آئین نامه مصوبه‌استفاده خواهند نمود.

داوطلبان واجد شرایط میتوانند همه روز از تاریخ ۱۰ر۴ر۳۹ در مرکز ستاد نیروی دریائی مراجعه نمایند. فرمانده نیروی‌دریائی -دریابان‌شاهین

۱-۴ آ-۱۱۹۵۰

## وامهای کشاورزی بتوسعه کشاورزی

باتمام خواهد رسید سالیانه ۲ میلیارد کیلووات که سالیانه تا ۴ میلیارد افزایش خواهد یافت بدست خواهد آمد گذشته از آینکه براثر اقدامات این دولت در شهر های‌متعدد مراکز تولید نیرو افتتاح شده روزی نیست که خبر گشایش یکی از این مراکز بگوش نخورد.

آیا میتوان انکار کرد که تنها براثر ساختمان سد سفید رود به تولید برنج گیلان ۱۰۰۰۰۰ تن افزوده خواهد شد.

آیا میتوان انکار کرد که براثر مجاهدات این دولت راه آهن تهران به تبریز و مشهد اختتام یافته و خط آهن گرگان بندر شاه در پائیز افتتاح خواهد شد و ساختمان راه آهن یزد بسرعت ادامه دارد.

آیا میتوان منکر اجرای بزرگترین برنامه راهسازی تاریخ ایران بدست این دولت‌شد که‌درآینده نزدیك‌یکی از مهمترین طرق و راههای خاورمیانه و بلکه جهان یعنی شاهراه عظیم خرمشهر ببندر پهلوی افتتاح خواهد یافت.

اخذ نتیجه از برنامه های‌اقتصادی محتاج وقت و زمان است و شتاب در انجام پاره ای طرحها خطرناکتر از عدم اجرای آنهاست معذلك‌نتایج حاصله بقدری درخشان است که هیچ آدم با انصافی نمیتواند منکر آنها شود.

آقای دبیر کل حزب مردم میگوید در کاشان رفته‌اند و کار خانه مخمل بافی آقای تفضلی را که در حزب مخالف یعنی ملیون است دیده‌اند و خیلی خوششان آمده‌وتعریف کرده‌اند (اماباید همیشه یك اما در کار باشد والا باید از دکتر اقبال مرتب‌تعریف کرد). بعضی کارخانه های دیگر هم در کاشان هست‌که آنها نتوانسته‌اند مثل تفضلی از وام اقتصادی استفاده بکنند خوب دولت دکتر اقبال چه گناهی دارد آقای تفضلی آمده‌پنجاه در صد را گذاشته پنجاه در صد هم از وام استفاده کرده یك کارخانه مخمل بافی مدرن با آنهمه دوك‌ایجاد نموده است در اصفهان و قزوین هم بهمین قسم عمل کرده اند حالا اگر سه چهار تا کارخانه دیگر نتوانسته‌اند این کار را بکنند ایرادی بر دولت نیست اگر تقاضا کرده بودند دولت تبعیض روا داشته یکی را قبول و دیگری را رد کرده بود در خور انتقاد وسرزنش و ملامت بود ولی برای کسیکه نیامده واظهار نکرده اینگونه سخن گفتن قصاص قبل از جنایت است (صحیح است صحیح است) بنابراین انکار این مراتب انکار حقایق وانکار بدیهیات است و چنان می ماند که کسی خورشید را به بیند و بگوید وجود ندارد (صحیح است صحیح است) بااین ارقام واعداد دیگر دنبال‌چه میگردید بقول مولوی

آفتاب آمد دلیل آفتاب

گر دلیلی بایدت رخ بر متاب

حالا اگر کسی خورشید را می بیند و رخ برمی تابد خود داند باز بقول سعدی:

شب پره گروصل آفتاب نخواهد

ورنق بازار آفتاب نکاهد.

(احسنت احسنت کف زدن شدید حضار) - بنا براین حربه انتقاد سیاست اقتصادی حزب مردم علیه دولت دکتر اقبال رهبر ما نیز کند است و برا نیست. خدا را شکر که انتقاد دیگری بر ما وارد نبودو گرنه میگفتند (صحیح است صحیح است) دولت اقبال رشوه خوار است جواز داده است اشخاص نالایق را برسرکار گذاشته است وعده دروغ داده است مدعوین وقتی مراجعه کردند پشت میز نبوده است.

من در مصاحبه هاگفتم و امشب هم تکرار میکنم تاکنون به نتیجه انتخابات بسیار خوشبین بودم (کف زدن شدید حضار) اما پس ازخواندن اولین نطق انتخاباتی آقای علم دبیر کل محترم حزب مردم خوشبین تر شدم (کف زدن و ابراز احساسات شدید حضار تا مدتی ادامه داشت)

نطق نخستین باید باصطلاح اوبا براعت استهلالی داشته باشد. شاعر همیشه میکوشد که مطلع قصیده یا غزل نغز و بکر وبا مغز باشد تا در مخاطب وسامع موثر افتد و بعداگر ابیات دیگر سست باشد زیاد جلب توجه نکند. متاسفانه مطلع این‌قصیده حزب مردم که در کاشان سروده شد چنگی بدل نمیزندو از آن می توان بمقطعش پی برد (کف زدن شدید حضار) تمام سعی و کوشش ناطق نخستین در مبارزه انتخاباتی این‌بود که یاانتقاد موجه و مستدل و ذکر شواهد و براهین متقن در ضربه‌اول پشت دولت راخم و باصطلاح‌خودشان دولت را ساقط کنند اما بین خود وخدا خوب از آب در نیامد (کف زدن حضار) و بزودی مردم ایران نشان خواهند داد که حق باکیست؟

۱-۲

## آگهی مناقصه

سازمان مستقل تدارکات کشوری اشیاء‌بشرح زیر مورد نیاز یکساله خودرا از طریق مناقصه از تولیدکنندگان دست اول خریداری مینماید.

| | |
|---|---|
| ۱- انواع کراوات ساخت داخله و خارجه | ۱۰۰۰۰ تخته |
| ۲- انواع حوله | ۹۰۰۰ توپ |
| ۳- انواع زیرپوش از هریك | ۲۵۰۰۰ جفت |
| ٤- انواع جوراب مردانه و زنانه -بچه گانه از هرکدام | ۲۰۰۰ عدد |
| ۵- شاپو متوسط و اعلا | |

تحویل انبار مرکزی سازمان واقع در خیابان‌جمال‌الحق از طریق مناقصه خریداری مینماید.

داوطلبان شرکت در مناقصه میتوانندبادریافت برك مشخصات از دفتر سازمان مستقل تدارکات پیشنهادات خود را در پاکت لاك و مهرشده برای کلیه اقلام مندرج در فوق یاجداگانه نسبت بهر یك از کالا ها منتهی تا آخر وقت‌اداری روز چهام تیر ماه جاری‌باداره کل‌خریدسازمان در مقابل رسید تسلیم دارند.

پیشنهاد دهندگان باید صدی پنج قیمت پیشنهادی خودرا بعنوان سپرده نقدا یا تضمین‌نامه بانکی ضمیمه پیشنهادات نمایند.

به پیشنهادات مشروط یا فاقد سپرده و مبهم ترتیب اثر داده نخواهد شد.

پیشنهادات رسیده در حضور کمیسیونی از اشخاص مطلع و بصیر در تاریخ پنجم تیرماه جاری ساعت ۱۰ صبح‌باز و قرائت خواهد شد و سازمان در رد یا قبول یك یا کلیه پیشنهادات رسیده مختار است.

هزینه درج آگهی و عوارض و مالیات‌بعهده برنده مناقصه خواهد بود و چنانچه برنده مناقصه از تحویل اجناس خوددرای نماید سپرده اوبنفع دولت ضبط خواهد شد.

سازمان مجاز خواهدبود تا۲۵٪ از میزان‌جنس مورد معامله کسر یا اضافه نماید.

۱۰٪ از بهای کل معامله بعنوان ودیعه حسن جریان کار در صندوق‌سازمان‌نگاهداری و پس از پایان کار در صورت اجرای کامل‌موادپیمان منعقده بفروشنده یکجا مسترد خواهد شد.

آ-۱۲۳۲۰ سازمان مستقل تدارکات کشوری

## راهی بایران در برزیل

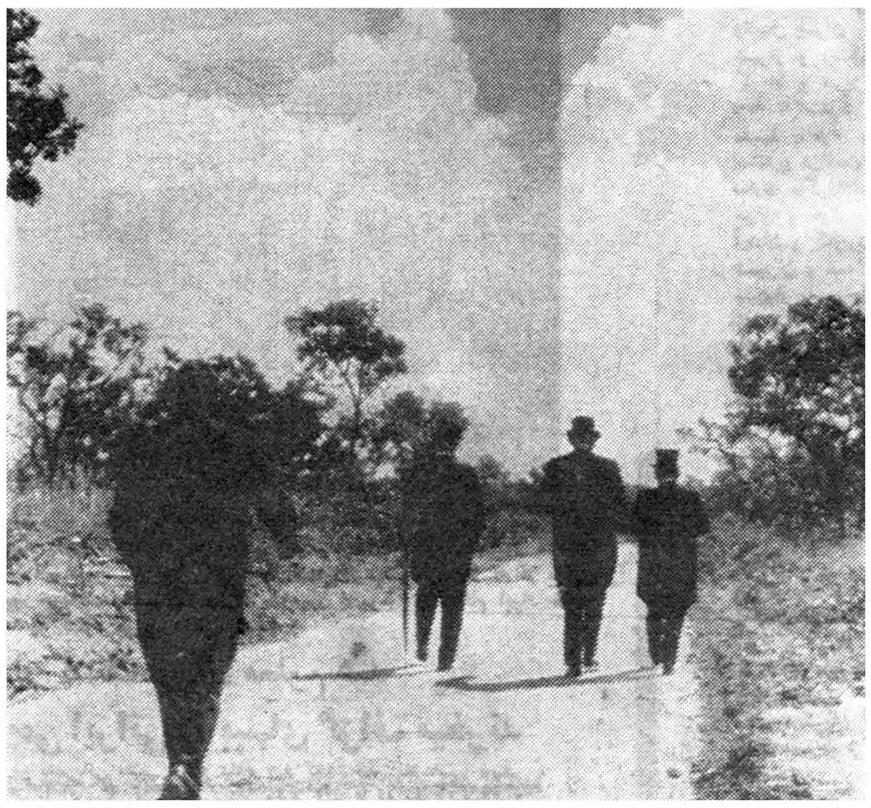

سه نفری که بالباس رسمی (ژاکت) و کلاه سیلیندز دراین جاده قدم برمیدارند رئیس جمهوری برزیل، سفیر ایران در این کشور، ویکی از شخصیتهای برزیل هستند که برای شرکت درمراسم افتتاح محل جدید سفارت ایران در «برازیلیا»پایتخت تازه برزیل عازم سفارتخانه هستند.

بطوریکه در اخبارشماره‌های گذشته بنظر خوانندگان رسید دولت برزیل اخیرا پایتخت خودرا از «ریودوژانیرو» به نقطه‌ای در مرکز برزیل‌منتقل کرد و دراینجا شروع‌بساختن شهری نمود که برازیلیا نام دارد.

این‌شهر نوبنیاد هم اکنون نیز در دست‌ساختمان است و هنوز محل بسیاری از وزارتخانه‌ها وموسسات دولتی و سفارتخانه‌ها در آنجا آماده‌نشده.

سفارت ایران نخستین مرکز نمایندگی‌سیاسی خارج ی‌بود که در پایتخت جدید برزیل ساخته و افتتاح شد.

وقتی با جت‌های بوئینگ ۷۰۷ قاره‌پیمای لوفت‌هانزا پرواز میکنید، دنیائی در جامه دان شماست.

پرواز برفراز اقیانوس اطلس با هواپیماهای جت بوئینگ ۷۰۷ و پذیرائی گرمی که بعمل میآید، لذت یک سفر دلنشین را بیشتر احساس خواهید کرد.

قدرت ونیروی شگرف موتورهای رولز رویس با شهرت جهانی خود جت های بوئینگ ۷۰۷ لوفت هانزا را انگشت نما کرده است.

پروازهای هفتگی از تهران روزهای یکشنبه - چهارشنبه و جمعه

برای کسب اطلاعات وتهیه بلیط به آژانس های مسافربری مجاز یا

LUFTHANSA

شرکت هواپیمائی لوفت هانزا خیابان فردوسی جنب فروشگاه فردوسی

تلفن ۶۶۳۴۴ - ۳۷۷۴۰ - ۴۸۲۲۴ مراجعه فرمائید

Optalidon

اپتالیدن ساندوز محلول بسیار

اپتالیدون ساندوز را فقط درکاغذهای زرورقی که دارای علامت مخصوص ساندوز است خریداری فرمائید


## آگهی برای اطلاع صاحبان اعیانی خالصجات کرج

به‌کلیه مالکین اعیانی های احداث شده‌دراراضی خالصه کرج که تاریخ احداث اعیانی آنها قبل‌از آذرماه هزاروسیصدوسی‌وچهارتشخیص وطبق تبصره یك ماده دوم قانون فروش خالصجات عرصه اعیانی آنها ارزیابی گردیده (صورت ارزیابی دراداره کل تقسیم وفروش واداره خالصجات کرج موجود است) اعلام میشود چنانکه تاآخر تیرماه سال جاری (۱۳۳۹) از مساعدت قانونی که به‌آنها شده استفاده ننمایندونسبت بخرید عرصه‌اعیانی‌شان بقیمت تقویم شده اقدام نکنند بنگاه‌خالصجات این قبیل مالکین اعیانی راازخرید عرصه منصرف خواهد شناخت ومطابق مقررات قانونی بااستفاده از آئین‌نامه اجرائی وصول مالیات‌ها اقدام بوصول ۸٪قیمت ارزیابی درهرسال بعنوان حق‌الارض خواهد کرد.

آ-۱۲۳۱٤ ازطرف وزیر کشاورزی

## آگهی حراج

وزارت دارائی تعداد ده (۱۰) دستگاه اتومبیل سواری -جیپ ازمدل ۴۹ تا ۵۷ وهمچنین لوازم یدکی ولاستیك فرسوده رااز طریق حراج عمومی از ساعت ۹صبح روز شنبه ۱۸تیرماه ۳۹ در محل اداره فنی و اتومبیلها واقع درخیابان نظام آبادبفروش میرساند ملاحظه اتومبیلها و لوازم ولاستیك مزبور تاروز حراج برای خریداران آزاد میباشد ضمنا علاوه مینماید که پرداخت هرگونه عوارض ویامالیات وغیره کهبهریك از اتومبیلها احتمالا تعلق گیرد بعهده خریداران میباشد.

آ-۱۲۳۱۸ مدیر کل فنی وزارت دارائی -ناصرانشاء

## سازمان محترم بازرسی شاهنشاهی

رونوشت فرماندار محترم‌شهرستان‌میانه- رونوشت دادگستری شهرستان میانه

آقای حمیدآقاپسر جوان آقای ابوالقاسم برادران نماینده مالك قریه کادینه‌رود میانه باغرور جوانی وتام‌الاختیار بودن از جانب مالك قریه که زارعین بدبخت وطالع برگشته همیشه تحت تسلط ودر فعال اراده مالك ونماینده‌اش دارای هیچگونه حقی از حقوق نمیباشند با همراهی ستوان ۲ آقای مجید کنجویان مالك قریه همه‌گونه تعدی و تجاوز غیرقابل رابرجان ومال وناموس وهمه‌چیز رعایا وزارعین بیچاره روا دیده وبرای خفه‌کردن زارعین وجلوگیری از اظهار دردآنها وباسوء استفاده از طرق‌قانونی شکایت‌های بی‌اساس برعلیه زارعین میسمایند- ازجمله آنها که موردکم‌لطفی مالك ونماینده‌اش گشته قدوی‌عزت‌اله قهرمانی است پرونده‌های متعدد متشکله درادارات دولتی میانه حاکی‌از صدق عرایض است. که تمام دارائی‌ام در اثر اقدامات ناجوانمردانه‌ایشان ازبین رفته وازهستی ساقط ودوازده‌روز بازداشت شده‌ام. بااین وصف دست‌بردار نبوده واستدعای رسیدگی وخلاصی از چنگال مرگبار آنان رادارد.

باتقدیم احترام -عزت‌اله قهرمانی یکی اززارعین بدبخت کادینه‌رودمیانه

### پس‌از خرابیهای زیاد

# طغیان هیرمند فرونشست

## ایجاد چند سد خاکی دراطراف این رودخانه ضروریست

درشماره‌های گذشته باستحضار خوانندگان عزیز رسید که براثر طغیان رودخانه هیرمند آب‌این رودخانه مزارع‌وخانه‌های‌قریه «داوی» ازتوابع شهر سیستان «زابـــل» رافراگرفت واهالی این قریه به‌صحرا پناه بردند وهمچنین مزارع چند قریهٔ دیگر نیز بکلی ازبین رفت اینك خبر نگارما در سیستان طی گزارش دیگری دراین باره مینویسد بااینکه در حال حاضر طغیان رودخانه هیرمند مـانند روزهای اول شدیدنیست و میزان‌آب آن به‌نسبت قابل توجهی کم‌شده است معذلك کشاورزان واهالی قراء مجاور رودخانه از طغیان مجدد آب بیمناکند

طی چند روز گذشته‌ازطرف‌جمعیت شیروخورشید زابل تعدادی چادر ومقدار زیادی لباس وخواربار برای اهالی قریه «داوی» که بعلت ویران شدن خانه‌های خود درصحرا بسرمیبرند فـرستاده شده است‌واین کمك هنوز هم ادامه‌دارد. خبرنگار مادر گزارش خود اضافه میکند برای اینکه نظیر این واقعه درآینده تکرارنشود وطغیان‌رودهیرمند ساکنین بیست قریه مجاور راتهدید نکند بهتر است بایك میلیون وپانصد هزاررریال اعتباری‌که برای ایجاد سدهای خاکی در نقاط ساحلی رود هیرمند موجود میباشد لااقل چندسددراین‌منطقه ساخته شود زیرا باادامهٔ وضع فعلی خطر طغیان رودخانه هیرمند همیشه کشاورزان قراء مجاور را تهدید خواهد کرد.

# برای ساختمان یك هتل مجهز در شیراز

## آقای نمازی‌پنجاه‌هزارمتر زمین‌واگذار کرد

خبرنگارما گزارش میدهد بمنظور ایجاد یك هتل‌مجهزومدرن درکنار بیمارستان نمازی شیراز آقای‌حاج‌محمد نمازی موافقت کرد که‌مقدار پنجاه‌هزار مترمربع از اراضی موقوفه خودرا در اختیار موسسه‌بنیاد پهلوی بگذارد . مراسم واگذاری این اراضی درآینده نزدیکی انجام میشود وبقرار اطلاع بزودی ساختمان‌یك‌هتل‌مجهزومدرن پس‌از واگذاری اراضی مزبور درکنار ساختمان بیمارستان نمازی شروع میشود .

### تاسیس شرکتهای تعاونی

بطوریکه خبرنگار ما در ساوه اطلاع میدهد اخیرا با کمك بانك کشاورزی شعبه‌ساوه در قراءآسیابك ومامونیه و مرازقان از توابع این شهرستان شرکتهای‌تعاونی روستائی تاسیس گردیده است ضمنا ازطرف بانك کشاورزی ساوه نیز اعتبارمورد نیاز شرکتهای مزبور تامین شده است .

### شروع ساختمان دارائی

خبرنگار ما در رفسنجان گزارش میدهد دو روز قبل اولین کلنك ساختمان اداره دارائی رفسنجان طی مراسمی بوسیله آقای درخشان رئیس‌دارائی‌بزمین زده شد وبلافاصله ساختمان آن شروع گردید در این مراسم روسای دوائر دولتی وجمعی از محترمین و معتمدین شهر حضور داشتند .

### والاحضرت شاهپور غلامرضا

## هنگام افتتاح کنگره تربیت‌بدنی

بطوریکه قبلا باستحضار خوانندگان محترم رسید چهار مین کنگره تربیت بدنی آموزشگاه های کشور بوسیله والا حضرت شاهپور غلامرضا در سالن دبیرستان هراتی اصفهان افتتاح گردید عکس بالا که از مراسم مزبور برداشته شده والاحضرت شاهپور غلامرضا را هنگام ایراد خطابه افتتاحیه کنگره مزبور نشان میدهد .

# نخست وزیردرضیافت‌حزب‌ملیون‌اصفهان

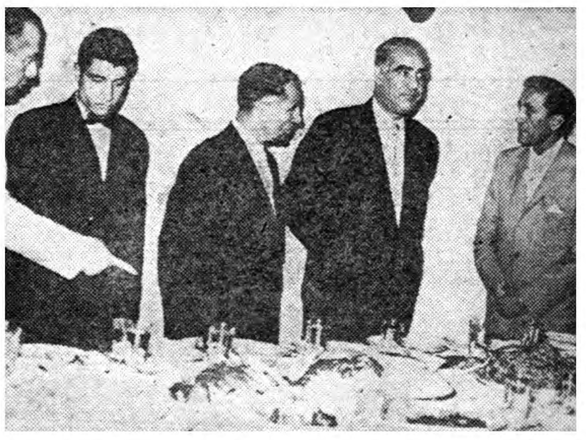

خوانندگان عزیز اطلاع دارند که‌دو روز قبل آقای دکتر اقبال رهبر حزب ملیون برای ایراد چهارمین نطق انتخاباتی خود وارد اصفهان شد و در ضیافت ناهاری که از طرف حزب ملیون این شهرستان بافتخار ایشان ترتیب داده شده بود شرکت کرد در عکس بالا آقای دکتر اقبال تیمسار فوزانگان استاندار و آقای محمدی فرماندار اصفهان در ضیافت حزب ملیون دیده میشوند .

# انتصابات در شهرستانها

طالقان: آقای استوار حسن‌فاریابی ـرئیس پاسگاه ژاندارمری
امدآباد: آقای دکتر رسول صابر ـرئیس درمانگاه سازمان شاهنشاهی
رامسر: آقای تهرانیان ـبخشدار
کرمان: آقای علی‌اصغر مظهری ـرئیس انتشارات رادیو
سقز: آقای خلیلی ـرئیس شعبهٔ بانك سپه
شمیران: آقای معتمدی ـرئیس برزن تجریش
گرگان: آقای مهندس مویدی ـسرجنگلدار

## قربانی تصادف

طبق گزارش خبرنگار ما درهشتپر طوالش چند روز قبل اتومبیل‌سواری برانندگی ایوب عالمی در جاده‌هشتپر طوالش با موتوسیکلت سواری بنام عزیز که پدر خود بنام عبدالوهاب رحمتی را بر ترك موتو سیکلت‌سوار کرد ه‌بود . تصادف نمود در این واقعه عبدالوهاب که هشتاد سال از عمرش میگذشت بسختی مجروح‌شد وپس از انتقال به بیمارستان جان سپرد با دفن جنازهٔ پیرمرد برای دستگیری راننده اتومبیل اقدام‌شد.

## فروشگاه سیار

خبرنگار ما د راراك مینویسدبر اثر مساعی آقای مهندس پازوکی سرپرست گمرکات و انحصارات شهرستان اراك اخیرا یك فروشگاه سیار دخانیات‌دراین شهرستان‌تاسیس شده است این فروشگاه، دخانیات مورد نیاز ساکنین قراء تابعه اراك را بنرخ دولتی در دسترس آنان قرا رمیدهد .

# همسر کشاورزی سه‌قلو زائید

## پدر سه‌قلوها روزی آنها را از خدا میخواهد

خبرنگار مادر رونسر مینویسد چندروز قبل زنی بنام زینت همسر میرزاعلی یکی‌از کشاورزان قریه «هالونرا» واقع‌در نزدیکی رودسر که حامله بود بدون حضور قابله در گوشه اطاق خلوتی سه‌قلوزائید. میرزاعلی که هنگام وضع‌حمل همسر خود درمزرعهٔ برنج‌مشغول کاربود پس‌از مراجعت بخانه متوجه شد که همسرش زینت سه‌پسر کاکل‌زری بدنیا آورده‌است وباهشاهده این وضع بدرگاه خداوند شکر کرد وگفت :خدایا حالا که‌بجای یك فرزند سه‌فرزند بمن‌دادی پس روزی آنهارا هم خودت برسان چون من‌برای نگهداری سه‌قلوها بضاعتی ندارم.

# کشتی آسیب‌دیده انگلیسی‌در خرمشهر

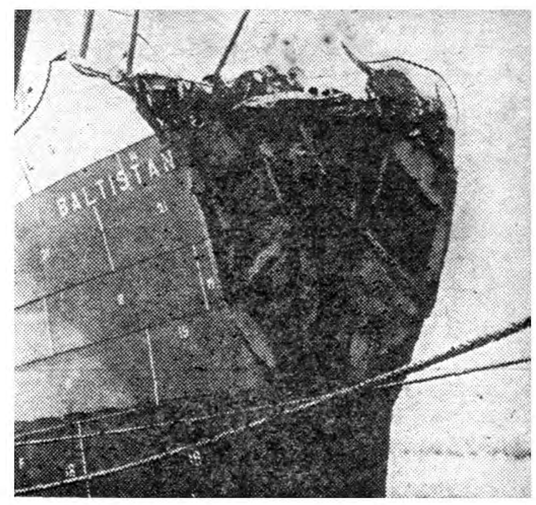


بطوریکه خوانندگان عزیز اطلاع دارند چندروز قبل یك‌فروند کشتی تجارتی‌انگلیسی‌بنام «بالجستان» که‌از خلیج فارس عازم خرمشهر بود در «خورموسی» واقع در نزدیکی بندرشاهپور باکشتی نفتکش «بریتیش ترون» بشدت‌تصادف کردودراین تصادف بدماغه کشتی «بالجستان» آسیب‌زیادی‌رسید کشتی مزبور باهمان وضع‌بخرمشهر حرکت کردوبرای تخلیه محمولات خوددر اسکله‌شماره یك‌پهلوگرفت. در عکس‌بالادماغه کشتی «بالجستان» که‌بر اثر تصادف بکلی متلاشی شده وفعلادربندر خرمشهر پهلو گرفته‌است دیده‌میشود.

## رئیس بیمارستان نمازی از آمریکا باز گشت

خبرنگار ما در شیراز اطلاع‌میدهد آقای دکتر مهرا رئیس بیمارستان نمازی شیراز که اخیرا برای‌انجام مطالعاتی بامریکا مسافرت کرده‌بود چند روز قبل بشیراز مراجعت نمود.

آقای دکتر مهرا در مدت توقف خود در آمریکا جهت تکمیل کادر پزشکی بیمارستان نمازی اقداماتی بعمل آورده و قرار است بزودی این بیمارستان برای معالجه ومداوای امراض روحی و همچنین جراحی‌مغز نیز زمجهز گردد .

## موفق نشده‌اند

خبرنگار ما در لشت نشاء می نویسد با اینکه اخیرا از طرف شرکت تعاونی لشت نشاء بکشاورزان این منطقه وام داده میشود ولی متاسفانه هم اکنون کشاورزان بیست قریه بـه دریافت وام از این شرکت موفق نشده‌اند جا دارد از طرف مسئولین شرکت تعاونی ترتیبی داده شود کـه زارعین کلیه قراء لشت نشاء از نعمه‌توام آن شرکت بهره مند گردند

* دو روز قبل بین ابراهیم و مصطفی بهمنی دو نفر از مشتریان یکی از کافه رستورانهای حوالـی تجریش بعلتی نا معلوم زدو خوردی در گرفت و هر دو نفر مجروح گردیدند .

# شناگران آبادان اسهال خونی گرفتند

## استخر بواردهکه آب آن آلوده بود تعطیل شد

خبرنگار مادر آبادان گزارش میدهد چندروز بود که شناگران استخر بوارده آبادان یکی پس از دیگری به اسهال خونی دچار میشدند بطوریکه ظرف چند روز گذشته تعداد مبتلایان به ۱۸ نفر رسید با بستری کردن این عده در بیمارستان و قرنطینه شرکت نفت جریان بمسئولین اداره بهداشت شرکت نفت اطلاع داده شد واز طرف اداره بهداشت نیز بـلافاصله برای کشف علت شیوع این بیماری بین شناگران استخر بوارده ، اقدام گردید و پس از آزمایشات زیـاد معلوم شد که آب استخر بوارده به میکرب اسهال خونی آلوده‌است باین جهت بدستور مسئولین اداره بهداشت آب استخررا بشط‌العرب‌ریختند و استخر نیز تا اطلاع ثانوی تعطیل شد خبرنگار ما در گزارش خود اضافه میکند از روزیکه‌آب‌استخربوارده‌را خالی‌کرده‌اند دیگر دراین محل کسی به بیماری مذکور مبتلا نشده‌است

## کمك گرگان بزلزله زدگان لار

گزارش خبرنگار ما در گرگان حاکیست اخیرا از طرف فرمانداری وروسای دوائر دولتی گرگان مبلغ ۶۶۷۹۹۳ ریال برای کمك بزلزله زدگان لار جمع آوری شده است ضمنا جمعیت شیرو خورشید سرخ گرگان نیز مبلغ صد هزار ریال به‌آسیب دیدگان زلزله لار کمك کرده‌است .

# در گیرو دار کشف تریاك معلوم شد

## خارجیها تفنگهای قدیمی ایرانی را ببهای گزاف میخرند

چند روز قبل بمامورین شهربانی ملایر اطلاع داده شد که شخص ناشناسی قصد دارد مقادیر زیادی تریاك با اتومبیل باین شهرستان وارد کند تا بفروش برساند . مامورین بلافاصله دروازه های شهر را تحت کنترل قرار دادند تا قاچاقچی را با تریاك دستگیر کنند .

ضمن مراقبت دروازه های شهر مامورین بیك اتومبیل سواری برانندگی منوچهر فرهان مشکوك گردیدند و اتومبیل را متوقف نموده مورد بازرسی قرار دادند . گر چه در این بازرسی ازداخل‌اتومبیل تریاك کشف نشد ولی بجای تریاك چهار قبضه تفنگ قدیمی که در اصطلاح محلی بآن «قاپانقلی» میگویند بدست آمد . مامورین اسلحه های مکشوفه را با منوچهر بمقامات مربوطه تحویل دادند وتشخیص داده شد که این تفنگها غیر قابل استفاده است .

هنگامی‌که از منوچهر در باره تفنگهای مزبور سئوال شد مشار الیـه اظهار داشت من میدانم که این تفنگها غیر قابل استفاده است ولی چون خارجی هاهمین تفنگهای غیر قابل استفاده را بقیمت گزاف میخرند باین جهت منهم آنها را از خوزستان خریداری کردم تا به آنان بفروشم مامورین شهربانـی ملایر چهار قبضه «قاپانقلی» را ضبط کردند و منوچهر را آزاد نمودند .

## مسابقه بهترین گل سرخ

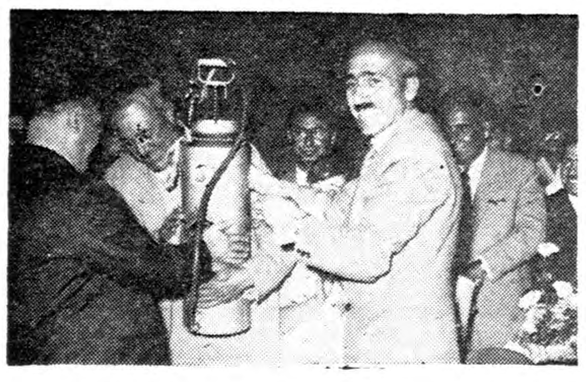

خبرنگارما در مشهد مینویسد چندروز قبل برای تعیین وانتخاب‌بهترین پرورش دهنده‌گل سرخ درمشهد مسابقه‌ای باحضور آقایان دادور استاندار خراسان ، فرماندار وروسای دوائر دولتی وجمعی‌از علاقمندان پرورش گل‌در محوطه باغچه انجمن ایران وامریکا برگزار شد .

داوران این مسابقه فرماندارمشهد ، یکی‌از مهندسین اداره‌کشاورزی‌و خانمی ازاعضای انجمن ایران وامریکا بودند وبنظرداوران خانم «رلولدز» امریکائی وآقایان اولیائی ، شیخعلی وحسینعلی اولیائی‌وخانم «سامبرگر» برنده مسابقه پرورش بهترین گل شدند وآقای استاندار جوائز برندگان‌را اهداء کردودر عکس بالا صحنه‌ای ازمراسم این‌مسابقه دیده میشود .

## متهم بسرقت دربازجوئی فوت‌کرد

### نمایندهٔ دادستان بفوت وی مشکوك است

طبق گزارش خبرنگار مادر بابلسر پریشب منزل آقای مهندس امینی رئیس کارخانه پنبه دولتی بابلسر مورد دستبرد قرار گرفت و مقداری اثاثیه بسرقت رفت جریان بشهربانی اطلاع داده شد و مامورین پس از اطلاع براین امر چندنفر از سارقین باسابقه و شناخته شده‌محلی را به‌شهربانی جلب نمودند هنگامیکه در شهربانی از متهمین بازجوئی بعمل می‌آمد ناگهان یکی‌از آنها بنام یداله کوچك‌زاده بزمین افتاد و فوت کرد پزشك‌قانونی بعداز معاینه‌جنازه یداله اظهار داشت که وی براثر بیماری داخلی فوت نموده‌ست ولی‌نماینده دادستان بفوت او مشکوك میباشد .

## برق بیدگل

خبرنگار ما در آران مینویسد ساختمان کارخانه برق این منطقه براثر مساعی آقای سپهر نیا فرماندار تکمیل‌شده و موتور آنهم نصب‌گردیده کاشان و فعالیت‌های آقای پارسا است اهالی بیدگل از این اقدام شهردار منطقه بیدگل آران اخیرا سودمند اظهار خوشنودی میکنند .

## از تهران تا رضوانده

### جوانی‌که دختری را اغفال‌کرده بود بازداشت شد

خبرنگارما در رضوانده گزارش میدهد چند روز قبل شخصی‌بنام یداله قلی پور راننده شرکت (اسو ) تهران که دوشیزه‌ای بنام اعظم را اغفال کرده و بقریه «سندیان » واقع در نزدیکی رضوانده آورده بود بوسیله مامورین ژاندارمری بازداشت شد .

یداله که اعظم را دریکی از خیابانهای تهران اغفال کرده‌است همراه اعظم تحویل دادگاه هشتپرطوالش گردید و جریان باطلاع‌مقامات مرکز رسید .

## بازدید پادگان

خبرنگار ما در مرزن آباد اطلاع میدهد دو روز قبل تیمسار سرتیپ مین باشیان فرمانده تیپ یك پهلوی برای بازدید پادگان نظامی مرزن آباد باین منطقه وارد شد تیمسار مین باشیان پس از بازدید تاسیسات نظامی و اظهار قدردانی از مساعی آقای سرگرد مظاهری فرمانده پادگان مرزن آباد بصوب نوشهر عزیمت کرد .

### در قراء اطراف شهسوار

## ۱۴شرکت تعاونی روستائی تاسیس شده است

خبرنگارمادرشهسوار طی‌گزارشی‌مینویسدبراثر مساعی مسئولین‌امور واقدامات بانك‌کشاورزی‌شهسوار تاکنون چهارده شرکت تعاونی روستائی در قراء وقصبات تابعه این شهرستان تاسیس شده است .

ضمنا اخیرا بانك کشاورزی شهسوار از طریق شرکتهای تعاونی روستائی در حدود هشت ملیون‌ریال وام‌بکشاورزان بیضاعت این منطقه پرداخت کرده است کشاورزان حوزه شهسوار از تاسیس شرکت های‌تعاونی روستائی که‌کمك موثری برای پیشرفت کار آنها میباشد اظهار خشنودی میکنند .

## نتیجه مسابقات قهرمانی آموزشگاههای کشور تاظهر دیروز در اصفهان انجام شد

**والیبال دختران**
اصفهان و تبریز برنده اصفهان
اهوازبا کرمانشاه برنده اهواز
کرمان و رضائیه برنده کرمان
رشت باشیراز برنده رشت
مشهد با تهران برنده مشهد
تهران و ساری برنده تهران

**بسکتبال پسران**
تهران باشیراز بنفع تهران
کرمان بارضائیه برنده کرمان
اصفهان و ساری بنفع اصفهان
مشهد و کرمانشاه برنده مشهد
تبریز باسنندج بنفع تبریز
اهواز بازاهدان برنده اهواز
جهرم با آبادان بنفع آبادان
بندر پهلوی و سیرجان بنفع بندر پهلوی
نجف آباد با شاهپور برنده نجف آباد
کاشان و همدان برنده کاشان
شاهی و کاشمر بنفع شاهی

**والیبال پسران**
شیراز و رضائیه برنده شیراز
کرمان و تبریز برنده تبریز
تهران واصفهان برنده تهران
مشهد بااهواز برنده مشهد
سنندج وزاهدن برنده سنندج
ساری باکرمانشاه برنده کرمانشاه
مراغه و خوی برنده مراغه
آبادان و کازرون برنده کازرون
شمیران و همدان برنده شمیران
سبزوار باسبیرجان برنده سبزوار
بندر پهلوی با آمل برنده آمل
بانه با یزد برنده یزد

**پینك پنك دختران**
تبریز با کرمان برنده کرمان
رضائیه بارشت برنده رشت
مشهد با تهران برنده مشهد

در مسابقات انفرادی پینك پنك مراکز استانها آقای قهرمانیان از تهران اول و از شهرستانها آقای طهماسبی قهرمان شد .

**فوتبال**
بین تیمهای مراکز استانها
زاهدان بارشت یك بریك مساوی
اهواز و شیراز ۹بر هیچ بنفع اهواز
کردستان بارضائیه ۵بر هیچ بنفع رضائیه

**پرش طول**
آقای شکریان از تهران بارکورد ۶٫۳۶ متر اول
آقای عصری از کرمانشاه بارکورد ۶٫۳۱ متر دوم
آقای واهانی از تهران بارکورد ۶٫۱۳ متر سوم

**پرتاب نیزه**
آقای بابائی از کرمانشاه بارکورد ۴۳٫۳۵ متر او ل
آقای بیچاره‌نواز از تهران بارکورد ۴۲ متر دو م
آقای براهوتی از زاهدان بارکورد ۴۱٫۸۷ متر سوم

**پرش ارتفاع**
آقای هوشنك صادقی از کاشان بارکورد ۱٫۷۵متراول
آقای تاج محمد .ماوندی از بندر شاه بارکورده۱٫۷۵ نفردوم
آقای بنی‌صدر از آبادان بارکورد ۱٫۷۰ متر سوم

مسابقات کشتی آزاد قهرمانی آموزشگاههای کشور در هفت وزن انجام گردید و تاکنون نتیجه باینشرح‌اعلام شده‌است .

**وزن اول ۴۸ کیلو**
آقایان محمود کلانتر از دزفول ـمحمد کمانی از بم‌ـ محمد علی مرتضوی از نیشابور ـبدخواهان از بندر پهلوی جانزاده از یزد و جنابی از همدان بترتیب رتبه‌های اول تاششم را احراز کردند .

**وزن دوم ۵۲ کیلو**
آقایان حسینی از بهشهر ـ جعفر خانی از کر ج ـ اکبر زاده از سراب ـعزیز خانی از بجنورد ـ حکمتی ازسقز ـ کلانتر از دزفول ـوالیان از همدان بترتیب حائز رتبه‌های اول تا هفتم شدند .

**وزن سوم ۵۷ کیلو**
آقایان شیرکشها از قزوین ـجانزاده از نابل ـ دزفولیان از همدان ـ گیوه‌چی از دزفول ـ مظلومی از بند رپهلوی و افشار ا زمراغه بترتیب رتبه‌های اول تا ششم را کسب کردند .

**وزن چهارم ۶۲ کیلو**
آقایان بهشتیان از قزوین ـگیاه حاتمی از اردبیل جابری از همدان ـعلوی از یزد ـ صحتی از خرمشهر ـ وسایلی از بندر پهلوی و مهرور از بیرجند رتبه‌های اول تا هفتم را حائز شدند .

**وزن پنجم ۶۷ کیلو**
آقایان مهتابی از بهشهر ـ سامانی از آبادان ـ مخدور از همدان ـ خلج از ساوه ـامامی از اردبیل و احباب زاده ا زیزد قهرمان اول تا ششم شدند .

**وزن ششم ۷۳ کیلو**
آقایان بختیار صمیمی از آبادان ـ جنابی از همدان ـ داداز درگز ـقدرت بگلر از قزوین ـ بهرامی از بهشهر وباباخانی از لاهیجان رتبه‌های اول تا ششم را احراز نمودند .

**وزن هفتم ۷۹ کیلو**
آقایان گرجی از گرگان ـ حکمت از دزفول ـ خونساری ا زسنزوار ـ نوری از شاهرود ـ شیرزنك از کازرون و هوشنك ساوی از مراغه حائز رتبه‌های اول تا ششم گردیدند.

اصفهان — شماره ۹۱۸

لطیفه گوئی اصفهانیها در جریان مسابقات قهرمانی آموزشگاههای کشور گل کرده است

## طپانچه داور شلیك نشد ولی شلیك خنده بهوا رفت

# تبریزیها عادت نداشتند روی یونجه مسابقه بدهند!

### کرمانیها از ذوق غلبه بر زاهدانیها میرقصید — ندواصفهانیها زاهدانیها را سرحال آوردند

درمیدان ورزشی باغ همایون اصفهان این روزها جنبو جوش هیجان انگیزی بچشم میخورد . بامداد هرروز هزاران نفر از مردم ورزش دوست اصفهان برای تماشای مسابقاتی که در رشته‌های مختلف ورشی بین دانش آموزان ورزشکار آموزشگاههای کشور انجام میگیرد به باغ همایون میروند وآنها که موفق به‌تهیه بلیط ورودی نمیشوند ازپشت نرده ها چشم بوسط میدان میدوزند وگاه بگاه از همانجا بافریاد های تشویق‌نسبت بورزشکاران ابراز احساسات میکنند .

قبل از ظهر که هوا خنکتر است عده بیشتری بتماشای مسابقات میایند وبعداز ظهر هاباغ همایون خلوت تر است ورزشکاران مراکز استانها مسابقات خودرادرباغ مزبورورزشکاران شهرستانها ، در میدانهای ورزشی آموزشگاهها انجام میدهند .روزهادر میدانهای ورزشی و شبها در اردوگاه های قهرمانان آموزشگاههای کشور هنگامه وشورعجیبی برپا است.قهرمانان هردسته بلهجه محلی تکلم میکنندو دست افشان وپایکوبان بامید موفقیت وپیروزی بشادمانی میپردازند .

**رقص کرمانیها**

بعداز ظهر چندروز قبل تیمهای فوتبال کرمان وزاهدان در میدان باغ همایون باهم مسابقه داشتند .زاهدانیها پیراهن زرد و کرمانیهای سبزه رو پیراهن قرمز پوشیده بودند .

تماشاگران کرمانی که یکطرف جایگاه رااشغال کرده بودند مرتبا ورزشکاران شهرخودرا تشویق میکردند واز حق نباید گذشت که کرمانی‌ها حرارت زیادی از خود نشان میدادند وتفوق آنها به زاهدانیها کاملا نمایان بود .! بازی بدقایق آخررسیده بود وهردودسته خسته وکوفته ازاینکه موفقیتی حاصل نکرده بودند دلخور بنظر میرسیدند لکن در همین لحظات نخستین گل بدروازه زاهدان زده‌شد وشور وحرارت زایدالوصفی بر میدان حکمفرما گردید کرمانیهای تماشاچی برقص وهلهله پرداختند و فریادهای شادی آنان تامدتی در میدان موج میزد .

این تشویق پرهیجان همانقدر که بکرمانیها نیروبخشید روحیه‌زاهدانیها را متزلزل کرده و موجب شد که اندکی بعدیك گل‌دیگر نیز بدروازه زاهدانیها وارد شود .این موفقیت جنان شور و هیجانی‌به کرمانیهای تماشاچی بخشیدکه حتی مربیان تیم کرمان نیز تامدتی برقص وشادمانی پرداختند کرمانیها آواز لطیفی هم بلهجه کرمانی میخواندند که اشعار آن‌برای سایرتماشاچیان ، نامانوس و غیرقابل درك‌بود دراین‌لحظات اصفهانی هاکه‌معمولا نقش وزنه متعادل ساختن کفه های قوی و ضعیف را بازی می کنند به حمایت زاهدانی ها،

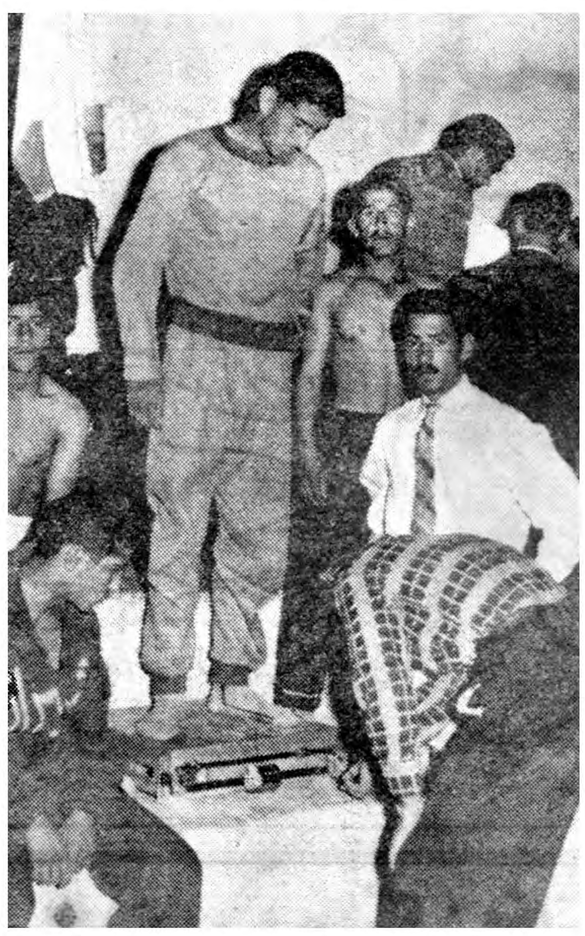

آنجاکه لرزش‌عقربه ترازو باثبتی قلب قهرمانان توام میشود .

اصفهان‌حساوی کند امروز درمقابل قهرمانان تبریزی قرار گرفته بود دراین مسابقه فوتبالیستهای تبریزی دائما بچپ وراست منحرف شده و نمیتوانستند تعادل خود را حفظ‌کنند آقای اسپهانی مفسر ورزشی صریح اللهجه وبذله گوی روزنامه اطلاعات که اصلااصفهانی و بزرك شده آذربایجان است با مشاهده‌این جریان بلهجه شیرین خود گفت : مثل اینکه تبریزیها عادت ندارند روی یونجه بازی کنند !

این حرف شلیك خنده اطرافیان را بلند کرد و تازه این عده‌فهمیدند که در میدان باغ همایون بجای چمن ، یونجه کاشته اند و مفسر کنجکاو ورزشی اطلاعات از همان روز اول آغاز مسابقات این موضوع را دریافته بود بهر حال ساری با تبریز هم مساوی گردید و موفق شد بدون خوردن یا زدن گل‌میدان طوری بود که چشم چران‌ترین‌افراد را نیز دچار آزرم میساخت یك محیط ملکوتی و صمیمانه ای بوجود آمده بود و دراین محیط برای اولین بار دختران و پسران قهرمان دریك میدان مسابقه میدادند . ابتداسری اول مسابقات دو وهفتاد متر بین دختران ورزشکار استانها شروع شد ودر نتیجه دوشیزگان مهوش آگاه از تهران اول و دوشیزگان ترابی از تبریز ، حجازی از ساری‌و صارمی از سنندج بترتیب قهرمان دوم تا چهارم شناخته شدند سپس مسابقه ای برای انتخاب شش نفر دوشیزگان ورزشکار به منظور شرکت در مسابقه نهائی انجام شدو در نتیجه دوشیزگان مهوش آگاه از تهران ، پوران سروش ازتبریز ، اصفهانی زاده از مشهد ، ترابی از تبریز، خرازی از تهران و حجازی از ساری انتخاب شدند .



**طپانچه شلیك نشد !**

بعداز مسابقات دختران ، نوبت مسابقات پسران فرا رسید ، بلندگو های میدان مرتبا به‌قهرمانان توصیه میکردند برای‌مسابقه‌آماده باشندوبجمعیت‌انبوهی‌هم که‌در محل مسابقات اجتماع کرده‌بودند اخطار میشد بجایگاههای خود برگردند داوران ومربیان‌بالباس سفیدمشغول فعالیت بودند یکی از داوران طپانچه ترقه‌ای رابالابرد ومنتظربود تا پس از آماده‌شدن قهرمانان باشلیك طپانچه شروع مسابقه‌را اعلام کند ،همینکه قهرمانان در خطوط معین، مستقر وآماده شدند داور انگشت خودرا برروی ماشه طپانچه فشار آورد تا شلیك طپانچه مسابقه آغاز شود ولی‌هرچه تلاش‌کرد صدائی‌از طپانچه برنخاست . دوشیزگان قهرمان در حالیکه دچار حیرت‌شده بودند همانطور بحال آماده باقی بودند. این جریان سخت قیافه میدان راتغییر داد وشلیك خنده از هرطرف بلند شد اصفهانیهای لطیفه گو سوژه خوبی بدست آورده وبا متلك های‌شیرین‌وخنده‌دار میدان رابیك پارچه سرور ونشاط مبدل کردند. سرانجام طپانچه با همت اهل فن ! تعمیر شد ومسابقات دو پس‌از اندکی تاخیر باشور وهیجان خاصی آغاز گردید ونتایج آن‌به شرح زیر اعلام شد.

**دوصدمتر استانها**

درسری اول بتولی‌زاد ازاصفهان رحمانی از مشهد، خلفی از اهواز خردمند از ساری رتبه اول تاچهارم راکسب کردند،درسری‌دوم درگاهی ازکرمان،شکریان‌ازتهران قصابیان ازسازی مقام اول تاسوم را بدست آوردند. درسری سوم‌اسدی ازتهران کازرونی از اصفهان ، فرسنگی از زاهدان ، فشنك زاده از رضائیه و درسری چهارم اتابکی از شیراز ، اکبری از مشهد، حاجبی از تبریز، وزیق از کرمان به‌ترتیب مقام‌اول تاچهارم را حائز شدند.

**دو ۱۰۰متر شهرستانها**

درسری اول سهولیان از آبادان، پور سلطانی از اردبیل ،روحانی از بندر پهلوی وابراهیمی از قصر شیرین مقام. اول تاسوم را حائز گردیدند .

درسری دوم بفرحی از زنجان اول ،سلیمانیان از میاندوآب دوم، بخشی از جهرم سوم وشورشی از همدان چهارم شدند. در سری‌سوم داداش‌پور ازبابل ،طیار از اردبیل، مسعودی اززابل توسل از کازرون رتبه اول تاچهارم قهرمانی رابدست آوردند.

## نتایج مسابقات دو

**نتایج مسابقات دوصدمتر مقدماتی دانش‌آموزان آموزشگاه های کشور از این قرار است :**

بتولی‌زاده از اصفهان بارکورد ۱۲ ثانیه اول
رحمانی از مشهد بارکورد ۱۲٫۱ ثانیه دوم
حنفی از اهواز بارکورد ۱۲٫۵ ثانیه سوم
خردمند از ساری بارکورد ۱۲٫۶ ثانیه چهارم

**درسری دوم**

درگاهی از کرمان بارکورد ۱۲٫۳ ثانیه اول شکریان از تهران بارکورد ۱۲٫۵ ثانیه دوم قصابیان از ساری بارکورد ۱۲ ثانیه سوم .
آتش از تبریز بارکورد ۱۲٫۲ ثانیه چهارم

**درسری سوم**

اسدی از تهران بارکورد ۱۲٫۶ ثانیه اول کازرونی ازاصفهان بارکورد ۱۲ ثانیه دوم
فرسنگی از زاهدان بارکورد ۱۲٫۲ ثانیه سوم فشنك زاده از رضائیه بارکورد ۱۲٫۴ ثانیه چهارم .

**درسری چهارم**

اتابکی ازشیراز بارکورد ۱۲ ثانیه اول
اکبری از مشهد بارکورد ۱۲٫۱ ثانیه دوم
حاجبی از تبریز بارکورد ۱۲٫۳ ثانیه سوم
وزیق ازکرمان بارکورد ۱۲٫۵ ثانیه چهارم

## جشن روز دانش آموزان

### با حضور والاحضرت شاهپور غلامرضا برگزارشد

اصفهان

بنابگزارش خبرنگارما در اصفهان جشن سالیانه روز دانش‌آموزان استان اصفهان باحضور والاحضرت شاهپور غلامرضا پهلوی دراستادیوم ورزشی باغ همایون این شهرستان ترتیب یافت . در این جشن عده زیادی از فرهنگیان ، ورزشکاران ، روسای ادارات استان حضور داشتند ابتدا آقای معصومخانی مدیر کل فرهنك استان گزارشی از وضع فرهنك استان اصفهان قرائت نمود و سپس برنامه های جشن‌آغاز گردید که تاساعت ۹ ونیم بعدازظهر ادامه داشت .

## قابله ((بوئین)) مرد است!

### بهداری این بخش فقط یك بهدار را دارد

خبرنگار مادر داران مینویسد بهداری بخش بوئین داران فقط یك نفر بهدار دارد این بهدار علاوه برمعاینه ومعالجه بیمارن در موقع لزوم دندانسازی ، داروسازی ، پرستاری و حتی قابلگی نیز میکند و سرپرستی درمانگاه را هم بعهده دارد ! شاید تعجب کنید که تنها مامور بهداری بوئین مجبور است برای معالجه بیماران بقراء اطراف نیز برود و شبها هم در بهداری کشیك بدهد چون باین وصف معلوم است‌یکنفر بهدار نمیتواند اینهمه کار را بتنهائی انجام‌دهد اهالی بوئین تقاضا دارند بهداری این بخش ازهر لحاظ تکمیل گردد .

داران

### بازدید والاحضرت شاهپور غلامرضا از بیمارستان بیمه‌های اجتماعی

بنابگزارش خبرنگار مادر اصفهان‌چند روزقبل والاحضرت شاهپور غلامرضا پهلوی باتفاق تیمسار سرتیپ فرزانگان استاندار وآقای محمدی فرماندار وعده‌ای از محترمین این‌شهرستان از بیمارستان سازمان بیمه‌های اجتماعی بازدیدکردند واز طرف پزشکان درباره وضع بیمارستان مزبور توضیحاتی باستحضار رسید درعکس بالا والاحضرت هنگام بازدید بیمارستان دیده میشوند.

**فرماندار بروجن گفت بزودی :**

## خیابانها اسفالت‌میشود وازچاه عمیق‌آب بهره‌برداری‌میشود

# برق بروجن شبانه روزی خواهد شد

### برای رفع خطر سیل سد محکمی درمسیر سیل ایجاد میگردد

خبرنگار ما در بروجن می نویسد چند روز قبل آقای امیری فرماندار وکفیل شهرداری بروجن طی‌مصاحبه‌ای‌راجع به فعالیت های عمرانی و امور جاری این شهرستان اظهار داشت بر اثر مراقبت هائی که در امر وصول عوار شهرداری بعمل آمده‌در اردی بهشت ما مامسال میزان‌درآمدمبلغ دویست ول سیزده هزارو ۳۵۷ ریالا نسبت به اردی بهشت‌ماه سال‌گذشته بیشتر بوده است و پیش بینی می شود امسال در آمد شهرداری بدو برابر میزان وصولی سال قبل‌افزایش یابد بدیهی است به نسبت‌افزایش در آمد شهرداری فعالیت های‌عمرانی این شهرستان نیز توسعه خواهد یافت آقای فرماندار گفت بهبود وضع نان و گوشت مصرفی اهالی و حفظ نظافت معابر شهرنیز ازموفقیت های شهرداری محسوب می شود و د راین مورد از هرگونه فعالیتی کوتاهی نمیشود

آقای امیری

**خیابانها اسفالت میشود**

همچنین کار تسطیح‌قسمت دوم‌خیابان ادوشیروان که اخیرا ایجاد گردیده است به سرعت پیشرفت میکند و خیابانهای شهر نیز بزودی طبق‌قرار دادی که بین شهرداری و سازمان برنامه تنظیم گردیده است اسفالت خواهد شد تاکنون شهرداری بابت این قرار داد مبلغ دو میلیون ریال به‌سازمان برنامه پرداخت کرده ولی مکاتباتی که برای اجرای آن صورت گرفته بزودی اسفالت خیابانها آغاز میگردد

**آب و برق**

آقای امیری دربازه وضع آب و برق بروجن گفت بزودی یك موتور بر روی چاه عمیق آب این شهرستان که چند سال قبل حفر گردیده‌نصب میشود تا مورد بهره برداری قرار گیرد . این موتور اخیرا خریداری شده و بزودی به بروجن حمل میشود همچنین براثر مذاکراتی که با هیئت مدیره شرکت برق صورت گرفته امید است در آینده نزدیکی برق این شهرستان‌شبانه روزی‌گردد

**خطر سیل رفع میشود**

آقای فرماندار در مورد فعالیت های عمرانی آینده بروجن گفت‌چون خطر سیل قسمت عمده شهر را تهدید میکند قرار است در مسیر سیل سد محکمی ساخته شود و چون این امر برای مردم جنبه حیاتی دارد و ایجاد سد در راس برنامه های‌عمرانی آینده ماین شهرستان قرار خواهد گرفت . برای شهرداری نیز محلی مجهز و زیبائی ساخته میشود آقای امیری سپس گفت اخیرا دربروجن اداره ثبت تاسیس شده و جهت تاسیس شهربانی هم اقدام گردیده است برای تاسیس شعبه بانك کشاورزی تبدیل نمایندگی آمار به اداره آمار ، رفع نقائص اداره پست و تلگراف و تکمیل کادر مامورین ادارات دولتی نیز اقداماتی صورت گرفته که امید است به نتیجه‌مطلوب برسد .

## چندین‌هزار نفر یکهفته بتفریح پرداختند

### هرسال اهالی شهرکرد دراواخر بهارچنین مراسمی ترتیب میدهند

هرسال دراواخر روزهای فرحبخش بهار چندین هزار نفر از اهالی و روستائیان شهرکرد بمدت یکهفته به قریه «شیخ‌شبان» واقع در هفت فرسنگی شهر میروند و ضمن زیارت مقبره «سیدبهاءالدین» که دراین‌قریه واقع است آخرین روزهای بهار رادر صحرای شیخ‌شبان به‌تفریح میپردازند

مقبره سیدبهاءالدین مورد احترام اهالی است و چون زیارت آنرا ثواب میدانند در آخرین روزهای بهار که هوا معتدل است چندین هزار نفراززن ومرد وکوچك وبزرك از شهر وقراء اطراف بطرف‌شیخ‌شبان عزیمت میکنند تاهم مقبره سید بهاءالدین رازیارت کنند و هم روزهای آخر بهار رادر دامن صحرا سپری سازند .

امسال نیز بنا بهمین رسم در حدود سه‌هزار نفر از اهالی شهرکرد دهروز قبل‌ازپایان بهار باوسایل وغذای کافی به‌قریه شیخ شبان رفتند عده‌ای از آنان درصحرای حوالی قریه چادر و سایه‌بانهای متعددی برپاکرده ودرزیر آن اقامت کردندو عده‌ای نیز بدون چادر یاسایه‌بان بساط خودرا درزیر آسمان شفاف پهن کرده و زیارت و تفریح را آغاز کردند مراسم تفریح ابن عده چندین هزار نفری مخصوصا شبها بیابان ازنور چراغها روشن میشد منظره شادی بخش وبدیعی بوجود آورده بود وهربیننده‌ای رابوجه می‌آورد. زائرین بعدازیك هفته‌زیارت وتفریح بساط خودرا جمع کرده وبا خاطرات خوشی به‌خانه‌های خود باز گشتند وزندگی روزمره راآغاز کردند

**اصفهان ـ ۳ر۴ر۳۹**

آقای دکتر هوشنك جهان پناه : خیابان طوقچی
داروخانه مرکزی : خیابان چهار باغ
داروخانه ایران : خیابان هاتف
داروخانه بنگاه داروئی خیابان فتیحه
بیمارستان مسیحی : خیابان پارس

**جناب آقای دکتر حسن چهرازی**

معالجه سریع وطبابت وحذاقت جنابعالی درمورد مریض ما آنقدر موثر واقع شد که‌بیشتر بمعجزه شبیه بود برخود لازم میداناینهمه کاردانی ولیاقت رابشما تبریك گفته وضمن اظهار سپاسگزاری موفقیت جنابعالی رادراین خدمت مقدس آرزو نماید

آ ـ ۱۲۳۷۴ — اصفهان ـ مهندس سلطانی

ضمن زیارت مقبره سید بهاءالدین واقع درقریه شیخ‌شبان شهرکرد

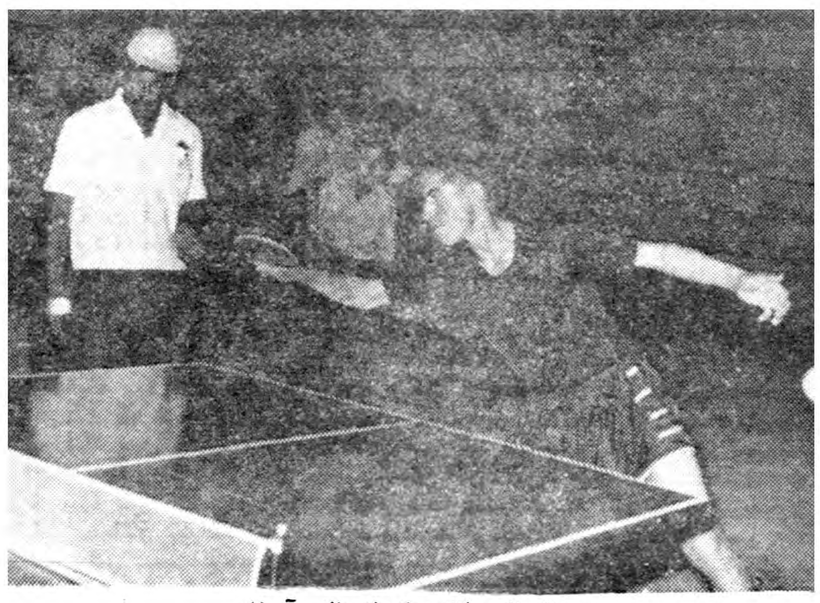

صحنه‌ای از مسابقه پینك‌پنك دانش آموزان

**اصفهان**

سینما آسیا : قهرمانان . باشرکت :دین‌مارتین
سینما ایران : من مستم . باشرکت :راج کاپور
سینما مولن روژ (ترجلفا ) :دراکولا ومهرویان
سینما همایون :سرکش . باشرکت :سوزان هایوارد
سینما مایاك : کاظم‌خان .باشرکت : ویکتورمایچر
سینما سعدی : فردا روشن است .باشرکت مانو دلکش
سینما حافظ : رانده شده

***

تئاتر سپاهان :حساب رندگی .باشرکت : ارحام صدر
تئاتر اصفهان : قهرمان دروغ

**اگهی تمدید مهلت برای قبول پیشنهادهای شرکت درمزایده فروش سهام شرکت اسفندقه**

بدینوسیله باطلاع کلیه علاقمندان شرکت در مزایده فروش سهام معادن کرومیت اسفندقه میرساند که تاریخ قبول پیشنهادها از ٤ تیر ماه به ٤ مرداد تمدید میشود و تاریخ گشایش پیشنهادها از ٥ تیر ماه به ساعت ۱۱ صبح روز ٥مرداد ۳۹ تغییر مییابد

وزیر صنایع و معادن

۱ـ۲ — آ ـ ۱۱۳۲۶

# کنفرانس اقتصادی سنتو خاتمه یافت

**● نود در صد موفقیت در توسعه اقتصادی مرهون دستگاه اداری خوب وپنج در صد مرهون بکار بستن اصول اقتصادی صحیح و پنج در صددیگر بسته به بخت و اقبال است**

**مردم را تربیت کنید و فنون را با به آنها بیاموزید توسعه اقتصادی بخودی خود راه میافتد**

**نمایندگان ایران در کنفرانس اقتصادی سنتو از چپ براست دکتر مصطفی علم ـ امیر پرویز ـاحمد مجیدیان ـ دکتر مجیدی ـ**

کنفرانس اقتصادی سنتو که مدت پنج روز در شهر زیبای موری در پاکستان تشکیل یافته بود در این هفته خاتمه یافت . دراین کنفرانس که روز دوشنبه گذشته آغاز شد ابتداء وزیر دارائی پاکستان و سپس سفرای کبار ایران وامریکا و ترکیه در پاکستان نطق هائی درباره اهمیت همکاری اقتصادی کشور های عضو پیمان سنتو ایراد نمودند . واهمیت تبادل نظر درامور اقتصادی بین کشور های مزبور را تاکید نمودند . وزیردارائی پاکستان جهاد برضد فقر و نادانی و آماده کردن زندگی بهتری را برای مردم این ناحیه گوشزد کرد . ضمنا از اینکه دولت امریکا جهت تشکیل کنفرانس کمك مالی نموده تشکر نمود .

دراین کنفرانس پنج روزه که در آن نمایندگان پاکستان ـ ترکیه ـ ایران ـ امریکا وانگلستان شرکت داشتند مسائل طرح ریزی اقتصادی ومشکلات ارزی ومالی و سرمایه گذاری کشور های ناحیه‌ای پیمان و طرق همکاری آنها مورد بحث قرار گرفت . در کنفرانس مزبور پاکستان ۱۹ نفر نماینده داشت که ریاست آنها با آقای خان بود و اعضای میسیون را روسای کمیسیون برنامه عمرانی و استادان دانشگاه تشکیل میدادند . نمایندگان ترکیه پنج نفر بودند که ریاست آنها با رحمی کمرکوگلو رئیس امور اقتصادی بین‌المللی ترکیه بود . هیئت نمایندگی ایران نیز از شش نفر تشکیل شده بود که عبارت بودند از آقایان احمد مجیدیان قائم مقام مدیر کل بانك ملی دکتر مجیدی رئیس دفتر بودجه سازمان برنامه دکتر مصطفی علم رئیس برنامه های صنعتی سازمان برنامه دکتر امیر پرویز مدیر کل مطالعات اقتصادی وزارت کشاورزی ـ دکتر امیر شیبانی استاد دانشگاه وجمشید اشرفی کارشناس اقتصادی سازمان برنامه و علاوه بر این دکتر امیر بیرجندی و دکتر همایون مشایخی نیز از طرف سنتو حضور داشتند .

نمایندگان انگلیس را دو نفر تشکیل میدادند که یکی آقای داونی مشاور اقتصادی خزانه داری انگلیس و دیگری آقای پرتر مشاور اقتصادی اداره توسعه خاور میانه در بیروت بود نمایندگان امریکا از یازده نفر تشکیل شده بودند که ریاست آنها باجان مکدونالد رئیس هم‌آهنگی برنامه اقتصادی سنتو بود بقیه اعضا را استادان دانشگاههای هاروارد ـ ویسکنسین ـ تگزاس و روسای اداره های برنامه اصل ٤ ایران و پاکستان و ترکیه تشکیل میدادند . علاوه براین از دفتر مرکزی سنتو چهار نفر حضور داشتند که از آنجمله آقای باتمانقلیچ دبیر اقتصادی سنتو میباشد .

ضمن بحث دراطراف طرح ریزی اقتصادی در کشور های ناحیه ای عضو سنتو معلوم شد که سبك و نوع برنامه های عمرانی این کشورها متفاوت است و ایران در امر برنامه ریزی جامع تجربیات بیشتری کسب نموده ضمنا معلوم گردید که موفقیت در اجرای برنامه های عمرانی مستلزم دارا بودن دستگاه های اداری مجهز و افراد کارآزموده است ویك برنامه عمرانی را هر اندازه هم خوب باشد نمیتوان اجرا نمود مگر آنکه دستگاه های پولی و مالی و مالیاتی و اداری و قضائی کشور بنحو احسن کار کند آقای داونی رئیس نمایندگی انگلیس موضوع رااینطور خلاصه کرد که نود درصد موفقیت در توسعه اقتصادی مرهون دستگاه اداری خوب وپنج در صد آن مرهون بکاربستن اصول اقتصادی صحیح وپنج درصد دیگر بسته به بخت و اقبال است. دین میسون از دانشگاه هاروارد گفت برخی از کشور های کم توسعه تعلیم وتربیت وآموزش فنون رادردرجه دوم اهمیت قرار میدهند در صورتیکه بدون این امر توسعه اقتصادی میسر نیست .

مسئله دیگری که مورد توجه قرار گرفت تلفیق برنامه‌ها بود دراین مورد ترکیه اذعان کرد که در تنظیم برنامه عمرانی خود تلفیق کامل بکار نبسته نمایندگان ایران تائید کردند که تجربیات گذشته بآنها نشان داده است که برنامه ها باید بایکدیگر مربوط باشد وبهمین جهت در برنامه عمرانی سوم کلیه طرح‌ها بایکدیگر تلفیق خواهند یافت .

مسئله استفاده صحیح از منابع مالی و ارزی کشور مورد بحث مفصل قرار گرفت ومعلوم شد که کلیه کشور های ناحیه‌ای سنتو اشکالات ارزی دارند دراین مورد نمایندگان امریکا پیشنهاد کردند که طرحهای عمرانی نبایداز سیاستهای مالی و ارزی و مالیاتی مجزاء باشدواگر این سیاست ها با نقشه‌های عمرانی تلفیق یابد اشکالات ارزی کمتر پیش خواهد آمد .

موضوع استفاده از کمکهای امریکا ووامهای بانك بین‌المللی و صندوق وامهای عمرانی نیز ضمن مباحث دیگر مورد مذاکره قرار گرفت که بعدادر باره آن بحث خواهیم کرد.

## آگهی تاسیس شرکت ساختمانی کریاس

نظر باماده ۱۹۷ قانون تجارت وماده ٦ آئین نامه همان قانون خلاصه شرکتنامه و اساسنامه شرکت ساختمانی کریاس بامسئولیت محدود که در تاریخ نوزدهم خرداد ماه ۱۳۳۹ تحت شماره ۷۳۵۰ ـ دراین اداره بثبت رسیده است برای اطلاع عموم آگهی میشود

۱ـ **نام ونوع شرکت** شرکت ساختمانی کریاس بامسئولیت محدود

۲ـ **موضوع شرکت** مقاطعه کاری ساختمان و راه ـ بندر سازی ـ سد سازی ـ نقشه برداری و مشاوره فنی ـ تهیه پروژه های ساختمانی و کلیه امور مربوطه بعملیات مقاطعه کاری

۳ـ **مدت شرکت** از تاریخ بیست و هفتم اردیبهشت ماه ۱۳۳۹ بمدت نامحدود.

٤ـ **مرکز اصلی** شرکت خیابان ویلاشمالی کوچه دکتر راستی. شماره ٥

٥ ـ **سرمایه** شرکت یك میلیون ریال

٦ـ **مدیران شرکت و حدود اختیارات** آنها آقایان پرویز اعلمی واحمد منجمی و داروژان هاراطونیان اعضاء هیئت مدیره شرکت میباشند که پرویز اعلمی بسمت ریاست هیئت مدیره و مدیر عامل انتخاب و حق امضاء اوراق واسناد بهادار بارئیس هیئت مدیره و مدیر عامل باتفاق یکی از اعضاء هیئت مدیره متفقا وبا مهرشرکت خواهد بود و اوراق اداری را مدیر عامل به تنهائی امضاء مینمایند .

۷ـ **انحلال و تصفیه** شرکت برطبق ماده ۱۱٤ قانون تجارت بعمل خواهد آمد .

**رئیس اداره ثبت شرکتها و علائم تجارتی واختراعات .مهدی نراقی**

آ ـ ۱۰۷۵۵


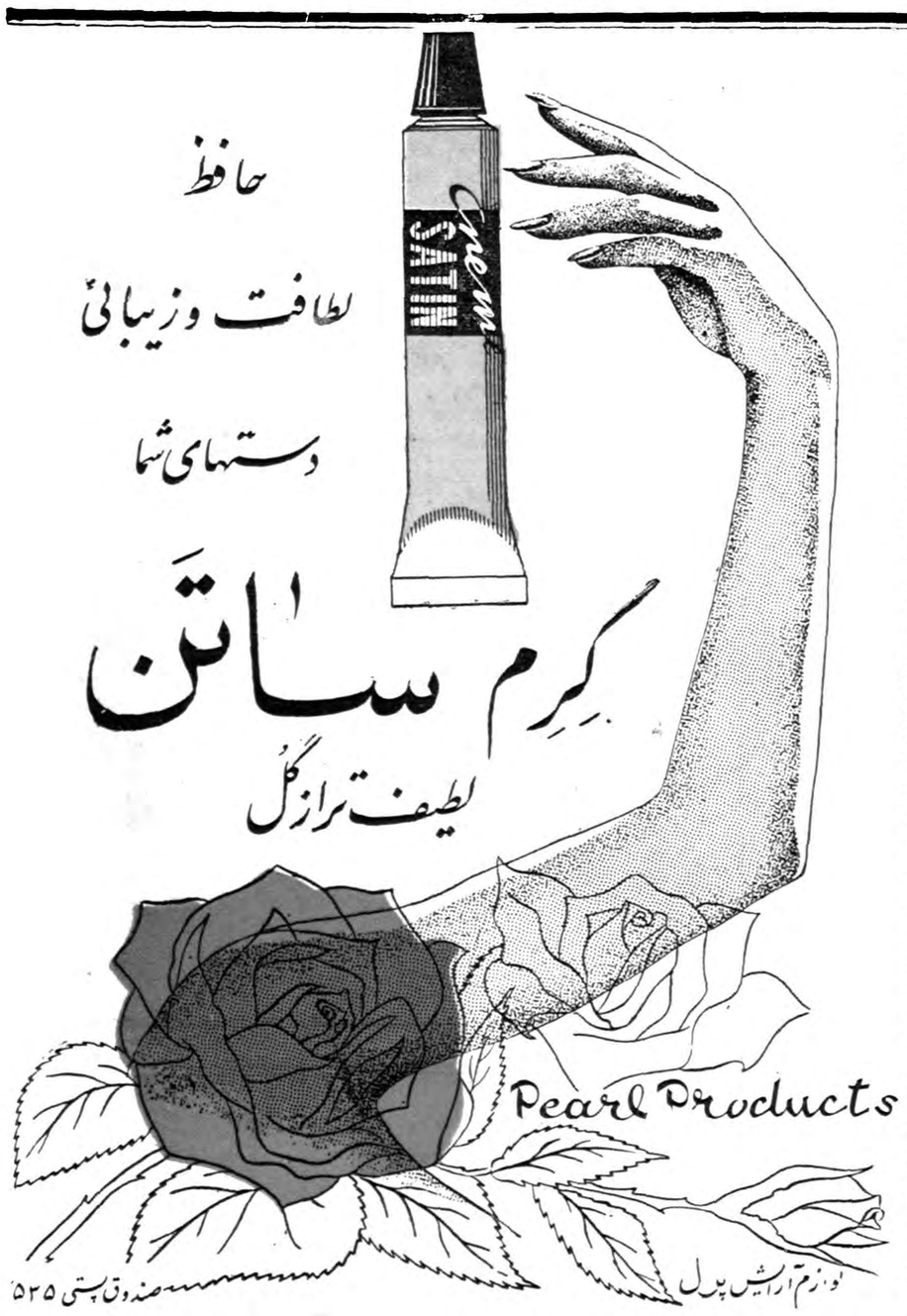


قبل وبعد از خاتمه کارهای منزل کرم ساتن مصرف نمایید تا دستهای شما همیشه نرم ولطیف بماند

آ ـ ۱۲٤۱۲

# بوکنخت

بوکنخت در تمام دنیا شهرت فراوانی کسب نموده و خریداران بمارك های دیگر توجهی ندارند و دارای امتیازات بیشماری میباشد که برای نمونه چند تای آنرا ذکر مینمائیم .

**بوکنخت** دارای ترانسفور ماتور اتوماتیك میباشد که تا ٥٠ ولت برق را تنظیم مینماید و مخصوص برق ایران ساخته شده است .

**بوکنخت** دارای فیلتر میباشد که ازبو گرفتن یخچال جلو گیری مینماید.

**نماینده انحصاری شرکت سهامی دژوند** بوذرجمهری سرای فردانش تلفن ۲۸٥۹۹

**فروشگاه بوکنخت** خیابان سیمتری بین شاه و حشمت‌الدوله تلفن ٤٤۰۷۸

جزئی فروشی : **فروشگاه ما و شما** مخبرالدوله تلفن ۲۸٥۹۹

**فروشگاه آسیا** خیابان شاه چهار راه پیروز تلفن ٦۲۸۳۲

**فروشگاه پیمان** خیابان بیمارستان پهلوی تلفن ٦۳٤٤۳

**فروشگاه دنیا** انتهای خیابان اسکندری

آ ـ ۱۲۳۸۲


## کلاسهای تابستانی انجمن ایران ـ امریکا

امتحان تعیین قوه داوطلبان جدید و ثبت نام دانشجویان برای کلاسهای انگلیسی بشرح زیر خواهد بود .

۱ـ امتحان تعیین قوه روز سه شنبه هفتم تیرماه از ساعت چهار تا هفت بعدازظهر بعمل خواهد آمد.

۲ـ ثبت نام دانشجویان سابق و فعلی انجمن روز چهار شنبه پانزدهم و پنج‌شنبه شانزدهم تیرماه از ساعت هشت صبح تاظهر و از چهار تا هفت بعدازظهر مطابق صورتیکه درانجمن اعلان شده است انجام خواهد گردید .

۳ـ ثبت نام دانشجویان جدید برای کلاس اول روز یکشنبه نوزدهم تیرماه بعمل خواهد آمد .

داوطلبانیکه سن آنان بالاتر از چهارده و کمتر از هیجده سال می‌باشد میتوانند فقط در دوره تابستان نام خودرا باارائه شناسنامه برای ساعات صبح (از ۸ تا ۱۱) به ثبت برسانند ونیز میتوانند در صورتیکه مایل وآماده باشند در امتحان تعیین قوه (سه شنبه ـ ۷ تیرماه) شرکت نمایند.

کلاس مقدماتی اکابر نیز برای داوطلبانیکه سن آنان بالاتر از هیجده سال باشد دایر خواهد بود.

شرط ورود باین کلاس دارابودن گواهی خاتمه تحصیلات سال سوم متوسطه می‌باشد و این قبیل داوطلبان میتوانند روز جمعه هفدهم تیرماه از ساعت ۸ صبح تاظهر نام خودرا به ثبت برسانند برای کسب اطلاعات بیشتر به انجمن ایران ـ امریکا (ساختمان تعلیماتی ) واقع در چهارراه شاه مراجعه شود .

آ ـ ۱۲۳۰۸ ۱ـ۲

## آگهی مناقصه شماره ۲۰ـ۱۳۳۹

**برای خرید لوازم روشنائی بلوار آیزنهاور**

بنگاه برق تهران خرید لوازم مربوط به روشنائی بلوار آیزنهاور را که عبارت از چهار (٤ ) دستگاه پست ترانسفورماتور کامل وسه (۳) کیلو متر کابل فشار قوی ودر حدود سیزده (۱۳ ) کیلو متر کابل فشار ضعیف وششصد (٦۰۰) دستگاه چراغ ومقداری لوازم مربوطه از قبیل فوزیبل وسیم و جعبه های کابل می‌باشد بمناقصه واگذار می‌نماید .

داوطلبان میتوانند باپرداخت مبلغ دوهزار (۲۰۰۰ ) ریال بصندوق درآمد بنگاه و اخذرسید برای اخذ دفترچه مشخصات و نقشه ها بدفتر کارپردازی بنگاه مراجعه واوراق مذکور را در یافت و پیشنهادهای خودرا بارعایت شرایط مقرر حداکثر تاساعت پنج (٥ ) بعد از ظهر روز شنبه پانزدهم ( ۱٥ ) مردادماه سال جاری بصندوق هیئت نظارت بنگاه بیندازند .

**بنگاه برق تهران**

آ ـ ۱۲۳۷٦

نماینده انحصاری: **شرکت بازرگانی کالای سوئد** ـ تهران ـ چهارراه قوام السلطنه ـ تلفن ٤۷۹۰٤ ٦٥۹۳۷

# پیروزی حزب ملیون

بقیه از صفحه اول

آمد. سرزمین فارس مرکز و قلب آن بشمار میرفت بنابراین شما ازهمه کسانیکه ،ارث چنان افتخاراتی‌هستند جلوترید بخصوص که‌سرزمین شما پیش‌از هر نقطه دیگر در حفظ این ارثیه کوشیده استواگرتخت‌جمشید برحسب حوادثی گوناگون و گذشت زمان خراب شده وفرو ریخته است سنت‌های باستانی باهمان درخشندگی اولیه درروح وقلب شما زنده واستوار وپابرجاست .

شاعر آسمانی طبع شما حافظ در غزل شیوای شیراز خود میگوید:

به‌شیرازآی وفیض‌روح قدسی
بجوی ازمردم‌صاحب کمالش

من‌حالا باشارت شاعر نکته منتج شمابه شیراز آمده‌ام تاازمردم صاحب کمال این‌شهرمدد بگیرم واز آنها بخواهم که‌در شالوده ریزی ایران نوین (ابراز احساسات شدید مردم) مانند گذشته پیشقدم و پیش‌آهنگ باشند .

راست است که پنجاه و چند سال پیش ملت ما با انقلاب مشروطیت برای اصلاح خرابی ها و آشفتگی های این مرزو بوم قیام کرد ولی مگر مشروطیت بدون حزب معنا مفهومی دارد مگر ممکن است تا مردمی دارای افکارو عقایدمشترکی هستند گرد هم نیایند ودست‌اتفاق واتحاد بهم ندهند دموکراسی‌ابراز وجود کند و آزادی جامه عمل به پوشد برای همین موضوع است که شاهنشاه بزرگ ما «ابراز احساسات شدید مردم» اشارت فرمودند و احزابی در ظرف این دو سه سال اخیر در کشور ما تشکیل شد که یکی از آنها حزب ملیون است باید به بینیم که حزب ملیون چه می گوید من نمی خواهم برای شما مرامنامه حزب را بخوانم خواسته های حزب ما در چند اصل مهم خلاصه می شود ما می خواهیم در این مملکت آزادی بمعنای واقعی خود ریشه بدواند و رشد و نمو بکند معنی آزادی این نیست که هرکس هر کار دلش خواست بکند بر عکس معنی آزادی این است که هر کس هر کار دلش خواست نکند این آزادی نیست که یکنفر هوس کند که به همه خلق خدا فحش و دشنام بدهد و هیچکس‌نیز جلوی اورا نگیرد یعنی آزادی این است که شرف و حیثیت و مال و ناموس و شغل هرکس از تجاوز دیگران مصون و محفوظ بماند . هر کس آزاد است هر کار بکند ولی بشرط آنکه به حقوق و حدود کسی تجاوز نشود و شما اطمینان داشته باشید که هیچ فردی‌برخلاف مقررات نمی تواند در کار شما اخلال کندویا شرف‌شمارا لکه‌دار نماید و یا حیثیت شما رازیر پا بگذارد (ابراز احساسات مردم)این طرز تفکر ما در باره آزادی است . اما در باره وضع زندگی مردم ما می خواهیم همه افراد از عدالت اجتماعی چنانکه خواسته شهریار جوان بخت ما است (کف زدن حضار) بر خوردار گردند . ماوقتی از عدالت اجتماعی صحبت می کنیم بمعنای وسیع آن توجه داریم‌عدالت اجتماعی حکم می کند که مردم‌این مملکت همه از امکانات وسیعی که دراین سرزمین‌موجوداست بهره‌مند گردند مانمی خواهیم شکاف‌عظیمی میان طبقات مختلف این اجتماع به چشم بخورد هر کس باید در حق خود باندازه لیاقت واستعداد و معلومات خوددر رفاه و آسایش‌باشد خانه و کاشانه ای داشته باشد خوراك و پوشاك کافی بدست بیاورد و بخصوص دراین دنیای پیش افتاده از همه وسائل نوین زندگی‌استفاده کند این یك قسمت از فوائدعدالت اجتماعی است ولی بزرگترین‌فایده آن امنیت قضائی است و شما مردم فارس قدر این امنیت را از همه‌جا بیشتر میدانید .

بخاطر دارید که مدت زیادی‌امنیت در فارس وجود نداشت و بهمین علت آبادی و عمرانی که در این خطه زر خیز در خور آنست انجام نگردید خوشبختانه در ظل توجهات شاهنشاه بزرگ ما (کف زدن شدید حضار) قریب هفت سال است که امنیت بی نظیری در سراسر کشور بر قرار می باشد ومخصوصا دراین خطه زر خیز امنیت کاملا برقرار گردیده واصول خان خانی از بین رفته و اشخاصی که‌دراینجا زور می گفتند اکنون دیگر وجود ندارند . امروز یکی از اهالی فیروز آباد با من تماس گرفته بود واظهار داشت ما فقط دراین چند سال اخیر است که‌در نتیجه‌امنیت‌بی نظیرتوانسته‌ایم با خیال راحت وآرامش خاطر بکار عمران و آبادی به پردازیم این بزرگترین نتیجه ای است که اثر ثبات اوضاع‌مملکت بوجود آورده است . امیدوارم که مردم فارس و تما م‌مردم ایران قدر این موهبت بزرك یعنی آسایش وامنیت رابدانند وتحت راهنمائی های شاهنشاه گام های بلندی بسوی عمران و آبادی بردارند(ابراز احساسات‌شدیدمردم)

این محیط بی‌غل و غش وآرام و سعادت خیزی راکه‌ما طالبیم چطور میتوانیم بدست آوریم‌شماشایدبیشتر احساس کنید که وجود این‌هدفهای عالی و بزرك جز بااتحاد واتفاق ممکن ومیسر نیست واین‌اتحاد واتفاق نیز جز ازراه حزب امکان پذیر نمیباشد (کف زدن حضار )

فارسیان عزیز ـهم مسلکان‌غیرتمند شمامیدانید که من عادت ندارم وعده‌های نشدنی بدهم اگر کاری‌شدنی باشد من صریحا میگویم اینکار میشود ودر فلان مدت نیز بانجام خواهد رسید ولی اگر نشدنی‌باشدباز هم باصراحت میگویم اینکار نمیشود من وقتی گردش هیئت دولت‌راباستان ها وشهرستانها شروع کردم وباستان شما آمدم‌دراینجاهیس‌ازبررسی‌دقیق و مسافرت بنقاط‌مختلف این استان و وقوف کامل به‌احتیاجات مردم عزیز ونجیب فارس درشهرشیراز جلسات متعددی ازهیئت دولت تشکیل شددر این‌جلسات تصمیماتی گرفته شد و امروز بطور فهرست‌برای‌شما کارهائی راکه ماوعده داده بودیم وانجام شده است‌یاد آوری‌میکنم البته تمام مردم فارس درشهر خودشان اقداماتی راکه شده‌است بچشم می‌بینند برای اینکه بدانند که‌درهرشهری ازاستان شما چه اقداماتی شده‌است فقط خلاصه‌ای ازآنرا میگویم‌زیرا اگر بخواهم جزئیات‌آنرا برای‌شما تشریح کنم میبایستی ساعت هاوقت شمارابگیرم.

آنگاه آقای نخست‌وزیر بشرح اقدامات عمرانی دولت دراستان فارس پرداخت و پیشرفتهای بهداشتی ، فرهنگی ، ارتباطاتی و کشاورزی‌این استان رادرسالهای اخیر شرح داده

آقای دکتر اقبال سپس گفت بطوریکه ملاحظه میکنید من‌ودولت من امتحان خودمان رابشما داده‌ایم و آنچه وعده داده شده است در موقع خود جامه عمل پوشیده‌بنابر این اکنون با چهره باز میتوانم در برابر شما بایستم و بگویم من بر شما منت ندارم زیرا هنگامی خدمتگذاری شما راقبول کردم هر چه اسباب آسایش و راحت بود برخود حرام نمودم من حجاب میان دولت و ملت را از میان برداشتم هرکسی از افراد این مملکت که خواست مطالبخود را مستقیما بخودم بگوید‌راحت‌تر ازدیدن یکی افراد عادی این مملکت توانست به ملاقات من بیاید و حرفهای‌خویش را بزند دولت را از تهران کندم و بشهرستانها آوردم با گرفتاری های مردم‌همه نقاط کشوراز نزدیك آشنا شدم و تا آنجا که امکان داشت دررفع‌مشکلات آنها کوشیدم من بابت آنچه کرده‌ام منتی برشما ندارم ولی توقع دارم شما بسخنان من اعتماد کنید و مرا تائید و پشتیبانی نمائید تا بتوانیم در مجلس آینده یك اکثریت قوی حزبی بوجود آوریم و باتکای‌آن اکثریت یك دولت نیرومند حزبی تشکیل بدهیم و در تحت هدایت و رهبری های شاهانه به آنچه آرزوو خواسته های‌همه ماست‌جامه عمل‌بپوشانیم

انتخاباتیکه در زمان دولت من صورت میگیرد به تمام معنی حزبی وارزنده‌خواهد بودمن بهیچ‌دستگاهی اجازه نمیدهم که در این انتخابات کوچکترین کاری بر خلاف قانون انجام دهد احزاب با آزادی و بدون اعمال نفوذ و بدون دخالتکاری باید باهم زور آزمائی کنند .

و هر حزبی که موفق گردد بناچار زمامدار دوره چهار ساله آینده خواهند بود ولی با همه‌اینها من این حق را نباید از خود سلب کنم که از شما مردم شریف این استان بخواهم که به حزب ملیون رای بدهید و آنچه حزب ملیون می خواسته همه مردم وطن پرست و شاهدوست است (ابراز احساسات شدید مردم) آنچه حزب ملیون میخواهد آرزوی همه کسانیست که خواهان ترقی و پیشرفت این‌مملکت هستند من اطمینان دارم که ملت حق‌شناس ایران‌باین دعوت‌من‌جواب گرم و محبت آمیز خواهد داد (تائید حضار) من‌از الطاف هموطنان عزیزیکه به آنها تعلق دارم همیشه بر خوردار بوده‌ام و حالا نیز که بنام رهبر حزب‌ملیون کمر خدمت‌بسته‌ام تردید ندارم که این لطف ومحبت راازمن دریغ نخواهند کرداستقبال گرم و پرشوریکه امروز از من در فرودگاه شیراز شد و احساسات پر شوری که‌در اینجا نسبت بشاهنشاه بزرك ابراز گردیدهمه و همه نشانه این است که حزب ما پیروز است من و هم مسلکان عزیز با بدست آوردن یك اکثریت‌قوی یك بار دیگر فرصت ادامه خدمت گذاری را پیدا خواهیم کرد و کارهائی که پایه گذارده‌ایم دنبال خواهیم نمود و با ایجاد یك ایران آباد آزاد دین خود را نسبت به ـ شا هنشاه و نسبت بمردم باین آب‌و خاك ادا خواهیم کرد .

یك مرتبه دیگر از این‌همه‌ابراز احساسات صمیمانه شما نسبت به شاهنشاه نسبت‌بحزب ملیون‌سپاس‌گزاری میکنم و توفیق و سعادت همه را از خداوند میخواهم زنده‌باد شاه‌جاویدباد‌ایران(ابرازاحساسات شدید )پس‌از سخنان آقای دکتر اقبال میتینك حزب ملیون درشیراز با اجرای برنامه نیایش حزبی پایان یافت

## نخست وزیر وارد اهواز شد

خبرنگار ما در اهواز تلفنی اطلاع داد ساعت۸ صبح‌امروز آقای‌نخست‌وزیر رهبر حزب باتفاق چند نفر ازهمراهان با هواپیما برای ایراد نطق انتخاباتی‌از شیراز وارد اهواز شدند .

در فرودگاه از طرف آقای‌ذوالفقاری استاندار ، تیمسار روحانی فرمانده لشکر ، کلیه روسای دوایر دولتی و جمع کثیری از افراد کمیته های‌حزب ملیون شهرستانهای استان مورد استقبال قرار گرفتند .

آقای استاندار در فرودگاه‌خیرمقدم گفت و سپس آقای نخست‌وزیر و همراهان عازم شهر شدند و یکسر بمحل حزب ملیون اهواز رفتنددرآنجا با حضور کلیهٔ روسای کمیته های حزب‌ملیون‌شهرستانهای‌استان‌جلسه‌ای تشکیل شد و در این جلسه آقای نخست‌وزیر پیرامون هدف حزب‌ملیون در مورد انتخابات بیاناتی ایراد‌کرد.

آقای نخست‌وزیر ناهار را مهمان استاندارخوزستان خواهد بود وساعت شش بعد از ظهر در میتینگی که در میدان مجسمه تشکیل میشود نطق انتخاباتی خود را ایراد میکند .

امشب آقای نخست‌وزیر وهمراهان در باشگاه راه آهن مهمان کمیتهٔ حزب ملیون می‌باشند و صبح فردا با هواپیما بصوب سنندج و از آنجا به کرمانشاه عزیمت می‌کنند .

طبق قانونی که از امروز دستور اجرای آن داده شد

# امور بنادر و کشتیرانی بااصول بازرگانی اداره میشود

امروز از طرف وزارت گمرکات اجرای قانون راجع باجازه تاسیس سازمان بنادر و کشتیرانی باداره‌کل بنادر صادر شد در حال حاضر اداره امور بندری با اداره کل بنادرکشتی رانی‌بود که‌سابقاازادارات تابعه‌وزارت راه بشمار میرفت واز سال قبل این اداره به وزارت گمرکات منتقل شد . ولی چون اداره مزبور با تشکیلات فعلی خود قادر بانجام عملیات وسیع بندری که دولت در نظر داشت در بنادر ایران بوجود آورد نبود بهمین علت طی قانونی‌که بتصویب رسیده واجراء ابلاغ شده بجای اداره کل بنادر کشتیرانی سازمان بنادر و کشتیرانی تشکیل میشود که بطریق بازرگانی اداره می شود متن قانون مصوبه بشرح زیر است .

ماد ه‌واحده‌ـ از تاریخ تصویب این قانون سازمانی بنام سازمان بنادر وکشتیرانی در وزارت گمرکات و انحصارات تشکیل میشود و مادام که‌برای اداره امور آن سازمان دیگری بموجب قانون ایجاد نگردیده وظایف آن بشرح زیر تحت نظر وزارت گمرکات وانحصارات انجام خواهد شد .

اداره نمودن امور بندری بنادر کشور ـ تکمیل و توسعه ساختمان و نگاهداری و تعمیر تاسیسات بندری و تامین وسایل مخابراتی و امور انتظامی و همچنین تنظیم و اجراء مقررات بندری و کشتیرانی ساحلی و مراقبت در توسعه کشتیرانی بازرگانی و ثبت شناور های تابع کشور وتعیین شرایط تابعیت ایرانی برای کشتیها و سلب آن و وصول حقوق و موارض بندری مطابق فهرست ضمیمه این قانون .

تبصره ۱ـ سازمان بنادر و کشتی‌رانی مکلف است کلیه اموال منقول خود را بقیمت روز ارزیابی وبه عنوان سرمایه در دفاتر ثبت نماید. مقررات استخدامی سازمان تابع قانون استخدام کشوری و سایر مقررات اداری و مالی آن و همچنین تعیین‌نرخ بهره برداری ازتاسیسات و تجهیزات بندری بموجب آئین‌ـ نامه ای خواهد بود که بتصویب هیئت وزیران رسیده باشد.

بودجه سازمان جمعا و حرجا در بودجه کل کشور منظور و بودجه تفصیلی پس از موافقت وزارت‌دارائی وتصویب هیئت وزیران قابل اجرا خواهد بود . مازاد درآمد ها و اندوخته های سازمان به حساب ذخیره مخصوص ریخته خواهد شد تابمصارف معینه درآئین نامه برسد.

تبصره ۲ـسازمان بنادر وکشتی‌ـ رانی مجاز است حد اکثر چهار نفر کارشناس فنی خارجی برای مدتیکه لازم بداند با رعایت تشریفات‌قانونی استخدام نماید .

تبصره ۳ـ تغییرات ضروری در نرخ حقوق و موارض مندرجه در فهرست ضمیمه این قانون تا حدود سی درصد با تصویب هیئت وزیران مجاز خواهد بود.

تبصره ٤ـ مقررات این قانون شامل کلیه بنادر و لنگر گاه هاو ترعه‌ها ودرياچه‌ها و رودخانه های قابل کشتیرانی و آبهای ساحلی‌کشور خواهد بود و حدود هر بندر به موجب تصویبنامه هیئت وزیران تعیین خواهد شد .

تبصره ٥ـ ساختمان بنادری که سازمان برنامه مشغول ساختمان آن است با ساختمان هائی که بعدا با تصویب هیئت دولت بسازمان‌برنامه محول شود کماکان بوسیله آن‌سازمان انجام خواهد شد .

تبصره ٦ـ آئین نامه های اجرائی این قانون‌از طرف وزارت گمرکات و انحصارات تنظیم پس از تصویب هیئت وزیران بمورد اجرا گذارده میشود .

تبصره ۷ـ وزارت گمرکات و انحصارات مامور اجراء این قانون است .

## مصرف یخ افزایش یافت

امروز یك مقام در شهرداری تهران به خبرنگار ما گفت که در سال جاری مردم تهران از لحاظ یخ نگرانی ندارند بدستور شهردار شرکت های سازنده یخ چند گودال یخچال‌های طبیعی رادر فصل‌زمستان از یخ مصنوعی پر کرده‌اند تا چند روز گذشته که مصرف یخ ثابت بود یخ گودالها همچنان برای روز های گرم نگاهداری شد واز روز گذشته براثر افزایش مصرف یخ در تهران استفاده از یخ گودالها شروع شده است فعلا این یخ به آب بند ها ومال داران جنوب شهر فروخته می شود مقام مزبور افزود که مصرف یخ به نسبت افزایش درجه حرارت زیاد نمی شود وکمبود یخ در تابستان وقتی احساس می شود که گرما بتواند قسمت بیشتری از یخ‌را آب نماید ودر گرمترین روز های سال ممکن است از دوهزار تن یخ تولید شده در تهران هزار تن آب شده واز بین برود .

### نرخ یخ

نرخ‌جدید یخ از طرف مامورین شهرداری بدقت کنترل می شود ودر ظرف هفته گذشته چند نفر از فروشندگان که یخ را بدو ریال فروخته بودند جلب و بدادگاه اعزام گردید ند شهرداری اعلام کرده است که‌در صورت تخلف از نرخ دکه دار و فروشنده را برای‌همیشه از کار خود ممنوع خواهند ساخت.

## میدان موزه راخراب کردند

**صبح امروز مامورین شهرداری‌تهران تعداد ده مغازه را که در میدان موزه واقع است خراب کردند .**

تخریب مغازه ها با حضور نماینده دادستان و سایر مامورین شهرداری انجام شد از مدتها پیش نقشه توسعه این میدان بوسیله مامورین شهرداری طرح شده بود و تخریب آن تاکنون انجام نگردید با خرابی مغازه ها و منازل در این قسمت ، میدان بزرگی که یك ضلع آن تا پارك شهر امتداد می یابد احداث خواهد شد مغازه‌داران اطراف میدان از چند روز پیش‌مرتبا بشهرداری مراجعه و تقاضای مهلت میکردند تا با استفاده‌از فرصت‌بتوانند برای خود محل کسب جدیدی پیش بینی نمایند باشروع اقدامات مامورین امروزمسئله‌مهلت مغازه‌داران نیز منتفی گردید و ساختمان میدان آغاز شد .

# نتایج مسابقات قهرمانی آموزشگاههای کشور

**مسابقه های ورزشی با رقابت دو هزار نفر از آموزشگاههای کشور دراصفهان همچنان ادامه دارد**

**نتیجه مسابقه های والیبال دختران**

تیم شهرستان کرمان با تیم شهرستان رضائیه نتیجه بنفع تیم کرمان .

تیم شهرستان تبریز با تیم شهرستان اصفهان نتیجه بنفع تیم اصفهان

تیم شهرستان کرمانشاه باتیم شهرستان اهواز نتیجه بنفع تیم اهواز

تیم شهرستان شیراز با تیم شهرستان گیلان نتیجه بنفع تیم گیلان

تیم شهرستان مشهد با تیم شهرستان سنندج برنده تیم‌مشهد

تیم شهرستان تهران با تیم شهرستان ساری برنده تیم تهران

**نتیجه مسابقات قهرمانی والیبال آموزشگاههای پسران کشور**

تیم شهرستان شیراز با تیم شهرستان رضائیه نتیجه بنفع تیم شیراز

تیم شهرستان کرمان با تیم شهرستان تبریز نتیجه بنفع تیم تبریز

تیم شهرستان تهران با تیم شهرستان اصفهان نتیجه بنفع تیم تهران

تیم شهرستان مشهد با تیم شهرستان اهواز نتیجه بنفع تیم مشهد

تیم شهرستان سنندج با تیم شهرستان زاهدان نتیجه بنفع تیم سنندج

تیم شهرستان ساری با تیم شهرستان کرمانشاه نتیجه بنفع‌تیم

**نتیجه مسابقات فوتبال قهرمانی آموزشگاههای کشور**

تیم شهرستان زاهدان با تیم شهرستان رشت نتیجه یك بر یك بنفع طرفین

تیم شهرستان اهواز با تیم شهرستان شیراز نتیجه ۲ بر ۳بنفع تیم شهرستان اهواز .

تیم شهرستان سنندج با تیم شهرستان رضائیه نتیجه ٥ بر هیچ بنفع تیم شهرستان رضائیه .

**شهرستان ها**

تیم شهرستان مراغه با تیم شهرستان خوی نتیجه بنفع تیم شهرستان مراغه

تیم‌شهرستان آبادان با تیم‌کازرون نتیجه بنفع تیم کازرون

تیم شهرستان شمیران با تیم شهرستان همدان نتیجه بنفع تیم شمیران

تیم شهرستان سبزوار با تیم شهرستان سیرجان نتیجه بنفع‌تیم سبزوار .

تیم شهرستان بندر پهلوی‌باتیم شهرستان آمل نتیجه بنفع‌تیم آمل

**نتیجه مسابقات قهرمانی بسکتبال آموزشگاههای کشور شهرستانها**

تیم شهرستان بانه‌باتیم‌شهرستان یزد نتیجه بنفع تیم یزد

تیم شهرستان جهرم با تیم شهرستان آبادان نتیجه ۳۷ به ۳۹ بنفع تیم آبادان

تیم شهرستان بندر پهلوی باتیم شهرستان سیرجان نتیجه ۸۹ به۱٦ بنفع تیم بندر پهلوی

تیم شهرستان نجف آباد با تیم شهرستان شاهپور نتیجه ٥۷ به ۲۲ بنفع تیم نجف آباد

تیم شهرستان کاشان با تیم شهرستان همد ان نتیجه ٥۲ به۲۸ بنفع تیم کاشان

تیم شهرستان شاهی باتیم‌شهرستان کاشمر نتیجه ۳۲ به ۱۳ بنفع تیم شاهی .

**استانها**

تیم استان تهران با تیم استان شیراز نتیجه ٥٦ به ۳۲ بنفع تیم استان تهران

تیم استان اصفهان با تیم‌استان ساری نتیجه ٤٦ به ۱٤ بنفع تیم استان اصفهان

تیم استان مشهد با تیم استان کرمانشاه نتیجه ۸۷ به ۲۲ بنفع‌تیم مشهد

تیم استان تبریز با تیم استان سنندج نتیجه ٤۰ به ۱۷ بنفع تیم تبریز

تیم استان اهواز با تیم استان زاهدان نتیجه ٦٤ به ۳٤ بنفع تیم اهواز

**نتیجه مسابقه های نوومیدانی قهرمانی آموزشگاههای کشور**

**در پرش ارتفاع**

آقای صادقی ازشهرستان‌کاشان

آقای مندامی از شهرستان‌بندر‌ـ شاه

آقای فراز از شهرستان آبادان

**در پرتاب نیزه**

آقای بابائی از شهرستان کرمانشاه اول

آقای بیچاره نواز از شهرستان تهران دوم

آقای براقی از شهرستان زاهدان سوم

در پرش طول ـ آقای شکریان‌از تهران اول ـ آقای اصلی‌از کرمانشاه دوم ـ آقای‌واهاچی از تهران سوم

## قانون مسئولیت

بقیه از صفحه اول

شهرت معنوی و خانوادگی اشخاص لطمه ای وارد نماید که سبب ضرر مادی و یا معنوی دیگری شود به موجب حکم دادگاه مسئول جبران تمام خسارتهای ناشی از عمل خود خواهد بود ضمنا اگر این خسارت از طرف کارمندان دولت شهرداری ها و موسسات وابسته بآن درهنگام انجام وظیفه باشخاص وارد شده باشد جبران خسارت در این صورت بعهده آن اداره یاموسسه است ضمنا کار فرمایانی که مشمول قانون کار هستند مسئول جبران کلیه خساراتی هستند که از طرف کارکنان اداری یا کارگران آنان در هنگام انجام کار وارد شده است برای‌تامین این منظور کار فرمایان مکلف هستند کلیه‌کارکنان اداری وکارگران خودرا در مورد خسارات وارده از طرف آنان به اشخاص ثالث بیمه نمایند.

## نظر شاهنشاه

بقیه از صفحه اول

را قبول کرده آنها را تشویق بسرمایه گذاری د رایران مینمائیم .

از شاهنشاه تقاضا شد نظر خودرا بپیرامون اظهارات آقای سلوین‌لوید وزیر امور خارجه انگلستان درآخرین جلسه شورای وزیران سازمان پیمان ناتو اعلام دارند .

سلوین‌لوید در این جلسه گفته‌بود بهبود روابط بین‌المللی را میبایست بعنوان یك امرلازم‌وغیرقابل‌تجزیه‌تلقی کرد و مقصود او اشاره به‌همبستگی پیمان سنتو وناتو بود شاهنشاه در پاسخ فرمودند بعقیده من منظور آقای سلوین‌لوید این‌بوده که‌صلح موضوع غیر قابل تجزیه‌ایست و بهمین دلیل بهبود روابط بین‌المللی نیز غیر قابل تجزیه می‌باشد اگر فشار مخالف از یك نقطه جهان بنقطه دیگر منتقل گردد آرامش در یك نقطه جهان را نمی‌توان بوجود صلح در تمام جهان تعبیر کرد .

اگر قرا راست صلح در جهان وجود داشته باشد همه جامیبایست از نعمت صلح وآرامش برخوردار باشد.

**انتخابات**

شاهنشاه افزودند انتخابات آینده ایران که بزودی انجام خواهد گرفت در کمال آزادی انجام خواهد شد و از این نظر مثل انتخابات انگلستان و دیگر کشور های آزاد جهان خواهد بود .

ما اینك دو حزب سیاسی داریم و ین احزاب سیاسی قدرتی دارند که تمراتب بیش از نیروی کاندیدا های مستقل است بهر حال تصمیم مردم ایران هرچه باشد مورد قبول و احترام ما خواهد بود .

## آخرین گروه پزشکی‌وارد میشود

ساعت شش بعد از ظهر امروز آخرین گروه پزشکی کاروان پزشکی حج از جده بتهران‌مراجعت خواهد کرد .

آقای دکتر طرفه‌سرپرست کاروان پزشکی نیز با آخرین‌هواپیمای‌حامل حجاج‌بتهران خواهدآمد .

قرار است روز شنبه آمار دقیق تلفات حجاج ایرانی در مراسم حج‌امسال از طرف وزارت بهداری انتشاریابد .

## مسافرت‌انتخاباتی

بقیه از صفحه اول

از هدفهای حزب مردم را شرح داده‌و تاحدودی که در حوصله نطق های انتخاباتی باشد برنامه دولت حزب‌مردم را اعلام خواهد داشت .

ما منتظریم همانطور که بما وعده داده شد ماست رادیو تهران جریان مسافرت و متن کامل نطق های دبیر کل حزب مردم را بهمان ترتیب که نطقهای رهبر حزب مخالف پخش‌شده است، پخش نماید .

در مورد اظهارات دیروز دبیر کل حزب ملیون همانطور که آقای علم بنماینده روزنامه اطلاعات گفت ما بهر گونه اظهاراتی که خلاف اصول و منطق حزبی باشد پاسخ نمیدهیم و میکوشیم که مبارزات ما از چهارچوب مبارزه اصولی تجاوز ننماید در مورد توجیهی هم که دیروز بنطق دبیر کل حزب ملیون شد از آنجهت بود که وی درنطق‌خودبیك مساله مهم‌اجتماعی اشاره نموده‌بود که بنظر ما دور از مصلحت کشور بود .

## آگهی مزایده

کارخانه قند کرج تعداد ۷۸ قلم اثاثیه و لوازم اسقاط و مستعمل را از طریق مزایده بفروش میرساند صورت ریز لوازم بانضمام شرایط مزایده در دفتر کارخانه شرکت سهامی کارخانجات قند ایران میدان فردوسی موجود و در دسترس خریداران قرارخواهد گرفت‌خریداران بامشاهده اجناس و اطلاع از شرایط مزایده بایستی پیشنهادات خود را تاساعت ۹ صبح روز شنبه ۲۵ تیرماه ۳۹ بدفتر کارخانه تسلیم و رسید دریافت دارند پیشنهادات رسیده در همان روز ساعت ۱۰ صبح باز و قرائت خواهد شد .

آ ـ ۱۳۱۲٤

## مبارزات انتخاباتی

بقیه از صفحه اول

تازگی ندارد ولی شکل خاص آن ونحوه فعالیت‌های انتخاباتی احزاب و افراد تاحدی باندوره‌های پیشین فرق دارد وسعی میشود که‌این فعالیت‌هاو مبارزات انتخاباتی مانند وپاشبیه‌ممالك دموکراسی باشد .

باین جهت تصمیم گرفتیم که‌در خصوص نحوه انتخابات و مبارزات انتخاباتی احزاب و کاندیداهادرممالك دموکراسی نظر عده‌ای از افراد با صلاحیت رامنعکس کنیم و ازینرو بتدریج‌اظهارنظر استادان دانشگاه و بخصوص حقوقدانان‌رانظرخوانندگان ارجمند خواهیم رساند .

دراین شماره نظر آقای دکتر علی اکبر بینا نماینده مجلس در دوره نوزدهم در صفحه ۱۳ چاپ شده‌است .


## آگهی‌های تسلیت

باکمال تاسف فوت مرحوم سید کاظم طباطبائی جندقی را بعموم دوستان و خویشاوندان آنمرحوم بخصوص آقایان ستوان ۲ هوشنك طباطبائی جندقی ـ یغمائی ـ نامدار ـ تسلیت عرض می نمائیم . **روغنی ـنورانی ـکمره‌ای ـ میر شفیعی ـغنیمی ـ هوشنك خجسته ـپرویز خجسته**

فقدان اسف انگیز پدر بزرگوار افسر محبوب جناب **سرگرد شهرستانی** ریاست محترم کلانتری دو را حضور آنجناب و بازماندگان محترم تسلیت عرض نموده و موفقیت این افسر شریف و خدمتگذار را از خداوند خواهانیم .

آ ـ ۱۰۷۷۷ **ماکسیم ـمرادی**

باکمال تاسف فوت مرحومه بانو سلمی فاطمی را به آقایان حسین فاطمی ـ مهندس فاطمی ـرضا فاطمی ـدکتر کاظم فاطمی ـ مهدی فاطمی تسلیت عرض نموده بقای سلامت و سعادت آن خانواده محترم را از خداوند متعال خواهانیم .

**محمد و عباس امین لشکری ـ محمد منزوی**

**دوست عزیز سرکار سرگرد شهرستانی**

بانهایت تاثر و تالم فوت مرحوم پدر گرامتان راتسلیت میگویم . بقا و سلامتی جنابعالی و خانواده محترمتان را خواهانم . آ ـ ۱۲٤۸۸ **فریدون‌داروگر**

**آقای عبدالعلی ملکی**

فوت مرحوم زین العابدین ملکی را بشما و خانواده محترم ملکی تسلیت میگویم . بقا و سلامت شمارا خواهانم .

آ ـ ۱۲٤۹۰ **فریدون داروگر**

**سرکار سروان مرتضی هدایتی**

درگذشت همسر گرامی را با کمال تاسف تسلیت میگوئیم **بابل ـمهری عاملی ـمهندس عاملی ـستوان یکم اسدالله افشاری نژاد ـ سروان قریشی** آ ـ ۱۲٤۷۸

**سرکار سرگرد دکتر هادی هاشمی**

پزشکان و کارکنان بخش پوست و آمیزشی بیمارستان رازی مصیبت وارده را به آن همکار کرامی صمیمانه تسلیت می گویند . آ ـ ۱۰۸٥٥

مصیبت وارده را در مورد فوت والده سرکار جناب سرگرد آریان منش ریاست محترم کلانتری یك تسلیت عرض میکنم سلامتی جنابعالی و خانواده را از خداوند متعال مسئلت می نمایم . **مدیرنمایشگاه مبل فرهمند ـحسین فرهمند آزاد**

بانهایت تاسف درگذشت شادروان بانو محترمه آریان‌منش را به بازماندگان آنمرحومه مخصوصا بجناب آقای سرگرد آریان منش ریاست محترم کلانتری بخش یك تهران تسلیت عرض می نمائیم .**خلیل دردشتی ـلقمان‌دردشتی ـنصرت‌الله دردشتی ـدکتر فریدون دردشتی ـجمشید دردشتی ـ دکتر خشنود** آ ـ ۱۰۷٤٥

خانواده های **فاطمی ـذوالمجدین ـجزایری ـ مرتضوی ـ امامی ـدادیان ـ شروقی ـبیکدلی ـسبحانی ـ رمضانی ـ زیرکزاده ـفداقی ـنهاوندی ـ سیدان ـمهرابی ـشریعتمداری** باکمال تاسف خبر فوت مرحومه **حاجیه سلمی فاطمی** نواده مرحوم آیت‌الله میرزای قمی صاحب قوانین و متعلقه مرحوم آیت‌الله آقای آقا میرزا محمد تقی قمی اعلی‌الله مقامه ومادر جناب آقای حسین فاطمی سردفتر رسمی شماره ٥۱تهران را باطلاع آقایان دوستان و آشنایان می رساند مجلس ختم مردانه از ساعت ٥ تا ۷ **بعداز ظهر** روز شنبه ٤ تیر ماه ۳۹ در مسجد ارك و مجلس ختم زنانه بعداز ظهر روز جمعه سوم تیر ماه در منزل آنمرحومه واقع‌در خیابان‌ناصرخسرو کوچه باغ مروی منعقد خواهد بود

**زین‌العابدین ذوالمجدین ـ حاج سید صدرالدین جزایری ـ مهندس جلال‌الدین فاطمی ـ رضا فاطمی ـدکتر کاظم‌فاطمی مهدی فاطمی** آ ـ ۱۰۸۱۷

بخانواده محترم آنمرحومه مصیبت وارده را تسلیت میدهیم

**انالله وانا الیه راجعون .**

فوت نابهنگام **محسن رضائی** را باطلاع فامیل و آشنایان‌می رساند مجلس ختم آنمرحوم روز جمعه سوم تیرماه ازساعت ۹ صبح الی ۱۱ درمسجد مهدی خان واقع در میدان شاهپور خیابان مهدی خان منعقد می باشد .

**محمود رضائی ـحسین رضائی ـعباس‌رضائی ـ اصغررضائی** بعموم بازماندگان آنمرحوم تسلیت میدهیم .

خانواده های **بهاور ـرفیعی تهرانی ـ رفیعی تبار ـ شریف ـ رمضانی ـ اکبری ـکیانپرور** بدینوسیله درگذشت بانو **زهرا بهاور** والده آقای مرتضی بهاور را باطلاع خویشان‌وآشنایان گرامی میرساند مجلس ختم مردانه از ساعت ۹ الی ۱۱روز جمعه سوم تیرماه در مسجد حاج شیخ عبدالنبی نوری واقع در خیابان سیروس (سرچشمه) و مجلس ختم‌زنانه از ساعت ۱٥الی ۸ بعداز ظهر در منزل آنمرحومه واقع در قلهك خیابان دولت ایستگاه حکیمزاده برقرار است

بعموم بازماندگان آنمرحومه مصیبت وارده‌را تسلیت میدهیم

# ادارات دارائی آماده پذیرش اظهار نامه های مالیاتی است

## فشار کار ادارات دارائی در روز های آخر تیر خواهد بود

کلیه ادارات دارائی تهران و شهرستانها وبخشها در سراسر کشور از بامداددیروز آماده‌پذیرش اظهارنامه مالیاتی سال ۱۳۳۸ بودند قسمت اعظم کار مربوط به تهران وده بخش جدیدالتاسیس مالیاتی‌بود. این بخشها از چندی قبل آماده کار شدند. دروزارت دارائی پیش‌بینی میشود که درروزهای اول تیر برای تسلیم‌اظهارنامه استقبال‌زیادی‌نشود زیرا هنگامیکه مودی‌میداند که‌یك ماه وقت دارد تااظهار نامه‌را تسلیم کند مسلما برای پرداخت پول از آخرین مهلت قانونی هم استفاده خواهد کرد.

این تجربه در بهمن واسفند سال قبل وحتی سال جدید که چندین بار برای پرداخت مالیات قطعی و معوقه وتوافق در مالیاتها بخشودگی جرائم قائل شدند پیدا شد. زیرا مودیان حتی برای استفاده از بخشودگی ومعافیت هم از آخرین روزهای مهلت استفاده میکردند. بعلل فوق وزارت دارائی معتقداست که هفته آخر تیرماه وبخصوص روزهای ۲۹ و۳۰ هجوم مودیان و فشار کار بمقدار بسیار زیادافزایش خواهد یافت.

طبق روش وسنت قبلی احتمال دارد وزارت دارائی روز ۳۱ تیرماه که روز جمعه وتعطیل میباشدادارات خودرا باز واظهارنامه قبول کند.

## بازدید مردم از کار های عمرانی

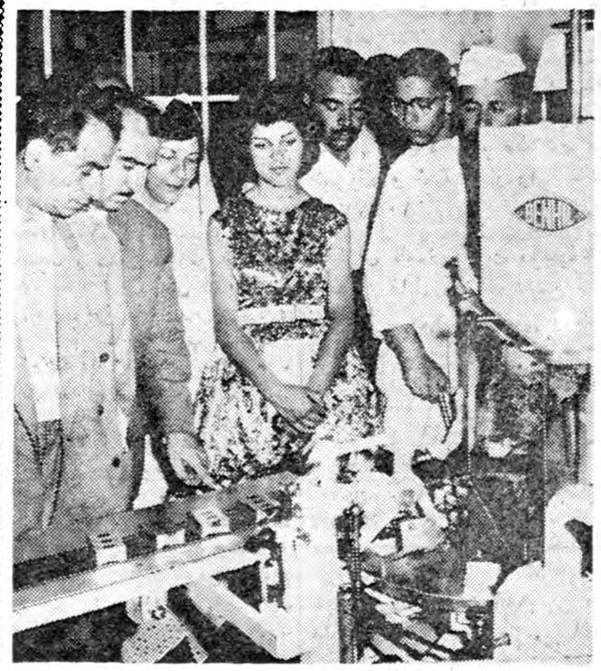

هشتمین‌برنامه بازدید مردم از کار های آبادانی تهران امروز انجام شد و نمایندگان طبقات مختلف از کارخانه شیر پاستوریزه دیدن کردند

# دودختر جوان را برای هواخوری بجاجرود برده بودند

## یکی‌از این دخترها پس‌از شکایت پدرش درنتیجه یك سلسله تحقیقات در اردوی‌کار پیدا شد و بازپرس قرار بازداشت زنی را باتهام اغفال صادرکرد

**چند روز پیش مردی بنام علی حیدر بکلانتری ۱۳ شکایت بردکه زنی بنام اشرف د ودختر مرا اغفال کرده و بحوالی جاجرود برده است و اکنون یکی از دختران من بنام صدری جهان ناپدید شده است .**

او میگفت : من بر اثر کار زیاد هفته‌ای یکشب بخانه خود درتهران نو میروم . شب گذشته که بخانه رفتم دیدم دو دخترم صدری‌جهان و نجمه در خانه نیستند و وقتی از مادر آنها سئوال کردم گفت که با عذرا زن همسایه بخانه زنی بنام اشرف رفته‌اند .

در همانموقع در حیاط باز شد و نجمه و عذرا بخانه آمدند ومعلوم شد که آنها با سه مرد غریبه به جاجرود رفته‌اند ولی صدری جهان و اشرف در جاجرود مانده‌اند .

**گردش در جاجرود**

بر اثر این شکایت بلافاصله مامورین آگاهی کلانتری‌بخش۱۳در صدد دستگیری اشرف بر آمده و او را در خانه‌اش در جاده تهران نو دستگیر نموده به آگاهی بردند .

اشرف در تحقیقاتی که بعمل‌آمد اظهار داشت که با صدری جهان و نجمه و عذرا برای هوا خوری به جاجرود رفته سپس‌به تهران‌مراجعت کرده‌اند ، ولی او از محل صدری جهان اطلاعی ندارد .

**دختری در حال مستی**

مامورین جریان مفقود شدن این دختر را تلفنی بکلیه کلانتریها اطلاع دادند ودرنتیجه افسر نگهبان کلانتری ۳ اظهار داشت که درشب وقوع قضیه دوشیزه‌ای را بهمین‌نام که در حال مستی بوددر خیابان‌های بخش سه سرگردان‌دیده بکلانتری ۳ آورده‌اند با راهنمائی دوشیزه مزبور اورا بخانه‌اشرف نامی‌میبرند.

اشرف از پذیرفتن او خود داری نموده میگوید این دختر چند روزی در خانه من کلفت بوده و بعد او را از خانه بیرون کرده‌ام .

مامورین کلانتری هم ناچار میشوند این دختررا تحویل‌سازمان اردوی کار بدهند .

**قرار بازداشت**

پس از این اطلاع مامورین کلانتری ۱۳ صدری جهان را ا زسازمان اردوی کار بیرون آورده به پدرش تحویل میدهندو اشرف‌نیز باپرونده بمقامات قضائی تسلیم گردید و قرار بازداشت وی از طرف بازپرس مربوطه صادر شد .

# دختر ۱۸ ساله ای که تجدیدی شده بود بقصد انتحارخودرا دراستخر پرتاب کرد

بطوریکه خبرنگار ما درشمیران گزارش میدهد ساعت چهار و نیم بعد از ظهر دیروز دوشیزه دانش‌آموز ۱۸ساله ای که در امتحانات ششم متوسطه تجدیدی شده بود بقصد خودکشی خود را باستخر عمیق تهران پارس انداخت ولی بوسیله چندنفر که‌ازدور ناظردوشیزه مزبور بودند نجات یافت و تحویل والدینش گردید . دوشیزه مزبور طاهره قمری دانش آموز سال‌ششم دبیرستان اسدی تهران میباشد و روز گذشته هنگامیکه برای اخذ نتیجه امتحانات خود بدبیرستان‌رفت پس از آنکه فهمید تجدیدی شده است تصمیم‌بخودکشی گرفت‌وبرای انجام اینمنظور با اتومبیل بتهران پارس رفت و در کنار استخر عمیق تهران پارس مشغول قدم زدن شد موقعی که مشاهده کرد کسی در آن نزدیکی نیست بقصد خود کشی خود را بداخل استخر انداخت ولی چند نفر که ازدور ناظربودندبسرعت خود را باستخر انداختند و دوشیزه مزبور را نجات دادند با اطلاع‌جریان بمامورین انتظامی دوشیزه طاهره قمری تحویل والدینش گردید .

## خلاصه چند خبر

### دندان زنش را شکست

دیشب کارمند ۲۵ ساله‌ای بنام احمد همسر ۲۰ ساله‌اش عزیزه را که موقع ورود بخانه باو سلام‌نداده بود کتك مفصلی زد بطوریکه چند دندان عزیزه شکست !

احمد بمامورین کلانتری ۲۶ گفت همسر من بجای خانه داری و شوهر داری دنبال مد و مطالعه‌شرح حال ستاره های سینما است .

### مادر گناهکار

امروز زنی بنام سوسن که با استفاده از دختر ۱۹ ساله‌اش‌شهین مرکز فسادی دایر کرده‌بود زندانی شد .

شهین‌بمامورین کلانتری ۲۶ گفت مادرم طلاق مرا از شوهرم گرفت و سپس اقدام‌به دایر کردن این‌مرکز فساد کرد .

### دزد دوچرخه

امروز بازپرس دادسرا جوانی‌بنام علی فرهادی فرزند جبار را باتهام سرقت دوچرخه بزندان فرستاد، علی جلو بانکها ایستاده و خود را مراقب دوچرخه ها معرفی میکردو پس ا زاینکه دوچرخه را تحویل میگرفت آنرا سوار شده فرار میکرد .

### حریقهای ۲۴ ساعته

دیروز کودکستان کوشش درخیابان حافظ ، وگاراژ جهان نما درخیابان قزوین ،منزل‌احمد جهانبخش‌درخیابان مولوی ،مغازه عطاری میرزا اسمعیل خوشگو ، دربازارمسجد جامع ،منزل قربانعلی چراغعلی دردروازه امامزاده حسن منزل‌هوشنك‌غیائی در خیابان هدایت مغازه حلبی سازی‌بابایانس درخیابان سعدی حریق هائی‌روی‌دادکه وسیله مامورین آتش نشانی خاموش گردید .

## مردی که بوی تکلیف ازدواج شده‌بود:

# آزادی را انتخاب کرد

آخروقت دیروز مراسم عقدی در دادسرای تهران انجام گرفت . علی اصغر فرزند حسین بموجب پرونده‌ای که‌از ژاندارمری تهران نو به‌دادسرا رسیده بود باتهام اغفال دختری‌بنام خدیجه تحت تعقیب قرار گرفته بود.

خدیجه در یك کارگاه آمپول سازی واقع درحوالی تهران نو کار میکرده و علی اصغر که اداره‌قسمتی ازکارگاه مذکور را بعهده داشته از چندی قبل ببهانه ازدواج در صدد اغفال خدیجه برآمده وموفق شده بود.

**انتخاب آزادی**

آقای طلوعی بازپرس شعبه ۲۸ به علی‌اصغر تکلیف کرد که‌بین ازدواج باخدیجه ودر نتیجه آزادی و یارفتن بزندان یکی‌را انتخاب کند علی‌اصغر پس‌ازمدتی تامل ازدواج باخدیجه را انتخاب کرد. از طرف بازپرس مربوطه ازسردفتر دادسرای تهران تقاضای خواندن خطبه عقد و ثبت ازدواج‌شد. پس از خاتمه مراسم عقد علی‌اصغر وخدیجه همراه یکدیگر ازدادسرا خارج شدند .

## حوادث وقایع

# اثاثیه عروس آینده خرج افتتاح مغازه شد!

## ولی‌الله که نمیتوانست مخارج‌زن اولش‌رابدهدزن دیگری‌رابعنوان ازدواج‌فریب‌داد

ولی‌اله بهرامیان چندی قبل‌بازن و بچه خود از قم بتهران آمد و پس‌از چندروز دوندگی در یك مغازه قصابی در میدان ژاله شاگرد شد در مغازه هر روز زن زیبائی بنام صدیقه برای خرید گوشت‌مراجعه میکردولی‌اله که‌سخت فریفته این‌زن شده‌بود بوی پیشنهاد ازدواج داد وبا وعده ازدواج این‌زن‌را فریفته‌وخانه‌ای برای اودرخیابان امیر اشرفی اجاره کرد و صدیقه اسباب واثاثیه خودرا باین خانه منتقل کرد .

**تخلیه اسباب منزل**

زن اول‌ولی‌اله که‌ازماجرا اطلاع پیدا کرده‌بود برای گرفتن خرجی‌باو مراجعه کرد وجواب شنید که‌یکی‌دو روز دیگر بیاید تاپول فراوانی بگیرد ولی‌اله سپس بخانه‌ایکه برای صدیقه اجاره کرده‌بود رفت و چون صدیقه برای‌خرید ازخانه خارج‌شده‌بودکلیه اثاثیه خانه‌را جمع آوری کرده واز منزل‌بیرون آورد و فروخت .صدیقه بخانه آمد واطاق راخالی دید متوجه شد که‌این دسته گل را ولی‌اله به آب‌داده‌است ازاین روجریان را بکلانتری ۱۳اطلاع‌دادومامورین برای دستگیری ولی‌اله بهرامیان شروع باقدامات نمودند و پس‌از جستجوی فراوان معلوم شد که‌وی در خیابان مفت آباد یك مغازه قصابی تاسیس نموده‌است .

**روز افتتاح قصابی**

روز افتتاح این‌مغازه مامورین‌سر رسیده وولی‌اله رادستگیر وتحویل مقامات قضائی دادند نامبرده‌بموجب قرار صادره بازداشت شد و قرار است وی بزودی در شعبه ۲۸ بازپرسی با صدیقه که‌از او حامله شده است عروسی کند .

### حوادث شمیران

*روز گذشته کودك ۸ ساله ای از اهالی فرحزاد بنام محسن فرزند علی‌شهرت‌فرحزادی هنگام بازی از بالای بام سقوط کرد و جان سپرد جنازه وی با اطلاع مقامات انتظامی شمیران مدفون گردید .

*بعد از ظهر دیروز اتومبیل‌جیپ ارتشی شماره ۱۰۹ر۱۱۰۸ برانندگی یکنفر مستشارامریکائی‌بنام«روهان» در جاده تهران نو با دو نفر دوچرخه سوار بنام «آرین» و «آیدین» تصادف کرد و هر دو را بشدت مجروح نمود مجروحین‌دربیمارستان سینا بستری شدند و قضیه تحت تعقیب قرار گرفت .

## از همسایه‌ای که صدای تلویزیون‌را بلند میکرد شکایت شد

دیشب پرونده‌ای برسر بلندبودن صدای تلویزیون در کلانتری ۱۹ تشکیل شد . دراین پرونده آقای ابراهیم جواد زاده کارمند وزارت دارائی‌ازجوانی بنام منوچهر شکایت کرده‌بود که‌نامبرده اغلب شبها با بلندکردن صدای رادیو و تلویزیون خود از همسایگان اطراف منزل خود سلب آسایش میکند .شاکی مدعی بود که‌چندین باراین موضوع راتذکر داده ولی منوچهر اعتنائی نکرده‌است منوچهر که‌بکلانتری احضار شده‌بود میگفت که‌درمحل سکونت خوداختیار بلند کردن صدای تلویزیون رادارد ولی‌افسر نگهبان کلانتری‌بوی تذکر داد که‌ایجاد این قبیل مزاحمت‌ها جرم محسوب میشود پس‌از این‌مذاکرات مامورین منوچهر راملزم ساختند که ازاین پس باصدای تلویزیون خود دیگران راناراحت نسازدوباین‌ترتیب شکایت موقتا مختومه اعلام شد .

## دختریکه زندگی دوباره یافت

# هفتهٔ آینده ژاله بایران بر میگردد

## ژاله با خوشحالی خبر بهبودی خود را بمادرش اطلاع داد

**امروز آقای نیرنوری سرکنسول ایران در لندن اطلاع داد که ژاله زابلی دختریکه بعلت بیماری قلبی برای معالجه بلندن اعزام شده بود، هفته آینده بایران برخواهد گشت مراجعت ژاله طبق نظر پزشکان معالج او میباشد .**

آقای نیر نوری که فردا عازم لندن خواهد شد گفت :

از روزیکه ژاله وارد لندن شداز طرف سفارت ایران برای بستری شدنش اقدام گردید و تحت نظر بهترین پزشکان متخصص قلب‌لندن قرار داده شد ،پزشکان پس از معاینات کافی و دقیق عمل جراحی را در باره او لازم تشخیص ندادندو بوسیله دارو بمداوای او پرداختند. پس از چند روز مداوا پزشکان‌نظر دادند که ژاله میتواندبایران‌برگردد وسالم و مطمئن بزندگی طبیعی‌خود ادامه دهد .

ژاله پس از استحضار از نظریه پزشکان بسیار خوشحال شد و روحیه اش بکلی تغییر یافت ،طفل اکنون خوشحال وامیدوار در انتظار مراجعت بایران میباشد .

از طرف سفارت خانم نیك‌نژاد پرستار ایرانی مقیم لندن از ژاله پرستاری کرد و همچنین آقای جلیلی وخانم ایشان سه روز ژاله‌را درخانه خود مهمان کردند و درباره او خیلی محبت نمودند .

**نامه ژاله**

ژاله بخط خود نامه ای برای آقای مسعودی نوشته و وسیله‌آقای نیر نوری ارسال داشته است .

ژاله در این‌نامه ازاقدام و زحمات مدیر و موسسه اطلاعات با زبان کودکانه ای سپاسگزاری کرده است .

ژاله نامه دیگری برای مادر خود نوشته و از بهبودی خود ابراز شادمانی کرده است .

## ملکه حسن نیت شیکاگو درتهران

در این‌عکس ملکه حسن نیت شیکاگو در فرودگاه مهر آباد از پلکان هواپیما پائین می آید

شرح در صفحه ۲۷

## قانون بیمه های اجتماعی اجرا شد

آقای خسروانی معاون ثابت وزارت کار بخبرنگارما اظهارداشت که از روز گذشته قانون جدید بیمه های‌اجتماعی کارگران از طرف وزارت کارقابل اجرا شناخته‌شد وهمانروز سازمان بیمه های‌اجتماعی کارگران این قانون را بمورد اجرا گذارد . خبرنگار ما میافزاید این قانون بمدت دو سال بطور آزمایش اجرا میگردد .

## بازدید روسای ژاندار مری از دادسرا وپزشکی‌قانونی

از ساعت ۸ صبح امروز روسای ژاندارمری استانها و شهرستانها بمنظور آشنائی بیشتر در حل و فصل دعاوی و اختلافات جزائی بین مردم ازقسمت های مختلف دادسرای تهران و اداره پزشکی قانونی بازدید بعمل آوردند . روسای ژاندارمری استانها و شهرستانها در این مراسم سئوالات مختلف پیرامون اختلافات ناشی از تصرف عدوانی و تشکیلات دادگستری از دادستان کردند که آقای شریعت‌زاده پیرامون هریك پاسخ لازم به آنها داد . همچنین در پزشکی قانونی مسائلی که در بروز حوادث باید مورد توجه مامورین انتظامی قرار گیرد بوسیله آقای دکتر طباطبائی مورد بحث قرار گرفت در سالن تشریح نیز ضمن کالبد شکافی از جنازه‌ای نکات مورد لزوم که‌اغلب در کشف جرائم و دستگیری مرتکبین ممکن است موثرواقع گردد یادآوری‌شد

## ظرفیت مالیاتی کشور مورد مطالعه قرارگرفت

طبق تقاضای وزارت دارائی موضوع محاسبه ظرفیت مالیاتی کل کشور به‌شورایعالی اقتصاد احاله گردید واولین جلسه کمیسیون‌مزبورهم تشکیل و مطالعات در این زمینه شروع شده است .

موضوع محاسبه ظرفیت مالیاتی امروز از وظایف مهم دولتها در ممالك مترقی است . باتعیین رقم ظرفیت مالیاتی کلی دولت میتواند سیاستهای مالیاتی رابر مبنای آن تطبیق داده و ثبات قوانین مربوطه را تامین واز وضع قوانین مالیاتی شدید که موجب لطمه باقتصادیات‌مملکت خواهد شد جلوگیری نماید،ضمناهرگاه قوانین موجود مناسب با میزان درآمد ملی‌نباشد به تناسب عایدات طبقات مختلف قوانین مالیاتی‌راتکمیل ساخته وعدالت مالیاتی واجتماعی رافراهم سازد .

## از کار دستفروشان شهر ری جلو گیری شد

خبرنگار ما درشهر ری گزارش میدهد صبح امروز بدستور آقای مجید آقایان شهردار جدید شهر ری بساط کلیه دستفروشان این شهر که در معابر وپیاده رو ها سد معبر کرده بودند برچیده شد و ازادامه کار آنها جلوگیری بعمل آمد ،بعد از این جریان دستفروشان شهر بعنوان اعتراض در محل شهرداری اجتماع کردند و از آقای شهردار تقاضا نمودند که به آنها اجازه داده شود تا مجددا بساط خود را در پیاده رو ها دائر کنندولی تاکنون شهرداری با تقاضای آنان مخالفت کرده است .

## ورود

* آقای محمد عبداله گرجی بازرس عالی وزارت فرهنك ازمسافرت مطالعاتی اروپا

*آقای فرهاد مسعودی که در رشته روزنامه نگاری تحصیل‌میکند باتفاق دوشیزه سیمین مسعودی از آمریکا .

*آقای محمدرضا واقفی‌دانشجوی دانشگاه‌امریکائی ونماینده‌مخصوص اطلاعات در بیروت از لبنان .

*حجة الاسلام آقای میر زا عبدالحسین شیرازی فرزند مرحوم آیت اله العظمی میرزا محمد تقی شیرازی از اعتاب مقدسه .

* آقای‌مجاهد مدیر روزنامه‌مجاهد اصفهان از اصفهان

## خروج

*آقای دکتر امیر اعلم و بانو بسوئیس .

* آقای حسین شباهنك باروپا .

*آقای مصطفی سمیعی و بانو به سوئیس .

*آقای ابراهیم کاشانی مدیر کل بانك ملی ایران بامریکا .

*آقای حیدر قلی امیر اصلانی وزیر مختار در پاریس بفرانسه .

*آقای دکتر محمود صناعی به انگلستان .

*آقایان‌مهندس صدرالدین‌قائمی مهندس میر محمود سیف‌ـمهندس نجات اله سر شار از طرف بنگاه برق بفرانسه .

## خلاصه حوادث روز

### تصادف با اتومبیل

امروز جنازه شخصی بنام محسن زعیمی فرزند علی محمد که‌گفته‌میشد براثر تصادف بااتومبیل در حوالی ونك درگذشته است در پزشکی‌قانونی مورد معاینه قرارگرفت .

### مطلب سوخت

دیروز جوانی بنام مطلب فرزند اسرافیل که‌براثر سوختگی شدید مجروح شده‌بود در نتیجه جراحات حاصله درگذشت .

### از آسانسور افتاد و مرد

ساعت ۹ صبح امروز یکی‌از کارکنان قسمت برق وزارت دارائی بنام اصغر عظیمی براثرسقوط‌ازآسانسور حوزه وزارتی‌بسختی مجروح شد وقبل ازرسیدن به بیمارستان درگذشت .

### سه طفل در حوض‌افتادند

در۲۴ ساعت گذشته سه‌طفل خردسال باسامی سهیلا کاریان فرزند عباس وزهرافرزند غلامحسین و کبری بخشی فرزند علی‌براثر خفگی درآب درگذشتند وجنازه آنها برای معاینه به‌اداره پزشکی قانونی منتقل گردید.

### محکومیت سارق

امروز شعبه۲۸ دادگاه جننحه‌پرونده مردی بنام مسلم منصوری فرزند لطف‌اله را مورد رسیدگی قرار داد واورا باتهام سرقت به سه فقره ۶ ماه زندان محکوم کرد. متهم سابقه کیفری نیز داشته است .

# رئیس جمعیت حمایت زندانیان زندانی شد!

## نامبرده هنگامیکه برای تعقیب شکایتی بدادسرا رفته بود بموجب‌قرارصادره بازداشت گردید

خبرنگارما درآمل گزارش میدهد عصر دیروز یکی‌از مالکین شهرستان آمل که‌سمت ریاست جمعیت حمایت زندانیان این‌شهرستان را نیز عهده دار است موقعیکه برای انجام کاری بدادسرا رفته بود بموجب قرار صادره ازطرف جانشین بازپرس زندانی شد آقای حاج ابوالحسن افضلی رئیس جمعیت حمایت از زندانیان آمل‌عصر دیروز برای ملاقات دادستان بداسرا رفت‌وپس‌از مذاکره دربازه زندانیان بتعقیب شکایتی که علیه آقای اصغر مشرقی بازرگانان‌آملی‌بدادسرا تسلیم کرده‌بود پرداخت مشارالیه که‌یکی‌از مالکین این‌شهرستان است ازمدتها قبل باآقای مشرقی‌اختلاف‌ملکی‌داشت وبهمین جهت شکایتی‌علیه‌وی‌بدادسرا تسلیم کرده‌بودولی عصردیروزموقعی که‌برای تعقیب شکایت خود بدادسرا رفته‌بود بموجب قرار صادره از طرف آقای خاقانی جانشین بازپرس زندانی شد رئیس جمعیت حمایت‌اززندانیان آمل شب گذشته زندانی بود و فعلا باختلاف بین اووآقای‌مشرقی‌رسیدگی میشود و قضیه تحت تعقیب است .

## دو حریق در پالایشگاه آبادان

خبرنگار ما از آبادان اطلاع میدهد : ساعت یك و نیم صبح‌امروز دو حریق مختصر در پالایشگاه آبادان روی داد .

یکی ازحریق هادر کارگاه‌شماره ٤ انیدرید سولفورو و حریق‌دوم در دستگاه شماره ۲ تبدیل اتفاق افتاده است .

در این حریق هابکسی صدمه ای وارد نشده و میزان خسارات‌وارده مختصر میباشد و سبب تعطیل کار اصلی پالایشگاه نمیشود .

خبرنگار ما اضافه میکند تعمیر دستگاه شماره ۲ باعث اندکی تاخیر در کار میشود .

## فقط افسران کادر شهربانی حق‌لیسانس میگیرند

سخنگوی وزارت دارائی اطلاع میدهد : در موقع رسیدگی‌به‌تبصره ۳۲ قانون بودجه ۱۳۳۹ کل کشور در کمیسیون بودجه مجلس شورای ملی پیشنهادی که با حضور مسئولین مربوطه شد فقط فارغ التحصیلان آموزشگاه عالی شهربانی که در کادر افسری شهربانی خدمت مینمایند میتوانند از دو هزار ریال‌حق لیسانس استفاده نمایند حال چنانچه کسانی باشند که فارغ التحصیل آموزشگاه مزبور بوده ولی در خارج از کادر شهربانی و درسایر ادارات بکار اداری اشتغال داشته باشند مشمول تبصره بالا نخواهند بود .

## در۲۴ ساعت گذشته

# ۲۶ نفر دراثر حوادث‌مختلف مجروح‌شدند

در ۲۴ ساعت گذشته ۱۰ نفر به اسامی ربابه صالحی ، شاهزمان داودیان فرزند سلیمان ، محمد حیران زاده فرزند علی ، قدرت اله فرزند شکراله لیلا اکبری فرزند محمد ، جهانشاه خانفرد فرزند موسی ، مرتضی حسنی فرزند محمد ، حسین عالی طبع فرزند علی ، محمد حسین ملاعلی معینی و شکوه فرزند سیف اله در اثر حوادث رانندگی و ۷ نفر باسامی اکبر جعفری فرزند اسداله ، محمد اسکوئی فرزند اکبر ، معصومه‌غیاثوند فرزند همت‌اله، مریم سماواتی کاویانی فرزند عبدالحسین رضا قربانی فرزند عباس ، ابوالحسن صادقی فرزند محمد و قاسمعلی بحرولی‌فرزند محمد علی بعلت نزاع و چاقو خوردگی و۵ نفر باسامی اعظم تاجیك ، محمد علی محمدی فرزند رجب ، هوشنك علی محمدی فرزند حسینعلی ، عالیه امام وردی وعلی اله کرم فرزند علی اصغر بعلت سقوط از بلندی و چهار نفر باسامی علی ، صادقی ، محمد نوری ، کاظم کریمی و احمد اکبری در نتیجه سوختگی مجروح شده ودر بیمارستان های سینا و حکیم الملك بستری شده‌اند .

## پیش بینی وضع هوا

**پیش‌بینی هوای ایران تا ظهر فردا بدین قرار است : هوای شهر تهران صاف ، هوای سواحل دریای مازندران قسمتی ابری گاهی تمام ابری همراه با رگبار های محلی . هوای ناحیه آذربایجان کمی ابری که بتدریج بر مقدار ابرها افزوده شده و احتمالا در اواخر وقت همراه با رعد و برق و رگبار خواهد بود و هوای بقیه نقاط صاف که‌در شهر های جنوبی و شرقی‌غبارآلود پیش بینی می شود .**

**حداکثر درجه حرارت هوای شهر تهران در روز گذشته ۳۴ درجه و حداقل آن در شب گذشته ۲۱درجه سانتیگراد بوده است .**

**گرمترین نقاطی که ایستگاه هواشناسی دارند در روز گذشته آبادان باحد اکثر ٤٤درجه و سردترین نقاط شهر های کرمانشاه و همدان با حداقل ۱۱ درجه سانتی گراد بالای صفر بوده است .**

۳۰۳۵۶۹
تلفن مستقیم سرویس حوادث

# شرایط استفاده از مراتع دولتی

## نرخ علفچر درمراتع دولتی برای هردوره بهره‌برداری تعیین گردید

متن تصویب نامه هیئت وزیران در مورد مراتع ایران که اخیرا بتصویب رسیده است امروز از طرف وزارت کشاورزی منتشر شد که اینك برای اطلاع خوانندگان درج میشود .

۱ـ نرخ علفچر در مراتع دولتی برای هر یك دوره بهره برداری که حداکثر ازسه ماه تجاوز نخواهد کرد بشرح زیر دریافت و بمصرف اصلاح و احیاء مراتع و اجرای طرحهای مربوطه خواهد رسید ..

(گوسفند هر سر ۳۰ ریال) ، (بز هر سر ۳۵ ریال) ، (الاغ هر سر ۵۰ ریال) ،(گاو وگاومیش هرسر ۹۰ریال) ، (اسب‌وقاطرهرسر ۱۰۰ریال) (شتر هر نفر ۱۲۰ ریال)

۲ـ نتایج اغنام و احشام که در حین دوره بهره برداری متولدشده‌اند ازپرداخت حق علفچر معاف میباشند .

۳ـ چنانچه مدت توقف دام ازسه ماه فصل بهره برداری تجاوزنماید نرخ علفچر بمنظور ترمیم خسارت وارده بموقع میزان دوبرابر (نرخ تعیین شده در تصویبنامه) برای هر روز توقف در مرتع دولتی از دامداران وصول‌خواهد شد .

۴ـ بمنظور پیشرفت امر وصول علفچر معادل ۱۳وصولی باشخاصی که در پیشرفت امر وصول‌موثر بوده اند پاداش پرداخت خواهد شد .

۵ـ آئین نامه بهره‌برداری از مراتع دولتی با رعایت اصول فنی از طرف وزارت کشاورزی تهیه و بموقع اجراء گذارده خواهد شد .

۶ـ کلیه تصویبنامه ها و مقررات مربوطه به امور مراتع که مغایر این تصویبنامه میباشد ملغی میشود .

## اقدام فوری برای فروش اراضی خالصه کرج

بنا به اظهار مدیر عامل بنگاه خالصجات دراین هفته عده زیادی از صاحبان اعیانی های کرج برای خرید عرصه اعیانی ها باداره کل تقسیم وفروش در بنگاه خالصجات مراجعه کردند واز طرف اداره مزبور نسبت به فروش عرصه و صدور اسناد قطعی مالکیت متقاضیان که مشمول قانون فروش هستند اقدام فوری و لازم بعمل آمد .

## قدیمیترین کتب خطی عرب درایران پیدا شد

روزنامه الاهرام در شماره اخیر خود مینویسد :

قدیمی‌ترین کتاب خطی عربی در جهان توسط هیئتی که ازطرف اتحادیه جامعه عرب جهت مطالعه آثار خطی کتابخانه های تهران و اصفهان ومشهد و تبریز بایران اعزام شده‌است پیدا شد. این هیئت بریاست دکتر صلاح‌المنجد میباشد و کتابی که در ایران پیداشده «مسائل حنین‌بن‌اسحاق» نام دارد و یازده قرن و نیم پیش نوشته شده است.

# نمایندگان شورای کشاورزی تهران

## در شورایعالی اصلاحات ارضی

بقرار اطلاع شورای کشاورزی‌تهران درجلسه دیروز نمایندگان خود را برای شرکت در شورایعالی‌اصلاحات ارضی تعیین کرده است این نمایندگان عبارتند از آقایان‌محمود بدر ، یوسف امیر پرویز، وابوالحسن نور افشار اینعده طبق‌قانون نمیبایستی بیش از ۶۰۰هکتار زمین زراعی آبی و۸۰۰ هکتار زمین‌زراعی دیم داشته باشند .

پس ازتشکیل شورایعالی اصلاحات‌ارضی بلا فاصله تهیه ده آئین نامه اجرای قانون اصلاحات ارضی آغازمیگردد . چنانچه قبلا هم اطلاع دادیم پیش نویس شش آئین‌نامه ازآئین نامه اصلاحات ارضی قبلا تهیه شده است .

# ملکه زیبای حسن نیت شیکاگو درتهران

## یك دختر زیبای آمریکائی بعنوان سفیر حسن‌نیت تجارتی شیکاگو درعرض ۶۲ ساعت دور دنیا راه میپماید

ملکه بازار مکاره شیکاگو که برای تماس با نمایندگان اقتصادی کلیه کشور های جهان و به عنوان نماینده حسن نیت بازرگانی امریکا بدور دنیا با سرعت رکورد ۶۲ ساعت پرواز می نماید ساعت دهو سه ربع دیشب به فرودگاه مهرآباد وارد شد و چهل دقیقه بعد تهران را بصوب دهلی نو ترك گفت .

قبل از آغاز مسافرت خود بدور دنیا ملکه از بازار مکاره شیکاگو که‌در آن کلیه کشور های مورد بازدید غرفه دارندیدن نمود و کلیه کالا های آن کشور ها واز جمله ایران را مشاهده کرد .

در فرود گاه مهر آباد یکی از تجار از ملکه شیکاگو استقبال نمود ویك سینی نقره قلم کاری‌شده باو هدیه کرد .

### سریع ترین مسافر

ملکه‌وسفیرحسن‌نیت‌تجارتی‌شیکاگو که دانشجوی علوم سیاسی می‌باشد در فرودگاه مهر آباد به خبرنگارما اظهار داشت درسال ۱۹۵۸ یك دختر ژاپنی در مدت ۷۳ ساعت دور دنیارا بوسیله هواپیما از طریق‌قطب شمال طی نمود . من در حین‌سفر حسن نیت تجارتی که از طرف کمیته بازار مکاره شیکاگو بمن محول شده می خواهم در عصر جت این رکورد را در عرض ۶۲ ساعت شکسته و باین ترتیب سریع‌ترین مسافر هوائی جهان باشم . امیدوارم این سفر ضمنا روابط دوستی بین امریکا و سایر ملل را نیز تشیید نماید .

ملکه حسن نیت که دختر مو طلائی بسیار زیبائی بود سپس‌افزود من از میهمان نوازی ایرانی ها که اشتهار جهانی دارد بسیار شنیده بودم ودر عرض این چند دقیقه صحت این اشتهار بعن ثابت شد . البته این سفر صاعقه آسا است‌ولی در نظر دارم حتما در آینده نزدیکی برای چند روز اقامت بایران بیایم واز امکنه دیدنی کشور شما بازدید نمایم .

ملکه حسن نیت بازار مکاره شیکاگو درساعت یازده ونیم‌دیشب با هواپیمای جت عازم هند شد تا از آنجا از طریق سیام و ژاپن وجزایر اقیانوس آرام به امریکا بازگردد.

ملکه حسن نیت بازار مکاره شیکاگو به تاجر ایرانی که از او استقبال کرد گفت غرفه شما در شیکاگو یکی از زیباترین غرفه های نمایشگاه عظیم شیکاگو می باشد .

# دکتر اقبال درباغ سبز نشان‌نمیدهد

بقیه از صفحه اول

علاوه بر رقابت از حسادت نیز در رنجند و طیبات را از دهن من‌دشنام ونوشدارورا از دست من زهر می‌پندارند و حق هم دارند ، بایدخود را بجای آنان گذاشت .

اما اینکه گفتار مرا مبنی‌براینکه حساب دولت و شاهنشاه قابل‌تفکیك نیست محکوم کرده و نوشته اند وجود من‌برای کشور خطرناك است وبیان مرا منطقی عجیب ونادرست قلمداد نموده اند میگویم :

از این بیان نه تنها معنی نزاکت مردمیها بلکه مفهوم قوت منطق و صلابت استدلال آنها خوب‌آشکار است .

آقای علم دبیر کل حزب مردم‌در اغلب سخنرانیها و مطبوعات آن حزب در اکثر مندرجات خود می‌کوشند که بمردم بگویند دکتر اقبال رئیس دولت کاری انجام‌نداده وسه سال و چند ماه و چند روز وقت مملکت را تلف کرده است و اساسا بدر ك‌منویات شاهنشاه قادر نیست ولی چون میدانند که‌شاهنشاه دولت را همیشه تائید میفرمایند و مردم اقداما ت‌مفیدی را که در سراسر کشور درمدت‌حکومت‌دکتر اقبال انجام گرفته است بچشم‌می‌بینند و بهرروز گروه گروه‌باداره تبلیغات و انتشارات میروند و از نزدیك اسناد و مدارك این نهضت عالی را مشاهده میکنند برای آنکه خود را از این تناقض نجات دهند شعاری پیدا کرده اند و آن این است که کار های بزرك و عالی عمرانی که انجام شده همه در کادر مقامات عالیه یا به بیان روشن من از رئیس بزرك مملکت است و بقیه یعنی کار های کوچك عمرانی از رئیس دولت .

باین مطلب سفسطه آمیز که بیش از ده بار تکرار شده است بالاخره میبایستی روزی جواب‌داده شود .

اینجانب دریکی از سخنرانیهای خود موضوع رابرابر مردم مطرح کردم و گفتم که‌دراینمدت هرچه‌در رفاه و آسایش ملت و ترقی و تعالی مملکت صورت‌گرفته و آنچه که‌در اجرای برنامه عالی ایران آباد آینده بموقع اجرا گذاشته شده است ، چه خرد و چه بزرك همه‌از یك منشاء یعنی ازشاهنشاه‌ماست که‌همیشه منبع خیر وبرکت ومظهر قدس و تقوا و الهام دهنده ترقی و تعالی هستند ودر این مورد نمیتوان حساب شده رااز حساب‌دولت شاه جدا کرد . هردولت مورداعتماد ووثوق مجری منویات عالیه شاهنشاه است واین سخن بحث ندارد .

باابراز این منطق قوی واستدلال محکم ،بقول دبیر کل حزب مردم ، وجود دبیر کل حزب ملیون برای کشورخطرناك شده‌است فاعتبروایااولو الابصار .

این‌مطلب‌بهیچوجه ناظر بمسئولیت مستقیم دولت طبق نص صریح قانون اساسی نیست وهر دولتی مسئول اعمال خود است .

بخاطرم آمد که‌رهبر ارجمند ما دکتراقبال دریکی از جلسات مجلس شورایملی باصراحت و صداقت که خاص اوست گفت :

دراین‌مملکت آنچه‌کار خوب و پاکیزه انجام میگیرد از شاه ماست وبقیه ازدولت‌است واینجانب‌مسئولیت آنرا میپذیرم . این تضریب و سعایت حزب مردم برای‌این جانب ،مثل همیشه ، ناشیانه ولاجرم بی‌اثر است وبااین افکار نیشخولی که‌زاده‌وپرورده دماغهای علیل است نمیتوان کانون شاهدوستی حزب ملیون راکه‌شعله های جوال آن چشمان دشمنان ایران راخیره کرده‌است خاموش کرد .

بنابراین وجود ناچیز من برای مملکت بطور قطع خطرناك نیست واگر خدای ناکرده خطری داشته باشد فقط برای حزب مردم است .

# حمله‌راحزب مردم

بقیه از صفحه اول

بیان نغز شاهنشاه بزرك ما در باره آزادی انتخابات جامع ـ الاطراف وکامل العیار بود و هیچ سخنی بر آن نمی توان افزود .

### معنی آزادی انتخابات

معنی آزادی در انتخابات این است که هر کس خود را لایق نمایندگی ملت بداند و شرایط انتخاب شدن مصرح در قانون را داشته باشد می تواند بمیدان آمده ونامزدی خودرا عرضه بدارد و چون دولتصادقانه‌مجری منویات‌شاهنشاه است برای هیچکس در چهار چوب قانون مزاحمتی فراهم نخواهد شد.

### شعار واحد ایرانی

خبرنگار ما از آقای دکتر کاسمی پرسید که بطوری که شنیده ایم شعار دو حزب در برابر بیگانگان یکی است .

آقای دکتر کاسمی در جواب اظهار داشت : تصور می کنم در اینجا موضوع دو حزب در میان نباشد بلکه هر کس که عضو غیور خانواده قوم بزرك ایرانی است برابر بیگانه خدنك می ایستد و برابر زر و زور سر تسلیم فرود نمی‌آورد. سر بقای یك ملت که بخواهد در این دنیا ی طوفانی آزاد ومستقل بماند درهمین وحدت ، وحدت‌مقصد و وحدت مقصود است .

### کارهای انجام شده

دبیر کل حزب ملیون در باره نطق های انتخاباتی دکتر اقبال رهبر حزب چنین گفت : سخنرانی های رهبر حزب ملیون مثل همیشه ساده ـ صریح و راست و درست است . و بهمین جهت هر کس می شنود آنرا بدل‌می پذیرد، بخصوص که دکتر اقبال از کار های شده و برنامه های انجام گرفته که برابر دیدگان مردم است سخن می گوید نه از وعده های آینده ودرباغ های سبز که گشوده خواهد شد .

آقای دکتر کاسمی افزود . بطوری که از منابع غیر حزبی هم اطلاع دارم همان قسم که پیش بینی می کردم اثر این نطق ها شگرف بوده است ومخصوصا مردم غیر حزبی فوق‌العاده تحت تاثیر قرار گرفته اند .

### پس‌از باز گشت

آقای دکتر کاسمی در باره کاندیدا های حزب ملیون و تاریخ اعلام فهرست کاندید ها گفت: از سال گذشته که هنوز کسی دراین خط نبود ، روشی برای انتخابات بر گزیدیم که طی دو سخنرانی اصول آنرا یاد آور شدم .

اوراق داوطلبی حاوی اطلاعات دقیق کمیته های حوزه های انتخابیه در باب داوطلبان و اطلاعات دیگری که دستگاه مخصوص حزب در باره هر یك‌از داوطلبان تهیه کرده است ونیز سوابق فعالیت و میزان علاقه آنان به تشکیلات حزب همه آماده شده است تا پس از باز گشت رهبر حزب و طرح آنها در کمیته‌مرکزی تصمیم نهائی گرفته شود .

آقای دکتر کاسمی در خاتمه گفت : بر خلاف آنچه که در یکی دو روز نامه دیدم ،حزب‌ملیون برای انتخابات و رسیدگی پرونده ها و تعیین نامزدان کمیسیون یاکمیته خاصه ندارد .

# لاج صورت‌عمال

بقیه از صفحه اول

شد «و صورت اسامی جاسوسانی را که پس از مرگ مارشال استالین تاکنون در ایالات متحده کشف‌شده‌اند عرضه داریم . من چند تا از اسامی آنهارا برای شما میخوانم :

اموسوف، ایگور الکساندروویچ ، وی‌یکی از فرماندهان بوده‌است. پیونف ، لئونید ایگوورویچ ، سرتیپ- کریچیکف،ایوان الکساندرو- ویچ ، سرهنگ کریلوف ، یوری پوویچ ، سرگرد - مولف ، واسیلی میخائیلویچ - کیولف، الکساندر - پتروویچ- مارتینف، ماکسیم گریگور- ویچ ، سرهنگ پتروف ، ویکتور- ایوانویچ - کیری لیوك، وادیم۲۰ اجازه بدهید اشاره کنم که‌عاملی موسوم به کیری‌لیوك که در اثنای اشتغال به عملیات جاسوسی باماشین کریپتوگراف دستگیر شده، درهنگام مسافرت نخست‌وزیر خروشچف یعنی درست زمانی که خروشچف درمجمع عمومی سازمان ملل متحد درباره خلع سلاح سخن میگفت بازداشت گردیده است .

ماميتوانيم اين واقعيت را متذكر شويم كه بى اهميت ترين فرد جاسوسانى كه نام برديم عكسهائى از مواضع ستوق الجيشى ايالات متحده برداشته اند كه در ارتفاع هائى خيلى كمتر از ۶۵ هزار پا بوده است .

# انتصابات

## در وزارت فرهنك

آقای خردمند رئیس فرهنك شهرستان قزوین بریاست فرهنك شهرستان آبادان منصوب گردید.

## درشرکت بیمه

آقای ابوالقاسم طاهری بازرس هیئت مدیره بسمت ریاست اداره بازرسی کل.

آقای مهدی نیازمند رئیس اداره کاریردازی بسمت ریاست اداره کارگزینی .

آقای حسن پروین رئیس اداره کارگزینی بسمت ریاست اداره‌آمار در شرکت بیمه منصوب شدند .

## درسازمان هدایت فارغ‌التحصیلان

آقای دکتر کامبیز حشمتی به ریاست قسمت فارغ‌التحصیلان‌اروپا در سازمان هدایت‌فارغ التحصیلان کشور منصوب شد .


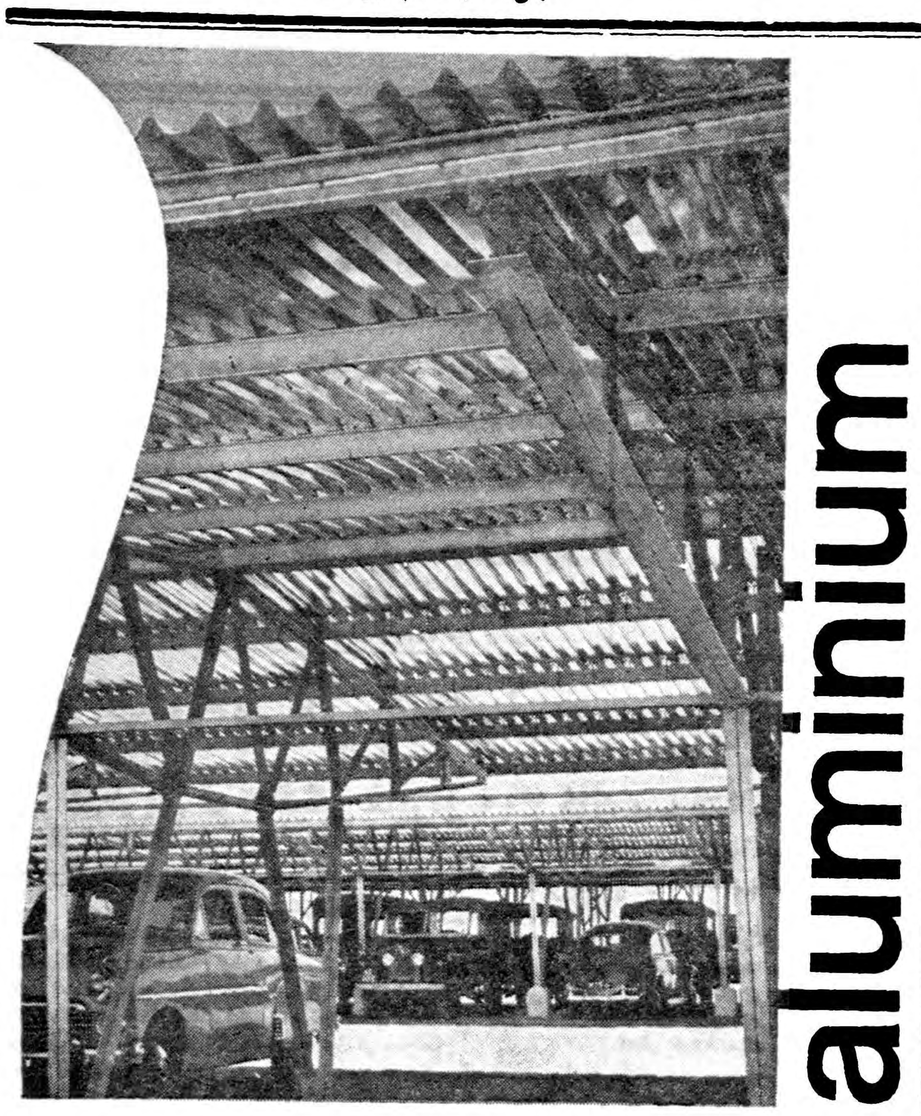


## گاراژهای آلومینیومی

در بسیاری از کشورهای اروپائی ـ منجمله درجزیره قبرس ـ امروز آلومینیوم پیشرو مصالح ومواد ساختمانی شده‌است: اخیرا درقبرس دو گاراژ عظیم را تماما از قطعات آلومینیومی ساخته‌اند که بموجب اظهارات مقامات رسمی آن کشور نتیجه ازهرحیث رضایت‌بخش بوده‌است

نصب گاراژهای آلومینیومی بسیار سریع وساده میباشد ـ هزینه کم ـ ظاهر عالی ودرجه انعکاس حرارت آفتاب در فصل تابستان تعجب آور است. حتی بعد ازگذشت مدت طولانی گاراژهای آلومینیومی مانند روز اول زیبا ونو بنظر میرسند ودر ساختمان آنها از اوراق موج‌دار آلومینیوم هم برای سقف وهم جهت سایر قسمتها استفاده میشود.

نماینده انحصاری درایران شرکت سهامی ایرانشهر ـ تهران ـ خیابان فردوسی ـ نزدیك میدان فردوسی

برای کسب اطلاعات مراجعه فرمائید به: مرکز توزیع خیابان نادری ـ کوچه مسعود سعد ـ تجارتخانه القانیان

آلومینیوم فلزی است که هرگز کهنه نمیشود

ALCAN

کمپانی آلکان زوریخ ـ سوئیس ۱ـ۴ آ ـ ۱۱۰۶۴



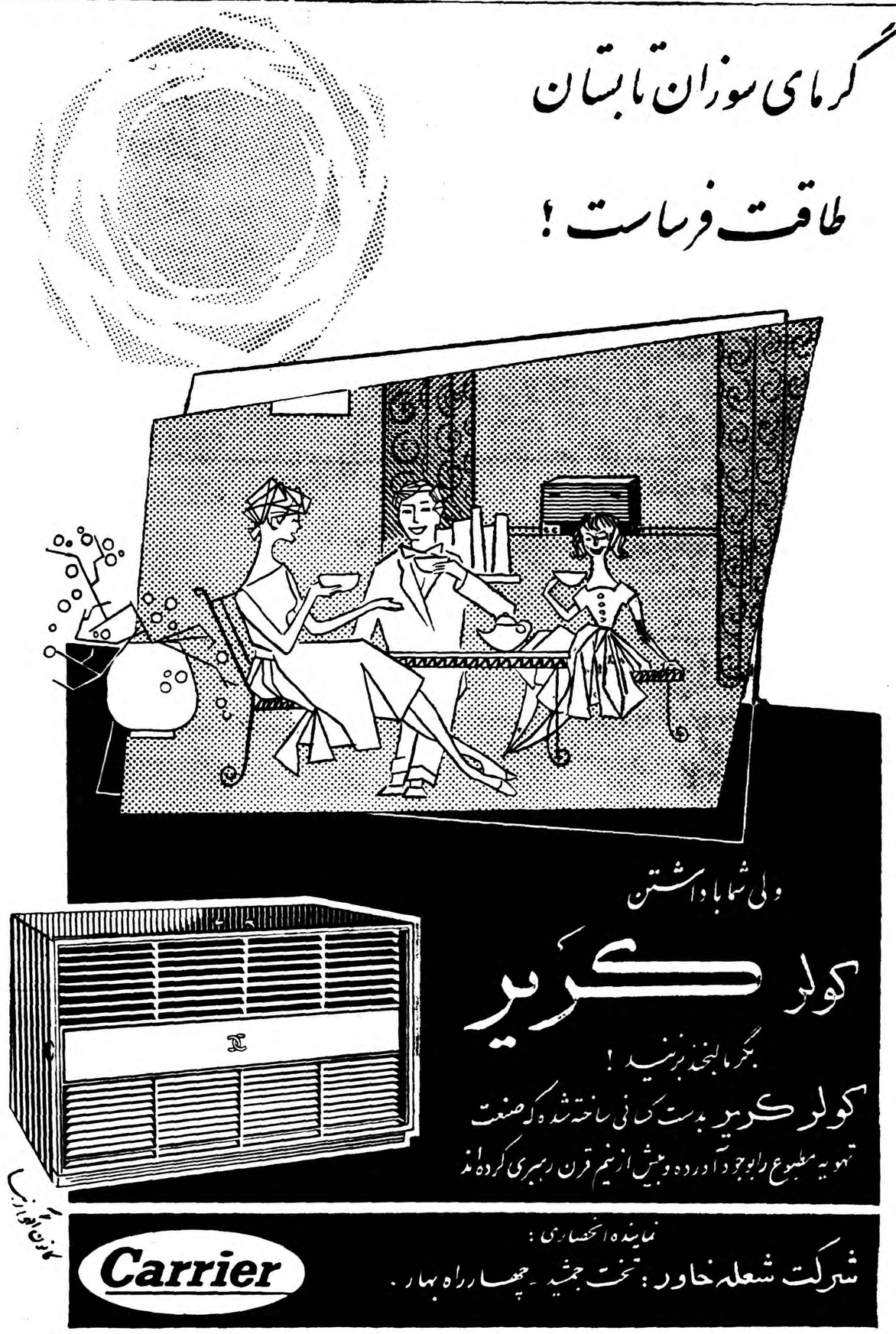

## توشیح فرمان اجرای قوانین

طبق اطلاعیکه از دفتر مخصوص شاهنشاهی کسب گردیده فرامین‌اجرای قوانین مشروحه زیر صادر و از طرف اعلیحضرت همایون شاهنشاهی توشیح گردیده و بدولت برای اجرا ابلاغ شده است :

۱ـ فرمان اجرای قانون مربوط به ارتقاء درجه سرجوخه‌های ارتش به‌گروهبان سومی .

۲ـ فرمان قانون اصلاح و نسخ بعضی از مواد قانون جلوگیری از تصرف عدوانی .

۳ـ فرمان قانون راجع به الحاق یك تبصره بماده۲قانون فروش‌خالصجات بمنظور واگذاری اراضی به‌کارگران .

٤ـ فرمان قانون مربوط به تربیت متصدیان آزمایشگاه‌برای دانشکده‌های شهرستانها ودانشسرایعالی .

٥ـ فرمان قانون راجع به اجازه پرداخت مبلغ ششصد لیره انگلیسی سالانه بدانشگاه کمبریج .

٦ـ فرمان قانون راجع به اجازه تاسیس موسسه‌استاندارد .

۷ـ فرمان قانون راجع باجازه انتقال گردان سمپاش نیروی هوائی از وزارت جنك بوزارت کشاورزی .

۸ـ فرمان قانون اصلاح بعضی از مواد قانون انتخابات مجلس سنا .

۹ـ فرمان قانون راجع به تجویز دادرسی غیابی در امور جنائی .

## ولیعهد ژاپن‌و همسرش‌بتهران می آیند

روزنامه یوسوری که‌بزبان انگلیسی در توکیو انتشار مییابد مینویسد که ولیعهد ژاپن پرنس آکی هیتوو همسرش پرنسس میچیکو در ماه نوامبر مسافرتی بمدت یکماه به کشورهای آسیائی‌و افریقائی خواهند کرد. این روزنامه از قول یك‌سخنگوی دربار مینویسد ولیعهد و همسرش به کشور های ایران ، هند وحبشه مسافرت خواهند کرد بعلاوه یك مسافرت غیر رسمی به قاهره و بانکوك انجام خواهند داد:

ولیعهد ژاپن با همسر خود در ماه سپتامبر مسافرتی نیز به امریکا خواهند کرد تادر مراسم یکصدمین سال افتتاح روابط سیاسی بین دو کشور شرکت کنند .

امروز سخنگوی سفارت ژاپن از خبر مسافرت ولیعهد ژاپن اظهاربی اطلاعی نمود

### اعلامیه شهربانی کل‌کشور

## نکاتی که درایام سوگواری باید رعایت شود

این اعلامیه امروز از طرف شهربانی کل کشور صادر شده است

بافرا رسیدن ماه محرم که ایام سوگواری وبرگزاری مراسم یادبود بزرگترین رادمرد عالم اسلام حسین‌ـ ابن علی (ع) میباشد شهربانی کل کشور بدینوسیله نکات زیر را به اطلاع عموم هم میهنان میرساند

۱ ـ در پانزده روز اول ماه محرم (ازتاریخ یکشنبه ٥ تیر ماه) بطور کلی استعمال نوشابه الکلی و ترنم موزیك و هرنوع اتراکسیون در اماکن عمومی ممنوع میباشد .

۲ـکلیه مغازه های مشروبفروشی از صبح روز هشتم الی صبح روز ١٤ محرم که مصادف با ۱۲ الی۱۸ تیر ماه است تعطیل خواهد بود.

۳ـ کلیه سینماها از هشتم الی دوازدهم ماه محرم مصادف با ۱۲ الی ١٦ تیر ماه بسته خواهد شد واز روز ۱۳ شب ١٤ شروع بکار خواهند کرد .

٤ـانجام مراسم سوگواری مشروع که با موازین مقدس اسلام تطبیق نماید با رعایت نظم و ترتیب کامل انجام خواهد گردید ولی اعمال و تظاهراتیکه شرع مقدس نیز آنهارا تجویز نفرموده اند (از قبیل قمه زدن . شبیه سازی و قفل و سنجاق بستن به بدن و غیره) بکلی ممنوع ودستور اکید جلوگیری داده شده است .

٥ ـ از عموم شیعیان و اهالی محترم انتظار میرود که با رعایت کامل و نظم طبق دستور شرع مقدس احترام شعائر مذهبی را حفظ و مراسم سوگواری حضرت حسین ابن علی (ع) را با انتظام کامل انجام دهند

٦ ـ نصب واستفاده از بلندگو در خارج از تکایا و مساجد مطلقا ممنوع و فقط در داخل مساجد و تکایا تا ساعت (۲۲) مجاز خواهد بود .

شهربانی کل‌کشور

# سیاست آمریکادر خاورمیانه

### سناتور مانسفیلد گفت برلن غربی و شرقی هردو باید بیطرف و بین‌المللی شود

واشنگتن ـ۲۳ژوئن‌ـخبرگزاری فرانسه ـ سناتور مانسفیلد امروز پیشنهاد کرد که سفیر امریکا در مسکو بانمایندگان شوروی و سایر کشور های کمونیستی برای حل مسئله پرواز های ناگهانی هواپیماها برفراز کشور های دیگر به مشاوره بپردازد .

مانسفیلد برای حل مسائل جهانی پیشنهادی در ۸ ماده مطرح ساخت در مورد مسئله برلن مانسفیلدمعتقد است که امریکا بایدموضوع‌بیطرف کردن برلن غربی و برلن شرقی را تاحل قطعی مسئله آلمان‌موردبررسی قرار دهد .

مانسفیلد پیشنهاد کردکه‌امریکا هیئت هائی با مغولستان خارجی مبادله کند و در عین حال برای آزادی مسافرت روزنامه‌نگاران به چین کمونیست اقدام نماید و هم چنین در مقررات محدودیت تجارت با رژیم پکن تجدید نظر کند

مانسفیلد گفت: دولت‌امریکاباید در دکترین آیزنهاور در مورد دفاع از خاورمیانه دربرابر کمونیسم‌تجدید نظر نماید و سیاست خود را دراین منطقه براساس نکات زیر قراردهد.

۱ـتثبیت مرز های خاورمیانه

۲ـ حل مسئله پناهندگان ازراه بازگردانیدن آنها بوطن خود یااز طریق پرداخت غرامت .

۳ـ تامین آزادی عبور و مرور کشتی ها از کانال سوئز

٤ـبین‌المللی کردن اماکن‌مقدسه اورشلیم .

٥ـتقلیل و کنترل تحویل‌اسلحه بکلیه کشور های خاورمیانه

## پاریس درانتظار نمایندگان الجزایر

پاریس ـ۲۲ ژوئن ـ آسو شیتد پرس رویتر تدارك‌ورود نمایندگان حکومت ملیون الجزایر به پاریس کاملا داده‌شده و هر لحظه انتظار ورود آنها میرود .

گفته میشود که وزرای کابینه فرانسه اغلب با دعوت از نمایندگان الجزایر موافق نیستند و بشرطی این امر راپذیرفته‌اند که‌شورشیان‌ـ الجزایر اصل آتش بس را بپذیرند.

**بخطر افتاده**

ژاك سوستل که مشغول مذاکره با فرانسویهای افراطی مقیم الجزایر است اعلام کرد که سیاست‌حکومت فرانسه در مورد الجزایر غلط است و مذاکره با سران شورشی صحیح نیست .

آخرین گزارش ها حاکی است که هیئت نمایندگی الجزایر بایك هواپیمای غیر نظامی به‌یك کشور بی طرف مانند ایتالیا و یا بلژیك و یا سوئیس خواهد رفت وسپس با نمایندگان فرانسه ، برای ورود باین کشور تماس می گیرد .

## آیزنهاور ازپیش‌قراردادراامضاءکرده‌بود

هونو لولو ـ ۲۲ ژوئن ـیونایتد پرس ـ تبادل سریع اسناد پیمان امنیت ژاپن و امریکا بدین جهت امکان پذیر گردید که‌پرزیدنت آیزنهاور قبلا اسناد مزبورراامضاء کرده بود و فقط بعضی از نقاط در قرار داد خالی گذاشته شده بود که پر شود . پس از آنکه سنای امریکا قرار داد را امضاء کرد پرزیدنت آیزنهاور با تلگرام به سفیر امریکا در ژاپن دستور داد که تاریخ قرار داد و بعضی نکات دیگر را در آن وارد کند

امروز تمام روزنامه های‌امریکا وکشور های غربی به بحث‌پیرامون قرار داد امنیت امریکا و ژاپن پرداختند. روزنامه‌نیویورك هرالدـ تریبون می نویسد معلوم نیست که کیشی ویا جانشین آن بتوانند قرار داد را به حال محکمی نگاه دارند . معلوم نیست اگر مردم توکیو بخواهند توجه خودرا به پایگاه های امریکا معطوف‌سازند ومانع از کار آنها گردند ، چه خواهد شد .

آخرین خبر تا ۴ بعدازظهر

## لحظه هیجان انگیز

دراین عکس آخرین مرحله ازمبارزه پاترسن قهرمان سنگین وزن بکس آمریکا ویوهانسون سوئدی در نیویورك دیده میشود. «هوك چپ» پاترسون ، یوهانسون را بیهوش ساخته وداور قبل ازآنکه شمردن را آغاز کند، پاترسون را بگوشه‌ای میبرد. فقط یکضربه عنوان قهرمانی جهان راکه یکسال پیش پاترسون ازدست داده بود، دوباره عاید اوکرد!

## تونل در زیر کانال سوئز

دولت جمهوری متحده تصمیم‌گرفت که تونلی در زیر کانال سوئز بسازد. ازاین تونل بجای پلی که‌قرار بود ساخته شود استفاده خواهد شد.

# قریه پیگی هنوز میسوزد

## درحریق قریه پیگی شیراز ۳۰۰ خانه سوخته است

### از تمام خانه های این قریه فقط چند دیوار دود زده بجا مانده وساکنین آن سرگردان می باشند ـ ۱۵ نفر تلف شده‌اند و پنجهزار راس احشام بکلی سوخته و بیش ازپنجاه نفر مجروح می باشند

در شماره گذشته اطلاع داده شد که قریه پیگی واقع در شصت کیلومتری شیراز طعمه حریق گردید و هنوز هم شعله های آتش از خانه های این‌قریه زبانه می کشد اینك خبرنگار ما در شیراز که برای بازدید وضع قریه‌به آن محل عزیمت کرده است گزارش مبسوطی همراه با عکس ارسال داشته که متاسفانه بعلت تراکم مطالب امروز چاپ عکس آن مقدور نشد وخلاصه ای از گزارش خبرنگار ما در زیر از نظر خوانندگان عزیز می گذرد

**هنوز می سوخت**

هنگامی که برای بازدید وضع قریه «پیگی» که‌طعمه‌حریق شده‌است به‌آنمحل رفتم با اینکه بیش‌از چهل و هشت ساعت از هنگام شروع آتش سوزی می گذشت معهذا هنوز دود غلیظی سرتاسر فضای قریه را فرا گرفته‌بود و شعله های آتش که از خانه های اهالی زبانه میکشید از فاصله ده کیلومتری قریه بخوبی دیده میشد . ازچندکیلومتری‌قریه نیزبوی تعفن‌لاشه های احشام که در این قریه سوخته بودند مشام را آزار میداد هنگامیکه وارد قریه شدم جز دیوار های فرو ریخته‌و دود زده‌چیزی ندیدم درآخرین نقطه قریه مزبور هنوزشعله آتش‌زبانه میکشید و سربازان لشگر شیراز و عده‌ای دیگر مشغول خراب کردن خانه ها برای اطفای حریق بودند . قریه پیگی مرکز منطقه بیست هزار نفری «کوه‌مره سرخی» بود ودر دامنه کوه قرار گرفته بود رئیس اصل چهار شیراز باتفاق چند نفر دیگر برای بازدید وضع قریه به آن‌محل وارد شده بود و آقای شهبازی کلانترمنطقه کوه مره سرخی‌باحالتی‌نگران‌توضیحات لازم را میداد

**۳۰۰ خانه سوخته است**

قریه مزبوردارای ٥۰۰ خانوار بوده که جمعا افراد آن ۱۲۰۰ نفر بوده‌اند از تمام خانه های قریه فقط دیوار های خراب و دود زده آن باقی مانده بود ۳۰۰ خانه بکلی سوخته و ویران گردیده بود بطوریکه حتی یکی ازآنها هم قابل سکونت نبود . در این آتش سوزی تاکنون ۳۳نفر مجروح گردیده و ۱٥ نفر هم در میان شعله های آتش سوخته‌اند . از تمام احشام اهالی‌که بیش‌از ٥۰۰۰ راس بوده فقط یکی‌دو راس باقی مانده بود و بیش‌از یك صد نفر سربازان لشگر با کامیون های متعدد لاشه های سوخته شده احشام را به خارج قریه حمل میکردند

**علت آتش سوزی**

طبق اطلاع علت وقوع‌این‌آتش سوزی مدهش آن بوده است که کودکی از اهالی قریه پیگی در داخل اطاق خانه مسکونی خود خوشه های گندم را بر روی‌شعله‌آتش‌گرفته‌است تاگندم‌برشته تهیه نمایدولی‌خوشه‌های گندم‌شعله‌ور شده‌و آتش بسقف اطاق سرایت کرده است ضمنا یك حلب نفت که‌در کنار آتش بوده‌واژگون شده و باین ترتیب آتش سوزی شروع گردیده است . وزش بادهم بتوسعه آتش سوزی کمك کرده و باشعله ور شدن آتش احشام اهالی افسار هاراگسیخته و هنگامی که میخواسته اند ازدر خروجی حصاری که در اطراف‌قریه کشیده شده خارج شوند در از طرف داخل بسته شده ودر نتیجه اهالی نیز در داخل حصار محاصره گردیده اند در این آتش سوزی‌مدهش که هنوز هم ادامه دارد کدخدای قریه پیگی بنام عبدالحسین صالحی و همسرش نیز طعمه آتش گردیده وسوخته اند ساعت ۱۰ صبح امروز تیمسار معتمد کردستانی فرمانده لشکر شیراز از قریه حریق زده «پیگی» بازدیدکرد. سربازان لشکر همچنان مشغول اطفای حریق‌بودند اهالی قریه عده‌ای زیر چادر وعده‌ای دیگر هم زیر درختان اطراف قریه سکونت کرده وناظر سوختن‌آخرین بقایای قریه میباشند مجروحین این واقعه در محل پانسمان شدند و یکی از آنها که حالش خطرناك بود به شیراز اعزام شد .

احتیاجات اهالی حریق زده این قریه در مرحله اول آذوقه و پوشاك ودر مرحله دوم ایجاد خانه های قابل سکونت است هنوز برای فرو نشاندن شعله های آتش که آخرین قسمت های قریه را بکام خود می کشد فعالیت میشود .

## ضیافت بافتخار سفیر ایران دربغداد

از ساعت هفت بعد از ظهر دیروز بمناسبت عزیمت آقای یداله عضدی سفیر جدید ایران در بغداد مجلس تودیعی ازطرف آقای‌سرهنك عبداللطیف وابسته نظامی عراق درتهران درباغ سفارت این‌کشور برگزار بودکه درآن وزرای خارجه وجنك وجمعی ازرجال وافسران ارشد و دیپلماتهای خارجی وارباب جراید باتفاق بانوان خود شرکت داشتند .

مجلس ضیافت مذکور درمیان پذیرائی گرم وابسته نظامی وبانو عبداللطیف درساعت نه ونیم شب پایان یافت .

آقای عضدی سفیر جدید ایران درعراق روز شنبه ویایکشنبه‌آینده عازم محل‌ماموریت خود میگردد .

# انتصابات‌مهم در دادگستری

### روسای دو شعبه دیوانعالی کشور بریاست دادگاههای عالی انتظامی قضات و دادگاه عالی تجدیدنظر انتظامی قضات منصوب شدند

سخنگوی وزارت دادگستری اعلام کرد احکام انتصابات زیر امروز در وزارت دادگستری صادر شده است.

آقای غلامرضا گرکانی رئیس شعبه ۹ دیوانعالی کشور بریاست دادگاه عالی انتظامی قضات .

آقای غلامرضا شریفی اقدس مستشار دیوانعالی کشور بسمت‌عضو دادگاه عالی انتظامی‌قضات .

آقای مهدی سجادیان مستشار دیوانعالی کشور عضو دادگاه عالی انتظامی قضات

آقای مرتضی ویشکائی رئیس‌شعبه ٦دیوانعالی کشوربریاست‌دادگاه عالی تجدید نظر انتظامی قضات .

آقای حسن حاجبی مستشار دیوان عالی‌کشور عضو دادگاه عالی تجدید نظر انتظامی قضات .

آقای موسی سرابندی مستشار دیوانعالی کشور عضو دادگاه عالی تجدید نظر انتظامی قضات .

آقای جعفر عضدی مستشار دیوان عالی کشور عضو دادگاه عالی تجدید نظر انتظامی قضات

آقای موسی گودرزی مستشار دیوانعالی کشور عضو دادگاه عالی تجدید نظرانتظامی قضات

آقای سید صالح مستشار دیوان عالی کشور رئیس شعبه ٦دیوان‌عالی کشور

آقای ابوالقاسم فقیه زاده رئیس دادگاه استان نهم مستشار دیوان عالی کشور

آقایان هادی مصدقی، ابوالقاسم اخوی ،محمودنجفی فردوس‌دادیاران دیوانعالی کشور بمستشاری دیوان عالی کشور

## یك شرکت آمریکائی ده میلیون دلار برای ساختن هتلهای مجهز در ایران اختصاص داده‌است

نیمه شب دیشب آقای جعفربهبهانیان مدیر عامل بنیاد پهلوی که چهل و پنج روز قبل بدعوت دولت امریکا به‌آنکشور رفته بود بتهران باز گشت

آقای بهبهانیان امروز طی یك مصاحبه اختصاصی مطالب جالبی از اقدامات‌و مشاهدات‌خود درامریکا در اختیار خبر نگار ما گذاشت

**پنج میلیون جهانگرد**

آقای بهبهانیان بخبر نگار ماگفت: در نیویورك بارئیس موسسه‌جهانگردی بین المللی قراردادی امضاء نموده که بموجب آن هر سال موسسه‌مذکور تعداد قابل توجهی جهانگرد امریکائی به ایران اعزام خواهد داشت .

بموجب یکی دیگر از موادقرارداد موسسه جهانگردی بین المللی بادو موسسه دیگر قرار دادی منعقدخواهد کرد که بموجب یکی از آنها ده‌میلیون دلار برای ساختن متل و هتل های مناسب‌در ایران‌اختصاص خواهد دادو موسسه «هرتز» نیز شعبه ای‌درایران تاسیس خواهد کرد موسسه «هرتز» در تمام نقاط امریکا و اغلب کشور های اروپا شعبی دارد که مخصوص کرایه‌دادن اتومبیل به افراد خارجی و علاقمندان میباشد

## روزنامه فردا فردا منتشرمیشود

شماره تیرماه مجله شکار وطبیعت منتشر شد

۱ـ۱٥ آـ۱۲٤٥۸

## اسامی برندگان یك‌میلیون ریال

### جوائز حساب سپرده‌اختیاری بانك بیمه بازرگانان

را درصفحه دهم مطالعه فرمائید ضمنا شماره حساب آقای احمد بناساز نوری ۳۰۰۷٦ ازشعبه بندرپهلوی از قلم افتاده‌که بدینوسیله تصحیح میگردد

### نتیجه قرعه‌کشی سری ٤۹٦ بلیطهای هفتگی بخت‌آزمائی ملی

| | | | |
|---|---|---|---|
| شماره | ۲ | ٥۰ | ریال |
| شماره | ٦۲ | ۱٥۰ | ریال |
| شماره | ۲٤٤ | ۱۰۰۰ | ریال |
| شماره | ٦۱٤۹ | ۲۰۰۰۰ | ریال |
| شماره | ۳۲۱٤۱ | ۳۰۰۰۰۰ | ریال |
| شماره | ۳۲۱٤۲ | ۱۰۰٥۰ | ریال |
| شماره | ۳۲۱٤۰ | ۱۰۰۰۰ | ریال |

آـ ۱۲٤٦٤ بنگاه بخت‌آزمائی ملی

مورد توجه پزشکان محترم کشور
کپسول ودراژه پانتوزیم واندر
بمقدار کافی هوائی رسید
نماینده انحصاری لابراتوار واندر
شرکت سهامی آگن تلفن ۳۸۹۳٦

بدینوسیله باطلاع مشتریان محترم میرساند که از روز شنبه ٤ تیر ماه تا اطلاع ثانوی ساعت کار شرکت های :
کابل‌و موتور با مسئولیت محدود و توسعه برق و کشاورزی
یکسره از ساعت ۷ صبح تا ۱ ونیم بعد از ظهر خواهد بود .
آـ۱۰۸٤۷

در شورای فرهنگی بریتانیا
دوره تابستانی کلاسهای انگلیسی از عصر شنبه ۲٥ جون (٤ تیر) شروع بکار خواهد کرد.
آـ۱۰۸۱۱

راهنمای تلفن تهران
دریکصد هزارنسخه
شرکت سهامی تلفن ایران باطلاع مدیران محترم شرکتها و بنگاههای تجارتی و همچنین صاحبان کار و پیشه های مختلف میرساند که‌در راهنمای سال جاری آگهی قبول مینماید .
علاقمندان میتوانند برای اطلاع از تعرفه معینه و جزئیات کار باداره آمار این شرکت واقع در خیابان اکباتان طبقه فوقانی ساختمان جیپ‌و یا به تلفنهای مستقیم آن(۳۹۲۹۲ـ۳٥٦۸۲ ـ ۳٦۳۸۰ ) مراجعه‌فرمایند
آـ۹٥۸٥ ۱ـ۱۲ شرکت سهامی تلفن ایران

اجاره داده میشود
یك‌باب ساختمان واقع درخیابان شمیران بالای‌سینما مولن‌روژکه مناسب برای ادارات دولتی‌ـ بانکهاتجارتخانه ها وشرکتهای بزرك میباشد باجاره واگذارمیگردد طالبین به‌تلفن شماره ۳٦۰۳۰ و ۳۹٥٥۸ مراجعه فرمایند .
۱ـ۳ آـ۱۲٤٤۸

چشم شما روشن
سفر کرده عزیز شما ازسفر حج بسلامت بازمیگردد
برای چشم روشنی چه فکر کرده‌اید؟
یك‌سرویس چینی مسعود ؟
چه انتخاب خوب وچه هدیه عالی..
سرویس عالی غذاخوری یا سرویس میوه‌خوری
سرویس کیك خوری یاسرویس چایخوری
ازمجموعه چینی آلات مسعود
متناسب باهرسلیقه و هربودجه درتمام فروشگاههای تهران وشهرستانها در دسترس شمااست.
آـ ۱۲۳۳۲ آوا

شرکت سازمان توسعه آبیاری
که از مجهزترین سازمانهای حفاری نوین درایران میباشد وتاکنون پروژه‌های وسیعی از جمله حفر چاههای عمیق شهر مشهد را انجام داده و نمایندگی پمپ‌های توربینی ساخت بزرگترین کارخانه پمپ‌سازی آمریکا بنام آرتزین پمپ را هم دارا میباشد فعلا چون کارهای تحت اقدام خودرا بانجام رسانیده آماده برای قبول سفارش کارهای جدید میباشد .
نشانی ـ خیابان امیرکبیر شماره ۲۱۱ تلفن ٥۷۸٦۷

اغلب موارد نازائی ونارسائی جنسی باهورمونها علاج پذیرند
استیتوی هورمون‌شناسی بشما کمك میکند
تخت‌جمشید ۲۴۷
تلفن ۶۱۶۴۹
آـ۱۰۷٥۷

کاباره مجلل تابستانی
اکاپولکو
ورودارکستر بین‌المللی ژرژ ریگاس را بهمراهی رقص انتیلانا رقاصه معروف شیلی بعلاقه‌مندان مژده می‌دهد .
شام مخصوص سیصدریال ـ حداقل بها : صدوپنجاه ریال
میز را قبلا رزرو فرمائید
سه‌راه ونك ـ تلفن ۸۲۲۸۸۰

قابل توجه بانکها وکمپانیهای داخلی وخارجی
محلی در بهترین نقطه شاهرضا که برای شعب بانك های دولتی وخصوصی دفتر اداره هواپیمائی ـ فروشگاه کمپانیهای بزرك بسیار مناسب است واگذار میشود.طالبین به تلفن ٦۹۱۸۱ مراجعه فرمایند. ۲ـ۳ آـ۱۰۱۱۷

برق و بادمجان !
حرف مردم تهران
مردی که زن خودرا در شهر نو دید وبچه‌ای که مادرش را نشناخت
کنفرانس کوران تهران
مگر چکهای تضمین شده دیگر ارزش ندارد ؟
مردم تهران ییلاق می خواهند
استخر، استخر، آب خنك
اطلاعات هفتگی
درمجله

دبیرستان دخترانه برسابه خیابان ویلا (اراك) نام‌نویسی مینماید