اطلاعات

۲۰ صفحه

دوشنبه ۱۱ مردادماه ۱۳۵۰ ـ شماره ۱۳۵۶۰
سال چهل‌وششم ـ تکشماره ۵ ریال

۱۳۵۰ سال جشنهای دوهزار وپانصد ساله شاهنشاهی ایران

شرایط واگذاری زمین ونحوه کمک دولت تعیین شد

۱ مخارج خانه سازی برای گروه کم درآمد را دولت میپردازد

۲ به گروه های متوسط ۵۰ تا ۸۰ درصد مخارج کمك مالی میشود

۳ در شهر های بزرك فقط برای آپارتمان زمین واگذار میگردد

۴ در اراضی چیتگر ۷۵۰۰ خانه کارگری بنا میشود

۲ میلیون و ۲۲۲ هزار واحد مسکونی برای سراسر ایران لازم‌است

اوراق قرضه مسکن در مقابل وثیقه واگذار میشود

درصفحات ٤و آخر

ارتش مصر برای جنگ الکترونیکی با اسرائیل آماده شد

یك منبع مصری فاش کرد :

مصر به اسلحه مخوفی دست یافته است

در جنك آینده مصر و اسرائیل سلاحهائی بکار میرود که تاکنون نظیرش دیده نشده

مصر با تکمیل سلاحهای الکترونیك خود از هر حرکت و نقشه جنگی اسرائیل آگاه میشود دایان گفت : تهدید سادات درمورد شروع جنك جدی است

در صفحه ۳

تشنجات داخلی دنیای عرب باوج شدت رسید

تصمیمات سری ۵ کشور عربی علیه اردن

ملك حسین

سرهنگ قذافی

سرهنك قذافی علنا از افسران اردنی خواست ملك حسین را بقتل برسانند !

●

رهبر لیبی گفت قتل ملك حسین آرزوی منست !

●

قذافی گفت یکی از پادشاهان بعلت اینکه او را اعلیحضرت خطاب کردم درکنفرانس سران شرکت نکرد

●

کنفرانس سران عرب در لیبی همان تصمیماتی را اتخاذ کرد که یاسر عرفات خواستار آن بود

درصفحات ۲ و ٤

سیل در سنقر و سقز ۱۶ نفر را کشت

در صفحه ۱۷

●

کمیته اصناف برای تقلیل نرخها وعده داد

کره و پنیر همچنان گران بدست مصرف کننده میرسد

در صفحات ٤ و ۱۷

زدوخورد فوتبالیستهای کرمانی وتهرانی در کرمان!

تشرفی

باباخانلو

- تشرفی و باباخانلو فوتبالیست های تهرانی به بیمارستان منتقل شدند
- تماشاچیان برای اعتراض به پنالتی داور به میدان ریختند و بین تماشاچیان طرفدار تیم تکنولوژی کرمان و عقاب زدو خورد درگرفت

در صفحه ۱۷

فضانوردان درماه به اسرار بزرگی دست یافتند

بموجب گزارش فضانوردان بزمین:

فضانوردان در ماه معدن «طلا» پیدا کردند

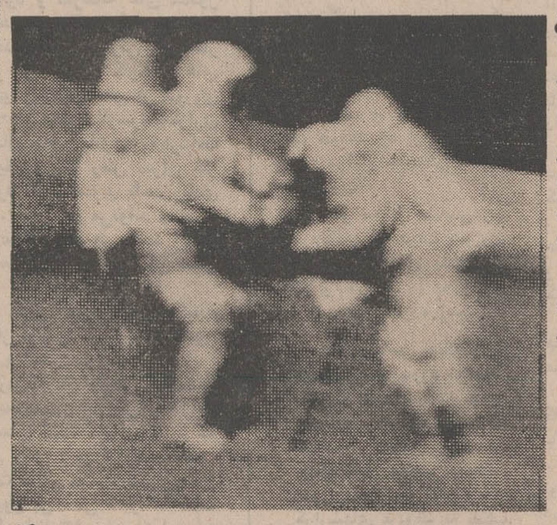

در این عکس که از ماه بزمین مخابره شده است دیوید اسکات (سمت چپ) هنگامیکه سنگ ریزه‌های جمع‌آوری شده‌را در کیسه‌ای که در دست «جیمز ایروین» است میریزد دیده میشود .

عکس رادیوئی اطلاعات

فضانوردان گفتند هزاران سنك طلائی دیده‌اند که ممکن است متعلق بیك معدن طلا باشد

مامورین کنترل زمین گفتند احتمال میرود فضانوردان در تشخیص رنك این سنگها دچار اشتباه شده باشند

فضانوردان گفتند : آنچه راکه در ماه جستجو می‌کردند پیدا کرده‌اند

در صفحات ۳ و ٤

جنگ پیاز بین هند وسیلان

هند پیاز صادراتی خودرا به سیلان گران کرد و سیلان جلوی ورود پیاز هند را گرفت

در صفحه ۲

بدنبال التیماتوم ژنرال نومیری :

سودان سفرای خودرا ازشوروی وبلغارستان احضار کرد

یك وزیر سودان تحت نظر قرار گرفت و یك وزیر دیگر به پایتخت احضار شد

در صفحه ۲

●

یك روزنامه بیروتی نوشت :

چند کشور عربی میخواستند درعراق کودتا کنند

عراق سفیر خودرا ازلندن احضار کرد

تنها وزیر کمونیست از کابینه عراق خارج شد

در صفحه ۲

مکتوب

بقلم : ابراهیم خواجه‌نوری

«... مدتهاست بعلل مختلف، از صحبت با شما محرومم . ولی میخواهم باز مثل سابق اقلا هفته‌ای یکبار بوسیله همین مکتوب ها ارتباطمان را برقرار کنیم ، و آنچه در محیط و در فکر و در احساسمان می گذرد ، باهم بررسی نمائیم...»

این جمله سرآغاز «مکتوبی» است بقلم آقای ابراهیم خواجه‌نوری نویسنده گرانقدر که در صفحه هفتم چاپ شده است .

آگهی ثبت نام مسابقات ورودی دانشسراهای راهنمائی کشور

شرح در صفحه ۱۶

اطلاعیه

عمده فروشان خواربار قیمت حبوبات را ارزان کردند

از ساعت ۵ بعد از ظهر دیروز جلسه کمیته تعدیل و تثبیت نرخ با شرکت عده‌ای از اعضاء هیئت مدیره سازمان اصناف حزب ایران نوین و هیئت مدیره بارفروشان و عمده فروشان خواربار در شورای عالی اصناف تشکیل گردید و پیشنهاداتی بمنظور مبارزه با گران فروشی و تقلیل قیمت ها مطرح شد و پس از بیاناتی که آقای محمد رضاسعادت فرد رئیس شورایعالی اصناف و سایر حضار در زمینه هدفهای دولت درتعدیل قیمت ها و بخصوص بیانات آقای نخست وزیر ایراد کردند، اطلاعیه زیر به امضاء عمده فروشان خواربار تنظیم و قیمت های جدید بشرحی که خواهید خواند اعلام گردید :

به احترام و اجرای منویات دولت و همچنین اجرای نظرات کمیته تعدیل و تثبیت نرخ حبوبات عمده فروشان خواربار بدین وسیله باستحضار خواربار فروشان محترم میرساند که از این تاریخ نرخ عمده فروشی حبوبات بشرح زیر تعیین شد :

	قیمت قدیم	قیمت جدید
۱ـ نخود کرمانشاهی درشت اعلا	۲۱٫۵۰ ریال	۱۹٫۵۰ ریال
۲ـ نخود معمولی	۲۰ ریال	۱۸ ریال
۳ـ لوبیا سفید سرت‌شده	۱۶٫۵۰ ریال	۱۶ ریال
٤ـ لوبیا چیتی	۱۸ ریال	۱۷ ریال
۵ـ لوبیا چیتی اعلا	۲۱ ریال	۱۹ ریال
۶ـ لوبیا سفید معمولی	۱٤٫۵۰ ریال	۱۳٫۵ ریال
۷ـ لوبیا چشم بلبلی	۲۳ ریال	۲۰ ریال

ضمنا اقدام گردید که کسری حبوبات از انواع نخود که زمینه آن کم است از دولت تقاضا شود تا ازخارج واردو همچنین از صدور آن به خارج جلوگیری گردد .

حاج حسین چیت‌ساز ، علی اربابی ، دائی زاده ، سلیمان اکبری ، محمد محمودی، محمد بوداغ زاده ، حاج علی کبیری، سید خلیل کریمیان ، رضا ساقیان ، بیوك جعفری ، مالك آقازاده ، حاج حسین واعظی .

آ ـ ۳۰۹٤۶

کارخانه‌های قند خراسان

نیمی از قند و شکر مورد نیاز کشور را تامین میکنند

۱ـ۲ آ ـ ۳۱۰۵۸

شرح در صفحه ۱۶

مدرسه عالی ادبیات وزبانهای خارجی

برای دوره لیسانس تا آخر روز ۲۵ مرداد ۱۳۵۰ ثبت نام مینماید .

نشانی بین ویلا و فیشرآباد خیابان اراك شماره ۳۵

تلفن ۸۲٤۲۶۷ ـ ۸۲۷۲۵۱

اطلاعیه

شرکت سهامی کارخانه های صنعتی آزمایش

بدینوسیله به اطلاع میرساند باتوجه به فرا رسیدن تعطیلات تابستانی کارکنان وکارمندان شرکت سهامی کارخانه‌های صنعتی آزمایش طبق معمول سنواتی از تاریخ ۱۳ الی ۲۳ مردادماه جاری تعطیل و از روز دوشنبه ۲٤ مرداد ماه ۵۰ مجددا آغاز بکار خواهد نمود .

سازمان فروش و سرویس کارخانه هاواقع در جاده تهران نو ایستگاه دفتر بدون وقفه آماده بکار وانجام امور مراجعین و مشتریان محترم میباشد

شرکت سهامی کارخانه‌های صنعتی آزمایش

آگهی مربوط به تمدید مدت قبول درخواست شرکت در مسابقه ورودی

مدرسه عالی بازرگانی رشت

را در صفحه ۱۷ مطالعه فرمائید

تعطیلات تابستانی کارخانجات صنعتی ایران ناسیونال

تعطیلات تابستانی شرکت سهامی کارخانجات صنعتی ایران ناسیونال ازصبح روز سه‌شنبه ۱۲ امردادماه بمدت ٤ روز آغاز میشود ودراین مدت کلیه قسمت‌های اداری، فنی و تولیدی مطابق معمول سنواتی تعطیل خواهد بود . ادارات و کارخانجات شرکت سهامی کارخانجات صنعتی ایران ناسیونال ازصبح شنبه ۱۶ مردادماه دایر وآماده انجام مراجعات میباشد.

آگهی ثبت نام مسابقات ورودی ۴۲۰ ساعته شبانه دانشسراهای راهنمائی (سال تحصیلی ۵۱ ـ ۵۰)

۱ـ۲ آ ـ ۳۱۰۶۲

شرح در صفحه ۱۲

آگهی مناقصه طرح حلقه ۲۳۰ کیلوولتی اطراف تهران

اسناد این مناقصه از تاریخ دوشنبه ۲۵ر۵ر۱۳۵۰ برای قسمت تاسیسات کلیدهای فشار قوی ۲۳۰ هزار ولتی ولوازم مربوطه آماده تحویل می‌باشد

این اسناد طبق شرایط آگهی مورخ ۲۸ر۲ر۱۳۵۰ در همین روزنامه درتهران از شرکت برق منطقه‌ای تهران در مقابل دریافت وجه یا از مهندسان مشاور کندی ودانکین بانشانی :

Kennedy and Donkin Consulting Engineers,
Premier House, Woking, Surrey, England

یاپرداخت بهای آن ویا ارائه رسید پرداخت وجه بشرکت برق منطقه‌ای تهران آماده دریافت میباشد.

پیشنهادات تاساعت ۹ صبح روز چهارشنبه ۱۲ آبان ۱۳۵۰ پذیرفته می‌شود ومهلت مذکور قابل تمدید نمیباشد

پیشنهادهای واصله در ساعت ۱۰ صبح همان روز درساختمان شماره ۲ این شرکت واقع در خیابان تخت طاوس چهارراه فرح درحضور عموم بازوقرائت خواهدشد . م . الف ۶۰۸۹ شرکت برق منطقه‌ای تهران

فیلمکوفیلمز تقدیم میکند

بزودی در بزرگترین گروه سینمائی پایتخت

اولین شاهکار بزرك طلیعه فصل سینمائی امسال

بهروز وثوقی در فیلم فرار از تله

فیلمی از جلال مقدم

باشرکت داود رشیدی ـ نیلوفر ـ ناظری ـ جلال ـ شهرزاد

اطلاعیه مرکز آزمون‌شناسی درباره مسابقه ورودی مدرسه عالی حسابداری وعلوم مالی شرکت ملی نفت ایران

را در صفحه ۱۰ مطالعه فرمائید

سرمقاله

نفت و گاز

درمقاله قبل راجع به نفت و اثرات اقتصادی آن درتحولات جامعه روبه‌پیشرفت ایران بحث و بررسی کردیم و دراین مقاله بطور اجمال مسئله گاز را مورد بررسی قرار میدهیم .

بشر برای پیشرفت خود احتیاج به منابع انرژی بیشتر دارد و منابع اصلی تولید نیرو درحال حاضر ذغال سنگ و نفت وگاز میباشد مشکلی که از نظر جهانی درمورد گاز نظر ها را بخود جلب کرده کمبود منابع این انرژی و ازدیاد روزافزون مصرف آن میباشد .

طبق آمار که دردست است منابع شناخته شده گاز تا پایان سال ۱۹۶۸ بالغ بر ۸۹۳٫۸ تریلیون مکعب یا معادل تقریبا ۳۰ سال مصرف فعلی جهان میباشد بهمین جهت بعضی از کشور ها باوجود داشتن منابع قابل ملاحظه گاز تاآنجا که ممکن است احتیاجات خود را از خارج تامین میکنند و ذخائر خود را برای روز مبادا نگاه میدارند .

وجود منابع عظیم گاز دراکثر نقاط جهان ، غنی بودن این انرژی و تعمیم استفاده از آن دررشته های مختلف مصرف از قبیل تجاری ، صنعتی و خانگی تولید بمقیاس زیاد ، سهولت حمل ونقل ، سهولت کنترل مصرف بوسیله دستگاه های‌خودکار و تمیز سوزی و نداشتن مواد خاکسترزا ومزایای دیگر ازعلل عمده توسعه سریع استفاده از گاز درجهان میباشد .

درایران بطور متوسط همواره باهرتن نفت درحدود ۱۴۰ مترمکعب گاز استخراج میگردد و جمع مقدار گازی که درمدت ۶۰ سال استخراج و سوزانده شده بالغبر ۱۳۰ میلیارد مترمکعب بودواین ثروت عظیم ملی درگذشته بدون استفاده از بین‌میرفت‌و اتلاف این ثروت بیکران برای همه مردم موجب تالم بود .

درمسافرتی که چند سال قبل شاهنشاه آریامهر به کشور شوروی فرمودند مقدمات فروش و صدور گاز به شوروی درقبال ایجاد کارخانه ذوب‌آهن و احداث کارخانه های ماشین‌سازی و احداث شاطولکه‌گاز فراهم شد .

باانعقاد قرارداد مهمی دراین زمینه که همزمان باتحولات انقلاب سفید بود قسمتی از این منبع مهم انرژی مهار شد تا نقش موثر خود رادربنای روبه تکامل ایران نوین به نحوه بارزی ایفا کند .

درشرایط قراردادی که براساس فروش گاز و خرید کارخانه ذوب‌آهن و ماشین سازیهای اراک و تبریز بین ایران و شوروی به امضاء رسید فید شده بود که قیمت گاز ایران‌هرهزار فوت مکعب ۱۸٫۷ سنت محاسبه شود و کارخانه های مذکور باملحوظ داشتن قیمتهای بین‌المللی خریداری گرددبدینترتیب‌قیمت هریك میلیون بی ـ تی ـ یو (واحد ارزش حرارتی گاز) گاز ایران ۱۵٫۶ سنت تعیین گردید و درقبال آن کارخانه های ذوب‌آهن و ماشین سازی باقیمت های روز بین‌المللی از شوروی خریداری‌شد. ضمنا ایران درحدود ۷۰۰ میلیون‌دلارسرمایه‌گزاری کرد که این گاز بشوروی برسد درحال حاضر باتوجه به ارتباط و پیوستگی بازار های جهان بیکدیگر و بالا رفتن میزان گاز مصرفی دردنیاقیمت‌این کالای پرمصرف و پرمشتری تاحد زیادی ازنظر بین‌المللی متعادل شده است . آمار زیر می‌تواند وضع و موقع و قیمت گاز را دربازار های مختلف خارجی تاحد زیادی روشن سازد و دراین بحث به‌عنوان مثال وجه قیاسی برای تعیین قیمتها قرارگیرد .

شوروی که درعین حال یکی از کشور های بزرك تولیدکننده و فروشنده گاز است مقداری از گاز تولیدی خود را هرمیلیون بی ـ تی ـ یو ۴۲ سنت به چکسلواکی و آلمان میفروشد .

حدمتوسط قیمت فروش گاز روسیه به اطریش ، لهستان و چکسلواکی ۴۰٫۸ سنت است . قیمت‌فروش گازازیرنئوپه ژاپن ۴۸ سنت و ازآلاسکا به ژاپن ۵۲ سنت است . بهای گازی که از هلند به‌آلمان میرود هرمیلیون بی . تی . یو ۳۳ سنت است ازهلند به بلژیك نیز گاز باهمین قیمت صادر میشود الجزیره گاز مایع خود رابه‌لوهاور فرانسه هرمیلیون بی . تی . یو ۶۳ سنت صادر میکند و قیمت گاز ازلیبی به‌بارسلونا ۴۳ سنت از لیبی به ایتالیا ۳۸ سنت ، ازالجزیره به‌مارسی ۳۸٫۵ سنت است .

ایران اخیرا قرارداد ۲۰ ساله‌ای برای فروش گاز با قیمت هرمیلیون بی . تی . یو ۷۵ سنت باژاپن منعقد کرد که میتواند تاحدی الگو برای‌قرارداد های مشابه دیگر باشد .

بدین ترتیب وقتی آمار قیمتهای جهانی گاز را دریك ردیف پهلوی هم قرارمیدهیم کمترین رقم مربوطبه‌قیمت فروش گاز ایران به‌شوری است که‌هرمیلیون بی . تی . یو فقط ۱۵٫۶ سنت است .

دراین بررسی کوتاه این نکته قابل توجه است که ایران کارخانه ذوب‌آهن و کارخانه های ماشین سازی اراك و تبریز را بانرخ های بین‌المللی خریداری کرده است .

به عقیده ما وقتی تکیه‌گاه مناسبات اقتصادی دو کشور دوستیهای اطمینان‌بخش فیمابین باشد مسائلی‌از این قبیل باانجام مذاکراتی دوستانه درمدت کوتاهی قابل حل است خاصه آنکه مقامات ذیصلاح ایران باتشریح واقعیت های عینی قابل لمس میتوانند به‌منافع مسلمی تمسك جویند که بهمه مردمی که دراین سرزمین وسیع و کهنسال زندگی میکنند تعلق دارد .

سودان سفر ای خود را از شوروی و بلغارستان احضارکرد

قاهره ـ خبرگزاری فرانسه ـ

حوادثی که بدنبال کودتای نافرجام سرگرد عطا درسودان‌روی‌دادو منجر به آغاز عملیات شکار کمونیستها در سراسر این کشور گردیدروابط خرطوم را با بسیاری ازکشور های سوسیالیستی سخت تیره ساخته است .

خبرگزاری خاورمیانه امروز گزارش‌داد که‌شورای انقلاب سودان‌تصمیم گرفته‌است سفرای‌خود‌را‌از اتحادجماهیر شوروی و بلغارستان فرا خواند . شورای انقلاب سودان اعلام‌داشت‌که این‌تصمیم بدنبال‌مبارزه‌تبلیغاتی‌شدیدی که‌سازمانهای‌اطلاعاتی شوروی و سایر کشور های سوسیالیستی علیه دولت خرطوم آغاز کرده‌اند اتخاذ شده است.

ازطرفی نشریه هفتگی ابزروچاپ لندن درشماره اخیرخود از قول خبرنگار خود در خرطوم گزارش داده‌است که‌ژنرال نومیری‌رئیس شورای‌انقلاب سودان‌یك‌اولتیماتوم چهل و هشت‌ساعته‌برای دولت شوروی‌فرستاده است‌تا این‌دولت به‌حملات خود علیه دولت خرطوم پایان دهد .

«کولین» الگوم» خبرنگارابزرور در گزارش خود تاکید کرده است که‌این مطلب را درجریان یکمصاحبه اختصاصی اززبان خود نومیری شنیده است .

اولتیماتوم در ساعت هفت بامداد روز جمعه توسط سفیر شوروی در خرطوم برای دولت شوروی‌فرستاده‌شده ولی مسکو تادیشب به آن پاسخ نداده‌بود.

خبرنگارابزرور می نویسدکه نومیری بوی گفته است اگر شوروی به حملات خود پایان ندهد به‌اقدامات لازم برای‌اعاده حیثیت ملت و کشور سودان دست خواهد زد زیرا اتهامات شوروی‌سراسر ساختگی و بی‌اساس است .

درمسکو محافل سیاسی‌عرب اظهارداشتند که دولت شوروی ابتکار قطع احتمال مناسبات مسکو و خرطوم را به ژنرال نومیری واگذار کرده است .

محافل سیاسی مسکوگزارش ابزرور را در مورد اولتیماتوم چهل و هشت ساعته نومیری به‌دولت شوروی‌تائیدنکرده‌اند

معذلك از دیروز روزنامه‌های مسکو لحن ملایمی نسبت به سودان در پیش گرفته‌اند و گزارشهای مربوط به شکار کمونیستها در صفحات چهار روزنامه های پایتخت چاپ می‌شود . امامفسران سیاسی همچنان یادآور می‌شوند که دولت شوروی تمام کوشش خود را بکار می برد تا دولت سودان به بازداشت و ترور خونین پایان دهد .

در عین حال مصر و سایر کشورهای عربی کوشش می‌کنندکه‌ازقطع مناسبات مسکو و خرطوم جلوگیری کنند . شوروی نیز کوشش می کند که از تیرگی بیشتر روابط دو کشور جلوگیری کند زیرا و خامت مناسبات مسکو و خرطوم به زیان سیاست شوروی در خاورمیانه خواهد بود .

انحلال سندیکاها

درخرطوم‌نومیری به اقدامات خود علیه سازمان های دست چپی ادامه می دهد. رئیس شورای‌انقلاب سودان امروز با صدور فرمانی فدراسیون‌سندیکا های‌کارگری واتحادیه کارمندان و آموزگاران را منحل کرد .

در اعلامیه‌ای که از طرف نومیری انتشار یافته گفته شده است‌که‌نهضت‌سندیکائی سودان براساس اصول انقلاب تجدید سازمان خواهد شد تا بتواند نقشی را که در بهبود تولید و بالا بردن سطح زندگی بعهده دارد بخوبی انجام دهد .

درقانون جدید تجدیدسازمان سندیکائی این سه اصل درنظر گرفته خواهد شد :

۱ـ سندیکا هاباید بطورصریح هدفخودرا در توسعه اقتصادی و حفظ منافع کارگران تعیین کنند .

۲ـ سندیکا ها باید سازمان های خود را براساس حرفه های صنعتی استوار سازند .

۳ـ دولت باید به نهضت‌های کارگری نظارت مستقیم داشته باشد .

ازطرفدیگر به دستورژنرال نومیری وزیر ارتباطات سودان در خانه خود تحت نظر قرار گرفت .

رادیو قاهره گزارش داد تا وقتی که‌تحقیقات در باره توطئه کودتا پایان نیافته است وزیر ارتباطات سودان تحت نظر خواهد بود . ظاهرا نام وزیر ارتباطات جزو لیست شخصیت هائی است که قرار بود کابینه کودتاراتشکیل‌بدهند . تا روشن شدن‌تکلیف‌وزیرارتباطات‌سرگرد زین العابدین عبدالقادر تصدی امور وزارت ارتباطات را بعهده خواهد داشت .

امروز از طرف وزارت اطلاعات سودان عکس های سی افسر سودانی که در جریان توطئه کودتای نافرجام بقتل رسیده‌اند انتشار یافت .

بابکرعوض اله معاون رئیس جمهوری‌سودان که هنگام کودتا در برلن شرقی بود دیشب به خرطوم بازگشت و بیدرنگ به دیدار جعفر نومیری رفت .

رادیو «ام دورمان» امروز گفت : مرخصی وزیر آبیاری سودان لغو شده و باو دستور داده‌شده فورابه خرطوم‌بازگردد هنوزمعلوم‌نیست که وزیرآبیاری سودان کجا است و چرا به خرطوم احضار شده است .

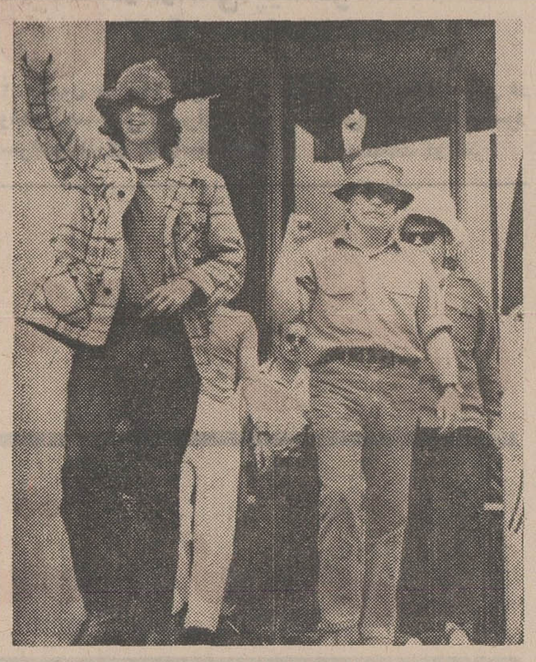

دیروز گروهی از نظامیان امریکائی مقیم یک پایگاه نظامی در انگلستان‌علیه‌یک ماده‌اصلاحیه‌که به‌قانون اساسی امریکا اضافه شده دست به تظاهرات زدند. به‌موجب اصلاحیه قانون اساسی امریکا که مربوط به آزادی بیان‌است اخیرا یک خلبان نیروی هوائی امریکا موسوم به «توماس‌کولور» باتهام شرکت در تظاهرات در اطراف سفارت امریکا در لندن‌و تشویق رفقای نظامی خود به شرکت در تظاهرات در دادگاه‌محکوم شد.افرادی‌که درتظاهرات دیروز شرکت داشتند از «هاید پارک» لندن راه افتادند و سپس در خیابانها بحرکت درآمدند و به‌مقابل سفارت امریکارسیدند. برخی از آنها لباس نظامی بتن‌داشتند و اغلب آنها برای آنکه نشناخته نشوند کلاه برسر وعینک های سیاه بچشم گذارده بودند . در عکس چندنفراز تظاهرکنندگان دیده میشوند .

عکس رادیوئی اطلاعات

رئیس شورای ریاست جمهوری و وزیران یمن جنوبی استعفا کردند

قاهره ـ آسوشیتد پرس ـ خبرگزاری‌نیمه‌رسمی خاورمیانه امروز گزارش دادکه سالم‌ربیعه رئیس شورای ریاست جمهوری یمن جنوبی ، بلافاصله پس‌از بازگشت از کنفرانس تریپولی استعفای خود را به پارلمان‌یمن جنوبی تسلیم کرد .

بدنبال استعفای‌ربیعه اعضای شورای ریاست جمهوری حاکم بر یمن جنوبی نیز به تبعیت از او مستعفی گردیدند .

پارلمان یمن جنوبی ضمن پذیرفتن استعفای دستجمعی اعضای شورای‌ریاست جمهوری از ربیعه‌خواست تاتشکیل دولت جدید همچنان امور کشور را زیرنظر داشته باشد .

خبرگزاری بعلت استعفای ربیعه و همکارانش اشاره‌ای‌به عمل‌نیاورده لیکن منابع سیاسی معتقدند که اختلافات عمیق میان رئیس پارلمان یمن جنوبی و ربیعه ،علت این استعفای جمعی بوده است . پاره‌ای از منابع دیپلماتیك نیز معتقدندکه شرکت ربیعه در کنفرانس تریپولی موجب شد که انتقادات تندی از وی در پارلمان بعمل آید و به استعفای‌او و کابینه‌اش‌منجر گردد . ربیعه دو روز قبل‌پس‌از شرکت در کنفرانس‌سران عرب در لیبی و ملاقات خصوصی با سرهنك قذافی به یمن جنوبی بازگشت .

سران عرب در مورد اردن تصمیمات‌سری‌اتخاذکردند

تریپولی ـ خبرگزاری‌فرانسه ـ سرهنك قذافی رئیس شورای انقلاب لیبی امروز برای‌تشریح نتایج کنفرانس عالی تریپولی یك مصاحبه مطبوعاتی تشکیل داد . این دومین کنفرانس مطبوعاتی است که قذافی پس از احراز مقام ریاست شورای انقلاب لیبی تشکیل میدهد.

قذافی در مصاحبه خود بار دیگر ملك حسین را بشدت مورد حمله قرار داد و گفت کنفرانس عالی تریپولی چند قطعنامه سری تصویب کرده است . قذافی اعدام رهبران کودتا را در مراکش محکوم کرد در حالیکه اقدام ژنرال نومیری‌درمورد کشتار کمونیست هارا درسودان موردتائید قرار داد.

سرهنك قذافی که لباس نظامی به تن کرده در تریبون پارلمان سابق لیبی قرار گرفته و اطراف‌او را نظامیان‌مسلسل بدست فراگرفته بودند و از همین جا به سئوالات‌خبرنگاران پاسخ می داد.

قذافی در آغاز سخنان خود گفت : بعضی ها ادعا می ـ کنند که کنفرانس عالی‌سران که اخیرا در تریپولی تشکیل شد کاری انجام نداده است در حالیکه مادر آخرین جلسه‌خود چند قطعنامه سری در مورد اردن تصویب کردیم که مفاد آنها به موقع خود به مورداجرا گذاشته خواهدشد. البته‌اجرای این قطعنامه هابه روش آینده ملك‌حسین نسبت به سازمان های فلسطین بستگی خواهد داشت . معذلك قذافی درپاسخ این سئوال که آیا شما بطور کلی از کار کنفرانس راضی هستید گفت البته من مایل‌بودم که کنفرانس تصمیمات عملی‌تر و خشن‌تری علیه مقامات اردنی اتخاذ می‌کرد زیرا عقیده‌دارم که همزیستی بارژیم اردن امکان‌پذیر نیست .

رئیس شورای انقلاب‌لیبی اضافه کرد که نتایج کنفرانس درست همان است که سازمان مقاومت فلسطین خواستار آن بود.

نابود نشده

دراین کنفرانس کلیه درخواست های سازمان مقاومت فلسطین پذیرفته شد. قذافی گفت که‌یاسرعرفات درکنفرانس خرطوم اعلام داشت‌برخلاف آنچه که اردنی ها ادعامی‌کنندسازمان مقاومت فلسطین در اردن‌نابود نشده است . با این حال رئیس شورای انقلاب لیبی درهرفرصت ملك‌حسین را بشدت مورد‌حمله قرار میداد و از وی بعنوان جاسوس امپریالیسم نام‌می‌برد . قذافی حتی از افسران آزاد اردن درخواست کرد که بعمر رژیم اردن پایان دهند . واضافه کرد آرزوی قلبی ما این‌است که روزی حسین‌باگلوله‌افسران آزاد ارتش اردن از پای‌درآید. از طرف دیگر رئیس شورای انقلاب لیبی ناراحتی خود را از عدم شرکت همه رهبران کشور های عربی در کنفرانس ابراز داشت و آنها را به بی تفاوتی نسبت به آرمان فلسطین متهم کرد.

سرهنك قذافی در باره حوادث مراکش گفت آنچه که درمراکش گذشت کاملا طبیعی بود. قذافی پس از آنکه مراکش را در اعدام رهبران کودتای نافرجام بشدت مورد حمله‌قرار داد گفت وضعی که درسودان پیش آمد با اوضاع مراکش کاملا فرق داشت . کسانی که در سودان اعدام شدند قبل از هر کس دیگر می دانستند که نسبت به ملت سودان دست به جنایت زده‌اند . دادگاه های سودان به نفع ملت حکم اعدام توطئه‌گران را صادر کردند در حالیکه‌اعدام‌شدگان مراکش به فاحق کشته شدند.

قذافی در پایان از یاسر ـ عرفات تمجید و تحسین کردولی جرج حبش و هواتمه رهبران جبهه خلق و جبهه دموکراتیك آزادی بخش فلسطین را بشدت مورد حمله قرار داد و از آنها بعنوان جاسوسان و عمال‌تئوری های خارجی نام برد که به جای نبرد می‌خواهند مردم مرام مارکسیستی و لنینیستی را ترویج کنند. بقیه در صفحه

مصر سلاح مخوفی بدست آورده است

قاهره ـ یونایتدپرس ـ یك خبرنگار برجسته جنگی مصری امروز گفت که مصر اکنون تمامی فکر وفعالیت خودرا بر روی تهیه و تمرکز سلاحهای الکترونیك‌متمرکز کرده و در نظر دارد در جنك آینده ازاین سلاحها بطور موثر استفاده کند.

عبدالمجیدالایوبی سردبیر نظامی خبرگزاری نیمه رسمی خاورمیانه اعلام کرد در جنك آینده مصر واسرائیل سلاحهاو روش های جنك الکترونیکی از طرف مصرعلیه اسرائیل بکار خواهد رفت .

وی گفت از جمله سلاحهای الکترونیك یك سلاح مخرب است که تاکنون نظیرش در دنیا دیده نشده و خاورمیانه تنها منطقه‌ای خواهدبود که برای نخستین بار این سلاح مخوف در آن بکار خواهدرفت . وی گفت: ما درزمینه سلاحهای الکترونیك آنقدر خواهیم کوشید تابه یك سطح بین‌المللی دراین مورد برسیم . نیروهای مسلح ما در حال حاضر از تجربیات علمی برخوردارندو به مقاصد دشمن پیش از اجراشدن میتوانند پی ببرند . وی گفت نیرو های مسلح مصر فقط منتظر دریافت علامتی هستند تابرای آزادکردن سرزمین های اشغال شده خویش دست‌بکار شوند.

خبرنگار جنگی خبرگزاری خاورمیانه‌خاطرنشان ساخت مصر باتکمیل سلاحهای الکترونیك از هرفعل‌و انفعال یاتغییر و تبدیل نقشه های دشمن آگاه خواهد شد.

موشه‌دایان :

سادات در صحبت کردن از جنگ جدی است

اورشلیم ـ یونایتدپرس ـ موشه‌دایان وزیر دفاع اسرائیل امروز ضمن اظهار نظر در باره از سر گرفته شدن ماموریت جوزف سیسکو معاون وزارت خارجه امریکا در عین حال هشدار دادکه جمهوری متحد عرب ممکن است بزودی براثر نومیدی از یك راه حل‌صلح ـ جویانه به جنك دیگری علیه اسرائیل دست بزند.

دیروز در پایان دو روزتعطیلات نیمه مذهبی اسرائیل گلدامایر، آباایان ، وایگال آلون دردومین دوره گفتگو های خود باسیسکو ملاقات و مذاکره کردند.

مطبوعات اسرائیل‌ضمن‌اظهار نظر در باره اولین دورمذاکرات میان سیسکوو رهبران اسرائیل مینویسند : سیسکو ضمن این ملاقات ها از بانو مایر وآباایان خواست نسبت به گشوده شدن کانال سوئز و صلح موقت با مصرانعطاف پذیری بیشتری از خودنشان دهند و چنین‌پیداست که رهبران اسرائیل تمایلی نسبت به‌این مسئله‌نشان‌داده‌اند.

یك روزنامه اسرائیلی نوشت سیسکو وعده انورسادات‌رادر این زمینه که در صورت پیدا شدن یك راه حل تازه‌جمهوری متحد عرب ٤ هزار کارشناس روسی را از مصر خارج خواهد کرد ، به همه رهبران‌اسرائیل ابلاغ کرد. روزنامه ها همچنین اظهارات موشه‌دایان را نیز که گفته است ممکن است یکباره کاسه صبر مصر لبریز شده و جنك دیگری راعلیه اسرائیل آغاز کندبه تفصیل انتشار داده‌اند.

دایان گفت من مطمئنم که اگر جنك دیگری درگیر شود ما برنده‌اش هستیم لیکن‌هشدار میدهم که مداخله شوروی در جنك آینده بسیار مهمتر و گسترده تر خواهد بودواسرائیل باید متوجه این مسئله باشد.

سیسکو و رهبران اسرائیل در دومین دور مذاکرات خود مسئله بازگشوده شدن کانال و باریکتر کردن شکاف میان مصر و اسرائیل را مورد بحث و بررسی قرار خواهند داد.

دایان گفت سادات وقتی می گوید امسال تکلیف خودرا با اسرائیل روشن میکند جدی حرف میزند و هم اکنون براثر کمك های شوروی به اعراب موازنه قوا بزیان اسرائیل‌تغییر کرده‌است .

وزیر دفاع هند گفت :

هند در انتظار تهدید های پاکستان است

دهلی‌نو ـ آسوشیتدپرس ـ « جاجیوان‌رام » وزیر دفاع هند دیروز گفت هندوستان انتظاردارد یحیی‌خان رئیس‌جمهوری‌پاکستان تهدید عظیمی علیه این کشور به عمل آورد . وی گفت علت این تهدیدها موفقیت نیروهای آزادی‌ـ بخش در نزدیک شدن به آرمان تشکیل حکومت مستقل بنگال‌غربی در پاکستان است .

وی گفت تهدید های اخیر یحیی‌خان نیز در مورد شروع جنگ علیه هندوستان از موفقیت آزادیخواهان بنگال غربی حکایت دارد ومیرساند که وی از موفقیت اینها سخت در هراس افتاده است .

رام که در یک سمپوزیوم سیاسی رادیوئی‌صحبت‌میکردگفت:مبارزات آزادیخواهان و گسترش عملیات کماندوئی در پاکستان شرقی بر میزان تهدید های یحیی‌خان علیه هند خواهد افزود .

یحیی‌خان چندی پیش ضمن مصاحبه‌ای با روزنامه انگلیسی تایمز مالی گفت در صورت ادامه مداخله هند در پاکستان شرقی علیه هندوستان اعلان‌جنگ‌خواهد داد و دیروز اظهارداشت که جنگ هندوپاکستان نزدیک است زیرا تحریکات سیاسی و نظامی هند علیه پاکستان ادامه دارد و در نقاط مرزی سربازان هندی بسوی مردم پاکستان تیراندازی میکنند .

مراقبت از جان وزرای انگلیس در برابر سوءقصدهای احتمالی

لندن ـ رویتر ـ بدنبال انفجار بمبی که دیروز در خانه جان دیویس وزیر تجارت و صنایع انگلستان صورت گرفت امروز پلیس‌لندن اعلام‌کردکه‌در قوانین مربوط به حفظ جان وزرای انگلیس تجدیدنظر بعمل خواهد آمد .

آخرین تجدید نظردر قوانین مزبور پس‌از حمله به اقامتگاه ربرتکار وزیر امور استخدامی انگلیس بعمل آمد .

پلیس گفت هنگام حمله به خانه «ربرتکار» فکر گماردن نگهبان برای حفظ جان وزراء رد شد لیکن ممکن است این فکر بزودی عملی شود .

امروزوقتی«دیویس»برای‌بررسی میزان خسارت وارد شده عازم خانه‌ییلاقی خود درحومه لندن شد یک مامور از طرف اسکاتلندیارد نیز کنارد‌ست وی دراتومبیل نشسته بود و بشدت مراقبت میکرد که این بار سوء قصد نسبت به جان‌دیویس بعمل نیاید . اتومبیل کارآگاهان اسکاتلندیارد نیز پشت سر اتومبیل‌دیویس حرکت میکردند.

دیروز درخانه وزیر تجارت و صنایع انگلیس چند بمب منفجر شد ولی هنگام انفجار وزیر و خانواده‌اش درخانه نبودند .

چند کشور عربی در توطئه کودتای عراق دست داشتند

بغداد ـ خبرگزاری فرانسه ـ رادیوبغداد گزارش‌دادکه کابینه عراق ترمیم شده و عزیز شریف وزیر (کمونیست) دادگستری‌به سمت وزیر مشاور انتخاب شد و حسین رضا صافی بجای وی به وزارت دادگستری منصوب گردیده است .

دولت حسن‌البکر روز ۳۰ ژوئیه ۱۹۶۸ تشکیل شده و تاکنون چندین‌بار ترمیم شده است . کابینه عراق ۱۳ ژوئن گذشته نیز ترمیم شده بود

باین ترتیب تنها وزیرکمونیست عراق از کابینه‌خارج شده‌است. روزنامه «الثور» چاپ بغداد امروز گزارش داد که عراق سفیر خود را از لندن احضار کرده است . چندی‌قبل عراق ۳ دیپلمات انگلیسی را به توطئه علیه دولت‌بعثی متهم کرد و آنها را اخراج کرد .

روزنامه «النهار» چاپ بیروت در شماره اخیر خود راجع به کشف توطئه کودتا در عراق نوشته است که عده‌ای از بعثی ها نیزدراین توطئه شرکت داشتند ، همچنین احتمال داده میشود که ظاهرا بعضی توطئه کنندگان با حکومت های دیگر عربی نیز در تماس بوده‌اند ولی دولت عراق از بیم آنکه مبادا حالت انزوائی که به آن مبتلا شده است ، توسعه یابد ، از فاش کردن نام این دولت ها خودداری کرد . در عین حال به‌همین‌اتهام‌سه‌دیپلمات انگلیسی را از بغداد اخراج کرد .

رادیو بغداد امروز گفت که احتمال دارداسناد سری امریکا راجع به خاورمیانه عربی مانند اسناد محرمانه مربوط به جنك ویتنام افشاء شود .

بنابه گفته این رادیو هنگام انتشار اسناد محرمانه راجع به جنك ویتنام شایع شده بود که مدارك محرمانه امریکاراجع به دنیای عرب بنابه درخواست جانسون‌رئیس جمهوری پیشین بوسیله (جولیوس هلمز) کارمند عالیرتبه وزارتخانه امریکا تهیه شده بود وبرای تهیه آن‌وزارت دفاع امریکا ،ونمایندگان (سیا) و دیگر سرویس های مخفی این کشوربا«جولیوس‌هلمز» همکاری کرده بودند .

یمن جنوبی و یمن شمالی به‌فدراسیون عربی می‌پیوندند ؟

تریپولی ـ رویتر ـ منابع سیاسی در تریپولی امروز گفتند سران دویمن شمالی‌و جنوبی جمهوری عربی یمن و جمهوری دمکراتیك خلق یمن هریك بطور جداگانه با معمرالقذافی رهبر لیبی ملاقات و مذاکره کرده‌اند.

منابع گفتند لیبی در اتحاد دویمن نقش مهمی به‌عهده گرفته و میکوشد هر دو یمن بزودی به یك کشور و دولت واحدتبدیل شود.

سال گذشته سرهنك قذافی گفت یمنی ها در صورتی میتوانند به اتحادیه مصر ، لیبی سوریه وسودان ملحق شوند که نخست اختلافات خودرا حل کرده و یك کشور مستقل‌و واحد از دو یمن تشکیل دهند. سالم‌ربیعه رئیس شورای جمهوری دمکراتیك خلق یمن وعبدالرحمن الایریانی رئیس شورای جمهوری عرب یمن برای شرکت در کنفرانس تریپولی که جهت رسیدگی به اوضاع‌اردن در تریپولی تشکیل شدبه لیبی سفر کرده‌بودند.

پس از بازگشت از این سفر « سالم ربیعه » استعفاء کرد.

الجزایر از کنفرانس سران عرب انتقاد کرد

الجزایر ـ رویتر ـ دولت الجزایر که کلیه روابط سیاسی خودرا با اردن قطع کرده از سران عرب شدیدا انتقاد کردو گفت رهبران شرکت‌کننده در کنفرانس تریپولی نتوانسته‌اند در باره اقدامات عملی ولوبه حداقل علیه رژیم ملك حسین به توافق برسند.

در تفسیری که رادیوی دولتی الجزایر به‌این مناسبت انتشار داد به‌بی‌ثمر بودن این قبیل کنفرانس های سران اشاره شده و خبرگزاری رسمی الجزایر و همچنین‌شبکه های تلویزیونی این کشور نیز کنفرانس اخیر تریپولی را شدیدا بباد انتقاد گرفته‌اند. در تفسیر هائی که بدین منظور انتشار یافته به ابهام وتردید دراین قبیل کنفرانس ها اشاره شده‌و خاطرنشان گردیده که کنفرانس حتی به پیشنهاد لیبی نسبت به مداخله نظامی علیه اردن ،نیز عطف توجهی نشده‌است.

تفسیر رادیوی دولتی الجزایر ضمن حمله شدید به کنفرانس این سئوال رامطرح کرده که آیا اعراب‌منتظرند که نهضت های پایداری فلسطین بکلی‌نابوه شودو آیا بدرفتاری اردن نسبت به جریکها مقاصد واقعی رژیم‌اردن رابرملا نمیکند؟

مطبوعات تحت کنترل دولت الجزایر نیز در شماره های اخیر خود پیشنهاد میکنند که کلیه دول عربی به‌ویژه همسایگان اردن باید به مسئولیتی که‌درقبال اردن به عهده دارند، عمل کنندو جلو اعمال این رژیم راکه توهینی به کلیه ملل عربی محسوب‌میشود بگیرند.

پاکستان ادعای عرفات را تکذیب کرد

راولپندی ـ آسوشیتدپرس ـ منابع دولتی راولپندی امروز دعاوی‌یاسرعرفات‌رهبرسازمانهای چریکی فلسطین‌نسبت به شرکت یک ژنرال پاکستانی در جنك علیه چریك ها را تکذیب‌کردو اظهارات عرفات را بی‌اساس خواند .

منابع گفتند بخلاف ادعای عرفات ژنرال پاکستانی‌در راس یك هیئت نظامی به اردن سفر کرده بود و دستورات موکد داشت که درامور دولت اردن و چریك ها مداخله‌ای نکند .

یاسرعرفات دیروز ادعا کرد که‌عملیات دولت‌اردن درقلع‌وقمع چریك های فلسطینی مستقردر اردن بوسیله‌یك ژنرال‌پاکستانی اداره و رهبری شده‌است.

هواپیما برای اسرائیل

● واشنگتن ـ سناتور ادموند موسکی ضمن نطقی در واشنگتن اظهار داشت‌که بعقیده او دولت آمریکا باید به اسرائیل هواپیما های جت شکاری تحویل دهد تا این دولت بتواند در برابر حمله احتمالی اعراب از خود دفاع کند و درعین حال موازنه قوا در منطقه عربی خاورمیانه حفظ شود .

روابط سیاسی

● تریپولی ـ دولتهای لیبی و افغانستان تصمیم گرفتند که بایکدیگرروابط‌سیاسی برقرارکنند . دراعلامیه‌ای که از طرف وزارت امور خارجه لیبی انتشار یافته گفته شده است‌که بزودی دو کشور به مبادله سفیر بین خود اقدام خواهند کرد .

مؤسسه زبانهای خارجی
برای دوره مخصوص فشرده کلاسهای سریع آمادگی برای امتحان اعزام دانشجوی شهریور ۱۳۵۰ از هم اکنون ثبت نام میکند .
خیابان شاه ـ ساختمان آلومینیم ـ طبقه پنجم
تلفن ۶۶۰۶۷۸ ـ ۶۶۰۸۲۹
موسسه زبانهای خارجی

مزون میس‌جونیر
لباسهای زمستانی‌وتابستانی خود را ازروز شنبه۹ مرداد تا یک‌هفته‌مراج‌میکند. خیابان‌ویلا نبش ثریا شماره۲۱۳ـطبقه‌اول

خداوند دو کعبه
از دکتر صاحب‌الزمانی
ناشر مطبوعاتی عطائی ـ فروش انتشارات امیرکبیر و همکاران تهران وشهرستانها
آ ـ ۳۰۳۰۸ ۱ ـ ۲

ویتنام
ازمقاومت تا پیروزی
نگارش : غلامرضا نجاتی
مطبوعاتی عطائی ۳۱۲۴۲۴
وهمکاران این موسسه در تهران و شهرستانها
آ ـ ۲۹۴۹۲ ۱ ـ ۳

تربیت
اثر برتراند راسل
ترجمه عباس شوقی
ناشر مطبوعاتی عطائی ـ فروش انتشارات امیرکبیر وهمکاران
تهران وشهرستانها
آ ـ ۳۱۳۰۲ ۱ ـ ۲

شمع بوش
باشهرت جهانی
سرآمد شمعهای دنیاست
نماینده انحصاری درایران
شرکت سهامی دیزل الکتریك
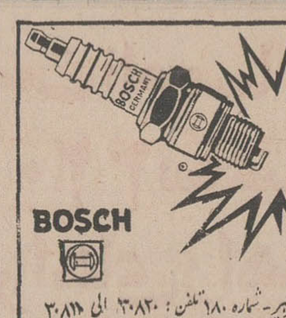

فروشگاه و اداره مرکزی : تهران ـ خیابان امیرکبیر ـ شماره ۱۸۰ ـ تلفن : ۳۰۸۲۰ الی ۳۰۸۱۰

اتوهیپنوتیزم
منتشرشد
تألیف : اسلی م لوکرون
ترجمه : یدالله همایونفر
مراکز فروش : سازمان فروش بنگاه ترجمه و نشرکتاب
خیابان سپهبدزاهدی ـ چهارراه تخت جمشید شماره ۱۰۲ ـ طبقه پنجم
تلفن : ۳ ـ ۸۲۶۱۰۱
فروشگاه شماره ۱ ـ ساختمان بنیاد پهلوی خیابان پهلوی نرسیده به میدان ولیعهد
فروشگاه شماره ۲ ـ خیابان سپهبدزاهدی شماره ۱۰۲
فروشگاه شماره ۳ ـ خیابان شاهرضا مقابل دانشگاه تهران

بسمه‌تعالی

از نیکوکاران زن و مردنیك اندیش که جهت رفع جهالت پیشقدم شده‌اند استدعا دارد یك جلد تفسیر ساده و روان‌قابل فهم عموم کشف الحقایق « قرآن برای همه»

ترجمه حاج عبدالمجید صادق نوبری را که اخیرا بااصلاحات ضروری و متن آیات کریمه تجدید چاپ شده جهت آشنائی آموزگاران و نوباوگان به اصول دین مبین اسلام به مدرسه

بادبود وقف فرمایند .
هدیه دوره کامل ۶۰۰ ریال

تهران ـ کتابفروشی های :ابن‌سینا،شمس، اقبال، نیل
تبریز ـ کتابفروشی سروش و کتابفروشی های معتبر دیگر
آ ـ ۱۳۵۲

فضانوردان در ماه «طلا» پیدا کردند

در عکس فضانوردان امریکا در جریان دومین رامپیمائی خود در سطح ماه دیده میشوند . عکس هنگامی برداشته شد که فضانوردان تازه از اتومبیل خود ،سمت راست عکس پیاده شده و به سوی یک دهانه کوچک آتش‌فشان پیش میروند . عکس رادیوئی اطلاعات

هوستون - دیویداسکات و جیمزایروین سرنشینان سفینه ماه‌نشین «شاهین» برای دومین بار بایك ساعت تاخیر در کره ماه اتومبیل سواری کردند .

اندکی قبل از خارج شدن فضانوردان از سفینه مرکز فضائی هوستون گزارش داد که دستگاه های تله متریك وجود یك حباب هوا را درداخل لباس فضائی ایروین نشان میدهد . بنابراین سیستم سردکن لباس فضائی وی باید مجددا شارژ شود واین کار مدتی وقت فضانوردان را گرفت. همچنین مرکز هوستون قبل از دومین اتومبیل سواری فضانوردان اعلام داشت که ضربان قلب اسکات مختل شده ولی با این حال می تواند برنامه خود را اجرا کند . بعضی اشکالات دیگر از جمله شکستن آنتن تلویزیونی نیز مانع از آن می ـ شد که فضانوردان در ساعت معین بتوانند از لم خارج شوند. سرانجام کلیه نواقص رفع شد ودو سرنشین لم بار دیگر به کره ماه قدم گذاشتند . کاوش های دیروز فضانوردان بیشتر جنبه ژئولوژیکی داشت. ایروین واسکات پس از خارج شدن از سفینه به سراغ اتومبیل خود رفتند وسوار آن شدند .اندکی بعد اتومبیل بسوی جنوب به حرکت درآمد . گردوغبار ماه روی دوربین های تلویزیونی سایر دستگاههای جیپ مه‌نورد را فرا گرفته بود . اسکات وایروین مدتی وقت خود را به پاك کردن دستگاهها گذرانیدند .

پخش برنامه تلویزیونی از ساعت پنج و سه دقیقه آغاز شد . این هنگامی بود که اسکات وایروین در دامنه کوه جبال «آپنن» اتومبیل سواری می کردند و بنظر میرسید که جیپ آنها می خواهد از یك تپه سیصد متری بالا برود . اکنون اتومبیل مه‌نورد از ماه‌نشین لم ۵ کیلومتر فاصله گرفته بود . فضانوردان پس از آنکه مقادیری سنك وخاك از این قسمت ماه نمونه برداری کردند درحدود ساعت هفت و سی دقیقه راه بازگشت در پیش گرفتند . آنها می بایستی بقیه دستگاههای علمی را که با خود به کره ماه برده بودند درنزدیکی لم نصب کنند از این پس ارتباط تلویزیونی قطع شد ویکساعت بعد بار دیگر تصاویر اسکات وایروین روی صفحات تلویزیون ها ظاهر شد این هنگامی بود که آنها از کار نصب دستگاههای علمی که در حقیقت یك آزمایشگاه کوچك است فراغت یافته بودند در دومین برنامه ماه پیمائی فضانوردان مراسم نصب پرچم امریکا را درنزدیکی ماه‌نشین «لم» نیز انجام دادند .

هنگامی که فضانوردان خود را برای بازگشت به داخل سفینه آماده می کردند مرکز فضائی هوستون اعلام کرد که آنها بطور محسوس کمتر از روز شنبه اکسیژن مصرف کرده‌اند و می توانند بیش از هفت ساعت در کره ماه فعالیت کنند و سرانجام درساعت ده وبیست ودو دقیقه بعد از ظهر به وقت تهران فضانوردان از پله های «لم» بالا رفتند وشش دقیقه بعد دریچه «لم» بسته شد .

امروز فضانوردان برای سومین بار از سفینه لم خارج میشوند . سخنگوی مرکز کنترل هوستون اظهار داشت ممکن است برنامه اتومبیل سواری امروز فضانوردان یکساعت تقلیل یابد .

دراین صورت اسکات وایروین بجای شش ساعت پنجساعت اتومبیل سواری خواهند کرد. این تغییر برنامه به علت تاخیری است که درانجام دومین برنامه اتومبیل سواری روی داد ودر نتیجه اسکات وایروین یکساعت دیرتر به سفینه بازگشتند . به این ترتیب مرکز کنترل هوستون می‌خواهد به آنها فرصت بدهد که هفت ساعت تمام بخوابند .

سازمان ملی فضائی امریکا اعلام داشت که سومین برنامه اتومبیل سواری اسکات وایروین در حدود ساعت دوازده و چهل وچهار دقیقه امروز انجام خواهد شد .

قرار است شاهین درساعت هفت وچهل ویکدقیقه بعد از ظهر امروز بوقت تهران دامنه جبال آپنن را ترك گفته و به سفینه مادر که به فرماندهی «وردن» درمدار ماه در حرکت است به بپیوندد .

ساعت قطعی پرواز امروز از طرف مرکز کنترل هوستون تعیین خواهد شد .

* طلا

فضانوردان ضمن مخابره عکسهای تلویزیونی خبر از کشف طلا در کره ماه دادند. فضانوردان گزارش دادند که در دهانه یک آتشفشان ماه هزاران سنگ سبز وطلائی می‌بینند که احتمال داده میشود یک معدن عظیم طلا باشد . اما مرکز کنترل زمین معتقد است امکان اشتباه برای فضانوردان وجود دارد زیرا از درون کلاه ماسکدار انسان قدرت دید آزادرا ندارد. از طرف دیگر چون ماه جو ندارد خورشید رنگها را در آنجا دگرگون میسازد .

دو فضانورد آمریکائی در پایان اولین سفر تحقیقاتی خود که سوار اتومبیل ماه‌پیما بودند، در دامنه کوه های «اپنین» ماه پیاده شدند و شبیه اسکی‌بازان حرکت کردند آنها چگونگی حرکت خود و اتومبیل را با تلویزیون فرستنده بزمین مخابره کردند .

در دومین سفر فضانوردان گفتند اکنون هرچهار موتوربرق چرخ های اتومبیل کار میکند و اتومبیل تپه‌ها و پستی بلندی های ماه را براحتی طی میکند. تاکنون اتومبیل مه‌پیما در دو گردش تحقیقاتی خود بیش از ۱۲ کیلومتر راه طی کرده‌است، نمونه خاک و سنگ هائی‌که طی دو روز گذشته از سطح ماه جمع‌آوری‌شده احتمالا ازقدیمی ترین نوع آن میباشد و احتمال دارد عمر دقیق این‌کره را برای بشر معلوم کند .

فضانوردان ضمن گزارشات خود به مرکز کنترل زمین میدان عملیات خود را در سطح ماه به یک زمین گلف بازی تشبیه کردند و گفتند که سنگها صاف و درخشان است و گاهی هوس میکنند که با آنها بازی کنند .

آنها افزودند که کره زمین را بخوبی می‌بینند و گاهی نیز تصاویر تلویزیونی کره زمین را مخابره میکردند . دانشمندان برای نخستین بار روز یکشنبه از زمین توانستند در تلویزیون های رنگی تصاویر گذرگاه عمیق «هادلی» را تماشاکنند. تصاویر که بوسیله فضانوردان مخابره میشد ، گذرگاه «هادلی» را در حالیکه سنگهایی در آن دیده میشد نشان میداد ، برخلاف نظریات قبلی که این گذرگاه را ناشی از عبور سنگهای مذاب آتشفشان میدانستند ، اینک احتمال داده میشود که این گذرگاه براثر عبور جریان آب پدید آمده باشد .

موفق نشدند

فضانوردان امروز هرچه تلاش کردند موفق به حفر سوراخ درسطح کره ماه نشدند و مته حفاری آنها برسطح کره ماه کارگر نیافتاد. عدم موفقیت آنها در انجام این کار دانشمندان را دچار تاسف و ناکامی خواهد کرد زیرا هرگز نخواهند توانست مساله حرارت درونی ماه را حل کنند .

(جوزف آلن) دانشمند فضائی آمریکا درمرکز فضائی هوستون اظهار داشت که احتمال عدم موفقیت فضانوردان در حفاری میرود و ممکن است در مته حفاری نقصی پیدا شده ویا در منطقه عمل فضانوردان سنگهای ماه بسیار سخت‌تر از آنست که پیش‌بینی میشد .

دانشمندان آثار جابجا شدن سنگهای سطح کره ماه را کشف کرده‌اند ولی هنوز نمیدانند که نیروی محرک آنها چیست .

از سوی دیگر افراد خانواده فضانوردان ازموفقیت همسران خود بسیار خوشحالند ، آنها با اشتیاق تمام در تلویزیون عملیات فضانوردان را تماشا می‌کنند .

پاپ ، رهبر کاتولیک های جهان و نیکسون رئیس جمهوری آمریکا موفقیت فضانوردان را تبریک گفتند. (تاس) خبرگزاری رسمی شوروی جریان حرکت فضانوردان را با اتومبیل برسطح ماه منتشر کرد . ولی در خود آمریکا افکار عمومی چندان توجهی به عملیات فضانوردان از خود نشان نمیدهند .

اسکات در آخرین گزارش خود قبل از آخرین خواب در ماه گفت آنچه را که درجستجویش به ماه رفته‌اند پیدا کرده‌اند . ظاهرا منظور اسکات پیدا کردن سنگهای کریستال مانند است که از میلیاردها سال قبل در دهانه های آتشفشان ماه بدون حرکت باقی مانده است .

مقاله درباره کشف اسرار کائنات در صفحه ۶ چاپ شده است .

پرفسور بارنارد گفت: پیوند قلب مانند اعدام از دور است!

نیویورك ـ پروفسور کریستیان بارنارد امروز عمل پیوند قلب وشانس زنده‌ماندن دراینگونه عمل های جراحی را بامحکوم به‌مرگ بوسیله چوبه‌داری مقایسه کرد که ناگهان حکم او تعدیل یافته و بخواهند با تیری که از فاصله‌ای دور به وی شلیك می شود حکم را به مورد اجرا بگذارند.

بارنارد گفت ممکن است محکوم باهمان یك گلوله نیز کشته شود اما باید قبول کرد که این نحوه اعدام از بدار آویخته شدن به مراتب بهتر است و باز شانس قلیلی برای زنده ماندن وجود دارد .

بارنارد این سخنان راطی مصاحبه‌ای باخبرنگار مجله تایم چاپ آمریکا عنوان کرد و ضمنا به انتقاداتی که نسبت به مخاطرات پیوند های قلب از طرف اطبای فرانسوی و انگلیسی بعمل آمده پاسخ گفت .

بارنارد گفت این من نیستم که ریسك میکنم بلکه بیمار است که زندگی خود را در اختیار من مینهد البته اگر من نتوانم از عهده عمل پیوند برآیم به شهرت خود لطمه زده‌ام لیکن تاکنون این مانع از آن نبوده که من هرجا فرصتی گیر بیاورم به عمل پیوند دست بزنم .

بارنارد گفت درست است که مانع اصلی رد شدن عضو پیوندشده هنوز برطرف نشده لیکن باوجود این من معتقدم که باید این قدر این کار را ادامه داد تا سرانجام دشواری از بین برود و عمل پیوند قلب نیز چون دیگر عمل های جراحی بصورت عادی و بی‌خطر درآید .

سیل ، دهها میلیون هندی را بی‌خانمان کرد

دهلی جدید ـ براثر ریزش باران‌های سیل‌آسا و طغیان رودخانه‌ها در ایالت بیهار واقع در شمال شرقی هند دهها میلیون نفر ساکنین این منطقه خسارات هنگفتی دیده وبی خانمان شده‌اند .

به موجب گزارش های رسمی که به دهلی جدید رسیده سیل بیش از شصت هزار خانه را منهدم کرده و عده زیادی را بهلاکت رسانده است . محصول چندین منطقه نیز بکلی از میان رفته است .

در بسیاری از ایالات دیگر هند از جمله پنگال بارندگی وجریان سیل خسارات و تلفات سنگینی ببار آورده است .

«جنك پیاز» بین هند و سیلان

کلمبو ـ آسوشیتدپرس ـ میان هندوستان وسیلان «جنك پیاز» آغاز شده است .

وزیر بازرگانی سیلان در تشریح این جنك نوظهور گفت این جنك ظاهرا بتلافی اقدام سیلان در لغو اجازه نامه اقامت چند بازرگان هندی در سیلان علیه کشور ما براه افتاده است .

هندوستان در مرحله نخست این جنك بهای پیاز های درشت را از قرار تنی ۳۵۰ روپیه به ۷۷۵ روپیه افزایش داده وبدینوسیله دست پیازخور های سیلانی را در پوست پیاز گذارده است .

سیلان نیز به تلافی این گرانی تلافی‌جویانه مرزهای خود را بروی پیاز های هندوستان بسته و خود دست بکار تولید پیاز شده است .

وزیر بازرگانی سیلان گفت هند تافهمید ما خود می توانیم در مزارع خود پیاز بکاریم قیمت پیاز را پائین آورد و اعلام آمادگی کرد که باز پیاز رابه کشور ما صادر کند اما دیگر نمی داند که ما حاضریم بمیریم و هرگز به پیاز هندی لب نزنیم .

قطع صادرات پیاز به سیلان زیان قابل توجهی به اقتصاد هند وارد می آورد .

تلویزیون رنگی پرتو جام جهان نما

مجهز به ماسك مخصوص که چشم ها را خسته نمیکند

نوار کاست ۲۵۰ ریال

نوار کارتریج ۴۵۰ ریال

با ضبط بهترین آهنگهای انتخابی روز جهان

مراکز فروش:

فروشگاه کالای صوتی: خیابان قدیم شمیران ایستگاه داودیه تلفن ۷۷۷۳۲۰

استریودیکو: خیابان روزولت بالاتر از میدان ۲۵ شهریور جنب بانك رهنی

ماکلاه سرتان میگذارم

ماکلاه مخصوصی سرتان میگذاریم که شما را زیبای روز میکند .

درباره گیسوهای ویگ شاپ

لازم نیست بگوئیم، ارزان هستند! به پیچیدن احتیاج ندارند! قابل شستشو هستند! چون! گفتیم.

ویگ شاپ: ایران تهران بالاتر از روبروی مسجد صاحب الزمان شماره ۴۵۰ تلفن ۹۵۰۱۳۳

فروشگاه فردوسی تهران . فروشگاه فردوسی در یاکنار

فروشگاه مرکزی ـ خیابان ناسپه فروشگاه کورش کبیر

The Wig Shop ویگ شاپ

فصل ، فصل عشق و دلدادگی است

و برای آنها ئیکه روحی شاد و پرنشاط و قلبی گرم و جوان دارند ، یك فیلم خوب . . . واقعا خوب انتخاب کرده‌ایم

برنامه آینده گروه سینماهای

کاپری پولیدور تاج

لیتل تونی در فیلم رنگی

همه با هم بسوی عشق

با شرکت: کاتیا کریستین . جانی اکوس . الدو پولیتی .

زنی نابینا و بی‌پناه ، یکه و تنها در خانه‌ای ساکت در چنگال سه جنایتکار بیرحم اسیر میشود و در این مبارزه بی امان کدامیك پیروز میشوند ؟ زن نابینا یا جانیتکاران ؟!...

چون فیلمی به شما عرضه میشود که تا مدتها خاطره آنرا فراموش نخواهید کرد

ازصبح چهارشنبه درسینماهای گلدن سیتی ـ ادئون

ادری هپبورن و آلن آرکین در فیلم رنگی

تنها در تاریکی

WAIT UNTIL DARK

«تام وجری» شیطان‌ترین موش وگربه دنیا که درماجراهای قبلی خود باحرکات شیرین وخوشمزه جهانی را به‌خنده وشادی واداشتند باردیگر وارد میدان شده وبرای سرور ونشاط شما حوادث تازه‌ای آفریده‌اند

ازصبح چهارشنبه فقط در سینه موند

تنها سینمائی که فیلمهای مخصوص کودکان ونوجوانان وخانواده‌ها را نمایش میدهد

دامی برای آقاموشه

رنگی

محصول مترو گلدوین مایر

چون سینمای نمایش دهنده فیلم عظیم «ماجراجویان» بعلت تعهداتی که برای نمایش فیلم های دیگر داشت ناچار آنرا بافروش بالا تعویض نمود ، لذا به احترام استقبال بی‌نظیر مردم از فیلم «ماجراجویان» وعلاقه‌ای که خانواده ها برای تماشای آن داشتند، سینما

ب.ب.ب

در نظر گرفته است که «ماجراجویان» را برای مدتی بمعرض نمایش بگذارد تا همه بتوانند از این فیلم بزرگ لذت ببرند

ازصبح چهارشنبه فقط در سینما ب.ب.ب

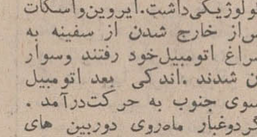

THE ADVENTURERS

ماجراجویان

اقتباس از اثر پرفروش نویسنده جنجالی امریکا هارولد رابینز

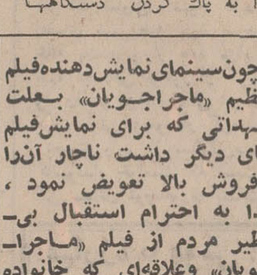

کارگردان و تهیه کننده: لوئیس گیلبرت

سوپر پاناویژن رنگی با صدای استریوفونیك

با شرکت: کندیس برگن / ارنست بورگنین / لی تیلور یانگ / شارل آزناوور / روسانو برانسی / اولیویا دوهاویلند / الن بیدل / تامی برگن / دلیا بوکاردو / آناموفو و ... بکیم فهمیو (درنقش داکس)

محصول کمپانی پارامونت

برای شکوه و زیبائی ساختمانها از درهای شیشه ایمنی نشکن استفاده فرمائید درهای شفافیت درهای شیشه‌ای جلوه خاصی بنمای ساختمان میبخشد

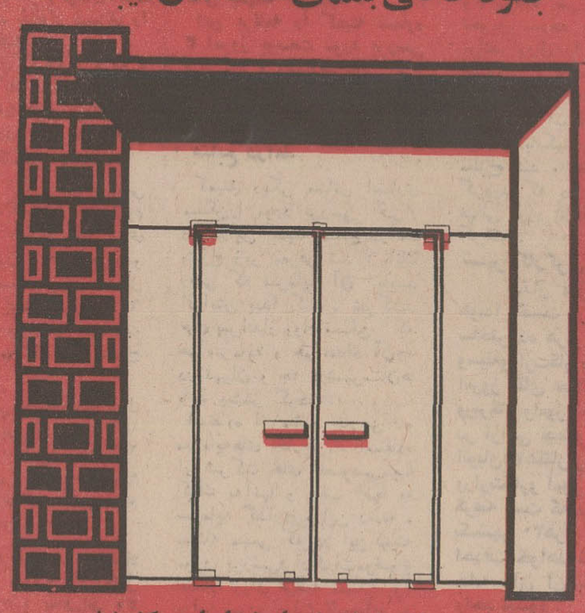

شرکت سهامی شیشه‌های ایمنی ایران مرکز پخش درهای شیشه‌ای و انواع شیشه ایمنی اتومبیل

فروشگاه مرکزی ، خیابان مغصوص شماره ۴۹ ـ ۵۱ تلفن ۹۵۵۱۱۴ ـ ۹۵۳۶۴۲

فروشگاه شماره ۲ خیابان تهران نو شماره ۵۶۷ ـ ۵۶۵ تلفن ۷۹۰۱۳۷ ـ ۷۹۶۱۷۶

برنامه آینده گروه سینماهای

آسیا ـ رکس ـ شهوند

لیدو ـ نپتون ـ رنگین کمان ـ همای ـ ژاله ـ پاسارگاد

توسکا ـ المپیا ـ چرخ و فلك ـ شرق ـ فیروزه

و سیلور سیتی (قلهك)

باردیگر درخشش فیلم جنجالی و پرفروش سینمای ایران بر پرده سینماها آغاز می‌گردد

سیر افیلم تقدیم میکند

بهروز وثوقی . آفرین

طوقی

نویسنده و کارگردان علی حاتمی

فیلمبردار عازیار پرتو

موزیك متن اسفندیار منفردزاده

ژاله . نادره . بهمن مفید . سرکوب . حسین گیل جلال آراسته . شهرزاد . دسولی . نصرتی

و ناصر ملك مطیعی

کمیته اصناف برای تقلیل نرخ اجناس وعده داد!

خبرهای روز

تلگرام همدردی به پیشگاه ملوکانه

حضرت ژنرال آقا محمد یحیی‌خان رئیس جمهوری اسلامی پاکستان بمناسبت حادثه وقوع سیل در ایران که موجب تلفات جانی و خسارات مالی شده است یک تلگرام همدردی به پیشگاه شاهنشاه آریامهر مخابره کرده‌اند.

شاهنشاه آریامهر درپاسخی که به اسلام آباد مخابره شد از پیام برادرانه‌حضرت رئیس‌جمهوری پاکستان‌اظهار امتنان فرمودند.

سخنرانی درمراسم‌تودیع قهرمانان وورزشکاران

سخنگوی‌سازمان تربیت‌بدنی ایران اطلاع دادکه : تیمسار سپهبدخسروانی معاون‌نخست وزیروسرپرست سازمان‌تربیت بدنی ایران در مراسم تودیع با قهرمانان و ورزشکاران شرکت‌کننده درسی‌امین دوره مسابقه‌های دوومیدانی کشور سخنرانی جامعی ایرادنمودو آنانرا درجریان فعالیت های سه سال گذشته و رویداد های مهم ورزش کشور قرار داد.

بازرسان قضائی در هرسین

هیئت بازرسان قضائی اعزامی‌به استان کرمانشاهان پس‌از بازرسی دادگاه بخش و اداره ثبت تویسرکان‌برای بازرسی از دادگاه اداره‌ثبت به هرسین عزیمت کرد.

دومین جلسه دوره عالی مدیریت

بامداد امروز دومین جلسه اولین دوره عالی مدیریت‌در توجیه وظایف استانداران و فرمانداران کل در دانشکده حقوق دانشگاه تهران تشکیل شد.

دراین جلسه آقای غلامرضا کیانپور درباره نقش مدیریت، وظایف‌استانداران‌وفرمانداران کل سخنرانی کرد.

میزان فوق‌العاده مدیران ومعاونان دبستانها

خبرنگار ما امروز کسب اطلاع کرد که فوق‌العاده مقطوع معاونان و مدیران دبستانها یکهزار تا ۳۵۰۰ ریال تعیین شده است.

این فوق‌العاده به نسبت عده شاگردان دبستان تعیین میشود.

بازدید والاحضرت از بانک خون

والاحضرت شاهدخت شمس پهلوی ریاست عالیه جمعیت شیر و خورشید سرخ‌ایران دیشب‌ازبانک خون وهمچنین هنرستان‌هنرهای ملی‌اصفهان بازدید کردند. والاحضرت۳ روز قبل بانفاق آقای پهلبد وزیر فرهنگ و هنر به‌منظور بازدید از فعالیتهای جمعیت شیر وخورشید سرخ‌باصفهان رفته بودند.

ملاقات با رئیس ستاد بزرگ ارتشتاران

۲۳ تن از دانشجویان دانشکده پدافند ملی کشور هندوستان که برای بازدید بایران آمده‌اند ساعت۱۰ بامداد دیروز در محل ستاد بزرگ ارتشتاران با تیمسار ارتشبد ازهاری رئیس ستاد بزرگ ارتشتاران ملاقات نمودند.

سالروز تاسیس‌دروزارت کار و امور اجتماعی

بیست و پنجمین سالگردتاسیس وزارت کاروامورااجتماعی ساعت شش ونیمبید از ظهر فرداجشن گرفته میشود.

در این مراسم که در تالار ششم بهمن وزارت کار و امور اجتماعی‌برگزار میشود وزیرکار وامور اجتماعی ، وزرای اسبق وکارمندان شاغل‌وبازنشسته این وزارتخانه‌حضورخواهندداشت.

وزارت کار برای شرکت در این جشن همچنین ازنمایندگان کارگران وسندیکا های کارگری درمجلس‌شورای ملی‌ونمایندگان کارفرمایان و کارگران کشور دعوت بعمل آورده‌است.

انتصابات در ثبت کل

امروز این انتصابات در ثبت کل صورت گرفت :

آقایان شیروانی معاون ثبت تهران‌به معاونت اداره امور املاک ، اخیانی رئیس ثبت شاهرود به ریاست ثبت شهر ری ، منوچهری رئیس ثبت شهر ری بسمت بازرس مالی ثبت تهران ، بیضائی معاون اداره امور املاک بسمت‌ممیز ثبت‌منطقه مرکزی، معالی‌زاده بسمت معاون ثبت تهران ، وکیلی معاون ثبت شهر ری بسمت معاون ثبت کرج ، جمشید نورافشان رئیس ثبت نی‌ریز بسمت‌ریاست ثبت‌فسا، صیادپوررئیس ثبت‌فسا بسمت بازرس ثبت منطقه ۷ فارس، اسمعیل عدنانی رئیس ثبت نی‌ریز.

- بار فروشان از شهرداری خواستند دست از نرخ ـ گذاری بردارد تا قیمت ها تنزل کند!
- اتحادیه تعمیرکاران : اگر جلوی تعمیرکاران کاذب‌را بگیرید هزینه تعمیرات نصف قیمت خواهدشد!

بدرخواست اصناف شهرداری مسئله تجدید نظر در مقررات امر نرخ گذاری را در میدان‌ها و مراکز بزرگ توزیع بررسی میکند و اقدامات صنوف بار فروش و خواروبار فروش مبنی بصدوراعلامیه کاهش قیمت‌تره‌بار وخواربارنیز بدین‌منظور صورت گرفته است.

بار فروشان و عمده فروشان خواروبار و تره‌بار مدعی هستند که اگر شهرداری نرخ گذاری بصورت موجودرا ترك ننمایند قیمت ها تنزل خواهد یافت و آنها اعلام آماده می کرده‌اند که‌در صورت پیشاهنگ‌شدن شهرداری در این مورد،قیمت ها را تا حد مطلوب دولت و شهرداری پائین آورند. بار فروشان و عمده فروشان برای این ادعای خود دلائل اقتصادی می آورند ونظر آنها اینست که شرایط نرخ گذاری منطبق بااصول اقتصادی نبوده و مانع از آزادی نوسان منطقی قیمت ها در میدان می گردد.

بار فروشان‌امروزاعلام داشتند که قیمت گلابی ، خیار، هندوانه و تره‌باردر دو سه روز گذشته بیست درصد کاهش یافته و این نشانه همکاری آنها با کمیته اصناف و دولت و شهرداری است.

بار فروشان‌تهران امروزپیشنهاد خرید ویا اجاره محل انبارگندم را بدولت دادند. آنها اظهار داشتند که‌درمیدان بزرك‌تهران به‌شدت ازدحام میشود، و در محوطه وسیع انبار گندم تنها ده نفر گدا نگاهداری میشود. بارفروشان اظهار کردند که‌اگر دولت‌این‌انبارراردر اختیاراتحادیه صنف بار فروشان قرارداده و اجازه بدهد که میدان های سبزی و انبار گندم و محل کنونی اردوی کار بهم منضم گردند ،دراین‌صورت قاساختمان میدان بزرك تهران که صد میلیون تومان مخارج انست و احتیاج به زمان دارد ، در مدت بسیار کوتاهی میشود میدان وسیعی بوجود آورد که ترافیك آن در داخل‌چرخیده‌و کاری‌به بیرون میدان نداشته باشد.

شکایت اتحادیه

امروز اتحادیه صنف تعمیر ـ کاران وسائل‌الکترونیك ولوازم برقی از افرادی که بدون‌مجوز باین حرفه‌مداخله کرده‌وموجب بدبینی‌مردم شهرباین‌اتحادیه‌می شوند شکایت کرد. اتحادیه در شکایت نوشته است که هزاران شکایت از این قبیل افراد دریافت کرده‌وآنها بایك اتومبیل سرویس ویك قابلو به خانه ها مراجعه کرده و تحت عنوان تعمیر کار تلویزیون و رادیو و کارشناس‌آنتن علاوه بر دریافت دستمزد زیاد وبدون حساب‌وسایل‌الکتریکی راخراب کرده و به صاحبان آنها زیان میزنند.

این‌اتحادیه‌از کمیته‌درخواست کرده‌است‌تابااین مسئله‌رسیدگی کرده و اعلام کرده‌اند که در صورت قطع دخالت این تعمیر‌کاران کاذب هزینه تعمیرات تلویزیون ، رادیو ، و نصب آنتن به نصف کاهش خواهد یافت.

راجع به کره و پنیر

بامداد امروز اعضاء کمیته اصناف در اقتصاد شهری با مسئولان امور شهر جلسه‌ای تشکیل دادند در این جلسه مطالبی پیرامون قیمت پنیر و کره و تره‌بار ومیوه بیان شد. به کمیته گزارش داده شده است که بعضی از فروشندگان کره و پنیر قیمت این دو کالا را کاهش نداده‌اند و کمیته اعلام کرد که در صورت ادامه این وضع اقداماتی‌برای فروش پنیر و کره به نرخ تعیین شده بعمل خواهد آمد کمیته‌اصناف اقداماتی برای کاهش قیمت کفش ،دستمزد خیاطی، مصالح ساختمانی ، کاشی ، نرخ‌غذاها ودیگر نیازمندیها بعمل آورده است.

«زمین» خوردن فضانورد

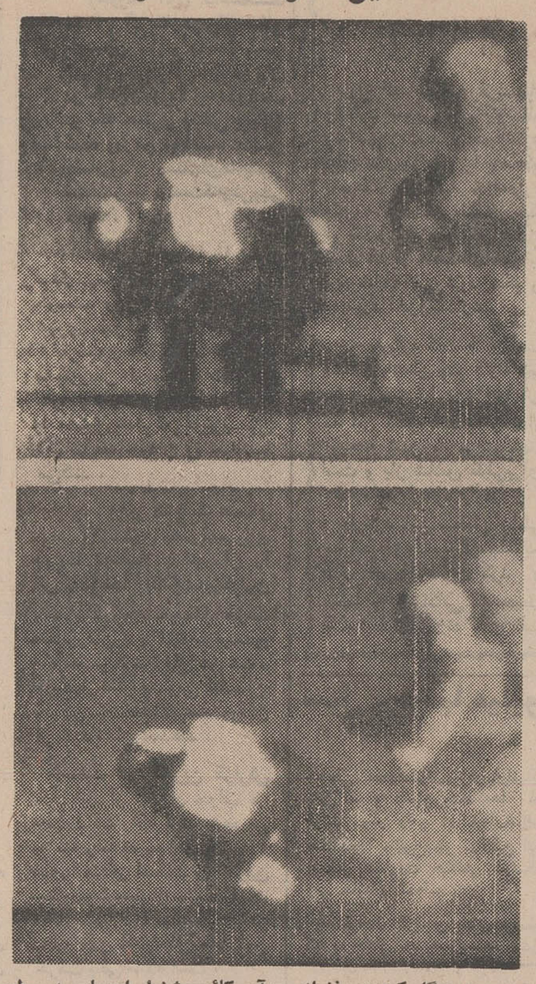

دیروز هنگامیکه دو فضانورد آمریکائی مشغول‌راه‌پیمایی درسطح ماه بودند «دیوید اسکات» تعادل‌خود را از دست داده و روی‌سطح ماه فرو افتاد اما شدت برخورد اوبا سطح ماه باندازه این نبود که لباس فضائی او پاره شود و حادثه‌بخیر گذشت. زیرا اگر لباس فضائی او پاره میشد مرگش حتمی‌بود. در عکس «اسکات» درحالیکه روی‌سطح‌ماه‌افتاده و«جیمزایروین»درحالیکه میکوشد باو کمک کند تا سرپا بایستد دیده میشوند. عکس رادیوئی اطلاعات

کمونیستهای عراق دست به حملات مسلحانه به تاسیسات دولتی زدند

بیروت ـ یونایتدپرس ـ روزنامه النهار چاپ بیروت در شماره امروز خود نوشته است که گروهی ازکمونیستهای‌عراقی از حزب کمونیست این کشور انشعاب کرده و تاسیسات‌دولتی را در جنوب و مرکز عراق‌مورد حملات مسلحانه خود قرار داده‌اند.

این روزنامه نوشته است که گروه انشعابی مذکور که خود را حزب‌کمونیست‌نامیده‌طرفدار مبارزه مسلحانه برای سرنگون کردن حکومت و استقرار «حکومت دمکراتیک» در عراق است. النهار مینویسد درمقابل حملات مسلحانه این عده دولت عراق از توقیف ، شکنجه وقتل هرکسی که متهم بشرکت در شورش‌باشد خودداری‌نمی‌کند. بنابنوشته «النهار»قتل‌شورشیان و مخالفان بطور غیررسمی ودر خیابانهاصورت میگیرد وتاکنون تعداد افرادی که در خیابانها بقتل رسیده‌اند به ۸۰ نفررسیده است. اخیرا یک مقام دولت عراق به خبرنگار النهار گفته است که دولت عراق هیچگونه نگرانی از فعالیت کمونیستها ندارد زیرا هروقت بخواهد میتواند ظرف ۲۴ ساعت تمام کمونیستها را توقیف کند.

پیشنهادات کارمندان برای اصلاحات جدید قانون استخدام

- تجربه و تخصص کارمندان قدیمی‌مورد‌توجه قرارگیرد
- کارمندان تبدیلی‌بایك‌سی‌ام حقوق بازنشسته شوند

بامداد امروز نمایندگان‌اتحادیه کارمندان دولت با آقای دکتر محمود کشفیان وزیر مشاور و سرپرست سازمان امور اداری‌و استخدامی کشور ملاقات کردند و نظرات کارمندان دولت را در مورد اصلاحیه‌های قانون‌استخدام بیان داشتند.

آقای علی اصغر وزیری دبیر کل اتحادیه کارمندان که‌باتفاق هیاتی ازبانوان‌و آقایان‌نمایندگان کارمندان باوزیر مشاور ملاقات نموده پیشنهاداتی در خصوص رفع تبعیض بین کارکنان‌دولت تقدیم کرد که بدستور دکتر کشفیان پیشنهادات مزبورجهت رسیدگی واستفاده‌به کمیسیون مخصوص فرستاده‌شد.

پیشنهادات

در پیشنهادات مذکور موارد عدیده‌ای برای رفاه بیشتر کارکنان دولت عنوان گردیده و از جمله درخواست گردیده که تجربه وتخصص کارمندان قدیمی‌مورد توجه قرار گیرد و این کارمندان از گروه‌دوخارج شده و در گروه های بالاتر قرار گیرند.

همچنین دراین ملاقات پیشنهاد گردید که کارمندان تبدیلی با یك چهلم حقوق بازنشسته نشوند و مانند کارمندان تطبیقی که بایك سی‌ام حقوق‌بازنشسته میشوند ، اقدام به بازنشستگی آنان گردد.

مورد دیگر پیشنهاد اتحادیه کارمندان مربوط به دریافت کسور بازنشستگی از مزایای دریافتی کارمندان میباشد که پیشنهاد گردیده در موقع بازنشسته شدن کارمند بتواند از حقوق معادل دریافتی‌زمان‌خدمت (حقوق ومزایا) بهره‌مند گردد.

مهمترین مورد

مهمترین مورد پیشنهاداتحادیه کارمندان مربوط به محسوب کردن سنوات منقطع کارمندان تبدیلی میباشد که در موقع تبدیل به حساب نیامده است.

و بهمین جهت تعدادی از سوابق منقطع آنان به حساب نمی‌آید و باحقوق بسیارقلیلی بازنشسته میشوند.

آخرین پیشنهاد اتحادیه کارمندان دولت مربوط به عدم پرداخت ماهانه پنج هزار ریال به کارمندان لیسانسیه میباشد که قبلا به این دسته مانند مهندسان پرداخت میگردیدولی اینك مبلغ مزبور از حقوق‌آنان کسر گردیده‌است.

بیمه‌وخانه برای رانندگان وکمك رانندگان

امروز نمایندگان سندیکای کامیون داران با آقای نخست وزیر ملاقات‌و در زمینه همکاری این صنف در تعدیل قیمت هاو مسائل مربوط به حمل و نقل مذاکراتی بعمل آوردند و آقای آذرفر همکاری این صنف راچه از نظر نقشی که‌در اموراقتصادی بعهده دارندوچه از نظراعضای صنف که‌جمعیت‌و گروه‌بزرگی هستند ، اعلام داشت.

آقای نخست وزیر با توصیف نقش این صنف اظهار داشت که در شرایط فعلی اقتصادی‌ورشد که شما پیدا کردید دیگر تنها صنف کامیونداران نیستید شما صنف بزرك حمل‌و نقل هستیدو باید مثل یك گروه و واحد عظیم اقتصادی برای کارگران ورانندگان خود خانه و بیمه و شرکت تعاونی تهیه کنید. اعضای شما همه باید صاحب خانه باشند و از همه مزایای بیمه اجتماعی برخوردار گردند واز رفاه و مزایای مالی شرکت های تعاونی برخوردار گردند.

نخست وزیر از مسئولین‌صنف کامیونداران خواست که نسبت‌به این مسائل توجه‌فوری بنمایند.

عذرخواهی ژنرالها

ماجرای تصادم یک هواپیمای نظامی ژاپنی با یک هواپیمای مسافری که منجر به کشته شدن ۱۶۲ نفر شد جنجال بزرگی در ژاپن بوجود آورد وکابینه‌این‌کشور را منزلزل کرد بطوریکه وزیر دفاع ژاپن ناچار شد مسئولیت مرگ ۱۶۲ مسافر را بعهده بگیرد و استعفابدهد، علاوه‌براین‌فرماندهان عالیرتبه ارتش‌بعنوان عذر خواهی به مراسمی که با حضور اعضای خانواده های مقتولین برپا شده بود رفتند اما چون با کفش به محوطه‌ای که مراسم در آن برپا شده بود وارد شدند با اعتراض مردم روبرو شدند وناچار برگشتند و بعدا با پای برهنه در این مراسم حضور یافتند و از مردم‌عذرخواهی کردند.

در عکس ژنرال «اووا» (نفر وسط) رئیس ستاد ارتش و چند ژنرال دیگر ژاپنی درحالیکه زانو زده و مشغول پوزش طلبی از بازماندگان حادثه هوائی هستند دیده میشوند.

عکس رادیوئی اطلاعات

ژنرال «جیاپ»از سفر نیکسون‌به‌چین‌ابراز نگرانی کرد

توکیو ـ آسوشیتدپرس ـ ژنرال نگوئین جیاپ وزیردفاع ویتنام شمالی به چین‌کمونیست گفته است که ویت‌نام شمالی باکوشش هائی که خود مبذول میداردمصمم‌است تاشکست‌نهائی آمریکای متجاوز ، بااین کشور پیکار کند.

خبرگزاری رسمی که صدای ژنرال جیاپ ضمن سخنان‌خود خاطر نشان ساخت که ایالات متحده هنوز باتوسل‌به‌کلیه طرح های مکارانه نظامی و سیاسی به تجاوز خود علیه ملل ویتنام ادامه میدهد ، لیکن امپریالیسم آمریکاباید این واقعیت را آویزه گوش‌خود کند که باوجودتوسل به حربه های نظامی و سیاسی درگوری که درکارزار هندوچین برای خود کنده است مدفون خواهدشد. جیاپ آنگاه‌به‌پیشرفت نیرو های کمونیست در صحنه های نبرد ویتنام اشاره کرده ، گفت ژنرال جیاپ ضمن سخنان‌خود خاطر نشان ساخت که ایالات متحده هنوز باتوسل‌به‌کلیه طرح های مکارانه نظامی و سیاسی به تجاوز خود علیه ملل ویتنام ادامه میدهد ، لیکن امپریالیسم آمریکاباید این واقعیت را آویزه گوش‌خود کند که باوجودتوسل به حربه های نظامی و سیاسی درگوری که درکارزار هندوچین برای خود کنده است مدفون خواهدشد. جیاپ آنگاه‌به‌پیشرفت نیرو های کمونیست در صحنه های نبرد ویتنام اشاره کرده ، گفت ژنرال جیاپ ضمن سخنان‌خود خاطر نشان ساخت که ایالات متحده هنوز باتوسل‌به‌کلیه طرح

ظرفیت و توانائی دفاع از خود را دارد و میتواند متجاوز را سرجای خود نشانده و او را گوشمالی سخت بدهد. در میهمانی سفارت چین تقریباکلیه رهبران طرازاول ویتنام شمالی شرکت داشتند. جیاپ درپیامی که بهمین مناسبت برای رهبران چین کمونیست فرستاد بدون آنکه به سفر نیکسون به پکن اشاره کند بطور ضمنی ازنتایج احتمالی این سفر ابراز نگرانی کرد.

دنباله اخبار خارجه

کشفیات بزرگ فضانوردان درماه

هوستون ـ رویتر ـ دانشمندان آمریکا درمرکز فضائی‌هوستون امروز اعلام کردند سنگهائی‌که دیروز «دیوید اسکات» درسطح ماه جمع‌آوری‌کرده حائز‌اهمیت فوق‌العاده علمی است و ممکن است با آزمایش آنها بتوان مواد متشکله ماه و عمر این‌کره را تشخیص داد.

«جوآلن» فضانورد ودانشمند فضائی امروز گفت امید زیادی وجود دارد که فضانوردان همانطورکه خودشان گفته‌اند به آنچه در جستجویش بودند دست یافته باشند.

دیروز هنگامیکه «اسکات» مقداری از سنگهای منطقه کوهستانی«آپنین» راجمع‌آوری کرد به همسفرش «ایروین»گفت گمان میکنم آنچه را که بخاطر آن به کره ماه آمده‌ایم پیدا کرده‌باشیم. سنگهای‌جمع‌آوری شده مذکور دارای کریستال های بزرگ است «جوآلن» در یک کنفرانس مطبوعاتی گفت سنگهای مذکور از اولین‌سنگ هائی است‌که در کره ماه وجود داشته ویا شناختن ترکیب وعمر آنها ترکیب و عمرکره ماه تعیین میشود. و از روی آن میتوان به عمر زمین و کرات منظومه شمسی نیز پی برد.

قذافی شدیدا به ملك‌حسین حمله کرد

قاهره ـ خبرگزاری فرانسه ـ سرهنگ قدافی رئیس شورای انقلاب فلسطین در کنفرانس مطبوعاتی خود رهبران کشور های عربی را که در اجتماع سران عرب در تریپولی شرکت نکرده بودند بشدت مورد حمله قرار داد ولی از بردن نام آنها خودداری کرد.

قذافی گفت اگر کسانی پیدا میشدند که حقیقت اوضاع‌را در جهان عرب درگ میکردند کنفرانس پیشنهادی من بفاصله بیست و چهار ساعت تشکیل میشد.

یک پادشاه عرب‌نخواست به تریپولی بیاید بخاطر اینکه من بجای «اعلیحضرت» بوی «والاحضرت» خطاب کرده‌بودم یک رهبر دیگر عربی که برای کودکان و زنانی که در اردن بقتل میرسیدند اشک میریخت از فرستادن یک تیپ پیاده نظام برای دفاع از آنها خودداری کرد.

قذافی گفت لیبی هرگز با ملک حسین آشتی نخواهد کرد اما نگفت که آشتی فلسطین و اردن امکان ناپذیر است.

رئیس شورای انقلاب سودان حاضر نشد به سئوالاتی که جنبه نظامی داشت از جمله احتمال مداخله نیروی هوائی لیبی در اردن ویاشرکت نظامی لیبی در جنگ اعراب واسرائیل پاسخ دهد. قذافی گفت برخی از رهبران عرب صرفا بخاطر آرام نگاهداشتن مردم خود از چریکهای‌عرب‌حمایت میکنند اما این حمایت فقط بصورت شعار است و هنگام عمل آنها بودند که از فرستادن اسلحه برای چریکهای عرب‌خودداری‌کردند.

دنباله حوادث

یك افسر شهربانی در تصادف اتومبیل کشته شد

یک ستواندوم شهربانی‌براثر تصادم‌رانندگی در راه‌تهران‌ـ تبریز کشته شد.

وی «شاموش دولتشاهی» نام داشت‌واهل‌تهران بود. ستوان دوم‌دولتشاهی‌در کاخ‌دادگستری زندان تهران خدمت میکرد و ساعت ۸ دیشب هنگامی که بااتومبیل شماره ٦٤١٦٣تهران از تبریز عازم تهران بود، در نزدیکی قریه «کوجالار» ۳٤ کیلومتری میانه واژگون شد. در این حادثه افسر شهربانی مذکور بسختی مجروح‌گردید. ماموران پلیس راه که‌از وقوع حادثه‌اطلاع یافته بودند،ستوان دولتشاهی را بقصد معالجه به سوی بستان‌آباد حمل کردند ولی او بعلت جراحات شدید بین راه فوت کرد.

جوانی را پس از کشتن حلق‌آویز کردند

جوان ۱۸ ساله‌ای را کشتند و جنازه اورا با طناب‌ازنردبام حلق‌آویز کردندکه‌چنین وانمود کنند، اوخودکشی کرده‌است.

این حادثه در روستای «مارنج» بخش حومه سنندج اتفاق افتاد.

مقتول محمد کریم ساعدپناه نام داشت.

بنابگزارش خبرنگار ما در سنندج :آقای منسوجی‌بازپرس شعبه ۲ دادسرای سنندج پس ازاطلاع از جریان قتل،باتفاق پزشک قانونی سنندج به محل حادثه عزیمت کرد.

پزشک قانونی سنندج، پس از معاینه جسد، اعلام کرد : محمد کریم را اول کشته‌اند و بعد اورا حلق‌آویز کرده‌اند.

بدستور بازپرس سنندج، چند تن از اهالی روستای «مارنج» که‌در مظان‌اتهام قرارگرفته‌اند بازداشت شدند.

محاکمه متهم بقتل دکتر مظفری به اول مهرماه‌آینده‌موکول‌شد

بامداد امروز محاکمه محمود پورجواد متهم به‌قتل‌دکترمظفری استادیار دانشگاه اصفهان در دادگاه جنائی گیلان آغازشد.

دراین جلسه آقای دهقان پدر زن (مقتول) به عنوان وکیل مدعی خصوصی دردادگاه‌حضور داشت. ولی‌دادگاه بعلت عدم حضور آقای دکتر خلیل آذر وکیل مدافع متهم ، تعطیل شد وجلسات محاکمه به اول‌مهرماه آینده موکول گردید.

دو کودك در تصادف کشته شدند

دوکودك ۵ساله و ۷ ساله در تصادف بااتومبیل سواری شماره ۲۸۷۶۹ تهران ب برانندگی غلامرضا رحمتی در خیابان «اردیبهشت» اصفهان به‌قتل رسیدند.

این‌دوتن حمید وامیر کدخدائی بودند که هنگام عبور از خیابان تصادف کردند ، طبق گزارش خبرنگارما در اصفهان :این‌حادثه دیشب بعلت سرعت زیاداتومبیل روی‌داد ودو کودك خردسال که به سختی مجروح‌شده‌بودند پس از انتقال به بیمارستان « مهر » اصفهان درگذشتند. غلامرضا با تشکیل پرونده‌بدادسرای‌اصفهان اعزام شد.

پیش بینی هوا

هوای کرانه های مازندران نیمه ابری که در استان گیلان گاهی ابری همراه با بارندگی‌ـ هوای شهرستانهای غربی و مرکزی ایران ـ شهرستانهای شمالی استان خراسان و دامنه های البرز نیمه ابری گاهی با باد نسبتا شدید در سطح زمین ورگبار پراکنده‌هوای تهران‌نیمه ابری که در بعضی ساعات‌ابری بارگبار پراکنده بویژه در دامنه های البرزو باد نسبتا شدید در سطح زمین هوای بقیه نقاط صاف تاکمی ابری‌باگرد و غبار محلی پیش بینی میشود.

گرمترین نقطه‌در ۲٤ ساعت گذشته آغاجاری با حداکثر۴۸ وحداقل ۲۵ درجه خنک ترین نقطه همدان با حداکثر ۲۷ و حداقل ۱۱ درجه حداکثرهوای تهران ۳۱وحداقل آن۲۰ درجه است.

آخرین خبر از سیل

سیل بروجرد۲۰ ساختمان را درهم کوبید

- بیش از ۱٤۰ ساختمان غیر قابل سکونت شد!

بعد از ظهر دیروز براثر بارندگی سیل آسا در ۵ منطقه بروجرد و حومه این شهر سیل جاری شدو در بروجرد و روستای اطراف خسارات مالی ببار آمد.

در بروجرد مدت ۲۰ دقیقه رگبار شدیدی ریزش‌کرد و سیل درمسیر رودخانه«دره رویه» واقع درناحیه غرب بروجرد ، خانه های اطراف رودخانه‌و خیابانهای شهنازوششم بهمن و منطقه « گوشه» این شهرستان را فرا گرفت.

سیل درجنوب‌بروجرد درناحیه «گوشه» بیشه‌زارهاومزارع وخرمن هارا در محاصره قرار داد و در قسمت شرق‌ناحیه « ابراهیم آباد» خانه هاومعابرمنطقه جدیدکارگری شمال بروجرد را اشغال کرد.

خبرنگار ما در بروجرد گزارش داد: جریان سیل همچنین بطرف ساختمان‌دانشسرایمقدماتی پسران بروجرد سرازیرشد و قشرضخیمی ازگل ولای در اتاقها و راهروهای دانشسرا بجای گذاشت.

انهدام ۲۰ ساختمان

دره‌همت آباد، واقع در انتهای خیابان‌سیروس بروجرد(منطقه کارگری و نو سازی) سیل مهیب در اندك مدتی دهها خانه و ساختمان را در محاصره گرفت ومردم به پشت بامها پناه بردند!

در این منطقه در حدود ۲۰ ساختمان ویران‌گردیدو ۱٤۰ـ۱۵۰ ساختمان غیر قابل استفاده شد!

نحوه کمك‌مالی دولت برای تهیه مسکن

امروز سه کمیته در وزارت آبادانی و مسکن سه مسئله مهم : مسائل اعتباری مسکن، مسائل مربوط به برنامه دهساله مسکن، مسائل‌مربوط به زمین رابا‌حضور استانداران و کارشناسان مربوطه مورد بررسی قرار داد.

در کمیته زمین آقای‌مهندس حسن‌برمك رئیس هیات مدیره‌و مدیرعامل‌سازمان‌مسکن‌شرایط واگذاری زمین های دولتی و شهرداری ها و اوقاف را شرح داد که متن کامل این شرایط جداگانه چاپ شده است.

آقای برمك به ۸۰ هزار واحد مسکونی که هم‌اکنون بدون استاندارد ساخته میشود اشاره کرد آنگاه استانداران که تجربیات فراوان و آگاهی و آشنائی کامل به مسائل‌اجرائی آن دارند تذکراتی دادند که بسیاری از آنها یادداشت شد تا در تجدید نظر مورد توجه قرار گیرد.

* برنامه دهساله

در کمیته مربوط به مسائل برنامه های دهساله مسکن آقای خسرو پاکدامن معاون طرحهاو بررسی های وزارت آبادانی و مسکن برنامه‌ای راکه‌بین سال ۱۳۵۰ تا۱۳۶۰ بمورد عمل درخواهد آمد تشریح کرد.

دراین برنامه وضع گذشته و حال مورد بررسی قرارگرفت و احتیاجات دهسال آینده و طرح‌مقابله باآن نیز عنوان شد.

در توضیح هدف تامین احتیاجات دهسال آینده گفته شد «هدف اصلی ازاین طرح صاحب خانه شدن تمام‌خانوار های ایرانی در سال ۱۳۶۰ می باشد.

دراین طرح رشد جمعیت کشور، رشد جمعیت شهر ها، رشد جمعیت شهر های کوچك و بزرك به تفکیك مورد بررسی قرار گرفت و برنامه براساس این رشد طرح ریزی‌شده‌است.

در همین گزارش خانوارهای ایرانی و شهر نشین را از نظر درآمد به پنج گروه تقسیم‌بندی کرده و توضیح داده شد :

گروه اول گروه « کم‌درآمد» که درآمد سالانه آنها کمتر از ۵ هزار تومان است ۲۵ درصد کل خانوارهای‌شهر راتشکیل میدهند.

گروه دوم گروه « زیر متوسط » که درآمد سالانه آنها بین ۵ تا۱۰ هزار تومان است ۳۱٫۵ درصد خانوار های شهری راتشکیل میدهند.

گروه سوم که گروه«متوسط» نامیده شده درآمد سالانه‌ای بین ۱۰ تا۲۰ هزار تومان‌دارند و ۳۰درصد خانوار شهری را تشکیل میدهند.

گروه چهارم گروه « بالای متوسط»، درآمد سالانه آنها بین ۲۰ تا٤۰ هزار تومان است و ۱۱ درصد خانوار شهری را تشکیل میدهند.

گروه پنج گروه « مرفه » نام دارند که درآمد سالانه آنها بالای ٤۰ هزار تومان‌است و ۳٫۵ درصد کل خانوارهای ایرانی در سال ۱۳۶۰ می باشد.

دراین طرح رشد جمعیت کشور، رشد جمعیت شهر ها، رشد جمعیت شهر های کوچك و بزرك به تفکیك مورد بررسی قرار گرفت و برنامه براساس این رشد طرح ریزی‌شده‌است.

در همین گزارش خانوارهای ایرانی و شهر نشین را از نظر درآمد به پنج گروه تقسیم‌بندی کرده و توضیح داده شد :

گروه اول گروه « کم‌درآمد» که درآمد سالانه آنها کمتر از ۵ هزار تومان است ۲۵ درصد کل خانوارهای‌شهر راتشکیل میدهند.

گروه دوم گروه « زیر متوسط » که درآمد سالانه آنها بین ۵ تا۱۰ هزار تومان است و ۳۱٫۵ درصد خانوار های شهری راتشکیل میدهند.

گروه سوم که گروه«متوسط» نامیده شده درآمد سالانه‌ای بین ۱۰ تا۲۰ هزار تومان‌دارند و ۳۰درصد خانوار شهری را تشکیل میدهند.

گروه چهارم گروه « بالای متوسط»، درآمد سالانه آنها بین ۲۰ تا٤۰ هزار تومان است و ۱۱ درصد خانوار شهری را تشکیل میدهند.

گروه پنج گروه « مرفه » نام دارند که درآمد سالانه آنها بالای ٤۰ هزار تومان‌است و ۳٫۵ درصد کل خانوارهای ایرانی در سال ۱۳۶۰ می باشد.

* منابع درآمد

کمیته دیگر مسائل اعتباری مسکن‌را مورد بررسی قرار داد دراین کمیته منابع درآمد بشرح زیر معرفی شد : بانك رهنی که سرمایه آن باید افزایش پیدا کند. شرکت‌های پس‌انداز وام مسکن که هم سرمایه و هم تعداد آن‌چه در تهران و چه درشهرستان‌ها باید بیشتر گردد.

استفاده از منابع خارجی و سرمایه‌های خارجی ، استفاده از شرکت های خصوصی با کمك به‌آنها و جلب آنها به سرمایه گذاری دراین رشته.

مسئله مهمی که در این کمیته مورد بررسی‌قرارگرفت‌موضوع انتشار اوراق قرضه مسکن بود دراین مورد دولت لایحه‌ای به مجلس تقدیم خواهد کرد و اجازه انتشار این اوراق را با بهره معقول خواهد گرفت و انتشاردهنده اوراق ، بانك‌رهنی خواهد بود بانك رهنی‌از این اوراق قرضه ، مثل یك‌ضمانت نامه بانکی استفاده خواهدکرد بانك رهنی اوراق قرضه را به وام‌گیرنده پس ازدریافت‌وثیقه تحویل میدهد ، وام‌گیرنده‌می تواند اوراق را چه در بازار خصوصی و چه در بورس وجه دربانك رهنی به‌پول‌تبدیل‌سازد.

موضوع استفاده از پس‌انداز مردم در بانکها نیز دراین کمیته مطرح شد و نظراتی اظهار گردید که در تدوین برنامه نهائی مورد توجه قرار خواهد گرفت.

شهر کارگری

بدنبال نطق دیروز آقای هویدا نخست وزیر در مورد ساختن ده هزار خانه‌کارگری‌به وسیله‌وزارت‌کار و اموراجتماعی امروز آقای عبدالمجید مجیدی وزیرکار وامور اجتماعی گفت : در اراضی چینگر شمال جاده اتوبان۷۵هکتار زمین در اختیار وزارت‌کارو امور اجتماعی قرار گرفته است که در این اراضی یکشهر ۳۰هزار نفری کارگری احداث خواهد شد که تعداد خانه های آن بالغ بر ۷۵۰۰ واحد میشود.

وزیرکار و امور اجتماعی‌افزود: برای‌ساختمان‌خانه های‌کارگری در تهران جمعا ۲۰۰ هکتار زمین در اختیار وزارت کار و اموراجتماعی‌است که در نقاط مختلف آماده بهره‌برداری و ساختمان خواهد شد.

مبارزه با موش!

سازمان حفظ نباتات‌وزارت کشاورزی برنامه طویل‌المدت برای مبارزه باموش های صحرائی تدوین کرده است.

گزارش های رسیده نشان میدهد که بعلت افزایش‌موش های‌خطرناك‌درمزارع‌بسیاری از محصولات دهقانان نابود می شود لذا برنامه مبارزه باموش‌درسطح وسیعی بموقع اجرا درمی آید.

خبرنگار ما گزارش میدهد که تاکنون در سطح ۳۷۰ هزار هکتار از اراضی چهارمحال‌بختیاری،شاهرود، دامغان مبارزه انجام شده و دنباله مبارزه درسایر نقاط کشور نیز ادامه خواهد داشت.

دونفر در بابلسر غرق شدند

یك جوان ۲۸ ساله ارمنی بنام «ماسیس‌موچان» اهل بابل هنگام شنا دردریای بابلسر ، غرق شد.

طبق اطلاع خبرنگار ما در بابلسر : جنازه «ماسیس» در ۲ کیلومتری بابلسر از آب گرفته شد.

خبرنگار مادر شمیران گزارش داد : درشمیران‌نیز دختر بچه ۳ ساله‌ای بنام «رویا حیدری» درخانه مسکونی خود واقع در «نیاوران» داخل‌استخر آب‌افتاد و خفه شد.

زنی خود سوزی کرد

زنی در تبریز، خودسوزی کرد وبراثر سوختگی شدید جان سپرد. این زن «خرده» نام داشت. حادثه عصر دیروز در یکی از خانه‌های کوچه «امینیه ثابت» خیابان ششگلان تبریز اتفاق افتاد.

ملاقات با ژنرال تیکاخان

از : محمد پورداد

پاکستان، در راه بازگشت به دموکراسی
«۶»

ششمین قسمت و آخرین قسمت از گزارش خبرنگار سیاسی اطلاعات از تحولات و بحران سیاسی پاکستان شامل گفتگوئی با ژنرال تیکا خان فرماندار کل نظامی پاکستان شرقی و فرمانده کل قوای ارتش در پاکستان‌شرقی است.

گفتگوی خبرنگار اطلاعات با تیکاخان نخستین مصاحبه تیکاخان با مطبوعات جهان ازهنگام‌برعهده‌گرفتن‌فرماندهی حکومت نظامی در پاکستان شرقی‌است.

نام ژنرال تیکاخان فرمانده پرقدرت نظامی در پاکستان شرقی برای کسانی که ازنزدیک تحولات پاکستان و بحران آنرا درچند ماهه‌اخیردنبال‌میکرده‌اند نام ناآشنائی نیست.

هنگامیکه پرزیدنت یحیی‌خان وی را بفرماندهی نظامی در پاکستان شرقی منصوب کرد، به تحریک مخالفان پاکستان، مطبوعات غرب از او بعنوان جلاد و قصاب مردم بنگال‌شرقی یاد کردند.

او زمانی به پاکستان شرقی وارد شد که بحران «بنگالادش» در مراحل قبل از انفجار باوج میرسید. ورود او به‌داکا مقارن با ایامی بود که در صفوف‌ارتش پاکستان شرقی اتمسفرشورش و حمایت از مجیب‌الرحمن شدت می‌یافت و وظیفه فرماندهی تیکاخان در درجه نخست این بود که با یک اقدام عاجلانه نفرات بنگالی‌نژادارتش‌پاکستان شرقی را به دولت‌مرکزی وفادار باقی نگاه دارد.

داستان چگونگی توسعه‌بحران و انفجار آنرا طی دو شماره گذشته از زبان ژنرال فرمان‌علی شنیدید. ملاقات با تیکاخان در حقیقت مکمل ملاقات های قبلی بود.

ملاقات با تیکاخان در کاخ فرمانداری و کاخ‌پذیرائی داکا صورت گرفت. قبل از آن بمدت دو ساعت از یکی از قرارگاههای زنان و کودکانی که سرپرستان خود را در حوادث خونین پاکستان‌شرقی از دست داده بودنددیدن‌کرده بودیم و سرگذشت‌هائی را شنیدیم، زنان و کودکان بی‌گناهی‌را دیدیم‌که‌درحسرت و حیرت از دست دادن همسرانشان، پدرانشان، و برادران و خواهرانشان دیگر اشک برای گریستن هم نداشتند. قبل از ملاقات با تیکاخان هریک از ما سعی داشتیم با آنچه درباره او شنیده بودیم تصویری از او مجسم کنیم. برخلاف انتظار ژنرال چهار ستاره پاکستان لباس سویل به تن داشت و لحظه‌ای بعد در میان ما روی مبلی بزرگ لمید و شروع به صحبت کرد. دیدار تیکاخان در هرحال جالب و ارزنده بود بخصوص در اینکه او برای نخستین بار در کنار روزنامه نگاران می‌نشست و ماجرای سرکوبی شورش بنگالادش‌را بازگومیکرد. قبل از ما چندین خبرنگار غربی از هفته‌ها قبل در داکا در انتظار دیدار او بودند، و تیکاخان به هیچکدام از آنان پاسخ مساعد نداده بود.

ماجرایی که تیکاخان ازشورش و بحران پاکستان شرقی برای ما تعریف کرد کم و بیش همان مطالبی بود که ژنرال فرمان‌علی ودیگررهبران نظامی وغیرنظامی پاکستان برایمان قبلا حکایت کرده بودند. و آنچه تیکاخان با تاکید تکرار میکرد صمیمیت پرزیدنت یحیی خان به یافتن یک راه حل مصالحه‌آمیز با رهبر عوامی لیگ بود.

نجات پاکستان

هدف یحیی خان این بود که رهبران دوحزب پرقدرت‌سیاسی در دوبال پاکستان بیکدیگر نزدیک شوند، اما هنگامیکه بحران به‌مراحل غیرقابل بازگشت رسید چاره‌ای جزنجات پاکستان نبود.

من روز هفتم مارس، شش روز بعد از آنکه مجیب یک سلسله تحریکات سیاسی را آغازکرده بود به داکا رسیدم. پرزیدنت از من خواسته بود که در بدست گرفتن قدرت دو کار مهم‌انجام دهم. نخست ارتش را متحد نگاه‌دارم وبعد آنکه درهای مذاکره با مجیب را همچنان باز گذارم. مقارن با روز ورود من به‌داکا مجیب موقعیت جدید خصمانه و مشکلی اتخاذ کرد و صرف نظر از برنامه شش ماده‌ای چهار تقاضای جدید عنوان کرد که عبارت بودند ازپایان دادن به حکومت نظامی، انتقال‌قدرت، بازگشت‌سربازان به سربازخانه‌ها و تعیین کمیته‌ای برای رسیدگی به اعمال ارتش.

وظیفه ارتش در درجه اول کسب دستور از دولت است‌زیرا ارتش خدمتگزار دولتی است که قدرت را بدست دارد، نه خدمتگزار کسانی که بعدا به قدرت میرسیدند.

ما آنچه را در قدرت داشتیم برای حفظ اتمسفر مذاکرات و حصول یک راه حل با مجیب اعمال کردیم تا آنکه در روز پانزدهم مارس رئیس جمهوری به داکا آمد. بعداء، رهبر حزب خلق و دیگر رهبران سیاسی و نظامی یکی بعد از دیگری برای مذاکره به پاکستان شرقی سرازیر شدند وبا ورود تدریجی بقیه رهبران نظامی و سیاسی ما این امید را داشتیم که مذاکرات با توافق نهائی به‌پیش میرود.

این ایده حتی تا بامداد روز ۲۴ مارس در وجود همه بود. در روز ۲۳ مارس مجیب مجددا مطالب تازه‌ای عنوان کرد وگفت که خواستار دومجلس موسسان و دو قانون اساسی است. یکی برای‌پاکستان غربی دیگری‌برای پاکستان شرقی و بعد اینکه امکان تشکیل کنفدراسیون‌میان دو پاکستان را مطالعه خواهد کرد.

با عنوان کردن این پیشنهادات ما به عمق افکار مجیب پی‌بردیم و فهمیدیم که او و عوامل او برای که کار میکنند.

آخرین تلاش

وقتی که مذاکرات به بن‌بست‌رسید، رئیس‌جمهوری بعنوان آخرین تلاش از من خواست به‌دیدار مجیب بروم، بلکه اورا بتوانم وادار به موافقت کنم. رئیس جمهوری در قالب وحدت‌پاکستان‌آماده هرگونه مصالحه بود.

اما مجیب سودای دیگری را در سر داشت. کلیه‌اعمال او و حزب او از برافراشتن پرچم بنگالادش و لحنی که مجیب پیوسته و لحظه به لحظه تغییر میداد این حقیقت را به ما ثابت کرد که حزب «عوامی لیگ» بدنبال وحدت پاکستان نبود.

روز ۲۳ مارس که روزپاکستان بود حزب عوامی لیگ پرچم پاکستان را سوزاند و بجای آن پرچم بنگالادش را به اهتزاز درآورد. به دستگاه تلویزیون دستور داده بودند که در این روز پرچم پاکستان را نشان ندهند و برای ۲۴ ساعت بجای جشن «روز پاکستان»، عوامی لیگ «روز بنگالادش» را جشن گرفت. اما صرفنظر از کلیه این‌اقدامات ما تاآخرین لحظه، امید به مصالحه را از دست ندادیم اما با پایان روز ۲۴مارس دیگر مسلم شده بود که چنانچه بیش از آن وقت تلف‌کنیم تجزیه پاکستان اجتناب ناپذیر است.

ارتش در همان روز های نخست توانست کنترل اوضاع را که برای مدت چندین روز بدست شورشیان‌بنگالادش‌افتاده بود مجددا بدست‌گیرد واوضاع همانطورکه‌شماشاهدآن‌هستیدبه سرعت بسوی عادی شدن باز میگردد.

خبر اقدامات خرابکارانه که هرگاه به گاه در داکا وشهر های دیگر بوسیله نیرو های پایدار و وفادار به عوامی لیگ صورت میپذیرد پاکستان شرقی به سرعت رو به آرامش میرود.

در پاکستان شرقی مردم‌احساس‌تنهائی میکنند نیاز آنان به محبت‌امروز بیش از هرزمان دیگری‌است

بازگشت به دموکراسی

ادعای تیکاخان در این زمینه مقرون به حقیقت بود. پاکستان شرقی روز بروز زندگی از دست رفته گذشته را باز میابد. اقامت ما در پایتخت پاکستان شرقی کمی بیشتر از ۲۴ ساعت بود و همین مدت کافی بنظر رسید که به عمق حوادث و بحران خونین پاکستان پی بریم. همانطور که درآغازاین‌سلسله گزارش‌ها نوشتم آنچه اینک برپاکستان حکومت میکند یک نوع اتمسفر توام با امید و نامیدی است. وعده‌ها براین است که پاکستان در راه بازگشت به دمکراسی به‌پیش میرود. حداقل پرزیدنت‌یحیی خان در آنچه میگوید وهدفی که در انتقال قدرت دنبال میکند صمیمانه است. آخرین اقدام پرزیدنت تعیین کمیته‌ای از کارشناسان دولتی برای تهیه چهارچوب قانون‌اساسی پاکستان است. شخص‌رئیس جمهوری چنین احساس‌میکند که او میبایستی این اقدام را درگذشته انجام میداد و سرنوشت آینده دمکراسی را بدست تقدیر نمیسپرد.

ژنرال تیکاخان فرماندار نظامی پاکستان شرقی‌که درجریان‌شورش بنگالادش خبر رسیده بود اورا کشته‌اند.

این احساس که حیات ۷۵ میلیون مردم پاکستان شرقی به محرومیت گرائیده بود بتدریج در میان رهبران‌سیاسی ونظامی در پاکستان غربی توسعه میابد و نخستین اقدام دولت‌یحیی‌خان دراین اواخر چنین بوده که بخش قابل توجهی از بودجه های عمرانی را صرف اجرای برنامه های توسعه و تحول در پاکستان شرقی نماید. اگر این اقدامات از چندین سال قبل صورت میگرفت پاکستان امروز با چنین بحرانی روبرو نمیشد.

اما نکته مهم این‌جاست در حالیکه پاکستان و وحدت آن را باید نجات یافته تلقی‌کرد، آنچه نباید فراموش نمود چگونگی حفظ این وحدت است. آنچه در شرایط فعلی میتواند حفظ این وحدت را توسعه دهد برقراری و توسعه محیط تفاهم میان دو ملت پاکستان شرقی و غربی با نژاد و زبان متفاوت است. آنچه خلق پاکستان و وحدت آنرا ۲۴ سال‌قبل‌بصورت دو بال شرق و غرب با یکهزار و ششصد کیلومتر فاصله یاری کرد و تاکنون حفظ نموده تنها وجه مشترک اسلام بود. امروز ۷۵ میلیون مردم پاکستان‌شرقی نیاز شدیدی به محبت دارند. نیاز آنان به این محبت بدنبال بحران «بنگالادش» بصورت غیرقابل توصیفی افزایش یافته و نیازمند پاسخگوئی هرچه زودتراست. ودیدارقریب‌الوقوع رئیس جمهوری پاکستان شرقی وتماس نزدیک بامردم، سرآغاز فصل جدیدی از تجدید علائق و نزدیک ساختن قلبهای دو پاکستان است.

پایان

B.F.Goodrich
بی. اِف. گودریچ
پیشرو صنعت لاستیک سازی در ایران

شمع بوش
با شهرت جهانی
سرآمد شمعهای دنیاست
نماینده انحصاری در ایران
شرکت سهامی دیزل الکتریک
BOSCH
فروشگاه و اداره مرکزی: تهران - خیابان امیرکبیر - شماره ۱۸۰ تلفن: ۳۰۸۲۰ الی ۳۰۸۱۱

آگهی مناقصه ساختمان مرکز تلفن خودکار شهرستان تهران

شرکت‌سهامی تلفن‌ایران‌احداث‌یکدستگاه ساختمان مرکزتلفن خودکار بلوارارا به مناقصه می‌گذارد. موسسات وشرکت های ساختمانی که صلاحیت مالی وفنی‌آنها مورد تایید سازمان‌برنامه قرار گرفته وبرای آنها دعوت‌نامه صادر شده است می توانند از تاریخ ۱۶ر۵ر۵۰ لغایت ۲۳ر۵ر۵۰ بدفتر مهندسین مشاورسمکا واقع درخیابان خردمند جنوبی شماره ۸۷مراجعه نموده‌اسناد و مدارک مناقصه(شرایط‌مناقصه-شرایط‌عمومی‌پیمان -نمونه‌قرارداد -دفترچه فهرست بهاء -دفترچه مشخصات ساختمان - برگ‌پیشنهاد ونقشه‌ها)رادرمقابل پرداخت هفتهزارریال دریافتو پیشنهاد های خوددراباتوجه کامل به مندرجات اوراق‌مزبوربرابر مقررات که‌بامضاء پیشنهاد دهنده درمناقصه رسیده باشد درسه پاکت طبق‌ماده سوم شرایط پیشنهاد لاکو مهرشده تا آخروقت اداری روز ۱ر۶ر۵۰بدبیرخانه کل‌شرکت سهامی تلفن ایران واقع در خیابان تخت‌جمشید نبش شرقی شرکت نفت تسلیم و رسید دریافت‌دارند.

پیشنهاد های واصله درساعت ۱۰ صبح روز ۲ر۶ر۵۰ در محل ساختمان مرکزی شرکت سهامی تلفن ایران‌به‌آدرس فوق باز وقرائت خواهد شد. حضور پیشنهاددهندگان ویانماینده مجاز آنهادر کمیسیون مناقصه آزاد است. م الف ۶۱۱۵

شرکت‌سهامی تلفن‌ایران
آ-۳۰۷۷۴

* اگرفیلم‌کمدی دوست‌دارید، این‌فیلم‌مطابق‌سلیقه‌شماست
* اگرفیلم حادثه‌ای را می‌پسندید، این‌فیلم باب‌طبع‌شماست
* اگرفیلم‌کمدی حادثه‌ای را یکجاترجیح میدهید این‌فیلم مال شماست.

آغاز چهارمین هفته نمایش
با موفقیتی خارج از حد و خیره کننده در
سینما ریولی

قصه‌ای جانسوز ازعشق ودلدادگی
داستان زنی عاشق پیشه‌که برای یافتن محبوب خویش سواحل گرم ایتالیا تا استپ‌های پوشیده از برف‌شوروی را زیرپاگذاشت وآنگاه که پس‌ازمدتها مرارت بااوروبرو شد ناگهان....

از صبح چهارشنبه فقط در
سینما کسری
سوفیالورن
مارچلوماسترویانی
در فیلمی از ویتوریو دسیکا

گل آفتابگردان
رنگی - Sunflower
تهیه‌کننده: کارلوپونتی پخش از متروگلدوین‌مایر

بانک مرکزی ایران باطلاع عموم میرساند

در روز سه‌شنبه دوازدهم‌امردادماه جاری‌اوراق‌قرضه یکساله با بهره ۸ درصد درسال وسه ساله بابهره ۹ در صد درسال از محل اوراقی‌که بانک مرکزی ایران در روز انتشار (پنجم امردادماه ۱۳۵۰) به حساب خود خریداری نموده برای فروش عرضه میشود و در موقع فروش بهره متعلقه ازتاریخ انتشار تا تاریخ فروش به بهای اسمی اوراق اضافه شده وازخریدار اخذ میگردد. بهره اوراق قرضه ازمالیات بردرآمد معاف وهرششماه یکبارپرداخت میگردد.

مبلغ اضافی‌که درتاریخ دوازدهم امرداد ماه برای فروش هر ۱۰ر۰۰۰ ریال اوراق قرضه یکساله وسه‌ساله دریافت میشود به ترتیب ۱۵ر۶۰ ریال و ۱۷ر۵۰ ریال می‌باشد. بدین ترتیب، برای مثال یکبرگ قرضه ده‌هزار ریالی سه ساله منتشره درتاریخ پنجم امردادماه ۱۳۵۰ درتاریخ دوازدهم امردادماه بمبلغ ۱۰ر۰۱۷ر۵۰ ریال بفروش خواهد رسید.

علاقمندان بخرید اوراق قرضه می‌توانند درروزسه‌شنبه مذکور به بانک مرکزی ایران‌ویاهریک‌ازبانکهای‌اعتبارات، ایرانیان، بازرگانی، بیمه، بیمه بازرگانان تهران، تجارت خارجی، پارس، رفاه کارگران، سپه، صادرات، کشاورزی وملی مراجعه نمایند.

آگهی هیئت تصفیه برق خمسه

بدینوسیله باطلاع‌صاحبان‌سهام شرکت منحله برق خمسه میرساند که از تاریخ ۱۵مرداد ماه جاری لغایت ۱۵شهریورماه ۱۳۵۰ برای دریافت ۳۵٪ از بهای سهام خود بجناب آقای بیوک‌آقا مغازه‌ای مراجعه و با دادن رسید وجه خود را اخذ نمایند. لزوما باستحضار می رسد که ازتاریخ ۱۵شهریور ۵۰ حساب شرکت بسته و هرگونه پرداخت موکول به تسویه کلی شرکت و آگهی ثانوی خواهد بود.

هیئت تصفیه شرکت سهامی

موسسه انتشارات امیرکبیر
تاریخ روابط خارجی ایران
نوشته: عبدالرضا هوشنگ مهدوی
بررسی و تفسیر روابط خارجی ایران‌دردورهٔ تسلط اعراب، دوران امیران و پادشاهان محلی، دورهٔ تسلط مغولان و تاتاران، و چهارصد و پنجاه سال گذشته

از امشب فقط در
سینما آتلانتیک
فیلم عظیم حقیقی از اجتماع بزرگ هیپی های جهان در«وودستاک» امریکا.. پیامبران‌عقایدنودر گیرودار مبارزه با جامعه قدیم روز ها و شبها به آهنگ‌موسیقی جازخواندندورقصیدند و سراسر امریکارا بلرزه در آوردند...

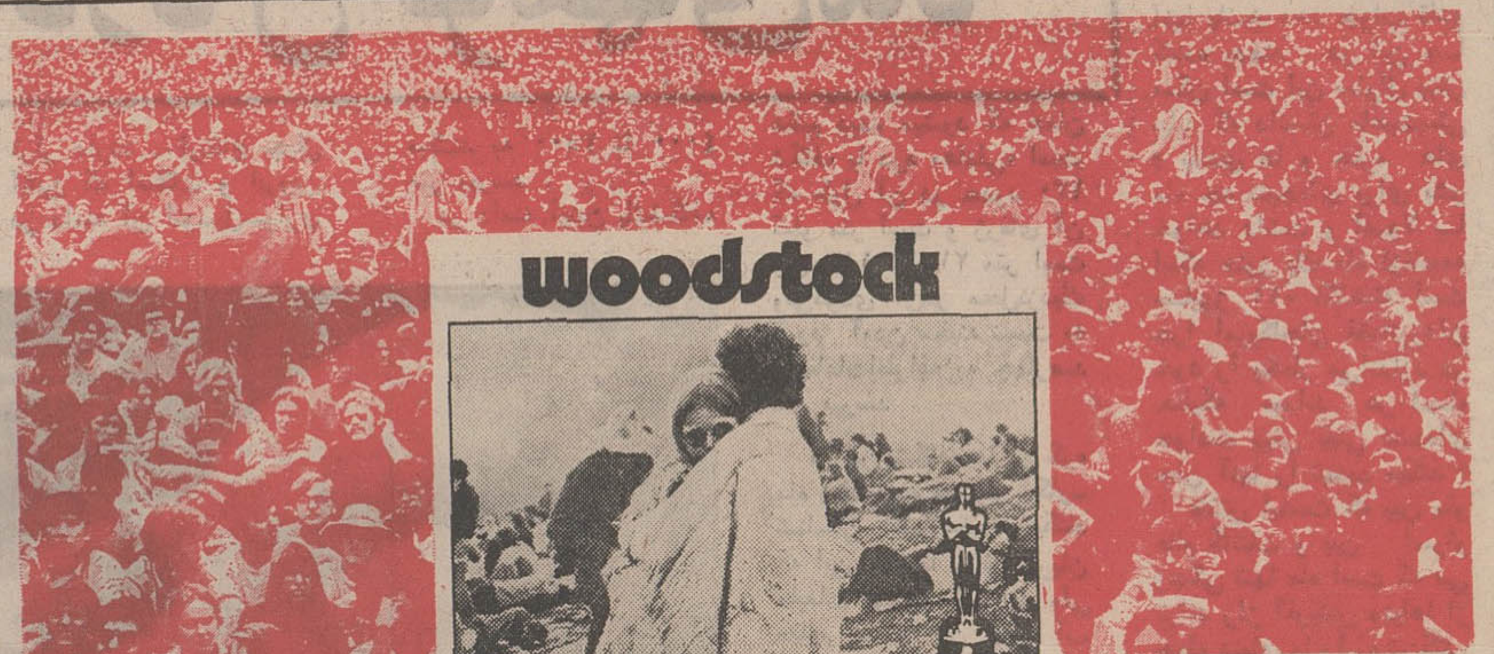

محصول برادران وارنر - پخش از متروگلدوین‌مایر
سئانسها ۱۱ صبح-۳-۱۵ر۵-۳۰ر۷-۴۵ر۹ بعدازظهر

سازمان توریستی آپادانا
*****
تورهای تابستانی ۱۳۵۰ را باسرویس درجه ۱ و قیمت مناسب تقدیم میدارد

اروپا - ۳۰ روز حرکت ۱۲ و ۲۰ مرداد
گردش درشهرهای رم، سورنتو، کاپری، نیس، موناکو، مونت کارلو، بارسلون پاریس، لندن، هامبورک، ژنو، ونیز قیمت ۶۳۵۰ تومان

اروپا - ۳۶ روز حرکت ۱۲ - ۲۰ مرداد
گردش درشهرهای رم. ناپل. پمپی. سورنتو. کاپری. نیس. موناکو. ومونت‌کارلو. بارسلون. پاریس. لندن. هامبورک. ژنو. ونیز. آتن. استامبول. (قیمت ۷۳۵۰ تومان)

اروپا ۳۳ روز حرکت ۲۹ مرداد - ۵ و ۱۷
شهریور گردش درشهرهای مونت‌کارلو - رم - تیولی - نیس - موناکو. بارسلون. پاریس. لندن. آمستردام. هامبورک. ژنو. وین. استامبول (قیمت ۶۹۵۰ تومان)

تورمخصوص خاوردور حرکت ۷ شهریور
SAPPORO ۲۶ تا ۲۹ روز
گردش درشهرهای بانکوک، توکیو، ساپورو، سئول، مانیل، سنگاپور، هنگ‌کنگ ودهلی قیمت ۲۶ روز ۹۵۰۰ تومان و۲۹ روز ۹۸۰۰ تومان

توجه تورساپورو حرکت ۴ و۶ شهریور تکمیل شده و درتاریخ‌های معین حرکت خواهد کرد.

سرویس کلیه تورها شامل بلیط هواپیما جت و رفت وبر گشت. هتل‌های درجه ۱ و خوب صبحانه و ناهار در تمام مدت مسافرت - (شام در ناپل-کاپری‌و سورنتو) گردش در شهرها با اتوکار دولوکس. ورودیه ها عوارض فرودگاه ها در معیت‌راهنمایان‌محلی و راهنمای فارسی‌زبان ایرانی.

تورهای اروپا: ۲۱ خرداد ۲-۷-۹-۱۵-۱۸-۲۳ تیر فرهنگیان ۲۳ تیروست‌مین‌ایستر و ۳۰ تیر و۲۸ روز آمریکا و۳۶ روز اروپا ۶مردادتکمیل ودرتاریخ های معینه حرکت نموده و خواهد کرد.

آپادانا جاده قدیم شمیران چهارراه حقوقی‌اول‌ایرج‌شماره ۴ تلفنهای رزرو ۷۵۶۲۰۳ - ۷۶۵۷۱۵_۷۵۴۸۳۰

محمدحسنین هیکل سیمای امروز دنیای عرب را ترسیم میکند

دنیای عرب بافاجعه روبروشده است

محمد حسنین هیکل

بایدقبل ازهر مطلبی اعتراف کنم که‌دورنمای جهان‌عرب‌آرام‌بخش وامیدوار کننده نیست.

اگر حوادث دوهفته ازماه ژوئیه راکه ازدهم آن‌آغاز میشود از نظر بگذرانیم خودرا در برابر حوادث شگفتی میبابیم :

* کودتای خونینی درمغرب روی‌داد که‌بلافاصله شکست خورد وعده‌ای دراین ماجرا قربانی شدند .

* زدو خوردهای خونینی‌میان نیروهای اردن‌وچریکهاروی‌داد که تلاشهای عرب برای پایان دادن به‌آن تاکنون بنتیجه‌ای نرسیده است .

* کودتائی خونین درسودان بوقوع پیوست که تمام حوادث آن شگفت‌انگیز است ،زیرا ازیکطرف حزب کمونیست سودان درآن دست داشت،و ازطرف دیگر شرکت حزب بعث عراق که‌همیشه در جستجوی حمام خون‌است، دربوجود آوردن حمام‌خون سودان امری است منطقی. این‌گروهی که‌بنام حزب بعث بامقدرات‌ملت عراق‌بازی میکند همیشه درتلاش است که‌بالاخره درهر نقطه‌ای که شده نقشی ایفا نماید .

درهرحال کودتای خونین‌سودان‌مانند هرعملی‌دارای عکس‌العملی بود واین‌عکس‌العمل با ضدکودتا هنوز ادامه دارد ومعلوم نیست چه‌وقت اعصابی که‌زیر تابش خورشید داغ خرطوم بخروش آمده آرام میگیرد .

* ازاینها گذشته، توطئه کودتائی دریمن‌روی داد که‌جزئیات آن هنوز فاش نشده است .تمام این انفجارها، حمامهای خون ،طنابهای‌دار، جوخه‌های‌اعدام ، کودتا ها و ضد کودتاها ،تصفیه‌ها‌و توطئه ها چه‌آن دسته که توفیق‌یافت‌وچه‌آن‌دسته که‌باشکست مواجه گشت، همه ظرف دو هفته ازماه ژوئیه روی داده‌است .پس باید گفت.. مابکجا میرویم و کجا هستیم ؟

در آغاز ژوئیه من ودیگران امیدوار بودیم که اعراب اقدام واحدی خواهند کرد و این اقدام اثر مثبتی در حوادث سال که آنرا «سال قاطعیت » نامیدیم خواهد داشت . این آغاز بدلایل زیر این امیدواری راتقویت میکرد :

* پس از مسافرت ملك فیصل به قاهره جهان عرب درآستانه برقراری «پلی »برخلافی که اختلافات اعراب‌بوجودآورده بود قرار گرفت و شعارهر قدر هم اختلاف میان ما وجود داشته باشد ، همه جبهه واحدی دربرابردشمن هستیم » ظاهر گشت .

* پافشاری مصر در نظریات‌خود و افزایش حمایت شوروی‌از آن کشوروهمچنین وحدت کلام اعراب ،آمریکا را واداشت که توجه بیشتری به بحران‌خاورمیانه معطوف دارد .

* نزدیکی آمریکاوچین کمونیست و مسافرت آینده نیکسون به آمریکا اهمیت زیادی در صحنه سیاست جهان‌بوجود آورد . زیرا چنانچه بحران جنوب شرقی آسیاحل‌شود، بحران خاورمیانه‌تنهابحرانی خواهد بود که در صحنه سیاست بین‌المللی باقی میماندو تلاش‌محافل‌سیاسی برای حل‌آن‌افزون میگردد. بویژه موقعیکه شوروی احساس کند که دور از چشم آن کشور معامله‌ای در جنوب‌شرقی‌آسیا صورت میگیرد ،توجه خود رابرای حل بحران‌خاورمیانه‌افزایش میدهد .

بخاطر دارم که « پاناماریف» رئیس هیئت نمایندگی کمیته مرکزی حزب کمونیست‌شوروی در جلسه گفتگوئی که با او داشتم و مدت چهار ساعت طول کشید بمن گفت که‌مسائل‌زیر، بترتیب ارجحیت ، فکر شوروی را مشغول داشته است :

ویتنام ـ کوبا ـ بحران خاورمیانه

ولی ناگهان حوادث دو هفته ماه ژوئیه در صحنه‌سیاست‌عربی ظاهر شد و واقعیت را دگرگون کرد .

اشتباه تاریخی

آنچه در سودان روی داداشتباه تاریخی بزرگی است . و اگر همگی نتوانیم جلوی رویدادهای این اشتباه را بگیریم ،بامسائلی خطرناك تر از آنچه «اشتباه تاریخی بزرگ » نامیدیم مواجه میشویم .حالا به‌بینیم درسودان چه روی داد :

۱ـ حزب کمونیست سودان‌که بهترین و پاکترین احزاب کمونیست جهان عرب بشمار می رفت سقوط کرد.

۲ـ در هر حال حوادث سودان عکس‌العملهای زیادی بوجود آورد که میبایستی مراقب آنان باشیم . اینك بند اول رابررسی میکنیم .

الف ـ حزب کمونیست سودان بدین جهت سقوط کرد که نتوانست درك کند ، احزاب کمونیست کشور های در حال رشد بویژه کشور های عربی نمیتوانند بعلل زیر رهبری را بعهده بگیرند :

۱ـ تشکلات کمونیستی نادر فعالیت آن نشان داده است که نمیتواند توده های بزرگی از مردم را رهبری کنند . (البته ممکن است بعضی اوقات گروه های‌کوچك‌را تحت رهبری خود درآورند .)

۲ـ حزب کمونیست سودان این حقیقت را درك نکرد که اجتماعات در حال رشد حاضر به پذیرش تسلط گروه معینی نیستند . (هر حزبی گروه‌معینی بشمار می آید .)

با در نظر گرفتن وضع سودان می بینیم که دست چپی ها حق نداشتند از حدود خود که‌همانا (جزئی از نیرو های متحده ملی) است گام فرانهند .

شاید بهترین تجربه دست‌چپی ها را در مصر بتوانیم‌به‌بینیم. در این کشور حزب کمونیست تشکیلات خود را منحل و به نیرو های فعال ملی پیوست .

این حزب بیش‌از این‌کاری نمیتوانست انجام دهد وگرنه بسوی کارهای احمقانه‌ای کشیده میشد، همانگونه که درآزمایش عراق دیدیم . در عراق این‌حزب با عبدالکریم‌قاسم دست اتحاد داد ولی هنگامیکه خواست‌نقش بیشتری بازی کند ، دست به حماقت زد و کشتارهای کرکوك را در آغاز سال ۱۹۵۹ بوجود آورد .

(۳) حزب کمونیست‌سودان با دولت جعفرنومیری‌ازدرستیز درآمد در صورتی‌که میتوانست راه دیگری را انتخاب نماید .

کاملا بخاطر دارم که دولت انقلابی سودان در ماه مه۱۹۷۰ و پس‌از حوادث جزیره «آبا» تصمیم گرفت عبدالخالق‌محجوب دبیر کل حزب کمونیست سودان را تبعید کند .

یك هواپیمای نظامی فرودگاه خرطوم را ترك گفت و صادق‌المهدی رهبر حزب دست راستی ملت‌و عبدالخالق‌محجوب رهبر دست چپی سودان را از سودان خارج کرد .

دولت قاهره هر دو نفر را پذیرفت تا سودان بتواند پس‌از کودتای نومیری تحولات خودرا طی کند وبه‌حال عادی‌بازگردد.

به عبدالناصر خبر رسید که عبدالخالق محجوب به عده‌ای شکایت کرده است که او را به قاهره تبعید کرده‌اند .

عبدالناصر او را به ملاقات خواست و در این ملاقات به محجوب گفت :

«قاهره برای‌هیچکس تبعیدگاه نیست . من قبول کردم تو و صادق‌المهدی به اینجا بیائید تاازیك برخورد خونین در سودان جلوگیری شود .

اگر تصور کنی که میتوان در سودان یك رژیم کمونیستی بقدرت رساند در اشتباه‌هستی.. و اگر بخواهند به هروسیله یا اقدامی چنین کاری بنمایند ، سیل‌خون تازانو درخرطوم جاری میشود .

ولی ازاینکه‌میگوئی درقاهره تبعید هستی من دستور دادم فورا یك بلیت مسافرت «باز»در اختیارت‌قرار دهند تاهرلحظه‌ای بخواهی بهر کجائی‌که مایل هستی حتی شهر خرطوم بروی ولی من خواستم عواقب کار را قبلا برایت روشن سازم» .

هنگامیکه عبدالخالق‌محجوب از دفتر کار عبدالناصر بیرون رفت ، یکنفر در انتظارش بود و بلیط مسافرت «باز» .اهمراه داشت . عبدالخالق محجوب با هواپیما بخرطوم بازگشت و در آنجا دستگیر شد تااینکه دو هفته قبل‌ازکودتای اسف‌بار سودان او را از زندان فراری دادند .

این بود اشتباه حزب کمونیست سودان در تجزیه و تحلیل اوضاع .

اشتباه دیگر حزب مزبوردر فعالیتش بود .

فاجعه

اشتباه در فعالیت پس‌ازاشتباه در تجزیه و تحلیل ، حزب کمونیست سودان را به‌فاجعه‌ای بزرك کشید :

۱ـ در حزب کمونیست سودان و کمیته مرکزی آن انشعاب شد . گروهی همکاری‌رابا دولت سودان برهبری جعفر نومیری پذیرفتند و آنرا تنها راه‌تحول اجتماعی و تاریخی دانستند و گروهی دیگر که در تجزیه و تحلیل اشتباه کردند راه عداوت با رژیم جعفرنومیری را پیش گرفتند .

در کودتای ۳۵ مه ۱۹۶۹ جعفر نومیری و هاشم‌عطا (از چپ به راست نفرات اول و دوم)دویاروفادار بودند که با کمك هم حکومت را براندانختند .

اما در نوزدهم ژوئیه ۱۹۷۱ سرگرد هاشم‌عطا علیه ژنرال‌نومیری کودتا کرد ولی کودتایش شکست خورد و خودش به‌جوخه‌اعدام سپرده شد .

این عکس خود نشان میدهد که‌چگونه وحدت و یکپارچگی‌ازدنیای عرب رخت‌بربسته و بجای آن‌چند دستگی و اختلاف بوجود آمده است .

۳ـ حزب کمونیست سودان به ائتلافهای عجیب‌و غریبی‌روی برد .ازجمله گروهی از این حزب تماسهائی با حزب بعث عراق که همه چیز آن‌مشکوك میباشد برقرار کرد . یکی از علائم مشکوك بودن حزب بعث عراق آن است که نام اغلب سران آن در لیست هزینه های سری‌شرکت‌نفت عراق‌وانگلیس بچشم میخورد .

قضا و قدر چنین خواست که حادثه‌ای روی دهد و پرده از روی این تماس برگیرد. حادثه مزبور ، انفجارهواپیمائی بود که‌عده‌ای از رهبران حزب بعث‌عراق را با خود به خرطوم میبرد تا به کودتاچیان سودان که در همان ساعتها پایه های حکومت کوتاه عمرشان فرومی ریخت تبریك گویند .

همچنین سفارت عراق در لندن با «بابکرالنور» و «فاروق عثمان حمدالله» که هنگام بروز کودتا در پایتخت انگلیس‌بودند تماس داشت‌و این دو نفر به سرعت با هواپیما رهسپارخرطوم شدندولی در بنغازی بازداشت شدند .

۴ـ فاجعه‌بزرك‌موقعی رویداد که حزب کمونیست سودان از کودتای نوزدهم ژوئیه پرهبری «سرگرد هاشم‌العطا» حمایت کرد . در صورتی‌که احزاب کمونیست بطور کلی میگویند که مخالف کودتا های نظامی هستند و معتقدند که نیرو های مسلح وسیله‌ای در دست هیات های حاکمه برای سرکوبی دیگران میباشد .

ولی دیدیم که حزب‌کمونیست سودان در کنار سرگرد هاشم‌العطا با تانك و توپ وارد کارزار شد .

گروه‌هاشم‌العطا رهبر کودتای نافرجام اخیر سودان فقط یك گروه‌نظامی نبود ، بلکه‌دسته‌ای بود که بانگیزه تمایلات و اختلافات شخصی دست به چنین کاری زد و حتی درلحظاتی که تصور میکرد کودتایش به حقیقت پیوست،مرتکب کارهای عجیبی شد .

هاشم‌العطاء دستور داد چند فروند هواپیمای نظامی مصری‌را که برای انجام مانور از فراز یکی از فرودگاههای خرطوم عبور میکرد توقیف نمایند .

همچنین دستور داد سفارتخانه مصر و لیبی‌تحت‌نظرقرارگیرند. یك هواپیمای ویژه مصری که حامل پیامی از طرف‌انورالسادات رئیس جمهور مصر برای هاشم‌العطا بود وارد خرطوم شد .

انورالسادات در پیام‌خودخاطر‌نشان ساخته بود که بسلامتی ژنرال جعفر نومیری علاقمند است . هاشم‌العطا باسرسختی پاسخداد که جعفر نومیری در دادگاه محاکمه خواهد شد وبالاتر از سادات تقاضا کردکه سرلشگر خالد حسن عباس وزیر دفاع سودان و بابکر عوض‌الله بوی تسلیم شوند . باو پاسخداده شد که ژنرال خالد حسن در بلگرادوعوض‌الله در برلن شرقی هستند و مصر قادر به تسلیم آنها نمیباشد .

***

واینك به‌بند دوم میرسیم : انقلاب شکست خورد .....

ولی اثرات آن در جهان غرب همچنان بچشم میخورد ، زیرا پرتکاههائی که حزب کمونیست سودان ، در اثر اشتباهات خود، در آن سقوط کرد ، همچنان دهان باز کرده و نباید دیگران حتی از راه انتقامجوئی باشد در آن سرنگون گردند .

در این اوضاع و احوال سئوالات گوناگونی مطرح می‌شود :

(۱) تاچه‌اندازه به احساسات خود اجازه خواهید داد که مارا بسوی مجازات بکشاند .

(۲) اگر گروه دست‌چپی مرتکب اشتباهی شد آیا ماهم باید همان راه را دنبال نمائیم .

(۳) آیا ادامه این‌راه‌مجازات به آنجا نخواهد کشید که گروه دست‌راستیها کفه مقابل خود را در صحنه نیرو های ملی خالی خواهد دید و تعادل خودرا از دست خواهد داد .

(٤) اگر اجازه دهیم اوضاع سودان بهمین حال پیش رود ، اثر آنرا در محافل جهانی نباید از نظر دور داریم بخوبی‌دیدیم که احزاب کمونیست اروپائی متعددی در پرتگاه حمایت از کودتا قرار گرفتند . البته بخوبی نمیدانم که این حمایت را از راه قبول حقیقت و یابر اساس ضرورت اعلام کردند . همانگونه که کارل مارکس در سال ۱۸۷۱ درباره واقعه پاریس گفت :

«من صد درصد مخالف آن هستم زیرا اقدامی نومیدانه‌ولی اینك که صورت گرفته ناچار هستم تا پایان از آن حمایت کنم .»

در هرصورت اجازه‌نخواهیم‌داد کسی در امور ما دخالت کندویا اراده و نظر خویش را برما تحمیل نماید ولی با اینوصف نمیتوانیم حقایق وواقعیت و تحولات زمان را از نظر دور بداریم .

در گیرو دار موج مجازات ، کسانی در سودان به‌چوبه‌دار و یاجوخه اعدام سپرده شدندکه نقش بزرگی در نهضت ها و فعالیت های سندیکائی کارگری داشتند .

در این میان‌میتوان از«الشفیع احمداسیخ» نایب رئیس اتحادیه جهانی سندیکا های کارگری نام برد . بدون شك از یکطرف اعدام این شخص عکس‌العمل شدیدی خواهد داشت و ازطرف دیگر اتحاد جماهیر شوروی‌در وضع عجیبی گرفتار خواهدشد. زیرا بنوبه خود از طرفی قادر به دخالت در این امر نیست و از طرف دیگر در مقابل فشار سندیکاها و احزاب کمونیستی بویژه در اروپای غربی نمی تواند ساکت بنشیند .

البته قدرت و نفوذ این سندیکا ها و احزاب را که در مقابل دخالت شوروی در چکسلواکی در سال ۱۹۶۸ ایستادگی کردند نباید از یادبرد .

پرزیدنت انورالسادات رئیس جمهور متحد عربی سعی کردکه برای شفیع ، شفاعت کند .لذا با تلفن با جعفر نومیری تماس گرفت و از وی خواست که محکومیت شفیع را تخفیف‌دهد. ولی نومیری پاسخداد :

ـمایل نبودم که خواسته‌شما را رد کنم ... ولی رای دادگاه، دوساعت پیش اجرا شد .

.....

.....

چه خواهد شد ؟

پایان

مقالات وگزارشهای سیاسی

چین ازامریکا امتیازات جدی میخواهد

مانند ضربات طبلی‌که در فاصله‌ای بعید نواخته شود،از پکن نواهائی به گوش میرسد ، که پرزیدنت نیکسون در دیدار آینده خود از پکن، حاضر خواهد شد در راه بهبود مناسبات میان چین و آمریکا ، امتیازات کلی و مهمی به چینی ها بدهد .

پیام ، توسط مسافرانی که با چوئن‌لای نخست وزیرو دیگر رهبران چینی گفتگو کرده‌اند از پکن‌به بیرون‌راه یافت و رهبران چینی ضمن گفتگو های خود با«میهمانان خارجی» تلویحا و جسته و گریخته به قید و شرط هائی در زمینه بهبود مناسبات‌با غرب اشاره کردند که همان هدف های از پیش تعیین شده سیاست خارجی این کشور است .

چین کمونیست در گیرودار معاملات نهان وآشکار سیاسی خود با غرب ناگزیر است اطمینان هائی هم به متحدان «ناآرام» خود بدهد ، اما در این میانه، تلفیق دو سیاست «انعطاف‌پذیری شرقی» و « خشونت باری انقلابی» چین کمونیست است که معمای حل ناشده خط‌مشی اخیر این کشور را بوجود آورده است . »

«روبرت استانفیلد» رهبر حزب مخالف دولت درکانادا که اخیرا مدت شش روز از چین کمونیست دیدن کرده از قول رهبران چین گفت اگر پرزیدنت نیکسون ضمن دیدار ماه آینده خویش امتیازات جدی و در خوراعتنائی به چین ندهد ، بعید است که سفرش به پکن نتایج سودمندبار آورد . در حالی که چینی ها هیچ اشاره‌ای نسبت به تعدیل موقع خویش در قبال آمریکا به عمل نیاورده‌اند .

عمده مسائل مورد اختلاف میان چین و آمریکا ، پیوستن تایوان به خاك اصلی‌چین، عضویت‌پکن درسازمان ملل متحد ، خروج کامل نیروهای آمریکائی از ویتنام‌و برقراری روابط دیپلماتیك میان پکن‌و واشنگتن است .

«لی سین نین» معاون نخست وزیر چین اخیرادریك میهمانی به افتخار هیئت نمایندگی سیرانون با لحنی تهدید آمیز گفت : تایوان بخشی جدائی ناپذیر از«قلمرو مقدس» چین است و مردم چین تصمیم قسح نشدنی نسبت به آزاد کردن آن دارند .

پانزده دانشجوی آمریکائی نیز که اندکی پس از اعلام سفر نیکسون به چین باچوئن‌لای دیدار کردند، در بازگشت به آمریکا گفتند بنظر چوئن لای‌و دیگر رهبران چین ، عادی‌شدن روابط پکن ـ واشنگتن در گرو حل مسئله هندوچین است که‌بنظر رهبران پکن قاطعیت‌فراوان دارد .

دانشجویان اظهار نظر کردند با حل مسئله‌هندوچین آرمان بهبود مناسبات دو کشور خودبخود جامه عمل می پوشد ودیگر مسائل سر راه نمیتوانند عوامل باز دارنده‌ای در این مورد بشمار آیند .

آمریکائیهائی که اخیرا از سرزمین چین سرخ دیدن کرده‌اند میگویند چین با شتاب تمام مردم‌خودرابرای سفر آینده نیکسون آماده میکند . اطلاعات وسیعی در باره اوضاع کلی آمریکا در مطبوعات دولتی انتشار میدهند و حتی در باره اوضاع جغرافیائی میزان جمعیت ونظرات سیاسی مردم مناطق دور افتاده امریکا نیز مطالبی راچاپ‌و بطرق گوناگون در اختیار مردم می نهند .

ناظران آگاه امور کشور های کمونیستی آسیائی‌می گویند باوجود انعطاف نسبی در «تبلیغات»چین کمونیست علیه آمریکا ،هانوی و دیگر پایتخت های کمونیستی‌جنوب شرقی آسیا همچنان سیاست ستیزه‌جویانه خودرا نسبت‌به آمریکا ادامه میدهند . چین کمونیست بدینگونه میخواهد به این‌امر اشاره کند که حسابها ازهم جداست وبهبود مناسباتش بااین کشور ها نیز بدین بسته‌است که‌آمریکا ازادامه سیاست تجاوزکارانه‌خود علیه کشور های کمونیستی آسیائی دست بکشد .

هانوی پس از اعلام سفر نیکسون به چین کمونیست اخطار کرد که‌پرزیدنت نیکسون میخواهد در اتحادجول کمونیستی آسیا شکاف پدید آورد و نخست وزیر کره شمالی نیز گفت ایالات متحده با شاخه‌گل در یك دست‌و باسرنیزه‌ای در دست دیگر خود به چین کمونیست می رود.

ادگارانبو روزنامه نگار معروف آمریکائی و دوست «مائوتسه‌تونك» که چندبار از پکن دیدن کرده است در ارزیابی سفر اخیرش در نشریه آمریکائی «لایف» نوشت علیرغم روش خشن چین ،باب‌گفتگو برای حل مسائل موجود میان پکن و واشنگتن از مدتی بیش مفتوح گردیده است .و برغم این‌روش ،پرزیدنت نیکسون چینی‌ها رانسبت به حل مشکلات موجود ، بسیار منطقی و حتی انعطاف‌پذیر خواهد یافت که‌حاضرند چه‌در مورد تایوان وچه‌در زمینه بهبود مناسبات با آمریکا ،از در مذاکره و مسالمت‌درآیند.

از:رویتر

آپولو ۱۵

جستجوی اسرار کائنات در دل کوههای ماه

سرانجام بشر توانست در قدیمی ترین و خطرناکترین منطقه همسایه آسمانی خود، کره ماه ماشینی راکه کامل ترین پدیده صنعتی و تکنیکی قرن بیستم میباشد بحرکت درآورد .

پس از اثر نخستین پای انسان که آرمسترانگ در دریای آرامش بجای گذاشت اینک جای چهارچرخ اتومبیل مه‌نورد که امریکا میلیونها دولار برای ساختن آن خرج کرده است در دامنه جبال «آپنین» که از آغاز آفرینش تنها سقوط سنگ های سرگردان آسمانی آرامش‌آن رابرهم‌میزدبر جای‌مانده‌است سفینه فضائی حامل اسکات و ایروین در ساعت دووچهل و پنج دقیقه بعد از نیمه شب جمعه برای نخستین بار در منطقه‌ای دورازخط استوای ماه در دهنه یکی از مرتفع ترین جبال «ستاره شبها» یعنی سلسله جبال آپنین‌فرود آمد در این جا بود که ساعت پنج بعد از ظهر روز شنبه نخستین وسیله نقلیه ساخت بشر بحرکت درآمد .

دراین جا نگاهی بگذشته دور دست این همسایه‌نزدیك زمین بیاندازیم و در درجه اول ببینیم این حفره های بزرگ و کوچك که آنها را دهانه آتشفشان می نامیم چگونه بوجود آمده‌اند .

میلیارد ها سال قبل سقوط یك‌سنگ عظیم‌آسمانی تاکیدمیکنند،کوه های«آپنین» و «کاریات» درجنوب‌وسلسله جبال «آلپ» در شمال آن قرار دارند . ارتفاع جبال آپنین که اسکات و ایروین در دامنه آن اتومبیل‌سواری میکنند به ۳۵۰۰ تا ٤۰۰۰ متر میرسد .

در دامنه آپنین یك‌شکاف عظیم دیده میشود که همان شکاف یا دره «هادلی» است که طول آن در حدود ۱۳۰ کیلو متر است و ژرفای آن بین ۱۸۰ تا ۲۱۰ متر است ولی‌گودی آن‌در محل‌نزدیك فرود آمدن سفینه نسبت به ارتفاعات‌اطراف به چهارصد متر میرسد .

از این شکاف ها در کره ماه زیاد دیده میشود . کارشناسان اظهارعقیده میکنند که این شکافها براثر جریان مایعات بوجود آمده‌اند ولی معلوم نیست این مایع آب بوده یا گاز های گرم یامواد مذاب آتشفشانی .

منطقه‌ای که مورد کاوش فضانوردان قرار گرفته از مدت هاقبل‌توجه ماه‌شناسان را بخود جلب کرده است‌و امیدوارند با مطالعه در اوضاع و احوال این مناطق اطلاعات بیشتری در باره کوه های ماه بدست آورند. این نخستین بار است که فضانوردان از نزدیك ناظر کوه های ماه هستند .

عقیده عمومی براین است که عمر کوه های ماه بیش ازدریا هااست . فضانوردان با سنگهائی که از دامنه کوه آپنین همراه می‌آورند خواهند توانست به بسیاری از سئوالات که هنوز کسی نتوانسته است بدرستی به آنها پاسخ دهد جواب قانع کننده بدهند . در این جا ممکن است این سئوال پیش بیاید که دانستن ماهیت‌پستی و بلندی ها و حفره های ماه چه نتیجه‌ای برای بشر خواهد داشت و اصولا با اینکه هنوز یك ماه ازفاجعه «سایوز ۱۱» نگذشته است چرا آمریکاجان فضانوردان خود را بخطر می‌اندازد در حالیکه میداند هر لحظه حوادث پیش بینی نشده‌ای جان آنها را تهدید میکند ؟

علتش اینست که بین ماو عالم کائنات و بین اسرار زندگی تنها ماه است که می تواند راز آفرینش دنیاها از جمله دنیای ما را روشن‌کند.

در پرتاب سفینه آپولو۱۵ بسوی کره ماه بهیچ وجه مسئله پرستیژ یا رقابت دو کشورفوق‌بزرگ مطرح‌نیست بلکه آمریکا میخواهد کاری را که دو سال قبل بوسیله آرمسترانگ شروع شده‌است دنبال کند زیرااگرماه اسرار خود را فاش کند بسیاری از اسرار آفرینش‌ودر درجه اول راز منظومه شمسی فاش خواهد شد .

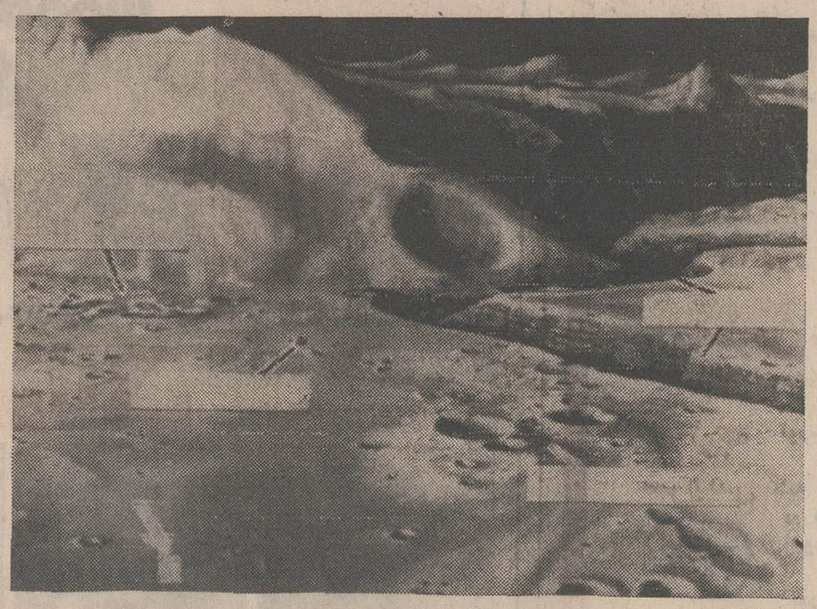

عکس گوشه‌ای از محل‌فرود فضانوردان امریکائی‌رانشان میدهد . در سمت راست دره عمیق «هادلی»ودرقسمت عقب عکس سلسله جبال «آپنین» دیده میشود . فضا نوردان بین کوه و دره فرود آمدند .

خبر و اثر

کتابهای تازه

غزل‌های ابونواس

ترجمه عبدالمحمد آیتی
ناشر : کتاب زمان

مجموعه‌ای است از غزلهای ابونواس شاعر روزگاران پیشین که در اهواز زاده شد و در بغداد از دنیا رفت .
غزلهای ابونواس‌زیبا وشورانگیز است و ترجمه‌عبدالمحمد آیتی هم که احتیاج به تعریف ما ندارد .

پابرهنه‌ها

اثر : زاهاریا استانکو
ترجمه : احمد شاملو
ناشر : کتاب زمان

متن کامل رمان معروف پابرهنه‌هااخیرا منتشر شده‌است. خلاصه‌ای از این کتاب را سال‌ها پیش احمد شاملو شاعر بزرگ معاصر ترجمه کرده بود که اکنون پس از ترجمه مجدد و اصلاحات بسیار دراختیار علاقمندان قرار گرفته است معرفی کامل این دو کتاب را به فرصت دیگر موکول می‌کنیم .

خلبان جنگ

اثر ـ آنتوان سنت‌اگزوپری
ترجمه ـ دکتر فروغ یغمائی
ناشر ـ سازمان کتابهای جیبی

کتابی است از نویسنده «شازده کوچولو» و «پروازشبانه» که با ترجمه‌ای خوب دراختیار کتابدوستان قرار گرفته است.

عقاید یك دلقك

اثر ـ هاینریش بل
ترجمه ـ شریف لنگرانی
ناشر ـ سازمان کتابهای جیبی

عقاید یك دلقك از آثار هاینریش بل نویسنده معروف آلمانی است . در این کتاب مسائل بسیاری از زبان یك دلقك مطرح میشود .
عقاید یك دلقك کتابی است شیرین که خواننده را می‌خنداند ، متاثر میکند و به تفکر وامیدارد . ترجمه کتاب روان ، چاپش خوب و قیمتش مناسب است .

نگرشی به فلسفه و کارهای چیت‌رای
کارگردان مشهور هندی

هنر

«ایمان به هنر، در آثار چیت رای»

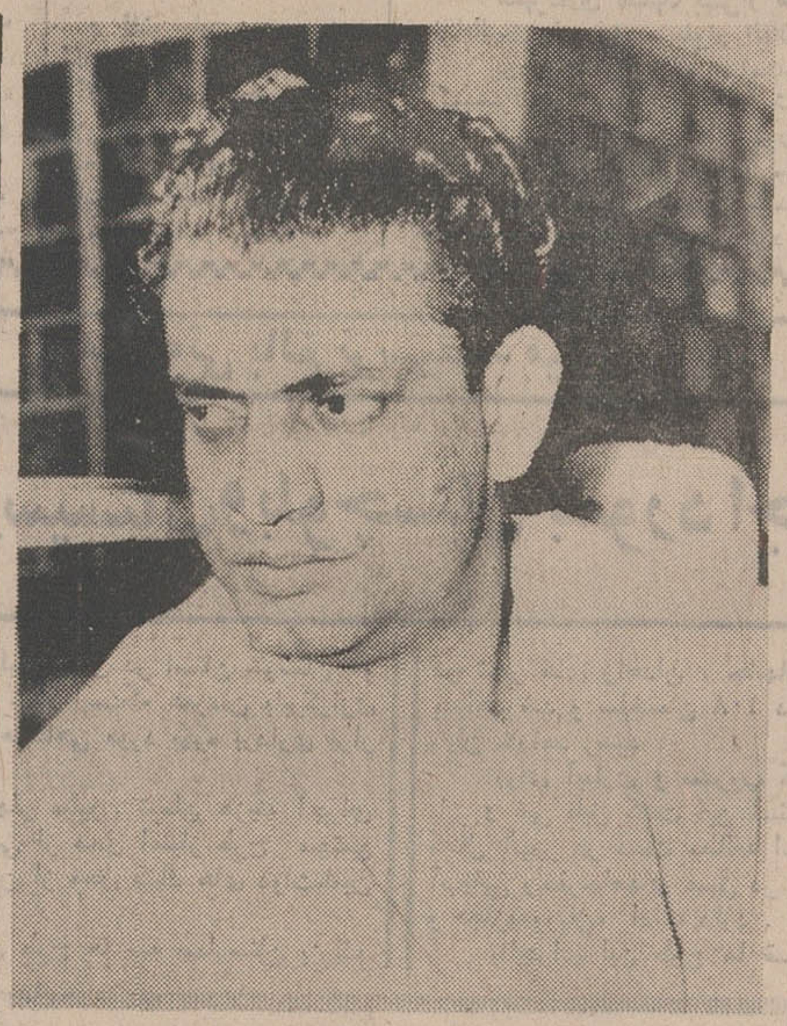

برای کسانیکه به سینما به‌چشم حرکت و نمایش می‌نگرند آثار «رای» ضدفیلم‌است .

*در هندوستان فاصله‌ی بین تجددطلبی و کهنه‌پرستی ـ تحصیل کرده و بیسواد ، غنی و فقیر چنان فاحش‌است که‌این‌شناخت حالت وواقعیت زندگی مردم برای هرهنری که نخواهد بی دوام باشد ، بسیار ضروری است .

ضرب فیلمهای «ساتیاجیت‌رای» کارگردان نامدار هند ، یکی از برجسته ترین خصوصیات کاراوست . و بهمین دلیل مبین واقعیت جامع‌تری است .

این ضرب همچنین بطور بی‌آلایشی به ماهیت معنوی سبك او بستگی دارد ـ یعنی اشتغال ذهنی به آنچه که در عمق‌فکر میگذرد و نه آنچه که در سطح ارزش آثار «رای» به قسمت های طولانی بدون صحبت که در آنها شخصیت ها کم می گویند ، اما بسیار می فهمانند ، بستگی می یابد .

برای مثال صحنه‌ی طولانی و آرام شروع فیلم «جالسگهار» را در نظر آوریم ، که پیرمردی در تاریك روشن ایوان پشت به دوربین ، نشسته و مستخدم چپق بلندی را به او تعارف میکند . این صحنه‌ای از نقطه نظری تمام فیلم است . غروب یك‌نظام ـ نه فقط افول زندگی پیرمرد بلکه افول یك دوره .

برای کسانیکه به سینما به چشم حرکت و نمایش مینگرند، آثار رای «ضد فیلم» است . در یکی از صحنه‌های «جالسگهار» که در آن«رای» بیك‌عمل‌نمایشی دست میزند به غرق شدن همسر وپسر پیرمرد می پردازداوبشدت ناموفق است . و تقریبا در هردو مورد تمثیل قایق واژگون و روشن نشان دادن مرگ پسر به ابتذال میرسد . رای به تصویر نمودن فرد در تمامیتش قانع است ، و هرگز برای اصلاحات اجتماعی به خشونت و حمله‌دست نمیزند .

در فیلم«روی» پدرشوهری‌باین مشغله‌ی ذهنی گرفتار میشود که عروسش تجسم الهه‌ایست و عروس بدبخت عاقبت جانش را در این راه از دست میدهد .

همدردی رای با این دویکسان است. برای رای‌این هردوقربانی هستند. یکی‌بپای‌خرافه پرستی‌اش ودیگری برای عواقب ناشی از آن .

نه خشمی وجود دارد نه‌عجله‌ای ونه جانبداری آشکاری‌ازعواملی که میتواند تغییری در این‌وضع ایجاد نماید .

«رای» به هنرایمان دارد

در این حالت تعلیق ونحوست، رای تا مغز استخوان یك هندی است . سنن هند هستی انسان را خطی مداوم از جریان‌حماسی میپندارد و نه یك حلقه‌ی تنك از درام و نمایشی که در آن مرك واقعه‌ای اندوهبار بشمار می آید .

در هند امروز ـ امید تنها یك‌سنت کهنه‌ی‌جاویدان‌نیست، بلکه «اینجا» و «اکنون» را در بردارد ـ تغییرات همه جانبه‌ای تحت‌تاثیر افکار علمی غرب بوجود آمده است ـ تا زمان استقلال قسمت اعظم این جنبش به طبقه‌ی متوسط تحصیل کرده بستگی داشت . اما اکنون که حرکت سریعتری در صنعتی ـ شدن معمول است ، این‌تغییرات بیشتر توسعه میبابد .

فقیرترین یاشکاك ترین‌هندی امروز درك میکند که گرچه رفاه مادی و تجدد در چندقدمی اونیست ، اما هند نمیتواند برای همیشه دروضعیت کنونی خویش بماند .

شاید در گذشته تنها به آینده ویا حداکثر به نزدیك شدن به استقلال امیدی بود اما‌اکنون امید در این دنیا از حد آرزوی یك زندگی بهتر تجاوز میکند. منطقا امید به‌رفاه مادی به‌حد کفایت ایمانی بوجود می آورد ، وایمان اصل مهمی است درهنرـ آثار رای صرفا به بیچارگی و فقر هند نمی‌پردازد ، بلکه از ایمان به انسان سرشار است . بیقراری روحی کسانی چون برگمان وفلینی‌ناشی ازجستجوی امید یا ایمانست که آنها نمی توانند آنرا بیابند . تباین روحیه‌ی آنهابنحواجتناب‌ناپذیری تفاوت بین شکلها را افزایش میدهد .

حرکت کند فیلمهای رای انعکاس عمیقتری از واقعیت هند است ، وبه این جهت‌این‌حرکت کند از ضرب آرام یك فیلم آنتونیونی متمایز است . حتی تقریبا در جهت مخالف آنست وبنابراین جدال تلخی را می آفریند. تصاویر رای‌مانندتصاویر آنتونیونی آنچنان است که می توان آنها را بعلت قدرت تبینی که دارند ، به موسیقی تشبیه کرد . این تصاویر آنسوی‌تفاهم آگاهانه نسبت به عناصر خود را هدف قرار میدهند . و باین ترتیب‌دنیای آگاهانه‌ی‌ساتیاجیت رای را در فیلمهایش پدید می آورند .

نویسنده مشهوری که‌دارای بیش از سی جلد تالیفات است ودرحدود چهل‌سال با مطبوعات همکاری‌داردمکتوب هائی که‌متضمن مطالب‌اجتماعی و روانی میباشد و سابقا مرتبا دراین‌روزنامه بطبع‌رسیده از این هفته‌بار دیگر این‌مقالات را شروع میکنند .
این‌مکتوب‌ها هرهفته در همین صفحه بنظرخوانندگان محترم میرسد .

مکتوب شماره ۵۰۱

دوست گرامی

مدتهاست ، بعلل‌مختلف ، از صحبت با شمامحرومم. ولی میخواهم باز مثل سابق ، اقلا هفته‌ای یکبار بوسیله همین مکتوب‌ها ارتباطمان را برقرار کنیم ، و آنچه در محیط و در فکر و در احساسمان میگذرد ،با هم بررسی نمائیم ...

ازجمله‌همین پریشب در محفل مرشدمان «لله‌آقا» بحث شدیدی درباره جشن های دو هزار و پانصد ساله در گرفته بود . مساله این‌بود که آیا جوابهائی که جرائد مهم ما در پاسخ انتقادات بعضی از جرائد خارجی‌داده‌اند، کافی بوده است یا نه ؟

مرشدما که‌بادقت و حلم همیشگی ، بحث های شدید و هیجانی له و علیه را گوش میداد ،در اخر گفت : هیچ مساله‌ای نیست که اگر با شیوه‌تفکر علمی وبدون‌تعصب به آن بنگریم ، حقیقت واقع ، آنچنانکه هست ، روشن نگردد . در همین موضوع مورد بحث ، اگر جنبه های مختلف آنرا جداجدا بررسی کنیم ،می‌بینیم که اولا : در قسمت اقتصادی ، بسیاری از کشور ها (از قبیل اسپانیا ، ایتالیا و یونان) درآمدشان از بابت پولی که جهانگردان دنیا در آنجا صرف میکنند ، به‌بیش از هزار میلیون دلار درسال رسیده است . ولی البته این کار خود بخود صورت نگرفته ، بلکه‌صدها میلیون دلار برای تبلیغ ، و برای ایجاد رفاه مسافرین ، وسرگرمی انها ، وجلوه‌گر ساختن خصوصیات محلی و ملیشان خرج کرده‌اند ، تا به این سود هنگفت رسیده‌اند . پس باحتمال قوی مخارجی هم که ما برای این جشن‌ها مصرف میکنیم ، بتدریج برخواهد گشت ، و این سرمایه‌گذاری بهدر نخواهد رفت ...

ثانیا ، جنبه روانشناسی کار را که بررسی کنیم ، می‌بینیم تاثیر مستقیم و غیر مستقیم این‌جشن‌ها و تبلیغات و تشریفات آن اینست که ، منطقا باید از آزار حقارت ما شرقی‌ها نسبت به تمدن مادی عرب بکاهد . و اگر واقعا اینطور بشود ، فایده روانی آن بقدری بزرگ و عمیق است که به حساب ارقام در نمی‌آید .

سوم ، با منطق روشن و ساده میرسیم باینکه ، از لحاظ سیاست بین‌المللی ، این حیثیت‌طلبی و مباهات بتمدن گذشته ، هم عطش سازندگی فعلی را زیاد میکند هم تاثیر مفیدی در ازدیاد حیثیت ملی ما دارد . چون بخصوص در این دوره می‌بینیم تمام کشور های دنیا بطوری سیاستشان بایکدیگر همبستگی پیدا کرده که بی اغراق میشود گفت که حتی کشور های کوچك دوسه میلیونی خاورمیانه هم میتوانند‌درچگونگی رفتار کشور های دویست یا چهارصد میلیونی ، اثر بگذارند . و بخصوص می‌بینیم چطور افکار عمومی و معتقدات مردم کشور ها در خوب و بد و سرنوشت یکدیگر تاثیر دارند ...

پس منطقا این نیروی مادی وانسانی که ما صرف این جشن‌ها میکنیم ، حقا بایدسرمایه گذاری مادی و معنوی سودبخشی دانست ، و هر ملتی که چنین سرمایه باستانی داشته باشد ، باید از آن استفاده کند . چنانکه یونان و ایتالیا و فرانسه و اسپانیا استفاده میکنند ، و می‌بینیم.

***

دیگر اینکه در جرائد خواندیم حلالان مشکل‌ترافیك گفته‌اند «هنوز جرائمی که آئین‌نامه جدید تعیین کرده کم‌است ، و باید «جزا» خیلی شدید باشد تا از جرم جلوگیری کند . » شاید بنظر متصدیان از یك جهت این معنا صحیح باشد . چون اگر مثلا هرکس از چراغ قرمز ردشد ، فورا اورا تیرباران کنند ، مسلما کمترراننده‌ای جرات تخلف میکند . ولی‌واقعیت اینست که‌بایددید منظور حقیقی چیست ؟ آیا تمام این قوانین و مقررات و کوششها برای رفاه رانندگان و مسافران است ، یا صرفا برای پیروزی تئوری رانندگی و ترافیك ؟ و علاوه‌بر این ، این اصل مسلم حقوقی را که جزو لاینفك تمدن است نباید فراموش کرد که «حتما جزا باید بتناسب جرم باشد» ، والاهر جامعه‌ای که مراعات این اصل اساسی را نکند ، بسهولت بدره هولناك بربریت سقوط میکند ،ولوهرقدر تمدن اقتصادی و مادیش پیشرفته باشد ...

فعلا تا هفته آینده خدا نگهدار . دوستدار شه

ا . خواجه‌نوری

جریده شریفه اطلاعات

در چند شماره قبل آن روزنامه خبری در مورد سارق‌اتومبیل‌در شهسوار بنام محمد جعفر صدیقی چاپ شده‌بود که‌بعلت تشابه اسمی باستحضار میرساند که نامبرده هیچگونه نسبت و آشنائی با اینجانب ندارد .
شهسوار : حاج محمد جعفر صدیقی تنکابنی
آ ـ ۳۰۹۷۶

آگهی مناقصه شماره ۶

یگان هوائی بابلسر مرغ گوشتی پر کنده آمریکائی مصرفی کارکنان خود را از طریق مناقصه خریداری مینماید . پیشنهاد‌دهندگان میتوانند با مراجعه به دفتر سررشته‌داری یگان هوائی بابلسر و دریافت برك شرایط و مشخصات پیشنهادات خود را طبق مفاد مندرج دربرك‌شرایط تنظیم‌نموده و تاساعت ۱۰ روز ۵۰/۵/۲۳ بدفتر آجودانی یگان هوائی بابلسر تسلیم نمایند . م الف ۶۰۹۵
یگان هوائی بابلسر
آ ـ ۳۰۷۶۸ ۱ ـ ۲

آگهی دعوت مجمع عمومی فوق‌العاده

بدینوسیله از دارندگان سهام شرکت سهامی مهندسی‌ومقاطعه کاری باستان دعوت میشود که در روز یکشنبه ۱۷ مرداد ۱۳۵۰ درمحل شرکت‌حضور بهمرسانند
دستور جلسه :
۱ـ تبدیل شرکت به شرکت سهامی خاص
۲ـ تغییر بعضی‌از مواداساسنامه
مدیر عامل
آ ـ ۱۳۷۰۹

آگهی مناقصه

شرکت دخانیات‌ایران حمل در حدود سیصد تن کالای دخانیه حاضر به مصرف‌ومتفرقه از تهران به شهرستان اردبیل را بمناقصه‌میگذارد . داوطلبان میتوانند همه روزه باستثناءایام تعطیل رسمی باداره باربری شرکت دخانیات‌مراجعه وضمن دریافت شرایط مشخصات و اطلاع کامل‌از مفاد ان پیشنهاد خود را تنظیم و به‌پیوست‌شرایط مشخصات امضاء شده تا ساعت نه صبح‌مورخه ۵۰/۵/۲۸ باداره دفتر این شرکت تسلیم ورسید اخذ نمایند تا در جلسه‌ای که ساعت ده صبح همانروز در شرکت تشکیل خواهد شدباز و مورد رسیدگی قرار گیرد. حضور شرکت کنندگان در مناقصه آزاد و شرکت دخانیات در رد و یا قبول یك یا کلیه پیشنهادات مختار خواهد بود ضمنا به‌پیشنهادات‌مبهم ومشروط و یا اینکه بعد از وقت تعیین شده برسد ترتیب اثر داده نخواهد شد م الف ۶۱۶۷
شرکت دخانیات‌ایران
آ ـ ۳۱۰۴۶ ۱ ـ ۲

آگهی مناقصه

انجمن ملی حمایت کودکان حمل حدود دو هزار تن نان روغنی ماشینی برنامه تغذیه‌سال تحصیلی ۵۱ـ۵۰ را بمناقصه میگذارد داوطلبان‌میتوانندبدفتر انجمن واقع در خیابان پهلوی میدان ولیعهد کوچه خسروخاور شماره ۲۷ مراجعه با اخذ برك شرائط مناقصه پیشنهادات خود را در پاکت لاك و مهر شده تا ساعت ۹ صبح روز ۲۴ مرداد ماه جاری بدفتر انجمن تسلیم و رسید دریافت دارند .
انجمن ملی حمایت کودکان
ا ـ ۳۰۶۶۰ ۱ ـ ۲

آگهی احضار

به غیر ارتشیان : ۱ـ جعفر رشیدی فرزند فتح‌الله ۲ ـ مرداد رشیدی فرزندفتح‌اله‌محل اقامت خود را فرماشیر بم معرفی کرده‌اند و فعلا مجهول‌المکان میباشند ابلاغ میگردد که‌باتهام سرقت مسلحانه دردادگاه‌تجدید نظر شماره ۳ تهران تحت‌تعقیب میباشند . لازم است ظرف دو ماه از تاریخ انتشار این‌آگهی خود را باین دادگاه معرفی نمایند و در صورت عدم معرفی وانقضاء مهلت مقرره به‌پرونده امر غیابارسیدگی وحکم‌مقتضی صادر خواهد شد . م‌الف ۶۱۶۴
رئیس‌دادگاه‌تجدید نظرشماره ۳ تهران .
آ ـ ۳۱۰۵۶

جات تامپسون کاگران
بزرگترین سازنده انواع دیگ بخار

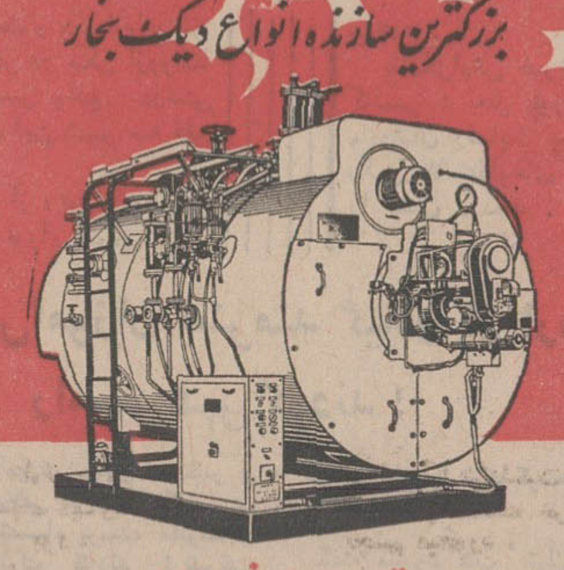

تحویل فوری
شرکت ایران ساتوبا
خیابان سعدی ـ شماره ۵۸۸ تلگرافی : ایران ساتوبا ـ تلفن ۹-۳۰۳۲۰۷

مؤسسه انتشارات امیرکبیر
تاریخ روابط خارجی ایران
نوشتهٔ : عبدالرضا هوشنگ مهدوی
بررسی و تفسیر روابط خارجی ایران در دورهٔ تسلط اعراب، دوران امیران و پادشاهان محلی، دورهٔ تسلط مغولان و تاتاران ، و چهارصد و پنجاه سال گذشته

رویال فیبر ایران

فیبر رویال ایران باابعاد مناسب
مقاومت بی نظیر در برابر تغییرات درجهٔ حرارت هوا
آماده برای انواع دوکشهای گردو، آکاژو و پلاستیکی
محکم و باصرفه برای تهیه انواع درهای داخلی ساختمان
IRAN ROYAL BOARD
فیبر رویال ایران
با همکاری فنی کارخانه فیبر رویال سوئد
نشانی دفتر مرکزی : شرکت سهامی تولید فیبر ایران تهران خیابان فردوسی ـ کوچه برلن ـ ساختمان مسعود ـ تلفن ۳۱۳۲۹۳ ـ ۳۰۳۴۲۲

قابل توجه جوانان کمتراز ۳۰ سال
اکنون می‌توانید ازلوکزامبورك به
نیویورك
با ارزانترین قیمت پرواز کنید
یك سره (درتمام سال) ۹۵۶۵ ریال
دوسره (درغیرفصل توریستی) ۱۲۶۲۵ ریال
دوسره (درفصل توریستی) ۱۴۱۵۵ ریال
پرواز روزانه باجت‌های سوپر دی . سی ـ ۸
و سرویس خاص لوفت لایدر
LOFTLEIDIR
ICELANDIC AIRLINES S.A.
برای‌اطلاعات بیشتر: باآژانس مسافرتی خود یاشرکت مسافرتی ایران (ایتا) نماینده کل واقع درخیابان فردوسی شماره ۶۷ تهران . تلفنهای ۳۱۲۹۸۸ ، ۳۱۲۷۹۷ و ۳۱۲۸۳۳ مراجعه فرمائید.

بانصب دستگاههای جدید مخابراتی

۱۲۰۰ کانال مخابراتی در اصفهان بکار می افتد...

از یکماه قبل تاکنون مهندسین و کارشناسان خارجی و ایرانی وزارت پست و تلگراف و تلفن مشغول نصب دستگاههای مخابراتی «مکروویو» در اصفهان هستند.

بنابگزارش خبرنگار ما در اصفهان : با نصب این دستگاه هابا یکهزار و دویست کانال مخابراتی ، بطور اتوماتیك بین اصفهان و شیرازو تهران ارتباط برقرار میشود.

یك مقام مطلع در اینمورد به خبرنگار ما گفت : دستگاههای مخابراتی «مکروـ ویو» جوابگوی احتیاجات بیست سال آینده مردم اصفهان خواهد بود . با نصب این دستگاهها برای هر یکصد نفر مشترك شش کانال در نظر گرفته شده که در اوائل مهرماه جاری مورد استفاده قرار خواهد گرفت.

هم اکنون ارتباط بین اصفهان و شهر های بزرگ ایران، بوسیله دستگاه کاریر انجام میگیرد. این دستگاهها پس از نصب دستگاههای جدید در شهرستان های کوچك این استان نصب ، و دستگاههای مخابراتی شهرستانها ، به بخشهای استان دهم تحویل داده میشود .

مقام مذکور در پایان سخنان خود گفت : ظرف چهارماه آینده، ارتباط بین اصفهان و شهرهای دیگر براحتی انجام خواهد گرفت.

اخبار شهرستانها

خرمن گندم سوخت!

* فلاورجان : نیمه شب گذشته یك خرمن بزرك گندم درصحرای «قهدریجان» فلاورجان اصفهان به علت نامعلومی آتش گرفت و کلیه گندمهای موجود در خرمن سوخت .

شهرداری مشهد، ۸ میلیون ریال غرامت میپردازد !

شهرداری مشهد بیش از هشت میلیون ریال غرامت بصاحبان اماکن واقع در مسیر تخریب خیابانهای خسروی ، بلوار انقلاب سفید و بلوار راه آهن مشهد پرداخت خواهد کرد .

پرداخت این مبلغ غرامت در جلسه فوق العاده انجمن شهر مشهد مورد بررسی قرار گرفت و به کمیسیونهای رسیدگی ارجاع شد .

قسمتی از خیابان های مورد بحث به منظور امتداد وتوسیع تخریب میگردد و شهرداری مشهد غرامت اماکنی را که در این مسیر خراب میشود بصاحبان آنها پرداخت خواهد کرد .

دراین جلسه همچنین پیشنهادات شهرداری مشهد در مورد واگذاری دو قطعه زمین از اراضی شهرداری بانجمن حمایت کودکان برای ایجاد مهد کودك بحث و تبادل نظر شد .

نمایندگان اطلاعات در خدمت مردم

اسفالت جاده شوشتر ، دزفول ضروریست

تاآنجائی که بیاد داریم جاده «شوشترـ دزفول» خاکی بوده و شاید هرگز بفکر مسئولین نرسیده که نسبت به آسفالت این راه اقدام کنند.

مردم مسجد سلیمان برای مسافرت به نقاط مختلف کشور باید بیست و چهار فرسنك راه را دور بزنند و از طریق «اهواز ، اندیمشك» به شهر های دیگر سفر کنند. در صورتیکه با آسفالت این راه نه تنها مقدار زیادی از طول راه کاسته میشود ، بلکه عبورو مرور از طریق اهواز اندیمشك نیز کمتر شده و از تصادفات جلوگیری میشود.

سخنان بالارا گروهی از مردم مسجد سلیمان ضمن مراجعه بدفتر نمایندگی اطلاعات اظهار داشتند وتقاضا کردند که مسئولین نسبت به آسفالت این راه اقدام نمایند.

باهزینه‌ئی بالغ برسیصد میلیون ریال

یکصد طرح عمرانی درسیستان وبلوچستان بمورد اجرا گذاشته شده است...

در جریان برگزاری دوره عالی مدیریت در توجیه وظایف استانداران وفرمانداران کل سراسر ایران که بمدت دو روز در تالار کنفرانس وزارت کشور و باحضور آقای زاهدی وزیرکشوربرگزار شد آقای معتمدی استاندار سیستان و بلوچستان طی یك گفتگوی اختصاصی بخبرنگار روزنامه اطلاعات گفت :

یکصد طرح عمرانی کوچك و بزرگ با هزینه سیصد میلیون ریال در استان سیستان و بلوچستان پیاده شده است که همزمان بابرگزاری جشن های شاهنشاهی مورد بهره برداری قرار خواهد گرفت .

بیست وچهار میلیون تومان هزینه اجرای طرح های عمرانی از محل اعتبار طرح مجتمع و ٦ میلیون تومان از محل کمك های دولت تامین شده است .

بموجب این طرح ها سه بیمارستان بزرگ در شهر های زاهدان ، چابهار و زابل تاسیس خواهد شد و ساختمان ۱۰۸ دبستان یادبود به پایان خواهد رسید .

برای آبیاری و مشروب کردن زمین های بایر و غیر قابل کشت این استان دو سد و یك کانال آب بر در دست مطالعه است و فعالیت‌های آبیابی وحفرچاههای عمیق در منطقه «دشتیاری» و «جازموریان» ادامه دارد .

بااجرای این طرح ها قسمت اعظمی از مناطق بی آب و خشك سیستان و بلوچستان سیراب خواهد شد و قدرت کشت بمیزان قابل ملاحظه‌یی بالا خواهد رفت .

آقای معتمدی استاندار سیستان اضافه کرد :

٦۵۰۰ شغل جدید در سطح استان ایجاد شده که به اشتغال مردم باین مشاغل باعث بالارفتن سطح معیشت و درآمد آنان خواهد شد .

گزارش لحظه بلحظه از جنگ پشه بااهالی!

سوغات بیشه کلا :

خبرگزاری سوغاتیدپرس ـ بیشه‌کلا ـ یازدهم مرداد ـ هجوم پشه‌های خرابکار بسوی اهالی ، دراین چند روزه شدت یافته ، واهالی دراین‌مورد بشدت کلافه شده‌اند و ازآقای سوغاتچی تقاضا دارند شدیدا باین موضوع رسیدگی کند .

متخصص حفاری

یك منبع موثق روز گذشته اظهار داشت پشه‌های این ولایت تخصص مخصوصی در امور حفاری و باستانشناسی دارند. بطوری که مته خود را پنج سانتیمتر در بدن آدم فرو میکنند .

این منبع موثق درحالیکه پیراهنش را بالا زده بود به فرستاده سوغاتچی گفت : دیروز یك پشه، نیشش را ازاینطرف فرو کرد و از آنطرف درآمد !

پشه‌بند بزرك

گزارش‌های رسیده حاکیست که اهالی ولایت بیشه‌کلا از مسئولین مربوطه تقاضا کرده‌اند ، یك پشه‌بند بزرگ ، روی ولایت نصب کنند و اهالی را از شر پشه‌ها راحت سازند .

دستگیری یك پشه

نیمه شب گذشته ، یکی از پشه‌های سمج ، درحالیکه‌چند میلیمتر خون سرقت کرده بود، توسط یکی از اهالی دستگیر گردید و صبح امروز تحویل مقامات قانونی شد .

این پشه در بازپرسی اظهار داشته است من بهیچوجه اقدام بدزدیدن‌خون نکرده‌ام، وآنچه همراه‌دارم فقط مرکورکورم است !

فرار مسئولین

تابحال هیچیك از مسئولین ، بواسطه نیش پشه‌ها ، در این شهر ماندگار نشده‌اند و بهمین جهت ، پشه‌های مزاحم ، در عملیات عمرانی و آبادانی اختلالاتی بوجود آورده‌اند .

ارکستر سمفونیك

ارکستر سمفونیك پشه‌های ساکن بیشه‌کلا ، همه شب در این ولایت تشکیل شده و پشه‌ها با آهنگ «کمال تار زنم نیش میزنم من!» میخوانند و میرقصند .

همچنین آهنگ «آمنه» سخت مورد توجه پشه‌ها قرار گرفته و اشعار ابتکاری و جالبی روی آن گذاشته‌اند :

آمنه ، چشم تو جام شراب منه
آمنه ، آمنه ، کی بتو نیش میزنه
قلبم ز نیشت ، آتیش گرفته ـ نیش تو از دل ، بیرون نرفته
آمنه ، خون تو ، مایه کیف منه
آمنه ، نبض تو ، برای من میزنه

شکایت بسازمان ملل

فرستاده مخصوص سوغاتچی ازولایت بیشه‌کلا گزارش میدهد که عده‌ای از اهالی تصمیم دارند از دست پشه‌ها ، به سازمان ملل متحد شکایت کنند .

فرستاده سوغاتچی بدنباله این گزارش اضافه کرده است که دیشب تا صبح از دست پشه‌ها نخوابیدیم ، زیرا دراینجا پشه‌هایش شبانه‌روزی (!) هستند و در تمام مدت ۲٤ ساعت ، آماده خدمت به اهالی میباشند .

جواب سوغاتچی

سوغاتچی ضمن اظهار تاسف برای‌اهالی محترم بیشه‌کلا، پیشنهاد میکند که اهالی ، آدرس مسئولین مربوطه را ، روی کاغذهای متعدد بنویسند و هرکدام را بدهند دست یکی از

پشه‌های مهاجم

باین ترتیب یا مشکل پشه حل میشود ، یا انتقام اهالی گرفته میشود ، شب بخیر !

۲ نفر، ناگهان ۵ نفر شدند!

زن بیست و یکساله‌ای بنام طیبه مهاجر در یکی ازروستا های کاشمر واقع درشش کیلومتری این شهر سه قلو زائید .

دو نفر از نوزادان پسر هستند و نوزاد سومی دختر میباشد .

بنابگزارش خبرنگار مادر کاشمر : حال نوزادان و مادرشان رضایت بخش‌است. عکس بالاسه‌قلوهای کاشمری را نشان میدهد .

دانش‌آموزان هنرمند گیلان از اردوی رامسر قهر کردند !

دانش آموزان هنرمند تئاتر و موزیک گیلانی قبل از اینکه‌اردوی رامسر باتمام برسد، معترضانه اردو را ترك کردند ! شرکت کنندگان گیلان در اردوی تربیتی رامسر ٤۰ نفر بودند که پنج روز زودتر از موعد مقرر باتفاق رئیس امور تربیتی آموزش و پرورش گیلان اردو را ترك کردند و عازم رشت شدند .

گفته میشود علت ترك‌اردو از طرف هنرمندان گیلانی آن بوده که‌اظهار داشته‌اندازطرف‌مسئولین اردو به آنها اهانت شده است.

یك مدرسه یادبود

بهزینه نماینده مجلس در بادرود نطنز ایجاد میشود .

نطنز : آقای دکتر حسنعلی محققی نماینده نطنز درمجلس‌شورای ملی باخرید یکهزار و پانصد برگ از اوراق مدارس یادبود دو هزار وپانصدمین سال بنیاد شاهنشاهی ایران باین رستاخیز فرهنگی‌پیوست. آقای دکتر محققی هنگام خرید اوراق مزبور از بانك ملی شعبه نطنز اظهار علاقه کرد که این مدرسه در بخش بادرود نطنز ایجاد گردد. عکس بالا آقای دکتر محققی را در حال دریافت اوراق ازآقای اخلاقی رئیس بانك ملی نشان میدهد.

«سرژا ـ بارا» جوانی که مسلمان شد

قبلا گزارش داده شد: یك دانشجوی بیست‌و پنج ساله فرانسوی بنام «سرژا ـ بارا» در مشهد بدین مبین اسلام مشرف شد .

آقای «سرژا» «صاحب عکس» برای تحقیق و بررسی پیرامون ادیان بایران سفر کرده است، وی پس‌از گرویدن باسلام نام «رضا» را برای خود اختیار کرد و بخبرنگار اطلاعات در مشهد گفت . براساس تحقیقاتی که بعمل آورده‌ام اسلام از کامل‌ترین‌و برترین‌ادیان جهان‌است.

اینم یه جورشه!

کلکسیون حیوانات بی‌جان اردبیل باقی مانده و بهت‌زده به‌مردم تماشاچی نگاه کند. خبرنگار اطلاعات‌دراردبیل

وقتی که وارد کلکسیون حیوانات بی‌جان شدم ،اجساد خشك شده حیواناتی که به تدریج از برابرشان می ـ گذشتم ، برایم تازگی زیادی نداشت . کم‌کم‌داشتم از آمدنم پشیمان میشدم که ناگهان در برابر یك بره عجیب‌الخلقه قرار گرفتم که بابهت به من نگاه میکرد . از دیدن بره مذکور رعشه‌ای بدنم را فرا گرفت و کم‌مانده بود که من هم خشك شوم . بره‌عجیب‌الخلقه بجای‌دودست و دوپا ، چهار دست و چهار پا داشت .

باناباوری دستی به بدنش کشیدم و درست دقیق شدم که شاید صاحب کلکسیون ابتکاری زده و چهار دست و پای اضافی را به بدن‌حیوان وصل کرده باشد ...امانه.. بره عجیب‌الخلقه ،چهار دست وچهار پا داشت و همین سبب شده بود که بجای رفتن‌زیر کارد سلاخ ، برای همیشه‌در کلکسیون حیوانات بی‌جان اردبیل باقی مانده و بهت‌زده به‌مردم تماشاچی نگاه کند.

صحت نداشته

انجمن شهر شیراز طی‌نامه‌ای که بروزنامه اطلاعات فرستاده است موضوع بروز اختلاف‌بین اعضای انجمن را بر سر خوردن بستنی و فالوده که خبر آن‌قبلا در این صفحه چاپ شد نادرست خوانده و آنرا برخلاف حقیقت دانسته است .

ضمن پوزش از اعضای‌انجمن شهر شیراز نظر خوانندگان عزیز را باین نکته جلب‌میکنیم.

تلفن بابلسر مثل قرص آسپرین است !

وزیر پست و تلگراف که‌در کازینو بابلسر بسر میبرد ، ارتباط تلفن بابلسر با سایر شهرستانها را قرص «اسپرین» نامید و گفت فعلا وسیله‌تلفن نوعی مسکن است و درآینده نزدیك با اقداماتی که صورت خواهد گرفت وضع تلفن بهتر خواهد شد .

مسافرانی که برای گذراندن تعطیلات تابستانی خود به‌بابلسر می‌آیند‌مجبورند ٦روز هفته رادرتلفنخانه‌بابلسر بسر برند زیرا اکثرا ارتباط تلفنی تهران ـ بابلسر وبالعکس قطع است و این امکان رابه مسافران نمیدهد که چند لحظه‌ای با تهران یا سایر نقاط مکالمه تلفنی انجام بدهند .

پرونده متهمین چای قاچاق، از اداره دارائی کاشمر بسرقت رفت!

پرونده‌ای که برای چند تن از متهمین چای‌قاچاق در اداره دارائی کاشمر تشکیل شده بود از روی میز متصدی مربوطه در این اداره بسرقت رفت !

برای پرونده مسروقه پرونده‌ای تشکیل شد که به دادگستری ارجاع گردید! بناباظهار مستخدم دارائی کاشمر پرونده مزبور توسط یکی از همدستان متهمین به سرقت رفته است .

این شخص ضمن مراجعه باداره دارائی از مستخدم مزبور میخواهد که وی را به اطاق متصدی پرونده قاچاقچیان هدایت کند . مستخدم او را باطاق مربوطه راهنمائی میکند ولی چون در آن لحظه متصدی پرونده ها در اطاق دیگر اداره سرگرم رسیدگی بکار شخص دیگری بوده است ، شخص مورد بحث پرونده قاچاقچیان را سرقت کرده و متواری میشود !

جریان این امر بشهربانی کاشمر گزارش شدودر این مورد پرونده‌ای تشکیل گردید که بدادگستری ارجاع گردید .!

ضمنا از روی نسخه دوم پرونده مسروقه که در پاسگاه ژاندارمری وجود داشت پرونده متهمین مجددا تکمیل گردید !

آب آشامیدنی بروجرد قطع شد !

دیروز بعلت شکسته شدن قسمتی از لوله آب آشامیدنی بروجرد در نزدیکی این شهر آب شهر بروجرد قطع شد و بدنبال آن برق‌تاسیسات‌وابسته به آب و برق نیز قطع گردید !

براساس گزارش خبرنگارما در بروجرد : مامورین مربوطه برای مرمت لوله در این نقطه بفعالیت پرداخته و تلاش آنان تا آخر وقت دیروز ادامه داشت .

قربانی رودخانه ارس

تبریز : مردی‌بنام«رهروان» هنگام شنا دررودخانه «ارس» غرق شد .

جنازه رهروان وسیله مامورین پاسگاه ژاندارمری «شاه‌عباسی» از آب گرفته شد .

کیک جشن تولد یازده نفر رامسموم کرد

دوشیزه میترا آغاز سیزدهمین سال تولدش‌را جشن‌گرفته بودو عده‌ای از دوستانش نیز دراین مراسم شرکت داشتند .

یکی دوساعتی از آغاز جشن گذشت ، تا اینکه همه‌میهمانان در وعده‌گاه حاضر شدند و زمان خاموش کردن شمعها فرا رسید .

دوشیزه میترا سیزده شمع روشن را خاموش کرد وسپس کیك تولد را چند قسمت کرده و به هرکدام از مهمانانش قطعه‌ای تعارف کرد . خوردن کیك همانا ، و مسموم شدن همانا .

بنابگزارش خبرنگار ما در اهواز : مسمومین که بحال اغماء افتاده بودند برای معالجه در بیمارستان جندی‌شاپور بستری شدند . تعداد مسموم شدگان یازده نفر و میترا خانم یکی از آنها بود .

واترلو: دروازه سرنوشت

نوشتهٔ جرجت‌هایر
ترجمهٔ علیرضا طاهری

۳۵

«کلمان» قامت خود را راست کرد و گفت :

ـ برادر هنوز دیر نشده است . تو فرصت داری تا انتقام ژاك و شارل را از مسئول واقعی قتل آنها یعنی دوك ولینگتون بگیری !

برای «میشل» باور نکردنی بود :

ـ راست میگویی ؟ اما «کلمان»از آن‌شب‌بعد محافظان دوك«ولینگتون» لحظه‌ای از کنار او دور نمی‌شوند.

«کلمان» قهقهه زد :

ـ بله ، ولی موقعیتی پیش آمده که میتوانیم خون این‌مزاحم سرءرمان ناپولئون را بریزیم .

«میشل» منتظر ماندتا«کلمان»توضیح بیشتری بدهد :

ـ فرداحوالی ظهر دوك «ولینگتون» رهسپار «گانت» خواهد شد،اونفرات زیادی بهمراه نخواهد برد . کافی است ما ناگهان بطرف او و مردانش حمله‌ور شویم و پیش از آنکه به «گانت» برسد ، به جهنم بفرستیمش.

برق شادی از چشمان «میشل» جست :

ـ آیا بمن اجازه میدهی که درین حمله شرکت کنم ؟

«کلمان» با دست برشانه «میشل» کوفت :

ـ توباید نفرات را انتخاب‌کنی و فرمانده این دسته باشی !

ـ منشکرم ، منشکرم «کلمان» !

«میشل» از شنیدن این خبر چنان خوشحال شده بود که سر از پا نمی‌شناخت ، او باشتاب نزد«هانری» و «تاتیانا» بازگشت . «تاتیانا» درون چادر نشسته بود و غذا میخورد که «میشل» و در پی او «هانری» وارد شد . «هانری» از «میشل» پرسید:

ـ تو خود گرسنه نیستی ؟

ـ چرا ، برای من هم غذا بیاور، میخواهم امشب را خوش بگذرانم. برای من از شراب های کهنه‌وطن بیاور .

« هانری» پرسید :

ـ چه چیز باعث شده که اینقدر خوشحال و شادمان بشوی ، مگر «کلمان» به تو چه گفت ؟

« میشل » بدون توجه به وجود «تاتیانا» با شادمانی ماجرای سفر دوك «ولینگتون» را به «گانت» بازگو کرد و افزود :

ـ «هانری» تو هم باید با من بیایی.

ـ باعث افتخار من است میشل!

«تاتیانا» که همه چیز را فهمیده‌بود، با خود اندیشید : «باید ازینجا بگریزم و هر چه زودتر خبر بدهم وگرنه دوك ولینگتون کشته خواهد شد و با قتل او دیگر کسی نخواهد بود که بتواند در برابر بوناپارت کاری از پیش ببرد . حتی (بلوخر) پیر نیز به دوك «ولینگتون» اعتقاد دارد !».. اما «تاتیانا» چگونه می توانست از آن مخفیگاه بگریزد . می باید تا شب و تاریکی هوا صبر می کرد !

«تاتیانا» تا تاریکی هوا منتظر ماند و درینموقع ، درچادر به یك سورفت و «میشل» داخل شد . کاملا معلوم بود که «میشل» سری گرم از باده دارد . او گفت :

ـ شاهزاده خانم جایشان راحت است ؟

«تاتیانا» لبخندزد :

ـ اسیران در بستری از برقو نیز نمیتوانند راحت باشند .

«تاتیانا» از نگاه «میشل» شراره های هوس را بخوبی میخواند . شاهزاده خانم روس باخوداندیشید که آیا با اغوای آن فدائی فرانسوی میتواند مقدمات فرار رافراهم آورد؟ او جوابی برین پرسش نداشت . این بار نیز تنها کاری که ازو برمی آمد ، این بود که خود را بدست سرنوشت بسپارد و منتظر وقایع‌دیگر باشد .

«میشل » طناب پشت در چادر راسفت کرد و در کنار « تاتیانا » نشست . از دهان او بوی تند شراب بیرون میزد:

ـ«تاتیانا» !... تاتیانا توزیباترین و خواستنی ترین اسیر من هستی !

سپس لبهای‌داغ و هوس آلود خود را به گردن سپید و کشیده «تاتیانا» نزدیکتر ساخت لحظه‌یی بعد لبهای گرم«میشل»باپوست سپیدسپید«تاتیانا» آشنا شد .«تاتیانا» گفت :

ـتو تنها مرا برای این میخواهی‌که آتش‌هوست‌را فروبنشانی‌وبعدازآن‌خدا میداند که چه بلایی بسرم خواهی آورد .

« میشل » بازوان نیرومندش رابدور کمر «تاتیانا» حلقه کرد :

ـ هرگز بلایی بر سر تو نخواهد آمد . تو باید برای همیشه اینجا باشی ، برای من باشی !

«میشل» در پی‌اداءاین جمله«تاتیانا» را تنگتر در آغوش فشرد ،آنسان که «تاتیانا» بر زمین افتاد و نگاه صاف چشمان آبیرنك و شفافش را برچهره او دوخت.«میشل»همچنان که«تاتیانا» را بوسه باران میکرد ، گفت:

ـ بزودی سردار بزرك ما دنیا رافتح خواهد کرد و تو دیگر یك شاهزاده خانم باقی نخواهی ماند .

«تاتیانا» ناگهان قهقهه سرداد :

ـ ای مرد،چه فکر میکنی ؟ناپولئون مدتها پیش مرده است . او دیگر نمی تواند کاری از پیش ببرد . اکنون‌دور دورآن‌سردار انگلیسی‌دوك«ولینگتون» است .

شرکت ملی نفت ایران

شرکت ملی‌نفت ایران جهت خدمت‌دردانشکده نفت آبادان به یکفر کتابدارزن با مشخصات زیر نیازمند است .

۱ ـ ملیت : ایرانی
۲ ـ مذهب : متدین بیکی از ادیان‌رسمی کشور
۳ ـ تحصیلات : دارا بودن درجه‌لیسانس (واحدهای‌اختصاصی کتابداری را گذرانده باشد) یا با درجه لیسانس‌ویکسال کار آموزی در امور کتابداری
٤ ـ تجربیات : ۳ سال تجربه درکتابخانه دانشگاه‌و آشنائی به‌فن ماشین نویسی .
۵ ـ سن : بین ۲۵ تا ۳۵ سال
٦ ـ وضع‌خدمت وظیفه: داشتن‌گواهی‌پایان خدمت اجتماعی زنان و یا معافیت دائم .
۷ ـ زبان خارجه : تسلط بزبان‌انگلیسی (درصورتیکه بتواند مکاتبات بزبان فرانسه‌را بخواند ارجحیت دارد).
۸ ـ شاغل نبودن‌درسازمانهای دولتی‌و موسسات وابسته بدولت .

متقاضیان واجد شرایط میتوانند باهمراه داشتن مدارك مربوطه همه روزه باستثنای روز های جمعه و تعطیل ازساعت ۸ الی ۱۱ صبح به اداره کل استخدام و کاریابی شرکت ملی نفت‌ایران‌ـ خیابان کاخ‌شمالی بالاتر ازبلوار الیزابت شماره ٧٦ مراجعه فرمائید . آ ـ ۳۰۸۲٤ ۱ـ۲

نمایشگاه عظیم پیشرفت استانها به سرعت آماده میشود

نمایشگاه بزرگ استانی کشور نمودار پیشرفت صنعتی شهرستانها است .

شرکت در نمایشگاه استانی ، بعنوان شرکت مؤثر صاحبان صنایع شهرستانها در جشن ۲۵۰۰ ساله بنیانگذاری شاهنشاهی ایران ، تلقی میشود .

* **شرکت نمایشگاهها ، بازار بزرگی برای عرضه تولیدات صنایع ، معادن و محصولات کشاورزی شهرستانهای ایران در نمایشگاه استان ترتیب میدهد . نمایشگاهها بهترین وسیله بازاریابی، مقایسه کالاها ونوع جالبی از تبلیغات زنده میباشد .**

* طبق پیش بینی که بعمل آمده نزدیک به نیم میلیون نفر از نمایشگاه استانی بازدید خواهند کرد که علاوه براین عده تعداد قابل توجه‌ای از شخصیت‌های بین‌المللی وتوریستهای خارجی را نیز میتوان بحساب آورد .

* **یك میلیون متر مربع از زمینهای محل دائمی نمایشگاهها ، برای تشکیل غرفه های نمایشگاه استانی در نظر گرفته شده است.**

* درنمایشگاه استانی که همزمان باجشن های پرشکوه شاهنشاهی ایران تشکیل میشود نمونه های فراوانی از کار های دستی و فعالیتهای هنری عرضه خواهد شد .

* **در مدت برقراری نمایشگاه روزهائی بنام روزاستان در نظر گرفته شده که در آن پیشرفتها و فعالیتهای عمرانی هر استان بازگو خواهد شد و علاوه بر آن برنامه های جشن و شادی بوسیله هنرمندان محلی درکنار استخر بزرك نمایشگاه برای بازدید کنندگان اجرا میگردد .**

در نیمه مهر ماه امسال ، آنزمان که مملکت درو جدو نشاط جشن های پرشکوه شاهنشاهی ، غرورو افتخارات تاریخی خود را به جهانیان اعلام میدارد . دروازه‌های شهر آراسته نمایشگاه نیز برروی هزاران تن ازعلاقمندان که درانتظار دیدار مجموعه‌ای از پیشرفتها وترقیات کشور خود هستند، گشوده میگردد و در آن لحظات تاریخی همگام و همزمان با برگزاری هرچه پرشکوهتر جشن شاهنشاهی ، بیش از یك هزار نوع فرآورده های صنعتی وسنتی کشور در فضای سرسبز نمایشگاه ودر زمینی بمساحت یك میلیون مترمربع در معرض دید هموطنان عزیز وشخصیتهای بین‌المللی خارجی قرار میگیرد .

تلاش و کوشش وسیعی که از دو سال قبل درتشکیل نمایشگاه پیشرفت استان‌ها پی ریزی شده بود ، این روز ها صورت شبانه روزی به خود گرفته و محل دائمی نمایشگاه های تهران بصورت میدان وسیعی از کارو فعالیت درآمده و در حال حاضر هر روز صدها تن از کارشناسان، مهندسین ، کارگران فنی و شخصیت های اقتصادی وصنعتی کشور چه در شهرستان ها و مراکز استان و یا در تهران در محل نمایشگاه روز ها در زیر حرارت فوق‌العاده آفتاب وشبها در پرتو نورافکن ها با همکاری و راهنمائی مستقیم کارکنان عالیرتبه وزارت اقتصاد وشرکت سهامی نمایشگاه ها ایده‌ای مشترك در نشان دادن پیشرفت های مملکت و اثرات نیکوی انقلاب سفید، تلاش می کنند تا این مجموعه دیدنی را هرقدر که ممکن است آراسته تر و جامع‌تر بوجود آورند و نمونه هائی از فرآورده هاو تولیدات کشور را که در تمام استان و فرمانداری های کل در رشته های صنعتی ، معدنی ، کشاورزی وجود دارد و همچنین پیشرفت های هنری ، آموزشی و سیر تحولات فرهنگی کشوررا یکجا ودریك زمان و مکان معین به نمایش آورند .

فلسفه تشکیل نمایشگاه وهدف آن

آقای محسن شیدفر ، مدیر عامل شرکت نمایشگاه ها طی یك مصاحبه مطبوعاتی که به مناسبت تشکیل نمایشگاه پیشرفت استان هادرد فتر کار خود تشکیل داد در مورد فلسفه تشکیل نمایشگاه ونحوه اجرای آن اظهار داشت: با الهام ازمنویات عالیه شاهنشاه آریامهر پیشوای عظیم‌الشان ملت ایران و توجه مخصوص معظم‌له به پیشرفت برنامه های صنعتی وعمرانی کشورو گسترش هرچه بیشتر واحدهای تولیدی وتمرکز آن در شهرستان های ایران، بدستور وزیر اقتصاد ، شرکت سهامی نمایشگاه های بین‌المللی ایران موظف گردید همزمان با برگزاری جشن دوهزارو بانصدمین سال بنیان گذاری شاهنشاهی ایران اقدام به تشکیل نمایشگاه پیشرفت استان هانماید ، تاعلاوه براینکه وظیفه خود را دراین جشن ملی انجام می دهد، بدان وسیله نموداری از فعالیت های استان ها و فرمانداری های کل کشور که در رشته های صنعتی، معدنی ، کشاورزی ، فرهنگی و هنری و اقدامات عمرانی صورت گرفته و همچنین پیشرفت های چشمگیر برنامه‌های انقلاب سفید ایران رادرمعرض دید هموطنان ارجمند قراردهد وطی آن باتوجه به فرصت مغتنم جشن شاهنشاهی که سران کشور ها و صدها شخصیت بین‌المللی به ایران می آیند چهره حقیقی وپیشرفته مملکت را درنمایشگاه پیشرفت استان ها که در واقع نمایشگاه همه جانبه ایران است . نشان دهد .

خوشبختانه همانطوری که انتظار میرفت طرح تشکیل این نمایشگاه در مقیاسی وسیع تراز آنچه پیش بینی شده بود مورد توجه استانداران ، فرمانداری‌های کل صاحبان صنایع و تولید کنندگان در تهران و شهرستان ها قرار گرفت و دو ماه دیگر که در پیشگاه مبارك اعلیحضرت همایون شاهنشاه آریامهر نمایشگاه افتتاح می گردد ، این امکان بوجود خواهد آمد که جلوه هائی از ترقیات و پیشرفت های همه جانبه کشور عزیزمان را توام باسیر تحولات آموزشی و فرهنگی و همچنین برنامه های عمرانی جاری در مجموعه‌ای استان ها شاهد باشیم .

تحت عنوان نمایشگاه پیشرفت مدیر عامل شرکت نمایشگاه در همین مصاحبه اعلام داشت برای دست یافتن به بازار های جهانی باید صاحبان صنایع بزرك و کوچك و صاحبان کارگاه‌ها که تولیداتشان قابل معرفی و عرضه به بازار است و یا حتی آنهائی که صنایعشان تاکنون ناشناخته مانده‌است ، با درك اهمیت زمانی و محل نمایشگاه با تجهیزات لازم و کافی درنمایشگاه استان شرکت کنند .

در مصاحبه یاد شده ، مدیر عامل نمایشگاه‌ها ، ضمن تشریح موقعیت بسیار شایان توجه بازار نمایشگاه وفروش کالا در آن و بازار یابی روی کالاهای دیگر اظهار داشت :

من از همین حالا باطلاع صاحبان دستی شهرستان ها میرسانم که باید اطمینان داشته باشند که بازار وسیعی درتهران برای کالاهای آنها وجود دارد. زیرا نمایشگاه استانی کشور، همانطور که قبلا یادآور شدم همزمان با برگزاری جشن‌های شاهنشاهی درتهران برگزار می گردد ، در آن موقع هزاران میهمان عالی مقام (که اغلب آنها رامقامات عالیرتبه سیاسی، بازرگانی و اقتصادی کشورهای مختلف جهان تشکیل می دهد) و توریست خارجی که در تهران شاهد برگزاری جشن هاهستند برای انتخاب کالاهای متنوع عرضه شده درنمایشگاه وبازدید از آنها به نمایشگاه خواهند آمد و همانطوری که نمایشگاه پیشرفت استانی قسمتی از جشن های پرشکوه تاریخ بنیان گذاری شاهنشاهی ایران است یکی از نقاط مورد بازدید میهمانان و توریست ها خواهد بود .

بدین جهت علاوه بر بازدید هموطنان، خارجی ها بهترین مشتریان کالاهائی خواهند بود که در نمایشگاه گرد آمده‌است و در این میان تولیدات دستی و مستظرفه شهرستانی مقام بالائی را در نمایشگاه خواهد داشت و شك نیست که صنایع بزرك وفرآورده های دیگر شرکت کنندگان بطور بارزی مورد بازاریابی و عرضه در یك سطح وسیع‌تر قرار می گیرد ، در نمایشگاه پیشرفت استان ها علاوه بر غرفه های گوناگونی که ازجانب استان‌ها ، فرمانداری های کل ، صاحبان صنایع و بخش موسسات دولتی تشکیل می‌شود . یك بازار بزرك نیز به مساحت یکهزار متر مربع برای فروش انواع کالاهای کوچك و دستی شرکت کنندگان دائر می گردد و مشتریان فراوان که در این بازدید کنندگان هستند می توانند در محل کالا های مورد سلیقه خود راخریداری نمایند .

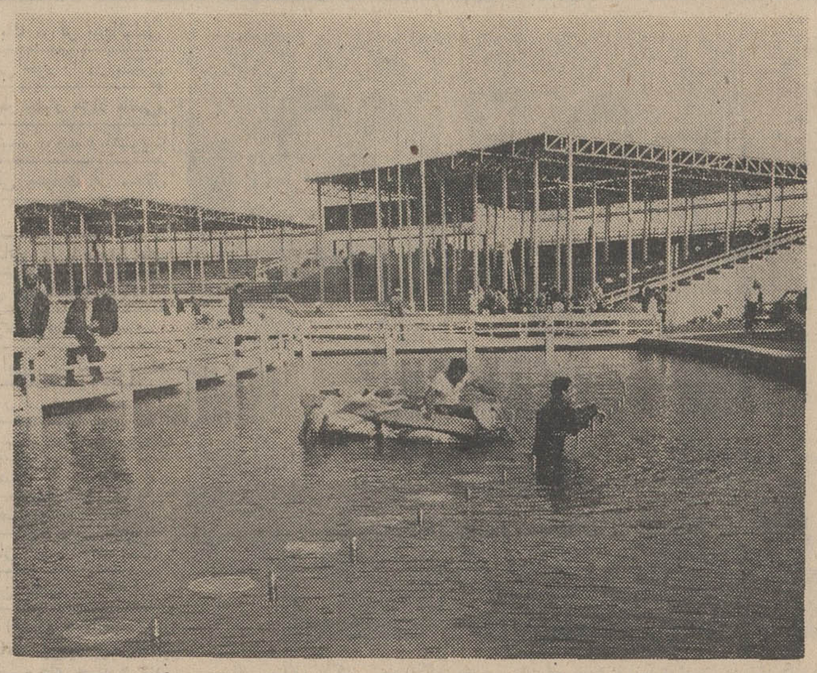

عکس ، کارگران و تکنیسین های شرکت سهامی نمایشگاه ها را نشان میدهد که در صدد مرمت جایگاه (محل افتتاح) و فواره های نمایشگاه میباشند استادیوم نمایشگاه یکهزار و پانصد نفر گنجایش دارد .

	فضای باز	سالن	متر مربع
۱ ـ گیلان	۲۰۰	۴۰۰	« «
۲ ـ مازندران	۲۰۰	۷۵۰	« «
۳ ـ آذربایجان شرقی	۱۰۰۰	۱۲۱۰	« «
٤ ـ آذربایجان غربی	۱۵۰	۵۰۰	« «
۵ ـ کرمانشاهان		۷۲۰	
٦ـ خوزستان	تعیین نشده	۸۱۰	
۷ ـ فارس	۱۰۰۰	۱۲۸۰	
۸ ـ کرمان		۳۰۰	« «
۹ ـ خراسان	۱۰۰۰	۱۲۰۰	« «
۱۰ ـ اصفهان	۱۵۰۰	۱٤۰۰	« «
۱۱ ساحلی		۵۰۰	« «
۱۲ ـ کردستان		٤۰۰	« «
۱۳ـ سیستان و بلوچستان		۲٤۰۰	« «
فرمانداری کل			
۱ ـ ایلام و پشتکوه		۱۵۰	« «
۲ ـ چهار محال بختیاری		۲۳۰	« «
۳ ـ زنجان		۱۵۰	« «
٤ـ سمنان		۳۰۰	
۵ ـ کهکیلویه و بویراحمد		۱۵۰	

وطی اعلام برنامه های عمرانی و پیشرفت برنامه های در دست اجرای خود، که بوسیله سخنرانانی که ازجانب استانداری وفرمانداری های کل به‌عمل می‌آید ، همچنین برنامه های متنوعی بمناسبت جشن های شاهنشاهی ایران، با همکاری ادارات فرهنگ و هنرو بوسیله گروه هنرمندان محلی در محل استادیوم هزارو یکصد نفری نمایشگاه که در کنار آب نمائی به وسعت ده هزار متر مربع واقع گردیده ، اجرا می کنند .

تاکنون سه گروه محلی آذربایجانی ، گیلانی، مازندرانی و هنرمندان محلی اقلیت آشوری آمادگی خود را برای شرکت در برنامه های جشن نمایشگاه اعلام داشته‌اند و طبق پیش‌بینی مقامات نمایشگاه گروه کثیری از بازدید کنندگان نمایشگاه در هر روز شاهد برگزاری و اجرای یکی از رقص های محلی و مشهور ایران ، نظیر رقص های تربت جام، قوچان، بجنورد، ترکمن وکردی و رقص های بلوچی خواهند بود .

رقص زاری در نمایشگاه

یك تورع رقص جالب محلی از استان بنادرساحلی (بندرعباس) بنام رقص «زاری» نیز بوسیله ۴۳ تن از هنرمندان این استان که اغلب از افراد قبیله «عوضی ها» می باشند در روز استان بندر عباس اجرا خواهد شد .

رقص زاری که یکی از قدیمی‌ترین رقص‌های کلاسیك ایرانی می باشد بوسیله مهاجرین این بندر بدیگر نقاط گیتی وبخصوص قاره افریقا سرایت کرده و در حال حاضر در بعضی مناطق جنگلی افریقای مرکزی نیز هنگام مراسم جشن ، بوسیله قبایل بومی این مناطق اجرامی شود .

افرادی که این رقص مشگل را اجرا می کنند از ابتدا تا انتهای رقص که نزدیك به سه ربع ساعت طول می کشد در تمام مدت به حالت لرزنده و مرتعشی باید اعضای بدن عضلات دست ها ، پاها ، گردن وسینه را با آهنگ وریتم طبل ها به لغزش درآورند و این افراد در اواخر رقص به حالت ضعف میرسند .

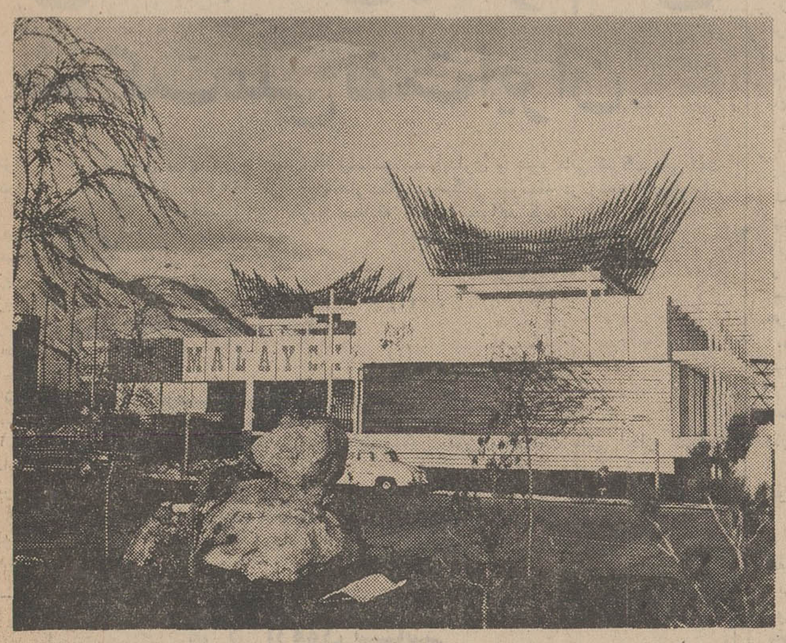

بعلت استقبال شرکت‌کنندگان نمایشگاه پیشرفت استانها شرکت سهامی نمایشگاه ها طی مذاکرات وسیعی با مسئولین غرفه‌های خارجی در محل دائمی نمایشگاه ها ، اجازه استفاده از غرفه های مزبور را به‌منظور رفع مشکل کم بود جا گرفت و بدین ترتیب جای کافی برای علاقمندان به‌شرکت‌در نمایشگاه مهیا گردید .

عکس غرفه مالزی را نشان میدهد که از نمایشگاه قبلی همچنان باقی مانده و در نمایشگاه پیشرفت استانها مورد استفاده قرار میگیرد .

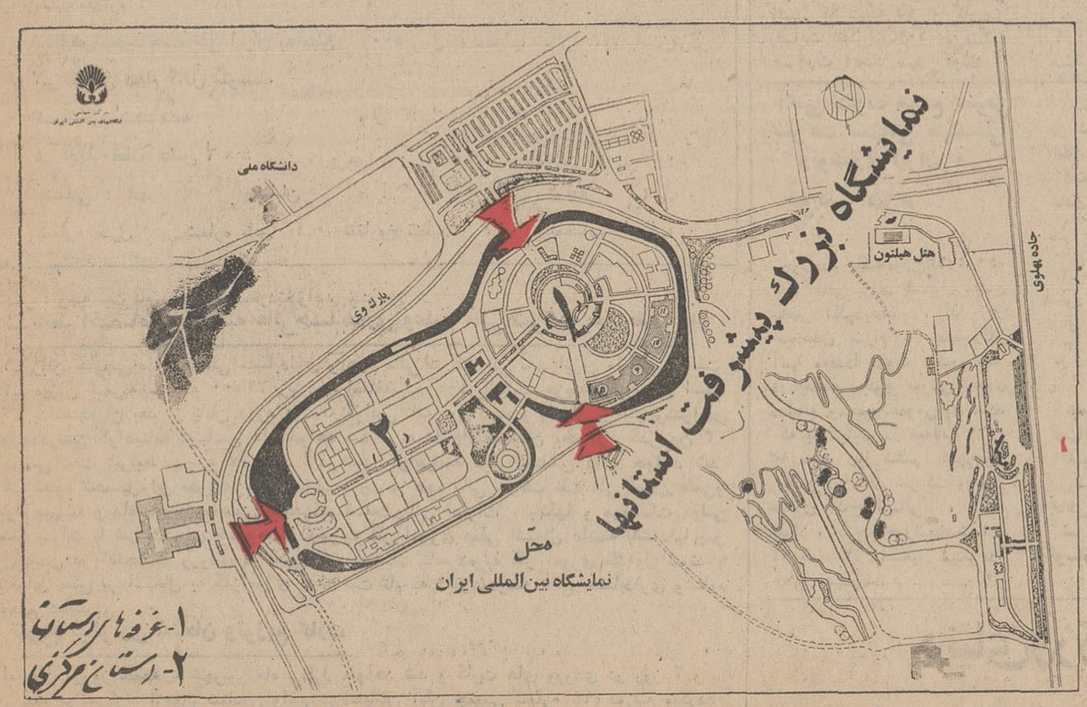

اطلاعاتی درباره نمایشگاه پیشرفت استانها

مساحت غرفه استانها

در نمایشگاه پیشرفت استان ها، هریك از استان هاوفرمانداری های کل نسبت به امکانات و صنایع موجود در استان خود، اقدام به انتخاب زمین و تاسیس غرفه نموده‌اند .

جدول بالا وضعیت متراژ غرفه ها را در فضای باز و سالن نشان می‌دهد :

برنامه‌های مخصوص روزهای تابستان

از جانب شرکت سهامی نمایشگاه های بین‌المللی ایران، روز های بخصوصی بنام روز استان تعیین شده و به کلیه استان ها و فرمانداری های کل کشور ابلاغ گردیده تا درصورت موافقت نسبت به تاریخ آن روز آمادگی خود را اعلام نمایند . آمادگی خود را اعلام نمایند. دراین روز، استان هاوفرمانداری های کل از فرصت استفاده کرده

عکس ، مدیرعامل شرکت نمایشگاه‌ها، دربکی، از جلسات مصاحبه مطبوعاتی هدف نمایشگاه را تشریح میکند .

نمایشگاه پیشرفت استانها

اجتماع عظیم صنایع ایران در نمایشگاه پیشرفت استانها

با استقبالی که تاکنون ازجانب صاحبان صنایع و تولیدکنندگان کالا در سراسر کشور از نمایشگاه پیشرفت استان‌ها بعمل آمده ، مقامات نمایشگاه پیش بینی می کنند که در نیمه مهر ماه امسال بزرگترین اجتماع تولیدات کشور چه در رشته صنایع دستی و کالاهای سنتی مانند منسوجات دستی ، اجناس تکمیلی وسوزن‌دوزی ، اجناس سنگی ، شیشه، سرامیك، اجناس قلمکاری وفلزی مانند مس، برنز طلا، نقره ، و آلیاژ های دیگر ـ مینا و منبت کاری خاتم و اجناس چوبی دیگر ، پوست وچرم مانند پوستین دوزی ، پارچه های ابریشمی و نخی و گلیم ، جاجیم وبافتنی های دیگر وچه دررشته صنایع بزرك و تولیدات وفعالیت های دیگر کشور دررشته صنایع غذائی ، نساجی وپوشاك، ساختمان الکتریك و الکترونیکی ومسائل ترئینی و وسائل خانگی ، حمل ونقل ، فلزی و ماشین سازی (شیمیائی، داروئی، و بهداشتی) کشاورزی، معادن و صنایع

در صفحه ۱۳

گفتگو باسناتوردکترمهرانگیزمنوچهریان برنده جایزه صلح از طریق حقوق

زنان

صلح اندیشی را از گهواره ها آغاز کنیم

«مرکز صلح از طریق حقوق» یك مرکز بین‌المللی است که امسال پنجمین مجمع‌عمومی خود را در بلگراد برگزار کرد . در این مجمع بیش‌از چهار هزار قاضی‌و حقوقدان از ۱۴۰ کشور جهان‌جمع‌شده بودند تاباتشریك مساعی یکدیگر راه حل‌های حقوقی بسیاری از مسائل جهانی را بیابند .

دراین مجمع به ده نفر از کسانی که با بررسی‌های علمی و اجتماعی و پیشنهادات حقوقی درراه حقوق‌بین‌الملل تلاشهائی داشته‌اند جایزه «صلح ازطریق‌حقوق» اعطاشد. یك بانوی حقوقدان ایرانی در بین این برندگان بود که هفته قبل طی مراسمی جایزه صلح را در بلگراد دریافت کرد. قبل‌ازعزیمت‌خانم سناتوردکتر مهرانگیزمنوچهریان برنده جایزه صلح به‌یوگسلاوی‌مصاحبه‌ای باایشان‌انجام دادیم و بطور اختصاصی آنرا در همین صفحه منعکس کردیم این مقاله سخنانی است اززبان‌خانم دکترمهرانگیز منوچهریان برنده دومین جایزه بین‌المللی .

خانم سناتور دکتر مهرانگیز منوچهریان نفر سوم از سمت‌راست برندهٔ جایزه صلح از طریق‌حقوق پس از دریافت جایزه باتفاق بانوان برنده . آقای راین رئیس پنجمین مجمع عمومی مرکز جهانی صلح از طریق حقوق نیز در عکس دیده می شود .

در آخرین روز های تیر ماه یك تلگرام و یك نامه برایم خبرآور جایزه‌ای بود . به سرعت آماده سفر شدم فقط باخودم چند جلد کتاب برای معرفی بیشتر کشورم خریدم و راه افتادم . برای رسیدن به یوگسلاوی فرصت زیادی‌نبود و در این فرصت من فقط‌بفکر تهیه بحث‌هائی برای مجمع عمومی بودم . من از سال پیش عضو مرکز بین‌المللی صلح جهانی از طریق حقوق هستم .

مجمع‌عمومی روز سی‌ام‌تیر ماه با پیام‌رئیس جمهورامریکا و نطق مارشال تیتو رئیس جمهوری یوگسلاوی گشایش یافت. اجتماع فوق‌العاده‌ای از حقوقدانان بزرگ بود. اغلب آنها چهره های جهانی‌هستند رنه کاسن ، چارلزرانك و خلاصه همه آنها که در راه اصلاح قوانین حقوقی کشور هایشان مو سفید کرده‌اند .

نطق راین رئیس مجمع‌عمومی از نطقهای جالبی‌بود که تاکنون شنیده‌ام .

راین در نطق جامع‌خود گفت: **در تاریخ جهان ، مجمع ما بزرگترین مجمع‌رهبران وعلمای حقوق است که تشکیل یافته و ما بیش‌از هر مجمع‌بین‌الملل دیگر برای تدوین و اجرای حقوق در جهان مسئولیت داریم.**

یکی از خصائص بارز درزندگی بشر امروز استمداد از قانون است قانون برای اصلاح نظام حقوقی‌کهنه یاقانون برای تنظیم حوائج تازه بشری ، ملت‌ها یکی پس‌از دیگری برای رعایت دقیق قانون یا تجدید نظر در قوانین خود میکوشند و میخواهند با اصلاح نظام قضائی‌خود احتیاجی راکه بتکامل و ترقی پدیدآمده پاسخگو باشند .

در حقوق داخلی نیز استمداد از حقوق بخوبی نمایان است. در کشور انگلستان‌هم ازتغییری عظیم دم میزنند که پس‌از ۶۰۰ سال در حقوق کیفری‌این کشور پدید آمده و دولت انگلستان ۲۱ کمیته مرکب از علمای حقوق و جامعه‌شناس را مامور اصلاح‌و تهیه حقوق کیفری خود کرده است .

قانون طلاق در ایتالیا و بیمه در هندوستان دلیلی بسیار بارز در زمینه استمداد از حقوق در حل مشکلات اجتماعی واقتصادی است .

پس‌از افتتاح این مجمع‌زندگی پنج روزه خود را آغاز کرد و ما در دومین روز جوائز خود رادر ضیافتی که ترتیب داده شده بود دریافت کردیم .

بطورکلی هفت‌زن و سه‌مرد از طرف مرکز برنده جایزه بودند از ایران و یا در واقع از خاورمیانه فقط من انتخاب شده بودم و بجز من :

خانم استلاسولیتوتی وزیر سابق دادگستری قبرس‌وعضو اتحادیه بین‌المللی زنان حقوقدان،لی‌همسر نخست‌وزیر سابق کره جنوبی که رئیس دانشکده حقوق کره ورئیس انجمن معاضدت قضائی آن کشور است . میلدردیکسبی رئیس کمیته‌مهمانداری‌اتحادیه بین‌الملل زنان حقوقدان و وکیل دادگستری دربستن. میریام رونی از امریکا عضو کمیته تحقیقی‌و انتقادی‌قوانین اتحادیه وهلکاپدرسون قاضی دیوانعالی کشور نروژ و یك زن تحصیلکرده مطبوعاتی بود .

صلح را از گهواره‌ها آغاز کنید

در نطق آنروز گفته شد : امروز مسئله تساوی حقوق افراد مطلبی حل شده است زیرا حتی کشور های درحال توسعه‌وعقب‌افتاده پذیرفته‌اند و ناچار از اجرای آن هستند . مزیت‌زنان نسبت به مردان از جهتی دیگر اینست که میتوانند از طریق خانواده بهتر به صلح خدمت کنند زن کانون مهر و عاطفه است همین زن با تربیت صحیح فرزند خود او را از مصائب جنك باخبر می کند و از همان گهواره به‌وی آئین مردمی و دوستی همنوع را می آموزد زن نه‌تنها در افسانه ها بلکه‌درواقع سرچشمه حیات است .

واین سرچشمه حیات میتواند درخت دشمنی را برکند ونهال دوستی و برابری را در دل بنشاند .

این‌زن‌است که‌بفرزندخود می‌آموزد که جنك بابدبختی، بیماری و مصائب و بائیستی نوع بشر همراه است وشاید در دنیا جایزه‌ای که بمادادند یك مدال کوچك طلا و یك فرمان بود . برروی این مدال این جمله حك شده است : «صلح جهانی از طریق‌حقوق».

اگر نتوانیم بگوئیم غیر‌ممکن بوده است نادر بوده است که زن طراح نقشه‌جنك باشد .

ناگفته نگذارم هنگامی که نامه مرکز در مورد این‌جایزه یمن رسید از توفیقی که نصیب زن ایرانی شده است خوشوقت شدم وحقیقت‌اینست که این جایزه در ایران به زنی تعلق ندارد ومرکزصلح با این جایزه فعالیت و خدمت و استعداد زن ایرانی را در خدمت به جامعه بشری وصلح جهانی پسندیده است و از آنجا که خواه ناخواه باید برای تجلی‌این احساس‌مرکز صلح جهانی نسبت به زن ایرانی در خارج نیز وجود داشته باشد این نمایندگی بعهده من واگذار شده بود.

زنان از گهواره آئین مردمی و دوستی‌رابفرزند می‌آموزند .

آیا زنی‌رادیده‌اید که طراح نقشه جنك باشد ؟

زنان کارگر جوان، پر تلاش و کم بهره‌اند

*** میانگین سنی زنان کارگر بین ۱۶ تا ۳۴ سال است**
*** تنها زنان جوان ، بدنبال سواد آموزی رفته‌اند**
*** بازده کار، دستمزد درزنان کار در نیم است**

زن کار پر تلاش وزحمتکش، بی‌اطلاع و کم سواد است کم میداند و باید که این کم‌دانشی را جبران کند . برابر همین عدم تخصص تلاش او زمان بیشتری میگیرد .

زندگی زنان کارگر را دریك بررسی همه جانبه کمیته فرعی بررسی مسائل‌زنان در مورد بحث قرارداده است این‌بررسی بایك برنامه‌پیشنهادی که‌اهمیت اموزشی دارد‌پایان یافته است. نتایج حاصله نشان داده‌است که‌ا کثرا کارگران‌زن‌بمشاغلی گماشته شده‌اند که مهارت و دارا موری‌قابل ملاحظه‌ای‌ندارند و انجام انها از عهده هر کسی بر می‌اید لذا بمنظور ارتقاءانها بمشاغل بالاتر و فنی باید در هر کارگاه برنامه های کار ـ اموری مربوط به این قبیل مشاغل را برای زنان تنظم کرد و بمورد اجرا گذارد .

زنان کارگر چه مشکلاتی دارند

کارگر زن از حقوق قانونی خودبی اطلاع است . این دانش را باید برای او بوجود اورد تا بداند که تا چه حدود این مقررات را باید رعایت کند . بررسی نشان داده است که مواردگ ازقانون کار در کارگاه‌ها بطور کامل‌رعایت نمیشود وزنان کارگر در عدم اجرای آن‌نقش اصلی واساسی دارندچون‌نمی‌دانند که قانون برای آنها چه حقوقی قائل شده !

مساله مهد کودك‌دراین‌بررسی مورد توجه قرارگرفته کارگری که بانگرانی از وضع فرزند خود به کارگاه بیاید طبیعی است که نتیجه فکر و کار وی رضایت بخش‌نیست و این‌مسئله ضرورت ایجاد مهد کودك را در مجاورت کارخانه هائی که طبق قانون موظف به دایرکردن آن هستند ایجاب میکند .

نظری به این بررسی که قریب یکهزار زن کارگر در آن شرکت‌داشته‌اند ما رابیشتر به مشکلات و موانع آشنا می‌کند .

سن

میانگین‌سنی زن کارگرجوان ۱۶ تا۳۴ سال است سن آغاز تلاش و اتیه سازی برای یك طبقه و نسل !

با توجه به این‌نکته که‌فعالیت صنعتی در کشور ما هنوز جوان است زن کارگربر اثرمسئولیت بیشتر و تلاش بیشتر به نسبت توانائی خود زودتر از کارکناره میگیرد و هنوز به تجربه و مزد کافی و مورد نظرخودش‌نرسیده بازنشسته میشود .

اما نکته دیگر اینست که از سنین ۱۹ـ۱۶ سال به بالا مرتبا تعداد کارگران و در صدانها کم و کمتر میشودواین‌امرممکن است معلول کناره گیری زنان از کار بعلت ازدواج باشد .

سواد

بیسوادی مشکلی دیگر برای زن دار است بطوریکه ۴۲ در صد زنان کارکر بیسواد هستند و جوانتر ها با سوادتر از پیرها و حیلی جوانتر ها با سوادتر از میان سالها ،بطوری که اغلب زنان کارگر بین‌سنین ۱۶ تا ۳۴ دارای مدرك تحصیلی سوم متوسطه و بندرت بالاتر هستند .

مسافل

بیشتر ،زنان کارگربی‌تخصص به کارگاه میرونددوبهمین‌جهت اغلب مشاغلی‌راعهده دارند که از عهده هر کس بر می‌اید و به دانش وتخصص نیازی ندارد.

برای اموزش انها نیز در کارگاه ها تلاش نشده است بطوریکه ۸۷ در صد از زنان مورد مطالعه هیچگونه‌دوره کار‌آموزی ندیده‌اندو بقیه نیزدوره کارآموزی خاصی که اورژش صنعتی داشته باشند ندارند .

فرزندان

زنان کارگر چندان پر اولاد نیستند در واقع کار در کارگاه و مشکلات بسیاری که حتی از نظر ترك کارگاه برایشان بوجودمی‌آیدموجب میشودکمتر بچه‌دار شوند . چون اولین‌مورد اشکال برزند نحوه نگهداری آن هنگام کار در کارگاه است.

۶۶درصد زنان کارگر کودکان خود را به‌اقوام نزدیکشان می‌سپارند و ۱۵ در صد همسایه را در غیاب خودشان جانشین می‌کنند .

۱۴ درصد از کارگران فرزندان‌شان‌را باخودبه کارگاه میبرند و فقط۵ درصد کودکان خود را به مهد کودك میسپارند.

دستمزد

درست نیمی از زنان کارگر دستمزدی بین ۶۰ تا ۱۰۰ ریال دریافت می کنند و علت این پائین بودن سطح دستمزد عدم تخصص کافی موردنیاز است ۳۸ درصد دستمزدشان از ۱۰۰ تا ۱۵۰ ریال است و نزدیك به ۱۲ درصد تا ۲۵۰ ریال !

۳۵۰ر صد زنان کارگر درآمد خانواده‌شان بیش از ۳۰۱ تا ۴۰۰ ریال در روز بوده است ۱۰درصد دارای‌درآمدخانوادگی کمتر از ۱۰۰ ریال بوده و فقط ۴درصد درآمد خانواده‌شان از روزی ۵۰۱ ریال‌بیشتر بوده‌است.

اباب وذهاب

در حدود ۴۷ درصدزنان کارگر برای رسیدن به کارگاه کمتر از نیمساعت وقت صرف می کنند و ۴۹ درصد آنان از نیمساعت تا یکساعت و بقیه (۴درصد) بیش از نیمساعت وقت صرف‌می کنند تا به کارگاه برسند .

۷۲درصد کارگران با استفاده از اتوبوس و سایر سرویسهای جمعی و ۴ درصد با استفاده از سرویسهای کرایه و نظیرآن بقیه ۲۴ درصد پیاده فاصله بین منزل تا کارگاه را طی می کنند .

سابقه کار

از بین زنان کارگرموردمطالعه ۲۰درصد دارای ۲ سال یا کمتر سابقه کار در کارگاه فعلی داشته‌اند و زنان دارای سابقه کار ۳ تا ۵ سال که نسبت آنان بیش از سایرین است ۳۱ در صد بوده است .

۷٫۲درصدازکارگران برخلاف قانون کار بیش از ۸ ساعت درروزبه‌خدمت اشتغال‌داشته‌اند. بیشك‌بررسی مشکلات کارگران زن ، بحثی مفصل‌و تحقیقی‌همه جانبه‌می خواهد که میماند برای بعدودراین‌باره‌از نظرصاحبنظران شما را آگاه خواهیم کرد .

فال فردا

فروردین- یك تغییر تازه در زندگی شما بوجود میاید .

اردیبهشت - روز شاد ونشاط انگیزی را پشت سر خواهید گذاشت .

خرداد- در محیط کارو زندگی خود سعی‌کنید بارفتارتان برای خود دشمنی بوجود نیاورید .

تیر - دیداری‌تازه با یك‌دوست قدیمی خواهید داشت .

مرداد - شادی و صفای خاطر خود را بر سر هر چیز کوچك از بین نبرید .

شهریور - یك نامه و یا خبر تازه بشما میدهند که خیلی خرسندتان میکند .

مهر- در کار و حرفه خود به موفقیت‌های تازه‌ای دست می‌یابید .

آبان- روز امیدبخشی برای شما پیش‌بینی می‌شود . امیدواری خود را حفظ کنید .

آذر - در بین دوستان و همکاران‌محبوبیت بیشتری کسب می‌کنید .

دی - از نظر مادی زیاد نگران نباشید . اوضاع بر وفق مراد می‌گردد .

بهمن- در زندگی خوشبین‌تر باشید . تا راحت زندگی کنید .

اسفند - هرگزبه حرف‌بدگویان اهمیت ندهید . باپشتکار بکار خود ادامه بدهید

۷۴۶۵رن ـ ۵ر۳ر۵۰

اطلاعیه

پیرو اطلاعیه های قبلی راجع به قطع سهمیه آرد (۱۵۰) باب دکاکین‌نانوائی شهرداری پایتخت اسامی (۲۶) باب دکاکین نانوائی دیگر را که دستور قطع سهمیه آردآنها بعلت گرانفروشی یا کمفروشی تااین تاریخ داده شده‌است‌باطلاع میرساند وبادآور میگردد قطع سهمیه آردباینگونه‌دکاکین‌نانوائی علاوه‌برمحکومیت در دادگاه بشدت اجراء شده‌ودرصورت تکرار تصمیمات‌شدیدتری در موردآنها اجراخواهد شدو ازاهالی‌محترم پایتخت‌خواهشمند است درصورت مشاهده گرانفروشی یا کمفروشی مراتب را به تلفن شماره ۸۲۵۲۶۵ اطلاع فرمایند .

۱ـ سنگکی آقای شاطر حسینی و سید رضا اسمعیل نژاد خیابان ایرانشهر

۲ـ سنگکی آقای صادق نعمتی حسین قزلجه سه‌راه زندان‌قصر

۳ـ سنگکی آقای علی‌اکبر علائی و یوسف میر صانع خیابان گلستانی

۴ـ سنگکی بانو شمسی رضازاده خیابان نیاوران

۵ـ سنگکی آقای سید جعفر برادران حسینی ۱۴ متری‌لشگر

۶ـ تافتونی آقای حیدر ذوالفقاری میدان فوزیه شهناز

۷ـتافتونی آقای محمد حسین اردوخانی میدان کاشف‌السلطنه

۸ـتافتونی آقای حسین زارع مهرجردی۱۴متری لشگر وحیدیه

۹ـ تافتونی آقای اسداله افتخاریان قصرالدشت

۱۰ـ تافتونی عبدالحسین فدویان یزدی هفت‌چنار خیابان‌نیکو

۱۱ـ تافتونی آقای یوسف محمدی ۱۳ متری حاجیان

۱۲ـ تافتونی آقای محمد لطفعلی‌پور خیابان ایرانمهر

۱۳ـ تافتونی آقای تقی میر طباطبائی خیابان خوش

۱۴ـ تافتونی آقای مصطفی کاظمی قادسی (آریامهر)

۱۵ـ تافتونی آقای جواد هادی‌کاشی خیابان اختیاریه

۱۶ـ فریزی آقای حسینعلی کرمی و محمد صابری فرح‌آباد چهارصد دستگاه

۱۷ـفریزی آقای محمد علی بابائی خیابان خوش

۱۸ـ فریزی آقای عوضعلی حسنی و بانو معصومه عباسی شاهرضا درختی

۱۹ـ فریزی آقای محرمعلی جعفری خیابان کاشف‌السلطنه

۲۰ـ سنگکی آقای اسداله حسین‌یزدی حشمت‌الدوله

ضمنا سهمیه شش باب دکان دیگر بعلت گرانفروشی برای دومین مرتبه قطع گردیده که اسامی آنان بشرح زیر میباشد .

۱ـ سنگکی آقای‌سید جلال حسینی خیابان شیراز

۲ـ تافتونی آقای محمد رضا علی مختاری خیابان پهلوی

۳ـ عباس بوجار یزدی شاهرخ سه‌راه سلسبیل

۴ـ نانوائی بانو عصمت حبیب‌الله عباس‌آباد خیابان آپادانا

۵ـ لواشی زمینی بانو فاضل نظری لاله‌زارنو

۶ـ فریزی بانو پنجعلی کرملو خیابان کاخ

امیر هوشنك امیری رئیس اداره کل نان پایتخت

آ ـ ۳۰۹۷۸

آگهی استخدام ویزیتور

دو نفر ویزیتور با شرایط زیر برای استان آذربایجان شرقی و غربی مورد احتیاج است .

۱ـ سابقه کار در امر ویزیتوری دارو

۲ـ حداقل مدرك تحصیلی دیپلم متوسطه

۳ـ انجام خدمت زیر پرچم یا معافیت دائم غیر پزشکی

۴ـ اهل آذربایجان و آشنائی کامل باآن استان

۵ـ بتواند در رضائیه یا تبریز مستقر شود .

واجدین شرایط همه روزه از ساعت ۸الی ۱۳و ازساعت۱۶الی ۲۰ به خیابان ویلای شمالی جنب کلیسای ارامنه ساختمان ۳۴۵ طبقه چهارم مراجعه نمایند .

۱ـ۳ آ ـ ۳۰۷۸۶

آگهی مناقصه شماره ۳۶

نیروی هوائی شاهنشاهی تهیه و نصب وسایل پست فشارقوی مورد نیاز خود را بر مبنای سی . آند . اف یکی از هنادر ایران به مناقصه میگذارد . پیشنهاددهندگان میتوانند با مراجعه به ستاد فرماندهی‌نیروی هوائی (خیابان فرح‌آباد) و دریافت برك‌شرایط و مشخصات پیشنهادات خود را بر طبق مفاد مندرج در برك شرایط تنظیم‌و تاساعت ۱۲ روزشنبه ۲۸ر۶ر۵۰ بدفتر آجودانی کل‌ستادفرماندهی نیروی هوائی تسلیم نمایند .

م الف ۶۰۹۶

نیروی هوائی شاهنشاهی

اطلاعیه مرکز آزمون‌شناسی درباره مسابقه‌ورودی‌مدرسه عالی حسابداری‌و علوم‌مالی شرکت‌ملی نفت‌ایران

مرکز آزمون شناسی برای دوره چهارساله لیسانس حسابداری و علوم مالی شرکت ملی نفت ایران در سال تحصیلی ۵۱ ـ ۱۳۵۰ از بین دارندگان دیپلم‌کامل متوسطه در رشته های‌طبیعی، ریاضی ، بازرگانی ۲۰۰ نفر دانشجو از طریق مسابقه انتخاب خواهد کرد .

مواد امتحانی	ضریب
زبان فارسی	(۱)
زبان انگلیسی	(۲)
ریاضیات (جبر ، حساب) در حدود برنامه ششم طبیعی	(۳)
اطلاعات عمومی	(۱)

شرایط ثبت‌نام درمسابقه ورودی

۱ـ دارندگان دیپلم کامل متوسطه دررشته های مذکور بدون محدودیت سنی اجازه شرکت در مسابقه ورودی را دارند .

برای ثبت نام داوطلبان‌بایدفرم زیر را تکمیل کرده و از تاریخ ۱۲ مرداد ماه ۱۳۵۰ به مرکز آزمون شناسی واقع در (خیابان آبان جنوبی ـ شماره ۹۴) تسلیم یا ارسال دارند

به مدارکی که بعد از تاریخ ۳۰ مرداد ماه به مرکز آزمون شناسی برسد ترتیب اثر داده نخواهد شد .

مرکز آزمون شناسی

اینجانب ... دارای شناسنامه شماره ...
صادره از ... متولد ...
دارای دیپلم کامل متوسطه در رشته ... داوطلب شرکت درمسابقه ورودی مدرسه عالی حسابداری و علوم مالی شرکت ملی نفت ایران هستم این تقاضا نامه را بضمیمه مدارك زیر ارسال میدارم :

۱ـ قبض رسید بانك ملی ایران به مبلغ ۵۰۰ ریال به حساب شماره ۷۴۸ بانك مرکزی
۲ـ فتوکپی دیپلم کامل متوسطه
۳ـ فتوکپی شناسنامه
۴ـ چهار قطعه عکس ۶ × ۴

نشانی : شهر ... خیابان ... کوچه ...
شماره منزل ... شماره تلفن ... تاریخ تنظیم ... امضای داوطلب

تذکر : وجه ثبت نام‌بهیچوجه مسترد‌نخواهد شد .

شرایط اختصاصی مدرسه عالی‌حسابداری وعلوم مالی شرکت ملی نفت‌ایران

۱ـ زبان خارجی مدرسه عالی حسابداری و علوم مالی شرکت ملی نفت ایران «انگلیسی»است

۲ـ میزان شهریه سالیانه ۳۰۰۰۰ ریال به اضافه‌مبلغ۱۰۰۰ریال‌بابت هزینه‌های‌ورزشی است.

۳ـ بدانشجویان بعد از پایان دوره دوساله گواهی نامه فوق دیپلم و بعد از ۴ سال وگذراندن ۱۴۰ واحددرسی گواهینامه لیسانس داده‌خواهد شد . به فارغ‌التحصیلان بعد از گذراندن ۳۲ واحد درسی تحت شرایط مدرسه عالی بعد ازدو سال گواهینامه فوق لیسانس داده خواهد شد

۴ـ نحوه تحصیل در مدرسه عالی حساب‌داری و علوم مالی شرکت نفت ملی ایران علمی‌و عملی توام میباشد و دانشجویان بایستی صبحهادر قسمت مالی ادارات ، بانکها و موسسات دولتی یا وابسته بدولت یا شرکت های خصوصی معتبر به کار آموزی عملی اشتغال داشته باشند یا پس از قبول شدن در امتحانات ورودی در یکی از موسسات نامبرده به کار آموزی مشغول شوند و گواهینامه‌ای مبنی بر اشتغال به کارآموزی موقع ثبت نام به دفتر مدرسه عالی حسابداری و علوم مالی تسلیم نمایند .

تاریخ برگزاری امتحان وتوزیع کارت

امتحان درروز جمعه ۵ شهریور ماه برگزار خواهد شد و کارت های ورودی در روز ۳ و ۴ شهریور ماه در مرکز آزمون شناسی واقع در (خیابان آبان جنوبی شماره ۹۴) توزیع میگردد محل اجرای امتحان در روز توزیع کارت باطلاع داوطلبان خواهد رسید . م الف ۶۱۹۲

آ ـ ۳۱۰۴۴

آگهی دعوت مجمع عمومی شرکت سهامی مهندسی ونوسازی ایران

نوبت دوم

چون‌در جلسه‌مورخ۲۳ر۴ر۵۰، عده کافی برای تشکیل مجمع حاضر نگردیدند ، لذا از صاحبان سهام یا نمایندگان آنها مجددا دعوت میشود که در جلسه مجمع عمومی عادی سالیانه ومجمع عمومی‌فوق‌العاده که به ترتیب در ساعات ۱۱ و ۱۲ صبح روز ششم شهریور ۱۳۵۰ در محل شرکت واقع‌در خیابان کاخ شمالی ، بالای بلوار ، کوچه خورشید، شماره ۲۴ طبقه ۲، تشکیل میگردد، حضور بهمرسانند .

دستور جلسه طبق آگهی‌مندرج در شماره ۱۳۵۲۱ روزنامه اطلاعات بشرح زیر میباشد:

دستور جلسه مجمع عمومی عادی سالیانه:

۱ـ رسیدگی به گزارش‌هیئت مدیره و بازرس
۲ـ تصویب‌ترازنامه و حساب سود و زیان مربوط به عملکرد سال ۱۳۴۹ .
۳ـ انتخاب بازرس
۴ـ موضوعات متفرقه

دستور جلسه مجمع عمومی فوق‌العاده

تغییر اساسنامه وتطبیق وضع شرکت بصورت‌شرکت سهامی خاص .

شرکت سهامی مهندسی و نوسازی ایران (موئیر)

آ ـ ۱۳۷۵۷

دنیای‌ورزش شنبه‌هامنتشرمیشود

شرکت‌ملی نفت‌ایران

آگهی‌مزایده شماره ۱۴۰

شرکت ملی نفت ایران یکدستگاه جرثقیل برقی ۶ تنی یا موتور دیزلی مستعمل با ۳۰۰ متر ریل واقع‌در آبادان ـ یکدستگاه جرثقیل ۵۰ تنی مستعمل باوینچ‌و موتور دیزلی اسقاط در بندر ماهشهر ـ یکدستگاه اسکله (معروف به اسکله ریگی) ـیکعدد جرثقیل برقی‌و یکعدد جرثقیل بخاری ـ ساختمانهای فلزی و آجری‌و درحدود ۳۰ تن آهن آلات اسقاط و مستعمل در بندرماهشهر ـ یکدستگاه کارخانه شن و ماسه شوئی با متعلقات آن درسویره (آغاجاری) در حدود ۲۰ تن چوب ـدرب و پنجره چوبی شکسته و مستعمل درانبار مازاد بهار ـ آبادان در پنج گروه جداگانه از طریق مزایده‌عمومی بفروش میرساند .

۱ـ علاقمندان میتوانند برای دریافت برك مشخصات‌وشرایط شرکت در مزایده در تهران به اداره مرکزی شرکت ملی نفت ایران واقع در خیابان تخت جمشیدطبقه ۱۲ اطاق ۱۲۲۵ ویا در خرمشهر به اداره اجناس مازاد جنوب مراجعه نمایند .

۲ـ پیشنهاددهندگان‌قبل ازتسلیم پیشنهاد میتوانند از ساعت۹الی ۱۲ظهر روز های‌سه شنبه ۱۹ر۵ر۱۳۵۰ وچهارشنبه ۲۰ر۵ر۱۳۵۰ و پنجشنبه ۲۱ر۵ر۱۳۵۰درآبادان وسویره آغاجاری و ماهشهر حضور یافته و به اتفاق نماینده اداره اجناس مازادجنوب تاسیسات‌مزبوررا رویت نمایند .

۳ ـ سپرده شرکت در مزایده طبق مبلغ ذکر شده‌در مقابل‌هرگروه دربرك‌مشخصات‌وشرایط شرکت‌درمزایده میباشد که‌میبایستی‌یا بصورت‌وجد‌نقد‌بصندوق‌حسابداری شرکت در تهران و یا در آبادان تسلیم گردیده ورسید آن ضمیمه پیشنهاد گردد و یا بصورت تضمین نامه بانکی مورد قبول شرکت برای‌هرگروه جداگانه که‌برای ۶۰ روز از تاریخ مهلت قبول پیشنهاد معتبر باشد و ضمیمه پیشنهاد گردد .

۴ ـ پیشنهاد فقط تا ساعت ۱۲ ظهر روز سه شنبه ۲۶ر۵ر۱۳۵۰ در دفتر قسمت بازرگانی طبقه ۱۱ اطاق ۱۱۰۷ در تهران وتاساعت ۱۲ همانروز درداره اجناس مازاد جنوب در خرمشهر پذیرفته میشودو در ساعت۹ صبح روزپنجشنبه ۲۸ر۵ر۱۳۵۰ در کمیسیون معاملات واقع در طبقه ۱۰ اداره مرکزی شرکت در تهران باز و قرائت خواهد شد .

۵ ـ شرکت در رد و یا قبول یك یا کلیه پیشنهادات واصله بدون آنکه محتاج بذکر دلیل‌باشد مختار خواهد بود . حضور پیشنهاددهندگان و یا نمایندگان آنها با دردست داشتن‌معرفی نامه‌در جلسه قرائت پیشنهادات آزاد است .

سازمانهای فرهنگی و آموزشی

تدریس سریع زبان درجلسات خصوصی

درآموزشگاه خزائلی

کلاسهای خصوصی جهت تدریس زبانهای انگلیسی ـ فرانسه ـ عربی با روش آسان و پیشرفت سریع دایر است .

	حدود دوره اول متوسطه ومکالمات عادی	حدود دیپلم وشرکت درمسابقات ورودی دانشگاه واعزام بخارج	استفاده ازروزنامه ومجله	ترجمه کتب ادبی واستفاده ازآنها
عربی	۴۰ جلسه	۹۰ جلسه	۱۵۰ جلسه	۲۰۰ جلسه
انگلیسی	۶۰ جلسه	۱۲۰ جلسه	۱۶۰ جلسه	۲۲۰ جلسه
فرانسه	۸۰ جلسه	۱۵۰ جلسه	۲۰۰ جلسه	۲۵۰ جلسه

تعداد جلسات مندرج درجدول برای مبتدیان است. برای اشخاص غیرمبتدی به نسبت آشنائی که بزبان موردنظر دارند ازتعداد جلسات کاسته خواهدشد.
داوطلبان برای تعیین وقت ازساعت ۸ر۵ تا ۱۲ صبح و از ۵ر۱ تا ۸ بعدازظهر می‌توانند به تلفنهای : ۳۹۱۸۸۱ و ۳۱۸۰۰۶ مراجعه نمایند. آ ـ ۳۰۹۸۰ ۱ ـ ۳

مدارس کورش

دبستان و دبیرستانهای پسرانه و دخترانه کورش زیر نظر بهترین آموزگاران و دبیران پایتخت برای کلاسهای دوره راهنمائی و سیکل اول ودوم با کارگاههای مجهز همه‌روزه ثبت‌نام مینماید و ضمن تشکر و قدردانی از معلمین مجرب‌خود بیلان قبولی کلاسهای نهائی خرداد ۱۳۵۰ را بشرح‌زیرباطلاع‌میرساند:
۱ـ ششم ریاضی پسران صددرصد
۲ـ ششم طبیعی پسران ۷۵٪
۳ـ ششم طبیعی دختران ۷۲٪
نشانی ـ خیابان شیخ هادی ـ کوچه هاتف

گروه‌فرهنگی دکتر اقبال

برای کودکستان ـ دبستان راهنمائی تحصیلی‌دوره کامل متوسطه (ریاضی ـ طبیعی)در محلهای زیرصبح وعصر ثبت نام میکند
۱ـ دبیرستان شماره‌یك (آرین) میدان ۲۵شهریور خیابان بختیار تلفن ۸۲۰۸۲۶
۲ـ دبستان دختران و پسران ـ میدان ۲۵شهریور کوچه جار تلفن ۸۲۶۷۳۷

زبان انگلیسی را در کوتاهترین مدت بیاموزید

با ۲۲۷ لیره در مدت دوازده هفته با غذا اطاق و روزانه پنج ساعت درس بدون محدودیت سن برای شاگردان . این مؤسسه ازطرف وزارت‌آموزش و پرورش برسمیت شناخته شده است . امتحانات آموزش دوره مقدماتی کمبریج Lower Cambridge آزمایش مهارت در زبان Proficiency لطفاً با نشانی زیر مکاتبه فرمائید .
Ian Josephs M. A.
The Regency School of English, Ramsgate, Kent, England.

دبستان غنچه

و کودکستان ـ با ماشین و ناهار ـ تلفن ۹۵۴۷۹۵
متولدین ۱۳۴۴ (دختر وپسر) را برای کلاس‌اول ثبت‌نام میکند .
میدان رشدیه ـ خیابان اسکندری ـ مقابل فروشگاه ارتش .
آ ـ ۳۰۹۶۶

دبیرستان نیک آفرین

دختران

تحت نظر مربیان متخصص و دبیران‌مجرب‌همه‌روزه
برای دوره‌راهنمائی تحصیلی‌ومتوسطه‌ثبت نام‌مینماید.
خیابان ایزنهاور بالاتر از دانشگاه صنعتی آریامهر
ایستگاه نظامی کوی‌دادگران تلفن ۹۵۷۰۳۸

اطلاعیه
دبستان مرزدانش

بعلت محدود بودن تعداد دانش آموزان کلاسهای دوره ابتدائی فقط تا بیست وپنجم مرداد ثبت نام میشود .
نشانی ـ خیابان پهلوی جنب بیمارستان شماره یك ارتش ـ تلفن ۶۲۰۳۱۶ آ ـ ۳۰۸۴۰

گروه فرهنگی مرجان
دبیرستان پسرانه مرجان

به‌ریاست آقای فرج‌الله شریفی

برای دوره‌اول ودوره‌دوم دررشته‌های طبیعی وریاضی و سال‌اول راهنمای تحصیلی ثبت نام‌میکند

خیابان پهلوی ـ بعدازسه‌راه بیمارستان‌مهر ـ کوچه‌جاوید

تلفن ۶۲۱۹۷۴

آگهی ثبت نام
دبیرستانهای بانکداری تهران ، اصفهان ، شیراز ، رشت

بنیاد فرهنگی بانك صادرات ایران برای اطلاع دانش‌آموزانی که مایلند تحصیلات دورهٔ دوم متوسطه خود را در رشته تخصصی بانکداری ادامه دهند اعلام میدارد :

۱ـ دبیرستانهای بانکداری وابسته به بنیاد بمنظور تربیت افراد متخصص برای اشتغال در بانکها و مؤسسات مالی کشور تأسیس شده است .

۲ـ مطابق اساسنامه شعب فنی دورهٔ دوم متوسطه که به تصویب شورای عالی آموزش و پرورش رسیده است دانش‌آموزانی که دوره سه‌ساله دبیرستان بانکداری راباموفقیت بگذرانند به اخذ دیپلم کامل متوسطه در رشته بانکداری نایل خواهند شد .

۳ـ دروسی که در دوره سه ساله دبیرستان بانکداری تدریس می‌شود مشتمل بر دروس عمومی و دروس اختصاصی است .

دروس اختصاصی :

زبان فارسی ـ زبان انگلیسی ـ ریاضی (جبر و حساب) اصول بانکداری ـ بانکداری عملی ـ اقتصاد ـ حسابداری عمومی ـ حسابداری بانکی ـ حسابرسی ـ آمار ـ مکاتبات اداری .

دروس عمومی :

جغرافیای‌اقتصادی ـ حقوق مدنی ـ حقوق بازرگانی ـ حقوق‌کار و بیمه‌های اجتماعی ـ حقوق جزا ماشین حساب ـ ماشین‌نویسی فارسی ـ ماشین‌نویسی لاتین ـ تعلیمات دینی ـ فن بایگانی ، سازمانهای پولی و بانکی بین‌المللی ـ مالیه عمومی و بودجه ـ بیمه ـ روابط عمومی ـ سازمان و مدیریت .

این دروس در کلاسهای چهارم و پنجم و ششم تقسیم شده است .

۴ـ دانش‌آموزان در تابستان هرسال یك دوره شش هفته‌ای به کارآموزی در بانکها یا مؤسسات اقتصادی دیگر اشتغال خواهند داشت و در طی این دوره‌ها تجربه لازم بدست خواهندآورد .

۵ـ از دانش‌آموزانی که در دبیرستانهای بانکداری وابسته به‌بنیاد فرهنگی بانك صادرات ایران تحصیل می‌کنند هیچگونه تعهد استخدامی گرفته نخواهد شد و فارغ‌التحصیلان در هر بانك یا مؤسسهٔ اقتصادی دیگر که مایل باشند می‌توانند استخدام شوند اما بانك صادرات ایران دیپلمه‌های این دبیرستانها را در صورت تمایل آنها مطابق مقررات خود و با امتیازات خاص استخدام خواهدکرد .

شرایط ثبت نام :

۱ـ دارا بودن کارنامه قبولی کلاس سوم متوسطه و موفقیت در امتحان ورودی و مصاحبه . مواد امتحان ورودی عبارت است از : املای فارسی ـ انشای فارسی ـ جبر ـ حساب (در حدود برنامه دورهٔ اول متوسطه) .

۲ـ حداکثر سن برای ثبت نام درکلاس چهارم ۱۹سال است ، بنابراین متولدین ۱۳۳۱ بیالا می‌توانند برای سال تحصیلی ۵۱ ـ ۵۰ درکلاس چهارم ثبت نام کنند .

مدارك ثبت نام :

۱ـ گواهی قبولی از دبیرستان قبلی .
۲ـ دو برگ رونوشت یا فتوکپی شناسنامه .
۳ـ ۸ قطعه عکس ۴×۶
۴ـ رسید پرداخت شهریه یکساله به حساب دبیرستان .

دانش‌آموزانی که نتوانند شهریه یکساله را نقداً بپردازند ، میتوانند با معرفی دبیرستان معادل مبلغ شهریه را از یکی از شعب بانك صادرات ایران به عنوان وام شهریه دریافت دارند و اقساط آن را ۱۲ ماهه به بانك بپردازند .

نشانی : دبیرستان بانکداری تهران ـ خیابان جامی ـ کوی کسری ـ تلفن ۴۸۷۶۹
دبیرستان بانکداری شیراز ـ خیابان وصال نو
دبیرستان بانکداری رشت ـ آفخرا
دبیرستان بانکداری اصفهان ـ میدان ۲۴ اسفند (مجسمه) کوچه طاووس‌خانه .

بنیاد فرهنگی بانك صادرات ایران

لشیش طبیعی توفیقیان

اولین دبیرستان تضمینی و متبرکز کلاسهای تضمینی در ایران

کلاسهای خود را از محل قدیم منحصراً دبیرستان گام نو منتقل نموده است

آخرین فرصت

در دوره فوق العاده چهارهفته‌ای مخصوص تجدیدیهای

ششم طبیعی که از روز دوشنبه یازدهم مرداد تشکیل میگردد تعداد محدودی دانش آموز دختر و پسر برحسب حق تقدم ثبت نام میپذیرد

کلاسها تا شب هر امتحان دائر و درس دائماً تکرار خواهد شد.

توجه کنید : چنانچه دانش آموزی نمرهٔ کمتر از ۱۲ بیاورد وجه دریافتی کلاً باو مسترد خواهد گردید.

نشانی جدید : اول خیابان روزولت بعد از تخت جمشید دبیرستان گام نو تلفن ۸۲۴۸۹۴

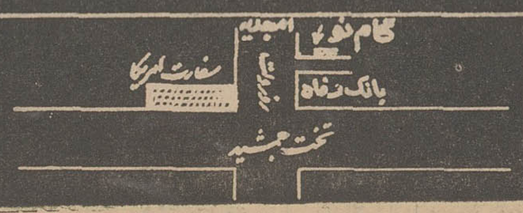

تلفن ۸۲۴۸۹۴

مؤسسه انتشارات امیرکبیر

تاریخ روابط خارجی ایران

نوشتهٔ : عبدالرضا هوشنگ مهدوی

بررسی و تفسیر روابط خارجی ایران در دورهٔ سلطنت اعراب، دوران امیران و پادشاهان محلی، دورهٔ سلطنت مغولان و تاتاران ، و چهارصد و پنجاه سال گذشته

آگهی مناقصه
شماره ۳۹

نیروی هوائی شاهنشاهی

تعدادی قفسه و (رك) موردنیاز انبار های خود را ازطریق مناقصه خریداری مینماید . پیشنهاد ـ دهندگان میتوانند با مراجعه‌به ستاد فرماندهی نیروی هوائی (خیابان فرح‌آباد) و دریافت برگ‌شرائط و مشخصات پیشنهادات خود را بر طبق مفاد مندرج در برگ شرائط تنظیم نموده و تا ساعت ۱۲ روز یکشنبه ۳۱ر۵۰ بدفتر آجودانی کل ستاد فرماندهی تسلیم نمایند . م‌الف ۶۰۹۸
نیروی هوائی شاهنشاهی

آگهی مناقصه
شماره ۳۸

نیروی هوائی شاهنشاهی تهیه و نصب دو دستگاه صافی ویك دستگاه کلرزنی مورد نیاز خود را به مناقصه میگذارد .پیشنهاد دهندگان میتوانند با مراجعه‌به ستاد فرماندهی نیروی هوائی (خیابان فرح‌آباد) و دریافت‌برگ شرائط و مشخصات پیشنهادات خود را بر طبق مفاد مندرج در برگ شرائط تنظیم نموده و تا ساعت ۱۲ روز شنبه ۳۰ر۵۰ بدفتر آجودانی کل ستاد فرماندهی تسلیم نمایند .
م‌الف ۶۰۹۹
نیروی هوائی شاهنشاهی
۱ـ۲ آ ـ ۳۰۷۷۲

تجدید آگهی مناقصه
شماره ۲۷

نیروی هوائی شاهنشاهی تعدادی وسایل ورزشی موردنیاز خود را ازطریق مناقصه‌خریداری مینماید پیشنهاد دهندگان می‌توانند بامراجعه بستادفرماندهی نیروی هوائی (خیابان‌فرح آباد) و دریافت‌برگ‌شرایط ومشخصات پیشنهادات خود را برطبق مفاد مندرج در برگ شرایط تنظیم نموده و تا ساعت ۱۲ روزدوشنبه ۲۵ر۵۰ به دفتر اجودانی کل ستادفرماندهی‌نیرو تسلیم‌نمایند.
م الف ۶۱۰۱
نیروی هوائی شاهنشاهی
۱ـ۲ آ ـ ۳۰۷۵۴

نمایشگاه عظیم پیشرفت استانها

بقیه ازصفحه ۹

استخراجی ، در محل دائمی نمایشگاهها در عرصه‌ای بسیار عظیم ووسیع بوجود خواهدآمد.

بر اساس همین پیش بینی می توان انتظار داشت که نزدیك به نیم میلیون نفربازدید کنندگان نمایشگاه پیشرفت استانها بیش از یکهزار تن کالا را در۶۵۰ نوع مختلف از فرآورده های نزدیك به ۵۴۰ موسسه تولیدی درسراسر کشور بازدید نمایند ودر مقایسه استاندارد ومرغوبیت کالا ها و انتخاب آنهابررسی جامعی بعمل آورند .

همچنین دراین نمایشگاه ۵٤ رقم غذاهای محلی ایرانی ، ۳۳ نوع رقص وآواز ، ٦٤ لهجه و نمایندگان ۷۸ منطقه از نقاط مختلف کشور در غرفه های خود دیده خواهد شد .

اقدامات دفترفنی نمایشگاه

درحال حاضر یك گروه از مهندسین و تکنیسین های دفتر تاسیساتی نمایشگاه طی یك رشته فعالیت وسیع و ممتد کوشش می کنند که محوطه نمایشگاه‌ازهر لحاظ آماده گردد.

این گروه‌تاکنون در زمینه رفع اتصالی ومرمت ۱۵۰ کیلو متر از کابلهای فشار قوی و ضعیف وسیمکشی های سراسر محوطه ، تعویض لامپ های سوخته ، تقویت و بررسی ۵۵۰ فواره آب‌نمای نمایشگاه که‌در تمام مدت جشن فوران خواهد کرد ،اقدامات اساسی و وسیعی بعمل آورده‌اند .

گروه مزبور در زمینه تامین آب لازم برای محوطه و فضای سبز نمایشگاه که به مناسبت نمایشگاه پیشرفت استانها از ٦۰ هزار متر مربع به یکصد هزار متر مربع گسترش یافته و همچنین آماده کردن کیوسکهای تلفن ومرمت قسمت های‌ارتباطی محوطه و تهیه آب لازم از طریق استفاده از چاه های عمیق درسه شیفت‌و بطور شبانه روز مشغول کار هستند و توانسته‌اند ظرف دوماه گذشته با حفر چاه های عمیق و تاسیس چنداستخر بزرك که مجموعا نزدیك به ۴۳هزار متر مکعب‌آب ذخیره‌خواهدکرد کمبود آب محوطه یك‌وسه دهم میلیون متر مربعی نمایشگاه را حل کنند . علاوه برآماده‌کردن آب‌و برق و تلفن‌ومرمت کابلهاو نورافکنهای نمایشگاه که‌شامل یکهزار دستگاه پرژکتور هـای قوی‌می باشد ، قسمت عظیمی از فعالیت دفترفنی نمایشگاه شامل سرویس دادن و رفع نیاز های متعدد تاسیساتی صاحبان غرفه درنمایشگاه می باشد .

رنك‌آمیزی کلیه ساختمانهای شرکت وغرفه‌ها ، رفع نواقص اسنك‌بارها وتاسیس چند واحد دیگر اسنك بار و توالت ،نصب دستگاههای آب سردکن درتمام محوطه ، آسفالت و آماده کردن پارکینك‌های نمایشگاه بوسعت ۸۰۰۰ متر مربع ، نصب وتنظیم پارتیشن‌ها ، نصب تلفن‌و کابل کشی‌برای برق‌ولوله‌درداخل غرفه برطبق‌درخواست‌شرکت‌کنندگان وده‌ها قلم کار دیگر در ایـن زمینه از جمله اقدامات دفتر فنی نمایشگاه می باشد .

واحدمعماری وهنرنمایشگاه‌نیز که به منظور تسریع در کار تاسیس‌و تزئین غرفه های‌مربوط به نمایشگاه پیشرفت استانها و تقلیل وصرفه جوئی‌در هزینه ساختمانی شرکت کنندگان نمایشگاه‌به تازگی به ابتکار شرکت‌نمایشگاهها بوجودآمده، همکاری نزدیکی با دفتر فنی نمایشگاه‌دارند و کوشش همه جانبه در جهت تاسیس غرفه‌های مناسب‌و هم آهنك بعمل می ـ آورند .

تاکنون طرحهای بسیاری‌جهت تاسیس غرفه های‌استان‌اصفهان، مازندران و سیستان وبلوچستان وفرمانداریهای کل کهکیلویه وبویراحمد ،ایلام و پشتکوه ، زنجان ، لرستان ، همدان ویزد از طرف واحد معماری و هنر نمایشگاه آماده شده و در حال حاضریك گروه ۳۰ نفری از مهندسین نمایشگاه مشغول پیاده کردن آنها می باشند .

قسمت هنری این‌واحد همچنین درجمع‌آوری نمونه‌های بی‌شماری از صنایع دستی وکالاهای‌سنتی ایران که تاکنون ناشناخته مانده‌اند کوشش می کند و موجبات شرکت‌این نوع کالاهای ایرانی الاصل رادر نمایشگاه پیشرفت استانها فراهم خواهد نمود .

سفر هیئت‌های اطلاعاتی نمایشگاه بشهرستانهای ایران

به منظورایجاد تسهیلات لازم جهت شرکت‌موثر کلیه‌شهرستان های ایران‌در نمایشگاه‌پیشرفت استانها وهم آهنك نمودن کار تاسیس غرفه های مخصوص‌استان وفرمانداریهای کل ، طی یك برنامه پیش‌بینی شده از جانب نمایشگاه هیئت های زیادی از نمایشگاه‌بمراکز استان‌وفرمانداری ها سفر نموده‌اند و طی‌آن‌کلیه امور مربوط به شرکت‌آنان‌رادر نمایشگاه ضمن سفر های خود یادآور شدند .

درمذاکرات‌نمایندگان‌نمایشگاه باصاحبان صنایع محلی وروسای ادارات اقتصاد استان‌نحوه‌ارسال کالابه محل نمایشگاه ، انتخاب کالاهای نمایشی ، تعیین محل غرفه ها ،برآورد هزینه هـای نمایشگاه ، بیمه کالاها و برنامه های استانها و فرمانداری های کل بمناسبت بزرگداشت جشن شاهنشاهی ایران مطرح ومورد بررسی کامل قرار گرفت .

آگهی ثبت‌نام مسابقات ورودی کلاسهای ٤۲۰ ساعته شبانه دانشسراهای راهنمائی سال تحصیلی ۵۱ ـ ۵۰

دفتر برنامه‌ریزی تربیت معلم وزارت آموزش و پرورش از بین معلمان دیپلمه شاغل که در استخدام وزارت آموزش و پرورش میباشند (اعم از ابتدائی و متوسطه) و معلمان دیپلمه معرفی شده از مدارس غیر دولتی شهرستانهای رشت ، ساری اصفهان، رضائیه ، تبریز ، تهران ، مشهد ، اهواز ، آبادان ، کرمانشاه ، شیراز عده‌ای کارآموز در رشته های علوم انسانی، علوم تجربی و ریاضیات و زبان انگلیسی از طریق امتحان ورودی انتخاب مینماید ثبت نام از معلمان مرکز بخشهای تابعه هر یك از شهرستانهای مزبور در صورتی مجاز خواهد بود که اولا در مرکز آن بخش یا بخش ها کلاس اول دبیرستان دایر باشد ثانیا بعد مسافت از مرکز بخش‌تا شهرستان مربوط‌آنچنان‌نباشد که موجب تاخیر حضور کارآموزان در کلاس گردد .

داوطلبان واجد شرط از تاریخ نهم مردادماه ۱۳۵۰ لغایت‌بیست وچهارم مرداد ماه می توانند بادر دست داشتن مدارك زیر بین ساعات ۱۰ الی ۱۳ و ۱٦ الی ۱۹ به اداره آموزش‌و پرورش‌محل مراجعه و برك‌درخواست ثبت‌نام رادریافت نموده و پس‌ازتکمیل و تنظیم تسلیم نمایند .

مدارك ثبت نام عبارتند از :

۱ـ فتوکپی دیپلم کامل متوسطه و یا تائیدیه آن یکبرك

۲ـ عکس ٤×٦ سه قطعه

۳ـ معرفی‌نامه از آموزشگاهی که در آن به تدریس اشتغال دارند با تائید اداره آموزش و پرورش مربوط .

٤ـ فیش بانکی مبنی برپرداخت و حواله مبلغ ۵۰۰ ریال وجه حق‌الثبت امتحانات ورودی به حساب جاری ۲۰۰۳ تربیت‌معلم دربانك مرکزی ایران .

تذکر : (از معلمان سپاهی که کمتر از پنج سال سابقه‌خدمت داشته باشند و آموزگاران پیمانی موقت ثبت‌نام به عمل نخواهد آمد.)

توضیح : وزارت آموزش و پرورش در قبال معرفی شدگان مدارس غیر دولتی (که در استخدام رسمی نیستند و از صندوق دولت حقوق دریافت نمی نمایند) تعهد استخدامی ندارد .

امتحان ورودی ساعت ۱٦ (٤بعداز ظهر) روز یکشنبه۳۱ مرداد ماه ۵۰ در شهرستانهای محل ثبت نام برگزار خواهد شد سالن های محل برگزاری امتحان از طریق آموزش و پرورش محل ثبت نام به اطلاع داوطلبان خواهد رسید .

م الف ٦۱۷۰

آ ـ ۳۱۰٦۳ — وزیر آموزش و پرورش

آگهی پذیرش داوطلب

دانشکده دامپزشکی بمنظور تربیت تکنیسین در قسمت های دامپزشکی و دامپروری درسال‌تحصیلی جاری (۵۱ـ۵۰) پنجاه نفر داوطلب مرد از طریق مسابقه با شرایط و مقررات زیر می‌پذیرد:

الف ـ شرایط ثبت‌نام :

۱ـ دارا بودن گواهی‌نامه دوره کامل متوسطه شعبه طبیعی یا ریاضی (پروانه قبولی سال تحصیلی جاری پذیرفته میشود). فارغ‌التحصیلان دبیرستان های کشاورزی نیز که خدمت سپاهی ترویج را به پایان رسانیده باشند میتوانند در مسابقه ورودی شرکت کنند .

۲ـ سن داوطلب از سی سال تجاوز نکند .

۳ـ برك خاتمه خدمت نظام وظیفه یا معافیت دائم غیر ازمعافیت پزشکی .

٤ـ یك برك رونوشت یا فتوکپی شناسنامه .

۵ـ سه قطعه عکس ۳×٤ که در سال جاری گرفته باشند .

٦ـ پانصد ریال حق ثبت‌نام که داوطلب باید به حساب‌شماره ۱۵٤۵ پرداخت و قبض رسید آنرا ضمیمه نمایند .

ب ـ مقررات تحصیل :

۱ـ به فارغ‌التحصیلان گواهی‌نامه تکنسین دامپزشکی (فوق دیپلم) اعطاء میگردد .

۲ـ میزان شهریه هرسال ۵۰۰۰ ریال است که اول هر سال یکجا دریافت میشود .

داوطلبان برای ثبت‌نام و اطلاع از سایر مقررات اموزشی دوره مذکور و دریافت کارت مسابقه ورودی میتوانند از تاریخ شنبه ٦ شهریور ماه لغایت دوشنبه ۱۵ شهریور ماه سال ۱۳۵۰ صبحها بساختمان شماره ۲ دانشکده دامپزشکی واقع در خیابان آیزنهاور مراجعه کنند . م الف ۵٦٦۰ دانشکده دامپزشگی دانشگاه تهران

آگهی‌تاسیس شرکت سهامی خاص واحد صنعتی وتولیدی موزائیك سازان تهران وحومه

نظر به لایحه قانونی اصلاح قسمتی از قانون تجارت مصوب ۲٤ر۱۲ر٤۷ وبماده یکصدونودوهفت قانون تجارت و ماده شش آئین نامه همان قانون مصوب ۱۳۱۱ خلاصه اظهار نامه واساسنامه شرکت سهامی خاص واحد صنعتی و تولیدی موزائیك سازان تهران و حومه در تاریخ ۳۰ر٤ر۱۳۵۰ تحت شماره ۱٤۹۰۱ دراین اداره ثبت و در تاریخ ٤ر۵ر۱۳۵۰ از لحاظ امضاء ذیل ثبت تکمیل گردیده برای‌اطلاع عموم در روزنامه‌رسمی کشور وروزنامه کثیرالانتشار اطلاعات آگهی میگردد .

۱ـ نام و نوع شرکت . شرکت سهامی خاص واحد صنعتی و تولیدی موزائیك سازان تهران و حومه

۲ـ موضوع شرکت .انجام کلیه اموریکه مربوط به تاسیس و تولید وبهره‌برداری از یك کارخانه بزرك‌و مدرن سیمان کاری‌و موزائیك سازی و مصنوعات بتنی ـ فشرده باشد وارد کردن ماشین‌آلات وابزار و مواد اولیه از خارج و فروش فرآورده های کارخانه در داخل و خارج از کشور .

۳ـ مرکز اصلی شرکت . تهران خیابان دروازه‌دولت مقابل سعدی پلاك ٦۱۸

٤ـ مدت شرکت .از تاریخ ۱۲ر۲ر۱۳۵۰ بمدت نامحدود .

۵ـ تابعیت شرکت . ایرانی است .

٦ـ سرمایه شرکت .مبلغ سی و پنج میلیون ریال منقسم به سه‌هزار و پانصد سهم ده هزار ریالی.با نام

۷ـمیزان سرمایه پرداختی‌وشماره فیش بانك مربوطه ومبلغیکه تعهد شده است سی‌وپنج‌درصدبهای‌سهام ششدانك‌یك قطعه‌زمین بمساحت ۲۰۰ر۱۰۳ متر مربع ثبت شده بشماره ۳۵٦۹ قطعه اول تفکیکی شماره ۸۳ فرعی مفروز و مجزا شده از پلاك دوفرعی باقیمانده از ۳۸اصلی واقع درقریه حصارامیرخیز بهنام پازوکی ورامین است که به‌مبلغ ۱۲۲۵۰۰۰۰ ریال تقویم گردیده است و بقیه تعهدی است .

۸ـ موسسین شرکت وتعدادسهام آنها ـآقایان حاج غلام معزژی. حاج‌حسن اورعی. حاج‌اصغر نظری.حسن طیبی. فیض‌الله‌احمدزاده. حاج محمد شکوری . سرگرد علی نیری . جواد معماریان . ابوالقاسم جبلی . محمد آقائی‌ودانش‌مقدم .هریك پنجاه سهم و عده‌ای دیگر .

۹ـ اولین مدیران شرکت آقایان حاج سید غلامعلی معزژی نیکوئی اصل رئیس هیئت مدیره آقای حاج فیض‌اله احمدزاده نایب‌رئیس آقای محمد اسماعیل قریب گرگانی بسمت منشی هیئت مدیره .آقای رضا اشتری مدیرعامل.آقایان‌اصغر نظری (استاد نظری).محمد علی شکوری گرگانی . حسین محمد رضا طیبی . حسین اورعی . تقی نورصالحی گرگانی . علی نوروزی اعضای اصلی هیئت مدیره شرکت و آقایان محمد رحمانی و محمد بلوك‌باشی بسمت اعضاءعلی‌البدل هیئت مدیره بمدت دوسال انتخاب شده‌اند .

۱۰ـ اختیارات مدیرعامل هیئت مدیره میتواند طبق ماده ۵٤ اساسنامه تمام و یا قسمتی از اختیارات مندرج در ماده ۵۵ اساسنامه را به مدیرعامل تفویض نماید .

۱۱ـ روزنامه کثیرالانتشار که برای دعوت‌ها تعیین شده‌است اطلاعات .

۱۲ـ دارندگان حق امضاء در شرکت امضاء کلیه اوراق‌واسناد بهادارو قرارداد ها با آقای حاج سید غلامعلی معزژی نیکوئی اصل رئیس هیئت مدیره و آقای رضا اشتری مدیرعامل باتفاق یکی از آقایان حاجی فیض‌اله احمدزاده وباحاجی اصغر نظری (استاد نظری) با مهر شرکت خواهد بود.

۱۳ـ اولین بازرسان اصلی و علی‌البدل شرکت آقایان اقبال پزشکپور . جواد معماریان بازرسان اصلی وآقای‌ابوالفضل ماجدی بازرس علی‌البدل

۱٤ـ انحلال شرکت طبق ماده ۱۹۹ اصلاحی قانون تجارت م‌الف ٦۱۲۵

رئیس اداره ثبت شرکتها و مالکیت صنعتی

آ ـ ۳۱۰٦٦

مجمع عمومی فوق‌العاده شرکت سهامی‌اقتصاد

درساعت پنج بعداز ظهر روز دوشنبه ۲۵مرداد ۵۰ در محل‌شرکت تشکیل خواهد شد.ازصاحبان‌سهام دعوت میشود حضوربهمرسانند دستور جلسه بقرار زیر است :

۱ـ تغییر بعضی از اساسنامه یا کل اساسنامه

۲ـ تبدیل سهام بی نام به سهام با نام

۳ـ شور واخذ تصمیم در باره تغییر نوع شرکت یابه شرکت سهامی خاص بطور کلی در باره کلیه امور شرکت .

٤ـ انحلال یا ابقاء شرکت

۵ـ تفویض اختیارات به هیئت‌مدیره

آ ـ ۱۳۷٤۳ — هیئت مدیره

شماره ۲ر۱۵۳۸۲ — تاریخ ۲ر٤ر۱۳۵۰

وزارت منابع طبیعی

اداره کل منابع طبیعی ناحیه ۳

اطلاعیه سرپرستی منابع طبیعی نوشهر وشهسوار

سرپرستی منابع طبیعی نوشهر و شهسوار بر اساس قسمت اول ماده ۵٦ قانون حفاظت و بهره‌برداری از جنگلها و مراتع و تشخیص مامورین وزارت منابع طبیعی مناطق مشروحه زیرا را جزء منابع ملی تشخیص و مشمول ماده یک قانون ملی شدن جنگلها و مراتع اعلام میدارد .

۱ـ در حدود ۸۸۵۰ر٤ هکتار اراضی جنگلی مربوط به نقشه پ ـ م‍ـ ۱۸ واقع در شکری کلا که محدود است شمالا باغ احمد اسلامی . نهرآب و باغات آقایان حسین شاکری.و قربان نوری و محرمعلی شاکری جنوبا ـ رودخانه کرکرود و اراضی شالیزاری احمد اسلامی شرقا آبادی شکری کلا وباغ و منزل مسکونی علی مفیدی شالیزاری حسین شاکری وباغ رمضان . غربا رودخانه کرکرود.

۲ـ در حدود ۵ر۳٦٦۲ متر مربع اراضی جنگلی مربوط به نقشه پ‍ـم‍ـ٤ واقع در چلندر که محدود است شمالا و شرقا به راه عمومی قریه چلندر و منزل نبی الهکارگر . جنوبا و غربا قریه چلندر ـ انبار ارزاق ـ وجیه‌اله اسلامی . باغات وجیه‌اله اسلامی ـ مرتضی اسلامی ـ نبی‌اله کارگر .

۳ـ در حدود ٦۹۷۰ متر مربع اراضی جنگلی مربوط بـه قطعه شماره ۲ نقشه پ ‍ـم‍ـ٦ واقع در توسکاتک که محـدود است شمالا به قریه توسکاتك.شرقارودخانه خشکه‌لات، جنوبا قطعه ٦۵ج‍ـ الف ـ ۸ غربا باغ تجاوزی عابدین‌وباغات‌عبدالعلی خواجوند و سید محمد حسینی .

٤ـ در حدود ۲۷۹٦ متر مربع اراضی جنگلی عزیز آباد مربوط به قطعه شماره ۱ از نقشه پ‍ـم‍ـ ۱۰ که محـدود است شمالا شالیزاری سعادتی جنوبا جوی آب چشمه عزیزآباد شرقا شالیزاری شعبان پور غربا شالیزاری محمد مذهبی .

۵ـ در حدود ۱٦۷۰ متر مربع اراضی جنگلی عزیز آبـاد مربوط به قطعه شماره ۲ از نقشه پ‍ـم‍ـ ۱۰ که محدود است شمالا وشرقا جنگل‌عزیز آباد، جنوبا وغربا شالیزاری‌علی دیو.

٦ـ در حدود ۱۵٦٤ متر مربع اراضی جنگلی عزیز آباد مربوط به قطعه شماره ۳ از نقشه پ‍ـم‍ـ ۱۰ که محدود است شمالا و شرقا به جنگل عزیز آباد . جنوبا و غربا به شالیزاری شعبان پور .

۷ـ در حدود ۱۸۵۰ر۳ هکتار از اراضی جنگلی ده عزت (فکتج) مربوط به نقشه پ‍ـم‍ـ ۱٦ که محدود است شمـالا به نهرآب و خانه و محوطه شعبان لرو رضاعلی دیو سالار و زمین شالیزاری اهالی قریه عزت جنوبا به جنگل فکتج شرقـا راه مالرو و باغ و خانه اکبر اساسی . غربا جاده مالرو و باغ علی دیو سالار .

۸ـ در حدود ۳۲۲۰ متر مربع اراضی جنگلی کهنه سـرا مربوط به قطعه شماره ۲ نقشه پ‍ـم‍ـ۱۵ که محدود است شمالا راه کهنه سرا به چلك‌جنوبا وغربا شالیزاری حسن بالی و محل کوپای حسن بالی و زمین مختار شرقا باغ و محوطه و خانه آقایان الهی .

۹ـ در حدود ۳۱۷۹۰ متر مربع‌اراضی جنگلی چلک مربوط به قطعه شماره ۱ نقشه پ‍ـم‍ـ ۲٤ که محدود است شمالا و غربا به جاده ماشین رو باغ مرکبات قربانعلی و جواد نعیمائی و قطعه شماره ۳٦ نقشه ج ـالف ـ ۵ جنوبا مرز دائمی‌جنگلهای کوهستانی شرقا به قطعه شماره ۲ همین نقشه ـ باغات آقایان خلیل و جواد نعیمائی و اسماعیل .

۱۰ـدر حدود ٦۲۳۰۰ متر مربع اراضی جنگلی چلک‌مربوط به‌قطعه شماره ۲ نقشه‌پ‍ـ م‍ـ ۲٤ که محدود است شمالاوغربا به جاده و باغات آقایان محسنی و اسماعیل امینی و اسماعیل و قطعه شماره۱همین‌نقشه جنوبا مرز دائمی جنگلهای گوهستانی شرقا به قطعه شماره ۳ همین نقشه و باغ ملک .

۱۱ـ در حدود ۵٦۹۹۰ متر مربع اراضی جنگلی چلک مربوط به قطعه شماره ۳ نقشه پ‍ـم‍ـ ۲٤ که محدود است شمالا به جاده و آبادی چلک غربا باغ ملک و قطعه شماره۲ همین نقشه جنوبا مرز دائمی جنگلهای کوهستانی شرقا به قطعه شماره ٤ همین نقشه و باغ رضاقمی و آبادی چلک .

۱۲ ـ درحدود ۳٦۱۰۰ مترمربع‌اراضی جنگلی چلک‌مربوط به قطعه شماره ٤ نقشه پ‍ـم‍ـ ۲٤ که محدود است شمالاباغات آقایان یوسفعلی‌و علی‌محمد نعمتی وکاظم‌نعیمائی وزین‌العابدین یزدانی وسید مهدی موسوی و ولی‌الهقمی‌و رضاقمی. غربا به قطعه شماره ۳ همین نقشه . جنوبا مرز دائمی جنگلهای کوهستانی شرقا باغ مشهدی ابراهیم نعیمائی باستثناء مقدار ٦۵۰۰ متر مربع از مساحت فوق که قبلا مقررات ماده ۵٦ در مورد آن اجرا شده است .

۱۳ـ در حدود ۲٦۳۰ متر مربع اراضی جنگلی چلک‌مربوط به قطعه شماره ٦ نقشه پ‍ـم‍ـ۲٤ که محدود است شمالا و غربا باغ‌مرکبات محمد نعمتی و زمینهای شالیزاری. شرقاباغ مرکبات جمشید ترک. جنوبا جاده ماشین رو .

۱٤ـ در حدود ۱۰۰٦۰ متر مربع اراضی جنگلی چلک‌مربوط به قطعه شماره ۷ نقشه پ‍ـم‍ـ ۲٤ که محدود است شمالا و غربا و جنوبا به جاده شرقا باغ مرکبات جبیب قمی .

۱۵ـ در حدود ۳۸۰۰ متر مربع اراضی جنگلی چلک‌مربوط به قطعه شماره ۸ نقشه‌پ‍ـ م‍ـ ۲٤ که محدود است شمالا و غربا باغ اسداله و باغ مرکبات حبیب قمی جنوبا و شرقا جاده و باغ ملک .

۱٦ـ در حدود ٤۳۳۰ متر مربع اراضی جنگلی چلك مربوط به قطعه شماره ۹ نقشه پ‍ـم‍ـ ۲٤ که محدود است شمالا باغ مرکبات اسداله و کریم نعیمائی . غربا باغ ملک . جنوباجاده. شرقا خانه و محوطه اصغر نعیمائی میباشد .

۱۷ـ در حدود ۳۲۸٦ مترمربع اراضی‌جنگلی چك مربوط به قطعه شماره ۱۰ نقشه پ‍ـم‍ـ ۲٤ که محاط در اراضی آقایان قمی و کاظم علی نعیمائی میباشد

۱۸ ـ در حدود۲۵٦۵۰مترمربع اراضی جنگلی چلک مربوط به قطعه شماره ۱۱ نقشه پ‍ـ م‍ـ۲٤که محدود است شمالا و غربا زمین زرعی ملک آراقمی و شالیزاری جواد نعیمائی وباغ مرکبات فرج‌اله محسنی و باغ یزدان قمی . جنوبا و شرقـا به جاده باستثناء مقدار ۱٤٦۲ متر مربع از مساحت مذکور که قبلا مقررات ماده ۵٦ در مورد آن اجراء شده است .

۱۹ـدرحدود ۳۸۱۰۰ متر مربع اراضی جنگلی چلک مربوط به قطعه شماره ۱۲ نقشه پ‍ـم‍ـ ۲٤ که محدود است شمالا زمین زراعی‌کلثوم ـ خانه‌ومحاوط قربانعلی و نعیمائی وباغ‌حسین‌کریمی و قمی و زمین زرعی ولی‌اله قمی . شرقا و غربا به جـاده جنوبا زمین زرعی و باغات آقایان اصغر و کریم نعیمائی و اسداله نعیمائی و حبیب قمی .

۲۰ ـ در حدود ۲۹۳۰۰ متر مربع اراضی جنگلی چلک مربوط به قطعه شماره ۱۳ نقشه پ‍ـم‍ـ ۲٤ که محدود است شمالا شالیزاری ابراهیم نور محمد و کاظم نعیمائی . جنوبا شالیزار منوچهر امینی و جواد نعیمائی و زمین زرعی کلثـوم نعیمائی. شرقـا شالیزار نورمحمد و ابراهیم نعیمائی‌وغرباجاده.

۲۱ ـ در حدود ۳۵۸۰ متر مربع اراضی جنگلی چلک‌مربوط به قطعه شماره ۱٤ نقشه پ‍ـم‍ـ ۲٤ که محدود است شمالا شالیزاری عوض الهی شرقا زمین زرعی جواد نعیمائی . غربا زمین زرعی محمد پور حسن . جنوبا شالیزاری جواد .

۲۲ـ در حدود ۸۷۱۸ر۱۰ هکتار اراضی جنگلی سنگسرا مربوط به قطعه شماره ۱ نقشه پ‍ـم‍ـ ۲٦ که محدود است شمالا باغ حجت رمضانی ویزدان نعیمائی وباب‌اله رمضانی و غلامعلی اسلامی و جواد احمدی و باغ و خانه یداله‌رمضانی جنوبا به جاده احداثی وزارت منابع طبیعی شرقا به قطعه ۲ از نقشه ج ـالف ـ۷ . غربا به قطعه شماره ۲ همین نقشه و خانه و محوطه عزت ترک با ستثناء در حدود مقدار ۷۰۰۰ متر مربع از قطعه فوق که قبلا مقررات ماده ۵٦ نسبت به‌آن اجراء گردیده و همچنین مقدار ۱۵۰۰ متر مربع از مساحـت فوق باغ آقای یزدان خطیب که مستثنی از منابع ملی میباشد .

۲۳ـ در حدود ۸۳۲۹٦ متر مربع اراضی جنگلی سنگسرا مربوط به قطعه شماره ۲ نقشه پ‍ـم‍ـ ۲٦ که محدود است شمالا به خانه و محوطه عزت ترک و باغ قزوینی و خانه‌کلانی و قسمتی از باغ سید احمد حسینی جنوبا به جاده احداثی وزارت منابع طبیعی شرقا و غربا به قطعات شماره ۱و۳ همین نقشه .

۲٤ـ در حدود ۸۱۸۷٤ متر مربع اراضی جنگلی سنگسرا مربوطه به قطعه شماره ۳ نقشه پ‍ـم‍ـ ۲٦ که محدود اسـت شمالا شالیزاری سید جعفر و سید فضل‌اله حسینی و یوسف قاضی . جنوبا جاده احداثی وزارت منابع طبیعی . شرقـا به قطعه شماره ۲ همین نقشه غربا به قطعه شماره ۳ نقشه ج‍ـ الف ۷ باستثناء مقدار ٤۸۰۰ متر مربع از مساحت فوق کـه قبلا مقررات ماده ۵٦ در باره آن اجراء گردیده است .

۲۵ـ در حدود ۳۲۰ متر مربع اراضی جنـگلی سنگسرا مربوط به قطعه شماره ٤ نقشه پ‍ـم‍ـ ۲٦ که محدود است شمالا باغ حجت رمضانی . غربا باغ رمضانی . جنوبا وشرقا به جاده .

۲٦ ـ در چدود ۱۱۷۹۰ متر مربع اراضی جنگلی سنگسرا مربوط‌به قطعه شماره ٦نقشه پ ـ م‍ـ۲٦که محاط درشالیزاری آقایان یزدان شیرازی و حسین احمدی و علی نوری و رضاالهی و حسین بالی و جانعلی الهی و اسلامی و راه فرعی سنگسرا حمزه ده میباشد .

۲۷ ـ در حدود ۱۲۷۸۰ متر مربع اراضی جنگلی سنگسرا مربوط به قطعه شماره ۷ نقشه پ‍ـم‍ـ ۲٦ که محدود است شمالا و شرقا به شالیزاری اهالی سنگسرا . جنوبا به قطعـه شماره ۳ نقشه ج‍ـ الف ـ ۷و ـشالیزاری نجف سیلمانی .

۲۸ ـ در حدود ٤۳۸۰ متر مربع اراضی جنگلی سنگسرا مربوط به قطعه شماره ۹ نقشه پ‍ـم‍ـ ۲٦ که محدود اسـت شمالا باراضی شالیزاری . شرقا زمین زرعی نادعلی . جنوبا شالیزاری سبحان قزوینی . غربا شالیزاری رحتمی .

۲۹ـ در حدود ۳۲۱۵۰ متر مربع اراضی جنگلی جنگسو مربوط به قطعه شماره ۱ نقشه پ‍ـم‍ـ ۳که محاط در اراضی و باغات آقایان سرهنگ احمد درویش و محمود و حسین‌درویش وابراهیم وسیدعوض‌حسینی وعلی‌اصغر وزمین‌آیش اهالی‌ونوس باستثناء مقدار ۱۱۷۸۸ متر مربع از مساحت فوق که مقررات ماده ۵٦ بنام آقای محمود درویش اجراء گردیده است .

۳۰ـ در حدود ۵۰۹۰ متر مربع اراضی جنگلی جنگسو مربوط به قطعه شماره ۲ نقشه پ‍ـم‍ـ ۳ که محاط در قطعه ۹ نقشه ج ـالف ـ ۱۰ وامامزاده و خانه صادق پاشا و باغات رمضان درویش و ذبیح‌اله درویش و جعفر میباشد .

۳۱ ـ در حدود ۱۱۸۰۰ متر مربع اراضی جنگلی منوچهر کلا مربوط به قطعه شماره ۳ نقشه پ‍ـم‍ـ ۱۷ که محدوداست شمالا راه فرعی آبادی منوچهر کلا . جنوبا راه فرعی و جنگل منوچهرکلا و شرقا راه فرعی و باغ حسین تونی غربا بـاغ سید مهدی و جنگل .

۳۲ ـ در حدود ۱۰۰ هکتار مرتع مشجر سرلیماک پلاک ۲٦٤ـ اصلی‌واقع در دهستان کتالم‌ازبخش ۵ ثبت شهسوار که محدود است شمالا باغات گوگین پلاک ۲٦۵ اصلی جنوبا به جنگل و باغات لرسانور پلاک ۲٦۲ اصلی ـ شرقا باغات گاولیماک پلاک ۲٦۳ اصلی رودخانه لرسانور ـ غربا به جنگل لرگ دشت و جنگل و باغات لرسانور پلاک ۲٦۲ اصلی باستثناء مقدار تقریبی ۳۰ هکتار از مساحت فوق اراضی مزروعـی و باغات چای و مرکبات اشخاص .

۳۳ـ در حدود ۱٤۰ هکتار مرتع مشجر ورین‌تیله واقع در حوزه اداره منابع طبیعی کلارآباد که محدود است شمالاقریه ورین . جنوبا مرتع گردگو (گردکوه). شرقا رودخانه نارنـج بندبن . غربا رودخانه خرک آبرود

۳٤ـ در حدود ۱۷۰۰۰ متر مربع جنگل تیلور سر مربوط به قطعه شماره ۲۵ نقشه ج ـب ـ ٤ واقع در حوزه اداره‌منابع طبیعی‌کلارآبادکه محدوداست‌شمالا رودخانه‌تیلورسر و اراضی شالیزاری . شرقا اراضی شالیزاری جنوبا و غربا به رودخانه تیلورسر .

۳۵ـ در حدود ۱۲۰۰۰ متر مربع جنگل تیلورسر مربوط به قطعه شماره ۲٤ نقشه ج‍ـب‍ـ ٤ واقع در حوزه اداره منابـع طبیعی کلارآباد که محدود است شمالا رودخانه تیلورسر . جنوبا به قطعه شماره ۲۳ همین نقشه وباغ اشخاص شرقا رودخانه تیلورسر و غربا به راه فرعی تیلورسر .

۳٦ ـ در حدود ۱۷۰۰۰ متر مربع جنگل تیلورسر مربوط به قطعه شماره ۲۳ نقشه ج‍ـب‍ـ ٤ واقع در حوزه اداره منابع طبیعی کلارآباد که محدود است شمالا به رودخانه تیلورسر و قطعه ۲٤ همین نقشه . جنوبا رودخانه تیلورسروشرقا رودخانه تیلورسر غربا باغ کاظم و زمین سیف‌اله .

۳۷ ـ در حدود ۱۰۸٤ متر مربع اراضی جنگلی بین سـر اسکاج و در زیکلا و لتینگام مربوط به قطعه شماره ٤ از نقشه پ‍ـم‍ـ ۲۲ واقع در حوزه اداره منابع طبیعی علمده و نوشهر که محاط در اراضی مزروعی و باغ آقایان قدرت خزائی و حسین دوم و جانعلی و رحمان میباشد .

۳۸ـ در حدود ۵۷۲۰ متر مربع اراضی جنگلی بین سراسکاج و درزیکلا ولتینگام مربوط به قطعه شماره ۵ از نقشه پ‍ـم‍ـ۲۲ واقع‌درحوزه اداره‌منابع‌طبیعی علمده‌ونوشهرکه‌محاط دراراضی مزروعی و باغات آقایان حسین دوم و رضا خانعلی و خزائی و سمرقندی و ریحانی و راه مالرو میباشد .

۳۹ـدر حدود ۳٤۸۰ متر مربع اراضی جنگلی بین‌سراسکاج و درزیکلا ولتینگام مربوط به قطعه شماره٦از نقشه پ‍ـم‍ـ۲۲ واقع در حوزه اداره منابع طبیعی علمده و نوشهر که محاط در اراضی مزروعی و باغات آقایان خزائی و ریحانی وقاجار میر محمد و جاده مالرو میباشد .

٤۰ ـ در حدود ۷۷۵۰ر۷ هکتار اراضی جنگلی پی‌پشتگـاه مربوط به نقشه ج ـ الف ـ ۲ نوار دوم واقع در حوزه اداره منابع طبیعی علمده و نوشهر که محدود است شمالا و شرقـا باراضی شالیزاری قریه آبندانک . جنوبا بمرز دائمی جنگلهای کوهستانی . غربا رودخانه ماشلک .

٤۱ ـ در حدود ۳۰۰۰ر۵ هکتار اراضی جنگلی خرابه‌دشت مربوط به قطعه شماره ۱ نقشه ج ـ الف ۱٤ واقع در حوزه اداره منابع طبیعی علمده و نوشهرکه‌محدود است شمالا باغات اهالی کاسگر محله . جنوبا قطعه شماره ۵ همین نقشه(جنگل پالانده) شرقا جاده گلندرود و غربا رودخانه کچرود و بـاغ مرکبات غفوری باستثناء مقدار ٤٤۵۳ر۱ هکتار از مساحـت فوق که قبلا مقررات ماده ۵٦ در مورد آن اجراء شده است.

٤۲ ـ حدود ۷۵۰۰ر۷ هکتار قسمتی از اراضی جنگلی پالانده مربوط به قطعه شماره ۵نقشه ج ـ الف ـ ۱٤ واقع در حوزه اداره منابع طبیعی علمده و نوشهر که محدود است شمالا قطعه شماره ۱ همین نقشه (جنگل خرابه دشت). جنوبا مرز دائمی جنگلهای کوهستانی . شرقا جاده گلندرود . غربا قطعه شماره ٦ همین نقشه (جنگل دیافه) .

٤۳ ـ در حدود ۹۰۳۸ر۵ مترمربع از قطعه ۵ نقشه ج ـه ـ ۱ پلاك ۳٤ ـ اصلی بخش ۲ ثبت شهسوار واقع در چالو که محدود است شمالا باغ مرکبات خیراله‌سرائی‌وحسین داجلری جنوبباغ‌علینقی نیکنام ورستم‌ابوالحسنی. شرقا خانه و محاوط عباس سرائی . غربا به ایستگاه کشاورزی چالو و باغ رستم ابوالحسنی باستثناء مقدار ۲۳۸ر۵ متر مربع از مساحت‌فوق که‌قبلا مقررات ماده ۵٦بنام‌کاظم‌ابوالحسنی اجراء گردیده‌وضمنا حدود قطعه ٤ همین نقشه که در آگهی شماره ۲۷۱۲ر۱ ـ ۲۱ر۱ر۵۰ سرپرستی منابع طبیعی نوشهر و شهسوار در جراید منتشر گردیده شمالا باغ خیراله‌سرائی.حسین‌داجلری. شرقا خانه و محاوط عباس سرائی و جنوبا علینقی نیکنام و رستم ابوالحسنی غربا ایستگاه کشاورزی و باغ رستم‌ابوالحسنی ذکر گردیده است باین شرح اصلاح میگردد شمالا باغ‌مرکبات جوادنیکنام‌وسید حسین شمشیری . شرقاباغ مرکبات‌صدرسید جوادی . جنوبا باغ مرکبات یداله ابوالحسنی و یزدان جوادی. غربا باغ مرکبات دکتر طلوعی .

٤٤ـ در حدود ٤۰۰۰ متر مربع اراضی جنگـلی سینوا واقع در حوزه اداره منابع طبیعی کلارآباد که محدود است شمالا تصرفات حاجی موشوی . جنوبا خانه مسکونی . شرقـا رودخانه چالوس . غربا با جاده فرعی احداثی .

٤۵ـ در حدود ۲ هکتار اراضی جنگلی سینوا واقع در حوزه اداره منابع طبیعی کلارآباد که محدود است شمالا قطعه گندم زاری حاجی موسوی . جنوبا به محوطه مورد تخلف حنیفه‌زال نژاد . شرقا راه فرعی . غربا به بقیه جنگل سینوا .

٤٦ـ مساحت شصت هزار ٦۰۰۰۰ متر مربع اراضی جنگلی عروش لاشك واقع در حوزه اداره منابع طبیعی‌علمده و نوشهر که محدود است شمالا اراضی مزروعی . جنوبا گلبنك . شرقا مزارع و قریه لاشك . غربا جنگل کهنك که در موردمساحت مزبور قبلا صورتمجلس تخلف شماره ۳۸۲٤ـ ۲۲ر۲ر٤۳ تنظیم گردیده است .

٤۷ـ در حدود ۳۰۰ هکتار مرتع مشجر طالش‌سرا پلاک ۲۲٤ اصلی واقع در بخش ۵ ثبت شهسوار که محدود است شمالا خط الراس جنگل طالش سرا و مرتع مشجر لرسانکوه. جنوباکلچکی دره ونساء رود . شرقا کلچکی دره سرزمین مرتع مشجر کلچکی دره و مرتع مشجر طالش سرا . غربا جنگل پیازکش و مرتع مشجر استخلکش باستثناء در حدود مقدار ۱۰ هکتار از مساحت فوق باغات و محاوط اشخاص ضمنا حوزه بهره برداری معدن سرب در محدوده ملی شده فوق قرار دارد

٤۸ـ در حدود ۱۵۳٤۹٦ ـ متر مربع مشجر مارکوبن پلاك ۱٤ اصلی از بخش ۵ ثبت شهسوار که محدود است شمالا جاده مارکوبن به سادات محله و باغ قدیمی دولت نیاستی. جنوبا خط‌الراس جنگل مارکوبن و از طرف شیب جنوبی به قطعه آقای شیبانی . شرقا جاده مارکوبن به سادات محله . غربا قطعات آقایان غلامحسین کوزه‌گر ـ هوشیار شجاعی ـ احمداحمدنژادو ارسلان احمد نژاد و قسمتی‌ازقطعه شیبانی‌باستثناء مقدار۳٤۹٦مترمربع‌از مساحت‌فوق‌محوطه وباغ دولت‌نیاستی‌وقاسم‌نیاسته. ضمناحوزه بهره‌برداری معدن آهك در محدوده ملی شده فوق قرار دارد .

٤۹ـ درحدود ۳۰۰ هکتار از مرتع ولرده واقع درحوزه اداره منابع طبیعی کلاردشت و مرزن آباد که محدود است شمالا مرتع بادانگیز . جنوبا کاشی دره و میان دشت . غربا اراضی مزروعی سنار . شرقا جاده مخصوص تهران بـه چالوس باستثناء در حدود مقدار ۱۲ هکتار از مساحت فوق اراضی مزروعی وساختمان اشخاص ضمنا حوزه بهره‌برداری معدن سنگ آهك در محدوده ملی شده فوق قرار دارد .

۵۰ـ در حدود ۳۸۹۰ر۲۲٦ هکتار قسمتی از مرتع مشجر صیدخانه سر واقع در حوزه اداره منابع طبیعی کلاردشت و مرزن آباد که محدود است شمالا مرتع صیدخانه‌سر کشیده به تاریك دره و مرتع طویر . جنوبا مرتع مرس ومکارود وحد سامان کتل چی . شرقا به جاده شوسه و رودخانه غربا مرتع کتیر معروف به تلوچال اراضی زراعتی کتیر باستثناء در حدود مقدار ۳۸۹۰ر٦ هکتار از مساحت فوق شامل ۲۲قطعه اراضی گندم و جوکاری و باغات و محاوط وساختمان های صیدخانه سر ضمنا حوزه بهره برداری معدن سنگ آهك در محدوده ملی شده فوق قرار دارد .

۵۱ـ در حدود ۳۰ هکتار جنگل خانیکان واقع در حوزه اداره منابع طبیعی کلارآباد که محدود است شمالا آبادی دارشت و کشکسرا . جنوبا جنگلهای لجنی و شاهرود. غربا جنگل خطیربن . شرقا رودخانه کرکرود ضمنا حوزه بهره ـ برداری معدن سنگ کشکسرا خانیکان در محدوده ملی شده فوق قرار دارد .

۵۲ـ در حدود ۲۹۷۰۰ متر مربع اراضی جنگلی سینوا قسمتی از پلاك ۵۹ـ اصلی سینوا که محدود است . شمالا قطعات مورد تجاوز و تخلف گذشته همسامان با محوطه و منزل مسکونی حنیفه زال‌نژاد و دو قطعه جنگل پراکنده. جنوبا باواسطه بقیه جنگل و معدن سنگ به قریه سینوا . شرقا رودخانه چالوس . غربا در امتداد جاده احداثی از چالوس به سینوا ضمنا حوزه بهره برداری معدن سنگ سینوادرمحدوده ملی شده فوق قرار دارد .

۵۳ـ در حدود ۸۷٤۰ر۲٦۷ هکتار مرتع مشجر ماشکوه واقع در حوزه اداره منابع طبیعی کلاردشت و مرزن آبادکه محدود است شمالا مرتع ریسه‌کش. جنوبا رودخانه سردآبرود شرقا مرتع مغزدره . غربا مرتع سردانی باستثناء در حدود مقدار ۸۵۵۰ر٦۷ هکتار از مساحت فوق‌الذکر که شامل اراضی مزروعی و ۵ دستگاه‌ساختمان مسکونی و دودستگاه گاوسرای قدیمی میباشد و مقدار ۲۸۲٦ متر مربع که قبلا مقررات ملی شدن‌بنام‌آقایان اسماعیل مجلج نژادودولفعلی لك و نظربیگریان اجراء گردیده است ضمنا حوزه بهره‌برداری معدن سرب در محدوده ملی شده فوق قرار دارد .

۵٤ـ در حدود ۱۱۲۰ هکتار مرتع و جنگل گورت واقع در حوزه اداره منابع طبیعی کلاردشت و مرزن آباد که محدود است شمالا مرتع اکیل . جنوبا مرتع ریاط . شرقا مرتع‌کلکت. غربامرتع‌خوشابکش باستثناء در حدود ۳۰۰ متر مربع‌مساحت زیر بنای دو دستگاه گاوسرای موجود در مرتع . ضمنا حوزه بهره‌برداری معدن سرب گورت در محدوده ملی شده فوق قرار دارد .

۵۵ـ در حدود ٤ هکتارازاراضی جنگلی‌هلیك‌بن معروف به تلی در محدوده طرح جنگلداری گلبند واقع در حوزه اداره منابع طبیعی علمده و نوشهر که محدود است شمالا جنگل هلیك‌بن . غربا رودخانه وبسر شرقا و جنوبا جنگل هلیك‌بن و زمین زراعتی آقایان شیرج دلیری و علی اعظم اسلامی و خالق کاظمی و عباس قزوینی .

کسانیکه باین تشخیص اعتراض دارند با توجه به ماده ۵٦ قانون اصلاح قانون حفاظت و بهره‌برداری از جنگلها ومراتع مصوب سال ٤۸ میتوانند از تاریخ انتشار این آگهی ظرف یك ماه اعتراضات خود را باذکر دلیل و مستندات جهت رسیدگی بدفترسرپرستی منابع طبیعی نوشهر و شهسوارتسلیم و رسید دریافت دارند ، بدیهی است اعتراضاتیکه خارج از موعد مقرر در آگهی واصل گردد قابل ترتیب اثر نخواهد بود نقشه و کروکیهای اراضی فوق برای ملاحظه و مطالعه عموم در سرپرستی منابع طبیعی نوشهر و شهسوار موجود است ضمنا اضافه میشود که اراضی مورد آگهی جزء حوزه ثبتی شهرستان های نوشهر و شهسوار میباشد .

سرپرست منابع طبیعی نوشهر و شهسوار

محمد پرپور

آ ـ ۳۰۸٦٤

شرایط مزایده فروش ۳۲۹۰۰ کیلو گونیهای غیر استفاده دخانیات منطقه سقز

۱ـ پیشنهاد دهندگان میتوانند با ملاحظه نمونه گونیهای مزبور که در انبار کارپردازی این منطقه موجود است مبادرت به تسلیم پیشنهادات خود نمائید .

۲ـ پیشنهاد دهندگان باید مبلغ پانزده هزار ریال وجه نقد به حساب ٦۵۷ سپرده این منطقه نزد بانکملی ایران شعبه سقز ریخته و فیش ماخوذه را ضمیمه پیشنهادات خود نمایند .

۳ـ پیشنهادات رسیده در پاکت سربسته و لاك ومهرشده تا آخر روز اداری شنبه سی‌ام مرداد ماه ۵۰ بدفتر این منطقه تحویل و رسید دریافت دارند .

٤ـ روی پاکت پیشنهادات باید قید مربوط به مزایده ۳۲۹۰۰ کیلو گونی غیر قابل استفاده میباشد .

۵ـ کمیسون مزایده درساعت ۱۰ صبح روز یکشنبه سی‌ویکم مرداد ۵۰ تشکیل و نسبت به قرائت پیشنهادات اقدام خواهد کرد.

٦ـ کمیسیون در رد و قبول یك یا کلیه پیشنهادات مختار است .

۷ـپیشنهاد دهندگان یا نماینده آنها میتوانند درجلسه مزایده شرکت و حضور بهمرسانند .

۸ـ در صورتی که پیشنهاد دهندگان برنده حداکثر مزایده شوند که در راس مقرر بهای کلیه گونی‌های خریداری شده را نقدا بپردازند سپرده بنفع شرکت ضبط خواهد شد و قرارداد مزبور با نفر دوم برنده منعقد میگردد .

۹ـ سپرده نفر دوم تاقاطعیت معامله با نفر اول مسترد نخواهد شد .

۱۰ـ به پیشنهادات فاقد سپرده ترتیب اثر داده نخواهد شد.

۱۱ـ به پیشنهادات غیر خوانا یا قلم خورده یا اینکه‌بنویسند اینجانب حاضرم از هرکس که برنده شد فلان مبلغ کسر یا بیشتر خریداری نمایم و به پیشنهاد های مشروط یا بعد از موعد مقرر ترتیب اثر داده نمیشود .

۱۲ـ هرگونه مالیاتی که تعلق میگیرد بعهده برنده مزایده است .

۱۳ـ دخانیات منطقه سقز مجاز خواهد بود تا ۲۵٪ کمتر یا بیشتر از میزان مورد مزایده تحویل نماید و خریدار حق اعتراض ندارد .

۱٤ـ پیشنهاد دهندگان نباید از کارمندان دولت باشند در صورت تخلف طبق مقررات و قوانین مربوطه اقدام خواهد شد .

۱۵ـ پس از تعیین برنده مزایده مراتب از مرکز تلگرافی کسب استعلام و پس از اجازه شرکت مرکزی بهای گونیهای مزبور دریافت و مبادرت به تحویل آن خواهد شد .

آ ـ ۳۰۹۳٤

«آگهی مزایده»

بانك اصناف ایران مقداری اثاثیه فرسوده خود را از طریق مزایده بفروش میرساند . داوطلبان برای اطلاع از چگونگی و اخذ تقاضای شرکت درمزایده ازتاریخ ۱٦ر۵ر۵۰ تا ۲۰ر۵ر۱۳۵۰ همه‌روزه میتوانند باداره کارپردازی واقع در میدان بهارستان مراجعه فرمایند.

بانك اصناف ایران

آ ـ ۳۰٦٤٦ — ۳ـ۱

مهمانخانه بلدیه در انتهای خیابان پهلوی آماده افتتاح میباشد

چهل سال قبل در همین روز

از چندی قبل بلدیه طهران برای ساختمان یك مهمانخانه مدرن درانتهای خیابان پهلوی نرسیده به‌چهارراه اقدام‌کرده‌بود واینك که ساختمان این مهمانخانه خاتمه یافته ،مشغول تهیه لوازم آن میباشندو تصور میرود در آتیه نزدیکی رسماً افتتاح شود.

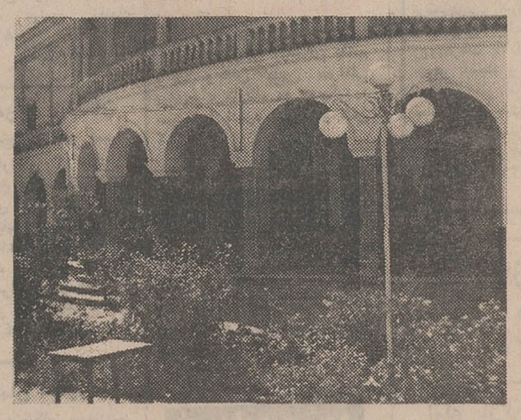

گوشه‌یی از عمارت کافه شهرداری تهران که در سالهای اخیر به «پارك ولیعهد» تبدیل شده است

این مهمانخانه دریك عمارت مجلل و آبرومندی ساخته شده که ازهر حیث متناسب باپایتخت میباشد، مشتمل برقسمت های مختلف‌از جمله کافه ، رستوران ، سالون های بزرك‌پذیرائی برای‌ضیافت‌های‌مجلل ومهمانی ازشخصیت های خارجی ،باغ بسیار مصفا وزیبائی نیز برای این‌عمارت بوجود آمده‌که دارای گل‌کاریها واستخر ووسائل گردشو تفریح میباشد وممکن‌است بصورت تفریحگاه مردم درآید .

عزیمت به چالوس

دیروز سرتیپ ناصرالدوله کفیل وزارت طرق و شوارع برای سرکشی ومعاینه عملیات مهندسین‌وماموربن در راه چالوس عازم این منطقه شدند که مقدمات افتتاح راه طهران به چالوس هرچه زودتر فراهم شود .

مقدمات جشن مشروطیت

جون روز ۱۴ مرداد مصادف با عید ملی جشن مشروطیت است لذا از طرف اداره مباشرت مجلس شورای ملی مقدمات جشن فراهم میشود ، کارتهای دعوت برای هیئت دولت ، سفرا و نمایندگان سیاسی‌خارجه‌مقیم پایتخت ، همچنین رجال و شخصیت های مملکت ارسال گردید ، سر در مجلس و محوطه بهارستان تزئین گردیده است .

اعزام نماینده برای حفاری

از طرف وزارت معارف آقای میرزا تقی‌خان سپهبدی بسمت نمایندگی‌آن وزارتخانه جهت نظارت درحفاری‌علمی که قریباً توسط مسیو گریشمان نماینده موزه لوورپاریس‌شروع‌خواهد شد به نهاوند اعزام گردیده‌است .

انتقال اداره صحیه کل

اداره صحیه کل مملکتی امروز از محل سابق خود ، بمحل جدید در کوچه حاجی‌باقر صراف خیابان‌لاله‌زار منتقل گردیده است .

نزاع بین خال بازها

پریروز بین دو نفر خال‌باز نزاعی رخ داد که منجر به ضربت زدن با چاقو به پهلوی یکی از آنها شد و سخت مجروح گردید و مضروب به مریضخانه نظمیه منتقل شد و تحت معالجه قرار گرفت .

خال بازها کسانی هستند که‌ازخلوتی کوچه‌های پیچ در پیچ‌استفاده کرده خود را از نظر مامورین‌پلیس دور و مخفی ساخته در پیچ‌و خمهای کوچه مشغول خال بازی یا ورق میشوند . این خال باز ها غالباً سه نفرند ،یك نفر آنها سه ورقه کارت گنجفه در دست گرفته بازی میکند یکی هم بطور مصنوعی شروع به برد وباخت می کند یك رفیق دیگر آنها هم‌سر کوچه می ایستد و مراقبت میکند که مبادا پلیس از این کوچه‌گذارش‌افتد باین وسیله رهگذر کوچه را در دام میکشند و هر قدر بتوانند پول اورادر قمار می برند و از این راه امرار معاش میکنند .

سیرك واریته

در کافه رستوران موزیکا (وکا) در تجریش سرپل اول خیابان‌پهلوی‌برای تفریح مشتریان محترم خود یکعده آرتیست های سیرکی‌اروپائی‌استخدام نموده و عملیات آنها تحت ریاست مسیو و مادام سدلاچك از ساعت ۷و نیم تا نصف شب در معرض نمایش میگذارد ،یکی از مهمترین عملیات یك بچه سه ساله خواهد بود .موزیك همه روزه‌تحت‌ریاست مسیوپرودهمترنم است ورود مجانی .

پنج دقیقه وقت

آقای محمود خطیب‌لو به مقاله میرحسن شباهنك در باره پنج دقیقه مهلت از شمر جواب میدهد و می نویسد : مقاله مزبور در مورد اهمیت و حفظ آبروی معارف بی غرضانه بوده ولی درپی این موضوع مطلبی نهفته بود و آن حمله به نویسندگان پیس تآتر بوده که نویسنده چون عضو جامعه باربد میباشد ، در مقام دفاع از جامعه مزبور بر آمده و خواسته است دیگر پیس نویسان را تخطئه کند. جامعه باربد کدام نمایش‌راداده که جنبه اخلاقی را دارا باشد؟نمایش لیلی ومجنون یا خسرو وشیرین ویا عمر خیام کدام یك جنبه اخلاقی را داشته است که ایشان سنك معارف پروری را اینقدر بسینه میزنند .آقای مزبور در نمایش عمر خیام رل خیام را عهده‌دار بوده و من برای دیدن آن نمایش رفته بودم.خیام آن‌فیلسوف و شاعر بزرگی که شهرت حکمت و فلسفه‌اش تمام دنیا را فرا گرفته او را یك آدم شراب‌خوار لاقیدی نشان دادند که واقعاً باید از شمر پنج‌دقیقه مهلت خواست که به‌آقایان تذکر داده شود که مفاخر ملی ما را فدای منافع شخصی ننمایند .

جای تردید نیست که انتقاددراطراف نمایشات خیلی بجا است که به نویسنده پیس یا بازی کن تذکر داده شود فلان عیب را در نوشتن یا در بازی داشت بهمان ترتیبی که آقای محمد پور در اشعار عمر خیام نوشته بود ، نه اینکه بطور کلی گفت‌زمین و زمان‌وانسان‌وحیوان همه بدهستند. چه ضرر دارد فلان اجزای اداره یا فلان دکاندار یا فلان ملاك بفکرخود قلم در دست بگیرد و پس طرح‌نموده بمعرض نمایش بگذاردوبعد دراطراف آن پیس انتقادات بشود تا بتواند فکر و قلم خود را اصلاح نماید ،آیاممکن نیست یك نفر خباز طبع شعر داشته باشد یا یك نفر صراف‌صاحب قلم باشد ؟ اگرخواسته باشیم روی این مبحث آنچه باید و شاید بنویسیم مثنوی هفتادمن کاغذ خواهد شد .

(نقل ازاطلاعات ۱۱مرداد ماه۱۳۱۰)

انتقاد

وضع روحی کارمندان دولت!

از: محمدعلی سفری

با یك بغل روزنامه آمده بود و خیال میکرد که فقط اوست که نفهمیده مسئولین امر چه میخواهند بهمین‌جهت هم بتصور اینکه دوستان مطبوعاتی نگارنده قصدشان سربسر گذاردن با امثال اوست میخواست بپرسدآنچه درروزنامه نوشته شده‌فی‌نفسه همین است یا اینکه ارباب قلم تا این حد بدرج مسائل بی توجه هستند ؟ آنچه او میخواست بفهمد (با وجودی که‌سالها پیش‌روزنامه دیواری مدرسه را با هم می نوشتیم‌و بهر صورت خیلی هم‌ازمرحله پرت نیست و یکپا اهل قلم است) این مطلب بود :

«... شناخت همه جانبه و عمیق‌مشخصات کارکنان‌دولت از جهات ترکیب‌سنی‌ـجنسی‌ـ تحصیلی ـشغلی ـ تجربی ـ سازمانی‌ـجغرافیائی ـمنطقه‌ای و سایر عوامل از قبیل مسائل فلسفی ـ روانی و اجتماعی برای بدست آوردن‌مشخصات روحی و نحوه تفکر کارمندان ضرورت دارد و بهمین جهت سازمان امور اداری مطالعات خود رادر زمینه این شناخت آغاز کرده است ... »

وقتی مطلب را با عنوان درشت آن « وضع روحی کارمندان دولت ارزیابی می شود » خواندم از او پرسیدم کجایش را نفهمیدی و اوکه عصبانی شده بود جواب داد تو کجایش را فهمیدی ؟

گفتم مطلب خیلی ساده است ، وضع روحی کارمندان دولت را ارزیابی میکنند تا دریابند که نحوه تفکرشان چیست و بر اساس آن‌برنامه پنجساله آموزش ضمن خدمت را اجراکنند باخشم وغضب .وزنامه را ازدستم کشیدواز جا برخاست که برود .

با خواهش و تمنا بر سر مهرش آوردم و او که واقعا عصبانی بود گفت حیف که سی سال است چشم توی‌چشم هم داریم‌ونان‌ونمك خورده‌ایم والا میگفتم این‌تو وبعضی از همکارانت هستید که باید بهمراه آن دسته از مسئولان امور که این خوابها را برای کارمندان دولت می بینند از نظر وضع‌روحی موردآزمایش قرار گیرید نه کارمندان دولت !

گفتم دوست عزیز ، چرا اینقدر بد بین هستی ؟ مگر اطلاع از وضع روحی‌اشخاص دلیل بر عدم تعادل و اختلال مشاعر آنهاست ؟!

زهر خندی زد و گفت نه ، من خیال نمی کنم که‌آنهابا نسبت دیوانگی بدهند ، اما از اینکه هرروز به بهانه‌ای ما را « دست می اندازند » ناراحتم وبعد روزنامه دیگری را جلوی من گذاشت وگفت ببین در اجتماع معاونان وزارتخانه ها که ظاهرا برای همین‌منظور تشکیل شده‌است سرپرست سازمان امور اداری در باره نتیجه یك آزمایش روی کارمندان دولت چه می گوید :

«... اخیرا دو دستگاه دولتی مورد ارزشیابی قرار گرفت که یکی ازاین‌دستگاه ها قدیمی می باشد و بالطبع دارای کارمندان با تجربه است و دستگاه دیگر یك دستگاه جدید است ،دستگاه قدیمی و سنتی که دارای‌افراد مسن و حقوق‌بائین‌وتحصیلات زیر دیپلم میباشد بادستگاهی که تمامی کارمندان آن‌دارای مدارك تحصیلی لیسانس و فوق لیسانس بودو از مزایای حد عالی بهره‌مند میشوند و اکثرا جوان هستندهیچ‌تفاوتی نداشته وبعبارت دیگرهیچیك از این دو دستگاه بردیگری ارجحیت نداشته‌اند وبنابراین فقط تحصیلات بالا و پرداخت مزایا نمیتواند بازده‌کار رادر دستگاه ها زیاد کندو هدف انسانی کردن روابط کارمندبا ارباب رجوع را تامین نماید بلکه بایستی در دستگاه ها مدیریت صحیح‌اعمال گردد...»

چشمم را از روی روزنامه برداشتم و تا خواستم حرف بزنم گفت صبر کن ، این قسمت‌را هم‌ازجریان‌مذاکرات همین جلسه بخوان :

«... یکی ازمعاونان‌شرکت کننده در جلسه پس از ذکر مقدمه‌ای در مورد انسانی کردن رابطه کارمندان و مراجعه کنندگان گفت :

وقتی دستگاه با کارمند خود رابطه‌انسانی‌ندارد کارمند هم عکس‌العمل از خود نشان میدهد و راه‌حل انسانی رفتار کردن کارمند باید از سطح بالای دستگاههای دولتی‌اعمال شودو روابط معاونان‌ومدیران و روسا نیز کنترل شود تا بتوان از کارمند توقع‌انسانی بودن در رابطه با ارباب‌رجوع را داشت ....»

و او که مترصد بود از خواندن فارغ شوم هنوز سر برنداشته بودم که با انگشت روی قسمت دیگری را که با خط قرمز علامت گذارده‌بود نشان داد و گفت این قسمت را هم که‌یك مقام علمی‌دولتی اظهارنظر کرده بخوان تا بعد باهم صحبت کنیم :

«... معاون وزارت علوم و آموزش عالی گفت بایدبین کارمندی که کارش را انجام میدهدبا کارمندی که‌روابطش با ارباب رجوع نامناسب است تفاوت قائل شد ، در حالیکه هیچگونه ضابطه‌ای برای‌انجام این هدف در دستگاه‌هاوجود ندارد و کارمندی که روابط انسانی خود را با ارباب‌رجوع حفظ کرده و کارمندی که این وظیفه را انجام نداده است در پایان ماه هردو پای صندوق میروند و حقوق و مزایای خود را دریافت می‌دارند ....»

سرم را از روی روزنامه برداشتم و با کنجکاوی در چهره‌اش دقیق شدم .

او گفت :

ببین دوست من ، بحث این است که میخواهند روی کارمندان دولت یك «شناخت همه‌جانبه و عمیق» بکنند و لابد مقصودشان این است که علت را دریابند تا معلول هارا ازمیان ببرند .

گفتم آری ظاهرا قصد همین است .

گفت بسیار خوب سازمانی که قصد این بررسی را دارد لامحاله باید از بسیاری از علل بی‌اطلاع باشد و یالااقل خود را به بی‌اطلاعی بزند ، در حالیکه‌از مجموع‌مذاکرات اجتماع معاونان وزارتخانه‌ها کاملا استنباط میشود که‌آنها نه‌تنها بعلل‌بلکه بعلت‌العلل مشکلات به خوبی واقفند .

آنچنانکه برای این «شناخت» دیگر بررسی از لحاظ سنی، جنسی ، تحصیلی و شغلی و تجربی و سازمانی،جغرافیائی و منطقه‌ای و فلسفی و ارثی و روانی و اجتماعی و دیگر عواملی که در آن اعلامیه پراز قلمبه و سلمبه گوئی سازمان امور اداری آمده بیمورد است .

وقتی بدان گفتگی خود سرپرست سازمان میگوید مدارك تحصیلی در«راندمان» کار دستگاه‌ها کمترین‌اثری ندارد وآن‌دیگری باصراحت میگوید که اگر می‌بینید روابط انسانی بین کارمند و ارباب‌رجوع‌وجود ندارددلیلش اینست که این روابط انسانی از سطح بالای دستگاه های دولتی بازیردستان وجودندارد و یا معاون سومی اعلام‌میدارد که کارمندان وظیفه‌شناسی و وظیفه‌نشناس از نظر دستگاه ها همانند دوغ و دوشاب وجودشان مساوی است.دیگر این مسئولان برای چه دنبال علل بی سروسامانی میروند و دیگر چرا اینهمه‌فلسفه‌بافی میکنند و خودشان رابکوچه «علی‌چپ» میزنند ؟ اینها که درد راخودشان تشخیص داده و درمان را هم باز خودشان پیشنهاد کرده‌اند پس معطل چه هستند و چرا درصدد اصلاح برنمی‌آیند؟! ...

حرف دوستم را که خیلی «دور» برداشته بود قطع کردم و گفتم :

دوست عزیز ، اگر میخواهی این بررسی در وضع روحی‌تو از قوه به‌فعل در نیاید و به عنوان یك عنصر تاباب متهم به اختلال مشاعر روانه تیمارستان نشوی این حرفها را که‌پیش‌من زدی جای‌دیگر برزبان نیاور .

باناراحتی گفت :

آخر چرا ؟

گفتم :

برای اینکه بدون رعایت سلسله مراتب‌اداری (!)مدعی هستی که فهم‌و شعوری‌بیشتر از آنها داری و بیان این مطلب از جانب یك کارمند ساده توهین است و توهین‌در حین انجام‌وظیفه هم جرم محسوب میشود .

اطلاعات مردم

مدیران مدارس ملی باید مردم را در جریان درآمد خود بگذارند

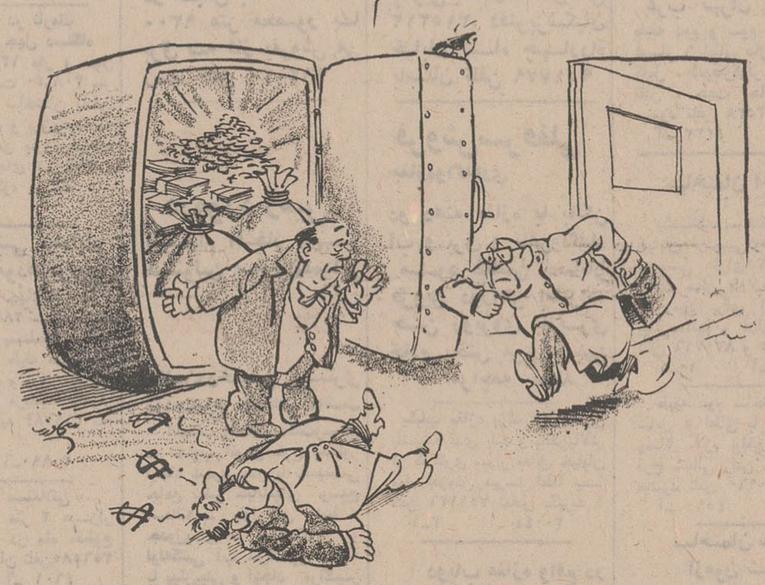

ـ بدو دکتر، تا درگاو صندوق رو بازکردم یك مرتبه پس افتاد ! ...

این دانشسرا ۲ونیم درصد بوده است !!

سال گذشته در مورد ضعف کادر آموزشی این دانشسرا مطلبی در همین صفحه نوشته شد که امید داشتیم ، مورد توجه وزارت آموزش و پرورش قرار گیرد، ولی متاسفانه بعلت همان عدم توجه نسبت به تذکر بجا نتیجه این شد که تعداد قبولی در این دانشسرا در سطحی چنین‌پائین قراربگیرد. امید است حداقل برای دوره آینده نقائص موجود رامرتفع کنند .

محمد وهاب کاشی

قدم رنجه فرمائید

ما ساکنین کوی حسین‌آباد ـ مبارك‌آباد ـ آبادی لویزان از مسئولان شهرداری استدعا داریم در صورتیکه اتومبیل آن جنابان خراب نمیشود یا وقت شما را نمیگیریم قدم‌رنجه فرموده ویکروز ازچهارراه‌سلطنت‌آباد تا سه‌راهی لویزان تشریف فرما شده و وضع فلاکت‌بار کسانی را که عوارض نوسازی و سطح شهر و اسفالت می‌پردازند و کلیه ماشینهای آنان به شکستگی فنر و خرد شدن‌زیر و روی آن دچار شده ملاحظه فرمایند .

ضمنا چندی پیش کمی اسفالت روی جاده ریختندکه واقعا بسیار تماشائی‌شد ومیتوان برای‌تماشای آن بلیط فروخت و از درآمد آن خیابان را اسفالت کرد .

ساکن‌کوی لویزان

پروانه ساختمان

یك قطعه زمین به‌مساحت ۵۰ متر واقع در خیابان‌فرشته کوچه وجدائی سه طبقه‌ساخته شده است و یك قطعه دیگر با مشخصات ذکر شده نیز درحال ساختمان‌است .سئوال من اینست که شهرداری‌برای ساختمان در شمیران‌درقطعات ۵۰ متری‌پروانه‌میدهد یاخیر؟ و دراینصورت آیا اطلاعی از ساختمانهای جدید موردبحث دارند یا خیر ؟

احمد قائمی

سه پیشنهاد برای رفع تبعیض

برای اینکه بین کارمندان زحمتکش دولت بطورکلی‌تبعیض از میان برداشته شود بخصوص کسانیکه در سنین بازنشستگی هستند ، خیالشان راحت شود ، لذا تقاضا دارد پیشنهادات ذیل مورد توجه سازمان امور اداری و استخدامی کشور قرار گیرد ونسبت به‌انجام آن که خواسته عموم کارکنان دولت است اقدام لازم معمول گردد .

۱ـ کلیه سنوات خدمت‌منقطع کارمندان تبدیلی و تطبیقی در ادارات و موسسات دولتی منظور و محسوب شود وبراساس آن درپایه مربوط قرار گیرند .

۲ـ از حقوق و مزایای کارمندان ۸ونیم‌درصد کسور بازنشستگی برداشت میشود لذاشایسته‌است در موقع بازنشستگی کارمندان از جمع دریافتی زمان خدمت استفاده کنند .

۳ـحقوق بازنشستگی کارمندان تبدیلی را از ماخذ یك چهلم به یك‌سی‌ام تغییر دهند و در موقع بازنشستگی باده‌درصد اضافه حقوق بازنشسته شوند تاباسایر کارمندان رسمی تفاوت نداشته‌و تبعیضی نشده باشد .

بامضای عده‌ای از کارمندان دولت

شهرداری زمین بفروشد

۳۱۱۰۸۰

من فرزندی هستم که دربدو تولدبدرم‌بدرودحیات گفته است ومادرم به‌تنهائی تمام مخارج را متحمل‌تامرابه سن‌بلوغ‌رسانیده است ولی چون دارای مسکنی نمی‌باشم چندین بار ازشهرداری جاسك تقاضای یك قطعه زمین جهت زندگی خود ومادرم نمودم. ولی شهرداری پاسخداده است که اجازه فروش زمینها را نداریم . لذا اگر قرار است استانداری دستوری عمومی در این‌باره بشهرداری جاسك‌بدهد که من و دیگران بتوانیم با دریافت یك قطعه زمین سر ـ پناهی برای‌خود بسازیم و از این آلاخون‌والاخونی خارج شویم .

محمدقجرزهی جاسکی

مرمت و بتن ریزی شده

عطف بخبر مندرج در شماره ۱۳۵۲۴ مورخ ۳۱ر۳ر۵۰ آن روزنامه گرامی در ستون‌سوغات ولایات در مورد (خرابی پل طالب‌آباد) باستحضار میرساند چندی پیش سازمان آب منطقه گیلان در اطراف پل‌مذکوراقدام بحفر کانال آبرسانی نموده بود و چون پس از چندی سازمان مزبور از احداث کانال صرفنظر کرده است لذا از طرف‌اداره‌راه استان گیلان قسمت های حفر شده مرمت و بتن ریزی گردید و اکنون پل مزبور در دست بهره‌برداری می باشد .

رئیس دفتر اطلاعات و روابط عمومی وزارت راه ـ بیداریان

۸۰ درصد ساخته شده است

عطف بمقاله مندرج در شماره ۱۳۵۵۱ مورخ ۵۰ر۴ر۳۱ آن روزنامه گرامی زیر عنوان (راه اصفهان به یزد ـ کرمان کنترل نمیشود) بقلم آقای ادریسی باستحضار میرساند : ساختمان راه یزد کرمان بطول ۳۱۹ کیلومتر از طرف وزارت راه از سال ۴۷شروع گردیده وتاکنون ۸۰ درصد عملیات ساختمانی آن نیز باتمام رسیده است و بطوریکه هم‌اکنون در حدود ۱۰۰ کیلو متر آن زیر عبورمی باشد و بقیه اسفالت این راه‌نیز تا اول سال آینده باتمام خواهد رسید و هم چنین ساختمان و آسفالت راه یزد به‌نائین از سال ۵۱ شروع خواهد شد امیداست با اختتام کار های ساختمانی راههای مذکور رفع نگرانی اهالی محترم جنوب شرقی‌ایران بشود .

رئیس دفتر اطلاعات و روابط عمومی وزارت راه ـ بیداریان

اطلاعات مردم

تلویزیون در کرج

۱ـ پس از مدتها بلاتکلیفی از استفاده تلویزیون اطلاع دادند که کرج هم به شبکه تلویزیونی کشور پیوست ولی معلوم نیست بچه علت طوری این استفاده را محدود نموده‌اند که فقط کرج و چندکیلومتر ازآن‌استفاده مینمایند ماکه در فاصله ۳۰ کیلومتری‌کرج زندگانی می‌کنیم و در سه واحد صنعتی (کارخانه مقدم ـ فخر ایران و سیمان آبیك) هستیم نمی‌توانیم استفاده نمائیم .

۲ـ پخش برنامه دوم واستفاده از آن بهیچوجه امکان ندارد خصوصا اکنون که در کرج از برنامه‌اول‌استفاده‌مینمایند مسئولین تلویزیون توجه کمتری نسبت به پخش برنامه دوم از کرج بعمل می‌آورند بنابراین آن استفاده قبلی که از برنامه دوم میشد حالا نمیشود سابقا تصویر توانا با برفك بود و حالا فقط برفك روی صفحه تلویزیون می‌باشد .

۳ـ چون وسیله تفریح در این نقاط بحداقل ممکنه بوده بنابراین افراد غیر محلی که در این سه واحد صنعتی مشغول‌کار میباشند ترجیح میدهند دراین محل ساکن نشده و در شهرهای نزدیك ساکن‌شده‌وبا وسیله‌نقلیه‌ای‌که‌خود دارند و یاکارخانه در اختیارشان میگذارد رفت و آمد نمایند واین موضوع خود باعث نفوذ جمعیت در تهران و دیگر شهرهای‌مرکزی و ازدیاد ترافیك میشود که خود مسئله لاینحل برای دولت شده است . اگر واقعا نسبت به ایجاد شرایط بهتر در مناطق دور و نزدیك شهرهای مرکزی توجه شود نتیجه آن فقط عاید دولت خواهد شد که وقت کمتری رادر مسائل‌شهری صرف‌نماید درنتیجه خود بخود آن مسئله واگذاری زمین و ترافیك که تا مجلس هم ریشه دوانده حل خواهد شد .

علیرضا کشت‌پور

قبولی ۲ونیم درصد !

۳۱۱۰۸۰

در امتحانات امسال‌دانشسرای راهنمائی رشته علوم تجربی از جمع ۱۵۴ نفر دانشجوفقط چهارنفر قبول شده‌اند و به عبارت دیگر در صدقبولی در

همه روزه ازساعت۶ تا ۷ بعداز ظهر نظریات شما را منعکس میکند

۳۱۱۰۸۰

تلویزیون در کرج

۱ـ پس از مدتها بلاتکلیفی از استفاده تلویزیون اطلاع دادند که کرج هم به شبکه تلویزیونی کشور پیوست ولی معلوم نیست بچه علت طوری این استفاده را محدود نموده‌اند که فقط کرج و چندکیلومتر ازآن‌استفاده مینمایند ماکه در فاصله ۳۰ کیلومتری‌کرج زندگانی می‌کنیم و در سه واحد صنعتی (کارخانه مقدم ـ فخر ایران و سیمان آبیك) هستیم نمی‌توانیم استفاده نمائیم .

۲ـ پخش برنامه دوم واستفاده از آن بهیچوجه امکان ندارد خصوصا اکنون که در کرج از برنامه‌اول‌استفاده‌مینمایند مسئولین تلویزیون توجه کمتری نسبت به پخش برنامه دوم از کرج بعمل می‌آورند بنابراین آن استفاده قبلی که از برنامه دوم میشد حالا نمیشود سابقا تصویر توانا با برفك بود و حالا فقط برفك روی صفحه تلویزیون می‌باشد .

۳ـ چون وسیله تفریح در این نقاط بحداقل ممکنه بوده بنابراین افراد غیر محلی که در این سه واحد صنعتی مشغول‌کار میباشند ترجیح میدهند دراین محل ساکن نشده و در شهرهای نزدیك ساکن‌شده‌وبا وسیله‌نقلیه‌ای‌که‌خود دارند و یاکارخانه در اختیارشان میگذارد رفت و آمد نمایند واین موضوع خود باعث نفوذ جمعیت در تهران و دیگر شهرهای‌مرکزی و ازدیاد ترافیك میشود که خود مسئله لاینحل برای دولت شده است . اگر واقعا نسبت به ایجاد شرایط بهتر در مناطق دور و نزدیك شهرهای مرکزی توجه شود نتیجه آن فقط عاید دولت خواهد شد که وقت کمتری رادر مسائل‌شهری صرف‌نماید درنتیجه خود بخود آن مسئله واگذاری زمین و ترافیك که تا مجلس هم ریشه دوانده حل خواهد شد .

علیرضا کشت‌پور

قبولی ۲ونیم درصد !

۳۱۱۰۸۰

در امتحانات امسال‌دانشسرای راهنمائی رشته علوم تجربی از جمع ۱۵۴ نفر دانشجوفقط چهارنفر قبول شده‌اند و به عبارت دیگر در صدقبولی در

مکالمه تلفنی چهارنفری

هروقت میخواهم تلفنی تماسی برقرار کنم موفق نمیشوم ، مگر اینکه حداقل ۴ تا ۵ بار شماره مورد نظر رابگیرم تا بتوانم با طرف خودتماس حاصل‌نمایم. این مشکل مختص یك شماره تلفن خصوصی و یا یك تلفن عمومی نیست بلکه جنبه همگانی داردو این دردی‌است که مربوط بامروز و دیروز هم نمیباشد و سالهاست که مورد گفت و شنود بین مشترکان تلفن و شرکت تلفن میباشد که متاسفانه تا این زمان این گره باز نشده است .

دیروز که میخواستم با یکی از دوستان مکالمه کنم ،ناگهان دو نفر دیگر نیز مشغول مکالمه شدند و بدون هیچ رودربایستی بما امرمیکردند که : آقاجان ،تلفن‌راقطع کنید که اتصالی پیدا کرده است !! تعجب‌آور نیست که‌اگر همین تقاضا را من از ایشان میکردم ، آنقدر بنده و ایشان بایکدیگر کلنجار رفتیم که صحبت اصلی من بارفیقم از میان رفت و یکوقت متوجه شدم که رفیق منهم با طرف شخص ثالث که باصطلاح چهارمین نفر بود وارد بحث شده است و چنان جنجالی در گوشی تلفن‌ها بوجود آمده بود که تصور نمیکنم هیچ فانتزی نویسی بتواند ،آنرا بازگو کند .

کار گفتگو از خواهش و تمنی و آقاجان ، ، جناب آقا گذشته بود و هر یك سمت و مقام دولتی و غیر دولتی و میزان ثروت و پدر و مادر خود را به رخ دیگری میکشید و از طرف مقابل مصرا میخواست تاگوشی را قطع کندتا خودش بتواند به راحتی مطالب خود را بیان نماید . ولی منکه پنج‌بار شماره مورد نظر را گرفته بودم تا موفق به مکالمه شده بودم ، اظهار داشتم که‌برای این‌مکالمه‌حداقل ۱۰ ریال خرج کرده‌ام و دیگر مقدور نیست حالا که تلفن بعد از اینهمه معطلی وصل شده است انرا قطع کنم ، چالب است که طرف مقابل هم همین ادعا را داشت و بهمین دلیل حاضر به قطع مکالمه نبود .

بالاخره هر چهار نفر از خر شیطان پائین آمدیم و قرار گذاشتیم که برای جلوگیری از ضرر بیشتر اول ما دونفر صحبت کنیم و آندو بدون اینکه تلفن خود را قطع کنند بدون سرو صدامنتظر بمانند تا پس از آنکه تلفن ما دونفر تمام شد ، آن دو نفر شروع به مکالمه کنند !!

من و دوستم از این توافقی که‌شده بود خوشحال شدیم و شروع به صحبت کردن نمودیم و شاید هنوز یکدقیقه از صحبت ما دو نفر نگذشته بود که در مورد مطلبی که میگفتم از دوستم تایید خواستم ، ولی جوابی نیامد ! او را بنام خواندم باز هم جواب نیامد !! به منتظرالمکالمه‌ها روآوردم که شایدآنان جوابم را بدهند ، از آنها هم جوابی برنخاست ! متحیرماندم ، قدری‌به‌گوشی تلفن نگاه کردم ، چیزی دستگیرم نشد!

دیگر طاقتم طاق گردید و انگشت خود را روی «شاسی» تلفن گذاشتم و برداشتم و آنگاه صدای بوق ممتد معلوم کرد که مکالمه از مدتها قبل قطع بوده است و دلیل دیگری هم نداشت .

جواد امین الهی

جدول کلمات متقاطع

شماره ۵۰۹۹

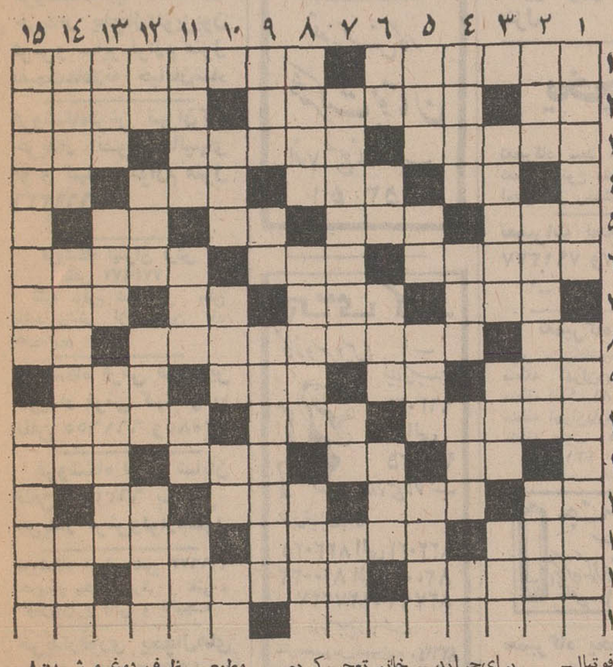

افقی :

۱ـ از عزیزان است، اما بشرطی که‌جاخوش نکند !ـ دسته شادی که اعضاء آن بالباس های مضحك درخیابان به راه می‌افتند ۲ـ بوی‌ماندگی ـ تخته‌ای که از چوبهای ریز بهم فشرده درست میکنند ـ گشادگی‌و وسعت ۳ـ هدف و آرزو ـ تهمت استو زدنی ـ صفت بچه یکی یك دانه ۴ ـ گوشت درون قوطی‌ـ چهارپائی که دربرابر تشنگی سخت مقاومت دارد ـ بدبخت وسنك دل ـ علامت مفعول بیواسطه ۵ـ ساختن و آفریدن ـ طبل بزرك است و برای رسوائی نیز بصدایش درآورند ـ با همه کوچکی قدرتش در بلند کردن سنگین وزن است ـ اسبترکی ۶ـ سمت بازیکنی درمیدان‌فوتبال‌ـ یکی ازگازها ـ ماده معطری که ازگیاهان‌میگیرند۷ـپسر ـدرخشان و نورانی ـ قسمتی از بیست و چهار ساعت ـ صفت‌درخت‌سرو ۸ـ ماهی در سال ـ دماغه معروفی در اسپانیا که درساحل اقیانوس اطلس قراردارد ـ حرف حسرت و درد ۹ـ صدای گریه بچه ـ دریا ـ با دیوان‌حافظ نیز توان گرفت ـ از کشور های عربی ۱۰ـ شایسته و پسندیده نیست ـ به شخص سر بزیر گفته‌اند !ـ اگر به دولت رسد از قول شاعریست ۱۱ـ مارکی برسیگاری‌حیوان ریش‌دار ـ آفتاب عالمتاب ـ از آلات طرب ۱۲ـ عددیست ـ خونها ـ فعلا که راه مسافران گرمازده بدانجا ختم میشود ـ نفی عربی ۱۳ـ ازسیاستمداران آلمان غربی ـ خطی بر کرد زمین ـ نوعی اسید است ودر گراور سازی مورد استفاده‌دارد ۱۴ـ شوروغوغا ـ نام دیگریست برای‌جراید ـ خانم تعجب کرده ۱۵ـ از میوه های معروف که عمری کوتاه دارد ـ چوپان‌است و نگهبان گله .

عمودی :

۱ـ باهم رقابت کردن درکم کردن قیمت چیزی ـ اثر معروف سروانتس ۲ـ رفیق و دوست ـ اکنون روشن دلش میخوانند ـ واحدی در وزن۳ـ بد بو !ـ از سلاحهائی که در جنگهای عهد باستان به کار می‌آمد ـ برهنه و تنگدست ٤ ـ بسیار منت گذارنده است و از صفات حضرت حق ـ واحدشعر ـ گل سرخ عرب ـ پیچیدن و در نوردیدن ۵ـ اشاره به‌نزدیك ـ از انواع ذغال طبیعی ـ حیله و نیرنك ـ استاد و زبردست درکار ٦ـ تازه و جدید ـ از برنامه های تلویزیونی ـ گاهی با تنك آید !ـ صدائی در اپرا ۷ـ یکی از سه فضا نوردی‌که چندی پیش در سفینه شوروی جان خودرا ازکف داد ـ حرص وطمع ـ ظرف دوغ و شربت۸ـ بی‌دین است وهمه را به کیش خویش می‌پندارد ـ حیوان‌شتر، گاو، پلنگ ـ شادی و نشاط۹ـ از ضمایر عربی ـ گاهی بو داده آید !ـ ازخیابانهای‌قدیمی و معروفتهران ۱۰ـ مایه حسرت ـ قیافه و صورت چیزی ـ طرف و جهت ـ مساوی ۱۱ـ دشمنی و دوروئی ـ خودداری کردن‌از انجام کاری ـ در کمر است و بارنك ریزند ـ تمام است وتمام نیست ! ۱۲ـ صد متر مربع‌ـ ازگلهای خوشبو ـ جاده‌آهنین ـ از انواع ترشی ۱۳ـ خیابان معروف و بزرگی در امریکا ـ وسیله‌یی برای‌نوعی بازی‌قمار‌ـ برگزیده و دارای برتری ۱۴ـ چهارپا در آن غذاخورد ـ در اصطلاح گیاه شناسی‌به‌گیاهانی گفته میشود که فاقدگل‌اند ، اما ریشه ،وساقه وبرگ دارند‌ـ از مرده برنخیزد ۱۵ـ از فارغ التحصیلان‌ـانشگاهی‌ـوسیله‌یی برای رفتن به پشت‌بام .

حل جدول شماره ۵۰۹۸

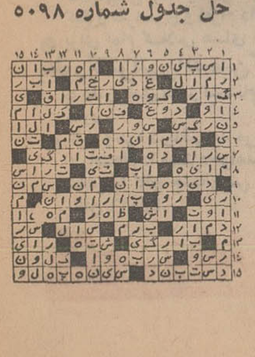

توضیح ومعذرت

در شماره دیروز برائر اشتباهی کوچك درکنارجدول ۵۰۹۸ حل همان جدول نیز چاپ شده است .

از تمام کسانیکه لذت‌حل جدول دیشب از آنها دریغ شده است پوزشخواه‌هستیم. ضمنا حل جدول شماره۵۰۹۷ نیز چاپ شده است .

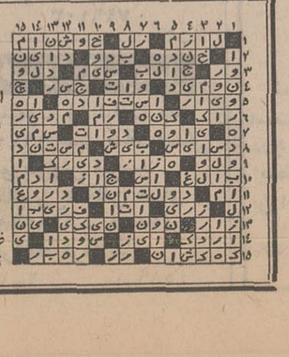

نیازمندیها

تلفنهای ۳۱۱۲۲۹ـ۳۱۱۲۲۷

آگهی
در صفحه نیازمندیها
باشماره
۳۱۱۲۳۱
قبول میشود

اثاثیه

خرید

بازرگانی فرش کیهان ۸۳۰۹۰۴و۸۲۳۷۷۶ خریدار نقدی همه رقم فرش کهنه و نو جهت صادرات روزولت میدان ۲۵ شهریور

فرش طوسی ۷۵۹۰۲۹ فرشهای کهنه و نوسنگین قیمت شما را جهت صادرات از سایرین بهتر خریداری مینماید .

فروشگاه فرش صمد تلفن ۴۹۹۸۵ خریدار همه نوع فرش‌های نو و کهنه وسایر لوازم منزل و اشیاء قدیمی چلچراغ ظروف بلوروچینی ورشو

فروشگاه استارا ۶۶۶۴۰۲۱ خریدار یخچال برقی و نفتی تلویزیون کولرفرش وکلیه لوازم منزل بقیمت عادلانه شاه ۴ راه پیروز

فروشگاه مشرق ۴۹۳۲۷ بهترین خریدار یخچال های نفتی برقی قالی قالیچه نو و کهنه اثاث منزل و عتیقه

نمایشگاه گلشن ۶۲۱۴۲۱ همه نوع فرش های کهنه خریداریم و همه رقم فرش نو موجود میباشد فرش های کهنه با نو معاوضه میشود خیابان پهلوی بالای ایستگاه بیمه جنب بانک ملی یوسف‌اباد

بورس فرش ایران بهترین خریدار فرشهای نو وکهنه تلفن ۳۰۱۰۳۱
۱ـ۲۶ آ ـ ۴۵۱۸

فروشگاه آسیا ۶۶۲۸۳۲ خریدار یخچال تلویزیون فرش و سایر لوازم منزل بقیمت عادلانه خیابان شاه

فروشگاه فرش تهران کالا خریدار انواع قالیهای نو و کهنه و لوازم منزل ۶۶۹۲۲۶

فروشگاه ایران فرش تلفن ۷۷۴۹۷۲ کلیه لوازم شما بهر مبلغ باشد بیشتر از سایرین نقد خریداریم

فروشگاه فرش فروردین خریدار فرش کهنه و نو تلفن ۶۶۱۶۵۵ و ۴۳۰۸۵

فروشگاه فرش شایان تلفن ۶۶۳۳۸۱ بهترین خریدار فرش ولوازم منزل

فروشگاه ارمان تلفن ۶۶۹۶۲۳ خریدار یخچال برقی و نفتی تلویزیون و قالی و قالیچه

خریدار فوری یخچال‌های نفتی تلفن ۴۹۳۹۳

فرشهای کهنه از متری ۳۰۰ تومان به بالا خریداریم فرش اعتماد مقابل سینما مولن روژ تلفن ۷۵۸۲۷۰

فروشگاه بختیاری تلفن ۷۵۹۳۲۹ بهترین خریدار کلیه لوازم منزل

فرش کاشان

متری ۳۷۰۰ تا ۴۷۰۰ ریال با اقساط ۲۰ ماهه میدان فردوسی اول فیشر آباد فروشگاه فرش ریتس

مبل ودکوراسیون

پرده دوزی ارجمند ۳۱۷۳۷۰

پیراهن مبل : ۳۱۹۵۰۰
تعویض پارچه مبل: ۳۱۹۵۰۰
پرده دوزی شهرزاد: ۳۱۹۵۰۰
۱ـ۲۶ آ ـ ۴۰۳۱

شستشوی مبل وفرش

دوراگلین سرویس امریکا خشکشوئی مبل و فرش در محل وابسته بتاول ماستر ایران تلفن ۷۵۸۳۹۵ ـ ۷۵۸۳۹۶ و ۷۵۳۶۸۳

کارخانه قالیشوئی اطلس با سابقه و مجهز ۹۶۰۲۸۹

آناهیتا سرویس مبلمان فرش موکت تشک و سقف اتومبیل شما را خشکشوئی مینماید ۷۹۵۳۰۷

شستشوی مبل و فرش کلین سرویس مهرمبتکروپیشرو نظافت مبل وفرش بادستگاه متخصص بفرد تلفن ۹۵۲۰۴۶

کارخانه قالیشوئی ادیب بانضمام شستشوی مبلمان درجای خود تلفن ۹۵۲۴۵۴

گاز

بوتان
تلفن پخش گاز
شرکت بوتان
از ۷ صبح تا ۹ شب
۹۵۳۰۵۱

پرسی گاز
گازوسرویس
غرب خیابان پهلوی
۹۶۳۰۲۱ الی ۹۶۳۰۲۵
از ۷ صبح تا ۷ شب
شرق خیابان پهلوی
۸۲۲۰۲۵ الی ۸۲۲۰۲۱
۸۳۰۰۳۳ الی ۸۳۰۰۳۱
۸۲۷۹۹۰ـ۸۲۷۲۴۷
از ۷ صبح تا ۱۰ شب
تلفن مخصوص تعمیرات ۸۳۶۲۴۰

شرکت پخش بوتاگاز شرکت بوتاگاز از ۷ و نیم صبح تا ۸ شب تلفنهای ۳۹۲۳۸۹ و ۳۹۳۲۲۳

اساگاز
۸۲۴۰۲۱

ایران گاز
پخش گاز ۸۲۷۱۳۱
تعمیرات ۸۲۳۰۵۱ـ۵۳
همه روزه ازساعت ۷ صبح الی ۱۱ شب نمایشگاه مرکزی خیابان شاهرضا شماره ۳۳۰

تعمیرات

تلویزیون

تعمیرگاه تلویزیون الکترون تلفون ۷۶۳۶۸۲

تعمیر تلویزیونهای R.C.A شاوب لورنس. فیلیپس. سیرا تلفونکن وسایرمارکها باسرویس مجهز سیار در شهرشمیرانات.

موسسه ایران تلویزیون تعمیرگاه مجهز تلویزیون های اروپائی و امریکائی
R.C.A-R.T.I
شاوب لورنس ، دمونت، گروند یك ، تلفونكن ، زیمنس فیلیپس با سرویس سیارو ضمانت نامه کتبی تلفن ۷۶۰۷۶۴

تعمیرگاه مجهز فیلیپس
R.C.A-R.T.I
باضمانتنامه کتبی یکساله تلفونکن دمونت شاوب لورنس نصب آنتن تمام کانال با سرویس سیار در منازل تلفن ۷۷۶۹۴۴

تعمیرگاه شمیرانات
تعمیرگاه مجاز شماره ۶
شاوب لورنس
جاده قدیم شمیران ۲ راهی قلهک
تلفن: ۸۶۳۸۵۵ ۸۶۶۷۸۶
SCHAUB-LORENZ

تلویزیون فوری در منزل تعمیر میشود ۹۶۰۵۴۶

تعمیرگاه پارس ۳۵۴۴۴۲ تعمیر فوری تلویزیون در منزل

یخچال

تعمیرگاه سید حسین ۸۸۲۴۳۸ تعمیر هرنوع یخچال ، کولر ، اجاق گاز رختشوئی، ابگرمکن

تعمیرات یخچال فوری ۷۹۱۳۷۷ و ۷۹۳۸۹۷ گاما
۱ـ۲۳ آ ـ ۴۴۳۰

تعمیرگاه یخچال
کولر ـ رختشوئی ـ آبگرمکن
منطقه تهرانویلا ۹۷۳۰۴۷
منطقه قلهک ۸۶۲۵۸۱
منطقه تهرانپارس ۷۸۰۰۶۸
منطقه جنوب ۵۳۲۵۵۰
آ ـ ۴۳۱۸

جنرال سرویس
ابگرمکن ـ کولر ـ یخچال ـ بخاری ـ اجاق گاز
تلفن ـ ۸۲۱۰۶۱

تعمیرگاه یخچال فریجیدر اساس یدکی موجود است تلفن ۷۵۲۳۳۶

کولر

موسسه گاما نصب و تعمیرات کولر تهویه شوفاژ کانال کشی ساختمان فوری ۷۹۱۳۷۷ و ۷۹۳۸۹۷
آ ـ ۴۴۳۱

موسسه مونت کارلو نصب کولر سازنده کانال دریچه تنظیم هوا ۷۹۶۱۰۳

جنرال سرویس نصب و سرویس کولر وآبگرمکن تلفن ۷۹۶۱۵۱

نصب وتعمیر کولرفوری ۷۹۶۱۰۳

فروش اتومبیل

پلیموت و الیانت مدل ۱۹۷۰ سبز سقف مشکی نو بفروش میرسد . طالبین به تلفن های ـ ۶۶۸۳۹۸ ـ ۴۷۸۴۸ مراجعه فرمایند .
۱ـ۳ آ ـ ۴۵۸۹

ژیان
مدل ۴۸
یکدستگاه ژیان مدل ۴۸ نقدا بفروش میرسد تلفن ۶۳۵۲۳۶

بنز
مدل ۶۳
بنز ۲۲۰ اس ۶۳ شبری کاملا تعمیرشده مقطوع ۲۴۰۰۰ تومان بدون واسطه تلفن شرکت شهیاد ۴۹۷۵۷ از ۹ الی ۱۲
۱ـ۲ آ ـ ۱۳۷۳۳

فروشگاههای اتومبیل

ژیان و مهاری
نماینده رسمی تلفن ـ ۶۲۹۱۲۵

ژیان ۵۰
نقد و اقساط
آماده برای تحویل
نمایشگاه اتومبیل امیر
میدان محمدرضاشاه
تلفنهای ۹۵۰۰۹۰ و ۹۵۹۶۶۶

کرایه

اتو لوکس
اتومبیلهای تشریفاتی با راننده برای داخل و خارج از تهران میدان فردوسی تلفن ۸۲۱۲۷۰ و ۸۲۶۶۰۵

ام ـ آ ـ اس
اتوبوس و مینی‌بوس دربست برای کارخانجات و مسافرت های دستجمعی تلفن ۹۷۰۸۱۴

کالج بار
بارکش شهر وحومه وبیمه اثاثیه منزل
تلفنهای
۶۶۱۱۱۱
۴۱۱۱۱

توکل بار
بارکش شهر وحومه
تلفن ۲۲۲۲۲

جرثقیل پارس
تلفن ۷۸۶۶۲ و ۷۸۱۱۱۲

جرثقیل و تریلی
جاسب تلفن های ۲۵۷۶۳ و ۲۵۷۶۵ و ۵۹۹۷۴ و ۲۷۸۱۸

جرثقیل بابك آیز نهاور
تلفن ۹۷۸۰۸۰ ـ ۹۵۹۵۸۸

ماشین آلات

فروش جرثقیل
باقساط ۳ ساله
تعداد ۲۰ دستگاه جرثقیل تمام گردان بظرفیت ۱۲٫۵ الی ۴۵ تن باپرداخت ۲۰٪ وجه نقد وبقیه در مدت سه‌سال بفروش میرسد: تلفن ۲۹۱۲۵ـ۲۹۱۲۴ انواع و اقسام جرثقیل نیز برای اجاره موجود است تلفن ۵۳۰۶۹۱ ۵۳۵۸۲۸ و ۵۳۹۴۷۹

کواکو
لوله‌کشی گاز دقیقترین کار در ساختمانها وکارخانجات توسط باسابقه‌ترین مهندسین ومتخصصین طبق استانداردهای شرکت ملی گاز ایران
تلفنهای: ۸۲۷۲۲۲ و ۸۲۷۳۲۳ داخلی ۲۳ یا ۸۲۳۲۸۸

وسایل آزمایشگاه

دوره راهنمائی بطور سری آماده تحویل میباشد. شرکت شهلا خیابان تخت‌جمشید شماره ۱۴۶
تلفن ۸۲۵۱۲۴ و ۸۲۵۱۲۵

توجه

شرکت ساختمانی روهه با کادر مجهزی آماده است که در اراضی شما در تهران یاشهرستانهای درجه یك باجدیدترین اسلوب معماری ساختمان ایده‌آل شما را به اقساط طویل المدت ساخته و پرداخته نماید .

برای اطلاع بیشتر به مرکز شرکت شاهرضا خیابان رامسر پلاك ۸۲ طبقه همکف یا تلفن ۸۲۵۶۲۸ مراجعه شود .
آ ـ ۴۰۲۷

املاك ومستغلات

فروش

سازمان املاك شایسته تلفن ۶۲۷۲۵۷
با کادری مجرب وصلاحیتدار مرکز عمده معاملات املاك تهران و حومه
خانه ـ مستغلات
ویلا ـ زمین

معاملات تهرانپارس و نارمك و پول امینی ـ ۷۹۰۰۹۰

خانه فروشی
یك باب خانه دوطبقه دوبر هرطبقه ۴ اطاق باسرویس کامل واقع در شرق پارك شهرآرا بقیمت ۲۲۰ هزار تومان بفروش می‌رسد تلفن ۶۳۳۲۱۱ دفتر ساحل
۱ـ۵ آ ـ ۴۵۷۴

پارکوی از میدان کندی خیابان هفتم کوی مسعود خانه دوم مستقل شخصی‌ساز ۳ طبقه و نیم بمساحت ۳۶۰ متر باسرویس کامل وشوفاژ تلفن ۹۷۱۲۰۸
۱ـ۵ آ ـ ۴۴۵۰

حدود خیابان تخت‌طاوس تعداد محدودی آپارتمان لوکس مبله ۲ اطاقه با کلیه‌وسایل زندگی شامل تلفن آسانسورو تهویه مطبوع جهت فروش آماده است تلفن ۸۲۱۱۳۴ و ۸۲۱۱۳۵

ساختمان مهندس‌ساز دارای شوفاژ کولر چهار طبقه با زیرزمین آماده (برای کسب) بعلت مسافرت فروخته میشود تلفن ۷۶۳۵۲۹
۱ـ۵ آ ـ ۴۵۸۶

خانه دو طبقه نزدیك میدان شهیاد جنب پمپ بنزین ۱۲ متری نصرت بفروش میرسد تلفن ۴۸۱۵۹
آ ـ ۴۵۱۸

خانه کلنگی در نارمك پشت بازار چهل دستگاه با عرض ۲۳٫۱۳ متر و طول ۲۳٫۱۴ بمساحت ۳۰۸٫۵۰ متر جنوبی دارای ساختمان بانکی دواطاقه با آب و برق‌ودیعه ده هزار ریال تلفن بفروش‌میرسد طالبین به تلفنهای ۳۹۳۰۴۲ و ۷۹۴۶۵۴ مذاکره فرمایند .
آ ـ ۲۹۳۴

خانه فروشی شاه‌آباد به قیمت نودهزارتومان
با تلفن نزدیك چهارراه مخبرـالدوله (میدان ۲۸ مرداد)کوچه آقا سیدهاشم بمساحت ۱۵۲ متر بابنای دو طبقه قدیمی‌قابل سکونت با آب و برق برای دیدن رجوع فرمائید لاله‌زار نزدیك میدان‌سپه ۳۱۹۷۸۴ به: بنگاه کوشان
۱ـ۲ آ ـ ۳۰۹۹۰

ساختمان مستغلاتی
دو طبقه ۴۰۰ متر ۲ هزار تومان اجاره در ماه مقطوع ۱۷۵ هزار تومان تلفن ۳۵۶۵۸۵
۱ـ۳ آ ـ ۴۶۰۱

آپارتمان فروشی
یوسف‌آباد محمدرضاشاه باسند مالکیت نقد و اقساط تلفن ـ ۶۲۰۲۵۲
آ ـ ۴۵۹۹

او کازیون واقعی
خانه فروشی تهران‌نو
به‌قیمت ۲۵۰ هزار تومان
هفتصد متر مشجر با درختان میوه‌وزینتی چمن‌کاری وگلکاری با تلفن آب و برق در دوقسمت ساختمان مجزا یك ساختمان دارای سه اطاق بزرگ با دو زیرزمین و حمام گرم و آشپزخانه بزرگ ساختمان‌دیگر دربی خارج جداگانه دو طبقه با شش اطاق برای دیدن رجوع فرمائید لاله‌زار نزدیك میدان سپه ۳۱۹۷۸۴ به : بنگاه کوشان
۱ـ۲ آ ـ ۳۰۹۸۶

یکدستگاه آپارتمان مستقل در یوسف‌آباد به فروش میرسد تلفن ۲۳۴۴۵
۱ـ۱۵ آ ـ ۴۵۸۱

خانه ۴ اتاق ۲۱۰ متری
واقع در نارمك بدون واسطه با قیمت خیلی مناسب به فروش میرسد تلفن ۷۵۸۵۹۶
آ ـ ۱۳۷۲۱

قلهك
یك‌باب خانه بمساحت ۱۶۰ متر شمالی دارای ۶ اطاق و هال و سرویس کامل با برق و آب و تلفن به فروش می‌رسد طالبین به شماره تلفن ۶۶۴۴۶۷ مراجعه نمائید
آ ـ ۴۵۹۰

مستغل فروشی درمحل مرغوب شخصی ساز به‌قیمت ۴۷۷ هزارتومان
نزدیك میدان ۲۵ شهریور مشتمل بر هشت مغازه و شش دستگاه آپارتمان برای دیدن و مذاکرمرجوع فرمائید لاله‌زار نزدیك میدان سپه ۳۱۹۷۸۴ به: بنگاه کوشان
۱ـ۲ آ ـ ۳۰۹۸۸

ویلا فروشی
چند دستگاه‌ویلا مدرن شخصی ساز بفروش میرسد . ۷۶۴۹۷۳

ویلای یکطبقه شمالی مهندسی‌ساز ۳۵۰ متر باغچه مشجر با تلفن بدون واسطه فروشی . تهران ویلا .خیابان ششم پلاك ۳۰ تلفن ۹۷۲۶۱۰
۱ـ۲ آ ـ ۱۳۵۹۳

باغ فروشی

خیابان نیاوران
۲۱۵۰ متر باغ بفاصله ده متر از خیابان باساختمان‌خوب تراس وسیع سرپوشیده دو استخرگاراژ گلخانه آب‌فراوان اشجار قدیمی برق سه‌فاز تلفن بقیمت زمین تلفن ۸۸۰۹۶۱

باغ فروشی ـ کرج
باغ ده هزار متری بابهترین درختها ی‌میوه دو الی ۳ ساله با آب نوبتی واقع در فرح‌آباد تقریبا ۱۶ کیلومتر از ورودی کرج به اتوبان قیمت متری ۸۰ ریال باتلفن ۷۷۱۳۹۹ ـ ۲ بعد از ظهر الی ۶ مراجعه شود .
۱ـ۳ آ ـ ۴۵۵۷

باغی در کرج بفروش‌میرسد به تلفن ۶۳۴۸۵۸ مراجعه شود
۱ـ۳ آ ـ ۴۵۹۶

زمین فروشی
برشمالی جاده مخصوص کرج کیلو متر ۲۲ زمین دو نبش به مساحت ۹۳۰۰ متر محصور با برق سه فاز بفروش می رسد تلفن ۶۶۲۰۲۰

راهنمائی

درمورد زمین
اقدام افتخار آمیز مسئولین سازمان‌عمرانی
ملاردویلا

اکنون‌درخشش بیشتری دراجتماع خواهد داشت
انتخاب وتفکیك دشت‌وسیعی در جنوب اتوبان کرج بمنظور ایجاد شهری مدرن‌با تاسیساتی جامع نظیر خیابانهای وسیع اسفالته ـ بلوارهای زیبا ـ جدول‌بندی ـ درختکاری و لوله‌کشی آب سرتاسری منطقه با پیش‌بینی و ایجاد مراکز عام‌المنفعه نظیر اماکن فرهنگی، بهداشتی و غیره
بالاخره تغییر دشت وسیعی بصورت شهری مدرن مطابق با آخرین اسلوب‌شهرسازی باسند مالکیت اختصاصی برای هر قطعه ومعرفی ان به قیمتی بسیار نازل نقد و اقساط(تقریبامعادل‌مبلغی که‌برای تاسیسات‌آن‌خرج شده) درهمه حال مورد استقبال طبقات مختلف بوده ومیباشد ـ احداث و ایجاد ویلاهای متعدد و سرعت عملیات‌ساختمانی ازطرف‌مردم بهترین‌شاهد موفقیت منطقه ملاردویلا است .
سرویس برای دیدن زمین آماده است .
نماینده فروش زمینهای ملاردویلا و گلستان سازمان املاك شایسته تلفن ۶۲۷۲۵۷
آدرس : از خیابان پهلوی اول آریامهر میدان آریامهر سازمان املاك شایسته

زمینهای ارزان

ما در اراضی خیابان خراسان زمینهای ارزان ومرغوب بقطعات کوچك و بزرك از قرار متری ۸۵ ریال ببالا ودر شهر زیبای کاروانو مشیریه و مسعودیه شمال جاده و جنوب جاده با آب و برق و خیابان اسفالت شده را نقد و اقساط بشما عرضه میداریم با خرید یك‌قطعه زمین‌خود را از مستاجری نجات دهیدسرویس برای‌دیدن محل مجانی‌است ـ میدان شاه جنب پاسگاه پلیس دفتر ساختمانی شایسته فرد تلفن ۳۵۶۳۸۷

سهیل

در خدمت شما

ویلادشت

دراین چند هفته اخیر صدها نفر از زمینهای‌ما بازدید نمودند و اکثر بازدید کنندگان‌ازارزان‌ـ فروشی ما استقبال و فعالیت های مارا تائید کردند شماهم
ویلادشت
رابنبید مطمئن هستیم‌که تصدیق خواهید کرد
ویلادشت
بهترین وارزانترین‌است خیابان بندی اراضی
ویلادشت
درحال اتمام و آسفالت خیابانهای اصلی بسرعت به پیش میرود. شرایط سهل خرید وآب فراوان و فضای سبز ازمحسنات
ویلادشت
است قیمت متری
۵ تا ۸ تومان
۱/۲ نقد وبقیه
باقساط طولانی
پیشنهاد میکنیم پس از ملاحظه اراضی دیگراز
ویلادشت
با سرویسهای مجانی ما بازدید فرموده ومقایسه فرمائید .
دفتر مرکزی ویلادشت خیابان شاه مقابل سینما نیاگارا پاساژ یزدی طبقه دوم
تلفن ۴۲۳۹۰

نمایندگان فروش دفتر منصوری خیابان سعدی جنوبی پاساژ سعدی تلفن ۳۱۵۲۱۲. دفترپزشکیان خیابان شاه چهارراه باستان تلفن ۹۵۱۷۷۹

فروش سرقفلی
مغازه‌واگذاری

دو دهنه مغازه با بالکن آب و برق و تلفن‌واگذار میشود طالبین بخیابان قزوین دوراهی امامزاده حسن روبروی باربری خادم پخش مرغ میهن مراجعه نمایند

یکباب مغازه بزرگ ۲۸ متری باشیشه قدی بلند و بالکن‌بالاتر از کلانتری سوار مقابل خیابان معلم بفروش میرسد لطفا با تلفن ۷۵۱۱۳۶ تماس بگیرید .
۱ـ۳ آ ـ ۳۰۰۴۴

دوباب مغازه واقع در تقاطع خیابان ایرانشهر وثریا هر دستگاه تلفن مستقل واگذار میشود تلفن ۸۲۱۱۹۰و۸۲۳۲۲۱

حدود خیابان تخت‌طاوس دوباب مغازه و یك زیر زمین‌مناسب‌برای احداث کافه تریا، سوپرمارکت دراك استور و یا فروشگاه بدون واسطه‌با شرایط سهل واگذار میشود تلفن ۸۲۱۱۳۵ و ۸۲۱۱۳۴

یك‌باب مغازه با تلفن و وسائل فوری بفروش میرسد تلفن ۷۶۱۱۰۵
۱ـ۲ آ ـ ۴۵۸۴

داروخانه
با تمام وسایل مجهز به علت تغییر شغل بفروش میرسد بعد از ظهرها با تلفن ۷۶۵۶۴۰ و ۷۶۴۱۷۳
۱ـ۲ آ ـ ۱۳۶۰۵

خرید و فروش داروخانه با موقعیت های مختلف تلفن ۳۱۶۴۵۰
۱ـ۱۰ آ ـ ۴۵۷۳

اجاره‌داده‌میشود

آپارتمان اجاره
چهارراه کالج چند دستگاه آپارتمان مجهز با تمام وسایل جهت اجاره تلفن ۴۰۹۸۰
۱ـ۲ آ ـ ۴۳۴۶

چند دستگاه آپارتمان ۳ و ۵ اطاقه خیابان ارباب جمشید اجاره داده میشود تلفنهای ۶۳ـ۸۲۶۰۶۴
۱ـ۲۰ آ ـ ۴۵۲۸

قابل توجه پزشکان مهندسین و شرکتها
تعدادی آپارتمان ۳ اطاقه با تهویه مطبوع و آسانسور تلفن مستقل برای هر دستگاه واقع در نبش خیابان ایرانشهر وثریا جنب بانك‌اعتبارات‌ایران‌اجاره داده میشود . طالبین بدفتر ساختمان مراجعه فرمایند تلفن ۸۲۱۱۹۰ و ۸۲۳۲۲۱
آ ـ ۴۲۸۳

آپارتمان اجاره
قابل توجه پزشکان ومهندسین طبقه دوم آپارتمان نوساز واقع در خیابان‌ایرانشهر شمالی‌جنب شهرداری تهران شماره۱٫۱۶۰ شامل سه‌اطاق سرسرا کفپوش کرکره خارجی تلفن شوفاژ تهویه و سرویس اجاره داده میشود ساعت ۵٫۰ تا ۸ بعد از ظهر با تلفن ۸۲۸۲۴۴ با آقای لسانی‌یادر محل بایشان‌مراجعه فرمائید .
آ ـ ۴۵۴۰

۶ دستگاه آپارتمان با تمام وسایل مشتمل بر ۳۳ اطاق واقع در شاه‌عباس کبیر مقابل سفارت اندونزی به ادارات اجاره داده میشود ۳۱۷۷۷۳
۱ـ۲ آ ـ ۱۳۶۹۹

خیابان‌پهلوی سه‌راه‌ونك ۳دستگاه آپارتمان‌نوساز ۶ اطاقه لوکس باشوفاژ و سرویس کامل اجاره داده میشود . تلفن های: ۸۲۶۰۴۶ ـ ۶۳
۱ـ۳۰ آ ـ ۴۵۲۹

غرب تهران شادمان
طبقه دوم و سوم از آپارتمان نوساز ۶ اطاق هال ، سرویس کامل ، شوفاژکولر ، آسانسور تلفن ، جهت اجاره واگذار میشود تلفن ۹۷۳۵۳۸
آ ـ ۴۳۳۲

ساختمان اجاره
یکدستگاه ساختمان واقع‌در خیابان فردوسی‌کوچه فروشگاه فردوسی دارای۳۵ اطاق‌بزرگ و یك سالن ۷۰۰ مترمربعی با زیرزمین برای آموزشگاهها بیمارستانها و ادارات دولتی تلفن ۸۷۰۷۱۶ و ۳۱۲۶۶۱
۱ـ۱۰ آ ـ ۴۱۰۳

طبقه دوم ساختمانی نوساز شامل ۵ اطاق با هال و کلیه وسائل لازم واقع در انتهای فرح شمالی رهن و اجاره‌داده میشود تلفن ۷۷۰۹۶۰
آ ـ ۴۵۶۰

ساختمان سابق آزمون شناسی وزارت علوم
بر خیابان نادر شاه شامل ۲۱ اتاق دو تلفن شوفاژ و کولر یکجا یامجزا اجاره دادهمیشود تلفن ۶۲۷۴۳۵
۱ـ۲ آ ـ ۱۳۷۷۱

خانه اجاره
یکباب خانه
جبهه صفی‌علیشاه دارای دو قسمت شمالی‌و جنوبی بوسعت ۳۷۰ متر مشجر با آب وبرق و تلفن و۷اطاق برای موسسات تجارتی شرکتها ، محاضر و ادارات و سکونت صبح وعصر با تلفن ۳۱۶۴۱۶ مذاکره شود
آ ـ ۴۵۸۵

خانه اجاره واقع
در عباس آباد آپادانا دارای سه اتاق خواب سالن ناهار خوری با هال ـ کولر ـ تلفن برای اطلاع بیشتر به تلفن ۷۷۴۴۹۲ طبقه چهارم مراجعه شود .
آ ـ ۱۳۶۹۱

آپارتمان رهنی‌ونیمه‌رهن قلهك تلفن ۸۶۵۷۷۴

دو طبقه عمارت نوساز مجموعا چهل اطاق در جبهه خیابان ویلا دارای کولر ـ شوفاژ ـ سه دستگاه تلفن یك تراس وسیع و سایر لوازم که قبلا در اجاره هواپیمائی ملی ایران بوده برای موسسات و شرکتها واگذار میشود بتلفن شماره ۸۲۰۹۶۹ مراجعه شود .
۲ـ۲ آ ـ ۱۳۱۰۱

نیازمندیهای اجاره

سازمان نیازمندیهای خارجیان
خانه شما را اجاره میدهد
۸۳۳۹۳۹

بیك زیرزمین وياسالن باآب و برق و تلفن بدون سرقفلی برای یك کارگاه که هیچگونه سروصدا ندارد نیازمندیم تلفن ۸۲۷۷۹۳
۱ـ۳ آ ـ ۴۵۲۳

بنگاههای معاملات املاك

بورس املاك شمیران دفتر براتی باغ فردوس ۸۷۲۵۷۵

خرید و فروش‌واجاره‌مستغلات شمال‌شهر ۸۲۷۴۶۶
۱ـ۱۳ آ ـ ۴۲۳۰

خریداری میشود

زمینهای افسریه‌خریداریم ۷۹۱۳۵۹

خریدار زمین تهران‌پارس . ۷۸۱۹۲۶

زمینهای زعفرانیه دره قشلاق مکانیر و سعادت‌اباد فرحزاد خریداریم بازرگانی جلالی خیابان پهلوی تلفنهای ۶۲۶۴۱۱ و ۶۲۴۱۹۳

دفتر پارس اراضی داخل طرح عباس ابادرا خریدار است تلفن . ۷۶۱۵۵۸

خرید ساختمان
پنج دستگاه ساختمان‌در شمال شهربدون واسطه خریداریم لطفا با تلفن ۷۵۹۴۸۳ تماس بگیرید

خیابان تهران‌نو زمین خریداریم
فقط از میدان شهناز (فوزیه) تا پل نارمك توضیحات را با ۳۱۹۷۸۴ به : بنگاه کوشان بفرمائید .
۱ـ۴ آ ـ ۳۰۴۱۲

اراضی کیشا فرحزادسازمان برنامه و قلقلی علیا و کوهك خریداریم تلفن ۹۷۱۳۴۸

اراضی عباس‌آباد وحومه تهران‌خریداریم ۷۶۵۱۹۹
آ ـ ۴۲۱۶

برای ساختمان شما

تلفن ۷۸۱۹۷۷
کاغذ دیواری باقساط
پرده کرکره باقساط
کفپوش باقساط
نقاشی ساختمان باقساط
۷۸۱۹۷۷

تزئینات‌ساختمان‌باقساط
پرده پارچه کاغذ دیواری پرده کرکره به اقساط‌تلفن ۳۱۵۶۸۰
آ ـ ۴۲۳۸

تعمیرات ساختمان ۹۵۳۵۰۴
۱ـ۶ آ ـ ۴۴۴۲

شستشوی نمای ساختمان
بمناسبت جشنهای ۲۵۰۰ساله شاهنشاهی شستشوی نمای ساختمان توسط شرکت پیمان ۲۰٪ تخفیف داده میشود تلفن ۳۱۱۱۸۴
آ ـ ۴۵۹۵

دفترساختمانی و مشاور فنی پرسپلیس قسمت پیمانکاری ساختمان تلفن ۸۲۳۱۴۷ زمین شما را بنحو مطلوب میسازد و خانه‌های مدرن‌هم جهت فروش دراختیار دارد خیابان‌ایرانشهر کوچه علوی پلاك ۴ طبقه‌سوم
۱ـ۳ آ ـ ۲۴۸۹۴

تخلیه
تخلیه چاه فاضل آب و توالت باسیستم موتوری ۵۳۲۵۵۰

MISCHLER
میشلر
سرما گرما و نور از کرکره چوبی میشلر عبور نمیکند. پرده چوبی میشلر در عین زیبائی درمقابل سرقت‌مقاوم بوده و بصورت حفاظ قفل خواهد شد

BW
پارکت
فرش‌چوبی ایران‌بساختمان شما جلوه خاصی‌می‌بخشد روی‌پارکت BW آتش‌سیگار جوهر اسید و سایر مواد شیمیائی اثر ندارد . نمایشگاه پارکت BW کرکره میشلر خیابان شاهرضا کوچه فتوحی تلفنهای ۸۲۹۳۹۰و۸۲۹۵۹۶ و ۸۲۴۳۰۷

لوله بازکنی
لوله بازکنی فاضل آب ۵۳۲۵۵۰

لوله بازکن فاضل‌آب بادستگاه تراکم هوا سازمان‌رفاه ۸۲۲۲۸۶

رفع گرفتگی لوله ساختمان در ۲ دقیقه سازمان تراکم تلفن ۸۸۱۶۸۱

لوله بازکنی فاضل آب
سرویس منظم مسعود
بلوار تلفن ۶۶۴۴۸۵

لوله بازکنی فاضل آب
مقدم: ۶۶۵۳۷۴

لوله بازکنی فاضل آب
میدان دولت تلفن: ۸۲۷۴۰۸

رفع گرفتگی هر نوع لوله ساختمان
بادستگاه تراکم هوا ـ تلفن ۷۸۷۲۷

لوله بازکنی فاضل آب
قدیمی تلفن ۹۵۵۱۱۶

موسسه فنی کالج
لوله‌بازکنی فاضل آب با دستگاه تراکم هوا فوری تلفن ۷۵۹۷۵۷

معاملات پول

پول موجود
وام ارزان
در مقابل تلفن و ماشین وخانه باشرایط سهل و مدت دلخواه شما فورا داده میشود ۴۵۰۵۷
چهارراه یوسف‌اباد اول نادری پلاك ۳۰۰ جنب عکاسی هلن موسسه تعاون

قلك وام میدهد
درمقابل مبیع ارزنده قلك فورا وام میدهد تلفن ۷۶۵۷۴۵
۱ـ۱۶ آ ـ ۳۶۳۴

پول تومانی دوشاهی همیشه موجود ۸۲۸۰۹۰

پول ۵ر۱ شاهی ۶۲۴۸۷۳

پول‌باسود بانکی ۴۸۴۶۳

خانه پول فرح شمالی مرکز معاملات پول تهران ـ ۷۷۱۳۸۸

پول با سود منصفانه ۴۸۵۸۳
آ ـ ۴۲۱۲۸

B.K.D
بکد
در مارکن برقی
قیمت یکدستگاه کامل ۲۵۰ تومان
بدون پیش قسط به اقساط ماهیانه ۵۰ تومان بپردازید
بوسیله تلفن سفارش دهید دستگاه درمدت ۳ ساعت نصب وتحویل میشود
شرکت بکد الکتریک تلفنهای ۷۷۲۰۰۸ـ۶۲۴۴۱۴

ELECTRONIC COMPUTERS TRAINING

GSC SERVICES & TRAINING SYSTEM & COMPUTER
آموزش کامپیوتر
جی. اس .سی (موسسه‌جنرال سیستمز) برای آموزش‌دوره‌های کامپیوتر (حسابگرهای الکترونیکی IBM, تمام نویسی مینماید. نبش‌بلواروامیرآبادبالاکوچه‌ارجمندشماره۶ تلفن ۶۶۲۲۹۱
۱ـ۳ آ ـ ۴۳۹۵

موسسه زبانهای خارجی
میتوانید در یك دوره ۱۵ جلسه‌ای
ماشین‌نویسی فارسی، لاتین،
آی. بی. ام. I.B.M.
را همراه باتمام قواعد جدول‌بندی ونامه‌نگاری باشهریه بسیار مناسب در
مؤسسه زبانهای خارجی
بیاموزید و با معرفی موسسه در شرکتهای خارجی و داخلی
باحقوق مکفی استخدام شوید
خیابان شاه ساختمان الومینیوم طبقه پنجم
تلفن ۶۶۰۶۷۸ و ۶۶۰۸۲۹

مُژده

با بهره‌گیری از سیستم آموزشی پیشرفته
موسسه انگلیسی نژاد
مقابل کاخ مرمر (موزه سلسله پهلوی)
تلفنهای اطلاعات ۴۷۱۴۱ ـ ۴۲۰۸۶
تعدادی داوطلب برای ترم جدید کلاسهای زیر میپذیرد :
- کلاسهای L.C.E باروش شورای فرهنگی بریتانیا
- کلاسهای فرانسه مبتدی ، پیشرفته با روش شورای‌فرهنگ ایران و فرانسه
- کلاسهای ماشین نویسی فارسی‌و لاتین با متد بین‌المللی پیتمن انگلستان .
- کلاسهای انگلیسی مخصوص خردسالان ومحصلین دبستانی و دبیرستانی (تجدیدی تقویتی) کنکور سراسری و اعزام دانشجو
- برای تمام کلاس های فوق بطور کنتراتی باتضمین کتبی یا بطور عادی هنوز ثبت نام ادامه دارد .
- کلیه وجوه دریافتی به مردودین درامتحانات مستردخواهد شد .

شاهرضا کالج جنب پلیس تهران تلفن ۴۲۵۸۶

نیازمندیها

تلفنهای ۳۱۱۲۲۰ـ۳۱۱۲۲۴

پول شرطی موجود ۸۲۲۶۵۹
آـ ۴۲۳۸

ازیك میلیون‌ریال ببالا موجود پاکپور ۶۶۴۶۱۸

تا یکصد میلیون ریال موجود پاکپور ۶۶۴۶۱۸
۱ـ۵ آـ۴۴۳۵

مورد نیاز

پول بیواسطه نیازمندیم موسسه تعاون ۴۵۰۵۷

پول‌شرطی ۱۵٪ نیازمندیم ۴۰۸۲۹

پول شرطی نیازمندیم تلفن ۴۸۵۸۴
۱ـ۲۶ ۱ـ۳۱۴۰

پول بی واسطه‌نیازمندیم ۶۶۴۶۱۸

پول‌بابهره زیادنیازمندیم ۷۵۰۳۰۶
آـ ۴۵۰۸

۱۴۰۰۰۰ تومان
پول شرطی درمقابل مبیع ۵۰۰ هزار تومان فورا مورد نیاز است ۷۶۵۷۴۵
آـ ۴۵۳۶

پول نیازمندیم ۸۲۶۲۳۰

قبوض

اقساس ۱۱۱
فرش کهنه و بو صادراتی و قبوض بانك کارگشائی را خریداری مینماید بهارستان‌جنب قنادی باس تلفن ۳۹۱۵۰۰

موسسه تك
خریدار فوری قبوض فرش بانك کارگشائی خیابان شاه‌ـ روبروی ۲۰ متری اول تلفن ۴۵۱۶۸
۱ـ۲۶ ۱ـ ۴۶۰۰

معاملات‌تلفن

خرید فروش هرنوع تلفن ۸۲۰۸۴۱
۱ـ۲۶ ۱ـ ۴۲۲۹

استخدام

بتعدادی هنرپیشه زن و مرد نیازمندیم . داوطلبان به‌نشانی:خیابان آریامهر روبروی پارك فرح طبقه فوقانی نمایشگاه اتومبیل کنتیانتال طبقه سوم مراجعه نمایند .

مشاور بیمه
۱ـ آیا پرانرژی ـ فعال خوش لباس‌ـ تحصیلکرده هستید ؟
۲ـ آیا مایلید روزی ده ساعت کار کنید و ماهیانه ۸۰۰۰۰ ریال حقوق ثابت و پورسانتاژ دریافت نمائید ؟
۳ـ آیا سن شما حدود سی سال یابالاتر است ؟
چنانچه به سئوالات فوق صددرصد پاسخ مثبت میدهیدو میخواهید درآمد سرشار و حرفه‌ای بی‌نظیرداشته باشیدبه ما رجوع کنید .
و شما خانم و آقای‌کارمند چنانچه شاغل و بازنشسته نیز میباشید میتوانید با ما همکاری فرمائید .
نشانی نمایندگی امین‌خیابان پهلوی اول عباس‌آباد شماره۲۵ ساختمان فیگار طبقه ششم
۱ـ۶ آـ ۴۵۲۱

یك نفر حسابدار با تجربه‌و تحصیل‌کرده باضامن تمام‌وقت استخدام میشود طالبین با تلفن ۳۱۳۶۹۷ تماس بگیرند
۱ـ۲ آـ۳۰۷۲۶

به‌یك نفرکمك حسابدار بادوسال سابقه کار با تضمین کافی نیازمندیم. تلفن ۷۹۳۶۱۷

بتعدادی دوشیزه‌وبانوی فتوژنیك جهت شرکت در عکسها و فیلمهای تبلیغاتی نیازمندیم تلفن ۶۲۶۵۷۹ و ۶۲۷۹۲۳

به چندنفر شیروانی‌کوب وآبروساز نیازمندیم . شرکت پشم شیشه سار اول ویلا خیابان دامغان شماره ۶
۱ـ۲ آـ۴۵۷۵

سرویس همکاریهای اجتماعی
با شرایط زیر بازاریاب میپذیرد :
۱ـ حداقل سن ۲۰ سال
۲ـ خوش لباس ـ خوش برخورد و تحصیلکرده
۳ـ فعال‌وخواستار درآمدی برابر بیست هزار ریال
نشانی : شرکت شادزا خیابان سپهبد زاهدی نرسیده به کریمخان زند ساختمان‌پارکر شماره ۲۴۵ طبقه سوم
۱ـ۱۰ آـ ۴۰۷۱

اورآل.پاریس
L'ORÉAL

اورآل پاریس استخدام میکند
اورآل پاریس برای ویزیت سالنهای آرایش به تعدادی دوشیزه یا بانو کهواجدشرایط زیر باشند احتیاج دارد :
۱ـ تحصیلات حدود سیکل
۲ـ حداکثر سن ۳۰ سال .
۳ـ نداشتن موانع قانونی استخدام .
۴ـ خوش‌بیان و خوش‌پوش تجربه‌درکارفروش،تحصیلات بالاتر ویا داشتن گواهینامه رانندگی امتیازمحسوب‌میگردد.
به افرادیکه استخدام میشوند حقوق ومزایای مکفی پرداخت شده و از مزایای آئین‌نامه‌های بازنشستگی ـ بهداشت ووام برخوردار خواهند گردید .
واجدین شرایط میتوانند برای انجام مصاحبه در روز سه‌شنبه ۱۲ر۵ر۵۰ از ساعت۸ صبح تا ۱ بعد از ظهر و از ساعت ۴٫۳۰ الی ۷٫۳۰ بعداز ظهر به شرکت سهامی خوراك خیابان فردوسی‌شمالی‌ـخیابان کوشك ـ خیابان اربابـجمشید کوچه خسروشاهی مراجعه نمایند .
۱ـ۲ آـ ۳۰۰۵۸

انجمن توان بخشی
برای خدمت در بیمارستان توان‌بخشی شفا یحیائیان دو نفر خانم را که دارای دیپلم کامل متوسطه بوده و به زبان انگلیسی تسلط داشته باشند از طریق مصاحبه استخدام مینماید .
داوطلبان واجد شرایط می‌توانند تا تاریخ ۱۵ر۵ر۵۰ ، به نشانی بلوار الیزابت ـ خیابان میکده ـ شماره ۳۱ مراجعه نمایند .
۱ـ۳ آـ ۳۰۶۴۰

بتعدادی دوشیزه یابانو که‌آشنائی کامل‌به ماشین نویسی فارسی داشته باشند مورد نیاز است نشانی : خیابان آریامهر روبروی پارك فرح‌طبقه‌فوقانی نمایشگاه اتومبیل کنتیانتال‌طبقه سوم آـ۴۴۹۹

به تعدادی کارگر جوش کار اسکلت فلزی‌ودرب و پنجره ساز نیازمندیم. تلفن ۷۹۳۶۱۷

یك شرکت معظم داروئی برای نگهداری کارت انبار یکنفر کارمند ورزیده که به حسابداری و ماشین‌نویسی آشنا باشد بطور تمام وقت نیازمند است . لطفا تقاضای خود را به‌صندوق پستی ۲۱۸۴ ارسال دارید .
۱ـ۳ آـ ۳۰۹۶۸

استخدام بازاریاب
یك شرکت عمرانی‌جهت‌اجراء یك‌پروژه معظم بچندین‌نفر بازاریاب ورزیده احتیاج دارد. داوطلبان باتلفن ۷۵۴۲۶۰ و ۷۵۹۴۸۳ تماس بگیرند .

چند نفر با حداقل تحصیلات
دیپلم متوسطه وداشتن معافی نظام وظیفه، آشنا بزبان انگلیسی وسابقه کار دریکی ازامور فروش، واردات وخرید استخدام میشوند . متقاضیان درخواست‌های خودراباذکرتحصیلات، سوابق‌کار وحقوق مورد درخواست بضمیمهٔ یك قطعه عکس بصندوق پستی ۱۸۷۶ ـ۱۱ ارسال دارند .

یك شرکت معظم داروئی برای کارهای طراحی و امور چاپی بیکنفر کارمند ورزیده که دراین زمینه سابقه کافی داشته باشد ، نیازمند است . لطفا تقاضای خود را با ذکر مشخصات کامل بصندوق پستی ۲۱۸۴ ارسال دارید .
۱ـ۳ آـ ۳۰۹۷۰

استخدام
به یکنفر جوان ایرانی که‌از خدمت نظام وظیفه معاف و به زبانهای انگلیسی و فارسی مسلط باشد برای کار تمام وقت در یك شرکت‌تجارتی خارجی نیازمند است .
متقاضیان مشخصات و بیوگرافی خود و حقوق درخواستی رابا دستخط خوانا در دو زبان به صندوق پستی ۱۵۰۴ تهران ارسال دارند .
۱ـ۳ آـ۱۳۴۷۳

قابل توجه داوطلبان استخدام
فقط بانصف شهریه
در کلاسهای صبح یا بعدازظهر عمومی و یا کلاس مخصوص فرهنگیان و دانشجویان دوره کامل کمك مهندسی
رادیو، تلویزیون کولر، یخچال
را در لابراتوار با لوازم
مجانی
نقشه کشی و
نقشه برداری
حسابداری منشیگری وماشین‌نویسی را
تا اخذ گواهینامه رسمی فرا گرفته با معرفی ما بـا حقوق مکفی استخدام شوید شاهرضا اول ایرانشهر (نزدیك میدان فردوسی)
آموزشگاه آفرین تلفن ۸۲۴۲۷۲
آـ ۴۳۷۴

استخدام سکرتر
انجمن ملی حمایت کودکان یکنفر سکرتر مسلط بزبان فرانسه و تایپ لاتین باداشتن سابقه کار استخدام می‌نماید خواستاران میتوانند از ساعت ۸ الی ۱۳ به کارگزینی انجمن واقع در خیابان پهلوی بالاتراز میدان ولیعهد خیابان خسرو خاور شماره ۲۷ مراجعه‌نمایند.
۱ـ۴ آـ۴۴۲۴

دفتر بیمه بحری
به تعدادی ویزیتور کارآزموده وخوش‌برخورد احتیاج دارد .
از خانمها و آقایان که مایل بهمکاری با این دفتر می‌باشند با حقوق ومزایای بسیار خوب بکار گماشته میشوند .
نشانی : شاهرضا مقابل سینما رویال ساختمان الوند طبقه سوم پلاك ۳۶
آـ ۴۴۳

استخدام فروشنده
شرکت سهامی ماشینهای راهسازی چند نفر فروشنده ماشین‌آلات سنگین و راهسازی را با شرایط زیر استخدام مینماید :
۱ـ تابعیت ایران
۲ـ داشتن‌برگ خاتمه‌خدمت یا معافیت دائم از نظام وظیفه عمومی
۳ـ داشتن سابقه در امور فروشندگی ماشین آلات
۴ـ دانستن زبان انگلیسی (خواندن ـ نوشتن ـ مطالعه)
فارغ‌التحصیلان رشته های بازرگانی و مهندسی مکانیك حق تقدم دارند .
داوطلبان استخدام می‌توانند همه روزه ازساعت ۹ الی ۱۱ به کارگزینی شرکت واقع در خیابان سعدی شمالی شماره ۱۶۸ مراجعه نمایند .
آـ ۳۱۰۴۲

بیکنفر کمك داروساز آشنا به اسامی‌و قیمت دارونیازمندیم کمك داروساز استخدام شده باید بتواند به‌شهرستانها نیز مسافرت نماید .
آدرس شرکت ایمو خیابان شاهرضا روبروی دانشگاه ساختمان کتابی طبقه سوم شرکت ایمو
۱ـ۳ آـ ۴۵۹۳

مهندس راه و ساختمان استخدام‌میشود تلفن ۶۲۰۵۵۰
آـ۴۵۸۲

شرکت فنی دیاکو به یکنفر دوشیزه یابانو جهت امور سکرتری (باداشتن دیپلم‌ماشین نویسی) نیازمند است . تلفن ۷۶۳۸۲۱
۱ـ۳ آـ ۴۵۸۸

شرکت کارخانه‌های صنعتی آزمایش استخدام مینماید .
۱ـ دو نفر مهندس تعمیرات برق باحداقل ۵ سال سابقه کار
۲ـ دو نفر مهندس مکانیك‌با حداقل ۵ سال سابقه کار
۳ـ چهار نفر کارگرتراشکار سابقه کار
۴ـ دیپلمه فنی با حداقل ۴ سال سابقه کار
۵ـ تعداد ۴ نفر دیپلمه فنی یا ریاضی‌باحداقل ۲ سال‌سابقه کار در رشته مرغوبیت کالا
حائزین شرایط به کارگزینی کارخانه‌های آزمایش واقع در ۱۲ کیلومتری آبعلی مراجعه فرمایند .
۲ـ۲ آـ ۳۰۶۲۰

استخدام تکنیسین
جمعیت شیروخورشید سرخ فرمانداری کل زنجان یکنفر تکنیسین رادیولوژی با سابقه‌با حقوق مکفی استخدام مینماید.
خواهشمند است طالبین با مدارك لازم به جمعیت زنجان‌و یا در تهران به اداره امور بیمارستانهای شیرو خورشید سرخ مراجعه فرمایند .
سری‌کار با حداقل ۲ سال
مدیر عامل ـ صارمی
آـ ۳۰۹۴۴

پرستار بچه
زنی میانه سال سی تا چهل ساله، تمام‌وقت جهت‌سرپرستی دو کودك ۵ و ۱۱ ساله ،آشنا به‌امور آشپزی با حقوق مکفی و ضامن استخدام میشود.تلفن ۶۶۲۲۹۰ و ۴۳۲۳۹
آـ ۱۳۷۴۳

صنایع فلزی لوکس‌ـ الوند به تعدادی کارگر پرداخت کار و فلزکار نیازمندیم تلفن ۹۷۷۰۴۸ جاده کرج .

کانون هنری پاترا
(پاترا فیلم) عده‌ای خانم و آقا جهت هنرپیشگی برای شرکت در فیلم سینمائی‌میپذیرد ضمنا ده نفر خانم خوش تیپ برای رل تاتری در جشنهای ۲۵۰۰ ساله مورد نیاز است علاقمندان همه روزه ازساعت ۱۰ صبح الی ۸ بعد از ظهر مراجعه‌نمایندکاشانی کارگردان تاتر و سینما ـ دروازه دولت روبروی پمپ بنزین کوچه حمیدالدوله تلفن : ۳۱۴۵۳۹
۱ـ۲ آـ ۱۳۶۷۳

استخدام راننده
یکنفر راننده درجه دو همگانی که اطلاعات‌مکانیکی کامل‌داشته باشد مورداحتیاج‌است دوشنبه و چهارشنبه هر هفته صبحها با تلفن ۷۹۳۹۱۰ تماس بگیرید
آـ ۱۳۷۲۳

برای تصدی کار دکس ابار کارخانه احتیاج به یکنفر متخصص‌که‌حداقل دارای ۶ سال سابقه‌کار آشنابزبان انگلیسی‌بقدر کافی ـ حداکثر سن ۳۵ سال و تاحدی آشنا به‌ـ شناسائی قطعات یدکی میباشد ، داوطلبین می‌ـ توانند همه روزه با در دست داشتن مدارك خود مستقیما به کارگزینی کارخانه سیمان تهران واقع در جاده خراسان ـ غنی‌آباد از ساعت ۸ الی ۱۰صبح مراجعه نمایند.
۱ـ۲ آـ۱۳۷۱۷

مینو

شرکت سهامی خوراك وابسته بگروه صنعتی مینو
برای قسمت تبلیغات خود به چند نفر جوان فعال با شرایط ذیل احتیاج دارد .
۱ـ حداکثر سن ۳۰ سال
۲ـ تحصیلات در حدود دیپلم
۳ـ داشتن‌برگ خاتمه‌خدمت یا معافی غیر پزشکی
۴ ـ داشتن گواهینامه رانندگی
۵ـ خوش صحبت و علاقمند بکار تبلیغات
۶ـ داشتن ضامن معتبر
۷ـ قادر به مسافرتهای‌مکرر به شهرستانها
واجدین‌شرایط میتوانندبرای انجام مصاحبه از ساعت ۸ صبح الی ۲ بعد ازظهر روز چهارشنبه۱۳ر۵ر۵۰ بساختمان مرکزی مینو کیلومتر ۱۴ جاده شمالی کرج مراجعه نمایند .
آـ ۳۱۰۳۰

استخدام
بتعدادی دوشیزه یابانو جهت ویزیتوری در امور تبلیغات نیازمندیم‌حداقل معلومات دیپلم خیابان قدیم شمیران جنب‌سینما دیولی پلاك ۳۴۳ بالای مطب دکتر طوطی .

بیمارستان مسعودی مخصوص کودکان
واقع در خیابان شیرو خورشید چهارراه‌عباسی احتیاج به یکنفر طبیب بتمام وقت دارد مراجعین در ساعات اداری مراجعه فرمایند .
۱ـ۲ آـ ۳۰۹۳۲

یك شرکت معتبر
تبلیغات دارو و مواد غذائی مخصوص تغذیه اطفال برای سرپرستی قسمتی از تشکیلات تبلیغات خود احتیاج به دونفر سرپرست‌در تهران وشهرستان دارد .
داوطلبان باید دارای تجربه کافی در امر تبلیغات‌و یافروش محصولات داروئی بوده و مدارك تحصیلی آنان بالاتر از دیپلم باشد (افرادیکه مدارك تحصیلی آنان دیپلم است به شرطی قبول خواهند شد که دارای پست مشابهی درشرکت های داروئی باشند.) امکان پیشرفت و ترقی در پست فوق زیاد بوده حقوق و مزایای مکفی پرداخت خواهد شد .
داوطلبین درخواست کتبی خود را با ذکر سوابق تحصیلی و کار همراه بایك قطعه عکس جدید به راهنمای شماره ۷۵۷ روزنامه‌اطلاعات ارسال نمایند.
۱ـ۲ آـ ۳۰۶۳۸

سازمان شاهنشاهی خدمات اجتماعی ۱۳۲۶

سازمان شاهنشاهی خدمات اجتماعی برای خدمت در بیمارستان‌نوبنیاد آشتیان‌جراح با حقوق‌ومزایای قابل‌ملاحظه و مسکن و لوازم زندگی‌رایگان استخدام میکند . داوطلبان میتوانند همه روزه صبحها به کارگزینی سازمان در خیابان قوام‌السلطنه مراجعه نمایند .
۱ـ۲ آـ ۳۰۹۹۲

شرکت سهامی تولیددارو افرادواجدشرایط زیرین را که بدون موانع‌قانونی استخدام باشند با حقوق و مزایای مکفی استخدام می‌کند .
۱ـ منشی با تحصیلات دیپلم وحداقل دو سال سابقه کار درتایپ‌فارسی ولاتین .
۲ـ مشاور زیبائی با تحصیلات حدود دیپلم و سابقه کار .
داوطلبان می‌توانند همه روزه صبحها بکارگزینی این‌شرکت واقع‌درخیابان نادری چهارراه یوسف‌ـ آباد پلاك ۲۴۹ مراجعه نمایند .

جویای کار

جوانی فوق دیپلم عنی‌مسلط بزبانهای فرانسه و انگلیسی با وسیله نقلیه آماده انجام‌هر نوع کار بعد از ظهرهاصندوق پستی ۳۰۵۹ـ طوسی

قابل توجه‌شرکتها وموسسات
راننده با داشتن آریا خدمت کرده متاهل مدرك‌سیكل به بالا ضامن معتبر راهنمای ۷۵۴ و تلفن ۳۱۱۲۳۱ روزنامه اطلاعات
۱ـ۳ آـ ۱۳۴۹۱

متخصص نصب و تعمیرات موتورهای مولد برق وژنراتور باسابقه ۲۵ سال به راهنمای ۷۵۶ روزنامه اطلاعات تلفن ۳۱۱۲۳۱
۱ـ۲ آـ۱۳۵۵۷

راننده پایه دوم تهران با۱۴ سال سابقه فنی آماده کارتلفن ۷۵۷۷۴۲
۱ـ۲ آـ ۱۳۵۳۷

جوانی ۲۳ ساله با داشتن دو شخصی وسوم متوسطه و معافیت دائم با دو سال سابقه کار جویای کار است تلفن ۸۳۷۲۰۲
۱ـ۲ آـ ۴۵۲۷

دیپلمه ریاضی با برگ پایان خدمت آماده‌کار است راهنمای ۷۵۹ اطلاعات تلفن ۳۱۱۲۳۱
آـ ۱۳۶۸۹

جوانی ۲۶ ساله راننده ۲ شخصی با سابقه تمام وقت جویای کار است تلفن۶۳۴۲۹۹
۱ـ۲ آـ ۱۳۶۱۵

Cost accountant
with good knowledge of English and at least 5 years of experience is needed for full time employment at Rasht. Write P.O. Box 11-1876.

استخدام
شرکت پاواکار نماینده انحصاری‌ماشینهای تحریر و حساب الیوتی
تعدادی بازاریاب دیپلمه مرد با سابقه که دارای ضامن معتبر و معافی خدمت باشند با حقوق ثابت و پورسانتاژ برای فروش در سازمانهای دولتی استخدام مینماید . داوطلبان واجد شرایط میتوانند بعد از ظهرها از ساعت ۴٫۵ الی ۷ به آدرس زیر مراجعه نمایند .
خیابان شاه عباس‌کبیر ساختمان الیوتی شماره ۱۰۴ شرکت پاواکار تلفنهای۸۲۲۰۹۷و۸۲۴۳۴۱ و ۸۳۲۶۴۱ و ۸۳۴۵۱۰

جوانی ۲۶ ساله آشپز ایرانی . فرنگی وارد تمام وقت جویای کار است . تلفن ۶۳۴۲۹۹
۱ـ۲ آـ ۱۳۶۱۷

متخصص حسابداری
درامور حسابداری‌دفاتر رسمی شرکتهای بازرگانی و تعاونی‌و ساختمانی باسابقه ممتد ومورد اطمینان آماده کار ـ تلفن ۹۵۱۴۵۹
آـ ۱۳۷۳۱

حسابدار فعال مبتکر
وارد بکلیه‌امور بازرگانی‌جویای کار است‌راهنمای۷۵۸ روزنامه اطلاعات تلفن ۳۱۱۲۳۱
۱ـ۳ آـ ۱۳۶۶۳

راننده پایه دو شخصی
جوانی با تحصیلات سیکل‌اول متوسطه بطور شبانه‌روز آماده کار میباشد راهنمای ۷۶۰ اطلاعات تلفن ۳۱۱۲۳۱
۱ـ۲ آـ ۱۳۷۸۵

گمشده

نه برگ چك از شماره ۳۴۷۸۹۲تا ۳۴۷۹۰۰ ازحساب ۳۹۵ بانك صادرات شعبه ۶۹۴ جاده آرامگاه‌سرقت شده و از درجه اعتبار ساقط است.
محسن همدانی مقدم
آـ ۱۳۶۳۷

دسته چك بانك صادرات‌ایران شعبه پارك امین‌الدوله حساب جاری شماره‌۴ متعلق باینجانب رضایوسفی عدل از شماره ۴۱۱۲۹۶تا ۴۱۱۳۰۰ ومقداری اسناد و اوراق دیگر که در تاریخ ۷ر۵ر۱۳۵۰ مفقود گردیده است مراتب را جهت اطلاع عموم آگهی که چکهای مزبور از درجه اعتبار ساقط و از یابنده تقاضا میگردد به تلفن ۳۱۶۶۶۶ اطلاع ومژدگانی‌خود را دریافت دارد .
آـ ۱۳۶۸۵

پسر بچه‌ای ۱۲ ساله بنام لطیف کریمی در تاریخ۵ر۵ر۵۰ مفقود شده‌هرکس ازوی‌اطلاعی دارد خواهشمند است بنشانی خیابان غار خیابان ادیب گود حاج ماشاءاله کوچه فرزانه پلاك ۱۸ یا کلانتری‌خبر دهد.

یکدسته چك‌از شماره۱۱۷۵۲۸ تا ۱۱۷۵۵۰بانك بازرگانان شعبه شاهپور از حساب جاری ۱۵۶۲ مفقود شده و از درجه اعتبار ساقط است .

چك بانك صادرات شعبه خراسان جنب مسگرآباد نبش ذوالفقاری شماره ۵۷۰۳۸۹ حساب جاری شماره ۲۹۴۰ به مبلغ ۲۰۰۰۰ ریال که نزد اینجانب داود مینائی بودبتاریخ ۴ر۱ر۵۰ مفقودگردیده ازدرجه اعتبار ساقطاست از جویندگان خواهشمنداست بشماره۲۶۶۰۸ تلفن فرمائید مژدگانی دریافت نمائید .
داود مینائی

آموزشگاهها

اموزشگاه رانندگی
اموزشگاه رانندگی‌تشکری‌خیام تلفن ۲۳۵۵۵
۱ـ۶ ۱ـ ۲۴۴۴۴۴

تدریس خصوصی

انگلیسی بوسط استاد امریکائی MRS.K.HALL در سطح عالی ۹۵۰۵۸۲

تدریس خصوصی انگلیسی در منازل تلفن ۷۷۶۷۵۸

تدریس کلیه دروس دبیرستان وریاضیات دانشگاه توسط‌دبیر دبیرستان تلفن ۳۵۳۳۰۷

ریاضی . طبیعی . ادبی . زبان . امور دانشجوئی دانشگاه‌تهران ۶۷۰۶۷

ریاضیات ، فیزیك،شیمی توسط دانشجویان پلی‌ـ تکنیك در ۱۰ جلسه با تضمین قبولی تلفن : ۳۵۴۶۹۲

انگلیسی شورت هند ماشین نویسی توسط بانوی انگلیسی ۴۷۱۴۱ و ۴۲۰۸۶ و۴۳۵۸۶

کلیه دروس ریاضی ششم ریاضی تلفن ۷۸۱۷۷۶
۱ـ۱۰ آـ ۱۳۵۶۳

صفحات‌درس‌عبری ـفارسی شامل جزوه و کتاب و البوم۹۹ تومان برای خرید با تلفن ۷۵۲۷۷۴ صبحها از ۹ الی۱۲ تماس حاصل فرمائید .

عربی وفلسفه
توسط دبیر دکتر ۸۸۴۴۲۸
۱ـ۳ آـ ۴۵۲۲

آگهیهای متفرقه

تفکیك ـ پیاده‌کردن ـ چاپ و نقشه ۱٫۵۰۰ برای شهرداری دفتر فنی ایران خیابان شیخ‌هادی روبروی ثبت تهران با همکاری رضا پادمهر ۴۳۴۷۴
۱ـ۴ آـ ۴۵۳۳

اسناد لاوصول خریداریم ۳۵۱۶۱۷

سگ پودل سفید یك دست سن یك سال و نیم و دوسال از انگلستان وارد شد و بطرز صحیح نیز تربیت شده بفروش میرسد تلفن ۷۷۲۴۵۶
آـ۴۵۶۵

باسکول چهل و پنج تنی
کارونس آلمانی‌باساختمان‌مجهز و گاراژ متصل به آن با آب لوله‌کشی و برق در ۶۵ کیلوـ متری تهران برجاده اسفالت با درآمد ماهیانه چهل و پنجهزار ریال فوری‌بفروش میرسدساعت ۹ الی ۱۲ و از چهار الی ۶ بعد از ظهر به تلفن ۷۵۰۱۸۱ دفتر میرزابی مراجعه فرمایید
۱ـ۲ آـ۳۰۲۹۴

موتور مولد برق تلمبه آب برای اجاره موجود است تلفن ۸۶۴۸۴۷ و۷۷۲۳۸۱
۱ـ۸ آـ ۴۳۳۵

میتسوبیشی
هواکش‌هیتاچی

بورس هواکش‌ـمالکی‌ـ دروازه‌دولت‌تلفن ۸۲۵۵۸۷
هواکش هیتاچی ومیتسوبیشی و ساعت پس از اطلاع تلفنی شما نصب میشود

داروخانه‌ها

داروخانه مهران
خیابان شیروخورشید چهارراه استخر تلفن ۹۵۴۰۰۷

برنامه‌سینماها

★ پشیمانها.رنگی ـ بریژیت‌باردو‌ـآنی‌ژیراردو
دیاموند (۸۲۸۴۰۰) ۱۱٫۱۵ ـ ۳٫۳۰ ـ ۵٫۳۰ ـ ۷٫۳۰ ـ ۹٫۴۵
★ ایری رایدر ـ رنگی ـ پیترفاندا
شهر قصه (۶۲۷۲۹۰) ۱۱ ـ ۲ ـ ۴ ـ ۶ ـ ۸ ـ ۱۰
★ درانتظار غروب ـ رنگی ـ مایکل‌کین ـ جین فاندا
امپایر (۶۲۳۹۴۲) ۱۱ـ ۲٫۳۰ ـ۵ـ ۷٫۳۰ـ۱۰
★ رومئو و ژولیت ـ رنگی‌ـاولیویاهوسی
تراس امپایر ۷٫۴۵ ـ ۹٫۴۵
★ و... بزودی تاریکی‌ـ رنگی‌ـ پاملافرانکلین
شهر فرنگ (۶۲۷۶۲۸) ۱۰٫۱۵ـ۱۱ـ ۳٫۳۰ ـ ۵٫۳۰ـ ۷٫۳۰ـ ۹٫۴۵
★ زیبای خفته
سینه موند (۴۸۳۲۲) ۱۱ ـ ۳ ـ ۵ ـ ۷ ـ ۹
★ چیچو و فرانکو در آفریقا ـ رنگی
نیاکارا (۶۶۵۳۰۷) ۱۱٫۳۰ـ۱٫۳۰ـ۳٫۳۰ـ ۵٫۳۰ ـ ۷٫۳۰ ـ۹٫۴۵
رادیوسیتی (۴۳۳۲۰) ۱۱٫۱۵ ـ ۳٫۳۰ـ ۵٫۳۰ ـ ۷٫۳۰ ـ ۹٫۳۰
سانترال (۴۸۶۸۶) ۱۱ـ ۳ـ۷ـ ۹٫۱۵
متروپل (۳۱۹۴۱۰) ۱۰٫۳۰ـ ۲٫۳۰ ـ ۴٫۳۰ ـ ۶٫۳۰ ـ ۸٫۳۰
ببب (۸۲۹۶۴۱) ۱۰٫۳۰ ـ ۲ ـ ۴ ـ۶ ـ۸ـ ۱۰٫۱۵
درایوین ونك (۶۲۲۵۵۷) ۸ـ۱۰٫۱۵
★ببرهای هنگ‌کنگ ـ رنگی ـ وودز
تاج (۳۱۲۸۶۴) ۱۰ ـ ۱۲ ـ ۲ـ۴ـ۶ـ۸ـ ۱۰٫۱۵
پولیدور (۴۲۶۳۱) ۱۱٫۳۰ـ۳٫۳۰ـ ۵٫۳۰ـ ۷٫۳۰ ـ ۹٫۴۵
کاپری (۴۸۴۰۱) ۱۱ـ ۳ ـ ۵ـ ۷ـ ۹
★مزدوران ـ رودتیلور
ایفل (۳۱۱۴۷۷) ۱۰ـ۱۲ـ ۲ـ ۴ـ ۶ـ ۸ـ ۱۰
★ تلاش ـ راجندراکمار ـ شارمیلاتاگور
رویال (۸۲۹۷۸۵) ۱۰ ـ ۱۲ ـ ۴ ـ ۶٫۱۵ ـ ۸٫۱۵ ـ ۱۰٫۳۰
رکس (۳۱۵۲۹۳) ۱۰٫۳۰ ـ ۱۲٫۳۰ ـ ۲٫۳۰ ـ ۴٫۳۰ ـ ۶٫۴۵ ـ ۸٫۴۵
همای (۳۱۱۶۶۹) ۱۱ـ۱ـ۳ـ۵ـ۷٫۱۵ـ۹٫۱۵
چرخ و فلك (۹۵۰۰۵۸) ۱۰ ـ ۱۲ ـ ۲٫۱۵ـ ۴٫۱۵ ـ ۶٫۳۰ ـ ۸٫۳۰
المپیا (۹۵۶۷۹۶) ۱۰٫۳۰ ـ ۱۲٫۳۰ ـ ۲٫۴۵ ـ ۴٫۴۵ ـ ۷ ـ ۹
آسیا (۴۲۹۰۹)۱۱ ـ ۱٫۱۵ ـ ۳٫۳۰ ـ ۵٫۳۰ ـ ۷٫۴۵ ـ ۹٫۴۵
پاسارگاد (۷۹۷۸۲) ۹ ـ ۱۱٫۱۵ ـ ۱٫۱۵ ـ ۳٫۳۰ ـ ۵٫۴۵ ـ ۸
ژاله (۳۰۵۴۲۰) ۹٫۳۰ ـ ۱۱٫۴۵ ـ ۱٫۴۵ ـ ۴ ـ ۶٫۱۵ ـ ۸٫۳۰
شهوند (۳۵۴۰۴۰) ۱۰ ـ ۱۲٫۱۵ ـ ۲٫۱۵ ـ ۴٫۳۰ ـ ۶٫۴۵ ـ ۹
فیروزه (۷۵۷۶۶۹) ۹ ـ ۱۱٫۱۵ ـ ۱٫۱۵ ـ ۳٫۳۰ ـ ۵٫۴۵ ـ ۸
رنگین کمان (۷۵۶۷۶۰) ۹٫۴۵ ـ ۱۲ ـ ۲ ـ ۴٫۱۵ ـ ۶٫۳۰ ـ ۸٫۴۵
نپتون (۷۶۰۱۳۶) ۱۰٫۱۵ ـ ۱۲٫۳۰ ـ ۲٫۳۰ ـ ۴٫۴۵ ـ ۷ ـ ۹
شرق (۵۴۰۲۴) ۹ ـ ۱۱٫۱۵ ـ ۱٫۱۵ ـ ۳٫۳۰ ـ ۵٫۴۵ ـ ۸
توسکا (۵۸۵۴۴) ۹ ـ ۱۱٫۱۵ ـ ۱٫۳۰ ـ ۳٫۴۵ ـ ۶ ـ ۸٫۱۵
لیدو (۹۵۱۲۸۲) ۱۰٫۱۵ ـ ۱۲٫۳۰ ـ ۲٫۳۰ ـ ۴٫۴۵ ـ ۷ ـ ۹٫۱۵
سیلورسیتی (۸۶۱۲۰۵) ۱۰٫۳۰ ـ ۲٫۳۰ ـ ۴٫۳۰ ـ ۶٫۳۰ ـ ۸٫۳۰
★ آقای هالو ـ نصیریان
مون روژ (۷۵۲۹۲۹) ۱۱ـ۳ـ ۵٫۱۵ـ ۷٫۳۰ـ ۹٫۴۵
دیانا (۴۷۳۶۵) ۱۱ـ ۲٫۴۵ ـ۵ ـ۷٫۱۵ـ۹٫۳۰
مهتاب (۴۷۷۷۷) ۱۱ ـ ۲٫۳۰ ـ ۴٫۴۵ـ ۷ ـ ۹٫۱۵
کریستال (۳۱۷۶۷۵)اسکار (۹۵۰۸۹۸) ۱۰٫۳۰ ـ ۲ـ ۴ـ ۶٫۳۰ـ ۸٫۴۵
ماندانا (۷۹۹۸۲) ۱۰ـ ۱۲ـ ۲٫۱۵ـ ۴٫۳۰ ـ ۶٫۴۵ ـ ۹
★صمد و قالیچه حضرت سلیمان ـ پرویز صیاد
تراس دیانا (۴۷۳۶۵) ۸ـ ۱۰ بعدازظهر
★ در جستجوی خواهر‌ـ رنگی‌ـ جان‌ـ وین ـ ناتالی وود
تراس نیاگارا ـ ۷٫۳۰ ـ ۹٫۳۰
★ درشگه‌چی ـ شهلا ـکریمی ـاسداللهی
کسری (۸۲۶۹۳۹) ۱۰٫۳۰ ـ۲ـ۴ـ ۶ـ ۸ـ ۱۰
★قلاب ـ بیك ایمانوردی ـ مرجان
کیهان (۹۵۷۳۶۰) مراد (۷۵۳۳۸۲)دروازه طلائی (۳۵۲۱۶۰) دریا (۷۹۱۷۴۶) موناکو (۷۹۵۵۷۶) آسمان آبی (۳۹۲۶۶۸) حافظ (۳۹۱۰۷۴) ۹ـ ۱۱ـ ۱ـ ۳ـ ۵ـ ۷ـ ۹

ارانوس (۲۷۹۷۱) ۱۰ ـ ۱۲ ـ ۲ ـ ۴ ـ
قصر طلائی (۷۵۹۶۲۴) ۱۰ـ ۱۰٫۳۰ ـ ۱۲٫۳۰ ـ ۲٫۳۰ـ ۴٫۳۰ـ ۶٫۳۰ ـ۸٫۳۰
الوند (۳۵۶۵۳۸) ۱۰ ـ ۱۲ ـ ۲ ـ ۴ ـ ۶٫۱۵ ـ ۸٫۳۰
ری (۲۲۵۷۸) ۱۱٫۳۰ ـ ۱٫۳۰ ـ ۳٫۴۵ ـ ۶ـ ۸٫۱۵
★ ۱+۱۲ ـ رنگی‌ـ شارون‌تیت ـ نری‌توماس
بولوار (۶۶۰۲۹۲) ۱۱ـ ۲ـ ۴ـ ۶ـ۸ـ۱۰
★ ترینیتی ـ رنگی ترنس هیل
ریولی (۷۵۷۷۷۷) ۱۱ـ ۳٫۳۰ ـ ۵٫۳۰ـ ۷٫۳۰ ـ ۹٫۳۰
★ ووداستاك ـ رنگی ـ مستند
آتلانتیك (۶۲۷۱۷۱) ۱۱ ـ ۳ ـ ۵٫۱۵ ـ ۷٫۳۰ ـ ۹٫۴۵
★ بیبی میکر ـ رنگی ـ باربارا هوشی
تراس اتلانتیك ۸ ـ ۱۰
★ داغ ثروت ـ رنگی ـ کرك داگلاس ـ هنری فوندا
پارامونت (۴۸۳۲۱) ۱۱ ـ ۳ ـ ۵٫۱۵ ـ ۷٫۳۰ ـ ۹٫۴۵
★ بنجامین رنگی ـ کاترین دونو
سینما ونك (۶۲۲۵۵۷) ۱۱٫۱۵ ـ ۳٫۲۵ـ ۵٫۳۰ ـ ۷٫۴۵ ـ ۱۰
★دنیای آبی ـ بهروز وثوقی ـ پوری‌بنائی
اونیورسال (۶۶۶۹۵۳) ۱۱ـ ۱٫۳۰ ـ۴ـ ۶٫۴۵ ـ ۹٫۳۰
ایران (۳۱۶۳۵۴) ۱۰٫۳۰ ـ ۲٫۳۰ ـ ۴٫۳۰ ـ ۶٫۳۰ ـ ۸٫۳۰
سانیا (۳۵۴۴۴۲) تیسفون (۹۵۸۸۸۲) ۱۰٫۳۰ ـ ۲٫۳۰ـ ۴٫۳۰ـ ۶٫۳۰ـ۸٫۳۰
پرسپولیس(۵۸۱۰۸۲) پاسیفیك(۷۵۳۳۱۱)
مارلیك (۹۶۳۶۱۶) ۹ـ۱۱ـ۱ـ۳ـ۵ـ۷ـ۹
مونت‌کارلو (۷۹۷۴۱) ۹ـ۱۱ـ۱ـ۳ـ۵ ـ ۷٫۱۵ ـ ۹٫۳۰
آستارا (۸۷۴۰۲۲) ۱۰٫۳۰ ـ ۲ـ۴٫۱۵ـ ۶٫۳۰ ـ ۸٫۴۵
× خون دراکولا ـ رنگی ـ کریستوفرلی
گلدن‌سیتی (۶۳۲۶۹) ۱۱٫۱۵ ـ ۲٫۳۰ ـ ۵٫۳۰ـ ۷٫۳۰ـ ۹٫۳۰
ادئون (۳۱۸۱۱۸) ۱۰٫۳۰ ـ ۱٫۳۰ـ۳٫۳۰ـ ۵٫۳۰ ـ ۷٫۳۰ ـ ۹٫۳۰
★ مدافعین ـ رنگی ـ تونی‌کندال
میامی (۷۵۴۲۲۹) ۱۱ـ۱ـ۳ـ۵ـ۷ـ ۹
سیلوانا (۳۹۳۷۷۷) ۱۰٫۳۰ ـ ۱۲٫۳۰ ـ ۲٫۳۰ ـ ۴٫۳۰ ـ ۶٫۳۰ ـ ۸٫۳۰
پانوراما (۷۹۴۵۷۰) ۹٫۴۵ ـ ۱۱٫۴۵ ـ ۱٫۴۵ ـ ۳٫۴۵ ـ ۵٫۴۵ـ ۷٫۴۵ـ ۹٫۴۵
سهیلا (۳۱۶۴۲۴) ۱۰٫۳۰ ـ ۲٫۳۰ـ ۴٫۳۰ـ ۶٫۳۰ ـ ۸٫۳۰
★ سالتی ـ راجندراکمار ـ ویجنتی‌مالا
کارون (۹۵۵۱۶۵) ۲ ـ ۴٫۳۰ ـ ۶٫۳۰ ـ ۹
★سوهر پاسوریزه ـ وحدت ـ ارحام‌صدر
تراس اونیورسال ۷٫۳۰ ـ ۹٫۴۵
★ یاقوت ۳ چشم ـ فردین‌ـ آذرشیوا
فری ۱ـ ۳٫۳۰ ـ ۶ـ ۸٫۳۰
★ ساموا ـ رنگی ـ سینما سکوپ
آریا (۳۱۹۸۸۴) ۹ـ۱۱ـ۱ـ۳ـ۵ـ۷ـ۹
★سارا ـ رنگی‌ـکلینت ایستوود‌ـشرلی‌مکلین
برلیان (۳۹۳۵۳۵) ۹ـ۱۱ـ۱ـ۳ـ۵ـ۷ـ۹
★شیادان سپهرنیا ـ گرشا ـ متوسلانی
شهرام (۷۷۴۵۴۹) ۹ـ۱۱ـ۳ـ۵ـ۷ـ۹
★ کلبه‌ای آن سوی رودخانه ـ ملك مطیعی‌ـ
ماژستیك (۶۶۸۴۶۱) ۱۰٫۳۰ ـ ۲ـ۴ـ۶ـ۸ـ۱۰
★ جهنم‌قهرمانان‌ـ رنگی‌ـ اسکوپ‌ـ رودتایلور
پارك (۳۱۹۶۳۷) ۹ـ ۱۱ـ ۱ـ ۳ـ ۵ـ۷ـ ۹
★ فرمان‌گمشده ـ آنتونی‌کوئین ـ آلن‌دلون
گلدیس (۶۲۸۷۱۳) ۲ ـ ۴٫۳۰ ـ ۷
سانس انگلیسی ۹٫۳۰
★ فستیوال فیلمهای چیچووفرانکو
دنیا (۲۹۳۸۱۲) ۹ ـ ۱۱ ـ ۱ ـ ۳ ـ ۵ ـ ۷ ـ ۹
★ مردجنگل‌ـرنگی‌ـاستیوهاوکینز ـ کتی‌سوان
بردیس (۳۰۴۲۵۹) ۹ـ۱۱ـ۱ـ۳ـ۵ـ۷ـ۹
★ نبردهای پانچوویل ـ ساموارای
البرز (۳۰۴۲۵۸) ۸٫۳۰ ـ ۱۰٫۳۰ ـ ۱۲٫۳۰ ـ ۲٫۳۰ ـ ۴٫۳۰ ـ ۶٫۳۰ ـ ۸٫۳۰ ـ ۱۰٫۳۰
★ ژندارم نیویورك ـ لوئی دوفونس
سینمافروشگاه‌فردوسی۳۰۱۶۴۱ ـ ۱۰٫۳۰ ـ ۳٫۳۰ ـ ۵ ـ ۷
★ شناگر ـ رنگی ـ برت‌لنگستر
تخت جمشید (۴۳۵۵۰) ۳ـ۵ـ۷ـ۹

سانس انگلیسی
در ایوین‌ونك ـ ۸ـ۱۰٫۱۵ فیلم شبخیر کمپلا ـ رنگی ـ جینالولوبریجیدا

★ تاترها
نمایشنامه کمدی باقر وبی‌قر بانضمام کنسرت آغاسی و ناهید
تئاتر پارس (۳۱۸۸۱۱) ۵ـ۸ بعدازظهر

برنامه‌تلویزیون

کانال ۷

برنامه امشب
۵ـ۳۰ اسلاید و موزیك
۶ـ۰۰ اعلام برنامه
۶ـ۰۴ کارتون
۶ـ۳۰ اخبار
۶ـ۴۵ توسن
۷ـ۰۶ موسیقی شاد ایرانی
۷ـ۳۰ دانش
۸ـ۰۰ فیلم دور دنیا
۸ـ۳۰ مشروح اخبار همراه‌با فیلمهای خبری
۹ـ۱۵ فیلم تفنگدار
۹ـ۴۵ هفت شهر عشق
۱۰ـ۲۰ فیلم سازمان اس

برنامه نیمروز سه‌شنبه
۱ـ۰۰ اسلاید وموزیك
۱ـ۱۵ اعلام برنامه
۱ـ۱۷ کانون خانواده
۱ـ۳۰ فیلم غرور و تعصب
۲ـ۰۰ سفرهای‌جیمی‌مك‌فیترز
۲ـ۴۵ اخبار

کانال ۳ـ۹

برنامه امشب
۷ـ۱۵ اسلاید و موزیك
۷ـ۳۰ اعلام برنامه
۷ـ۳۴ ادبیات جهان
۸ـ۰۰ واریته
۸ـ۳۰ مشروح اخبار همراه‌با

فیلمهای خبری
۹ـ۰۰ فیلم گلینیس
۹ـ۳۰ فیلم ویژه
۱۰ـ۳۰ موسیقی ایرانی

برنامه آموزشی

برنامه صبح سه‌شنبه
۸ـ۰۰ ترانه‌ها و چشم‌اندازها
۸ـ۳۰ اعلام برنامه
۸ـ۳۵ برنامه کودکان و نوجوانان
۹ـ۱۵ شیمی ششم
۹ـ۴۰ انگلیسی دوره دوم
۹ـ۵۵ ادبیات فارسی سال ششم
۱۰ـ۲۰ زنك تفریح
۱۰ـ۳۰ مسابقه علم و تجربه
۱۰ـ۵۵ مکالمه فرانسه
۱۱ـ۱۰ مسابقه ریاضی
۱۱ـ۳۵ زنك تفریح
۱۱ـ۵۰ فیزیولوژی جانوری ششم
۱۲ـ۲۰ هندسه ترسیمی و رقومی ششم

۱۲ـ۴۵ زنك تفریح
۱۳ـ۰۰ فیزیك ششم
۱۳ـ۲۵ علوم دبستانی
۱۳ـ۴۵ فیلم داستانی

برنامه امریکا

برنامه امشب
۵ـ۰۰ اطاق ۲۲۲
۵ـ۳۰ عبور از هفت دریا
۶ـ۰۰ اخبار
۶ـ۱۵ برنامه اگهی
۶ـ۳۰ جولیا
۷ـ۰۰ نمایش دوریس دی
۷ـ۳۰ نمایش بار بارامك‌نیر
۸ـ۳۰ افراد جسور
۹ـ۳۰ رداسکلتون
۹ـ۵۵ برنامه اگهی
۱۰ـ۰۰ مسابقه بکس

هرگونه تغییری در برنامه هابعدا بوسیله تلویزیون اعلام میشود .

آنتن آموزشی ۷۰ تومان
بانصب فوری و تنظیم داخلی تلفن ۹۷۷۲۴۲ بهترین آنتن تمام‌کانال‌موجود است .

گروه فرهنگی نواندیش برای دبستان یك ساختمان‌درمنطقه شمیران که حداقل دارای ده اطاق و فضای مناسب باشد نیازمند است . تلفن ۷۵۲۴۹۰

بافتخار جشنهای ۲۵۰۰ ساله شاهنشاهی‌ایران
کلیه‌شهریه‌مجانی
بزرگترین ومدرنترین اموزشگاه بازرگانی در ایران به ۲۵نفر خانم و آقای داوطلب اول هرروز دوره کامل
ماشین نویسی ، حسابداری و منشیگری
را با اعطاء گواهینامه مجانا تعلیم میدهد ضمنا به کلیه‌مراجعین کادوی نفیسی به همین مناسبت بطور رایگان تقدیم مینمائیم . هرچه‌زودتر برای رزرو جا به آموزشگاه بازرگانی اقتصاد میدان فردوسی تلفنهای ۸۲۸۳۲۶ و ۸۲۸۳۸۷ مراجعه نمائید

شریک
فروشگاه لباس ولوازم زینتی زنانه‌ومردانه مشغول بکار در خیابان پهلوی چهارراه امیراکرم باموقعیت وفروش خوب برای همکاری بیشتر احتیاج بشریك فعال باسرمایه نقدی ۱۵۰ هزار تومان دارد تلفن : ۴۰۲۴۶

جهت تاسیس یا ساختمان بیمارستان خصوصی
زمینی در حدود هزارمتر یا ساختمانی نیمه‌کاره یاساخته شده حداقل دارای ۶۰ تا ۷۰ اطاق با داشتن پارکینگ در محدوده شمال عباس‌آباد ، جنوب شاهرضا ، شرق جاده قدیم شمیران ، غرب جاده پهلوی و امیرآباد مورد احتیاج‌است‌لطفا باتلفنهای ۸۲۳۸۶۵ و ۸۲۵۶۸۷ مابین ساعت ۵ تا ۸ تماس بگیرید
۱ـ۳ ۱ـ ۴۴۶۲

کلاس خیاطی
دوره جدید کلاسهای خیاطی تابستانی کاخ دانش از هفته آینده تشکیل میشود. کاخ دانش نماینده رسمی مدرسه گرلاوین پاریس درایران است و به فارغ‌التحصیلان پس از گذراندن امتحانات از پاریس دیپلم گرلاوین داده خواهد شد. قبلا نام نویسی کنید .

کلاس فیلمبرداری
کاخ دانش به تشکیل دوره‌دوم کلاس فیلمبرداری مبادرت مینماید.این کلاس زیر نظر استادان فارغ‌التحصیل از دانشگاه های اروپا و آمریکابا همکاری مجهزترین استودیوی‌فیلمبرداری ایران تشکیل میشود ازآماتورهاو علاقمندان‌به استخدام‌دعوت میشود با شرکت دراین کلاس از موقعیت استفاده نمایند .

کلاس حسابداری ودفترداری‌دوبل
دوره جدید کلاس حسابداری کاخ دانش زیر نظر استاد محترم آقای محمد حمیدی تشکیل میشود دراین کلاس فن دفترداری و حسابداری را فرا خواهید گرفت .

کاخ دانش
خیابان نادری . پاساژ معتمد . خیابان فرانسه . کوچه مرجان

ورزش

مسابقات شنای قهرمانی مدارس ایران

۱۳۳ شرکت کننده نشانه کمیت عالی این دوره مسابقات بود

تهران در هردو گروه دختران و پسران در صدر رده بندی قرار گرفت

تیمهای خوزستان واصفهان عنوان های دوم و سوم را در هردوقسمت بدست آوردند

ششمین دوره مسابقات شنا ـ شیرجه ـ واترپلو قهرمانی مدارس ایران بعداز ظهر دیروز باحضور آقایان کمال‌الدین آقاحسینی مدیرکل ـ مدیرامانی معاون و گروهی از مسئولین اداره کل تربیت بدنی وزارت آموزش و پرورش در گروه دختران و پسران به پایان رسید.

۱۳۳ شرکت کننده

در این دوره مسابقات ۱۳۳ شناگر دختر و پسر به اتفاق مربی و همراه شرکت داشتند که طی دیدار هائی دلپذیر حد نصاب های تازه و باارزشی بجا گذاردند.

برای اردوی این مسابقات دبستان امیراتابك و دبیرستان دکتر شیمی انتخاب شده بود که از لحاظ امکانات و نزدیکی به‌امجدیه شرکت کنندگان را در بهترین شکل ممکن قرار میداد، سه شنبه هفته گذشته کاروان شرکت کنندگان در مسابقات شنای قهرمانی مدارس ایران از استانها و فرمانداریهای اصفهان ـ خراسان ـ خوزستان ـ کرمانشاه ـ گیلان ـ فارس ـ استان مرکز ـ یزد ـ و استان تهران در اردوی مسابقات قرار گرفتند و روزبعد کلیه شرکت کنندگان به‌اتفاق مربی ـ سرپرست و مسئولین ورزش آموزش و پرورش طی مراسمی خاص در آرامگاه رضا شاه کبیر حضور یافته تاج گلهای متعددی نثار کردند، عصر چهارشنبه برنامه تمرینی انجام شد و از صبح ۵ شنبه مسابقات باشور و هیجانی خاص آغاز گردید.

رویهم کمیت و کیفیت این دوره مسابقات از هرجهت امیدبخش بود بخصوص تعداد شرکت کننده

برتری تهران

نظم، داوری بی گفتگو وتسلط کامل مسئولین انجام مسابقات سبب شد، دیدار ها با آرامش به پایان رسد در شب پایان مدیرکل و معاون اداره تربیت بدنی وزارت آموزش و پرورش جوائز تیمها و مدالهای قهرمانان پیروز را بین آنها توزیع کردند تهران در مسابقات شنای دختران وپسران بابرتری کامل درصدر قرار گرفت ضمن آنکه در قسمت دختران رقابت خوزستانی ها چندین بار تهران را بخطر انداخت.

تیمهای تهران ـ خوزستان و اصفهان در شنای دختران عنوانهای اول تا سوم را بدست آوردند و در قسمت پسران نیز همین رده‌بندی تکرار شد.

در شیرجه تهران ـ خوزستان و فارس به عنوانهای اول تاسوم رسیدند.

و دررشته های مختلف عنوان های بدست آمده به این شرح اعلام گردید.

پسران:

۱۰۰ متر کرال سینه:

۱ـ غلامرضاکامرانی ازتهران با زمان یك دقیقه و ۲٫۴ ثانیه ۲ـ امیر جوشن پوش از خوزستان با زمان یك دقیقه و ثانیه ۳ـ اصغر تاجیکی از تهران با زمان یك دقیقه و۴٫۱ ثانیه.

۲۰۰ متر قورباغه:

۱ـ مرتضی شریعت از اصفهان با زمان ۲ دقیقه و ۵۳٫۸ ثانیه ۲ـ منصور جوشن‌پوش از خوزستان بازمان ۲ دقیقه و۵۹٫۲ ثانیه ۳ـ افشین‌حضرتی از تهران بازمان ۲ دقیقه و ۵۹٫۶ ثانیه.

۱۰۰ متر کرال پشت:

۱ـ اصغر تاجیکی از تهران با زمان یك دقیقه و ۱۲٫۵ثانیه ۲ـ بهرام توکلی از تهران با زمان یك دقیقه و ۱۶٫۵ ثانیه ۳ـ محمد جلائی از فارس با زمان یك دقیقه و ۱۹٫۹ ثانیه.

۴۰۰ متر آزاد:

۱ـ غلامرضاکامرانی ازتهران با زمان ٤ دقیقه و ٥۹ ثانیه ۲ـ شهرام آذرفر ازتهران با زمان ٥ دقیقه و ۲٦٫۱ ثانیه ۳ـ فریدون جلیلی از اصفهان با زمان ٥ دقیقه و ۳۱٫٤ثانیه.

۱۰۰ متر پروانه:

۱ـ شهرام آذرفر از تهران با زمان یك دقیقه و ۷٫۱ ثانیه ۲ـ محمدامیرزاده از خوزستان با زمان یك دقیقه و ۱۲٫٦ثانیه ۳ـ جواد متقی ازتهران بازمان یك دقیقه و ١٤ ثانیه.

۱۰۰×٤ تیمی آزاد:

۱ـ شیراز با زمان ٤ دقیقه و ۳۱٫۷ ثانیه ۲ـ تهران بازمان ٤ دقیقه و ۳٥٫۱ ثانیه ۳ـ خوزستان بازمان ٤ دقیقه و ۳۹٫۲ ثانیه.

۱۰۰×٤ مختلط تیمی

۱ـ خوزستان با زمان ٤دقیقه و۴۳٫۷ ثانیه ۲ـ تهران بازمان ٤ دقیقه و ٥۲٫٦ ثانیه ۳ـ اصفهان با زمان ٤ دقیقه و٥٤ ثانیه.

شیرجه:

۱ـ بهمن فضل‌الهی از تهران
۲ـ ناصر افتخاری از تهران
۳ـ کورش خلیلی ازخوزستان.

دختران:

۱۰۰ متر آزاد:

۱ ـ فریده پورعباسی از خوزستان با زمان یك دقیقه و ۳۱٫۳ ثانیه ۲ـ شعله ماهوتیان از اصفهان با زمان یك دقیقه و ۳۲٫٥ ثانیه۳ـ میترا انزلچی از تهران با زمان یك دقیقه و ۳٦٫۷ ثانیه

۱۰۰ متر قورباغه:

۱ـ گلرخ معززی از تهران با زمان یك دقیقه و ۳٥٫٦ ثانیه ۲ـ عصمت صالحی از تهران با زمان یك دقیقه و ٥۲٫٤ ثانیه ۳ـ نسرین حسنی زاده از خوزستان با زمان یك دقیقه و ٥۳٫٤ ثانیه.

۲۰۰ متر آزاد:

۱ـ ژیلا آیرم از تهران با زمان ۳ دقیقه و ۲۰٫٦ ثانیه ۲ـ شعله ماهوتیان از اصفهان با زمان ۳ دقیقه و ۳۰٫۱ ثانیه ۳ـ فریده‌پورعباسی‌ازخوزستان با زمان ۳ دقیقه و ۳٤ ثانیه.

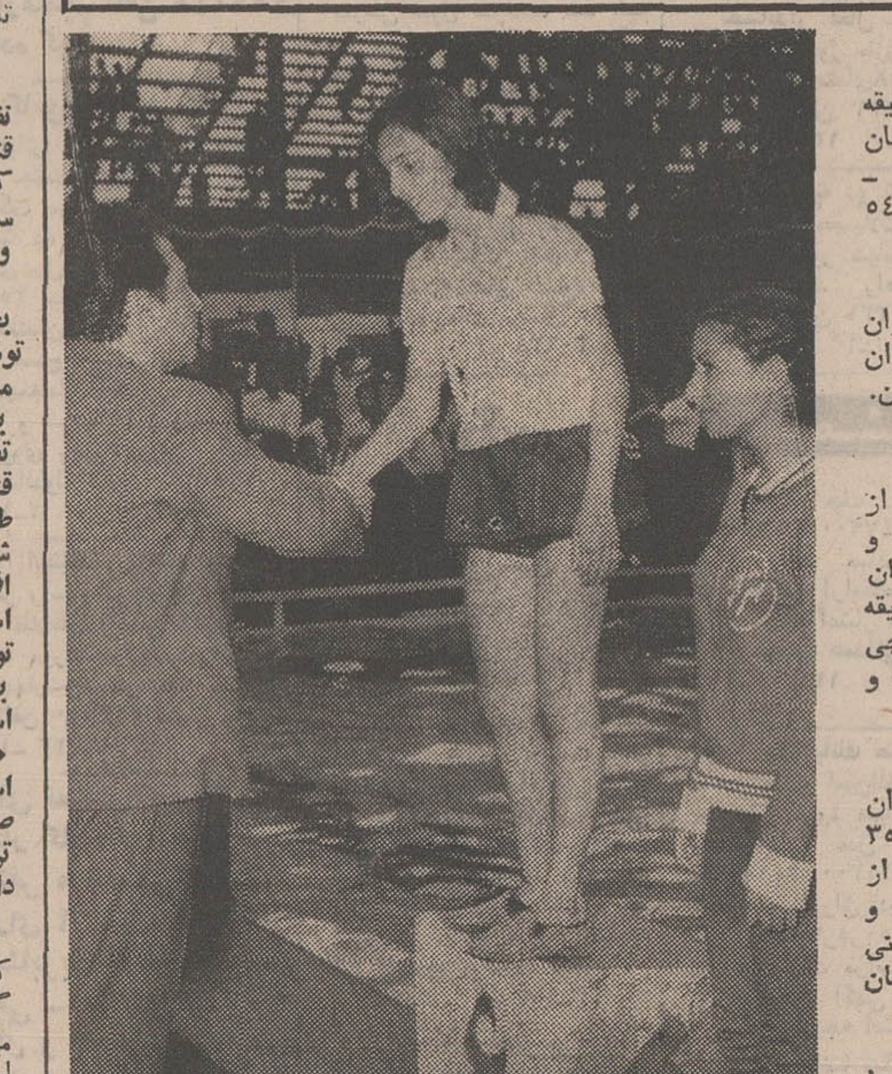

فریده پورعباسی از خوزستان در صدر رده‌بندی صد متر آزاد دختران قرار گرفت، آقای کمال‌ـ الدین آقاحسینی مدیر کل تربیت بدنی آموزش و پرورش بعداز توزیع مدالهای این رشته پیروزی او را تبریك میگوید.

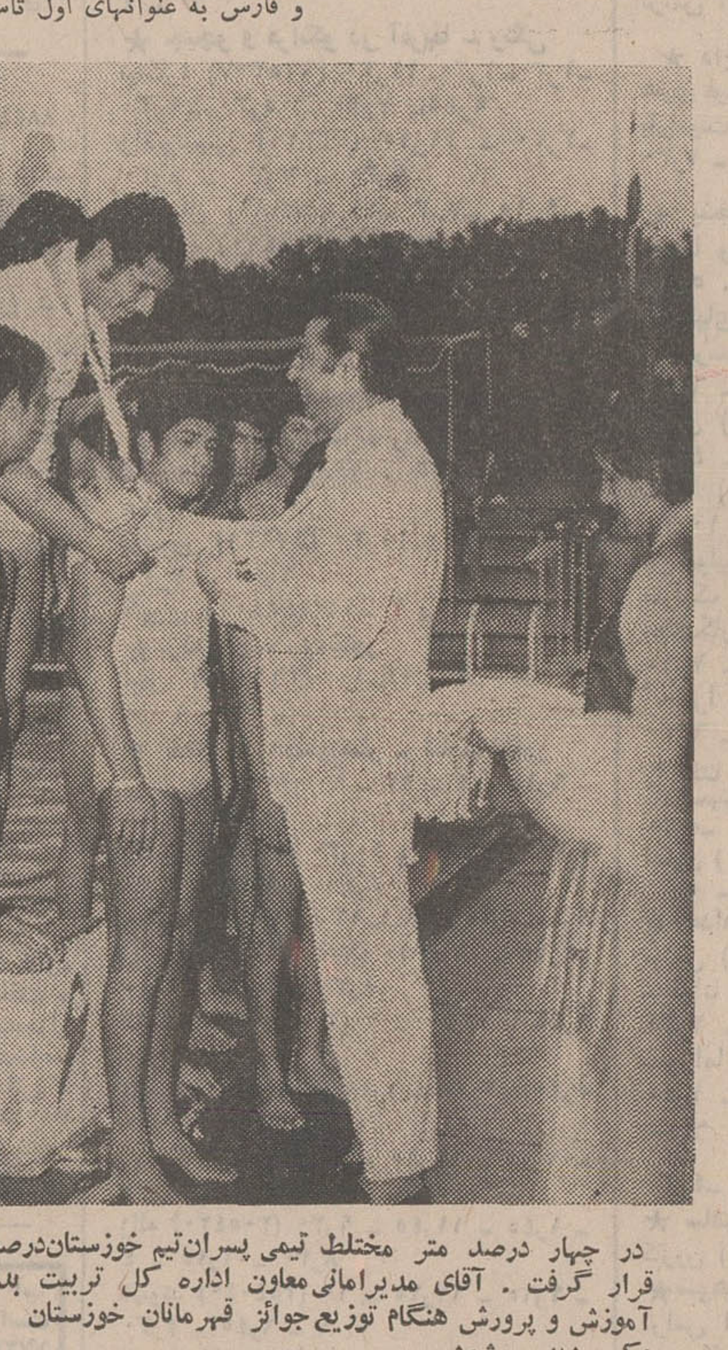

در چهار درصد متر مختلط تیمی پسران تیم خوزستان درصدر قرار گرفت. آقای مدیرامانی معاون اداره کل تربیت بدنی آموزش و پرورش هنگام توزیع جوائز قهرمانان خوزستان در عکس دیده میشود.

اخبار کوتاه ورزشی

سانتوز ۲ ـ جالیسکو ۱ـ

تیم فوتبال سانتوز برزیل در دیداری مقابل جالیسکو از مکزیك در لوس‌آنجلس با نتیجه ۱ـ۲ به پیروزی‌رسید، در این مسابقه سلطان پله نیز حضور داشت ولی گلی بثمر نرساند.

پیروزی بوکسور ایتالیائی

«پرنوآرکاری» قهرمان بکس دسته میان وزن جوانان جهان در مبارزه‌ای ده‌راندی حریف آرژانتینی خود«روبن اروکا» را با امتیاز شکست داد.

مسابقات ژیمناستیک برای دختران کارگر

درمسابقات قهرمانی ژیمناستیك دختران کارگر که با شرکت ۲۵ دختر ژیمناستیك درسه‌رشته حرکات زمینی، بارفیکس و پارالل در تهران انجام شد ثریافلاح از ایرانا، مهری شیروانی از آزمایش و منیژه حسینی از بلر بترتیب اول تا سوم شدند.

فوتبال جوانان

مسابقات فوتبال قهرمانی جوانان تهران که مرحله مقدماتی آن چندی قبل بپایان رسید با حضور ٦ تیم از دیروز مرحله نهائی خود را آغاز کرد، شش تیم حاضر در دورنهائی عبارتند از: پرسپولیس ـ تاج ـ راه‌آهن ـ برق ـ بانك ملی ـ دیهیم.

تنها بازی دیروز بین برق و راه‌آهن انجام شد و ۱ـ۱ مساوی بپایان رسید.

این بازی قبل از مسابقه ارتش‌بحرین و ژاندارمری برگزار گردید اولین گل را در دقیقه ۱٦ هادی نراقی گوش راست تیم برق با استفاده از اشتباه عاطفی مدافع راه‌آهن به ثمر رسانید. در دقیقه ۱٦ روی یك ضربه کرنر توپ پس از چندرفت و برگشت نصیب عاطفی شد که او باشوتی زیبا نتیجه را مساوی کرد.

کارخانه‌های قندخراسان نیمی از قندوشکر موردنیاز کشور را تأمین میکنند

* شرایط اقتصادی کارخانه های قند خراسان باید با دیگر کارخانه های قندکشور یکسان شود.

* در صورت عدم توجه به مشکلات کشت چغندر وصنعت قند خراسان خطر توقف کشاورزی و صنعت این استان را تهدید میکند

نظر دولت در تاسیس کارخانه قند آبکوه در سال ۱۳۱۵ و کارخانه قند تربت حیدریه در سال ۱۳۳۳ بمنظور تامین قند و شکر استان خراسان بود.

با استقبالی که از طرف بخش کشاورزی خراسان برای توسعه چغندرکاری در حدود ممکنات سالهای ۱۳۱۵ به بعد بعمل آمد، این برنامه بتدریج تغییر شکل داد و برنامه تامین قند وشکر مورد نیاز داخلی از طرف دولت، در این استان‌پیاده شد. بنحویکه امروزه بابکار افتادن ۸ کارخانه قند در این استان، خراسان تبدیل‌بمرکز تولید ۲۱۰ هزار تن قند و شکر برای مصرف کشور گردیده است و سالیانه ۱٦۰ هزار الی ۱۷۰ هزار تن شکر از این استان به نواحی مختلف‌مملکت صادر میگردد و فقط ٤۰ هزار تن از این کالا مصرف محلی دارد.

ارزش این قند وشکر تولیدی که بخارج از استان صادر می گردد، سالیانه بالغ بر سه میلیارد و هفتصد میلیون ریال است و درآمد دولت از بابت حقوق و عوارض دولتی آن میلیون ریال بالغ میشود. سالیانه به یك‌میلیاردو ۲٥۰ تهیه این کالای صادراتی براساس ممکنات طبیعی سالهای ۱۳۱۵ قرار ندارد، زیرا در ظرف‌مدت سی‌و پنج سال، از طرف دولت در خراسان سد و رودخانه و منابع آب جدیدی ایجاد نگردیده است، بلکه ۱٫۷ میلیون‌تن چغندر تولیدی در این استان با سرمایه‌گذاری وسیع بخش خصوصی و با ایجاد چاههای عمیق حاصل‌شده است.

حفظ ونگهداری

اکنون که این مجموعه‌تولیدی سالیانه یك میلیارد و دویست و پنجاه میلیون ریال بدون هیچگونه هزینه وصول، عاید دولت مینماید، شایسته است که‌لااقل‌دولت‌در حفظ‌ونگهداری آن اصولی را رعایت نماید.

دولت بایستی شرایط‌فعالیت تولیدی رابرای این کارخانجات هم‌سطح‌وبرابر سایر کارخانجات ایران قرار دهد و توجه نماید که عوامل اقتصادی تولید این پنجاه درصد قندوشکر موردنیاز کشور با نیم دیگر آن که در سایر استانها تهیه میگردد اختلاف فاحش و چشم‌گیری به شرح زیر دارد:

۱ـ تهیه چغندر در خراسان هرتن ۳۰۰ الی ٤۰۰ ریال‌هزینه آبیاری اضافی نسبت به مناطق رودخانه ها وسدها دارد و با اینکه کارخانجات قند خراسان چغندر را گرانتر خریداری‌می‌نمایند، چغندر کاران این‌استان درآمد کمتری دارند و نتیجتا در سالهای اخیر تولید چغندردر این استان سیر نزولی خود را شروع نموده است.

۲ـ با اجرای سیاست ثابت بودن نرخ شکر در سرتاسر ایران، کارخانجات قندخراسان سالیانه یکصدو شصت میلیون ریال معادل ٦درصد هزینه‌تولید خود بیشتر از سایر کارخانجات قند کشورپرداخت مینمایند، یا بعبارت دیگر کارخانه‌های قند خراسان که چغندر گرانتر می خرند، محصول خود راارزانتر میفروشند بنابراین در صورتی که دولت مایل به حفظ و بقای این صنعت در خراسان باشد، بایستی شرایط اقتصادی این کارخانه‌ها را در ردیف‌و همطراز سایر کارخانجات قند کشور قرار دهد. یعنی همانطور که در ممالك متحده امریکا معمول است از محل درآمد های قابل توجه خود برابر هزینه آبیاری به چغندرکاران جایزه چغندرـ کاری پرداخت نماید و برابر هزینه باربری به کارخانجات قند کمك نماید.

در غیراینصورت چاه های عمیق و مزارع چغندر کاری خراسان بتدریج متوقف‌وپنجاه درصد قندوشکر مورد نیاز کشور بایستی از بازار بین‌المللی‌تامین گردد.

تبریکات

جناب آقای محمدرضا سعادت فرد
انتخاب بجا و شایسته جنابعالی رابه نمایندگی مجلس‌شورایملی از صمیم قلب تبریك و از درگاه خداوند متعال مسئلت دارد که در راه خدمت به شاهنشاه آریامهر و مردم همیشه موفق باشید.
برادران صامت
آ ـ ۱۳۷۲۹

جناب‌آقای مهندس وهاب‌کیا
انتخاب مجدد آنجناب را بسمت نماینده مجلس‌شورایملی تبریك عرض نموده موفقیت بیشتر شما را آرزومندیم.
چالوس: خسروکیا ـ فیروزکیا ـ ابراهیم دادجو
آ ـ ۳۰۹۲٦

جناب آقای مهندس حجت‌الله اردلان
انتخاب شایسته جنابعالی را به نمایندگی بیستو سومین‌دوره مجلس شورایملی صمیمانه تبریك عرض می‌نمایم.
تویسرکان ـ ابراهیم سلیمی
آ ـ ۳۰۹۳٦

جناب آقای رضا ذوالفقاری
انتخاب شایسته شما را تبریك عرض نموده امید است در راه خدمت به‌مردم و میهن عزیز موفق باشید.
زنجان ـ دکتر غلامحسین رئیس‌زاده
آ ـ ۳۰۹٥۰

جناب آقای دکتر لطف‌الله رئیسی
انتخاب شایسته جنابعالی رابه نمایندگی مردم غیور شهرکرد تبریك عرض موفقیت شما را در راه خدمت بزادگاه خود ومیهن عزیز خواهانم.
زنجان ـ دکتر غلامحسین رئیس‌زاده
آ ـ ۱۳۰۹٥۲

جناب آقای محمد بدرخانی نماینده محترم مجلس شورای‌ملی
انتخاب شایسته و بجای جنابعالی را بنمایندگی مجلس شورایملی از کرج صمیمانه تبریك میگوئیم.
محسن ذاکری
آ ـ ۳۰۹۳۰

آقای دکتر یوسف صمدزاده
انتخاب بجا و شایسته آنجناب را به نمایندگی مجلس‌شورای ملی صمیمانه تبریك عرض مینمائیم.
بندرشاه ـ اداره شیلات: ازلیگنی ـ شاهپور پوراصلی ـ نادر پناهی
آ ـ ۳۰۹٦۲

جنابان آقایان بهمن شاهنده و انوشیروانی
انتخاب شایسته آن جنابان را بنمایندگی مجلس‌شورایملی صمیمانه تبریك و از ایزد متعال موفقیت بیشتر سروران عزیزرا در راه خدمت به‌مردم آرزومندم.
اداره انبارهای شرکت دخانیات ـ علی‌اکبر علی‌پور
آ ـ ۳۰۹۹۸

جناب آقای محمدحسن عباس میرزائی
انتخاب شایسته آنجناب را به نمایندگی مجلس شورایملی صمیمانه تبریك گفته و توفیق بیشتر آنجناب را در راه خدمت بمردم آرزومندیم.
علی‌اکبرعلی‌پور ـ فریدون کاشف‌زر
آ ـ ۳۰۹۹٦

جناب آقای دکتر رهنوردی
قهرمانان و ورزشکاران باشگاه باستانی اولیاء
انتخاب شایسته جنابعالی را به نمایندگی مجلس شورایملی تبریك عرض مینمایند.
مدیر و مسئول باشگاه باستانی اولیاء. کریم اولیائی

جناب آقای محمود رنجبران
موفقیت شما را در امور تحصیلی صمیمانه تبریك میگویم
مریم مهدوی
آ ـ ۱۳۷٦۹

جناب آقای حسن اوحدی
انتخاب بجا و شایسته شما از طرف اهالی محترم‌همایونشهر در مجلس شورایملی‌را به جنابعالی تبریك عرض نموده. موفقیت شما را در راه خدمت به شاه ومیهن از خداوند مسئلت دارم
جوادمحیط‌پور
آ ـ ۱۳۷٦۱

جناب آقای غلامرضا بهادری
انتخاب مجدد آنجناب را بسمت نمایندگی شهرستان قوچان در مجلس شورایملی صمیمانه تبریك میگوئیم.
اسداله احسانی
آ ـ ۱۳۳۳٥

جناب آقای مهندس منصور عسگری
انتصاب شایسته جنابعالی را به مدیریت کل صنایع‌سرمایه‌ای وزارت اقتصاد تبریك گفته موفقیت روزافزون شما را از ایزد متعال خواهانیم.
زهره و اسماعیل علی خانی
آ ـ ۳۰۸۲۰

جناب آقای دکتر سید محمد رضا تنکابنی
با کمال مسرت انتخاب شایسته آنجناب را بنمایندگی مجلس شورایملی از شهرستان قزوین تبریك عرض مینمایم.
چالکرود شهسوار: تقی رضائی
آ ـ ۳۰۸٥٦

جناب آقای هوشنك حشمتی
انتصاب بجا و شایسته شما را بسمت مدیر کل دفتر حفاظت وزارت اقتصاد تبریك و تهنیت عرض مینماید.
لاهیجان ـ لیالستان ـ حسابدار کارخانه معظم‌السلطنه:
مسعود امیر خانی
آ ـ ۳۰۸٥۸

جناب آقای کورس آموزگار، وزیر محترم آبادانی و مسکن
انتصاب آقای محمد ساعد سمیعی که از جوانان تحصیلکرده و با ایمان و مثبت است بمدیریت کل روابط عمومی اقدام شایسته‌ئی در تحقق انقلاب اداری است.
این حسن انتصاب را حضور آن‌جناب تبریك عرض مینمایم.
دکتر جعفر میر فخرائی
آ ـ ۱۳٦۲٥

جناب آقای شیخ رضائی
انتخاب شایسته آنجناب رابنمایندگی مجلس شورایملی‌صمیمانه تبریك عرض میکنم.
شهر ری: عبدالرحیم رجائی
آ ـ ۳۰۸۷٤

جناب آقای ایرج وحید وزیر کشاورزی
دامپزشکان و کارمندان و کارکنان‌دامپزشکی استان آذربایجان باختری تصویب سازمان دامپزشکی کشور را که با سعی واهتمام آنجناب به نتیجه رسیده و موجبات دلگرمی و پیشرفت بیشتر جهت کلیه کارکنان این سازمان فراهم آورده است بجنابعالی تهنیت عرض نموده و توفیق روزافزون‌آنجناب‌را در بهدف‌رساندن آرمانهای انقلاب از درگاه خداوند خواستارم.
رضائیه ـ دکتر مجتبی آغداشی

دائی ارجمند سرکار سرهنك حسن خطیبی
ارتقاء درجه جنابعالی را صمیمانه تهنیت میگویم
اهواز: فرنگیس پژهان منش
آ ـ ۳۰۸٦٦

جناب آقای دکتر جواد بازرگان
عضو محترم هیئت مدیره انجمن فارغ‌التحصیلان دانشگاه امریکائی بیروت
هیئت مدیره انجمن انتخاب شایسته شما را بنمایندگی مجلس شورایملی تبریك گفته و موفقیت شمارا در راه خدمت بشاهنشاه آریامهر و جامعه ایرانی از خداوند آرزومندیم.
رئیس هیئت مدیره انجمن ـ مهری قدسی
آ ـ ۳۱۰۰۰

انجمن دوشیزگان و بانوان

برای دوستداران‌شناومحیط سالم‌خانوادگی

استخرانجمن

مخصوص خانمهاوکودکان

(ایام هفته و جمعه)
صبح و عصر دایراست
علاقمندان میتوانند ورزش شنا را زیر نظر آقایان‌دانشورومحمدی، مربیان آزموده انجمن فراگیرند..

نشانی: خیابان بهار شمالی ـ خیابان‌نامجو ـ انجمن دوشیزگان وبانوان

آگهی ثبت‌نام مسابقات ورودی دانشسراهای راهنمائی کشور

دفتر برنامه ریزی تربیت معلم وزارت آموزش و پرورش برای رشته های علوم تجربی و ریاضیات، علوم انسانی، شناخت‌حرفه وفن و زبان انگلیسی دانشسراهای راهنمائی شهرستانهای قزوین، رشت، ساری، مشهد، یزد، کرمان، شیراز، سنندج، اهواز، اصفهان، کرمانشاه، همدان، تبریز، ورضائیه از دیپلمه های کامل متوسطه ثبت نام و از طریق مسابقه‌ورودی‌تعدادی کارآموز برحسب ظرفیت دانشسرای هر شهرستان انتخاب مینماید.

مدت ثبت نام از تاریخ نهم مرداد ماه لغایت ٢٤ مردادماه جاری میباشد.

داوطلبان میتوانند هرروز به استثنای روز های تعطیل در موعد مقرر از ساعت ۱۰ الی ۳ و از ۱٦ الی ۱۹ به ادارات آموزش و پرورش محل مراجعه و با در دست داشتن مدارك زیر نسبت به تکمیل نمودن نمونه برك درخواست ثبت‌نام اقدام و ثبت‌نام نمایند.

۱ـ ارائه فتوکپی‌دیپلم کامل متوسطه و یاگواهی‌رسمی‌دبیرستان باتائید اداره آموزش و پرورش محل مبنی بردارابودن گواهینامه کامل متوسطه.

۲ـ ارائه دوبرك رونوشت شناسنامه (سن داوطلبان در اول مهرماه ۱۳٥۰ نباید از ۲٥ سال تمام تجاوز نماید به عبارت دیگر تنها از متولدین مهرماه ۱۳۲٥ بالا ثبت نام بعمل خواهد آمد.)

۳ـ عکس ٤×٦ سه قطعه

٤ـ ارائه برك معافیت نظام وظیفه یا برك خاتمه خدمت و یا کارت اشتغال به تحصیل تاپایان خرداد ماه ۱۳٥۰

٥ـ ارائه فیش‌بانکی‌مبنی برپرداخت وحواله مبلغ٥۰۰ریال‌حق الثبت امتحانات به‌حساب جاری ۲۰۰۳ دفتر برنامه‌ریزی تربیت معلم دربانك مرکزی ایران.

٦ـ تکمیل و ارائه نمونه برك‌درخواست ثبت‌نام.

تبصره: از پذیرفته شدگان در امتحان ورودی هنگام ثبت‌نام در دانشسرای راهنمائی برك صحت مزاج و قابلیت جسمانی‌و روانی مورد تائید پزشك یا پزشکان بهداری آموزشگاه ها دریافت خواهد شد.

مدت تحصیل در دانشسراهای راهنمائی دو سال خواهد بود و فارغ‌التحصیلان گواهینامه فوق دیپلم تخصص در آموزش رشته مربوط اعطاء خواهد شد.

این گونه فارغ‌التحصیلان درگروه موقت شغلی ٥ و پایه ۱به استخدام رسمی وزارت آموزش و پرورش درآمده و از مزایای قانونی مربوط بهره‌مند خواهند شد.

امتحان در ساعت ۸ صبح روزیکشنبه ۳۱ مردادماه‌درشهرستان های محل ثبت‌نام برگزار خواهد شد سالنهای محل برگزاری امتحان از طریق آموزش و پرورش محل باطلاع داوطلبان خواهد رسید.

وزیر آموزش و پرورش
م الف ٦۱٦٦
آ ـ ۳۱۰٥۸

اطلاعات هوائی

نشریه‌ای که برای دانشجویان ایرانی منتشر میشود و هر روز بخارج از کشور ارسال‌میگردد قیمت آبونمان اطلاعات هوائی برای آمریکا یکسال ۲۲۰۰ ریال‌وبرای اروپا یکسال ۱۸۰۰ریال‌تعیین شده است.
بدانشجویان ۲٥ درصدتخفیف داده خواهدشد.

آگهی مزایده

شهرداری پایتخت بهره‌برداری از گرمابه شوش واقع درغرب میدان‌شوش‌رابرای مدت سه سال از تاریخ تنظیم سندباشرایط زیر از طریق مزایده باجاره واگذار مینماید.

۱ـ شرکت کنندگان در مزایده‌بایدپنج درصد مبلغ پیشنهادی را به حساب شماره۱٥۱۱۳ شهرداری بانك مرکزی پرداخت‌نموده و فیش آنرا ضمیمه پیشنهاد خود نمایند.

۲ـ پیشنهاد دهندگان باید پیشنهادات خود را در پاکت لاك و مهر شده که عبارت (مربوط باجاره حمام شوش) روی ان قید شده باشد تا ساعت ۹ صبح روز شنبه ۲٦٫٥٫٥۰ در صندوق پشنهادات‌واقع در اداره کل بازرسی بیندازند پیشنهادات واصله در ساعت ده صبح همان روز باز و رسیدگی خواهد شد حضور پیشنهاد دهندگان در جلسه مزایده آزاد است و شهرداری در رد و قبول هریك یا کلیه پیشنهادات مختار خواهد بود.

۳ـ به پیشنهادات مبهم‌ومشروط‌وهمچنین‌پیشنهاداتی که خارج از موعد برسدویااینکه فاقد سپرده باشد بهیچوجه ترتیب اثر داده نخواهد شد. شرکت‌کنندگان در مزایده‌باید مشمول منع مداخله کارمندان دولت در معاملات دولتی نباشند.

٤ـ سپرده برندگان اول تا سوم در صورتی که ظرف ده روز جهت تنظیم سند حاضر نشوند بنفع شهرداری ضبط خواهد شد.

٥ـ برنده مزایده موظف است برابر اجاره بهای سه سال وثیقه ملکی یا ضمانت نامه بانکی قابل تمدید بشهرداری بسپارد تاچنانچه از پرداخت اجاره بهاء خوداری نماید شهرداری حق داشته باشد از محل وثیقه تا میزان اجاره خسارات وارده بنفع خود برداشت نماید.

٦ـ هزینه تنظیم سند و هزینه آگهی و همچنین هزینه که برای حاضر نمودن گرمابه مزبور برای بهره‌برداری تعلق گیرد بعهده برنده مزایده است.

شهردار پایتخت
آ ـ ۲۹٥٤٤ ۱ـ۲

شماره ٥۷٤٤ ـ ۲۳٫٤٫۱۳٥۰

شهرداری گنبد کاوس

آگهی نوبت اول مربوط به تعریض و توسعه‌قسمت جنوبی خیابان خیام

شهرداری گنبد کاوس در اجرای مواد۱٦و ۱۷ قانون نوسازی و عمران شهری طرح‌تعریض و توسعه و امتداد خیابان خیام را باطلاع کلیه مالکین عرصه و اعیان‌و یا قائم مقام یا نمایندگان آنان میرساند.

خیابان مذکور طبق نقشه، طرحی که در دایره ساختمان شهرداری موجود است براساس تصویب‌نامه یکصد و هیجدهمین (۱۱۸) جلسه مورخ ۳۰٫۲٫٥۰ انجمن شهر و تاییدیه شماره ۷۰۹٤ـ۹٫٤٫۱۳٥۰ مقام استانداری مازندران از چهارراه گلشن بطرف جنوب تعریض و توسعه داده خواهد شد. مبلغ کل غرامت پیش‌بینی شده ٥٤۲۳۷٦ ریال و حق مرغوبیت مبلغ ۱٤٤٦۸۱ریال و بقیه که قابل پرداخت است مبلغ ۳۹۷٦۹٥ریال میباشد. تاریخ شروع اجرای طرح ۱٦٫٥٫۱۳٥۰ و مدت تقریبی اجرای ان‌یکماه ومهلت قبول اعتراض از تاریخ نشر آگهی نوبت اول در روزنامه اطلاعات تا دو (۲) ماه بوده و محل تسلیم اعتراض دفتر شهرداری گنبد کاوس میباشد کسانی که نسبت بارزیابی ملك خود اعتراض دارند میتوانند ظرف مدت‌مذکور اعتراض خود را بدفتر شهرداری‌تسلیم و رسید دریافت دارند، فهرست‌جامع‌طرح وارزیابی ان که حاوی کلیه خصوصیات اماکن واقع درطرح است برای ملاحظه صاحبان املاك در شهرداری موجود و نسخه‌ای از ان در تابلو آگهی‌شهرداری نیز الصاق گردیده است.

معترضین باید ذیل برك اعتراض‌نشانی کامل خود را بطورروشن‌قید فرمایند ضمنا همزمان بانشر آگهی نتیجه ارزیابی ملك هر یك ازمالکان‌عرصه و اعیان موردمسیر طرح وسیله پست‌سفارشی برای مالك یا قائم مقام قانونی و یا متصرف ارسال خواهد شد. بدیهی است پس از انقضای مهلت مقرر باعتراضات رسیده ترتیب اثری داده نخواهدشد واز طرفی بموجب ماده ۱۷ قانون نوسازی اعتراض مالکان مانع انجام عملیات و شروع کارنبوده و شهرداری انتظار دارد. مالکان محترم نهایت همکاری و معاضدت را در اجرای طرح معمول خواهند فرمود این آگهی در سه نوبت به فاصله یك هفته در معابر عمومی الصاق و درروزنامه اطلاعات درج خواهد شد.

شهردار گنبد کاوس .مرجانی آ ـ ۲٦۸٤۹ ۱ـ۳

درمحافل سیاسی تهران

گام تازه بحرین برای استقلال

راس‌الخیمه با انگلستان قرارداد دفاعی می‌بندد ؟

بحرین گام های تازه‌ای در راه استقلال خود برمی‌دارد. خبرگزاری فرانسه خبر می دهدکه دادگاه انگلیسی بحرین به فعالیت خود پایان داده و از این پس محاکمه افراد انگلیسی مقیم‌جزیره‌در دادگاه بحرینی انجام خواهد شد.

بموجب گزارشات رسیده ازمنامه ، تمام‌اتباع انگلیسی و کشور های مشترک‌المنافع که دربحرین سکونت دارند تابع قوانین این امیرنشین قرار گرفته‌اند .

درواقع دادگاه کوچکی که درداخل ساختمان نمایندگی سیاسی انگلستان درمنامه‌قرار داشت از دیروز (یکشنبه) رسما در های خود را بست. تاکنون محاکمه اتباع انگلیسی و کشور های مشترک‌المنافع بوسیله این دادگاه صورت‌می گرفت .

این تصمیم از نظرناظران سیاسی امور بحرین بعنوان گام تازه‌ای در راه واگذاری هرچه‌بیشترمسئولیت هابعهده مقامات محلی بحرین وهموار ساختن راه استقلال جزیره بشمار می آید .

تلاش چین ملی

ازسوی دیگر ، خبرگزاری رویتر گزارش میدهد که‌آقای وانك‌مینك ، سفیر سیار چین ملی دیروز باشیخ عیسی‌بن سلمان‌الخلیفه حاکم بحرین ملاقات کرده است .

سفیر سیار چین قبلا در جده‌بامقامات عربستان‌سعودی مذاکراتی انجام داده بوده است .

این اولین باری است‌که یك نماینده از جزیره فرمز با رهبران بحرین مستقیما در محل مذاکره میکند و منابع مطلع میگویند علت برقراری این تماس ها که بوسیله فرستادگان‌پرزیدنت‌چیانك‌کای چك باامیران خلیج فارس صورت میگیرد ناشی از بر قرار شدن روابط سیاسی میان کویت و چین کمونیست است .

چین ملی از این میترسد که دیگر شیخ نشینان خلیج فارس برای شناسائی پکن‌از کویت تبعیت نمایند .

قرارداد دفاعی

روزنامه «الرای‌العام»چاپ کویت امضای یك قرارداد دفاعی میان انگلستان وامارت راس‌الخیمه را«قطعی» میداند واظهار عقیده میکند که‌تصمیم ناگهانی شیخ صقر دائر بر عدم پیوستن به فدراسیون امارات خلیج فارس این مسئله را ثابت مینماید و بدین ترتیب انگلستان، پس‌از خروج از منطقه خلیج‌فارس، موجودیت خود را در این منطقه حفظ خواهد نمود .

روزنامه کویتی به نقل از یك مقام مسئول انگلیسی می افزاید که راس‌الخیمه با اینکه دارای مساحت کم و جمعیت اندکی است ولی موقعیت مهمی در دهانه‌خلیج فارس دارد و بمنظور حفظ جزایر و موقعیت خود دست به امضای چنین قراردادی با انگلستان میزند .

ضمنا امکان اینکه راس ـ الخیمه مانند قطر و بحرین استقلال بگیرد بعید بنظر می رسد ، زیرا ارتش آن عبارت از یکصد نفر سرباز میباشد که وظیفه آنها حفاظت جان شیخ صقربن محمدالقاسمی حاکم راس‌الخیمه که جمعیت آن از پانزده هزار نفر تجاوز نمیکند و تاکنون هم نفت در آن امارت استخراج نشده است ،میباشد .

«الرای‌العام» اضافه میکند: البته طبق قرارداد دفاعی‌نیرو های انگلستان بطور کلی در راس‌الخیمه باقی نمی مانند بلکه لندن برای‌خود یك‌پایگاه هوائی و چند واحد دریائی باقی خواهد گذاشت .

آخرین اخبار از شهرستانها

انتقاد از گمرك جلفا

★ تبریز: کیفیت ترخیص و بارگیری کالا از گمرک جلفا به سایرشهرهای کشورمورد انتقاد تیمسارسپهبدآزموده‌سرپرست‌کل گمرکات کشور قرار گرفت.

تیمسار سپهبد آزموده در بازدیدازگمرك جلفابه‌درخواست های نمایندگان صاحبان کالا ها رسیدگی کرد واز اینکه در بارگیری کالا از طرف مسئولان امر توجه کامل بعمل نیامده و باعث تولید خسارت واز بین رفتن کالا در گمرك جلفا میشد انتقاد نمود.

ورود کارشناسان

رشت ـ چهارنفر از کارشناسان آفات و بیماری گیاهی شوروی وارد رشت شدند . اینعده در جلسه‌ایکه با حضور مدیرکل کشاورزی استان گیلان و با شرکت سه نفر از کارشناسان ایرانی تشکیل شد شرکت کردند و درباره چگونگی مبارزه باآفات به بحث و تبادل‌نظر پرداختند.

قاتل ، محکوم‌شد

تبریز : قاتل ۲۲ساله در شعبه ۲ دادگاه‌جنائی‌آذربایجان شرقی به ده سال زندان با اعمال شاقه محکوم شد .

محکوم یعقوب عبدی نام دارد . یعقوب متهمبود یکسال پیش در نزاع مردی بنام « مصیرخان » را با ضربه بیل بقتل رسانده است .

این قتل در « ارسباران » اهر اتفاق افتاد.

۳ عضو جدید انجمن شهر

★ مشهد ـ آقایان: حسن مقدم، مهدی بارونی و محمود بحرآبادی بعضویت انجمن‌شهر مشهد برگزیده شدند.

انتخاب این سه نفر بدنبال استعفای سه عضو انجمن شهر مشهد صورت گرفت.

سقوط به چاه

شهرری ـ پسربچه‌سه‌ساله‌ای بنام ارشد فرزند حمزه اهل روستای « محمودآباد»شهرری هنگامیکه مشغول بازی بود بداخل چاهی سقوط کرد . مامورین آتش‌نشانی برای خارج ساختن ارشد از داخل چاه دیروز باین محل عزیمت کردند .

زدوخورد فوتبالیستهای کرمانی و تهرانی

در سومین روز مسابقات‌فوتبال قهرمانی باشگاههای ایران ، زد وخورد بازیکنان عقاب‌تهران و انستیتو تکنولوژی کرمان‌سایر رویدادها را تحت‌الشعاع قرار داد .

طبق گزارش خبرنگار ما در کرمان هنگامیکه دیدار دو تیم انستیتو تکنولوژی کرمان و عقاب تهران دقایق آخر خود را طی‌میکرد و عقاب سه‌گل برتری داشت، خشونت یکی‌ازبازیکنان کرمان باعث اعتراض عقابیها شد و از این به بعد بازی شکل خشونت باری بخود گرفت که تماشاچیان را نیز نگران و ناراحت‌کرد ، سرانجام زمانیکه داور یک پنالتی بسود عقاب اعلام کرد ، تماشاچیان برای اعتراض باین امر بمیدان‌آمدند و بازیکنان و تماشاگران طرفدار دو تیم با یکدیگر بزد و خورد پرداختند و در این میان چند تن ازفوتبالیستهای تهرانی‌بویژه تشرفی وباباخانلو فراوان ضرب دیدند وبه‌بیمارستان‌منتقل‌شدند. رئیس تربیت بدنی کرمان در وسط‌زمین‌ورزشکاران را دعوت به آرامش میکرد اما ثمری نداشت و بالاخره مداخله سرپرستان و پلیس موجب شد که‌طرفین‌دست ازدعوا بردارند. بدین ترتیب مسابقه باتمام‌نرسید اما بنظر میرسد که بهرحال عقاب برنده اعلام شود .

پیش از این بازی ، برق شیراز ۱ـ۷ برپاس بندرعباس پیروز شده بود .

منطقه سوم

در منطقه سوم دوتیم سپاهان اصفهان وپاس بروجرد درمقابل یکدیگر قرار گرفتند . سپاهان که در خانه خود بازی میکرد بعلت‌آشنائی بازمین وبرخوردار بودن از امتیاز تماشاگر برتری آشکاری نسبت به حریف‌داشت. چهار هزار تماشاگر اصفهانی که در استادیوم ورزشی‌اصفهان اجتماع کرده بودند طول‌مسابقه به حمایت از تیم شهر خود پرداختند ویک دم از تشویق فوتبالیستهای اصفهانی باز نماندند .

مسابقه با سوت نهاوندی داور مشهدی آغاز شد درحالیکه سلیم‌آبادی وحیدری‌کمک‌داوران تهرانی نیز اورا یاری میکردند، سپاهان از آغاز بازی را در دست گرفت و سرانجام دردقیقه ۲۰ مجید ندیمیان بازیکن‌شماره ۱۰ تیم اصفهان روی پاس‌خوب احمد جفاری نخستین گل را بدست آورد .

اصفهان پس‌از این گل ، همچنان برتری خود را حفظ کرد و ۹ دقیقه بعد احمدجفاری عالی فرار کرد و از پاس بموقع مجید ندیمیان سود برده ، گل دوم را زد . و نیمه اول باهمین نتیجه پایان یافت .

در نیمه دوم نیز اصفهان همچنان حمله میکرد اما خط حمله کم‌ثمر بود و نمیتوانست از فرصتهای خوبی که جلوی دروازه بروجرد بدست می‌آورد استفاده کند . سرانجام سومین گل نیز در دقیقه ۶۵ با شوت زمینی جفاری بدست آمد وچند دقیقه بعد اصفهان صاحب یک پنالتی شد که آنرا بسادگی از دست داد ولی در دقیقه ۸۲ چهارمین گل را بوسیله مجید ندیمیان به ثبت رساند و۲ دقیقه پیش از پایان مسابقه جفاری پنجمین گل تیم خود را زد . بازیکنان نیم پیروز عبارت‌بودند از :

محمد برترمهری (دروازه‌بان)ـ احمد سیلا ، محمود جعفری ، مجید ندیمیان ـ مسعود تابش‌ـ مهدی چلنگر ، حسن ملارضا ، مهدی طلائی ، احمد جفاری

رشت

درشت، تاج تهران قهرمان باشگاههای تهران برای‌دفاع از عنوان قهرمانی ایران سال‌پیش خود (۲ـ۰) برتاج رشت پیروز شد . تاج که در گروهی آسان قرار گرفته بدون روبرو شدن با اشکالات متعدد مقام قهرمانی‌را بدست خواهد آورد درحالیکه سایر تیمهای این منطقه ، تنها به عنوان دومی فکر میکنند .

سه هزار نفر از مردم رشت شاهد بازی دو تاج بودند ، تاج تهران که بمراتب برتر مینمود نخست در دقیقه دهم با توپی که ابوالقاسم علی‌اکبری مدافع تاج رشت وارد دروازه تیم خود کرد (۱ـ۰) برحریف‌پیشی‌گرفت و بعد علی جباری موفق شد دومین گل را بزند و نتیجه را به (۲ـ۰) برساند ، نتیجه‌ای که تا پایان پابرجا ماند .

در اجتماع یکهزار نفری استادکاران کچ

مرغوبیت محصول کارخانه کچ تهران تأئید شد

کچ تهران ، زبره ندارد ، طبله نمی‌کند و احتیاج به الك کردن آن نیست

در یك اجتماع یکهزار نفری استادکاران کچ مرغوبیت محصول کارخانه کچ تهران راستودند و مشکلاتی که تاکنون کچ کاران از سایر کچها داشته بیان و یادآورشدند که مصرف کچ کارخانه کچ تهران از مرغوبترین کچ می باشد و مشکلات سابق را بوجود نمی آورد.

روز پنجشنبه گذشته اجتماع بزرگی از استادان کچ سازدر محل شرکت سهامی کچ‌تهران برپاشد که طی ان استادکاران که مصرف کنندگان اصلی‌این محصول هستند ، مرغوبتربودن کچ تهران را تائید کردند و مزایای این محصول، که در طول کار با ان اشنا شده بودند . را برشمردند .

در ابتدای مراسم خصوصیات و مزایای کچ تهران توسط کار ـ شناسان و مهندسان شرکت تشریح شد که مهمترین آن عبارت بود از کچ تهران بعلت این که در کارخانه‌ای مجهزو مدرن ساخته میشودوبه درکوره های ابتدائی ، یکنواخت است سوخته و نپخته ندارد و این خود عامل بزرگی‌است در بهدر نرفتن سرمایه و وقت مصرف کننده .

این کچ چون خالص است ، زبره اضافی‌ندارد . الك کردن نمی خواهد که این امر علاوه بر بی‌نیاز ساختن مصرف کننده از پرداخت‌دستمزد کارگربرای الك کردن ، از اتلاف قسمتی از کچ که‌تاکنون بصورت‌زبره بدون حاصل می ماند نیز جلوگیری‌می کند.علاوه‌براینها، خصوصیات عمده‌ای که برای کچ تهران برشمرده شدعبارت بود از : سهولت حمل و نقل ، بجهت اینکه این محصول در کیسه های کاغذی بسته بندی شده است‌خرج‌انبار داری ندارد.

* مرغوبیت

جز این خصوصیات که‌همگی یادآور باصرفه تر بودن این کچ است‌در جلسه استادکاران کچ مرغوبیت کچ تهران نیز مورد تائید همه حاضران بود . عده‌ای ازاستادکاران که‌خود کچ تهران را مصرف کرده بودند یادآور شدند که به علت امتیازات خاص‌فنی کچ تهران، طبله نمی زند ، باد نمی کند ، الونك نمی زند، راحت وروان بکار می رودو صد هاخصوصیت چون این که متمایز کچ‌تهران با کچ های دیگر است .

در پایان این جلسه سئوالاتی که برای حاضران وجود داشت مطرح گردید و از طرف مهندسان و کارشناسان به آنها پاسخ گفته شد .

یکی از سخنرانان در این مراسم تاسیس کارخانه کچ تهران‌را ثمره‌ای‌از انقلاب‌صنعتی ایران وراهی بسوی تحول در صنعت مصالح ساختمانی‌خواند.

سیل در سنقر و سقز ۱۶ نفر را کشت

تلفات و خسارات سیل هر روز بالا میرود

مردم سیل زده نهاوند که خانه های خود را از دست دادند در زیر چادر های شیرو خورشید و زمین‌باززندگی میکنند و برای‌ترمیم خانه‌های از دست رفته منتظرکمک میباشند .

* در روستاهای ویران شده نهاوند سیل‌های دیگری آمد

دیروز بار دیگر سیلی عظیم درروستاهای‌ویران‌شده «جهان آباد» و«کوهانی» نهاوندسرازیر شدوآنچه از خطر انهدام‌سیل های اخیر رهائی یافته و سالم مانده بود ویران کرد .

ریزش بارانهای مداوم وشدید در نهاوند و حومه بطور کم سابقه‌ای ادامه دارد

کمک بمردم آسیب‌دیده حومه نهاوند همچنان ادامه دارد و ساکنان‌شهرهای‌ملایر، بروجرد و همدان با همکاری مامورین انتظامی برای‌رساندن آذوقه‌به سیلزدگان تلاش میکنند .

دیروز سیل مهیب دیگری یکی از دهات حومه نهاوندرا مورد حمله قرار داد وقناتهای این‌منطقه‌رابکلی مسدودساخت.

برف ـ تگرگ و سیل

دیروز برف گردنه «اویاتو» سنندج‌راسفیدپوش کردوبدنبال آن‌براثر ریزش تگرگ درحومه سنندج خسارات قابل توجهی به محصولات کشاورزی وارد آمد .

ضمنا بقرار اطلاع براثر ریزش تگرگ شدید در قریه «حسین‌آباد» سنندج سیل‌مهیبی جاری شد

سیل در «بهار»

از ساعت دو بعدازظهر دیروز بارندگی شدیدمجددا درمناطق کوهستانی‌و بخش «بهار»همدان شروع بریزش‌کرد، سیل مهیب حاصل از این بارندگی بخش «بهار» وبیش از شش روستای اطراف آنرا فراگرفت !

سیل در خیابانها و کوچه‌های «بخش‌بهار»بارتفاع تقریبی چهل سانتیمترجاری‌شد وخانه های‌محلات «زن‌آباد»و «نوبهار» این بخش را در شرف انهدام قرارداد !

در قراء روان ، تاج آباد علیا و سفلی ، « تـوتـاش»، سنگ سفید و یکـن آباد و چند روستای‌دیگر «بهار»نیز سیل جاری گردیدولی‌بعلت قطع رابطه این روستا ها با «بهار» هیچگونه‌اطلاعی‌ازتلفات‌احتمالی و خسارات مالی در این روستا ها در دست نیست !

* ۱۶ نفر کشته و مفقود

سخنگوی جمعیت شیرو ـ خورشید سرخ‌ایران اعلام‌کرد: براثر بارندگی‌های شدید که در ۲۴ ساعت گذشته‌در غرب‌کشور روی داد سیل در شهر های سنندج ، کنگاور ، سنقر ، بروجرد ، تویسرکان و ملایر جاری شد . در اطراف سنقر سیل ۴۶ خانه را خراب کرد و ۱۳ نفر را کشت و سه نفر نیز مفقودالاثر شدند . تاکنون از طرف جمعیت شیرو خورشید سرخ کرمانشاه‌دو اکیپ‌امدادی ودرمانی به‌سنقر اعزام‌شده که با همکاری کادرامدادی جمعیت این شهر و یاری افراد ارتش و ژاندارمری اقدام‌به نصب چادر و توزیع کمك‌های امدادی‌اولیه شده است . درکنگاور وسنندج و تویسرکان سیل به محصولات کشاورزی، باغات و سیفی‌کاری ها خساراتی وارد ساخته از طرف شعب جمعیت شیرو ـ خورشید در انبار های امدادی خود وسائل و لوازم امدادی کافی موجود دارندو درصورتی که خرابی وخسارت بیش‌ازحد پیش‌بینی شده باشد کمك های بعدی از مرکز استان و سپس از جمعیت‌مرکزی‌ارسال خواهد شد .

* سه نفر کشته

در روستای «فیض‌آباد» از توابع سقز کردستان سیل سه نفر را طعمه خود ساخت و محصولات خرمن ها و مزارع روستائیان را ازبین برد .

این سیل بدنبال باران سیل‌آسائی که در منطقه «سقز» کردستان شروع شد در ۱۱ روستای سقز جریان یافت و خسارات قابل ملاحظه‌ای ببار آمد .

خبرنگار ما در سقز گزارش داد :در روستاهای «کهنه‌دره»، اسماعیلیه ، سلیمان کندی ، «بلهجار» ،خوشقلاق، ایاغچی، فیض‌آباد ،دارتو ، باشماق ، زمان‌آباد و «ایراب» از توابع منطقه «گلتپه» کردستان سیل باغات و مزارع را فرا گرفت و صدها احشام را با خود برد .

جریان سیل در روستای «فیض‌آباد»شدیدتراز‌قراء دیگر بود .

در این قریه زنی بنام وجیهه و دو مرد باسامی سلیم فرزند احمد و عبدالمحمد در جریان سیل کشته شدند .

در منطقه سقز مدت دو روز باران سیل بارید و تاکنون از میزان دقیق ، خسارت ناشی‌از سیل اطلاعی بدست نیامده است .

درجه حرارت هوای بوکان ناگهان از ۳۲ به ۲۰ درجه‌تنزل یافت و آسمان این منطقه تیره و تار گردید .

با انقلاب هوا در بوکان و روستا های اطراف باران توام با باد نسبتا شدیدی ریزش‌کرد و چهره شهر و قراء اطراف را دگرگون ساخت .

دیروز هوای بوکان طوفانی بود و بارندگی ادامه داشت .

در بازار تهران

پنیر و کره گران بدست مصرف کننده میرسد

ظرف دوروز گذشته‌قیمت پنیر درینکداریها هرکیلو ۱۰ ریال افزایش قیمت داشته است و فروشندگان هر کیلو پنیر نوع متوسط را ۱۰۰تا ۱۰۵ریال‌بدست مصرف‌کننده میدهند .

عمده فروشی‌پنیر نیزچند روزی است که قیمت را بالا برده است‌بطوریکه پنیری‌که قبلا هرکیلو ۸۰ تا ۸۲ ریال تحویل میشد، در چند روز گذشته هر کیلو ۹۰ ریال توزیع میشود .

منطقه مغان بزرگترین‌محل تهیه پنیر کشور میباشد که سالیانه حدود ۸۰۰ هزار حلب پنیر مرغوب تهیه و به بازار عرضه میکند. گفته می شود که امسال میزان تولید در این منطقه عمده کاهش داشته و سبب‌آترا خشکسالی ذکر میکنند .

خبرنگار ما گزارش‌میدهد که تنها خشکسالی دلیل افزایش قیمت پنیر در بازار نگردیده بلکه‌عده‌ای به‌تدریج بازار پنیرادر انحصارخود گرفته‌اند و حتی به محل عزیمت وبا‌پرداخت پیش‌قسط به دامدار، شیر دامها را خریداری و در همان محل وسائلی فراهم کرده و اقدام به‌تهیه پنیر میکنندو پنیرتهیه شده در دهات دیگر را نمی خرند وپس از تهیه پنیرخود آنرا به بازارحمل کرده ودر اختیار فروشندگان عمده میدهند. لذا بسیاری ازتهیه کنندگان خرده‌پا دیگر اقدام به تهیه پنیر نمیکنند ، زیرا خریداران عمده خود تهیه کنندگان پنیر می باشند. پنیر اعلا در بازار کم است و پنیر لیقوان کمیاب و آنچه عرضه میشود پنیر متوسط میباشد بازار معتقد است‌که دولت بمنظور جلوگیری از افزایش قیمت پنیر اگرسود بازرگانی پنیر خارجی‌را لغو کند، قیمت آن در داخل کشور کاهش خواهد یافت‌و با کمك واردات پنیر تهیه‌کنندگان داخلی نیز مجبور خواهند شد که قیمت را پائین بیاورند .

خبرنگار ما اضافه میکند که‌بااینکه سود بازرگانی در مورد واردات کره کاهش یافته است و قیمتهای جدید از طرف صنف اعلام شده ولی‌فروشندگان‌قیمت هربسته کره‌راهمان ۲۰ ریال‌محسوب میکنند و مدعی هستند که کارخانجات کره را۱۸ ریال به‌آنان تحویل میدهند و ۲ ریال اضافه سود آنان می‌باشد .

کره پاستوریزه نیز باهمان نرخ هرصد گرم ۱۵ ریال عرضه میشودولی دربسیاری از مغازه‌ها آنرا بقیمت ۱۷ تا ۱۹ ریال عرضه میکنند قیمت تخم مرغ نیز در بنکداریها هر کیلو ٦٤ ریال است درحالیکه شرکت‌توزیع کننده هرکیلو ٥٦ ریال در اختیار آنان قرار میدهد که با هزینه حمل ٥٦ ریال ونیم میشود .

قیمت امروز تخم مرغ مانند چند روز گذشته همان ٥٦ ریال بوده است ولی عده‌ای دیگر تخم مرغ را هرکیلو۵۷ ریال عرضه مینمایند و چون دسته دوم در بازار و بین کسبه ومغازه‌ها نفوذبیشتری دارند، مقدار زیادی ازتوزیع تخم‌مرغ را بعهده گرفته‌اند.

رئیس انجمن محلی باغ صبا

هیئت مدیره انجمن محلی باغ صبا در جلسه دیروزخود تیمسارسرلشگر دکتر ایزدپناه را باتفاق آراء به ریاست انجمن‌محلی باغ صبا انتخاب کرد .

ورود

دکتر پرویز استخر فرزند شادروان محمد حسین استخر پس از تکمیل‌تحصیلات‌در رشته زنان وزایمان‌به‌ایران بازگشت.

آگهی مدرسه عالی بازرگانی رشت

مدت قبول درخواست شرکت در مسابقه ورودی مدرسه‌عالی بازرگانی رشت یك‌هفته تمدید میشود.

داوطلبان میتوانند مدارک خود را تاآخر وقت اداری روز هفدهم مردادماه با پست سفارشی بنشانی رشت صندوق پستی ۲۵۵ ارسال دارند .

مدرسه عالی بازرگانی رشت

آ ـ ۳۱۱۳٦

از عموم سهامداران شرکت سهامی برق و آب راوند کاشان دعوت مینماید

چون در جلسه ششم مرداد ماه مجمع فوق‌العاده اکثریت نبود برای روز چهارشنبه ششم شهریور ماه ۱۳۵۰ ساعت ۸ صبح در محل شرکت حضور بهمرسانند .

دستور جلسه همان است که قبلا نوشته شده‌است .

شرکت سهامی برق و آب راوند کاشان

آ ـ ۱۳۸۰۳

هوا همچنان خنك باقی میماند

وضع هوا امروز مانند دیروز است و درسراسر ایران تغییرات محسوسی درهوای ایران روی نخواهد داد . سیستم هوائی‌که از شمال وارد ایران گردیده اکنون در این کشور مسدود شده ودر نتیجه بیش آمدن تغییراتی در هوا بعید بنظر میرسد. هواشناسی‌اعلام کردکه درجه حرارت هوا همینطورکه هست میماندووضع‌هوا درشمال غرب و شرق و جنوب ومرکز نیز تغییر نخواهد کرد.

لایحه جدید تشدید جرایم تخلفات رانندگی برای طرح درهیئت دولت آماده شد

آئین‌نامه قانون رسیدگی‌تخلفات و اخذ جرائم رانندگی دیروزدر کمیسیون ویژه‌ای در نخست وزیری‌مورد تصویب قرار گرفت و آماده طرح درهیات دولت شد .

کمیسیون درآئین‌نامه تغییرات مختصری داده است و به آن دسته‌ازجرائم که باعث راه‌بندان و یاقطع ترافیك می شود به بالاترین رقم جریمه تعلق گرفته است . در کمیسیون دیروز نمایندگان وزارتخانه های دادگستری ، کشور ، نماینده نخست وزیری و رئیس اداره راهنمائی و رانندگی شرکت داشتند

از طرفدیگر از دیروزقانون نحوه رسیدگی‌به‌تخلفات و اخذ جرائم رانندگی قابل اجراشد.

بابه‌اجرا درآمدن قانون باید به عابران پیاده هشدار داد تا از نقاط خط کشی شده‌عبور کنند چون درصورتی که‌درنقاط غیرمجاز اتومبیل یاوسیله نقلیه موتوری دیگری باعابر پیاده تصادف‌کند ، راننده وسیله‌نقلیه اگر کلیه مقررات راهنمائی و رانندگی را رعایت کرده باشد مسئول شناخته نمی شود طرح ویژه ترافیك تهران نیز که از روزجمعه بانصب پستر های آموزشی و تابلو های جدید به صورت جدی پیاده شد همچنان دنبال می شود و اجرای این طرح باکمك شهرداری تهران که خط کشی خیابان ها رابه عهده گرفته است تا چند روز دیگر کاملا آغاز میشود . کلیه تقاطعها و خیابان های واقع‌در محدوده‌طرح‌ویژه ترافیك تابحال خط کشی شده و فقط درچند چهار راه که قرار است‌اسفالت اساسی بشود شهرداری تهران تابحال اقدام به خط کشی نکرده است .

امروزیك مقام اداره راهنمائی و رانندگی گفت که با نصب پستر ها و تابلو ها در خیابان ها پلیس درچند چهارراه در آموزش مردم و سرعت ترافیك توفیق یافته است .

یکی از این چهار راهها ، چهارراه‌پهلوی و شاهرضا است دراین چهارراه ها اتومبیل ها درحریم تعیین‌شده‌حق ایستادن ندارندو درنتیجه کشش ترافیك تا ٦٠ درصد افزایش یافته است .

در شیراز و اصفهان

امروز گفته شد که مقدمات پیاده شدن طرح ویژه ترافیك درشیراز و اصفهان نیز فراهم آمده‌وبدنبال فرستادن فیلم های تبلیغاتی به این دو شهر برای پخش درسینما ها پستر های تبلیغاتی و تابلو های جدید نیز درخیابان های این دو شهردر معرض‌دید رانندگان قرارخواهد گرفت

کلاسهای راهنمائی مدرسه نمونه الوند

مجهز به تمام وسائل آزمایشگاهی زیر نظر مربیان دوره دیده همه روزه برای ثبت نام آماده است .

مدرسه نمونه الوند

تلفن ۸۷۳۳۱۵ ـ ۸۷۴۸۸۹

دانش آموز ممتاز ـ اطلاعات

کلکسیون مدال برای دانش آموزان ممتاز

دوسال است که دانش آموزان ممتاز بدریافت مدال مخصوص از روزنامه اطلاعات نائل میشوند . امسال سومین سالی است که ما بدانش آموزان ممتاز مدال مخصوص اهدا میکنیم.

مدال هر سال تاریخ همان سال را دارد و رنگ مدالهای هرسال متفاوت است.

ماهر سال بدانش آموزان ممتاز دبیرستانها و دبستانها یک قطعه مدال‌میدهیم ، بدین ترتیب‌کسانی که چند سال بدریافت نشان موفق میشوندکلکسیونی از نشانهای‌زیباترتیب خواهند داد که نشانه فعالیت، شایستگی ، استعداد و لیاقت آنها در تحصیل و کسب علم ودانش است . احکام مدالها نیز بدانش آموزان ممتاز اهدا خواهد شد.

این کلکسیون گرانبهاترین و نفیس ترین مجموعه‌ایست که یک دانش آموز میتواند داشته باشد ودر دوره های مختلف زندگی بدان فخر و مباهات کند.

سازمان امور فرهنگی اطلاعات در نظر دارد برای دانش آموزان ممتازی که مدال افتخار در ٥ سال تحصیلی دریافت نمایند امتیازات مخصوصی قائل شود.

مدال « دانش آموز ممتاز» مخصوص دانش آموزانی است که گواهی آموزشگاه را به پیوست یک قطعه عکس‌بسازمان امور فرهنگی تسلیم نمایند. پس از چاپ عکس ترتیب اهدا مدال داده خواهد شد.

مسابقه کشتی فرنگی انتخابی تیم ملی ایران

برای شرکت درمسابقه‌های جام جهانی ۱۹۷۱ صوفیا

از ساعت ٦ بعد از ظهر امروز وروزهای سه‌شنبه دوازدهم چهارشنبه سیزدهم مرداد ماه در سالن محمدرضاشاه پهلوی

هواپیمائی ملی ایران «همای»

آگهی استخدام

هواپیمائی ملی ایران استخدام میکند

هواپیمائی ملی ایران در تکمیل کادر فنی خودتعدادی داوطلب را که واجد شرایط مشروحه ذیل باشند بطریق مصاحبه و مسابقه برای طی دوره فنی استخدام میکند:

۱ـ شرایط عمومی نام نویسی

الف ـ داشتن دیپلم کامل متوسطه «رشته ریاضی»

ب ـ داشتن گواهی انجام خدمت زیر پرچم‌یامعافیت دائم

پ ـ قبول شدن در مصاحبه مقدماتی و آزمایش‌های روان شناسی

ت ـ قبول شدن در معاینات پزشکی

ج ـ حداقل سن ۲۲ سال تمام و حداکثر سن ۲٦ سال تمام

۲ـ مدت تحصیل . حقوق و مزایا

الف ـ مدت تحصیل در دوره فنی حداقل ۲۹ ماه‌در داخل کشور بوده و هزینه آن به عهده«هما» خواهدبود.

ب ـ دانشجویان فنی در دوره تحصیل ماهانه ۷۲۰۰ ریال دریافت و پس از پایان تحصیل با حقوق ۱۱۰۰۰ ریال شروع به خدمت خواهند نمود .

پ ـ داوطلبان می توانند برای کسب اطلاع بیشتر وثبت‌نام از تاریخ نشر این آگهی لغایت ۳۱ر٥۰ همه روزه «باستثنای پنجشنبه ها و ایام تعطیل» صبح ها از ساعت ۱۰ الی ۱۲بقسمت استخدام هواپیمائی ملی ایران واقع در خیابان فرصت چهارراه ثریا مراجعه نمایند .

هواپیمائی ملی ایران

مارگو

موتور مولد برق

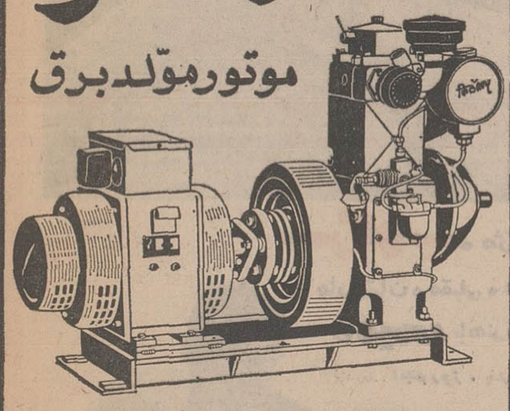

مصرف برق شما را هرکیلووات کمتر از ده شاهی تأمین میکند.

اکثر مهمانخانه ها، قهوه‌خانه ها، ویلا های ییلاقی و جوجه‌کشی ها ومؤسسات مشابه، مجهز به موتور مولد برق مارگو به قدرت ۳ کیلووات میباشند . سوخت موتور مولد برق مارگو گازوئیل است و با یك هندل دوش میشود و در هر ساعت فقط یك ریال وزم مصرف دارد. مولد برق مارگو مجهز به رگولاتور و تابلو است و برق آن هرگز نوسان ندارد. ساخت کارخانجات معظم «کرلوسکار اوئیل انجینز ییتید ـ چونا ـ ایندیا»

نماینده انحصاری :

شرکت ایران مارگو محدود ـ خیابان آیزنهاور شماره ۲۲۲ بین چهارراه اسکندری وکندی ـ ساختمان مارگو ـ

تلفن ۹٦-۳٦۳-۹٥٥۷۷۸

(Issued in conjunction with the Engineering Export Promotion Council, Calcutta INDIA)

پسری کمک کرد تا همسر پدرش فرار کند

یک‌مرد۵۰ساله باازدواج بایك دختر ۲۲ ساله برای خود دردسر بزرگی تولید کرده است .

این مرد می‌گفت : چند ماه قبل موقعی که متوجه شدم بچه‌هایم بزرك شده‌اند به‌فکر ازدواج افتادم .

همسر من سالهاست که فوت شده و بچه‌هایم را با زحمت بزرك کرده‌ام .

من تصمیم داشتم با زنی بیوه که با خودم حداکثره سال اختلاف سن‌داشته‌باشد ازدواج کنم . بچه‌هایم با ازدواج من مخالفتی نداشتند ولی می‌گفتند که نباید از همسر جدید دارای فرزند شوم . آنها چندبار مضار داشتن فرزند از چند زن‌را برایم شرح داده بودند .

من برای ازدواج چندزن بیوه پیدا کردم و موقعی‌که درباره آنها مطالعه میکردم تابهترینشان را انتخاب کنم عاشق دختریکی‌از آنها که‌در حدود ۲۲ سال داشت شدم.

عشق عقل مرا ربود ، توصیه‌های فرزندانم را فراموش کردم و بجای مادر از دختر خواستگاری کردم مادر با دریافت ٤هزارتومان کنار رفت و من دختر او را گرفتم .

این ازدواج از همان‌روز اول برای من دردسرداشت. اولین دردسر قهر کردن بچه هایم بود که هرکدام به جائی رفتند ، یکی به خانه خاله و دیگری به منزل‌عمه، و پسر بزرگم که ۲۵ ساله است برای خودخانه‌ای‌اجاره کرد وزندگی مستقلی‌راآغاز نمود .

همسر جدید ابتدا ازمن اتومبیل خواست ، سپس دکوراسیون خانه را عوض کرد ، در حیاط منزل استخر ساخت و پیست رقص بوجود آورد ، وبااین اعمال خودو بامهمانیهایش پس‌انداز مرا از دستم گرفت خواستم از ولخرجیهایش جلوگیری‌کنم که مرا تهدید به‌خودکشی کرد و آخرسر برای‌ناراحت کردن من بابچه‌هایم سازش کرد او می‌گوید که از من متنفر است و بخاطر پول و اینکه دستوراتش را اطاعت کنم همسر من شده است. زنم از چند روز قبل ناپدید شده است وقتی تحقیق کردم فهمیدم که پسرم اورافراری داده استتامن ناراحتشوم وزجر بکشم .

این مرد این مطلب را هنگامی که‌ازپسرش‌شکایت کرده بود بیان داشت .

راننده کامیون میان‌اتوبوس وکامیون خود «له»شد

ساعت ۳و۳۰ دقیقه بامداد امروز رضا عابدینی ۲۷ ساله راننده کامیون شماره ۱۱۱۲۹ به مهرآباد آجرحمل کرد .

او پس‌از رسیدن به محلی که قرار بود آجرها را تخلیه کند مشاهده کرد که اتوبوسی در آنجا متوقف است . رضا کمپرس کامیون را بکارانداخت و مشغول تخلیه آجرها شد ، اما ازآن‌بیم داشت که آجرها به بدنه اتوبوس که شماره‌اش ۷۷٦۱٦ است برخورد کند لذا در حین تخلیه از کامیون پیاده شد تا ببیند آجرها به‌اتوبوس میخورد یا خیر .

پس از پیاده‌شدن‌او،کامیون که در دنده خلاص بود بعلت شیب محل به حرکت درآمد و رضا میان اتوبوس وکامیون «له‌شد » و جنازه او تا سپیده دم که هوا روشن شد و مردم متوجه شدند بین کامیون و اتوبوس بود .

۷۵ کیلوگرم حشیش از ۴ انگلیسی کشف‌شد

دستگیر شدگان

مامورین گمرک تایباد ضمن بازرسی‌از اتومبیل فولکس‌واگن شماره ۱۸٦ که‌بخاك ایران‌وارد شده بود ، هفتاد و پنج کیلوگرم حشیش کشف کردند .

سرنشینان این اتومبیل‌عبارت بودند از چهار انگلیسی بنام «رجینالـدبـرنـارد اوزگـوت» جـاکـریـتـو فـرویـلـی ، و بـانـو روبـر تالوشیزویلی همراه بافرزند سه‌ساله‌اش ک ٫از مرز افغانستان وارد ایران شده‌اند .

این حشیش از جاسازی داخل یك تریلر که بطوریدك بدنبال‌اتومبیل کشیده‌میشد کشف گردیدوهنگام بازرسی تریلرچند مرغ وحشی‌که‌توسط سرنشینان اتومبیل خریداری شده بودند به آسمان پرواز کردند .

گزارش خبرنگار ما در تایباد حاکی است : حشیش کشف شده و یکی ازمرغهای وحشی توسط مقامات مربوطه ضبط گردید و متهمین بـا تشکیل پرونده‌به دادگاه تربت‌جام‌تحویل شدند .

دختری خودکشی کرد

دیروز دختر چهارده ساله‌ای بنام«اشرف عباس زاده »اهل «سردرود » کرمان باخوردن مقداری تریاك دست به‌خودکشی زد. تلاش پزشکان برای نجات «اشرف » به نتیجه‌ای نرسیدو وی در بیمارستان کرمان درگذشت.

بستگان این دختر علت خودکشی او رانزاع با خواهر چهار ساله‌اش اعلام کردند!

حادثه در راه امامزاده داود

حسین خوش‌اخلاق دیروز هنگامی که رهسپار امامزاده داود بود براثر لگد یک قـاطر به دره سقوط کرد و مجروح شد .

مجروح به بیمارستان منتقل شده است .

۳ کودك ۳ ساله در حوض خفه شدند

دیروز درتهران ۳ کودك ۳ساله قربانی حوض‌شدند. این‌کودکان رویا صدری،اکرم فاطمی وداود امید نام دارند .

آنها بین ساعت یک تا٤بعدازظهر در حوض افتادند .

ازصبح چهارشنبه در سینماهای

اونیورسال-پاسیفیک‌ـایران ـ ساینا
تیسفون-موناکو ـ پرسپولیس ـ مارلیک
مونت‌کارلو-پانوراما- و..آستارا (تجریش)

معرکه خواهد شد چون فیلمی به شما عرضه میشود که تا مدتهای مدید خـاطره دلفریب آنرا هرگز فراموش نخواهیدکرد

ایرج رستمی
شهین درفیلم
معرکه

سرکوب ◦ مژگان ◦ مهر دادیان
ماروتیان ◦ مقبلی ◦ حالتی ◦ نصرتی
◦ میری باهنرمندی لرتا

در عشق شکست خورده و خودرا آتش زد

مصطفی ساده پرست ۳۰ ساله که در عشق شکست خورده بود، در صحـرای احمدآباد اصفهان خود را آتش زد و قبل از رسیدن به بیمارستان جـان سپرد.

طبق گزارش خبرنگار ما در اصفهان : مصطفی چند بار بخواستگاری دختری بنام نسرین رفته بود، و آخرین بار با شنیدن جواب رد، به صحرا رفت و خود را آتش زد .

جای‌پای‌شتر باعث کشف ۲۸۳ کیلو تریاك گردید !

ماموران ژاندارمری ناحیه خراسان بسرپرستی سرکارسرهنگ بزرگیان فرمانده هنك مشهدمقدار ۲۸۳ کیلوگرم تریاك را که در نواحی «کویر ریك» سبزوار در زیرزمینی مخفی شده بود ، کشف کردند .

خبرنگار ما در مشهد گزارش داد : ماموران از ردپای شترهائی که تریاکها را حمل میکردند ، موفق به کشف تریاك ها شدند، اما قاچاقچیان که عده آنان ٦ نفر بود پس از زدوخورد باماموران موفق به فرار شدند .

٦ حادثه

* عیسی یاقوتی به پاسگاه ژاندارمری مهرآباد جنوبی اطلاع داد که‌برادرش موسی از سه روز پیش در آب‌انبار یك کارگاه آهنگری افتاده و خفه شده است .
* قربانعلی یوسفی ۳۵ ساله و عبدالله فراهانی ۲۵ ساله ومجتبی حسنی ۳۷ ساله براثر تصادف کشته شدند .
* ارشدفرجی سه ساله‌در چاه افتاد و فوت کرد این حادثه در امین‌آباد شهرری روی‌داد .
* غلامعلی صفرزاده براثر شکستن‌لگن‌خاصره‌جانسپرد.

۷ حادثه با ۸ کشته

تصادف قطار

قطار مسافربر تهران ـ خرمشهر هنگام عبور از روی ریلهای ابتدای جاده قم‌ـاراك با مردی ٦۵ ساله تصـادف کرد و اورا کشت . این مرد با الاغ خود از روی ریل‌ها حرکت میکرد .

خودکشی

دختر ۱۷ ساله‌ای بنام فرخنده شریفی اهل مـاکـو با خوردن مقداری سم نباتی خودکشی کرد .

گفته میشود فرخندهبعلت عدم موفقیت در امتحانات آخر سال اقدام بخـودکشی کرده است .

در علی‌آباد گرگان

کامیون شماره ۲۳٤٧٤تهران برانندگی‌شخصی به نام حاج معصومی در یك کیلو متـری علی‌آباد گرگان با پسربچه ٦ ساله‌ای بـنـام علی ولی‌زاده تصادف کرد و باعث مرگوی شد .

حادثه در بم

اتومبیل شماره ٤٧٢٦٤ کرمانشاه برانندگی محمدعلی کاظمی هنگام حرکت درخیابان «بوعلی» بم با موتـوسیکلت سواری بنام‌سیدمرتضی بحرینی ۳۷ ساله تصادف کرد و باعث مرگ وی شد

سقوط به چاه

پسر بچه ۵ ساله‌ای بـنـام رضا محمدی اهل تبریزبداخل یکی از چاههای سرعین واقع در سی کیلومتری بخش نیر افتاد و خفه شد .

مینی‌بوس شماره ۱٦٤۲۱به رانندگی حمید حاج محمدی هنگام حرکت در جاده‌شیراز اصفهان بعلت نامعلومی‌واژگون شد. در این حادثه دو نفر از سرنشینان مینی‌بوس کشته شدند که یکی از آنها حسین مدنیان نام داشت و دیگـری مجهول‌الهویه است . همچنین جوان شانزده ساله‌ای‌بنام‌ناصر قاسمی مجروح شد .

مرك راننده

اتوبوس شماره ۷٤۱۳۱تهران که مقابل دیواری واقع در «سرعین»متوقف شده بـود ناگهان بحرکت درآمد و راننده اتوبوس بنام ابوالفضل‌نصیری ٤۱ ساله که در مقابل‌اتوبوس ایستاده بود مابین دیوار و اتوبوس ماند وکشته شد .

تدبیر یك دختر تبریزی برای بدام انداختن جوان مزاحم

یك دختر زیبای تبریزی جوان ۲۸ ساله‌ای‌راکه دلش از عشق او مالامال شده و در خیابان مزاحمتش‌را فراهم می ساخت، صبح امروز بدام انداخت !

جوان که بهمن نام دارددل درگروه عشق این دخترگذارده بود . اما نمیتوانست رضایت خاطروی‌را فراهم سازد و بااو طرح دوستی بریزد .

صبح امروز هنگامی کـه دخترازخانه خود بیرون آمد ، بهمن چشمش به او خیره شد و از او خواست تا به عشقش پاسخ مثبت دهد .

دختر برخلاف همیشه از اظهارات جوان‌دلباخته استقبال کرد و به او اظهار داشت چند دقیقه‌ای‌دم درخانه منتظر بماند تا او لباس خود را عوض کندو باهم بگردش بروند !

«بهمن» که از شنیدن چنین خبر مسرت بخش درپوستش نمی گنجید گفت : چشم عزیزم من منتظر تـهستم ولی اندکی بعد دخترك با پدرش ازدرخانه بیرون آمد و بهمن را به پلیس داد .

ازفردا درسینما تخت‌جمشید

محبوب‌ترین زوج کمدی سینما در بهترین فیلم خود

همسر دوم نصیری قهرمان‌وزنه برداری جهان خودسوزی کرد

او درحالی که خود را آتش زده بود در خیابان میدوید

اکرم امیری

اکرم امیری همسردوم آقای محمد نصیری قهـرمـان وزنه‌برداری جهان خودسوزی کرد ودرگذشت .

اکرم که ۱۸ سال از عمرش میگذشت ۱۰ روز قبل‌درخیابان تهران‌نو خود را آتش زد .

حادثه در ساعت ۲۱ و ۳۰ دقیقه روی‌داد .

اکرم که حدود ۱۸ ماه قبل‌با نصیری ازدواج کرده بود در خانه پدر خود در خیابان تهران‌نو ـ ایستگاه دفتر ـ کوچه حاج رضائی زندگی میکرد .

او چند دقیقه قبل ازحادثه (شب جمعه) ، از مادر خود یک‌تومان گرفت تا از بقالی‌سر کوچه خرید کند .

مادرش تصور میکرد که میخواهد آدامس و یا چیزی‌از این قبیل خریداری کند ، ولی او ازمغازه نفت‌خرید و در پیاده‌رو ظرف نفت را روی لباس خود خالی کرد وسپس با کبریت آتش‌زد و بـرای اینکه کسی نتواند او رابگیرد وخاموش کند ، در خیابان مشغول دویدن شد و تا مقابل سینمای سه‌راه نارمک دوید . در اینجا ماموران انتظامی و مردم او را گرفتند و خاموش کردند و به بیمارستان ۲۵ شهریور منتقل ساختند .

اکرم از این بیمارستان به بیمارستان آپادانا منتقل شد و در آنجا پس‌از۱۰روزدرگذشت علت مرگ او سوختگی قسمت اعظم سطح بدنش بود ـ اگر بیش از یک سوم سطح بدن بسوزد نجات بیمارمشکل‌است، زیرا در بدن ایجاد سـم میشود .

جنازه اکرم امروز جهت صدور جواز دفن به پزشکی قانونی منتقل شد .

خبرنگارما از قول بستگان و آشنایان اکرم گزارش داده است :

« آقای نصیری یکسال و نیم قبل با موافقت همسر اولش که از او دارای فرزند است بـا اکرم ازدواج کرد قرار بود عروسی پس از تهیه منـزل مستقل و جشن مفصل انجـام شود ، ولی این کار صورت نگرفت و اکرم همچنان‌در منزل پدرش باقی ماند و آقای نصیری در همانجابه‌اوسرمیزد. آنها در حدود یکسال قبل‌باهم عروسی کردند . پدر اکـرم آقای محتشم امیری‌راننده تاکسی است .

اکرم دانش‌آموز دبیرستان بود که با آقای نصیری‌ازدواج کرد او بهشوهرش فوق‌العاده علاقه داشت .

اخیرا آقای نصیری کمتر از سابق به خانه اکرم می رفت باوجود این ، وی را به گردش میبرد . آقای نصیری همسر جدید را چند بار به خـانـه همسر اولش برده بود وهووها باهم آشنا بودند .

گویا اکرم اخیرا با اصرار زیاد از آقای‌نصیری‌میخواست که برایش خانه مستقل تهیه کند .

اظهارات نصیری

آقای نصیری که شدیداًمتاثر بود گفت :

اکرم با اجازه دادگـاه حمایت خانواده به عقد من درآمد . پس از مدت‌کوتاهی فهمیدم که او در باره وضع مالی من تصورات نادرستی داشته ، او تصور میکرده‌که یک قهرمان میلیاردر است . ولی وقتی فهمید که یـک ورزشکار تاجر نیست تاحدی روحیه‌اش تغییر یافت .

همسر اولم چند بار ازمن خواست که اکرم را به‌منزلم ببرم و باهم زندگی کنیم کـه اکرم‌قبول نکرد. برای اینکه ناراحت نباشد همیشه او را با خودبه گردش میبردم‌اخیرا تلاش کردم تا کاری پـیـدا کند و وقتی مشغول کار شد خودم او را به محل کار و منزل میرسانیدم او راضـی بود و حرفی نمیزد وموقعی که شنیدم آتش گرفته اسـت هیچگاه تصور نمیکردم خود را آتش زده باشد. ابتـدا به من گفتند که آتش‌گرفتـه است ، ولی بعدا شنیدم که خود را آتش زده است ، برای اینکه زنده بماند وی‌را از بیمارستان ۲۵ شهریـور به یک بیمارستان خصوصی بردم و همه هزینه بیمارستان را متقبل شدم و بـرای نجاتش تلاش بسیار کردمو در تمام‌این مدت به‌بیمارستان رفتم او که تصور میکنـم دچار یک «جنون آنی» شده بود یک بار در بیمارستان گفت که اصولا چرا بایدزنده بود و حتی شنیدم که گفت از مادر ، پدر و همه کس ناراضی هستم من در مورد همسرم‌هیچگونه‌کوتاهی‌نکردم و به وظایف قانونی‌خود عمل کردم.

دلیل نیست

یک صاحبنظر مسائـل اجتماعی گفت : وقتی یک‌زن خودکشی میکند دلیل آن نیست که از شوهرش و یـا بستگانش ناراحت باشدممکن است یک آن آدم حتی از اینکه کلید اتاق خود را گم کند بقدری ناراحت شود که دست به خودکشی بزند و بعدا پشیمان شود و این امر از روی آمار بیمارستـان مسمومین تهران بخوبـی استنباط میشود که۸۰درصد ازکسانی که خود رامسموم میکنند با پای خود بـه بیمارستان میروند زیرا پس از خوردن‌سم‌پشیمان‌میشوند.

دبستان ملی رامک

برای دوره آمادگی ـابتدائی‌ـ راهنمائی
همه روزه صبح و عصر ثبت‌نام میکند .
تشائی‌ـخیابان آیزنهاور‌ـ بعد ازدانشگاه‌آریامهرجنب بانك‌صادرات
آ‌ـ۱۵ـ۱۰۳٦۰۹

ازصبح ۵ شنبه فقط در
شهر فرنگ
اولین سینمای ممتاز ٤ ستاره ایران
****

معروف ترین داستان عشقی وپرآنتریك از زمان روسیه تزاری باپرداختی نوین وشیوه‌ای‌تازه بر‌پرده‌عریض‌سینما جان میگیرد .

جان فیلیپ لا ـ میمزی فارمر
درفیلم سینماسکوپ ورنگی
میشل استروگف

باشرکت : هایرام کلر ـ دلیابوکاردو ـ الیزابت برگنر
نگارگردانی : ادیواندو ویسکونتی

گیشه سینما شهر فرنك همه روزه بلیط رزرومیکند
سئانسها ۱۰٫۱۵و۱۱ صبح ۳٫۳۰ـ ۵٫۳۰ ـ ۷٫۳۰ـ ۹٫٤۵ بعدازظهر
آـ۳۱۰۲۲

ازصبح‌چهارشنبه درسینماهای
میامی ـ پلازا ـ ری
حافظ ـ و.. سیلوانا

«فانتوم» قهرمانی قـوی پنجه، کشتی‌گیری بی‌رقیب ، جوانمردی شجاع، وازجان گذشته پـابپای پلیس علیه تبهکاران قیام میکند وچون صاعقه برسر آنها فرودمی‌آید وبدینسان فیلمی پرحادثه درعالم سینما بوجود می‌آید

ازصبح چهارشنبه درسینماهای
مولن‌روژ ـ دیانا ـ مهتاب
الوند ـ کیهان ـ مراد ـ اسکار... وسینما کریستال (لاله‌زارنو)

مجالس ترحیم

بانهایت تاثر و تاسف درگذشت شادروان تیمسار سرتیپ عبدالله توماج نماینده سابق مجلس شورای ملی را باستحضار میرساند .
مجلس ترحیم فقید سعید از ساعت ٦ تا ٨ بعدازظهر روز سه‌شنبه دوازدهم امرداد ماه جاری در خانقاه صفی علیشاه منعقد خواهد بود .
رئیس مجلس شورای‌ملی ــ عبدالله ریاضی

بانهایت تاسف درگذشت تیمسار سرتیپ بازنشسته عبداله توماج را بخاندان توماج تسلیت گفته شکیبائی بازماندگان را خواستار است.
مجلس ترحیم آن شادروان از ساعت ٦ تا ٨ بعد از ظهر روز سه شنبه ١٢ مرداد ماه جاری در خانقاه صفی علیشاه برگزار میگردد.
رئیس ستاد بزرگ ارتشتاران ــ ارتشبد ازهاری
آ ــ ١٣٦٥٥ ٢ــ٢

بانهایت تاسف درگذشت تیمسار سرتیپ عبداله توماج نماینده سابق مجلس شورای ملی را باطلاع میرساند: مجلس ترحیم آنمرحوم از ساعت ١٨ الی ٢٠ روز سه‌شنبه ١٢مرداد ماه جاری در خانقاه صفی‌علیشاه برگزار خواهد شد ضمنا مراسم شب هفت آن شادروان از ساعت ٥½ الی ٧بعدازظهر روز پنجشنبه ١٤ جاری در امامزاده عبدالله مقبره‌خانوادگی برگزار میشود .
سرپرست کانون بازنشستگان نیروهای مسلح شاهنشاهی سپهبد جهانبانی
آ ــ ١٣٨٥٩

باکمال تاسف درگذشت شادروان تیمسار سرتیپ‌عبدالله توماج را باطلاع میرساند مجلس ترحیم آن شادروان ازساعت ٦ الی ٨ بعد از ظهر روز سه‌شنبه دوازدهم مرداد ماه جاری در خانقاه صفی علیشاه برگزار میگردد .
آ ــ ١٣٨١٩ **ژاندارمری کل کشور**

با نهایت‌تاسف و تاثر درگذشت شادروان تیمسار سرتیپ عبدالله توماج پدر همسر محترم شیرمرد ارجمند مهندس پرویزعلی‌آبادی عضوباشگاه‌لاینز بین‌المللی‌تهران‌را باستحضار شیرزنان و شیر مردان لاینز تهران میرساند .
مجلس ترحیم زنانه ومردانه فقید سعید روز سه‌شنبه دوازدهم مرداد ماه ١٣٥٠ از ساعت ٦ تا ٨ بعداز ظهر در خانقاه صفی‌علیشاه برگزار خواهد شد .
باشگاه بین‌المللی لاینز تهران
آ ــ ١٣٨٣٥

خانواده های توماج ــ قهرمانی قاجار ــ شهریارپور ــ علی‌آبادی ــ حکیمی ــ بامداد ــ معاون ــ وصال ــ فخریه ــ هنک‌آفرین ــ سلامت ــ داناسرشت ــ مهاجرین ــ نجم‌آبادی ــ رجالی ــ سادات تهرانی .

باکمال تاسف درگذشت شادروان تیمسار عبداله تـوماج را باطلاع اقوام و آشنایان میرسانند . مجلس ترحیم مردانه و زنانه آن فقید سعید از ساعت ٦ الی ٨ بعدازظهر روزسه‌شنبه ١٢ مرداد ماه جاری در خانقاه صفی علیشاه برگزار خواهد شد ضمنا باستحضار میرساند که مراسم شب هفت‌آن‌شادروان از ساعت ٥ و نیم الی ٧ بعد از ظهر روز پنجشنبه ١٤ مرداد ماه در امامزاده عبداله مقبره خانوادگی برگزارمیگردد.
هوری توماج (قهرمانی قاجار) ــ قمرتاج توماج ــ پروین شهریارپور ــ شهین‌دخت علی‌آبادی ــ شهنازحکیمی ــ مهندس شهرام توماج ــ بدرالملوک بامداد ــ حسین توماج ــ اقدس وصال ــ علی توماج ــ سرهنگ محمدحسن شهریارپور ــ مهندس پرویز علی‌آبادی ــ ناو سروان مهندس کیانوش‌حکیمی
آ ــ ١٣٦٥٥ ٢ــ٢

باکمال تاسف درگذشت‌شادروان مسعودفرخ‌طلا خواهرزاده آقای جعفر سپهر مدیر کل دفتر طرح و برنامه این وزارت را باطلاع میرساند .
مجلس ختم مردانه و زنانه آن مرحوم روز سه‌شنبه ١٢ر٥ر١٣٥٠ از ساعت پنج‌ونیم تا هفت ونیم بعداز ظهر در مسجد مجد برگزار میگردد .
وزیر کار و امور اجتماعی
آ ــ ١٣٦٧٩ ٢ــ٢

باکمال‌تاسف درگذشت نابهنگام شادروان مسعودفرخ‌طلا رئیس روابط عمومی پالایشگاه تهران را باطلاع میرساند . مجلس ترحیم مردانه و زنانه آن شادروان روز سه‌شنبه ١٢ مرداد ماه ١٣٥٠ ساعت ٥ ونیم تا ٧ ونیم بعداز ظهر در مسجد مجد برگزار خواهد شد . **شرکت ملی نفت ایران**
آ ــ ٣٠١٧١٤

با نهایت تاسف درگذشت‌شادروان مسعود فرخ‌طلا همکار باارزش خود را باطلاع دوستان و آشنایان می رساند مجلس یادبود آن مرحوم از ساعت ٥ونیم تا ٧ونیم روز سه‌شنبه ١٢ مرداد ماه در مسجد مجد منعقد خواهد بود .
باشگاه ورزشی شاهنشاهی
آ ــ ١٣٦٧٥ ٢ــ٢

باکمال تاسف درگذشت نابهنگام دوست عزیز ازدست رفته خود شادروان مسعود فرخ طلا رئیس روابط عمومی پالایشگاه تهران‌راباطلاع دوستان و آشنایان میرساند . مجلس ترحیم مردانه و زنانه آن فقید سعید روز سه‌شنبه ١٢ مرداد ماه ١٣٥٠ ساعت ٥ ونیم تا ٧ ونیم بعداز ظهر درمسجد مجد برگزار خواهد شد .
جمشید ایلدرم . عبدالعلی گرانمایه . منوچهر آبتین . عبدالعلی خدادادا . مسعود برزین . تورج‌نیری . منصور اردلان . علی‌عظیمی . هوشنگ بهار . ایشواوشانا .
آ ــ ٣٠٥٩٢

بانهایت تاثر و تاسف درگذشت دوست و همکار بسیار صمیمی‌وفعال خود شادروان مسعود فرخ‌طلا را باطلاع‌دوستان و همکاران میرسانیم .
مجلس ترحیم مردانه و زنانه آن‌شادروان روز سه‌شنبه ١٢ امرداد ماه از ساعت ٣٠ر٥ الی ٣٠ر٧ درمسجد مجد برگزار خواهد شد .
عباس‌عقدائی . بیوك سپهرار . فخرالدین نراقی . سرتیپ امیرانصاری . محمدافشار قاسملو . مجید آرین . بهرام باختری . آندرانیك باغداساریان . عنایت‌الله‌بهزادی . هوشنگ پژوه . حبیب‌خامنه‌ای . پرویز جوادی . علی‌حاج‌علی اکبری . مصطفی صرافان . حبیب‌جمالی . عزیز فریور . حسن دریانیان . امان‌الله شهابی . حمیدشایسته . محمود حیات روشنائی . محمدتقی علاقبند . منوچهرعندلیب . حسین‌مظفری. حسین میرزادگان . حسین میرعظیمی . عباداله مهدوی . مهدی‌نوری . محمودنژند . موسیس‌پرنجکیان . محمدقنادپور .

خانواده های : فرخ طلا ، سپهر ، ترکپور ، عرب خلج، برنیان ، کندیان ، بلوریان ، فرهودی ، شیرانی ، ضرغامی ، حیدری ، ترکستانی ، شیر محمدی ، فرزین . موسی‌زاده . بلورچی . سروان چینی‌ساز . فرخی .

بانهایت تاسف بسیار درگذشت نابهنگام شادروان‌مسعود فرخ طلا برادر آقایان : جواد و ناوسروان پرویز فرخ طلا را بعلت تصادف اتومبیل باطلاع بستگان ، دوستان و آشنایان میرساند .
مجلس ختم مردانه و زنانه ساعت ٥½ الی ٧½ بعد از ظهر روز سه‌شنبه ١٢ر٥ر١٣٥٠ در مسجد مجد و مراسم شب هفت در ساعت ٥ الی ٧ بعد از ظهر پنجشنبه ١٤ر٥ر١٣٥٠ در سالن شماره یک بهشت زهرا برگزار میشود .
آ ــ ١٣٥٩١ ٢ــ٢

بانهایت تاسف درگذشت مرحومه مغفوره بانو زهرا پرنده را باطلاع دوستان و خویشاوندان میرساند . مجلس ترحیم زنانه و مردانه روز سه‌شنبه ١٢ر٥ر٥٠ ازساعت٣الی٦بعد از ظهر در شهر ری مسجد فیروز آبادی منعقد است .
خانواده های‌پرنده ــ حاج فرج بدر قاسمی ــ فرخ کام ــ جواهری ــ جهانشاهی ــ توتونچی ــ گرایش ــگودرزی .
آ ــ ١٣٨٢٣
بعموم بازماندگان آن مرحومه مصیبت وارده را تسلیت میدهیم .

با کمال تاسف و تاثر فراوان فوت ناگهانی مرحوم **احمدعلی بیات** پدر خانم آقای ایرج رئوفی رئیس اداره حسابداری کل کشاورزی استان فارس راباستحضار میرساند. مجلس ختم زنانه و مردانه آن مرحوم از ساعت ٦ تا ٨ بعداز ظهر روز چهارشنبه ١٣ر٥ر٥٠ در خانقاه صفی‌علیشاه‌برگزار میگردد .
وزیر کشاورزی
آ ــ ١٣٨٨٧

با کمال تاسف و تاثر فوت ناگهانی مرحوم احمدعلی بیات کارمند عالیرتبه و بازنشسته وزارت اقتصاد را باستحضار می رساند .
مجلس ختم زنانه و مردانه آن مرحوم از ساعت ٦ تا ٨ بعدازظهر روز چهارشنبه ١٣ر٥ر٥٠درخانقاه صفی‌علیشاه برگزار میگردد .
محمد سروری، عبدالحسین علی‌آبادی
آ ــ ١٣٨٨٧

با کمال تاسف و تاثر فراوان فوت ناگهانی مرحوم **احمدعلی بیات** پدر خانم آقای ایرج رئوفی رئیس اداره حسابداری کل کشاورزی استان فارس را باستحضارمیرساند. مجلس ختم زنانه ومردانه آن مرحوم از ساعت ٦ تا ٨ بعداز ظهر روز چهارشنبه ١٣ر٥ر٥٠ در خانقاه صفی‌علیشاه برگزار میگردد .
مدیرکل مالی و ذیحساب وزارت کشاورزی ــ مبشر

خانواده های : بیات ، آغ‌بیاتی ، فاطمی ، رئوفی ، سروری ، علی‌آبادی ، جذبی ، ناظری ، الیکائی ، خلاقی ، ملك‌مدنی ، شفائی ، فخرائی ،امامی ، پوراعظم ، طباطبائی، صابری ، اردوخانی ، بنان ، نصیری‌فرد ، بنان‌زاده ، دیانت، کاردار ، قویمی ، درویش ، امیراردلان ،مبرقع ، فتحی ، صلاحش .

با نهایت تاسف وتاثر درگذشت ناگهانی‌مرحوم احمدعلی بیات را باطلاع دوستان و آشنایان میرسانند .
مجلس ختم زنانه و مردانه آن مرحوم از ساعت ٦ تا ٨ بعداز ظهر روز چهارشنبه ١٣ر٥ر٥٠ در خانقاه صفی‌علیشاه برگزار میگردد .
آ ــ ١٣٨٨٧
بعموم افراد خانواده های عزادار بویژه بازماندگان آن مرحوم مصیبت وارده را تسلیت میدهیم .

هوالباقی
خانواده های: پورسیاحی . رندانديش . كاظم‌پورصباحی ناطقی . گوهرجو . صرافی . نقشه . افشار . هندسی‌افشار. طیبی . لهونی درگذشت مرحوم خلدآشیان **اسمعیل پورسیاحی** بزرگ خاندان پور سیاحی و کاظم پور صباحی را باطلاع کلیه دوستان و بستگان میرساند . مجلس ختم بعداز ظهر روز سه‌شنبه ١٢ر٥ر٥٠ درمنزل صبیه بزرك آنمرحوم خیابان‌فرح جنوبی ــ کوچه مجیدی ــ پلاك ٢ برگزار میگردد .
آ ــ ٣١١٦٢
بعموم‌بازماندگان آنمرحوم مصیبت وارده را تسلیت میدهیم .

با کمال تاسف و تالم درگذشت شادروان **بانوسیده زهرا میرهادی** مادر گرامی بانو ملیحه میرهادی (ادیب) بانو گل میرهادی (شازاد) سرهنگ‌جواد میرهادی‌را باستحضاربستگان و آشنایان میرساند.
مجلس ختم زنانه ومردانه ازساعت ٣ونیم بعداز ظهر روز چهارشنبه ١٣ر٥ر٥٠ در خانقاه صفی‌علیشاه برگزار میگردد
خانواده های : میرهادی . ادیب . شازاد . یوسفی . موسوی . جهانشاهی . مجلل .
آ ــ ١٣٧٣٩
بعموم بازماندگان آنمرحومه مصیبت وارده را تسلیت میدهیم

بانهایت تاسف درگذشت جوان ناکام **کاظم ایزدی مقدم** را باطلاع کلیه دوستان و آشنایان میرساند .
مجلس‌ترحیم‌آن‌مرحوم روز سه‌شنبه ١٢ر٥ر٥٠ از ساعت ٤ تا ٦ و نیم بعد از ظهر در مسجد ولی عصر (عج) واقع در خیابان حشمت الدوله و مجلس ترحیم زنانه در همانروز در منزل آقای ایزدی مقدم واقع در خیابان پهلوی جنب پارك وی خیابان زهره پلاك ٢٣ منعقد خواهد بود .
ایزدی مقدم . کریمی . کوکبی نژاد . صمیمی . سامانی. کرمی . جبه‌دار . اسلامی . بناساز . سیدتقیان . بابائی . قوانلوقاجار . قاسمی . قاسمخانی . محمد ولی . نیکزادگان. شیراندژ
آ ــ ١٣٢٥
بعموم بازماندگان آنمرحوم مصیبت وارده را تسلیت میدهیم .

با نهایت تاسف درگذشت شادروان آقای **محمد جواد طواف** پدر آقای دکتر اکبر طواف پزشك این وزارت را به اطلاع میرساند .
مجلس ترحیم فقید سعید از ساعت ٣ونیم تا ٥ونیم روز سه‌شنبه ١٢ مرداد ماه جاری در خانقاه صفی علیشاه برگزار خواهد شد .
وزارت بهداری
آ ــ ١٣٦٦٩ ٢ــ٢

بانهایت تاسف درگذشت ناگهانی شادروان **محمد جواد طواف** پدر آقایان احمد و محمود طواف بازرسان کار این وزارت را باطلاع میرساند .
مجلس ترحیم فقید سعید از ساعت ٣ونیم تا ٥ونیم روز سه‌شنبه دوازدهم امرداد ماه در خانقاه صفی‌علیشاه برگزار خواهد شد .
وزیر کار وامور اجتماعی

بانهایت‌تاسف درگذشت‌ناگهانی‌شادروان **محمدجوادطواف** بزرك خاندان طواف را دررشت باطلاع دوستان و آشنایان میرسانیم . مجلس ترحیم زنانه و مردانه از ساعت ٣ ونیم تا ٥ ونیم بعداز ظهر روز سه‌شنبه ١٢ مرداد ماه درخانقاه واقع درخیابان صفی‌علیشاه برگزار خواهد شد .
دکتر محمدطواف . دکتر اکبر طواف . احمد طواف . محمود طواف . حسنیه طواف . مانی طواف . زیور طواف . خانواده های : طواف . موسوی . عیسی‌زاده . شاداب . رهنما . سیگارچی . قوام‌راد . بهنام . فرج‌الله‌زاده .
آ ــ ١٣٥٤٧ ٢ــ٢

نظر به فوت مرحومه متعلقه جناب آقای حاج‌حسن‌آقا پورعظیما که از مردان نیکوکار و خیر میباشند مجلس تذکری درمسجد شیخ عبدالحسین روز چهارشنبه سیزدهم مردادماه جاری از ساعت ٩ الی ١١ منعقد انتظار میروم عموم آشنایان و دوستان برای تسلیت بازماندگان درمجلس مزبور شرکت فرمایند .
سیدمحمد علی‌سبط
آ ــ ١٣٨٧٥ ١ــ٢

باکمال تاسف فوت ناگهانی مرحومه **بانوپورعظیما** همسر جناب آقای حاجی حسن‌پورعظیما عضو محترم هیئت رئیسه اتحادیه را باطلاع دوستان و همکاران گرامی میرساند .
مجلس ترحیم آن مرحومه روز چهارشنبه سیزدهم مرداد ماه جاری ازساعت ٩ الی ١١ صبح درمسجد شیخ‌عبدالحسین (آذربایجانیها) برگزار خواهد شد .
اتحادیه صنف میخ ، قفل ، لولا ویراق‌الات
آ ــ ١٣٨٧٣ ١ــ٢

خانواده های : پورعظیما . براری . ستاری‌جاوید . پرویزیان . دستمالچی . مبلغ‌حسینی . پورجدی . یوسف‌نیا . جورابچیان . ایپچی . افشاری . صدرالدینی . آذرنیا . تقی‌زاده . ناصری . کنگرلوحقیقی . علی‌پور . صحرادی . اسکندری . حاجی‌علی‌اکبری . رواسانی . فوت جان‌گداز مرحومه بانو پورعظیما را باطلاع میرساند . مجلس‌ختم‌مردانه درمسجد شیخ‌عبدالحسین معروف‌به‌آذربایجانیها روزچهارشنبه ١٣ر٥ر٥٠ از ساعت ٩ الی ١١ صبح و مجلس زنانه عصر همان روز درمنزل شخصی واقع درخیابان شمیران شهنازسوم پلاك ٥٥ برگزار خواهد شد .
آ ــ ١٣٨٧٥ ١ــ٢
به‌آقای حاج‌حسن پورعظیما و سایر بازماندگان آن مرحومه مصیبت وارده را تسلیت میدهیم .

با نهایت تاسف درگذشت بانو **اکرم‌السادات یکرنگیان** را باطلاع بستگان و آشنایان میرساند .
مجلس ترحیم مردانه و زنانه روز سه‌شنبه ١٢ مرداد ماه ازساعت ٥ونیم تا٧ونیم بعدازظهردر مسجد الجواد(میدان٢٥ شهریور) منعقد می باشد .
خانواده های : یکرنگیان ، گواجی ، چیذری ، سرهنك مطهرنیا ، فرزانه ، فاطریون ، مخملچی ،علمی ، جعفری ، هاشمی ، شراره ، اشرف ، همایون خرم ، افشار ،اویسی‌پور، جاویدی ، ثبات‌دار ، کاتوزیان ، قائم‌مقامی ، پیروزنیا،هاشمی ، کاشانی‌جو ، قادری ، یمینی ، محجوب ، اشتری ، بهشتی ، بی‌آزار ، طاهری ، رازقی ، کاظمینی ، رحیمی ، دیانی‌فرد ، حجازی ،البرز ، فتاحی ،دقت‌پور .
آ ــ ١٣٦٤٧ ٢ــ٢

بانهایت تاسف درگذشت ناگهانی شادروان **محمدابراهیم کلباسی** دانشجوی دانشکده علوم‌را باطلاع میرساند.مجلس ترحیم آن مرحوم از ساعت ٥ونیم تا ٧ونیم بعدازظهر روز ١٣ر٥ر٥٠ در مسجد مجد برگزار خواهد شد .
آ ــ ٣٠٨٩٠ **دانشگاه تهران**

بانهایت تاسف درگذشت **محمدابراهیم کلباسی** دانشجوی فوق‌لیسانس رشته فیزیك و کارآموز تحقیقات مرکز اتمی دانشگاه تهران را باطلاع میرساند. مجلس ختم آن مرحوم از ساعت ٥½ تا ٧½ بعداز ظهر روز چهارشنبه ١٣ مرداد در مسجد مجد منعقد میشود .
آ ــ ١٣٧٧٥ **کارکنان مرکز اتمی دانشگاه‌تهران**

با نهایت تاسف و تاثر درگذشت ناگهانی شادروان **محمدابراهیم کلباسی** عضو تیم والیبال دانشگاه و تیم ملی ایران‌را باطلاع میرساند. مجلس ترحیم آن‌مرحوم ازساعت ٥ونیم تا٧ونیم بعدازظهر روز ١٣ر٥ر٥٠ در مسجد مجد برگزار خواهد شد .
قسمت تربیت‌بدنی و تفریحات سالم دانشگاه تهران
آ ــ ٣٠٨٨٦

هیئت مدیره شرکت سهامی تولید و انتقال برق ایران (توانیر)
بانهایت تاسف درگذشت نابهنگام آقای **محمد ابراهیم کلباسی** کارمند صدیق وارزنده خود را باطلاع میرساند. مجلس ختم آن‌مرحوم از ساعت ٥ونیم الی ٧ونیم بعدازظهر چهارشنبه ١٣ امردادماه جاری در مسجد مجد برگزار خواهد شد .
آ ــ ٣١٠٣٢

باندوه فراوان درگذشت ناگهانی شادروان **محمد ابراهیم کلباسی اصفهانی** دوست و همکلاس خود راباطلاع دوستان و همکاران میرسانیم. مجلس ختم آنمرحوم روز چهارشنبه ١٣ر٥ر٥٠ از ساعت ٥ر٥ تا ٥ر٧ بعد از ظهر در مسجد مجد برگزار خواهد شد .
فتح ایمانی. شیرازی . کرمی . جعفری پورقزوینی. منصوری. توسلی. بنی‌کاظمی. اعتماد . کاظمینی . پیمان تکشی. رجائی. قاسمزاده مدرسی.
آ ــ ١٣٧٥٥

باکمال تاسف درگذشت آقای **محمد کلباسی** ، همکار لایق و شریف شیمی نیروگاه طرشت را باطلاع میرساند .
مجلس ترحیم آنمرحوم روز چهارشنبه از ساعت ٥ ونیم تا ٧ و نیم در مسجد مجد منعقد خواهد بود .
مهندس تاج ماه هاشمی . چهره عالم . نائینی . متولی . جهانی . صباغیان . سلیمیان . یزدانی
آ ــ ١٣٨٠٩

فوت نابهنگام دو جوان ناکام: **محمد ابراهیم کلباسی** نجل مرحوم آیت‌الله العظمی کلباسی طاب‌ثراه و دوشیزه نوشین فرزند ابوتراب صالحی را بانهایت تاثر وتالم‌باطلاع خویشان ودوستان میرساند . مجلس ترحیم مردانه وزنانه آندو عزیز از دست رفته (برادر نیرسرفراز ــ ملك‌صالحی. بدری کلباسی وحوراثقفی) از ساعت ٥ونیم تا ٧ونیم بعداز ظهرروزچهارشنبه ١٣ر٥ر٥٠ درمسجد مجدبرگزارخواهدشد.
خانواده‌های: کلباسی. صالحی. سادات اخوی. آل‌آقا. شالچیان. سمنانی.احمدزاده.فرجاد.آزاد. براقچی.ارجمند. بهادری.افجه. خمان. وکیلی.قناره. موحد. زاهدی.جعفری. وطنخواهی. حاج عبدالعلی. شیرازی. ثقفی .
ضمنا مراسم شب هفت درمقبره خانوادگی دربی‌بی‌زبیده از ساعت ٥تا٧بعدازظهرروزپنجشنبه ١٤ر٥ر٥٠ منعقدمیباشد
آ ــ ١٣٦٤٣ ١ــ٢
ضایعه ناگوار را بعموم بازماندگان آنمرحوم‌تسلیت‌میدهیم

بازگشت‌همه‌بسوی‌اواست
با کمال تاسف و نهایت تاثر فوت بانوی ارجمند وباتقوی مرحومه‌خانم **حاجیه مریم طباطبائی یزدی** حفیده مرحوم‌آیت‌اله العظمی‌سید محمدکاظم یزدی قدس سره زوجه مرحوم حضرت حجت‌الاسلام والمسلمین آقای حاج سید محمدصادق مرعشی رفسنجانی را باطلاع علماءاعلام و بستگان ودوستان میرساند.
مجلس ترحیم‌روز سه‌شنبه ساعت ٣ ونیم‌تا٥ ونیم بعدازظهر درمسجدالجواد برقرار است .
الاحقر حاج‌میرزا خلیل کمره‌ای

با نهایت تاسف فوت مرحومه **بانو مریم طباطبائی یزدی** (مرعشی) حفیده حضرت آیت‌الله العظمی مرحوم سید محمد کاظم طباطبائی یزدی و همشیره آقایان سید کمال‌الدین وسید محسن طباطبائی یزدی و عموزاده آقای سید محمد تقی طباطبائی و والده آقای سید حسین مرعشی سردفتران اسناد رسمی شماره ١٥٦ و ١١٥ و ١١٢ و ٣٣٧ تهران را باطلاع کلیه همکاران محترم میرساند .
مجلس ختم از ساعت ٣ونیم تا ٥ونیم بعداز ظهر روز سه‌شنبه ١٢ مرداد ماه در مسجد الجواد میدان ٢٥ شهریور منعقد است . خواهشمند است با شرکت خود تسلی خاطر بازماندگان را فراهم فرمائید .
نایب‌رئیس کانون سردفتران ــ جمال‌الدین جمالی

با نهایت تاسف و تالم فوت مرحومه **بانو مریم طباطبائی یزدی** (مرعشی رفسنجانی) را باطلاع دوستان و آشنایان می رساند . مجلس ترحیم از ساعت ٣ونیم الی ٥ونیم بعداز ظهر روز سه‌شنبه دوازدهم مرداد ماه در مسجد الجواد .خیابان روزولت میدان ٢٥ شهریور منعقد است .
حاج سید محمدرضا طباطبائی یزدی ، سید کمال‌الدین طباطبائی یزدی ، سید محمدتقی مرعشی،سیدمحسن طباطبائی یزدی ، ناصر کمره‌ای ، محمد هاشمیان رفسنجانی ،اکبر هاشمی رفسنجانی ، سید جلال مرعشی ، سید احمدمرعشی، سید ابوالفضل صحت ،ابوالقاسم امیری ، ابراهیم سلامت ، مصطفی امینی ، عباس طباطبائی یزدی ، احمد ریاحی ، محمود هاشمی‌نژاد ، محمدرضا مرعشی ، حسین مرعشی ، محمدکاظم مرعشی ، علی مرعشی ، مهندس حسین فرحبخش ، مهندس حسین سالاری ،محمد سالاری ، محمود سالاری ، نورالدین شریفی ، سید محمود کاظمی یزدی ، سید عبدالکریم قرشی ،مصطفی کاظمی یزدی ، سید احمد طباطبائی یزدی ، قوام‌الدین طباطبائی یزدی ، حمید طباطبائی یزدی ، علی طباطبائی یزدی ، حمید مرعشی .
مجلس ترحیم زنانه نیز در محل فوق همان روز و ساعت منعقد می باشد .
آ ــ ١٣٦٥٣
بعموم افراد خانواده های عزادار بویژه بازماندگان آن مرحومه تسلیت میدهیم .

با نهایت تاسف و تالم درگذشت مرحومه مغفوره بانو **عزت خسروی** مادر گرامی دوست و همکار عزیزمان جناب آقای اسماعیل خسروی را باطلا عدوستان‌وآشنایان میرساند.
مجلس ختم آن مرحومه از ساعت ٤ تا ٦ بعداز ظهر روز سه‌شنبه ١٢ر٥ر٥٠ در مسجد سجاد واقع در خیابان شاه برگزار خواهد شد .
آ ــ ١٣٨٤٩ **کارمندان شرکت سهامی مهگان**

با کمال تاسف فوت شادروان بانوی با تقوی مرحومه **عزت خسروی** والده آقایان محمد اسماعیل و مهدی و بانوان پروین و بهجت‌خسروی راباطلاع منسوبین‌و دوستان میرساند.
مجلس ترحیم (مردانه و زنانه) در روز سه‌شنبه ١٢ مردادماه از ساعت ٤ تا ٦ بعداز ظهر در مسجد سجاد واقع در میدان شاه منعقد است .
خانواده های : خسروی ، مهندس خاور ، رحمانی ، وفادار ، میانجی ، طاوسی‌فرد،مهندس وکیلی ، بهروز کیوان، عبدالله‌زاده خسروی ، عربانی دانا ، وزیری ،دیلمقانیان ، وثیقی اصلی .
آ ــ ١٣٨٥١
بعموم فرزندان و بازماندگان آن مرحومه مصیبت وارده را تسلیت میدهیم .

بانهایت تاثروتالم‌درگذشت شادروان **بانو طوبی خضرائی** را باطلاع دوستان و بستگان میرساند .
مجلس تذکر درروز دوشنبه ١١ر٥ر٥٠ از ساعت ٤ تا ٨ بعداز ظهر درمنزل روح‌الله خضرائی واقع درخیابان پهلوی روبروی تلویزیون ملی بلوار جانسپار (خیابان شمالی فروشگاه ایران) دست راست روبروی پلاك ٣٠ منعقد است .
خانواده های : خضرائی . دکتر رضوان . دهلوی . نواختر . اقبالی . یوسفی . فرزانگان . فرید . مفتخر . درخشان . سازگار . روشن . حقانی . توفیق . دکتررهبر . نویدی .
آ ــ ١٣٥٢٣

هوالباقی
خانواده های : منحال . غفرانی . حامی‌زاده . مهدی امینیان . فروغی . محمدمشهدی . شالچی . باقریان . خندقی. رضائی حریری . رضائی خیابانلو . حریرفروش رضائی . حاج‌علام‌شایان.دادور . انجلاسی.خوشمقام . نادی.مقدم‌نژاد . فتحعلی‌زاده . فرحزادی . رفانی . مصطفائی . قالیچه‌چیان . عابدینی . باقرزاده تبریزی . اندیسی . انصارین . فرهودی . حق‌نظری . دکترخلدانی وجاویدانی .
باکمال تاثر و تاسف فوت جانگداز جوان ناکام **بانووجیهه منحال** متعلقه آقای فرج‌منحال و صبیه آقای حسن غفرانی را باطلاع میرسانند . مجلس ختم مردانه آنمرحومه روز سه‌شنبه ١٢ر٥ر٥٠ ازساعت٩الی١١ صبح‌درمسجد حاج‌شیخ‌عبدالحسین (معروف به آذربایجانیها) و ختم زنانه درهمانروز از ساعت ٥ الی ٧ بعداز ظهر درمنزل شخصی واقع درشهر آراء ایستگاه خرم خیابان سرور کاشی ٦٤ منعقد است .
١٣٧٨٣
بعموم‌بازماندگان آنمرحومه مصیبت وارده را تسلیت میدهیم .

فوت ناگهانی **محمد مهجور** فرزند حاجی علی اکبر مهجور را باطلاع دوستان و آشنایان میرساند.
مجلس ختم روز سه شنبه ١٢ر٥ر٥٠ از ساعت ٤ تا ٦ بعد از ظهر در مسجد آقای ایروانی واقع در خیابان امیریه نرسیده به چهارراه مختاری و مجلس ختم زنانه در همانروز در منزل آنمرحوم واقع در خیابان پاریس پلاك ١٢٨ طبقه سوم منعقد میباشد.
خانواده های : مهجور، رجائی ، شهاب مهجور، صبوری، بذلی، خیاط، مقدم ، عشقی ، دل‌رقیق، جوادی ، مکاری نسب
آ ــ ١٣٨٩٧
به آقای حاجی علی اکبر مهجور و سایر بازماندگان مصیبت وارده را تسلیت میدهیم

یادبود

بمناسبت هفتمین روز درگذشت شادروان **بانو کبری بصیری تبریزی** مجلس تذکری در روز سه‌شنبه ١٢ر٥ر١٣٥٠ ازساعت ٥ الی ٧ بعداز ظهر در سالن سوگواری شماره ١ بهشت‌زهرا درجوار مزار آن مرحومه برگزار میگردد.
خانواده های : بصیری تبریزی . دولت‌آبادی ــ واقفی ــ شقاقی ــ رکنی‌وند ــ برازنده نژاد ــ فائق اصغرزاده . استوارت . سید مرتضی فتاحی . سپهبد فتاحی . سرلشکر به‌آفرید . سرتیپ دکتر شایانفر . منشی‌زاده . محبوبی . معینی . میرحسین فتاحی. سرگرد نادرمعینی . مهندس‌آذرینور هورآذر . نعلبندی پور . فائقی .
آ ــ ١٣٧٥٢
خیابان فرهنگ کوچه عباسی شماره ٣٣ بصیری

بدینوسیله‌باطلاع فرهنگیان ، بستگان و دوستان میرساند که‌بمناسبت چهلمین روز درگذشت شادروان **سیدعلیرضاکسائی** مراسمی بعد از ظهر چهارشنبه سیزده مرداد ماه از ساعت ٥ تا ٧ بعد از ظهر در امامزاده عبدالله مقبره بدر برگزار میگردد ضمنا وسیله‌رفت و آمد ساعت ٤ و نیم از منزل آن مرحوم واقع در امیرآباد شمالی خیابان انتصاریه پلاك ٧٩ آماده است.
همسر داغدیده : ملك کشاورز (کسائی)
آ ــ ١٣٨٢١

تسلیت

جناب آقای محسن فروزان سپهر
رئیس اداره کل کارگزینی وزارت دارائی
مصیبت وارده را تسلیت عرض نموده بقای عمر آن جناب را از خداوند متعال خواستاریم .
آ ــ ١٣٧٩٥ **کارمندان پیمانی اداره کل بقایا**

درگذشت نابهنگام و جانگداز جوان ناکام قهرمان‌والیبال دانشگاه محمدکلباسی‌رابخانواده داغدیده و عموم دوستدارانش تسلیت میگوئیم .
ورزشکاران دانشکده اقتصاد
آ ــ ١٣٧٩٩

جناب آقای محسن علوی دبیر ارجمند
بانهایت تاسف و تاثر مصیبت وارده را بشما و خـانواده محترمتان تسلیت میگوئیم .
مریم مهدوی . زهره . نصیر هرند . زهره گروسیان
آ ــ ١٣٧٣٧

با نهایت تاسف و تاثر درگذشت مادر آقای مهندس هـوشنگ خضراء همکار عزیزمان را به عمـوم بازماندگان آن مرحـوم خصوصا آقای مهندس هوشنگ خضراء تسلیت میگوئیم .
کارمندان مرکز اصلاح و تهیه نهال و بذر کرج
آ ــ ٣٠٩٦٠

جناب حاج قاسم همدانی
درگذشت والده بزرگوار را تسلیت عرض نموده بقـای عمر بازماندگان را مسئلت مینمایم .
قم ــ تقی‌زاده
آ ــ ١٣٧٢٧

خانواده جناب آقای دکتر محمد طواف و آقای دکتر اکبر طواف
با نهایت تاسف مصیبت وارده را تسلیت عرض مینمائیم.
هانس هالویك و بانو
آ ــ ١٣٧٦٢

جناب آقای مهندس تقی میرعلی‌اکبری
رئیس قسمت سمپاش هوائی
خلبانان ــ تکنیسین ها و کارکنان واحد سمپاش هوائی مصیبت وارده را بشما تسلیت عرض نموده و همگی خود را درغم واندوه شما شریك میدانند و بقای عمر بازماندگان آن مرحومه را از خداوند متعال خواستارند .
واحد سمپاشی هوائی
آ ــ ١٣٨٥٥

همکار ارجمند جناب آقای دکتر منصور صدر
پزشکان و کارکنان آزمایشگاه آسیب شناسی دانشگاه تهران مصیبت وارده را به جنابعالی و خانواده محترم تسلیت میگویند .
دکتر رئیس بهرامی
آ ــ ١٣٨٤٥

باکمال تاسف‌وتاثر درگذشت شادروان الیاس دبیربابکان رئیس هیئت مدیره شرکت تعاونی تهیه و توزیع مصنوعات نفت‌سوز . گازسوز و الکتریکی را به‌بازماندگان آن مرحوم و همکاران ارجمند تسلیت عرض مینمائیم .
شرکت لردالکترونیك ــ وستینگهاوس
آ ــ ٣١١٦٤

جناب آقای دکتر اکبر طواف
فوت ابوی گرام سرکار را به آن خانواده محترم‌تسلیت عرض نموده بقای عمر بازماندگان آن جناب را از ایزدمتعال خواستاریم .
از طرف پزشکان و کارکنان بیمارستان شماره ١مولوی ــ دکتر نیاز فولادی
آ ــ ١٣٨٢٩

همکار عزیز آقای مهدی خسروی
مصیبت وارده را از صمیم قلب تسلیت میگویم .
کریمی ــمحمدی ثالث
آ ــ ١٣٨٣٧

مجالس وعظ و سوگواری

قال رسول ا..ص... فاطمة اعزالناس الی
بمناسبت ایام فاطمیه و سوگواری بانوی بزرك اسلام دخت گرامی رسول اکرم حضرت فاطمه زهرا سلام!... علیها مجلسی در منزل جدید از شب یازدهم ماه جمادی‌الثانی‌مطابق ١١ مرداد تا شب ولادت آن حضرت منعقد است امید است عموم طبقات بخصوص علمای اعلام و جامعه محترم اهل منبر برای شعائر اسلامی شرکت فرمایند .
سید ابوالقاسم شجاعی واعظ
خیابان ری نرسیده به میدان شاه خیابان معترف‌دست راست خیابان دوم‌باغ‌حاج‌محمدحسن کاشی ١٠ تلفن٣٥٢١٣٩
آ ــ ١٣٨٤٣

سخنرانی اسلامی

همزمان با شادمانی خجسته میلاد فیاض پیشوای بانوان جهان و گرامی‌مادرامامان معظم مسلمانان **حضرت فاطمه اطهر وزهرای مطهر** مجلس سخنرانی و تبلیغ اسلامی از شب چهارشنبه ١٣ر٥ر٥٠ (١٢ جمادی‌الثانی) به مدت ده شب از ساعت ٨ ونیم‌بعدازظهر توسط **خطیب اسلامی آقای فخرالدین حجازی** در حسینیه ریسمانی برقرار است .
از عموم‌شیفتگان فضیلت ودوستداران مقام آل‌پیامبر(ص) خاصه طبقه جوان دعوت میشود که در این مجلس باشکوه اسلامی شرکت فرمایند.
برای بانوان جای مخصوص در نظر گرفته شده است.
اسدا. . . .ریسمانی
نشانی : خیابان خراسان ــ خیابان زیبا ــ چهار راه ریسمانی
آ ــ ١٣٧٥٩

سپاسگزاری

از عموم آقایان و سروران گرامی طبقات مخصوصا ریاست شهربانی و افسران و درجه‌داران که در اراك با تشییع جنازه‌مرحوم عموی اینجانب‌دهنمك همدردی‌فرموده‌اند سپاسگزاری مینمایم .
آ ــ ١٣٧٨١ **حاج حیدر دهنمك**

جناب آقای دکتر ایرج خلعتبری
با اندوه فراوان مصیبت وارده را به شما و خانواده محترم تسلیت عرض نموده بقای عمر جنابعالی را از خداوند خواهانم .
سرهنك غرائی
آ ١٣٨٩١

دوست گرامی آقای دکتر ایرج خلعت‌بری
ضایعه اسف‌انگیز درگذشت مادر عزیزتان را صمیمانه تسلیت و سلامت و بقـاء عمر کلیه بازماندگـان آن شادروان مخصوصا جنابعالی را از درگاه خداوند بزرگ خواستارم .
امیر نویدی
رئیس دبیرخانه و سرپرست روابط عمومی صنعت نفت ایران
آ ــ ٣١٠٨٤

فقدان اسفناك مرحوم ستوان یکم ناصر رحیمی سرباز فداکار وخدمتگزار صدیق دربار ولایتمدارحضرت ولی‌عصر(ع) ارواحنا له‌الفدا را از صمیم قلب بخانواده آن شادروان وعموم شیعیان تسلیت میگوئیم .
نیشابور : فرهنگ نخعی ــ حاجی عبدالصمد نـاصری ــ حاجی حسین توکلی زاده ــ حاجی احمد عظیمی ــ حـاجی امین‌الاسلامی ــ حاجی غلامرضا ناصری ــ حاجی ابـوالقاسم برادران ــ مهدی روشندل ــ حاجی‌کاظم شریفان ــ دکتراحمد امینی ــ حاجی‌محمدحسین‌گازرانی ــ حاجی‌فضل‌الله‌تنباکوچی ــ حاجی میرزا مسیح اشرافی ــ رضا مجتهد زاده ــ جلال‌گنج ــ ابراهیم گنج ــ حاجی علی نجار ــ حاجی ابوالقاسم دـرودی ــ کاظم کرباسی ــ حاجی عبدالله مظلوم ــ حاجی عبـدالحسین توکلی ــ حاجی علی داودی .
آ ــ ٣١٠٨٦

دوست عزیز آقای ناصر بنائی
مصیبت وارده را بجنابعالی و فامیل محترم تسلیت گفته و خود را درغم تو شریك میدانیم .
اخلاقی . براتی . بهین‌آئین . فلاحی . کشت‌ورز . ناصریان . بصیرمجباری . خرقانی . امینی . احمدیان .
آ ــ ٣١١٢٦

درگذشت شادروان الیاس دبیربابکان را به‌بازماندگان آن مرحوم تسلیت میگوئیم .
شرکت سهامی ارج
آ ــ ٣١١٤٢

جناب آقای روح‌الله خضرائی
درگذشت مادر گرامیتان را تسلیت میگوئیم .
شرکت سهامی ارج
آ ــ ٣١١٤٤

جناب آقای نوروزی مصیبت وارده را تسلیت میگوئیم .
خانواده های زندی . بختیاری
آ ــ ١٣٨٤٧

درگذشت فقید سعید تیمسار معظم سرتیپ عبداله توماج را بخاندان جلیل و ارجمند توماج مخصوصا خواهر گرامی آنمرحوم و جناب آقای علی توماج معاون محترم شعبه مرکزی بانکملی و بانو صمیمانه تسلیت میگوئیم .
مرتضی قربانی و بانو
آ ــ ١٣٨٠٥

انجمن فرهنگ ایران باستان
درگذشت شادروان رحمت‌اله قوامی عضو هیئت موسس و هیئت امنای این انجمن را به خانواده محترم قوامی تسلیت عرض میکند .
آ ــ ١٣٨٠٧

جناب آقای روح‌الله خضرائی
با نهایت تاسف درگذشت مادر عزیزتان را به آنجناب و خانواده محترم خضرائی تسلیت عرض نموده سلامتی بازماندگان را از درگاه ایزد متعال خواستاریم .
خانواده توفیق
آ ــ ١٣٧٦٧

جناب آقای مهندس سیروس معتمدی
باندوه فراوان درگذشت والده مکرمه را تسلیت گفته از خداوند توانا خواهانیم که در تحمل این غم برای‌جنابعالی وخانواده صبر وشکیبائی عطا فرماید .
آ ــ ٣١١٦٠ **اسمعیل فرجزاده ــ معماری ــ پولساز**

جناب‌آقای‌دکتر ایرج خلعتبری وسرکار خانم پوران‌خلعت‌بری
مصیبت وارده را بشما و خانواده تسلیت عرض نموده‌و در غم بزرگ شما شریك هستیم .
آ ــ ١٣٨٥٧ **فروغ کامفر. دکتر کامفر**

جناب آقای مهدی خسروی . همکار محترم
از طرف کارکنان سازمان کشتارگاه تهران مصیبت‌وارده را به جنابعالی و خانواده محترم تسلیت عرض مینماید .
آ ــ ١٣٨٣٩ **دکتر جفرودی**

جنا ب‌آقای احمد صابری وجناب آقای‌محمدابراهیم صابری
با کمال تاسف و تاثردرگذشت شادروان مرحوم‌ابوالقاسم صابری بخانواده محترم صابری و برزگر تسلیت گفته خود را در غم شما شریك میدانیم .
غلامرضا کیوانی و بانو ــ جواد کیوانی ــ منوچهر کیوانی
آ ــ ٣١١١٤

اطلاعات
۱۳۰۱

دوشنبه - یازدهم مرداد ماه ۱۳۵۰
دهم جمادی‌الاول ۱۳۹۱ - دوم اوت ۱۹۷۱
شماره ۱۳۵۶۰ - سال چهل و ششم
استخراج دکتر ریاضی کرمانی

ساعات شرعی
اذان صبح ..... ساعت ۳و۲۷ دقیقه
طلوع آفتاب ..... ساعت ۵ و ۱۱ دقیقه
ظهر شرعی ..... ساعت۱۲ و ۱۲دقیقه
اذان مغرب ..... ساعت ۷ و ۲۶دقیقه

شرایط واگذاری اراضی دولتی برای مسکن

بموجب برنامه‌ایکه برای واگذاری اراضی دولتی و شهرداریها و اوقاف تهیه شد ، دروزارت آبادانی و مسکن کمیسیونی‌بنام «کمیسیون‌اراضی» تشکیل میشود . این کمیسیون ضمن شرایطی کلی واگذاری اراضی دولتی، شهرداری ها و اوقاف را تعیین خواهدکرد.

کمیسیون سه کمیته «تهران» و «استان» و «شهرستان» دارد که هرکمیته درمنطقه ماموریت خود میزان زمینهای دولتی و اوقافی و شهرداری ها راتعیین میکند ، و براساس ضوابط عمومی‌امامنطبق‌با شرایطی‌محلی، آنرا برای تهیه مسکن به سه دسته «شرکت‌های‌تعاونی مسکن» و «شرکت های ساختمانی و افرادیکه قصد ایجاد واحد های مسکونی دارند» و «صاحبان صنایع جهت ایجاد خانه های کارگری» واگذار می نماید .

درجلسه دیروز سمینار برای هریك از سه گروه فوق‌شرایطی بنام «شرایط متقاضی» و«شرایط واگذاری»،قائل‌شدندکه درحقیقت همان ضابطه عمومی برای واگذاری اراضی است .

شرکت‌های‌تعاونی مسکن

این شرکت ها که درآینده فعال ترین شرکت ها ، و شاید حساسترین آنها هم باشند ، دارای شرایط زیر است :

شرایط متقاضی

۱ـ شرکت‌های تعاونی‌مسکن باتوجه‌به قانون و مقررات‌مربوط به‌ثبت رسیده باشند .

۲ـ مشخصات ، تعداد ، نوع ، و موقعیت آپارتمان‌ها وخانه‌ها بااستاندارد های‌تعیین شده‌و ضوابط نقشه های‌جامع شهری تطبیق نماید .

۳ـ هزینه کل ساختمان ، محوطه سازی و تاسیسات از قبیل آب ، برق و اسفالت و ... برآورد گردیده باشد .

۴ـ نحوه‌تامین‌هزینه ساختمان و میزان سرمایه نقدی اعلام گردد .

*** شرایط واگذاری**

۱ـ بررسی طرح پیشنهادی شرکتهای تعاونی مسکن ازنظر هزینه ، مشخصات، مدت اجرا و تعیین زمین مورد نیاز .

۲ـ تعیین قیمت یا اجاره اراضی بوسیله کمیسیون خاص باتفاهم اینکه پرداخت عوارض، مالیات و هزینه‌های ثبتی بعهده متقاضی خواهد بود .

۳ـ انتقال قطعی زمین پس‌از مصرف درصدی از هزینه کل ساختمان توسط شرکت های تعاونی مسکن انجام خواهد شد .

۴ـ زمین واگذار شده در شهر های بزرك و قطب های صنعتی برای آپارتمان سازی اختصاص خواهد یافت .

۵ـ شرکت های‌تعاونی متعهد می شوند که از تاریخ انعقاد قرارداد لغایت یکسال عملیات ساختمانی را شروع و درمدت متناسبی باتمام برسانند .

۶ـ صدور پروانه ساختمان توسط شهرداریها منوط به موافقت کتبی کمیسیون مربوطه خواهد بود .

*** بخش خصوصی**

بخش خصوصی بمعنی‌شرکت های ساختمانی و گروهها ، یا افرادیکه مایل به‌سرمایه‌گذاری دراین امر باشند، سهم‌مناسبی دارند. این گروه که‌مخصوص شرکتهای ساختمانی و افراد میباشند مثل گروه فوق دارای شرایطی بشرح زیر هستند :

شرایط متقاضی

شرکتهای‌ساختمانی وافرادیکه قصدایجاد واحدهای مسکونی دستجمعی دارندبایدپروژه خود را که حاوی کلیه مشخصات ساختمانی برآوردهزینه وزمان انجام ساختمان و نحوه فروش یا اجاره آنها باشد تهیه‌وتسلیم وزارت آبادانی‌ومسکن نمایند.

۲ـ متقاضی‌باید حجم،محل و نحوه تامین اعتبار وهمچنین میزان سرمایه نقدی‌را که‌راسا در اجرای پروژه به مصرف خواهد رساند مستندا ارائه نماید .

۳ـ وزارت آبادانی ومسکن پس از بررسی مدارک ارائه شده و مقایسه آن با ضوابط ومعیارهای‌شهرسازی‌وساختمانی نظرخود را به کمیسیون اعلام میدارد .

۴ـ وزارت آبادانی ومسکن مقدار زمین مورد نیاز طرح پیشنهادی و همچنین مدت اجرای عملیات ساختمانی را معین و به کمیسیون اعلام خواهد نمود .

*** شرایط واگذاری**

۱ـ قیمت یااجاره اراضی، بوسیله کمیسیون‌تعیین میگردد و ممکن است که بهای زمین واگذاری بصورت اقساطی وصول گردد بهر صورت پرداخت‌هرنوع‌هزینه، عوارض، مالیات، هزینه‌های ثبتی بعهده متقاضی میباشد .

۲ـ انتقال قطعی زمین‌موقعی صورت میگیرد که در صدی‌از کل هزینه ساختمان توسط متقاضی به مصرف رسیده باشد .

۳ـ زمینهای واگذارشده در شهرهای بزرگ‌وقطبهای‌صنعتی منحصرا برای آپارتمان سازی اختصاص خواهد یافت .

۴ـ متقاضی متعهد است از تاریخ انعقاد قرارداد لغایت‌یك سال‌عملیات ساختمانی‌راشروع ودر مدت زمان متناسبی باتمام برساند .

۵ـ صدوریروانه ساختمانی توسط شهرداریها منوط به موافقت کتبی کمیسیون خواهد بود .

*** خانه‌های کارگری**

خانه‌های کارگری که قرار است‌ساختمان‌ده‌هزار آپارتمان آن‌بزودی آغاز شود بزرگترین گروه است که بعلت تمرکز سرمایه وتشکیل‌افراد متقاضی سریع‌تر از گروههای دیگرکار خواهد کرد برای این گروه‌هم شرایطی قائل شدند که بشرح زیر است :

*** شرائط متقاضی**

۱ـ صاحبان صنایع که‌قصد ایجاد واحد های مسکونی سازمانی برای‌کارگران داشته باشند باید پروژه خود را که حاوی‌کلیه مشخصات‌ساختمانی ـ برآورد هزینه‌ـ زمان انجام عملیات ساختمان باشند تهیه و تسلیم وزارت آبادانی ومسکن خواهد نمود .

۲ـ صاحبان صنایع بایدنحوه تامین اعتبار، حجم و محل اجرای پروژه وهمچنین میزان سرمایه نقدی خود را که به مصرف خواهد رسید مستندا اعلام نمایند .

۳ـ وزارت آبادانی ومسکن پس از بررسی مدارک ارائه شده و مقایسه آن باضوابط‌و معیارهای‌شهرسازی وساختمانی نظر خود را به کمیسیون‌کتبا اعلام مینماید .

۴ـ وزارت آبادانی‌ومسکن مقدار زمین مورد نیاز طرح پیشنهادی و همچنین مدت اجرای عملیات ساختمانی‌راکتبا به‌کمیسیون اعلام‌خواهد نمود.

*** شرایط واگذاری**

۱ـ مدت اجاره سی سال خواهد بود که برای دو دوره سی ساله دیگربامواقفت‌وزارت آبادانی و مسکن قابل تمدید خواهد بود .

۲ـ مبلغ‌مال‌الاجاره توسط کمیسیون تعیین خواهد شد

۳ـ کلیه‌اراضی موردا‌جاره منحصرا برای ایجاد آپارتمان های‌کارگری‌با رعایت‌مشخصات نقشه های جامع شهری و همچنین تاسیسات‌شهری مورد احتیاج خواهد بود .

۴ـ صاحبان صنایع متعهد خواهندشدکه عملیات‌ساختمانی راازتاریخ انعقادقرارداد لغایت یکسال شروع و در مدت متناسبی باتمام رسانند .

۵ـ در صورتیکه اغازعملیات ساختمانی در تمام یا قسمتی‌از اراضی واگذار شده بطول انجامد قرارداد نسبت به تمام یا قسمتی از اراضی که طرح درآن شروع نشده فسخ وکان لم‌یکن خواهد شد .

کلاسهای سریع آمادگی
برای امتحان اعزام دانشجو
در صفحه ۲

دکتر فتح‌اله صادقی
جراح ومتخصص بیماریهای کلیه و مجاری ادرار از مسافرت خارج مراجعت‌نموده
خیابان استخر ۱۴۱ تلفن ۴۸۸۴۴

گچ تهران
مرغوبترین و باصرفه‌ترین گچ هاست
شرکت سهامی گچ تهران - خیابان ارباب جمشید - ساختمان سیمان تهران - تلفن ۳۰۱۱۱۲-۳۱۵۷۹۱

اطلاعات هفتگی
در ۹۰۰ صفحه - ۱۲۵ ریال
منتشر شد
همراه با آلبوم زیبای عکس و کاریکاتور
خلاصه چند کتاب جالب
آخرین تحقیقات علمی ، هنری ، اقتصادی
داستانهای طنز آمیز
گزارش‌های مؤسسات ملی ودولتی
از روزنامه‌فروشها و نمایندگیهای اطلاعات‌خریداری‌فرمائید

برنامه مسکن درمعرض افکارعمومی

سیاست و برنامه تهیه مسکن دولت که قریب یکماه قبل از طرف آقای هویدانخست‌وزیر در شیراز عنوان شده بود دیروز در سمیناری که استانداران و فرمانداران کل و مدیران‌و روسای وزارتخانه‌های کشور وآبادانی و مسکن حضور داشتند پس از یکماه‌بررسی و مطالعه شبانه‌روزی رسما اعلام گردید .

روزی که نخست‌وزیر این برنامه را در شیراز بیان کرد عده‌ای که معمولا‌شامل شایعه‌سازان هم میشود ، آنرا یك مانور تبلیغاتی‌برای جلب آراء مردم کم‌درآمد،و صدها هزار خانوار شهری قلقی کردند . آنها معتقد بودند همینکه رای به‌صندوق ریخته شد ، وکار انتخابات تمام شد ، برنامه هم‌درست انداز «مطالعه» و «بررسی» خواهد افتاد و بعد هم در چاه «تامین اعتبار»دفن‌خواهد گردید .

جواب این دسته دیروز داده شد.

سیاست و برنامه‌ای که عنوان شد براساس موازین ورشد سریع اقتصادی و هم‌آهنگی با دیگر برنامه های‌اجتماعی و انقلابی کشور است .

در سیاست مسکن: هدف های اقتصادی و کمك بمردم کم‌درآمد مورد توجه قرار گرفت در برنامه : سرعت کار ، نوع مسکن ، نحوه تدارك و تجهیز عوامل ساختمانی منظور شده‌است.

با همه مطالعاتی که در امر تدوین این سیاست و برنامه انجام گرفت معهذا دولت اعلام کرد این‌سیاست و برنامه قطعی و نهائی‌نیست آمد ـ بخاطر این بود که در تدوین‌برنامه از مردم‌نظر نخواستند . اما امروز که برنامه قبل از تصویب‌نهائی در معرض افکار عمومی گذارده میشود مسلما از اشتباهات مصون‌خواهدماندو متقابلا این وظیفه مردم‌است که از اظهار نظر خودداری نکنند و بخصوص صاحب‌نظران‌و کارشناسان که تجربه و سابقه دارند باید تجربیات و اطلاعات خود را در اختیار دولت بگذارند.

روزنامه اطلاعات چه در تشریح و توضیح سیاست و برنامه دولت،وچه درانعکاس نظرات اصلاحی مردم بسهم خود در اختیار این امراست.

تمام نکات کلی و جزئی آن در سمینار استانداران و ۲۰ روز دیگر در سمینار های متعدد شرکت های تعاونی،و صاحبان صنایع ، بخش خصوصی انجمن های شهر و استان و شهرستان و میز گرد رادیو و تلویزیون ، صفحات روزنامه‌ها طرح و بررسی خواهد شد . تانظر آنهاهم اخذ گردد . آنگاه سیاست و برنامه قطعی تدوین و اعلام شود .

در برنامه تهیه مسکن، بانکها ، سرمایه‌گزاری خصوصی ، مردم متقاضی مسکن هریك سهمی‌خواهند داشت سهم دولت بیش از همه خواهد بود .

نکته جالب دیگرسیاست مسکن دولت تقسیم‌بندی مردم‌متقاضی مسکن‌براساس درآمد آنها است در این سیاست متقاضیان مسکن‌به پنج‌گروه کم‌درآمد ، زیر متوسط ، متوسط ، بالای متوسط ، مرفه تقسیم شدند.

دولت مباشرت دو گروه را که کم‌درآمدوزیرمتوسط است راسا بعهده گرفته است .

به‌گروه‌های متوسط و بالای متوسط کمك خواهد کرد. ولی برای طبقه مرفه‌فقط‌زمین با شرایط سهل فراهم‌خواهد ساخت . این نوع تقسیم ـ بندی اعتبار و کمك دولت یك تقسیم و توزیع عادلانه است . چون تا وقتی مردم کم‌درآمدی که قادر به پرداخت کرایه خانه‌سنگین فعلی هم نیستند وجود دارد حق نیست از اعتبار دولتی برای ساختن ویلاها و خانه های مجلل و آسمانخراش و آپارتمان لوکس استفاده شود . این نوع اشتباهات‌ـ که در گذشته هم بعمل

اگر حوادث‌رانندگی رابررسی کنیم‌میبینیم که‌تلفات موتوسیکلت سوارها بیش‌ازدیگران‌است این تلفات بیشتر متوجه آنهائی است که برترك موتورسیکلت سوار می شوند. عکس بالا یك موتوسیکلت کوچك «گازی»را باسه سرنشین نشان می دهد . هیچیك از آنها کلاه مخصوص هم ندارند اینك باید منتظربود و دیدکه‌آئین نامه جدیدخواهد توانست ازسه ترکه سوارشدن جلوگیری کند یا نه ؟

شهرداری زمین متری ۱۲۰۰ تومان فروخت

*** پلاك ۷۰۰ اتومبیل دودزا ضبط شد**

*** ۱۵رختشویخانه در تهران ساخته میشود**

دیروز انجمن شهر تهران جلسه‌اشدراین‌جلسه مسائل مختلف شهری و قسمتی‌از طرح های شهرداری‌مطرح‌و بتصویب رسید.

ریاست این جلسه را آقای دکتر حسین فرهودی بعهده داشت و شهردار و معاونان شهرداری در جلسه شرکت داشتند .

در آغاز شهردارصحبت کرد و گفت : در این‌مدت که انجمن جلسه نداشت، شهرداری‌برنامه هائی اجرا کرده‌که باید باطلاع انجمن رسانده‌شود . در مورد چراغانی طهران‌که برنامه‌افتخار آمیزی است باید گفته شود که اینکار بسرعت اجرا شده و ما مدت یکماه در این مورد پیش هستیم آنگاه شهردار اقدامات ماموران را در زمینه مبارزه با دود شرح داد و گفت : تاکنون هفتصدپلاك‌اتومبیل های‌دودکن ضبط شده و ضمن تماس با واحد های صنعتی به‌آنها تذکر داده‌ایم که در روی اماکن خود دودکش نصب کرده‌واز مصرف سوخت‌سنگین خودداری‌نمایند. همزمان با این اقدامات برای ازمیان بردن دود اتوبوس های شرکت واحد نیز فعالیت شده و تعداد اتوبوس های دودکن از هزارودویست دستگاه‌به هفتصد دستگاه کاهش یافته است .

عمران گودها

شهردار سپس اعلام کرد که پانزده رختشویخانه در تهران ساخته میشود و نقشه عمران گود ها آماده شده وبا استفاده از محل هشت میلیون تومان وام بانك مرکزی همزمان با جشن های بزرك شاهنشاهی نقشه عمران گود ها نیز در این منطقه پیاده خواهد شد .

شهردار همچنین گفت :دوبیست قرارداد برای ایجاد دویست سرپناه بوسیله شهرداری تهیه شده است و ایستگاه های اتوبوس بزودی از صورت‌زننده کنونی خارج شده و مسافران از سرپناه های جدید استفاده خواهند کرد .

در مورد نوسازی و مرمت لاله‌زار شهردار گفت : در این خیابان شصت هزار متر مربع پیاده‌رو سازی میشود و سپس بازدید خود و وزیر کشور را از محل دفن زباله ها شرحداد و اظهار نمود که بهنگام بازدید در مرکزی که هزاران تن زباله دفن شده است یك حشره و مگس دیده نشد .

شهردار آنگاه اظهار داشت که همراه با وزیر کشور از بهشت زهرا نیز دیدن کرده و وزیر یك آرامگاه برای خود در آنجا خریداری کرده است .

شهردار به انجمن شهر اطلاع داد که‌وزارت کشوربرای کمك به اجرای برنامه‌های شهرداری پنج میلیون تومان دراختیار شهرداری قرار داده است .

در پایان‌چندطرح شهرداری که مربوط به‌فروش‌قطعه زمینی در شمال تهران به برق بقرار متری دوازده هزار ریال وچند طرح‌دیگر مطرح شد و به تصویب رسید .

کابینه جدید دهه دوم‌شهریور معرفی میشود

مجلس سنا، بعد از ظهرچهارشنبه ومجلس شورای ملی، بعد از ظهر روز پنجشنبه چهاردهم مرداد ، سالگردمشروطیت‌راجشن میگیرند. برای شرکت‌درجشن مجلس‌سنا‌از دوهزاروپانصد نفر وجشن مجلس شورای ملی از بیست و پنج هزار نفر دعوت شده است.

آقای مهندس‌جعفرشریف امامی رئیس مجلس سنا امروز اظهار داشت پانزده روز بعد از گشایش دوره جدیدپارلمان، مجلس‌بر طبق اصل دهم قانون اساسی با عرض خطابه‌ای به حضور شاهنشاه آریا مهر، آمادگی خودرا برای فعالیتهای قانونگذاری اعلام می میدارند.

*** سوگند نامه**

● مطابق‌آئین نامه داخلی در اولین جلسه‌مجلسین بعدازگشایش نمایندگان حاضر در مجلس بطور دستجمعی در حال قیام واحترام سوگند مندرج در اصل یازدهم قانون اساسی‌را که توسط رئیس سنی قرائت میشود تکرار و سپس امضاء میکنند.

متن سوگند باین شرح است :

ما اشخاصی که در ذیل امضاء کرده‌ایم خداوند را بشهادت می طلبیم‌وبقرآن قسم یاد میکنیم مادام که‌حقوق مجلس و مجلسیان‌مطابق این نظامنامه محفوظ و مجری است تکالیفی را که بما رجوع‌شده است مهماامکن باکمال راستی و درستی و جد وجهد انجام بدهیم و نسبت‌به‌اعلیحضرت‌شاهنشاه متبوع عادل‌مفخم‌خودمان صدیق وراستگو باشیم و به اساس‌سلطنت و حقوق ملت‌خیانت ننمائیم و هیچ منظوری نداشته باشیم جز فوائد ومصالح دولت و ملت ایران.

*** کابینه جدید**

● در جلسه علنی دهم‌دوم شهریور کابینه جدید به پارلمان معرفی و بیست و چهار ساعت‌پس ازمعرفی برنامه دولت مطرح وپس از بحث‌وبررسی در جلسه علنی ، دولت جدید از مجلس رای اعتماد میگیرد.

● در مورد اعضای هیئت رئیسه مجلس شورای ملی و کمیسیونهای‌مختلف‌آن‌هنوزتصمیمی گرفته نشده ، امروز آقای دکتر الموتی لیدر فراکسیون ایران نوین اطلاع داد که ترکیب هیات رئیسه دوره ۲۳ مجلس و کمیسیونهای‌آن بعد از اولین جلسه فراکسیون(۲ شهریور) مشخص میگردد.

کمیته‌ای به‌شکایات‌مردم

از موسسات درمانی رسیدگی میکند

کثرت گله وشکایات‌مردم‌ازوضع موسسات درمانی تهران موجب شد که نظام پزشکی کمیته‌ای با حضورنمایندگان سازمان‌های درمانی تشکیل دهد تا این مشکلات را مورد بررسی قرار دهد و برای رفع نواقص آنها طرحهای اصلاحی پیشنهاد نماید .

امروز دکتر حفیظی دبیر کل نظام پزشکی و نماینده این سازمان در این کمیته اظهار داشت :

هدف از بررسی هاوتحقیقات این کمیته تهیه طرحهای‌اصولی برای فراهم کردن امکانات بیشتر درمانی است. نواقص و کمبود ها مورد بررسی قرارمی گیرد تا این طرح بصورت‌همه جانبه کلیه‌مسائل‌و مواردرمانی تهران را دربرگیرد و گله‌های مردم از ماندن در پشت در بیمارستان‌ها رفع گردددوضوابطی تعیین شود تا بهتر و بیشتربه درمان مردم توجه شود .

در این کمیته نمایندگان شهردار تهران ، وزارت‌بهداری شیروخورشید سرخ ودانشکده های پزشکی تهران عضویت دارند .

نظام‌پزشکی در سال قبل‌نیز علاوه‌بر بررسی نواقص و کمبود های درمانی تهران برای درجه‌ـ بندی بیمارستان‌هاو تعیین‌میزان ویزیت پزشکان‌مطالعاتی راآغاز کرد که هنوزنیزادامه داردزیرا مردم شکایات بسیاری از جهت بالا بودن‌میزان ویزیت‌پزشکان وبیمارستان ها به نظام پزشکی می کنند و برای تامین رفاه بیشتر آنها از جهت درمان ، نظام پزشکی از چندی قبل به درجه بندی بیمارستان هاوتعیین میزان حداقل‌و حداکثر ویزیت پزشکان مبادرت کرد که هنوز تحت بررسی است .

فارغ‌التحصیلان تکنولوژی ها بدانشگاه پذیرفته‌میشوند

فارغ‌التحصیلان انستیتو های تکنولوژی کشور که دارای فوق دیپلم هستند و باعنوان تکنیسین‌در کارخانجات کشور مشغول کارند میتوانند در دانشکده فنی تبریز بتحصیل خود ادامه دهند.

این مطلب رایک مقام مطلع در دانشگاه تبریز در اختیار خبرنگار اطلاعات در این شهر گذاشت و افزوداین‌دانشگاه ازسال تحصیلی آینده طی یک کنکور اختصاصی که از فارغ التحصیلان انستیتو تکنولوژی های‌کشوربعمل می آورد، این قبیل افراد بدانشکده فنی تبریز راه می‌یابند و در سال سوم این دانشکده به تحصیل مشغول میشوند . یکی از شروط شرکت دراین‌کنکوردوسال‌خدمت تکنیسین ها در کارخانجات کشور میباشد.

آگهی استخدام
شرکت‌شبرنك‌جهت‌توسعه فروش
چند نفر را باشرایط زیر استخدام مینماید .
۱ ـ داشتن دیپلم کامل متوسطه یا بیشتر .
۲ ـ دانستن زبان انگلیسی .
۳ ـ سن بین ۲۳ الی ۳۲ سال .
۴ـ چون اتومبیل‌دراختیار افراد گذاشته‌میشود داشتن گواهینامه الزامی است .
۵ـ داشتن برك خاتمه خدمت یا معافی دائم‌غیر پزشکی .
داشتن تجربه فروش کمك کننده است ولی ضروری نمی‌باشد .
واجدین شرایط مشخصات کامل خود را کتبا به نشانی شرکت شبرنك خیابان تخت جمشید مقابل سفارت آمریکا شماره ۳۶۷ ارسال دارند.

بمناسبت جشن های‌فرخنده دو هزار و پانصدمین سال بنیانگذاری شاهنشاهی ایران
شرکت سهامی چای ایران
وابسته به وزارت تولیدات کشاورزی و مواد مصرفی
افتخار دارد
در بسته‌های جدید دویست گرمی به رنك زرد و بنام
مهرگیا
چای بهاره بسیار مرغوب (زرین ممتاز) تقدیم هم‌میهنان عزیز کند
نماینده انحصاری پخش چایهای‌بسته بندی شرکت سهامی چای ایران
شرکت سهامی تولیدی شبر - تهران- بوذرجمهری غربی م‌الف ۵۹۳۹

گوگوش درانجمن

سه‌شنبه این هفته ۱۲ مرداد، گوگوش هنرمند محبوب نسل جوان از ساعت ۵ ونیم بعداز ظهردرانجمن برنامه‌اجرا میکند. کلیه خوانندگان مجله باارائه آخرین شماره و اعضای انجمن باارائه کارت عضویت میتوانند کارت رایگان شرکت در این جشن را هرروز صبح و عصر ازدبیرخانه‌انجمن (بهار شمالی- شماره ۲۵۶ - تلفن ۸۲۴۸۳۱) دریافت فرمایند .

الاخاء
منتشر شد
تازه ترین قطعه شعری که بزبان عربی درباره روابط ایران و مصر سروده شده است تجزیه و تحلیلی تازه‌از مذهب مالکی‌روابط مجدد سیاسی ایران‌و لبنان چگونه برقرار شد .
چندتن دیگر از نویسندگان بزرك عرب در تهیه شماره جدید الاخاء همکاری کرده‌اند تازه‌ـ ترین اخبار جهان اسلام ـ دقیق‌ترین‌وپرتازها جالبترین‌عکسها‌وبهترین داستانها در شماره جدید مجله الاخاء