سال سی‌وپنجم ـ شماره ۱۰۲۵٤ | سه‌شنبه بیست‌ویکم تیرماه ۱۳۳۹ | تکشماره ۳ ریال

اطلاعات

شوروی یك بمب افکن ۶ موتوره آمریکائی را که ناپدید شده بود سرنگون کرده است

هواپیما برفراز آبهای شوروی در دریای بارنتز درحالیکه بسوی آرخانگلسك میرفت، بوسیله یك‌شکاری شوروی واژگون گردید ودو نفر ازسرنشینان‌آن دستگیر شده‌اند

دولت شوروی یادداشت‌های شدیداللحنی برای آمریکا، انگلستان ونروژ فرستاد واعلام‌کرد نتایج این حوادث خطرناك را متوجه آمریکا میسازد

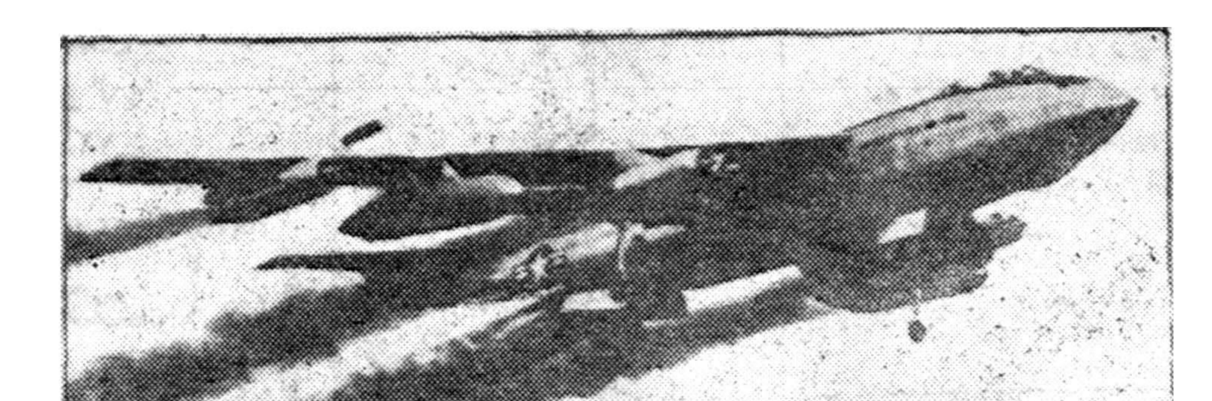

این عکس که از روی مجله معروف «نیوزویك» گرفته شده است ، هواپیمای بمب‌افکن ٦ موتوره «ر ـب ـ٤٧» را در حال پرواز نشان میدهد .

محل سقوط هواپیمای امریکائی

در این نقشه محل سقوط هواپیمای اکتشافی آمریکا در کنار جزیره کولادر دریای بارنتز دیده می شود .
هواپیما که از انگلستان پرواز کرده و با نروژ ارتباط داشت . هنگامی که بسوی آرخانگلسك میرفت ، واژگون گردید

● به هواپیمای بمب افکن واکتشافی امریکادستور داده شد که فرودآید، ولی چون براه‌خودادامه میداد مورد حمله قرار گرفت. هواپیما دردریا متلاشی گردید وازشش سرنشین آن دو نفر دستگیر شدند وجسد یك خلبان دیگر نیزپیدا شد. ولی ازسه خلبان دیگر اطلاعی در دست نیست

● در یادداشت گرومیکو به آمریکا گفته شده است :اینك تمام‌جهانیان می توانند ارزش‌واقعی تضمین های امریکا را به بینند و همچنین به ارزش سخنان آیزنهاور که گفته بسود فرمان داده‌ام پروازهای‌جاسوسی آمریکا برفراز شوروی قطع شود، پی ببرند.

● آیزنهاور دستور داد گزارشی پیرامون این واقعه تهیه شودوامروز در مسکو کنفرانس مطبوعاتی مهمی تشکیل خواهد شد که احتمال میرود خروشچف درآن حضور یابد درصفحه۳

استمداد

نخست‌وزیر کنگو ازسازمان ملل

● بیك لشگر امریکائی‌برای پرواز به کنگو آماده باش داده شد

هزاران نفرازسفیدپوستان فرار میکنند و بعضی از آنها در شهرها محاصره شده‌اند ـ یك قسمت از کنگو، از این جمهوری جدیدالتاسیس جداشد ـ نیروهای تازه بلژیکی ها وارد کنگو میشود درصفحه ٤

مصاحبه مهم با پیشوای شیعیان جهان

حضرت آیت‌الله بروجردی فرمودند: شایسته است‌اقدامات مؤثرتری علیه استعمال مواد خمری صورت‌گیرد

♣ دربیست‌وششمین کنگره جهانی مبارزه باالکل تاکید شد که اسلام تنها دیانتی است که باصراحت کامل مشروبات الکلی را تحریم کرده‌است

♣ علیرغم خطرات الکلیسم برای جوامع خارجی دبیرکل جمعیت مبارزه باالکل ایران اعلام کرد: خطر الکلیسم ایران را تهدید نمیکند

حضرت آیت‌الله‌العظمی بروجردی

امروز خبرنگار ما کسب اطلاع کرد که در بیست و ششمین کنگره جهانی مبارزه با الکل که از دهم تا پانزدهم ماه جاری در استکهلم تشکیل گردید‌مصاحبه مهم‌حضرت آیت‌اله العظمی بروجردی پیشوای شیعیان جهان در مورد حرام بودن مشروبات الکلی موردبحث واستقبال فراوان قرار گرفت.

امروزخبرنگارما توانست‌اطلاعات جالبی پیرامون مصاحبه اخیرحضرت آیت‌اله بروجردی با آقای « آرشه تونك » دبیر کل سازمان بین‌المللی مبارزه با الکل وآقای دکتر ابراهیم چهرازی استاد دانشگاه‌و دبیرانجمن مبارزه با تریاك و الکل ایران که چندی پیش درقم انجام گرفت‌بدست آورد .

در محضر آیت‌اله

آقای آرشه تونك کهچندی پیش

بقیه در صفحه نوزدهم

جریان روز

دانشگاه ومحلهٔ دانشجویان | حادثه هوائی جدید

سرمقاله وتفسیرجهان را درصفحه دوم مطالعه فرمائید

درجلسه‌ای‌که دیشب در یکی از تکایای جنوب شهر تشکیل شد

منفردین بشدت بدولت وحزب ملیون حمله کردند

● دکتر امینی گفت :محصول کار دولت فعلی جز بالا بردن هزینه زندگی نبوده است

● بسیاری از وکلای حزب ملیون حوصله ندارند با مردم تماس بگیرند

● دکتر کاسمی ملعی است دکتر امینی پارك نشین است ولی او مردی‌است «خود ساخته»!

● آذوقه مردم روز بروز گرانتر می شود و به سلامت مردم توجهی نمی ـ گردد

● آنهائیکه می خواهندبمردم آقائی کنند اول باید نوکری مردم‌راکرده باشند

● یکی از منفردین گفت : گروهی از وکلا مردم را برای سواری می‌خواهند وپس از رسیدن بوکالت فقط گرد اتومبیل آنها را میتوان دید

● برنامه سازمان نظارت بر آزادی انتخابات ازطرف دکتر بقائی اعلام شد

دیروز منفردین یك میتینك انتخاباتی در جنوب شهر (در یکی از تکایای انبار گندم) تشکیل‌دادند این میتینك با شرکت کارگران کشتارگاه تهران و دستجات‌وابسته به آن تشکیل گردید . و از منفردین آقایان دکتر امینی ، فرود ،بهبهانی رشیدیان و چند نفر دیگر در این جلسه حضور داشتند .

بقیه‌درصفحه‌هفدهم

میتینگهای عمومی در تهران

ازطرف حزب ملیون تشکیل خواهدشد

دبیر کل حزب ملیون گفت : بمنفردین جواب خواهد داد. فعالیتهای حزب ملیون

بعد از ظهر دیروز در محل حزب ملیون و درمنزل آقای دکترشاهکار فعالیت های انتخاباتی‌جریان داشت. در منزل آقای دکتر شاهکار عده‌ای از کارگران دخانیات حضور یافتند وضمن شرح‌مبارزات گذشته خودبا بیگانگان و بیگانه پرستان آمادگی خودرا برای فعالیت بنفع حزب ملیون ابراز کردند .

بقیه در صفحه ۱۸

درشورایعالی انجمنهای محلی تهران اعلام خطر شد:

دود گازوئیل سلامت مردم را تهدید میکند

شهریه مدارس سنگین است و مردم قادر بپرداخت آن نیستند

▼

شب گذشته درجلسه شورایعالی انجمن های محلی تهران آقای‌دکتر ادیب وزیر بهداری شرکت کردو دردلهای مردم واز احتیاجات اهالی پایتخت سخن بمیان آمد.

بقیه در صفحه نوزدهم

گازوئیل:

✱ دود گازوئیل موجب بروز امراض میشود

♥ بوزیر راه بگوئید وضع راهها موجب‌اشاعه‌بیماری سل میگردد

شهریهٔ مدارس :

✱ مردم شهر میگویند: هیچ کس قادر بپرداخت‌شهریهٔ سنگین مدارس نیست

◆ شهریهٔ سنگین سد راه تحصیل کودکان وجوانان کشور است

انتقاد از بیمارستانها :

♥ درهای بیمارستانها را به روی بیماران نبندند

◆ نگذارید بیماران پشت در بیمارستانها جان بسپارند

شناسنامه ها عوض میشود

کلیه شناسنامه‌ها بشکل جدیدی درمی‌آید

شناسنامه‌های فعلی قابل جعل وتغییر است

آقای منصور خواجه نصیری معاون وزارت کشور و سرپرست اداره آمار امروزبه‌خبرنگاران گفت: کلیه شناسنامه‌های مردم تغییر خواهد یافت و بشکل جدیدی در

بقیه در صفحه ۱۸

روز ۲۳ تیر دنیا نابود نخواهد شد!

مدعیان سر آمدن عمر دنیا تغییر عقیده دادند:

♥ دسته‌ای از محصلین از ترس مدرسه را ترك‌کردند

♥ در بیرمانی هم عده زیادی معتقد بسر آمدن عمرجهان گردیده‌اند

♥ دهقانان فرزندان خودرااز رفتن بمدرسه بازداشتند

♥ دستور داده شد محصلین را متوجه کنند که اینها خرافات است

کورماپور ـ۱۱ژوئیه‌ـخبرگزاری فرانسه ـ پس از آنکه یکی از پرووفسور های اهل میلان علیه دکتر ایموبیونکا رهبر فرقه مذهبی که در کوه من‌بلان بانتظار پایان جهان بست نشسته‌اند اعلا جرم کرد اینك رهبر فرقه مزبور در عقیده خود تغییری داده است . پروفسور اهل میلان بعنوان این چنین اخبار دروغ که نظم عمومی را مختل‌میکند علیه دکتر ایموبیانکا اعلام‌جرم‌کرده است .

از طرفی چون علائمی که پیش‌درآمد پایان جهان باشد هنوز وقوع نیافته لذا اعضای فرقه مزبوردرصدد آن برآمده اند که خودرا از این وضع بغرنج نجات داده وآبروی‌خود را حفظ کنند اینك جمعیت مزبور

بقیه‌درصفحه‌هفدهم

توضیح برای خوانندگان

یك آزمایش عینی تاریخی: چشم وگوش مردم باز است

مردم ایران خرافاتیهای مدعی سرآمدن عمر جهانرا مسخره میکنند

شرح درصفحه ۱۸

ویگن پیدا شد!

موقعی که دوستان ویگن درمرك او ماتمزده بودند ویگن در پلاژ بابلسر آواز میخواند

یکی از هنرپیشه‌ها باشنیدن خبر مرك ویگن بقصد خودکشی خودرا بدریاانداخت

ویگن‌ظهر امروز بخبرنگارما گفت الساعه بتهران‌حرکت‌میکنم

«هنوز ازویگن خبری‌نیست ».این آخرین خبرساعت دوازده نیمه‌شب دیشب بود که تلفنی ردوبدل شد و کسانی که در تلاش پیدا کردن محل ویگن بودند بهم گفتند .

خبرنگاران مااز همان بعداز ظهر روز یکشنبه که شایعه قتل ویگن‌در تهران پیچید فعالیت خود رابرای‌پیدا کردن صحیح ترین خبر آغاز کردند اینك گزارشهائی که امروز تهیه کرده‌اند . بنظر خوانندگان میرسد.

اولین تلفن

آقای حمید قنبری که‌از دوستان صمیمی ویگن است اولین کسی بود که‌بعداز ظهریکشنبه شایعه‌قتل ویگن رادریافت کرد .

کسی که ازآنطرف تلفن صحبت میکرد یکی‌از روزنامه نگاران بود و بااطمینان خاطر به‌قنبری که‌باچشمان خواب آلودگوشی تلفن‌را برداشته بود گفت «دوستی همین است رفیقت را کشته‌اند وتو خوابیده‌ای»

ـ کی‌را کشته‌اند ؟

ـ ویگن را . چطور خبرنداری؟

ـ شوخی میکنی

ـ نه‌بجان تو. باورنمیکنی‌تحقیق کن

هنوز چنددقیقه نگذشته بود که تلفن‌دیگری‌شد. این‌یکی هم مانند اولی بااطمینان و تاکید گفت که‌من خبر پیدا کردم ویگن راکشته‌اند .

آقای قنبری میگوید باسومین تلفنی که شد کم‌کم منهم باور کردم. دراینوقت چشمم به‌عکس‌های بچه‌های خودم وبچه‌های ویگن افتاد وبی‌اختیار چشمانم پراز اشك شد وتامدتی زار

بقیه‌درصفحه‌هفدهم

تکذیب مندرجات کیهان

درشماره ۵۱۰۵ مورخه ۱۹ر٤ر۳۹ روزنامه کیهان شرحی سراپادروغ راجع‌بورشکستگی اینجانب یوسف ساویس مقیم‌آبادان درج گردیده که‌درنتیجه غرض‌رانی رقبای اینجانب بوده وخبرنگار کیهان هم که شریك منافع‌آنان است بدرج مطالب خلاف واقع اقدام وشاخ‌وبرگی‌هم برآن افزوده است باینوسیله جداخبر مندرج درروزنامه کیهان راتکذیب وباطلاع عموم هم‌میهنان خصوصا اشخاص وتجارتخانه‌هائی که بااینجانب دادوستد دارند میرساند که مطالب مندرج درروزنامه کیهان راجع بورشکستگی اینجانب تماماکذب‌ومقرون بغرض‌ومدلول دسیسه وسوء نیت است ضمنا بمقامات صلاحیتدار شکایت خواهدشد ومغرضین تحت تعقیب قانونی قرارخواهند گرفت.

یوسف ساویس

آ ـ ۱۲۷٤۷ | ۲ـ۲

آگهی وزارت دادگستری

پیرو آگهی شماره ۲۷۶۳ر٤ ـ۲۵ر۱ر۳۹ بدینوسیله باطلاع کلیه لیسانسیه‌های رشته قضائی دانشکده حقوق که‌برای شرکت درامتحانات ورودی داوطلبان شغل تقریر نویسی قضائی ثبت‌نام نموده‌اند میرساند که امتحانات مربوط از تاریخ هشتم مردادماه ۱۳۳۹ شروع خواهدشد مقتضی است داوطلبان برای اخذ معرفی نامه جهت شرکت در امتحانات قبل‌از تاریخ ۸ر۵ر۳۹ باداره کارگزینی مراجعه نمایند.

کسانیکه درامتحان ومسابقه پذیرفته‌شوند باپایه ٤قضائی واخذ حقوق آن باید مدت یکسال در دادگاهها وشعب بازپرسی شهرستانها بسمت مدیر دفتری ویاتقریرنویسی کارآموزی نمایند ودر پایان دوره یکساله کارآموزی پس‌از اختبارعلمی وعملی درصورت موفقیت شغل قضائی به‌آنان داده خواهدشد.

وزیردادگستری

آ ـ ۱٤۵۰۸ | ۱ـ۳

ارزان ـ بادوام ـ کم مصرف ـ پرحرارت

اجاقهای خوراك پزی ریالکو مخصوص‌پختن غذاهای‌ایرانی ومطابق احتیاجات خانم خانه‌دار ایرانی ساخته شده است وبه تصدیق متخصصین وزارت صنایع ، از اجاقهای مشابه بهتراست وباهمه مزایائی که دارد بسیار ارزان است.

نمایشگاه ریالکو: میدان کاخ تخت جمشید تلفن ٦۸۱٤۲

از پنجشنبه شب ۲۳ تیرماه فقط یکهفته

شارل آزناوور

مشهورترین خواننده (ارمنی) فرانسوی بهمراهی ارکستر خود

درباغ هتل دربند

رزرومیز تلفن ۸۵۱٤۳۹ـ۸۳٤۲۳ـ۸۳٤۲۲

مهمانخانه دربند

آ ـ ۱٤۵۱۸ | ۱ـ۵

اگر میخواهید ماشین بخرید دست نگهدارید

آ ـ ۱٤٦٦۸ اطلاعات بیشتر درصفحه هفتم.

قابل توجه

آشوریها وکلدانیهای محترم ایران

آ ـ ۱۲۷٤۳ شرح درصفحه ۱۹

آگهی شرکت شهر آرا

راجع بواگذاری زمین بسهامداران

۱ـ۲ شرح درصفحه ۱۹ آ ـ ۱٤۷۲۸

جهان چیت

روستائیان از بانوان با سلیقه شهری در استفاده از منسوجات جهان چیت سبقت جسته‌اند

گلدوزی چیت ـ پرده ـ رومیزی ـ چلوار

جریان روز

دانشگاه ومحلهٔ دانشجویان

جوابی که در باره برچیدن خط اتوبوس بدانشجویان کوی دانشگاه دادم همان بود که اولیای دانشگاه اظهار کردند :«این آقایان حتی نمیخواهند زحمت چند قدم پیاده روی بخود هموار نموده از زیر سایه درختان مسافتی طی کنند و در جلوی در امیر آباد باخطاتوبوس رانی عمومی رفت و آمد نمایند .»

این جواب آنها را قانع نساخت ، گفتند :اولا مسافت زیاد است، ثانیا ماکه از شهرستانها برای ادامه تحصیل می‌آئیم بضاعت چندانی نداریم ، ماهانه‌ای که برای ما میفرستند اغلب یکصد و پنجاه تومان است که هرگز کفاف خرج مارا نمیکند ، نمیتوانیم کرایه چندبار رفت و آمد میان کوی دانشگاه و تهران را بپردازیم ، اگر سه خط اتوبوس کوی دانشگاه که تمام مدت سال دایر میباشد در تابستان بیك خط تقلیل داده شود، هم در مخارج صرفه جوئی میشود وهم نیازمندی ما مرتفع میگردد .

این پیشنهاد دانشجویان را پسندیدم ووعده دادم که اولیای دانشگاه این نظر را برای نگاهداری یك خط اتوبوس قبول نمایند .

اما نکته‌ای که در این مورد با دانشجویان عزیز در میان گذاشتم دو چیز بودیکی اینکه اگر بین آقایان کسانی هستند که دوره‌های کاروزی و تعلیمات عملی طی نمیکنند ودربیمارستانها و موسسات فنی کار ندارند یا امتحان تجدیدی نباید بدهند وبیهوده در تهران وقت تلف میکنند ، حق اینست دستور دانشگاه را اطاعت کنند و بشهرستانهای خودبرای گذراندن تعطیلات بروند تا همیان خانواده خود باشند و آنها را خوشنود سازندو هم از اوضاع و احوال دوستان وهمشهریهای خود بی‌اطلاع نباشند . بهترین نتیجه‌ای که از این مسافرت می‌گیرند مقایسه زرق وبرق فریبنده تهران است با شهرهای خود و عقب ماندگی مردم شهرستانها از مرکز که این تجدید خاطره آنان رابیش از پیش برشته‌های مفیدی که اشتغالورزیده‌اند تشویق وتائید میکندتا زودتر کار خودرا تمام کنندو بفکر اقوام‌وهمشهریهای عقب افتاده خود بیفتند و خدمت بآنها راوجهه همت خویش قرار دهند، نه اینکه ظواهر فریبنده تهران آنها را از این عواطف و احساسات محروم سازد و مثل خیلیها پرك‌یاروديار كنند همچنانکه ازق وبرق آمریکا بسیاری از جوانان عزیز ما را ا زخدمت مقدسی که بمیهن و آب و خاك آباء اجدادی خودبرعهده دارند محروم ساخته که‌آن خودبحث‌جداگانه‌ای دارد ،مطلب دیگری که مورد گفتگوی ماقرار گرفت این بود :

بآنها گفتم: شنیده‌ام اولیای دانشگاه بدانشجویان پیشنهادکرده‌اند کسانی که مایلند کار کنند بیایند آب دادن به گل و چمن های محوطه کوی دانشگاه وجلوی اطاق های خودرابدست بگیرند واجرتی که باغبان می‌گیرد آنها دریافت دارند ، هیچکس حاضر نشده‌است قبول‌کندو آنرا کسرشان ودون حیثیت خویش تلقی کرده‌اند اگر چنین است جای کمال تاسف میباشدکه آقایان نمیخواهند کار مربوط بخانه و آشیانهٔ خودرا حتی در برابر مزد انجام دهند ؟

همه متفقا گفتند :چنین نیست و ما از هیچ کاری روگردان‌نیستیم وهم‌اکنون قسمت اعظم‌کارهای خودرا بدست‌خود اداره میکنیم.

این فکر را تحسین کردم و پرسیدم حتی رستوران را ؟ گفتند: خیر! گفتم : عقیدهٔ من این است که دانشجویان اداره کلیه امور کوی دانشگاه را خودبدست گیرند و تصور کنند شهر کوچك یا محله‌ایست که در آن سکونت دارند وبایستی همه چیز آنراخودشان اداره کنند، وظایف شهرداری و نظم وترتیب و آرایش و نظافت وگل کاری و تعمیرات وبالاخره همه کار این شهر دانشجویان را خود انجام دهند تا مردان کاربرای آینده مملکت بارآیند نه‌آنطور که امروز بیشتر برای پشت میز نشینی از مدارس مابیرون می‌آیند .

گفتند : ما حاضریم ولی اولیای دانشگاه حاضرنیستند !

من فکر نمیکنم این نظر را اولیای دانشگاه نپذیرند چون ازخود آقای دکتر فرهاد رئیس دانشگاه روزی این ماجرا را شنیدم که دانشجویان باوجود عدم بضاعت حاضر نمیشوند کارهای سادهٔ مربوط بخود را در برابر مزد انجام دهند !

یقین دارم دانشجویان‌ماکم کم فکرخودرابا اوضاع‌واحوال جهان و تحولات امروزی تطبیق خواهند داد، البته توجه دارند دنیائی که در آن زندگی میکنند دنیای کار و فعالیت و سعی و عمل است نه دنیای تفنن ووقت گذرانی ، امید است دانشگاه هم موجبات کار و تسهیلات ممکن را مهیا سازد و درواقع راهنمائی های‌لازم بدانشجویان بنماید تا بتوانند تمام امور محلهٔ خود را بدست گیرند و اگرنقائصی ضمن عمل مشهود میشود با تذکر وهدایت اولیای دانشگاه رفع کنند.

اما مطلب اساسی ما آنست که باید دولت از هیچ خرجی درباره توسعه و تکمیل دانشگاه تهران وشهرستانها نهراسد و همین کوی دانشگاه را بیش از پیش اهمیت دهد .

تمام دستگاهها باید سعی کنند وسایلی در کشور فراهم آید که از سیل مسافرت محصل بخارج جلوگیری شود چون صرف‌نظر ازمبالغ هنگفتی که از این مملکت بیرون میرود نتایج نیکوئی که انتظار میرفت از این عمل گرفته نشده است .

بحث آیندهٔ ما راهمین موضوع تشکیل میدهد.

حادثه هوائی جدید

هنوز طوفانی که بدنبال ماجرای هواپیمای اکتشافی «یو-۲» در جهان سیاست برخاست فرونشسته بود که حادثه هوائی دیگری محیط تاریك روابط بین‌المللی را تیره تر ساخت .

دیشب فاش شد هواپیمای بمب افکن‌جت شش موتورهامریکا که چند روز پیش در نواحی قطبی ناپدید شده بود روزاول ماموئیه در شمال خاك روسیه بوسیله شکاریهای شوروی سرنگون شده و دو نفر از سرنشینان آن دستگیر شده‌اند .

هواپیمای شش‌موتوره« رب- ۴۷ » ده روز پیش از پایگاه خود پرواز کرده و ظاهرا در همان‌روز درقلمروشورویسرنگون گردیده است ولی این‌بار نیز دولت شوروی جریان حادثه را بلافاصله فاش نساخت و حتی هواپیماها و کشتی های شوروی در عملیات برای جستجوی هواپیمای گمشده شرکت کردند . از قرار معلوم دراین مدت مقامات شوروی مشغول بازجوئی از خلبانان هواپیمای مزبور بودند تا اسناد و مدارکی درباره ماموریت آن بدست بیاورند .

در نظر اول موضوعی که درین حادثه جلب توجه می‌کنداین است که شوروی برخلاف تهدیدات مارشال مالینوفسکی پایگاهی را که هواپیمای «ر . ب - ۴۷» از آن پرواز کرده بود هدف‌موشك قرار نداد و از سوی دیگر خبر سرنگون شدن این هواپیماهمزمان بااعلام تخلیه خاك ژاپن از هواپیما های اکتشافی « یو-۲ » انتشار یافت ، همه کس‌بخاطر دارد کهحا دثه هوائی « اسفوردلوفسك » چه طوفان عظیمی در روابط شرق و غرب پدید آورد . در نتیجه همین حادثه بود که کنفرانس عالی سران چهار دولت بزرك در پاریس باشکست‌روبروشد . شکست‌کنفرانس خلع سلاح ، حوادث‌ژاپن ، بحران کوبا بطور کلی تشدید جنك سرد بین شرق و غرب همه و همه ناشی از این حادثه هوائی بود .

در دنیائی که‌براثرتشدید دامنه اختلافات ، رقابت‌بین‌بلوکهای مختلف و ناراحتی های گوناگون پیوسته اوضاع رو بوخامت میرود بروز اینگونه حوادث بسیار تاسف آور است .

نظایر این حوادث اگر بخودی خود منجر به وقوع‌جنك‌جهانی نشود قدر مسلم این است که دست کم امید هرگونه سازش بین شرق وغرب را برای حل مسائل بین‌المللی و پایان دادن به‌تشنجات کنونی ازبین میرود .

حادثه جدید هوائی بهانه دیگری برای تبلیغات ضد غربی بدست نخست وزیر شوروی میدهد که محیط مناسبات بین‌المللی را بیش‌از پیش آشفته و بحرانی سازد .

پرزیدنت ایزنهاور رئیس جمهوری ایالات متحده پس‌از حادثه هوائی اسفورد لوفسك اعلام کرد که پرواز هواپیماهای اکتشافی بر فراز خاك شوروی موقوف شده‌است . اکنون معلوم نیست‌چگونه پس‌از دو ماه نظیر این حادثه در نقطه دیگری از خاك شوروی روی داده است ، شاید هواپیمای مزبور واقعا راه خودرا گم کرده باشد . برای روشن شدن این موضوع باید در انتظار توضیحات دولت امریکا بود .

جهان تربیت

دانش‌آموزانی که تاکنون کارنامه خودرا نگرفته‌اند برای دریافت کارنامه و تقویم کار تابستانی و کارت‌تحصیلی‌هرچه‌زودترمراجعه‌کنند.
آ-۱۴۷۶۴

تعلیم شنا مخصوص بچه‌ها

زیرنظر مربی مجرب درکمترین مدت
خیابان شمیران شهناز سوم پلاك ۴۷
۱-۳ آ-۱۲۴۷۷

برای تربیت و تحصیل

اطفال خود پسر یادختر ازسن۵ به بالا درشبانه روزیهای مدرن تحت سرپرستی مربیان‌آزموده‌آمریکائی به آدرس پائین مراجعه فرمائید.

International Foster Home
Post Office Box 3102
RINCON ANNEX
SAN FRANCISCO 19, CALIF. U.S.A.

آ-۱۴۶۸۴

F.L.S SOCIETY

مؤسسه‌زبانهای‌خارجی‌وعلوم

دوره تابستانی کلاسهای انگلیسی خودرا تحت نظر وباشرکت اساتید انگلیسی وایرانی افتتاح مینماید ثبت‌نام از روز ۱۸تیرماه‌صبحهااز۸تا۱۲ وعصرهااز ۴تا۹.

بقبولشدگان درامتحانات انجمن دیپلم زبان از دانشگاه کمبریج انگلستان داده خواهد شد.

آدرس :۱- میدان بهارستان روبروی مسجدسپهسالار
۲- میدان شهناز اول خیابان تهران‌نو
آ-۱۲۲۵۳ ۱-۳

سال بنی آدم

بیاد یکمین سال درگذشت مرحوم شریف‌السلطنه بنی آدم از ساعت ۵ونیم الی ۷ بعداز ظهر چهارشنبه (فردا) بر مزار آنمرحوم در مقبره آیت‌الله قمی واقـع در امامـزاده عبدالله مراسم تلاوت قرآن برقرار است . خانواده های وابسته و دوستان وفادار آن فقید را مطلع می دارد .
خاندان بنی آدم آ-۱۴۸۰۴

با کمال تاسف درگذشت نابهنگام**بانو فاطمه پناهی** همسر آقای رضا پناهی(کاظمانی)را باطلاع دوستان‌وآشنایان میرساند مجلس ختم مردانه در مسجد فاطمی واقع در خیابان ناصری از ٤ الی ٦ بعد از ظهر در روز چهارشنبه ۲۲ جاری منعقد است .
علی پناهی
بعموم بازماندگان آنمرحومه مصیبت‌وارده‌را تسلیت‌میدهیم

هرگز نمیرد آنکه دلش زنده شد بعشق
ثبت‌است درجریده‌عالم دوام ما

پنجشنبه۲۳تیر ماه‌چهلمین روزدرگذشت‌فرزندمبارزوطن **شادروان علی زهری** است طرفداران تقوی‌وفضیلت‌هواداران آزادی و دوستان و هم‌مسلکان آن مرد مجاهد بپاس حریت خواهی آن نویسنده پرشور برسر مزارش گرد می آیند و عاشقان راه درستی‌وراستی و آزادی از شرکت در این‌مراسم غفلت نمی فرمایند .

مراسم ساعت ۵ بعد از ظهر روز پنجشنبه ۲۳ر٤ر۳۹ د رامامزاده قاسم شمیران منعقد می گردد .
۱-۲ آ-۱۲۷۱۱

از علمای اعلام و حجج‌اسلام - سروران عظام - افسران ارشد لشکری و کشوری مدیران کل و کارمندان وزارت‌خانه‌های کشور و بهداری- دوستان وخویشان -همشهریهای ارجمند - اهالی محترم‌آستاراواردبیل ونمین که‌در مصیبت مولمه درگذشت برادرم مرحوم **محمد عباس زاده** باتشریف‌فرمائی به‌مجالس‌ترحیم و برگزاری‌مجالس‌ختم‌وتذکردرمرکزو شهرستانها وارسال نامه‌ها و تلگرافات تسلیت بااینجانب و خانواده آن‌مرحوم اظهار همدردی کرده وموجبات تسلی خاطر فراهم نموده‌اند بدین‌وسیله سپاسگزاری میکنم اگر بعلت تالمات روحی اظهار تشکر حضوری میسر نگردد معذورم خواهند فرمود .
دکتر عباس زاده آ-۱۳۷٤۱

تشکر و اعتذار

از ذوات محترمی که در مراسم تشییع جنازه مجالس ختم و شب هفت جوان ناکام مرحوم محمد علی مرشد زاده نائینی چه در تهران وچه در نائین قدم‌رنجه فرموده و یا بوسیله آگهی در جراید و مکاتبه و تلگراف خود را در این ماتم‌بزرك شریك دانسته بخصوص از همشهریان گرام کارمندان محترم شرکت ملی نفت ایران افسران و کارمندان شهربانی کل - دانشجویان شیمی پلی‌تکنیك بدینوسیله تشکر نموده و اگر بواسطه تالمات روحی نتوانسته‌ایم که از فرد فرد سروران معظم بازدید بعمل آوریم پوزش میطلبیم .
خانواده‌های -مرشدزاده نائینی -عطائی نائینی - امینی نائینی

از ذوات محترم و سروران گرامی که با حضور خود در تشییع و مجلس ترحیم و مراسم هفته مرحوم‌سرهنگ **اسماعیل سهراب زاده** اظهار لطف و همدردی فرموده و یا کتبا ابراز عنایت نموده‌اند صمیمانه سپاسگزاریم و چنانچه بعلت تالمات روحی توفیق شرفیابی برای عرض تشکر حضوری حاصل نگردد بدینوسیله پوزش خواسته سلامت و بقای عمر عموم را از خداوند متعال مسئلت مینمائیم **خانواده سهرابزاده**

معذرت

از کلیه سروران و ذوات محترم بخصوص همکاران گرامی که‌در واقعه مولمه پدرم اینجانب را حضورا تلگرافا و یا بوسیله جرائد موردلطف و تفقد قرار داده‌اند سپاسگزارم و از اینکه‌بواسطه تالمات‌روحی‌نتوانسته‌ام حضورا شرفیاب شده و یا پاسخ عرض کنم پوزش میطلبم
سید عطاءاله اخلاقی آ-۱۲٦۸۹

از عموم آشنایان بخصوص آقایان کارمندان و کارگران سدکرج که‌در تشییع جنازه‌و مراسم هفتم مرحوم **سارگن کلدانی**‌شرکت کرده‌اند صمیمانه سپاسگزاری مینمایم.
نمرود عیسی خانی

راهنمای پیشرفت اقتصادی
شامل جدیدترین تحقیقات اقتصادی عصر حاضر
تصنیف نوکاتان والیس
استادان دانشگاه کالیفرنیا
در دو جلد و ۳۳۷ صفحه
ترجمه : حسین فرهودی
معلم جغرافیای اقتصادی در دانشگاه
از انتشارات کتابخانه ابن سینا

آگهی مناقصه

چاپخانه سازمان برنامه ۱٦۵۰ بند کاغذ و مقوای مورد احتیاج خودرا از طریق مناقصه کتبی خریداری‌می نماید فروشندگان میتوانند بامراجعه بدفتر چاپخانه واقع دراول‌خیابان استخر برگ مشخصات آنرا دریافت نمایند پیشنهادات‌تاآخروقت اداری ۲۲ر٤ر۳۹ پذیرفته خواهد شد.
چاپخانه سازمان برنامه
۱-۲ آ-۱٤٤۲۲

دبیرستان خیام

برای دوره اول و دوم طبیعی و ریاضی روزهای دوشنبه و چهارشنبه ثبت نام میکند .
خیابان سپه - روبروی درب دوم دانشکده افسری تلفن ٤۷٤٦۵

استخراسفرجانی هرروز صبح وعصر
محمودیه اول خیابان اوین
(۱) آ-۱۰٤٤٦

٤قطعه چك‌ا زشماره ۸۵ الی ۸۸۵۵۸۸بانك صادرات شعبه رودکی حساب جاری شماره ٤٦٦٤۵ بدون مبلغو تاریخ با امضاء از جیب آقای ابراهیم ساعدی خانمهٔ مفقود شده است چون چکهای مزبور ازدرجه اعتبار ساقط میباشد هرگونه معامله درروی‌این چکها انجام گیرد موردتعقیب قانونی قرار خواهند گرفت .
علی راستگو
آ-۱۲۷۲۹

بمناسبت فوت جانگداز مرحوم خلد آشیان حضرت حجت‌الاسلام **حاج‌آقا محمد طباطبائی قمی** فرزند اکبرحضرت آیت‌الله‌اعظمی حاج‌آقا حسین قمی اعلی‌الله مقامه مجلس تذکر و ترحیمی بمناسبت هفته درگذشت آنمرحوم از طرف اهالی باغ صبا از ساعت ۵الی ۷ روز ٤شنبه ۲۲تیر ماه در مسجد نوریان واقع در باغ‌صبا منعقد است از عموم علماء اعلام و علاقمندان بمقام روحانیت تقاضا می شود برای تسلیت و همدردی با حضرت حجت‌الاسلام والمسلمین آقای حاج آقا باقر قمی اخوی محترم آنمرحوم‌وسایر بازماندگان در مجلس مزبور شرکت فرمایند .
هیئت دینی باغ‌صبا - انجمن محلی شرق باغ صبا

نظر بفوت مرحوم **آقای حاج‌عباس محمدی شاهرودی** که از تجار متدین و نیکوکار شاهرود بوده مجلس ترحیمی‌از ساعت ۵ تا۷بعدازظهر پنجشنبه ۱۹ محرم مطابق ۲۳ر٤ر۳۹ در مسجد ارك‌منعقداست انشاءالله عموم‌برادران دینی خاصه علمای اعلام دامت‌برکاتهم‌با شرکت خود بازماندگان‌آنمرحوم را تسلیت می دهند .
الاحقر عبدالله بن مسیح‌الطهرانی-الاحقرعبدالله‌شاهرودی

با کمال تاثروتالم فوت مرحوم**حاج‌عباس محمدی شاهرودی** بزرك‌خاندان‌محمدی‌را باطلاع‌دوستان‌وخویشاوندان می‌رساند مجلس ختم آن مرحوم از ساعت ۵ الی ۷ بعد از ظهر روز پنجشنبه ۲۳تیر ماه ۳۹ در مسجد ارك برقرار خواهد بود .

حسین‌محمدی- حاج‌محمدرضا اخوین- سید علی‌اصغر حایری -اسدالله‌غروی -سیدحسین‌آقایان- سیدحبیب‌آقایان عبدالله اخوین - دکتر مهدی اخوین - حاج‌محمدعلی بقائی- غلامحسین وعباس بقائی - حسن اخوین -محسن و عباسعلی گیوی -حاج محمد حسن رزازان - سید عبدالهادی آقایان - مهندس ر.زازان
آ-۱۲۷۱۵

بخانواده محترم آنمرحوم بویژه بازماندگان‌مصیبت وارده را تسلیت می دهیم .

مجلس یادبود

چون روز جمعه ۲٤ر٤ر۳۹ مصادف با چهلمین روز درگذشت خلد مقام علیین‌جایگاه مرحوم**حاج میرزا مسیح‌کنی** رحمت‌الله علیه می‌باشد وباین مناسبت مجلس یادبودی در آرامگاه ابدی آنمرحوم در حضرت‌معصومه‌علیهاسلام بر قرار است لهذا از کلیه فامیل و دوستان که مایل به شرکت در مجلس مزبور می‌باشند تقاضا می‌شود که در روز مذکور (منتهی‌تاساعت هفت صبح همان‌روز) در منزل آنمرحوم واقع در کوچه پشت مسجد سپهسالار - کوچه کنی حضور بهم رسانند .

وسائل مسافرت تامین و مهیا می باشد .

ایران کنی - (جدلی) - ملیحه کنی (گوهر درخشان)- مصطفی کنی - سرتیپ دکتر مرتضی کنی - دکتر جلال‌کنی

باطلاع دوستان و آشنایان‌میرساند

بمناسبت هفته درگذشت‌جوان ناکام مرحوم **علی بختیاری** مراسمی از ساعت ۳ تا ۷ بعداز ظهر روز پنجشنبه ۲۳ تیرماه برسر مزارآن فقید واقع در امامزاده‌عبدالله‌برگزار خواهد شد . آقایان و بانوان‌محترم میتوانند برای شرکت دراین‌مراسم ساعت ۳ بعداز ظهر در مسجدعلوی واقع‌در گمرك میدان بار فروشها حضور یابند وباتفاق ، وسیله‌اتوبیل به محل عزیمت نمایند .
آ-۱۲٦٦۹

بقیه آگهیهای ترحیم وتسلیت درصفحه هفدهم

دبستان و دبیرستان جعفری اسلامی شماره ۱۰

جامعه تعلیمات اسلامی
دارای کلاسهای ابتدائی ودوره کامل متوسطه (ریاضی- طبیعی)

ایام ثبت نام روزهای دوشنبه وچهارشنبه صبحها ۸ تا ۱۱ وسیله ایاب وذهاب آماده‌است.

دبیرستان دانش‌آموزان زیررا **مجانی میپذیرد**

۱- شاگردان رتبه اول کلاس ششم کلیه دبستانها ۲- دانش آموزان رتبه‌اول کلیه دبیرستانها ۳- دانش آموزان دورهٔ اول‌که در ٤ گروه (گروه ریاضی - گروه تجربی - گروه تعلیمات دینی - گروه زبان خارجه) معدل آنان ۱۷ باشد ٤-دانش آموزان دوره دوم که معدل ۵ مادهٔ اختصاصی بانضمام تعلیمات دینی وزبان خارجه آنان ۱۷ باشد.

نشانی: خیابان شاهپور مقابل خیابان بوعلی تلفن ۲۰۹٤۸ ۲-۲ آ-۱۲٤۹۹

دبستان ملی حامدی

برای سال تحصیلی ٤۰-۳۹ همه روزه صبح و عصر ثبت‌نام‌مینماید دانش آموزان سال‌قبل مجددابايد ثبت نام نمایند.

ترتیبی اتخاذ گردیده که باشرایط سهلی در تمام سال بدانش آموزان ناهار داده‌شود(کلاسهای تابستانی -تجدیدی - تقویتی -ریاضی- انگلیسی دایر است)

وسیله آمدو رفت آماده است - قلهك خیابان دولت شماره ۱۰۵
۱-۲ آ-۱٤۰۰٤

دبیرستان شاهین
دارای دوره اول و دوم رشته های طبیعی، ریاضی، ادبی
نشانی، خیابان اردیبهشت بین شاه و حشمت الدوله

کودکستان ودبستان ملی دخترانه مهرتابان

زیرنظر ومدیریت بانو ارشدی

برای سال تحصیلی ٤۰-۳۹ همه روزه از کلاس اول‌تا کلاس ششم ثبت نام مینماید.

کلاسهای تجدیدی - انگلیسی - فرانسه - هنری - تفریحی - تابستانی ازاول تیرماه ۳۹دایر میباشد برای اطفال طبقه‌سوم و اشخاص بی‌بضاعت تخفیف کلی داده‌میشود - وسیله ایاب وذهاب فراهم است
نشانی -دروس‌اول خیابان هدایت - جنب‌گرمابه گلستان‌هدایت
تلفن ۸۵۱۱٦۲ ۱-۳ آ-۱۲۱۲۱

تقدیر از رئیس ناحیه دادسرا

دیروز آقای دکتر هدایتی وزیر دادگستری از آقای مهدی صدوقی رئیس دادسرای ناحیه ۵ تهران‌که در انجام امور محوله کوشش کرده بود رسما تقدیر کرد.

در تاریخ ۹ر٤ر۱۳۳۹ چك شماره ۸٦۵۲۸۰ صادره از شرکت سهامی بیمه‌ملی عهده حساب جاری ۳ر۱۳۷۹٤ بانك اعتبارات ایران‌که بحساب ٤۰۵۵ بانك ملی ایران شعبه فردوسی ظهرنویسی شده بودمفقود شده. باتوجه باینکه وجه‌چك مذکور از طرف بانك مزبور مسدودگردیده وبهیچوجه قابل استفاده نمیباشد معهذا بدینوسیله مراتب را باطلاع‌عموم میرساند که‌لاشه چك مزبور بهیچوجه قابل استفاده نبوده و بکلی‌ازدرجه اعتبار ساقط است.

مدیرامورمالی ونظارت سازمان‌مرکزی شرکتهای صنعتی‌ومعدنی-معارفی

آگهی های تسلیت

مصیبت وارده را بخانواده های آهی و پنبه‌چی صمیمانه تسلیت میگوئیم .
منوچهر صمصامی

درگذشت شادروان بانو دادستان را بخانـدان جلیـل سلطنت و تیمسار سرلشگر دادستان تسلیت عرض نموده بقای آن خاندان جلیل را از خداوند خواستاریم

از طرف فامیل شراره مصطفی‌شراره - از طرف فامیل میـر لطفی - کاظم میر لطفی - از طـرف فـامیـل دباغ حاجی عباس دباغ -حسین آمهدی فخاری

مصیبت وارده را بخانواده های لشکری - خجندپور - حکمت بویژه بجناب آقای مرتضی خجندپور تسلیت میگویم
آ-۱٤۷۳۰ **اردبیل - عبدالمناف - منافی**

جناب آقای دکتر صوفی استاد محترم دانشگاه تبریز

با کمال تاسف مصیبت وارده را تسلیت عرض نموده بقاء عمر و سعادت جنابعالی را صمیمانه آرزومندم .
آ-۱۲۷۰۷ **محمد مهدی ستوده**

جناب آقای ذبیح‌الله صوفی (بامداد صوفی) ریاست‌محترم فرهنك شاهرود

مدیران‌مدارس شاهرود خود را در مصیبت وارده‌صمیمانه شریك دانسته بقاء عمر و عزت جنابعالی و کلیه بازماندگان را از خداوند مسئلت‌داریم **رحیمیان -جافری- نصرتـی - میرحسینی- عطاران- عبداللهیان -عنایتی- محمد حسین جلالی**
آ-۱٤۷۳۲

با کمال تاسف درگذشت نابهنگام علی حیدر برزگر را به بازماندگان آن‌مرحوم تسلیت عرض می نمائیم.
آ-۱۲۷٤۵ **غلامرضا ندیمی و بانو**

از درگذشت حاج محمد تقی زاده بی نهایت متاثریم بقاء عمر و سلامتی بازماندگان آنمرحوم را از درگاه ایزد متعال خواستاریم

حسین-حسن -ابوالقاسم -محمد علی ریاضی

با نهایت تاسف فوت مرحوم باقر تنگستانی را بخانواده آنمرحوم‌خصوصاهمکارارجمندمان‌آقای‌عبدالحسین‌تنگستانی تسلیت می گوئیم .

رضا صدر - اسدالله صوفیانی - مسعود میر فصیحی منوچهر ساعتچی -نبی‌الله‌چهاردولی-بهمن صداقت -یدالله طاهباز - اکبر عمرانی-بهلول صادق زاده-صفرعلی‌شهرابی

شوروی بمب افکن آمریکا را واژگون ساخت

نیویورک ـ ۱۳ ژوئیه ـ آسوشیتد پرس ـ با حادثه اخیر سرنگون شدن هواپیمای آمریکائی برفراز خاك شوروی ظرف دهسال اخیر حداقل ۸۰ نفر خلبان آمریکائی در عملیات مربوط به جنك سرد کشته شده و سه نفر نیز اسیر گردیده‌اند . همچنین حوادثدیگری نیز برفراز خاك شوروی یا کشورهای اقمار روی داده که ضمن آن‌خلبانان هواپیماهای آمریکائی توانسته‌اند جان سالم بدربرند.

مسکو ـ ۱۱ ژوئیه ـ خبرگزاری فرانسه ـ رادیو مسکو اعلام کردطی یادداشتی که امروز درمسکو تسلیم کاردار سفارت‌امریکا وسفرای کبار بریتانیا ونروژ کرده اعلام داشته است که یك حادثه جدید هوائی دراول ماه ژوئیه‌بین شوروی‌وامریکا رخ‌داده وطی آن یك بمب‌افکن اکتشافی ۶موتوره امریکائی از نوع ار.ب.۴۷ توسط‌یك شکاری‌شوروی سرنگون گردیده است.

دریادداشت‌ذکر شده است که هواپیمای بمب افکن اکتشافی امریکائی مورد بحث ازپایگاه امریکا دربریتانیا پرواز کرده وپس از آن ازطریق آبهای نروژ درجهت سرزمین شوروی به پرواز خودادامه داده است.

رادیومسکو اضافه کردکه دونفر ازسرنشینان هواپیمای بمب افکن اکتشافی امریکا پس‌از سرنگون شدن زندهمانده ودر دریا دستگیر شدند. این دوخلبان مطابق قوانین شوروی محاکمه خواهند شد.

برفراز سواحل آرخانگل

رادیو مسکو سپس گفت هواپیمای بمب افکن اکتشافی دراول ماه‌ژوئیه برفراز سواحل آرخانگل سرنگون شد. خلبانان زندانی ضمن بازپرسی اعلام نموده‌اند که هواپیمای آنها یك هواپیمای نظامی اکتشافی‌شش موتوره و مجهز به دوتوپ ۳۳میلی‌ـ متری بوده است .آنها اجازه داشته اند که درصورت ضرورت دریکی ازفرودگاه‌های نروژفرود آیند وبا پست رادیو نروژدرتماس باقی‌بمانند

شریك تجاوز

رادیو مسکو اضافه کرد که‌دولت نروژ بااین عمل‌خود که به نیروی هوائی اجازه داده است با هواپیمای «ار.ب. ۴۷»تماس حاصل کند،عملا دریك عمل تجاوزکارانه علیه‌شوروی شریك بوده است.

رادیو مسکو سپس گفت هواپیما بوسیله یك شکاری شوروی مورد حمله قرار گرفته وقطعات آن در دریاافتاده‌است. سرنشینان‌هواپیمای بمب‌افکن امریکا شش نفربوده‌اند که‌چهارنفر آنها مرده‌اند. نام‌دونفر خلبان زندانی از اینقرار است:

ستوان «جان‌ریچارد ماکوز» که در۱۹۲۲ درمیسوری بدنیا آمده و متوان هومستید.

جسد خلبانان

رادیو مسکو تاکید نمودکه‌جسد خلبان اول هواپیما بدست آمده‌است ولی هنوز جسدسه‌نفر دیگر پیدا نشده است.

رادیو مسکو گفت که حکومت بریتانیا دراین ماجرا مستقیما با مقامات امریکائی شریك شناخته میشود زیرا پایگاه‌های نظامی‌خود را دراختیار مقامات آمریکائی قرار داده است. رادیومسکوسپس مجددا به‌چگونگی سقوط هواپیما اشاره نموده وگفت هواپیمای بمب‌افکن اکتشافی‌امریکا که‌ازنوع«ار.ب.۴۷» بوده است در۲۲میلی دماغه «اسوتسیاتونیوس» نزدیك جزیره کولابرفراز دریای بارنتز (درمدخل تنگه‌ای که بدریای سفید بازمی‌شود) درحالیکه به طرف آرخانگل پیش می‌آمده سرنگون شده‌است.

به‌آتش بست

رادیو مسکو سپس گفت درلحظه‌ای که هواپیمای امریکائی به‌این نقطه رسیده به شکاری شوروی دستور داده شد تا اورا تعقیب کند. پس‌از وصول‌این دستور هواپیمای شکاری شوروی به هواپیمای بمب افکن امریکائی فرمان میدهد تااورا دنبال کند ولی چون هواپیمای امریکائی ازاین دستور تبعیت نکرد وبه راه خود درجهت ارخانگل ادامه داد، لذاشکاری شوروی مجبور شدکه سلاح‌های خودرا بکار انداخته و هواپیمای بمن افکن امریکائی را به‌آتش به‌بندد.

استفاده از پایگاهها

دریادداشت اضافه شده که‌حکومت امریکا مانند گذشته برای اعمال تجاوز کارانه خود علیه شوروی از پایگاههائی که‌در سرزمین های‌متفقین نظامی خود دارد استفاده میکند .

دریادداشت شوروی همچنین‌گفته شده است که اعمال تحریك آمیز امریکا تهدید بزرگی برای صلح جهانی بوجود آورده است . تهدیدی که‌دولت شوروی نمیتواند نسبت‌بآن بی‌قید بماند.

این دولتها با اجازه‌ای که برای استفاده از پایگاه های نظامی‌امریکا که در سرزمینشان قرار دارد ، صادر کردماند علنا شریك اعمال تجاوز کار محسوب میشوند و برای ملت خود بدینوسیله تهدیدبزرگی بوجود می آورند.

یادداشت به انگلستان

مسکو ـ ۱۱ ژوئیه ـ آندره گرومیکو وزیر امور خارجه شوروی راجع به‌حادثه اخیرهوائی یادداشتی تسلیم سفیر کبیر بریتانیا در مسکو کرد.

یادداشت دولت شوروی‌به‌بریتانیا تقریبا شبیه یادداشت دولت امریکا است **فقط در بعضی قسمتها اختلاف دارد . دولت شوروی در یادداشت به بریتانیا خاطر نشان ساخته است**

پس از آنکه خبر ناپدیدشدن ، بمب افکن ۶ موتوره‌آمریکائی در کنار مرزهای شوروی انتشار یافت ، بلافاصله چهار هواپیمای اکتشافی امریکا از پایگاه بودج در نروژ مامور بدست آوردن اطلاعاتی پیرامون سرنوشت هواپیمای مفقو دشدند . دراین عکس یکی از هواپیمای اکتشافی دیده می شود، لکن پس از چند روز فعالیت که شوروی ها نیز بارزمناو ها و هواپیما های خود در آن شرکت داشتند ، اعلام شد که نتیجه ای بدست نیامده وفعالیت برای یافتن هواپیما قطع می شود . هنوز دو روز از پایان عملیات اکتشافی نگذشته بود که‌شوروی در میان تعجب جهانیان اعلام کرد که هواپیمای مزبور را برفراز آبهای دریای بارنتز ، واژگون ساخته است .

یادداشت شوروی

مسکو ـ ۱۱ ژوئیه ـ خبرگزاری فرانسه ـ امروز اندره گرومیکو وزیر امور خارجه شوروی یاد داشتی در مورد حادثه هواپیمای «ارـب ـ۴۷» تسلیم کاردارسفارت امریکا درمسکو کرد .

ارزش تضمین آمریکا

متن یادداشت شوروی بامریکا توسط خبر گزاری رسمی شوروی «تاس» انتشار یافته است . دولت شوروی سپس‌دریادداشت خودمیافزاید **«اینك تمام جهانیان میتوانند،ارزش واقعی تضمین‌هاو تامین های صمیمانه حکومت امریکارا باچشمان خودبه‌بینند همچنین بارزش سخنان پرزیدنت ایزنهاور که گفته بود فرمان داده‌ام پروازهای جاسوسی امریکا برفراز سرزمین شوروی قطع شود، پی‌ببرند»**

مسئله‌ای که‌اینك مطرح است‌از اینقرار است :«هدف‌حکومت امریکا ازادامه سیاست‌تاخت‌وتاز تجاوزکارانه درفضای هوائی شوروی چیست؟پاسخ چیز دیگری جزاین نیست که اعمال حکومت امریکا نقض علنی حقوق بین‌الملل است‌ومنظور سیاست‌تحریك آمیز امریکا وخیم ساختن اوضاع جهان‌و افزایش خطرجنك میباشد .»

اکتفابه مجازات

دریاد داشت سپس اضافه‌شده از آنجاکه تجاوز به‌مرزهای شوروی در حادثه مزبوردرمرحله اول متوقف‌ماند، دولت شوروی فقط به‌متلاشی ساختن هواپیما و مجازات سرنشینان زنده‌آن اکتفا میکند .

دولت شوروی‌بامریکا مجددا اخطار میکند ومسئولیت نتایج خطرناکی را که‌این گونه حوادث ممکن است دربر داشته باشد متوجه دولت امریکا مینماید . دولت شوروی معتقد است که‌وظیفه دارد به‌حکومت امریکااخطار کند که حق‌ندارد اینگونه سرنوشت جهان را بازیچه قراردهد .

باید ملت امریکا نیز ازاین‌اخطار اطلاع حاصل کند .

اظهار تاسف

ملت آمریکا باید بداند که‌دولت شوروی هنوز از تمام امکانات خود برای ازبین بردن خطرجنك وحفظ صلح جهانی استفاده میکند .

دریادداشت شوروی سپس اضافه شده است‌که دولت‌شوروی متاسف است ازاینکه بعضی دول متفق‌آمریکا که‌بااین کشور پیمان های‌نظامی‌دارند نتایجی راکه‌باید از حقایق آشکار اخذ‌کنند بدست نمی‌آورند .

که دولت شوروی نمیتواند دربرابر نقشی که بریتانیا د راین مواقع دارد بی‌قید بماند. سرزمین بریتانیا برای پرواز هواپیمای امریکا که فضای هوائی شوروی را نقض کرده است ،مورد استفاده قرار گرفته است .

شریك امریکا

در یادداشت سپس اضافه شده دولت بریتانیا با قراردادن سرزمین خود، دراختیار امریکا برای‌تاسیس پایگاه های نظامی ، و برای انجام اعمال تجاوز کارانه علیه شوروی ، مستقیما دراین‌اعمال شریك‌محسوب میشود .

دولت شوروی سپس اظهارتاسف کرده است که دولت بریتانیاباخطار های متعدد شوروی توجه نکرده است .**دولت شوروی‌اعلام میدارد‌که چنین سیاستی که بریتانیا راشریك اعمال تحریك آمیز نظامی امریکا ساخته ،با بیانات رهبران بریتانیاو بخصوص با آنچه که در اعلامیه مورخه‌مارس۱۹۵۹ شوروی‌وبریتانیا گفته شده ، مغایرت دارد.**

کوبا بشورای امنیت شکایت کرد

سازمان ملل متحد ـ ۱۱ ژوئیه ـ آسوشیتدپرس ـ دولت‌کوبا رسما از شورای امنیت سازمان ملل‌متحد تقاضا کرد به مسئله منازعه این‌کشور با آمریکا که روزبروز وضع وخیم تری پیدا میکند رسیدگی نماید .

یك سخنگوی دولت کوبا گفت دراین زمینه تقاضای رسمی تقدیم شورای ۱۱نفری امنیت سازمان ملل متحد گردیده است. درنیویورك وزیر امورخارجه کوبا مسئله ارجاع قضیه را به‌شورای امنیت یانمایندگان این دولت مورد مشورت قرار داده‌است . هیئت نمایندگی آمریکا ازاقدام کوبا مطلع شد ولی قبل‌از آنکه مطالعه روی شکایت مذکور اتمام پذیرد ،هیچگونه اظهار نظری بعمل نخواهد آورد .

ظاهرا فیدل کاسترو شخصا نامه شکوائیه کوبارا امضاء کرده ودر آن وضع کشور خودرا تهدیدی نسبت بصلح جهانی تلقی نموده‌است . انتظار میرود که جلسه شورای امنیت در این باره هفته آینده تشکیل شود .

فیلمهای مخالف اخلاق باید ممنوع‌شود

درصورتیکه سرمایه‌داران ازتهیه فیلمهای مخصوص جوانان وکودکان سرباز میزنند، باید ازطریق کمك دولت چنین فیلم‌هائی تهیه شود

کاردینال تراردینوزیرامور خارجه واتیکان طی‌نامه‌ای که به پاپ‌اعظم نوشته بشدت‌به خطراتی که‌فیلم‌های نامناسب سینما از لحاظ افکارعمومی دارد حمله کرده‌است .

کاردینال مذکور در نامه خودمی نویسد دخالت مقامات مسئول در امر تهیهٔ فیلم های سینما ونظارت برآن نه تنها اکنون امکان پذیر است ، بلکه روز بروز لزوم بیشتری پیدا میکند . این نامه از طرف درباریاپ عینا به دفتر کاتولیك سینمائی جهان در وین ارجاع گردیده‌است .

دراین نامه چند پیشنهاد بشرح زیر بعمل آمده‌است :

۱ـ نظریات مغایر با اخلاق‌اجتماعی از فیلم های سینما بکلی حذف‌شود.

۲ـ حداقل سن برای دیدن فیلم های سینما تعیین شده و جوانان‌را از اثرات مضر بعضی از فیلم‌هابدین وسیله مصون دارند .

۳ـ به صنایع سینما، در کشور های مختلف کمك شود تا چنانچه سرمایه داران خصوصی از تهیه‌فیلم های مخصوص جوانان و کودکان سرباز میزنند، از طریق کمك دولت چنین فیلم هائی تهیه گردد .

قلم بطلان

در یادداشت سپس اضافه شده است که دولت وملت شوروی‌همیشه آماده‌اند ، تا بر کوشش خودجهت بهبود مناسبات شوروی و بریتانیا افزوده و تصمیماتی اخذ کنندتاصلح جهانی حفظ شود ، ولی چنانچه دولت بریتانیا کشور خود راشریك تحریکات خطرناك‌علیه‌شوروی‌سازد، این امر نه تنها موانعی در راه‌بهبود مناسبات بین دو کشور بوجود می آورد بلکه بر آنچه تاکنون در این مورد بدست آمده ، قلم بطلان کشیده خواهد شد .

در خاتمه دولت شوروی‌با شدت تمام به دولت بریتانیا اخطار کرده و توجه‌آن‌دولت رابه نتایج‌خطرناکی که امکان دارد از ادامه این اعمال تحریك آمیز حاصل شود ، جلب نموده است .

یادداشت به نروژ

مسکو ـ ۱۱ ژوئیه ـ آندره گرومیکو امروز یادداشتی در مورد سقوط هواپیمای بمب افکن امریکائی« ار.ب.ـ ۴۷ » تسلیم سفیر کبیرنروژ ، در مسکو نمود .

یادداشت شوروی به نروژ تقریبا مشابه یادداشت های این دولت بامریکا وبریتانیا است. دریادداشت دولت شوروی به وضوح گفته شده است‌که بموجب اظهارات سرنشینان زنده هواپیمای‌سرنگون شده«ار.ب.ـ ۴۷» ، سرنشینان این هواپیمادستور داشته‌اند که در صورت ضرورت در پایگاه های نروژ فرود آیند . از طرف دیگر سرنشینانی که در قید حیات هستند تائید نمودند که می توانستند در صورت لزوم با یکی از ایستگاه های رادیوئی که درشمال غربی نروژ قرار دارد ، تماس اخذ کنند . این ایستگاه رادیوئی در تمام مدت پرواز هواپیمای «ار.ب.ـ ۴۷ » میبایستی مشغول کارباشد.

اعتراض شدید

در یادداشت شوروی اضافه شده است که این حقایق نشان میدهد سرزمین نروژ هنوز برای اعمال تجاوزکارانه علیه شوروی ، بکار میرود . و حال آنکه ، دولت‌نروژ در یادداشت ۲۷ مه خود ، به‌دولت شوروی تضمین داده‌است بهراقدامی دست خواهد زد تا از تجدید چنین اعمال تجاوز کارانه‌ای ، جلوگیری بعمل آید.

تمام این حقایق نشان میدهدکه نروژ هنوز کاملا به نتایجی که‌این اعمال تجاوزکارانه برای حفظ صلح بطور کلی‌و برای‌ملت‌نروژ خصوصا در بردارد ،بی نبرده است.

دولت شوروی با توجه به این حقایق بشدت بدولت نروژاعتراض کرده و انتظار دارد که دولت نروژ به نتایج واقعی این اعمال پی‌ببرد.

تقاضای گزارش

رودایلند ـ (نیویورت) ـ ۱۱ ژوئیه‌ـ خبرگزاری‌فرانسه ـ **پرزیدنت ایزنهاور که اینك مرخصی خود را د رنیویورت میگذراند ،پس ازاطلاع از یادداشت دولت شوروی ازوزارت امور خارجه امریکا و وزارت‌دفاع این کشور خواست تا گزارش کاملی‌دراطراف حادثه هوائی اخیر شوروی‌و امریکا به‌وی تسلیم کنند.**

بقیه در صفحه چهارم

مصاحبه مطبوعاتی پرزیدنت آیزنهاور

ایالات متحده برای آمریکای لاتین برنامه جدیدی طرح میکند

آیزنهاور گفت دیکتاتوری ازمیان میرود و گروههای معتدل، باروش‌های خشونت‌آمیز و سلطه شخصی مخالف هستند

نیویورت ـ آسوشیتدپرس ـ ۱۱ ژوئیه **پرزیدنت آیزنهاور امروز برنامه حسن نیت جدیدی رابرای کشور های آمریکای لاتین مطرح کرد. ولی خاطرنشان ساخت دولت کوبابشرطی از این برنامه استفاده خواهد کردکه نشان دهد برای همکاری با کشور های آمریکائی آمادگی‌دارد.**

رئیس جمهوری آمریکا طی یك مصاحبه مطبوعاتی که در اقامتگاه ییلاقی خود برپاکرده‌بود، از هرگونه اظهاراتی که بحران کوبا را دامنه دارتر سازد خودداری ورزید . بعنوان مثال وقتی بوی گفته شد ، دولت کوبا ممکنست پیشنهاد کند پایگاه آمریکا در «گوانتانامو» تخلیه شود، پاسخداد ، قبل از آنکه هرگونه تفسیری دراین باره بعمل آید باید صبر کرد و دید که واقعاچنین‌اقدامی صورت‌خواهد گرفت یانه ؟

درمورد تهدیدشوروی‌نسبت‌بمداخله موشکی در امور کوبا ،تنهاتفسیری که آیزنهاور بعمل آورد این بود که‌اظهارات خروشچف را بسیار«خام ونپخته» تلقی کرد .

آیزنهاور قبل از تشکیل مصاحبه مطبوعاتی خود مدت دو ساعت اوضاع کوبا و آمریکای‌لاتین را باکریستیان هرتر وزیر امور خارجه آمریکا در میان گذارد . وی در مصاحبه‌مطبوعاتی خود گفت ، برنامه کمکی جدیدی، جهت آمریکای لاتین طرح کرده و از کریستیان هرتر خواسته است موضوع رامورد مطالعه قرار دهد و چنانچه احتیاجی به پول اضافی‌هست تامین گردد .

دوره تحول

آیزنهاور که اعلامیه خودرا ازروی نوشته قرائت میکرد، خاطرنشان‌ساخت که‌آمریکای‌لاتین یك دوره تحول سیاسی و اجتماعی رامیگذراند و دیکتاتوری در این قاره از بین‌میرود.

آیزنهاور گفت گروه‌های معتدل با دیکتاتور های چپ وراست هردو مخالفند و نسبت به روش های خشونت آمیز وسلطه شخصی‌بر کشورعلاقه‌ای ندارند .

بسیاری از افراطیون غالبا طرز تفکر جامدی دارند و سنن متداول نمیکره غربی را زیر پا میگذارند . دولت ایالات متحده مانند هر کشور آمریکائی دیگر ، نسبت به مبارزه‌ای که اکنون دراین قاره وجود دارد، علاقمند است .

برنامه آمریکا

یکی از مهمترین مطالبی که اکنون باید مورد توجه قرار گیرد اینست که‌برنامه وسیعی با کمك تمام دولت های آمریکائی و پشتیبانی همه مردم این قاره، طرح شود و اینکار در صورتی امکان پذیر خواهد بود که در تمام کشورهای آمریکائی، آزادی وجود داشته باشد .

برنامه آمریکا برا یایجاد این همکاری و کمك‌به کشورهای لاتین رسما در جلسه وزرای اقتصاد کشور های آمریکائی‌در«بوگوتا»طرح خواهد شد.

بخاطر۹کودك خانه را آتش‌زد

وین‌ـ۱۱ ژوئیه ـ یونایتدپرس ـ پدر ۹ طفل امروزخانه خود را آتش‌زد زیرا عقیده داشت ، این خانه برای اطفال او خیلی کوچك است .

این مرد که ۴۰سال دارد ، برای‌پلیس تعریف کرد که شخصا در بام خانه آتش سوزی براه انداختم و این کار را بخاطر اطفالم‌کرده‌ام . آخرین طفل وی هفته گذشته بدنیا آمدو او از اداره خانه‌سازی دولتی ،تقاضا کرد که خانه بزرگتری‌در اختیارش گذارده شود ولی با این تقاضا موافقت نشد .

پدر بیچاره می‌گوید شبی‌که تقاضای من رد شد ،تاساعت سه‌پس‌از نیمه‌شب مشروب‌خوردم وسپس‌بخانه آمده آن را آتش زدم . وی اضافه کرد مسلما من اکنون بزندان خواهم رفت ولی پلیس ناچار خواهد بود ، از اطفال من در محلی سرپرستی کند و این محل هرکجا باشد از منزل مسکونی فعلی من بهتر خواهد بود .

اخطار آمریکا جدی‌است

هاوانا ـ ۱۰ژوئیه ـ یونایتدپرس ـ فیدل کاسترو نخست وزیر کوبا طی سخنرانی تلویزیونی خود گفت قسمت عظیمی از جهان علیه امپریالیستهای آمریکائی‌قیام کرده‌اند که از جمله‌ژاپن ، ترکیه،پاناماست. سایر نقاط جهان نیز بدنبال این کشور هامیروند . آسیاعلیه‌آمریکا قیام میکند ، آفریقا نیز در همین راه است ، کشور های آمریکای جنوبی و تمام جهان علیه آمریکا برمیخیزند و مردم فقیر کشورهای توسعه نیافته نیز چنین میکنند . مسافرتهای نیکسون و آیزنهاور هیچ فایده ای ندارد . دلار نمیتواند به آنها فایده‌ای برساند .

روزنامه‌ها

ضمنا گزارش میرسد که روزنامه های معروف آمریکادر شماره های امروز خود به بحث پیرامون اوضاع کوبا پرداخته اند . هرالدتریبون‌مینویسد خروشچف حمایت خود را از کوبا اعلام داشته و نخست وزیر روسیه مدعی است که‌آمریکا به‌محاصره اقتصادی کوبا دست زده است ، حال آنکه هیچ‌قصد تجاوزی‌نسبت به آمریکا درمیان‌نیست .خروشچف کوبا را نیز وارد منطقه کمونیسم بین‌المللی نموده‌است . لکن اوباید بفهمد که اظهارات رئیس جمهوری آمریکا جدی است و آمریکااجازه نخواهد داد که در نیمکره غربی یك رژیم کمونیستی‌روی کاربیاید.

پناهندگی

بن ـ ۱۰ ژوئیه ـ رویتر ـ اریك ـ اگورومونترو سفیر کبیر کوبا در بن امروز از مقام خود استعفا کرد و اعلام داشت که از دولت آلمان غربی تقاضای پناهندگی سیاسی کرده است . وی گفت که دولت دکتر فیدل کاسترو با استقرار دیکتاتوری کمونیستی در کشور بهدف انقلاب خیانت کرده است . سفیر مستعفی کوبا ۳۳ سال داردو قبل ازعزیمت به آلمان معاون‌وزارت امور خارجه بوده است .

دو مدل جدید تابستانی از محصولات کفش فردوس

ارزو — ودت

کفش فردوس ـ خیابان شاه ـ تلفن ۴۸۵۳۴

فروشگاه شماره ۲ ـ خیابان شاهرضا ـ تلفن ۳۲۷۸۱

۱ـ۷ آ ـ ۱۲۶۴۰

پرستاران دیپلمه

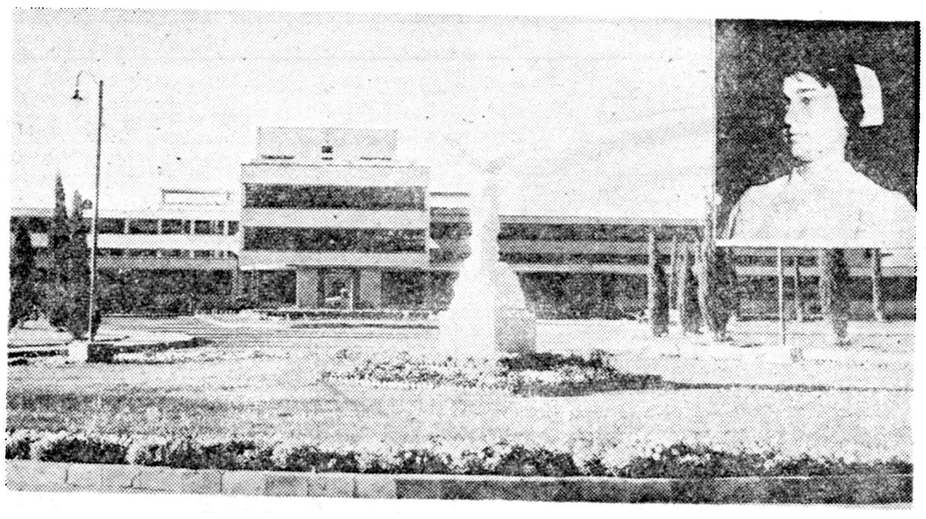

محیط مناسب حقوق مکفی آتیه‌روشن کارجالب

در اختیار شماست با مامکاتبه کنید

آدرس : بیمارستان نمازی شیراز ـ قسمت پرستاری

۱ـ آ ـ ۹۵۳۲

آگهی افزایش سرمایه در شرکت تهرانشهر بامسئولیت محدود که باسرمایه ۱۰میلیون ریال بشماره ۲۲۲۷ بثبت رسیده است

طبق نامه شماره ۲۶۶۹ مورخه ۱ر۴ر۳۹ شرکت تهرانشهر با مسئولیت محدود پیوست صورت جلسه مورخه ۲۸ر۳ر۳۹ سرمایه شرکت از مبلغ ۱۰ میلیون ریال بمبلغ ۲۰میلیون افزایش یافته که بنا باظهار در تحویل مدیران شرکت می باشد.

رئیس اداره ثبت شرکتها وعلائم تجارتی واختراعات ـ مهدی نراقی

آ ـ ۱۴۶۵۶

اصول سیاست خارجی ترکیه اعلام شد

دولت ترکیه ازحل اختلافات بین‌المللی ازراه مسالمت‌آمیز پشتیبانی میکند ـ ترکیه سعی خواهدکرد روابط دوستانه خودرا باآمریکا توسعه دهدوباشوروی مناسبات حسن همجواری داشته باشد. روابط دوستانه ترکیه باجمهوری متحده و عراق حفظ خواهد شد

آنکارا ـ ۱۱ ژوئیه ـخبرگزاری فرانسه ـبعد از ظهر دیروز طی مراسم کوتاهی که ۳۵ دقیقه طول کشید بیانیه دولت ترکیه در مورد سیاست کلی دولت ژنرال گورسل در تالار مجلس کبیر ملی ترکیه خوانده شد .

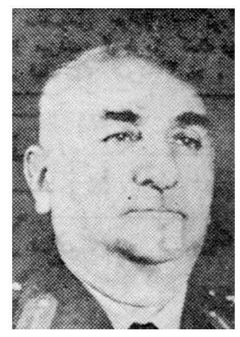

ژنرال گورسل

صاعت چهار و نیم بعد از ظهر بوقت محلی رئیس دولت جلسه را افتتاح کرد . بیست و شش عضو کمیته وحدت ملی که وظایف قوه مقننه را بعهده دارند د رجلسه حاضر بودند بسیاری از آنها لباس غیر نظامی بتن داشتند . اعضاءدولت نیز با لباس تمام رسمی در جلسه حاضر بودند . در جایگاه مخصوص نمایندگان سیاسی خارجی ، فقط سفرای کبارشوروی و امریکاحضور داشتند .ژنرال گورسل پس از آنکه رسما جلسه را افتتاح کرد کرسی‌ریاست رابه‌سرهنك توپخانه عثمان کوکسال واگذار نمود و خود دربین اعضاء دولت قرارگرفت. آنگاه وزیر کشور « عامل ارتوس » بیانیه دولت را قرائت کرد.

سیاست خارجی

این بیانیه بیشتر در موردمسائل مالی و اقتصادی بود ولی قسمت کوتاهی از آن به سیاست‌خارجی ترکیه اختصاص داشت و در آن از چهار سازمان بین المللی ناتو ـ سنتو ـ سازمان ملل متحد وشورای اقتصادی و شش کشور خارجی : امریکا ، شوروی ،یونان ، عراق ، جمهوری متحده عربی ویوگوسلاوی نام برده میشد.

در مقدمه‌بیانیه چنین گفته‌میشد: « دولت‌ترکیه با علاقمندی‌فراوان کوشش هائی را که بمنظور حل اختلافات بین المللی از راه‌مسالمت آمیز بعمل می‌آیدمورد توجه قرار داده است . و از این کوششها پشتیبانی خواهد کرد . پشتیبانی دولت ترکیه از این کوششها برپایه اصول منشور ملل، قرارداد اتلانتیك و پیمان سنتو استوار است .دولت ترکیه روابط دوستانه خود را با کشور های عضوناتو حفظ و توسعه خواهد داد . ما مخصوصا سعی‌می کنیم که مناسبات دوستی خود رابا ایالات متحده افزایش دهیم.

یونان و ترکیه

روابط دوستانه ما با یونان پس ازحل‌مسئله‌قبرس‌همچنان‌توسعه‌میابد اکنون قرار داد های زوریخو لندن بمراحل نهائی نزدیك میشوند و ما اطمینان داریم که این قرارداد ها پیشرفت و ترقی ترکیهای مقیم‌قبرس را تضمین خواهد کرد .

در اعلامیه دولت ترکیه ضمن بحث از روابط این کشور باکشور های عرب خاور میانه گفته میشود: ما از اینکه اعراب در کمال آزادی و استقلال بسوی پیشرفت و ترقی گام بر میدارند خوشوقتیم . ما روابط دوستانه خود را با جمهوری متحدعرب و عراق‌حفظ خواهیم‌کرد.

شوروی و ترکیه

درباره مناسبات ترکیه وشوروی چنین گفته شده است :ما مایلیم روابط خود را با شوروی براساس احترام‌متقابل درچهار چوب‌مناسبات حسن همجواری گسترش دهیم . هرگونه کوششی که برای کاستن از تشنجات بین المللی بعمل آید به برقراری روابط دوستانه تری با یوگوسلاوی ابراز علاقه‌کرده ولی‌به پیمان بالکان اشاره‌ای نکرده است.

به تحقق این آرزوی ما کمك‌خواهد کرد.

در پایان این اعلامیه دولت‌ترکیه

میمونی یك دختربچه را ربود

تاکومبا ـ واشنگتن ـ۱۱ژوئیه ـآسوشیتدپرس ـیك‌شمپانزه ماده یك‌دختربچه شش‌ماهه رااز کالسکه‌اش‌ربود وبه‌مکان خلوتی‌برده مدت‌بیست دقیقه بااو بازی کرد.این میمون تربیت‌شده، بعدازاین مدت دختررابدون آنکه کمترین صدمه‌ای دیده‌باشد، برگرداند ودر کالسکه خودش گذاشت . این شمپانزه چهارسال ولیمه‌معمولا در فروشگاه بزرك صاحب خود میگردد وبامشتریان سربسر میگذاردو امروز در حالیکه خانم «ابرت»در فروشگاه مشغول خرید بود ، دختر شش‌ماهه اورا ازکالسکه برداشت وفرار کرد .

استمداد نخست‌وزیر کنگو از سازمان ملل

بروکسل ـ۱۱ژوئیه ـرویتر ـوزارت خارجه بلژیك اعلام‌کرد که استان ثروتمند «کاتانگا» امشب جدائی‌خود «موبزتشومبه » نخست‌وزیر «کاتانگا» رااز جمهوری ۱۱ روزه کنگو اعلام داشت .وزارت خارجه فاش کردکه طی‌یك پیام رادیوئی استقلال ایالت مذکور رااعلام داشته است .

رابطه بابلژیك

الیزابت ویل ـ«موبز تشومبه» نخست‌وزیر ایالت کاتانگا اعلام‌کرد که‌استقلال ایالت مزبور یك‌استقلال کامل است، ولی‌روابط اقتصادی خود رابابلژیك حفظ‌خواهد کرد . این خبردر حالی انتشار یافت‌که سربازان شورشی درسراسر کشور به‌خونریزی وارعاب مفید پوستان مشغول بودند. درهمین وقت «لومومبا» نخست وزیر فدرال کنگو بااعضای کابینه خود بسوی الیزابت ویل پایتخت کاتانگا پرواز میکردتااز شکاف درداخله‌کشور جلوگیری کند . «تشومبه» نخست‌وزیر کاتانگا گفت‌که وی سه‌وزیر برای استقبال ازلومومبا به‌فرودگاه میفرستدکه‌در همانجا جدائی وآزادی کاتانگا را اعلام کنند وباوبگویندکه از همانجا فورا برگردد . «تشومبه» گفت وی یك افسربلژیکی را بعنوان افسر رابط سرپرستی کلیه نیروهای مسلح‌و یلسی منصوب کرده است‌که بنام وی میتواند دست‌به هراقدامی بزند . وی استمداد بیشتری ازقوای بلژیك کرده است .

درانتظار پاسخ کنگو

لندن ـ۱۱ ژوئیه ـرویتر ـمکمیلان امروز در مجلس عوام انگلستان فاش کرد که نخست‌وزیر «کاتانگا»تقاضای کمك‌از انگلستان کرده است .

مك‌میلان گفت ،ماپاسخ دادیم که ازحساسیت وضع واهمیت اعاده نظام و قانون واقفیم واز نقطه نظر امنیت‌تبعه واموال انگلیس اوضاع راکاملا تحت نظر گرفته‌ایم .

مك‌میلان گفت بریتانیا منتظر تلگرام دولت‌کنگودرمورد این‌امراست که‌آیا نیروهای کامنولث میتوانندوارد کنگو شوند یا نه ؟!

لندن ـ۱۱ژوئیه ـرویتر ـ امروز جلسه فوق العاده کابینه انگلیس بریاست مك‌میلان نخست‌وزیر آن کشور منعقدشد تابوضع بحرانی‌کنگو رسیدگی کند .

تمامیت ارضی

لئوپولدویل ـ۱۱ژوئیه ـرویتر ـ لومومبا نخست‌وزیر فدرال کنگواعلام کرد که‌خبر استمداد کاتانگا از نیرو های خارجی برای اعاده نظم آن ایالت اورا متعجب ساخته است . وی گفت ماتمامیت ارضی خودرا حفظ میکنیم.

استمداد از متفقین

بروکسل ـ ۱۰ ژوئیه ـآسوشیتد پرس ـ گاستون‌ایسکترنخست‌وزیر بلژیك در جلسه فوق‌العاده مجلس نمایندگان بلژیك اعلام کرد که بلژیك از کلیه متفقین خارجی خود و از سازمانهای بین‌المللی استمداد کرده‌است . وی گفت‌مقابلا باوضع دشواری که ما با آن روبرو هستیم بدون کمك خارجی امکان پذیر نیست . وی گفت برای نجات جان انسانها در کنگو باید دست بهر اقدامی زد معذلك استقلال کنگو حقیقی است و مورد احترام بلژیك است .

در این عکس یك صحنه از مبارزه سربازانی که به دولت کنگو وفادار مانده اند ، با شورشیان دیده می شود . شورشیان بغارت شهر ها پرداخته و بزنان و دختران سفید پوست تجاوز می کنند .

گزارش های رسیده از وزارت خارجه امریکا حاکی‌است که‌امریکا تصدیق کرده است که مداخله چتربازان بلژیکی در کنگو نتیجه بسیار موثری داشته‌است .

فرمان آماده باش

واشنگتن ـ۱۱ژوئیه ـآسوشیتد پرس ـ **وزارت خارجه امریکا اعلام کرد که به لشکر بیست و چهارم پیاده نظام امریکا در اروپا که در شورش لبنان در دو سال قبل ، و در جنك کره‌در سال ۱۹۵۰ مداخله کرد ، فرمان آماده‌باش داده شد و هرلحظه امکان دارد آنها به کنگو حرکت کنند .** مقامات‌نیروی‌هوائی امریکا در «آیس بادف » اظهار داشتند که‌هواپیماهای‌سربازبرامریکا در پایگاه راین‌پین در نزدیکی فرانکفورت در حال آماده باش بسر میبرند .

گزارش میرسد که ۲ هزار نفر ازاتباع امریکا در کنگو وجود دارند . آنها در مناطق کم‌جمعیت و دور از اغتشاشات بسر میبرند و اکثریت آنها را مبلغین دین مسیح تشکیل میدهد .

استمداد از سازمان ملل

لئوپولدویل ـ ۱۱ ژوئیه ـ آسوشیتد پرس ـ **لومومبانخست‌وزیر کنگو از سازمان ملل تقاضا کرد که در جریان اغتشاش کنگو دخالت کند و نظم رادر این کشوربهناور مستقر سازد . این خبر را یك وزیر بلژیکی فاش کرد . لومومبا نیزقبل از عزیمت به کاتانگا از سازمان ملل استمداد کرد .**

داك هامر شولد دبیر کل سازمان ملل که امروز از ژنو به نیویورك پرواز کرد ، از سران نمایندگی های افریقا دعوت کرد که درجلسه فردا (سه شنبه) شرکت کنند . وی در نظر دارد با نمایندگان ملل افریقائی درباره کمك به کنگو مذاکراتی بعمل آورد .

اعزام سرباز

بروکسل ـ ۱۱ ژوئیه ـ سه‌دسته از چتربازان ذخیره کماندو و یك دسته پیاده نظام بلژیکی امروز به کنگو حرکت میکنند . دولت‌بلژیك اعلام کرد که دسته های دیگری از چتربازان نیز در حال آماده‌باش بسر میبرند .

دولت بلژیك همچنین اعزام ۵۰۰ سرباز دیگر را به کنگو اعلام‌کرد.

عکس‌العمل شرقی

لندن ـ۱۱ ژوئیه ـرادیو مسکو ضمن‌تفسیری که‌دراطراف حادثه هوائی اخیر شوروی وامریکا پخش کرد گفت: دوخلبان امریکائی که پس‌از سرنگون‌شدن‌هواپیمای «ارـب‌ـ۴۷» زنده‌مانده‌اند اعتراف کرده‌اند که هواپیمای آنها ماموریت های مخصوص ـاکتشافی نظامی داشته است.

این هواپیما جزو پنجاه وپنجمین گردان هوائی امریکا بوده وتحت فرمان سرویس های اطلاعات‌نظامی واستراتژیکی امریکاکارمیکرده‌اند خلبانان مزبور اقرار کرده‌اند که دوربین‌های عکس‌برداری و دستگاه های رادیو الکتریکی در هواپیما کار گذاشته شده بود وسه‌نفر افسر متخصص این مسائل در هواپیما بوده‌اند. این دوخلبان‌تائید کرده‌اند که قرار بود پس‌از انجام ماموریت بمب‌افکن آنها به‌پایگاه«بریتر ـ نورتون» (اکسفورد شایرانگلستان) مراجعت کند وپرواز ومراجعت آن کاملا محرمانه باقی بماند.

سوابق حادثه

پاریس ـ۱۱ژوئیه ـ خبرگزاری فرانسه ـ**هواپیمای «ارـب‌ـ ۴۷» که رادیو مسکو اعلام کرد توسط شکاری شوروی سرنگون شده‌است مداخله نیرو های بلژیکی را در کنگو یك توطئه امپریالیستی‌نامید که بتصویب انگلیس و فرانسه و امریکا صورت میگیرد.** مخبررادیو مسکو گفت آنها میخواهند نشان دهند که اعطای استقلال به‌کنگو خیلی زود انجام گرفته است وبرای اثبات آن بهر اقدامی دست میزنند.

خبر گزاری چین‌کمونیست‌وقایع اخیر کنگو را تظاهرات‌وطن‌پرستانه و ضد استعمار نامید و افزود که امریکا در صدد مداخله سودجویانه است .

وحشت و ترور

لندن ـ امروز دو «کاتانگا» حکومت وحشت وترور کماکان‌ادامه داشت .

دسته دسته فراریان اروپائی از این ایالت به «رودزیا »میگریختند. فراریان از جنایت و قساوت قلب و توحش سربازان متمرد کنگو ، حکایتها میکنند .آنهاسفیدپوستان را بمسلسل بسته و مغازه‌ها راغارت میکردند . سیاهان حلقوم چهار بلژیکی راکه‌به‌الیزابت‌ویل پایتخت این ایالت بازگشتند بریدند این چهار تیره روز قبلا خانواده خودرا به‌رودزیا برده بودند .

شهر «حادوتویل » و «کلوزی » هم‌اکنون از سفید پوستان خالی شده‌است ورودزیای شمالی به یك اردوی‌عظیم‌پناهندگان‌تبدیل گردیده است .

جلوگیری از فرار سفیدپوستان

لئوپولدویل ـ امروز بعداز ظهر در بندر «ماتادی » جنك بین نیرو های تازه وارد بلژیك وشورشیان کنگو درگرفت علت این بود که سیاهان نمیگذاشتند یکی ازکشتی های حامل فراریان اروپائی ،بخارج حرکت کند. هم‌اکنون هزاران زن و بچه اروپائی درانتظار آنند که هرچه‌زودتر «ماتادی » راترك گویند. دعاکنید !

کشیش کلیسای کاتولیك ایالت «کاـ تانگا» درکنگوبکلیه مسیحیان‌دستور داد که‌درکلیسای اجتماع کرده دعاکنند . هم اکنون در «ماتادی » کنسولگری پرتقال برروی شعله های آتش‌قراردارد .

شرکت های هواپیمائی جهان اعلام کردند که برای نقل وانتقال اروپائیها از کنگوآماده‌اند .

دسته دسته از اروپائیان وبخصوص بلژیکی ها فرودگاه لئوپولدویل را ترك میکنند .کشتی‌های شرکت کشتیرانی بلژیکی نیزدیگرجاندارد

یکی از فراریان الیزابت‌ویل می‌گفت که شورشیان کارخانه های نساجی را آتش‌زده‌اند وحریق شهررا بکام خودبرده‌است .

محاصره معدن

درنقاط مختلف زدوخورد های تازه‌ای بین سربازان شورشی و اروپائیان رویداده است . عده‌ای‌از اروپائیان در «شینکولو بوه» که یك مرکز معدن اورانیوم است ، در محاصره قراردارند . اوضاع هرآن وخیم‌ترمی‌شود شورشیان امروز به یك‌هواپیمائی که قصد فرودآمدن داشت ، تیراندازی کردند .

سیاهان از سفید پوستهاخواستند که‌اسلحه را زمین بگذارند .سفید پوستان درحال گرسنگی هستند و هرآن امکان تیرباران آنها میرود.

محاصره امریکائیها

لندن ـ ۱۱ژوئیه ـ رویتر ـشصت تن از افراد ، میسیونهای مذهبی امریکائی و خانواده‌شان امروز گزارش دادند که در محاصره‌نیرو های مسلح شورشیان ایالت کاتانگا شمالی قرار دارند .

در «لولیابورك » پایتخت ایالت «کازاکی » سه‌اروپائی کشته شدند ودونفر مجروح گردیدند .دولت بلژیك اعلام کرد که شورشیان فرودگاه واداره پست «استان‌اویل» را تسخیر کرده‌اند .

«کازاوبو » رئیس جمهوری کنگواز اروپائیان مقیم بندر ماتادی معذرت خواهی فراوان کرد و قول داد که متمردین را مجازات خواهد کرد.

جنایتکاران بچه را بکوسه خواهند داد

سیدنی ـاسترالیا ـ۱۱ ژوئیه ـآسوشیتدپرس ـبچه دزدهایك کودك‌هشت‌ساله رادرراه مدرسه دیدندوپلیس‌پس از ۲۴ساعت کلاه‌و کیف‌و لباس اورا درنزدیکی یك جنگل درحومه سیدنی پیداکرد.چند ساعت پس‌از ناپدید شدن‌کودك، مردی که‌لهجه بیگانه داشت به ـ والدین دانش‌آموز هشت‌ساله تلفن کرد وبرای آزادی کودکشان۵۶ هزاردلار طلب کرد. تلفن ناشناس اعلام‌کرد که اگراین مبلغ را ندهید بچه‌رادر کام کوسه‌ها میاندازیم .

از فردا

سینما چارلی تابستانی زمستانی البرز

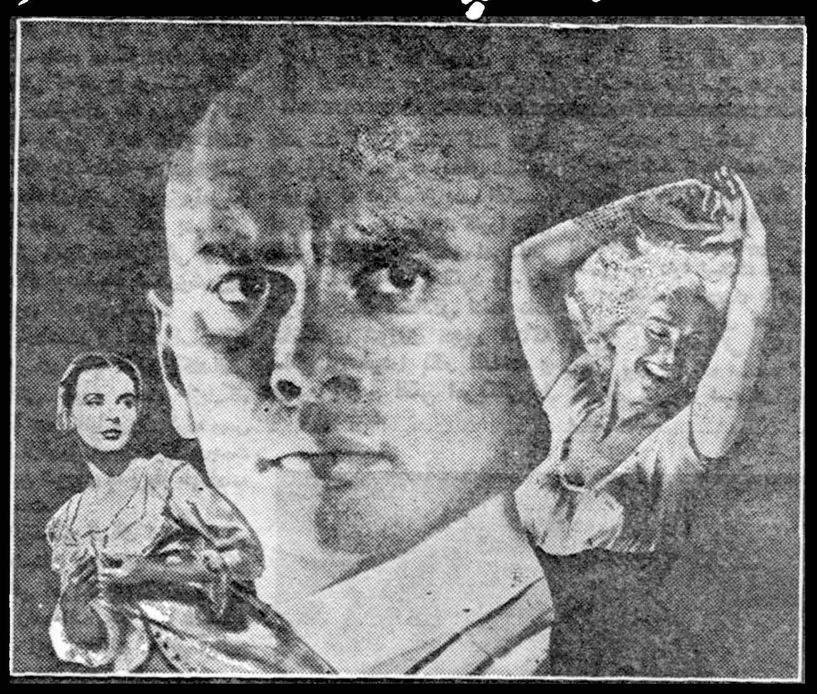

یک فیلم شاهکار ..... از روی یک کتاب شاهکار

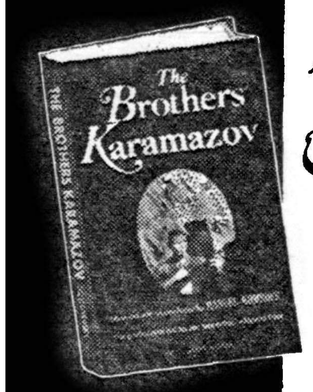

برادران کارامازوف

رنگی . دوبله بفارسی (در ایتالیا)

باشرکت :

یول براینر ـ ماریاشل ـ کلربلوم

شروع در هردوسینما: ۱۰ر۳۰ صبح ـ ۲ر۳۰ ـ ۵ـ ۷ر۳۰ ـ ۹ر۳۰ بعدازظهر آ ـ ۱۴۶۹۴

کندی به پیروزی خود اطمینان دارد

رادیو مسکو گفت آمریکائیها ناگزیرند از میان دو شیطان، آنرا که کمتر وحشتناك است، انتخاب کنند!

لوس آنجلس ـ ۱۱ژوئیه ـ خبرگزاری‌فرانسه‌ـمناتوردموکرات جان‌کندی طی یك کنفرانس مطبوعاتی که کمی قبل از افتتاح کنگره حزب دموکرات تشکیل‌داد اظهار داشت به‌اندازه کافی رای خواهد داشت تا از طرف حزب دموکرات نامزدمقام‌ریاست‌جمهوری امریکا شود .

اکثریت لازم برای‌نامزدی‌کندی ۷۶۱رای می‌باشد و تاکنون ۷۴۰ رای قطعی است .

ربرت‌واکنر شهردارنیویورك‌ورئیس هیئت نمایندگی این ایالت در کنگره امریکا اعلام داشت ۱۰۱رای از ۱۱۴رای هیئت نمایندگی‌ایالت نیویورك ، بنفع کندی داده‌خواهد شد .

اظهار نظر مسکو

مسکو ـ ۱۱ژوئیه ـآسوشیتد پرس ـ روزنامه پراودا ارگان‌حزب کمونیست شوروی ارزیابی زیر را از خصوصیات نامزدهای انتخابات امریکا بعمل آورده‌است :

سناتور جان کندی ـ کارشناس عوام‌فریبی که غالبا دستگاه اداری را مورد حمله قرار میدهد ولی‌ندرتا حملات او متوجه اصل موضوع است .

ریچارد نیکسون ـ مردی که بهمت عدم رضایت ملل وحادثه هواپیمای یو ـ۲ وضع متزلزلی‌دارد.

ادلای‌استیونس ـ شانس اودرماه های اخیر افزایش یافته است .

سناتور استوارت سیمنگتون ـ برنامه او تسلیحات وبازهم‌تسلیحات است .

پراودا در خاتمه‌مینویسدامریکائیها ناگزیرند بین دوشیطان آنرا که کمتروحشتناك‌است انتخاب‌کنند .

شوروی بمب افکن آمریکارا واژگون ساخت

روز دوم ژوئیه گذشته مفقود شده بود. این هواپیما از پایگاه موقتی بویتر نورتن (بریتانیا) پرواز کرده‌بود درهمان روز سخنگوی وزارت دفاع امریکا اظهار داشت که هواپیمای مفقودشده محققا ماموریتی بر فراز خاك‌شوروی نداشته است. بموجب اظهارات سخنگوی مزبور پس از سرنگون شدن هواپیمای یو ـ۲ که اول ماه مه گذشته‌در «اسوردلوسك» سرنگون گردید دیگر پروازی بر فراز خاك شوروی صورت نگرفته است.

سخنگوی مزبور دردوم ماه‌ژوئیه تاکید نموده بود که چنانچه یك هواپیمای امریکائی برفراز خاك شوروی پرواز کند عمل‌او غیرعمدی بوده وماموریت اجرای فرمان مخصوصی راندا‌شته است.

جستجوی هواپیما

آخرین پیامی که از هواپیمای «ارـب‌ـ۴۷» دریافت شد نشان می‌داد که هواپیمای مزبور تقریبا در ۲۷۵ میلی شمال شبه‌جزیره شوروی «کولا» قرار داشته است. این پیام توسط نیروی هوائی نروژ گرفته شده بود . همچنین در دو ماه ژوئیه سخنگوی ستاد ارتشر نیروی هوائی امریکا اعلام نموده‌بود که ماموریت هواپیمای ارـب‌ـ۴۷ اندازه گیری‌میزان‌میدان مغناطیسی قطب شمال بوده است. از آن‌زمان مرتبا جستجو جهت پیداکردن این هواپیما ادامه‌یافت وچندین‌هواپیمای امریکائی بجستجوی این هواپیما پرداختند.

کشتی شوروی

روز سوم ژوئیه‌یك کشتی‌شوروی اطلاع دادکه به‌نقطه سقوط‌هواپیما حرکت کرده است ولی از آن پس هیچگونه اطلاع دیگری در این زمینه نه‌از طرف امریکا ونه‌ازطرف شوروی منتشر نگردید. روز چهارم ژوئیه نیروی هوائی امریکا تمام‌امید خودرا برای پیداکردن بمب‌افکن ارـب‌ـ۴۷ ازدست داد، تا اینکه امروز ناگهان رادیو مسکو اطلاع دادکه بمب‌افکن اکتشافی امریکا توسط شکاری شوروی سرنگون شده است.

مانند بمب !

لندن ـ۱۱ژوئیه ـ خبرگزاری فرانسه ـخبرمبنی‌براینکه هواپیمای بمب‌افکن سرنگون شده‌امریکا از پایگاه امریکا در بریتانیا پرواز کرده مانند به بمب محافل پارلمانی بریتانیا صداکرد.

قرار است فردا مکمیلان نخست وزیرانگلستان‌به سئوالات‌نمایندگان مجلس عوام دراین زمینه پاسخ گوید.

کنفرانس مطبوعاتی مهم

مسکو ـ۱۱ژوئیه ـ خبرگزاری فرانسه ـامروز درمسکو گفته‌شد که فردا درساعت یازده بوقت‌محلی **کنفرانس مطبوعاتی مهمی در کاخ کرملین دراطراف حادثه هوائی‌اخیر شوروی وامریکا تشکیل خواهدشد**

درمسکو گفته‌میشودکه باحتمال قوی خروشچف شخصا در این کنفرانس مطبوعاتی شرکت خواهد نمود.

اسامی خلبانان

مسکو ـ ۱۱ ژوئیه ـ آسوشیتد پرس ـ خبرگزاری رسمی شوروی « تاس»امروزنام‌خلبانان وسرنشینان هواپیمای‌ساقط‌امریکائی‌راشرح‌زیر اعلام کرد :

۱ـ سروان ویلیام ـلـ پالم

۲ـ سروان اوجین بوی

۳ـ ستوان یکم دین ـبـ‌فیلیپ

۴ـ ستوان یکم اوسکار ـلـ گوخورت

۵ـ ستوان یکم فریمن اولم‌اسپند

۶ـستوان یکم‌جون‌ـرـمك‌کورن

بدون تفسیر

واشنگتن ـ۱۱ ژوئیه ـآسوشیتد پرس ـ وزارت امور خارجه امریکا امروز از هرگونه تفسیری درباره حادثه‌سقوط‌هواپیما خودداری کرد. سخنگوی وزارت‌امور خارجه‌لینکلن وایت گفت یادداشت شوروی هنوز به واشنگتن نرسیده است . وی همچنین خاطرنشان‌ساخت که‌اعلامیه وزارت دفاع در مورد اینکه‌هواپیمای

بقیه از صفحه سوم

اعتراف کردند

مسکو ـ ۱۱ژوئیه ـ خبرگزاری فرانسه ـ رادیو مسکو ضمن‌تفسیری که‌دراطراف حادثه هوائی اخیر شوروی وامریکا پخش کرد گفت:

دوخلبان امریکائی که پس‌از سرنگون‌شدن‌هواپیمای «ارـب‌ـ۴۷» زنده‌مانده‌اند اعتراف کرده‌اند که هواپیمای آنها ماموریت های مخصوص ـاکتشافی نظامی داشته است.

این هواپیما جزو پنجاه وپنجمین گردان هوائی امریکا بوده وتحت فرمان سرویس های اطلاعات‌نظامی واستراتژیکی امریکاکارمیکرده‌اند خلبانان مزبور اقرار کرده‌اند که دوربین‌های عکس‌برداری و دستگاه های رادیو الکتریکی در هواپیما کار گذاشته شده بود وسه‌نفر افسر متخصص این مسائل در هواپیما بوده‌اند. این دوخلبان‌تائید کرده‌اند که قرار بود پس‌از انجام ماموریت بمب‌افکن آنها به‌پایگاه«بریتر ـ نورتون» (اکسفورد شایرانگلستان) مراجعت کند وپرواز ومراجعت آن کاملا محرمانه باقی بماند.

سوابق حادثه

پاریس ـ۱۱ژوئیه ـ خبرگزاری فرانسه ـ**هواپیمای «ارـب‌ـ ۴۷» که رادیو مسکو اعلام کرد توسط شکاری شوروی سرنگون شده‌است مداخله نیرو های بلژیکی را در کنگو یك توطئه امپریالیستی‌نامید که بتصویب انگلیس و فرانسه و امریکا صورت میگیرد.** مخبررادیو مسکو گفت آنها میخواهند نشان دهند که اعطای استقلال به‌کنگو خیلی زود انجام گرفته است وبرای اثبات آن بهر اقدامی دست میزنند.

خبر گزاری چین‌کمونیست‌وقایع اخیر کنگو را تظاهرات‌وطن‌پرستانه و ضد استعمار نامید و افزود که امریکا در صدد مداخله سودجویانه است .

برای اطلاع بانکها و موسسات بازرگانی و غیره‌میرساند

یك‌برگ سفته بمبلغ یکصد هزار ریال شماره ۱۲۱۰۹۲ بسر رسید ۱۷ر۷ر۳۹ امضاء آقای‌سید محمد علی طاهائی بحواله کرد اینجانب‌سید طاهر روحانی ماسولهٔ ظهرنویسی و امضاء نموده‌ام که توسط کارمند اینجانب برای واگذاری ببانك بازرگانی بازار فرستاده شده در روز ۲۱ر۷ر۳۹ ساعت۸ و نیم در محوطه بانکملی بازار الی بانك بازرگانی‌بازار مفقود گردیده بدینوسیله آگهی میشود که سفته نامبرده‌از درجه اعتبار ساقط شدهمواز یابنده تقاضادارم عین سفته را بگذر نوروزخان سرای صلحی حجره ۶۹ یاتلفن ۲۶۷۶۶ تسلیم و مژدگانی خودرادریافت دارند.

آ ـ ۱۲۷۶۱ سیدطاهر روحانی

خاطرات ایدن

ترجمه : غلامحسین صالحیار

-۱۳۹-

آقای دالس ، که در شرف بهبودی پس از عمل جراحی بود نزد وزیر خارجه ما اظهارتاسف کرد که چرا ترتیب سقوط ناصر را نداده‌ایم و اعلام داشت که بایستی اجازه نداد وی براه خود ادامه دهد .

نحوه اقدام دولت ایالات متحده آمریکا درست نتایج معکوسی با این نظریه داشت .

همانطور که انتظار میرفت ، هامرشولد در مسافرت خود به قاهره ناصر را کاملا راضی و خشنود یافت .

مصریها درباره این موضوع تبلیغات زیادی میکردند که چنانچه نیرو های انگلیس و فرانسه چند روز دیگر در «پرت سعید» باقی بمانند ، اهالی این شهر ممکنست دست به قیام بزنند .

این تبلیغاتی بود که مستمعین مشتاقی در میان هیئت های نمایندگی کشور های مختلف در مجمع عمومی سازمان ملل متحد داشت .

پس از آن دولت مصر تهدید کرد که اتباع انگلیس را اخراج خواهد نمود . هدف این اقدام نیز آن بود که فشار بیشتری علیه ماعمال‌شود.

تبادل نظر سیاسی

هامرشولد در تاریخ ۱۹ نوامبر از قاهره بازگشت تاگزارش مذاکرات خودرابادولت مصر بدهد .

در نیویورک یك سلسله تبادل نظرهای حاد سیاسی انجام شد که وزیر خارجه ما و همکار فرانسوی وی سعی کردند نتایج محتاطانه و موثری ازآن بدست آورند .

آنها کوشش کردند تا از یك سلسله خطرات احتمالی اجتناب گردد . مصر سعی کرد درباره ترکیب نیرو های سازمان ملل و تعیین محل استقرار آنها حق وتو داشته باشد ولی کوشش آن کشور در این باره بجائی نرسید. دولت مصر مایل بود که محل استقرار نیروهای پلیس صلح را با خطوط آتش‌بس اعراب و اسرائیل که در سال ۱۹۴۹ تعیین شده‌بود منطبق سازد . بعلاوه مصریها مدعی بودند که پس از تخلیه نیروهای اسرائیل و انگلیس و فرانسه پلیس صلح وظیفه دیگری درخاك‌آنهاندارد .

با این موضوع نیز موافقت نشد ،و تصمیم براین‌شدکه نیروهای سازمان ملل خاك مصر را تخلیه نکند، تازمانیکه مجمع عمومی اعلام دارد که وظایف خودرا پایان داده است .

قرار بود که مجمع عمومی سازمان ملل متحد در تاریخ ۲۳نوامبر تشکیل جلسه دهد .

بایستی انگلیس و فرانسه‌درباره مسئله تخلیه تصمیمی اتخاذمیکردند. ما اکنون قبول کرده بودیم که یکدسته پیشقراول صدنفری مرکب ازسربازان دانمارکی و نروژی را در «پرت‌سعید» بپذیریم ، بعلاوه قول داده بودیم برای دسته های سربازان یوگسلاوی که از طریق دریا حرکت کرده بودند ، تسهیلاتی فراهم آوریم.

ما قبول کردیم که وسائط نقلیه و ذخائر مورد لزوم سازمان ملل رادر اختیار نیروهای آن قرار دهیم ،و سازمان نیز در مقابل‌تعهدداشت‌که تاتاریخ اول دسامبر تعداد نیروهای خودرا به‌چهارهزار نفر رساند .

تحت این شرایط کابینه تصمیم گرفت یك گردان از هنك «رویال‌وست‌کنت»راازخاك‌مصرخارج سازد .

اعضای کابینه حاضر نبودند تا زمانیکه مباحثات سازمان ملل نشان دهد که واقعا وظایفی را که تقبل کرده‌اند انجام خواهند داد ، تعداد بیشتری از نیروهای ما از خاك مصر احضار گردد .

(ناتمام)

جشنهای جمهوری عراق

تمام اقوام ساکن عراق دررژه شرکت میکنند

دیروز عبدالکریم قاسم درحضور مهمانان خارجی خیابانی را افتتاح کرد. نخست وزیر عراق گفت این خیابان اکنون ازمیان خانه‌هایمحقر وگلی میگذرد ولی ظرف پنجسال آینده اثری ازاین کلبه‌ها نخواهید دید

رادیو بغداد ـ ساعت ۷ بعد از ظهر دیروزسرلشکر عبدالکریم‌قاسم خیابانی را افتتاح کرد که بنام‌خود او نامیده شده است.

شهردار بغداد طی نطق خودگفت که این خیابان شهر افسران را بیزرگترین خیابان بغداد متصل می سازد . عبدالکریم قاسم خودیکی از افسران ارتش عراق استو بدین وسیله از زحمات او برای مردم و ارتش قدردانی شده است .

سپس سرلشکرقاسم نطق‌کوتاهی ایراد کرد و گفت که با قسمت‌های مختلف این خیابان آشنا هستم و یادگار های خونینی از آن دارم . سرلشکر قاسم سپس گفت که پس از حادثه تیراندازی مجدداسلامت خودم رابدست آوردم و سرسخت‌تر از قبل ، مشغول خدمت بمردم‌هستم.

خانه های گلی

نخست وزیر عراق اضافه کرد که اهمیت این خیابان در اینست‌که از میان خانه های محقر گلی وکلبه های مخروبه میگذرد . ولی ظرف پنج سال آینده اثری از این کلبه ها نخواهید دید وهمه ساکنین فعلی آن درخانه های راحت و آبرومندی زندگی خواهند کرد .

شرکت مهمانان

در جریان افتتاح « خیابان عبدالکریم قاسم»خالد نقشبندیعضو شورای حاکمیت و وزیران ورئیس ستاد ارتش و عده‌ای از افسران عالیرتبه ارتش و میهمانان جمهوری عراق که برای شرکت در جشن‌های ۱۴ ژوئیه باین کشور وارد شده‌اند، حضور داشتند.

ترتیبات رژه

بیانیه کمیته جشنهای ملی ۱۴ ژوئیه که از رادیو بغداد قرائت شد مقرر میدارد که دسته های مختلف بشرح معینی حرکت نمایند و هیچ دسته‌ای که نا م‌آن در لیست کمیته ذکرنشده باشد،حق شرکت‌وانضمام بدسته‌جات رژه رونده را ندارد.

قبل از تمام دسته ها عده‌ای از دوشیزگان و جوانان با دسته های گل و بادکنك رژه میروند.

دسته اول جنگجویان قدیمی و دسته دوم را هیئت دادگاه خلق تشکیل میدهند . سپس پرچمداران و جمعیت زنان و اعضای هنر های زیبا رژه خواهند رفت .

اداره باستان شناسی و اوقاف و ملل یهود و نصاری و صاحبان مشاغل آزاد از قبیل پزشکان و نویسندگان و مهندسین در این دسته ها یاد شده‌اند.

نویسندگان و مهندسین درردیف این دسته ها یاد شده‌اند.

کنگره‌کارشناسان زلزله شناسی

علل زلزله‌های ایران ومکزیك وشیلی را مطالعه میکنند

توکیو ـ۱۱ ژوئیه ـ خبرگزاری فرانسه ـ بیش از ۴۵۰نفرازکارشناسان زلزله شناسی در دومین کنفرانس جهانی زلزله شناسی شرکت‌کرده‌اند .

در این کنفرانس که در توکیو تشکیل‌شده‌است نمایندگان ۲۶کشور شرکت کرده اند

اولین موشك ژاپنی آزمایش شد

آکیتا ـآسوشیتدپرس ـ۱۱ژوئیه ـژاپن امروز بزرگترین موشك دو مرحله خودرا که «کاپلـه» نام دارد با موفقیت آزمایش کرد . وزن‌موشك ۱۲۵۰کیلو- طول آن‌در حدود ۱۰مترو قطرش ۲۴سانتیمتر است .

این موشك توانسته است ۱۱۰ متر در فضا اوج‌بگیرد . این اولین موشك ژاپن‌است که بارتفاعی متجاوز از یکصد متر پرتاب می شود .

اعتصاب عمومی کارمندان هند آغاز شد

دهلی ـآسوشیتدپرس ـ۱۲ژوئیه ـکارگران و کارمندان دولتی رد سراسر هندامروز دست‌باعتصاب عمومی‌زدند . این اعتصاب که از نیمه شب گذشته در ۱۵ استان هند آغاز شده تاثیر وخیمی در اوضاع این‌کشورخواهد داشت .

اعتصاب از طرف عناصر دست چپ رهبری می شود . دولت هند برای جلوگیری از عواقب وخیم اعتصاب‌نیروهای خود را ماموزکرده‌است تا در سرویس های خدمات اجتماعی‌که از امروز تعطیل خواهد شد ، استقراریافته وسعی کنند تا آنجا که مقدور است از وقفه کلی کار ها جلوگیری کنند .

پلیس هند اجتماعات و حمل اسلحه را قدغن کرده است . پیش‌بینی می شود که دست چپی‌ها بخواهند ، ازاین‌اعتصاب علیه حکومت نهرو استفاده‌سیاسی‌کنند . گزارش میرسدکه‌پلیس تاکنون ۷۶۶ نفرازسرجنبانان اعتصاب را دستگیرکرده‌است. اعتصابدر مراکز راه آهن پستو تلگراف و تلفن ـبنادر و دیگر سرویس های خدمات عمومی موثر خواهد بود .

ملکه زیبائی مدعی پیداکرد

یك دختر ۱۶ ساله گفت: من ملکه زیبائی جهان را قبلا دریك مسابقه شکست‌داده‌ام

سالت لیك سیتی ـ ۱۱ ژوئیه ـ آسوشیتدپرس ـ یك دختر۱۶ ساله امروز اذعا کرد که طی یك مسابقه زیبائی که قبلا تشکیل شده «لیندا بمنت» ملکه زیبائی جهان راشکست داده است . بقرار اطلاع وی باملکه زیبائی جهان دوست بسیار صمیمی است .

هر دو دختر در مسابقه‌ای که در شهر سالت لیك تشکیل شده بود ، شرکت کرده بودند و دخترك ۱۶ ساله که (مالی فرسمان) نام دارد توانسته بود مقام اول را بدست بیاورد ، در حالی که « لیندا »اصولا بمرحله نهائی مسابقه نرسید . مالی گفت « لیندا » دختر بسیار زیبائی است و باعث افتخار من است که کسی که در یك مسابقه از لحاظ زیبائی‌ازمن شکست خورده به مقام ملکه‌زیبائی جهان‌برسد .ولی باعتقاد من ، اگر در مسابقات ملکه‌زیبائی قضات دیگری وجود داشتند ،بنحو دیگری قضاوت میکردند .وی‌اضافه کرد در مسابقات انتخاب ملکه‌زیبائی فقط سلیقه داوران شرط است و اصول معینی رعایت نمیشود.

گفته میشود زیبائی این دختر۱۶ ساله بیشتر ، از نوع زیبائی گریس کلی است درحالیکه ملکه جدید زیبائی جهان بیشتر به‌الیزابت‌تایلور شباهت دارد .

آرتش مصر نیرومندشده‌است

قاهره ـ۱۱ژوئیه ـآسوشیتدپرس ـ مارشال عبدالحکیم عامر ،معاوندرئیس جمهوری ووزیر جنك جمهوری متحده عربی ، اظهار داشت که‌از سال ۱۹۵۶ قدرت ضربتی نیروهای این کشور دو برابر شده‌است و اکنون میتوانیم هرگونه تجاوزی رادر هم‌کوبیم .وی که‌در کنگره‌اتحاد ملی مصرسخنرانی میکرد ،ازدادن هرگونه ارقامی درباره افزایش تعداد نیروهای جمهوری‌عربی خودداری کرد. عامرگفت که ارتش جمهوری عربی به‌عامل نظامی مقتدری دراین قسمت از جهان درآمده‌است . اظهارات عامر بدنبال نطق ناصربعمل آمد که طی‌آن‌گفته‌بود جمهوری‌متحده عربی هواپیمای جت ساخته است .

قرضه انگلستان بپاکستان

لندن ـرویتر ـ۱۱ژوئیه ـ امروز اعلام‌شد که‌دولت انگلستان قرضه‌ای به‌مبلغ ۵میلیون لیره دراختیار دولت پاکستان میگذارد . این قرضه که بزودی پرداخت خواهد شد ، بمصرف پرداخت بهای واردات پاکستان از انگلستان که‌روی آن قبلاتوافق‌شده، خواهد رسید . محمد شعیب وزیر دارائی پاکستان اظهار داشت که‌دولت متبوع وی از قرضه ۵میلیون لیره‌ای انگلستان برای انجام اقدامات‌عمرانی‌و صنعتی خود طبق برنامه پنج‌ساله‌این کشور استفاده خواهد کرد .

کافه رستوران شمیران

خیابان فردوسی ـ روبروی سفارت انگلیس

برنامه جدید

ستاره ترومپت ایتالیا معروف به ترومپت نقره

GIORGIO RIGAS

بهمراهی بالت اسپانیائی

برای پذیرائی باز تا سحر باز است

۱ـ۴ آ ـ ۱۴۱۸۸ .

شرکت سهامی آباد بنمایندگی

کارخانجات عظیم نرپیك NEYRPIC

سازنده انواع مختلف وسائل آبیاری وتنظیم جریان آنهار از شرکتها و مؤسساتیکه باساختمان سدها وتاسیس شبکه‌های آبیاری سروکار دارند تمنی مینمایدکه برای هرنوع اطلاع و سفارش‌بنشانی زیر مراجعه فرمایند ـ خیابان رفائیل روبروی باشگاه افسران شماره ۶۸ تلفن ۴۴۱۱۰ آ ـ ۱۴۶۰۰

آرتوس Artus

عالیترین قلم فارسی نویس

آ ـ ۱۴۶۸۰

یخچال

مترو پل

زیبا ـ کم مصرف ـ جادار ـ با قفل وکلید ـ باندازه های مختلف در پنج رنگ

یخچال مترو پل به نقد واقساط

فروش در شهرستانها وتهران : درفروشگاههای معتبر

نمایندهٔ انحصاری: **تجارتخانهٔ علوی** شاهرضا ـ پیچ شمیران ـ تلفن : ۳۷۲۸۲

آ ـ ۱۴۶۸۶

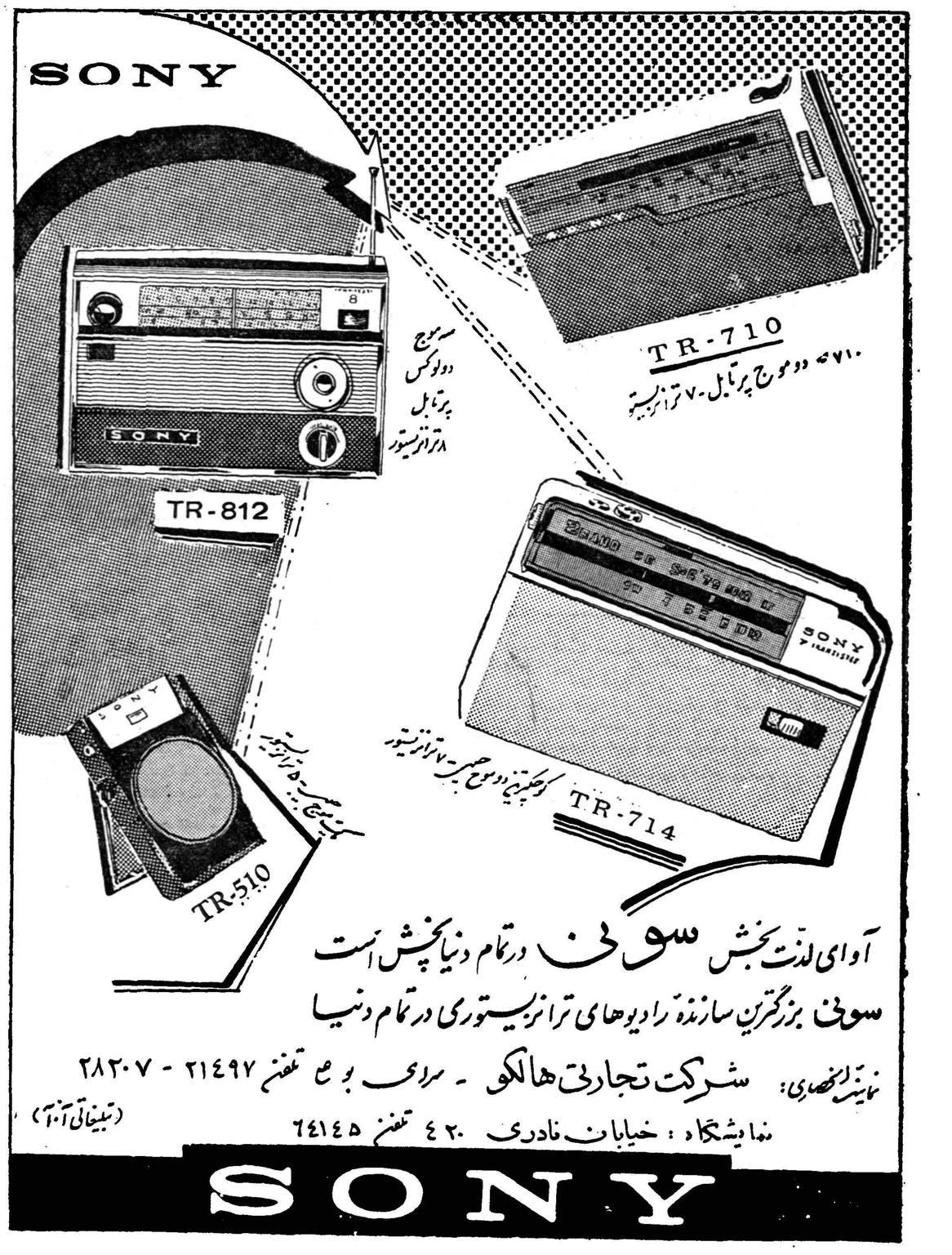

آوای لذت بخش **سونی** در تمام دنیا پخش است

سونی بزرگترین سازندهٔ رادیوهای ترانزیستوری در تمام دنیا

نمایندهٔ انحصاری: شرکت تجارتی هالکو ـ سرای بوعلی تلفن ۲۱۴۹۷ - ۲۸۲۰۷

نمایشگاه : خیابان نادری ۴۲۰ تلفن ۶۴۱۴۵ (تبلیغاتی آ.آ)

SONY

آ ـ ۱۴۴۳۶

اطلاعات اقتصادی

کوههای خوزستان اوایل مرداد منفجر میشوند

۷ تن دینامیت برای منفجر کردن کوهها بکار خواهد رفت

۲۲هزار متر مکعب سنگ وخاك دراثر انفجار برودخانه دز خواهد ریخت تاسد موقت برای منحرف‌کردن آب رودخانه دز بتونل انحرافی بوجود آید

مقدمات انفجار کوه های اطراف رودخانه دز در محل سد دزفراهم میشود و دراوایل مرداد ماه، کوه های قسمت غربی و شرقی رودخانه با هفت تن دینامیت منفجر خواهد شد.

هم اکنون عده ای از کار گران ورزیده و تعلیم یافته ایرانی مشغول حفر سوراخهای عمیق در بدنه کوه و دینامیت گذاری آنها هستند با انفجاد بدنه‌کوه های‌دوطرف رودخانه معادل ۲۲ هزار متر مکعب سنگ و خاك از کوه در مسیر رودخانه دز ریخته خواهد شد وباین ترتیب یك سد موقت برای انحراف آب رودخانه به تونل انحرافی بوجود خواهد آمد که ۱۲۰ متر طول و ۱۶ متر عرض و ۲۵ متر ارتفاع خواهد داشت.

اگر قرارباشداین مقدار سنگو خاك را باکامیون در بستر رودخانه بریزند پنجهزار ماشین باری خاك کشی لازم خواهد بود.

با ساخته شدن سد موقت آب رودخانه دز که هزاران سال در بستر خود جریان داشت تغییرمسیر داده و وارد تونل انحرافی که‌پانزده متر قطر و ۶۵۰ متر طول دارد خواهد شد و بعد از طی مسیرتونل دوباره وارد مسیر اصلی خواهد گردید و بدین ترتیب پشت سد موقت خشك شده و برای بتون‌ریزی بدنه اصلی سد آماده‌خواهد شد.

انفجاری که بمنظور ایجاد سد صورت میگیرد در سه مرحله خواهد بود و فاصله هر یك از سه مرحله کمتر از یك ثانیه خواهد بود «با محاسباتیکه در دینامیت گذاری‌شده در اولین انفجار دو هزار متر مکعب قطعات بزرگ سنگ که قطر شان تا سه متر نیز میرسد از قسمت غربی کوه‌کنده شده‌و بداخل‌رودخانه خواهد ریخت تنها یك چنین قطعات سنگ قادر خواهند بود که درمقابل سرعت آب مقاومت کرده ودر جای خود باقی بمانند و پایه های‌محکمی برای سد موقت بوجود آورند دو دومین انفجار که کمتر از یك‌ثانیه بعد صورت میگیرد ۱۸ هزار متر مکعب قطعات کوچك سنگ از قسمت شرقی کوه جدا شده و بر روی قطعات بزرگ سنگ که قبلا ازقسمت غربی کنده شده و برودخانه‌ریخته شده است سرازیر خواهد شد و بالاخره انفجار سوم دو هزار متر مکعب خاك و سنگ ریز و نرم بر روی سنگ های انباشته شده در مسیر رودخانه خواهد ریخت و با این ترتیب یك سد موقت بوجود خواهد آمد و برای اینکه سد کاملا مسدود شود بعد از انفجار با کامیون های مخصوص سنگ و خاك بر روی‌سد موقت ریخته شده وبا ریختن قطعات بزرگ سنگ دیگر بمقاومت سد در مقابل شدت جریان آب های بهاری و سیل افزوده خواهد شد.

بعد از این سنگ ریزی بطول سد موقت شصت متر و بارتفاع آن‌ا بیست متر اضافه خواهد شد. سد دز که بلند ترین سد خاور میانه و یکی از سد های بزرگ‌جهان خواهد بود ۱۹۰ متر ارتفاع‌خواهد داشت ودر مرحله نهائی میتواند۵۲۰ هزار کیلووات (در ابتدا ۱۳۰ هزار کیلووات) برق تولید نماید مخزن سد با شصت کیلو متر طول در بستر رودخانه ۳½ میلیارد مترمکعب آب ذخیره خواهد کرد و۱۴۵ هزار هکتار زمین را آبیاری خواهدنمود.

بازار کشورهای همجوار مورد توجه تجار قرار گرفته

قرارداد پایاپای خصوصی بین تجار ایرانی وافغانی موجب افزایش فعالیت همه صاحبان صنایع قرار گرفت

مبادلات تجاری با افغانستان پس‌از موافقت اخیر که بین تجار ایرانی و افغانی با کمك دولت افغانستان انجام گرفت موجب شد که‌موضوع مبادله کالا و توسعه تجاری بین دو کشور بطور کلی و عمیق تر از سابق مورد توجه وزارت بازرگانی و همچنین تجار قرار گیرد.

در چند روزاخیر پس ازانعکاس خبر صدور مخمل ایران بافغانستان بازار روی انواع کالا های قابل صدور بافغانستان مطالعاتی راشروع کرد «است همانطوریکه در شماره های قبل اطلاع دادیم کارخانجات روغن نباتی نمایندگان خود رازودتر از دیگران بافغانستان اعزام داشتند نکته جالب در فعالیت اخیر اینست که در تهران و کابل بین تجار این خوش بینی بوجود آمده است که دو کشور ایران و افغانستان‌تجارت خود را تا حد زیادی توسعه دهند. در حال حاضر کلیه فعالیت ها باتکای همین زمینه مساعد جریان دارد.

بدنبال تلاش تجار در مراجع دولتی بخصوص وزارت بازرگانی اقدامات مفیدی در مورد فوق در جریان است وزارت بازرگانی با تجار و نماینده شرکت که اولین قرار داد پا یا پای را با تجارافغانی امضاء کرد مذاکره نمود دربازار پیش بینی میشود که پس از باز گشت وزیر بازرگانی گزارشی در این زمینه باطلاع او خواهد رسید واحتمال‌میرودوزارت بازرگانی و وزارت صنایع و معادن طرحی در زمینه تشویق صادرات و کمك به صاحبان‌صنایع که فرآورده‌های‌آنها امکان صدور بکشور های‌همجوار را دارد تدوین کنند.

امروز یکی از تجاروارد دراین مورد اظهار داشت در بازار بعد از انتشار خبر امضاء قرار داد صدور مخمل به افغانستان در روزنامه اطلاعات یك مرتبه فعالیت شدیدی پیدا شد که در حال حاضر تنها مربوط بافغانستان نیست بلکه‌توجه اصلی معطوف بموضوع صادرات فر آورده های صنایع جدید ایران بکشور های همجوار است همین مقام اظهارخوش‌بینی میکرد که‌اگر دولت بموازات فعالیت تجار اقدامات موثری انجام دهد آینده خوبی‌برای پیدا کردن بازار خارجی وجود دارد.

مزایده و مناقصه

- وزارت صنایع و معادن بهره برداری از معدن‌سنك گچ منصوریة وتالند بمهبهان تا ۱۰ر۵ر۳۹
- وزارت صنایع و معادن بهره‌برداری از معادن سطح‌الارضی گچ خاکی سنك آهك و سنك اطراف ناثین تا ۱۰ر۵ر۹ ۳

بانك مرکزی اول سال آینده شروع بکار میکند

۵۱درصد سهام بانك تجارت خارجی متعلق بقسمت بازرگانی بانك‌ملی خواهد بود

دراجرای‌قانون‌پولی وبانکی کشور بانك ملی مشغول اقدام شده است تا قسمتهائی راکه‌بایدببانك مرکزی ملحق شود و قسمتهائی را که‌باید ضمیمه بانك ملی آینده یعنی‌قسمت بازرگانی شود از یکدیگر تفکیك کند.

امروز یك مقام مطلع بخبرنگار ماگفت ممکن‌است‌ضمن‌تهیه مقدمات جدائی این‌دوبانك و تعیین قسمت هائی که‌باید‌بهریك‌ازاین دو ملحق شود وضع بانك ملی فعلی در عمل تاپایان سال جاری تغییری‌نکند‌تا بتوان در پایان سال یك گزارش‌از عملیات یکساله بانك ملی فعلی‌تهیه کردو بلافاصله از اول سال۴۰ دو بانك مرکزی و ملی آینده راتشکیل داد.

در خلال این مدت مدیران هر دوبانك مرکزی وملی تعیین‌خواهند شد و انتصاب آنها بتصویب هیئت دولت خواهد رسیدو فرمان انتصاب آنها صادر خواهد شد ولی شورای پول و اعتبار زودتر از پایان سال ۳۹ تشکیل میشود.

۵۱درصد ازسهام‌بانك تجارت خارجی که اکنون متعلق ببانك‌ملی است‌در آینده‌متعلق‌بقسمت‌بازرگانی بانك ملی خواهد شد و بانك‌مرکزی دخالتی در امور آن بانك ندارد و فقط برآن بانك مانندسایر بانکها نظارت میکند.

تامین ذغال برای ذوب‌آهن

حفر تونلهای اکتشافی تابیست‌ماه دیگر پایان مییابد

بطوریکه قبلا اطلاع دادیم برای تعیین میزان ذخیره اولیه موردنیاز کارخانجات ذوب آهن قرار دادی با موسسه دماك منعقد گردیدبدنبال آن ۱۴ نفراز کارشناسان‌موسسه مزبور بایران آمده و در معادن زیرآب ـ گلندرود ـ شمس آباد ـ مشغول کار شدند. بطوریکه کسب اطلاع گردید مطالعاتی که‌تاکنون در حوزه زیرآب انجام شده نشان میدهدکه درنواحی کارمزد(کلار ـ چان و تنگه) از توابع‌زیرآب در یك ناحیه بطول ۱۵ و عرض ۱۰ کیلومتر چندین رگه زغال وجود دارد و از آنها دورك قابل استخراج وتبدیل به کوك بوده و دارای‌ذخیره کافی برای کارخانه ذوب آهن می باشد.

فعلاتونلهای اکتشافی در دست حفاری میباشدکه‌تا بیست ماه دیگر بپایان خواهد رسید و ذخیره‌حتمی معدن را معین خواهدکرد. علاوه برنواحی کارمزد که مطالعه شده در حوزه زیرآب در نواحی دیگری از قبیل شیردره ـ کفیلیان و گرد آباد آثار رگه های قابل توجهی دیده شده و تا اتمام حفاری درصه ناحیه نامبرده قبلی اقدامی درمورد آنها صورت نخواهد گرفت درمعدن گلندرود هم رگه‌های‌قابل استخراج وجود دارد ولی چون حوزه زیر آب در کنار راه آهن و بفاصله ۲۹۷ کیلومتری تهران (بوسیله راه‌آهن) واقع گردیده به گلندرود ترجیح دارد.

خشکبار نو تا یکماه دیگر ببازارمیآید

صدور خشکبار ایران از راه جنوب بمناسبت دوری راه و عدم استفاده از راه ترانزیت ترکیه دوماه دیرتر ببازارهای اروپا میرسد

بازار تهران پس‌ازگذرانیدن ایام تعطیل ومراسم عزاداری ازاوایل هفته جاری شروع بفعالیت کرد اما فعالیت در زمینه صادرات زیادنیست ودرمورد کالاهای مصرفی داخلی هم آرام است در بعضی از ارقام خرید صادراتی وجود دارد مثل فرش که معمولا صادر کنندگان آن در ایام تابستان در شهرستانها خریدهای جزئی و کلی انجام میدهند و پس از عدل بندی در اوایل پائیز ببازارهای اروپاو آمریکا ارسال میدارند تا قبل از ماه ژانویه برای فروش‌عرضه شود.

بازار خشکبار راکد است و تا یکماه دیگرجنس نو واردبازارخواهد شد. امسال در مناطق شاهرود و نقاط دیگر خراسان و دماوند و غرب محصول آسیب دید اما وضع آذربایجان خوب است در حقیقت اتکای خشکبارسال‌جاری‌بآذربایجان است که از نقطه نظر مقدار همیشه جالب بوده برگه تایکماه دیگرقابل صدور بوده و اگر قیمت در آنزمان مناسب برای صدور باشد برگه سال‌جاری‌برای‌سه‌ماه‌دیگروارد بازار اروپا خواهد شد در حالیکه رقبای ما بخصوص ترکیه دوماه از لحاظ حمل‌ونقل از ماجلوتر میباشند و همین‌امرموجب میشود که‌بازاراروپا درموقع‌ورودجنس‌ایران کم و بیش درتصرف جنس رقبای ایران باشد.

راه‌ترانزیت ترکیه در حمل ونقل جنس بخصوص خشکبار آذربایجان مفید است ولی متاسفانه هنوزبمرحله عمل درنیامده یکی از راههای کمك بخشکبار تسهیلات ترانزیتی راه ترکیه است که دولت کوشش دارد هرچه زودتراز آن‌استفاده کندبهمین علت هیئتی برای مذاکره در اطراف همین امر بترکیه‌اعزام‌شده که هنوز نتایج آن اعلام نگردیده‌است.

راهسازی

اعتباری که برای ساختمان راه همدان و خسروی از طرف سازمان برنامه اختصاص داده شده قریب ۱۶۱۶ میلیون ریال است که تاکنون قسمت اعظم آن پرداخت گردیده است.

این راه که بطول ۳۷۱ر۵کیلو متر میباشد به شش قطعه تقسیم شده است.

قطعه اول بطول ۶۸ر۵ کیلو متر از ۱ر۵ کیلو متری‌کرمانشاه بطرف همدان کشیده میشود که در حدود پنجاه کیلو متر آن اسفالت شده و ۷۶ در صد از کارهای این جاده تمام شده است.

قطعه دوم بطول ۶۱ کیلو متر بعد از قطعه اول قرار دارد و چهل در صد از کل‌کار انجام گرفته است.

قطعه سوم که ۵۲ کیلو متر میباشد هنوز بمرحله اسفالت نرسیده و فعلا پل سازی‌آن تمام شده و خاك برداری‌ادامه دارد.

قطعه چهارم بطول۶۲ کیلومتر از کرمانشاه بطرف شاه آباد کشیده شده و عملیات خاك‌برداری و پل سازی آن ادامه دارد.

قطعه شماره پنج بطول ۶۶ کیلو متر از شاه آباد بطرف خسروی کشیده میشود و ۲۸ در صد کار انجام گرفته است.

قطعه ششم بطول ۶۲کیلومتر بعد از قطعه پنجم شروع و به خسروی ختم میشود و عملیات خاکبرداری درقسمتی‌ازآن‌خاتمه یافته است.

قابل‌توجه‌مسافرین‌محترم مازندران‌وگیلان

باکشور تور نو به تمام نقاط مازندران و گیلان مسافرت کنید. اول پامنار تلفن ۵۵۴۷۹ آ_۱۴۶۶۲

آگهی مزایده موقوفه

با نظارت اداره اوقاف تهران سه سهم از ۲۴ سهم ملك و دو ساعت‌آب «مزرعه یادگار بختیار» موقوفه حاج حقوردی واقع در قریه بختیار هشتگرد با حداقل اجاره بهای سالیانه مبلغ ۱۶۰۰۰ ریال نقد از طریق مزایده اجاره داده میشود داوطلبان اجاره بایستی مبلغ ۱۶۰۰ ریال‌برسم سپرده بحساب شماره ۹۴۰۲۸ بانکملی بازار بسپارند وپیشنهاد خودرا بافیش سپرده دریاکت سربسته تاپایان وقت اداری روزشنبه بیست و نه مرداد ۱۳۳۹ بدفتر کل اوقاف تسلیم و رسید دریافت دارند. پیشنهاد های رسیده در روز یکشنبه سی‌ام مرداد ۱۳۳۹ ساعت ۱۰ صبح درادراه اوقاف تهران خوانده می شود. برای کسب اطلاع از شرایط مزایده به آگهی تفصیلی یا بدفتر کل اوقاف مراجعه نمایند.

از طرف رئیس ادار ماوقاف تهران ـ ذوالقدر

آ_۱۲۶۴۵

شرکت سهامی سیاحت ایران اروپا

پیرو آگهی قبلی سرویس مستقیم تهران ـ ارضروم (ترکیه) با وسائل مدرن دائر شد کمافی‌السابق بلیط های مسافرتی هوائی ـ دریائی ـ زمینی داخله وخارجه (بلیط های قطار اکسپرس ترکیه واز ترکیه به تمام نقاط اروپا) می فروشد برای راهنمائی و تهیه جا و کسب اطلاعات بیشتری به خیابان ویلا ـ چهار راه شیرین ـ خیابان خوشبین شماره ۳۶ـ ۳۸ مراجعه فرمائید.

آ_۱۴۶۰۴ آگهی مودت

خلاصه آگهی مزایده اجاره املاك موقوفه

دو مزرعه وجه آباد و الورد ویك قطعه باغ واقع در حوزه شهریارموقوفه مرحوم مشیرالسلطنه بمدت پنجسال باشرایط زیر باجاره داده میشود:

۱ـحداقل اجاره بهای وجه آباد مبلغ ۴۵۱ر۹۷۰ ریال نقد و مقدارنودو سه خروار و پنجاه و سه من گندم و شصت و دو خروار وده من جو و حداقل اجاره بهای الورد مبلغ ۴۷۱ر۹۴۰ ریال نقد و مقدار یکصد و شش خروار گندم و شصتو دو خروار وده من جو و اجاره بهای باغ بمساحت پنج هکتار باغ و زمین مبلغ چهل هزار ریال نقد.

۲ـهر پیشنهاد دهنده در صورتی که داوطلب اجاره تمام مورد مزایده باشد بایستی یکصد و چهل هزار ریال وبرای هریك از وجه آباد و الورد جداگانه هفتاد هزار ریال و برای باغ چهار هزار ریال بعنوان سپرده بحساب ۹۴۰۲۸ بانکملی ایران شعبه بازار بسپارد و قبض رسید را ضمیمه پیشنهاد خود نماید و پیشنهاد خود را تا آخر وقت اداری روز سه‌شنبه ۲۵ مرداد ۱۳۳۹ تسلیم دفتر کل اوقاف‌نموده رسید دریافت دارد ـ پیشنهادهای‌واصله درساعت‌ده صبح روز چهارشنبه ۲۶ مرداد ۱۳۳۹ در اداره اوقاف تهران باز و خوانده می شود.

۳ـبرای کسب اطلاع بیشتر از شرایط مزایده به آگهی تفصیلی یا بدفتر اداره کل اوقاف مراجعه نمایند.

آ_۱۲۶۴۳ از طرف رئیس اداره اوقاف تهران ـذوالقدر

کارخانجات اصفهان

بطوریکه قبلا اطلاع دادیم در این هفته هیئتی مرکب از شش تن از کارشناسان آمریکائی وایرانی مرکزراهنمائی صنایع‌ومعادن باصفهان عزیمت نمودند تا پیرامون مسئله مدیریت و طرز اداره کارخانجات اصفهان از نظر فنی و اداری بررسی‌کنند.

این هیئت بدستور وزیر صنایع و معادن باصفهان عزیمت نمود مهمترین مشکلاتی که در کار صنایع اصفهان بنظر هیئت های قبلی رسیده روش غلط اداره امور کارخانه هامی‌باشد.

یکی از مقامات عالیرتبه دولتی که از کارخانجات اصفهان‌بازدید کرده وپیرامون اشکالات کار آنها مطالعه نموده عقیده دارد علت اینکه کارخانه های نساجی اصفهان طی سال های گذشته همواره‌با مشکلاتی‌روبرو بوده و برای رفع مشکلات خود دائم بدولت مراجعه کرده‌اند در درجه اول همان عملیات بی‌رویه مدیران بعضی‌ازکارخانه ها و استفاده های نامناسب از موقعیت خود بوده است برخی از مدیران که بعلت داشتن اکثریت رای مدیریت کارخانه را بعهده داشته‌اند بخاطر نفع شخصی و بضرر سهامداران کوچك در خرید مواداولیه برای کارخانه معاملاتی انجام میدادند که بهیچوجه صحیح نبود.

این عده مواد اولیه مورد نیاز کارخانه را بنام خود خریداری میکردند و بعد آنرا با بهای بیشتری بحساب کارخانه میگذاشتند. دربعضی مواردتعدادکارگرانی که‌درکارخانه کارمیکنند کمتر از تعدادی است که در صورت های رسمی کارخانه منعکس میشود و بابت کارگرانی که وجود خارجی نداشته‌اند مبالغ هنگفتی در سال‌بحساب هزینه کارخانه گذاشته میشود بدین ترتیب در پایان سال وقتی بحساب سود و زیان کارخانه رسیدگی میشود بجای نفع ضررنشان میدهد و این ضرر را سهامداران کوچك میپردازند.

درتحت این شرایط میگویند که کارخانه ضرر میکند و برای ادامه کار آن باید دولت کمك‌کند.

کمکهائی که برای ادامه کار کارخانجات داده شده اکنون بصورت مبلغ هنگفتی درآمده است.

در مسافرت اخیر نیز وزیر صنایع و معادن متوجه گردید که کارخانه روی اصول درست اداره نمیشود و اگر صحیح اداره گردد برخی از مشکلات کارخانه ها برطرف خواهد شد.

باین‌جهت کارشناسان آمریکائی هیئت جرج‌فرای که دروزارت صنایع ومعادن کار میکنند همراه سه تن از کارکنان مرکز به اصفهان رفته‌اند تا وضع مدیریت واداره امور کارخانه ها را ازنظر فنی‌واداری مطالعه کنند و نواقص و معایب آنها را تعیین‌نمایندتا اداره امور کارخانجات براساس صحیح و علمی استوار شود وازکمکهائی‌که میشود درست استفاده گردد.

فقدان مدیران مطلع وضع بعضی از کارخانجات را بمخاطره انداخته است.

از طرف دیگر برخی‌ازکارخانجات نوبنیاد بدون آنکه‌محاسبات دقیقی از هزینه تاسیس کارخانه و سرمایه درگردش نمایند از وامهای صنعتی استفاده نموده ووجوه کافی برای تکمیل بابکار انداختن کارخانه ندارند این امر در مورد برخی از کارخانجات که در سایر نقاط کشور تاسیس شده نیزصدق میکند.

آگهی دعوت مجمع عمومی

از کلیه‌صاحبان‌سهام‌شرکت سهامی معادن شوراب دعوت میشود که برای تشکیل جلسه مجمع عمومی عادی ساعت ۹ صبح روز چهارشنبه ۲۹ تیر ماه در دفتر شرکت حضور بهمرسانند.

دستور جلسه‌بشرح‌زیراست

تصویب ترازنامه وانتخاب بازرس.

آ_۱۲۶۵۱ شرکت سهامی معادن‌شورآب

لنگرود : ساحل دریای خزر

پلاژ چمخاله

آب‌وهوای خوب ـ مناظرسرسبز طبیعی ـ ساحل آرام تمیز باوسایل قایق‌رانی شنا خواب و خوراك آماده پذیرائی است.

آ_ ۱۳۳۰۸ اسلام نظر

آگهی دعوت مجمع عمومی

از کلیه صاحبان سهام شرکت سهامی معادن تهران دعوت‌میشود کهبرای‌تشکیل‌جلسه‌مجمع‌عمومی‌عادی ساعت ۱۰ صبح روز چهارشنبه ۲۹ تیر در دفتر شرکت حضور بهمرسانند.

دستور جلسه‌بشرح‌زیراست

تصویب ترازنامه وانتخاب بازرس.

آ_۱۲۶۴۹ شرکت سهامی معادن تهران

آگهی دعوت مجمع عمومی فوق‌العاده

از صاحبان سهام شرکت سهامی سمند تقاضا میشود ساعت ۶ عصر روز اول مرداد ماه ۳۹ در محل شرکت حضور بهمرسانند ـ دستورجلسه ازدیاد سرمایه شرکت خواهدبود.

آ_۱۲۶۶۱ شرکت سهامی‌سمند

بهلر

بهلریت یا ممتازترین (دندهٔ الماسه) ساخت بهلر

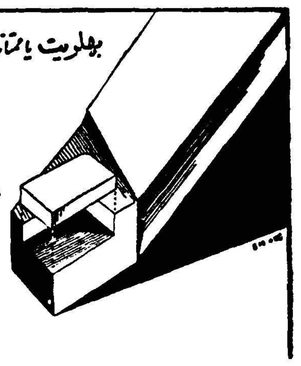

شرکت سهامی خشکه وفولاد ـ تهران

خیابان خیام ـ ساختمان‌بهلر تلفن ۳ـ۳۰۴۵۷۱

BÖHLER

تنها

طرح پرواز نقد و پرداخت نسیه ك.ال.ام

با ۵۵۰۰ ریال پرواز به فرانکفورت یا پاریس را میسر میسازد

برای لندن ۶۰۰۰ ریال

برای نیویورك ۱۰۰۰۰ ریال

باپیش‌پرداخت جزئی ـ ۱۵ درصد قیمت بلیط ـ شما میتوانید از پذیرائی شاهانه شبکه جهانی ك. ال. ام که۱۰۸ شهرمهم دنیارا دربرمیگیرد بهره مند شوید. ك. ال. ام دارای ۵ پرواز هفتگی ازتهران و ۲ پرواز ازآبادان میباشد. بنا براین نقداً پرواز کنید و بعد پول بلیط را در ۶ـ۹ یا ۱۲ ماه طبق طرح «پرواز نقد و پرداخت نسیه» ك. ال. ام بپردازید.

برای کسب اطلاعات مجانی به آژانس مسافرتی خود یا ك. ال. ام خیابان شاهرضا تلفن ۶۷۷۰۱ ـ ۶۵۳۴۰ یا آبادان تلفن ۱۴۷۸ مراجعه فرمائید.

THE WORLD OVER KLM ROYAL DUTCH AIRLINES

آ_ ۱۴۶۲۶

انتقاد

کفتگوی خوانندگان

از اقدس افشار شیرازی

طلاق دستجمعی

چندی پیش خبری‌دررورنامه‌اطلاعات بود ، وآن خبر ، مربوط به طلاق دسته جمعی ! خانمهای اداری ، خرمشهری میباشد .که ده نفر از بانوان اداری و کارمند .!! بخاطر استفاده از زمینهای خالصه ، از شوهران خود طلاق گرفته اند..!!و بدتر از همه اولتیماتوم نمایندگان! این بانوان بود که بخاطر استفاده از اراضی خالصه در حدود ۱۵۰نفر از خانمهای اداری ! ممکن است از شوهرانشان طلاق بگیرند !

من که از خواندن این خبر غرق دربهت و حیرت شدم و باین روزگار باین روزگاریکه پول و مادیات‌درآن جای همه چیز را اشغال کرده است لعن و نفرین کردم و افسوس آن دوران و آن روزگاران را خوردم‌که زن وشوهرها (که امروزحکم اکسیر اعظم را پیدا کرده اند) بایکدنیا صفا و صمیمیت یك لقمه نان و پنیر راتوی سفره کرباسی میگذاشتند و بابچه های خود می‌خوردند و بعد هم خدا راشکر میکردند و این چنین بیشرمانه خنجر بروی یکدیگرنمی‌کشیدند و رشته پیوند والفت پاره نمیکردند .

باری من که از کم و کیف قضیه مطلع نیستم ، ولی همینکه خواندم، چند صدمتر یاچند صد هزار متر ویا حد اکثر چند هکتار بیابان خدا رشته های مهرو محبت وپیوندازدواج یك خانواده را که باید بر پایه گذشت و عاطفه ، نهاده شده باشد، متلاشی نموده‌است ،سخت بفکر فرو رفتم ، افسوس خوردم که چرا باید زنان ما اینقدر مادی و کوته بین باشند که خانواده و شوهر و فرزند وتمام علائق موجود که در طی‌سالیان دراز بوجود می‌آید ، فدای چند صد متر زمین نمایند !

اگر بنگاه کل خالصه و یا هر مرجع دیگر قدمی در راه تقسیم اراضی بین کارمندان خودبر می ـ دارد ویا اگر دولت امتیازاتی به کارمندانش میدهد ، صرفا برای بهبود وضع خانواده ها میباشد نه اینکه باانجام یك پروژه اصلاحی و مفید ، باعمل منتضحانه‌ای یعنی طلاق دسته جمعی بانوان و متلاشی شدن واز هم پاشیدن خانواده ها ، مواجه شوند ، چرا ؟ برای آنکه بشوهر زمین داده شده استو بفزن نداده اند و یا بالعکس در حالیکه زن وشوهر باید حکم دو قالب ویك روح‌را داشته باشند و راستی که اینقدر اسیر وبنده مادیات بودن شرم آور است .

شاید هم بعضی از این زنان‌برای دفا عاز خود ، موضوع را اینطور توجیه نمایند که روح یکرنگی و صمیمیت از جامعه مارخت بر بسته است و هر کس در فکر بار کردن بار خودش می‌باشد ،مرد از سمتی‌و زن از سمت دیگر ـ در واقع مادمه پرستی خود مردان است که زنان را اینطور مادی و پول پرست تربیت نموده است ولی من باین حانمهامی‌گویم که از اول تاریخ تا حال، در تمام آثاری که باقیمانده چه تاریخی وچه ادبی و چه هنری ، زنان مظهر عطوفت و مهربانی و گذشت و وفاو صفا ونمودار احساسات و عواطف‌عالی بشری بوده اند و زنان‌شقی‌تعدادشان در مقابل زنان نیکنام و فداکار وبا گذشت از تعداد انگشتان کمتر است واگر در سایر ممالك جمعیتهای‌زنان دست باقداماتی بنفع آزادی زنان زده‌اند مقصود انتقامجوئی ویابحلقه اسارت و بردگی کشیدن مردان نبوده است .برای این بوده است‌که دو کفه ترازوی قدرت را درخانواده متعادل کنند وبالنتیجه در تحکیم مبانی و اصول خانواده بکوشند ،نه اینکه زن و مرد بخاطر حفظ منافع مادی و فوق العاده پیش پا افتاده‌بجان یکدیگر افتاده و راه شقاوت وجنایت وسایر مفاسد اخلاقی پیش گیرند و اطفال معصوم ایشان در این میان پایمال حوادث گردند .؟

متاسفانه عده ای از خانمهای خرمشهری ، بااین عملشان نشان دادند که اولا آن صفا و وفائی که لازمه زندگی زناشوئی است و افراد خانواده‌در پرتو آن روی راحت و آسایش می‌بینند ،دارا نمی‌باشند . بعد هم آنقدر اسیر خود خواهی و خودبینی و نفع پرستی‌خودهستندوفاقد حس نوعدوستی و نوعپروری وگذشت که از لوازم زندگی اجتماعی است میباشند که معنی حسن تفاهم و سازش و گذشت از چند متر زمین رانمیتوانند هضم کنند .

چه میشد اگر یکی از این زن‌و شوهر های کارمند و اداری ! به یك تکه زمین قناعت میورزیدند و بجای آن کارمند عیال وار وگرفتاری راکه زنش هم کارمند نیست وپشتش در زیر بار زندگی خم شده است ، شادو خرسند میساختند ... ؟

اثر تعیین نرخ

آقای سرور مینویسند در زمان مختار السلطنه ورامینی ها قصد داشتند باقلای نوبر را یکمن چهار قران بفروشند حکم کرد یکمن سی شاهی فروخته شود آنها هم باقلا را خشك کردندو بشهرنیاوردند او هم نرخ خیار نوبر را دو عدد صد دینار معین کرد چون دولابی ها و ورامینیها شکایت کردند که صرف نمیکند جواب داد خیار راهم خشك کنید !

حال کوچکترین اثر تعیین نرخ‌از طرف شهرداری این است جنسی که بمیدان‌آمد گرانتراز نرخ‌مقررفروخته نمیشود مگر آنکه اصلا برای فروش عرضه نشود .

شکسته بند خونسار

از خونسار تلگراف میکنند چون بهداری خونسار فاقد شکسته بنداست و آقای فرج‌اله جدیدی شکسته بند محلی مورد احتیاج است و نامبرده‌در کار خود تخصص کافی دارد و چون اهالی از ایشان رضایت دارند تقاضا داریم تا موقعی که بهداری خونسار شکسته بند ندارد از کار اوجلوگیری ننمایند .

دوره‌گردان مزاحم

آقای عبدالله علویان ساکن خیابان پانزده متری زند مینویسد سالهای گذشته عبور دوره گردان‌از یك بعد از ظهر تا ساعت چهارممنوع بود ولی امسال این عده باصدا های ناهنجار خود خواب خوش را بمردم حرام کرده اند تقاضا میشود از مزاحمت آنها در این روزهای گرم تابستان ممانعت شود .

محصلین شهرستانها

آقای مجید درویشی محصل سال چهارم‌ریاضی‌دبیرستان پهلوی‌خرم‌آباد مینویسد سال گذشته برای نام‌نویسی بدبیرستان نظام مراجعه کردم‌متاسفانه نپذیرفتند چنانچه امسال هم پذیرفته نشوم ناچار باید ترك تحصیل کنم . تقاضا دارم تسهیلاتی برای محصلین شهرستانی فراهم شود .

بانتظار شغل بهتر

از آبادان آقای جان محمد بهزادیانی مینویسد در اسفند ماه سال ۳۱ به استخدام شهرداری آبادان در آمدم و چون گواهی رانندگی و شش کلاس ابتدائی داشتم بانتظار ارجاع شغل بهتر خدمت رفتگری را قبول نمودم ولی تاکنون وضع استخدامیم بهتر نشده و با آنکه ماهی صد و بیست ریال به سازمان بیمه های اجتماعی حق بیمه میدهم فعلا در بیمارستان بستری میباشم .

وزن قالبهای یخ

آقای غلامرضا عقیلی مقیم خیابان عباسی مینویسد فروشندگان یخ می گویند قالبهای یخی که بما میدهند کمتر از وزن معمولی است و باین جهت کمتر از کیلوئی دو ریال نمی توانیم بفروشیم اگر این ادعای آنها صحیح ست از کم فروشی کارخانه داران جلو گیری شود واگر این‌ایراد وارد نیست آنها رابه نرخ شهرداری ملزم کنند .

شکایت قهوه‌چی

آقای اصغر بهاری از آبادان می نویسد چندین سال قبل در محلی بنام باغ ملی که بعدا به بازار ارشدی معروف شد با موافقت‌مالك قهوه خانه ای ساختم و روزی‌هفتاد ریال کرایه زمین دادم اخیرا اداره دارائی آبادان بوسیله اجرائیات شهربانی مبادرت به تخلیه زمین نموده معلوم نیست اگر مالك دولت بوده ارشدی چرا کرایه میگرفته‌و اگر مالك خاص داشته‌چرا به تقاضای دارائی محل مارا از کسب خود محروم کردند .

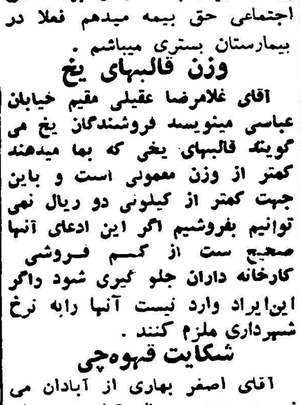

دوشیزه مریم فرزند سروان‌شریفیان با معدل ۱۷٫۸ در دبستان ۱۷ دی شهرستان هشتپر اول گردیده است . آ_۱۴۶۳۴

کپیه از اسناد

تجارتی ـ تحصیلی ـ معافی ـ شناسنامه رانندگی و غیره‌حضورا انجام میشود. فتوپرسپولیس ـ لاله‌زار نو ـ چهارراه کنت ۳۷۴ آ_۱۲۳۸۵ ۱_۳۰

از اینجا و آنجا

معالجه مؤثر

خبر جالب زیر چندی پیش در روزنامه دیلی میرور چاپ شده .

«دکتر سرگرد ربرت‌هاوکینس ی درپایگاه دریائی پرتسموت به‌معالجه افسران وسربازها یافرادخانواده‌آنپ اشتغال داشت ازمدت ها قبل برای معالجه اشخاص مبتلا به‌سرماخوردگی وگریپ طریقه خاصی بکار میبرد .

وی به‌مریض‌های‌خود که‌دچار سرما خوردگی و گریپ میشدند ،مقداری ویسکی و چند قرص خواب آور تجویز میکرد .

دکترها وکینس مدتها به‌این طریقه معالجه اشتغال داشت ولی در اینمدت موفقیتی پیش نیامد که اواین طریقه رادرباره خودش بکار ببرد تا اینکه دوسه هفته قبل‌احساس‌سوزشی در گلوی خودکرد ودانست که‌به‌سرما خوردگی مبتلا شده‌است ولذا درصدد معالجه خودبرآمد و پس‌از آنکه مقدار زیادی ویسکی نوشید ، چند قرص خواب آور هم برای تسکین اعصاب خود بالای‌ویسکی بلعید و بخواب رفت . . . .ولی دکترهاوکینس پس‌از آن دیگر هرگز ازخواب‌بیدار نشد و عمرش را به مریض های‌خود بخشید وباین ترتیب تاثیر معالجه و روش مخصوص دکترها وکینس معلوم شد !

تلویزیون برای اطفال

بزودی ایستگاه تلویزیون قاهره شروع بکار خواهد نمود .

طبق برنامه‌ای که از هم‌اکنون‌برای تلویزیون قاهره تنظیم شده ،برنامه های تلویزیونی از ساعت شش بعد از ظهر شروع میشود و بمدت یکساعت برنامه‌هائی برای کودکان پخش می‌کند .

سپس ایستگاه تلویزیون درساعت هفت تعطیل میشود و مدت یکساعت تعطیل خواهد بود تا اطفال و کودکان بخوابند .

آنگاه از ساعت هشت بعد از ظهر برنامه های بزرگسالان شروع میگردد .

اگر میخواهید ماشین بخرید

دست نگهدارید

میخواهید ماشین بخرید ؟ حتما عجله هم دارید ولی تازه اگر عجله هم دارید چه بهتر است‌که تا روزشنبه ۲۵تیرماه جاری صبرکنید تا از ابتکار بسیارجالبی که ازطرف نمایندگی‌کمپانی عظیم‌فیات درایران اجراء خواهدشد استفاده‌بفرمائید.

اطلاعیه نمایندگی کمپانی فیات درایران

نمایندگی کمپانی فیات درایران ضمن‌کمال تشکر از استقبال صمیمانه طبقات مختلف هموطنان عزیز درخصوص خریداری اتومبیل‌های فیات (۵۰۰ ـ ۶۰۰ـ ۱۱۰۰ ـ ۱۲۰۰ ـ ۲۱۰۰ ـ وانت وغیره) باطلاع کلیه خریداران فیات میرساند که هیئت‌مدیره نمایندگی کمپانی فیات تصمیم‌گرفته‌اندکه با تقدیم اتومبیل‌های بسیار زیبا و شیك فیات خریداران را ازهرطبقه وصنفی‌که باشند در جریان یك ابتکار بی‌سابقه برای خریداری اتومبیلهای مختلف فیات قرار دهند که بطور قطع مورد تحسین واستقبال کلیه خریداران قرار خواهدگرفت از این ابتکار یکایك خریداران فیات بنحوفوق‌العاده‌ای بهره‌مند خواهندبود دراینجا بدینوسیله صریحا توصیه میگرددکه تا روزشنبه ۲۵تیرماه جاری از خرید هرگونه اتومبیل خودداری فرمایند ومنتظر اطلاعیه بعدی نمایندگی‌کمپانی معظم فیات باشند .

نمایندگی کمپانی فیات درایران

جدول

کلمات متقاطع

شماره ۱۵۶۱

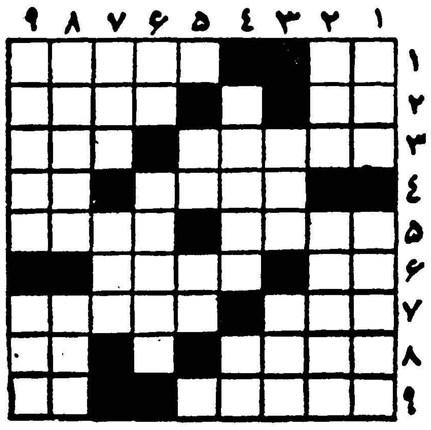

افقی :
۱ـ سعدی گفته بود که سبزش را دوست دارد ـ درمعرکه مزاحمت‌میکند ، ولعنت می‌طلبد ۲ـ روز گذشته ـ شاعرو نویسنده معروف‌آلمانی ۳ـ فتنه‌ایشان از صفحات غم‌انگیزتاریخ ایران است ـ دوخت ودوز ناپیدا ٤ ـ از هم‌نشینان مرکب ـ مادرتازی ٥ـ پرحیله و افسون ـ آتشدان ٦ـ پیچیدن ـ آخرعاقبت حواله بی‌محل و اعتبار ۷ـ از شهرهای معروف اروپا ـ برای علاج ثقل سمع تجویز کرده‌اند ۸ـ بی‌تربت او نیز مطرب آواز سرداده‌است ـ غیر راست ۹ـ کشیدن ـ جنس‌قوی‌تر.

عمودی : ۱ـ صاحب ـ دست بدست حسن داده جهانگیری کرده‌است ۲ـ درمنشورتوان دید ـ همیشه از خرس میراث‌می‌برد ۳ـ قحطی و تنگی ـ تامی‌آید حیاتی هست ٤ـ شاعر معروف و خوش‌ذوق و خوش‌روی انگلیسی ـ یك نقطه بیش از پیمودن٥ـ معمولا به‌جگرمیزنند ـ در کمر بیشتر می‌نشیند ٦ـ فرش‌پاره ـ صاف ۷ـ اگر هم خودش معروف است شهرت‌دامادش بیشتر است ـ زرنگ پرنیرنگ ۸ـ دررنگ ودوطعنه برعروس چمن میزند ـ پایه ۹ـ گنده میشود که چاق وچله‌باشد ! ـ شاعر ازاینکه دورانش را بسلامت گذرانده از سخت جانی خویش دچار تعجب‌شده‌است!

حل جدول شماره ۱۵۶۰

افقی :۱ـ خنده ـ نگار ۲ـ زنبیل ۳ـ داد ـ نم ـ ما٤ـ لب ـ چادرشب ٥ـ ریا ـ اخت٦ـ پند پدر ـ رو۷ـ سك ـ لا ـ شیر ۸ـ کولاك۹ـ هرمس ـ برمه .

عمودی : ۱ـ خردل ـ پسته ۲ـ آب‌رنك ۳ـ دزد ـ یدـ کم٤ـ من ـ چاپلوس ٥ـ بنا ـ دال ٦ـ نیمدار ـ اب۷ـ گل ـ رخ ـ شکن۸ـ مشتری ۹ـ رباب ـ ورقه .

هنرستان هنرهای زیبای دختران

در رشته‌های نقاشی ـ مجسمه‌سازی ـ وهنر های تزئینی (مینیاتور ـ تذهیب ـ نقشه‌قالی وکاشی) هنرجو می‌پذیرد .

دارندگان مدرك قبولی دوره اول متوسطه برای ثبت نام از ساعت ۸ تا ۱۱½صبح هردوشنبه بمحل هنرستان واقع درخیابان خانقاه مراجعه نمایند .

اداره آموزش وهنرهای ملی هنرهای زیبای‌کشور

آ_۱۳۳۵۰ آ_۱۰ سازمان‌فاکوپا

حکیم الهی (هدایت‌الله)

نامزد خدمت دربیستمین دوره مجلس شورایملی است کسانیکه به‌آثار انتقادی وافکار اجتماعی او آشنا هستند باکمك باو بخویشتن کمك فرمایند . ـ۱ـ آ_ ۹۱۹۳

استخر شنای زمرد

باآب جاری از چاه عمیق صبح و عصر

نارمك خیابان شرقی هفت‌حوض تلفن ۹۱۱۳۰۱

آ_ ۱۲۶۱۵ ۱_۵

کارخانجات کفاشی

نمایندگی انحصاری انواع ماشین های مخصوص کفش دوزی‌ـلوازم کفاشی ـماشین های قالب کفش درایران کنسرسیوم میزانس ـ خیابان شاه روبروی مسجد سجاد تلفن ٤۳۳۳٤ ـصندوق پستی شماره ۱۶۱۶ آ_۱۲۳٤۹ ۱_ ۵

آگهی مناقصه خرید تانکر

شهرداری تهران بمنظور ذخیره بنزین و نفت وگاز بسه‌دستگاه تانکر نیازمند میباشد که از طریق مناقصه خریداری مینماند.

۱ـ داوطلبان فروش میبایستی قبلا باداره کار پردازی شهرداری مراجعه پس از ملاحظه نقشه هاو مشخصات موجود در پرونده‌پیشنهاد های خودرا تنظیم و تا ساعت ده و نیم صبح روز هشتم مرداد ماه ۳۹ بصندوق آگهی مناقصه تسلیم دارند .

۲ـ پیشنهاد های واصله در ساعت یازده صبح همان روز باز و خوانده خواهد شد .

۳ـ پیشنهاد دهندگان بایستی قبلا مبلغ سی هزار ریال وجه نقد بعنوان سپرده شرکت در مناقصه بصندوق اداره کل درآمد شهرداری تهران پرداخت و قبض رسید آنرا ضمیمه پیشنهاد خود بنمایند .

توضیح: آنکه تضمین نامه بانك معتبر لااقل برای مدت سه ماه مورد قبول خواهد بود .

٤ـ به پیشنهاد هائیکه فاقد قبض سپرده و مشروط باشد و یا اینکه دیرتر از موعد مقرر در آگهی برسد بهیچوجه ترتیب اثر داده نخواهد شد .

٥ـ مدت ساخت و تحویل سه دستگاه مخازن مورد مناقصه حداکثر پس از تنظیم و مبادله قرار داد یك ماه خواهد بود.

٦ـ چنانچه برنده مناقصه پس از ابلاغ کتبی شهرداری ظرف مدت پنج روز برای امضاء و مبادله قرار داد حاضر نشود سپرده‌اش بسود صندوق شهرداری تهران ضبط خواهد گردید .

۷ـ هزینه آگهی برابر مقررات تا مبلغ یکصد هزار ریال معامله صدی سه و در صورت تجاوز تا مبلغ پانصد هزار ریال نسبت‌بمازاد صدی دو و در صورتیکه جمع کل مورد معامله اضافه بریانصد هزار ریال گردد نسبت بمازاد صدی یك احتساب از برنده مناقصه وصول خواهد گردید .

۸ـ مالیات و عوارض برابر مقررات بعهده برنده مناقصه‌خواهدبود.

۹ـ حضور پیشنهاد دهندگان در جلسه مناقصه آزاد بوده و شهرداری تهران دررد و قبول یك و یا کلیه پیشنهاد های واصله آزاد خواهد بود .

۱۰ـ پیشنهاد دهنده بایستی کتبا متعهد گردد که مشمول‌ممنوعیت مذکور در قانون منع مداخله کارکنان دولت در معاملات دولتی و کشوری مصوب دیماه ۱۳۳۷ نمیباشد . شهردار تهران

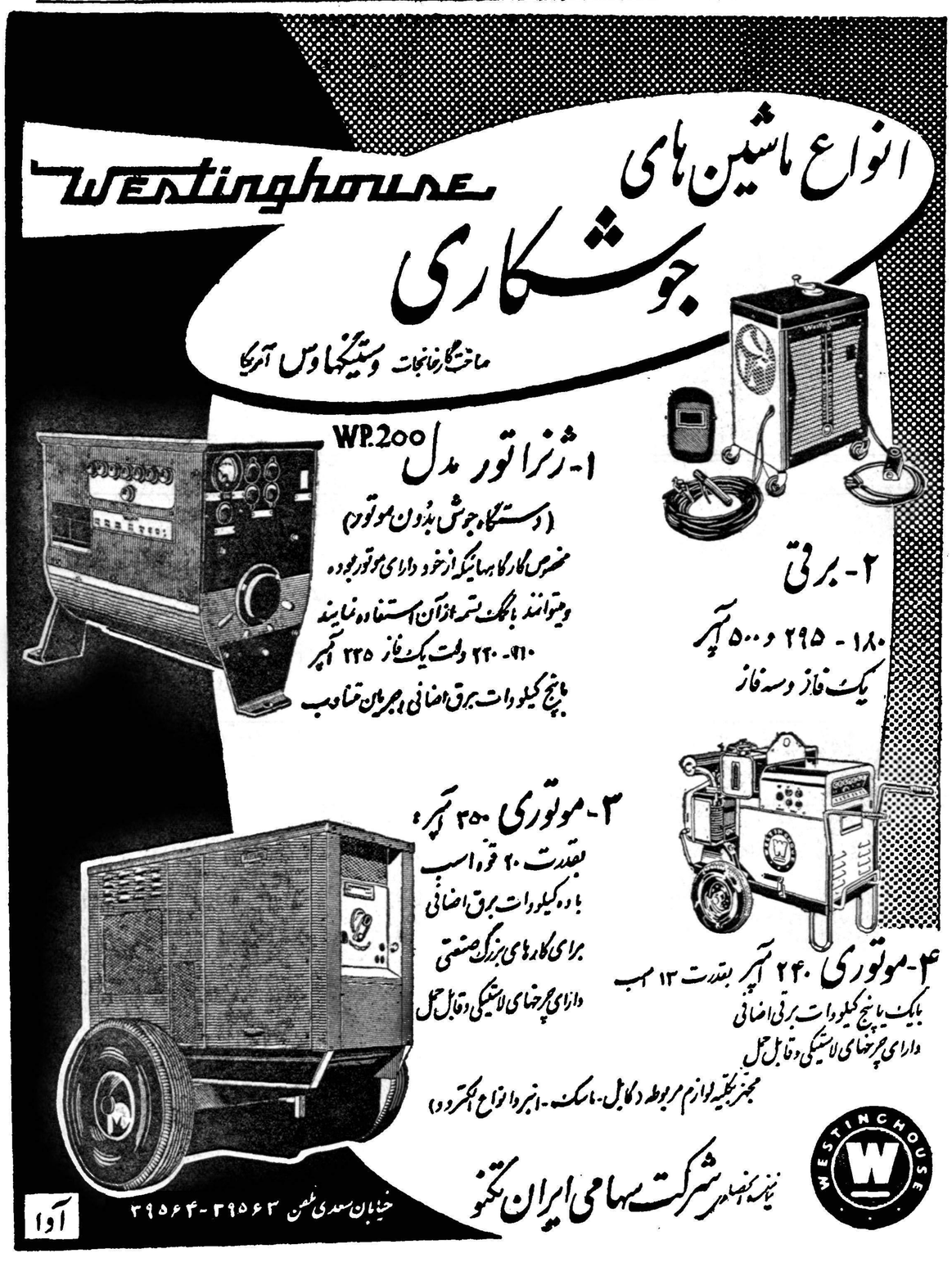

قضیه کوبا

همیشه آنکه کوچکتر است ضعیف‌تر نیست

مقالات و گزارشهای خارجی

پس از ناسزا ودشنامها واقدامات شدید دولت کوبا اینك امریکاحمله دو جانبه‌ای علیه کوبا آغاز میکند. ولی همیشه آنکه کوچك است ضعیف نیست .

کاسه صبر ایالات متحده امریکا درقبال کوبا لبریز شدمو اینك جنك اقتصادی شدید و دامنه داری بین دو کشور آغاز گردیده است .

پس از پیروزی فیدل کاسترو ، ایالات‌متحده‌امریکادرقبال‌پناهندگان کوبائی که فراریان سیاسی نبوده ولی در هر حال جنایتکار جنگی محسوب میشدند روش دوستانه‌ای اتخاذ کرد .

این اشخاص در گذشته نه از طرف واشنگتن بلکه از جانب‌ایالت فلوریدا در امریکا ماموریت‌داشتند که علیه رژیم کوبا توطئه نمایند.

این عده با اقدامات خود خوراك تبلیغاتی به جراید داده بودند تا حمله را علیه یك رژیم انقلابی‌آغاز کنند .

در حالیکه این رژیم در نظر نداشت کوبا تبدیل به یك‌کشور دست نشانده شوروی گردد .

اشغال نظامی

این موضوع در باره کشوری بمرحله اجرا گذاشته شد که پس از آزادی از استعمار اسپانیا ،چهار سال تحت اشغال نظامی امریکا بسر برده‌و در آن کنترل ضعیف اسپانیا تبدیل به کنترل نزدیك و قوی امریکا شده است .

پس از آن مدت‌نیم‌قرن از۱۹۰۶ ملت کوبا بردگی اقتصادی ایالات متحده امریکا را تحمل کرد .

یك کنترل شدید گمرکی که بنفع امریکا بود و یك سیستم اقتصادی که‌توسعه اقتصادیات‌جزیره را محکوم به اطاعت از مقررات خاص میکرد در کوبا حکمفرما بود و در حالیکه بیکاری و فقر در کشور توسعه میبافت این مملکت ناچار بود مایحتاج خود را به‌امریکا صادر کند .

در این شرایط بود که اتحادی بین سرمایه داران امریکا و مالکین بزرك اراضی برای نگهداری از رژیم ی که منافع آنها را حفظ‌میکرد بر قرار شد و تصمیم گرفتند که رژیمی دیکتاتوری در کوبا مستقر کنند .

این اقدامات بود که سبب شد نه فقط فیدل کاسترو بلکه جنبش مردم رژیم دیکتاتوری را واژگون سازد .

حادثه موقتی

اگر دولت انقلابی به خرابیهای اقتصادی که سبب بوجود آمدن نهضت انقلابی شده بود حمله‌شدید نمی کرد . سقوط رژیم دیکتاتوری فقط یك حادثه چند روزه وموقتی تلقی می شد .

آیا فیدل کاسترو می توانست راهی راکه بوسیله ماجادو، کارلوس پیرو وباتیستا طی شده بود ادامه دهد ؟

آیا دولت امریکا این امید را داشت ؟

اقدامات ضد امریکائی جراید کوبا چیزی جز پاسخ به تهدیدات ضد کوبائی جراید امریکا نیست.

هرکس ممکن است پیش خوددلایلی داشته باشد که چرا فیدل کاسترو به انقلاب کوبا جنبه طبقاتی داده است واز طرف دیگر باید دانست که عکس العمل واشنگتن در قبال این اقدام نیز ناگزیر بوده‌است.

حمله و حمله متقابل

امریکا جرئت این که علیه کوبا اقدام نظامی کند ،(همانطور که در مورد گواتمالا انجام داد و انقلاب آنجارا پایان بخشید) ندارد وبهمین جهت جنك اقتصادی را در دو جبهه علیه رژیم انقلابی کوبا معمول داشته است .

کمپانی نفت تکزاس ازتصفیه نفت خام که توسط شورویها بکوبا وارد شده خود داری کرد بلافاصله فیدل کاسترو تصفیه خانه نفت تکزاس را ضبط نمود . اتحاد نفتی به جریان افتاد و کمپانی شل (انگلیسی ، هلندی) از تصفیه نفت خود داری کرد و تاسیسات این کمپانی نیز از طرف دولت ضبط‌شد

در مورد کمپانی «اسو» نیز همین اقدام صورت گرفت .

اقدامات دولتی

کنگره امریکا با رای خود به پرزیدنت ایزنهاور اختیار داد که‌با

بقیه در صفحه شانزدهم

لندن ـ خبرنگار اطلاعات

مصاحبه‌خبرنگار ما با معاون هیئت اکتشافی انگلیس

معاون هیئت اکتشافی انگلیس بزودی وارد تهران‌میشود ـ امسال مهمترین تحقیقات تاریخی در دامنه‌های جبال البرز ودره الموت صورت خواهد گرفت

امسال یکی از مهمترین تحقیقات تاریخی سنوات اخیر در دامنه‌های جبال البرز ودره الموت صورت خواهدگرفت.این هفته‌برای‌نخستین بار در لندن آقای ر . ن . سی . موردونت معاون هیئت اکتشافی انگلیس که بزودی عازم تهران خواهد شد جریان‌کار این هیئتو غرض تحقیقات آن رابرای من‌شرح داد.

مرکز فعالیت هیئت اکتشافی‌جبال البرز ودره الموت در انگلستان کالج ولینگتون در ایالت یار کشیر است ورياست هیئت باآقای پی. وایلی ازاساتیددانشکده مزبورمیباشد وایلی همان کسی است که سال قبل‌هیئت اکتشافی اگسفوردرارتفاعات البرز هدایت نمود .

درآن سفر معاون فعلی هیئت اکتشافی آقای موردونت نیز به‌جبال مزبور صعود کرد. دیگر اعضای‌این هیئت عبارتنداز آقای دکترمنوچهر ثابتیان جراح زبردست ایرانی که دریکی از بیمارستان های لندن کار میکند وبعنوان طبیب هیئت‌اعزامی به‌الموت والبرز .خواهدرفت وآقای هاکینس بعنوان افسر بهداری‌هیئت آقای والیور بعنوان مکانیك‌وعکاس وسروان دوگمور بعنوان مهندس‌و مساح.

غرض سفر این هیئت اکتشافی به‌ایران سه‌چیز است.

اول ـ حفریات در محل دژمعروف به‌میمون دز درداره الموت.

دوم ـ تحقیقات درداره دیلم‌زادگاه سلاطین سلسله دیلمیان .تحقیقات دراین دره از آن جهت اهمیت دارد که تصور میرود تاکنون‌هیچ‌اروپائی به‌آنجا قدم ننهاده باشد.

سوم ـ حفریات دقیق ومبسوطی در قلعه لماسر که‌درآن جا باغلب احتمال مقادیر زیادی ظروف سفالین از قرون ۱۲و۱۳ میلادی وجود دارد سال‌گذشته‌هیئت‌اکتشافی آکسفورد تحت رهبری آقای پی. وایلی موفق گردید که قلعه میمون دزرا بعداز تفحصات بسیار پیداکند. بسیاری ازسیاحان مدتها درجستجوی آن بودند وتوفیق حاصل ننمودند . سیاحان‌معروفی‌مثل بانوفریااستارك، کلنل‌مونتیث، وپروفسور ایوانوف (ازجانب صدر فرقه اسمعیله حضرت والاآقاخان محلاتی)به‌کشف‌باره‌ای از قلاع‌اسمعیله موفق گردیدند لکن پیداکردن محل قلعه میمون‌دز برایشان‌میسر نشده‌بود.

سال گذشته هیئت اکتشافی آکسفورد بکمك مردم محل موفق به‌پیداکردن محل قلعه گردید.ضمنا افتادن همین قلعه درزمان فرمانداری رکن‌الدین فرزند عطاالدین بدست عساکر هلاکوخان مغول است که جوینی‌صاحب تاریخ جهانگشاآنرا یکی ازمهمترین‌وقایع تاریخی‌جهان تاآنروز.خوانده است. اعضای‌هیئت اکتشافی آکسفورد درسفریارسال خویش بواسطه فقدان لوازمات کافی برای صعود از صخره ها موفق نگردیدند که خود رابه راهرو های پیچ اندرپیچ ومعابر تودرتوی قلعه که‌مساحت آن درحدود ۶ کیلومتر است برسانند. همان صعود مختصر ودیدار قلیل که از قلعه بعمل آمد موید این گمان بودکه باید قسمت زیادی از داخله قلعه بواسطه فرو-ریختن سنك‌پاره‌ها وصخره‌ها از نظر ناپدید گردیده باشد.

تصور میرود که قلعه میمون‌دز اسرار وگنجینه‌های گرانبهای‌مهمی رادردل خود مخفی کرده باشد و برای کشف این اسرار چند صد ساله است که امسال این هیئت عازم البرز میشود تابکمك وراهنمائی خبرنگاران دانشگاه های آکسفورد. وکمبریج وموزه بریتانیا گره از این مشکل تاریخی بگشاید.

بنابراین مقدمات‌کار هیئت‌اکتشافی امسال رامیتوان بچهار قسمت‌تقسیم کرد :

اولا ـ ازنظر تاریخی ـ تحقیق در باره قلعه میمون دز ودیلم.

ثانیا ـ ازنظر باستان شناسی ـ حفریات بمنظورکشف‌عتیقه‌مخصوصا درلماسر.

ثالثا ـ برداشتن ده هزار فوت‌فیلم درباره قلاع اسمعیلیه ـ سرزمین دیالمه و زندگی بسیار بدوی و ساده دره الموت .

رابعا ـ مداوا ومعالجه بیماری های محلی ـ ضمن این سفر چون هیئت اکتشافی بدودسته تقسیم‌می‌شود بهمین جهت دونفر پزشك به همراهی خود میبرد که دردو محل مسلم کلویه ولماسر دو مطب صحرائی دائر خواهند ساخت و مطالعات‌این دومرکز از لحاظ‌جمع آوری اطلاعات پزشکی برای ایران وبررسیهای‌خاورزمین وجهان‌اهمیت خواهد داشت. چون دیلم ناحیه مالاریا خیز است بهمین جهت بهداشت ومصونیت اعضای هیئت اکتشافی حائز اهمیت فراوان می‌باشد. معذلك‌هیئت اکتشافی‌امیدوار است که‌واقعا دراین سفربتواند از نظر طبی باهالی محل کمك لازم‌را بنماید واز این طریق مشارکت و همکاری آنان رابرای تهیه فیلم های مستند مربوط به دیلمان جلب‌نماید

خبرنگاران اطلاعات در فارس گزارش میدهند

آلمان ـ خبرنگار اطلاعات

کنگره آزادی فرهنگ

بمناسبت دهمین سال تاسیس کنگره آزادی فرهنگ کنفرانسی در شهر برلن غربی‌با حضور دویست نفر از دانشمندان و نویسندگان و فلاسفه و جامعه‌شناسان کشور های مختلف دنیا تشکیل گردید. آقای دکتر احسان نراقی مدیر موسسه مطالعات و تحقیقات علوم اجتماعی که‌از ایران دراین کنفرانس دعوت‌شده بودگزارشی در باره فوائد تماس‌میان فرهنگ شرق وغرب به کنفرانس دادو خطابه‌ای درباره ترقیات صنعت واحتیاجات فرهنگی جوامع امروزی ایراد کرد که طرف توجه واقع‌شد.

ترانسفور ماتور

ساده و اتوماتیك از ۲۵۰ وات ببالا و دستگاههای : جوش ، الکتریك . شارژباطری رکتیفایر سینما وغیره

ساخت کارخانه صنایع تکنیکی فرید

تهران ـ خیابان مولوی ـ چهارراه گمرك شاهپور

تلفن ۲۱۱۵۶

کول (تهویه هوا) آلمانی

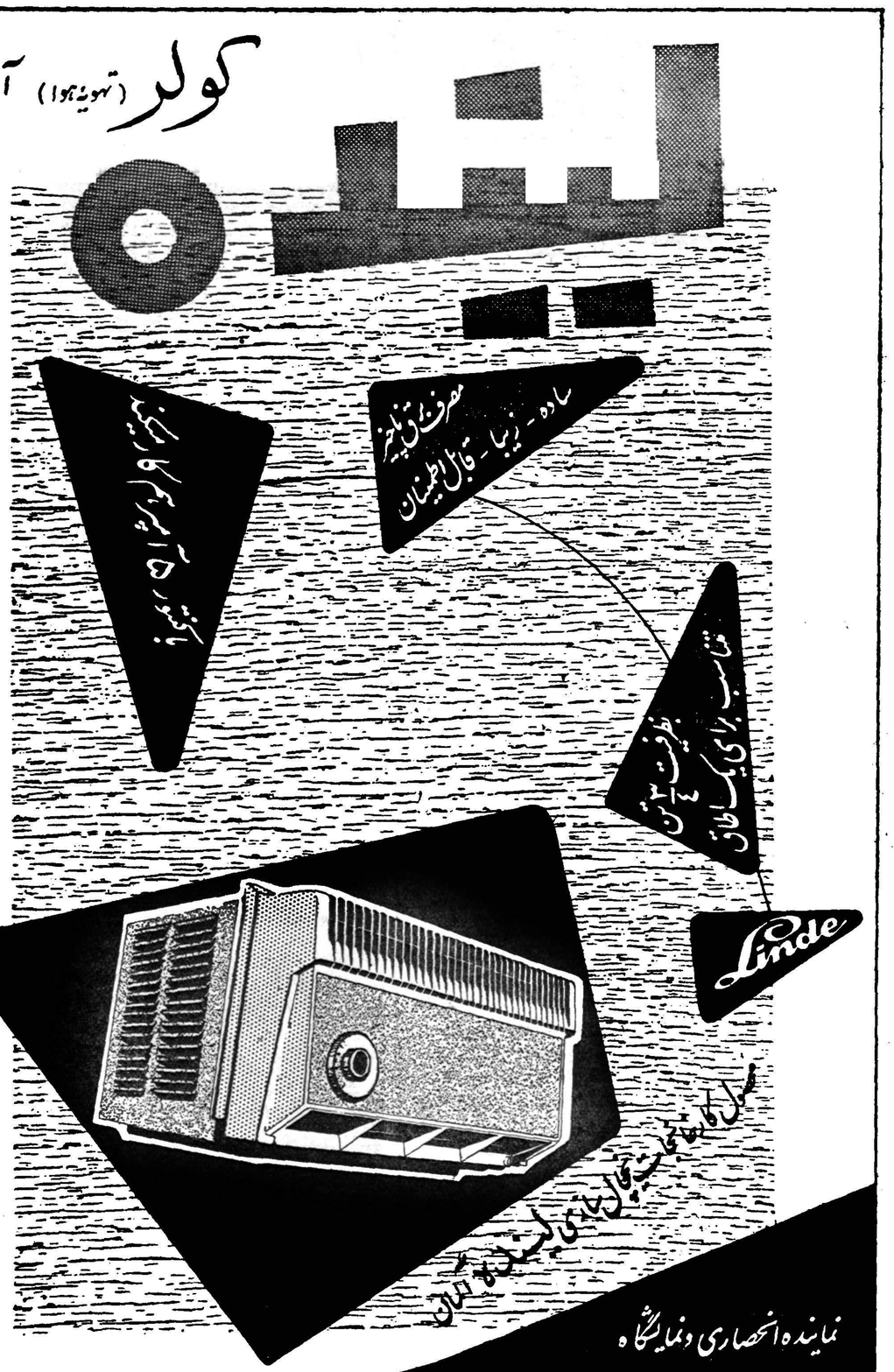

خیابان بوذرجمهری مقابل نوروزخان پاساژ بزرگمهر تلفن ۲۲۶۵۴

آ ـ ۱۴۶۱۴

حالا دیگر همه میتوانند با پول کم صاحب یخچال شوند!

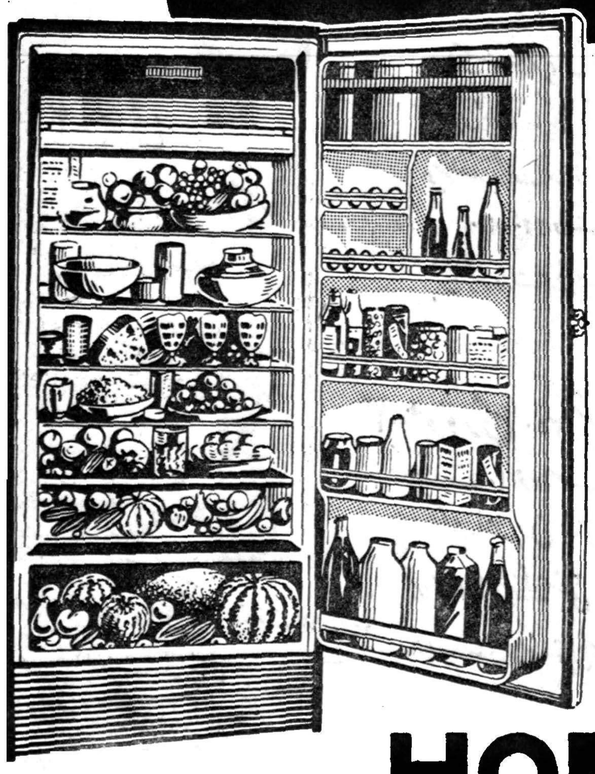

یخچال هوم لایت

با شرایط آسان بدون پیش پرداخت و اقساط طولانی با قیمتی غیرقابل رقابت وتضمین ۵ ساله !

تمام مردم ایران در هر شرایط مالی که باشند میتوانند از مزایای یخچال هوم لایت بهره‌مند شوند.

نمایشگاه :

شرکت سهامی پخش رادیو ـ خیابان فردوسی ـ ساختمان آسیتی

HOMELIGHT

سرویس فنی و مجهز شرکت با کارگران آزموده همیشه مجانا در اختیار شما باشد

کاوزن قهی زیبا

آ ـ ۱۴۵۷۴

نوشته: بانو سپهر خادم
رئیس جمعیت بیداری زنان

امر طلاق باید بمحکمه صالحه رجوع شود

بزنان نباید حق طلاق داده شود

چرا طلاق زیاد است؟

به عقیده من بطور کلی وقتیکه ازدواج از طریق صحیح و با درنظر گرفتن شرایط مناسب‌و مساعد انجام نپذیرد طبعا امر طلاق رو بازدیاد میگذارد و شالوده مزاوجتی که بر پایه ای سست و لرزانی بنا شده بی شك باتمام نیمرسد و نیمه راه واژگون میگردد و کار بجدائی طرفین میگراید بنا بر این اگر ما بخواهیم از وقوع طلاق های روز افزون‌بکاهیم در درجه اول باید ازدواج را بر طبق قاعده منظم و معینی در آوریم بدبختانه‌هم‌اکنون‌در بیشترشهرستانها وخانواده های قدیمی فقط اولیاء جوانان برای فرزندانشان همسر انتخاب میکنند وخود آنها در این حساس ترین موضوع حیاتی کمترین دخالتی ندارند و همین دخالت‌های نابجا بعضی اوقات به علت جاه طلبی و پول پرستی بزرگتران دختر یا پسر اغلب مسیر زندگی آینده جوانان را بطرز بسیار نامطلوبی دگرگون میسازد و نتیجتا پس از چندی کار را بمرحله طلاق میرساند مسلما در امر ازدواج باید طرح زندگی زناشوئی بر اساس علاقه متقابل طرفین و از روی‌عقل و منطق کامل پی ریزی شود نه از روی حساب وسود شخصی ·

علت دیگری که درازدیاد طلاق‌باید ازآن‌یاد شود مسئله تقلیدکورکورانه از هنرپیشگان سینماست که خیلی از جوانان ما سعی میکنند بدون‌در نظر گرفتن موقعیت و محیط پای خود را درست جای پای آنان‌گذارند وچون میشنوند که‌مثلا فلان آرتیست مشهور چند بار با همسر قبلی خود متارکه کرد آنها هم برای آنکه از این حیث هم از آن هنرمند شهیر عقب نمانند قید خانه و کاشانه و همسر و فرزند را زده و عینا همان رل را موبمو اجرا میکنند ·

موضوع دیگری که اینروز هاکانون بسیاری از زندگی های زناشوئی را از هم گسسته مسئله معاشرت های ناباب خانواده ها با اشخاص غیر صالح است که باالمآل این قبیل مراوده ها زن و مرد خانه‌را از راه راست بدر میبرد و رشته محبت فیمابین همسران جوان را از هم میگسلد و چه بسیار که در این میان سعادت چندین طفل بیگناه نیز دستخوش این طلاق های ناشی از بلهوسی و بی خبری چند موجود خود خواه و نفع پرست میگردد ·

اما بنظر من موضوع کلی تری که سبب این همه طلاق روز افزون در جامعه ما گردیده همانطور که قبلا هم اشاره کردم نقص قوانین مدنی موجود مادر مورد طلاق است که مردرایکه تاز میدان ساخته وباو اخازه میدهد هر لحظه اراده کند حتی زن بیگناهش را پس از سال ها زندگی طلاق گوید و او را از خانه و ماوا و جگر گوشگانش هم جداسازدشاید شما هم چندی‌قبل‌این خبر را در یکی از مجلات هفتگی خوانده باشید که در اصفهان مردی که یازده بار ازدواج کرده و بعد همه زنهای خود را طلاق داده (یا بعبارت بهتر عملا طوری آنها راتحت فشار قرار داده تا مهریه خود را هم بخشیده اند) فعلا در صدد است با دوازدهمین زن دلخواه ! عروسی کند · خیال میکنم همین یك مشت کوچك برای نشان دادن خروار ها کافی باشدو مسلما تصدیق میفرمائید که‌تاقانون ازدواج و طلاق بصورت عادلانه تری در نیاید این بلای خانمانسوز همچنان‌گریبانگیر خانواده هاخواهد بودهرروزه‌بنیان خوشبختی تعداد کثیری از میان خواهد رفت اشتباه نشود من نمیخواهم بگویم بزنان هم حق طلاق داده شود نه زیرا در آنصورت ممکن‌است بر تعداد طلاق خیلی بیش از پیش افزوده شود آنچه بنده میخواهم از اولیاء امور تقاضا کنم آنستکه اصولا امر طلاق به محکمه صالحه رجوع شود تا بی جهت هر کس نتواند هر لحظه که میلش میکشد از همسر خود جدا شود و چند طفل معصوم وبیگناه را بی سرپرست سازد ·

اما در مورد جلوگیری از این همه طلاق های پیاپی چاره آنستکه به زن و شوهر راه و چاه کار وطریق سازش با یکدیگر را آموخت و بآنها یاد داد که برای حفظ و ادامه زندگی زناشوئی چطور باید از خود گذشت و فداکاری نشان دهند و بجای آنکه فقط بخواسته های‌خود توجه داشته باشند کمی هم تمایلات همسرشان را،در نظر بگیرند و بدان رفتار کنند آنوقت خود به خودخیلی از معضلات کنونی از میان خواهد رفت و صلح و صفا جای جنگ و جفا را خواهد گرفت ·

ژاپنی‌ها و مسابقه بوکس

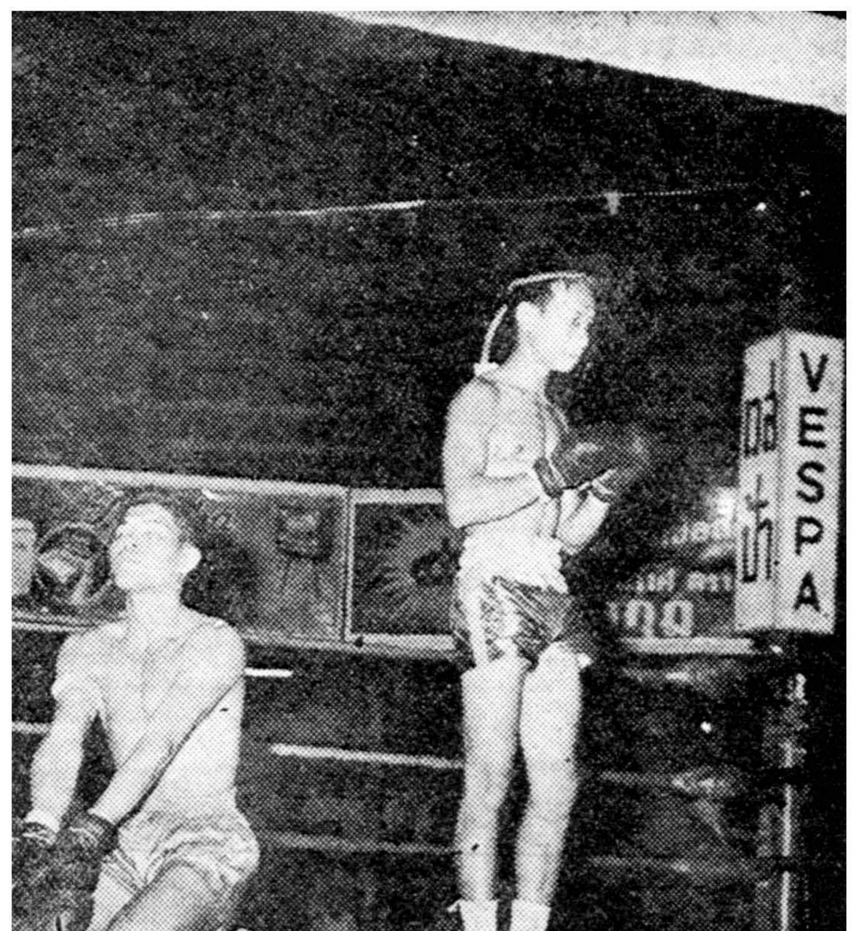

دو مشت باز نیرومند ژاپنی قبل از مسابقه بدرگاه خداوند دعا می‌کنند.

مسابقه بوکس ژاپنی‌ها نیز مانند بسیاری از کارهای آنها در زندگی روزمره و در تاریخ آنها جالب و دیدنی است ·

دو قهرمان جنگجوی مشت بازی وقتی بصحنه قدم میگذارند نخست زانو زده چشمها را می‌بندند وبدرگاه خدای خود و خدای حافظ رینك دعا می‌کنند ·

از آن هنگام که تلفات مسابقه بوکس در جهان روبازدیاد نهادژاپنیها این مراسم را هرچه بیشتر و بهتر اجرا می‌کنند تا مبادا ناگهان‌درهنگام مبارزه اتفاق سوئی رخ‌دهد ·

موقعی که مشت بازان زانومیزنند تماشاچیان برمیخیزند و بدین ترتیب در دعای آنان‌شرکت میجویند ·

اما لحظه‌ای بعد که مشتهای‌دردناك و ضربه های بیرحم بر سر و روی هم میبارند همه چیز فراموش‌میشود.

دیروز امروز

آیا مردان از زنان با هوش گریزانند

ملی شدن مطبوعات درجمهوری متحده عرب سبب تغییر مقداری از برنامه‌ها و کساد شدن بازار عده‌ای از سود جویان گردید چند ماه‌قبل یکی از جراید اعلانی منتشر کرده و یك مسابقه زیبائی بین بانوان ترتیب داده بود موعد اجرای این مسابقه مصادف با ملی شدن جراید گردیدکه بعلت کنترل شدید دولت امکان چاپ عکس های ملکه های زیبائی طبق قانون منع انتشار صورمنافی عفت وجود نداشت ·

فکر ها بکار افتاد و بالاخره مسابقه زیبائی تبدیل به‌انتخاب ملکه‌هوش گردید ·

۲۵ نفر دوشیزه در مسابقه هوش شرکت کردند ولی در همان مرحله اول بیستو سه نفر از مسابقه‌بمیل خود خارج شدند ویکی از آنها هنگام خروج از صحنه اظهار داشت قدرمسلم این است که مردان از زنان باهوش فرار میکنند · وبدین جهت ماهرگز در مسابقه‌هوش شرکت نخواهیم‌کرد.

عظیم‌ترین تالار کنسرتهای تابستانی

فستیوالهای تابستان موزیك سالزبورك اطریش دراین طالار عظیم برپا میگردد این طالاربشکل یك‌کاسه استو ۲۳٤۰ صندلی دارد ·

دربالای گالری تالارهم اطاق‌نظارت متخصص صدا قرار دارد ، دورتادور تالاربلند گوهای عظیم آویخته اندو دیوارهای تخته‌ای منبت‌کاری شده نیزبه انعکاس صدا کمك‌میکنند‌در ۲٦ژوئیه این‌تالار افتتاح میشود ·

سالز بورك شهری‌است که«موتزارت» درآن متولد گشت جریان ساختمان تالاربسیار طولانی‌است چندین بار مقاطعه کاران راعوض کردند ومنازعات فراوانی تاکنون برسر ساختمان آن بوجود آمدولی مردم دنیاهم اکنون انتظار گشایش این‌تالار عظیم رادارند ·

قرص ضد سر و صدا

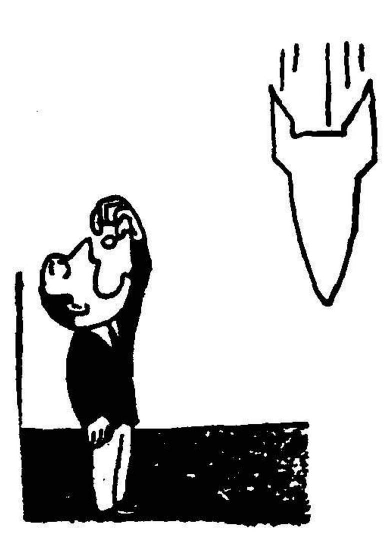

اخیرا یکی از زیست شناسان‌روسی یك نوع قرص بنام «تروپاسین» کشف کرده است این قرص براحتی هضم‌می شود و دارای هیچگونه عارضه‌ای‌نیست و فقط سرو صدا های نا مطلوب که‌در اطراف شنیده میشود برای مصرف‌کننده آن قابل تحمل میشود ·

پزشك نامبرده در مرحله اول این قرص را روی سگی آزمایش کرده و سپس در نزدیك لانه سك سر وصدای زیادی بوجود آورده و مشاهده کرد که سك ابدا احساس ناراحتی نمیکند ·

بفرمائید اینجا ماازخیر مسابقه گذشتیم

درقرن اتم من از زندگی چادرنشینان عصرحجر دیدن کردم

-۵-

اعجوبه‌های سیاه

شکارچی یکی از نیزه ها را بزمین گذاشته و پایه نیزه دیگر را در سیخك کمان کار گذاشت سپس با دست راست قبضه آنرا گرفته وبایك سرعت عجیب بازوی خودرا عقب زد بدین ترتیب کمان مانندفنر بالا آمده ونیزه به طرف هدف‌پرید. یکی از حیوانات جابجا ماند ولی دو تای دیگر دریك چشم بهم زدن ناپدید شدند · ناکاری سر حیوان را بریده و تنه آنرا روی شانه خود انداخته وروانه قافله گردید ·

ولی در میان پیجارانجا ها رسم است که تنها در صورت احتیاج شکار می کنند ودر مواقع دیگر دست به کشتار آنها نمی زنند و گذشته ازآن یك‌آئین مذهبی آنها را به پرستش حیوانات وادار می سازد ·

حس ششم

پیجارانجا ها در پیدا کردن رد پا غوغا می کنند تا جائی که‌تغییر جهت یك سنك ، کنده شده یك برك یا جابجا شدن یك پر نرم در روی تخته سنك کافی است که‌آنها بتوانند رد پای کسی را که عقب او می گردند پیدا کنند ودر صورت لزوم در تعقیب او بر آیند · پلیس استرالیا از این استعداد آنها برای پیدا کردن دزدان ویا مسافرینی که بعللی راه گم کرده وسرگردان شده اند استفاده می کند · ولی استعداد آنها در پیدا کردن‌اسرار جنگل از این اندازه هم تجاوز می کند · در واقع باید گفت آنها دارای حس ششم هستند که طبیعت مارا از آن محروم کرده زیرا آنها اغلب می توانند بایك بصیرت و سرعت انتقال غیر قابل تصورحوادثی راکه‌صدها کیلومتربا آنهافاصله‌دارند بفهمند و «به بینند» · یکروزباتفاق زنم (بتی) مشغول تماشای جمعی از زنان ودوشیزگان قبیله بودیم که در اطراف چادر ها مشغول‌تفریح بودند نا اتمام

پیررووردی شاعر بزرك‌فرانسوی‌درگذشت

جهان ادب

«پیررووردی» یکی از بزرك ترین شاعران سوررآلیست فرانسوی چند روز قبل در سن ۷۰ سالگی در خانه محقر خود درگذشت.

«پیررووردی» روز ۱۳ سپتامبر ۱۸۸۹ در یك خانواده‌موکار«ناربن» بدنیا آمد در جوانی به پاریس رفت ودرمونمارتر ساکن شد و با هنرمندان جوان و پرشورآن‌دوران از قبیل «پیکاسو» و«ماکس‌ژاکوب» طرح دوستی ریخت. همانطور که پیکاسو پیشوای کوبیسم درنقاشی بود «روردی» نیز یکی از پیشروان این سبك درعالم شعرشمرده‌میشد. ازسال ۱۹۱۵ تا ۱۹۲٤ الواح‌متعدد شعر ونثر و مجموعه‌ای بنام «خرده ریزهای آسمان» منتشرساخت‌سالها بعد همه دانستند که سال ۱۹۲٤ که سال انتشار این مجموعه بود یکی از تاریخ‌های قابل اهمیت‌شعر معاصر شمرده میشود.

پس از مرك «گیوم آپولینر» در سال ۱۹۱٦ مجله‌ای منتشر ساخت دراین مجله برای تصفیه شعر از جنبه‌های تصنعی آن مبارزه کرد و از نهضت «دادا» پشتیبانی نمود.

شاعران سوررآلیست اورا به عنوان استاد و رهبر خویش می‌ستودند. وشعر او نمونهٔ بارزی از شعر معاصر شمرده میشود. بخصوص در سالهای اخیر شهرت او بیشتر شده بود واشعارش بیشتر از شاعران دیگر چاپ میشد. باید گفت که رابطه اشعار «روردی» با ادبیات امروز بسیار نزدیکتر و زنده‌تر ازشعر «لئون پل فارك» و «ماکس ژاکوب» وحتی«ژان کوکتو» است.

عکس صفحه

گارد محافظ

گارد محافظ ملکه انگلستان از لحاظ انضباط در جهان نمونه است محافظین حق ندارند جز در موارد خطرناك تکان بخورند،آنها باید دربرابر تمام اتفاقات جزئی خونسرد ایستاده و اصولا تکان نخورند معمولا ممکن است کودکانی‌به‌آنها سنك بزنند و فحش بدهند یادوربر آنها بچرخند و مزاحم آنها بشوند اماآنها باید بیحرکت بمانند !!

-٦۵-

ـ خداوندا ، چرا اینقدر معطل شدم ؟ چرا نصیحت «اوژن» را گوش نکردم؟حالادیگرخیلی‌دیرشده‌ووقت همه‌چیز‌گذشته‌است ...

حتی قبل از اینکه از در ساختمان زندان خارج شویم گروهبان هفت تیرخودرا کشید و آماده‌نگهداشت‌وباین‌ترتیب‌میخواست بمن‌بفهماند که‌هنوز سفرقبلی‌راکه‌باتفاق‌یکدیگر کرده‌بودیم ازیادنبرده ·

«فرانزل» در حیاط ایستاده بود و هنگامیکه از کنار او میگذشتم با لحن تهدیدآمیزی بمن گفت که‌مبادا‌بازهم حیله‌ای‌درسر‌داشته‌باشم ·

جلودراصلی زندان،اتومبیلی منتظر مابودوپس از اینکه درآن‌جاگرفتیم فورا متوجه شدم که در های آن قفل میشود و دیگر امیدی به تجدید فرار ماه آوریل نیست · بخصوص اینکه گروهبان گشتاپو نیز هفت‌تیر را بطرف من نگهداشته و انگشتش روی ماشه بود و کوچکترین حرکت من از نظرش دورنمی‌ماند ·

اتومبیل در آنطرف‌پل‌بطرف چپ پیچید و در امتداد خط آهن براه افتادو بعد وارد خیابان «برتلو» شد و در مقابل عمارت «سازمان بهداشت ملی» که ستادجدیدگشتاپو بود توقف کرد ·

آیا چه اتفاقی افتاده بود ؟آنها بعد از اینهمه مدت که‌من‌دربازداشتگاه بسرمیبردم دیگر چه از من میخواستند ؟

قلبم از شدت وحشت بسرعت طپش خود افزوده و عرق روی پیشانیم جمع شده بود ·

گروهبان گشتاپو در حالیکه با یکدست آستین مرا نگاهداشته‌وبا دست دیگر لوله هفت تیر را به پشتم فشار میداد مرا از کریدور ها و پلکانهای متعددعبور داد و در مقابل در یکی از اطاقهای ستاد توقف کردیم.

دراین اطاق سه افسر نشسته بودند که من از میان آنها سرگرد «الر» را می‌شناختم ولی آن دو نفر دیگر را هرگز ندیده بودم ·

یکی از آنها (که پس از چند دقیقه فهمیدم سرهنك «باربیه» رئیس ستادگشتاپواست) روبمن‌کردو گفت :

تحقیقات در اطراف پرونده توکامل شده و حکم مجازات تو برای عملیاتی که علیه سربازان آلمانی مرتکب شده‌ای صادر گردیده · توهم بجرم‌خرابکاری و هم‌بجرم اینکه چندی‌قبل میخواستی ازدست مامورین ما فرارکنی‌محکوم به‌اعدام شده‌ای وتیرباران خواهی شد ·

او خیلی محکم و شمرده حرف میزد و روی هر کلمه‌ای تکیه میکرد. در تمام مدت نیز چشمهایش مستقیما به چشمهای من دوخته شده بود ولی من باوجود آنکه از شنیدن این‌حکم زانوهایم بلرزه افتاده بود خیلی سعی کردم وحشت‌خوداظاهر نکنم ·

ـ شما مرا محکوم کرده‌اید بدون اینکه اجازه بدهید از خودم دفاع کنم ·

ـماپرونده‌ترادارایم‌وهمین‌موضوع‌برای صدورحکم کافی‌است ·

اندکی مکث کرد و بعد با لحنی که مکر و حیله از آن می‌بارید اضافه نمود :

ـ ولی‌اگرافرارمیکردی شاید ....

در اینجا حرف خودرا قطع نمود و منتظر شد تا به‌بیند من‌درباره‌این وعده‌ای که‌میخواهدبدهد چه میگویم ·

سر خودرا راست نگهداشتم و بالا را نگاه کردم و همانطور ساکت ایستادم‌وباین‌ترتیب باو فهماندم که‌هیچ‌حرفی‌ندارم بزنم ·

پس از چند لحظه اشاره‌ای کرد و گروهبان مرا بهمان ترتیب که‌وارد شده‌بودیم ازاطاق بیرون بردو درحالیکه بمن ناسزا میگفت مجددا دراتومبیل نشستیم وبراه افتادیم ·

در لحظات اول از خود میپرسیدم که چرا مرا باین ترتیب محکوم کردند ؟ آیا از ۱۷آوریل تاکنون که از توقیف من میگذشت چه اتفاقاتی افتاده بود ؟

تردیدی نداشتم که سازمان مقاومت مخفی همچنان به عملیات خود ادامه داده است ولی آیا این فقط انتقامی بود که نازیها میخواستند از سازمان بگیرند یا صدور حکم مرك من دلایل دیگری هم داشت ؟

شاید در «مونتلو» سلول برای تازه واردین کم بودوآنها می‌خواستند شر زندانیان قدیمی تر را از سر خود کم کنند ؟ شاید هم واقعا نمی‌خواستند مرا بکشند و منظورشان فقط این بود که با تهدید مرا باعتراف وادار کنند ؟

اما بزودی همه این سئوالات از مغزم بیرون رفت و جای خود راتنها به‌یك سئوال داد که :«آیا دوباره مرا به سلول خودم‌باز خواهندگرداند؟»

ترسی که داشتم این بود که مبادا در اثر صدور حکم جدید مجددا مرا به قسمت محکومین ببرند و تمام وسایلی را که برای فرار مهیا کرده‌ام از دست بدهم.

ما از یك راه دیگر یعنی از جاده ساحلی رودخانه «رن» به زندان برگشتیم ·

رودخانه مانند همیشه میغرید و پیش میرفت و زندگی دنیای خارج بازداشتگاه نیز مانند رودخانه به جریان خود ادامه میداد ·

از فکر اینکه ممکن است بزودی از اجتماع این انسانهای زنده خارج شوم و بصورت یك جسد بیجان در آیم لرزشی در بدن خود احساس کردم.

اتومبیل از روی پل راه‌آهن گذشت‌وباسروصدای‌زیاد درمقابل در زندان توقف کرد ·

هر قدمی که در داخل حیاط وراهروها وروی پله ها برمیداشتم برای من دلهره آور بود ولی هرچه به سلول خودم‌نزدیك‌میشدم این دلهره جای خودرا به امید میداد وسرانجام با نهایت خوشحالی دریافتم که مجددا به همان سلول بازگشته‌ام ·

اولین کاری که کردم این بود که بسرا غ‌طنابها و قلابها رفتم وطوری آنهارا لمس کردم که احساساتی را که در آنموقع داشتم فقط می‌توان در هنرمندانی‌که آثار بدیع خود را دردست دارند دید ·

این‌طنابهاوقلابهارابط‌بین‌دوقسمت تاریك وروشن سرنوشت من وواسطه‌ای میان عالم وحشتناك فعلی و دنیای رویاانگیز بعدی بودند وبعلاوه درقسمت‌اعظم‌مدتی‌هم که در زندان بودم توانسته‌بودند نور امید را در دلم زنده نگاهدارند ·

بعد کنار دیوار زانو زدم و خداوند را شکر گفتم و آنوقت تصمیم گرفتم که بعد از این حتی یکدقیقه از وقت خود را تلف نکنم‌وبمجرد اینکه شام را دادند ورفتند شروع بساختن طناب دوم نمایم ·

آنوقت هم با «اوژن» خداحافظی کنم و بطرف بام و دیوار ها که‌منتظر من بودند بروم ·

«اوژن» چند ضربه بدیوار زد ، من جواب دادم و می‌خواستم پشت پنجره بروم وبا او صحبت کنم که صدای پا در کریدور‌شنیده‌شد ·

در حالیکه نفس خود را در سینه حبس کرده بودم همانجا ایستادم ،پاها به‌سلول من نزدیك میشد ·

مدیر عامل بنگاه برق گفت :

من برق تهران را بفرزندی قبول کرده‌ام

ولی چکنم که این یك بچه‌ام علیل است و بسیاری از شبها ناچارم بربالین او تاصبح بیدار باشم

یك اشتباه کوچك برق ناحیه بزرگی را از کار میاندازد

بنگاه برق به درد دل مشترکین برقهای اختصاصی توجه کرده است

دنباله مصاحبه مطبوعاتی مدیرعامل بنگاه برق که نخستین قسمت آن درشماره قبل چاپ شد

.باین محاسبات دقیق چنانکه ملاحظه میشود شهرتهران از نظر نیروی برق مراحل بحرانی را میگذراند همان مراحلی که کلیه شهر های مترقی دنیا با داشتن وسائلی که در خود کشور تهیه میشود بتدریج و با سرعت کم سال هاست از آن عبور کرده‌اند ولی فعلا ما در تهران دست بگریبان این بحران هستیم خاصه که وسائل تولید و توزیع نیروی برق درخود کشور تهیه نمیشود و باید پس از طی مقررات بسیار طولانی بخارج سفارش گردد .

اما با آین وجود و با توجه بتمام اقداماتی که به پیروی از منویات شاهانه برای بهبودوضع مردم‌صورت میگیرد ما امیدواریم این دوره بحرانی را سریعا بپیمائیم و برق پایتخت را از هر جهت مثل پایتخت های ممالك مترقی در آوریم .

راه حل مسئله بنظر من آنست که ازدیاد مصرف را همانطوریکه در بالا عرض شد بررسی نمائیم و برنامه توسعه‌ایکه جوابگوی آن ازدیاد مصرف باشد طرح و عملی کنیم .

اینجانب با عملی کردن طرح مربوط‌بکارخانه‌پنجاه هزارکیلوواتی جنوب امیدواری کامل دارم که در قرار داد یکه نوشته میشود توسعه و تکمیل برق تهران رادر مدت دمسال نیز پیش بینی نمایم.

تولید و توزیع برق کاری است فنی که محتاج‌بمطالعه و دقت و اتخاذ تصمیم قطعی است ولی‌بدلائلی که در بالا ذکر شد اتخاذ تصمیم سریع میسر نیست زیرا موکول بعواملی است که گاهی از اوقات از دسترس ما خارج‌است.

چرا خاموشی پیش می آید ؟

حالا بد نیست باین سئوال‌جواب بدهم و عرض کنم : چرا بعضی اوقا تخاموشی پیش می آید ؟ هرسازمان ویاهر موجود زنده ای ناخوشیها و بلاهائی دارد که بطرق مختلف ظاهر میگردد ناخوشی برق تهران هم چه در تولید باشد وچه در توزیع یا خاموشی آن ظاهر میشود .

همانطوریکه طبیب هر قدر هم حاذق باشد نمیتواند داروهائی چنان بدهد که هرگز سر درد دومراجعینش ایجاد نشود متخصصین فنی تولید و توزیع برق هم نمیتوانند چنان تولید و توزیع را پیش بینی کنند که احتمال حتی یك لحظه خاموشی راهم از میان ببرند ولی در توزیع و تولید نیرو برعکس بدن انسان با طول مدت و مصرف پول زیاد ایجاد شبکه مطمئن و تامین مولد های نیروی قوی و متعدد که هرگاه بعلتی یکی بخوابد دیگری جانشین آن شود میتوان احتمال این خاموشی هارا رفته رفته کم گردانید و حتی نزدیك بصفر رسانید. بنده اطمینان دارم هنگامی که کار شبکه جدید ما بپایان رسید احتمال این‌خاموشی ها بمراتب کمتر و ناچیز تر از امروز خواهد بود .

خاموش شدن برق دو جور ممکن است اتفاق افتد .

یکی آنکه در نتیجه نداشتن نیرو بحد مورد نیاز بناچار طبق برنامه معینی قسمتی از شهر را برای مدتی که متناسب با ساعات پیك‌آن شهر است (منظورازساعات پیك ساعاتی است که مصرف نیرو های در آن ساعات بحد اکثر میرسد) خاموش میکنند واین ناراحتی را بنوبه برای تمام ساکنین شهر تقسیم می نمایند .

این همان خاموشیهائی است که در موقع آمدن اینجانب به بنگاه برق اجرا میشد و اگر بخاطرتان باشد از ۲۴ اسفند ۱۳۳۵ (بمناسبت جشن بنگاه برق) رسما اعلام شد که برطرف گردیده است .

خاموشیهای اتفاقی

و اما یکی دیگر خاموشیهای‌اتفاقی است که‌اخیرا چند مرتبه پیش‌آمد و سخن بنده هم بیشتر راجع به همین خاموشیهای اتفاقی است .

خاموشیهای اتفاقی قابل‌پیش بینی نیست و همانطوریکه در خانه‌هر کس گاهی «فوزیبل» میسوزد و خاموشی ایجاد میگردد در شهر هم ممکن است چنین پیش آمدهائی بکند .

خاموشیهای پیدا شده ممکن است از چند چیز ناشی شود .

اول ـ عدم تعادل های آنی در شبکه .

دوم ـ اتصال بین فاز کابلهای زیر زمین و یایکی از فاز ها بازمین که در جعبه های اتصال صورت می گیرد و یابرائر زخمی شدن کابلها در موقع حفاری بوجود میآید .

توضیحا باید عرض کنم کابلهائی که تحویل میشود روی قرقره هائی پیچیده شده که‌طول آنها بین‌دویست تا پانصد متر تغییر میکند چون هر یك از این قرقره هارا در طول مجرائی میخوابانند باید بوسیله جعبه های بخصوصی دو سرقطعات کابلها را بهم اتصال دهند درموقع نصب اگر کوچکترین نقصی یاعیبی در این جعبه ها باشد روزی خواهد رسید که فاز ها در این جعبه‌بیك دیگر اتصال پیدا کرده و برق منطقه ای خاموش میشود .

بستن این جعبه ها باید بدست کارگران فنی ورزیده و تحت نظر متخصصین صورت گیرد و بهیچ‌وجه امکان ندارد که خود بنده یا همکاران فنی نزدیك بنده که تعدادشان متاسفانه نسبت بحجم کاریکه در دست است بسیار کم است یا ببای جریان نصب تمام کابل ها شخصا برویم و خودمان دانه دانه‌هر مقره و قرقره و جعبه ای‌را امتحان کنیم .

واین تکنیسین ها ـ کارگران فنی و ماموربن متخصص هستندکه پروژه هارا بمرحله عمل در میآورند ومتاسفانه در ایران برائر کمبود تعلیمات‌کارگری وحرفه‌ای‌وبرائربودن تجربیات زیاد علمی و عملی .. کارگر فنی و تکنیسین مجرب کم است‌و نایاب و چون ما برحسب ضرورت همیشه از عوامل موجود استفاده میکنیم بدیهی است که گاهی درمقابل اشتباهات و کم تجربگی های‌ماموربن و کار دانهای فنی قرار میگیریم مثلا مقره ای سر جای خود خوب نصب نمیشود و یا نقص و عیبی‌در جعبه ای از چشم و نظر دور می ماند و آنگاه چندی بعد خاموشی ناگهانی در آن ناحیه رخ میدهد و سیل خرده گیریها وانتقادات بی رحمانه بسوی من و بنگاه برق‌روانه میشود و من وجدانا سئوال میکنم آیا گناه‌چنین نقائصی مربوط بـه ترکیب‌عمومی فنی درکشور نیست؟ آیا هموطنان عزیز من نباید بیاد آورند که اینجا هنوز متاسفانه‌مانند یك مملکت اروپائی و امریکائی کـه مالامال از آخرین امکانات وبهترین کار گردانها و متخصصین فنی است در نیامده است .

البته ما سعی داریم روز بروز بر قدرتهای فنی خود بیفزائیم و کار گران فنی دوجه اول تربیت کنیم (کمااینکه‌بمیزان‌قابل ملاحظه‌ای در این راه پیشرفت داشته ایم) ولی از هموطنان عزیز و همشهریان گرامی هم انتظار داریم لحظه ای خود را بجای ما بگذارند امکانات ومشکلات را در کنار توقعات خویش قرار دهند تا دریابند ما بقدرهمت و امکانات موجود خدمت میکنیم ما عمر و وقت و انرژی خود را برای تامین رفاه آنان و جلب‌رضایت شاهنشاه معظم شب وروز بکـار انداخته ایم و تنها چیزی که می تواند خستگی های مفرط ماراازبین ببرد یقین بدانید یك لبخند رضایت آمیز شماو یا یك قضاوت صحیح‌و منطقی از جانب مشترکین ماست.

خاموشیهای دیگر

سوم ـ خاموشیهای دیگری نیز وجود دارد که در نتیجه اتصال سیمهای هوائی پیش آمد میکند که یا در نتیجه طوفان یا در نتیجه شکسته شدن مقره ها و یا درنتیجه افتادن شاخه درخت و غیره است. البته اگر ثروت و اعتبار ما فراوان شد خطوط هوائی را سریعا بکابل تبدیل میکنیم و این ناراحتیها از میان میرود ولی در نقاطی که خانـه ها زیاد فشرده نیستند اگر کابل زمینی بجای خط هوائی بکارند ازنقطه نظر اقتصادی مثل اینستکه پول را دور ریخته اند و انجام‌چنین کاری فعلا مصلحت مانیست زیرا شهر تهران آنقدر احتیاجات ضروری تری از لحاظ تامین نیروی بیشتر برق دارد که این در مقابل آنها در درجه سوم اهمیت قرار گرفته است .

عیب و رفع عیب

در هر حال هنگامیکه چنین عیبی پیدا شد سریعا باید دو عمل مهم انجام شود یکی آنکه نقطه عیب معلوم شود و دیگر آنکه رفع‌عیب بعمل آید .

پیدا کردن‌نقطه عیب در کابلهای زیر زمینی کار ساده‌ای نیست ورزیدگی بسیار و نقشه‌های کامل ودستگاههای خیلی دقیق لازم‌دارد تازه در صورتیکه همه این وسایل مهیا باشد بدون آنکه زیاده روی کرده باشیم حداقل مدت لازم برای رفع عیب ۲۴ ساعت خواهد بودولی با در نظر گرفتن آنکه اولا نقشه صحیحی در دست نیست ودستگاه هائی که د راختیار است هنوز مدرن نشده‌اند باید این مدت را ۴۸ ساعت حساب کرد ولی‌ماموربن شبکه برق تهران برای دادن برق ورفع خاموشی‌منتظر رفع عیب نمی شوند وسعی میکنند با استفاده‌از کابلهای دیگر رفع خاموشی را موقتا بنمایند .

فرزند چهارم

بدون‌آنکه بخواهم از دستگاه برق تعریف وتحسین کرده‌باشم‌فقط برای اطلاع شما عرض میکنم که مابرای مبارزه با این پیش‌آمدهای ناگهانی خیلی فداکاری میکنیم. من اسما سه فرزند دارم ولی باید اعتراف کنم که از وقتی مدیر عامل بنگاه برق شده‌ام فرزند چهارمی پیدا کرده‌ام که بیش از سایرین باعث دردو رنج و گرفتاری برایم شده‌است . این فرزند چهارم‌برق تهران است . باور بفرمائید من بسیاری از شبها تا صبح برای پرستاری از فرزند خوانده خود بیداری کشیده‌ام .همکاران محترم من بارها و بکرات بر بالین ایـن کودك علیل رنج برده‌اند . دهها نفر در گرما و سرما در آن دقایقی که شما در بستر ناز خفته بودید بیداری‌کشیده‌اند تادر دو بلائـی راکه ناگهان بسر این بچه‌همیشه بیمار نازل شده و میشود رفع کنند. فراموش نفرمائید که این بچه‌علیل بما تحویل داده‌شد وما مجبور بوده‌ایم برای بازگشت دادن سلامت او متحمل فداکاریهای بیشمارشویم ـباور کنید این چند ساله پرالتهاب ترین و مشکلترین دوران عمر ما بوده بخاطر اینکه همیشه سعی کرده‌ایم پرستار دلسوز و مهربانی برای این طفل باشیم .

باید عرض کنم که برقهـای

بقیه در صفحه ۱۴

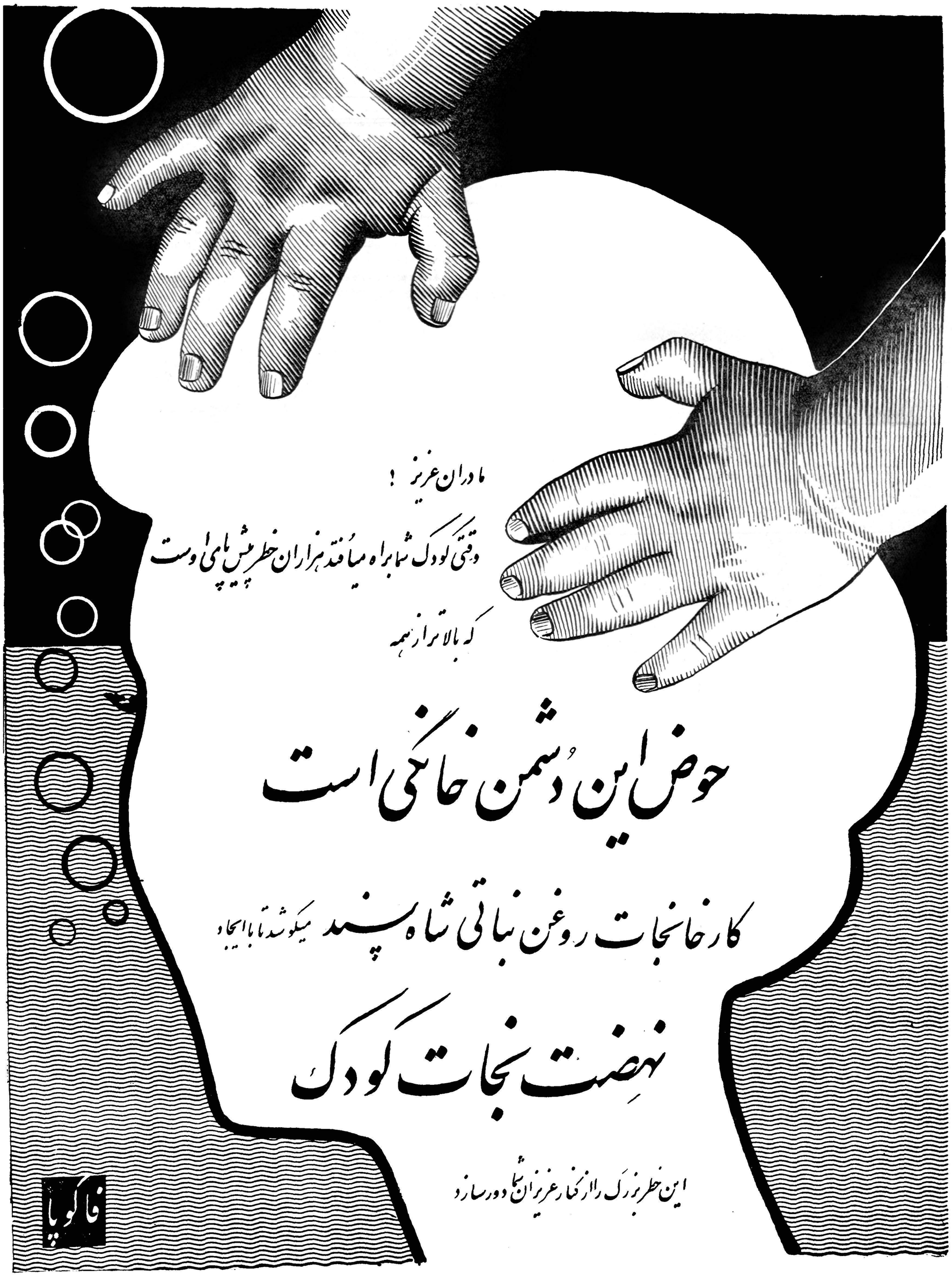

مادران و پدران

آمار نشان میدهدکه هر تـابستان بیش‌از سه‌هزار کودك قربانی حوض‌میشوند این کانون خطر زنـدگی عزیزان شمارا تهدید میکند و شما قادر نیستید کـه همیشه و همه وقت مواظب فرزندان خود باشید .

اکنون‌که نهضت‌نجات‌کودك بابتکار شاه‌پسند برای از میان برداشتن این خطربزرك کوشش میکند شماهم با بی خطرکردن حوض خانه خویش هم‌جان عزیزان‌خود را درامان دارید

وهم‌از ۲۵۰هزار ریال‌جائزه قرعه‌کشی شاه‌پسند استفاده کنید.

شرائط شرکت در قرعه‌کشی نهضت نجات کودك

کسانیکه میخواهند در قرعه‌کشی نهضت نجـات کودك‌شاه‌پسند شرکت‌کنند میبایست عمق حوض خانه خود را بـه ۵۰ سانتیمتر تقلیل دهند ویاآن رامحصور نمایندویا رواندازفلزی برای حوض خانـه خویش تهیه کنند واز رئیس انجمن‌محلی (درتهران) و نماینده شاه پسند و سازمان‌کمك‌کودك (درشهرستانها) گواهینامه بی خطر کردن حوض خانه خود را دریافت و تا ۱۰ شهریور به دفتر خدمات اجتماعی شاه‌پسند (تهران خیابان بوذرجمهری ـسرای حافظ) ارسال دارند .

نهضت نجات‌کودك

برنامه اجتماعی کارخانجات روغن‌نباتی شاه‌پسند

نهضت نجات کودك

از همکاریهای بـا ارزش سازمان‌کمك کودك سپاسگذار است .

آـ ۱۴۶۳۰

فرهنگی ورزشی

علت شکست داوطلبین درامتحانات متفرقه چیست

رؤسای‌حوزه امتحانات نظریات‌خودرا درمورد عدم موفقیت داوطلبین‌چنین‌اظهارمیدارند

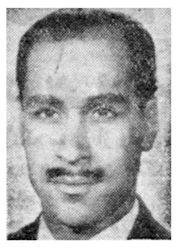

نتایج امتحانات سال سوم متفرقه که روز گذشته اعلام گردید موجب تعجب محافل فرهنگی قرار گرفت در حوزه دبیرستان علمیه از ۳۶۵ نفر داوطلب فقط ۱۵ نفر قبول شدند . که میزان قبولی از چهار در صد هم کمتر است .

در اینمورد بوزارت فرهنگ ایرادی وارد نیست زیرا مسئولیت تعلیم و آموزش داوطلبان متفرقه با وزارت فرهنگ نیست مگر اینکه معتقد باشیم که سئوالات امتحانی مشکل تر از حد معلومات متوسطه و قدرت علمی شاگرد تنظیم شده باشد .

برای روشن شدن این موضوع خبرنگار ما باآقای غروی رئیس دبیرستان خاقانی و رئیس حوزه یك داوطلبان متفرقه سال سوم تماس گرفت و درباره نتیجه امتحانات از ایشان سئوالاتی نمودوعلل کمی قبول شدگان آن حوزه را از مشارالیه سئوال نمود .

آقای غروی در جواب اظهار داشت که اکثر داوطلبان فقط با هدف‌دریافت مدرك داوطلب امتحانات سوم متفرقه شده‌اند .

وی در این زمینه توضیح داد که‌در سالهای‌اخیربمناسبت توسعه وگسترش تعلیمات شبانه‌توده بیشماری از مردم که از داشتن سواد محروم بوده‌اند در کلاسهای شبانه شرکت نموده و پس از موفقیت بطرف آموزش و تعلیم عالی‌تر راغب شدند .

اما برای آموختن مطالب مشکل‌تر بدیهی است وقت کافی لازم است که متاسفانه‌داوطلبین از داشتن‌وقت کافی غالبا محروم می‌باشند .

در میا ن‌داوطلبین از همه صنفو طبقه دیده میشود .

این عده در مقابل وقت کم‌عجله فراوانی برای بدست آوردن مدرك دارند زیرامدرك تحصیلی در وضع استخدامی و مقام اجتماعی آنها موثر است‌ودرنتیجه‌بدون‌مطالعه‌کافی بانیت‌و معلومات کم بطرف جلسات امتحان می‌آیند .

تعداد داوطلبان در سال جاری بسیار زیادتر از سال‌گذشته بودو ما تسهیلات فراوانی در زمینه های مختلف فراهم ساختیم ، حتی بعضی سئوالات مانند سئوال فیزیك از قوه سال سوم متوسطه هم پائین‌تر بود.

اما کم سوادی مانع موفقیت آنان در آزمایش گردید .

برای نمونه چند مورد از جواب های داوطلبین را یاد آوری می‌کنم .

در آزمایش تاریخ شاگردی می‌نویسد ناپلئون بناپارت در جنك‌اول خود با فرانسه مغلوب شد !!

در سئوال جغرافی یکی دیگر از شاگردان نوشته است آمریکا از شمال بدریای مانش و از جنوب به کشور ایتالیا منتهی میگردد.

نمونه های جالب دیگر جایگزین مطالب صحیح اوراق داوطلبین بوده است .

آقای غروی در خاتمه اظهار داشت بازهم جای امیدواری است که‌داوطلبین تجدیدی می‌توانند با استفاده از فرصتی که تاشهریور در پیش‌دارند یکبار دیگر در امتحانات شرکت نمایند در این زمینه‌خبرنگار ما با آقای اقوامی رئیس حوزه شماره ۲ تماس گرفت و مشارالیه نیز نظریات خود را درباره نتایج نامطلوب‌امتحانات چنین اظهار داشت .

چون در سال تحصیلی جاری‌بعلت آئین‌نامه جدید معدل نمرات هرگروه نبایستی کمتر از ده باشد لذا آمار قبولی های امسال چه در متفرقه و چه در مدارس بطرز فاحشی پائین آمده و بیشتر علتش همین تقسیم دروس به گروههاو حدنصاب معدل ۱۰ برای‌هر گروه بوده است .

آقای اقوامی نیز در مورد کمی وقت‌داوطلبین باآقای غروی هم‌عقیده بودوبیشتر علت‌عدم‌موفقیت را نداشتن وقت کافی برای مطالعه میدانست .

یکی دیگر از مسئولین امتحانات اظهار داشت :

علت شکست فاحش داوطلبان و نتایج نامطلوب امتحانات عدم دقت وقت مسئولین در انتخاب سئوالات بوده است چنانکه سئوال دیکته فارسی سوم بمراتب مشکلتر از دیکته‌فارسی ششم ادبی بود و غالب داوطلبان نمره صفر یا کمتر از ده گرفتند .

همچنین سئوالات هندسه و چند ماده دیگر خارج ازحدود برنامه کلاس سوم وقوه داوطلبان بوده است .

بدینجهت نمی‌توان ادعای داوطلبان را در موارد مزبور و تضییع حقی از آنها بدون پایه ودور از حقیقت‌دانست.

مسابقات‌ورودی

دیروز مسابقات ورودی دانشسرایعالی بانظم و ترتیب قابل توجهی انجام شد .

چند نکته را نباید در این امتحانات از نظردور داشت.

اولا امتحانات در بیستم تیر ماه انجام شد .

بدین ترتیب اولیاء دانشسرایعالی و ممتحنین فرصت کافی خواهند داشت که با دقت اوراق را تصحیح نمایند و داوطلبان را قبل از شهریور ماه و در مدت کوتاهی از نتایج حاصله مطلع سازند .

موضوع‌دوم‌سئوالات امتحانی بود که بسیار خوب انتخاب شده بود و اینطور برمی‌آمد که استادان کارآزموده با توجه و دقت خاص آنها را انتخاب کرده‌اند تا سنجش معلومات داوطلبان بنحو صحیح انجام شود .

نکته سوم دفترچه های مرتب ومنظمی بود که‌بعنوان اوراق امتحانی‌برای هردرس جداگانه تنظیم و پخش شده شده بود .

این دفترچه‌ها که در چاپخانه اختصاصی دانشسرای عالی چاپ وصحافی شده‌بود از آن‌نظرجلب توجه‌میکرد که امکان ایجاد هیچگونه اشکالی را از قبیل عوض شدن اوراق ، گم شدن برگ های امتحانی ، سوء استفاده داوطلبان‌درجریان امتحانات نمیداد .

اولیای دانشسرایعالی به داوطلبان ودانشجویان آینده خود نشان دادند که تر موسسه آنها بنظم و ترتیب اهمیت فوق‌العاده‌ای داده میشود .

نحوه امتحانات مزبورمورد کمال رضایت داوطلبان بود زیرا آنها یقین حاصل‌کرده بودند با ترتیب خاصی که اتخاذ شده حقی ازهیچکس تضییع نخواهد شد .

رئیس دانشسرایعالی و سایر استادان و کارمندان اداری از ساعت هفت صبح تا آخر وقت در جلسه امتحان حضور یافته و مراقب حسن جریان امتحانات بودند .

امید است مسابقات ورودی سایر دانشکده‌ها وموسسات علمی با همین نظم و ترتیب انجام شودورضایت داوطلبان فراهم گردد .

مسرت و رضایت خاطر ملوکانه

از مسابقات قهرمانی آموزشگاهها

امروز از اداره کل امور تربیتی اطلاع حاصل شد که اعلیحضرت‌همایون شاهنشاهی و علیا حضرت ملکه فرح پهلوی از بر گزاری مسابقات قهرمانی آموزشگاههای کشور که در اصفهان انجام پذیرفت اظهار خرسندی فرموده‌اند اجازه‌فرمودند که‌مسرت‌ورضایت‌خاطرمبارك‌شاهانه‌وعلیاحضرت‌ملکه ایران بعموم دانش آموزان شرکت کننده در این مسابقات ابلاغ شود .

کمك بتجدیدیهای فیزیك سال سوم متوسطه

بطوریکه از وزارت فرهنك اطلاع میدهند برای دانش آموزان کلاس سوم متوسطه که در امتحانات خرداد ماه ۳۹ در رشته فیزیك‌تجدیدی شده‌اند کلاسهائی با استفاده از تلویزیون تشکیل میگردد .

محل این کلاسها برای دانش آموزان دختر در دبیرستان رضا شاه‌کبیر و برای پسران در دبیرستان البرز دایر خواهد بود .

داوطلبان می توانند تا روز چهار شنبه ۲۳ تیر ماه جاری همه روزه از ساعت ۵ تا۷ بدبیرستان های مذکور مراجعه نمایند .

شرکت ۶۰۰ دانش‌آموز در اردوی کار

۳۰نفر از برجسته‌ترین دانش‌آموزان دزاین اردو انتخاب و مدت یکماه ونیم بکشورهای اروپائی اعزام میگردند

روز پنجم مرداد ماه ۶۰۰ نفر دانش آموزان‌مدارس سراسر کشور بمنظو رشرکت در اردوی بزرك کار برامسر عزیمت خواهند کرد . شرکت کنندگان‌دراین اردوی‌بزرك مرکب‌از ۲۰۰نفر منتخبین اردوهای تربیتی کشور ۲۰۰ نفر از میان بهترین دانش آموزان مدارس‌تهران وشهرستانها و۲۰۰ نفر بقیه از منتخبین فارغ‌التحصیلان دانشسرا های کشور میباشند . مدت این اردو ده روز میباشد و کلیه شرکت کنندگان دررشته‌های مختلف‌درسی از قبیل ریاضی ،زبان خارجه - ادبیات و رشته‌های هنری مانند تور بافی ، حصیر بافی ،کمربند بافی ، پلاك‌سازی ، عکاسی،نقاشی و منبت کاری زیر نظر استادان فن تعلیم خواهند گرفت و بدانش آموزان ازنظر هنر ورشته درسی که رتبه اول را حائز گردند جوائزی داده خواهد شد .

وزارت‌فرهنك‌در نظر گرفته است که‌در این اردو ۳۰نفر از بهترین دانش آموزان را انتخاب و برای مدت یکماو نیم باروپا اعزام دارد که از تاسیسات فرهنگی وتربیتی چند کشور درمدت تعطیلات‌بازدید نمایند .

گاوبازان اسپانیائی بتهران میآیند

عزیمت قهرمانان باستانی بلندن

گاوبازی درمیدان امجدیه یا استادیوم ثریا انجام میشود

امروز رئیس باشگاه جعفری بخبرنگار ما اظهار داشت بزودی کاروان ورزشی ورزشکاران‌باستانی این باشگاه برای انجام برنامه های مختلف ورزش باستانی به لندن عزیمت خواهند نمود .

کاروان قبلی

در یکسال‌و نیم‌قبل اولین‌کاروان ورزش باستانی باشگاه جعفری جهت اجرای بر نامه های ورزشی باروپا اعزام گردید ، این کاروان در چهار ده شهر از کشور های اروپائی برنامه های مختلفی‌اجرا نمود بحدی این برنامه ها مورد توجه قرار گرفت که دعوت های مختلفی از این هیئت برای‌مسافرت های بعدی بعمل آمد .

آقای جعفری اظهار نمود آقای هایك کالوستیان رئیس کلوپ ایرانیان در لندن رسما دعوت‌نموده است‌که هیئت ورزشکاران باستانی باشگاه جعفری‌مستقیما بلندن‌عزیمت نمایند و مدت ده روز در آنجا در چندباشگاه‌ورزشی ،ورزش‌ملی‌ایران را نمایش بدهند .

وی اضافه نمود که قرارامست در باره تعداد نفرات این هیئت با تیمسار سر لشکر دفتری رئیس سازمان تندرستی تماس گرفته شودو بعد از اجرای دستورات‌ایشان در باره این مسافرت مقدمات کار آماده گردد .

کاروان ورزشی باشگاه جعفری بعد از اجرای برنامه های خود در لندن در چند شهر دیگر منجمله آلمان ، سویس ، هلند ، اسپانیا ، برنامه هائی اجرا خواهند کرد .

گاوبازان اسپانیا

چندی قبل‌نیز باطلاع خوانندگان رساندیم که بدعوت باشگاه ورزشی جعفری چند تن از گاو بازان‌اسپانیا بتهران دعوت شده‌اند تا چند نمایش گاو بازی برای ورزش دوستان تهران انجام بدهند در مراجعت ورزشکاران باستانی‌باشگاه جعفری بتهران این گاو بازان نیز درمعیت این هیئت به تهران خواهند آمد .

امروز از باشگاه جعفری اطلاع حاصل شد که از پنج ماه قبل چند گاو را مخصوص اجرای این برنامه تحت تعلیم قرار داده‌اند ، این نکته قابل تذکر است که گاو ها را روی اصول مخصوصی که گاو بازان‌اسپانیائی انجام‌میدهند تحت تعلیم قرار داده‌اند .

این برنامه‌باین‌دلیل انجام‌گردیده است که هنگامیکه گاو بازان اسپانیائی بتهران آمدند بتوانند با همین گاو های تربیت شده‌مصاف دهند .

این مبادزه ممکن است‌در میدان امجدیه یا استادیوم ثریا انجام شود .

وزنه‌برداران آماده‌اند

امروز آقای سرهنك رحیمی دبیر فدراسیون وزنه برداری کشور اظهار داشت وضع وزنه برداران تیم ملی ایران که مدت بیست روز است در اردو قهرمانی بسر میبرند بسیار خوب میباشد و از هر نظر آماده برای انجام رکورد گیری میباشند .

وی افزود بطوریکه پیش بینی میشود وزنه برداران تیم ملی در مراسم رکورد گیری خواهند توانست بنحو شایسته‌ای رکورد بشکنند .

بقرار اطلاع مراسم رکورد گیری وزنه برداران تیم ملی در تاریخ دهم مرداد ماه انجام خواهد شد .

نماینده انحصاری - شرکت تجارتی ریشهر - باب همایون سرای همایون
شرکت تهرانشهر - خیابان سعدی تلفن ۳۴۳۵۳ - ۳۰۲۱۱۵
آ- ۱۴۶۳۶ آگهی‌مصور

آ- ۱۴۵۷۸

آ- ۱۴۶۵۴

آ- ۱۴۶۷۶

پایان امتحانات آموزشگاه جنگلبانی

امتحانات نهائی آموزشگاه عالی جنگلبانی از روز پنجم تیر ماه زیر نظر آقای ابراهیم جوانشیر معاون مدیر کل‌تعلیمات عالیه‌وزارت فرهنك آغاز شده‌بود هفته گذشته پایان یافت امتحانات باکمال نظم و ترتیب بر گزار شد و ۲۸ نفر از دانشجویان برای عزیمت باردوی «لاجیم» مازندران وانجام عملیات یکساله تابستانی خود را آماده نمودند .

این آموزشگاه از طرف سازمان جنگلبانی وزارت کشاورزی اداره میشود و فارغ‌التحصیلان مزبور بعنوان جنگلیاری استخدام و بکار گمارده میشوند .

هوای شمال هوای بهار است

ولی درجنوب گرمی هوا به ٤٦ درجه رسیده است

گزارش خبرنگاران ما در شهرستانهای ساحلی شمال حاکی استکه بارندگی در مناطق شمالی که از چند روز پیش شروع گردیده وموجب تخفیف گرمای هواشده‌بود پایان یافته و با آفتابی شدن هوا هم‌اکنون مجددا هوا روبگرما می رود .خبرنگاران مادرشهرستانهای جنوبی‌نیز گزارش میدهند که گرمای هوادر شهرستانهای جنوبی شدت یافته و از شدت گرما اهالی‌بستوه آمده‌اند .

هوای شمال

طبق گزارش خبرنگار ما دررشت روز گذشته بارندگی در شهرستان رشت پایان یافت و هوا آفتابی شد براثر این بارندگی تا حدمحسوسی گرمای‌هوا تعدیل یافت و هم‌اکنون هوای‌رشت ملایم و مطبوع وآفتابی است عده زیادی از مسافرینی که برای استفاده از آب دریا وارد رشت شده بودند تا به‌بندر پهلوی بروند براثر بارندگی‌مراجعت کردند ولی هنوز هم عده زیادی ازمسافرین در رشت بسر میبرند و کم کم برای استفاده از آب دریا قصد هزیمت به‌بندرپهلوی را دارنداحتمال میرود در روزهای آینده مجددا کنار دریای شمال شلوغ‌شود.

خبرنگار ما در بـابلسر گزارش میدهد پس از بارندگی چند روز اخیر از روز گذشته هوای بابلسر کاملا آفتابی شد و امروز هم با اینکه هوا آفتابی است معهـذا کاملا خنك میباشد و دریاهم از امروز آرام شده و از طوفانی که تاروز گذشته در دریا امواج کف آلود را بساحل میاورد خبری‌نیست هوای بابلسر امروز آفتابی ومطبوع ومانند هوای اردیبهشت‌ماه‌است .

هوای جنوب

در حالیکه هوای شهرستانهای شمالی کاملا خنك‌و مطبوع شده است در شهرستانهای جنوبی از آسمان آتش میبارد .خبرنگار ما در شیراز گزارش میدهد عصردیروز نه‌تنها هوای شیراز بشدت گرم بود بلکه طوفان گردوخاك در این شهرستان تنفس را برای اهـالـی مشکل کرده بود غروب آفتاب‌روز گذشته در شیراز براثر گردوغبار بدرستی معلوم نبود و در نتیجه‌گرد وخاك فراوان در فضا آسمان این شهرستان قرمز رنك شده بود از شدت گردو غبار تا فاصله یکصد متری بخوبی دیده نمیشد علاوه بر آن هوا باشدت گرم بودو درجه حرارت هوا به ٤٢ درجه رسیده و براثراین‌وضع‌تنفس مشکل گردیده بود هم اکنون نیز گردو خاك‌فضای شیراز رافرا گرفته وهوا بشدت گرم شده است طبق اظهارمقامات هواشناسی شیراز این گردوخاك نتیجه طوفانی استکه در عربستان و شهرستانهای جنوبی حادث گردیده است و بنام گردو خاك معلق نامیده میشود .

گزارش خبرنگار ما در اهوازنیز حاکیست که روز گذشته گرمای هوای اهواز شدت یافت و درجه گرما به ٤٦ درجه رسید . شدت گرمای‌هوادراین‌شهرستان‌باندازه‌ای بود که‌بطور مداوم عرق از سر و روی اهالی میریخت . خبرنگارما اضافه میکند که از بعد از ظهر دیروز هوای اهواز بتدریج حالت شرجی پیدا کرده‌است .

نقائص پستی شهرستان ساوه

خوب است برای رفع این نقائص اقدام شود

خبرنگار ما درساوه مینویسد اداره پست و تلگراف ساوه تلگرافچی ندارد و تلگرافات اهالی اغلب بوسیله رئیس این اداره ویا متصدی تلگراف مامونیه زرندبمقصدمخابره میشود . بخش جعفرآباد این شهرستان نیز از لحاظ امور پستی در مضیقه است وبا اینکه دستور تاسیس دفتر پست در این بخش صادر شده است معذالك اداره پست و تلگراف ساوه بعلت کمبود کارمند از تاسیس‌دفتر پست در این بخش خودداری میکند ضمنا مناطق غرق آباد و نوبران‌این شهرستان نیز محتاج پست سریع السیر است خوب است از طرف مسئولین امور برای رفع این نقائص اقدام گردد .

زلزله لار ادامه‌دارد

با آنکه مدتی از وقوع زلزله لار می گذرد هنوز این بلای آسمانی قطع نشده و هر چند گاه یکبار زلزله جدیدی در لار رخ میدهد بطوریکه خبرنگار ما از لارگزارش میدهد مقارن ظهر دو روز قبلزلزله نسبتا شدیدی دراین شهر حادث شد و موجب وحشت عمومی گردید با این که این زلزله شدید بود ولی خوشبختانه هیچگونه خسارتی در این منطقه وارد نیاورد .

٤ کیلوونیم تریاك از بهداری ربوده‌شد !

خبرنگار ما در مرند گزارش میدهد دو شب قبل بهداری شهرستان مرند مورد دستبرد قرار گرفت و در نتیجه مقدار چهار کیلو و نیم تریاك قاچاق که‌در بهداری ضبط شده بود بسرقت رفت صبح زود جریان بوسیله کارکنان بهداری بمقامات انتظامی مرند اطلاع داده شدواینك مامورین انتظامی برای دستگیری سارق یا سارقین تریاك فعالیت می کنند گفته می شود ممکن است این سرقت بوسیله قاچاقچیان تریاك صورت گرفته باشد .

گلوله‌ای شلیك شد وعزاداران گریختند

هدف تیرانداز ، جوان لحافدوزی بوده است

ساوه

خبرنگارما درساوه گزارش میدهد دو روز قبل هنگامیکه اهالی قریه قزرند کهنه «واقع درشصت کیلو متری ساوه درمحوطه امامزاده قریه مشغول عزاداری بودند ناگهان از پشت بام‌امامزاده‌گلوله‌ای بطرف‌جوانی ازاهالی قریه بنام ابراهیم جالینوسی شلیك شد وبا اصابت گلوله بدست راست ابراهیم ،مشارالیه بسختی مجروح گردید.عزاداران باشنیدن صدای شلیك گلوله هریك سراسیمه بطرفی فرار کردند ضارب بنام علی‌اصغر نقدی که‌بایك قبضه تفنك ازنوع «وردندل» مسلح بود متواری گردید ولی دونفر ازهمدستانش بنام علی‌اکبر وعبداله نقدی بوسیله مامورین ژاندامری ماموئیه زرند دستگیر شدند .

مجروح برای معالجه بتهران اعزام گردید وفعلا برای دستگیری ضارب فعالیت میشود مقراراطلاع علت وقوع این‌جریان اختلافات محلی بوده‌است مجروح اهل زرند است ودرتهران بشغل لحافدوزی اشتغال دارد .

درشب هفت مادرش ، فوت‌کرد

ولی پزشکان علت فوت را مشکوك میدانند

خبرنگارما در قم گزارش میدهد بعدازظهر دیروز قبل سرباز وظیفه ابوالقاسم هشترودی یکی‌ازاهالی قم برای شرکت درمراسم هفته مادر خود که‌بعلت بیماری فوت کرده‌بود ازتهران وارد قم شد پس‌از برگزاری مراسم هفته که‌تاپاسی از شب ادامه داشت ابوالقاسم جهت استراحت بخانه رفت ولی مقارن نیمه شب ناگهان‌حالش منقلب شدو پس از یکساعت دربیمارستان فوت کرد چون مرك ابوالقاسم مشکوك بنظر میرسید باحضور بازپرویزشك قانونی از جسد کالبد شکافی شد ولی بعلت نبودن وسائل کافی برای تشخیص علت ،جنازه بپزشکی قانونی تهران حمل گردید .

اولین کلنك

چندروز قبل اولین کلنك‌ساختمان پیشکاری دارائی استان بلوچستان وسیستان طی‌مراسمی بوسیله آقـای هداوند فرماندار زاهدان بزمین‌زده شد دراین مراسم آقایان احمدی پیشکار دارائی استان ، روسای‌دوائر دولتی و جمعی از محترمین ومعاریف زاهدان حضور داشتند.

کمك به زلزله‌زدگان

آقای دکتر سعید حکیمیان پزشك بهداری تویسرکان ، مبلغ یکهزار ریال بوسیله نمایندگی اطلاعات در این شهرستان به زلزله زدگان لار کمك کرد . این مبلغ از طرف نمایندگی تویسرگان به سازمان شهرستان های موسسه اطلاعات حواله شده تا به صندوق سازمان کمك کودك تحویل گردد .

درشهریار و ساوه

باطاعون اسبی مبارزه‌میشود

تاکنون چند راس اسب وقاطر درشهریار تلف شده‌است

خبرنگار ما در کرج اطلاع میدهد چند روز قبل باداره دامپزشکی کرج اطلاع رسید که درشهریار و قراء اطراف آن بیماری طاعون اسبی شیوع‌یافته و تاکنون چند راس اسب و قاطر دراین منطقه تلف شد ماست .

مسئولین اداره دامپزشکی پس‌از اطلاع‌یابر این امر بلافاصله یك اکیپ مجهزبهداشتی برای مایه‌کوبی اسب و قاطر های شهریار باین منطقه فرستادند و اکیپ دیگری نیز بحوزه طالقان اعزام گردید و تاکنون اسبهای چند قریه بوسیله اکیپ های‌مزبور برضد بیماری طاعون مایه کوبی شده‌اند گزارش خبرنگار ما در ساوه نیز حاکیست که بعلت شیوع بیمار یطاعون اسبی در شهریار از طرف اداره دامپزشکی ساوه برای جلوگیری از سرایت این بیماری در قراء تابعه این شهرستان بخصوص‌بخش نوبران اقدامات احتیاطی شدیدی انجام گرفته‌است در حال‌حاضر یك اکیپ مجهزبهداشتی‌بسرپرستی آقای دکتر فرهنك فر رئیس اداره دامپزشکی‌جهت مایه کوبی اسب و قاطر های بخش نوبران باین منطقه عزیمت کرده است

براثر حریق چاه نفت شماره ۳ گرگان

دستگاههای حفاری چاه نفت بگوشه‌ای پرتاب شد

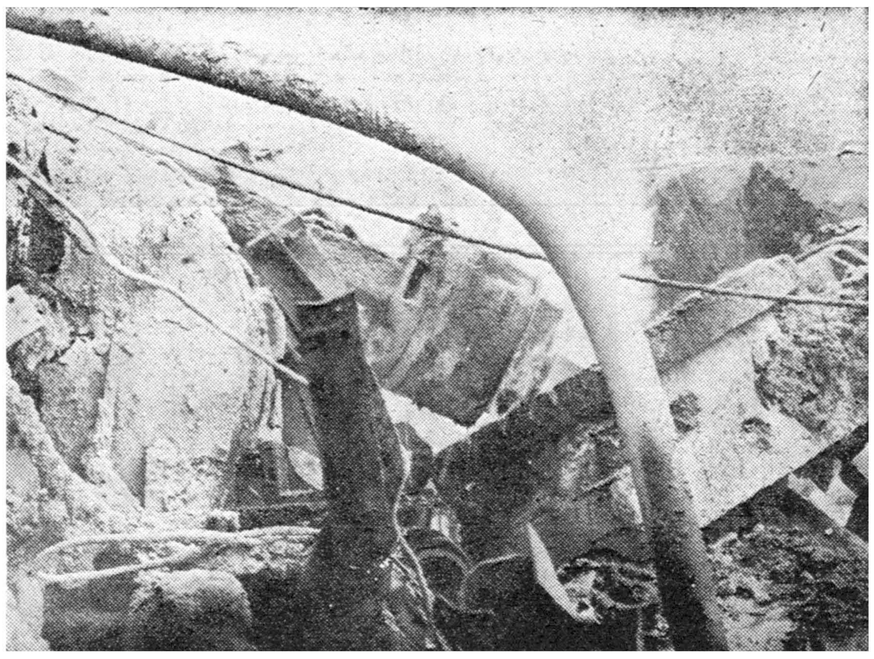

چاه نفت شماره ۳ گرگان همچنان مشتعل است و مهندسین و متخصصین میکوشند تا با روشیکه «کینلی» متخصص معروف خاموش کردن‌چاه‌های نفت مشتعل ، چاه نفت سرکش شماره ٦ اهواز را مهار کرد این چاه را مهار کنند . ولی تاکنون فعالیت متخصصین و مهندسین برای اجرای این مند و خاموش کردن چاه نفت مشتعل شماره ۳ گرگان بجائی نرسیده است . در عکس بالا دستگاه های حفاری و مته حفاری چاه نفت شماره ۳ گرگان دیده میشود که براثر فشار در هنگام فوران گاز بهم پیچیده شده و بگوشه‌ای پرتـاب گردیده است .

دریك نزاع دسته‌جمعی

۷ نفر بسختی مجروح شدند

خبرنگار ما در سوسنگرد گزارش میدهد دو روز قبل بین دو دسته از عشایر ابوجلال سوسنگرد بعلت اختلافات داخلی نزاع شدیدی روی داد دراین نزاع که طرفین باچوب و چماق واسلحه بجان هم افتاده بودند ۷ نفر بسختی مجروح شدند واگر مامورین انتظامی سر نمیرسیدند امکان وقوع حوادث ناگواری می رفت خبر نگار ما در گزارش خود اضافه می کند سه نفر ا زمجروحین که حالشان فوق‌العاده وخیم بوه جهت معالجه باهواز انتقال یافتند و برای دستگیری مسببین نزاع اقدام‌شد

گریه برهر درد بیدرمان دواست ؟

راننده‌ای گریه کرد واز مجازات معاف شد

خبرنگارما در کپورچال مینویسد چندروز قبل اتومبیل شماره ۱٤۷۰ برانندگی مسلم که‌ازبندر پهلوی عازم آستارا بود هنگام عبور از کپورچال باکودکی بنام محمد حسن تصادف کرد واورا بسختی مجروح نمود باانتقال کودك مجروح بدرمانگاه کپورچال راننده اتومبیل نیز بازداشت شد و همراه پرونده امرمقدادسرای‌بندرپهلوی اعزام گردید چون راننده درداد‌سرا گریه میکرد واز این پیش‌آمد فوق‌العاده ناراحت بود پدر کودك‌رضایت داد بهمین جهت مقامات قانونی اورا آزاد کردند .

پیشرفت فوتبال

خبرنگار ما در بندر پهلوی‌مینویسد براثر مساعی آقای زیرك جو رئیس هیئت فوتبال بندر پهلوی اخیرا فوتبال در این شهرستان پیشرفت شایانی کرده است بهمین جهت ورزشکاران بندر پهلوی از مساعی مشارالیه اظهار قدردانی میکنند .

قهرمان دو

خبرنگار ما در لاهیجان مینویسد آقای علی نویدی دانش آموز کلاس چهارم ادبی دبیرستان ایرانشهر لاهیجان «عکس بالا» در مسابقات قهرمانی آموزشگاههای کشور که در اصفهان انجام شد در قسمت دو ۱۵۰۰ متری بمقام قهرمانی رسید.

خون سیاوش بنفع زلزله‌زدگان !

خبرنگار ما در کرمان می نویسد چند روز قبل از طرف دانش آموزان هنرمند دبیرستان پهلوی کرمان نمایشنامه ای بنام «خون‌سیاوش» به نفع زلزله زدگان لار بمعرض نمایش گذاشته شدو از محل فروش بلیط های این نمایشنامه مبلغ ۵۱۲۰ ریال جمع آوری گردید این مبلغ از طرف اداره فرهنك کرمان در اختیار نمایندگی اطلاعات گذاشته خواهد شد تا بموسسه اطلاعات ارسال گردد در عکس بالا دانش آموزان هنرمند دبیرستان پهلوی کرمان هنگام اجرای صحنه‌ای ازاین نمایشنامه دیده می شوند .

افتتاح گرمابه

خبرنگار ما در طبس گزارش میدهد اخیرا درنتیجه مساعی آقای سخنور یکی از محترمین‌وکمك‌های اشخاص خیر و اداره اوقاف این بخش یك باب گرمابه مدرن بنام گلشن افتتاح شد .روز افتتاح آن گرمابه‌آقای‌سخنوربیاناتی‌ایرادکردو آنان را درساختن ابنیه و اماکن عمومی ترغیب نمود .

کارگری زیر آوار ماند

طبق گزارش خبرنگار ما در ساوه روز گذشته هنگامی که چهار نفر از کارگران قریه «الوسجرد» از توابع ساوه مشغول لاروبی قنـات قریه بودند ناگهان قسمتی‌از دیواره قنات فرو ریخت و کارگر ۱۸ ساله ای بنام ولی الله عباسی در زیر آوار جانسپرد و سایر کارگران موفق شدند جان خودرا نجات دهند

عشقی که بوی خون میداد !

یکی‌از دانش‌آموزان اهواز بخاطر دختری خودکشی کرد

ناهید

خلیل

چند روز قبل یکی از دانش‌آموزان اهواز بنام خلیل الیائی بخاطر یك ماجرای عشقی با شلیك گلوله‌ای خود کشی کرد و بزندگی خویش خاتمه داد . مشروح جریان اینواقعه طبق گزارش خبرنگار ما دراهواز از اینقرار است :

خلیل الیائی که تازه بیست و دومین بهار عمر خودرا پشت سر گذاشته بود از مدتها پیش به دوشیزه ای بنام ناهید تعلق خاطرداشت وهمیشه آرزو میکرد که روزی بتواند بـا معشوقه‌اش ازدواج کند او بار ها این موضوع را با والدین خود در میان نهاده بود ولی آنها که میدیدند فرزندشان هنوز محصل استو قدرت‌تامین مخارج زندگی را ندارد با پیشنهاد وی مخالفت میکردند علاوه‌براین والدین خلیل‌بکسان‌ناهید نیز گوشزد کرده بودند که دختر خود را واادارنمایند تا به خلیل روی خوش نشان ندهد چون اصرار و تقاضا های خلیل در پدر و مادرش تاثیری نمیکرد او هم تصمیم بخود کشی گرفت و برای این کار تفنك شکاری را انتخاب کـردو چند روز قبل با شلیك یك گلوله بزندگی‌خویش خاتمه داد البته در لحظات اول خلیل‌را به‌بیمارستان‌جندی شاپور اهواز بردند شاید از مرك نجـات‌پیدا کند ولی معالجات پزشکان درباره‌او تاثیری‌نبخشید مادر خلیل که بربالین جسد نیمه جان فرزندش حاضر بوده اظهار داشت خلیل در آخرین دقایق‌عمر خود گفت : مادر از کار خود پشیمانم

چندخبر ازسبزوار

*از طرف‌وزارت دادگستری‌مبلغ ۲۵ هزار ریال وجه نقد در اختیار آقای حشمتی رئیس دادگستری سبزوار گذاشته شد تابعنوان‌پاداش بین کارمندان و قضات این اداره تقسیم شود .

*در جلسه اخیر شورای پیشاهنگی سبزوار تصمیم گرفته شد هشتادنفر از پیشاهنگان این شهرستان در جمبوری پیشاهنگی تهران شرکت کنند

*بمناسبت‌حسن جریان امتحانات کلاسهای متوسطه مدارس سبزوار کلیه ممتحنین از طرف‌اداره فرهنك این شهرستان کتبا موردتقدیر قرار گرفتند .

*چند روز قبل آقای اعتضادی سرپرست تعلیمات اساسی اسـتان خراسان از قریه‌طبس مرکز‌تعلیمات اساسی سبزوار بازدید کرد . قرار است بزودی کنفرانسی با شرکت کلیه‌مربیان تعلیمات‌اساسی‌خراسان دراین قریه تشکیل گردد .

آملی‌ها با اسلحه آشنا میشوند

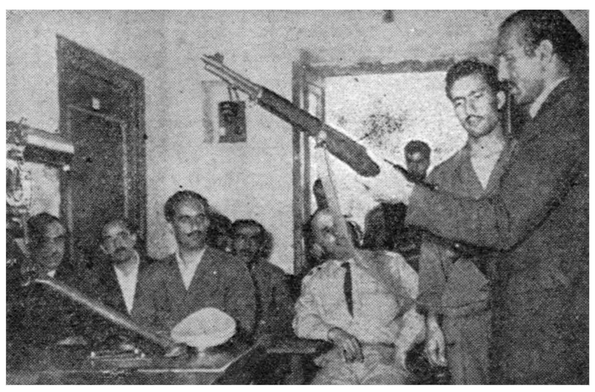

خبرنگار ما در آمل می نویسد دو هفته است که افراد سازمان نیروی مقاومت ملی آمل زیرنظر هیئت اعزامی تیپ رضاپوربفنون‌مختلف نظامی و تیراندازی آشنا می شوند ضمنا آقای سرهنك ملکشاهو فرمانده سازمان نیروی مقاومت ملی این شهرستان نیز برای توسعه سازمان و پیشرفت آموزشی افراد آن مساعی زیادی ابراز میدارد در عکس بالا عده‌ای از افراد سازمان نیروی مقاومت ملی در کلاس‌اسلحه شناسی سازمان با انواع سلاحها آشنا میشوند .

چند خبر خلاصه از چند شهر

توزیع قند وشکر

دامغان - مدتی بود که توزیع قندو شکر در دامغان بتعویق افتاده بود اخیرادرنتیجه اقدامات مسئولین مربوطه سهمیه قند و شکر قراء تابع دامغان توزیع گردید .

مراجعت شرکت‌کنندگان اردو

سبزوار - دونفر ازدانش آموزان سبزوار که د راردوی تربیتی مشهد شرکت کرده بودندباکسب موفقیت های فراوان ، همراه آقای تاج سرپرست مربوطه به‌سبزوار مراجعت کردند .

تاسیس شهرداری جدید

سبزوار - چون مرکز بخش جغتای ازتوابع‌سبزوار واجدشرایط‌لازم‌برای تاسیس شهرداری بود ، لذا از طرف وزارت کشور اجازه تاسیس شهرداری آن صادر گردید .

دستگیر شدند

برازجان- چهارنفرازاهالی‌برازجان که درختان مردم را قطع میکردندازطرف اداره‌ژاندارمری دستگیر شدند .

اعتراض باستعفای شهردار

جهرم - شهردارجهرم‌ازوزارت‌کشور تقاضای‌استعفا کرد .اهالی‌جهرم‌انتظار دارندبرای ابقای‌مشارالیه اقدام‌شود .

هوا گرم شده‌است

برازجان - هوای برازجان بشدت گرم‌شده‌بطوریکه‌مردم‌ازدوازده تاشش بعد از ظهر جرئت بیرون آمدن از منزل راندارند .

پایان امتحانات طلاب علوم دینی

رودسر - امتحانات‌طلاب علوم‌دینی شهرستان رودسرزیرنظرآیت‌اله‌حاج سیدمحمدهادی روحانی بپایان رسید .

تشکیل شرکتهای تعاونی وپرداختوام

ملایر - از طرف بانك کشاورزی ملایر تاکنون هفت شرکت تعاونی روستائی‌تشکیل شده‌ومبلغ چهار میلیون‌وششصدوهفتادهزار ریال‌وام‌بکشاورزان پرداخت شده است .

تاسیس شعبه اداره عمران

سقز - اخیرا آقایان اربابی و گلسرخی مهندسین اداره عمران‌وارد سقز شدندتاجهت‌تاسیس‌شعبه‌این‌اداره درسقزوبانه و اعزام۱٦نفر دهیاربا‌ین‌دوشهر اقداماتی بعمل آورند .

تصمیم کمیسیون اتوبوسرانی

سبزوار - در کمیسیون اتوبوسرانی سبزوار تصمیم گرفته شد پیمانکار سابق اتوبوسرانی این شهرستان ،مدت یکماه اداره امور اتوبوسرانی سبزوار رابعهده داشته باشد .

افتتاح مجدد داروخانه

آستانه اشرفیه - داروخانه رازی آستانه‌اشرفیه‌که چندی قبل تعطیل شده بود مجددا افتتاح گردید و با این ترتیب موجبات خشنودی اهالی فراهم شد .

جشن پایان سال تحصیلی

سمنان - بمناسبت پایان سال تحصیلی دانش آموزان مدارس سمنان مجلس‌جشنی‌باحضور آقای‌اکبرفرماندار‌درسالن‌فرهنك‌امورشهرستان تشکیل‌شدوچند برده‌نمایش بمعرض تماشا گذارده‌شد .

تشکیل شعبه حزب‌ملیون

برازجان - ازطرف حزب ملیون برازجان در قراء «دالکی» و «مزارعی» توابع‌این‌شهرستان‌شعبه‌حزب‌ملیون تشکیل شد .

نتیجه امتحانات اعلام شد

ورامین - امتحانات دانش‌آموزان کلاس ششم ریاضی دبیرستان‌ورامین بپایان‌رسیدوازبین‌شانزده‌نفردانش‌آموزدونفر قبول‌ودونفر مردودشدند و بقیه تجدیدی گردیدند .

اجتماعی

یك مجلس گرم در دفتر مدیر اطلاعات :

ژاله سوغاتیهای خودرا باداره آورد

مادر ژاله گفت: بهمت‌مدیرمؤسسه اطلاعات فرزند من زندگی دوباره یافت

آقای مسعودی ژاله را بامحبت پدرانه نوازش نمود و صورت او را بوسید

پیش‌از ظهر دیروز ،ژاله زابلی دختریکه دچار بیماری قلبی بود ،و اکنون هیچگونه نگرانی ندارد باتفاق مادر خود همچنین آقایان سرهنك پیروزان و گرجی اعضای‌انجمن‌دبستان سروش در دفتر آقای مسعودی مدیر مؤسسه اطلاعات حضور یافتند .

ژاله بمحض ورود باطاق آقای مسعودی یکسر بطرف ایشان رفت و آقای مسعود ی‌اورا با محبت پدرانه نوازش کرد و صورتش را بوسید .

ژاله بابیان کودکانه ولحن‌ساده‌ای گفت:

آقای مسعودی من از جنابعالی خیلی متشکرم شما که مرا بلندن فرستادید در آنجا کاملا خوب‌شدم. قبل ازرفتن یکقدم که‌راه میرفتم‌نفسم بتنگی میافتاد ، ولی روز جمعه‌بآسانی ازکوه بالارفتم . (چهره‌ژاله‌در اینوقت بازوخندان شد)ژاله بعد افزود که‌در لندن خیلی بمن خوش گذشت. هرچه میخواستم برایم فراهم کردند .و در آنجا هفت‌کیلوچاق شدم وحالا کاملا خوب شده‌ام من خوبیهای پدرانه‌شما را هیچوقت فراموش نخواهم کرد .

ژاله‌سپس سوغاتیهای خودرا که عبارت از یك کراوات ویکجفت‌جوراب برای آقای مسعودی بود تقدیم کردو مدیر اطلاعات اورادوباره‌مورد لطفو محبت قرار داد .

سپس مادر ژاله از کمکهای‌مؤسسه اطلاعات وشخص آقای‌مسعودی تشکر کردو گفت فرزند من بهمت شما جان‌تازه‌ای یافته ودرحقیقت زندگی دوباره بدست آورده‌است و اگرتوجه شخص مدیر مؤسسه اطلاعات نبود، این سعادت بزرك نصیب مادریکه سال هااز بیماری جگرگوشه خودرنج برده است ، نمیشد وفرزند من‌ازسلامتو شادابی بی‌نصیب میماند . مادرژاله سپس گفت : من‌ازطرف پدرژاله نیز که بعلت اشتغال بکار نتوانست‌دراینجا حضور بیابد ، صمیمانه‌تشکرمیکنم وی‌افزود زبان من قاصراست که‌بتوانم احساسات خانواده خودرا ازاین اقدام مؤسسه اطلاعات شرح دهم .

درخاتمه آقای سرهنك پیروزان‌و آقای گرجی ازطرف انجمن همکاری خانه و مدرسه دبستان سروش و کارکنان ودانش‌آموزان آن دبستان از کارهای نوع‌پرورانهٔ مؤسسه اطلاعات تشکر کرد .

پس‌انداز

ازطرف‌اداره‌موسسه‌به‌آقای‌ابوالقاسم طاهری خبرنگار روزنامه در لندن‌اطلاع داده شد که صورت‌حساب مخارج اقامت ژاله در لندن و معالجه‌او در بیمارستان‌راارسال‌داردتاباقیمانده‌وجهی که‌برای معالجهٔ اواختصاص داده شده بود درحساب پس‌انداز ی‌بنام ژاله در صندوق پس‌انداز ملی منظور گردد.

وزیربهداری هنگام افتتاح کلاس‌پرستاری روانی گفت :

بیماریهای روانی روزبروز زیادترمیشود

اداره بهداشت روانی

اداره کل بهداشت وزارت‌بهداری باتوجه به ازدیاد روز افزون‌بیماری های روانی بمنظور تربیت پرستار مخصوص با همکاری سازمان بهداشت جهانی دوره‌ای‌را تشکیل داده است .

علاوه براین چون در طی سال گذشته درس بهداشت روانی‌جزء موادرسمی برنامه آموزشگاه های پرستاری و بهیاری در سراسر کشور قرار گرفته است .

معلمین مزبور ضمنا عهده دار تدریس مواد لازم در آموزشگاه نامبرده خواهند بود .

ازدیاد روز افزون بیماران روانی سازما ن‌بهداشت جهانی را باین فکر انداخت که بمنظور پرستاری کامل ازاین نوع بیماران در سراسر دنیا پرستارانی تحت تعلیم قرار دهد .

سازمان مزبور در ایران نیز کلاسی‌برای تعلیم‌معلمین پرستاری روانی‌تربیت‌دادواولین‌جلسه‌این کلاس بنام کلاس بهداشت و پرستاری روانی روز گذشته در اداره کل بهداشت توسط آقای دکتر ادیب وزیر بهداری افتتاح شد. این کلاس مدت دوماه دائر خواهد بود ومعلمین پرستاران طی این مدت تعلیمات لازمه را فرا می گیرند آقای وزیر بهداری در نطق افتتاحیه خودخاطر نشان ساخت که بیماری های روانی در دنیا روز بروز افزایش می یابد . وعلت اصلی بیماریهای روانی ، ناملایمات زندگی است و پرستاران این نوع بیماران باید با گذشت بیشتر و فداکاری زیاد تری انجام وظیفه نمایند .

زندگی ماشینی

درمراسم افتتاح کلاس‌بهداشت پرستاری روانی آقای دکتر مرشد مطالبی پیرامون علل ابتلاء اشخاص بانواع بیماریهای روانی وازدیاد آن بیان داشت وافزود که علت رواج واشاعه بیماریهای روانی ناشی از روحی در شهر های شلوغ و پر ماشینی شدن زندگی و عدم آرامش جمعیت می باشد .

در انجمن های محلی شهر

در شورای جوادیه

باطلاعات تسلیت گفتند

جلسه شورای معتمدین منطقه شش جوادیه با حضور آقایان غلامحسین عدالت پور ـ خدمتعلی رضائی ـ محمدی ـنگارش ـ بازرگان‌ـ حسن پور‌ـ جلالی‌ـعلیزاده و سایر اعضاء در محل شورا بریاست آیت‌اله دبیری تشکیل شد . در این جلسه آقای مینوچهر شهردار جوادیه نیز حضورداشت و مطالب زیر مورد بحث قرار گرفت .

آقای نگارش گفت موتور آب اول خیابان بیست متری قدرت‌رسانیدن آب رابمنبع‌شانزده متری ندارد وشوراازشهردار تقاضاکردتانسبت باحداث یك آب‌انبار بظرفیت صدوپنجاه مترمکعب اقدام نماید.آنگاه شهردار توضیح دادکه با استفاده ازالکترو موتورآب‌مخزن‌زیرزمینی رابمنبع خواهیم رساند. با تکمیل ساختمان‌های منابع‌آب درجوادیه فشار آب درلوله ها افزایش‌خواهد یافت .

آقای محمدی گفت که در سر پل راه آهن عده‌ای از طوافان ودستفروشان در تمام ساعات روز اجتماع مینمایندوی پیشنهاد کردکه‌برای این عده ساختمان یك آبریز عمومی ضروری است و چون شهردار با این‌تقاضا موافقت کردقرارشد در این محل ساختمان آبریز آغاز شود ، یك عضوشورا گفت عدم اسفالت قطعه زمینی بین خیابان شماره یك وسکوی نظامی اسباب زحمت مردم‌شده است‌واز شهردار تقاضای رسیدگی کرددرهمین جلسه‌دستور اسفالت قطعه زمین مزبورازطرف شهرداری داده شد .

در جلسه شورای معتمدین‌جوادیه مرك مرحوم شهیدی نویسنده‌روزنامه اطلاعات مطرح گردید کلیه اعضاء بمدیر و کارکنان موسسه اطلاعات تسلیت گفتند .

اصناف وپیشه وران

درصنف تولیدکننده یخ از گرمی هوا و مصرف یخ‌گفتگو شد

جلسه رسمی اتحادیه صنف تولید کنندگان یخ مصنوعی‌با حضورآقایان دهدشتی ـ دکائی ـ برخورداریان ـپارسا ـکوروس ـوسایر آقایان تشکیل شد در این جلسه موضوع افزایش گرمای تهران و مصرف یخ مورد مذاکره قرار گرفت آقای ذکائی گفت در چند روز گذشته که هوا بشدت گرم شده است از طرف مامورین مربوطه وضع یخ در تمام نقاط شهر تحت کنترل بوده و اجازه داده نشده است که یخ کمیاب و یا گران فروخته شود . آقای دهدشتی از شهردار تهران ومامورین مسئول که کمال مساعدت و همکاری را در مورد تامین یخ تهران با تولید کنندگان نموده‌اند تشکر کرد . آقای برخورداریان اظهارداشت که در بعضی نقاط شهر فروشندگان جزء یخ را از نرخ رسمی گرانتر فروخته‌اند وی تقاضا کرد که یك نفر بازرس از طرف صنف دائما به محلات سرکشی نماید . در این جلسه گزارش رسید ،که مصرف یخ روبافزایش است واز طرف صنف ترتیب استفاده از ذخایر یخ گود ها که در فصل زمستان فراهم شده است بدهند .

کنفرانس رؤسای عمران

کنفرانس روسای‌عمران استانها با حضور آقای عزیز اله اکبر مدیر عامل بنگاه عمران در تهران تشکیل گردید .

این کنفرانس هم ه‌ساله در یکی از استان های ایران تشکیل می شود .

ابتدا آقای اکبر کنفرانس مزبور را افتتاح نمود و سپس افزود .

شاهنشاه بار ها فرموده اند که عمران دهات مقدم بر عمران شهر ها می باشد زیرا با آبادی دهات که‌مردم آن ۱۴ میلیون‌نفر ازجمعیت ایران راتشکیل میدهند خود بخود عمران شهر ها هم انجام خواهد گرفت . وما هم اکنون به پیروی از منویات شاهانه توانسته‌ایم قدم های موثری دراین راه برداریم و مامورین ما باید با منتهای فداکاری در نیل باین مقصود بما کمك کنند.

سپس آقای وجدانی گفت‌منظور از تشکیل این‌کنفرانس هاگزارش کار عمرانی استانها وبحث دراطراف طرح مشکلات ـ برنامه های‌عمرانی وبرنامه های فعالیت زنان می‌باشد.

مدت این کنفرانس یك هفته همه روزه از ساعت ۸ صبح تا ۱بعد از ظهر، می باشد .

کوکاکولا خستگی زدا ونشاط آوراست

چه روز پر مشغله و کسل‌کننده ایست . رسیدگی باینهمه‌کار و اخذ تصمیم خسته کننده است . میباید کمی استراحت‌کرد و با کوکاکولای گوارا وفرح‌بخش‌تجدید نیرو کرد در این موقع کوکاکولا چه لذت‌بخش ودلچسب است.

کوکاکولا همیشه وهمه جا

در دو اندازه مناسب

معرف اهل سلیقه

در بیش از ۱۰۰ کشور

EXP 924

آ ـ ۱۴۶۲۴

قدرت بی نظیر

باطری وارتا

درخدمت اتومبیل شما

آ ـ ۱۴۶۷۴

مشکل طلاق راچگونه باید حل کرد؟

کتاب طلاق وتجدد

تألیف : مهدی هادوی قاضی دادگستری باتجزیه وتحلیل دقیق این بحث را در دسترس علاقمندان گذاشته است

آ ـ ۱۴۶۲۸

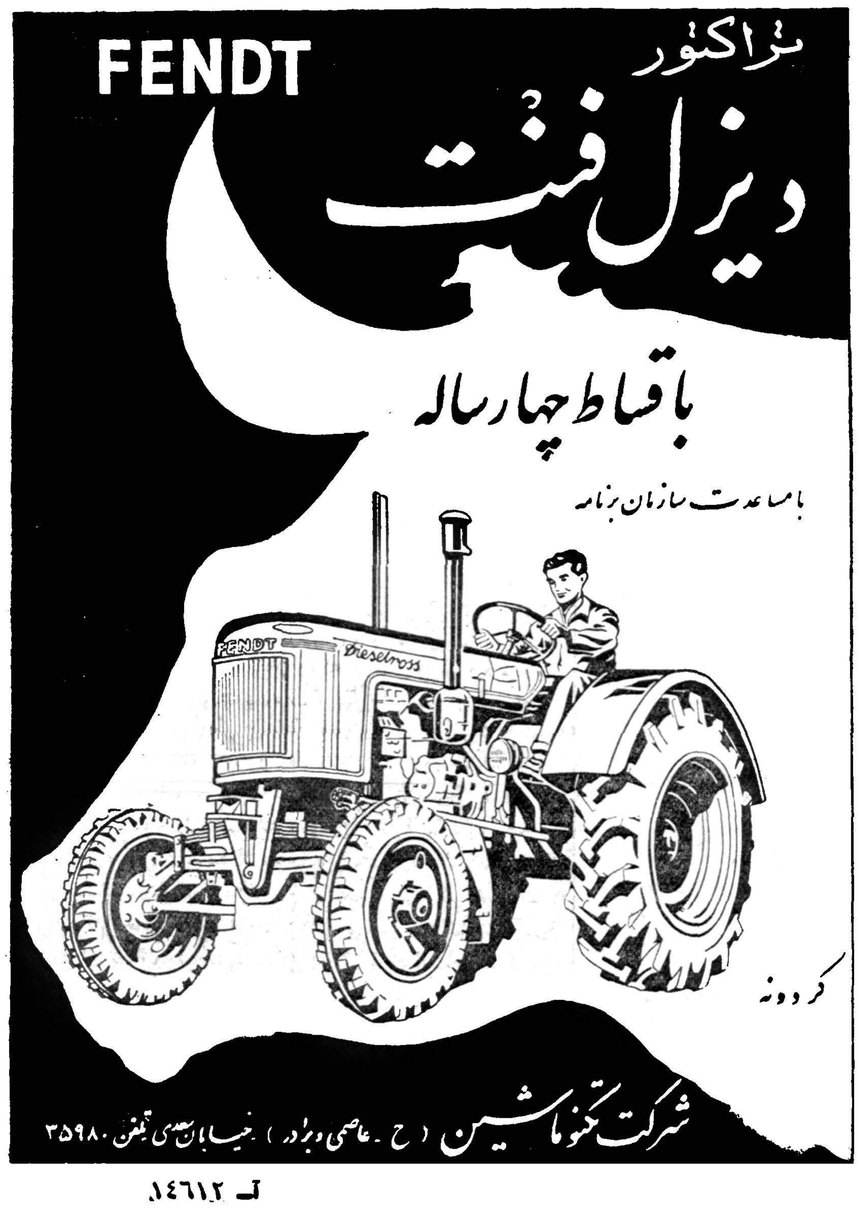
FENDT
تراکتور
دیزل فنت
باقساط چهارساله
بامساعدت سازمان برنامه
کردونه
شرکت تکنوماشین (ح ـ عاصمی وبرادر) خیابان سعدی تلفن ۳۵۹۸۰

آ ـ ۱۴۶۱۲

دنلوپیلو
• تشک
• بالش
• پشتی
خواب راحت ـ فکر آسوده
روی تشک دنلوپیلو
شرکت سهامی ایران وغرب ـ تهران
خیابان شاهرضا تلفن ۴۴۱۱۸ ـ ۴۴۱۸۷
DUNLOPILLO

آ ـ ۱۴۵۴۰

من برق تهران را بفرزندی قبول کرده‌ام

بقیه از صفحه ۱۰

اختصاصی زائیده دوره‌ایست که‌از یکطرف بنگاه برق تهران‌بجهاتی از توسعه عمل باز مانده‌بود و از طرف دیگر در نتیجه افزایش‌جمعیت واحساس احتیاج به برق و رفت و آمد زیاد خارجیان کمبود نیروی‌برق بصورت مشکل‌بسیار بدی درپایتخت خودنمائی میکرد .

اگردر موقع پیدایش این‌شرکت هاکنترل درست و دقیقی از وضع فنی و گرفتن مشترکین آن بعمل می‌آمد امروز هم مشترکین‌و هم خود شرکتها چنین در زحمت‌نمی افتادند و این همه انتقاد و خرده گیری که بنظر من در قسمت‌مهمی از آنها حق‌بامردم است پیش نمی آمد .

د رهر حال‌هنگامیکه بنده رسیدم این شرکتها مشغول فعالیت بودند. اقداماتی که‌نمودم اولا آن بود که باتمام قوا از نفوذ بیشتر این آقایان در داخل شهر جلوگیری نمایم و ثانیا اقداماتی بعمل آورم‌که تولید وشبکه بنگاه برق تهران را چنان توسعه دهم و آنرا چنان طبق‌اصول فنی برگردانم که ساکنین محترم تهران با آغوش باز بطرف بنگاه برق‌تهران بیایند این عمل انجام گردید.

ضمنابرای‌آنکه شبکه‌شرکتهائی که بواسطه سرعت زیاد انجام آن در بسیاری از موارد غیر فنی‌و ناموزون است جمع آوری گردد مذاکراتی در نخست‌وزیری ووزارت کشور با آقایان آغاز گردید که مشترکین شرکتهای مزبور بتدریج وطبق اصول صحیحی به بنگاه‌برق تهران منتقل گردیدند .

خوشبختانه دراین ساعت که با آقایان روزنامه‌نگاران‌افتخارمذاکره رادارم این مذاکرات به نتیجه رسیده‌و متن موافقت نامه بنگاه برق‌تهران‌باشرکتهای‌برق‌اختصاصی در موردبرقرازی شبکه جدید بنگاه برق و انتقال مشترکین برقهای خصوصی مشتمل برچهار ماده و پنج بند که قبلا مورد تائیدمقامات شهرداری ووزارت کشور ونخست وزیری قرار گرفته‌درتاریخ ۳۱ر۳ر۳۹ بتصویب وزارت کشور رسیده‌است که در تاریخ ۱۲ر٤ر۳۹ جهت‌اقدام به اتحادیه برقهای اختصاصی‌تهران وحومه ابلاغ گردیده و اکنون‌منتظر هستیم که هریك از شرکتهای خصوصی بمنظور انتقال مشترکین خود مراجعه و طبق مصوبه رفتار نمایند .

بهرحال‌مشترکین‌قدیمی شرکتهای خصوصی بدون اخذ وام پذیرفته خواهندشد ولی‌ازتاریخ ابلاغ‌موافقت نامه مشترکین جدید شرکتهای خصوصی برق‌ناگزیربایدوام‌مصوبه بنگاه برق‌راپرداخت نموده باشندتا در ردیف مشترکین بنگاه برق‌قرار گیرند .

بنابر این ملاحظه میکنید که مابه دردلها و انتقادات‌همشهریان گرامی خوددر موردبرقهای‌اختصاصی نیز توجه کرده‌ایم وامیدواریم‌خیلی زود از این بابت نیز نزد همگان روسفید باشیم . در پایان ایـن گفتگوی مفصل‌ودردل خودمانی آرزو دارم منقدین ضمن‌انتقادات‌خود گذشته‌هارانیز فراموش نکنندوضع برق‌تهران ۱۳۳۳ را باتمام نواقص وخاموشیهای مرتب ونوبتی آن بیاد بیاورند و آنگاه اگر وجدان وانصافشان اجازه داد شلاق دردناك انتقاد را بربدن خدمتگزاران بکوبند

بقیه خبرهای فرهنگی و ورزشی

موشکهای دو ومیدانی

از: اسپهانی

هنوز رکورد ۱۰ ثانیه صد متر «هاری» آلمانی خشك نشده هفته پیش در شهر «پالو ـ آلتو» کالیفرنیا دو موشك دو ومیدانی امریکا دوپایگاه رکوردجهانی رازیرو روکردند . بدین‌معنی که«جون توماس» سیاه پوست درپرش ارتفاع ۲ر۲۳ متر پرید و«دون براك» هم در پرش نیزه به مرز ۸۰ر٤ متر رسید . رکورد اولی در۱۸ر۲ متر متعلق به خود توماس بود که هنوز از عمرش چند روزی می گذشت رکورد دومی در سال ۱۹۵۷ در همان شهر «پالو ـ آلتو» در ۷۸ر٤ متر از طرف کوتاوسکی تاسیس شده بود . کوتاوسکی را ورزشـکاران ایـرانی به خوبی می شناسند . این جوان چند سال پیش به ایران آمد ودر میدان امجدیه ۳ر٤ متر پرید . او پس از مراجعت به امریکا رکورد ۷۷ر٤ «ورمردام»معروف را یك سانتی متر بالا برد .

جون توماس در فصل دو ومیدانی سال گذشته در یك‌حادثه آسانسور سخت مجروح شد . پای او چند ماه در گچ ماند .مطلعین دو ومیدانی توماس را از دست رفته میدانستند . ولی هنوز یکسال سپری‌نشده‌بودتوماس بهبودی حاصل کرد و با تاسیس رکورد های جدید ثابت نمود در پرش ارتفاع رقیب ندارد . بنظر کارشناسان دوومیدانی مرزنهائی‌به اصطلاح «دیوار صوت»پرش ارتفاع۲۸ر۲ متر است مع‌الوصف توماس می تواند از مرز نهائی نیز رد شود وحسابهای مطلعین را پوچ در آورد .

دون براك رکورد دار پرش بانیزه جوان خوش قیافه وخوش پوش است . نسبت به تارزان (واسیمولر شناگر معروف) علاقه عجیب دارد . براك در نتیجه تقلید از حرکات تارزان در پرش بانیزه پیشرفت کرد و موفق شد بالاخره ۸۰ر٤ متر به پرد . قد براك۸۰ر۱ متر و وزنش ۹۷ کیلو است او برای پرش سرعت کافی ندارد ولی از طریق قدرت فوق‌العاده عضلاتش کمبودی سرعت لازم را جبران می کند . براك بمناسبت بازیهای المپیك طبق توصیه مربی خود ده کیلو وزن کم کرد . اگر او در المپیك رم مدال طلا بدست‌آورد یکسره راه هولیوود را پیش خواهد گرفت و مهارت خود را یکبار هم در فیلمهای تارزان آزمایش خواهد کرد .

تخفیف به‌فرهنگیان برای مسافرت انگلستان

امروز اطلاع حاصل شد که سرویس هوائی تعطیلاتی ایران و انگلیس موافقت نموده است که برای تسهیل در امر جهانگردی و آشنائی فرهنگیان بوضع فرهنگی واجتماعی دو مملکت در تعطیلات تابستان سال جاری دو سرویس هوائی بین تهران‌ولندن بوجود آورده است اولین گروه ما در موعد مقررحرکت‌نموده‌و دومین گروه در تاریخ چهارم مرداد ماه بسوی انگلستان عزیمت خواهند نمود . این سرویس هوائی جهت فرهنگیان ۵۰ در صد تخفیف قائل شده‌است ، که داوطلبین گروه دوم بایستی تاروز ۲۵ تیر ماه آمادگی خودرا برای مسافرت به بازرسی امور اجتماعی اعلام نموده تاترتیب مسافرت آنان داده شود .

آگهی مناقصه ۸ر۳۹

اداره راه استان تهران ساختمان دودستگاه پست توزین در مدخل شهرهای قزوین و چالوس رابه مناقصه میگذارد داوطلبان واجد شرایط میتوانند از تاریخ ۲۱ر٤ر۳۹ تا آخر وقت اداری روز ۱ر۵ر۳۹ باداره‌راه استان‌واقع درتهران نو مراجعه و درخواست خودرا تسلیم واز روز پنج شنبه۶ر۵ر۳۹ تاآخر وقت اداری روز ۱۵ر۵ ر۳۹ باداره مزبورمراجعه‌وبا پرداخت مبلغ پانصد ریال اسنادمناقصه را دریافت دارند کمیسیون‌مناقصه درروز یکشنبه ۱۶ر۵ر۳۹ ساعت ۱۱ صبح تشکیل و نتیجه را تعیین خواهد نمود پیشنهادات باید تا ساعت ½۱۰ صبح روز مزبور بدفتر اداره راه‌استان تهران تسلیم گردد هزینه نشر آگهی بعهده برنده مناقصه خواهد بود. ۲۱ آ ـ ۱٤۶۰۶

انتخابات بیستمین دوره قانونگزاری مجلس شورایملی

جناب آقای دکتر منوچهر اقبال نخست‌وزیر محبوب و رهبر ارجمند حزب ملیون

پس از تحیت ،ثنا گویان امضاء کنندگان زیر اهالی شهرستان گلپایگان و مضافات به عـرض آنجناب میرساند . چون آقای مصطفی قاضی زاده مدیر روزنامه اقلیم از اهل گلپایگان و ازخاندان روحانی وبسیارنجیب وشاهدوست و میهن پرست مورد علاقه اهالی میباشد جان‌نثاران مشارالیه رابسمت کاندیدای دوره بیستم مجلس‌شورای ملی معرفی و انتظار داریم موجبات کاندیدای ایشان از هر جهت فراهم گردد .

محمد رفیعی ـ علی زندی ـ محمد خالصی ـ مرتضی لاهوتی ـ محمد قاضی زاهدی ـ منوچهر خالصی ـ مرتضی اعظمی ـ علی اکبر اسدی‌ـ علی اصغر زاهدـ محمود زاهدـ رضا زاهد ـ حسین‌شایسته‌ـ حسین نزاقی ـحیدر نیکخواه ـ جوادامینی ـ غلامحسین باقری ـ حسین سلماسی ـ نوروز موحدی ـ مجتبی خالصی ـ احمد خالصی ـ محمد اسماعیل خرمی ـ محمد رضاخالصی ـ غیاث اله هاشمی ـ هوشنك‌اشراقی‌ـ علی سیمانی ـ محمد جوانبخت ـ حسن لاهوتی ـ یداله حبیبی ـ رضا سلیمانی ـجواد سلیمانی ـعباس زاهدی ـحسین حبیبی ـمحسن نوری‌ـ غلامرضالاهوتی‌علی جان شرائی‌ـعلی‌اکبر سروریان ـمحمد شایسته ـعلی اصغر نیکخواه ـفضل‌اله اعظمی‌ـ مجتبی اشراقی ـحسین قلی بهرامی ـ علی اکبر حاج نوروزی ـ حیدد اعظمی ـ حبیب‌بیگدلی ـ حسین صلواتی‌ـ حیدر جابری ـ رضا بهرامی ـ حسین زاهدی ـ علی پاشا توکلی ـ محمد علی‌حبیبی ـ حسین شیر محمدی ـ محمد تقی توانا ـ محمد حسن صدری‌ـ زین‌العابدین حیدری‌ـ علی‌اکبرنیکنام ـعلی جواهریان ـ علی پاشاتوکل‌ـ مصطفی امجدی ـ مصطفی بهرامی ـ عباس افشار ـ رضا افشار ـ خسرو عامری ـ علی اصغر عامری ـ علی جابری ـجواد نوری‌ـ مصطفی شایسته‌ـ جواد امینی ـ غلامحسین باقری ـ علی اکبر اسدی ـ باقر هیوی ـناصر هیوی ـ پرویز حسن زاده ـ مرتضی لاهوتی ـ هوشنك اشراقی ـمصطفی سلیمانی ـ حسین امام جمعه ـ سید حسین موسوی ـ غلامرضا مختاری‌ـ علیجان اشراقی ـ محمدموحدی‌ـ محمد زاهد ـنعمت‌اله اعظمی ـ پرویز حسن زاده ـ علی جابری ـ محمد قاضی زاهدی ـ حسین حبیبی ـ سید مجتبی بهرامی ـ فرج اله لاهوتی ـ کریم اردشیری ـ علی لاهوتی محمد رضا خالصی ـ سید حسین موسوی ـ مرتضی اشراقی ـ علی اصغر زاهدی ـتوذر موحدی ـ علی اکبر جعفری ـ حسن لاهوتی ـ علی اصغر زاهدی‌ـ مرتضی اشراقی‌غلامرضا مختاری‌ـ فضل‌الله وکیلباشی ـمحمدعلی حسین پور لشکامی ـ یداله اعظمی ـ علی اشراقی ـ حیدر بهرامی ـ رضا بهرامی ـ حسین شایسته ـ منوچهر سهرابی علی اکبر غلامحسین ناطقی‌ـ مصطفی اعظمی ـ مرتضی ربیعی ـ محمد کمالی ـ حسین رزاقی ـ حسن رزاقی ـ حسن شهریاری حسین شهابی ـ اسمعیل بخشائی ـ حسین امیدوار ـ اسداله اعظمی ـ مرتضی محمودی ـمهدی محمدی ـ سیروس دیزچی ـمحمد تقی اشراقی ـ حسن جوادی ـ جواد زاهدی ـ اسفندیار اشراقی ـ یدالله یاوری ـ منوچهر سهرابی ـ علی اکبر شطرنجی ـ محسن ابوطالبی ـعلی اکبر هدایتی ـ ابوالفضل سلسله ـنعمت اله ینچی باشی ـ غلامرضا نسیمی ـ پرویز کرباسی .

آ ـ ۱۳۶۱۱

خیابان امیر کبیر ـکوچه ناظم‌الاطباء ـپاساژ تهران‌اطاق۱۰۳

جناب آقای سیدحسن وحیدی

رونوشت روزنامه اطلاعات

دراینموقع که انتخابات دوره بیستم مجلس شورایملی در شرف اقدام بوده ومنویات واراده‌اعلیحضرت همایون‌شاهنشاه به‌آزادی کامل انتخابات تعلق گرفته این جانبان با حسن استقبال منویات پاك و ترقی خواهانه شاهانه را محترم شمرده از آنجناب که مراتب‌شایستگی ومیهن پرستی و شاهدوستی را بمنصه ظهور رسانیده و از هر حیث لایق احراز این‌مقام وخدمت‌بمیهن عزیزوشاهنشاه عزیزرا دارا میباشید دعوت مینمائیم بـا قبول کاندیدای نـمایندگی دوره بیستم این شهرستان عقب افتاده موجبات سپاسگذاری و تشکر اهالی را فراهم تاباتائید خداوند متعال و عنایات اعلیحضرت همایون‌شاهنشاهی وتوجه آنجناب باین شهرستان نیز توجه مبذول گردیده وبه ترقیات نائل‌آید .

حاج‌علی حبیبیان ـغلامحسن چوداری ـخانزاده ـ حاجی احمد حضرتی ـیداله ایزدی ـ حاجی احمد مظفری ـ عبداله عبدی ـ حافظان محمودداردوی ـ باقری ـ صاحبی ـ حاجی ابراهیم ـیداله تیموریان‌ـ سید حسین وثوقی ـ ذینالی ـمحمود زاده ـ درویش زاده ـ سرهنگی‌ـ سلیمانیان ـ فراقی ـاشرفی ـعسگرزاده ـحیدری ـحصاری ـبشارت علی‌پور ـکرمعلی هاشمی ـیوسفعلی بهمنش ـکرمعلی هاشمی‌ـ محمد علی شرافتی ـیداله چوداری ـمحمد زالی اصلی‌ـداداش آقاجان‌زاده‌ـ اسماعیل اکبرزاده.

آ ـ ۱۲۶۵۷

از مسجد سلیمان

جناب آقای‌علم رهبرمحبوب حزب مردم

رونوشت روزنامه اطلاعات

ازآنجا که طبق منویات ملوکانه‌و تحت توجه دولت خدمتگزار دکتر اقبال طلیعه آزادی انتخابات دوره بیستم مجلس شورایملی‌برافراد بصیرو روشنفکر مردم این مملکت درخشان و جلوه گراست ما امضاء کنندگان زیر ساکنین مسجد سلیمان وظیفه اجتماعی و ملی‌خود میدانیم که در اعزام نماینده ملی و شاهدوست و میهن پرستی از این شهر دور افتاده بمجلس شورایملی پیشقدم شویم‌وآقای‌ناصردولت آبادی راکه از هر حیث شایسته ودرخور مقام نمایندگی مردم هستند بدین وسیله بجامعه مطبوعات و بملت شرافتمند ایران معرفی نمائیم .

دکترقاسم معتمد زاده ـ دکتر موسی بوسینا ـ دکتر فیروز ارشادی ـدکترمنصور عمید ـدکترصدرالدین مصباح‌ـ دکتربیگلربگی دکتر فنی ـدکتر جهانگیری‌ـدکتر جبار نصیرپورـ دکتر فیض اله شمسافر ـدکتر جلال دولتشاهی ـ دکتر کاوسی ـ دکترعبدالهیان دکتر دارابیان ـدکتر نهاوندی ـدکتر جلال شیخ‌الاسلامی ـ دکتر لطفی ـدکتر محمد حسن دیبا ـدکتر صبوری ـدکتر اصفهانی‌ـدکتر حقی ـدکتر شاپور ـدکتر نجات ـدکتر علیزاده‌ـ دکتر مرتضوی ـ دکتر مبصری ـ دکتر آریاپور ـدکتر سید مهدی امام‌ـ مهندس یوسف فتوحی ـ مهندس رسول خلیلی ـمهندس امرائی ـ مهندس هادیزاد‌ـ مهندس حسین برهانپور ـ مهندس جعفر فلاح‌ـ مهندس ایرج فربود ـ مهندس لطف‌اله شاهنده .

آ ـ ۱٤۶۹۰

سازمان نظارت آزادی انتخابات

ضمن اعلام تجدید فعالیت خودباطلاع عامه میرساند که نام‌نویسی اعضاء همه‌روزه از ساعت۸صبح تا۱۲ وازه‌بعداز ظهر تا۹در محل‌سازمان بعمل می آید. کلیهٔ افراد ایرانی که معتقدبه حفظ آزادی انتخابات می باشند ازهر صنف‌وطبقه و مسلك و عقیده می توانند در این سازمان نام‌نویسی و فعالیت کنند .

نشانی سازمان :فردوسی بالاـ خیابان کوشك ـ کوچهٔ مهناـ کاشی۵۷

مسئول‌موقت سازمان‌ـ

دکتر مظفر بقائی کرمانی

۱ـ۳ آ ـ ۱۲۵۱۱

رئیس ایل کعب خوزستان درتهران

آقای شیخ عبدالرزاق کعبی رئیس‌ایل کعب‌دریس ونصار خوزستان بتهران واردودرمورد امورات عشایرخوزستان با مقامات مختلف‌مملکتی‌ملاقات‌و آمادگی کلیه‌عشایر خوزستان رادرراه‌حفظ استقلال کشور وعظمت شاهنشاهی ایران اعلام داشتند .

آ ـ ۱۲۵۷۳

قابل‌توجه‌حزب‌ملیون

یك فرد خدمتگزار ـ شاه‌دوست ـ میهن‌خواه از طرف قاطبه اهالی قصر شیرین وسایر مناطق غرب کاندیدای نمایندگی دوره بیستم مجلس شورایملی می‌باشد

جناب آقای نخست وزیر

رونوشت با منار آیت‌اله فیروز آبادی ـ رونوشت اطلاعات

ما اهالی شاهدوست صحنه کرمانشاه با قلبی مملو از مهر شاه جناب آقای سلیمان سیاس (یونسی) مدیر روزنامه ستاره غرب که از جوانان فاضل و خدمتگزار ملك وملت واز شاه دوستان بنامند نامزد نمایندگی مجلس شورای ملی دراین صفحات می باشند به حضور عالی معرفی استدعای بذل توجه مخصوص داریم .

محمود حدادی ـ محمد حسین شاه خدا بنده ـ بیگمراد خاموشی‌ـ سید یار مراد شاه ابراهیمی ـ شاه محمد ابراهیمی ـ رضاقلی سمیعیان‌ـ محمد زارعی ـ علی اصغر یاد گاری ـ احمد شاه سخی ـ یعقوب قیطولی ـ ایرج حدادی ـ حاج محمد ابراهیمی ـ محمد رضا پاکزاد ـ مهدی حدادی حسین ابلاغیان ـ عزیز دهقانی ـ اسداله زارعی ـ ملك خاموشی ـ حسین حداد ـ عزیز عیطی ـ فتحعلی یادگاری ـ علی محمد پناه الحق ـ حاجی علی فرهادی

از قصر شیرین

تلگراف دیگر :

۱ـ جناب آقای نخست وزیر ۲ـ جناب آقای صدرالاشراف رئیس مجلس سنا ۳ـ جناب آقای سردار فاخر رئیس مجلس شورایملی .

آقای سلیمان سیاس (یونسی) مدیر روزنامه ستاره غرب که از خدمتگزاران بشاهنشاه واز افراد وطن پرست و تحصیلکرده این سامان هستند ودر تمام مدت خدمت مطبوعاتی خود که به پیروی از منویات ملوکانه در راه اعتلاء وطن و مبارزه با خائنین از بذل مال‌وجان مضایقت نکرده وهستی خودرا دراین طریق از دست داده‌مدتها است از طرف مردم کاندیدای انتخابات مجلس شورای ملی هستند وبهمین لحاظ استدعای توجه مخصوص داریم تا شاید مشارالیه بااطلاعات عمیقی که از این‌محیط دارند بتوانند مستدعیات وخواسته های مردم عقب افتاده این صفحات را با عرضه داشتن آن بمقامات محترم مقننه واجرائیه و قضائیه بمنصه عمل واجرا گذارند . از طرف قاطبه اهالی قصر شیرین .

امین اله اکبری ـ علی شاه اکبری ـ گل محمد کاردان ـ سیاوش دژکام ـ عبدالرحیم یونسی ـ محمد یونسی ـ رستم زالوئی ـ گل محمد روشنی ـ اسمعیل جاسبی ـ سید الیاس حقانی ـ تیمور کاردان ـ نعمت رضائی ـ مرتضی یونسی ـ میرزا آقا فتاحی ـ علی آقا عزیز پور ـ شکراله روشنی ـ محمد خانمحمدی ـ قنبر حاتم ـ شمس اله روشنی ـ حیدر دژکام ـ منوچهر خانمحمدی ـ احمد حقانی ـ رضا حقانی ـ اصغر جوادی ـ عزیز عبده ـ علی روشنی ـ پرویز حقانی ـ سلیمان مقاره ـ علی اکبر میخبر ـ ولی عزیزپور ـ حسین دارابی ـ علی رشیدی ـ فتحعلی یادگاری ـ عزیز دهقانی ـ اسداله زارعی ـ ملك ـ علی رشیدی ـ اسمعیل عزیزپور ـ احمد خسروی پور ـ هوشنك روشنی وامضا های دیگر .

از قصر شیرین

جناب آقای نخست‌وزیر

ضمن عرض تبریك نسبت باین سفر خیریت اثر که قبول زحمت آنرا به خاطر رفاه ملت و تعالی کشور فرموده اید بعرض می رسانیم اهالی قصر شیرین آقای سلیمان سیاس (یونسی) که‌در شاه دوستی و خدمت گزاری بملك و ملت بنامند ونامزد نمایندگی مجلس شورای ملی ازاین صفحات می باشند به حضور محترم معرفی واستدعای عطف توجه مخصوص داریم .

گل محمد کاروان ـ تیمور کاروان ـ نور محمد خانمحمدی ـ محمدصالح یونسی ـ عبدالرحیم یونسی ـ ابراهیم یونسی ـ محمد لرستانی علی مراد زاده ـ محمد باباخانی ـ محمد علی فتحی ـ عباس کوچك ـ سلیمان سلیمانی ـ حسین سلطانی ـ مهدی خدا پرست ـ حیدر دژکام ـ حیدر جعفری .

تلگراف از کرمانشاهان

جناب آقای نخست‌وزیر

ضمن اهداء تبریك نسبت باین سفر خیریت اثر که قبول زحمت آنرا بخاطر رفاه ملت وتعالی کشور فرموده‌اند بعرض می رسانیم اهالی کرمانشاهان آقای سلیمان سیاس (یونسی) که در شاه دوستی و خدمت گزاری مملکت و ملت بنامند ونامزد نمایندگی مجلس شورایملی دراین صفحات می باشند به حضور آن جناب معرفی و استدعای توجه مخصوص نسبت به مشارالیه را داریم .

عبداله صدیق ـ علی کیهانی ـ عبدالعلی طاهری ـ اسداله‌غضنفری‌ـ مهدی کیهانی ـ حبیب اله غضنفری ـ احمد ۹۲ ـ ابراهیم گندمی ـ عبدالحسین صدیق ـ مجید صدیق ـ حاج علی بیك برنجی ـ روانبخش ـ دولتشاهی ـ خسرو کلانتری ـ ایرج روانبخش ـ سلیمان نیری ـ محمد بهرامی ـ مصطفی کیانی ـ حشمت‌اله خرازی ـ ایرج رضائی ـحشمت‌اله یونسی ـ ایرج کیهانی ـ محمد کیکاوسی ـ سید جلال موسوی ـ فرج زنگنه ـ حسین برهانی ـ علی اکبر کرمانی ـ عبداله میرنجات ـ حسین خادم ـ احمد جلالی ـ حبیب‌اله حصاری و پنجاه امضاء دیگر

آ ـ ۱۳۶۳۷

مزدا
MAZDA
باقدرت ـ مُدرن ـ کم مصرف

مدلهای مختلف مزدا
قوی ـ محکم ـ سریع
واز هر جهت مجهز

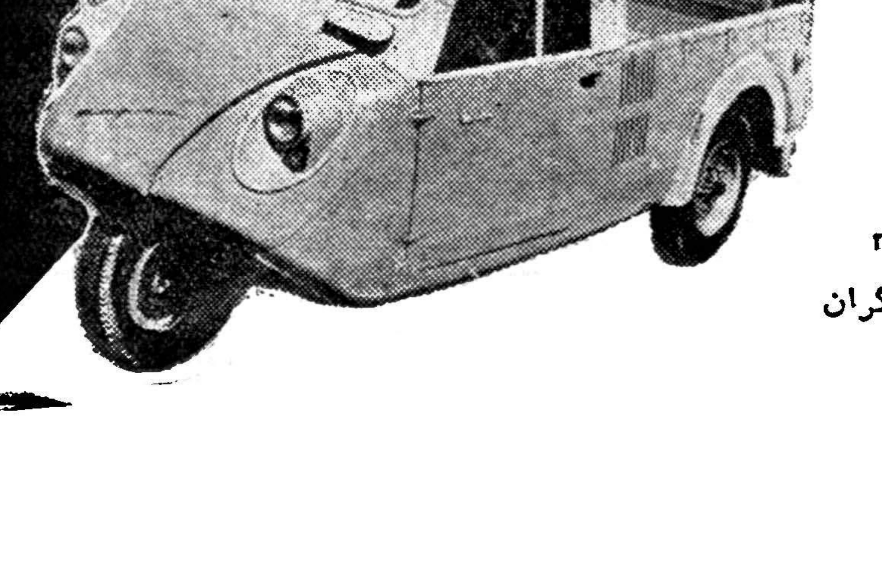

بهترین وسیله حمل بار در شهر وحومه

نماینده انحصاری درایران
شرکت ایران کالا با مسئولیت محدود
بازار سرای بوعلی تلفن ۲۳۱۹۰ ـ ۲۷۹۹۳
تعمیرگاه مزدا ، خیابان سی‌متری سه‌راه‌کارگران
تلفن ۵۸۱۸۲۷ وتعمیرگاه‌های مجهز دیگر

اصفهان
شماره ۱۰۰

خودکشی تازه‌عروس

بعداز دوسال ، خون عاشق دامن معشوقه را گرفت

ظاهراخودکشی این زن بعلت بیکاری شوهرش بوده است

عصر روز تاسوعا «محترم سعید نژاد» همسر عزیزالله یکی از اهالی اصفهان که دو ماه از عروسی وی میگذشت بر اثر ناسازگاری روزگار خود کشی کرد ودرگذشت .

خبر نگار ما در اصفهان که پیرامون علت خود کشی این‌تازه عروس تحقیقاتی نموده است نتیجه را چنین گزارش میدهد :

محترم یکی از دختران با نمک و نسبتا زیبای بابل بودکه در اصفهان زندگی میکرد و چون از خانواده فقیری بود. از ده دوازده سالگی برای تامین معاش ، کلفتی میکرد.

خودکشی عاشق!

محترم دو سال قبل با پسری بنام حیدر پور آشنا شد وچون هردو علاقه و دلبستگی زیادی بهم پیدا کردند قرار گذاشتند با هم ازدواج کنند . بعد از این پیمان، حیدر پور بفکر تهیه مقدمات ازدواج افتادولی مادر وی محترم رانپسندید و بااین ازدواج مخالفت نمود حیدر- پور از خود بضاعتی نداشت وتمام امیدش بکمك مادرش بود بهمین جهت وقتی با مخالفت وی روبرو شد و خودش نیز همت آنرا نداشت که با پشتکار و فعالیت پولی فراهم نموده بوصال معشوق برسد ،دست بانتحار زد و در گذشت .

شوهرش بیکار شد

قریب دو سال از این ماجرا گذشت تا اینکه چند ماه قبل جوان دیگری بنام عزیزالله مقربی کارگر کافه رستوران «ایران»از محترم خواستگاری نمود . محترم بااین پیشنهاد موافقت کرد و بساط‌عروسی براه افتاد عزیزالله بنا باظهار آشنایانش نسبت بهمسر خود علاقه زیادی داشت و همیشه در فکرتامین راحتی وی بود اما با فرا رسیدن ماه محرم، کافه ایکه درآن کار می کرد تعطیل شد و اورا از کاربیکار

محترم سعیدنژاد درکنار حیدرپورکه دوسال قبل خودکشی کرد

کردند چون عزیزالله اندوخته ای نداشت پس از بیکاری از تامین معاش عاجز ماند و به ناراحتی شدیدی دچار شد محترم نیز که شایدهنوز غم مرگ‌حیدرپوررا فراموش نکرده بود واز طرفی در آغاززندگی با وضع نا مساعدی روبرو شده بود بفکر انتحار افتاد

خود کشی عروس

عصر روز تاسوعا عزیزالله بخانه آمده مشاهده میکند همسرش بسیار اندوهگین است.عزیزالله علت‌ناراحتی همسرش را سئوال میکند ولی‌محترم ناراحتی‌روحی‌خودرا ازدل‌درد وانمود میکند عزیزالله برای همسرش چای تهیه کرده و سپس برای شرکت در مراسم عزا داری از خانه خارج شده ساعت یازده شب که باز می گردد مشاهده میکند همسرش بحال اغماء افتاده است محترم در آخرین لحظات عمر بشوهرش اظهار میدارد با خوردن داروی سمی «سوبلمه» انتحار کرده است عزیزالله بلافاصله اورا بوسیله تاکسی به بیمارستان میبرد ولی در بین راه جان سی سپارد محترم داروی مزبور را از آرایشگاه خواهر شوهرش برداشته و موقع خود کشی وی کسی درخانه نبوده است این آرایشگاه در یکی از اطاقهای خانه واقع است وصاحب آن چندروز قبل ازاین واقعه برای زیارت آستان قدس رضوی بمشهد رفته بود . مطالب بالا از عزیزالله و آشنایان وی کسب شده و اکنون ماموربن انتظامی در این موردمشغول تحقیق میباشند تا چنانچه علت دیگری در کار بوده است جریان تحت تعقیب قرار گیرد .

نزدیك‌بود اهالی اصفهان مسموم‌شوند

شیشه‌اسید برروی کیسه‌های گندم شکست‌وآنهارا آلوده‌ساخت

اگر گندمهای سمی بمصرف تهیه نان میرسید ، هزاران‌نفر نابود میشدند

هفته گذشته نزدیك بود مقدار زیادی گندم سمی در اختیارنانوایان اصفهان قرار گیرد و عده زیادی‌را نابود سازد اما خوشبختانه‌هوشیاری صاحب گندمها باعث شدکه از وقوع مصیبت عظیمی جلوگیری‌شود جریان واقعه اینستکه چند روز قبل آقای قدمعلی کبیری بنمایندگی آقای حاج حسن فهامی بتهران‌رفت تا شصت کیسه گندم خریداری نموده و جهت فروش به نانوایان‌به اصفهان حمل کند .

آقای کبیری گندمهای مورد نظر را خریداری نموده و آنرا به بنگاه باربری پارس میبرد تابمقصد حمل شود صاحب این بنگاه گندم مزبور را بار کامیون شماره ۵۱۲۸ نموده وتعداد بیست وشش قربابه اسید را نیزبرروی آن قرار میدهد وکامیون بطرف اصفهان حرکت میکند بر اثر این سهل انگاری صاحب بنگاه باربری ،نطفه خطر بزرگی برای اهالی اصفهان بوجود می‌آید باین ترتیب که بین راه ، یکی ازشیشه های اسید بر اثر تکان شدید کامیون میشکند و قسمت زیادی از گندمها به سم آلوده میشود .

در اصفهان آقای فهامی برای تحویل گندمها مراجعه مینمایدولی هنگامیکه یکی از کیسه ها رابرای مشاهده نوع آن باز میکنندباتعجب میبینید قسمتی‌ازگندمهاسیاهرنك‌شده وبوی‌اسید میدهدآقای فهامی‌بلافاصله جریان را بدادستان اطلاع میدهد و دادستان نیز پس از رسیدگی باین امر ، ازوظیفه شناسی وی اظهار تشکرنمودودستورانهدام گندمهای سمی را صادر مینماید. بنا باظهار یکی از پزشکان اصفهان چنانچه این گندم تبدیل به آرد میشد ودر اختیار نانوایان قرار میگرفت فاجعه بزرگی ببار می‌آورد .

خبرنگار ما اضافه میکند که این جریان هیجان زیادی در اصفهان بوجود آورده و مردم درعین‌خشنودی از وظیفه شناسی آقای فهامی از مقامات مربوطه تقاضا دارند صاحب بنگاه باربری مزبور باتهام این‌سهل انگاری تحت تعقیب قرار گیرد .

سه‌نفر مقنی درچاه جان سپردند

جنازه آنان باانجام تشریفات قانونی دفن گردید

خبرنگارما در نجف آباد اطلاع میدهد چند روز قبل دونفر مقنی بنام یداله فیروزه و نصراله فرزند محمد هنگامیکه میخواستندچاهی را بچاهی که تازه حفرشده بود مربوط سازند براثر استنشام‌گاز چاه مسموم شده و جان سپردند جنازه این دو نفر صبح روز بعد از چاه خارج شدو با اجازه پزشك‌قانونی بخاك سپرده شد .

اتفاقا روز بعد از این حادثه نیز مقنی دیگری بنام محمدحاج صادقیان هنگامیکه چاه مستراح منزل آقای مرتضی انصاری یکی از اهالی نجف آباد را خالی میکرده، از گاز چاه دچار مسمومیت شدو در گذشت جنازه این مقنی هم پس از انجام تشریفات قانونی بخاك سپرده شد وبا این ترتیب نجف آباد دریك روز سه نفر مقنی خودرا از دست داد.

خاکریزی راه‌اصفهان‌بتهران

چهار پاسگاه توزین درچهار دروازه شهر ساخته میشود

کار راهسازی درجاده‌های شهرضا ، نجف‌آباد و همایونشهر نیز ادامه دارد

خبرنگار ما در اصفهان‌گزارش میدهد ، در خرداد ماه امسال ۱۹۱ کیلو متر از جاده تهران باصفهان از کیلو متر ۸۱ (بعداز اسفالت) خاکریزی شده ودر حدود سی و شش هزار متر مکعب نیز زیرسازی وهزار متر مکعب برای ساختمان پل های مسیر آن بتون ریزی شده است .

همچنین قریب شانزده هزارمتر مربع از جاده نجف آباد اسفالت شده ودر دو راهی همایونشهر در حدود چهار هزار و پانصد مترمکعب زیر سازی شده است .

کار راه سازی اصفهان به‌شهرضا نیز ادامه دارد و به زودی با اکیپ میکانیزه اداره راه استان برای اسفالت آن اقدام می شود .

نصب دستگاه های توزین

علاوه بر کار های راه سازی ، هم اکنون چهار پاسگاه توزین در چهار دروازه اصفهان در دست ساختمان است و به زودی قپان پاسگاه دروازه شیراز نصب میگردد ضمنا چهار نفر مامور دیپلمه جهت کار آموزی در امر توزین کامیون ها به تهران عزیمت نموده اند تاپس از بازگشت ، باتفاق پلیس پاسگاه شروع بکار نمایند .

اداره راه برای حفاظت راههای آستان نیز اقداماتی بعمل آورده است از جمله در راه یزد ـ اصفهان دو دستگاه «کریدر» و در راه‌شیراز یك اگیب مکانیزه به حفاظت جاده ها اشتغال دارند .

خطر زائیدن!

در زواره زائیدن هم با زجر و خطر مرك توام‌است وسالی نیست که چند نفر زن جوان‌براثر عدم وسایل‌پزشکی جان خودرا بر سر وضع حمل نگذارند . اهالی این منطقه سالها است آرزو دارند یك نفر قابله برای بهداری زواره اعزام شود و وسائل آن نیز تکمیل گردد تا چنین صحنه های درد آوری تکرار نشود ولی معلوم نیست تاکی باید برای تحقق یافتن این آرزو انتظار کشید و فاظر غفلتی‌بود که در حق زنان این سامان شده است! .

اهالی اصفهان بیش‌از صدوسی هزار قرص خورده‌اند !

قریب نیم‌میلیون‌نفر درمقابل مالاریا مصونیت یافته‌اند

اصفهان

خبرنگار مادراصفهان گزارش میدهد: آقای‌دکترهیرمند رئیس‌اداره‌ریشه کنی‌مالاریا استان اصفهان راجع باقدامات این اداره درسه ماهه اول سال اظهار داشتند : عملیات سمپاشی در یکهزار و صدو و هشتاد قریه استان برضد پشه مالاریا سمپاشی‌شده و بیش از نیم میلیون نفر نیز در مقابل این بیماری محافظت شده‌اند .

همچنین از دو هزار ودویست ودوازده نفر که احتمال‌میرفت به بیماری مالاریا مبتلا باشند آزمایش خون بعمل آمد از این عده چهارده نفر به بیماری مالاریا مبتلا بودند که تحت درمان قرارگرفتند .

برای پیشگیری این بیماری نیز در حدود ۲۵ هزار عددقرص «رزوشین»و۶۶۰۴ عدد قرص«داراپریم» مصرف گردیده و در حدود یکصدهزار عدد قرصهای آسپرین ، سولفاگواندین ،ویتامین های ث ،کلسیم وبیسموت نیز بطور رایگان د راختیار اهالی‌گذاشته شده است .

ضمنا در این سه ماه قریب پنجاه هزار کیلو سم «د.د.ت» مصرف شده و اقدامات دیگری نیز در این‌زمینه‌انجام‌گردیده‌است‌تاهرچه‌زودتر بیماری‌مالاریا دراستان اصفهان ریشه‌کن شود .

برای جلوگیری از ابتلا به مالاریا :

درقریه مجدآباد اردکان

یك حلقه چاه عمیق حفر شد

خبرنگارما در اردکان گزارش میدهد اخیرا از طرف آقای جلیل مجد یکی از مالکین قریه مجد آباد اردکان یك حلقه چاه عمیق آب در این قریه حفر شده‌است این چاه بد عمق صد متری به‌آب رسیده و تا چند روز دیگر موتور آن نیز نصب میشود تا موردبهره برداری قرار گیرد .

آب این چاه زلال و گواراست و بابهره برداری‌از آن امور کشاورزی این قریه توسعه خواهد یافت .

فرزند پاسبانی همبازی خودرا آتش‌زد

اردکان

بین حسین و منصور تقفی دو نفر از کودکان ده دوازده ساله اردکان هنگام بازی اختلاف کودکانه‌ای بروز کرد و حسین که از این جریان سخت عصبانی شده بود برای گرفتن انتقام از همبازی خود فکر جنون‌آمیزی بخاطرش خطور کرد .

حسین منعاقب این تصمیم بلافاصله بخانه‌رفت وبابرداشتن یك شیشه محتوی نفت و کبریت بسراغ همبازی خود آمد ابتدا شیشه نفت را بروی‌منصور ریخت و سپس باکبریت اورا شعله‌ور ساخت و مشغول تماشاشد !

اندکی بعد عده‌ای از رهگذران با مشاهده جریان آتش لباس منصور را خاموش کرده واورا در حالیکه قسمت زیادی از بدنش سوخته بود به‌بیمارستان بردند وجریان.امرازطرف مامورین انتظامی مورد رسیدگی قرار گرفت .

فرماندار شهرضا

بطوریکه قبلا اطلاع‌داده شداخیرا آقای‌عبدالحسین شیبانی (عکس بالا) بفرمانداری شهرضا منصوب گردیده است آقای شیبانی مدتی ریاست دفتر استانداری ومعاونت فرمانداری‌اصفهان را بعهده داشته واهالی امیدوارندبرای ترقی شهرضا مصدر خدمات‌موثری باشد .

کشیك پزشکان و داروخانه‌ها

اصفهان ـ چهارشنبه ۲۲ر۴ر۳۹

آقای‌دکترغلامعلی اتراك ـ خیابان پارس .
داروخانه فرحبخش ـ بازار دروازه‌اشرف .
داروخانه احیاء ـ فلکه چهارسوق .
داروخانه بنگاه داروئی ـ خیابان فتحیه .
بیمارستان مسعود ـ خیابان صارمیه .

پنجشنبه ۲۳ر۴ر۳۹

آقای دکترعباسعلی انشائی ـ دروازه‌دولت .
داروخانه خورسند ـ فلکه شکرشکن .
داروخانه سینا ـ خیابان شاهپور .
داروخانه بنگاه داروئی ـ خیابان فتحیه.
بیمارستان احمدیه ـ محله نو .

نزاعیکه بامرك میانجی خاتمه یافت !

خواهری قصد داشت برادر خودرا از چنك منازعین برهاند

ولی براثر ضربه‌ای که بمغز او وارد آمد بزمین افتاد و دیگر برنخاست !

خبرنگار ما در بروجن گزارش میدهد . چند روز قبل در قریه‌صفی آباد واقع در هفتاد کیلو متری بروجن بین سلیمان اسدی وبرادر زاده اش فتح‌اله اسدی به علت اختلافات نزاعی در گرفت و در این زدو خورد دست سلیمان شکست اندکی بعد از خاتمه نزاع سه نفر از پسران سلیمان ۱۰ از جریان‌با خبر شده برای گرفتن انتقام بطرف خانه فتح‌اله یعنی پسر عموی خود عزیمت کردند . چون در خانه بسته بود هر سه نفر از دیوار وارد خانه‌شدند وپسر عموی خودرا در حیاط گرفتند وشروع بزدن وی کردند در این موقع «گل صنم» خواهر فتح‌اله با مشاهده کتك خوردن برادر خود بمیانجیگری پرداخت ولی هنگامی که خودرا بین برادر وپسر عمو هایش حائل ساخته بود تا از کتك خوردن برادر خود جلو گیری کند ضربه شدیدی از طرف یکی از مهاجمین بسر وی وارد آمد وبراثر همین ضربه «گل صنم» بیهوش‌شده و نقش بر زمین گردید . پسر عمو های وی نیز با مشاهده این وضع دست از کتك زدن فتح‌اله کشیده متواری شدند . جریان این حادثه از طرف اهالی به مقامات انتظامی بروجن اطلاع داده شد و بلافاصله آقایان پیشوارئیس دادگاه و دکتر محمود منافی رئیس بهداری بمحل عزیمت کردند . درمعاینه ای که رئیس بهداری از «گل صنم» بعمل آورد معلوم شد وی براثر ضربه وارده فوت کرده است ، بهمین‌جهت قاتلین‌و فتح‌اله‌اسدی بوسیله‌ماموربن انتظامی دستگیر وپس از انتقال به بروجن تحویل‌زندان شدند وسلیمان اسدی نیز برای تحقیقات بدادگاه اعزام شد .

درقریه‌ای دبستان میسازند

خبرنگارما در نجف آباد گزارش میدهد. چندروز قبل کار ساختمان یك دبستان درقریه تندران از توابع کرون نجف آباد با حضور آقای جمال قاهری نماینده فرهنك کرون آغاز گردید .

زمین این دبستان از طرف ورثه مرحوم دکتر جوادخان‌بفرهنك اهداء گردیده و نقشه آن بوسیله یکی از معماران محل تهیه شده است .

این دبستان با آغاز سال تحصیلی آینده افتتاح خواهد شد واهالی قریه تندوان‌از این اقدام بسیار خشنود شده‌اند .

تاسیس پاسگاه ژاندارمری

گزارش خبرنگارما در داران حاکی است اخیرا درمنطقه خویه آخوره یك پاسگاه ژاندارمری‌بفرماندهی‌آقای گروهبان ایرج‌حشمت تاسیس‌گردیده چون‌منطقه مزبور مسیر ایلات و عشایر می‌باشد تاسیس این‌پاسگاه برای جلوگیری ازاختلافات عشایر وحفظ امنیت‌آن حوزه اهمیت فراوان دارد .

پیاده‌روها باز شده است !

پیشه‌وران حق ندارند اجناس را درپیاده‌رو بگذارند

خبرنگار ما در یزد می نویسد اخیرا از طرف شهرداری یزد به پیشه وران خیابانهای این شهرستان اخطار شده است که برای جلوگیری از سد معبر از گذاشتن اجناس و میوه‌جات در پیاده رو های مقابل مغازه هایشان خودداری‌کنند آقای اسدالله رئیس بازرسی شهرداری نیز مرتبا از خیابانها بازدید میکند تا وضع سابق تجدید نشود حال معلوم نیست این دستور شهرداری همیشگی خواهد بود یا اینکه پس‌از چند صباحی دوباره‌قسمتی از پیاده رو ها اشغال خواهد شد ؟

۵۰۰ روستائی غیرتمند

باهمراهی ریش سفیدان بجاده‌سازی پرداختند

روستائیان درمدت‌کوتاهی قریه‌ای را به‌میمه متصل ساختند

روستائیان باحضور بخشدار و معتمدین دوقریه باشوق فراوان جاده‌سازی میکنند

چند روز قبل در حدود پانصد نفر از روستائیان قراء (ازان) و (زیادآباد) میمه بیل و کلنك‌بدست گرفته ودر زیر آفتاب سوزان با حضوربخشدار و کدخدایان خود جاده‌ای بطول‌سه کیلومتر بین این دو قریه بوجود آوردند و قریه ازان را از طریق زیاد آباد به میمه متصل ساختند . قریه‌زیاد آباد که در یك کیلومتری میمه واقع است چندی قبل باایجاد جاده‌ای به میمه متصل شد و ازآن پس روستائیان ازان نیز که باطی مسافتی نزدیك به ده کیلومتر از بیراهه به شهر آمدو رفت میکردند تقاضا داشتندبین‌این‌دو قریه‌جاده‌ای ایجاد شود تا راهشان از طریق زیاد آباد به میمه نزدیکتر گردد .

تصمیم بخشدار

سرانجام آقای ستاری بخشدارمیمه باتوجه باین تقاضا ، تصمیم گرفت بهر طریق که باشد قراء ازان و زیاد آباد را بهم متصل سازد و چون برای ایجاد جاده مزبور بودجه‌ای در اختیار بخشداری نبود قرار شد این کار بوسیله خوداهالی ازان و همکاری اهالی زیاد آباد انجام گیرد

وعده ریش سفیدان

بدنبا ل‌این تصمیم چندی قبل از طرف بخشداری عده‌ای از مالکین و ریش سفیدان ازان و زیاد آباد به جلسه‌ای دعوت شدند در این جلسه آقای‌بخشدار تصمیم خودرا باریش سفیدان و مالکین د رمیان گذاشت وسرانجام مالکینی که جاده مزبور از میان‌مزارع آنان می گذشت ، موافقت خودرا برای ایجاد این‌جاده اعلام داشتند ریش سفیدان و کدخدایان نیز تعهد کردند اهالی را در روزی معین برای ایجاد جاده آماده کنند

شروع کار

با این ترتیب مقدمات کار فراهم شد و چند روز قبل قریب پانصد نفر از کشاورزان دو قریه کارهای خودرا رها کرده با برداشتین بیل و کلنك ، همراه کدخدایان وریش سفیدان خود برای ایجاد جاده‌دست بکار شدند . آقای ستاری بخشدار نیز بمیان روستائیان آمده و میدید که کشاورزان در حالیکه از گرمی نور خورشید عرق از سرورویشان جاری شده بود با چه‌اشتیاق و همتی سینه ءخاك را میشکافند و پیشروی میکنند ، سرانجام این تلاش وخود یاری کمتر از مدتی که انتظار می رفت به ثمر رسید و قریه ازان و زیاد آباد با همت روستائیان‌غیرتمند و فعال آن بهم اتصال یافت .

سارقی درمغازه محبوس شد !

دزدناشی‌رادستگیروبزندان‌انداختند

خبرنگارما در نجف آباد مینویسد چند شب قبل سارقی قفل در مغازه آقای میرزاعلی محمدی یکی از پیشه‌وران نجف آباد را باز کرده ولی هنگامیکه مشغول جمع آوری اجناس آن بود آقای محمدی سر رسیدو بابستن در مغازه سارق را محبوس ساخت و دوان دوان خودرا بمامورین شهربانی رسانید و جریان را اطلاع داد مامورین انتظامی سارق ناکام رادست از پا درازتردستگیر کردندو بزندان انداختند . مغازه مزبور اخیرا چندین بار مورد دستبرد قرار گرفته و احتمال میرود این سرقتها بوسیله همین سارق صورت گرفته باشد !

آقایان مالکین محترم اصفهان

شرکت کشاورزی دیم باوسائل کامل‌برای کلیه‌عملیات زراعتی‌املاك شما آماده است اصفهان ـخیابان پارس ـ شرکت‌کشاورزی‌دیم
۱ـ۳۰

قضیه کوبا

بقیه از صفحه هشتم

تشخیص خود واردات شکر را از کوبا تقلیل دهد . بنا براین انقلاب می تواند بدین طریق شاهد خفه شدن خود باشد وآنرا با میل ورضا قبول کند ؟

تسلیم در مقابل این اقدامات بمنزله واگذاری آنچه بدست‌آمده وتسلیم بدون قیدو شرط و بازگشت به عصر قبل از انقلاب وقبول دیکتاتوری وفساد و بدبختی بود.

بدین طریق با اتهام کمونیستی که امریکا به کوبا وارد می کرد سبب شد که انقلاب کوبا با کمك شوروی رشد و توسعه یابد .

مسکو شکر کوبارا پیش خرید کرده و کوشش کرد نفت جزیره را که کوبا به آن احتیاج شدید دارد تامین کند . مسکو متخصصین فنی با دستمزد ارزان برای تصفیه خانه های نفت کوبا فرستاد .

برگهای کاسترو

ولی فیدل کاسترو هنوز همه برگها را روی میز نریخته است . آیا امریکا دلایلی که کوبا را به اتخاذ روش فعلی از طرف فیدل کاسترو وادار کرده درك می کند؟ اگر امریکا این دلایل را درك کرده آیا میداند که حفظ منافع مالی امریکا واز بین بردن انقلاب کدام ارجح است ؟ در هر حال امریکا باید قبول کند که حیثیت فیدل کاسترو در میان طبقات متوسط پائین آمده ولی در میان توده مردم ومخصوصا دهقانان بالا رفته است. باید دانست که اکثریت مردم کوبا اندیشه‌ای در باره سیاست خارجی ندارند و برای‌آنها انقلاب عبارت از رفورم در اراضی کشاورزی و سیاست اقتصادی است . آنهابیش از هر چیز احتیاج دارند که سطح زندگی همپایه توسعه اقتصادیات رشد کرده وبالا برود .

(فرانس ابسرواتور)

بررسی تاریخ روابط ایران وشوروی

شوروی برای چه از ایران نفت میخواست؟

سخنگویان رادیو مسکودراین روزها سخن‌از«نفتگران»درایران میگویند این‌سخن پراکینهای تجاوز کارانه علیه ایران این حقیقت تاریخی را مستور نخواهد کرد که دولت اتحاد جماهیر شوروی سوسیالیستی قریب بچهل سال است از ایران نفت می خواهد . دورترین سابقه تاریخی که از «نفتخواهی» شوروی از ایران بدست هست و اصرار داشته وحتی مرتکب بسی تجاوزات و جنایات‌در ایران‌شده که خود «نفتگر» بشود موقعی‌بود که‌دولت‌ایران‌مطابق‌تصویب مجلس چهارم درسال ۱۳۰۲ برابر سال ۱۹۲۳ میخواست امتیاز نفت شمال را بکمپانی استاندارد اویل بدهد . در آن موقع باهمه مخالفت وضدیتی که بین روسیه شوروی‌و انگلستان وجود داشت بایکدیگر همکاری کردنداولاروسیه شوروی یك سند مجعول ارائه داد که نفت خوریان بیك تبعه روس‌تزاری داده شده‌است و انگلستان اعلام کردکه آن سند مجعول راهم خریده‌اند تا اینکه قضیه معروف سقاخانه‌و حادثه اسف انگیز قتل ماژورایمبری بوجود آمد که بعد ها مطابق مندرجات‌روزنامه شیکاگو تریبون معلوم گردید که‌کمینترن با این ماژور آمریکائی در زمانی که‌در پتروگراد (لنینگراد امروز) ماموریت سیاسی‌داشته خورده‌حساب هائی داشته و موضوع نفت وسیله تصفیه آن خرده حساب شد.

نفتخواهی دولت شوروی که‌خود اوهم در شمار«نفتگران» قرارگیرد در ۱۹۴۴ برابر ۱۳۲۳ باگسیل داشتن کافتارادزه‌معاون وزارتخارجه شوروی به تهران در بحبوحه جنك دوم بر همه دنیا و مردم جهان معلوم است و چون دیپلمات‌شوروی با تمام عواملی که در تهران و آذربایجان واستانهای‌دیگر شمالی ایران بتوسط عمال مزدور خود برانگیخت که از دولت ایران‌امتیاز بگیرد و نفتگر شود سرخوردودست خالی بمسکو برگشت «استالین» کینه ملت ایران را بدل گرفت در واقع در این بار دولت ایران‌نبود که تن باین زورو تحمیل ندادبلکه ملت ایران بود و پارلمان ایران قانون تصویب کردو دادن هرگونه امتیاز و گفتگوئی را در باره نفت درزمان جنك تحریم نمود و چون جنك دوم بپایان رسید مجددادولت شوروی برای تحصیل امتیاز نفت وهم تجزیه آذربایجان و روی کار آوردن حکومتی‌درایران‌از مزدوران بیگانه پرست خود باتمام امکانات آن روز خود اقدام کرد اگردولت اتحاد جماهیر شوروی سوسیالیستی نمیخواست درایران نفتگر بشود برای‌چه نفت میخواست ؟ هرگاه «نفتگری» کار خوبی نیست او چرا میخواست و اصرار داشت نفتگر بشود؟

دریادداشت سابق قسمتی از تذکاریه مورخ ۲۸ فوریه سال۱۹۴۶ برابر نهم اسفند ۱۳۲۴ مولوتف کمیسر خارجه دولت اتحاد جماهیر شوروی را در باره نفتخواهی اواز دولت ایران نقل کردیم گفتیم درآن تاریخ دولت شوروی بافشار یکصد وسی هزار تن از افرادارتش سرخ که درایران بخلاف عهود و التزامات بین‌المللی خودنگاهداشته بودو با ایجاد غائله در آذربایجان وحکومت‌قلابی باصطلاح‌خودمختاری پیشه‌وری درآنجا وداشتن ستون پنجم متشکل باسم حزب وسندیکا درایران از ایران نفت میخواست ودنیائی را با ایجاد چنان وضعی در تهدید جنك سوم قرار داده بود که درایران «نفتگر» بشود .

امروز که سخنگویان رادیو مسکو در باره نفت ایران سخن پراکنیهای تجاوز کارانه مینمایند از آن امتیازات که مورد امرتحکم آمیز دولت شوروی بودکه مشابه آن باو داده شود هیچگونه خبرو اثری باقی نیست و باملی شدن صنایع نفت ایران و تاسیس شرکت ملی نفت صنایع‌نفت راشرکت ملی ایران بدست دارد . درست است شرکت ملی نفت ایران «نفتگر» است ولی این امر مربوط بهیچ کشور خارجی نیست که ملت ایران متاع خودرا چگونه تولید کردهو چگونه توزیع و بفروش میرساند مادررومانی نفتگرانی سراغ داریم که‌اهل رومانی نیستند و هیچگونه قرابت نسبی و حتی سببی هم با روسیه شوروی ندارند این‌نفتگران روسی در آنجا چه میکنند ؟ چه کاره‌اند ؟صاحب امتیاز هستندیا غارتگر و چپاولچی ؟در لهستان‌نیز نفتگران خارجی وجود دارند آیا منابع نفت لهستان‌راخود لهستانیها مورد استفاده‌قرار میدهند یانفتگران شوروی ؟

بنظر گردانندگان رادیو مسکو تمام صنایع نفت ایران و تمام‌ثروت ملی ایران‌باید روی هم بخوابد تعطیل شود و ملت ایران در فقرو فاقه و بدبختی دست و پابزند تا دولت شوروی بتواند مطالب خودرا بملت ایران تحمیل کند ولی‌اشتباه میکنند ملت ایران در طول مدت روابط با شوروی آنقدر تجربه اندوخته است که سخن پراکنیهای رادیو مسکو نه تنهاتزلزلی دراراده ملی مردم ایران در مقابل زورگوئی های همسایه شمالی راه‌نمیدهد بلکه بالعکس بیش از پیش او را وادار باستقامت کرده‌است و علیرغم‌دروغ پراکنیهای‌رادیو مسکو و تبلیغات تجاوزکارانه او علیه ایران هر سال بیش‌ازسال دیگرازدرآمد ملی‌نفت بهره‌مند گردیده‌ودر اجرای نقشه های عمرانی و آبادانی همچنان‌پیش میرود .

مسافرت به

هند

با هواپیماهای جت بی.او.اِ.سی

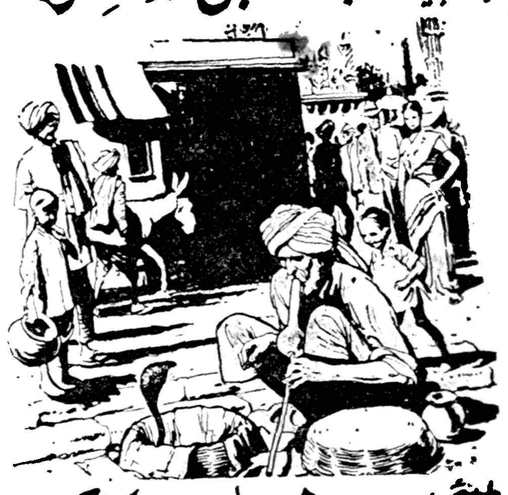

بمبئی - دهلی - کلکته

برای کسب اطلاعات وتهیه جا ،
از تهران بنمایندگی کل بی . او . ا . سی شرکت ایرتوك خیابان فردوسی شماره ۷۱ تلفن ۶۳۹۶۴ تا ۶۶ و در آبادان بشرکت فولر تلفن ۷۱۴۸۲ وبا سایر آژانسهای مسافری مجاز بی . او . ا . سی مراجعه فرمائید .

B·O·A·C

WORLD LEADER IN JET TRAVEL

BRITISH OVERSEAS AIRWAYS CORPORATION

خرید عکسهای قدیمی ،

اداره کل موزه ها و فرهنك عامه هنر های زیبای کشور برای تکمیل آرشیو خود خریدار عکسهای قدیمی از مناظر و امکنه مختلف ایران بخصوص مناظر تهران قدیم و همچنین شخصیت های ایرانی می باشد، دارندگان اینگونه آلبوم ها ، عکسها ، باسمه ها و نقشه ها میتوانند با در دست داشتن عین آنها همه روزه (بجز پنجشنبه و آدینه) از ساعت ۹تا ۱۲ باداره موزه ها واقع در میدان ارك کاخ ابیض تلفن ۲۲۰۷۰ و ۵۱۱۸۱ مراجعه نمایند . ضمنا کسانی که مایل‌بفروش‌نباشند وبخواهند بطور رایگان عکسهائی در اختیار ادار ه‌موزه ها بگذارند با کمال‌امتنان پذیرفته وبنام اهداء کنندگان در آرشیو محفوظ‌خواهدماند ازشهرستان ها با ارسال عکسها و مکاتبه با نشانی فوق میتوانند د راین امر فرهنگی و تاریخی شرکت نمایند . ۱-۱۰ اداره کل موزه ها و فرهنك عامه

Margo

موتورپمپ دیزل مارگو

ارزانترین و مستحکمترین موتورپمپ دیزل در دنیا بقدرت و اندازه‌های مختلف ثابت و سیار . برای مزارع ، باغات و گرمابه‌ها موتورپمپ دیزل مارگو با سوخت بسیار ناچیز آب مورد نیاز شما را هر قدر هم زیاد باشد تأمین میکند .

در هر نقطه ایران و دنیا موتورپمپ دیزل مارگو با استحکام غیر قابل رقابت مشغول بکار است . شما هم برای بدست آوردن آب بیشتر محصول بهتر و نفع زیادتر از موتورپمپ های دیزل مارگو استفاده کنید

در شهرستانهائیکه نماینده نداریم نمایندگی بهتر پذیرفته میشود و موسساتیکه تعمیرگاه داشته باشند ترجیح داده میشود شرکت ایران مارگو تهران خیابان سعدی شماره ۴۸۱

تلفن ۳۸۱۳۳ - تلگرافی : ایرانمارگو

Manufactured by:
KIRLOSKAR OIL ENGINES LTD.

مژده مژده

نمایندگی بابل آپ باطلاع عموم میرساندکه بمنظور رفاه مصرف‌کنندگان ودیعه

بطریهای بابل‌آپ‌راکه قبلا۶ریال‌بود به ۵ ریال

تنزل داده است بنابراین از مصرف‌کنندگان خواهشمند است از این تاریخ بابت

ودیعه بطری بابل آپ فقط ۵ ریال

بفروشندگان بپردازند

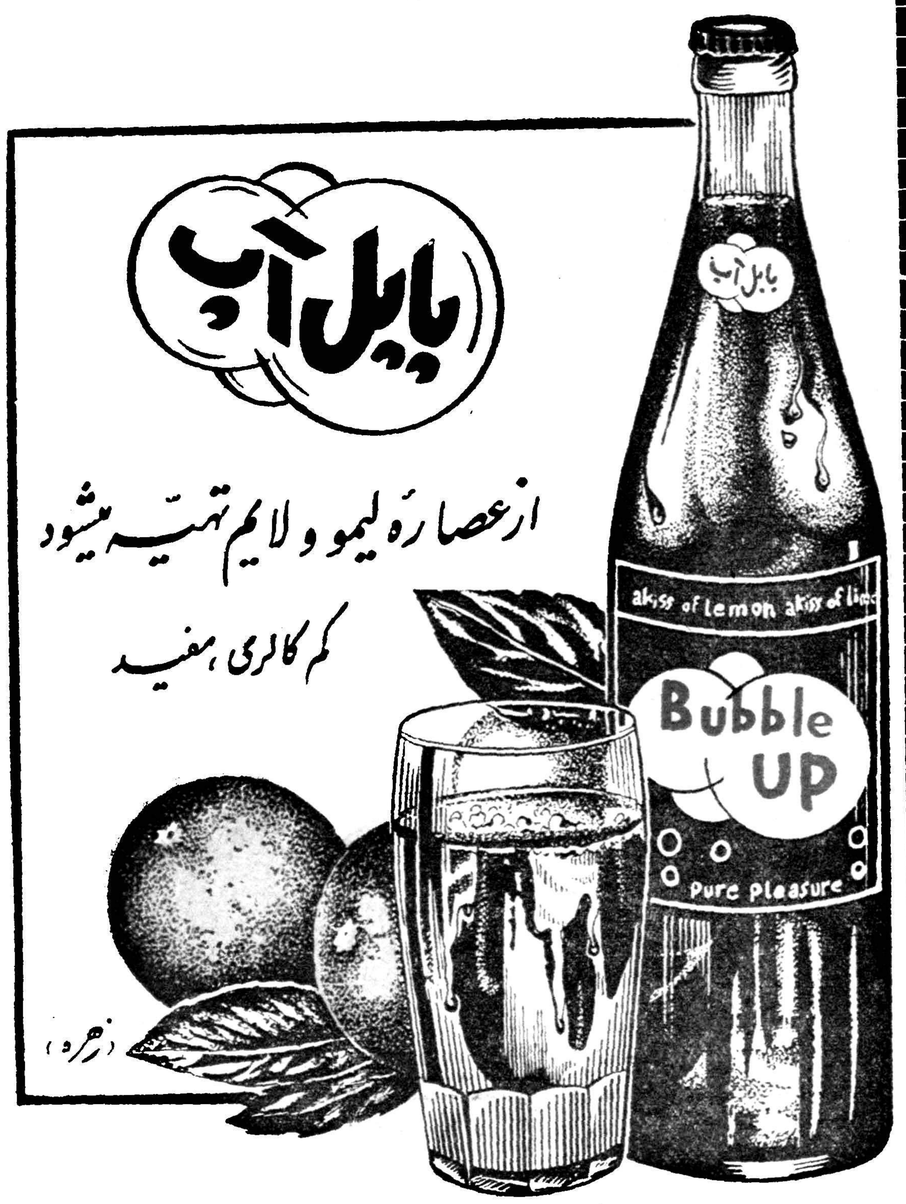
بابل آپ
از عصارهٔ لیمو و لایم تهیه میشود
کم کالری مفید
Bubble UP
Pure Pleasure
(زهره)

عاملین فروش : عاملین‌فروش بابل‌آپ نیز باید ازمصرف‌کننده فقط ۵ریال مطالبه ودیعه بطری بنمایند وچون بطریهای موجود نزد خودرا ۶ریال قبلا ودیعه داده‌اند تفاوت قیمت را از صندوق بابل‌آپ‌که قیمت آن ۳۶ ریال ازاین تاریخ تعیین گردیده است منظور نمایند.

طریقه جدید محاسبه با فروشندگان بابل‌آپ

ودیعه جعبه بابل‌آپ بقیمت جدید	۳۶ ریال
ودیعه بطری بابل‌آپ بقیمت جدید	۱۲۰ ریال
بهای آشامیدنی (یك‌جعبه)	۱۰۸ ریال
جمع	۲۶۴ ریال

آ- ۱۴۶۶۴

آگهی مناقصه شماره ۱۳

اداره کل کارپردازی وزارت پستو تلگراف و تلفن خرید سیصد متر لوله آهنی سفید ۶ اینچی با متعلقات ودویست متر کابل N-Y-Y پروتورو۱۶×۳۵×۳ با لوازم طبق صورت ریز و ساختمان یك باب اطاق ۳٫۵×۴×۴ ولوله کابل کشی وحفر وپوشاندن کانالها و نصب مولد ها و کلید ولوازم برق طبق مشخصات فنی و برك شرایط وطرح قرار داد موجود بمناقصه واگذار می نماید داوطلبان شرکت در مناقصه باید باین اداره مراجعه برك شرایط وطرح قرار داد و مشخصات فنی را دریافت وبا توجه ورعایت مفاد برك شرایط طرح قرار داد وپیشنهادات خودرا در جوف سه پاکت بشرح مندرج در برك شرایط مناقصه شماره (۱۳)تا آخر ساعت اداری روز ۱۶ر۵ر۳۹ به دفتر اداره کل کارپردازی واقع در خیابان بهار چهار راه تخت جمشید تسلیم نموده رسید دریافت دارند پیشنهادات واصله ساعت ۹ صبح روز بعد افتتاح خواهد گردید آ-۱۴۶۵۸ رئیس اداره کل کارپردازی - نجفی

آگهی تمدید مدت مناقصه شماره (۷)

اداره کل کار پردازی وزارت پستو تلگراف وتلفن در تعقیب آگهی مناقصه شماره ۷ راجع به خرید یکصد تن سیم مسی مغز فولادی باطلاع می‌رساند که مدت آگهی مناقصه لغایت ۳۱ر۴ر۳۹ تمدید می گردد وتاریخ قبول ۱ر۵ر۳۹ وروز افتتاح پاکات ۲ر۵ر۱۳۳۹ خواهد بود .

آ-۱۴۶۵۲ رئیس‌اداره کل کارپردازی - نجفی

KIM کیم

کودکان را با کیم به صفا دعوت کنید

آ- ۱۴۶۰۲

مهندسین هلندی رادیوتلویزیون اِرِس

برای تعمیر و سرویس هر نوع رادیو - تلویزیون - بادبزن - جارو برقی در خدمت شما میباشند

خیابان سوم اسفند - شمارهٔ ۸ - تلفن : ۳۹۱۲۹

منفردین بشدت بدولت

بقیه از صفحه اول

پس از تشکیل جلسه ابتدا آقایان ایمانی و رادپیشه خوش آمد گفتند و ناطق‌اخیر ضمن شرح احتیاجات مردم گفت: سابقا عده ای بودندکه از ساده لوحی مردم سوءاستفاده میکردند وبعد وقتیکه بوکالت انتخاب می شدند دیگر بجنوب شهر کاری نداشتند. ماءمردم جنوب شهرحداقل زندگی یعنی خوراك و پوشاك ومسکن و فرهنك و بهداشت میخواهیم و جز این چیزی نمی خواهیم.

ناطق‌سپس از منفردین تجلیل کرد و بیانات خود را بادعابشاهنشاه و مملکت ختم کرد.

در این چهار سال ....

سپس آقای مهندس انزلیچی پس از یادآوری خدمات منفردین در گذشته به عده ای از وکلای سابق اشاره کرد و گفت: اینها مردم را جز برای سواری نمیخواسته اند و پس از رسیدن بوکالت در این چهار سال فقط گرد و خاك‌اتومبیلهایشان را مردم میدیدند.

ناطق سپس مردم را بشرکت در انتخابات تشویق کرد وگفت: اگراز این حقی که شاهنشاه بشما ارزانی داشته اند استفاده نکنید بر خود و ملت و شاه خود خیانت کرده اید. باید آزادی انتخابات را مردم بادادن رای و خوابیدن روی صندوقها تامین کنند.

مثل مستخدم ....

بعد آقای فرود پشت تریبون‌قرار گرفت و پس از تشکر ا زمردمی که بانی این جلسه و یا درآن شرکت نموده بودند گفت:

ما با استفاده‌از فرمایش‌شاهنشاه دایر بر آزادی انتخابات برای‌خدمت‌گزاری مردم آماده شده ایم. مادر تمام مدت نمایندگی مجلس از صبح تا شب مثل یك مستخدم در منزل بودیم و از مراجعین با نهایت افتخار پذیرائی کردیم و بهر محلی که مارا احضار کردند رفتیم و می توانم ادعا کنم که آنه در خور توانائی من بود نسبت به همشهریان عزیزم مضایقه نکردم متاسفانه جز آقایان بهبهانی و خرازی سایر نمایندگان تهران با ما همکاری‌نمی کردند وگرنه خدمات ما برجسته تر و بهتر بود و بنده قول از طرف خود و رفقایم می دهم که اگر به مجلس رفتیم بـه خدمات خودمان بطور موثرتری‌ادامه دهیم.

آقای فرود سپس در مورد رقبای انتخاباتی خود گفت: اخیرا عده‌ای داوطلب نمایندگی شده اند اما نه فقط خود ناشناس‌هستند بلکه مارا هم در محل حزب خود مور دحمله قرار می دهند.

ناطق پس از شرح اقدامات خود و کمکهائیکه دولت در موارد جزئی بمردم‌کرده است گفت: مطلب مهم سلامت و بیمه مردم و آزوقه آنها است که با نهایت‌تاسف روزبروز بر گرانی افزوده می شود و در مورد سلامت مردم هم توجه دقیق نمیشود.

ناطق‌از دولت تقاضا کرد که باین امور بیشتر توجه کنند و در خاتمه‌از بانیان این اجتماع سپاسگزاری کرد.

نوکری مردم

بعد آقای‌اسدالله رشیدیان‌پشت تریبون رفت و ضمن تشکر از مردم گفت:

دستگاههای دولت همیشه به مردم حرف تحویل داده‌اند ومردم دیگر خسته شده‌اند، این اشخاص به منفردین هم حمله میکنند وجواب آنها البته باخود مردم است زیـرا مردم خدمتگذاران خودراتشخیص میدهند، ماکاندیدای مردم هستیم‌و بادولت هم سروکاری‌نداریم آنهاهم اگر راست میگویند کاندیدا های خودرا بمردم معرفی کنند.

ناطق سپس از موهبت آزادی انتخابات که شاهنشاه وعده آنرا فرموده‌اند صحبت کرد واز مردم خواست که نگذارند اخلالگران‌در صفوف آنها رخنه کنند ودر عین حال ازهو وجنجال دوری گزینند.

وکلای بیحوصله

بعد آقای دکتر امینی پشت‌تریبون قرار گرفت وپس‌ازذکر مقدمه‌ای‌در فلسفه‌حکومت‌دموکراسی وحکومت مردم بر‌مردم وفلسفه انتخاب وکیل وتجدید انتخابات وپس‌از ذکراین نکته که یکی از وسائل مبارزات انتخاباتی تنقید وحمله به رقیب است وباین ترتیب اواز حمله‌وتنقید ناراحت نمیشود گفت: در عین‌حال باید مخالفت وحمله، روی‌یك‌اصول اخلاقی باشد و طرفین بیکدیگر اتهامات ناروا نزنند.

ناطق سپس خدمات منفردین را چه‌در مجلس وچه در خارج واینکه همیشه اینهابا مردم تماس داشته‌اند متذکر شد وگفت: بعضی از مردم تحصیلکرده وروشنفکر هستند که شاید حوصله نداشته‌اند با مـردم تماس داشته باشند ودر مدت‌وکالت خود اصلا موکلین خودرا ندیده‌اند وقسمت عمده این آقایان اکنون‌در حزب ملیون هستند.

دبیر کل حزب ملیون، یعنی حزبی که دولت آنرا درست کرده وبلندگوهای این حزب بایدبیایند واشخاصی راکه نامزد ایـن حزب هستند بمردم معرفی کنند وبگویند مادر چهارسال گذشته این کارها را انجام داده‌ایم ودوباره بمارای بدهید اما محصول کار این‌آقایان جز بالارفتن هزینه زندگی چیز دیگری نبوده است. اما منفردین بدون اینکه وکیل باشند ویا در حین وکالت بمردم م‌خدمت‌کر ده‌اند آنهائیکه وکیل هم بودند وکاری انجام ندادند دوراز انصاف است‌که بگویند ماکاری انجام نداده‌ایم و حالا دوباره بمارای بدهید. قضاوت دراین موارد باخود مردم است.

آقای دکتر امینی سپس به‌دبیر کل حزب ملیون جواب داد وگفت: ایشان گفته‌اندکه مردی خودساخته هستند وبنده پارك نشین هستم.یك سئوال دارم.

بنده موقعی که می‌آمدم درجنوب شهرچه درحین وزارت‌وچه درمواقع دیگر وپهلوی همشهریان خـود می‌نشستم وباایمان برای آنها کار میکردم چرا مورد تنقید آنهائی‌قرار میگرفتم که میگفتند توعوامفریب هستی اماحالاخودآن آقایان مرتکب این کار میشوند.

اشخاصی که به‌مردم احترام نگذاشتند وشخصیت برای آنها قائل نبودند دراین موقع حق‌ندارند بگویند که‌ماخدمتگزار مردم‌هستیم

ناطق سپس این شعررا به عنوان جواب‌به‌بلندگوی حزب‌ملیون‌قرائت کرد:

فریب خلق‌بازاری ندارد ـ رجز خوانی‌خریداری‌ندارد ـ موفق کی‌شود آن‌مردغافل؟ که‌بامردم سرو کاری ندارد.

بامشت...

سپس آقـای بهبهانـی پشت تریبون رفت وپس‌از مقدمه‌ای گفت: در عرض این چهارسال که مادر مجلس وظیفه نمایندگی شمارا انجام میدادیم وکسانیکه درخارج خدمتگذار شما بودند همیشه عده‌ای این تبلیغات‌سوءرا میکردند که‌مردم اهمیتی ندارند اما آقایان جنوب شهریها امروز وقت آنست که‌مشت بدهان آن کسانی که این تبلیغات سوءرا میکردند بکوبید.

ناطق سپس اظهار امیدواری‌کرد که باکمك مردم منفردین بتوانند درمجلس بیستم خدمات موثـری انجام دهند وبخواسته‌های مـردم جامه عمل بپوشانند.

این مجلس درحدود ساعت ۸ بعدازظهر درمیان فریادهای صلوات برای سلامت‌شاهنشاه وبرای‌موفقیت منفردین خاتمه یافت.

در منزل‌بهبهانی

همچنین از ساعت ٦بعد از ظهر دیروز جلسه دیگری برای فعالیتهای انتخاباتی در منزل‌آقای سید جعفر بهبهانی تشکیل شد دراین جلسه عده‌ای از آقایان روحانیون، وعاظ وطلاب علوم دینی و طبقات دیگر حضور داشتند.

ابتدا آقای شیخ محمد ناصری بیاناتی ایراد کردو متذکر شد که در آستانه انتخابات دوره بیستم جامعه روحانیت میخواهد در مجلس شورایملی نماینده داشته باشد.

ناطق سپس متذکر شدکه جامعه روحانیت به سیدجعفربهبهانی علاقمند است و تلاش خواهد کرد که حتما او را بمجلس بفرستند.

بعد آقای‌شیخ محمود عبادی‌مطالبی در همین زمینه گفت.

دولت و حزب

آخرین ناطق این جلسه آقـای نورالهدی‌بهبهانی‌بود که پس ازتذکر مبانی دین اسلام و تشخیص حق از باطل بوظیفه مردم در موردشرکت در انتخابات اشاره کردو گفت: موضوع آزادی انتخابات باید حتما دراحزاب وبخصوص حزب ملیون که حکومت را در دست دارد مورد توجه قرار گیرد ومجاهدت کنند که فرمان شاهنشاه را در این باره تحقق‌بخشند

ناطق سپس ازمردم تقاضا کرد که در انتخابات شرکت کنندوگفت: مردم اگر مسامحهو تعللدوا دارند حق‌آنها راعده‌ای که‌بهیچوجه‌شایستگی ولیاقت ندارند و چنین زندگی‌نکبت باری را برای مابوجود آورده‌اند غصب خواهند کردبنابر این‌مردم‌باید بروند و رای خود رابصندوق بریزند وهمگی موفق خواهندشدزیرا حق و شاهنشاه پشتیبان آنها است.

مراسم منزل آقای بهبهانی نزدیك ساعت هشت خاتمه یافت.

جلسات عمومی

بقرار اطلاع منفردیـن تصمیم گرفته‌اند که بعوض جلسات‌پراکنده سابق که در منازل‌آنها و یا درمجامع دیگر تشکیل میشد پس از این جلسات عمومی تشکیل دهند.

یکی از این جلسات بعد ازظهر دیروز در انبار گندم تشکیل شدو بعد از ظهر فردانیز در منزل آقای بهبهانی جلسه دیگری با حضورهمه منفردین تهران تشکیل خواهدشد.

ویگن پیدا شد!

بقیه از صفحه اول

زار گریه میکردم آخر چطور میشد باور کردکه ویگن را کشته‌باشند و آنوقت بچه‌هایش ....

مسئولین رادیو مطلع شدند

نزدیك ساعت هفت بعداز ظهر یکشنبه‌بود که‌این خبر باطلاع رئیس رادیو رسید و بتدریج بگوش‌سایرین رسید وچون هیچکس خبر قطعی و صحیح نداشت هراظهار نظری که میشد بصورت شایعات، تازه‌ای قوت میگرفت.

خبری نشد

درشماره دیروز آخرین اطلاعی‌که پیدا کردیم‌از آقای عطاءاله خرم رهبر ارکستر ویگن بود که‌بخبرنگار ما گفته‌بود من‌اطلاع دارم‌که ویگن در بابلسر بوده واز راه فیروز کوه‌رهسپار تهران شده است. خرم گفته‌بودکه شخصاباویگن تماس‌تلفنی داشته‌است باتوجه باینکه هیچیك ازنمایندگان اطلاعات درشمال و شهرهای ساحلی خزر خبر قتل ویگن راتایید نکرده بودند خبر مزبور باور کردنی بنظر میرسید لذا همه منتظر بودند که‌شب ویگن بتهران برسد.

ویگن کجا رفت

ویگن روز جمعه در تهران بودو تا شب با دوستان خود بود واواخر شب که از آنها جدا میشد گفت تصمیم دارد فردا زن و بچه‌هایش را برای استراحت به متل قو ببرد و عصر یکشنبه بتهران باز خواهد گشت.

صبح شنبه ویگن همراه یکی از دوستان و راننده و خانواده خود رهسپار شمال شد. در حالیکه‌فقط چند نفر میدانستند ویگن بشمال رفته است وقتی بعد از ظهر یکشنبه خبری از ویگن نشد عده‌ای که از نزاع ویگن و همراهانش با چندنفر در شمال اطلاع داشتند شایع کردند ویگن را در شمال کشته‌اند.

ویگن برنامه اجرا میکند

در حدود ساعت یازده بود که یکنفر دیگر تلفن کرد و گفت ما چند دقیقه پیش با تلفن با بابلسر صحبت میکردیم‌تلفنچی گفت‌ویگن در با بلسر است و حالا در اردوی نیرو ی‌هوائی است. و دارد برنامه اجرا میکند! دریافت این خبر در عین حال که همه را سرگردان کرده بود جالب بود چون هیچیك از اعضای ارکستر عطاءالله خرم وخود خرم با ویگن نبودند و معلوم نبود. با چه ارکستری برنامه اجرا می ـ کند.

تلاش برای تماس گرفتن بـا بابلسر بجائی نرسید چون در ساعت یازده و نیم شب تلفن کاریر تهران و بابلسر هم کار نمیکرد

فعالیت درشهسوار

ساعت ۹صبح امروز خبرنگار ما درشهسوار تلفنی اطلاع داد باانتشار خبرگمشدن ویگن درجراید ازروز گذشته شایعه‌قتل‌ویگن درسرتاسر شهرستانهای ساحلی تقویت یافت و مردم برای اطلاع از صحت وسقم‌این شایعه درتلاش بودند وهریك از دیگری دراین باره سئوال میکردند ماموریـن انتظامی هم برای کشف صحت وسقم این شایعه که هـر لحظه قوت میگرفت ودهان بدهـان نقل میشد درتلاش بودند تا صبح امروز شایعه‌گمشدن ویاقتل ویگن هرلحظه بیشتر تقویت مییافت تـا اینکه ساعت هشت‌ونیم صبح امروز بااظهارات آقای ستوان جلالیان فرمانده ژاندارمری شهسوار ایـن شایعه مقرون به‌حقیقت شد.

ویگن کشته‌شد

خبرنگار ما اضافه کرد که‌ساعت هشت‌ونیم صبح امروز آقای ستوان جلالیان فرماندهژاندارمری شهسوار که‌برای انجام کار اداری به متل‌قو رفته‌بود بشهسوار بازگشت واظهار داشت در متل‌قو نیز شایعه گمشدن ویگن دهان بدهان نقل میشد وهمه از آن‌اطلاع‌داشتنددوستان‌وآشنایان ویگن که اغلب در متل‌قوبسر می‌بردند نگران ومضطرب بودند.

فرانك میرقهاری هنرپیشه فیلم های فارسی که باتفاق عده‌ای دیگر از هنرپیشگان وفیلمبرداران بـرای فیلمبرداری دراطراف متل‌قو درآنجا بسر میبرد بیش‌از همه نگران بود واین عده برای اطلاع ازسرنوشت ویگن به‌کنار جاده آمده بودند واز هراتومبیلی که از شهرستان های ساحلی شمال بطرف چالوس‌میرفت سراغ ویگن رامیگرفتند تـمام سرنشستان اتومبیل هائی که ازبندر پهلوی یاسایر شهرستانهای ساحلی شمال بطرف چالوس می‌آمدنداظهار میداشتند که شایعه گمشدن ویاقتل ویگن درشهرستانهای شمالی‌پیچیده است ولی مابدرستی اطلاع نداریم تا اینکه اتومبیل مشکی رنگی که فقط راننده‌ای آنرا هدایت میکرد سررسیدوهنگامیکه‌فرانك‌میرقهاری و همراهانش بااشاره دست‌اتومبیل را متوقف کردند وازراننده که‌تنها سرنشین این اتومبیل بود راجع بویگن سئوال‌نمودند راننده‌اتومبیل بطور قطعی اظهار داشت که ویگن دربندر پهلوی به‌قتل رسیده است ومن‌هم‌اکنون از بندر پهلوی می‌آیم

فرانك قصد خودکشی داشت

بااین اظهارات‌راننده اتومبیل‌تمام افرادی که در متل‌قو بودند یقین کردند که ویگن بقتل رسیده است فرانك میرقهاری که بیش‌از همه بخاطر ویگن نگران بود به محض شنیدن اظهارات راننده اتـومبیل گریه‌کنان وسراسیمه بطرف دریا دوید وبقصد خودکشی خودرابدریا انداخت ومیخواست خودراغرق کند ولی همراهان وی بهرترتیب بوداورا ازدریا گرفتند ودریکی از اطاقهای متل قو زندانی کرده ودر اطاق را بستند تامبادا دوباره خودرابدریا بیندازد.

عزاداری می کنند

خبرنگار ما اضافه کرد که طبق اظهار آقای ستوان‌جلالیان‌هم‌اکنون دوستان وآشنایان‌ویگن که‌درمتل‌قو بسر میبرند بقتل ویگن یقین‌کرده اند ودرعزای اوسوگواری میکنند.

فرمانده ژاندارمری شهسوار پس از این اظهارات بژاندارمری رفت تا بوسیله بیسیم از ژاندارمری بندر پهلوی دراین باره تحقیقات لازمرا بنماید.

درنوشهر بوده‌است

صبح امروز خبرنگار مادرنوشهر تلفنی اطلاع‌داد شایعه قتل ویگن‌در شهرستان نوشهر نیز بین اهالی‌نقل میشود شب پنجشنبه هفته گذشته که‌براثر بارندگی پلاژ نوشهر خلوت شده بود ویگن باتفاق چند نفراز دوستانش بایك اتومبیل قرمز رنك ساعت ده شب به‌پلاژ نوشهر آمد ودرآنجا ویگن و دوستانش‌به گفتگو وخنده پرداختند ودر کنار دریا ویگن برای دوستانش چندقطعه آهنك جالب اجراکرد وساعتی بعد دوباره ویگن ودوستانش سوار اتومبیل شدند ونوشهررا ترك کردند ولی از مقصد آنان اطلاعی بدست نیامد تااینکه ازروز گذشته شایعه گمشدن وقتل ویگن برسر زبانـها افتاد وهم‌اکنون‌اهالی نوشهرنگران سرنوشت ویگن میباشند.

چند ساعتدر بندر پهلوی بود

خبرنگارما در بندر پهلوی تلفنی گزارش داد از موضوع گمشدن یاقتل ویگن صبح امروز باوصول جراید مرکز در بندر پهلوی شایع شد و شیوع این خبر بین اهالی ایـن شهرستان موجب ایجاد سروصدائی شد هرکس از دیگری در اینباره سئوال میکرد و عقیده‌ای اظهار می داشت هر لحظه برشدت وقوت این شایعه افزوده میشد و اهالی بیشتر نگران میشدند.

رسما تکذیب شد.

خبرنگار مادر بندر پهلوی‌مجددا تلفنی گزارش داد پس از تحقیقات زیادی که‌در این باره بعمل آوردم معلوم شد که نیمه شب ١٤ تیرماه ویگن باتفاق عطاءاله خرم رهبر ارکستر و چند نفر ازاعضای‌ارکستر خود با اتومبیل به بندر پهلوی آمده و پس‌ازاستراحت درپانسیون‌متروپل بندر پهلوی روز پانزدهم تیرماه بندر پهلوی را ترك کرده است خبرنگار ما اضافه‌کرد که‌آقای‌ناظمی‌فرماندار بندر پهلوی شایعه گمشدن ویاقتل ویگن را از بندرپهلوی‌رسماتکذیب کرد و اظهار داشت تمام دستگاه های انتظامی شهرو ساحلی بندر پهلوی شایعه گمشدن و یا قتل ویگن را در بندر پهلوی تکذیب میکند.

ویگن پیدا شد

ساعت ده‌صبح امروزتلفن‌سازمان شهرستانهای روزنامه اطلاعات زنك زد و خبرنگار اطلاعات در بابلسر گزارش داد که دو سه شبانه روز است ویگن در بابلسر است و حالا هم که برای گزارش این جریان‌به تلفنخانه آمدم ویگن در مهمانخانه خزر بابلسر در اطاق خود خوابیده واستراحت میکند.

خبرنگار ما اضافه کرد که پریروز ویگن با اتومبیل مخصوص خود که یك اتومبیل قرمز رنك سیستم «پلیموت» است ببابلسر وارد شد و باتقاضای متصدیان پلاژ نیروی هوائی در بابلسر پریشب و دیشب افتخارا برنامه هائی در پلاژ بابلسر اجرا کرد. پریشب پس‌از خاتمه برنامه خود در پلاژ نیروی هوائی در بابلسر باتفاق چند نفراز دوستانش بکنار دریا رفت و تـا نزدیکی صبح در کنار دریا برای دوستانش نیز برنامه هائی‌اجرانمود. دیشب هم ویگن‌در پلاژنیروی‌هوائی در بابلسر برنامه اجرا کرد.

خبرنگار ما اضافه کرد که صبح امروز هنگامیکه اهالی‌بابلسرروزنامه های دیروز را خواندند واز شایعاتی که درباره گمشدن یا قتل ویگن برسر زبانها است مطلع شدند به تعجب فرو رفتند زیرا دو سه شبانه روز میگذشت که ویگن در بابلسر بود و دوشب بود که در پلاژ نیروی هوائی در بابلسر افتخارا برنامه اجرا میکرد. دیشب پس از خاتمه برنامه ویگن در پلاژ نیروی‌هوائی‌دوستانش بوی اطلاع دادند که خبرگمشدن وقتل تو در تهران وبیشترشهرستان های شمالی بر سرزبانها است ولی ویگن بی‌اعتنا باین شایعات پس‌از پایان برنامه باتفاق چند نفر از دوستان خود بااتومبیل از بابلسر ببابل رفت و صبح دو سه ساعت‌بعد از نیمه شب‌مجددا ببابلسربازگشت.

در خواب بود

خبرنگار ما افزود صبح امروز موقعی که برای دیدن ویگن بـه مهمانخانه خزر بابلسر مراجعه‌کردم اتومبیل مخصوص قرمز رنك وی در مقابل مهمانخانه متوقف بود. از مدیر هتل سراغ ویگن را گرفتم او گفت ویگن دیشب پس‌از اجرای برنامه در پلاژ نیروی هوائی همراه با چند نفر ببابل رفت و آخر شب از بابل بازگشت و بکنار دریا رفت و پس از آن بهتل آمد ودر اطاق خود خوابید و حالا هم‌خواب‌است.

برای تایید اینموضوع بمقامات انتظامی بابلسر مراجعه کردم رئیس شهربـانی بابلسر اظهـار داشت صبح امروز از شهربانی مرکز درباره شایعه گمشدن و یاقتل‌ویگن سئوال شد واز شهربانی بابلسر به مرکز اطلاع داده شد که ویگن در بابلسر است و در مهمانخانه خزر استراحت میکند. چون ویگن تا ساعت یازده صبح امروز خواب‌بود خبرنگار ما موفق نشده‌بوددراین‌باره از خود ویگن سئوال کند و معلوم نیست ویگن چه موقع‌قصدبازگشت بتهران را دارد.

مصاحبه باویگن

خبرنگار ما دربابلسر ظهر امروز مجددا تلفنی اطلاع داد که نیمساعت قبل از ظهر برای ملاقات ویگن و مصاحبه با او بمهمانخانهٔ خزر رفتم و یك شماره از روزنامهٔ اطلاعات دیروز را که خبر گم شدن او در آن منتشر شده بود با خود بردم در راهروی مهمانخانه همسر و فرزندو خواهر ویگن نشسته و مشغول صحبت بودند. مدیر مهمانخانه مرا به آنان معرفی کرد و گفت: چون شایعاتی دربارهٔ گمشدن و یا قتل ویگن منتشر شده بود باینجهت خبرنگار اطلاعات در بابلسر آمده است تا با آقای ویگن ملاقات کند. خواهر ویگن اظهار داشت ویگن الساعه در خواب است وچون دیشب تا نزدیکیهای صبح بیدار بوده‌است هنوز در خواب است من از همسر ویگن تقاضا کردم او را بیدار کند و خانم ویگن این تقاضای مـرا بذیرفت هنگامیکه وارد اطاق‌ویگن شدم تازه از خواب‌بیدار شده وروی تختخواب نشسته بود. روزنامه راباو دادم و گفتم شایعاتی دربارهٔ گمشدن شما منتشر شده است. ویگن مطالب دیروز روزنامه اطلاعات را بدقت خواند و بسیار اظهار تعجب کرد و گفت من نمیدانم مردم چرا دنبال هر کس که کمترین‌شهرتی داشته باشد میروند و این شایعات را درباره‌اش منتشرمیکنند. پرسیدم چه وقت از تهران بشمال آمدیدو غیبت شما از تهران چه مدت بوده است که موجب‌ایجاد این سروصدا ها شده‌است گفت‌من‌قبل‌از تعطیلات هفته گذشته از جادهٔ مخصوص‌باتفاق چند نفر از دوستانم بطرف شمال آمدم ولی بعد از تعطیلات بتهـران برگشتم وچون قرار بود خانواده امرا برای استراحت بشمال بیاورم صبح روز شنبه ١٨تیر ماه از طریق جادهٔ فیروزکوه باتفاق خانواده ام مستقیما ببابلسر آمدم و چون قصدداشتم‌خودم و خانواده ام کاملا استراحت کنیم در مهمانخانه خزر که جای دنج و بیسروصدائی است اقامت کردیم در این مدت دوشب‌بنابتقاضای متصدیان پلاژ نیروی هوائی در پلاژ آنان‌برنامه اجرا کردم و تعجب می کنم که این شایعات بی اساس از کجا سرچشمه گرفته است.

سئوال کردم در مسافرت قبلی نزاع یا حادثه ای برای شما رخ داده‌بودکه موجب ایجاد این شایعات شود. گفت در آن مسافرت بین‌چند نفر از رفقا نزاعی رخ داد که مـن میانجیگری کردم‌وآن واقعه هم‌آنقدرها مهم‌نبودکه موجب ایجاد این شایعات شود.

سئوال کردم چه وقت خیال بازگشت‌دارید گفت چون با شیوع این سروصدا ها حس می کنم مادرم بشدت ناراحت شده و در التهاب است، همین حالا بتهران بر می‌گردم و سعی می کنم هرچه زودتر خودرا بتهران برسانم.

برنامه سازمان نظارت

بدنبال مصاحبه مطبوعاتی آقای دکتر بقائی‌که خبرآن دیروزباطلاع خوانندگان عزیزرسید امروزاعلامیه هائی ا زسازمان نظارت بر آزادی انتخابات دورهٔ بیستم مجلس‌شورای ملی بروزنامه رسید.

بموجب یکی از این اعلامیه ها از طرف سازمان مذکور از تمام‌مردم دعوت شده است که هر مرام و مسلکی که دارند برای تامین‌آزادی انتخابات و نظارت د راین امرحیاتی در این سازمان نام نویسی کنند و تذکر داده شده است که سازمان به افراد مورد علاقه مردم مختلف برای نمایندگی مجلس و عقیده و مرام آنها کاری ندارد و کارش صرفا تامین آزادی‌انتخابات ونظارت در کار اخذ آراء و استخراج آراءو نگهداری صندوقها است بموجب این اعلامیه از مردم دعوت شده است که در شبانروز دو ساعت از وقت خود را در هر موقع که‌بتوانند در اختیار سازمان بگذارند.

بموجب اعلامیه دیگر هدف و طرز کار سازمان روشن شده است و هدفهای عمده آن عبارتست از ترغیب و تشویق مردم به دای دادن، کمك به برقراری نظم و آرامش در انتخابات و جلوگیری از تهدید و تطمیع رای دهندگان و حفظ‌نظارت صندوق و اخذ آرا.

طی مواد دیگر این اعلامیه‌گفته شده است که افرادیکه در سازمان نام نویسی میکنند در ساعاتی‌که در اختیار سازمان هستند و درکار اخذ آراء نظارت میکنند حق‌ندارند بنفع کاندیدا های مورد عـلاقه‌خود تبلیغ کنند و در این مواقع کارشان صرفا نظارت بر آزادی انتخابات است.

جالبترین مواد این اعلامیه ماده شش آنست که میگوید: سازمان هیچیك از افراد خود حقوقی نمی‌پردازد و پلو و آب و آشی هم در رکار نیست.

یك معلم ایرانی نجوم میگوید:

ادعای نابودی جهان‌مسخره است

مدعیان نابودی دنیا خرافاتی‌اند

- هیچ حادثه‌ای را نمیتوان قبل ازوقوع پیش‌بینی کرد
- دکتر ریاضی روز ۲۳ تیر مصاحبه میکند

آقای هیوی: هیچ حادثه‌ای را نمیتوان پیش‌بینی کرد

امروز آقای سرتیپ هیوی استاد هیئت و ریاضیات باداره‌آمد و گفت همانطور که روزنامهٔ اطلاعات مکررا تذکر داده است مدعیان نابودی جهان خرافاتی‌اند و بهیچوجه‌ادعای آنان دربارهٔ پایان یافتن عمر دنیا پایهٔ علمی ندارد. از طرف دیگر برای استحضار مردم میگویم که وقایع دنیا قابل پیش بینی نیست، حتی وقوع زلزله را با همهٔ‌پیشرفت های علمی در امر زلزله شناسی نمیتوان پیش‌بینی‌کرد. هیچ‌حادثه‌ای را با تغییر حرکات ستارگان و سیارات نمیتوان پیش بینی کرد چون ستاره ها در فضا از روی یك قاعده و حساب معینی حرکت می ـ کنند و از نظر علمی میتوان حرکت آنها را توضیح داد ولی نمیتوان از آن راجع ببدبختی و خوشبختی بشر و حوادث آینده استنتاجی‌کرد و منجمین حق ندارند اینگونـه تعبیرات بکنند.

احکام نجوم

آقای‌هیوی توضیح داد:

مقدمتا باید دانست کـه احکام نجوم بر دو قسم است یکدسته احکامی است که بوسیله یك‌سلسله محاسبات دقیق نجومی استخراج‌می شوند و ابدا تزلزلی‌در آن راه‌ندارد، مانند کسوف و خسوف و مقارنه و مقابله کواکب و امثال اینها واین قسمت را بفرانسه «استرونومی» گویند. دسته دیگر احکامی‌هستند که‌نه تنها ابدا پایه و مایه علمی ندارند بلکه شرع مقدس اسلام هم آنها را شدیدا‌تکذیب کرد ومردود شناخته است. این دسته از احکام را بفرانسه «استرولژی» مینامنـد و ابوریحان ریاضی دان بزرك‌ایران اینندسته ازاحکام‌را احکام‌تنجیمی اصطلاح کرده است و خود این عالم بزرك ایرانی که دنیای علم و دانش بوجودش افتخار میکند. با اینکه احکام‌تنجیمی راتحریر نموده است میفرماید «ولی داعی رادرباره صحت این احکام اعتقادم بقـدر کمترین ناس است» (رجوع‌شود بکتاب التفهیم تالیف ابوریحان با تحشیه آقای‌همائی‌استاد دانشگاه)

خنده‌آور

آقای هیوی دربارهٔ اظهار نظر منجمین دربارهٔ نابودی دنیا گفت:

بعضی‌از منجمین حشوی ضمن اظهار نظر دراینموضوع یك سلسله احکام تنجیمی خنده‌آوری اظهار میکنند که نه‌تنها اساتید علم هیئتو نجوم بآنهامیخندندبلکه ازناحیه‌شرع مقدس اسلام نیز قویا تکذیب ومردود گشته است (رجوع‌شود بکتاب نجوم وتنجیم ماو کتاب پایان دنیا تالیف فلاماریون فرانسوی ترجمه اینجانب)

اما پایان عمر کره زمین را که مشتی‌از جهال ایتالیاو امریکا در عالم خواب وخیال پنداشته‌اند وحتی‌بهمین زودی‌ساعت‌دقیق آنراعلام داشته‌اند. این‌اولین‌دفعه‌ای نیست که‌چنین‌اکاذیبی انتشار یافته‌است بلکه سابق براین نیزمنجمین حشویین واحکام نویسان کاذب‌کرارا ازاین قبیل‌احکام تنجیمی منتشر ساخته ومدتی دنیای بشریت‌را بخوف و هراس انداخته وما بجهت مزید اطلاع خوانندگان‌ورفع نگرانی آنان چند فقره ازاین اخبار بی‌اساس تنجیمی‌رابطور اختصار مینگاریم.

صنعت احکام تنجیم تاقرن نوزدهم مسیحی دراروپا بطوری متداول بوده‌که گاهی‌باعث وحشتهای مرکباری میشده است چنانکه درقرن دوازدهم اهل احکام باعتبار یك اجتماعی ازسیارات که‌دربرج میزان واقع میشد پایان‌دنیا رااشاعت‌دادندو صحنه اروپا رابوحشت انداختند و حقیقتا این اجتماع واقع شده است زیرا در ۱۵ سپتامبر۱۱۸٦ تمام سیارات مابین ۱۸۰ درجه و۱۹۵ درجه طول نجومی مجتمع‌شدند باوجود این دنیاپایان نیافت و آب ازآب‌تکان نخورد

بااینوصف بازهم‌احکام‌بافان دست از غیب‌گوئی خود برنداشته مجددا در سال ۱۵۳۲ یکی‌از اشخاصی که‌معتقد باحکام تنجیم بودموسوم به «لئووتیز» ازاهالی«سهرین»ودیگری«ژان‌کاریون» ازاهالی بداندبورك پیش‌بینی کرده‌بود که‌در سال ۱۵۸٤براثر اجتماع‌سیارات طوفان شدیدی خواهد شدکه دنیارا تهدید میکنددراین سال‌ترس ووحشت مردم طوری بالا گرفت که یکی از معاصرین‌موسوم‌به‌لوئی گوین‌مینویسد درکلیساها از کثرت پناهندگان جا نبود. عده زیادی وصیت خود را بدیگران میکردند غافل‌ازاینکه اگر باید تمام مردم‌تلف شوند وصیت کردن چه‌حاصل عده دیگری دارائی خودرابرهبانانو کلیسائیان‌میبخشیدند باامیدآنکه دعای آنان این قیامت را بتاخیر اندازد. باری، اگربخواهیم شرح اینوقایع نجومی را بتفصیل بنگاریم مثنوی هفتاد من‌کاغذ شوددر هرصورت اگردنیا درمعرض یك‌خطر وتصادم آسمانی باشد رصدخانه‌های دنیا که‌دائما مراقب حرکات‌کواکب و محاسبات مکانیکی آنهاهستند زودتر ازهرمقامی ازاین امر اطلاع می‌یابندو اگردر معرض تهدید جنك هسته‌ای و اتمی باشد سیاستمداران دنیا بهتراز این‌غیب‌گویان مستحضر میشوند در صورتیکه هنوزنه‌از رصدخانه‌های دنیا چنین خبری اشاعه یافته است ونه‌از هیئت کوردیپلوماتیك جهان اعلامیه ای صادر شده است.

لامؤثرفی‌الوجود الاالله

مصاحبه دکتر ریاضی

آقای دکتر ریاضی استاد دانشگاه و رئیس کمیسیون تقاویم در وزارت فرهنك اطلاع داد روزپنجشنبه ۲۳ تیرماه ساعت هفت‌ و نیم بعد ازظهر در دبستان جم قلـهك دربارهٔ ادعای بی‌اساس نابودی دنیا مصاحبه می نماید. وی از لحاظ علمی و مذهبی ونجومی ثابت مینماید که چنین اتفاقی نخواهد افتاد و هرکس بخواهد میتواند حضور یابد و سئوال کند وجواب بشنود.

روز ۲۳تیر

بقیه از صفحه اول

براین عقیده شده اند که پایان جهان صورت خواهد گرفت ولی موعد آن بدرستی معلوم نیست. این جماعت بر آن شده‌اند هنوز قدرتهای آسمانی که در طبقات بینهایت قرار دارند تصمیم قطعی‌در مورد پایان جهان اتخاذ نکرده‌اند. دکتر ایموبیونکا رهبر فرقه مزبور معتقد است که هنوز رابطه خودرا با روسای روحانی ماوراء آسمانها حفظ کرده. وی امروز سایررهبران فرقه مزبورراجمع کرده و کنگره‌ای تشکیل داده در پایان جلسه کنگره کـه‌در ارتفاع ۲۱۷۳ متری‌تشکیل‌شد اعلامیه ای صادر شد که در آن خاطر نشان شده‌است تاریخ‌چهاردهم ژوئیه برای پایان‌جهان قطعی نیست. این عده پس از آنکه‌متوجه‌شده‌اند علائم نابودی جهان که قرار بود قبلا صورت گیرد بوقوع نپیوسته، اینك در نظریه خود تغییر داده‌اند!

باوجود آنکه در پایان کنگره سران فرقه مزبور اعلام شد که تاریخ چهاردهم ژوئیه قطعی نیست معذلك اعضای فرقه مزبور هنوز حاضر نیستند بسوی خانه های خود تا قبل از چهاردهم ژوئیه مراجعت کنند.

تاثیر در بیرمانی!

رانگون ـ ۱۱ژوئیه ـخبرگزاری فرانسه در بعضی از نقاط دورافتاده بیرمانی که خرافات ریشه اصلی مذهب مردمراتشکیل‌میدهداظهارات مردمی که معتقدند پایان جهان نزدیك است و روز چهاردهم ژوئیه دنیا کن‌فیکون خواهد شد باستقبال شده‌است.

دهقانان این نقاطنیزبراین‌شده‌اند

که واقعا روز چهاردهم ژوئیه دنیا نابود میشود. در بعضی از مدارس که محصلین کلاس درس راترك کرده بودند مقامات‌دولتی به‌مدیران و معلمین دستور داده‌اند قابرای محصلین توضیح داده و اظهارات دکتر ایموبیانکا رهبر اعضای فرقه مذهبی که در کوه من‌بلان بست نشسته اند را تکذیب مکنند.

معذلك عده یادی از دهقانان به کودکان خود اجازه رفتن به مدرسه را نمیدهند تادر روزموعدهمه‌اعضای خانواده دور هم جمع‌باشند.

دروزارت پست وتلگراف

این انتصابات در وزارت پست و تلگراف و تلفن صورت گرفته‌است

آقای مهندس محمد تقی محمدی بسمت معاون اداره کل تلفن

آقای اسماعیل هندسی بسمت رئیس اداره پست و تلگرافو تلفن بوشهر

آقای محمد علی ریاضت بسمت رئیس اداره‌پستو تلگراف و تلفن همدان

آقای مهندس عبدالوهابی بسمت رئیس اداره پست و تلگراف وتلفن قزوین

آقای علی محمد پارسا نژادبسمت رئیس اداره پست و تلگراف وتلفن نائین.

آقای محمد صادق ارین بسمت رئیس اداره پست و تلگراف وتلفن اندیمشك.

تبریکات

جناب آقای خطاطان وزیر محترم گمرکات و انحصارات

در اینموقع که جناب آقای صارمی مدیر کل انحصار دخانیات ایران به‌پیروی از نیات خیرخواهانه اعلیحضرت همایون شاهنشاه و اجرای اوامر آنجناب در بهبود وضع کارو بهداشت کارکنان اداره انبارهای انحصار دخانیات ایران ازبذل مساعدت دریغ نفرموده‌اند و در تشکیل کمیسیون فنی و تبدیل شیرو ماست مصرفی که صورت نامطلوبی داشت به‌شیرو ماست پاستوریزه دستور موکدی صادر وبمرحله اجراء گذاشته‌اند صمیمانه سپاسگزاری نموده و همواره موفقیت آنجناب و مدیریت کل دخانیات رادر تمام امور آرزومندیم.

نماینده کارگران انبارها حسین علی نژاد و نماینده کارمندان انبار ها یدالله الماسی ـ غلامحسین فرجاد.

جناب آقای وزیر محترم کشاورزی

تصمیمات اتخاذی آنجناب بتمام جهت مقرون بمعان نظروشایستگی استو حقا و واقعا قابل تبریك است من‌جمله انتصاب آقای مهندس حبیب‌اله نصر بسمت ریاست کل کشاورزی ستان تهران و آقای مهندس سیروس صابر بسمت معاونت کل دفع آفات نباتی که هردو آقایان از مهندسین شریف و فاضل کشاورزی هستند صمیمانه تبریك عرضه و مزید موفقیت آنجناب را همواره خواستاریم.

کارمندان اداره کل دفع آفات نباتی

۲۵ دوشیزه وبانوی آمریکائی فردا
بحضور شاهنشاه و علیاحضرت ملکه فرح میرسند
دسته ۲۵ نفری دانشجویان آمریکائی بدعوت بنیاد پهلوی دیشب وارد تهران شدند

دانشجویان امریکائی در سالن فرودگاه مهرآباد

بامداد امروز بیست و پنج تن از دانشجویان وفارغ‌التحصیلان‌وسترن کالج امریکائی که‌دیشب واردتهران شدند باتفاق آقای بهبهانیان مدیر عامل بنیاد پهلوی بحضور شاهنشاه و علیاحضرت ملکه فرح خواهند رسید.

این دانشجویان ساعت ده وبیست دقیقه بعد از ظهر دیروز برای‌دیدار از نقاط مختلف ایران وارد تهران شدند.

دانشجویان آمریکائی که از کشور های مختلف خاور میانه نیز دید ن‌خواهند کرد در مدت اقامت خود در ایران میهمان بنیادپهلوی میباشند بانوان و دوشیزگان دانشجویان از نقاط مختلف‌امریکا مانند ماساچوست،اوهایو ،نیویورك، نیوجرسی ،پنسیلوانیا ،ویرجینیا آمده‌اند . « وسترن کالج » که از زمره بهترین کالج های زنانه‌امریکا بشمار میرود یکصد سال پیش در شهر « آکسفرد » در «او هایو » تاسیس شد

قبل از اقدام بدین مسافرت ، « وسترن‌کالج » دانشجویان رابرای آشنائی به زبان ، فرهنك ، تاریخ خاور میانه در تحت سرپرستی کارشناسان مطلع آماده نموده‌است. گذشته از این در طی مسافرت کنفرانس هائی در کشور های‌خاور میانه داده شده وبا نشان دادن‌فیلم هائی در تحکیم روابط این کشورها و امریکا کمك های فراوان‌مینماید.

« وسترن »یکی از بهترین کالج های بانوان و دوشیزگان درامریکا بشمار میرود و دیپلم رشته دکتری ادبیات ، زبان ، فلسفه ، تاریخ میدهد. مدت پنجاه سال است که این کالج دانشجویانی از کشورهای مختلف جهان میپذیرد و هم‌اکنون یك هشتم دانشجویان آن ازکشور های مختلفه اروپا ، افریقای جنوبی، خاور میانه و خاور دور میباشد .

امشب از طرف سرپرست بنیاد پهلوی ضیافتی بافتخار دانشجویان امریکائی در پرورشگاه شماره ۳در جوادیه داده خواهد شد.

درجلسه شورایعالی انجمنهای محلی تهران

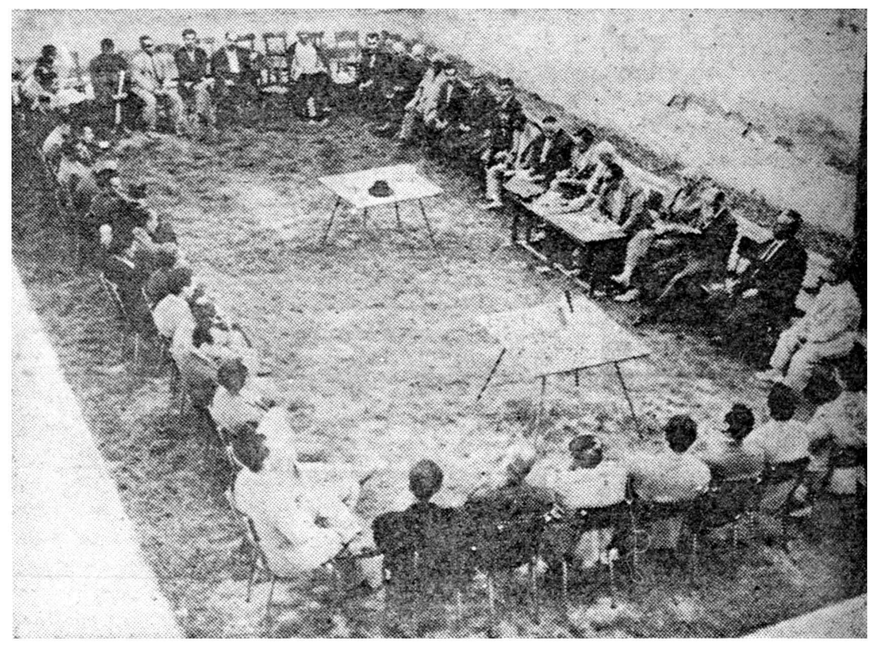

نمایندگان انجمن‌های محلی تهران باحضور وزیر بهداری از احتیاجات مردم پایتخت سخن گفتند شرح درصفحه اول

۲ نفر ازشهرداران و۹ نفر ازاعضاء انجمن شهر بیجار تحت تعقیب قرار گرفتند

امروز کسب اطلاع شد که ۲ نفر از شهرداران سابق ش ـ مهربیجار و۹نفراز اعضاء انجمن سابق شهرو ۳نفرازکارمندان آن شهرداری که‌متهم بحیف ومیل مبلغ سرشاری از وجوه شهر بیجار هستند تحت تعقیب دیوان کیفر قرار گرفته‌اند .

اسامی متهمین این‌پرونده عبارت است‌از آقایان اشرف زاده خطیبی ـ علی گیودوند ـتراب حقیقی ـرحمت‌الله‌فریدونی ـعبدالباقی رفیع ـمحسن بقائی ـباقر ذبیحیان ـحسن تقوی شریف هاشمی .

شناسنامه ها

بقیه از صفحه‌اول

خواهد آمد و شناسنامه های فعلی ازمردم پس گرفته خواهد شد .

عیب شناسنامه‌ها

آقای خواجه‌نصیری گفت‌شناسنامه هائی که در حال حاضر دردست مردم است دارای معایب بیشماری است که بترتیب زیر میتوان‌خلاصه کرد:

قابل جعل‌است ـ مواد شیمیائی درآن کاملااثر میکند ـ در آب یاعرق زدگی خراب میشود و در مندرجات آن تغییرات کلی حاصل می‌گردد . در صورت کثیف شدن بسهولت قابل نظافت نیست ـ کاغذ و جلد آن از نوع پست است و رویوش پلاستیکی که حافظ آن باشد ندارد ـ متن شناسنامه چون باجوهر شیمیائی نوشته نشده قابل جعل و تغییراست ـ در صورتیکه برای گذاردن در کیف یاجیب تا شود پوشش و کاغذ آن خراب شده و خطوط آن زائل میگردد .

نقائص دیگر

غیر از نقائص فوق‌اصولا بعضی مندرجات شناسنامه زائد می‌باشدو بطورکلی باحوائج عصرما تطبیق نمیکند .

ثبت احوال‌ما مکانیزه نیست و از لحاظ ماشین ودستگاه‌های فنی(از قبیل دستگاه میکروفیلم وفتواستات و عکس‌برداری)که در ثبت‌احوال کشورهای توسعه یافته امروزمورد استفاده است فقیر است .

ماموربن ثبت احوال در کلاس های مخصوص که‌مواد آن منحصرا مربوط بامور ثبت احوال باشد تا بتواند باپیشرفتهای فعلی ثبت احوال جهان آشنا شوند شرکت نکرده‌اند ومیتوان گفت بیشتر ماموربن این سازمان هیچگونه آشنائی بمسیستم جدید ثبت‌احوال در کشورهای مترقی و طرز نوین ثبت وقایع و تنظیم اوراق سجلی ندارند .

بودجه اداره کل‌ثبت احوال‌بسیار کم است و بودجه فعلی تکافوی احتیاجات ده تادوازده میلیون‌جمعیت را میکند .

د رسازمان اداره ثبت احوال‌یك واحد تحقیقاتی و علمی برای پیش بینی جمعیت و مطالعه در علل‌مختلف حیاتی و نفوس و کنترل های‌آماری وجود ندارد و در واقع این دستگاه فاقد هسته علمی و بررسی است .

وضع ثبت وقایع اربعه (ولادت‌ـ فوت ـ ازدواج ـ طلاق) از لحاظ اداری و فنی دارای نقائص بی‌شمار است تشریفات زیاد است و مردم‌از انجام این تشریفات زائد بیزارند.

وقایع بطور دقیق ثبت نمیشود و علت این امر منحصرا مربوط‌بقصور ماموربن ثبت احوال نیست بلکه مربوط به سیستم ثبت وقایع است که لاعلاج باید تغییر یابد تااین اشکالات مرتفع شود.

آقای خواجه نصیری افزود :

ثبت وقایع و تنظیم اسناد سجلی مطابق اصول معمول در کشورهای مترقی خواهد شد و ادارات ثبت احوال و بخشهای تابعه آن بصورت مدرن مجهز گردیده و دارای‌نرده های عبور و گیشه های مخصوص برای‌مراجعین‌خواهد گردید. همچنین دستگاه های سجل احوال مملکت مکانیزه‌خواهدشدو کلاس‌مخصوص ماموران ثبت احوال اول مهر ماه افتتاح میشود.

پلاستیکی

آقای خواجه‌نصیری گفت:شناسنامه هادر کشور بصورت پلاستیکی درخواهد آمد که قابل جعل‌وتغییر نباشد وهیچکس درکشور نتواند بیش‌از یك شناسنامه بگیرد.

میتینگهای‌عمومی

بقیه از صفحه اول

در محل حزب ملیون نیز عده‌ای از کارگران راه آهن گرد آمده بودند که آقای دکتر شاهکاربرای آنها صحبت کرد.

میتینگهای عمومی

احتمالا ظرف‌چندروز آینده‌حزب ملیون میتینگهای عمومی خود را در تهران تشکیل خواهد داد.تاریخ و محل تشکیل این میتینگها هنوز معلوم نشده است ضمنا ساعت ۷ بعد از ظهر روز پنجشنبه آینده نیز در محل حزب سخنرانی انتخاباتی خواهد شد.

امروز خبرنگار ما با آقای‌دکتر کاسمی دبیر کل حزب ملیون در مورد نظر ایشان راجع به بیانات منفردین تماس گرفت منفردین و خصوصا آقای دکتر امینی درجلسه عمومی دیروز خود در انبار گندم‌به آقای دکتر کاسمی و بیانات‌ایشان در سخنرانی روز یك شنبه درحزب جوا ب‌داده بودند . آقای دکتر کاسمی گفت : مطالب لازم را در سخنرانی آینده خود در حزب‌اظهار خواهم کرد و به آنها جواب خواهم داد.

نطق دکتر الموتی

در جلسه اخیر حزب ملیون پس از نطق آقای دکتر کاسمی آقای دولت آبادی در مورد لزوم شرکت مردم در انتخابات و راه و روش‌حزب ملیون بیاناتی ایراد کرد و سپس آقای دکتر الموتی بتفصیل در اطراف مسافرت ۱۲روزه آقای نخست‌وزیر صحبت کرد و گفت : برای اولین بار نخست‌وزیرمملکت‌به اطراف‌و اکناف مملکت مسافرت کرده و با برادران بلوچستانی و گیلانی و آذربایجانی از نزدیك صحبت کرد و اوامر شاهنشاه را در مورد آزادی انتخابات به آنها ابلاغ نمود .

آقای دکتر الموتی درپایان اظهار داشت :

من در اینجا اطمینان می دهم که حزب ملیون در انتخابات پیروز است

ورود

* آقای دکتر علی اکبر شهابی استاددانشگاه تهران از مکه معظمه

خروج

* آقای‌دکترفرشاد رئیس‌دانشکده علوم برای شرکت در کنفرانس بین المللی زمین شناسی به کپنهاك
* حجت الاسلام آقای حاج سید سعید انوار بخراسان .
* آقای دکتر محمد رضا مبصر روشنی از اروپا

انتصابات

دروزارت کشاورزی

آقای مهندس حبیب اله نصر معاون اداره کل دفع‌آفات نباتی بریاست اداره کل کشاورزی استان تهران منصوب گردید.

غوغای دامن کوتاه خانم‌ماشین‌نویس ومیز جلوباز !
شوهر این خانم ماشین نویس اعلام کرد اگراداره برای زنش محل جداگانه و میز جلو بسته تعیین نکند علیه‌رئیس اداره وکارمندانش اعلام جرم خواهدکرد

امروز در یکی از موسسات‌دولتی جریان جالبی روی دادکه از هرجهت خواندنی میباشد . این جریان که نزدیك بودبه اعلام جرم علیه رئیس وکارمندان‌این‌موسسه بیانجامددرنتیجه وجود بادبزن برقی ومیز جلو بازمقابل یك‌خانم ماشین نویس ایجادشده‌بود

صبح امروز جوانی بنام اردشیربه اداره‌ایکه همسرش اختر۱۹ ساله در آن ماشین نویس است رفت تا با او پیرامون مشکلی که پیش‌آمده بود صحبت کند .

او موقعیکه باطاق همسرش وارد شد باوضع زننده‌ای روبرو گردید. ازمشاهده کردکه همسرش لباس کوتاهی پوشیده و پشت میزی که جلویش باز است نشسته و مشغول کار است . وسط اطاق بادبزن‌برقی روی‌زمینی گذاشته بودند و جریان شدید هوائیکه بادبزن ایجاد میکرد دامن کوتاه اختر را بالا میزد وچند نفر ا زکارمندان اداره و ارباب‌رجوع به‌بهانه گرمی هوا مقابل اخترنشسته بودند و او رانگاه می‌کردند.

اردشیر از دیدن این منظره‌سخت عصبانی شدو ماشین تحریر را از جلوی همسرش برداشت و برسراو کوبید و اورا بکلانتری ۲۰ آورد و جریان رابرای رئیس کلانتری‌تعریف کرد.

اعلام جرم میکنم

اختر گفت هرچه برئیس‌موسسه میگویم میز جلو بسته بمن بدهدنمی دهد و چون نمیتوانم با لباس بلندو آستین دار کار کنم یك دست لباس کوتاه خریده‌ام ودر اداره آنرا می پوشم و بعلاوه من که نمیتوانم‌جلوی چشم ارباب رجوع وکارمندان را بگیرم !

اردشیر میگفت در صورتیکه‌اداره اختر موافقت کند میز جلوبسته‌ای باختر بدهد از شکایت خودمصرفنظر میکنم وگرنه علیه رئیس اداره و کارمندان او اعلام جرم خواهم کردو خواهم گفت که آنان همسر مرا وسیله تفریح‌خود و دیگران قرار داده‌اند .

اداره اختر رسید رئیس اداره‌موافقت کرد برای اختر اطاق جداگانه ومیز جلو بسته‌ای تعیین شود. اردشیرنیز جریان شکایت اردشیر باطلاع از شکایت خود صرفنظر کرد.

مردی زیر شکنجه جان سپرد
دادگاه جنائی سه‌نفر را باتهام قتل محاکمه میکند

امروز شعبه اول دادگاه عالی جنائی برای رسیدگی بپرونده سه نفر از اهالی نظام آباد قزوین بنام جلیل ، نعمت‌الله ، رحیم تشکیل گردید.

بموجب کیفر خواست صادره از دادسرای قزوین این سه نفر چند ماه قبل برای گرفتن اقرار ازنوکر جلیل ابتدا آب جوش بر سرش ریخته و سپس‌تحت شکنجه های مختلف قرار دادند و چون محمد آدم ضعیف و لاغری بود تاب‌تحمل شکنجه های آنم ا را نیاورد و درگذشت و این سه نفر بعد ازمرك محمد اورا زیر کاههای انبارمخفی کردند ولی چند روزبعد جنازه محمد توسط اهالی قریه نظام آباد کشفو جریا ن‌بدادسرا و اداره پزشکی قانونی اطلاع داده شد و این سه نفر باتهام قتل وی دستگیر وتحویل دادسرا شدند.

سه نفر متهم در دادگاه جنائی

شکنجه برای گرفتن اقرار

جلیل در بازجوئی اظهار داشته بود محمد مدتها بود که سرقتهائی از منزلم میکرد و من نمیتوانستم جلو اورا بگیرم و حتی اقرار باین کار هم نمیکرد تا اینکه تصمیم گرفتم باتفاق نعمت‌الله و رحیم ازاو اقرار بگیرم وسپس‌تحویل ماموربن ژاندارمری بدهم.

شعبه اول دادگاه عالی جنائی دیروز وامروز مشغول رسیدگی‌باین پرونده بود . متهمین این حادثه در محضر دادگاه منکر جریان بودند و اظهار میداشتند محمد برای‌خواب به کاهدان رفته و در آنجا خفه‌شده است.

حوادث وقایع

متهم درحوض کلانتری آب‌تنی‌میکرد!
یکی از ماموربن ناچار بالباس داخل حوض شد و متهم را بیرون‌کشید — که بماموربن آب میپاشید

دیشب زنی سراسیمه بکلانتری ۲۰ آمد و گفت برادر شوهرم میخواهد زندگی مرا برهم زند او اکنون درخانه‌ما باشوهرم مشغول زدوخوردداست .

ماموربن کلانتری بخانه این زن رفته ودوبرادر را آوردند محمد شوهرطبیه ۲۴ ساله اظهار داشت برادرم کار حسابی ندارد و هرروز به‌کاری دست میزند و بااینکه‌چهل سال از عمرش میگذرد موفق نشده ازدواج کند و حالا که من زن گرفته‌ام حسادت میکند و در صدد بهم‌زدن زندگی زناشوئی منست امشب او بخانه‌ماآمد خودش را به مستی زده و جار و جنجال راه انداخته است بطوریکه همسرم از خانه فراری شده و باینجا آمده است .

دراین مدت اصغر بحیاط کلانتری رفته بود وموقعیکه‌ماموربن‌بسراغش رفتند تااورا برای بازجوئی بیاورند اورا ندیدند تصور کردند فرار کرده‌است ولی بعداز چند دقیقه ماموربن اصغرا رادرحوض کلانتری دیدند که شنا میکرد ولی او از نزدیك شدن ماموربن جلوگیری میکرد وبه‌آنان آب می‌پاشید .تا آخرالامر پاسبانی بالباس‌واردحوض شد واورا بیرون کشید و صبح‌امروز بدادسرا فرستاده شد .

حوادث شمیران

•ساعت۱۰صبح‌امروزاتوبوس‌دو طبقه شماره۹۸۵برانندگی حسین حسینی پس از تکمیل مسافر از تجریش‌بطرف تهران حرکت کردهنوز چندان‌مسافتی نپیموده بود که درسرازیری جاده شمیران راننده متوجه شد ترمزبریده است متوقف کردن اتوبوس میسر نبود و ناچار راننده‌اتوبوس را بداخل کوچه‌ای سربالائی‌هدایت کردواتوبوس باتصادف به تیر چراغ برق داخل کوچه وشکستن آن متوقف شد در این حادثه پیرزنی بنام معصومه‌عباسی از درعقب اتوبوس بداخل جوی‌آب پرتاب گردید و مختصری‌آسیب دید سایر مسافرین هیچگونه آسیبی ندیدند .راننده اتوبوس از شدت هیجان و ترس دچار ضعف شدیدی گردیده بودکه با مختصر معالجه‌ای بهبود یافت .

•دیشب چهار نفر سارق منزل‌آقای مهندس نیکلاواقع در ایستگاه‌سید وخندان را مورد دستبرد قرار دادند ومقداری اثاثیه‌بسرقت‌بردند .ماموربن ژاندارمری شمیران بلافاصله بتعقب سارقین پرداختند و هرچهار نفر را بنام زلفعلی ،خالق ، علیزاده و علی اکبر دستگیر کردند وبا پرونده بدادسرا تحویل دادند .

اصابت گلوله

دیروز زارع‌سی‌و پنجساله ای بنام امیر خانبابائی فرزند افراسیاب که دراثر اصابت گلوله در کن‌سولقان مجروح شده بود بوسیله ماموربن ژاندارم در بیمارستان سینا بستری شد علت مجروح‌شدن‌وی‌برسرتقسیم آب‌بوده‌است و موقعیکه او آب را بمزرعه‌اش برده بود هدف گلوله قرار گرفته است .

تحقیقات‌ادامه دارد

امروز نیز بازپرس شعبه ۲۹ دادسرای تهران تحقیقات خود را پیرامون حادثه انفجار خیابان‌مولوی ادامه داد و از متهمین سئوالاتی بعمل آورد .

آقای سرهنك نعمتی کارشناس نظامی بخبرنگار ما درباره اظهارات دیروز خود توضیحاتی داده گفت: سرعت انفجار میدان مولوی ۸هزار متر (۸کیلومتر) در ثانیه بود و باشتباه ۸هزار کیلو متر در ثانیه نوشته شده بود .

ازآتش سیگار نبود.

ازساعت ده صبح امروزدو کارشناس نظامی در اطاق بازپرس حضوریافته واعلام نظر نهائی‌خودرا جهت ضبط درپرونده حادثه‌انفجار خیابان‌مولوی تسلیم بازپرس نمودند. مذاکرات کارشناسان بابازپرس تا نیمساعت بعدازظهر ادامه داشت . خبرنگار ماکسب اطلاع کرده است‌که در اعلام نظر کارشناسان ذکر شده ماده منفجره ،ماده «تی‌ان‌ـ تی» نبوده زیرا این ماده در خارج از سازمانهای نظامی در دسترس کسی نیست وبعلاوه انفجار آن تنهابوسیله چاشنی‌های مخصوص الکتریکی امکان پذیر است، ثانیا انفجار یك انفجار ضربه‌ای شدیدبودوبوسیله ترقه یافشفشه نیز انجام نگرفته

در ۲۴ ساعت گذشته :

۱۰ نفر دراثرحوادث مختلف مجروح‌شدند

در ۲۴ ساعت گذشته چهار نفر باسامی ناهید نراقی فرزند احمد رضا مجهول‌الهویه .ماشاالله کمالی فرزند حسین .عزیزالله سمنانی فرزندمهدی در اثر حوادث‌رانندگی و شش نفر باسامی حسن نوربخش فرزند ابوطالب محمود دانشی فرزند حسین ، نبی الله برجعلی فرزند عبدالله . حیدرمهدوی فرزند مهدی . نصرالله نصرالله زاده فرزند تقی . قلی خانی‌فرزند مرآت در اثرنزاع مجروح شده اند .

پیش‌بینی وضع هوا

هوای تهران بازهم کرمتر میشود

پیش‌بینی وضع هوای ایران تا ظهر فردا طبق گزارش اداره پیش‌بینی کل هواشناسی‌بدینقرار است .

هوای تهران صاف ودرشب قسمتی ابری پیش‌بینی می شود .

هوای سواحل دریای‌مازندران و نواحی آذربایجان کمی ابری که‌بتدریج از سمت غرب برمقدار ابر ها اضافه شده و در بعضی نقاط‌همره با بادشدید درسطح‌زمین خواهدشد ، هوای‌سواحل خلیج‌فارس و خوزستان فردا غبارآلود می شود ، هوای کرمان و بلوچستان در بعضی ساعات توام با مقداری ابرو هوای بقیه نقاط صاف پیش‌بینی می شود

ضمناهوای شهرستانهای غربی ـمرکزی و نهرا نباز هم‌کمی‌گرمتراز‌روز قبل خواهد شد .

حداکثر درجه حرارت هوای تهران در روز گذشته ۳۶(۳درجه بیشتر از روز قبل)و حداقل آن ۲۴ درجه سانتیگراد بالای صفر بوده است .

گرمترین نقاطی که ایستگاه هواشناسی دارند در ۲۴ ساعت گذشته‌شهر آبادان با حداکثر ۴۴ درجه و خنك ترین نقاط شهر کرمانشاه با حداقل ۱۴ درجه سانتیگراد بالای صفر بوده است .

توضیح درباره برنامه تلویزیونی

اطلاعات کودکان

عده زیادی از خوانندگان عزیز مجله و بینندگان ارجمند تلویزیون امروز ازما تلفنی سئوال کرده‌اند که چرا روزگذشته برنامه هفتگی اطلاعات کودکان از تلویزیون ایران پخش نشد. با عرض تشکر ازمحبت وعلاقه دوستان عزیزی که‌نسبت به‌برنامه های ما توجه دارند توضیح میدهیم که‌روز گذشته بنا بعللی هنرمندان‌سازمان هنری اطلاعات‌کودکان نتوانستند برنامه خود را اجرا کنند.

سازمان هنری اطلاعات کودکان

شهریار نوابی دانش‌آموز کلاس اول دبستان فرخنده تجریش‌بامعدل ۲۰ حائز رتبه اول گردیده است.

آ_۱۴۷۵۰

شاهرخ نوابی‌دانش‌آموز کلاس دوم دبستان فرخنده تجریش‌بامعدل ۱۹٫۵ حائز رتبه اول گردیده‌است.

شاهرخ نوابی سال گذشته نیز با معدل ۱۸٫۹۱حائز رتبه اول کلاس اول دبستان فرخنده گردیده است.

یك آزمایش عینی تاریخی: چشم وگوش مردم باز است مردم ایران خرافاتیهای مدعی سرآمدن عمرجهان را مسخره میکنند

ازروزی‌که خبرادعای گروهی خرافاتی در اروپا و آمریکا درجهان واز جمله در ایران منتشر شده ، برای باز شدن چشم و گوش‌خرافاتی ها یك فرصت بینظیر پیش آمده است .

خوشبختانه مردم ایران از روز اول خرافاتیهای اروپائی و امریکائی را مسخره کردند و مانیز این موضوع را هر روز در صدر اخبار متذکر شدیم و تصریح کردیم که این ادعای واهی بهیچوجه اساس و پایه علمی ندارد و نمی تواند داشته باشد و ما فقط مانند همه‌روزنامه های‌بزرك دنیا اخبار مربوط بمدعیان را محض اطلاع‌خوانندگان ارجمند خود چاپ‌می کنیم، تا درکنار اخبار جدی ،اخباری نیز وسیلهٔ انبساط خاطر آنان‌گردد و در ضمن خرافاتیهای دنیا را بشناسند و در جریان وقایع مربوط به آنان نیز باشند .

وسایل آخرین سیستم خبر گیری که در سرویسهای مجهز خارجی ما کار می کنند ، بما این امکان را می دهند که کلیه‌اخبار و وقایع‌ورخداده های جهان‌را باتمام‌جزئیات آنها در دسترس خوانندگان خود قرار دهیم ووظیفهٔ یك روزنامه بزرك را که اعتبار جهانی دارد ، ادا کنیم . و توقع‌خوانندگان را مثل همیشه بر آوریم ما این اخبار را بدون دخل و تصرف با توجه باصل مهم حفظ امانت خبر نشر می دهیم ولی اگر لازم باشد توضیحی نیز بر آن ها میافزائیم .

در مورد ادعای واهی مدعیان سر آمدن عمر دنیا و توضیحات مکرر ما در ضمن اخبار مربوط بدانها ، خوشبختانه مردم ایران را بیش از پیش متوجه حقیقت امر کرده است. هر روز خبر میرسد که این ادعای واهی در گوشه ای از جهان موجب ترس ووحشت شده و حتی سبب انتحار نیز گشته است ، اما با توجه برشد فکری مردم ایران این ادعا با تمسخر عمومی مواجه گشته است .

نکته ای که‌امروزمی خواهیم‌متذکر آن شویم اینست‌که برای اولین بار در تاریخ یك فرصت مناسب برای باز شدن چشم و گوش افرادخرافاتی پیش آمده است . ادعای واهی دو قبیلهٔ اروپائی و آمریکائی اذهان کسانی را که زمینه ای برای قبول افکار خرافی دارند کاملا متوجه روز موعودی کرده است که گویا قرار است ،در آن روز جهان نابود شود. وقتی که آن روز فرا رسید و مردم بچشم دیدند که هیچ واقعه ای روی نداد و نه تنها دنیا نابود نشد ، بلکه آب هم از آب تکان نخورد ، آن وقت بچشم می بینند که چقدر پایهٔ افکار غیر علمی و خرافاتی سست است و نباید باین اندیشه های بی پایه وقعی نهند . آنا

محکوم بحبس شد

امروز افسر نگهبان یکی از کلانتریها که متهمی رادر کلانتری کتك زده‌بود واز طرف دادسرای ناحیه ۵تحت‌تعقیب قرار گرفته بوددر شعبه ۳۴ دادگاه جنحه به۳ماه حبس تادیبی محکوم شد .متهم قبلا ازکارخودمعلق شده بود

امروز تصویبنامه دولت در زمینه :

اعزام وابستگان مطبوعاتی انتشارات ورادیو به ده‌کشور

برای اجرا باداره کل انتشارات ورادیو ابلاغ شد

اداره کل انتشارات ورادیو به ده پایتخت نماینده میفرستد

امروز تصویبنامه هیئت‌وزیران‌در زمینه اعزام وابستگان مطبوعاتی‌اداره کل انتشارات‌ورادیو بکشورهای‌خارجی برای اجراء ازفخست‌وزیری بانتشارات ورادیو ابلاغ گردید .

اداره کل انتشارات و رادیوقبلا درنظر داشت پانزده نماینده برای‌امور مطبوعاتی وخبرنگاری به پانزده کشور اعزام دارد لیکن بعدا تصمیم گرفته شد که‌اعزام نمایندگان انتشارات و رادیو فعلابه‌ده پایتخت اختصاص‌یابد. وابستگان مطبوعاتی اداره کل انتشارات و رادیو که‌خبرنگاری خبرگزاری پارس راهم بعهده خواهند داشت باین ده‌پایتخت اعزام میگردند: واشنگتن - لندن -مسکو -پاریس - کلنی -بیروت -کراچی -بغداد - استانبول وکابل-دریایتخت های‌مذکور نمایندگان انتشارات ورادیو در محل سفارت ویاکنسولگری ایران انجام وظیفه خواهند کرد .

اکنون اداره‌کل انتشارات ورادیو مشغول تهیه مقدمات‌اعزام نمایندگان مذکور می‌باشد و افرادی که برای این ده‌پایتخت در نظرگرفته‌شده‌اند مدت یکماه درادارہ کل انتشارات و رادیو برای آشناشدن باوضاع ایران وبیشرفتهای مملکتی ووظایف خودتحت تعلیم قرار خواهند گرفت .

نمایندگان انتشارات و رادیودر ده‌کشور خارجی موظف خواهند بود که هفته‌ئی سه‌بولتن درمحل راجع باخبار ایران انتشار دهند وروزانه اخبارمحل ماموریت خودراتلفنی به‌تهران گزارش دهندو بامطبوعات محلی برای انتشار اخبار ایران تماس گیرند وهمچنین باسینما ها و ایستگاههای تلویزیون برای توزیع فیلمهائی که‌از تهران فرستاده میشود ترتیب لازم رابدهند.

کلیه وسائل کار نمایندگان انتشارات‌ورادیو ازنظر فیلم ،بروشور جزوه‌واطلاعات لازم‌بزبانهای انگلیسی وفرانسه در تهران فراهم شده است.

دستور جدید درباره مناقصه واستعلام بها

امروز از طرف وزارت دارائی به‌حسابداریها و پیشکاریها طی‌بخشنامه دستورهای‌جدیدی‌درباره‌معاملات‌عمومی‌مناقصه‌واستعلام‌بهاداده‌شد. دراین‌بخشنامه گفته‌شد ،چنانکه درنتیجه انتشار آگهی‌پیشنهادات های رسیده‌ازسه‌فقره کمتر ویاقسمت پیشنهادی از حدوداعتدال خارج‌بنظر برسد بایستی بانگهداری‌سپرده نسبت باستعلام‌بها اقدام شود واگر نتیجه استعلام بها ازحداقل پیشنهادهای مناقصه کمترباشد باید باخذسپرده برنده حداقل استعلام بها میزان‌آن‌به‌برنده حداقل مناقصه ابلاغ ودرصورت قبول قرارداد منعقدومعامله انجام گردد ودر صورت‌عدم قبول‌پیشنهاد دهنده‌بایستی معامله‌بابرنده حداقل استعلام بهاوپانرخ مزبور بطورآزاد انجام شود ، درمواردی که اصولا پیشنهادی نرسیده باشد همانطوریکه نسبت بمعاملات جزئی‌اقدام میشودباید نسبت به‌معاملات عمده نیز بهمان ترتیب اقدام شودولی درهرصورت انعقاد قرارداد الزامی است .

مصاحبه مهم باپیشوای شیعیان جهان

بقیه از صفحه اول

برای شرکت در کنگره آسیائی مبارزه با الکل به اندونزی رفته بود در سر راه خود دو روزدرایران توقف نمود و در این مدت برای کسب اطلاع از نظر پیشوای بزرگ شیعیان موفق شد بحضور حضرت آیت‌اله بروجردی برسد و نظرات معظم‌له را درباره علل مخالفت اسلام با مشروبات الکلی جویا شود.

آقای آرشه تونک دبیر کل سازمان بین المللی مبارزه با الکل که رجل اجتماعی سویس میباشد باتفاق آقای دکتر چهرازی بحضور حضرت آیت‌اله رسیدند و با آنکه آنروز جمعه بود و در محضر حضرت آیت‌اله جمع زیادی از علما و طلاب حضور داشتند .آقای آرشه تونک و آقای دکتر چهرازی درکنار سایر حضار روی زمین نشستند .

پیغام به‌نخست وزیر

حضرت آیت‌اله بروجردی پس‌از شنیدن گزارش‌آقای دکترچهرازی در زمینه اقدامات انجمن مبارزه با الکل که به پیروی از نیات‌خیر - خواهانه شاهنشاه صورت گرفت و بخصوص در زمینه مبارزه باتریاك که نتایج بسیار موفقیت آمیز و درخشانی داشته است گفتند :

اقدامات شما و انجمن درمبارزه با تریاك بسیار موثر و سودمند بوده ولی شایسته است‌اقدامات موثرتری علیه استعمال مواد خمری صورت گیرد . من برئیس دولت پیغام فرستادم تا در این مورد توجه‌خاص مبذول دارند .

در این موقع آقای آرشه تونك پس از اظهار خوشوقتی و تشکر از پذیرفته شدن‌حضور ایشان‌خواستار شد تابسوالات ایشان پاسخ‌فرمایند. حضرت آیت‌اله اظهار خوشوقتی فرمودند.

آرشه تونك : حضرت آیت‌اله چرا استعمال الکل و مواد خمری‌در مذهب اسلام قدغن شده است ؟

جواب آیت‌اله : انسان بسبب داشتن عقل اشرف مخلوقات‌شناخته شده و منظور از خلقت وی همانا پیمودن راه تکامل در خدا شناسی میباشد . ودیعه گرانبهای شعور و عقل که خداوند بما داده برای حفظ آن هم دستوراتی امر فرموده است و د راین باب پیغمبر اکرم (ص) استعمال و شرب مواد الکلی راکه منجر به مستی و اختلال عقل‌میگردد حرام فرموده و وجوب این تحریم برا یهر عقل سلیم مسلم و قطعی میباشد.

سئوال : بلی اگر استعمال مشروبات الکلی بمرحله مستی‌رسد عقل و شعور را مختل میسازد ولی در مواردی که مقادیر کم استعمال شود که منجر به مستی نگردد در این مورد چه میفرمایند.

جواب آیت‌اله : وقتی دانسته شد که فضیلت انسان نسبت بحیوان همانا بواسطهٔ داشتن عقل و شعور است و وقتی‌مسلم گردید که‌انسان موظف است در حفظ تکامل این موهبت های آسمانی‌که عقل وشعور و ادراك بشری میباشد سعی کافی مبذول دارد بنا بر این شرب هر آنچه این قوا را سست و کند کند جایز نخواهد بود و قطع است که شرب مواد خمری بهر مقدار و اندازه‌ای که باشد مشاعر را تحت تاثیر قرار میدهد . علاوه بر این موضوع دیگری که در خور اهمیت است آنکه خداوند تبارك و تعالی بخصوصیات طبع بشری‌وقوف کامل دارد و از طبع زیاده طلبی مخلوق

آقای دکتر چهرازی

خود واقف است و بدین جهت‌اگر مقدار کم‌آن را جائز میشمرد‌تعیین حدود آن خالی از اشکال نمی - گردید و بدین جهت برای اینکه بشر از بلیهٔ مستی که با هستی او منافات دارد نجات یابد شرب جزء و کل آن را قدغن فرموده است چنانچه خداوندر قرآن کریم‌چنین می‌فرماید :

یسئلونك عن‌الخمر و المیسر قل فیهما اثم کبیرو منافع للناس واثمها اکبر من نفعهما ، و همچنین در‌آیهٔ ۹۲ سورهٔ مائده میفرماید :

انماالخمر و المیسر والانصاب والازلام رجس من عمل‌الشیطان فاجتنبوه لعلکم تفلحون . و همچنین در آیهٔ ۹۳ سورهٔ مائده فرموده :

انما یرید الشیطان آن یوقع بینکم العداوة و البغضاء فی الخمر والمیسر ویصدکم عن‌ذکرالله وعن‌الصلوة فهل‌انتم منتهون ؟

آرشه تونك : متجاوز از بیست سال است که ادارهٔ امر مبارزه با الکل دردنیا بعهده‌اینجانب میباشد، در این مدت با شخصیت های‌بزرك ممالك مختلف اعم‌از مذهبی ،سیاسی و اجتماعی مذاکره و مصاحبه های مفصلی داشته‌ام ولی اذعان دارم که تاکنون هیچکس در دنیا بیانات جامع و مستدلی چنانچه‌آن حضرت فرمودند اظهار نداشته وفرمایشات شما بزرگترین سند مابرای مبارزه باشرب مواد الکلی در دنیا خواهد بود . فی‌الحقیقة بزرگترین راه نیل بهدف همانا پیروی از دستورات و فرمایشا ت‌آن حضرت میباشد.بنام خود و تما مسازمان های بین‌المللی مبارزه با الکل از حضرت آیت‌اله و همکاران ارجمند سپاسگزار بوده و امیدوارم که برهبری آن حضرت در این مبارزه مقدس توفیق کامل نصیب گردد.

تنها دیانت عالم

پس از مطالعه پیام و متن‌مصاحبه حضرت آیت‌اله بروجردی دربیست و ششمین کنگره جهانی مبارزه با الکل کلیه نمایندگان شرکت‌کننده در کنگره که از سراسر جهان آمده بودند تاکید کردند که دین مبین اسلام تنها دیانتی است که بصراحت کامل مشروبات الکلی‌را تحریم کرده است.

خطر الکلیسم در حال حاضر بزرگترین خطر جوامع بشری می‌باشد چه اکثر قتلها ، جنایات ، حوادث ،چاقوکشی ها ، اعمال منافی عفت و ماجراجوئیها و شرارتها‌مولود استعمال نوشابه های الکلی است.

وقتی خبرنگار ما در مورد خطر الکلیسم برای جامعه ما از آقای دکتر چهرازی دبیر انجمن مبارزه با تریاك و الکل ایران سئوال کرد وی گفت با اطمینان خاطر میگویم که خوشبختانه خطر الکلیسم جامعه ما را تهدید نمیکند یعنی‌الکلیسم در ایران یك خطر اجتماعی بشمار نمیرود .

قسمت اعظم مردم و جوانان ما که در دهات زندگی میکنند مشروبات الکلی استعمال نمیکنند و آماری که ما در این‌زمینه از ملل مختلف‌داریم نظرات ما را تائید میکند.

دود کازونیل سلامت مردم‌را تهدید میکند

بقیه از صفحه اول

دراین جلسه آقای دکتر کیوان وکلیه اعضای هیئت مدیره شورای عالی انجمن های محلی تهران‌حضور داشتند ابتدا آقای محسن ویژه رئیس شورا از حضور آقای دکتر ادیب درجلسه شوراابظهار خوشوقتی کرد وسپس آقایان‌حسین معیری - تقوی -سلیمی‌پور -سرهنك گلکار- سرهنك پکاهی- معتمدالسادات - ثقةالاسلامی - نقره‌کار - دکتر فریور -سجادی - رستگار رازی- وسایر آقایان هریك در زمینه‌ای از احتیاجات تهران بیاناتی ایراد کردند که متن صحبت‌های ناطقین به‌ترتیب درشماره های آینده چاپ خواهد شد.

شهریه مدارس

دراین موقع آقای سرهنك گلکار از شهریه مدارس صحبت کرد وی گفت مردم شهراز من خواسته اند دراین مورد اعلام کنم که هیچکس قادر به‌پرداخت‌این رقم سنگین‌نیست ومردم وضع شهریه‌سنگین راسدی درراه تحصیلات اطفال خود میدانند وی افزود که کارمندان دولت بطور کلی قادر نیستند قسمت‌اعظم درآمد خودرا اختصاص به‌پرداخت شهریه مدارس اطفال خود بنمایند وازشورا تقاضا کرد تاهرچه زودتر دراین مورد تصمیمی بگیرد .

انتقاد از پزشکان

سپس آقای تقوی صحبت کرد وگفت :دنیای امروز بزندگی‌مردم ارزش فراوان قائل است‌اگر جان طفل خردسالی در گوشه‌ای از دنیا بخطر افتد تمام رادیو وتلویزیون‌ها وجرائد بکار می‌افتند دراسرع وقت این‌خبردنیا تکان میدهد.خوشوقت هستیم که‌قانون مسئولیت مدنی‌در کشورما نیز قطعیت پیدا کرد من بنمایندگی از طرف مردم از دولت آقای دکتر اقبال در این موردخاص سپاسگزاری میکنم . واما مطلب آقایان چندی‌قبل‌شخصی در گودالی افتاد و مصدوم شد اورابیمارستان بردند وپزشکان رسیدگی ننمودند جان این شخص بخطر افتاد ده‌ها نفر باین ترتیب بعلت عدم توجه پزشکان و مسئولین اموربیمارستان ها جان خودرا از دست میدهند‌چرا این قبیل افراد راتعقیب نمیکنند . آقای وزیربهداری‌درباره‌ای ازموارد این‌کارکنان بیمارستان می گویند ماوسایل کافی نداریم قانون می‌گوید درصورت وجود نقائص اگر کارمند نتواند وظیفه خودرا انجام دهد مسئولیت متوجه سازمان‌مربوطه است شما از اوضاع واحوالی که‌در بیمارستانها ودرمانگاه‌ها وداروخانه ها میگذرد بااطلاع‌هستید بیماران درکنار خیابان آنقدر میمانند تا جان می‌سپارند ماموربن‌بیمارستان ناظراین صحنه‌ها هستند ولی بیمار رانمی‌پذیرند درتهران وشهرستانها ازاین جریانات فراوان است عذر می‌آورندوبیمار رانمی‌پذیرند.(آقای معیری دراین‌موقع گفت در همه‌جای دنیا هست)(تقوی نه‌باین حد).اگر دستگاههای ما هم‌آهنگی داشته باشند مردم خاطی رادر هرمقام که باشد تنبیه میکنند مامیگوئیم‌ترتیبی بدهید تااگر وقتی شخصی دربخش هفت سیروس بیمار شد ویا مصدوم گردید بیمارستانها اورا درحال‌مرگ سرگردان نسازند وباجان وی‌بازی نکنند این‌حق مشروع ماست‌وباید برای احقاق آن اصرار کنیم. اگر شما اینکار رابکنید مطمئن باشید کاسب هم‌روغن‌تقلبی نخواهدفروخت فرهنگ هم شهریه سنگینی برای مردم وضع نخواهد کرد شهرداری از وظیفه خود عدول نمیکند شما مرد صریحی هستید از قول جمع مابااین پزشکان ،پزشکیاران بفرمائید مردم میگویند شما وظیفه مقدس وخطیری دارید جان مردم دردست شماست‌توجه داشته باشید که وظایف شما موردتوجه مردم‌است وآنرا هرگز فراموش نخواهندکرد ازشما می‌خواهیم که فکری برای بهداشت مردم بکنید شما آقایان وزراء وشهردار تهران در این‌قبیل موارد نقش موثری دارید .

دودگازوئیل

دراینموقع آقای دکتر فریورگفت: آقایان فرمودند حق بحث با من است ماانطباء عیب خودرا بهتر می‌دانیم ولی قادر برفع آن عیب‌نیستیم جناب آقای دکتر ادیب استاد ما میباشند خدمات گرانبها باین کشور انجام داده‌اند قطعا همه آقایان‌واقف هستند مایك تنه نباید به وزارت بهداری بتازیم . چندسال قبل روزی نبود که‌چندبیمارمالاریائی بیزشکان مراجعه نکنند حالا سال بسال از مالاریا اثری نمی‌بینیم همه دولت‌ها خدمت کرده‌اندواین مالاریارامنهدم ساخته‌اند شیفلیس خانمان زنان و اطفال وجوانان رابرانداخته بود اکنون دارد ریشه کن میشود برای پیش‌گیری‌امراض درایران کارهائی شده این خرابی جاده‌ها موضوع کم اهمیتی نیست آقای وزیر بهداری بوزیر راه بگوئید سبب این همه شیوع سل درجاده‌وشهرها خرابی جاده‌ها است باید از وزیر راه خواست تا فکری برای این راهها بکند اگر وزیر راه بگوید که بودجه نداریم پذیرفته نیست ماباز دولت ووزیر بهداری وشورای عالی انجمن‌های محلی می‌خواهیم تا از وزیر راه بخواهند تا برای خرابی راهها فکری بکنند هرروز برتعداد مسلولین افزوده میشود این امر ناشی از وضع خراب راههای کشور است.

هوای‌شهرتهران وسایر شهرهای ایران براثر افزایش تعداد موتور های گازوئیلی غیرقابل تنفس شده من بهمه مردم اعلام خطر میکنم دود گازوئیل دارد جان همه را به نابودی تهدید میکند این دود و کثافت شهر موجب شیوع امراض مختلف است وزارت بهداری می‌تواند دراین راه خدمت بزرگی بمردم بکند ماباز آقای دکتر ادیب می‌خواهیم که جدا برای رفع این مشکل اقدام نمایند.

جواب وزیر بهداری

سپس آقای دکترادیب‌وزیربهداری چنین گفت :

همشهریهای عزیزخدمت همه‌شماها عرض میکنم که‌شاهنشاه روز اول تصدی من فرمودندوزارت بهداری‌باید کارخودرا بکندو امور درمانی هم بتدریج بدست مردم سپرده شود این کار مورد نظرمن استولی انصاف بدهید من این‌کار بسیار مهم راچطور میتوانم بیك‌سازمان‌غیر مجهزی‌بسپارم باور کنیدشب عروسی دخترم‌نتوانستم درمجلس جشن‌او حاضر شوم بیمار داشتم حالا ملاحظه فرمائید که‌این‌همه تاخت‌وتاز بیزشکان کشور بی‌انصافی است‌اگرهمسایه‌شماغذا نداشته‌باشدو شمادراین شرایط‌غذابخورید مسلمان نیستید یك‌پزشك‌قبل ازهرچیز وجدان انسانی دارد اوهرگز حاضربه ازبین رفتن زندگی انسانی نمیگردد من از انتقاد بدم نمی‌آید ومثل‌تمام شماها انسان هستم گله‌گذاری از اطباء باین صورت که‌میفرمائید واقعیت نداردهمه ماوشما لغزش میکنیم وراه خطا بر روی ماهمسدود نیست نصف حملاتی‌که باطباء میشود ناروا است‌من‌ازاطباءدفاع نمیکنم پزشك باید بیماررا درمان‌کند اگرپزشك پول‌دوست شهرت طلب طماع هم‌باشدباز این سه‌اصل او را ناچار میسازد که‌بوضع بیمار برسدتا زندگی خود وی بگذرد .

آقایان بین کسبه هم متقلب‌وجود دارد آیاروغن‌تقلبی نمیسازند یك‌نیمه شب هنگامی که‌از بیمارستان می‌آمدم درخانه من معرکه‌ای برپاشده بود بیماری بنوکر من تاسزامیگفت که دکترخانه‌است و خوابیده تونمیگوئی بیالین مریض من بیاید من‌از شما آقایان نمایندگان محلات میخواهم که‌این قبیل مسائل رابمردم تذکر دهید .اعلام میکنم بفرمائید همه‌بیایند واکسیناسیون بکنند یازده میلیون نفرازمخاطرات مالاریا مصونیت پیدا کرده‌اند همشهریهای عزیز بیائید همدیگر رادوست بداریم باهم کارو همکاری کنیم آخرهمه شماها راست میگوئید بمن بگوئید وقتی شهردار فرخ تعیین میکند چرا میرویدبقیمت گرانتر میوه میخرید چرا همکاری نمیکنید شهربانی کل محل پیاده‌رو برای شما درست کرده است اغلب شماهاهم از قسمت سواره رو عبور میکنید .

من ازپشت میز پامی‌شوم شمابیائید جای من بنشینید کار کنیدبیائید رسیدگی کنید . من تاجائیکه امکان دارم برای‌شمامردم کارمیکنم.شماهاهم سعی کنیدخودخواه‌نباشید تادست در دست‌هم‌بگذاریم‌وتمام‌مشکلات رامرتفع سازیم .

ازامشب

کاباره دانسینك شکوفه نو

بابرنامه‌های جدید

برای خانواده‌های محترم تهران - جوانان - کارگران وزحمتکشان

نشانی: سی متری تلفن ۲۰۴۶۸-۲۶۰۸۰

کورینگا چیست ؟

آگهی مجمع عمومی عادی

مجمع عمومی عادی‌فوق‌العاده شرکت سهامی عمران و آبادی و نور رباط‌کریم بعلت نقص صورت جلسه قبلی در ساعت ۶ بعداز ظهرروز جمعه ۳۹ر۷ر۴ در دفتر شرکت واقع در خیابان رباط کریم تشکیل خواهشمند است از کلیه سهامداران در ساعت فوق حضوربهمرسانید

دستور جلسه

۱- تصویب ترازنامه و بیلان تا آخر اسفند ماه ۳۸

۲- رسیدگی و تصفیه حساب هیئت مدیره که مدت آنهاتمام‌شده

۳- انتخاب هیئت مدیره جدید و بازرسان و تعیین حقوق آنها

هیئت مدیره‌شرکت سهامی‌عمران‌وآبادی ونور رباط‌کریم

آگهی حراج

اداره گمرك بندر شاهپور مقاد یری آهن آلات زنك زده و کج و معوج متروکه از قبیل نبشی . تیر و میله در حدود صد تن که به شرکتهای کشتیرانی اخطار قانونی بعمل آمده است در روز دوشنبه بیست و هفتم تیر ماه ۱۳۳۹ ساعت پنج بعداز ظهر از طریق حراج‌همگانی بفروش میرساند داوطلبان خرید میتوانند در ساعت ورود مقرر درجلسه حراج گمرك بندر شاهپور شرکت نموده و کالارا پس از معاینه درمحل تحویل گیرند .

رئیس اداره گمرك بندر شاهپور - فکرت

۱-۳ آ-۱۴۷۰۴

آگهی شرکت سهامی ساختمانی شهرآرا

باطلاع عموم سهامداران محترم که مایل بخرید زمین از اراضی شهرآرا هستند میرساند جهت اطلاع از شرایط واگذاری و بازدید زمین از تاریخ ۳۹ر۴ر۲۵ همه روزه در ساعت های اداری بدفتر فنی‌شهرآرا واقع در شهرآرا بلوك شماره ۶ساختمان شماره ۳۱ مراجعه فرمایند .

شرکت سهامی ساختمانی شهرآرا

۱-۲ آ-۱۴۷۲۸

دبیرکل محبوب حزب مردم

رونوشت جریده شریفه اطلاعات

آشوریها وکلدانیهای محترم ایران

ازانتخاب آقای ژان یوحنه عضو حزب‌مردم پشتیبانی‌مینمایند

دراین موقع که خواست خداوند متعال ونیات مقدس شاهنشاه دادگستر برانتخاباتی که ازهرگونه شائبه مبری باشد قرار گرفته‌است و اقلیت آشوریها وکلدانیها مورد عنایت‌ذات‌اقدس‌ملوکانه‌واقع‌شده‌اند بدین‌جهت‌اینجانبان‌تصمیم گرفته‌ایم آقای ژان یوحنه را که سالیان متمادی عمر خودرا وقف خدمت بفرهنك ومیهن عزیز کرده‌و میهن پرستی و شاهدوستی و شایستگی خودرا عملا بمنصه ظهور رسانیده‌اند بنمایندگی دوره بیستم قانون - گزاری انتخاب نمائیم .

داودیوحناپور - گورگیزلازار - داودسیمون - شمشون بنیامین- یورابیت‌ملك - الیشایوسف - ژان‌منصوریان - ژرژنیسانوف -مطایوحنا- گورگیزورده - شموئل‌هرمزی - خورن‌آوانس - اپریم‌ورده - ایشایا شمعون - یولیوس اوراهیم - لوئیل اودیشو - گورئیل به‌به- سرگیز صیاد - اسحاق بیتورده - یعقوب‌اوراهیم - جانی‌اپریم -آشورخوشوبه- تتن‌بابا- یوسف‌خاردانیان -مشائیل‌الکسی -یرمی‌یعقوب-یوحناسلماسی- موربس‌شمعون - آتورامیرخاص و چندین امضای دیگر.

از همایونشهر

معرفی کاندیدنمایندگی

جناب آقای دکتراقبال نخست‌وزیر محبوب

وگرامی ایران دامت شوکته رونوشت روزنامه اطلاعات

دراین موقع که برحسب اراده سنیه بندگان اعلیحضرت همایون شاهنشاهی محمد رضاشاه پهلوی خلدالله ملکه بخش ماربین همایونشهر استقلال پیداکرد وبرای اولین بار نماینده به مجلس شورایملی اعزام میدارد لذا اهالی بخش مزبور افتخارا یکی از فرزندان رشید وگرامی وفاضل خود جناب آقای حاج سید محمدعلی سدهی اصفهانی را برای‌انتخاب به نمایندگی دوره بیستم قانونگذاری معرفی مینمایند واطمینان دارند که باانتخاب معظم‌له در پیروی از منویات مبارك ملوکانه جهت عمران وآبادی این بخش مؤثرترین قدم ملیت برداشته خواهدشد. ماتقدیم احترامات‌فائقه

الاحقر نورالله امام جمعه همایونشهر - الاحقر امام سدهی الاحقر محمد علی صدر شریعه‌الاحقر حاج سیدمحمدجوادمیردامادی‌الحسینی محمدحسین‌آبت میردامادی الاحقر حاج آقاسدهی الاحقر میرسیدعلی ابطحی سدهی الاحقر سید نورالله ابطحی بحرالعلوم میردامادی - سیداسدالله صدراسلام امام جمعه مسجد جامع سید محمد جعفرعاملی الاحقر واعظین سید کمال ابطحی سید مرتضی‌صدر اطباء ابطحی الاحقر حسین ابطحی الاحقر سید عبدالله احمدی الحاج محمد حسین امین دکتر حاج آقا ابطحی سید مهدی احمدی بحرامامی دهدار رسمی رهنان ماربین حسن سلطانی دهدار رسمی درجه مهدی شریفی دهدار رسمی درجه حیدر کاشی دهدار رسمی درجه براتعلی قاسمی دهدار رسمی جزین درجه رضا جزینی دهدار رسمی نصرالله ماربینی غلامعلی عبدی دهدار عاشق آباد ماربین حاج عباسعلی ذوالفقاری دهدار رسمی جزوشکان رضا موسوی دهدار دهکده لدشان ماربین یوسف امینی دهدار رسمی رهنون ماربین هاشم صمدی رهنانی دهدار رسمی جورتان ماربین حاج محمود مستاجران دهدار رسمی آزادان ماربین شعبانعلی نصر اصفهانی دهدار رسمی اقاران ماربین حاج اسداره جمشیدی دهدار برزان حیدر کریمی دهدار رسمی رهنان محمد علی سهرابی دهدار رسمی قران چی ماربین علی سلطانیان دهدار فروشان همایونشهر ابوالحسن حیدری غلامحسین حفیظی درجه‌ای براتعلی شاه نظری نصرالله پناهی ابراهیم اسحاقیان درجه‌ای رحمن مسبی سید جوادابطحی عطا عاملی رهنانی محمدعلی امینی الحاج سیف‌الله امینی الحاج سید علی ابطحی الحاج سیدکریم مرتضوی دکتر محمدعلی لقمانی حاج اسدالله قاسمی ابوالقاسم سیاه‌ترد رضا ابطحی کرمعلی عمو شاهی سید نصرالله ترابی حاج احمد رضا عموشاهی محمود کاملی رمضان کیانی نادعلی کلاه مرتضی نوکلی حسین علی محقق نیا کریم سیاترد سید فخرالدین عقیلی سید حسن‌ابطحی‌ازطرف‌تمام تامیل محمدی تردرجبعلی محمدی ترد شاه دوست سید حسن میردامادی خوزانی جلال‌الدین‌میردامادی سید احمد میردامادی حاج عبدالحمید امینی فروشانی محمد اسمعیل صرامی دکتر سید احمدابطحی ابوالفضل ابطحی رحیم عموسلطانی علی امیری محمد تقی صرامی سید محمد ابطحی فروشانی سید حبیب‌الله مرتضوی حسین عموشاهی سید محمود مرتضوی اکبر زمانی سید یحیی مرتضوی‌غلامعباس نجارپور سیدعباس دیباجی حاج حسین باقری حاج سید محمد کاظم ابطحی حاج عشقعلی جوهری باتفاق عده زیادی امضای دیگر عینا به کمیته مرکزی حزب ملیون رونوشت وزارت کشور رونوشت جناب آقای دولت‌آبادی مخابره شده‌است.

آ-۱۴۷۳۶

آگهی استخدام سیصد نفر داوطلب رانندگی

اداره حمل و نقل ارتش برای تکمیل کادر رانندگی واحد های ارتش تعداد ۳۰۰ نفر داوطلب دردومرحله باشرایط زیراستخدام‌مینماید.

۱- تابعیت دولت شاهنشاهی ایران

۲-دارا بودن حداقل گواهینامه رسمی شش‌ساله ابتدائی(داوطلبانی که مدارك علمی آنها بالاتر از شش ساله ابتدائی باشد در صورت تساوی شرایط برسایر داوطلبان حق تقدم خواهند داشت)

۳-سن کمتر از ۱۸سال تمام و بیشتر از ۲۵ سال تمام نباشد .

۴-نداشتن پیشینه بد واعتیادات مضره

۵-داشتن سلامتی و تناسب اندام واستعداد کامل مزاج طبق گواهی پزشکان ارتش

۶-دادن تعهد ۱۱سال خدمت درارتش بامعرفی ضامن معتبر

۷-داوطلبین در صورت حائز شرایط بودن بادرجه سرباز پیمانی استخدام ودرتمام مدت تحصیلی در آموزشگاه کلیه احتیاجات آنان از حیث منزل - غذا - پوشاك و لوازم تحصیل بعهده ارتش‌بودوماهیانه یکهزار ریال کمك تحصیلی دریافت خواهند نمود .

۸-دانش‌آموزان پس از ۶ماه خدمت درآموزشگاه و اخذگواهی‌نامه‌رانندگی بدرجه سرباز یکمی پیمانی نائل واز حقوق ومزایای آن استفاده خواهند نمود .

۹- داوطلبانیکه خدمت زیر پرچم را انجام داده و یاسابقه‌رانندگی داشته باشند وهمچنین اولادافسران و درجه‌داران در صورت دارا بودن کلیه شرایط مربوطه نسبت به‌سایرداوطلبان‌حق‌تقدم‌خواهندداشت.

۱۰-داوطلبین بادردست داشتن مدارك لازم بشرح زیر از بیستم تیرماه هرروز بعبر از روزهای تعطیل از ساعت ۸ صبح الی ۱۲ به‌دائره طرح وآموزش اداره حمل و نقل واقع درعباس‌آباد مراجعه نمایند .

اصل شناسنامه باعکس - دوبرك رونوشت شناسنامه - برك‌عدم سوءپیشینه - عکس ۴در۶ شش قطعه - اصل گواهینامه رسمی‌شش ساله ابتدائی ومدارك تحصیلی بالاتر .

۱۱-داوطلبین پس ازخاتمه دوره آموزشگاه در صورت موفقیت بدرجه گروهبان سومی نائل و ترفیعات بعدی آنان مطابق قانون ترفیعات ارتش خواهد بود ضمنا چنانچه داوطلبین دارای‌گواهینامه ۹ساله باشند و یادر موقع تحصیل موفق‌به‌اخذگواهی نامه ۹ ساله‌شوند درخاتمه دوره آموزشگاه بدرجه گروهبان دومی نائل خواهند شد .

رئیس اداره حمل ونقل ارتش-سرتیپ کاتوزیان

توضیح

اینجانب ناصر نورانی فرزند ابوالقاسم شناسنامه شماره ۴۱۷از بخش ۶تهران ساکن خیابان‌اکباتان کوچه ناظم‌الاطباء پاساژ تهران در حادثه نزاع‌تهران پارس شب‌دوشنبه ۳۹ر۴ر۱۹ شرکت نداشته‌ام وناصر نورانی منازع و مجروح این حادثه شخص دیگری میباشد و هیچگونه نسبتی با اینجانب ندارد.

ناصر نورانی

(تشکر و امتنان)

چندی قبل ساختمان دو طبقهٔ اینجانب محمد جعفر صدیقی در شهسوار که درنزد شرکت سهامی بیمه ایران شعبهٔ رشت بیمه‌بود مورد حریق واقع گردید که متاسفانه بعلت عدم اطفای حریق در مدت‌قلیلی از ساختمان مزبور جز اسکلتی باقی نماند مراتب بوسیله نمایندگی‌محترم بیمه شهسوار به شعبهٔ رشت اعلام شد خوشبختانه اولیای محترم بیمه بلافاصله با اعزام کارشناس و تقویم خسارت در کمال بی نظری و در اسرع وقت در جبران زیان وارده اقدام نمود بنابر این لازم میدانم از عموم کارکنان شرکت بیمهٔ ایران شعبهٔ رشت مخصوصا نمایندگی‌محترم آن‌در شهسوار بدینوسیله اظهار تشکر و قدردانی نمایم.

آ-۱۴۶۹۲ **شهسوار -محمد جعفر صدیقی**

برای تجدیدیهای فیزیك

وزارت فرهنك برای دانش آموزان سال سوم که‌در خرداد ماه از درس فیزیك تجدیدی شده‌اند کلاسی مجانا دردو نقطه (رضاشاه‌کبیر برای دختران و البرز برای پسران) افتتاح نموده و بوسیله تلویزیون برنامه فیزیك تدریس میشود. ضمنا قسمتی از وقت بوسیله آقایان دبیران مصروف رفع اشکالات‌دانش آموزان‌وحل تمرینهای مختلف‌خواهد گردید.

داوطلبان میتوانند تا روز ۵شنبه ۲۳تیرماه ۳۹ از ساعت ۴الی۷بعد ازظهر بدبیرستانهای مذکور مراجعه و ثبت‌نام نمایند.

آ-۱۲۷۲۷

کنفرانس مطبوعاتی خروشچف

آخرین خبر تا ۴ بعدازظهر

نخست‌وزیر شوروی گفت: آمریکا باسرنوشت جهان ومردم آن بازی میکند. من بتمام دول جهان اعلام میکنم که آمریکا جنگ را تحریک میکند

مسکوـ آسوشیتدپرس ـ ۱۲ژوئیه ـ امروز نیکیتا خروشچف طی یک کنفرانس مطبوعاتی اظهارداشت هواپیمای امریکائی که بوسیله شکاری شوروی واژگون شد ، بمرزهای ما تجاوز کرده بود . وی افزود این واقعه نشان می دهد که دولت امریکا از سیاست تجاوز خود علیه شوروی دست برنداشته است .خروشچف گفت خلبانان هواپیما که دستگیرشده‌اند ، طبق قوانین شوروی محاکمه خواهد شد تا محرکین و عاملین این حوادث بدانند که چنین عملیاتی بدون مجازات نخواهد ماند وروی آن حساب بکنند. نخست‌وزیر شوروی گفت مردم آمریکا بایزمانند مردم سراسر جهان ، باید حقیقت رابدانند آنان باید بدانند که دولت امریکا بطور خطرناکی باسرنوشت دنیاو مردم جهان بازی می کند.

خروشچف با اشاره به اعتراض شوروی به امریکا و انگلستان و نروژ افزود که هواپیمای آمریکائی به دستور شکاری ما که درخواست داشت ، بدنبال آن بیاید ،ترتیب اثری نداد ، و هواپیمای شکاری شوروی بروی آن آتش گشود . پس از مدتی دو نفر از سرنشینان هواپیمای ساقط شده آمریکائی، نزدیک آبهای شوروی پیدا شدند . از اظهارات آنها هویدا گشت که هواپیمای اکتشافی ٦موتوره آنها از انگلستان بلند شده ومی بایست در مرز شمالی شوروی، برای مقاصد اکتشافی پرواز کند و سپس بانگلستان باز گردد . لکن شکاری شوروی ، به تجاوز هواپیمای آمریکائی خیلی زود پایان داد و بدین جهت دولت شوروی فقط خودرا محدود به نابودساختن هواپیما نمود . مابدولت امریکا در مورد مسئولیت عظیمی که بعهده گرفته وبتحریک علیه شوروی پرداخته اخطار کردیم .

خروشچف افزود پرواز هواپیمای امریکائی نشان می دهد که تضمین پرزیدنت آیزنهاوردر پاریس ، که دیگر پرواز های اکتشافی برفرازشوروی انجام نمی‌گیرد ، حتی یکدینار هم ارزش ندارد . خروشچف گفت دولت انگلستان نیزدر این عملیات تحریک آمیز ، نقش ناشایسته ای را بعهده گرفته و بنظر میرسد که انگلستان باتجاوز آمریکاعلیه شوروی موافق است. این روش با اعلامیه های رسمی انگلستان که می‌گوید در راه کاهش از تشنجات بین‌المللی میکوشدومی‌خواهد روابط خود را باشوروی بهبودبخشد. تطبیق نمی‌کند . ضمنا این‌نکته نیز مطرح می شود که آیا دیگر کسی می‌تواند به اعلامیه های دولت نروژ اطمینان و باور کنند .

من‌از طرف خود و دولت شوروی میخواهم ، توجه تمام دول جهان را باین نکته جلب کنم که محافل حاکمه‌آمریکا با موافقت شرکای خود ، در بلوکهای تجاوز کار ، آشکارا دست بتحریک برای یک تصادم جنگی زده‌اند این اقدامات را بنوع دیگری نمی توان تعبیر کرد .

خروشچف گفت ما همچنان از صلح و امنیت بین‌المللی دفاع خواهیم کرد . لکن کسانی که تصمیم گرفته اند بردباری ما را بسنجند ، اشتباه بزرگی می کنند . اتحاد شوروی و متحدین‌ما قادرند هر تجاوز کاری را بعقب برانند .

اعدام افراد بیش از ٦٥ سال در ترکیه

آنکاراـ ۱۲ ژوئیه ـ آسوشیتدپرس ـ در حالیکه رهبران رژیم سابق ترکیه در جزیره «یاسی آدا» در انتظار روز محاکمه خود بسر میبرند دولت ترکیه در قانون جزای‌آن کشور تغییراتی داد . باین ترتیب که ماده ٥٦ قانون مزبور را بکلی‌لغو کرد ودر ماده ۱٤٦نیز اصلاحاتی بعمل آورد . ماده ٥٦ اعدام اشخاصی‌را که سن آنها بیش از ٦٥ سال بود منع می کرد .

جلال بایار رئیس جمهوری سابق‌ترکیه که اکنون در جزیره یاسی‌آدا زندانی است ۷۰سال و رفیق کورالتان رئیس سابق مجلس کبیر ملی ترکیه ۷۱سال دارند .

آگهی سفارت ترکیه

ازبانوان وآقایان اتباع ترکیه مقیم ایران خواهشمند است که در اسرع وقت بسفارت کبرای ترکیه در تهران مراجعه نمایند.

آ ـ ۱۲۷۸٥

تهران وین مونیخ ٦٥۰ آمستردام پاریس ۷٥۰ تومان

روز حرکت دوشنبه ۲۷ ماه جاری ساعت ٤ بعدازظهر برای کسب اطلاعات بیشتر بمؤسسه ۱۰۸ شرکت توریست بین‌الملل سعدی شمالی اول خیابان مطبوعی مراجعه فرمائید.

دفتر: این جمعه استثنائا باز است. آ ـ ۱٤۸۰۲

ال ـ سی ـ ام

از طرف سازندگان لاستیك بیهوده سعی شده است نقش و شکل لاستیك جنرال را تقلید نمایند. ولی هیچ لاستیکی تاامروز از حیث خوبی ودوام بر لاستیك ال ـ سی ـ ام جنرال برتری نیافته است.

شرکت سهامی ثابت‌پاسال

ملاقات حاکم دوبی بانخست‌وزیر

امروز حاکم دوبی بانخست وزیر، وزیرخارجه ورئیس سازمان اطلاعات وامنیت کشور ملاقات کرد

پیش‌ازظهر امروز حضرت شیخ راشدبن‌سعید حاکم دوبی باآقایان دکتر اقبال نخست‌وزیر ،آرام‌وزیر امور خارجه و تیمسار سپهبدبختیار معاون نخست‌وزیر ورئیس سازمان اطلاعات وامنیت کشور ملاقـات ومذاکره نمود .

ضیافت ناهار

ظهر امروز ازطرف آقای آرام وزیر امور خارجه میهمانی ناهاری بافتخار شیخ دوبی ترتیب داده‌شده بود که در آن جمعی از شخصیت های برجسته سیاسی شرکت‌داشتند عصر امروز حضرت شیخ‌راشد از اداره کل انتشارات ورادیو دیدن میکندوباآقای‌معینیان معاون‌سیاسی نخست‌وزیر وسرپرست اداره کل انتشارات وتبلیغات ملاقات میکند

دیروز عصرحاکم دوبی و همراهان درآرامگاه اعلیحضرت فقید حضور یافته وتاج گلی نثار آرامگاه‌نمودند

امشب از طرف تیمسار سپهبد بختیار میهمانی شامی به افتخار حضرت شیخ در الهیه داده میشود.

فردا شیخ‌دوبی از اداره هنرهای زیبای کشور وموزه مردم شناسی دیدن خواهندکرد.

یك هیئت نظامی به آمریکا میرود

روز پنج شنبه آینده یك هیئت نظامی برای مطالعات نظامی و بازدید از تاسیسات نظامی آمریکا عازم آنکشور خواهند شد

این هیئت عبارتند از :تیمسار سرتیپ حبیب‌اله شجاعی معاون رکن‌سه ستاد بزرگ ارتشتاران ـ سرکارسرهنگ صدرالدین نوابی رئیس قسمت عملیات رکن سه‌ستاد بزرگ‌ارتشتاران ـ سرکار سرهنگ نصراله جناب رئیس قسمت سازمان رکن سه‌ستاد بزرگ‌ارتشتاران ـ سرکار سرهنگ بهرام نیرامی رئیس اداره رکن سه نیروهای زمینی ـ سرکار سرهنگ امیراسعدرزم‌آزما رئیس قسمت تعلیمات‌رکن سه‌نیروهای زمینی مدت توقف این هیئت درآمریکا ۲۱ روز خواهدبود .

معرفی نماینده کارفرمایان بوزارت کار

امروز این اطلاعیه از طرف وزیرکار منتشر شد :دراجرای بندب ماده هشت قانون بیمه‌های اجتماعی کارگران بدین‌وسیله باطلاع کلیه کنفدراسیونها و اتحادیه‌ها و سندیکاهای کارفرمائی که‌براساس‌قانون کار بثبت رسیده باشند و همچنین کارفرمایانیکه حداقل دارای هزار نفرکارگر باشند میرساند که نماینده خودرا تاآخروقت اداری روز سه‌شنبه ۲۸تیرماه جاری به‌وزارت کار معرفی فرمایند .

یکی دیگر از متهمین پرونده گوشت آزادشد

امروز کسب اطلاع‌شد که یکی دیگراز متهمین پرونده گوشت بنام حاج‌محمدعلی حاجی علی‌اکبری معروف به (محمدعلی یزدی)باسپردن وثیقه مقرره اززندان آزاد شد.

عبور اتومبیلها از خیابان لاله‌زار تاده روز ممنوع‌است

این اطلاعیه امروز از طرف شهربانی کل کشورصادرشده‌است : چون‌اسفالت خیابان‌لاله‌زار ازامشب‌شروع‌میشودبرای‌جلوگیری از تصادفات عبورو مرور حرکت وسائط نقلیه از ساعت ۲٤ امشب تاده روز دیگر از خیابان لاله‌زار ممنوع است .

شهربانی کل کشور

آگهی مزایده فروش اشیاء اسقاط

بنگاه پرورش کودك واقع در خیابان سی متری جنب پمپ‌بنزین مقداری اثاث اسقاط خودرا ازطریق مزایده بفروش میرساند داوطلبان شرکت در مزایده میتوانند قبلااشیاء مزبوررادر محل‌ملاحظه وپیشنهادات خودرابا قید آخرین مبلغ خرید بانضمام قبض صندوق بمبلغ ده هزارریال که‌قبلا بعنوان سپرده بصندوق حسابداری بنگاه پرداخت نموده‌اند دریاکت سربسته ولاك و مهر شده که‌روی آن ذکر شده باشد (مربوط‌بمزایده اشیاء اسقاط) تاآخر وقت اداری روز چهارشنبه ۲۹ر٤ر۳۹ در مقابل اخذرسید بدفتر بنگاه تسلیم نمایند و پیشنهادات رسیده در ساعت۹صبح روزبعددر حضور پیشنهاد دهندگان بازوقرائت میشود و بلافاصله اشیاء مزبور دراختیار برنده مزایده گذاشته شده‌و بهای آن نقدا دریافت‌و سپرده سایرین نیز مسترد میگردد.

چنانچه برنده مزایده از انجام معامله خودداری نمود سپرده‌اوبنفع بنگاه پرورش کودك برداشت خواهد شد بهای آگهی و هرگونه هزینه مربوط باین معامله نیز بعهده برنده مزایده خواهد بود.

آ ـ ۱۲۷۳۱ مدیر عامل بنگاه پرورش کودك ـ اهور

تلفن ٦۳۲۸۲

منتظرشماست مهندسین و کارگران مابرای‌تعمیر وتزئین مسکن شما حاضرند ومجانا شمارا راهنمائی خواهند کرد .

سازمان تعمیر وتزئین‌مسکن

۱۲۷۱۷ـ آ ٤ـ۱

روزنامه واهمه

چهارشنبه‌ها خواندنی است

آ ـ ۱۲٦۹۳

شماره تیرماه مجله نگار وطبیعت منتشر شد

بنگاه بخت آزمائی ...

یکی از جوائز سیصد هزارریالی سری ٤۹۷ رابه‌آقای محمد خلیل استوار یکم شهربانی پرداخت تا ایشان بتوانند بقول خودشان سر پناهی برای فرزندان خود تهیه کنند

آ ـ ۱٤۳٤۲

بفرمان شاهنشاه :

امسال سربازان وظیفه یك ماه زودتر مرخص خواهند شد

امروز خبرنگار ماکسب اطلاع کرد که بفرمان اعلیحضرت‌همایونی بمنظور «تنظیم پایه خدمتی وتنظیم سازمان» سربازانیکه مدت خدمت آنان درشهریورماه به‌پایان میرسد یکماه زودتر ازخدمت مرخص‌خواهند شد وبااین ترتیب باحتمال قوی دراوایل مردادماه این عده ازسربازان ازخدمت مرخص خواهند شد.

اعزام بخدمت

امروز یك مقام مطلع اداره نظام وظیفه عمومی در مورد اعزام‌مشمولین عادی بخدمت به‌خبرنگار ماگفت‌اعزام مشمولین عادی متولد ۱۳۱۲تا۱۳۱۹ ازشهریور ماه آغاز خواهدشد. مقام مطلع مذکور همچنین گفت‌جلب مشمولین غائب ادامه خواهدداشت

امروز گفته شد :

فرمان انتخابات

ممکن است بعد ازاربعین صادر شود

بـرای تعیین بـازرسان انتخاباتی اقدام شد

امروز یك مقام وزارت کشور بخبرنگار ما گفت که فرمان‌انتخابات بعداز اربعین صادرخواهد شد ولی وی حاضر نشد این خبر را رسما تایید کند. سایر مقامات وزارت کشور دراین باره سکوت کردند .

خبرنگارما برای کسب اطلاع در باره تاریخ قطعی صدور فرمان‌انتخابات بوزارت کشور مراجعه کرد مقامات مسئول این وزارتخانه در مورد این مسئله بهیچوجه مطلبی نمیگویند در این وزارت‌خانه که هم اکنون مرکز اخبار وشایعات شده‌است از انتخابات گفتگوهائی درمیان است‌مقام دیگری دروزارت کشور در مورد تعیین بازرسان انتخاباتی اظهاراتی نمودوی گفت دراین باره از طرف وزارت‌کشور اقداماتی صورت گرفته است وزیر کشور دستورات لازم بفرمانداران صادرکرده دراین‌دستورات بوظایف مسئولین انجام انتخابات اشاره‌شده‌و صریحا تاکید شده‌است که درصورت تخلف وزارت کشور مامور مسئول را شدیدا تعقیب خواهدکرد.

اظهارات وزیر بازرگانی درباره سرمایه‌گذاری فرانسه‌درایران

آقای حسنعلی منصوروزیربازرگانی و دبیر کل شورای عالی اقتصادکه اخیر پنج روز میهمان رسمی‌دولت فرانسه بوده‌است روز جمعه گذشته طی‌یك کنفرانس مطبوعاتی گفت‌که دولت ایران باسوابق دوستی کـه بافرانسه دارد مایل است که‌دولت فرانسه بیش از پیش باایران در توسعه اقتصادی کشور همکاری نموده و بوسیله سرمایه‌گزاری و کمك های فنی سهم قابل توجهی‌در جنبش اقتصادی اخیر و توسعه صنعت ایران بعهده بگیرد .

مذاکرات سه ساعته سفیر ایران در امریکا بامقامات وزارت خارجه

پیش از ظهر امروز آقای مهندس اردشیر زاهدی سفیر کبیر ایران در امریکا در کاخ وزارت امور خارجه حضور یافت و با آقای آرام وزیر امور خارجه و آقای‌امیرخسروافشار معاون سیاسی و پارلمانـی وزارت خارجه ملاقات وگفتگو کرد .

سفیرکبیر ایران درامریکا گزارشی از حوزه ماموریت خود بمقامات وزارت خارجه داد وروابط ایران‌وامریکا و آخرین تحولات مربوط به آن‌مورد بحث‌ورسیدگی‌قرار گرفت .

ملاقات‌وگفتگوی‌امروز آقای‌مهندس‌اردشیرزاهدی‌با مقامات وزارت‌خارجه در حدود سه ساعت بطول انجامید .

اولین تفسیر ازانتخابات ایران در خبرگزاریهای خارجی

برنامه هردو حزب دریك جمله خلاصه میشود

دولت ایران جدا مصمم است نظم وآرامش کامل را درانتخابات حفظ نماید

تهران ـ ۱۲ ژوئیه ـ خبرگزاری فرانسه ـ مردم ایران بزودی در سراسر این کشورنمایندگان‌جدید مجلس شورای ملی‌راانتخاب‌خواهند کرد.باوجود این‌مسافرینی که‌باین کشور وارد میشوند ممکن است از این امر اطلاعی نداشته باشند زیرا اجتماعات سیاسی هنوز زیاد نیست و روی دیوارها هیچگونه آگهی‌های انتخاباتی بچشم نمی‌خورد و ایران که اکنون گرمای شدیدی درآن حکمفرماست همچنان آرام است باوجود این ناظرین سیاسی احتمال وقوع کشمکشهائی را که معمولا درموقع انتخابات روی میدهد بعید نمی‌دانند ولی دولت جدا تصمیم گرفته است نظم وآرامش کامل‌را حفظ کند .

مبارزه انتخاباتی از چند هفته پیش پس از اینکه شاهنشاه رسما اعلام فرموده‌اند که انتخابات«کاملا آزاد » خواهد بود آغاز شد .

مقامات ایرانی امیدوارند کـه انتخاب کنندگان برکاندیداهای‌دو حزب بزرك ملیون ومردم که چندی پیش‌پس ازماجرای مصدق تشکیل شده‌اند رای خواهند داد .

این‌دوحزب که رهبری آنهارا آقای دکتر منوچهراقبال‌نخست‌وزیر و آقای علم یکی از وزیران‌پیشین بعهده دارند بیش از ده‌هزار نفر عضوندارند یعنی هنوز توده مردم که بسیاری از آنها بیسواد هستند دراین احزاب عضویت نیافته‌اند برنامه احزاب مزبور تقریبامشابه هم‌است ودراین جمله‌خلاصه میشود: «پیشرفت ایرانی زیر راهنمائی و هدایت عالیه شاهنشاه محبوب» با وجود این گروهی از شخصیت های منفرد ، با استفاده از آزادی‌انتخابات خود را از تهران کاندید کرده اند و از چندروز پیش مبارزه انتخاباتی آنها با پیش کشیدن بالارفتن دائمی هزینه زندگی و استفاده‌بد از درآمد نفت، پائین‌بودن سطح زندگی‌کارگران و فساد و غیره آغاز شده است .

در بین نامزد های منفرد باید آقای علی امینی را که از یك خانواده بزرك ایران است و مدتی‌وزیردارائی بود نام برد . یکی‌دیگرازکاندیداهای منفرد آقای جعفر بهبهانی است که عضو یك خانواده معروف روحانی است که در سقوط مصدق نقش‌مهمی ایفاء کرد . کاندیداهای منفرد دیگر عبارتند از الهیار صالح همکار سابق مصدق و سفیر کبیرسابق ایران در امریکا دکتر مظفر بقائی که سابقا حزب سوسیالیست را تاسیس کرد و امروز با آیت‌الله کاشانی همکاری می کند .

هنوز معلوم نیست انتخابات در چه تاریخی آغاز خواهد شد ابتداء صحبت از ۱٥ژوئیه بود ولی اکنون چنین‌بنظر میرسد که باید مدت دیگری شاید تا آخر اوت صبر کرد ...

دوره مجلس جدید چهارسال و دارای دویست نفر نماینده خواهد بود

گزارش سفیر ایران دربغداد بوزارت خارجه

خبرنگار ما اطلاع میدهد که آقای یداله عضدی گزارش‌ملاقاتهای خود را با رئیس و اعضاء شورای حاکمیت عراق و همچنین سرلشکر عبدالکریم قاسم نخست وزیرو هاشم جواد وزیر خارجه آنکشور بوزارت امور خارجه فرستاده است .

اکنون وزارت امور خارجه در انتظار مذاکراتی است که آقای یداله عضدی بزودی در مورد مسائل مورد اختلاف بین دو کشور در بغداد آغاز خواهد نمود . در وزارت امور خارجه این روزها نسبت به آینده روابط ایران و عراق ابراز امیدواری میشود .

فعالیت برای خاموش‌کردن چاه نفت‌گرگان ادامه دارد

آخر وقت امروز خبرنگار ما در گرگان بدنبال گزارشهای قبلی راجع بمهار کردن چاه نفت مشتعل شماره ۳ تلفنی اطلاع داد چاه همچنان مشتعل است و شعله‌آتشی که از آن زبانه میکشد بهمان‌میزان روز گذشته در حدود چهار متر میباشد از دیروز تاکنون در وضع چاه تغییری حاصل نشده‌است .

هم‌اکنون مهندسین و کارگران با وسائلی که در اختیار دارند از قبیل تراکتور ،گریدروسایروسائل مشغول پاك کردن‌اطراف‌چاه‌میباشند فعلا باپاك کردن قسمتهائی ازاطراف چاه فعلا میتوان تا فاصله ده متری بچاه مشتعل نزدیك شد عصردیروز یك کامیون حامل خاك شیمیائی مخصوص مسدود کردن دهانه چاه مشتعل نفت ازتهران‌رسیدمهندسین و کارگران فعلا مشغول ساختمان منبع آب میباشند تا با فشار آب اطراف چاه را کاملا خنك کنند و باینوسیله بچاه‌مشتعل‌نزدیك‌گردیده و آنرا مهار نمایند . چون وجود نیروی برق در اطراف چاه لازم بود بعدازظهردیروز اطراف‌چاه‌سیمکشی شد تا مهندسین و کارگران در روشنائی برق بطور شبانه‌روزی برای مهار کردن چاه فعالیت نمایند . فعلا متخصصین و مهندسین برای اجرای متد کینلی در خاموش‌کردن چاه نفت مشتعل بانتظار کسب دستور ،از‌کمیسیون‌مرکزی‌میباشند و بطوریکه پیش بینی میشود احتمال دارد ظرف چند روز آینده بوسیله دستگاههای فشار کماز مرکزارسال شده‌است چاه نفت سرکش شماره ۳ گرگان با فعالیت مهندسین و متخصصین مربوطه خاموش شودو احتیاجی بوجود کینلی نباشد .

بانك ایرانیان

مؤسسه‌ایست صددرصد ایرانی

چون بعضی از مشتریان سئوالاتی درباره اقداماتیکه بانك حاضر است برای وصول قبوض رسمی مربوط بمال‌الاجاره واسناد ذمه و غیره بعمل بیاورد نموده بودند بدینوسیله باستحضار عامه میرساند که این بانك حاضر بانجام خدمات زیر برای مشتریان خود میباشد :

۱ـ وصول قبوض رسمی مال‌الاجاره یااسناد ذمه ویا اسناد شرطی.

۲ـ تقاضای صدور اجرائیه درمواردی که وصول قبوض مذکور باشکال مواجه شود .

۳ـ پرداخت‌مالیات مستغلات وانجام تکالیفی که برای پرداخت‌این مالیات برعهده مالکین قرار دارد.

کارمزد خدمات مذکور موقع مراجعه وعقدقرارداد تعیین میشود.

بانك ایرانیان ۳ـ۱ آ ـ ۱٤٥۷۰

پارك نو دروس

مرجعه ته دانسان با برنامه تلفن ۸۱۳۸۸

آ ـ ۱٤٤۹۲

روزنامه یومیه

شوری

وشاورهم فی الامر

ارگان شورایعالی اصناف

بزودی منتشر میشود

محل دفتر ـ میدان بهارستان. تلفن ۳۷۰٦۰

آ ـ ۱٤۸۱۸ ـ۱ـ

شرکت بیمه یورکشایر محدود

تاسیس در انگلستان ۱۸۲٤

نمایندگی ایران

خیابان امیرکبیر شماره ٥

تهران

دارائی شرکت: هفتادوچهار میلیون لیره انگلیسی شماره ثبت درایران ۳۱

بیمه آتش سوزی ـ باربری ـ (صادرات ـ واردات) اتومبیل‌های باری وسواری ـ حوادث شخصی وغیره

تلفن: ۳۰۲۹۱۳ـ۳۰۳۳۲۲ـ۳۰۳۹٦۱ـ۳۰٤٤۹٥

(تبلیغات وگا) آ ـ ۱٤۳۱۲ ٥ـ۱

باطلاع صادرکنندگان کالای اروپامیرساند

شرکت سهامی تی‌بی‌تی کالای صادراتی را در مدت ۱۲ روز از تهران بمونیخ (اروپا)و بالعکس میرساند .

برای اطلاعات بیشتر و تحویل بار به خیابان فیشرآباد بتلفن های ٤٤٥٤۰و٤٦۹۹۹ مراجعه فرمائید .

شرکت سهامی تی‌بی‌تی

آ ـ ۱٤٦٤۲ ۱ـ۲

فروشگاه خودکار فروشنده ندارد

فروشگاه خودکار بسبك فروشگاههای بزرك انگلستان وآمریکا بدون فروشنده اداره میشود

ازفروشگاه خودکار دیدن کنید

نشانی: محمودیه شمیران ـ خیابان پهلوی ـ تلفن ۸٥۱۹۰۱