اطلاعات

سال سی‌وششم ـ شماره ۱۰۶۶۱ تکشماره ۳ ریال
۲شنبه بیست‌ونهم آبانماه ۱۳۴۰

وزارت دفاع امریکا اعلام کرد :

کمونیستها ۸ میلیون نفر را مسلح کرده‌اند

۲۳ لشکر و ۵ هزار هواپیما اروپای غربی آماده جنگ است

زرادخانه غرب ۶۳ موشك قاره‌پیما و بمب افکنهای تازه ساخته

آلمان شرقی دیوار بتونی جدیدی بین دو برلن کشید که درمقابل تانك هم فرو نمیریزد

درصفحه سوم

شاهنشاه کارخانه قند فارس را افتتاح کردند

بعدازظهر امروز شاهنشاه ازشیراز بتهران مراجعت فرمودند

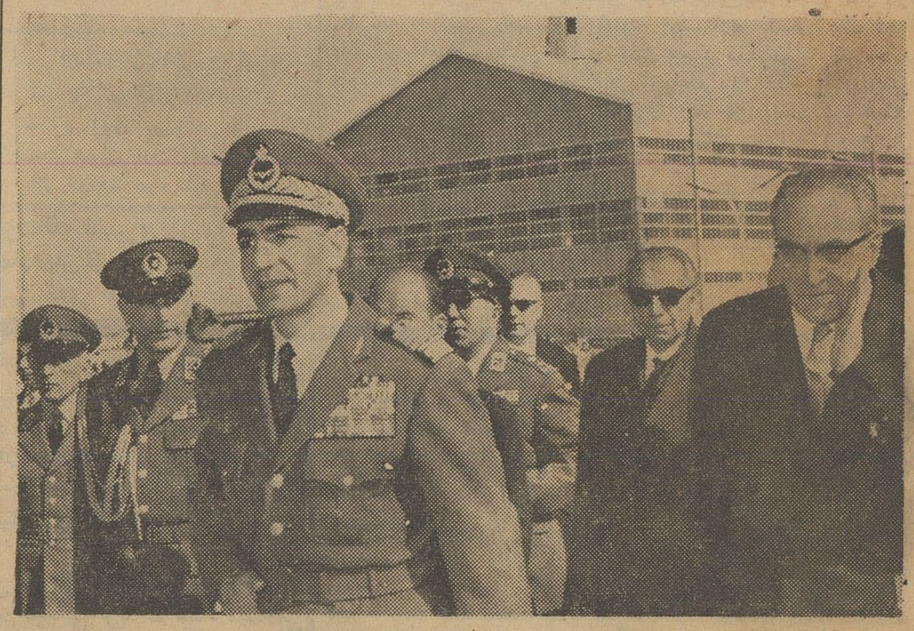

شاهنشاه در بازدید از کارخانه قند اصفهان ـ از راست به چپ آقایان مهندس فریور وزیرصنایع و معادن ، دکتر امینی نخست وزیر، سپهبد آریانا ژنرال آجودان شاهنشاه ، ارتشبد حجازی رئیس ستاد بزرك ارتشتاران و سپهبد دکتر ایادی درالتزام شاهنشاه دیده میشوند

* **عصر دیروز شاهنشاه اجازه بهره برداری از گاز گچساران را در کارخانه سیمان فارس صادرفرمودند و بیمارستان خلیلی را افتتاح نمودند**
* **مردم شیراز : استقبال پرشور و بیمانندی از شاهنشاه کردند**
* **بامداد امروز شاهنشاه به زیارت حرم مطهرشاه‌چراغ رفتند**

طبق گزارش خبرنگارمادرشیراز ساعت چهار بعد از ظهر دیروز هواپیمای حامل شاهنشاه‌و همراهان در فرودگاه شیراز بزمین نشست در فرودگاه آقایان استاندار ، سردار فاخر حکمت ، فولادوند استاندار فارس،تیمسار سپهبد کمال بهبهانیان و روسای ادارات استان و شهرستان و جمعی از معتمدین و معاریف شهر مقدم شاهنشاه را استقبال کردند .

هنگامیکه شاهنشاه قدم بزمین

بقیه در صفحه هفدهم

ازامروز در وزارت‌کشور

مطالعه برای تشکیل

انجمنهای ایالتی وولایتی شروع شد

* **تشکیل انجمن های ایالتی وولایتی برای‌واگذاری کار مردم‌درشهرستانهاواستانها بخود آنهاست**
* **انجمن های ایالتی وولایتی طبق اصل نود و دوم و نود وسوم متمم قانون اساسی اختیارات تامه در اصلاحات راجع بمنافع‌عامه ونظارت در خرج و دخل محلی را دارند**

ساعت یازده صبح امروزکمیسیونی دروزارت کشور بمنظور تجدید نظر در قوانین و آئین نامه انجمن‌های ایالتی و ولایتی تشکیل گردید .

این کمیسیون مامور تهیه طرح عملی آئین نامه انجمن های ایالتی و ولایتی میباشد .

خبرنگار ما اطلاع میدهد : طرح عملی آئین نامه انجمن های ایالتی و ولایتی پس از تهیه و تنظیم در وزارت کشورتقدیم‌دولت خواهدشد.

بقرار اطلاع دولت در نظر دارد ازطریق انجمن‌های مزبور بهداشت و فرهنك‌مردم رابخود آنها بسپارد.

بقیه در صفحه هفدهم

ازکسانی که قرض خانه دارند

بانك رهنی از فردا تقاضای وام قبول میکند

امروز آقای ویشکائی مدیر عامل و رئیس هیئت مدیره بانك رهنی ایران پیرامون دریافت تقاضا برای وام های قرض خانه بخبرنگار ما اظهار داشت: با آنکه هنوزبانك‌رهنی‌اعتبارجدیدی از دولت دریافت نداشته معذلك به واسطه تقاضاهای فراوان متقاضیان از صبح فرداشعب بانك رهنی در تهران و شهرستانها شروع بدریافت تقاضانامه های وام قرض خانه خواهند نمود .

آقای ویشکائی اضافه کرد بانك د ردرجه اول بکسانی وام خانه پرداخت خواهد کرد که بدهی آنها ناچیزباشد و مستحق دریافت وام باشند ـ حد متوسط این وامها در حدود ۵۰هزار ریال خواهد بود .

از شرائط مهم دریافت وام‌خانه یکی خرید خانه در سال ۳۹ میباشد و نیز باید در همان روز خرید بگرو گذاشته شده باشد تا وامی که پرداخت میشود فقط بمصرف واریز بدهی قرض خانه مزبور برسد .

تقاضا های وام دریافتی‌پس ازبررسی کامل از طرف مسئولین‌بانك و ارزیابی خانه مورد گروگان ـ چنانچه واجد شرائط تشخیص داده شود نسبت به پرداخت آنها اقدام خواهد شد .

از هم اکنون اداره اعتبارات مرکزی بانك رهنی و سایر قسمت های بانك خودرا آماده قبول تقاضا نموده اند و وسائل لازم‌برای‌تسریع در کارمراجعین فراهم شده‌است .

از متقاضیانی تقاضا قبول خواهد شد که نام آنها در اسناد مالکیت قید شده باشد و یا دارای وکالت نامه رسمی باشند .

بقیه در صفحه نوزدهم

امروزگفته شد:

پسر راکفلر را آدمخواران خورده‌اند

میکائیل روکفلر و خواهر دوقلوی او ماری که هردو در میان قبایل وحشی گینه گم شده‌اند

فرماندار ایالت نیویورك شخصا بجستجوی فرزند خود پرداخت

فرزند راکفلر در میان قبایلی گم‌شده که آدمکشی برای آنها افتخاراست

درصفحه سوم وآخر

مؤسسه علوم اداری وبازرگانی طی‌نامه‌ای به نخست‌وزیر نوشته‌است:

لایحه جدیداستخدام کشوری ناقص است

استادان مؤسسه علوم‌اداری حاضرندطرح‌کاملی تهیه وتنظیم نمایند

بطوری که خبر نگار ما کسب اطلاع کرده است نامه‌ای از طرف موسسه علوم اداری و بازرگانی دانشکده حقوق برای آقای دکتر امینی نخست وزیر فرستاده شده و ضمن آن‌اعلام گردیده‌است‌طرح‌قانون استخدام کشوری ناقص است ودر قسمتی از طرح نظریات شاهنشاه و دولت در نظر گرفته نشده است و پیشنهاد کرده‌اند که طرح کاملی در همین زمینه تهیه کنند متن‌این نامه باین شرح است :

جناب آقای نخست وزیر

بطوری که انتشار یافته بررسی طرح جدید لایحه استخدام کشوری مراحل نهائی خودرا پیموده قریبا به هیئت دولت تقدیم خواهد گردید . از نظر اهمیت موضوع و تاثیری که تصویب این طرح در کلیه شئون اداری و اقتصادی و اجتماعی کشور خواهد داشت . توجه مقام محترم نخست وزیری رابنکات زیر معطوف میدارد :

۱ـ چنانکه استحضار دارند در دنیای حاضر امور اداری مراحل مهمی از تکامل را پیموده و رشته

بقیه در صفحه هفدهم

در دومین مسابقه بوکس باه بردوسه باخت

تیم باویر آلمان تیم دوم ایران را شکست داد

ارمگان‌قهرمان‌جوان‌حریفش رانك‌داون‌نمود ودر دو روند براو پیروزگردید

ساعت ۸ بعداز ظهر دیروز دومین مبارزه بوکسور های تیم باویر آلمان با تیم دوم ایران در سالن محمد رضا شاه پهلوی در حضوروالاحضرت‌شاهپور غلامرضا پهلوی ریاست عالیه کمیته ملی المپیك ایران و جمع کثیری از شخصیت های برجسته ورزشی کشور و گروه کثیری تماشاچی انجام‌گردید.

دراین مبارزه بکسورهای‌باویرآلمان با ۵ برد در مقابل سه شکست بر تیم دوم ایران پیروز شدند .

ساعت هشت و پنجدقیقه بعد از ظهر والاحضرت شاهپور غلامرضا پهلوی در میان ابراز احساسات تماشاچیان وارد سالن مسابقات شدند ابتدا قهرمانان بوکس باویر آلمان و تهران بالباس های گرم وارد محوطه سالن شده و در دو طرف رینك برای معرفی بحضار صف آرائی کردند .

مراسم معرفی قهرمانان بعمل آمد و آنگاه هدایائی بین سرپرست دوتیم ردو بدل گردید آنگاه قهرمانان‌بوکس در میان فریاد های شادی تماشاچیان رینك‌بوکس را ترك گفتند و قهرمانان وزن اول تیمهای باویر و ایران برای

بقیه در صفحه نوزدهم

دروزن‌سوم«شروك اتو» ازتیم‌بوکس باویو آلمان با آلبرت نجاریان‌مبارزه میکند این مبارزه منتج به پیروزی «اتو» شد .

درجمهوری دومینیکن

مردم ازفرار دیکتاتورها خوشحالند

دانشجویان،جوانان‌درخیابانهافریاد میزنند: زنده باد آزادی!

آمریکا از فرو ریختن‌دیکتاتوری‌سی ساله تروخیلوها پشتیبانی میکند

درصفحه چهارم

باتصویبنامه اخیر دولت

هزارکمك آموزگاروآموزگارتبدیل پایه میدهند

پانصدنفر از مدیران ونظام مدارس از پایه کمك آموزگاری به آموزگاری تبدیل پایه خواهند داد

امروز یك مقام مطلع فرهنگی‌به خبرنگار ماگفت:بموجب تصویبنامه اخیر هیئت دولت که در باره تبدیل پایه های کمك آموزگاری به آموزگاری و پایه های آموزگاری بدبیری صادر شدهم‌اکنون بیش از پانصد نفرکمك آموزگار وهمچنین پانصدنفر از آموزگاران مدارس کشور مشمول‌این تصویبنامه‌خواهند شد .

همچنین طبق ماده ۷ تصویبنامه مورخ ۱۳ اردیبهشت ماه ۴۰ با اصلاحاتی که بعمل آمده دارندگان رتبه های اداری‌و آموزگاری وکمك آموزگاری که‌دارای‌مدرك تحصیلی لیسانس بوده‌یابشوند چنانچه‌پنجسال سابقه تدریس در تهران و یا سه سال سابقه تدریس درشهرستانها باشند یا دارا شوند و عملا در تمام ساعات اشتغال داشته باشندمیتوانند رتبه خود را بدبیری تبدیل نمایند. مشروط بر اینکه پس از تبدیل لااقل۵ سال‌منحصرابه تدریس‌اشتغال ورزند .

تعداد این قبیل معلمین نیز در مدارس زیاد بود که کرارا برای تبدیل‌پایه های خود باوزارت‌فرهنك مکاتبه میکردند و نتیجه ای عاید آنها نمیشد .

اکنون بموجب تصویب‌نامه اخیر این عده نیز موفق میشوند تا با ارائه مدرك تحصیلی رتبه خود را از کمك آموزگاری و آموزگاری به دبیری تبدیل نمایند .

در تهران وشهرستانها نیز عده کثیری از مدیران و نظام مدارس نیز وجود دارند که با داشتن دیپلم کامل متوسطه و دیپلم پنجم و داشتن سوابق تدریس با پایه کمك آموزگاری مشغول کار میباشند ولی بموجب ماده سوم این تصویبنامه که ماده ۸ تصویب نامه ۲۳ر۲ر۴۰ رااصلاح نموده میتوانند پایه‌های خود را از کمك‌آموزگاری به آموزگاری تبدیل نمایند .

البته‌این عده‌موظفند پس ازتبدیل لااقل پنجسال دیگر بکار تدریس اشتغال ورزند و در صورت‌امتناع از شغل تدریس رتبه آنان به‌رتبه اولیه تبدیل میشود .

اعتصاب زندانیان الجزایری باپیروزی پایان یافت

رهبران و ۵ هزارزندانی الجزایری باعتصاب غذا پایان دادند

فرانسه تقاضا های زندانیان را قبول کرد

درصفحه چهارم

سوپراستور میدان ۲۴ اسفند فروشگاه بهترین مواد غذائی

در این هفته پرمنان؟

در این هفته پرمنان؟

در این هفته پرمنان؟

مکتوب
ا. خواجه نوری
درصفحه شانزدهم

خوشوقت است با اینکه تبلیغات زیادی درباره پارچه های خارجی میشود، منسوجات جهان چیت از هرلحاظ برتری خود را نسبت به اجناس مشابه خود ثابت نموده، وتبلیغات سوء درمصرف کنندگان تأثیری نداشته است

روغن نباتی جهان
نمایندگی اراک
حاج حسین کاظمی

کانادادرای

برای هرنوع سلیقه

پتوهای جهان
نمایشگاه وفروشگاه:
بوذرجمهری غربی نزدیک گلوبندک

تغییر محل

شرکت سهامی کارتن ایران

بدینوسیله باطلاع عموم میرساند که‌دفترشرکت کارتن ایران از روز شنبه چهارم آذرماه به خیابان شاه ساختمان آلومینیوم منتقل میشود ـ شماره‌های تلفن شرکت همان شماره‌های قبلی ۶۳۰۸۱ الی ۶۳۰۸۴ خواهدبود. **شرکت سهامی کارتن ایران**

فروش فوق العاده لزور

از روز شنبه چهارم آذر برای شناسائی بیشتر **لزور** و معرفی پارچه‌های پشمی مدل‌سال۱۹۶۲لندن‌ـ پاریس‌ـ رم.

لزور خیابان تخت‌جمشید‌ـ چهارراه بهار

آ‌ـ۱۸۲۳۲ (طوطی‌نو)

قابل توجه کشاورزان

بانك‌کشاورزی ایران بدرخواست‌مالکین وکشاورزانی که بخواهند برای امور کشاورزی ویاحفر قنوات و چاههای عمیق ویادامداری و غیره ازاعتبارات بانك‌ها و یا موسسات دیگر استفاده نمایند حاضر است درقبال وثیقه ملکی بنفع آنان ضمانتنامه ریالی صادرنماید. حداکثر مدت ضمانتنامه شش سال میباشد.

متقاضیان می‌توانند در تهران بشعبه مرکزی و در شهرستانها بشعب مربوطه مراجعه نمایند.

بانك‌کشاورزی ایران

آ‌ـ۲۸۲۲۶

گرمابه مدرن خجسته

زیباترین ولوکس‌ترین‌گرمابه ایران افتتاح‌گردید.
نشانی: خیابان‌شاه اردیبهشت جنوبی تلفن: ۴۱۹۱۱
۱ـ۳ آ‌ـ۲۸۰۲۸

تکذیب‌شرکت منجمد

راجع باتهام بی‌اساس آقای فتح‌الله فرود را درصفحه آخر مطالعه فرمائید آ‌ـ۲۰۷۸۵

جریان روز

وظیفه مالیات دادن

دیروز چند خبر از دستگاه های دولتی در روزنامه بود که جملگی حکایت از آن می‌نمود که سازمان های مختلف دولت در کار فراهم کردن موجبات و زمینه برای تحقق بخشیدن به فرمان اخیر ملوکانه می‌باشند . شروع به تجدید نظر در آئین‌نامه جدید انتخابات ، مطالعه پیرامون قانون تشکیل انجمن های ده و انجمن های ولایتی و ایالتی و تشکیل کمیسیون برای تهیه و تدوین قانون جدید مالیاتها از جمله اقداماتی است که در روزهای اخیر در این باره جریان دارد .

اما مطلبی که در این بین بنظر ما از هر جهت حائز اهمیت است وشاید بدون تردید اهمیتش کمتر از قانون انتخابات نباشد مسئله مالیات هاست .

اصلاح موضوع مالیاتها که مورد ابتلاء تمام طبقات مردم میباشد مدتهاست که در دستور وزارت دارائی است ووزرای متعددی که آمده اند و رفته اند همگی وعده حل این مسئله راداده اند ولی متاسفانه باید اعتراف کرد که هنوز حل نشده است .

همانطور که آقای نخست‌وزیر هم در مصاحبه مطبوعاتی خود در انجمن مطبوعاتی گفتند ، نکته مهم در امر مالیاتها اینستکه بین مردم و دستگاه وصول همکاری وجود ندارد و این عدم همکاری از آنجا ناشی است که مودیان مالیاتی بدستگاه های وصول اعتماد ندارند...

بگذریم ازاین بحث که ریشه این عدم اعتماد بسی عمیقتر از بی‌اعتمادی نسبت به تنها دستگاه وصول مالیاتها می‌باشد . ولی بدون شك یکی از عوامل بوجود آورنده همان عدم اعتماد عمیق هم طرز رفتار ماموران وصول با مالیات دهنده‌ها و نحوه خرج کردن پولهائی است که مردم بعنوان مالیات میدهند .... البته مادام که مردم چنین احساس کنند که مالیاتی که آنها میدهند بمصرف تهیه اتومبیل سواری و تزئینات اطاق مدیرکل و هزینه سفرهای تفریحی وسایر ریخت‌وپاشهای دستگاه های دولتی میرسد تا آنجا که بتوانند از پرداخت مالیاتها شانه خالی خواهند کرد .اما اصولا بموازات جلوگیری از این اسراف و تبذیر ها اقدامات دیگری نیز باید بعمل آورد که اولا مردم پرداخت مالیات را یك وظیفه حتمی ملی برای خود بدانند و ثانیا انجام این وظیفه برایشان تولید اشکالات مختلفی اعم از اتلاف وقت و رفت و آمد های بیهوده به ادارات نکند ...

البته این یك اصل کلی است ، ولی وضع مالیات ها در مملکت ما بصورت دیگری نیز درآمده که مقدار زیادی از معایب اوضاع اقتصادی کشور زیر سر آن است ....

مثلا دریافت مالیات از ثروتمندان عادلانه و طبق اصول اقتصادی جهان امروز نیست یعنی با قصور و اغماض دستگاه های مالیاتی در قبال متمولین از یك طرف به عدالت اجتماعی در کشور لطمه میخورد و از طرف دیگر توازن و توزیع معتدل ثروت درجامعه متزلزل میگردد ...

همچنین ازسوی دیگر عدم ثبات سیستم مالیاتی کشور واینکه هرروز قوانین مالیاتی بنابسلیقه وذوق یکنفر عوض میشود موجب سلب اعتماد طبقه فعال و مولد و سرمایه گزاران در کارهای اقتصادی شده است...

یك فرد سرمایه‌دار و یا یك شرکت تجارتی که تصمیم میگیرد مبلغی سرمایه خودرا در مملکت بکار اندازد از این میترسد که مبادا هر سال رقم مالیاتی که براو تعلق میگیرد تغییر کند و ناچار اگر از سرمایه گزاری چشم نپوشد آنرا در راه ورشته‌ای بکار میاندازد که در کمترین مدت باو برگردد واز گزند مالیات های متغیر محفوظ بماند. درحالیکه اگر در مملکت یك سیستم ثابت مالیاتی وجود داشته باشد بازرگان وفرد سرمایه‌گذار سالهائی را که با پرداخت میزان معین و معلوم مالیات برای استهلاك سرمایه کفایت خواهد کرد حساب میکند وعجله‌ای در برچیدن دستگاه و یا سرمایه گذاری در رشته سود آورتر بکار نمی‌برد .

رشته سودآورتری که فعلا بچشم میخورد همین صرافی و نزول پول گرفتن است که هم در حقیقت نوعی رکود و غیر تولیدی ماندن سرمایه است وهم اینکه طبعا موجب این میشود که محصولات و اداوستد یگران گرانتر تمام شده وسطح قیمت‌ها در مملکت بالا رود .

شاهنشاه در این باره صریحا در فرمان اخیر خود فرموده‌اند :

«مالیات‌ها هنوز بطور صحیح و عادلانه از متمولین وصول نمیشود ووزیر دارائی ماموریت دارد که با مطالعات عمیق ترتیب وصول صحیح وعادلانه مالیاتها را پیش‌بینی نموده و پیشنهاد نماید بنحوی که متمکنین بنسبت تمکن و تمتع خود مالیات پرداخته و از تحمیل ناروا به طبقات کم بضاعت پرهیز شود .»

در فرمان شاهانه همچنین بموضوع ثبات سیستم مالیاتی برای جلب اعتماد مردم وسرمایه گذاران توجه شده ومقرر فرموده‌اند که :«رویه بین مودی وماموربن وصول باید مبتنی بر حسن اعتماد وحسن تفاهم باشد تا تدریجا خلق وخوی پرداخت مالیات حقه عمومیت یابد .»

این همان مطلبی است که در بالا گفتیم باید پرداخت مالیات برای همه مردم بصورت یك وظیفه ملی باشد . ولی بدیهی است که اگر انجام وظیفه موجب گرفتاری شود دیگر کسی برای انجام وظیفه رغبتی نشان نخواهد داد .

بنظر ما تامین این مطلب باید روح قوانین جدید مالیاتی را تشکیل دهد و بس ..... والا تنها با بخشیدن و یا تغییر و تبدیل مالیات فلان سال یك گروه و یك دسته از مؤدیان این رغبت و شوق بوجود نخواهد آمد . تنها یك قانون مطالعه شده با میزان و مقیاس های منظم و متناسب بر حسب درآمد و تمتع اشخاص، آنهم باماموران مؤمن و درستکار بوجود آورندهٔ چنان شوق و رغبت تواند بود.

ساعات کار فروشگاه جنرال مد
صبحها ۸٫۳۰ تا ۱۲٫۳۰ عصرها ۳٫۳۰ تا ۸
جمعه‌ها :
از ساعت ۹ صبح تایك بعدازظهر
جنرال مد ـ کوچه برلن

دکتر محمد باقر مشایخی
پذیرائی ٤ تا ۸ بعدازظهر
بیماران داخلی عفونی و درمان چاقی و لاغری و هرگونه اعتیاد معالجه روماتیسم ولومباگو بادستگاه برقی آدرس خیابان پهلوی مقابل کافه ـ شهرداری کوچه پشن تلفن ٤۳٤٥٦
آ ـ ۲۰۸۱٥ ۱ ـ ٥

مطب دکتر فضل‌الله صدیق بخیابان کامیار در خیابان ایرانشهر شمالی انتقال یافت. آ ـ ۲۰۸۰٥ ۱ ـ ۳

قم ـ هتل بهار
تلفن ۲۲۳٥ ـ ۳۹٥۱
آ ـ ۲٦۳۹٦

درانجمن ادبی «ناهید»
عصر فردا اول آذر ماه ٤۰ دانشمند محترم آقای سرهنك نظام‌الملکی تحت عنوان (زن واجتماع) سخن رانی خواهند نمود .اول بازارتجریش

مطب دکتر عزت‌الله نصیری
متخصص بیماریهای کودکان
بعلت مسافرت باروپا تاآگهی بعدی تعطیل خواهدبود

هنر سخن گفتن
سخن گفتن فنی است که هیچ فردی نمیتواند خودرا از دانستن آن بی‌نیاز بداند برای اینکه شماهم بفن این هنر بزرك آشنا شوید کتاب نفیس.
هنر سخن گفتن
راکه تالیف ژرژسیون و ترجمه آقای اسمعیل اسعدی است تهیه و مطالعه فرمائید بها فقط ۱۰۰ ریال
مرکز پخش و انتشار : کتابخانه شرکت نسبی اقبال وشرکاه، خیابان شاه‌آباد
اقبال EQBAL

کلاسهای ماشین نویسی مخصوص بانوان
در کلاس های ماشین نویسی انجمن دوشیزگان و بانوان در کوتاه ـ ترین مدت با این فن پرارزش آشنا میشوید. کلاسها مخصوص خانمها است ماشین نویسی فارسی ولاتین زیر نظر استادفن تدریس میشود.
نامنویسی همه روزه صبحها از ۹ تا ۱۲ وعصرها از ٤ تا ۷ بعدازظهر درانجمن دوشیزگان وبانوان ـ خیابان ثریا بین ویلا وفیشر آباد ـ
تلفن‌های: ٦۱٦٤۰ و ٦۷٤٤۱ (۱)

خودآموز عالی انگلیسی
تالیف: یوسف جمشیدی پور
اگر مایلید انگلیسی صحیح و مصطلح بیاموزید و در ترجمه جملات انگلیسی بفارسی و بالعکس مهارت پیدا کنید ، اگر میل دارید معلومات انگلیسی خود را افزایش دهید و در کنکور های مختلف دانشگاه و اعزام محصلین بخارج توفیق حاصل کنید مسلما کتابی جامعتر و مفیدتر از خود آموز عالی انگلیسی نخواهید یافت . باور ندارید امتحان کنید : مرکز پخش و انتشار کتابفروشی فروغی خیابان شاه آباد و سایر کتابفروشی های معتبر تهران و شهرستان ها بها ۱۰۰ ریال .
۲ـ۱ آ ـ ۲۷۹٥۲

کتاب راهنمای تحصیل گواهینامه رانندگی
نگارش سروان یدالله مصطفوی منتشرشد
مرکز پخش: کتابفروشی فروز بوذرجمهری ـ مطبوعاتی شرق شاه‌آباد. آ ـ ۲۰٦۰۱ ۱ ـ ۳

هوالباقی

بمناسبت رحلت مرحوم مبرور **سید علی اصغر لاریجانی** طاب ثراه که از اجله صلحاو اخیار بوده عصر روز چهارشنبه ۱۳ جمادی‌الثانیه برابر اول آذر مجلس ترحیمی در مسجد لاریجانیها پامنار منعقد می شود انشاءالله عموم طبقات محترمین وآقایان علماء اعلام برای تسلیت بازماندگان وشادمانی روح آنمرحوم شرکت خواهند فرمود .

العبد محمدالموسوی البهبهانی ـ الاحقر بهاءالدین النوری

خانواده های **لاریجانی ـ محیط لاریجانی ـ وحدتی لاریجانی میرعماد لاریجانی ـ معتمد لاریجانی ـ محمد علیان لاریجانی دیده ور ـ سرداری ـ نیاك ـ فیاض لاریجانی ـ شهبال ـ رحیمی لاریجانی ـ جوکار ـ شریفی ـ کشوری ـ اشرفی ـ زرین‌نام صالحی ـ ادیب زاده ـ اشراقی ـ کاوه ـ ملکی ـ پیروزگر ـ خواجه نوری ـ یار احمدی ـ پناه پور**

با تاثر فراوان فوت‌جانگداز آقای **سید علی اصغر لاریجانی** را باطلاع فامیل و آشنایان میرساند مجلس ترحیم مردانه روز چهارشنبه اول آذرماه ٤۰ ازساعت سه الی پنج بعد از ظهر در خیابان پامنار مسجد لاریجانیها و ترحیم زنانه در همان روز وساعت در منزل شخصی آنمرحوم واقع در پامنار شماره ۱۳٥ برگذار خواهد شد . آ ـ ۲۰۷۸۹

بخانواده محترم لاریجانی بویژه بازماندگان آن مرحوم مصیبت وارده را تسلیت می دهیم .

بمناسبت تصادف روز چهارشنبه ۱٫۹ر٤۰ با شب‌هفت درگذشت فقید سعید **حاج میرزا محمد علی اوحدی** نماینده اسبق مجلس شورایملی مجلس تذکری ازساعت ۲ونیم الی ٥ بعد از ظهر برسرمزارآنمرحوم در ابن‌بابویه منعقدمی باشد
آ ـ ۲۰۸۰۳ **خاندان اوحدی**

بمناسبت تصادف روز چهارشنبه اول آذرماه جاری با شب هفت درگذشت فقید سعید شادروان **حاج علی اکبرعمیم** وکیل رسمی و شریف دادگستری مجلس تذکری ازساعت ٤الی ٦ بعد از ظهر برسر مزار آنمرحوم در مقبره خانوادگی واقع در قم (قبرستان نو) بر قرار می باشد ضمنا وسیله حرکت بقم ازساعت ۱۲الی یك بعد از ظهر فردا جهت کلیه فامیل در خیابان نامجو شمال امجدیه آماده است متمنی است با تشریف فرمائی خود روح آنمرحوم‌را شاد فرمایند .
از طرف کلیه بازماندگان ـ اسمعیل عمیم

بمناسبت فوت مرحوم **حسین آقا صابونچی** مجلس ترحیمی از ساعت ۱۳الی٥ بعد از ظهر روزچهارشنبه ۱٫۹ر٤۰ در مسجد انبار غله خیابان ری منعقد است .
آ ـ ۲۰۷٥۷ **از طرف صنف صابونساز وفروشندگان**

چون روز جمعه سوم آذر مصادف با چهلمین روز درگذشت دانشمند فقید جناب آقای **مهندس دکتر جلال موسوی** است لذا مجلس ختم زنانه روزهای اول و دوم آذردر منزل شخصی آنمرحوم در خیابان پشت لشگر کوی کرانمایه کوچه خدمتی شماره ۱٤ برقرار و روز جمعه مجلس ختم مردانه در مزارش در صحن مطهر حضرت معصومه علیهاسلام منعقد می گردد .
مهندس هایده موسوی (مهری)ـ دکتر موسوی

بانهایت تاسف و تالم فوت‌ناگوار مرحوم **یدالله اسماعیلی** را باطلاع دوستان و آشنایان میرساند مجلس ترحیم آنمرحوم روز چهارشنبه اول آذرماه ساعت ۳ تا ٥ بعد از ظهر درمسجد حاج شیخ کاظم واقع در خیابان نایب‌السلطنه (گوته) خیابان عباس آباد (سیاسی) منعقد می باشد .
حسن اسمعیلی ـ منصور اسماعیلی ـ ستوان یکم ایرج رکنی ـ ستوان یکم بهمن رکنی ـ قربانعلی رشیدیان ـ صفر رشیدیان ـ
آ ـ ۲۰۸٤۹
بعموم بازماندگان آنمرحوم مصیبت وارده را تسلیت میدهیم

محمد علی افسرزاده ـ عبدالحسین افسرزاده وخانواده های افسرزاده ـ فرشچی ـ سمسارزاده ـ مقتدر ـ شرافت ـ قرشی ـ مرتضوی ـ نبوی ـ رستگار پناه ـ حسنی پور ـ کرباسی‌زاده ـ سمیعی

بانهایت تاسف فوت مرحومه **بیگم آغا افسرزاده** را به اطلاع کلیه فامیل و آشنایان میرسانند مجلس ترحیم‌مردانه ازساعت ۹ تا ۱۱روز چهارشنبه اول آذرماه در مسجد حاج شیخ عبدالحسین (آذربایجانیها) بازار و مجلس زنانه همان روز از ساعت ۳ تا ٥ بعد از ظهر در منزل شخصی واقع در خیابان ژاله ـ آب سردار انتهای کوچه نجات کاشی ۱۲ منعقد خواهد بود . آ ـ ۲۰۸۰۱
بعموم بازماندگان آنمرحومه مصیبت وارده را تسلیت میدهیم

خانواده های حسینی رضی ـ میرکاظمی ـ ثامنی ـ مینائی نژاد ـ بانهایت تاسف درگذشت شادروان **بانو صدیقه حسینی رضی** را باطلاع بستگان و دوستان میرساند مجلس ترحیم مردانه روز ٤ شنبه اول آذر از ساعت ۳ الی ٥ بعد از ظهر در مسجد زرین نعل واقع در خیابان زرین نعل و ختم زنانه در منزل آقای ثامنی واقع در خیابان زرین نعل کوچه پیرمرادی برگذار خواهد شد .
سید احمد حسینی رضی ـ حاج سید علی میرکاظمی ـ سید حسین ثامنی ـ محمد تقی مینائی نژاد ـ سید مصطفی میر کاظمی
آ ـ ۲۰۸۲۱
بعموم بازماندگان آنمرحومه مصیبت وارده را تسلیت میدهیم

خانواده های **اربابی ـ زینی ـ حائری ـ شیبانی ـ غفاری پرتوی ـ سالك ـ طباطبائی ـ خواجه نصیری ـ فرهپور ـ عاملی متین ـ لاجوردی ـ منصوری ـ فیضی**

بانهایت تاسف و تاثر درگذشت مرحومه مغفوره **بانو رقیه اربابی** والده ماجده مهندس غلامرضا اربابی ـ فروزنده اربابی را باطلاع خویشاوندان و دوستان میرساند مجلس ختم مردانه ازساعت ۹ ونیم الی ۱۱ ونیم صبح روز چهارشنبه اول آذرماه درمسجد ارك ومجلس ختم زنانه بعدازظهر همانروز ازساعت ۳ تا ٥ بعدازظهر درمنزل آنمرحومه واقع در خیابان ژاله اول خیابان حریرچیان منعقد است .
مهندس غلامرضا اربابی ـ فروزنده اربابی ـ منوچهر زینی ـ ثریا اربابی ـ هادی حائری ـ امیر حسین اربابی ـ هوشنك اربابی ـ ابراهیم اربابی ـ مهندس علی اصغر اربابی ـ اختر اربابی ـ بدیع‌الزمان اربابی ـ احمد اربابی ـ پوران اربابی عباس خواجه نصیری ـ حاج احمد پرتوی ـ علی سالك ـ سید علی اکبر طباطبائی ـ نصرت‌الله فرهپور ـ علی اشرف عاملی فضل‌الله عاملی ـ محمود متین ـ انور لاجوردی ـ یحیی منصوری محمود فیضی
آ ـ ۲۸۱۳۰ ۱ ـ ۲

باکمال تاسف و تالم فوت نابهنگام مرحوم **محمد باقر خان عبدالوند** را باطلاع اقوام ، دوستان و آشنایان میرساند. چون مجالس ختم در محل برگذار می شود مخارج مجلس ختم طهران بامور خیریه اختصاص داده شده است مراسم شب هفت آنمرحوم در روز جمعه سوم آذرماه جاری ازساعت دو ونیم تا چهار ونیم بعد از ظهر در آرامگاه آنمرحوم واقع در ارض اقدس قم قبرستان مرحوم حاج شیخ منعقد است .
خانواده های **عبدالوند ـ معظمی ـ فرخی ـ تیموری ـ فولادوند ـ شجاعی ـ ضرغام**
۳ـ۳ آ ـ ۲۰٥۷

خانواده میرحسینی درگذشت **بانو بیگم میرحسینی** را باطلاع دوستان و آشنایان میرساند مجلس ختم مردانه روز ٤شنبه ۱٫۹ر٤۰ ازساعت ۳ تا ٥ بعد از ظهر خیابان مولوی کوچه وزیر نظام مسجد بینائی ختم زنانه همانروز در منزل آنمرحوم خیابان خانی‌آباد کوچه دوم دست چپ کاشی شماره ۲ منعقد می باشد .
میرحسینی ـ حاج میر ـ شمیرانی ـ قرشی ـ بهارلو نوش آبادی ـ قمصری ـ محسنی فرد
بعموم بازماندگان آنمرحومه مصیبت وارده را تسلیت میدهیم

خانواده های شاهرخی ـ ملك نصری ـ گیلانشاه ـ گلشائیان بهشتی ـ اسد زاده ـ درخشان ـ کیوانی ـ محمودی ـ نصرت زاوش ـ ملك نصر ـ فکری ـ ملك افضلی ـ معترف ـ حاکمی صارمی ـ هاشمی حائری ـ ضرابی ـ رضی دیبا ـ عدنانی ـ شکوهیان ـ پوزشی ـ آخوند زاده

بانهایت تاسف درگذشت مادر عزیزمان مرحومه مغفوره **شاهزاده گلین شاهرخی** همسر مرحوم حسنعلی شاهرخی‌را باطلاع اقوام و آشنایان محترم میرساند ختم مردانه ازساعت ۱۰ الی ۱۲ روز چهارشنبه یکم آذرماه ۱۳٤۰ در مسجد مجد وختم زنانه همانروز ازساعت ۳ الی ٥ بعداز ظهر در منزل شخصی آنمرحومه واقع در خیابان ری کوچه آبمنگل منزل شاهرخی شماره ۱۱٥ برگذار می شود .
ابوالفضل شاهرخی ـ سرهنك یدالله شاهرخی ـ فاطمه گیلانشاه ـ مریم گلشائیان
بخانواده محترم شاهرخی بویژه بازماندگان آنمرحوم مصیبت وارده را تسلیت می دهیم .

در آگهی ترحیم بانو عالیه گرامی اسامی خانواده های سرهنك قاضی سعید ـ فکور ـ انیسی ـ حاتم زاده ـ گرامی نژاد ـ از قلم افتاده که یاد آور شده و پوزش می طلبم
آ ـ ۲۰۷۹۷ **دکتر گرامی**

بقیه آگهیهای ترحیم وتسلیت درصفحات ۱۷و۱۹

تشکر

از کلیه اقوام و دوستان محترمی که بمناسبت درگذشت ناگهانی برادر اینجانب **هادی قریب** کتبا ابراز همدردی فرموده وهمچنین از آقایان محترمی که در مجلس یادبود روز جمعه منزل اینجانب قدم رنجه فرموده اند بی‌نهایت سپاسگزار و توفیق همگی‌را از خداوند مسئلت دارم .
آ ـ ۲۸۱۷۰ **سمنان ـ حسین قریب**

خانواده سیاهپوش از کلیه دوستان وسروران محترم که در طهران وکاشان وکرمان وسنقر درباره فوت **تیمسار سرتیپ علی اکبر سیاهپوش** پدر اینجانبان همدردی و اظهار لطف فرموده و در مراسم ختم شرکت نموده اند نهایت امتنان وسپاسگزاری را دارد .
سیامك سیاهپوش ـ مهران سیاهپوش

از حضرات و ذوات‌مقدسی که در مراسم تشییع جنازه بقم و مجالس‌ترحیم و هفته شادروان مرحومه **فاطمه فتوحی** مادر گرام چه حضورا و چه کتبا و تلگرافا اظهار همدردی و بزرگواری فرموده اند صمیمانه تشکر می نماید هرگاه بعلت تالمات روحی تاخیر در شرفیابی حاصل گردد امید عفو و اغماض دارد . **مهدی فتوحی ـ سرهنك عبدالله فتوحی**

از سروران گرام و اقوام و دوستان محترم که بمناسبت درگذشت مرحوم **فضل‌الله میرزا دولتشاهی** حضورا و کتبا وتلگرافا ابراز همدردی فرموده اند بدینوسیله سپاسگزاری نموده و چنانچه در اثر تالمات روحی در عرض تشکر تاخیری رخ دهد پوزش می طلبیم . **خانواده دولتشاهی**

انا لله وانا الیه راجعون
بمناسبت درگذشت حضرت آیت‌الله فردوس مقام جنت مکان **حاج بحرالعلوم** مجلس ختمی در مسجد موسی بن‌جعفر خیابان سی متری چهارراه لشگر ازساعت ۳ الی ٥ بعداز ظهر روز پنج‌شنبه دوم آذرماه منعقد است از طبقات علماء و تجار و کسبه و عموم مسلمین مستدعی است که در این مجلس شریف شرکت نمایند . **حاج سید علی ابطحی**
۲ـ۱ آ ـ ۲۰۸۳۹

بمناسبت شب هفت درگذشت مرحوم آیت‌الله آقای **حاج سید محمد باقر بنی هاشم (بحرالعلوم)** که مصادف باروز چهارشنبه اول آذرماه ۱۳٤۰ می باشد از ساعت ۲ الی ٥ بعداز ظهر مجلس تذکری درآرامگاه ابدی آنمرحوم (حضرت عبدالعظیم) برقرار می باشد .
مهندس محسن بنی‌هاشم ـ محمد کاظم بنی‌هاشم عمادبنی‌هاشم

بمناسبت رحلت مرحوم مغفور خلد آشیان جنت مکان حضرت آیت‌الله **حاج سید باقر بحرالعلوم** مجلس ختمی از طرف هیئت های دینی حضرت عبدالعظیم در روز چهارشنبه ۱٫۹ر٤۰ که مصادف با شب هفت آنمرحوم می باشد ازساعت ۳ بعد از ظهر در مسجد جامع صحن مطهر حضرت عبدالعظیم منعقد می باشد از عموم علاقمندان بالاخص علماء اعلام وحجج اسلام دعوت می شود که در مجلس مذکور شرکت فرموده روح آنمرحوم‌را شاد فرمایند .
هیئت های دینی حضرت عبدالعظیم

بانهایت تاسف و تالم فوت شادروان آقای **حسن خطیر** پدر همکار ارجمندمان آقای عباس خطیررا باستحضار عموم دوستان و بستگان میرساند مجلس ختم آنمرحوم از ساعت ۳ تا ٥ بعد از ظهر روز چهارشنبه اول آذر در مسجد مجد برقرار خواهد بود .
مدیر عامل شرکت سهامی فروشگاه فردوسی

خانواده های خطیر ـ وثوقی ـ ناظری ـ شهیری پور ـ محمدنیا ـ عقیلی ـ یموتی ـ دبیری ـ هوشمند افشار ـ علوی میرزا صادق ـ گرینبرك ـ شهدین ـ کیان منش ـ سعد ـ امیر سلیمانی ـ پور مرتضی ـ نیك حسینی ـ لطف‌الله زاده خطیر نژاد

با کمال تاسف وتاثر درگذشت **حسن خطیر** پدرعزیزمان وبزرك خاندان خطیررا باطلاع خویشاوندان و دوستان می رساند مجلس ترحیم فقید سعید روز چهارشنبه اول آذرماه ازساعت ۳ تا ٥ بعد از ظهر در مسجد مجد منعقد خواهد بود مجلس ختم زنانه همانروز در منزل شخصی خیابان ناصر خسرو کوچه امام جمعه خوئی کاشی ۱۳٥ ازساعت ۳ تا ٥ بعدار ظهر برگذار خواهد گردید .
حسین خطیر ـ مصطفی خطیر ـ محسن خطیر ـ عباس خطیر ـ سروان محمدکاظم خطیر ـ خسرو خطیر خشایار خطیر ـ دکتر علی اکبر ناظری ـ غلامحسین خطیر ـ پرویز پور مرتضی ـ نصرالله دبیری ـ حسن محمد نیا ـ حاج ابوالقاسم شهیری پور ـ رضا عقیلی ـ ابوالفضل ناظری ـ اسدالله یموتی ـ سیروس هوشمند افشار ـ دکتر سید داود علوی ـ ابوالقاسم وثوقی حسین سعد ـ سرهنك علی اکبر خطیر ـ سرهنك ابوالقاسم خطیر ـ دکتر ناصرالدین خطیر ـ دکتر امیر معزالدین خطیر ـ ابراهیم خطیر ـ مهندس منوچهر خطیر ـ اسماعیل خطیر ـ محمد حسین کیان منش ـ حاج غلامرضا خطیر نژاد ـ دکتر علاءالدین خطیر ـ مرتضی خطیر ـ محمد تقی کیان‌منش ـ تقی نیك حسینی ـ مرتضی قلی امیر سلیمانی ـ سروان حبیب‌الله لطف‌الله زاده ـ دکتر مهرداد خطیر ـ دکتر هوشنك یموتی ـ ضیاءالدین خطیر ـ صلاح‌الدین خطیر ـ جمشید خطیر ـ ایرج یموتی
آ ـ ۲۰۸۷۷

بخانواده محترم خطیر بویژه بازماندگان آنمرحوم مصیبت وارده را تسلیت می دهیم .

آگهی های تسلیت

جناب آقای احمد اسپهانی
مصیبت وارده را بسرکار وفامیل محترم تسلیت عرض می نمایم .
سرهنك مکری

جناب آقای احمد اسپهانی دوست و همکار ارجمند
مصیبت وارده را بشما و فامیل محترم تسلیت عرض می نمایم
جواد کلهر

مصیبت وارده را بخاندان ستوده بخصوص آقایان مهندس ستوده و برادران تسلیت عرض می نمایم **علی عباسیان**

منابع وزارت دفاع آمریکا اعلام کردند:

بلوك کمونیست ۸ میلیون نفر تحت سلاح دارد

غرب ۲۳ لشکر و بیش از ۵ هزار هواپیمای جنگی در اروپا دارد

لندن - خبرگزاری آلمان - ۲۰ نوامبر - بموجب گزارشی که امروز از طرف موسسه بررسی‌های سوق‌الجیشی وابسته به وزارت دفاع آمریکا در لندن منتشر شده در حال حاضر تعداد افراد تحت- سلاح در کشور های کمونیست از جمله چین کمونیست تقریبا ۸ میلیون نفر است .

در این گزارش گفته شده که اگر چه نیرو های ممالك آسیائی متحد غرب نیز جزو نیرو های غربی حساب شود ممکن است جهان آزاد از لحاظ تعداد سربازان و افراد جنگی برابر با کمونیستها باشد معذلك بازهم بلوك کمونیست از نظر تعداد مردان آماده بجنك مخصوصا در اروپای مرکزی بر آمریکا و متحدین غربی آن برتری دارند .

معهذا در این گزارش تاکید شده که غرب بطور کلی از لحاظ نیروی جنگی وضع بسیار مطلوبی در برابر کمونیست دارد.

گزارش مذکور سپس چنین ادامه میدهد :

در اوایل سال ۱۹۶۲ کشور های غرب دارای نژاد خانه‌ای مرکب از ۶۳ موشك استراتژیك و قاره- پیمای آماده به جنك خواهد بود در حالیکه در همان موقع تعداد موشك های فوق‌الذکر شوروی حداکثر از ۵۰ فروند تجاوز نخواهد کرد .

در حال حاضر کشور های غربی دارای ۱۸۳ موشك دور زن هستند و شوروی قریب ۳۰۰ فروند از این نوع موشك ها را در دست دارد .

آمریکا بتنهائی صاحب بیش از ۶۰۰ فروند بمب افکن اتمی است در حالیکه تعداد این قبیل هواپیما ها در روسیه که قادر بحمل اسلحه اتمی و پرتاب آن باشند از صد ونود فروند تجاوز نمیکند .

غرب دارای ۴۳۰۰ فروند هواپیمای جنگی بابرد متوسط است در حالیکه شوروی تنها هزار و صد فروند از این قبیل هواپیما ها را دراختیار دارد .

افزایش نیروی غیراتمی

در گزارش مذکور خاطر- نشان شده که نظر باینکه دولت شوروی از ماه ژوئیه گذشته بار دیگر شروع به تجدید آرایش نیرو های پیاده و معمولی خودنموده بدینجهت در ظرف مدتی کمتر از ۱۰ ماه نیرو های غیر اتمی آن باز هم افزایش یافته است .

صرفنظر از نیرو های آماده بجنك روسیه ۹۰۰ هزار نیرو های اروپای شرقی و چندین میلیون نیروی چین کمونیست نیز در کنار ارتش شوروی هستند .

در گزارش گفته شده که علاوه بر این نیروهای کشور های اروپای شرقی ، ۳۶۰ هزار نیروی دیگر نیز وجود دارند که در سازمان‌های شبه نظامی مانند سازمان های چریك متشکل شده‌اند .

در حال حاضر ۱۰ لشکر تانك و ده لشکر موتوری شوروی که از ۶ هزار فروند تانك تشکیل شده وجود دارد که قسمت عمده آنها در آلمان شرقی مستقر گردیده‌اند.

زیر دریائیهای اتمی

گزارش مذکور همچنین حاکی است که شوروی در حال حاضر شش زیردریائی اتمی وقریب ۴۳۰ زیردریائی معمولی در اختیار دارد که اکثر آنها در دریای بالتیك مستقر گردیده‌اند .

۲۳ لشگر غربی

در مقابل سازمان دفاعی اتلانتیك شمالی در حال حاضر ۲۳ لشکر را در اروپای مرکزی تحت فرماندهی دارد که ۸ لشکر آلمان غربی نیز از جمله آنها بشمار میروند .

این نیروها بیش از ۳ هزار فروند هواپیمای جنگی در اختیار دارند .

تعداد زیر دریائیهای اتمی امریکا تقریبا بتنهائی دو برابر زیردریائی های اتمی شوروی است .

۵ هزار هواپیما

سازمان اتلانتیك شمالی بتنهائی بیش از ۵ هزار هواپیمای مختلف جنگی، حمل و نقل و غیره در اختیار دارد و بدین ترتیب غرب از لحاظ نیروی هوائی کاملا بر روسیه تفوق دارد . علاوه بر اینها قرار است که تا اواسط سال ۱۹۶۲ - ۵۰ در صد به تعداد رزمناو های آمریکا - بریتانیا و فرانسه اضافه شود .

کمونیستها دیوار ضخیم تری بین دو برلن کشیدند

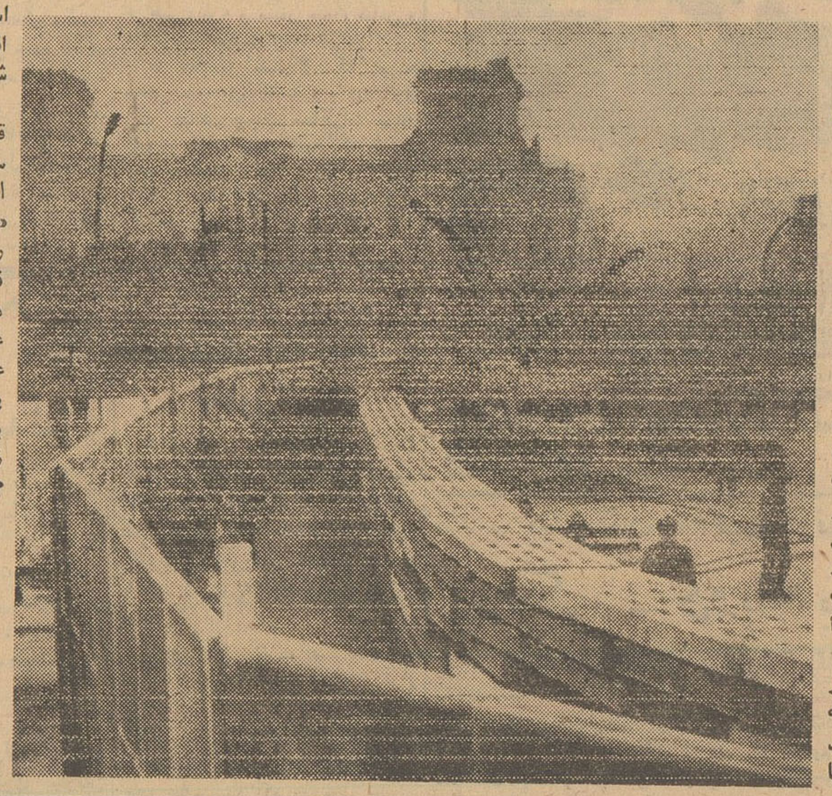

این دیوار جدیدی که آلمان شرقی در مقابل دیوار قبلی برلن ساخته در این عکس دیده میشود . این دیوار در مقابل تانك هم فوریختنی نیست. عکس رادیوئی اطلاعات

این دیوار ضد تانك است وفقط بضرب گلوله توپ خراب میشود

برلن - ۲۰ نوامبر- آسوشیتد پرس- امروز کارگران آلمان شرقی در پناه نیرو های مسلح این کشور دیوار سیمانی جدیدی در ناحیه دروازه براندنبورك واقع در برلن بوجود آوردند .

ازاین دیوار می توان به‌عنوان یك مانع ضد تانك موثر استفاده کرد وبقول یك افسر انگلیسی اگر تانکی بخواهد از این دیوار عبور کند. باید بضرب گلوله توپ راه خودرا باز کند .

ضخامت این دیوار نیز مانند دیواری که دوشب قبل کشیده شد سه و نیم تا چهار پا است ودر ساختمان آن از بتون مسلح استفاده شده است .

دیوار اخیر بادیوار قبلی فقط در حدود ۲۰ سانتی متر فاصله دارد. امروز هنگامی که دکتر «ژرژ پورت‌مان» معاون رئیس مجلس سنای فرانسه از کنار این دیوار برای مشاهده عملیات کمونیست ها عبور می کرد بر اثر پرتاب پاره آجری که بسر وی اصابت کرد زخمی گردید .

دیوار جدید برلن، عکس‌العمل شوروی باظهارات آدنائر است

لندن - ۲۰ نوامبر - خبرگزاری فرانسه - مقامات رسمی دولت انگلستان اعلام داشتند که تحکیم دیوار بین دو برلن ممکنست بعنوان عکس‌العمل شوروی در مقابل اظهارات اخیر ادنائر باشد .

صدراعظم آلمان گفته بود ازمیان بردن دیوار بین دو برلن یکی ازشرایط اصلی مذاکره باشوروی است . وزارت خارجه انگلستان هنوز نتوانسته علت قطعی این اقدام مقامات کمونیست را توجیه کند . بنظر میرسد که حفر گودالهای ضد تانك بمنظور آنست که مقامات غربی نتوانند بااستفاده از نیرو های خود در صدد اجرای مقررات مربوط به رفت و آمد در برلن برآیند .

سخنگوی وزارت خارجه انگلستان اعلام کرد که اقدامات اخیر مقامات کمونیست در تهیه موانع عبور تانك در راههای ارتباطی دو برلن یك اقدام غیر قانونی و مخالف قوانین موجود میباشد .

سخنگوی مزبور گفت علت اصلی این اقدامات تلاش کمونیستها بخاطر جلوگیری از فرار مردم برلن شرقیست. این اقدام آلمان شرقی را بصورت یك زندان واقعی در آورده است .

بنا باظهار سخنگوی مزبور مقامات غربی مذاکرات مشورتی خودرا برای مقابله بااین اقدام کمونیستها آغاز کرده‌اند .

خط کشتیرانی عراق دوکشتی بژاپن سفارش داد

بغداد - رادیو بغداد اطلاع داد شرکت حمل‌ونقل دریائی عراقی تصمیم گرفت که دو کشتی جدید را که بکشور ژاپن سفارش داده است بنام (۱۴- ژوئیه) و (عبدالکریم قاسم) بنامد.

این کشتیها در نیمه سال آینده تحویل عراق خواهد شد . ضمنا میان عراق و ژاپن قرار دادی برای تربیت دریانوردان بامضا رسید و روی هر کشتی سی نفر عراقی وده نفر خارجی مشغول کار خواهند شد .

یك هواپیمای آمریکائی را جتهای روسی سرنگون کرده‌اند

واشنگتن - یونایتدپرس - ۲۰ نوامبر نیروی هوائی امریکا امروز به این نتیجه رسید که هواپیمای حمل و نقل س - ۱۳۰ را که درسال ۱۹۵۸ مفقودالاثر شده بود سه هواپیمای جت روسی بر فراز خاك ارمنستان شوروی سرنگون کرده‌اند .

این هواپیما متعلق به‌نیروی‌هوائی امریکا بوده‌است .بموجب گزارشی که به نیروی هوائی امریکا رسیده از ۱۷ نفر سرنشینان این هواپیما حداقل ۱۱ نفر تاکنون به قتل رسیده‌اند .

روسیه ۲۲ روز پس از این حادثه اجساد شش نفر از سرنشینان این هواپیما را به امریکا فرستاده‌بود . نیروی هوائی امریکا گزارش داده است که این هواپیما برای مطالعه در باره امواج‌رادیوئی از یکی از پایگاههای ترکیه پرواز کرده بودو هنگامیکه راه خود را گم کرد وبر فراز خاك ارمنستان شوروی نمودار شد جت‌های روسی به آن حمله کردند و آنرا سرنگون نمودند .

خالد بکداش بسوریه راه داده نشد

بیروت - ۲۰ نوامبر - خبر گزاری فرانسه - مقامات کمونیست بیروت اظهارداشتند که خالد بکداش دبیر کل حزب کمونیست سوریه ساعت هفت و سی دقیقه دیروز وارد فرودگاه دمشق گردید ولی مقامات رسمی اجازه نداده‌اند که قدم به خاك سوریه بگذارد .

بنا به اظهار مقامات مزبور خالد بکداش در ساعت ۱۶ دیروز مجبور شده است با همان هواپیما خاك سوریه را ترك گوید .

میلیونر معروف آمریکائی

روکفلر همچنان درجستجوی پسرش است

واشنگتن - یونایتد پرس - ۲۰ نوامبر - نلسون روکفلر فرماندار نیویورك امروز پس از آنکه پرزیدنت کندی رئیس جمهوری امریکا اظهار امید واری کرد که فرزند گم شده روکفلر هرچه زودتر پیدا شود از واشنگتن به هونولولو رفت تا از آنجا به گینه جدید پرواز کند و پسر گمشده اش را بیابد

نلسن روکفلر قبلا در نظر داشت که بعدا از هونولولو به توکیو برود و از آنجا به گینه جدید پرواز کند اماشرکت هواپیمائی او ترتیبی داده است که پروازی مستقیما از هونولولو به گینه جدید صورت گیرد .

روکفلر اظهار داشت که اکنون تنها بخداوند توکل دارد و مطمئن است که خداوند به او کمك خواهد کرد و فرزندش را نجات خواهد داد .

آمستردام - یونایتد پرس - ۲۰ نوامبر - فرماندار کل کمیته گینه جدید امروز اظهارداشت که میچل روکفلر فرزند نلسن روکلفر فرماندار نیویورك هنگامیکه بدنبال بقایای قبایل مخصوصی که تنها بخوردن سرانسان علاقه دارند میگشت ناپدید شده است .

میچل در عین حال در نظر داشت که تعدادی از جمجمه های انسان های آدمخوار را نیز برای موزه هنر های ابتدائی نیویورك خریداری کند .

فرماندار گینه جدید گفت که درهمان چند روزی که میچل روکفلر در گینه غربی اقامت داشت کار و بار سوداگران بالا گرفته بود و آنها جمجمه های رنك شده را به قیمت های گزاف باو میفروختند .

برتراندراسل مردم انگلیس را باشغال پایگاه هوائی آمریکا دعوت کرد

لندن-۲۰ نوامبر -آسوشیتدپرس برتراندراسل فیلسوف‌شهیر انگلیسی امروز پیشنهاد کرد روز ۹ دسامبر در سراسر انگلستان تظاهرات عظیم ودامنه‌داری برضد سلاحهای اتمی روی دهد .برتراند راسل پیشنهاد خود را در یك کنفرانس مطبوعاتی مطرح کرد و ضمن آن خاطر نشان ساخت: «هر فردعادی باشرکت دراین تظاهرات باید وظیفه‌ای را که ازلحاظ بشری بعهده دارد انجام دهد .اگر مابتوانیم مردم را متقاعد کنیم که کوشش آنان ثمربخش خواهد بود بعقیده من اکثریت ملت انگلستان رامیتوان در این تظاهرات شرکت داد. »

راسل گفت که تظاهر کنندگان بدون توجه به مقررات و قوانین باید بسوی جاده‌ها وشاهراههائی که به پایگاه های ناتو در «وارزفیلد» ختم میشود حرکت کنند .

راسل خاطر نشان ساخت که سیل جمعیت میتواند راه‌های ورودی به پایگاه‌های نیروی هوائی امریکا در «ریسلیپ» را نیز مسدود کند .

تیتو وناصر بمذاکره ادامه میدهند

قاهره - ۲۰ نوامبر - رویتر - پس از مزیمت پاندیت نهرو نخست وزیر هندازقاهره ناصررئیس جمهور متحده عربی وتیتو رئیس جمهوری مصر به گفتگو های خود ادامه دادند.

هنوز تاریخ عزیمت تیتو ازقاهره رسما اطلاع داده‌نشده است. روزنامه های قاهره در شماره امروز خود اعلامیه کنفرانس سران سه کشور بیطرف را مورد ستایش قرار دادند و آنرا دلیل اهمیت یافتن بیشتر نقش کشور های غیر متعهد درمسائل مختلف جهان دانسته اند .

احزاب کوچك ترکیه نقش اقلیت مخالف را بازی میکنند

آنکارا - رویتر - ۲۰ نوامبر - ژنرال جمال گورسل رئیس جمهوری ترکیه امروز رسما تشکیل کابینه ائتلافی این کشور بریاست عصمت اینونو رهبر ۷۷ ساله حزب جمهوریخواه خلق را اعلام داشت .

دراین کابینه سلیم سارپر وزیر خارجه پیشین ترکیه پست خود را کماکان حفظ کرده است . عصمت اینونو ۱۰ روز قبل از طرف گورسل مامور تشکیل کابینه شد و در این مدت برای جلب نظر احزاب دیگر فعالیت میکرد . در کابینه اینونو ۱۱ وزیر از حزب جمهوریخواه خلق و ۱۱ وزیر از حزب عدالت شرکت دارند .

دو حزب مزبور باتفاق یکدیگر اکثریت قاطعی را در مجلس ملی و مجلس سنای ترکیه تشکیل میدهند. احزاب ترکیه نو و دهقانان جمهوری خواه ملی که‌از شرکت در کابینه خودداری کرده‌اند اقلیت پارلمان را تشکیل خواهند داد .

تاسال آینده

موشکهای قاره پیمای جنگی آمریکا بیش ازشوروی خواهد بود

آمریکا احتیاج بپایگاههای موشکی زیادی دارد

لندن - یونایتدپرس - ۲۰ نوامبر - بموجب مندرجات نشریه ایکه از طرف وزارت دفاع بریتانیا منتشرشده امریکا تا اوایل سال آینده ازلحاظ مقدار موشك های قاره پیمای جنگی بر شوروی پیشی خواهد جست .

طبق همین گزارش تعداد زیر دریائیهای اتمی امریکا نیز بزودی ده برابر زیر دریائیهای اتمی شوروی خواهد بود اما از لحاظ موشك های دوربرواز استراتژیکی عقب ماندگی امریکا از روسیه کماکان ادامه خواهد یافت .

بزرگترین مشکلی که برای امریکا وجود دارد آن است که ایالات متحده پس از پایگاههای کنونی احتیاج به پایگاههای فراوان دیگر دارد در حالیکه بدست‌آوردن پایگاههای جدید بعلت تشدید جنك سرد برای امریکا مشکل است .

بدیهی است که شوروی نیز چاره‌ای ندارد جز آنکه تنها از پایگاههای قلمرو کمونیسم استفاده کند .

بزودی برنامه سینماهای رویال - نیاگارا - رکس

دل های خونین

دوبله بفارسی باشرکت:
لی‌لی پالمر- سیلویاسیمز- رونالد لوئیز

ازامشب فقط درسینما

امپایر

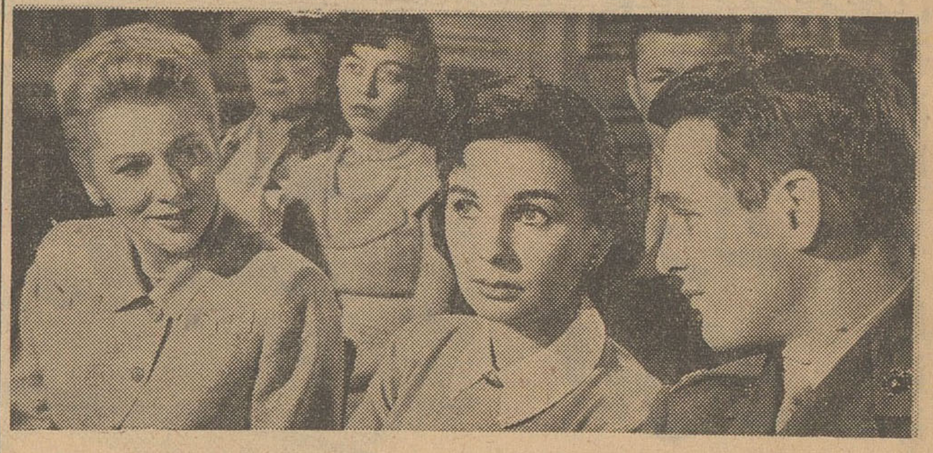

زن بی ایمان

سینماسکوپ

باشرکت
جین سیمونز - جون فونتن - پل یومن - پیرلوری

داستان یك عشق سوزان که دردامن یك زن بی ایمان ودوزن زیبا وفریبنده شکوفاشد تا اینکه ....

ازصبح پنجشنبه در سینماهای
رادیو سیتی - ادئون

دوعشق

سرگذشت شورانگیز زنی که دومرد اورا دوست داشتند... یکی باحرارت و جوان و دیگری جا افتاده‌وصبور ولی این‌زن ازعشق هردوی آنها میترسید و زندگی خودرا وقف کودکانی کرده بودکه بجز قلب پرمحبت او پناه و امیدی در دنیا نداشتند ...

آ-۳۸۲۲۴

زندانیان الجزایری باعتصاب غذا پایان دادند

فرانسه تقاضاهای رهبران و زندانیان الجزایری را قبول کرد

پاریس- ۲۰ نوامبر - خبرگزاری فرانسه - حکومت موقت الجزایر اعلام داشت که در ساعت ۲۱ و سی دقیقه بوقت گرینویچ بن‌بلا و یارانش اعتصاب غذای خود را شکستند. ضمنا اعلام گردید که اعلامیه‌ای در خصوص مذاکراتی که منجر بشکستن اعتصاب شد منتشر خواهد شد.

محافل نزدیك بحکومت موقت الجزایر اعلام داشتند که مقامات مسئول این حکومت دائما بابن بلا و یارانش در تماس بوده‌اند ضمنا خاطر نشان میشود که مقامات مراکشی تدریجا دست از اعتصاب کشیدند.

در شکستن اعتصاب نقش عمده ای داشتند.

پیش از آنکه بن بلا اعتصاب خود را بشکند سایر زندانیان الجزایری مقامات مزبور بعد از پایان اعتصاب آن دسته از زندانیانی را که محتاج بمداوا بودند به بیمارستانها فرستادند

از بین اعتصابیون وضع مزاجی هیچکدام وخیم نیست.

بدستور بن‌بلا

شکستن اعتصاب غذا بدستور بن‌بلا انجام گرفت و کسانیکه هنوز اعتصاب خود را نشکسته‌اند آنهائی هستند که از دستور بن‌بلا بی اطلاع مانده‌اند.

بهر حال تا پایان امروز اعتصاب غذای زندانیان الجزایری بطور کامل پایان خواهد یافت و اقدامات نماینده فرانسه در کمیته بین‌المللی صلیب سرخ در پایان دادن باین بحران نقش قاطعی داشته است.

تسهیلات برای زندانیان

وزیر بهداشت فرانسه طی یك نطق رادیوئی گفت زندانیان سیاسی در فرانسه از تسهیلات فراوانی استفاده میکنند.

حق ملاقات از بستگان از نیمساعت به یکساعت افزایش داده شده. رژیم غذائی زندانیان نیز بر طبق میل آنها تغییر خواهد یافت. صلیب سرخ بین‌المللی انجام این تعهدات را تقبل کرده است. سفیر مراکش در فرانسه با بن بلا و سایر رهبران زندانی الجزایر ملاقات کرد و موافقت آنها را جلب نمود.

در دومینیکن

مردم از فرار دیکتاتور هاخوشحالند

دانشجویان وجوانان دست بتظاهرات زدند

سیوداد ترو خیلو - یونایتد پرس- ۲۰ نوامبر - امروز دهها هزار نفر از مردم جمهوری دومینیکن در خیابان های شهر سیوداد تروخیلو دست به تظاهرات زدند و ضمن پشتیبانی از بالاگوئر رئیس جمهوری آن کشور از اینکه نامبرده تصمیم به اخراج برادران تروخیلو از جمهوری دومنی نیکن گرفته ابراز خرسندی کردند.

در پایتخت جمهوری دومینیکن شایع است که بین نیروی هوائی و نیروی زمینی دومینیکن در مورد اینکه آیا باید از فرمان رئیس - جمهور بعنوان فرمانده کل قوای کشور اطاعت شود یا خیر اختلاف افتاده اما این گزارش هنوز بطور رسمی تائید نشده است.

اگر چه اوضاع سیاسی دومینیکن هنوز مغشوش بنظر میرسد معذلك تردیدی نیست که مردم آن کشور از تحولات هفته گذشته که منتهی به پایان یافتن ۳۲ سال دیکتاتوری خانواده تروخیلوها گردیده آشکارا خوشحال هستند.

کشتی های جنگی امریکائی که سه روز پیش برای طرفداری از پرزیدنت بالاگوئر بسواحل جمهوری دومینیکن رفته بودند امروز مدت چند ساعت از سواحل آن کشور دور شدند اما سپس بار دیگر به پست های خود بازگشتند.

تظاهرات دانشجویان

جوانان و دانشجویان دومینیکن که قسمت عمده تظاهرکنندگان را تشکیل میدادند ضمن تظاهرات خود درخواست میکردند که برای همیشه به دیکتاتوری تروخیلو پایان داده شود.

ورود به فلوریدا

فلوریدا- ۲۰ نوامبر -خبرگزاری فرانسه - برادران تروخیلو که از دومینیکن خارج شده بودند امروز بایك هواپیما وارد فرودگاه «فورت - لودروال» در فلوریدا شدند.

در فرودگاه جمعی از کارمندان و مقامات رسمی امریکائی از آنها استقبال کردند.

برادران تروخیلو حاضر نشدند کوچکترین توضیحی در باره وقایع اخیر به خبرنگاران بدهند.

فرار زندانیان

سیوداد تروخیلو - خبر گزاری فرانسه - شش نفر از کسانی که باتهام شرکت در قتل تروخیلو رئیس جمهور سابق دومینیکن باز داشت شده بودند روز سه شنبه هنگامیکه بایك کامیون سر بسته بزندان خود منتقل میشدند موفق بفرار گردیدند.

کامیون مزبور که توسط ۸ نفر از افراد پلیس محافظت میشد مورد حمله عده ای ناشناس قرار گرفت و این عده پس از تیر اندازی موفق شدند زندانیان را فراری دهند.

در اولین مرحله مذاکرات:

رهبران آمریکا و آلمان غربی بتوافق رسیدند

آدنائر پس ازمذاکرات متبسم بودولی کندی قیافهٔ جدی داشت

واشنگتن - آسوشیتد پرس - ۲۰ نوامبر - پرزیدنت کندی رئیس جمهوری امریکا و دکتر کنراد آدنائر صدراعظم آلمان غربی امروز نخستین مرحله مذاکرات خویش را انجام دادند. هدف این مذاکرات ایجاد وحدت نظر در میان دول غرب برای مذاکره با روسها است.

مدت یکساعت و چهل و پنجدقیقه رهبران دو کشور از نزدیك و بطور خصوصی با یکدیگر گفتگو کردند و در مذاکرات آنها فقط دو مترجم حضور داشت. سپس مدت ۱۵ دقیقه نیز با حضور مشاور های خویش مسئله برلن را مورد بحث قرار دادند.

پس از پایان مذاکرات آدنائر و کندی باتفاق یکدیگر از سالن خارج شدند و خبرنگاران باکمال تعجب بر چهره آدنائر لبخندی مشاهده کردند. درحالی که آدنائر را مردی خشك و جدی می شناسند که هیچگاه اهل تبسم و لبخند نیست.

برعکس قیافه کندی کاملا جدی بود. دو سیاستمدار در آستانه سالن کنفرانس دست یکدیگر را فشردند و کندی گفت «فردا باز یکدیگر را خواهیم دید» و سپس بدون تماس و مذاکره با خبرنگاران به سالن بازگشت.

در اعلامیه مشترکی که توسط منشی مطبوعاتی کاخ سفید و سخنگوی دکتر ادنائر بدنبال مذاکرات صادر گردید خاطر نشان شده که طرفین اوضاع کنونی برلن و روابط دو کشور را در مرحله فعلی مورد بررسی قرار داده‌اند.

وزیر اطلاعات کاتانگا کشته شد

۱۱ نفر در جنگهای کنگو بقتل رسیدند

لئو پولدویل - آسوشیتد پرس- ۲۰ نوامبر - امروز رسما اعلام شد که قطعات متلاشی شده یك هواپیمای حمل و نقل نیروی هوائی ایتالیا که از روز جمعه ناپدید شده بود در تانگانیکا مشاهده شده است.

لئوپولدویل - رویتر - سازمان ملل متحد اعلام کرد ٦ تن از ۱۰ سر نشین هواپیمای ایتالیائی که توسط دسته کمکی چتر باز نجات یافته‌اند با هواپیما از محل حادثه بسوی الیزابت ویل حرکت کردند. کشته شد.

الیزابت ویل - آسوشیتد پرس- رادیو کاتانگا اعلام کرد که لوکاس ساماالانگه وزیر اطلاعات دولت کاتانگا که ۳۳ سال از عمر او می گذشت بوسیله گلوله تفنك حین شکار از پای درآمد و جسد او در نزدیکی جادوتویل پیدا شده است.

عزای ملی

بمناسبت درگذشت ساماالانگه دولت کاتانگا عزای ملی اعلام کرده وامروز تمام ادارات. بانکها. کارخانه ها و مغازه های الیزابت ویل بسته بود.

۱۱ کشته

الیزابت ویل - یونایتد پرس- **۲۰ نوامبر - سخنگوی سازمان ملل در کاتانگا امروز گزارش داد که براثر زدو خوردی که بین دو گروه مخالف از افراد قبیله بالوبا در اردوگاه سازمان ملل در الیزابت ویل بوقوع پیوست شب گذشته حداقل ۱۱ نفر کشته و ۳۳ نفر زخمی شدند.**

پاندیت نهرو اعلام کرد:

چین کمونیست باردیگر به هند تجاوز کرد

دهلی نو - آسوشیتد پرس - ۲۰ نوامبر - پاندیت جواهر لعل نهرو نخست‌وزیر هند امروز در پارلمان آن کشور اعلام کرد که چین کمونیست اخیرا در نقاط مرزی خود با هند دست به تجاوزات جدی زده است.

نهرو که در برابر سئوالات نمایندگان خشمگین پارلمان قرار گرفته بود گفت دولت در تاریخ ۳۱ اکتبر باین اقدامات اعتراض کرد و همچنین دست بیك رشته فعالیت های نظامی زد که در حال حاضر نمیتواند ماهیت این فعالیت ها را فاش کند.

پس از سخنرانی نهرو رئیس مجلس اظهار داشت بعلت وخامت اوضاع وی در اواخر این هفته جلسه خاصی برای رسیدگی باوضاع مرزی و بحث درباره آن تشکیل خواهد داد.

نهرو ضمن سخنرانی خود خاطر نشان ساخت گزارش هائی که در ماه های اوت و سپتامبر بمارسید حاکی از آن بود که چین کمونیست پست بازرسی جدیدی در ناحیه مرزی ایجاد کرده و پاسگاه های قبلی خود را بداخل خاك هند کشانیده است بعلاوه بین پاسگاه های جدید و پست های بازرسی که ایجاد کرده راه ارتباطی بر قرار نموده است.

نهرو گفت در یادداشت اعتراضیه‌ای که تسلیم دول چین شده خاطر نشان گردیده که این اقدامات که نامی جز نقض حاکمیت هند درخاك این کشور ندارد نشان میدهد که چین دست به تجاوزات جدیدی بر ضد خاك ما زده‌اند.

دراینجا نمایندگان پارلمان سخنان نهرو را قطع کرده و پرسیدند چرا دولت این پاسگاهها را درهم نمیشکند یکی از نمایندگان سخنان قبلی نهرو ووزیر دفاع او کریشنامنون را یاد آوری کرد که گفته بودند «ما یك وجب از خاك خود را هم به چینی ها نمیدهیم».

در حال حاضر چین کمونیست ۱۲ هزار میل مربع از اراضی هند را تصرف کرده و مدعی مالکیت ۳۱ هزار میل دیگر از این اراضی در ناحیه آسام است.

ازصبح فردا درسینماهای

پلازا و نیا - ایفل

سرگذشت پرماجرای مردان فداکار وازجان گذشته‌ای که قدم بقدم در دام دشمن محصور ند

باشرکت: کیت لارنس- بودی البسن - تاینا الك

رنگی - دوبله بفارسی - متروسکوپ

اقتباس ازکتاب پرفروش (گذرگاه شمال غربی) آ-۲۸۲۸

از صبح پنجشنبه در سینماهای

دو چشم، دوازده دست

میامی پارك ایران

باشتراك:

و.شانتارام - سندیا (ستاره هنرمند رقص شیوا)

بکارگردانی و.شانتارام

دوبله فارسی در استودیو میثاقیه

فیلمی که سوژه آنرا در هیچ فیلمی از کشور های مختلف دنیا ندیده‌اید ومسلما تحت تاثیر داستان واقعی آن قرار خواهید گرفت

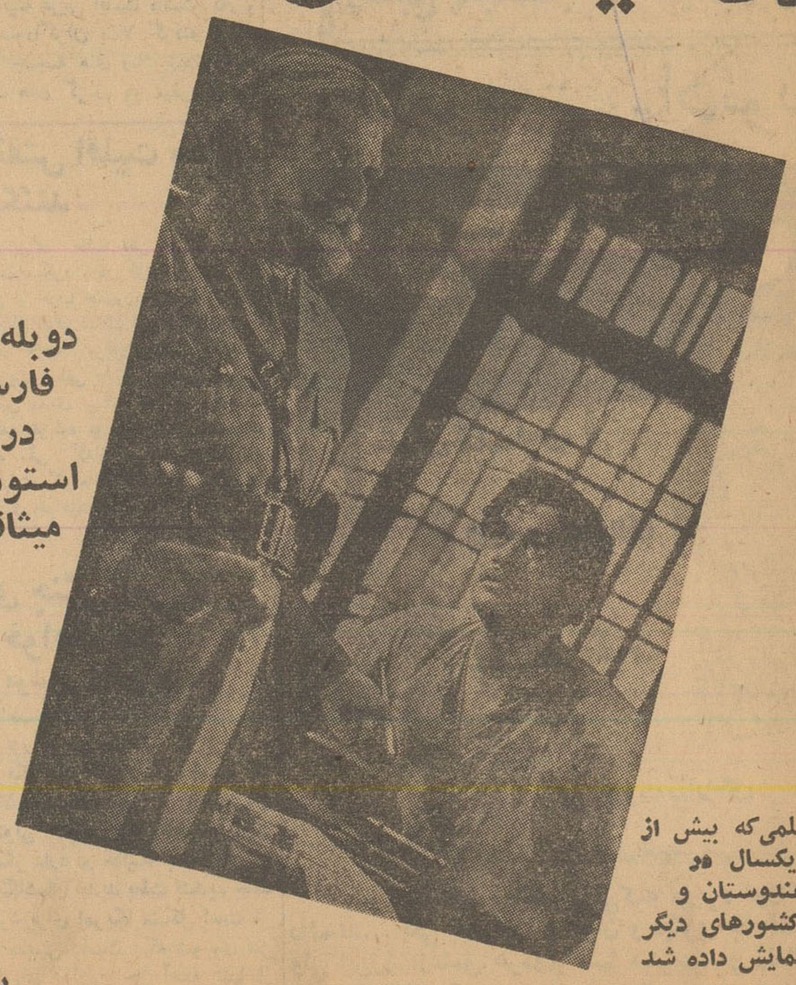

دوبله فارسی در استودیو میثاقیه

فیلمی که بیش از یکسال در هندوستان و کشورهای دیگر نمایش داده شد

برنده بزرگترین جایزه فستیوال سینمائی برلن

اطلاعات
سه‌شنبه سی‌ام آبانماه ۱۳۴۰ - شماره ۱۰۶۶۱

پادشاه ۷۹ ساله سوئد از فرودگاه پاریس یکسر بنمایشگاه ایران رفت

پروفسور گیرشمان کمیسر عالی نمایشگاه ایران در پاریس:

تشکیل نمایشگاه ایران هشت میلیون ریال برای دولت فرانسه خرج برداشته است

* استقبال مردم از نمایشگاه هفت هزار سال هنر ایران بی سابقه بود
* تنها در سه هفته اول ، پنجاه هزار نفر از نمایشگاه ایران در پاریس دیدن کردند

آقای پروفسور رومان گیرشمان رئیس هیئت‌باستان‌شناسان فرانسوی و کمیسر عالی نمایشگاه هنر ایران در پاریس طی یك کنفرانس مطبوعاتی در تهران ، با روزنامه نگاران در اطراف این نمایشگاه سخن گفت .

آقای پروفسور گیرشمان اظهار داشت : در سه هفته اول نمایشگاه تنها پنجاه هزار نفر از مردم فرانسه آنرا دیدن کرده اند و این رقم از روی بلیت های ورودی که فروخته شده بدست آمده زیرا برای ورود

پرفسور رومان گیرشمان

به نمایشگاه هنر ایران باید چهار فرانك جدید (برابر هشت تومان) ورودیه پرداخت و بنا براین ، در

بقیه درصفحه ۱۳.

درکرسی آزاد دانشجو، هنگام بحث پیرامون کمك هزینه تحصیلی دانشسرایعالی گفته شد:

هنوز دانشجویان بلا تکلیفند

حسینیان نماینده دانشجویان:
* اگر بدانشجویان کمك هزینه ندهید از تحصیل محروم میشوند

دکتر مشکور استاد دانشسرایعالی:
* دانشجویان باعلم باینکه کمك هزینه پرداخت نمیشود نام نویسی کرده‌اند

بطوریکه قبلاباستحضار خوانندگان عزیز رسید دوازدهمین جلسه کرسی آزاد دانشجو باشرکت گروه کثیری از دانشجویان دانشگاه تهران ، دانشسرایعالی پلی تکنیك و دانشگاه ملی در محل باشگاه اطلاعات واقع در خیابان ثریا تشکیل گردید. درآغاز آقای میردامادی بعنوان رئیس جلسه گفت :

دوازدهمین جلسه کرسی آزاد را افتتاح میکنیم ولازم میدانم پس از تشکر از آقای مسعودی ،سرویس دانشگاهی و از سایر کارکنان موسسه اطلاعات که از هرگونه کمك نسبت بما برای آدامه کرسی آزاد دانشجو مضایقه نمیکنند تشکر نمایم و درضمن خواهش میکنم اولین ناطق قبل از دستور آقای حسینیان تشریف بیاورند و صحبت بکنند .

از دانشسرایعالی

آقای حسینیان خود را چنین معرفی کرد: بنده دانشجوی سال اول دانشسرایعالی رشته فیزیك میباشم .

خواستم مطالبی درباره دانشجویان سال اول خدمت آقایان وجناب آقای وزیر فرهنگ عرض کنم ضمنا اول از هر چیز میخواستم از روزنامه اطلاعات که همواره پشتیبان دانشجو بوده و خواهد بود تشکر بکنم .

بنده در اینجا مطالبی عنوان میکنم که بنام خودم نیست بلکه مطالب دانشجویان سال اول است که بعنوان یك نماینده از طرف ایشان عرض میکنم .

کمك هزینه

مدتی درحدودیکماه وخورده‌ایست که‌ازسال تحصیلی دانشسرا میگذرد ولی هنوز دانشجویان سال اول دانشسرایعالی بلا تکلیفند و بآنها هنوز کمك هزینه پرداخت نکرده‌اند البته شما کم و بیش اطلاع دارید

بقیه درصفحه ٦

آقای دکتر مشکور

آقای حسینیان

ششمین جلسه کرسی آزاد اصناف درباشگاه اطلاعات

عده‌ای از شرکت کنندگان در ششمین جلسه کرسی آزاد اصناف

از ساعت پنج بعداز ظهر دیروز ششمین جلسه کرسی آزاد اصناف باحضور بیش‌از هزار نفر از رؤسای اتحادیه‌ها واعضای صنف نانوا و نمایندگان کارگران نانوائی درسالن باشگاه مؤسسه اطلاعات تشکیل‌شد.

دراین جلسه آقایان معتمدی‌معاون وزارت‌کار ، مهندس زاوش مدیر عامل سازمان بیمه های اجتماعی ، دکتر داورنیا، قائم مقام مدیر عامل ، قراچورلو مدیرکل وزارت کار،ماجدی معاون ، دکتر جعفری مدیرکل حقوقی مدرسی و خرازی مدیران کل مالی و اخوی بازرس از طرف وزارت کار و سازمان بیمه‌های اجتماعی و آقایان بهزادی و حاج افضلی سرپرست اداره خواربار و رئیس اصناف ازطرف شهرداری و آقای غفاری مدیر کل غله ونان بنمایندگی از طرف وزارت

بقیه درصفحه ٦

سفارت اندونزی درتهران اعلام کرد:

انقلاب ملی اندونزی خاتمه نیافته‌است

کاردار سفارت اندونزی : گینه غربی مال ماست ...

ساعت پنج‌ونیم بعداز ظهر دیروز بنابدعوت آقای احمد شیخان‌بحمید کاردار سفارت کبرای اندونزی در تهران یك جلسه مصاحبه مطبوعاتی درسفارت کبرای اندونزی تشکیل گردید.

دراین جلسه کاردارسفارت‌اندونزی درمورد حقانیت اندونزی در مسئله گینه غربی اطلاعاتی بنمایندگان مطبوعات داد وگفت :

انقلاب ملی اندونزی هنوزخاتمه نیافته زیرا قسمتی از این کشور یعنی گینه غربی هنوز در اشغال هلندیها میباشد .

هلندیها بمنظور بدست آوردن مقاصد سیاسی خود خیال بیهوده‌ای ایجادنموده اندداثربراینکه‌گینه غربی باید وجود خودرا براساس وحدت نژادی یاسیستم حکومت قبیله‌ای استوار نماید.

هرگاه خیال بیهوده‌ای که‌هلندی ها در فکر خود پرورانیده‌اندنشانه خودمختاری و نخستین گام‌شروع کار بشماریم بیم آن میرود که

بقیه در صفحه ١٦.

درمان
روماتیسم
مطب دکتر مهندس
خیابان یوسف آباد ابستگاه ایران

سینماها

ستانس مخصوصی برای کودکان‌وجوانان ترتیب میدهند

چون نمایش فیلم های مناسب برای کودکان و جوانان در روز های تعطیل با بلیط ارزانترمورد توجه دولت است طبق دستور آقای نخست وزیرسازمان رهبری جوانان در کمیسیونی که باحضور نمایندگان سندیکای سینماهای تهران در وزارت کشور تشکیل شد موضوع را مورد بررسی‌قرار داد در نتیجه موافقت شد که از روز جمعه ۱۷ آذرماه کلیه روز های جمعه و ایام تعطیل برنامه های نیمی از سینما های پایتخت (متناسب با تعداد سینماها درهر خیابان) یك سانس «از ساعت هشت‌و نیم تاده و نیم بنمایش فیلمهای مناسب کودکان و جوانان اختصاص داده و بهای بلیط دراین سانس در هر سینما یکدرجه پائین تر ازبهای بلیط معمولی باشد .

بنابر این خانواده هائیکه بتربیت کودکان و جوانان خود علاقمند ند میتوانند بفرزندان‌خود استفاده ازاین برنامه هارا توصیه کنند .

سینما رزیتا
در یوسف‌آباد
افتتاح شد تلفن ۸۲۰۱۳۸

تهران از هشت جهت توسعه مییابد

کرسی آزاد انجمنهای محلی

ولی احتیاجات شهر برای سازمانها روشن نیست

* مدیرکل شهرداری گفت: در وحیدیه و کاظمیه پنج هزار نفر را دیدم که حتی یکدست لباس حسابی بتن نداشتند!

پس‌از پایان اظهارات آقای دکتر اعتمادی آقای فرهاد پور مدیر کل امور شهر اظهار داشت :

بنده یك مطلب کلی را مطرح‌می کنم یعنی میخواهم با کمال صراحت عرض بکنم که از این جلسه و باین ترتیبی که تشکیل میشود و باین ترتیبی که صحبت می کنند ما استفاده ای نمی بریم چون این‌جلسه را جناب آقای مسعودی برای این درست کرده‌اند که‌روی مسائل شهری و مسائل اجتماعی بحث و انتقاد و چاره جوئی بشود و واقعا هم یك استفاده کلی بکنیم اگر قرار باشد آقایانی تشریف بیاورند و باختصار و تند تند سخنرانی بکنند همانطور که بنده دوازدهمین سخنران این جلسه هستم نتیجه عاید نمیشود .

بنده در اولین جلسه‌ایکه افتخار شرکت داشتم یك‌پیشنهادی کردم که در اینجا نیز تکرار میکنم از هیئت رئیسه استدعا میکنم که برای هر جلسه کرسی آزاد یك مطلب کلی معین کنند مثل مسائل بهداشتی و مسائل جمع آوری زباله مسئله گوشت مسئله راهنمائی ورانندگی مثل مسئله برق و آب که روی آن نه فقط درد دل بشود بلکه بحث و انتقاد و راهنمائی و چاره جوئی بشود .

طرح مطالب کلی

آقایان باینجا تشریف میآورند و میگویند آب‌نیست‌برق نیست‌اسفالت نیست اتوبوس و تلفن نیست این را همه میدانند ما هم ادعا نکردیم که آب هست برق هست اسفالت و اتوبوس هست و شهر هیچ عیبی ندارد بنده خیال میکنم سایر سازمان ها هم چنین ادعائی نداشته باشند بنا براین اجازه بدهید درهرجلسه که دو ساعت وقت آن میباشد یك مطلب کلی مطرح بشود و بدانیم آبی که نیست بچه ترتیبی درست کنیم بنشینیم چاره جوئی کنیم یك راه حلی پیشنهاد کنیم که سازمان آب

بقیه درصفحه ١٦

تعمیرگاه فنی گارنیك
تعمیرات هرنوع اتومبیل- موتور گرمیکس- دیفرانسیل
میدان فوزیه گاراژاتومیگون
۱-۵ آ-۲۸۱۶۰

حراج درخت میوه - چنار وکاج
۷۳نوع نهال میوه داخله وخارجه پایه‌بذری دوساله و سه ساله باقید تضمین ازهمه جاارزانتر ۱- جنب بیمارستان کرج کشاورزی مظاهری۲- مقابل کشتارگاه کرج کشاورزی مظاهری ۳- دفتر خیابان کشاورزی مغازه شارعی ٤- تهران تخم گل فروشی تقوی
آ-۲۸۱٤٦

برسفورد
تلمبه شناور- تمام برنز
ساخت انگلستان غیرقابل رقابت
فروشگاه برسفورد - خیابان سعدی تلفن ۳۵۸۱۵
آ-۲۸۱۲۲

Striwa
HERBST-WINTER
1961/62
بهترین بارانی
امپرمآبل
ساخت آلمان
کارخانه معروف
STRIWA GmbH
Germany
مدلهای ۶۲ر۱۹۶۱
در رنك واندازه های مختلف بمقدار کمی جدیدا رسید جهت ملاحظه و خرید به آدرس زیر مراجعه فرمائید:
مغازه
براکو
خیابان پهلوی چهار راه شاه روبروی کوچه سیمرغ.

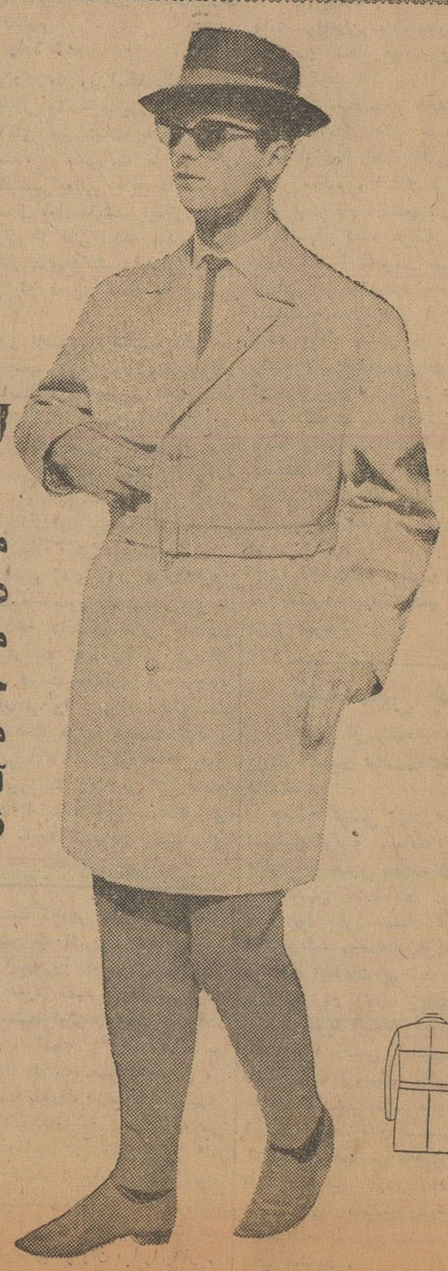

از فردا صبح در سینماهای
مترو پل حافظ - دیانا
بازگشت فرانکنشتین
بوریس کارلف
وحشتناکترین مرد تاریخ سینما در دلهره آورترین فیلم قرن
سینماسکوپ
دوبله فارسی

تماشای این فیلم برای اشخاص کمتر از ۱۶ سال ممنوع است وفقط کسانی میتوانند آنرا ببینند که دارای قلب قوی و اعصاب پولادین باشند

انتقاد

از : صفاء الدین جهانبانی

سرسام ...

وقتیکه اداره راهنمائی ورانندگی دید دستور سابق اوراجع به ممنوعیت «بوق زدن»ازیاد رفته است لازم‌دانست بعنوان تذکر یکبار دیگر اعلام کند که راننده ها نباید بوق بزنند . این اواخر، معنی که از تحویل سرنسخه مورد بوق زدن هم نوعی تشخص شده بود. بعضیها سعی میکردند با سروصدای گوشخراش و عجیبی که‌ازبوق اتومبیل خود درمی‌آورند ازین لحاظ هم بین خودشان و دیگران تفاوتی ایجاد کنند ونتیجه این شده بود که بجای‌صدای بوق، صدای گوشخراش یك شیپور یا اهنك ناموزون یك «سرنا» هم بجنجال عجیب شهر ما اضافه شود .

دستور اداره راهنمائی و رانندگی دراینباره صراحت دارد که آقایان پزشکان صدای بوق را برای سلامتی مردم شهر مضر دانسته‌اند . حرف بجائی است . با اینهمه عصبانیت و گرفتاری روحی که برای مردم‌وجوددارد تحمل این صداهای گوشخراش کار آسانی نیست . بدنبال این دستور می شود امید داشت که سرو صدای بوق از آسمان شهر بیفتد . اما جنجال‌شهر باخاموشی بوقها تمام شده است ؟

میگویند تهران شهر بیماران‌روحی است ـ این گفته زیاد هم بی پایه‌نیست ازهرسه نفری که میبینید ،دونفرشان از ناراحتی اعصاب شکایت میکنند و سومی هم احتمالا بیمار است وخودش نمیداند . پزشکان امراض روحی و عصبی بهتر میتوانند بگویند که‌تعداد مبتلایان بامراض دماغی باچه سرعتی درین شهر روبازدیاد است . این‌اصل کلی راهم که در تمام دنیا موردقبول است نباید از نظردور بداریم که «ماشینیزم» را از علل عمده ناراحتیهای روحی میدانند ، زندگی ماشینی در هر گوشه دنیا همراه با نابسامانیهای‌روانی بوده ، است . باید گفت اینجا هم «زندگی ماشینی» اسباب بیماری است منتها ماشین بمعنای خاص ، یعنی «اتومبیل» .چون هنوز آن طرزماشینی شدن در اجتماع ما عمومیت پیدا نکرده است .

گفتیم که شهرما از بیماران روحی پرشده است . گناه را هم بگردن ماشینها انداختیم . اما نباید ازیاد ببریم که تا آمادگی قبلی نباشد سرو صدای شهر دردی را باعث نخواهدشد. مردم گرفتارند . این اقراریست که هرکس بی معطلی در مقابل دوست و آشنا بزبان می‌آورد . این گرفتاری انواع دارد . لازم نیست که همه از فقر مادی و گرفتاریهای مالی‌رنج‌ببرند. همان وضعیت خاص اقتصادی ممکن است یك بازرگان میلیاردر را هم «گرفتار» بکند . بهر حال ، این تلاش همیشگی توام با ناراحتی اعصاب‌وقتی باشرائط بهداشت ناسالم و هوای مسموم همراه شد تحمل را کم می‌کند. اینجاست که در کوچه و خیابان ،

کوچکترین تصادمی منجر بدعوا می شود و مردم به‌آسان ترین وجهی عصبانی میشوند برای همین مردم است که بوق اتومبیل دیوانه کننده وآزار دهنده است .

میخواهند صدای بوقها رابخوابانند. اما اگر واقعا درانديشه سلامت‌مردم باشندکار را نباید باینجا خاتمه‌بدهند. اصولا شهرما شلوغی و سرو صدای خاصی دارد . باید بایك یك این آواز های ناهنجار مبارزه کرد. ممکن است ماشینها بوق نزنند ولی صدای ترمز بعضی از آنها ، مخصوصا نوعی ازتاکسیها ، بقدری تکان دهنده‌است که موی را ببدن آدم سالمی راست میکند . معلوم نیست چطور بامعاینه فنی پلیس ، باز این وسائل اجازه دارند که در خیابانها بگردند .

صدای بلندگوها ،هروقت که مناسبتی بوجودبیاید طوری بلندو آزار دهنده است که یك محله را عاصی میکند. این مناسبت‌بدون تردیدیایك شریعات مذهبی است ویایك جشن ملی ، در برخی این موارد هم کسی نمیتواند از برپا کنندگان مراسم بخواهد که‌صدای بلندگو را کمتر کنند . در مورد اول متهم بکفر و لامذهبی میشوندو درمورد دوم متهم به بی وطنی ،کسی هم نیست که به آنها بگوید نه خداوند پیغمبر ازین آزار راضی هستند ونه مادر وطن.

مردم حوشان بابلند کردن صدای رادیو و تلویزیون اسباب آزاریکدیگر میشوند . دوره گردها و بارفروشها، بخصوص در تابستان در تمام ساعات روز بالاانقطاع فریاد میزنند. مردم عادی هم شاید تحت تاثیراین جنجال محیط عادت کرده‌اند که‌بلند حرف بزنند .

خلاصه از هرگوشه شهر صدای ناهنجاری بگوش میرسد وشاید با اجرای مفاد آئین نامه‌های شهری و مقررات رانندگی تمام یا بیشتر این صداها را بشود خاموش کرد. واقعیت اینستکه مردم سرسام گرفته‌اند، از اینهمه جنجال و از اینهمه سرو صدا آنها حق دارند شهر ساکت وآرامی را آرزو کنند که زیر آسمان آن ،لااقل فرصت فکر کردن بگرفتاریهای‌خودشان را داشته باشند .

گفتگوی هفته

تحویل سرنسخه

آقای دکتر م. پزشك بیمه کارمندان دولت و فرهنگیان مینویسد چند ماهی است که گردانندگان شرکت بیمه برای صرفه جوئی محدودیتهائی برای بیماران و مشکلات زیادی بخصوص از لحاظ اخلاقی و نوعدوستی برای پزشکان بیمه فراهم نموده‌اند بدین معنی که از تحویل سرنسخه مورد احتیاج پزشکان برای مصرف ماهیانه آنان خودداری و بمیل خود سهمیه هر طبیب را کسر نموده‌اند دراین کار دو نوع صرفه جوئی میشود یکی‌حق‌العلاج آقایان پزشکان که در مطب خود از ۱۰۰ الی ۴۵۰ ریال نقدا دریافت میکردند و با گذشت قابل تقدیری به ٤۰ ریال تخفیف داده‌اند ودیگر آنکه چون نسخه‌ای دربین نخواهد بود پول داروی آن نیز پرداخت‌نمی گردد و در نتیجه در هفته اول هرماه سرنسخه تمام میشود و سه هفته بعد بیماران نمیتوانند از دفترچه بیمه‌خود استفاده کنند در این میان نسبت به پزشکان که دراین میان بی تقصیر هستند بدبینی ابراز میشود مقتضی است دستگاهائیکه کارمندان خودرا بیمه نموده‌اند دراین خصوص اقدام کنند که رفع محظور شود .

در سالن تاتر

آقای محمدرضا هاشم‌پور مینویسد روز جمعه از کیشه یکی از تاتر ها سه بلیط چهل ریالی خریدم چون در سالن جانبود و شماره صندلی مشخص نشده بود ناچار با بلیط پنجاه‌ریالی معاوضه‌نمودم جائی‌بدست آوردم متاسفانه در داخل سالن هم از پوست تخمه ایکه از بالکن بسرمان میریخت آسوده نبودیم شایسته‌است به تنظیمات داخل سالن هم توجهی مبذول گردد .

بدون مجوز قانونی

آقای یدالله غلامی مقاطعه درزرکج تلگراف میکند شخصی درغیاب من‌به دراطاق سکونتم قفل اضافی زده ودر معدن را حك‌کرده وسرکارگر راازکار بازداشته که چون مجوزقانونی نداشته وبقدرت خود مرتکب این اعمال شده تقاضای رسیدگی و رفع مزاحمت مینمایم .

جلوگیری ازتحریکات

آقای عزیز الله محسن زاده دهبان رسمی قریه گورایم از اردبیل تلگراف میکند از یك عده ۱۸ نفری که بقصد نابود کردن من و خانواده ام توطئه کرده حرکت کرده بودند ۱۳ نفرشان بوسیله هنگ ژاندارمری ـ اردبیل دستگیر و بوسیله بازپرس شعبه‌یك‌اردبیل بازداشت شده‌بقیه با محرکینشان مخفی هستند تقاضامی کنم از متهمین تحقیقات لازم بعمل آید تا علت این تحریکات روشن و قلع ماده گردد ضمنا برای بسط انتظامات و امنیت در این حوزه ـ حاضریم خانه‌وساختمان شخصی خود را برایگان در اختیار ژاندارمری ـ بگذاریم که با تاسیس پاسگاه در استقرار امنیت و جلوگیری از این گونه توطئه ها مورد استفاده قرار گیرد .

تمبر بجای پول خرد

آقای غفوریان مینویسد متصدیان وصول وجه در قبوض تلگراف یك مبلغ پنجشاهی مینویسند که چون سکه پنجشاهی‌رایج وجوددارد‌همیشه دهشاهی محسوب و اخذ مینماینه مقتضی‌است چنانچه دهشاهی بحساب دولت منظور میشود درقبض صریحا قیدگردد واگرهمان پنجشاهی‌بحساب می‌آید بقیه را به دهندگان وجه‌تمبر پنجشاهی مسترد دارند.

وام‌کشاورزی

از ماکو آقایان عزیزالله پیرنیا ـ محمد صادق بهلولی ـ حسن ـ مراد علی ـ جمال تیمور غلامحسین ـ اردشیر ـ ناظم ـ چنگیز ـ امیر غلامعلی بیات تلگراف میکنند در اثر تلگرافهای متعدد دایر بر خسارت وارده در نتیجه خشکسالی و بی آبی بیسابقه بمالکین و کشاورزان منطقه مرزی ماکو دایر بمساعدت وامی‌مالی بانك کشاورزی مرزّ متاسفانه درخواست وام‌رابشعبه بانك‌کشاورزی در خوی محول و وقتی بشعبه بانك کشاورزی خوی مراجعه مینمائیم بواسطه رسیدن دستور و نداشتن اعتبار موضوع را معوق گذاشته اظهار میدارند اخیرا هیئتی از طرف بانك برای رسیدگی بوضع کشاورزان و دادن وام به تبریز آمده از همانجا مراجعت نموده اند استدعای بذل توجه فوری داریم

پمپ شناور سومو
انگلیسی
تمام برنزی زنگ نزن
ارسطوزاده ـ فردوسی ـ شماره ۵۶۲
آ ـ ۲۸۱۹۲

آخرین قسمت از گزارش رئیس دبیرستان البرز

در دو شماره گذشته دو قسمت از گزارش آقای دکتر مجتهدی رئیس دبیرستان البرز راکه در جشن فارغ‌التحصیلی دانش آموزان دبیرستان البرز قرائت کرده بود بنظر خوانندگان عزیز رسید اینك آخرین قسمت آن

شبانه روزی

از حضور شما بانوان و آقایان محترم اجازه میخواهد تا معروض دارد که‌شبانه روزی دبیرستان‌البرز که تنها شبانه روزی برای محصلین دبیرستان ها میباشد با همت و پشتکار آقای موسوی ماکوئی معاون دبیرستان در سال تحصیلی پیش‌بنحو احسن‌اداره شدشبانه‌روزی در سال پیش دارای ۱۲۲نفر دانش‌آموز بود واز هریك مبلغ سی هزار ریال در سال دریافت میشده‌است الحق روش مطلوب و نیکوئی در شبانه روزی بکار میرود که باجلب اعتماد اولیای محصلین مورداستفاده محصلین شهرستانها است ودرمدت بیست سالی که بنده ناظر بر آن میباشم علاوه از اینکه در تمام‌مدت شبانه روزی یك ریال برای دولت نه از لحاظ حقوق کارمندو مستخدم و نه برای تعمیر بنا و یا خرید اثاثیه و برق و آب خرجی‌نداشته بلکه با همان مبلغ جزئی که از هرمحصل‌دریافت‌شده است‌درنهایت خوبی اداره‌شده و صرفه جوئی هائی هم جهت تامین قسمتی از مخارج حفر چاه عمیق و عمارت‌چهار طبقه برای کارمندان دبیرستان گردیده است چون ساختمان آن بکلی مخروبه است با کمك آقای دکتر ادیب استاد عالیقدر دانشگاه‌ورئیس انجمن خانه و مدرسه دبیرستان البرزو مرد شریف دیگری بنام آقای مهندس محمد مهدی کمالی عضو انجمن خانه و مدرسه مبلغی بالغ بر ۲۶ ۹۹۷ر۱۱۲ر۵ ریال از ۲۶ نفر افراد خیر و فرهنك دوست که اسامی این آقایان با مبالغ اهدائی را عرض خواهم نمود و با کمك آقای مهندس عباس پرخیده عضو عالیقدر شرکت ملی نفت و عضو انجمن خانه و مدرسه دبیرستان البرز و آقای مهندس شریف رازی رئیس محترم اداره آموزش شرکت ملی نفت مبلغ ۴ر۰۰۰ر۰۰۰ ریال از شرکت ملی نفت‌جهت‌ساختمان یك شبانه روزی مجهز برای چهار صد نفر از محصلین شهرستان دریافت گردید با این دو مبلغ ساختمان شبانه روزی طبق ماکتی که‌بوسیله‌شرکت ساختمانی‌رانکین یعنی آقای مهندس محمد مهدی کمالی اهدا شده است و ملاحظه میفرمائید از اواخر اردیبهشت‌ماه سال جاری شروع گردید نقشه ساختمان را آقای مهندس موید عهد استاد محترم دانشگاه تهران‌و آقایان مهندس پاك نیا و مهندس مگردیچیان استادان دانشگاه ملی تهران و محاسبات آنرا آقای مهندس گریگوریان استاددانشگاه ملی و آقای مهندس عبیری‌بطور رایگان تهیه و تنظیم فرموده‌اند. ساختمان مزبور دارای یك زیرزمین و چهار طبقه میباشد اسکلت آن با نظارت آقای مهندس نعلبندیان بطور امانی باتمام رسیده است ، سطح ساختمانی بیش از پنج هزار متر مربع‌است و برای اتمام‌اسکلت تا بیستم آبان ماه جاری بالغ بر ۴۶ر۸۶۳ر۴۸۵ ریال خرج شده است .

اکنون تعهد و مبالغ برداختی آقایان محترم را بعرض میرسانم...

۱ ـ آقای مهندس بوریس برزوکه ۱۰۰۰۰۰۰ ریال

۲ ـ آقای رحیم شابگان ۵۰۰۰۰۰ ریال

۳ ـ آقای‌مهندس عبدالحمیداعلم و•مهندس اصفیا ۵۰۰۰۰۰ ریال

٤ ـ شرکت سیمان شمال بوسیله جناب آقای مهندس ابتهاج ۵۰۰۰۰۰ ریال

۵ ـ آقای مهندس محمد مهدی کمالی ۴۰۹۹۹۷ ریال

٦ـ آقای دکتر اسفندیاریگانگی ۳۰۰۰۰۰ ریال

۷ ـ آقای مهندس علی معین ۲٤۰۰۰۰ ریال و ۶۰۰۰۰ ریال هم تعهد پرداخت دارند

۸ ـ آقای‌مهندس ابراهیم‌گوهریان ۲۰۰۰۰۰ ریال

۹ ـ آقای مهندس قره باغی ۲۰۰۰۰۰ ریال

۱۰ ـ آقای مهندس حاجی اصغر‌زاده ۱۸۰۰۰۰ ریال و ۱۲۰۰۰۰ ریال هم تعهد پرداخت دارند

۱۱ ـ آقای مهندس ابتهاج شرکت سیمان تهران ۱۵۰۰۰۰ ریال

۱۲ـ آقایان مهندس محمد مهدی موسوی و مهندس آلبرت ۱۲۰۰۰۰ ریال باضافه ۸۰۰۰۰ ریال هم تعهد پرداخت دارند

۱۳ ـ آقای مهندس حسن مولوی ۱۰۰۰۰۰ ریال

۱٤ ـ شرکت نوکار بوسیله جناب آقای مهندس زنگنه ۱۰۰۰۰۰ ریال

۱۵ ـ آقای نیك نژاد از طرف شرکت آهنگر ۱۰۰۰۰۰ ریال

۱٦ ـ آقای‌حسین اتابکی ۱۰۰۰۰۰ ریال

۱۷ ـ آقای مهندس ابوطالب گوهریان ۸۰۰۰۰ ریال و ۲۰۰۰۰ ریال تعهد پرداخت دارند

۱۸ ـ آقای مهندس محمد علی قطبی ۱۰۰۰۰۰ ریال ۵۰۰۰۰ ریال تعهد پرداخت دارند

۱۹ ـ آقای مهندس ملکزاده یزدی ۵۰۰۰۰ ریال و ۵۰۰۰۰ ریال تعهد پرداخت دارند

۲۰ ـ آقای دکتر ظلی از طرف شرکت پارابل ۵۰۰۰۰ریال و ۱۵۰۰۰۰ ریال تعهد پرداخت دارند

۲۱ ـ آقای مارتیروسر کاراپتیان ۵۰۰۰۰ ریال

۲۲ ـ مهندس قوام الدین شاهکار ٤۰۰۰۰ ریال و ۶۰۰۰۰ ریال تعهد پرداخت دارند

۲۳ ـ مهندس افلاطون گشتاسب ۳۰۰۰۰ ریال

۲٤ ـ تیمسار سرلشکر افشار پور ۵۰۰۰ ریال

۲۵ ـ محمد کاظم مختار زاده ۵۰۰۰ ریال

۲۶ ـ دکتر علی بوسفی ۲۰۰۰ریال

۲۷ ـ علی نصرتی ۱۰۰۰ ریال

جمع مبلغ دریافتی از ۲۷ نفر ۵۱۱۲۹۹۷ ریال

از صرفه جوئی های دبیرستان نیز مبلغ ۵۷۰۰۰۰ ریال بحساب شبانه روزی ریخته شده است

و بعلاوه مبلغ ۱۱۶ر۱٤۰ ریال هم بانك بابت منفعت حساب جاری وجوه اهدائی از اول فروردین تاآخر مهر ماه نیز منظور داشته است که پس از کسر مبلغ ٤۰ر۳۱۸٤ ریال برداشتی بانك بابت کار مزد دریافت سفته های آقایان اهداء کنندگان تا این تاریخ وجوه دریافتی بالغ بر ۶ر۹۸۱۹۹۲۸ ریال است ، چنانچه آقایان مهندس سیحون و مهندس محامدی مبلغ ۶۰۰۰۰ ریال و تیمسار سر لشکر فولادوند مبلغ ۵۰۰۰۰ریال ریال و بالاخره آقای سید اسدالله موسوی نماینده سابق مجلس شورای ملی مبلغ ۱۰ر۰۰۰ ریال تعهدات‌خود را پرداخت فرمایند و همچنین تعهدات آقایانیکه تبلا عرض کردم پرداخت شود مبلغ ۷۱۰ر۰۰۰ ریال دیگر بر دریافتی اضافه میگردد ضمنا آقای‌مهندس اسمعیل‌زاده ۱۲۰ر۰۰۰ آجر سفالی تعهد فرمودند که شروع به تحویل آنها نموده اند وهمچنین آقای مهندس فریدون ربیعی کلیه نقشه های سیم کشی برق و نظارت آنرا بطور مجانی قبول فرمودند که انجام دهند . از همه آقایان‌مخصوصا آقایان مهندس موید عهد، مهندس گریگوریان ،مهندس عبیری ومهندس نعلبندیان تشکر مینمایم .

نکته بسیار جالب اینست‌که‌بیشتر آقایانیکه وجوهی بدبیرستان جهت ساختمان‌شبانه‌روزی مرحمت‌فرمودند فرزندی در دبیرستان البرز نداشته و ندارند و این عمل آقایان بنده و دبیرستان را بیش از اندازه مدیون مراحم خود نموده و اینجانب تصمیم دارددر حول ورودی ساختمان اسامی آقایان را با مبالغ پرداختی درلوحه ثبت وهمچنین بتناسب مبالغ‌پرداختی اطاقها و سالنها را بنام پرداخت کنندگان کاشی کاری نماید .

چون برای اتمام تمام بنادر حدود ده میلیون ریال دیگر مورد احتیاج است چنانچه آقایان خیر دیگری به دبیرستان کمك فرمایند دبیرستان‌را مدیون مراحم خود ساخته اند .

از مساعی استاد محترم آقای‌دکتر ادیب رئیس محترم انجمن خانه و مدرسه و زحمات‌آقای مهندس محمد مهدی کمالی در جمع آوری این‌وجوه نهایت متشکر و سپاسگزارم .

انجمن نیکوکاری...

انجمن نیکو کاری و امور فوق برنامه دانش‌آموزان دبیرستان که تحت سرپرستی آقایان شریعت و بیگدلی دبیران دبیرستان البرز اداره میشد در سال تحصیلی قبل توانست بیش از بیش فعالیت خود را ادامه دهد و انجمن نشریه علمی و هنری دبیرستان البرز هم در سال تحصیلی گذشته فعالیت زیادی نمود و ۲ـ شماره نشریه جالب انتشارداد که اکثر آقایان اولیای محترم ملاحظه فرموده‌اند

تشکیل مجالس علمی و ادبی و سخنرانیها وتنظیم برنامه های‌مناسب واجرای آن برنامه هادر بلند گوی دبیرستان البرز نیز از امور انجام شده بوسیله انجمن مزبور میباشد.

از آقایان شریعت و بیگدلی که دانش آموزان راهدایت کرده ومی نمایند وهمچنین از معلمینی که در انتشار مجلات کمك فراوان مبذول فرموده‌اند تشکر مینماید .

مساعی تمام دانش آموزانیکه در سال تحصیلی قبل در انجمنهافعالیت داشته‌اند مخصوصا آقای منوچهر شهیدی دانش آموز کلاس پنجم طبیعی وهمچنین فعالیت پیش‌آهنگان شایسته آفرین میباشد

در سال تحصیلی گذشته انجمن **خانه و مدرسه دبیرستان با همت** اعضاء محترم خود توانست بمقصد و آمال خود پیش از بیش جامه‌عمل بپوشاند و مخصوصا معاینه کلیه‌دانش آموزان با همت آقایان دکتر ضیائی و دکتر شمیری انجام گرفت دراینجا لازم است از کمك ایشان و همچنین از تمام اعضاء شریف انجمن که در تشکیل هر جلسه‌انجمن مزبور کوشش فرموده و تشریف آورده و بنده را در امور اداری و تعلیماتی هدایت میفرمودند سپاسگزاری نماید امید است این وجود های محترم همواره در انجام خدمات فرهنگی موفق و کامیاب باشند .

دعوت از پدران ومادران

از حضور فرد فرد شما پدران و مادران مهربان درخواست دارد که در سال لااقل یك بار یا دوبار به دبیرستان تشریف بیاورید واز نزدیك از وضع در سر تحصیل فرزندان خود استحضار حاصل فرمائید، اگر چه دبیرستان البرز در سال‌تحصیلی گذشته بنا بوظیفه خود توانست‌شما اولیای محترم را از طرز کار ودرس دانش آموزان بطور مرتب و منظم درآخر هر سه ماه بوسیله ارسال نمرات سه ماهه آگاه سازد ولی باز ناگفته نماند که حضور شما بانوان **و آقایان در عرض سال تحصیلی در** دبیرستان برای‌اطلاع‌از طرزکار دانش آموزان اثر فوق العاده داشته و در پیشرفت تحصیل آنها و رفع نقائص دبیرستان بیش از حد تصور موثر خواهد بود .

در خاتمه باید عرض کنم مساعد شدن محیط دبیرستان برای نیل به هدف عالی تعلیم و تربیت جوانان کشور در ظل توجهات اعلیحضرت شاهنشاهی و فرهنگ دوست و دراثر کمك شما اولیای محترم محصلین و وزراء محترم فرهنگ و اولیای محترم وزارت فرهنگ در هر مقام ، در تمام موارد و مواقع بوده است و اینجانب خود راموظف میدانم از فرد فرد آقایان تشکر نمایم البته‌نباید فراموش کردکه‌وظیفه شناسی‌همکاران اینجانب در کلیه امور جزئی و کلی که با رعایت نظم و انضباط و اجرای مقررات بدون نظر خاص و تبعیض و استثناء که وظایف خود را انجام میدهند یکی دیگر از موجبات‌موفقیت بوده و مخصوصا علاقمندی و محبت فراوان جوانان البرز که ازدبیرستان البرز فارغ التحصیل شده یا مشغول تحصیل میباشند اینجانب وکارمندان دبیرستان را بیش از حد تصور تشویق بانجام وظیفه مینماید . بطور **واضح و آشکار عرض کنم این‌محبت** بحدی است که هر یك از کارمندان وخود اینجانب البرز را که برای خانه خود دانسته آنچه را که برای خانه و فرزندان خود مفید میدانیم برای فرزندان شما اولیای محترم فراهم میسازیم و آنچه را که بحال این جوانان پاك طینت ضرر تشخیص می دهیم باتمام قدرت درصدد جلوگیری آن بر میآئیم تنها جلو گیری ازمعایبی که اوضاع اجتماعی مملکت در آنها ذیمدخل است دشوار بوده و باید باانرژی بیشتری‌وباکمك شماسروران محترم و اولیای محترم دولت در رفع آن کوشش فراوان مبذول‌بداریم.

سیزدهمین سال امید ایران

اخیرا مجله امید ایران سال سیزدهم انتشار خودرا آغازکرد. این مجله ظرف دوازده سال ، در اثر پشتکار و ذوق کارکنان ونویسندگان خود مورد توجه علاقمندان بمطبوعات قرار گرفته و خوانندگان زیادی بدست آورده است .

امید ایران حاوی مقالات متنوع و سرگرم کننده است و مخصوصا در تنظیم اخبار هنری و انتشار عکس های جالب وصفحه بندی آن ذوق مخصوصی بکار میرود ما موفقیت آقای صفی پور مدیر مجله امید ایران و نویسندگان این مجله را در ادامه خدمات مطبوعاتی خواهانیم .

گاوهای قرمز باهواپیما بتهران‌رسیدند!

یك هواپیمای باری از کپنهاك ۲۷ گاو شیرده اصیل قرمز دانمارکی و ۵ گوساله را به تهران آورد .

آقای مهندس پورزنجانی که‌این گاوهارا برای‌مزرعه‌نمونه خوددر کرج سفارش داده است به اتفاق آقای دکتر کاتوزیان معاون بانك کشاورزی و آقای راسموسن رایزن بازرگانی سفارت کبرای پادشاهی دانمارك در تهران گاو هارا در فرودگاه مهر آباد تحویل گرفتند .

این اولین بار است که گاو های دانمارکی را با هواپیما به ایران می آورند . سابقا گاوهارا از طریق زمینی می آوردند .

بانك کشاورزی در برنامه دامپروری خود پیش بینی کرده است که محصولات دامی را از طریق اصلاح نژاد و تامین علوفه برای آنها بهبود بخشد و چون در حال حاضر کمبود شیر و گوشت بیش از سایر فرآورده های دامی محسوس است بانك طرحهای گاو داری را مقدم دانسته ودر همین هفته برای تشکیل یك شرکت تعاونی گاو داری با عده‌ای از گاوداران اطراف تهران وارد مذاکره شده است .

گاوهای قرمز دانمارکی ازلحاظ حجم شیردر دنیا مشهورهستند

خروشچف مانند تیتو است

تیرانا ـ خبرگزاری آلمان ـ ۲۰نوامبر ـ خبرگزاری رسمی آلبانی که‌نام اختصاری آن «آتا»می‌باشد از قول انورخوجه رهبر حزب کمونیست آلبانی گفت‌که خروشچف نخست‌وزیر شوروی نیزباندازه مارشال تیتو رئیس‌جمهور یوگوسلاوی ضد مارکسیست و تجدید نظر طلب است . خوجه گفت‌حملات‌ضد مارکسیستی خروشچف‌به آلبانی در تیرانا با خشم ونفرت کمونیست های وفادار روبرو شده است .

حمله‌دبیرحزب‌کمونیست یوگسلاوی به‌آلبانی

بلگراد ـ خبرگزاری آلمان ـ ۲۰نوامبر ـ فادیل‌هودژانا دبیر کمیته حزب کمونیست یوگوسلاوی در بلگراد امروز اظهار داشت که انورخوجه رهبر حزب‌کمونیست آلبانی ومحمد ذوقو نخست‌وزیر آن کشور رژیم تروری در آلبانی مستقر کرده اند ورفته رفته تمام وطن پرستان صاد ق‌آلبانی را که سابقا از دوستان خود آنها بودند سربه‌نیست می کنند . وی افزود که‌سیاست ماجراجویانه خوجه‌وذوقو مبتنی برقتل عام مخالفان داخلی و تحریك اقلیت آلبانی های ساکن یوگوسلاوی برضد رژیم مارشال تیتو می باشد .

شناخته نشده

واشنگتن ـ یونایتدپرس ـ۲۰نوامبر ـ جان‌اسکافولد معاون سردبیر مجله معروف نشنال جئوگرافیك ماگازین چاپ واشنگتن که اخیرا بدنبال میچل روکفلر پسر گم شده نلسون روکفلر فرماندار نیویورك به جزایر گینه‌جدید رفته بود امروز اظهار داشت‌که محل گم شدن میچل یکی از نقاط معدود کره زمین است که تاکنون بدرستی شناخته نشده است . میچل روکفلر مدتی پیش‌برای جمع آوری آثار هنری ابتدائی‌برای موزهٔ هنرهای ابتدائی‌نیویورك به گینه جدید رفته و تاکنون اثری از وی بدست نیامده است .

طبق‌گزارش اسکافولد تراکم درختان در جنگل های انبوه وحاره‌ای محل گم‌شدن میچل باندازه‌ای است که تنها درسال ۱۹۵٦ یك‌رودخانه در آن کشف شده است .

ابزارهای برقی و دستی
ساخت چکوسلواکی
زحمت شمارا درکار نصف میکند .
موتوکو MOTOKOV
پراك ـ چکوسلواك
PRAHA CZECHOSLOVAKIA
نماینده انحصاری : ه . هونانیان ـ سرای امید ـ تهران
آ ـ ۲۸۱۵٦

هنوز دانشجویان بلاتکلیفند ...

بقیه ازصفحه ۵

دانشجوی خوب

که آئین نامه دانشسرای عالی تعریف کرده و بنابفرموده آقای دکترمشکور دانشجویان دانشسرایعالی بایستی سطح معلوماتشان از دانشجویان دانشگاه بالاتر باشد و با این فرض این افراد احتیاج به تامین و رفاه بیشتری دارند در صورتیکه به دانشجویان‌امسال‌بجای اینکه‌امتیازات بیشتری بدهند امتیازاتی نیز ازآنها سلب کردند و طبق ماده ۱٦ مصوب ۱۵ آذرماه ۱۳۳٤استقلال دانشسرای عالی که از تصویب مجلسین نیز گذشته است بایستی بدانشجویان کمك هزینه داد و اما ما با اولیای خودمان ملاقات کردیم و مخصوصا امروز بنده بنمایندگی از طرف دانشجویان دانشسرایعالی خدمت آقای دکتر صناعی رسیدم و ایشان گفتند که باید آقای وزیر فرهنگ‌بیا بودجه بدهند تاما بشما پرداخت کنیم بنده خواستم ازپشت این‌کرسی آزاد به آقای وزیر محترم فرهنگ عرض کنم که دانشجویان سال اول دانشسرایعالی با انتظار فراوان‌تقاضا دارند که‌هرچه زودتر مقرر فرمایند کمك هزینه‌این دانشجویان راپرداخت نموده تا بدون دغدغه خاطرو بافراغت بیشتری بامر تحصیل اشتغال‌ورزند عرضی ندارم .

توضیح داده شد

آقای دکترمشکور استاددانشسرای عالی که در جلسه حضور داشت در پاسخ آقای حسینیان چنین گفت: البته بنده ماموریت ندارم از طرف دانشسرایعالی به‌این دانشجوی محترم سال اول دانشسرایعالی‌جواب بدهم ولی از نظر اینکه بنده وارد جریان کار های دانشسرایعالی هستم خواستم که ذهن آقایان را روشن بکنم .

از بدو تاسیس دانشسرایعالی به آقایان محصلین و دانشجویان دانشسرایعالی کمك هزینه داده‌میشد ولی امسال کمك هزینه را قطع‌کردند باین دلیل که حقوق معلم و دبیربالا رفت و چون حقوق دبیر بالا رفت کسانیکه داوطلب شغل دبیری بودند افزایش یافتنداز این‌جهت درشورائی که‌چهار پنج‌ماه پیش دردانشسرایعالی تشکیل شد و آقای وزیر فرهنگ هم درآن جلسه حضور داشتند راجع به کسر بودجه دانشسرایعالی صحبت شد و قرار شد که بعلت گرفتاریهای اقتصادی دولت مقداری از بودجه دانشسرایعالی را کسر کنند و بعد راجع به کمك هزینه صحبت شد و آقای وزیر فرهنگ فرمودند که چون حقوق دبیر بالا رفته و اشل شان ترقی کرده است از این جهت لزومی ندارد که ما بدانشجویان دانشسرای عالی هزینه تحصیلی بپردازیم.

برای اینکه آینده دبیر تامین‌است و عده زیادی داوطلب مقام دبیری هستند از این جهت ما امسال با دقت زیادی توانستیم که عده ای دانشجوی خوب برای دانشسرایعالی انتخاب کنیم و این عده ایکه انتخاب شدند تقریبا گل سرسبد دانشجویان دانشگاه تهران ودانشسرایعالی هستند که هیچ‌سابقه نداشته است که ما بتوانیم باین‌خوبی دانشجو انتخاب‌کنیم‌اینها ازامتحانات لازم گذشته اندو بهترین دانشجویانی هستند که در دانشگاه تهران وجود داشتند .

و موضوع این بود که چون حقوق دبیر بالا رفته است از این جهت در پرداخت کمك هزینه بدانشجویان دانشسرایعالی خواستند صرفه جوئی کنند و اینرا بتمام دانشجویان قبلا ابلاغ کردند و گفتند که از امسال بکسانیکه داوطلب تحصیل در دانشسرایعالی هستند کمك هزینه پرداخت نخواهد شد و کسانیکه‌وارد دانشسرایعالی شدند این مطلب را پذیرفتند وهمین‌نام نویسی‌دانشجویان میرساند که در خواست کمك هزینه ندارند البته این تصمیم کلی مانع از آن نیست که دستگاه ادارای دانشسرایعالی بدانشجویان‌بااستعداد با دادن کمك هزینه برای تشویق ایشان کمك کند .

آقای حسینیان مجددا در پاسخ بیانات آقای دکتر مشکور گفت : بنده ازاظهار لطف آقای دکترمشکور تشکر میکنم و ایشان فرمودند که از بدو ثبت نام دانشجویان میدانستند که امسال کمك هزینه نمیدهند در صورتیکه دانشجویان هیچگونه‌اطلاعی از این امر نداشتند و من خودم‌چند دانشکده دیگر غیر از آنجا قبول شده بودم و در دانشکده ادبیات رشته باستانشناسی نفر هفتم شده بودم‌ولی‌چون میدانستم دردانشسرای عالی کمك هزینه داده‌میشود ازاینرو بآنجا رفتم و دانشجویانی که آلمان هستند اگر بآنها کمك هزینه ندهید مطمئن باشید که شصت در صد آنها از تحصیل محروم خواهند شد ـ عرضی ندارم .

دنباله مطالب کرسی آزاد دانشجو در شماره آینده بنظر خوانندگان عزیز میرسد .

ششمین جلسه

بقیه ازصفحه ۵

دارائی بدعوت مؤسسه اطلاعات‌حضور داشتند .

جلسه کرسی آزاد اصناف بعلت استقبال گرم و بیسابقه‌ای که ازطرف قاطبه اصناف و نمایندگان اتحادیه‌ها و همچنین نمایندگان دولتی بعمل آمده بود بطرز بسیار گرم و جالبی برگزار شد . صندلیهای سالن وسیع مؤسسه اطلاعات پر شد و چون‌جای نشستن نبود عده زیادی تا پایان جلسه سرپا ایستاده بودند .

ابتدا رئیس اصناف جلسه را افتتاح کرد و سپس آقای جلیل‌احمد خانلو نماینده صنف نانوا پیرامون مسائل مربوط بنان صحبت‌کرد. آقایان کوشانفر ، مهندس زاوش ، معتمدی، آذرفر بترتیب دراین جلسه مطالب مهمی بیان داشتند . متن کامل سخنرانیها بتدریج درشماره های‌آینده چاپ میشود .

راهبندرانات تاگور

چهره‌ای از مشرق زمین

فیلسوف، شاعر، نقاش، موسیقیدان ومنادی صلح وبرادری

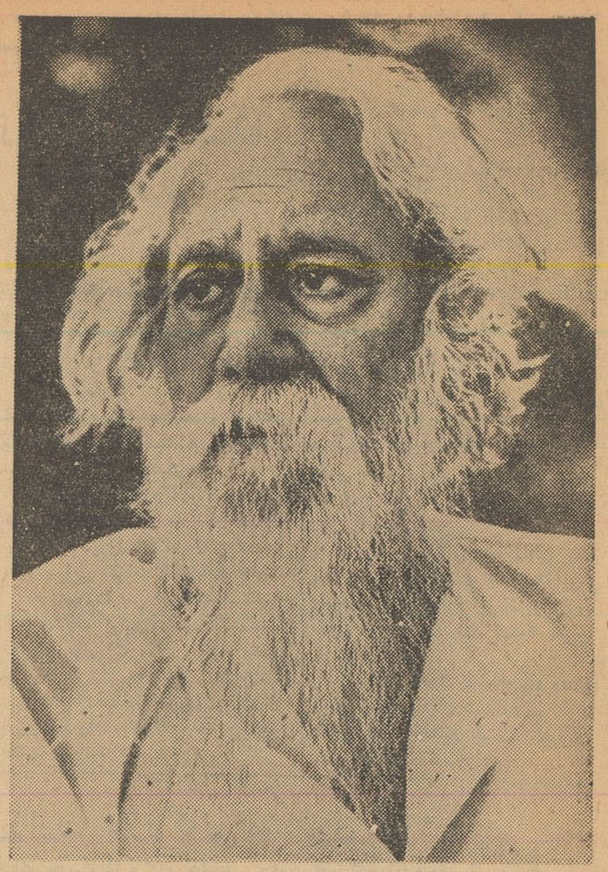

راهبندرانات تاگور درروز ششم‌ماه مه‌سال ۱۸۶۱ یعنی درست صدسال و شش ماه و یازده روز قبل در یکی از خانواده های اصیل کلکته بدنیا آمد راهبندرانات تاگور ، هفتمین فرزند هاهاریشی دبندرآت تاگوراست تاگور به شیوه فرزندان اشراف ـ تحصیلات ابتدائی را در خانه پدر نزد معلمین مخصوص فرا گرفت و از همان اوان طفولیت آثار بزرگی،در ناصیه اش میدرخشید و چنان‌روحی حساس و عشقی مفرط ، بموسیقی‌و شعر داشت و چنان عاشق بود که از سن‌هشت سالگی بسرودن شعر پرداخت .

درباره تاگور

* تاگور خیلی ساده زندگی‌میکرد. معشوق او شعر ، ادبیات ، نقاشی، وموسیقی بود .

*تاگور سیگار نمی‌کشید ، بهیچ یك از دخانیات معتاد نبود ، مشروب نمیخورد ، غذای او بسیار ساده‌بود، هم غذای نباتی میخورد و هم غذای حیوانی .

* تاگور تنها شاعری بزرگوارنبود بلکه درعین حال نقاشی زبردست و ماهر نیز بود ، آثار وی بارها در نمایشگاهها بمعرض نمایش گذاشته شد .

درسال ۱۹۲۷ و ۱۹۲۸ توجه‌خاصی بنقاشی رنگین پیدا کرد و تابلو های بدیعی بوجود ، آورد .

* روح تاگور با موسیقی آشنائی کامل داشت . وموسیقی و نقاشی تاثیرات شگفت‌انگیزی در اشعار وی بخشوده است .

* تاگور مردی بود با موهای‌فرو ریخته ، ریش بلند ، بینی موزون ، چشمانی نافذ و درشت ، پیشانی صاف و کشیده ، قیافه فکور . در هنگام سخن‌گفتن متانتی خاص ابراز میداشت و هنگامی که گوش بسخن دیگری فرا میداد چشمان خودرا بهم مینهاد و تمام توجه و حواس‌ومشاعر خودرا جمع می‌نمود که مبادا نکته‌ای از او فوت گردد .

* تاگور درمشرق زمین بیشتر شاعری شهرت داشت تا یك نفر فیلسوف ولی درمغرب زمین جنبه فلسفی این دانش پژوه هندی برجنبه شاعری او غلبه میکرد .

در واقع جنبه فلسفی تاگور از شاعری او هم زیادتر است .

* تاگور راجع به نقاشی و شعر خویش میگوید :

« هنگامی که میخواهم بسرودن شعری شروع کنم ، تصویری‌درمقابل چشم فکرم می‌آید و اشعار من همان صور بدیع راکه فکرم آنرا ابداع‌کرده وبرصفحه حاضر مرتسم ساخته با بیانی لطیف وصف میکند اما موقعی که میخواهم قلم را برای نقاشی بدست بگیرم‌هیچ نمیدانم چه میخواهم بکشم . قلم را بدست میگیرم وشروع بکار میکنم ناگاه می‌بینم تصویرچهره یا گل ویا منظره ابری را کشیده‌ام

* تاگور هواخواه صلح بود و بنیروی محبت میخواست بر غریزه جنگ‌جوئی فائق آید . پیوسته از صلح و صفا دم میزد و عالم را عبارت از خانه‌ای میدانست که اهالی آن قبل‌از هرچیز بایستی با نظر برادری و محبت به‌یکدیگر بنگرند .

* آثار تاگور به بیست و هشت جلد بالغ میشود . از اینها گذشته داستانهای‌کوچك ونوول‌ها ونمایشنامه های کوچك و بزرك نیز نوشته است

راهنمائی پدرش عازم انگلستان گردید پدر میخواست فرزندش در رشته های سیاسی و حقوق تحصیل کند.

تاگور به مدرسه حقوق لندن رفت و براثر پشتکار عجیبی که از خود در فرا گرفتن علوم بخرج داد بزودی توانست درجه دکترای خود را از دانشگاه حقوق بگیرد.اما تاگور خواه ناخواه بادبیات کشیده شد و ندای دل را با زیبائی پرستی پاسخ داد.

گرچه اقامت تاگور در انگلستان‌بطول نیانجامید معهذا همین مدت کوتاه نیز درپرورش احساسات موسیقیدان فیلسوف ،تاثیر بسزا داشت و تاگور تحت‌تاثیرشعر اودرام نویسان‌انگلستان و ایرلند منظومه ها و آثار ادبی و هنری نوینی پدید آورد که عقل باورنمی‌کرد تراوش افکار یك‌نویسنده شانزده ساله باشد. تاگوردر مراجعت از انگلستان در روزنامه و مجله ـ «بهاراتی» که توسط برادر بزرگش منتشر میشد شروع بنشر اشعار کرد .

برادر بزرگ تاگور نیز در فلسفه و شعر اطلاعاتی داشت و صاحب روزنامه و مجله بهاراتی بود وهمین موقعیت کفایت آن را داشت که تاگور استعداد های هنری خود را بحد اعلی پرورش دهد و افکار و عقاید خود و خانواده و آباء خویش را بصورت مقاله های اجتماعی و ادبی منتشر سازد .

تاگور در ۲۲ سالگی ازدواج کرد . تاگور در طی یادداشت های خود که بهنگام پنجاه سالگی نوشته ،ولی بیشتر مطالب آن مربوط بدوره ـ نیکتان اند کاندك وسعت یافت و بعد ها با همکاری استادان اروپائی و هندی بصورت یك دانشگاه ومرکز علوم و ادبیات در آمد .

تاگور بهمان یك مدرسه قناعت نکرد و مدرسه دیگری بنام «ویونا ـ براتی» که در حقیقت یك کالج بین المللی برای کمك به دهقانان بود تاسیس نمود .

تاگور در سال ۱۹۱۲ موفق شد «جایزه نوبل» را در ادبیات بدست بیاورد وی تمام مبلغ جایزه را که بالغ بر ۸۰۰۰ لیره انگلیسی بود بمدرسه خود تخصیص داد ، اگر چه مردمان نیکوکار بمدرسه وی‌کمك هائی میکردند ولی بیشتر مخارج مدرسه از جیب خود تاگور پرداخت میشد .

«نغمه های شامگاهی» نخستین‌اثر ادبی تاگورپس از باز گشت از دومین سفر انگلستان و هنگام اقامت در ددکاوار منتشر شد . در این منظومه «بطوریکه خود شاعر نیز صریحااظهار داشته»تاگور آزادانه و دور ازهرگونه تقلید و پیروی از پیشینیان بنغمه‌سرائی پرداخته و هیجان های دوران جوانی را در آن منعکس ساخته است

آخرین سفر تاگور بانگلستان ـ مصادف باسال هائی بود که بوی باروت از لحن سیاستمداران دنیا استشمام میشد . وی در سال ۱۹۱۳ کتاب «گیتا نجلی» را که محتوی اشعار اوبزبان انگلیسی بود منتشر ساخت و بنابدعوت امریکا عازم آن کشور شد و در چندین دانشگاه ـ سخنرانی کرد .

تاگور درتهران

ملك‌الشعرای بهار، عباس اقبال آشتیانی، رشید یاسمی، علی دشتی، نصرالله فلسفی، محمدسعیدی درعکس دیده میشوند

تاگور پس از طی دوره ابتدائی همراه پدرش بسفر های دور و دراز رفت . ابتدا چند ماهی به ارمتیسا و هیمالیا رفت و هنگام مراجعت ـ تغییرات زیادی در این جوان حساس مشاهده گردید .

تاگور از این سفر توشه هائی فراهم ساخت و بعد ها ضمن توصیف جلوه های طبیعت ، الهام بخش اشعار و نمایشنامه ها و ترانه های او گردید تاگور مانند بسیاری از هموطنانش زبان انگلیسی را از روی بی‌میلی فرا گرفت اما چنان اقتداری در این زبان بیگانه حاصل کرد که «تمسن» در کتابی که راجع به زندگی وی تالیف کرده میگوید :

«وی در زبان انگلیسی بهتر از ما شعر میگوید و چیز می نویسد»

تاگور در سنین جوانی چون از مدارس کلکته باری نبسته بود به جوانی وی میباشد می نویسد : «از پانزده شانزده سالگی تا حدود ۲۲ و ۲۳ حیات من دستخوش هرج و مرج فکری بود .»

تاگور وقتی به سن ۲۴ سالگی رسید برای اداره کردن امور پدر خود نزدوی رفت و در آنجا بسیاری از اشعار و سرود ها و نمایشنامه‌های خود را بنگارش در آورد .

در سال ۱۹۰۱ تاگور مدرسه ای بنام سانتی نیکتان در بالپو ۹۰میلی کلکته ایجاد کرد . این مدرسه نه‌تنها محل تعلیم و تربیت جدید بلکه در حقیقت مرکز ترویج عقاید انسانی و تعلیمات اخلاقی و یکتاپرستی بود و در عین حال که مسائل دینی در آنجا مطرح میشد از آنجا که‌موسس آن‌موسیقیدان هنرشناسی بودهمواره از فضایش رایحه شعر و موسیقی استشمام میشد . مدرسه سانتی ـ

در این سالها با اینکه نائره جنك جهانی در همه جا شعله‌ور شده‌بود تاگور از مسافرت و سیر و سیاحت خود داری نکرد و در زمستان سال ۱۹۱۶ سفری نیز به ژاپن کرد .

تاگور در فروردین سال ۱۳۱۱ به ایران سفر کرد و پس از بازدید شهر های شیراز و اصفهان بتهران آمد و در همه جا مورد احترام و تکریم قرار گرفت .

تاگور در سال ۱۹۴۰ از طرف دانشگاه اکسفورد بدریافت درجه دکترای افتخاری در ادبیات نائل آمد . و در ماه اوت ۱۹۴۱ پس از هشتاد سال زندگی پر افتخار در همان خانه ای که متولد شده بود وفات یافت ، بنابر آئین هندیان جسدش را در کنار رودخانه گنگ بر آتش نهادند و خاکسترش را به «سانتی نیکتان» فرستادند .

خبرنگار اطلاعات ـ هندوستان

درمراسم صدمین سال ولادت تاگور

نماینده ایران قصیده‌ای‌راکه ساخته بود قرائت‌کرد

عصر روزشنبه یازدهم نوامبر ۱۹۶۱ بمناسبت صدمین سال‌تولد تاگور شاعر وفیلسوف بزرك هند درکاخ دانش دهلی‌نو سمینار ادبی بین‌المللی توسط شورای فرهنگی و آکادمی ادبی‌هند باکمك یونسکو تشکیل‌گردید . بیست‌نفر از نویسندگان وشعرا و استادان‌دانشگاههای ایران ، انگلستان ، امریکا ، فرانسه ، سوئد ، یوگوسلاوی ، سیلان آلمان‌غربی ، ایتالیا ، ژاپن ، تایلند ، روسیه شوروی و دول عربی وچهل وهشت نفر از دانشمندان ونویسندگان و بزرگان هندکه نماینده شانزده زبان عمده هندی میباشند دراین سمینار شرکت‌کردند .

درجلسه افتتاحیه که بیش‌از هزارنفر از ارباب ادب ودانشمندان وسفرا ومامورین فرهنگی ممالك‌خارجه حضور داشتند آقای پروفسور همایون‌کبیر وزیر تحقیقات علمی وامور فرهنگی هند پس‌از خوش‌آمد گفتن به‌میهمانان نطقی درباره تاگور ایرادکرده‌وازآقای‌دکترراداکریشنان معاون ریاست جمهوری هندکه خود یکی‌از فیلسوفان بزرك شرق است تقاضا نمود سمینار را افتتاح نمایند . آقای دکتر راداکریشنان نطقی ایرادکرد وپس‌از آن چندنفر از نمایندگان خارجی‌پیامهائی‌راکه ازطرف مملکت خود آورده بودند قرائت کردند ، از جمله آقای دکتر صورتگر استاد دانشگاه تهران و نماینده دولت ایران که از طرف دانشگاه‌تهران دراین سمینار ادبی بین‌المللی شرکت کرده بود درجلسه افتتاحیه چنین گفت :

برای من موجب نهایت افتخار است که درمجلس صدمین سال تولد رابیندرانات تاگور فیلسوف وشاعر هند شرکت میکنم ، من بعنوان نماینده دولت ایران و هواخواه وفدائی شعر وهنرهای زیبا معتقدم و میتوانم بگویم اشعار تاگور بی‌اندازه مورد تحسین اهالی ایران که عاشق هنرهای زیبا هستند میباشد . تاگور بیست وهفت سال پیش به‌ایران مسافرت وباهمه طبقات مردم ملاقات کرد وامروز دربسیاری از اطاقهای‌ما عکس وی‌که درمیان ایرانیان گرفته شده بدیوار نصب گردیده است .

دانشگاه تهران بمنظور شرکت کردن درجشنهای صدمین سال تولدتاگور سرپرستی‌کار ترجمه کتاب «مردجهانی» وی را بعهده‌اینجانب برگزار کرده است . برای اینکه ماموریت خودرا بخوبی انجام دهم ، برای احترام به‌مردیکه اینقدر دانشمند وبا معرفت وطبیعتا نجیب و دوست‌داشتنی و مهربان و بخشنده بوده است قصیده‌ای ساخته‌ام که میخوانم .

دراین هنگام آقای دکتر صورتگر قصیده خودرا بفارسی قرائت کرد و سپس ترجمه آنرا بانگلیسی بیان داشت :

مدت یکهفته درسراسر هند ، جشنهای صدمین سال تولد تاگور ادامه یافت .

برای ثروتمندشدن

بهترین راه پس انداز کردن است وبرای پس انداز کردن بهترین محل حساب سپردهٔ اختیاری

بانك بیمهٔ بازرگانان

میباشد، زیرا اگر درحساب سپردهٔ اختیاری پس‌انداز کنید هم از:

یك میلیون ریال جایزه

وهم‌از

بیمهٔ مجانی

دربرابر حوادث وازکار افتادگیها استفاده میکنید.

آ ـ ۲۸۱۵۴ آشنا

آگهی مناقصه

کارخانه شیر پاستوریزه تهران خرید مقدار ۱۰۷۳۰۰ کیلوگرم نوار آلومینیم مورد احتیاج خودرا از طریق مناقصه خریداری مینماید پیشنهاد دهندگان میتوانند با مراجعه بکارخانه و اخذ برك شرایط پیشنهادات خودرا منتها تاآخر وقت اداری روز شنبه بیست و سوم‌دیماه ۴۰ ـ ۲۳ر۱۰ر۴۰ بدفتر کارخانه تسلیم ورسید دریافت دارند پیشنهادات درروز یکشنبه بیست‌و چهارم‌دیماه ۴۰ـ ۲۴ر۱۰ر۴۰ در دفتر کارخانه بازو قرائت‌میشود حضور پیشنهاد دهندگان ویا نماینده آنان در جلسه مزبور بلامانع است .

رئیس کارخانه شیر پاستوریزه تهران ـ دکتر مصطفی اورندی

بازدید ازپرورشگاه

امروز آقایان دکتر بدیهی معاون دادستان تهران ، دکتر طباطبائی‌رئیس اداره پزشکی قانونی ، رزاقی بازپرس شعبه ۱۱ دادسراازپرورشگاه‌شهرداری تهران بازدید کرده وضع وسازمان موسسه مذکور را مورد بازرسی قرار دادند .

این بازدید بمنظور کنترل اداره اطفال مقیم پرورشگاه‌صورت گرفت.

آگهی مناقصه خریدکاغذ و مقوا

نیروی هوائی مقداری کاغذ و مقوا وپوشه رااز طریق مناقصه خریداری مینماید .

فهرست مشخصات و همچنین برك شرایط شرکت در مناقصه دردفتر ماتریل ستاد فرماندهی نیرو (خیابان آیزنهاور چهارراه بیمارستان) موجودوبرایگان در اختیار داوطلبین گذارده میشود .

پیشنهادات فقط تاساعت ۹ صبح روز یکشنبه۱۲ر۹ر۴۰ پذیرفته میشود.

پیشنهادات واصله ساعت ۱۰ صبح همانروز طبق مفاد مندرجه در برك شرائط در حضور کمیسیون متشکله مورد رسیدگی واقع گردیده و نیروی‌هوائی درقبول یارد یك یاکلیه پیشنهادات مختار است.

آ ـ ۲۸۱۳۸ نیروی‌هوائی

جلسه انجمن همکاری خانه‌و مدرسه دبیرستان شمس‌العلماء قریب

جلسه انجمن همکاری خانه و مدرسه دبیرستان‌شمس العلماءقریب با حضور عده‌ای از اولیای دانش آموزان در محل دبیرستان تشکیل شد ، در آغاز جلسه آقای‌درخشان رئیس دبیرستان در باره خدماتی که اعضای قبلی انجمن انجام‌داده‌اند سخن گفت سپس آقای خلف‌رئیس انجمن گزارش فعالیت های یك ساله‌انجمن‌را باطلاع مدعوین‌رسانید

آنگاه با رای مخفی انتخابات جدید به عمل آمد و نتیجه باین شرح اعلام گردید :

آقای خلف رئیس انجمن ،آقای سرهنك سعیدی نایب رئیس آقای سلیمی دبیر ، آقای جمالی خزانه‌دار و آقایان قاسم مسعودی ، میرافضلی سرهنك شهامت ، سرهنك صدری و مهندس ملك شاهی به سمت اعضای انجمن و آقایان مشحون و دکتر عابدینی نیز بعنوان معتمد محل انتخاب شدند .

آگهی مزایده فروش پهن‌دانشکده‌افسری

دانشکده افسری پهن حاصله از دواب‌رابمدت یکسال از تاریخ ۴۰ر۹ر۶ لغایت ۴۱ر۹ر۶ ازطریق مزایده باشرائط زیر بمعرض فروش میگذارد.

۱ـ پیشنهاددهندگان بایستی مبلغ ده‌هزارریال وجه نقد یاچك تضمین‌شده بعنوان سپرده بصندوق دانشکده پرداخت وقبض رسید آنرا در دونسخه دریافت ویك‌نسخه آنراضمیمه پیشنهادخودنمایند.

۲ـ پیشنهاددهندگان بایستی پیشنهاد خودرا برابر شرائطی که در این آگهی قیدشده است‌در سه‌نسخه تنظیم ویك نسخه آنرا پیوست قبض‌سپرده درپاکت لاك ومهرشده که روی آن نوشته شده باشد مربوط بمزایده پهن تاآخر وقت اداری سه‌شنبه ۴۰ر۹ر۷ بدفتر سررشته‌داری دانشکده افسری‌تسلیم ورسید دریافت دارند . دونسخه دیگر آنرایکی در پاکت لاك‌ومهرشده باداره بازرسی مالی ارتش ویکی باداره سررشته داری ارتش ارسال وقبوض سفارشی آنرا ضمیمه پیشنهاد خود نمایند.

۳ـ پیشنهادات واصله درساعت ۹ صبح روز چهارشنبه ۴۰ر۹ر۸ درسررشته‌داری دانشکده‌افسری باز وقرائت خواهدشد .

۴ـ سپرده نفر اول ودوم برنده مزایده تاانعقادپیمان درصندوق دانشکده افسری نگهداری‌وسپرده نفردوم پس‌از انعقاد پیمان مسترد و سپرده نفراول بمنظور تضمین حسن انجام نگهداری میشود.

۵ـ به‌پیشنهادات مشروط و مبهم وپیشنهاداتی‌که پس‌از موقع مقرره درآگهی واصل شود ترتیب اثرداده نمیشود.

۶ـ کلیه هزینه ثبت آگهی و مالیات‌وعوارض‌دولتی بعهده برنده مزایده است .

۷ـ حضور پیشنهاددهندگان یانمایندگان‌آنها در کمیسیون آزاد است .

۸ـ کمیسیون دررد یك یاکلیه پیشنهادات‌واصله مجاز میباشد .

۹ـ پیشنهاددهندگان میتوانند برای کسب‌اطلاعات بیشتری همه‌روزه بدفتر سررشته‌داری دانشکده افسری واقع در خیابان سپه مقابل کاخ‌مراجعه نمایند.

رئیس‌سررشته‌داری دانشکده‌افسری‌سرگردسرهنگی

آ ـ ۲۸۱۳۶

انتشارات جدید

مؤسسه علوم اداری وبازرگانی

۱ـ اصول فن اداره	تالیف هانری فایول ترجمه آقای دکتر هادی هدایتی
۲ـ توسعه اقتصادی کشور های توسعه نیافته	تالیف آقای دکتر علیمحمد اقتداری
۳ـ حسابداری صنعتی	تالیف آقای دکتر فضل‌الله اکبری
۴ـ مدیریت شهرداری	تالیف آقای دکتر علی نیامی
۵ ـ تجزیه‌و تحلیل امور اداری	تالیف آقای دکتر محمد سام
۶ـ سازمان ومدیریت	تالیف آقای دکتر علیمحمد اقتداری
۷ـ اصول علوم اداری	تالیف آقای دکتر عبدالمجید قائممقامی
۸ـ جامعه متمول	تالیف جان‌کنت‌گالبرایت ترجمه آقای حسین شجره
۹ـ اصول علم اقتصاد	تالیف آلفرد مارشال ترجمه آقای حسین موتمن

کتابهای بالا را از اداره انتشارات موسسه علوم اداری وبازرگانی واقع‌درعمارت دانشکده حقوق‌تهیه فرمائید ۱ـ۳ آ ـ ۲۶۶۴۰

امروز بانك مركزی پیش‌بینی كرد:

درآمد كشور از صادرات امسال رضایت‌بخش خواهد بود

صادرات هفت ماهه امسال بیش‌ازمدت‌مشابه سال پیش بوده‌است

یك مقام رسمی در بانك مركزی بخبرنگار ما گفت بطوریكه آمار خرید ارز از صادر كنندگان نشان میدهد، صادرات كشور در سه ساله اخیر در حال افزایش بوده است • در سال های ۱۳۳۷ و ۱۳۳۸ و ۱۳۳۹ بترتیب ۸۶ر۳ میلیون دلار و ۹۴ر۷ میلیون دلار و ۱۰۵ر۶ میلیون دلار ارز از از ممر صادرات عاید كشور گردیده كه یك قوس صعودی قابل ملاحظه‌ای را نشان میدهد • در سال جاری نیز چنانكه از آمار پیمانهای ارزی‌دریافت شده‌از صادركنندگان برمیآیدصادرات هفت ماهه اول سال در حدود ۳ در صد بیش از صادرات مدت مشابه سال گذشته بوده است •

با افزایش محصول و صادرات پنبه و خشكبار در سال جاری و بویژه رونقی كه در هفته های اخیر در بازار عده ای از كالا های‌صادراتی پدید آمده ،امید میرود در آمد سال‌جاری كشور نیز از محل‌صادرات رضایت بخش باشد

وی‌بعد افزود : صورت ریز كه توسط بانك مركزی ایران تهیه شده تعهدات فروش ارز بابت صادرات عده ای از كالا های مهم را درماههای فروردین تا مهر سال جاری بامقایسه با ارقام مشابه سال گذشته نشان میدهد • صادرات به كشور شوروی و نیز مبادلات مرزی بعلت آنكه مستلزم سپردن تعهد ارزی نمیباشند در این صورت منعكس نشده اند و باین جهت كالا های مهمی مانند پشم كه بیشتر به كشور شوروی صادر میگردد در این صورت نیامده است•

معاملات پنبه وضع آرامی بخود گرفته

برای صادرات ومصرف داخلی پنبه باندازه‌كافی موجود است

بازار پنبه بعلت خرید صادر - كنندگان وضع رضایت بخشی دارد • این بهبود نسبی در قیمت پنبه تغییری نداده و اصولا وقتی بازار پنبه بعلت خرید صادراتی خوب‌باشد حتما قیمت‌در حد متوسط و بموازات قیمت های بین المللی در نوسان خواهد بود •

در حال حاضر میزان خرید كارخانجات ریسندگی‌و بافندگی‌داخلی كم است در حالیكه قبلا پیش بینی میشد با كمك‌بانك ملی خرید كارخانه هازیاد شود• اما عملا تاثیری در وضع بازار و میزان خرید آن نكرده است•

در بازار علل عدم استقبال كارخانجات را در چند مورد میدانند یكی‌اینكه تشریفات و مشكلات تحصیل این وام كم نیست و از آن گذشته اگر كارخانه ای بخواهد مصرف یك ساله خود را خریداری كند برای ۲۰ در صد بهای پنبه خریداری خود باز بپول احتیاج دارد كه فراهم‌كردن آن هم در حال حاضر مشكل است و اگر بخواهد مصرف یك یا دو ماهه را تامین نماید اینكار در بازار هم ممكن است زیرا معمولا پنبه های بازار با وعده سه و یا چهار ماهه فروخته میشود برای چنین مدت و وعده احتیاج بدریافت وام از بانك ملی‌نیست ممكن است بهره بازار كمی بیشتر باشد اما تسهیلات دریافت آن بسیار است و باضافه ۲۰ در صد پول نقد اولیه را هم نمیخواهد به دلایل فوق و دلایل دیگر صاحبان كارخانه ها چندان استقبالی از وام بانكملی ننموده اند و وامهائی‌هم‌كه گرفته‌شده‌برخلاف آنچه‌انتظار میرفت قابل توجه نیست فشار تصفیه پنبه درشمال كم‌شده بطوریكه بعضی از كارخانه های پنبه پاك كنی بزرگ یك نوبت كار میكنند اما هنوز پنبه های تصفیه نشده زیاد است • در مورد زمینه پنبه چه برای صادرات و چه برای مصرف كارخانه های داخلی هیچگونه نگرانی نیست • بهمین علت هم بازار در اثر هجوم‌خرید صادراتی یا خرید داخلی چندان نوسانی پیدا نمیكند •

۳۰۴۵۹۱
تلفن مستقیم سرویس اقتصادی

صادرات در هفت ماهه اول سال ۱۳۴۰ و مقایسه آن با هفت ماهه سال ۱۳۳۹ طبق پیمانهای ارزی دریافتی ازصادر كنندگان

(ارقام به هزاردلار)

	هفت ماهه اول ۱۳۳۹	هفت ماهه اول ۱۳۴۰
۱- قالی و قالیچه	۱۲ر۶۲۲	۱۲ر۴۳۰
۲- پنبه	۳ر۰۰۸	۴ر۸۱۷
۳- خشكبار	۴ر۲۲۴	۴ر۱۲۴
۴- پوست	۲ر۶۶۰	۲ر۷۴۴
۵- كتیرا	۲ر۱۱۳	۱ر۷۳۹
۶- گنجاله	۸۱۶	۱ر۵۲۷
۷- سنگهای معدنی	۱ر۱۱۱	۱ر۳۶۷
۸-كرك و موی بز و خوك	۱ر۳۲۳	۱ر۳۲۲
۹- زیره و دانه های روغنی	۱ر۸۱۵	۱ر۳۰۰
۱۰- خاویار	۸۴۸	۱ر۰۸۰
۱۱- خرما	۱ر۳۸۳	۹۵۷
۱۲- روده	۸۰۲	۸۳۹
سایر كالا ها	۲ر۷۰۴	۲ر۲۱۳
جمع :	۳۵ر۴۲۹	۳۶ر۴۵۹

درزمینه مقررات واردات سال آینده

بررسی پیشنهادهای بازرگانان آغازشد

پس ازاستخراج نظرات عملی ومفید تنظیم‌مقررات بازرگانی سال آینده كشور شروع خواهدگردید.

كمیسیونی كه از طرف وزارت بازرگانی مامور دریافت نظرات تجار و صاحب نظران در اطراف مقررات واردات سال ۱۳۴۰ بود بكار خود خاتمه داد و تفكیك استخراج‌نظرات آغاز گردید •

در سال های گذشته تهیه مقررات بازرگانی خارجی‌دركمیسیون مختلطی كه از نمایندگان وزارت بازرگانی و بانك ملی و وزارت كشاورزی وبعضی دستگاههای دیگر تشكیل میشد در وزارت بازرگانی تهیه میگردید •

این رویه مورد انتقاد بسیاری‌بود و استفاده كنندگان اظهار میداشتند وزارت بازرگانی مقررات واردات را در اطاقی در بسته تهیه وبدون توجه بنظرات تجار و اشخاص صاحب‌نظر اجرای آنرا آغاز میكند و در عمل بامشكلاتی مواجه میشود كه‌ناچار از تغییر آن مقررات میگردد •

امسال وزیر بازرگانی دستور داد كمیسیونی از ۱۴ تا ۲۸ آبان هفته‌ای سه روز دروزارت بازرگانی تشكیل شود و این نظرات رادریافت دارد •

بهر صورت پس از آنكه استخراج این نظرات بپایان رسید كمیسیون مقررات واردات سال ۱۳۴۱ تشكیل میشود و باتوجه باین نظریات و سیاست اقتصادی دولت و امكانات ارزی مقررات بازرگانی خارجی‌كشور تنظیم خواهد گردید •

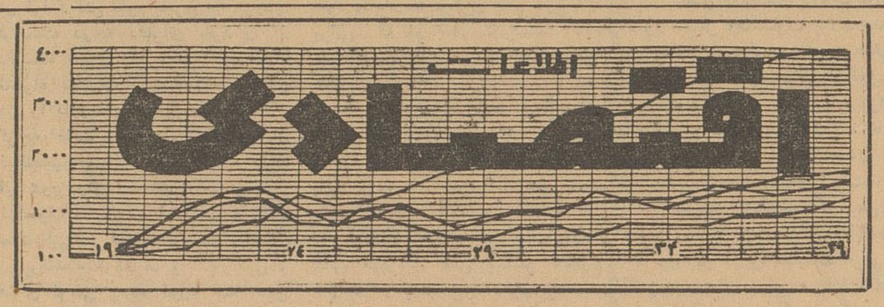

شركتها

*شركت سهامی ایران ملاس برای تاسیس و ایجاد مایه خمیر نان وسایر محصولات از ملاس چغندر ونیشكر وفروش آن وسایرفعالیت های‌بازرگانی وصدور محصولات كارخانه باسرمایه سی میلیون ریال بمدیریت آقایان مهندس رضا كیوان و دكتر مصطفی نامدار ومهندس گرنتر هانمان(تبعه آلمان) ژرژ ملك یونان تشكیل گردید

*دربندر عباس‌شركتی برای كارهای تجارتی و نمایندگی كشتیرانی و پیمانكاری بنام شركت تضامنی حاجی رئیس حسن رئیس سعدی والی رئیس سعدی و شركاء باسرمایه پانصدهزار ریال تاسیس شد

*شركت سهامی ساختمانی پلور منحل شد و آقایان یداله همایونفر ومهندس داود ملك یونان و اكبر مقبول بسمت مدیران تصفیه تعیین گردیدند .

*شركت مارون با مسئولیت محدود منحل شدو آقایان عبدالحسین خرمی وعظیم ذوالریاستین بسمت مدیران تصفیه انتخاب شدند .

چندكمیته در وزارت بازرگانی مشغول كارشد

طرحهای مربوط بمقررات جدید جهت‌بازرگانی‌داخلی وامورگمركی بزودی تهیه‌میشود

چند كمیته در وزارت بازرگانی مشغول بكار شده است تا هرچه زودتر طرح پاره‌ای مقررات لازم‌را برای تجارت داخلی و گمركی‌تهیه كند .

طرحی كه از طرف این‌كمیته ها تهیه میشود بعدا برای تصویب به هیئت وزیران ارسال خواهد شد و دولت با استفاده از اختیارات به آنها قوت قانونی خواهد بخشید

مقررات مذكور مربوط است بنظارت بر قیمت ها ، بیمه حمل و نقل و همچنین انجمن های صادراتی و وارداتی و لغو تشریفات زائد گمركی وایجاد مقررات آسان در این زمینه و بالاخره روابطوزارت بازرگانی واطاق بازرگانی

این كمیته ها ماموریت دارند وظایف خود را بادقت و سرعت انجام دهند و هرچه زودتر این‌مقررات آماده و بهیئت دولت ارسال وسپس اجرا شود .

قرارداد ایتالیا وشوروی

رم - خبر گزاری آلمان - وزارت خارجه ایتالیا اعلام كرد كه شایعه مربوط به عقد یك قرا رداد نفتی‌بین ایتالیا وشوروی كه‌بموجب آن‌ایتالیا از شوروی نفت خواهد خرید و آن را دربازار های اروپا بفروش خواهد رساند كاملا بی اساس است•اخیرا یك روزنامه ایتالیائی گزارش داده‌بود كه چنین قرار دادی بین ایتالیا و شوروی امضاء شده است •

بهای‌انواع‌ارزومسكوك طلادر بازارآزاد تهران

ارز		طلا	
قیمت بریال			
دولار نقد	۸۲ر۵۰	پهلوی	۷۱۰
دولار حواله پستی	۸۲	نیم پهلوی	۳۶۲
پوند نقد	۲۳۲	ربع پهلوی	۱۸۴
پوند حواله پستی	۲۳۱	ژرژ قدیم	۷۹۰
مارك نقد	۲۱	ژرژ جدید	۵۸۰
مارك حواله پستی	۲۰ر۵۰	لیره عثمانی قدیم	۶۶۵
فرانك فرانسه نقد	۱۷ر۵۰	لیره عثمانی جدید	۵۳۰
فرانك فرانسه پستی	۱۷ر۱۰	پانزده مناتی	۱۴۵۰
هزار لیر ایتالیا نقد	۱۳۴	ده مناتی	۹۸۰
هزار لیر ایتالیا پستی	۱۳۲	پنج مناتی	۴۲۰
فرانك سویس نقد	۱۹ر۵۰	بیست دلاری	۳۴۰۰
فرانك سویس پستی	۱۹	دولار مكزیكی	۴۱۰۰
لیره ترك اسكناس بزرگ	۶ر۸۰	طلای شمش	۴۳۴
روپیه پاكستان نقد	۱۱ر۵۰	نقره قدیم	۱۰۴
روپیه هندوستان نقد	۱۲ر۵۰	نقره‌جدید	۲۳

برای شروع مجدد مذاكرات بازرگانی

ژاپن باید پیشقدم شود

ما ناچاریم فعلا مقررات تصویب‌نامه محدودیت واردات از ژاپن را اجراكنیم

امروز یك مقام عالیرتبه وزارت بازرگانی در مورد امكان شروع مجدد مذاكرات بازرگانی ایران و ژاپن بخبرنگار ما اظهار داشت ما پیشنهادهای خود را برای تعدیل روابط بازرگانی ایران و ژاپن به مقامات ژاپنی داده‌ایم ، با آنكه‌این پیشنهاد ها عملی بوده است مقامات ژاپنی حاضر بقبول آنها نشده‌اند . بنابراین اگر قرار باشد بار دیگر مذاكرات ایران وژاپن آغاز شود باید ژاپن پیشقدم شودوموافقت‌خود را با طرح ایران اعلام دارد تا براساس آن مذاكرات دوباره آغاز گردد .

بهرحال ما فعلا ناچاریم مقررات تصویب نامه مربوط به محدودیت واردات از ژاپن را اجرا كنیم تا زمانیكه به پیشنهادهای ایران‌ترتیب اثرداده شود .

۹۵ هزارتن قند وشكر

محصول امسال‌كارخانجات قند دولتی خواهدبود

امروز یك مقام مطلع در خصوص بهره برداری از كارخانجات قند دولتی بخبرنگار ما گفت اكنون كلیه این كارخانجات مشغول كار میباشندو یازده كارخانه قند دولتی و یك تصفیه خانه درورامین بهره برداری میشود ولی كارخانه قند كهریزك از مدتی قبل بعلل مختلف تعطیل شده است تاكنون قند و شكر بدست آمده‌سال جاری كارخانجات دولتی نسبت بسال گذشته بیشتر میباشد - بهره‌برداری از كارخانجات قند دولتی تا اواخر دی ماه ادامه خواهد داشت. محصول چغندر قندسال جاری بتدریج جمع آوری وتحویل كارخانه میگردد و پیش‌بینی میشود میزان محصول چغندر قند سال جاری از سال گذشته بیشتر بوده و محصول چغندر قند برای كارخانجات دولتی درسال جاری در حدود۶۲۰هزار تن شود -درحالیكه محصول چغندر قندسال گذشته كارخانه های دولتی ۵۸۰ هزار تن بود . تاكنون قسمتی‌از محصول چغندر قند برداشت شده و بقیه نیز بتدریج جمع آوری میشود .

در حدود ۶۸ در صد از محصول كارخانجات ما قند بوده و ۳۲ درصد بقیه شكر میباشد محصول قند و شكر كارخانجات دولتی در سال جاری در حدود ۹۵ هزار تن ممكن است‌باشد كه‌از این مقدار - در حدود ۶۵ هزار تن قند و ۳۰ هزار تن بقیه شكرخواهد بود .

لشن و ماسه شسته
طبق اصول فنی
خلیج مركزی خیابان ثبت شماره ۹
تلفن ۳۰۴۳۷۴-۳۲۲۹۵

STRICK & ELLERMAN LINE

خط كشتیرانی استریك والرمن

حالت كشتیهای استریك‌والرمن‌در بنادرایران -
درتاریخ ۲۰ نوامبر ۱۹۶۱

نام‌بندر نام‌كشتی تاریخ‌ورود تقریبی تاریخ‌تخلیه و حركت

بندرعباس	رجستان	دربندراست	برای تخلیه ۱۷ نوامبررسیده
	سیتی‌اف‌شیكاگو	درحدود ۳۰ نوامبر	برای تخلیه به‌بندر میرسد
بوشهر	باردستان	درحدود ۹ دسامبر	برای تخلیه به‌بندر میرسد
بندرشاهپور	تانگستان	درحدود ۱۶ نوامبر	برای تخلیه به بندر میرسد
	باردستان	درحدود ۲۰ نوامبر	» » » »
	خوزستان	درحدود ۲ دسامبر	» » » »
خرمشهر	رجستان	(برای‌بارگیری)درحدود ماه‌دسامبر	برای بارگیری به‌بندرمیرسد
	تبرستان	دربندراست	برای تخلیه به‌بندر رسیده
	آورستان	درحدود ۲۶ نوامبر	برای تخلیه به بندر میرسد
	آردگروم	درحدود ۲۷ نوامبر	» » » »
	تانگستان	درحدود ۵ دسامبر	» » » »
	رجستان	درحدود ۱۸ دسامبر	» » » »
	خوزستان	درحدود ۱۸ دسامبر	» » » »
	باردستان	درحدود ۲۱ دسامبر	» » » »
	سربستان	درحدوداول ژانویه۱۹۶۲	» » » »

برای سایر مشخصات به‌آدرس زیر مراجعه فرمائید :
فرانك س استریك وشركاء (بصره) محدود

تهران- خیابان فردوسی شماره۷۵ و۷۷ تلفن شماره ۴۵۳۵۷ و۴۰۴۱۹
خرمشهر- صندوق پستی شماره ۲ تلفن شماره ۲۸۴۶
آ-۲۸۱۴۲

استاندارد اویل كمپانی

مقیم شیكاگو - ایلی نویز در آمریكا صاحب اختراع راجع به «اصلاحات مربوط به‌طریقه تجدید وتقویت كاتالیزرهای‌هیدروفرم كننده نوع پلاتین» كه‌در ایران تحت شماره ۲۲۷۳ به‌ثبت رسیده است اجازه بهره‌برداری از اختراع مزبور را عرضه مینماید . برای كسب اطلاع بیشتر بدفتر وكالت رفائیل آقابابیان خیابان نادری كوچه نوبهارمراجعه شود.
آ-۲۸۱۶۸

آگهی تجدید مناقصه خرید نوشت‌افزار

اداره تدارکات وزارت بهداری ۲۵قلم نوشت‌افزار مورد نیاز آخر سال جاری ادارات تابعه مركزی رااز طریق مناقصه خریداری مینماید طالبین‌انجام معامله بایستی قبلابامراجعه بدفتر این اداره واقع‌درخیابان امیریه كوی اعتضادیه ودریافت برك شرایط و صورت نوشت‌افزار. احتیاج ۵٪ مجموع بهای پیشنهادی خودرا وجه‌نقد به‌عنوان سپرده بصندوق اداره كل حسابداری وزارت بهداری پرداخت ویامعادل همان مبلغ ضمانت‌نامه بانكی به‌پیوست پیشنهادخود تاآخر وقت اداری روز شنبه ۱۱ر۹ر۴۰ باداره كل دفتروزارتی تسلیم ورسید دریافت نمایند پیشنهادات‌واصله درساعت ۱۰ صبح روز یكشنبه ۱۲ر۹ر۴۰ باحضور اعضای كمیسیون دراداره كل حسابداری باز وقرائت خواهد شدوصول پیشنهاد موید اطلاع كامل پیشنهاددهنده از مفاد شرایط و مقادیر ومشخصات مناقصه میباشد واداره تدارکات دررد ویاقبول یك یاكلیه پیشنهادات رسیده مختار خواهدبود.

رئیس اداره تدارکات وزارت‌بهداری -اسكندانی
آ-۲۷۹۵۴ ۱-۲

سلیقه خوب لازم نیست گران باشد
برای مبلمان منازل و دفاترخود از متخصصین خارجی وایرانی ما استفاده كنید .
شركت زندگی نو- خیابان فیشرآباد شماره ۲۱

آگهی

از سهامداران شركت سهامی جهان‌موتور دعوت میشود كه‌برای‌تشكیل مجمع عمومی فوق‌العاده شركت در ساعت ۵ بعدازظهر روز سه‌شنبه۱۴ آذرماه ۱۳۴۰ در محل شركت واقع در خیابان امیركبیر حضور بهمرسانند .

دستور جلسه

۱- تمدید مدت انتخاب هیئت مدیره وبازرسان شركت
۲- شور نسبت به برخی از مواد اساسنامه

از آقایان صاحبان سهام تقاضا میشود كه عین سهام یاتصدیقی از یكی از بانكها مبنی‌بر آنكه سهام آنها نزد آن بانك میباشدبدفتر شركت مرحمت وورقه ورودیه لازم رادریافت نمایند.

آ-۲۰۷۴۳ شركت سهامی جهان موتور

مبارك باشد!

چرخ خیاطی
«كهلر»
ساخت آلمان
بهترین جهیزیه برای دوشیزگان و مناسبترین چشم روشنی برای نوعروسان
باكهلر مخارج گزاف دوختن لباسهای خود را صرفه‌جوئی كنید!
KOHLER
كهلر در تمام فروشگاهها در دسترس شماست

مسابقه دوستانه

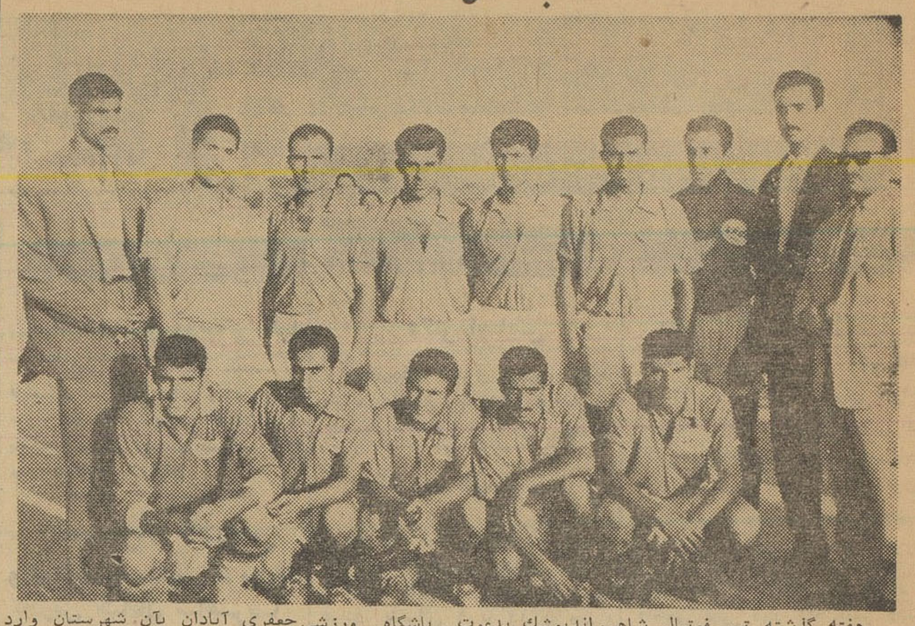

هفته گذشته تیم فوتبال شاهین اندیمشك بدعوت باشگاه ورزشی جعفری آبادان بآن شهرستان وارد شد و در یك مسابقه فوتبال دوستانه مهیجی که بین این دو تیم در زمین فوتبال آبادان در حضور عده زیادی تماشاچی برگزار گردید بازی بانتیجه سه بریك بنفع تیم فوتبال جعفری آبادان خاتمه یافت
در عکس بالا بازیکنان تیم فوتبال آبادان باشگاه جعفری باتفاق سرپرست خود آقای باهر رئیس باشگاه دیده میشوند .

فعالیت‌های ادبی و هنری

جلسه‌ای بمنظور فعالیتهای ادبی وهنری‌واجتماعی با حضورآقایان کاوسی رئیس دبیرستان بهرام قلهك وشاه حسینی معاون دبیرستان‌و آقایان دکتر حاکمی ،هاتفی ولسانی دبیران آن دبیرستان تشکیل شد وبرای فعالیت های‌مزبور انتخابات انجام شد ودر نتیجه آقایان شکری بسمت‌رئیس ، زاهدی نایب رئیس و شاهنگیان منشی انجمن ادبی و آقایان احمدی نژاد بسمت رئیس ،جوزی نایب رئیس و صفائی بعنوان منشی انجمنهای هنری واجتماعی تعیین شدند.

یادبود مرك صدری

شش‌سال پیش مرحوم ابوالفضل صدری مقارن‌باانجام مسابقات المپیك ملبورن درگذشت و امروز دوستان و همکاران او بر مزارش مراسمی برپا میدارندو بدینوسیله از یك خادم صمیم‌ورزش قدردانی میکنند.

اسپارتاك تیم ارتش عراق راشکست‌داد

رادیو بغداد ـ در مسابقه‌ای که بین تیم اسپارتاك ارمنستان شوروی و تیم ارتش عراق انجام شد . اسپارتاك یك بر هیچ بر تیم ارتش عراق پیروز شد.
دراین مسابقه فرماندهان عالیرتبه ارتش عراق و بیش از سی‌هزار نفر تماشاچی حضور داشتند .

جشن ورزشی دانشکده علوم در حضور رئیس دانشگاه

بمنظور تشویق قهرمانان دانشکده علوم جشن باشکوهی با حضور آقای دکترفرهاد رئیس دانشگاه دکتر فرشاد رئیس دانشکده علوم و جمعی از اساتید دانشگاه در سالن ورزش سرپوشیده دانشگاه برگزار گردید.
ابتدا آقای اسفندیاری دبیرورزش دانشکده علوم گزارش مختصری‌راجع به فعالیت ورزش دانشکده در سال گذشته قرائت کرد سپس برنامه هنری با شرکت افتخاری هنرمندان معروف گلپایگانی و بهمنیار وعده‌ای دیگر از هنرمندان آغاز گردید که مورد توجه فوق العاده قرار گرفت دراین موقع جوائز نفیس ٤٨ نفر از قهرمانان دانشکده علوم توسط آقای دکتر فرهاد توزیع گردید .
درخاتمه یکی از قهرمانان دانشکده علوم ضمن تشکر از اداره تربیت بدنی دانشگاه خصوصا محمد ـ اسفندیاری دبیرورزش دانشکده علوم که در برگزاری جشن ورزشی کوشش فراوان نموده اند از آقای دکترفرهاد تقاضا نمود تا کاپهائی را که ازطرف سازمان ورزشی دانشکده علوم تهیه گردیده بود بعنوان یادبود به آقای اسفندیاری اهداء شود .
در این عکس آقای دکتر فرهاد در حال‌اهداء کاپ به آقای‌اسفندیاری دیده میشود .

مسابقه داستان‌نویسی کانون ادب دانشکده ادبیات

از طرف‌کانون ادب دانشکده‌ادبیات که چندی پیش طی مراسمی افتتاح گردیدیك‌مسابقه‌بزرك داستان‌نویسی برای دانشجویان ترتیب داده شده است . برای مسابقه مزبور شرائط زیر درنظر گرفته شده است .
۱ ـ موضوع داستان اختیاری است .
۲ـ داستان نباید بیش‌از ده‌هزار کلمه باشد .
۳ـ درسه نسخه ماشین شود و بدفتر کانون ارسال و رسید دریافت دارند .
مدت شرکت درمسابقه تا پایان بهمن‌ماه میباشد و از آن پس دیگر داستان قبول نمی‌شود .
ضمنا از طرف کانون ادب‌دانشگاه برای نفرات اول و دوم و سوم به ترتیب ۱۵۰۰۰ ـ ۱۰۰۰۰ و ۵۰۰۰ ریال بعنوان جائزه درنظر گرفته شده است .

سخنرانی درکانون‌دانشجویان

از ساعت شش بعداز ظهر روز چهار شنبه اول آذر آقای خوشنام دانشجوی دانشکده حقوق « در باره تصنیف در ادبیات ایران » در کانون دانشجویان سخنرانی خواهند کرد . ورود باین‌جلسه برای‌کلیه‌دانشجویان آزاد خواهد بود .

تمدید مدت سرپرستی

آقای عبداله حبیبی دانشیار وسرپرست دانشجویان دانشکده پزشکی بمدت دوسال دیگر از طرف آقای دکترفرهاد ریاست دانشکده پزشکی سمت سرپرستی ایشان تمدید گردید .

اضافه حقوق استادان

بقرار اطلاع چندی قبل نامه‌ای از نخست وزیری بدانشگاه نوشته شد که اضافات حقوقی رااز بودجه دانشگاه تامین کنید و بطوری که خبرنگار دانشگاهی ما اطلاع‌میدهد. از طرف دانشگاه در پاسخ نوشته شده است‌برای تامین اضافات‌وجهی موجود نیست .
در هر صورت هنوز پای‌اضافه لنك است .

توضیح

در شماره دیروز در خبر کشته شدن کارگردان تیم مالمو اشتباها بجای عکس «مارکس میلن» کارگردان‌تیم عکس یکی دیگر ازاعضای سرپرستی تیم مزبور چاپ شده بود که بدینوسیله توضیح داده میشود.

اولین مجمع عمومی مهندسین‌دانشکده صنعتی و هنرسرایعالی

اولین مجمع عمومی اعضاء جامعه مهندسین دانشکده‌صنعتی (پلی‌تکنیك) و هنرسرایعالی (انستیتو تکنولوژیك) تهران تشکیل گردید . دراین‌جلسه اساسنامه جامعه مزبور بتصویب‌رسید و هیئت مدیره مرکزی جهت انجام تشریفات لازم درمورد بثبت رساندن جامعه بترتیب زیر انتخاب گردیدند.
آقایان: مهندس ابراهیم فرح ـ بخشیان دبیر ـ مهندس‌حسین‌مرشدزاده سخنگو ـ مهندس فرج‌الله مجاب‌منشی مهندس منصورچوبینه مسئول‌تشکیلات مهندس عزت‌الله فتحعلی مسئول تبلیغات و انتشارات ـ مهندس‌مرتضی کریمی مسئول امور مالی ـ مهندس حسین رضیانی بازرس و آقایان مهندس منصور رحمانی و مهندس محمدرضافرخ شهاب و مهندس‌منوچهر صدر بسمت اعضاء علی‌البدل انتخاب گردیدند .

اطلاعات هوائی
با اخبار و مطالب جالب خود ایران و کشورهای بزرگ را بهم نزدیک میکند
اطلاعات هوائی برای محصلین با نصف قیمت

بانك نوشانوش

جوان و جوانی خطرات عظیمی درپی دارد

امروز مقاله دیگری ازیك خواننده دیگر آقای موسی لسانی رسیده‌که بدنبال مطلبی که پیرامون خطر «الکل والکلیسم» درنسل جوان چاپ شده بود مطالب تازه‌ای بمیان کشیده است.

نویسنده عزیز منهم بانك‌نوشانوش شما و در ضمن مقاله ای را هم که درباره مزاحمت دختران بوسیله جوانان نوشته شده بود خواندم اول به مقاله شما و بعد هم به آن یکی پاسخ میدهم :

اطلاعات برای جوانان

جوان و جوانی ، جوانی و آرزو و غرور یعنی ثروت جامعه مارا : دزدی ـ اعتیاد ـ تنبلی ـ ناراحتیهای جنسی فشار اقتصادی ـ قیودات خشك و طرز تفکر احمقانه وابلهانه بد بینی و یاس بسختی تهدید میکند هر یك از عوامل فوق کافی است که در روح پاك یك نوجوان تاثیر کرده وعقده‌ای‌بوجودآورده‌سبب‌تغییرمسیر زندگی اش گردد . خطرناکترین عاملی که برای نابودی ملتی کفایت میکند عبارت از صحیح فکر نکردن است .
من و شما و همه مامسئول ادامه این‌وضع ناراحت کننده میباشیم‌پدری که صفحه روزنامه را باز مینماید و با التهاب تمام جریان خود کشی جوانی را میخواند .مادری که شرح فرار و سقوط دختری رامطالعه می نماید هرگز در این فکر نبوده که‌علت آنرا جستجو کند آیاجز این میتوان انتظار داشت که صفحات روزنامه‌ها راسرقت های‌متوالی اتومبیل پرنماید تاسف آور این است که اکثر آن بوسیله جوانان ۱۶ تا۱۸ ساله محصل صورت گرفته است مسلمااین موضوع مورد نفرت خوانندگان است ولی آیا اینان از رحم مادر دزد بدنیا آمده‌اند مسلماخیراینها رائیده محیط فاسدی است که ما ساخته ایم . هنوز رشد اجتماعی ما به آندرجه نرسیده است تا بتوانیم اعمالی را که از جوانان ما سر میزند از نظر روانشناسی تجزیه و تحلیل نمائیم در جامعه‌ای که‌اعتقاد براین اصل دارند یك جوان وقتی بسن رشد و بلوغ‌رسید احتیاج‌به مواظبت ندارد واورا بامان خدا رها میکنند نتیجه ای جز این نخواهد داشت در صورتیکه در اوائل چنین مرحله ای جوان زودرنج و حساس و نسبت بجریانات روزمره خود عکس العمل شدید نشان میدهد ولی کو آن گوش شنوا که روحیه و افکار و احساسات یك نوجوان را در نظر بگیردو دریابد که احتیاج او چیست و چه میخواهد وچه می گوید وچه باید بکند تا اجتماع ما را از عواقب خطرناك این واکنش ها رهائی بخشد و نتیجه‌این بی اعتنائی هااین است که می بینید آیا جز صدای پیاله و بسلامتی‌گفتن ها هروئین کشیدن و بیان یك‌مشت جملات زشت مبتذل‌وانجام یك‌سلسله اعمال زننده و ناپسند در هرکوی وبرزن انتظار دیگری دارید خیراگر چنین است انتظاری بیهوده وعبث خواهید داشت شما مادری که باید در دامن پر مهر و محبت خود بنیان گذاراولیه شجاعت‌و شهامت پاکدامنی در روح‌معصوم طفل خود باشید شب از نیمه گذشته بمنزل تشریف فرما میشوید ودر پوشیدن‌لباس وآرایش سرو صورت با جگر گوشه خود به رقابت میپردازید ، آیا انتظار دارید که دختر خانم شما تا پاسی از شب در پارتی مست و مدهوش نرقصد شما که‌هر روز ناظر ساعت ها مکالمه تلفنی دختر خود هستید آیاشده است که روحیه فرزندخود را درنظر بگیرید و چون دوستی از آنچه در روح او میگذرد با خبر شوید واورا از اتلاف وقت خود و شاید هم انحراف بوسیله‌این نوع‌مکالمات طویل برحذر دارید خوب بخاطر دارم سال پیش در مجلس«گودبای پارتی» یکی از دوستان صمیمی‌ام ساعت درحدود ۱۲شب‌بود که سفره را علم میکردند. دختر خانمی که از اوائل شب یکه‌تاز پیست رقص بود با یکدنیا کرشمه و عور و پشت چشم نازك کردن اظهار داشت واه مامان خبر نداره که من کجا هستم از خوردن شام معذورم دیرم شده واقعا که چه دختر با انضباط مرتبی ! وشك‌نیست که مادر این دختر خانم هم‌ازاو مرتب‌تر است و شما پدر آرجمندی که کمتر بفکر این بوده‌اید که در سنین بلوغ‌مواظب فرزندخود باشیدتا بتوانید احساسات پاك و آتشین او را با تدبیرودرایت مهار نمائید ودوش بدوش خودگفتنی هارا برایش بازگو نموده و بادیده بصیرت دیدنیهای عصر امروز را بسنجید و باوتلقین نمائید و خلاصه آنکه روشی رادرپیش گیرید تا از گمراه شدن فرزندتان‌جلو گیری‌نمائید شما بعوض رعایت این نکات ناپسند صبح از منزل خارج و چون شخصی که در یك منزل پانسیون است آمد و رفت مینمائید مگر امروز جز این انتظاری دارید آیا هیچ به اختلاف خود وفرزندانتان توجه کرده اید و شرائط‌تربیت وتعلیم دیروز وامروز رادر نظر گرفته اید آیا انگیزه ای در شما بوجود آمده است که‌به این اختلافات پی ببرید و در صدد رفع آن برآئید وبا محبت بجاسعی نمائید از انحراف وایجاد ناراحتی‌های‌روحی فرزند خود جلوگیری نمائید مسلما خیر وامروز انتظار دارید دستی از آستین درآید و معجزه ای بوقوع بپیوندد شك نیست تا زمانی که در انتظار چنین واقعه ای هستید هر روز اجتماع مااز آلودگیهای بیشتری لبریز میگردد .

ورزشکار موفق

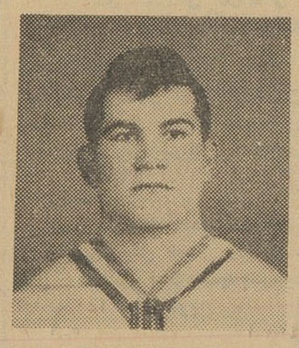

این عکس متعلق به آقای ستون دوم حسن میرویس یکی ازقهرمانان کشتی کشور میباشد که در مدت پنجسال در سازمان ورزشی لشکرهای آذربایجان ،رضائیه و خرمشهرخدمت کرده است .
و امسال نیز از شهرستان اهواز دروزن ششم شرکت‌نموده و موفقیت کسب کرده است . موفقیت این‌جوان ورزشکاررادرمسابقات بعدی‌خواهانیم

بورس های تحصیلی برنامه سال۴۱ـ۱۴۴۰ مؤسسه مبادلات فرهنگی امریکادرایران(کمیسیون فولبرایت)

کمیسیون فولبرایت تعداد معدودی بورس برای دانشجویان حائز شرایطی که علاقمند بادامه تحصیل درآمریکا باشند در اختیار دارد. این بورسها در مرحله اول بکسانی اعطاء خواهد شد که با چهارسال سابقه تحصیلات عالیه دریکی از دانشگاهها ویا موسسات تعلیمات‌عالیه درایران تدریس مینمایند ودربازگشت بایران نیز بتدریس خودادامه‌دهند

بورس‌ها عبارتند از :

۱ـ بورس‌هائی که رشته مربوط به‌آن قبلا تعیین شده است :
الف ـ تدریس زبان انگلیسی وروش آن
ب ـ امور اداری فرهنگی (امور مربوط براهنمائی دانشجویان ، امور اداری دانشجویان ، تربیت بدنی وغیره)
ج ـ رشته‌های مختلف علوم‌اساسی
۲ـ بورسهائی که رشته مربوط به‌آن تعیین نشده و بصلاحیت وشایستگی داوطلبان هررشته ارتباط دارد.
دراین قسمت امکان تحصیل بورس‌دررشته های اقتصاد ـ فیزیك ـ شیمی ـ زمین‌شناسی ـ ریاضیات حقوق تطبیقی ـ فیزیولوژی وجانور شناسی بیشتر است .

۳ـ بورس‌های مسافرت

دوبورس مسافرت برای داوطلبانی درنظر گرفته شده است ،که قبلادریکی از دانشگاههای امریکا ثبت نام کرده‌ودلائل کافی دائر بامکانات مالی خود برای تحصیل در آمریکا ارائه نمایند.

شرایط داوطلبان :

۱ـ تابعیت ایران
۲ـ آشنائی کامل بزبان انگلیسی (نوشتن ، خواندن ، وصحبت کردن)تاحدودی که مورد قبول موسسه فرهنگی ایالات متحده در ایران باشد .
۳ـ دارابودن حداقل چهار سال سابقه تحصیلات عالیه و دیپلم دررشته مربوط.
٤ـ سن داوطلبان از سی‌وپنج سال تجاوز نکند.
٥ـ سلامت‌روحی وجسمی
٦ـ سابقه تحصیل درآمریکا نداشته باشند .

خصوصیات بورس‌ها :

۱ـ بورس کامل شامل هزینه سفر (رفت‌وبرگشت)و اقامت و تحصیل درآمریکا میباشد .
۲ـ بورس های دیگر شامل هزینه سفر (رفت‌وبرگشت) میباشد ولی برحسب مورد ورشته نسبت بتامین هزینه اقامت و تحصیل‌متفاوت است .
۳ـبورس های مسافرت منحصرا بکسانی داده میشود که دریکی از دانشگاههای امریکا ثبت نام‌کرده باشند ودلیل کافی دائربامکانات مالی خودبرای تحصیل درآمریکا ارائه نمایند.
٤ـ مدت بورس یکسال تحصیلی میباشد که از شهریورماه۱۳٤۱ آغاز میشود.

ترتیب تقاضاوثبت‌نام:

داوطلبان حائز شرایط میتوانند برای ثبت‌نام وتکمیل فرم تقاضا بدبیرخانه دانشگاه یاموسسه مبادلات فرهنگی ایالات متحده امریکادر ایران ـ شماره ۱۵ کوچه خوشنویسان ـ خیابان امیرآباد تهران‌رجوع نمایند. مدارك لازم باید منتهی تاآخرین ساعت اداری روز شنبه ۲۵ آذرماه تسلیم گردد.
از داوطلبان شهرستانها تقاضا میشود برای کسب اطلاع وثبت‌نام بترتیب‌بمقامات فرهنگی وکنسولی امریکا رجوع نمایند.

آ ـ ۲۷۸۲٦ ۱ـ۲

بزودی
یک واقعه بزرگ
بن هور
اثری که تمام عظمت آن نتیجه تجربه دوره زندگی است
برنده ۱۱ جایزه اسکار
رنگی ـ بطریقه ۶۵ میلیمتری

نمایشگاه نقاشی
درانجمن ایران وآمریکا

بعد از ظهر روز شنبه بیست‌و هفتم آبانماه نمایشگاه نقاشی بسبك ژاپنی از آثار هنرمند جوان «سیروس‌باوند» درانجمن ایران و آمریکا با حضورعده کثیری از علاقمندان افتتاح گردید .
دراین نمایشگاه بیش از سی‌تابلو از آثار سیروس باوند بمعرض‌نمایش گذارده شده‌است . نمونه طرح ورنك هائیکه دراین نقاشی‌ها بکار رفته‌است برای بیننده تازگی خاصی دارد.
سیروس باوند از یکسال و نیم قبل، هنر نقاشی را ضمن امور دیگر زندگی بعنوان یك سرگرمی انتخاب کرد و دراندك مدت پیشرفت شایانی دراین هنر حاصل نمود
همانطوریکه ذکرشد آثاریکه از این نقاش جوان در انجمن ایران و آمریکا بمعرض نمایش گذارده شده بسبك ژاپنی است و تمام طرحها ورنك وپارچه محصول ابتکار اندیشه و فکر هنرمند است .
این نمایشگاه تا دوازدهم آذرماه برای بازدید علاقمندان همه روزه‌مفتوح است .

ازسفارت سعودی

نداء اسلام از مکه

رادیو مکه بزودی برنامه عمومی اسلامی تحت عنوان(نداء اسلام از مکه مکرمه) پخش خواهد کرد این‌برنامه هرروز هنگام غروب آفتاب با اذان مغرب که از ماذنه حرم شریف گفته میشود آغاز میگردد سپس مسلمین در اطراف خانه خدا نماز می‌گذارندو قاطبه نقاط عربی و جهان اسلامی مجاورجزیرةالعرب این نداء را می‌شنوند . ندائی که هرروز عصر از کنار خانهٔ خدا و فرودگاه وحی‌آسمانی در فضاء جهان اسلام طنین می‌اندازد وبگوش مردم شرق و غرب میرسد .
اعلیحضرت ملك سعود در جشن روز جلوس خود این موضوع را اعلام داشت و مقدمات‌این کار از هم‌اکنون آماده میشود تادر نزدیکترین فرصت این برنامه آغاز گردد در اولین روز آغاز این برنامه پس از انجام مراسم نماز سخنان اعلیحضرت ملك سعود خطاب بجهان عرب و اسلام پخش می شود سپس مفتی بزرك کشورسعودی شیخ محمدبن ابراهیم بهمین مناسبت نطقی ایراد خواهد کرد پس از آن بیاناتی از طرف وزیر کشورسعودی عبداله بلخیر در نقش رادیو ومطبوعات صحبت خواهد کرد آنگاه هریك از نمایندگان کشورهای اسلامی وعربی از طرف کشورهای خود مطالبی‌خواهند گفت . این برنامه با اذان‌مغرب هرروز آغاز میشود و تا یکساعت و نیم با اذان نماز عشاء خاتمه می‌پذیرد وپس از آن برنامه عادی رادیو مکه شروع میشود که آنهم برای مدت چهار ساعت خواهد بود .
برنامهٔ جدید رادیو مکه برای همیشه ادامه خواهد یافت باین‌ترتیب که‌در هرشب جمعه این برنامه بجای مکه از مدینه منوره پخش خواهدشد تامسلمین در هرشب جمعه اذان مغرب را از حرم پیامبر گرامی اسلام(ص) بشنوند .
منظور از این برنامه اسلامی رادیوئی فقط ارشاد و نشر تعلیمات عالیه اسلامی است که مردم رابدین داری صحیح و تبلیغ آن باسبکی‌جالب تشویق مینماید . این برنامه شامل تفسیر قرآن کریم و سخنان پیامبر وسخنرانیهای دانشمندان اسلام‌خواهد بود که موجب گسترش روح دوستی و برادری و نیکی بین ملل مسلمان خواهد گردیددراین برنامه از مسلمین جهان دعوت میشود که بقرآن‌وتعلیمات عالیه محمدی بیش از پیش روی‌آورند تا از حضیض مادیت باوج معنویت پروازنمایند وقدرومنزلت انسانی‌خودرا تاسرحد امکان بالابرند .
هم اکنون‌ترتیبات لازم‌برای‌برداشتن این گام مقدس داده میشود و پس از پایان و تاسیس این فرستنده که نیروی آن ٤٥٠ کیلووات است صدای اسلام از مکه مکرمه و مدینه منوره بدور کرهٔ زمین خواهد گشت . و بزودی آغاز این برنامه‌اعلام خواهدشد

سنتولاک
سنتولاک
شرکت رنگ سازی ایران
SYNTO-LACK
رنگ سنتولاک
از محصولات جدید
شرکت رنگسازی
ایران
میباشد و در ردیف بهترین رنگهای خارجی بوده و بهای آن بمراتب ارزانتر است
برای مصارف مختلف
اتومبیل
درو پنجره
ساختمان
فلزات
وهرنوع رنگ آمیزی دیگر
فروش درکلیه رنگ فروشیهای
تهران وشهرستانها
تلفن : ۳۰۲۲۱۸ ـ ۳۰۱۱۷
آ ـ ۲۸۱۹۰

اطلاعات

استخدام

بدو نفر صندوقدار که بتوانند ۵۰ هزار ریال سپرده نقدی بسپارند نیازمندیم امیریه قلعه‌وزیر مقابل دبستان اکباتان جنب کاریابی‌شهره شرکت متروتاکسی .
۱ـ۱۰ آ ـ ۴۴۹

کارخانجات لاستیک‌سازی وکفش مهشید

به چند نفر کارگر دوشیزه یا زن در قسمت چرخ کاری احتیاج دارد اشخاصیکه از رشته خیاطی مطلع هستند حق تقدم دارند
نشانی قهلك ایستگاه یخچال
۱ـ۳ ـ آ ـ ۴۷۸

کسرافیلم هنرپیشه‌میپذیرد

آدرس ـ اول منوچهری پاساژ امیر
۱ـ۲ ۲۰۵۷۳

آگهی استخدام

شرکت ملی نفت ایران در جنوب بخدمات افراد مشروحه زیر نیازمند است :
۱ـ منشی تندنویس باداشتن دیپلم منشی گری و ۵ سال سابقه کار و آشنائی بامور قرارداد های ساختمانی.
۲ـ متصدی برنامه‌های آموزشی حرفه‌ای کارمندان که فارغ التحصیل یکی از رشته‌های تعلیم و تربیت . مهندسی عمومی . امور اداری وحقوق بوده باده سال سابقه کارکه چندسال از آنرا در سمت سرپرستی‌انجام‌وظیفه نموده باشد
۳ـ مهندس طراح‌امور ساختمانی با داشتن دانشنامه مهندسی ساختمان
۴ـ مهندس ساختمان با چند سال سابقه کار .
۵ـ نقشه بردار ساختمان باداشتن دیپلم ریاضی وچندسال سابقه کار
۶ـ تکنسین آزمایشگاه با داشتن دیپلم متوسطه و دوسال سابقه کار
متقاضیان بایستی بزبان انگلیسی آشنائی کامل داشته باشند .
داوطلبان میتوانند همه روزه با در دست داشتن مدارك تحصیلی وسوابق کارخود از ساعت ۸ الی ۱۱ صبح تا پایان‌روز ۹ر۹ر۱۳۴۰ باداره‌استخدام وکاریابی شرکت ملی نفت واقع در خیابان پهلوی‌نزدیك‌بلوار کرج مراجعه نمایند.
۱ـ۳ ـ آ ـ ۲۸۰۸۰

دانشکده پزشکی تهران

۵ تن دانشیار بشرح زیر ازطریق مسابقه انتخاب مینماید .
۱ـ دانشیار شیمی پزشکی یك‌تن
۲ـ دانشیار بیماریهای میز راه بیمارستان پهلوی یك تن
۳ـ دانشیار جراحی بیمارستان پهلوی بخش یك یك تن
۴ـ دانشیار بیماریهای روانی، بیمارستان روزبه بخش دو یك تن
داوطلبان میتوانند از تاریخ ۴ر۹ر۴۰ تا یکماه با مدارك خود بدبیرخانه دانشکده پزشکی مراجعه و ثبت نام نمایند .
استخدام پذیرفته شدگان موکول بتامین اعتبار خواهد بود .
رئیس دانشکده پزشکی ـ
دکترفرهاد
۱ـ۲ آ ـ ۲۸۰۹۶

بیك آشپز زن

و یا یك زن و شوهر که در آشپزی و رختشوئی و اطوکشی مسلط‌باشند برای یك خانواده دو نفری موردنیاز است بتلفن ۸۴۹۲۱ مراجعه‌شود .

جویای کار

خانم دکتری برای عصرها

جویای کار است بتلفن ۷۱۳۹۰ یا براهنمای شماره ۴۲۱ روزنامه اطلاعات مراجعه شود .
۱ـ۳ آ ـ ۲۸۰۳۰

واگذار میشود

یکباب مغازه

برخیابان کاخ جنوبی که برای هر شغلی مناسب است واگذار میشود تلفن ۵۱۱۷۲
۱ـ۳ آ ـ ۲۰۶۹۵

معاوضه میشود

معاوضه میشود

چنددستگاه خانه واقع در شمال شهر نقد و معاوضه بفروش میرسد .

بازرگانی سایه

خیابان شمیران چهارراه حقوقی تلفن ۷۳۸۹۶
۱ـ۳۶ آ ـ ۴۹۱

فروش اتومبیل

فروشگاه وبورس‌اتومبیل ۴۰

از ۱۰۰ دستگاه انواع اتومبیلهای آمریکائی‌واروپائی همیشه ۱۰ دستگاه موجود است تلفن ۴۹۶۳۲

بورس اتومبیل گلشن

مرکز خریدوفروش‌اتومبیل مقابل دانشگاه جنك تلفن ۶۸۵۱۴
۱ـ۲۶ آ ـ ۳۶۷

لوازم یدکی اصلی فورد

تجارتخانه‌شالچی‌فروشگاه‌لوازم یدکی فورد خیابان امیرکبیر (چراغ برق) ساختمان شالچی تلفن ۳۰۴۵۷۰ ـ ۳۰۵۳۶۵
۱ـ۳۰ ا ـ ۴۳۱

بورس اتومبیل حکیمی

اتومبیل های‌تمیزرافوری‌میفروشیم و نمیگذاریم‌مغبون شویدخیابان پهلوی مقابل کافه شهرداری تلفن ۶۸۹۴۸
۱ـ۳۰ آ ـ ۳۸۹

سازمان شاهنشاهی خدمات اجتماعی یك دستگاه اتومبیل سواری اوپل بشماره ۲۵۳۵۹ طـ ۴۰ را از طریق مزایده بفروش میرساند داوطلبان برای بازدیداتومبیل ودریافت‌مشخصات به حسابداری‌سازمان شاهنشاهی‌مراجعه نمایند . آ ـ ۲۸۰۷۸ ۱ـ۳

جمس ده چرخ

یکدستگاه جمس ده چرخ با دفرنسیال جلو فوق‌العاده قوی که مناسب برای جاده های کوهستانی است بفروش میرسد تلفن ۳۱۶۷۸
۱ـ۳ آ ـ ۴۷۴

کمپرسی های فروشی

چندین دستگاه شورلت کمپرسی مدل ۵۹ چرخ‌پره‌ای خیلی مرتب نقدو اقساط بفروش میرسد اول خیابان اکباتان از طرف لاله‌زار مقابل‌سینما تابان فروشگاه اتومبیل صفا
۱ـ۳ آ ـ ۴۷۵

نمایشگاه اتومبیل یوسفی

توقفگاه برای فروش اتومبیل‌شما سیمتری چهارراه شاه جنب نشاط تلفن ۶۷۴۰۰
۱ـ۳۰ آ ـ ۴۸۷

خرید اتومبیل

از هر نوع و هر مدل که باشد مشتری داریم فروشگاه اتومبیل ۴۰ ـ جمشید آباد شمالی کاشی ۴۰ تلفن ۴۹۶۳۳

بازرگانی بهارستان‌رشیدی

بورس کلیه معاملات اتومبیل و انواع و اقسام مدلهای فولکس واگن تلفن ۳۰۲۵۰۷ خیابان بهارستان‌جنب بیمارستان طرفه مقابل‌پارك‌امین‌الدوله
۱ـ۲۶ آ ـ ۴۵۹

فولکس واگن خریداریم ۵۱۳۲۳
۱ـ۲۶ آ ـ ۴۰۵

شماره تاکسی

از هر مدل خریداریم‌امیریه‌قلعه‌وزیر مقابل دبستان اکباتان جنب کاریابی شهره شرکت متروتاکسی .
۱ـ۱۰ آ ـ ۴۴۸

معاملات پول

سیصدهزار ریال پول موجوداست ۷۲۴۱۳
۱ـ۲ آ ـ ۲۰۶۸۹

اصلاح آگهی احضار

در آگهی شماره ۲۰۰۸۸ احضارغیر نظامیان از طرف رئیس دادگاه عادی شماره ۲ اداره دادرسی ارتش سرتیپ صلاحی عرب مندرج در شماره های ۲۲ و ۲۳ و ۲۵ شهریور صفحات ۱۵ نام شخص مجهول‌المکان غیر نظامی صمد فرزند علی شهرت اسدی اشتباها میر فرزند علی شهرت اسدی درج شده که بدین وسیله تصحیح میشود .
۱ـ۲ آ ـ ۲۰۰۸۸

تقویم اطلاعات

سه شنبه سی ام آبان ۱۳۴۰
سه شنبه دوازدهم جمادی الثانی ۱۳۸۱
سه شنبه بیست ویکم نوامبر ۱۹۶۱
اذان صبح : ساعت ۵ و ۲۵ دقیقه
طلوع آفتاب : ساعت ۶ و ۵۳ دقیقه
غروب آفتاب : ساعت ۱۶ و ۱۳ دقیقه

مستغلات

نارمك ـ تهران پارس
تهران‌نو ـ نیروی هوائی

برای خرید و فروش و معاوضه زمین و خانه و ساختن منزل بطور نقد واقساط ببازرگانی امینی
اول سی متری نارمك
تلفن ۷۹۰۰۹۰ مراجعه‌فرمائید.

زمین وپول

معاوضه باخانه‌های ویلائی‌و مستغلاتی تلفن ۴۰۵۵۴ پیشرو

اراضی نارمك‌راخریداریم

تلفن ۷۹۱۰۹۴
۱ـ۲۶ آ ـ ۳۵۱

بنگاه کوشان ۳۹۷۸۴

مخصوص معاملات‌املاك ـ پول
۱ـ۱۰ آ ـ ۲۸۱۵۰

یکدستگاه آپارتمان

طبقه اول یا دوم باشوفاژ مدرن دارای ۷ اطاق در شهر جهت یك خانواده محترم خارجی مورد نیاز است . بتلفنهای ۶۲۹۶۴ و ۴۹۷۱۳ مراجعه فرمائید .
۱ـ۶ آ ـ ۴۸۸

اجاره داده می شود

هرنوع اجاره در شمال شهر وپول شرطی مورد نیاز است تلفن ۷۲۰۰۳

دو دستگاه آپارتمان اجاره‌ای

دودستگاه آپارتمان هریك دارای سه‌اطاق وحال وسیع ولوازم واقع‌در خیابان شاه پاساژ علوی جنب سینما نیاگارا باجاره برگذار میشود طالبین بخود محل ویا تلفن شماره ۷۰۲۸۲ مراجعه فرمایند .
۱ـ۳ آ ـ ۲۷۹۴۸

ساختمان

باقساط

۱ـزمینهای شمارا ساختمان‌مینمائیم
۲ـموزائیك‌و کلیه‌مصنوعات‌سیمانی رامی فروشیم .
۳ـدرب و پنجره پروفیله‌و آهنی وچوبی میسازیم .
۴ـ سیمانکاری و نقاشی و سیم کشی مینمائیم .
تخت جمشید جلال بایار شماره ۲۰۰ طبقه سوم سازمان مات

باقساط

ساختمانهای نیمه تمام شماراتکمیل مینمائیم تلفن ۶۵۰۰۲

هتل ها و رستورانها

هتل ونك سه راه ونك
تلفن ۸۲۲۶۷۰ ـ ۸۲۲۵۱۳

رستوران لارزیدانس‌خیابان ویلا تلفن ۴۶۴۱۴

هتل و کلبه دربند ـ دربند
تلفن ۸۳۴۲۳ ـ ۸۳۴۲۲

رستوران مهرآباد طبقه‌فوقانی فرودگاه تلفن ۶۴۴۸۷

هتل سپید . تخت جمشید ۶۹۰۱۱ . سکو تك رقص با جدیدترین صفحات

آگهی احضار متهم

بدینوسیله در اجرای ماده ۱۴۶ قانون دادرسی کیفر ارتش بغیرنظامی صفر علی فرزند علی اکبر شهرت افغان زاده که فعلا مجهول المکان می باشد ابلاغ میشود که شما باتهام راهزنی دراین دادگاه تحت پیگرد می باشید لازم است از تاریخ نشرآخرین آگهی تا مدت دوماه خودرا بدادگاه عادی تیپ ۲ نادری واقع در پادگان قصر معرفی نمائید بدیهی است پس از انقضاء مدت مقرره پرونده‌اتهامی شما غیابارسیدگی و دادنامه‌شایسته صادر خواهد شد این آگهی درسه نوبت متوالی در روزنامه رسمی کشور شاهنشاهی و یکی ازروزنامه‌های کثیر الانتشار درج خواهد شد .
رئیس دادگاه عادی تیپ ۲ نادری
سرهنك جواهر کلام
آ ـ ۲۷۹۹۸

تلفنهای اطلاعات

تلفنخانه ۳۰۰۱۰ تا ۳۰۱۹
سرویس حوادث ۳۰۳۵۶۹
سرویس اقتصادی ۳۰۴۵۹۱
شعبه آگهیها ۳۰۵۱۰۸ ـ ۳۰۲۶۳۳
مجله کودکان ۳۰۳۳۱۳
سازمان شهرستانها ۳۰۵۰۶۷
اطلاعات هفتگی ۳۰۴۸۷۸
طوطی نو ۳۰۴۵۹۲ تا ۳۰۴۵۹۳
دفتر چاپخانه ۳۰۳۹۶۵

بفروش میرسد

یك باب مغازه چهار راه پهلوی امیریه بفروش میرسد طالبین بتلفن ۶۳۴۸۵ مراجعه فرمایند .
۱ـ۱۰ آ ـ ۴۲۸

زیر بیمارستان بیمه اجتماعی

زمین بقطعات ۱۲۰ متری با سند مالکیت نقد و اقساط فروش بتلفن ۶۸۶۳۱ چهار راه ساسان خیابان کسری بازرگانی حقیقت مراجعه فرمائید .
۱ـ۲۶ آ ـ ۳۷۶

زمین مشجر ساختمانی درتجریش قواره‌های کوچك فروخته میشود تلفن ۸۵۲۴۶۹ ـ ۸۵۱۳۹۹
۱ـ۱۰ آ ـ ۱۹۸۷۷

یکباب خانه نوساز

واقع دراراضی منظریه‌خیابان‌نیاوران بمساحت ۵۰۰ متر دو طبقه هر طبقه باوسایل لوکس و کامل که سیصد متر زیر بنا دارد دونبش شمالی برای معاوضه باخانه در شهر یا فروش حاضر است برای اطلاعات بیشتر همه روز از ساعت ۹ الی ۳ ا به تلفن ۳۰۲۱۲۰ مراجعه فرمائید .
۱ـ۳ آ ـ ۲۷۹۶۰

خانه فروشی

(خیابان نادری کوچه نوبهار) مساحت ۱۷۰ متر دو طبقه شش‌اطاق برق و آب و تلفن رجوع فرمائید. لاله زار ـ ۳۹۷۸۴

به: بنگاه‌کوشان
۱ـ۳ آ ـ ۲۸۱۴۰

آرایشگاه ژاسمن

باوسائل بفروش میرسد طالبین ازساعت ۸ تا ۱۰ و از ۲ تا ۵ به تلفن ۶۲۳۲۰ مراجعه فرمایند .
آ ـ ۲۰۷۸۱

ویلائی بمساحت ۲۶۲ متر

با چهار اطاق گلخانه ـ لوله کشی برق ـ حمام ـ دیوترم ـ و کلیه لوازم در شمیران خیابان بوعلی‌کوچه اردلان بر ۸ متری بفروش میرسد طالبین به نشانی بازرگانی عباسی تلفن ۸۴۳۸۵ مراجعه فرمایند .
۱ـ۳ آ ـ ۲۸۱۱۰

خانه فروشی

خیابان حقوقی سیصد متر بنای‌دو طبقه هشت اطاق دو زیرزمین با تلفن وبرقو آب برای دیدن رجوع‌فرمائید لاله‌زار ۳۹۷۸۴

به: بنگاه‌کوشان
۱ـ۲ آ ـ ۲۸۲۰۲ :

مؤسسه ساختمانی صد دستگاه

سری جدید خانه های این‌موسسه آماده فروش است نصف نقد ـ نصف اقساط چهار ساله بتلفن ۳۰۵۴۲۸ مراجعه فرمائید .
۱ـ۱۰ آ ـ ۳۸۲۰۰

فروش اثاثیه

فروش اثاثیه

مقداری اثاثیه منزل که خریداری شده با سود کم بفروش میرسد به خیابان شاه ـ چهارراه دقیقی نمایشگاه ایران کالا تلفن ۴۵۶۸۹ مراجعه‌فرمائید
۱ـ۳۰ آ ـ ۳۰۱

خرید اثاثیه

از هر قبیل اثاثیه منزل یخچال ـ تلویزیون ـ رادیو ـ ضبط صوت ـ گرام وقالی و قالیچه وسایر اشیاء دیگر را در منزل شما نقد خریداریم ـ به‌خیابان شاه چهارراه دقیقی نمایشگاه ایران‌کالا تلفن ۴۵۶۸۹ مراجعه فرمائید .

یکدستگاه پیانو (رویال)

ساخت آلمان بفروش میرسد . تلفن ۶۰۷۹۲
۱ـ۳ آ ـ ۲۰۶۳۹

آکوردئون ۸۰ باس مرشی

مدل ۶۰ نو بفروش میرشد تلفن ۶۰۴۸۶
۱ـ۲ آ ـ ۴۹۳

طیور

مجانی

جوجه کباب مجانی برای دریافت کارت ویژه به‌فروشگاه کشور طیور سه‌راه امین حضور مراجعه فرمائید .
۱ـ۳۰ آ ـ ۳۱۹

صاحب امتیاز و مدیر مسئول : عباس مسعودی
چاپخانه اطلاعات

آموزشگاه فرهنگی

معلمه زبان

درکلاس خصوصی تدریس‌مینماید تلفن ۶۵۰۰۲
۱ـ۲۶ آ ـ ۳۶۴

مؤسسهٔ آموزش زبان
آلمانی ـ فرانسه ـ انگلیسی
ماشین‌نویسی و خیاطی
چهارسلاه یوسف‌آباد خیابان حافظ
پلاك ۹۴

آموزشگاههای فنی

هنرستان عالی برش و دوزندگی بهشت

به خیابان امیر آباد خیابان گیو شماره ۹۸ انتقال یافت کلاسها صبح و عصر دایر است تلفن ۴۱۹۰۴
۱ـ۲۶ آ ـ ۳۲۵

ماشین نویسی ایران‌فر

شاه سینما نیاگارا یاساژدرخشان

رقص شهرزاد

انواع‌رقصهای‌سالنی‌رادر آموزشگاه‌بالت شهرزاد بالاتراز سه‌راه تخت‌جمشید خیابان‌مزینی‌بیاموزیدتلفن ۷۱۴۱۰
۱ـ۲۶ آ ـ ۴۶۴

«مجانا»

آرایش وبرش خیاطی را نزد ما بیاموزیدخیابان تخت‌جمشیدجلال‌بایار شماره ۲۰۰ طبقه سوم
۱ـ۵ آ ـ ۴۰۶

آموزشگاه بزرگمهر
برای کلاسهای انگلیسی ـ ماشین نویسی و دفترداری دوبل ثبت نام می نماید
خیابان باب‌همایون تلفن ۳۹۴۷۳

دفترداری دوبل

دوره جدید کلاس حسابداری و دفتر داری دوبل زیر نظر آقای اعتمادیه متخصص معروف حسابداری بزودی‌تشکیل میشود قبلا نام‌نویسی کنید .

کاخ دانش

۱ـ خیابان فرانسه کوچه‌مرجان
۲ـ خیابان نادری پاساژ معتمد
کلاس سیم‌کشی وتعمیر لوازم برقی

جهت استفاده کسانیکه علاقمند به تحصیل علمی و عملی در رشته فوق هستند کلاسی زیر نظر استادان فارغ التحصیل از امریکا و آلمان تشکیل میگردد .
استفاده از این کلاس را که با جدید ترین لامپراتووار مجهز است‌به علاقمندان توصیه مینماید .

کاخ دانش

۱ـ خیابان فرانسه کوچه‌مرجان
۲ـ خیابان نادری پاساژ معتمد
آ ـ ۲۸۱۴۴

آموزشگاههای رانندگی

FDAGE

قن‌رانندگی و میکانیکی را بامتد امریکائی تاآخذ گواهینامه درسازمان های فداج بیاموزید تلفن ۷۳۹۰۴
۱ـ۱۵ آ ـ ۳۹۲

آموزشگاه رانندگی جهان

خیابان شاه ـ باستان تلفن ۴۷۱۸۱
۱ـ۱۳ آ ـ ۴۱۰

هنرستان عالی رانندگی‌ایران

خیابان امیرآباد چهار راه نصرت تلفن ۶۸۱۸۸ خیابان فردوسی پشت شهرداری تلفن ۳۰۲۴۰۷

هنرستان رانندگی آهاری

در کمترین مدت فن رانندگی به هنرجویان عزیز میآموزدمسجد لولاگر طبقه فوقانی مسجد تلفن ۴۹۹۲۵

آموزشگاه رانندگی تهران

خیابان منیریه تلفن ۲۵۸۸۸

سالن مد و آرایش

سالن آرایش وزیبائی آلبا

آرایش مو بوسیله متخصصین فرانسوی ـ آلمانی ـ ایرانی و توالت عروس توسط متخصص (فرنان‌اوبری پاریس) میدان فردوسی شماره ۳۳۹ تلفن ۴۶۷۸۵ و ۴۶۹۴۶

سشوارکادوس

و لوازم آرایشگاه . فروشگاه کادوس خیابان شاهرضا روبروی دبیرستان البرز شماره ۱۰۱ تلفن: ۴۴۵۷۷
۱ـ۳۰ آ ـ ۳۹۶

میزانپلی عالی

کوپ‌پرمنانت وانواع رنك مو با نازلترین قیمت درسالن مدرن مهتاب انتهای ایرانشهر ـ کامیار کاشی ۳۶ تلفن ۶۳۷۸۱
۱۱ـ۳۰ آ ـ ۲۵۲۱۸

سالن آرایش مهین فر

دارای دیپلم تخصصی از لندن خیابان شاه اسکندری شمالی‌چهارراه شهرداری تلفن ۵۱۱۴ـ۴۵۱۰۲

سالن آرایش ژاله دیپلمه هالیوود

خیابان آیزنهاورجنب اداره‌بهداشت پلاك ۱۵۹ تلفن ۴۱۵۸۱
آ ـ ۱۱۵ ۱ـ۲۶

آموزشگاه فن آرایش

دوره کامل علمی‌و عملی آرایش شیمی ورنك‌موی‌سر ـ زیبائی وپوست باامتیاز رسمی وزارت فرهنك زیرنظر دکتر ـ م .قوامی شمیست دیپلمه از دانشگاه پاریس دیپلمه فن زیبائی شیمی و رنك مواز انستیتو هاو مجمع تخصصی آلمان وپاریس نام‌نویسی‌همه روزه نشانی خیابان آمل شماره ۱۴۰ تلفن ۷۱۰۳۷
۱ـ۶ آ ـ ۴۷۶

آگهی حصر وراثت

بتاریخ ۱۷ر۸ر۴۰ آقای‌مصطفی فرازیان بوکالت از طرف بانومعصومه اسفندیاری بشناسنامه ۲۴۰۲۰ از دادگاه بخش تهران درخواست‌گواهی حصر وراثت نموده که به شعبه اول ارجاع و بشماره ۲۳۱۳ـ۴۰ ثبت گردیده و چنین توضیح داده‌که مرحوم عبدالله پیرزاده بشناسنامه ۳۲۰۸۹ در تاریخ ۲۸ر۷ر۴۰ فوت شده وورثه منحصر آنمرحوم عبارتست از موکله زوجه دائمی وپریوش بشناسنامه ۴۳۹ والیه خانم بشناسنامه ۲۵ و حوری بشناسنامه ۳۳ دختران ونوذر به شناسنامه ۲۶۲ وبهمن به‌شناسنامه ۶۲۲ و سهراب به شناسنامه ۹۸۱ پسران متوفی که نام خانوادگی آنها پیرزاده می‌باشد پس‌از انجام تشریفات قانونی مراتب سه نوبت‌پی در پی ماهی یکمرتبه درروزنامه‌رسمی کشور شاهنشاهی و یکی از جراید محلی‌آگهی می شود تاهرکس‌اعتراضی دارد و یا وصیت نامه ای از متوفی نزد کسی‌باشد از تاریخ نشر اولین آگهی ظرف‌سه ماه بدادگاه تقدیم‌دارد والا گواهی صادر می شود و نیز هر وصیت نامه ای جزرسمی وسری که بعد از این موعد ابراز شود از درجه اعتبار ساقط و بلااثر خواهد بود .
دادرس شعبه اول دادگاه بخش تهران. میثمی وکیل
۱ـ۲ آ ـ ۱۹۹۰۲۳

آگهی مناقصه

تصفیه خانه قند ورامین ششصد تن آهك مرغوب از طریق مناقصه خریداری مینماید .
شرایط و مشخصات مربوطه در تصفیه‌خانه واقع در ورامین موجود بوده و پیشنهادات واصله تا ساعت ۱۰ صبح روز ۱ر۹ر۱۳۴۰ درتصفیه‌خانه پذیرفته و ساعت ۱۱ همان روز رسیدگی خواهد شد .
۱ـ۲ آ ـ ۲۷۲۳۰

تلفنهای مورد نیاز

انتر بندی ۴۴۴۴۴
اداره‌راهنمائی ۳۰۳۶۱۴
سازمان آب تهران ۵۱۰۰۰
سرکلانتری ۴۹۱۶۱
اطلاعات راه آهن ۵۱۰۵۱
شرکت تلفن ۳۰۵۵۱۱

کشیك امشب پزشکان

آقایان دکتر اسلام دوست خیابان حشمت‌الدوله جهار راه گلشن تلفن ۶۳۰۶۷ ـ دکتر خلیل رسولی (جراح) امیرآباد خیابان نصرت کاشی ۱۵ دکتر مهردادپاك‌نیا خیابان آذربایجان چهار راه خوش تلفن ۶۵۰۷۲ ـ دکتر محمد تقی اسفندیاری شاهرضا چهار راه مختاری تلفن ۲۰۹۱۸ ـ دکتر سید علی میر احمدی خیابان میر ـ هاشمی بین چهار راه قصر دشت تلفن ۶۳۲۸۵ ـ دکتر محمود عالم خیابان شمیران مقابل‌سینما مولن‌روژ تلفن ۳۴۸۳۵ ـ دکتر حسین فرهمند سه راه امین حضور خیابان ری ـ
دکتر محمد شاه حسینی جوادیه خیابان بیست متری ایستگاه‌نوبهار ـ دکتر محمود علم آموزمیدان ۲۴ اسفند کوی بهرام تلفن ۶۸۲۸۵
دکترعلی نصیری شاهرضا جنب‌سینما دیانا کوچه انوار تلفن ۶۲۹۷۶ ـ دکتر حسین گلستانیان خیابان نظام‌ـ الملك ایستگاه مدرسه ـ دکترصانعی دندانپزشك مجازنخت‌جمشید انصاری تلفن ۴۵۰۲۹ ـ دکتر علی اصغرسعادت میریه ۱۴۳ تلفن ۲۵۶۴۳ ـ دکترشاهپور سیاهپوش خیابان امیریه ایستگاه البرز جنب مسجد فخریه ـ دکتر مسعود لاهیجانی خیابان امیر آباد کوچه مهر تلفن ۶۲۴۳۶ ـ دکترسید جعفر امیر حمزه خیابان‌ژاله ایستگاه بهنام پلاك ۱۶۳ تلفن ۳۲۸۱۰ ـ دکتر غلامحسین مهر علی خیابان سلسبیل چهار راه تلفن ۶۶۶۶۰ ـ دکتر حسین منشی زاده خیابان مولوی بازارچه قنات آباد ـ دکتر کرامت‌الله‌فرهودی خیابان شاهرضا چهار راه پل چوبی تلفن ۲۸۵۱۰ ـ دکتر محمود انگجی دروازه دولت مقابل پمپ بنزین تلفن ۳۵۱۴۴ ـ دکتر حسین احمدی میدان تریا کوچه پلیس شماره ۱۷ ـ آقای دکتر علی اکبر حکمت نارمك ایستگاه دفتر ـ
دکتر مصطفی موسوی‌دروازه شمیران مقابل مسجد فخرالدوله تلفن۳۵۲۱۶ دکتر عزت‌الله خامسی دندانپزشك خیابان ژاله خیابان فلاح کاشی(۶۰) دکتر ایرج ناصری سینابی سیم‌نجف . آباد ابتداء ۸ متری خاکی ـ دکتر منوچهر صدیق‌چهارراه حشمت‌الدوله سی متری خیابان شاهپور علیرضا ـ زایشگاه و بیمارستان اهری سر پل تجریش تلفن ۸۳۳۱۶ ـ پزشك سید جلال میررائی یزدانی خیابان شهناز ایستگاه کلانتری‌تلفن ۳۰۲۶۹۸
دکتر معزالدین خطیر عباس آباد خیابان تکش کوچه پیروز فر کاشی ۱۲ ـ آزمایشگاه دکتر علوی سی متری نزدیك مجسمه شاهرضا مقابل خیابان ناهید ـ دکتر محمد علی کازرونی خیابان نواب ۴۰متری چهارراه شهرداری روبروی داروخانه دکتر کمال الدین لاجوردی شمیران ایستگاه چاله هرز کوی لاجوردی ـ
دکتر سید جواد میر قهاری خیابان امیریه اول‌خیابان منیریه دست‌راست کوچه اول ـ دکتر فرهادی دروازه دولت ـ دکتر کمال پرتوی خیابان نواب چهار راه گلکار تلفن ۲۸۲۹۰
دکتر علی نقی پستکار شاه آباد اول کوچه ظهیر الاسلام تلفن ۳۰۳۱۳۱
دکتر فخر موسوی خیابان حوش‌پائین چهارراه هاشمی جنب کوچه نظام بانو فخر موسوی خیابان خوش پائین چهارراه هاشمی جنب کوچه نظام بانو کبری سلیمی‌خیابان‌شهباز ایستگاه کلانتری بانو فاطمه آریانواب چهارراه اناری تلفن ۵۲۱۳۷ بانو جودت پسیرا (ماما) چهار راه کالج جنب پمپ بنزین ساختمان هارونیان آپارتمان شماره ۶۰ دکتر عبدالمجیدی خیابان شاه جنب مسجد سجاد تلفن ۶۵۱۵۵ دکتر ناصرشجاع میدان تجریش‌جاده نیاوران‌بیمارستان مسمومین و درمانگاه اورژانس خیابان سپه مقابل آقا شیخ هادی دکترامین هنجنی حشمت‌الدوله عربی نرسیده به چهارراه گلشن ۹۲۹۷۷ دکترحسن داروگر خیابان نخت جمشید ـ خیابان وصال روبروی داروخانه پاك کوچه ایران تلفن۴۲۹۹۲ـ
دکتر محمد روحی خیابان شمیران اول خیابان سلیم ـ دکتر کاظم فراهانچی خیابان‌قدیم‌شمیران‌ایستگاه سید خندان تلفن ۸۱۹۵۰ ـ دکتر رحیم نظریان خیابان ری کوچه آبشار دکتربیژن ریاحی‌نواب‌چهارراه اناری تلفن ۵۲۱۳۷ دکتر حسن‌فامیلی‌خیابان شاه بیست متری اول دکتر نعمت‌الله خیابان امیریه چهارراه مختاری

راهنمای پزشکی اطلاعات

دکتر آسایش

بیماریهای امیزی مجاری ادرار خیابان منوچهری ـ ابتدای کوچه‌ارباب جمشید ـ شماره ۱۱ پذیرائی عصرها

دکتر در طب پولوسا

متخصص بیماریهای‌مقاربتی ـ مجاری ادرار ـ تناسلی ـ امراض زنانه ـ نازائی ـ خیابان فردوسی بالا کوچه صادق پذیرائی ۹ تا ۱۲ ـ ۵ تا ۸ تلفن ۴۶۵۸۹

دکتر دانشگر

امراض مقاربتی و جلدی و سوزاك تازه و کهنه ورم پرستات‌ضیق مجرا سستی و بواسیر امراض زنانه و نازائی خیابان سپه مقابل پستخانه تلفن ۳۰۲۴۱۶

ترك تریاك دکتر رحمانی

متخصص امراض اعصاب وروح از دانشگاه لندن خیابان پهلوی‌بالاتر از چهار راه امیر اکرم تلفن ۵۱۱۴ـ۵۰ پذیرائی صبح و عصر

متخصص معده، کبد، روده

دکتر رفیعی ار دانشگاه پاریس پذیرائی ۴ تا ۸ بعد از ظهر خیابان جامی اول کوچه پاریس تلفن ۶۳۰۶۰

دکتر محمدرضا مسدد

رزیدنت سابق بیمارستانهای‌امریکا دارای گواهینامه از پروك مدیکال امریکا ـ درمان قطعی‌بیماریهای مقاربتی دروازه دولت روبروی ساختمان‌فیات تلفن ۳۰۲۵۴۸ پذیرائی عصر ها از ساعت ۵ الی ۸ بعداز ظهر

دکتر معانی

امراض مقاربتی‌مجاری ادرارمعالجه سوزاك تازه و کهنه ـ ورم پروستات ونستی وناتوانی ـ ضیق‌مجرا امراض زنانه خیابان فردوسی مقابل بانك ملی مرکز

پلی کلینیك
دکترصدیقی ـ دکترمجاهدی

انترن سابق‌بیمارستانهای امریکا پزشك بیمه کارمندان دولت‌وفرهنگیان پزشك سازمان بیمه های اجتماعی کارگران‌بیمارپهای‌داخلی‌اطفال‌ـ مقاربتی ترك‌تریاك وسایر موادمخدره ترك‌الکل مجهز به دستگاه های رادیو سکپی آتروسل‌ترابی (بخوردنی سیلین)وغیره دیاترمی پذیرائی بعداز ظهر ها
خیابان شاه روبروی مسجد سجاد تلفن۴۹۵۲۶

دکتر عباس نیك نژاد

متخصص از دانشکده پاریس و بیماریهای معده ـ روده ـ کبد لوزالمعده ـ در مان بواسیر بدون‌عمل فیستول فیسور بامتد موثر دروازه شمیران خیابان گرامی

دکتر محمد داد خواه
کلینیك زیبائی ـ علاج لاغری و چاقی و رشد و نمو سینه‌ها
خیابان لاله‌زار از طرف میدان‌سپه پذیرائی صبح‌و عصر تلفن ۳۸۱۷۰
۱ـ۲۶ آ ـ ۴۶۹

ثرمانگاه خصوصی نارمك
۴۶متری غربی تلفن ۷۹۵۵۵

کشیك امشب داروخانه ها

داروخانه مرکزی شمیران مقابل برزن ـ داروخانه جاوید نو ـ سیمتری مقابل بیمارستان روزبه
داروخانه دروس قلهك ـ داروخانه نیرسینا ـ خواجه نظام‌الملك ایستگاه افخمی
داروخانه‌فرزادقلهك داودیه ـ داروخانه سیماب ـ خیابان خاکباز
داروخانه سلامت‌خواه سر آسیاب دولاب شرق شهباز ـ خیابان مینا داروخانه شادباش خیابان آرامگاه جاده ری حسین آباد
داروخانه الوند ـ خیابان شهریار خواجه نظام‌الملك ـ داروخانه‌شبدیز داروخانه شباهنك نیاوران اول کوچه جما ل‌آباد ـ داروخانه ثنائی اکبر آباد باغ شاه خیابان حسام ـ السلطنه چ ی‌و بریانك

رستورانهای خانوادگی

رستوران ژاله
مخصوص خانواده‌ها است
دارای چلو کباب مطبوع سالم اغذیه لذیذ و متنوع ایرانی ـ فرنگی
اول لاله‌زارنو جنب سینما متروپل
تلفن ۳۲۳۳۱

چلوکبابی لقانطه
میدان بهارستان برای پذیرائی عموم آماده است تلفن ۳۵۹۲۸

سوپر مارکت بن آمی
تیرآباد
هر نوع مایحتاج زندگی در مجهزترین سوپر مارکت تهران

تلمبه اطرشی فوگل
کمرچاهی و شناور
تهروپ ـ میدان فردوسی

آگهیهای متفرقه

کارخانه صنعتی رزاقی
سازنده فولهای اتومبیل ازجنس مرغوب و تعویض آن و آهن کشی دفرنسیال خیابان ری تلفن ۲۰۹۸۶

رادیو تلویزیون مامبو
تعمیرات رادیو و تلویزیون درمنازل و نصب رادیو گرام اتومبیل خیابان اکباتان ۳۳۳۰۷
۱ـ۲۶ آ ـ ۴۰۱

جرثقیل جاسب
تلفن ۲۷۸۱۸ و ۲۵۷۶۳
۱ـ۲۶ آ ـ ۴۳۶

فروشگاه احسان
مرکز فروش انواع ریش تراش برقی ولوازم یدکی و تعمیرات
لاله زار روبروی سینما خورشید پاساژ نور تلفن ۳۸۶۸۰

انتقال مطب
مطب دکتر رضا شفائی متخصص بیماریهای ریه
خیابان شاهرضا روبروی خیابان ویلا اول کوچه سفرنك
تلفن ۶۷۱۶۴ انتقال یافت
۱ـ۳

تراکتور کوچك ژاپنی
رسید چهار اسب نفطی بابیست قطعه لوازم قیمت بسیار مناسب.
شرکت تهروپ ـ میدان فردوسی.
۱ـ۱۰ آ ـ ۲۶۷۲۶

سرویس جنرال
برای نصب و تعمیر آب گرم کن در اختیار شماست
تلفن ۴۷۴۸۹

وزن مطمئن
قپان ۵۰ تنی آخرین مدل نصب و در تمام اوقات شبانه روز آماده کار می‌باشد برای اطمینان خاطر آقایان رفروشان میتوانند محمولات کامیون خود را باقپان ماتوزین نمایند.
نشانی ـ گمرك چهارراه رباط کریم جنب میدان طاهری قپان طاهری تلفن ۵۸۴۵۷
۱ـ۵ آ ـ ۲۷۶۴۷

قابل توجه بانوان و دوشیزگان هنردوست
آموزشگاه خیاطی فریبا
تعلیم برش و دوخت بامتد گرلاوین
موفقیت شما پس از اتمام دوره ۶ ماهه در این آموزشگاه حتمی است.
دفتر آموزشگاه همه روزه برای ثبت نام آماده است.
اول خیابان گرگان نرسیده به چهارراه معلیه کوچه واقفی
تلفن: ۷۴۲۵۴

گم شده

دوقطعه چك بشماره های ۵۳۸۷۹۵ و ۵۳۸۷۹۴ از حساب ۲۱۰۸۶ بدون امضاء و بدون وجه بانك صادرات و معادن ایران شعبه رازی (خیابان ری مفقود شده از درجه اعتبار ساقت است).
سید محمد مطلبی
آ ـ ۲۰۷۷۱

AUTOVILLA
اتوویلا
پزشك ماشین شماست
خیابان ویلا تلفن ۴۶۵۵۷ ـ ۴۹۰۸۴

معاملات نقدی
هربوع شماره تلفن نقد و اقساط معامله میشود به تلفن ۴۰۶۸۰ مراجعه فرمائید

تلفن ۴ یا ۶ خریداریم به تلفن ۴۸۰۰۴ مراجعه شود.

تلفن شماره ۳ واقع در خیابان اکباتان واگذار میشود طالبین با تلفن ۶۷۳۷۳ مذاکره فرمایند.
۱ـ۳ آ ـ ۲۰۲۵۹

دوچه، بملاقات یاغی هامیرود!

۹۵ ساعت آخر عمر موسولینی

ترجمه: احمد مرعشی

موسولینی، هنگام گفتگو باسروان بیرسر محافظ آلمانی خود

دوسرباز ایتالیائی که نگهبانی در را بعهده داشتند مانع ورود من شدند و خواستند درآهنی را بروی من ببندند. ولی‌ما با خشونت آنهارا کنار زده بزور وارد پارك شدیم. از دروازه عقبی پارك هم که بحیاط دیگری منتهی میشد گذشتیم، البته‌باداشتن فاصله‌ای جزئی از دوچه و همراهانش درآنجا یك واحد توپخانه اسکان شده بود، ابتدا تصور کردم‌که دوچه قصد دارد با سربازان صحبت کند ولی ناگهان درمقابل در خروجی‌چشمم به اتومبیل لیموزین قرمز و قهوه‌ای رنگی افتاد. حوادثی که بعدا رویداد درعرض سی‌ثانیه گذشت. یعنی موسولینی و همراهانش بسرعت‌سوار اتومبیل‌شده روی‌صندلی عقب‌نشستند راننده قبلا در را برای آنها باز کرده بود، درست درآخرین لحظه یعنی قبل‌از اینکه راننده بتواند حرکت‌کند من با چند پرش خودم را به اتومبیل رسانده درعقب را گشوده خودم را بدرون اتومبیل پرتاب کردم وبازرنگی تمام موفق شدم گونتررا که یکی از افسران جزء اس‌اس بود بدنبال‌خودم بدرون بکشم. جا برای نشستن من نبود نتیجتا موقعی‌که اتومبیل‌ازخیابان ها میگذشت من بحالت نیم نشسته روی زانوی دوچه قرار داشتم و با هرحرکت اتومبیل سرمن بطاق کوبیده میشد، از این طرز نشستن بشدت عذاب میکشیدم و زانوهایم داشتند اندك اندك از رمق می افتادند. در دل گفتم:

ـ باید اقدامی بکنم یا اینکه جریان را بوضع عادیش بسپارم؟

غفلتا دوچه از پشت سقلمه‌ای‌بمن زد و گفت:

ـ تصور میکنید من وحشت دارم از اینکه تنها و بدون مراقب ازخیابان های میلان حرکت‌کنم؟

بزحمت جواب دادم:

ـ دوچه، هرگز این فکربمخیله‌ام خطور نکرده‌که شما میترسید ولی‌آخر من در مورد حفظ جان شما قبول مسئولیت کرده‌ام.

زیر لبی غرید:

ـ بدون آمدن وهمراه بودن شماهم من باز میگشتم!

سپس سکوت‌کرد. حتی‌درسراسر طول راه با همراهانش نیز صحبتی نکرد. فقط چند بار از راه بینی‌نفسی عمیق کشید.

مقصد کجا بود؟...

من و رفیقم گونتر تنها بودیم. سایر اس‌اس های زیر دستم نمی‌دانستند من کجا هستم و اگرپارتیزان ها مارا میشناختند یا تصادفی‌صورت میگرفت گره خوردن طناب دار بدور گردن من قطعی بود. پس‌از آنکه اتومبیل با آن سرعت جنون‌آمیز پنج دقیقه دیگر راه سپرد وارد محوطه‌ای صومعه مانند شد ...»

در اینجا بیرسر توانست نفسی آسوده بکشد. زیرا کاخ تیره‌رنك و بزرگی‌که اتومبیل دربرابرش توقف کرده بود کاخ اسقف‌نشین میلان‌بود. دونفر روحانی‌که رداهای سیاه رنگی بتن داشتند بموسولینی سلام گفتند. ظاهرا درآنجا منتظر موسولینی بودند دوچه پیاده شد. باسرعت همراه‌آنها وارد کاخ شده بطبقه اول رفت.

دراین لحظه ساعت درست ۱۷ بود. مبارزه موسولینی با مرك از همین لحظه آغاز شد و او پس از این‌لحظه فقط ۹۵ ساعت و ده دقیقه زنده ماند وبا مرك و سرنوشت جنگید ...

کفاره، زندان، تبعید ...

رفتن ناگهانی دوچه بکاخ اسقف نشین میلان، فقط‌برای‌سروان بیرسر جای نگرانی و تعجب نبود. از میان وزراء و محارم و نزدیکان وژنرال های دوچه نیز فقط عده کمی می دانستند که او قصد خروج رادارد ولی هیچکس نمیدانست او به‌کجا میرود.

معذلك من بعدا فهمیدم که‌قبل ازاین (رفتن به‌مهمانی) چندمذاکره تلفنی بین موسولینی وعده‌ای دیگر صورت گرفته‌و اندکی قبل ازساعت ۱۴ «ریکاردو دسلا» کارخانه دار معروف بملاقات موسولینی رفته بود باشد.

سرانجام موسولینی موافقت‌کرده بود و بطوریکه بزودی خواهیم دید موسولینی د رملاقات با نمایندگان پارتیزان ها و کمیته نجات بخش بخودش‌خیلی‌وعده‌هاداده‌بود، اوتصور میکرد با چندپیروزی در این‌آخرین دست بازی پوکر میتواند مجددا اوضاع را بوضع سابقش برگرداند ولی سلا موقع رفتن گفته بود:

ـ ولی باید قول بدهید که‌بدون «سلا» وقتی بملاقات موسولینی رفته بود بوی گفته بود که (کمیته نجات بخش) حاضر است‌برای‌آنکه از کشتار مردم و خونریزی بیهوده جلوگیری شود در کاخ اسقف‌نشین درباره چگونگی تفویض و انتقال قدرت با او مذاکره کند.

موسولینی بمحض شنیدن این پیشنهاد فریاد زده بود: من‌بایاغی ها حرفی ندارم. و باآنها مذاکره نمیکنم!

ولی سلا روی‌پیشنهادش پافشاری کرده بودو برای دوچه تعریف‌کرد:

ـ من قبل از شرفیاب شدن در کلیسای (سان یابیلا) مقابل‌حضرت مریم زانو زده از او خواستم که قلب شما را روشن کرده و به راه راست هدایتتان کند.

وی ادامه داده بود: امشب‌مردم منتظرند در میلان صدای ناقوس‌ها را بشنوند، زیرا ناقوس ها بمردم خبر خواهند داد که راه حلی پیدا شده و دیگر جای نگرانی نخواهد بود.

موسولینی میترسید که مبادا نقشه‌ای برای از بین بردنش طرح کرده باشند و سلا هم در توطئه دست داشته باشد، ولی سلا به او اطمینان دادو گفت:

ـ من قول میدهم که این‌مذاکره برای هر دو طرف رضایت بخش باشد.

یکساعت دیگر بامردی ملاقات میکنم‌که یکسال تمام برای دستگیری اوکوشش‌کرده‌ام!...

افرادو اسلحه بیائید.

موسولینی هم در حالیکه افکار دیگری در سر داشت. زیر لبی جوابداده بود: البته، البته، مطمئن باشید!

***

صدای گامهای «دوچه» درسالن سردو نیمه تاریك کاخ اسقف که مصور‌به‌تصویرهای تاریخی‌ومذهبی بود طنین انداخت، ملتزمین رکاب او دراطاق انتظار باقی ماندند.

غیر از دو نفری که دراتومبیل همراه دوچه بودند (سربینو) وزیر کشور او نیز در اتومبیل عقبی به کاروان پیوسته بود. موسولینی قبل از آنکه قدم بدرون سالن بگذارد یکبار دیگر سر برگرداند وبعقب نگریست و چون آنرا که میجست نیافت سئوال کرد:

ـ گرازیانی کجاست:

یکی از ملتزمین جواب داد: مارا همراهی نکرد، زیرا بنظر فیلد مارشال وزیر جنك‌عبور ازخیابانهای میلان خیلی خطرناك است

موسولینی دستور داد: فوری مارشال گرازیانی را باینجا بیاورید وبرای آنکه ترسش ریخته شوددو نفر «اس ـ اس» ما را مراقب‌جانش کنید!

سپس قدم بدرون سالن گذاشت منشی کاردینال ودو کشیش ژوزویت دربرابرش تعظیم کردند، یکی از آندو گفت:

ـ عالیجناب اسقف انتظار شمارا میکشند.

مستخدمی در اطاق پذیرائی را گشود و خود کنار رفت. درست‌در همان لحظه در مقابل که به اطاق خصوصی اسقف راه‌داشت‌بازگشت و مردی در ردای سرخرنك کاردینال ها باقدی بلند واندام ورزیده پدیدار گردید. چهره‌اش باریك و خوش تراش بود بدون آنکه اثری از پیری در آن بنظر برسد. فقط شقیقه‌های سپید گون‌پرنس کلیسا بود که سن حقیقی او را برملا می ساخت کاردینال‌ایلد فونسوشوستر یك ایتالیائی اصیل نبود، وی با وجودیکه در رم بدنیا آمده بود فرزند یك افسر سویسی گارد واتیکان بحساب می‌آمد.

اسقف باقدمهای کشیده و محکم بسوی موسولینی پیش رفت، سپس دستش را که روی آن انگشتر کاردینالی میدرخشید و کاتولیك‌ها با احترام خاصی خم میشدند و می بوسیدند و تبرك میکردند بسوی دوچه دراز کرد.

موسولینی فقط سرش‌را اندکی پائین برد، بدون آنکه انگشتر را ببوسد آنگاه بدون معطلی گفت:

ـ آمده‌ام تا از نظریات وراهنمائی های شما برای انتقال دادن قدرت کسب اطلاع کنم.

اسقف او را بسوی یك صندلی هدایت کرد، سپس خودش هم طرف راست‌موسولینی روی کاناپه‌ای که پشت به دیوار داشت جلوس کرد. واظهار داشت:

ـ به ژنرال کاد روناهم خبر داده‌ام و قول داده است تایکساعت دیگر خودش را باینجا برساند.

موسولینی خنده ضعیفی کرد و گفت:

ـ اوه تا یکساعت دیگر؟ من یکسال تمام است که برای‌دستگیر کردن اوهمه جارا زیرورو کرده‌ام!

اسقف این حرف را ناشنیده گرفت‌و گفت:

ـ من ازشما میخواهم که بمردم رحم کنید، بیش از این خون راه نیندازید، طاقت مردم بیگناه طاق شده است، خرابی ونابودی هم اندازه‌ای دارد.

موسولینی گفت:

ـ منهم برای مذاکره درباره همین موضوع است که به اینجا آمده‌ام.

اسقف جوابداد:

ـ میدانم و یقین دارم که آمدن باین جا یك از خود گذشتگی‌بزرك از طرف شما میباشد. اگر شما سقوط کنید حداکثر کفاره‌ای‌که خواهید پرداخت شاید رفتن بزندان یا تبعید باشد، اما در عوض ازقتل عام نفوس زیادی جلوگیری میشود وبدون تردید پس از شما اوراق تاریخ نیز این ازخود گذشتگی وشهامت شمارا خواهد ستود.

موسولینی خاموش و ساکت به زمین خیره مانده بود. او آمده بود تابارهبران شورشی معامله سیاسی پایاپای کند ولی حالااسقف بطوری از زندان و تبعید او سخن میگفت که گوئی سرنوشتش را پیشاپیش معین کرده و حکم‌تبعیدش را صادر نموده بودند. عجیب‌اینکه این سخنان از دهان اسقفی بیرون می‌آمد که زمانی موسولینی را (عالیترین مظهر اراده ملت)خوانده وسلاح و پرچم دیویزیون های فاشیستی را تبرك داده بود...

اسقف ادامه داد:

ـ من باین نتیجه رسیده‌ام که شما درك‌سیاسی‌روشنی پیدا کرده‌اید و بیش از این در تصورات باطل و رویاهای بی‌پایه بسر نمیبرند. حتی برای ناپلئون هم زمانی فرا رسید که دربرابر خواست خدا سر تسلیم فرود آورد.

مقایسه موسولینی باناپلئون‌باعث شد که دوچه سکوت خود رابشکند و بگوید:

ـ ولی فراموش نکنید که ناپلئون پس‌از بازگشت از جزیره الب صد روز دوام آورد و حکومت دوم من از ششصد روز هم تجاوز کرد... ولی بهر حال باید این مسائل را کنار گذاشت...

اسقف جوابداد: مقدسان و مقدسات کلیسا هرگز این نیت خوب شما رافراموش نخواهند کرد آنهم باوجودیکه در گذشته بین شما و کلیسا اختلافاتی پدید آمده بود.

ناتمام

بزودی ...

آ ـ ۲۸۱۸۲

ماشینهای وجه کشی
HORVE
ساخت دانمارك
هورو
نماینده انحصاری
شرکت تضامنی حسین اوشیروانی و شریك
آ ـ ۲۸۱۲۴

برنامه سینماها

سینماهای درجه یك

سینما آسیا (تلفن ۴۲۹۰۹)
اورسوس ـ سینماسکوپ ـ رنگی ـ دوبله بفارسی، باشرکت ادفیوری‌شروع ۱۱ صبح ۳ـ۵ـ۷ـ۹ بعد از ظهر

سینما امپایر ـ تلفن ۴۹۰۸۱
زن بی ایمان ـ وایه اسکرین با شرکت جین سیمونز ـ پل نیومن
شروع ۱۰٫۳۰ صبح ۲٫۳۰ ـ ۴٫۳۰ ـ ۶٫۳۰ ـ ۸٫۳۰ بعد از ظهر

سینما ایران (تلفن ۳۶۳۵۴)
عروس بی‌جهاز ـ هندی ـ دوبله بفارسی ـ شروع سانسها ۱۰٫۳۰ صبح ـ ۲٫۳۰ ـ ۴٫۳۰ ـ ۶٫۳۰ ـ ۸٫۳۰ بعدازظهر

سینما پلازا تلفن ۴۴۲۵۵
خلبان لجوج ـ سینماسکوپ ـ رنگی ـ دوبله بفارسی باشرکت: جف چندلر.
شروع ۱۰٫۳۰ صبح ۳ـ۵ـ ۷ـ ۹ بعد از ظهر

سینما تخت جمشید (تلفن ۴۳۵۵۰)
چرا بله گفتم ـ دوبله بفارسی باشرکت کریگوری‌پك شروع ۳ ـ ۵ ـ ۷ـ۹ بعد از ظهر

سینما چارلی ـ تلفن ۶۸۴۶۱
مردطپانچه طلائی ـ سینا سکوپ ـ رنگی ـ دوبله بفارسی با شرکت‌ریچارد ویدمارك ـ آنتونی کوئین شروع ۱۰٫۳۰ صبح ۲٫۳۰ ـ ۴٫۳۰ ـ ۶٫۳۰ ـ ۸٫۳۰

سینما حافظ تلفن ۳۴۰۷۴
مردان مبارز ـ سینماسکوپ ـ رنگی دوبله بفارسی با شرکت چلوآلنسو شروع ۱۰٫۳۰ صبح ۲٫۳۰ ـ ۴٫۳۰ ـ ۶٫۳۰ ـ ۸٫۳۰ بعدازظهر

سینما دنیا (تلفن ۳۳۸۱۴)
دوئل در جنگل ـ رنگی ـ زیرنویس فارسی باشرکت ماریشل. شروع ۱۰٫۳۰ صبح ۲٫۳۰ ـ ۴٫۳۰ ـ ۶٫۳۰ ـ ۸٫۳۰ بعد ازظهر.

سینما دیانا (تلفن ۴۲۰۱۰)
مردان مبارز ـ سینما سکوپ ـ رنگی ـ دوبله بفارسی با شرکت چلوآلنسو شروع ۱۰٫۳۰ صبح ۳ـ۵ـ۷ـ۹ بعد از ظهر

سینما رادیوسیتی ـ تلفن ۴۳۲۲۰
نصویر سیاه ـ رنگی ـ دوبله به فارسی با شرکت لاناترنر ـ آنتونی کوئین ـ شروع ۱۰٫۳۰ صبح ۲٫۴۵ ـ ۵ ـ ۷٫۱۵ ـ ۹ بعد از ظهر

سینمارکس (تلفن ۳۴۱۶۹)
سالامبو ـ سینماسکوپ ـ رنگی ـ دوبله بفارسی با شرکت ژاك‌سرناس جین والری شروع ۱۰٫۳۰ صبح ـ ۲٫۳۰ ـ ۴٫۳۰ ـ ۶٫۳۰ ـ ۸٫۳۰ بعد از ظهر.

سینما رویال (تلفن ۴۹۷۸۵)
سالامبو ـ سینماسکوپ ـ رنگی ـ دوبله بفارسی با شرکت ژاك‌سرناس جین والری شروع ۱۰٫۳۰ صبح ـ ۳ـ۵ـ ۷ـ۹ بعد ازظهر.

سینما سعدی (تلفن ۳۶۴۶۸)
سالامبو ـ سینماسکوپ ـ رنگی ـ دوبله بفارسی با شرکت ژاك‌سرناس جین والری شروع ۱۰٫۳۰ صبح ـ ۲٫۳۰ ـ ۴٫۳۰ ـ ۶٫۳۰ ـ ۸٫۳۰ بعدازظهر.

سینما مولن روژ (تلفن ۷۴۹۳۹)
دنیای‌سوزی وانك ـ رنگی ـ دوبله بفارسی باشرکت ویلیام هولدن ـ نانسی کوان شروع ۱۱ صبح ۳ـ۵ـ۷ـ۹ بعد از ظهر

سینما میامی (تلفن ۷۴۳۲۹)
عروس بی‌جهاز ـ هندی ـ دوبله بفارسی ـ شروع سانسها ۱۰٫۳۰ صبح ـ ۲٫۳۰ ـ ۴٫۳۰ ـ ۶٫۳۰ ـ ۸٫۳۰ بعدازظهر.

سینما مهتاب (تلفن ۴۷۷۷۷)
دنیای‌سوزی وانك ـ رنگی ـ دوبله بفارسی باشرکت ویلیام هولدن ـ نانسی کوان شروع ۱۱ صبح ۳ـ۵ـ۷ـ۹ بعد از ظهر

سینما نیاگارا (تلفن ۶۵۳۰۷)
سالامبو ـ سینما سکوپ ـ رنگی ـ دوبله بفارسی با شرکت ژاك‌سرناس جین والری شروع ۱۰٫۳۰ صبح ـ ۳ـ۵ـ ۷ـ۹ بعد ازظهر.

سینما همای (تلفن ۳۰۲۱۶۹)
اورسوس ـ سینماسکوپ ـ رنگی ـ دوبله بفارسی باشرکت ادفیوری‌شروع ۱۰٫۳۰ صبح ـ ۲٫۳۰ ـ ۴٫۳۰ ـ ۶٫۳۰ ـ ۸٫۳۰ بعد از ظهر.

سینما آریا ـ تلفن ۳۹۸۸۴
بیوفا ـ دوبله بفارسی با شرکت راج کاپور ـ نرگس شروع ۱۰ صبح ۲ ـ ۴ ـ ۶ ـ ۸ بعد از ظهر

سینما اسکار ـ تلفن ۴۵۷۹۷
توپ بزرگ ـ رنگی دوبله بفارسی با شرکت ویتوریو دسیکا شروع ۱ صبح ۲ـ ۴ ـ ۶ ـ ۸ بعد ازظهر

سینما برلیان (تلفن ۳۴۵۳۵)
الامو ـ رنگی ـ دوبله بفارسی باشرکت جان‌وین ـ ریچارد ویدمارك شروع ۱۰ صبح ۲ـ۵ـ۸ بعداز ظهر

سینما تاج (تلفن ۳۳۰۶۴)
آوازه خوان نه آواز ـ رنگی ـ دوبله بفارسی باشرکت میلن‌دومونژو شروع ۱۰٫۳۰ صبح ـ ۲٫۳۰ ـ ۴٫۳۰ ـ ۶٫۳۰ ـ ۸٫۳۰ بعد از ظهر.

سینما المپیا (تلفن ۶۵۷۹۸)
بیوفا ـ دوبله بفارسی با شرکت راج کاپور ـ نرگس شروع ۱۰٫۳۰ صبح ـ ۲٫۳۰ ـ ۴٫۳۰ ـ ۶٫۳۰ ـ ۸٫۳۰ بعدازظهر

سینما پرسپولیس (تلفن ۵۸۱۰۸۳)
بیوفا ـ هندی ـ دوبله بفارسی با شرکت راج کاپور نرگس. شروع ۱۰ـ۱۲ ـ ۲ ـ ۴ـ۶ـ۸ بعد از ظهر.

سینما پارك (تلفن ۳۵۰۴۷)
قصر جادو ـ هندی ـ دوبله بفارسی باشرکت مهی‌پال شروع ۱۰٫۳۰ صبح ـ ۲٫۳۰ ـ ۶٫۳۰ ـ ۸٫۳۰ بعد از ظهر.

سینما تهران ـ (تلفن ۳۸۱۶۵)
بیوفا ـ دوبله بفارسی با شرکت راج کاپور ـ نرگس شروع ۱۰٫۳۰ صبح ـ ۲٫۳۰ ـ ۴٫۳۰ ـ ۶٫۳۰ ـ ۸٫۳۰

سینما پردیس
اقیانوس مرگ ـ وایداسگرین ـ دوبله بفارسی با شرکت ادی کنستانتین پیرآنجلی شروع ۱۰٫۳۰ صبح ـ ۲٫۳۰ ـ ۴٫۳۰ ـ ۶٫۳۰ ـ ۸٫۳۰

سینما زهره (تلفن ۳۰۴۸۰۸)
الامو ـ رنگی ـ دوبله بفارسی باشرکت ریچارد ویدمارك ـ جان‌وین شروع ۱۰ صبح ۲ـ۵ـ۸ بعداز ظهر

سینما سیلوانا (تلفن ۳۳۷۷۷)
بیوفا ـ دوبله بفارسی باشرکت راج کاپور ـ نرگس شروع ۱۰٫۳۰ صبح ـ ۲٫۳۰ ـ ۴٫۳۰ ـ ۶٫۳۰ ـ ۸٫۳۰ بعدازظهر

سینما کارون (تلفن ۴۰۰۶۵)
ماسیست و غول یك چشم ـ دوبله بفارسی با شرکت چلو آلنسو شروع ۲٫۳۰ ـ ۴٫۳۰ ـ ۶٫۳۰ ـ ۸٫۳۰

سینما مراد (تلفن ۳۷۳۸۹)
انتقام ریواك ـ دوبله بفارسی ـ رنگی باشرکت جك‌پالانس. شروع ۱۰ صبح ۲ـ۴ـ۶ـ۸ بعداز ظهر.

سینما البرز
جدال در او. ك. کرال ـ ویستا ـ ویژن ـ رنگی ـ دوبله بفارسی با شرکت برت لانکاستر ـ کرك داگلاس شروع ۱۰ ـ ۱۲ ـ ۲ ـ ۴ ـ ۶ ـ ۸

سینما فری (تلفن ۲۷۸۹۳)
زیر ده پرچم ـ دوبله بفارسی با شرکت وان هفلین ـ چارلز لافتون. شروع ۳ـ۵ـ۷ـ۹ بعدازظهر.

سینما رزینا ـ تلفن ۸۲۰۱۳۸
گاستون ـ رنگی ـ دوبله بفارسی با شرکت آلبرتوسوردی شروع ۴٫۳۰ ـ ۶٫۳۰ ـ ۸٫۳۰ بعد ازظهر

سینما فردوسی (تلفن ۳۵۷۸۴)
ماجرای روبن‌هود. رنگی ـ دوبله بفارسی باشرکت جان‌درك شروع ۹ ـ ۱۲٫۳۰ ـ ۲٫۳۰ ـ ۴٫۳۰ ـ ۶٫۳۰ ـ ۸٫۳۰

سینما مشعل تلفن ۳۳۸۲۶
قلعه دوپس ـ باشرکت ـ کلیفت والکر ـ ویر جینیامایو شروع ۱۰٫۳۰ صبح ۲ ـ ۴ ـ ۶ ـ ۸ ـ بعد ازظهر

سینما شهناز
زیر ده پرچم ـ دوبله بفارسی با شرکت وان هفلین ـ چارلز لافتون. شروع ۱۰٫۳۰ صبح ـ ۲٫۳۰ ـ ۴٫۳۰ ـ ۶٫۳۰ ـ ۸٫۳۰ بعد از ظهر.

تآترها

تآتر پارس ـ تلفن ۳۸۸۱۱
دختر آتشپاره ـ بانضمام کنسرت تابو آفت. شروع ۸٫۳۰ بعد ازظهر

جامعه باربد ـ تلفن ۳۲۲۶۵
باباخارگن ـ شروع ۸٫۳۰ بعداز ظهر.

مقالات و گزارشهای خارجی

از: تایمز لندن

پیر مردان اروپا آشتی ناپذیر هستند

آدنائر و دوگل به پختگی عقل کندی و مك میلان اعتقاد ندارند!

دو چهره برجسته قاره اروپا یعنی دکتر آدنائر صدر اعظم آلمان غربی و ژنرال دوگل رئیس جمهور فرانسه در این هفته اسباب سفر را بستند تا در قلب اروپا دست به جراحی های عاجل تری بزنند. دکتر آدنائر پس از آن همه مقدمه چینی و تدارك راه واشنگتن را در پیش گرفت تا سیمای آشتی ناپذیرش را به کندی رئیس جمهور امریکانشان دهدو ژنرال دوگل چمدان سفر را بسته است تا چند روزی با مك میلان نخست وزیر بریتانیا در «سوسکس هوم» بگذراند.

هدف آدنائر و دوگل از این سفر های رنج آور که د ربحبوحه خزان زندگی شخصی خودشان صورت می گیرد آن است که بقول ژنرال دوگل به «آنگلوساکسن ها» حالی کنند که در مذاکره‌و معامله باشوروی در برلن باید سخت گیری بیشتری بخرج داد.

اگر چه کهولت سن بطور خود بخودی موجب بروز نقصانی در کار سیاستمداران نمیشود اما در مورد دوگل وآدنائر ظاهرا تاثیر ناخوشایند کبن سن و سال قابل انکار نیست. مخصوصا هنگامی که آنها سد راه مذاکرات غرب با مسکو میشوند این احساس ناگوار تر است. بدیهی است که احتجاجات و شیوه های سیاسی این دو پیر مرد رنگ دیگری به اکراه لجاجت آمیزشان از مذاکره باشوروی‌میدهد و در عین حال وجوه شباهتی که بین آنها وجود دارد باز هم مزید بر علت میشود. دوگل و آدنائر که بسائقه کهولت شاید سیاستمداران جوانتر را داخل آدم حساب نمی کنند و یا اگر خیلی سخی تر باشند آنها را شاگردان کم تجربه سیاست میدانند از قماش‌پیر مردان فراوانی هستند که کامیابیهای درخشان دوران گذشته زندگی آنهارا از نعمت تواضع در برابر موفقیت باز داشته و اکنون که حصار آهنین بگرد خود کشیده اند نه حرف کسی را گوش میکنند و نه اندرز کسی را میپذیرند.

اگر دکتر آدنائر در امور مربوط به آلمان قائل به نشاندادن خشونت بیشتری است و حالات وی مصداق قصه ملی و معروف آلمانی‌مادربزرگ روباهان را بخاطر میآورد ـ این بدان علت است که آدنائر مخصوصا در ماه های اخیر طعم تلخ فشار مخالفان را چشیده و همین چند هفته پیش آلمانیها صحبت از سرنگون کردن مسند صدارت عظمای او میکردند.

اما ژنرال‌دوگل که خصائل‌بیزانسی وشکیبائی وی‌در برابر آنچه نادرست می بیند کمتر از دکتر آدنائر است بهیچوجه التفاتی به موانع سر راه خود ندارد. او آدمی است که اگر هزار مانع در سر راه داشته باشد و یا اگرهزاران نفر از دوستان‌صاحب توقع از رفتارش ملول شوند باز هم راه خود را در پیش خواهد گرفت وچه‌بسا که حتی از تصادم با دوستان و متحدین نیز نخواهد هراسید. تجارب جنگ جهانی گذشته نشان داد که ژنرال دوگل صرف نظر از میهن پرستی و شجاعت انکار ناپذیر خود به همان اندازه که با دشمنان در افتاد با دوستان نیز کشمکش کرد و سر انجام حرف خود را از پیش برد.

دکتر آدنائر طی مدت دشوار و شکنجه‌آمیز چند هفته اخیر که برای تشکیل کابینه جدید و ائتلافی تلاش میکرد با شکیبائی بی نظیر بسایر مکنونات قلبی خود سرپوش گذاشت تا بقول معروف خرش را از پل خراب بگذراند. او از همان هنگام که به رهبران حزب‌دمکراتهای آزاد کشورش وعده‌رفاقت میداد بهیچوجه فراموش نمیکرد که در واشنگتن باید چگونه با کندی روبرو شود و راجع به‌برلن چه چیز هائی از رئیس جمهور امریکا بخواهد.

وی چند روز پیش از عزیمت خود به‌واشنگتن اظهار داشته‌بود:

«شما امریکائیها ممکن است‌چنین فکر کنید که حل و فصل رضایتبخش مسئله برلن ممکن است از طریق شناسائی رژیم کمونیست آلمان‌شرقی امکان پذیر باشد ولی ما در آلمان غربی نمیتوانیم فراموش کنیم که ـ مصالحه تجدید وحدت آلمان با جلب رضایت شوروی برای خل مناقشه برلن معامله خیانت آمیزی است. اگر روسها مایلند که موضوع روابط شرق و غرب بعنوان یك مسئله کلی مورد مذاکره قرار گیرد و اگر مثلا میل دارند که یك منطقه غیر نظامی در مرکز اروپا ایجاد گردد. در این صورت ما پیشنهاد خواهیم کرد که کشور های دست نشانده روسیه در اروپای شرقی و نقاط غربی روسیه نیز در این منطقه گنجانیده شوند. اما نمی توانیم درمقابل گرفتن‌تضمین های غیر قابل اعتمادی از شوروی دایر بر اینکه آنها دیگر دیواری در برلن نخواهند کشید ـ تضمین هائی که تجارب گذشته بطلان آنها را هزار بار ثابت کرده است امتیازاتی به کمونیستها بدهیم که دیگر قابل بازگشت نباشد. بدیهی است که قسمت عمده ای از مذاکرات من با کندی در واشنگتن باید پیرامون این مسئله باشد که روسیه پیش ازگرفتن هر نوع امتیازی از غرب دیوار برلن را فرو خواهد ریخت.»

فشار های عناصر جدیدی که در کابینه ائتلافی دکتر آدنائر شرکت کرده اند هرقدر هم زیاد باشد دست کم تا هنگامی که آدنائر برسر کار است‌تقریبا هیچ امیدی نمیتوان‌داشت که سیاست خارجی آلمان غربی در مورد مسئله برلن از خط مشی ـ فوق الذکر عدول کند.

بدیهی است که هم در بریتانیا و هم در امریکا شخصیت ها و مردم زیادی هستند که‌بطور کلی با بسیاری از نقاط نظر آدنائر موافقند. در این مورد هیچ تردیدی نیست که کشیدن دیوار بتونی در وسط برلن حقا و بطور عادلانه باید مورد اعتراض‌آدنائر باشد. اما دردسر اینجا است که این‌بیش از این ها کشدار است.

***

معذلك رهبران امریکا و بریتانیا حد اقل به این دلخوشند که دکتر آدنائر منکر اصولی لزوم مذاکره با شوروی و یا انجام مذاکرات ابتدائی برای تجسس امکانات حصول‌توافق باروسیه‌نیست. بدینترتیب‌ژست‌آدنائر برای کندی و مك میلان بیش از چهره دژم و خشن ژنرال دوگل قابل هضم است.

آدنائر میتواند نگرانی خود را چنین توجیه کند که از خطرمرگبار کمونیسم در آلمان هراسناك است

اما ژنرال دوگل چه میگوید؟

او در ماه های اخیرا مکررا اظهار داشته است که اصولا ضرورتی برای مذاکره در باره برلن وجود ندارد. اگر چه ژنرال دوگل خود از کسانی بوده که خط ادرنیس را بعنوان مرز های رسمی شرق آلمان با لهستان تاکید کرده اند معذلك جان کلام وی آن است که معمولا کسی که خود موجد بحران بوده باید برای رفع بحران پیشقدم شود و بخاطر رفع بحران طرف خود را با دادن‌امتیازاتی تشویق نماید. به عقیده ژنرال دوگل بحران برلن را روسیه بوجودآورده پنا براین پیشقدم شدن در مذاکره برزمه خروشچف‌نخست وزیرشوروی است و او است که‌باید امتیاز بدهد.

ژنرال دوگل چندی پیش وضع کندی ومك میلان را به مردان کتك‌خورده‌ای تشبیه کرده بود که بخاطر استمالت از مرد کتك زننده یعنی خروشچف جام ودکائی در دست گرفته و در پشت در بسته اطاق او دق الباب میکنند تا التفاتی کند و برسر آنها منت گذاشته و آن جام های ودکارا از آنان بپذیرد!

دوگل گفته بود که این رویه‌کندی و مك میلان بدان معنی است که آنها ابتدا کلاه، بعد کت، بعد شلوار، بعد پوست و گوشت و دست آخر روح خود رانیز دودستی به‌خروشچف پیشکش کنند.

غیر از این استدلال مورد دیگری نیز برای توجیه وحشت دوگل از مذاکره شرق و غرب وجود دارد به عقیده ژنرال دوگل اگر آلمانیهای بوقلمون مزاج چنین احساس کنند که دوستانشان به آنها توجهی ندارند و یا شك بردارند که این دوستان درصدد نارو زدن به آنها هستند ـ چه بسا ممکن است که سیمای‌جدید اروپا که اساس آن بر آشتی فرانسه و آلمان غربی قرار گرفته تغییر کند و آنوقت بار دیگر همان کینه و نفرت تاریخی فیمابین آلمان شکست خورده و فرانسه «فاتح» جایگزین روابط مودت آمیز کنونی بن وپاریس گردد.

به همان اندازه ایکه خروشچف به آتش بحران برلن دمیده ژنرال دوگل نیز تاکنون بر سر غرب منت‌گذاشته که تنها متد های وی میتواند جواب روسها را بدهد. آو تجارب شخصی خود را بر خ‌دوستان غربی میکشد و از جمله یاد آوری میکند که در سال ۱۹۴۴ چگونه استالین به‌شخص وی تاکید کرده بود که شرط الزامی اتحاد فرانسه و شوروی شناسائی رژیم تحت حمایت شوروی‌لوبلین در لهستان از طرف دولت فرانسه می باشد. ژنرال دوگل میگوید که دو ساعت پس از امضای قرار داد اتحاد من از شوروی باز گشتم بدون آنکه شرط الزامی استالین را بروی خود بیاورم و رژیم لوبلین را برسمیت بشناسم.

ژنرال دوگل تاکید میکند که تازه این شیرین کاری را در دوران ضعف فرانسه و دوستان غربیش به منصه ظهور رسانده در حالیکه آکنون وضع غرب زمین تا آسمان تغییر کرده است.

«تایمز»

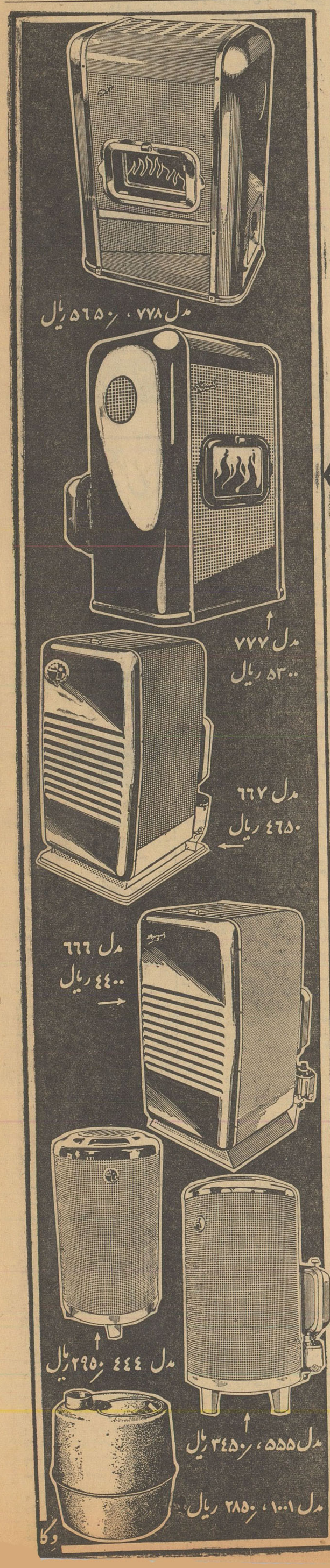

ساخت هفت مدل بخاری

در ۴۰ رنگ از عالیترین بخاریهای دنیا، در مدت ۲۵ ماه، افتخاریست بزرگ برای: کارخانه‌های صنعتی

آزمایش

نمایندگان فروش محصولات آزمایش در شهرستانها

اراك ـ فروشگاه مسعود ـ نصرت‌الله اخوان
خرم‌آباد ـ فروشگاه رویال ـ یحیی معینی
گلپایگان ـ فروشگاه نمازی ـ محمد نمازی
شاهی ـ فروشگاه رنجبر ـ علینقی رنجبر
ساری ـ فروشگاه عدالت ـ رضا معتقدی
قم ـ فروشگاه حافظ ـ سیدجعفر تولیتی
شیراز ـ فروشگاه جواهری ـ حاج‌محمد جواهری
مراغه ـ فروشگاه زهره ـ طاهر آقمقانی
زنجان ـ فروشگاه اتفاق ـ ابوالفضل مغازئ
اصفهان ـ الکتریکی مهر ـ عبدالوهاب خوانساری
بندرگز ـ فروشگاه لوکس ـ کریم امینی
بروجرد ـ فروشگاه صادق‌پور ـ رضا صادق‌پور
ملایر ـ فروشگاه ماه ـ ابراهیم اسحق‌نیا
سنندج ـ فروشگاه دباغچی ـ اسدالله دباغچی
کاشان ـ فروشگاه فیض ـ اصغر گلی‌زاده
سمنان ـ فروشگاه منصوری ـ قدرت‌الله منصوری
دامغان ـ فروشگاه بنفشه ـ ابوالفضل امیرخلیلی
تبریز ـ فروشگاه رویال ـ علی‌خویلو
گنبدقابوس ـ فروشگاه انرژی صحرا ـ سلطان محمد محمدی
گرگان ـ فروشگاه هاکوپیان ـ میلیك هاکوپیان
بهشهر ـ نمایشگاه محلوج ـ شرکت محلوج
کرمان ـ فروشگاه ژرمن ـ محمدرضا ستوده
رشت ـ نمایشگاه آزمایش ـ احمد کاوه مقدم
آمل ـ فروشگاه نادری ـ محسن نادری
چالوس ـ فروشگاه کالای جهان ـ محمود لطیفی
سبزوار ـ فروشگاه آزمایش ـ عبدالمجید مجیدی
تربت حیدریه ـ فروشگاه افکاری ـ عباس افکاری
نیشابور ـ فروشگاه امید ـ مرتضوی بلوریان
قوچان ـ فروشگاه عرفانیان ـ غلامحسن عرفانیان
شیروان ـ فروشگاه ستارزاده ـ ابوالقاسم ستارزاده
رضائیه ـ فروشگاه پناهی ـ حبیب‌الله پناهی
بندرشاه ـ فروشگاه امینی جهانگیری ـ آقایان امینی ـ جهانگیری
شاهرود ـ فروشگاه مزرعه ـ محمد محمدی
همدان ـ فروشگاه جواهری ـ حسن جواهری
بجنورد ـ فروشگاه رستگار ـ حبیب‌الله رستگار
بابلسر ـ فروشگاه سنائی ـ محمدجعفر سنائی
الیگودرز ـ فروشگاه صالحی گودرزی
کاشمر ـ فروشگاه معمارزاده ـ غلامرضا معمارزاده
درود ـ فروشگاه رادیوجهان ـ محمد حسن غلامزاده
زاهدان ـ فروشگاه گلزار ستاره‌آبی ـ تقی ظفریابی
مشهد ـ فروشگاه شاهین ـ عبدالوهاب جعفرنیا
خوی ـ فروشگاه مزرعه ـ علی همدانی
شاهپور ـ فروشگاه محبی ـ علی‌اکبر محبی
کرمانشاه ـ فروشگاه پرنیانی ـ حسین پرنیانی
بابل ـ فروشگاه مبل آزمایش ـ علی‌اصغر معتقدی
مهاباد ـ فروشگاه وجدانی ـ بهار وجدانی

ودر تهران ازفروشگاههای معتبر خریداری فرمائید

آ ـ ۲۸۰۷۰

از: مجله تایم

ترجمه اردشیر زندنیا

غول اروپا بپا میخیزد

ملتهای اروپاکم کم بیك ملت بزرگ تبدیل میشوند

هنوز بیش‌از ده سال از پایان‌جنك نگذشته بودکه اروپای تاراج‌شده تقریبا از امید خود نسبت بامریکا کاست ودر صدد تجدید حیات برآمد. اکنون این اروپای تجدید حیات شده بزرگترین دوران‌تاریخ خودرا میگذراند. از کشورشوروی پیشی جسته است وباقدرت‌اقتصادی امریکا کوس برابری میزند. در زمانیکه سازمان ملل در حال هرج ومرج وبی‌نظمی است و خلاقان سیاست امریکا بخاطر کسب‌قدرت در جستجوی سازمان ها وجوامع دیگری هستند، چنین سازمان ها وجوامعی دراروپا در حال پیدایش‌و توسعه‌اند. در زمانیکه به ملت‌های جدید واحساسات پرجوش‌وخروش ملی آنها این اندازه توجه میشود، ملت های قدیمی اروپا از دشمنی های دیرینه خود دست میکشندو در راه ایجاد یك مرکز نیرومند تمدن غربی میکوشند.

همکاری انقلابی

اخیرا در بروکسل، شورای وزیران بازار مشترك هنگامیکه بادرخواست عضویت انگلیس‌دراین بازار موافقت نمودو تصمیم گرفت که پیرامون این تقاضا تشکیل جلسه دهد، قدم بزرك دیگری را به‌پیش نهاد. انگلیس، سرانجام باقبول خطر تضعیف روابط‌ریشه دار دیرینه‌با «کامونولث» (سازمان کشورهای مشترك المنافع) باین نتیجه رسید که آینده او و غرب متکی به وحدت اروپاست. هارولد مك‌میلان نخست‌وزیر انگلیس گفته است که:

«حقیقت مسلم اینست که تشکیل وتوسعه جامعهٔ اروپائی از نظر اقتصادی و سیاسی وضعی را پیش آورده است که ما ناگزیربه‌قبول آن هستیم».

عاملی که انگلیس را بخودجذب کرده است، عاملی است که در سراسر اروپا موجب جلب و جذب سایه کشورها نیز میباشد. درهر گوشه این اقلیم پرجنب‌و جوش یك همکاری کاملا انقلابی بچشم میخورد. در گوشه خیابان پرسرو صدای «تورن» ایتالیا یك پلیس زن زیبای آلمانی وسایط نقلیه را راراهنمائی میکند. در فلورانس، کار تاسیس «دانشگاه عظیم اروپا» پیشرفت کرده است و هزینه ساختمان آنرا شش ملت اروپای غربی میپردازند. درهای این دانشگاه درسال ۱۹۶۲ بروی دانشجویان اروپائی بازخواهد شد. یك‌سبزی‌فروش آلمانی در بن، هفته‌ای دوبار به بلژیك سفرمیکند تامشتریهای جدید مشکل‌پسندخود راکه از سبزیجات آلمانی‌خوششان نمی‌آید، راضی نگهدارد. درمورد مسائل فضائی وتوجه به فضا، دولت های انگلیس، فرانسه و آلمان غربی برای ساختن یك موشك‌عظیم اروپائی یك طرح ۲۰۰ میلیون‌دلاری راتصویب کرده‌اند. ودر اعماق رشته جبال آلپ، کارگران‌اروپائی سرگرم حفر یك گذرگاه زیر-زمینی درزیر قله «مون‌بلان» هستند. ساختمان این راهرو زیرزمینی‌سال آینده پایان خواهد یافت، وبدین طریق راه اتومبیل روپاریس ـ رم در حدود ۲۰۰ کیلو متر نزدیکتر میشود. در همین زمان، ما دختران زیبا وپسران شادابی رامی‌بینیم که بدون توجه به «گذرنامه» و«مرزها» سوار بر موتوسیکلت کشور های اروپائی را پشت سر میگذارند و برای استفاده از تعطیلات خود بهر نقطهٔ اروپا که بخواهند مسافرت میکنند.

این جوانان متعلق‌به کشورهای‌بازار مشترك هستند که هدفش کاستن هزینه‌های‌زندگیست. همچنین ۱۱۵۰ دانش‌آموز دوازده ملت‌اروپائی را می‌بینیم که در «دبیرستان اروپائی بازار مشترك بروکسل» نام‌نویسی کرده‌اند. دبیرستانی که‌شاگردان آن بچند زبان حرف میزنندودارای فرهنك مختلطی است و بعلاوه در کتابهای تاریخ آن از میهن‌پرستی حادخبری نیست ودر این کتاب ها دشمنی‌های دیرینه و تلخ، نظیر جنك نژادی فرانسه و پروس بیطرفانه مورد قضاوت قرار داده میشود.

توسعه غیرعادی

اروپا، امروز یك کلاف به هم پیچیده‌از اتحادیه ها ومجامعی‌است که ملت‌هارا از جنبه‌های گوناگون بهم‌پیچیده است. این کلاف از ترکیب سازمان های همکاری اقتصادی و عمرانی «اوئسد»، پیمان آتلانتیك شمالی«ناتو»، اتحادیه رادیوئی اروپائی «اوروویژن»، و اتحادیه تجارت آزاد اروپائی «افتا» وکنفرانس پست و مخابرات‌اروپائی «سپت» بوجود آمده است. بعضی از این سازمان ها اساسا بااتحادیه های قدیمی اروپائی (که‌بنظر ملت های اروپائی برای ایجاد یك‌صلح نسبی سودمند هستند) اختلافی ندارند.

بازار مشترك شش ملت‌اروپائی فرانسه، آلمان غربی، ایتالیا، بلژیك، لوکزامبورك، هلند، سازمان نیرومند و موثر جدیدی است که خود محرك سازمان‌های دیگر میباشد.

ناتمام

آ ـ ۲۸۱۳۲

اجتماعی

گفتگوی تلفنی مردم

(به شماره ۳۰۰۱۰)

هرروز غیر از روزهای تعطیل بین ساعت ۶ تا ۷ونیم بعدازظهر تلفن کنید وباما شکایات، درددلهاو مشکلات زندگی روزمره خودرا درمیان بگذارید . ما درهمین ستون حرفهای شما را درج میکنیم.

این عمل اشتباه بود

*روز جمعه باتفاق چند نفر از رفقا برای تماشای فیلمی‌بسینما رفته بودیم .معمولا برای اینکه دم‌باجه ازدحام نشود یکنفر برای تهیه بلیط میرود وسایرین درصف نوبت میگیرند . پس ازساعتی بالاخره موفق به‌تهیه بلیط شدم ولی متاسفانه افسر مامور انتظامات سینما بلیطهارا از دستم گرفت .هرچه فکر کردم بچه مناسبت اینکار را کرد عقلم بجائی نرسید . فکر میکنم که ایشان بنده را بادلال فروش بلیط اشتباه کرده باشند . از مقامات‌مربوطه‌خواستارم که بمامورین دستور دهند که بدون مطالعه و بی‌مناسبت موجب هتك آبرو و مزاحمت همگان نشوند .

پرویز خطیبی

شهرداری شمیران توجه کند

* آقا ، نرخ گوشت که گران نشده ؟ پس چرا این قصابهای شمیران گوشت را کیلوئی یك تومان از نرخ شهرداری گرانتر میفروشند . تقاضا دارم بنویسید شهرداری شمیران توجه کند.

ی ـ ن

مگر اینها جزء مردم نیستند

*چیز عجیبی است توی این شهر آدم بعضی وقتها چیزهائی میبیندکه ناگزیر است تاسف بخورد در کنار پیاده‌رو مقابل وزارت بهداری پریروز دیدم یکی از همین پرتقال فروشها ! نان ماشینی راکه بدون دخالت دست تهیه شده‌است گذاشته‌و میفروشد خدامیداند چقدر گردو خاك روی نان چربی‌دار نشسته بوداین گردو خاکها اخلاط خشك شده‌ای بیش نیست که هزاران کوفتو مرض همراه دارد، مسلما هرروز که این بساط کنار دیوار وزارت بهداری پهن‌است دهها‌دکتر متخصص‌بهداشت آنرا می‌بینندو بروی‌مبارك نمی‌آورند بعضی ازاین آقایان دکترها مسئول هم‌هستند ، یعنی مسئول تامین بهداشت مردمند .مگر کسیکه از روی فرضا جهل‌این نان‌رامیخرد و بخورد زن و بچه‌هایش میدهد ،اهل این شهرواز مردم این مملکت نیست‌که همه‌ساله بودجه کلانی بعنوان تامین بهداشت آنهامنظورمیگردد.

دکتر ب‌ـی

نام شکایت‌کننده‌ها را درج کنید

روزنامه شریفه اطلاعات در قسمت ستون اجتماعی مربوط به گفتگوی تلفنی مردم گاهی اوقات مطالبی درج می‌شود که‌موسسات دولتی باید به‌آنها رسیدگی و پاسخ دهند .

رسیدگی باین قبیل موضوعات منوط باینستکه نام شاکی و یاشماره تلفن ایشان برای رسیدگی لااقل در دفتر روزنامه ثبت باشد . ـاینجانب قطعه‌ای از روزنامه را که مربوط بشکایت«شرکت تلفن اول ازخودش شروع‌کند» بود و پیوست می‌باشد بریده و مشغول تحقیق شدم لیکن تااین تاریخ نتوانستم نشانه‌ای از شاکی و یاشماره تلفن ایشان را پیدا نمایم خواهشمند است دستورفرمایند شکایت را موقعی در روزنامه منعکس نمایند که نام شاکی یاشماره تلفن ایشان در دفتر روزنامه ثبت‌باشد .

سرپرست کل‌فنی‌ـمهندس‌ستاره

نه ازکوپن خبری هست نه ازپول

*حال که از کوپن خبری نیست آن ۴۰تومان‌هم ازدستمان در رفته آنوقتها دست کم با۴۰تومان میتوانستیم یك جفت کفش برای‌بچه‌ها بخریم بالاخره اینهم دردی بود که دوا میشد ، من عجز ولابه‌نمیکنم الحمداله وضعم‌خوبست این‌درد دل را از طرف آموزگارانی میکنم که وضع زندگی آنها رضایتبخش نیست .

بانون ـ م

مسئله راشوخی گرفته‌اند

*برق فیروز مرتب روشن خاموش می‌شود هرچه مراجعه‌میکنیم و تلفن میزنیم جواب درستی نمیدهند یااقدامی نمیکنند،شمابنویسید شاید مسئله را جدی بگیرند و بیایند برق‌مارا درست کنند .

خیابان ویلا کوچه خسرو منزل آقای ناظری

بانوناظری

گفتگو باشهردار تهران

* همینطور که می گویم خطاب به آقای شهردار مینویسید، آقای شهردار کمی هم بما لطف فرمائید . ما ساکنین خیابان قاسم آباد تهران نو مدت مدیدی است که دچار وضع بغرنجی از لحاظ ایاب و ذهاب شده‌ایم . فردا روز برف و باران است کودکان ما بدبستان می روند این خیابان مدتی است که بیمارستان بهرامی در آن ساخته شده فقط تا جلو بیمارستان اسفالت شده بقیه آن در صورتی که ایاب و ذهاب بیشتری دارد خاکی می باشد و عبور وسائط نقلیه بسختی امکان پذیر است در خاتمه آقای شهردار لازم است هرچه زودتر دستور اسفالت آنرا صادر کنید .

احمد کاوه‌ئی

شرکت تلفن فکر کابل نبود؟

دو سال قبل پول دادم که تلفن بگیرم مدتی است از زمان تعهد شرکت تلفن می گذرد هرموقع مراجعه می کنم می گویند کابل نداریم آیا شرکت تلفن وقتی با حرص‌و ولع پول مردم را تحویل می گرفت فکر کابل نبود ؟

سید هاشم هاشمیان

این هفته موعودکی میرسد

* چند هفته پیش‌در همین روزنامه ازقول مقامات دادگستری نوشته شده بود که تا اوایل هفته آینده تکلیف جاده سوم مشخص میشود خواهش می کنم شما به پرسید آن هفته موعود کی میرسد. تصور نمی کنم این وعده باین زودی ها عملی شود راه حل نهائی مشکل جاده سوم تنها عبارت است از اجتماع دارندگان زمین دریك محل مخصوص واقدام دسته جمعی از طریق مقامات صلاحیتدار .

دکتر ـ ك ـ ف

درانجمنهای محلی

درانجمن محلی فرح

اتوبوس‌های خط هفت‌کم است

جلسه انجمن محلی فرح عباس آباد بریاست سرهنك میرزا لشکری و باحضور آقایان سرهنك اسعد رزم آرا ، امین الهی، سرهنك اسلامی ، فقیه مرندی ، سروان تهامی ، سرهنك ثقفی ، سرهنك کمانگر ، دکتر شفیعی ، دکتر آرین، سرهنك حقگو ، سرهنك وجودی فرد تشکیل شد. آقای سرهنك لشکری نسبت بخاموشی خیابان فرح که‌محل ایستگاه خط ۷ میباشد تذکر و توضیح داد چون محل مزبور بی اندازه حائز اهمیت است و درتاریکی مطلق فرو رفته و در نتیجه ممکن است در آتیه حوادث وخیمی رخ دهد ، نصب یکعدد چراغ ضرورت دارد .

آقای امین الهی نسبت‌به اتوبوسهای خط ۷ اظهار داشت که تعداد اتوبوس های خط ۷ احتیاجات اهالی را مرتفع ننموده و خط ۷ اسما دارای ۱۵ دستگاه میباشد ولی عملا از تعداد ۱۳ دستگاه تجاوز نمینماید در این مورد شرحی بشرکت واحد نوشته شد .

درانجمن محلی شمال خیابان بهار

گرانی گوشت ونان وتصادفات خیابان فرح

بیست‌و نهمین جلسه هفتگی انجمن محلی شمال خیابان‌بهار بریاست تیمسارسرتیپ حکیمی‌وباحضور تیمسارسرتیپ‌دکترشایانفر تیمسار سرتیپ دبیر ـ سرکار سرهنك پهلوان ـ سرکار سرهنك اخگر و آقایان آرام ـ مرعشی ـ کریمیان ـ افشار ـ طلاچیان ـ ثقفی و عیلامی تشکیل گردید .

رئیس انجمن اطلاع داد گزارش پرداخت مبلغ شصت‌و چهار هزار ریال تهیه و برای تیمسار سپهبد زاهدی معاون وزارت جنك فرستاده شده که پس از تصویب وجه مزبور در اختیار مسجد طلاچیان گذارده میشود . موضوع تصادفات پی درپی ناشی از رانندگی درخیابان فرح مورد بحث قرار گرفت و گفته شدباآنکه در این باره باداره راهنمائی و رانندگی نامه‌ای نوشته شده‌تاکنون بذل توجهی بعمل نیامده است .

سرکار سرهنك اخگر از گرانی گوشت و سایر مایحتاج‌در این منطقه و آقای کریمیان از بدی و گرانی نان سنگك گله کردو قرار شد آقایان بازرسان انجمن بکسبه تذکر دهند .

درنواب جنوبی وسینا

اسفالت چهار خیابان‌مطرح‌است

جلسه هفتگی هیئت مدیره انجمن محلی نواب جنوبی و سینا بریاست آقای عباسقلی سرهنك‌پور وبا شرکت آقایان رحمت‌الله رضائی ـ مجتهدی ـ سلطانی ـ مروجی ـ بداغی ـ اکبر شاهی تشکیل گردید ابتدا صورتجلسه قبل قرائت و باتذکراتی چند تصویب شد شهرداری در قبال اعتراضات انجمن در زمینه انتقال کارخانه آبجوسازی شمس بخارج خواسته بود که انجمن یکنفر نماینده تعیین و معرفی نماید تا از ساختمانهای کارخانه بازدید مجدد بعمل آید چون این دعوت دیرتر از موعد مقرر رسیده بود مقرر گردید تقاضای تجدید وقت بشود و نماینده انجمن بهمراهی یکنفر کارشناس در مراسم بازدید که منحصرا از نظر انتقال کارخانه بخارج شهر انجام میگیرد شرکت نماید سپس نامه‌های رسیده در مورد اسفالت چهار خیابان و حفر چاه عمیق قرائت گردید در پایان جلسه مذاکراتی در مورد دعوت عمومی سالیانه و انتخاب هیئت‌مدیره جدید بعمل آمد و تصمیماتی اتخاذ گردید .

درانجمن محلی حشمتیه

حشمتیه برهمه جا مقدم است

جلسه هیئت مدیره انجمن محلی حشمتیه بریاست آقای سید اسمعیل یمینی وباحضور آقایان تقی احسانی، اصغر شمس ومبارکی اعضاء انجمن و معتمدین محل در منزل آقای یمینی تشکیل شد

ابتدا گزارش شرکت آقای شمس در شورایعالی انجمن‌های محلی باطلاع رسیدو قرار شد نسبت به تصمیم شهرداری درمورد تقسیم اعتبار اسفالت به مناطق ده‌گانه شدیدانامه اعتراض آمیزی نگاشته شودو در آن متذکر گردد که اسفالت حشمتیه از هرنظر براغلب محلات تهران مقدم است .

راجع به تجدید انتخابات انجمن تصمیم گرفته شد از هم اکنون مقدمات کار طوری فراهم گردد که تا انقضاء مدت هیئت مدیره جدید انتخاب شوند .

درخواست نام گزاری کوچه غفاری مطرح و قرار شد این درخواست بانظر موافق بعلت آنکه کوچه مورد بحث توسط ایشان احداث گردیده به برزن ۱۳ فرستاده شود .

نسبت به معرفی نماینده انجمن به شورایعالی انجمنهای محلی و ارسال اسامی اعضاء انجمن حشمتیه و رونوشت اساسنامه قرار شد اقدام شود و آقایان شمس و احسانی به‌ترتیب به‌شورایعالی و شورای همکاری برزن ۱۳ معرفی گردند .

راجع به جلوگیری از دود حمام فرد محمد آبادی مقرر شد از برزن ۱۳ تقاضای اقدام شود .

آقای یمینی در خصوص تامین آب محل در تابستان اظهار داشت با مذاکره‌ایکه با مسئول‌آب‌محل شده چنین‌نتیجه گرفته‌اند که‌دو حلقه چاه عمیق داودیه اختصاص به کوی حشمتیه دارد و اگر سایر محلات‌ازآن استفاده‌نکنند باتوجه به شروع بهره‌برداری چاه بانك ساختمانی حشمتیه از مضیقه کم آبی تابستان خلاص خواهد شد ..

نسبت به تقسیم ذغال بین‌مستمندان قرار شد آقای احسانی بامراجعه به برزن ۱۳ نتیجه راگزارش دهد .

درباره عدم توجه شرکت برق و روشنائی به خواسته‌های‌اهالی وانجمن قرار شد مراتب برای آخرین بار به آنها تذکر داده شود

بانك‌کشاورزی فقط برای‌ازدیادتولیدات کشاورزی ضمانتنامه صادرمیکند

امروز سخنگوی بانك کشاورزی بخبرنگار ما گفت که در دستوری‌که به شعب این بانك در شهرستانها داده شده مخصوصا ذکر شده‌است که اگر وامخواهانی بمنظور انجام‌عملیات تولیدی، کشاورزی، توسعه سطح کشت، بهره‌برداری بیشتر از واحد سطح کشت ، دامپروری ، توسعه مراتع درخواست وام و اعتبار کنند‌درخواست آنان برای صدور ضمانتنامه پذیرفته شود .

این درخواست‌هامورد رسیدگی‌قرار گرفته و پس از موافقت با اجرای پروژه های پیشنهادی ضمانتنامه در مقابل اعتباراتی که‌اشخاص ازموسسات اعتباری داخلی‌وخارجی دریافت میکنند صادر میشود .

ضمنادرخبردیروزنوشته شده بود که سخنگوی وزارت کشور بخبرنگار ما اظهار داشت : قطعا خوانندگان عزیز توجه فرمودند که اشتباه چاپی رخ داده ومنظور«سخنگوی بانك کشاورزی» بوده‌است .

جدول کلمات متقاطع شماره ۱۹۶۴

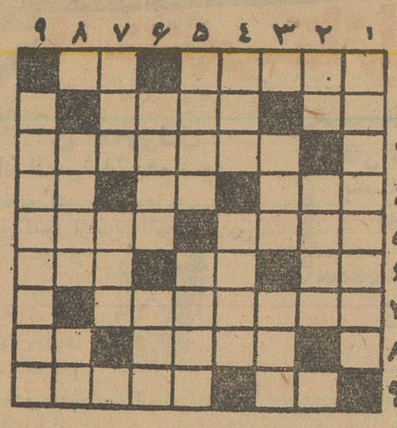

افقی :۱ـ ازسبزی هائی که معمولا در بساط سبزی‌فروشی کمتر است تادکان میوه فروشی ـ نام خانوادگی جمشید ۲ـ شراب فرنگی‌ـ کبیرش هزارویك خاصیت دارد ۳ـاز کتابهای نویسنده بریان پزی ملکه سبا ٤ـ اگر پایش نشکسته بود و چشمش کورنبودجز دروغ چیزی نمی گفت!ـ بلی بزبان خارجی ـ حرف تعجب ٥ـ نقطه مقابل یمین ـ شما هم جائی‌بفرستید که‌قدح‌باز آرد ٦ـ خوردن نیمه کاره ـ از مرغان ـازاحزاب‌قدیم‌یکی‌از کشورهای عربی ۷ـ آهنك سازمعروف‌آلمانی که کنسرتوویلن مشهوری دارد ۸ـ این‌هم گلش‌بی‌خاصیت نیست ـ آدمهای‌ساده‌لوح راچنین میگیرند ۹ـ شانه‌ای که برسر نمیزنند ـ نوعی لبو و سیب زمینی وبادمجان .

عمودی : ۱ـآنروز که‌صوراسرافیل همه‌را از خواب گران برانگیزد۲ـ پول خارجی ـ اسکناس پاره‌ای که شما هم قبولش دارید ۳ـ حدیث مشهور ـ دم‌بریده دختر است ٤ـ پاداش ـ رخت‌بسرای باقی‌کشیدن محترمانه ٥ـ از میله‌های پزشکی‌ـ مال هرکه هرچه باشد میرسد ٦ـ مظهر تردید ـ شهری در اروپا ۷ـ پهلو ـ ضمیر اشاره خودمانی ۸ ـ بمقام عزیزی مصر هم رسید ـ رو وکنار ۹ـ بسیارند کسانی که از آن فقط نم‌زدن را میدانند.

حل جدول شماره ۱۹۶۳

	۱	۲	۳	٤	٥	٦	۷	۸	۹
۱	و	ل	ن	ج	ک		م	ا	د
۲	ی	ک		ن	و	ک	ی	س	ه
۳	ر		ه	م	س	ر		ت	ل
٤	ا	ن	ا		ه	س	ت	ه	
٥	ز	ی	ل	ت		ت	ا	ز	ی
٦		م	ه	ر	ه		ر	ا	س
۷	س	ن		ا	م	و	ک		ا
۸	ب	ا	ر	س	ل	ن		ج	و
۹	ع	ن	ق		ت	ک	خ	ا	ل

تشکیل نمایشگاه ایران ...

بقیه ازصفحه ٥

رقم‌پنجاه هزار که برای شماره‌بازدید کنندگان سه هفته اول ذکر شده ، عده زیادی از دانش آموزان و ـ دانشجویان و فرهنگیان و متخصصین که‌بطور مجانی دیدن کرده اند حساب نشده است .

استقبال فوق‌العاده

آقای پروفسور گیرشمان اظهار‌ـ داشت : استقبالی که از نمایشگاه بزرگ هنر ایران در پاریس بعمل آمده کاملا غیر منتظره و فوق ـ العاده بوده است ، زیرا حتی در روز های بارانی در مقابل «پتی پاله» باصف طویلی از جمعیت روبرو می شوید که‌ساعتها در انتظار فرارسیدن نوبت‌برای دیدار گنجینه های‌سرشار وخیره کننده تمدن و هنر ایران‌صبر میکنند .

آقای پروفسور رومان گیرشمان بروزنامه نگاران ایرانی اظهار کرد: پس از جنگ بین الملل دوم تاکنون بیش از بیست نمایشگاه بزرگ در سالن های مجلل «پتی پاله» برپا شده و آخرین آن ، نمایشگاه آثار هنری و باستانی هند بود که سال پیش پاندیت نهرو آنرا در پاریس گشود ،لیکن بجرات میتوان گفت که هیچك از این نمایشگاه ها مانند نمایشگاه هنر ایران موفقیت نداشته است

آقای پروفسور گیرشمان متذکر شد که از نمایشگاه آثار هنری و باستانی هند سال گذشته در مدت سه ماهی که تشکیل بود جمعا نود هزار نفر دیدن کردند در حالیکه تنها در سه هفته اول نمایشگاه‌ایران پنجاه هزار نفر از آن دیدن کردند و بر همین قیاس ، مطمئنا شماره بازدید کنندگان سه ماهه نمایشگاه ایران چندین برابر شماره بازدید کنندگان از نمایشگاه آثار تاریخی و هنری هند خواهد بود .

بازدید پادشاه سوئد

آقای گیرشمان افزود که هفته‌پیش روز یکشنبه وقتی عازم تهران بودم سفیر کبیر سوئد در پاریس تلفنی از من خواست که مسافرت خود را کمی بعقب بیاندازم زیرا اعلیحضرت ـ پادشاه سوئد قصد دارد تنها برای دیدار آثار هنری ایران بعد از ظهر سه شنبه بپاریس بیاید . بعد از ظهر ورز سه شنبه هفتم نوامبر هنگامیکه برای استقبال اعلیحضرت گوستا و پادشاه سوئد بایستگاه راه آهن‌پاریس رفتم سفیر سوئد در فرانسه هم‌آمده بود اعلیحضرت گوستاو مستقیما از ایستگاه عازم«پتی پاله» شد ، پادشاه هفتاد و نه ساله سوئد درست مدت سه ساعت غرق تماشا و محو آثار هنری ایران بود . در ساعت شش بعد از ظهر پادشاه سوئد و همسرش ملکه لوئیز مستقیما از نمایشگاه به ایستگاه راه آهن رفته و راه خود را بسوی لندن ادامه دادند .

آقای پرفسور گیرشمان متذکرشد که نمایشگاه پاریس نه تنها برای‌مردم عادی ، بلکه برای متخصصین نیز ارزش‌فوق العاده ای دارد زیرا تاکنون هیچوقت اتفاق نیفتاده که اینطور آثار مربوط بتاریخ و هنر ایران از پنج هزار سال پیش از میلاد تا قرن نوزدهم از نقاط مختلف جهان گرد‌ـ آوری شده باشد و وحدت وعظمت روح و هنر ایرانی را در طی قرون و اعصار مجسم کند .

رئیس کل نمایشگاه هنر ایران در پایان توضیح داد که تاسیس این نمایشگاه با هزینه هائی که از قبیل حمل آثار و بیمه آن داشته ، برای دولت فرانسه پنجاه میلیون فرانك ـ فرانسه (فرانك قدیم) معادل هشت میلیون ریال خرج داشته است .

نمایشگاه‌هفت هزار سال هنرایران تا روز هشتم ماه ژانویه آینده در پاریس در پتی پاله دائر خواهد بود .

درکشورهای دیگر

آقای گیرشمان در پاسخ‌خبرنگاران اظهار داشت . که کشور های هلند، آلمان و سوئیس و همچنین چند کشور اروپائی دیگر اظهار علاقه ـ کرده اند که آثار نمایشگاه بزرگ‌هنر ایران‌درپاریس ،پس از اینکه نمایشگاه پاریس پایان یافت به پایتخت های آنها انتقال یابد تا در هر یك از کشور های مذکور مدتی نمایشگاه آثار هنری ایران دائر گردد ، لیکن چون دورماندن طولانی این آثار از ایران از نظر موزه ایران باستان ایجاد اشکال میکند وهمچنین‌صاحبان کلکسیونهای خصوصی که آثارشان‌را در نمایشگاه هفت هزار سال هنر در ایران بمعرض نمایش گذاشتند حاضر نشده اند که‌این آثار بکشور های دیگر انتقال یابد ،اینست که هنوز ترتیب انتقال این نمایشگاه بدیگر کشور های اروپائی قطعیت نیافته و هم اکنون مذاکراتی در اطراف آن جریان دارد .

آقای گیرشمان در پایان سالن‌های مختلف نمایشگاه هنر ایران را در پاریس برای خبرنگاران تشریح کردو از اکتشافات هیئت باستان شناسان فرانسوی درشوش و امکانات وسیعی که برای کاوشهای باستانی در همدان وجوددارد سخن گفت آقای‌گیرشمان همچنین راجع به نسخه خطی ونفیس «اندرزنامه» با صدو پنج مینیاتور آن که از امریکا بنمایشگاه هنر ایران در پاریس آورده شده توضیحاتی داده و اظهار داشت که من برخلاف آن دسته از متخصصین که معتقدند این نسخه ساختگی و بدلی است ، چنین ادعائی را نپذیرفته ام و دلائل خود را نیز سال پیش هنگام تشکیل‌کنگره هنر ایران در واشنگتن عرضه داشتم.

محمدرضا عسگری

مقامات راهنمائی ورانندگی درانجمن‌های محلی مردم را بمقررات عبور و مرور آشنا میسازند

خبرنگار ما گزارش میدهد : اداره راهنمائی و رانندگی درنظر دارد برای آشنا ساختن مردم به مقررات راهنمائی و رانندگی و همچنین متوجه ساختن آنهابرعایت مقررات با انجمنهای محلی همکاری نزدیك حاصل کند نحوه همکاری مقامات راهنمائی و رانندگی با انجمنهای محلی باین ترتیب‌خواهد بود که در جلسات و اجتماعات انجمنهای محلی نماینده‌ای ازطرف اداره راهنمائی و رانندگی شرکت میکند و درباره مقررات عبورومرور و نحوه اجرای آن و آشنا ساختن مردم ، باینگونه مقررات سخنرانی هائی بعمل می‌آورد و مردم را به مقررات عبورو مرور آشنا میسازد مقامات راهنمائی و رانندگی اظهار میدارند، در حال حاضرباوجوداینکه این اداره از حداکثر امکانات استفاده میکندو هر روزباتجهیزات جدید در مورد رفع مشکل عبور و مرور برمی‌آید باز هم دو مشکل بزرك دربین است که یکی ازآنها عدم رعایت مقررات راهنمائی و رانندگی از طرف رانندگان‌وعابرین میباشد و دیگری عدم توسعه‌معابر مقامات مزبور حل مشکل دوم را در صورتیکه مشکل اول یعنی عدم رعایت مقررات بوسیله مردم حل شود تا اندازه‌ای ساده وبی اهمیت میدانند .

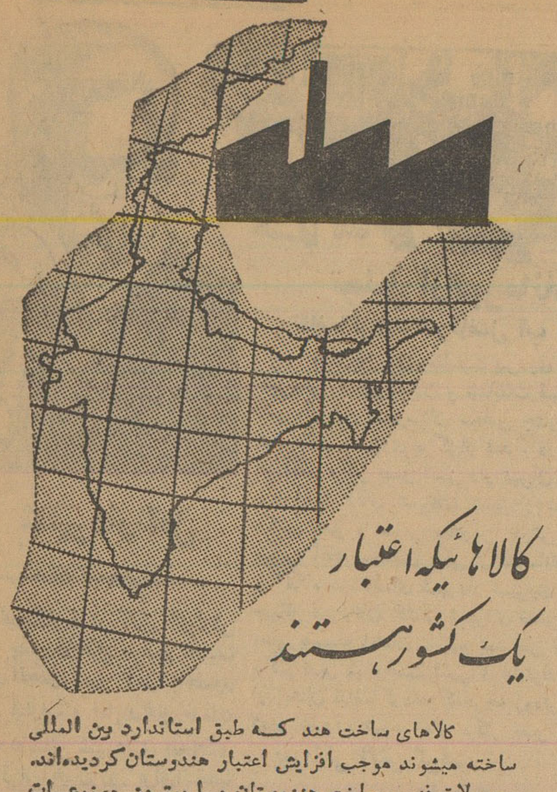

کالاهائیکه اعتبار یک کشور هستند

کالاهای ساخت هند که طبق استاندارد بین المللی ساخته میشوند موجب افزایش اعتبار هندوستان گردیده‌اند. محصولات فنی ساخت هندوستان با بهترین مصنوعات کشورهای صنعتی جهان برابری میکند . در حفظ مرغوبیت کالا نهایت دقت بعمل میآید . جدیدترین ماشین آلات و اصول تکنیکی در ساخت این محصولات مورد استفاده قرار میگیرد و در هر یك از مراحل تولید نیز کنترل دقیق بعمل میآید . کلیه محصولات طبق استاندارد رسمی هندوستان و یا استانداردهای رسمی بین‌المللی ساخته میشود .

سفارشات در موعد معین تحویل میگردد و بعد از فروش نیز سرویسهای لازم بعمل میآید .

برای هرگونه تماس باصاحبان صنایع هندوستان لطفاً بآدرس زیر مکاتبه فرمائید

India Exchange (7th Floor),
Calcutta. (India)

ENGINEERING EXPORT PROMOTION COUNCIL(India)

ASP/EEPC.17

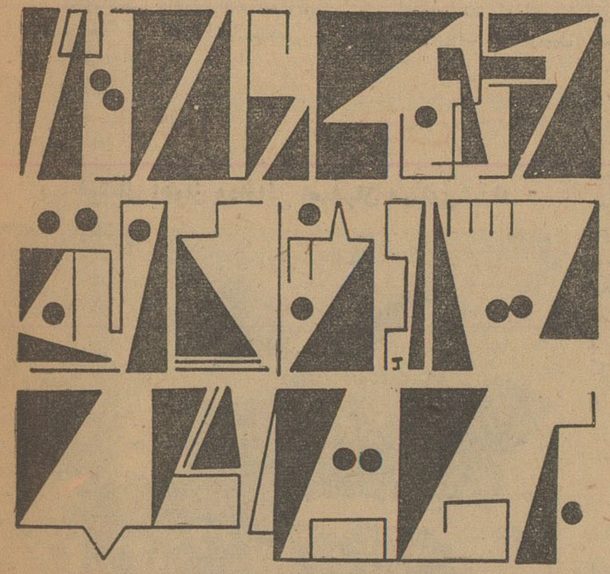

جملهٔ فوق رابخوانید و صحیح آنرا برای مابفرستید به ۱۲ نفرکه پاسخ صحیح داده باشند بحکم قرعه سکه طلا جایزه داده میشود.

رازهفته

شماره۳

نام برندگان بعداز دو هفته بچاپ میرسد.

برندگان راز هفته شماره ۱ خانمها ـ مهرانگیز برنجی مشهد ـ سرور اعظم کیانی نژاد قم‌ـ شهرزاد بختیار تهران ـمحترم ستوده روش کهریزك .

آقایان : فرامرز البرزتهران‌ـ یوسفی‌تبریزی تهران ـ احمدکرخی نیشابور ـ میرکریم صلواتیان لاهیجان ـ غلامحسین‌حشمتی تهران‌ـ اسماعیل توسلی یوسف آبادی تهران‌ـ کیومرث همایون تهران ـ محمد مهدی مصلح تهران.

برندگان تهران مستقیما و شهرستانها بوسیله پست سفارشی برای دریافت جایزه به آدرس زیرمراجعه‌کنند.

شرکت پیرایه خیابان ناصر خسرو سرای روشن

شهردار آمل

خبرنگارما در آمل گزارش میدهد چند روز قبل مراسم تحلیف اعضای انجمن شهر آمل باحضور روسای ادارات و نمایندگان طبقات مختلف درسالن شهرداری انجام‌شد و بعد از ظهرهمان روز برای‌انتخاب شهردار اعضای انجمن شهرتشکیل جلسه دادند . در این جلسه آقای مهندس زین‌العابدین فتوحی‌رئیس سابق سرجنگلداری آمل که در تهران است باتفاق آراء برای‌مدت دوسال بسمت شهرداراین‌شهرستان انتخاب گردید .

تجلیل ازقهرمانان کشتی شهرری
تقاضاکردند شرفاضل آب تهران ازسرشان رفع شود

چند روز قبل بمناسبت پیروزی قهرمانان کشتی شهرری درمسابقات قهرمانی کشتی استان و مسابقات قهرمانی کشور از طرف آقای شهیدی شهردار این شهرستان مجلس جشن باشکوهی در شهرداری شهرری برگزار شد . در این جشن که از آقای دکتر نصر شهر دار تهران هم دعوت شده بود ابتدا آقای شهیدی شهردار شهرری به‌آقای دکتر نصر و سایر مدعوین خوش آمد گفت و سپس آقای محمدی یکی از قهرمانان درباره ورزش بیاناتی ایراد کرد و آنگاه بنابتقاضای شهردار شهرری از آقای دکتر نصر شهردار تهران جوائز قهرمانان کشتی شهرری ضمن ایراد بیاناتی از طرف آقای دکتر نصر بوسیله ایشان توزیع شد پس از پایان این جشن هنگامیکه آقای دکتر نصر میخواست شهرری را ترك کند عده‌ای از اهالی این‌شهرستان از ایشان تقاضا کردند که‌هرچه زودتر شر فاضل آب تهران از سرمردم شهرری رفع شود آقای دکتر نصر دراین‌باره وعده‌مساعدداد .

پیر زنی آتش گرفت

پریروز زن ۹۰ساله‌ای بنام بانو جواهر یکی از اهالی قریه علی‌آباد مختارخانی شهرری بعلت انفجار پریموس آتش گرفت ودچار سوختگی شد .

بانو جواهری بوسیله عده‌ای از بستگانش به‌بیمارستان فیروزآبادی انتقال یافت و تحت معالجه قرار گرفت .

آقای توللی رئیس باستانشناسی فارس گفت:

عرقچین بازارقیصریه‌را باکلاف آهن میبافند

فن«گره سازی» درایران روبافول است
فقط یکنفرمتخصص‌فن «گره سازی» درشیراز وجوددارد

قبلا اطلاع‌داده شد برای تعمیر بازار قیصریه لار که از بناهای تاریخی فارس است اقدام شده و هم‌اکنون این بنا دردست تعمیر می‌باشد . اینك خبرنگارمادرشیراز گزارش میدهد ، بدرخواست‌اداره باستانشناسی فارس یکصد وپنجاه هزار ریال اعتبار از طرف اداره‌کل باستانشناسی باین منظور اختصاص داده‌شده‌است آقای فریدون توللی رئیس باستانشناسی فارس که چند روز قبل برای بازدید و دستور شروع تعمیرات بازار قیصریه به لار رفته بود مراجعت کرد و اظهار داشت : چون عرقچین قدیمی‌بازار قیصریه در چند محل شکافهای عمیقی برداشته و حتی یکنفر هم براثر فروریختن قسمتی از عرقچین ساختمان بازار مزبور بقتل رسیده بود وعده‌ای مجروح شده بودند بانظر کارشناس مربوطه قرار شد قبلا پایه‌های شش ضلعی عرقچین ساختمان گنبد بازارازقسمت‌خارجی باآهن کلاف کشی و بتون ریزی شود و پس از آنکه درزهای قسمت خارجی عرقچین گنبد بازارگرفته شد قسمت داخلی آن نیز که تزئینات سنگی معروف به‌گره سازی دارد باسنگهای مخصوص جهرم که قابل اره کردن می‌باشد بطرز زیبائی ترمیم گردد .

آقای توللی افزود چون استاد فن گره‌سازی درلارستان نبود و حتی در شیراز هم بعلت آنکه این این فن ظریف درشرف افول‌است بیش از یکنفر متخصص فن گره سازی وجود ندارد قرار شد بمحض آنکه کار تحکیم اساسی وکلاف کشی و درزبندی قسمت خارجی کلاهك بازار قیصریه انجام‌شد متخصص فن گره سازی برای ترمیم گره‌سازی داخل گنبدبازار مزبور از شیراز اعزام شود .آقای توللی در پایان از حق شناسی اهالی لارستان نسبت باقدامات خاص باستانشناسی فارس اظهار امتنان نمود .

همدردی بااولیاء دانش‌آموزان مقتول
برای این حادثه پرونده‌ای تشکیل شد

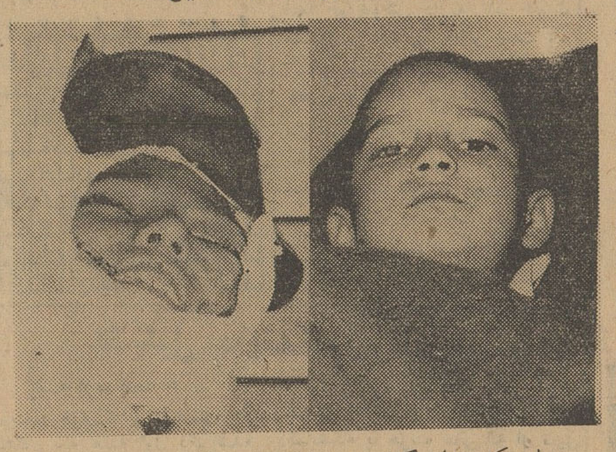

بطوریکه خوانندگان عزیز استحضار دارند پریروز در دبستان ابن‌سینا مشهد درخت‌کهنسال خشکیده‌ای برسر دانش‌آموزان شکست و این حادثه منجر به‌مرگ دونفر از دانش‌آموزان شد خبرنگارما درمشهد بدنبال گزارشهای قبلی خود دراین باره اطلاع میدهد بدستور دادستان مشهد برای این جریان پرونده‌ای درداد‌سرا تشکیل شد و قرار است ازمدیر دبستان ابن‌سینا بازپرسی‌شودضمنا آقای معصومخانی‌مدیر کل فرهنك خراسان طی اعلامیه‌ای این حادثه جانگداز راباولیاء وبستگان دانش‌آموزان مقتول تسلیت گفت و ابراز همدردی کرد . فعلا حال‌دونفر دانش‌آموز مجروح هم چندان رضایتبخش نمی‌باشد و در عکس بالا دونفر از مجروحین این حادثه در بیمارستان دیده می‌شوند .

کلیه قصابهای ساوه محکوم‌شدند

خبرنگارما در ساوه گزارش میدهد چند روز پیش کلیهٔ قصابهای ساوه بعلت تخلف از مقررات و دستورات شهرداری دستگیر گردیدند و بدادگاه جلب شدند پس از آنکه پرونده آنان مورد رسیدگی قرار گرفت هریك به‌۷روز زندان قابل خرید محکوم گردیدند . اهالی ازاین اقدام مفید که موجب جلوگیری از گرانفروشی شده‌است اظهارخشنودی می‌کنند .

چشم روشنی میخواهند !؟

خبرنگارما در گالیکش نوشته است :مسکن ما«گالیکش» باسرعت‌عجیبی‌روزبروز روبترقی و توسعه است و از پارسال تابحال دراین محل بیش از یکصد ساختمان مدرن ساخته شده و هنوزهم این فعالیت‌های عمرانی بشدت ادامه دارد .امسال مردم گالیکش از وضع زراعت پنبه خوشحالند و بی‌نهایت هم‌خوشحالند .خوشحالی آنها باندازه‌ای است که سراز پانشناخته باپولی که از فروش محصول پنبه بدست میاورند پشت سرهم ازدواج میکنند !روزی سه‌چهار تا عروسی دراین محل براه میافتد . جوانانی که زن‌ندارند، زن میگیرند و آنها که یك زن دارند دوباره ازدواج میکنند و دوزنه‌ها نیز سومیش را بخانه می‌آورند ! این روزها اغلب مردم گالیکش دوزنه و سه زنه و حتی چهار زنه شده‌اند!دیگردر گالیکش دختر دم بخت وزن بیوه وجود ندارد .دیگر در اینجا مردبی‌زن و جوان عزب نیست . کار و بارهمه خوب است وخوشی دل همه را زده‌است ! حتی کسبه هم کار و بارشان رونق گرفته است . این روزهاهمه در گالیکش تازه عروس و یاتازه داماد هستند اما ....

***

بله ، این روزها کار و بار تازه دامادها و تازه عروسهای گالیکش سکه‌است فقط تنها نگرانی آنها این است که‌در گالیکش پست و تلگراف و تلفن نیست تاخبر ازدواجشان را بخویشاوندان در شهر های دیگر اطلاع‌دهند و یا تلگرافات و نامه‌های تبریك آنان را دریافت دارند . فقط نگرانیشان همین است و بدنیست برای چشم روشنی بتازه عروسها و تازه دامادهای گالیکش ، پست و تلگراف و تلفن در آنجا تاسیس شود .

خیال میکرد اتومبیل خلاص شده و در سراشیبی، خودبخود براه افتاده است
سارق رند، اتومبیل‌را بامهارت ازمقابل‌صاحبش بسرقت‌برد
دوروز بعد صاحب ماشین اسکلت اتومبیلش‌راپیداکرد

خبرنگار ما در شمیران گزارش‌میدهدبعداز ظهر چندروز قبل آقای مهندس کامفر یکی‌از ساکنین‌خیابان زعفرانیه شمیران اتومبیل سواری خودرا در مقابل‌منزل پارك‌کرد وبرای انجام کاری بخانه رفت‌ولی بعداز یکربع ساعت هنگامیکه مراجعت کرد باجریان عجیبی مواجه‌شد جریان از اینقرار بود که آقای مهندس کامفر بمحض خروج از منزل مشاهده کرد که اتومبیل وی‌در سرازیری خیابان زعفرانیه در حرکت است آقای مهندس ابتدا فکر کرد ممکن است اتومبیل خلاص‌بوده و باینجهت خودبخود در سرازیری حرکت‌می‌کند باهمین فکر ،خونسردانه بدنبال اتومبیل براه افتاداماهمینکه دید اتومبیل در ابتدای خیابان زعفرانیه‌بسمت راست پیچید و در جاده پهلوی حرکت کرد دریافت که‌سارق رندی پشت فرمان نشسته و بانهایت مهارت بدون اینکه دیده شود اتومبیل ویرا بسرقت میبرد.آقای مهندس که از این جریان فوق العاده ناراحت شده بود بلافاصله در یك تاکسی نشست و برانندگفت که اتومبیل سواری را تعقیب کند ولی از این تلاش و فعالیت نتیجه‌ای نگرفت و سارق‌اتومبیل‌رابرد .

دو روز پس از این واقعه به آقای مهندس اطلاع دادند که اتومبیل وی در حوالی مهر آباد پیدا شده است و هنگامی که آقای مهندس در محل حضور یافت از اتومبیل سواری خود جز یك اسکلت‌آهنی چیز دیگری ندید .

سزای جنایت

پریروز جوانی بنام مراد محمدی یکی از اهالی اهواز که بعلت اختلافات خانوادگی همسر جوانش کبری سلیمی راسربریده بود در دادگاه جنائی خوزستان با یکدرجه تخفیف بحبس‌ابد بااعمال شاقه محکوم شد دادستان اهواز برای مراد محمدی تقاضای اعدام کرده بود ولی دادگاه درمجازات او یکدرجه تخفیف‌داد .

نمایش فیلم

چند روز قبل آقای بنی اعمام رئیس قسمت سمعی وبصری ترویج‌کشاورزی استان تهران با یکدستگاه ماشین حامل سینماسیار بمامونیه زرند وارد گردید و چند حلقه فیلم مربوط بامور کشاورزی بمعرض نمایش گذاشته شد .چون اغلب ساکنین بخش زرندومامونیه مرکز این بخش کشاورز می‌باشند نمایش اینگونه فیلمها برای آشنا ساختن آنان باصول نوین کشاورزی بسیار مفید است .

طی زدوخورد باسارقین مسلح
۴۱کیلو تریاك ترکیه بدست آمد

خبرنگارما در رضائیه گزارش میدهد چند روز قبل مامورین‌پاسگاه ژاندارمری «بالانج» رضائیه هنگام گشت شبانه بعده‌ای قاچاقچی مسلح برخوردکردند وبه‌آنها فرمان توقف دادند ولی قاچاقچیان بدستور مامورین توجهی نکردندو درصدد مقابله برآمدند . طی زدوخورد و تیراندازی شدیدی که بین قاچاقچیان مسلح و مامورین در گرفت قاچاقچیان مقدار ۴۱ کیلو تریاك ترکیه جاگذاشته و متواری گردیدند . تریاکهای مزبور ضبط گردید و فعلا برای دستگیری قاچاقچیان فراری فعالیت می‌شود .

خانه‌ای درآتش

گزارش خبرنگار ما در لفمجان حاکی استکه چند شب پیش خانه آقای سید احمد میرزارع ساکن پائین‌محله«سرشکهٔ» ازتوابع لفمجان بعلت نامعلومی طعمهٔ حریق شدودر آتش سوزی حاصل یکسال‌دسترنج صاحبخانه بکلی سوخت و تبدیل بخاکستر گردید فعلا برای تعیین علت حریق فعالیت میشود در این آتش سوزی اثاثیه آقای میرزاعلی نیز سوخته و هم اکنون درانتظار کمك میباشد .

درگذشت یکی ازهمکاران اطلاعات

چند روز قبل آقای سید محمد مرتضوی نماینده اطلاعات درسمنان براثر کسالت و بیماری ممتدبرحمت ایزدی پیوست ، مرحوم مرتضوی یکی از همکاران باسابقه و صدیق موسسه اطلاعات بود ودرگذشت‌وی موجب تاثر و تاسف می‌باشد .

این مصیبت را ببازماندگان آن مرحوم‌خصوصا آقای‌مجتبی‌مرتضوی فرزند آن فقید صمیمانه تسلیت می‌گوئیم .

نهضت مبارزه بابیسوادی درشهرستانها

زاهدان ـ برای باسواد کردن کارگران موسسه مهندسین‌مشاور استال‌کنسولت در زاهدان از طرف موسسه مزبور اقدام بتشکیل کلاس‌مبارزه بابیسوادی در این شهرستان شده و کلاس مزبور بوسیله آقای مهندس پارسا استاندار بلوچستان و سیستان افتتاح‌گردیده است .

شمیران ـ طی مراسمی در کلاس مبارزه بابیسوادی برای افرادصنف نانوای شمیران بوسیله آقای شهابی رئیس فرهنك افتتاح شد و ضمنا آقای احمدیان رئیس تبلیغات فرهنك و سرپرست کلاس‌های مبارزه بابیسوادی شمیران بعلت فعالیت در راه پیشرفت کار مبارزه بابیسوادی درشمیران از طرف رئیس فرهنك کتبا تقدیر شد.

آستارا ـ بنابدعوت آقای دکتر جوان مولائی رئیس فرهنك آستارا عده‌ای از روسای ادارات دولتی‌این‌شهرستان‌دراداره‌فرهنك‌حضور یافتند و برای تشویق بیسوادان شرکت در کلاس‌های مبارزه بابیسوادی دسته جمعی باتفاق دبیران و آموزگاران فرهنك درخیابانها براه افتادند . بافعالیت‌های رئیس فرهنك وفرهنگیان آستارا دسته دسته مردم برای شرکت در کلاسهای مبارزه بابیسوادی ثبت نام میکنند .

لحظهٔ پر هیجان
تیم فوتبال اهواز ودارائی اصفهان مساوی‌شدند

خبرنگار ما در اصفهان گزارش میدهد پریروز تیم فوتبال اهواز که باصفهان آمده بودند با تیم فوتبال دارائی اصفهان مسابقه دوستانه‌ای‌انجام دادند مسابقه در زمین فوتبال باغ همایون انجام گردید و نتیجه ۳ بر ۳ مساوی اعلام شد . در عکس بالا لحظه‌پر هیجانی ازاین مسابقه جالب دیده میشود .

نمایندگان باطلاعات درخدمت مردم
مردم شهرستانها بوسیله نمایندگان اطلاعات خواسته‌های خود را شروع میدهند

میناب

عده‌ای از اهالی میناب بدفتر نمایندگی‌اطلاعات آمدند وگفتند : بااینکه بارها تقاضا کردیم شعبه فروش نفت وبنزین این شهرستان بخارج منتقل گردد تاشهری از خطر آتش سوزی درامان باشد معهذا تاکنون به‌تقاضای ما ترتیب‌اثر داده‌نشد وشهر میناب همچنان در معرض خطر حریق قرار دارد . حالا دیگر علاوه بروجود شعبهٔ نفت وبنزین دروسط شهر، اطراف محل شعبه نفت‌را هم بشکه‌های نفت وبنزین چیده‌اند و خطر حریق دوچندان شده‌است . زمستان فرامیرسد و بادرنظر گرفتن اینکه در گوشه‌وکنار آتشی افروخته میشود و هرلحظه شهربه‌آتش سوزی تهدید میگردد خوب است باین تقاضاهای ماترتیب‌اثر دهند.

میانه

جمعی از نمایندگان اهالی میانه طوماری امضاء کرده وبدفتر نمایندگی اطلاعات ارسال داشته ودر این طومار نوشته‌اند :شهرمیانه با۳۰ هزارنفر جمعیت از نظر افتادهو برای انجام امور اصلاحی وعمرانی دراین شهر اقدامی نشده است حتی هنوز دراین شهرستان انتخابات انجمن شهر انجام نگرفته و شاید بهمین جهت است که هنوز وضع بهداشت ، فرهنك وسایر امور این شهر تعریفی ندارد .

این‌عده تقاضا کرده‌اند لااقل برای تشکیل انجمن شهر میانه دستور لازم‌صادر شود .

اردبیل

چندروز قبل عده‌ای ازنمایندگان ساکنین‌خیابان شیخ‌صفی اردبیل و مغازه داران این خیابان با مراجعه بدفتر نمایندگی اطلاعات گفتند : دوسال است از توسعه و احداث خیابان شیخ‌صفی‌میگذرد وتاکنون برای اسفالت وپاشن‌ریزی این خیابان اقدام نشده است . تابستانها گردو غبا‌وزمستانها گل و لای این خیابان بلای جان ما است وباآنکه خیابان مزبور از لحاظ وجود بنای بقعهٔ شیخ صفی‌الدین درانتهای آن ، چشم وچراغ خیابان های شهر محسوب میشود متاسفانه کمترین توجهی برای بهبود وضع این خیابان نمیشود و ماموربن شهرداری هم به‌تقاضاهای مکرر مابرای بهبود وضع این خیابان ترتیب‌اثری نمیدهند.

۲ خروار و۲۷کیلو تریاکهائی که درآذربایجان‌کشف شد

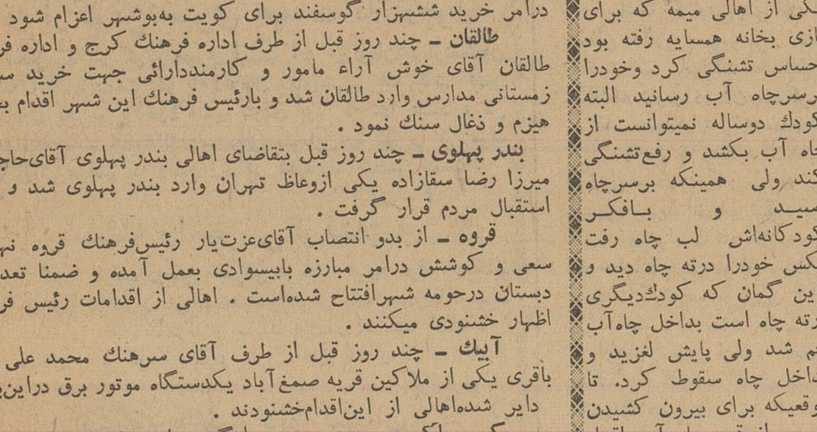

قبلا باستحضار خوانندگان عزیز رسیدماموربن‌ژاندارمری تبریز موفق شدند از تانکر نفتکشی که برانندگی ایوب ولی پور خاساوانی درراه مهاباد ـ بوکان حرکت میکرد مقدار دوخروار وبیست‌وهفت کیلو تریاك خمیری ترکیه کشف کنند . این‌تریاکها در ۸۹بسته پیچیده شده‌ودرمحل‌مخصوصی که داخل‌مخزن نفت تانکر ایجاد کرده بودند قرارداده شده بود . تریاکهای مکشوفه که پس از توزین معلوم شد ۶۲۷کیلو است ضبط و راننده‌تانکر نیز دستگیر گردید در عکس بالا تریاکهای مکشوفه در روی میز و راننده قاچاقچی درمیان‌ماموربن ژاندارمری تبریز دیده می‌شود .

فعالیتهای آقایان سرهنك لیقوانی رئیس‌ستادناحیه ژاندارمری آذربایجان و سرهنك ارباب‌زاده فرمانده هنك ژاندارمری تبریز در مورد کشف‌تریاك و اجناس قاچاق قابل تحسین است .

عکس خودرا درآب دید در چاه افتاد

خسرو کودك دوساله‌محمد یکی از اهالی میمه که برای بازی بخانه همسایه رفته بود احساس تشنگی کرد وخودرا برسرچاه آب رسانید البته کودك دوساله نمیتوانست از چاه آب بکشد و رفع‌تشنگی کند ولی همینکه برسرچاه رسید و بافکر کودکانه‌اش لب چاه رفت عکس خودرا درته چاه دید و باین گمان که کودك‌دیگری درته چاه است بداخل چاه‌آب خم شد ولی پایش لغزید و بداخل چاه سقوط کرد. تا موقعیکه برای بیرون کشیدن خسرو از قعر چاه آب اقدام گردید پسرك‌دوساله‌جانسپرده بود جنازه وی بااطلاع‌جریان بدادسرای اصفهان پس از انجام تشریفات قانونی مدفون گردید .

خلاصهٔ خبرهای شهرستانها

بوشهر ـ قرار است ازطرف وزارت کشور یکنفرمامور جهت نظارت درامر خرید ششهزار گوسفند برای کویت به‌بوشهر اعزام شود .

طالقان ـ چند روز قبل از طرف اداره فرهنك کرج و اداره فرهنك طالقان آقای خوش آراء مامور و کارمنددارائی جهت خرید سوخت زمستانی مدارس وارد طالقان شد و بارئیس فرهنك این شهر اقدام بخرید هیزم و ذغال سنك نمود .

بندر پهلوی ـ چند روز قبل بتقاضای اهالی بندر پهلوی آقای‌حاجی‌آقا میرزا رضا سقازاده یکی ازوعاظ تهران وارد بندر پهلوی شد و مورد استقبال مردم قرار گرفت .

قروه ـ از بدو انتصاب آقای‌عزت‌یار رئیس‌فرهنك قروه نهایت سعی و کوشش درامر مبارزه بابیسوادی بعمل آمده و ضمنا تعداد۱۱ دبستان درحومه شهرافتتاح شده‌است . اهالی از اقدامات رئیس فرهنك اظهار خشنودی میکنند .

آبیك ـ چند روز قبل از طرف آقای سرهنك محمد علی خان باقری یکی از ملاکین قریه صمغ آباد یکدستگاه موتور برق دراین‌بخش دایر شده‌اهالی از این‌اقدام‌خشنودند .

کن ـ اکیپ مجهزی جهت جلوگیری از بیماری سل بقریه کن وارد شد و تعداد ۳هزار نفر را برضد این بیماری مایه کوبی کرد.

بندر حسن کیاده ـ چند روز قبل آقای تورانديك رئیس شعبات اصل ٤ در ایران باتفاق آقایان زالف ومحمود ضرابی معاون اصل چهار گیلان جهت بازدید از بندر حسن کیاده وارد این شهر شدند .

لوشان ـ چند روز پیش مقداری از اجناس مسروقه که چندی قبل از فروشگاه شرکت لوشان سرقت شده بود توسط ماموربن ژاندارمری لوشان کشف شد .

آستانه اشرفیه ـ چند روز قبل بمناسبت انتقال آقای ستوان یکم دیوسالار رئیس شهربانی آستانه مجلس تودیعی درسالن شهرداری آستانه ترتیب‌داده شد و از خدمات ایشان قدردانی بعمل آمد .

اصطهبانات ـ چند روز قبل آقای فولادوند استاندار فارس از آموزشگاههای اصطهبانات بازدید کرد و بتقاضاهای اهالی این شهر رسیدگی نمود .

شاه‌آباد غرب ـ چند روز پیش ماموربن ژاندارمری شاه‌آباد غرب از شخص بنام حیدر نورائی ۲۴۰۰ عدد فشنك کشف کردند واورا به دادگاه تحویل دادند .

شهر بابك ـ چند روز قبل آقایان مهندس ناظمی رئیس اداره کشاورزی استان کرمان و مهندس نورائی وارد شهر بابك شدند و از عملیات ترویجی و فعالیت‌های کشاورزی این شهر بازدید کردند .

شاه آباد غرب ـ چند روز قبل ماموربن مبارزه بامواد مخدره‌شاه‌آباد غرب شخصی بنام درویش حسین را بجرم فروش تریاك و اجناس قاچاق دستگیر کردند و بمراجع قانونی تحویل دادند .

بم ـ مقدار ۲۱ کیلو بذر خشخاش که بوسیله ماموربن مبارزه بامواد مخدره شهرستان بم کشف شده بود در اداره بهداری معدوم‌شد

خمین ـ چند روز قبل جلسه جمعیت رهبری جوانان باحضور آقا محمدزاده فرماندار خمین و باشرکت ۳۰ نفر از روشنفکران این شهر درسالن فرمانداری تشکیل شد .

عبور از پنج قاره
جهان

«سرما» بهترین دوست بشر

دولت فرانسه هر سال دویست میلیون تومان خسارت گندیدن اغذیه را در گرما میپردازد

برای پنجمین بار از ۱۹۵۹ پزشکان و دانشمندان و کارشناسان فرانسوی کنفرانسی برای بررسی «سرما» تشکیل دادند • مسئله مورد بحث روش حفظ اغذیه بوسیله سرما بود • طبق آخرین آمار از چهار ده میلیون خانواده فرانسوی سه میلیون و ششصدهزار نفر آنها یعنی بنسبت ۲۵ در صد دارای یخچال هستند •

مقامات مسئول فرانسوی تلاش می کنند تا برای همه خانواده ها امکان تهیه یخچال را فراهم سازند زیرا در صورتی که همه آنها از این دستگاه استفاده کنند سالیانه دویست میلیون تومان از بودجه فرانسه صرفه جوئی خواهد شد • این مبلغ زیانیست که از فاسد شدن اغذیه بواسطه گرما به فرانسویها وارد میشود •

طبق آماریکه تهیه شده هر خانمی که در منزلش یخچال داشته باشد هر روز ۸٫۵ ساعت وقت و بیست تومان پول صرفه جوئی خواهد کرد در هر یخچال متوسط برای یک خانواده چهار نفری میتوان شش کیلو گوشت – ۲۴ تخم مرغ – سه لیتر شیر – یک کیلو کره – ده کیلو سبزی – ٤ کیلو میوه و مقداری اغذیه دیگر ذخیره نمود • بدین ترتیب مقداری هم صرفه جوئی از راه کلی خریدن مواد غذائی که ارزانتر تمام میشود انجام خواهد شد • اگر یک یخچال پانزده سال کار کند تقریبا یک سوم پولیکه از راه صرفه جوئی نصیب انسان میکند خرج برخواهد داشت •

این را باید در نظر داشت که شیرپاستوریزه سه روز و کره چندین روز در یخچال سالم میمانند •

کارشناسان و پزشکان شرکت کننده در کنگره فوق بهمه مردم توصیه نموده اند که بخاطر حفظ بهداشت و صرفه جوئی از سرما برای حفظ اغذیه استفاده کنند •

اورور

دیوارهائیکه سیصد هزار تومان ارزش دارند

در سال ۱۹۱۹ بلز ساندرار نویسنده فقید فرانسوی پابلو پیکا سو را که در آن هنگام تازه در راه شهرت قدم نهاده بود به ویلای خود در بیارتیز دعوت کرد . پیکاسو بپاس قدر شناسی از میزبان خود بر روی دیوارهای اطاقش سه تابلو نقاشی کرد. روی یکی از دیوارهای این اطاق دسته گلی وروی دیوار دیگر زنانی که بشنا در دریا مشغول بودند نقش شده بود .پیکاسو قطعه شعری نیز زیر این نقاشی آخری نوشته بود .بعد از آن سال پیکاسو همیشه بیاد این نقاشیها بود ولی نمیدانست چگونه میتواند آنها را از دیوار اطاق جدا سازد و بنمایشگاهی بیاورد.

تا اینکه چندی پیش یکی از دوستداران پیکاسو این سه تابلو را از صاحب جدید ویلا خرید. یکی از کار شناسان تعهد کرده بود که این نقاشیها را از دیوار جدا سازد و بهر جا که بخواهند منتقل نماید.

وی چندین روز وقت صرف کرد وتکه‌های گچ را بدقت از دیوار جدا ساخت وروی تابلوئی چسبانید. اینک این سه تابلوی منحصر بفرد باکس –آن –پروانس –(فرانسه) منتقل شده‌اند .

ارزش این تابلوها درحدود سیصد هزار تومان تخمین زده میشود.

فرانس سوآر

«خطرناکترین» فیلم تاریخ سینما

ماهرترین شکارچی آفریقا باتفنگش در کنار صحنه هنرپیشه خردسال فیلم را محافظت میکرد

یکی از خطرناکترین فیلم های تاریخ سینما هم اکنون در دست تهیه میباشد •

این فیلم «شیر» نام دارد و از یکی از آثار ژوزف کسل نویسنده مشهور فرانسوی اقتباس شده‌است در صحنه ئی از این فیلم دختری کوچک و زیبا با کمال بی خیالی و آرامش سرگرم نوازش کردن یال های شیری قوی هیکل میباشد •

این دختر شجاع پاملا فرانکلن نام دارد • او یازده سال دارد و دومین باری است که در یک فیلم شرکت میکند • همبازی او در فیلم «شیر» در حدود سیصد کیلوگرم وزن داردو زامبا نامیده میشود •

پاملا هر روز برای آشنا شدن با این شیر ببازی با او مشغول میشد و اینکار را یکماه ادامه داد • سر انجام فیلمبرداری از صحنه نوازش شیر بدون حادثه ای انجام شد کارگران فیلم تمام اقدامات احتیاطی را برای حفظ جان پاملا بکار برده و در کنار صحنه «آرچر» بهترین شکارچی افریقا با تفنگ خود آماده بود تا اگر – حادثه ئی رخ داد بلافاصله شیر را از پای در آورد • کوچکترین حرکت تهدید آمیز شیر باعث میشد که آرچر بروی ماشه تفنگ خود فشار آورد•

ولی پاملا که با روح کودکانه اش گمان میبرد شیر بدو آسیبی نخواهد رساند با اطمینان خاص در کنار او دراز کشیده و با پوز اش ببازی مشغول شد و بعد در حالیکه از آرامش شیر جری شده بود گوش او را قلقلک داد و سرگرم بازی باحیوان عظیم الجثه شد و سر انجام بدون هیچ حادثه ناگواری این صحنه منحصر بفرد در تاریخ سینما بروی فیلم ضبط شد •

فرانس سوآر

ما پنج روز در هفته درس میخوانیم

یکی از بخشهای ایالتی نروژ بنام اسکه‌سمو که ۱۲٫۰۰۰ جمعیت دارد ودرنزدیکی اسلو پایتخت نروژ می باشد تصمیم گرفته است بچه هارا فقط ۵ روز درهفته به مدرسه بفرستد درحالیکه درسایر نقاط نروژ مدارس از دوشنبه (اول هفته فرنگی) تاشنبه (٦روز) باز است . اینکار البته جنبه آزمایشی دارد و وزارت فرهنگ نتیجه آنرا مطالعه میکند .

این نکته نیز جالبست که هفتاد در صد ازوالدین بچه‌های ناحیه اسکه‌سمو رای دادند که هفته تحصیلی فقط ۵ روز باشد . بنظر متخصصین امر این موضوع یعنی ۵ روز درس در هفته و دو روز تعطیل پیاپی سبب میشود که دانش‌آموزان با اشتیاق بیشتری دوباره بمدرسه بروند و در ۵ روز کار مدرسه بهتر درس بخوانند .

کودکی که شبیه میمون بود

یک مادر پاکستانی فرزندی بدنیا آورد که کاملا شبیه یک میمون کوچک بود

امروز در شهر هارپور هازارا که در ۱۵۰ کیلومتری پشاور (پاکستان) واقع است کودکی بدنیا آمد که گوش، دهان ،دستها وپاهای او کاملا شبیه میمون بود بدن او نیزاز موهای بلندی پوشیده بود . کودک کمی پس ازتولد مرد اماجسد او در بیمارستان هاریپور کالبدشکافی شد و بمعرض نمایش گذارده‌شد. صدهانفر برای‌دیدن‌اوبه بیمارستان هجوم آوردند.

خبر گزاری فرانسه

میهمان هنرمند رئیس جمهور امریکا

پابلو کازالس بزرگترین نوازنده ویلن سل جهان که ۸٤ سال دارد اکنون بعنوان میهمان رسمی کندی با همسر ۲۷ ساله اش در نیویورک بسر میبرد • کازالس در ضیافتی درحضور کندی سوناتهای باخ را نواخت • نکته جالب اینجاست که کازالس از سال ۱۹۰۵ یعنی هنگامیکه تئودور روزولت رئیس جمهور امریکا بود– تاکنون باین کشور مسافرت نکرده بود•

پنجاهمین سالگرد فتح قطب جنوب

پنجاهمین سالگرد رسیدن روآلد آمورسون نروژی به قطب جنوب در تاریخ ۱٤ دسامبر توسط سازمانهای نروژی و انگلیسی و آمریکائی جشن گرفته خواهد شد . اداره پست نروژ باین مناسبت یک سری تمبر یادگاری منتشر خواهد نمود که یکی بارزش ٤۵ اوره (واحد پول نروژ) ودارای عکس آمورسون و رنگ زمینه آن قرمز خواهد بود و دیگری برنگ آبی و بارزش ۹۰ اوره بوده و دارای عکس قطب جنوب خواهد بود .

بدرود

اثر: بالزاک

–۸–

ترجمه : منصور مصلحی

صدای آشنائی گفت :«من نگذاشتم کالسکه شما را آتش بزنند» فیلیپ برگشت و آجودان فرمانده را در مقابل خود دید و با ناامیدی باو گفت :«همه چیز از دست رفت ! آنها اسب مرا خوردند . از طرفی دیگر من چطور میتوانم کنت و کنتس راکه از پا درآمده‌اند از این مهلکه نجات دهم » . آجودان گفت :

«با یک نیم سوز آنها را تهدید کنید » فیلیپ فریادزد «من کنتس را تهدید کنم ؟» آجودان شتابزده گفت : «خدا حافظ !من اکنون جز این وقت ندارم که از روی پل بگذرم و جان خودرا بدر برم آخر من مادری در فرانسه دارم که چشم براه من میباشد ...»

***

آنگاه از فیلیپ دور شد . ولی ناگهان تغییر عقیده دادو بازگشت و گفت :

«گوش کنید فیلیپ بهتر است بفکر خودتان باشید . این جور آدم ها سوختن در شعله های آتش را به از خواب برخاستن ترجیح میدهند تا دوساعت دیگر روسها میرسند شما نمیتوانید کنتس را بدوش بکشید و فرار کنید آنها رارها کنید » فیلیپ فریادزد : «هرگز !من نمیتوانم استفانی رابدست مرگ بسپرم » آنوقت زن‌جوان رابلند کردو با نا امیدی شانه‌های اورا تکان داد . موقعی که کنتس چشمانش را بزحمت از هم گشود فیلیپ باو گفت : «بایدراه برویم استفانی ما اینجا خواهیم مرد . » آجودان گفت : «باید اورا بزور نجات داد. »

فیلیپ کنتس را روی دست تاکنار کالسکه‌اش آوردو آنوقت کنت پیر را نیز بدون آنکه بداند زنده‌است یانه ؟ از زیر دستو پای سربازان بیرون کشید و کنار زنش در کالسکه قرار داد.

آجودان درهمه این مدت باحیرت باو مینگریست . فیلیپ هرچه کهنه پاره بدستش می‌آمد در کالسکه ریخت و باقیمانده گوشت اسبش را هم ازیاد نبرد. آجودان گفت : «چه میخواهید بکنید ؟»

«میخواهم کالسکه را خودم راه ببرم »

فیلیپ آنگاه بطرف سرباز پیر که در کنارش بود روکردو گفت : «تایکساعت این کالسکه را بتومی سپارم و دیگران باید تنها از روی نعش تو بگذرند و بدان دست یابند ...»

سپس جواهرات کنتس را برداشت و شمشیری بدست گرفت وچند سربازی راکه هنوز از فرط خستگی درخواب بودند از جابلند کرد و بدانها گفت : «همه‌جا را آتش زده‌اند هرکس که بدنبال‌من بیاید سهمی از این جواهرات خواهد داشت و میتوانم این امیدرا هم باوبدهم که بار دیگر فرانسه راخواهد دید .»

این نقشه درهمان لحظه بفکر فیلیپ رسیده بود که سربازان رابکمک بگیرد . این تنها راه برای نجات استفانی ازیک‌مرگ حتمی بود .

لحظه‌ها بسرعت میگذشتند . مردانی‌که فیلیپ آنها را بهمکاری تشویق میکرد هردو ایستاده بودند . یکی‌از آنها سرانجام گفت :

« من بیشتر دوست دارم که بخوابم » وآنگاه درمیان برف ها درغلطید . بعد درحالیکه بفیلیپ نگاه میکرد گفت : «واگر تو بازهم مزاحم من بشوی با چاقو شکمت را پاره‌میکنم .» سرباز پیر روبفیلیپ کرد و گفت :

« بروم یاشما بوجودم احتیاج دارید ؟» فیلیپ فریاد زد : «تو مرد شجاعی هستی » وآنگاه رشته غلطان و زیبای مروارید کنتس را بسوی او درازکرد وگفت : «بگیر . این جواهرات از آن توست که میخواهی مرا همراهی کنی و بخاطر من بجنگی .

روسها تا ده‌دقیقه دیگر باینجا میرسند . آنها اسب دارند . ما به اردوگاه آنها میرویم ودوتا از اسبهایشان را میربائیم .»

ناتمام

–۲٦۸–

نوشته : نورالله لارودی

خورشید بی غروب

درین دوهفته بیشتر شبها تاصبح بربالین نوردیدگان خودبیدار مانده وهمهٔ دوهفته بیشتر شبها تاصبح بربالین نوردیدگان خودبیدار مانده و همه شب سرشک از دیدگان باریده‌بود . غلامان وخدمتگزاران دائما در رفت‌وآمد بودند و آرامش کلیهٔ آنان برهمخورده بود. کنیزان بحال زارمادربینوا میگریستند . پزشکان یکی بعداز دیگری میآمدند وهریک دستوری میدادند و میرفتند امامعالجات همه بی‌نتیجه‌واغلب محدود بمراقبتهای بالینی ، مراعات سکوت ، نظافت ، تجویز شربتهای گوناگون، پاشویه واینگونه دستورهای مکرر و یکنواخت بودکه ابدا تاثیری در بهبود حال بیمار نداشت یااگر اندک تغییری در وضع بیمار رخ میداد موقتی بود . حاصل آنکه هیچیک از پزشکان معالج نوع بیماری را تشخیص نداده وتنها کاری که میکردند نوشتن نسخه‌های پیدرپی بود اما داروهائی راکه آنهاتجویز مینمودند با هیچ‌وسیله‌ای نمیتوانستندمورد استفادهٔ بیمار قرار دهند . آنها معاینه‌ای میکردند وحق‌القدمی‌میگرفتند ومیرفتند و جز کلمات «احتمال دارد» و«شاید» و«ممکنست»و«انشاءاله» چیزی نداشتند که بمادر رنجدیده وپریشان‌تحویل دهند . شهبانو که زنی فهمیده وباتجربه بود بچشم خود میدید که این اشخاص پرمدعا واز خود راضی هیچیک چیزی در چنته ندارند وجز یکمشت محفوظات ومعالجات سطحی ونوشتن نسخه‌های مشابه یکدیگر کاری از آنان ساخته نیست . این بود که آتش خشم و نفرت‌از اینگروه دردل بانو زبانه کشید و نسبت بهمهٔ آنان بدبین شد . بااینهمه چاره‌ای جزسکوت وتحمل نداشت . او میخواست فریاد بزند و عقده‌های درونی رابیرون بریزد و همه را رسوا سازد . میل‌داشت بتمام مردم پایتخت بگویداین

–۲٦۹–

گروه نادان که در مقام خودستائی وتفاخر هیچیک خودرا کمتر ازبقراط وجالینوس نمیدانند درواقع سوداگران بیمایه‌ای بیش نیستند و این غلطهای مشهور درست مصداق همان نظریهٔ معروف «رازی» هستند که دربارهٔ این جماعت گفته است :

«پزشکان نادان و مقلد که توجهشان به‌بیماران کم و میلشان بجمع‌آوری مال زیاد است درواقع آدمکشانی بیش نیستند».

اماتمام این فریادها دردرون مادر ناامید خفه میشد و ناگزیربود لخته‌های خون دل‌را فروببرد و بسوزد وبسازد . بانو وضع خاصی‌داشت. موقعیت وشخصیت او اجازه نمیداد یکباره حجابها رابکنار بزند وپزشک نمایان بیمایه ونادان پایتخت رابجامعه معرفی کند . او رنج میکشید واز اینکه چرا بمقتضای مصالح سیاسی وقت و ملاحظات اجتماعی نمیتواند مانند یک فرد عادی برعلیه پزشکان اقامهٔ دعوی کند میسوخت ومیگداخت ، دائما مانند کسیکه روی آتش قرار گرفته‌باشد پریشان – ناراحت وخشمگین بود.

***

یاران شکار شهریار بربالین دوست خود گردآمدند . هریک چندین‌بارنام اورا برزبان راندند و بسیار کوشیدند تابا تجدیدخاطرات گذشته ویادآوری حوادث شیرین اورا بحرف وادارند . بیمار مانند اشخاص برق‌زده باجسمی نحیف دربستر افتاده بود و قیافه‌اش منظرهٔ رقت‌آوری داشت . حدقه‌های چشم فرورفته، استخوان های گونه‌برجسته، رگهای گردن ودستها برآمده ، رنگ چهره پریده ، لبها زرد و خشک، تنفس بسیار کند، ضربان قلب ضعیف ، وچنین مینمود که ابدا خونی در رگهای جوان جریان ندارد و بااین مشخصات به‌میتی که درآخرین لحظات زندگی باشد بیشتر شباهت داشت تایک انسان زنده . تمام مساعی دوستانش برای بحرف‌آوردن اوبی‌نتیجه‌ماند زیرا شهریار نه‌رمق سخن‌گفتن داشت ونه قادر بشناختن اطرافیانش بود . آنها هرنیرنگی که‌درنظر داشتند بکار بردند. اسامی وکلمات مورد علاقهٔ دوست خود را بوضوح نزدیک گوشش بزبان آوردند . تیراندازی ، اسب ، کمان، شکار ، جایزه ، قهرمان تیراندازی رابارها تکرار نمودند ولی بازهم

–۲۷۰–

بیحاصل بود . باین ترتیب آنها وقتی دوست عزیز خودرا به‌آنحال غم‌انگیز دیدند ودانستند بیجهت میکوشند بادیدگان نمناک از اطاق خارج شدند ودر حالی که همه بحال آنجوان برومند ناکام میگریستند باشهبانو تودیع نمودند . مادر که بانگیزهٔ هجوم اوهام وافکار پریشان حالتی شبیه بدیوانگان داشت و هرواقعه وپیشامدی را بفال بدمیگرفت این تودیع معمولی وعادی رابه‌تسلیت مرگ فرزند ووداع‌واپسین‌دوستانش تعبیر نمود . درین‌هنگام اوباخود سخن میگفت :

– برای آخرین‌دیدار پسرم آمده‌بودید ؟نه . من پیش از اوخواهم رفت. من تاب دوری شهریارم راندارم و هیچ‌قدرتی نمیتواند اورا ازمن دور کند . درین‌سفر باشهریارم همراه خواهم بود . پسرنازنینم .حتی مرگ هم قادر نیست تورا از من جدا کند .امیدوار بودم تورا داماد کنم وبحجله بفرستم . اما امروز می‌بینم که‌باید این آرزو را بگور ببرم.

شهبانو سخت بهیجان آمده بود . دیگر اشک دردیدگانش خشکیده بود . پانزده شبانه‌روز گریهٔ مستمر ، بیخوابی ورنج روحی ،طغیان عواطف واحساسات مادری اورا خرد کرده اعصابش را چنان فشرده و کوبیده وسوخته بود که دیگر به‌تمام کائنات و همه‌کس و همه‌چیز بدبین شده بود . وقتی کنیزش خبرداد که دونفر از بانوان بدیدارش آمده‌اند یکباره داغ دلش تازه شد . فریادی جگرخراش از سینه کشید وگفت:

– آه .... برای تسلیت مرگ نوجوانم آمده‌اند . اماجنازهٔ هردوی مارا یکجا باید مشایعت کنند .

بعداز ادای این جمله بانو بحال ضعف درایوان عمارت برزمین افتاد و بیهوش شد . کنیز صیحه‌ای کشید و مستخدمین دیگر رابکمک خواست .بانوانی که بملاقات شهبانو آمده بودند بربالین او نشسته باعجله به‌پرستاری وی مشغول شدند.مدتی تلاش کردند تااورابا‌افشاندن گلاب بهوش آوردند.

دوستان شهریار که از دور ناظر این صحنه تاثرانگیز بودنددیگر حضور خودرا جایز ندانسته‌بحال یاس‌باغ سروستان راترک گفتند.

***

مکتوب

دویست وچهل ودوم

آبان ۱۳۴۰

دوست گرامی

نطق مفصل دکترامینی راکه درباشگاه انجمن روزنامه نگاران ایراد کرد ، ومتن فرمان هفده ماده‌ای و توضیحات مربوطه را بیان نمود ، کلام بکلام ، شنیدم ، وبنده‌هم مثل شما لذت فراوان بردم . چون بدون تردید از اول تا آخر این بیانات حاکی بود از حسن‌نیت و خوشبینی وسهل‌انگاری غیرقابل انکارگوینده وانشاء کننده و شنونده وباورکننده. منتها یك‌مطلب قابل تامل بنظر می‌آید وآن اینست که عقلا نگرانند مبادا برای امینی پرحسن‌نیت و خوش‌بین سوء تفاهمی رخ دهد ، از افراط به تفریط بیافتد ، از آنهمه نگرانی اول زمامداریش یکمرتبه به‌یکنوع خوش‌بینی دور از واقعیت دچار گردد ، ونتیجة باز این فرصت مناسب هم (برای مرتبه صدم) بعلت همین اشتباه از دست رفورماتور مصلح‌ما برود : میترسند امینی‌هم ، مثل بعضی سیاستمداران‌شتابزده‌ای که یکمرتبه در اوج خوش‌بینی قرار میگیرند ، تصورکند علت انجام نشدن اصلاحات ایران فقط بی‌پولی یا مشکلات پارلمانی و امثال آن- بوده و آنوقت به «مسائل خاص ایران» توجه ننماید - اگر خدای ناکرده اینطور باشد باید بجناب دکتر یادآوری کرد وگفت : مگر چند سال متوالی ملیاردها پول دراین کشور نریختند ؟ مگر پارلمان ایران درتمام سالهای اخیر قبول نکرد که حتی یك واو لوایح دولت را تغییر ندهد وهیچگونه چوبی لای چرخ حکومت‌ها نگذارد واطاعت محض باشد؟ مگر شخص اول‌ما تمام این توصیه‌های خیراندیشانه مذکور در فرمان فعلی را از روز اول مکرر درمکرر کتبا وشفاها بـه سلف‌های شما نفرموده‌اند ؟ پس چه شدکه مجریان نتوانستند اجراکنند وعاقبت ارثی که موقع زمامداری به‌شما رسید بطوری وحشتناك بودکه فقط یك‌کنایه واشاره شما بند دل همه را پاره‌کرد و رشته همه اعتبارات مادی و معنوی را گسیخت ، سرمایه‌ها را فرار داد و خودتان فرمودید مملکت به‌لب پرتگاه ورشکستگی رسیده است ؟

ای دوست ارجمند ای جناب دکتر شما لابد بهتر میدانید که «مشکل» امروز ایران «چه‌بکنیم؟» نیست . چون شما از هرکس‌بپرسید چه باید بکنیم فوری بشما جواب میدهد باید عدالت را برقرار کرد - باید بافساد مبارزه کرد - بایدکار مردم را بمردم سپرد - بایدفرهنك را تقویت نمود - باید صناعت و زراعت را توسعه داد - باید آزادی های مشروع را تامین نمود - باید ... باید ... وباید .. پس مشکل‌ما دراین نیست که نمیدانیم «چه‌بکنیم» مشکل زمامداران ایران امروز اینست که نمیدانند «چطور بکنند؟»

بهرحال دراین فرمان بشما فرمودند «چه بایدبکنید» . حال‌برشماست که نشان دهید «چطور میتوانید بکنید» ...

اما راجع بموضوع توشیح لوایح دولت صحبت و بحث خیلی زیاد میشود . چون مسئله فوق‌العاده مهم وبرای طرفین (یعنی دولت و دموکراسی) جنبه حیاتی دارد بحث دراصل موضوع را بوقت دیگر میگذاریم ، فقط آنچه هم‌اکنون باید تذکر داد اینست که این قبیل ابداعات متهورانه از آن نوع شجاعت هائیست که نتیجه متوسط‌ندارد یا پیروزی قطعی است یا شکست خردکننده . خداکند دراین عمل متهورانه حسن نیت وواقع‌بینی ومخصوصا مشورت های مفید تاآخر راهنمای خرد زمامداران‌ما باشد .

***

دیگر اینکه - چنانکه شنیدید ابتهاج را گرفتند و عده زیادی را بعلل مختلف و متضاد متحیر ساختند : عده‌ای متحیر شدند ازاینکه چطور درمیان تمام متصدیان امور اقتصادی اولین‌بار سراغ کسی‌رفتند که حتی نخست‌وزیر علنا درحضور مخبرین جرائدبدرستکاری او اعتراف میکند . عده‌ای دیگر از این متحیر شدند که چگونه عدلیه‌ای که باکمال شهامت بعدازمدتها خمود قدعلم کرده ودعوی جلب اعتماد مردم میکند، بازپرسش برای بازداشت شخصی مثل ابتهاج (که نه‌بیم فرارش‌میرود نه توهم تبانی دارد) قرار بازداشت ، باوجه‌الضمانی چنان تامین‌نشدنی صادر مینماید که حتی دادگاه دیوانکیفر هم قرار را تخطئه میکند . بهرحال آنچه شهرت دارد اینستکه ابتهاج بیشتر چوب‌زبانش رامیخورد نه‌عملش را . خداکند این مطلب راست نباشد ، چون اگر باشد این بارهم الموتی و شهاب فردوس ، که باکمال پاکدامنی دراصلاح عدلیه تلاش میکنند ، درجلب اعتماد مردم به بی‌نظری فرشته عدالت توفیق زیادی نخواهند یافت . وشما میدانید که در راه اصلاح اوضاع‌آشفته ایران هیچ قدمی ضروری‌تر از جلب اعتماد مردم به دادگستری‌نیست.

***

دیگر اینکه - هفته پیش اداره هنرهای زیبا جمعی را بدیدن نمایش پایان آهنك به‌طالار فرهنك دعوت کرده بود . مغفوریان کـه خودش ، هم کارگردان و هم‌اسیرجنگی ژاپونی است ، بدون اینکه یك کلمه حرف بزند نقشش را از همه‌گویاتر و جالب‌تر بازی‌کرد . رویهم رفته نمایش جالب واز نوعی خاص بود . منتها بعضی قسمت های آن بنظر طولانی می‌آمد . شاید باین‌علت بود که تحول سریع از درام‌بکمدی واز کمدی به‌درام یکی‌از دشوارترین لطائف هنر دراماتیك است ، و برای نویسنده و مترجم وبازیکن ها چیره‌دستی فوق‌العاده لازم است‌تا بتوانند شمارا از حال تاثر واندوه شدید یکمرتبه به‌تبسم و خنده به‌کشانند و دوباره برگردانند . بهرحال باید صمیمانه به‌هنرهای زیبا تبریك‌گفت ، چون دراین بلبشوی عجیب ادارات دولتی‌ما فقط هنرهای زیبا وتبلیغات است‌که دراین چندسال اخیر کوشش پی‌گیر ومداومی دربهبود خدمات خود کرده‌اند . هردو درارشاد جامعه میکوشند ، وهردو برنامه های خودرا بهتر میکنند . از حق نباید گذشت تبلیغات هم (صرف نظر از جزرومد های برنامه‌های سیاسی رادیو که بهیچوجه‌ثواب وگناهش بگردن دستگاه تبلیغات نیست وگاهی اجبارا به‌پائین ترین نقطهٔ ابتذال میافتد) برنامه‌های ارشادی‌اداره انتشارات‌ما هرماه متنوع‌تر وآموزنده‌تر میگردد ، واگرهم‌ایرادی به‌پائین‌بودن سطح آن‌باشد، بارعایت اکثریت مردم بیسواد ایران ، قابل اغماض است . لله‌آقا میگفت اگر درشبانه روز رادیو نیمساعتش را هم برای دانشمندان اختصاص دهد این ایراد رفع میشود ، چون درست است که درکشور دموکراسی‌باید رعایت اکثریت راکرد ولی دانشمندان ماهم ، هرچه باشند ، بالاخره ادمند و حق حیات وحق استفاده از رادیو دارند . مگر اینکه باشاعر همصدا شده و از جانب رادیو بدانشمندان بگوئیم « تو اهل دانش و فضلی همین گناهت بس »

فعلا تا مکتوب بعد خدا نگهدار

دوستدار شما

ا. خواجه‌نوری

تهران از هشت جهت توسعه مییابد

بقیه ازصفحه ۵

بتواند اینکار را انجام بدهد و یـا شهرداری و غیره بعد برای اینکـه مطالب محلات هم گفته بشود در هر جلسه یك مدت معینی را برای‌بحث کلی اختصاص بدهند و مطالب مورد بحث نیز قبلا معین بشود و ناطقین آن نیز قبلا طبق نظر هیئت رئیسه معلوم گردد و اداره مربوطه را هم قبلا در جریان بگذارند که آمادگی قبلی داشته باشند فرضا اگر راجع بآب اینجا صحبت میشودوقتی آقای معاون شهرداری و یا آقای شهردار تشریف میآورند رئیس اداره آب مسئول آنرا دعوت کنند که‌توضیحات لازمه را بدهد همین طور راجع به گوشت وقتی راجع بیك مطلب‌صحبت بشود بهتر است و بعد هم یکی از انجمن ها احتیاجات خود را بگوید چون احتیاجات از نظر شهرداری تقریبا مساوی است محلات‌داخل شهر که احتیاجات آنهاآب‌و برق واسفالت باشدتقریبا تامین‌شده‌است‌بهمین‌دلیل هم‌شما دربرزن ۳انجمن‌محلی پیدانمی کنید. دربرزن ۱۷هم پیدا نمیکنیددر خیلی از جا های شهر انجمن محلی وجود ندارد

احتیاجات روشن نیست

علت بزرگ اینکه مردم احتیاج دارند و ماهم نمیتوانیم بآنهابرسیم این است که احتیاجات شهر بنظر بنده برای سازمان ها روشن نیست و پیشروی شهر سریعتر و تند تر از پیش بینی است که سازمانها میکنند بهترین مثال همین سازمان آب است غالب آقایان اطلاع دارند که سازمان آب‌نقشه ای داشت بحد فعلی ونقشه دیگری داشت بنام حد نهائی ۱۳۶۰ که‌هنوز مدت بیست سال‌باقی‌است که بآن برسیم .

الان‌که بنده خدمت آقایان ایستاده‌ام سازمانهای آب در غالب قسمتهای تهران از حد نهائی خود جلوتر رفته است یعنی در سال فعلی همان احتیاجات ۱۳۶۰ که قبلا پیش بینی شده بود فعلا گذشته و باز هم‌جلوتر پیشروی میکند :

در یکی از جلسات انجمن های غرب تهران سه چهار ماه قبل آقای اشتری وزیرمشاوریك مطلبی‌فرمودند که کمی مستمعین آن جلسه ناراحت شدند و بنظر بنده آن مطلب درست بود - ایشان فرمودند .

آقایان تا کجا میخواهید بروید قدرت اداره شهر از نظر انتظامی از نظر درمانی از نظر فرهنگی محدود است اگر قرار باشد شهر را ازهشت طرف ادامه بدهیم و پیشروی کنیم در این صورت همیشه عده زیادی بدون آب و برق اسفالت و پاسبان و راهنمائی واتوبوس خواهندبود البته حاضرین ناراحت شدند در صورتی که خطاب ایشان بآنها نبود منظور ایشان این بود که آقایان نگذارند از این جلوتر برود

رو ی‌اینکار بایستی کمی دقت بشود اگر قرار باشد هر کس خارج برود و بدون اینکه در نظر بگیرد که بهر حال اینجا پلیس لازم دارد سپور لازم است برق و اتوبوس در اینجا لازم است و غیره غیره ...

احتیاجات کلیه شهر روی آب و برق و اسفالت همانطور کـه عرض کردم از آن چیزی که پیش بینی میشود و از آن چیزی که امکان دارد سریعتر و بیشتر است بهمین دلیل این فاصله پیدا میشود راه آن این است که خوشبختانـه اینـکار در شهرداری شده است یکی از مشکلات بزرگ ما این بود که شهر ما تهران یك حد معین قانونی و تصویب شده نداشته است و بنده که مسئول کار های شهر هستم نمیدانستم که وظیفه من تا کجا است واین بد ترین چیزی است که آدم نداند چقدر مسئولیت دارد وچه احتیاجاتی‌دارد خوشبختانه حالا حد شهر تعیین شده است و بنده تصور میکنم که اگر این حد شکسته نشود وباقی بماند این‌پرشدن این فواصل بفرصت زیادی احتیاج ندارد ظرف چهار پنج سال آینده شهرداری و سایر سازمانها میتوانند خود شان را در این حد مجهز بکنند.

راجع باسفالت

راجع باسفالت در جلسه شورای عالی انجمن ها صحبتی شد کـه بنده چون قبول کرده بودم مطلب را بعرض جناب آقای شهردار برسانم و توضیح بدهم الان اینجا بهترین فرصت است که جواب آنرا عرض کنم .

در روزنامه اعلام شده‌بود که‌پنجاه میلیون اعتباری که‌شهرداری در نظر دارد اعلان بکند و ظرف چند سال بپردازد و کارش زود وسریع انجام بشود با نظر انجمن های محلی معین شده این برای آقایان یك‌سوء تفاهمی پیدا شده بود که شهرداری نشسته و صورتی از خیابانهائی که دلش خواسته نوشته و حالا میخواهدباسم انجمن ها و بحساب انجمن ها بگذارد بنده در این زمینه تحقیق و بررسی کردم و استدعا کردم که کتبا بآقایان جواب داده شود اتفاقا اداره کل فنی شهرداری بنظر بنده‌برای اولین بار عمل بسیار درستی کرده یعنی شهر را بچند منطقه تقسیم کرده و برای هرمنطقه‌ای‌روی وضع‌موجودش و اعتباری از این پنجاه میلیون‌برای آنها در نظر گرفته که فی المثل برای‌جنوب شهرمبلغ ده‌میلیون‌تومان اختصاص یافته‌است .البته باستثنای نازی آباد و جوادیه که خودشان‌سهم جداگانه خواهند داشت مثل اینکه مبلغ دو میلیون برای نازی آباد و دو میلیون برای جوادیه در نظر گرفته شده است البته غرب وشرق که سهمیه های جدا گانه دارند مبلغی تعیین گردیده است

بعد این اعتبار در هر منطقه البته با صوابدید و مشاوره با معتمدین و محترمین محل و انجمن های‌محلی معین خواهد شد چون این مبلغ‌کافی برا ی‌تمام احتیاجات نیست یعنی از هر پنج یاده خیابان یکی آن اسفالت میشود بنا بر این‌ازاین جهت نگرانی آنشب آقایان حاضر درجلسه موردی نداشت و بااین توضیح رفع‌نگرانی آنها بشود .

موضوع ذغال

راجع به ذغال بنده به جناب‌آقای معیری اطمینان میدهم که شهرداری در فکرش بوده و هست و نرخ عادله ای تعیین میکند وبرای ذغالی که خود شهرداری در اختیار دارد و بنظر بنده بهترین طریق مبارزه با گرانفروشی است و نرخ آن نیز قطعا کنترل خواهد شد .

دفاع غیر نظامی

راجع به دفاع غیرنظامی که آقای شمس آبادی فرمودند کارش تعطیل نیست حتی برنامه وسیعی تنظیم شده است که کانونهای دفاع غیر نظامی دربرزن ها تاسیس بشود و بعنوان نمونه در دو برزن یکی در شمال شهر برزن ۱۷ و یکی درجنوب شهر برزن ۱۵ شروع میکنیم و بعد در برزن های دیگر ...

راجع به‌احتیاجات‌محلی سرآسیاب شرق وچاه عمیق- بنده اطلاع‌دقیقی ندارم و نمیدانم وضع‌آن بچه‌صورتی است و بآقای موسوی قول میدهم که بدنبال آن میروم و اشکال آنرا پیدا میکنم‌و بعد بعرض آقای‌شهردار و جناب آقای معاون میرسانم ورفع اشکال آنرا میکنم

راجع به آن قهوه خانه خودبنده بارها مشاهده کردم و دنبالش هم هستیم منتهاو بطوریکه خود آقایان خوب استحضار دارید بی پول‌هستیم ولی قول میدهم دنبال اینکار هم بروم .

راجع به آب لوله کشی کار ما نیست ولی‌قطعااین مطـلب درروزنامه انعکاس پیدا میکند و به سازمان گفته میشود

راجع به «کوی نو» همانطور که عرض کردم صددر صد آقای شارق حق دارد محلی است که سکنه آن زیا داست من یك چیزی را عرض میکنم و امید وارم آنهائی که مال جنوب شهر هستند اوقاتشان تلخ نشود .

مایك محلاتی در تهران داریم که واقعا محرومیتشان شدید تر است از جمله جنوب شهر است ولی جنوب شهری ها بنظر بنده باز شانس‌دارند محلاتی در تهران وجود دارد که از جنوب شهر هم بدتر هستند این محلات واقعا شانس جنوب شهرراهم ندارند بنده روز تولد والا حضرت ولیعهد طبق دعوت به کاظمیه و وحیدیه رفتم باور بفرمائید که در حدود پنج هزار نفر در آنجا آدم جمع شده بودند و باور کنید که یك دست لباس درست و حسابی‌بتن یکی از آنها نبود حالا من نمیگویم که غرب شهر احتیاج ندارد و جنوب غربی احتیاج ندارد ولی شمال‌شرقی ها این بد بختی را دارا هستند از اینکه راجع به رئیس برزن آقای شارق اشاره کردند بنده تشکرمیکنم ولی همانطور که در جلسه قبل آقای معاون شهرداری متذکر شدند ما از اینکه انتقاد اسم و شخص از یك منطقه ای شد بنده شخصا گله‌مند شدم و جناب آقای معاون هم‌تذکر دادند همینطور توقعی‌که روی اسم و شخص تعریف بشود از کسی‌نداریم و آقایان اگر نمیخواهند مزاحم‌آقای شهردارو معاون ایشان‌بشوند بمقامات پائین‌تر و اگر حتما مطلب بصورتی هست که میخواهند بعرض آقـای شهردار و آقای معاون برسدمراجعه بکنند و مسلم بدانید که رسیدگی میشود .

راجع به کار برزنها آقای شارق این گرفتاری را مادر تمام شهرداریم ولی کمال مجاهدت و کوشش را دستگاه میکند که وسایل ووسیله نقلیه که همان کمبود کامیون میباشد که‌آقای شهردار ومعاون هم‌مستحضر هستند ما کمال سعی را میکنیم که از طرق مختلف وسایلی که خریده شده ودر خرمشهر موجود میباشد بیاوریم این کار شده و سه مامور عالیرتبه شهرداری بخرمشهر رفته‌اند و میآورند .

راجع به نهر فیروز آباد دو مطلب هست یکی مطلب پوشانیدن روی‌نهر است یکی مطلب پاك کردنش است که الان واجب‌تر و فوری تر است یعنی بنده تجربه دارم چون نهرسال قبل هم پاك نشده اگر پاك نشود زمستان و مخصوصا اگر بارندگی شدید داشته باشیم ساکنین اطراف نهر و کشتارگاه و نازی آباد و انبار های سازمان‌آب ودخانیات اینها همه در خطر سیل خواهد بود بنا براین ما اینکار را مقدم میدانیم و گزارش آنرا هم دادیم مطالعه اش را هم کردیم وبزودی تخلیه آنراشروع میکنیم اما پوشانیدن روی نهر که مطلب کلی‌تر و مهمتری است لازم است ولی باید روی اینکار مطالعه بشود و همانطور که قبلا به آقایان عرض کردم اینکار شروع شده و کمیسیونی هم مشغول تحقیق هستند و یکی دو طریق در نظر گرفته شده که ببینم کدامش عملی تر است او را انجام بدهیم .

خلاصهٔ خبرهای شهرستانها

بندر پهلوی - اخیرا براثر مساعی آقای ستوان معصومعلی فرمانده گروهان ژاندارمری بندر پهلوی درامر راهنمائی و رانندگی جاده‌های اطراف شهر اقدامات اساسی بعمل آمده‌است .

فشم - چند روز قبل از طرف اداره بهداشت استان تهران یك حلقه چاه آب آشامیدنی دربهداری فشم حفر شد .

خمین - چند روز قبل مجمع عمومی باشگاه فرهنگیان‌خمین‌تشکیل شد و پیرامون ، تکمیل کادر آموزش ، مبارزه بابیسوادی و توسعه باشگاه و اساسنامه جدید آن گفتگو شد .

رفسنجان - چند روز قبل آقای رامیز سپاهی متخصص پسته‌ترکیه جهت مطالعه دراطراف محصول پسته رفسنجان وارد این شهر شد .

خمین - چند روز قبل آقایان حسن بیات و سید تقی صادقی دونفر فرهنگیان این شهرستان براثر ابراز لیاقت درامور مربوطه از طرف رئیس فرهنك خمین کتبا تقدیر شدند .

دومسابقه هیجان‌انگیز درافریقای جنوبی فولدی رکورد تازه‌ای بجاگذاشت، رکورد دوضرب میان‌وزن‌شکسته‌شد

بوداپست -۱۷ نوامبر - رویتر - ایمر فولدی هالتریست مجارستانی امروز رکورد دو ضرب جهانی خروس وزن را بالا برد . او موفق شد ۱۱۵ کیلو گرم دوضرب بزند رکورد قدیم‌جهان مربوط به الیانف قهرمان شوروی و ۱۱۳٫۵۰۰ کیلو گرم بود .

بوداپست - ۱۷ نوامبر - خبرگزاری فرانسه - گیوز ورز قهرمان مجارستانی امروزموفق شد رکورد دوضرب را درمیان - وزن بشکند .

گیوز ورز ۱۴۶ کیلو گرم دو ضرب زد . رکورد قدیم متعلق به بود گانوفسکی قهرمان شوروی و ۱۴۱ کیلو گرم بود .

ژوهانسبورك - ۱۷ نوامبر - یونایتد پرس - ربینسون قهرمان مشت‌زنی وزن متوسط جهان امروز اعلام کرد که قبول کرده است دو مسابقه بوکس در اوائل سال آینده در افریقای جنوبی بدهد . رقبای افریقای جنوبی ربینسون یکی وان‌هردن است ولی نام رقیب دیگر او که سیاهپوست میباشد هنوز افشا نشده است .

انقلاب ملی اندونزی ...

بقیه ازصفحه ۵

نتیجه آن برای این ملت خوش آیند نباشد چنانچه آنها افکـار خودرا به این طریق بپرورانند هواداران آنها وسایر افرادی که بااین عقیده موافق هستند مجبور خواهند بود شناسائی خودرا شامل نهضت های معتزل از جمله قبیله کارن دربرمه وجماعت سیك‌ها در پونجاب و قبیله ناگا در هندوستان وایل کاتانگا در کنگو بکنند .

هلندیها از رفتار خود در دوره استعمار پیروی کرده مبارزین راه آزادی را در گینه غربی بزندان افکنده یاتبعید میکنند . در نتیجه وضعیت در آن ناحیه بااوضاع دوره های استعمار تغییری نکرده است . برای فراراز حبس‌وتبعید طرفداران آزادی و جنك جویان عملیات خود را درزیر زمین انجام میدهند . هلندیها چون‌سابق‌مبارزین آزادی‌را راهزن ویارخنه کنندگانی که از کشور اندونزی فرستاده شده‌اندمی نامیدند مااز۳۵۰ سال قبل از کلیه این اعمال استعماری هلندیها باخبر بوده و هستیم .

کاردار افزود : مردم اندونزی چه نسل حاضروچه نسلهای آینده برای استقلال کامل جمهوری اندونزی مبارزه خواهند نمود، تا اینکه گینه غربی به کشورجمهوری اندونزی مسترد گردد .

این مسئله برای اندونزی یـك موضوع حیاتی است ودر راه‌توسعه واساس زندگی ملی وروش ماتاثیر بسزا دارد .

مردم اندونزی از جنك خسته شده‌اند و هنوز از اثرات کشمکش استعماری در رنج میباشند ، برای ما چیزی عزیزتر اززندگی درصلح وصفا وآرامش نیست ، اما هرگاه بما تحمیل گردد و چاره‌ای جـز ادامه جنك استعماری بمنظور تکمیل استقلال کشورمان موجود نباشد در آنصورت از مسئولیت ناشی از آن شانه خالی نخواهیم کرد.

حصولات شرکت سنگ
پکا
برای زیبائی ساختمان شما
انواع سنگ های روکاری و داخلی
پلاکهای فشرده سنگی در ۲۰ نوع ورنگ
باقیمتهای مناسب و استحکام بیشتر
P.K پکا
خیابان سعدی شمالی ساختمان بانک ایران هلند تلفن ۳۰۴۸۷۷
نمایشگاه: شرکت میلان اول ایرانشهر تلفن ۴۹۲۷۸
آ-۲۸۱۹۶ «وگا»

SANDOZ
Optalidon
اپطالیدون ساندوز محصول سویس
لطفاً در موقع خرید اپطالیدون بشکل مثلث بالا علامت مخصوص کارخانه معظم ساندوز دقت فرمائید.

دکتر تقی رضوی
از اروپا مراجعت واز ساعت ۳ الی ۷٫۳۰ از بیماران محترم پذیرائی مینماید. برای معاینه‌عمومی تندرستی بمنظور پیش‌گیری از بیماریهای مزمن و کهولت باتعیین وقت قبلی چهارراه فروردین .
تلفن۴۳۳۳۶ ۱-۳ آ-۲۸۰۵۶

بریجستون
رهنورد سرسخت جاده های ناهموار

اغلب رانندگان مقاومت بریجستون را در جاده های ناهموار و سخت کوهستانی تحسین میکنند
لاستیکهای باری، سواری و دوچرخه بریجستون بمنظور عرضه ببازار ایران دقیقا آزمایش شده است
بریجستون در عین استحکام وقدرت ترمش خود را حفظ کرده. هنگام خرید لاستیک مزایای فوق العاده
بریجستون را نیز مطالعه کنید. بریجستون نشانه اطمینان وقدرت
بریجستون

مسواک عاج
آ-۲۸۱۷۶

فردا...
چهار بعد از ظهر
روز قرعه کشی بلیطهای بخت آزمائی ملی
آ-۲۸۱۴۸

شاهنشاه کارخانه قند فارس را

بقیه از صفحه اول

فرودگاه نهادند ابتدا آقای فولادوند استاندار فارس و بنادر خیر مقدم عرض کرد ودربارهٔ تاسیسات عمرانی مفیدی که براثر توجهات ملوکانه یکی پس از دیگری در استان فارس ایجاد میشود مطالبی بعرض رسانید سپس تیمسار سرلشکر نوذری فرماندهٔ سپاه فارس گزارش نظامی معروض داشت و آنگاه شاهنشاه در جایگاه مخصوص قرار گرفتند و مراسم احترامات نظامی بعمل آمد آنگاه شاهنشاه از برابر گارد احترام و صف مستقبلین عبور کردند .

در مقابل صف مستقبلین کودك خردسالی دسته گل بسیار زیبائی تقدیم نمود وشهردار شیراز ازطرف قاطبه اهالی این شهرستان مقدم شاهنشاه را خوش آمد گفت .در اینهنگام شخصی عریضه‌ای به‌پیشگاه ملوکانه تقدیم کرد و اعلیحضرت همایونی بفرماندهٔ سپاه امرفرمودند که هرچه زودتر بکار وی رسیدگی و مساعدت شود .

پس از پایان مراسم استقبال شاهنشاه با اتومبیل ازفرودگاه عازم شهر شدند تا از آنجا مستقیما برای افتتاح لوله گاز کارخانه سیمان فارس که در بیست کیلومتری شهر قرار دارد عزیمت فرمایند .

در کارخانه سیمان فارس

در مسیر موکب شاهنشاه دانش آموزان ، پیشاهنگان و قاطبه اهالی در دو طرف خیابانها و جاده فرودگاه صف کشیده بودند و نسبت به شاهنشاه ابراز احساسات میکردند. در فاصله شهر تا کارخانه سیمان فارس شدت تظاهرات وازدحام اهالی بحدی بود که اتومبیل شاهنشاه این فاصله کوتاه را در مدت یکساعت پیمود .

مقارن ساعت ۵ بعد از ظهر اعلیحضرت همایونی به محوطه کارخانه که باشکوه خاصی آزین بندی گردیده بود تشریف فرما شدند . ابتدا آقایان مهندس اصفیا قائم‌مقام نخست وزیر در سازمان برنامه و مهندس سالور مدیر عامل کارخانه خیر مقدم گفتند و حضار نسبت به شاهنشاه بشدت ابراز احساسات نمودند سپس شاهنشاه بچادر مخصوصی که شیر لوله گاز کارخانه سیمان فارس درآن قرارداشت تشریف فرما شدند در این محل بانو صعدی نژاد گوینده رادیو شیراز اشعاری را که بمناسبت تشریف فرمائی ملوکانه سروده بود خواند که فوق‌العاده مورد توجه قرار گرفت پس از آن آقای مهندس اصفیا گزارش ایجاد کارخانه سیمان فارس را معروض داشت و آنگاه شاهنشاه با پیچاندن شیر مخصوص اجازه بهره برداری از لوله‌های گاز کارخانه را صادر فرمودند و سپس بازدید قسمتهای مختلف کارخانه از قبیل تاسیسات مرکز نیروی برق ، آزمایشگاه ، باشگاه ورزشی و بهداری پرداختند و در هر قسمت توضیحات لازم به استحضار رسید .

افتتاح بیمارستان خلیلی شیراز

مراسم افتتاح لوله گاز کارخانه سیمان فارس در حدود پنجاه دقیقه طول کشید و در حدود ساعت شش بعد از ظهر شاهنشاه برای افتتاح بیمارستان خلیلی شیراز عازم محل بیمارستان شدند .

در مدخل بیمارستان آقای محمد خلیل خلیلی موسس بیمارستان مقدم ملوکانه را خوش آمد گفت و سپس آقای دکتر مهرا رئیس بیمارستان نمازی شیراز خیر مقدم عرض کرد و دربارهٔ تشکیلات بیمارستان خلیلی مطالبی باین شرح باستحضار رسانید

شاهنشاها ، با تائیدات خداوند متعال و توجهات مخصوص پدر تاجدار جان‌نثار افتخار دارد بعرض خاکپای مبارك برساند که بیمارستان خلیلی یکی دیگر از اقدامات آقای محمد خلیل خلیلی شیرازی است آقای خلیلی که سالیان درازی دور از وطن بامور بازرگانی مشغول بود اخیرا برای خدمت باهالی زادگاه خود تصمیم گرفت بیمارستان مجهزی مخصوص بیماریهای چشم ایجاد کند وپس از اجرای این تصمیم دهکده‌ای بنام سطان آباد خلیلی را نیز وقف این بیمارستان نماید در حدود ده سال پیش آقای خلیلی نظریات خود را بابنیاد ایران در میان گذاشت وباراهنمائی آقای دکتر «یاتون» چشم پزشك معروف امریکائی نقشه ساختمان بیمارستان تهیه شد وکار های ساختمانی بیمارستان بمرحله عمل درآمد در آن موقع بعلت مشکلات موجود ساختمان بیمارستان بحال نیمه تمام باقی بود ولی پس از تشریف فرمائی شاهنشاه و مشاهدهٔ اوضاع اوامری که برای تکمیل ساختمان صادر فرمودند آقای خلیلی باهمت وفداکاری زیاد منویات شاهانه را اجرا نمود و هم اکنون برای افتتاح آماده است .

این بیمارستان دربدو امر فقط برای بیمارپهای چشم در نظر گرفته شده بود ولی اینك درنظر است که شامل رشته‌های تخصصی گوش و حلق و بینی و جراحی دهان نیز باشد ودر آینده بخش جراحی پلاستیك هم به‌آن اضافه شود و بخش مجهز دیگری برای تهیه عینك و وسائل معاینه و معالجه کری ایجاد گردد

فعلا قسمت درمانگاه بیمارستان آماده بهره برداری است واز بخش بستری بیماران موقتا برای جایگاه پرستاران فارغ التحصیل استفاده میشود و امید است بتوان در آینده ۶۰ نفر بیمار در این بیمارستان بستری نمود .

در اینجا باید بعرض برساند که در انجام این برنامه عده‌ای درنهایت فداکاری خدمت کرده‌اند آقای علاء وزیر دربار شاهنشاهی در همان مراحل اولیه با آقای تاراچند سفیر کبیر هندوستان در ایران برای انتقال سرمایهٔ آقای خلیلی از هند به ایران مذاکره نمود و آقایان حاج محمد رضا فاطمی ومهدی صدرزاده ابراهیم خلیلی و حسنعلی خلیلی در این مورد کمکهای ذیقیمتی انجام دادند و همچنین آقای مهندس اصفیا قائم‌مقام نخست‌وزیر درسازمان برنامه موافقت نمود که هزینه نقشه کشی ساختمان بیمارستان را پرداخت کند

در خاتمه از طرف پزشکان و پرستاران این موسسه تشکرات بی‌پایان خود را بخاکپای اعلیحضرت همایون شاهنشاهی و علیا حضرت فرح پهلوی شهبانوی ایران تقدیم میدارد و بعرض میرساند که همکاران عزیز جان‌نثار تنها به حمایت شاهنشاه متکی بوده وهواره برای خدمتگزاری درراه میهن آماده میباشند .

اینك از پیشگاه مبارك ملوکانه استدعا میشود که باقطع نوار سه رنك بیمارستان را افتتاح فرمایند

در این هنگام شاهنشاه در میان ابراز احساسات پرشور حضار باقطع نوار سه رنك بیمارستان خلیلی را افتتاح نمودند و سپس ببازدید قسمت های مختلف بیمارستان پرداختند و در هر قسمت متصدیان مربوطه توضیحاتی بعرض رسانیدند .

شورو احساسات مردم

پس از خاتمه بازدید اعلیحضرت همایونی برای استراحت باستانداری عزیمت فرمودند در مسیر راه جمع کثیری از اهالی شیراز اجتماع نموده بودند و نسبت بشاهنشاه به شدت ابراز احساسات میکردند .

عده‌ای از اهالی نیز روبروی کاخ استانداری که بمناسبت تشریف فرمائی شاهنشاه و افتتاح لولهٔ گاز سه مشعل مشتعل گاز در مقابل آن نصب شده بود گرد آمده بودند و پایکوبی و شادمانی میکردند شورو احساسات مردم شیراز بمناسبت تشریف فرمائی شاهنشاه تا پاسی از شب گذشته ادامه داشت و درهر گوشه و کنار دستجاتی از طبقات مختلف مردم و اصناف و کارگران دیده میشدند که بافتخار دیدار شاهنشاه و پدر تاجدار خود برقص و شادمانی مشغول بودند .

زیارت شاه چراغ

مقارن ساعت نه صبح امروز شاهنشاه و همراهان پس از صرف صبحانه بحرم مطهر حضرت شاه‌چراغ مشرف شدند وپس از زیارت رهسپار فرودگاه شیراز گردیدند و بایك فروند هواپیمای «ال بیست» بقصد افتتاح کارخانه قند کوار عازم آن محل شدند .

در محل کارخانه قند پارس

در ساعت ده وسی و چهار دقیقه شاهنشاه درحالیکه هواپیمای «ال-بیست» را شخصا هدایت میفرمودند عازم محل کارخانه قند پارس در منطقه «کوار» شدند و در ساعت ده و پنجاه دقیقه هواپیمای حامل اعلیحضرت همایونی درفرودگاه مخصوص کارخانه قند پارس بزمین نشست .

پس از انجام مراسم احترامات نظامی شاهنشاه بچادر مخصوصی که در محوطه کارخانه نصب‌شده بود تشریف‌فرما شدند .

ابتدا آقایان مهندس اصفیا قائم‌مقام سازمان برنامه و اسدالله علم مدیر عامل بنیاد پهلوی دربارهٔ ایجاد این کارخانه گزارشی بعرض رسانیدند و استدعا کردند که شاهنشاه اجازهٔ بهره‌برداری از کارخانه را صادر فرمایند .

سپس شاهنشاه از آقایان مهندس ملجائی رئیس و نجم آبادی مدیرعامل کارخانه قند «پارس» سئوالاتی فرمودند و اجازهٔ بهره‌برداری از کارخانه مزبور را صادر فرمودند باحضار آقای ملجائی مدیرعامل کارخانه قند پارس اعلیحضرت همایونی مراتب رضایت خود را از طرز کار و اداره کارخانه ابراز فرمودند و دستور فرمودند که مقدار ۱۰ هزار تن از محصول کارخانه قند پارس را بقیمت کارخانه خریداری کنند .

معلمین کلاسهای اول تاچهارم باید دوره کارآموزی راطی کنند

اکنون ۶۰ نفر ازمعلمین کلاسهای اول و دوم سرگرم فراگرفتن متد جدید تدریس هستند

خبر نگار ما گزارش میدهد :چون اغلب دیده شده است که نوآموزان موفق بفرا گرفتن دروس نمیشوند و حروف و کلمات و جملات را بدون آنکه تشخیص دهند طوطی وار می خوانند و یا متون کتاب را که معلمین بآنها درس میدهند عینا نقاشی می کنند بدین جهت برای رفع‌این اشکال و بمنظور بالا بردن سطح معلومات دانش آموزان مخصوصا نو آموزان کلاسهای اول کمیسیونی در دفتر آقای والی زاده رئیس اداره کل تعلیمات‌ابتدائی‌ازمطلعین ومتخصصین امر تعلیم و تربیت تشکیل یافت و تصمیم گرفته شد هر سال عده ای ازمعلمین در کلاسهای مخصوص کار- آموزی شرکت جویند و طرز صحیح تدریس رابا متدی که درخور فهم کودکان میباشد بآنها یاد دهند .

تشکیل کلاسها

در اجرای این تصمیم از آغاز سال تحصیلی جاری کلاسهائی برای ۳۰ نفر از معلمین کلاسهای اول و۳۰ نفر از معلمین کلاسهای دوم ابتدائی مدارس پایتخت تشکیل گردید دراین کلاسها یکعده ازاشخاص بصیر ومطلع منجمله آقایان پروفسور فاطمی ، دکتر جناب ، والی زاده ، دکتر مشایخی ، احمد آرام و بانوان لیلی آهی و ثمینه باغچه بان تدریس می نمایند و متد جدید و طرز صحیح فرا گرفتن خواندن و نوشتن را به معلمین مزبور یاد میدهند .

معلمین پس از یکهفته کار آموزی در این کلاسها در دبستانهای خود حاضر شده‌وبا متدی که فراگرفته‌اند شاگردان را تدریس مینمایند و پس از یك هفته نتایج کار و مشکلاتی را که هنگام تدریس درك کرده‌اند یاد داشت نموده و هفته بعددر کلاس های کار آموزی مشکلات خود رابا مربیان و مسئولین کلاسها در میان گذاشته و برای رفع مشکلات کار مشورت و تبادل نظر مینمایند .باین ترتیب تا آخر سال تحصیلی این عده از معلمین طرز صحیح تدریس را فرا گرفته وقادرخواهندبود سایر معلمین کلاسهای اول و دوم را با متدی که فرا گرفته اند آشنا سازند .

درشهرستانها

آقای والی زاده افزود پس از آنکه کلیه معلمین کلاسهای اول و دوم پایتخت این متد را فرا گرفتند این کار در شهرستانها بهمین طریق اجرا خواهد شد و سپس در تهران معلمین کلاسهای سوم و چهارم در کلاسهای کار آموزی شرکت میجویند امید میرود با اجرای این طرح تا چندسال دیگرمعلمین کلاسهای ابتدائی مدارس سراسر کشورموفق شوند با متد صحیح نوآموزان‌را تدریس‌نموده و در بالا بردن سطح معلومات آنان قدمهای موثر و مفیدی بردارند .

در کنفرانس راه‌آهن‌های آسیائی درپایتخت هند اعلام شد :

دهلی از طریق ایران بپاریس متصل میشود

* **بدین منظور اززاهدان به کاشان واز شرفخانه بقطور راه آهن ساخته میشود**
* **قرار است تاپنج سال‌این راه آهن ساخته شود**
* **مسافرت پاریس ـ دهلی فقط ده روز طول میکشد**

چندی پیش اطلاع داده شد آقایان مهندس گنجی وزیر راه و مهندس هاشمی‌نژاد رئیس کل راه‌آهن‌بدعوت راه‌آهن های دولت هندوستان بسوی آن کشور عزیمت کردند .

وزیر راه و رئیس راه‌آهن ایران در کمیسیون راه‌آهن های آسیا که در دهلی تشکیل شده شرکت کرده‌اند و مذاکرات مهمی در این کنفرانس صورت میگیرد .

خبرراديو دهلی

شب گذشته رادیو دهلی ازقول مقامات وزارت ارتباطات هند خبرداد که تاپنجسال دیگر بوسیله یك‌خط راه‌آهن مستقیم دهلی نو پایتخت هند را بشهر پاریس متصل خواهد کرد.

گفته میشود که نقشه های مربوط بایجاد این خط آهن اکنون بین مقامات هندی و ایرانی و پاکستانی‌و ترك مورد بررسی است .

مقامات هندی میگویند که اکنون اشکال اصلی این‌کار نبودن خطوط مناسب در ایران است و پس از رفع این اشکال چنانکه خط مذکور که ۹ هزار کیلو متر طول آن خواهدبود کشیده‌شود سفر از لندن ، پاریس به دهلی نو بوسیله راه‌آهن فقط‌ده روز طول خواهد کشید .

مقامات وزارت ارتباطات هندمیگویند مسافرت با خط آهن در این راه ارزانتر از وسایل نقلیه دیگر از جمله هواپیما و کشتی است .

امروز خبرنگار ما در مورد این‌خبر با مقامات فنی وزارت راه و راه‌آهن تماس گرفت .

یك مقام فنی و مسئول راه‌آهن گفت : مذاکراتی که در هند جریان دارد مربوط باحداث راه‌آهن‌سراسری بین هند و پاریس است باید گفت که راه‌آهن های هندوپاکستان بهم‌مربوط است و راه‌آهن پاکستان نیز ازطریق میرجاوه بخاك ایران واردشده و تا زاهدان پیش میرود .وبرای برقراری ارتباط راه‌آهن بین هند و پاریس بناچار باید راه‌آهن زاهدان‌رابراه‌آهن کاشان متصل کرد و چون قراراست راه‌آهن شرفخانه قطور که راه‌آهن ایران را بترکیه و بالنتیجه باروپا وصل میکند ساخته شود در نتیجه راه‌آهن دهلی به پاریس هم وصل میشود .

مقامات فنی راه‌آهن میگویند ساختمان قسمتی از این راه آهن بین کاشان و زاهدان‌ازجلگه میگذرد در صورت وجود اعتبار بسهولت انجام خواهد شد .

چنانکه قسمتی از راه‌آهن تبریز قطور که در حدود صدو پنجاه کیلو متر آن از نقاط کوهستانی و صعب- العبور میگذرد ساخته شود با اتصال راه‌آهن زاهدان بقطور مراکز اقتصادی و پرجمعیت آسیا و کشور های هندو پاکستان و ایران و ترکیه و اروپا بیکدیگر مربوط شده و مسافرت‌بین دو قاره بوسیله راه‌آهن ودر ظرف‌مدت کوتاهی صورت خواهدگرفت .

فردا گروه راه‌آهن وبنادرسنتو تشکیل‌جلسه میدهد

در هفته جاری کارشناسان کشور های عضو پیمان مرکزی ، ایران ، پاکستان ،ترکیه ، انگلستان و امریکا برای بررسی و مذاکره درباره پیشرفت های حاصله در طرح های مختلف ارتباطی سازمان پیمان‌مرکزی درتهران جلساتی دارند .

بامداد دیروز اولین جلسه باشرکت گروهی مربوط به بررسی امور جاده‌ها تشکیل شد . دراین جلسه کارپیشرفتی راکه در زمینه طرح های‌ارتباطی‌جاده‌ها بین ایران ـ ترکیه و ایران‌ـپاکستان‌و بدست آمده‌است مورد بررسی قرار دادند .

فردا نیز گروه راه آهن و بنادر برای بررسی طرحهای مربوط به راه آهن ها و بنادر در وزارت راه تشکیل جلسه میدهند . موضوع‌اصلی کار این گروه ساختمان شبکه راه آهن بین موسی در ترکیه و شرفخانه در شمال غربی ایران و توسعه بنادر طرابوزان و اسکندرون در ترکیه میباشد .

روز پنجشنبه‌هیئت‌بررسی هواپیمائی غیر نظامی برای بررسی بهبود کمك های مربوط به شبکه هوائی تشکیل جلسه خواهد داد .

به زنان منحرف سواد و حرفه تعلیم‌میشود

سخنگوی وزارت فرهنك امروز به خبرنگار ما اظهار داشت .

بمنظور باسواد ساختن زنان‌منحرف کلاسهای مبارزه با بیسوادی در محل بخش ۱۰ تهران دایر گردیده است و در حدود ۳۰۰ نفر در این کلاسها مشغول تحصیل میباشند .

برای زنان مذکور چرخ خیاطی و ماشین کشباف نیز تهیه شده‌است که علاوه بر خواندن و نوشتن کار های فنی نیز به آنها آموخته شود .

تدریس نوآموزان بوسیله افسران مامور آنمحل انجام میگیرد و هزینه آن از طرف وزارت فرهنك پرداخت میگردد .

بقیه ابلاغهای ترمیم صدی پنجاه صادرمیشود

از طرف اداره کل کارگزینی‌به کلیه ادارات فرهنك اطلاع داده شده‌که صورت کارمندانی را که بعلت انتقال یا علل دیگر ابلاغ ترمیم صدی پنجاه آنان صادر نگردیده به آن‌اداره ارسال دارند تا نسبت بصدور ابلاغ آنها اقدام شود .

خدا حافظی

بعلت مسافرت فوری به اروپا بدینوسیله از کلیه اقوام و دوستان خداحافظی نموده و همگی را به‌خدا میسپارم . **دکتر عزت‌الله نصیری**

آ ـ ۲۰۸۶۹

مجالس سوگواری

فاطمة بضعة منی

از لیله پانزدهم جمادی الثانیه الی پنج شب در منزل آقای آیت‌الله زاده نائینی (خیابان ری ـ کوچه شرقی بیمارستان‌بازرگانان‌ذکرمصائب اهل‌بیت‌عصمت وطهارت ع برقرار است . آ ـ ۲۰۸۳۵

خانواده‌های مجبلی درگذشت شادروان **محمد تقی مجبلی** را باطلاع عموم دوستان و آشنایان‌میرساند. مجلس ختم آنمرحوم روز چهارشنبه اول آذر (فردا) از ساعت ۶ الی ۱۰ بعدازظهر درکن منزل حاجی‌حبیب‌الله مجبلی‌برقرار میباشد خواهشمنداست باشرکت خود روح آن مرحوم را شاد فرمائید.

محمد مجبلی ـ حاج حبیب‌الله مجبلی ـ مرتضی محب علی ـ حسین مجبلی ـ جواد مجبلی. آ ـ ۲۰۹۰۳

مزایده فروش اتومبیل ولوازم فرسوده

سازمان آب تهران ۲ دستگاه اتومبیل سواری و استیشین شورلت مدل ۵۱و ۵۷ و دو دستگاه جرثقیل‌بودا وجنر مدل ك ـ ال ـ ۲۲ که فعلا مشغول کار میباشد و دو دستگاه تراکتور فرگوسن و ۳ دستگاه‌موتور سیکلت و تعدادی لاستیك روئی وتوئی و مقداری لوازم فرسوده دیگر از طریق مزایده کتبی باشرایط زیر بفروش میرساند .

۱ـ طالبین میتوانند برای بازدید اجناس همه روزه باستثنای‌روزهای تعطیل ازساعت ۸ صبح تا۴بعد ازظهر بانبار لوازم سازمان واقع درخیابان جنوبی سیلو (شیر و خورشید) مراجعه نمایند.

۲ـ طالبین شرکت در مزایده میتوانند پس از رویت اجناس و اطلاع از حداقل بهای مزایده مبلغ‌ده‌هزار ریال سپرده بصندوق‌سازمان تاپایان وقت‌اداری روزسه شنبه ۱۴ آذرماه‌در مقابل رسید پرداخت‌نمایند.

۳ـ مزایده حضوری بصورت حراج در ساعت ده صبح روز چهار شنبه ۱۵آذرماه ۴۰در انبار لوازم سازمان آب تهران واقع در خیابان شیر و خورشید جنوب سیلوی تهران آغاز خواهد شد .

۴ـ کسانیکه قبض سپرده در دست داشته باشند در جلسه مزایده شرکت مینمایند .

۵ـ پرداخت هرگونه مخارج و مالیات و عوارض مربوط باجناس بعهده برنده مزایده میباشد وسازمان در ردیاقبول یك یا کلیه‌پیشنهادها مختار است .

۶ـ برنده مزایده باید یك ثلث بهای اجناس خریداری شده را فی‌المجلس نقدا و بقیه‌وجه راحد اکثر تاده روز بصندوق سازمان پرداخت نماید و با ارائه رسید صندوق جنس خریداری شده را در انبار لوازم تحویل بگیرد .

۷ـ اگر خریدار ظرف مدت مقرر دربند ۶ بقیه بهای‌مورد معامله را بصندوق سازمان نپردازد وياجنس خریداری شده را از انبار خارج‌ننماید سازمان حق دارد به تشخیص خود پیش پرداخت راضبط نموده‌و درتجدید حراج اقدام نماید و خریدار حق هیچگونه ادعا و اعتراض نخواهد داشت.

۱ـ۲ آ ـ ۲۸۲۱۴ **سازمان آب تهران**

براثر زدوخوردی در مرز ایران وعراق

یك کلاهبردار بین‌المللی دستگیر شد

این کلاهبردار درکشورهای آلمان، ایتالیاو کویت وایران سابقهٔ کلاهبرداری دارد

خبرنگار ما در آبادان تلفنی گزارش داد نیمه شب گذشته ماموربن‌مسلح مرزبانی آبادان و خرمشهر طی زدو خوردی‌درمنطقه مرزی «پل‌نو» خرمشهر جوانی را که قصد داشت بطورقاچاق بعراق برود دستگیر کردند و تحویل مرزبانی دادند .

در تحقیقاتی که امروز صبح‌بعمل آمد معلوم شد جوان مزبور که خود را موسی فرزند هادی شهرت محمد چوکسلی تبعه کویت معرفی می‌کرد یکی از کلاهبرداران و شیادان بین- المللی می‌باشد که دو سال قبل در شهرستان شیراز بجرم جعل‌شناسنامه و گذرنامه محاکمه شده و به‌یکسال حبس محکوم گردیده‌است .

موسی علاوه بر ایران ، درکشور های آلمان و ایتالیا نیز کلاهبرداری های فراوانی کرده و سالها درزندان کویت بسربرده و سپس بطورمرموزی اززندان فرار نموده و بایران آمده است .

بهمین جهت چندی پیش از طرف پلیس کویت از مقامات شهربانی ، آگاهی و مرزبانی ایران تقاضا شده بود که برای دستگیری این کلاهبردار بین‌المللی مساعدت و همکاری نمایند وعاقبت در نتیجه همکاریهای مقامات ایرانی کلاهبردار مزبور هنگام عبوراز مرز بدام افتاد .

خبرنگار ما در گزارش خود اضافه میکند ضمن بازرسی‌بدنی‌ازجیب‌موسی یك گذرنامه و شناسنامه عراقی‌بدست آمد و با این ترتیب حدس زده‌میشود که موسی قصد داشته با شناسنامه و گذرنامه جعلی از راه مرزی «پل نو» خرمشهر بعراق مسافرت کند .

فعلا موسی در زندان آبادان است و پرونده وی زیر نظر آقای دهشیر دادستان آبادان تحت رسیدگی است و جریان دستگیری‌وی‌بمقامات کویتی اطلاع داده شده است .

هویت اصلی کلاهبردار

گزارش آخر وقت امروز خبر نگار مادر آبادان حاکیست که طبق‌تلگراف واصله از کویت نام اصلی کلاهبردار دستگیر شده عیسی فرزند حاج‌محمد شهرت «مدروك» میباشد و او با گذرنامه جعلی شماره ۱۶۶۶۳ از کویت خارج شده وبایران آمده است

کنفرانس پرفسور گیرشمن درباره نمایشگاه هنرایران درفرانسه

وزیر دربار شاهنشاهی روابط‌قدیمی‌ایران‌وفرانسه‌راستود

بعد از ظهر دیروز آقای پرفسور گیرشمن ایرانشناس معروف‌فرانسوی در تالار انجمن ایران و فرانسه در اطراف هنر ایران صحبت کرد و توضیحاتی در باره نمایشگاه هنر هفت هزار ساله ایران در پارس که توسط شاهنشاه افتتاح شده بود ، داد. دراین‌جلسه که بدعوت انجمن فرهنگی ایران و فرانسه برای آشنائی باآثار نمایشگاه هنرایران در پاریس تشکیل شده بود آقای علاء وزیر دربار شاهنشاهی ، دکتر فرهاد رئیس و عده‌ای از اساتید دانشگاه و فرانسویان مقیم تهران با بانوان خود شرکت داشتند .

در ابتدای جلسه آقای علاء وزیر دربار شاهنشاهی به زبان فرانسه د راطرا فروابط تاریخی ایران و فرانسه و نمایشگاه هنر ایران در فرانسه و کمك فرانسویان دراین امر صحبت کرد . آنگاه آقای پرفسور گیرشمن رئیس هیئت باستان شناسان فرانسوی در ایران وکمیسر نمایشگاه هنر ایران در پاریس در باره تاریخچه هفت هزار سال هنر ایران و نحوه تشکیل نمایشگاه هنر ایران در فرانسه کنفرانسی ایراد کرده‌سپس درحالی که اشیاء هنری ایران درنمایشگاه پاریس توسط فیلم غیر متحرك‌نشان داده میشد آقای پرفسور گیرشمن درباره‌هریك‌توضیحاتی‌دادو کنفرانس نزدیك ساعت هشت و نیم بعد از ظهر خاتمه یافت .

انجمنهای ایالتی و ولایتی

بقیه از صفحه اول

برای‌تشکیل انجمنهای‌ده‌وانجمنهای ایالتی و ولایتی ، مطالعاتی آغازشده و برای تنظیم آئین نامه های‌اجرائی آن از نظر عده ای از متخصصین حقوق اداری وحقوقدان استفاده خواهد شد .

انجمن های ده که در برنامه جدید دولت به آن اشاره شده ، کاملا تازگی داردودر قوانین گذشته نیز اشاره‌ای به آنها نشده است واز این رو باید قانونی برای تاسیس آنها و وظایفی که انجمن های‌مزبور دارند تهیه و آماده شود . بعبارت دیگر انجمن های ده یك تاسیس اداری تازه است و محل و موقع و وظایف آن در تشکیلات اداری و سیاسی کشور باید معین ومعلوم گردد . لکن انجمنهای ایالتی و ولایتی که دولت مامور تشکیل آن شده ، طبق اصول ۹۰ـ۹۱ـ۹۲ و ۹۳ متمم قانون اساسی بایدتاسیس گردد .

دراصل ۹۰ متمم قانون اساسی تااصل نودو سوم گفته شده است :

« در تمام ممالك محروسه‌انجمن های ایالتی و ولایتی بموجب‌نظامنامه مخصوص مرتب می شود و قوانین اساسیه آن از این قرار است : اعضای انجمن های ایالتی وولایتی بلا واسطه از طرف اهالی انتخاب می‌شوند مطابق نظامنامه های انجمن های ایالتی و ولایتی . انجمن های ایالتی و ولایتی اختیارات تام در اصلاحات راجع به منافع عامه دارند بارعایت حدود قوانین‌مقرره .صورت دخل و خرج ایالات و ولایات از هر قبیل توسط انجمن های ایالتی وولایتی طبع ونشر میشود» .

اصل عدم تمرکز

وظایف انجمن ها در اصل نودو دوم و نودو سوم متمم قانون اساسی معین گردیده است و طبق اصول مزبور انجمن های ایالتی و ولایتی اختیار تامه در اصلاحات مربوط به امور محلی و نظارت در خرج ودخل را خواهند داشت

هدف اساسی از تشکیل انجمن های‌ایالتی‌و ولایتی‌در صدرمشروطیت این بوده است که تمام امور و کار هادر مرکز متمرکز نگردد وتجربه تمام کشور ها نشان داده است که تمرکز تمام فعالیت های دولتی وانتصابات و امور مربوط به عامه مردم در پایتخت زیان های غیر قابل جبرانی به بار می آورد .

از این رو اصل عدم تمرکز در اداره امور محلی در قوانین‌اساسی اغلب کشور ها پیش بینی شده وبموقع اجرا گذاشته شده است و اکنون دولت می خواهد طبق برنامه جدید خود ، انجمن های ایالتی و ولایتی را که در قانون اساسی ایران پیش‌بینی شده است. تشکیل دهد .

لایحه جدید استخدام

بقیه ازصفحه اول

های مختلف آن از قلمرو تجارب فردی و خصوصی خارج و بصورت مسائل علمی در آمده که حل و فصل آنها جز به استعانت اصول علمی و روش های فنی جدید مقدور نمی باشد . امور استخدامی نیز که یکی از رشته های اصلی و اساسی امور اداری محسوب می گردد از قاعده کلی مذکور در فوق مستثنی نیست .

۲ـ تا آنجا که موسسه علوم اداری و بازرگانی در نتیجه بررسی طرح تنظیمی و اظهارات بعضی از مسئولین مطالعه و تجدید نظر در طرح مزبور اطلاع پیدا کرده است پاره‌ای از اصول که‌در کشور های مترقی و سازمان های نوین اساس مقررات استخدامی را تشکیل می دهد دراین طرح نادیده گرفته شده است ، عدم توجه به اصول مذکور در آینده باعث بروز مسائل و مشکلات فراوانی در دستگاه دولت خواهد گردید . من باب مثال با آنکه در مقدمه طرح به پیروی از منویات و دستور صریح مقام‌شامخ سلطنت‌و نظر دولت‌به اصول‌پرداخت حقوق بر اساس ارزش شغل و حقوق مساوی برای کار های مشابه و مساوی اشاره شده متاسفانه‌مدلول مقررات و مواد تنظیمی نه تنها وافی بمقصود نمی باشد بلکه عملا در جهت خلاف اصول مزبور سیر می نماید .

باتوجه به مطالبی که اختصارا باطلاع رسانید . موسسه علوم‌اداری وبازرگانی که هدف اولیه خودرا خدمت به کشور و کمك به اصلاح وضع اداری مملکت و رفع مشکلات دولت میداند آمادگی خودرا برای حداکثر خدمت و همکاری در پیشرفت هدفها و مقاصد عالیه اعلیحضرت همایون شاهنشاهی و هیئت محترم دولت باستحضار می رساند . در صورتی که این نظر مورد توجه و علاقه آن جناب واقع گردد خواهشمند است مراتب را اعلام فرمائید تا سه نفر از استادانی را که دراین رشته دارای تحصیلات عالیه بوده و تدریس دروس‌مربوط به‌اداره امور استخدامی را دربرنامه های مختلف موسسه علوم اداری و بازرگانی بعهده دارند ماموربررسی و تنظیم طرح کاملی نماید که‌هدف های مورد توجه دولت را تامین کند

باتقدیم احترام . معاون‌موسسه علوم اداری و بازرگانی دانشکده حقوق و علوم سیاسی و اقتصادی دکتر محمد سام

یکی دیگر ازمجروحین فوت‌کرد

امروز خبر نگار ما ازبیمارستان شماره ۲ بیمه های اجتماعی که مجروحین حادثه تصادف قطار با وانت در آنجا بستری هستند کسب اطلاع کرد که یکی از مجروحین که حالش خیلی خطرناك بود دیروز فوت کرده است اسم این جوانی که فوت کرده محمد ولی محمد جعفری می‌باشد با مرك این جوان اکنون یازده نفر دیگر دربیمارستان مزبور بستری هستند که حال‌هشت نفر از آنها رضایت بخش نیست و یکی از آنها بنام قیصر که دختر بچه چهارده ساله‌ای می باشد هنوز پس‌از دو روز از تصادف در حال بیهوشی بسر می برد قیصر ازناحیه سر و فك و صورت بسختی آسیب دیده است‌سه نفردیگر ازمجروحین حالشان رضایت بخش است .

تشویق وزیرفرهنك از یك آموزگار خدمتگزار

بامدادامروز آقای درخشش‌وزیر فرهنك‌از چند آموزشگاه درشمیران بازدید بعمل آورد و ضمنا از بانو شمس نفری آموزگار سال اول یکی از دبستانهای تجریش که با دلسوزی و علاقه و ایمان تدریس میکرد تشویق بعمل آورد و دستور داد هر ماهه یکهزار ریال پاداش باین آموزگار داده شود .

بازگشت معاون شهربانی

تیمسار سرتیپ خلعت بری معاون شهربانی کل کشور که به نمایندگی از طرف تیمسار سرلشکر نصیری رئیس شهربانی کل کشور برای‌شرکت‌در کنفرانس بین‌المللی پلیس به مونترال کانادا عزیمت کرده بود پس از شرکت دراین کنفرانس و گذراندن یکدوره تخصصی‌سازمان مدیریت در دانشگاه کالیفرنیای جنوبی به تهران باز گشت .

آگهی مناقصه خرید لوازم لاستیکی

شرکت سهامی کارخانجات قند ایران هفده (۱۷) قلم لوازم لاستیکی مورد نیاز کارخانه های تابعه خودرا از طریق مناقصه خریداری مینماید شرایط و مشخصات مناقصه در اداره معاملات خارجی شرکت واقع در خیابان ویلا خوشبین موجود است پیشنهادات تاآخر وقت اداری تا روز ۲۳ر۱۰ر۴۰ قبول و در ساعت ده صبح روز بعد باز و قرائت خواهد شد. شرکت در مناقصه بمنزله قبول کلیه شرایط مناقصه است .

پرونده گانگسترهای ایرانی بعلت نقص تحقیقات بباز پرسی پس فرستاده شد

امروز خبر نگار ما کسب اطلاع کرد که پرونده سرقت از بانك صادرات و معادن بعلت نقص تحقیقات دوباره ازدادگاه به بازپرسی فرستاده شده است .

چند ماه پیش پرونده گانگستر های بانك از طرف دادسرای تهران جهت محاکمه متهمین آن به شعبه پنجم دادگاه عالی جنائی فرستاده شد . پس از وصول پرونده از طرف دادگاه آقای راستین مستشار دادگاه عالی جنائی مامور مطالعه پرونده و تهیه گزارش دراین مورد گردید .

آقای راستین پس از مطالعه پرونده طبق گزارشی که بدادگاه داد خاطر نشان ساخت که تحقیقات بازپرس از متهمین پرونده ناقص است باین جهت از طرف دادگاه پرونده جهت رفع نقص بشعبه دوم بازپرسی ارجاع گردید .

موارد نقص پرونده عبارت بود از تعیین سن متهمین و تحقیقات از تحویلدار بانك و مواجهه وی با متهمین و کیفر خواست صادره نیز مطابق باماده قانونی نبوده است .

خبر نگار ما گزارش میدهد :

وکیل مدافع متهمین سن موکل خودرا کمتر از هیجده سال تعیین کرده است باین جهت کیومرث (امیر ثانی) باید مورد معاینه قرار گیرد .

باین ترتیب اکنون پرونده در بازپرسی است و احتمال می رود در نیمه دوم آذر ماه محاکمه گانگستر های ایرانی در دادگاه جنائی شروع گردد . این پرونده پنجنفر متهم دارد که به ترتیب عبارتند از کیومرث امیرثانی منصور بخیرنیا ، هاشم بخیرنیا و محمود خسروی و یك قاچاقچی که متهم است فشنك برای کیومرث و رفقایش تهیه می کرد همچنین کیان پور امیر ثانی برادر کیومرث که درحین دستگیری بضرب گلوله مامورین کشته شد .

گلوله مهمان دختر میزبان را کشت

چند شب قبل حسن میرشکار فرزند سامان که میرشکار قریه «قلندر محله» گرگان است برای رسیدگی بسازمان زراعتی غلامحسین زابلی یکی از اهالی قریه مزبور رفت و بنا باصرار غلامحسین ساعتی در خانهٔ آنها نشست تا استراحت کندحسن تفنك خود را نیز که‌فشنك گذاری کرده‌بود همراه‌داشت و موقعیکه در خانهٔ غلامحسین بصحبت باصاحبخانه‌وهمسرش نشست تفنك را در کنار خود گذاشت ولی ظاهرا بر اثر بی‌احتیاطی وی گلوله‌ای‌شلیك شد و زهرا دختر ۱۵ سالهٔ صاحبخانه که غرق در خواب بودبقتل‌رسید.بازپرس‌دادسرای گرگان ومامورین بمحل‌رفتند و حسن میرشکار راکه‌متواری شده بود دستگیر کردند در بازرسی از منزل وی قطعات جدا شده تفنك اونیز در میان مقداری پوشال کشف شد و پس از بازجوئیهای لازم حسن میرشکار اعتراف کرد که عمدا ماشهٔ تفنك را کشیده است تا دختر غلامحسین رابه قتل برساند

برای پسری که پدرش‌راکشته

تقاضای اعدام میشود

امروز کسب اطلاع شد که‌قرار صادره در باره احمد عمیم که‌باتهام قتل پدرو مجروح‌ساختن زن پدرش دستگیر و تحت تعقیب قرار گرفته بود مورد تائید دادگاه قرار گرفت.

در تحقیقات‌اولیه که‌بوسیله آقای مهدوی بازپرس شعبه ۱۷ از احمد عمیم بعمل آمد نامبرده منکر اتهام وارده بود

مامورین آگاهی‌بخش ۱۷ هنگام دستگیری احمد در محل سکونت وی شلواری بدست‌آوردند که کت همرنك آن تن احمد بود. روی‌این شلوار لکه های مختلفی دیده‌میشد باتوجه باینکه احمد اعتراف کرد که شلوار متعلق بخودش میباشد از طرف بازپرس این شلوار به آزمایشگاه پزشکی قانونی فرستاده شدتالکه های‌مذکور تحت آزمایش قرار گیرد .

آخروقت دیروز آقای مهدوی بازپرس پرونده بخبرنگار ما گفت: نتیجه آزمایش هنوز کاملامشخص نیست ولی تا این ساعت مسلم شده که لکه های روی شلوار آثارخون انسان میباشد .

آقای مهدوی اضافه کرد : با رسیدن‌نتیجه آزمایش دنباله‌تحقیقات از احمد عمیم ادامه خواهد یافت و بطورقطع‌پس‌از صدور قرارمجرمیت علیه وی باستناد ماده ۱۷۰ تقاضای اعدام میشود .

دختر ۱۳ ساله‌ای ۱۳ روز گم شد

دادگاه همسایه این دختر راکه وی‌راازخانه‌فراری داده بود بیکسال‌زندان‌محکوم‌کرد

یك صحنه ازجلسه دادگاه، زنی‌که‌چادر گلدار بسردارد محکوم بیکسال زندان شد

امروز دوزن باتهام اغفال‌دوشیزه سیزده ساله‌ای بنام زهرا و فراری دادن وی از خانه‌اش‌در شعبه دوم دادگاه عالی جنائی محاکمه شدند. معصومه و نرگس در دادگاه می گفتند : ما زهرا را اغفال نکردیم بلکه او جوانی بنام عزیز را دوست داشت و ما را آلت دست خودقرار داده بود .

در اواخر مرداد ماه سال گذشته پیر مردی بنام عبداله بکلانتری ۵ مراجعه کرد و اظهار داشت : دو سه‌روز است که‌دختر سیزده‌ساله‌ام گمشده ودراین مدت بمنزل تمام دوستان و آشنایان سر زده‌ام ولی از او اثری پیدا نکرده‌ام این‌پیرمرد در کلانتری بشدت گریه می کرد و میگفت حتما بلائی بسر دخترم آمده است مامورین کلانتری ۵ پس از دلداری پیر مرد مشخصات زهرا را مسئول کردند وقول دادند که حداکثر سعی خود را در پیدا کردن دختر گمشده‌اش‌بکار ببرند.

همسایه فریبکار

مامورین انتظامی از همان روز در جستجوی زهرا بر آمدند ولی هر چه بیشتر گشتند کمتر نتیجه میگرفتند . مدت سیزده روز از زهرا خبری نبود تا اینکه مامورین او را در یکی از خانه های جوادیه پیدا کردند . زهرا پس از حضور در کلانتری اظهار داشت :معصومه غفاری فرزند محمود همسایه ما بود وی اغلب بمنزل ما رفت وآمدداشت و هر موقع که بمنزل ما می آمد از پسر همسایه بنام عزیز تعریف می کرد و بمن میگفت که عزیز عاشق تست و اگر حاضر نشوی‌او را به بینی ممکن است خودش را بکشد . اتفاقا من هم عزیز را سر کوچه دیده بودم و بنظرم پسربدی نرسید . کم‌کم در اثر حرف های معصومه احساس کردم عزیز را دوست دارم یکی ازروز ها معصومه پیش من آمد و چون در منزل کسی نبود لباس های مرا در بقچه‌ای پیچید و من هم سیصد تومان پس‌اندازم را برداشتم و باتفاق از خانه خارج شدیم . معصومه مرا با اتوبوس به جوادیه برد ودر منزل نرگس فرح بین یکی از دوستانش گذاشت .

پول میگرفت ...

من چند روز در منزل نرگس بودم گاهی اوقات معصومه باتفاق عزیز پیش من می آمد . عزیزچند ساعتی با من صحبت میکرد وسپس با همدیگر از منزل خارج‌میشدند و بطوریکه بعدا شنیدم معصومه هر باربا گرفتن مبلغی در حدوددویست تومان عزیز را پیش من می آورد . چند روز بعد عزیز باتفاق معصومه بمنزل آمدند وآن شب عزیز در خانه ماند و گفتند که فردا صبح مراسم عقد من انجام خواهد شدولی صبح هر چه منتظر شدیم خبری نشد باین جهت دیوانه‌وار خودرا بکوچه رساندم و باتفاق مامورین‌به کلانتری آمدم .

امروز دادگاه عالی جنائی بنا بشکایت زهرا و والدین او برای رسیدگی باتهام معصومه و نرگس تشکیل جلسه داد درکیفر خواست دادسرای تهران مطابق ماده ۲۰۲ قانون مجازات عمومی و شق ۳ از ماده ۲۸ همان قانون برای‌معصومه و نرگس تقاضای مجازات شده است . معصومه در دادگاه می‌گفت عزیز و معصومه همسایه هم بودند و یکدیگر را دوست داشتند هر روزپیش من می آمدند تا ترتیب ازدواج آنها را بدهم منهم چون دلم بحال این دو جوان عاشق می‌سوخت آنها را بمنزل نرگس بردم تا دست بدست بدهم ولی ازبخت بد گرفتار شدم .

یکسال زندان

آخر وقت امروز دادگاه وارد شور شد و پس از بررسی پرونده معصومه غفاری را بجرم تزویر و اغفال دختر جوان مطابق ماده ۲۰۲ با در نظر گرفتن گذشت شاکی خصوصی بیك سال زندان مجرد محکوم کرد . دادگاه متهم دیگر این پرونده نرگس را تبرئه نمود.

پدر گناه‌را بگردن بچه‌های کوچکش میانداخت

ولی پسر ۱۴ ساله متهم برئیس دادگاه گفت: پدرم اشتباه میکنداوهم بامابود

امروز شعبه چهارم دادگاه‌عالی جنائی به پرونده مردی بنام عزیز قوامی اهل ساوه و سه پسر چهارده ودوازده و دهساله وی رسیدگی کرد

این چهار نفر در شهریور ماه سال جاری باتهام ایراد ضرب‌منتهی بفوت تحت تعقیب دادسرای ساوه قرار گرفته‌و به‌تهران فرستاده شده بودند

نزاع بر سر گون

عزیز باتفاق زن و سه بچه‌اش باسامی مصطفی و موسی و لطف‌اله در یکی از دهات ساوه سکونت داشت وی معمولا باتفاق بچه های خود بصحرا میرفت و «گون» تهیه می کرد و با فروش آن در ساوه خرج زندگی خودرا تامین مینمود.

روز سوم شهریور ماه سال جاری عزیز باتفاق سه پسر خودطبق معمول گونی‌های خودرا روی دوش انداخته بطرف صحرا حرکت‌کردند وتا ظهر مشغول کندی گون‌بودند نزدیك ظهر دو نفر گون کن دیگر سر رسیدند و بنام این که این زمین مال آنهاست و باید به‌تنهائی از آن‌استفاده کنند با عزیزمشغول مشاجره‌شدندوسرانجام مابین‌آنها و عزیز نزاعی در گرفت که‌یکی‌از منازعین‌باضربه‌گون کن‌نقش زمین شدعزیزتا این‌جریان‌را دید باتفاق بچه هایش فرار کردند گون کن مجروح چند روز بعد در اثر ضربه وارده فوت کرد ودر نتیجه عزیز و پسر های وی دستگیر و تحویل دادگاه جنائی شدند .

مصطفی در دادگاه می گفت : روز حادثه من باتفاق بچه هانرفته بودم ، پسرم باتفاق موسی ولطف‌اله رفته بودومن از جریان نزاع اطلاعی ندارم ودراین ماجرا بی گناه هستم ولی مصطفی پسر بزرك عزیز در دادگاه می گفت : پدرم اشتباه می کند و آنروز اوهم همراه ما بود به اتفاق بصحرارفتیم ودرآنجا باعده‌ای نزاع کردیم ولی‌ما کسی را نزدیم‌و از مرك کسی هم اطلاعی ندارم ،

دادگاه پس از شنیدن اظهارات متهمین چون جرم ارتکابی ازطرف متهمین بنظر دادگاه محرز نشده بود لذا دادگاه عزیز قوامی راباتهام نزاع به دوسال زندان و پرداخت یازده هزار تومان ضررو زیان در حق شاکی خصوصی و مصطفی‌پسر چهارده ساله اورا به شش ماه و نیم زندان و ده ضربه شلاق وموسی را بعلت صغر سن به پنجاه ضربه شلاق محکوم کرد . لطف‌اله پسر ده ساله عزیز هم بعلت صغر سن قابل تعقیب تشخیص داده نشد و تبرئه گردید .

بموجب رای دادگاه

«مرضیه» تغییر نام داد

خانم مرضیه ازاین پس رسما مرضیه نامیده میشود

امروز خبر نگار ما کسب اطلاع کرد که خانم «مرضیه» خواننده برنامه گلها طی دادخواستی از دادگاه شهرستان تقاضا کرده که نام وی از خدیجه ملقب باشرف السادات به مرضیه تبدیل شود

شعبه اول دادگاه شهرستان پس از بررسی پرونده واستماع اظهارات شهود خانم مرضیه ونماینده ثبت کل اسناد اجازه داد که نام خانم مرضیه از«خدیجه»رسما به«مرضیه» تبدیل گردد .

یك ماه‌ونیم پیش خانم مرضیه طی دادخواستی که یکی از وکلای دادگستری تقدیم دادگاه شهرستان کرد تقاضا نمود که چون سالها بنام مرضیه فعالیت هنری داشته و همه مردم اورا باین اسم میشناسند نام وی را از خدیجه مرتضائی ملقب به اشرف السادات به «مرضیه»تبدیل نمایند .این دادخواست‌از طرف‌رئیس کل دادگاههای‌شهرستان برای‌رسیدگی بشعبه اول دادگاه شهرستان ارجاع گردید . از طرف شعبه اول دادگاه شهرستان بوکیل خانم مرضیه ابلاغ گردید که شهود خود را برای ادای توضیحات و شهادت بدادگاه معرفی نماید ، همچنین دادگاه از اداره آمار و ثبت احوال خواست تا در روزی که شهود مشغول ادای شهادت‌هستند نماینده ای به دادگاه بفرستد تا اگر ایراد یا اعتراضی دارد بیان نماید پس از تشکیل دادگاه شهود خانم مرضیه شهادت دادند که سالهاست با خانواده خانم مرضیه وهمسر وی آشنائی دارند و اورا چه‌در محافل خانوادگی و دوستانه وچه در محافل هنری بنام مرضیه میشناسند دادگاه پس از استماع اظهارات شهود چون نماینده ثبت‌کل‌اعتراضی نداشت‌اعلام نمودکه تقاضای خانم مرضیه پذیرفته شده و بنفع وی رای داده میشود .

پس از صدور رای دادگاه باداره ثبت احوال دستور داده شد تامطابق قانون در تبدیل نام خدیجه‌مرتضائی ملقب به اشرف السادات متولد اول فروردین ماه۱۳۰۳به‌مرضیه مرتضائی ملقب به‌اشرف السادات‌اقدام قانونی بعمل آید .

همسر بدهکار چك ۹ هزار تومانی را از دست طلبکار گرفت و قورت داد!

هر روز در گوشه‌و کنار شهر کرمان وقایعی رخ‌میدهد که یکی از دیگری جالبتر و شگفت انگیز تر است. دراین بحبوحه اقتصادی که کسادی وبحران بازار عمومیت پیدا کرده تقلب و کلاهبرداری‌هم دراین شهرستان رواج بی سابقه‌ای یافته است چند روز پیش یك‌دلال قالی‌بنام کربلائی محمود ایران منش چکی‌بمبلغ ۹۰ هزار ریال دروجه یك بازرگان زردشتی کشید وبعد از صدور چك به تهران رفت روز موعود پرداخت وجه چك موقعی که طلبکار برای‌دریافت پول آن به بانك مراجعه نمود اطلاع یافت کربلائی محمود موجودی در بانك ندارد وقتی متصدی پرداخت میخواست‌آن رابر گشت دهدو برك‌برگشتی بانکی به آن الصاق کند بازرگان زردشتی از این کار جلوگیری کرد وگفت : چند روزی صبر می کنم تا صاحب حساب از مسافرت بر گردد و موجودی آنرا تامین نماید .

بعد از چند روز هنگامی که از بازگشت کربلائی محمودخبری نشد بازرگان مزبور بمنزل‌وی مراجعه‌کرد ووجه‌چك رامطالبه نمود . همسر کربلائی محمود گفت: شوهرم‌هنوز ازمسافرت نیامده است ولی من خودم چهارهزار تومان دارم که‌بابت چك میدهم همسر کربلائی محمود بااین گفته بداخل‌خانه رفت وبا چند دسته اسکناس بر گشت و با ارائه آنها به بازرگان زردشتی چك راازوی گرفت و بسرعت لوله کرد و در دهان گذاشت و برق آسا قورت داد !!

طلبکار که هنوز پولش‌را نگرفته بود ابتدا مات و متحیر بجا ماند و بعد از چند دقیقه داد و فریاد براه انداخت و بکلانتری شکایت برد حالا پرونده این جریان تحت رسیدگی است .

جنازه‌ای در پنبه زار

پسر ۱۴ ساله‌ایرا بضرب کارد کشته‌بودند

چند روز قبل از طرف ژاندارمری گنبد کاوس به دادگاه این شهرستان اطلاع داده شد که در قریه« پشك » واقع در ۱۴ کیلو متری‌شرقی گنبد کاوس جنازه پسر ۱۴ ساله‌ای پیدا شده و یك زن زابلی بنام سکینه این جسد را دیده است . آقایان حزینی بازپرس و دکتر ارشاقی‌رئیس بهداری باتفاق مامورین ژاندارمری برای تحقیقات در این باره بقریهٔ «پشك» رفتند .

جنازه پسرك که چندین ضربه کارد بناحیه سینه و گردن‌وی وارد آمده و بقتل رسیده بود در نهر آبی مجاور یك‌مزرعه پنبه افتاده بود و سن مقتول ۱۴ ساله تشخیص داده شد . هنوزهویت مقتول معلوم نشده و قاتل یا قاتلین وی نیز شناخته ودستگیرنگردیده‌اند. فعلا قضیه تحت‌تعقیب است و مامورین با دفن جنازه مقتول د رجستجوی قاتل یا قاتلین و کشف علت قتل میباشند .

قمارخانه «احمدزبل» کشف شد

دیشب مامورین‌کلانتری ۱۲ قمارخانه احمد زبل را که از مدتی قبل در خیابان تخت جمشید کوچه آفتاب دایر شده بود کشف کردند و ۱۹ نفراز کسانی را که داخل خانه‌سرگرم بازی «شمن دوفر» بودند دستگیر نموده با پرونده بناحیه ۳ دادسرا

۱۶ نفردراثر حوادث مجروح شدند

در ۲۴ ساعت گذشته ۱۳ نفر باسامی محمد چگنی فرزند ولی، اسمعیل کاشفی فرزند زین‌العابدین مرد ناشناس ۲۲ ساله در بخش۸ اکبر محمدی فرزند احمد علی ، ناصر داودی فرزند عزیز ، مراد فاضل فرزند فضل علی ، علی‌ناصری فرزند باباخان ، داود صالحی‌فرزند خیرالله ، سبحان الیه‌اسلامی فرزند قدرت الله ، سید ابوالقاسم یگانه فرزند رمضانعلی ، محمد رسول زمانی فرزند تقی ، نجات اسکندری فرزند خداکرم ، شعبان اشراقی فرزند علی و هوشنك اسحق زاده فرزند کریم و احمد باباخانی فرزند علی اکبر در اثر سقوط از بلندی و تقی سرافراز فرزند محمد علی در نتیجه نزاع مجروح شده‌اند

کودکی بجای آب «تیزاب» خورد و مرد

در سروستان شیراز هوشنك فرزند دهسالهٔ محمد تقی‌یکی از اهالی سروستان شب‌هنگام موقع صرف‌شام‌بدستور مادرش از اطاق بیرون رفت تاشیشه آب را بیاورد ولی بجای‌شیشه آب شیشه تیزاب رابرداشت و اول خودش مقداری ازآنرا خورد و بعد شیشه را برای مادرش آورد وقتی مادرش‌باو گفت : این شیشه تیزاب‌است هوشنك بانگرانی اظهار داشت پس من کمی از آنرا خوردم. مادر هوشنك با اضطراب و نگرانی دست پسرش‌راگرفت و نزد دکتر برد ولی معالجات موثرو واقع نشد وبیست‌دقیقه بعد هوشنك مرد . گزارش بالا را خبرنگار ما درشیراز داده است .

خانه رئیس انجمن شهر سوخت

چند شب قبل درحریقی که‌چهار ساعت طول کشیدخانهٔ آقای ماشاءاله قهرمانی رئیس انجمن شهر اسد آباد همدان سوخت مقارن ساعت ده شب بود که فریاد استمداد ساکنین‌منزل‌اهالی‌راازخانه های‌خود بیرون کشید و مردم اسد آبادبرای خاموش کردن آتش بطرف منزل آقای قهرمانی رئیس انجمن شهر دویدند و پس از چهارساعت تلاش مداوم دوساعت بعد ازنیمه شب‌موفق شدند باسطلهای آب‌آتش‌راخاموش کنند . در این حریق خانهٔ دوطبقهٔ رئیس انجمن شهر اسد آباد با مقداری اثاثیه تبدیل بخاکستر شد شاید اگر اتومبیل آتش نشانی بود این حریق چندان خساراتی واردنمی آورد . هنوز علت وقوع حریق‌معلوم نشده است .

کارگری کشته شد

امروز یك کارگر گمرك در نتیجه حادثه ای در محوطه گمرك تهران کشته شد صبح امروز محمد کثیری کارگر گمرك باتفاق عده ای دیگر باجر ثقیل مشغول‌تخلیه کامیونی‌بود. ضمن کار ناگهان دیلمی که به در کامیون کار گذاشته شده بود . ازجا پرید و به سر محمد اصابت کرد و جابجا اورا کشت .

برنامه آینده سینماهای

آسیا - سعدی

باشتراک
فردمك مورای - جین هاگن - تامی کرك

«والت دیسنی» نوع جدیدی ازفیلمهای وحشت‌انگیز ودرعین حال‌کمدی خودرا بشما تقدیم میکند انسانی که در اثر جادو تبدیل به سك باهوشی میشود وباعث میگردد یك باند جاسوسی دستگیر شود.
آ-۲۸۲۲۲

تیم باویر آلمان نیم‌دوم ایران‌را

بقیه از صفحه اول

شروع مبارزه در روی صحنه ماندند .

دراینجا لازم است باز هم ازاستقبال مردم علاقمند تهران که برای مشاهده دومین مبارزه قهرمانان ایران وآلمان بسالن محمد رضا شاه پهلوی آمده بودند ذکری بکنیم شکی‌نیست که‌وجود تماشاچیان اهمیت مسابقات را بیشتر و لطف و هیجان بیشتری به آن میدهد استقبال مردم تهران در شب اول و دوم از مسابقات بوکس بهترین مشوق قهرمانان بوکس ایران بود و قهرمانان ما با دلگرمی بیشتری روی صحنه‌ظاهر شده و در این مبارزه مردانه شرکت میجستند .

مبارزه وزن اول

ساعت هشت و ربع‌بعداز ظهر سوت داور مبارزه قهرمانان وزن اول‌را اعلام نمود از تیم باویر«روبرگرتوزف » و از تهران ویلسون اوشانا با هم به‌مبارزه پرداختند در لحظات اول مسابقه‌حریف کوتاه قد آلمانی برای جبران شکست شب اول با حرارت بیشتری بازی‌میکرد و قصد شکست دادن حریف تهرانی خودرا داشت پس از ردو بدل کردن چندین ضربه از طرفین ضربه شدیدی از طرف بوکسور آلمانی به چانه‌اوشانا وارد آمد این ضربه بحدی شدید بود که اوشانا نقش بر زمین گردید ولی چون قصد ادامه مسابقه را داشت‌فورا بپاخواسته پس از چند ثانیه استراحتی که داور برای‌شمارش از یك تا نه‌برای وی قائل گردید مجددا بمبارزه خود ادامه داد ولی شدت ضربه اول او را کاملا گیج کرده بود بوکسور‌آلمانی نیز از این موقعیت حداکثر استفاده‌را نمود و با ضربه محکمی که به شکم اوشانا وارد ساخت اورا از ادامه‌مسابقه محروم کرد و برنده مسابقه اعلام گردید .

مساوی

شکست قهرمان وزن اول روحیه تماشاچیان را کسل کرده بود در میان سکوتی محض که سالن را فرا گرفته بود‌مبارزه‌قهرمانان‌وزن‌دوم «نومیرمراتز» از آلمان و صادق پریسا از تهران‌آغاز گردید در روند اول این مسابقه پریسا با حملات شدید و مداوم خود از چپ و راست بحریف آلمانی خود ضربه وارد میساخت حریف پریسا دراین‌روند نزدیك بود از ادامه مسابقه منصرف شود ولی زنك پایان روند اول نوید استراحت مختصر و ادامه مسابقه را باو داد و روند دوم مسابقه با حرارت بیشتری آغاز گردید حریف آلمانی که از استراحت فاصله دو روند جانی گرفته بودبرای جبران شکست روند‌اول حملات شدیدی روی پریسا نمود ولی پریسا نیز بیکار نمانده بود هر ضربتی که میخورد ضربتی در جواب به‌حریف خود وارد میساخت روند دوم مسابقه نیز پایان پذیرفت و در مبارزه روند سوم پریسا بهتر ازهردوروند در مقابل حریف آلمانی خود ایستاد و باضربات شدید و مداوم روند سوم‌مسابقه را نیز با امتیاز قابل توجهی بنفع خود خاتمه داد رای داوران نیز پریسا را برنده اعلام داشت دراین لحظه تیم تهران با تیم باویر آلمان ا زنظر بردوباخت یك بر یك مساوی بودند .

مبارزه جالب

در وزن سوم از باویر آلمان«شروك اتو » قهرمانیکه شب اول بر ویلیام آدم‌زاده پیروز شده بود در میان‌ابراز احساسات تماشاچیان بوسط رینك‌آمد دراین وزن از تهران آلبرت نجاریان قهرمان جوان در مقابل «اتو » قرار گرفت در تمام سه دقیقه روند اول آلبرت نجاریان با ضربه های‌صاعقه‌وار بر سرو روی و شکم اتو قصد داشت قهرمانی را که برویلیام‌غالب شده‌است مغلوب خود کند قهرمان آلمانی‌سخت ناراحت شده بود و بمحض اینکه‌هدف را نشانه میگرفت که ضربه ای بزند با ضربه های مداوم آلبرت روبرو می‌گردید زنك زده شد روند اول پایان یافت .

قیافه‌ها همه بشاش بود چون‌اختلاف بازی‌این روند نوید میداد که‌آلبرت پیروز خواهد شد پس از یکدقیقه استراحت روند دوم آغاز گردید ، حریف آلمانی در این روند بهتر دفاع نمود و بیشتر حمله کرد و جبران شکست روند اول را نمود ، روند سوم با حمله مداوم از طرف آلبرت آغاز شده .

این روند هر دو حریف خوب حمله‌کردندخوب‌از ضربات یکدیگر دفاع نمودند ولی دست شروك‌اتو بعنوان برنده بلند شد و باین ترتیب «شروك‌اتو» بدون‌باخت بکشور خود مراجعت کرد .

معرکه کرد

در وزن چهارم دانکل فرانز از باویر آلمان در مقابل رضا ارمگان قهرمان جوان تیم تهران قرار گرفت .

رضا ارمگان وقتی که‌بروی رینك آمد همه فکر کردند که این‌مبارزه پایانش‌بنفع‌بازیکن آلمانیست،بازی شروع شد ارمگان حمله را آغاز کرد وهمه تماشاچیان رامجبور به تحسین و تشویق نمود زیرا ضربات محکم و پی در پی‌او حریف آلمانی را گیج کرده بود و از اینطرف به آنطرف روی طناب رینك میافتاد اگر روند اول قدری بیشتر طول میکشید مسلما ارمگان‌بازی‌را همان یك روند تمام میکرد و کار خود را تمام مینمود ولی در این موقع زنك زده شد و کمکی به قهرمان آلمانی‌شد .

روند دوم با حمله مداوم ارمگان آغاز شد و وی یکبار حریف‌آلمانی رانك داون کرد .

پس از شمارش یك تا نه داور بود بوسط رینك آمد و با خسرو آزموده‌روبرو گردید .

بازی آغاز شد حمله های‌طرفین شروع گردید ولی مثل اینکه از یکدیگر میترسیدند چون ضربات بی‌حاصلی پرتاب‌میکردندولی‌بالاخره چند ضربه موثر لوز کار خود را کرد و بازی بنفع او خاتمه یافت

جالبترین مبارزه

دروزن هفتم‌شروك‌باکس ازباویر آلمان با محمود نوربخش قهرمان قوی‌و نیرومند تهران روبرو گردید حمله آغاز شد هر دو حریف خوب حمله میکردند و خوب از خوددفاع مینمودند .

نوربخش هوك های‌چپ و راست مستقیم را بکار انداخته بود وعرصه را برحریف خود تنك نموده بود .

مردم فریاد میزدندپاترسن ایران حریف را نك اوت کن .

دوروند نوربخش خوب حمله‌نمود و اجازه دفاع به شروك نداد روند سوم با حمله متقابل آغاز شد . حریف آلمانی میدانست که از حریفش عقب است تلاش میکرد .

این قهرمان برادر قهرمان وزن سوم بود که در دو شب پیاپی بدست آورده بود و نمیخواست بر خلاف برادرش هردو شب بازنده از رینك خارج شود زیاد فعالیت کرد ودر سی‌ثانیه آخر روند سوم‌محمود نوربخش را به‌باد حمله گرفت . اجازه فعالیت به‌نوربخش نداد وبازی را بنفع خود خاتمه داد .

مسابقه تمام شد و بازی بانتیجه ۳برد و سه باخت بنفع تیم باویر آلمان خاتمه یافت .

ضیافت بافتخار قهرمانان

از طرف‌سازمان تندرستی جوانان وتربیت بدنی ایران ضیافت شامی در رستوران مهرآباد ترتیب داده شده که قهرمانان ساعت ۸ بعد از ظهر امروز در فرودگاه برای‌تودیع و صرف شام حضور پیدا کنند .

دراین ضیافت از شخصیت های ورزشی‌وقهرمانان بوکس‌دعوت بعمل آمده است .

حرکت‌بسوی آلمان

ساعت یك بامداد فردا تیم‌بوکس باویر آلمان تهران را بسوی‌آلمان ترك خواهد کرد .

اهداء یادبود

صبح دیروز آقای دکتر ویلهلم فرتیس رئیس فدراسیون آماتور - بوکس باویر آلمان در باشگاه جعفری حضور پیدا کردو از جشن باشگاه جعفری که بافتخار آلمانیها ترتیب داده شده بود تشکر نمود و یك آلبوم بعنوان یاد بود به آقای جعفری داد و ضمنا آقای جعفری نیز یك بشقاب قلمکاری بسیار زیبا کار اصفهان‌از طرف باشگاه به‌آقای دکتر ویلهلم اهداء نمود .

فیروز مجللی

ماراضی هستیم

مسابقات بوکس ایران‌و آلمان‌که بدعوت فدراسیون‌بوکس وباهمکاری سرویس ورزشی اطلاعات شروع شده بود خاتمه یافت و نیمه شب امشب قهرمانان بوکس آلمان‌روانه کشور خود میشوند .

بازی شب‌اول بنفع تیم ایران وبازی شب دوم بنفع تیم آلمان خاتمه‌یافت واین از آنجهت بود که شب اول تیم اول ایران در مقابل آلمانها قرار گرفته بود و شب دوم‌جوانترین بوکسورهای تیم دوم باآلمانهامبارزه کردند .

عده‌ای اعتقاد داشتند که تیم‌دعوت شده ضعیف بوده ولی باتوجه بجدول و مشخصات وامتیازات هر یك از اعضای تیم «باویر» ملاحظه میشود که قدرت ولیاقت آنها کم نبوده بلکه این پیشرفت وکفایت اعضای تیم ایران بود که در مقابل یك‌تیم قوی عرض اندام کردو موفقیت‌خیره کننده‌ای بدست آورد .

در شب دوم بوکسورهای جوان تیم دوم نیز لیاقت خود را نشان‌دادند و بعقیده من استفاده از وجودجوانان عضو تیم دوم از طرف فدراسیون بوکس بسیار عالی بوده‌و شاید کمتر در سرزمین ما سابقه‌داشته‌است که در مواقع برخوردو تماس باتیمهای خارجی از وجود تیم دوم استفاده شود .

از این مسائل که بگذریم . نحوه فروش بلیط،انتظامات سالن واداره امورمسابقات بوکس جالب‌توجه بوده واین مسائل که ظاهرا کوچك بنظر میرسد ، بسیاری از مواقع برای تماشاچیان ایرانی در دسرایجاد کرده است .

مااز اینکه‌صمیمانه‌بافدراسیون‌بوکس در زمینه برگزاری این مسابقه همکاری کردیم راضی هستیم و امیدواریم این تماس‌ورزشی‌بدوستی دو ملت ایران وآلمان ،به‌تجارب ورزشی هردوتیم بیفزایدوعلاقمندان بورزش بوکس راکه‌مدتها‌ازتماشای چنین مسابقه‌ای محروم بودند راضی کرده باشد و مارا در همکاری با سایر موسسات ورزشی در زمینه برگزاری مسابقات تازه تری آماده تر ساخته باشد .

ر.اعتمادی

رئیس راهنمائی باصفهان وشیراز رفت

صبح امروز سرکار سرهنك وثیق رئیس اداره راهنمائی ورانندگی‌طبق دستور تیمسار سر لشکر نصیری ریاست‌شهربانی کل کشور جهت بازدید از وضع راهنمائی های شهرستانهای اصفهان‌و شیرازتهران را ترك کرد .

تغییر محل کلانتری ۲۵

کلانتری ۲۵ از محل سابق خود به خیابان شمیران اول خیابان ملك نزدیك ساختمان سپهبد کیا کاشی شماره ۸ منتقل شد و شماره تلفن موقت آن ۷۲۸۱۹ میباشد.

درانجمن ایران وامریکا

ساعت ۷ بعد ازظهر امروز فیلم «هفت رعد» باشتراك استیفن بوید و«کاتلین هاریسن» در انجمن ایران‌و امریکا بزبان انگلیسی نمایش داده میشود .

برنامه‌کانون‌فیلم

چهل و دومین جلسه کانون‌فیلم ساعت هفت و نیم بعد از ظهرامروز در تالارفارابی هنر های زیبای کشور تشکیل میشود و در آن فیلم «مهر- هفتم» نمایش داده خواهد شد .

انتصابات

در وزارت دارائی

آقای‌بهمن فرهاد پور بسمت رئیس وذیحساب اداره کل حسابداری سازمان دامپروری کشور .

آقای هوشنگ اخلاقی بسمت‌رئیس اداره کل‌امور کمیسیونهای مالیاتی.

برنامه‌امشب

تلویزیون ایران

ساعت ۶٫۰۰- برنامه مادران فردا
ساعت ۶٫۳۰- برنامه شرکت‌سهامی تلفن
ساعت ۷- برنامه راهنمائی‌ورانندگی
ساعت ۷٫۳۰- فیلم
ساعت ۸- برنامه هنرهای زیبا
ساعت ۸٫۳۰- اخبار
ساعت ۸٫۴۵- مصاحبه
ساعت ۹٫۰۰-برنامه مارگرت‌آستوز
ساعت ۹٫۳۰- برنامه قوس و قزح
ساعت ۱۰٫۳۰- پایان برنامه

پیش بینی وضع هوا

هوای تهران کمی تا قسمتی ابری و بتدریج در بعضی ساعات بر مقدار ابرها افزوده شده و توام با بارندگی های محلی پیش بینی میشود .

هوای‌شهرستانهای‌غربی وآذربایجان ابری و بتدریج همراه با بارندگی . شهرستانهای مرکزی و خوزستان و سواحل دریای مازندران کمی تاقسمتی ابری و بتدریج در بعضی ساعات بر مقدار ابر ها افزوده و توام با بارندگی های محلی و هوای بقیه نقاط صاف توام با لکه های ابر پیش‌بینی‌میشود.

حداکثر درجه حرارت هوای تهران در روز گذشته ۱۸ وحداقل آن ۷درجه سانتیگراد بالای صفر بوده‌است .

گرمترین نقاطی که ایستگاه هوا شناسی دارند در ۲۴ ساعت گذشته آبادان با حداکثر ۳۷ درجه بالای‌صفر و سردترین نقاط کرمان با حداقل ۳ درجه زیر صفر گزارش داده شده است .

آگهی های تسلیت

جناب آقای احمد اسپهانی

مصیبت‌وارده را به آن‌دوست ارجمند تسلیت‌عرض‌مینمائیم

معروف خانی - ابوالملوکی

جناب آقای مهندس رضا اربابی و بانو فروزنده اربابی

فوت ماهیر گرامتان را تسلیت گفته ، خودرا در غم شما شریك میدانم .

پرویز خردبین

تیمسار معظم سرتیپ دکتر ارفعی ریاست محترم مرکز خون ارتش

فوت جانگداز والده مکرمه را از صمیم قلب تسلیت عرض نموده بقاء و سلامتی بازماندگان را از درگاه خداوند متعال مسئلت دارم .

آ-۲۰۸۵۳ **سروان سپهیار - مهین عبدالوهاب**

جناب آقای احمد اسپهانی

فدراسیون کشتی‌از طرف مربیان و داوران و کشتی‌گیران مصیبت وارده را تسلیت می گوید .

رئیس فدراسیون کشتی کشور قراگزلو

مصیبت وارده را بسروران گرامی‌سرکار سرهنك بازنشسته دکتر اوحدی وآقای دکتر کمال اوحدی و سرکارسرهنك‌دکتر حسین اوحدی و آقای اصغر اوحدی تسلیت عرض می نمایم.

آ-۲۰۸۵۷ **دکتر حسین نفیسی**

جناب آقای حسن نقیب لاهوتی

با تاثر و تاسف فراوان درگذشت نابهنگام شادروان حسین نقیب لاهوتی را تسلیت عرض نموده و در اندوه‌بزرگی که برای آنجناب و آقایان مهدی و محمد نقیب لاهوتی و همچنین خانواده های نوشیروان بخصوص جناب آقای دکتر هوشنك نوشیروان - عظیمی-رحیمی - روانبخش -کمالاتی خرازی- منصوریان پیش آمده‌خودرا شریك میدانیم .

عشرت ناظر کاشانی- شمسی‌ناظر کاشانی - محمدناظر کاشانی

آ-۲۰۷۹۹

جناب آقای عباس خطیر

بانهایت تاسف وتاثر مصیبت وارده را به آنجناب و خانواده محترم تسلیت عرض می نمائیم .

ضمیران- حسین زاده- احیائی - هرمزی - حمیدی-وحیدی

مصیبت وارده را بخاندان محترم شفائی بخصوص حضور جناب آقای دکتر احمد شفائی استاد دانشکده پزشکی تسلیت عرض می نماید .

صدرالدین مبرقعی

سرکار سرهنك منوچهر وقارفرماندهی هنك‌ژاندارمری‌سمنان

افسران و کارمندان ودرجه داران هنك ژاندارمری‌سمنان با اطلاع از درگذشت فقیدسعیدمزین‌السلطان مراتب‌همدردی خودرا بدینوسیله اعلام میدارند .

سروان تن آرا - قاضی شریعت پناهی

باکمال تاسف درگذشت مرحوم هاشم محب را به‌آقای علی‌پور رئیس انجمن خانه و مدرسه و بازماندگان آنمرحوم تسلیت می گوئیم .

هیئت انجمن خانه ومدرسه دبستان نوردانش‌وآموزگاران

سرکار علیه بانو جزایری

بدینوسیله فوت پدر بزرگوار سرکار مرحوم بحرالعلوم طاب ثراه را تسلیت عرض نموده و بقاء سلامت‌خاندان‌محترم را از خداوند متعال خواستاریم .

ازطرف کارمندان بخش حمایت کودکان و مادران‌**دکتر عصار**

افسران و کارمندان مرکز خون ارتش

مصیبت وارده را بخانواده محترم اوحدی مخصوصاآقای دکتر کمال اوحدی و سرکار سرهنك دکتر حسین اوحدی تسلیت عرض می نمایند .

سرتیپ دکتر ارفعی

افسران و پزشگیاران مرکز خون ارتش

با کمال تاسف مصیبت وارده را بخانواده محترم ارفعی مخصوصا تیمسار سرتیپ دکتر ارفعی ریاست محترم مرکز خون ارتش تسلیت عرض نموده و خودرا در این مصیبت سهیم میدانند .

آ-۲۰۸۴۷

خانم شمسی جزائری

با یکدنیا تاسف و تاثردرگذشت پدر بزرگوارتان را بشما و فامیل‌محترم بنی هاشمی تسلیت عرض نموده خود را در این مصیبت شریك میدانم

نوری زنگنه

پزشگان و کارکنان درمانگاه همگانی اداره بهداری‌ارتش مصیبت وارده را بخانواده محترم اوحدی بخصوص به سرکار سرهنك دکتر حسین اوحدی و آقای دکتر کمال اوحدی از صمیم قلب تسلیت عرض می نمایند .

از طرف پزشکان و کارکنان درمانگاه همگانی ارتش- سرهنك دکتر علی اکبر هنر فر

با کمال تاسف و تاثر مصیبت وارده را از طرف‌خود و دبیران و کارکنان دبیرستان خسرو خاور بفامیل محترم شفائی بویژه بهمکار گرامی بانو سرور شفائی (فاضلی) تسلیت می گوییم .

ایراندخت شامیاتی

بانهایت تاسف مصیبت وارده را بدوست و همکارارجمند آقای دکتر هاشم یار محمدی تسلیت عرض می نمایند .

تارغ‌التحصیلان سال ۱۳۴۰ دانشکده پزشکی تهران

جناب آقای عیسی قیام کاظمی

مصیبت وارده را بشما و خانواده تسلیت عرض می نمائیم

زوردنج- مردان - حسینی- چهاردولو- نوحه خوان

مصیبت وارده را بخانواده محترم اربابی خصوصا بدوست عزیزمان آقای مهندس غلامرضا اربابی تسلیت عرض‌مینمائیم

مهندس سهراب یادگار جم - مهندس محمد علی‌فروزش- مهندس امیر داود درویش - مهندس امیر هوشنك شهیدی- مهندس عباس سیر

آ-۲۰۸۹۷

مصیبت‌وارده را بجناب آقای دکتر کمال اوحدی وجناب سرهنك اوحدی تسلیت عرض می نماید .

آ-۲۰۸۸۹ **سرگرد دکتر مسدد**

جناب آقای مهندس رضا اربابی وبانو فروزنده‌اربابی

مصیبت وارده رابشما وعموم بازماندگان آنمرحومه تسلیت‌میدهیم. **احمدعسکریان- اصغرولی نوری- نعمت‌الله عسکردون- امیرحسینی- رحمت‌الله کساوندی.**

بانهایت تاثر وتاسف مصیبت وارده را بخانواده های محترم عظیمی مخصوصا جناب آقای مهندس حشمت الله عظیمی تسلیت عرض نموده بقاء و سلامتی‌آن خانواده ارجمند را از درگاه ایزد متعال مسئلت داریم .

آ-۲۰۸۹۵ **کارمندان شرکت سهامی تجارتی عمر**

جناب آقای اسپهانی

بانهایت تاسف و تاثرفوت والده گرام را بسرکارتسلیت گفته و بقاء عمر و سلامت‌جنابعالی‌را از درگاه خداوندمسئلت می نماید .

شورای ورزشی بانوان ایران

باتاثر عمیق و اندوه فراوان درگذشت‌ناگهانی مرحومه مغفوره رقیه‌اربابی را بخاندان جلیل اربابی‌بویژه بانوفروزنده اربابی و آقای مهندس غلامرضا اربابی تسلیت گفته و خودرا در مصیبت وارده شریك میدانیم .

محمد راهب - رضا راهب- مجید راهب- علی راهب- اکبر راهب

آ-۲۰۸۱۹

مدیران و کارمندان شرکت سهامی فروشگاه فردوسی

از حادثه جانگداز فوت مرحوم حسن خطیر پدر همکار عزیزو ارجمندمان آقای‌عباس خطیر بی‌نهایت متالم و متاثربوده‌ضمن عرض تسلیت بعموم بازماندگان آنمرحوم مخصوصا فرزندان برومند بقای عمر و عزتشان را از خداوند مسئلت دارند .

اتحادیه صنف فخار با نهایت تاسف درگذشت جانگداز مرحوم خلعتبری قاضی دادگستری را بخانواده خلعتبری و بخصوص بپدر داغدار آنمرحوم تسلیت می گوید .

رئیس اتحادیه صنف فخار- عباس گورنك

مصیبت وارده را به خانواده محترم‌لاریجانی تسلیت عرض نموده بقاء و سلامتی بازماندگانش را مسئلت می‌نمایم

آ-۲۰۸۸۱ **امیرخواجه نوری**

جناب آقای حاجی غلامعلی صابونچی

بانهایت تاثرو تاسف مصیبت‌وارده را تسلیت عرض می نماید .

سرگرد جمشیدی - بهمن پهلوان

آگهی مناقصه

اداره ساختمان دانشگاه تهران کارهای ساختمانی و تاسیساتی آزمایشگاه طب تجربی دانشکده پزشکی رااز طریق مناقصه واگذار می نماید لازمست شرکت های ساختمانی که مایل بشرکت در مناقصه فوق می باشند برای احراز صلاحیت خود مدارك مربوطه را تاآخر وقت‌اداری روز چهار شنبه ۴۰٫۹٫۸ بدفتر اداره ساختمان دانشگاه تسلیم نمایند .

شرکت های صلاحیت دار بعدا طی دعوت کتبی در مناقصه شرکت خواهند کرد .

۲-۱ آ-۲۸۲۰۸ **اداره ساختمان دانشگاه**

آگهی مناقصه شماره ۴۲۲

اداره ساختمان وزارت دارائی‌عملیات تکمیلی و رفع نواقص‌ساختمان های وزارت دارائی درتهران و حومه را بمناقصه میگذارد . از شرکت ها و مقاطعه کاران ساختمانی واجد صلاحیت که در وزارت دارائی درجه ۲و۳ شناخته شده و مایل بشرکت در این مناقصه میباشند دعوت‌میشود که‌با دردست داشتن مدرك صلاحیت وطبقه بندی بدفتر این اداره واقع در خیابان ناصر خسرو کاخ وزارت دارائی مراجعه و با دریافت‌مدارك و اسناد و شرایط کامل شرکت در مناقصه پیشنهاد خود را تکمیل و منتهی تاآخر وقت اداری روز هشتم آذرماه ۴۰ بدفتر این‌اداره تسلیم و رسید اخذ نمایند .

پیشنهاد های واصله درساعت ۱۰ صبح روز ۹٫۹٫۴۰ در کمیسیون مناقصه باز و قرائت خواهدشد و حضور شرکت کنندگان در مناقصه در جلسه مزبور بلامانع میباشد .

اداره ساختمان دررد یا قبول هریك یا تمام‌پیشنهادها مختاراست و به پیشنهاد های مبهم و مشروط و یا پیشنهاد هائی که بعداز وقت فوق‌الذکر برسد ترتیب اثر داده نخواهد شد .

هزینه درج آگهی و سایر عوارض متعلقه بعهده برنده مناقصه خواهد بود .

۲-۱ آ-۲۸۲۱۲ **اداره ساختمان**

آگهی مناقصه خرید یکصدو بیست تن هویج ایرانی

موسسه سرمسازی رازی حصارك واقع در ۴۸ کیلو متری جاده تهران قزوین مقدار یکصدو بیست تن هویج مرغوب ایرانی را بمناقصه خریداری می نماید داوطلبان می توانند با پرداخت ۵درصد کل بها بعنوان سپرده به حساب ۱۲۵۱ بانکملی ایران شعبه فردوسی ویا بصندوق موسسه حصارك به پیوست پیشنهاد خود تسلیم دفتر مرکزی موسسه واقع در وزارت کشاورزی و یا دفتر موسسه رازی در حصارك تاآخر روز شنبه ۱۱٫۹٫۴۰ نموده و رسید دریافت دارند پیشنهادات واصله در روز یکشنبه ۱۲٫۹٫۴۰ ساعت ۱۰ صبح در دفتر حسابداری موسسه رازی در حصارك باز وقرائت خواهد شد هزینه آگهی و عوارض ومالیات و هزینه حمل بموسسه و غیره کلیه بعهده برنده مناقصه خواهد بود ضمنا هویج‌از بیستم آذرماه تحویل گرفته خواهدشد . حضورپیشنهاددهندگان در جلسه مناقصه آزاد و موسسه دررد یا قبول یك یا کلیه پیشنهادات مختار می باشد .

آ-۲۸۲۱۰ **موسسه رازی - حصارك**

بانك رهنی

بقیه ازصفحه اول

متقاضیان وام - باید اوراق لازم را تهیه و تکمیل نمایند وبمسئولین بانك تسلیم دارند .

بانك رهنی طبق تصویب دولت حد اکثر وامی که خواهد پرداخت از ۱۰ هزار تومان تجاوز نخواهد کرد و این مبلغ نیز در قبال منازلی‌پرداخت خواهد شد که ارزش کافی‌داشته باشند وخانه مذکور در همین حدود بگرو گذاشته شده باشد .

بانك رهنی از مردم تقاضا دارد که اگر دارای کلیه شرائط‌لازم‌برای‌دریافت وام میباشند - مبادرت بدادن تقاضانامه نمایند و تا آنجائی که ممکن است بدهی های خانه خودرا از محل های دیگری تامین نمایند و اعتبارات این بانك را در اختیار کسانی گذارند که حقیقتا نیاز بکمك های بانك دارند .

تاسیس درمانگاه تازه در شهرستانها

بطوریکه از سازمان شاهنشاهی خدمات اجتماعی اطلاع میدهند درمانگاه تازه سازمان در خلجستان قم شروع بکار کرد. همچنین مقدمات افتتاح دو درمانگاه در قصر قند بلوچستان و سلطانیه زنجان از هر حیث فراهم گردیده و ظرف ماه‌آینده آغاز بکار خواهند نمود .

درمانگاههای مزبور از جمله‌شانزده درمانگاه جدید است که در سال جاری باتمام میرسدوبه سایردرمانگاه های‌سازمان شاهنشاهی اضافه‌میشود

در این درمانگاهها بیماران برایگان معالجه و بستری میشوند .

اطلاعات

سه‌شنبه دوازدهم جمادی‌الآخر ۱۳۸۱ - بیست ویکم نوامبر ۱۹۶۱

سال سی‌وششم - شماره ۱۰۶۶۱

درجشن درختکاری فردا

اولین سرو نقره‌ای را شاهنشاه درپارك ولیعهد غرس میفرمایند

دو سرو دیگر بنمایندگی شهبانوی ایران وولیعهد در پارك ولیعهدکاشته میشود

امروز شهردار تهران اعلام‌کرد فردا در صد منطقه تهران برنامه درختکاری انجام خواهد شد .

نخست شاهنشاه در ساعت ده صبح به پارك ولیعهد که در بی‌سیم نجف آباد ساخته شده تشریف‌فرما میشوند و اولین سرو نقره‌ای‌بدست شاهانه دراین پارك کاشته خواهد شد . دراین پارك سرو دیگری را آقای نخست وزیر از طرف علیا - حضرت شهبانوی ایران وسومین سرو را شهردار تهران بنمایندگی ولیعهد غرس خواهند کرد . دراین مراسم از رجال و شخصیت ها و روزنامه نگاران دعوت شده و طی جشن‌باشکوهی مراسم‌جشن‌درختکاری‌در بی سیم نجف آباد برگزار خواهد شد .پس از آن ماموربن شهرداری د رسراسر محلات‌تهران شروع بدرختکاری می نمایند .

روز ۱۲ آذر هفته پیشاهنگی باپیام شاهنشاه آغازمیشود

ایران بعنوان دومین مرکز تربیت مربی پیشاهنگی انتخاب شده‌است

صبح امروز جلسه‌ای به منظور شناساندن هدف پیش آهنگی‌بمردم و فعالیت های سازمان پیش آهنگی در دفتر آقای علاء وزیر دربار شاهنشاهی‌و رئیس شورایعالی پیش‌آهنگی ایران با حضور آقای دکتر بنائی رئیس سازمان ملی پیشاهنگی ایران و خبرنگاران جراید تشکیل شد .

ابتدا آقای علاء در باره علاقه مخصوص و وافر شاهنشاه نسبت به امر پیشاهنگی‌و آغاز هفته‌پیشاهنگی مطالبی اظهارداشت وگوشزد نمود که موفقیت های نماینده پیشاهنگان ایران در کنفرانس های بین المللی واین که‌ایران دومین کشور مرکز تربیت مربی پیشاهنگی می باشد مرهون توجهات شاهنشاه است و سپس گفت در هفته پیشاهنگی کلیه شخصیت های مملکتی و حتی اعلیحضرت کار نیکی بالباس پیش‌آهنگی انجام میدهند و دراین هفته نهایت کوشش را برای آشنائی مردم بامور پیشاهنگی بکار میبریم.

سپس آقای دکتر بنائی رئیس سازمان پیشاهنگی ایران مطالبی اظهار داشت و اضافه نمود از ۱۲ تا ۱۹ آذر ماه که هفته پیشاهنگی محسوب میشود ۴۰ هزار پیشاهنك پسرو دختر همه روزه فعالیت های نیکی انجام خواهند داد .

در کنفرانس بین المللی سال‌جاری ۷۰ کشور شرکت کرده بودند و ایران دومین مرکز تربیت مربیان بعد ازا نگلستان شده است .

وی گفت : روز دوازدهم آذرماه باپیام شاهنشاه هفته پیشاهنگی شروع خواهد شد .

رئیس‌دانشگاه بانخست‌وزیر ملاقات‌میکند

ساعت ۱۱ صبح فردا آقای دکتر فرهاد رئیس دانشگاه تهران با آقای نخست‌وزیر ملاقات‌میکند .

خبرنگار ما مینویسد در این ملاقات پیرامون مسائل دانشگاهی‌مخصوصا تامین بودجه کافی برای پرداخت اضافه حقوق استادان گفتگوبعمل‌می‌آید.

باساختن راههاوافزایش اعتبارات بانکهای‌رهنی‌وکشاورزی

برای بیکاران درشهرستانها ایجاد کار خواهدشد

سخنگوی وزارت کاربخبر نگار ما گفت بر اساس پیشنهاد وزارت کار برای حل مشکل بیکاری طبق دستور آقای نخست وزیر صبح امروز کمیسیونی در دفتر وزیر کشور با حضور آقایان خسروانی وزیر کار دکتر خداداد فرمانفرمائیان معاون سازمان برنامه و منصور دبیر کل شورایعالی اقتصاد تشکیل گردید و پس از مذاکراتی‌که بعمل‌آمد پیشنهاد شد در درجه اول‌در زمینه خانه‌سازی و ایجاد راههای فرعی اقداماتی در مناطقی از قبیل آذربایجان ،خراسان کرمانشاه ،همدان‌و سایرشهرستانهائی که بیکاری زیاد است آغاز شود و بعلاوه اعتبارات بانك رهنی افزایش یابد تا مردم بخانه سازی وسرمایه‌گزاری در امور ساختمانی تشویق گردند و متقابلا اعتبارات بیشتری ببانك کشاورزی اختصاص داده شود تا با پرداخت وامهای کوچك اقدامات عمرانی در دهات بوسیله کشاورزان توسعه یابد ،همچنین نسبت بتکمیل ساختمانهای دولتی نیمه تمام توجه سریع مبذول گردد تا با اتخاذ طرق مذکور کار گران بیکار بتدریج در قسمتهای مختلف مشغول کار گردند.

کنفرانس کارشناسان‌کشاورزی ایران وآمریکا

صبح امروز سومین جلسه کنفرانس کارشناسان کشاورزی‌اداره‌همکاری های اقتصادی آمریکا در ایران با شرکت روسای سازمانهای کشاورزی‌ایران تشکیل‌شدوبه‌بررسی‌های‌خودپیرامون‌مسائل‌کشاورزی ایران‌ادامه‌داد .

در جلسه صبح امروز مدیران عامل بانك کشاورزی و بانك عمران وچند تن دیگر از مقامات ایرانی و آمریکائی پیرامون مسائل کشاورزی‌وشرکت‌های تعاونی صحبت کردند .

این جلسات که از صبح دیروز تشکیل شد صبح و عصر ادامه دارد.

روزنامه‌نگاران ترك بتهران‌آمدند

ساعت دو بامداد امروز سه نفر دیگر از روزنامه نگاران ترکیه با هواپیما وارد تهران شدندودرفرودگاه مهرآباد مورد استقبال قرارگرفتند.

هیئت شش نفری‌روزنامه‌نگارترکیه وپاکستان ساعت دوازده امروز باآقای قدس نخعی وزیر امور خارجه ملاقات کردند و در ساعت شش بعد از ظهر امروز با آقای معینیان سرپرست‌اداره کل‌انتشارات ورادیوومعاون‌نخست‌وزیر ملاقات میکنند . سپس قسمت های مختلف اداره رادیو مورد بازدید آنها قرار میگیرد .

گروه روزنامه نگاران ساعت نه و نیم بامداد فردا با آقای نخست‌وزیر ملاقات مینمایند .

این هیئت طی اقامت ده روزه خود در ایران از بسیاری نقاط دیدنی کشور بازدید بعمل می‌آورند و یك‌مصاحبه مطبوعاتی در تلویزیون ایران ترتیب میدهند .

بعد از ظهر روز پنجشنبه بافتخار این روزنامه‌نگاران ضیافت عصرانه‌ای از طرف انجمن مطبوعات تهران‌ترتیب داده میشود .

در این ضیافت مدیران جرائد و نمایندگان خبرگزاریهای خارجی و داخلی پایتخت حضور خواهندداشت.

نادر

برای خرید مدرن ترین‌پارچه پشمی- ابریشمی- نخی- ساده گلدار محصولات داخلی و خارجی بنشانی خیابان شاه سی متری نظامی کاشی ٤٤٦ مغازه نادر مراجعه فرمائید. آ-۲۰۸۲۵

برای اجرای قطعنامه‌های کنفرانس اوپك

فواد روحانی دبیر کل‌اوپك به ژنو عزیمت‌کرد

مرکز اطلاعات سازمان اوپك برای جمع آوری اطلاعات نفتی از چندی دیگر کار خودرا آغاز میکند

امروز کسب اطلاع شد که پس از تصویب قطعنامه های سومین‌کنفرانس سازمان کشور های صادر کننده نفت توسط کشور های عضو ، دبیرخانه سازمان اجرای آن قسمت از تصمیمات کنفرانس را که مربوط به دبیرخانه است آغاز نموده .

آقای فواد روحانی قائم مقام رئیس هیئت مدیره شرکت ملی نفت ایران و دبیر کل سازمان اوپك نیز به ژنو که محل دبیرخانه سازمان میباشدرفته است تا ترتیب اجرای مفاد قطعنامه‌ها را بدهد .

سازمان کشور های صادر کننده نفت بنام اوپك در سومین کنفرانس خود که در تهران تشکیل شد دوازده قطعنامه تصویب کرد که بیش از هفت قطعنامه آن مربوط به امور اداری و سازمانی دبیرخانه بود در کنفرانس تهران تکلیف‌قائم‌مقام‌دبیر کل واعضای علی‌البدل که در صورت غیبت اعضای اصلی باید در کنفرانس شرکت کنند معلوم گردید .

قبل از فرارسیدن اواسط بهارآینده که چهارمین جلسه کنفرانس تشکیل میشود دبیرخانه اوپك باید یك سلسله مطالعات اساسی در زمینه بهای واقعی نفت خام و صدور منافع عادلانه‌کمپانی های نفتی بادر نظر گرفتن‌میزان‌سرمایه گذاری آنها و موارد دیگر بعمل‌آورد و گزارش آن را به کنفرانسی که‌درژنو تشکیل میشود تسلیم دارد تشکیل مرکز اطلاعات نفتی در دبیرخانه اوپك یکی از وظایف مهم دبیرخانه و دبیر کل آن را تشکیل میدهد و آقای فواد روحانی هم اکنون مشغول ایجاد این مرکز در دبیرخانه اوپك میباشد و انتظار میرود بزودی مرکز اطلاعات نفتی سازمان اوپك کار خود را آغاز کند.

مرکز اطلاعات نفتی اوپك کلیه اطلاعات مربوط به صنعت نفت وبهای نفت و بازار های فروش نفت و فعالیت کمپانی های نفتی را از کشور های عضو جمع آوری‌خواهد کرد و درصورت لزوم اطلاعات مورد نیاز خود را با استفاده از وسایل و منابع دیگرتکمیل خواهد نمود اطلاعاتی که بدین ترتیب در دبیرخانه اوپك جمع آوری میشود محرمانه بوده و فقط در صورت لزوم و بااجازه دبیر کل فقط کشور های‌عضو از آن استفاده خواهند کرد .

کشور های عضو اوپك امیدوارند که با تشکیل مرکز اطلاعات نفتی قوی در دبیرخانه سازمان اوپك بتواند بیش‌از پیش به رموز صنعت نفت و اسرار فعالیت کمپانی های نفتی و روابط‌آنها بایکدیگر و باکشور ها پی‌ببرند و با استفاده از آن بتوانند‌تقاضاهای‌مشروع خودرا به کمپانی های نفتی بقبولانند و بتوانند عواید بیشتری از منابع‌نفتی کشور خود بدست آورند .

پذیرش محمود ذوالفقاری از کابل رسید

امروز اطلاع حاصل شد که آقای محمود ذوالفقاری سفیر کبیر جدید شاهنشاهی در کابل مقدمات مسافرت‌خود را بافغانستان فراهم میکندوبزودی پس از کسب اجازه از شاهنشاه به‌صوب این کشور عزیمت خواهد کرد .

آقای محمود ذوالفقاری بجای آقای‌رشیدی حائری سفیر کبیر سابق‌ایران در افغانستان باین ماموریت میرود .

آقای رشیدی‌حائری در هفته گذشته‌وارد تهران شد و بقراریکه امروزاطلاع حاصل شدپذیرش‌آقای‌محمودذوالفقاری‌نیز از کابل رسیده‌است .

وزیر کشاورزی فردا برمیگردد

دراجرای قانون اصلاحات ارضی تسریع میشود

ساعت ده صبح فردا آقای دکتر حسن ارسنجانی وزیر کشاورزی به تهران باز خواهد گشت وزیر کشاورزی تقریبا ۱۸ روز پیش برای شرکت در سی‌و ششمین کنفرانس سازمان خواربار جهانی برای مبارزه با گرسنگی به رم رفت و پس از پایان کار کنفرانس چند روزی به سویس و فرانسه عزیمت نمود .

امروز در وزارت کشاورزی گفته می شد که وزیر کشاورزی پس از بازگشت به تهران ترتیب اجراء فرمان شاهنشاه رادر زمینه کشاورزی بخصوص اصلاحات ارضی فراهم خواهد کرد .

همانطور که قبلا نیز باطلاع خوانندگان ارجمند رسید اولین منطقه‌ای که در آن قانون اصلاحات ارضی قرار است اجرا شود منطقه مراغه است با توجه بفرمان ملوکانه امکان‌داردر اجرای قانون‌اصلاحات ارضی تسریع شود .

مقدمات اجرای قانون از نظر جمع آوری آمار و اطلاعات لازم در مورد املاك قابل تقسیم وصاحبان آن جمع آوری گردیده است .

پس از بازگشت وزیر کشاورزی ترتیب شروع کار داده خواهد شد بهای املاکی که از مالکین خریده میشودتادراختیار کشاورزان گذاشته شود بوسیله اوراق خزانه که منتشر میشود پرداخت خواهد شد و تحت مقررات آئین نامه مخصوص اوراق خزانه قابل استفاده خواهد بود .

کبریت خوش‌سوز وبی‌خطر

آخرین خبر

تشکیل دولت جدید

استعفای کابینه سوریه

دمشق-۲۱نوامبر - خبرگزاری فرانسه - دکتر عزت نوس امروز کابینه جدید سوریه را تشکیل‌داد . دکترنوس در کابینه دکترمامون‌کزبری پست وزارت فرهنك‌را بعهده داشت .

مامون کزبری دیشب استعفای خود را تسلیم کرد تا بتواند درانتخابات آینده سوریه شرکت کند .

آدمخواران خورده‌اند؟

پورت مورسبی - اسوشیتدپرس - امروز شایع شدکه احتمال دارد پسر روکفلر را قبایل وحشی گینه خورده باشند زیرا وی در منطقه‌ای‌گم شده‌که ساکنین وحشی آن کشتن دشمنان را افتخاری برای خود میدانند و معمولا افراد غریبه بنظر آنها دشمن‌جلوه میکنند.

ملکه‌انگلیس بارئیس‌جمهورغنامیرقصد

این عکس رقص ملکه الیزابت‌دوم‌را باقوام‌نکرومه رئیس جمهور غنا در اکرا نشان میدهد . رقص مشترك‌ملکه بریتانیا ورئیس جمهور غنا شب گذشته‌درمراسمی‌که‌بعنوان‌خداحافظی ملکه‌برگزار شده‌بود انجام شده است .

مجله اخبار آمریکا مینویسد:

افسران مصر از ناصر ناراضی‌اند

واشنگتن -آسوشیتدپرس -۲۱نوامبر - مجله اخبار امریکا و گزارش های جهان در شمارهٔ اخیر خود می نویسد که هفت سال کمك شوروی به ناصر با آنکه زرادخانه بزرگی در مصر بوجود آورده و سد نیمه کاره ای‌نیز در آسوان ایجاد کرده اما خشم‌و گرسنگی ملت مصررا از بین نبرده است . ناصرکه در ابتدا سودای ایجاد یك امپراطوری بزرك عربی‌را در سر میپروراند اکنون تنها ملت خشمگین مصر برایش باقی مانده که نگران آینده تاریك خود هستند . این مجله در گزارش مشروح خود اضافه کرده است که در میان طبقات مختلف مردم مصر بزحمت کسی‌را می‌توان یافت که با برنامه ناصر برای استقرار سوسیالیسم عربی او در مصر موافق باشد . درپایان گزارش گفته شده که افسران ارتش مصر سرچشمه تهدید بزرگی برای حکومت‌ناصر می‌باشند . ناصر چندین سال تلاش کرده تا افسران ارتش‌آن کشور را تبدیل به اداره کنندگان حکومت نماید اما اکنون همان افسران از وی ناراضی‌هستند.

۱۷ نفرازشورشیان عراق در دادگاه نظامی محاکمه‌میشوند

بغداد ۲۱نوامبر- خبرگزاری فرانسه - تلاش مقامات عراقی برای پیدا کردن رهبر شورش شمال‌عراق تاکنون بی نتیجه مانده است و ممکن است‌این شخص غیابا محاکمه شود .

روزنامه العهدالجدید می نویسد که هفده نفر از افراد شورشی‌بزودی در دادگاه نظامی محاکمه خواهند شد .

بنا بدستور مقامات نظامی دارائی برخی از رهبران قبایل‌شورشی از طرف دولت ضبط شده است .

اسامی رهبران‌کمونیست زنده ازخیابانها برداشته‌میشود

پرلا- رویتر -۲۱نوامبر- حزب کمونیست چك‌اسلواکی تصمیم‌گرفته است که اسامی آنعده از رهبران کمونیسم که هنوز حیات دارنداز خیابانهاو شهرهای چك‌اسلواکی برداشته شود . در این گزارش گفته شده که منظور اصلی‌از این تصمیم ادامه دادن مبارزه با پرستش فرد است .

بانهایت تاسف فوت مرحوم **حسن خطیر** بزرك‌خاندان خطیر را باطلاع خویشاوندان و دوستداران آن مرحوم می‌رساند. مجلس ترحیم فقید سعید از ساعت ۳ تا۵ بعدازظهر روز چهارشنبه اول آذرماه ۴۰ در مسجد مجد منعقداست.

آ-۲۰۹۰۵ امیرعیسی امیرسلیمانی (مجدالسلطنه)

نقص پرونده‌ابتهاج رفع شد

امروز آقای نصیری بازپرس پرونده آقای ابتهاج ملاقات نماینده‌بانك ایرانیان را بمنظور انجام امور بانکی، با آقای ابتهاج آزاد کردو باین‌ترتیب کارهای بانك ایرانیان تحت نظر خود آقای ابتهاج در زندان اداره میشود

آقای نصیری بازپرس دیوان کیفر در باره احضار سایر مدیران وروسای قسمت های سازمان‌برنامه در زمان تصدی آقای ابتهاج به خبر نگار ما گفت: من‌هیچکس را نمی شناسم ،در حدود قانون هر کس متهم باشد احضار و تحت تعقیب قرار خواهد گرفت .

امروز بازپرس پرونده آقای ابتهاج نماینده‌بانك ایرانیان را بمنظور انجام امور بانکی، با آقای ابتهاج آزاد کردو باین‌ترتیب کارهای بانك ایرانیان تحت نظر خود آقای ابتهاج در زندان اداره میشود

آقای نصیری بازپرس دیوان کیفر در باره احضار سایر مدیران وروسای قسمت های سازمان‌برنامه در زمان تصدی آقای ابتهاج به خبر نگار ما گفت: من‌هیچکس را نمی شناسم ،در حدود قانون هر کس متهم باشد احضار و تحت تعقیب قرار خواهد گرفت .

اخذ مالیاتهای جدید

درقانون تازه مالیات‌کشور پیش بینی میشود

بدنبال خبر مربوط به تنظیم‌قانون جدید مالیات امروز خبرنگار ماکسب اطلاع کرد بررسی هائی در وزارت دارائی آغاز شده تا از منابع جدید مالیاتی مالیات های جدید گرفته شود. این مالیاتها که مالیات مستقیم می باشد از بعضی در آمد ها که تاکنون مالیاتی به آن تعلق نمی گرفته اخذ خواهد شد .

در قانون جدید مالیات سعی می شود حتی‌المقدور مقررات‌مالیاتی‌ساده شده و اجرای قانون‌و پرداخت‌مالیات خالی از اشکال باشد و بیشتر هم وزارت دارائی صرف مالیات های بزرك بخصوص مالیا ت‌های مستقیم بشود .

انتظار میرود مالیاتهائی‌که‌هم‌اکنون گرفته می شود در حدود فعلی بقوت خود باقی باشد ولی‌برای افزایش در آمد دولت از طریق مالیات های مستقیم مالیات های جدیدی‌بر بعضی در آمد ها بسته شود .

بازدید وزیر بهداری ازدرمانگاههای شهرستانها

صبح امروز آقای دکتر ریاحی وزیر بهداری باتفاق آقای دکتر بهرمان مشاور وزارت بهداری برای بازدید از مراکز بهداشتی استان های سوم و چهارم و پنجم عزیمت کرد .

دراین مسافرت که مدت دو روز بطول میانجامد آقای وزیربهداری از بیمارستان ها و درمانگاه های وزارت بهداری در شهرستان های مربوطه بازدید می‌نماید ودستور های‌لازم برای‌رفع احتیاجات آنهامیدهد.

ملاقات دروزارت خارجه

ساعت ۱۱ صبح امروز آقای وزیرمختار چکسلواکی از آقای محمود فروغی معاون سیاسی وپارلمانی‌وزارت امور خارجه دیدن کرد .

مدیر ستاره تهران ببازپرسی احضارشد

امروز خبرنگار ما اطلاع یافت که دستور احضار آقای ناصر خدایارمدیر روزنامه ستاره تهران از طرف شعبه ۲۴ بازپرسی صادر شد .

چندی پیش آقای سردارفاخرحکمت علیه آقای خدایار مبادرت به طرح شکایتی در دادگستری‌نمود .و اینك پرونده مزبور بجریان افتاده و بقرار اطلاع مدیر ستاره تهران آقای کشاورز صد رروابسمت‌وکیل مدافع خودانتخاب کرده است .

وزارت بهداری ورود بعضی داروهارا منع میکند

سخنگوی وزارت بهداری بخبرنگار ماگفت‌ساعت هشت‌صبح‌امروز کمیسیون رسیدگی بدارو های ساخت داخله در دفتر آقای دکتر اعتمادی معاون ثابت اداری وزارت بهداری باشرکت کلیه اعضای کمیسیون‌مزبورتشکیل گردید.

دراین کمیسیون از هفده‌فقره‌تقاضای رسیده با دوازده قلم‌آن‌موافقت گردید و نسبت به بقیه دستور و راهنمائی‌لازم بمنظوررفع‌نواقص داده‌شد .سخنگوی وزارت بهداری اظهار داشت‌برای‌حمایت از صنایع داخلی از این‌پس‌بسازندگان دارو امکان داده میشود که نقائص موجود را مرتفع سازند بطوریکه‌اقلام داروئی آنها با دارو های مشابه‌خارجی رقابت کند و در اینصورت همانطورکه تاکنون عمل شده از ورود دارو های مشابه خارجی‌جلوگیری‌بعمل‌خواهدآمد

امروز آقای دکتر نواختر یکی از اعضای مدیره اتحادیه داروخانه های ایران در مورد تصمیم اخیر وزارت بهداری گفت : اقدامات مجدانه وزیر بهداری و آقایان دکتر اعتمادی ، دکتر دارائی ، دکتر عطیفه و تنظیم کنندگان امور پزشکی‌وزارت بهداری که‌بانهایت علاقمندی و بینظری‌خواسته‌های‌اتحادیه داروخانه های ایران را انجام میدهند باعث امیدواری دارو سازان و به نفع طبقات مختلف کشور مخصوصا بی‌بضاعتان میباشد .

تدارکات ارتش خریدهای خارجی خودرا قطع کرد

سازمان تدارکات ارتش کالاهای مورداحتیاج خودرا ازمحصولات داخلی تهیه خواهدکرد

امروز اطلاع حاصل شد که سازمان تدارکات ارتش طی‌نامه‌ای به اتحادیه صنایع ایران اطلاع‌داده که بنابفرمان اعلیحضرت همایونی چون سازمان د رنظر دارد کلیه کالا هائی راکه تولید آن در داخل کشور ممکن است از کارخانه‌های داخلی خریداری نماید لازم است هرچه زودتر اتحادیه صنایع بامراجعه‌به کارخانجات داخلی نمونه هائی از کالاهای تولیدی را برای سازمان تدارکات ارسال دارد .

تیمسار سرتیپ غلامعلی کیهان خدیو قائم مقام مدیر عامل سازمان تدارکات کشور ضمن تایید نامه فوق بخبرنگار ماتوضیح دادبه‌پیروی ازمنویات ذات ملوکانه سازمان تدارکات ارتش ازسال‌جاری‌واردات کالاهای خارجی رابکلی قطع کرده‌و چندین نوع از کالاهای خارجی را از داخل تهیه‌و تدارك نموده است و هم‌اکنون مشغول مطالعه و بررسی نمونه های کالاهای داخلی است تا بخاطر تقویت و حمایت از صنایع کشور احتیاجات خود را از کالاهای داخل تامین نماید مراجعه‌به‌اتحادیه صنایع ایران هم یکی ازاقدامات ما محسوب میشود .

قطعنامه ایران وچندکشور دیگر دربارهٔ رفع تبعیض‌نژادی

سازمان ملل‌متحد -۳۰آبان - دیروز اعلام شد که ایالات متحده امریکا کماکان مخالف «هرشکل و نوع»تبعیض نژادی است و توصیه می کند که در راه هم آهنگ ساختن مسئله تبعیض نژادی در افریقا باید با عزم و کوشش خستگی‌ناپذیر کار کرد .

خانم مارگرت چرچ‌نماینده ایالات متحده امریکا در سازمان ملل‌متحد دیروز خاطرنشان کرد که امریکا قدرت و شخصیت زیادی از وحدت مساعی وکوشش مردمی که از ملل و نژاد های مختلف جهان هستند بدست آورده است . وی اظهار اطمینان کرد که افریقای جنوبی از همکاری و اتحاد نژادی سودبسیار خواهدبرد .

خانم چرچ اظهارات فوق‌را هنگام بحث کمیته سیاسی مجمع عمومی پیرامون رفتار مردمی که اصلا اهل هند و هندوپاکستان‌هستند ودر جمهوری افریقای جنوبی زندگی می کنند بعمل آورد .

وی گفت ایالات متحده امریکا جدا از قطعنامه ۱۳ کشور در این مورد پشتیبانی می کند .

قطعنامه مزبور ازافریقای جنوبی دعوت می کند که در این مورد باهند وپاکستان مذاکره‌نماید واین کشورهارا دعوت می کند که‌نفوذ معنوی‌خودرادر پیداکردن راه‌حل وشروع مذاکرات بکار برند .

قطعنامه مزبورازطرف کشورهای ایران- افغانستان - سیلان -حبشه غنا-اندونزی-عراق-نروژ-فیلیپین-لبنستان-سوئد-نروژونزوئلاپشتیبانی‌شده.

بعداز بیست سال

قاتلی در آبادان دستگیر شد

طبق گزارش تلفنی خبرنگار ما در آبادان صبح امروز شخصی بنام حاج یدالله حیدریان یکی از اهالی آبادان که در بیست سال قبل با وارد آوردن ضربه‌ای به بیضهٔ‌نوروز نامی موجب مرك او گردیده بود بازداشت شد .

بدستور آقای دهشید دادستان آبادان برای این جریان پرونده‌ای در دادسرای این شهرستان تشکیل گردید ولی حاج یدالله در بازجوئی های اولیه موضوع قتل نوروز را انکار کرد و اظهار داشت که من اصلا در زندگی مردی بنام نوروز نمیشناختم بهر حال حاج یدالله با صدور قرار از طرف بازپرس‌دادسرا زندانی شد تا تکلیف پروندهٔ این‌امر روشن گردد .

شرکت واحد خط اتوبوسرانی تهران -کرج را تحویل گرفت

امروز شرکت واحد اتوبوسرانی اعلام کرد که خط اتوبوسرانی شرکت اتو توکل در راه تهران و کرج برچیده شد و ایستگاه های آن شرکت در میدان های ۲۴ اسفند و گمرك و باجه های‌مربوطه بماموربن شرکت واحد تحویل گردید .

مدیر عامل شرکت واحد امروز از خط مزبور دیدن کرد مسافرین تهران - کرج و بالعکس از بامداد امروز بوسیله اتوبوسهای شرکت واحد حرکت کردند .

یك مقام در شرکت واحدامروز گفت اگر شرکت اتو توکل یاهر موسسه حمل و نقل دیگری‌بخواهد بامر مسافربری اقدام نماید باید مانند سایر موسسات مسافری از داخل گاراژ اقدام بمسافر گیری کرده و سپس به طرف مقصدحرکت نماید این مقام گفت اصولا ایستگاه های خیابانی ازاین پس منحصرا در اختیار اتوبوس های شرکت واحد قرار خواهد گرفت .

ازصبح پنجشنبه دوم آذرماه ۱۳۴۰

شعبه نادری

بانك اعتبارات ایران

شروع بکارمیکند

این شعبه درخیابان شاه ساختمان آلومینیوم واقع است همه‌گونه عملیات بانکی را انجام خواهد داد.

تلفن ۴۹۸۱۳

ساعات کار شعبه نادری بانك اعتبارات ایران

صبحها از۸٫۳۰ تا ۱۲٫۳۰ وبعدازظهرها از ۵ تا۷

۱-۲ آ-۲۸۱۶۶

بخوانندگان عزیز ژورنال دوتهران

هیئت تحریریه ژورنال دوتهران باطلاع خوانندگان محترم خودمیرساند که از روز شنبه چهارم آذرماه مطابق با ۲۵ نوامبر ۱۹۶۱ ژورنال دوتهران عصرها منتشر شده‌و در دسترس خوانندگان عزیز قرارمیگیرد .

(۱)

آگهی شرکت ملی نفت ایران

بطوریکه اطلاع حاصل شده است عده‌ای شیاد برا ی‌کلاهبرداری بعنوان واسطه برای استخدام اشخاص د رشرکت ملی نفت ازعده‌ای اخاذی نموده‌اند .

بدینوسیله باطلاع عموم متقاضیان کار میرساند که شرکت ملی نفت‌برای امور استخدامی خود هیچ نوع‌واسطه‌ای ندارد و چنانچه‌احتیاج باستخدام داشته باشد مراتب را بوسیله درج‌در جراید کثیرالانتشار آگهی مینماید وعموم افراد واجد شرایط میتوانند مستقیما به‌اداره استخدام و کاریابی شرکت واقع در خیابان پهلوی جنب بلوار کرج مراجعه فرمایند .

شرکت ملی نفت ایران

چرا ازفرصت استفاده نمیکنید

شرح درصفحه نیازمندیهای همین شماره

تکذیب شرکت منجمد راجع باتهام بی‌اساس آقای فتح‌الله فرود

در جزء اخبار منتشره در شماره ۱۰۶۵۶ مورخ ۲۴ آبانماه جاری روزنامه اطلاعات ضمن‌اخبار مربوط بیازداشت آقای فرود ملاحظه شد در تماس با خبرنگار اطلاعات آقای بازپرس چنین اظهارداشته‌اند :

(آقای فرود متهم است زمینی را بعنوان‌ملك‌متعلق‌بشهرداری در زمان تصدی خود در شهرداری بشرکت منجمد برای احداث‌کارخانه یخسازی فروخته است و طبق تحقیقات ماموربن این شرکت متعلق به آقای فرود بوده است .

چون موضوع برخلاف واقع و حقیقت اظهار شده متمنی‌استطبق قانون مطبوعات امربدرج این‌نامه فرمایند .

اولا شرکت منجمد تحت شماره ۹۰۴۳ ثبت شرکت ها در تاریخ ۳۸٫۸٫۶ تاسیس و طبق صورت مجلسها و دفاتر و اوراق موجوده آقای فرود بهیچوجه در این شرکت سمت و عنوان و مقام و دخالتی نداشته وسهیم هم نبوده و نیستند .

ثانیا زمین شرکت که بر خیابان سیمتری است در تاریخ ۳۸٫۹٫۴ یعنی مدتها قبل از تصدی آقای فرود در شهرداری بموجب سندرسمی شماره ۴۹۵۵۸ دفتر اسناد رسمی شماره ۴۷ از سرکار خانم بتول امینی خانم‌جناب آقای نخست‌وزیر و سایر وراث مرحوم وثوق‌الدوله در متر یکصد وبیست ریال خریداری نموده‌است .

بعدا شهرداری تهران در زمان تصدی جناب آقای ناصر ذوالفقاری نامه‌ای تحت شماره ۱۳٫۱۸۱۳ مورخ ۴۹٫۳٫۱۷ بشرکت نوشت مشعربراینکه برای مذاکره فروش زمینی که مجاورت پلاك ملکی این شرکت است در شهرداری حضور بهمرسانیم و خلاصه آنکه تا امروز هم هیچ معامله‌ای با شهرداری صورت نگرفته است . شرکت سهامی صنعتی منجمد

مجله راهنمای کتاب

ودفتر انجمن وکتابخانه انجمن کتاب به خیابان شاهرضا اول خیابان آناتول فرانس (شرق دانشگاه) انتقال یافت. کتابخانه همه روز عصرها از ساعت ۵ تا ۸ باز است. آ-۲۸۲۵۶