سال سی وسوم ـ شماره ۹۷۴۶ — یکشنبه چهارم آبان ماه ۱۳۳۷ — تکشماره دو ریال وتیم

اطلاعات

جریان روز

اعمال نفوذ | منطق خون وآهن

سرمقاله وتفسیر جهان درصفحه دوم

تهران ولادت شاهنشاه را جشن گرفته است

بعد ازظهر دیروز ورزشکاران دختر وپسر ازبرابر تمثال شاهنشاه رژه رفتند وعصر روز گذشته شخصیتهای ورزشی ودوندگان مشعل بدست برای عرض تبریك درکاخ مرمر شرفیاب شدند

شاهنشاه فرمودند امید است ورزشکاران همیشه مشعلدار میهن پرستی وافتخار باشند

در مراسم عصر دیروز شاهنشاه دسته موزیك وپاسداران ارتش پاکستان را که در مدخل کاخ مرمر به‌نگهبانی پرداخته‌اند سان دیدند

بعداز ظهر دیروز مراسم رژه دستجات ورزشی پایتخت از مقابل تمثال شاهنشاه‌ودر حضوروالاحضرت شاهپور غلامرضا پهلوی انجام گرفت. از ساعت۲ بعداز ظهردیروز دستجات

بقیه در صفحه هفدهم

طرح اضافات و ترفیعات کارمندان مورد مطالعه دولت قرار گرفته است

۲۰ صفحه

کلیه وزارتخانه‌ها باصدور احکام ترفیعات کارمندان موافقت کردند

یك مقام مطلع درباره پرداخت اضافات و ترفیعات کارمندان دولت بخبرنگارما اظهارداشت. طرح‌پرداخت اضافات و ترفیعات چندی قبل برای اظهار نظر و چگونگی تامین اعتبار مابه‌التفاوت اضافات به وزارتخانه‌ها فرستاده شد و کلیه وزارتخانه‌ها با پرداخت اضافات موافقت کردند. این طرح اکنون در هیئت دولت می باشد و بزودی درجلسه هیئت‌وزیران مطرح خواهدشد.

پرداخت اضافات

طبق دستور آقای نخست وزیر مابه‌التفاوت اضافات کارمندان باید با صدور احکام ترفیع پرداخت‌گردد وچون کلیه وزارتخانه‌ها قادر به‌تامین اعتبار مبلغ مابه‌التفاوت اضافات کارمندان خود نبودند و از طرفی چنانچه یك دستگاه دولتی از محل صرفه جوئی‌ها اضافات کارمندان خود را پرداخت میکرد تبعیض میشد برای پرداخت اضافات کلیه کارمندان مطالعاتی آغاز شد.

تامین اعتبار

یك مقام مطلع‌گفت پرداخت‌اضافات

بقیه در صفحه نوزدهم

تولد والاحضرت اشرف پهلوی

امروز که‌روز میلاد مسعود اعلیحضرت همایونی است مصادف باروز تولد والاحضرت شاهدخت اشرف پهلوی خواهر والاتبار شاهنشاه نیزمیباشد وباین مناسبت ساعت یازده امروز عده‌ای ازرجال وشخصیت های کشور درکاخ اختصاصی والاحضرت حضور یافته وبایشان تبریك گفتند.

مولود فرخنده والاحضرت شاهدخت اشرف پهلوی را بایشان و خاندان جلیل سلطنتی تبریك میگوئیم.

سلام امروز باشکوه بود

موکب شاهنشاه هنگام ورود وبازگشت بکاخ سلطنتی باشورومسرت جمعیت زیادی که درخط سیر بودند استقبال گردید ـ دسته موزیك پاکستان وگارد مخصوصی که بالباس تمام رسمی جلوی تالار موزه ایستاده بودند جلب توجه میکرد

محوطه کاخ گلستان با پرچم‌های ملی تزئین شده‌بود وپیشاپیش‌دسته موزیك گارد سلطنتی دسته موزیك پاکستان بالباس های ملیله دوزی خود قرار گرفته بودند.

موزیك پاکستان که برای شرکت در جشن های میلاد شاهنشاه از طرف آقای اسکندر میرزا رئیس جمهور پاکستان اعزام شده بود در این دو روز در تمام مراسم مربوط به جشن های ولادت شرکت کرده بودند.

بلند قامت ترین قراولان گارد ریاست جمهوری پاکستان در سرسرای کاخ گلستان با لباس قرمز و ملیله دوزی بطور بی‌حرکت در حال احترام ایستاده بودند که گوئی روح دربدن آنان نیست واین مناظر بر شکوه مراسم سلام‌امسال افزوده بود.

از ساعت ۸صبح هیئت دولت. وزیر دربار وروسای دربار سلطنتی با لباس های تمام رسمی در کاخ گلستان حضور یافتند ودر همین موقع موکب شاهنشاه در میان‌ابراز احساسات جمعیتی که در خط سیر شاهانه قرار داشتند بکاخ گلستان تشریف فرما شدند.

شرفیابی روحانیون

طبق برنامه ابتدا آقایان علماء اعلام وحجج اسلام برای عرض تبریك حضور شاهنشاه شرفیاب شدند وپس از عرض تبریك‌میلاد وابراز مسرت وخوشوقتی نسبت به ترقیاتی که‌براثر توجهات‌مخصوص اعلیحضرت همایونی در شئون

بقیه در صفحه هفدهم

برای مطالعه درباره لوله کشی نفت بخلیج فارس

سه‌کمپانی داوطلب شده‌اند ونمایندگان کمپانی ایطالیائی این هفته بتهران می‌آیند

بهره‌برداری کامل وجلوگیری ازاتلاف آبهای مرزی موردتوجه دولت قرارگرفته‌است

بطوریکه دیروزباطلاع‌خوانندگان محترم رساندیم ،آقای مهبدرئیس کمیسیون شط‌العرب از مسافرت خود باروپا که‌برای انجام مذاکراتی باکمپانیهای خارجی جهت احداث لوله نفتی آبادان وخلیج فارس صورت گرفته بود مراجعت کرد.

خبرنگار ما کسب اطلاع کرده‌است که سه‌کمپانی خارجی آمادگی‌خود را برای کشیدن لوله مزبور اعلام کرده اند و بزودی نمایندگانی برای مذاکره بامقامات‌ایران بتهران اعزام خواهند داشت.

یکی‌ازسه کمپانی‌مزبور که‌ایتالیائی است تااواخر هفته نمایندگان خود را بتهران میفرستد.

این‌هیئت بخرج خود باین‌مسافرت مبادرت ورزیده وکلیه مطالعات‌لازم را بخرج خود انجام خواهند داد.

وسپس پیشنهاد های خود را به مقامات ایرانی تسلیم خواهند داشت بقرار اطلاع کمپانیهای خارجی حاضر ند لوله مزبور را بخرج خود احداث نموده سرمایه وبهره‌متعلقه را باقساط طویل المدت از درآمد حاصله دریافت دارند.

کشیدن لوله نفت ازآبادان‌بخلیج فارس مورد توجه خاص مقامات دولت ایران قرار گرفته وانجام این پرونده بمرحله قطعی رسیده است زیرا بااحداث چنین لوله‌نفتی ،ایران راه تازه ای بدریای آزاد بدست

بقیه در صفحه‌نوزدهم

شخصیتهای ورزشی ومشعلداران برای عرض تبریك شرفیاب شدند

بازنشستگی صاحبان مشاغل مهم

رئیس هیئت مدیره شیلات ـ مدیر عامل بنگاه معاونت عمومی ـ مدیر کل وزارت دارائی ـ عده‌ئی از مشاورین عالی وزارت دارائی ـ وگروهی از رؤسای حسابداری‌ها وپیشکاران دارائی‌ها وسرپرستان ادارات انحصارات ورؤسای ادارات قند وشکر وچای جزو بازنشستگان امروز هستند

امروز اداره کل کارگزینی‌وزارت دارائی احکام بازنشستگی گروهی از کارمندانی را که شاغل‌مقامات حساسی در این وزارتخانه‌بودند صادر کرد وزارت دارائی مطالعات خود را برای تعیین جانشینان این مقامات خاتمه داده وتا آخر این هفته کلیه احکام جدید صادرخواهد شد اینك لیست قسمتی‌ازبازنشستگان امروز :

آقایان علی اصغر فروزان رئیس هیئت مدیره‌شرکت معاملات‌خارجی محمد طاهر اسکندری مدیر عامل

بقیه درصفحه‌نوزدهم

زندگی دیروز وامروز شاهنشاه

بیوگرافی شاهنشاه وخاطرات سلطنت شاه فقیدوصفحات فراموش‌نشدنی ازتاریخ مفاخر ایران درکتاب بوستان شاهانه بقلم یکی‌از بیوگرافی نویسان معروف آلمانی «بانو روت هوفمان» ازامروز درصفحه ۱۱ منتشر میشود. این کتاب از ماه آینده درمطبوعات مهم‌جهان منتشرخواهد گردید وروزنامه اطلاعات امتیاز آنرا قبل‌از چاپ‌وانتشار آن درسایر مطبوعات جهان بدست آورده است.

تلگراف شاد باش حزب مردم به پیشگاه شاهنشاه

این تلگرام امروز از طرف آقای اسدالله علم دبیر کل حزب مردم بمناسبت روز چهارم آبان‌به‌پیشگاه ملوکانه مخابره شد :

پیشگاه مبارك اعلیحضرت همایون شاهنشاه

روشنفکران ، کشاورزان، کارگران، مردان وزنان وتمام افراد وابسته به طبقات اصلاح طلب کشورکه‌درصفوف حزب‌مردم‌گردآمده‌اند فرصت‌را مغتنم شمرده آغاز چهلمین سال ولادت‌آن شاهنشاه محبوب و رهبر خردمندملت را به پیشگاه مبارك از صمیم قلب

بقیه در صفحه نوزدهم

چین ملی باسلاح اتمی مجهز میشود

دالس وچیانکایچك موافقت کردند که نیروهای چین ملی درجزائرساحلی تقلیل یابد

توپخانه کمونیستها روزهای زوج هفته تیر اندازی نمیکند!

موشکهای «نایك ـ هرکولس» آمریکا درپایگاههای مخصوص خود درفرمز مستقرشدند. این موشکها ضدهوائی بوده وبرای مقابله باحملات هواپیماهای کمونیست آماده گردیده‌اند

تایپه ـ آسوشیتدپرس ـ وزارت‌دفاع ملیون چین‌خبرداد که آتشبار های ساحلی چین کمونیست همچنان جزایر کوچك ملیون راکه درنزدیك‌خاك‌اصلی چین قرار گرفته‌اند مورد گلوله‌باران قرار میدهند ولی این گلوله باران غیر مرتب وبرای ایجاد بینظمی دراین جزایر میباشد.

هواپیماهای ملیون مرتبا بکموی و ماتسو پرواز میکنند ومواد مورد احتیاج نیروی نظامی خودرا در بسته های مختلف ازهواپیما بزمین فرو می‌اندازند.

بقیه در صفحه‌چهارم

بانك رهنی پرداخت وام‌را ادامه میدهد

تعیین اعضای هیئت مدیره شرکت تهیه مسکن

بانك رهنی با۱۶ هزارنفرازمردم برای‌تکمیل ساختمان وخرید خانه قرارداد منعقدنموده

آقای دکتر اعتبار مدیر عامل‌بانك رهنی بخبرنگار ما اظهارداشت که اساسنامه شرکت تهیه مسکن‌بانك رهنی بامضای اعضای مدیره بانك رسیده و آماده‌ثبت است.

هیئت‌مدیره شرکت مرکب ازسه نفر خواهند بود که رئیس‌آن آقای دکتر آز موده میباشد ودو نفر

بقیه در صفحه هفدهم

فرشته آزادی برسر محکومین نادم‌بال گسترد

امروز ۸۲ نفر محکومین سازمان نظامی حزب منحله توده به‌آغوش عزیزان خود بازگشتند

از ساعت ۶صبح امروز عده کثیری از زن و مرد وکوچك و بزرك که همه از بستگان و دوستان افسران محکوم حزب منحله توده بودند در مقابل در آهنین زندان قصراجتماع کرده بودند. افسران محکوم دیروز بفرمان شاهنشاه مورد عفو قرار گرفته و برخی از آنها ازاعدام وسایرین ازمحکومیت‌ابدی‌مستخلص شدند.

هجوم جمعیت تا ساعت ۷و نیم ادامه داشت ودر این موقع اتومبیل ارتشی تیمسار سرلشکر آزموده دادستان ارتش وارد محوطه زندان قصر گردید. جمعیت که ساعت دیدارعزیزان خودرا نزدیك‌میدیدند ابراز احساسات میکرد و غریوخاصی محوطه زندان قصر را گرفته بود.

تیمسار سرلشکر آزموده یکسربه محل زندان افسران محکوم که‌مورد عفو قرار گرفته بودند رفت و دستور داد که کلیه افسران عفو شده‌بصف بایستند. افسران با شوق وشعفی که نسبت بدیدار ودرآغوش گرفتن عزیزان خود داشتند در صف منظمی ایستادند و بسخنان دادستان ارتش دقت خاصی مبذول‌داشتند.

تیمسار آزموده بیاناتی مبنی بر فعالیت دائمی و درخشان آینده افسران سابق محکوم که میخواهند گذشته تاریك خودرا جبران کنند ایراد داشت که‌با کف زدنها و هورای شدید محکومین بافتخار شاهنشاه منتهی گردید. در این موقع که ساعت نزدیك به هشت صبح بود اجازه خروج افسران محکوم داده شد. افسران محکوم از

بقیه درصفحه هیجدهم

ایران و انرژی اتم

بموجب لایحه‌ای‌که دیروز بمجلس سنا تقدیم شد برطبق موافقتنامه‌ای که بین ایران وآمریکا بامضا رسیده است ایران از انرژی اتم استفاده غیرنظامی خواهد برد. متن لایحه مزبوردرصفحه یازده همین‌شماره درج شده‌است

مذاکرات وزیر دفاع آمریکا بامقامات ایرانی

آقای «نیل ماکلروی» وزیر دفاع امریکا قبل ازظهر فردا باتفاق چندتن از شخصیتهای نظامی امریکاوارد تهران خواهد شد.

مدت توقف وزیر دفاع امریکا درتهران دوروز است و مطابق برنامه‌ایکه تنظیم شده است وی بحضور شاهنشاه شرفیاب شده با آقایان نخست وزیر ـ وزیر خارجه ومقامات نظامی ایران ملاقات و مذاکره خواهد نمود.

محافل سیاسی بمسافرت ومذاکرات‌وزیر دفاع امریکا با مقامات ایرانی اهمیت فوق‌العاده‌ای قائلند بخصوص که مسافرت وی بعداز مسافرت معاون اقتصادی وزارت خارجه امریکا صورت میگیرد ودراین مذاکرات مناسبات اقتصادی ونظامی ایران وامریکا بررسی میشود و باحتمال قوی نتایجی ازآن عاید ایران خواهد شد.

امروز گفته شد که دولت ایران خودرا برای مذاکره باوزیر دفاع امریکا آماده کرده رئوس مطالبی که باید باوزیر دفاع امریکا در میان گذاشت مورد بررسی قرارگرفته وپیرامون‌آن مذاکره شده است.

اظهارات مدیر عامل جمعیت ۱۷ دی

درباره ساختمان بیمارستان کودکان

درصفحه نهم چاپ شده است

که درمجله گرامی تهران مصورچاپ‌میشد عصر پنجشنبه وصبح جمعه در مجله کثیرالانتشار

امید ایران منتشر میشود

بروزنامه فروش خودتان حتما سفارش کنیدکه صبح جمعه

امید ایران را برای شما نگهدارد

۱ـ۲ آ ـ ۱۷۹۱۱

فرآورده های آزبست وسیمان

ایرانیت

IRANIT

آ ـ ۲۶۸۷۶

شرکت زمزم

PEPSI-COLA

پپسی کولا

در تریکوبل بهترین لباس تریکو

مدل پاریس ۱۴۰۰ ریال

آ ـ ۲۶۹۵۴

جریان روز

اعمال نفوذ

بطوریکه در شماره دیروزهم اشاره شد ، درهفتهٔ گذشته بخشنامه‌ای از طرف نخست وزیر خطاب به‌وزیران واستانداران صادر شد که «قانون مجازات اعمال نفوذ مصوب آذر ماه ۱۳۱۵ از این پس اجرا خواهدشد» عجیب است که قانونی در ۱۳۱۵ تدوین شده و بتصویب رسیده است وامروز بعد از ۲۲ سال با اتخاذ تصمیم مجدد مبنی بر اجرای آن یك عمل اصلاحی انجام میدهیم .

در حالیکه اگر قانون مصوب ۲۲ سال پیش بخوبی اجرا می‌شد امروزه نه‌تنها بازگشت به‌عقب، نوعی عمل اصلاحی و مترقیانه تلقی نمیشد ، بلکه بحکم سیرطبیعی زمان‌ومقتضیات جهان پیش رفته می‌توانستیم امروز دست به‌یك اقدام نو و بی‌سابقه‌ای در زمینه پیشرفت‌های اجتماعی‌بزنیم.

اجرا نشدن یك قانون سه علت میتواند داشته باشد ، یکی اینکه قانون مطابق شرایط کلی زمان و نیازمندیهای جامعه نباشد ، دیگر اینکه قانون فاقد ضمانت اجراباشد، وبالاخره اینکه کسانی‌که مامور اجرا ونظارت در اجرای قانون هستند در انجام تکلیف خود قصور نمایند .

در اینکه قانون‌مصوب ۱۳۱۵ مطابق شرایط زمان بوده وبرحسب‌احتیاجات جامعه ۲۲ سال پیش تنظیم شده‌است حرفی نیست ، زیرا تاآنجاکه همه بخاطر داریم فساد اعمال نفوذ در کشور ما تاآنجا سابقه طولانی دارد که بزعم عده‌ای یکی از علل‌اساسی وموجبات اولیه انقلاب مشروطیت‌بوده است .

واما در مورد ضمانت اجرای این قانون نیز ، باید قبول‌کردکه از این حیث‌هم رعایت اصل قانون نویسی بعمل آمده و محکومیت های نسبته شدیدی برای متخلفین تعیین شده است .

آنچه‌که باقی می‌ماند اینست‌که‌باید قبول کنیم مامورین اجرای قانون و کسانی‌که نظارت در اجرای قانون در صلاحیت وحدود اختیارات آنها بوده است از انجام وظیفهٔ خود سرپیچی نموده‌اند ، و عجیب‌است‌که وقتی‌که متن قانون را مطالعه میکنیم بخوبی باین نکته پی میبریم که در قانون نسبت بهمین مجریان و مسئولین نوعی اغماض وارفاق شده‌است !

مگر مجریان قوانین چه کسانی هستند؟ مگر چه کسانی باید در اجرای‌قوانین نظارت کنند؟ بدون‌شك آنهائی مسئول و مامور حسن اجرای قوانین هستند که‌درطبقه متنفذین قرار دارند، ویااگر بهتر بگوئیم ،متنفذین وعاملین اعمال نفوذ همانهائی هستند که‌از سوی دیگر باید در اجرای‌قوانین ومؤاخذه از متخلفین مباشرت نمایند!

در قانون مزبور برای کسانی که مامورین راتحت نفوذ قرار دهندمجازات های کمتر وبرای مامورین و کارمندان مجازات های شدیدتری پیش‌بینی شده است. وحال آنکه حق این بوده است که مجازات افرادی که سعی در فاسد کردن دستگاههای دولتی وکارمندان دولت میکنند خیلی بیش از مجازات کارمند بدبختی باشدکه به‌شرایط مملکت آشنا بوده و بخوبی میداندکه توانائی مقاومت درمقابل متنفذین که باصطلاح (هم‌ریش وهم قیچی رابدست دارند) نخواهد داشت.

در حقیقت درد اصلی در همین‌جاست و ریشه اجرانشدن قانون منع اعمال نفوذ رابباید درهمین رهگذر جستجو نمود.

ازطرف دیگر نکته دیگری در این مورد وجود دارد که اگر ناگفته بماند یکبار دیگر بررسی همه‌جانبه و واقع بینانه مسئله ناقص میماند. وآن‌هم‌یك نکته مربوط به‌روانشناسی اجتماع است .

افراد جامعه باید هرکس بنوبه خود دراجرای قوانین نظارت نموده و هر کس بهرنحوی که میسر باشد باید از پیدایش عواملی که‌موجب تجری و لاقیدی مامورین میشود جلوگیری‌کند. درست است‌که هرکس میل دارد که کارش در فلان دستگاه دولتی در کمترین مدت انجام پذیرد، امادریك اجتماع مریض هنگامی که‌مامور و یا واسطه‌ای احساس میکنندکه ارباب رجوع حتی حاضر باین اندازه گذشت و مبارزه نیستندکه انجام کارشان یك روز بتاخیر بیفتد بدون شك خواهی نخواهی درصدد سوءاستفاده و بهره برداری ازفرصت برمیایند. ملت‌هائی که بطریق دموکراسی به فساد و تباهی اجتماعشان فائق آمده‌اندجملگی همین رویه راتعقیب کرده‌اند ..

مامورین دولت کاری جزانجام امور مردم ندارند، ،ولی‌آنها هنگامی که احساس‌کنند که‌مردم‌بمنظورمبارزه‌بافساد ازسرعت‌انجام‌کارهایشان دردستگاهها برای مدتی صرفنظرمیکنند،قطعاترجیح خواهند داد که بتدریج ازطریق انجام خدمت ، جلب رضایت مردم رابعمل آورند. بهرصورت اکنون که‌خوشبختانه دولت تصمیم باجرای این‌قانون گرفته است باید مورد حسن استقبال عامه قرار گیرد . خصوصا اینکه طبق‌یکی‌از لوایح اخیر دولت بمیزان وسیعی از اعمال نفوذ متنفذین هم جلوگیری میشود وباید مردم نیز بکمك دولت بشتابند تااولا متنفذین ،قادر باعمال نفوذ نباشند ثانیا مامورین از قبول نفوذ خودداری کنند.

منطق خون وآهن

ژنرال دوگل درگاراالجزایر هنوزبه هدف نرسیده است ،اماتاکنون هیچ نخست‌وزیری در فرانسه پس‌از جنك باندازه او در سیاست خود نسبت بالجزایر موفق نبوده‌است . زمامداری اودرفرانسه و تسلطش برگروههای مخالف نخستین پیروزی بود که‌در الجزایر بدست آورد .مردم الجزایر دریافتند که‌پس‌از ۱۲ سال بایك مرد قوی ویك‌دولت مصمم ومسلط روبرو شده‌اند .

پس‌از آن پیروزی بزرك دفراندم‌آمد. دوگل درفرانسه مافوق‌همه جریانات قرارگرفت وملتی ،اگر چه‌بطور موقت ومشروط ،پشت‌سراو ایستاد . در الجزایر نیز ارتش فرانسه توانست تهدیدات انقلابیون رابی‌اثر بگذارد و بسیاری ازرای‌دهندگان بخوبی مفهوم رای مثبتی را که‌به‌صندوق انداختند درك کردند :آنها عملابه‌طرفی پیوسته بودند که‌قوی تراست .

بعد ژنرال دندانهای خود را نشان داد. فرمانهای اوبه‌ارتش فرانسه ، اقتدار حکومت را برارتش تثبیت‌کرد. افسران عضو کمیته‌های نجات ملی به متابعت ازدستوردوگل استعفا کردندو مقامات ارتشی سانسوروضبط‌روزنامه های دست چپ‌ولیبرال فرانسوی را که بالجزایری‌می‌آید متوقف ساختند .هنوز معلوم نیست که‌دستورهای‌دوگل‌درباره آزادی انتخابات تاچه حد در الجزایر عملی شود . ولی حتی بدترین‌مخالفین ژنرال نیز اذعان دارند که اوامر او آزاد منشانه و جسورانه بوده‌است .

پس‌ازاین موفقیتها دوگل مبارزه را دردوجبهه نظامی وسیاسی آغاز کرد. وی‌به‌سرفرماندهی ارتش دستورداد که برای نخستین بار به مراکز اصلی انقلابیون در کوهستانها حمله ببرد. تاکنون قوای فرانسه بیشتر مراقب‌مرز های الجزایر با تونس و مراکش بود و حفظ نظم رادرشهرهاومراکزارتباطی بعهده‌داشت . ازاینرو قسمتهای مهمی ازکوهستانهای الجزایر تحت تسلط کامل ملیون بود .

هم اکنون ارتش آزادی الجزایر که مرکب از ۳۰ هزار مرد جنگی است،دربنج‌گروه‌کوهستانی متمرکز شده وهریك ازاین گروهها بر قسمتی ازنواحی کوهستانی تسلط دارند.

ازآنجا که‌ارتش فرانسه نمی تواند درآن واحدبه هرپنج ناحیه‌حمله کند. تصمیم گرفته شده‌است این مراکز رایکی پس‌از دیگری از وجودانقلابیون پاك کنند تادر هنگام انتخابات حتی‌المقدور ازقدرت ملیون کاسته شده باشد. این مبارزه به‌نتایجی رسیده است ودرهفته گذشته ۶۰۰ تن از ملیون دریك نبرد کشته و دستگیر شدند .

در جبهه سیاسی حمله دوگل با پیشنهاد آتش‌بس به‌ملیون و آزادی چند هزار تن از اسرای الجزایری آغاز شد. وی درگفتگوهای سری و غیر رسمی که‌از مجاری دیپلماتیك‌با رهبران ملیون بعمل آورد وعده داد که به‌کاندیداهای جبهه‌آزادی‌ملی حق مبارزه انتخاباتی داده خواهد شد و سرانجام رسما اعلام کرد که‌به‌رهبران جبهه آزادی ملی تامین خواهد داد که به‌فرانسه‌بیایند ودرباره آتش بس مذاکره کنند وبه‌سلامت برگردند.

پیشنهادی که‌همان روحیه جنگهای صلیبی را دارد ونظائر آن را از ریشارد شیردل وصلاح‌الدین ایوبی ببعد کمتر کسی بعمل آورده است.

در برابر این‌مانورها جبهه آزادی ملی الجزایر درمعرض خطر آشکار صرفنظر کردن ازدعاوی‌استقلال‌طلبانه خود قرار میگرفت ودر رتبه اول موقعیت خوددرا بعنوان « حکومت موقتی الجزایر» به‌خطر میانداخت.

برای جلوگیری‌ازهمین‌خطرسخنگویان ملیون پس‌از یك‌دوره کوتاه نرمی و مسالمت،باردیگر لحن خودرا سخت کردند. حکومت موقتی الجزایرپیشنهاد دوگل رافقط برمبنای ادعاهای خود پذیرفت .یعنی پیشنهاد گرد مذاکره دریك کشور بیطرف ودرباره آینده الجزایر صورت گیرد وگرحات عباس تاکید نمود که‌الجزایر پس‌از تامین استقلال خود روابط اقتصادی و فرهنگی نزدیك بافرانسه‌خواهدداشت. درواقع حکومت موقتی میخواهدفرانسه رابطور دوفاکتو وادار به‌شناسائی‌خود سازد.

برای دوگل دراین شرایط‌پذیرفتن چنین پیشنهاد هائی غیر ممکن است. او باندازه کافی عناصر دست راستی رابا خود دشمن کرده‌است و بیش از این نمی‌تواند امتیازی به‌الجزایریها بدهد . اگر این فرصت هم از دست برود بر الجزایر باردیگر منطق آهن وخون‌حکومت خواهد کرد و فرانسویها خواهند کوشید نمایندگانی راکه از الجزایر لازم دارند «بدست آورند.»

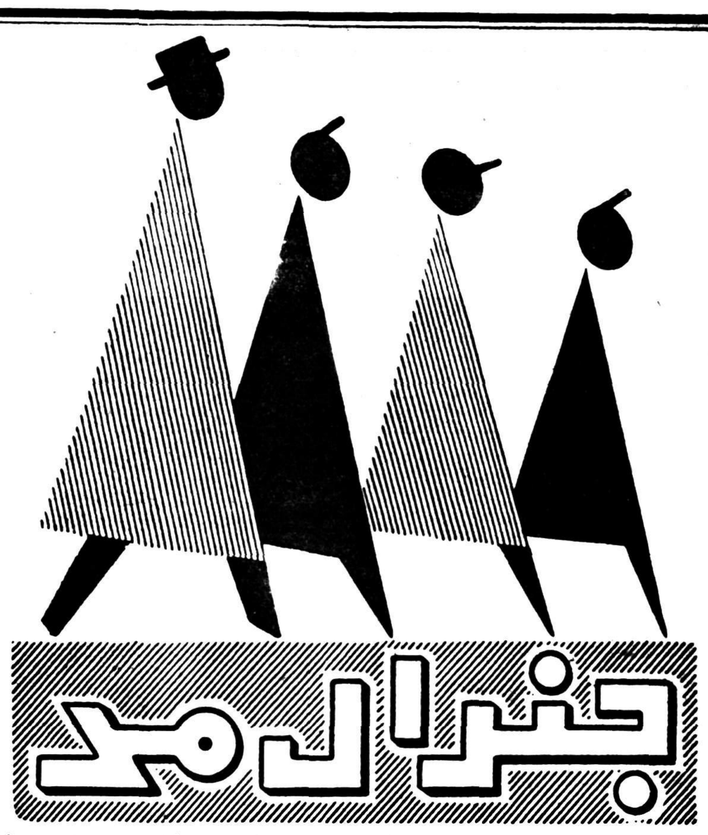

پوشاك عالی امسال جنرال مد بیشتر از همیشه نظر شما را تامین میکند

جنـــــرال مد

در تهیه پوشاك مقام اول را داراست

خیابان سعدی ولاله‌زار (کوچه برلن)

ساعات‌کار- صبح از ۸½ تا ۱۲½ - بعد ازظهر از ٤ الی ۸½

آ-۲۶۹۹۸

دکتر طهمورث فروزین

جراحی عمومی - بیماری های داخلی

ترك تریاك، شیره وهروئین درچهارروز

بدون‌خماری، بیخوابی، سستی، دردوهیچگونه‌عوارض‌بعدی

اسلامبول- مقابل کنتینانتال- ½۵ تا۸ بعد ازظهر

آ-۲۶۹۸۸ ۱-٤

قوانین‌الاصول

تالیف محقق قمی بخط عبدالرحیم وچاپ گراوری منتشر شد.

قیمت ۳۵۰ ریال

مرکز فروش .خیابان ناصرخسرو- کتابفروشی‌علمیه‌اسلامیه

آ-۱۷۸٤۹

مزده - مزده

بزودی کلاسهای انگلیسی مخصوصی جهت‌تدریس‌اصطلاحات نظامی‌برای‌آقایان افسران ارتش ودانشجویان درآموزشگاه میناس سوکیاس دائر خواهد شد. برای اطلاع بیشتر بدفتر آموزشگاه مراجعه فرمائید . قوام السلطنه - آموزشگاه میناس سوکیاس

آ-۲۶۸۵۰

(تبلیغات وگا)

از آقای محمد کرمانشاهی راننده تاکسی شماره ۸۷۰۳ که کیف محتوی گواهینامه رانندگی وسایر اسناد ووجه آنرا از یابنده‌دریافت وبا صرف. وقت باینجانب مسترد فرمودند بدینوسیله تشکر نموده این راننده درستکار ووظیفه شناس را بهموطنان معرفی مینماید .

شجاع علاقبند

آ-۱۷۸۸۷

باصنعت آلومینیوم آشنا شوید

آلومینیوم فلزی است سبك و درعین حال استحکام آهن را دارد

آلومینیوم زنگ نمیزند ورنگ لازم ندارد

۸۵٪ مصارف صنعتی امریکا از آلومینیوم ساخته میشود

تمام ساختمانهای مدرن امریکا با درنظرگرفتن ظرافت واستحکام با فلز آلومینیوم ساخته میشود

پنجره ونما وستونهای ساختمانهای مدرن عموماً از فلز آلومینیوم میباشد

شرکت صنایع پارس وآمریکا

درحال حاضر انواع پروفیل آلومینیوم وپنجره ساختمان وانواع نرده ها وستون مورد نیاز مصرف کنندگان رادراسرع وقت تحویل مینماید

محصولات ساخته شده آلومینیومی از قبیل :

انواع صندلی . تختخواب . نردبان حاضر و آماده فروش است

برای توضیحات و اطلاعات بیشتری به شرکت صنایع پارس وآمریکا

خیابان نادری کوچه مسعود سعد تلفن ۶۶٤۰۶ مراجعه فرمایید

آ-۲۶۹۳۰

Experienced Accountant
Wanted By
AMERICAN CORPORATION
Write particulars, references, etc.
TO POB 193 TEHRAN

آ-٤ ۲۶۹ ۲-۱

بازدید از موزه

روز گذشته هیئت‌های شرکت‌کننده درکنفرانس بین‌المللی‌ترویج ازموزه ایران باستان وکاخ گلستان بازدید کردند .

امروز نیز از فعالیت‌های ترویجی ورامین بازدید مینمایند .

بازدید ازنمایشگاه مشهد

بناباظهارسخنگوی وزارتکشاورزی ظرف یك هفته۱۸۵هزار و۲۵۰ نفر از نمایشگاه کشاورزی مشهد بازدید کرده‌اند .

دکتر مرتضی‌مشایخی

متخصص بیماریهای اطفال ازاروپا مراجعت نمود

واز ساعت ۳تا ۵ر۷ بعد از ظهر از بیماران محترم در مطب خیابان ویلا مقابل گرمابه ویلا پذیرائی مینماید

آ-۱۷۶۵۵ ۱-۲

بهترین عینك

عینك سازی رویال‌کوچه سینما دنیا

آ-۱۷٤۲۷ ۵-۱

آگهی استخدام

فروشگاه نورسته اصفهان چند نفر دوشیزه یا بانوی فروشنده باحقوق مکفی استخدام مینماید

آ-۲۶۵۷۰ ۳-۱

دکتر معانی

امراض مقاربتی- مجاری‌ادرار امراض زنانه وسستی‌خیابان فردوسی مقابل‌بانك ملی‌مرکز

آ-۱۶۹۶۵ ۱۰-۱

مفقود شده

چکهای شماره ۹۶۵٤۲۵ به مبلغ ۱۵۰۰۰ ریال تاریخ۱ر۸ر۳۷عهده صادرات بازار و ۸۳۳۲۵۳ بمبلغ ۲۶۵۰۰ریال عهده‌ملی‌باجه بازارتاریخ ۲۸مهرماه ۳۷بنام اینجانب یدالله آقاجان زاده نوشته شده است‌وچکی نیز بمبلغ۱۱۰۰ریال‌تاریخ۱۸ر۸ر۳۷ عهده‌ملی‌باجه‌راه‌آهن‌ومبلغ ۳۰۰۰ریال وجه نقد ازجیب‌اینجانب سرقت‌شده است بدینوسیله باطلاع میرساند که هرگونه معامله باچکهای مزبور از درجه اعتبار ساقط است

آ-۱۷۹۳۳

مجله سپاهان

بامطالب بسیار جالب فردا منتشر میشود از روزنامه فروشان خریداری فرمائید

آ-۱۷۸۵۷ ۲-۲

رسم الخط عطائی

در۶ جلد برای کلاسهای اول تاششم دبستانها منتشرشد

بها: ۲ ریال

آ-۲۶۳۹۸ ۱۰-٤

دفترهای

با همآزادگان

را باپنج ریال از روزنامه فروشها بخرید

آ-۱۷۸۹۵ ۲-۱

تبریکات

پیشگاه مبارك بندگان اعلیحضرت همایون شاهنشاه

جان‌نثاران اعضاء هیئت مدیره اتحادیه بازرگانان و پیشه وران‌تهران که بعد ازدوران آشوب‌وهرج ومرجهی استقلال بر باد ده گذشته اکنون بعلت تلاش شبانه روزی وتوجهات مخصوص شاهنشاه محبوب برخوردار از نعمت امنیت وآسایش وناظر ترقیات روز افزون کشور هستیم جشن ولادت ذات مبارك را که مایه رستگاری واعتلاء ایران و ایرانیان است بخود وقاطبه ملت تبریك گفته دوام سلطنت وسلامت وجود مقدس شاهنشاه معظم را از صمیم قلب آرزومندیم .

رئیس اتحادیه بازرگانان و پیشه وران تهران

ذبیح‌اله ملك‌پور

آ-۱۷۹۰۱

پیشگاه اقدس اعلیحضرت همایون شاهنشاه‌ارواحنا فداه

باکمال مسرت جمعیت عمرانیه‌کوی بوعلی سینا «چهارصد دستگاه» مفتخر است که بمناسبت مولود مسعود شاهنشاهی خالص‌ترین تبریکات صمیمانه را بشرفعرض‌برساند .

آ-۱۷۹۱۵ دکتر محمد خزائلی

درپناه شعار مقدس خدا. شاه. میهن .روز فرخنده ومبارك میلادمسعود اعلیحضرت شاهنشاه معظم راشاد باش عرض مینمایم .

آ-۱۷۸۵۱ فتح‌اله اردلان

مولود مسعود بندگان اعلیحضرت همایون شاهنشاه عظیم الشان را تبریك عرض‌نموده وسلامتی‌خاندان جلیل سلطنتی راازخدای متعال خواستارم .

رئیس انجمن محلی عقاب بی سیم نجف‌آباد -حاج علی اکبر قندی

آ-۱۷۹۱۹

پیشگاه بندگان اعلیحضرت همایون شاهنشاهی

میلاد مسعود شاهنشاه عظیم‌الشان را از طرف عموم زندانیان عادی زندان شماره یك مرکزی تبریك عرض مینماید .

آ-۱۷۹۲۵ جان نثار علی اکبرطاهری

انتخاب جناب آقای‌دکتر مختارزاده را بریاست بخش کو دکان بیمارستان بهرامی به‌ایشان وجنابان آقای دکتر اقبال وآقای دکترفرهـ وآقای دکتر قریب تبریك میگوئیم .

دکتر قوامی - دکتر مدرس زاده - دکتر سلوکی - دکتروفائی

آ-۱۷۹۰۵

جناب آقای دکتر صادق مختار زاده

انتخاب جنابعالی را بریاست بخش کودکان بیمارستان بهرامی از صمیم قلب تبریك عرض میکنم .

آ-۱۷۸۸۵ دکتر کاظم آملی

پوکه - پوکه

پوکه زغال‌سنك برای پوشش ساختمان ها بهر مقدار موجوداست دفترآجر سازی بهمن اول خیابان فردوسی تلفن ۳۳۵۳۷ - ۳۷۱۰۸

آ-۲۶۴۰۲ ۳-۱

باکمال تاسف وتاثر فوت مرحومه مغفوره والده آقاسید حسین کاشانی فرش‌فروش رابعرض خویشان وآشنایان میرسانیم مجلس ترحیم روز دوشنبه ۵ر۸ر۳۷ ازساعت۳ تا۵ بعدازظهر درمسجد ولی‌عصر واقع‌درخیابان حشمت‌الدوا چهارراه کیوان‌ومجلس‌ترحیم زنانه همانروز درمنزل‌چهارراه حشمت‌الدوله جنب‌باشگاه نیکنام منعقد است

حسین بهروزی -حسن حبیبی -علی مشکی فرشچی مهندس اسماعیل حسینی -حاج‌غلامعلی درخشان-علی‌اکبر بهروزی- احمد حسنی- مسعود حسنی-رضا رضوی-احـ رضوی -محمود سامعی

آ-۱۷۹۰۳

بعموم بازماندگا ن‌آنمرحومه‌مصیبت واردرا تسلیت‌میدهیـ

خانواده‌های :فرازی -شیبانی- آزادفرازی -فرازیان لولاگر -دولتشاهی -یحیائی -فخرائی -هرمزدی -گلپروران

باطلاع آشنایان واقوام میرساند که‌جهت مراسم تشییع جنازه مرحوم حسین فرازی درساعت۹صبح دوشنبه‌پنجم آبانماه درمسجد فخرالدوله حضور بهمرسانند .

آ-۱۷۸۸۹

آگهی های تسلیت

مصیبت واردرا بخانواده محترم کیوان‌مخصوصا دوستان عزیزمان آقایان شاپورکیوان -هوشنك کیوان‌وبهروزکیوان صمیمانه تسلیت عرض میکنیم .

غلامعلی صفائی -احمد صفائی -محمود صفائی

آ-۱۷۸۸۱

دانش آموزان کلاس پنجم ادبی دبیرستان عبرت باکمال تاسف مصیبت واردرا بدوست عزیز فلور نوری تسلیت عرض میکنند .

آ-۱۷۹۰۳

باتاثر فراوان فوت جانگداز دوست عزیزم سرکارسرهنك آذررا بخاندان جلیل آذر صمیمانه تسلیت عرض می‌نمایم

سرهنك اسعد

آ-۱۷۹۰۷

درگذشت ناگهانی مرحوم رحیم منصور مؤیدرا بعموم خاندان منصور مؤید -قریب -مظفری -درویش -لاچینی اتابکی -حسینیان بویژه سرکار سر هنك‌قریب تسلیت عرض مینمایم .

سرهنك ۲مهندس بنی‌مصطفوی

آ-۱۷۹۱۳

بانهایت تاثر بدینوسیله واقعه تاسف‌آور فرزند آقای ابوالفضل رمزی‌را تسلیت عرض نموده ازخداوند خواهانم صبرو شکیب بخانواده ایشان خصوصا آقای رمزی‌عطافرمایـ

عبدالمحمد اژدری

آ-۱۷۹۱۷

جناب آقای سید حسن سیادتی

دوستان تحصیلی شما مصیبت‌واردرا صمیمانه تسلیت عرض نموده سلامتی‌و خوشبختی آن دوست ارجمند وفامیل محترم را آرزودارند

علی ریسمانچی

آ-۱۷۹۲۱

رئیس دانشگاه الازهر معزول شد

شیخ محمود «شلتوت» که ازطرفداران تحول در قوانین اسلامی است بریاست «الازهر» انتخاب گردید

قاهره ـخبرگزاری فرانسه ـ شیخ عبدالرحمن تاج رئیس‌دانشگاه الازهر که تونسی الاصل بود از پست ریاست این دانشگاه معزول شد وبجای وی‌شیخ محمود شلتوت که یکنفر از آزادیخواهان مصری است انتخاب گردید.

شیخ محمود شلتوت یکی ازافرادی است که همیشه برای رفراندم‌اصول وقوانین اسلامی فعالیت نموده و چندین سال استاد حقوق قرآنی‌در دانشگاه الازهر بوده است.

وی همان کسی است که بنای جدید دانشگاه الازهررا بنیـان گذارده بطوریکه فعلا۲۰ هـزار محصل دانشگاه بجای نشستن‌بروی گلیم وتکیه دادن بستون یا بدیوار در آمفی تئاتر های بزرگ و مدرن بسخنان استادان خود گـوش میدهند.

شیخ‌شلتوت درسال ۱۹۳۷نماینده حقوق دانان قرآنی در لاهه بود. در این هنگام که کنگره حقوق تطبیقی در این شهر تشکیل‌میشد کنفرانس شیخ‌شلتوت در مورد مسئولیت های جزائی ومدنی‌حقوق اسلامی بسیار مورد توجه کنگره قرار گرفت و ویرا مشهورساخت. شیخ‌شلتوت از سال ۱۹۳۷ ببعد معاون دانشگاه الازهر بوده است.

جمهوری متحده برای مقابله بااسرائیل آماده میشود

قاهره ـخبرگزاری فرانسه ـژنرال محمد صدیق محمود فرمانده‌نیرو- های هوائی جمهوری متحد عربی طی یك کنفرانس مطبوعاتی‌خاطر- نشان ساخت که جمهوری متحد عربی تمام پیش بینی های لازم را جهت مقابله باحمله اسرائیل در نظر گرفته است.

نامبرده سپس ضمن انتقاد وحمله بامپریالیسم خاطرنشان ساخته‌است که امپریالیستها قصد داشتند از تقویت نیروی هوائی جمهوری‌عربی جلوگیری کنند ولی موفق نشدند.

خط هوائی بغداد ـ قاهره

رادیو لندن ـصدیق شنشل وزیر هدایت ملی عراق وارد قاهره شد تاسرویس هوائی عراقی بین بغداد وقاهره راافتتاح نماید.

واحدهای هوائی آمریکا درخاورمیانه احضار شدند

نیویورك ـخبرگزاری فرانسه ـنیروی هوائی آمریکا اعلام نمود واحد های هوائی آمریکا که‌از ۲۵ ژوئیه گذشته درپایگاههای هوائی خاورمیانه مستقر شده‌بودند احضار گردیدند.

یکی‌از سخنگویان نیروی هوائی اعلام داشت بدنبال این‌دستورواحدهای هوائی تاکتیکی که‌در پایگاه«عدنه»(ترکیه) هنگام بحران لبنان مستقر شده بودند مجددا به‌آمریکا مراجعت کردند.

عامر در مسکو

خروشچف نخست‌وزیر شوروی وعبدالحکیم عامر وزیر جنگ جمهوری متحده پس‌ازصدور اعلامیه شوروی‌مبنی برکمك‌بمصر برای ساختمان سد اسوان‌ـ درطرفین این‌دونفر گرومیکووزیرخارجه شوروی ومحی الدین الف کارشناس مسائل عربی دیده میشوند.

★★★★★★ گومولکا در مسکو ★★★★★★

رهبر حزب‌کمونیست لهستان ازکمونیسم ملی منحرف شده است؟

لندن ـ آسوشیتدپرس ـ رادیو مسکو اطلاع داد که گومولکا رهبر حزب‌کمونیست لهستان،سیرانکویچ نخست‌وزیر والکساندر زاوادزکی رئیس شورای دولتی آن کشور شب گذشته به ضیافت شام در کرملین دعوت داشتند.

دراین ضیافت‌خروشچف‌نخست‌وزیر شوروی گفت:

کشور های سوسیالیستی متحدا بخاطر رسیدن بهدف های مشترك کوشش میکنند.

اتحاد کشور های سوسیالیست بهیچوجه تاثیری در استقلال ملی آنها نخواهد داشت بالعکس این اتحاد بهترین ضامن حاکمیت و امنیت کشور های سوسیالیستی منفردا وبطور دسته جمعی خواهد بود.

گومولکا

نخست‌وزیرشوروی گفت هیچکس نمیتواند سوسیالیزم وکمونیزم را مجزا از سایرین ومنفردا بنا نهد وتنها وجود عده‌ای از مردم در کشور های دیگر که باسوسیالیزم سروکار دارند کافی برای بنیان گذاری کمونیزم نخواهد بود.

خروشچف سپس گفت ورود این هیئت ازلهستان برای بازدیددوستانه از شوروی دلیل دیگری‌براستحکام روز افزون روابط شوروی‌ولهستان میباشد.

تغییر روش

گومولکا در پاسخ گفت: امنیت صلح لهستان وکوشش خلاقه آن کشور متکی به اتحاد گروه‌کشور های سوسیالیستی وبالاتر از همه بستگی بدوستی با اتحادجماهیر شوروی دارد.

نکته جالب توجه آنستکه رهبران لهستان درسال ۱۹۵٦ظاهرا ازروش تیتو درساختمان یك کمونیسم‌ملی پیروی میکردند واکنون بشدت‌از مسکو متابعت مینمایند.

گومولکا بعدا گفت:

نیروهای ارتجاع بین‌المللی وعوامل لهستانی که میکو شند رشته های مودت واتحاد بین دوکشور را پاره کنند درکارخود باعدم موفقیت‌مواجه شدند این کو شش عوامل مزبور درست درموقعی صورت گرفت که ماشترکا مشغول مبارزه با نتایج نامساعد وناهنجار شخصیت پرستی بودیم.

گومولکا تاکید کردکه موفقیت های بزرك لهستان پس از سالهای جنك دوم جهانی نه فقط مد یون کوشش مردم این کشور و طبقه کارگر ومهندسین وتکنیسین‌های لهستانی‌میباشد بلکه در نتیجه کمك ماشینها واعتبارات شما این‌پیروزی ها ممکن گردید. وحدت ماا‌کنون بیشتر شده وبرای وصول بهدفهای خوددر آینده مشترکا پیش میرویم. ما برای استحکام و توسعه پیروز- مندانه سوسیالیست و حفظ صلح جهان دوش بدوش یکدیگر می- کو شیم. تنها عامل اصلی کـه مبارزه مارا به‌پیروزی میرساند همانا وحدت گروه کشورهای‌سوسیالیستی است که شامل یك‌میلیاردجمعیت کره زمین است.

خلاصه اخبار

واشنگتن‌ـ کمیته‌انرژی‌اتمی‌آمریکادیشب اعلام کرد که‌چهاردهمین انفجار اتمی شوروی ازسری آزمایشهای جدیدآن کشور دیروز درقطب شمال صورت گرفته است.

***

نیکوسیاـ دیروز آتش‌سوزی‌مدهشی در محله یونانی نشین قبرس روی‌داد ومنطقه وسیعی رافراگرفت. هنوز علت این حریق معلوم نشده‌است.

***

بلگرادـ دیشب پوپوویچ‌وزیرخارجه یوگسلاوی سفر چهار روزه خود را بانگلستان آغاز کرد.

***

توکیوـ روزنامه اساهی اطـلاع میدهد که گروه پنجاه وپنج نفری هنرمندان تاتر مسکو درماه دسامبر بژاپن آمده ومدت یك‌ماه در این‌کشور نمایش خواهند داد.

***

قاهرهـ نخست وزیر اندونزی‌برای دیدار رسمی از جمهوری متحد عربی دیشب وارد قاهره شد.

شیخ کویت‌وارد بغدادشد

بغداد ـرویترـ عبداله سالم الصباح حکمران ٦۳ساله شیخ‌نشین نفت‌خیز کویت باهواپیما واردبغدادشد ومدت پنج‌روز درعراق‌خواهدماند.

محافل مطلع اظهارمیدارند که‌شیخ‌سالم‌الصباح درعراق پیرامون مسائل مورد علاقه دوکشور مذاکرات مهمی انجام خواهد داد.

عبدالکریم قاسم وپنج نفر ازاعضای کابینه ازشیخ‌کویت وهمراهان اودرفرودگاه استقبال کردند.

مارشال تیتو بقاهره میرود

قاهره ـخبرگزاری فرانسه ـ سفیر کبیر یوگسلاوی درقاهره دیروز به مخبر رادیو اظهار داشت که‌مارشال تیتو رئیس جمهوریوگسلاوی‌دردسامبر آینده به‌جمهوری متحده عربی مسافرت خواهد کرد.

دولت الجزائر پیشنهاد دوگل را رد کرد

اعلامیه جمهوری الجزائر میگوید مذاکرات باید دریك کشور بیطرف انجام شود
محافل فرانسه از عکس‌العمل دولت الجزائر عصبانی شده‌اند

ژنرال دوگل

قاهره ـخبرگزاری فرانسه ـدولت جمهوری موقت الجزایر دیروز طی اعلامیه‌ای که در قاهره انتشار داد اعلام نمود حاضر است جهت مذاکره در اطراف پیدا کردن یك راه حل حقیقی برای مسئله الجزایر نمایندگانی تعیین نماید تابا دولت فرانسه وارد مذاکره شوند.

در اعلامیه سپس گفته شـده مذاکرات باید در یك کشور بی طرف صورت گیرد.

اعلامیه خاطرنشان میسازد که دولت فرانسه مسئول ادامه جنك در الجزایر میباشد و حکومت‌جمهوری الجزایر که اتکاء آن به آرتش پیروزمند نجات ملی است تـا پیروزی نهائی یعنی استقلال کشور الجزایر مبارزه را ادامه خواهد داد.

خشم و یاس

پاریس ـآسوشیتدپرس ـ رد پیشنهاد مربوط به مذاکرات آتش بس از طرف‌ملیون الجزایر باطلاع ژنرال دوگل رسیـد ولـی هنوز عکس العمل دولت فرانسه معلـوم نیست.

معذالك آثار خشم و یاس در محافل سیاسی فرانسه نسبت به لحن اعلامیه انقلابیون و مطالبیکه در آن درج شده بود کاملا آشکار است. بخصوص اینکه پیشنهاد دوگل مبنی بردادن تامین برهبران انقلابیون جهت آمدن بفرانسه و خروج از آن در صورت عدم‌موفقیت مذاکرات بسیار سخاوتمندانه و جسورانه بوده است. زیرا هیچیك از نخست‌وزیران فرانسه درگذشته بدون بخطر انداختن موقعیت خود وحتی ایجاد انقلاب از طرف احزاب دست راست این کشور قادر به چنین گذشتی نبودند. حتی یکی از علل سقوط کابینه فلیملن و انقلاب جناح راست در ۱۳ مه در الجزایر همین پیشنهاد مذاکره با انقلابیون بود.

در اعلامیه انقلابیون پیشنهـاد دوگل اینطور تعبیر شده است‌که نخست‌وزیر فرانسه تقاضای تسلیم بلاشرط نموده است. دقت درعبارات اعلامیه روشن میسازد که انقلابیون خواسته اند امتیازات سیاسی‌بدست آورده ودوگل را وادار کنند باز هم قدم هائی بجلو بردارد زیرا اعلامیه میگوید که حاضر بمذاکره برای حل واقعی مسئله الجزایـر میباشد واین مذاکرات باید دریك کشور بیطرف انجام شود.

محافل سیاسی فرانسه میگویند که انقلابیون نخواسته اند بعنوان شکست خورده با پای خود بفرانسه بیایند.

خروشچف بقاهره میرود

وام شوروی با سودکمی ظرف ۱۲ سال مستهلك میشود

یك روزنامه لبنانی مینویسد چرا کشورهای ثروتمند عربی بجمهوری متحده کمك نمیکنند تااین کشور مجبور شود از شوروی وام بگیرد

قاهره ـ رویتر ـ روزنامه‌الاخبار چاپ قاهره مینویسد خروشچف نخست وزیر شوروی ممکن است بنا بدعوت جمال عبدالناصر رئیس جمهوری‌متحده عرب بقاهره‌مسافرت کند.

خوشحالی لیبرالهای انگلیس

نوردیك ـ انگلستان ـ رویتر ـ جوگریموند رهبر حزب لیبرال از تصمیم شوروی در اعطای وام برای ساختمان سد آسوان به جمهوری متحده عرب اظهار خوشحالی کرد. وی گفت دلیلی نمیبینیم که دول غربی هنگامیکه شورویها مبلغی‌به انجام یك‌طرح عمرانی در یك کشور رشد نیـافتـه اختصاص میدهنـد خوشحال نباشند. ولی تردیـدی نیست که این اقدام ممکن است بعنوان یك شکست سیاسی برای غرب باشد.

وام ۱۲ ساله

قاهره ـ آسوشیتدپرس ـروزنامه الاهرام چاپ قاهره در سرمقاله‌امروز خود نوشته است که ۴۰۰ میلیون روبل وام شوروی بجمهوری متحده عرب برای احداث سد اسوان باسود خیلی کمی در مدت دوازده سال پرداخت خواهد شد و اولین قسط بعداز پایان اولین مرحله ساختمان این‌سد عظیم‌پرداخت خواهدگردید. بعداز احداث سد اسوان دو میلیون جریب زمین بایر آبیاری و زراعت خواهد شد. موضوع اعطای وام‌از طرف شوروی بجمهوری متحده روز پنجشنبه اعلام گردیدولی هنوز شرایطو جزئیات آن‌افشاءنکردیده است.

بطوریکه مطلعین اظهارکرده‌اند اولین قسمت برنامه سا ختمان سد اسوان بعداز چهار سال پایان‌خواهد یافت.

دیدار رئیس بانك بین‌المللی

بیروت ـ خبر گزاری فرانسه ـ روز نا مه لو ر یان می نو یسد: دیدار رئیس بـانك بین المللی از عبدالناصر ومسافرت معاون وی‌به مسکو وخبردریافت‌وام‌برای‌ساختمان سد آسوان بایکدیگر رابطه‌مستقیم دارد. دراین صورت‌یا دولت‌شوروی است که دستپاچه شده و تصمیم گرفته است قاهره را مسحور خود نماید یااینکه‌عبدالناصر بازباردیگر یکی ازمهره‌های‌مخصوص بخودش رابازی کرده و از آمدن رئیس بانك بین‌المللی استفاده نموده تا روسیه‌راوادار به پیشدستی بنماید.

کشورهای عربی

بیروت‌ـ خبر گزاری فرانسه ـ روزنامه الحیات چاپ بیروت‌مینویسد وام دولت شوروی بکشور متحد عربی بیش از۴۰میلیون لیره نمی شود پس چرا کشورهای ثروتمند عربی مانند عربستان سعودی ـعراق کویت ـقطر وبحرین بدولت‌جمهوری متحده عربی کمك نمیکنند تایك کشور عربی مجبور شود از کشور غیر عرب قرضه بگیرد. مو ضوع جالب توجه در نوشته این روزنامه همان نام بردن بحرین تحت عنوان یك کشور (عربی) میباشد.

عربستان سعودی بیطرف میماند

قاهره ـ آسوشیتدپرس ـشاهزاده فیصل نخست‌وزیر عربستان‌سعودی طی اعلامیه‌ای که‌دراختیار مدیران جراید عربستان سعودی گذاشت‌و از رادیو مکه نیز پخش گردید اعلام نمود که عربستان سعودی‌در مبارزات بین شرق وغرب بیطرف خواهد ماند.

شاهزاده فیصل متذکر شده است که عربستان سعودی قصد دارد در هر شرایطی به پیشرفت‌ناسیونالیسم عرب کمك کند.

هدف سیاست عربستان سعودی آنستکه درباره مسائل جهانی رویه ثابتی داشته باشد وبه‌چپ‌ویاراست منحرف نگردد واستقلال وتمامیت عرب حفظ‌شود.

فیصل اعلام نمود که دولت وی فعلا هم خودرا مصروف بهبودوضع اقتصادی ومالی کشور نموده تاوضع زندگی مردم بهتر شده وارزش پول کشور بالا رود فیصل گفت که طرحهائی تهیه‌شده است تا تمام شهرهای عمده عربستان با جاده‌های خوب شوسه با یکدیگر ارتباط داشته باشد.

کوچکترین نوزاد جهان

کوچکترین نوزاد جهان که‌اکنون شش هفته ازعمر او میگذرد وپنجماهه بدنیا آمده در محفظه مخصوصی نگهداری میشود. وزن این طفل که«یکشاهی» لقب گرفته فقط ٦۰۰ گرم است.

نیجریه مستقل میشود

لندن ـرویتر ـ وزیر مستعمرات انگلیس اعلام کرد که به‌نیجریه بزرگترین مستعمرات خود درافریقای غربی در تاریخ اول اکتبر ۱۹٦۰ استقلال خواهدداد.

همسر «بورقیبه» مسلمان شد

تونس ـخبرگزاری فرانسه‌ـدیروز طی تشریفات مذهبی مفصلی خانم حبیب بورقیبه رئیس جمهورتونس بمذهب اسلام درآمد. وی پس‌از تشریفات مذهبی نام خودرا به «مفیده» مبدل نمود.

خانم حبیب بورقیبه که‌۱۴سال از شوهرش بزرگتر است زن یکی‌از افسران سابق فرانسه بود که‌در جنك اول جهانی کشته‌شد واسم اصلی او «ماتیلد لورن» میباشد. وی همیشه بهترین دوست وهمکار شوهرش شناخته شده است.

ازدواج بدون تشریفات

یك قصاب کمونیست‌که بدون تشریفات ازدواج کرده بود تهمت ارتکاب عمل منافی عفت علنی زده شد

فلورنس ـرویتر ـدیروز دادگاه استیناف شهر فلورنس بـاتهـام پیتروفیور دلی اسقف‌شهر پارتو که بیك زن وشوهر جوان تهمت‌ارتکاب اعمال منافی عفت علنی زده بـود رسیدگی کرد واو را تبرئه نمود. اسقف به آنها گفته بودگناهکارانی هستند که علنا مرتکب عمل منافی عفت میشوند.

دادگاه پس از رسیدگی و شور ادای جمله فوق را جرم تلقی نکرده ولذا اسقف را تبرئه نمود.

در فوریه گذشته اسقف پیترو- فیوردلی توسط دادگاه بدوی به پرداخت ۴۰هزار لیر محکوم شده بود.

اصل موضوع از این قرار است که قصاب کمونیست شهر پارتودد کلیسا ازدواج نکرده بلکه طی جشنی ازدواج خود را بدون‌رعایت تشریفات مذهبی اعلام کرده بود.

اسقف مزبور در لایحه‌ای که به دادگاه تقدیم داشته اعلام کردکه چون ازدواج قصاب‌شرعی نبوده‌لذا وی حق‌داشته است که آنها را گناهکار ومرتکب عمل منافی‌عفت بعلن خطاب کند.

دادستان ازدادگاه استیناف‌تقاضای اعلام برائت اسقف را کرد زیـرا بنظر وی اسقف مزبور سوء نیت نداشته است.

دادگاه پس از اعلام برائت متهم قصاب را محکوم بپرداخت هزینه دادرسی دو مرحله بدوی واستیناف نمود.

بازگشت

آقای دکتر محمود حافظ‌الصحه که‌برای مطالعات پزشکی به آمریکا رفته‌بودند بازگشت‌نموده‌اند وهمه روزه در مطب خود صبحها از بیماران پذیرائی مینمایند.

۱ـ۲ آـ۲٦۹۲۸

خانم‌دکتر مقصودی دندان‌پزشك

ازمسافرت اروپا مراجعت صبح وعصرباتعیین وقت‌قبلی ازبیماران محترم پذیرائی می‌نماید.

آدرس:خیابان شاه‌چهارراه بیست‌متری دوم تلفن ۴۲۲۱۹

آـ۲٦۹۴۴

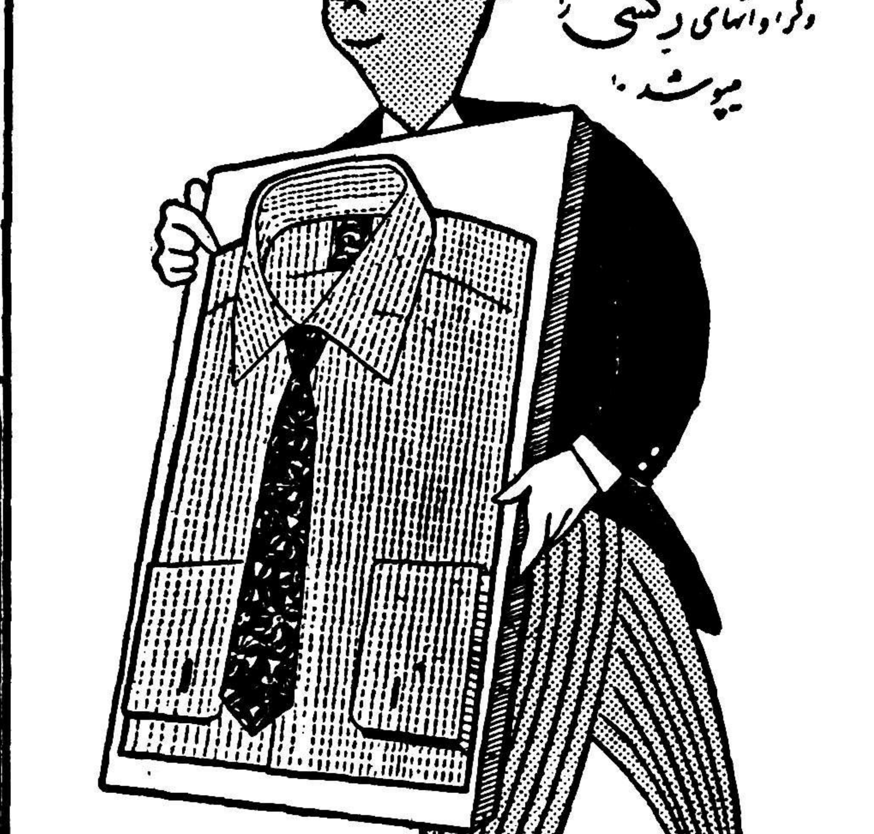

سینمای زیبای فردی

اولین سینمائی است

که برای جلب رضایت مشتریان محترم درسالن انتظار زیبا وجدید خود «تلویزیون» نصب نموده علاوه بر برنامه سینما از برنامه‌های متنوع «تلویزیون» هم استفاده میفرمائید.

«برنامه امشب»

چـوری چـوری

باشتراك: نرگس ـراج کاپور

آـ۲٦۵۸٦

شرکت سهامی فارو عامل فروش فرشهای مدرن عمواوغلی

به‌کلیه خانواده‌ها مژده میدهدکه فرشهای کهنه آنهارا بافرشهای معروف عمواوغلی تعویض مینماید

شرکت سهامی فارو انتهای شرقی تخت جمشید تلفن (۳۵۹۰۹)

آـ۲٦۹۳۸

فرمانده سابق ناوگان ششم گفت :

****جنك سوم شروع شده !****

واشنگتن- خبرگزاری فرانسه- دریاسالار چارلزبراون فرمانده اسبق ناوگان ششم آمریکا در مدیترانه دیروز گفت .جنك سوم مدتهاست که شروع شده دریاسالاربراون که نامزد فرماندهی کل‌نیروهای‌متفقین درارروپای جنوبی است‌سپس خاطر نشان ساخت آمریکا در نبردی‌که جهت پیروزی باکمونیست‌هامیکند بخوبی موفق نخواهد شد. مگرآنکه کاملاز فقطه‌نظر نظامی قوی‌باشد. نامبرده در پایان گفت .تنهامنطقی که دشمنان مابا‌آن آشنائی دارندو آنرا میفهمند«قدرت نظامی» ونشان دادن تمایل در بکار بردن این‌قدرت میباشد .

دریاسالار براون‌تاهمین‌اواخرفرمانده ناوگان ششم آمریکا بودودرژانویه آینده پست جدید خودرا اشغال خواهد کرد .

چین کمونیست

بقیه ازصفحه اول

روزهای زوج

هنك کنگ- رویتر- دیروز وزیر دفاع چین‌کمونیست اعلام‌داشت که‌به‌توپخانه های ساحلی آن کشور دستور داده شده است که‌از بمباران فرودگاهها وبندرگاههای جزیره‌کموی‌در روزهای زوج هفته خودداری‌کنند تامردم غیر نظامی بتوانند آذوقه دریافت کنند. یکروز درمیان !

واشنگتن- رویتر- سخنگوی وزارت خارجه آمریکا در تفسیر تصمیم چین کمونیست مبنی برگلوله باران یك روز درمیان جزیره کموی اظهارداشت که کمونیستها در روز شش اکتبر تیراندازی بسوی کموی را بطورکلی قطع کردند وعلت آن رابشر دوستی ذکر کردند حال معلوم میشود که‌بشر دوستی کمونیستها یك‌روزدر میان ظاهر میشود .

بحران طولانی

واشنگتن- خبرگزاری فرانسه - محافل سیاسی واشنگتن معتقدند که بحران‌فرمز طولانی بوده وبرای‌چندین ماه توجه دیپلماتهای آمریکا را بخود معطوف خواهد داشت .

این‌نظریه که‌بحران فرمز باین‌زودی ها حل نخواهد شد پس‌ازمراجعت‌دالس از تایپه به‌واشنگتن قوت گرفته‌است.

هنوز معلوم نیست کمقصود پکن ازاینکه جزایر ساحلی رایکروز در میان بمباران خواهد نمود چه‌میباشد.

تقلیل نیروی نظامی

تایپه- آسوشیتدپرس رهبران‌نظامی ملیون چین بانظر آمریکا دائر بر اینکه ازتعداد نیروهای نظامی خود بکاهند ودرعوض قدرت دفاعی آنرا تقویت کنند کاملا موافق میباشند.

دریا دار رونالداسموت فرمانده نیروی نظامی آمریکا ضمن اظهار این مطلب خاطرنشان ساخت که این طرح ازهرحیث برای ملیون چین قابل‌قبول میباشد.

وی‌افزود که جزئیات این طرح‌اکنون تحت مطالعه قراردارد بطوریکه اخبار دیگر حاکیست بین فرماندهان نظامی آمریکا وملیون چین توا فق نظرحاصل شده‌که ملیون تعداد نیروی نظامی خودرا درجزیره کموی به۱۵۰ الی ۲۰ هزار نفر تقلیل دهند.

بطور کلی میتوان گفت که ده درصد از تعداد نیروهای نظامی چین کاسته خواهد شد ودرمقابل آمریکا معادل ۵۰۰ میلیون تایك میلیارد دلار برای تجهیز نیروهای چین باسلاحهای مدرن کمك خواهد کرد.

عملیات جاسوسی

توکیو- آسوشیتدپرس- رادیو پکن گاردساحلی ژاپن را متهم نمودکه‌در سواحل چین کمونیست به عملیات جاسوسی نظاه ی‌پرداخته‌ا ست.

ژاپن پیشنهاد کرد نفت قطر را استخراج کند

شرایط پیشنهاد ژاپن مشابه قراردادی است‌که باکویت منعقد گردیده است

قاهره -آسوشیتدپرس -گزارش میرسد که ژاپن پیشنهاد استخراج نفت درآبهای ساحلی شیخ نشین، قطر نموده است.خبرگزاری‌خاورمیانه اطلاع داد که سفیر ژاپن توشیدا پیشنهاد مزبور را به شاهزاده «جاسم بن خالد آل‌ثانی» پسر عموی حاکم قطر تسلیم نمود .

سفیر ژاپن ضمن ملاقات با شاهزاده قطر گفت ژاپن حاضراست باهمان شرایطی که باکویت برای استخراج نفت قرار داد منعقد نموده است باقطر نیز وارد مذاکره شود .

اخیراشرکت نفت‌ژاپن‌قراردادی بادولت کویت منعقد نموده که بموجب آن ،کویت ٥٦ در صد از درآمد رادریافت خواهد کرد .

توشیدا به شاهزاده جاسم اطلاع داده است که ژاپن تعداد کافی کشتی های نفتکش برای حمل نفت استخراج شده خواهد ساخت .

خبرگزاری خاورمیانه گفت که سفیر ژاپن بنا بدعوت شاهزاده‌قطر روز ٥ نوامبر بآن شیخ نشین‌مسافرت میکند .

صاحبان سهام شرکت نفت قطر درحال حاضر سهامداران شرکت نفت عراق میباشند که امتیاز ۷۵ ساله از شیخ گرفته‌اند این امتیاز در سال ۲۰۱۰ میلادی پایان میپابد .امتیاز معادن نفت ساحلی تافاصله سه میل نیز باین کمپانی داده شده است .

علاوه برشرکت مزبور کمپانی‌شل نیز امتیاز استخراج نفت فلات قاره قطر رابمدت ۷۵ سال دارد . امتیاز مزبور نیز در سال ۲۰۳۷ میلادی خاتمه خواهد یافت .

کمونیستها باوحدت اعراب مخالفت میکنند

احتمال دارد جمال عبدالناصر وعبدالکریم قاسم بایکدیگر ملاقات کنند

رم - خبرگزاری فرانسه-فرستاده مخصوص روزنامه «اونیتا» ارگان حزب کمونیست ایتالیا درگزارشی که از قاهره فرستاده نوشته است که بین جمهوری متحد عربی و عراق گفتگوهائی درباره سهمی که این دو کشور باید در مسئله‌وحدت عرب بعهده داشته باشند آغاز شده وبطور رضایت بخش پیش میرود .

فرستاده مخصوص اونیتا که مدعی است این خبر را از منابع بسیار موثق قاهره وبغداد بدست آورده تصریح میکندکه کمونیست های عرب نیز دراین مذاکرات که اکنون صورت یك کنفرانس حقیقی را بخود گرفته شرکت دارند ولی بین کمونیست‌ها ودهبران نهضت ملی اختلاف نظر هائی وجوددارد زیرا کمونیست ها مایلند که‌مسئله وحدت بتدریج عملی شود وباروشی که در مسئله وحدت مصرو سوریه بکار برده شد مخالفند در حالیکه رهبران نهضت عرب میخواهند که وحدت کامل جمهوری متحد عربی وعراق بیدرنك عملی شود .

مخبر اونیتا در گزارش خوداضافه میکند که مذاکرات دراین باره در هفته های گذشته جنبه مشاجره شدیدی را بخود گرفته بود ولی در حال حاضر مذاکرات وارد جریان عادی شد .

خبرنگار اونیتا پس از اشاره به اختلافاتی که بین نهضت های‌نجات ملی عراق وجمهوری متحد عربی وجود دارد اضافه می‌کند که عدم توجه باین حقیقت در داخل خاك عراق ودر روابط آن کشور بامصر برخوردهائی ایجاد کرده است ولی ظاهرا این روز ها وضع عوض‌شده وبعید نیست که بزودی بین جمال عبدالناصر وعبدالکریم قاسم‌ملاقاتی صورت گیرد .

مخبر اونتیا درپایان اضافه می‌کند که بموازات این تحولات لازم است که کورانهای سیاسی غیر کمونیستی جمهوری متحد عرب وسایر کشور های عرب در موقعیت خود نسبت به کمونیست ها تجدیدنظر کنند .

پرون حاضر است به‌آرژانتین بازگردد

نیویورك -رویتر- پرون رئیس جمهوری مخلوع آرژانتین به‌مخبر یك‌مجله امریکائی گفت که وی حاضراست بعنوان خدمتگذارحقیقی ملت آرژانتین به‌آن‌کشور مراجعت کند .وی اضافه کرده که‌مردم آرژانتین درناراحتی بسر میبرند وچنانچه مایل باشند که‌وی زمام امور کشوررا باردیگر بدست‌گیرد بعنوان خادم مردم انجام وظیفه خواهد کرد .

دانشمندان شوروی کاندیدای جایزه نوبل فیزیك هستند

جراید شوروی از اقدام دانشمندان سوئد درمورد اعطای جایزه نوبل ادبیات به پاسترناك انتقاد میکنند

استکهلم - آسوشیتد پرس - بطوریکه روزنامه افتون بلادت‌مینویسد ممکن‌است جایزه نوبل فیزیك نصیب دانشمندانی‌ازشوروی گردد که‌تحقیقات آنها ثابت گردهاست نور سریعترین عنصر جهان نمی‌باشد .در صورتیکه این امر تحقق یابد خشم گرملین که براثردادن جایزه‌به‌پاسترناك‌برانگیخته شده است فرو خواهد نشست .

پروفسور «رایچز پکوف»و«یاگورتام» و« فرانك »،دانشمندان فیزیك دان مشهور شوروی می‌باشند که‌نام آنها برای ربودن جایزه نوبل برده میشود این دانشمندان برای اولین بارکشف کردند که طبیعت وخاصیت واقعی‌نور آبی که‌از گوره‌های اتمی بیرون‌می‌آید چه می‌باشد .

این نورکه‌بنام «رایچز پکوف» مشهور شده اهمیت زیادی ازنظر علمی دارد شورویها ازاثرات این‌نور استفاده کرده ویك دستگاه مخصوص اندازه گیری اشعه سماوی براساس‌آن‌ساختند که‌در اسپوتنیك سوم شوروی کار گذاشته شده‌است .

این‌نور آبی موقعی حادث میشودکه ذرات اتم شارژ شده بسرعتی بیش‌از سرعت نور ازمیان آب ویاعنصردیگری عبور میکنند وازهمین موضوع‌دانشمندان شوروی نتیجه گرفتندکه‌نورسریعترین عنصر طبیعت بشمار نمیرود در حالیکه تابحال تصور میشد نور درهرگونه شرایطی سریعتر ازسایرعناصرحرکت میکند .

حمله به‌کتاب پاسترناك

لندن -آسوشیتدپرس- دیویدزاسلافسکی ازقدیمی‌ترین روزنامه نویسان شوروی طی مقاله‌ای درروزنامه پراودابه‌داستان (دکتر ژیواگو) که موریس‌پاسترناك آنرا نوشته وبرنده جایزه ادبی نوبل شده حمله کرده ومینویسد پاسترناك سعی کرده‌است موفقیتهای انقلاب را نادیده بگیرد وپرده سیاهی بروی‌آنچه که‌دراثر انقلاب نصیب ملت‌شوروی شده بکشد .

پاسترناك درکتاب خود درباره مردم عادی که‌دچار آثار ناسماعد انقلاب گردیده‌اند بسط مقال داده است .

نویسنده خوشحال است

پاریس -رویتر -موریس‌پاسترناك نویسنده روسی ومولف کتاب دکتر ژیواگو که برنده جایزه ادبی نوبل سال ۱۹۵۸ گردید دیروز اظهارداشت که بدست آوردن جایزه نوبل موجب خورسندی شدیدوی‌گردیده است .

خبر نگار روزنامه مستقل فرانسوی لوموند در مسکو از قول پاسترناك مینویسد :

«بردن جایزه نوبل برای من خورسندی زاید الوصفی داشت‌ولی اثر معنوی آن برای من بیشتر اهمیت داشت »وی افزود که «خورسندی من قابل توصیف‌نیست»

وی نسخه‌هائی از کتاب خود را که بزبان‌های خارجی در کشورهای اروپا چاپ شده بود دریافت داشته است .

پاسترناك طی تلگرافی ازاعضای آکادمی سوئد اظهار تشکر نمود . تلگراف مزبور بزبان انگلیسی و بشرح زیر بود .

«فوق‌العاده متشکرم -موفربوه. مفتخرم -دو شگفتم -شرمنده‌ام»

تعطیل مذاکرات

ورشو -آسوشیتدپرس -سفرای امریکا وچین کمونیست در ورشو اعلام داشتند که مدت دو هفته جلسه‌ای جهت ادامه مذاکره درباره بحران خاور دور تشکیل نخواهند داد تافرصت تفکر ومطالعه داشته باشند .قرار شد که جلسه مذاکره بعدی روز ۷نوامبر که مصادف با چهل ویکمین سال انقلاب شوروی است تشکیل شود .

رادیو پکن گفت که اخیرا ۱۲۲نفر از ماهیگیران ژاپنی پس‌از دستگیری بوسیله مقامات چین کمونیست اظهار ندامت از عملیا ت‌خود نموده و آزاد گردیدند.

جالب توجه آنستکه ماهیگیران‌مزبور وقتی به‌ساحل ژاپن رسیدند بعلت اینکه تحت تاثیر تبلیغات شدید کمونیستها قرارگرفته‌بودندشروع بدادن شعارهای ضد دولت ژاپن نموده و با خودپرچمهای سرخ حمل میکردند.

آیزنهاور پیشنهاد کرد آزمایشهای اتمی شوروی یکسال قطع شود

واشنگتن - آسوشیتدپرس - پرزیدنت آیزنهاور بشوروی‌پیشنهاد کردکه مانند آمریکا وانگلستان‌از پنج روز دیگر کلیه آزمایشهای مربوط بانفجار اتمی وهیدروژنی‌را برای مدت یکسال متوقف سازد وی پس‌ازملاقات با جیمزوادزورث‌نماینده امریکا در کنفرانس ۱۳ اکتبر ژنو اعلامیه‌ای‌منتشرو طی آن‌خاطرنشان ساخت که امریکا و انگلستان آمادگی خودرا برای متوقف‌ساختن این آزمایشها بمدت یکسال از تاریخ ۳۱ اکتبر اعلام کرده‌اند . شوروی که چندی قبل انجام این آزمایشها را بطور یکجانبه موقوف ساخته بود از اواسط سپتامبر دو باره آنها را شروع کرد. قرار است در کنفرانس ژنو نمایندگان سه دولت بزرك راجع بکنترل اتمی ومتوقف ساختن آزمایشهای انفجار هسته‌ای مذاکره کنند و وادزورث رئیس هیئت نمایندگی امریکا در کنفرانس مزبور خواهد بود .

کنفرانس ژنو

امریکا نیز هنوز آزمایشهای انفجار هسته‌ای خودرا در صحرای نوادا‌انجام میدهد ولی این‌آزمایش ها قبل‌از ۳۱ اکتبر ختم خواهد شد .

جیمزهاگرتی منشی مطبوعاتی پرزیدنت ایزنهاور بخبرنگاران گفت که هیئت های نمایندگی امریکا و انگلستان در سرموقع معین در ژنو برای تشکیل کنفرانس باشوروی‌حاضر خواهند شد وشاید فرانسه نیز در این کنفرانس شرکت کند .دولت شوروی طی یادداشتی که در ماه گذشته برای دول غربی ارسال‌داشت پیشنهاد کرد که وزیران امور خارجه کشورهای مربوطه درکنفرانس ژنو شرکت کنند ولی امریکا و انگلستان خاطرنشان ساختند که وزیران آنها در مراحل اولیه مذاکرات شرکت نخواهند کرد ولی اگر در مذاکرات ابتدائی مربوط بمتوقف ساختن آزمایشهای انفجار هسته‌ای توافق نظر حاصل شود با حضور وزیران خارجه در این‌کنفرانس مخالفتی ندارند وادزورث که مشاور مخصوص وزارت امور خارجه امریکا میباشد امروز بطرف لندن حرکت کرد وقبل از عزیمت بژنو بانمایندگان انگلستان تبادل نظر بعمل خواهد آورد .

کنترل فضا

سازمان ملل متحد -خبرگزاری- فرانسه -زورین نماینده شوروی در سازمان ملل متحد دیروز طی یك نطق رادیو تلویزیونی گفت :

کنترل فضای ماوراء جو از مسئله خلع سلاح وبخصوص از مسئله قطع تولید سلاحهای اتمی و برچیده شدن پایگاههای نظامی دول خارجی‌از خاك‌دول دیگر جدانیست بدین جهت‌دولت‌شوروی به‌سازمان‌ملل متحد مسائل‌ذیل‌راپیشنهاد مینماید .

۱- ممنوع شدن استفاده از فضای ماوراء جو برای مقاصد نظامی .

۲- برچیده شدن پایگاههای نظامی که بعضی دول در خاك دول دیگر دارند از جمله اروپا -خاورمیانه وافریقای شمالی

۳- ایجاد یك سیستم کنترل در چهار چوب سازمان ملل متحد جهت رعایت تعهدات بالا .

۴- ایجاد سازمانی از اعضاء سازمان ملل متحد جهت همکاری در مورد مطالعه وتحقیق مسائل جوی .

بدنبال پاپ

رم -خبرگزاری‌فرانسه -کاردینال ادوارد مونی یکی از اعضاء هیئت مقدس انتخاباتی پاپ‌دیروز پس از صرف ناهار ناگهان درگذشت .

این دومین کاردینال است که پس از مرك پاپ درمیگذرد .کاردینال کنستانتین صدر اعظم کلیسای کاتولیك نیز چند روز بعد از فوت پاپ پس از یك عمل جراحی فوت کرد .

دلار در میان سطل خاکروبه

یك یهودی متعصب باحترام روز تعطیل دست بپولها نزد!

نیویورك- آسوشیتد پرس-غروب جمعه گذشته یکی‌از مستاجرین یك‌ساختمان قدیمی درنیویورك‌به مامور نظافت شکایت نمود که اشغال زیادی درراهرو ریخته‌شده است .

جن‌تراجر مامور نظافت فورابرای جمع‌آوری اشغال رفت ومشاهده کرد که‌مقدارزیادی دلار میان‌کاغذ ها ریخته شده .تراجر که۸۰سال دارد ویك یهودی بسیار متعصب میباشد بخاطر رعایت اصول‌مذهبی وانیکه روز تعطیل نباید دست بکار بزند وبخصوص کاری که موضوع پول درمیان باشد ازدست زدن به‌اسکناسهای مزبورخودداری کردوآنهارادرسطل خاکروبه‌ریخت امارروزبعد بهپلیس خبرداد واکنون مشغول تحقیق میباشند تاصاحب این پولهارا پیدا کنند .

وقتی پلیس ازتراجر سئوال کرد چرا زودتر پلیس‌را آگاه نکردی وی‌بسادگی پاسخ داد برای اینکه روز تعطیل بود .

دور دنیا با اسب

لندن -خبرگزاری فرانسه - باآینکه هرروزه می‌شنویم که هواپیماهای آخرین سیستم وکوردهای سرعت جدیدی بدست آورده ویا دستجات مختلفی با وسائل مجهز قصد مسافرت دور دنیا را دارند، یکنفر انگلیسی از اهالی لندن‌تصمیم دارد دور دنیا وابا اسب گردش نماید وبهمین سبب دواسب که باسامی «جومیو» و«چنگو» نامیده میشوند پاخود برداشته واز شهر سوری درانگلستان عازم سفر دورو دراز خود شده است .این شخص‌بادو اسب خود توسط کشتی به بندر کاله در فرانسه خواهد آمد وبقیه مسافرت راباسب ادامه داده ومیل دارد از کشورهای فرانسه -ایتالیا- یوگسلاوی -یونان -ترکیه -پاکستان- افغانستان گذشته وخاور دور را نیز پشت سربگذارد وباسترالیا برود مسافرت وی ۲سال طول میکشد وتاامیرده پاید ۲۱ هزار کیلو متر را بااسب طی کند

انفجار عظیم در پایتخت کانادا

اوتاوا - آسوشیتدپرس - انفجار شدیدی‌درمرکز شهراوتاواپایتخت کانادا بوقوع پیوست که خرابی وتلفات زیادی‌ببارآوردبرای خاموش کردن حریق حاصله ازاین انفجار مهیب از کلیه مراکز آتش نشانی دراوتاوا کمك طلبیده شد . دراین انفجار چندین عمارت بزرك وپنج خانه بکلی ویران گردید . صدای انفجار کیلومترها دورتر از محل شنیده شد واخبار واصله حاکیست که انفجار مزبور بعلت ترکیدن مخزن گاز طبیعی بوقوع پیوسته است .

تعداد زیادی ازمامورین آتش - نشانی وپلیس در محل حاضر شده واشخاص زنده ولاشه های مردگان رااز زیر آوار بیرون آوردند .

خسارات وارده براثر این انفجار به بیش از یك میلیون دلار تخمین زده شده است .

آدنائر حاضر است بمسکو برود

بن -آسوشیتد پرس - دکترادنائر صدراعظم آلمان غربی اظهارداشت‌که حاضراست بمسکوبرودوراجع به‌تخفیف سختی‌ها وآلام هفده میلیون نفر مردم آلمان شرقی بارهبران شوروی مذاکره کند .

وی‌طی مصاحبه‌ایکه در روزنامه «شواتیه لاندزاتیونك »چاپ‌شده‌آمادگی خودرا اعلام داشته ولی توضیح داده که‌در اینمورد درخواستی از شوروی نمیکند وهروقت که‌شوروی‌حاضرباشد که‌درباره این مسائل بشری مذاکره کند اونیز آماده گفتگو خواهد بود .

ژنرال‌خوب‌وسیاستمدار‌ضعیف

لندن - رویتر امانوئل شنیول وزیر دفاع سابق کابینه‌کارگری‌بریتانیا اظهارداشت که مونتگمری ژنرال‌خوب‌وسیاستمدار ضعیفی است . وی در پاسخ‌باظهارات مونتگمری اظهارداشت که‌حزب‌کارگر کمك بسیار مهمی بتشکیل سازمان اتلانتیك شمالی کرد ونباید فراموش نمائیم که ازنست بوین مسئول بوجود آوردن سازمان اتلانتیك شمالی بود

آمریکا ۶۰ میلیون بپاکستان وام میدهد

کراچی -رادیو کراچی -صندوق وام توسعه وترقی امریکا امروزدر واشنگتن وامی بمیزان ۶۰میلیون وپانصد هزار دلار برای اجرای پنج پروژه توسعه وترقی‌درپاکستان تخصیص داد .بااعطای وام مزبور میزان کمك این صندوق‌بپاکستان بمنظور اجرای پروژه های توسعه‌و ترقی بمفتاد میلیون ودویست هزار دلار بالغ میگردد ازمحل وام‌مزبور هفده‌میلیون‌و پانصدهزار دلار در راه‌خرید ماشین آلات لازم برای اجرای پروژه‌های مختلف منجمله پروژه تاسیس کارخانه برق در پاکستان‌خاوری‌بمصرف‌خواهدرسید پانزده میلیون‌و دویست هزاردلار برای پروژه تهیه آب‌در نقاط‌مختلف پاکستان باختری تخصیص داده شده‌است .چهارده‌میلیون وهفتصد هزار دلار درراه توسعه کشاورزی ونه‌میلیون دلار برای‌بسط امور مربوط براه آهن و کارخانه‌تعمیر راه‌آهن بمصرف خواهد رسید .

قرار است چهار میلیون دلار برای توسعه بندر «چیتاوان» واقع در پاکستان خاوری بمصرف برسد.

نمایندگی سیاسی عراق درکابل تبدیل بسفارت شد

دمشق - آسوشیتدپرس - اعلامیه رسمی که از رادیو بغدادمنتشر شده حاکی است که عراق نمایندگی سیاسی خودرا در افغانستان به سفارت ارتقاء داد .

اعلامیه مزبور میگوید که ارتقاء نماینده سیاسی عراق درافغانستان به مقام سفارت کبرا بمنظور استحکام روابط دوستی بین دو کشور صورت گرفته است .

از امشب سینما نیاگارا فیلم رنگی ((گذرگاه فیلان)) سینما ایران
باشتراك: الیزابت تایلور- داناآندروز- پیتر فینچ- شروع سانسها : نیاگارا ۱۰ر۵ صبح - ۲ر۵-۴ر۵-۶ر۵ بعدازظهر - سینما ایران ۱۰ صبح- ۲-۴-۶و۸ بعدازظهر
۲۶۷۸۸-آ

انتقاد

فاجعه مکرر...

روز سه‌شنبه هفته قبل اطلاعات نوشته بود مردی خودرا از شدت استیصال آتش زده و پاسبانها اورا بچندبیمارستان‌میبرندولی‌بیمارستانها از قبول‌اوخودداری میکنند تا اینکه مرد بدبخت جان میسپارد .

اطلاعات درستون انتقاد خود روز بعد نوشت این تراژدی بزرگی است فاجعه‌ایست‌که قلم از نوشتن‌آن‌عاجز است ولی متاسفانه فاجعه باین‌جا خاتمه نیافت وسی وچند ساعت بعد یعنی صبح پنجشنبه گذشته فاجعه بصورت اسفناکتری تکرارگردید .

جوانی بنام ذوالفقاری صبح روز پنجشنبه درحالیکه جنازه کودك دو ساله‌ای را درآغوش داشته در اداره پزشکی قانونی گفته است : بچه دوساله‌ام در دیك آبجوش افتاده ، بلافاصله کودك را به‌بیمارستان‌هزار تختخوابی برديم ولی بعذر نداشتن جا اوراقبول نکردندسپس‌به‌بیمارستان امیر اعلم رفتیم آنجاهم مارا‌جواب کردند ناچار به بیمارستان بهرامی مراجعه نمودم‌درآنجانیز با بی‌اعتنائی وخونسردی مواجهه شدم . درحالیکه کودك معصوم آخرین لحظات زندگی را میگذرانید اورا به‌بیمارستان رازی رساندیم درآنجا بدون‌آنکه مورد معاینه قرارگیرد دکتر بیك پرستاربی‌اطلاع دستور دادکه کودك‌را پانسمان‌نماید ولی هنوز پانسمان تمام نشده کودك جان سپرد .

درست ۲٤ساعت بعدازآنکه چندین بیمارستان بعذر نداشتن جا مردی‌را که درحال نزع‌بوده جواب می‌کنند و مرد در آغوش پاسبانها فوت میکند وخبر مزبور بطورمفصل در ستون حوادث اطلاعات چاپ میشود مجددا کودکی در دیك آبجوش میافتد و فاجعه بهمان ترتیب و با مرك وی ختم میشود . یعنی صاحب بیمار به چهار بیمارستان مراجعه میکند و سه تای آنها از پذیرفتن کودك‌که‌در حال‌رقت‌باری‌بوده‌خودداری‌مینمایند...

من نمیدانم این‌خبرکه روزپنجشنبه در روزنامه‌ها چاپ شد تا چه حد حقیقت دارد ولی آنچه مسلم است خبر اول‌که مؤید خبر دوم می‌باشد باکمال تاسف مقرون بحقیقت‌است زیرا مورد تکذیب مقامات مسئول‌واقع نشد و مسئولین بیمارستانهائی‌که‌از آنها نام برده شد با سکوت خود حقیقت خبر را مورد تائید قراردادند.

از زمان سقراط حکیم تاکنون‌سنتی است که دانشجویان علم پزشکی پس از اتمام تحصیلات خود وموقعی که میخواهند بدرجه‌دکتری در طب مفتخر شوند و وظیفه مقدس معالجه بیماران‌را بعهده‌گیرند می‌باید سوگند یاد کنندکه باصول و مقررات اخلاقی حرفهٔ شریف خود پشت پانزنند و بشرف خویش و کتاب مقدس قسم یاد کنند که بیماران را یاری‌نمایند ومنافع مادی را در معالجه مرض در نظر نگیرند ....

یکی از آشنایان هنگامیکه خبرفاجعه فوت کودك دوساله‌را خواند بشوخی گفت :

گویا مسئولین بیمارستانهای ما سوگند یاد کرده‌اندکه هرگز بمدلول قسم‌نامه سقراط عمل نکنند . . . و الا چگونه ممکن‌است شاهد رنج و درد یك کودك دوساله‌بود واقدامی برای نجات او معمول نداشت !! آیا درتمام این بیمارستانهای عریض و طویل با اینهمه پزشك و پرستار و دارو جای کوچکی برای درمان یك کودك دوساله پیدا نمیشد ؟

پس منظور ازبنای این‌بیمارستانها چیست ؟!

این فاجعه‌ایست‌که مربوط بچهار شنبه و پنجشنبه نیست ، موضوعی است‌که نظایر آن در گوشه و کنار این مملکت‌ودرقلب‌آن یعنی‌درپایتخت کشور هر روز تکرار میشود .

پنجسال قبل روزی دراثر عدم‌دقت پزشکیار سوزن آمپول درپای کودك یکی از آشنایانم شکست. کودك را بچند بیمارستان برديم همه گفتند جراح نیست ، وسائل نداریم ، جا نیست . ناچار پس‌از سه‌ساعت اورا بمطب خصوصی جراحی برديم . در مطب وی چشمم بتابلوئی خوردکه‌در روی آن نوشته شده بود یدالله فوق ایدیهم. خوشحال شدم‌که نزدطبیب خداشناسی مراجعه کرده‌ایم اما این خوشحالی لحظه‌ای بیش طول‌نکشید زیرا پزشك مزبور با خشونت‌گفت من برای بیرون آوردن سوزن چهار صد تومان می گیرم . نمیدانستم‌در جواب این پزشك خداشناس! چه بگویم . نگاهی باو کرده گفتم یدالله کمرت را بزند ... واز اطاقش خارج شدم .

با خوانندگان

تلگرافات تبریك

بمناسبت میلادشاهنشاه معظم که‌مصادف باروز چهارم آبان میباشد نماینده کارگران حمل‌و نقل پالایشگاه آبادان ونماینده کارگران کشتیرانی ونماینده کارگران تعمیرگاه برق ونماینده کارگران آتش‌نشانی هريك جداگانه ازآبادان تلگراف نموده این روزفرخنده رابعموم کارگران وهم‌میهنان تبریك گفته سعادت‌و سلامتی شاهنشاه محبوب رادر راه خدمت به‌میهن‌عزیز مسئلت‌مینمایند

انشعاب ساکنین کوچه مشکین

آقای محمد پور کوچك‌مینویسد لطفا از سازمان آب تهران سئوال بفرمائید علت اینکه انشعاب ما ساکنین کوچه مشکین بخش ۲۰ را تابحال وصل ننموده‌اند چیست درصورتیکه باهزار بدبختی بدون تاخیر حق‌انشعاب‌خودمان راپرداخت نموده‌ایم و شاید نه ماه هم‌میگذرد بااینکه لوله اصلی در خیابان‌استخر ولوله فرعی هم در کوچه مشکین برقرار و در بستر خاك بطور اکمل آرمیده است افسوس که از استفاده آب پاکیزه‌محروم هستیم واز همه بدتر آب‌انباری که سالیان دراز از وجودش استفاده مینمودیم دراثر اطمینان بوصل لوله‌آب آنرا هم تبدیل باحسن باصطلاح انباری نموده و فوق‌العاده در مضیقه بی آبی و فقط منتظر اقدام اداره آب هستیم

تنظیم عبور ومرور

برای جلوگیری از بروزمخاطرات جانی عابرین واحتراز از تصادمات ناشیه از کثرت وسائط نقلیه آقای جواد محمودی انجام اموری را ضروری‌دانسته‌پیشنهاد مینمایند در اواسط‌واوائل ونقاط‌حساس معابر‌پر جمعیت سکوهائی احداث گردد تا در خیابانهائی که عبور ومرور زیاد است عابرین پیاده در پناه آنها از گزند وسائط نقلیه در امان باشند ـ همچنین در معابر کم‌عرض عبور وسائط نقلیه از دو طرف ممنوع وفقط از یکطرف مجاز‌گردد ونیز گماردن مامور راهنمادر نقاطی که عابرین پیاده زیاد ووسائط نقلیه نیز فراوان است مانند سه راه‌بین دادگستری ودارائی که در پناه ـ هدایت مامور راهنمائی جان عابرین محفوظ باشد ضمنا اجازه داده‌شود که متخلفین در محل تخلف جریمه مقرره راپرداخته باابطال تمبر قبض رسید دریافت ودنبال کارخود بروند وچنانچه از میزان جریمه متخلفین کاسته گردد مخصوصا نسبت بغیر متمکن ارفاق شود اصلح خواهد بود .

آب‌نما یا راه عبور ؟

پس‌از نشربیانات شهرداریوسف‌آباد دایربراینکه‌اسفالت وبرق‌یوسف‌آباد بمیزان احتیاج فعلی تامین‌گردید جمعی ازساکنین یوسف‌آبادبدفتر روزنامه آمده شکایت مینمایندو آقای سرهنك پدرام مینویسد متاسفانه شهرداری یوسف‌آباد اهتمام خودرا بیشتر صرف چند خیابان مورد نظر نموده تامین‌حوائج بقیه سکنه را بدست فراموشی سپرده‌اند چنانچه تاحال از ۳۳ خیابان غرب ، خیابان محمدرضاشاه که از جنوب منبع آب تا میدان قزلقلعه امتداد دارد نه فقط‌هیچیك اسفالت نشده بلکه حتی يك‌خیابان هم جدول‌بندی نشده وبا آنکه قسمتی‌از یوسف‌آباد چهل‌پنجاه‌روز یکمرتبه آب نمیرسد برای قسمتی دیگر قصد ساختمان آب‌نمادارند انتظار میرود از بودجه‌ای که برای اینمنظور تامین شده قبلا دره‌هائی که‌مانع تسطیح وجدول‌بندی جهت تامین آب آشامیدنی اهالی است پرشود وپس‌از جدول‌بندی و نصب تیرهای برق که عبورساکنین را درشب و روز تسهیل مینماید بسایر امور تزئینی بپردازند .

پرورشگاه دیلمقانی

از کرمان آقایان‌فتح‌اله ـ نصراله ـ محمد حسین ـ اسداله نظریان و محمدعلی سمیعی تلگراف میکنند دراثر اقدام سریع اجراء دارائی کرمان برای وصول مالیات وجریمه از املاك موقوفه پرورشگاه‌دیلمقانی ناچار از صبح يك‌شنبه ۲۰ مهرماه پرورشگاه ایتام تعطیل ویك عده اطفال یتیم متواری میشوند دیگر موکول باقدام ونظریه وزارت‌محترم فرهنگ میباشد .

از اینجا و آنجا

بشقاب پرنده مردی را کشت

چندی قبل آقای ویلسن ، هوس کرد درباغ‌خانه خودباپسرش گردشی بکند. دراین هنگام شئی نورانی و سریع‌السیری توجه اورا جلب نمود.ویلسن سخت محو تماشای این شئی نورانی شد.

شئی مزبور نزدیك شد ولی آقای ویلسن ازجای خود تکان نخورد اما ناگهان شئی نورانی کاملا بزمین نزدیك شد وباویلسن که‌همچنان غرق‌تماشای آن بود برخورد کرد واوراکشت و سپس راه‌خودرا گرفت و ناپدیدشد. مردم معتقدند که‌قاتل آقای ویلسن بشقات پرنده‌بوده است.

باستان شناسان در اعماق دریاها

مدتهاست که‌اکیپ هائی ازباستان شناسان باتجهیزات و ساز و برك مجهز باعماق دریاها میروند.

منظور اینعده آنست که‌آثار قدیمی رادرکف دریاها پیداکنند زیرا درازمنه قدیم کشتی های بسیاری بامال‌التجاره ها وآثار عتیقه دچار طوفان شده و باعماق دریا واقیانوس ها فرو رفته‌اند باینجهت باستان‌شناسان برای کشف آثار قدیمی متوجه دریا شده و چون روی کشتی‌های غرق شده راگل ولای پوشانده ، باآلات وادوات دقیق گل ولای راکنار میزنند.

کار باستان شناسان در دریای مدیترانه نزدیك باتمام است و بزودی متوجه نقاط دیگر جهان خواهندگشت

زوال شکار

چندروز قبل آمار جالبی از طرف انجمن شکارچیان فرانسه منتشر شد طبق آمارمزبور شکار، این ورزش‌مفرح و مشغول کننده دردنیادرحال‌زوال‌بوده و عده شکارچیان امروزه خیلی کمتر از زمان قدیم میباشد.

همچنین انجمن مزبور اعلام نموده که بزودی آلات فعلی شکارجزو اشیاء بیفایده وغیر ضروری بشمار رفته و چندین سال بعد ممکنست بکلی این ورزش مفید ازبین برود.

تونل درزیردریای‌مانش

سال‌ها است که مهندسین در فکر ایجاد تونلی درزیر دریای مانش می باشند تااهالی انگلستان بتوانند با اتومبیل بکشور فرانسه رفت و آمد نموده وتعطیلات خودرادر آنجابگذرانند و فرانسویها نیز بانگلستان بروند.

امادرهربارمانع جدیدی درسر راه مهندسین ایجاد میشد تااینکه یکی‌از فرانسویان بنام(آرماندوویتری) که درآمریکابه تحصیل اشتغال دارد نقشه جدیدی برای حفر تونل بین فرانسه وانگلستان کشیده که بسیار ساده وکم خرج میباشد وتونل مزبور بیش از چهل ونه‌کیلومتر طول نخواهد داشت.

چنانچه نقشه این دانشجوی جوان عملی شود، اهمیت تونل دریای‌مانش از کانال سوئز کمتر نخواهدبود.

ترك سیگار

برناردشاو نویسنده فقید وبذله‌گوی انگلیسی روزی درباره مضرات سیگار سخنرانی میکرد. درضمن‌سخنرانی‌گفت:

ـ خانمها، آقایان ترك سیگار بسیار ساده وآسان بوده وابدا زحمت ندارد باین دلیل که خودمن‌تاکنون شش بار سیگار راترك کرده‌ام !

آدم میمون‌نما

یکسال است که‌جانور شناسان و اطباء درکنگوی بلژیك مشغول مطالعه درباره کودکی هستند این طفل که اکنون چهارده‌سال دارد کاملا شباهت به‌میمون داشته وباآن هیچگونه فرقی ندارد.

چهارده‌سال قبل، لئون مثل تمام بچه‌های دنیا متولدشد و بااطفال دیگر کوچکترین تفاوتی‌نداشت ، امااز دو سالگی تغییراتی دراو بوجود آمد، کم‌کم بدنش پوشیده ازموشد و وضع جمجمه‌اش تغییر کرد و بالاخرمشباهت کاملی بامیمون پیدانمود.

دانشمندان هنوز نتوانسته‌اند نظریه خودرا درباره این طفل اعلام کنند ولی بنا باظهار خودآنها بامطالعه در روی این طفل نتایج بسیار مفید و درخشانی درباره تکامل انسان وموجودات زنده بدست آورده‌اند که بزودی دردسترس همه قرار خواهند داد.

مد جدید کفش زنانه

کفشهای ایتالیائی تصمیم گرفته‌اند که امسال مدلهای جدید کفش زنانه وارد بازار کنند دراین کفش ها ، پاشنه بلند ونازکی مثل ستون در وسط‌کفش قرار میگیرد و کفاشها معتقدند که‌راه روی بااین کفشهاآسان تر میباشد. بهرحال حدس میزنند که مدجدید کفش مورد توجه مخصوص خانمها قرار گیرد.

مشتری پرتوقع

شخصی وارد کافه‌ای‌شدو تامیتوانست غذا خورد . هنگامیکه خواست برود گارسون صورتحساب رابدستش‌داد. شخص مزبور گفت :

ـ من‌یکشاهی پول‌ندارم تاحساب‌کافه رابپردازم.

گارسون‌گفت: پس‌دراینصورت‌مجبورم مدیرکافه راصدابزنم.

مردباخوشحالی گفت:

فکر میکنی،اوبجای من پول غذا را بدهد ؟

خیاط عجیب

آقای بالانچیاگا مشهور ترین خیاط ایتالیائی ساکن پاریس‌به لقب خیاط عجیب مشهور شده‌است زیرا این‌آقا که‌مدت سی سال است‌به شغل خیاطی اشتغال دارد هرسال مدهای جدیدی به‌مشتریان خود عرضه میکند، اما خیاط‌های دیگر هرچه سعی میکنند، ازمدهای اواقتباس‌کنند، موفق‌نمیشوند.

جدول کلمات متقاطع شماره ۱۰۵٤

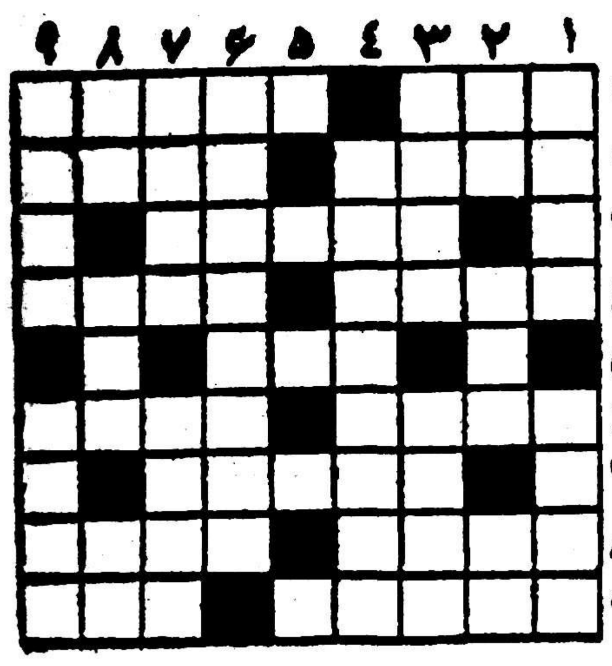

افقی : ۱ـ مرشت‌ـ، از اسباب خط‌کشی (البته نه خط‌کشی خیابان) ۲ـ رفیق شفیق بی آزار و سخنگوی خاموش!ـ مزاحم ۳ـ نویسنده بهشت ودوزخ‌وبرزخ ٤ـ جای برخوردن درقبا ! ـ رگی‌که خون‌را از اعضاء به قلب برمیگرداند ٥ـ تیغ برریشه‌اش می زنند وکتیرامیگیرند ٦ـ از گویندگان قدیم ـ ترشی هندی ٧ـ بی‌سروپاندارد ٨ـ ازکارخانهای معروف کفش‌سازی اروپاـ درشیراز دروازه معروفی دارد ۹ـ ازعناوین ضعیفه! ـ نه‌بسیار است اندکی‌است.

عمودی: ۱ـ ثروت وتمول‌ـ طایفه‌ای ازگیاهان بی‌ریشه ۲ـ بره خط مینویسندـ امیدـ درعربستان هم عزیزتر ازهمه است ۳ـ خنده نیز ازنشانه‌های آن است ـ گریه وآه وزاری ٤ـ ازشهرهای شمالی ایران ٦ـ این‌هم یکی‌از فرآورده‌های کارخانه دخانیات ایران است ٧ـ ازشهرهای آذربایجان ـ فرق ٨ـ علامت مفعول صریح ـ قدم ـ دهان‌کودك تازه زبان‌گشوده ۹ـ سرزمین‌لاله ـ خوراکی در ردیف حلیم‌که سابقا طباخ آن شکسته‌بند محله نیزبشمار میآمد .

حل جدول شماره ۱۰۵۳

افقی : ۱ـ عز ـ مشتلق ۲ـ شام ـ قندره ۳ـ قلوه ـ کنیز ٤ـ درز‌ینا ٥ـ وا‌ـ زور ـ هر ٦ـ بنا ـ جفا ٧ـ ادیم‌ـ قسطی ٨ـ نوازش‌ـ موش ۹ـ دزداب ـ ره .

عمودی : ۱ـ عشق خوبان ۲ـ زال‌ـ اندود ۳ـ مود ـ ایاز ٤ـ هرز‌مزد ٥ـ شق ـ زوج ـ شا ٦ـ تنك ـ رفق ٧ـ لدنی ـ اسم ٨ـ قرینه ـ طور ۹ـ هزارپیشه .

راه آهن دولتی ایران باینوسیله باطلاع بازرگانان وسایر افراد ذینفع میرساند که در نرخ کرایه حمل چوب (باستثنای هیزم و چوب های صادراتی که‌مشمول تخفیف جداگانه میباشد) از ایستگاههای ناحیه راه آهن شمال به مقصد تهران بمیزان بیست درصد تخفیف مقرر داشته و این تخفیف تا آخر آبانماه ۱۳۳۷ بر قرار خواهد بود

راه آهن دولتی ایران

آ ـ ۹۹۷۲ ۳ـ ٥

دکتر محمود معین
متخصص امراض داخلی و بیماریهای واگیر
امراض معده ، روده ، کبد ، درمان عفونت‌های ریه با آئروسل
خیابان شاه بین بیست متری اول ودوم ـ پذیرائی ۹ ـ ۱۲ ـ ٥ الی ۷ بعدازظهر تلفن ٥۳۲٦۹
آ ـ ۲٦۹٦۲

بخاری آب‌گرم‌کن
POLAR
پلار
اصفهان
آ ـ ۲۰۹۷۲ ۷ـ۲٥

قابل توجه اهالی محترم تهران
سماورهای نفتی مارك آهو نشان ساخت سید ابراهیم خراسانی رسید نشانی میدان بهارستان فروشگاه شهرام تلفن ۳۰۲۱۳۷ ومشهد بازار ساعت.
۱ـ۳ آ ـ ۱۷۷٥۱

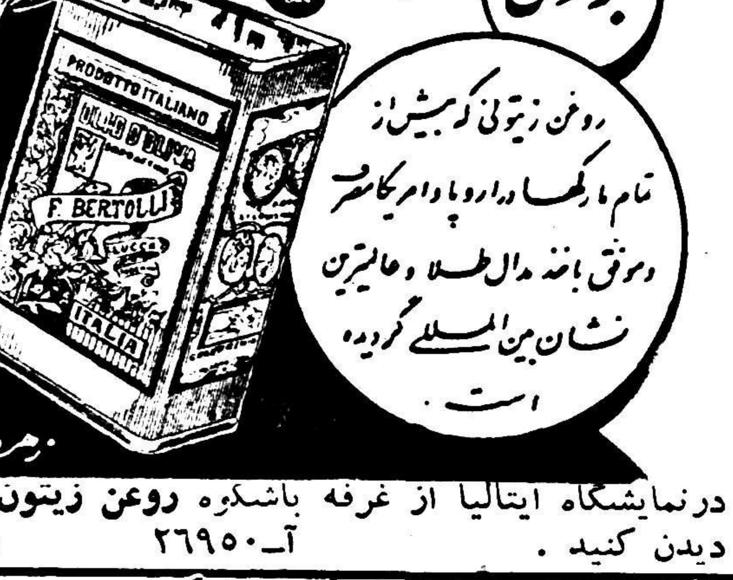

درنمایشگاه ایتالیا از غرفه باشکوه **روغن زیتون برتولی** دیدن کنید . آ ـ ۲٦۹٥۰ (زهره)

دقت

دوزندگی بابگن

دوزندگی بابگن‌که دارای چندین‌سال سابقه درکشور عراق(بغداد) میباشد بتازگی درتهران تاسیس واز بانوان و آقایان شیك‌پوش‌که مایل بداشتن لباس آخرین مدجهان میباشند دعوت مینماید .

آدرس : تهران خیابان لاله‌زارنو ـ چهارراه‌مهنا روبروی پاساژ امانی دوزندگی بابگن آ ـ ۱۷۸٦٥

انجمن پرستاران دیپلمه ایران

باطلاع عموم اعضاء محترم میرساند که جلسه ماهانه در روز سه‌شنبه ٦ر۸ر۳۷ درساعت ٥بعدازظهر درخیابان کوشك‌اداره بهداشت تشکیل میگردد آ ـ ۱۷۷۲۷

امتحان ومسابقه ورودی مؤسسه آمار دانشکده علوم

امتحان ورودی رشته آمار شناسی روزسه‌شنبه ششم آبانماه‌ساعت دوبعدازظهر ومسابقه‌ورودی رشته آمارگری روز سه‌شنبه‌ششم آبانماه ساعت چهاربعد از ظهر در دانشکده علوم بعمل خواهدآمد. داوطلبان هر يك از دورشته باید نیمساعت قبل از ساعت مقرر با در دست داشتن کارت معرفی نامه در دانشکده علوم حاضر شوند. ۱ـ۲ آ ـ ۲٦۹۷۸

الکترون رفاهی ـ نپتون چهارراه قوام السلطنه

سوله ساختمان ایده آل برای : انبارها ـ سیلوها ـ گاراژها
کارخانه‌ها و سالنهای سرپوشیده

قطعات آماده شده ساختمانهای فلزی سوله ظرف ۱۰ روز در محل مورد نظر شما نصب میگردد وبصورت یک ساختمان عظیم فلزی درمیآید .

نماینده انحصاری درایران : شرکت سهامی بازرگانی آرین ـ تهران ـ خیابان بوذرجمهری ـ سرای حافظ ـ تلفن ۲٤٤۳٤ ۲۲٤٤۸

نظم نوین در خاورمیانه

عراق کلید را در دست دارد

مایکل آدامس، خبرنگار منچستر گاردیان گزارش زیر را که بعضی قسمتهای آن بکلی تازه وخلاف انتظار است، درباره وضع تازه خاورمیانه فرستاده است.

قاهره ـ سه ماه پس از انفجار عظیم در بغداد هنوز درسراسرخاور- رژیم انقلابی در بغداد قصدالحاق میانه آتشها دود میکند. از لحاظ صورت ظاهر هیچ چیز از آن‌صبح ۱۴ ژوئیه، که رژیم کهن درعراق محو شد، به بعد فرق نکرده‌است. مرزها را از نو تعیین ننموده‌اند، ملك حسین هنوز بر مسند لرزان خود نشسته است، سربازان انگلیسی وامریکائی که به اردن و لبنان ریختند جز ملالت بیکاری چیزی برای جنگیدن باآن نیافتند.

اسرائیل برای گرفتن ساحل‌غربی رود اردن قیام نکرده است، نفت هنوز در لوله‌ها جاری است.

باوجود این درسراسر منطقه از سوریه تا خلیج فارس واز عراق تا الجزایر اثرات طوفانی که‌نوری- السعید را در هم‌نوردید احساس میشود. از میان تغییر وتبدیلات و غوغاهائی که درسراسر دنیای عرب شنیده میشود باید خطوط اساسی یك نظم نوین ظهور کند.

اینکه نظم نوین چه شکلی خواهد گرفت « کسی معلوم نیست. ولی درست همانگونه که عراق‌نظم‌کهن را شکست بنظر میرسد که عراق نیز گلیه نظم نوین را بدست‌دارد.

رضایت درقاهره

مسلمایك‌جنبش نیرومند افکار عمومی درداخل عراق طرفدار اتحاد هست، وبرکناری مرهنك عارف دلیلی بود براینکه عبدالکریم قاسم به‌حقیقت واقف است وعالما عامدا موجبات تخفیف جنبش را، لااقل درحال حاضر، فراهم کرده است، وجالب‌توجه‌است که‌درقاهره مقامات رسمی رامی‌بینیم که از تصمیم قاسم اظهار رضایت میکنند واحساس میکنیم که رهبران جمهوری متحده عربی وزنه خودرا برضد عارف انداخته اند، درحالی که‌عارف مدافع اتحاد کامل‌وفوری بود، به‌ترتیبی که‌حزب سوسیالیست بعث تبلیغ میکند.

اینکه قاسم بتواند درعراق‌برسر کار بماند وافکار عمومی رامتوجه سیاست بهبود اجتماعی خود سازد، (که‌اصلاح ارضی آغاز آنست) و اقتدار خودرا برعناصری که‌چندان میانه روننشتند نگهدارد، نظرهمه رادر عراق بخود جلب کرده ودر تمامی جریان وحدت عرب تاثیر مهم دارد.

این‌نهضت که‌اتحاد مصروسوریه دراوایل امسال چنان نیروی‌عظیمی به‌آن‌داد ،درژوئیه امسال بنظر میرسید که‌همه موانع رادر دنیای عرب درهم نوردیده‌است.

سرتیپ عبدالکریم قاسم بود که ترمز راگرفت ـ ونشانه‌های‌متعدد وجود دارد که‌پرزیدنت عبدالناصر نیز همین کاررا میکرد.

این‌نکته سری‌نیست که اتحاد بین مصروسوریه یك‌موفقیت‌کامل نبوده است. بسیاری ازمشکلات قابل پیش‌بینی بود- جدائی ودور- افتادگی دوایالت ازهم، سطح‌های نامساوی اقتصادی وفرهنگی‌آنها، تفاوت طبایع واخلاق بین سوریهای مغرور وتندو مصریهای‌آسان‌گیر وراحت‌طلب، وشاید بیش‌از همه این حقیقت که درسوریه نوع خاصی اززندگی سیاسی هنوززرونق ورواج داشت ،درآنجا احزاب و شخصیت‌ها برمیخاستندومیافتادند وبایکدیگر می‌جنگیدند وتوطئه میکردند، باقدرت وشدت‌وکینه‌ای که‌از شش‌سال پیش انقلاب‌درمصر اثری ازآن نگذاشته‌بود.

ناتمام

ـ همراه من بیا

مقالات وگزارشهای خارجی

MANCHESTER GUARDIAN

سودانیها زیر بار عبدالناصر نمیروند

باوجود اختلاف مصروسودان برسر آبهای نیل سودانیها باتحاد اعراب وفادارند

خرطوم- «من وبرادرم مخالف‌پسر عموی خود هستیم ولی ما وپسر عمویمان باتفاق باخارجی مخالف ودشمنیم.» این یك ضرب‌المثل‌عربی است که وقتی من در خرطوم‌عقیده سودانیهارا درباره مصر پرسیدم آنرا بعنوان جواب بمن گفتند.

جمله« مسائل آزار دهنده قدیمی‌در روابط بین مصر وسودان» که یك سیاستمدار جوان فارغ‌التحصیل دانشگاه کمبریج برزبان آوردهنوز مصداق دارد.

تابحال هیچ راه حلی برای اختلاف بین مصر وسودان برسر آبهای نیل که بدنبال خودداری سودانیها از آزمایش کانالهای آبیاری جدیدبرای پروژه «مناجیل» پیش آمد بنظر نمیرسد.

سودان موضوع را بقاهره اطلاع داد. مصریها اعتراض کردند و سودانیها رسما قرار داد ۱۹۲۹ را که بموجب آن استفاده آنها از آب نیل بین ماههای ژانویه وژوئیه هر سال محدود میشد انکار کردند.

سودانیها همچنین نقشه مصر را برای مهار کردن ۳۲ میلیون متر مکعب آب رود نیل که اکنون سالانه بدریای مدیترانه میریزد نپذیرفتند. با اجرای این نقشه مصر وسودان در مورد ۱۰ میلیون متر مکعب آب که براثر تبخیر از بین میرفت بتساوی سهیم بودند و مابقی به نسبت ۱۳ به ۹ به سودان وهمسایه شمالیش اختصاص مییافت. قرارداد تحویل سالانه معادل دو میلیون لیره شکر مصری تا چهار سال به سودان نقض گردیده و بالاخره تجارت‌محلی‌در مورد کالاهائی از قبیل خرما هم عملا متوقف‌شده است.

وفادار باعراب

درهر صورت این مشکلات که بدون تردید خشم‌مداوم مصر را نسبت بسودان در مورد اینکه در سال ۱۹۵۶ با مصر وارد فدراسیون‌نشد منعکس میکند بنظر اکثر سودانی ها خصومت دوکشور را تشدید نمینماید. سودانیها میگویند که‌در مورد حقوق حقه خود پافشاری خواهند کرد ولی به‌دنیای عرب‌وفادار خواهند ماند ورهبری عبدالناصررا با نظر موافق تلقی خواهند کرد. فقط اتحاد عرب بصورت یك‌سیاست همگانی ومشترك برای آنها قابل قبول است نه بعنوان یك جمهوری متحده عربی بزرگتر که فرمان عبدالناصر را تامرز های «اوگاندا»و «حبشه »ببرد.

تن دردادن برهبری مصر علل تاریخی ، جغرافیائی وفرهنگی‌دارد. در حدود یك چهارم از اعضای دانشگاه خرطوم که ۹۰۰ دانشجو دارد مصری هستند وعلاوه بر این یك شعبه دانشگاه قاهره نیز با۶۵۰ دانشجو در این شهر مشغول کار است. عده قابل توجهی از معلمین سودان نیز یا مصری ویا تعلیم‌دیده مصر میباشند.

هنگامیکه شرکت کانال سوئز ملی شد در خرطوم فقط یك شخصیت مهم علیه عبدالناصر صحبت کرد. بسیاری از روشنفکران شجاعت عبدالناصر را میستودند وعده کمی هم با او موافق بودند. نسبت به‌حمله اسرائیل بمصر نیز ابراز تنفرشد.

یك سودانی بمن گفت «ما شدیدا ضد اسرائیلی هستیم اما برخلاف سایر اعراب زیاد مراقب اسرائیل نیستیم، در سودان احساسات ضد یهود وجود ندارد.»

بعضی از سودانیها با لحن تقریبا سرزنش آمیزی‌میگویند «این سوئز بود که عبدالناصر را قهرمان دنیای عرب کرد.» اما این شدید ترین تظاهر احساسات ضد عبدالناصر است.

اگر سودان یك عضو وفادار اتحادیه دنیای عرب وافریقای سیاه نیز که عرب است در عین حال در مورد نقش اساسی خود بعنوان روابطبین مردم سودان خود برای معرفی ترکیب نژادی آن یك آگهی‌زیبا هستند هوشیار میباشد.

در خرطوم توجه زیادی به غنا، نیجریه وسایر کشور های جدید آفریقائی مبذول میشود ودر عین‌حال نسبت به ایده «پان افریقائی» دکتر «نکرومه» رهبر «غنا» شك وتردید عملی وجود دارد. یك مستخدم دولت زیر لب میگفت «ما قبل از آوریل گذشته که‌کنفرانس «هکرا تشکیل شد چیزی‌دراین باره نشنیده بودیم .» همچنین اشاره میشود که زنجیر های ارتباط واتحاد در افریقا فقط مربوط به نیروهای پایتخت‌ها میباشد وموجبات ارتباط همفکری و فرهنگی معدودی بین کشور های مستقل افریقا بجز در منطقه اسلام شمال، وجود دارد.

دیکتاتورمآب

دکتر «نکرومه»بعنوان یك‌شخصیت مورد تکریم واحترام است ولی‌در تصور در مورد او هست که روش و افکار آمرانه ودیکتاتورمآبانه‌دارد. در اینجا میگویند آقای «دوسی وزیر کشور»معروف غنا وقتی شنید که در خرطوم وزیر کشور سودان کرسی خودرا در انتخابات از دست داده نمیتوانست این موضوع راباور کند.

اما سوء ظن وبدگمانی نسبت به دیکتاتوری بطرف شمال ادامه پیدا نمیکند وتجارب شخصی که بسیاری از سودانیها از فساد دوره فاروق داشته اند باعث میشود که هیچ چیز جز احترام وعلاقه نسبت به دستگاه عبدالناصر نداشته باشند.

در مورد رود نیل امید سودان به سوی سازمان اقتصادی جدید ملل متحد برای افریقا که قرار است در آدیس‌آبابا، پایتخت حبش تاسیس شود معطوف میگردد.«دکتر «مکی عباس» یکی از رهبران‌سودان واداره کننده سابق پروژه عمران «جزیره» باین سازمان خواهد رفت ومسئله نیل ممکن است در لیست مسائل مربوط به سرزمین وسیع افریقا در سازمان مزبور ردیف اول را اشغال کند.

منچستر گاردیا

The New York Times

ژنرال ایوب خان ، سرباز غیر سیاسی

شخصیت روز

برای محمد ایوب خان، سربازی که پسر یك شیپورچی پاتان در ارتش قدیمی هندوستان است ، سیاست همواره کار کثیفی بنظر میرسیده است .

او که از ۱۹۵۱ فرمانده کل‌قوای پاکستان بوده عادت داشت به‌افسرانش بگوید: «وظیفه من آنست که ارتش را سالم و دست نخورده و دور از سیاست نگهدارم .» و هیچکس شك نداشت که ژنرال بلند و خوش‌قیافه در گفتار خود صادق است. باوجود این امروز ارتش پاکستان تازانو در سیاست فرو رفته و در واقع بر کشور فرمان میراند. و مردی که مسئول این جریان است محمدایوب خان میباشد .

ژنرال کمتر در خانه خود در کراچی دیده میشد، او مردی بتمام معنی است و ذوق شکار وماهیگیری دارد و طبعا از کار پشت میز بیزار است. او محیط مردانه را ترجیح میدهد و در ستاد نیرو هایش در راولپندی اثری از سبکسری وجود ندارد.

وقتی او به پایتخت میرفت غالبا بایك سرباز قدیمی دیگر ، پرزیدنت اسکندر میرزا، تادیرگاه می‌نشست و ویسکی سودا میخورد. آنها مکرر درباره جریان اوضاع پاکستان سخن میگفتند و برحال اقتصادکشور تاسف میخوردند. وبی ارزشی سیاسیون و رهبرانی را که فصل به فصل معاید و جهت خود را تغییر میدادند و تاوقتی برسر کار بودند جیب های خود را می‌انباشتند نکوهش میکردند .

احتیاج بیکدیگر

از این گفتگو های خصوصی دو مرد با اراده تصمیم مشترك به پایان دادن به بازیهای سیاسی که از مرگ محمد علی جناح درپاکستان رواج داشت، نتیجه شد و هریك دیگری را لازم داشت .

بدون ارتش که به ژنرال ایوب خان وفادار بود، پرزیدنت اسکندر نمیتوانست حتی تصور لغو قانون اساسی و انحلال احزاب را بکند. بدون پشتیبانی شبه قانونی اسکندر میرزا بعنوان رئیس مملکت، ارتش نمیتوانست اوضاع را باین راحتی و سرعت قبضه نماید .

ژنرال ایوب خان اینروز ها میگوید : «اگر باید کاری کنی آنرا شسته و رفته انجام بده و بعد برو.»

او بدلائل زیاد میتواند ازترتیب و نظم حرکت ارتش در شب ۷ اکتبر سربلند باشد. اینکه آیاارتش بمحض آنکه کشور روی پایه‌ای مستقر شود داوطلبانه قدرت را رها خواهد کرد یا نه» بسته بآینده است .

ژنرال ایوب خان ۵۰ سال پیش در ناحیه هزاره متولد شد که در آن زمان قسمتی از استان مرزی شمال غربی هندوستان انگلیس بود. او در دانشکده اسلامی علیگرتحصیل کرد و بعد به دانشکده نظامی‌سند هورست در انگلستان رفت .

پس از یکسال خدمت در یك هنگ انگلیسی به هنگ ۱۴ پنجاب منتقل شد. در جنگ دوم جهانی مدت کمی فرمانده یك گردان در برمه بود. پس از تقسیم هندوستان هنگ چهاردهم پنجاب قسمتی از ارتش پاکستان شد. در بالا جای خالی بسیار بود و او بسرعت ترقی کرد ـ از فرماندهی تیپ دروزیرستان تا آجودان ژنرال و بعد فرمانده کل و ده ماهی هم در ۱۹۵۴ وزیر دفاع.

شخصیت مقتدر

ژنرال ایوب خان فدائی چهار پسر و سه دخترش است. دو پسر بزرگش اخیرا در ارتش نامنویسی کرده‌اند .

بسیاری از غریبهائی که او را دیده‌اند از این نکته به شگفت آمده‌اند که او انگلیسی‌تر از هر انگلیسی‌است» سبیلش، چوبدستیش، شکل لبهایش و امثال آن .

برغم عادت خود به کناره‌جوئی، ژنرال شخصیت بسیار مقتدری‌است. این امر ـ و وفاداری بی‌تردیدارتش- بزرگترین ورقهای او است .

یك ناظر میگوید: «ایوب‌میکوشد کشور را بضرب شمشیر خود پاك و منزه سازد.» مسائل اساسی چه اقتصادی و چه سیاسی مسلما‌احتیاج به شیوه دقیق‌تری دارد و ژنرال ایوب خان فرصت آنرا نیافته است که پاسخ های حاضر و آماده داشته باشد. فقدان و سائل لازم برای وظایف سیاسی که در برابر او است بسیاری از پاکستانیهای باافکر را وادار به تامل کرده است .

آنها در حالی که از صمیمیت ژنرال کاملا مطمئن هستند میخواهند تضمین بیشتری داشته باشند که او وعده خود را در مورد «بازگشت به دمکراسی» انجام خواهد داد .

نیویورك تایمز

THE TIMES کودتای سیام یك مسئله شخصی است

درسیام برخلاف برمه وپاکستان «مسئله استقلال» واشتباهات سیاسیون وجودندارد

برآرزوی پیشرفت دمکراسی‌سیاسی درآسیا لطمهٔ دیگری وارد شد و آن کودتای سیام بود . مارشال ساریت که دوران نقاهت خودرا درانگلستان میگذرانید با عجله‌به سیام بازگشت و حکومت را براندا‌خته قوانین نظامی رااستوار واحزاب سیاسی را منحل نمود . البته بعداز همهٔ اینکارها صحبت‌از تجدید نظر درقانون اساسی نیز میشود . ظاهر قضیه شبیه‌جریانات اخیر پاکستان وبرمه است که با دخالت ارتش بمجدال و اغتشاش احزاب ومردان سیاسی پایان‌داده شد .

دربرمه کورتمای یك انتخابات جدید تحت نظارت ژنرال‌نه‌وین که دولت را تشکیل داده است بچشم میخورد و درپاکستان گرچه هنوز وقت انتخابات معلوم نیست ولی بهرحال تجدید انتخابات‌را درآینده وعده داده‌اند که تعیین وقت آن موکول به‌تصمیم اسکندرمیرزا و همکاران نظامی اوست ومسلما این زمان نزدیك نیست . دراین هردو کشور علت سقوط رژیم قبلی‌اشتباه سیاسیون بود. این سیاسیون که گاه برخطا میرفتند و پیوسته‌دنبال قدرت شخصی میگشتند واغلب به منافع کشورهای خویش توجهی نداشتند ضربت شکننده‌ای بخود وارد ساختند .

مسئله استقلال

درسیام بدشواری میتوان جریانات را طبق شکل فوق توجیه نمود .در این کشور اصولا لفظ مردسیاسی لفظی بیگانه میباشد . اغلب احزاب سیاسی که امروز بسته شده‌اند محصول دوسه سال اخیر بودند . این دمکراسی سیاسی یك دستگاه جدیدی بود نه یك دستگاه مستقر و قدیمی و اغلب هواداران آن فاقد قدرت بودند عمیقا نفوذی در توده مردم نداشتند . گرچه کودتای بانکوك برای آن صورت گرفت‌تا به‌جنجالهائی که‌اخیرا بگوش‌میرسید پایان دهد بسختی میتوان تغییرات سیام را با تحولات برمه وپاکستان مقایسه نمود . دوکشور اخیرممالکی هستند که بامشکلات ناشی از استقلال دست بگریبان بودند . ولی سیام اصولا باچنین مسائلی روبرو نبوده است .

مارشال ساریت با اشاره به‌یك توطئه کمونیستی و خطر شدید برای پادشاه و مردم‌کوشیده است تا عمل خودرا موجه جلوه دهد . توقیف روزنامه‌نگاران دست چپ‌را نیز میتوان دلیلی براین امر قرار داد ولی این اتهامات قبلا‌نیز‌مطرح میشد . ولی حقیقت یقینا آن‌است که این یك کودتای شخصی‌جهت جلوگیری از کودتای شخص‌دیگری میباشد . قدرتی که دربانکوك روی آن حساب میشود قدرتهای شخصی است . بدون توجه رنك سیاسی که بدان داده باشند . مارشال ساریت تجربیاتی نیز دراین زمینه دارد. او عضو گروه معروف به «گروه کودتا» بود که در سال ۱۹۴۷ قدرت‌را بدست گرفت وتا سال گذشته که میان اعضایش اختلاف افتاد آنرا حفظ نمود. بهمین نسبت مارشال ساریت نیز علی رغم مارشال سونگرام وژنرال‌فائو دست به یك تحول بدون خونریزی زد . رژیمی که او جانشین آن شده‌همان رژیمی است که‌خودش‌از سازندگان آن بود واز آن پشتیبانی مینمود.

خونسردی مردم

اینکه بعدا بر سر او چه خواهد آمد بسختی‌قابل‌خوش بینی میباشد. شایدبعضی از مخالفینش بکوشند تا میان پیروان او اختلاف بیاندازند. حتی ممکن است بکوشند ازپشتیبانی جناح چپ نیز برخوردار شوند. ولی هیچیك از این جریانات تاثیری در عامل حقیقی ثبات وضع سیام‌نخواهد نمود زیرا این‌وضع برپایه‌خونسردی مردم وعدم علاقه وبی توجهی آنها به امور سیاسی استوار است‌امکان هیچ‌نوع تغییری نیز در سیاست خارجی سیام بنظر نمیرسد زیرا جنبه ضد کمونیستی گذشته کاملا بر قرار مانده است. گروهی از تبعیدیهای پکن که اخیرا به سیام آمده بودند تحت‌نظر حکومت جدید قرار گرفته‌اند. یکی از وابستگان شوروی اخراج گردیده وبه مخبر خبر گزاری تاس نیز دستورخروج فوری از سیام داده شده است.

هیچیك از چند مورد فوق‌الذکر موید امکان یك توطئه کمونیستی نیست وعمل ناگهانی مارشال‌ساریت را توجیه نمیکند بهر حال در هر سه کشور برمه وپاکستان وسیام وضع سابق‌با ثبات متفاوت دوام خواهد داشت. این هر سه کشور بایك مشکل اساسی روبروهستند وآن هدایت کشور وجلو گیری از فشاریست که از زیر به‌دستگاه‌اشاره وارد میشود تا هنگامی که وضع موجود را سر نگون سازد.

تایمز

فیلیپس پترولیوم کمپانی ـ اکلاهما ـ کشورهای متحده آمریکا صاحب اختراع «اصلاحات مربوط بگرفتن فلورید و هیدروژن در طریقه الکیلاسیون» که‌در ایران بشماره ۱۷۹۸ بثبت‌رسیده است‌بهره‌برداری از اختراع مزبور را پیشنهاد مینماید . برای کسب اطلاع بیشتربدفتر وکالت رفائیل آقابابیان کوچه نوبهار خیابان شاه مراجعه فرمایند
آ-۲۶۸۰۸

فیلیپس پترولیوم کمپانی ـ اکلاهما ـ کشورهای متحده آمریکا صاحب اختراع «مایع حفر چاه و طریقه استعمال آن» که در ایران بشماره ۱۴۳۳ بثبت رسیده است بهره‌برداری از اختراع مزبور را در ایران پیشنهاد مینماید . برای کسب اطلاع بیشتر بدفتر وکالت ر . آقابابیان خیابان نادری کوچه نوبهار مراجعه فرمایند .
آ-۲۶۸۱۰

آگهی مناقصه خریدار ۵۸۰۰۰ اصله چوب تونلی ۲۵۰ تن لارده

شرکت سهامی کل معادن و ذوب فلزات ایران بنمایندگی امور ذوب آهن ۵۸۰۰۰ اصله چوب تونلی و ۲۵۰ تن لارده مورد نیاز معادن الیکا گاجره و شمس‌آباد را از طریق مناقصه خریداری مینماید.

شرکت کنندگان دراین مناقصه جهت دریافت برگ مشخصات و طرح قرارداد و کسب اطلاعات بیشتر همه روزه در اوقات کارادارى و حداکثر تا آخر وقت روز شنبه ۱۷ آبانماه ۳۷ که آخرین روز قبول پیشنهادات است بدفتر قسمت بازرگانی شرکت واقع در خیابان دانشکده مراجعه نمایند پیشنهادات رسیده در ساعت ده صبح روز بعد باز و قرائت خواهد شد .

شرکت سهامی کل معادن و ذوب فلزات ایران
آ-۲۶۸۱۲

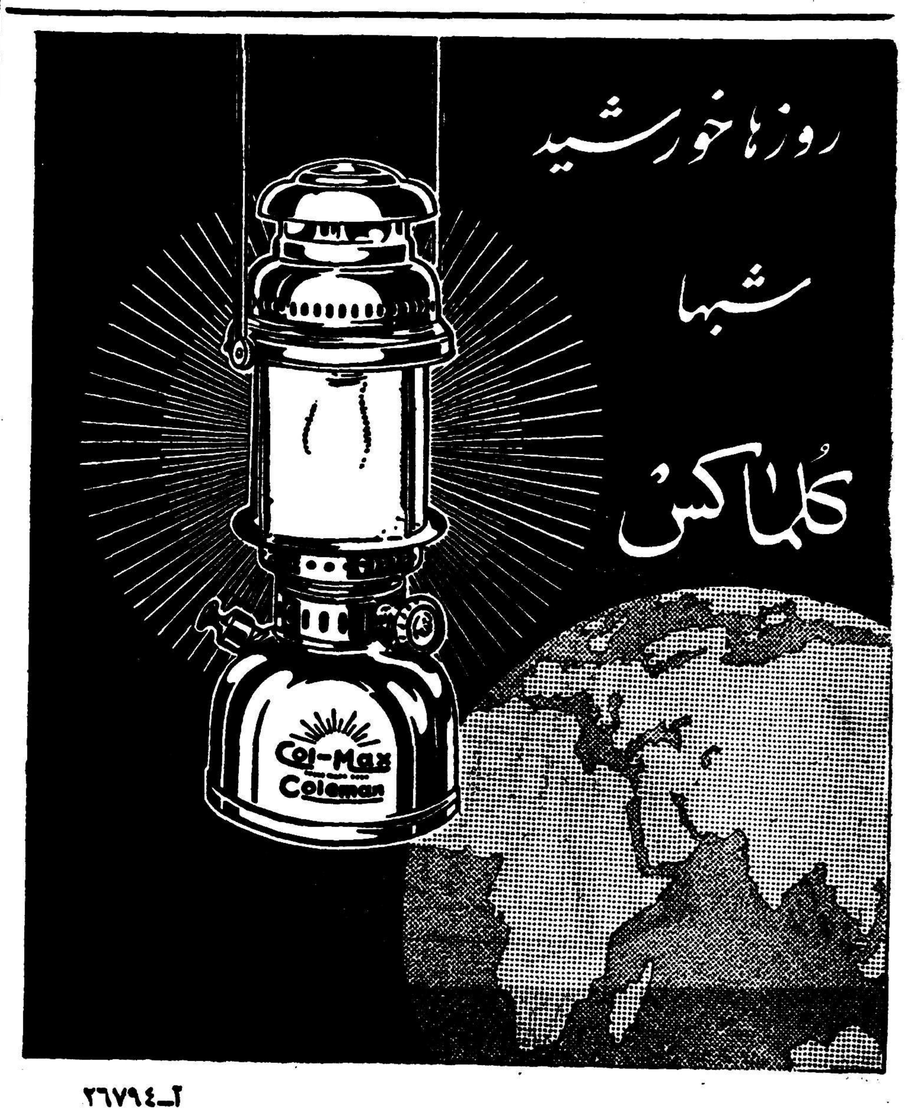

اطلاعات هنری

★★★★★★★ سنگائی ★★★★★★★

★★★★★★★★★★★★★★ نقاش مکتب«تسن» درژاپون ★★★★★★★★★★★★★★

تسن یکی از فرقه‌های دین‌بودائی نقاشی این‌سرزمین تاثیر بسزائی چین است‌که چهارده‌قرن سابقه دارد کرده است. این فرقه در قرن حاضر وامروز درزندگی‌هنری ژاپن‌بخصوص شانزدهم درچین بوجود آمد اما ریشه آن بزمانی که نخستین‌مبلغین بودائی از هند به چین رفتند ،باز میگردد .اصولا از ازمنه قدیم‌تاکنون درخاوردور مابین دوقطب درنوسان بوده‌یکی‌اصول‌کنفوسیوس ودیگری مکتب عرفان طبیعی تائو .بودائیسم براساس این دوفلسفه جان‌گرفت و رشد یافت وبدنبال خود دو مکتب نقاشی بوجودآورد. نخست‌مکتبی‌که براساس عقاید بودا مبتنی بود ومی کوشید روح‌بودارا بصورت‌بشری‌در میان ابناء آدمی مجسم سازدومکتب ثانوی که از تائوئیسم الهام میگرفت روح‌بودا رابطرزی‌شاعرانه نشان‌میداد که‌درتمام جهان هستی حی وحاضر است. مکتب تسن در حالیکه واجد مشخصات هر دو مکتب بود درسده نوازدهم ازطریق شبه جزیره‌کره‌به ژاپن راه یافت ودرآنجا نفوذ کرد. ولی دراین سر زمین تسن تغییر شکل پیداکرد وهنرمندان ژاپونی‌که مشهورترین آنها سنگائی معاصر است اصول این مکتب را دروسایل واعمال روزانه‌ازقبیل: صرف‌چای - نوشتن شعر وحمل غلات به‌بازار بکار گرفتند. اماراجع بحالت عرفانی این مکتب در ژاپون میتوان گفت که مشخصات چینی وبودائی خودرا از دست داده وتاحدودی با عرفان مسیحیت ونظائر مدرن آن در آمیخته است نکات فنی نقاشی تسن بحدی موردتوجه هنرمندان غرب‌واقع گردیده که‌دانشگاه‌کولومبیا آمریکا دوره مخصوصی‌رابرای مطالعه مکتب تسن درنظر گرفته است.

مردم ژاپون دورزیر درختان بنوشیدن چای میپردازند

★★★ آنارشیست هنری ★★★

نمیدانم تابحال متوجه شده‌اید یانه .ولی بهر حال آنها که با هنر وادبیات سر وکار دارند ، از این موضوع بخوبی آگاه‌هستند که‌هنر ایران چه‌در زمینه‌ادبیات ، چه‌موسیقی، چه شعر وچه نقاشی دچار سیر قهقرائی عجیبی شده است .

هنگامیکه به بعضی از آهنگ های ایرانی گوش میدهیم میشنویم که هنرمند از دستگاه اصیل ایرانی خارج شده وآهنگ «تم» هندی یا عربی یا قفقازی بخود گرفته‌است.

چند شب پیش در محفلی بودیم یکی از اساتید موسیقی که از این جریان فوق‌العاده نگران ومضطرب بود ،میگفت حالا که دولت لوایح انقلابی بمجلسین پیشنهاد میکند بهتر است‌لوایحی درزمینه‌جلوگیری از انحطاط هنری نیز پیشنهادکند. والا با این جریان که پیش‌آمده تا چند سال دیگر اثری ازموسیقی اصیل ایرانی‌بجای نخواهدماند .

در جواب او گفتم خیال نکن که این بدبختی منحصر به انحطاط موسیقی است بلکه درشعر ونقاشی هم همین سیر ادامه‌دارد ،هرکس قدری تعلیم گرفت ،فورا نقاش میشود واز روی آثار اروپائیان کپی میکند .

هرکه چند شعر برقافیه‌گفت ، شاعر میشود ،هرکس چند کاسه گلی روی هم گذاشت مجسمه ساز از آب در می‌آید وچیزی که مورد توجه نیست ،اصالت هنراست .

یکی‌از دوستان‌ماکه این‌ماجرا را شنیده بود باتعرض گفت:پس‌چه باید بکنند ؟

باوگفتم چاره خیلی آسان‌است ، آنهاکه صلاحیت دارند راهنمائی کنند .گوشه‌گیری‌وعدم‌توجه‌صاحبان ذوق وهنر سبب شده است که یکنوع «آنارشیست هنری» بوجود آید .

این آنارشیست هنری عاقبت بدی دارد یعنی روزی دست تاسف‌بهم میمالیم وازاینکه‌کشورما مهد هنر بوده وحالا ازهنرو هنرمند خبری نیست ماتم میگیریم .

هنرایرانی ازهزارسال پیش باین طرف هنرشعر ،میناتور ،کاشی سازی ،کلایتون بافی ،کج‌بری میناسازی ،قلم‌زنی ،نقاشی روی دیوار ،قالی‌بافی ،خاتم کاری‌بوده است .

دراین هنرهاست‌که ایرانی رقیب ندارد ،ولی متاسفانه اساتید و هنرمندان این رشته‌ها گمنام‌هستند وکسی‌آنهارا نمی‌شناسد .

ظرافتی‌که ایرانی دربوجودآوردن این هنرهای زیبا نموده درخور تحسین است .ازشعر حافظ تاکاشی های مسجد شیخ‌لطف‌اله ازنقاشیهای عمارت چهل ستون تاگل‌وبوته‌ای که‌یك‌استاد شیرازی برجعبه خاتم بوجود می‌آورد ،بی‌نظیرودر خور تحسین است .

موسیقی‌ما ازهمه باعظمت‌ترومهمتر است‌بطوریکه اکثرموسیقی‌شناسان غربی عظمت موسیقی ایران را ماوراء موسیقی خود شناخته‌اند .

ولی حیف که آنارشیست هنری نمیگذارد هنرواقعی واصیل‌ایرانی بچشم بخورد .بنظر من این وظیفه وراهنمائی بعهده اداره‌هنرهای‌زیبا است که‌هنر ملی ایران‌را معرفی کندوبکوشد تاازانحطاط‌وآنارشیسم شگفت‌انگیزی که‌بوجود آمده جلوگیری کند .

دراین باره بازهم صحبت خواهیم کرد .

★★★★★★ تامارا ـ ساروکینا ★★★★★★

تامارا ـ ساروکینا سولیست اوپرا از هنرمندان جوان صحنه اوپرای تئاتر بزرگ (بالشوی تئاتر) ا . ج . ش . س . است .

ت . ساروکینا در سال ۱۹۵۵ در نتیجه کنکور جزو عده‌استاتور های تئاتر بزرگ پذیرفته شد و در همان سال هم سولیست اوپرا شد. این امر نتیجه کار زیاد بااندیشه و بااستقامت هنرپیشه جوان برای فرا گرفتن معلومات حرفه‌ای بود. صدای زیبا (سوپرانوا ـ لیریکو ـ کولوراتور) استعداد عالی موسیقی و هنرپیشگی تامارا ـ ساروکینا را در ردیف اول سولیستهای اوپرای تئاتر بزرگ قرار دارد. در ظرف مدت قلیلی او نقش های مهمی از قبیل نقش یولانتادر اوپرای پ . چایکوفسکی که بهمین اسم نامیده میشود و مارفا («عروس تسار» اثر ریمسکی ـ کورساکوف) و چندین نقش دیگر را اجراء کرد .

ت . ساروکینا بعنوان اجراء کننده برنامه کنسرتی هم مقام شایسته‌ای دارد. نامبرده بخوبی از عهده عبارت پردازی برمیآید، معانی کلمات را درست احساس میکند و خوش بیان است .

ت . ساروکینا علاوه برنمایش روی صحنه های کنسرتی شوروی در مسافرتهای نمایشی بخارجه هم شرکت داشته است. در سال ۱۹۵۵ نامبرده باموفقیت زیاد در فستیوال بین‌المللی جوانان و دانشجویان در شهر ورشو شرکت نمود و مدال طلا گرفت. در همان سال هم در مسافرت مهم کنسرتی به هندوستان، برمه و افغانستان شرکت کرد . کنسرتهای او در لهستان، سوئد، نروژ و مجارستان نیز باموفقیت زیاد برگزار گردید .

در حال حاضر در برنامه تئاتر بزرگ تامارا ـ ساروکینا نقش های جدید زیر را ایفا مینماید: پریله‌پا در اوپرای «بی‌بی‌بیك»، تاتیانا در اوپرای «یوگنی ـ آنگین» و یولنتا در اوپرای «تراویاتا»، میمی در آوپرای «بوگئما» و نقشهای دیگر. برنامه کنسرتی او نیز باآثار جدید آهنگسازان شوروی و آثار کلاسیك روسی و اروپای غربی تکمیل‌گردیده است .

استعداد و قریحه این خواننده جوان و تلاش نستوه او برای تکمیل استادی و مهارت خود ضامن موفقیت های بعدی نامبرده است .

★★★★★★★★★★★★★★

آیا باوجود وزیدن بادهای سرد پائیز

در ساحل دریا

خبری هست؟

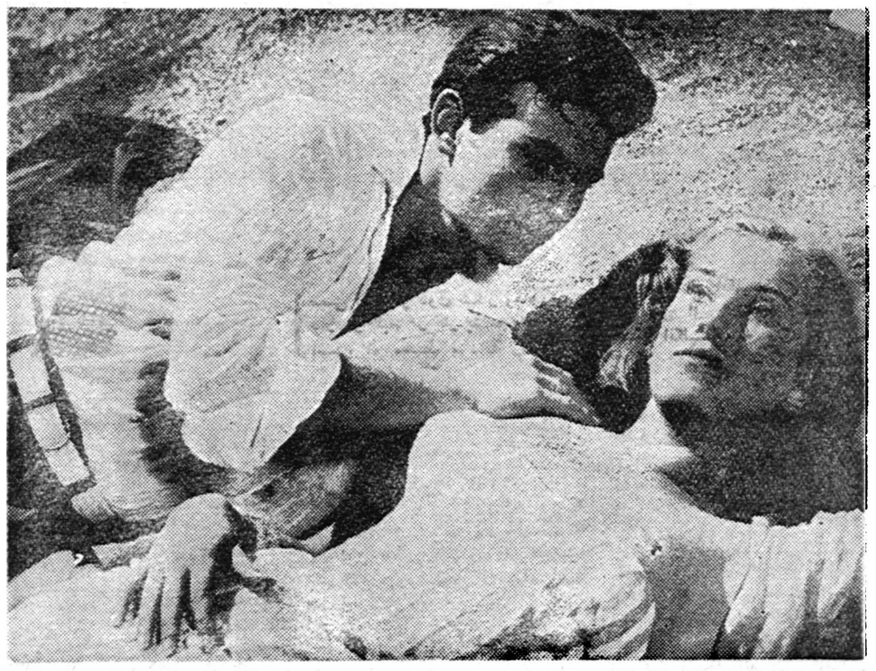

در ساحل دریا

که پایه‌های عشق استوار میشود همیشه خبری هست

آ ـ ۲۶۸۹۸

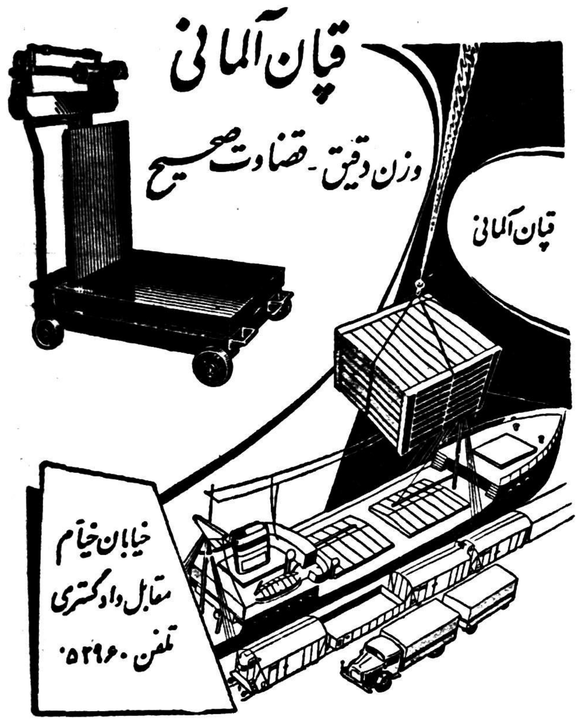

آ ـ ۲۶۸۲۲

آ ـ ۲۶۸۳۸

نماینده انحصاری علیمرادی کوشه سبزه میدان تلفن ۲۲۴۷۶
آ ـ ۲۶۹۵۲ (زهره)

نوشته: انور خامنه ـ ۱۴۲

خلاصه داستان

صادقخان شقاقی پس از اینکه با توطئه آقا محمد خان قاجار را بقتل میرساند ادعای سلطنت می‌کند وآذربایجان را تصرف وقزوین را محاصره مینماید فتحعلی شاه و حسینقلی‌خان برادر او هر دوعاشق مریم یکی از زنان آقا محمد خان هستند اما مریم حسینقلی‌خان را دوست دارد .حسینقلی‌خان بکیمیاگر مرموزی بنام ملا بارانی اعتقاد دارد . میخواهد بکمك او بوصال مریم برسد ولی کیمیاگر نیز در خفا دلباخته مریم است و برای ربودن او نقشه میکشد ولی در هنگام اجرای این نقشه دستگیر میشود واسرار زندگی خودرا نزد میرزا شفیع فاش میکند. ودلاوری بنام ذوالفقارخان عاشق طرلان دختر حاکم قراباغ‌و رقیب صادقخان است . صادقخان از فتحعلی شاه شکست میخورد وباجواهرات سلطنتی بآذربایجان میگریزد .ذوالفقار خان وبرادرانش او را تعقیب میکنند ولی‌رد اوراگم می‌کنند ودر کوهها سرگردان میشوند .

لی او یکنفر تك‌وتنها بودو باصدهانفر اهالی‌این‌ده‌هیچکاری نمیتوانست بکند حتی اگر با آنها در میافتاد ممکن بود همه یکمرتبه سر او بریزندو کار از بد هم بدتر گردد .این بود که خشم خود را در دل نگاه داشت و مایوس وناامید از ده بیرون‌آمد وبطرف مقصد نا معلومی حرکت کرد.

قهرمان ما کوره راهی که از میان مزارع و کشتزار ها عبور میکرد در پیش گرفت و پیش رفت .ماو اصلانمیدانست این راه بکجا منتهی می گردد . اما فکر میکرد که بالاخره بده یا شهری خواهد رسید و شاید در آنجا راه فرجی برای او پیدا شود . بدین امید سمند را پیش میراند به گذشته و آینده عجیب خود می اندیشید . گاهی به سر نوشت شوم وخطرناك برادران و همراهانش فکر میکرد واز اینکه آنها را رها کرده ودر مقابل دشمن گذاشته و فرار نموده است سخت پشیمان میگردید و با خود میگفت ایکاش همراه آنها مانده بودم در مرك و زندگی شریك مصائب آنها بودم. این چه کاری بود که من کردم و ننك و بد نامی را برای خودم خریدم .

آخرش هم معلوم نیست بکجا خواهم رسید و چه بر سرم خواهد آمد .گاهی زیبائی تصویر دل انگیز محبوبه زیبای خود را در نظر می آورد واز آرزوی دیدار او پر تو امیدی بدلش راه مییافت .

کم کم جاده باریك و سنگلاخی که او در پیش گرفته بود از میان کشتزار ها ومراتع خارج گردید . اکنون در دو طرف آن دشتی وجود داشت که جسته و گریخته در گوشه و کنار آن چند درخت مجزا بنظر میرسید ونشانه آن بود که چشمه آبی درآنجا جریان دارد.آفتاب‌بشدت‌میتابیدو کم‌کم نزدیك بود خستگی و گرسنگی تاب و توان را بکلی از قهرمان ما بگیرد . با وجود این همچنان در دنبال سر نوشت نا معلوم خود پیش میرفت تا اینکه بیشه‌ای از دور پدیدار گردید . ذوالفقار خان ابتدا میخواست از داخل شدن در آن خود داری کند واز کنار آن عبور نماید شاید بتواند آنرا دور بزند . ولی بدون اینکه خودش هم علت آنرا بداند از این فکر منصرف گردید و راهی را که در پیش بود همچنان ادامه داد تا وارد بیشه گردید . .قدری که جلو رفت دید عجب بیشه انبوهی است . از همه طرف درختان جنگلی سر بهم آورده ودر هر گوشه‌ای چشمه ساری روان است کم‌کم اثر جاده‌ای که ذوالفقار خان بدنبال آن وارد بیشه شده بود محو وناپدید گردید و قهرمان ما حیران و سر گردان در میان آن حرکت میکرد شاید راهی برای خارج شدن از آن پیدا نماید ولی هر قدر بیشتر میگشت کمتر میيافت .

بدین ترتیب آمد تا بفضای بازی رسید که در میان آن بیشه حکم میدانی را داشت . اما همینکه بوسط این میدان رسید ناگهان از پشت یکی از درختان کهن سال اطراف میدان لوله تفنگی خارج گردید و همزمان آن فریاد «ایست » بگوش قهرمان ما رسید .

ذوالفقار خان تاخواست بعقب‌برگردد ووسیله مقاومتی برای خودپیدا کند دید از همه طرف لوله های تفنك بسوی او دراز است . با خود گفت :

ـ ای داد ، دیدی ذوالفقار ، چطور دست و پا بسته بگیر دشمن افتادی! اما دیگر چاره ای نداشت از همه طرف راه بروی او بسته بود . مجبور بود تسلیم شود . ناچار دستهای خود را بعلامت تسلیم بلند کرد . دراین هنگام از پشت درختها شش نفر جوان تفنگچی بدیدار گردیدند و در حالیکه همچنان لوله تفنگهای خودرا بسوی قهرمان ما گرفته بودند جلو آمدند تا بنزدیك او رسیدند . وقتیکه چشم ذوالفقار خان بآنها افتاد خیلی تعجب کرد زیرا این تفنگچیان لباسهای مخصوصی در برداشتند که خیلی بنظر اوآشنا می آمد . اما هرقدر فکر میکرد نمیدانست آنها را کجا دیده است . اماعجب‌تر از آن این بود که همه آنها بسیار جوان و ظریف و زیبا روی بودند . با آنکه اندامی رشید وورزیده داشتند چهره آنها بکودکان سیزده چهارده‌ساله شبیه بود . هنوز موئی در صورت هیچکدام از آنها نرسته واثری از سبیل و ریش که نشانه مردی است در چهره هیچکدام از ایشان دیده نمیشد .اما همه آنها مسلح ومجهز بودند وعلاوه برتفنگی‌که دردست‌داشتند‌شمشیرو خنجری‌نیز برکمر بسته‌بودند .از حرکات‌ووجنات‌آنهانیز‌آثار‌شادت‌وجنگاوری نمودار بود .

ذوالفقار خان از مشاهده آنها سخت متعجب گردید واز خود پرسیداین جوانان نابالغ برای چه اسلحه بدست گرفته اند و این چه دیاری است که جوانان خود را اینطور به رزم آوری عادت می دهند و در این سن و سال آنها را بمیدان جنك می فرستند .

اما ناگهان صدای یکی از آن تفنگچیان رشته فکر او را قطع کرد . آن تفنگچی که گوئی سمت فرماندهی بردیگران داشت با آهنگی لطیف ولی محکم پرسید :

ـسوار، کیستی ؟ از کجا آمده ای؟ و در این سرزمین چکار داری ؟

ذوالفقار خان اول فکر کرد خودش را معرفی کند و بگوید فرمانده سواران دامغانی و رئیس قراولان شاهنشاه هستم . اما عقل براو هی زدوبا خود اندیشید که این تفنگچیان نیز ممکن است از پیروان صادقخان یا همدستان او باشند و اگر او را بشناسند‌بقتلش برسانند . این بود که صلاح دانست اسم ورسم خود را پنهان سازد . بدینمنظور جواب داد :

ـ پهلوان ، من مسافری هستم که راه را گم کرده ام . اینجا هم کاری ندارم میخواهم بطرف سراب بروم . اگر شما مرا راهنمائی کنید خیلی سپاسگزار خواهم شد .

فرمانده تفنگچیان خندید و گفت :

ـاینجا کجا ، سراب کجا ! پنجاه فرسخ راه است ! چطور ممکن است این همه اشتباه کرده باشی ؟

ذوالفقار خان جواب داد :

ـبله ، خیلی توی کوه و کمر راه رفتم . خودم هم نمیدانم چطور شد که راه را گم کردم . بهر حال الحمدالله که شما را سر راه خودم دیدم‌وانشاءالله مرا راهنمائی خواهید کرد .

فرمانده تفنگچیان گفت :

ـ نه ، اینطور نمیشود ، باید اول ترا خوب بشناسیم و به بینیم‌جاسوس دشمن نیستی . بعد اگر صحت حرفهای تو معلوم شد آنوقت بتو کمك خواهیم کرد .

ذوالفقار خان گفت :

ـپهلوان ، در صحت گفته های من شك نداشته باشید . والله من‌جاسوس نیستم و با دشمن شما آشنائی وارتباطی ندارم . حتی شمارا هم نمی شناسم دست از سر من بردارید و بگذارید پی کار خودم بروم . مطمئن باشید از من گزندی بشما نخواهد رسید .

فرمانده تفنگچیان گفت :

ـمرد ،بچه بازی میدهی ،این حرفها که میزنی برای خودت خوبست .ماتا تحقیق نکنیم واز جانب تو مطمئن نشویم ممکن نیست ترا رها کنیم .

ذوالفقارخان بانومیدی پرسید :

ـبسیار خوب ،حالا که میخواهید تحقیق کنید بفرمائید .اما اقلا بگوئید به‌بینم چگونه میخواهید صحت وسقم گفتار مرا تشخیص دهید واز کجا دوستی ونادوستی آنرا خواهید فهمید .

فرمانده تفنگچیان گفت :

ـما سپاهیان ملکه جنگل وتحت امر وفرمان او هستیم .الآن ترا پیش ایشان خواهیم برد وملکه بزرگوار مادر باره توقضاوت خواهند کرد .اگر دستور آزادی تراصادر فرمودند آزادت خواهیم کرد وراه راهم بتو نشان خواهیم داد .اما اگر دروغگوئی توبرایشان آشکار گردید آنوقت بشدیدترین وضعی مجازات خواهی شد.

ذوالفقارخان وقتی اسم ملکه جنگل راشنید یکه‌ای خورد وبا خود گفت :«خدایا ،این ملکه جنگل دیگر کیست ؟چرا این اسم رابرای خود انتخاب کرده است ؟بعد باصدای بلند جواب داد:

ـبسیار خوب ،پس زودتر مرا بنزد ایشان ببرید تادرباره من قضاوت کنند .

فرمانده تفنگچیان گفت :

ـنه ،این طور نمیشود ،اول مابابد دست توراببندیم بعد تو راپیش ملکه خودمان ببریم .

ذوالفقارخان باعصبانیت گفت :

ـمن که گفتم کاری باکسی ندارم وزیانی ازمن بشما نخواهد رسید .اگر برای قضاوت وتشخیص هم هست باپای خود پیش ملکه شما خواهم آمد دیگر بستن دست من چه لزومی دارد .

فرمانده باآهنگی محکم جواب داد :

نمیشود باید حتما دست توراببندیم .

ذوالفقارخان چاره‌ای جز تسلیم ندید .ناچار دست خودرا پیش برد ویکی از تفنگچیان آنرا باطناب محکم بست وسپس او جلو ودیگران بدنبال او براه افتادند .

پس از چند دقیقه از آن بیشه خارج شدند واز تو بدشت سبز و خرمی رسیدند .در وسط این دشت تپه نسبتا مرتفعی قرار داشت که بر سراسر آن دشت ومناطق اطراف مسلط بود. برفراز آن تپه قصری باشکوه بناشده بود که‌دورتا دور آنرا حصار بلندی احاطه نموده بود .تمام این حصار ودیوارهای قصر از سنگهای تراشیده ومنظم ساخته شده ومنظره باعظمتی بآن می‌بخشید در چهار طرف قصر چهار در بزرك در میان حصار وجود داشت که هرکدام از آنها روبه خیابانی باز میگردید .این خیابانها که دو طرف آنرا درختان سرو کاشته بودند در روی تپه بطرف پائین می‌آمد واز دور جلوه وجلای خاصی به آن تپه بخشیده بود .

ذوالفقار خان باتعجب فراوان به آن قصر نگریست وبلااراده از فرمانده تفنگچیان پرسید :

ـ عجب قصرباشکوهی‌است ! شما نمیدانید صاحب‌این قصرچه‌کسیست؟

نیشر برلبهای فرمانده آشکار شدوجواب داد :

نیازمندیها و آگهی های کوچک

استخدام میشود

بیمارستان و زایشگاه دکترهشترودیان پزشکیار و پرستار استخدام می نماید فیشر آباد ـ تخت جمشید
آ ـ ۱۷۸۵۵ ۱ـ۲

استخدام معلم دستیار

دانشکده فنی تبریز برای تدریس شیمی یك نفر معلم دستیار بارتبه۳ دبیری استخدام می‌نماید داوطلبان‌که باید دارای تحصیلات فوق‌لیسانس در رشته‌مربوطه باشند میتوانند ازتاریخ ۲۸مهر ماه ۳۷ تابیست روز بادردست داشتن مدارك لازم درتبریز باداره کل دبیرخانه دانشگاه ودرتهران‌باداره کل تعلیمات عالیه وروابط فرهنگی‌مراجعه وثبت نام نمایند.
رئیس دانشگاه تبریز . دکتربازرگان
آ ـ ۳۶۵۹۴ ۱ـ۳

تراشکار وسوهانکار

شرکت سهامی ریالکو نیازمند باستخدام چندنفر تراشکار وسوهانکار باسابقه وآزموده میباشد که پس از آزمایش استخدام نماید. داوطلبان میتوانند همه روزه از ساعت ۸ الی ۱۲ بادردست داشتن مدارك لازم‌باداره مرکزی شرکت واقع در میدان کاخ مراجعه نمایند .
آ ـ ۳۶۷۵۴ ۱ـ۲

شرکت ملی نفت‌ایران

برای خدمت در بهداری های جنوب بانوان و دوشیزگانی که دارای‌دیپلم پرستاری باشند استخدام مینماید داوطلبین واجد شرایط به اداره کل استخدام واقع در چهار راه شاه و دانشگاه «بیست متری دوم» مراجعه یا مکاتبه فرمایند .
آ ـ ۲۳۳۸۶ ۲ـ۲

آگهی انتخاب رئیس درمانگاه

دانشکده پزشکی مشهد برای رشته جراحی عمومی احتیاج بیك نفر رئیس درمانگاه دارد داوطلبان که علاوه بر دیپلم پزشکی و گواهی انجام سه سال کار در یکی از بخشهای آموزشی دانشگاهی باید دارای برك خاتمه‌خدمت وظیفه یا معافیت دائم باشند میتوانند در مدت یکماه از تاریخ دهم آبانماه ۳۷ تا دهم آذر ماه ۳۷ برای ثبت نام درمشهد بدبیرخانه دانشکده پزشکی ودر تهران باداره کل تعلیمات عالیه وروابط فرهنگی مراجعه نمایند باطلاع داوطلبانی که اکنون در استخدام ادارات یا موسسات دولتی هستند میرساند که‌علاوه‌برمدارك فوق‌بایستی موافقت کتبی اداره مربوطه را نیزدر موقع ثبت نام تسلیم نمایند .
رئیس دانشکده پزشکی مشهد ـ دکتر سامیراد
آ ـ ۲۶۸٤۶

راننده درجه یك استخدام میشود انجمن فرهنگی پروین خیابان شاه چهارراه یوسف آباد
آ ـ ۲۶۷۹۰ ۱ـ۲

بچندنفر دوشیزه یابانو

جهت فروش محصول در منازل تهران و شهرستانها نیازمندیم شرکت‌ناصح مقابل فروشگاه فردوسی کوچه‌سیرك

مستغلات

عمارت‌فروشی و اجاره

دربهترین محل تهران

خیابان دربند بمساحت یکهزار متر بابنای جدیدالبناء خوش نقشه هفت اطاق گلخانه یك زیر زمین کاراژبرق رجوع‌فرمائید .
کاشی ۲۸ لاله‌زار ۳۹۷۸٤ به بنگاه کوشان
آ ـ ۲۶۷۱۶ ۱ـ۳

زمین برجاده شوسه‌قم‌مجاورچاه‌های نفت البرز اراضی مسطح باقرآباد به قطعات از۸۰ الی ۱۳۰ هزار متری قیمت متری ۲ ریال خارج جاده قطعات از ۵۰ الی ۲۵ هزار متری قیمت متری ۱ ریال باسند مالکیت موجود طالبین به‌بازار عباس‌آباد سرای اتفاق تلفن۲۸۵۷۲ بازرگانی مسروری‌نمایندهفروش‌مراجعه فرمایند .
آ ـ ۱۷۶۳۱ ۱ـ۱۰

برای فروش

دستگاه بهم زن الکتریکی وآب میوه گیری الکتریکی وسایر اثاث خانه تلفن : صبح ۳۹۳۵۲ . عصر ۸۱٤۲٤
آ ـ ۱۷۶۶۷ ۱ـ۲

جویای کار

یك راننده شخصی حاضر بکاراست تلفن ٤۰۸۶۸
آ ـ ۱۷۷۶۹

یکنفر متخصص در امور الکتریکی ومکانیك موتور بابیست ودوسال سابقه تبعه دانمارك حاضر است در رشته تخصص خود در شرکتها یابنگاهها انجام‌وظیفه نماید .
بادرس بندرشاهپور نمایندگی‌روزنامه اطلاعات محمد کیانی مراجعه‌شود.
آ ـ ۳۶۸۳۰ ۱ـ۲

Wanted

Accountant (25/35) with knowledge of French or English and preferably airline experience.

See Sabena general agents, ITA, 572 Ferdowcy Avenue. Tel. 68997
آ ـ ۲۶۷۲٤ ۱ـ۲

شرکت سهامی ایران شیمی

یك نفر خانم ماشین نویس فارسی که بیکی از زبانهای فرانسه یا انگلیسی آشنائی داشته‌باشد استخدام مینماید .
داوطلبان از ساعت ۸ـ۱۲ بشرکت ایران شیمی دایره علمی بایر واقع در خیابان خیام پاساژ امیر سلیمانی مراجعه نمایند .
آ ـ ۳۶۹۶٤ ۱ـ۲

اتومبیل فروشی

یکدستگاه لندرور

بسیار مرتب که مدت کمی در شهر کار کرده است بفروش میرسد طالبین صبحها بتلفن ۳۲۵۳۹ ودر ساعات بعد از ظهر بشماره ۶۸۵۸۸ رجوع فرمایند .
آ ـ ۱۷۸٤۷

۵۰۰۰۰ ریال نقد

برای اجاره یك خانه سه چهاراطاقی حاضر است دارندگان بتلفن ٤۱۶۱۱ فرعی ۳۶۸ یا صندوق پستی ۷٤۱ لطفا تماس بگیرند.
آ ـ ۱۷۸۷۹

برای اجاره

باغی بمساحت ۲۰۰۰ متر مربع با ۶ اطاق ـ برق‌ـتلفن ـپمپ‌اتوماتیك‌ـ حمام و وان ـواقع در خیابان پهلوی جاده شمیران ـمقابل خیابان الهیه مجاور چهار راه محمودیه و پهلوی بمبلغ ۱۵۰۰۰ ریال
بعد از ظهر از ساعت ۶ـ۲ با تلفن ۳۵۸۵٤ مذاکره شود .
آ ـ ۲۷۸۸۳

بعلاقمندان

امور کشاورزی ـ دامپروری ـ پرورش طیور ـ زنبور عسل

درهفت کیلومتری رشت

بیست و پنج هکتار زمین که دوازده هکتار آن چای کاری شش هکتار مشجر از میوه های پیوندی ـتبریزی واشجار صنعتی و هفت هکتار دیگر زمین مزروعی با عمارت اربابی ده اطاقه و چهار دستگاه عمارت رعیتی چهار اطاقه گلخانه مفصل طویله گاوی ـاغول گوسفندی لانه های‌مرغ داری کندوی عسل با مقداری موجود گاو و گوسفند و طیور خارجی‌وکندوی عسل و ماشین جوجه کشی و کارخانه چای خشك کنی بمناسبت مسافرت مالك فروخته میشودبرای اخذتوضیحات دیگر و قیمت رجوع فرمایند لاله زار نزدیك میدان سپه ۳۹۷۸٤ به بنگاه کوشان
آ ـ ۲۶۹٤٤۰ ۱ـ۳

شهرداری تهران

احتیاج بیکباب خانه مناسب سه یا چهار اطاقی با لوازم جهت شعبه برزن در قریه دروس شمیرانات داردصاحبان این نوع خانه‌باداره کل املاك‌شهرداری مراجعه نمایند تا ترتیب اجاره آن داده شود.
شهردار تهران
آ ـ ۲۶۹۲۰

هر مبلغ پول باوثیقه ملکی بخواهید به بازرگانی ثابت خیابان شاهرضا بین دروازه دولت ولاله‌زار نو مقابل کوچه فتوحی تلفن ۳۹۹۹۹ مراجعه فرمائید .
آ ـ ۱۷۸۱۷ ۱ـ٤

آگهی های کوچک

فریدولین

نماینده انحصاری: اتوتورمکیس خیابان برق بش سعدی تلفن ۵۱۰۲۹ ۵۱۹۱۱
آ ـ ۲۲۶۰٤ ۱ـ۳۰

قابل توجه‌کارخانجات داخلی

یکدستگاه موتور دیزل بقدرت ۶۰۰ اسب بادور ۳۷۵ باژنراتور ٤۰۰کیلوات موجود درگمرك حاضر بفروش است طالبین بشماره های ۳۱۳۱۳ و۳۶۳۷۹ مراجعه فرمایند .
آ ـ ۱۷۶٤۵ ۱ـ۱۰

دارابست آهنی
کرایه فروش
شرکت انترپوز خیابان شاهرضا
روبروی لاله‌زارنو ـ کوچه سپند
تلفن ۳۱۱۶۹٤ ۳۱۷۸۱٤
ENTREPOSE
آ ـ ۲۵۰۳۸ ۱ـ۲٤

بخاری سازان توجه فرمایند

کاربوراتور بخاری و آب گرم کن ساده واتوماتیك وارد شد .
نماینده انحصاری شرکت تهرانشهر محدود ـخیابان سعدی تلفن ۳٤۳۵۳ و ۳۰۲۱۱۵
آ ـ ۳۶۹۵۶

کلاسهای خیاطی

با متدگرلاوین
زیر نظر استاد دیپلمه پاریس تشکیل و نامنویسی میشود .
کاخ دانش
نادری‌ـ نرسیده‌بچهار راه‌اسلامبول
آ ـ ۲۶۸٤٤

دوره جدید
کلاس رادیوتلویزیون

در کاخ دانش تشکیل واز دستگاه های مدرن و معلمین دانشمند ما استفاده کنید .
کاخ دانش
نادری‌ـ نرسیده‌بچهار راه‌اسلامبول
آ ـ ۲۶۸٤۲

آگهی حراج

بانك ملی ایران مقداری اثاثیه از قبیل فرش ـماشین تحریر و غیره مستعمل را از طریق حراج عمومی بفروش میرساند .
طالبین میتوانید همه روزه باستثنای روز های تعطیل از تاریخ دهم آبانماه ۱۳۳۷ از ساعت ۱۵ سه بعد از ظهر در جلسه حراج واقع در محوطه جلوی انبار کل این بانك (خیابان‌فردوسی) شرکت نمایند .
بانك‌ملی‌ایران
آ ـ ۲۶۹۸٤ ۱ـ۲

آگهی مناقصه

سازمان گارد گمرك خرید ۱۷هفده دستگاه موتور برق ژنراتور دیزل بقدرت ۱ $\frac{1}{4}$ـ۳ $\frac{1}{2}$ ـیا ـ۳ $\frac{1}{2}$ ـ۵ $\frac{1}{2}$ کیلوات سه فاز ـ۳۸۰ ـ۲۲۰ ـولت تحویل گمرك خرمشهر را با شرایط زیر بمناقصه میگذارد .
۱ـ داوطلبان شرکت در مناقصه بایستی با ملاحظه مشخصات ودریافت برگ شرایط از ستاد گارد گمرك واقع در خیابان شاهرضا روبروی‌بیمارستان زنان پیشنهادات خود را در پاکت لاك و مهر شده تا آخر وقت اداری بیستم آبانماه ۳۷ بدفتر ستاد تسلیم و رسید دریافت دارند .
۲ـ پیشنهادات واصله در ساعت۱۰ صبح روز بیست ویکم آبانماه ۳۷ با حضور کمیسیون متشکله باز و قرائت خواهد شد .
فرمانده گاردگمرك‌ـسرتیپ کاتوزیان
آ ـ ۳۶۹۸۶ ۱ـ۲

پیدا شده

یك روکش موتوسیکلت

روز جمعه دوم آبان در خیابان‌غربی دانشگاه پیدا شده مفقود کننده به آقای البرز ـهتل لوزان ـخیابان ایرانشهر مراجعه کند .
آ ـ ۱۷۷۷۳

نوزاد

خداوند به آقای رحمت الله لطیفی و بانو دختری عطا فرمود .

خداوند به بانو معصومه‌سلیمانی وآقای مصطفی سلیمانی دختری‌عنایت فرمود .

آقای علی اصغر کیمیائی وبانورقیه نیزداراي دختری شدند

تبریکات

تولد نوزاد جدید را به‌آقای رحمت‌اله لطیفی تبریك عرض نموده سعادت‌و سلامت آنخانواده را از خداوندمتعال خواستارم . انصاری

گم شده

یك گذر نامه عراقی بنام سیدمهدی آل طعمه مفقود شده خواهشمند است هر کس آنرا پیدا نموده به تجارتخانه احمد قریشی ـچیت ساز خیابان بوذرجمهری تحویل دهند مزید تشکر است .
سید مهدی آل طعمه
آ ـ ۱۷۸۹۳

یك جلدگذرنامه امریکائی

بشماره ۶۲۹٤۶۷ بنام آقای ویلیام فوردیك آسنفورت مفقود شده از یابنده تقاضا میشود به دفتر نمایندگی سازمان ملل متحد در تهران خیابان حشمت الدوله خیابان کیوان تلفن ٤۷۰۰۲ تحویل دهد مزید بر تشکر است .
آ ـ ۲۶۹۶۸

مدارك زیر (دانشنامه موقت ـپروانه موقت پزشکی ـبرك ذخیرمعافی نظام وظیفه اینجانب دکتر سارگون بیت اوشانا گم شده است ازیابنده تقاضا میشود آنهارا بدبیرخانه دانشگاه مسترد ومژدگانی دریافت کند .
آ ـ ۱۲۱۵۱

آقای سید ابوسعید رضوی کرمانشاهانی پیرمرد ۷۰ساله ضعیف باموی سفید بلند قد اختلال هواس دارد کت خاکستری شلوار مشکی عمامه مشکی مدت ۱۲ روز است‌مفقود شده از اشخاص نیکوکار تمنا میشود بادرس تهران خیابان ری دوراهمهندس منزل مرحوم حاجی شیخ عبداله حائری تلفن ۵۰۲۰۲ مراجعه ومژدگانی دریافت نمود موفامیلی را خشنود نماید .
عبدالا میررضوی
آ ـ ۱۷۸۲۱

ایوبعلی یونسی ۲۸ساله اهل‌قوچان نزدیك به دوسال است از قوچان بتهران آمده واز او خبری نیست‌هر کس از وی اطلاع دارد بنشانی خیابان امیرکبیر مسافرخانه گلشن بمشهدی باقر ترك اطلاع داده وخانواده‌ای‌را خشنود سازد .
آ ـ ۱۷۷۷۷

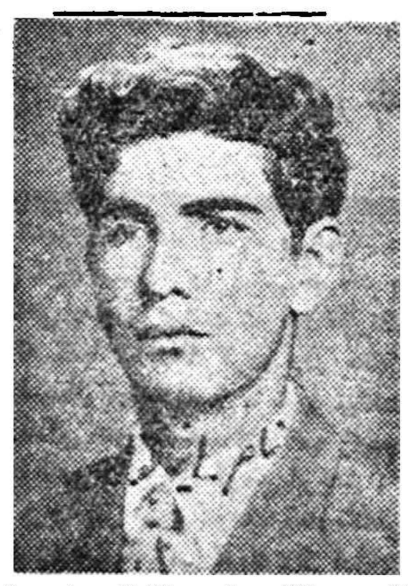

ناصر اینانلو عکس بالا از چهار روز پیش مفقود شده هر کس از وی اطلاعی دارد بنشانی سازمان برنامه قسمت انتظامات به آقای سلطانی مراجعه و مژدگانی دریافت دارد .
آ ـ ۱۷۸٤۱

راهنمای پزشکی

دکترهای متخصص در گوش وحلق و بینی

دکتر آزاد
متخصص گوش وگلو وبینی خیابان منوچهری کوچه‌ارباب جمشیدپذیرائی از ٤تا۵ر۸ بعد از ظهر تلفن۳۹۵۸۸ و۳۹۵۸٤ صبحها باتعیین وقت‌قبلی.

پزشکان متخصص درجراحی‌پلاستیك

دکتر نوابی
متخصص جراحی پلاستیك وزیبائی ازپاریس پذیرائی ۵تا۵ر۷ بعداز ظهرچهارراه پهلوی شاهرضا تلفن ٤۶۱۸۲ ـ ٤٤۸۰۸

دکتر عزت‌اله حضرتی
جراح پلاستیك ازامریکا نشانی خیابان نادری مقابل نوبهار کوچه مسعودسعد تلفن ٤۶۸۷۰ پذیرائی ٤ونیم تا ۷ بعدازظهر

دکترهای متخصص در امراض دهان و دندان

دکتر آرام صفریان
خیابان یوسف آبادروبروی ت.ث.ث کوچه سیمی تلفن ٤٤۵۰

دکتر های متخصص درامراض پوست

دکتر محققی دانشیار دانشکده پزشکی پذیرائی از٤تا۸ بعدازظهر.
نشانی دروازه دولت روبروی پمپ بنزین تلفن ۳۳۰۰۹

دکتر فلك آسا
متخصص بیماریهای پوست ـامراض مقاربتی ـوختنه کودکان بوسیله دستگاههای جدید برقی پذیرائی‌صبح وعصر سه راه سیروس تلفن ۵۱۱۷۲

دکترهای متخصص دراعصاب

دکتر حکیمی
وزیدنت سابق بیمارستان آلبرت انیشتین نیویورك‌ـ دارای‌جدیدترین وسائل الکتریکی
نشانی ۰ دروازه دولت مقابل پمپ بنزین تلفن ۳۳۶۰۲ پذیرائی از٤تا۷ بعد از ظهر

دکتر مسعود امینی
معالج بیماریهای داخلی‌ـ زنان و کودکان با بیست و دو سال سابقه طبابت ـمعالجه قطعی بیماریهای: رومانیسم‌ـ سیاتیك‌ـ چاقی مفرط درد اعصاب‌ـ فلج وسستی اعصاب بوسیله الکترو فیزیوترابی باوسائل مدرن آلمانی اشعه ماوراء بنفش و مادون قرمز و ماساژهای طبی‌ـ شاهرضا‌ـ جنب سفارت هندوستان تلفن ٤٤۷۱٤

دکتر حسن پزشکنژاد معتادین شیره مرفین والکل راباتقویت بنیه‌وعوارض مزاجی معالجه میکندخیابان ری کوچه آبشار مقابل داروخانه ابن‌سینا تلفن ۵۱۵٤۱ .

دکترهای متخصص درامراض زنان

دکتر کیقباد کاوسی
متخصص بیماریهای زنان زایمان مخترع تکنیك پلاستیکی برای درمان نازائی ازامریکا نشانی شاهرضامقابل ایرانشهر پذیرائی عصرها

دکترهای متخصص درامراض سرطان

دکتر رحمنیان
استادکرسی سرطان دانشکده‌پزشکی نشانی آزمایشگاه دکتر رحمنیان‌خیاباز پهلوی روبروی کافه شهرداری کوچه پشن تلفن ۶۵۹۹۶

دکترهای متخصص درالرژیك

دکترمحمود لسانی
متخصص بیماریهای آلرژیك از پاریس .
(آسم ـ کهیر ـ گرفتگی بینی معالجه حساسی بیلزاسیون)خیابان جامی ـ اول خیابان پاریس پذیرائی ۳ـتا ۸بعداز ظهر

دکترهای متخصص درامراض ریه

دکتر تقی گوهری
ازاسلامبول ورم وپاریس
پذیرائی ٤ تا۷ بعد از ظهر نشانی خیابان سعدی کوچه جنوبی بیمه تلفن ۳۷۲۰۶

دکترهای متخصص‌درمجاری ادرار وتناسلی

دکتر محمد رضا مسدد
خیابان سعدی بالای بیمارستان‌امیر اعلم تلفن ۳۲۳۹۲ پذیرائی ٤ تا ۸ بعد از ظهر .

دکتر دانشگر
امراض مقاربتی جلدی تناسلی و سستی امراض‌زنانه ونازائی خیابان سپه مقابل پستخانه

دکتر ا ـ پولوسا
متخصص بیماریهای مقاربتی مجاری ادرار و تناسلی پذیرائی صبح وعصر خیابان فردوسی شمالی مقابل‌خیاباز کوشك کوچه صادق تلفن ٤۶۵۸۹

دکتر صادقی
درمان قطعی سوزاك حاد و مزمن در مدت خیلی کوتاه پذیرائی عصرها خیابان ری اول‌صدرالاشراف

دکتر معانی
امراض مقاربتی ـ مجاری ادرارامراض زنانه وسستی خیابان فردوسی مقابل بانك‌ملی‌ایران

دکترهای متخصص درجهاز هاضمه

دکتر رفیعی
متخصص بیماریهای جهاز هاضمه از دانشگاه پاریس
معده ـکبد ـروده پذیرائی ۳تا۸ بعد از ظهر خیابان جامی اول کوچه پلاتیس

دکتر محمد دادخواه
علاج چاقی و لاغری ـ ضعف قوا با برق ترك تریاك ومرفین درپنج روز اول لاله‌زار ازطرف میدان سپه تلفن ۳۸۱۷۰

پزشك مارتین مانوئلیان
مزمن وتازه امراض جلدی‌مخصوصا اگزما مزمن ـمرض غش وضعف باه کاملا در مدت قلیلی معالجه مینماید
آدرس ـچهار راه کنت خیابان منوچهری کاشی ۱۷۹

بیوهرین
بزرگترین کشف جهت رویاندن و جلوگیری از ریزش مو ، کچلی‌وموخوره شرکت بیوهرین : شاهرضا مقابل کافه شهرداری پذیرائی مجانی ۸ـ٤ بعد از ظهر .

دفترخانه های درجه یك تهران

دفتر مشترك آقایان
سید ابوالقاسم انوری پور و مهدی افتخاری وکلاء پایه یك دادگستری خیابان شاه بین مسجد سجاد وچهار راه گیتی تلفن ٤۳۲۲٤

دفتر ازدواج ۲۲ و طلاق ۲٤ شمال شهناز خیابان امین‌الدوله ایستگاه گلچین تلفن ۳۰۲۳۶۹ جعفری ابهری

وکلای درجه یك دادگستری

مهدی افتخاری
«وکیل پایه یك دادگستری»
خیابان شاه‌ـچهارراه فروردین‌ـتلفن ٤۲۲۲٤

سید ابوالقاسم انوری‌پور
دفتر: یکشنبه وپنجشنبه شهر ری میدان مجسمه
سایر روزها: خیابان شاه چهارراه فروردین تلفن ٤۲۳۳٤

آژانسهای معاملاتی

بازرگانی مجد
شاه آباد اول ظهیرالاسلام تلفن ۳۲۵۲۳ بورس معاملات املاك‌واراضی

کافه رستورانها

همه شب از برنامه‌های کافه‌رستوران ماکستانی بهشت تهران اوازبانوخوش وزقص عربی بانو سامیه‌وآکروبات‌بانو سیمرا و رقص های فرنگی مسیو سیتا و مادام کوبا و رقصهای شرقی وکردی و هندی بانو سوسن‌وجینالولو استفاده فرموده میز را قبلا رزرو فرمائید .
نشانی خیابان شمیران بهشت‌تهران تلفن ۳٤۹۷۰

احتیاجات زندگی

تعمیرات در منازل

تعمیرات رادیو‌ـرادیوگرام‌ـضبط‌صوت ویخچال تحت نظر مهندس‌تحصیل کرده اروپا در منازل تلفن ۵۲۱۲٤

خیاطی

مدیر دوزندگی سلوك پس‌از یکسال تحصیل درآلمان و گرفتن دیپلم عالی خیاطی بتهران مراجعت نموده است لاله‌زار مهران تلفن ۳۳۰۳۶

آرایش وزیبائی

سالن‌آرایش وزیبائی آلبا‌تلفن٤۶۷۸۵ تحت‌نظر مادام هوانسیان و متخصص ایتالیائی شاهرضا جنب لوای نور

کلاس عکاسی

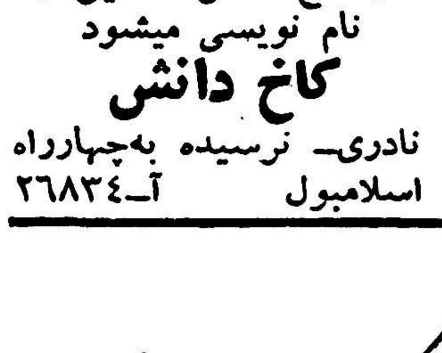

در کاخ دانش تشکیل و نام نویسی میشود
کاخ دانش
نادری‌ـ نرسیده به‌چهارراه اسلامبول
آ ـ ۲۶۸۳٤

کوبلر

مشهورترین ریش‌تراش برقی جهان با ۷۰ سال سابقه
صنعت دقیق سوئیس

بابکار بردن کوبلر از بهترین وراحت‌ترین وسیله تراش صورت برخوردار شوید . نماینده انحصاری: بازرگانی داریوش فصیحی خیابان نادری شماره ۵٤۳
Kobler
آ ـ ۲۶۶۷۲

آموزشگاهها

در شش ماه‌دیپلمه کامل‌میشوید

بدون هیچگونه مدرك تحصیلی می توانید در امتحانات کلاس تصدیق مدرسی شرکت نمائید ارزش آن‌طبق رای ۶۰٤ شورایعالی فرهنگ برابر دیپلم ۶ادبی است برای کسب‌اطلاعات بیشتر مراجعه فرمائید به آموزشگاه متفق مقابل مسجد سپهسالار .
آ ـ ۱۷۳۷۱ ۱ـ۱۳

آموزشگاه عالی خیاطی (انستیتو فرهنك)عالیترین مرکز تعلیم خیاطی گلسازی ‌ماشین نویسی‌با امتیاز رسمی وزارت فرهنگ.
حسن‌آباد مقابل آتش‌نشانی

آموزشگاه ربانی
آموزشگاه ماشین نویسی‌وبافتنی شاه آبادازهر حیث مورد اطمینان است. تلفن ۳۷۱۲۵

ماشین نویسی کشور
حیام مقابل پارك شهر با اسلوب ده انگشتی

رانندگی
میدانیداسلوب صحیح رانندگی‌و مکانیکی را در کجا میآموزند فقط در هنرستان فنی بوستو گمرك شاهپور تلفن ۲۳۹۱۶

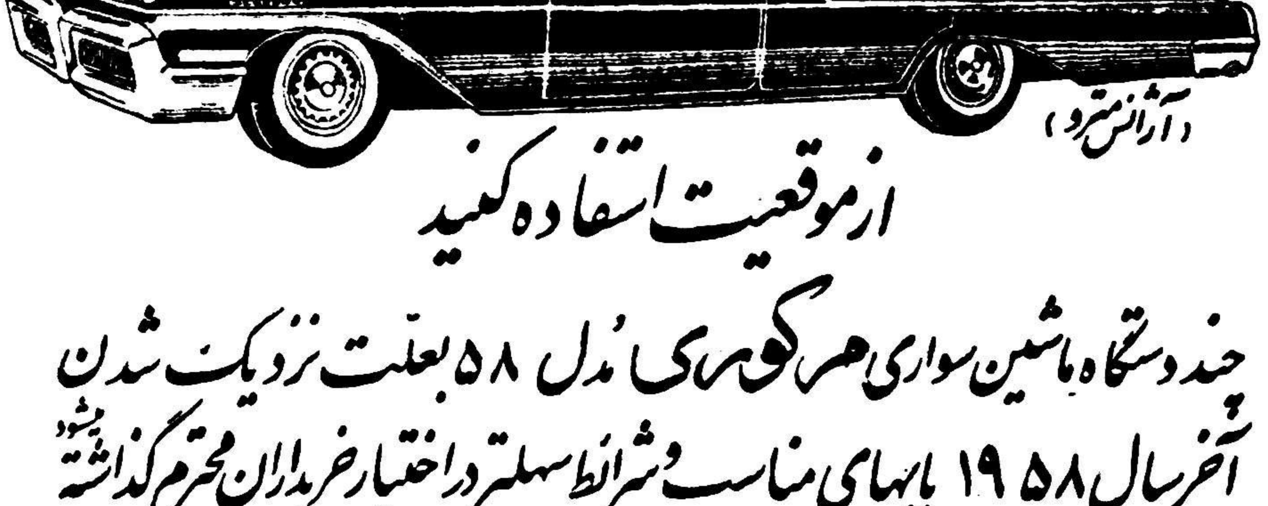

(آرایش مترو)

ازموقعیت استفاده کنید

چند دستگاه ماشین سواری مرکوری مدل ۵۸ بعلت نزدیک شدن آخر سال ۱۹۵۸ بابهای مناسب وشرائط سهلتر دراختیار خریداران محترم گذاشته میشود

شرکت سهامی شبدیز خیابان سعدی تلفنهای ۳۶۲۷۱ ۳۶۸۰۵
آ ـ ۲۶۹۱۶

اولین سازنده ومخترع لاستیک در دنیا

دنلوپ

پی . اِم
نایلون
P.M.
کانون آگهی آوا
DUNLOP
آ ـ ۲۶۸۲۰

صاحب امتیاز و مدیر مسئول: عباس مسعودی
جای اداره خیابان خیام چاپخانه اطلاعات

اظهارات مدیر عامل جمعیت ۱۷ دی

درباره بیمارستان کودکان که دیروز اولین کلنگ ساختمان آن بزمین زده شد

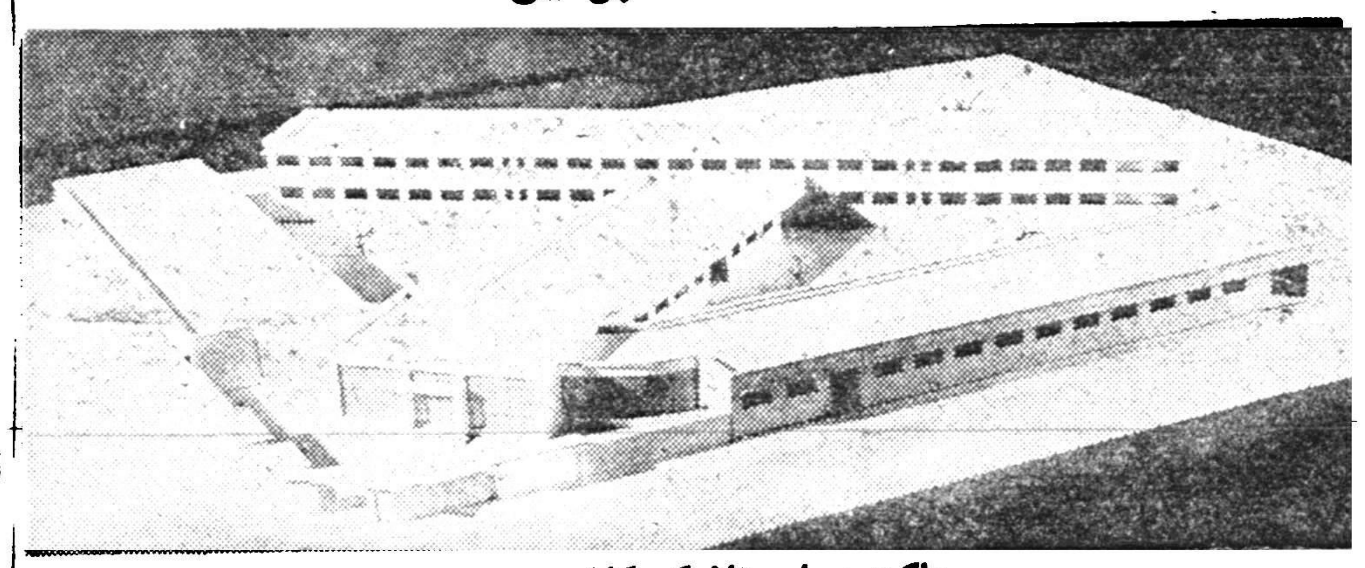

ماکت بیمارستان کودکان

این جمعیت درسال گذشته به همراهی عده‌ای از بانوان روشنفکر وفعال ایرانی گشایش یافت وافتخار خدمتگزاری بنام مدیر عامل جمعیت بعهده اینجانبه واگذار گردید .

ازهمان روزهای اول سعی ما بر این بود تا آنجا که میتوانیم با گشودن کلاس مبارزه با بیسوادی تاسیس کلاسهای زبان خارجی و بالاخره کمك بافراد بی بضاعت وبیماران وکودکان بویژه ساکنین جنوب شهر وانتشار نشریه‌ای بنام ۱۷ دی در راه کمك بجامعه ایرانی وبالا بردن سطح فرهنك بانوان ایرانی تا آنجاکه ممکن است فعالیت ومساعدت بعمل آوریم .

تردیدی نیست که کودکان ما که نسل آینده ایران بشمار می‌آیند بیش از همه چیز نیازمند ببهداشت درست ومداوای صحیح میباشند.

متاسفانه تا این لحظه یك بیمارستان مجهز وکاملی که بتواند کلیه نیازمندیهای کودکان ما را در شهر پرجمعیت تهران بر آورده سازد در پایتخت تاسیس نشده بود.

در اجرای این هدف مقدس بود که جمعیت ۱۷ دی تصمیم گرفت برای تاسیس یك بیمارستان مجهز برای کودکان وکلیه لوازم و تاسیسات تابعه دست بکار شود.

خوشبختانه تا آنجا که میسر بود مساعی ما در تهیه جا ونقشه وهزینه بنتیجه رسید وخوشوقتیم در روز میلاد مسعود اعلیحضرت شاهنشاه توانستیم با سازمان مجهزی اولین کلنگ این بیمارستانرا بزمین زده وامیدواریم همانطورکه قبلا گفته شد سال دیگر در چنین روزی این بیمارستان آماده برای خدمت به جامعه ایرانی وکودکان باشد .

مازنان ایرانی بسیار خوشوقت وسعادتمندیم که برهبری شاهنشاه خردمند ومحبوب فرصتی یافته‌ایم که در راه خدمت بجامعه و مردم توفیق حاصل کنیم .

تردید نیست هرگاه رهبری عالیه شاهنشاه وکمك سایر رجال و شخصیتها نبود امکان نداشت این خدمات تااین حد نتیجه بخش گردد.

تعطیل لابراتوارهای ناصالح

سخنگوی وزارت بهداری بخبرنگار ما اظهارداشت:

از طرف وزیر بهداری لوازم خریداری شده جهت درمانگاه مبارزه باسل اصفهان بوسیله نقلیه وزارت بهداری حمل وارسال گردید.

همچنین چون لابراتوار های سرم سازی دلبسته ـ پارك ـ شفا. باوسائل آلوده وکثیف سرم مختلفه تهیه وبمعرض فروش میگذاردند علیهذا از طرف مامورین وزارت بهداری موسسات مزبور تعطیل وتا تهیه وسائل خودکار مطابق موازین بهداشتی که مورد قبول وزارت بهداری قرار گیرد بهیچ عنوان اجازه کار به آنها داده نخواهدشد.

کشف داروی فاسد

روز پنجشنبه گذشته دوصندوق محتوی ۱۲ هزار آمپول کلسیوم ویتامینه فاسد از یکی ازبنگاههای داروئی خیابان ناصر خسرو بوسیله مامورین وزارت بهداری کشف و معدوم گردید .

انتصاب در راه‌آهن

آقای جان ملك بسمت رئیس بخش ارتباط راه آهن دولتی ایران با راه آهنهای بین‌المللی منصوب گردید .

تودیع

بمنظور ادامه تحصیلات عازم اروپا هستم بدینوسیله از اقوام و آشنایانیکه موفق بزیارتشان نشدم خداحافظی میکنم . منوچهر خدر زاده

آ ـ ۱۷۸۳۹

از امشب در
سینما پارك ـ سینما خورشید نو

فیلم کمدی
موزیکال عربی
سراسر
خنده و رقص
و آواز
دوبله
فارسی
در استودیو
اطلس
فیلم ـ بنام
کلاس عشق
باشتراك :
نعیمه عاکف خواننده و رقصه معروف و
کمال الشناوی و عبدالسلام التابلسی
آ ـ ۲۶۸۹۲

برچارگوشه اجتماع

کارهای مردم درمؤسسات دولتی وعمومی

پیرمرد کلیمی کوتاه‌قد واردشد ودو کلمه حرف زد ...

وهمه بدنبال کار خود رفتند!

این مردهم همه‌رامیپذیرد مگر خبرنگاران‌را.

(۳ دادگستری)

اگربدانید که‌دراین همه شعبات بازپرسی حتی یك صندلی خالی‌نیز وجود نداشت واقعا تعجب خواهید کرد آخر این همه پرونده را چطور میشود بحساب آورد هرکسی بایك بهانه‌ای طرف‌را بداد سرا کشانده بود واما صلح وآشتی اکثریت‌این صاحبان دعوا در بازپرسی ها ازآن هم جالبتر است وزائیده عدم‌دسترسی اجتماع بقضاوت ریش‌سفیدان محلی است مثلا در قدیم اگر در یك محلی نزاعی واقع میشد بمحض دخالت یك شخص مسن منازعین فورا ساکت میشدند وفتوای یك شیخ قوم در بین تمام افراد خانواده لازم‌الاجرابود وبدین ترتیب قسمت‌اعظم‌دعاوی قبل ازارجاع بمراحل شرعی وعرفی به وسیله ریش سفیدان حل‌و فصل‌می شد واما امروزه باآز بین رفتن اثرات این داوری کوچه‌ای وسستی اساس وبنیان حکومت خانواده دراجتماعات حاضر بکلی نقش داوری برعهده مراجع قانونی محول وعلت کثرت روز افزون مراجعین دادسرا نیزاز این قرار است .

اشتباه مادراین‌است که انتظامات نا محدودی از دستگاه های دولتی داریم مثلا اگر اغراق نباشد حتی میل داریم دولت درامورات شخصی ما نیز دخالت داشته باشد وبهمین علت است که هم مراجع دولتی را ازاشتغال باموراة ضروری بازداشته ایم وهم خودمان بدون تکلیف وهدف مانده‌ایم میگفتند چند روز قبل دو خانواده کلیمی براثر یك اختلاف خانوادگی بداد سرا آمده بودند زن وشوهری بودند که‌از هم‌شکایت داشتند وبرادران زن به آتش‌اختلاف دامن میزدند نزدیك بود که کاربه جاهای باریك بکشد یکمرتبه یك مرد کوتاه قد کلیمی بداد سرا آمده ووارد معرکه آنان شد همه ازدیدن آن در جای خشك شدند فقط یك کلمه گفت وهمه سر کار خودرفتند ودر نتیجه نه شکایتی تسلیم دادسرا شدونه وقت قاضی گرفته شد ونه نیرو های فعال مشتی جوان بمنظور یك امرکم اهمیت بهدر رفت .

ساعات کار اداری نزدیك باتمام بود علاقمند بودم که‌از اطاق دادستان نیز دیدن کنم اما احساس میکردم که‌در آخر وقت دادستان دیگر مراجعی نمیپذیرد ومصمم شدم که این کاررا بروز دیگری موکول کنم ولی برخلاف این انتظار بادقت کم متوجه شدم که هنوز هم این اطاق مراجع دارد آنهم نه یکی دو تاوسه تا بلکه بیش از اینها از بالای دراطاق آهسته جلو رفتم وقیافه دادستانرا دیدم راستی بعضی ها چقدر حوصله دارند این آقای دادستان همیشه‌در پذیرش مراجعین آمادگی دارد مشروط براینکه خبرنگار نباشد !

قبل‌از ترك دادسرا لازم بود که از قسمتهای دیگر آن دیدن کنم و بدین منظور به اداره پزشکی قانونی آمدم این‌اداره رادر کاخ دادگستری زودتر از مراجع دیگر میتوان پیدا کرد اولا اتومبیلهای سفید ومشخص آن همه درجلو اداره پاس میدهند وازآن گذشته افراد سیاه پوشی‌که بدنبال کسان مقتول خود بدینجامی آیند واکثرا دم‌در اجتماع میکنند بسادگی‌این اداره راکه در ضلع جنوب غربی کاخ واقع شده معرفی مینماید از جزئیات این اداره فقط حضور بازپرس وپزشك دریك اطاق است که کمك‌بزرگی بکشف‌جرائم ومنتها هرکدام ازیك جهت نظرخود راااعلام میدارد ومجموعه این نظریات است که‌بکمك بزرگی‌بکشف جرائم میکند دراین اداره سالن تشریح وآزمایشگاه وحتی بیمارستان‌موجود است سعی داشتم که‌از سردخانه آن نیز دیدن کنم پس‌از اصرارزیاد فقط پیشخدمت حاضر شد دریك فرصت کوتاه وآنهم از درز درآنجا را بمن نشان دهد که دیگرشنیدن آنچه که‌دیدم برای شما خوانندگان لذتی ندارد وفقط فهرست وارنمونه هائی‌ازبی مبالاتی وعدم رعایت‌مقررات اجتماعی از طرف مشتی بی‌خبر از همه جا در بسترهای مرگ آرمیده بودند بهرحال ازوادی خاموشان‌نیز خارج شدم این بار گذرم از مرجعی خواهد بود که‌تمام مراجعین آن‌بی سرپرستند اگر میخواهید از وضع کلی این اداره عجیب نیز با خبر شوید منتظر دنباله این رپرتاژ در شماره های آینده باشید .

پرفسوری تحت‌تعقیب قرارگرفت

امروز آقای دکتر بسیطی سخنگوی وزارت بهداری بخبرنگار ما گفت که شخصی بنام اوهانیان که خودرا پرفسور در طب معرفی‌مینماید وتاکنون مدرکی که دلیل گفته وی را ثابت کند بوزارت بهداری ارائه نداده‌است.ازطرف مقامات‌وزارت‌بهداری‌تحت تعقیب قانونی‌قرار گرفته است.

مژده به عموم هموطنان عزیز
سماور نفتی علاءالدین

شنیده میشود که اشخاص شیاد واستفاده‌جو از شهرت ونام کارخانه علاءالدین انگلستان سوء استفاده نموده وسماور های ساخت داخله را بنام علاءالدین انگلیسی میفروشند. بنابراین باطلاع عموم هموطنان عزیز میرساند که سماورهای نفتی علاءالدین ساخت انگلستان که بشکل فوق میباشد درآتیه نزدیك دردسترس عموم قرار خواهد گرفت. برای اطلاعات بیشتری بفروشگاه آلادین خیابان نادری روبروی سفارت‌انگلیس تلفن۴۳۰۰۷ مراجعه‌فرمائید
آ ـ ۲۶۹۲۶ ۱ـ۴

رادیو

برنامه رادیو ایران در ۲۴ ساعت آینده‌که باامواج کوتاه ردیف ۳۱ متر و۷۵ متـر و موج متوسط ردیف ۳۳۵متر پخش میشود.

بخش سوم روز یکشنبه
ساعت ۱۸ برنامه وعده ما
» ۱۹ بیاد عشق آواز فیروزه
» ۳۰ـ۱۹ برنامه ارتش
» ۳۰ـ۲۰ شب تنهائی‌آوازدلکش
» ۲۱ اخبار
» ۳۰ـ۲۱ برنامه گلها
» ۲۲ داستان شب
» ۳۰ـ ۲۲ موسیقی غربی

روز دوشنبه
بخش اول
ساعت۲۷ـ۵ سلام‌شاهنشاهی‌شیپور بیداری
» ۰۳ـ۶ ورزش سبك
» ۱۳ـ۶ نواهای بامداد
» ۲۵ـ۶ جهان ورزش
» ۳۰ـ۶ شادی امید « انفرز و موزیك»
» ۷ اخبار
» ۱۰ـ۷ برنامه کودك
» ۳۰ـ۷ خانه و خانواده
» ۰۳ـ۸ زن و زندگی

بخش دوم
ساعت ۴۳ ـ۱۱ موسیقی محلی
» ۰۳ـ۱۲ تار تنهای مجد
» ۳۰ـ۱۲ ترانه صبح جوانی آواز شمس
» ۰۳ـ۱۴ ایران در آینه زمان
» ۳۰ـ۱۴ اخبار
» ۱۵ـ۱۵ موسیقی بـدون آواز ایرانی
» ۰۳ـ۱۶ موسیقی کلاسیك
» ۳۰ـ۱۶ پخش مراسم‌قرعه‌هوش رادیو

ضمنا همه روزه از رادیو ایران ۱۷ بخش خبر پخش میشود .

تلویزیون

برنامه امروزتلویزیون ایران که هر روز از ساعت ۶ تـا ۹ونیم ازفرستنده تلویزیون ایران پخش میشود.

ساعت ۱۸ سرود شاهنشاهی افتتاح برنامه
» ۱۵ـ۱۸ داستان کودکان
» ۳۰ـ۱۸ فیلم میکی‌موز بـرای خردسالان
» ۱۹ تدریس زبان فرانسه
» ۳۰ـ۱۹ فیلم‌پرنده‌آهنین‌سری۵
» ۲۰ موسیقی‌ایرانی‌آوازابراهیمی
» ۳۰ـ۲۰ اخبار
» ۴۵ـ۲۰ فیلم جام جهان نما
» ۲۱ دوساعت فیلم سینمائی

درکانون دانشوران

بمناسبت اهمیت خدمات ارزنده سازمان ملل متحد پریروز مراسمی درانجمن دانشوران ایران‌برگزار گردید که گروهی از دانشمندان ونویسندگان حضور داشتند ابتدا آقای عادل خلعتبری رئیس انجمن با مطالبی در زمینه وحدت ملل‌بیان نمود آنگاه سخنوران دیگر آثار خودرا خواندند سپس آقایان‌پرویز والی‌زاده (آتش) احمدی، خاتمی نوری ،پرهیز کار آقای سرهنك چلبی به ترتیب در باره دهمین‌سال تاسیس سازمان ملل متحد سخن راندند که مورد توجه حضار قرار گرفت .

بنگاه برق شورای مهندسین ندارد

سخنگوی بنگاه برق امروزگفت کلیه‌کنتور های برق ازهرنوع وسیستم که کار نکرده باشد از نظر بنگاه برق جهت آزمایش سالم میباشد و بنگاه برق برای هیچکدام آنها مزیت خاصی قائل نخواهد شد .

وی افزود در مورد اینکه اخیرا یکی از کمپانیهای وارد کننده کنتور اعلام داشته که یکنوع ازاین کنتور ها مورد تایید شورای مهندسین بنگاه برق تهران قرار گرفته وحال آنکه بنگاه برق تهران اصولا دارای شورای مهندسین نمیباشد تا در اینگونه مسائل اظهار نظر نماید وهمانطور که در بالا اشاره شد بنگاه برق‌نسبت بهیچ نوع کنتورنظر خاصی ندارد .

کارهای سه‌ماهه راه‌آهن

سخنگوی وزارت راه امروز بخبرنگار ما گفت .

برای تامین برق‌وآب مورد نیاز ایستگاه‌های مختلف‌راه‌آهن طی‌سه ماه‌دوم‌امسال‌اقداماتی باین‌شرح انجام شد .

دو حلقه چاه عمیق در ایستگاه های آذر شهر وتبریز حفرگردید .

چهار دستگاه مولد برق بقدرت ۸۱۰ کیلو وات در کارخانه تازه برق راه آهن مشهد نصب شد ومورد استفاده قرارگرفت.

طی این مدت برق مولد نیاز ایستگاه های راه آهن بندر گز ـ دوآب مرغ‌آباد ـ نکا ـ زیر آب سلطانیه ـ قارون ـ تنك هفت ـ گل محك وگرداب تامین شد ویك دستگاه مولد برق ۵۰کیلوواتی نیزدر ایستگاه درود و یك مولد برق ۲۵ کیلوواتی در ایستگاه مشك آباد نصب گردید .

در ایستگاه تبریز کار نصب ۶دستگاه نور افکن پایان یافت ودو دستگاه الکتروپمپ برای تامین‌آب مورد نیاز ایستگاه راه‌آهن تهران نصب گردید ومورد استفاده قرار گرفت.

سمینار بهداشتی

سخنگوی وزارت بهداری امروز بخبرنگار ماگفت .

بامداد روز ششم آبان سمینار بهداشت وابسته بسازمان بهداشت جهانی‌ناحیه مدیترانه شرقی در تهران گشایش خواهدیافت .

دراین سمینار نمایندگان کشور های مختلف‌جهان شرکت دارند امروز کارشناسان سازمان مذکور برای انجام مقدمات کار بتهران آمده‌اند از آقای دکتر راجی وزیربهداری دیدن نمودند .

۵۸میلیون و ۳۶۸هزار ریال برای تلفن شهرستانها

امروز اطلاع حاصل شد برای بکارافتادن تلفنهای خودکار در شهرستانهای مختلف وتبدیل تلفنهای مغناطیسی اقداماتی ازطرف‌شرکت تلفن درجریان است تا ۴۲هزارشماره تلفن دردوازده شهرستان بکاربیفتد بطورکلی درشهرهای بزرك اصفهان ـ شیراز ـ رشت ـ مشهد وتبریز هرکدام یك مرکز تلفن‌خودکار پنجهزار شماره‌ای بکارخواهد افتاد که هرکدام از این مراکز درشهرهای فوق‌الذکرقابل افزایش‌تا ده‌هزار شماره میباشد .

ودرشهرهای اهواز ـ آبادان ـ خرمشهر ـ کرمانشاه و همچنین کرمان ابتدا مراکز خودکار سه‌هزار شماره‌ای‌که تا ۱۰هزار شماره قابل افزایش است بکار میافتد وفقط دربابل یك‌مرکز خودکار دوهزار شماره‌ای که آنهم بعدا تاپنجهزار شماره افزایش می‌یابد بکار خواهد افتاد .

ولی درشهرهای کوچك که تعداد تلفنهای آنها کمتراز هزار شماره میباشد بجای نصب تلفنهای خودکار تلفنهای مغناطیسی آنان ازنظر تسهیلات بیشتری دوسیمی خواهدشد .

رویهمرفته تاکنون ۵۸میلیون و۳۶۸هزار ریال ازطرف‌متقاضیان شهرهای‌مذکور بعنوان‌ودیعه جهت بکارافتادن تلفن‌خودکار پرداخت شده است .

درمیدان راه‌آهن ـ کافه شهرداری ـ خیابان‌شهناز ـ شمیران ودر مرکز شهر فروشگاههای بزرك خواربار تاسیس‌میشود

مدیرکل اداره خواربار واصناف شهرداری تهران‌به‌خبرنگارما گفت : مبلغ ۳۰۰ میلیون ریال ازسرمایه شرکت بزرك خواربار تهران تامین شده و بزودی شرکت مزبور به‌ثبت میرسد.

قسمت عمده این سرمایه ازطرف صنف خواربار فروشان وفقط ۲۰میلیون ریال آن بوسیله شهرداری تادیه شده‌است.

ضمنا مبلغ ۲۰۰ میلیون ریال اعتباردرحساب جاری ازبانك ملی ایران برای شرکت مزبور درخواست‌شده‌است فعلا پنج فروشگاه بزرك از طرف شرکت خواربار درمحل راه‌آهن ـ کافه شهرداری ـ خیابان شهناز ـشمیران ودرمرکز شهر تاسیس میشود وازسال آینده که شرکت میتواند درموقع خرید کالاهای موردنیاز مخصوصا حبوبات وروغن درفصل مناسب اقدام کند دامنه فعالیت شرکت بیشتر شده وفروشگاه های بیشتری تاسیس میکند.

۳×۱۵
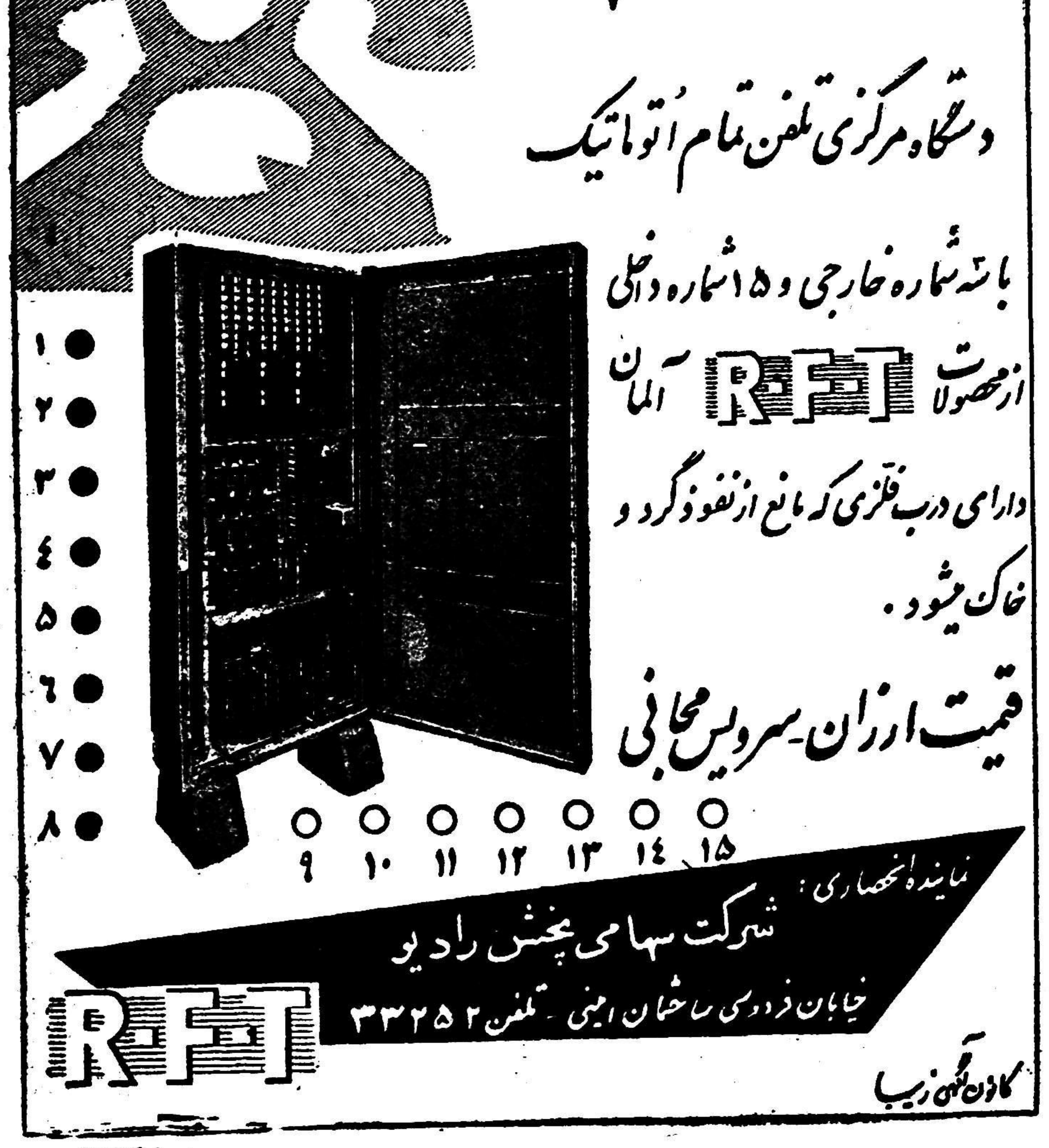
دستگاه مرکزی تلفن تمام اتوماتیک
با سه شماره خارجی و ۱۵ شماره داخلی
ازمحصولات RFT آلمان
دارای درب فلزی که مانع ازنفوذ گرد و خاك میشود .
قیمت ارزان ـ سرویس مجانی
نماینده انحصاری : شرکت سهامی پخش رادیو
خیابان فردوسی ساختمان امینی ـ تلفن ۳۳۲۵۲
RFT
کانون آگهی زیبا
۱ـ۲۶۶۶۸

کلیه کارهای عمرانی تهران هماهنگ میشود

مذاکرات سازمان برنامه وبنگاه سازمان آب برای تامین آب وبرق ولوله‌کشی شهرهای اطراف تهران ـ برق سدهای کرج ولتیان وبرق آلستوم برای تامین احتیاجات تهران بزرگ کافی است

امروز آقای دکتر منوچهر گودرزی مدیر امور اجتماعی سازمان برنامه و پیرامون جلسات کنفرانس عمرانی استان تهران وتصمیماتی که طی آن گرفته خواهدشد بخبرنگار ما گفت سازمان آب تهران وبنگاه برق هم اکنون مشغول مطالعه طرح تهران بزرگ هستند تاآب وبرق آنرا در آتیه تامین کنند . لوله کشی و تامین آب اغلب شهرهای تهران در برنامه لوله کشی آب تهران بزرگ که توسط سازمان آب تهران صورت خواهد گرفت قرارداردبابدست آمدن برق سد کرج ولتیان ولار وبرق آلستوم وکارخانه‌های دیگر بنگاه برق تهران قادر خواهد بود برق این نواحی را درآینده تامین نماید. از طرف دیگر اغلب این شهرها فعلا دارای کارخانه برق برای تامین احتیاجات خود هستند

سازمان برنامه برای جلوگیری ازخرج‌های بیهوده طی جلسات این کنفرانس بانمایندگان سازمان آب تهران وبنگاه برق مذاکره خواهد نمود تا برنامه های آینده این دو موسسه باطرح‌های سازمان برنامه تطبیق داده شود.

آقای دکتر گودرزی در مورد اسفالت وتامین سایر احتیاجات این شهرها گفت سازمان برنامه نیمی ازهزینه اسفالت وسایر احتیاجات شهرهارا خواهدپرداخت.

درمورد تامین آب و برق مورد احتیاج فعلی بعضی این شهرهامدیر امور اجتماعی اظهار داشت که چون نازی آباد وجوادیه فاقد آب کافی هستند درنظر است بااحداث چند حلقه چاه آب مورد نیازاهالی بطور موقت تامین شودتاسازمان آب تهران بعدااقدام به لوله کشی این شهرها بنماید واز طرف دیگر شبکه برق یوسف آباد وعباس آباد ونازی آباد ونارمک کامل نیست وبایستی تکمیل شود هنوز قراردادی باهیچیک از ساختن کارهای سازمان برنامه و شهرداران اطراف تهران بسته نشده سازمان آب تهران وبنگاه برق می وامضای قرارداد موکول به هم‌آهنگ باشد.

ماشین‌آلات کشاورزی درنمایشگاه مشهد

ازمدرن‌ترین ماشین‌آلات تاوسائل شخم زنی قدیمی قسمت تفریحی نمایشگاه ناقص بود

یك قسمت وسیع از نمایشگاه کشاورزی خراسان‌به غرفه‌های متعدد ماشین آلات کشاورزی از قبیل تراکتور وکمباین‌واتومبیل ودستگاه های تعمیری این ماشین آلات تا گاو آهن‌های دستی که‌بوسیله اسب وگاو بروی زمین کشیده میشود اختصاص داده شده بود. این‌غرفه‌ها هریك بطرز زیبا وباشعارهای‌مختلف که‌حاکی از استحکام . سرعت . قدرت ماشین‌آلات وارزانی وشرایط مناسب فروش و نکات دیگر بود تزئین شده ودر هریك ازغرفه ها کاتالوگ‌های زیبائی بدست تماشاچی میدادند. ظاهرا همه کمپانی های بزرگ‌وکوچك در این‌غرفه‌ها شرکت داشتند کمپانی فیات چند اتومبیل سواری‌برای کارهای کارناوال در اختیار مسئولین نمایشگاه گذارده بود. درتمام این غرفه‌ها آدرس‌تهران کمپانی‌ها هم داده شده‌بود در کنار این غرفه‌ها زمین وسیعی برای‌شخم زدن باگاو آهن مدرن که راندمان زیادتری ازسیستم قدیمی رایج در دهات ایران دارد اختصاص داده‌شده بود و در روز افتتاح برای مشاهده وزیر کشاورزی واستاندار مقداری از زمین راشخم زدند. رویهمرفته نمایشگاه کشاورزی بنحو جالبی تنظیم شده‌بود واداره اطلاعات‌وزارت کشاورزی مسئولیت تنظیم آنرا بعهده داشت وآقای مهندس‌مقصودی رئیس اداره نمایشگاه های وزارت کشاورزی که نقاش و ارشیتکت کلیه عملیات مهندسی ورنك‌آمیزی حتی‌برق وتسطیح نمایشگاه رازیر نظر داشت و زیبائی نمایشگاه مورد تقدیر وزیر کشاورزی قرارگرفت روی برای رئیس نمایشگاه بیش از دیگران پاداش‌درنظر گرفت درپایان این‌دوره‌تاژ بی‌مناسب نیست‌اگر از قسمت تفریحی نمایشگاه نیز چند نکته‌ای گفته شود. برای تنظیم این قسمت نیز کوشش مصروف شده‌بود ولی قسمت مزبور ناقص بود زیرادو قایقی که در استخر انداخته شده بود برای جمعیت انبوه تماشاچی کم

اطلاعات اقتصادی

رواج قالی کهنه دراروپا

صادرات سنك منگنز بایتالیا راکد است ـ رونق بازارادویه

بازار تهران روز گذشته مطابق معمول تا ظهر جریان نداشت واز بعدازظهر رونق گرفت امروز بازار وضع خوبی داشت بازار ادویه به مناسبت فصل مصرف رونق دارد وفلفل وزردچوبه بازهم ترقی نمودو مظنه ارقام مختلف ادویه بشرح‌زیر بود: فلفل هندی کیلوئی ۸۰ ریال (که ترقی کرده) سنگاپوری ۷۸ ریال زدچوبه گرد۲۱ ریال‌زردچوبه قلم ۲۵ ریال هل ۳۹۰ ریال زنجبیل ۴۰ ریال دارچین ۹۷ ریال زعفران ۳۴۵۰ ریال زعفران محصول نو درحدود ۲۵ روز دیگر دست خواهد یاد سال گذشته زعفران بازارخوبی داشت تااین اواخر خریدار خارجی زیاد بود .

بازار سنك‌های معدنی بد نیست سنك منگنز که به ایتالیا صادر میشود وضع خوبی ندارد معمولا درایتالیا درزمستان بمناسبت گران بودن قیمت برق روی سنك منگنز کار نمیکنند زیرا برق ایتالیامعمولا ازآبشارها تامین میشود که در زمستان بمناسبت کم آبی قیمت آن به‌چهار برابر ترقی میکند از طرفی کشورهای روسیه ومراکش ویونان وهندوستان نیز سنك منگنز به ایتالیا صادر میکنند و قیمت سنك منگنز قبلا درایتالیا بین ۳۸ تا۴۰ دلار سیف بنادر ایتالیاست. بازار قالی دراروپا خوب است وبرای ایتالیا وسویس قالی گران قیمت اعلای کهنه مورد احتیاج است که دربازار ایران کمتر وجود دارد . رویهمرفته بازار قالی در تمام کشور های اروپا خوب است

فردا: غرفه‌های ترویج کشاورزی در نمایشگاه

اعطای وام برای تغییر کارگاه درشکه سازی

پرداخت ده وام‌کوچك صنعتی تصویب شد

درهفته گذشته ده وام کوچك صنعتی که‌ازطرف موسسات مختلف درخواست شده بود بتصویب وزارت صنایع ومعادن رسید وبرای‌پرداخت ببانك ملی ایران ارسال شد

وام‌های تصویب شده عبارت است

ازمبلغ پنجاه هزار ریال برای‌توسعه کارگاه لوله کشی توسط آقای غضنفر همایونی مبلغ دویست‌هزار ریال برای‌خرید ماشین‌آلات کارگاه کشبافی‌توسط آقای یوسف‌امیدوار مبلغ ۵۰۰ هزار ریال برای توسعه کارگاه درو‌پنجره سازی توسط آقای مهندس پرویز گیلك بمبلغ ۴۰۰هزار ریال برای‌توسعه کارگاه بافندگی توسط آقای حسن فتوت چاه مبلغ ۵۰۰هزارریال برای‌تبدیل کارگاه درشکه‌سازی به کارگاه

درو‌پنجره سازی فلزی توسط سید صادق میرعربشاهی مبلغ ۳۸۰ هزار ریال برای توسعه کارگاه مخصوص تهیه سوزن وفنر پوشه آقای‌مهندس رضازاده مبلغ ۴۰۰ هزار ریال برای توسعه کارگاه فلزکاری توسط آقای مهندس علی‌بهمنش مبلغ ۲۵۰ هزار ریال برای توسعه کارگاه تراشکاری توسط آقای احمد پژوم مبلغ ۴۸۰ هزارریال برای توسعه کارگاه گالش سازی توسط آقای محمد رضا مهدیان لاله مبلغ ۴۵۰ هزار ریال برای توسعهٔ درو پنجره سازی توسط آقای محمد حاجی حسینی

شش فرودگاه

تاچهار سال دیگر در شش شهر درجه یك ودو ساخته میشود

سازمان برنامه طرح‌های مربوط به ساختمان شش فرودگاه راکه‌هزینه‌ساختمان آنها ۳۹۳ میلیون و ۳۶۳ هزارریال است‌تصویب‌نمود بموجب این طرح ها فرودگاه درجه یك اصفهان باصرف ۴۶ میلیون و ۲۷۴ هزار ریال است‌تصویب نمود یك شیراز باصرف ۲۳۹ میلیون و ۹۶۳ هزار ریال وفرودگاه درجه دو بندر عباس باصرف ۳۰ میلیون و ۴۹۲ هزار ریال و فرودگاه درجه دو رامسر باصرف ۲۴ میلیون و۵۷۵ هزار ریال و فرودگاه درجه دو تبریز با صرف ۱۴ میلیون و۲۹۳ هزار ریال وفرودگاه درجه دو بوشهر باصرف ۳۷ میلیون و۷۶۶ هزار ریال طی چهار سال آینده ساخته خواهد شد .

دولت فقط بکارخانه‌های نساجی موجود کمك میکند

امروز یك‌مقام رسمی در وزارت صنایع ومعادن به خبرنگار ما اظهار داشت که وزارت صنایع ومعادن از نظر توسعه‌وبهبود صنایع کشور کمك‌های مالی وفنی بکارخانه‌های نساجی نخی که‌هم‌اکنون مشغول کار هستند خواهدکرد.

ولی همانطور که رسما اطلاع داده شده‌چون با اعطای وام‌های صنعتی به موسسات جدید جهت‌ایجاد کارخانه‌های نساجی نخی میزان تولید کشوراز نظر منسوجات نخی تاپنجسال آینده برای تامین‌احتیاجات کشور کافی خواهد بود بنابراین اجازه تاسیس کارخانه جدید نساجی‌نخی داده نمیشود.

مصاحبه بامعاون وزارت کشاورزی

پیشرفتهای کشاورزی در افغانستان

ازسه سال پیش درافغانستان دانشکده کشاورزی تاسیس شده ـ نتایج ترویج کشاورزی در افغانستان

شب گذشته خبرنگار ما با آقای‌غلام صدیق آچکزی معاون وزارت کشاورزی افغانستان که برای‌شرکت درکنفرانس بین‌المللی ترویج بتهران آمده است مصاحبه‌ای بعمل آورد که‌خلاصه آن بدینقرار است :

آقای غلام صدیق ابتداء در باره ترویج کشاورزی در افغانستان اظهار داشت که، ترویج‌کشاورزی از سه سال پیش بوسیله سازمان خوار بار جهانی وابسته بسازمان ملل متحد در کشور ما شروع شده و از آن نتایج نیکوئی حاصل گردیده است همچنین در سال جاری در افغانستان اداره‌ای برای امور ترویج کشاورزی تشکیل گردیده است .

آقای غلام صدیق در پاسخ خبرنگار ما در باره اینکه در افغانستان دانشکده کشاورزی وجود دارد یا نه گفت از ۲۵ سال پیش در افغانستان مدارس کشاورزی وجود داشته و از سه سال پیش دانشکده کشاورزی نیز تشکیل شده است .

در مورد اینکه آیا ممکن است بین ایران و افغانستان مبادلات تجاری توسعه بیشتری پیدا کند آقای غلام صدیق گفت : من وزیر بازرگانی نیستم ولی میتوانم بگویم کالاهای تجاری بجائی میرود که سودی عاید کند اگر ایران و افغانستان دارای چنین وضعیتی برای یکدیگر باشند امکان توسعه روابط تجاری هم وجود دارد .

در مورد آبیاری در افغانستان آقای غلام صدیق اظهارداشتند که‌متخصصین سازمان خواروبارو کشاورزی‌وضع‌آبیاری را در افغانستان رضایت بخش می دانند معهذا برای آنکه توزیع آب‌بوضع بهتری در آید و بخصوص بزمین های پائین دست آب بیشتری برسد و آب بهیجوجه بهدر نرود قرار است برنامه هائی اجرا شود .

آقای غلام صدیق بعد گفت که بهترین نقاط افغانستان ازلحاظ آبیاری عبارتست از قطغن و بدخشان ومزار شتریف وبالاخره ولایت کابل وهیلمند (مقصود هیرمنداست زیرادرافغانستان هیرمند را هیلمند میگویند)

در مورد تاسیسات آبیاری هیرمند آقای غلام صدیق گفت بر روی این رود در افغانستان دو سد ساخته شده است بنام کجکی وارغندم .

کار های اساسی سد کجکی بوسیله کمپانی موریسن نودسن‌انجام شده و متجاوز از ۵۰ میلیون دلار تاکنون در این راه خرج شده است .

از پنج سال پیش که ساختمان سد های مزبور تمام شده درآمد کشاورزی مناطقی که از آب آن استفاده میکنند تقریبا سه برابر شده است البته هنگامی که تمام کار های مربوط باین دو سد تمام شود و برنامه اسکان عشایر و اشتغال آنها بامر زراعت (در مناطقی که از این رود استفاده میشود) عملی گردد درآمد زراعی این منطقه خیلی بیشتر خواهد شد .

در حال حاضر بواسطه تمام نشدن برنامه ساختمان تاسیسات آبیاری هیرمند از آب دریاچه روی سد کجکی که طول آن به ۵۷ کیلو متر میرسد صد درصد استفاده نمیشود ولی باساختمان شبکه انهار بخصوص در جنوب و اسکان عشایر استفاده از آب دریاچه پشت سد خیلی بیشتر خواهد شد. این آبها در زمستان ذخیره میشود تا در تابستان مصرف گردد. بااستفاده از این آب فعلا بکشت گندم و جو و ایجاد باغ اقدام میشود ولی بعدا ممکن است پنبه و چغندر نیز کشت شود آقای غلام صدیق در مورد دوستی و نزدیکی ملتین ایران و افغانستان‌گفت‌مردم‌و دولت‌افغانستان کمال علاقه را بداشتن روابط‌دوستانه باملت های فارسی زبان دارند و بآنها احترام میگذارند .

ادامه رکود شدید زمین

معاملات خانه وساختمان گرم است

بازار زمین درهفته گذشته کاملا راکد ومست بود وهیچگونه‌معامله روی زمینهای بورسی و تجارتی و خارج ازشهر انجام نگرفت. اما روی زمینهای ساختمانی که‌برای احداث بناوساختمان متناسب بود چندمعامله انجام شد ودر زمینهای وسیع عباس آباد وجاده کرج و یوسف آبادفقط‌دوتاسه‌معامله صورت گرفت .

روی زمینهای نارمك بمناسبت ساختمانی بودن معاملات بیشتر انجام میگیرد اما این معاملات هم بسیار کم استو درمقایسه باسابق قابل ملاحظه نیست معهذا دروضع کنونی بازار بهتری ازنقاط دیگر دارد رویهمرفته قیمت‌ها بر اساس توافق طرفین تعیین می شود زیرا فروش یاخریدبراساس احتیاج‌یکی ازطرفین یاهردو طرف صورت می گیرد وبرای انتفاع فوری نیست .

این قیمت‌ها اکثر ادر حدوصدی ۱۵ تاصدی۲۰ کمترازقیمت‌های‌سابق میباشد اما معاملات ساختمان‌برخلاف زمین رونق دارد وهمیشه خریدار زیادتر است رکود معاملات زمین موجب نقصان احداث ساختمان و خانه شده این نقصان ساختمان در عوض قیمت‌خانه راترقی داده است فعلا بازار خانه وساختمان گرمتراز سابق ومعاملات زمین سست‌تر از گذشته میباشد .

آگهی انحلال شرکت سهامی لیموناد فرد

طبق نامه مورخه ۱۰ر۷ر۳۷ به‌پیوست صورتجلسه مجمع عمومی فوق‌العاده مورخه ۱ر۷ر۳۷ شرکت مزبور منحل‌گردید وآقایان‌علی ماندگاریان بنشانی خیابان هدایت کوچه سیدعلی‌اکبر منزل شخصی واردشیرفرهادیه ـ بنشانی خیابان کسری کوچه یخچال منزل شخصی بسمت مدیران تصفیه انتخاب شدند ومحل تصفیه درخیابان سیروس روبروی کلانتری سابق محل سابق شرکت میباشد .

رئیس اداره ثبت‌شرکتها وعلائم‌تجارتی واختراعات . مهدی ثراقی

آ ـ ۱۷۷۹۷

تمدید آگهی مناقصه شماره ۱۹ر۳۷

بدینوسیله باطلاع داوطلبان شرکت در مناقصه ساختمان راه خرمشهر مرز عراق میرساند که‌تاریخ تشکیل کمیسیون مناقصه از اول آبانماه ۳۷بروز پنجشنبه ۱۵آبانماه ۳۷ موکول گردیده‌است از داوطلبان فقط تاآخر وقت اداری روزشنبه ۱۰آبان ۳۷ تقاضا پذیرفته خواهدشد.

۱ ـ ۲ آ ـ ۲۶۹۸۲ اداره کل راه

مناقصه ومزایده های دولتی

• اداره حسابداری کل کارخانجات ارتش خرید۳۷قلم‌داروی آزمایشگاه تا ۹ر۹ر۳۷

• راه آهن دولتی ایران خرید دو هزار کیلو سیم مسی ۳ر۵ میلیمتری وسه دستگاه‌مسکسیریز تا۲۸ر۸ر۳۷

• اداره کل غله ونان حمل ۵۰۰ تن غله از کنگاور بسیلوی تهران تا ۱۰ر۸ر۳۷

آ ـ ۲۶۹۵۸

آ ـ ۲۶۹۶۶

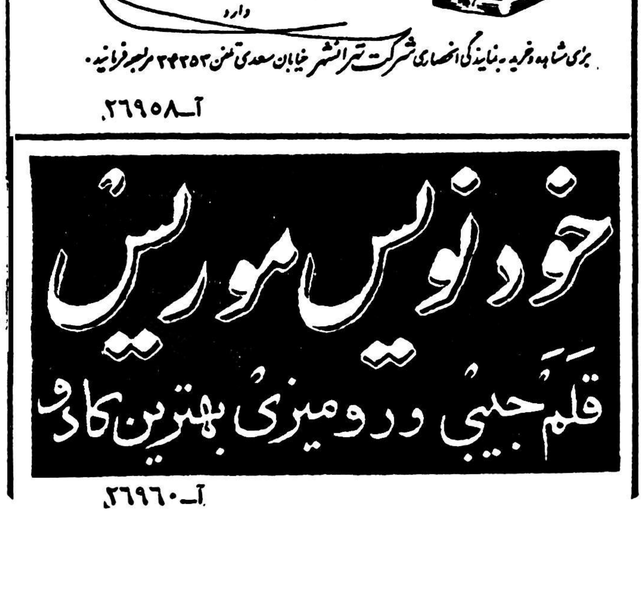

آ ـ ۲۶۹۶۰

از: روبرت هوفمان

بوستان شاهانه

بیوگرافی اعلیحضرت همایون شاهنشاه

-۱-

خورشید قاره آسیارا ترك میگفت وتیرگی برآن قسمتی از زمین که ایران درآن واقع است فرود میآمد. باد مانند یك موسیقی آسمانی میخواند وخاك سرخرنك فرسوده فلات ایران دریك مه بنفش بنظر میرسید که درآسیای زمین میگردد.

درتهران غروب آفتاب ناگهانی بود ووحشی وبنحوی غیرعادی زیبا آخرین اشعه نورنارنجی رنك برآسمان فیروزه‌ای و قلل پوشیده از برف البرز افتاد که برف تازه برآن نشسته بود. اکنون شعاع روشنی بسرعت بمغرب افق میرفت و درجائی که خط تیره شب برخط روشن روز پیشی میگرفت ستاره‌ها جرقه میزدند ومیدرخشیدند. کهکشانی از ستارگان طلائی که درماوراء آن خطی شیری رنك از ستارگان کوچك کشیده شده بود.

دریك خیابان تیرموباریك، درخانه‌ای بادیوارهای گلی که هیچکس درست نمیداند کجابود، زیرا خانه وخیابان هردو محو شده‌اند.-(اما بعضی میگویند خانه درحدود خیابان کاخ نزدیك خیابان سپه بوده است، درحالی که دیگران مدعی‌اند که محل خانه چندان دوراز بیمارستان سینا نبوده است) -از یك پنجره نیمه باز نسیم سرد شامگاه به گوشه اطاقی می وزید که درآن زن جوانی دربستر خود رنج می کشید. بهمراه نسیم بوی خوش گلها وبرگهای پائیزی‌چهره برافروخته اوراخنك کرد. صورتش نمناك بود وموهای نرم وسیاه پیچانی داشت. وچشمانش راکشود، چشمانی سیاه وزیبا. ولی درهمان لحظه ابروانش درهم رفت. سرش رابکناری انداخت. درحالی که بادستهایش به بالشهائی که دراطرافش بود چنك میزد. او درد می‌کشید و نالید: رضا... رضا... اورنج میبرد، ولی باوجود این پیروز وشاد بود. همه چیز خوب میشد رضا، شوهرش دراطاق دیگر، بااو، بود وازمیدان جنگش بخانه بازگشته بود.

اوبمحض شنیدن صدای همسرش باطاق پرید (اگر چه فراموش نکرد که‌سرش را بطرف پائین خم کند) وباآن قامت بلند از آن بالانگاهی بسراپای همسرش انداخت. بانگرانی پرسید: «ملکه حالت خوبست؟» بایك نگاه به‌او که درلباس متحدالشکل پاکیزه وکلاه پوست بره ایرانی خوددر کنارش ایستاده بود، همه دردهای زن‌جوان برای لحظه‌ای ایستاد. او درحالی که چشمانش را می بندد هنوز فکر میکند که شوهرش بهترین وخوش قیافه‌ترین مردی بوده که دیده است. ودرآن لحظه وقتی احساس کرد که چشمان درخشان وبانفوذ شوهرش به‌او خیره شده‌است، کوشید لبخندی بزند: «نترس رضا! من کاملا خوبم.»

قابله، یك زن تنومند ومصمم اهل مشهد که در گوشه‌اطاق زیر نور چراغ نفتی ودر کنار آتش زغال مشغول تهیه مقدمات بود گفت: «حالش دارد خوب میشود.» دوخواهر زن جوان ویك دختر، که مامور آب آوردن بود، باو کمك میکردند. دخترآب را از چاه می‌کشید وروی آتش می‌جوشاند تاجهت‌زایمان‌حاضرباشد. این‌دخترجوان‌فرزندرضاازازدواج اولش بود. قابله گفت «خان‌مازور، بهتر است بروید واز دکتر آلمانی مریضخانه سینا قدری مرفین بگیرید.» ودر همان حال با دستهایش که بنحوی باور نکردنی کوچك وسفید بود باندها را بهم می‌پیچید.

افسر بطرف دراطاق رفت ولی قبل از خروج ایستاد ویك‌بار دیگر به گوشه‌ای که بستر همسرش درآن واقع بود نگریست. چراغ نفتی و چند شمع نور گرمی برفرش بزرك وسرخرنك زیر بستر او میانداخت. لباسها ولوازمش را باسلیقه وپاکیزگی درکنارش گذاشته‌بودند.

اکنون چشمان او گشاده‌بود ولی همسرش‌را نمی دیدافسرفکرمیکرد این چهره‌را، این چشمهارا می‌شناسد، ولی قبلا هرگز باین صورت نبود- چهره‌ای‌بود که از جسارت وایمان میدرخشید، به‌دورها نگاه میکرد منتظر رازی بود که داشت آشکار میشد.

او ازته قلبش زیرلب گفت: یك‌پسر، امام رضای مقدس، یك‌پسر. شوهر که‌دید همسرش دعا میکند، در را به آرامی مست و بیرون رفت.

شب دربیرون سیاه بود وسر دوکاملا ساکت. هیچ کس در تهران مگر در موارد فوق العاده، شب بیرون نمی ماند. اینجا وآنجا نور های ضعیفی بچشم می خورد، ولی هیچ چراغی درخیابان اینجا وآنجا نورهای ضعیفی بچشم میخورد، ولی هیچ چراغی درخیابان نبود که شخص راهش را پیداکند، ودرسراسر پایتخت ایران حتی خیابان به معنای واقعی‌نبود. ولی آسمان پرستاره‌پائیزی‌چنان درخشندگی داشت که‌یافتن کوچه‌ها وگذرگاههای کوچکی که به بیمارستان منتهی میشد چندان دشوار نبود.

رضا راه رفتن را دوست میداشت، هنگامیکه که راه میرفت‌بهتر میتوانست فکرکند. ایستاد وسیگاری روشن‌کرد وتنها پس‌از آنکه بعادت‌معمولش‌دود رااستنشاق‌کرد دریافت که کاملا سیگاررافراموش کرده بود (او علاقه زیادی بسیگار داشت) ساعت را هم نمی‌دانست (درحالی که کارش مثل ساعت مرتب بود). آیا عصربود یاشب؟

ازشروع دردزایمان ساعتها گذشته بودیادقایق؟ نفسی عمیق‌برآورد به‌بالا، ستاره‌ها نگریست یك پسر! همسرش یك پسر میخواست. ولی خودش چه؟

او ۲۳سال بودکه انتظار پسرش، وارثش را میکشید. واکنون دیوانه‌وار او را میخواست.

یك پسر! بدنبال یك نشانه، نشانه‌ای که این‌بار پسر خواهدبود گشت. درحالی که به‌تندی میرفت، همچنان‌به‌ستاره‌ها می‌نگریست، چند ستاره درخشنده‌ثابت ودو ستاره بزرك را دید. یکی برنك‌سبز آبی‌وسفید یك‌الماس‌خالص ودیگری‌برنك‌قرمزنارنجی یك‌شوروهیجان.

ناتمام

متن موافقت‌نامه ایران وامریکا درباره

استفاده غیر نظامی از انرژی اتمی

بطوریکه خوانندگان محترم درجریان مذاکرات مجلس سنا ملاحظه فرموده‌اند توسط آقای وزیر فرهنگ لایحه‌ای درباب همکاری مشترك ایران راجع باستفاده غیرنظامی از انرژی اتمی تقدیم مجلس سنا گردید. متن موافقتنامه مزبور ازاین قرارست:

ماده ۱- ازلحاظ این موافقت‌نامه

الف- کلمه کمیسیون عبارت‌است ازکمیسیون نیروی اتمی ایالات متحده یانمایندگان مجازآن

ب- اصطلاح (تجهیزات دولت) عبارتست ازهرگونه آلات‌یادستگاه وسایل راکتورهای تحقیقاتی که‌در این موافقت‌نامه تعریف شده و اجزای متشکله آن میباشد.

ج- اصطلاح (راکتور تحقیقاتی) عبارتست ازراکتوری که برای‌تولید نیوترونها و سایر تشعشعات بمنظور تحقیقات کلی وپیشرفت معالجات رادیوتراپی یاتمرینات علمی‌ومهندسی ذرات طرح شده است. این اصطلاح‌شامل راکتور های نیروئی -راکتورهای نمایش نیرو یاراکتورهائی که‌بالاخص‌برای تولید مواد هسته‌ای بخصوص‌ساخته شده است نمیگردد.

د- اصطلاحات (اطلاعات محرمانه) و(سلاح اتمی) و(مواد هسته‌ای مخصوص) که‌دراین موافقت‌نامه بکار برده شده بهمان معنی‌میباشد که‌درقانون نیروی اتمی ایالات‌متحده مصوبه ۱۹۵٤ تعریف شده‌است.

ماده ۲- درباره اطلاعات محرمانه بموجب این موافقت‌نامهٔ اطلاعی‌داده نخواهد شد وهیچگونه موادو تجهیزات وآلات ادوات انتقال‌داده نخواهد شد وهیچگونه خدماتی بموجب این‌موافقت‌نامه بدولت‌ایران یااشخاص تحت اختیار قانونی‌آن انجام نخواهد یافت. اگر انتقال اینگونه مواد یاتجهیزات وآلات‌و ادوات یاسپا نمودن این قبیل خدمات منتهی بمبادله اطلاعات محرمانه شود.

ماده۳-۱) بارعایت مقررات مذکور درماده ۲ طرفین این‌موافقتنامه اطلاعات مربوط بامور زیر رامبادله خواهند نمود

الف -طرح-ساختمان-کارکردن راکتورهای تحقیقاتی وبکاربردن آنها بشکل‌وسایل تحقیقاتی-توسعه ومهندسی ودرمعالجات رادیوتراپی

ب-مسائل بهداشتی واستحفاظی مربوطه‌بکارکردن واستفاده‌ازراکتور های‌تحقیقاتی ج-استفاده از ایزوتوپهای رادیواکتیو در تحقیقات فیزیکی وزیست‌شناسی -معالجات رادیوتراپی -کشاورزی وصنعتی

۲) بکاربردن یااستفاده از هرگونه اطلاعات یامعلومات بهرنوع‌وشکل بانضمام نقشه‌ها ومشخصاتی که بموجب این موافقت‌نامه مبادله میشود بمسئولیت طرفی خواهدبود که‌چنین‌اطلاعات یامعلومات‌رادریافت واستفاده مینماید وبدیهی‌است که طرف دیگر صحت کامل بودن و ثبات اینگونه اطلاعات یامعلومات راجهت استفاده یااستعمال خاص تضمین نمی‌نماید.

ماده ۳-۱) طبق‌شرایط ومقررات این موافقت‌نامه کمیسیون‌اورانیومی راکه دارای مقدار زیاد ایزوتوپ یو۲۳۵ است بهرمقدار که‌بعنوان سوخت بدوی وعلی‌البدل در بکار انداختن راکتور تحقیقاتی لازم باشد ودولت ایران بامشورت یا کمیسیون تصمیم بساختن آن‌میکرد ودر آزمایشهای مربوطه که‌مورد موافقت قرار گرفته به‌آن‌احتیاج باشد بدولت ایران‌بعنوان اجاره واگذار خواهد نمود. همچنین‌طبق شرایط ومقررات این موافقت‌نامه کمیسیون تصمیم‌بساختن آن‌میگیرد مقدارزیاد ایزوتوپ یو۲۳۵ است بهرمقدار که‌بعنوان سوخت بدوی وعلی‌البدل دربکار انداختن این قبیل راکتورهای تحقیقاتی لازم باشد ودولت‌ایران بخواهدبامشورت باکمیسیون اشخاص یامؤسسات تحت اختیار قانونی خودرا مجاز بساختن وکارکردن آن بنماید بدولت ایران بعنوان اجاره واگذار خواهد نمود مشروط براینکه‌دولت ایران درتمام مواقع مواد -وکار کردن راکتوررا طوری‌تحت‌نظارت کامل خود قرار دهد که‌بتواند مقررات این موافقتنامه وترتیبات مقرره دراجاره نامه رارعایت کند.

۲) مقدار اورانیوم دارای ایزوتوپ یو ۲۳۵ که از طرف کمیسیون بموجب این ماده انتقال یافته ودرحفاظت دولت ایران قرار میگیرد هیچگاه ازشش کیلوگرام اورانیوم محتوی یو۲۳۵ که‌حداکثر ۲۰٪ اورانیوم یو۲۳۵ داشته‌باشد بعلاوه آن‌مقدار اضافی دیگری که بعقیده کمیسیون برای کارکردن‌مستمر ومؤثرراکتور یاراکتورهای ضروری میباشدمادامی که‌مواد سوختنی بشکل رادیواکتیو دراین‌مرزمیشود یامادامیکه مواد سوختی درترانزیت میباشد تجاوز نخواهد کرد. منظور کمیسیون‌از مراتب فوق اینست که حداکثر استفاده ازشش کیلوگرام ماده‌مذکور را ممکن سازد.

۳) هنگامیکه هریك ازموادسوختی حاوی یو۲۳۵ که ازطرف کمیسیون باجاره واگذار میشود احتیاج به تبدیل داشته باشد مواد مزبور به کمیسیون عودت داده خواهد شدو جز درمواردیکه توافق شده باشد درشکل ومحتویات مواد سوختی که تشعشع آن زائل شده باشد پس‌از برداشتن آن از راکتور وقبل‌از تحویل آن بکمیسیون تغییر داده نخواهد شد.

٤) شرایط حمل و تحویل‌اورانیوم دارای ایزوتوپ یو ۲۳۵ که طبق‌این ماده باجاره واگذار میشود به‌ترتیبی خواهد بود که مورد توافق طرفین ومنطبق با شرایط مندرجه درماده های ۸ و۹ باشد.

ماده ۵-چنانچه مواد مورداستفاده طرحهای تحقیقاتی مبنی ومربوط به استفاده های صلح‌جویانه ازنیروی اتم که دولت ایران بعهده میگیرد وشامل مواد اصلی ومواد هسته‌ای مخصوص و ماده محصول فرعی و سایر رادیو ایزوتوپهای ثابت است واز مجرای تجارتی بدست نمیآید بمقادیر و تحت قیود و شروطی که ممکن است نسبت به آن توافق نمود و بوسیله کمیسیون بدولت ایران فروخته یا بنحو دیگرانتقال داده خواهد شد. اما هیچگاه‌مقدار مواد هسته‌ای مخصوصی که بموجب این ماده دراختیار دولت ایران قرار میگیرد دفعة واحده تا از ۱۰۰ گرم محتوی‌یو ۲۳۵ و ۱۰ گرم‌یو ۲۳۳ پلوتینوم و۱۰ گرم‌یو ۲۳۳ تجاوز نخواهدکرد.

ماده ٦ کمیسیون مواد مورد لزوم ساختمان وکارکردن راکتورهای تحقیقاتی درایران را باستثنای‌مواد هسته‌ای‌مخصوص چنانچه دردسترس داشته باشد و تهیه آن در بازار میسر نباشدباتوافق طرفین‌بوسائلی که مقتضی بداند بدولت ایران یا باشخاص تحت اختیار قانونی آن فروخته یها به اجاره واگذارد خواهد شد فروش واجاره این مواد باشرایطی‌که توافق شود صورت خواهد گرفت.

ماده ۷- بموجب مقررات این ماده درنظر است که اشخاص و مؤسسات تحت اختیار قانونی در ایالات متحده آمریکا یا ایران بتوانند بطور مستقیم یا اشخاص‌و مؤسسات خصوصی درکشور دیگر وارد معامله شوند بنابراین دولت ایالات متحده درباره مبادله‌اطلاعات مورد توافق مندرجه درماده ۳ به اشخاص تحت اختیار قانونی خود اجازه خواهد دادکه موادوتجهیزات وآلات و ادوات را بدولت ایران و باشخاص تحت اختیار قانونی‌دولت ایران صادر ومنتقل نموده وخدماتی برای دولت ایران واشخاص تحت اختیار قانونی آن انجام دهند تا اینکه دولت ایران واشخاص‌مذکور با رعایت مقررات زیر این قبیل مواد را دریافت وتملك نموده واز خدمات مزبور بهره‌مند بشوند.

الف -مراتب مقرره درماده۲ -

ب - قوانین جاریه و آئین‌نامه‌ها و مقررات جاریه مربوط بصدوربروانه در دولت متحده و دولت ایران.

ماده ۸- ۱) دولت ایران موافقت مینماید که احتیاطات لازم را بعمل آورد تا اطمینان حاصل شود مواد هسته‌ای مخصوص‌راکه از کمیسیون دریافت مینماید منحصرا برای مقاصدیکه طبق این موافقت‌نامه توافق شده است بکار برد و آنرا مطمئنا محفوظ نگاه دارد.

۲) دولت ایران موافقت مینماید که احتیاطات لازم را بعمل آوردتا اطمینان حاصل شود کلیه مواد راکتوری دیگرکه شامل تجهیزات و ادواتی راکه بموجب این‌موافقتنامه بوسیله دولت ایران با اشخاص تحت اختیار قانونی آن از ایالات متحده خریداری میشود منحصرا برای تهیه طرح وساختمان و کار کردن‌راکتورهای تحقیقاتی‌که دولت ایران‌تصمیم بساختن وبکارانداختن آن میگیرد جز درموارد دیگربنحو دیگری توافق شود بکار اندازد.

۳) درباره راکتورهای تحقیقاتی که متعاقب این موافقت‌نامه ساخته میشود دولت ایران موافقت مینماید که اطلاعات مربوط بمیزان و سطح قدرت عمل ومقدار مصرف سوخت راکتور را یادداشت و نگهداری نموده و گزارشهای سالیانه دراین باب‌بکمیسیون بدهد واگرکمیسیون بخواهد دولت ایران بنمایندگی کمیسیون اجازه خواهد دادکه گاه به‌گاه وضعیت ونحوه استعمال‌مواد مورد اجاره را بررسی نموده و عمل کرد راکتوری را که این مواد در آن بکار میرود نظارت نمایند.

٤) پاره مواد نیروی اتمی‌که‌دولت ایران ممکن است تقاضای تهیه آنرا ازکمیسیون طبق این‌موافقتنامه بنماید برای اشخاص واشیاء زیان آور است مگر آنکه با دقت‌مورد استعمال واستفاده قرار گیرد. دولت ایران پس‌از تحویل گرفتن این‌قبیل مواد مسئولیت استفاده وبکاربردن صحیح وسالم آنرا تا جائیکه‌بدولت ایالات متحده ارتباط دارد عهده‌دار خواهد بود. نسبت بهرگونه مواد هسته‌ای مخصوص یا مواد سوختی که کمیسیون ممکن است متعاقب این موافقت‌نامه بدولت ایران یابهر شخص یا مؤسسه خصوصی تحت اختیار قانونی آن اجاره دهد دولت ایران درمقابل هرگونه خساراتی

بقیه درصفحه‌سیزدهم

امشب در

سینما کریستال

یکی از برجسته‌ترین ومعروفترین فیلمهای جان‌درك

که صحنه‌های باشکوه ومجلل آن سالها در خاطر شما باقی خواهد ماند

باشتراك هنرپیشگان محبوب وهنرمند هالیوود:

ریچاردبرتن- جان‌درك-ماگی‌مك‌نامارا - ریموند ماسی،

محصول کمپانی معظم فوکس - سینما سکوپ - رنگی

شروع سانسها: ۱۰ر۵ صبح- ۲ر۵- ٤ر۵- ٦ر۵ و۸ر۵ بعد ازظهر

تلفن ۲٦۸۹٤

«شرکت سهامی مه‌نور فیلم»

امشب در

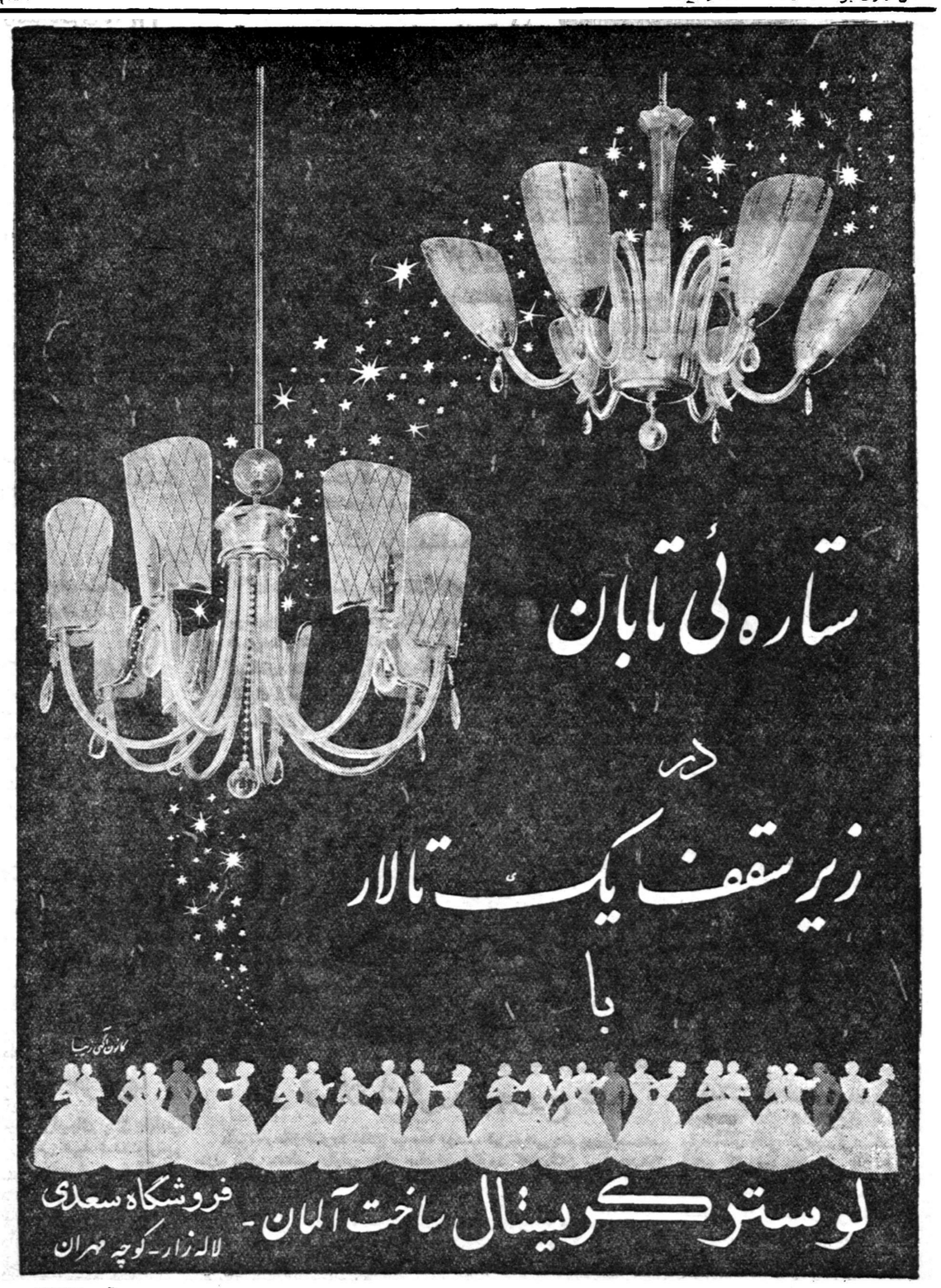

تلفن ۲٦٦۷۰

از شهرستانها اطلاع میدهند

خبرنگاران ما

چندتن از فرهنگیان تحت تعقیب قرارگرفتند

خبرنگار ماازنهاوند مینویسدرئیس‌سابق فرهنگ و دو نفر روسای دبیرستانهای نهاوند و همچنین چندتن‌از دبیران که موجبات سوء جریان امتحانات نهائی سال تحصیلی ۳۶-۳۷ را در این شهرستان فراهم نموده بودند تحت تعقیب قرار گرفته‌و فعلا از طرف دادگاه در اینمورد رسیدگی می شود .

عطیه ملوکانه

بمبلغ سی هزار ریال بوالدین سه قلوهای بابلی داده شد

چندی قبل باستحضار خوانندگان عزیز رسید بانو کلثوم‌رنجبر همسر رحمن باقری یکی از اهالی قریهٔ «مطهر» ازتوابع بابل دربیمارستان این شهرستان سه‌دختر سه قلو زائید ولی چون وضع مادی این خانواده رضایتبخش نمیباشد باینجهت انتظار مساعدت ازهموطنان رادارند اینك خبرنگار ماازبابل درتعقیب گزارش قبلی اطلاع میدهد چندروز قبل یك‌قطعه چك بمبلغ سی هزار ریال اعطائی شاهنشاه طی مراسمی بوسیله آقای مهندس رهبر رئیس اداره املاك‌پهلوی دربابل به‌آقای‌رحمن باقری همسر بانو کلثوم مادرسه‌قلوها داده شد وآقای باقری وبانو کلثوم بادریافت عطیه ملوکانه بذات شاهانه دعاکردند درعکس بالا پدرومادر سه‌قلوها هنگام دریافت چك‌اعطائی‌شاهنشاه ازآقای مهندس رهبر دیده میشوند .

افتتاح حزب‌مردم

روز گذشته شعبه حزب مردم درزابل باحضورآقای‌پردلی نماینده مجلس شورایملی وعده‌ای از معتمدین و معاریف شهر افتتاح گردید و آقایان عباس ناروئی، غلامحسین فیروزکوهی و عباس سلوکی بعضویت هیئت‌رئیسه کمیته مرکزی حزب انتخاب شدند.

ابراز خشنودی والاحضرت شمس از شیروخورشید سرخ شیراز

دربازدید اخیروالاحضرت شاهدخت شمس‌پهلوی ازشیرو خورشید سرخ شیراز والاحضرت ضمن ابراز خشنودی‌از خدمات شیروخورشید این‌شهرستان فرمودند : انتظار داریم‌این‌جمعیت درآینده‌توفیق خدمتگزاری بیشتری حاصل کرده وبایجاد مؤسسات خیریه دیگری نائل‌آید ودامنهٔ خدمات خیرخواهانه خودرا توسعه بخشد . امیدوارم تحت‌توجهات شاهنشاه باحسن‌خدمت وابراز لیاقت این توفیق برای هیئت‌مدیره شیروخورشید سرخ شیراز فراهم گردد.

فعالیت های عمرانی

احداث دوکارخانه برق، دودرمانگاه، وبیمارستان ،دوگرمابه وحفر دوحلقه چاه

نتیجه فعالیتهای عمرانی دوماهه دراستان خراسان بوده‌است

طی دوماهه اخیر اقدامات عمرانی زیادی دراستان خراسان انجام گرفته و قسمت بیشتر آنها به نتیجه رسیده ومورد استفاده اهالی قرار گرفته است کارخانه برق‌السفراین افتتاح گردیده ودوحلقه چاه عمیق درشهرستان مشهد حفر شده که یکی از آنها به‌آب رسیده ومورد استفاده قرار گرفته است کارخانه برق«شاندیز» ازتوابع مشهد آماده بهره برداری گردیده وکار ساختمان یك درمانگاه نیز دراین منطقه آغاز شده است بیمارستان سوانح شهرستان مشهد افتتاح گردیده ومقدمات ساختمان یك کانون کارو آموزش برای نگاهداری وآموزش کودکان بی‌سرپرست فراهم شده است‌ساختمان یك گرمابه «پنجاه دوش» درمشهد شروع گردیده ویك گرمابه «سی دوش» در بخش «سعدآباد» ازتوابع مشهد افتتاح شده ومورد استفاده قرار گرفته است ضمنا برای ساختمان یك جاده مستقیم جهت فرودگاه سبزوار اقدام شده واسفالت خیابانهای «طرقبه» ازتوابع مشهد پایان یافته است .

جاده اتومبیل‌رو ندارد باعث‌زحمت‌میشود

قبلا اطلاع داده شد که اهالی «صمغ‌آباد» طالقان انتظار دارندبرای تسریع در کار مبادلات پستی ، محصولات پستی این منطقه بوسیله اتومبیل حمل و نقل شود اینك از اداره اطلاعات وزارت پست وتلگراف مینویسند استقرار سرویس اتومبیل رانی جهت مبادله پست در خط صمغ‌آباد طالقان مستلزم احداث جاده اتومبیل‌رو دائمی میباشد .

خبرنگار ما از نائین مینویسدطبق اطلاع قرار است حوزهٔ نظام‌وظیفهٔ نائین منحل گردیده و رسیدگی‌بوضع مشمولین این منطقه بحوزه های یزد واصفهان واگذار شود در حالیکه انجام اینموضوع موجبات زحمت فراوان مشمولین را فراهم خواهدآورد ودر عدم اعزام مشمولین نیزبی‌تاثیر نخواهد بود .

شکست اعتصاب

پس‌از یازده‌روز کشتارکنندگان اعتصاب راشکستند

چندی قبل‌اطلاع‌داده شدکشتارکنندگان ملایر بمنظور افزایش بهای گوشت‌ازکشتارخودداری نموده واعتصاب کردند. اینك‌خبرنگار ماز ملایر درتعقیب گزارش قبلی مینویسد پس‌از یازده روز اعتصاب سرانجام چندروز قبل کشتارکنندگان براثر اقدامات شهرداری که‌اساسا دراینمدت اقدام بکشتار گوسفند و فروش نموده بوده‌اعتصاب‌راشکستند‌وحاضر شدند کیلو ۳۳ریال نرخ‌شهرداری بفروش رسانند اهالی ازاین اقدام مفیدآقای پیامی شهردارجدید ملایراظهار قدردانی میکنند.

ناگهان برنامه موسیقی رادیونفت ملی قطع شد

ومرگ دلخراش یك مهندس وسه فرزندش باطلاع عموم رسید

بهروز عظیمی — بهزاد عظیمی — فروهر عظیمی — مهندس‌عظیمی

قبلا اطلاع داده شد که آقای مهندس نصرت اله عظیمی کارمند شرکت ملی نفت ایران در حوزهٔ قرار داد هنگامیکه باتفاق سه فرزندش بنام بهروز و بهزاد و فروهر با اتومبیل فولکس واکن از اصفهان بخوزستان عزیمت مینمود براثر تصادف اتومبیل وی بایك تانکرنفتکش آقای مهندس عظیمی وسه‌فرزندش آنا جان سپردند این موضوع ازطرف شرکت ملی نفت باقطع برنامه موسیقی بوسیله‌رادیوی ملی اعلام شدفرزندان آقای عظیمی بترتیب هفده ساله، پانزده ساله ودوازده ساله‌بودند که دونفر آنان درکلاسهای‌سوم‌ودوم دبیرستان رازی ویکنفر دیگر در دبستان کمال الملك آبادان بتحصیل اشتغال داشتند اینك خبرنگار ما ازآبادان گزارش میدهد بلا فاصله پس از انتشار این خبربوسیلهٔ رادیو ،پرچم کانون مهندسین شعبه‌آبادان نیمه افراشته شد واز طرف سازمان‌شرکت ملی نفت در حوزه قرارداد مجلس ختم در مسجد «نو» برگزار گردید که آقایان فرماندار وشهردار آبادان ودریا دار فاطمی وهمچنین عده‌زیادی از رؤسای دوائر دولتی در آن شرکت کردند. همکلاسان‌فرزندان مهندس عظیمی نیز درمجلس ختم شرکت داشتند.

یکی کافی نیست

خبرنگار ما ازفردوس مینویسد بااینکه کارخانه برق فردوس شروع بکار کرده‌است معهذاشهرداری این منطقه مشترك جدید نمی‌پذیرد زیرا مشترکین باندازه قدرت کارخانه از آن منطقه استفاده مینمایند.

باین‌ترتیب باپرشدن‌ظرفیت کارخانه برق واحتیاج‌مبرم اهالی نصب یك کارخانه برق دیگر در این منطقه ضروری بنظر میرسد انتظار دارند این احتیاج مرتفع گردد

مایه کوبی آبله

از جاجرم خبرنگار ما گزارش میدهد یك‌واحد سیار مایه‌کوبی‌آبله ازطرف اداره کل بهداشت استان نهم بسرپرستی آقای سلیمی نژاد وارد «گرمه» جاجرم شد وپس از مایه‌کوبی اهالی این بخش بصوب «ایور» و«درق» عزیمت نمود. طبق اظهار سرپرست واحد مزبور اهالی برای مایه‌کوبی آبله استقبال‌فراوانی از این واحد بعمل آورده‌اند.

در آرزوی تشکیل انجمن شهر

یکسال است شهردار وانجمن شهر ندارند وبوضع شهر توجهی نمیشود

بااینکه مدت یکسال از انحلال انجمن شهر ساری میگذرد ولی اینمدت کرارا از طرف مقامات مربوطه وعدهٔ انتخابات انجمن شهر داده شده است معهذا تاکنون باین وعده عمل نشده وشهرساری بعلت نداشتن شهردار وانجمن شهر بوضع نامطلوبی دچار گردیده است ومردم میگویند تمام عقب ماندگی شهر وعدم اصلاحات وگرانی‌اجناس بعلت‌عدم‌علاقه‌واطمینان سرپرست شهرداری‌های وقت‌بشغل‌ومقام خود میباشد کهوجود آن هم بستگی بتشکیل انجمن شهر دارد اگرشهردار وقت ازطرف انجمن شهر تعیین شود بدیهی است به پست خود علاقمند خواهد بود واحتیاجات اهالی را مرتفع خواهد نمود انتظار دارند ازطرف مقامات مربوطه باین خواسته حقهٔ اهالی ساری مرکز استان دوم توجهی مبذول گردد .

کاربی نتیجه...!؟

ازتحویل دادن‌اموربخشداری ابرقوخودداری میشود

طبق گزارش خبرنگار ما[illegible] ختوزیران بخش «ابرقو»مجددا تابع‌شهرستان یزدشد وچندروز قبل آقای بافقی بنمایندگی ازطرف فرمانداری این‌شهرستان به«ابرقو» عزیمت نموده تاسبت به‌تحویل‌گرفتن اموربخشداری بخش‌مزبور ازفرمانداری «آباده» اقدام نماید. ولی‌فرمانداری آباده ازتحویل‌دادن اموربخشداری «ابرقو» خودداری نموده وآقای بافقی بدون‌نتیجه به‌یزدمراجعت کرد. چون علاوه برفرمانداری ،سایرادارات هم‌درصدد هستندکه امور مربوطه در ابرقو رابعهده‌گیرند بااین‌ترتیب کارآنان نیز متوقف گردیده است اهالی انتظار انجام اقدام مقتضی دراینمورد رادارند.

توزیع گواهینامه پاسبانان

درزندان شهربانی نیز کلاس مبارزه بابیسوادی دائرشده

باتشکیل کلاسهای مبارزه بابیسوادی درکاشان براثر فعالیت‌آقای سرهنك داوری رئیس شهربانی کاشان یك‌کلاس مبارزه بابیسوادی جهت پاسبانان دائرشد وکلیه پاسبانان بیسواد دراین کلاس شرکت کردند وشانزده‌نفرپاسبان درپایان سال تحصیلی موفق‌باخذ گواهینامهٔ سال سوم گردیدند. درسال‌تحصیلی‌جاری نیز۳۶نفر ازپاسبانان در کلاسهای پنجم‌وششم ابتدائی ثبت‌نام نموده وعلاوه برآن‌کلاس مبارزه بابیسوادی درزندان شهربانی کاشان نیزتاسیس گردیده‌است درعکس بالاگوشه‌ای ازمراسم توزیع گواهینامه پاسبانانی که‌در کلاس ششم موفق گردیده اندیده میشود.

کدام جاده کوتاه تر و کم خرج تراست

جاده فومنات که قسمتی از آن احداث شده و۳۶ فرسنگ نزدیکتر است، یاجاده ماسال؟

درزمان شاهنشاه فقید تصمیم گرفته شد برای‌اتصال گیلان به آذربایجان جاده کوتاه وکم خرج تری احداث گردد مامورین راه درآنهنگام پس‌از رسیدگیهای کامل جاده فومنات‌به آذربایجان راکه ۳۶ فرسنگ کوتاهتر ازجاده «ماسال» وطبعا کم‌خرج تربود انتخاب کردند وشروع باحداث آن نمودند ولی وقایع سوم شهریور ۳۲۰ اجازه اتمام آنرا نداد وکارساختمان این جاده متوقف گردید تااینکه اخیرا عده‌ای ازمامورین وزارت راه برای بازدید مجدد این جاده وانتخاب کوتاهترین راه در گیلان به‌آذربایجان وارد گردیدند ومتاسفانه درنظر دارند جاده «ماسال» راکه ۳۶ فرسنگ طولانی‌تراست وساختمان آن هزینهٔ بیشتری لازم دارد برای اتصال گیلان به آذربایجان انتخاب نمایند بادرنظر گرفتن اینکه قسمتی از جاده فومنات که۳۶ فرسنگ نیزکوتاهتر ازجاده ماسال است ساخته شده، انتظار دارند جاده مزبور باینمنظور انتخاب شود .

بزرگترین مشکل آبادان کتابهای تحصیلی مورد نظردراین شهرستان وجودندارد

موضوع کتابهای درسی دانش‌آموزان آبادان بزرگترین مشکل این شهرستان شده‌وهم‌اکنون که‌بیش‌ازیکماه ازشروع سال تحصیلی میگذرد هنوز دانش‌آموزان آبادان کتاب ندارند.

اولیاء فرهنگ این‌شهرستان میگویند طبق‌دستور باید دانش‌آموزان کتابهای مخصوصی خریداری نمایند ومتاسفانه کتابهای موردنظر درآبادان وجود ندارد براثراعتراض اولیای دانش‌آموزان به‌اداره فرهنگ‌اینمنطقه وعده داده‌شده است‌که کتابهای مزبور راوارد کنند ولی‌هنوز ازوجود کتاب تحصیلی دانش‌آموزان خبری‌نیست.

بازدید فرهنگی

طبق گزارش خبرنگار ما ازفیروز کوه اخیرا آقای مهاجری رئیس فرهنگ دماوند «عکس بالا» از وضع فرهنگ فیروز کوه بازدید بعمل آورد وضمن بازدید ازکلیه مدارس این منطقه ورفع احتیاجات فرهنگی آنها مقدمات ساختمان یك دبستان‌نوبنیاد رافراهم آورد.

بازدید اززاندارمری

دو روزقبل آقای سرهنك بهبهانی فرمانده هنك ژاندارمری اصفهان باتفاق آقایان «کوتی» مستشار مخابراتی ژاندارمری‌وستوان ریاضی رئیس مخابرات ژاندارمری اصفهان از ژاندارمری فریدن‌بازدید بعمل آوردند و پس‌از توقف چندین ساعت مجددا باصفهان بازگشتند .

مضیقه‌نفت درجاجرم مرتفع گردید

قبلا اطلاع داده‌شد که‌بعلت کمیابی نفت در«گرمه» جاجرم اهالی درمضیقه قرار گرفته‌اند اینك خبرنگارماازجاجرم گزارش میدهد چندروز قبل دونفراز مامورین شرکت ملی‌نفت شاهرود برای‌رسیدگی بوضع شعبه‌فروش نفت‌وارد گرمه جاجرم‌شدند وچون درآن هنگام حتی یك‌قطره نفت هم‌درفروشگاه وجود نداشت ومدت سه‌روز بود نفت‌جیره‌بندی شده‌بود باینجهت بلافاصله پس‌از عزیمت یك تانکرنفت ارسال داشتند باینترتیب مضیقه نفت مرتفع گردید.

امیر ارسلان‌لنگرود مجروح شد

خبرنگار ماازلنگرود اطلاع میدهد. دوشب قبل‌جوانی بنام پرویزمستخدم منزل آقای منتظمی رئیس بانك صادرات لنگرود که‌دربالکن منزل مشغول تقلید ازعملیات‌هنرپیشه‌فیلم(امیرارسلان‌نامدار)بودسقوط‌کرد وبشدت‌مجروح شد.

از قرارمعلوم «پرویز» پس‌ازدیدن فیلم «امیرارسلان» هرشب مدتی در «بالکن منزل» آرتیست‌بازی میکرده ودوستان‌وی‌نیز ازپائین عمارت اورا تشویق میکرده‌اند. تااینکه ماجرا باسقوط ازبالکن ومجروح شدن وی‌خاتمه می‌یابد. فعلا امیرارسلان لنگرود دربیمارستان بستری است !!

ترمیم خرابیها

برای ترمیم خرابیهای پلاژ بابلسر نقشه‌های وسیعی تهیه شده وترمیم آن شروع گردیده است هم‌اکنون روزانه درحدود یکصدنفر کارگر زیرنظر مهندسین مربوطه مشغول ترمیم خرابیهای پلاژ میباشند.فعلا کار ساختمان جادهٔ پلاژ در دست اقدام است .

خلاصه اخبار خوزستان

شوشترـ ساختمان بیمارستان بهداری شوشتر پایان‌یافت .انتظار دارند برای تکمیل وسائل پزشکی آن اقدام شود .

بهبهان ـ در قریه «علاء» از توابع بهبهان بین دو دسته از اهالی نزاع شدیدی رویداد و ده نفر از طرفین مجروح شدند .

خرمشهر ـ آقای دکتر نوذری فرماندار باتفاق اعضای انجمن شهر و هیئت رئیسه جمعیت شیر و خورشید سرخ از محله «کاغذ آباده» خرمشهر بازدید نمودند .

اهواز ـ آقای فولادوند استاندار استان ششم که اخیرا برای افتتاح کنفرانس عمرانی خوزستان به آبادان عزیمت کرده بود چند روز قبل به اهواز مراجعت نمود .

بهبهان ـ آقای حسام‌الدین نعمت‌اللهی رئیس اداره فرهنگ بهبهان بمناسبت حسن انجام وظیفه از طرف آقای وزیر فرهنگ کتبا مورد تقدیر قرار گرفت .

گل بود بسبزه نیز ...؟

تلفن‌کاریر غیرقابل استفاده است وتلفن شهری هم قطع شده است

ازبدو تاسیس تلفن کاریر نهاوند تاکنون غیرقابل استفاده بودن آن بعلل گوناگون مورد بحث بوده وسالها است رفع نقائص آن باوعده وعید برگزار شده است ارسال سیم «نمونه» جهت تعویض سیم تلفن کاریر نیز نتیجه‌ای نبخشید وعلاوه برآن اخیرا باتغییر محل اداره پست وتلگراف نهاوند براثر مجاورت باکارخانه برق درساعاتی که موتور برق روشن است ازتلفن کاریر بهیچوجه نمیتوان استفاده کردوفعلا وضع تلفن‌کاریراینمنطقه مصداق «گل‌بود بسبزه نیز آراسته شد!!» میباشد مهمتر ازآن بیش ازدوماه است که براثر زلزله تلفنهای شهری ازکار افتاده واهالی علاوه براینکه نمیتوانند از تلفن شهری استفاده کنند مجبورند آبونمان ماههای تعطیل راهم بپردازند !؟

سرقت‌ازپمپ‌بنزین

چندشب قبل سارقی برای ربودن موجودی دفتر پمپ‌بنزین همدان وارد اطاق دفتر گردیدولی‌هنگامیکه آقای غفارزاده متصدی دفترمتوجه وجود سارق شد از همکارانش استمداد طلبید سارق نیز بامجروح کردن آقای‌غفارزاده و ربودن مبلغ ۲۹۰ ریال متواری شد فعلامجروح بستری و قضیه تحت تعقیب است.

خلاصه خبرهای شهرستانها

شاهی چندروز قبل هنگامی که‌حسن شمس یکی از اهالی مقدار ۸۵ گرم سوخته تریاك بیك شیره کشخانه میبرد بوسیله پاسبان جواد رضائیان مامور شهربانی شاهی کشف شد .

سیاهگلـ براثر تقاضای مکرر اهالی راجع بتامین کمبود ذغال آقای سرهنك خاکپور بازرس بنگاه جنگلها جهت بازرسی بسیاهگل وارد شد .

لاهیجانـ در جلسه اخیر انجمن حمایت از زندانیان لاهیجان قرار شد یکدستگاه رادیو و بلندگو برای نصب در زندان شهربانی این شهرستان خریداری گردد .

فیروزکوهـ آقای ندیمی نمایندهٔ حوزه ۳ ثبت احوال دماوند برای رسیدگی بوضع آمار و ثبت واحوال فیروزکوه باین منطقه وارد شد .

مرزن‌آبادـ براثر مساعی آقای مقصودزاده کفیل فرهنگ کلاردشت کلاس سوم متوسطه در دبیرستان مرزن آباد دائر شد و دانش‌آموزان مشغول تحصیل می باشند .

بابلسرـ آقای مشایخی مدیر کل جدید فرهنگ استان دوم باتفاق آقای رالی رئیس فرهنگ بابل جهت بازدید وضع فرهنگ بابلسر وارد شد واز دبستان ودبیرستان دخترانه شاهدخت و عصر پهلوی دیدن کرد .

فیروزکوهـ چند روز قبل آقای ستوان دوم رحمن‌پناه که از شهربانی فیروزکوه جهت شرکت در کلاس اختصاصی پلیس جنائی برای مدت سه‌ماه بکلاس مزبور معرفی شده بود بفیروزکوه بازگشت .

گرج ـ قرار است در آینده نزدیکی کلیهٔ جاده های فرعی قراء اطراف گرج از طرف مقامات مسئول این شهرستان با همکاری وزارت کشاورزی ترمیم شود .

وصوانفهـ اخیرا یکنفر دبیر ورزش‌جهت‌انجام‌خدمت در فرهنگ‌وصوانفه اعزام گردید و اهالی انتظار دارند برای تاسیس باشگاه ورزشی‌در این‌منطقه اقدام شود .

فومناتـ مدتی است رئیس‌دادگاه فومنات بازنشسته شده و تاکنون کسی بجای وی اعزام نگردیده «است فعلا دادگاه فومنات است و یك‌بازپرس که تمام کارهارا انجام می دهد .

رامسرـ آقای دکتر ناوی رئیس بهداری استان دوم از وضع بهداری‌رامسر بازدیدکرد وازفعالیت‌های آقای‌میرسعیدی رئیس بهداری این منطقه اظهار خوشنودی و قدردانی نمود .

گرجـ ساختمان قسمت‌جراحی بیمارستان کمالی گرج از محل عوارض عمرانی بپایان رسید وبزودی مورد استفاده قرار خواهد گرفت .

شهریارـ در سال جاری یك ساختمان دبستان چهار کلاسه و یك‌حلقه چاه عمیق آب آشامیدنی در قریهٔ «باباسلیمان» از توابع شهریار احداث گردیده است .

یزدـ تاکسی شماره ۸۶ برانندگی عزیز بر اثر سرعت زیاد در خیابان پهلوی یزد با دوچرخه سواری تصادف کرد ووی را مجروح نمود راننده دستگیر شد و مجروح تحت معالجه قرار گرفت .

فردوس ـ فعالیتهای آقای خرسندرئیس فرهنگ‌فردوس در مورد انجام کارهای فرهنگی و توسعه فرهنگ در این منطقه موجب خشنودی اهالی‌است.

وصوانفهـ کار ساختمان جدید دبستان «سپه‌پور» وصوانفه نزدیك‌باتمام است و اهالی از اقدامات آقای حاتمی رئیس فرهنگ در انجام این خدمت ابراز خشنودی می نمایند .

علی‌آبادـ چند روز قبل آقای دادگر نمایندهٔ مجلس شورایملی وارد علی آباد شد و پس از ایراد سخنرانی پیرامون فرهنگ ، بهداشت ووضع شهر در سالن شهرداری به مینودشت عزیمت کرد .

قصرشیرینـ بعد از ظهر چند روز قبل اتومبیل سواری شماره ۳۴۵ برانندگی کاوسی در محل «پل شیرازی» بین قصر شیرین و سرپل ذهاب با وانت شماره ۱۵۸۳ برانندگی مرتضی تصادف کرد و در این میان شخصی بنام غلامعلی مجروح شد راننده‌گان دستگیر گردیدند و مجروح تحت معالجه قرار گرفت .

علی‌آبادـ چند روز قبل تراکتوری‌که حامل پنبه بود در نزدیکی علی آباد بعلت نامعلومی طعمه حریق گردید و پس ااز سوختن مقداری از پنبه‌ها با کوشش عده ای از عابرین آتش خاموش شد .

یزدـ آقای عسگری شهردار یزد برای تنظیم قرارداد لوله‌کشی شهر بتهران عزیمت کرد و آقای افتخارزاده معاون فرمانداری که بجهت مرخصی بتهران عزیمت کرده بود بازگشت .

ملایرـ بمناسبت انتقال آقای سرهنك پرندوش رئیس سابق حوزهٔ نظام وظیفه ملایر مراسم تودیعی در سالن فرمانداری این شهرستان برگزار شد .

فرونشتندـ فعالیت گروهبان سوم امانی رئیس پاسگاه ژاندارمری «دنیار» قروه در مورد تامین آسایش مردم موجبات خشنودی اهالی را فراهم کرده است .

اردکانـ آقای حائری فرماندار جدید یزد بمنظور بازدید از وضع اردگان باین منطقه وارد شد و از کارخانهٔ برق اردکان بازدید نمود .

اعتراف دزدان

حسین قندی

قاسم انصاری

بطوریکه قبلا باطلاع خوانندگان محترم‌رسید : مامورین دایره کشف‌جرائم پلیس تهران دونفر سارق سابقه‌دار بنام حسین‌قندی وقاسم انصاری راکه اخیرا درتهران وشهرستانها مرتکب چندفقره سرقت شده بودند دستگیر ساختند .

دردنبال این خبر خبرنگارما کسب اطلاع کرد : حسین وقاسم در دو روزاخیر نیز به‌چند فقره سرقت اعتراف کرده ومامورین فعلا در تعقیب خریداران اموال میباشند .

خواهشی‌که بقیمت جان راننده تمام شد

دیروز شعبه سوم دادگاه عالی جنائی بریاست آقای‌واصف تشکیل شد وباتهام کمك‌راننده‌ای بنام رمضانعلی فرزند رجبعلی شهرت‌حسن‌زاده رسیدگی بعمل‌آورد .

این‌کمك‌راننده متهم‌بودکه مدتی قبل درراه رشت بتهران از راننده خود بنام‌ابراهیم خواهش‌کرده‌بود که پشت‌رل بنشیند . وی پس‌ازاینکه پشت‌رل قرار گرفته بود پس‌از طی مسافتی براثر عدم مهارت از جاده خارج وماشین را واژگون کرده بود ودرنتیجه ابراهیم راننده مقتول وعده‌ای از مسافرین مجروح شده‌بودند .

دیروز شعبه سوم دادگاه جنائی باتهام او رسیدگی‌کامل بعمل آورد وی را بیکسال زندان تادیبی وپرداخت پنجهزار ریال غرامت محکوم کرد .

پس‌از شش‌ماه پسر خودرا پیداکرد

پدرکودك‌گمشده بامشاهده عکس طفل‌خود درروزنامه اطلاعات بتهران آمد

در اردیبهشت ماه گذشته در روزنامه اطلاعات خبری منتشر شد دائر براینکه طفل ده ساله‌ای بنام اصغر محمدی که‌ازیکی ازشهرستانها بتهران آمده‌به‌بنگاه حمایت‌کودکان تحویل شد. امروز آقای استوار محمدی پدر طفل مزبور در حالیکه روزنامه اطلاعات شماره هشتم‌اردی‌بهشت ۳۷راکه عکس طفل باشرح حالش درآن چاپ شده بود در دست داشت به آقای ابریشمی معاون‌اداری دادسرا مراجعه وبا ارائه شناسنامه اصغر محمدی به بنگاه حمایت کودکان راهنمائی شد تاطفل خودرا تحویل گیرد.

• همچنین چندروز قبل مامورین کلانتری پانزده پسر بچه دوساله‌ای را درمیدان اعدام پیداکردند. این پسربچه پس از اعزام به دادسرا به موسسه خیریه ثریا تحویل شد.

امروز مادر این طفل‌بنام توران سراسیمه به دادسرا آمده وپس از مراجعه به آقای ابریشمی گفت : آقا من چندروز قبل باشوهرم‌نزاع کردم وخانه وزندگی را ترك کرده بکلفتی رفتم وبعدبا خبرشدم که شوهرم طفل دوساله‌ام را برده سر راه گذاشته است. پس از اینکه توران شناسنامه پسر بچه را ارائه داد بموسسه خیریه ثریا راهنمائی شد تافرزند خودرا تحویل بگیرد.

آجر خونی باید ضمیمه پرونده باشد!

عصر دیروز زنی بنام بانوفرخنده فرزند حسین شهرت جهاندخت درحالیکه سرش شکسته وآجر خون‌آلودی دردست داشت به‌کلانتری ۲۳ آمده شکایت‌کرد که شخصی بنام عزت‌اله فرزند محمدکه در همسایگی وی بسرمیبرد ویرا مجروح‌ساخته است.

بدستور آقای ستوان ناظم‌پور عزت‌اله به‌کلانتری احضار واز وی تحقیقاتی بعمل‌آمد . بانو فرخنده مدعی‌بودکه عزت‌اله قصد داشته مقداری آجر پشت‌دیوار خانه وی خالی‌کند وچون وی ممانعت‌کرده با آجر بسراو زده است . این زن دربهداری شهربانی مورد معاینه قرار گرفت ومتهم همراه پرونده به‌دادسرا اعزام‌گردید . بانو فرخنده در کلانتری تقاضا داشت آجرخونی باید بعنوان مدرك جرم ضمیمه پرونده باشد .

حوادث گوناگون

درباره حادثه واژگون شدن‌کامیون درجاده کرج

یکی از کسانیکه دراین حادثه سلامت مانده میگفت:

وقتی‌کامیون برگشت ازترس زبانم بندآمد وخیال کردم مرده‌ام!

جوانی‌که زیرگونیهای گندم افتاده بود بطرز معجزآسائی نجات یافت

بطوریکه در شماره گذشته‌باطلاع خوانندگان محترم رسید دیروز اتومبیل دیزل‌شماره ۱۰۲۶ برانندگی «علی گدا» که‌حامل هفده تن‌گندم بود در کیلو متر مابین ده ویازده جاده کرج واژگون شد وسه نفر از مسافرین آن مقتول وسه نفر دیگر بسختی مجروح شدند. چون حال یکی از مجروحین رضایتبخش نبودبلافاصله‌توسط‌مامورین‌ژاندارمری به بیمارستان شماره۲ بیمه منتقل‌و بستری گردید. یکی از مجروحین این حادثه بنام هیبت‌اله رمضان‌خانی که‌از قریه «آوج» یکی از قراء قزوین‌سواراین‌دیزل‌شده‌وقصدآمدن به تهران را داشت بخبر نگار ما که در محل حادثه حاضر شده‌بود گفت :

روی بار بودند

در مرحله اول بمن پیشنهاد شد که مثل سه مسافر دیگر روی بار ها سوار شوم ولی‌چون میترسیدم‌امتناع کردم وناچار راننده دیزل مرا در جلو اتومبیل جادادواتومبیل بحرکت در آمد مدت یك شبانه روز در راه تکانی خورد ودر کنار جاده واژگون شد.

نجاتم بدهید

آقای رمضانخانی سپس گفت‌من‌از شدت ترس قادر بتکلم نبودم‌خیال میکردم مرده‌ام.ولی‌بعد از چند لحظه راننده وکمك راننده که مختصر جراحتی برداشته بودند از اتومبیل خارج شدند وبا کمك آنها پیر زن ومن که زبانمان بند آمده بود از اتومبیل بیرون آمدیم وچون پسر جوان پیرزن در بالای بارها سوار شده بود لذا این پیر زن بمحض بیرون آمدن ازاتومبیل بطرف‌کیسه های گندم دویده ومشغول جستجوی پسر خود بود در این موقع صدای فریادی از زیر بارهای گندم که به زمین افتاده بود بگوش ما رسید.

پیرز ن باشنیدن صدائی که فریاد میکشید «نجاتم بدهید خفه شدم»ما را بکمك طلبید لذا بکمك راننده هائی که با مشاهده واژگون شدن دیزل در کنار ما حلقه زده بودند این پسر را از زیر کیسه ها بیرون کشیدیم وبحمداله او هم صدمه‌ای ندیده بود.

راننده فرار کرد

دراین موقع راننده که از مرگ‌حتمه نفر از مسافرین خود اطلاع یافته بود فرار کرده ومارا در آن محل تنها گذاشت. چون‌حال‌یکی ازمجروحین خطرناك بود بکمك چند راننده و آقای دیو سالار رئیس پاسگاه مهرآباد اورا به بیمارستانی که نزدیك محل تصادف بود منتقل کردیم.

جنازه سه نفر مقتولین این حادثه بدستور آقای وکیلی بازپرس‌کشیك دادسرا برای معاینه وصدور جواز دفن بسالن تشریح اداره پزشکی قانونی حمل شد وبا حضور پزشك قانونی وبازپرس مورد معاینه قرار گرفت. تا دوساعت بعد از ظهر دیروز فقطهویت‌یکنفراز درگذشتگان بنام محسن معلوم شده ومشخصات وهویت دو نفر دیگر معلوم نبود . اجساد این سه نفر طبق معمول تا ۴۸ ساعت در سرد خانه پزشکی قانونی نگهداری خواهد شد وپس‌از عکسبرداری بگورستان‌حمل میگردد.

رمضانخانی پیرمردی‌که دراین حادثه جان بسلامت برده بارئیس پاسگاه مهرآباد

هاشم-احمدی-کمك راننده

۷ تن‌ونیم لوبیا را سرقت کردند

مامورین آگاهی کلانتری چهار اخیرا دونفررا که بوسیله کامیون اجناسی جهت حمل به‌نقاط مختلف تحویل گرفته ودرشهرهای دیگری آنرا بفروش میرساندند دستگیر کردند.

چگونگی‌آنکه: ازچندی‌قبل‌بمامورین آگاهی کلانتری چهار اطلاع رسید که شخصی بنام حسین ایلخانی با همکاری راننده‌ای بنام سیمون‌بوسیله کامیون شماره ۲۱۶۳ کالای تجارتی بازرگانان رابرای حمل بمحلی از شهرستانهای مختلف تحویل گرفته واجناس آنهارادرتهران ونقاط‌دیگری بفروش میرسانند بدستور آقای‌جعفر امین رئیس آگاهی کلانتری آقای حسام‌الدین امینی‌مامور آگاهی‌پس‌از جستجوی‌لازم‌سیمون رادربخش‌بیست دستگیر کرد .سیمون پس از تحقیقاتی اعتراف بهمکاری باحسین کرده اظهار داشت: که فعلا نیزمقدار هفت تن ونیم لوبیا از شعبه گاراژ جانسپار رشت تحویل گرفته وبه عنوان تحویل به‌گاراژ مزبور به تهران حمل کرده وقصد فروش آن را دارد. بلافاصله کامیون محتوی لوبیا کشف ولوبیا ها به گاراژ جانسپار درمرکز تحویل گردید.

همچنین باراهنمائی سیمون حسین نیز دستگیر وتحت بازجوئی قرار گرفت فعلا حسین وسیمون‌بازداشت بودەورسیدگی مامورین ادامه دارد.

۴۹ قلم اشیاء پیدا شده

شب گذشته پاسبان شماره۲۵۲۰ در حالیکه یك‌پاکت ویك‌ساك در دست داشت به‌کلانتری ۱۷ مراجعه و اعلام کرد که ضمن گشت در کوچه صبا کنار یك پل این‌دوبسته راپیداکرده‌است.

محتویات این ساك وپاکت که۴۹ قلم اشیاء مختلف بود ازطرف آقای ستوان اشرافی صورت مجلس‌گردید وهمراه پرونده امرتحویل مامورین آگاهی کلانتری گردید قابس از پیداشدن صاحب بسته‌ها بوی تحویل گردد. درکلانتری اظهار نظرمیشد ممکن است این اشیاء متعلق به یکی از اتباع خارجی مقیم تهران باشد.

متن موافقتنامه ایران

بقیه از صفحه ۱۱

از جمله (خسارات وارده بطرف ثالث)که بهرعلتی‌از تولید یاساختن ومالکیت واجاره و تصرف واستعمال چنین مواد هسته‌ای یا سوختی‌پس از تحویل بوسیله کمیسیون بدولت ایران یا بهرشخص یا مؤسسه خصوصی تحت اختیار قانونی آن ناشی‌گردد جبران خسارات واردهـ بدولت ایالات متحده را نمودەورفع مزاحمت از آن خواهد کرد.

ماده ۹- دولت ایران تضمین مینماید که الف ـ احتیاطات مقرره را درماده ۸ معمول‌گردد.

بـ- هیچ ماده‌ای ازجمله تجهیزات و ادواتی که متعاقب این موافقتنامه بدولت ایران یا باشخاص مجاز تحت اختیار قانونی آن از طریق اجاره یا فروش یا بنحو دیگرانتقال میابد برای سلاح اتمی یا تحقیق درباره بسط و توسعه سلاح اتمی یا هرگونه مقاصد نظامی دیگر به کار نرود و هیچیك از این مواد از جمله تجهیزات و آلات و ادوات باشخاص غیر مجاز یا خارج از حوزه اختیارات قانونی دولت ایران انتقال‌داده نشود مگر آنکه‌کمیسیون باچنین انتقال بکشور دیگر موافقت نماید و آنهم فقط درصورتی‌خواهد بود که بعقیده کمیسیون چنین انتقالی منطبق با مدلول یك موافقت نامه همکاری بین ایالات متحده و کشور دیگر باشد .

ماده ۱۰- طرفین امید وانتظار دارندکه این موافقتنامه بدوی‌برای همکاری منتهی به جلب همکاری بیشتری در راه توسعه ایجاد طرح وساختن و بکار انداختن راکتور های مولد نیرو گردد بدین‌مناسبت طرفین راجع بامکان انعقاد یك موافقت‌نامه دیگر بمنظور همکاری درمورد تولید نیرو از انرژی اتم در ایران گاه بگاه با یکدیگر مشورت خواهند نمود .

ماده ۱۱ - این موافقت‌نامه از روزیکه هریك از دولتین از دولت دیگر اعلامیه کتبی دریافت نماید دائر براینکه کلیه مراحل قانونی واساسی اجرای موافقت‌نامه طی‌شده است بمورد اجرا گذارده خواهد شد وبرای مدت ۵سال بقوت خود باقی خواهد ماند .

۲) پس‌از انقضای این موافقت‌نامه یا پس‌از انقضای امر تمدید دولت ایران کلیه عناصر سوختی‌محتوی سوختهای راکتور و هرگونه مواد سوختی دیگر راکه بوسیله کمیسیون باجاره واگذار شده است وایالات متحده تحویل خواهد داد این قبیل مواد و عناصر سوختی درمحلی در ایالات متحده که توسط‌کمیسیون تعیین میشود بهزینه دولت ایران به‌کمیسیون تحویل داده خواهدشد وعمل تحویل و تحول باتدابیر استحفاظی مقتضی درمقابل‌تشعشعات احتمالی درحین ترانزیت صورت خواهدگرفت بنابمراتب فوق‌طرفین موافقت نمودند که این موافقت‌نامه پس‌از آنکه قدرت قانونی یافت به موقع‌اجرا گذارده شود.درواشنگتن در دونسخه تنظیم گردید درتاریخ ۵ مارس سال ۱۹۵۷ از طرف‌دولت ایالات متحده آمریکا .

رئیس کمیسیون انرژی‌اتمی‌ایالات متحده آمریکا از طرف دولت‌ایران.

آگهی حصر وراثت

بانو منور اسکندریان دارای‌شناسنامه شماره ۱۹۵۵۲ فرزند هاشم از این دادگاه در خواست گواهی حصروراثت نموده وچنین توضیح داده که آقای هاشم اسکندریان درتاریخ ۲۷ر۱ر۱۳۳۷ در زنجان‌اقامتگاه‌دائمی‌خودبدرودزندگی گفته وورثه آنمرحوم منحصر است به بانوان منور اسکندریان ومعصومه اسکندریان که دختران متوفی می‌باشند اینك‌باتمام‌تشریفات مقدماتی‌درخواست مزبور را سه نوبت پی در پی ماهی یکمرتبه آگهی مینماید هرکس اعتراضی دارد ویا وصیتنامه از متوفی نزد او باشد از تاریخ نشر نخستین آگهی ظرف سه‌ماه بدادگاه تقدیم داردوالا گواهی صادر وهر وصیتنامه جزسری ورسمی که بعد از این‌موعدابرازشود از درجه‌اعتبار ساقط‌وبلااثرخواهدبود رئیس دادگاه بخش زنجان محمدحسن نوبت دوم ۳۰ر۷ر۷ فتوره‌چیلر

۱-۳ آ-۲۲۰۷۶

امشب در سینما تهران

بالاخره پس ازمدتها انتظار هیجان انگیز ترین فیلم قهرمانی سال

روی پرده می‌آید

رنگی **جهنم در مونتانا** رنگی

شاهکار هنرپیشه محبوب وهنرمند آمریکائی ریچارد ویدمارك

باشتراك دوهنرپیشه جوان وزیبای هالیوود کنستانس اسمیت ـ جفری هنتر

صحنه‌های جنگی این فیلم بقدری طبیعی تهیه شده‌که شما خیال میکنید در محل وقوع حادثه حضور دارید !

شروع سانسها: ۱۰ر۵ صبح- ۲ر۵- ۴ر۵- ۶ر۵ و۸ر۵بعد ازظهر

«شرکت سهامی مه‌نورفیلم»

آ-۲۶۸۹۶

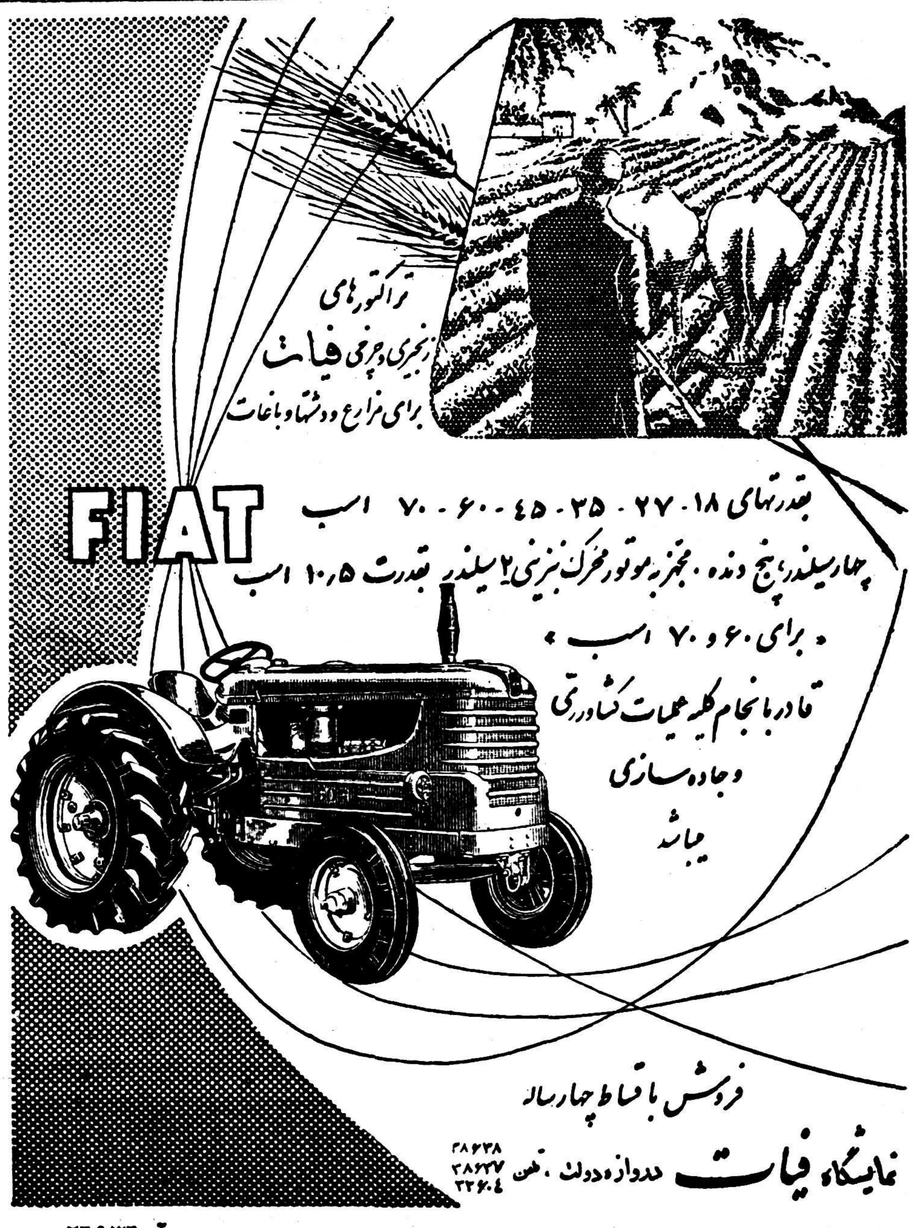

آ-۲۶۹۳۶

سرگذشتهای تاریخی تفنگداران دریائی امریکا

نزدیك به دوقرن است که آمریکا درهرجای جهان به‌بن‌بست میرسد تفنگداران دریائی را بمناطق خطرناك میفرستد

تفنگداران‌دریائی آمریکا که در جنك جهانی دوم تعداد آنها به‌بیست لشکر رسید وامروز سه لشکرعالی به شکل جدید ومجهز به‌سلاحهای اتمی را تشکیل میدهند تاریخ درخشانی پشت سردارند

اینها واحد های همیشه آماده‌ارتش آمریکا میباشند که برای هرعمل فوری آنها را اعزام میکنند .

چنانکه در لبنان نخست‌وزیر آنها رادر ساحل بیروت پیاده کردند و امروز هم در فرمز این تفنگداران وابرای مقابله با چین کمونیست متمرکز ساخته‌اند .

نخستین‌بارواحد تفنگداران دریائی را آمریکائیهادر آخر قرن‌هجدهم ایجاد نمودند واز همان ابتدا وارد معرکه های نسبتا مهم گردید .

پیاده شدن در کره

در ۱۸۷۱ وقتی اهالی کره کنسولگری وبازرگانان آمریکائی را مورد حمله قرار داده بود تفنگداران‌دریائی در آنجا پیاده شدند ودژ های رودخانه هان راگرفتند .

باردیگر در ۱۹۵۰ این واحد ها در ناحیه اینچون نزدیك همین رودخانه در کره پیاده شدند تابا کمونیست ها که از شمال آمده بودند بچنگند .

تپه‌های مونتزوما

در ۱۸۴۷ ضمن جنك مکزیك یك گردان تفنگداران به پایتخت آن کشور ریخت ویاد این جنك در سرود تفنگداران مانده است.

مبارزه با دزدان دریائی درمدیترانه

نخستین‌ماموریت تفنگداران‌دریائی پیاده شدن در ساحل طرابلس‌غرب جهت سرکوبی دزدان دریائی که همیشه افریقا را پایگاه خویش ساخته بودند بود .

این عملیات میان سالهای ۵-۱۸۰۱ صورت گرفت .

زیرا این دزدان دریائی امنیت‌راه های دریای مدیترانه را از میان برده‌بودند .

فرمانده این نیروی اعزامی‌ویلیام اتن‌بود وکار خودرا با موفقیت‌انجام داد .

جنگهای ۱۸۴۷ مکزیك وامریکا

درسال ۱۸۴۷ یك گردان‌تفنگدار دریائی به ساحل مکزیك پیاده شد وقلعه چاپول تپك را که نزدیك شهر مکزیکو میباشد با حمله خود فتح نمود .

این فتح مانند جنك طرابلس غرب در سرود مخصوص تفنگداران منعکس گشته است .

درشورش یکسورها

هد شورش اهالی چین برضد خارجی ها بسال ۱۹۰۰ میلادی که به شورش یکسورها معروف شده تفنگداران همراه‌سپاهیان بین‌المللی به چین پیاده شدند وتاپکن پیش رفتند

این واحدها دیوار پکن راپیش از همهٔ نیروهای خارجی‌تصرف نمودند وخارجیان محصور شهر را نجات دادند .

در جنك بااسپانیا

در جنگهای امریکا واسپانیا در آغاز قرن بیستم که به اشغال‌فیلیپین ومستعمرات اسپانیادر خلیج‌مکزیك از طرف آمریکا منجر شد تفنگداران دریائی سهم بزرگی داشتند .

درنیکاراگوا

در ۱۹۱۲ وقتی دیاز رئیس‌جمهور وقت مکزیك کشته شد ودر نیکاراگوا شورشی برپا گشت به تقاضای آن دولت تفنگداران‌دریائی در مکزیکو پیاده شدند وتا ۱۹۲۵ در آن کشور ماندند ووقتی آنجارا ترك نمودند که‌شورش بکلی‌مرتفع شده‌بود .

تفنگداران یکبار دیگر در سال ۱۹۳۳ شورش آن کشور رابرطرف کردند .

در هائیتی

تفنگداران در۱۹۱۵ جزایرهائیتی را پس از اینکه جمهوری هائیتی در اثر شورش نابود شد اشغال نمودند ومیان سالهای ۲۰- ۱۹۱۷ اهالی هائیتی باتفنگداران‌میجنگیدند باردیگر در ۱۹۲۹ تفنگداران پیاده شدند وشورش آنجارا تا سال ۱۹۳۴ سرکوبی کردند .

در جنك جهانی دوم

در جنگهای با ژاپون واشغال جزایر اقیانوس آرام وبازگرفتن فیلیپین وپیاده شدن در ژاپون همه جا تفنگداران پیش قراول ارتش آمریکا بودند ودر جزایر اصولا تنهاواحد فعال بشمارمیرفتند .

پیاده شدن به لبنان

از انتهای جنك کره تا حادثه‌لبنان واحدهای تفنگداران دریائی‌امریکا در حال تغییر وتحول بودند و به سلاحهای جدید مجهز میشدند .

در جریان شورش لبنان درست بیست وچهار ساعت پس از کودتای عراق این واحد به تقاضای کامیل شمعون رئیس جمهوری وقت‌لبنان در آنجا پیاده شدند وپس از دو ماه شورش لبنان به‌پایان رسید .

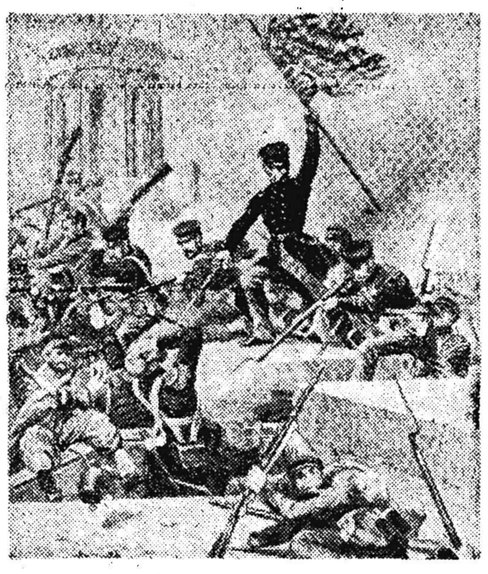

درسال ۱۸۷۱ تفنگداران دریائی بانتقام آتش زدن یك کشتی امریکائی بکره پیاده شدند، نزدیك بهمان نقطه‌ای‌که ۷۹ سال بعددر آن پیاده شدند

دکتر جمال‌الدین نوربخش

متخصص دربهداشت وبیماریهای کودکان
ازدانشگاه پاریس
معتادین به الکل، تریاك، مرفین، کوکائین وهروئین
را باآخرین متد درمدت‌کوتاهی بدون هیچگونه عارضه درمان مینماید
نشانی خیابان شاهرضا چهارراه پهلوی
پذیرائی ٤ تا۸ بعدازظهر تلفن مطب ٦٥٥٥٧
تلفن منزل ٤٤٧٨٩ (۱)

آگهی مناقصه شماره ۱۷۶

اداره کل ساختمان وزارت فرهنك ساختمان تلفن خانه واقع در قسمت شرقی وزارتخانه راطبق شرایط زیر بمناقصه میگذارد.

۱- شرکتها ومقاطعه کارانیکه مایل بشرکت درمناقصه می‌باشند میتوانند درظرف‌یك‌هفته ازتاریخ‌انتشاراین آگهی بدایره‌قراردادهای‌اداره کل‌ساختمان مراجعه وثبت‌نام نمایند وشرکتهائیکه دارای سابقه و کار در این اداره نمی‌باشند باید درظرف همان مدت پرسشنامه دریافت وتکمیل نموده اعاده بدهند. پس از رسیدگی بصلاحیت شرکتهای درخواست کننده اسناد ومدارك مربوطه در مقابل ارائه قبض صندوق بمبلغ پانصدریال دریافت ودرمناقصه شرکت کنند.

۲- مبلغ تضمین ده‌هزار ریال می‌باشد.

۳-قبول پیشنهادات تاروز سه‌شنبه ۲۰ر۸ر۳۷ ساعت ۱۰ صبح میباشد وپیشنهادات‌رسیده ساعت یازده صبح همان‌روز درکمیسیون مربوطه بازوقرائت خواهدشد.

٤- حضور پیشنهاددهندگان درجلسه مناقصه آزاد است واداره در رد وقبول هریك ازپیشنهادات رسیده مختار خواهد بود.

۵-هزینه آگهی ومالیات متعلقه وسایر هزینه های لازم بعهده برنده مناقصه می‌باشد.

٦-به‌پیشنهادهای مشروط ومبهم وپیشنهادهائیکه بعد از مدت‌مقرر درآگهی برسدویافاقدسپرده‌باشدمطلقا ترتیب اثرداده نخواهد شد

آ-۲٦۹۸۰ رئیس اداره کل ساختمان وزارت‌فرهنك
عبدالمهدی مجدنوابی

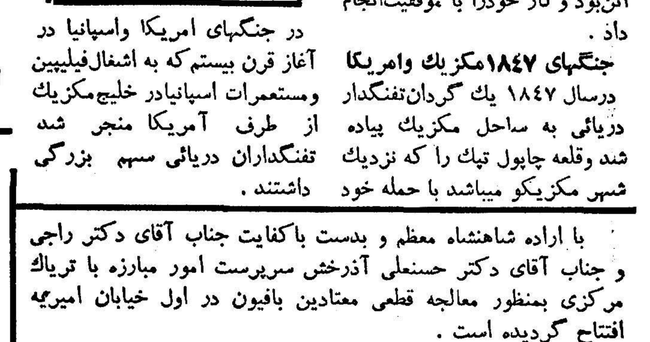

بااستعمال دستمال کاغذی استرلیزه
کلینکس KLEENEX
میکرب ذکام را فورا از خود دور کنید ۱-٤

نمایشگاه بزرك عکاسی در آلمان غربی

در میان شرکت کنندگان علاوه بر سازندگان وسایل عکاسی آلمان غربی سازندگان کشورهای‌خارجی نیز دیده‌میشدند .

ضمنا عکاسان معروف آثار جالب عکاسی خودرا به نمایشگاه‌فرستاده بودند .

نمونه کلیه وسایل عکسبرداری و فیلمبرداری .انواع فیلم ووسایل‌و مواد شیمیائی ظهور فیلم وثبوت تصاویر در نمایشگاه دیده میشد.

جالب ترین تصویری که در نمایشگاه انتخاب شد عکسی بود که به سرعت یك پنجاهم ثانیه از میز یك کافه برداشته شده بود و همانطور که از خود تصویر نیز پیداست این عکس رایك دوربین عکاسی‌قوی فقط بکمك‌نوره چوب کبریت برداشته است .

این عکس برنده جایزه نمایشگاه گردید .

اتفاق شیرینی که روز افتتاح این نمایشگاه واقع شد آن بود که از پس مخبرین وعکاسان دوربینهای خودرا متوجه پرفسور هویس‌رئیس جمهوری آلمان غربی مینمودندو هم‌دوربیتی‌برداشت‌وهروقت‌میخواستند از او عکس بگیرند او هم متقابلا دوربین را مقابل صورت خود قرار میداد واز آنها عکسی برمیداشت

البته عکاسها پس از برخورد با چنین وضعی‌اغلب‌خجالت میکشیدند ودیگر عکس برنمیداشتند اما یك عکاس زدنك از رونرفت وعکس رئیس جمهوررا در حالت‌عکسبرداری ازخودش برداشت !

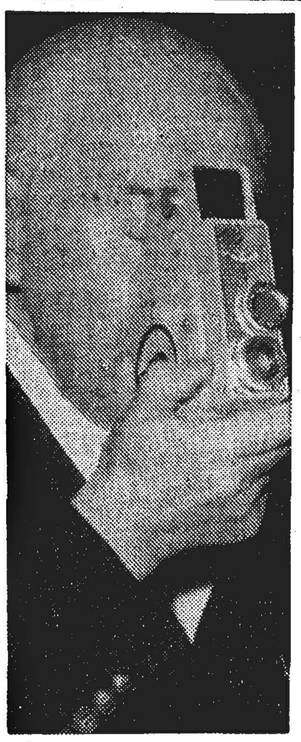

عکسبرداری از عکاسان

اخیرا پرفسور تئودور هویس‌رئیس جمهوری آلمان غربی نمایشگاه معروف سالیانه عکاسی را که به «فوتوکینا» معروف است در شهر کلنی افتتاح نمود .

دراین نمایشگاه پانصد وبیست و پنج کارخانه سازنده لوازم‌عکاسی شرکت داشتند .

زیرنور چوب کبریت دریك پنجاهم ثانیه

طفلك روزماری ★★★★★★★★★★ برنده جایزه انتقاد فستیوال ونیز

داستان عشقی روز ماری از سن ۱٤سالگی ، هنگا میکه سربازان فرانسوی فرود گاه شهر نا یدر مندینك رااشغال کردند آغاز گشت.

روزماری مورد توجه سرباز ان فرانسوی قرارگرفت وسپس چند سال بعد بفرانکفورت آمد ودریکی ازبارها مشغول کار شد . بزودی روزماری پول کافی بدست آورد و یك فورد دست دوم خرید وسپس آنرا بایك مرسدس بنز۱۹۰عوض کرد .

روزماری بااتومبیل خود در بالاو پائین خیابان یادرجلوی هتل‌معروف فرانکفورت هوف اتومبیل خودرا پارك میکرد . وقتی یکی ازصاحبان صنایع چاق‌وچله و خوش لباس فرانکفورت پیدا میشد «روزی»وانمود میکرد که موتور اتومبیلش خراب شده وبا ناز وعشوه درخواست کمك می‌نمود .

فرشهای ایرانی

آپارتمان روزی با فرشهای‌ایرانی پوشیده وبا مبلهای مخمل‌خاکستری تزئین شده بود .

روزماری همیشه حداقل ۳۵هزار دلارپول نقد همراه داشت . اوسخت روزی مورد‌توجه بازرگانان‌وصاحبان صنایع فرانکفورت بود .

دراین اکتبر گذشته روز ماری ازآخرین میهمان‌خود پذیرائی‌کرد. ولی هنگامیکه پلیس بداخل‌آپارتمان اورفت جسدروزماری‌را که‌باجورابش خفه شده بودیافت .

عده‌ای از بازرگا نان و صاحبان صنایع بزرك مورد بازجوئی قرار گرفتند وسرانجام یك فروشنده بیکار دستگیر شد. ولی وی‌اصرار میورزید که قاتل نیست .

درمیان موج مخالفت

یکی ازکسانی که بطلوع وغروب زندگی «روزی» علاقمند بود اریك‌کوبی نویسنده ٤۸ساله آلمانیست وی کتابی درباره او نوشت .

رولف‌تیل یکی ازتولید کنندگان فیلم داستانی راکه اریك کوبی نوشته بود برای تهیه فیلم برگزید وحتی‌قبل ازآن که فیلمبرداری آغاز شود سیل اعتراضات آغاز شد و هرسرمایه دار و صاحب صنا عت آلمانی فیلم رابعنوان توهین بخود تلقی کرد .

اتحادیه صاحبان تئاترها درراین و باواریا اعلام کردند که ازنمایش فیلم خودداری خواهند نمود .حتی کمپانی بنز از عاریه دادن‌اتومبیلهای خود به‌تیل امتناع نمود .

صاحبان هتل‌فرانکفورت که‌مهمانان آن اغلب ازدوستان روزماری‌بودند تیل رامجبور کردند که در فیلم نام دیگری برای هتل انتخاب نماید هنگا میکه ماه گذشته فستیوال فیلم ونیز خواست فیلم را بمعرض نمایش بگذارد وزارت امورخارجه آلمان اعتراض کرد وخاطر نشان ساخت که فیلم «طفلك روزماری» شرائط زندگی آلمان غربی راخوب منعکس میکند وباید نمایش آن ممنوع گردد ولی درونیز باین‌فیلم فیلم جایزه انتقاد ایتالیا را دادند.

سال گذشته عده بسیار معدودی درمراسم تشییع جنازه روزماری شرکت کردند. لیکن هفته‌گذشته روزماری [illegible] آلمان شده وفیلم «طفلك روزماری» رادر بیش ازصد سینما نمایش میدادند وصدها شعربیادبود روزماری‌ساخته شد .

روزماری
گرك درمیان پرقو

زیباترین هتل خاور میانه

درهتل هیلتن درقاهره میهمانان هرروز طلوع آفتاب را در کنار اهرام خواهند دید

در کنار رود نیل دارند هتل‌عظیمی میسازند که بنام «نیل ـ هیلتن» معروف است .این هتل بقول سازندگان آن «زیباترین هتل خاورمیانه» خواهد بود .

از هم‌اکنون برنامه های وسیعی برای افتتاح هتل ترتیب داده اند. منجمله قرار است چند بالماسکه‌و شب نشینی بمناسبت افتتاح آن ترتیب داده شود .

شصت تن از شخصیتهای معروف امریکا و شصت تن ازشخصیتهای معروف اروپا بوسیله کزاد هیلتن صاحب هتل برای مراسم افتتاح دعوت شده اند ،ضمنا از ژاپن تا مصر نیز گروه دیگری رادعوت نموده اند.

هتل در کنار نیل قرار دارد ودرست در مقابل آن درمسافت نسبتا دوری اهرام ثلاثه واقع شده اندو مسافرین از پنجره های اطاقها هر صبح خورشید را خواهند دید که از کنار اهرام طلوع میکند .

۶۰۰ میلیون ریال و چهارصد اطاق

این هتل چهارصد اطاق دارد و هشت میلیون وچهارصد هزاردلار (ششصد میلیون ریال) تمام‌خواهد شد .

ساختمان هتل از ۱۹۵٤ آغازشده وامروز پس از چهارسال نزدیك‌به اتمام میباشد .

در تالاررقص‌آن یکهزار ودویست تن میتوانند در پیست رقصی درآن واحد برقص مشغول شوند .

آشپزخانه آن که بوسیله یك سرآشپز سوئیسی اداره خواهدشد میتواند در هروعده غذا از سه هزار نفر پذیرائی کند .

علاوه براطاقها بیست آپارتمان کامل در طبقه آخرودو باشگاه شبانه دارد که یکی تابستانی و یکی زمستانی است .

۱۰ هزار تقاضای استخدام

این ساختمان سیزده طبقه‌شامل یك فروشگاه بزرك وکامل، شعبه بانك ومسافرت وهواپیمائی میباشد وتنها هتل قاهره است که درآن محلی جهت پارکینك تعداد زیادی اتومبیل در نظر گرفته شده .

«شرکت جهانی مهمانخانه های هیلتن» امیدوار است شخص‌جمال‌ـ عبدالناصر هتل را افتتاح کند .

قرار است چند روز پس از افتتاح «کنفرانس اقتصادی آسیائی ـ افریقائی» در این هتل تشکیل‌شود (هشتم دسامبر ۱۹۵۸) این مهمانخانه دارای پانصد کارمندو خدمتکار وپیشخدمت و آشپز و باغبان و سرایدار خواهد بود واز هم اکنون ده هزار درخواست استخدام در بایگانی آن گردآمده است .

بزودی
وقت‌آن میرسدکه سفره‌های خودرارنگین نموده بامصرف

محصول شرکت سهامی ماهیگیری خلیج فارس
(وابسته بسازمان برنامه)
سلامت خودرا تضمین نمائید .
آ-۲٦۹۷۰ عاملین فروش ـ خیابان اسلامبول

در دومین قرعه کشی بزرك اموی آبی شرکت فرمائید
اموی آبی ۶۵ جایزه بشما هدیه می کند
بلیط مخصوص را ازفروشندگان اموی آبی دریافت فرمائید

آنچه مورد نیاز شماست

از نقیب‌زاده

خبرنگار اطلاعات دربیروت

دانشجویان ایرانی در بیروت چه میکنند؟

چهار نفر ازدانشجویان ایرانی دربیروت موفقیتهای فوق‌العاده‌ای بدست آورده‌اند

گریگور آقایان قربانی حوادث اخیر لبنان شد

خبرنگار ماکه تازه وارد بیروت شده گزارش مختصری از جریان کارمحصلین ایرانی در لبنان‌ارسال داشته که بصورت چند خبردرزیر چاپ میشود .

اغلب دانشجویان ایرانی که‌امسال به‌بیروت آمده‌انددردانشگاه‌آمریکائی بیروت مشغول تحصیل شده‌اند .

این‌عده اکثراکسانی هستند که درامتحان زبان انگلیسی موفق‌شده واز بورسهای اصل۴ استفاده‌نموده‌اند چون دانشگاه درنقطه‌ای دور از مرکز شهر کنار دریای مدیترانه واقع شده ازهرگونه جار وجنجال و برخوردهای سیاسی برکنار است . ضمنا محصلین ایرانی‌در امورسیاسی دخالتی ندارند بنابراین برای اولیای ایشان بهیچوجه نباید جای‌نگرانی باقی بماند .بخصوص آنکه دولت لبنان نهایت مراقبت را در مورد اتباع کشورهای خارجی بعمل می‌آورد .

افتتاح کلاسها

مطابق معمول کلاسهای دانشگاه باید ازروز اول اکتبر (۱۰ مهرماه) افتتاح وشروع بکار کرده باشند ولی بعلت حوادث اخیر و اعلام حکومت نظامی شروع کلاسها یک هفته بتاخیر افتاد و انتظار میرود بابهبود اوضاع کلاسهای‌دانشگاه های مختلف لبنان ظرف همین‌هفته شروع بکار نماید .

موفقیت فوق‌العاده

درسال تحصیلی گذشته‌دانشجویان ایرانی که در دانشگا ههای این کشور بتحصیل اشتغال دا شتند موفقیتهای زیادی دررشته‌های‌مختلف تحصیلی وورزشی بدست آورده‌اند که شایان توجه است .چهارنفر از محصلین بشرح زیر درائر جدیت وکوشش دررشته تحصیلی خودبرای باردوم جزو ۲۰ نفر اول قـرار گرفته ونام آنان در لوحه افتخار دانشگاه ثبت گردید :

۱ـ آقای پرویز سلطان پور ۲ـ آقای بهمن شیخ‌الاسلامی ۳ـ آقای بهروز قرشی ۴ـ آقای علی شیخ‌زاده

ضمنا آقای جمال صفری در مسابقات شطرنج‌دانشگاه آمریکائی بیروت بین کلیه شرکت کنندگان مقام اول را حائز گردید . آقای علی شیخ‌زاده درزیبائی اندام وموهو آقای کاظم مصطفی پور درمسابقات پرورش اندام اول شناخته شدند .

تصادف با اتومبیل

هفته گذشته دیکرن دانشجوی اردنی هنگام عبور ازخیابان با ماشین سواری تصادف نمود. ماشین دیکرن را بطرف دیگر خیابان‌پرت کرد . ماشین سواری دیگری که از مقابل می‌آمد چیزی نمانده بود که اورا زیر گرفته وبحیاتش خاتمه دهد که یک دانشجوی ایرانی بنام ایرج امیر قهاری که‌ناظر جریان بود فورا خودرا بوسط خیابان‌رسانیده وبایک حرکت سریع جوان اردنی را به پیاده رو کشانید واورا ازمرگ حتمی نجات داد. امیر قهاری‌بلافاصله دانشجوی اردنی را که بیهوش‌شده وخون از سر ورویش جاری بودبه روی دوش گرفته دوان دوان اورا به بیمارستان رسانید . دانشجوی اردنی در بیمارستان بخبرنگار ما اظهار داشت «من ازجوانمردی ایرانیان زیاد شنیده بودم ولی حالا بچشم خود دیدم . من حیات خودرا مدیون ایرج میدانم» .

قربانی دانشگاه آمریکائی

ـ گریگور آقایان اولین قربانی دانشگاه آمریکائی بیروت درحوادث لبنان است . نامبرده برای نام‌نویسی باتفاق دو برادر خود عازم دانشگاه بود. درخیابان سنت‌میشل‌عده‌ای‌مسلح جلوی آنهارا گرفته وبخیابان‌خلوتی کشاندند سپس آنهارا بگلوله‌بستند یکی‌از برادران که زخمی وموفق‌به فرار شده بود جریان را بمراجع انتظامی ودانشگاه اطلاع داد .آقایان از محصلین برجسته دانشگاه بشمار میرفت وتنها فرزند خانواده خودبود که تحصیلات عالیه را دنبال میکرد.

اجتماع دانشجویان ایرانی

بیش‌از صد نفراز دانشجویان‌ایرانی که‌در دانشگاه های بیروت تحصیل میکنند هفته گذشته در مجلس جشنی که بمنظور آشنائی ایرانیان بایکدیگر از طرف هیئت مدیره انجمن ترتیب داده شده بود شرکت کردند دراین جلسه ابتدا آقای لعلی از حضار تشکر نمود ، سپس آقای نقیب زاده علل تشکیل انجمن وبرنامه آنرا برای دانشجویان‌بیان داشت . آنگاه پذیرائی گرمی از مدعوین بعمل آمد وقرار شد هرچه زودتر مقدمات انتخاب هیئت مدیره جدید فراهم شود .

تقاضای دانشجویان

عده‌ای از دانشجویان ایرانی که در بیروت تحصیل میکنند کرارا تقاضا کرده‌اند که به‌آنها نیز مانند دانشجویانی که در سایر کشور ها تحصیل میکنند ارز تحصیلی داده شود . این عده هنگام تشریف‌فرمائی اعلیحضرت همایونی به لبنان مراتب را به پیشگاه شاهنشاه معروض داشتند واعلیحضرت همایونی دراین مورد تاکید فرمودند که اقدام شود ولی تاکنون از نتیجه اجرای دستور شاهنشاه اطلاعی بدست نیامده‌است استدعای دانشجویان این است که مقامات مسئول هرچه زودتر دراین مورد اقدام مؤثری بعمل آورند.

نمایندگی دکتر شول از شهرستانها

برای فروش کفهای طبی ومشمع میخچه نماینده می‌پذیرد

تهران ـخیابان فردوسی چهارراه اسلامبول فردوسی

۱ـ۲ آ ـ ۲۶۷۳۸

تقویم اطلاعات

یکشنبه چهارم آبان ۱۳۳۷
« دوازدهم ربیع‌الثانی ۱۳۸۷
« بیست وششم‌اکتبر ۱۹۵۸
اذان صبح : ساعت۴و۱۷ دقیقه
طلوع‌آفتاب: ساعت ۶و۱۷ دقیقه
غروب آفتاب: [illegible] دقیقه

تلفنهای مورد نیاز

تلفنخانه شهربانی کل	۳۰۰۸۴ تا ۳۳۰۰۸۱
آتش نشانی	۴۴۴۴۳ـ۴۴۴۴۴
نگهبانی پلیس‌تهران	۳۰۲۱۵۰
اداره راهنمائی	۳۰۳۶۱۴
فرودگاه مهرآباد	۴۱۱۷۳
شرکت تلفن	۳۹۹۸۱
نگهبانی برق	۴۳۱۷۸
سازمان آب‌تهران	۵۱۰۰۰

کشیک امشب داروخانه‌ها

کشیک امشب داروخانه‌ها
داروخانه حشمت : خیابان شهباز مقابل درمانگاه دربعوس .
داروخانه زیبا : خیابان ویلا .
داروخانه شبانه روزی امریکائی . چهارراه پهلوی تلفن ۴۵۲۹۰
داروخانه میر : انتهای شهباز.
داروخانه سیما : خیابان نواب‌چهارراه شکوفه .
داروخانه ستاره : خیابان سی‌متری نظامی چهارراه حشمت‌الدوله .
داروخانه دکتر اشراقی : انتهای خیابان آذربایجان
داروخانه نمونه تهران : خیابان امیریه
داروخانه محمدیان :خیابان ری جنب کوچه آبشار .
داروخانه سیماب : انتهای خیابان خاکبار جنب لباس‌شوئی .
دارو خانه شبانه روزی خندان ـ خیابان شمیران ،ایستگاه سیدخندان

کشیک امشب پزشکان

آقایان دکتر معزی‌ـ خیابان نواب چهار راه سالار ورضائی‌دکترهوشنگ طبیب زاده خیابان پهلوی بالای نهر کرج تلفن ۶۸۸۸۶ـ دکتر هوشنگ بیضائی ـ قلهک‌خیابان دولت‌ایستگاه قنات کوچه سلطانی .

برنامه رادیو دهلی

برنامه فردا صبح روی امواج کوتاه ۱۹ و۱۶متر برابر با۱۵ و۱۷مگاسیکل در ثانیه ساعت ۱۵ـ۷ یک صفحه درخواستی واخبار ـ
برنامه شب روی امواج کوتاه ۲۵و ۱۹ متر برابر با ۱۱و۱۵ مگاسیکل در ثانیه ساعت ۳۷ ـ۱۹ اخبار ـ برنامه صفحات درخواستی شنوندگان گفتار کوتاه ودنباله‌صفحات‌درخواستی ۳۰ـ۲۰ موسیقی سبک هندی ـ

تلفن های اطلاعات

شماره‌های دستگاه‌مرکزی
۵۱۱۰۶ تا ۵۱۱۰۹
۵۰۰۱۴ تا ۵۰۰۱۸
اختصاصی شعبه آگهیها
۵۱۱۰۳ ـ ۵۲۶۳۳
سازمان شهرستانها
۵۱۰۶۷
اطلاعات هفتگی
۵۱۸۷۸
اطلاعات بانوان ۵۰۳۱۳
سرویس حوادث ۵۰۵۶۹

کشیک امشب بیمارستانها

بیمارستانها: مسمومین بیمارستان های شما بحیائیان خیابان ژاله‌تلفن ۳۷۶۳۱ لقمان‌الدوله ادهم خیابان مخصوص پشت باغشاه تلفن ۲۳۲۳۳ مجروحین بیمارستانهای رازی‌درخیابان شاهپوروامدادی شیروخورشیدخیابان مولوی‌باغ‌فردوس،زایمان‌وعوارض زنانه بیمارستان های زنان بیچ شمیران ووزیری خیابان شیخ‌هادی وزایشگاه حمایت مادران ونوزادان خیابان‌پاستور ودرمانگاه جنوب بنگاه حمایت مادران خیابان مولوی در مورداحتیاج‌فوری آمبولانس به‌پزشک‌کشیک هدایت می بپزشک مقابل وزارت بهداری‌بوسیله شوید .تلفن۲۰۰۷۱

سینما ایران ـسینما نیاگارا

گذرگاه فیلان (رنگی) باشرکت ، الیزابت تایلور ـ داناآندروز ـشروع در نیاگارا ۱۰ر۵ صبح ـ۲ر۵ ـ ۴ر۵ ـ۶ر۵ بعد از ظهر در سینما ایران ۱۰ صبح ـ۲ـ۴ـ۶ و ۸ بعداز ظهر تلفن ۳۶۳۵۴ .

سینما اسکار و متروپل

قاصد بهشت (فیلم فارسی) با شرکت وحدت. شروع در اسکار : ۱۰ صبح ـ ۲ـ۴ـ۶ و ۸ بعد ازظهر تلفن ۴۵۷۹۷ در متروپل : ۱۰ر۵ صبح ۲ر۵ ـ ۴ر۵ ـ ۶ر۵ و ۸ر۵ بعد از ظهر ۳۹۴۱۰

سینما ایفل

مرگ یک تیرانداز باشرکت گریگوری پک . شروع: ۱۰صبح ۲ـ۴ـ۶و۸ بعد از ظهر.

سینما پلازا

بچه مال کیه (دوبله‌بفارسی‌ـرنگی) با شرکت ادی‌فیشرـدبی رونالد ـ شروع : ۱۰ر۵ صبح ـ۲ر۵ ـ۴ر۵ـ ۶ر۵ و ۸ر۵ بعداز ظهر .تلفن۴۴۲۵۵

سینما تهران

جهنم در مونتانا ـباشرکت:ریچارد ویدمارک شروع : ۱۰ر۵ ـ۲ر۵ ـ ۴ر۵ ـ۶ر۵ و ۸ر۵ بعداز ظهر تلفن ۳۸۱۶۵

تخت جمشید ـسهیلا(تابستانی ـ زمستانی)

قاصد بهشت:شروع در تخت‌جمشید سه و ربع ۵و ربع ـهفت و ربع و نه و ربع . تلفن ۴۳۵۵۰ ـدر زمستانی سهیلا ۱۰ر۵ صبح ۱۲ر۵ ـ۲ر۵ ـ ۴ر۵ ـ۶ر۵ و۸ر۵ بعد از ظهر در تابستانی۶ و ۸ بعد از ظهر تلفن ۳۶۴۲۴

سینما حافظ

مامازل نیتوش (دوبله فارسی) باشرکت فرناندل ـ پیرآنجلی ـ شروع : ۱۰ر۵صبح ۲ر۵ ـ۴ر۵ ـ۶ر۵و۸ر۵ بعداز ظهر تلفن ۳۴۰۷۴

سینما دنیا سینما دیانا

وقتیکه لک‌لک‌ها پرواز میکنند با شرکت تاتیاناساموئیلو شروع دردنیا ۹ر۵ ـ۱۱ر۵ صبح‌ـ ۲ر۵ـ۴ر۵ ـ ۶ر۵ و۸ر۵ـ تلفن ۳۳۸۱۲ در سینما دیانا‌ـ ۱۰ر۵ صبح ـ۲ـ۴ـ۶ و۸ بعداز ظهر تلفن ۴۲۰۱۰

سینما سعدی (دوفیلم)

۱ـ ملکه برفی۲ـ راه طولانی ـ (رنگی)شروع :۱۰ر۵ صبح‌ـ۱ـ۳ر۵ ۶ و۸ر۵ بعدازظهر تلفن ۳۶۴۶۸

سینما کریستال

سلطان بازیگران (رنگی ـ سینما سکوپ) با شرکت جان‌درک . شروع ۱۰ر۵ـ۲ر۵ـ۴ر۵ـ۶ر۵ و ۸ر۵ بعداز ظهر . تلفن ۳۷۶۷۵

سینما کارون

حاجی بابا (سینما سکوپ ـرنگی) با شرکت جان درک .شروع :۲ر۵ ـ ۴ر۵ ـ۶ر۵ و۸ر۵ بعد از ظهر

سینما همای

عشوه گر (فیلم هندی ـ دوبله بفارسی) ـباشرکت راج کاپور ـ نرگس .شروع :۱۰ر۵ صبح ـ۲ر۵ـ ۴ر۵ ـ۶ر۵ و۸ر۵ بعد از ظهر تلفن ۴۲۱۶۹

سینما رکس

کودک قهرمان (رنگی) شروع: ۱۰ صبح‌ـ۲ر۵ ـ۴ر۵ ـ۶ر۵ و۸ر۵ بعد از ظهر تلفن ۳۴۱۶۹

سینما رادیو سیتی

سلطان و من (سینما سکوپ ـرنگی) با شرکت یول‌براینر ـدبوراکر . شروع : ۱۰ر۵ ـ۶ر۵ و ۹ بعد از ظهر. تلفن ۴۳۳۲۰

مولن‌روژ وبرلیان مولن‌روژ

افسانه گمشدگان (دوبله بفارسی‌ـ سینماسکوپ) باشرکت جون واین ـ سوفیالورن ـروسانوبرازی .
شروع درمولن روژ ۱۰ر۵ صبح ـ۳ ـ۵ـ۷و۹ بعداز ظهر .
تلفن ۳۸۷۶۵ دربرلیان ۱۰ صبح ۱۲ـ۲ـ۴ـ۶و۸ بعداز ظهر .

سینما لاله‌زار

جانباز صدیق (رنگی‌ـ سینماسکوپ) باشرکت رابرت تایلور‌ـ شروع ۴ـ ۶و۸ بعداز ظهر.

سینما سیلوانا

اولیس (دوبله بفارسی ـ رنگی) شروع: ۲ر۵ ـ ۴ر۵ ـ ۶ر۵ و ۸ر۵ بعداز ظهر تلفن ۳۳۷۷۷

سینما پردیس

دختر ماتاهاری‌ـ شروع : ۱۰ر۵ صبح ـ۲ر۷ ـ۴ر۵ـ۶ر۵ و ۸ر۵ بعد از ظهر

سینما تاج

جام نقره‌ای با شرکت ـجک‌پالانس ویرجینیامایو ـ پیرآنجلی . شروع: ۴ر۵ ـ ۶ر۵ و ۸ر۵ بعدازظهر

سینما فردوسی

دفاع از حق سینماسکوپ تمام‌رنگی شروع سانسها : ۹ـ۱۲ صبح ۲ر۵ ۴ر۵ـ۶ر۵ـ۸ر۵ بعد از ظهر

سینما مشعل

سامیه‌جمال عاشق شده (دوبله بفارسی) باشرکت سامیه جمال ـ شروع ۲ر۵ـ ۴ر۵ـ۶ر۵ و۸ر۵ بعداز ظهر. تلفن ۳۳۸۲۶

سینما مراد

بیژن و منیژه (فیلم فارسی) با شرکت ژاله ـ ایلوش ـ مرادشروع: ۲ر۵ـ۴ر۵ـ۶ر۵ و ۸ر۵. تلفن۳۳۳۷۹

جامعه باربد

خانم کاملیا ـ با شرکت : شهلاـ جعفری میزانسن از جعفری ـشروع ۸ر۵ بعد از ظهر . تلفن

تاتر پارس

کمپانی جادو ـ کنسرت بانوهوش تلفن ۳۸۸۱۱

آخرین تغییرات برنامه سینماهارا هرروز در صفحه ماقبل

نامه علمی وفنی

سومین شماره سال دوم مجله علمی وفنی نشریه سازمان برنامه‌حاوی مقالات زیر .

۱ـ توسعه و پیشرفت کنونی ژئوفیزیک وژئوشیمی بقلم آقایان تتلز‌ـ لاسفارک واستفاده ازآن برای اکتشاف معادن فلزی (۲)
۲ـآزمایش روی نمونه کوچک تاسیسات ئیدرولیکی سد سفیدرود (۲) بقلم آقای فرندون
۳ـ ترانسیستورها بقلم آقای مهندس محمدقلی محمدی
۴ـ اصول علمی تهیه‌گل حفاری(۲) بقلم آقای‌مهندس محمودقدیمی
۵ـ کنه‌های نباتی وسموم کنه کش بقلم آقای مهندس سپاسگذاریان
۶ـ چاههای تلمبه‌ای برای آبیاری کارل‌روهور
۷ـ برنامه‌های عمران وآبادانی ترکیه «
۸ـ تازه‌های فنی‌ایران «
۹ـ تازه‌های فنی جهان «
۱۰ـ آمار تولیدات صنعتی وکشاورزی جهان «
۱۱ـ کتابهای تازه «

ازچاپ خارج شده طالبین میتوانند ازکتابخانه های ابن سینا‌ـ صفی‌علیشاه‌ـ انتشارات نیل وپارس خریداری نمایند .

۱ـ۲ آ ـ ۲۶۷۵۶

آگهی مناقصه برق صومعه سرا

سازمان برنامه بمنظور اجرای عملیات عمرانی شهرستانها شبکه برق صومعه سرا راباشرایط زیربمناقصه میگذارد:

۱ـ داوطلبان شرکت درمناقصه‌میبایستی برای دریافت‌اسنادمناقصه بدفتر موسسه مهندسین مشاور ژیکوف واقع درخیابان پهلوی نزدیک تخت جمشید مراجعه ودرمقابل‌پرداخت‌مبلغ (۱۲۰۰) ریال دفترمشخصات وبرگ شرایط مناقصه رادریافت نموده پس‌از مطالعه واطلاع کامل از مشخصات مورد معامله ومیزان تحویل آن وسایر شرایط فنی ومالی مناقصه پیشنهاد خودرا بترتیب زیر تهیه و تسلیم نمایند .

۲ـ پیشنهاد دهندگان میبایستی برای دریافت دفترچه مشخصات و ضمائم آن تعداد مورد لزوم‌راکتبا روی کاغذ مارک دار تقاضا نمایند مشخصات ۱۰ روز بعد ازآگهی موجود خواهد بود .

۳ـ پیشنهاد دهندگان میبایستی مبلغ یکصدوسی هزار ۱۳۰ر۰۰۰ ریال بعنوان سپرده بحساب شماره ۵۰۲ دربانک اعتبارات صنعتی بودیعه گذاشته ویاضمانت نامه بانکی که نمونه آن بضمیمه دفترچه مشخصات توسط مهندس مشاور دراختیار شرکت کنندگان گذارده خواهد شد به‌نفع حسابداری امور اجتماعی سازمان برنامه بمیزان همان مبلغ که‌مدت اعتبار آن کمتر ازسه‌ماه نباشد ضمیمه پیشنهاد خود نمایند تاهرگاه برنده مناقصه ازپیشنهاد خود عدول نماید سپرده بنفع سازمان برنامه ضبط شود .

ضمانت نامه نباید اولا مشروط باشد ثانیا باید ازبانک مورد قبول سازمان برنامه باشد ثالثا قابل تمدید برای سه‌ماه دوم بصرف اظهار مناقصه گذارنده باشد سپرده پیشنهاد دهنده درجه دوم قبل از انعقاد قرارداد بابرنده مناقصه مسترد نخواهد شد .

۴ـ پیشنهاد بایستی بنوعی که دربرگ شرایط مناقصه قید گردیده تنظیم در ۲ پاکت شماره (۱) وشماره (۲) بدین شرح :پاکت شماره (۱) محتوی تضمین نامه که ازطرف یکی‌از بانک‌های مجاز تهیه شده باشد وپاکت شماره (۲) محتوی واحد بهاء اسناد مناقصه و کل پیشنهاد که به‌مهرو امضای پیشنهاد دهنده رسیده باشد همچنین مبلغ کل پیشنهاد هردو پاکت لاک ومهر شده تاساعت ۹ صبح روز دو شنبه اول دیماه ۱۳۳۷ درمقابل اخذرسید بدفتر مؤسسه مهندسین مشاور تسلیم گردد .

۵ـ پیشنهاد هائیکه فاقد سپرده یامشروط ومبهم بوده باشد ویااینکه مطابق بامشخصات وشرایط مناقصه تنظیم نگردیده باشد وباتضمین نامه طبق فرم سازمان همراه نباشد ترتیب اثر داده نمیشود و قیمتها میبایستی صریح وقطعی تعیین شود. پیشنهادهای رسیده درساعت ۱۰ همان‌روز در قسمت شهرسازی واقع درخیابان دانشکده تحت نظر کمیسیون مربوطه بازو قرائت خواهد شد. حضور پیشنهاد دهندگان و یانماینده آنها در جلسه آزاد بوده وکمیسیون مزبور دررد ویاقبول هریک از پیشنهادات ویاکلیه آنها مختار خواهد بود. بدیهی است بهرنوع پیشنهاد ویا تغییر وتخفیفی که بعدازساعت مذکور دربند۴ برسد ترتیب اثر داده نخواهدشد

سازمان برنامه

۱ـ۲ آ ـ ۲۶۶۱۰

اگر بگوئیم :
کوئینک پارکر بهترین جوهر دنیاست
قبول کنید

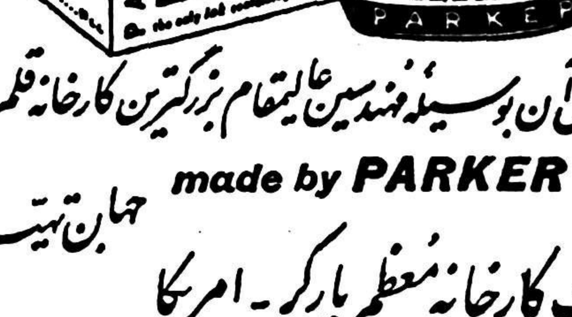

زیرا فرمول آن بوسیله مهندسین عالیمقام بزرگترین کارخانه قلم خودنویس جهان تهیه میشود

made by PARKER

ساخت کارخانه معظم پارکر ـ امریکا

مرکز پخش برای تمام ایران

گرانفر ـ نادری ـ چهارراه قوام‌السلطنه

آ ـ ۲۶۸۴۸

آگهی مناقصه خرید جعبه چوبی

شرکت سهامی کنسرو و مواد غذائی وابسته بسازمان برنامه تعداد بیست و چهار هزار وسیصد وهفتاد و پنج (۲۴۳۷۵)عدد جعبه چوبی مورد نیاز کارخانه کنسرو شاهی را تحویل کارخانه مزبوربابعاد ومشخصاتی که در شرایط آگهی مناقصه قید گردیده از طریق‌مناقصه خریداری مینماید .

داوطلبان شرکت در مناقصه میتوانند همه روزه در ساعات اداری بدفتر شرکت واقع در خیابان آمل ـ کوچه دقت ودر کارخانه کنسرو شاهی بدفتر کارخانه مراجعه وبرگ شرائط مناقصه وطرح قرار داد مربوطه را دریافت دارند پیشنهادات تا آخر وقت اداری روز سه‌شنبه بیستم آبانماه ۱۳۳۷ در دفتر اداره مرکزی شرکت پذیرفته شده ودر ساعت ده صبح روز چهارشنبه بیست ویکم آبانماه ۱۳۳۷ باز وقرائت خواهد گردید .

شرکت سهامی کنسرو ومواد غذائی

۱ـ۳ آ ـ ۲۶۵۵۸

خمیر دندان کلگیت باگاردل

دندانهای شمارا تمیز و زیبا
ونفس شمارا معطر میکند
وبجلوگیری ازفساددندان کمک مینماید

خمیر دندان کلگیت‌دارای گاردول است وگاردول‌ماده مخصوصی است که‌بجلوگیری از فساد دندان کمک میکند

کلگیت بوی‌بد دهان اغلب افرادرا درتمام‌روز از بین‌میبرد ـ دندانهای شمارا تمیز میکند وزیبائی آنها را آشکار میدارد .

اطفال نیز از کف کردن و طعم خوشمزه آن‌خوششان می‌آید.

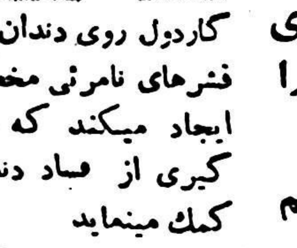

کاردول روی دندان شما قشرهای نامرئی مخصوص ایجاد میکند که بجلو گیری از فساد دندان کمک مینماید

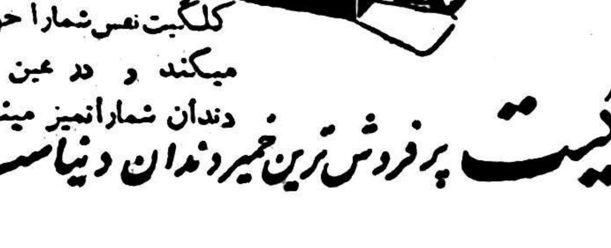

کلگیت نفس‌شمارا خوشبو میکند و در عین حال دندان شمارا تمیز مینماید

خمیردندان کلگیت پرفروش‌ترین خمیردندان دنیاست

باپرداخت ماهیانه از
۳۰۰ تا ۶۰۰ ریال
یک باغبان مجرب دراختیار شماست
باغبان
خیابان سعدی شمالی ـ تلفن : ۳۰۲۴۹۵

آ ـ ۲۶۶۶۴

آگهی حراج از طرف بانک کارگشائی

مرهوناتیکه بشرح شماره های زیر در مرداد ماه ۱۳۳۶ در این بانک و شعب تابعه خیابان ری ـ امیریه ـ شاهپور بگرو قبول و موعد قانونی آنها منقضی گردیده است و همچنین بقیه مرهوناتیکه در روز معین عمل حراج آنها صورت نگرفته است روز جمعه ۹ آبانماه ۱۳۳۷ ساعت ۸ صبح و جمعه های بعد در محوطه بانک کارگشائی خیابان فردوسی بمعرض حراج گذارده خواهد شد .

	از شماره		الی	
بانک کارگشائی مرکزی				
۱ ـ طلا و جواهرات	ازشماره	۷۳۴۷۲	الی	۷۷۴۴۴
۲ ـ نقره آلات	«	۷۳۵۶۳	«	۷۴۷۱۵
۳ ـ فرش ـ قالیچه	«	۲۷۱۵۷	«	۲۹۳۳۰
۴ ـ منسوجات	«	۶۱۲۸۱	«	۶۴۱۸۸
۵ـ مس وورشوآلات‌وچرخ‌خیاطی	«	۶۲۰۵۳	«	۶۵۲۲۲
شعبه خیابان ری				
۱ ـ طلا و جواهرات	از شماره	۶۵۰۳۰	الی	۶۶۱۶۰
۲ ـ نقره‌آلات	«	۱۶۱۵	«	۱۷۸۱
۳ ـ فرش ـ قالیچه	«	۱۵۸۲	«	۱۸۶۹
۴ ـ منسوجات	«	۱۳۲۲۳۰	«	۱۳۲۵۵۵
۵ـ مس‌وورشوآلات‌وچرخ‌خیاطی	«	۲۲۶۶۵	«	۲۲۹۱۴
شعبه خیابان امیریه				
۱ ـ طلا و جواهرات	از شماره	۶۴۷۰۱	الی	۶۵۲۹۲
۲ ـ نقره‌آلات	«	۱۴۹۶۸	«	۱۵۰۴۸
۳ ـ فرش ـ قالیچه	«	۳۱۱۵۶	«	۳۱۳۵۹
۴ ـ منسوجات	«	۲۶۰۳۵	«	۲۶۳۹۷
۵ـ مس‌وورشوآلات‌وچرخ‌خیاطی	«	۳۴۴۱۶	«	۳۴۶۰۹
شعبه خیابان شاهپور				
۱ ـ طلا و جواهرات	از شماره	۸۳۰۸	الی	۹۰۸۳
۲ ـ نقره‌آلات	«	۶۱۳	«	۷۰۶
۳ ـ فرش ـ قالیچه	«	۲۰۸۱	«	۲۳۷۵
۴ ـ منسوجات	«	۴۱۲۴	«	۴۵۹۱
۵ـ مس‌وورشوآلات‌وچرخ‌خیاطی	«	۱۰۶۶	«	۱۲۹۲

بانک کارگشائی

۱ـ۲ آ ـ ۲۶۳۰۰

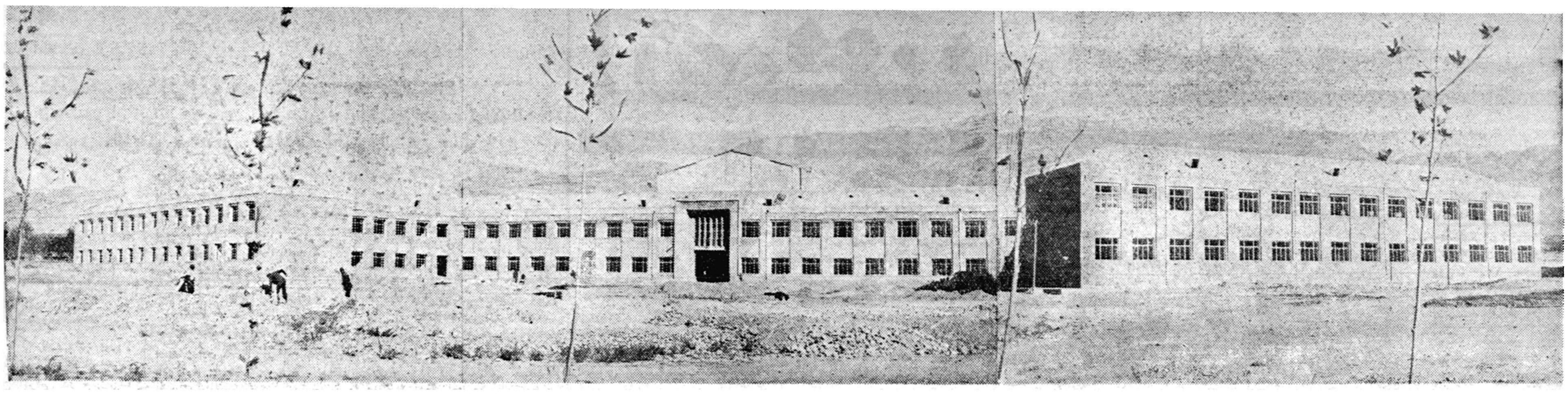

نمای پرورشگاه عبداله معنوی در داودیه که گنجایش دو هزار کودك را دارد

دیروز اعضاء جمعیت خیریه ثریا در شهرستانها که برای شرکت در کنگره سالانه جمعیت بتهران آمده‌اند از پرورشگاه معنوی دیدن کردند

آقای معنوی خطاب باعضای انجمن اظهار داشت:

برای من نهایت خوشوقتی است که مردم ایران خدمت ناقابل مرا که بتشویق ومساعدت شاهنشاه صورت گرفته بپذیرند

امید میرود پرورشگاه معنوی که گنجایش پذیرائی دوهزار کودك را دارد تا آخر اینماه آماده شود

آقای معنوی درباره ساختمان پرورشگاه توضیحاتی میدهند

آقای معنوی خطاب باعضای جمعیت خیریه ثریا گفت خوشحالم که درتحت توجهات شاهانه موفق بانجام ساختمان پرورشگاه شدم

دیروز ساعت ۹٫۵ صبح اعضاء جمعیت خیریه ثریا درشهرستانها که برای شرکت در کنگره سالانه جمعیت بتهران آمده‌اند ازپرورشگاه عبداله معنوی درداودیه دیدن کردند ساختمان این پرورشگاه که یکی ازاقدامات خیر خواهانه بشمار میرود یکی ازبزرگترین مراکز پرورشی جهان بشمار رفته و کافیست که متذکر شویم هزاران کارگر ازاول دیماه سال گذشته تاکنون با کمك چندین مهندس زبده کار کرده‌اند تا هم اکنون این ساختمان نزدیك باتمام رابوجود آورده‌اند .

ساختمان مزبور که گنجایش پذیرائی ازدوهزار کودك را دارد تا آخر اینماه قابل استفاده خواهد بود .

هنگام ورود اعضای جمعیت خیریه که بالغ بر۶۰ نفر بودند آقای معنوی خیر مقدم گفته و ضمن گردش درساختمان توضیحات کافی ووافی درباره طرز این ساختمان به اعضای جمعیت داد. آقای معنوی‌در توضیحات گفت که ساختمان‌طوری بناشده که اصولا درزمستان بچه‌را ازاستفاده از حیاط بی‌نیاز میکند . دراین ساختمان قسمتهائی برای مداوای مقدماتی کودکان،بیمارستان کامل، سالن بازی ،سالن سینما ، کارگاههای صنعتی، اطاقهای‌خواب، نهارخوری ،حمام وبالاخره آنچه که مورد احتیاج ، پذیرائی دوهزار نفر کودك مورد لزوم بود، تهیه شده است .

هنگام پذیرائی ازاعضای جمعیت آقای معنوی طی‌نطق کوتاهی اظهار داشت بسی مایه افتخار است که در این روز فرخنده که مصادف با شب تولد شاهنشاه میباشد موفق بزیارت اعضای جمعیت خیریه ثریا شده‌ام. مسلما امروز یکی از ایام‌فراموش نشدنی ساختمان این محل بشمار میرود ومن ازشما که لطف فرموده وباینجا تشریف آورده‌اید تشکرمی کنم زیرا هریك از شما نماینده شهری هستید که درآن هزاران کودك مستمند چشم بشما دوخته‌اند ومن اکنون دربرابر خود همه آنها را مجسم میکنم وبسیار خوشحال بودم که اگر قدرتی داشتم و می توانستم درتمام شهرها سازمانی برای کمك باین نوباوگان ایجاد کنم .

درخاتمه بازهم افتخار دارم که اظهارات خودرا بانام شاهنشاه‌خاتمه دهم زنده وجاوید باد شاهنشاه‌ پاینده باد ایران

پس‌از این سخنان که بااستقبال گرم مدعوین‌روبروگردید خانمهای عضو جمعیت به ادامه بازدید از پرورشگاه پرداختند .

ساختمان پرورشگاه معنوی،دارای مساحتی بالغ بر ۳۰ هزار متر زمین است که۱۳ هزارمترآن‌در زیر بنا قراردارد .

این ساختمان دوطبقه بوده و صدها اطاق دارد که همه آن آفتابگیر و وسیع میباشد .

درطبقه اول ساختمان کلاسهای درس و قسمت بالا خوابگاهها قرار دارد ضمنا اطاق‌رؤسا وسرپرستاران وپرستاران بکلی از قسمت کودکان جدابودوفقط‌برای‌پرستارانی که‌باید برکودکان نظارت داشته باشند اطاقهای کوچکی در کنار خوابگاه تعبیه شده است .

سالنهای نهارخوری و خوابگاه و روشوئی وحمام وسایر قسمتها چنان ساخته شده که درسراسر زمستان

این هم خود یادگاریست

درداخل راهروهای پرورشگاه

پذیرائی ازخانواده‌سلطنتی وسفرای خارجی موجوداست که‌در مواقع لزوم مورد استفاده قرار خواهد گرفت.

یکی‌از نکاتی‌که جلب توجه‌عموم خانمها راکرد، حیاط وسیع‌واستخر بزرك پرورشگاه بودکه بزودی میدانهای ورزش‌و پارکهای زیبائی درآن بوجود خواهدآمد که‌در اوقات تابستان مورد استفاده‌بچه‌ها قرار گیرد.

یکی ازخانمها درحالیکه ازآقای معنوی برای‌احداث این ساختمان سپاسگزاری میکردند، بیان‌داشتند که:

من‌امیدوارم ،نیکوکاران وافرادی که باین‌گونه‌امورتوجه دارند ونیز آنعده که‌بارزش این‌خدمات‌آگاهند تسهیلات لازم راتاآنجا که‌ممکن است جهت‌آقای معنوی وسایر اشخاص خیربوجود آورند که بتوانند درسایر شهرستانها هم ساختمانهائی شبیه‌این تاسیس‌نمایند وآقای معنوی درپاسخ گفتند:

بقیه در صفحه هفدهم

این خدمت ناچیز من که براثر تشویق شاهنشاه صورت گرفته مورد توجه بسیاری از مردم واقع شده ویکی از صدها آرزوئی است که من اززمان کودکی در مخیله خود می‌پروردم وشوق من ناگفتنی است ازاینکه می‌بینم بزرگترین آرزوی من جامه عمل پوشیده ودر راه ایران عزیز باین خدمت ناچیز نائل آمده‌ام .

من هروقت که‌درگوشه خیابان‌ویا کوچه‌ای طفلی مستمند رامی بینیم و یاهرگاه که درآغوش زن بینوائی کودکی راگریان می‌یابم متاثر شده واحساس وظیفه‌ای رامینمایم .

حقیقت امر هم اینست که ثروت وقتی ارزش دارد که درراه خیر بمصرف برسد وبرای من جای‌نهایت خوشوقتی است که مردم گرامی ایران خدمت ناقابل‌مرا که باتشویق شاهنشاه که همیشه در چنین راه هائی پیشقدمند ومردم رابرای این امور ،کمك‌ومساعدت‌میکنند بپذیرند

حال بااجازه شما به بیانات خود خاتمه داده وتمنی دارم که سایر قسمتهای پرورشگاه را مورد بازدید قرار دهید .

خانم معنوی از مدعوین پذیرائی میکرد

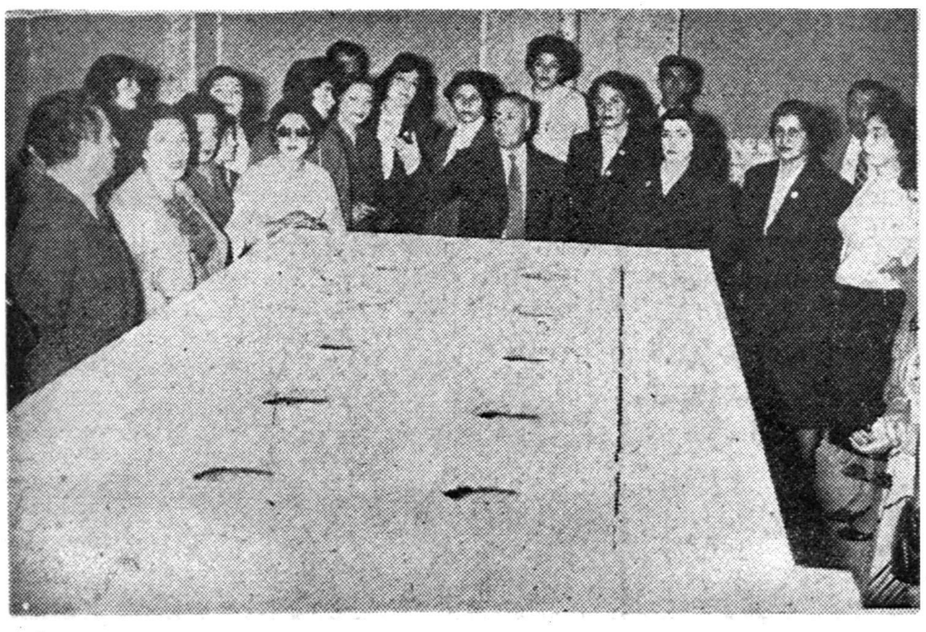

آقای معنوی درباره قسمتی ازآشپزخانه توضیح میدهند

هیچیك ازکودکان نیازبخارج شدن ازساختمان راندارند .

حرارت این ساختمان بوسیله شوفاژ تامین شده است در طبقه اول علاوه بر کلاسهای کودکستان و دبستان کلاسهای فنی و حرفه‌ای نیزوجود دارد که هر کودکی بنا به‌میل وسلیقه خود ، میتواند ازکار گاههای موجود درساختمان استفاده نماید وبدیهی است که هر کودکی درآینده‌هنرمندی کاردان‌وصنعتگری قابل خواهد شد .

درسالن بزرك تحتانی این‌ساختمان که اختصاص به امور تفریحی دارد، کودکان‌میتوانند پس‌ازفراغت ازتحصیل ،دراطاقهای عمومی، به بازی و گردش بپردازند، سالن مخصوص ورزش به آخرین نوع سرگرمیها مجهز خواهد بود ودر سالن فوقانی که اختصاص بسینما و سخنرانی دارد کودکان از فیلمها و نمایشات استفاده خواهند کرد .

درداخل ساختمان اطاقی‌مخصوص پذیرائی ازاشخاصی که جهت دیدار پرورشگاه می‌آیند، وجود دارد ودرضمن اطاقهائی نیزمخصوص

تهران ولادت شاهنشاه را جشن گرفته است

بقیه از صفحه اول

مختلف ورزش پایتخت دسته دسته بمیدان بهارستان که از طرف شهرداری بنحو زیبائی تزئین گردیده بود وارد شدند . ساعت سه بعداز ظهر والاحضرت وارد میدان شدند و مراسم برافراشتن پرچم و سوگند میهن بوسیله پیش آهنگان استان مرکزی بطرز بسیار جالبی انجام گردید .

تبریك مجلس

بعداز مراسم سلام و سوگند پیش آهنگان آقای دکتر حمیدرئیس دانشکده حقوق و نماینده و نایب رئیس مجلس شورای ملی درپشت تریبون قرار گرفت و پس از شادباش تولد شاهنشاه اظهار داشت مراحم عالیه شاهنشاه بر هیچکس بخصوص قاطبه ورزشکاران پوشیده نیست و من اطمینان دارم اگر لطف شاهنشاه شامل حال ورزشکاران ما نبود ما اینهمه پیروزی در میدانهای ورزشی جهان کسب نمیکردیم .

بعداز سخنرانی آقای دکتر حمید ابتدا دسته موزیك پیش آهنگان وسپس دختران پیش آهنگ دختران سازمان جوانان شیرو خورشید و بیش از ۶ هزار پیش آهنگ جوان رژه رفتند و بعداز رژه پیش آهنگان دسته موزیك پاکستان رژه رفت رژه این دسته نیز بسیار جالب توجه بود . دراین هنگام دانش آموزان دختر و پسر دبیرستانهای پایتخت رژه رفتند .

باشگاهها

باشگاهها و ورزشخانه‌ها و باشگاههای کارگری و ملی وسازمان های ورزشی ارتش بترتیب ذیل از جلوی جایگاه مخصوص که مزین به تمثال اعلیحضرت همایون شاهنشاه بود رژه رفتند :

آرارات ـ بانك ملی ـ بوستان ورزش پولاد ـ تاج ـ جعفری ـ تهران جوان دارائی ـ داریوش ـ راه آهن ـ سپه شرق ـ شعاع ـ فردوسی ـ کورش کیان ـ ببر ـ البرز ـ نادر ـ نیرو نیکنام ـ تهران ـ امیرکبیر ـ پوریا شاهدوست ـ شجاعت ـ شاه مردان شهباز ـ شیر ـ طلاچیان ـ نیرو یزدان برق ـ چیت سازی ـ دخانیات ـ روغن کشی ـ سیلو ـ دربستگی وبافندگی سد کرج ـ شرکت ملی نفت شیمیائی ـ تلفن ـ صنعت خیاط ضرابخانه ـ کهریزك ـ تصفیه ورامین روغن نباتی گل ـ موزیك شهربانی دانشکده افسری ـ دانشکده پلیس دانشگاه نظامی ـ احتیاط ـ دبیرستان نظام ـ چترباز تیپ پهلوی ـ تیپ ۳ دژبان ـ تسلیحات ارتش ـ موتوری ارتش ـ سررشته داری ـ نیروی هوائی ژاندارمری ـ ساعت ۴ بعداز ظهر مراسم رژه خاتمه یافت ووالاحضرت محوطه میدان بهارستان را ترك گفتند

در کاخ مرمر

مقارن ساعت ۶ بعدازظهر رئیس انجمن ملی تربیت بدنی ورؤسای فدراسیونها ومدیران باشگاههای ملی واختصاصی جهت عرض تبریك به پیشگاه شاهنشاه درکاخ مرمر شرفیاب شدند ودراین هنگام دوندگان آموزشگاهها ودانشسرای عالی نیز بادردست داشتن مشعلهای فروزان وارد کاخ گردیدند .

شاهنشاه درمیان ابراز احساسات ورزشکاران ازدرب سرسرای کاخ نزول اجلال فرمودند .

دراینهنگام رئیس انجمن ملی تربیت بدنی از طرف کلیه سازمانهای ورزشی کشور تبریکی به مضمون زیر به پیشگاه ملوکانه عرض نمود :

اعلیحضرتا کاروان دوبا مشعل از ورزشکاران جوان باتفاق اعضاء هیئت مدیره انجمن ورؤسای فدراسیونها بادسته‌های گل وقلوبی مملواز احساسات ومشتاق بزیارت شاهنشاه بنمایندگی ازسوی جامعه ورزشکاران کشور به آستان مبارك تشرف حاصل نموده وافتخار دارند چهلمین سال مولودمسعود شاهنشاه جوانبخت راشادباش عرض بنمایند . وآرزوی قلبی دارند که سالیان دراز آن شهریار تاجدار وخسرو دادگستر دربناه حضرت احدیت شادو کامروا درکشور شاهنشاهی سلطنت فرمایند بعدازبیانات رئیس انجمن شاهنشاه خطاب بورزشکاران ایران فرمودند :

امید است ورزشکاران ایران

بقیه در صفحه نوزدهم

درسود بازرگانی کالاهای وارداتی تجدیدنظر میشود

وزرای بازرگانی وصنایع وگمرکات برای تعیین دستورالعمل دریافت حق انحصار از کالاهای وارداتی کمیسیونی تشکیل میدهند

کمیسیون مسهیه یکبار دیگر درسال جاری وضع کارخانجات واحتیاجات داخلی را کاملا مورد مطالعه قرار خواهد داد تا معلوم شود سود بازرگانی کدام یك از کالاها باید تغییر یابد و آیا حمایت از کارخانجات داخلی ایجاب می کند که سود بازرگانی بعضی از کالاهای وارداتی (مشابه کالا های این کارخانجات) اضافه شود یا نه

امروز خبرنگار ما اطلاع یافت که از فردا در اداره واردات وزارت بازرگانی ضمن کمیسیونی باحضور نماینده گمرك شماره تعرفه گمرکی کالاهائی که در سهمیه واردات قید شده تعیین خواهد گردید .

درسهمیه واردات که همه ساله از طرف وزارت بازرگانی تعیین میشود شماره تعرفه گمرکی کالاها قید نمی گردید واین امر ناراحتی هائی برای مراجع مربوطه وبازرگانان هنگام ترخیص کالا ایجاد می نمود.

کمیسیون حق انحصار

چنانکه قبلا نوشتیم در سال آینده کلیه حقوق غیرگمرکی تحت عنوان واحد «حق انحصار» گرفته خواهد شد.

امروز اطلاع حاصل گردید که چون وزیربازرگانی در مسافرت است واز طرفی وزرای بازرگانی وگمرکات وصنایع تصمیم گرفته اند قبلا دستور العمل کلی کمیسیون حق انحصار را تعیین نمایند بنابراین تابازگشت وزیربازرگانی از شوروی کمیسیون مربوطه تشکیل نخواهد شد ولی کمیسیون تعیین شماره تعرفه گمرکی کالاهای وارداتی . تاآن موقع کار خودرا خاتمه خواهد بخشید وباین ترتیب تشکیل کمیسیون مسهیه که قرار بود درسال جاری زودتر از مواقع معمولی عملی شود بازهم بتعویق خواهد افتاد.

سود بازرگانی

همچنین امروز اطلاع حاصل شد که

آجودان نیروی زمینی

سرکارسرهنك نقدی بسمت آجودان تیمسار سپهبد آریانا فرمانده نیروی زمینی منصوب ومشغول کار گردید.

سرکارسرهنك سهراب پورآجودان قبلی بسمت فرماندهی تیپ زاهدان منصوب گردیده است .

بازدید ازراههای شمال

ساعت ده صبح امروز تیمسار سرلشکر انصاری وزیر راه برای بازدید از راههای شمال بآن منطقه عزیمت کرد .

یك انگلیسی درمهرآباد متوقف گردید

عصر دیروز یك مهندس انگلیسی بنام «سیمونز» که باهواپیما از کلکته بتهران وارد شد بعلت نداشتن برگ تلقیح واکسن بیماری وبا در قرنطینه مهرآباد متوقف گردید.

درآمد نفت چگونه مصرف شده است

۲۲ میلیارد و۲۴۳ میلیون ریال از درآمد نفت تاکنون توسط سازمان برنامه ووزارتخانه‌ها ومؤسسات دیگر بمصرف رسیده است

گزارش رسمی سازمان برنامه حاکی است که درآمد سازمان برنامه ازمحل نفت وامها واعتبارات مختلف درآمدهای متفرقه تاتاریخ بیست ونهم مهر ماه جمعا ۳۲ میلیارد و۵۲۴ میلیون و ۳۴۹ هزار ریال بوده است. از این مبلغ تاتاریخ مزبور ۳۱ میلیارد و ۹۲۶ میلیون و۶۵۲ هزار ریال بمصرف رسیده و۵۹۷ میلیون و۶۹۷ هزار ریال آن باقی است .

درآمد سازمان برنامه از محل نفت تاتاریخ مزبور ۲۲ میلیارد و۲۴۳ میلیون و۸۲۲ هزار ریال بوده است .

بموجب این آمار برای سدسازی و خرید وسایل کشاورزی وغیره مبلغ ۱۰۱ میلیون و۶۹۹ هزار و۲۲۱ ریال بمصرف رسیده که ۷۶ میلیون ریال آن توسط دستگاههای تابعه سازمان برنامه و۲۵ میلیون و۶۹۹ هزار و ۲۲۱ ریال آن توسط وزارت خانه‌ها و موسسات مختلف مصرف شده است.

مبلغی که برای راه‌سازی و ساختمان بندر وتکمیل فرودگاه وخرید وسایل پرداخت شده ۱۱۸ میلیون و۴۱۴ هزار مخابراتی وعلائم الکتریکی راه آهن و۸۵۷ ریال است که ۱۰۹ میلیون و ۵۵۰ هزار و۹۴ ریال آن توسط وزارت خانه‌ها وموسسات مختلف و۸ میلیون و ۸۶۴ هزار و۷۶۳ ریال توسط دستگاههای وابسته سازمان برنامه بمصرف رسیده است .

برای ساختمان کارخانه های نساجی شاهی وچاپ نساجی و کار خانه‌های سیمان وخرید دستگاهها ووسایل آنها جمعا ۴۳ میلیون و۸۱۱ هزار و ۳۲۹ ریال توسط دستگاههای تابعه سازمان خرج شده است .

برای تامین برق وآب واسفالت شهر های مختلف و ساختمان بیمارستان و دانشکده ودبیرستان و دبستان در شهرهای مختلف مبلغ ۳۹ میلیون و ۴۸۱ هزار و۹۹ ریال بوزارتخانه‌ها و موسسات غیر تابعه پرداخت شده است

بدین ترتیب مبلغی که توسط دستگاه های تابعه سازمان برنامه مصروف شده متجاوز از ۱۳۰ میلیون و۵۰۰ هزار ریال وآنچه توسط وزارتخانه‌ها و موسسات مختلف خرج شده بیش از ۱۷۴ میلیون و۵۰۰ هزار ریال می باشد.

کنفرانس مطبوعاتی درپیشگاه شاهانه

جریان مشروح جلسه نمایندگان مطبوعات که دیروز در پیشگاه شاهنشاه برگزار گردید در شماره فردا بنظر خوانندگان محترم خواهد رسید .

مسافرت وروشیلف وخروشچف بایران

امروز خبرگزاری فرانسه از تهران گزارش داد که برائر ملاقات سفیر کبیر ایران در مسکو با مارشال وروشیلف صدر هیئت رئیسهٔ اتحادشوروی گفته شد که ممکن است مارشال وروشیلف در ماه دسامبر یا ژانویه آینده بایران مسافرت نماید .

این سفر بعنوان بازدید از شاهنشاه ایران خواهد بود . همچنین گفته شد که نیکیتا خروشچف نخست وزیر شوروی جزو همراهان مارشال وروشیلف خواهد بود .

دیروز اعضای جمعیت خیریه ثریا

بقیه از صفحه شانزدهم

ـ اگر خداوند بمن عمری عطاء فرماید درآینده نزدیکی تصمیم به احداث یك بیمارستان دارم واز خداوند توفیق عنایت می طلبم که پس از پایان این ساختمان قدرت بنای بیمارستان راهم داشته باشم.

آقای معنوی اضافه کردند.

ـ مامیخواستیم ، ترتیب ساختمان پرورشگاه راطوری بدهیم، که در روز سوم آبان موفق بافتتاح آن گردیم، ولی بعللی که شاید مهمترین آنها وسعت ساختمان باشد، از عهده این مهم برنیامدیم ولی امیدفراوان دارم که تاپایان این ماه پرورشگاه رابرای افتتاح آماده کنیم ومطمئنا تاهفته دیگر فرش کردن ساختمان بپایان خواهد رسید وبرای زمستانی که در پیش است ماخواهیم توانست ازعده‌ای ازفرزندان بی سرپرست وکم بضاعت کشور پذیرائی نمائیم.

هم اکنون وسائل مبلمان سالنها آماده است وپس از چندروز دیگر شروع بمبلمان خواهدشد وازشما هم دعوت میکنیم که بما درمبلمان کمك کنید.

سپس خانمها مجددا به سالن چای آمدند وپس از صرف میوه درحالیکه رضایت خودرا ازایجاد چنین محلی ابراز میداشتند ـ پرورشگاه معنوی راترك نمودند ـ خانم عفت سمیعیان عضو هیئت مدیره انجمن خیریهٔ ثریا ابراز داشتند پرورشگاه معنوی یکدستگاه مجهز، وازلحاظ تربیت نسل آتیه مؤثر ومفید است . کودکانی که در دامن یکعده بانوان نیکوکار به پیروی ازمنویات ملوکانه، تربیت میگردند مسلما منشاء خدمات مفیدی به آب وخاك خواهند شد و امیدواریم که نظیر این دستگاه در تمام استانهای ایران تاسیس گردد

خانم سمیعی منشی جمعیت خیریه ثریا نظر داشتند که: این پرورشگاه بهترین پرورشگاه ایران میباشد وبطور کلی اعضاء جمعیت نظر داشتند که پرورشگاه در دست ساختمان مجهزترین پرورشگاه ایران وشاید جهان است. مانیز توفیق آقای معنوی رادراین گونه امور ازصمیم قلب خواهانیم.

بالاخره درساعت ۱۲ اعضای جمعیت ضمن تشکر ازپذیرائی آقای معنوی وخانم ایشان وتوضیحاتی راکه دراین باره داده بودند پرورشگاه راترك گفتند.

امروز اعضای تیم نیرومند فوتبال تفلیس وارد تهران شدند

ساعت هشت ونیم صبح امروز اعضای تیم فوتبال دینامو ی تفلیس باقطار راه آهن وارد تهران شدند و درایستگاه راه آهن مورداستقبال رئیس فدراسیون فوتبال و جمع کثیری از فوتبالیست‌ها قرارگرفتند

آقای مبشر رئیس فدراسیون فوتبال دسته گلی به سرپرست تیم تفلیس اهداء نمود وگفت تیم تفلیس درروز فرخنده‌ای وارد تهران شده است زیرا امروز روز تولد شاهنشاه ما که بزرگترین مشوق ورزش وورزشکاران هستند میباشد وسال ورزشی ما نیز از امروز آغاز میشود .

اعضای تیم تفلیس امروز درمراسم جشن چهارم آبان دراستادیوم امجدیه شرکت میکنند و روز سه شنبه باتیم شاهین وبعدا باتیم تاج مسابقه خواهند داد .

دراین عکسها اعضای تیم تفلیس دیده میشوند .

سلام امروز باشکوه بود

بقیه از صفحه اول

مختلف کشور پیدا شده و برای رفاه ملت قدم برداشته میشود اعلیحضرت همایونی از احساسات آقایان علماء اعلام ابراز قدردانی و تشکر نمودند .

اعطای نشان وروسای دربار

ساعت هشت و ربع روسای مجلسین وجمعی از رجال وشخصیت ها و روسای ادارات که بواسطه خدمات خود مفتخر بدریافت نشان میشدند حضور شاهنشاه شرفیاب گردیدند و سپس آقای وزیر دربار و روسای دربار شاهنشاهی شرفیابی حاصل کردند وآقای علاء بنام خدمتگذاران دربار مولود شاهنشاه راتبریك گفت واعلیحضرت همایونی خطاب بعموم روسای دربار فرمودند برای رسیدگی بعرایض مردم وتامین رفاه جامعه اعضای دربار سلطنتی باید بیش از پیش فعالیت کنند ونگذارند کوچکترین شکایتی بی جواب وبی تعقیب بماند زیرا هرگونه اصلاحی در کشور بوجود آید در درجه اول باید متضمن رفاه وسعادت و آسایش مردم باشد .

شرفیابی هیئت دولت

هنگامی که هیئت وزیران شرفیابی حاصل نمودند آقای دکتر اقبال نخست وزیر تبریك میلاد مسعود شاهنشاهی را معروض داشت و شاهنشاه نسبت به هیئت دولت و خدمات آنها ابراز رضایت فرموده و تاکید فرمودند که در اجرای قوانین اجتماعی بایدحداکثر اهتمام بخرج دهید تا نقشه اصلاحی کشور بطور رضایت بخش بموقع اجرا و عمل درآید .

شرفیابی نمایندگان سنا

ساعت ۹ صبح سناتورها در تالار موزه حضور شاهنشاه شرفیاب شدند .

آقای صدر رئیس مجلس سنا خطابه‌ای مبنی بر عرض تبریك و تهنیت مولود شاهنشاه معروض داشت و سرت نمایندگان سنا را نسبت به پیشرفتهای محسوسی که درکلیه شئون کشور تحت حمایت وتوجهات شاهنشاه حاصل میشود ابراز نمود واظهار امیدواری کرد که ملت ایران بترقیات شایسته‌ای نائل گردد وسعادت وسلامت شاهنشاه رااز خدای متعال آرزو نمود .

اعلیحضرت همایونی در پاسخ رئیس مجلس سنا پس ازقدردانی ازخدمات نمایندگان سنا واهتمام ایشان در تنقیح وتصویب قوانین به لوایحی که اخیرا ازطرف دولت تقدیم مجلس شده است اشاره فرموده وازلحاظ بسط عدالت اجتماعی آنرا مفید ومؤثر درزندگی ودر پیشرفت اصلاحات کشور دانسته وفرمودند سازمانی که برای رسیدگی بشکایات مردم دردربار بوجود آمده میتواند کمك برفع مشکلات عمومی باشد ومن از آقایان سناتورها توقع دارم که وظیفه حقیقی خودشان رانسبت بنظارت در امور انجام دهند ودر واقع هر یك خودرا عضو ایرن سازمان بدانند و نسبت بحسن جریان امور کشور اهتمام نمایند تا چرخهای مملکت برمحور صحیح گردش کند ودر غیراین صورت اگر فتوری دراجراء قوانین حاصل گردد بخصوص قوانین اجتماعی که وضع وتصویب میشود بدیهی است عکس العمل شدیدتری خواهد داشت .

سپس اعلیحضرت همایونی بوضع خاص کشور ایران وپایه گزاری آزادی ودموکراسی واقعی کشور درسایه نظم وانضباط وامنیت کشور اشاره فرموده ونتیجه گرفتند که با مقتضیات موجود ثبات وآرامش ایران ومنابع طبیعی کشور واستعداد و غریزه خاص ملت ایران که مورد قدردانی وکمال تحسین وتمجید است آینده درخشانی درپیش داریم واز خداوند توفیق خدمتگذاری میطلبیم

شرفیابی نمایندگان شورا

آقای سردار فاخر حکمت از طرف نمایندگان شورای ملی که در ساعت ۹ ونیم شرفیاب شدند بعرض تبریك و تهنیت مبادرت ورزید و شرحی ازمنویات وافکار ترقی خواهانه شاهنشاه تقدیر نمود وآمادگی مجلس شورایملی رابرای انجام هر گونه قوانین اصلاحی ومفید بعرض رسانید.

اعلیحضرت شاهنشاهی ازاحساسات عموم نمایندگان مجلس شورای ملی قدردانی نمودند ودرزمینه نقشه‌های اجتماعی وطرح‌های مفید اصلاحی بیاناتی فرمودند .

رجال سابق ونمایندگان خارجی

نخست وزیران ووزیران سابق و استانداران و رجال وشخصیت‌هائی که هریك مصدر خدماتی بوده‌اند درساعت ده صبح شرفیابی حاصل نمودند وپس ازعرض تبریك مورد مرحمت شاهانه قرار گرفتند وبعد سفرای کبار ـ وزرای مختار وکلیه نمایندگان سیاسی خارجی مقیم پایتخت شاهنشاهی دردوطرف تالار موزه قرار گرفتند . آقای حکمت وزیر خارجه. آقای جمشید قریب رئیس تشریفات نیز حضور داشتند .

پس ازآنکه شاهنشاه بتالار تشریف فرما شدند آقای ژنرال رضاسفیر کبیرپاکستان که سمت شیخ السفرائی دارد ازطرف هیئت نمایندگان سیاسی خیرمقدم عرض کرد واعلیحضرت همایونی مراتب تشکر خودرا نسبت باحساسات نمایندگان ملل جهان بوسیله ایشان اعلام فرمودند . و سپس شاهنشاه از مقابل صف نمایندگان خارجی عبور فرموده نسبت بهریك ابرازمحبت فرمودند.

قضات وروسای ادارات

ساعت ۱۰ ونیم معاونین مدیران کل روسای ادارات ، قضاة واستادان دانشگاه شرفیابی حاصل نمودند بهمین مناسبت وزیران ونخست وزیر هم شرفیاب شدند واعلیحضرت همایونی بیاناتی مبنی بر لزوم توجه به حسن جریان وسرعت امور و تامین رفاه جامعه ایراد فرمودند و کلیه خدمتگذاران دولت را به خدمت بیشتر بمردم دعوت فرمودند.

بنگاه های ملی

ساعت یازده صبح روسای بنگاه های ملی مرکب از سازمان برنامه شرکت ملی نفت .بانك ها .اطاق بازرگانی ، کانون وکلاء ، کانون سردفتران ، روسای بنگاه آب و نمایندگان مطبوعات شرفیاب شدند.

در این شرفیابی آقای ابتهاج مدیر عامل سازمان برنامه ، آقای کاشانی مدیر بانك ، آقای عبدالله انتظام

بقیه درصفحه بیستم

خروج

آقای تقی امامی ازخدمتگزاران قدیمی مطبوعات که اخیرا بتهران آمده بود باصفهان مراجعت کرد.

اسامی ۴۱ نفر از بازنشستگان وزارت پستو تلگراف وتلفن

امروز احکام بازنشستگی ۲۱ نفر دیگر از بازنشستگان وزارت پستو تلگراف وتلفن ودوائر تابعه آن در تهران وشهرستانها باین شرح صادر وابلاغ گردید.

آقایان ابراهیم سکوتی ـ علیقلی امیر سلیمانی ـ عبدالعزیز سیفی ـ مصطفی عبدالهی ـ حیدر علی پارسا کارمندان اداره کل تلگراف ـ عزیزالله فرحناك ـ محمد رشیدی ـ مهدی مخبر فرهمند ـ مرتضی وزیر دفتری مهدی ضرابی ـ حسن خاوری ـ میر بهاءالدین طباطبائی ـ علی دادپور ـ محمود بیك نصیری ـ ابوالقاسم شهنواز ـ ابوالقاسم موبدی ـ احمد مخبر فرهمند ـ مصطفی مستوفی پور ـ ابوالقاسم شفیعی ـ محمد آرامش کارمند و محمدعلی ربیعی ناظم پست .

ورود

آقای یوسف بهبود چایچی پس از بازدید نمایشگاه بروکسل و مسافرت بانگلستان برای مطالعات اقتصادی امروز بتهران بازگشت.

آقای دکتر فخرالدین حکیمی پس از پنجسال مطالعه واحراز درجه تخصص در بیماریهای مجاری ادرار ازامریکا بتهران بازگشت .

آقای منصور اسلامی مدیر روزنامه قلم مبارز دیروز ازمسافرت اروپا بتهران مراجعت نمود.

دنباله گزارش خبرنگاران ما در شهرستانها

تحصن کوره داران

صاحبان کوره‌های ذغالی شرایط اداره جنگلبانی را دشوار میدانند

خبرنگارما ازنوشهر طی گزارشی اطلاع میدهد . ازدوز روز قبل عموم صاحبان کوره های ذغال منطقه نوشهر بعنوان اعتراض بشرائط سخت ودشوار اداره جنگلبانی دسته جمعی درتلگرافخانه نوشهر متحصن شده‌اند .

کوره‌داران اظهار میدارند که شرایطی که اداره جنگلبانی برای تهیه ذغال تعیین نموده موجب ورشکستگی آنها خواهد شد ونمیتوانند بکارخویش ادامه دهند.

ازطرف مقامات مسئول برای رفع تحصن کوره‌داران اقداماتی درجریانست ولی هنوز فعالیت آنان به نتیجه قطعی نرسیده است .

مبارزه شیلات باگرانی ماهی شور

از بندرپهلوی خبرنگارما اطلاع میدهد. اخیرا بمنظور مبارزه باگرانی ماهی شور مقدار ۱۵۰ تن ماهی شور که در «شورخانه» شیلات ذخیره شده بود ازطریق مزایده به‌بازار گیلان عرضه شدوبهمین جهت گرانی ماهی شور منتفی گردید واینك ماهی شورهرکیلو به‌بهای ۲۲ ریال بفروش میرسد.

خبرنگارما درگزارش خویش اضافه میکند که ماهی شور موردعلاقه خاص زارعین گیلانست واقدام شرکت شیلات دراینمورد باعث خشنودی آنها گردیده است .

بازدید استاندار

از قصر شیرین خبرنگارما گزارش میدهد. تیمسار سرلشگرمقبلی استاندار استان پنجم پریروزوارددقصر شیرین شد وازادارات دولتی اینمنطقه بازدید بعمل آورد.

تیمسار مقبلی پس از صدوردستوراتی برای پیشرفت وتوسعه کارهای عمرانی بکرمانشاه مراجعت نمود.

سارقین جهیزیه عروس را بسرقت بردند

خبرنگارما ازیزد اطلاع میدهد. دوشب قبل منزل آقای محمدکوهی واقع درکوی شیخ ... مورد دستبرد قرارگرفت وسارقین معادل چهل هزار ریال پارچه ولباس وفرش که جهیزیه دخترآقای کوهی بوده بسرقت میبرند.

آقای کوهی تصادفا چندلحظه پس ازآنکه سارقین ازمنزل اوخارج میشوند ازخواب بیدار میشود و جریانرا بشهربانی اطلاع میدهد ولی شهربانی تاکنون موفق بدستگیری سارقین نشده‌است .

خبرنگارما درگزارش خویش اضافه میکند ظرف چندروز اخیر منازل آقایان خرمی، علی پاکار راننده ، کریمی آموزگار ، داودی کارمند سابق دارائی مورد دستبرد قرارگرفته است .

استیضاح ازشهردار

خبرنگار ما از اصفهان اطلاع میدهد. روز گذشته در جلسه علنی انجمن شهر اصفهان آقای سرتیپ مختاری شهردار اصفهان ازطرف آقای غفارزاده یکی از اعضای انجمن شهر مورد استیضاح قرار گرفت . متن استیضاح هنوز فاش نشده است .

شیوع گریپ وآبله دربوکان

گزارش رسیده ازخبرنگار مادر بوکان حاکیست که بیماری آبله وگریپ بین اهالی شهر وحومه شیوع یافته وعده زیادی به بیماریهای مذکور مبتلا شده‌اند .

چون بیماری گریپ بیشتر بین دانش آموزان مدارس شیوع یافته از طرف بهداری محل کلیه دانش آموزان تحت معاینه قرار گرفتند وچندنفر مبتلا در بیمارستان شیرو خورشید تحت درمان می باشند ضمنا اکیپ مجهزی ازطرف بهداری برای مایه کوبی آبله بقراء اطراف اعزام شد .

افتتاح مرکز آموزشی توپخانه کشور

خبرنگار ما از اصفهان ظهرامروز تلفنی اطلاع داد که درساعت ده صبح مرکز آموزش توپخانه ارتش درفرح آباد اصفهان باحضور کلیه افسران تیپ بوسیله تیمسار سرلشگر گرزن استاندار افتتاح گردید.

فرماندهی این آموزشگاه باتیمسار سرتیپ علوی است وعموم افسران دسته توپخانه کشور تعلیمات جدید توپخانه رادر آموزشگاه مزبور فرا میگیرند .

سقط جنین

روز قبل بدسته ژاندارمری «ورزن» اطلاع داده شد که درقریه (فارسجین) زنی بنام ملوك سقط جنین کرده است. ضمن تحقیقات معلوم شد که بین با نو ملوك و مریم همسایه وی نزاعی رویداده وبانو ملوك حین زدوخورد سقط جنین کرده است .

نادری برگزیدان وکودکی یتیم درگیرودار مبارزه خونین ورقابت دودسته جاهل در فیلم جنوب شهر باشرکت فخری خوروش محصول ایران فیلم ۱۳۳۷

از: اسپهانی

آغازسال ورزشی

امروز، روز تولد شاهنشاه ما است. هرسال بمناسبت این روز فرخنده ملت ایران غرق شادی میشود و به‌افتخار رهبر خود جشنهای مجلل تشکیل میدهد.

در برگزاری این جشنها ورزشکاران ما سهم بسزائی دارند. زیراشاهنشاه ما پدر دلسوز ورزشکاران ایران‌است و ورزش میهن ما پیشرفتها و پیروزی‌های خودرا مدیون معظم‌له میباشد.

دربین کشورهای دنیا فقط کشورما سال ورزشی داردو روز تولد شاهنشاه آغازسال ورزشی ایران میباشد.

انتظار میرود که امسال در فعالیتهای ورزشی ما جنب و جوش بیشتری مشهود گردد. چهل روز مانده به‌آغاز سال ورزشی در سازمان ورزشی ایران تغییراتی رخ‌داد و شاهنشاه‌به‌مسئول جدیدانجمن امر فرموده‌اندکه‌درورزش ایران تحول عمیقی ایجادکند. اگر مسئولین جدید ورزش ایران دراجرای منویات شاهنشاه مساعی لازم رابکار ببرند می توان امیدوار بودکه در سال آینده انحرافات عالم ورزش ایران بتدریج ازبین برود و بالنتیجه ورزش ما قیافه‌واقعی خودرا نشان بدهد.

ورزشکاران ایران درجشن ولادت بزرگترین مشوق ورزش

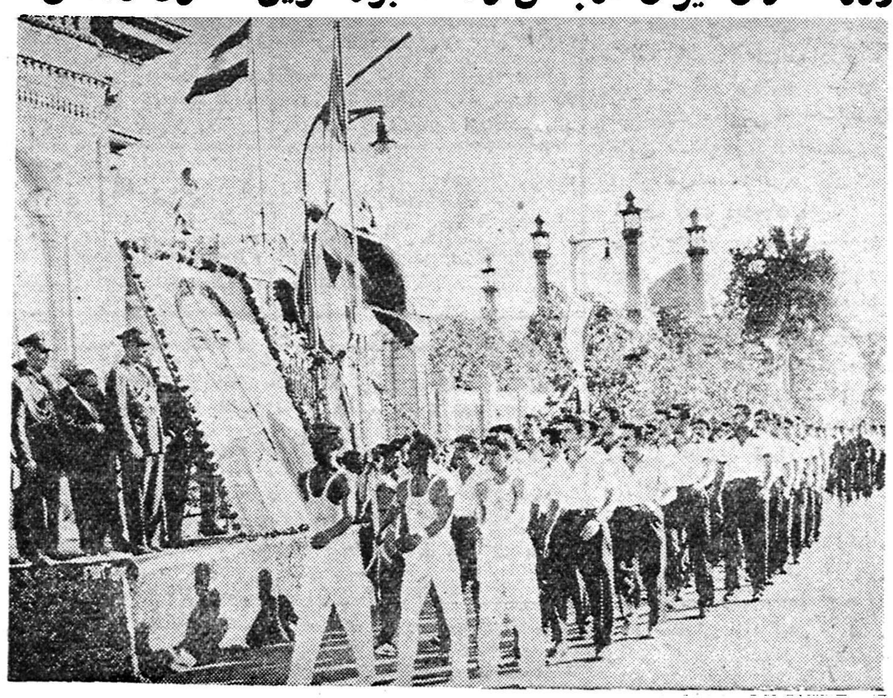

درمراسم دیروز درمیدان بهارستان دستجات مختلف ورزشکاران ازبرابر تمثال شاهنشاه که بزرگترین مشوق ورزش میباشند درحضور والاحضرت شاهپور غلامرضا پهلوی رژه رفتند و باینطریق درجشن فرخنده ولادت شاهنشاه شرکت کردند.

فرهنگی - ورزشی

حفظ آثار تاریخی شهر شعر

گنبد شاه چراغ، مدرسه خان وقبر شیخ روزبهان را تعمیر میکنند

امروز خبرنگار ما در باره تعمیر و حفظ آثار تاریخی مختلف شهر شیراز اطلاعات زیر را کسب کرد:

شاه چراغ

سقف زیرین گنبد شاه چراغ‌از محل اعانه مردم شیراز ونیکوکاران و عایدات موقوفات حضرت‌شاه‌چراغ برحسب تصویب‌معماران ومهندسین و موافقت آقای مهندس سیمون (مهندس اعزامی انجمن آثار ملی مرکز) موقتا باآهن سفید برای جلوگیری رطوبت بداخل سقف آینه کاری پوشانده شده و تاکنون در حدودیک‌میلیون ریال بوسیله‌آقایان وعاظ و روزنامه‌نگاران فارس که مرتبا طلب اعانت نیکوکاران را مینمایندجمع‌آوری گردیده . پس‌از وصول نقشه و اندازه هائی که قرار است توسط آقای مهندس سیمون تهیه‌وارسال گردد ساختمان‌اسکلت آهنی گنبد شروع خواهد شد .

مدرسه خان

مدرسه خان از آثار زمان شاه عباس کبیر در شیراز که بوسیله امام قلیخان والی فارس‌ساخته شده و براثر زلزله ها و شرایط اقلیمی شیراز ویرانی کلی بدان راه یافته بود و بنظر کارشناسان خارجی قابل تعمیرنبود از چندی قبل‌تحت‌تعمیرات اساسی واقع گردیده‌واستاد ضرافت معمار ابنیه فارس در کمال مهارت تعمیرات آنرا طبق نظریات‌فنی‌اداره آثار باستانی فارس انجام میدهد. تاکنون اطاقهای سمت شمال مدخل بزرگ مدرسه تجدید بنا گردیده است واینک مشغول ساختمان طبقه فوقانی بهمان سبک اولیه میباشند .

قبر شیخ روزبهان

در نتیجه ابراز علاقه دانشمندانی که درسالهای اخیر بشیراز رفته وضع نامساعد قبر شیخ روزبهان را در آنجا دیده بودند توجه انجمن آثارملی را باین قضیه جلب‌نمودند و آقای علی اصغر حکمت ضمن توقف خود در شیراز محل مزبور را بازدید و گزارشی تسلیم انجمن آثار ملی نمود و برای اصلاح آن مبلغی منظور شد .

اکنون پوشش بنا انجام یافته و سنگهای تاریخی تا ارتفاع دو متر بالا آورده شده و سفید کاری و سایر تزئینات آن در دست اقدام است .

اهداء زمین ورزش

یکی ازمالکین شهرستان گروس چهارده هزار متر مربع زمین در بهترین‌نقطه شهر برای تاسیس میدان ورزش بلاعوض در اختیار فرهنگ محل گذارد .

فرهنگ با همکاری‌انجمن تربیت بدنی اقدام‌به تسطیح زمین مزبور نموده وامروز نیز دستور داده شد که اقدامات جدیدی بعمل آید و زمین برای استفاده‌دانش‌آموزان کاملا مهیا گردد.

بازگشت رئیس‌دانشکده‌علوم

آقای دکترمحسن هشترودی‌رئیس دانشکده علوم که چندی قبل برای شرکت در کنگره‌ریاضی‌دانان‌جهانی بلندن عزیمت نموده بود به‌تهران بازگشت .

آقای دکترهشترودی‌پس‌ازاختتام کنفرانس ریاضی‌دانان بدعوت‌دولتین رومانی وفرانسه به‌بخارست وپاریس عزیمت نمود وقسمتی از نظریات‌و مطالعات خودرا درباره‌قضایای‌ریاضی وهندسی‌درمجمع‌دانشمندان‌ریاضی‌دان رومانی وفرانسه تشریح کرد .

انتصاب درفرهنگ

آقایان سیامك فروغان وعزیزمقامع بازرسان فنی فرهنگ استان تهران بسمت های ناظر امورمالی وخرید لوازم ومال‌الاجاره‌ها وحسابداری فرهنگ استان مرکزمنصوب‌ومشغول کار شدند .

افتتاح ۱۹ دبستان سیار

بطوریکه از وزارت فرهنگ اطلاع میدهند : بمنظور تربیت و آموزش کودکان وعشایر ازطرف اداره فرهنگ شهرستان چهار محال بختیاری اقدام بتاسیس ۱۹ باب دبستان سیار عشایری شده این دبستانها درتمام مدت حرکت وتوقف ایل درپناه‌چادر ها وهوای‌آزاد تشکیل میگردد .

درضمن ۲۲نفی ازفارغ‌التحصلان دانشسرای عشایری استخدام شدم وجهت آموزکاری بمناطق عشایری اعزام گردیدند

آموزگاران مزبور درکلاسهای متحرك ایلات وعشایر دو نقاط مختلف کشور تدریس خواهند کرد .

معالجه غیابی !

مردی‌که از«مرحوم ابوی» علم طب‌آموخته‌بود میگفت: معالجه چشم توبطورغیابی صورت‌میگیرد واحتیاج بحضورتونیست

آخر وقت دیروز پرونده جالبی‌از طریق کلانتری چهارده بدادسرای تهران رسید شاکی این پرونده جوان ۳۵ ساله‌ای بود بنام احمد فرزند مروج که‌از یك چشم نابینا بود متهم نیز مرد پنجاه ساله‌ای بود بنام کریم فرزند رضا که در خیابان دلگشا سکونت دارد .

جریان اتهام پیرمرد مزبور بنا باظهار شاکی و محتویات پرونده بدینقرار بود که روزی احمد باتفاق کریم در قهوه‌خانه‌ای نشسته بودند کریم که سر صحبتش باز شده بود رشته صحبت را بعلم طب کشیده گفت پدر مرحوم من در طب قدیم مطالعات زیادی داشت بطوریکه سرطان رادر آن زمان‌معالجه‌میکرد مرحوم ابوی در زمان حیات خود معالجه بیماران را بمن آموخته بود ومن ابتدا شغل وی‌را پیشه کرده بودم ولی مانند پدرم نمیتوانستم سرطانیها را معالجه کنم بلکه تخصص من در بینا کردن اشخاص کور بود. من تاکنون اشخاص نابینای بسیاری را بینا کرده‌ام و اکنون هم اینکار را میتوانم بکنم .

معالجه غیابی

کریم که خود از یك چشم نابینا بود بمحض شنیدن اینحرف بایك حالت نگرانی گفت : یعنی چشم‌مرا هم میتوانی معالجه کنی پیر مرد لبخندی زده گفت مگر کار هم نشده دارد ولی بینا کردن چشم نابینا در این زمان مبلغ بیشتری خرج دارد و بهمین جهت فعلاچشم شمارا نمیتوان معالجه کرد. باز احمد بمیان صحبت دویده گفت‌ولی هرچه قدر خرج داشته باشد من حاضرم بپردازم تا چشمم معالجه گردد کریم سر خودرا تکان داده گفت آخر فرزند تو که‌یك چشم داری بیخود چرا میخواهی برای‌یك چشم دیگر مبلغی خرج‌کنی ولی احمد باسماجت جواب داد وی برای پرداخت خرج معالجه حاضر است تا بتواند از هر دو چشمش‌استفاده کند کریم که آمادگی احمد را دیده بودگفت مخارج دارو ودرمان اینکار سیصد تومان است احمد بمحض آنکه اینحرف زا شنید از جای برخاسته بخانه رفت و مبلغ سیصد تومان پول آورده و تسلیم کریم کرده و کریم با گرفتن پولها باو قول داد که چشم وی تا سه روز دیگربینا خواهد شد ضمناگفت معالجه چشم او احتیاج بحضور وی ندارد بلکه غیابی آنرا معالجه خواهد کرد کریم باگرفتن این پول ازقهوه خانه خارج شدو احمد نیز بامید بهبودی چشم بخانه رفت ولی‌یکهفته ازاین جریان گذشت واز بهبودی چشمش خبری نشد ناچار جریان‌را باچندنفر از دوستان خود در میان نهاد. دوستان وی که کریم را میشناختند و میدانستند کریم چه کلاهبردار ماهری است‌حقیقت‌قضیه راباو گفتند واحمد بکلانتری‌چهارده شکایت کرد و پرونده بدادسرا فرستاده شد این پرونده بشعبهٔ ۲ بازپرسی ارجاع شد وبازپرس‌مربوطه مشغول تحقیقات از متهم گردید کریم میگفت که پولها را در قمار باخته است و سرانجام قرار بازداشت کریم باتهام کلاهبرداری صادر و بزندان فرستاده شد .

استدلال دزددردادگاه

دیروز شعبه پانزدهم دادگاه جنحه بریاست آقای مساوات تشکیل گردیدوباتهام جوانی بنام مصطفی فرزنداکبر رسیدگی بعمل آورد .

این جوان متهم بود که‌مدتی قبل هنگام بالارفتن ازدیواری درخیابان دلگشا جهت دزدی بوسیله مامورین انتظامی دستگیر شده است.

هنگامیکه درددادگاه به متهم گفته شد که‌وی متهم به‌شروع سرقت می‌باشد متهم پاسخ داد: شروع بکاری ابدا جرم نیست زیرا اگر جرم‌باشدباید کلیه رانندگان اتومبیل تحت تعقیب قرار گیرندزیرانشستن پشت رل اتومبیل ممکن‌است منجر بقتل گردد وبنابراین باید رانندگان راباتهام شروع بقتل تحت تعقیب قرارداد در حالیکه چنین کاری نمیشود و بهمین دلیل هم‌شروع‌به‌سرقت جرم نیست .

این استدلال متهم‌باعث‌خنده شدید حضار درددادگاه شدولی دادگاه وی راباتهام شروع بعمل سرقت بسه ماه‌زندان محکوم کرد .

حوادث گوناگون

امان از قسط اتومبیل!

دیشب یك راننده تاکسی که به شدت مسموم شده بود وسیله مامورین ژاندارمری نازی آباد به بخش مسمومین منتقل و تحت درمان قرار گرفت .

این راننده که عباس فرزند سیف‌اله نام دارد بمامورین تحقیق گفت :

پنج ماه قبل کلیه اسباب و اثاثیه ایرا که از پدرم ارث‌برده و یاخود تهیه کرده بودم فروختم و بابول‌آن یك دستگاه اتومبیل بطور قسطی خریدم وآنرا تاکسی کردم ، با وجود اینکه شخصارانندگی تاکسی را بعهده گرفتم ولی هر روزبعوض سود مقدار زیادی هم ضررمیکردم بطوریکه در این چند ماه نه تنها نتوانسته ام اقساط اتومبیل را به پردازم بلکه در نتیجه ۵باو تصادف چهارهزار تومان هم خرج تاکسی کردم .تااینکه پریروز کمپانی فروشنده تاکسی بعلت‌تاخیر پرداخت اقساط اتومبیل تاکسی‌را توقیف کرد ومن ماندم وچهارهزار تومان قرض این راننده سپس‌اضافه کرد :چون تعدادی چك‌وعده ای‌در دست طلبکارانم داشتم ومیترسیدم بجرم کشیدن چك بی‌محل تعقیب شوم خودرا مسموم کردم .

گاودار کم طاقت!

صبح امروز مرد شصت ساله‌ای در محوطه کشتارگاه خود را با کارد بسختی مجروح کرد چگونگی واقعه طبق‌پرونده امر بدّینقراراست ساعت شش صبح امروز اشرف محمد پور فرزند محمدشصت ساله گاودار ساکن جوادیه از مردی بنا یوسف فرزند حیدر گاو ماده ای را که نامبرده برای فروش به کشتارگاه آورده بود خریداری کرد تا از ذبح آن حیوان جلوگیری کند نامبرده گاو را که آبستن بود بخانه اش برد وبچند نفرنشان داد ولی آنها اظهارداشتند که گاو خریداری شده از نژاد خوبی‌نیست وبمحمد پیشنهاد کردند که گاو را پس بدهد محمد گاو را بکشتار گاه برد وماجرا را برای یوسف شرح‌داد ولی یوسف از فسخ معامله امتناع نمودواشرف‌از فرط عصبانیت در حضورسلاخها ویوسف با چاقو گردنش را طوری برید که نیمی از حلقومش قطع شد بدستیاری شماره ۹۴۰ و۱۷۹ محمد را به بیمارستان رازی منتقل کردند و از مرگش جلوگیری نمودند و یوسف نیز بکلانتری بیست ودو جلب شد ویوسف در بازجوئی‌جریان را برای آقای ستوان نعیمی افسر نگهبان بشرح‌بالا تعریف کرد و خود را بی تقصیر دانست پرونده امر برای رسیدگی بدادسرا‌ارسال گردید .

حریق در بازار حضرتی

عصر دیروز آتش سوزی مهمی در بازار حضرتی واقع در چهارراه مولوی روی داد ودراین آتش‌سوزی سه باب مغازه بزازی و لحاف دوزی و پنبه‌فروشی متعلق به آقایان قاسم حاجیان و رضا انصاری طعمه حریق شد .

وقوع حریق بوسیله یکی‌از کسبه بازار باطلاع اداره آتش‌نشانی رسید و نظر باهمیت حریق آقای همام‌پور سرپرست اداره آتش‌نشانی باتفاق یکدسته از مامورین آتش‌نشانی بمحل حریق رفتند ولی‌چون یکدسته برای اطفاء حریق کافی نبود و مغازه‌ها بشدت در حال اشتعال بود وهر لحظه بیم سرایت آتش بسایر قسمتهای بازار میرفت لذا دسته دوم از مامورین آتش نشانی هم بکمك خواسته شد و بالاخره بعداز دو ساعت ونیم فعالیت مامورین موفق به خاموش کردن حریق شدند .

علت حریق بطوریکه گفته میشود از انفجار چراغ زنبوری در داخل یکی‌از مغازه‌ها بوده است .

همچنین دیروز حریقی در آشپزخانه و قسمت جلو ساختمان قزل قلعه رویداد که توسط مامورین آتش‌نشانی موتوری‌ارتش‌خاموش شد وضمنا حریق‌دیگری در ساختمان آقای دکتر سید امامی نماینده مجلس شورای ملی واقع در خیابان شاهرضا روی داد و حریق از شیروانی منزل شروع شده بود که توسط مامورین اداره آتش‌نشانی خاموش گردید علت حریق نامعلوم است .

بقیه حوادث را درصفحه۱۳ مطالعه فرمائید

فرشته‌آزادی برسرمحکومین‌نادم بال گسترد

بقیه ازصفحه اول

بانتظار در آغوش گرفتن عزیزان نادم خود

شب پیش بین خود جشن و سروری بمناسبت تولد شاهنشاه برپا کرده بودند و پس‌از اطلاع از آزادی خود وسائل خودرا که برای زندگی دائمی در زندان برده بودند تماما جمع کرده بودند .وقتیکه دستور مرخصی صادر شد محکومین‌سابق با شور زیادی روانه در خروجی شده ودر آغوش اقوام و دوستان‌و آشنایان خود قرار گرفتند و اشك از دیدگان همه جاری گردید .

در خاتمه‌وقتی تیمسار آزموده قصد مراجعت از زندان قصر را داشت بستگان و دوستان افسران محکوم از شدت شادی اورا بسر دست بلند کردند و سپس ضمن هورا و شعار های مهیجی که بافتخار تولدشاهنشاه میدادند عزیزان‌نادم‌خودرا که‌بااعلام آمادگی برای خدمت به میهن از عفو شاهنشاه برخوردار شده‌اند به منزل بردند .

محکومین نادم به‌آغوش خانواده خود بازگشتند

جوراب نایلون پایش را سوزاند

ساعت ۹ صبح امروز زن ۲۱ساله‌ای بنام سکینه فرزند حسین که باهایش بسختی سوخته بود وسیله مامورین کلانتری ۲۲به‌بیمارستان رازی منتقل وبستری شد . این زن درباره علت سوختن پای خود بمامورین کلانتری میگفت : صبح‌امروز شوهرم محمود فرزند علی ازخانه خارج شد و من هم چون کاری نداشتم جورابهای نایلون ولباسهای نو خودرا که‌باصرفه جوئی درخرج منزل بی‌اطلاع‌اوخریده بودم پوشیدم تابخانه مادرم بروم ولی ناگهان شوهرم ازدروارد شد وهمین که‌مرا بالباس مرتب دید پرسید اینهارا ازکجا آوردی وبی‌آنکه منتظر جواب باشد دیك آبجوش را که‌برای پختن‌غذا روی چراغ گذاشته بودم بلند کرده روی پاهای من ریخت ومرا باین‌روز انداخت.

محمود که‌بکلانتری جلب شده‌بود دربازجوئی اظهارداشت .امروز چون تعطیل بود از رفتن به‌سرکارم خودداری کرده بمنزل برگشتم وزنم رابا جوراب نایلون ولباسهای شیکی دیدم .چون پوشیدن جوراب نایلون و خرید لباس جدید بی‌اطلاع و اجازه من‌انجام شده بود ازفرط عصبانیت آبجوش راروی پای او ریختم تادیگر نتواندجوراب‌نایلون بپوشد .

پرونده این جریان درکلانتری تنظیم شدوهمراه محمودبدادسرا فرستاده شد .

راننده تاك محکوم شد

دیروز شعبه ٦ دادگاه جنحه بریاست آقای فاتح ودادیاری آقای نیکو تشکیل شد وبپرونده یك استوار ارتش بنام احمد ناصر فرزند محمد که هنگام عبور باتانگ درخیابان سلسبیل بادوزن بنام طوبی وسلیمه تصادف کرده وآنها رامجروح نموده بود رسیدگی کرد .دادگاه پس از رسیدگی لازم راننده تانگ رابه ٤ ماه زندان تادیبی محکوم‌ساخت.

باقیچی دوپای خودرا برید!

مدستو(کالیفرنی)خبرگزاری‌فرانسه- دیروز یك‌جوان ۳۲ ساله که‌باتفاق پدر ٦٦ساله خود به‌انگور چینی‌رفته بود پس‌از استحمام ومراجعت‌بمنزل باکارد وقیچی دوپای خودرا برید. کلانتر ده هنگام توضیح درباره این حادثه اظهارداشت جان سیرورپس ازمراجعت بمنزل به‌پسر خوداستانلی دستور میدهد که آشپزخانه راتمیز کرده و ظروف را بشوید تاوی ببازار رفته برای تهیه غذاخریدکند. پدربیچاره وقتی‌مجددابمنزل‌برمیگرد مشاهده میکند که پسرش دوپای خودرا باکارد وقیچی قطع کرده و خون ازبدن وی‌جاری‌است‌جان‌سپرور فورا کمك میطلبد وپسرخودرا به بیمارستان میرساند .

حال‌استانلی اینك وخیم‌است‌وبراثر ضعفی که داردهنوزاطباموفق‌نشده‌اند که علت اینکاررا از وی جویاشوند.

نزاع وتصادف در ۲٤ ساعت گذشته

طفل خردسالی بنام اکرم فرزند فتح‌الله که براثر تصادف با تاکسی شماره ۱۳۹٤۷ در حوالی امین‌آباد مجروح شده بود بوسیله آقای دکتر سپهر مورد معاینه قرارگرفت .

راننده تاکسی بوسیله مامورین ژاندارمری بدادسرا تحویل شد

•بموجب اعلام ژاندارمری وحیدیه جوانی بنام نبی‌الله فرزند ولی‌الله که براثر ضربات چاقوی شخص ناشناسی مجروح شده بود در اداره پزشکی قانونی مورد معاینه قرار گرفت .

همچنین جوانی بنام اسدالله همدانی نژاد فرزند رحیم که با چاقو مجروح شده بود از طرف مامورین ژاندارمری شهرری جهت معاینه‌باداره پزشکی قانونی اعزام شده بود .

•صبح امروز پسر بچه‌ای بنام داود فرزند جعفر در حوالی بخش پنج باموتوسیکلتی تصادف کرده مجروح شد .

راننده از طریق کلانتری ۵بدادسرا وپسربچه مصدوم باداره‌پزشکی قانونی منتقل گردید .

•عصر دیروز شخصی بنام حضرتقلی فرزند خداقلی که در نتیجه تصادف با اتومبیل در بیمارستان پهلوی بستری بود بعلت شدت جراحات وارده درگذشت .

جنازه این مرد توسط آقای دکتر سلطانی پزشك قانونی مورد معاینه قرار گرفت .

• دیشب تاکسی شماره ۹۷۲۵ برانندگی طاطاوس فرزند اوهان‌در دوراه یوسف آباد با دو نفر بنام عبدالرسول ازقندی فرزند نورالدین‌و بهرام علیخانی فرزند قاسم که با دو چرخه‌ای عبور میکردند تصادف و هردو را مجروح کرد .

مجروحین بوسیله مامورین کلانتری یوسف آباد به بیمارستان رازی منتقل شدند .

دستگیری دو نفر که دستشان بجیب عابرین میرفت

بعداز ظهر دیروز مامورین کلانتری شش دونفر جیب‌بر سابقه‌دار را به نا م محمود رسولی فرزند محمد و بیو ك حسینی فر ز نـد حسین راکه قصد جیب‌بری از جیب‌آقایان‌محمدهادی انصاری و محمد مصطفوی را داشتند دستگیر کردند .

امروز متهمین باپرونده بوسیله آقای ستوان سلطانیان ازکلانتری شش باداره آگاهی اعزام شدند .

مواظب «بی‌بی» باشید !

عصردیروزیکی‌ازساکنین تهران‌نو بژاندارمری اطلاع داد که‌خدمتکار وی بنام‌بی‌بی فاطمه اهل‌خراسان‌پس از سرقت ازمنزل متواری شده‌است. شاکی درباره شکایت خودتوضیح داد بی‌بی چندی پیش بعنوان‌خدمت‌ـ کار بمنزل وی آمده وپس ازاینکه چند مدتی درخانه‌مشغول کار شد توانست اعتماد ساکنین منزل را جلب‌کند ولی‌دیروز نامبرده‌بااستفاده ازفرصت مناسبی مقداری ازوسائل و البسه ساکنین خانه‌را جمع‌آوری کرده و نا پدید شده است .

بی‌بی‌که درحدود ۲۲سال وصورتی سبزه دارد اینك مورد تعقیب‌مامورین ژاندارمری تهران نو قرار گرفته است .

انتصابات جدید در ثبت کل

این احکام از طرف آقای فاضل سرجوئی مدیر کل ثبت صادر شده است .

آقای علی ابهری بسمت معاون دوم ثبت کل وآقایان محمدی بسمت رئیس ثبت بروجرد وجوادی بسمت رئیس ثبت رشت .

دفتر واحد وزارتی

ازدیروز کلیه اسناد ومدارك‌ادارات دفتر وزارت بازرگانی بدفتر وزارتی انتقال یافت تامتمرکز شود .

طرح دفتر واحدبرای‌کلیه ادارات وزارت بازرگانی ازروز ۵آبان(پس فردا) بمورد اجراء گذارده میشودو دفتر کلیه ادارات همان دفتر کل وزارتی است .

ارتباط هوائی بابغداد

از ۱٤ آبانماه هواپیماهای وایکانت شرکت هواپیمائی عراقی روزهای شنبه و چهارشنبه طبق برنامه‌های قبلی پرواز های خودرا مجددا بین تهران وبغداد شروع خواهند کرد .

نیوزویك در آخرین شماره خود مینویسد :

دیگر نمیتوان اصل ۵۰-۵۰ رایك واقعیت دانست

هم اکنون درآمد بسیاری از کمپانیهای بزرك نفت از ۵۰ در صد کمتر است

مسئله‌ای که کمپانی‌های نفت باآن مواجهند این است‌که مرز جدید آمریکا درکجا باید برقرار شود- بعضی از کمپانی‌های نفت بزرك آمریکا حاضر بانعقاد قراردادهای «عاقلانه» هستند ولی از «ستاد نفتی» میترسند

درطی دهسال گذشته کمپانی های نفت درکشور های صاحب نفت جهان قراردادهائی بسته‌اند که هم به نفع کشورهای مزبور بودوهم‌موجب‌رضایت کمپانی‌های نفت شده‌است.

این قراردادها براساس ۵۰-۵۰ بسته شده ونصف منافع بکشور صاحب‌نفت تسلیم میشود وبقیه تسلیم کمپانی هائی میگردد که‌سرمایه لازم را فراهم کرده ومشکلات کشف واستخراج و بازرگانی نفت را بعهده میگرفته‌اند. امادرطی یکسال و نیم گذشته متدرجا این اصل بهم‌خورده وهفته گذشته بازهم خبری رسید مبنی براینکه به‌اصل ۵۰-۵۰ ضربه تازه‌تری وارد آمده است.

این‌خبر حاکی است که کمپانی‌پان آمریکن که یکی‌از کمپانیهای فرعی استاندارد ایندیانا میباشد با دولت عربستان سعودی مشغول مذاکره است تایك قرارداد براساس ۶۰-۴۰ باآن دولت منعقد کند.

این کمپانی اولین کمپانی آمریکائی است که‌اصل ۵۰-۵۰ را در اوایل سال جاری باامضای یك قرارداد بر اساس ۲۵-۷۵ بادولت ایران زیرپا گذارد.

البته مذاکرات این‌شرکت با دولت عربستان به‌نتیجه نرسید . ولی‌نکته مهم این‌جاست که‌آمریکائی ها بااصل ۶۰-۴۰ مخالفت نکرده‌اند بلکه‌شکست مذاکرات علت دیگری داشت و آن این بود که رئیس امور نفت عربستان سعودی میخواست یك شرکت نفت که امور مربوط به‌نفت عربستان را متمرکز کند در عربستان سعودی بوجود آورد.

بهرحال چنین بنظر میرسد که‌دیگر نمیتوان اصل ۵۰-۵۰ رابعنوان یك واقعیت قبول کردزیرا هم‌اکنون‌مخارج فرعی‌کمپانی ها از قبیل ساختمان مدارس جاده وبیمارستان ها میزان درآمد کمپانی هارابه‌چهل درصد می رساند- یکی‌از متخصصین امور نفت خاورمیانه اخیرا اظهار داشت :

« صرفنظر ازاین مخارج قرارداد های ۵۰-۵۰ حتی از لحاظ اصول نیز ازمیان میرود وازنوع قراردادهائی که اخیرا بسته شده بازهم‌قراردادهای تازه‌ئی منعقد خواهد شد و مشگل کمپانی های بزرك نفت این است‌که مرز جدید رادرکجا برقرار سازند؟.»

مرز جدید نه‌فقط برای کمپانی های نفت خاورمیانه بلکه برای تمام‌کمپانی های نفت سراسر جهان واجد اهمیت فراوان‌خواهد بود.

بعضی‌ها میگویند که‌اگر درآمد کشورهای صاحب نفت بالا برود کمپانی‌ها ناچار خواهند بود که‌قیمت نفت را دربازار جهان بالا ببرند .

دیگران عقیده دارند که‌اگر کشور های صاحب نفت خاورمیانه در آمد زیادی تقاضا کنند موجب خواهندشد که اختلاف قیمت نفت در خاورمیانه وآمریکا تقلیل پیدا کند و کمپانی های بزرك نفت برای اکتشاف نفت‌در شمال آمریکا مشغول فعالیت گردند.

ضمنا مسائل سیاسی نیز با مسائل اقتصادی آمیخته شده ومسکو وقاهره سعی دارندکه احساسات‌ناسیونالیستی مردم عرب راتحریك کنند ویکی از متخصصین نفتی اظهار داشت که‌وقتی سیاست پیش می‌آیدتنها نمی توان براساس ضرر ونفع جریان رابالا و پائین کرد وقرارداد بست .

ویکی دیگر از متخصصین اظهار داشت : بعضی ها حاضرند که بر اساس عاقلانه‌ئی قراردادهای جدید به‌بندند ولی میترسند که مبادا جریان به‌ستاد نفتی گزارش داده شود.

ورود ورزشکاران راه‌آهن پاکستان

ساعت شش‌و پنجاه دقیقه صبح امروز ورزشکاران راه آهن دولتی‌پاکستان باقطار مسافری سریع‌السیر مشهد وارد تهران شدند . در ایستگاه‌تهران عده‌ای از ورزشکاران راه آهن بالباس مخصوص وهمچنین عده‌ای از رؤسای ادارات راه آهن و چندتن از اعضای سفارت کبرای پاکستان حضورداشتند. هنگام ورود قهرمانان آقای عامری مدیر اداری راه آهن خیر مقدم گفت و دسته‌گلی به‌ورزشکاران اهدا نمود .

ازطرف ورزشکاران پاکستانی آقای صلاح‌الدین سرپرست ورزشکاران وقائم مقام مدیر کل راه آهن پاکستان از مهمان نوازی ایرانیان و دوستی ایران وپاکستان سخن گفت وآنگاه ورزشکاران پاکستانی باصدای بلند جاوید شاه ایـران و اتحاد ایران پاکستان گفته وبرای اقامت به هتـل پرستو رفتند .

این ورزشکاران فردا دسته‌گلی نثار آرامگاه اعلیحضرت فقید میکنند واولین مسابقه فوتبال ورزشکاران پاکستانی باورزشکاران راه‌آهن ایران فردا انجام خواهد شد .

بازنشستگی صاحبان مشاغل مهم

بقیه از صفحه اول

بنگاه خالصجات ،علی اکبر ناصح عضو هیئت مدیره شرکت معاملات خارجی ،مهدی منصور مدیر کل سابق وزارت دارائی ،سید عیسی مهدی عضو هیئت شرکت معاملات خارجی ،سلیمان کلهر بازرس در بانك کشاورزی ،حسین خواجه‌نوری مدیر عامل بانك کشاورزی ،عبداله جهانگیر رئیس دبیرخانه بانـك کشاورزی ،علی مبشر رئیس هیئت مدیره شرکت شیلات ،نعمت‌اله چوبینه بازرس وزارت دارائی در بانك کشاورزی ،حسین سـردار بازرس مالی بنگاه جنگلها ،موسی آبتین مدیر عامل بنگاه معاونت عمومی ،افشار قاسملو پیشکاردارائی بلوچستان ،ابوالفتح فتحیه مدیر کل وزارت دارائی ، نظام الدین امامی بازرس دولت در بانك ملی ،عزیزاله حکمت رئیس دارائی قزوین ،علینقی مولوی رئیس دارائی کرمانشـاه حاج معصوم شیخ‌الاسلامی معاون پیشکاری آذربایجان ،غلامعلی اردلان رئیس دارائی مهابـاد ، فخرالدین فخرائی رئیس حسابداری وزارت‌کشاورزی ، محمود خلیقی رئیس اداره حسابداری صنایع و معادن ،عباسعلی ضرابی رئیس‌اداره حسابداری وزارت دادگستری ، حسن مکرم مشاور عالی ، نصراله فرود مشاور عالی ،محمد حسن‌فرزد مشاور عالی ،لقمان‌نفیسی مشاور عالی ،منوچهر نیك پی مشاور عالی نیرالدین پیرزاده معاون سابق وزارت دارائی ،محمد ناصری‌مشاور عالی ،فرج‌اله فرود بازرس دولت‌در شرکت بیمه ،جواد‌گنجه‌ای مشاور عالی ،اسداله فرود مشاور عالی ، علی اصغر رحیم‌زاده صفوی مشاور عالی ،علی‌پرویزپور رئیس‌حسابداری سازمان تدارکات کـل کشـور اسداله شهریار معاون حسابداری کل گمرك آخر وقت امروزاحکام بازنشستگی کلیه پیشکاران‌دارائی که مشمول مقررات بازنشستگی میشوند نیز صادر شد .

در وزارت گمرکات

این احکام بازنشستگی نیزامروز از طرف‌وزارت‌گمرکات وانحصارات صادر وابلاغ شد .آقایان‌حسنعلی کسرائی سرپرست انحصـارات کرمانشاه ،حسنعلی فرزان‌سرپرست انحصارات اراك ، علی اکبر فرزان سرپرست انحصارات خرم آباد ، شفیع جعفر صدری سرپـرست انحصارات ملایر ،ادیب سمیعی رئیس گمرك کرمانشاه ، هاشم سلطانی رئیس گمرك بازرگان ، مهدی صاحب جمع معاون اداره کل غله ونان ،مهدیقلی سنجررئیس سازمان خرید چای شمال ،نوراله ناهیدی رئیس غله کرمان ، عباس اکرمی رئیس اداره کارگـزینی دخانیات علاوه براحکام مزبـور وزارت گمرکات امروز احکـام بازنشستگی عده‌ای از روسای ادارات قند وشکر ومعاونین ادارات غله و سایر مشاغل مهم را صادر کرد .

طرح اضافات و ترفیعات کارمندان

بقیه ازصفحه اول

ترفیعات کارمندان دولت حتمی است وبکلیه کارمندان دولت یك اضافه یا ترفیع استحقاقی داده میشود وبا صدور احکام بازنشستگی در کلیه وزارتخانه‌ها اعتباری برای پرداخت اضافات و ترفیعات کارمندان دولت باز خواهد شد . وی سپس گفت با تعیین آمار دقیق بازنشستگان و اعتباری که ازاین راه برای دولت‌پیدا خواهد شد و احتساب مابه‌التفاوت اضافات کارمندان دستور صدوراحکام ترفیعات کارمندان دولت‌صادرمیشود.

تبدیل کارمندان غیر رسمی

خبرنگار ما پیرامون طرح تبدیل عنوان کارمندان غیر رسمی برسمی گزارش میدهد که طرح مزبور که از طرف وزارت دارائی تهیه شده است مورد مطالعه مقامات دولتی قرارگرفته وبا تهیه و تسلیم لایحه تبدیل‌عنوان کارمندان غیر رسمی به‌مجلس‌شورای ملی موافقت شده‌است . با تبدیل سی هزار نفر کارمندان پیمانی ، روزمزد و دون‌پایه برسمی همه‌ماهه مبلغ قابل توجهی به‌درآمد اداره‌کل بازنشستگی افزوده میشود و چون سنوات خدمت گذشته این‌کارمندان محسوب خواهد شد با پرداخت‌حق بازنشستگی سنوات خدمت گذشته صندوق اداره کل بازنشستگی قادر بپرداخت حقوق بازنشستگی دوازده هزار کارمند که طبق مقررات جدید بازنشسته میشوند خواهد بود .

لایحه تبدیل عنوان کارمندان غیر رسمی برسمی بزودی ازطرف هیئت دولت تقدیم مجلس شورایملی‌خواهد شد .

بانك رهنی پرداخت‌وام را ادامه میدهد

بقیه ازصفحه اول

اعضاء آن نیز بزودی بانظر آقای دکتر آزموده‌تعیین‌خواهندگردید. آقای دکتر اعتبار بعدگفت کـه بانك رهنی وظائف قبلی خـود را همچنان انجام خواهد دادزیرابانك رهنی درتمام ایران دارای ۱۶هزار مشتری است ودر مقابل آنها دارای تکالیف وقرار دادهائی است کـه نمی‌توان آنهارا بلحاظ احتیاجات روزافزون مردم نادیده گرفت .

بهمین سبب بانك رهنی شرکت های مصالح ساختمانی و تهیه‌مسکن رابا سرمایه های جداگانه بوجود آورده است تا بدون آنکه کارهای قبلی بانك رهنی تعطیل شود آنها بتوانند و ظائف تازه بانك رهنی را انجام دهند .

خبرنگار ما باتوجه باین مطالب اظهار میدارد که دادن وام برای تکمیل وخریدخانه‌تاهنگامیکه خانه باندازه نسبتا زیادی‌ساخته نشود از طرف بانك رهنی ادامه خواهد داشت .

وزیر بازرگانی درشوروی

آقایان نیساری وزیر بازرگانی وعلی‌وکیلی رئیس اطاق بازرگانی‌و تقی‌نیا عضو اطاق بازرگانی کـه اکنون در شوروی بسر می‌برند دیروز از تاسیسات فرهنگی مسکو باز دید کردند .

آقای نیساری هنگام ورود بمسکو از مهمان‌نوازی دولت ومردم‌شوروی وسیله خبرنگار رادیو مسکو تشکر کرد .

هنگام ورود بمسکو نمایندگان وزارت خارجه وبازرگانی شوروی از هیئت ایرانی استقبال کردند .این هیئت قبلا از قفقاز وشهر سوچی بازدید کرده بود .

تهران ولادت شاهنشاه را جشن گرفته‌است

بقیه از صفحه هفدهم

همیشه مشعلدار میهن پرستی و فعالیت وافتخار برای کشور خود باشند ودرسال ورزشی جدید به موفقیت‌های بیشتری نائل گردند. البته همانطوریکه کرارا یادآور شده‌ایم برای مابیش‌از هرچیز در حیطه‌ورزش اخلاق‌ورفتارورزشکاران مورد نظر است .

بعداز فرمایشات ملوکانه‌ورزشکاران باابراز احساسات شدید صحـن کاخ راترك گفتند .

تظاهرات حزب ملیون

کلیه پیشه‌وران عضو حزب‌ملیون از ساعت ۸صبح دیروز پرچمهای سه رنك وتمثال اعلیحضرت‌همایونی را در بالای‌مغازه های‌خود برافراشته وبدین تـرتیب در جشن میـلاد شاهنشاه شرکت نمودند .

از طرف کمیسیون تبلیغات‌تمثال های متعددی از شاهنشاه امروز در اختیار پیشه وران گذاشته شده بود که درویترین های خود نصب کرده بودند ،رانندگان وسـایط نقلیه عضو حزب ملیون از صبح دیروز در جلوی اتومبیلهای خود تصویر شاهنشاه را نصب کرده بودند .

ضمنا از ساعت ۵بعداز ظهر دیروز در ۲۰ میدان‌شهر وشمیران‌وشهرری مراسم جشن وشادی از طرف کمیته های محلی حزب‌ملیون ترتیب‌داده شده بود که در آن بسته هـای شیرینی از طرف مسئولین کمیته ها بین مردم توزیع گردید .

همچنین از ساعت ۵بعد از ظهر دیروز مراسم آتش بازی و جشن‌در محل کلوپ مرکزی حزب ملیون برپا بود .

در ساعت ۸صبح امروز کلیه‌افراد حزب ملیون باشعار های حزبی‌در دو طرف خیابانهای مسیرشاهنشاه گروه کثیری از افراد حزب ملیون در سمت راست مسیر شاهنشاه‌با دسته گلهائی صف کشیده بودند ودسته گلها را نثار مقدم‌شاهنشاه نمودند .

از ساعت ۱۲ ونیم امروز چندین دستگاه بلندگو در نقاط مختلف شهر وشمیران بحرکت در آمده وبا تشکیل میتینك های موضعی در باره نقش رهبری شاهنشـاه سخنرانی هائی بعمل آمد .

در تسلیحات

از ساعت ۷بعد از ظهر دیـروز مراسم جشن باشکوهی در اداره مرکزی تسلیحات ارتش بمناسبت جشن تولد شاهنشاه با شرکت‌جمع کثیری از رجال ،امراء ارتش ، روزنامه نگاران ،افسران ارشد و بانوانشان برگزار گردید .در این جشن ضمن اجرای برنامه های جالب هنری مراسم آتش بازی‌نیز بطرز زیبائی اجراء شد .

همچنین از ساعت ۵بعد از ظهر دیروز بمناسبت میلاد مسعـود شاهنشاه در کلیه قسمتهای تابعه اداره تسلیحات ارتش مراسم جشن باشکوهی برپا بود در این مراسم کلیه کارکنان اداره تسلیحـات ارتش حضور داشتند .

قرار گرفته وهنگامیکه شاهنشاه بکاخ گلستان تشریف فرمامیشدند دسته گلهائی نثار مقدم معظم له نمودند .

همچنین هنگام مراجعت شاهنشاه از کاخ گلستان به کاخ اختصاصی تیمسار سرلشگر دفتری رئیس اداره تسلیحات ارتش در کلیـه مراسم شرکت داشت .

در کارخانجات اسلحه سازی برنامه جشن جالبی ترتیب داده‌شده بود واز طرف کارکنان آن اداره نمایشنامه ای‌بمعرض نمایش‌گزارده شد ،تیمسار سرتیپ علوی مقدم قبل از آغاز جشن شرح مبسوطی در باره عظمت و بزرگی این جشن ملی اظهارداشت و سپس برنامه جشن آغاز شد که مورد توجه‌قرار گرفت .

در شهربانی

از بعد از ظهر دیـروز بمناسبت جشن ملی چهارم ابان و میلاد مسعود شاهنشاه سر در شهربانی و کلیهٔ کلانتریها بطرز زیبائی چـراغانی و تزئین شده بود .

دراغلب‌کلانتریها نیز ازاهالی‌محل بوسیله چای و شیرینی و شربت پذیرائی بعمل می‌آمد . در کلیهٔ این مراسم سخنرانی های پر شوری در زمینهٔ شاهدوستی ازطرف مردم ایراد میگردید .

دربعضی ازنقاط نیزبلندگوهاآهنك های مارش و موسیقی پخش‌میکردند. واحد های شهربانی نیز در کلیهٔ خیابانها عهده‌دار حفظ نظم‌بودند .

در تجریش

شب گذشته جشن تولد شاهنشاه در تجریش باشکوه خاصی برگزار گردید. کلیه سردر مغازه‌ها وادارات دولتی وکلانتریهای شمیرانات‌چراغانی شده بود . شهرداری شمیران نیز مجلس جشن مفصلی ترتیب داده بود که عده‌ای از محترمین شهر و رؤسای ادارات و طبقات مختلف درآن شرکت نموده بودند. محوطه باغ شهرداری بطرز جالبی تزئین شده بود وازطرف آقای لسانی رئیس اداره امور شهر از مدعوین پذیرائی‌گرمی بعمل‌آمد. آقای مهام شهردار تهران نیز در این جشن شرکت نمود و بمناسبت روز تولد شاهنشاه سخنرانی‌مشروحی ایرادکرد . مراسم جشن تا پاسی از شب‌گذشته ادامه داشت .

در بازداشتگاه دادگستری

علاوه بر تـزئین سر در ورودی بازداشتگاه کاخ دادگستری مـراسم جشن وشادمانی در قسمتهای داخلی زندان از طرف زندانیان برپا بود ازطرف آقای سرگرد مهدوی رئیس بازداشتگاه تعدادی بلندگو درقسمت های مختلف بازداشتگاه مورد استفاده قرارگرفته‌بود ضمنا ملاقات‌بازداشتیان ازطرف‌کسان‌آنها آزاد بود .

تلگراف شادباش

بقیه ازصفحه اول

شادباش عرض میکنند .

افرادی که بدینوسیله بشاهنشاه خود تبریك عرض میکنند تنها یك سنت ملی شاهدوستی را که ازاصول ناسیونالیسم وطن ما می‌باشد بجای نمیاورند بلکه در درجه اول‌فرصتی بدست آورده‌اند تا از بزرگترین‌الهام دهنده جنبش ملی سپاسگزاری کرده ومراتب حقشناسی خود را معروض دارند .

اعلیحضرتا . . . . .

هنگامیکه روشنفکران ترقیخواه مملکت میبینند که در دنیائی که هر روز آزادی فردی ملل کشور های دور و نزدیك یکی پس‌از دیگری‌دستخوش حوادث و یا نظرات زمامداران‌میشود در وطن مانعمت آزادی فردی‌وآزادی کار واندیشه برای جوانان تامین میگردد طبعا خودرا مرهون افکاربلند رهبر خردمند خود میدانند .

وقتیکه کارگران احساس میکنندکه درمیان مشکلات و تضادهای‌گوناگون اجتماعی برای تکمیل و تنقیح‌قانون کارلایحه بمجلس میرود وحق اخراج کارگر ازکارفرما سلب میشود، خود بخود متوجه میشوند که سایه یك زمامدار دلسوز و بشر دوست بربالای سر آنها قرار دارد ،

اعلیحضرتا . . . کشاورزانی‌که سالیان سال بنام‌رعیت موردبی‌اعتنائی قرار گـرفته و سالیانی چند نیـز وجه‌المصالحه سیاستهای منفی‌بافان و دروغ‌پردازان بودند ،امروزبرای‌العین میبینندکه شاهنشاه پیشاهنك‌تقسیم مالکیت بوده و شب و روز میکوشند تا زندگی طبقه مولد و زحمتکش‌بهبود یابد .

این کشاورزان بخوبی میدانند که اگر اقدام متهورانه شاهنشاه در تقسیم املاك سلطنتی صورت نمی‌پذیرفت حتی نامی از تقسیم مالکیت در اینکشور نمیشد بر زبان‌آورد،

شاهنشاها ، بررسی برای تاسیس دانشگاه جدید ، اعطای وام بفارغ‌التحصیل‌ها، حفاظ و تامین حقوق بانوان ، مبارزه با بیسوادی، قطع نفوذ بیگانگان ، درهم‌شکستن نظام کهنه نفتی خداوندان نفت ، مبارزه با بلای افیون، فراهم ساختن موجبات دخالت افـراد ملت در ساختمان سرنوشت وطن خود، ومهمتر ازهمه برقراری ثبات وآرامش درکشور که در سایه آن امکان فعالیت برای نیرو های خلاقه مردم بوجود آمده است ،

همچنین طرح لوایح جدیدکه از آرزو های بزرك‌حزب‌مردم بوده است منتج به قطع نفوذ متنفذین و توسعه میدان فعالیت سالم برای افراد ملت خواهد شد ، هزاران اقدام اصلاحی دیگر که همکی فقط در پرتو رهبری داهیانه شاهنشاه صورت پذیرفته است‌علت منطقی تبریکاتی است که اکنون از جانب هزاران نفر افراد با ایمان‌حزب مردم تقدیم پیشگاه مبارك شاهانه میشود .

شاهنشاها ما نیك میدانیم‌که اینها جزئی از نیات شاهانه است و یقین داریم که چنانکه آرزوی همهٔ افراد حزب مردم‌است اصلاحات بیشتری با اراده ملوکانه صورت خواهدگرفت‌که یکبار دیگر مارا واداد باین میکند که از خدای بزرك بخواهیم که سالیان متمادی سلطنت آن اعلیحضرت را مستدام فرماید .

ازطرف‌کلیه حوزه‌های روشنفکران وکارگران و سازمان جوانان و تشکیلات زنان

دبیر کل حزب مردم اسداله علم

اطلاعات تازه و جالبی دربارهٔ تهران پارس

چگونه ۷میلیون‌متر بیابان‌بیك‌شهر زیبا و تماشائی تبدیل شده‌است؟

ایاب و ذهاب

نماینده سازمان تهران پارس‌در پاسخ‌این سئوال که بچه ترتیب باید به تهران پارس ایاب و ذهاب کرد ،اظهارداشت :«سازمان تهران پارس از همان آغاز کار درصدد برآمد که یك خط اتوبوسرانی منظم ومرتب از میدان توپخانه تا تهران پارس دایر کند ،بهمین جهت برای انجام منظور خود بـه مقامات مربوطه مراجعه کـرد و سرانجام موفق شد یك سرویس منظم اتوبوسرانی مرکب از ده اتوبوس آخرین سیستم از میدان فوزیه تاتهران پارس برقرار سازد وچند دستگاه استیشن نیز بکار بگمارد .... اتوبوسها و استیشن های مزبور در کمال سهولت و آسودگی مسافران را بمقصـد میرسانند وساکنان تهران پارس از لحاظ وسائط نقلیه بهیچوجه در مضیقه نیستند ،معذلك هروقـت لازم باشد که بر تعداد ماشینهای مخصوص تهران پارس‌افزوده‌شود فورا اقدام لازم در این زمینه‌بعمل خواهد آمد .»

آب مشروب

برای تامین آب مشروب تهران پارس نماینده سازمان تهران پارس گفت :«آب تهران پارس را ۵ رشته قنات و ۶حلقه چاه عمیق‌تامین میکنند .آبیکه از این قنوات و چاهها بدست می‌آید برای مصرف روزانه ۶۰هزار نفر ،حتی اگر هر کدام در روز ۱۶۰ لیتر آب‌مصرف کنند ،کافی خواهد بود . البتـه منازل تهران پارس لوله کشی‌شده است وهر پانزده روز یکبار نیـز نمونه آب مشروب ساکنان تهران پارس در آزمایشگاه تجزیه میشود تا مصون از آلودگی باشـد ، پرونده ای که براثر این تجزیه‌های مرتب تشکیل شده حاکی از اینست که آب تهران پارس کاملا سالم و گوارا است ... سازمان تهـران پارس در نظر دارد برای توسعه و تکمیل لوله کشی کلیه قسمتهای تهران پارس اقدامات اساسی‌بعمل آورد وبا کمك سازمانهای دولتی یا موسسات خارجی طرح جامعی برای انجام این منظور تهیه‌بکند .»

۱۰۰۰۰ درخت سر سبز واسفالت خیابانها

برای اسفالت خیابانهای تهـران پارس ،نماینده سازمان مزبـور اظهارداشت :«تهران پارس فعلا ۲۷۰۰،۰۰۰ متر مربع خیابان‌دارد که عرض هیچیك از خیابانها‌کمتر از ده‌متر نیست،تاکنون ۵۰۰ هزار متراز خیابانهای‌تهران پارس‌بطرزی کاملا جدید وزیبا اسفالت شده‌و برای اسفالت بقیه خیابانها نیز یك کارخانه اسفالت سازی در خود تهران پارس بکار افتاده است تا کاراسفالت خیابان‌هاسریع‌تر انجام بگیرد ، کارخانه اسفالت سا زی تهران پارس ساخت انگلستان‌است وباقدرت‌کارومیزان تولیدی که‌دارد این سازمان را قادر خواهد ساخت که درآینده بسیار نزدیك تـمام خیابانهای تهران پارس رااسفالت کند ....یکی ازمشکلاتی که مردم تهران باآن روبرو هستند این است که چون این شهر ازابتدا براساس اسلوب صحیح شهرسازی بنا نشده است، هروقت که شهرداری یاسایر مقامات درصدد لوله‌کشی ،کابل‌ـ کشی وتعمیر آنها برمی‌آیند اجبارا تمام اسفالت خیابان رابهم میریزند وکار رفت وآمد مردم را بااشکال وزحمت توام میسازند ، درصورتی که‌مردم تهران پارس هیچگاه با چنین زحمت‌واشکالی‌مواجه نخواهند شدزیرا درتمام خیابانها کانال های عریض وطویل احداث شده است‌تا درموقع تعمیر وتوسعه برق‌و لوله کشی و کابل کشی احتیاجی به‌بر همزدن خیابانها نباشد ...

بموازات اسفالت و جـدول بندی خیابانها ، مادر پی درختکاری وچمن کاری نیز بوده‌ایم تا بر لطافت‌هوای تهران پارس افزوده شود ، بهمین جهت تاکنون ۱۰۰ هزار درخت چنار وغیره درتهران پارس غرس گردیده ودر اغلب میادین این‌شهر چمن کاشته شده است . امیدواریم تاسال آینده ۳۵هزار نهال دیگر درتهران پارس کاشته شود وچمن‌ـ کاری خیابانها و میدان ها پایان پذیرد . »

حفظ سنت های ملی

درباره چگونگی خانه سازی درآن شهر زیبا ومدرن چنین توضیح داد: «درآغاز کار، این سازمان درنظر داشت خانه‌های تهران پارس را به صورت آپارتمان بناکند و هرطبقه را بطور مستقل وجداگانه دراختیار خریداران قرار دهد، ولی پس از مشاوره باکار شناسان ومهندسین سوئیسی ، فرا نسوی ، آلمانی و امریکائی از تصمیم خود انصراف حاصل کرد، زیرا باین نکته مهم ودر خور ملاحظه توجه پیدا نمود که ساختمانهای آپارتمانی برای شهر های پرجمعیت و کو چك مناسب است و درضمن از نظر بهداشتی نیزفاقدهر گونه مزیتی‌است،درصورتی که خانه هـای مستقل،و دا رای حیا ط کـه بـا سلیقه و سنن ملی‌ماایرانیان‌سازگارتـر است ، برای‌شهرهای کم جمعیت وبزرك، مثل تهران پارس ، مطلوب‌تر بنظر میرسد ، بهمین جهت شروع به ساختن،خانه‌های مستقل و حیاط‌دار کرد .... کلیه خانه‌ها و ساختمان های تهران پارس بر طبق نقشه‌های جدید و با مرغوب ترین مصالح ساختمانی بنا میشوند و دارای تمام لوازم و تجهیزات مورد نیاز ازقبیل وان، روشوئی و آب‌گرم کن‌فرنگی نیز هستند ، سازمان امیدوار است که‌به پیروی از منویات اعلیحضرت همایون شاهنشاهی که بارها تاکید فرموده‌اند که باید اقدام‌همه‌جانبه‌ای برای ترقی سطح زندگی مـردم و ترفیه حال کلیه افراد کشور صورت گیـرد ، تـاسیسات و تشکـیلات ساختمانهای‌تهران پارس رامفصل‌تر وتکمیل‌تر سازد و بـرای تامیـن آسایش ساکنان این شهر جدید بیش‌از پیش کوشش بعمل آورد.»

تاسیس سینمای سیار

از نماینده تهران پارس در باره وضع تلفن آن شهر که روز بروز توسعه بیشتری پیدا میکند سئوال شد مشارالیه گفت : «این سازمان یکسال پیش بفکر نصب تلفن نیز افتاد و ۵۰۰ دستگاه تلفن دولتی ابتیاع کرد و پیش‌قسط آنرا نقدا بشرکت تلفن پرداخت .خوشبختانه کابل کشی تلفن‌ها در دست اتمام است و تعدادی از آنها نیز مورد استفاده قرار گرفته است. البتـه پانصد دستگاه تلفن خریداری‌شد. احتیاج تلفنی ساکنان تهران پارس را برطرف میسازد، ولی چنانچه به تعداد بیشتری تلفن نیاز باشد فورا اقدام بانعقاد قراردادی برای خرید و تعبیهٔ دو سنترال سه هزارشماره تلفن ، خواهد شد. »

وی در باره تفریح و سرگرمی اهالی تهران‌پارس افزود : «سازمان تهران‌پارس تصمیم گرفته که برای اولین‌بار در ایران ، وشاید درخاور میانه، یك سینمای سیار دایر کند، این سینما در هوای آزاد شروع بکار خواهد کرد و شما میتوانید د[ر] هوای آزاد ودر داخل اتومبیل خود فیلم نیز تماشا بکنید ، سینمای‌سیار ما خیلی زیبا و مجلل خواهد بود و از ۲۸۰ اتومبیل سواری باسرنشینان آن پذیرائی خواهد کرد !... ما بفکر کودکان نیز بوده‌ایم وعلاوه بر تدارك وسایل سرگرمی برای ایشان در صدد احداث باغ‌کودکان نیـز بـرآمده‌ایـم ، در ضمـ[ن] سـازمـان بـر اسـاس بیـان حکیمانه اعلیحضرت فقید رضاشاه کبیرکه گفته‌اند :«ماچرا باروپا برویم ،اروپائیان را بایران آوریم»، دست بساختمان یك کازینوی بی نظیر زده است که نه فقط برای مردم‌ایران بلکه‌برای اروپائیان هم که بایران می‌آیند ،جالب خواهد بود .»

فرهنك وانتظامات

درباره فرهنك وانتظامات تهران پارس گفت :«برای تامین فرهنك این شهر جدید آقای ارباب رستم گیو نماینده مجلس تعهد نموده است که یك دبستان مدرن ویك دبیرستان مجهز بنا کنند که دبستان آن از امسال دایر شده و دبیرستان نیز بزودی دایر خواهد شد ودر ضمن در صدد تاسیس‌یك ساختمان که دارای تمام وسائل برای ۱۵۰ نفر باشد وبمنزله هنرستان تهران پارس خواهد بود، برآمده‌ایم ... واما انتظامات ، فعلا عده‌ای از مامورین فعال‌وصدیق ژاندارمری انتظامات این شهر را بعهده دارند وخوشبختانه انتظامات تهران پارس را به نیکوترین وجهی حفظ کرده‌اند .

ولی چون‌باتوسعه شهر بتشکیلات شهرداری وشهربانی وغیره احتیاج پیدا خواهد شد پیش بینی لازم از نظر جا ومکان این تشکیلات بعمل آمده است تا بموقع خود دراختیار وزارتخانه های مربوطه گذاشته‌شود علاوه براین‌برای‌مساجد، بیمارستان وسایر مکان های‌عمومی وعام‌المنفعه نیز مکانهای اختصاصی در نظر گرفته شده است .

درپایان‌علاوه‌نمود :

«این را بدانید که چون قسمتی از جاده اصلی دماوند که در جوار تهران پارس است کم عرض واز نظر رانندگی خطرناك‌بنظرمیرسید، سازمان تصمیم گرفت تمام طول حد شمالی جاده را بخرج خود اسفالت کند وتحویل وزارت راه بدهد ».

از نماینده تهران پارس خداحافظی نمود واز شهر مدرن وزیبائی که در اثر مجاهدات وزحمات‌خستگی ناپذیر عده‌ای از هموطنان نوعدوست ما بوجود آمده وبا احداث این‌شهر روزانه ۳ هزار نفرکارگر مشغول کار هستندبتهران مراجعت‌نموده م.ت

برای مطالعه در باره لوله کشی نفت

بقیه ازصفحه اول

آورده‌وعلاوه‌برایجاد تاسیسات‌جدید که سبب آبادانی‌و فعالیت‌های‌تازه‌ای خواهد شد، نفت ایران بر اثرتقلیل هزینه های حمل‌و نقل بقیمت مناسب تری درخلیج فارس عرضه خواهد شد .

دوکمپانی خارجی نیز که داوطلب احداث لوله مزبور شده‌اند ازکشور های آلمان وانگلستان میباشند که آنها نیز بزودی نمایندگان تام‌الاختیار خودرابتهران‌خواهندفرستاد

بطوریکه گفته میشود درصورت تساوی شرایط‌پیشنهادی کمپانیهای خارجی ممکن است کمپانیهای سه گانه مشترکا اقدام بکشیدن‌لوله مزبور نموده وسرمایه لازم را نیز بطور تساوی‌تامین نموده وباقساط دریافت دارند .

اجرای این پرونده مسلما بنفع ایران‌بوده‌ودولت‌ایران‌بدون دیناری خرج علاوه برایجاد تاسیسات مهم وایجاد کار برای عده‌ای ازهموطنان ما خواهد توانست سالیانه از درآمد قابل‌توجهی‌نیزبرخوردارگردد.زیرادو سوم کشتیها ئی که ازشط‌العرب عبور کرده وعوارض میپردازند ، ازاین پس دیگر بشط‌العرب احتیاجی نخواهند داشت ومستقیما از خلیج فارس مواد نفتی لازم رابارگیری خواهند نمود .

بطور حتم ایجاد لوله‌نفت آبادان به خلیج فارس مورد استقبال شرکتهای کشتیرانی نیز واقع خواهد شد ،زیرا کشتیهائی کـه بمقصد ایران از شط‌العرب عبور میکنند بعلت نامساعد بودن وضع شط و محدود بودن امکانات تخلیه و بارگیری در بندر خرمشهر وآبادان مجبور به توقف بیشتری در بنادر هستند کـه از نظر تجارتی بصرفه وصلاح شرکتهای کشتیرانی نیست ومسلما از چنین فکری کـه موجب تسریع درانجام امر تخلیه وبارگیری خواهد شد استقبال میکنند ،زیرا قرار است درساحل خلیج فارس تاسیسات بندری مجهزی دایرگشته کشتیهای بزرك بتوانند براحتی‌پهلو گرفته بار گیری ویاتخلیه نمایند .

خبرنگار ما گزارش میدهد که بزودی قرار داد لازم منعقد شده وهرچـه زودتر احداث لوله مزبور آغـاز خـواهـد شد و در مدت کمتر از یکسال باتمام رسیده وبهره‌برداری از آن آغاز خواهد شد .

جلوگیری ازاتلاف آبها

همانطوریکه دیروز اطلاع دادیم تصمیم دولت ایران برای اطلاع شرکت‌های عامل باطلاع مقامـات کنسرسیوم در لندن نیزرسیده است .

دراین مذاکرات تصمیم دولت ایران مبنی بر کشیدن لوله نفتی آبادان -خلیج فارس باطلاع مقامات کنسرسیوم رسیده ومقامات‌کنسرسیوم نیز از تصمیم دولت ایران حسن استقبال کرده‌اند .

همچنین بطوریکه دیروز اطلاع دادیم کمیسیون شط‌العرب درمورد آبهای مرزی‌نیزاقداماتی انجام میدهد. از جمله تصمیم گرفته شده است کـه آبهای مرزی درداخله منطقه مرزی ایران وعراق بمصارف داخل برسد وجلوی اتلاف آب رودخانه‌های کشور درآن صفحات گرفته شود و بدین منظور هیئتی از اعضای کمیسیون مرزی دیروز بطرف مرز ایران و عراق حرکت کرد تادر محل تـرتیب استفاده بیشتر از آب رودخانه‌های ایران کـه بلااستفاده از مرز خارج میگردد داده شود .

شرکت بانو ملوك ضرابی در برنامه مخصوص رادیو

امروز بمناسبت میلاد شا هنشاه رادیوی تهران برنامه مخصوصی‌را اجراء کرد واشعار وسرودهائی‌مبنی برشاهدوستی ووطن پرستی بوسیله خوانندگان و نوازند گان معروف بخش گردید .ضمنا ساعت یازده ونیم بانو ملوك ضرابی خواننده‌شهیر ایران دربرنامه‌رادیو افتخاراشرکت کرد و سرود مهرشاه‌را خواند .

آخرین تغییرات

برنامه سینماها

سینما تاج

راپسودی-باشرکت: الیزابت تایلور - ویتوریوگاسمن - شروع: ۴،۵-۵،۵-۶،۵ وهشت وسه ربع

آ-۲۷۰۱۲

یکشنبه دوازدهم ربیع‌الاخر ۱۳۷۸ـ بیست وششم اکتبر۱۹۵۸ سال سی وسوم ـ شماره ۹۷۴۶

اطلاعات

برنامه‌مخصوص‌رادیوکراچی ورادیوآنکارا بمناسبت تولد شاهنشاه

رادیو کراچی ـ عصر دیروز انجمن روابط فرهنگی پاکستان و ایران بمناسبت روز تولد شاهنشاه ایران مجلس جشنی ترتیب داده‌بود. معاون ریاست انجمن مزبور جام‌را بسلامت وسعادت اعلیحضرت‌شاهنشاه ایران بلند نمود .وی اظهار امیدواری نمود که روابط دوستی بین‌پاکستان وایران روز بروز تحکیم‌وتقویت یابد .درجواب او سفیر کبیر ایران در کراچی جام خودرا بسلامتی حضرت اسکندر میرزا رئیس‌جمهوری و ترقی‌و تعالی پاکستان بلند نمود ماموربن عالیرتبه دولت پاکستان ورجال وشخصیت های برجسته پاکستانی و روسای هیئت‌های‌نمایندگی‌سیاسی خارجی مقیم کراچی در مجلس مزبور حضور داشتند .

ضمنا از ساعت ۸و۴۵دقیقه بعد ازظهر امروز بوقت تهران رادیو کراچی برنامه مخصوصی بمناسبت تولد شاهنشاه پخش میکند.

آنکارا ـ امروز رادیو آنکارا بمناسبت روز تولد شاهنشاه ایران برنامه مخصوصی پخش مینماید .

بازدید شاهنشاه از شعبه جمعیت خیریه ثریا

امروز کسب‌اطلاع شد که ساعت ۷صبح فردا شاهنشاه از پرورشگاه شماره ۳جمعیت خیریه ثریابازدید خواهند فرمود.

کلیه نمایندگان جمعیت خیریه ثریا بهمین‌منظور بتهران آمده تادر مراسم بازدید حضور داشته باشند .

جوانان دریانورد

تقاضای تاسیس آموزشگاه دریانوردی میکنند

درخلال شرفیابی دیروز نمایندگان‌مطبوعات حضورشاهنشاه، سناتور مسعودی تلگرافی‌که از خوزستان بوسیله ایشان‌درباره تاسیس آموزشگاه دریانوردی رسیده بود قرائت نمود واعلیحضرت همایونی‌از پیشنهادی که برای داوطلبان آموزش دریانوردی شده‌بود حسن استقبال فرمودند و دستور دادند که‌رونوشت‌تلگراف‌برای مطالعه‌بدربار شاهنشاهی ارسال‌شود.

متن تلگراف واصله باین شرح بود:

دراین هنگام که‌سومین‌جلسه‌مهم ومطبوعاتی درپیشگاه مبارک‌شاهنشاه معظم برگزار میشود باتوجه به‌برنامه‌های وسیع‌کشتی سازی شرکت‌های‌ملی نفت ودریانوردی ایران شایسته است موضوع‌تاسیس دانشکده‌یاآموزشگاه عالی‌دریانوردی درپیشگاه اعلیحضرت همایونی مطرح مذاکره قرارداده تا عده‌ای ازجوانان دیپلمه بنادری که‌فعلاسرگردان می‌باشند بفراگرفتن فن شریف دریانوردی که‌مورد علاقه آنها میباشند مشغول وبدینوسیله کادر دریا نوردان ایرانی تکمیل گردد . مردم بنادر باقلبی امیدوار منتظر نتیجه این اقدام‌مهم واساسی می‌باشند. درخاتمه موقع‌را مغتنم شمرده بهترین احساسات شاهدوستی وميهن پرستی خود ودریانوردان جنوب را بمناسبت میلاد مسعود شاهنشاه معظم به‌پیشگاه اقدسشان تقدیم بقای ایران کهن‌و سرافرازی ملت ایران باستان راازخداوند بزرگ مسئلت دارد .

عباس شریفی بوشهری

دو شخصیت افغانی درتهران

اچکزی

ضیائی

از هفته گذشته دو نفر از شخصیت های کشاورزی افغانستان در تهران بسر میبرند .

یکی از این دو شخصیت افغانی ، آقای غلام‌صدیق اچکزی است که سمت معاونت وزارت کشاورزی افغانستان را دارد .

وی ریاست نمایندگی افغانستان در کنفرانس بین‌المللی ترویج کشاورزی تهران را دارد وضمنا به ریاست کنفرانس‌نیزانتخاب شده است .

آقای اچکزی در رشته کشاورزی درفرانسه‌تحصیل کرده واز متخصصین کشاورزی معروف افغانستان است .

آقای محمد کریم ضیائی مدیر کل دفع آفات وزارت کشاورزی افغانستان نیز بسمت عضو هیئت نمایندگی افغانستان درکنفرانس ترویج بتهران آمده است .

آقایان مزبور پس از خاتمه کنفرانس ترویج تهران ببازدید فعالیت های جنگلبانی و ترویجی خواهند پرداخت وممکن است مسافرتی‌نیز بشمال بنمایند .

آقای اچکزی دیروز بخبرنگار ما گفت که برادران ایرانی در کنفرانس ترویج خیلی نسبت بما ابراز محبت میکنند ومن از اینکه خودرا درمیان‌برادران‌ایرانی‌ودرتهران‌می‌بینم بسیار خوشوقتم وامیدوارم که روابط فرهنگی ودوستی بین دو ملت ایران وافغانستان روز بروز توسعه بیشتری پیدا کند .

ضمنا خبرنگار ما مصاحبه‌ای درباره وضع کشاورزی افغانستان باآقای اچکزی بعمل آورده است که در صفحه اقتصادی امروز (صفحه دهم) ملاحظه می‌فرمائید .

۳۵ نفر اززندانیان آزاد شدند

سخنگوی وزارت دادگستری گفت: بمناسبت میلادمسعود شاهنشاه ۳۵نفر از زندانیان تهران وشهرستانها بخشوده شده‌اند . عصر دیروز پس از آنکه فرمان آزادی این عده بتوشیح شاهنشاه رسید بلافاصله‌از طرف آقای‌دکترهدایتی‌وزیر دادگستری بادارمزندان تهران وشهرستانها تلگرافی دستور اجرای فرمان صادر گردید .

افتتاح فرستنده یك کیلوواتی کرمان

امروز دستگاه فرستنده یك کیلوواتی پخش صدای کرمان طی مراسمی افتتاح شد دراین مراسم آقای وزیر پست وتلگراف وتلفن پیامی بعنوان استاندار کرمان ارسال داشت واظهار امیدواری کرد که ازاین پس هنرمندان وگویندگان وسخنوران کرمان بتوانند بااستفاده ازاین دستگاه کمك به روشن کردن افکار عمومی نمایند .

خسوف جزئی در ایران

فردا (دوشنبه) خسوف جزئی روی میدهد . خسوف درساعت‌پنج و بیست‌و هشت دقیقه بعد ازظهر شروع میشود وساعت نه‌وشش دقیقه‌بعد ازظهر ختم میگردد ومدت آن سه‌ساعت و۳۸دقیقه طول میکشد . این خسوف جزئی ودر ایران رؤیت میشود .

موفقیتی تازه برای هنرمندان ایرانی

دومین جلسه برنامه‌های هنری موسیقی ونمایش ایران وآمریکاکه زیر نظر اداره هنرهای زیبای کشور وانجمن‌روابط فرهنگی ایرا نوآمریکا تهیه و تنظیم شده‌است ، ساعت۷ بعداز ظهردیروز باحضور عده بسیاری از علاقمندان ایرانی وآمریکائی درتالار فرهنگ برگزار گردید.

در جلسه دیشب برنامه ارکستر سنفونیك تهران وآواز دسته‌جمعی هنرجویان هنرهای زیبای‌کشور برهبری «پروفسور هایموتوبیر» اجرا گردید.

برنامه ارکستر سنفونیك تهران شامل قطعاتی از موزار ـ بیزه ـ سیبلیوس وسمتانا بودکه درنهایت هنرمندی اجراشد وباعث گردیدکه پس‌از موفقیت درخشان هنرمندان ایرانی درشب اول، افتخارات‌تازه‌ای نیزدرشب دوم این برنامه جالب بدست آورند.

برنامه امشب شامل سه نمایشنامه، دوتا بزبان‌فارسی و یکی بزبان انگلیسی است .

ضیافت بافتخار رئیس جدیدبانك پارس

دیشب از طرف آقای مرتضی نامدار ضیافتی بافتخار آقای دکترمحمد نصیری استاد دانشگاه ورئیس جدید بانك پارس در رستوران خروس طلائی برپابود .دراین ضیافت عده‌ای اززرجال وروزنامه‌نگاران بابانوانشان حضور داشتند واز ایشان پذیرائی بعمل آمد

در مراسم سلام امروز

ژنرال رضا سفیر کبیر پاکستان (مقدم السفراء) از طرف هیئت‌های نمایندگی سیاسی دردربار شاهنشاهی خیرمقدم عرض میکند.

بقیه ازصفحه هفدهم

رئیس شرکت ملی نفت ،آقای لاری معاون اطاق بازرگانی ،آقای ملایری از کانون سردفتران ، آقای میکده رئیس بنگاه آب ، سناتور عباس مسعودی مدیرروزنامه اطلاعات هر یك بعرض تبریك حضور شاهنشاه مبادرت نمودند .

***

پس از پایان شرفیابی نمایندگان بنگاه های ملی ،افسران ارشدارتش وشهربانی وژاندارمری‌وبعد روسای اصناف ونمایندگان‌پیشه های‌مختلف شهر شرفیابی حاصل نمودند و مورد تفقد ومرحمت‌شاه قرارگرفتند

نثار گل هنگام بازگشت

مقارن ظهر موکب شاهانه از کاخ گلستان خارج شد ودر همین موقع بود که با ازدحام فوق‌العاده ای‌که ابراز احساسات می‌نمودند مصادف گردید این جمعیت کثیر که در خط سیر ملوکانه بخصوص‌در خیابان باب همایون قرار گرفته بودند و احساسات میهن پرستانه وشاه دوستانه‌ای ابراز میداشتند منتسب به حزب ملیون بودند وگل های فراوانی نثار مقدم شاهنشاهی نمودند .

رسیدگی بلوایح مهم دولت

ازفردادرکمیسیون دادگستری‌مجلس شورای‌ملی‌آغازمیشود

امروز اطلاع حاصل شدکه اعضای کمیسیون دادگستری مجلس شورایملی برای تشکیل کمیسیون دعوت شده‌اند وساعت۹ بامداد فردا جلسه کمیسیون بمنظور رسیدگی بلوایح اخیر دولت«لایحه منع مداخله ماموران دولت و نمایندگان درمعاملات دولتی ولایحه معروف به‌ازکجا آورده‌ای؟ » منعقد خواهد شد.

احتمال دارد علاوه بروزیر دادگستری، نخست‌وزیر نیز شخصا در جلسه کمیسیون حاضر شود ودفاع ازلوایح رابعهده بگیرد.

سپهبد آریانا لژیون دونور گرفت

لژیون دونوراز نوع دیگری شده بود واین دومین نشان لژیون دونور است که به مشارالیه اعطاء میگردد .

شب شنبه طی مراسم خاصی‌که در سفارت کبرای فرانسه در تهران باحضور تیمسار ارتشبد هدایت‌رئیس ستاد بزرگ ارتشتاران وجمع‌کثیری ازامراء واعضران ارشد ارتش ، وابستگان نظامی ،ونمایندگان نظامی فرانسه در کشورهای خاورمیانه انجام گردید نشان لژیون دونور از نوع «گراندافیسیه» رسما به‌تیمسار سپهبد دکتر آریانا فرمانده نیروی زمینی اعطاء گردید .قبلا نیز تیمسار سپهبد آریانا رسما از طرف دولت فرانسه مفتخر به دریافت نشان

آخرین خبر تا ٤ بعدازظهر

خارجه

فرزند دریا عازم بیروت شد

هیچ کشوری حاضر نیست این مرد سرگردان را بپذیرد

اوتاوا ـ رویتر ـ «جرج کریستیان‌هانا» مردی‌که تابع هیچ کشوری نیست واکنون ۲٤ سال ازسن اومیگذرد امروز باهواپیما عازم رم شد تااز آنجا به‌بیروت برود.

این‌مرد سرگردان که‌مدعی است در دریا بدنیا آمده وازاینرو مشمول تابعیت هیچ کشوری نمیشود بایك کشتی نروژی میخواهدبه‌لبنان برود تا لااقل بتواند مدتی ازعمر خودرا دراین کشور بسر برد.

مسئله اقامت برای این‌مرد که‌در دریا متولدشده مشکل بزرگی راتشکیل میدهد زیرا هیچ کشوری حاضر نیست باوشناسنامه وگذرنامه بدهد و از اینرو حق توقف درهیچ‌کشوری راندارد.

چندی قبل وی پس‌از یك‌مبارزه‌شدید حقوقی توانست اجازه ۱۸ ماه اقامت درکانادا رابدست بیاورد وجمعه گذشته که‌مدت اقامت اوخاتمه پیدا کرد عازم نیویورك شد.

آخرین گلماتی که‌مردسرگردان دربندرگاه نیویورك ایراد کرد باین شرح بود :

« من‌خوشحالم امایك موضوع ناراحتم میکند. من نمیتوانم بزبان لبنانی حرف بزنم ! »

آتش‌بس در جزائر ساحلی دوباره اجرا میشود

توکیو ـ رویتر ـ وزیر دفاع چین ملی امروز اعلام‌کرد اگر کشتی های جنگی آمریکا بهمراهی ناوگان ملیون ادامه ندهند کمونیستها بجای یکروز درمیان همه‌روزه آتش‌را قطع خواهندکرد . باوجود این اظهارات چین کمونیست مرتبا به‌گلوله‌باران کموی ودیگر جزائر ساحلی ادامه میدهد .

ده درصد از فرانسویها به‌بیماری عصبی مبتلا هستند

پاریس ـ رویتر ـ طبق گزارش کارشناسان اعصاب فرانسه دربین هر ده‌نفر فرانسوی یك نفر مبتلا به‌بیماری عصبی میباشد .

اکنون هزار نفر کارشناس عصبی از٤٠ کشور در فرانسه گردآمده‌اند تا به‌بیماری‌های عصبی رسیدگی نمایند دراین کنفرانس ثابت شد که‌پس‌از سرطان وبیماری مغزی ، بیماری اعصاب تنها مرضی است که‌تاکنون غیرقابل معالجه مانده‌است .

نخست‌وزیر سابق برمه بجزچند پیراهن همه اموال خودرا بخشید

رانگون ـ آسوشیتدپرس ـامشب یونو نخست‌وزیر برمه بخبرنگاران اظهار داشت پس از برکناری از نخست‌وزیری فقط چند پیراهن خودرا همراه خواهد برد .

یونو بعد از واگذاری امور به ژنرال نه‌وین برای آخرین بار با خبرنگاران ملاقات کرد و گفت چون میل داشتم وضع دارائی من وهمکارانم روشن شود از دو نفر از سردبیران روزنامه های مهم‌برمه درخواست کردم که لیستی‌ازدارائی من تهیه نمایند وهنگامی که کار را ترك میکنم بجز چند پیراهن بقیه اموالم بامور خیریه‌اختصاص خواهد یافت .

یونو گفت من مدتها قبل دربرابر یك معبد بودائی سوگند یادکردم که هرگز در فساد شرکت نکنم یونو بعلت‌بروز اختلاف‌درحزب وی اداره امور را به‌ژنرال‌نه‌وین واگذار میکند .

یك بمب افکن انگلیسی سقوط کرد

دیترویت ـ آسوشیتد پرس ـامروز یك‌هواپیمای بمب افکن ولکان انگلیسی برفرازشهر دیترویت منفجر شد وهنگام سقوط سی‌خانه‌را بشدت آسیب‌رسانید خوشبختانه فقط دونفر ازاهالی‌این منازل‌مجروح شدند ولی شش نفر سرنشین هواپیما آنا بقتل رسیدند .

این هواپیما ازپایگاه لینکلن درامریکا به‌انگلستان پرواز میکردواگر خلبان ازخود گذشتگی نشان نمیداد بدون شك عده‌زیادی تلف‌میشدند.

داخلی

شهرستانها

زد وخورد بین دو طایفه

آخر وقت امروز خبرنگار ما از شوشتر اطلاع داد که بین دو طایفه خلیفه و «آل بوحمید» بعلت اختلافات محلی نزاع شدیدی رویداد و طرفین با تفنگهای شکاری بسوی یکدیگر تیراندازی کردند دراینواقعه دو نفر مرد ویك زن ازطایفهٔ «خلیفه» بضرب‌گلوله مجروح‌شدند .

غرق یك کشتی بادی در بندر دیلم

طبق گزارش خبرنگارما از بندر دیلم یك‌کشتی بادی‌بظرفیت ۷ تن متعلق بیکی از اهالی «قصبه» از توابع بندر دیلم در هیجده کیلومتری این بندر بعلت طوفانی بودن دریا بتخته سنك عظیمی اصابت‌کرد ومتلاشی‌شد .

سرنشینان کشتی مزبور بطرز معجزآسائی موفق شدند خودرا بساحل برسانند واز مرك حتمی نجات یابند .

رؤسای مجلسین باخذ نشان درجه اول تاج مفتخر گردیدند

آقای (صدر الاشراف)رئیس مجلس سنا وآقای سردار فاخر حکمت رئیس مجلس شورایملی امروز بدریافت بزرگترین نشان ایران نشان و حمایل درجه اول تاج مفتخر گردیدند .

طبق‌آئین نامه تشریفات سلطنتی نشان درجه اول تاج فقط به‌ده نفر داده میشود ومادام العمر این‌نشان راحفظ خواهندکرد وچون اخیرا دومحل خالی درائرفوت مرحوم علی سهیلی ومرحوم والاتبار که‌دارای نشان تاج درجه اول باحمایل بودند بدین لحاظ بپاس خدمات روسای مجلسین بکشور امروز صبح باخذنشان مزبور نائل گردیدند .

برق موقت

برای برگزاری جشنها ومجالس عقد وعروسی

چون ظرف یکی دور روز اخیر عده‌ای ازمغازه‌داران وموسسات برای برگزاری جشن وچراغانی ومجالس عروسی به‌بنگاه برق جهت گرفتن برق مراجعه نموده‌اند سخنگوی برق دراین خصوص بخبرنگارما گفت بطورکلی مغازه داران ویاامکانی که‌فاقد برق‌هستند برای جشن و همچنین برای برقراری مجالس عروسی وغیره میتوانند قبلا باداره‌توزیع نیروی بنگاه‌برق مراجعه وبرای ۲٤ ساعت تا٤٨ساعت برق موقت تقاضا نمایند بدین ترتیب مامورین بنگاه بانصب کنتور واتصال سیم برق بادریافت نرخ‌مقرر برق اینگونه مجالس رابطور موقت برقرار مینماید.

سخنگوی مزبور درخاتمه افزود درمورد مجالس عقد و عروسی بایستی نمونه‌کارت دعوت ضمیمه نامه باداره‌توزیع نیرو تسلیم شود.

اسامی عده‌ای ازرؤسای ثبت که‌بازنشسته شدند

بطوریکه قبلا باطلاع خوانندگان محترم رسیدتاکنون دراداره‌ثبت کل‌و ثبت شهرستانها ٤١٠ حکم بازنشستگی صادرشده است .

خبرنگار ماباسامی عده‌ای‌از رؤسای ثبت‌را که‌بازنشسته‌شده اندبدست آورده که‌ذیلا باطلاع خوانندگان محترم میرسد :

آقایان مظفرزاده معاون ثبت کل ـحسینعلی عظیما بازرس مخصوص ثبت ـغمامی رئیس ثبت مازندران ـامیرقاسمی رئیس ثبت رشت صادق علوی رئیس ثبت بروجرد ـاسماعیل علوی رئیس ثبت قم‌ـمحمد حسین امامی معاون ثبت قم ـعلی‌آیت‌الهزاده ـرئیس شعبه مال‌الاجاره‌ها غلامحسین مستوفی رئیس ثبت نطنز ـبازان‌نژاد رئیس ثبت بابل سلطانی رئیس دایره تمبر ثبت‌کل ـدرویشعلی نیلو معاون صندوق حسابداری ثبت‌کل ـرضا فلسفی معاون ثبت اصفهان ـاخلاقی‌رئیس ثبت‌اصطهبانات وعبدالعلی مشیری رئیس ثبت شهرضا .

شرایط‌خبرنگاری‌وعکاسی درمطبوعات

امروز خبرنگارما اطلاع داد که آئین‌نامه جدید مربوط بخبرنگاران و عکاسان جراند ومجلات ازطرف وزارت‌کشور بوزارت‌فرهنك ابلاغ‌گردید . قسمت‌های مهم این آئین‌نامه بقرار زیر است :

خبرنگاران وخبرنگاران عکاس جراند ومجلات باید در مرکز از وزارت کشور ودرشهرستانها ازفرمانداری مربوطه‌پروانه‌لازم برای‌کارتحصیل‌نمایند.

خبرنگاران و عکاسان جراند باید دارای شرایط ذیل باشند : ایرانی باشند سن لا اقل ۱۸ سال تمام باشد و تحصیلات آنها حداقل در حدود دورهٔ اول متوسطه بوده ویا سه‌سال سابقه خبرنگاری و سوادکافی داشته باشند و معروف بدرستی وامانت بوده صلاحیت‌آنان مسلم باشد .

ازطرف روزنامه یا مجلهٔ مربوطه کتبا بوزارت کشور یا فرمانداری‌محل معرفی شده باشند ودر صورتیکه خبرنگار و یا عکاس روزنامه یا مجله‌ای ازطرف روزنامه یا مجلهٔ مربوطه اخراج‌گردد وزارت‌کشور یا فرمانداری مربوطه بدرخواست اداره روزنامه یا مجله پروانه صادره را لغو خواهدکرد البته لغو امتیاز روزنامه یا مجله موجب لغو پروانه صادره خبرنگاری و عکاسی هم خواهد بود

خبرنگاران و عکاسان جراند که مرتکب جرائم مصرحه در فصل سوم لایحهٔ قانونی مطبوعات مصوب دهم مرداد ماه ۱۳۳٤ کمیسیون مشترك‌مجلسین گردند برطبق همان لایحه تحت تعقیب قرار خواهند گرفت .

روزنامه‌ها ومجلات تهران وشهرستانها باید درظرف یکماه پس از تصویب این آئین‌نامه خبرنگاران خودرا کتبا در تهران بوزارت کشور ودر شهرستانها بفرمانداری مربوطه معرفی نمایند که پس از اخذ مدارك لازم پروانه کار آنها صادر گردد مدت قانونی کارتهای صادره فقط یکسال وقابل تجدید خواهد بود .

سفیر کبیر جدید انگلیس‌هفته‌آینده بتهران می‌آید

لندن ـدیروز سرجفری‌هریسن سفیر کبیر جدید انگلیس در تهران بحضور علیا حضرت ملکه انگلستان باریافته وبمناسبت این انتصاب دست علیا حضرت رابوسید .

سرجفری درنظردارد برای اشغال پست جدید خود در تهران روزسه‌شنبه سیزدهم آبان‌وارد تهران شود .

روزنامه ستاره اسلام را
فقط برای مقالات انتقادی مستدل ومنطقی آن بخوانید شنبه‌ها منتشر میشود.
آ ـ ۲٦۲۸۸ ۱ ـ ٤

۱ ـ ۳۰ آ ـ ۲۳۰۲۲

۱ ـ ۸ آ ـ ۲٦۲۱۰

پلاژ مجلل آبشار
درسواحل مصفای زاینده‌رود‌اصفهان بزودی افتتاح میشود ومردم‌اصفهان برای شب‌نشینیها وانعقاد مهمانیهای خود آسوده میشوند .
آ ـ ۲٦۸۰٦ (۱)

آموزشگاه عالی پرستاری
شرکت ملی نفت ایران ـ آبادان

دوشیزگانی که واجد شرایط زیر باشند میتوانند برای تحصیل در آموزشگاه عالی پرستاری آبادان (که ارزش‌گواهینامه عالی پرستاری آن معادل بالیسانس است) ازاین تاریخ تا روز پنجشنبه ۸ آبان۱۳۳۷ در آبادان یا تهران ثبت‌نام نمایند :

۱ـ داشتن گواهینامه ششم طبیعی یا ریاضی
۲ـ سن‌بین ۱۸و ۲۵سال(متولدین سالهای ۱۳۱۲ـ۱۳۱۹ شمسی)
۳ـ ملیت ایرانی
٤ـ مجرد
۵ـ داشتن صحت مزاج کامل

داوطلبان باید مدارك زیررا برای ثبت‌نام باداره‌کل استخدام‌شرکت ملی نفت ایران تهران یا قسمت استخدام و کاریابی شرکت در آبادان ارائه داده وبرك درخواست استخدا می راتکمیل نمایند .

الف ـ پنج برك رونوشت گواهی شده شناسنامه
بـ اصل یا رونوشت گواهی شده مدرك تحصیلی
جـ ۱۲ قطعه عکس ٤×٦

پرستاران کارآموز هنگام تحصیل درشبانه روزی آموزشگاه سکونت نموده و کمك هزینه مکفی دریافت خواهند داشت و پس‌از خاتمه تحصیلات باحقوقی که از دوازده هزار ریال کمتر نخواهد بود استخدام خواهند گردید .

داوطلبانیکه در تهران ثبت‌نام نموده‌اند بایستی روز یکشنبه ۱۱ آبان برای مصاحبه شخصا باداره کل استخدام شرکت ملی نفت‌تهران مراجعه و کسانیکه در آبادان ثبت نام نموده‌اند بایستی روز شنبه ۱۷ آبان دردفتر امور اداری بیمارستان شرکت ملی نفت ایران در آبادان حضور یابند .

علاقمندان میتوانند برای اطلاع بیشتر باداره کل استخدام شرکت ملی نفت درتهران و یا قسمت استخدام و کاریابی‌شرکت نفت در آبادان مراجعه نمایند . ۸ـ٦ آ ـ ۱۹۷٦٦

که درمجله‌گرامی تهران مصورچاپ‌میشد
عصر پنجشنبه وصبح جمعه در مجله
کثیرالانتشار
امید ایران منتشر میشود
بروزنامه فروش خودتان حتما سفارش کنیدکه صبح جمعه
امید ایران را برای شما نگهدارد
۱ـ۲ آ ـ ۱۷۹۱۱