۳۲ صفحه

اطلاعات

چهارشنبه ۲۷ اردیبهشت‌ماه ۲۵۳۷ـشماره ۱۵۶۱۲ تکشماره ۱۰ ریال

شرائط وضوابط ساختمان دراراضی شمس آباد، مجیدیه، حسین آباد، مبارک آباد و اطراف سیدخندان

ملاکرات سیاسی شاهنشاه ورئیس جمهوری بلغارستان آغاز شد

شاهنشاه: ایران و بلغارستان نقش مهمی در پیشرفتهای یکدیگر دارند

شاهنشاه آریامهر و علیاحضرت‌شهبانو هنگام ورود به صوفیه مورد استقبال گرم برزیدنت «تئودورژیوکف» رئیس جمهوری و «لودمیلاژیوکف» دخترزنیس‌جمهوری، نخست‌وزیر و سایر مقامات‌عالیرتبه بلغارستان قرار گرفتند.

در صفحه آخر ستون سوم عکس رادیوئی آسوشیتدپرس

راه پیمائی و تظاهرات در خیابان های اهواز

تظاهر کنندگان از خیابانهای فردوسی، نادری و سیروس اهواز عبور کردند

★ سه‌نفر از تظاهر کنندگان دستگیر شدند.
★ ۲ دختر ویك مهندس باتهام پخش اعلامیه در شیراز بازداشت شدند

در صفحه ٤ ستون سوم

ساختمان در میلیونها متر اراضی خارج محدوده آزاد شد

★ نقشه زمین های واقع در طرح توسط کارشناسان تهیه میشود

★ صاحبان اراضی خارج محدوده حق ندارند ساختمان بیش از دو طبقه بسازند.

مناطق جدیدی از اراضی شمال و شمال شرقی خارج محدوده که دیروز، خانه سازی در آنها آزاد شد

درنقشه موقعیت واسامی‌نقاطی از شمال و شمال شرق تهران که شهرداری خانه سازی در آنهاراآزادکرد، و نیز موقعیت مناطق همجوار، مشخص شده

تقاضای پروانه ساختمان در پنج منطقه جدید خارج محدوده از نهم خرداد پذیرفته میشود

درصفحه ۲۹ ستون‌اول

در مراسم تشییع جنازه حضرت آیت‌اله توتونچی هزاران نفر از طبقات مختلف‌مردم تبریز شرکت کرده بودند.

ثبت نام متقاضیان گواهینامه پستی میشود

★ گواهی‌نامه قبول شدگان نیز با پست ارسال خواهد شد

در صفحه ٤ ستون اول

۱۰۰ کارمند ایرانی از خارج احضار شدند

۷۰ میلیون تومان‌درسال بودجه این کارمندان ودفاتر آنها بود که زاید تشخیص داده‌شد

در صفحه ۳ ستون محافل

بدنبال شکست های پیاپی ارتش زئیر در برابر افراد مسلح جبهه آزادی‌بخش کنگو

امریکا وفرانسه آماده مداخله درزئیر شدند

★ در عملیات نظامی خونین زئیر گروهی‌امریکائی واروپائی کشته شدند.

★ مطبوعات می‌نویسند فساد اداری و اسراف دستگاه های دولتی موجب حمله نظامی‌مخالفان شده است.

در صفحه ۲ ستون دوم

حمله دو نماینده دست‌چپی مجلس عوام انگلیس به‌ایران

★ یکی از دو نماینده خواستار محدودیت تحویل اسلحه به‌ایران شد.

در صفحه ٤ ستون هفتم

آیت‌الله توتونچی درتبریز درگذشت

آیت‌اله توتونچی

درصفحه۳۱

قاسمپور دربازی با اف.ث.. بروژ درخشید

حجازی ناجی ایران مقابل «بروژ» بود

درصفحه۳۱

شرایط سفر حج امسال اعلام شد

★ هیاتی برای برآورد هزینه سفر حج به عربستان می‌رود. در صفحه ٤ ستون اول

باطری ۱/۵ ولت میتسوبیشی

نیروی دریائی شاهنشاهی استخدام مینماید

در صفحه ٥

جناب آقای علی‌زاهد

با نهایت تاسف مصیبت وارده را حضور جنابعالی و خاندار محترم تسلیت عرض می‌نمائیم.

تدارکات شرکت نفت سوفیران

جناب آقای مهندس نوربرور

باکمال تاسف وتاثر مصیبت وارده را تسلیت عرض نموده سلامت وبقای عمر آنجناب و خانواده ارجمند را از درگاه خداوند متعال خواستاریم.

مدیران و کارکنان شرکت ساختمانی آبنور

جناب آقای دکتر کاظم خسروشاهی وزیر محترم بازرگانی

انتصاب شایسته و بجای آقای مهندس ایرج امینی را بریاست شرکت گسترش خدمات بازرگانی صمیمانه تبریک عرض نموده امیدوارم نامبرده که از بنیانگذاران شرکت گسترش خدمات‌بازرگانی می‌باشند در نیل‌بهدفهای عالیه آنجناب توفیق حاصل نمایند.

دکتر رضا مقدم

بهمناسبت چهلمین روز درگذشت حاج حمزه فهرستی مجلس یادبودی روز جمعه ۲۹ر۲ر۳۷ از ساعت ٤ الی ٦ بعدازظهر در شبستان (شماره یک) بهشت زهرا منعقد می باشد با تشریفرمائی خود روح آن مرحوم را شاد فرمائید.

خانواده فهرستی

پنجشنبه ۲۸ اردیبهشت ماه مصادف باچهلمین روز درگذشت ناگهانی عزیز ازدست رفته‌مان شادروان فتح‌اله اسفندیاری می‌باشد هزینه مجلس یادبودآنمرحوم صرف امور خیریه خواهد شد.

خانواده‌های اسفندیاری ـ بیات

آگهی دعوت مجمع‌عمومی عادی شرکت سرمایه گذاری ساختمانی بانکهای ایران (سهامی عام)
بقیه در صفحه آخر

قابل توجه مسافرین جاده هراز

باطلاع عموم می‌رساند نظر باینکه جایگاه عرضه مواد نفتی درپلور تعطیل شده است از دارندگان وسائط نقلیه که قصد عبور از جاده هراز را دارند خواهشمند است سوخت مورد نیاز خود را در جایگاه های قبل یا بعد از نقطه مذکور تامین فرمایند. م‌الف ۳۷۹۳

IRANO SWEDISH COMPANY, AB
شرکت ایران وسوئد
TEL.65 41 41-5
تلفن: ٥ ـ ٦٥٤١٤١

اطلاعیه

شرکت ایران‌وسوئدکلیه‌فعالیتها وادارات خود را درمحلهای زیر متمرکز نموده است.

۱ـ ادارات‌مرکزی، قسمت های فروش وامورادارى:
شماره ۲۱۲، بلوار الیزابت دوم صندوق پستی ۹٦۸ر٤۱
تلفن ٥ـ٦٥٤١٤١
تلکس ۲۱۲٤۰۷

۲ـ دوایر فروش ماشین آلات ساختمانی و راه ـ سازی وتعمیرگاه ولوازم یدکی مربوطه
کیلو متر ۷ جاده مخصوص کرج
صندوق پستی ۹٦۸ر٤۱
تلفن: ۹٥۷٥۷۰ ـ ۹۷٦۰۳۷

٤ روز پس‌از حمله افراد مسلح‌جبهه آزادیبخش‌کنگو بایالت‌شابا

۲شهربزرگ‌زئیرسقوط‌کرد

دربی پیشروی نظامی مخالفان دولت زئیر
دولت آمریکا به نیروهای هوابرد این کشور دستور آماده‌باش داد

★ الجزایر و لیبی مداخله در اوضاع زئیر را تکذیب کردند .
مطبوعات :
★ فساد اداری و اسراف در دستگاه های دولتی باعث حمله نظامی مخالفان شده است .

در جریان حمله هزاران مرد مسلح به ایالت شابا در زئیر شهر مهم کلوزی با ۶۰۰ هزار جمعیت به دست مهاجمان افتاد . در جریان جنگهای خیابانی کلوزی ۳بلژیکی ویک ایتالیائی نیز کشته شدند. دولت امریکا برای خارج ساختن خارجیان از شابا به‌نیرو های چتربـاز آن کشور دستور آماده‌باش داد . یك تیپ حمل ونقل هوائی امریکا نیز به حالت‌آماده‌باش درآمده است . دولت فرانسه هم به‌یك کردان از هواپیماهای حمل‌ونقل خود آماده‌باش داده است‌تابه زئیر پروا زکنند . در این‌میان ادعای دولت زئیر مبنی‌بر مداخله الجزایرو سایر کشورها در شورش‌شابا تکذیب‌شده است و دولت انگلیس معتقد است که در این ماجرا کوبائی‌ها تنها شرکت ندارند :

واشنگتن ـ مقامات کاخ سفید اظهار داشتند که پرزیدنت کارتر دیشب رهبران کنگره را در کاخ سفید به حضور پذیرفت و مراتب نگرانی خود را از اوضاع‌جاری زئیر به آنان اعلام داشت .

وزارت امورخارجه آمریکا با دقت تحولات اوضاع وسرموشت یکصد تن از اتباع آمریکا ساکن ایالت شابار، دنبال می‌کند .

منابع نزدیک به حکومت آمریکا گفتند که ایالات متحده تماسهای دائمی با دولت های فرانسه و بلژیک برقرارکرده تا در صورت لزوم دست به یک اقدام‌مشترک و هماهنگ بزنند .

آماده باش آمریکا و فرانسه

دیشب مقامات وزارت دفاع آمریکا اعلام کردند که به‌دستور رئیس جمهوری لشکر هشتادو دوم‌هوابردونیز یک تیپ از هواپیما های حمل و نقل نظامی آمریکا بمنظور تخلیه اتباع آمریکا و کشور های دیگرزئیربحالت آماده‌باش درآمده‌اند .

این دو واحد نظامی در کارولینای شمالی هستندکه اقیانوس اطلس این ایالت آمریکا را از زئیر جدا میکند.

در جنگ ۱۳ ماه پیش شورشیان مسلح با ارتش زئیر، آمریکافقط‌کمک های لجستیکی به زئیر داد .

ضمنا دولت فرانسه نیز به گردان ۶۱ حمل و نقل نظامی این کشور در نزدیکی پاریس آماده‌باش داد تـا برای کمک به دولت زئیر مورد استفاده قرار گیرد . فرانسه در مارس سال گذشته چند گردان مغربی را با هواپیما های خود به زئیر برد تا شورشیان را سرکوب کنند .

بسیج عمومی

دولت زئیر در پی سقوط شهر بزرگ کلوزی و یک شهر دیگر در ایالت شابا (سابقا کاتانگا) وافتادن این دو شهردردست شورشیان(بیشترآنان‌ژاندارمهای‌سابق‌کاتانگا) فرمان بسیج عمومی صادر کرد و تصمیم گرفت دو هزار سرباز دیگر به شابا بفرستد . هم‌اکنون در شابا ۹ هزار سرباز زئیر ٤ هزار ژاندارم سابق و یک‌هزار مرد مسلح دیگر می‌جنگند ، ولی کاری از پیش نمی‌برند .

هدف کمونیست‌ها

بروکسل ـ یک سفیر سیار زئیر امروز در بروکسل گفت شورشیانی که در مناطق مونشاشا وکولوزی سرگرم نبردند از لحاظ آموزش و تجهیزات به مراتب نیرومندتر از حمله ۱٤ ماه پیش هستند .

وی سپس گفت قرائن نشان می دهد سربازان‌کوبائی رهبری مهاجمان را بعهده دارند ، سفیر سیار زئیر خطر نفس ساخت روسها و کوبائی ها امروز آنگولا را زیر کنترل خود دارند و از سوی دیگر تانزانیا وزامبیا نیز مستقیما بسیار صمیمانه‌ای با آنها دارد و زئیردرمیان این کشور ها قرار گرفته و اکنون کمونیست ها میکوشند که زئیر را زیر کنترل خود درآورند .

اعزام‌یه انگلیس

دولت انگلیس ضمن ابراز نگرانی از اوضاع زئیرگفت تاکنون آن دولت مدرکی بدست نیاورده‌است که نشان‌دهد افسران کوبائی شورشیان را در حمله به ایالت زرخیرشابا رهبری میکنند . در اعلامیه دولت انگلیس آمده استدرست است که دولت مارکسیست آنگولا به ژاندارم های چومبه اجازه اقامت در آنگولا را داده بود ولی هنوز کمک های نظامی این دولت به شورشیان در سطح وسیعی نیست . دولت انگلیس در عین حال اشاره به نارضائی مردم زئیر از مساد اداری و نابسامانی اوضاع اقتصادی و نبودن عدالت در جامعه این کشور کرده است .

قتل خارجیان

کینشازا ـ سفارت بلژیک در کینشازا امروز اعلام‌کرد جمعی از اتباع بلژیک که در شهر «کولوزی» زندگی می کردند کشته یا ناپدید شده‌اند .

به گزارش منابع موثق در جریان حمله ژاندارم های سابق کاتانگا ۳ تن بلژیکی و یک تن ایتالیائی بقتل رسیده‌اند. از سوی دیگر سفارت بلژیک از سرنوشت چهار تبعه دیگر بلژیک اظهار بی‌اطلاعی کرده است . هنوزتلفاتی به ٤۰۰ فرانسوی مقیم این شهر وارد نشده است .

بطور کلی محافل دیپلماتیک اروپائی در پایتخت زئیر بدنبال تشدید نبرد ها در ۲٤ ساعت اخیر از سرنوشت خارجیان مقیم شهرکولوزی سخت اظهار نگرانی می‌کنند. یک منبع دیپلماتیک فرانسه در کینشازااظهار داشته‌اند کـه هنوز از سرنوشت ٦ تن نظامیان فرانسوی که هنگام حمله ژاندارم های پیشین کاتانگا در شهر کولوزی سرگرم‌انجام ماموریت خود بودند اطلاعی ندارند.

حدود چهار هزار خارجی در کلوزی زندگی می‌کنند که غالبا مهندس معدن و شیمیست هستند .

شورشیان گفته‌اند که خارجیان را در یک اردوگاه گرده آورده‌اند تا جان آنها حفظ شود و بهانه مداخله نظامی به دست فرانسه و آمریکا نیفتد .

حمله چتربازان

کینشازا ـ رادیوی دولتی زئیر اعلام کرد که نیروهای هوابرد این کشور متشکل از صدها چترباز برای تصرفسجدد شهر کولوزی وفرودگاه آن دست به یک ضد حمله وسیع زده‌اند. این نیروها هم‌اکنون سرگرم نبرد باژاندارمهای سابق هستند . افراد چترباز زئیر دیشب در حومه کلوزی و نزدیک فرودگاه بزرگ آن فرود آمده‌اند. رادیو زئیر در عین‌حال‌گفت که مهاجمان دست بغارت فروشگاهها و منازل مردم کلوزی زده‌اند

سربازان مغرب

رباط مقامات صلاحیتدار دولت وارتش مغرب امروز اظهار داشتند که مغرب تاکنون هیچگونه تصمیمی برای اعزام‌احتمالی سربازان خود بزئیر اتخاذ نکرده است . این منابع‌افزودند تازمانی که دلیل روشنی برای مشارکت نیروهای خارجی‌در جنگهای ایالت شابا‌وجود نداشته باشد، دولت مغرب ازاعزام نیروهای خود به این منطقه خودداری خواهد کرد و فعلا بعدادن کمکهای غذائی و داروئی اکتفا می‌کند. در جنگ‌مارس سال گذشته ۳هزار سرباز ضربتی مغرب شورشیان را از شابا راندند .

الجزایر رد کرد

الجزیره ـ دولت الجزایر ادعای رئیس جمهوری زئیر مبنی بر دخالت الجزایر در شورش اخیر آن کشور رابشدت تکذیب کرد.

عبدالعزیز بوتفلیقه گفت اتهامات رئیس جمهوری زئیر کاملا بی‌اساس است و هدف وی از این سخنان سرپوش گذاردن برمشکلات داخلی آن کشور است.

وزیر خارجه الجزایر در پیامی که بهمین مناسبت برای سازمان وحدت افریقا فرستاد گفت این قبیل اتهامات بی‌اساس فقط بمنظور درست جلوه دادن مداخله قدرتهای استعماری سابق در امور داخلی کشورهای افریقائی مطرح میگردد.

وی در عین حال گفت زئیر با طرح این اتهام میخواهد دولت مغرب را که رقیب الجزایر است مجبور بفرستادن نیرو بزئیر کند.

نظر لیبی

طرابلس ـ دولت لیبی منکر هرگونه ارتباط با نیروهای شورشی زئیر شد و به کشورهای استعمارگر هشدار داد.در امور داخلی کشورهای قاره افریقا مداخله نکنند.

بگزارش خبرگزاری لیبی وزیر امور خارجه آن کشور سفیر زئیر در لیبی را احضار کرد و بخاطر اتهامات بی‌پایه‌ای کمدر باره حوادث اخیر زئیر بلیبی وارد آمده است بعنوی اعتراض کرد

وزیر خارجه لیبی گفته است جای تاسف است رژیمهای افریقائی که از مشکلات داخلی رنج می‌برند واز این بابت بامخالفت مردم مواجهند به‌این قبیل اتهامات متوسل میگردند هدف از وارد آوردن این قبیل اتهامات درست جلوه دادن روابط مشکوک این رژیمها با قدرتهای استعماری ومداخله این قدرتها در امور داخلی کشورهای افریقائی است.

آنگولا

بلگراد ـ بنابه گزارش روزنامه پولی‌تیکا چاپ بلگراددولت آنگولا هرگونه ارتباط خود را با نبردهای زئیر تکذیب کرد.

دولت آنگولا در یک اعلامیه رسمی که توسط وزارت دفاع آن کشور منتشر شد منکر هرگونه رابطه با عناصر زئیری که به نبرد مسلحانه علیه دولت زئیر برخاسته‌اند شد. دراین اعلامیه گفته شده است اتباع آنگولا که سرگرم بازسازی نواحی شرقی آن کشورند از کمک بهمزاران پناهنده زئیری که به آنگولا روی آورده‌اند خودداری نخواهند کرد

مطبوعات جهان

بیشتر روزنامه‌ها اخبار مربوط به زئیر را در صدر گزارشهای بین‌المللی خود چاپ کرده و سابقه رویدادهای دیگر (کنگوی سابق بلژیک) را رقم زده‌اند .

روزنامه‌ها بیشتر به اوضاع نابسامان داخلی زئیر و نارضائی مردم از اسراف در دستگاههای دولتی و فسادادارای اشاره کرده‌ونوشته‌اند موبوتو درکینشازا قصری‌شبیه‌ورسای» برای خود بوجود آورده است.

دولت زئیر برای مقابله بامهاجمان بسیج عمومی اعلام کرد

دولت فرانسه یك گردان حمل‌و نقل هوائی خـود را بـه حـالـت آماده‌باش‌درآورد

پیشروی‌سریع‌ارتش اتیوپی‌درداری‌تره

دولت اتیوپی رسما اعلام کرد که عملیات‌وسیع‌ارتش‌این کشور به منظور سرکوبی تجزیه‌طلبان اری‌تره که ازمدت ها قبل انتظار آن میرفت آغاز شده است . رادیو اتیوپی به نقل از منچیستو هایله ماریام گفت در این لحظات سربازان ملی و نیرو های ضد ملی در منطقه‌ای اری‌ترەسرگرم پیکارند ونظامیان روسی و کوبائی‌که به کمک ما شتافته‌اند دوشوبه دوش ما می جنگند و کشته می شوند . رهبر اتیوپی در ادامه سخنان خود افزودد‌ر هر ساعت خون عده زیادی‌از برادران ما برزمین ریخته می شود و تعداد کثیری‌از افراد دشمن نیز بقتل میرسند .

هایله‌ماریام گفت شوروی، کوبا و سایر کشور هـای دوست در نبرد اری تره بـه اتیوپی کمک میکند .دوستان دیگر اتیوپی که به کمک آن کشور شتافته‌اند عبارتند از یمن جنوبی و جمهوری دمکراتیک آلمان .

پیشروی

نایروبی ـ نیرو های‌اتیوپی بادرهم شکستن خطوط دفاعی که تجزیه طلبان اریتره از سال گذشته پیرامون شهر اسمره ایجادکرده‌بودند اولین‌پیروزی خود را در تهاجم وسیع علیه شورشیان بدست آوردند.

یک سخنگوی جبهه آزادی بخش اریتره گفت ٤۰ هزار سرباز اتیوپی در تلاش خود به منظور درهم شکستن کنترل شورشیان‌برمهمترین شهراریتره از اسمره به سمت جنوب و جنوب شرقی پیش میروند.

وی گفت نیرو های اتیوپی توانسته‌اند در خطوط مقدم دفاعی که‌ازسال گذشته‌تاکنون در مقابل حملات مکرر آنهـا مقاومت میکردند.نفوذ کنند .

از طرفدیگر هزاران‌سرباز اتیوپی در یک حمله‌گازانبری علیه نیرو های تجزیه‌طلب از ساحل‌دریای سرخ‌و اطراف‌بندر عصاب پیشروی خود رابسمت جنوب آغاز کردند .

نیرو های اتیوپی درعملیات خود که بزرگترین تهاجم آنان محسوب میشود از تانک و توپ و هواپیما استفاده می‌کنند . بموجب گزارش های رسیده بندر عصاب در ساحل دریای سرخ‌نیز تـوسط کشتی های جنگی اتیوپی گلوله‌باران میشود .

نظر آمریکا

واشنگتن ـ وزارت امور خارجه امریکا اعلام کردازخبر آغاز تهاجم وسیع نیرو های اتیوپی علیه شورشیان آن کشور تعجبی نکرده است . سخنگوی وزارت امورخارجه امریکا ضمن تقبیح خونریزی در اریتره ومداخله کوبا و شوروی گفت امریکا هیچ طرحی در مورد افزایش‌کمک نظامی به متحدان آفریقائی خود ندارد و مایل نیست پیشرفت مذاکرات مربوط به کاهش سلاح های استراتژیک را منوط به خروج نیروهای روسی وکوبائی از آفریقا کند .

نظامیان کوبادرافریقا به۴۰هزارتن‌رسیدند

۲ هزار افسر کوبائی کارشناس جنك های‌غیر منظم در سراسر افریقا پراکنده‌اند .

واشنگتن ـ خبرگزاری فرانسه ـ جیمی کارتر دیشب به رهبران کنگره امریکا اطلاع داد کمدر حال حاضر چهل هزارسرباز کوبائی در قاره آفریقا بسر می‌برند اینرقم شامل غیرنظامیان کوبائی که بعنوان پزشک و کارشناس فنی به افریقا اعزام شده‌اند نمی‌شود

کارتر اضافه کرده است که رزمندگان کوبائی بیشتر در دو کشور افریقائی (آنگولا) و اتیوپی مستقر شده‌اند

شماره کوبائیها در آنگولا بینست‌وپنج هزار نفر و در اتیوپی ۱۷ هزار نفر است .

دوهزار کوبائی دیگر درسراسر افریقا مخصوص کشورهـای همسایه رودزیا پراکنده‌اند . آنان غالبا افسرو ازکارشناسان جنگهای غیر منظم هستند

نگرانی‌شدیداسرائیل از تصمیم‌سنای‌امریکا

مطبوعات جهان تصمیم سنا را به زیان بگین وسوداعراب میانه‌رو وکارترمی دانند

اسرائیلها :

تعهدات‌آمریکادرقبال‌اسرائیل متزلزل شده است

رای سنای آمریکا در مورد فروش جت اف ـ ۱۵ بمصریستان وجت اف ـ ۵ به مصرباز‌تاب گسترده‌ای داشته است.

مطبوعات غرب وبیطرف این رای را یک پیروزی تازه‌کارتر می‌دانند و معتقدند .

کارتر اینک با دست پر و بدون ترس از فشار یهودیان مقتدر امریکا وارد چدال‌خاور میانه خواهد شدتانگذارد ابتکار صلح سادات شکست بخورد.

این روزنامه‌ها همچنین برای سنا، را یک پیروزی برای‌اعراب میانه‌رو به رهبری عربستان سعودی می‌دانند و همچنین معتقدند کمجبهه‌بگین دراسرائیل ضعف خواهد شد.

اعتراض بگین

مناهیم‌بگین نخست وزیر اسرائیل دیروز در پایان جلسه محرمانه کمیته امور خارجی پارلمان این کشور اعلام داشت دولت اسرائیل از رای سنای آمریکا دائربربیوند دادن‌فروش هواپیماهای جنگی به اسرائیل ماتحویل این هواپیما بـه عربستان سعودی و مصر عمیقا اظهار تاسف میکند. زیرا رای سنا با وعده‌های ایالات متحده به اسرائیل در سپتامبر سال گذشته متعارض است. بگین افزود در آن تاریخ مقامات امریکائی تعهد کردند که ایـن هواپیماها را بدون هیچگونه‌قید و شرطی به‌اسرائیل تحویـل دهند.

نخست وزیر اسرائیل خاطر‌ـ نشان ساخت رای سنا یکنقطه عطف منفی در زمینه امنیـت اسرائیل‌بشمار میرود‌ی‌موقعیت دشواری برای اسرائیل بدیـد می‌آورد.

از سوی دیگر منابع آگاه‌در پایتخت اسرائیل اظهار داشتند که در کمیسیون امور خارجه پارلمان اسرائیل، که دیروزبرای بحث پیرامون تصمیم سنای آمریکا تشکیل جلسه داده بود اعضای جناح مخالف دولـت بگین را متهم ساختند که دراین مسئله اهمال و ناشیگری نشان داده است.

نظر مطبوعات اسرائیل

مطبوعات اسرائیل عمومـا رای سنا، را تزلزلی درسیاست های میانه‌روی عرب که درراس آنها عربستان سعودی قـرار دارد به شمـار میرود شمعون پرز رهبر حزب کارگر اسرائیل معتقد است سیاستهای افراطی بگین باعث شده است که امریکا به اعراب میانه رو توجه کند و آنها را بمخاطر «اسرائیل بگین» از دستندهد.

پیروزی مبارزه

بیروت ـ ناظران سیاسی در بیروت اظهارمیدارند کمووافقت سنای آمریکا با فروش همزمان تعداد ۲۰۰ جنگنده امریکائی‌به مصرعربستان‌سعودی‌و اسرائیل یک پیروزی سیاسی برای‌دولت های میانه‌روی عرب که در راس آنها عربستان سعودی قرار دارد به شمار میرود .هرچندکه از دیدگاه نظامی فروش ایـن هواپیماها هیچگونه تغییری را در موازنه نیروهای متخاصم خاورمیانه پدید نمی‌آورد

علاوه براین، زمامداران کشور های میانه روی عرب از اینکه سرانجام نفوذ محافل یهودیان آمریکادر رای‌گیری سنای‌آمریکا کارگر نیفتاده‌اظهار رضایت‌کرده واین رویداد را نشانه‌ای از جهت‌گیری تازه افکار عمومی امریکائیان در مورد اعـراب میشمارند از سوی‌دیگر موافقت سنای آمریکا باطرح کارتر در اوضاع و احوال فعلی کـه رهبران کشورهای تند روی عرب بسیاست هواداری از آمریکا توسط کشورهای میانه روی عرب حملکرده و امریکا را از اتخاذ یک خط مشی بیطرفانه در مناقشات خاورمیانه ناتوان می‌دانستند موجـب تقویت جبهه کشورهای میانه‌رو شده است

مضافا به‌اینکه موافقتسنای امریکا روش عربستان‌سعودی را در مورد ثابت نگهداشتن قیمت فروش نفت نیز توجیـه می‌کند

آلدومورو در عمق ۱۵ متری زمین زندانی بود

رم ـ یونایتد پرس ـ پلیس رم دیروز اعلام کرد که رباینـدگان آلدومورو ممکن است کمپیش ازکشتن اورا در یک اطاق ۱۵متری زیر زمینی محبوس کرده باشند کارآگاهان پلس دیروز یک زندان‌زیر زمینی را که در باغ خانه‌ئی در حومه رم واقع است‌کشف کردند و گفتند که به‌اعتقاد آنـها از ایـن اتاق زیر زمینی بـرای مخفی کـردن آلدومورو استفاده میشده است .

پلیس گفت که مالکان‌این خانه بنام های «بردنو ـ جنیتلزا» ٤۰ساله وهمسرش آنا ۳٦ سالـه بازداشت شده اند . در این اتـاق زیر زمینی ۱۲۰۰۰ گلوله‌با کالیبر های مختلف در جعبه های چوبی نیز کشف شده است.

زامبیا ازشوروی وکوبا کمك خواهد خواست

واشنگتن ـ پرزیـدنت کنت‌کائوندا رئیس جمهوری زامبیا دیروز سفر رسمی دو روزه خود را به آمریکا آغاز کرد.

رئیس جمهوری زامبیا که کشورش در محاصره جنگهـای کماندوئـی همسایگانش‌قراردارد درنظر دارد به رئیس جمهـوری آمریکا بگوید که اگر دولت های غربی بسرعت مسایل نژادی جنوب افریقا را حل نکنند از اتحاد شوروی و کوبا تقاضای کمک خواهد کرد

اخراج رئیس سازمان کارگران عرب از مصر

قاهره ـ دولت مصـر صمیم‌گرفت«التایب‌الخضیری» رئیس سازمان‌کارگران‌جامعه عرب را که‌از اتباع الجزایر است بخاطر داشتن رفتار غیردوستانه ، از مصـر اخراج کند.

۱۳ روزنامه‌نگار دیگر پاکستانی زندانی شدند

لاهور ـ دادگاه نظامی لاهور سیزده روزنامه‌نگار دیگر پاکستانی را به ٦ تا ۹ ماه زنـدان با کار و پرداخت جریمه نقدی‌محکوم کرد

هر سیزده نفر به شرکت در اعتصاب غذا بعنـوان اعتراض به توقیف روزنامه «مساوات» ارگان حـزب ذوالفقارعلی‌بوتوتخست‌وزیر سابق پاکستان متهـم شده بودند

پلیس سه‌شنبه گذشته۱۲ روزنامه‌نگار دیگر را بهمین علت بازداشت کرده بود.

روزنامه تشرین چاپ دمشق :

اسرائیل ممکن است از طریق لبنان به سوریه حمله کند

دمشق ـ روزنامه «تشرین» چاپ دمشق امروز نوشت چندنیه سوریه همچنان از اجابت ندای انورسادات‌دائر به همبستگی اعراب خودداری کند اسرائیل‌برای‌درهم شکستن سوریه این کشور رااز طریق خاک لبنان مورد حمله قرار داده و جنگ جدیدی را علیه آن آغاز خواهد کرد . ایـن روزنامه می افزاید بحران تشکیل دولت جدیدلبنان که سرانجام منجر به ایقای کابینه قبلی سلیم‌الحوص در وظایف خود گردید و موانع موجود در راه اعمال حاکمیت مقامات لبنانی به سراسرکشور نشانه های آشکار از طرح هـای اسرائیل برای آغاز کردن یک جنگ جدید است .

در این میان روزنامه نیمه رسمی الثوره ایالات متحده ، مصر و اسرائیل را متهم ساخت که ازطریق طرح‌تعرض قریب‌الوقوع اسرائیل به لبنان قصد دارند که اوضاع و احوال نابسامان و انفجار ـ آمیزی در سرزمین لبنان بـه وجود آورند .

کارتر درصدد گرفتن اختیار برای اعزام نیرو به کمك‌دولتهای دوست است

واشنگتن ـ جان‌رودس رهبر جمهوریخواهان در مجلس نمایندگان آمریکـا اظهار داشت ممکن است پرزیدنت کارتر از کنگـره بخواهد در مورد کمک به کشورهای دوست مانندزئیر بمنظور سرکوبی شورشهای ملهم از کمونیستها بهوی اختیار بیشتری داده شود رودس که یکی‌ازرهبران دو حزب جمهوریخواه و دمکرات بود کهدرکاخ‌سفید بارئیس جمهوری آمریکا به صرف صبحانه پرداخته‌است به خبرنگاران گفت احساس میکند کارتر از کنگـره خواهد خواست بمنظور کمک به کشورهای دوست که درمحاصره قرارگرفته‌اند اختیار بیشتری به وی داده شود.

٤۰ میلیون دیوانه در جهان

سازمان ملل ـ(زنو) خبرگزاری فرانسه ـ کارشناسان سازمان بهداشت جهانی در گزارشی که آنرا برای ارائه به مجمع سالانه این‌سازمان تهیه‌تودین کرده‌اند خاطر نشان ساخته‌اند که تعداد ٤۰ میلیون نفر از مردم جهان دچار اختلالات روانی شدید یا به عبارت دیگر جنون آشکار هستند ،حدود ۸۰ میلیون‌نفر نیز براثر افراط در استعمال دارو های‌مختلف مواد مخدر و یا الکل کم و بیش در آستانه دیوانگی‌قرار دارند . سرانجام تعداد ۲۰ میلیون نفر دیگر هم از بیماری های روانی‌نه چندان مهم ولی ناراحت کننده رنج میبرند در این گزارش آمده است که با توجه‌بروند کنونی پیش‌بینی میشود که بیماریهای روانی در آینده بیش از بیش افزایش خواهد یافت براساس مطالب این گزارش ، در کشور های توسعه یافته از لحاظ اقتصادی یک تخت ازسه تخت‌بیمارستان ها به بیماران روانی‌اختصاص دارد ،در کشور های درحال توسعه نیز یک پنجم کسانی که برای مداوا به‌موسسات بهداشتی مراجعه می کنند به نحوی از انحاءدچار اختلالات روانی هستند .

تلاشهای عراق‌وکویت برای رفع اختلافات مرزی

کویت ـ یونایتدپرس ـ عزت ابراهیم‌وزیر کشوروسعدون حمادی وزیر خارجه عراق دیروز در ادامه تلاش های خود بمنظور رفع‌اختلافات مرزی کویت و عراق‌باشیخ جابرالاحمد الصباح امیـر کویت ملاقات کردند .

دراین ملاقات سایر وزیران عراقی و شیخ سعدالعبدالله الصباح ولیعهد کویت نیزکه سال گذشته در بغداد یک کمیته‌مشترک وزیران‌تشکیل دادند شرکت داشتند .

اولین دور مذاکرات عراق و کویت به جداسازی نیرو های دو کشور منتهی شد وزیر کشور عراق ابـراز امیدواری کرد دیدار هیئت عراقی‌ازکویت‌موجب‌افزایش همکاری دوکشور شود.

اجویت اعلامیه های ناتو را امضاء نمی‌کند

واشنگتن ـ آسوشیتدپرس ـ مقام‌های‌وزارت امورخارجه امریکا دیروز تاییدکردندکه اجویت نخست‌وزیرترکیه‌که اکنون‌درلندن‌است،ضمن‌نامه‌ی که برای پرزیدنت کـارتـر فرستاده است، بهوی‌اطلاع داده است که‌اعلامیه‌مشترک مربوط به آینده «ناتو» را امضاء نخواهد کرد. درنامه اجویت سخنی از موضوع تحریم تسلیحاتی‌ترکیه بمیان نیامده است، اما درآن‌گفته شده است که دولت ترکیه تا زمانی که محدودیت‌هایی براین کشور تحمیل میشود، هیچ اعلامیه‌ای را در باره «ناتو» امضاء نخواهد کرد.

مجله‌دنیای‌ورزش شنبه‌هامنتشر میشود

جنوب لبنان بشدت‌آشفته است

صور ـ اوضاع‌درجنوب لبنان بشدت آشفته است . کلاه‌آبی‌های سازمان ملـل متحدپیوسته بافلسطینی‌های مسلح که حاضر به تخلیه مناطق اشغالی نیستند در تماس هستند.

در بخش «بریش» واقع در ده کیلومتری شرق‌صور یک گروه هشتاد نفری از فدائیان‌که‌روزیکشنبه توسط نیروهای نیجریه محاصره شده‌اند تاکنون حاضـر نشده‌اند مواضع خودرا به آبی های نیجریه واگذار کنند .

بطور کلی‌فلسطینی‌ها و ساکنان مناطق جنوبی‌لبنان از طرز کار و رفتار کـلاه آبی های سازمان ملل‌متحد راضی نیستند.

گفته میشود روز سه شنبه یک واحد از سربازان اسرائیل بمناطقی که قبلا تخلیه کرده بودند بازگشته و خانه های یک دهکده را برای پیدا کردن عناصر مسلح فلسطینی جستجـو کرده‌اند

کوچك کردن شکم
با کاملترین وسایل و تضمین ٦٤٧٦٤٦ آ ـ ٤٥٦٧

یادداشت کنید
۱۰ خرداد ۲۴ ساعت تحریم و ترک سیگار
کمیته ملی مبارزه با سیگار
مجله جوانان امروز

پایین رودیها و بالارودیها
نوشته : خسرو شاهانی
چاپ دوم
مجموعه هفده داستان از خسروشاهانی نویسنده پرکار مطبوعات .
مؤسسه انتشارات امیرکبیر

قابل توجه
زائرین محترم بویژه مردم‌شمیران
نصب ضریح مطهر حضرت امامزاده صالح(ع) باتمام رسیدوازتاریخ ۲۵ر۲ر۳۷ دربحرم مطهر برای زیارت باز خواهد بود.
علی‌اصغر سپهرابیان ـ رئیس هیئت امنای آستانه مبارکه حضرت امامزاده صالح (ع)

تارگا
محصول‌جدید شیفر
با طرحهای زیبا
برای بهتر نوشتن
خودنویس ـ خودکار و روان‌نویس تارگا
محصولات جدید شیفر درمدلهای‌مختلف زیبا
سر قلم طلا و مغز تارگا قابل تعویض است
Targa by Sheaffer
SHEAFFER EATON TEXTRON

ملك‌حسین ۴خردادازدواج‌میکند

★ همسر اینده پادشاه اردن مدتی در سپهران روی طرح شهرستان پهلوی کارکرده است

امان ـ خبرگزاری‌ها ـ براساس بیانیه‌ای که امروز از سوی دربار سلطنتی اردن منتشر شد ملک حسین پادشاه اردن بـه زودی با الیزابت‌حلبی یکدختر ۲۳ ساله آمریکائی لبنانی‌الاصل ازدواج خواهد کرد.

در این بیانیه تصریح شده دوشیزه حلبی که پروتستان مذهب بود، به دیانت اسلام گرویده ونام عربی «نور» را برای خود برگزیده است . گفته می‌شود که ازدواج‌چهارم پادشاه اردن روز بیست وپنجم مه (چهارم خرداد) صورت خواهد گرفت.

ملک حسین که ٤۲ سال‌دارد ۱٤ ماه پیش در یک حادثـه هلی‌کوپتر همسر خود را از دست داد.

بگفته اطرافیان نامزد پادشاه اردن یک دختر بسیار محبوب ودوست داشتنی است.

وی در واشنگتن از یکپدر «سوری ـ لبنانی» بنام نجیب حلبی رئیس سابق شرکـت هواپیمائی پان‌امریکن و یکمادر نیمه سوئدی و نیمه امریکائی بدنیا آمده و تحصیلات خودرا در دانشگاه «نیوجرسی» بپایان رسانید.

الیزابت پس از یک دیدار از استرالیا در سال ۷٦ـ ۱۹۷۵ بتهران آمد وروی برنامـه «شهستان» پهلوی کار کرد ، و یک سال بعد برای نخستین‌بار به اردن رفت و مدتی درشرکت هواپیمائی عالیا بعنوان مدیر طرحهای ساختمانی این‌شرکت فعالیت کرد.

«نورحلبی» مانند همسرآینده‌اش عاشق اسکی روی آب است و بازی تنیس را نیز دوستدارد.

ملک حسین که درنوامبر ۱۹۳٦ بدنیا آمده است درسال ۱۹۵۵ بایکی از اقوام نزدیکش بنام «دینا» ازدواج کرد و هفت سال بعد با یک دختر انگلیسی بنام «تونی کاردنیر» که اسلام آورده بود ونام خو ـ را بـه «مونا» تغییر داد عقد ازدواج بست.

ملک حسین در سال ۱۹۷۲ پس از طلاق دادن مونا بادختر یک دیپلمات فلسطینی‌الاصل اردنی بنام عالیا ازدواج کرداما سومین همسر پادشاه در ۹ نوریه ۱۹۷۷ در یک حادثـه هلیکوپتر کشته شد.

در محافل ومجالس

بااحضار یکصد نفر از کارمندان دفاتر خارج از کشور سالی‌هفتاد میلیون تومان صرفه‌جوئی‌شد

رقم‌کارکنان فراخوانده شده‌ی دفتر های وزارتخانه هایر خارج از کشور روبه‌افزایش است . یک خبرموثق‌محفل نویس نشان می‌دهد که تنها دردوهفته گذشته سیزده تن‌دیگر ازاین کارکنان بتهران فراخوانده شده‌اند و بااین حساب ، تادیروز، این کارمندان بهیکصد نفر رسیده است .

احضار کارکنان دفترهای اطلاعات و جهانگردی ، اقتصادی ، بهداشتی و امور مربوط به کار از کشور های خارج ، ازچهارماه پیش، ودر اجرای سیاست صرفه‌جوئی دولت آغاز شده است. محفل‌نویس بایک حساب سرانگشتی محاسبه کرده است کمتنها حقوق و مزایای کارکنان این‌دفتر های خارج از کشور ماهی سی میلیون ریال‌بود که مبلغی در همین حدود صرف کرایه محل و هزینه های دیگر این دفترها می‌شد .

بااین ترتیب،بابرچیده شدن این دفترها واحضارکارمندان آن‌بتهران، سالی شصت‌تا هفتاد میلیون تومان صرفه‌جوئی شده‌است. گفتنی است‌کسیاست صرفه‌جوئی‌دولت آموزگار ازنخست وزیری شروع‌شد وبتدریج همه‌ی وزارتخانه ها و سازمان های دولتی و وابسته بدولت رادربر گرفت.

آموزگار ،صرفه‌جوئی را از حذف بودجه خرید گل کاخ نخست‌وزیری شروع کرد واین امربرای کارکنان‌تشریفات، تعجب‌انگیزبود ....آنهم ازرئیس‌الوزرائی از سرزمین گل و بلبل ... تاسرانجام موافقت «آقا» (درنخست وزیری نیزمثل وزارتخانه ها و دیگر سازمان ها مرد اول را «آقا» میگویند) راجلب کردند کمبرای چشم نوازی دیدار کنندگان ومیهمانان خارجی‌فقطدرگلدانهائی کدمچشم‌هستندآنهم هفته‌دو بارگل‌تازه چیده شود... در حقیقت درراهرو هاوسالن و اتاق‌ها نوعی «جیرمبندی گل» بوجود آمد. . وتاآنجا که محفل‌نویس کسب اطلاع کرده رقم صرفه‌جوئی از محل خرید گل در نخست وزیری قریب نیم میلیون تومان در سال میشود.

جالبتر اینکه، بعداز اعمال سیاست صرفه‌جوئی ، نه‌تنها ازدست و دلبازی ها وریخت‌وپاشهای فراوانی جلوگیری شد، حتی بعضی «مقامات» ، استفاده مجانی از غذای سلف سرویس وزارتخانه رابرخود ومعاونان ودیگر همکاران‌بلند پایه حرام کردند. ..

مبارزه های انتخاباتی وکیلان دادگستری و ...

امسال ، انتخابات کانون وکلای دادگستری ،باشور وهیجان بیشتری همراه خواهد بود. که انگیزه اصلی آن جنب‌وجوش وکیلان جوانی است که در سال های گذشته، جواز کار گرفته‌اند . بدمه یک وکیل مطلع ، اگرچه قدیمی هاهمچنان نفوذ بیشتری دارند، ولی تاثیر جوان ها را در شکل بندی ترکیب‌هیات مدیره آینده کانون ،نباید دستکم گرفت.

تازه‌ترین بیانیه انتخاباتی وکلای دادگستری، اعتراض‌نامه گروهی از وکیلان تهرانی است بههیات مدیره کانون ، درمورد تعویض پروانه وکالت یکی‌از چهره های سرشناس ـ کمسال ها در یک پست‌حساس شهری نخدمت میکرد وبعد ازآن ، افتخار عضویت درقوه مقننه راپیدا کرده است .

این حقوقدان تحصیکرده انگلستان ، سال گذشته ، تقاضای تجدید پروانه وکالت خود را کرده بود ، ولی،به نوشته معترضان ، هیئت مدیره کانون باتوجهبه شایعاتی که درمورد ماجرای خروج ارز غیرمجاز توسط این‌مقام‌درفرودگاه مهرآباد برسرزبان‌ها بود تحقیقات بیشتری را لازم دانستهبود، ولی حالا، ازقرار معلوم ، بی‌اساس‌بودن «شایعه‌ها» براعضای هیات مدیره‌«کانون» محرز شده و در مقام «تصویب تقاضای وی برای تسلیم صدور پروانه وکالت می‌باشند ،ویا تاکنون صادر کرده‌اند. کهدر اینصورت، جادارد بروی تمام شایعات مربوط بمقصد خروج یک چمدان «دلار» ویا بروایتی دو سنچمدان عتیقه های بی‌نظیر مربوط بهیک ماد،ای‌خانوادگی‌ـ توسط یکی ازخبرساز ترین مسئولان چندسال گذشته پایتخت ،قلم بطلان کشید.

اختلاف پنهانی اداره دخانیات با شهرداری برسر چیست ؟

محفل‌نویس خبری دارد از کشمکش های پنهانی‌دخانیات وشهرداری، کهاگرچه ربطی بمگرانی مجدد سیگار یا وضع عوارض تازه تهران نشینی ندارد، ولی ازآنجاکه این روزها، عملا «گند» کاردرآمده و مشام بیگانه وآشنا را آزار می‌دهد، آگاهی از آن‌برای خلق‌الله ، بخصوص مراجعان روزمره این دوموسسه پرمشتری ، خالی از لطف نیست .

قضیه‌ازاین قراراست کهلوله فاضلاب اداره مرکزی دخانیات ـ واقع در خیابان ایرانشهر ـ که همسایه دیوار بدیوار اداره‌کل شهرسازی شهرداری است درست از کنار پنجره های طبقه پنجم این ساختمان عبورمی‌کند واین روزها کهگرم شدن‌هوا، بازکردن پنجره ها راباعث می‌شود . بوی زننده لوله های فاضلاب تمام عمارت را پرمی‌کند ......

همکار محفل نویس کهچندروز پیش برای انجام کاری ،سرو کارش باطبقه پنجم اداره شهرسازی بلدیه مبارکه افتاده بود می‌گفت :

سردواندن وسرگردانی ارباب رجوع در اداره‌های ناگهبود که، دربعضی ازآنها، تحمل بوی «گند» گنداب فاضلاب هم‌به‌آن اضافه شده است ...

همکار محفل نویس به‌حال وروز ارباب رجوع اداره هائیکه هنوز «گند» کارشان درنیامده حسرت می‌خورد ...

اتوبوسرانی حومه به بخش خصوصی واگذار میشود

واگذاری اتوبوسرانی تهران به بخش خصوصی ، بلحاظ مصالح عمومی ، صلاح‌نیست، اما شرکت واحد اتوبوسرانی آماده است اتوبوسرانی بین تهران و حومه های آن را به بخش خصوصی واگذار کند و حتی آگهی مربوط به این امر را نیز منتشر کرده است .

این‌مطلب در جلسه دیروز هیات عالی نهضت ملی مبارزه با آلودگی محیط زیست ، اعلام شد . دستور کار این جلسه بررسی این‌موضوع بود که با توجه به ناتوانئی‌های گذشته شرکت‌واحد برای‌تامین یک سرویس رفت و آمد عمومی ، وباتوجه به‌امکانات موجود آیا باید اتوبوسرانی تهران را به بخش‌خصوصی واگذار کرد یا همچنان و با اجرای برنامه هائی تازه این امر باید با شرکت واحد اتوبوسرانی باشد .

عکسی از جلسه دیروز هیات عالی‌نهضت‌ملی‌مبارزه‌با آلودگی محیط زیست

در آغاز این جلسه که در موسسه اطلاعات تشکیل شده بود، سناتور دکتر جهانشاه صالح رئیس هیات گفت :عدم وجود یک سرویس حمل و نقل مناسب ، مردم تهران را ناگزیر کرده است که به میزان روز افزونی از وسائل نقلیه شخصی استفاده کنند و رشد سرسام‌آور این نوع وسیله نقلیه یک عامل اساسی آلودگی هوای تهران است ، بدین لحاظ ما اینجا گرد آمده‌ایم تا با بررسی امکانات شرکت واحد و استفاده از تجارب بخش خصوصی که نمایندگان آنها نیز در جلسه حاضرند، ببینیم برای اتوبوسرانی‌تهران چه باید کرد .

سپس تیمسار رزم‌آرا رئیس هیئت مدیره و مدیر عامل شرکت واحد آمادگی این شرکت را برای واگذاری خطوط حومه تهران به بخش خصوصی اعلام کرد و گفت: اما واگذاری اتوبوسرانی تهران به بخش خصوصی به صلاح نیست زیرا این امر مستلزم افزایش نرخ بلیت‌است حال آنکه دولت ضرر شرکت واحد را جبران میکند تا به طبقه اتوبوس سوار فشار وارد نشود .

چند تن از نمایندگان‌بخش خصوصی شرکت های مسافر بری که در این جلسه‌شرکت داشتند اظهار تمایل کردند‌که برای شروع کار حاضر بقبول خط اتوبوسرانی تهران ـ کرج میباشند و اضافه کردند که در صورت توافق بهترین اتوبوسها و خدمات رفاهی راکه در کشور های‌اروپائی متداول است در اختیار مسافران این خط خواهند گذاشت و از رانندگان و دیگر عوامل خودشان در این‌خط استفاده خواهند کرد، بشرط آنکه اولا قیمت عادلانه‌ای متناسب با هزینه سرویس‌ارائه شده برای حمل و نقل مسافران در نظر گرفته شود و دیگر آنکه کارخانجات‌ایران ناسیونال تعهد کند تعداد

بقیه در صفحه ۲۹

شرکت کنندگان درجلسه دیروز

دکتر جهانشاه صالح ـسناتور
سرلشگر رزم‌آرا ـ معاون شهردار و مدیر عامل شرکت واحد .
ناصر خادمی ـ معاون شهردار .
دکتر تقی ابتکار ـ استاد دانشگاه تهران .
دکتر محمد سعید موسوی ـ استاد دانشگاه صنعتی آریامهر .
مجید نویدی ـ نماینده شرکت ملی نفت ایران .
بهروز ثریا ـ مدیرپاکسازی هوا (سازمان حفاظت‌محیط زیست) .
مهندس حمید خرازی ـ کارشناس شرکت واحد .
محمد تقی تدین‌فر ـ عضو هیات مدیره صنف مسافربری.
محمود کامیاب‌ـعضو هیات مدیره صنف مسافربری .
حبیب‌اله ابوالسباع ـعضو هیات مدیره صنف مسافربری.
علی سنجری ـ نماینده خبرگزاری پارس .

نحوه اجاره دادن خانه‌های خالی تهران

شهرداری پایتخت از متقاضیان خانه‌های خالی‌در تهران دعوت کرد که برای اطلاع از میزان اجاره‌بهای تعیین شده خانه مورد نظرشان به شهرداری های مناطق مراجعه کنند .

یک مقام مطلع‌درشهرداری پایتخت ، امروز در زمینه نحوه آگاهی مستاجران شهرداری از نرخ‌های‌تعیین شده به خبرنگار اطلاعات گفت : با رعایت نوبت از متقاضیانی که از چند ماه پیش به شهرداری مراجعه کرده‌اند و توسط پرسش‌نامه‌هایی ، مشخصات خانه مورد نیاز خود را به‌اطلاع شهرداری رسانده‌اند،دعوت نامه‌هایی تهیه و با توجه‌به شماره‌ای که در اختیار متقاضی گذاشته شده است بتدریج در روزنامه آگهی خواهد شد .

همین مقام سپس یادآور شد که هنوز کار قیمت ـ گذاری خانه‌های خالی شناسایی شده در تهران توسط ارزیابان متخصص پایان نیافته است ، معهذا چنانچه متقاضیانی به شهرداری مراجعه کنند و شرایط و مشخصات آنهابا خانه‌هایی که تابحال قیمت‌گذاری شده و مالک هم اعتراض به قیمت تعیین‌شده ندارد مطابقت‌کند،شهرداری به‌فوریت خانه‌را در اختیار مستاجر قرار میدهد .

از سوی دیگر به کلیه مناطق شهرداری اطلاع‌داده شده است تا برای عقد قراردادهای مربوط به اجاره واحدهای مسکونی خالی ، با یکی از دفترخانه های واقع در حوزه فعالیت خود قرار لازم را بگذارند.

در حال حاضر ارزیابی خانه‌های خالی در مناطق ۹ـ۸ـ۵ـ۱۰ ، ۳و یک تا حدودی پایان یافته است ، بطوریکه به عنوان‌نمونه‌در منطقه یک از مجموع ۱۸۷۳ واحد مسکونی که مورد بازدید قرار گرفته‌تعداد ۸۴۹ دستگاه ارزیابی و قیمت ـ گذاری شده است و ۴۸۳ دستگاه از خانه‌های خالی تشخیص داده شده نیز توسط مالکین‌به‌طرق‌مختلف به اجاره رفته و یا مسکونی قلمداد گردیده است که بررسی روی آنها ادامه دارد .

اجاره خانه‌های شرق تهران

به این ترتیب ظرف چند روزآینده‌نخستین‌مستاجران شهرداری پس از توافق با مالکان یا شهرداری برای عقد قرارداد راهی محضر می‌شوند .

در شهرداری پایتخت امروز همچنین گفته شد که قسمتی از خانه‌های‌اجاره‌ای شناسایی شده در منطقه هشت پایتخت ، شامل‌واحد مسکونی واقع در نارمک‌ـ تهران‌نو و تهران پارس‌نیز قیمت گذاری شده و مزان اجاره هر واحد آپارتمان برحسب ضوابط گوناگون و با توجه به سطح زیربنا به این شرح میباشد :

آپارتمان در تهران‌نو خیابان ۱۵ متری سعدی شرقی با ۸۰ متر مربع زیر بنا مبلغ اجاره ۱۸۲۰تومان ـ آپارتمان در تهران‌نو ۱۵ متری سعدی شرقی با ۷۶ مترمربع زیربنا مبلغ اجاره ۱۷۳۰ تومان ـ آپارتمان در تهران‌نو بر خیابان ۱۵ متری سعدی شرقی با ۷۲ متر مربع زیربنا مبلغ‌اجاره ۱۶۴۰ تومان .

آپارتمان در تهران‌نو با ۱۶۵ متر مربع زیر بنا مبلغ اجاره ۳۷۳۵ تومان ـ آپارتمان در تهران‌نو با۱۴۳ متر مربع زیر بنا مبلغ اجاره ۳۱۷۲ تومان ـ آپارتمان در تهران‌پارس بر خیابان ۱۵۴ غربی با ۱۴۴ متر مربع زیر بنا مبلغ‌اجاره ۲۸۰۰ تومان ـ آپارتمان‌در تهران پارس بر خیابان۱۵۴ غربی با ۸۳ متر مربع زیر بنا مبلغ اجاره ۱۶۱۳تومان ـ آپارتمان بر میدان ۷۳ نارمک با ۱۰۷ متر مربع زیربنا مبلغ اجاره ۲۴۰۰ تومان ـ آپارتمان درمیدان ۷۳ نارمک بر خیابان ۸ متری بن‌بست سازگار با ۱۰۳ متر مربع زیر بنامبلغ اجاره ۲۲۷۴ تومان .

آپارتمان در نارمک بر فرجام غربی با ۶۵ مترمربع زیر بنا مبلغ اجاره ۱۶۵۰ تومان ـ آپارتمان درنارمک بر خیابان اصلی فرجام غربی با ۱۲۰ متر مربع‌زیر بنا مبلغ اجاره ۲۷۶۰ تومان .

فروش آجر
حمل به تمام نقاط ایران
تیغه ۱۰×۲۰×۲۵
نمای ۱۰×۵/۵×۲۲/۵ سفید و قرمز
انواع بلوک سقف از ارتفاع ۱۵ الی ۲۳ سانت
تلفن: ۸۴۹۲۸۲ـ ۸۵۳۴۹۵ـ ۸۵۵۷۰۳

یونیون کارباید
شماره تلفن‌های جدید مرکز پخش باطری اوردی گربه نشان رابه اطلاع میرساند:

۸۹۹۱۱۸
۸۹۹۲۹۶ ۸۹۳۸۶۰
۸۹۵۲۶۰ ۸۹۹۲۹۴
۸۹۳۲۵۹ ۸۹۹۵۱۹

نقشه کش معماری
حداقل چهارسال سابقه کار مورد احتیاج است چهار راه پهلوی تخت‌جمشید روبروی هتل‌کمودور ساختمان ۲۷طبقه دهم فروش‌مس .

پنکه سقفی هما
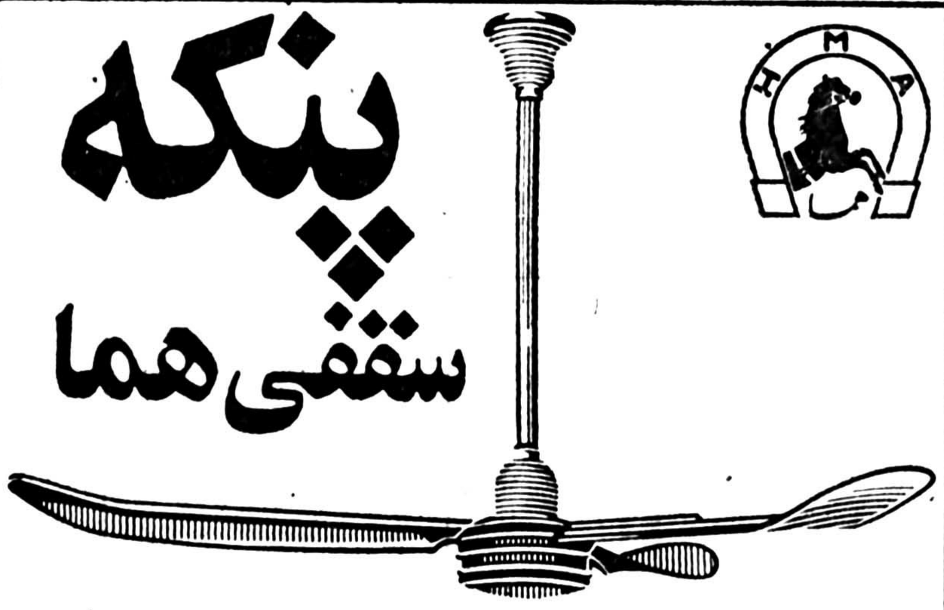
پنکه سقفی هما با دوام بیشتر ـ تکنولوژی برتر
شرکت سهامی تولیدی الکترومهر
تهران ـ خیابان سپهبد زاهدی نبش چهارراه نیکو ساختمان عاصمی
تلفن‌های: ۸۹۵۲۲۳-۲۴

کارخانجات ممتاز یخ
سردخانه‌های متحرک
بالای صفر زیر صفر
سازنده ماشینهای یخسازی
از ۵۰۰کیلو الی ۲۰۰تن در روز
آماده تحویل
نادری کوی‌شیروانی تلفن ۳۷۸۰۸۵ـ ۳۷۸۰۸۴

نمایش هوائی
وینستون
توسط مشهورترین چتربازان جهان
عملیات اعجاب انگیز سقوط‌آزاد ، آکروبات و پرش با چتر ازارتفاع ۳۰۰۰ متری ،
توسط ۱۲ تن از مشهورترین چتربازان جهان
و با شرکت چتربازان جوان ایرانی
تاریخ ۲۸ و ۲۹ اردیبهشت ۲۵۳۷ ساعت ۱۰ صبح
محل : باشگاه ورزشی شاهنشاهی
فروش بلیط : در شمالی باشگاه ورزشی شاهنشاهی روزهای ۲۸ و ۲۹ اردیبهشت
ورود برای اعضای باشگاه آزاد است
نمایش هوایی وینستون ۲۸ و ۲۹ اردیبهشت

قابل توجه سازمانهای دولتی و مقاطعه کاران ـ شرکتهای ساختمانی
کارخانجات صنایع چوب دقت مشهد
دربهای استاندارد وانواع پارکت را با قیمت‌های زیردر هرنقطه ایران تحویل میدهد
ابعاد درب های استاندارد بطول ۲۰۵ یا ۲۱۰ یا ۲۱۵ سانتیمتر وعرض ۹۴ و۸۴ و ۷۴ سانتیمتر

۱ـ درب سه لائی ایرانی هر متر مربع	۱۲۰۰ ریال	چهارچوب‌چوبی بارتفاع ۲۲۰سانتی مترهرعدد	۲۲۰۰ریال
۲ـ درب سه لائی خارجی هر مترمربع	۱۵۰۰ ریال	نصب هر لنگه در (قفل و لولا)	۲۰۰ ریال
۳ـ درب سه لائی آکاژو هر متر مربع	۱۷۰۰ ریال	کمدهای دیواری نئوپان ۲۰ میلی متری باروکش آکاژو و چهارچوب روسی هر مترمربع	۲۵۰۰ ریال
۴ـ درب سه لائی‌گردوئی هر مترمربع	۲۰۰۰ ریال		
۵ـ پارکت بلوط هر متر مربع	۷۰۰ ریال	کمدهای دیواری نئوپان ۲۰میلیمتری باروکش‌گردوئی و چهارچوب روسی هر متر مربع	۳۰۰۰ ریال
۶ـ پارکت گردوئی هر متر مربع	۱۴۰۰ ریال		
۷ـ پارکت سوپر هر متر مربع	۲۰۰۰ ریال		

آدرس ـ دفتر مرکزی ـ تهران خیابان سپهبدزاهدی ـ نبش چهار راه ثریا
پلاک ۵۷ طبقه سوم تلفن ۸۲۰۶۹۰
مشهد ـ خیابان شاهرضا تلفن مشهد ۳۱۰۰۵ و ۲۴۵۷۸

شرایط سفر حج امسال اعلام شد

سفر حج امسال دودرجه‌ای میشود و هر مرده صد نفر میشود وهرخرده صدنفری ۱۳ یا ۱٤ نفر خدمه خواهند داشت .

علی فرشچی معاون نخست وزیر و سرپرست سازمان اوقاف در یک گفتگوی مطبوعاتی اعلام کرد : کمیسیون حج کار خود را آغاز کرده است . این کمیسیون باتوجه‌به تجربیات سال گذشته بهترین‌شرایط کمی و کیفی حج راپررسی و برای اجرااعلام خواهد کرد .

وی افزود : با توجه به تقاضای بسیار مردم‌مورد ارائه خدمات رفاهی بیشتر در زمان حج ، تصمیم داریم حج امسال را دودرجه‌ای کنیم که البته از گروه های معینی بابت ارائه خدمات بیشتر از جمله داشتن‌فضای زائران و نیز استفاده از هواپیما جهت رفت‌وبرگشت از جده به مدینه مبالغی بیشتر دریافت خواهد شد .

ولی ارائه دیگر خدمات چون خوراک و نحوه پذیرائی و عرضه خدمات رفاهی در گروهها و تفاوت جندانی نخواهد داشت .

وی افزود : تصمیم داریم در هر گروه حج یکصد زائر داشته باشیم ودراین‌صورت تعداد خدمه هر گروه بین ۱۳ تا ۱٤ نفر خواهد بود.

سرپرست سازمان اوقاف درمورد نحوه تعیین مدیران گروه برای حج تمتع سال جاری گفت : عده‌ای‌هستند. که بلحاظ خدمت خوب امتیازات مناسبی دریافت کردهاند که مسلما‌این گروه انتخاب خواهند شد ، در مورد دیگر متقاضیان پرونده آنان بررسی میشود و در صورت داشتن سابقه خوب برای حملهداری انتخاب خواهند شد .

همچنین از میان کسانی‌که سابقه حملهداری دارند و سالها درسمت های مختلف مثل معاون مدیر و یا کارمند گروه در مراسم حج‌شرکت کرده‌اند ولی در آزمون مخصوص‌مدیران‌کروهشرکت نداشته‌اند یا انجام مصاحبه عده‌ای برگزیده خواهندشد.

در مورد نرخ سفر حج‌معاون نخست‌وزیر توضیح داد هیئتی جهت بررسی هزینه زندگی در کشور سعودی هفته آینده به جده خواهد رفت .

نرخ سفر حج براساس برآوردی که این هیئت خواهد کرد تعیین و اعلام میشود .

در مورد قرعه‌کشی‌زائران اسامی متقاضیان‌کلاسه‌بندی شده و دردفاتر مخصوص ثبت وروی شماره ردیف آنان قرعه‌کشی بعمل خواهد آمد .

فرشچی متذکر شد برای آگاهی از نظریات مردم در موردنحوه‌برگزاری حج‌ودو درجه‌ای کردن آن طی اطلاعیه‌ای‌ازمردم‌نظرخواهی خواهد شد .

وزیر مسکن و شهرسازی خانه‌های شمس آباد خراب نمیشود

وزیر مسکن و شهرسازی در یک جلسه حزبی که‌باشرکت دکتر عاملی قائم مقام دبیر کل حزب تشکیل بود گفت :هیچ خانه‌ای در شمس‌آباد تهران خراب نخواهد شد .

در این جلسه که مشکلات مردم شمس‌آباد و نارسائیهای این منطقه بررسی میشد . چند تن از نمایندگان مجلس‌شورای ملی ، اعضای انجمن های‌ملی و صدها نفر از اعضای‌کانون های حزبی شمس آباد تهران حضور داشتند .

فیروز توفیق وزیر مسکن و شهرسازی ضمن اشاره به طرح خانه سازی لویزان‌اعلام کرد : هیچ خانه‌ای درشمس آباد خراب نخواهد شد و جنین برنامه‌ای نیز از سوی وزارت مسکن و شهرسازی پیش بینی نشده است .

وی در این جلسه که سه ساعت بطول انجامید ضمن تاکید بر اهمیت تشکیل‌جلسات گفت و شنود حزبی گفت : هدف از گفت و شنود حزبی آنست که برای حل مشکلات و مسایل با تبادل اندیشه به نتایج مطلوب دست‌یابیم ،زیرا مشارکت مردم در حل مشکلات و مسایل نقش موثری خواهد داشت .

در این جلسه دکتر عاملی قائم مقام دبیر کل حزب نیز ضمن اشاره به مشکلات و مسایل مردم شمس آبادیادآور شد :مسایل مردم شمس آباد در یک جلسه با شرکت مسئولان‌درحزب موردبررسی قرار گرفته است .

۲ هزار بانوی فرهنگی برای مبارزه با گرانفروشی بسیج شدند

دوهزار نفراز بانوان فرهنگی ناحیه ۵ آموزش و پرورش تهران از سوی کمیته ملی حمایت از مصرف کننده برای مبارزه باگران فروشی بسیج شدند و دیروز عصر در تالار پیشاهنگی ناحیه پنج باحضور تیمسار سناتور صفاری رئیس کمیته اولین جلسه خود را تشکیل دادند.

دراین اجتماع خانم زهره میرحیدر رئیس زنان مضو کمیته ضمن سخنانی هدفهای کمیته را از بسیج زنان‌فرهنگی تشریح‌کردو گفت : هدف‌کمیته از بسیج بانوان فرهنگی‌دادن آموزش و آگاه ساختن آنان از قیمت ها و کیفیت و استاندارد کالا ها میباشد که بزودی اولین کمیته فرعی‌در این ناحیه در مدرسه راهنمائی، عصر آریا با همکاری مدیر این مدرسه تشکیل می شود.و بانوان‌شرکت کننده دراجتماع امروز توسط بازرسان کمیته ملی حمایت از مصرف کننده مورد آموزش قرار خواهند گرفت.

تیمسار صفاری نیز ضمن سخنانی‌ازخانواده ها و زنان خانه‌دار خواست که برای پیشبرد هدف های کمیته ملی حمایت‌از مصرف کننده همکاری کنند.

وی افزود:هم‌اکنون کمیته ملی حمایت از مصرف کننده در ۱۵٤ شهرستان‌کمیته فرعی دایر کرده است.

ناصر قلی فرهاد پور نایب رئیس کمیته در این اجتماع گفت: برخی از تولید کنندگان وفروشندگان‌دربی سودبیشتر بااستفاده‌ازجهل مشتری‌هستند این گروه بملت نفع دسته جمعی،بستگی زیادی باهم‌دارند درحالیکه مصرف کننده بملت تفرقه و عدم آگاهی کمتر می تواند از حق خود دفاع کند وبهمین‌دلیل مورد استثمارقرار میگیرد.

حمله‌دو نماینده ودفاع نخست‌وزیر انگلیس‌ازایران

دیروزدرمجلس‌عوام‌انگلستان برسر فروش اسلحه‌بایران گفتگو های داغی درگرفت‌و دو تن از نمایندگان جناح با کالاهان نخست وزیر و یکی از نمایندگان مجلس درگیر بحث تندی شدند .

این دو تن نماینده جناح‌گرای مجلس خواستار کاهش فروش اسلحه به ایران و عربستان سعودی شدند و ضمن مخالفت با ایران وبا اشاره بوضع ناآرام داخلی ایران اشاره کردند و دفاع از این اوضاع، از دولت انگلستان خواستندکه‌فروش اسلحه به‌ایران را تقلیل‌دهد.

در مقابل، کالاهان نخست وزیر بریتانیا با صراحت‌گفت «بریتانیا از سیاست گسترش آزادی و همچنین از ثبات ایران حمایت می کند» وی اضافه کرد «بسیاری‌ازکشور های جهان امروز بودجه سنگینی را به خرید سلاح اختصاص داده‌اند. ایران‌نیز باید به امنیت خود توجه داشته باشد. این کشور در مرز شمالی خود همسایه نیرومندی دارد و در شرق این کشور تحولاتی روی داده است ازاین‌رو ایران نگران امنیت‌خویش است».

کالاهان در مورد گسترش آزادی ایران که موردحمله یکی از نمایندگان قرارگرفت گفت«برای ایران‌مشکل‌اینست که آزادی‌ها باید همراه با تامین نظم بتدریج مستقر گردد.من امیدوارم‌که‌ایرانیها بتوانند این کار را انجام دهند. مسلما ما در هرمورد پشتیبان شاهنشاه خواهیم بود، تا بتوانند آزادی‌های بیشتر را تضمین و همزمان باآن پیشرفت کشورشان را تامین کنند.»

دراین موقع یک نماینده حزب محافظه‌کار در باره نقش ایران در ثبات منطقه صحبت کرد، وگفت:انگلیس و سایر کشور های غربی این موضوع‌را درک‌میکنند، بخصوص که ایران نقش مهمی در امر بازرگانی ایفا می‌کند. کالاهان نیز با این موضوع موافق بود وگفت «سیاستهای شاهنشاه ایران مسلما سبب ثبات بیشتر منطقه‌ای شده است . البته ایران بزرگترین کشوریست که‌در آن منطقه انگلیس‌باآن رابطه بازرگانی دارد . ما امیدواریم شاهنشاه مساعی خود را برای حل مسائلی کمورد نگرانیشان درزمینه دادن آزادی است، ادامه دهندو اعتقاد داریم‌که‌شاهنشاه می‌خواهند‌این‌جریان‌همچنان ادامه یابد.»

ترخیص وتوزیع شیشه آزادشد

وزارت بازرگانی دیروز به کمرک ایران اعلام کردمعررات خاص ترخیص شیشه را لغو نموده تاوارد کنندگان بتوانند بدون اخذ مجوز از وزارت بازرگانی مبادرت به ترخیص شیشه کنند .

بدنبال اعلام این تصمیم‌امروز گمرک ایران به تمام گمرکات کشور دستور داد ضوابط قبلی ترخیص شیشه را لغو کرده و مقررات‌ترخیص شیشه را مانند سایرکالاهای وارداتی انجام دهند.

یک مقام مطلع در این‌مورد توضیح داد قبلا برای‌ترخیص شیشه از گمرکات وارد‌کنندگان مکلف بودند مجوز ترخیص از وزارت بازرگانی اخذ کرده و با ارائه آن به گمرکات شیشه را ترخیص نمایند .

این مقررات از هفته جاری بامذاکراتی‌بین وزارت‌بازرگانی گمرک ایران و سایر سازمان های مسئول صورت گرفت‌لغو گردید .

۲ دختر و یک مهندس باتهام پخش اعلامیه دستگیر شدند

شیراز ـ خبرنگاراطلاعات ۲ دختر دیپلمه و یک مهندس جوان امروزهنگام پخش اعلامیه‌ها و اوراق ضد ملی و میهنی درشیراز توسط ماموران کلانتری‌دو این‌شهر دستگیر شدند.

منتهمین رفعت حق‌بین ، زهره زارع و کریم اللهوردی (مهندس ژئو ـ فیزیکه) نامدارندودرحالیکه بایک اتومبیل ژیان در خیابانها گردش می‌کردند و اعلامیه‌ها را به دیوار می‌چسباندند و به‌داخل مغازه‌های بسته می‌انداختند دستگیر شدند.

در بازرسی از وسایل دستگیر شدگان مقدار زیادی اوراق مضره بدست آمد .

رفعت و زهره در بازجوئیهای مقدماتی‌گفتند: ـ ما چند سال پیش در اصفهان با کریم آشنا شدیم و با یکدیگر اقدام به پخش اعلامیه کردیم .

چند روز پیش که او طبق اطلاع قبلی به شیراز آمد و هنگامیکه سرگرم نصب و توزیع اعلامیه بودیم دستگیر شدیم .

تیموری بازپرس شعبه اول دادسرای شیراز پس ازصدور رای عدم‌صلاحیت پرونده دودختر دیپلم و مهندس جوان تسلیم دادگاه نظامی شد.

راه پیمائی و تظاهرات در خیابانهای اهواز

تظاهرات در شمیران

شمیران ـ ساعت ۷بعد از ظهر دیروز در پایان‌یک مجلس ختم که در «مسجدالمتقی» واقع در خیابان کورش کبیر برپا شده بود شرکت‌کنندگان پس از خروج از مسجد قصد براه‌انداختن تظاهراتی در خیابان داشتند که توسط ماموران انتظامی متفرق شدند.

تظاهر کنندگان ، بادخالت پلیس متفرق شدند و سه نفر از آنها دستگیر شدند .

۸ نفر بازداشت شدند

تفرش ـ ۸ نفر ازشرکت کنندگان درتظاهرات‌آشتیان هریک با قرارپنجاه هزار ریال ، در تفرش زندانی شدند.

رئیس دادگاه تفرش ، هریک از دستگیر شدگان را به پرداخت پنجهزار و یک ریال جریمه نقدی محکوم کرده بود ، ولی چون آنها این مبلغ را نپرداختند ، دادگاه رای به بازداشت آنها داد .

ساعت ۹ دیشب ،گروهی در اهواز که حدود دویست نفر بودند ، پس از بیرون آمدن از مسجد « حاج‌رضا» در خیابان فردوسی‌این‌شهر راه افتادند .

این عده در حالی‌که‌شعار میدادند از خیابان فردوسی، به سوی خیابان های نادری و سیروس براه افتاده و به یک راهپیمایی طولانی دست زدند .

دانشجویان دانشکده نفت آبادان کلاسهای درس را تعطیل کردند

★ کلاس های بیشتر دانشگاهها و مدارس عالی کشور امروز دایر بود

آبادان ـ خبرنگاراطلاعات دانشجویان دانشکده نفت آبادان‌با توزیع‌اعلامیه هایی از بامداد دیروز در کلاسها حاضر نشدند و این دانشکده حالت‌تعطیلی بخود گرفت.

دانشجویان در اعلامیه های خود علت تعطیل کلاسها را ابراز همدردی باسایر دانشجویان‌دانشگاه های کشور اعلام کردند.

بامداد دیروز هنگامی که عده‌ای از دانشجویان ایرانی و پاکستانی و هندی قصد حضور در کلاسهارا داشتند، بقیه دانشجویان جلوی آنان را گرفتند و نگذاشتند بکلاسها بروند.

امروز کسب اطلاع شد دکتر کاظم کرمی رئیس دانشکده نفت آبادان که برای انجام پاره‌ای‌مذاکرات به‌تهران رفته بود ، امروز به آبادان بازگشت .

دانشجویان دانشکده‌از بدو ورود به دانشکده و حضوردرکلاسها به‌استخدام شرکت ملی نفت ایران درآمده و حقوق ماهانه‌می گیرند که البته این‌حقوق تا پایان فارغ‌التحصیلی و شروع کار در شرکت نفت ادامه دارد . بدین ترتیب کلیه دانشجویان دانشکده نفت از هم‌اکنون کارمند شرکت نفت هستند و تابستانها نیز در آبادان‌یا سایر مناطق نفت‌خیز خوزستان به شغل کار ـ آموزی پرداخته و در پایان تابستان مجددا دردانشکده به تحصیل می‌پردازند.

رشت ـ کلیه کلاسهای دانشگاه گیلان، بطورمرتب دایر است.

امروز هم دانشگاه‌گیلان وضع عادی داشت.

اهواز ـ امروز گروهی از دانشجویان دانشگاه جندیشاپور ، سر کلاس درس نرفتند و کلاسهای این دانشگاه ، امروز نیمه تعطیل بود .

شیراز ـ دانشگاه‌پهلوی امروز وضع عادی داشت و همه دانشجویان سر کلاسهای درس حاضر شدند.

کرمانشاه ـ امروزکلاس های درس دانشکده‌های علوم و پزشکی رازی و دانشکده دامپروری ایلام دایر بود و تنها چند دانشجو ، غایب بودند!

پشتیبانی‌از اعلامیه‌دولت

شمیران ـ در اجتماعی که با شرکت ششصد نفر ازفرهنگیان شمیران تشکیل شد، آموزگاران، دبیران و کارمندان آموزش‌وپرورش این منطقه پشتیبانی خود را از اعلامیه دولت مبنی بر مجازات اخلالگران و آشوبگران اعلام کردند.

فرهنگیان شمیران دراین جلسه همچنین سپاس‌خود را به پشگاه شاهنشاه آریامهر اعلام نمودند.

دستور دادستان برای دستگیری مسببین حوادث دانشکده های فنی و کشاورزی

بدنبال انتشار خبری مبنی‌بر مضروب و مجروح شدن سالارکیانی مستخدم دانشکده‌فنی و علی اصغر بهمنی دانشجوی دانشکده کشاورزی که‌توسط خبرگزاری پارس منتشرشده بود ، دادستان تهران به عنوان مدعی العموم در دادخواستی‌دستوردستگیری مسببان این دو حادثه را اعلام کرد .

در این مورد پرونده‌ای تشکیل شد و برای رسیدگی به شعبه تحقیق‌دادسرا‌ارجاع گردید .

ویزیت پزشکان عمومی باسابقه افزایش می‌یابد

پزشکان عمومی بیمه که ۵ سال سابقه پزشکی در یک رشته داشته باشند معادل پزشکان متخصص ویزیت دریافت میدارند.

براساس طرح نظام پزشکی ، پزشکان عمومی که مدت ده سال در یک رشته در مراکز آموزشی که مورد تائید نظام پزشکی باشد سابقه طبابت داشته باشند متخصص شناخته میشوند.

برهمین اساس در حال حاضر شورای فنی وزارت بهداری مشغول بررسی است تا حق‌ویزیت پزشکان عمومی که بیماران بیمه را می‌پذیرند و ده سال‌سابقه طبابت دارند معادل حق ویزیت پزشکان متخصص شود.

همچنین شورای مزبور درمورد افزایش حق‌ویزیت دیگر پزشکان عمومی نیز تصمیماتی اتخاذ خواهدکرد.

بازپرس متهم به‌قتل حجازی‌را به محل قتل برد

صبح امروز علی اصغرنبوی بازپرس شعبه ۱۰ بازپرسی همراه حمید زالتاش برای تحقیقات به محل قتل هما حجازی رفتند .

این تحقیقات درپی نقصی که دادستانی‌از پرونده‌گرفت آغازشده است. پس‌ازبرطرف شدن نقایص پرونده اتهامی حمید زالتاش شوهر هما حجازی مجددا پرونده به دادستانی‌تحویل دادمخواهد شد تا در صورت موافقتبا قرار مجرمیتی که از طرف بازپرس صادرشده استکیفر خواست نیز تهیه شود .

آشوربانیپال در دادسرا

آشوربانیپال بابلا که متهم به دایر کردن نمایشگاهی‌از عکسهای خلاف اخلاق عمومی است برای آخرین دفاع در دادسرای تهران حاضر شد .

در شعبه ٤ دادیاری پس از استماع آخرین دفاع آشور بانیپال، پرونده وی برای دادرسی بعدادگاه شهرستان ارجاع شد .

رادیو دریا از ۲۵ خرداد شروع بکار میکند

از بیست‌وپنج‌خرداد ماه‌رادیو دریا پخش برنامه های خودرا آغاز خواهد کرد که تابیست‌و پنج شهریور ماه پخش این برنامه ها ادامه خواهد داشت.

امسال در برنامه های رادیو دریا تغییراتی صورت گرفته است . بدین صورت که بر میزان برنامه های زنده‌افزوده شده و از این گذشته سه بخش خبر بزبان فرانسه وسه بخش بزبان انگلیسی خواهد داشت .

هر روز از ساعت ۹تا ۱۳و از ۳۰ـ۱۵ تا ۲۱ برنامه های زنده تحت عنوان «برنامه‌های ویژه رادیو دریا پخش خواهد شد . که پنجشنبه و جمعه ها بمدت یکساعت از ۳۰ـ۲۲ تا ۳۰ـ۲۳ یک‌برنامه هنری‌مستقیم با امکانات جدید فنی پخش میشود. برای تهیه این‌برنامه‌ی هنری هر هفته‌بدعوت رادیودریا خوانندگان در شهرهای‌مختلف شمال برنامه‌هایی‌با حضورمردم اجرا خواهند کرد که این برنامه ها مستقیما پخش‌خواهد شد .

سایر برنامه های‌رادیو دریا را موسیقی کلاسیک و پخش آهنگهای مختلف ایرانی و خارجی تشکیل میدهد . هفت گروه مختلف هرگروه متشکل از ۱۰ نفر ، اجرای برنامه های رادیو دریا را در طول سه ماه فعالیتش بعهده خواهندداشت، همچنین از مراکز مختلف شهرستانها نیز گویندگانی انتخاب خواهند شد تا اجرای برنامه هایی را به لهجه‌ی‌محلی عهده‌دار شوند .

شاهرخ نادری مدیر رادیو دریا است .

اثرات فروش هواپیمای جنگنده به‌عربستان درامنیت خلیج فارس

تصویب فروش جنگنده های اف ۱٦ به عربستان سعودی مهمترین مسئله داغ محافل سیاسی خارجی مقیم تهران در ۲٤ ساعت اخیر بود .

در دو روز گذشته یک حالت انتظار توام باتگرانی‌در میان این محافل که وابسته به عرب هستند دیده میشد . نگرانی این محافل در این‌بود که اگر فروش جنگنده هالئو شود .

عربستان و بدنبال آن تمام گروه کشورهای عربی طرفدار غرب در مقابل گروه فعال کشور های‌عربی مورد حمایت شوروی‌بشدت تضعیف‌خواهند شد .این ضعف بخصوص در حوزه خلیج فارس آشکارتر بود . در این منطقه کشور های عربستان سعودی ،قطر، کویت و امارات متحده عربی و عمان در گروه طرفداران غرب هستند این کشور هااگر چه از نظر امنیت منطقه هنوز اثر و سهم اساسی را ندارند، اما کوشش هایی وجود دارد که هر یک از آنها به سهم خود در این زمینه عهده‌دار مسئولیت گردند .

عربستان با خرید تجهیزات اخیر ازنظرروانی امیدبسیاری برای این گروه ها محسوب میشود . مراق که ازطرف ـ داران شوروی و مخالف آمریکا است در گذشته نسبت بطرح مشترک حفظ وحراست امنیت خلیج فارس چندان موافقتی نشان نمی داد. اگر عربستان در خریدجنگنده ناکام میشد این اختلاف عمیق‌تر می گردید . در حالی که باخرید این جنگنده ها وضع بطور مثبت روبه بهبود خواهدبود در مناطق دیگر وابسته به کشور های عربی نیز بهمین نحو نیرو های عربی چه در داخل بسود میانه رو ها و چه در مقابل اسرائیل به نفع مشترک اعراب تقویت می ـ گردد .

ظاهرا آگاهان در این‌معامله اثرات سیاسی‌را براثرات‌نظامی ترجیح می‌دهند . آنهادرمورد اثرات نظامی این معامله اعتقاد دارند که در کاربرد و بهره برداری ازاین جنگنده‌ها تردید بسیار و یاحداقل‌درطول سال های نزدیک تردیدکامل وجود دارد اما از نظر سیاسی از یک طرف جناح طرفداران مذاکرات صلح‌سادات راتقویت میکند ، و از سوی دیگربگین دولت اسرائیل را تحت‌فشار شدید میگذارد پیشرفت در این امر میتواند بیش از چندین معامله جنگنده‌برای صلح‌منطقه مفید و موثر باشد .

عاشق و معشوق انتقامجو کودک همسایه را در چاه انداختند!

حسین بنایی

اکرم جارچی

کاشان ـ خبرنگاراطلاعات

عاشق و معشوق نوجوانی‌در یکی از مناطق‌شهر کاشان‌پسر بچه ۹ ماهه‌ای را درون چاه آبریزگاه انداختند .

متهمین این جنایت حسین بنائی ۱٦ ساله و اکرم‌جارچی ۱۳ ساله هستند که از مدتی قبل دلباخته هم شدند و با هم رابطه برقرار کردند . حسین دیدار خواهر خودرا که‌خانه‌اش در منطقه‌دشت مشهد ، کاشان و همجوار منزل اکرم است بهانه قرار میداد و عمه روزه به این منطقه می‌آمد تا معشوقش را ببیند .

چندی قبل‌یکی ازهمسایگان اکرم ، بنام حسن کدخدائی‌که بی به رابطه آنها برده بود ، به حسین توصیه کرد قادیگر به دیدن اکرم نیاید . اماچون نصایحش مفید نیفتاد ، باحسین به‌نزاع برخاست‌و او رامضروب کرد. عاشق و معشوق نوجوان برای انتقامجویی ، فرزند ۹ ماهه حسن کدخدائی را به‌چاه آبریزگاه منزل اکرم‌انداختند. ایندو که موردسوء ظن‌ماموران قرار گرفته‌بودند دربازجوئی‌های مقدماتی به این‌جنایت اعتراف کردند اما اکرم‌اظهار بیگناهی کرد و حسین را مقصرداست. جسد کودک ازچاه بیرون‌آورده شد و دفن گردید . پرونده تحت رسیدگی است .

ثبت نام متقاضیان گواهینامه پستی میشود

ثبت نام متقاضیان دریافت گواهی‌نامه رانندگی از روز یکشنبه آینده از طریق پست انجام خواهد شد .

باین ترتیب‌متقاضیان دریافت گواهینامه خواهند توانست‌با ارسال مدارک‌لازم جهت‌دریافت گواهینامه رانندگی ثبت نام کنند . و کارت شرکت در آزمایش رانندگی نیز وسیله پستبرای‌متقاضیان آنهاارسال میشود . پس‌از آنکه‌متقاضیان در امتحانات شهر و آئین نامه پذیرفته شدند . گواهینامه‌آنان نیز با پست برایشان فرستاده میشود .

بررسی یک آمار حاکی‌است که روزانه حدود ٦ هزار نفر در تهران برای‌دریافت‌گواهی‌ـ نامه رانندگی ثبت نام میکنندکه مراجعه این تعداد متقاضی به مناطق راهنمائی موجب تراکم جمعیت و در نتیجه کندی‌کار های‌مربوط به‌ثبت‌نام‌ازمتقاضیان دریافت گواهینامه رانندگی‌می شود .

راهنمائی و رانندگی‌درنظر دارد تا ازتمرکز امورگواهی‌ـ نامه در دایره صدور گواهی‌ـ نامه رانندگی جلوگیری کند بنحوی که تمام این امور در مناطق مختلف راهنمائی انجام شود و هرمتقاضی‌بتواندبرای انجام امتحانات رانندگی به منطقه راهنمائی محل سکونت خود مراجعه نماید .

خبرهای کوتاه

بانو فریده دیبادر گرگان

سرکار علیه بانو فریده‌دیبا بعدازظهر دیروز از تاسیسات و تجهیزات کشت و صنعت سازمان شاه مزرعه واقع در٤۲ کیلومتری گرگان بازدید کردند .

در این بازدید تاسیسات کارگاهو تعمیرگاه ماشین‌آلات کشاورزی کوسفندداری‌ومرغداری ـ کارخانه تولید خوراک دامو اراضی تحت کشت محصولات کشاورزی و خانه های سازمانی کارگران ـ تکنیسین ها و مهندسان مورد توجه قرار گرفت .

استادان دانشگاه سیراکیوس در مدرسه عالی شمیران

دکتر لاول‌دیویس معاون دانشگاه سیراکیوس ودکتر مایکل‌مارچ رئیس دانشکده پرورش انسان دانشگاه مذکور طرف قراردادمبادله استاد و دانشجو بامدرسه عالی شمیران که برای مذاکره در مورد اجرای قرارداد و آشنائی با مسئولان مدرسه عالی شمیران به ایران آمده‌اند، امروز ساعت ۹ صبح از مرکز مشاوره و راهنمائی خانواده و کودکستان تجربی‌وکتابخانه‌و موسسات وابسته به مدرسه عالی شمیران بازدید بعمل آورند و بعد از ظهر به حضور سرکار علیه بانو فریده دیبا قائم‌مقام ریاست عالیه‌هیئت امناء شرفیاب شدند .

در این شرفیابی رئیس مدرسه عالی شمیران خانم دکتر سیمین رجالی نیز افتخار حضور داشت.

سرپرست جدید شرکت گسترش‌خدمات بازرگانی

ایرج امینی عضو هیئت مدیره شرکت گسترش‌خدمات بازرگانی از طرف وزیر بازرگانی بسمت سرپرست شرکت گسترش خدمات بازرگانی منصوب شد .

امینی از ابتدای‌تاسیس این شرکت با سمت عضو هیئت مدیره در شرکت‌مذکور مشغول بکار بوده است .

وی قبلا در سمت های مختلف در وزارت سابق تعاون و امور روستااز جمله مدیریت کل انجام وظیفه کرده است .

اعضای کمیته کار فبرگزاریهای آسیائی‌در تهران

جلسه‌مشترک خبرگزاری های منطقه فردا در تهران تشکیل میشود. برای‌شرکت در این جلسه ۹ نفر از روساونمایندگان خبرگزاری های مغولستان ـ اندونزی هنر ـ ترکیه ـ سری‌لانکا و دو نماینده از یونسکو وارد تهران شده‌اند.

کنفرانس مذکور در حقیقت دنباله مذاکرات گروه کار کنفرانس کلمبو است که سال گذشته‌تشکیل شد و هدف آن بررسی‌راه های همکاری بیشتر بین خبرگزاریهای منطقه است.

کنفرانس مدیران‌دارائی

کنفرانس مدیران وزارت امور اقتصادی و دارائی امروز در بابلسر تشکیل شد. در این کنفرانس‌یکصد تن از مدیران وکارشناسان امور مالی، مالیاتی و اقتصادی و گمرکی شرکت دارند و در جلسات سه روزه کنفرانس مقررات تازه مالیاتی ، گمرکی وهمچنین مالی مورد بررسی قرار خواهد گرفت.

سمینار انجمن‌پرستاران

بمنظور بررسی و تجدید نظر در اساسنامه انجمن پرستاران ایران و امکان اعطای استقلال به شعب انجمن درشهرستانها، سمیناری در محل‌انجمن‌برگزار خواهد شد. در این‌سمینار که با حضور نمایندگان پرستاران سراسر کشور تشکیل میشود، در اجرای سیاست عدم تمرکز، پیرامون فعالیت‌های استانی شعب انجمن و نیز نحوه‌انتخاب هیات مدیره درهر استان بحث و گفتگو میشود . این‌سمینار بمدت دو روز (پنجشنبه وجمعه ۲۸ و۲۹ اردیبهشت ماه۲۵۳۷) ادامه خواهد داشت .

جلسه توجیهی

صبح امروزجلسه‌توجیهی دو روزه کارشناسان‌مسئول و روسای تربیت بدنی آموزشگاه های کشور در تهران برای بررسی مسابقات ورزش دانش آموزان‌کشور در تابستان و برنامه‌ریزی در زمینه کلوب های ورزشی و کلاسهای کار ـ آموزی برای معلمان ورزش کشور با حضور اسفندیار ستاری معاون ورزشی وزارت آموزش و پرورش در محل کاخ ورزش تشکیل شد .

پیام شادباش شاهنشاه

از جانب اعلیحضرت همایون شاهنشاه آریامهربه مناسبت سالگرد جشن مشروطیت نروژ پیام تبریکی به اعلیحضرت اولاف پنجم پادشاه نروژ به اسلومخابره شد . شاهنشاه آریامهر در این پیام سلامت و سعادت شخص اعلیحضرت پادشاهو تعالی و رفاه روزافزون ملت نروژ را آرزو فرموده‌اند .

اهداء جایزه

طی مراسم ویژه‌ای جوایز سه نفر از کارآموزان مرکز تعلیمات حرفه‌ای وزارت کار و امور اجتماعی که بهترین آثار فنی خود را درنمایشگاه ملی آثار نوباوگان کشور ارائه داده‌اند بوسیله نخست وزیر به آنان اهداء گردید .

کارگرانی که دیروز از نخست وزیر جایزه دریافت کرده‌اند عبارتند از :

شهلا دلخوش نواز که یک دستگاه تلویزیون‌مونتاژ کرده است ، جوادتقه‌الاسلامی‌برای ابداع ماکت ستاره مفتولی و مصیب ربیعی که در رشته‌قالب سازی نمونه هائی ارائه داده است .

یازدهمین جلسه کمیسیون شاهنشاهی

یازدهمین جلسه عمومی کمیسیون‌شاهنشاهی ساعت پنج بعد از ظهر روز شنبه ۲۰ اردیبهشت ماه‌باحضور آقای نخست‌وزیر و دبیر کل حزب رستاخیز ملت ایران ، چند تن ازآقایان وزیران ، رئیس دفتر مخصوص شاهنشاهی ، اعضای کمیته تشویق و تنبیه ، روسای بازرسی شاهنشاهی وبازرسی ویژه نظامی، دبیر و کارشناسان کمیسیون شاهنشاهی ، رئیس اتاق بازرگانی و صنایع و معادن ایران ، نمایندگان وزارتخانه‌ها و سازمانهای‌مسئول،نمایندگان حزب رستاخیز ملت ایران و نمایندگان وسائل ارتباط جمعی در سعدآباد تشکیل خواهد گردید . در این جلسه گزارش بازرسیهای هشت‌گانه مورد بحث و گفتگو قرارخواهد گرفت .

مذاکرات کامل این جلسه در ساعت ۲۱ روز شنبه ۳۰ اردیبهشت ماه از بخشهای خبری ساعت ۱٤ روز یکشنبه ۳۱ اردیبهشت و دوشنبه اول و سه‌شنبه ۲ خرداد از صدای ایران عینا پخش میشود.

هیئت مدیره تئاتر شهر

ناهید مهدوی ، پری صابری ، تورج فرازمند ، بیژن صفار و علیرضاجعفری اعضای هیئت مدیره جدید تئاتر شهر هستند که در ضمن خانم ناهید مهدوی مدیر برنامه های تئاتر این تالار نیز خواهد بود .قبلا دکتر علی رفیعی این مسئولیت را بعهده داشت‌که وی هم‌اکنون بعنوان رئیس دانشکده هنر های دراماتیک انتخاب شده است .

انتصابات

محمد فتوحی مدیر کل پارلمانی وزارت‌کشاورزی، داریوش کامیاب مدیر کل کشاورزی‌و عمران‌روستائی گرگان وگنبد، دارا شریف پور مدیر کل نظارت و ارزشیابی ، مسعود نوئین مدیر کل‌کشاورزی وعمران روستائی سیستان و بلوچستان و ابوالحسن اصفهانی وزیر مشاور .

***

از سوی وزیر بازرگانی ـ منوچهر فلاح تفتی بمدیریت کل امور بازرگانی آسیا و اقیانوسیه منصوب شد.

***

دمتن‌از مدیران و سرپرستان صندوق کارآموزی و ابسته به‌وزارتکار و اموراجتماعی نیز بشرح‌زیر تغییر کردند.

خسرو بیگدلی پویا مدیر واحد های سیار و پایگاه های کارآموزی ، بهمن نوروزی مدیر روش ها و برنامه های آموزشی، مهدی فتحعلی مدیر آموزش ضمن کار، محمد نقی منصورموید مدیر تهیه وتدوین‌استاندارد ها، مهدی سیادت پژو مدیر وصول و امور اداری،کاظم صدری‌سرپرست دفترحقوقی و روابط بین‌المللی، محمد رضا جدی سرپرست دفتر نظارت بهره‌گیری و آزمون و ارزشیابی، جمشید اکرم لولاچی رئیس مرکز تکامل صنعتی تهران و سرپرست‌و واحد صندوق کارآموزی‌در تهران، کورش شاکری سرپرست واحد صندوق‌کار آموزی در استان مرکزی ، داریوش جهانیان فارسی سرپرست واحد صندوق‌کار آموزی دراستان سمنان.

از گروه گزارش
سازمان شهرستانهای روزنامه اطلاعات

نوسان نرخ در شهر های مختلف کشور، ماهیت نرخگذاری را دچار تردید کرده است

اردبیل ارزانترین و اهواز گرانترین شهر ایران است

کاهوی کیلویی دهشاهی، چگونه در اهواز به کیلویی ۲۰ ریال میرسد

در بوشهر، فروشندگان، خرما را کیلویی ۱۹ ریال می فروشند در حالی که مسئولان برای خرما هر کیلو ۲۸ ریال نرخ گذاری کرده اند!

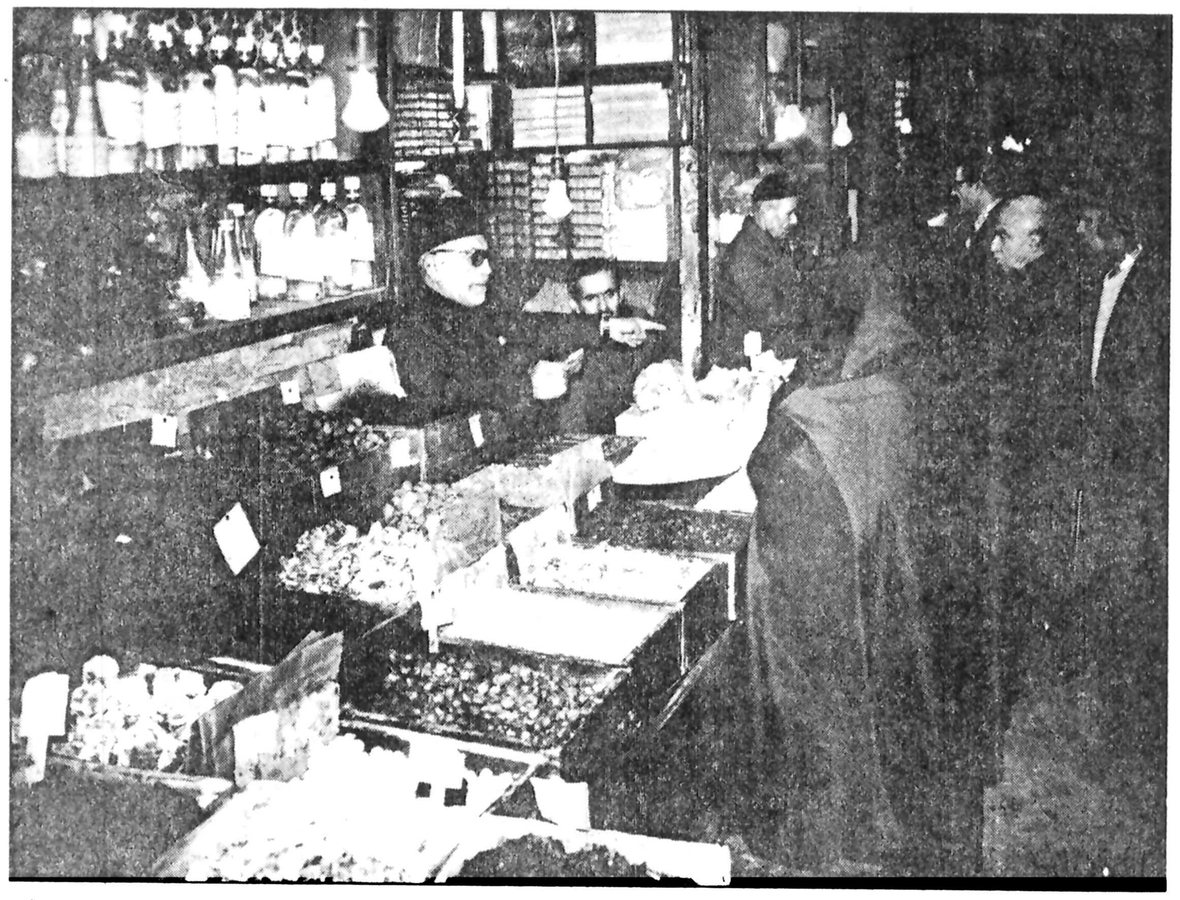

«روزی بود، روزگاری بود. پول که نبود صفا بود، درستی بود، ارزانی بود و گرفتاریها هم کمتر از امروز بود.
پول که نبود جنس میدادی، جنس می گرفتی. در معامله دروغ و دغل نبود چرا که اگر شک می کردی یک «من بسیرم» کافی بود که هر تردیدی را برطرف کند. وفور نعمت بود، چه حالی بود، چه عشقی و چه طبیعت سخاوتمند و خوبی.»
قصه های مادربزرگ دلهای کوچک را می فشرد، خصوصا موقعی که صحبت از شهر ارزانی بود.
تاریخ قصه های مادر بزرگ از خصوصیات شهر ارزانی شاهد و مثال، فراوان دارد و حالا مادربزرگها با حسرت از قول مادر و مادربزرگهایشان از آن یاد می کنند و بچه ها با نگاههای ناباور به دهان او چشم میدوزند، یک پرتقال را دو نفره میخورند، یک خیار را چهار پاره می کنند و حواسشان پی چاقو و دست مادر است که هندوانه کوچک را برایشان الف، الف می برد. حکایت پدر بزرگها هم که جای خود دارد. هنوز وقتی در محیط های کوچکتر فراغتی برای جوانهای پیروز حاصل میشود تا سینه کش آفتاب بنشینند و چپقی چاق کنند صحبت از تخم‌مرغ چهل تا یک قران، روغن یک من ۱۵ قران، گوسفند رأسی ۳ تومان میشود و بز هر رأس یک تومان.
آیا امروز هفت کفش آهنین و هفت عصای آهنین برای یافتن شهر ارزانی دوام لازم را دارد؟
اصلا ارزانی چیست. ارزانترین و گرانترین کدامست؟

اهوازی ها: ماگرانترینیم!

در این گزارش سعی شده است اقلام مهم مایحتاج عمومی در شهرهای سراسر کشور از نظر نرخ (مقایسه کیفی دقیقا و بدرستی مقدور نیست) در کنار هم مورد بررسی قرار گیرد.

اهوازیها معتقدند لقب گرانترین شهر نه تنها در خوزستان بلکه در کشور را باید به اهواز داد چرا که شهرشان تمام شرایط دریافت این لقب و عنوان را دارد!

در استانی که حدود ۶ میلیون دام دارد و یک چهارم گاومیش های ایران را نگهداری می کند، در اوج ارزانی گوشت را کیلوئی ۳۰ تومان، شیر را کیلوئی ۵ تومان و سرشیر را کیلوئی ۳۰ تومان باید خرید. (جای خوشوقتی است که هنوز شیر و سرشیر اگر چه گران، ولی پیدا می شود) در استانی که در ۳ میلیون هکتار زمین قابل کشت آن سیصدهزار تن گندم و ۹۶ هزار تن جو بدست می آید نان کیلوئی ۲۵ تا ۲۷ ریال بفروش میرسد. علاوه بر اینکه در مرکز استان اصولا نانی بنام سنگک وجود ندارد و بیشتر اهوازیها تا بحال طعم این نوع نان را نچشیده اند.

اهوازیها معتقدند واسطه ها و سودجوها باعث گرانی در این شهر و حتی بالا رفتن نرخ نان در ۱۹۰ نانوائی هستند.

بعنوان مثال، واسطه کاهو را کیلوئی دهشاهی از کشاورز می خرد و در بازار تا ۲۰ ریال عرضه می کند.

اصفهانی ها: ما گرانترینیم!

در مورد گرانی، اصفهانیها مدعی هستند در این زمینه سرآمد شهرهای دیگرند و باید لقب گرانترین شهر ایران را به «نصف جهان» اختصاص داد.

اما آمار و ارقام اینرا حداقل در مقایسه با اهواز تائید نمی کند چرا که بعنوان مثال خود اصفهانی ها گوشت غیربومی را در شهرشان کیلوئی پانزده تومان می خرند.

بالاترین رقم اجاره یک اتاق در اصفهان بدون داشتن هر گونه سرویسی از دویست تومان کمتر نیست! و اجاره یک خانه ۳ اطاقه در فضائی محدود از ده هزار ریال تجاوز نمی کند.

جالب اینکه چنین خانه‌ای را در شهرهای دیگر استان اصفهان تا ۶ هزار و پانصدریال می توان اجاره کرد.

از زبان علی کمالی مستأجر اصفهانی شنیدنی است که می گوید:

- اجاره خانه در اصفهان کمرشکن، شاق و طاقت فرسا است. مصالح ساختمانی قیمتی عادلانه دارد و در بوتیکها به شماره موهای سر فروشنده می توان نرخهای متنوع و متعدد یافت.

به هر حال اصفهانی ها یا از حال و روز شهرهای دیگر بی خبرند و یا واقعا علاقمندند لقب گرانترین شهر ایران را که ظاهرا مستحقش نیستند بدست آورند.

اردبیل: شهر ارزانی!

اردبیل در کنار همه خصوصیات و ویژگیهایش در هر تابستانی از یک علامت مشخصه هم برخوردار است: صف طویل آدمهای پیاله بدست، جلو بقالیها و لبنیات فروشیها برای خرید شیر و ماست و عسل.

تابستانها معمولا هزاران نفر از سراسر کشور وارد اردبیل میشوند تا در پناه طبیعت غنی، بکر و سرشار از زیبائی آن از شر و گزند گرما در امان بمانند اردبیل شهر فراوانی است و خاستگاه نعمت و ارزانی: گوشت گوسفند تازه کیلوئی ۲۲ تا ۴۵ تومان.

انواع نان کیلوئی ۱۲ تا ۱۴ ریال، پنیر کیلوئی یکصد تا ۱۶۰ ریال کره خالص و عسل اعلا کیلوئی ۳۴ تومان و سبزی و میوه به نرخ متعادل روز.

در اردبیل با هشتصدتومان می توانید در بهترین نقطه دو اتاق با مناسب ترین شرایط اجاره کنید.

مواد غذایی در تبریز

در تبریز مرکز استان آذربایجان شرقی گو اینکه بندرت واژه کمبود بگوش میخورد معهذا قیمت ها چیزی است همسنگ و همطراز با دیگر مراکز استانها.

مثلا اگر در این شهر قصد دوختن یک دست کت و شلوار داشته باشید باید قید رقمی بین چهارصد تا هفتصد تومان را بزنید.

حداقل اجاره دو اتاق، چیزی است حدود ده هزار ریال. مواد غذائی در این شهر فراوان و قیمت ها نسبتا خوب و متناسب است. به چند نمونه توجه کنید:

گوشت گوسفند ۲۷ تومان، گاو ۲۰ تومان، برنج ۹ تا ۱۱ تومان، روغن حیوانی ۳۵ تا ۴۰ تومان، میوه قیمت روز و ..

مشهد: شهر نعمت

وقتی صحبت از مشهد میشود به جهت سیل پایان ناپذیر جمعیت انبوهی که در تمام فصول سال به شوق زیارت بارگاه امام هشتم شیعیان بطرف این شهر مقدس جاری است بلافاصله کمبود و گرانی ذهن را متوجه خود می کند اما به دلایل فراوان، مشهد نه تنها شهر گرانی نیست بلکه در مقایسه با بسیاری شهرهای دیگر از یک ارزانی نسبی نیز برخوردار است.

وفور نعمت در مشهد همیشه زبانزد بوده است. نرخ میوه، تره بار، مایحتاج عمومی، اجاره مسکن (با توجه به وجود زائرسراهای متعدد) قابل توجه است گو اینکه در پاره‌ای موارد تعیین قیمت هنوز با توافق طرفین میسر است و بس.

بعنوان مثال در مشهد اجرت دوخت کت و شلوار درجه یک چهارصدتومان تعیین شده است اما کمتر دوزنده‌ای به این نرخ توجه دارد و مشتری ناگزیر است به هر حال و به نوعی با او کنار بیاید.

در مرکز استان خراسان پرتقال و نارنگی درجه یک خارجی را تا کیلوئی ۸۵ ریال، سیب مرغوب لبنانی را تا کیلوئی ۸۰ ریال و گوشت گوسفند را کیلوئی ۲۴ تومان می توان تهیه کرد.

مقایسه‌ای در نرخهای بیرجند

برای توجیه نرخ روز شاید ناگزیر از مقایسه نرخ امروز و دیروز و حتی پریروز هم باشیم.

با این روش حداقل می توان به مسیر حرکت طبیعی یا مصنوعی نرخ و نوسان آن توجه داشت. برای نمونه بیرجند را انتخاب کرده‌ایم و مقایسه بر اساس نرخ امسال و پارسال را در نظر گرفته‌ایم:

پرتقال خارجی درجه یک پارسال ۶۵ ریال، امسال ۹۰ ریال نارنگی درجه یک پارسال ۵۰ ریال، امسال ۷۵ ریال سیب درجه یک پارسال ۶۰ ریال، امسال ۱۰۰ ریال خیار درجه یک پارسال ۶۰ ریال، امسال ۸۵ ریال روغن حیوانی پارسال ۴۰ تومان، امسال ۶۰ تومان ماست و شیر پارسال ۲۰ ریال، امسال ۲۰ ریال برنج اعلا پارسال ۸۵ ریال، امسال ۹۵ ریال پیاز پارسال ۱۲ ریال، امسال ۳۵ ریال گوشت گاو پارسال ۱۱ تومان، امسال ۱۴ تومان گوشت گوسفند پارسال ۱۵۰ تومان، امسال ۲۰ تومان چای خارجی پارسال ۲۴ تومان، امسال ۵۵ تومان گندم پارسال ۱۲ ریال، امسال ۱۸ ریال زعفران (مثقالی) پارسال ۱۲۵ ریال، امسال ۱۹۰ ریال اجاره خانه ۳۰ درصد افزایش.

نرخها در بوشهر

در بوشهر قیمت ها معمولا بیست درصد بیشتر از نرخ مصوبه است.

مثلا چند نوع ماهی جنوب را که کیلوئی ۱۶۵ ریال نرخگذاری شده است فروشندگان کمتر از ۲۰۰ ریال نمی فروشند و یا اجناس درجه دو و سه را بجای درجه یک عرضه می کنند. اما عکس این قضیه هم صادق است و آن موقعی است که نرخ گذاران بوشهری خرما را تا کیلوئی ۲۸ ریال قیمت می گذارند در حالیکه فروشنده حاضر است آنرا حتی دو دستی کیلوئی ۱۹ ریال تقدیم خریدار کند!

نرخ میوه و تره بار در بوشهر جای گله و شکایت برای خریدار منصف باقی نمی گذارد.

ماهی جنوب که از نظر تنوع بسیار چشمگیر است نرخی بین ۷۵ تا ۱۶۵ ریال دارد.

در بوشهر کلیه واحدهای صنفی مکلفند نرخهای مصوبه را قاب کرده و به محل کسب خود بیاویزند.

در این قابهای آویخته به دیوار موارد جالبی می توان دید: رنگ ابرو در آرایشگاه زنانه ۳۰ ریال، آرایش عروس در حد اعلاء و دلربا ۲۰۰ تومان، اجاره لباس درجه یک عروس برای یک روز ۱۵۰ ریال.

استحمام کامل با کارگر ۵۵ ریال (آقایان) ۶۰ ریال (خانمها)!

اینهم عین جمله یکی از اطلاعیه های اتاق اصناف بوشهر: «برنج آمریکائی ۶۰ ریال، پاکستانی ۵۱ ریال: از اهالی محترم بوشهر تقاضا دارد در صورت مشاهده تخلف مراتب را باطلاع اتاق اصناف بوشهر برسانند»

نرخ شناور

حقیقتا شناخت ارزانترین و گرانترین شهر بسادگی مقدور نیست آنچه که از طریق مقامات مسئول ـ اتاقهای اصناف ـ بصورت اعلامیه در مورد نرخها اقدام میشود، این مشکل را بصورت پیچیده تری درمی آورد چرا که در مقایسه کلی نرخ مایحتاج و ارزاق عمومی در شهرهای دور و نزدیک زیاد از هم دور نیست.

واقعیت قضیه همان نرخ شناور روز است که کمتر از اعلامیه های اتاق اصناف تبعیت می کند. مثلا در رشت مرکز گیلان نرخ مایحتاج عمومی بویژه اغذیه با نرخ شهری مثلا تهران تفاوت محسوسی ندارد. در این شهر تخم مرغ محلی کیلوئی ۸۲ ریال، گوشت گوسفند با استخوان کیلوئی ۲۵ تومان، پیاز کیلوئی ۳۶ ریال، سیب زمینی کیلوئی ۲۲ ریال، پرتقال کیلوئی ۹۲ ریال و نارنگی کیلوئی ۹۰ ریال به مورد سایر اقلام مصرفی نیز قیمت ها تفاوت چندانی باشهرهای مصرف کننده عرضه میشود و در بزرگ ندارد.

شهر مصرف کننده

کرمانشاه منهای یکی دو مورد از جمله روغن حیوانی و حبوبات کلیه مایحتاج خود را از شهرستانهای دیگر کشور تامین می کند و شاید هیچ شهری را نتوان یافت که چون کرمانشاه مصرف کننده‌ای صرف باشد.

به این معنی که فی المثل اگر به مرکز استان کرمانشاهان میوه و برنج صادر نشود مردم در تنگنا قرار می گیرند.

در مورد روغن حیوانی و حبوبات نرخ از طرف اداره کل بازرگانی آزاد اعلام شده است تا افزایش تولید آن متوقف نشود.

بخاطر همین مسئله امسال تولید نخود به ده برابر سال پیش میرسد و این خود نمونه‌ای است از توجه و علاقمندی کشاورزان استان.

ارزانترین مایحتاج ضروری مردم کرمانشاه گوشت است که کیلوئی ۲۱ تومان است ضمن اینکه در این منطقه گوشت وارداتی و یخزده به هیچوجه بازار مصرف ندارد. از سوی دیگر هر نوع جنس یا کالائی که در تهران نایاب و گران شود نرخ آن از طرف اداره کل بازرگانی در کرمانشاه به حداقل کاهش می یابد.

مثلا در حال حاضر در کرمانشاه سیب درختی موجود نیست و مردم هم هیچگونه نگرانی از این بابت ندارند.

زمانی که سیب در تهران گران شد کمیسیون نرخگذاری در کرمانشاه قیمت آزاد کیلوئی ۵۰ ریال اعلام کرد و به اینترتیب گروهی بسودجو که سیب به کرمانشاه آورده بودند. در این شهر بازار مناسبی نیافتند و با تحریم مواجه شدند.

بیشترین گرانی در کرمانشاه مربوط است به مسکن.

در حال حاضر بعلت پرداخت اجاره بهای کلان توسط بخش خصوصی و همچنین وجود پایگاههای هوانیروز و ارتش، یک ساختمان ۳ اتاقه با آب و برق هفت هزار تومان اجاره داده میشود.

اتاق تکی را نیز معمولا حداقل هزارتومان اجاره میدهند.

در کرمانشاه رانندگان تاکسی مسافران چاق و چله را تحویل نمی گیرند و چشمشان بیشتر بدنبال آدمهای «قلمی» است!

به هر تقدیر کرمانشاهیها به آفت گرانی معروف شده‌اند و با توجه به اینکه تمام مایحتاج عمومی این شهر از طریق واردات تامین میشود نرخها در سطح متعارف و متوسطی است. بعنوان مثال برنج آمریکایی در کرمانشاه کیلوئی ۶۲ ریال، تایلندی و پاکستانی ۵۴ ریال. نان ۱۵ ریال، گوشت گوسفند ۲۱ تومان و مرغ زنده ۱۰۵ ریال و.... بفروش میرسد.

گرانی مسکن

سنندج هم وضعیتی مشابه کرمانشاه دارد. مثلا گوشت در این شهر کیلوئی ۲۰ تا ۲۴ تومان، نان ۱۵ ریال، میوه (پرتقال، نارنگی و خیار) بین ۷۰ تا ۸۵ ریال روغن کیلوئی ۳۷ تومان، برنج دمسیاه اعلاء کیلوئی ده تومان نخود کیلوئی ۶۶ ریال و تخم مرغ ۹۸ ریال بفروش میرسد.

خانه دربست در سنندج با موقعیت مناسب و سرویس کامل از چهار هزار تا هفت هزار تومان اجاره داده میشود.

ارزش ریال

اما آنچه که باقی می ماند نرخ «ریال» است! ریال در هر شهر و در هر کوی و برزن نوعی ارج و قرب دارد. در بعضی شهرها ارزانتر و در پاره‌ای شهرها گرانتر دست بدست می گردد و این تنها مایحتاج عمومی است که وظیفه تعیین نرخش از آغاز عصر گرانی بعهده واسطه ها و سودجوها قرار گرفته است.

نگاه کنیم به تابلوی بعضی از نرخ ها در بوشهر

رنگ ابرو	۳۰ ریال
آرایش عروس درحد اعلا و دلربا	۲۰۰۰ ریال
اجاره لباس درجه یک عروس برای یک روز	۱۵۰۰ ریال
استحمام کامل با کارگر (آقایان)	۵۵ ریال
استحمام کامل با کارگر (خانمها)	۶۰ ریال

مقایسه کنید

کالا		قیمت هر کیلو به ریال
اهواز	نان	۲۷
اصفهان	گوشت گوسفند بومی	۱۵۰
اردبیل	گوشت تازه گوسفند	۲۲۰ تا ۲۵۰
	نان	۱۲ تا ۱۴
	پنیر	۱۶۰
	عسل اعلا	۳۲۰
تبریز	گوشت گوسفند	۲۷۰
	گوشت گاو	۲۰۰
	روغن حیوانی	۳۵۰
مشهد	گوشت گوسفند	۲۴۰
رشت	گوشت گوسفند با استخوان	۲۵۰
	پیاز	۳۶
کرمانشاه	خانه ۳ اتاقه (اجاره)	۷۰۰۰۰

لاستیک جدید سوپر جنرال

واقعاً به صرفه نزدیکتر است

باید اعتراف کنم که لاستیک جدید سوپر جنرال برای من واقعا " باعث صرفه جوئی در وقت و پول شده است . من مدیر یک شرکت حمل و نقل هستم و یکی از وظائفم اینست که مراقب باشم تمام کامیونهای شرکت ، سالم و آماده کار باشند . کارساده‌ای نیست ، غیر از مشکلات مکانیکی، لاستیک یکی از چیزها ئیست که همیشه باعث دردسر من میشود .

چند وقت پیش شنیدم که لاستیک جدید سوپر جنرال ، همانها که " دایره زرد " دارد خیلی خوبست اما باور نکردم . ولی رانندهها مرتب اصرار میکردند که زیر کامیونهایشان لاستیک جدید سوپر جنرال بیاندازیم بالاخره راضی شدم امتحان کنم ، دو کامیون را با آن مجهز کردیم و نتیجه واقعا " عالی بود حالا همه کامیونهای ما به لاستیک جنرال مجهزند .

لاستیک کاملا ایده‌آل ،هنوز اختراع نشده است وتا آنموقع من لاستیک جدید سوپرجنرال رابرای کامیونها یم بهترین لاستیک میدانم .

لاستیک های جدید سوپرجنرال در انواع (د-سی-ال) اکس-تی ۸۶ (اچ-سی-تی) عرضه میشود.

لاستیک جدید سوپر جنرال با دایره زرد

لاستیک جنرال
GENERAL

LOGD-G-106-253

نیروی دریائی شاهنشاهی جهت تکمیل کادر تخصصی درجه داری، تکاوری، بهیاری تعدادی دانش آموز از طریق آزمایش استخدام مینماید. داوطلبین جهت ثبت نام و کسب اطلاعات بیشتر در تهران بمدیریت استخدام نیروی دریائی شاهنشاهی واقع در خیابان عباس آباد روبروی پمپ بنزین غربی و در شهرستانها به پایگاهها و دفاتر نمایندگی نیروی دریائی شاهنشاهی مراجعه نمایند.

بنیانگذار: شادروان عباس‌مسعودی
صاحب امتیاز و مدیر: فرهادمسعودی
سال پنجاه و دوم
محل اداره: خیابان خیام. ساختمان اطلاعات
تلکس ۲۱۲۳۳۶ - تلگرافی: اطلاعات. تهران
تلفن ۳۲۸۱

سخن روز

خانه سازی در خارج محدوده

شورای عالی نظارت بر گسترش شهر تهران، با خانه سازی در قسمتی از اراضی خارج محدوده «شمال سید خندان» موافقت کرد و مردم از شهرداری پایتخت از دو هفته دیگر میتوانند برای شروع ساختمان در این اراضی درخواست پروانه کنند.

این تصمیم، در ادامه سیاست کلی دولت برای حل مشکل مسکن اتخاذ شده است و به صاحبان زمین های یک منطقه مستعد تهران اجازه میدهد برای خودشان اقدام به ساختمان خانه کنند.

تجربه نشان داد که ایجاد محدوده شهری، قبل از کنترل عوامل مهاجرت، کار عبثی است و تنها اثرش بالا رفتن قیمت زمین های محدوده خواهد بود. بنابراین، آزاد ساختن قسمتهایی از اراضی خارج محدوده بنفع مردمی که زیر بار کرایه های سنگین و انواع دردسرهای اجاره نشینی فشار زیادی را متحمل میشوند، اقدامی عاقلانه و راهی موثر برای مقابله با بحران مسکن است. علی الخصوص که با پیش بینی ضوابط و شرایطی، سعی شده است این کار بترتیب صحیحی صورت گیرد و عوارض نامطلوبی به بار نیاورد.

یکی از شرایط موافقت با صدور پروانه ساختمان این است که شهرداری انشعاب آب و برق و تامین برخی دیگر از خدمات را تا فراهم آمدن امکانات، تضمین نمیکند.

میدانیم که محدودیت امکانات آبرسانی و برق‌رسانی و تامین خدمات شهری از بهانه های اصلی ایجاد «محدوده» بود حال آن که اینها هیچکدام برای کسی که بادشواریهای اجاره نشینی روبروست، مساله مهمی بشمار نمی آید و بزرگترین مساله برای چنین مردمی این است که صاحب یک چهار دیواری شوند بعلاوه، مگر همه مردمی که حالا به آب و برق و تلفن و سایر خدمات عمومی دسترسی دارند از روز اول چنین امکاناتی دراختیار داشته‌اند؟ مگر مردمی که در نقاط دیگر مملکت زندگی میکنند همه از این امکانات برخوردارند؟ باید مشکلات مردم را بترتیب اهمیت آنها حل کرد و تدریجا در تهیه و تدارک امکانات رفاهی کوشید.

دیگر از شرایط شروع ساختمان در اراضی آزاد شده این است که اولا مالکیت متقاضی بر زمین مورد نظر قبل از دهم شهریور ۲۵۳۶ محرز باشد، ثانیا در نقاط دیگر شهر صاحب خانه نباشد. پروانه ساختمان نیز به قطعات کمتر از هزار متر مربع داده خواهد شد که برای هر قطعه فقط یک واحد مسکونی «حداکثر دو طبقه» بسازند.

قید این شروط برای آن است که با آزاد شدن ساختمان در اراضی مورد بحث بساط بورس بازی و دلال بازی به میان نیاید و بساز و بفروشها فرصتی تازه برای فعالیت پیدا نکنند.

ابوالقاسم پرتو اعظم

چرا به واژه‌های تازه که به زبان فارسی راه یافته، کاری نداشته باشیم؟

نویسنده‌ای که نخواسته‌اند نامشان آشکار بشود، این پیام را دریکی از شماره های پیشین روزنامه‌ی اطلاعات برزبان روانشاد فروغی گذاشته‌اند که:«به واژه های عربی فارسی شده، کاری نداشته باشید.»

کسانی که با نوشته ها و نامه های این فرزانه مرد که نامی بزرگ درتاریخ ادب ایران ازخود به یادگار گذاشته، آشنایی دارند، نیک می دانند که روانشاد فروغی که خود از هموندان فرهنگستان ایران بوده درآذرماه ۱۳۱۵ یزدگردی، پیامی به فرهنگستان فرستاده که هم اکنون چاپ سیم این پیام که درسال ۲۵۳۴ شاهنشاهی، پخش شده، دردسترس من است.

دراغاز این نوشته، همان گفتار روانشاد فروغی را باز می گویم که: «من به زبان فارسی دلبستگی بسیار دارم» و به راستی کدام ایرانی پاکدلی است که به زبان مادری خود که پاسدار فرهنگ سرشار و گسترده‌ی سرزمین اوست، مهرنورزد؟ با مهری که به زبان فارسی دارم و این مهر، انگیزه‌ای شده است که درسال های واپسین درهمگی نوشته های خود، از واژه های بیگانه بپرهیزم (جز درنامه های دیوانی که به من دستور می دهند باید فارسی نویسی را کنار بگذاری) و درگفت و گویا سخنرانی، برای بازتابی اندیشه های خود، تنها از واژه های زیبا و خوشاهنگ فارسی یاری می گیرم، ناگزیر هرنوشته‌ای را که درباره‌ی زبان فارسی باشد، خوانده‌ام و پیام فروغی به فرهنگستان نیز از آن گروه نوشته هایی بوده که بارها نگرش مرا به سوی خود کشیده است.

روانشاد فروغی، خود دراغاز نوشتن این پیام به جای کاربرد واژه‌ی تازی «مقدمه» واژه‌ی فارسی «درامد» را به کار برده است که این خودنشانی از مهر ان روانشاد به واژه های فارسی است. درست است که دراین نوشتار بسیاری واژه های تازی به کار گرفته شده، مانند منشاء اثر و حوائج و مقتضیات، ولی خود روانشاد فروغی هنگامی که «عیب زبان فارسی و چگونگی رفع آن» را به میان می کشد، خود را از این داوری بازنمی دارد که: «ما همه به واسطه‌ی انس و عادت چند ساله و فراموش کردن بسیاری از لفظ های فارسی و درواقع به واسطه‌ی ناتوانی که درادای مراد به زبان خود پیدا کرده‌ایم، بساهست که در گفته ها و نوشته های خویش غالبا بی ضرورت، عربی بیش از فارسی به کار می بریم و بازبان فارسی، چنان بیگانه شده‌ایم که هروقت معنایی درذهن داریم که اندکی از درجه‌ی مطالب عادی و عامیانه بالاتر است، هیچ به خود زحمت نمی دهیم که تعبیرفارسی برای آن بیابیم و فورا لفظی مفرد یا ترکیبی از عربی می آوریم و به کار می بریم و من بسیاری از اهل علم و فضل رادیده‌ام که اصلا از تعبیر فارسی عاجز بوده‌اند و مخصوصا هر وقت مطالب علمی می خواستند، بیان کنند یایکسره جمله های عربی می گفتند و می نوشتند یا ترکیبی درست می کردند که به هیچ وجه مناسبتی با فارسی نداشت «من از کسانی که این نوشته را می خوانند، می خواهم که یکبار دیگر این نوشته‌ی روانشاد فروغی را بخوانند و ببینند آن فرزانه مرد چه گفته است.

من و تنی چند که درپاسداری زبان فارسی می کوشیم، چه می گوییم؟ پیش از ان که دنبال سخن را بگیرم، نخست این پرسش را با کسانی که برمن و یارانم می تازند و با توای خواننده‌ی پاکدل ایران، درمیان می گذارم، ایا تومی دانی که در دانش زبان شناسی، زبان چیست و گویش کدام است؟

افلاتون درنوشتار کراتیلوس «زبان» را چنین می شناساند: زبان زاییده‌ی نیاز است، زبان یک پیوستگی بایسته میان چیزها» و «نام ها» ست. زبان ریشه درفرد ادمی دارد، زیرا که خرد برای ان چیزها که پیرامون «خردمند» است، می خواهد برای شناسایی و شناساندن، ابزاری بیافریند و از این روی به نامگذاری چیزها می پردازد و بدینگونه واژه ها پدید می ایند.

ان خردمند، گاه یونانی است، گاه ایرانی است و گاه تازی و چون نامگذاری خردمند یونانی برچیزها از نامگذاری خردمند ایرانی برچیزها، دگرگون است، پس زبان یونانی با زبان فارسی و زبان تازی، نیز دگرگون است.

ارسطو، پس از افلاتون به یک ویژگی دیگر «زبان» رسیده است که به گفته‌ی او: «زبان زاییده‌ی پیمان است.»

به سخن دیگر، مامردمی که دریک سرزمین زندگی می کنیم، با یکدیگر پیمان بسته‌ایم که به آن پدیده که به هنگام بهاران برشاخه ها نمایان می شود و پس از کوتاه زمانی به میوه دگرگون می شود «شکوفه» بگوییم. مردمی که درسرزمین انگلیس زندگی می کرده‌اند، این پدیده را «بلاسوم» نامگذاری کرده‌اند.

پس من فارسی زبان نمی توانم و نباید به شکوفه، بلاسوم بگویم، زیرا با کاربرد این واژه‌ی دویمی، فارسی زبان دیگری که با زبان انگلیسی آشنا نباشد، نمی تواند بگوید من چه می گویم و از چه چیزی گفت و گو می کنم. اینک ببینیم که گویش چیست؟

«گویش» شاخه‌ی یک «زبان» است. ویژگی گویش درآن است که پیشینه‌ی واژه هایش را از یک «زبان» می گیرد. با بررسی و شماره کردن واژه ها می توان پیوند میان یک گویش و یک زبان را بازشناخت. اینک با دردست داشتن این شناسنده ها، گفتارهای زیر را بخوانید:

۱- از نوشته‌ی «تکنیک مقتدر و محتوای انسانی در آثار فوگارد - هفته نامه‌ی تماشا: از ۲۳ تا ۲۹ اردیبهشت ۲۵۳۷: فی‌المثل در نمایشنامه‌ی سلام، خداحافظ یکی دیگر از کارهای فوگارد این سفید پوستان فقیر هستند که مورد استثمار قرار می گیرند. مسئله دیگری که مرا راغب به اجرای نمایشنامه های این نویسنده می کند آن رگه‌های عاطفی شدیدی است که عموما در پی مسائل اجتماعی، سیاسی و اقتصادی کارهایش وجود دارد.»

واژه واژگک (خرده واژه) می توان یافت. در این گفتار این واژه‌ها و این واژگک‌های فارسی به کار رفته است: و - در - در - نمایشنامه - خدا - یکی دیگر - از - کارها - این - هستند - که - می‌گیرند - دیگری - که - مرا - به - نمایشنامه های - این می کند - آن - رگه‌ها - است - که - در پی - و - کارهایش - دارد.

می بینید که بیشتر این‌ها مانند ازوکه - به - این - آن واژگک است.

اینک ببینیم از زبان تازی در این گفتار کوتاه چند واژه به کار رفته و این واژه‌ها کدامند: مقتدر - محتوا - انسان - آثار - فی المثل - سلام - حافظ - فقیر - مورد - استثمار - قرار - مسئله - راغب - اجراء - عاطفی - شدید - عموما - مسائل - اجتماعی - سیاسی - اقتصادی - وجود. شماره‌ی واژه‌ها و واژگک‌های فارسی در این گفتار نوزده است (اگر باور نمی کنید، شما هم بشمارید) شماره‌ی واژه‌های تازی در این گفتار بیست و دو است (شما هم بشمارید)

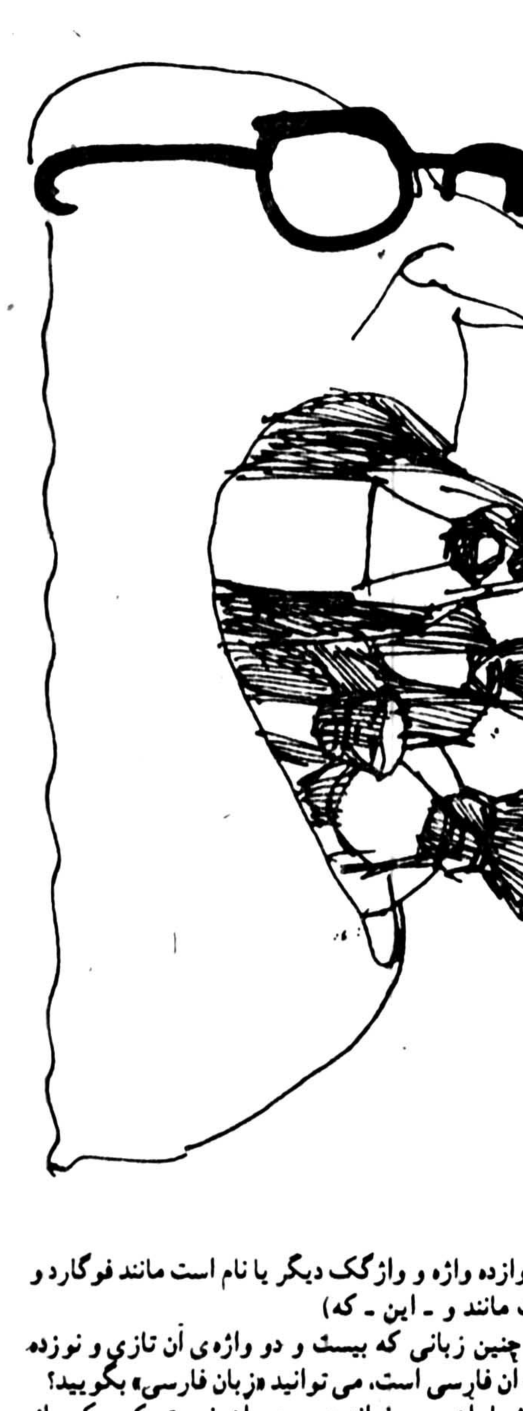

(یازده یا دوازده واژه و واژگک دیگر یا نام است مانند فوگارد و یا بازگفت است مانند و - این - که)

ایا شما به چنین زبانی که بیست و دو واژه‌ی آن تازی و نوزده واژه و واژگک آن فارسی است، می توانید «زبان فارسی» بگویید؟

به گمان شما آن چه خواندید، بهتر آن نیست که یکی از «گویش‌های زبان تازی» نامگذاری شود؟

یاداوری می‌کنم که این گفتار را از همان هفته نامه‌ای برداشته‌ام که آقای خسرو فرشید و رد (تا یادم نرفته بر این نام بیفزایم: استاد دانشگاه تهران) که شگفت مهری دارند به این گویش تازی و دستور درازی نیز برای آن نوشته‌اند، چند شماره است هشدار می‌دهند که: «زبان پاک چیزی جز زبان ناتوان نیست؟» که به گفته‌ی خود استاد: «قضاوت قطعی در این زمینه با نقاد زمانه است»

۲- از آگهی شرکت ملی گاز ایران - از ماهنامه‌ی دانشمند - شماره‌ی دی ماه ۲۵۳۵ شاهنشاهی: قابل توجه مصرف کنندگان گاز مایع - اطلاع از روش صحیح استفاده از گاز مایع افراد را از حوادث و خطرات ناشی از انفجار و آتش سوزی‌های گاز محفوظ می‌دارد - بدین وسیله اکیدا توصیه می گردد به نکات ایمنی زیر دقیقا توجه و مراعات فرمائید.»

بار دیگر شمارش را از سر بگیریم - در این آگهی جز واژه‌ی اروپایی «گاز» بیست و دو و اژه‌ی تازی و یازده واژه و واژگک فارسی به کار رفته. شماره‌ی واژه‌های تازی در این آگهی درست دو برابر واژه‌ها و واژگک‌های فارسی است. شما را به خدا می توان پذیرفت که شرکت ملی گاز ایران، این آگهی را به زبان فارسی نوشته باشد؟ آیا این آگهی را یک موصلی آسوده‌تر در می یابد یا یک بابلی؟

۳- از پیشگفتاری که روانشاد اقبال بر دیوان هاتف اصفهانی نوشته است: مقدمه در دوره سلطنت سلاطین صفوی به عللی که اینجا مجال ذکر آن‌ها نیست، شعر فارسی به کلی از طراوت افتاده و از سیاق کلام فصیح و بلیغ استادان قدیم به شکل عجیبی منحرف گردید. مضامین دلنشین و معانی رنگین که دست استادان سخن آن‌ها را در زیباترین لباس‌ها به جلوه در اورده و در کمال رسائی و تمام اندامی بر کرسی قبول خاص و عام نشانده بود متروک و مهجور شد و کسانی که لیاقت ایجاد نظایر آن‌ها را نداشتند....

در این گفتار نیز سی و چهار واژه تازی و بیست و هفت واژه و واژگک فارسی است.

چه مرا دشنام بدهید و چه بانگ و فریاد بردارید که من دارم آبروی زبان فارسی را می‌برم. باز هم این سخن را می گویم که من این گونه گفتارها را به زبان فارسی نمی‌دانم، این‌ها در یکی از گویش‌های زبان تازی نوشته شده است.

برای یافتن این گفتارها به خدای پاکی که مرا آفریده سوگند، که هر چه دم دستم بود برداشتم و برای جست و جوی این گفتارهای پراکنده هیچگونه جست و جو و کندوکاوی در کار نبوده است.

ایرانی فارسی زبان «فی المثل» را می تواند «برای نمونه یا برای مانند» بگوید. به جای «عموما» می گوید «بیشتر»، به جای «قضاوت» می گوید «داوری» به جای «مقتدر» می گوید «توانا» یا «نیرومند» به جای «مجال» می گوید «پروا» به جای طراوت می گوید «تری یا تازگی» به جای «سلطنت» می گوید «پادشاهی» به جای «ذکر» می گوید «گفتن یا گفت» به جای «قبول» می گوید «پذیرش» به جای «متروک» می گوید: «رها شده» به جای «مهجور» می گوید «دور افتاده» به جای «لیاقت» می گوید «شایستگی» به جای «ایجاد» می گوید «آفرینش» به جای «نظائر» می گوید «همانند یا همتایان» به جای «فقیر» می گوید «گدا» به جای «خداحافظ» می گوید «خدا نگهدار» به جای «اجراء» می گوید «کاربرد یا کاربست» به جای «استثمار» می گوید «بهره کشی»

من و تو که در این سرزمین زندگی می کنیم بر آن پریشان روزگاری که دست خود را برای خواهندگی به سوی مان دراز می کند «گدا» نام نهاده ایم و با یکدیگر پیمان بسته‌ایم که چنین آفریده‌ای را «گدا» بخوانیم من و تو هرگز این آفریده را «فقیر» نامیده‌ایم. ما به «فقر» تازی «تنگدستی» و آن «مسکینی» را که خیابان رشید بغداد دنبال بیگانگان را می گیرد و به فارسی می گوید: «بخشش بخشش» گدا خوانده‌ایم.

اینک چرا ما گدا نگوییم و فقیر و مسکین بگوییم؟

آیا به گفته‌ی آن نویسنده‌ی ناشناسی که این پیام را بر زبان خاک شده‌ی روانشاد فروغی گذاشته که به کاری به واژه‌های عربی فارسی شده نداشته باشید، از کی و چگونه مهجور و فی المثل و دقیقا و صور مختلف و محرز و مدلل و توافق که بر زبان گویندگان رادیو تلویزیون می‌نشیند و یا بر خامه‌ی نویسندگان رسانندهای گروهی، شناسنامه‌ی ایرانی گرفته و فارسی شده‌اند؟

ادامه این نوشتار را فردا بخوانید

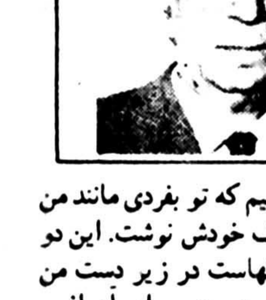

ما از هیچ قومی کمتر نیستیم

پروفسور منوچهر وارسته

بخاطر دارم وقتی در دانشگاه لندن رساله دکترای فلسفه تعلیم و تربیت خود را میگذراندم در موردی اظهار نظر کرده بودم که ایرانیان در فراگرفتن و بویژه تکلم زبانهای خارجی استعداد خاصی دارند. چهار نفر استادی که میبایستی رساله را خوانده و سوالاتی در اطراف محتوای آن بنمایند هر چهار نفر این موضوع را یاد داشت کرده از من سوال کردند: «دلیل و مدرک شما برای این اظهار نظر چیست؟» گفتم دلیل و مدرک من تجربه من است. تکلم ایرانیان را بزبان خارجی و تکلم اقوام دیگر را شنیده ام و متوجه شده ام که بطور متوسط استعداد ایرانیان برای فراگرفتن و بویژه تکلم زبانهای خارجی از سایرین بیشتر است. هر چهار نفر استاد بمن ایرا گرفتند که تجربه شما دلیل کافی برای این نیست که شما چنین موضوعی را در رساله دکترای خود بگنجانید. اگر بتوانید ثابت کنید که ساختمان حنجره ایرانیان طرز دیگری است که تکلم بزبانهای دیگر را سهلتر میکند، ممکن است بتوان پس از آزمایشهای پزشکی دلیل شما را قبول نمود. بطور کلی هیچگونه دلیل علمی برای تفوق قومی برقوم دیگر از هیچ جهت وجود ندارد: سیر پیشرفت اقوام بستگی به رهبری آنها، بستگی به رفاه و آسایش آنها و اهمیتی است که برشته های خاصی میدهند. بالاخره مرا مجبور کردند که آن چند سطر را از رساله خود خارج کنم، با اینکه در صحت آن اطمینان داشتم. اکنون که سالها از این ماجرا میگذرد و در جریانات زندگی خود و عقده حقارتیکه اکثر ایرانیان دردل دارند میاندیشم بیاد ان چهار استاد میافتم و اعتراف میکنم نظر آنها اصولا درست بوده است. در اواخر جنگ دوم یک افسر عالیرتبه دانشمند خارجی در ایران بود که با آنکه فرانسوی نبود ولی بزبان فرانسه تسلط عجیبی داشت. روزی چند نفر استاد زبان فرانسه در منزل من حضور داشتند و قرار شد هر یک تقاضای گرفتن شغلی به زبان فرانسه بنویسیم و مقایسه کنیم. آنها را نوشتیم. افسر خارجی پس از خواندن انشاء ایرانیان مدتی بفکر فرو رفت و گفت من نمیدانم در طول تاریخ شما چه بلاهائی بسر شما امده که زیبا نویسی شما یا فصاحت شما برای خواستن مقامی جنبه التماس و جلب ترحم خواننده را دارد و حال انکه زیبا نویسی و فصاحت ما با رعایت نهایت احترام روی این اصل رفته است که در خواننده ایجاد ایمان و اعتقاد کنیم که تو بفردی مانند من احتیاج داری، بعد خودش یک تقاضا بسبک خودش نوشت. این دو نامه بسیار جالب و نامه های ایرانیان سالهاست در زیر دست من است و اغلب آنرا میخوانم و هنوز جواب درستی برای آن افسر عالیرتبه پیدا نکرده ام که چرا وقتی ما جویای کاری هستیم آهنگ تقاضای ما جنبه التماس و استمداد دارد چیزی که در زندگانی بیش از همه مرا زجر میدهد آنست که ما بدون دیدن و ازمایش کردن اشخاص نمیتوانیم باور کنیم که یکنفر استاد ایرانی از یکنفر استاد انگلیسی یا آمریکائی بهتر میتواند مثلا تدریس کند. و بقدری در این عقیده خود راسخ هستیم، بعبارت دیگر این عقده حقارت بقدری در مازیاد است که اصلا بگفتار طرف گوش نمیدهیم و اگر کسی چنین ادعائی کند چه بسا تصور کنیم که او دیوانه شده است. مردی است که تمام زندگانی خود را صرف زبان یاد گرفتن و بویژه طرز تدریس زبانها کرده و تمام متخصصان عالم نظر داده اند که سطح کار او از کاریکه در اروپا و آمریکا شده خیلی بالاتر است و چنانچه روش او در ایران معمول شود ایران از جهت تدریس زبانهای خارجه در دنیا مقام اول را خواهد داشت. با وجود این شاید برای خوانندگان عزیز مشکل باشد باور کنند که لااقل بیست و پنج سال است این مرد التماس میکند که بیائید بحرف من گوش کنید و پس از آنکه فهمیدید آنوقت قضاوت کنید. از مقامات آموزشی کشور و اساتید زبان هیچکس حاضر نشده است بحرف او گوش کند زیرا آن عقده حقارت بقدری قوی است که چنین توجهی را جایز نمیدانند. حالا تمام متخصصان کشورهای مربوطه بیایند و گفتار استاد را تائید کنند هیچکس توجه نمیکند، و بگوش هیچکس فرو نمیرود. این مرد ایرانی متدها و کتابهائی نوشته که اکنون در آمریکا کتاب درسی است ولی در کشور خودش فقط شاگردانش برای او دلسوزی میکنند. چیزی که از همه عجیب تر است آنست که هرچه میگوید این کتاب را که یکنفر ایرانی نوشته با آن کتاب را که یکنفر خارجی نوشته مقایسه کنید آنوقت قضاوت کنید نخوانده و ندیده قضاوت نکنید.

تفسیر سیاسی روز

نتو از موبوتو انتقام می‌گیرد

آیالت شابا (کاتانگای سابق) در زئیر بار دیگر به میدان نبردهای خونین میان رزمندگان «جبهه آزادی بخش ملی کنگو» (ژاندارمهای سابق کاتانگا) و نیروهای پرزیدنت موبوتو تبدیل شده است.

شورشیان مسلح که شماره آنها به چهار هزار نفر میرسد شهر معدنی مهم «کولوزی» و «موشا شا» را اشغال کرده‌اند.

پرزیدنت موبوتو ضمن اعلام خبر حمله شورشیان به ایالت شابا تاکید کرد که شوروی، کوبا، لیبی، الجزایر، از حمله شورشیان پشتیبانی می کنند. باین ترتیب چهارده ماه پس از نخستین حمله ژاندارمهای کاتانگا بار دیگر آتش جنگ در این قسمت از قاره سیاه روشن شده است.

در سال ۱۹۷۷ پرزیدنت موبوتو توانست بیاری سه هزار سرباز مراکشی و کمک لجستیکی فرانسه نیروهای جبهه آزادی بخش ملی کنگو رااز ایالت شابا براند.

روز هشتم مارس ۱۹۷۷ دولت زئیر اعلام کرد که «شورشیان» (ژاندارمهای سابق کاتانگا) از خاک انگولا به ایالت شابا حمله کرده‌اند و خبرگزاری زئیر از مهاجمان بعنوان «مزدوران انگولا» نام برد. اما سه روز بعد جبهه ازادی بخش ملی کنگو (جنبش مخالف زئیر) با صدور بیانیه‌ای مسئولیت حوادث ایالت شابا را بعهده گرفت و تاکید کرد که این یک قیام ملی کنگو علیه رژیم کینشازا است که رزمندگان جبهه ازادی بخش از ان پشتیبانی میکند. اوضاع در ایالت شابا پیوسته روبوخامت میرفت تا انکه روز چهاردهم مارس زئیر رسما از امریکا استمداد کرد اما واشنگتن تنها مقادیری لوازم پزشکی، چتر نجات کوله پشتی، بنزین و خواروبار برای نیروهای موبوتو فرستاد. با اینحال دولت زئیر توانست مقادیری سلاح سبک و ساز و برگ جنگی از بلژیک و فرانسه بگیرد. جمهوری خلق چین نیز به پرزیدنت موبوتو وعده همه گونه کمک داد.

ژاندارمهای سابق که بگفته موبوتو فرماندهی آنها را مشاوران نظامی کوبا بعهده دارند پس از اشغال چندین شهر مهم استراتژیکی زیر فشار نیروهای زئیر مجبور به عقب نشینی شده و تاکتیک عملیات چریکی پیش گرفتند. روز چهارم اوریل زئیر روابط دیپلماتیک خود را با کوبا قطع کرد و سه روز بعد مراکش یک واحد سه هزار نفری از نیروهای خود را به زئیر اعزام داشت.

روز دهم آوریل کاخ الیزه اعلام کرد که در خواست زئیر را برای تامین وسیله انتقال نیروهای مغرب به زئیر پذیرفته است.

یک هفته بعد نیروهای مراکشی در کنار ارتش زئیر وارد جنگ شدند و سرانجام روز ۲۶ مه نخستین جنگ شابا پایان یافت. یکی از پیامدهای این جنگ بازداشت وزیر امور خارجه زئیر بود که باتهام خیانت بزرگ به کشور و همکاری با شورشیان در یک دادگاه نظامی محکوم بمرگ شد و بلافاصله اعدام گردید و بسیاری از افسران بلند پایه زئیر نیز از ارتش اخراج شدند.

اکنون دومین جنگ شابا ظاهرا باابعاد گسترده تری آغاز شده است.

نیروهای جبهه آزادی بخش ملی کنگو ظرف ۱۴ ماه اخیر مقادیر زیادی سلاحهای سنگین از خارج دریافت کرده و خودرا برای یک حمله قطعی آماده کرده اند. این سلاحها را «نتو» رئیس جمهوری انگولا دشمن درجه اول موبوتو رئیس جمهوری زئیر که در حساسترین ایام از دشمنان و رقبای او دفاع می کرد در اختیار نیرو های مهاجم به زئیر قرار داده است، یعنی به این وسیله از موبوتو انتقام می گیرد.

هنوز معلوم نیست که مستشاران نظامی کوبا واقعا در جنگ ایالت شابا شرکت دارند یا خیر.

سرویس های اطلاعاتی امریکا هم اکنون سرگرم بررسی گزارشهائی هستند که در باره حضور عناصر مسلح خارجی و بویژه نیروهای کوبائی در میان ژاندارمهای سابق کاتانگا دریافت کرده‌اند.

اما قدر مسلم این است که پس از جنگ انگولا پای سربازان کوبائی به قاره سیاه باز شده است. حضور سربازان فیدل کاسترو در میان نیروهای اتیوپی و کمک های لجستیکی شوروی به ژنرال «منگیستوهایله ماریام» امکان داد که ایالت اوگادن را از وجود نیروهای سومالی پاک کند، در آنگولا نیز کمک رژیم کوبا سازمان مپلا را بقدرت رسانید.

از: فرانس پرس

چهل سال قبل...

نرخ رسمی خواربار و ارزاق عمومی اعلام شد

شهرداری تهران نرخ فروش قسمتی از خواربار و ارزاق عمومی را که با حضور عده‌ای از بازرگانان وارد کننده و نمایندگان رسته های مربوط تعیین شده بشرح زیر به اطلاع عامه میرساند:

برنج صدری درجه یک ۳۰۰ کیلو ۷۲۰ ریال - یک کیلو ۲/۵ ریال
برنج صدری درجه دو ۳۰۰ کیلو ۶۶۰ ریال - یک کیلو ۲/۳۵ ریال
برنج صدری درجه سه ۳۰۰ کیلو ۵۸۰ ریال - یک کیلو ۲/۰۵ ریال
برنج گرده چمپا درجه یک ۳۰۰ کیلو ۴۴۰ ریال - یک کیلو ۱/۵۵ ریال
برنج گرده چمپا درجه دو ۳۰۰ کیلو ۳۸۰ ریال - یک کیلو ۱/۳۵ ریال
کره مازندرانی یک کیلو ۸/۵۰ ریال - ۷۵ گرم ۰/۷۰ ریال
تخم مرغ ۲ دانه ۰/۲۵ ریال
پنیر پرچک اعلای برغانی ۱۲ کیلو ۳۰ ریال - ۷۵ گرم ۰/۲۵ ریال
پنیر متوسط ۱۲ کیلو ۲۰ ریال - ۷۵ گرم ۰/۱۵ ریال
کشک ۱ کیلو ۱/۳۵ ریال
عدس قزوین اعلا یک کیلو ۱/۵۰ ریال
نخود قزوینی اعلا یک کیلو ریال
۱/۵۰ ریال
لوبیا چشم بلبلی یک کیلو ۱/۳۵ ریال
ماش چمنی اعلا یک کیلو ۱ ریال
لپه باقلا یک کیلو ۱/۳۰ ریال
لوبیا قرمز یک کیلو ۱/۵۰ ریال
لوبیا مرمری یک کیلو ۱/۵۰ ریال
نخودچی گل اعلا یک کیلو ۱/۸۰ ریال
نخودچی متوسط یک کیلو ۱/۵۰ ریال
نمک ۳۰۰ کیلو ۴۵ ریال - ۳ کیلو ۰/۶۰ ریال
هیزم میوه خشک ۳۰۰ کیلو ۷۰ ریال - ۳ کیلو ۰/۹۰ ریال
هیزم میوه خشک دونم ۳۰۰ کیلو ۶۰ ریال - ۳ کیلو ۰/۸۰ ریال
هیزم چنار و بید ۳۰۰ کیلو ۵۰ ریال - ۳ کیلو ۰/۷۰ ریال
ذغال جنگلی اعلا با خاکه ۳۰۰ کیلو ۱۱۵ ریال - یک کیلو ۰/۵۵ ریال
خاکه ذغال یک کیلو ۰/۲۵ ریال
شیر خالص چرخ نشده بدون عیب گاوی ۳ کیلو ۴ ریال
ماست قالبی اعلا بدون عیب یک کیلو ۱/۲۰ ریال
ماست کوزه یک کیلو ۰/۷۰
کره قالبی اعلا دو سیرونیم در کارخانه ها یک قالب ۳ ریال - در دکانها و خورده فروشی ۳/۳۰ ریال
شیره سفید اعلا ۱۵۰ گرم ۰/۲۵ ریال
شیره شهد ۱۵۰ گرم ۰/۱۵
سرکه شیره ۷۵ گرم ۱ ریال

چون معمولا در این فصل واردات روغن زیاد و نرخ آن بتدریج تنزل خواهد نمود شهرداری از تعیین نرخ روغن خودداری نموده و در موقع مقتضی بوسیله آگهی جداگانه بطلاع عموم اهالی خواهد رسانید. بازرگانان وارد کننده خواربار و کاروان سرادارها موافقت نموده اند که صدی ده از نرخ مقرره به خرده فروشها تخفیف دهند. نسبت به تعیین نرخ سایر اجناس خواربار مورد احتیاج اهالی قریبا نرخ ثابت تعیین و باطلاع عموم خواهد رسید. متخلفین از نرخهای فوق شدیدا تعقیب و از ادامه کسب محروم خواهند شد. اشخاصی که از گران فروشی شکایت داشته باشند میتوانند به اداره خواربار یا اداره امور شهر تلفن ۴۷۲۲ مراجعه نمایند.

آمار کشتار کشور

جمع کل آمار کشتار کشور بموجب آخرین آمار در دیماه ۱۳۱۷ تعداد ۱۸۱۸۵۶ دام های مختلف بوده است که از این عده:
۶۴۶۴۱ دام در تهران و ۲۵۴۶۱ دام در آذربایجان شرقی و ۲۲۰۶۴ دام در اصفهان و دام در کرمانشاه و ۱۳۳۳۶ دام در خوزستان و ۱۱۶۰۱ دام در فارس بوده است.

ویلاهای دربند

هفت دستگاه ویلاهای دربند مبله شده به اجاره واگذار میشود. طالبین به مدیر مهمانخانه درجه اول دربند مراجعه نمایند.

تغییر نام

نام خانوادگی بنده دکتر نصرت الله «مسنن پیش» از «تهوری» به «وزیری زنجانی» تغییر یافته است. دکتر نصرت‌الله وزیری زنجانی

«نقل از اطلاعات ۲۷ اردیبهشت ۱۳۱۸»

بانک اعضاء بدن در تهران تاسیس می شود

امروز در تاریخ

ارتش هیتلر بلژیک را تصرف کرد

فیدل کاسترو تصمیم گرفت اسیران جنگی را با تراکتور مبادله کند

۱۷مه (چهارشنبه)

۱۷۹۲ ✱ بورس سهام نیویورک تاسیس شد.

۱۸۰۳ ✱ انگلیس ورود کشتی های هلندی را به بنادر خود ممنوع کرد و این مقدمه محاصره دریائی فرانسه بود.

۱۹۳۹ ✱ سوئد، نروژ و فنلاند پیشنهاد آلمان را مبنی بر امضای یکی پیمان عدم تعرض رد کردند، ولی دانمارک، استونی، و لیتوانی این پیشنهاد را پذیرفتند.

۱۹۴۰ ✱ ارتش آلمان بروکسل را تصرف کرد و بلژیک در قلمرو هیتلر قرار گرفت.

۱۹۴۶ ✱ آنتونسکو نخست وزیر زمان جنگ رومانی به علت خیانت به کشور و سازش با نازی ها به اعدام محکوم شد.

۱۹۴۹ ✱ انگلستان استقلال جمهوری ایرلند را برسمیت شناخت.

۱۹۶۱ ✱ فیدل کاسترو پیشنهاد کرد که اسیران جنگ «خلیج خوکها» را با تراکتور مبادله خواهد کرد. و دولت امریکا این پیشنهاد را پذیرفت.

درباب منع کشت خشخاش

غلامرضا صاحب قلم

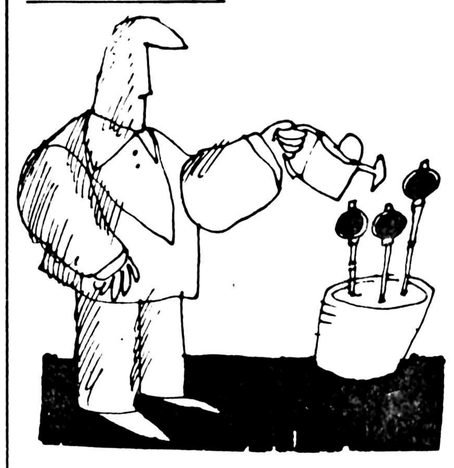

اخیرا در مجلس شورای ملی، منع مجدد کشت خشخاش پیشنهاد شد و این بهانه را بدست داد که چند سطری قلمی کنم:

۱ـ آب و هوای کشور ایران در نقاط گرمسیر و سردسیر برای کشت خشخاش متناسب است.

۲ـ عدم احتیاج کشت خشخاش به آب تابستانه

۳ـ مدت برگشت سرمایه خیلی کوتاهتر از سایر محصولات کشاورزی است.

۴ـ کشت خشخاش وجین لازم ندارد.

۵ـ بعلت رشد سریع علفهای هرز را از بین می برد. و بعلت کود دادن زمین را برای زراعتهای بعدی قوی و آماده می نماید.

۶ـ موقعی محصول بدست می آید که کشاورز بی کار و تا اندازه‌یی بی پول است.

۷ـ در زمینی که خشخاش کاشته شده است می توان دو محصول برداشت و زمین کمتر خالی و بی کار می ماند.

۸ـ محصول تریاک سبک وزن و گران بها است بنابراین هزینه حمل چندانی ندارد.

۹ـ محصول تریاک فاسد شدنی نیست و احتیاجی به دلال و میدان دار و واسطه ندارد

۱۰ـ برداشت محصول کم زحمت است و احتیاج به انرژی زیادی ندارد.

اشتباه ما در گذشته این بوده است که کاشت خشخاش را با استعمال تریاک مخلوط می کردیم. هم اکنون کشورهایی هستند که خشخاش می کارند ولی معتاد ندارند.

کشورهائی هستند که معتاد دارند ولی کشت خشخاش ندارند، مانند کشورهای جنوب شرقی آسیا.

ـ کشورهائی هستند که هم کشت خشخاش دارند و هم معتاد دارند، مانند ایران. در کردستان، بلوچستان، معتاد نیست و در اقلیت های ایران نیز معتاد پیدا نمی شود و در بعضی صنایع و حرفه ها و مشاغل نیز معتاد نیست، یا کم است تا چند سال قبل تریاک در طبقات پائین بود ـ ولی امروز بعلت گرانی تریاک کشی (اشرافی و اعیانی) محسوب می شود.

بنابراین مادامیکه در تمام جهان کشت خشخاش ممنوع نشده است قدغن کردن کشت خشخاش در ایران بضرر تمام خواهد شد.

باید علت را از بین برد تا معلول از بین برود. در سینماها، در رادیو، در روزنامه ها در کتابها، امروز حتی یک کلمه یا یک سطر در نکوهش تریاک دیده نمی شود. اینهم برای حسن ختام:

دانی که مرا چه کرد پامال و زبون
وز حلقه برون
افیون، افیون، افیون
باز هم افیون

اندیشه مهم است نه تن

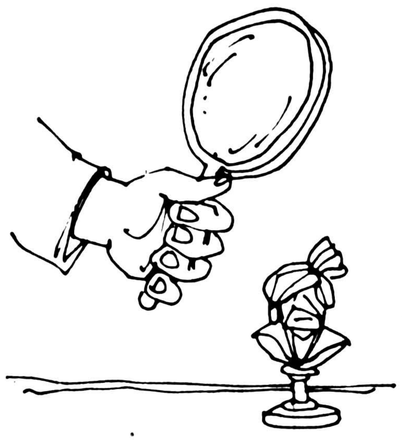

در برنامه آقای مربوطه شب یکشنبه ۳۷/۲/۲۴ در قالب طنز راجع به کوچک بودن تندیس دانشمند جهانی محمد زکریای رازی برنامه‌ای اجرا شد. برای بالا بردن سطح آگاهی مجریان این برنامه نیاز به یاد آوری است که بهمان ترتیب که از لغت «تندیس» برداشت میشود، پسوند (دیس» یعنی همانند، با اضافه شدن به اسم «تن» بسادگی روشن میشود که مسئله مربوط همانند تن و در اندازه و معیار های تن و بدن انسان میباشد.

از سوی دیگر نیاز به یاد آوری است که مغز دانشمندان بزرگ است و تراوشات مغزی آنها جهانگیر است، نه تن و بدن و بازوی آنها، مثلا وقتی ما دانشمندی را چون ابن سینا در میدان ۲۵ شهریور در کنار پیاده رو و در میان مردم و در دل عابرین قرار میدهیم که هر روز وهر آن افتخارات خودرا بچشم ببینند و بخود ببالند و جوانان از آن سرمشق بگیرند، بدیهی است که نیاز نیست درلباس قهرمانان جنگی خودنمائی نمایند، ازآن گذشته این روال نیز برای اکثر دانشمندان جهان درکشورهای دیگر با شرایط ویژه‌ای که گفته شد پیاده شده است.

دبیر کل انجمن بزرگداشت چهره های تاریخ پزشکی ایران دکتر سیف الدین نبوی

برای یادآوری

چون در گزارشی که تحت عنوان «گرفتاریهای تهران به شهرک ها هم سرایت کرده است» در صفحه ۵ شماره ۱۵۶۰۶ آن روزنامه مورخ ۲۵۳۷/۲/۲۰ چاپ شده است به خانه کرج نیز اشاره شده متمنی است مقرر فرمایند نسبت به درج مراتب زیر نیز اقدام نمایند.

۱ ـ مالکین و ساکنین دهکده ییلاقی خانه کرج نه تنها در مورد نحوه اداره دهکده تاکنون اعتراضی نداشته اند بلکه در نظر خواهی هایی که بصورت مستمر و ادواری از آنها بعمل می آید تا این تاریخ کمال رضایت خود را اعلام نموده اند.

۲ ـ خدمات رفاهی و تسهیلات عمومی و تاسیسات شهری از قبیل آب و برق و پارکها و زمین های ورزش دهکده ییلاقی خانه کرج موجود است و از این بابت نیز تا انجا که این شرکت اطلاع دارد هیچگونه اعتراضی از جانب مالکین و ساکنین وجود نداشته است.

۳ ـ طبق قوانین و مقررات مصوبه جاری، مجتمع ها و شهرک از یکدیگر متمایز و هر یک تحت شرایط و ضوابط خاصی ساخته و اداره میشوند

شرکت سهامی خاص خانه

نظریات کارمندان دولت در مورد قانون استخدام

نظریات خود را برای اصلاح لایحه نهائی قانون استخدام کشوری بوسیله ارسال نامه به روزنامه اطلاعات و یا تماس با تلفن ۳۲۸۶۲۲ از ساعت یک و ۳۰ دقیقه تا ۳ بعد از ظهر هر روز بجز روزهای پنج شنبه و جمعه مطرح کنید.

شرط داشتن مدرک تحصیلی برای طبقه بندی بازنشستگان ضروری نیست

آقای محمود صحتی کارمند بازنشسته وزارت کشاورزی ضمن ارسال نامه ای به روزنامه اطلاعات خواستار اصلاح تبصره قانون بودجه سال ۲۵۴۶ که مربوطه به اجرای طرح طبقه بندی بازنشستگان می باشد، در مورد بازنشستگانی که بر اساس مقررات سابق استخدامی در ۶۰ سالگی باز نشسته گردیده اند، شده است و در دنباله نامه خود قید کرده است:

مبدا ورود بخدمت این بازنشستگان که برخی از آنها هم فوت شده اند بعد از سال ۲۴۸۰ شاهنشاهی است که غالبا دارای تحصیلات قدیمه بوده و مشاغلی چون ایالت، حاکم، پیشکار مالیه، رئیس منطقه و غیره را عهده دار بوده اند، و زمانیکه تشکیلات عدلیه پی ریزی شد و هنگامیکه دانشگاه تاسیس شد برای قضاوت و استادی از این طبقه استفاده شد و یا موقعی که سازمانهای جدید فنی و غیر فنی ایجاد گردیده همین بازنشستگان آن را تاسیس و اداره کردند و حتی تا ۱۸ یا ۲۰ سال قبل همین اشخاص که فاقد مدارک تحصیلی بودند در راس اداراتی قرار داشتند که افراد دانشگاه دیده زیر نظر آنها کار مینمودند و بعلت عمق معلوماتشان نظرات آنها مورد قبول بوده است خلاصه همان طور که کنگره انقلاب آموزشی رامسر برای تجربه و لیاقت و سابقه خدمت ارزش فراوانی قائل گردیده است، خدمات صادقانه این بازنشستگان را نباید با وضع امروز کارمندان مقایسه نمود و بعنوان نداشتن مدرک تحصیلی و دارا نبودن شرایط احراز از پایه های استخدامی آنها هنگام اجرای طرح بندی کسر کرد. اصولا مقایسه وضع بازنشستگان گذشته با کارمندان امروز که دانشگاه و دبیرستان در دسترس آنها است از نظر مدارج تحصیلی عادلانه نیست.

در ضمن اگر این بازنشستگان معلوماتی نداشتند نمی توانستند مقاماتی را در ضمن خدمت خود طی کنند.

همچنین از آنجا که دیگر نمیخواهند کاری به بازنشستگان محول کنند در نظر گرفتن مدرک تحصیلی برای تعیین شرایط احراز آنها ضروری نیست.

بدین لحاظ پیشنهاد می شود که شرط در نظر گرفته شده برای داشتن شرایط احراز در مورد بازنشستگان هنگام طبقه بندی آنان از مقررات تبصره ۸۵ قانون بودجه سال ۲۵۳۶ حذف شود.

حرفهایی از آنسوی سیم

امین الله کرامتی:

من ساکن خشمتیه خیابان هشت متری نبیل هستم. این خیابان همانطور که از اسمش پیداست عرضی بطول ۸ متر دارد و بدلیل همین عرض کم از طرف مسئولان راهنمائی و رانندگی تابلوئی سرکوچه نصب شده، حاکی از اینکه خیابان یکطرفه است و فقط اتومبیلهای سواری حق عبور از آن را دارند ـ متاسفانه گویا رانندگان کامیون ها و کمپرسی های حامل مصالح ساختمانی توجهی باین تابلو ندارند، چرا که این خیابان باریک را عرصه ترکتازی قرار داده اند و معبر خود کرده اند. چون رفت و آمد وسائط نقلیه سنگین مخاطراتی را برای کودکان که دراین خیابان بیازی مشغولند، موجب میشود، جادارد باگماردن مامورین عبور وسائط نقلیه درصورت عبور وسائط نقلیه سنگین آنها را جریمه کنند تا عبرت شود.

نصرت الله خلج قزوینی:

حدود بیست روز پیش طی دستور العملی که از مرکز فرستاده شد، مسئولان مکروویو استان هرمزگان موظف شدند که اپراتورهای بندر عباس را جهت طی یک دوره آموزشی به تهران اعزام دارند تا پس از طی دوره به عنوان تکسین تغییر عنوان دهند و از مزایای آن بهره مند شوند. اما مسئول مکروویو استان هرمزگان عملا این دستور را نادیده گرفته است و از اجرای آن سرباز میزند. نتیجه این روش پایمال شدن حقوقی است که با طی این دوره نصیب اپراتورها میشود. از مسئولان امور این توقع را دارم که چون از تمام نقاط ایران اپراتورها برای طی این دوره آموزشی به تهران معرفی میشوند، از مسئول مکروویو استان هرمزگان توضیح خواسته شود که علت نفرستادن اپراتورهای هرمزگان را توضیح دهد.

جعفرمهدی تیا:

روز چهارشنبه هفته گذشته از ساعت ۸ صبح تا ۱۰ شب، برق احمد آباد و روستاهای اطراف آن قطع بود و وقتی روشن شد، نوسان برق به ۳۰۰ ولت رسید که نیمی از لوازم برقی مسکونی های این محدوده را سوزاند. روز ۵ شنبه گذشته نیز از ۹ صبح و روز جمعه همینطور از ۹ صبح تا ۴ بعد ازظهر مجددا برق قطع شد و وقتی روشن شد ولتاژ برق حتی به ۱۶۰ ولت نیز نمیرسید. باین ترتیب نیز خسارات زیادی به لوازم برقی مردم وارد آمد، در این روزها که کشاورزان و باغداران و صیفی کاران به آب احتیاج دارند مردم این منطقه از مسئولان تقاضای رسیدگی بوضع آشفته برق را دارند، زیرا وقتی برق نباشد، آب هم نیست!

عبدالله یزدی:

بیست سال است که من در شرکت مخابرات کار میکنم هنوز کارگر بیمه‌ای هستم و به همین جهت از مزایای حقوقی استخدام رسمی نیز بی بهره مانده‌ام. با اینکه یک کارگر فنی مجرب ـ باید بیش از یک مهندس خدمت میکند معهذا به همان حقوق جفه کارگری هم دسترسی ندارد. آیا موقع آن نرسیده است که در وضع استخدامی من و امثال من در شرکت مخابرات ایران تغییراتی بنفع این دسته از کارگران زحمتکش داده شود.

امتیازی که به روستایی ندادند!

در روزنامه اطلاعات مورخ پنجشنبه ۲۹ دیماه ۲۵۳۶ مطلبی تحت عنوان سپاهیان ممتاز بهداشت در سه دانشگاه ـ یوعلی همدان ـ رازی کرمانشاه ـ رضائیه در رشته پزشکی بتحصیل مشغول میشوند، چاپ شده بود که بنظر اقدام مفیدی میاید ولی این سئوال پیش میاید که آیا ما جوانان روستائی که متولد روستا و علاقمند بخدمت در زادگاهمان هستیم و از استعداد قابل توجهی برخورداریم و فقط سپاهی بهداشت نبوده ایم، چرا نمی توانیم در این راه مثمرثمر باشیم؟ بعنوان مثال خودم را که یکی از دهها جوان در سطح روستاهای فاقد پزشک آنهم با جمعیت زیادی هستم، حضورتان معرفی می کنم. جوانی هستم که دارای دو دیپلم ریاضی و طبیعی هستم و دیپلم طبیعی را در حین خدمت سربازی گرفته ام آنهم با معدل کتبی حدود ۱۹، ولی بعلت سن اضافی و یا کمبود معدل چهارم و پنجم پشت کنکور مانده ام. آیا من و امثال من با این شرایط و با امتیازاتی از قبیل محلی بودن در روستاها و شناخت مردم و بخصوص آشنائی به بیماریهای بومی، نمی توانیم برای روستای زادگاهمان که مشتاق خدمت در آنجا هستیم مفید باشیم؟ انتظار ما جوانان روستائی اینست که وزارت بهداری ترتیبی اتخاذ کند که ما جوانان روستاها را بعنوان سهمیه هر روستا به دانشگاه معرفی نماید تا استعداد خود را در این مورد به اثبات برسانیم.

فریدون پیرانی ـ ساکن روستای ابدانان

میخواهم از اب لوله کشی شهرستان لاهیجان که وظیفه انجام آن بعهده شهرداری است سخن بگویم تا شاید دقیقا مورد توجه شهردارمحترم لاهیجان قرار گیرد و همانند جوابیه قبلی بی جهت خفیر را مورد کم لطفی قرار ندهند.

امور آب رسانی به مشترکین و اصولا تامین آب مورد مصرف اهالی شهرستان لاهیجان بدون تردید از وظایف عمده و اساسی شهرداری است و مسئولین امور آب رسانی شهرداری در مقابل هزینه انشعاب و دریافت هزینه مصرف آب باید ترتیبی دهند که آب مورد مصرف اهالی بدون الودگی باشد. متاسفانه در اثر کم توجهی مقامات شهرداری و بی توجهی مسئولین آب رسانی شهرداری لاهیجان در آب مورد مصرف اهالی لاهیجان شن و ماسه شناور است و وجود همین مواد و در کنار آن وجود انواع و اقسام میکروب ها سلامتی ساکنین شهرستان لاهیجان را تهدید می کند و این مسئله هم مورد تایید مسئول آب شهرداری لاهیجان قرار گرفته است. آیا این بار هم شهرداری لاهیجان در مورد آب الوده‌ای که اهالی لاهیجان از آن استفاده می کنند خود اهالی را بشهادت خواهند گرفت!

محمد نیرومندی

نوشته من در شماره ۱۵۵۷۹ مورخ ۲۵۳۷/۱/۲۰ گرامی روزنامه اطلاعات تحت عنوان (لاهیجان دیگر زیبا نیست!!) سبب شد که شهرداری لاهیجان از خود عکس‌العمل نشان دهد. این واکنش انهم از جانب مسئولین شهرداری لاهیجان حقیقتا برای من جالب بود، چرا که با تمام ناشیگری بخوبی توانستم انگشت را درست روی نقطه اصلی مشکلات لاهیجان که همان نارسائی و کمبودهای شهری میباشد، بگذارم.

درنوشته موردبحث دقیقا مشکلات مردم لاهیجان که همه روزه با آن مواجه میباشند مورد تجزیه و تحلیل قرار گرفت و از بی توجهی شهرداری در انجام خدمات شهری و کم لطفی اتاق اصناف لاهیجان در مورد مبارزه غلط علیه گرانفروشی و کم فروشی و کم لطفی اداره راهنمائی و رانندگی مطالبی عنوان شد که از میان مقامات مسئول مورد اشاره فقط شهرداری لاهیجان در مقام دفاع برامد و در پاسخ نامه شماره ۸۰ انجمن شهرستان لاهیجان خط بطلان بر اظهاراتم کشید و ضمن طوماری خدمات خود را مورد ستایش قرار داد.

شهرداری لاهیجان در جوابیه مورد اشاره به خدمات انجام شده شهرداری از قبیل اسفالت میادین، خیابان و کوچه ها واگوسازی و در کنار این خدمات به آب لوله کشی این شهرستان اشاره کرده و اهالی شهرستان لاهیجان را نیز بشهادت گرفته است. و من

شرکت سهامی خاص صنایع فلزی آکام
آکام فلز
تولید کننده اسکلت های فلزی
● درظریف ترین پیچش سنگین ترین اسکلت های فلزی خانه دارد.
آکام فلز مجهزترین تشکیلات تولید اسکلت فلزی پیش ساخته را بوجود آورده است تا ، به کمک آخرین پدیده‌های فنی ، مشکلات ناشی از محدودیتهای مربوط به طرح و اندازه اسکلت‌ها و نیز کیفیت و وزن و قطر آهن مصرفی را از میان بردارد . در دهه اخیر فقط آکام فلز قادر بوده است که با تکیه به تجربه‌وسیع خویش طرح‌های خارج از استانداردهای تکراری و کار با سنگین‌ترین و قطورترین فولادها را ، به مدد مدرن‌ترین کامپیوترها و قابل‌ترین ماشین آلات ، به عهده بگیرد .
آدرس مکاتباتی: تهران ـ خیابان سپهبد زاهدی شماره ۱۷۹
تهران ـ جاده جنوبی کرج کیلومتر ۲۲ ـ خیابان سولا کام تلفن ۴ ـ ۹۰۹۵۴۷۴۱ ـ ۹۶۵۰۸۵
AF-۲۰۵-۳۷

مشکل مستاجران یاخچی آباد

سالها است اسناد رسمی اجاره قسمتی از زمین های یاخچی آباد از طرف اداره اوقاف و متولی مربوطه صادر شده و در دست مستاجران است. همینطور آب و برق اراضی ۱۶۰ متری از ۷۳۷ قطعه یاخچی آباد مدتهاست تامین شده است. مدیر کل طرح برنامه ریزی شهرداری نیز طی نامه شماره ۱۳۷۸۵۹ ـ ۲۵۳۶/۸/۱۶ بشهرداری ناحیه ۷ صریحا اعلام داشته است که (اراضی اوقافی محدوده تفاوتی ندارد و اگر سند اجاره اوقاف برای احداث ساختمان و اعتبار آن باقی باشد مطابق داخل محدوده عمل شود) و این نامه شماره ۳۰۳۷ـ ۲۵۳۶/۸/۲۶ ثبت دفتر شهرداری ناحیه ۷ شده است. متاسفانه نه مقامی بحال مستاجران آواره که اسناد رسمی اجاره در دست دارند توجه می کند و نه شهرداری پایتخت از طریق کمیسیون نظارت بر گسترش شهر تهران در رفع مشکل صدور پروانه ساختمانی اراضی یاخچی آباد اقدام می کنند.

حال آنکه رفع مشکل مسکن از اهم مسائل مملکتی است و بویژه مستاجران این اراضی که اکثرا کارگر و خدمگزار جزو و زحمتکش میباشند، چشم امیدشان به مراحم مسئولان دوخته شده است.

نماینده مستاجران اراضی یاخچی آباد ـ محمدعلوی طباطبائی

از: خبرگزاری فرانسه

با رأی سنای امریکا

عربستان سعودی به پیشرفته‌ترین جنگنده‌ها مجهز می‌شود

سنای امریکا با تصویب پیشنهاد جیمی کارتر در باره فروش دویست هواپیمای جنگنده به مصر، عربستان سعودی و اسرائیل به کشمکش و مبارزه شدیدی که از ماهها پیش میان کاخ سفید و کنگره در گرفته بود پایان داد.

سنای امریکا با اکثریت ۵۵ رای در برابر ۴۳ رای قطعنامه ای را که در مخالفت با فروش این هواپیماها به سه کشور خاور میانه تسلیم شده بود رد کرد و باین ترتیب کارتر اطمینان یافت که میتواند این معامله بزرگ چهار میلیارد و هشتصد میلیون دلاری را انجام دهد. مجلس نمایندگان تاکنون برای تعیین روش خود در انتظار اعلام تصمیم سنا بود. اما رای این مجلس خواه در کمیسیون و خواه در جلسه علنی صرفا جنبه تشریفاتی دارد. طبق قانون امریکا باید قرار دادهای فروش اسلحه بکشورهای خارجی به تصویب هر دو مجلس برسد تا جنبه قانونی پیدا کند ولی تنها سنا میتواند در باره معاملات مربوط باسلحه تصمیم بگیرد.

پس از تصویب قرار داد کانال پاناما این دومین پیروزی جیمی کارتردر سیاست داخلی و خارجی است.

سناتور دموکرات فرانک چرچ و بسیاری ازنمایندگان کنگره معتقدند که رای سناشانه یک دردوی شکرف در سیاست امریکا است که در دور نمای صلح خاور میانه اثر یک «دوش سرد» را خواهد داشت.

از دید سناتور سابق «ویلیام فولبرایت» مسئله تنها فروش هواپیما به عربستان سعودی نیست بلکه موضوع بیشتر جنبه یک مبارزه سیاسی داشت که سرانجام با پیروزی ریاض پایان یافت. اما در هر حال فروش ۶ هواپیمای اف ـ ۱۵ به عربستان سعودی را نمی توان نشانه تغییر سیاست کلی امریکا نسبت به اسرائیل دانست بلکه واشنگتن در برابر روابط ویژه‌ای که با اسرائیل دارد روابط ویژه ای با کشورهای عربی میانه رو عرب برقرار کرده است. درست است که جامعه یهودیان امریکا و اسرائیل در این مبارزه شکست خورده‌اند اما تصور انکه واشنگتن در آینده از تل اویو حمایت نخواهد کرد و یا بیشتر جانب اعراب را خواهد گرفت اشتباه است.

جیمی کارتر در گفتگوئی با روزنامه نگاران تاکید کرده بود که اگر کنگره با فروش هواپیما های اف ـ ۱۵ به عربستان سعودی موافقت نکند یا تحویل هواپیما های اف ـ ۱۶ که بمراتب تکامل یافته‌تر از جنگنده های اف ـ ۱۵ هستند موافقت نخواهد کرد اما سایروس ونس در جلسه سری کمیسیون سنا تاکید کرد که ممکن است جیمی کارتر این سه معامله را یکجا انجام ندهد یا بعبارت دیگر هواپیماهای در خواستی اسرائیل را تحویل دهد و فروش هواپیما به عربستان سعودی و مصر را بتاخیر بیاندازد.

کارتر حتی حاضر بود برای جلب موافقت کنگره هواپیما های بیشتری به اسرائیل بدهد. البته حوادث اخیر افریقا و به ویژه حضور شوروی در شاخ افریقا و نقشی که مسکو در تقویت قدرت نظامی عراق ایفا می کند در تصمیم سنای امریکا بی تاثیر نبود.

یک روز قبل از آنکه سنای امریکا پیشنهاد کارتر را برای فروش ۲۰۰ هواپیما به سه کشور خاور میانه تصویب کند سی نفر از سناتورها در یک بحث دوازده ساعتی نظرات خود را در باره فروش ۶۰ هواپیمای اف ۱۵ به عربستان سعودی و پنجاه هواپیمای اف ۵ به مصر تشریح کردند و سرانجام طرفداران حفظ موازنه قوا در خاور میانه عربی پیروز شدند.

با اینحال بسیاری از نمایندگان کنگره بیم آن دارند که تصمیم امریکا به فروش جت های جنگنده به عربستان سعودی اسرائیل را به پیروی از سیاست اشتی ناپذیرتری در برابر اعراب وادار کند. موشه دایان بارها گفته است که اسرائیل ترجیح میدهد هواپیمائی از امریکا دریافت نکند تا اینکه واشنگتن با تحویل هواپیماهای اف ـ ۱۶ به اسرائیل ارتش هوائی عربستان سعودی را با جنگنده های اف ۱۵ مسلح کند. حقیقت این است که ورود هواپیماهای اف ۱۵ به نیروی هوائی عربستان سعودی امنیت اسرائیل را بشدت تهدید می کند. خلبانان سعودی خواهند توانست با در دست داشتن این هواپیماها نه تنها بندر «ایلات» بلکه اورشلیم و سراسر کشور یهود را بمباران کند و باین ترتیب اسرائیل برتری هوائی خود را در برابر اعراب از دست خواهد داد.

النهار

مسئله استقرار جت‌های اف ـ ۱۵ در پایگاه تبوک

روز جمعه ۲۸ آوریل گذشته دولت آمریکا برنامه ارسال هواپیماهای معروف را به عربستان سعودی ومصر واسرائیل به کنگره داد. در این برنامه با نظر کارتر «تغییراتی» داده شد به این امید که با مخالفت عناصر طرفدار اسرائیل در کنگره مواجه نشود. زیرا پس از اینکه قرار بود برنامه ارسال هواپیما به این سه کشور یکجا به کنگره داده شود تا کنگره یا یکجا با آن موافقت کند ویا یکجا مخالفت نماید، دولت کارتر تصمیم گرفت این برنامه را تفکیک کرده وهر یک را بطور جداگانه تقدیم کنگره نماید.

وانس وزیر خارجه آمریکا در این مورد یاد آور شد که دولت آمریکا کاملا میداند که کنگره قصد دارد هر یک از برنامه ها را بطور جداگانه بررسی نماید والبته در پایان کار، کارتر در پرتو نظرات کنگره بر حسب مصالح امریکا روی هر یک تصمیم میگیرد. معنی حرف وانس این میباشد که ممکن است کارتر در برابر نظر کنگره چنانچه با ارسال هواپیما به مصر واسرائیل موافقت و با ارسال آن به عربستان مخالفت کند، از حق «وتو» استفاده کند.

ارزش کلی هواپیماهای ارسالی بشرح زیر میباشد:

۴۸۰۰ میلیون دلار ارزش ۷۵ فروند هواپیمای (اف ـ ۱۶) و پانزده فروند هواپیمای (اف ـ ۱۵) برای اسرائیل وپنجاه فروند هواپیمای (اف ـ ۵) برای مصر وشصت فروند هواپیمای (اف ـ ۱۵) برای عربستان سعودی.

بدون شک هواپیماهائی که به عربستان فرستاده میشود، مشکل برنامه مزبور میباشد که کنگره سی روز فرصت دارد تا در این باره نظر بدهد.

مخالفت عناصر طرفدار اسرائیل در درجه نخست متکی به «خطر» دست یابی عربستان به شصت فروند هواپیمای (اف ـ ۱۵) که فعال ترین هواپیماهای جنگنده بشمار میرود میباشد. مسئولان عربستان سعودی که به این امر پی برده اند، سعی دارند این موضوع را بعنوان محکی برای شناخت روابط عربستان وآمریکا بکار برند. وبهمین جهت خود را برای مناقشات تند آینده کنگره آمریکا در این چهار چوب آماده میسازند وباین واقعیت متکی هستند که عربستان سعودی از سایر کشورهائی که از سلاحهای آمریکا استفاده میکنند مانند اسرائیل تجهیزات کمتری دارد. آنها از ابتدای کار، قرار داد (اف ـ ۱۵) را بعنوان میزان ارزیابی روابط آمریکا وسعودی نه فقط از لحاظ نظامی بلکه از جنبه منافع ونظراتی که آمریکا نسبت به سعودی دارد در نظر گرفتند. کما اینکه سعودیها در نظر دارند در مناقشات آینده کنگره با ثروت سرشار نفتی خود ووفاداری این کشور به آمریکا روی کنگره فشار وارد سازند.

سعودیها برای روبرو شدن با مرحله آینده سعی کردند فعالیتهائی از نوع دیگر از خود نشان دهند. بهمین جهت قراردادی با شرکت معروف «کوک اروف سیان اندوایز» که متخصص در روابط عمومی وتبلیغات انتخاباتی است منعقد کرد. این شرکت برای جان ویست فرماندار سابق وسفیر فعلی آمریکا در عربستان سعودی فعالیت انتخاباتی موفقیت آمیزی انجام داد واینطور بنظر میرسد که سفیر مزبور، این شرکت را به عربستان سعودی معرفی کرده است. طبق قرار داد اولی که بمبلغ ۶۵ هزار دلار میان عربستان وشرکت یاد شده امضا شده است شرکت مزبور تبلیغات وسیعی در جهت هواپیماهای (اف ـ ۱۵) بنفع عربستان انجام میدهد. ضمنا گفتگوهای دیگری در جریان میباشد تا قراردادی بمبلغ یکصد هزار دلار امضا شود وبموجب آن این شرکت منافع عربستان را در آمریکا از لحاظ روابط عمومی وتبلیغات زیر نظر خواهد داشت.

فورد کوک یکی از شرکای این شرکت تبلیغات خود را بر این پایه شروع کرده است که ارسال هواپیماهای مزبور به عربستان سعودی بدون آنکه تهدیدی برای، اسرائیل بشمار رود به منافع آمریکا خدمت میکند. وچنانچه آمریکا با فروش هواپیما به عربستان موافقت نکند، عربستان ناچار خواهد شد بطرف فرانسه گرایش پیدا نماید وهواپیمای میراژ را که ارزانتر است خریداری نماید ودر نتیجه تکنیسین های فرانسه در ارتش عربستان فعالیت خواهد یافت واین امر تضمین کمتری برای اسرائیل دارد.

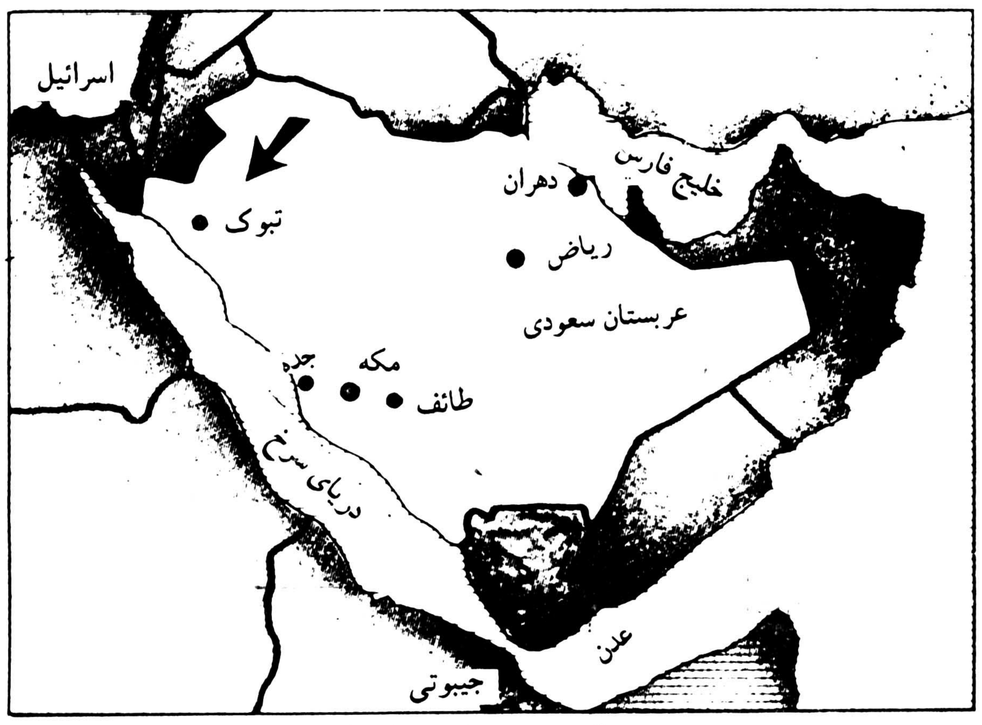

پایگاه تبوک در ۱۸۰ کیلومتری اسرائیل

ضمنا گروههای دیگری به کوک در تبلیغات وی کمک خواهند کرد، بویژه فردریک دوتون وکیل و دوست خانواده کندی و استیفان کانر مشاور اقتصادی و مالی دولت عربستان سعودی. ضمنا نباید از حمایت وسیع شرکت «ماکدانیل داگلاس» سازنده هواپیمای (اف ـ ۱۵) غافل ماند. گذشته ازاین تبلیغات مزبور را سناتور سابق ویلیام فولبرایت که رئیس کمیته روابط خارجی کنگره بود بعهده خواهد گرفت.

عربستان سعودی فعالیت خود را از اواخرماه مارس گذشته آغاز کرد و سفیر عربستان سعودی طی پیامی برای ۵۳۵ نفر عضو پارلمان آمریکا پنج صفحه مفصل از دلایلی که فروش هواپیما را به عربستان الزامی میسازد ارسال داشت. سفیر سعودی درپیام خود یادآور شده بود که حاضر است با هریک از نمایندگان بطور جداگانه ملاقات و گفتگو نماید.

گزارش پیوست پیام سفیر سعودی شامل موارد زیر بود:

✱ اگر آمریکا حاضر به فروش هواپیما نشود، عربستان ناچار خواهد شد که متوجه منابع دیگری بویژه فرانسه شود.

✱ وچون هواپیماهای «لاینینگ» نیروهای سلطنتی عربستان فرسوده خواهد شد... و ناچار هستند که جایگزینی برای آنها درنظر بگیرند، لذا عربستان سعودی معتقد است که هواپیماهای مدرن و پیچیده‌ای از منبع دیگری بدست آورد، حتی اگر نیاز شود که کمکهای مالی دراختیار شرکتهای سازنده بگذارد تا هواپیماهائی نظیر «اف ـ ۱۵» بسازند.

✱ دراینصورت ایالات متحده آمریکا هیچگونه نظارتی روی هواپیماهای تازه نخواهد داشت.

سفیر عربستان میافزاید: «عربستان سعودی موافق است که هواپیماهای «اف ـ ۱۵» دراختیار هیچ کشوری قرار نگیرد مگر با موافقت دولت امریکا.» و موقعیکه امریکا و سعودی جنبه های تکنولوژی ویژه هواپیما را مورد بررسی قرار میدهند مسئله نظارت هم موردبحث قرار خواهد گرفت. مسئولان سعودی مسائل زیر را درجنبه اقتصادی مطرح ساخته‌اند.

ـ صادرات آمریکا به عربستان سعودی از ۱/۵ میلیارد دلار درسال ۱۹۷۵ به ۳/۶ میلیارد درسال ۱۹۷۶ افزایش یافته و این رقم درسال ۱۹۷۷ به پنج میلیارد دلار خواهد رسید.

✱ سفارشهائی که عربستان سعودی به شرکتهای آمریکائی داده است بالغ بر ۲۵ میلیارد دلار میشود.

عربستان سعودی از لحاظ صدور نفت به ایالات متحده آمریکا در درجه نخست قرار گرفته و نفتی که از عربستان سعودی به آمریکا میرسد ده درصد کل مصرف نفت اینکشور را تشکیل میدهد.

علاوه برآن مسائل دیگری هم وجود دارد که میتوان مدنظر قرار داد. ازلحاظ نظامی، حتی اگر هواپیماهای عربستان سعودی خطری برای اسرائیل تشکیل دهد، بازهم سد بزرگی در برابر نفوذ شوروی درمنطقه خواهد بود.

منابع مطلع در واشنگتن معتقدند که دولت آمریکا برای قانع کردن کنگره به فروش هواپیما به عربستان سعودی به دو راه مسالمت‌آمیز زیر متوسل خواهد شد.

۱ـ دادن تضمین کافی به کنگره دائر براینکه عربستان سعودی این هواپیماها را در پایگاه «تبوک» قرار نخواهد داد و ازآنها بعنوان یک وسیله تهاجمی استفاده نخواهد کرد.

اسرائیل معتقد است که چنانچه این هواپیماها در پایگاه «تبوک» استقرار یابند به عربستان سعودی امکان خواهد داد تا شهرها و مراکز اسرائیلی را درهم بکوبد.

۲ـ احتمال افزایش هواپیماهای «اف ـ ۱۵» اسرائیل از پانزده فروند به بیست و پنج فروند (اسرائیل در ابتدای کار تقاضای بیست و پنج فروند نموده است.)

مصاحبه

فریبرز عطاپور

نویسنده

اطلاعات با رئیس

جمهوری بلغارستان

ژیوکف:

تشنج زدائی: تنها راه عاقلانه حل مسایل

تودور ژیوکف رئیس جمهوری بلغارستان

در آستانه سفر رسمی اعلیحضرت شاهنشاه آریامهر و علیاحضرت شهبانوی ایران به بلغارستان، فریبرز عطاپور مصاحبه‌ای با پرزیدنت تودورژیوکوف رئیس جمهوری آن کشور انجام داده که یک روز بعد بطور وسیع در مطبوعات صوفیه منعکس شده است.

از ۱۹۴۴ که بلغارستان خود را از یوغ اسارت فاشسم و نازیسم آزاد کرد تاکنون ژیوکوف نقشی مهم در زندگی سیاسی بلغارستان ایفا کرده است. وی که از ۱۹۵۱ در دفتر سیاسی کمیته مرکزی حزب کمونیست بلغارستان عضویت داشته در ۱۹۵۴ دبیر اول کمیته مرکزی حزب شده ـ در ۱۹۶۲ به ریاست شورای وزیران و در ۱۹۷۱ به ریاست شورای دولتی (ریاست جمهوری) کشورش رسیده است.

آثاری که ژیوکوف در طول ۴۰ سال زندگی سیاسی‌اش به رشته تحریر درآورده بصورت مجموعه‌ای ۲۵ جلدی چاپ و منتشر شده است. در بین رهبران کشورهای کمونیست اروپای شرقی ژیوکوف مردی است که آسان ترین احساس و رفتار را برای گفتگو کردن با روزنامه نگاران دارد.

بد نیست یادآوری شود که گرچه بلغارستان کمتر از ۱۰ میلیون نفر جمعیت دارد در سال گذشته ۲۰ میلیون جهانگرد ـ و مسافر ـ یعنی دو برابر جمعیت بلغارستان ـ از این کشور دیدن کرده‌اند. رئیس جمهور بلغارستان در همین مصاحبه از امکانات و تجاربی که کشور وی برای کمک به توسعه توریسم در ایران دارد نیز ـ ضمن حرف زدن درباره مسائل گوناگون سخن گفته است.

سئوال ـ در آستانه سفر رسمی شاهنشاه و شهبانوی ایران به بلغارستان می خواستم سئوال کنم که درباره روابط دو کشور چه نظری دارید؟

جواب ـ ما مشتاقانه انتظار اعلیحضرت شاهنشاه و علیاحضرت شهبانوی ایران را می کشیم و بدیهی است که این بار نیز میهمان نوازی مخصوص ما نثار اعلیحضرتین خواهد گردید. این سومین دیداری است که بوسیله شاهنشاه ایران از بلغارستان صورت خواهد گرفت و این نکته که برای ما باعث کمال خوشوقتی است چنین معنی میدهد که شاهنشاه ایران کشور ما را دوست دارند. مذاکرات من با اعلیحضرت شاهنشاه ایران همیشه در محیط اعتماد و صمیمیت و واقع بینی و تفاهم متقابل صورت گرفته است. این فضای سنتی تاکنون آثارش را بر روابط اقتصادی دو کشور ما نیز بصورت تحرک و توسعه پربرکت ان منعکس کرده است. روابط خوب ایران و بلغارستان سرمشق و نمونه‌ای درخشان از موفقیت روابطی است که دو کشور میتوانند با داشتن نظام های متفاوت سیاسی و اجتماعی ـ براساس همزیستی صلح آمیز با یکدیگر برقرار کنند.

روابط دو کشور ما ضمنا ثابت می کند که در دنیای امروز همزیستی صلح آمیز و تشنج زدائی در روابط بین المللی تنها راه های عقلایی هستند که در برابر بشریت قرار دارند. من یقین دارم که مذاکرات آینده‌ام با شاهنشاه ایران مانند مذاکراتی که در گذشته انجام داده ایم بطرزی خاص ثمربخش خواهد بود و به تحکیم مبانی صلح و امنیت بین المللی کمک خواهد کرد.

سئوال ـ چطور میتوان این روابط دو جانبه را درآینده توسعه داد؟

جواب ـ منطق حکم می کند و واقعیت تائید می کند که شرایط ضروری برای توسعه بیش از پیش روابط ایران و بلغارستان بطور کامل وجود دارند. در حال حاضر دو کشور ما مشغول پایه ریزی مبانی همکاریهای پرثمری در زمینه های مختلف توسعه صنعتی مانند ماشین سازی هستند و بلغارستان مضافا آماده است تا در آینده کارخانه های کامل به ایران صادر کند. به نظر من ایران و بلغارستان میتوانند همکاریهایشان را در قلمروهای دیگری از قبیل حمل و نقل ـ تحقیقات ـ کشاورزی ـ راه سازی و طرح های گوناگون دیگر توسعه دهند. این همکاری را نه فقط در سطح روابط دو کشور با یکدیگر داشته باشند بلکه دامنه آن را به کشورهای ثالث نیز بسط دهند. بلغارستان با کثرت روز افزون جهانگردانی که هر سال از آن دیدن می کنند ـ تجارب فراوانی اندوخته که میتواند از آنها برای کمک به توسعه جهانگردی در ایران استفاده کند. از سوی دیگر در ایران نیز امکانات فراوانی برای توسعه توریسم وجود دارد.

ایران کشوری است که در آن آثار تاریخی بی شماری وجود دارند که میتوانند همراه با سواحل سرسبز و خوش آب و هوای دریای خزر و نواحی دیگر بصورت جاذبه های بزرگی برای جلب جهانگردان خارجی درآیند.

سئوال ـ ایا طی سالهای آینده واردات نفت بلغارستان از ایران افزایش خواهد یافت، ضمنا می خواستم بدانم که حضرت رئیس جمهور بلغارستان چه نظری درباره بحران نفتی دارند؟

جواب ـ گرچه بلغارستان بعنوان یکی از کشورهای عضو گروه «کومکون» عملا تمام کالاها و مواد خام مورد نیازش را مانند سایر کشورهای سوسیالیست اروپای شرقی از اتحاد شوروی دریافت می کند ولی درآینده نیز کماکان به خرید کالا و از جمله نفت از کشورهای دیگری مانند ایران ادامه خواهد داد. در مورد بحران نفتی باید بگویم که این بحران زائیده مسائل سیاسی و اقتصادی و اجتماعی بطور توام است و بطور کلی بحرانی است که امروز اقتصادهای ممالک باختری را فرا گرفته است. نقش زیان بخش انحصارات بزرگ نفتی که جز اندوختن سودهای کلان تر هدفی ندارند در بوجود آوردن و تشدید این بحران بر کسی پوشیده نیست.

بلغارستان از مبارزه کشورهای درحال توسعه برای بوجود آوردن روابطی عادلانه بین خودشان و کشورهای ثروتمند صنعتی پشتیبانی می کند و طرفدار این اصل است که ممالک در حال توسعه باید صاحبان اختیار و مالکان مطلق ثروتهای طبیعی خویش باشند.

سئوال ـ کشورهایی نظیر ایران و بلغارستان که در مواضع سوق الجیشی قرار گرفته‌اند چطور میتوانند نقشی مثبت در توسعه همکاریهای منطقه‌ای و تحکیم امنیت در سطوح مناطق خودشان ایفا کنند؟

جواب ـ هر کشوری قادر است چنین نقشی را برعهده بگیرد و بدیهی است که دو کشور ما نیز از این قاعده مستثنی نیستند. بلغارستان در مرکز شبه جزیره بالکان در وضعی است که حفظ و تقویت صلح و ثبات و امنیت این منطقه جزیی از وظایف آن است. در مورد ایران نیز در منطقه خاص خودش همین حکم نافذ است.

سئوال ـ درباره روابط کشورتان با آلبانی ـ یوگوسلاوی ـ یونان و ترکیه که نخست وزیرش آقای بلند اجویت سه روز گذشته را با شما در «وارنا» بسر برده است چه نظری دارید؟

جواب ـ روابط بلغارستان با کشورهای بالکان و یا ترکیه سریعا در حال گسترش است و تماس های ما در زمینه های فرهنگی و اقتصادی و توریستی بسرعت توسعه می یابد. در مذاکرات من با آقای اجویت موضوع همکاریهای آینده بین بلغارستان و ترکیه و ایران نیز بطور غیر مستقیم مورد بحث قرار گرفت.

روابط ما با یونان نیز رضایت بخش است. در مورد آلبانی گناه وضع کنونی روابط دو کشور متوجه خود ـ آلبانی است ولی ما امیدواریم که این روابط نیز درآینده دگرگون شود و بهبود یابد.

سئوال ـ آقای رئیس جمهور شما درباره ضرورت همزیستی صلح آمیز و بسط روابط بین المللی براساس سیاست تشنج زدایی سخن گفتید از طرف دیگر شما از مسلکی پیروی می کنید که به کمونیسم جهانی اعتقاد دارد در حالیکه ممالکی مانند کشور من ـ یعنی ایران ـ نظام ناسیونالیسم اجتماعی را انتخاب کرده‌اند سئوال من این است که چطور میتوان به امکان اساسی همزیستی بین کشورهایی که تا بدین اندازه دارای نظامات مقاومت سیاسی و منطقه است بسیاری متفاوت مسلکی هستند اعتقاد داشت؟

جواب ـ ما عقیده داریم که تمام این تضادها را باید تنها بعد از ضرورت بزرگ حفظ صلح و امنیت بین المللی مورد توجه قرار داد. هیچکس به کمونیسمی نیاز ندارد که محصول یک جنگ اتمی و هیدروژنی باشد.

داستان زندگی من

۱۵

نوشته: ریچارد نیکسون

رئیس جمهوری اسبق آمریکا

گردانندگان قضیه «واترگیت» حق السکوت میخواستند!

هزار دلاری که در کاخ سفید نگهداری میشد، برای تامین وجوهی که باید برای کمک به متهمین پرونده واترگیت پرداخت میگردید، استفاده کند. بعد اضافه کرد که او، «الدمن ـ وارلیشمن به این نتیجه رسیده بودند که پرداخت هیچ قیمتی برای جلوگیری از برملا شدن این رسوائی یعنی پیشگیری از منفجر شدن چنان بمبی در جبهه انتخابات گران نخواهد بود. اینها نشان میداد که ما با برگردان تازه‌ای در قضایای واترگیت روبرو شده‌ایم.

دین گفت که مک کورد در کاخ سفیدبازیدی درباره او پس ازآنکه ابتداپاره‌ای اشارات حاکی ازتاسف را بعنوان مقدمه بکار برداظهارداشت که فکرمیکند مابابد حرف بزنیم چون گفتگوهای قبلی‌مان درباره موضوع واترگیت این احساس را در او بوجود آورده بود که گویا من (نیکسن) از تمام قضایا خبر ندارم، بعد اضافه کرد که بهمان دلیل نتیجه گیری کرده بود که بی اطلاعی من کار داوری کردن را که تنها خودم میتوانم انجام دهم برایم دشوار خواهد ساخت.

جان دین بعد از مقدمات بالا اینطور وارد مطلب شد که: «فکر میکنم تردیدی درباره جدی بودن مسئله‌ای که گریبانگیر ما شده است وجود نداشته باشد.... ما دچار یک سرطان شده‌ایم سرطانی که از درون ما، در ناحیه‌ای نزدیک به ریاست جمهوری ظهور کرده است و اکنون نیز دارد رشد می کند. این سرطانی است که دارد هر روز بزرگتر می شود.»

دین سپس گفت که هالدمن از وی خواسته بود تا در جنب کمیته تجدید انتخاب رئیس جمهوری و حتی در درون آن عملیات جاسوسی و ضد اطلاعاتی که به نحوی عاری از هر نوع معایب دارای موجودیتی «مشروع» باشد برپا کند. دین به پیروی از آن پیشنهاد بنوبه خود از یکی از مشاوران زیر دستش خواسته بود که نقشه‌ای برای «رخنه های عادی»... خریدن اطلاعات از کارمندان و سکرترها و تمام کارهای دیگری که بیشتر از آن قماش برای مقاصد جاسوسی و به قصد گردآوری اطلاعات و رخنه کردن در اسرار انجام داد طراحی کند...»

دین انگاه در وصف نقشه‌ای که «لیدی» با ابعادی باور نکردنی برای عملیات جاسوسی کمیته تجدید انتخاب رئیس جمهوری تدارک دیده و آن را درست در وسط دفتر کار وزیر دادگستری به جان میچل (پس از بازگشت او در اوایل ۱۹۷۲) ارائه داده بود و درباره مباشرت سایر مقامات کاخ سفید و کمیته تجدید انتخاب رئیس جمهوری تواما در تجاوز به حریم کمیته ملی حزب دمکرات و در پرده پوشی حقایق این رسوایی، و راجع به عمل قانون شکنانه‌ای که عملا تا آن وقت یکی از همان مقامات مرتکب شده بود و در اطراف ماجرای پولی که هربرت کالمباخ وکیل شخص رئیس جمهوری به نیابت عاملان طراری واترگیت و برای آنها از این و آن گرفته و فراهم کرده بود، به تفصیل سخن گفت.

من سئوال» کردم که آیا قضیه تهیه پول در زیر پوشش اعمال یک کمیته «کوبایی» قرار داشته است؟ دین جواب داد که «آری»

من اضافه کردم که مسلما استتارکذایی را با صرف هر چیزی که ارزشش را داشته باشم حفظ خواهم کرد و توصیه کردم که کمیته مورد نظر را برسرپا نگهدارند.

بعد از آن بود که «دین» کلمات پتک آسای خود را بر زبان راند: «باب» در این ماجرا دست دارد. پای جان در این قضیه در بین است. پای خود من در بین است. پای میچل در بین است و مفهوم تمام اینها بوجود اوردن مانعی در برابر اجرای عدالت و کارشکنی علیه دستگاههای دادگستری است

من درک نمیکردم. تصور من این بود که دین باید موضوع را بیش از اندازه بزرگ کرده باشد.

پرسیدم باب چطور دخالت داشته است دین گفت که هالدمن به او اختیار داده بود که از یک بودجه نقدی ۳۵۰ هزار دلاری که در کاخ سفید نگهداری میشد، برای تامین وجوهی که باید برای کمک به متهمین پرونده واترگیت پرداخت میگردید، استفاده کند. بعد اضافه کرد که او، «الدمن ـ وارلیشمن به این نتیجه رسیده بودند که پرداخت هیچ قیمتی برای جلوگیری از برملا شدن این رسوائی یعنی پیشگیری از منفجر شدن چنان بمبی در جبهه انتخابات گران نخواهد بود. اینها نشان میداد که ما با برگردان تازه‌ای در قضایای واترگیت روبرو شده‌ایم.

دین گفت که مک کورد در کاخ سفیدبازیدی درباره تعلیق حکم محکومیتش (از راه گرفتن یک فرمان عفو از مقام ریاست جمهوری) صحبت کرده است.

بعد اضافه کرد بطوریکه میدانید کلسون نیز بطور غیرمستقیم با هنت درباره بخشوده شدن گناهان او و معاف شدنش از محکومیت کیفری، حرف زده است. دین عقیده داشت که تمام این فعل و انفعال ها بد و زیان بخش هستند، ازاین نظر که بخودی خود ما را در برابر مسائل وعده ها و تعهداتی که باید مورد اکراهمان باشند روبرو کرده‌اند. دین اعلام خطر میکرد که اینها از همان قماش چیزهائی هستند که سنا بیشترین علاقه را برای پیدا کردنشان بخرج میدهد.

دین اکنون به قلب چیزی که او را در ورطه دلواپسی های جاریش سرنگون کرد، رسیده بود. ۵ روز قبل یکی از وکلای دادگستری پیامی از هاواردهنت دریافت کرده و آن را مستقیما به «دین» رسانده بود. هنت تقاضا داشت که ۱۲۲ هزار دلار بابت حق الوکاله‌ای که باید پرداخت میکرد و همچنین برای هزینه های شخصی خودش به او باج بدهند. ضرب الاجلی که هنت برای اجابت شدن این تقاضا تعیین میکرد، طبق اظهار دین مصادف با ساعت تعطیل بورس و کار روزانه ادارات و موسسات در روز گذشته بود.

تهدیدی که هنت بکار برد دقیقا عبارت از فوری ترین و اسف بارترین نمونه مسئله بزرگتر امکانات ادامه یافتن این رفتار، یعنی استفاده از تهدید به قصد حق السکوت گرفتن از ناحیه تمام اشخاص دیگری بود که بنوبه خود در ماجرای واترگیت با دادگستری سروکار پیدا کرده بودند. اگر ما دادن باج برای خریدن سکوت این اشخاص را ادامه میدادیم، در این صورت نتیجه‌ای که از رفتارمان بدست میامد، نمیتوانست مفهومی جز دسیسه برای جلوگیری ازاجرای عدالت داشته باشد. از این گذشته مسئله دیگری به این صورت مطرح بود که چطور باید پول را فراهم کرد، و حتی چطور، آن را بدون آنکه پای کاخ سفید بمیان کشیده شود تحویل داد. دین براورد میکرد که پرداخت حق السکوت به تمام متهمین پرونده واترگیت به یک میلیون دلار برای دو سال آینده نیاز خواهد داشت.

من گفتم که چنین کاری آسان نخواهد بود، ولی بهرحال میدانم که از کجا میتوانیم پول را تهیه کنیم. من در واقع راه خاصی را برای رسیدن به این مقصود در نظر نداشتم، ولی در این فکر بودم در صورتیکه نیازمان بقدر کافی فوریت داشته باشد، خواهم توانست پول لازم را از برخی از اشخاصی که درگذشته نیز کمک های مالی بزرگ به ما کرده‌اند دریافت کنیم.

پرسیدم: اگر قرار باشد که ما عجالتا تنها به فوری ترین مسئله توجه کنیم آیا فکر نمی کنید که مجبورید وضع مالی این مردک ـ هنت را ـ هرچه زودتر سروسامان دهیم و قبل از هرکار مسئله او را حل کنیم؟ و گوشزد کردم که مادر این مسئله مقابله با تهدید هنت وضع کسی را پیدا کرده‌ایم که یک بطری پراز مواد منفجره در دست دارد و مجبور است که یا هرچه زودتر در این بطری خطرناک را ببندد و یا در غیر این صورت بگذارد که بطری لعنتی با هرچه که در آن است هر دقیقه منفجر شود.

ادامه دارد

ضرورت ایجاب می‌کند که‌ناشر و مولف فصل مشترکی داشته باشند

کتاب درتنگنای روابط پیچیده‌ناشر ومؤلف

در مباحث گذشته کهدر زمینه‌ی مشکلات کار طبع و نشر کتاب مطالبی بهچاپ سپردیم ، بمشکلات درگیری ناشران با اداره نگارش و کمبود مواد اولیه‌ی تولید کتاب و نداشتن یکمرکز پخش بزرگ و مالیات و اعتبار های بانکی ، اشاره کردیم و وعده دادیم که بحث مشکلات کارچاپ و نشر کتاب را ادامه بدهیم.

در این بحث قصد داریم بمشکلات کار ناشران در برابر مولفان و مترجمانو صاحبان کتاب اشاره کنیم.

در حال حاضر ارتباط مولف و ناشردر ایرانتابع ضابطه و قانون شناخته شده‌ای نیست چون هر ناشر در ارتباط بامولفانو مصنفانی که با او کار می کنند قوانینی را رعایت میکند که این قوانین با ضوابط مورد قبول ناشر دیگر فرق دارد.

موفق‌ها

در این میان ناشرانی موفق بوده‌اند که درمقابله با مولف روش قابل‌کنترلی را رعایت‌کرده‌اند و بعبارت دیگر مولفرا متقاعدکرده‌اند که کتاب فقط با ضرایطی عرضه میشودکه درقرارداد ذکر شده و فرضا درغیاب ناشر تیراژ پنج هزار جلدی به ده هزار جلد تبدیل نمی‌شود.

قبل از هر توضیح پیرامون این‌بحث‌به انواع‌قراردادها اشاره کنیم و آنگاهبه ادامه بحث بپردازیم:

الف : یکی از رایجترین نوع قرارداد ها قرارداد پور سانتاژی است قرارداد پورسانتاژی به این ترتیب بین ناشر و مولف منعقد میشود که ناشر و مولف توافق میکنندکهمولف بابت حق‌الزحمه کارخودش درصد مشخصی از بهای روی جلد کتاب را دریافت کند .

بعنوان مثال اگر یک مولف بپذیرد : که بابت حق‌الزحمه خود پانزده در صد از بهای کتاب رادریافت کند و این کتاب در پنج هزار جلد با بهای ۷۰۰ریال منتشر شود، میزان حق ـ الزحمه‌ای که مولف از این بابت دریافت میکند برابر خواهد بود با پانصد و بیست و پنج هزار ریال ،

در این نوع قرارداد معمولا مولف نگران میزان تیراژ است ، باین ترتیبکه هیچ ملاکی جزوجدان‌ناشر برای کنترل تیراژ وجود ندارد و اگر ناشر بخواهد بجای پنج هزار جلد بست هزار جلد هم چاپ کند ، مولف قادر به کنترل کار او نیست .

از زبان مالی کهناراستی یک ناشر در اینگونه قرارـ دادها ممکن است به مولف وارد کند میگذریم فقط بـ« زیانهای معنوی آن می ـ پردازیم :

۱ـ وقتی یک کتاببیش از تیراژ مورد توافق ناشر و مولف چاپ شود ، زمان بفروش رسیدن آن بتاخیر می‌افتد و طبعا اگر قرار است یک کتاب شش ماه یکبار تجدیدچاپ شودزمان بفروش رسیدن‌آن به تاخیر می‌افتد .

مدت گاه به چندسال افزایش می یابد که نوعی بی‌اعتباری‌برای مولفاست.

۲ـ مولف ، در برابر ناراستی یک ناشر عملا اعتبارش را نزد ناشران دیگر از دست میدهد و هرگز نمیتواند خواستار شرایط بهتری برای‌نوشته های دیگرش باشد ، چون ناشران دیگر با استناد به مدت زمانی که فروش یک چاپ کتاب او طول کشید ضعف را متوجه مولف می کنند و نه وضعیت عرضه اثر .

۳ـ وقتی یک مولف نتواند ازطریق اثرش‌زندگی خود را تامین کند ،اجبارا بایستی تن به انجام کار هایی از قبیل خدمت در سازمان دولتی یا بخش خصوصی بدهد و اینگونه کار کردن از کیفیت کاراو میکاهد .

وقتی یک مولف با هردرجه از استعداد ناچار بود روزی هشت ساعت کاراداری انجام دهد دیگر قدرتی برای اوباقی نمی‌ماند که به مطالعه برسد و در نهایت بکار ذوقی خویش ببردازد و این بلایی است‌که در حال حاضر بجان مولفان‌ما افتاده است و آنها را سخت ناراحت می‌کند و اثرریانبارش بصورت کمبود اثر از سوی مولفان ایرانی ظاهر میشودکه چند سالی است ناظر وشاهد آن هستیم (این مبحث بصورت گسترده باید در مقاله دیگر تشریح شود و از سوی مولفان ذی نفع مورد تجزیه وتحلیل قرار گیرد).

کارهای قطعی

ب: نوع دیگر قراردادهایی که بین ناشر و مولف بسته میشود، قرارداد قطعی است . شرایط قرارداد قطعی به این ترتیب است که یك مولف در برابر رقمی مشخص انژش را برای همیشه بـه‌ناشرمی ـ فروشد . برشمردن زیان این نوع قرارداد هم بحثی مستقل خواهد بود و در اینجا فقط به اشاره‌ای از آن می‌گذریم : در برابر قرارداد قطعی مولف عملا اثر خود را از دست داده است و حتی در چاپ آن هم نمی‌تواند نظارت کند . بعنوان مثال نمی‌تواند از ناشربخواهد که در هر چاپ فقط پنج هزار جلد چاپ کند که با بالارفتن تعداد چاپها اعتباری برای خود کسب نماید .

ناشرباا ینگونه کتابهامطابق نیاز های بازار رفتار می‌کند . فرضا اگر دو سال هم کتاب نایاب بود کاری از دست‌مولف ساخته نیست ، چون ناشر تشخیص داده است که بازار کتاب مورد نظر اوداغ نیست پس بهتر است آن را برای موقعیت بهتری انبار کند .

مولف کمتر ممکن است در پی تجدید نظر در اثری که آن‌را بطور قطعی فروخته‌است برآید، چون این‌کارنه سودی مادی برای مولف دارد و نه ناشر حاضر است بخاطرتجدید نظر مولف هزینه‌تازه‌ای برای حروفچینی مجددکتاب بپردازد، پس عملا کتاب باگذشت زمان قدرت خودش را از دست می دهد و فراموش می‌شود .

قرارداد شرطی

ج- نوع تازه‌ای از قرارداد که امروزه پاره‌ای ناشران بزرگ به‌آن‌عمل‌می‌کنند،قرارداد شرطی است .

قرارداد شرطی که بیشتردر مورد ترجمه ها و تصحیحات همکرد دارد ، به این ترتیب است که ناشریك متن‌خارجی را برمی‌گزیند وبه‌یك مترجم پیشنهاد می‌کند در برابر مبلغ مشخصی آن را ترجمه کندکه در نهایت این نوع قرارداد هم بصورت قرارداد قطعی درمی ـ آید . در این گونه قراردادها میزان حق‌الزحمه مترجمان بر مبنای صفحات ترجمه شده تعیین میشود . بعنوان مثال یك ناشر کتابی را در زمینه جامعه شناسی برای ترجمه بر می‌گزیند و قرارداد ترجمه آن را بایك مترجم امضا می‌کند. ناشرو مترجمدراینگونه قرارداد ها به این توافق می رسندکه میزان حق‌الزحمه‌ی‌مترجم برای هرصفحه از متن فارسی فرضا نهصد ریال باشد ، که پس‌از پایان کار چاپ‌ناشر بااحتساب صفحات ، حق‌الزحمه مترجم را تسویه می‌کند .

پاره‌ای از مترجمان صاحب نام مادر مقابل چنین‌پیشنهاداتی معمولا مطابق باخواست خود مفاد قرارداد را تنظیم می ـ کنند به این ترتیب که در این صورت‌ازقرارداد هم‌بصورت پورسانتاژی عمل می‌کنند ،یا میزان حق‌الزحمه‌ای که دریافت می‌کنند در آن حدی است‌که درنهایت چندان‌تفاوتی‌باقرارداد پورسانتاژی ندارد .

در این گونه قراردادها ، ناشران با اساتید صاحب‌نظری که متون کلاسیك فارسی را تصحیح می‌کنند برای تصحیح متن‌هائی که نیاز به تصحیح‌و تحشیه دارند قرارداد می ـ بندند .

ومفاد قرارداد اینگروه هم با قرارداد مترجمان تقریبا مشابه است .

همت‌عالی

باشمردن انواع قرارداد که قاعدتا باید تمامی متون چاپی چنین قراردادهایی داشته‌باشد، بازهم درعمل می‌بینیم کهقرارداد هائی منعقد میگردد که به هیچ کدام از این قرارداد ها شبیه نیست .

عده‌ای از ناشران با جلب اعتماد مولفان سعی می‌کنندآثار آنها را بدون قرارداد چاپ کنند و یااگرقراردادی بستمی‌شود، متن مختصری است که فقط تائید کننده‌ای واگذاری‌اثر است ، بمناشر و ازآن قرارداد هیچ شرطی رانمی‌توان استنباط کرد .

اگر رابطه مولف و ناشر یک ضابطه مشخص و قابل اجرا داشته باشد می‌توان امید داشت که بیشتر ناملایمات کار نشر را از میان برداشت .

بعنوان مثال ، ناشران گله می‌کردند که فلان همکار در رقابت بافلان ناشر کتابی راکه او چاپ کرده از مولفش خریده و چاپ کرده است.در اینگونه موارد اگر شرایط هردو ناشر مساوی باشد ومولف از ناشر خودش مطمئن باشد تصور نمیرود هرگز حاضر شود کتابش را دست بدست کند و ازاین رهگذر بهناشر زیانی وارد سازد .

هرمیان ناشران افرادیوجود دارند که از قراردادها تخطی نمیکنند و بانهایت انصاف رفتار مینمایند اما برخی کهاصولاکار نشر کتابرا فقط برای استفاده های مادی انتخاب کرده و به معنویات توجه ندارند هرگز بهقرارداد ها احترام نمیگذارند. موردی را بدون ذکر نام افراد دراینجا نقل می‌کنیم :

ناشری برای یک چاپ با مولف قرارداد بسته بود وپس ازچندی به انتشار چاپ دوم مبادرت کرد . مولف ناراحت از این موضوع بسراغ ناشر رفت وبمکار او اعتراض کرد .

ابتدا ناشر زیر بار تجدید چاپ نرفت و گفت: تعدادی از کتاب ها در انبار مانده بود و من برای فروش آنها چندشان راعوض کردم و بصورت چاپ دوم آنها را منتشر نمودم .بعد ازاینکه مولف ثابت کرد این کتاب افست شده است و ناشر دید راه چاره‌ای ندارد گفت : حالا حاضرم جبران کنم!

این کاربامث ناراحتی مولف شدو امتیاز نشرآن کتاب رابه یک ناشردیگر واگذار کرد اگر چه هنوزهم ناشر اولی گاه و بیگاه آن‌کتاب را تحت عنوان چاپ دوم منتشر می‌کند، ولی ناشر جدید تاکنون بیش ازپنج بارآن کتاب و اثر دیگر مولفرا در تیراژ های پنج وده هزار جلدی منتشر کرده است .

جالب اینکه ناشر اولی گلهمند است کهچرامولف کتابش رابهناشر دیگری داده است .

درشرایط فعلی که اداره‌ی نگارش به اندازه‌ی کافی در تاخیر صدور اجازه پخش‌کتاب برای ناشر دردسر درستمی‌کند، بهترین راه همبستگی ناشر ومولف رعایت ضوابطی است‌که نفع طرفین را تضمین‌میکند در اینجا بجرات می‌توان ادعا کرد که هیچ مولفی حاضر نیست ،با چاپ مجدد کتابش بهناشرلطمه بزند ، چون کسی‌که دست به قلم دارد حداقل گوشه چشمی هم به مسائل انسانی دارد .

تیراژ زیاد

یکی دیگر از مواردی که معمولا مولفان از آن اظهار نارضایی می‌کنند اینست که درمیزان تیراژ کتابهایشان نمی‌توانند کنترلی داشته باشند ، اگرچه در سال های اخیر خوشبختانه عده ناشرانی کمبا درست کاری نظر مولفان را جلب کرده‌اند افزایش یافته ،اما هنوز هم ناراستی بطور کلی ازمیان برنخاسته است .

در حال حاضر سازمان های انتشاراتی بزرگ چون بصورت تک نفری اداره نمی‌شوند ،کمتر می‌توانند با پنهان کاری به مولفان آسیب برسانند ، اما ناشرانی کمبادرست کاری نظر مولفان راجلب کرده‌اند افزایش یافته ، اما هنوز هم ناراستی بطورکلی‌ازمیان برنخاسته‌است.

در حال حاضر سازمان های انتشاراتی بزرگ چون بصورت تک نفری اداره نمی‌شوند،کمتر می‌توانند با پنهان کاری به مولفان آسیب برسانند ، اما ناشرانی که خودشان انتخاب کننده اثرو انجام دهنده‌ی کار های فنی آنتا آخرین مرحله هستند هنوز هم می‌توانند باعث نگرانی خاطر مولفان شوند و اگر مولفان رغبت بیشتری به کار باناشران بزرگ دارندبه این خاطر است کهم کارشان بهتر عرضه می‌شود وهم در وصول حق‌الزحمه خود دچار ناراحتی نمی‌شوند.

اگر بین‌ناشرو مولف‌اطمینان حکومت کند، مسلما کار شکل بهتری خواهد گرفت . مولفانی کهبه ناشر آثار خود اطمینان دارند سال هاست که بایک ناشر کارمی‌کند و کمتر آثار خودرا از دست این ناشربه آن ناشر می‌سپارند.

ازاین بحث می‌توان چنین نتیجه گرفت که مولف باید از سرنوشت اثرش بعد از چاپ غافل نماند .

ناشر باید حقوقی را کهبه خالق یک اثر تعلق می‌گیرد ، محترم بشمارد . مفاد قراردادی که بین ناشرومولف منعقدمی‌شود. باید ازسوی طرفین قرارداد محترم شمرده شود . چون دراین صورت است که می‌توانیم از ظهور چاپ های متعدد یک اثر وسیله چندناشر جلوگیری کنیم‌و امکان این را فراهم آوریم کهکتابهای مورد نیاز دیگری به چاپ برسد .

درسالیما یک باغ ییلاقی برای خود بسازید

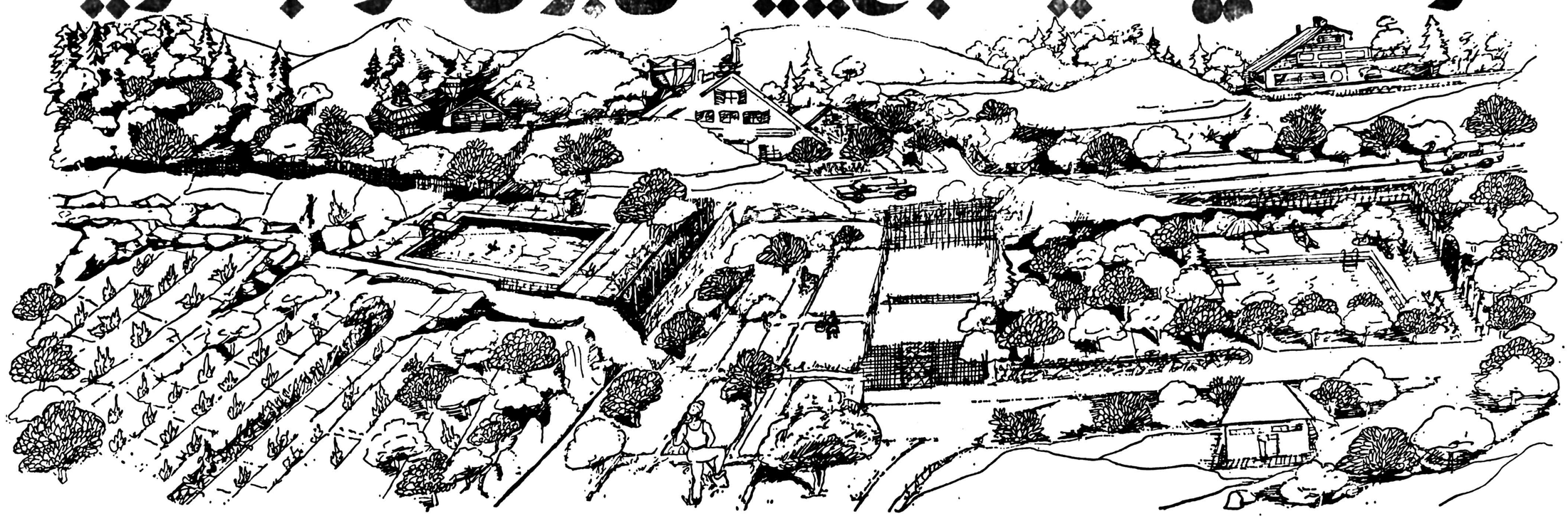

برای شما که دوستدار طبیعت هستید وبه آرامش و سلامتی خودوخانواده خود اهمیت میدهید اکنون بهترین فرصت است تاباخریدیکی ازقطعات ۱۲۰۰متری سالیما واحداث یک باغ ویلائی زیبا مناسب ترین مکان را برای استراحت و تفریح فراهم کنید .

منطقه سالیما تنها بفاصله۴۵ دقیقه‌از تهران درمجاورت‌کیلومتر۵۲ اتوبان‌تهران ـ قزوین قرار دارد و بخاطر مجاورت با کوهستان البرز دارای سالم ترین‌و لطیف ترین هوا وزیباترین مناظر طبیعی است .

سالیما بهترین‌نقطه‌ای‌خواهد بودکه‌خانواده‌شما تعطیلات‌آخرهفته‌وتمام مدت‌تابستان‌رادرمحیطی‌سالم ودلچسب‌دورازآلودگی‌هواوازدحام سرسام‌آورتهران‌بسربرند

اراضی سالیما تفکیک شده وخیابان بندی شده بقطعات ۱۲۰۰ متر به‌بالاباسندمالکیت‌جداگانه‌بوده‌وقیمت‌قطعات ۱۲۰۰ متری از ۳۵ هزار تومان ببالا است‌که درآینده نزدیک از ترقی فوق العاده برخوردار خواهد شد .

مشاورین باغداری سالیما درتمام ساعت روز برای مشاوره وراهنمائی درامورد‌رختکاری ، گلکاری ودیگرامور کشاورزی آماده همکاری با شما میباشند .

اراضی سالیما از مستعد ترین زمین های کشاورزی‌است وشما که دوستدار طبیعت هستید می توانید لذت واقعی درختکاری ،باغداری ،پرورش گل ، سبزی کاری و صیفی کاری را احساس کنید .

با احداث یک باغ ییلاقی دراراضی خوش‌آب و هوا و باصفای سالیما شما احساس سازندگی واقعی خواهید کرد و یک خدمت بزرگ و با ارزش در حق‌فرزندان و آب و خاک خود انجام خواهید داد .

دهکده ییلاقی سالیما برای تعطیلات آخرهفته وتمام تعطیلات

آدرس : جاده کرج قزوین ـ جاده ولیان ـ دهکده ییلاقی سالیما

393 CASPIAN

۵۷ شرکت کننده برگردجام دانشگاه تهران

جام کشتی دانشگاه تهران با حضور ۵۷ شرکت کننده از دیروز آغاز شد ، در این‌دوره پرکزیدگان دانشگاه تهران ـ دانشکده گاز تهران ـ مدرسه عالی پارس ـ علوم بهیارستانی و تیم برگزیده آموزشگاه های تهران رقابت دارند .

مسابقه‌ها بسرپرستی عباس نمازیان داور ممتاز کشتی آغاز شده و برای اولین‌بار دیدارها در ۲ زمان ۳ دقیقه‌ای برگزار میشود .

رقابت اصلی بین دو تیم‌دانشگاه تهران و آموزشگاه های پایتخت میباشد .

تیم آموزشگاه های تهران که به رهبری فیروز علی‌زاده‌قهرمان سابق جهان در وضعیتی نیکو قراردارد ، شانس زیادی دارد که در جمع حاضرین بمقام قهرمانی برسد .

این دوره مسابقه ها در ۹ وزن ۴۸ تا ۱۰۰ کیلو برگزار میگردد و امشب دور پایانی آن‌درحضور دکتر صادقی رئیس تربیت بدنی دانشگاه تهران انجام میشود.

این مبارزات در تالار شماره‌یک دانشگاه تهران صورت میگیرد.

اولین شب مبارزات مشتزنی‌برای گزینش دوتیم استان مرکزی

اکثریت مشتزنان ملی، افت کرده‌اند!

جدال فیروز عبادی، مشتزن۵۱ کیلو و سعیدعلی‌بابایی قهرمان مسابقه‌های جام بزرگ دنیای ورزش در همدان ، از نبردهای دیدنی بود ، بابایی ، با یک چپ مستقیم ، چانه حریف با تجربه خود را حسابی‌نوازش داده است ..

شب بی نـاك اوت مبارزات، برپیروزی همه ملی پوشها شهادت داد

در نخستین شب مبارزات مشتزنان ملی ، با قهرمانان استان مرکزی ، تنها ۵ دیدار انجام گرفت و دست همه ملی‌پوشها ، چنانکه انتظار میرفت، به نشانه‌پیروزی بالا رفت : فیروز عبادی ، ناصر علی بابایی ـ که حریف وی ، حاضر نشد ـ سعید آذری ـ حسن ابراهیمزاده ، و علی بحری ، ملی‌پوشهای پیروز رینگ بودند و از جوانان غیر ملی ،کمی‌الواقع‌قهرمانان استان مرکزی محسوب می ـ شدند ، فقط علی محمدامیری بود ، که شاهد پیروزی را در آغوش کشید .

سطح مبارزات شبت به مسابقه‌های انتخابی تهران و قهرمانی استان مرکزی ـ که اخیرا انجام یافت ، بهتربود، ولی حکایت از آمادگی ملی پوشها ، و چهره‌ی واقعی آنان نمی‌کرد .

اغلب ملی‌پوشها ، ناآماده و کمنفس مینمودند ، وبویژه حسن ابراهیمزاده ، یکی از آسهای تیم ملی که با گذشته خود فاصله زیاد داشت ، و گویا ، این زائیده‌ی وزنی کاستن او بود .

وزن کم کردن

دو روز پیش از مسابقه‌ها، لیست شرکت‌کنندگان و اوضاع جدول ، چنین احتمال را پیش آورده بود ، که تنی چند از مردان «قدر» تیم ملی و قهرمانان‌سرشناس‌رویاروی هم قرار می‌گیرند ، ومبارزاتی بس دیدنی و دل‌انگیز انجام میشود ، اما وزن کم کردن یکی ، نیامدن دیگری در سر وزن خود ، و تصمیم کمیته فنی فدراسیون مبنی برگزینش مبارزین هر وزن، باعث‌گردید که چنین پیش‌بینی تحقق‌نیابد، به عنوان مثل ، حسن ابراهیمزاده که انتظارمیرفت ، رویاروی علی بحری قرار گیرد ، یک کرجی را دیدار کرد، و بحری ، یک کرجی دیگر را ، و چون ملی‌پوشها هم فاقد آمادگی لازم بودند ، سطح مبارزات از آن‌حدمورد توقع ، پائین آمده بود .

غیبت ماسیس

دیشب ، قرار بود ،ماسیس هامبارسومیان که قادر نشد ، دو کیلو و دوبیست گرم اضافه وزن خود را آب کند ، و ناگزیر در دسته سنگین وزن ثبتنام کرده ، غایب بود ، چندبار او را با بلندگو به میدان دعوت کردند ، ولی ماسیس در سالن حاضرنبود، نیز ، مرتضی آقامرادی که باید در وزن ۵۴ کیلو حریف ملی‌پوشش ناصرعلی‌بابایی را ملاقات میکرد ، بعلت‌نامعلومی به سالن بکس نیامد و غیبت او ، بابایی را صاحب یک پیروزی بادآورده کرد. همین طور ، بخاطر اینکه مشتزن اراکی در ۴۸ کیلو ، اصلا حریفی ندارد و بی‌آنکه به رینگ بیاید ، جای خود را در تیم اول استان مرکزی تثبیت ساخت : او ، حسین طیبی نام دارد .

مبارزات دیشب

در جمع این فایبان، گویا ماسیس امشب وارد رینگ میشود و عصر امروز ساعت ۵ بعد از ظهر، چهار یا احتمالا ۵ بازی انجام‌میگیرد، تا شکل دو تیم اول و دوم استان مرکزی در کمیته فنی فدراسیون شناخته شود .

مبارزات دیشب‌کهمه‌بدون ناکاوت (با امتیاز) تمام شد، بدین قرار بود :

۵۱ کیلو : فیروز عبادی ، ملی‌پوش دخانیات، با حریفی کمتجربه‌تر از خود یعنی‌سعید علی بابایی از گمرک ، جدال داشت و درحالیکه باشجاعت و جنگندگی وی روبرو بود، بخاطر فکر بهتر پیروز اعلام شد .

۵۴ کیلو : ناصرعلی‌بابائی، ملی‌پوش گمرک وبرادربزرگ «سعیدعلی» بی‌آنکه مرتضی آقامرادی از ایران امروز را که غایب بود ، ببیند ، پیروز شناخته شد .

۵۷ کیلو : علی‌محمدامیری و شاهین ملکیان ، دومشتزن تاج ، سه راند را با تمام قدرت جنگیدند و ملکیان در حالی که راند اول را با امتیاز زیاد برده بود ، و باتکنیکتر مینمود ، بازی را باخت .

نزول ابراهیم زاده و بحری

۶۰ کیلو : مهدی کاظمی، مشتزن آذربایجانی الاصل‌ملی، درحالی که می‌توانست مردی با تجربه‌تر از خود حمید سعیدآذری از تهرانجوان را براحتی شکست دهد ، اسیر کمنفسی خود شد .

کاظمی در راند آخر،چنان ناتوان شد که از او انتظار نمیرفت . درحالی که او می‌تواند حریفان قدر این‌وزن را هم شکست دهد .

۶۷ کیلو :حسن‌ابراهیمزاده ملی‌پوش خوش‌استیل‌دخانیات بسیار افت کرده بود و برعکس وی ، احمد آماده از کرج آمادگی خوبی داشت ، و هم از اینرو ، موی دماغ مردبا تکنیک تیم ملی شد .

این بازی که درعین حال بهترین نبرد شب اول بود ، با اختلاف ناچیز ، بسود مشتزن ملی تمام شد و«آماده» در مصاف او ، چهره کرد .

۷۱ کیلو : محمد بایسته، دیگر کرجی‌بود ، کمروپاروی یکملی‌پوش با تجربه (ایستاد، اما او بگونه‌ی همسرش‌نبود و بد بازی کرد . علی‌بحری که گویا این‌بار مصمم به رینگ آمده ، می‌توانست ، او را ناکاوت هم بکند ، اما او هم همان بحری چالاک و خوش تکنیک همیشگی نبود، و بایستی که این خصوصیات را در خود احیا کند ، تاقیافه‌ی «بحری کاپیتن تیم ملی اعزامی به المپیک را بازیابد .

درشیراز، تنیس روی‌میز باجام‌تخت‌جمشید به‌حرکت‌درآمد

فریبا قوامزاده

تیمهای دختر و پسر تهرانکه باترکیبی‌از ستارگان بزرگ پایتخت رادرخود دارد ، روز گذشته بسوی شیراز راهی شد .

در تیم دلفتران فریبا قوامزاده فرزانه یوسفی ونیلوفر مهاجری حاضر بودند که نیلوفرمهاجری بجهت در پیش داشتن امتحانات مدرسه عالی ورزش از همراهی تیم دختران خودداری کرد .

درتیم مردان پایتخت مجید احتشام‌زاده ـ احمد رضا روشن ضمیر ـ محمدموحسین و بهرام درخشانی فرد شرکت دارند.

پیش‌بینی میشود در ۴گروه مردان وزنان بازی های جالبی انجام شود ، خاصه اینکه‌دختران فارس در مسابقه های قهرمانی ایران در حضور تهران و بلطف ستاره بزرگ‌خود مهنوکلیشادی بمقام قهرمانی ایران رسیدند.

کلیشادی که در این زمان‌دیگر در خدمت تیمفارس نیست درطول اقامت در فارس در تربیت چهره های جوان و مستعد این ورزش تلاش فراوانی کرد ، حالا باید دید دست پروردگان او در چنته چه‌چیزی برای عرضه کردن‌دارند؟

کلاس توجیهی تنیس روی میز در شیراز

فدراسیون تنیس روی میز ایران‌که مدتی است ، آقای جزشی ...چونگ مربی ممتاز چینی را در خدمت دارد ، برای بهره‌برداری هرچه بیشتر از دانستنی های او، سوای تعلیم ملی‌پوشان،در شهرستان ها با تشکیل کلاس های‌توجیهی تلاش‌دارد مربیان شهرستانی راباروش های نوین اینورزش آشنا کند.

بهمین مناسبت از یکشنبه گذشته در شیراز این کلاس تشکیل شده است وقرار است بمدت یکهفته ادامه پیداکند . حاضرین در کلاس توجیهی مربی چینی، قهرمانان ومربیان دور و نزدیک تنیس روی‌میز شیراز و استان فارس میباشند.

شطرنج راچگونه بازی کنیم؟

۲۰

شطرنج ضمن علاقمندان فراوانی که دارد، ورزشی است با زیر و بمهای فراوان که از طریق علمی و صحیح بایستی با آن‌ها آشنائی پیدا کرد در حالیکه عدم وجود کتاب آموزشی صحیح به زبان فارسی و وجود مطالب ضد و نقیض بسیاری از علاقمندان این ورزش را به بیهوده اندیشیدن کشانده است.

بدین لحاظ از چند شماره پیش مطلب آموزشی (شطرنج را چگونه بازی کنیم) را آغاز کرده‌ایم که برنامه تازه‌ای است برای علاقمندان شطرنج که با استفاده از کتاب جالب و کامل آموزشی «سامی رشوفسکی» شطرنج نویس عالم آمریکائی به آن دست زده‌ایم که در شماره امروز قسمت بیستم آن را به نظرتان می رسانیم ضمن اینکه لازم به اشاره است گفته شود جمع آوری این مطالب می تواند مجموعه با ارزشی برای علاقمندان «ورزش اندیشمندان» باشد.

ارزش مهره‌ها

ارزش مهره‌های شطرنج با یکدیگر متفاوت است اگر واحد ارزش مهره‌ها را پیاده قرار بدهیم هریک از مهره‌های شطرنج ارزشی برابر با جدول زیر پیدا خواهند کرد.

وزیر ۹ امتیاز
رخ ۵ امتیاز
فیل ۳ امتیاز
اسب ۳ امتیاز
پیاده ۱ امتیاز

برای شاه ارزشی معادل مهره‌های دیگر قرار نداده‌اند زیرا شاه در حقیقت هدف بازی شطرنج است و از نظر برابری با مهره‌های دیگر ارزش چندانی ندارد.

«بازی دوم»

حالا توجه شما را به یک بازی دیگر جلب میکنیم اینبار هم سفید از تجربه بیشتری برخوردار است.

1. E4

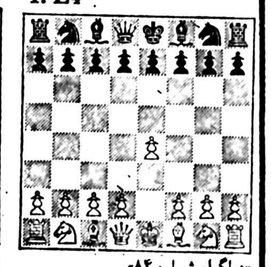

«دیاگرام شماره ۸۴»

سفید برای شروع بازی یک حرکت معمول و پرتحرک و انجام داده است.

سیاه در پاسخ این حرکت یکی از بهترین حرکت‌های ممکن را انجام میدهد

1..... E5

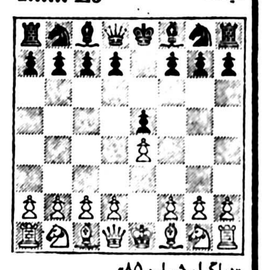

«دیاگرام شماره ۸۵»

هر دو بازیکن برای انجام این حرکت طرح کنترل خانه‌های مرکزی شطرنج را دارند

سفید برای حرکت دوم نیز تدارک یک حرکت خوب را دیده است

2. Cf3

«دیاگرام شماره ۸۶»

سفید با پیرون آوردن اسب خود ضمن بیرون آوردن یکی از سواران خود پیاده سیاه را نیز تهدید میکند

2..... Cc6

«دیاگرام شماره ۸۷»

سیاه نیز اسب خود را بیرون میآورد و از پیاده خود دفاع میکند

3. Fb5

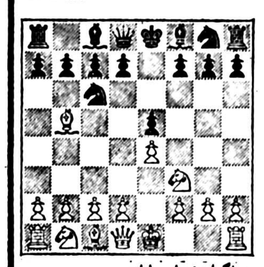

«دیاگرام شماره ۸۸»

سفید با این حرکت اسب سیاه را تهدید مینماید ضمن اینکه یک سوار دیگر خود را بیرون آورده است

دنباله خبرهای ورزشی درصفحه ۱۵

مسابقه‌های انتخابی تیم‌ملی کشتی آزاد

تالار مهران استادیوم امجدیه از ساعت ۱۱ بامداد فردا شاهد مبارزه قوی ترین کشتی گیران ایران برای پوشیدن پیراهن‌ملی خواهد بود ، این مسابقه هاکه برای شناسائی کشتی گیران برتر ایران در سه مسابقه بین‌المللی لهستان ـ آلمان شرقی و ترکیه انجام میشود ، دو روز بطول خواهد انجامید و نفرات‌واجد شرائط با تائید کمیته فنی فدراسیون کشتی به اردواعزام خواهند شد .

فدراسیون کشتی اطلاع داده که این مسابقه ها تاحد زیادی روشنگر چهره تیم های ملی در مسابقه های جهانی مکزیک و بازیهای آسیائی خواهدبود، بدیهی است غیبت بزرگان کشتی تاحد زیاد به زیان آنهاخواهد بود، زیرا ازیکسو از حضوردر مسابقه های تدارکاتی لهستان ـ آلمان شرقی و ترکیه محروم خواهند شد و از طرفی دیگر دیگران جانشین‌در اردوخواهند شد .

بخاطر حساسیت این مسابقه‌ها، فدراسیون کشتی شرکت در این دوره مسابقه ها را محدود اعلام کرده ، یعنی فقط حاضرین در مسابقه های یازدهمین دوره جام آریامهر و نفرات اعزامی‌بمسابقه های بین‌المللی تغلیس ـدانکولف و سایر دیدارهای بین‌المللی حق شرکت دارند .

میدان اسب دوانی فرح آباد

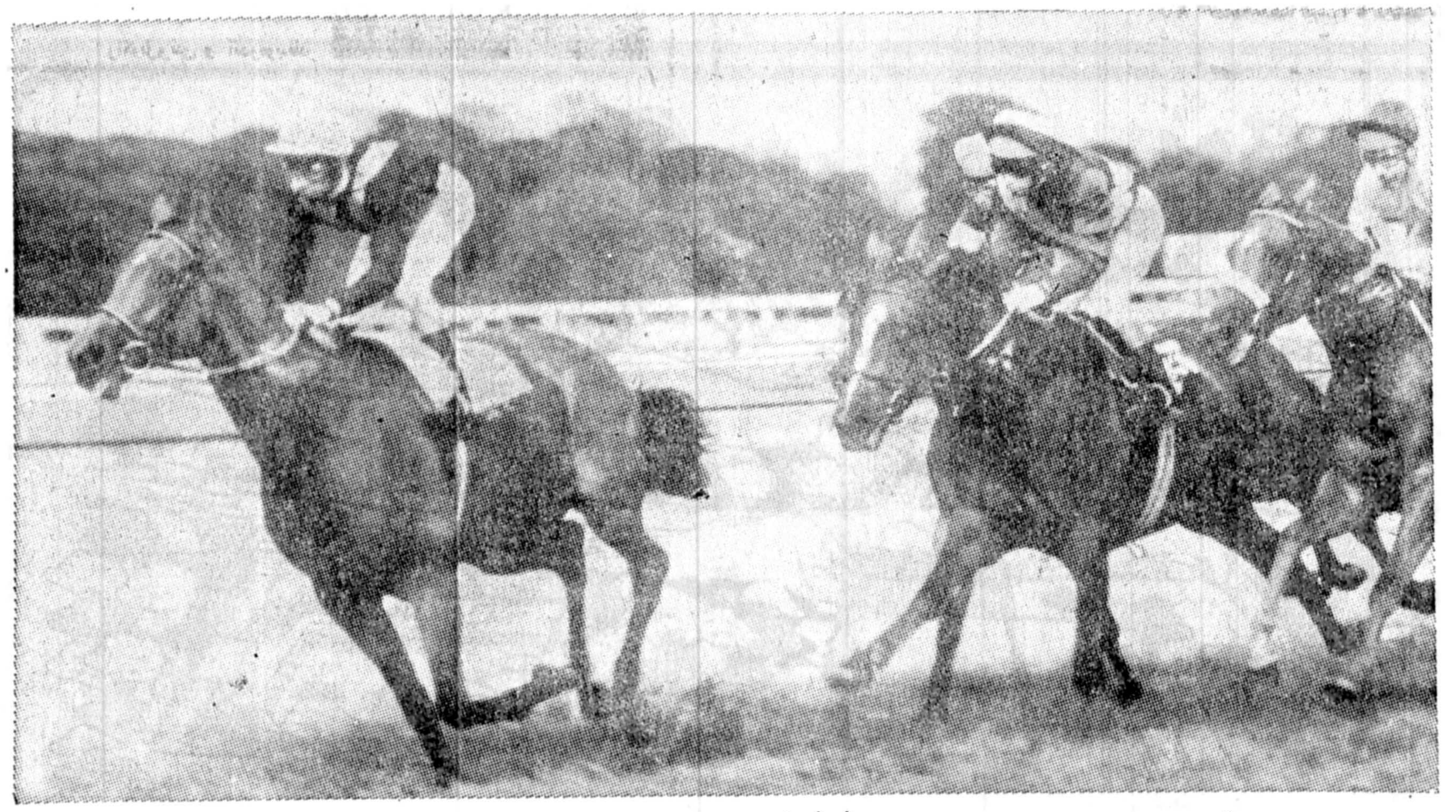

مرکز بزرگ تفریح و هیجان

بهارامسال میدان اسبدوانی فرح‌آباد نهایت شادی و هیجان را در مسابقات اسبهای تروبرد و اسبهای ترکمن که دریک سطح بین‌المللی برگزار میشود بشما ارائه میدهد .

فقط برای تعدادمحدودی ازعلاقمندان امکان عضویت وجود داردامّا میدان اسبدوانی فرح آباد طوری ساخته شده که بتواند متجاوز از سی هزار تماشاچی رادرخودبپذیرد .

۴ دلیل خوب برای رفتن به مسابقات اسبدوانی فرح‌آباد

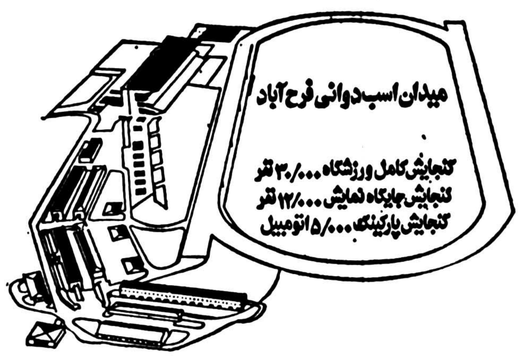

- اعضاء باشگاه اسبدوانی تهران میتوانند اسب دلخواه خودرا ازمیان متجاوزاز ۲۰۰ راس اسب‌تروبرد (Thoroughbred) که ازانگلستان ،استرالیاونیوزیلند وارد شده‌اند انتخاب کنند و سهم خوبی از جوایز بزرگی که در مسابقات امسال ارائه میشود بدست آورند .
- حداقل جوایز درهرهفته ۳٫۳۶۰٫۰۰۰ ریال میباشد که درمسابقه ماهیانه ۴٫۲۰۰٫۰۰۰ ریال افزایش می یابد . طبق برنامه‌ایکه تنظیم گردیده است درمهرماه امسال (اکتبر) مسابقه‌ای باجایزه ده میلیون‌وپانصدهزارریال (۱۰٫۵۰۰٫۰۰۰) برگزارخواهد گردید .
- مسابقات‌روز ومسابقات‌شب دریک سطح استثنائی باتسهیلات وامتیازاتی که هیچ‌دستگاه ورزشی دیگری درایران نمی تواند با آن رقابت کند .
- توتالیزاتور کامپیوتری مخصوص شرط بندی روی اسب که اعتمادورضایت‌تمام علاقمندان مسابقات اسبدوانی را جلب خواهد کرد .

برای اطلاعات بیشترتوسط آدرس زیرباما تماس بگیرید:

شرکت اسبدوانی تهران (وابسته به انجمن سلطنتی اسب) صندوق پستی ۱۶۳۵ / ۱۲ تلفن: ۸۹۶۳۳۴ - ۸۹۷۱۸۲

مسابقات مقدماتی بولینگ

جهت اعزام افرادمنتخب به بازیهای جام جهانی بولینگ ۱۹۷۸ در کلمبیا از روز پنجشنبه چهارم خرداد ماه جاری در محل باشگاه پرسپولیس برگزار میشود

از خانمها و آقایانی که مایلند در این مسابقات شرکت نمایند دعوت میشود جهت نام نویسی و کسب اطلاعات لازم به سازمان بولینگ در محل باشگاه پرسپولیس مراجعه نمایند .

سازمان بولینگ

پاریس، شاهد یک ازدواج استثنائی بود

★ عروس و دامادودرکنار آنها مسرژلیفار، دوست قدیمی پیکاسو

پالوماپیکاسو ، دختر پیکاسوی فقید نقاش معروف و موجد مکتب کوبیسم‌هفته پیش با یک نمایش‌نامه‌نویس آرژانتینی بنام‌رافائل لوپز آسانچز ازدواج کرد . این دوبیش از۳ سال است باهم‌آشنائی دارند . روز ازدواج آنها که در شهرداری ناحیه پاریس صورت گرفت ، تعداد خبرنگاران و خبرنگاران عکاس سه برابرتعدادمدعوان بود .

جالب توجه است که دکوانورتئاتر که از دوستان عروس خانم بود ، او را آرایش کرده بود . عدمیی از بهترین خیاط‌های‌پاریس برای آنکه لباس عروس‌خانم را بدوزند با هم رقابت‌کرده بودند و سرانجام ایوسن ـ لوران در این رقابت پیروز شده ، و پیراهن بلندزیبائی برای عروس دوخته بود .

راکوئل‌ولش، راضی بنظر میرسد

آندرموینفلد ، دوست و همراه یکی دوساله راکوئل‌ولش ، سرانجام کار ـ گردان اوشد اما راکوئل‌ولش هنوز ستاره فیلم او نشده است .

این دو ، اززمانی که « ولش » در فیلم « حیوان» بازی می‌کرد ، با هم‌آشنا شدند ، و از آن پس هیچ گاه یکدیگررا ترک نکردند ،جز ۲۰ روز در ماه ، زیرا آندره در پاریس زندگی می‌کند ، و راکوئل‌ولش‌در لوس‌آنجلس. باوجود این از یک دیگر بسیار راضی هستند .

راکوئل‌ولش و آندرموینفلد

رستوران جانی هالیدی وسیلوی وارتان

از چپ : جانی ، سیاوی‌و ژاک

سیلوی وارتان که قول داده است دیگر از «جانی هالیدی» جدا نشود ، هفته پیش رستوران تازه‌ی به نام لئژاردن در خیابان شانزلیزه پاریس را افتتاح کرد .سیلوی‌وارتان و جانی هالیدی خواننده ورقصنده های مشهور فرانسوی که‌در جهان آواز و رقص شهرتی بسزا دارند ، پس از آنکه چند روزی در « کران ـ سورسی‌یر » اقامت کردند ، چند هفته‌ی به ژاپن سفر خواهند کرد و ژاک دوترونک هنرپیشه‌یی که در فیلم جدیدش به نام «دوست وحشی» موفقیت فراوانی‌پیدا کرده ، با آن سیگار برگ معروفش همراه آن دو به ژاپن خواهد رفت

راجر مورودیویدنیون در کنارهم

دیونیون پسر و پدر در فاصله دو صحنه فیلمبرداری فیلم « فراریه آتن»

از نظر دیویدنیون ، منرپیشه نامدار سینمای آمریکا ، جزیره رودس‌خیلی مهمتر از یک مکان باستانی یونان است حتی ممکن است در این باره به پسرش گفته باشد که:می‌بینی کوچولو، این‌جااست که من ثروتمندو مشهور شدم ».

در جزیره رودس بود که دیویدنیون به سال ۱۹۶۱ در فیلم « توپهای ناوارون» شرکت کرد او اکنون به اتفاق راجرمور در همین جزیره ، بازی در فیلم «فرار به آتن » را آغاز کرده‌است. تهیه کننده این فیلم دیوید- نیون است که دیویدنیون پسر نامیده می‌شود .

باحساب اندوخته پرثمر بانک عمران
بهرکجای ایران که سفرکنید، موجودی
حساب شما قابل دریافت است و به آن
۸٪ بهره تعلق میگیرد.

سفر باحساب اندوختهٔ پرثمر

حساب اندوخته پرثمر بانک عمران، حساب پس‌انداز آزاد با ۸ درصد بهره بانکی است که در عین حال قابل دریافت و پرداخت در سراسر کشور است. شما، هنگام سفر میتوانید بامراجعه به هریک ازشعب بانک سراسر کشور و ارائه دفترچه حساب اندوخته پرثمر، پول مورد نیازخود را دریافت نمائید. شعب بانک عمران، بمحض ارائه دفترچه، مشخصات لازم برای انجام تشریفات بانکی را بوسیله تلفن از شعبه مبداء دریافت مینمایند و پول مورد نیاز را بشما می‌پردازند.

بانک عمران

بانک عمران، بانک نمونه ایران

نگاهی به تاریخ شبکه‌های مخابراتی، از آغاز تا کنون

از صدای طبلها تا پیام‌های ماهواره‌ای

روزی که ارتباط تلفنی آمریکا برقرار شد میلیونها نفر از فرط هیجان دربرابر ساختمان مرکزی تلفن گریه کردند

چابك سواران امپراطوری ایران درجاده‌های غبارآلود سریع ترین امکان پیام ـ رسانی قرنهای گذشته بودند

رادیو وتلویزیون گسترده ترین ابزار های آموزشی وهنری زنان ما

داریوش شاه فرمانروای سرزمین آریائی و حکمران خطه وسیع بیکران آغاز تاریخ شاهنشاهی که حفظ عظمت امپراطوری ایران را در گروی ایجاد ارتباط پاچهارسوی سرزمین زیرفرمان خود می دانست و حکمرانی در چنین قلمروئی رابدون حضور لااقل معنوی و نامحسوس خود دراین وسعت جغرافیائی امکان پذیر نمی دانست با ترتیب رهنوردان چابك‌سوار و اسبان اصیل صحرانورد توانست با شرایط محدود زمان خود فاصله ها را در مقیاس تازه‌کوتاهتر کندو این رویداد و ابتکاری بود که حتی ۶تا۷ قرن‌بعد نیز بسیاری از قاره ها و مردم جهان به‌تحقق آن موفق نشدند زیراتا پایان قرن ۱۸ کالسکه های «پستی» اروپا بگفته تاریخ نویسان و نوشته گواهان در ساعت از ۶ تا۷ کیلو متر فراتر نمی رفت و اگر گفته‌استرابون» مورخ نامدار را بخاطر بیاوریم که شتاب چابك‌های داریوش کبیر را بیش‌از ۱۵ کیلو متر درساعت یادکرده است می توان مرز شگفت‌وابتکار ایرانیان را ستودنی و شایسته ستایش دانست.

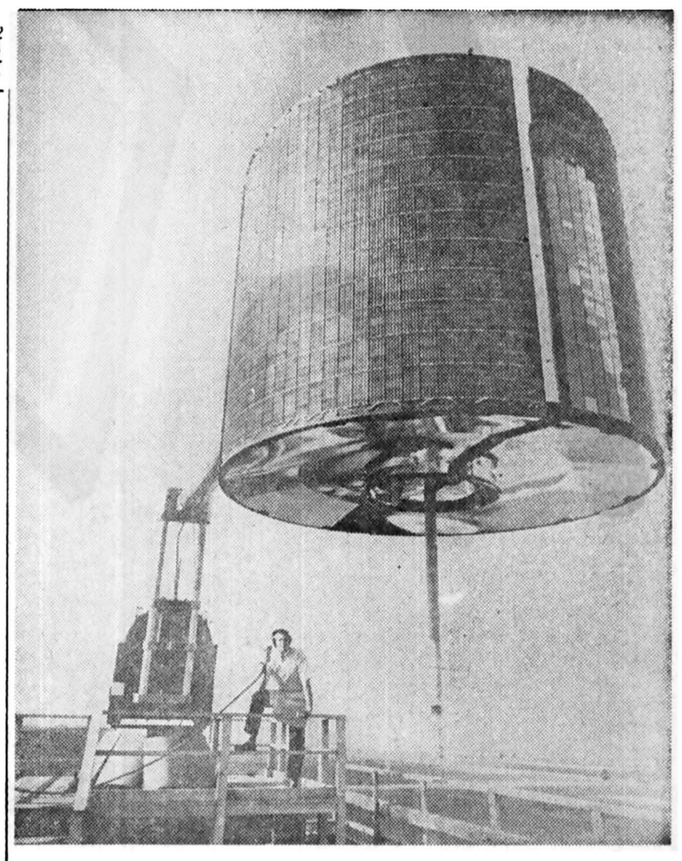

سیستم های نوین ایجاد ارتباط برای تنظیم و انتقال تصویر های تلویزیون و ضبط پیام های رادیوئی‌در انواع گوناگون اکنون عهده‌دار همکاری باصد ها فرستنده جهانی است که نقش این نظام مخابراتی رادر زمینه های هنری، ورزشی و آموزشی نمایان میسازد

قاره های جهان و سرزمین های‌جدا از یکدیگر پهم می‌پیوندند ، انسان هر کشور حائی که زمانی ارتباط آنها حتی در متن های افسانه‌ای و قصه های‌تخیلی باتردید به آن اشاره میشد اکنون خود را در فاصله‌ای اندك با همدیگر احساس می‌کنند و به تسهیر دوشدن تر فاصله‌های باور نکردنی بیك لحظه ریاضی تبدیل شده است.

آنچه جدائی و پراکندگی سرزمین ها، بی خبری و ناآشنائی ، ساکنان‌کره زمین را از میان برداشته است و ارتباط وپیوستگی جهان را پدید آورده است‌به معجزه‌ای باور نکردنی شباهت دارد که از شگفت‌آور ترین داستان های تاریخ نیز بشمار می‌آید.

صدای طبلها بی‌خبر رسان ، آواز های پیام دهنده که شعاع انعکاس آن از چند کیلومتر تجاوز نمی‌کرد اکنون به‌یك روش ابتدائی و فراموش شده تبدیل شده زیرا انسان قرن بیستم توانسته از حاصل نبوغ و تلاش همنوعان خودبه تسخیرزمان توفیق یابد و باشیوه های شگرفی موانع غول‌آسای طبیعی را مغلوب عظمت سخته های نوآورانه و معجزه آسای خویش سازد.

از آن‌زمان که حتی پیشرفته ترین ملت ها با سابقه‌ای دراز مدت از تمدن و مدنیت برای ارتباط با مردم‌چند کیلو متر دور تر از نقطه سکونتش از قبیله آتش، درخشش آفتاب ، دود،بازی‌باسایه ها ، کمك می‌گرفتند مدت زیادی نگذشته‌است و نسل‌گذشته‌در بسیاری‌ازکشورهاهنوز عده‌ای روشهای ارتباطی نیمقرن پیش را بخاطر دارند .روزگاری‌که‌برای‌انتقال‌یک پیام ساده و یاخبر از حادثه‌ای‌تاچه‌رسددند یك اسب سواری‌را باتحمل‌بسیار وشکیبائی و صبر طاقت فرسا به دهکده مجاور ویا شهری در چندکیلو متری روانه سازند تا دیگران را از آن رویدادبیاگاهاند .

هنگامی‌که انسان در قرنها پیش توانست بانواختن ضربه‌های کوتاه و بلند برطبلها و سنجها و یا علائم قراردادی صدای ابزار های طبیعی مانند شیپور و دمیدن در آنها ارتباطی رادریك شعاع محدود ایجاد کند پنداشته‌میشد که‌هیچگاه نخواهد توانست ازاین سرعت وطی فاصله فراتر رود.

پیك‌های تندرو

چنین احساس و اعتقادی ناشی از نومیدی و یاناباوری نبود بلکه نسلها تجربه نشان داده بود که همواره فاصله های کوتاه نشدنی و موانع طبیعی برجا مانده‌اند و بشر نمی‌تواند گسترش‌اقیانوس ها رفعت و عظمت کوهستان های سر به فلك کشیده و دامنه بی پایان صحرا ها و بیابان ها را درنوردد و این همه راه دشوار را بپیماید .

ایرانیان که‌درایجاد امکانات‌ارتباطی از مبتکرترین و هوشمند ترین اقوام و ملت های جهان بشمار می‌آیند در دوران هخامنشی باتهیه جاده های طولانی و اسب ها وارابه های رهوار توانستند نخستین شبکه ارتباطی زمینی راپدید آورند که

قرنهای طولانی قانون فاصله ها و جدائی بظاهر شکست ناپذیر شهر ها و دهکده ها و بزبان دیگر بی‌خبری ساکنان کره خاك از یکدیگر ادامه یافت و این حاکمیت جاودانی آنچنان درذهن‌ها رسوخ کرد که هیچ‌تلاشی برای رهائی از این قانون باور کردنی جلوه نمیکرد و دست‌یابی به سرعت و رسیدن به مرحله‌ای برای ارتباط سریع تر رامردم حیله‌شیادان ونوعی افسانه سازی و قصیده پردازی می‌دانستند.

تاریخ بدون حرکت

شایش از تحولات تکنولوژیك قرن اخیر ، زمان در چشم میلیونها انسان عنصری مهار گسسته و اسارت ناپذیر بود که به حرکت بی‌امان خود ادامه میداد و هیچ قدرتی توانائی تغییر آنرا نداشت و فاصله ها ابدی بنظر می‌آمد.

سپس زمان از دیدگاه مردم قرنهای گذشته قانونی لایزال پنداشته میشد که به تنها کوشش‌های علمی بلکه معجزه آسمانی نیز قادر نبود آنرا دگرگون کند.

باآغاز قرن نوزدهم در اروپا و تکامل دانش فیزیك و آشنائی با افکار و پژوهش های دانشمندان بتدریج راه حل هائی‌برای ایجاد ارتباط وسیع تر پدید آمد که اشاره‌ای فهرستوار بیان کننده نقطه‌ی درخشان این مرحله تکاملی است :

با پایان عصر حرکت‌چاپارها ،اسب سواران تندرو و کالسکه های اسبی شبکه‌ای گسترده از ارتباط های زمینی فاصله ها را درهم نوردید و باکشف‌قدرت بخار ابعاد جغرافیائی و فاصله های طبیعی دگرگون شدو امکانات ارتباطی به مرحله جدیدی گام نهاد که اقیانوس پهناهای غول آسا ، اتومبیل های سریع ،هواپیما های دورپرواز انجام آنرا به عهده گرفتند.

ولی این مرحله باز پاسخگوی همه نیاز های جهان نو بشمار نمی‌آمدو کشف عنصری دیگر ، فارغ از ثقل‌فیزیکی اعجاب و بهره‌مندی از قانون های نویافته احساس میشد.

هنوز فاصله های طبیعی یعنی کوه ها، بیابان ها ، شهر ها و مقیاس های زمانی آنچنان که مورد نظر بود نمی ـ توانست پیام رسانی و ارتباط گسترده انسان ها را دراین زمان تامین کند . باز حرکت از نقطه‌ای آغاز میشد وساعتها می‌بایست مصروف شود تا مسافری ازیك شهر به شهری دیگر و یا ازکشوری به سرزمینی دور انتقال یابد. کشف‌امکان پیام های قراردادی که با اختراع تلگراف بخدمت جامعه‌های‌جهانی گماشته شدنخستین نشانه پی‌گیریهای علمی و جستجو های دانشمندانی بود که با بهره گیری آن آمریکا و اروپا به فضائی ناشناخته به وسعت همه جهان نگریست و خویشتن را در آستانه روزگاری نو یافت .

روزگاری جدید که برای انتقام پیام‌و ارتباط کشورها و مردم بایکدیگر فقط کافی بود علائم شناخته شده را به‌امواج بسپارند و ازآن سو الفبای قرار دادی به کلمات تبدیل شود و در یك لحظه خبر و پیام را به فراسوی کوهها و دورترین

نخستین ابزارهای ارتباطی

اختراع تلفن ،وسیله ارتباطی‌دیگری بود که با استفاده از امواج تحولی عظیمتر از تلگراف بوجود آورد زیرااینبار از محدودیت های تلگراف‌کمبیشتر بمنظور پیام‌رسانی های مکتوب و غیر شفاهی بهره‌برداری میشد نشانه‌ای نبود و آزادی ارتباط از این طریق موجب شد مخاطب بتواند صدائی را که قبل از این مرحله انعکاس آن از یك شعاع اندك تجاوز نمیکرد و برد و شتابی محدود داشت در یکدم از فرسنگها فاصله بدون موانجهه با هیچ مانعی شنیده شود.

شوق آمیخته به حیرت و هیجان مردم آمریکا هنگامی که توانستند از این‌دستگاه جادوئی بهره‌برداری‌کنند از فصول‌فراموش نشدنی تاریخ ارتباطات بشمار می‌آید که صفحات روزنامه های آنزمان و نوشته‌ها و تفسیر های آگاهان ازاین رویداد شاهد واقعی آنست :

تصویر یك حادثه بزرگ

یك روزنامه چاپ واشنگتن در اولین روز آغاز بهره برداری از تلفن با کلماتی آهنگین که نشانه شوق و اعجاب نویسنده آنست مینگارد :

صدها نفر از رهگذران در پایگاه‌ارتباط تلفنی بانتظار ایستاده بودند، انبوه‌جمعیت آنچنان زیاد بود که‌خبرنگاران و نمایندگان ارتباط جمعی ناچار بودند در پشت این جبهه متلاطم از منتظران در فاصله چندین متری پا نگرانی به ساختمانی که می‌بایست شگفت‌آور ترین تجربه فنی قرن به‌آزمایش گذارده شود بنگرند .

آمدو رفت کارمندان‌و متخصصان‌فنی پایگاه ارتباطی بر شور و هیجان این صحنه می‌افزود و بخوبی آشکار بود که آنها از این التهاب و شتاب در امان نیستند و حتی چند تن از کارشناسان و صنعتگران که بدون تردید قبلا تلفن را آزموده بودند و از نحوه موفقیت آمیز کارآن ، اطمینان داشتند باز باسراسیمگی و اضطراب به اینسو و آنسو میرفتند و از فرط نگرانی و هیجان رنگهای پریده و چشمانی خسته و فرسوده داشتند .

انتظار طولانی شد و سرانجام‌جمعیت باهیاهوی خود بی‌تابی و ناشکیبائی خود را نشان داد ، رئیس پایگاه ارتباط تلفنی با چهره‌ای که سعی میکرد لبخندی ملایم آنرا دوستانه جلوه بدهد بالای پله های ساختمان ایستاد و اعلام کرد تا چند دقیقه دیگر ارتباط تلفنی ما با نیویورک‌و چند شهر دیگر برقرار میشود.

بقیه‌در صفحه ۱۳

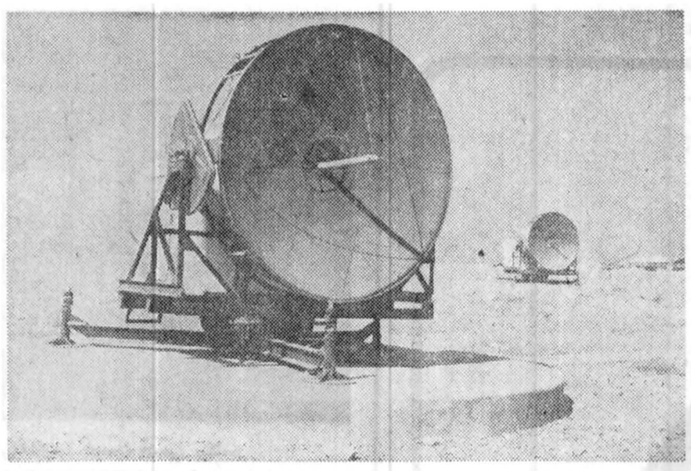

گیرنده‌ای که در تصویر دیده میشود با برابری امواج ماهواره ها و تعقیب وضبط تشعشات انعکاسی ـ اقمار مصنوعی ازدقیق ترین ابزار های ارتباطی ماهواره‌ای بشمار می‌آید.

این آنتن‌عظیم ارتباطی باشعاع گسترده مخابراتی خود قادر است نیروی انتقالی اقمار مصنوعی را به ۶۰۰ برابر افزایش دهد .

تلویزیون ، این وسیله موثر ارتباطی ـ افسانه آئینه جادو را به واقعیت تبدیل کرد

●

بازتاب تصویر حادثه‌های بزرگ و انعکاس مراسم ورزشی وهنری وسیاسی فاصله های زمانی را از میان برده است

●

ایران دریك بخش‌ازشبکه های ماهواره ای ۱۸ر۱۹۹ر۰۰۰ دلار سرمایه گذاری کرده‌است

PIONEER
PIONEER
PIONEER
PIONEER
PIONEER
PIONEER
PIONEER
PIONEER
PIONEER
PIONEER
PIONEER
PIONEER
PIONEER
PIONEER
PIONEER
PIONEER
PIONEER
PIONEER
PIONEER
PIONEER

PIONEER®

پایونیر

پایونیر... برای شیوه زندگی شما
آنطور که خودتان دوست دارید
پایونیر: جدیدترین ـ کاملترین
ومعروفترین سیستم صوتی دنیا

نماینده انحصاری درایران بازرگانی پاسند
تلفن ۳۷۶۲۰۲
تهران : خیابان نادری ـ پاساژ فرقانی طبقه اول

شرکت مخابرات ایران طرح مخابرات سراسری کشور را با مطالعاتی عمیق و همه‌جانبه در کلیه سطوح پیاده کرده است

براساس برنامه ریزی انجام شده درسال ۲۵۳۷ شرکت مخابرات ایران در بیش از ۱۱۰ مرکز مخابراتی در سطح کشور فعالیت خواهد داشت و حدود ۱۷۰٫۰۰۰ شماره تلفن نصب‌وآماده بهره ـ برداری مینماید .

با کشف الکتریسته در نیمه اول قرن دوازدهم ، آهنگ پیشرفت بشر در راه اختراعات افزون‌تر گردید ، با ایجادتلگراف برقی و استفاده از الفبای مورس اولین مخابره تلگرافی بین واشنگتن و بالتیمور در سال ۱۸۴۴ و در اروپا در سال۱۸۴۸ شروع بکار کرد .

بعدها با اینکه خطوط تلگرافی تا ایستگاه های مرزی امتدادیافت ولی‌تلگراف های بین‌المللی بین ایستگاه های مرزی توسط یک های ویژه مبادله میشد و بهمین جهت دول مختلف بمنظور تسهیل مبادلات و ایجاد سرعت بیشتر با توجه به افزایش حجم آنها موافقتنامه هایی بمنظور ایجاد خطوط و دستگاه های تلگرافی با مشخصات فنی مشابه و تقسیم صورتحساب ها تنظیم و مبادله نمودند و بالاخره در کنفرانس پاریس با شرکت ۲۰ کشور اروپائی اولین قراردادبین‌المللی تلگراف در روز ۱۷ مه سال ۱۸۶۷ امضاء گردید و این روز بنام روز بین‌المللی ارتباط راه دور نامیده شد .

اتحادیه بین‌المللی ارتباطات دورو ابسته به سازمان ملل متحد است ، این اتحادیه با٤ کمیته بین‌المللی و چند کمیتو ابسته در راه هدف کلی تنظیم امور مخابرات و وضع یمقررات و صدور دستورالعمل های فنی در زمینه مخابرات فعالیت میکند .مرکز این اتحادیه در شهر ژنو است وتاکنون ۱٤٥ کشور عضویت آنرا قبول کرده‌اند.

اولین‌خط تلگراف‌مورس درایران

اما تاریخچه مخابرات در ایران با اولین خط تلگراف مورس در تیر ماهسال ۲٤۱۸ شاهنشاهی بین کاخ سلطنتی و اردوگاه تاسیساتی در چمن سلطانیه‌آماده گردید و مورد بهره برداری قرار گرفت و سپس تعدادی خطوط تلگرافی دیگردر شهرستانها مورد بهره برداری قرارگرفت.

تا اینکه در سال ۲٤۹۰ شاهنشاهی بموجب قراردادی کلیه خطوط تلگرافی با جمیع لوازم و وسایل آن که تا آن‌تاریخ در اختیار خارجی ها قرار داشت بدولت ایران واگذار گردید و تمام امورتلگرافی کشور بدست افراد ایرانی سپرده شد و مخابرات سیر پیشرفت و تحول خود را در ایران آغاز نمود .

شبکه های مخابراتی مایکروویو

در حال حاضر کشور ما از نظر مخابرات در صف مقدم کشور های‌جهان قراردارد . امروز اکثر مردم در سایه انقلاب شاه و ملت قادرند در هر ساعت از شبانه روز در هر نقطه کشور بایکدیگر در ارتباط باشندونیزاز طریق‌ماهواره‌های مخابراتی یاه قاره جهان ارتباط‌تلفنی‌و تلگرافی برقرار نمایند . ایران از این‌حیث در صدر کشور های خاور میانه قرار دارد. شبکه های مخابراتی مایکروویو کشور ما از پیشرفته ترین و گستردەترین شبکه های مخابراتی‌در این منطقه از جهان میباشد .

شرکت مخابرات ایران طرح مخابرات سراسری کشور را با مطالعاتی عمیق و در کلیه سطوح و سازمان ها و نیازهای کشور با توجه به تنگنا های مختلف برای واحد های عمومی و خصوصی کشوردر برنامه سبک سوئیچ با همکاری یکی از بزرگترین کمپانی های مخابراتی جهان‌پیاده نموده و کلیه برنامه های قبلی شرکت با آینده نگری بیست ساله مورد تجدید نظر قرار گرفته و با توجه به مطالعات انجام شده برنامه ریزی این طرح با توجه به رشد سریع اقتصادی و اجتماعی کشور گرچه نمیتواند کلیه نیاز های مخابراتی کشور را شامل گردد ولی مخابرات‌کشور را در قالبی قرار میدهد که محاسبه‌ترافیک آن با در نظر گرفتن کلیه خطوط داخلی و بین‌المللی مورد محاسبه قرار گرفته باشد .

★ توسعه ارتباطات بین‌المللی

بمنظور جلوگیری از تراکم خطوط ورودی به کاخ مخابرات میدان سپه‌تهران مطالعات لازم انجام گردیده و سه نقطه دیگر که بتوانند ضمن‌تامین نیاز های‌تهران جایگزین ساختمان میدان سپه نیز بشوند انتخاب گردیده و پروژه آن آماده است .

برای توسعه ارتباطات بین‌المللی نیز اقداماتی بشرح زیر انجام شده است :

۱ـ انتخاب محل مناسب برای ایجاد دومین ایستگاه زمینی‌مخابرات ماهواره‌ای در منطقه کردان در نزدیکی کرج و تهیه مشخصات ایستگاه زمینی و دستگاه های مایکروویو برای اتصال ایستگاه به تهران .

۲ـ ماموران اعزامی از سوی شرکت مخابرات ایران به امریکا در حال حاضر با همکاری متخصصان بل امریکا متفقا مشغول بررسی نحوه ساختمان ماهواره ملی ایران و تهیه مشخصات آن با استفاده از آخرین تکنولوژی میباشند .

سیستم ماهواره مخابراتی ملی‌ایران که بنام زهره نامیده خواهدشد باتوجه به پیشرفته ترین تکنولوژیهای مخابراتی طراحی و ساخته میشود و پس از قرار گرفتن در مدار مورد نظرنیاز های‌مخابراتی کلیه نقاط کشور رابرآورده‌نمودمو موجبات گسترش انقلاب آموزشی ایران و بسط بهداشت در سراسر ایران را فراهم‌می نماید . به کمک سری ماهواره های زهره که هر یک از آنها ۱۰ سال پیش‌بینی گردیده همه مردم کشور خواهند توانست از ثمرات انقلاب شاهو مردم بیش‌از پیش بهره‌مند گردند. واز برنامه های سازمان رادیو تلویزیون ملی ایران استفاده نمایند و روستانشینان دور ترین نقاط ایران از ارتباطات تلفنی وتلگرافی مطمئنی‌برخوردار میگردند.

۳ـ در سال گذشته مشخصات لازم برای افزایش ظرفیت کانال‌های‌بین‌المللی ایستگاه اسدآباد همدان تهیه گردید و قرارداد لازم نیز باپیمانکار بسته شد .

براساس این قرارداد تعداد کانال های ارتباطی بین‌المللی کشور هر سال ۱۹۷۸ تا۶۷۲ کانال افزایش می‌یابد .هر حال حاضر متجاوز از ٤۳۰ کانال تلفنی ازدو آنتن ایستگاه اسدآبادبهره‌برداری میشود.

درسالی که گذشت ۲۱ شهر ایران با۱۷ کشور جهان دارای ارتباط تلفنی خودکار شدندو قراردادی نیز هر مورد برقراری ارتباط تلفنی‌خودکار بین‌مشترکان تلفنی ایران و کشور ترکیه با پیمانکار بسته شد.

۹۰۰ هزار تلفن خودکار

در زمینه ارتباطات تلفنی شهری نیز فعالیت های زیرانجام گردیده است :

خریداری ۳۹ قطعه زمین در نقاط مختلف کشور برای ایجاد تاسیسات مخابراتی ، ایجاد وتوسعه ۳۹ ساختمان مخابراتی آغاز عملیات نصب دستگاه های الکترونیکی در ۱۳ مرکز تلفن شهری ، نوسازی هزاران مفصل کابل باستاندارد های بین‌المللی بطوری که‌درزمستان‌گذشته برای اولین بار با استاندارد های قابل‌توجه سرویس لازم دراختیار مشترکان تهران قرار گرفت .

در سال جاری نیز باتوجه به‌احتیاجات کشور و برنامه ریزی در طرح سیک سوئیچ‌اکثر طرحهای مخابراتی به صورت پیوسته ادامه دارد.و فعالیت های شرکت برای تکمیل و توسعه این طرحها افزایش خواهدیافت .

براساس برنامه ریزی انجام شده در سال ۳۷ شرکت مخابرات ایران دربیش از ۱۱۰ مرکز مخابراتی در سطح کشور فعالیت خواهد داشت و حدود ۱۷۰ هزار شماره تلفن نصب‌وآماده بهره برداری می نماید که‌ازاین تعداد ۵۰ هزار شماره‌آن از سیستم های الکترونیکی خواهد بود همچنین ۳۰ شهر کشور که فاقد تلفن خودکار هستند به شبکه سراسری تلفن شهری کشور خواهند پیوست .البته‌باید توجه داشت که نصب هر شماره تلفن و بهره برداری از آن هر طرفیت کلیه خطوط مخابراتی کشور وبین‌المللی‌تاثیر خواهد گذاشت . بنابراین‌افزایش هر شماره تلفن میباید بابرنامه‌ای حساب شده در سطح شبکه کشور و خطوط بین‌شهری و بین‌المللی طرح‌ریزی گردد .

بنابراین بایستی سیستم های مختلف ارتباطی از قبیل مایکروویو کاریر نیز نصب ومورد بهره‌برداری قرار گیرند تا ارتباط بین شهری و بین‌المللی نقاطمختلف کشور را تامین نماید و بر همین اساس نیز باید حدود۱۵۰نقطه‌ازمراکز مایکروویو توسعه یابد . هر حال حاضر تلفن‌خودکار کشور حدود ۹۰۰ هزار میباشد که حدود نیمی از آن در تهران و نیم دیگر در شهرستان ها بهره‌برداری میشود.

شرکت مخابرات ایران برای ادامه برنامه‌و رسیده به مرز ۲٫۲ میلیون‌شماره تلفن در پایان برنامه ششم مقدمات و عملیات شروع ساختمان ۲۱۷ مرکزجدید راآغاز نموده و با اجرای طرحهای زمان بندی شده امید است تا ۱۰ سال دیگر تلفن های کشور بمرز ۵ میلیون برسد همینطور افزایش قابل ملاحظه‌ای درکانال های تلفنی بین شهری و بین‌المللی و تلکس خودکار کامپیوتری صورت گیرد.

آقای شمس‌الدین ملک‌آبهری رئیس هیات مدیره ومدیرعامل شرکت مخابرات ایران « نفر سمت چپ »پیمانکار گفتگو باگزارشگر اطلاعات

از صدای طبلها ...

بقیه ازصفحه ۱۲

بعد از لحظه‌ای مکث با لحنی شوخ افزود : از امروز همه مادران میتوانند با فرزندان خود که در شهرهای دیگر اقامت دارند احوالپرسی کنند و صدای آنها را بشنوند .

تلفن اندوه غربت و دوری‌ها را از بین میبرد .

هنوز آخرین کلمات‌رئیس شعبه ارتباط‌ تلفنی به پایان نرسیده بود که صدای دیگری در فضا طنین‌انداخت و اعلام کردند ما همین اکنون بانیویورک تماس‌گرفته‌ایم.

گسترش این شبکه ارتباطی و بهره ـ برداری وسیع آن در آمریکا و اروپا دیگر ابزار های پیش ساخته را درزمینه‌ارتباطات که‌اهمیت و دقیق ترکننده شود فاقد جاذبه های همیشگی ساخت .

امواج سیار

نمودارهای آماری نشان میدهد با برقراری این نوع امکان ارتباطی سفرهای داخلی ناگهان بمیزان قابل توجهی کاهش یافت و در حقیقت جز در مواردی که مسافران حضور خود را در نقطه دیگری ضروری میدانستندازوسایلهای طولانی صرفنظر کردند و تلفن رابط قلب هائی شد که با صدا پیام های خود را مبادله میکردند .

تلویزیون ، رادیو ، امواج سیار (میکروویو) و دیگر بازیافته های علمی ارتباطی آنچنان اثرات عمیقی در جامعه های انسانی این قرن بجا گذارده است که بگفته « مکلوهان» جامعه شناس معروف آمریکائی میتوان دهه‌های اخیر را عصر تلویزیون و رادیو دانست .

روشنائی چشمهای تلویزیونی را دیده بینا و نظرت کننده‌ای توصیف کرده‌اند که واقعیت ها را به خانه‌ها منتقل میکند و دریچه‌ای است که بسوی دنیا های ناشناخته گشوده میشود .

جام بلورین افسانه‌ای ، آئینه جهان‌نما و دهها تعبیر و اصطلاح تخیلی که از دورترین ایام تاریخ بشری بعنوان‌نمودار ی از آرزوهای انسان در آن سخن رفته‌بود با ساخت تلویزیون و شعاع وسیع کار برد خود جلوه‌ای از واقعیت پیدا کردو به جهانگیرترین ، موثرترین ،رابطه انسان با هنر، واقعیت تبدیل گردید .

گفته مک لوهان، که این عصر را قرن تلویزیون وصف کرده است اگرهمه نفوذ تلویزیون را بیان نکند لااقل حاوی بخشی از حقایق است زیرا هم‌اکنون بسیار یاز روابط انسانی و اجتماعی و حتی پیام های سیاسی و آموزشی از این طریق تنظیم میشود و بهجرات میتوان گفت یک نوع فرهنگ تلویزیونی باقدرت جادوئی خویش جایگزین ابراز ها وروش های گذشته شده است .

امواج رادیو نیز در ایجاد فرهنگ‌معاصر مردم جهان و برنامه ریزیهای آموزشی و سیاسی نقشی بسزا دارد که در واژه‌نامه های علمی معاصر از آن بعنوان نقش ـ آفرین تمدن نام برده شده است و ازجمله ارزنده‌ترین وسائل ارتباطی بشمارمی‌آید.

قرن تلویزیون

استقرار دهها و صدها و بدون‌اغراق هزاران پایگاه ارتباطی پیشرو با سیستم های مدرن که در کشور های مختلف‌جهان تصویری از یک شبکه گسترده ارتباطی را مینمایاند نمایشگر وسعت امکاناتی‌است که مردم جهان ما برای تبادل پیامها و رابطه خود درزمینه های عاطفی،سیاسی، اقتصادی و آموزشی دارند .

قرارگاه های پراکنده و بیشماری که در سراسر جهان با دیده‌بانهای الکترونیکی و گیرنده خود و آئینه‌های‌منعکس‌کننده امواج برپا شده است بازگوی اینو اقعیت است که دنیای امروز زیر پوششی ازیک نظام ارتباطی منظم به فعالیتی همه جانبه اشتغال دارد کهیکلحظه توقفو محرومیت از آن بحران های توصیف ناپذیری را بدنبال دارد .

ولی بروز چنین بحرانی با تسلط‌قاطع تکنولوژی امکان پذیر نیست و در واقع دنیا در سال های کنونی بمرحله‌ای از اطمینان علمی رسیده است که این نظم را همواره پاسداری میکند .

اثرات اقتصادی وسائل ارتباطی مدرن همچون نمودار های آموزشی ، فرهنگی اجتماعی و سیاسی از شناخته ترین عناصر و امکانات قرن کنونی استو آمار سازمان جهانی یونسکو که در پایان سال ۱۹۷۷ انتشار یافت باارائه ارقام گواهی میدهد : در سال یاد شده ازطریق مذاکرات‌اقتصادی مظیم ردوبدل فرآورده های صنعتی‌انجام گرفته است .

آمار گران وزارت پست و تلگراف آمریکا نیز با بررسی های انجام شده معتقدند کهدر سال ۱۹۷۶ نزدیک به ۱۰۰ میلیون مکالمه دراز مدت بین اروپا و آمریکا صورت گرفته است که بیش از نیمی ازآن به‌احتمال قوی درجهت ـ انعقاد قرارداد های اقتصادی و صادرات و واردات محصولات صنعتی بوده است .

آموزش ، بمعنای دقیق کلمه در سال های اخیر گستردەترین بهرەها را از وسائل ارتباطی میبرد و بررسی ها وبروهش‌های آماری ـ سازمان جهانی یونسکو نیزتاکید میکند که دهها میلیون ـ کاست فیلم های آموزشی از طریق تلویزیون ها در اختیار دانش‌آموز در سطوح مختلف تحصیلی گذارده میشود و میلیون ها نفر از صدا با محتوای علمی و آموزشی از رادیو های جهان پخش میگردد‌که تحقیقات کارشناسان آنرا از بازده‌ای فوق‌العاده برخوردارمی ـ دانند .

ماهواره‌های مخابراتی

بدون تردید اگر نیمه‌نخستین قرن را عصر تسلط ابزار های‌پیابرسانی الکترونیک ووسائل ارتباطی مانند تلگراف و تلفن بشمار آوریم و حتی سال هائی را نیز به عصر «تلویزیون ورادیو» موسوم‌سازیم باید زمان کنونی و قرن آینده را قرن ماهواره های مخابراتی نامید . بهرەگیری از شبکه های ماهواره‌ای کهازدرخشان ترین‌فرآورده های‌تکنولوژی محسوب میشودباهاد تازهای رابه ارتباطات ـ اختصاص داده که باهیچ یک از کشفهای گذشته مقایسه پذیرنیست. زیرا کاربرد شگفت‌انگیز این روش سوای‌ـ انتقال صوتی دقیق با شعاع وسیع قدرت ارسال تصویر را از اقصی نقاط جهان به دیگر کشور ها دارد .

نمایش همزمان مراسم‌گوناگون سیاسی وگردهمائی های اقتصادی و بازی های ورزشی‌بشان دادکه ازاین طریق جهارتباط پیوسته و نزدیکی بین انسان های این‌قرن برقرار گردیده است و چگونه صحنه های یک رویداد ورزشی و سیاسی درهمان لحظه بکلیه ـ جهان و سراسر گیتی‌امکان پذیر است .

آینده تکنولاوژی ماهواره های مخابراتی تصویری روشن و تابناک از فردای ـ نمهندان‌دور رابرای مردم قاره های گیتی ترسیم می‌کند کهبیان‌چگونگی آن‌ازگنجایش این‌مقاله خارج است ولی بی‌شبهه درارتباط هرچه بیشتر جهان و تبادل آزمون های علمی و خبری نقشی برجسته خواهد داشت.

سرمایه گذاریهای ایران

سهم ایران در توسعه این بخش از شبکه مدرن ارتباطی ومخابراتی را با توجه به سرمایه گذاری کشور ما در این زمینه بخوبی می‌توان دریافت که مادر زیر به خلاصه‌ای ازیک گزارش طولانی میپردازیم.

ایران در برگزاری سیستم امواج سیار که به «مکرویو» شهرت دارد بالغ بر ۱۸٫۱۹۹٫۰۰۰ دلار سرمایه گذاری کرده است کهازاین مبلغ ٦٫٤۸٦٫٤۰۰ دلار را بخش های عمومی و خصوصی پرداخته و بقیه توسط شرکت ملی نفت ایران تامین گردیده است کهرقم‌آن معادل۱۱٫۷۱۲٫٦۰۰ دلار برآورد شده است .

امتداد این شبکه بمپالایشگاه شیراز و همچنین ادامه‌آن به تبریز بمنظور کنترل خطوط لوله ازدور و بطریق خودکار انجام میگیرد کههرچند میزان هزینه‌ها را افزایش می‌دهد ولی صرفه جوئیهای حاصله از انتخاب این روش در استهلاک سرمایه گذاری اثر فوق‌العاده‌ای دارد.

جدول زیر که سمی‌شده اساسی ترین ارقام آن استخراج شودنمودار این‌سرمایه گذاری عظیم است :

هزینه کل ۱٫۳٦٫۰۰۰٫۰۰۰ ریال

سهم کارخانه های لوله سازی اهواز ۱٫۳ درصد شرکت ملی .

صنایع پتروشیمی ۱٫۳ در صد شرکت سهامی

کود سهامی شیمیائی ایران ۱٫۹ درصد شرکت نفت .

ایران پان‌آمریکن ۲٫۲ درصد ، سازمان تلویزیون ملی ایران ۱۲٫۸ در صد ، شرکت های عامل نفت ایران ۱۸٫٦ درصد.

باتوجه به‌این نکتهکه ضریب قابلیت اطمینان این شبکه مخابراتی برابر ۹۹٫۹۹ درصد می‌باشد می‌توان شعاع فوق‌العاده واثرات جنبی این بنیاد را در زمینه های ارتباطی محاسبه‌کردو استفاده های‌احتمالی ازاین شبکه را در زمینه های مختلف در سال تصویر ، بهره های علمی و پزشکی وآموزشی را تخمین زد .

این‌شبکهو سرمایه گذاری های‌پیش‌بینی شده دیگر در قلمرو ارتباطات نشان می‌دهد که‌ایران درآیندەنزدیک همانگونه کهفراهور جامعه پیشرفته ماست در ایجاد ارتباط وسیع توفیق چشمگیری کسب خواهدکرد.

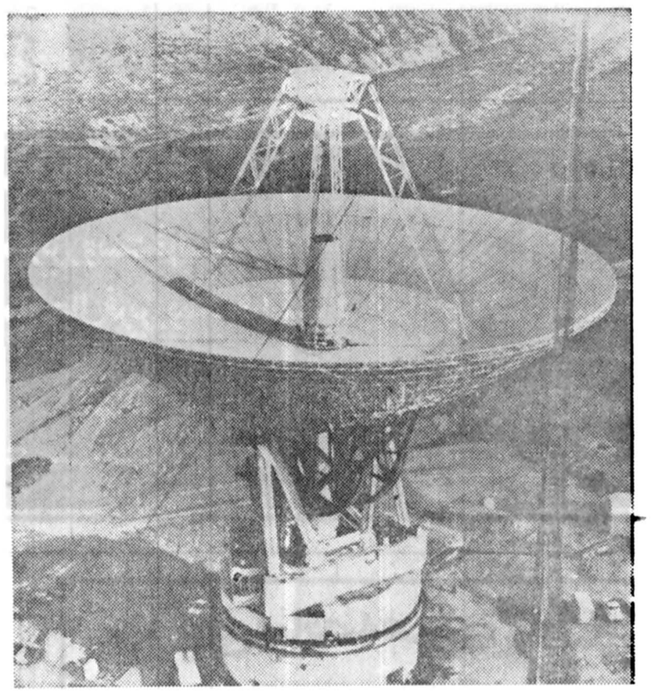

پایگاه ها الکترونیک کهازآخرین‌بازیافته های مدرن شبکه ارتباطی جهان بشمارمی‌آید هم‌اکنون پیام های کشورها را ازدور ترین نقطه به سادگی و سهولت انتقال می‌دهد و بدینگونه دیگر از فاصله های دیرینه که زمانی مانع بزرگ‌ارتباطی‌بوده نشانه‌ای بجا نمانده است .

شنیدن کی‌بود مانند دیدن

فرض کنیم شما یک استاد کرسی جراحی دانشگاه هستید، یا یک مدیر کارخانه، یا یک مربی تیم فوتبال، یا یک مدیر فروش، یا دبیر یک مدرسه حرفه‌ای... ویدیوکاست سونی بهترین دستیاری است که میتواند در پیشبرد برنامه های آموزشی بشما کمک کند.

ویدیوکاست سونی، برنامه های آموزشی شما را از صورت تئوری بصورت عملی در میآورد، وازطریق چشم و گوش منظور شما را همانطور که هست تفهیم می نماید. ویدیوکاست سونی اشتباهات تاکتیکی ورزشکاران را نشان میدهد، طرق حمله تیم های رقیب، راههای جدید فروش و طرز کار با ماشین‌آلات جدید را می‌آموزد.

شما براحتی میتوانید برنامه های آموزشی خود را روی نوار ویدیو ضبط کنید و باطراف و اکناف ایران بفرستید، بدین ترتیب مقدار زیادی از وقت و هزینه صرفه جوئی کنید.

هم اکنون در ایران موسسات متعددی برای بالا بردن کارائی و بهره وری کارمندان و کارگران، فروشندگان، مدارس از ویدیوکاست سونی استفاده میکنند.

برای اطلاعات بیشتر لطفا با دایره سمعی و بصری شرکت تجارتی هالکو تماس بگیرید.

SONY

نماینده انحصاری: شرکت تجارتی هالکو شماره ۲۹ خیابان شاه، تلفن: ۶۴۹۵۷۱ و ۶ـ ۶۴۸۴۷۵

اژدهای ۲۰ دست با ۵۰ میلیون درجه حرارت کاینات را به آتش می کشد

مرگبارتر از بمب نوترونی!

آمریکا بعداز بمب هیدروژنی وبمب نوترونی لیزر را طوری ساخته که اگر به سلاح‌جنگی تبدیل شود ، بمب اتمی در مقایسه با آن بازیچه‌ای بیش نخواهد بود

اختصاصی از آمریکا ـ جواد میرکریمی

درآزمایشگاه لیورمور واقع در ایالت کالیفرنیای امریکا بزرگترین و نیرومندترین دستگاه لیزر دنیا ساخته شده مورد آزمایش قرار گرفته است. این آزمایش بحدی موفقیت آمیز بوده که محتی دانشمندان سازنده دستگاه انتظار چنین نتیجه‌ای را نداشته‌اند و از این نیروی خارق‌العاده به حیرت افتاده‌اند. این لیزر غول آسا که نام «شیوا» ، الهه ویرانگری و دوباره سازی هندو ها، را به آن داده‌اند دارای بیست بازو است که هریک از آنها ۱۴۰ پا (۴۵ متر) طول دارد .

قبل از این ، بزرگترین لیزر دنیا دستگاهی بنام آرگوس بود که فقط دو بازو دارد و می‌تواند در زمان معین و برروی یک نقطه معین تا پنج تریلیون (۵۰۰،۰۰۰،۰۰۰،۰۰۰ ره) ایجاد کند در حالی که شیوا قادر به ایجاد نیروئی بیش از دو برابر آنست و قدرت تولیدش با یازده تریلیون وات میرسد ، برای آنکه اهمیت این رقم را دریابید بدنیست بدانید که در ایالات متحده آمریکا که بزرگترین تولید کننده برق در سراسر جهان است از تمامی مولد های موجود با حداکثر بازدهی ممکن پانصد و پنجاه میلیون کیلووات برق حاصل میشود ولی یازده نیروی آنی شیوا بیست برابر مجموع نیروی برقی است که درتمامی آمریکا تولید میشود . البته همانطور که گفته شد این نیرو آنی است و در یک بیلیونیم ثانیه روی نقطه‌ای باندازه سر یک سنجاق ایجاد میشود، پنج تریلیون واتنیرو معادل پنجاه میلیون درجه سانتیگراد حرارت است و به بیان دیگر اگرچنین حرارتی در سطح گسترده بکار رود میتواند هر چیزی منجمله تمامی فلزات ونیز کلیه اجزاء متشکله کره زمین مانند سنگ وخاک را آنا تبدیل به بخار کند وبنابراین گرچه دستگاه مزبور برای منظور دیگری ساخته شده است لیکن بالقوه استعداد اینرا دارد که باتغییراتی بصورت یکسلاح جنگی درآید اگر چنین واقعه‌ای صورت گیرد این مهیب ترین ونابود کننده ترین سلاحی خواهد بود که تاکنون بدست بشر بوجود آمده است تا جائی که بمب اتمی در برابر آن یک بازیچه بیش نخواهد بود ، این لیزر از نوع لیزر های حرارتی است و اصولا بهمین منظور ساخته شده است که چنین حرارتی را ایجاد کند .

قدرت آفرینش

آزمایشگاه لیورمور که در شهر کوچکی بهمین نام واقع در کرانه های جنوب خاوری خلیج سانفرانسیسکو قراردارد وابسته به دانشگاه ایالتی کالیفرنیا در «برکلی» است، این همان آزمایشگاهی است که بمب هیدروژنی وبمب نوترونی در آن ساخته شد . شش هزار و پانصد نفر که در حدود نیمی از آنها را دانشمندان رشته‌های گوناگون علوم تشکیل می‌دهند و برخی از آنها شهرت جهانی دارند و برنده جایزه نوبل هشتند، در این آزمایشگاه کار میکنند .

قدرت آفرینش تازه ها در این آزمایشگاه بحدی است که باید گفت آنچه را که در تصور بگنجد میتواند بوجود بیاورد فقط کافی است یک مقامسئول وسیله یاجنگ افزارنوظهوری را در مخیله خود مجسم کند و دستگاه مربوط سفارش ساخت آنرا به آزمایشگاه بدهد ، این وسیله پس از چندی ساخته و آماده میشود و حتی غالبا با کیفیتی بهتر و برتر از آنچه که مد نظر بوده است کما اینکه در مورد بمب نوترونی عمل شد : پنتاگون (وزارت دفاع آمریکا) بمبی میخواست که در موارد لازم بتواند بوسیله آن سربازان دشمن را در منطقه‌ای پهناور یک باره از پا درآورد بی‌اینکه خود آن منطقه و تاسیسات و ابنیه‌اش را زیر و روو با خاک یکسان کند ، سفارش به آزمایشگاه لاورنس لیورمور داده شد و چندی بعد دنیا خبر یافت بمب مهیب تازه‌ای بنام نوترون ساخته شده است که میتواند مانند بمب اتمی هر ذیروحی رادریک نقطه وسیع نابود کند ولی قدرت تخریبی بمب اتمی را نداشته باشد. و همچنین بدون آنکه ذرات و اشعه رادیو اکتیو ناشی از انفجار آن تا مدتی طولانی آن منطقه را غیر قابل استفاده و سکونت سازد و یا ابر های کشنده رادیو اکتیو به سایر نقاط جهان منتشر شود، بطور متوسط در سال دوبار چنین سفارش هایی از جانب دستگاه های مختلف دولتی وارتشی آمریکا به آزمایشگاه لیورمور میرسد .

انرژی هسته‌ای

لیزر «شیوا» که یکی از دانشمندان لیورمور به آن اژدهای بیست دست لقب داده است بخش بزرگی از آزمایشگاه را به ارتفاع چند طبقه اشغال کرده است .

در هر یک از این بازوها هزاران آینه ویژه محدب و مقعر به اشکال و اندازه‌های گوناگون همراه با لوله های شفاف منعکس کننده پیرامون ۳۰ مجموعه مختلف از شیشه صیقلی نئودیمیوم که حداقل به اندازه یک مداد معمولی و حداکثر در حدود ۳۰ سانتیمتر ضخامت دارند تعبیه شده است با بکار افتادن دستگاه انرژی ایجاد شده در لوله‌های شفاف به کمک آینه های شیشه‌ای تایید متوسط اتمهای نئودیمیوم جذب میشود و سپس تمامی آنها از انتهای بازو بصورت یک پرتو فشرده واحد و بسیار پرقدرت خارج میگردد، هنگامی که پرتو های خارج شده از بیست بازو را بطور یکجا بر روی گویچه های

بقیه در صفحه ۱۵

★ «انسان» گفت : ننگ وحشتبار میلیون ها بیگناه را با بمب اتم هیچگاه ازیاد نخواهد برد که با بمب نوترون تهدیدش کردند: این بار مرگ را برتومی‌فرستیم اما خانه‌ات و شهرت را که ساخته‌ای بی‌هیچ آسیب صاحب میشویم . هنوزسخن از بمب نوترون فرونمانده‌که خبر رسید سیزاژدهاگونه‌ای ساخته‌ایم که اگر در خدمت تسلیحات جنگی درآید، بمب اتم در برابرش بازیچه‌ای بیش نیست . وانسان وحشت زده ، مرگ مصنوعی حیات را دید که وعده‌اش دادند . این لیزر یک منبع بزرگ تولید انرژی است نه سلاح جنگی ..... و باز انسان بود و خاطره‌تلخی که از انفجار اولین بمب اتم داشت!

وست فراست
• برگزیده‌ای از دانمارک برای ایران •
Vestfrost
• یخچال وست فراست
• فریزر وست فراست
• یخچال فریزر وست فراست، در اندازه و رنگهای متنوع و دلخواه
آنهائیکه وست فراست دارند آرامش خیال دارند
شرکت وست فراست : کاخ شمالی بالاتر از بلوار الیزابت شماره ۴۰ تلفن: ۶۵۷۲۸۸ـ۶۵۷۲۵۹

آگهی دعوت

مجمع عمومی عادی سالیانه شرکت سهامی خاص کارخانجات اتومبیل سازی مزدا

بدینوسیله از کلیه صاحبان سهام شرکت سهامی خاص کارخانجات اتومبیل سازی مزدا دعوت میشود که برای تشکیل مجمع‌عمومی عادی سالیانه شرکت در ساعت ده صبح روز دوشنبه پانزدهم خردادماه ۲۵۳۷ درمرکز شرکت حضور بهمرسانند دستور جلسه عبارت است از :

۱ـ استماع گزارش هیئت مدیره و بازرسی در باره عملکرد و ترازنامه و حساب سود و زیان شرکت در سال مالی ۲۵۳۶

۲ـ رسیدگی بترازنامه و حساب سود و زیان شرکت در سال مالی ۲۵۳۶ و تصویب آنو اتخاذ تصمیم نسبت به تقسیم سود .

۳ـ انتخاب بازرس اصلی و علی‌البدل شرکت وتعیین روزنامه کثیرالانتشار جهت درج آگهیهای مربوط بشرکت.

هیئت مدیره شرکت سهامی خاص کارخانجات اتومبیل سازی مزدا

آگهی انتخابات هیئت مدیره اولین دوره

سازمان نظام مهندسان ساختمان وتاسیسات پایتخت

دراجرای مفاد ماده ۷ قانون پاره‌ای ازمواد قانون نظام معماری و ساختمانی و آئین نامه انتخاب و وظائف هیئت مدیره اولین دوره سازمان نظام مهندسان ساختمان و تاسیسات پایتخت بمنظور انتخاب یازده نفر عضو اصلی (هفت نفر مهندس راه وساختمان وچهار نفر مهندس تاسیسات) هیئت مدیره اولین دوره سازمان نظام مهندسان ساختمان و تاسیسات پایتخت مراتب زیر را اعلام میدارد .

۱ـ اخذ رای روز جمعه بیست و ششم خرداد ماه ۲۵۳۷ شاهنشاهی بعمل خواهد آمد وازساعت ۹ صبح تاشش بعدازظهر یکسره ادامه خواهد داشت.

۲ـ محل اخذ رای ساختمان مرکزی وزارت مسکن وشهرسازی واقع درخیابان ورزش (ضلع شمالی پارک‌شهر) میباشد.

۳ـ کلیه اشخاص حقیقی که پروانه اشتغال از وزارت مسکن وشهرسازی دریافت داشته‌اند میتوانند در انتخابات هیئت مدیره شرکت نمایند (ارائه پروانه اشتغال در روز اخذرای جهت‌دادن رای الزامی است) ضمنا جهت مزیداطلاع پاره‌ای از مواد آئین‌نامه انتخاب هیئت مدیره ذیلا درج میگردد.

ماده ٤ـ داوطلبان عضویت درهیئت مدیره سازمان باید دارای شرائط زیر باشند .

الف ـ عضویت درسازمان .

ب ـ اقامت درحوزه استان .

ج ـ نداشتن محکومیت کیفری موثر

د ـ داشتن ده سال سابقه کار و تجربه پس ازاخذلیسانس درزشته مربوطه .

هـ ـ داشتن حداقل سی وپنج سال سن .

و ـ نداشتن محکومیت انتظامی از درجه ۳ ببالا موضوع ماده ۱۱ نظام معماری وساختمانی

ماده ۱۰ـ مدت قبول شکایات مربوط بانتخابات یک‌هفته بعداز روز اخذ رای و مدت‌رسیدگی به آنها تایک هفته پس‌از انقضای مدت‌مذکور خواهد بود وپس ازاین مدت انجمن نظارت‌درصورت تائید انتخابات ضمن اعلام‌اسامی حائزین‌اکثریت وانتخاب شدگان و تسلیم سوابق به‌هیئت مدیره بکار خود پایان خواهدداد.

رئیس انجمن نظارت انتخابات هیئت مدیره اولین دوره نظام مهندسان ساختمان وتاسیسات پایتخت
شمس‌الدین علمی غروی

نشانی: ساختمان‌شماره۲ وزارت مسکن وشهرسازی .

م الف ٤٤٨٧ م‌الف ٤٤٨٧ ۱ـ۲

آگهی مناقصه‌عمومی خارجی شماره ۳۱۴

خرید یکدستگاه ماشین آتش نشانی

شرکت برق منطقه‌ای اصفهان کالای مورد نیاز خود را که شامل یکدستگاه ماشین آتش‌نشانی می باشد از طریق مناقصه عمومی خارجی شماره ۳۱٤ خریداری مینماید .

داوطلبین میتوانند از تاریخ سه‌شنبه ۲ر۳ر۳۷ لغایت روزسه شنبه ۲۰ر٤ر۳۷ همه روزه‌بغیراز روز های تعطیل وپنجشنبه ها درمقابل‌ارائه‌فیش بانکی بمبلغ‌پنجاه ریال واریزشده بحساب ـ ۲ر۹۰۰۰۱ بانکملی شعبه اصفهان ویا حساب ۹۰۰٤۰ بانکملی شعبه الیزابت تهران دفترچه مناقصه رااز دفتر تدارکات اینشرکت واقع در اصفهان خیابان چهار باغ بالا وبادر تهران بلوار الیزابت خیابان میکده ساختمان برقهای منطقه‌ای دفتر مرکزی اخذ وپیشنهادات خودرا با توجه به مندرجات دفترچه‌مناقصه‌درسه‌پاکت لاک‌ومهرشده حداکثر تاساعت۹ صبح روزچهارشنبه ۲۱ر٤ر۳۷ درمقابل دریافت رسید بدبیرخانه شرکت برق منطقه‌ای در اصفهان تحویل نمایند.

پیشنهادات رسیده راس ساعت ده صبح‌همان روز با حضور پیشنهاد دهندگان که ورودشان‌در جلسه مناقصه آزاد خواهد بود بازوفرائت می گردد . م‌الف۲٤

شرکت برق منطقه‌ای اصفهان

آگهی مزایده

پیشنهاد مزایده شماره ۷ر۷۸ مورخ ۲٦ر۱ر۳۷

شرکت ملی نفت‌ایران ـ پالایشگاه آبادان درحدود ۳۱۰۰ تن‌ضایعات (آهن دم قیچی) فشرده شده کارخانه برش ورقهای آهنی را بشرح زیر ازطریق مزایده‌عمومی بفروش میرساند .

الف ـ سالیاند در حدود ۲۳۵۰ تن متریک ضایعات فشرده شده ورقهای آهنی (دم‌قیچی) بریده شده‌در کارخانه برش ورق آهن واقع در پالایشگاه آبادان .

ب ـ حدود ۷۵۰ تن ضایعات فشرده شده ورق آهنهای بریده موجود درکارخانه مذکور تاتاریخ ۲۸ر۱ر۳۷ که‌هر هفته معادل حدود٤۵ تن‌به‌آن اضافه میگردد.

۱ـ علاقمندان بشرکت در مزایده میتوانند‌در قبال پرداخت یکهزار ریال درآبادان بصندوق حسابداری شرکت ملی نفت ایران ـ پالایشگاه آبادان ویا درتهران به اداره خرید وتدارکات کالا واقع در خیابان شاه‌کوچه یغما ساختمان جسکو اطاق شماره ۱۰۷ وبادردست داشتن رسید وجه برای دریافت برگ مشخصات وشرائط شرکت‌در مزایده از تاریخ ۳۰ اردیبهشت ماه ۲۵۳۷ درآبادان به اداره پیمانکاری ، حقوقی و بیمه شرکت ملی نفت ایران پالایشگاه آبادان (ساختمان ۸۷ دفتر مرکزی) و در تهران به‌اداره خریدو تدارکات کالا به نشانی فوق‌الذکر مراجعه نمایند.

۲ـ پیشنهاد دهندگان میتوانند قبل‌از تسلیم پیشنهاد ازساعت ۸ بامداد تا ۱۱ بامداد روزهای شنبه ۱۳ خردادماه لغایت‌چهارشنبه هفدهم‌خرداد ماه ۲۵۳۷ در پالایشگاه آبادان حضور یافته وبه اتفاق نماینده سازمان مربوطه شرکت کالای‌مورد مزایده را رویت نمایند.

۳ـ سپرده شرکت در مزایده مبلغ ۷۵۰ر۰۰۰ ریال میباشد که‌بایستی بصورت وجه نقد یا تضمین نامه بانکی که۹۰ روز ازآخرین مهلت پیشنهادات معتبر بوده وضمیمه پیشنهاد گردد.

٤ـ پیشنهادات فقط تا ساعت ۳۰ر۱۱ بامداد روز چهارشنبه هفتم تیرماه ۲۵۳۷ پذیرفته می شوند . م‌الف۳۸۵٤

جناب آقای دکتر منوچهر گنجی مقام محترم وزارت آموزش و پرورش ـ جناب آقای فاضل فولادی مدیریت کل آموزش وپرورش

بدینوسیله انجمن های همکاری خانه و مدرسه‌دبستان های محمدرضا شاه دختران ، نیاکان ، دقیقی طوسی و راهنمائی اول اسفند مراتب‌سپاسگزاری خود را از همکاری شریفه‌بخش سرکار خانم عذرا شیخ رئیس آموزش و پرورش ناحیه ۱۱ تهران بعرض رسانیده امیداست همواره باالهام از راهنمائی های خردمندانه رهبر عالیقدر شاهنشاه آریامهر شاه خدمات ارزنده وبرثمر تری باشند.

رئیس انجمن های همکاری‌خانه و مدرسه .عباس‌شاهمیری

اطلاعیه بانك اعتبارات صنعتی

همانطوریکه قبلا از طریق جراید به‌اطلاع سهامداران محترم رسیده است، توزیع اوراق سهام بانك اعتبارات‌صنعتی در تهران ، بوسیله بانك اعتبارات صنعتی و درشهرستانها، توسط شعب بانك ملی ایران از تاریخ ۱۱ اردیبهشت ماه ۲۵۳۷ آغاز گردیده است .

توزیع سهام در شهرستانها توسط شعب بانك ملی ایران تا تاریخ ۱۱ خرداد ماه ۲۵۳۷ ادامه خواهد داشت واز آن تاریخ ببعد سهام آن عده از سهامدارانی که به‌شعب بانك ملی ایران مراجعه ننموده باشند به‌تهران اعاده‌میگردد و این عده از سهامداران میتوانند سهام خودرا در تهران فقط از بانك اعتبارات صنعتی واقع در خیابان آتشکده‌جنب سازمان برنامه تحویل گیرند .

ضمنا از آن گروه سهامداران محترم که سهام خودرا بصورت اعتباری از طریق شعب بانك ملی ایران خریداری نموده‌اند خواهشمند است جهت پرداخت اقساط اعتبار خود به همان شعبه‌ای که سهام خودرا خریداری نموده‌اند مراجعه فرمایند . سهامدارانی که قبل از سررسید موعد مقررنسبت به واریز مانده اعتبار دریافتی خود مبادرت ورزند میتوانند بلافاصله جهت تحویل گرفتن اوراق سهام خود به‌شعب مربوطه بانك ملی ایران مراجعه نمایند .

جهت مزید استحضار سهامداران محترم یادآوری می‌نماید که‌دریافت سود سهام سال ۲۵۳٦ منوط به‌ارائه‌برگ سهام میباشد . م‌الف ٤۰٦٦

دنیای ورزش مجله‌دلخواه شماست

دنباله خبرهای ورزشی

دردومین‌روز گردهم‌آئی روسای هیاتهای‌بسکتبال

کارتهای‌داوران بسکتبال باطل‌شد!

در کنگره روسای هیاتهای بسکتبال :
کارتهای داوری باطل

گردهم‌آئی روسای هیاتهای بسکتبال شهرستانها که بدعوت فدراسیون بسکتبال به تهران آمده‌اند امشب به آخرمیرسد.

این کنگره دوشنبه شب با حضور محمد مشحون رئیس فدراسیون بسکتبال در دهکده بازیهای آسیائی گشایش یافت و امروز در سومین روز برپائی بکار خود پایان میدهد .

فدراسیون بسکتبال در جلسی تن‌به این گردهم‌آئی داد که ضمدش حل و فصل‌مشکلات این ورزش در سطح کشور بودو برای آنکه یك قنه بقاضی‌نرود بادعوت از روسای هیاتهای شهرستانی ، موجودیت فعلی این ورزش را مطرح ساخت و برای اعضای آن به نظر خواهی از حاضریـن پرداخت .

در جلسه دیشب ابتدا در مورد داوری سخن بمیان‌آمد وتصمیم گرفته شد که کلیه کارتهای داوری بسکتبال باطل شود و برای صدور کارتهای‌تازه‌ضوابطی تازه در نظر گرفته شود .

همچنین از سوی روسای‌هیاتها عنوان شد که تا همکاری‌داوران شهرستانی از طرف هیاتهای شهرستانی تائیدنشود ،فدراسیون بسکتبال از صدور کارت برای این گروه خودداری نماید .

ضمن اینکه تشکیل کلاس‌های داوری نیز منوط به‌حضور حداقل ۳۰ داوطلب باشد .

نماینده مازندران نیز پیشنهاد کرد که بجای اینکه مسابقه ها در شهریور ماه آغاز گردد ،نیمه دوم مردادماه‌برای‌انجام این‌دیدار ها نظر گرفته شود ، زیرا در شهریور ماه مشکلات درسی‌دانش آموزان مانع از حضور آنان در صحنه رقابتها خواهد شد. این پیشنهادات همگی مورد بررسی قرار خواهد گرفت .

روسای تازه‌هیات‌های ورزشی مازندران

ساری ـ دیروز در سومین نشست شورای ورزش‌مازندران ده تن از روسای تازه هیات های ورزشی استان برگزیده شدند .

در این جلسه هوشنگ سمیعی استاندار مازندران و دیگـر اعضای شورا شرکت داشتند و وظایف هیئتها ، همچنین‌برنامه های شورا برای گسترش‌ورزش در مازندران تسریح و بررسی شد .

روسای تازه هیات های‌ورزشی استان مازندران اینها هستند : مصطفی زاغری‌رئیس هیات‌کشتی، حسین نامدار هیات فوتبال،دکتر محسن خاقانی ورزش های آبی و کمیته نجات غریق ، سرهنگ خسروی هیات مشتزنی ، دکتر کیان هیات بسکتبال ، فیروز هجازی ورزش های‌رزمی ، فدیر معتقدی هیات ژیمناستیک ،والی زاده دو و میدانی ، دکترفلاح نژاد دوچرخه سواری ، دکتر سیدعلی ساداتی تیر اندازی و قاسم صدیقی رئیس هیات‌شطرنج بقیه هیات ها پس از بررسی‌کامل نسبت به واجدین شرایط‌اعلام خواهد شد.

قهرمانان شمیران جایزه گرفتند

شمیران : بمنظور تجلیل از ورزشکاران قهرمان در رشته‌های مختلف مسابقه های ورزشی ، مراسم جشنی در شمیران برگزار شد که بلالی رئیس آموزش و پرورش ، مربیان ورزش ودانش آموزان شرکت داشتند .

بلالی بعد از ایراد مطالبی در زمینه گسترش‌ورزش درشمیران و توجهی که بورزش جوانان و نوجوانان میگردد ، جوایز دانش آموزان ورزشگاه را به آنان داد.

مرگبارتر از بمب نوترونی!

بقیه از صفحه ۱۴

شهنه‌ای حاوی هیدرورن که هریک از آنها باندازه یکصدانه شن است متمرکز میکنند هریک بیلیونیم ثانیه‌حرارتی معادل۵۰ میلیون درجه سانتیگراد ایجاد میشود و تحت تاثیر این حرارت و همچنین فشاری که از تابش پرتو های‌منتشره‌ناشی میگردد اتمهای دوتریـوم ایزوتـوپ هیدروژن شکافته و رها می‌شودو زنجیره‌ای‌از انرژی بوجود میاورد که‌دور تسلسل می‌یابد و صورت مداوم بخود میگیرد،به‌بیان سادهتر پرتولیزنفش‌استارت اتومبیل و یا استرنبخاری را بازی می‌کند که اولین جرقه ها را تولید میکند و سوخت را به جریان می ـ اندازد و سپس عمل‌وانفعال بصورت زنجیره‌ای و خود ـ بخود ادامه می‌یابد ،شکافته شدن اتمهای هیدروژن و آزادشدن انرژی محبوس در درون‌آنها همان‌عمل‌وانفعالی است که بطور طبیعی‌درنظم کائنات صورت میگیردوتحت تاثیر حرارت و فشار مافوق تصور گاز های متراکم ، مقادیر معتنابهی انـرژی هسته‌ای آزاد میشود و به ستارگان نیرومیدهد ، و همین جریان خود بخود قشر های تازه‌ای از گاز بوجود میاورد و تکوین‌و تحرک را تداوم می‌بخشد .

در انفجار بمب هیدروژنی نیز نظیر همین فعل و انفعال انجام میگیرد و بهمین دلیل هم هست که بمب هیدورژنی بعلاوه‌بمب‌اتمی‌شروع‌جریان زنجیره‌ای انفجار بیک استارت یا آتش زنه اولیه فوق‌العاده نیرومند که خود چیزی شبیه به یک بمب اتمی کوچک است نیاز دارد .

خطرزواید اتمی

می‌گویند لیزرشیوا برای هدف های کاملا مفید و صلحجویانه ساخته شده است و هیچ قصد و نظری بمنظور تبدیل ان بیک سلاح جنگی درمیان نیست ، در امریکا باتوجه باینکه منابع موجود انرژی‌پویژه‌سوخت های فسیلی مانند نفت و گاز و زغال سنگ روبه‌کاهش است و احتمال بپایان‌رسیدن برخی از انها درهمین عصر عملی یعنی تا پیش از آغاز قرن بیست و یکم یادراوایل این قرن وجود دارد ، طرح بزرگ و مهمی در دست بررسی و اجرا است که بموجب آن درآینده تمامی کارخانه های تولید بـرق که از سوخت های فسیلی نیرومیگیرند تغییر شکـل خواهند داد و مبدل بـه کارخانه‌های‌برق‌اتمی‌خواهند شد و حتی کارخانه های اتمی فعلی نیز که راکتور های انها بوسیله اورانیومیا سایر سوخت های سنگین اتمی تغذیه میشود از شمول این تغییر و تبدیل مستثنی نخواهند بود و بشکلی در خواهند امد کمبتوانندبجای این سوخت ها از هیدروژن استفاده کنند ، زیرا سوخت های اتمی رایج کنونی از یکسو فوق‌العاده گران تمام میشود و تهیه آن مستلزم صرف وقت و هزینه بسیار و استفاده از تشکیلات و تاسیسات بسیارمفصلی‌است و از سوی دیگر مواد زاید آنها خطر بزرگ همیشگی بوجود می‌اورد و هم‌اکنون یکی از مهمترین مسائلی که دنیا با آن مواجه است این است که با این زواید اتمی چه باید بکنند و با چه‌روشی رفع شر انرا بنمایند کمبشر بنحو اطمینان بخش ازاین خطر بزرگ مصون‌ومحفوظ بماند ، علاوه‌براینها‌استفاده از سوخت های رایج اتمی همواره این امکان را دربی دارد که افراد یا گروههائی بتوانند از آن وحتی از زواید آن بمنظور ساختن سلاح های هسته‌ای بهره ـ برداری کنند ، در حالیکه استفاده از نیروی هسته‌ای هیدروژن تقریبا تمامی ایـن مسائل و مشکلات را حل میکند و از میان برمیدارد ، بنابر این کارخانه های‌تولید برق آینده بگونه‌ای‌خواهند بود که درراکتور های‌خود از کویچه های ریزهاوی هیدروژن استفاده خواهند کرد و لیزری شبیه به شیوا یا نظایر ان بعدا ساخته و تکثیر خواهد شداین‌کارخانه ها را در آغاز کار روشن خواهد کرد و بحرکت خواهند انداخت،دراین‌میان فقط کارخانه های هیدرو ـ الکتریک که در جوار سد ها قرار دارند و مولد های انها از نیروی حاصل از ریزش اب بکردش درمی‌اید بصورت فعلی باقی خواهند ماند زیرا اولا این‌کارخانه ها چون از نیروی رایگان و فراوانی آب‌استفاده‌میکنند تولید برق بوسیله‌آنهابسیار ارزان و مقرون بصرفه تمام میشود و ثانیا چون‌سوخت مصرف نمیکنند هیچ نـوع آلودگی بوجود نمی‌اورند ، ولی البته ادامه‌کار آنها مشروط باین است که در آینده نیز آب بمیزان کافی در مخازن و پشت سد ها موجود باشد

آگهی دعوت

مجمع عمومی عادی سالیانه‌شرکت سهامی خاص کوپو

بدینوسیله از کلیه صاحبان سهام شرکت سهامی خاص کوپو دعوت میشود که برای تشکیل مجمع عمومی عادی سالیانه شرکت در ساعت پنج بعداز ظهر روز دوشنبه‌نوزدهم خرداد ماه ۲۵۳۷ در مرکز شرکت حضور بهمرسانند .

دستور جلسه عبارت است از:

۱ـ استماع گزارش هیئت مدیره و بازرس درباره‌عملکرد و ترازنامه و حساب سودو زیان شرکت در سال مالی ۲۵۳۶ .

۲ـ رسیدگی به ترازنامه و حساب سودو زیان شرکت در سال مالی ۲۵۳۶ و تصویب آنو اتخاذ تصمیم نسبت به تقسیم سود .

۳ـ انتخاب بازرس اصلی و علی‌البدل شرکت و تعیین روزنامه کثیرالانتشار برای درج آگهی های مربوط بشرکت.

هیئت مدیره شرکت سهامی خاص کوپو

آگهی دعوت مجمع عمومی عادی سالیانه شرکت سهامی خاص پوبلیران

بدینوسیله باطلاع کلیه سهامداران میرساند که‌مجمع عمومی عادی سالیانه شرکت سهامی خاص پوبلیران در روز شنبه ۲۷ خرداد ماه ۲۵۳۷ (۱۳۵۷) ساعت ۵ بعد ازظهردر محل شرکت واقع در خیابان هدایت شماره ۳۳۶ تشکیل میگردد . دستور جلسه بقرار ذیل خواهد بود :

۱ـ استماع گزارش هیئت مدیره و بازرسان در مورد عملکرد سال مالی ۲۵۳۶

۲ـ بررسی ترازنامه و حساب سود و زیان شرکت‌برای سال مالی گذشته و عملکرد سال ۲۵۳۶ و تصویب آن.

۳ـ انتخاب اعضاء هیئت مدیره

۴ـ انتخاب بازرسان شرکت برای سال جاری

۵ـ تعیین روزنامه کثیرالانتشار جهت درج آگهی های شرکت از کلیه سهامداران دعوت میشود که در جلسه‌مجمع شرکت نمایند .

اسحق فنزی ـ رئیس هیئت مدیره

آگهی تشکیل مجمع عمومی شرکت کامرلا با مسئولیت محدود

برابر مقررات ماده ۱۶ اساسنامه ازصاحبان سرمایه شرکت دعوت میشود کهدر ساعتدوبعداز ظهر روز شنبه ۲۰ خرداد ماه در مجمع عمومی شرکاء حضور یابند و راجع به دستور جلسه مجمع که‌افزایش سرمایه شرکت است اتخاذ تصمیم نمایند .

هیئت مدیره شرکت

آگهی تشکیل مجمع عمومی شرکت مجال با مسئولیت محدود

برابر مقررات ماده ۱۶ اساسنامه ازصاحبان سرمایه شرکت دعوت میشودکه درساعت دونیم بعدازظهرروز شنبه۲۰ خرداد ماه در مجمع عمومی شرکاء حضور یابند و راجع به دستور جلسه مجمع که‌افزایش سرمایه شرکت است اتخاذ تصمیم نمایند .

هیئت مدیره شرکت

آگهی مزایده

دانشگاه ملی ایران حدود چهل تن آهن‌آلات مختلف ساختمانی مازاد براحتیاج راکه در بیمارستان نیمه تمام واقع درخیابان پهلوی کوچه فروشگاه اکسیر موجود میباشد ازطریق مزایده بفروش میرساند. داوطلبان خرید میتوانند پس‌از ملاحظه آهن‌آلات حداکثر تاپایان وقت اداری روز یکشنبه ۲۵۳۷ر۲ر۳۱ برای دریافت برگ شرایط مزایده وکسب اطلاع بیشتر بامور مالی دانشگاه واقع دراوین مراجعه نمایند.

دانشگاه ملی ایران

شرکت مهندسین مشاور هنر (سهامی‌خاص) از تاریخ‌اول خرداد ماه ۲۵۳۷ به‌آدرس جدید نقل مکان مینماید.

تهران ـ خیابان نادرشاه شمالی ـ نبش کوچه سپهبد ورهرام ـ پلاك شماره ۳۰ تلفن۶۲۶۱۴۹

گروه هنی

بین المللی

این وراء گسترش جهانی است.

هواپیمائی‌ملی ایران "هما" یک شرکت هواپیمائی‌بین‌المللی‌واقعی است. نه تنها بخاطر ۲۳۰ پروازی که هر هفته باقصی نقاط‌عالم انجام میدهد. نه تنها برای جابجا کردن صدها هزار نفر مسافر بین‌المللی که "هما" را برای پروازهای شیرین خود انتخاب میکنند و با "هما" به مهمترین نقاط‌عالم میروند، بلکه بخاطر گروهی از زبده‌ترین و ماهرترین انسانهائی که از ملیتهای مختلف گرد هم آمده‌اند تا در هر پرواز،راحتی بیشتری برای شما فراهم کنند و بشما امکان دهند تا ازآرامش واستراحت بیشتری برخوردار باشید و از پروازتان در حد کمال لذت ببرید.

این انسانهامیدانند شماچه میخواهید و چه چیزی را دوست‌دارید. اینان‌زبان‌خواسته‌های‌شمارامیدانندو ازفرهنگی جهانی بهره‌مندند. وقتی شما با "هما" پرواز میکنید، احساس خواهید کرد که‌درخانه خود و در جمع دوستان خود هستید: اینکه شما بکجا پرواز میکنید مهم نیست، آنچیزی که بتواند راحتی بیشتر شما را فراهم آورد مهم است.

هواپیمائی ملی ایران . هما .

برای کسب اطلاعات بیشتر به آژانس مسافرتی خود و یا دفاتر هواپیمائی ملی ایران :

خیابان فردوسی و باخیابان شاهرضا مراجعه‌نمائید . تلفن رزرواسیون ۹۶۹۰۸۱ـ ۹۶۵۰۱۱ـ ۹۷۹۰۱۱

آگهی تبدیل و تغییرات دیگر در شرکت سهامی خاص ریسندگی و بافندگی میهن باف ـ ثبت‌شده بشماره ۱۰۴

برابر صورتجلسه مجمع عمومی فوق ـ العاده و هیئت مدیره مورخ ۲۵۳۶ر۱۲ر۲۳ تغییرات زیر در شرکت نامبرده بعمل‌آمده است . ۱ـ نام و نوع شرکت بشرکت‌سهامی عام ریسندگی و بافندگی میهن‌باف تبدیل و اساسنامه‌ایکه مشتمل بر ۵۲ ماده تدوین و بتصویب رسیده است جایگزین اساسنامه‌قبلی شرکت گردید . ۲ـ کلیه سهام‌بی‌نام شرکت به سهام بانام تبدیل و آقایان حق‌نظرمتحده ـ نعمت‌اله منوچهری‌ـ یحیی قدوشیم‌وخانمها فخری سلوکی و شهین قدوشیم بسمت‌اعضاء اصلی و آقای عبدالغفور جواهری بسمت عضو علی‌البدل هیئت مدیره‌برای مدت‌دوسال‌انتخاب گردیدند و از بین خود آقای حق‌نظرمتحده را بسمت رئیس هیئت مدیره و مدیر عامل‌و بانوفخری سلوکی را بسمت نایب رئیس‌تعیین نمودند و کلیه اسناد تعهدآور شرکت اعم‌از چك وسفته و بروات وقراردادهای رسمی و بانکی با امضاء آقای حق‌نظر متحده (رئیس هیئت مدیره و مدیر عامل) باتفاق امضای یکنفر از اعضاء هیئت مدیره و با مهرشرکت معتبر است . ۳ـ آقایان غلامعلی طهرزادمو حبیب‌اله یمینی بترتیب بسمت بازرسان‌اصلی‌و علی‌البدل شرکت برای مدت یکسال انتخاب شدند . ۴ـ متن اعلامیه تبدیل بشرح‌زیراست الف ـ نام و شماره ثبت شرکت شرکت‌سهامی خاص ریسندگی و بافندگی میهن باف ثبت شده بشماره ۸۰۴ در ثبت شرکتهای ثبت اصفهان که بشرکت سهامی عام ریسندگی و بافندگی میهن‌باف تبدیل میگردد ب ـ موضوع شرکت و نوع فعالیتهای آن ایجاد وتوسعه و اداره انواع کارخانجات ریسندگی ،بافندگی، رنگرزی و تکمیل پارچه و پتو وتاسیس هرگونه صنایع وابسته به‌آنها وبهره‌برداری‌از موسسات مزبور و هرگونه عملیات مجازکه برای انجام مقاصد مزبور لازم بوده باشدو همچنین شرکت در سایر موسسات وشرکت های صنعتی یابانکی یا بازرگانی دیگر ورواد نمودن ماشین‌آلات مربوطه برشته های‌مختلف نساجی ووسایل یدکی و مواد اولیه‌و انجام هرگونه معاملات مجاز مربوط بشرکت اعم‌از منقول و غیر منقول ج ـ مرکز اصلی‌شرکت گلشهر نجف‌آباد میباشد ونشانی فروشگاه‌های آن‌بدین‌قرار است ۱ـ تهران سرای امیر . ۲ـ اصفهان بازارسرای محمد صادق خان . ۳ـ اصفهان خیابان شاه‌عباس سه‌راه ملك . ۴ـ گلشهر نجف‌آباد جنب کارخانه میهن‌باف. د ـ مدت شرکت نامحدود است . ه ـ سرمایه شرکت مبلغ یکصدوپنجاه میلیون ریال‌است که به پانزده هزار سهم دهزار ریالی‌بانام منقسم گردیده و تمامی بهای اسمی آن پرداخت شده است و سهام ممتاز ندارد و ـ هویت رئیس و اعضاء هیئت مدیره و مدیرعامل ۱ـ آقای حق‌نظر فرزند داود شهرت متحده بشناسنامه ۹۳۶۷ بخش سه اصفهان متولد ۱۲۹۷ شمسی مدیر عامل و رئیس هیئت مدیره ۲ـ بانو فخری سلوکی فرزند یهودابشناسنامه ۱۱۴ بخش سه اصفهان متولد ۱۳۱۵ نایب رئیس ۳ـ آقای یحیی قدوشیم‌فرزند منصور بشناسنامه ۷۹ بخش۴ اصفهان متولد سال ۱۳۳۴ عضو هیئت مدیره ۴ـ آقای نعمت‌اله منوچهری فرزند براتعلی بشناسنامه ۳۱۵۴ نجف‌آباد متولد ۱۲۸۳ عضو هیئت مدیره ۵ـ بانو شهین قدوشیم فرزند یحیی بشناسنامه ۳۸۰ بخش سه اصفهان متولد ۱۳۲۵ عضو هیئت مدیره ۶ـ آقای عبدالغفور جواهری فرزند محمد مهدی بشناسنامه ۱۰۷۳۷ بخش سه اصفهان متولد ۱۲۹۷ شمسی عضوعلی ـ البدل هیئت‌مدیره ز ـ شرایط حضور و حقرای صاحبان سهام در مجامع عمومی ـ دارندگان سهامی که میخواهند در مجامع عمومی‌حضور یابند بایستی لااقل یك روز قبل از تشکیل مجمع عمومی ورقه ورودیه از دفتر شرکت دریافت دارندوکلای صاحبان‌سهام که وکالتنامه آنها مورد تصدیق شرکت یایکی ازمقامات رسمی واقع شده باشد نیز با دریافت برگ ورودیه میتوانند در مجامع عمومی حضور بهمرسانند . در مجمع عمومی عادی حضور دارندگان اقلا بیش‌از نصف سهامی که حق رای دارندضروری‌استواگردر اولین دعوت‌حد نصاب مذکور حاصل نشد مجمع برای بار دوم و بفاصله حداقل ۱۵ روز دعوت خواهدشدو با حضور هرعده از صاحبان سهامی که حق رای دارند رسمیت یافته واخذ تصمیم خواهند نمود بشرط اینکه در دعوت دو نتیجه دعوت اول قید شده‌باشد و تصمیمات مزبوره بـه اکثریت نصف بعلاوه یك آراء حاضر درجلسه رسمی و معتبر خواهد بود مگر در مواردانتخاب مدیران و یا بازرسان که برطبق ماده۸۸قانون اصلاحی تجارت عمل خواهد شد ـ در مجمع عمومی فوق‌العاده دارندگان‌بیش‌از نصف‌سهامی که حق رای دارند باید حاضر شوند اگر در اولین جلسه حد نصاب مذکور حاصل نشد مجمع عمومی برای بارد‌وم بفاصله ۱۵ روز دعوت میشود و این جلسه با حضور دارندگان بیش‌از ثلث سهامی که حق‌رای دارندرسمیت یافته واتخاذ تصمیم خواهدنمود بشرط اینکه‌در دعوت دوم ـ نتیجه دعوت اول قید شده‌باشد ـ ح مقررات اساسنامه راجع به‌تقسیم‌سود وتشکیل اندوخته از مجموع سودویژه سالیانه شرکت کلیه مخارج‌آن اعم از مخارج انتفاعی وعمومی و استهلاکات و مطالبات سوخت و لاوصول و هرنوع مالیات و عوارض حقوق وپاداشها کسر میگردد و از بقیه که سودویژه را تشکیل میدهد ابتدا زیانهای وارده در سال ـ های قبل اگر موجود باشد کسروسپس ۵٪ از باقیمانده سودویژه بعنوان اندوخته موضوع میشود تاوقتیکه اندوخته قانونی به‌یك‌دهم سرمایه برسد و پس‌از آن وضع اندوخته قانونی اختیاری‌و منوط به‌تصویب مجمع‌عمومی میباشد وهمچنین مجمع‌عمومی ممکن است تصویب کند که قسمتی از سودویژه بحساب سال بعد منتقل شود و یاقسمتی از آنرا به حساب ذخیره های دیگری تخصیص دهد و بقیه سودویژه به‌نسبت سهام بین‌صاحبان‌سهام تقسیم میگردد ط ـ مبلغ دیون شرکت‌ـ دیون شرکت طبق ترازنامه مصوبه عملکرد سال ۲۵۳۵ مبلغ ۲۶۷۸۹۸۹۲۸ ریال میباشد و شرکت دیون اشخاص ثالث را ضمانت نکرده است ی ـ روزنامه‌های اطلاعات و راه نجات اصفهان جهت‌درج آگهیهای شرکت تعیین شده است ه ـ اساسنامه و دوترازنامه وحساب سودو زیان مربوط به دوسال قبل از تصمیم نسبت به تبدیل شرکت همچنین صورت‌دارائی واموال منقول و غیر منقول آن در این‌دایره و درمرکز اصلی‌شرکت‌برای مراجعه‌علاقمندان آماده است .

مسئول ثبت شرکتهای ثبت اصفهان . عبدالحسین فزوه

اظهار نظر چند مقام آموزش و پرورش و چند مدیر مدرسه در زمینه ثبت نام

دانش آموزان تعهدی باید در دبیرستانهای دولتی تحصیل کنند

ثبت‌نام دانش آموزان این روزها « موضوع روز» شده است، چند روز پیش در زمینه مشکلات ثبت‌نام با تنی چند از اولیاء دانش‌آموزان گفتگوشنودی داشتیم که در صفحه ۱ روزنامه به چاپ رسید و ماحصل آن این بود که پنج سال پس‌از صدور فرمان رایگان شدن تحصیلات ، شاید به‌علت تغییراتی که در بخشنامه‌های اساسی سال ۲۵۳۳ وزیرآموزش و پرورش وقت حاصل شده است، دوباره تهران‌بامسئله‌شهریه و ثبت‌نام روبرو شده است و مردم از گرانی شهریه در دبیرستانهای غیر دولتی و کمبود جادر مدارس معروف سخن به‌میان می‌آورند و اینک نظرات چند مقام آموزش‌وپرورش و مدیر مدرسه در این زمینه که دریک نشست باخبرنگار اطلاعات در میان گذارده‌اند .

فاضل فولادی مدیر کل آموزش و پرورش پایتخت‌می‌گوید :ثبت‌نام را زودتر شروع کردیم تا هم مردم فرصت کافی برای انتخاب مدرسه مورد نظر خود داشته باشند و هم و مدیر مدرسه در این زمینه که دریک نشست باخبرنگار خواهد داشت . ثبت‌نام تاآخر تیرماه ادامه خواهد داشت وما در مرداد و شهریور ، فرصت داریم تانسبت به تامین تجهیزات ووسائل وبرنامه ریزی اقدام کنیم .

در مورد ثبت‌نام دانش آموزان مردودنیزمشکلی‌نخواهیم داشت . مشکل عمده ما مربوط به‌ثبت‌نام در کلاس اول است، البته این مشکل هم بیشتر بدلیل هجوم مردم به چند مدرسه باصطلاح صاحب‌نام‌ بوجود آمده است . هم اکنون ثبت‌نام بیش‌از ۷۵درصد دانش آموزان انجام گرفته و تنها مدارسی که برای اداره آموزش و پرورش تهران و مردم تولید اشکال ونگرانی کرده‌اند مدارسی هستند که ازگذشته های دور در آنها زبان خارجی تدریس میشده ، سرویس رفت‌و آمد داشته‌اند و یابعضی از خدمات فوق برنامه را ارائه میکرده‌اند و مسلم است که این مدارس وقتی ظرفیتشان تکمیل شود دیگر محلی برای ثبت‌نام ندارند و باید متقاضیان رابه مدارس دیگر بفرستند ولی من می‌خواهم‌تاکیدکنم ما مدارس دولتی بسیار خوب در سطح تهران داریم که متاسفانه ناشناخته مانده‌اند مدارس غیر دولتی درگذشته چون تبلیغ کرده‌اند مردم آنها را می‌شناسند و فکر میکنند که بهترین مدارس تهران فقط همین چندمدرسه هستند درحالیکه به هیچوجه اینطور نیست بسیاری از مدارس دولتی موجود در سطح همین مدارس هستند ... که درصد قبولی آنها از بسیاری از مدارس صاحب‌نام بیشتر است که‌این درصدها هرسال هم در مطبوعات اعلام شد. بطور مثال مدرسه رضاشاه کبیر ۷۸ کلاس دارد ، از جهت وسائل وفضادارای‌بهترین امکانات است ، ولی فقط ۳۸۵ دانش آموز دارد .

ازطرفی ، این دسته از مدارس صاحب نام (البته‌ابتدائی و راهنمائی)اکنون دیگر مشمول فرمان شده‌اند یعنی دولتی هستند پس هیچگونه تفاوتی بامدارس دیگر ندارند ضمنا در اینجا باید بگویم که مدارس مشمول فرمان بهیچوجه دیگر غیر دولتی نخواهند شد و هیچ مدرسه‌ای اعم ازمدارس مشمول فرمان و غیردولتی که‌شهریه میگرفتند حق‌ندارند که دیناری بیشتر از سال گذشته شهریه بگیرند وشهریه دریافتی هم همانطور که اعلام شد در سه قسط یعنی یک سوم هنگام ثبت‌نام ،یک سوم اول‌مهر ویک‌سوم بقیه در ۲۵ اسفند ماه گرفته‌میشود . ضمنا مدارس هنگام ثبت‌نام حق ندارند که بابت خدمات جنبی پول دریافت کنند ، چون‌نرخ خدمات جنبی باید بانظر و تصویب انجمن خانه و مدرسه تعیین واخذشود .

فاضل فولادی سپس‌گفت : من در اینجا بعنوان‌مسئول اداره آموزش و پرورش تهران باقاطعیت اعلام میکنم‌امسال هیچ دانش‌آموزی پشت در مدرسه نمی‌ماند منتها باید خانواده ها با ما همکاری کنند ، واصرار و فشار روی مدارس‌بخصوص نداشته باشند .

چرا غیر دولتی ؟

حشمت‌اله فروتن رئیس دبیرستان بزرگ تهران خواستار افزایش اختیارات مدیران مدارس دولتی شد تاکیفیت خودرا بالاببرند . اودر پاسخ به این سئوال که چرا در ۲ـ۳ سال اخیر یعنی از تاریخی که دولت شهریه دبیرستانهای غیر دولتی (درمورد دانش آموزانی که تعهد می‌سپارند) می ـ پردازد مردم مانند گذشته از مدارس متوسطه دولتی استقبال نمی‌کنند گفت : من از مسئولان تقاضا می‌کنم که به مردم از طریق وسائل ارتباط جمعی در مورد مدارس خوب دولتی آگاهی کافی بدهند تامردم مدارس خوب دولتی مثل‌دارالفنون، شرف، اسدآبادی، رضاشاه‌کبیر ، ولی‌اله‌نصر و مجتمع‌بوعلی و..... را بشناسند .

از سوی دیگر همانطور که شاهنشاه دستور فرموده‌اند آموزش برای شاگردان بی‌بضاعت وبا استعداد باید رایگان باشد نه آنکه هرشاگردی که در دبیرستان های دولتی‌مردود شود برود مدرسه غیردولتی وتعهد بسپارد و هزینه او رادولت بپردازد . بطور مثال مدرسه من یاامثال من میتواند درازاءهر یك شاگردی که در مدرسه غیر دولتی تعهد میسپارد وهزینه اورا دولت می‌پردازد با همان هزینه بطور متوسط ده دانش آموز بپذیرد پس‌چه بهتر مسئولین امر روشی اتخاذ ‌کنند که دانش آموزانی که می‌خواهند تعهد بسپارند به مدارس متوسطه دولتی راهنمائی شوند . من اطمینان می‌دهم که مدارس متوسطه دولتی با امکاناتی که دارند و بافضای عظیم خود در سطحی بسیار بالاقراردارند .

اول دبیرستان دولتی راپر کنید

عباس عطاری رئیس دبیرستان دولتی اسدآبادی درهمین زمینه گفت : سال گذشته کلاسهای ششم طبیعی‌دبیرستان اسدآبادی با ۹۱٫۶۶ درصد قبولی یکی از مدارسی بود که بهترین درصد قبولی را در میان مدارس تهران بدست آورد، ولی همانطور که مدیر کل آموزش وپرورش تهران اشاره کرد مردم فقط بچند مدرسه معروف مراجعه میکنند ، زیرا شهریه را دولت می‌پردازد . دبیرستان اسدآبادی گنجایش بیش از ۲۸۰۰ دانش‌آموز را دارد ، ولی تا امروز فقط ۲۷ نفر در این مدرسه جا «رزرو» کرده‌اند . مدرسه‌ما درنزدیکی یك دبیرستان غیر دولتی قرار گرفته آن مدرسه‌می‌نالد از هجوم دانش‌آموز، ولی ما منتظر مردم نشسته‌ایم، در حالیکه همانطور که گفتم‌درصد قبولی اسدآبادی بشهادت آمار و ارقام از آن مدرسه بمراتب بیشتر بوده است . علت آن است که آن مدرسه غیر دولتی نان معروفیتو تبلیغاتی را که‌می‌کند می‌خورد و همانطور که گفته‌اند عقل مردم بـــه چشمانشان است . من از مدیرکل آموزش‌و پرورش تهران میخواهم از همین اکنون توجه داشته باشد وقتی من اعلام می‌کنم که در سال آینده چهل کلاس خواهم داشت نخست این کلاسها را پربکنند و سپس به مدارس غیر دولتی‌دانش آموز بپذیرد پس‌چه بهتر مسئولین امر روشی اتخاذکنند تقاضا می‌کنم که ۲۰هزار تومان برای تبلیغات هرمدرسه متوسطه دولتی اختصاص دهد تامردم این مدارس را بهتر بشناسند و بیایند و از نزدیك امکانات وسیع آنها راببینند.

عطاری سپس بوضع یک دبستان غیر دولتی مشمول فرمان اشاره کرد و گفت این مدرسه که توسط دولت اداره میشود اعلام کرده است که فقط از کسانی‌که مایل باشند زبان خارجی بخوانند (یعنی شهریه جنبی بدهند) ثبت نام میکند . من از ذکر نام مدیر و مدرسه خودداری میکنم، ولی بچه خود من دو سال در این مدرسه درس خوانده‌و طی این دوسال که پول زیادی هم بابت آموزش زبان پرداخته‌ام ، فقط دو کلمه انگلیسی «بوک» و «واتر» را یاد گرفته است از جهت انضباط و مراقبت همبارها بچه من غیبت داشته ولی حتی یک نامه هم‌از مدرسه نیامده که علت غیبت بچه سئوال شود.

کوشاگرد؟

زهره میرحیدر رئیس مجتمع بوعلی سینا که درنشست ما شرکت کرده بود گفت:باید بگویم یکی از مسائلی کـه باعث هجوم مردم بمدارس متوسطه غیر دولتی و بدون شاگرد ماندن مدارس متوسطه دولتی شده . بطوریکــه

مدیر کل: مدارس مشمول فرمان به‌هیچوجه غیردولتی نخواهند شد

مدارس خوب دولتی باید منتظر مردم بنشینند وگردنشان را دراز کنند تابه‌بینند چندتا مشتری خواهند داشت این است که دانش آموزان متعهد در سطح متوسطه بمدارس صاحبنام غیر دولتی میروند و متعهد میشوند ،که در نتیجه دولت باید شهریه آنان را بپردازد و این مسئله باعث‌میشود که اولا مقدار قابل توجهی از پول دولت از بین برود ، درحالی که میتوان از این پولها برای ساختن مدارس جدید استفاده کرد.

ثانیا بعلت هجوم این افراد مشکل ثبت نام در مدارس متوسطه غیر دولتی بوجود می‌آید که هم باعث اتلاف‌وقت ناحیه و اداره کل میشود و هم باعث نارضائی مردم و نتیجه دیگرش خالی ماندن مدارس متوسطه دولتی که غالبا بسیار بزرگ و مجهز و با دبیران خوب هستند و با هزینه سنگینی ساخته شده‌اند .

در مجتمع آموزشی بوعلی سینا (یوسف‌آباد) بدون آنکه دیناری از بچه‌ها گرفته‌شود کلاس موزیک ، کلاس سمعی و بصری ، باله ، پاتیناژ و ... داریم ، ولی چـرا مردم‌به این مجتمع عظیم نمی‌آیند ؟ بنظر من اگر شهریه این مدرسه را زیاد کنند آنوقت مردم هجوم می‌آورند من‌نمیدانم چرا مرم به چیزهای گران بیشتر راغب هستند اگر پزشکی هزارتومان ویزیت بگیرد از سه ماه قبل وقتش رزرو میشود ، ولی پزشکی که مثلا ۲۰ تومان میگیرد باید در مطب خود چرت بزنند ، مدرسه کیاست که شهریه‌اش ۲۱

★ درعکس جعفر فاضل فولادی مدیر کل آموزش وپرورش تهران ، منوچهر خاشع مدیر کل روابط عمومی ، شکرعلی حاتمی معاون آموزشی ، حشمت‌الله فروتن رئیس دبیرستان بزرگ تهران ، عباس عطاری رئیس دبیرستان اسد آبادی، خانم شرافت علیخانی رئیس ناحیه ۲، منصورمنطقی رئیس ناحیه پنج ، سهیلا سهیلی رئیس مدرسه راهنمائی خـوارزمی ، قمرتـاج کـوهزاد رئیس مدرسه شهداد، زهره میرحیدر رئیس مجتمع آموزشی بوعلی سینا، مینونوری‌رئیس مدرسه ایـران سوئیس خانم مستحکم رئیس مدرسه‌دخترانه هدف زهره ،میرکتونی مشاور راهنمائی مدرسه هدف و ناصر شفیعانی رئیس مدرسه مکتب پارس عده‌ای از شرکت‌کنندگان میز گرد اطلاعات دیده میشوند.

هزارتومان است از حالا برای ٥سال دیگر رزرو شده‌است من قول میدهم که اگر شهریه مجتمع دولتی بوعلی سینا ۳۰ هزار تومان اعلام شود از حالا برای ده سال دیگر کلاسها رزرو میشود و مااکنون ظرفیت پذیرش ٥ هزار دانش آموز را داریم ، ولی عده شاگردان حدود دو هزار نفر است ، مجتمع آموزشی بوعلی سینا درایران بی‌همتاست من‌از مردم خواهش میکنم که بدون خبر بیایند وخودشان از نزدیک کار مارا ببینند ازلحاظ معلم ، از نظر کیفیت درسی ، از جهت کارگاه و آزمایشگاه‌ازنظرفعالیتهای هنری و غیره ولی کو شاگرد ؟

ناصرشفیعیانی مدیر مدرسه مکتب پارس (مشمـول فرمان) در زمینه ثبت‌نام گفت: بنظرمن مشکل عمده مادرمورد ثبت‌نام این است که امروز مردم انگشت روی چند مدرسه گذارده‌اند . ومثلا میگویند حتمابايد بهمن از تهران پارس بهفلان مدرسه در خیابان پهلوی ... برودكه این‌طرز تفكر نه‌درست است ونه عملی وچون هرمدرسه درهرکجا قرار دارد باندازه ساكنان همان ناحیه ظرفیت دارد ،ودراین مورد كاری ازدست هیچکس ساخته نیست.

امادر مورد ثبت‌نام امسال باید بگویم که روش بسیار خوبی اتخاذ شده است ،ولی مردم نباید فکر کنند که‌فقط چند مدرسه خوب وجود دارد متاسفانه این‌فکریست که‌از سال های‌گذشته در فکر مردم رسوخ کرده است.

پرداخت شهریه از طرف دولت دبیرستان های دولتی را «خالی» کرده است

دبیرستان دولتی رضا شاه کبیر با ۷۸ کلاس فقط ۳۸۵ دانش آموز دارد !!

دولت شهریه را می پردازد و دانش‌آموز به دبیرستان غیر دولتی می‌رود ، چرا ؟

★ دبیرستان ۲۸۰۰ نفری اسد آبادی فقط ۲۷ نفر ثبت نام کرده است !

روش ثبت‌نام، امسال کار مدارس را آسان کرده است مثلا ازاول اسفند ثبت‌نام راشروع کرده‌ایم منتهی برای هر کلاس یک روز را آلخرین فرصت اعلام کردیم ضمنا اعلام کردیم که‌فقط ازبچه‌هائی‌که میخواهند «زبان خارجی» بخوانند ثبت‌نام‌میشود ،خوب بچه‌هائی که‌نمی‌خواهند زبان بخوانند بمدارسی بروند که زبان تدریس نمی‌شود ، تا اولا جـای بچه‌هائی راکه میخواهند زبان بخوانند نگیرند و ثانیا بچه‌ای که نخواهد زبان بخواند ولی از سرویس استفاده کندبرای مدرسه تولید اشکال میکند چون یاباید اورا بعداز ظهر در حیاط نگهداریم و یابکلاس دیگری بفرستیم تا کلاس زبان بـه‌پایان برسد .

مدارس غیردولتی نان معروفیت خودرا می خورند

اعتراض شدید مدیر کل

دراینجا مدیر کل آموزش و پرورش تهران درجواب ناصر شفیعیانی گفت: مدارس مشمول فرمان حق داشتن برنامه زبان خارجی راندارند و اصولادر برنامه رسمی ابتدائی(مصوب شورای عالی آموزش و پرورش) زبان خارجی پیش‌بینی نشده است – منتهی چون ازقدیم دربعضی از مدارس ابتدائی مقدمات «زبان خارجی» تدریس میشده ، وزارتخانه این‌اجازه را داده است که در صورت موافقت انجمن خانه ومدرسه و اولیاء دانش‌آموزان این برنامه ادامه داشته باشد ، ولـی اینکه گفته شود هرکس که میخواهد زبان بخواند میتواند به‌این مدرسه بیاید بهیچوجه منطقی نیست چون باعث دوگانگی مدارس خواهد شد از طرفی اصولا وزارتخانه خواندن زبان خارجی را در دبستان ها توصیه نمی‌کند چون بچه‌باید اول‌زبان مادریش را درست یاد بگیرد ، بعد زبان خارجی بیاموزد .

فشار مردم

شرافت علیخانی رئیس ناحیه ۲آموزش و پرورش تهران اظهار عقیده کرد: همانطور کمبارها گفته شده است کیفیت تدریس بعداز صدور فرمان آموزش رایگان و تبدیـل مدارس غیر دولتی بمدارس مشمول فرمان ، در مدارس ابتدائی و راهنمائی یکسان شده‌است ، زیرا مدیران و معلمان دراین مدارس یکسان و دولتی هستند و مردم نباید تصور کنند کمدر ناحیه ۲ فقط مدرسه ایران سوئیس یاهدف وخوارزمی از کیفیت بالا برخوردارند و به ما فشار آورند کمبچه‌هایشان را به‌آنجا بفرستیم . من در اینجا باید بگویم کمما مشکل ثبت‌نام نداریم مشکل ما فقط قانع کردن مردم‌است و این مشکل در درجه اول درسطح ابتدائی و بعد دردوره راهنمائی است .

خانم علیخانی همچنین گفت باید توجه داشت ناحیه ۲باسایر نواحی تهران متفاوت است زیرا ۹۰درصد مدارس متوسطه این ناحیه مدارس غیردولتی هستند کهاین مدارس‌نیز باهم تفاوت هائی‌دارند تعدادی از آنها کارشان‌بسیار خوبست ولی بعلت‌گمنام بودن مورد توجه مردم نیستند و تعدادی از آنها مدارس مشهور صاحب نام هستند کمتوجه مردم بیشتر به‌آنهاست که به‌علت پرداخت شهریه از طرف دولت بمافشار می‌آورند تاآنها راجهت ثبت‌نام به‌این مدارس معرفی کنیم.

دراینجا خانم مینونوری رئیس مدرسه ایران سوئیس ضمن اشاره به فعالیت های وسیع این مدرسه گفت اگر ما «صاحب نام»شده‌ایم گناه که نکرده‌ایم و گمان نمی‌کنم کمصاحب نام شدن علت و نقصی حتی‌برای مدارس مشمول فرمـان داشته باشد .

کمیته ثبت‌نام

منوچهر خاشع مدیر کل اطلاعات وروابط عمومی وزارت آموزش و پرورش در باره طرز کار کمیته ثبت نام گفت : طرز کار کمیته به‌این شکل است که‌از ارباب رجوع خواسته می‌شود که ۲٤ ساعت بعدازطرح مشکل خودشان مجددا با کمیته تماس بگیرند و نتیجه عملیات انجام شده را باطلاع کمیته برسانند تا چنانچه مشکل آنها حل شود پیگیری نشود واگر ناحیه‌ای همکاری لازم را در جهت رفع مشکل مردم با کمیته نداشته باشد مراتب باطلاع مدیر کل آموزش و پرورش تهران میرسد .

فضای آموزشی

شکرعلی حاتمی معاون آموزشی اداره کل آموزش و پرورش تهران در مورد رفع کمبود فضاهای آموزشی گفت اگر مابخواهیم‌دونوبتی و کلاس های ٦٠ـ٧٠ نفری نداشته باشیم باید مردم یعنی اولیاء دانش آموزان بما کمک کنند مثلا ساختمان جهت اجاره بمامعرفی کنند و همچنین زمین برای خرید و ساختن مدرسه .

مجتمع عظیم بوعلی با ٥ هزار نیمی از ظرفیت خود کار می کند!

دولت شهریه ۱۰ دانش آموز مدرسه دولتی را بابت یك دانش آموز به مدرسه غیر دولتی مـی پردازد !

مسئله زبان خارجی دبستانها را از صورت دوگانگی خارج نکرده است

تدریس زبان خارجی دردبستان برخلاف آئین نامه‌است

درددلهای فرهنگی

تحصیل ضمن خدمت دفتردار های مدارس

گلپایگان ـ (ن‌ـش)

بعقیده من وزارت آموزش و پرورش متصدیان‌امور دفتری مدارس متوسطه و راهنمائی را بحساب نمی‌آورد، زیراما نمیتوانیم در دانشکده مکاتبه‌ای ثبت‌نام کنیم و همینطور در دانشگاه آزاد بتحصیل‌بپردازیم ، چراکه در کادرآموزشی قرار نداریم ، خوب‌است برای تکمیل معلومات ما هم فکری بکنند .

«پارتی‌دار» ها مربی پرورش می‌شوند ؟!

تهران‌ـ محمد ، د (ولی طفل)

دو‌سه سال است که در مدارس ، پاره‌ای ازمعلمان رابعنوان مربی پرورشی تعیین کرده‌اند من درد و مدرسه راهنمائی دو طفل دارم و بعلت بازنشسته بودن برای رفتن باین مدارس وقت بسیار دارم و می‌بینم که مربیان پرورشی کار موثری انجام نمیدهند ، یکی از همین دو مدیر بمن گفت شاگردان بهکار پرورشی که در ساعات فراغت باید صورت گیرد علاقه‌ای نشان نمیدهند و مربی پرورشی ما هم مانند آنها شده است و کمتر بمدرسه سر میزند من با تحقیقاتی که کردمام احساس میکنم معلمان پارتی‌دارمربی پرورشی میشوند تا کمتر کارکنند ، خوبست وزارت‌آموزش و پرورش ارزشیابی دقیقی توسط افراد دلسوز ازجمله اولیای اطفال از کار مربیان پرورشی بعمل آورد و اگر موثر نباشند بکار معلمی بازگشت داده شوند مخصوصا که این روزها همه جا صحبت از کمبود معلم است و کار های نوق برنامه که برنامه مشخصی هم ندارند «فرعی» هستند !

درمحافل فرهنگی

ماجرای مدارس ابتدائی با برنامه‌خارجی ومسئله تدریس زبان در دبستانها

● در مجلسی که بیشتر مدعوین‌ش فرهنگی بودند صحبت‌ازایجادمدرسه بابرنامه خارجی‌یابه‌اصطلاح« پیشرفته»، بمیان آمد شخصی که سالها گرداننده وزارت آموزش و پرورش بود معتقد بود مدارس ابتدائی باید طبق برنامه مصوب وزارت آموزش و پرورش کارکنند تاکودک زبان فارسی را از لحاظ خواندن و نوشتن و تکلم کردن خوب یادبگیرد و با تاریخ و فرهنگ مملکت خود آشنا شود چه معنی‌دارد که ماپرداخت شهریه بیش‌از۲۰هزارتومان فرزندانمان رابه مدرسه‌ای بسپاریم که زبان خارجی به او درس بدهند و این کودک که در آن فقط چند ساعت در مدرسه است نه زبان فارسی یاد بگیرد و نه زبان خارجی مگر‌به عقده زبان خارجی یادگرفتن داریم همین بچه‌ها اگر به خارجه بروند باز باید به کلاس زبان بروند وزبان رابطور صحیح یادبگیرند. در جائی‌که پرستار های اطفال در بسیاری از خانه ها فیلیپینی ، بنگلادشی و تایلندی هستند و باکمبود هائی که زبان مادری آنها در پاره‌ای از حروف دارد مثلا بجای «ل» ، «ر» تلفظ میکنند بچه‌ها نیز در تکلم خود دچار نقص می گردند تازه وقتی این طفل به سن مدرسه رسد اورا به مدرسه ببریم که برنامه‌اش مطابق مانیست.

خوب است عده‌ای از صاحبنظران و متفکران کشور بنشینند و برای همیشه تکلیف تحصیلات ابتدائی را درایران روشن کنند که آیا لازم است مدرسه بابرنامه خارجی داشته باشیم آیا لازم است الفبای زبان خارجه با هزینه سنگین در مدارس ما تدریس شود و بعد اقدام شود و گرنه مردم که اطلاعاتی از این وضع ندارند و نتیجه کاررا نمی دانند ندانسته و صرفا از روی تبلیغات بچه‌های خودرا به این مدارس میفرستند . مثلا خود من نتوانستم دامادم‌رامجبور کنم که از فرستادن نوه‌هایم به چنین مدارس خودداری‌کند ولی این وزارت آموزش و پرورش است که باید باتوجه به مصالح مملکت و آینده اطفال این تصمیمرا بگیرد. من جوانی را می‌شناسم که خواندن انگلیسی‌راازکودکستان شروع کرد و در همین مملکت‌لیسانسیه زبان‌انگلیسی‌شد، ولی اینک که به امریکا رفته است فوق لیسانس شود به‌او گفته‌اند که باید چند دوره شش هفته‌ای انگلیسی بخواند و سپس امتحان دهد وگرقبول شود او راواردانشگاه کنند!!، پس باید توجه داشته باشیم که در سطح ابتدائی‌و راهنمائی یعنی در دوره‌ای که تحصیلات برای ایرانیان رایگان‌است مدارسی فقط در چارچوب بـرنامه‌مصوب شورای عالی آموزش و پرورش داشته باشیم. خدمات آموزش جنبی که در بعضی مدارس مشمول فرمان وجود دارد این فقط برای راضی کـردن اولیـاء اطفال بوده است که در ذهنشان فرو .رفته است انگلیسی را باید از دبستان یاد گرفت . وزارت آموزش و پرورش خوبست بررسی کند که این کار اگر نتیجه نداشته آنرا حذف‌کند وهمه مدارس مشمول فرمان راهمانطور که قانون تعلیمات اجباری هم دستور داده است بصورت یک نواخت درآورد تا از مشکلات بعدی در ثبت‌نامو انتخاب‌مدرسه‌که‌هم‌اکنون آشکار شده است ودر آینده بیشتر خواهد شد جلوگیری کند.

دهها میلیون تومان به‌سود دولت

●در وزارت آموزش و پرورش شنیده می شود که ممکن است بمنظور تکمیل کلاسهای دبیرستانهای دولتی و استفاده کامل از تجهیزات این دبیرستانهاتصمیم‌گرفته‌شود که پیش از پرشدن کلاسهای این دبیرستان ها دانش آموز باتعهد خدمت به دبیرستان‌های غیر دولتی معرفی نشودبقرار اطلاع چنین فکری‌اینک‌در حوزه وزارتی آموزش و پرورش تحت بررسی است و اگر چنین تصمیمی گرفته شود هرسال نه‌تنها دهها میلیون تومان سود خزانه دولت است باکه امکانات و تجهیزات دبیرستان های دولتی نیز بلااستفاده نمی ماند.

مشاور فرهنگی پاسخ میدهد

کودکستان‌ها وکلاسهای آمادگی

فاطمه قانونی:

س ـ چرا در همه مدارس کلاس‌آمادگی دایر نمیکنند ، سن ورود به این کلاس چقدر است ؟

ج‌ـ طبق قانون کودکان ٦ سالـه لازم‌التعلیم هستند و دولت مکلف به دایر کردن مدرسه برای آنان است پس اگر در مدرسه‌ای‌اتاق‌خالی وجود داشته باشدو مربی کودک هم در اختیار مدرسه قـرار گیرد مدیر میتواند کلاس آمادگی دایرکند و براساس ظرفیت این کلاس کودکمبپذیرد لذا دولت اجباری بایجاد کلاس آمادگی و بعبارت دیگر تاسیس کودکستان دولتی ندارد، ولی هرگونه تحصیل از ٥ سالگی تا پایان دوره راهنمائی رایگان است در نتیجه کودکستانهای دولتی (یاکلاس های آمادگی دبستانها) نقطه٥ساله‌هارا میپذیرند از کلاس آمادگی در آئین نامه های مدارس نامی برده نشده است و ایـن اصطلاحی است که مردم به کلاس های کودکستانی دبستانها میدهند .

فرق دوره ابتدائی جدید با ابتدائی قدیم

عسگر محمدی ـشیراز

س ـ آیا کلاس پنجم ابتدائی فعلی‌با کلاس پنجم ابتدائی سابق فرق دارد، من که مدرک کلاس پنجم قدیم را دارم برای‌گرفتن گواهینامه دوره ابتدائی چه باید بکنم ؟

ج‌ـ شما باید در امتحان متفرقه‌کلاس پنجم ابتدائی نظام جدید شرکت کنید و مدک لازم را بدست آورید ، اما باید بگویم که در نظام قدیم آموزش و پرورش دوره تعلیمات ابتدائی شش سال بود، ولی در نظام جدید دوره تعلیمات عمومی ۸ سال است که به دودوره اول و دوم یعنی ابتدائی و راهنمائی تقسیم شده است که دوره ابتدائی ٥ سال‌است و هدف از دوره ابتدائی فعلی بادوره ابتدائی قدیم فرق میکند و نمیتوان کلاس های پنجم آنها را مقایسه کرد.

مشاور فرهنگی ما
تلفن ۳۲۸۳۳۳ ساعت ۸ تا ۱٤

انجمن دانش‌آموختگان مدرسه عالی پارس

بدینوسیله از کلیه دانش آموختگان دعوت‌می شود ساعت ۷ بعدازظهر روز چهارشنبه سوم خرداد ماه سال جاری در ساختمان شماره ۲ (دانشکده علوم‌تربیتی)مدرسه عالی پارس‌حضور بهم‌رسانند.

دستور جلسه
ـ استماع گزارش هیئت مدیره موقت
ـ دریافت تقاضای عضویت
ـ اتخاذ تصمیم در باب تشکیل مجمع عمومی‌و انتخاب هیئت نظار بمنظور انجام انتخابات هیئت مدیره در تاریخ ۲۱ر٤ر۲۵۳۷

آگهی‌مناقصه اقلام فاسد شدنی شماره ۱

پایگاه دریائی بندرعباس ۲۷ قلم اجناس‌فاسد شدنی مورد نیاز یکساله خود را ازقبیل (کره‌ـ پنیرـ سبزیجات وغیره) دردو گروه ازطریـق مناقصه خریداری مینماید.

داوطلبان میتوانند برای کسب اطلاعات بیشتر وگرفتن برك شرایط ومشخصات معامله بـدفتر آمادهمگانی پایگاه دریائی بندرعباس واقع در اسکله‌مراجعه و پیشنهاد خود رابرابر مفادمندرج در برك‌شرایطومشخصات مناقصه‌تنظیم وتاساعت ۹روز ۱۲ر۳ر۲۵۳۷ بدفتر آمادهمگانی تسلیم‌و رسید دریافت دارند.

پایگاه دریائی بندرعباس

آگهی مناقصه اقلام نوشت‌افزار

شماره ۲ تاریخ ۲۰ر۲ر۲۵۳۷

پایگاه دریائی بندرعباس ۱۱۹ قلم وسائل نوشت‌افزار مورد نیاز یکساله خودرا ازقبیل (کاغذ استنسیل .کلاسور. مومی. انواع ماژیك) را از طریق مناقصه خریداری مینماید.

داوطلبان میتوانند برای کسب اطلاعات بیشتر وگرفتن برك شرایط ومشخصات معامله بـدفتر آمادهمگانی پایگاه دریائی بندرعباس واقع در اسکله‌مراجعه و پیشنهاد خود رابرابر مفادمندرج در برك‌شرایطومشخصات مناقصه‌تنظیم وتاساعت ۹ صبح روز ۲۰ر۳ر۲۵۳۷ بدفتر آماد همگانی تسلیم ورسیددریافت دارند .

پایگاه دریائی بندرعباس

در تهران روزی ۵۰ کیف دستی از خانمها بسرقت میرود:

کیفزن‌ها در کمین‌اند!

هشدار به خانمها:

اگر کیف پول بهمراه ندارید، مواظب برخی ازموتورسواران رهگذرخود باشید!

درتهران روزانه بطور متوسط ۵۰ کیف پول از خانمها بسرقت میرود .

بیشتر کیف زنها دزدان حرفه‌ای نیستند، آنها اغلب نوجوان های کمسن و سال‌موتورسوار هستند که تحت تاثیر فیلم های سینمائی یا تلویزیونی اقدام به سرقت کیف خانمها میکنند .

وقتی فیلم فریاد زیرآب درتهران نمایش دادمشد ، ۱۷ نوجوان بتقلید از بازیگر این فیلم اقدام بکیف زنی کرده بودند که دستگیر شدند.

خانم شما نبایدبسته اسکناس های درشت هزار تومانی‌و ۵۰۰ تومانی خود را ، هرجا که دلتان خواست از توی‌کیف درآورید و پس از انکه برگی از آنرا صرف خریدکردیدوباره آنرا سرجایش بگذارید. البته اگر میخواهیدتامصرف آخرین مقدار،این پول ها دراختیارتان باشد باید احتیاط کنید . برای اینکه کیف زنها درکنار شما و بیخ گوش شما هستند و بایک لحظه غفلت ، بله فقط یک لحظه غفلت کیف شما بهمراه تمامی پول درون آن بسرقت می‌برند، ودیگر دست شما به هیچ جائی بند نیست .

ممکن است بروید اداره آگاهی و شکایتی طرح کنید ، ممکن است فکر کنید بادستگیری هریک از کیف زنها ، کیف شما هم پیدا میشود ، اما این‌شانس فقط ۸ درصد است و ۹۲درصد بقیه یعنی دیگر امکان ندارد که پول خودرا بدست آورید.چون کیفزن کیف شما را زده پولش راهم به‌احتمال زیادخرج‌کرده‌اند برای کسی‌که‌کیف رازده مهم نیست پول درون کیف خرج‌یک ماه زندگی شما بوده ، پول قسط خانه یا فرش یا اتومبیل ویاحتی اجاره خانه بوده یا حتی هزینه درمان بیمارتان در بیمارستان ، برای او که کیف شمارا زده هیچیک از این‌مسائل مهم نبوده و نیست، او متوجه پول درون کیف شما شده و آن را زده و برده است .

یک مقام اداره آگاهی ضمن عنوان مطلب بالا میگوید :

درتهران روزی ۱۵ شکایت در مورد کیف زنی خانمها به اداره آگاهی میرسد ، ولی این تمامی واقعه نیست زیرابسیاری از کسانی که کیفشان را کیف زنها زده و برده‌اند . بدلایل مختلفی از شکایت صرفنظرمی‌کنند، مثلا در حال سفرهستند گرفتاری‌خانوادگی‌دارند،گرفتاری اداری وکمبود وقت و مهمتر ازهمه پذیرش این واقعیت که وقتی کیف رفت بازگشت آن‌به این آسانیها امکان پذیر نیست باعث می‌شودکه‌عده‌ای‌از شکایت خود صرفنظر کنند .

چگونه کیفی بسرقت میرود

برای اینکه شما را دقیقا در جریان سرعتی بناهکیف زنی قرار دهیم باگروهی ازماموربن اداره آگاهی‌و افرادی که‌کیفشان سرقت شده به گفتگو نشستیم.

خانم نسرین فروغی که‌برای طرح شکایت بیکی از ماموربن آگاهی مراجعه‌کرده بودمیگفت:

رفته بودم بانک ۲۰ هزار تومان از موجودیم برداشت‌کنم. این پول را از کارمند بانک گرفتم و درون کیفم گذاشتم و وارد خیابان شدم .

هنوز صدمتری از بانک دور نشده بودم که دو جوان‌موتور سوار در یک چشم بهم زدن کیف را از دستم قاپیدند ومن تاآمدم فریاد بکشم ومردم را به کمک بطلبم موتور سوار ها از نظر ناپدید شدند.

بطور کلی کیفزنها همانور که این خانم تعریف کردبه های هیجان انگیز هستند بکار هائی از قبیل کیف زنی تشویق میکند اداره آگاهی‌رابرآن می‌دارد که برتعداد ماموربن‌مخفی خود جلوی بانکها بیافزاید ، زیرا عده زیادی تحت تاثیر این فیلم هابدون آنکه خودبخواهند اقدام بکیف زنی می‌نمایند .

همه‌جور آدم

درمیان کیف زنهائی که‌توسط ماموربن اداره آگاهی دستگیر می‌شوند همه‌جور آدمی دیده میشوند . بچه‌های مدرسه ، کارمندان اداره ، آدم های‌بیکار ومعتاد وحتی در یک مورد دانشجو وسرباز وظیفه که‌اینها یاتحت تاثیر فیلمهای سینمائی و یابرحسب تصادف اقدام بچنین عملی‌نموده‌اند و همانطور که در بالا اشاره شد اصلا کیف زن یادزد نبوده‌اند .

کیف زنهای تصادفی از آن دسته کسانی هستند که دریک فروشگاه یا بانک متوجه می ـ شوند که خانمی مقدار قابل توجهی پول درون‌کیف خود قرار داده و نسبت بنگهداری آن دقت وتوجه لازم راندارد.

آنها این شخص را تعقیب میکنند ، گاهی حتی بدنبال تاکسی که چنین مسافری‌سوار کرده میروند و بالاخره در یک خیابان یا کوچه خلوت کیف را میزنند وفرار میکنند .

بدنیست این راهم بدانید که کیف زنی درحدود ۷ـ۸ سال است کمدر کشورما رواج پیدا کرده ، ودر دنیا هیچ کشوری باندازه ایتالیا باکیف زنی‌مواجه کیف زنی مواجهنبوده بطوری که پلیس ایتالیا با وجودافزایش ماموربن مخفی بازهم از شر کیف زنهای حرفه‌ای وآماتور راحت نشده و درواقع کیف زنها را ماجز کرده‌اند .

در تهران نیز چون اکثر کیف زنها،مخصوصا حرفه‌ای‌ها باکمک موتورسیکلت اقدام به چنین عملی میکنند، اداره‌آگاهی به‌همه مردم اخطارمیکندکه وقتی کیف پول را حمل میکنند ،بیش از هر موقعی مواظب موتور سواران دوروبر خودباشند.

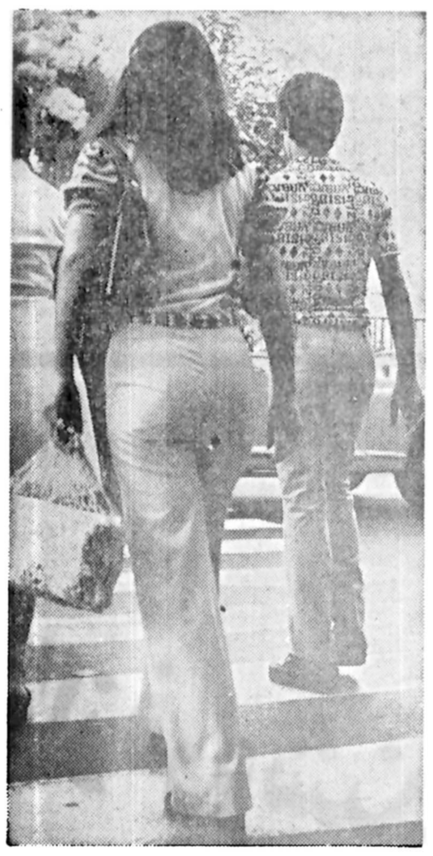

یک‌لحظه غفلت

کیف بهشانه وزنبیل بدست..یک لحظه غفلت باعث میشود که کیف زنها، کیف شما را به‌سرقت برند... ازاینرو هنگامی که ازخیابان عبورمی‌کنید برای‌حفظ کیف خود دقت‌وتوجه بیشتری داشته باشید.

سرقت شده به گفتگو نشستیم.

خانم نسرین فروغی که‌برای طرح شکایت بیکی از ماموربن آگاهی مراجعه‌کرده بودمیگفت:

رفته بودم بانک ۲۰ هزار تومان از موجودیم برداشت‌کنم. این پول را از کارمند بانک گرفتم و درون کیفم گذاشتم و وارد خیابان شدم .

هنوز صدمتری از بانک دور نشده بودم که دو جوان‌موتور سوار در یک چشم بهم زدن کیف را از دستم قاپیدند ومن تاآمدم فریاد بکشم ومردم را به کمک بطلبم موتور سوار ها از نظر ناپدید شدند.

بطور کلی کیفزنها همانور که این خانم تعریف کردبه های هیجان انگیز هستند بکار هائی از قبیل کیف زنی تشویق میکند اداره آگاهی‌رابرآن می‌دارد که برتعداد ماموربن‌مخفی خود جلوی بانکها بیافزاید ، زیرا عده زیادی تحت تاثیر این فیلم هابدون آنکه خودبخواهند اقدام بکیف زنی می‌نمایند .

کیف زنهای تصادفی از آن دسته کسانی هستند که دریک فروشگاه یا بانک متوجه می ـ شوند که خانمی مقدار قابل توجهی پول درون‌کیف خود قرار داده و نسبت بنگهداری آن دقت وتوجه لازم راندارد.

آنها این شخص را تعقیب میکنند ، گاهی حتی بدنبال تاکسی که چنین مسافری‌سوار کرده میروند و بالاخره در یک خیابان یا کوچه خلوت کیف را میزنند وفرار میکنند .

بدنیست این راهم بدانید که کیف زنی درحدود ۷ـ۸ سال است کمدر کشورما رواج پیدا کرده ، ودر دنیا هیچ کشوری باندازه ایتالیا باکیف زنی‌مواجه کیف زنی مواجهنبوده بطوری که پلیس ایتالیا با وجودافزایش ماموربن مخفی بازهم از شر کیف زنهای حرفه‌ای وآماتور راحت نشده و درواقع کیف زنها را ماجز کرده‌اند .

در تهران نیز چون اکثر کیف زنها،مخصوصا حرفه‌ای‌ها باکمک موتورسیکلت اقدام به چنین عملی میکنند، اداره‌آگاهی به‌همه مردم اخطارمیکندکه وقتی کیف پول را حمل میکنند ،بیش از هر موقعی مواظب موتور سواران دوروبر خودباشند.

وسیله موتور در کوچه‌های خلوت و یا خیابان های خیلی شلوغ اقدام به کیف زنی‌میکنند.

یک مامور قدیمی‌آگاهی‌میگوید:

کیف زنها بطور کلی جوان های حدود ۲۰ سال هستند که تحت تاثیر فیلمهای سینمائی و تلویزیونی اقدام به سرقت کیف می‌کنند ،بررسی آماری مانشان میدهد که بیش ازشصت وپنج درصد این کیف زنها ، سارق حرفه‌ای نیستند ، مثلا هنگامی که فیلم فریاد زیر آب درتهران نمایش دادمشد، حدود ۱۷ کیف زن نوجوان را دستگیر کردیم که هیچکدام دزد نبوده‌اند و فقط تحت تاثیرفیلم اقدام بچنین اعمالی کرده‌اند . یکی از انها جوان ۱۵ساله‌ای بودکه‌میگفت: چون داریوش خواننده و هنرپیشه در فیلم زیاد زیر آب به‌آن زیبائی وهیجان کیف‌قاضی رادزدید منهم‌هوس کردم دست بچنین کاری‌بزنم و این‌نوجوان ۱۵ ساله به اتفاق یک دوست ۱۶ ساله خود سوار بر موتور کیف خانمی رازدند که درون آن سیصدهزار تومان پول نقد بود و خودشان هم از دیدن اینهمه پول نقد و یکجا وحشت کرده بودند.

اثرات فیلم های جنائی و پلیسی و بطور کلی فیلمهائی‌که در تلویزیون و یا سینما درباره کیف زنی نمایش داده میشود وعده‌ای نوجوان راکه تشنه‌کار

حمام مدرن در هال خانه شما!

اگر در آپارتمانی زندگی می‌کنید که حمام ندارد یافضای‌خانه شمابرای‌ایجاد حمام‌کافی‌نیست میتوانید از حمام های مدرن جهتری استفاده کنید . این حمامها درعین حال‌که ساده‌است، جای کمی را اشغال می‌کند و فقط بهنگام استفاده میتوان آنرا درمدت کوتاهی ۵دقیقه‌برپا ساخت. دراین مدل حمام ازیکوان کوچک و یکمتر محافظ کمبه دیوار نصب میشود استفاده‌شده استوان حمام‌رامیتوانید درگوشه‌ای از اطاق خواب وهال منزل بمناسبت جانصب کنید.پس‌ازبازکردن چترمحافظ که از جنس غیرقابل نفوذ است. با خاطر آسوده وبدون اینکه قطره‌ای آب به بیرون بریزد ، میتوانیدیکدوش کامل بگیرید وپس‌از خاتمه کارمجددا حمام را جمع کنید.

کرم‌های تقویتی پوست بدن را خراب میکند!

درآستانه تابستان‌خانمها بایدمراقبت بیشتری‌ازپوست بدن خود بعمل آورند.

اکثر کرم‌های بهداشتی بجای محافظت پوست بدن انسان در مقابل سوزش آفتاب زیان‌های ناسالم بهداشتی در پوست بدن بوجود می‌آورند.

بانوان و افرادی‌که‌برای گرفتن آفتاب و یا شنا در کنار دریا و استخرها، بدن خودرا در مقابل شعاع‌های سوزنده آفتاب قرار میدهند بخوبی میدانند که هرگاه‌از کرم استفاده نکنند اشعه ایکس و بنفش پوست بدن آنها را میسوزاند و از این راه به سلامت پوست بدن آنها صدمه وارد میشود.

خانم دکتر گیزلاپیرشبرگ عضو انستیتوی آزمایش لوازم آرایش در هامبورگ طی یک رشته تحقیقات چند ساله، اخیرا به این نتیجه رسیده است که بسیاری از کرم‌های مختلف نه تنها پوست بدن را در مقابل اشعه و ذرات آفتاب حفظ نمیکنند بلکه‌موجب‌حساسیت پوست بدن در مقابل اشعه ماوراء بنفش شدموصدمات بهداشتی فراوانی به پوست بدن وارد میکنند .

دکتر گیزلا پیرشبرگ میگوید : بانوان وکسانیکه برای آفتاب گرفتن و شنا بکناردریا یااسخرهامیروند باید برای محافظت پوست بدن خود ،از نوعی روغن های مایع وکرم‌های مخصوصی استفاده کنندکه روی آنها نوشته شده ـ این کرم یامایع مخصوص حفاظت پوست‌بدن درمقابل اشعه وذرات آفتاب است. روغن‌های مایع وکرم‌های مخصوص حفاظت پوست بدن در مقابل‌اشعه سوزان آفتاب ابتدا پوست بدن را قهوه‌ای‌رنگ ساختوقشری در پوست‌بدن تشکیل‌میدهد که خوداین‌پوسته ازورود ذرات اشعه بنفش به پوست بدن جلوگیری میکند ودر نتیجه پوست بدن‌از بیماری وزخم‌های‌ناشی ازسوختگی آفتاب مصون خواهد ماند. درمایع یاکرم‌های مخصوص حفاظت پوست بدن مواد مخصوصی وجود دارد که از جمله ماده اسیددار های مفیداست وموجبات‌مقاومت پوست بدن در مقابل ذرات سوزان خورشید رافراهم میاورد .

کرم یامایع‌های مخصوص حفظ پوست بدن دارای شماره‌های مخصوص‌هستند خانمها یاافرادی که‌برای گرفتن آفتاب وشنا کردن مدت‌های طولانی بدریا و استخرمیروندنباید هرکرمی را بپوست خود مالیده و موجبات صدمه دیدن بدن خود را فراهم کنند واین افراد بهتر است از کرم یا مایع‌های مخصوص پوست بدن درمقابل ذرات آفتاب استفاده کنند .

دنیای ورزش

شنبه‌ها

منتشر میشود

اعتبار برای مشتری نمونه

تا ۸۰ درصد موجودی پس انداز و سپرده ثابت خود، میتوانید چک بکشید.

شمابا داشتن حساب نمونه ،مشتری نمونه بانک عمران میشوید ،تا ۸۰ درصد موجودی پس انداز و سپرده ثابت خود،اعتبار در حساب جاری میگیرید و میتوانید از محل اعتبار خود چک بکشید، در حالیکه سپرده شما دست نخورده میماند و ۱۰ درصد بهره به آن تعلق میگیرد.

بانک عمران، بانک نمونه ایران

جهان پزشکی از این ماجرای حیرت‌آور سخن میگوید:

جوانی پس از ۸ سال از خواب بیدار شد!

با اینکه پدرو مادر (جین) جوان دانشجوی امریکائی امید چندانی به بازگشت پسر مصدومشان از جهان مرموز اغمای چند ساله نداشتند معذالک صبر کردند و منتظر نشستند تا شاید نشانه‌ای از بهبود فرزند محبوبشان نمودار شود.

روز ۲۱ مه ۱۹۶۷ هنگامیکه (جین) جوان دانشجوی بیست ساله با اتومبیل دوست خود از مسابقه اسب سواری برمیگشت چرخهای اتومبیل او روی اسفالت لغزنده لیز خورد، اتومبیل از کنترل راننده خارج شد، چرخزد و با توده خاکی که کنار جاده جمع شده‌بود برخورد کرد. اتفاقا راننده‌مصدمه‌ای ندید ولی استخوان لگن خاصره‌اش شکست و دانشجوی جوان بیهوش شد، مدت ۳۰ روز دریک اغمای نفوذ ناپذیر فرو رفت سپس وارد حالتیمه هشیاری شد و دیگرگمترین تغییری در حالش پیدانشد، این حالت شبیه بیحسی عمیق نشئه مانندی بود در این حالت جین دیگر پدر و مادر خود را نمی‌شناختو کمترین نشانی از شخصیت پیش از حادثه خود بروز نمیداد. تیز هوشی وشوخ طبعی پیشین وجود او را ترک کرده بود بسئوالات جواب نمیداد، نفس می‌کشید ولی مانند یک انسان عمل نمیکرد پزشکان به پدر و مادر جین گفتند که کاری از آنها ساخته نیست و بهترست پسر خود رابخانه منتقل کنند.

پس از شش ماه

شش ماه گذشت، اینک (جین) میتوانست به کمک چوبهای زیر بغل راه برود یکروز متخصص‌بیماری‌های مغز او را معاینه کرد و نظر داد که در عمل مغزاو بهبودی حاصل نشده است او چنین گزارش‌داد: «بیمار روی صندلی می‌نشیند، به اطراف نگاه میکند ولی نمیتواند حرف بزند. پزشک به والدین بیمار گفت: «اگر پسرتان در مدت یک سال نشانه‌ای از هوش بروز نداد باید صدمه وارد به‌مغز او را دائمی تلقی کنید.»

وقتی که «جین» از خواب بیدار شد، جنك ویتنام پایان یافته بود و لیندون جانسون دیگر رئیس جمهوری آمریکا نبود

(جین) هیچوقت حاضر نبود بمیل خود کاری را انجام دهد. اگر او رابحال خود میگذاشتند میخواست روزی ۲۴ ساعت متوالی بخوابد پدر ومادرش‌مجبور بودند او را با نوازش و خواهش و تمنا یا بزور وادار به ترک تختخواب و شستن دست و رو و تراشیدن ریش و شانه زدن موها و مسواک کردن دندانهایش کنند. همیشه جواب سئوال مستقیم را با بله یا نه میداد و دیگر چیزی نمیگفت. دوستان و بستگان خودرا نمیشناخت، یکسال بعد چوبهای زیربغل او را گرفتند و او مجبور شد روی پاهای خودش‌راه برود. جین مایل نبود رانندگی کند و موقعی که رانندگی میکرد خوابش می برد.

پدر و مادرش تلویزیون را تمام وقت باز میگذاشتند تا شاید برنامه بخصوصی روی او اثربگذارد ودوار بین پسرشان و جهان‌خارج را بشکنند. ساعت‌های طولانی درمقابل تلویزیون می‌نشست و نگاه میکردولی بنظر می‌آمدهیچ‌چیزنمی‌بیند و نمیشنود، متخصصین مغزو اعصاب‌وروانشناسان دراین مورد او اظهار ناتوانی کردند.

در سال ۱۹۷۵ دکتر راندال پزشک خانوادگی آنها تشخیص داد که‌کیسه صفرای او چرکین‌شده‌است و گفت که باید آنرابردارد ولی نمیداند عکس العمل‌او در برابر داروی بیهوشی چگونه خواهد بود؟ امکان دارد تحت تاثیر داروی بیهوشی بمیرد یا مجددابه اغمای عمیقی فرو رود.

لحظات بحرانی

سه هفته بعد عمل‌جراحی انجام گرفت و کیسه صفرا خارج شد جین بعداز عمل بلافاصله ۳۰ ساعت‌خوابید و وقتیکه بیدار شد ظاهرا در حالش تغییری حاصل نشده بود ولی ۶۵ ساعت بعد از عمل جراحی آنچه پدر و مادر و بستگان و آشنایان دانشجوی مصدوم بی‌صبرانه انتظار آن را داشتند اتفاق افتاد. جین بدون اینکه خودش آگاه باشد چه اتفاقی می‌افتد ناگهان از سیاهچال تاریک و وحشت‌انگیزی‌که در آن زندانی شده بود خارج شد.

یکساعت و نیم بعد آزمده شب درست در فاصله یک لحظه حالت شبه گیاهی خود را ترکیکرد وبصورت دانشجوی زرنگ و فعالی که در سال ۱۹۶۷ بود درآمد. بمادرش نگاه کرد و نمیتوانست بفهمد چرا مادرش اینقدرپیر شده‌است. سئوال کرد: «مادر، من چه مدتی‌در بیمارستان‌بودم؟ این اولین سئوالی بودکه بعد از هشت سال خواب‌از دهان او بیرون می‌آمد. مادرش سرش رابرگرداند و خیال کرد شخصدیگری در اطاق استو حرفمیزند اما وقتیکه فهمید جمله از دهان پسرش خارج شده تعجب کرد: حیرت و خوشحالی زاید الوصفی وجود او رافرا گرفت کمی مکر کرد و جواب داد: «سه روز، جین گفت: «سه روز؟ بهتره زودتر به دانشکده بروم، اگر بیش‌از پنج روز غیبت کنم از امتحانات سه ماهه بعد محروم می‌شوم.

چند روز از دانشکده غیبت داشتم؟ مادرش نمیدانست چه جواب بدهد او میخواست باور کند که این تغییر حالت پسرش حقیقت دارد ولی میترسید اشتباه کرده باشد لذا جواب داد پسرم چندروزی هست که مدرسه نمیروی، جین باز پرسید: «آیا دفتر دانشکده صورت نمراتمرا فرستاده است؟» مادرفهمید که در حال روحی پسرش تغییر اساسی رخ داده‌است گذشت زمان باین درازی را هضم کند. بنظر او سال ۱۹۶۷ زمان حاضر بود. وقتی مادرش گفت بیشتر دوستان و همکلاسانش ازدواج کرده و بچه‌دار شده‌اند سرش را با حیرت تکان داد بعدا فهمید جنگ ویتنام مدت درازی استکه تمام شده و لیندون‌جانسن دیگر رئیس جمهور نیست.

سایه‌های گذشته

جین آینه‌ای خواست. از دیدن دندانهای زرد و کثیف خود وحشت کرد خواست هرچه زودتر با دندان پزشک ملاقات کند. از موهای بلند خودش خوشش نمی‌آمد و می‌خواست آنها را کوتاه‌کند. مادرش دیگر نمیتوانست کنترل خود را حفظ کند میخواست بیرون برود و فریاد بزند: «پسرم‌بیدارشده پسرم برگشته» ولی هنوز هم مطمئن نبود که‌بازگشت پسرش از دنیای بیهوشی دائمی باشد در این موقع دکتر راندال وارد شد. جین لبخندی زد وپرسید: «دکتر با سر من چه کرده‌اید؟»

در طول ۳۰ سال طبابت دکتر راندال بهیچوجه‌برای پاسخ دادن به چنین‌سئوال آماده نشده بود. جین ادامه داد: «مادرم میگوید شما کیسه صفرای مرا درآورده‌اید خوب‌بودهشت سال پیش‌اینکاررامیکردید؟» نه روز بعد جین را بخانه بردند.

مدت ششماه او را در مرکز علوم بهداشتی «دانشگاه تگزاس‌کاملامعاینه کردند قابلیت فراگیری و تمایلش به مقابله بامشکلات عالی بود. این مسئله که چرا (جین‌تپس) جهان واقعی را ترک کرد وچرا دوباره باین جهان بازگشت هنوز از لحاظ پزشکی‌قابل تشریح نیست. یکی از متخصصین اعصاب چنین اظهار نظر میکند:

«ممکن است بازگشت جین موارد تغییرات بیوشیمی بامتابولیک مربوط به داروی بیهوشی یا اکسیژن خالص باشد.

جین دانشجوی جوان میگوید: «من مدت هشت سال کجا بودم؟ هیچکس نمیداند حتی پزشکان کارآزموده هم از جواب دادن به این‌سئوال‌عاجزند. حل این معما برای من مهم نیست آنچه اهمیت دارد اینست که باردیگر زندگی‌را شروع کنم.»

با اندیشیدن به سال‌های از دسترفته و نجات از خواب طولانی‌خودرا عمقا مدیون پدر و مادرش‌میداند ولی مادرش سپاسگذاری‌او را نمیخواهد، او میگوید «تو پیش ما برگشتی این‌ما هستیم که باید از تو سپاسگذار باشیم.»

از: ریدرز دایجست
ترجمه: غضنفر شادمان

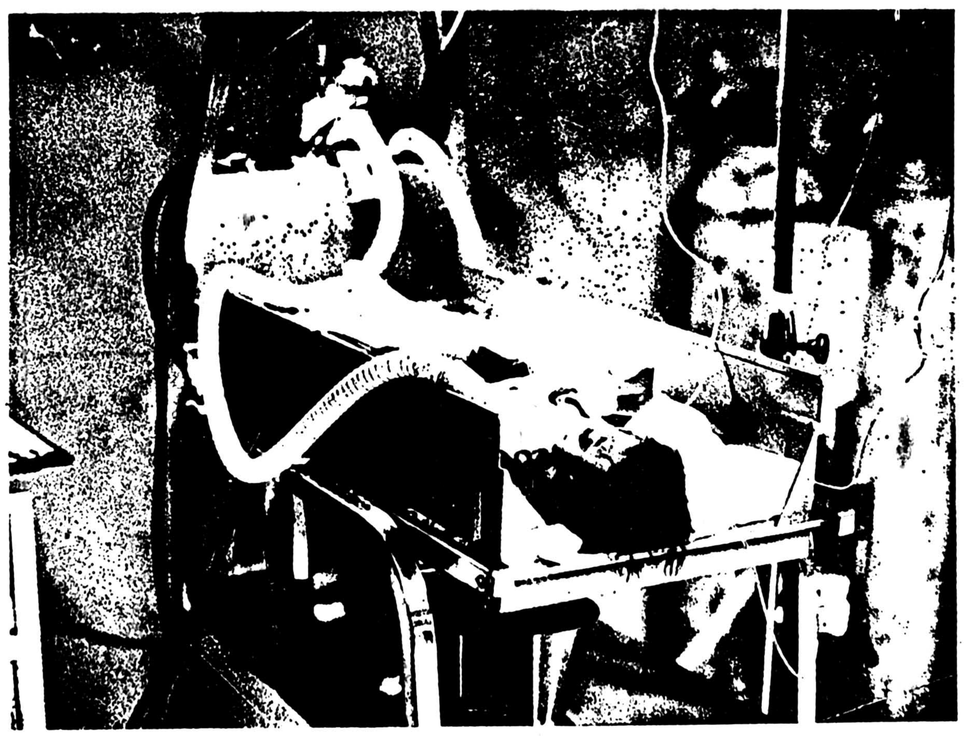

ما زفروشندگان اجاقهای آردل سپاسگزاریم

دو سال پیش، پیرو سیاست کلی دولت در جهت بالا بردن استاندارد مصنوعات داخلی، ورود اجاق نیز مانند بسیاری از کالاهای دیگر آزاد شد.

ولی ما از رقابت محصولات خارجی استقبال کردیم، زیرا به مرغوبیت اجاقهای خود اطمینان داشتیم کما اینکه در سال گذشته ۳۵ درصد بتولید ما اضافه شد.

و ما این را مرهون فعالیت فروشندگان لوازم خانگی هستیم زیرا علاوه بر مرغوبیت یک کالا • حسن نیت واعتقاد فروشنده نیز برای بالا بردن سطح فروش لازمست.

حقیقت اینست که ما با یک پیشداوری قدیمی مواجه هستیم. ما ایرانی‌ها بطور کلی فکر میکنیم که هر جنس خارجی بخاطر خارجی بودنش باید از جنس ایرانی بهتر باشد.

این فروشندگان لوازم خانگی بودند که با بینشی که داشتند و با اعتقاد به مرغوبیت محصولات آردل، با این طرز فکر مبارزه کردند و فروش اجاقهای آردل را افزایش دادند.

ما از وفاداری شما متشکریم. ما از حساسیت شما نسبت به مرغوبیت کالائی که می فروشید و از مسئولیتی که نسبت به منافع مشتری خود دارید آگاهیم.

ما نیز بنوبه خود سعی خواهیم کرد که مرغوبیت کالای خود را از آنچه که هست بالاتر ببریم و شما با آشنائی به آردل و طرز کار آن در سالهای گذشته، گفته ما را قبول میکنید.

و ما باز هم سعی خواهیم کرد همانطور که شما میخواهید سرویس خود را هر چه بیشتر گسترش دهیم تا رضایت مشتریان شما حاصل شود.

پیوند ما با شما ناگسستنی است.

سازمان تبلیغاتی ترنجان

آردل ARDEL
لوازم منزل HOME APPLIANCES

تهیه‌کننده مطمئن‌ترین لوازم منزل

و نیویورک، لوس‌آنجلس،
سانفرانسیسکو، میامی، واشنگتن،
بوستون، شیکاگو، دیترویت، فیلادلفیا،
آنکوراژ.

مستقیم ازطریق لندن با بریتیش ایرویز
به آمریکا پرواز کنید!

خوشحالیم ازاینکه باما پرواز میکنید

British airways

ما ازشما بهتر پذیرائی میکنیم

*(قابل اجرا از دوازدهم اردیبهشت ۲۵۳۷)

برای اطلاعات بیشتر لطفا" باآژانس مسافرتی‌خود، یا بریتیش ایرویز تماس حاصل فرمائید.

تهران: خیابان شاهرضا، شماره ۸۷۴ تلفن ۹-۳۷۵۱۰۵

آبادان: سان شاین، آرکاد، شماره ۲۷/۲۸ تلفن ۳۲۳۷۲/ ۳۱۱۵۴ / ۳۲۴۷۱

نیازمندیهای اطلاعات

تلفنهای: ۳۲۸۲۵۷-۳۲۸۴۱۴

دوج لانسر ۱۹۷۸ رسید
نماینده فروش در ایران
شرکت پلام
کوروش‌کبیر نبش شهناز پنج ۷۵۳۹۵۸ و ۷۵۵۰۸۴ نماینده انحصاری شرکت اتوتهران

مبل و دکوراسیون

تالار جنرال مبل
عرضه کننده زیباترین مبلمان استیل و مدرن ایتالیائی و ایرانی انتهای وزراء نبش خیابان ۲۷ تلفن ۶۲۵۸۴۵

تعمیر مبل
مبل اردلان
تعمیر مبل و پیراهن دوزی و دکوراسیون پذیرفته میشود تلفن ۶۲۰۰۱۶

فروش دست اول

ماشین تحریر برقی (۱۲ تا۲) ۸۲۰۸۴۳

ارك دو طبقه مبله یاماها باریتم‌جاز تلفن ۸۳۷۷۲۴ پنجشنبه از ساعت ۹ الی ۱۵

به علت مسافرت به مدت یکهفته اثاث منزل چند تخته فرش ـ لباس‌کفش و کیف مایو مردانه وزنانه ایتالیائی نو و دست دوم‌به‌فروش میرسد ۲۳۱۴۷۰ آ ـ ۱۷۰۲

اجاق گاز ـ پرده
چوب پرده ، کفش پوشاك خارجی‌بفروش میرسد ـ میرداماد شماره ۱۰۷ طبقه چهارم‌تیموریان همه روزه ازساعت ۵ بعد از ظهر ۱ـ۲ ا ـ ۱۸۱۸

دو ربین فیلمبرداری کانن مدل ۵۱۴ ایکس ال.اس ناطق نو فروشی تلفن ۶۶۴۸۹۲ آ ـ ۲۱۷۳

شکترین لباس عروس کلاه وکل لباس شب ۲۲۲۵۱۳ و ۶۴۹۲۷۴ آ ـ ۱۹۶۵

امتیاز دانشجوئی برای ماشین از امریکا بفروش میرسد تلفن ۲۲۷۲۷۱ ۱ـ۴ آ ـ ۱۸۲۶

کلیه کفش و لباس بچه‌گانه مادرگر از انگلستان رسید ۶۵۳۵۸۰ آ ـ ۱۷۲۳

خیلی ارزان
مقداری لباس نو ومستعمل بعلت مسافرت ناگهانی بفروش میرسد خیابان پهلوی بعد از میدان ونك یکی مانده به ظفر خیابان فرزان غربی پلاك ۶۷ دو لتشاهی (روزهای چهارشنبه، پنجشنبه، جمعه) آ ـ ۱۹۶۸ ۱ ـ ۲

لباس های خارجی تابستانی به قیمت‌خیلی مناسب ۷۶۲۶۹۶

حراج عتیقه ۳۹۱۲۳۴

بفروش میرسد
تمام وسایل سالن زیبائی با دستگاههای کامل‌برقی نوبرای سالن زیبائی بدن فروشی از ساعت۱۱الی۵طبقه سوم۸۲۵۷۰۹

پالپ تقدیم می کند
لوستر
کلاسیك و مدرن ایتالین کریستال برنز طرح اسپانیولی
آشپزخانه
پیش‌ساخته ایتالیائی کابینت چوبی بالاوپائین مترطول ۳۸۰۰۰ ریال کابینت فورمیکائی بالاو پائین متر طول ۲۸۰۰۰ ریال
گچ بری
پیش‌ساخته طرح های مختلف ایتالیائی با نازلترین قیمت جهت تزئین داخل ساختمان ۸۵۱۷۴۷ و ۸۵۴۱۹۶ عباس‌آباد خیابان میترا کوچه نکیسا پلاك ۹

اکازیون
فروش لباسهای دست اول و دوم سایز ۳۶ و ۳۸ تلفن ۲۲۶۹۵۷ پنج شنبه و جمعه آ ـ ۱۶۲۳

بعلت مسافرت کلیه لوازم منزل بفروش میرسد ۶۳۳۲۳۸ ا ـ ۱۴۷۱

سرویس کامل‌اتاق‌خواب دست‌اول ساخت‌کارخانه آرم استرانك آمریکا با قیمت استثنائی تلفن ۲۴۵۳۴۷

مبلمان استیل چوب گردو و کار دست ظریف ساخت ایتالیا تلفن ۶۳۷۲۷۸

بعلت مسافرت لباس های خارجی نو و دست دوم به فروش میرسد .تلفن ۶۸۱۳۲۲ ۱ـ۲ آ ـ ۱۷۰۲

برای فروش
لباس زنانه خارجی ـ کالسکه و وسایل بچه فروشی تلفن ۶۲۹۸۷۲

لوازم منزل
درموقعیت عالی به فروش می رسد ۸۴۶۶۴۰ـ ۲۳۱۹۶۸ آ ـ ۱۹۴۰

یك‌خانواده انگلیسی به علت‌رفتن ازایران‌مقداری البسه زنانه‌و یك‌دستگاه ترن پنج موتور (اسباب بازی) باتمام‌ملحقاتش آماده نصب ، بار مجهزو سایر لوازم منزل‌بفروش میرسد خیابان ونك خیابان شیراز کوچه امدادی‌نبش کوچه‌پروانه شماره۳۵ آقای مینینك

به علت مسافرت اثاثیه منزل‌ـ نهارخوری و سالن استیل و مدرن‌به فروش میرسد۲۷۲۲۱۴

یکدستگاه‌تلویزیون رنگی‌توشیبا منتاز ژاپن چهارده اینچ ویك دستگاه کولر اتیورسال مدل ۴۰۰۰ به فروش میرسد تلفن ۲۴۷۵۷۴ و ۲۴۷۹۷۸

خانم آلمانی کلیه لوازم منزل خودمبلمان‌آلمانی لوستر چینی لباس نو و دست دوم پارچه های‌متنوع‌بمدت۱۵ روزفروشی ۸۳۰۸۲۸

لوازم منزل لباسهای خارجی‌نو ودست دوم از ۸ صبح روز ۲۵ر۲ر۳۷ میرداماد نفت کوی ۸ بعد ازپل دست چپ پلاك ۵۰ طبقه دوم تلفن به قیمت‌نازل به فروش میرسد ۶۸۷۰۶۴و ۷۹۰۶۲۱

حراج‌لباس‌خارجی‌زنانه ۷۰۴۷۳۹

بهترین لباس خارجی ازفرانسه و انگلیس برای فروش تلفن ۸۴۱۱۹۲

خرید اثاثیه

گالری فرش
شایـــان ۶۶۱۰۶۹ و ۶۶۶۲۳۰ خریدار قالی‌و قالیچه‌کهنه ونوکاخ ۷۹

فرش‌ایران‌نوین
فرشهای بقیمت رسیده شما رابرای صادرات گرانتر از همه می‌خرد ۶۵۳۱۹۵

صادراتی
فرشهای‌نو کهنه اعلا شما را خریداریم ۷۶۳۴۰۲

گالری کورش کبیر
خریدار قالی نوو کهنه ۷۵۸۱۴۸

خرید اثاثیه
هرگونه‌چرخ‌خیاطی‌دست دوم خریداریم و یا بانو تعویض میشود تلفن ۵۶۳۶۹۷ و ۶۶۷۹۶۱

فروش اتومبیل

پیکان

پیکان دولوکس مدل ۵۴ سپر بهن تمیز تلفن ۳۱۱۰۱۹ ۱ـ۳ آ ـ ۱۶۳۲

پیکان ۵۵ طوسی روشن‌بدون واسطه فروشی ۳۳۸۲۴۷ آ ـ ۱۷۲۲

پیکان دولوکس‌مدل۵۲خاکستری روشن تلفن ۹۷۲۶۳۹ بعداز ظهرها

پیکان دولوکس ۵۲ خیلی تمیز فروشی تلفن ۲۳۰۲۲۰ ا ـ ۱۷۰۵

پیکان‌صفر کیلو متر دولوکس وجوانان‌به فروش میرسدتلفن ۶ ۳۴۹۴

پیکان دولوکس ۵۶ کارکرد ۴۰۰۰ کیلو متر خیلی تمیز تلفن ۲۳۸۷۶۴

پیکان دولوکس ۵۱ تمیز با رینگ‌جوانان رادیو پخش‌بیمه مالیات‌تو دوزی دزدگیر شیشه رنگی قطعات اصلی فابریك مقطوع ۲۹ هزار تومان تلفن ۷۹۷۷۰۸

پیکان‌دولوکس ۵۴ رینگ‌اسپرت شیری رنگ قیمت مقطوع ۳۵ هزار تومان تلفن ۶۶۱۸۲۵ آ ـ ۱۷۲۴

پیکان مدل ۵۱ تمیز فروشی‌تلفن ۹۵۷۵۶۱ آ ـ ۱۷۷۴

پیکان کار مدل ۵۴ فوق‌العاده تمیز بالوازم اضافی بفروش میرسد. قیمت‌مقطوع ۳۲ هزار تومان تلفن۷۶۶۵۳۴ از۷ تا۹ بعدازظهر

پیکان دولوکس ۵۴ با رادیو پخش استریو رینگ جوانان‌به فروش میرسدازساعت ۱۶تلفن ۳۶۷۵۵۲

پیکان‌جوانان مدل ۵۲ پنجهزار تومان وسائل اضافه فروشی تلفن ۸۴۳۰۳۲

هیلمن

هیلمن ۷۶ رنگ سفید۲۴۵۵۸۶

هیلمن سفید ۷۵ کار کرد ۲۱ هزاربا رادیو پخش اتوماتیك احتیاج جزئی به صافکاری مقطوع ۳۲ هزار تومان تلفن ۲۲۲۷۱۶ آ ـ ۱۷۰۴

هیلمن ۷۵ قرمز ـ بسیار تمیز مقطوع۳۰هزار تومان۶۹۷۷۱۴ ۴الی ۸

فروش هیلمن ۹۲۷۸۹۶

ژیان

ژیان‌صفر کیلومترموجود است ۷۸۲۰۴۵

ژیان اخر ۵۳ تشك جوانان نقد و اقساط تلفن۷۳۴۴۳۲

یکدستگاه ژیان ۵۶ فیروزه‌ای تمیز فروشی تلفن ۲۸۴۹۹۴

ژیان لیمونی ۳۷ کار نکرده فروشی۵ بعد ازظهر به بعد تلفن ۶۲۹۹۳۰ آ ـ ۱۵۰۳

ژیان ۵۳ تمیزفروشی ۵ بعداز ظهر به بعد تلفن ۶۲۹۹۳۰ آ ـ ۱۵۰۴

ژیان ۵۵ رنك فیلی ـ فروشی تلفن۷۶۵۶۳۶

شورولت

کامارو ۷۴ اتوماتیك طلائی بسیار تمیز ۶۷ هزار تومان ۹۶۷۶۸۷ آ ـ ۱۷۰۸

شورولت ۲۵۰۰ مدل ۵۳ شیری رنگ . خیلی تمیز به فروش میرسد طالبین صبح ها به تلفن ۶۵۸۸۲۶ تماس گرفته شود.

شورولت نواسی ـ ۶ کارکرد۲هزار ۶۵۹۴۹۸

شورولت ایران ۲۵۰۰ سبز متالیك اسفند ۵۴ کارکرد ۴۰۰۰۰ کیلو متر بارادیو پخش‌تمیز ۴۹۰۰۰تومان ۲۳۹۴۵۳

شورولت ایمپالا ۷۳ قیمت ۵۹ تومان نقد و اقساط تلفن ۶۲۶۷۰۸

شورولت ایران ۲۸۰۰ مدل۵۵ شیشه رنگی فرمان هیدرولیکبا کولر قیمت ۶۱ هزار تومان تلفن ۸۲۰۱۴۵

شورولت ۲۸۰۰ مدل ۵۳ با کلیه متعلقات و کولر به علت مسافرت آماده فروش تلفن ۲۲۴۴۵۴

کامارو ۷۷ شش سیلندر اتوماتیك باکولر دانشجوئی، نمره شده ۱۹۸۴۸۵ روز ها ۷۵۲۶۳۷ عصرها آ ـ ۱۹۴۵

شورولت نو اسی ۵ به فروش میرسد۸۵۵۸۷۱ آ ـ ۱۹۴۴

بی‌ام‌و

بی‌ام‌و ۵۲۰ نقره‌ای متالیك‌مدل ۷۴سند۷۳ کاملا تمیز بارادیو پخش‌بی‌و اسطه‌فروشی۶۶۹۱۱۰

ب‌ام‌و ۲۰۰۲ مدل ۷۴ سفارش آمریکارنگ جگری فروشی‌تلفن ۸۳۵۹۵۹ صبحها۹ الی ۱۴ آ ـ ۱۷۷۹

بی‌ام‌و ۵۲۰ مدل۷۴ به فروش میرسد تلفن ۹۵۹۸۱۸

ب.ام.و ۲۰۰۲ مدل ۷۴ در شرایطعالی ۲۷۷۶۹۰

ب‌ام‌و ۲۰۰۲ مدل ۷۱ فروشی ۳۱۲۷۴۸ آ ـ ۱۹۴۸

بنز

اکازیون
مرسدس بنز ۲۸۰ اس ای اتوماتیك کولردار باتمام تجهیزات مدل ۱۹۷۵ کارکرد ۱۵۰۰۰ کیلو متر رنگ طلائی متالیکبسیار تمیز مقطوع ۳۲۰ هزار تومان بدون و اسطه به فروش میرسد تلفن ۲۲۴۹۶۸ و ۶۲۰۷۲۳ از۴ ببعد آ ـ ۱۴۶۲

بنز۱۸۰اس‌مدل۷۰ تمیزبفروش میرسد تلفن ۲۲۱۱۵۲

بنز ۲۸۰ اس ال سی (کوپه) مدل ۷۸ ـ صفر کیلو متر با کلیه‌لوازم اضافی بدون‌واسطه بفروش‌میرسد ازساعت۷الی ۲۰ ـ تلفن ۲۸۳۳۸۸

فیات

فیات۱۲۵فروشی تلفن۹۷۳۰۰۰ آ ـ ۱۷۲۶

فیات ۱۲۵ بی آخر ۷۷ آبی نفتی‌فروشی ۲۳۴۰۵۷ تا ۴ بعد ازظهر

فیات ۱۲۸ تمام اسپرت ۷۴ سند ۷۳ فروشی ۹۴۲۱۴۴

فیات ۱۲۴ کوپه ۱۸۰۰ مدل ۷۴ سند ۷۳ با کلیه لوازم اضافی فروشی ۹۲۸۰۹۸ آ ـ ۱۴۶۱

فیات ۱۲۴ اسپیشیال ۴ در باقیمت مناسب تلفن ۸۳۷۷۲۳

فیات ۱۳۱ مدل ۷۷ کارکرد ۵۰۰۰ کیلو متر به قیمت۶۰ هزار تومان به فروش میرسد ۹۲۳۱۶۵ ـ ۱۷۲۲

فیات کوپه ۱۲۸ مدل ۷۳ با رادیو پخش و گرمکن عقب بسیار تمیز نقد و اقساط تلفن ۵۹۱۴۸۲ ـ ۵۹۰۷۲۱ ا ـ ۱۹۰۴

فیات ۱۳۱ـ مدل ۷۶ ترانزیت فروشی تلفن ۸۵۱۴۵۷ آ ـ ۱۹۴۷

فولکس

فولکس های استیشن کمپینگ وانت یککابین ودوکابین ۷۹۰۵۰۸

فولکس۱۶۰۰ مدل ۶۶ بارادیو ضبط موتور تازه تعمیر رنگ شیری مقطوع ۱۴ هزار تومان تلفن ۲۹۱۳۴۲ آ ـ ۱۷۱۴

فولکس‌استیشن‌مدل۶۴ فروشی، تلفن ۵۴۹۳۵۳ آ ـ ۱۷۲۵

فولکس استیشن سقف ۷۷ رنگسبزبارادیو پخش ۷۵۰۰۰ تومان ۲۴۱۶۶۳ و ۲۴۳۶۶۴ آ ـ ۱۹۳۸

اکازیون
فولکس واگن ۱۳۰۰ مدل ۶۹ بسیار تمیز بعلت مسافرت به فروش میرسد تلفن ۷۹۶۱۵۵ آ ـ ۱۷۱۰

فولکس شیراکو کوپه خوش رنك به قیمت ۹۰ هزار تومان‌بفروش‌میرسد ۶۴۳۸۷۹

آ اودی

آاودی۷۸ رنگ مسی بیمه‌کامل بعد ازظهرها تلفن۲۳۷۱۷۰ آ ـ ۱۹۳۹

پژو

پژو ۵۰۴ جی‌ال مدل ۷۰ قیمت ۲۳هزارتومان ۸ صبح الی۵ر۱ تلفن ۲۷۷۹۹۵ فرح‌اندوز آ ـ ۱۷۱۲

پژو جی‌ال مدل ۷۳ یشمی متالیك کاملا تمیز فروشی ۶۶۹۱۱۰ آ ـ ۱۷۰۹

پژو ۵۰۴جی‌ال‌سفارش آمریکا فرمان هیدرولیك شیشه رنگی فیلی‌متالیك ۲۶۵۸۶۰

یکدستگاه ماشین پژو جی ال مدل ۷۳ رنگ یشمی بسیارتمیز با تلفن ۳۱۰۷۸۷ گلهاشا تماس بگیرید آ ـ ۱۹۳۵

آریا

آریا مدل ۴۷ نو سفید فروشی تلفن ۲۳۷۶۴۴ ا ـ ۱۷۸۲

آریا ۴۸ سرمه‌ای‌رنگ خیلی‌تمیز با لوازم اضافی مقطوع ۲۷ هزار تومان تلفن ۲۶۵۵۷۱ از ۴ تا ۱۰ بعداز ظهر آ ـ ۱۷۸۴

تویوتا کارینا ۷۸ رنك طلائی متالیك نمره‌نشده تلفن ۶۲۷۶۲۸ بعد از ظهرها .

تویوتا سلیکا مدل ۷۲ بفروش میرسد تلفن ۷۵۰۳۳۳

مینی‌ماینر
مینی‌ماینر ۶۹ مشکی بسیار ایده‌ال ۸۴۳۲۴۶ آ ـ ۲۲۹۳

فورد
فورد تورینو مدل ۷۱ رنك متالیك شیشه‌رنگی اتوماتیك بفروش‌میرسد ۷۹۵۸۱۸

موستانگ‌آخر ۷۱کاملااستثنائی فروشی یا با اتومبیل زیر ۲۰ هزار تومان معاوضه تلفن ۹۶۲۳۳۷

مزدا
یکدستگاه اتومبیل مزدامدل۷۷ رنگ نقره‌ای متالیك به مبلغ ۴۸ هزار تومان ۴ تا۸ تلفن ۳۰۴۸۳۴ـ ۳۰۳۰۱۷ ا ـ ۱۹۴۳

دوج
دوج ۷۳ شیك ۶۸۷۵۰۰

جیپ
جیپ جنگی در وضعیت بسیار عالی به علت مسافرت بفروش‌میرسد عصرها از ساعت ۵ الی ۱۰شب ۷۳۰۱۳۹

فروشگاههای اتومبیل

پیکان نقد و اقساط با وام بانکی تلفن۶۴۱۹۵۶

انواع پیکان و رنو با وام بانکی ۳۰ ماهه تلفن ۷۵۰۴۵۱ و ۷۵۱۸۳۰

تویوتا سواری وانت با وام بانکی ۷۵۱۸۳۰

داتسون
انواع واقسام اتومبیل های داتسون سواری و وانت نقد واقساط موجود: سیمتری نارمك تلفن های: ۷۹۳۰۳۸ ـ ۷۹۱۶۱۲

جیپ آرو
قابل توجه وزارتخانه ها و بخش‌های‌خصوصی و موسسات کشاورزی
تعدادی جیپ آرو
بامشخصات فنی زیر
۴سیلندر ۲ دفترنسیال سقف فلزی‌فول فلاتین باشرایط سهل حتی‌بدون پیش قسط عرضمی گردد
تلفنهای فروش
۵۴۹۲۶۳ـ ۵۴۶۸۶۴
تلفنهای تعمیرگاه
۵۴۳۷۸۱ ـ ۵۴۶۱۹۶
۱ـ۳

جیپ نیسان پاترول‌دو دیفرانسیال شاسی‌بلند و شاسی کوتاه با وام بانکی ۳۰ ماهه آماده تحویل ۷۵۱۸۳۰

داتسون
جاده قدیم شمیران نرسیده به پل رومی تلفن ۲۶۲۱۷۰ و ۲۶۴۳۷۰ و ۲۶۶۴۰۱

تویوتا
کارینا ـ کرونا ـ وانت تحویل فوری نقد و اقساط ۳۱۴۵۷۱ ـ ۳۰۲۸۱۸

تویوتا
کارینا ،کرونا و وانت با وام بانکی ۷۵۹۴۷۰

تویوتا
باوام بانکی ۳۰ ماهه بقیمت‌کمپانی نلفن ۶۶۵۷۵۶ ۶۶۱۳۴۰

مینی‌بوس‌او ـ ام
انواع مینی‌بوس او‌ـام‌و کمپرسی ۲ تن او ـ ام آماده‌تحویل ۳۹۳۲۰۳ و ۳۱۶۲۸۱

پیکان دولوکس
با ۲۵ هزار تومان پیش قسط و مابقی ۳۰ ماهه‌با وام بانکی تلفن۸۵۵۱۷۷

ولوو
انواع کامیون های ولوو آماده تحویل تلفن ۳۱۶۲۸۱ و ۳۹۳۲۰۳

اتومبیل هوشنك
نماینده‌رسمی‌اتومبیلهای
دای‌هاتسو
سواری ـ جیپ
وانت نقد و اقساط با تضمین لوازم یدکی ۲۲۹۱۹۸ـ ۲۲۷۷۵۹

انواع اتومبیل نقد و اقساط با وام بانکی تحویل فوری ۹۳۹۷۸۴

اهالی محترم شهرستانها
تحویل فوری
پیکان ـ رنو ـ ژیان و نیسان ۳۷ بارنك‌دلخواه تلفن ۸۵۵۱۷۷

دوج گالانت
دوج لانسر
نقد و اقساط بابهره بانکی نمایشگاه اتومبیل پرویز ، کوروش کبیر نبش شهناز ۵ تلفن ۷۵۳۹۵۸ ـ ۷۵۵۰۸۴

کامیونهای کمپرسی جمس آمریکائی ۶ چرخ آماده تحویل ۳۹۳۲۰۳و۳۱۶۲۸۱

مرکز خرید و فروش
اتوبوس مینی بوس
نشانی سیمتری سه‌راه مختاری تلفن های
۵۲۷۹۰۰
۵۳۶۳۰۱
۵۲۳۱۲۵
۵۳۹۳۲۰
گلپایگانی

برای اتومبیل شما

تعطیلات با
LATRA
کاروان
تلفن ۲۴۰۸۲۸

کرایه اتومبیل

تراول تاکسی
عباس‌آباد
بااتومبیلهای تشریفاتی‌باراننده وبی‌راننده‌شبانه روز درخدمت شماست . تلفن های ۸۵۴۴۳۱ ـ۸۵۴۴۲۹ ۸۴۸۴۵۱ ـ ۸۵۷۸۷۱

تکنوترافیك تاکسی
سرویس شبانه‌روزی ۲۳۲۰۴۷ ـ ۲۳۵۷۸۰

زیبا تاکسی سرویس ۲۴ساعته تلفن ۹۴۰۲۱۶

اتوسوپر جدید
کرایه اتوبوس و مینی‌بوس تلفن ۷۳۸۶۵۲ ـ ۷۳۹۷۸۳

پیمانکاری‌اتوآسیا
ماشین‌های تشریفاتی جهت داخل وخارج شهر درتمام ۲۴ ساعت‌دراختیار شما است .
۷۵۱۶۲۰ـ۷۵۴۹۸۰

بارکش شهری
شوش بار
حمل بارو اثاثیه منزل با بسته بندی درشهرو شهرستان
۳۶۱۱۱۱
۳۶۱۱۱۲
۳۶۱۱۱۳
۳۶۱۱۱۴
بیمه ازمبداء تامقصد

امریکن تاکسی سرویس شبانه‌روزی ۲۳۸۹۴۰ و ۲۳۷۸۲۹

تاکسی سرا
۶۳۳۹۸۰ شبانه روزی

جرثقیل کرایه

جرثقیل سورا
۱۰ تا ۱۵۰ تن
۸۴۳۴۹۵

جرثقیل بلوار
۳۴۶۱۱۱ ـ ۳۴۲۵۶۳

خرید اتومبیل

حوالهیك پیکان راکه موعدش زود باشد خریدارم ۶۴۹۰۲۲ آ ـ ۱۷۲۵

ماشین آلات

لودر گریدر اجاره ۲۸۴۸۸۸

آنتن تلویزیون

آنتن ، تلویزیون رنگی با کلیه لوازم با نصب فوری برای هر نوع تلویزیون تلفن ۳۵۵۵۱۵ و ۳۵۱۱۷۷

تعمیر تلویزیون

تعمیرگاه مجاز شاوب لورنس و گروندیك‌ویژه رنگی و سیاه و سفید ، نصب آنتن رنگی ۸۲۴۴۳۳

تلویزیون شمافوری در منزل تعمیر میشود ۲۷۴۷۷۰

تعمیرگاه‌مجاز محصولات نیویکو ـ ان‌ـ ای ـ سی سیلور ـ آیوا ـ سورگا ۳۰۴۶۵۶

تزئینات و دکوراسیون

تعمیر کرکره فوری ۷۳۸۲۲۲

نقاشی پرده کرکره کاغذ موکت تلفن ۶۶۸۹۵۰

نقاشی ساختمان
موکت و کاغذ دیواری خیلی فوری ۸۵۷۵۴۹

شرکت رادیکو
کاغذ دیواری، موکت،کفپوش پرده‌کرکره و نقاشی ساختمان ۲۷۴۳۳۱

موکت نمدی بلژیکی با نصب متری ۲۲ تومان تلفن ۷۹۷۴۹۰

نقاشی ، کاغذدیواری ، موکت وکار های چوبی ۶۴۹۴۱۹ و۶۴۹۰۶۶

کاغذ دیواری ، کرکره موکت بقیمت تجارتی ۹۲۵۴۱۹

نقاشی
تزئینات و تعمیرات تلفن ۹۵۱۲۴۸

برای ساختمان شما

سمپاشی شهریور تلفن ۷۳۸۲۲۲

داربست فلزی ایرانشهر ۸۲۶۳۴۸

قبول انواع کار های نقاشی ساختمان توسط نقاش ورزیده تلفن ۷۹۰۳۳۶

شرکت ساختمانی قطاع آماده انجام کلیه امور ساختمانی تلفن ۶۲۲۱۰۱

اسکلت و درب و پنجره فلزی ۲۳۷۸۲۸

سیمانکاری ـ نماسازی‌رولپلاك سنگ ۶۶۸۶۷۹ ۱۵ـ۱ آ ـ ۱۶۸۹

ایزولاسیون پشت‌بام با
ایزوگام
وانواع پشم شیشه شرکت بامپاد ۶۲۶۰۱۴ شعبه مشهد ۴۹۸۷۶

متال آلومین
درب و پنجره فوری آلومینیومی فوری ۵۶۱۴۰۸

هدف
کلیه آسفالت ساختمان ونقاشی ساختمان‌وغیرو پذیرفته‌میشود۷۵۳۹۶۷

پیچ سنك ۳۷۴۳۸۸

رول‌پلاك سنك ۶۴۶۱۳۶

پرسپولیس
داربست فلزی۵۳۴۳۹۹

تولید و نصب سنگهای ساختمان و تعمیر ساختمان دراسرع وقت ۹۵۸۴۶۹

توری آلومینیومی «مگس‌گیر» الکترا ۹۵۳۷۸۸

داربست فلزی نصب فوری
کرایه‌وفروشی
تلفن: ۳۵۷۶۱۸ نورباستی

بایکدفعه مراجعه بما
برای زیرسازی ، سیمانکاری ، نماسازی داربست اسکلت فلزی‌و تهیه انواع مصالح ساختمانی مراجعه‌کننده دائمی ما خواهیدشد تلفن ۶۴۵۶۳۰

تولید و نصب سنگهای ساختمان و تعمیر ساختمان در اسرع وقت ۹۵۸۴۶۹

اسکلت فلزی در اسرع‌وقت ۷۹۳۱۹۰

تعمیرات و نقاشی ساختمان شرکت آرمید ۳۵۴۵۴۴

تعمیرات اف.اف‌و تلفن ۸۵۹۶۴۹

فروش و نصب داربست ۸۵۶۲۵۴

نقاشی ساختمان مدرن فوری تلفن ۷۳۲۱۵۹

نقاشی‌مدرن‌ساختمان ۸۴۸۰۹۹

قیرو گونی واسفالت باتضمین ۷۳۸۴۵۵ـ۷۳۰۱۰۸

آسفالت ،نقاشی،پارکت مقاطعه کاری مرغوب ۸۹۵۷۳۲

داربست‌پلیت
نصب فوری داربست فلزی ۷۳۶۰۱۹

زمین شما را طبق‌نقشه دلخواه بانازلترین قیمت دراسرع‌وقت‌در محدوده نوشهر ، چالوس و رامسر ساخته و تحویل می نمائیم به‌شماره تلفن ۶۵۸۸۰۸ مراجعه شود

آسفالت وقیرگونی با تضمین تلفن ۵۲۲۱۰۱

در محدوده تهران زمین شما را طبق نقشه دلخواه در اسرع وقت با نازلترین قیمت‌ساخته و تحویل می نمائیم به شماره تلفن۶۰۸۸۰۸ـ۶ مراجعه شود

سنك ساختمانی بانصب و بدون نصب اسفالت کاری ساختمان پذیرفته میشود ۲۶۵۳۲۱

رولپلاك ۳۷۴۳۸۸

داربست فلزی فردوس نصب فوری ۷۳۴۲۱۸

شستشوی مبل وفرش

سرویس‌شهریور
بزرگترین خشکشوئی مبلمان، موکت ، فرش و پرده شبانه‌روزی ۷۳۸۲۲۲

قالیشوئی شربت‌اوغلی شستشو بااصول‌مذهبی ۹۲۶۱۸۹ ـ ۶۲۶۱۴۶

بدون ادعا
ناتالی اکسپرس خشکشوئی، موکت مبل فرش پرده و نظافت کلی ساختمان ۸۳۳۲۳۲ و ۸۳۷۹۰۳

کلین سرویس پاکزا
خشکشوئی فرش مبل موکت وکلیه کفپوش ها با آخرین تکنیك تمیزتر و ارزانتر تلفن ۸۵۳۹۹۵

رفوگری فرش نعمت ۳۱۰۳۷۵

کارخانه قالیشوئی زمرد ۹۲۱۷۷۴

قالیشوئی بیوك
بسرپرستی‌داریوش
رفوگری‌و رنگ برداری‌پذیرفته می شود تلفن ۵۵۱۳۶۰ و ۹۷۷۱۱۸

قالی‌شوئی وطن ۵۵۱۶۷۰

دورا کلین‌سرویس آمریکا
خشکشوئی مبلمان ،موکت ،فرش و شستشوی اتومبیل از داخل و نظافت کلی با آخرین تکنیک متداول در آمریکا
[illegible]
۸۴۵۶۸۳
۸۴۸۳۹۵-۸۴۸۳۹۶

بهمن سرویس

بزرگترین خشکشوئی مبلمان فرش موکت‌پرده وتعمیر پرده کرکره ۸۵۶۵۱۰

تعویض رویه مبل ۶۶۰۰۲۸ و ۶۶۲۸۹۷

خدمات
خشکشوئی مبل ،موکت فرش ، نظافت کلی ساختمان ۶۴۹۴۱۹ ـ ۶۴۹۰۶۶

قالیشوئی برف ۵۹۱۱۶۳ و ۵۹۳۳۰۷

ایران کلینز
خشکشوئی موکت،مبل‌کفشوئی مکالئوم موزائیك واکس زنی تزئینات‌و نظافت کلی ساختمان ۸۴۳۷۴۹

قالیشوئی اخوان تلفن ۵۹۰۵۳۹

خشکشوئی موکت
مبل ـ شبانه روزی ۷۸۱۷۱۳

تعمیر بخاری آبگرمکن

سرویس بخاری و ابگرمکن ۶۴۷۷۹۹

سرویس آبگرمکن‌وکولر ۷۵۵۶۱۴

سرویس و جوشکاری آبگرمکن گازی و نفتی فوری ۸۹۴۳۶۴

لوله کشی گاز

لوله‌کشی گاز با تائید ۹۲۹۸۲۸

شعله گاز ایران
لوله‌کشی گاز و شوفاژ ۶۶۶۹۵۲ـ۶

شرکت فیلتراسیون عامل فروش دستگاههای تصفیه آب استخر ، پروژکتور ، دایو ، نردبان ، سونا، سرویس ونگهداری آدرس جردن‌بعداز بلوار ناهید شماره ۵۶ تلفن ۲۲۵۱۸۹ و ۲۲۲۶۰۹

تعمیر و سرویس شوفاژ

نصب‌شوفاژ و تهویه مطبوع و آب رسانی شرکت مکرول ۸۲۲۷۸۸

نصب ، سرویس و نگهداری شوفاژ ۷۹۵۷۵۹ آ ـ ۱۹۸۰

نصب و سرویس شوفاژ ۹۳۲۸۷۰ آ ـ ۱۷۰۳

نصب و نگهداری فوری شوفاژ ،تهویه ، برق ، ۸۹۴۱۵۱ و ۸۹۱۷۴۸

نصب‌سرویس شوفاژشمیرانات ۲۶۲۶۹۸

نصب شوفاژ بااقساط تلفن ۷۶۸۵۲۸

تعمیر و سرویس کولر

سرویس کولر و شوفاژ در اسرع‌وقت۶۶۳۷۶۲

نصب و سرویس کولر ۸۵۳۹۵۹

تعمیر کولر و آبگرمکن تلفن ۳۵۰۷۲۷

نصب سرویس کولرشمیرانات ۲۶۲۶۹۸

راهنمای سرویس
ارتیك
۰۰ درسراسر کشور
۹۶۲۰۴۵
از ساعت ۷ صبح تا ۷ بعدازظهر

نصب و سرویس کامل کولر ۹۳۲۸۷۰

سرویس کولر فوری ۳۵۴۵۴۴

سرویس فوری کولر تلفن ۷۹۷۱۲۹

سرویس‌کولر وآبگرمکن ۷۶۶۷۳۳

نصب و سرویس کولر الکترا ۹۵۳۷۸۸

نصب و سرویس کولر کانال کشی فوری ۳۱۸۴۱۴

نصب و سرویس کولر آبی‌وگازی ، لباسشوئی فوری ۸۹۴۳۶۴

نصب و تعمیر کولر و شوفاژ تلفن ۷۶۱۴۴۹

تعمیر یخچال

تعمیر یخچال فریزر سیدحسین ۳۴۲۴۳۸

تعمیر یخچال خیلی فوری ۶۶۰۸۵۷

لوله بازکنی

لوله بازکنی فوری سعدی‌تلفن ۳۵۵۴۷۳

لوله‌بازکنی تشخیص شمیرانات ۲۶۲۶۹۸

لوله بازکنی شبانه‌روزی فوری ۶۳۶۳۷۹

تشخیص‌ترکیدگی لوله و لوله بازکنی‌سرویس کولر ۹۰۰۷۴۲ ۱ـ۲ آ ـ ۱۹۳۲

لوله‌بازکنی و تشخیص ترکیدگی شمیران ۲۶۳۵۴۶

تخلیه چاه‌ولوله‌بازکنی ۷۶۶۷۳۳

نیازمندیهای اطلاعات

تلفنهای: ۳۱۱۲۳۰-۳۱۱۲۲۹

نیازمندیهای اطلاعات تلفنی آگهی می‌پذیرد

لوله‌بازکنی فوری
۲ تومان ۵۳۴۴۲۲
۵۶۲۹۰۴
۵۳۸۳۲۷ـ۵۳۷۸۱۷

تشخیص ترکیدگی
لوله بادستگاه الکترونیکی و لوله بازکنی و لوله‌کشی و ترمیم ۶۵۹۰۴۷ و ۹۲۰۱۷۵

سیلورشاپ
لوله بازکنی فوری ترک یابی بادستگاه الکترونیکی تخلیه چاه شبانه‌روزی میرداماد تلفن ۲۲۰۵۶۴

نشت‌یابی رامتین
تشخیص ترکیدگی با دستگاه الکترونیک و ترمیم بلافاصله ۶۳۷۱۲۶

تشخیص ترکیدگی لوله بادستگاه آمریکائی و لوله بازکنی تلفن ۶۶۰۸۵۱

لوله‌بازکنی فوری ۸۵۳۹۵۹

لوله‌بازکنی و ترکیدگی لوله ۸۲۷۴۰۸

لوله‌بازکنی و تشخیص ترکیدگی لوله فوری تلفن ۳۵۴۵۴۴

تخلیه چاه . لوله بازکنی شبانه روزی تلفن ۳۵۱۴۲۱

تخلیه‌چاه

تخلیه چاه و لوله‌بازکنی تلفن ۳۵۰۷۲۷

ارزانترین تخلیه براش چاه ولوله بازکنی تلفن ۶۴۸۵۵۲

تخلیه و حفر
هر نوع چاه و لوله بازکنی نوری و تعمیر ولجن کشی ولایروبی‌چاه بادستگاه موتور و ۲۰٪ تخفیف ازتمام شرکتها.
ایران تخلیه :
۹۳۵۲۸۶

تخلیه چاه تهران و شهرستان متری ۳۰ تومان ۹۶۹۵۱۳

تخلیه‌چاه
۹۲۰۱۷۵ و ۶۵۹۰۴۷

تخلیه چاه فوری
۹۳۰۴۷۲

آگهیهای متفرقه

پذیرش فوری
تلفن ۸۳۳۳۱۹

مولدبرق های سیار کرایه
تلفن های: ۳۵۵۵۶۴
نورهاشمی: ۳۵۵۵۶۵

دعوت از سهامداران شرکت سهامی خاص اپتیموس ایران
مجمع عمومی فوق‌العاده شرکت در ساعت ۵ بعد از ظهر روز چهارشنبه ۱۰ر۳ر۳۷ درمحل‌دفتر شرکت واقع درچهارراه گلوبندک‌ساختمان‌بهروز تشکیل می گردد از سهامداران یا نماینده تام‌الاختیارشان بدین‌ـ وسیله دعوت میشود که در روز و ساعت مذکور حضور بهم‌رسانند .
دستور جلسه :
۱ـ انتخاب هیئت مدیره و مدیر عامل .
۲ـ بحث و مذاکره در حضورامور جاری‌شرکت وانتخاب بازرسان
شرکت سهامی خاص اپتیموس ایران ـتهران

گروه هنری گلها
آغازگر فصل نوینی در زمینه های هنری است ۷۵۲۴۳۶

قابل توجه موسسات دولتی و ملی
یک دستگاه کیوسک شش گوش از آلومینیم فوق‌العاده مدرن و زیبا جهت راهنمای اطلاعات و غیره آماده فروش می باشد تلفن ۲۷۲۱۸۹
آـ۱۳۳۱

۱۵۰ سهم از سهام بانک فرهنگیان فروشنده‌ایم ۶۵۲۱۱۹ نقشی
آـ۱۷۰۶

BW
پارکت
فرش چوبی BW ایران بساختمان شماجلوه خاصی می بخشد . روی پارکت آتش سیگار ،جوهر، اسید و سایر مواد شیمیائی اثر ندارد.
MISCHLER
میشلر
سرماگرما و نور از کرکره چوبی‌میشلرعبورنمیکند . پرده چوبی میشلر درعین زیبائی در مقابل‌سرقت‌مقاوم بوده وبصورت‌حفاظ قفل خواهد شد .
شرکت‌ساختمانهای‌کشوری
نمایشگاه پارکت وپرده کرکره میشلر خیابان شاهرضا کوچه فتوحی تلفن های ـ ۸۲۴۸۷۰
۸۲۹۵۹۶ـ۸۲۹۳۹۰ـ۸۲۴۳۰۷

دارالترجمه حسن پور
کلیه امور ترجمه و اوراق رسمی و غیر رسمی شما را در اسرع وقت انجام می دهد شاه چهارراه امیر اکرم تلفن ۶۶۱۱۹۳

گمشده

یک برگ چک به شماره ۷۳۰۶۳۳ عهده بانک صادرات شعبه ۲۳۸۴ از حساب جاری ۱۸۸ به مبلغ ۶۵۰۰۰۰ ریال که در اسفند ماه ۱۳۵۴ در وجه حامل نوشته شده است‌مفقود گردیده و از درجه اعتبارساقط است
۱ـ۳ آـ۱۵۲۵

یکدسته چک ۲۵ برگی بانک صادرات شعبه صاحب جمع از شماره ۱۹۱۲۶ تا ۱۹۱۵۰ از حساب شماره ۹۰۴ مربوط باینجانب عبدالمحمود بروجردی هفته پیش مفقود شده و از درجه اعتبار ساقط است
آـ۲۲۸۳

اطلاعیه نظام پزشکی مرکزدر مورد فقدان پروانه
پروانه موقت پزشکی متعلق به آقای دکتر علیرضا مصور علی فرزند محمد تقی بشماره ۳،۴۷۸ مفقود گردیده است . از یابنده تقاضا میشود آنرا به نظام پزشکی مرکز (خیابان حافظـخیابان شیرین یابوسیله صندوق پستی ۳۴۷۴ تهران) ارسال دارند . چون پروانه جدید صادر میگردد، پروانه مفقود شده بهرحال از درجه اعتبار ساقط است.
سازمان نظام پزشکی مرکز
آـ۲۲۸۱

گواهینامه رانندگی بنام‌محمود سورانی برچلوئی و کارت اتومبیل ۸۷۴۹۴ تهران الف مفقود، از یابنده تقاضا می شود باتلفن ۶۳۷۵۶۸ تماس و مژدگانی دریافت دارند.
آـ۱۳۳۳

آپارتمان‌فروشی

یوسف‌آباد
خیابان محمد رضا شاه
نبش کوچه ششم ۴ دستگاه آپارتمان ۲اطاق خوابه با سرویس کامل شوفاژ وانباری‌وپارکینگ بنای مفید هر دستگاه ۱۱۰ متر مربع تلفن ۹۲۸۰۸۲ و۹۳۲۴۳۴
آـ۱۷۳۴

اکازیون
۸ دستگاه آپارتمان ۳ اطاق خوابه با ۱۸۵ متر زیر بنا کاملا مهندسی‌و نوساز با پارکینگ و انباری و شوفاژ ولوله کشی گاز و کاشی کاری ایتالیائی تا سقف در بهترین نقطه‌بالای کریم خان‌زند با امکان‌دریافت ۵۰۰ هزار تومان وام بانکی بدون واسطه به فروش میرسد تلفن ۶۸۰۷۱۹

آپارتمان فروشی تک واحدی ۱۰۰ متر زیربنا ۳ اطاق هال و سرویس فرح‌آباد ژاله ۳۴۴۹۷۷
آـ۱۹۳۰

آپارتمان مهندسی ساز واقع درفرح‌آباد ژاله مقابل‌ساختمان های بانک رهنی ۱۱۵ متربنای مفید ۳ اطاق خوابه سالن سرویس‌ایرانی و فرنگی‌انباری پارکینگ شوفاژ کولر تلفن اختصاصی ۲۲۷۷۷۰
آـ۱۷۰۸

آپارتمان یک اطاق‌خوابه تک واحدی بمساحت۸۷ متر باسرویس کامل و تلفن مستقل واقع‌درجاده قدیم شمیران چهارراه قصر مقطوع بقیمت۳۸۰ هزار تومان فروشی ۸۵۹۱۲۴

آپارتمان دو اطاقه فرح آباد ژاله ۲۷۵ تومان ۳۴۴۷۷۴

اکازیون
آپارتمانی از یک منزل ۳ طبقه‌مجزا کاملالوکس با کلیه‌تجهیزات بفروش میرسد تلفن ۲۲۸۱۲۸

آپارتمان‌مسکونی‌واداری
دو دستگاه اپارتمان لوکس و مهندسی ساز مناسب برای مسکونی و دفتر کار واقع‌در بر خیابان محمد رضا شاه دارای‌سالن‌و دو اطاق خواب و سرویس کامل و سیستم فن‌کوئل و پارکینگ به قیمت های ۵۱۰ و ۵۴۰ هزار تومان بفروش میرسد عصر ها تلفن ۶۲۸۸۷۸ مهندس طبیبیان
آـ۱۹۷۶

اکازیون
گیشا دو طبقه آپارتمان سه‌اطاق‌خوابه‌تلفن‌مستقل کولرشوفاژ بعلت‌مسافرت به خارج خیلی فوری به فروش میرسد ۶۳۸۶۳۷
آـ۱۸۲۲

اطراف کریمخان زند
۳ دستگاه آپارتمان اداری ۲۰۰ متری بافن کوئل آسانسور پارکینگ انبار کفها پارکت هر دستگاه تلفن مستقل و فیش‌تلفن باسانترال روکار سنگ یکجا یا جداگانه بفروش میرسد تلفن ۸۵۵۲۲۰
۱ـ۳ آـ۱۸۶۰

داودیه
اپارتمان ۲ و۳ اطاق خوابه باسرویس‌کامل فروشی ۸۴۵۵۴۴

آپارتمان‌فروشی
۳و ۴ و ۵ اطاقه با قیمت‌مناسب نقد و اقساط تلفن ۷۹۴۶۵۴

خیابان پهلوی : کوچه بهرون
اپارتمان های مهندسی ساز۲ اطاق خوابه بمساحت های خالص ۱۰۷ تا ۱۳۳ متر با انباری- پارکینگ - شوفاژ - آسانسور بدون واسطه به فروش‌میرسدتلفنهای ۸۹۸۳۰۲ـ ۸۹۳۳۴۵
آـ۱۶۲۷

فاز دوم اکباتان
آپارتمان ۱۳۷ متری ۲ اطاق خوابه با وام بانکی فقط ۴۹۰ هزار تومان تلفن بعد ازظهرها ۶۸۳۲۰۶
آـ۱۷۳۱

آپارتمان های فروشی
۲ اطاق خوابه مبهز به فن‌کوئل آسانسور و پارکینگ با سرویس‌های ایرانی و فرنگی واقع در شمال کریمخان زند شرف به پارک زیبای بهجت‌آباد تلفن۸۹۰۷۹۳ شبها تلفن ۲۲۵۸۹۴
آـ۱۷۷۲

۶ دستگاه اپارتمان مستقل هریک بمساحت ۲۳۵ با تس در خیابان پهلوی‌مقابل سینماامپایر بطور یکجا یا جداگانه بفروش میرسد تلفن ۲۷۲۰۴۴
آـ۱۹۷۴

تهیه مسکن لایف
آپارتمان و ویلا فروشی موجود است ۲۲۸۱۲۸

اکازیون
یکدستگاه آپارتمان۱۰۸ متری خیابان چهاردهم امیرآباد شمالی شوکت فرعی پلاک ۷۰ طبقه دوم بفروش میرسد ازساعت ۶تا۹شب‌تلفن ۸۲۳۳۹۴

داودیه ۴ خوابه ۱۳۰ متر ۶۳۰ هزارتومان ۸۵۲۷۳۶
۱ـ۳ ۱ـ۱۵۷۷

یوسف‌آباد مجاورخیابان پهلوی ۸۰۰ متر زمین‌با جواز چهار طبقه‌فروشی تلفن ۶۲۲۳۸۰
آـ۲۱۸۵

یکدستگاه آپارتمان تک واحدی
سه اطاق خوابه . شوفاژ . کولر. پرده کرکره. پارکینگ . واقع در خیابان آیزنهاور برخیابان ۳۵ متری نظامی . نرسیده‌به تقاطع طوس .پلاک ۱۰۴ طبقه دوم بدون واسطه بفروش میرسد.
۱ـ۵ آـ۱۶۰۳

داودیه
یک دستگاه آپارتمان‌دو اتاق خوابه بی واسطه بفروش میرسد۸۳۱۵۵۰

خیابان نفت
آپارتمان های ۳ اطاق خوابه با۴۰۰ هزارتومان وام بانکی واگذار می‌ـ شود تلفن ۲۲۶۹۹۵

آپارتمان فروشی
تهرانپارس ۲ و ۳اطاق خوابه با وام ۳۴۴۲۹۳ و ۷۸۰۹۱۱

آپارتمان لوکس
۱۲۰ متر دو اطاق‌خواب درظفربا‌انبار اختصاصی وگچ‌بری و آسانسور فروشی تلفن ۳۵۷۱۸۹ـ ۵۲۴۰۱۲
آـ۱۶۳۷

آپارتمان فروشی
۲و۳و ۴اطاق خواب دروزراء گاندی جردن پهلوی از ۶۰۰ هزار تومان ببالا ۶۲۵۲۰۱و ۶۲۴۶۱۳

۸ دستگاه آپارتمان فروشی هرکدام دارای۲ اطاق خواب باپارکینگ و سرویس کامل مقابل کاخ مرمر کوچه عدل کوچه دهقان کوچه سپهبدی تلفن ۶۴۷۰۸۵ و یا ۳۷۱۵۴۲ و یا ۳۷۱۵۴۲
۱ـ۳ ۱ـ۱۸۲۱

یکدستگاه اپارتمان بافن‌کوئل پارکت و آسانسور به مساحت ۲۰۰ متر خالص نزدیک میدان ونک خیابان برزیل بفروش میرسد تلفن ۶۵۷۵۱۳
۱ـ۲ آـ۱۷۱۲

طبقه‌سوم آپارتمان‌لوکس با دو اطاق خواب‌شوفاژ تلفن مستقل تراس‌بزرگ در بهترین نقطه یوسف آباد مبله یا غیر مبله به علت‌مسافرت‌بدون‌واسطه به فروش میرسد تلفن ۶۲۳۳۰۱

آپارتمان قسطی
تهران پارس۱۵۰ هزار تومان نقد بقیه و وام بانکی ۱۵ ساله
۷۸۱۹۱۸
۱ـ۱۵۲۰

اپارتمان از ۳۰۰ هزار تومان بالا از چهار راه قصر تا شمیرانات تلفن ۲۲۸۹۷۱تفکری

داودیه ۳اطاق خوابه با پارکینگ و انباری ۱۲۰ متر مساحت‌مفید بافیش تلفن و شوفاژ قیمت ۶۲۰ هزارتومان بفروش میرسد ۸۵۳۷۳۶ و ۸۴۷۹۸۲
۱ـ۳ آـ۱۵۵۴

خانه‌فروشی

خانه‌ای بمساحت ۱۰۶ متر با ۷ اطاق و سرویس کامل و تلفن‌واقع در امیر آباد جنوبی خیابان صهبا بفروش میرسد تلفن ۹۳۶۲۲۶
۱ـ۲ آـ۱۵۰

منزلی‌قدیمی در قلهک بمساحت ۹۴۵مترودر ۳ قطعه تفکیک شده با ۱۶۰ متر مربع بنا برق اب و ۲شماره تلفن یکجا یاجداگانه بفروش میرسدتلفن ۲۶۴۸۸۶
آـ۱۵۱۷

خانه ویلائی شمالی ۲۲۴ متر زیر بنا ۱۳۶ متر۲اطاق خوابه ۱۴ متری لشکر تلفن ۸۴۸۹۴۸
آـ۱۷۱۷

خانه‌ای بمساحت ۱۷۲ متر ۶ اطاق دو هال با سرویس‌کامل در دو طبقه بابرق آب و تلفن واقع‌در شاهرضا ـابوریحان‌ـ کوچه عنصری شماره ۴۰ از ۴تا۸ بعد ازظهر مراجعه‌شود
۱ـ۱۹۶۹

اکازیون
خانه شمالی ویلائی به مساحت ۳ر۵ متر مربع با ۴ اطاق خواب سالن پذیرائی روکار سنک با آب و برق و تلفن‌وکولر و پرده ، شوفاژ و تمام سرویس واقع در ۳۰ ـ متری نیرو هوائی بدون واسطه بفروش میرسد تلفن ۷۹۳۲۲۲

تخت طاوس‌خانه جنوبی
۴۲۰ متر مساحت بنا ۵۷۰ متر دو طبقه مستقلاتی ۶اطاق خوابه تلفن گاراژ شوفاژ ۲۵۰۰۰۰۰تومان تلفن۸۳۸۸۳۳
آـ۱۷۱۴

برای خرید خانه و ویلا نقد واقساط در
گوهردشت
کرج با ما تماس‌بگیرید

دفتر املاک مهر
به مدیریت احمد جامی گوهردشت روبروی ژاندارمری تلفن ۷۸۱۹ کد ۰۲۲۲۱

برای خرید خانه و ویلا باهر بودجه‌ای نقد و اقساط وزمین‌های گوهر دشت‌وباغستان رانقدا خریدار و فروشنده‌ایم دفتر پارس ۵۷۱۰ کد ۰۲۲۲۱
آـ۱۹۷۷

خانه‌ای نو ساز ۱۱۵ متر با زیرزمین روکار سنگ ۲ طبقه مجزازیربنا ۱۸۰متر دربشمالی، باتلفن قیمت ۷۵۰ هزار تومان نو اب پائین‌تر از چهار راه بوستان سعدی تلفن ۹۵۱۱۵۶ عصرها
۱ـ۳ آـ۱۶۳۴

خیابان تاج شادمهر
خانه شمالی دو طبقه ۵ اطاق وهال و تلفن دو کولر درب ماشین‌رو بفروش میرسد بعد ازظهر ها تلفن ۹۷۶۲۵۹
ا ـ۱۴۰۷

خانه‌ای جنوبی ۱۶۵ متر زمین ۲۱۰ متر بنا با ۲سرویس کامل و۲ حیاط جنوبی و شمالی دارای‌آب‌و برق ، تلفن، کرکره واقع‌درنیروی هوائی خیابان ششم فروشی تلفن ۳۹۱۱۵۳ـ از ۸ صبح الی ۶ بعد ازظهر باآقای‌حسن ثبات تماس‌بگیرید.
۱ـ۳ آـ۱۸۶۱

یکباب‌خانه واقع در امیر اباد شمالی‌بفروش‌میرسد ۶۵۳۱۹۱
۱ـ۲ آـ۱۷۰۲

بعلت‌مسافرت خانه‌ای درانتهای خیابان فرح جنوبی بمساحت حدود ۱۸۰ متر مربع باحیاط۳ طبقه ۸اطاق روکار سنگ ،آب وبرقو تلفن وکولر باموقعیت عالی مقطوع‌یک میلیون وصد هزار تومان بفروش می رسد طالبین با تلفن ۳۷۸۸۸۰ از۸تا۱۲ صبح جهت قرار ملاقات تماس حاصل نمایند
۱ـ۳ آـ۱۸۰۱

یک‌باب‌ساختمان‌درشمال میدان شهیاد در دوطبقه تفکیک شده هر طبقه دارای سه اطاق خواب شوفاژ روشن و تلفن‌به فروش میرسد تلفن ۹۷۸۳۹۳

فروشی یا معاوضه با خانه‌ای در تهران ویلائی در منطقه مسکونی نوشهر (دریاسر) به مساحت ۸۰۰ متر در وضعیت عالی‌به فروش میرسد۷۹۳۳۰۷ از ۷ تا۱۰ شب
آـ۱۷۲۴

فروشی یامعاوضه با خانه‌ای انباری به مساحت ۲۱۰۰ متر مربع۵۰۰متر سالن سرپوشیده در منطقه صنعتی حکمیه تهران پارس به فروش می رسد از ساعت ۷ تا۱۰ شب به تلفن ۷۹۳۳۰۷ مراجعه نمایند
۱ـ۳ آـ۱۷۲۵

اکازیون
خانه‌شمالی ۱۳۰ مترسه طبقه شش اتاق با سرویس کامل تلفن ، کولر ، موکت ، کاغذ دیواری پرده کرکره ، گلخانه ، زیر زمین‌بدون واسطه بفروش میرسد قیمت ۶۵۰ هزارتومان تلفن ۸۵۳۳۵۰
آـ۲۲۹۵

ویلافروشی

نوشهر مشرف دریا ویلای ۹۰ متری‌در باغ ۱۰۰۰ متری باآب وبرق و تلفن ۶۸۰۴۶۷
۱ـ۳ آـ۱۴۱۵

یکدستگاه ویلا با زمینی به مساحت ۲۵۰۰ متر واقع در متل‌قو بقیمت ۹۰۰ هزار تومان فروشی تلفن ۸۵۰۸۴۲
آـ۱۸۲۰

ویلای شخصی‌سازدر شمیران خیابان فرشته بدون واسطه بفروش می رسد تلفن ۲۹۰۳۴۵

ویلای فروشی بمساحت ۱۰۰۰ متر در قیطریه ساعت ۱۸ تا ۲۰ تلفن ۲۷۴۲۵۷
آـ۱۷۷۴

ویلا در نوشهر در نقطه‌ای آرام ویلای مهندسی ساز ۳ اطاق خواب سالن پذیرائی شومینه دو دستگاه‌حمام به فروش میرسد قیمت ۴۲۰هزار تومان تلفن ۲۲۷۷۶۹ ازساعت ۵ببعد

ویلادر انتهای اتوبان کرج واقع در مقابل سردخانه مهر شهر۴۵۰۰۰۰ تومان و ام بانکی ۱۵ ساله با تلفن آب و برق شوفاژ روشن ۸۲۸۵۸۷ از ۹ تا۱۲ و ۵تا۸
۱ـ۱۵ آـ۱۶۳۹

در بهترین نقطه میرداماد ویلائی‌حدود ۱۰۰۰ متربانضمام ۲ دستگاه آپارتمان ۲ اطاق خوابه فروشی عصر ها تلفن ۲۲۷۱۶۷
آـ۱۶۳۸

تهیه مسکن لایف
ویلا و آپارتمان شما را فورا بفروش میرساند ۲۲۸۱۲۸

تهران ویلا ساختمان دو طبقه بازیر زمین قیمت ۱۲۰۰۰۰۰ ریال تلفن ۹۷۴۳۳۸ـ۷ـ۶
۱ـ۲ آـ۱۹۰۰

باغ‌فروشی

باغی باسند مالکیت ۵۷۳۵ متر مربع کردزار شهریار متری ۴۰ تومان ۶۳۸۸۳۳
۱ـ۳ آـ۱۶۳۵

باغ و زمین فروشی
۲ هکتار باغ محصور و حدود ۳۰ هکتار زمین مکانیزه مرغوب‌دارای‌چاه آب ۱۲ اینچ بابرق ۳فاز ۱۰۰آمپرنزدیک شهرری برجاده تهران قم ـ۶الی ۹بعداز ظهر تلفن ۳۱۸۱۸۶

باغ فروشی ـ کرج
انواع درختان میوه مرغوب ۱۵ ساله درخت های زینتی ساختمان و چاه اب ، برق، تلفن مساحت بیش از ۱۲ هزار متر بفروش میرسد ظهر تلفن ۷۵۱۴۰۶ عصر ۷۵۷۲۵۴
آـ۱۶۹۲

باغچه‌ای‌واقع در نارمک خیابان تکش خیابان ۱۲۸ پلاک ۲۱ بمساحت ۳۳۷ مترمربع دارای سه اطاق ۲۰ دهنه مغازه برق‌و آب بفروش می رسد تلفن ۷۳۳۴۹۹
ا ـ۱۵۲۸۲

باغ فروشی
باغی بمساحت ۹ هزار متر با درختان میوه و ساختمان ویلائی دارای اب ، برق و استخر واقع در زیبادشت‌کرج بفروش میرسد یا با ملکدر تهران معاوضه میشود تلفن صبح۸۹۵۱۲۳و عصر۲۶۵۱۸۶
آـ۱۹۳۱

سرقفلی‌مغازه

همه نوع مغازه جهت فروش واجاره تلفن ۹۳۶۷۵۳
آـ۱۷۶۱

دوباب تعمیرگاه در بهترین نقطه تهران بفروش میرسد تلفن ۸۴۲۰۵۵ از ۴ تا۶

چلوکبابی بمساحت۱۲۰ متر باکلیه لوازم و تلفن درقصرالدشت چهارراه طوس‌بادرآمدعالی‌فروشی از ۸تا ۱۰ صبح ۹۵۶۳۴۳ و ۷ تا۱۰شب ۹۵۱۹۰۸

یک‌دفترکار در روزولت‌و اگذار میشود ۲۲۹۸۵۶
۱ـ۴ آـ۱۶۳۹

دوباب مغازه متصل بهم با پروانه کسب تعمیرات کولر یخچال ماشین لباسشوئی، روشوئی‌توالت و دو شماره تلفن‌با حدود ۱۰ سال سابقه کارمناسب برای هر شغل‌واقع در فرح جنوبی‌پشت پمپ‌بنزین خیابان فرمانی پلاک ۴۸و اگذار میشود تلفن ۵۹۳۲۶۵
۱ـ۶ ۱ـ۱۸۱۸

سرقفلی و جواز تولیدی پوشاک‌درخیابان چرچیل با موقعیت عالی واگذار میشود تلفن ۸۳۴۱۱۴ از ۶بعد از ظهر ببعد .
آـ۱۶۳۷

آرایشگاه زنانه فروشی
واقع در امیریه بعلت مسافرت از ۸ تا۱۰ شب تلفن ۹۶۴۱۴۰
۱ـ۳ آـ۱۵۱۶

کارگاهی دو طبقه هر طبقه به مساحت ۱۰۰ متر به صورت سالن‌واقع در انتهای اتابک‌۱۰ متری درویش جنب پلاک‌۴۶۰ بابرق سه فاز و تلفن بفروش میرسد تلفن ۸۵۲۹۹۵ ـ ۸۴۹۵۲۶
آـ۱۵۱۲

بازار عباس آباد سرای ثانوی مغازه و انبار فرش فروشی واگذار میشود تلفن ۲۲۰۱۴۱
۱ـ۲ آـ۱۸۰۶

فروش یاسرقفلی
آیزنهاور نرسیده‌بمیدان شهیاد یکباب مغازه به مساحت ۸۰۰ مترمربع‌با زیر زمین شوفاژ، نوساز جهت فروشگاه یا نمایشگاه تلفن۹۲۸۰۸۲

مغازه خشکشوئی باتمام‌وسائل مدرن و تلفن فروشی۳۶۹۹۸۵
۱ـ۲ آـ۱۹۶۲

اکازیون
کافه رستوران مجهز باپروانه وفروش فوق‌العاده و سالن هفتاد متری‌در موقعیت‌استثنائی بلحاظ ضرورت فوری‌باسرقفلی، ارزان واگذار می شود تلفن ۳۴۰۸۹۸
۱ـ۲ آـ۲۲۸۷

فروشگاه لوازم یدکی موتور و دوچرخه بفروش میرسد تلفن ۹۴۳۱۶۵
آـ۱۳۱۱ ۱ـ۷

دوباب مغازه با جواز تریکو فروشی میدان خراسان جنب مسجد فروتن تلفن : ۳۵۰۹۶۹ از ساعت ۵ الی ۸ بعد ازظهر
آـ۱۹۰۲

قابل توجه کارخانجات
انباری با دو سالن بزرگ وحیاط بمساحت ۳۰۰۰ متر با تلفن برق آب در سیدخندان اجاره تلفن ۶۵۲۰۱۱
آـ۱۷۱۶

یک باب مغازه در نارمک با جواز خیاطی با فیش تلفن‌بفروش‌میرسدنارمک خیابان خاور پلاک ۴۷
آـ۱۷۱۹

زمین‌فروشی

زمین در بهترین نقطه فرمانیه و قلهک
یک قطعه زمین ۸۰۰ متری در بهترین منطقه فرمانیه
نزدیک سفارت ایتالیا
ویک قطعه زمین ۳ بربمساحت ۵۸۶ متری و قطعه دیگر زمین ۲بر بمساحت ۵۰۳ متر ونیز یک‌قطعه زمین۲بربمساحت ۶۵۷ متردربهترین‌منطقه قلهک‌خیابان دولت‌خیابان ۱۶ متری شیرین **بقیمت مناسب بفروش میرسد تلفن ۵۲۳۵۴۶ و ۵۳۹۴۵۸**

شهرک غرب ومهرشهر
۷۵۲۸۹۸ و ۷۵۵۷۳۴

زمینهای مهر شهر خریدار و فروشنده‌ایم ۹۳۶۷۵۳
آـ۱۹۶۳

زمین صنعتی خریدار و فروشنده‌ایم ۹۳۶۷۵۳
ا ـ۱۹۶۵

زمین در جنوب شرقی تهران از متری ۷۰ تومان به بالا خریدار و فروشنده‌ایم تلفن ۲۵۷۸۷۲
۱ـ۱

۲قطعه زمین بر یک به مساحت ۹هزار متر و اقع در کیلو متر ۱۴ نوشهر محمودآباد کنار دریا جداگانه و یک جا بفروش‌میرسد تلفن ۸تا۱۲صبح ۸۹۶۲۶۸
۱ـ۲ ا ـ۲۱۹۹

زمینی بمساحت ۱۵هزار متر برجاده قدیم کرج با جواز تعمیرگاه بفروش میرسد باتلفن ۶۶۹۶۴۵ تماس بگیرید .

۳ قطعه زمین ۵۰ × ۱۴ بین دریاو جاده اسفالته در نوشهر یکجا یا جداگانه بفروشمی رسدتلفن۲۷۸۷۰۹ و ۶۴۵۳۶۱
آـ۱۹۶۱

زمینی وویلائی
۱۰۰۰ متری در شمال نرسیده‌به نوشهرفاصله تا دریا ۳۰۰ متر با آبو برق سمت جنگل لب رودخانه‌دوبردورمحصور قلمکاری شده مترمربع ۸۰ تومان با تلفن ۹۵۶۹۸۰ تماس حاصل فرمائید .
آـ۱۵۵۵

زمین اکازیون
در بهترین نقطه شاهین شهر اصفهان قطعه زمین ۱۰ در ۱۹ فروشی ۹ صبح الی ۱۰ شب تلفن ۶۳۶۸۳۸
آـ۱۶۶۳

چند قطعه زمین ۵ هزار متری در تقاطع ۲ اتوبان در شهرک گلدشت ایده‌آل برای احداث باغ یاویلا فروشی ۲۷۰۹۸۰
آـ۱۵۲۰

اجاره‌آپارتمان

۱و ۲ و ۳ اطاق خوابه‌از ۳۵۰۰ تا ۵۵۰۰ تومان ۶۵۵۱۳۷ و ۶۵۹۹۷۰

دفتر کار ۲ تا ۱۰۰اطاقه فوری ۶۵۵۱۳۷ و ۶۵۹۹۷۰

پهلوی‌دو طبقه ۱۱ اطاق‌تکمیل با سه تلفن حیاط جهت کار یا یک‌طبقه مسکونی بدون‌واسطه ۶۸۰۴۶۷
آـ۱۴۱۴

خیابان فرح
یکدستگاه آپارتمان ۳ اطاق خوابه باسالن و تلفن اجاره ۸۵۳۸۰۷
آـ۱۹۷۰

ساختمانی حدود تخت طاوس ۵طبقه هر طبقه ۳۵۰ متر مفید جمعا ۴۳ اطاق با۶ خط‌تلفن‌شوفاژ کولر و برق سه‌فازبرای اجاره به موسسات بین ۵الی ۷ بعداز ظهر ۸۲۰۲۷۲ تماس‌بگیرند.

یک دستگاه آپارتمان ۴ اطاق خوابه در آپارتمان های آ اس پ با تلفن مستقل تهویه مطبوع استخر زمین تنیس و سونا آماده اجاره می‌ـ باشد تلفن ۶۴۶۶۸۵
آـ۱۷۷۵

اپارتمان با ۵ اتاق خواب ـ سالن نهار خوری ، پذیرائی ونشیمن ـ آب و برق تلفن مستقل پارکینگ ـ موکت ـپرده کرکره ـ کولر و شوفاژ روشن واقع‌در خیابان ایوبی فروشی، یااجاره داده میشود تلفن ۸۳۱۶۶۵

جاره
آپارتمان تمام مبله یک اتاق خواب شوفاژ- کولرـ تلفن مستقل‌واقع‌در خیابان روزولت اجاره داده می شود تلفن ۸۳۱۶۶۵
آـ۱۷۲۸

اجاره فقط با یک زنگ
۶۵۷۹۴۴

خیابان فرح
یکدستگاه آپارتمان ۳ اطاق خوابه باسالن و تلفن اجاره ۸۵۳۸۰۷
آـ۱۶۲۹

اجاره محل کار
یکدستگاه آپارتمان طبقه اول ۵اطاق در جمشید آباد شمالی نزدیک بلوار الیزابت جهت محل کار اجاره داده میشود تلفن ۹۲۸۰۸۲
آـ۱۵۱۵

زود ،تند ، سریع
شاپرک باهر بودجه به شما خانه اجاره میدهد ۸۵۷۶۵۵ و ۸۵۷۵۹۰
آـ۱۵۰۱

ظفر
آپارتمان ۲ اطاق خوابه باتمام تسهیلات برای اجاره تلفن ۲۶۲۰۹۵
آـ۱۸۲۳

ویلا ییلاقی برای اجاره فصل
در بهترین جای فشم مناسب برای‌خانواده کم جمعیت‌دارای ۲اطاق بزرگ الوان و آب لولکشی گرم‌وسرد آشپزخانه دوش توالت مقطوع ۲۰ هزار تومان صبحها تلفن۲۹۱۷۸۰
آـ۱۸۲۱

تهیه مسکن لایف
ویلا و آپارتمان اجاره موجود است ۲۲۸۱۲۸

محل کار فرح شمالی ۳ اطاق ۵ هزار تومان ۳۲و ۶۸۱۲۳۱
آـ۱۷۲۵

محل کار پهلوی ۶ اطاق ده هزارتومان۶۸۱۲۳۱ و ۶۸۵۳۳۳
آـ۱۷۲۴

محل کار پارک وی ۵ اطاق ۶ هزارتومان۶۸۵۳۳۳ و ۶۸۱۲۳۱
آـ۱۷۲۵

محل‌کار تخت طاوس ۴۵ اطاق ۶ خط ۸۰ هزار تومان ۳۲و ۶۸۱۲۳۱
آـ۱۷۲۳

محل کار عباس آباد ۴ اطاق ۷هزار تومان ۳۲و ۶۸۱۲۳۱
ا ـ۱۷۲۲

محل‌کارخردمند ۴ اطاق ۶۵۰۰ تومان ۶۸۱۲۳۱ و ۶۸۵۳۳۳
آـ۱۷۲۱

محل کار سیدخندان ۵ اطاق ۵هزار تومان ۳۲و ۶۸۱۲۳۱
آـ۱۷۲۰

ویلا و آپارتمان اجاره در شمیرانات ۲۴۷۶۸۳ـ۴

نیاوران
اپارتمان ۳ اطاق خواب‌بدون واسطه برای مدت ۲سال‌آماده اجاره است تلفن ۲۸۷۹۷۷و ۸۴۱۴۷۴
آـ۱۷۱۱

نیازآپارتمان‌اجاره

آپارتمان مسکونی ومحل کارفوری نیازمندیم ۸۳۸۸۳۳

نیازفوری‌ویلا و آپارتمان‌محل کار در شمال شهر ارژنگ ۶۸۱۲۷۷
۱ـ۱۰ ا ـ۱۰۶۶

بچند ویلا وآپارتمان در شمیرانات نیازمندیم ۲۴۷۶۸۳ـ۴

یوسف آباد ، عباس‌آباد وآریامهر۱و۲ خوابه‌مبله وغیر مبله‌نیازمندیم ۲۹۵۸۷۰ـ۷۱
آـ۱۹۰۵

نیاز اجاره فوری
آپارتمان طبقه دوم ۳ خوابه مستقل‌حدود ۳۰۰متر بنا حوالی ونک ـ جردن ـ زعفرانیه ـ صاحبقرانیه ـ پلرومی ـ زرگنده وحوالی غرب شمیرانات با اجاره ۱۰ تا۱۱ هزار تومان نیازمندیم ۸۳۹۴۶۶
۱ـ۲ آـ۱۹۹۳

زود ،تند ،سریع
به آپارتمان های ۱ و۲ و۳ خوابه ارزان قیمت‌نیازمنداست ۸۵۷۶۵۵ و ۸۵۷۵۹۰
آـ۱۵۰۲

آپارتمان ویلا محل کار شمارا ۴۸ساعته‌بایرانی وخارجی اجاره میدهیم ۶۸۱۲۷۷

یک خانواده سوئیسی طالب ویلائی در شمال شهر با اجاره حداکثر ۲۰ هزار تومان می‌باشد تلفن ۲۹۳۳۶۱

تهیه مسکن لایف
ویلاو آپارتمان‌شمارافورا اجاره میدهد ۲۲۸۱۲۸

نیاز فوری
جهت دو زوج امریکائی و سوئدی ۲ دستگاه آپارتمان۲ اطاق خوابه با اجاره ۵ تا۷ هزار تومان نیازمندیم۸۳۹۴۶۶
آـ۱۶۲۸

نیاز اجاره فوری جهت خارجیان
یکشرکت‌خارجی‌برای۱۶ نفراز اعضاءشرکت تعدادی آپارتمان یاویلا ۲ و۳ اطاق خوابه‌در شمال‌شهراز تخت طاوس ببالا بااجاره‌بین۵ تا۸۰۰۰ تومان‌نیاز فوری دارد تلفن ۸۳۹۴۶۶

ویلا وآپارتمان در شمال شهر برای کارمندان عالی‌رتبه شرکت خارجی فوری نیازمندیم ۲۲۲۶۳۰ و ۲۲۷۵۱۱

نیازخریدزمین

خریدار زمینهای‌افسریه ۳۴۳۳۴۶

زمینهای‌تهران‌پارس خریداریم ۷۹۳۰۲۰

خریدار زمین افسریه ۲۴۱۳۵۹
آـ۱۵۷۳

اهوازاهواز
و خرمشهر زمین خریداریم ۷۹۴۴۱۸

شهرک غرب ومهرشهر
۷۵۲۸۹۸ و ۷۵۵۷۳۴

خانه‌شمارا بخارجیان اجاره‌میدهیم

سازمان مسکن پارس
مرکزاجاره بخارجیان
۸۴۸۴۲۴
۸۵۳۸۵۳
۸۵۷۵۸۵
خرید و فروش

مؤسسه
نیازمندیهای خارجیان
خانه بخارجیان اجاره میدهد
۸۳۰۰۸۱ ـ ۸۳۰۰۸۲
۸۲۱۸۱۱ ـ ۸۲۱۷۲۳
۳۱۱ تخت جمشید مقابل سفارت آمریکا

اجاره فوری به ایرانی و خارجی
خریدو فروش ملک و آپارتمان ۶۲۴۶۱۹ و ۶۲۴۶۱۸

آژانس بین‌المللی
بخارجیان ویلا و آپارتمان شما را اجاره میدهد ۸۳۰۸۴۲
۸۳۰۸۴۳

۸۲۹۷۶۶ـ ۸۳۵۱۲۰
سازمان کورش
اجاره منازل بخارجیان

سازمان مسکن کندو
کانون اجاره بخارجیان
ویلا
آپارتمان
دفترکار
۲۲۷۶۳۸ـ۲۲۷۶۳۹

مرکزاجاره به خارجی وایرانی
۲۳۶۱۴۳

سازمان نیازمندیهای فرخ
مرکزاجاره وخرید وفروش
۲۲۹۱۵۵ـ۲۲۹۱۵۷
مباشرت نیز میپذیریم

تهیه مسکن گلدیس
آپارتمان ویلا محل کار شمارا در شمال شهر فوری بخارجی وایرانی اجاره میدهد تلفن ۸۴۰۴۶۲

کورش‌لیسینگ
مرکز اجاره به خارجیان
۸۵۱۴۷۷
۸۴۷۹۳۸

مرکز اجاره بایرانی و خارجی ۲۴ ساعته خرید و فروش ۸۳۲۹۳۳

مؤسسه مشاور خارجیان
۸۳۲۹۵۸ـ۸۲۴۴۱۶

وزیری
۶۵۸۱۸۸
۶۵۳۷۴۳
اجاره بخارجیان ـ خرید ـ فروش .

تلفنهای
۶۸۵۵۹۶،۶۸۱۴۴۸
سریعترین‌مراکز اجاره بخارجی در شمال شهر

مؤسسه‌فرود
بزرگترین مرکزاجاره بخارجیان
۶۸۶۱۵۸ـ۶۸۵۷۳۷

شرکت ریل‌استیت
اجاره بخارجیان۹۳۶۲۷۸

شرکت اس اچ ام
در کوتاهترین مدت منزل شما رابه خارجیان اجاره میدهد
تلفن ۸۵۶۵۲۱ و
۸۵۵۳۷۶
۱ـ۱۹۷۱

۸۲۴۹۵۳
سازمان نیازمندیهای خارجیان
خانه‌شمارا‌به‌خارجیان اجاره‌میدهد
۸۲۷۹۰۱ـ۸۳۸۱۰۶

رابینسون
اجاره بایرانی وخارجی
خریدو فروش
۶۵۵۴۲۶

مؤسسه امور خارجیان
تخت‌جمشید جنب بهار
۷۵۱۷۸۲ ـ ۷۵۲۳۵۸

شرکت خارجیان
ویلا و همکف با استخر نیاز دارد ۶۲۵۳۰۶

آژانس جردن
ویلا و آپارتمان شمارادر شمال‌شهراجاره میدهیم
۲۲۲۰۳۶ و ۲۲۲۰۳۵

شرکت پنج قاره
باکادرمجهز درامورا‌جاره بخارجیان خریدوفروش
۶۸۵۳۳۳، ۶۸۱۲۳۱
۶۸۱۲۳۲

نیازمندیهای اطلاعات

تلفنهای: ۳۰۳۷۰۲-۳۱۱۲۱۹-۳۱۱۲۲۵-۳۱۱۲۲۴

نیازمندیهای اطلاعات تلفنی پذیرفته میشود

لطفا قبل از خرید هر نوع آپارتمان با ما مشورت فرمائید متشکریم ۸۴۱۵۵۸

زمین‌های تهران پارس خریداریم تلفن ۷۸۰۲۹۴

تهرانپارس زمین خریداریم تلفن ۷۳۱۳۶۶ آـ۱۱۲۹

خریدزمین افسریه و بلوار رضا پهلوی تلفن ۳۴۴۹۸۲

اهواز اهواز

زمین های اهواز خرمشهر خریداریم ۳۷۸۷۰۶

خرید ویلا

یک ویلای لوکس و مهندسی‌ساز حوالی شمیرانات از غرب به میدان ونک و از شرق تا سلطنت آباد ببالا حداقل مساحت ۱۰۰۰ متر با حداقل بنا ۴۰۰ متر ببالا خریداری میشود ۸۳۹۴۶۶ آـ۱۹۰۷

بنگاه معاملات املاک

خانه و اپارتمان فروسی اجاره‌ای طالبیم ۹۳۲۷۴۷

کارخانه ساخته شده و زمین های صنعتی و کشاورزی و مسکونی خریدار و فروشنده‌ایم تلفن ۹۲۲۷۱۶

بورس املاک شمیران دفتر برانی ۲۷۲۵۷۵

بورس اراضی مهرشهر کوی‌ولیعهد گوهردشت ۶۴۸۲۵۵

خرید و فروش زمین‌های بلوار رضاپهلوی ۳۴۵۶۵۳

دفتر پارس مرکز معاملات املاک شهر وشمیرانات ۸۴۱۵۵۸

زمین های صنعتی و کارخانه‌ای خریدار و فروشنده‌ایم ۹۲۵۹۴۸

یک شرکت پیمانکاری بادرجه‌بندی کشوری خریداریم. علاقمندان باتلفنهای ۶۵۸۷۸۹ و ۸۲۷۱۱۰ تماس حصل نمایند. آـ۱۸۱۷ ۱ـ۲

مرکز خرید و فروش اراضی مهرشهر گوهردشت فردیس سرحدآباد و ملارد ۹۲۲۷۳۹

معاملات پول

پول شرطی ازصد هزار تا ۵ میلیون تومان ببالا ۹۲۰۸۲۹

برای تهیه وام فقط در مقابل وثیقه ملکی ازیک میلیون تومان به بالا با ماتماس بگیرید ۶۶۶۲۶۳ ۶۶۰۲۰۰ ـ ۶۶۴۶۱۸

پول شرطی موجود ۶۸۴۵۲۵

پول

در مقابل چك كارمندی سند اتومبیل و تلفن و مازاد سند ملك شما چنانچه در رهن یا گرو باشد در اسرع وقت پرداخت مینمائیم تلفن ۶۶۰۴۰۰ و ۶۶۹۷۰۰

پول

چك کارمندی ۸۴۸۶۷۰ آـ۱۷۶۶

وام

چك كارمندی مازاد ملك ،ملك‌شرطی تلفن ۶۶۵۴۵۱

وام به چك كارمندی ، ملك، اتومبیل ، فرش ۷۵۲۱۳۳

وام به چک کارمندی بدون ضامن ۶۶۶۶۷۸

پول فوری در مقابل خانه و مستغلات موجود ۹۲۸۴۶۵

وام ارزان

ملك ـ اتومبیل ـ چك كارمندی ـ فرش ۸۵۰۷۴۷

پول در مقابل املاك شمال شهر و شمیران موجود تلفن های ۸۲۵۲۶۳ و ۸۲۹۵۲۷

پول در مقابل خانه هر مقدار بخواهید پهلوی دفتر جلالی ۸۹۴۱۹۳ و ۸۹۶۵۱۱

پول

با بهره ۲ درصد

نیمساعته ارزانتر ازهمه‌جا در مقابل ـ مازاد ملك سند اتومبیل و تاکسی تلفن و چك كارمندی تلفن ۶۴۵۵۳۲ و ۶۴۸۲۳۹

کاخ بین شاه وشاهرضاجنب‌لالانی پلاك ۱۴۱ ار۱ شرکت جهانو

پول شرطی در تهران پارس نارمکتهران نو موجود است ۷۹۰۰۹۰

پول موردنیاز

به پول راكد شما با تضمین بهره میدهیم ۷۵۲۱۳۳

خانم و آقای محترم به‌پول راكد شما با بهره عالی نیازمندیم ۸۵۰۷۴۷ آـ۱۵۸۰

فروش تلفن

تلفن شماره ۶۴ بانصب در محل تجارتی بفروش میرسد۳ـ۲۲۶۰۸۱

قبوض وسهام

قبوض شهرداری و قرضه ملی و اصلاحات ارضی خریداریم ۸۹۷۱۰۸ ۱ـ۳۰ آـ۱۵۸۱

استخدام

به‌یکنفر مهندس مکانیك که بزبان انگلیسی کاملا مسلط باشدو سنش‌بین ۲۰تا ۳۰ سال باشد جهت مطالعه و خرید ماشین آلات سنگین و لوازم یدکی برای‌کارتمام وقت در دفتر شرکت ساختمانی در تهران موردنیازاست‌خواهشمند است به تلفن های ۹ـ۸۳۲۱۳۸ مراجعه فرمائید . آـ۱۶۲۱

بیك نفر مهندس با سابقه جهت نظارت راه سازی مورد احتیاج‌است تلفن ۸۴۹۷۱۹

استخدام

تکنیسین دیپلم و فوق دیپلم راه و ساختمان جهت بندر عباس تلفن ۳۳۹۳۵۸ آـ۱۹۸۰

دفتر بیمه کالسکا استخدام مینماید فروشنده خانم یا آقا ۶۵۹۳۱۸ ۱ـ۳ آـ۱۸۰۵

یك نفر تکنیسین تاسیسات و یك‌سکرتر آشنا به ماشین نویسی فارسی و لاتین تلفن ۲۹۰۱۲۷

نگهبان

سن کمتر از ۳۰ سال نباشد با حقوق مکفی استخدام میشود تلفن ۶۲۶۹۷۹

دوشیزه یا بانو مسلط‌به زبان انگلیسی موردنیاز است تلفن ۸۵۱۴۷۷ و ۸۴۷۹۳۸

کارگر ساده

تمام‌وقت نیازمندیم ۸۴۱۲۴۶ آـ۱۷۱۷

ویزیتورمسلط

به‌کار های بازاریابی و تاسیسات ساختمان ، شوفاژ، تهویه را به همکاری دعوت می‌نمائیم ۸۴۱۲۴۶ آ ـ۱۷۹۶ ۱

منشی

آشنا به تایپ فارسی نیازمندیم تلفن ۸۴۱۲۴۶ آـ۱۷۹۱

به چند نفر کارگر چرخکار و دوزنده زن نیاز فوری‌داریم تلفن ۷۵۱۳۴۵ ۱ـ۲ آـ۱۸۱۹

بیکنفر دوشیزه یا بانوسکرتر نیازمندیم ۹۳۵۱۴۰ و ۹۳۶۹۵۹ ۱ـ۲ آـ۱۸۲۰

دوشیزه یابانوئی مسلطبه‌تایپ فارسی و جوابگوئی تلفن نیازمندیم‌تخت طاوس ۸۳۸۴۷۶ و ۸۳۲۹۰۸ ۱ـ۲ آـ۱۵۲۷

بدونفر جوان فعال که کمی بزبان انگلیسی آشنائی داشته باشند با وسیله‌شخصی نیازمندیم ۲۲۸۱۲۸ آـ۱۷۶۹

شرکت صنعتی و

تولیدی

فرد ایران

به‌افراد ذیل

نیازمند است

۱ـ کارگر ساده ۳۰ نفر
۲ـ کارگر برق‌کار ۵ نفر
۳ـ چهار نفر کارگر صفحه تراشکار

آدرس کیلومتر ۹ جاده خصوص کرج مقابل بستنی کیم‌خیابان نوریانی پشت کارخانه فسان شرکت صنعتی فردایران تلفن‌های ۹۴۲۱۹۱ و ۹۴۲۱۹۲ آـ۱۷۹۰

به‌بانوی آشنا به امور بایگانی و تایپ فارسی و لاتین با سابقه کار نیازمندیم از ساعت ۹ الی۱۲ با تلفنهای ۱۵ـ۶۶۰۰۱۴ تماس بگیرید .

نامه‌رسان و مستخدم با ضامن جهت همکاری مورد نیاز است از ساعت ۹ الی ۱ بعد ازظهرو از ساعت ۵ تا۷ بعد ازظهر به آدرس انتهای فرح جنوبی، پائین‌ترازچهارراه دیبا رزم آراء شرقی پلاك۵طبقه اول مراجعه فرمائید. آـ۱۹۹۱

آگهی استخدام

به تعدادی کارگر ساده باحقوق ۱۵۰۰۰ ریال ماهیانه احتیاج است آدرس ـ میدان شوش، خیابان شاهین پلاك ۱۶ـ۱۸ـ تلفن ۵۲۰۳۴۹ آـ۲۲۱۷

خیاط

بچند نفر دوشیزه یابانو جهت دوزندگی و یك طراح لباس بچه و یك جوان ویزیتور نیازمندیم تلفن ۹۷۳۵۳۴ آـ۱۸۱۸

کارگر جوان آشنا به‌امور نظافتی ۷۶۴۴۳۹ آـ۱۷۲۸

تعدادی‌آقا و خانم مسط بزبان انگلیسی نیازمندیم ۶۵۲۹۲۴ ۱ـ۲ آـ۱۷۰۰

راننده شخصی باسابقه تمام روز (منطقه‌داو دیه) نیازمندیم ۲۲۵۲۲۳ آـ۱۹۰۶

بیك نفر مستخدم زن بطور شبانه روزی نیازمندیم ۶۲۸۳۱۷ آـ۱۹۰۸

سرایدارمتاهل نیازمندیم خیابان آیزنهاور نزدیك میدان شهیاد خیابان‌کوه نور موسسه ام . آ. اس آـ۱۷۲۷

به‌مهندس‌راه و ساختمان و مترو جهت بوشهر احتیاج است با تلفن ۸۳۲۴۸۷ تماس گرفته شود . آـ۱۹۰۱

ماشین نویس تمام وقت نیازمندیم ۳۱۶۳۸۰ آ ـ۱۹۶۰

تعدادی نظافتچی مرد و زن تمام و نیمه وقت نیازمندیم تلفن ۷۵۳۵۴۲ آـ۱۹۷۸

به تعدادی دوشیزه‌یابانو جهت کار های خیاطی نیازمندیم ۹۶۳۱۱۵ آـ۱۹۷۹

سالن آرایش کاتن مردانه

بتعدادی دوشیزه جهت وردست مانیکوریست و یك صندوقدار با تجربه نیازمند است ۸۲۹۹۴۵

بیکنفر دوشیزه جهت جواهرسازی نیازمندیم ۶۶۱۶۶۱۷ سه راه شاه پاساژ آزاد طبقه دوم جواهرسازی پیپرز آـ۱۷۶۱

فروشنده و بازاریاب برای‌تهران‌وشهرستانها ۳۷۷۴۴۶ و ۳۷۱۸۰۵ آـ۱۷۱۵

کارگر چدن‌کار و سرد وگرم‌کار نیازمندیم تلفن ۷۵۳۶۶۷ آـ۱۷۰۷

استخدام کارگر زن به تعدادی کارگر برای کارنشسته نیازمندیم تلفن ۶۲۰۱۳۱ آـ۱۷۰۱

نامه رسان

به یکنفر نامه‌رسان با تجربه کافی وگواهینامه موتور سیکلت نیازمند است . طالبین‌بادردست داشتن یك قطعه‌عکس همه روزه از ساعت۵ر۳ تا ۵ر۵ بعداز ظهر به میدان فردوسی ابتدای سپهبد زاهدی شماره ۳۵ـ۳۷ قسمت اداری گروه صنعتی‌کاوه‌مراجعه نمایند .

شرکت ایران هاسکو استخدام میکند

۱ـیکنفر دفتردار آشنا بماشین نویسی و امور بایگانی
۲ـ یکنفر تکنیسین الکترو مکانیك‌بامعلومات حدود دیپلم‌وتجربه کافی
۳ـ یکنفر تحصیلدار با ضامن معتبر
۶۴۳۳۶۵

استخدام ماشین نویس فارسی لطفا با تلفن ۸۳۲۸۴۶ تماس‌بگیرید

شریک

با حداقل یك میلیون تومان با تضمین درآمد مکفی تلفن ۸۵۵۱۷۷

جویای کار

جوانی دارای دیپلم‌وبرك خاتمه خدمت خوش ـ برخورد . دارای‌گواهی‌ـ نامه رانندگی و سه‌سال سابقه کار اداری آماده کار میباشد تلفن ۳۲۸۳۸۷

جویای کار

اموزگاربازنشسته‌ای‌باگواهینامه حسابداری‌مقدماتی‌و گواهینامه رانندگی پایه دو همگانی کاملا و اردو علاقمندبه امورکشاورزی وباغ و باغگیری به سرپرستی املاکو باغبانی آماده کاراست لطفا بوسیله تلفن شماره ۵۹۳۶۲ اصفهان آگاهم سازید ۱ـ۳ آـ۲۱۹۷

شخصی آشنا به صندوقداری بامدرك بهیاری و گواهینامه از ساعت ۷ شب تا۷ صبح ۳۳۷۰۱۵ ۱ـ۳ آـ۱۲۱۵

تحصیلدار باسوم متوسطه و گواهینامه رانندگی جویای کار براهنمای شماره ۸۸۰ تلفن ۳۱۱۰۸۰ مراجعه فرمایند. آـ۲۱۷۹

جوانی اتومکانیك از وین با ۵ سال سابقه کار و مدیریت صنعتی جویای کار است ۸۴۳۶۰۸

آموزشگاهها

اموزش رقص در یکهفته ایرانی عربی خارجی کلاس رقص تارپیان حافظ کالج ۳۷۲۳۵۴

تدریس

انگلیسی خصوصی ۸۵۵۸۰۱

مکالمه انگلیسی

بادبیران ایرانی و خارجی تلفن ۶۵۵۷۰۵

دروس دبستانی‌ـ راهنمائی ـ دبیرستانی انگلیسی ـ آمادگی تضمینی ۷۵۶۵۶۳

ریاضیات ـ فیزیك ـ شیمی انگلیسی کنکور توسط دانشجو دانشگاه آریامهر تلفن ۳۳۴۷۷۹ آـ۱۷۶۰

گروه آموزشی دانشجو تدریس خصوصی کلیه دروس ۱۳۳۵۱۶۳ از۴تا ۸

پانسیون

پانسیون‌کاخ شمالی خانم کارمند و دانشجو ۶۶۰۸۵۱ و ۶۴۸۳۹۵

استخدام مهندس برق والکترونیک

یك شرکت بزرك تولیدی یکنفر مهندس برق و الکترونیك را که حداقل دارای سه‌سال سابقه کار مفید بوده و به زبان انگلیسی آشنائی کامل داشته باشدباحقوق مکفی استخدام مینماید . از افراد واجد شرایط خواهشمند است مشخصات و سوابق شغلی خودرا به صندوق پستی ۲۰۶۲ ارسال نمایند .

آگهی استخدام

افراد ذیل باحقوق ومزایای مکفی استخدام میشوند

۱ـ ۲۵ نفر با تحصیلات دیپلم یا سیکل جهت نصدی‌ماشین‌آلات صنعتی .
۲ـ ۳نفر با تحصیلات دیپلم یاسیکل جهت کار های دفتری .
۳ـ ۲۵ نفر با تحصیلات حداقل چهارم ابتدائی جهت کارهای تولیدی .
۴ـ۲نفر مکانیك وسرویسکارکامیون باتحصیلات ششم ابتدائی .

توضیح :

افرادی که برای نصدی پست ماشین‌آلات صنعتی انتخاب میشوند پس از موفقیت در دوره های آزمایشی تعیین شده که توسط متخصصین داخلی وخارجی انجام خواهد شد با حقوق ومزایای‌مکفی استخدام خواهند شد .

داوطلبان می توانند بین ساعت ۸ صبح الی ۵ر۲ بعداز ظهر به‌آدرس کیلومتر ۹ جاده قدیم کرج بعد از تقاطع راه‌آهن شرکت‌کارتن ایران سهامی عام مراجعه نمایند .

افراد زیر با حقوق مکفی استخدام میشوند

۱ـ مسئول سفارشات مسلط بزبان انگلیسی
۲ـ کارمند حسابداری باآشنائی بزبان انگلیسی
۳ـ بایگان با آشنائی به زبان انگلیسی
۴ـ کمك مکانیك

تلفن ۸۹۱۰۴۱

کارخانه باطری‌سازی

ری.او.واک

استخدام مینماید

تعدادی کارگر با تحصیلات حدود سیکل جهت کارهای فنی با حقوق و مزایای مکفی

متقاضیان به کارگزینی کارخانه واقع درکیلومتر ۸جاده مخصوص کرج مراجعه نمایند .

شرکت ساختمانی مجد

استخدام مینماید

۱ـ سرپرست عملیات خاکی درجه یك برای سبزوار یکنفر .
۲ـ نقشه‌بردار راه درجه یك‌برای سبزوار یکنفر.

واجدین شرایط میتوانند همه‌روزه به استثنای روزهای پنجشنبه بین ساعت ۳ تا ۵بعداز ظهر به دفتر مرکزی شرکت‌به‌نشانی خیابان‌پهلوی بالاتر از میدان ونك خیابان بیژن شماره ۶۰ طبقه ۸ مراجعه فرمایند .

مهندسین مشاور لیگ

جهت‌کار در دفتر تهران استخدام میکند :

با سابقه کار حداقل ۵ سال دررشته های مربوطه و با آشنائی کامل بزبان‌انگلیسی

مهندس برق درامور مربوط به‌تاسیسات برق ساختمانی وتوزیع درشهر.

مهندس‌مکانیك درامور مربوط به تاسیسات تهویه مطبوع وحرارتی وآبرسانی و فاضلاب ساختمانی.

متقاضیان میتوانند به آدرس خیابان ثریاشماره ۱۳۰ مراجعه فرمایند.

حسابدار ارشد مالی

یك شرکت تولیدی برای کار در تهران نیاز به حسابدار ارشدمالی با مشخصات زیر دارد :

تحصیلات: لیسانسیه حسابداری

تجربه : حداقل ۲ سال

سن : ۲۵ تا ۳۰ سال

متقاضیان‌لطفا با تلفن‌های ۱۵ الی۳۰۴۷۱۱ جهت تعیین وقت برای مصاحبه تماس حاصل فرمایند

شرکت کشتیرانی استارلاین ایران

برای خدمت در اداره مرکزی تهران وهمچنین‌شعبات‌خوددربندرخرمشهر وشاهپور به افرادزیر احتیاج‌دارد .

۱ـ ماشین نویس فارسی و لاتین
۲ـ متصدی تلکس
۳ـ منشی باآشنائی کامل بزبان انگلیسی و ماشین نویسی
۴ـ کارمند مجرب در امور ترافیکدریائی
۵ متخصص کنترل ترافیک با آشنائی بسیستم کامپیوتری
۶ـ متخصص کمپرس سردخانه های‌متحرک

از داوطلبین واجد شرایط دعوت می شود برای مصاحبه به قسمت امور اداری‌شرکت واقع در خیابان گاندی خیابان چهاردهم شماره ۲۱ یا به تلفن ۶۸۱۰۲۰ داخلی ۲۲ مراجعه فرمایند. آـ۱۷۱۴

هپکو

هپکوتنها سازنده ماشین ـ آلات راهسازی و ساختمانی در ایران برای تکمیل کادر خود در شهرستان اراك احتیاج به افراد زیر دارد :

۱ـ مهندس ساخت با حداقل ۲ سال سابقه کار در ساخت قطعات
۲ـ مهندس مکانیك با حداقل ۲ سال سابقه کار در طراحی ماشین آلات و آشنائی کامل به زبان انگلیسی .
۳ـ فوق دیپلم مکانیك با حداقل ۳ سال سابقه کار در امور فنی .
۴ـ تراشکار درجه یك و دو با حداقل ۲ تا۴سال سابقه کار .
۵ـ فرزکار با حداقل ۳ سال سابقه کار .
۶ـ نقشه‌کش با حداقل دو سال سابقه کار در صنایع

متقاضیان میتوانند به آدرس‌خیابان‌ثریاچهارراه‌روزولت ساختمان‌شماره ۱۰ مراجعه یا با تلفن های ۹ـ۸۳۹۳۶۰ تماس حاصل‌نمایند

تهران بتون

گروه‌صنایع‌ساختمانی آکام

برای تکمیل کادر کارگاه شماره ۲ خود واقع در لویزان تهران با حقوق‌و مزایای مکفی افرادواجد شرایط ذیل را دعوت به همکاری مینماید .

۱ـ سرپرست کارگاه (با سابقه و آشنائی به زبان انگلیسی)
۲ـ معاون کارگاه (باسابقه و آشنائی به‌زبان انگلیسی)
۳ـ اپراتور مرکز تولید بتون با سابقه کار موثر
۴ـ اپراتور دراگ‌لاین با سابقه کار موثر
۵ـ اپراتور پمپ بتون با سابقه کار موثر
۶ـ راننده پایه یك با ۲سال سابقه کار
۷ـ کمك راننده

واجدین شرایط می توانند به‌اداره استخدامی گروه واقع در خیابان سپهبد زاهدی نرسیده‌به کریمخان زندشماره ۱۷۹ طبقه ششم مراجعه نمایند

یک شرکت تولیدی

جهت سرپرستی امورمالی خود

اشخاص زیر را با حقوق و مزایای مکفی دعوت به همکاری می‌نماید

۱ـ لیسانس‌حسابداری جهت سرپرستی امور مالی و حسابداری با ۵سال سابقه در بخش خصوصی به سمت سرپرستی
۲ـ لیسانس‌حسابداری جهت قیمت تمام شده با ۳ سال سابقه
۳ـ حسابدار جهت‌صدور سند و تنظیم دفاتررسمی روزنامه و کل با ۳سال سابقه
۴ـ ماشین نویس‌فارسی و لاتین

خواهشمند است واجدین شرایط همه‌روزه به استثناء پنجشنبه و ایام تعطیل با تلفن های ۶۶۸۳۴۴ ـ ۶۶۶۳۳۱ باآقای ثلاث یا صندوق پستی ۴۱ر۳۲۲۷ تماس گرفته شود .

نیازمندیهای اطلاعات

تلفنهای: ۳۰۳۷۰۲-۳۱۱۲۱۹-۳۱۱۲۲۵-۳۱۱۲۲۴

نیازمندیهای اطلاعات تلفنی رکهی میپذیرد

GEVAERT

Agfa

AGFA-GEVAERT IRAN
Sherkate Sahami Khass
Boulevard Pahlavi
Agfa-Gevaert Bldg.
Tel : 688011-15

آگفا-گورت ایران
شرکت سهامی خاص
بلوار پهلوی ساختمان آگفاگورت
تلفن ۱۵-۶۸۸۰۱۱

Wir suchen per sofort mehrere Verkaeufer

Wir bitten nur um Bewerber, die folgende Voraussetzungen erfuellen:

1) abgeschlossener Militaerdienst bzw. Freistellung.
2) Fuehrerschein
3) kaufmaennische Erfahrung im Ausséndienst

Wir bieten eine der Qualifikation entsprechende Bezahlung und einen Firmenwagen.

Sind Sie an dieser Position interessiert, so rufen Sie uns bitte an.

آگهی استخدام

جمعیت بهزیستی و آموزشی فرح پهلوی بمنظور تکمیل کادر سازمانی خود در مرکز و شهرستان افراد زیر را بهمکاری دعوت می نماید :

۱ـ رئیس شعبه برای خدمت درشهرستان با دارا بودن :
الف ـ درجه لیسانس یا بالاتر دریکی از رشته های علوم اجتماعی یا مدیریت .
بـ دارای حداقل ۵ سال سابقه‌مدیریت .
جـ حداقل سن چهل سال و حداکثر پنجاه وپنج سال .
بازنشستگان سازمانهای دولتی که دارای شرایط فوق باشند ، ارجحیت خواهند داشت .

۲ـ لیسانس پرستاری برای اشتغال بسمت مربی آموزشگاه کودکیاری (تهران) .
(کسانی‌که سوابق خدمت آموزشی داشته باشند ، حق تقدم دارند) .

۳ـمراقب‌کودك (زن) باحداقل‌معلومات سیکل اول متوسطه یا دوره اول راهنمائی برای خدمت‌درشیرخوارگاه مرکزی (تهران) .

از واجدین شرایط تقاضا میشودبرای کسب اطلاعات بیشتر حداکثر تا تاریخ دهم خرداد ماه سال ۲۵۳۷ به امور اداری جمعیت واقع در خیابان میرداماد ـ فلکه محسنی ـ خیابان فرناز نبش کوچه چهارم مراجعه نمایند .

استخدام سکرتر مدیرعامل

یك واحد بزرك صنعتی در تهران بیکنفر منشی دوشیزه یابانو آشنا بزبان انگلیسی و مسلطبه تایپ فارسی با حداقل سه سال سابقه کار در همین پست استخدام می‌نماید .
تلفن ۵ـ۶۸۰۵۸۳ ۸ تا ۱۵

استخدام

یك شرکت بزرك بین‌المللی به دونفر جوان با استعداد جهت کارمدیریت اینده احتیاج دارد .

شرایط احراز شغل :

۱ـ سن بیش‌از ۲۳سال
۲ـ ملیت ایرانی
۳ـ قبول شدن در امتحان هوش
۴ـدارابودن‌قدرت‌رهبری به تائید روان‌شناس

لطفا برای مصاحبه در تاریخ ۵شنبه ۲۸ اردیبهشت با تلفن های : ۶ـ۵ـ۳۷۶۲۷۳ و ۳۷۷۵۴۵ قسمت کارگزینی تماس حاصل فرمائید .

رابرت گرن استخدام‌میکند

۱ـ دوشیزه یا بانوی فعال برای امور دفتری
۲ـ دوشیزه یا بانوی حسابدار
۳ـ دوشیزه یا بانوی کمك حسابدار
۴ـ حسابدار صنعتی باحد اقل ۳ سال تجربه‌مفید
۵ـ مامور وصول با ضامن معتبر

خواهشمند است داوطلبین با دردست داشتن مدرك لازم همه روزه‌در ساعات‌اداری‌به کارگزینی‌کارخانجات‌رابرت‌گرن واقع درکیلومتر ۷ جاده مخصوص کرج مراجعه فرمایند
تلفن ۹۷۲۷۵۳ و ۹۷۴۹۳۸

آگهی استخدام

شرکت سهامی خاص متا چند نفرتکنیسین‌برق و مکانیك با سابقه کار رابه همکاری برای‌کاردر تهران دعوت مینماید.
داوطلبین میتوانند با تلفن های شماره ـ ۸۳۸۲۲۶ و ۸۲۱۶۳۸ تماس حاصل نمایند .

یکگروه ساختمانی معظم با حقوق قابل توجه جهت یکی از پروژه های آپارتمانی عظیم خود واقع در تهران‌ـ ونك افراد زیر را بهمکاری دعوت مینماید.

۱ـ سرپرست مسئول امور بتن‌آرمه جهت اجرای کارهای بتن‌آرمه بسیار دقیق .
۲ـ سرپرست مسئول امورکار های اسکلت‌فلزی جهت‌کار های فلزی بسیار دقیق .
۳ـ مترور مجرب جهت برآورد و کار های سفت کاری ونازك‌کاری .

متقاضیانی که حداقل ۵ سال تجربه کارگاهی دارامیباشند خواهشمنداست جهت مصاحبه باتلفن ۳الی ۶۸۵۰۷۱ باآقای مهندس زاهدی تماس حاصل نمایند.

استخدام فوری

یکنفر فروشنده سیار لوازم سنك‌بری (جوان خوش‌برخورد)با سواد با داشتن ضامن معتبر که خدمت سربازی را انجام داده‌یامعافیت دائم‌داشته باشد با گواهینامه رانندگی با حقوق و مزایای مکفی خیلی فوری استخدام میگردد . کسانی که تجربه قبلی‌داشته‌باشند حق‌تقدم‌خواهند داشت.
درصورت تمال با تلفن ۳۲۵۲۹ در اصفهان تماس حاصل نمائید .

استخدام

یك شرکت بازرگانی به تعدادی بازاریاب و فروشنده ورزیده و با سابقه جهت شهرستانهای تهران نیاز دارد .لطفا داوطلبان ازساعت ۹ صبح الی۲ بعدازظهر با تلفن ۵۳۶۶۹۴ تماس بگیرند.

استخدام فوری

یك‌شرکت تولید مواد غذائی دوشیزه‌یابانو مسلط به تایپ فارسی و لاتین‌را تمام وقت‌با حقوق‌مکفی استخدام می‌نماید تلفن ۲۳۸۹۹۲

یك شرکت ساختمانی به یك نفر منشی تمام‌وقت مسلط به تایپ فارسی نیازمنداست تلفن ۸۲۶۸۶۷

شرکت ایران ژنراتور
Iran Generator Co.,Ltd.

با علاقه همکاری شما رادرفعالیت های زیر استقبال می کنیم

۱ـ منشی مدیر عامل دیپلم + دو سال سابقه کار
۲ـ فروشنده مراکز تلفن
۳ـ تکنیسین تلفن و برق آشنا به تلفن
۴ـ کمك انباردار و کارگر ساده
۵ـ آبدارچی (زن)

علاقمندان به کارگزینی شرکت واقع در خیابان آریامهر غربی پلاك ۲۷۸ مراجعه فرمایند .

آگهی استخدام

به تعدادی تکنیسین وارد جهت تعمیرات دستگاه‌های بی‌سیم‌مورد نیاز است تلفن ۸۴۸۱۸۱

استخدام

کارخانجات تولیدی شیشه ایمنی میرال

جهت کار بافراد ذیل نیازمند است :
۱ـ ماشین‌نویس لاتین یکنفر
۲ـ نقشه‌کش یکنفر
۳ـ ویزیتور یکنفر
۴ـ تلفنچی یکنفر

داوطلبین برای کسب اطلاعات بیشتر با تلفن ۵ـ۹۶۶۰۳۱ تماس حاصل فرمایند .

استخدام منشی نیمه وقت

شرکت‌ریال یکنفرخانم منشی باسابقه کارومسلط بتایپ فارسی بابرخورد وبیانی درسطح خوب را برای ۸الی ۱ بعدازظهر با حقوق کاملامکفی بهمکاری دعوت می نماید .
۶۶۰۲۰۰ـ ۶۶۶۲۶۳ـ ۶۶۴۶۱۸

استخدام منشی جهت مدیر عامل

شرکت بازرگانی‌اورانوس‌یك نفرمنشی‌وجوابگوی تلفن‌راکه مسلط به‌تایپ‌فارسی ولاتین باشدبه همکاری دعوت می نماید .
داوطلبین می توانند به‌نشانی : خیابان فردوسی مقابل بانك ملی ساختمان آفتاب شرق مراجعه فرمایند

SICAB سیکاب

استخدام مینماید

۱ـ یکنفرمهندس‌برق ماشین‌آلات‌صنعتی‌وتولیدی دارای حداقل ۳ سال تجربه کار در کارخانجات صنعتی و تولیدی تسلط کامل بزبان انگلیسی (برای کارخانه این شرکت واقع در شهر صنعتی البرز ـقزوین) .
۲ـ دونفر حسابدار بازرگانی دوبل با حداقل تحصیلات دیپلم متوسطه وآشنا بزبان انگلیسی دارای حداقل دوسال تجربه کار در حسابداری برای دفتر مرکزی این شرکت واقع در تهران .
۳ـ یکنفر نامه‌رسان اشنا به شهرستان تهران دارای موتورسیکلت با داشتن گواهی‌نامه میزان تحصیلات ششم ابتدائی ببالا .
۴ـ۵نفر برقکار تعمیرات ماشین‌آلات صنعتی و تولیدی دارای حداقل۳سال تجربه در کارخانجات صنعتی وتولیدی میزان تحصیلات ششم ابتدائی‌ـ کسانی که در شهرستان قزوین سکونت دارند مقدم خواهند بود .
۵ـ چند نفر کارگرساده ویانیمه ماهر که میزان تحصیلات آنها ششم ابتدائی ببالا باشد جهت فراگیری شغل اپراتور ماشین‌آلات تولیدی بعنوان کارآموزـ کسانیکه‌قبلاسابقه کاراپراتوری داشته باشند حق‌تقدم دارند .
از واجدین شرایط تقاضا میشود همه روزه به‌غیر از پنجشنبه‌ها از ساعت ۸٫۳۰ صبح لغایت ۴٫۳۰ بعداز ظهر به دفتر مرکزی این شرکت واقع در میدان ونك خیابان ملاصدرا پلاك ۷۰ مراجعه و یا باتلفن های ۳ـ۶۸۵۱۷۲ تماس حاصل نمایند .

مدیر کارخانه

کارخانه‌ای بزرك نزدیك مشهد بیك‌مدیر باتجربه‌که دارای‌اطلاعات فنی باشد احتیاج دارد
تلفن ۱۵ـ۸۹۸۶۱۱ داخلی ۲۲۲

شرکت پی‌یو

به تعدادی دیپلمه فنی جهت تهران و شهرستانها با حقوق و مزایای مکفی نیازمند است جهت مصاحبه حضوری از روز شنبه۳ تا ۵ بعدازظهر به شرکت پی‌یو واقع دراول آریامهر نبش‌چین‌چیلا پلاك ۲۱ طبقه پنجم مراجعه‌نمایند

شهرسازی‌واوان

به‌تعدادی دوشیزه یابانوی ماشین نویس فارسی ولاتین باتجربه جهت کار تمام وقت با حقوق و مزایای مکفی نیازمند است . شهرسازی واوان خیابان آریامهر غربی شماره ۲۹۷ تلفن های ۹۳۲۰۲۷ ـ۴۴و ۹۳۳۰۴۳

یک کارخانه تولیدی مایل بفروش دهدستگاه دیزل ژنراتور درحال کار بشرح زیر دارد
۱ـ چهار دستگاه ساخت اموام باژنراتور آاگ ۵۲۵ اسب با۳۷۵ دور بدون سوپرشارژ
۲ـ دو دستگاه ساخت اموام باژنراتور ۸۰۰ اسب و ۳۷۵ دوربا سوپر شارژ
۳ـ چهار دستگاه دویتس با ژنراتور زیمنس و سوپر شارژ ۱۰۶۰ اسب و ۳۷۵ دور
از اشخاصی که مایل به خرید باشند تقاضا میشود پیشنهاد وقیمت به صندوق پستی شماره ۱۷۵۷ر۳۱۴ تهران ارسال دارند تاترتیب بازدید موتورها در حال کار داده شود.

استخدام

باکارخانجات پارس الکتریک (شرکت‌سهامی‌عام)

درپیشبرد الکترونیك ایران همگام شوید .

۱ـ کارمندامورادارى
با۲ سال سابقه کار و تحصیلات حداقل دیپلم

۲ـ حسابدار
باتحصیلات حداقل دیپلم و ۳سال سابقه کار

۳ـ نقشه کش
باحداقل یکسال سابقه‌کار و تحصیلات دیپلم‌فنی

۴ـ تعمیر کاروتنظیم کارتلویزیون رنگی
با تحصیلات سیکل اول

۵ـ برق کارومکانیک ماشین آلات‌صنعتی
باحداقل ۵ سال سابقه کار و تحصیلات حدود سیکل اول

۶ـ عده‌ای دوشیزه جهت‌مونتاژ رادیووتلویزیون

باتحصیلات حداقل پایان تعلیمات عمومی خواهشمند است جهت استخدام و یا کسب اطلاعات بیشتر به کارگزینی کارخانجات پارس الکتریك واقع درخیابان آیزنهاور ایستگاه شاوب لورنس شماره ۵۶۳ مراجعه فرمائید .

PARS ELECTRIC MFG. CO.

Has immediate openings for experienced, progressive minded individuals in the following categories:

1- Electronics Engineers
2- Electronics Technicians

Please apply to Pars Electric Mfg. Co. at 563, Eisenhower-Ave.

GM IRAN

شرکت جنرال موتورز ایران
(شرکت سهامی خاص)
GENERAL MOTORS IRAN LTD.

شرکت جنرال موتورزایران استخدام میکند .

تکنیسین درجه ۱ فنی با ۴ سال سابقه کار با دانستن زبان انگلیسی سن تا۴۰ سال
تکنیسین درجه ۲ فنی با۶ سال سابقه کار با دانستن زبان انگلیسی سن تا۴۰ سال
کارمند دیپلمه با ۳ سال‌سابقه‌کار در قسمتهای فنی و اداری با دانستن زبان انگلیسی
ماشین نویس فارسی و لاتین زن با مرد با ۲ سال سابقه کار (دیپلمه های منشیگری و بازرگانی ارجحیت خواهند داشت).
واجدین شرایط با دردست داشتن ورقه خاتمه خدمت یا معافی نظام وظیفه همه روزه بغیر از روز های پنجشنبه و جمعه از ساعت ۸ صبح الی ۲ بعدازظهر به کارگزینی کارخانجات واقع در کیلومتر ۷ جاده مخصوص کرج مراجعه فرمایند .

تلفنهای استخدام: ۳۰۳۷۰۲-۳۱۱۲۱۹

نیازمندیهای اطلاعات

تلفنهای: ۳۰۳۷۰۲-۳۱۱۲۱۹-۳۱۱۲۲۵-۳۱۱۲۲۴

VACANT: SITUATION

FACTORY MANAGER

LARGE factory located near Mashad needs an experienced technical manager. Please call: 898611-15, Ext. 222.

آگهی استخدام

یکنفر راننده پایه دو شخصی با داشتن سه‌سال سابقه رانندگی مورد نیاز میباشد داوطلبان می ـ توانند بین ساعات ۸ر۵ صبح تا ۳ بعدازظهر با تلفن ۲ـ ۶۸۴۸۵۱ تماس و یا به خیابان وزراء خیابان سی‌و پنجم پلاك ۲۰ طبقه همکف مراجعه نمایند

دیپلمه

شرکت سهامی خوراك وابسته به گروه صنعتی مینو برای تکمیل کادر امورمالی خود از آقایان دیپلمه با حقوق مناسب به همکاری‌دعوت می‌کند .

داوطلبان باید خدمت نظام‌را انجام داده و قادربه دادن ضمانت‌بوده و سن آنان بیشتر از ۲۵ سال نباشد .

از واجدین شرایط خواهشمند است روز سه‌شنبه ۲۶ و یاچهارشنبه ۲۷ر۲ر۳۷بین‌ساعت ۹صبح تا۳بعداز ظهر به اداره مرکزی گروه صنعتی مینو واقع در کیلومتر ۸جاده شمالی‌کرج مراجعه فرمایند .

آگهی استخدام

یك شرکت خارجی جهت کاردر اداره مرکزی‌بیك نفر خانم تلفنچی با شرایط زیر نیازمند است .

۱ـ سن کمتر از ۲۵ سال .

۲ـ تسلط کامل بزبان انگلیسی .

۳ـ حداقل تحصیلات دیپلم متوسطه .

واجدین شرایط لازم همه روزه بین ساعت ۸ الی ۴ر۵ بعداز ظهر به آدرس تهران خیابان سپهبد زاهدی خیابان آذرشهر ساختمان شهداد طبقه هفتم مراجعه نمایند .

جهت نظارت و تاسیسات برق ساختمان در خارج از تهران بافراد زیر نیازمندیم.

۱ـ مهندس برق باحداقل دو سال تجربه موثر درتاسیسات برق ساختمان.

۲ـ فوق‌دیپلم برق باحداقل ۵ سال تجربه موثر در تاسیسات برق ساختمان.

از داوطلبان تقاضا میشود حداکثر تاتاریخ ۱۵ر۳ر۳۷ همه روزه باستثنای روز های پنجشنبه و جمعه از ساعت ۸الی ۱۵ شخصا به آدرس خیابان کورش‌کبیر خیابان‌حقوقی پلاك ۱۸۲ مراجعه و یا باشماره تلفن ۷۶۵۰۰۳ داخلی ۲۷ تماس حاصل نمایند.

آگهی استخدام

شرکت سوفر به چند نفر تکنیسین یخچالهای فریزر نیازمند است . افرادی که سابقه کاردارند مقدمند . متقاضیان به نشانی خیابان شاهرضا بین کالج وپهلوی ـ خیابان خارك شماره۶۰مراجعه یابا تلفن ۳۷۰۰۱۱ داخلی ۳۵ تماس حاصل نمایند .

شرکت بلنداکس

حسابدار دیپلمه

زن یامرد

با مزایای زیر استخدام میکند

۱ـ برخورداری‌از یک‌محیط کاملادلپذیر وصمیمی.

۲ـ سودویژه قابل توجه.

۳ـ بیمه بازنشستگی ، حوادث ، درمانی و حق اولاد .

۴ـ خرید ارزان از شرکت تعاونی .

۵ـ سرویس رفت وآمد وامکان ترقی درآینده .

۶ـ حداکثر سن ۳۰ سال .

خیابان کوروش کبیر بالاتر از سه‌راه ضرابخانه انتهای کوی لاجوردی .

گروه‌صنعتی‌مولن‌روژ

حسابدار استخدام میکند

گروه صنعتی مولن‌روژ برای تکمیل کادر حسابداری خود بچند نفرکارمنددیپلمه بطورتمام وقت احتیاج دارد واجدین شرایط به‌محل دفتر مرکزی شرکت خیابان کورش کبیر جنب سینما مولن‌روژ شماره ۲۶۹ مراجعه نمایند.

تایپیست

گروه صنعتی خاور (شرکت‌سهامی عام) ازچند نفر خانم کمواجد شرایط زیر باشند دعوت به همکاری مینماید .

۱ـ مسلط به تایپ فارسی و لاتین

۲ـ مسلط به‌زبان انگلیسی

داوطلبین میتوانند همه روزه به دایره‌استخدام گروه صنعتی خاور واقع دربلوار الیزابت نبش کوچه سوم مراجعه نمایند.

دانیرز کلوپ ایران استخدام مینماید

۱ـ یك نفر خانم لیسانس ویا باتجربه کافی و آشنائی به زبان انگلیسی برای امور اداری .

۲ـ یك نفر ماشین‌نویس انگلیسی که به زبان انگلیسی تسلط داشته باشد .

۳ـ یك نفر آقاسن ۳۵ الی ۵۵ وارد به امور روابط عمومی و بازاریابی برای امور موسسات وروابط عمومی از متقاضیان خواهشمند است .

از ساعت ۴الی۷بعداز ظهر به خیابان سپهبد زاهدی شماره ۸۴ طبقه پنجم مراجعه نمائید .

کارخانه‌داروسازی ایران‌اورگانون

احتیاج فوری به نظافتچی دارد

علاقمندان‌میتوانند از شنبه تا چهار شنبه به محل کارخانه واقع درکیلومتر ۹ جاده مخصوص کرج بالاتراز کارخانه کیم جنب کارخانه‌لنت‌ترمز مراجعه نمایند تلفن ۹۷۶۰۲۷ و ۶۶۸۵۹۱

BETTERWEAR

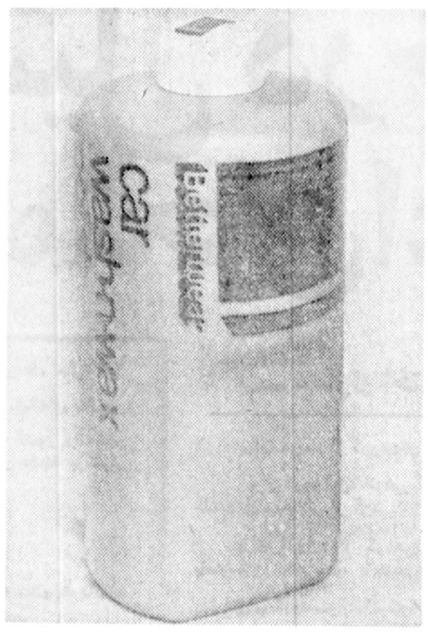

شامپو کارواش بترورضمن اینکه عمل شستشو اتومبیل را انجام میدهد و ضمنا اتومبیل شما را واکس نموده براق میکند .

نماینده انحصاری در ایران

شرکت کالیپسو ۸۹۶۴۲۶

تهران‌ـ خیابان پهلوی جنب سینما آتلانتیك اول کوچه خورشید طبقه دوم .

نماینده فعال از شهرستانها پذیرفته میشود .

بستنی سازی ۳ قیف وارد شد

فروشگاه منصور ۷۶۲۵۲۷ ۷۵۰۵۶۹

آگهی استخدام

شرکت کارخانجات لوازم اتومبیل ایران

(بوش)

بدو نفر کارمند جهت امورتبلیغاتی فروش با شرایط زیر نیاز دارد

۱ـدارا بودن گواهی‌نامه رانندگی .

۲ـتمایل‌وآمادگی‌کامل جهت مسافرتهای داخلی .

۳ـ علاقمند به فراگیری امور فنی .

جهت کسب اطلاعات بیشتر وتعیین وقت برای مصاحبه حضوری با تلفن های۲۰ـ۳۰۸۱۱ داخلی ۲۷۴ تماس حاصل نمائید .

لوازم یدکی اتومبیل های تویوتا

شرکت‌ایرتویا بمنظوررفاه بیشتر مشتریان‌گرامی خود فروشگاه بزرگی در میدان گمرك دائرنموده است تلفن ۵۲۱۶۶۲

قابل توجه اهالی محترم استان زنجان

آدرس‌و شماره تلفن جدید اتوسیر موسوی در تهران‌خیابان قزوین روبروی‌دخانیات مسافربری زنجان‌تور تلفن۵۴۱۷۱۸ زنجان‌ـمیدان پهلوی تلفن ۲۲۷۰ـ ۴۷۶۶ از ۵ صبح الی ۱۲ شب از هر نیم ساعت یک سرویس دایر میباشد.

دفتر توزیع و خدمات کامبیز

برای پخش و توزیع مواد غذائی‌در شهرستانها نیاز به نماینده فعال دارد تلفن ۶۶۳۱۳۲

آگهی دعوت مجمع عمومی عادی

مجمع عمومی عادی سالیانه شرکت جنرال‌مکانیك (سهامی‌خاص) ساعت ۱۰ صبح روز دوشنبه ۱۵ خرداد ۲۵۳۷ در دفتر شرکت واقع در خیابان تخت جمشید خیابان کیوان شماره ۶۷ تشکیل میشود .

از کلیه صاحبان سهام دعوت میشود که شخصا یاوسیله وکیل ثابت‌الوکاله خود در جلسه‌حضور بهمرسانند

دستور جلسه

۱ـ رسیدگی به‌ترازنامه و حساب سود وزیان دوره عملکرد سال قبل .

۲ـ انتخاب بازرس شرکت .

۳ـ رسیدگی بموضوعاتیکه سهامداران پیشنهاد وضروری بدانند .

شرکت جنرال مکانیك ـسهامی خاص

آگهی دعوت مجمع عمومی عادی

مجمع عمومی‌عادی سالیانه‌شرکت نیلکان(سهامی خاص) ساعت چهار بعداز ظهر روز دوشنبه ۱۵ خرداد ۲۵۳۷ در دفتر شرکت واقع در خیابان تخت جمشید خیابان کیوان شماره ۶۷ تشکیل میشود .

از کلیه صاحبان سهام دعوت میشود که شخصا یاوسیله وکیل ثابت‌الوکاله خود در جلسه‌حضور بهمرسانند

دستور جلسه

۱ـ رسیدگی به‌ترازنامه و حساب سود وزیان دوره عملکرد سال قبل .

۲ـ انتخاب بازرس شرکت .

۳ـ رسیدگی بموضوعاتیکه سهامداران پیشنهاد وضروری بدانند .

شرکت نیلکان ـ سهامی خاص

آگهی دعوت مجمع عمومی عادی

مجمع عمومی عادی‌سالیانه‌شرکت فرجیل(سهامی خاص) ساعت ۹ صبح روز دوشنبه ۱۵ خرداد ۲۵۳۷در دفتر شرکت‌واقع‌در خیابان‌تخت‌جمشید خیابان کیوان شماره ۶۷ تشکیل میشود .

از کلیه صاحبان سهام دعوت میشود که شخصا یا وسیله وکیل ثابت‌الوکاله خود در جلسه‌حضور بهمرسانند .

دستور جلسه

۱ـ رسیدگی به ترازنامه و حساب سود وزیان دوره عملکرد سال قبل .

۲ـ انتخاب بازرس شرکت .

۳ـ رسیدگی بموضوعاتی که سهامداران‌پیشنهاد وضروری بدانند .

شرکت فرجیل ـسهامی خاص

آگهی دعوت مجمع عمومی عادی

مجمع عمومی‌عادی سالیانه شرکت سهامی‌خاص دانه‌داران از کلیه صاحبان سهام دعوت میشود که روز یکشنبه ۲۱ر۳ر۳۷ در ساعت ۵ بعد از ظهر در دفتر شرکت واقع درخیابان کندی شماره ۵۶ حضور بهم‌رسانید.

دستور جلسه :

۱ـ بررسی و تصویب بیلان وترازنامه و سود و زیان عمل‌کرد سال ۲۵۳۶ شاهنشاهی .

۲ـ انتخاب بازرسان قانونی .

۳ـ افزایش سرمایه

۴ـ تغییر اساسنامه

۵ـ تعیین خط مشی آینده شرکت

مدیرعامل شرکت سهامی خاص دانه‌داران

دکتر رضا راهب

آگهی دعوت مجمع عمومی عادی

مجمع عمومی‌عادی سالیانه‌شرکت نیلکان(سهامی خاص) ساعت ۱۱ صبح روز دوشنبه ۱۵ خرداد ۲۵۳۷ در دفتر شرکت واقع در خیابان تخت جمشید خیابان کیوان شماره ۶۷ تشکیل‌میشود.

از کلیه صاحبان سهام دعوت میشود که شخصا یاوسیله وکیل ثابت‌الوکاله خود در جلسه‌حضور بهمرسانند

دستور جلسه

۱ـ رسیدگی به‌ترازنامه و حساب سود وزیان دوره عملکرد سال قبل .

۲ـ انتخاب بازرس شرکت .

۳ـ رسیدگی بموضوعاتیکه سهامداران پیشنهاد وضروری بدانند .

شرکت مهندسی‌جنرال ـسهامی خاص

آ ـ ۱۷۱۰

آگهی دعوت

مجمع عمومی عادی سالانه انجمن مهندسان مشاور ایران

در ساعت ۱۶ روز ۴شنبه ۳۱ خرداد ماه ۲۵۳۷ در محل انجمن شماره ۱۵۵ خیابان پارك طبقه سوم تشکیل می‌گردد.

دستور جلسه عبارت است از :

۱ـ رسیدگی به گزارش سالانه و ترازنامه‌و تصویب آن .

۲ـ استماع گزارش دبیرکل انجمن

۳ـ معرفی رئیس و اعضای شورای جدید

۴ـبحث در مورد خط‌مشی‌آتی انجمن

از کلیه اعضای اصلی انجمن دعوت میشود که بارعایت مقررات‌اساسنامه در روز و ساعت مقرر حضور بهم رسانند .

رئیس انجمن مهندسان‌مشاور ایران

قابل توجه بانك‌ها

یك قطعه زمین مرغوب سه نبش در بهترین نقطه تجاری تهران آماده فروش یاسرمایه‌گذاری مشترك باباتکها جهت احداث می باشد جهت اطلاع بیشتر باتلفن ۸۳۱۲۶۴ ازساعت۱۰تا۱۳ و۱۴تا۱۶ داخلی ۶ تماس گرفته شود .

نمایندگی چرخهای خیاطی و گلدوزی تمام اتوماتیك

برنینا

در شهرستان‌هائیکه نماینده ندارد نماینده فعال میپذیرد .

چهارراه شاه تلفن ۶۴۲۴۳۴

قابل توجه شرکتهای ساختمانی

انواع آجرسوفال‌تیغه‌ـ بلوك‌ـ نمافشاری به‌قیمت رسمی‌تحویل‌فوری‌شرکت ساندیال تلفن۸۴۱۶۲۲

نیازفوری به‌ساختمان برای‌محل کار

یك شرکت معظم تجارتی احتیاج به‌یك‌ساختمان برای محل کار (خریدیااجاره) باشرایط زیر دارد

۱ـ این ساختمان در شمال غرب یا غرب‌تهران باید قرارداشته‌باشند

۲ـ حداقل تعداد ۵۰ اتاق قابل استفاده مورد نیاز است .

۳ـ دارای پارکینك اختصاصی باشد حداقل برای ۱۵ اتومبیل

۴ـ حداقل سه دستگاه تلفن نیاز ست.

۵ـ تاسیسات حرارتی و خنك کننده داشته باشد لطفا ازساعت ۹ صبح الی۵ بعداز ظهربا تلفن شماره ۶۵۶۵۹۳ تماس‌حاصل شود .

شرکت مهندسی و بازرگانی پارس نماینده انحصاری لوازم خانگی‌جنرال‌الکتریك وهات‌پوینت ودستگاههای تهویه‌مطبوع جنرال الکتریك استخدام میکند

۱ـ مهندس تأسیسات جهت فروش و محاسبه دستگاه های تهویه مطبوع ۲سال تجربه

۲ـ مهندس تأسیسات جهت قسمت نصب و سرویس دستگاههای تهویه مطبوع ۲سال تجربه

۳ـ تکنیسین تأسیسات جهت فروش دستگاه‌های تهویه مطبوع ۲سال تجربه

۴ـ کارمندسفارشات حداقل‌مدرك تحصیلی‌دیپلم‌متوسطه یا بالاتربا معلومات انگلیسی ۳ سال تجربه

۵ـ کارمندحسابداری واردبامور دفترداری‌وحسابداری حداقل‌مدرك تحصیلی‌دیپلم‌متوسطه ۳سال‌تجربه

۶ـ صافکارونقاش جهت صافکاری و نقاشی لوازم خانگی ۳ سال تجربه

۷ـ تحصیلدار سیکل اول متوسطه با تصدیق‌موتورسیکلت‌واردبامور بانکی‌وضامن‌معتبر ۲ سال تجربه

متقاضیان باید دارای برك‌پایان خدمت یا معافیت دائم غیر پزشکی باشند وأجدین شرایط بادر دست داشتن مدارك‌همه روزه‌به استثناءروز های تعطیل در ساعت اداری به دفتر شرکت واقع در خیابان حافظ کوچه آرژانتین شماره ۴ر۱ مراجعه نمایند.

اطلاعیه

سازمان سنجش آموزش کشور

درباره ثبت نام ازداوطلبان ادامه تحصیل درخارج از کشور (امتحان اعزام)

سازمان سنجش آموزش کشوردرتاریخ جمعه ۹ تیر ماه سال۲۵۳۷ شاهنشاهی امتحانات شناخت ایران (به زبان فارسی) و زبانهای خارجی انگلیسی، فرانسه، و آلمانی اعزام دانشجو به خارج از کشور رابه‌طور همزمان در شهرهای : اهواز- تبریز- تهران- شیراز و مشهد برگزار می کند.

۱ـ مهلت ثبت‌نام :

ثبت نام ازتاریخ انتشار این آگهی تاپایان روز شنبه ششم خردادماه سال ۲۵۳۷ شاهنشاهی منحصرا بوسیله پست سفارشی انجام می گیرد . این مهلت‌بهیچوجه تمدید نخواهد شد و به مدارکی که پس ازانقضای مهلت مذکور به پست تحویل و یا به طریقی غیر از پست سفارشی‌ارسال شود و یاناقص باشد ترتیب اثر داده نخواهد شد.

تذکر: قبض پست سفارشی را تاتاریخ دریافت کارت ورودی‌نگهداری کنید.

۲ـ افرادی که می‌توانند داوطلب شوند

گروه اول: دوشیزگان‌وبانوانی که دارای گواهینامه دیپلم، دانشبهری (فوق دیپلم)، دانشیابی (لیسانس) و یابالاتر باشند (بدون هیچگونه شرایط خاصی).

گروه دوم: دانش آموزان دختر و پسر که هم اکنون در سال‌آخر دبیرستان یاهنرستان (نظام قدیم یاجدید) به تحصیل اشتغال‌دارند.

گروه سوم: دیپلمه های مردی که در خرداد ماه یاشهریور ماه سال ۲۵۳۶ شاهنشاهی‌یاقبل از آن فارغ‌التحصیل شده‌باشند. در صورتیکه یکی از شرایط سمگانه زیر را دارا باشند:

(۱)ـ در سال ۲۵۱۸ شاهنشاهی (۱۳۳۸ هجری شمسی) یابعد از آن متولد شده باشند.

(۲)ـ دارای دفترچه آماده به خدمت مدتدار بدون مهر غیبت باشند.

(۳)ـ دارای برگ پایان نمه خدمت وظیفه عمومی، معافی دائم، معافی پزشکی ویامعافی کفالت باشند.

گروه چهارم : دانشجویانی که حداکثر تاتاریخ سی ویکم شهریور ماه سال جاری،ازدانشگاهمایاموسسات آموزش عالی کشورفارغ‌التحصیل شوند، برای فارغ‌التحصیلان دانشبهری (فوق دیپلم) یا دانشوری (فوق لیسانس) ارائه گواهی ممتاز یا رتبه اولی ضروری است.

گروه پنجم : دانش آموختگان (فارغ‌التحصیلان) مرد رتبه اول یا ممتاز دوره های دانشبهری ودانشوری و مردان دارای گواهینامه دانشیابی که دربهمن ماه سال ۲۵۳۶ شاهنشاهی یاقبل از آن‌فارغ‌التحصیل شده باشند. در صورتیکه یکی از شرایط دوگانه زیر را دارا باشند:

(۱)ـ دارای دفترچه آماده بخدمت مدتدار بدون مهر غیبت باشند.

(۲)ـ دارای پایان نامه خدمت وظیفه عمومی، معافی دائم، معافی معتبر پزشکی ویامعافی کفالت باشند.

یادآوری های خیلی مهم :

(۱)ـ کسانی که در یکی از امتحانات اعزام سال‌های ۲۵۳۲شاهنشاهی ویابعد از آن شرکت کرده وواجد شرایط در امتحان بوده وپذیرفته شده‌اند نیاز به شرکت مجدد در این امتحان را ندارند.

(۲)ـ دانشجویان فعلی دانشگاهها و موسسه‌های آموزش عالی‌داخل کشور (اعم از دوره‌های دانشبهری، دانشیابی و یا دانشوری وبالاتر) که تاریخ فراغت از تحصیل آنان بعد از شهریور ماه سال ۲۵۳۷ شاهنشاهی باشد نمی‌توانند داوطلب شوند.

۳ـ مدارک لازم برای ثبت‌نام :

الف- مدارک عمومی برای گروههای پنجگانه بشرح زیر است :

(۱)ـ فرم تکمیل شده ودرخواست شرکت در امتحانات اعزام تیرماه سال ۲۵۳۷ شاهنشاهی که در ذیل این اطلاعیه چاپ شده است.

(۲)ـ رسید بانکی مبلغ ۵۰۰ ریال پرداختی به حساب جاری شماره ۷۴۸ خزانه نزد بانک مرکزی ایران به یکی از شعب بانک ملی ایران.

تذکر مهم :

(کسانی که مایلند دو زبان از سه زبان انگلیسی، فرانسه یاآلمانی راامتحان دهند بایستی هر دو زبان را در برگ درخواست خود مشخص کنند و فیش بانکی بمبلغ ۱۰۰۰ ریال بضمیمه مدارک خود ارسال دارند.

(۳)ـ یک برگ فتوکپی خوانای صفحه اول شناسنامه و نیزفتوکپی صفحه آخر در صورتیکه توضیحاتی در آن درج شده باشد.

(۴)ـ چهار قطعه عکس برقی گرفته شده در سال جاری که باقیافه‌فعلی داوطلب قابل تطبیق باشد (مشخصات کامل داوطلب باید در پشت هرقطعه عکس نوشته شده باشد).

ب- مدارک اختصاصی

برای هریک از گروههای پنجگانه بشرح زیراست :

برای گروه اول: فتوکپی گواهینامه ویاگواهی قبولی دیپلم، دانشبری، دانشیابی ویابالاتر از آن.

برای گروه دوم: گواهی اشتغال بتحصیل در سال آخر دبیرستان یاهنرستان (نظام جدید یا قدیم) طبق نمونه ذیل این اطلاعیه.

برای گروه سوم: ۱ـ گواهی فراغت از تحصیل خرداد یاشهریور ماه سال ۲۵۳۶ یا قبل از ان .

۲ـ در صورتیکه متولد قبل ازسال ۲۵۱۸ شاهنشاهی باشد . فتوکپی دفترچه آماده بخدمت مدتدار بدون مهر غیبت ویاپایان نامه خدمت و یابرگ معافی

برای گروه چهارم: گواهی مبنی براینکه حداکثر تا سی ویکم شهریور ماه سال جاری فارغ‌التحصیل شوند .

برای گروه پنجم :۱ـ گواهی فراغت از تحصیل در بهمن ماسال ۲۵۳۶ شاهنشاهی یا قبل از آن (همراه با گواهی رتبه‌اولی‌ویا ممتاز بودن برای فوق دیپلم ها و فوق لیسانس ها)

۲ـ فتوکپی دفترچه آماده بخدمت مدتدار بدون مهر عیبت ویا پایان نامه خدمت ویا برگ معافی .

۴ـ طرز ارسال مدارک

داوطلبان باید فرم درخواست شرکت در امتحانات اعزام تیر ماه سال ۲۵۳۷ شاهنشاهی را که ذیل این اطلاعیه چاپ شده است بطور دقیق و کامل تنظیم کرده همراه با سایر مدارک تعیین شده در بند۳این اطلاعیه ،در پاکتی بابعادتقریبی ۱۲٫۵ × ۱۵٫۵ سانتیمتر گذارده وبپست سفارشی به نشانی زیر ارسال دارند :

تهران - خیابان آبان جنوبی - پلاک ۹۴-سازمان سنجش‌آموزش کشور -مرکز اجرای آزمون ها -امتحان اعزام (روی پاکت نوشته شود مربوط به اطلاعیه شماره ۱۰۲)

تذکر مهم :

به مدارکی که ناقص باشد و یا بعدازمهلت مقرر(شنبه۶٫۳٫۲۵۳۷) پست شده باشد و یا به طریقی غیر از پست سفارشی ارسال شده باشد ترتیب اثر داده نخواهد شد .

۵ـ شرایط صدور گذرنامه

مخصوص دانشجو پس از پذیرفته شدن در امتحان اعزام :

(۱)ـارائه پذیرش از دانشگاه یا موسسه آموزش عالی معتبری که مورد قبول وزارت علوم و آموزش عالی باشد .

(۲)ـ داشتن امکانات مالی کافی و سپردن تعهد لازم و تضمین رسمی ،دایر به تامین کلیه هزینه های لازم در دوران تحصیل درخارج از کشور .

(۳)ـ رعایت سایر ضوابط و مقررات کشور

۶ـ تاریخ و محل توزیع کارت

ومحل و ساعت برگزاری امتحان :

(۱)ـ تاریخ توزیع کارت های ورودی : پنجشنبه ۸٫۴٫۲۵۳۷

(۲)ـ محل توزیع کارت های ورودی : برای حوزه تهران ، دانشگاه تهران و در حوزه های اهواز تبریز ، شیراز و مشهد بترتیب در دانشگاه های جندی‌شاپور - آذرآبادگان - پهلوی و فردوسی .

(۳)ـ محل و ساعت برگزاری امتحان : در روز توزیع کارت به اطلاع داوطلبان خواهد رسید .

تذکر مهم : داوطلبان باید الزاما کارت ورودی خود را در تاریخ تعیین شده (۸٫۴٫۳۷) دریافت دارند .

۷ـ سایر اطلاعات :

(۱)ـ اداره تحصیل دانش آموختگانی (فارغ‌التحصیلان) که با استفاده از مزایای آموزش رایگان در دانشگاه ها یا موسسه های آموزش عالی کشور تحصیل کرده‌اند ، طبق ضوابط و مقررات‌آموزش رایگان (قانون تامین امکانات و وسایل تحصیلی‌اطفال‌و جوانان ایرانی) خواهد بود .

(۲)ـ داوطلبان مشمول که در امتحانات اعزام پذیرفته میشوند ، حداکثر تا مهلت مندرج در دفترچه آماده بخدمت خود مجاز به خروج از کشور خواهند بود .

(۳)ـ سازمان اموردانشجویان کشور ، پذیرفته شدگان امتحان اعزام را در مورد اخذ پذیرش راهنمائی خواهد کرد .

نمونه گواهی برای دانش آموزان شاغل به تحصیل درسال آخر دبیرستان یاهنرستان

شماره

تاریخ

محل الصاق عکس و مهر دبیرستان یاهنرستان

گواهی می‌شود :

خانم / آقای ـــــ فرزند ـــــ دارای شناسنامه شماره :

صادره از: ـــــ متولد سال : ـــــ در محل تولد ـــــ درسال تحصیلی ۳۷-۳۶

درسال آخر رشته : دبیرستان / هنرستان ـــــ واقع درشهر

به تحصیل اشتغال دارد .

شماره تلفن دبیرستان / هنرستان ـــــ :

نام رئیس دبیرستان / هنرستان ـــــ

مهر وامضاء :

این فرم را از روی خط چین ها از روزنامه جدا کنید

در این راست گوشه چیزی ننویسید

فرم درخواست شرکت درامتحان اعزام تیرماه سال ۲۵۳۷

اطلاعیه شماره ۱۰۲

نام خانوادگی: (محل درج حرف به حرف نام خانوادگی از راست به چپ)

نام: (محل درج حرف به حرف نام از راست به چپ) نام پدر:

جنس: زن ۱ مرد ۲ شماره شناسنامه: صدور: سال تولد: محل تولد: طبق شناسنامه

وضع داوطلبان ازلحاظ گروههای پنج گانه‌ای که می‌توانند داوطلب شرکت درامتحان اعزام تیرماه ۲۵۳۷ شوند .

(هرداوطلب بترتیب آنکه وضعش باکدام یک‌ازگروههای پنج گانه تطبیق می‌کند باید فقط یکی ازگروهها را با علامت × مشخص کند .)

گروه اول ۱ داوطلبان زن دانش‌آموخته

گروه دوم ۲ دانش‌آموزان سال آخر متوسطه

گروه سوم ۳ دیپلم های مرد

گروه چهارم ۴ دانشجویان

گروه پنجم ۵ دانش‌آموختگان دانشگاهها و موسسات آموزش عالی

زبان خارجی که امتحان خواهم داد : (در مربع مربوط علامت × بگذارید) :

انگلیسی ۱ فرانسه ۲ آلمانی ۳

(هرداوطلب مجاز است حداکثر متقاضی شرکت درامتحان دوزبان خارجی شود و دراینصورت باید دوزبان مورد نظرخود را با ثبت علامت × مشخص کند و مبلغ یکهزارریال بابت ثبت‌نام پرداخت کند.)

شهری که درآن امتحان خواهم داد : (در مربع مربوط علامت × بگذارید)

اهواز ۱ تبریز ۲ تهران ۳ شیراز ۴ مشهد ۵

نشانی دقیق پستی داوطلب : شهر

تلفنی که توان درصورت ضرورت پیام فوری برای داوطلب فرستاد : کد شهرستان : شماره تلفن :

تذکر : وجه ثبت‌نام ونیز مدارک به هیچ وجه مسترد نمی‌شود .

امضای داوطلب :

تاریخ

سازمان سنجش آموزش کشور

سازمان ایمنی و پیشگیری از خطرات فنی کارخانه‌ها و ساختمانها تأسیس شد

در تشکیل این سازمان شرکت سهامی بیمه ایران و بخش خصوصی مشارکت دارد

شرکت سهامی بیمه ایران با مشارکت بخش خصوصی اقدام بتاسیس سازمان جدیدی بمنظور ایمنی و پیشگیری از خطرات فنی صنایع ـ موسسات و نظارت در نحوه اجرای طرحهای مربوطه کرد.

یک مقام شرکت سهامی بیمه ایران توضیح داد: با توسعه فعالیتهای صنعتی و اقتصادی و ایجاد ساختمانهای بزرگ ـ انبار ها و مراکز اجتماعی جدید ایجاد سازمانی جهت تهیه و اجرای طرحهای خدمات ایمنی و پیشگیری از خطرات بچشم ضرورت پیدا کرده است.

برای ایجاد چنین سازمانی شرکت سهامی بیمه ایران و گروهی از افراد بخش خصوصی مقدمات لازم را فراهم ساختند.

وظایف سازمان

سازمان ایمنی و پیشگیری از خطرات فنی که بزودی کار خود را رسما آغاز خواهد کرد وظایفی بشرح زیر بعهده خواهد گرفت.

تدوین مقررات ایمنی و پیشگیری از خطرات برای صنایع و موسسات و نظارت در نحوه اجرای مقررات و روشهای پیشنهادی ـ قبول و انجام بررسی طرحهای سرمایه گذاری قبل از ایجاد کارخانه ها و ساختمانها از جنبه های ایمنی و پیشگیری از آتش سوزی و خطرات دیگر ـ قبول و انجام سفارش و خرید و نصب وسایل و ماشین آلات مربوط به خدمات مذکور ـ انجام هر گونه عملیات و خدمات و اجرای فعالیت های صنعتی و تجاری و حق العمل کاری مربوط بموضوع شرکت.

تهیه طرح و نصب و نگهداری سیستم های آتش نشانی برای شهر ها، شرکتها، بیمارستانها و ساختمانها از جمله تهیه نقشه بر آورد نیاز های فنی، محاسبه ظرفیت مخازن و پمپها افت فشار و بر آورد هزینه در کلیه موارد فوق طرح و نصب وسائل ایمنی و پیشگیری از آتش سوزی در ساختمانها، بیمارستانها و کارخانجات شامل :محاسبه و استحکام اسکلتهای فلزی و اتصالات از جنبه های مقاومت در برابر آتش، تهیه مشخصات فنی برای اسکلتهای فلزی و چوبی سقفها پایه ها و دیوار ها و پیشنهاد نوع مناسب برای ساختمانهای مختلف. طرح دربهای خروجی و اضطراری. طرح ایجاد سیستم های مختلف در دستگاه های تهویه برای جلوگیری از سرایت دود در مواقع حریق. طرح سیم کشی برق و استفاده از وسایل برقی. طرح سیستم ایمنی و مبارزه با آتش سوزی در محلهای خطرناک از قبیل محوطه های دیگهای بخار، شبکه توزیع برق، مراکز کمپیوتر، بیمارستانها، و پارکینگها شامل: طرح سیستم وسائل کشف دود، حرارت گاز و همچنین سیستمهای اعلام خطر. طرح و نصب سیتمهای مبارزه با آتش بطریقه اتوماتیک بوسیله گاز.طرح کلی ایمنی و سیستم مبارزه با آتش سوزی در فرودگاهها، بندرگاهها و اسکله ها.

تهیه و تدوین مقررات و دستور العملهای ایمنی مورد نیاز صنایع و نظارت در اجرای صحیح روشها توسط کارکنان با استفاده از آخرین ضوابط و استانداردهای متداول در صنایع دنیا.

آموزش کادر فنی و اداری کارخانجات و کارگاهها در امور ایمنی و مبارزه با آتش سوزی ـ صدور گواهینامه پس از اتمام دوره های تدوین شده.

رسیدگی به خسارات اعلام شده آتش سوزی

تعیین خسارات غیر مستقیم ناشی از حوادث.

ارزیابی و تعیین غرامت در مورد عدم مرغوبیت کالای ساخته شده.

انجام کلیه خدمات بازرسیهای اولیه از انجام بیمه.

انجام کلیه خدمات مربوط بارزیابی خسارات وارده بر اموال و اشیاء و تاسیسات بیمه شده و همچنین سایر مواردی که شرکت برای رسیدگی بان صلاحیت داشته باشد. مشارکت در سایر شرکتها از طریق تاسیس یا تعهد سهام شرکتهای جدید با خرید یا تعهد سهام شرکتهای موجود.

بطور کلی شرکت میتواند بکلیه عملیات و معاملات مالی و تجاری و صنعتی که بطور مستقیم یا غیر مستقیم بتمام یا هر یک از موضوعات مشروحه فوق مربوط باشد مبادرت نماید.

نظام قیمت‌ها

فتحعلی تاج بخش

نظام اقتصادی جوامع مختلف اگر در مجموع از کلیتی مشابه برخوردار باشند و فروض مسائلشان با اندک تفاوتی با هم بخواند و هماهنگ باشد اما در بسیاری جهات بخصوص از نظر عامل روانی انسانهای مجتمع در آن جامعه تفاوت فاحش دارد بنابراین نمیتوان الگوهای حل مسائل متفاوت اقتصادی را رونویس کرد و آنرا از جامعه ای هر چند موفق در اجرای آن، به جامعه ای دیگر انتقال داد و همان نتیجه دلخواه را بدست داد.

مواردی بی شمار قابل ذکر است از اینگونه استفاده از الگوهای کوچک و بزرگ کشورهای دیگر در برنامه ریزی های کوتاه مدت و متوسط المدت ما و در نظام دادن به واحدهای اداری مختلف جدید و قدیم.

مقیاس و شناخت هرگونه فعالیت اقتصادی را بهر تقدیر امروزه با زبان سمبولیک پولی در قالب اعداد و ارقام می سنجند و در معادله جاودانی عرضه و تقاضا هم که بسادگی اکنون مثل نقل و نبات هر کسی برای هر مسئله ای از آن در سخنان خود بکرات استفاده میکند ـ تنها عاملی را که در آن بالاجبار در منطق قیمت گذاری یا بگوئیم نظام قیمتها اهمیت نمیدهند اول شرایط اجتماعی خاص کشور ماست با فرهنگ ویژه ای که در طول قرون پدید آمده است و بعد موقعیت خاص تولید در ایران و سیاستهای گمرکی و محدودیتهای مربوط بآن.

میتوان در پی آن بود که دلیل تغییر مقررات عمومی صادرات و واردات کشور را که معمولا در مدتی کوتاه پس از اعلام و انتشار آن در مورد برخی از کالاها داده میشود پیدا نمود، این مقررات همان طور که از اسم آن پیداست برای یکسال تدوین شده است پس چگونه شرایط در مدتی بسیار کوتاه آنچنان تغییر مینماید که اجبارا میبایست باورود کالائی که قبلا غیر مجاز بوده مجاز اعلام گردد و یا عکس آن بحث از اینگونه تغییرات واثرات آن مقاله‌ای جداگانه طلب میکند ولی همین جا بگوئیم که نه تولید کننده و نه وارد کننده و نه آن تعداد محدود صادر کننده میتواند خیالشان از بابت برنامه های آتی که برای خود تهیه کرده راحت باشد. قیمت را در جامعه ای میتوان کاملا آزاد اعلام کرد که کلیه شرایط لازم جهت رقابت کامل در بازار فراهم باشد در چنین صورتی است که تقاطع منحنی های عرضه و تقاضا مشخص کننده قیمت خواهند بود.

در بسیاری از تئوری های اقتصادی و کتابهای درسی تشریح مسائل را بتفکیک و یا جدا نگاهداشتن فروض مختلف شروع مینمایند و بمرور فرضیات جدید را در معادله مورد نظر وارد مینمایند و نتیجه را اثبات میکنند، متاسفانه در ایران در عمل دیده ایم که معادلات را تا میانه تشریح ادامه داده اند و توجهی به پارامترهائی که مشخص کننده عوامل موثر جنبی دیگر میباشند نداشته اند.

قیمت گذاری روی کالاها، انچنان که در چند سال گذشته شاهد بودیم صحیح نیست در اصل انقلابی هم نظارت بر قیمتها آمده است نه قیمت گذاری روی کالا

مرکز بررسی قیمتها که میتوانست سازمانی با نظامی منطقی و حقیقتا مفید در تثبیت قیمتها باشد در شرایطی ایجاد شد که تنها هدف وجود نامی با عنوان مرکز بررسی قیمتها بود بمرور هم از دست این مرکز که حالا دیگر سازمانهای مختلفی مانند کمیته ملی حمایت از مصرف کننده ـ اتاق اصناف و سازمان حمایت از تولید کننده و مصرف کننده هم در همان مسیر وظائف محوله آن بفعالیت مشغول شده بودند کاری بر نیامد و فعلا هم که فقط نامی از آن است نه بیش.

طبیعی است که اگر هزینه های تولید بدقت بررسی نگردد و توسط کارشناسان با تجربه در زمینه قیمت تمام شده محاسبه نشود برای تولید کننده ادامه تولید مقرون بصرفه نیست ـ اگر قیمت تلفن افزایش میباید، این افزایش را بالاجبار باید در محاسبه قیمت فروش منظور نمود. (از تلفن گفتیم که مثالی است کوچک ولی قابل لمس)

احتکار را میتوان تقریبا نوعی دست بیکی کردن چند تولید کننده و یا عرضه کننده دانست که در سایر جوامع به شکلی بدان «تراست» میگویند «تراستی» را که محتکرین در ایران دارند هر چند کوتاه مدت و هر چند بمقتضای زمان و کالا و هر چند با توافقی شفاهی بین خود بسیار قوی است در چنین شرایطی چگونه میتوان قیمتها را آزاد اعلام نمود؟

در عرضه دارو، با کشش خاص آن که اگر دارونی بر نسخه‌ای نوشته شود بیمار به ناچار اگر هم شده با فروختن فرش زیر پای خود آنرا خریداری میکند چگونه میتوان در این وادی آنرا بحال خود واگذارد؟ در این مسئله که دیگر حتی نمیتواند بدلیل طبیعت خاص کالا رقابتی در میان باشد؟

در حالتی که ورود بسیاری از کالاها را منوط باجازه قبلی وزارتخانه‌ای میکنند و بعد هم سود بازرگانی و عوارض آنرا افزایش میدهند چه اثری میتواند این عمل در قیمتها داشته باشد؟ جز آنکه مقدار زیادتری بر کاغذ بازی میافزایند و کاری بر کارها اضافه میکنند؟

اثرات روحی و رفتار مصرف کننده را ضرورتا میبایست در سیاستهای نظارت بر قیمتها در نظر داشته باشیم، جزئیات است که در این میان اثرات بزرگ بر جای میگذارد، چه درآمدی خواهد بود اگر برفرض قیمت همان کتابچه مقررات عمومی واردات و صادرات اضافه گردد؟

تنها عامل روانی مسئله مهم است تاجر این مسئله را حس میکند، افزایش ۱۰۰ یا ۲۰۰ ریال مهم نیست اما اثر روحی آن در رفتار بعدی این مصرف کننده که بعدا در شکلی تولید کننده خواهد بود بصورت منفی عمل خواهد کرد.

ضروری است که بر قیمتها نظارت شود سود عادله برای عرضه کننده و تولید کننده یکسان باشد و از شیوه های قیمت تمام شده استفاده گردد. کشش تقاضا و عرضه در مورد هر کالای خاص سنجیده شود. اینک وقت آن است که بدقت امکانات تولید را در داخل کشور بدانیم در تغییر قیمت های بین المللی باشیم و آنگاه منطقی و عقلانی تصمیم بگیریم.

نیازمندیهای اقتصادی

نرخ خرید و فروش ارز در بانکهای کشور

نوع ارز	نرخ خرید	نرخ فروش
دلار امریکا	۷۰/۳۵	۷۰/۶۰
دلار کانادا	۶۳/۴۰	۶۳/۶۵
دلار استرالیا	۷۹/۹۰	۸۰/۲۵
پوند	۱۲۸	۱۲۹/۶۰
مارک	۳۳/۲۰	۳۳/۵۵
فرانک سویس	۳۵/۴۵	۳۵/۸۰
فرانک فرانسه	۱۵/۰۵	۱۵/۲۵
یکصد فرانک بلژیک	۱۲۳/۲۰	۲۱۵/۲۰
یکصد لیر ایتالیا	۸	۸/۱۵
فلورن هلند	۳۱/۰۵	۳۱/۴۰
کورن سوئد	۱۵/۰۵	۱۵/۲۵
کورن نروژ	۱۲/۹۰	۱۳/۰۵
کورن دانمارک	۱۲/۲۵	۱۲/۴۰
شیلینگ اطریش	۴/۵۷	۴/۶۷
صدین ژاپن	۳۱/۱۰	۳۱/۵۰
صدروپیه هندوستان	۸۱۰	۸۳۰
دینار کویت	۲۵۳	۲۵۶/۵۰
دینار عراق	۲۳۸/۵۰	۲۴۱
دینار بحرین	۱۸۰	۱۸۵
ریال سعودی	۲۰/۱۵	۲۰/۶۵
درهم امارات متحده عربی	۱۷/۹۰	۱۸/۸۰

معاملات سهام شرکت ها

نام شرکت	تعداد سهام معامله شده	قیمت اسمی	قیمت دیروز
ایران ناسیونال	۶۲۲	۱۰۰۰	۳۴۵۰
سیمان شمال	۱۰۰۰	۱۰۰۰	۱۶۵۰
قند کرمانشاه	۱۳۲	۷۵۰۰	۹۲۴۰
بانک صادرات ایران با یک دوم سود	۲۰۳	۱۰۰۰	۲۴۳۰۰
بانک صادرات باتمام سود	۲۰	۱۰۰۰۰	۲۵۰۰۰
سیمان فارس و خوزستان	۱۳۰	۱۰۰۰۰	۱۵۴۱۵
سرمایه گذاری ملی ایران	۴۱۰۰	۱۰۰۰	۱۰۸۵
اونیورسال	۲۵۸	۱۰۰۰	۳۱۴۰
گروه صنایع فلزی	۷۱	۱۰۰۰	۲۵۰۰
بانک ایرانیان	۲۰۳	۱۰۰۰	۳۲۵۰

یک میلیون تن گندم از خارج خریداری میشود

در طی سال جاری حدود یک میلیون تن گندم از خارج خریداری میشود و در اختیار مصرف کنندگان قرار خواهد گرفت.

بر اساس برنامه سال ۲۵۳۷ دولت در سال جاری علاوه بر خرید گندم از خارج یک میلیون و دویست هزار تن گندم از کشاورزان نیز در داخل کشور خریداری خواهد شد. میزان فروش گندم و ارد در سال ۲۵۳۷ بیش از ۲ میلیون و دویست هزار تن پیش بینی شده است.

امسال میزان خرید قند و شکر از کارخانجات داخلی به ۷۲۰ هزار تن میرسد و از خارج ۱۵۰ هزار تن شکر سفید خریداری میشود.

مقدار فروش شکر سفید ۷۰۰ هزار تن بر آورد گردیده که تقریبا ۲ برابر رقم فروش قند خواهد داد.

فروش قند ۴۵۰ هزار تن پیش بینی شده است.

در سال ۲۵۳۷ خرید برگ سبز چای ۱۲۰ هزار تن و خرید ضایعات آن ۲ هزار و پانصد تن است.

تولید چای لشگری در این سال ۲۷ هزار تن و فروش چای ۱۷ هزار و ۴۹۶ تن است و در سال جاری فروش چای بسته بندی شده ۲ هزار و ۵۰۰ خواهد بود.

طی سال ۲۵۳۷ بهره برداری از ۱۳ کارخانه نان ماشینی نیز پیش بینی شده است حجم بودجه سال ۲۵۳۷ سازمان غله قند و شکر و چای ۵۴ میلیارد و ۶۵۱ میلیون ریال بر آورد گردیده که نسبت به بودجه سال ۲۵۳۶ حدود سه میلیارد ریال افزایش خواهد داشت.

شنبه‌ها دنیای ورزش

در بورس تهران ۱۸/۹ میلیون ریال معامله شد

دیروز در بورس تهران ۱۸/۹ میلیون ریال اوراق بهادار بشرح زیر مورد معامله قرار گرفت:

سهام شرکتها وبانکها ۱۸/۵ میلیون ریال، قرضه دولتی حدود ۳۲۹/۴ هزار ریال.

در این روز نرخ سهام ۳ شرکت و دو بانک بشرح زیر افزایش یافت: قند کرمانشاه ۲۰ ریال، سیمان فارس و خوزستان ۴۱۵ ریال، اونیورسال ۱۱۰ ریال، بانک ایرانیان ۲۵ ریال و بانک صادرات با یک دوم سود ۳۰۰ ریال.

معاملات اوراق قرضه

نوع ورقه	تاریخ صدور	نرخ بهره (درصد)	نرخ بازده (درصد)	نرخ معامله
قرضه دولتی ۵ ساله	۵۴/۲/۶	۱۰	۱۰	۱۰۰۰۰
۷ ساله	۵۴/۲/۶	۱۰	۱۰	۱۰۰۰۰
۷ ساله	۵۴/۲/۶	۱۰/۵	۱۱	۰۹۸۴۲

شرکت های جدید التاسیس

نام شرکت	موضوع	موسسین و مدیران
تعاونی مسکن کارگران سازمان آب منطقه‌ای جنوبشرقی	تهیه مسکن اعضاء	حمید نارونی نژاد
جنتال	تاسیسات ساختمان	حسین مداح و داود داودی
کحش	راهسازی و ساختمان	اسماعیل کلانتر
اتوافشانکو	واردات اتومبیل	معصومه آقاخان محب
بابرت	بازرگانی کالاهای مجاز	روح‌اله اسفندی
بازار کویتی های استانبول	معاملات پولشاک	شمسی مستوفی الممالکی
غرب پلاست	تولید محصولات پلاستیکی	عبدالباقی وفائی
پلتلارشاهی	مواد پلاستیکی و پوشاکی	ابراهیم نظریان
سنگ خورد بیابانک	بهره برداری از معادن	علی اکبر و مهدی یغمائی
زاسیف	راه و ساختمان	محمد علی خامه سیفی
هاردنس	ساختمانی و راهسازی	منصور زنجیر
اشتوگرا	تاسیسات ساختمان	کامبوزیه گرانمایه
ماگاریان	تهیه و تولید مواد غذائی	ماقار و پرویز ایمانی رومیه
مربانج	ساختمانی و راهسازی	احمد جمشیدی
دی. ای. اچ	آپارتمانسازی و ویلاسازی	عباس حسین مردی
راه و ساختمان	پیمانکاری ساختمان	سیفعلی کوثری نژاد و شرکاء
یزدتکس	خرید زمین و ساختمان کارخانه	علی اصغر نخ کش

آگهی استخدام رسمی

جمعیت شیر و خورشید سرخ ایران طبق مفاد آئین‌نامه استخدام جمعیت ۲۶ نفر کارمند از طریق امتحان و مصاحبه به شرح زیر استخدام میکند

ردیف	عنوان طبقه شغل	تعداد مورد نیاز	شرایط احراز
۱	کارشناس برنامه ریزی‌طبقه‌یك	۲ نفر	دارا بودن دانشنامه لیسانس علوم اجتماعی مرجحا لیسانسیه جامعه شناسی و طی دوره کارآموزی در زمینه مربوطه
۲	کارشناس بودجه طبقه یك	۲ نفر	دارا بودن دانشنامه لیسانس دریکی از رشته های (اقتصاد، حسابداری، بانکداری، بازرگانی) و طی دوره کارآموزی مربوط
۳	کارشناس آمار طبقه یك	۱ نفر	دارا بودن‌دانشنامه‌لیسانس دررشته آمار
٤	تکنیسین آمار (آمارگر) طبقه	۳ نفر	دارا بودن فوق دیپلم در رشته آمار یادارا بودن مدرك‌دیپلم کامل‌متوسطه در رشته ریاضی یاطبیعی وطی‌دوره کارآموزی درزمینه مربوط
۵	حسابدار طبقه ٤	٤ نفر	دارا بودن دانشنامه لیسانس دریکی ازرشته های(حسابداری-بانکداری-بازرگانی و اقتصاد)وطی دوره کار آموزی در زمینه مربوط
٦	تحلیل‌گر سیستم طبقه یك	۱ نفر	دارا بودن دانشنامه لیسانس مرجحا لیسانسیه های (کامپیوتر، ریاضی، حسابداری ،اقتصاد وآمار)
۷	منگنه زن- پانچیست طبقه یك	۲ نفر	دارا بودن دیپلم کامل متوسطه در رشته ریاضی
۸	کدگذار (نیادنگار)طبقه یك	۱۰ نفر	دارا بودن دیپلم کامل متوسطه در رشته ریاضی
۹	کارشناس آموزش	۱ نفر	لیسانس در رشته مناسب مرجحا لیسانس علوم‌اداری یامدیریت

داوطلبان واجد شرایط میتوانند برگ درخواست ذیل این آگهی راتکمیل کنند وبادو قطعه عکس ٤ × ۳ وفتوکپی‌برگ خاتمه خدمت نظام‌وظیفه یابرگ معافیت‌دائم حداکثر تا۱۰روز بعدازانتشار این‌آگهی باپست سفارشی به‌نشانی واحد طرح و بررسیهای جمعیت شیرو خورشید سرخ‌ایران واقع‌در خیابان کورش‌کبیر -روبروی بی‌سیم پهلوی‌ارسال دارند.
پروانه ورودبه جلسه امتحان درتاریخ ٦ر۳ر۲۵۳۷ بیـن داوطلبان توزیع خواهد شد.
امتحان درساعت ۱۰صبح‌روز دوشنبه۸ر۳ر۲۵۳۷برگزار می شود .

نام خانوادگی ـ نام ـ نام‌پدر ـ شماره شناسنامه ـ محل‌صدور
تاریخ‌تولد ـ مدرك ورشته تحصیلی ـ وضع خدمت ـ داوطلب شغل«فقطیك‌شغل»
نشانی کامل -شهر ـ خیابان ـ کوچه ـ شماره منزل
شماره تلفن ـ امضاءداوطلب ۱-۳

برای آنکه بچه‌ها هم ازسفر خودلذت ببرند دست آنان را دردست باتجربه‌پان آمریکن قرار دهید

مسافر چه یك کوچولوی دوست داشتنی باشد و چه یك بازرگان فعال همکاران پان آمریکن پیوسته درآسایش اوکوشا هستند . در زمین، در حین پرواز، در پرواز های کوتاه و در پرواز های طولانی ، هر وقت و هر جاکه با پان‌آمریکن پرواز کنید از پذیرائی و توجه خاص ما که ثمره چندین سال تجربه است بهره مند خواهید شد.
باآژانس مسافرتی خود تماس بگیرید.

PAN AM.

همکاران پان آمریکن
باتجربه‌ترین درجهان

نشریات تازه

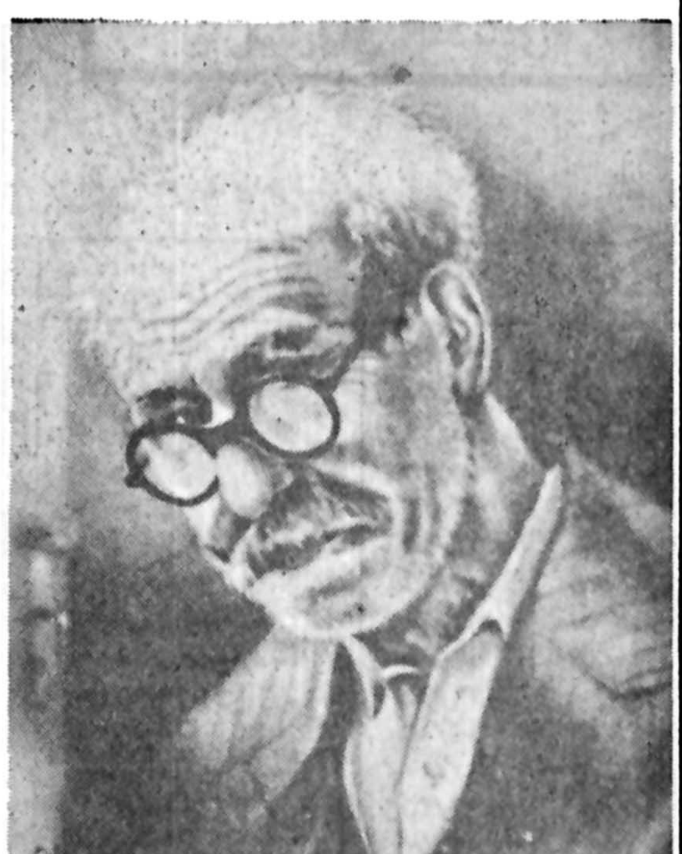

دهخدا

«میرزاعلی اکبرخان دهخدا» را گرامی داشته و درسالروز فقدان «حسین تهرانی» نوازنده هنرمند و «حسین مجابی» نقاش فقید، خاطره هائی از این هنرمندان را زنده کرده است. نوشته‌ای به تجلیل از استاد محمد تقی مدرس رضوی و گزارش کوتاهی از نمایشگاه نقاشی «مصطفی نجفی»، از دیگر مطالب این شماره است. صفحات پایانی جشن نامه با عکس های جالبی از کتاب ابنیه عامیانه ایران زینت یافته است.

دهخدا در «جشن نامه»

شماره های پنجم و ششم «جشن نامه»، نشریه شورایعالی فرهنگ و هنر، بصورت مجلدی انتشار یافت. «جشن نامه» مثل شماره های پیش به بررسی رویدادهای فرهنگی و هنری پرداخته است و درکنار خبرهائی پیرامون جشن فرهنگ و هنر، خط و تصویر این شماره به امیری فیروزکوهی اختصاص یافته است و شاعر و ادیب معروف، درهمین بخش راجع به فرهنگ ایران زمین به داوری نشسته است تجلیل از «اقبال آذر» آواز خوان شهیر و فرزانه همراه با نوشته هائی از بزرگانی همچون «محمدحسین شهریار» درتجلیل از این آواز خوان پرشور، از مطالب خواندنی «جشن نامه» است جشن نامه همچنین، یاد

«اشنائی با دانش» و...

«آشنائی با دانش» عنوان یک نشریه علمی و فنی است که به همت دانشگاه آزاد ایران دراختیار علاقمندان قرار گرفته است دراین شماره از «آشنائی با دانش» نوشته هائی از دانشمندان سرشناس همچون «پدره په لوا»، «آلن کای»، آ.سمیرنوف، برادفورد پیرامون علوم وفنون، جدول تناوبی و جهان بینی علمی، میکرو الکترونیک و کامپیوتر شخص، ساز و کارحافظه کاربرد اصل نگاری، آمده است که کار برگرداندن به فارسی آنها را «پرویز شهریاری، منصور جیلاوی، حبیب مجیدی انجام داده‌اند. دراین شماره همچنین گزارش یک کنفرانس علمی از قول «اریک بورلوپ»، و نوشته‌ای از «عزیز عطیه» راجع به فرهنگ اسلامی و مغرب زمین با ترجمه «پرویز رجبی»، نامه‌ای از «مندلیف» برگردان م. کاشیگر درج گردیده است.

آشتی با ریاضیات

آشتی با ریاضیات نیز کتابی است درقطع جیبی و ۱۱۰ صفحه که از انتشارات جانبی دانشگاه آزاد ایران است. دراین کتاب که زیرنظر «پرویز شهریاری» منتشر شده، ۱۴ مقاله و نوشته درزمینه های گوناگون ریاضیات نوین درج گردیده است که هندسه شیرین و اسرار آمیز «توپولوژی»، ریاضیات درپای فوتبالیست ها، رمزورازعددها، امتحان ریاضیات درشوروی، نامه ریاضیدان به معشوق از ان جمله است.

«دستاورد»..

شماره های پنجم و ششم مجله دستاورد نشریه سازمان صنایع دستی ایران باروی جلد زیبائی از تصویر رنگی «شیشه های دست ساز» و در ۶۰ صفحه منتشر شده است. دراین شماره مقالات، اشعار و ترجمه هائی از صادق هدایت، سهراب سپهری، مهدی اخوان ثالث ناصر رنجبین، هادی دستبار، هدایت قریب خانی کاظم جمشیدیان، مهین عمید، غلامرضاملکی، جمشید مهرپویا، محمد قره، باقر فهمی، رزمی پور، احمد اخوی، بهمن توسی و دیگران آمده است. «دستاورد» علاوه بردرج مقالات و عکسهای متنوع درباره صنایع دستی و هنر ایران، بخشی از صفحات این شماره را اختصاص به درج رویدادهائی از زمینه های هنر و صنایع دستی داده است. «دستاورد» زیرنظر «تورج نگهبان» منتشر می شود.

سینما رویال

از امروز نمایش میدهد

یک اثر بی نظیر و بی رقیب سینمائی

وحشی‌های سومورو

برای حفظ سلامتی و رفاه سایر مشتریان محترم خواهشمند است از کشیدن سیگار در سالن نمایش خودداری فرمائید

چند جوان ولگرد و لاابالی

تعطیلاتش را خراب کردند ـ معشوقش را کشتند و زندگیش را تباه کردند... و او تصمیم به انتقام گرفت.. و چه موحش بود انتقام او!

از فردا صبح فقط در

سینما کابری

سینمای ممتاز ۴ ستاره ****

پخش از پانر فیلم

برای حفظ سلامتی و رفاه سایر مشتریان محترم خواهشمند است از کشیدن سیگار در سالن نمایش خودداری فرمائید

هیجان انگیز ـ اضطراب آور

نفس گیر ـ دیوانه کننده

... و شما باید دارای قلبی قوی باشید که دلهره های این اثر اعجاب‌آور را تحمل کنید

از فردا صبح فقط در

سینمارا دیوسیتی

سینمای ممتاز ۴ ستاره ****

بریت ایکلند ـ کریستوفرلی

دایان سیلنتو درفیلم رنگی

لکه‌های خون

برای حفظ سلامتی و رفاه سایر مشتریان گرامی خواهشمند است از کشیدن سیگار در سالن نمایش خودداری فرمائید

از امشب در گروه ممتاز سینمائی پایتخت

اروپا ـ مولن روژ
میامی ـ شهوند
سیلوانا ـ کیهان
توسکا ـ المپیا ـ پاسارگاد
وآستارا (تجریش)

برای حفظ سلامتی و رفاه سایر مشتریان محترم خواهشمند است از کشیدن سیگار در سالن نمایش خودداری فرمائید

بانوان سه‌شنبه ها منتشر میشود

---

* بهتر از بهترین فیلم «آلفرد هیچکاک»
* دلهره و تعلیقی که در لابلای صحنه های این فیلم نهفته شده آنچنان کوبنده است که اعصاب شما بسختی می تواند تحملش کند ـ رکس راید (روزنامه دیلی نیوز)
* با دنیای واقعیت خداحافظی کنید و بهمراه قهرمان داستان (کلیف رابرتسون) باعماق روح پر تلاطم و عذاب کشیده یک انسان قدم گذارید ـ جین شالیت (شبکه تلویزیونی ان. بی. سی.)

از امشب فقط در

سینما شهرقصه

سینمای ممتاز ۴ ستاره ****

کلیف رابرتسون ـ ژنویو بوژولد درفیلم

عذاب (درون)

کارگردان: برایان دوپالما ـ پاناویژن ورنگی ـ محصول کمپانی کلمبیا

برای حفظ سلامتی و رفاه سایر مشتریان محترم خواهشمند است از کشیدن سیگار در سالن نمایش خودداری فرمائید

شنبه‌ها دنیای ورزش

نهنگ سیاه ـ انتخاب شده در فستیوال سینمائی دالاس (امریکا) بعنوان یکی از مهمترین فیلمهای سال ۱۹۷۸

نهنگ سیاه از آنگونه پدیده های نادر سینمائی است که هر کس در هر سن و سالی از آن لذت خواهد برد. حوادث پر کشش و هیجان اور آن بزبانی کاملا بدیع و قانع کنند گفته شده است. روزنامه دیلی رفکتور

ماجرا های هیجان انگیز نهنگ سیاه که غالبا در زیر آبهای اقیانوس اتفاق میافتد حتی از فیلم ژرفنا عالیتر و قوی تر است. این فیلم را میتوان یک جواهر ناب دانست که تا سالها نظیرش ساخته نخواهد شد. روزنامه میامی هرالد

از امشب فقط در

سینما پارامونت

سینمای ممتاز ۴ ستاره ****

داستان پر مخاطره جوانی که برای بدست اوردن گرانترین و پر ارزش ترین مروارید جهان باعماق دریا می رود و بخاطر این مروارید با عجیب ترین هیولای وحشتناک اعماق دست و پنجه نرم می کند

برای حفظ سلامتی و رفاه سایر مشتریان محترم خواهشمند است از کشیدن سیگار در سالن نمایش خودداری فرمائید

خوشگل‌ترین زن سینمای امروز در خوشگل‌ترین فیلم سال

امشب و همه شب در سینما

شهرفشنگ

تماشای این فیلم برای اشخاص کمتر از ۱۸ سال ممنوع است

برای حفظ سلامتی و رفاه سایر مشتریان محترم خواهشمند است از کشیدن سیگار در سالن نمایش خودداری فرمائید

دوشنبه‌ها مجله جوانان

سینما لیدو

از فردا صبح

فستیوالی از بهترین فیلمهای هنرمند محبوب

بهروز وثوقی

برای علاقمندان او ترتیب داده که بشرح زیر نمایش داده میشود

پنجشنبه ۳۷/۲/۲۸ جمعه ۳۷/۲/۲۹	تنگسیر
شنبه ۳۷/۲/۳۰ یکشنبه ۳۷/۲/۳۱	دنیای آبی
دوشنبه ۳۷/۳/۱	لذت گناه
سه شنبه ۳۷/۳/۲ چهارشنبه ۳۷/۳/۳	ذبیح
پنجشنبه ۳۷/۳/۴ جمعه ۳۷/۳/۵	کندو
شنبه ۳۷/۳/۶ یکشنبه ۳۷/۳/۷	رشید
دوشنبه ۳۷/۳/۸	سازش
سه شنبه ۳۷/۳/۹ چهار شنبه ۳۷/۳/۱۰	ممل امریکائی
پنجشنبه ۳۷/۳/۱۱ جمعه ۳۷/۳/۱۲	طوقی
شنبه ۳۷/۳/۱۳ یکشنبه ۳۷/۳/۱۴	بت شکن
دوشنبه ۳۷/۳/۱۵ سه شنبه ۳۷/۳/۱۶	دشنه
چهارشنبه ۳۷/۳/۱۷	غریبه
پنجشنبه ۳۷/۳/۱۸ جمعه ۳۷/۳/۱۹	بت

ـ این فیلم را به آثار پرحادثه و کاراته‌ای فراموش نشدنی سینما اضافه کنید

از امروز در سینماهای

سهیلا ـ مراد

برای حفظ سلامتی و رفاه سایر مشتریان محترم خواهشمند است از کشیدن سیگار در سالن نمایش خودداری فرمائید

برنامه سینماها

تماشای فیلمهائیکه با علامت (×) مشخص شده برای اشخاص کمتر از ۱۸ سال ممنوع است

* آخرین مردان سر سخت ـ چارلتون هستون ـ لی ماروین
پلازا (۳۹۳۵۳۵) ۹ـ ۱۱ـ ۱ـ ۳ـ ۵ـ ۷ـ ۹
* آنی هال ـ وودی آلن ـ رنگی
مازستیک (۶۶۸۴۶۱) ۱۱/۳۰ـ ۲ـ ۴ـ ۶ـ ۸ـ ۱۰
* اولین تماس ـ رنگی ـ کارول بیکر
پولیدور (۸۹۲۷۳۱) ۱۱ـ ۱ـ ۳ـ ۵ـ ۷/۱۵ـ ۹/۳۰
* آکیلا ـ سینما سکوپ رنگی
دروازه طلائی (۳۵۲۱۶۰) ۹/۳۰ـ ۱۱/۳۰ـ ۱/۳۰ـ ۳/۳۰ـ ۵/۳۰ـ ۷/۳۰ـ ۹/۳۰
* امانوئل و فرانسوار
آسیا (۶۴۲۹۰۹) ۱۱ـ ۱ـ ۳ـ ۵ـ ۷ـ ۹
پاسیفیک (۷۵۳۳۱۱) ۱۱/۳۰ـ ۲ـ ۴/۳۰ـ ۷ـ ۹/۳۰
* این گروه فاتح ـ رنگی ـ جیمز کان ـ رابرت دووال
کریستال (۳۱۷۵۷۶) ۱۰ـ ۱۲/۳۰ـ ۲/۴۵ـ ۵ـ ۷/۱۵ـ ۹/۳۰
* باکره عشوه گر ـ رنگی سینما سکوپ
پارک (۳۱۹۶۳۷) ۹ـ ۱۱ـ ۱ـ ۳ـ ۵ـ ۷ـ ۹
* برخورد نزدیک از نوع سوم ـ رنگی ـ ریچاردریفوس
پاموند (۸۲۸۴۰۰) ۱۱/۱۵ـ ۲/۳۰ـ ۵ـ ۷/۳۰ـ ۱۰
* باندان ـ رنگی ـ راجش کانا ـ مختار
آرانو (۵۲۷۹۷۱) ۱۱ـ ۱/۳۰ـ ۴ـ ۶/۳۰ـ ۹
* بره هار ـ رنگی ـ رومی اشنایدر
رادیو سیتی (۶۴۳۳۲۰) ۱۱/۳۰ـ ۱/۳۰ـ ۳/۳۰ـ ۵/۳۰ـ ۷/۳۰ـ ۹/۳۰
* بیگناه و سرگردان ـ رنگی ـ راجندرآلمار ـ مالاسینا
همای (۳۱۱۶۶۹) ۹ـ ۱۱ـ ۱ـ ۳ـ ۵ـ ۷ـ ۹
* بلوجین ـ رنگی ـ گلوریا گیدا
پلازا (۶۴۴۲۵۵) ۹ـ ۱۱ـ ۱ـ ۳ـ ۵ـ ۷ـ ۹
* بمن میگن غیرتی ـ ستیز قدرتها
البرز (۳۰۴۲۵۸) ۸/۳۰ـ ۱۲ـ ۳/۳۰ـ ۷ـ ۸/۳۰
* بندباز
گلدیس (۶۲۸۷۱۳) ۱۱/۳۰ـ ۱/۳۰ـ ۳/۳۰ـ ۵/۳۰ـ ۷/۳۰ـ ۹/۳۰
* با من از عشق بگو
کسری (۸۲۶۹۳۹) ۱۰/۳۰ـ ۲ـ ۴ـ ۶ـ ۸ـ ۱۰
* پسراژدها ـ سینما سکوپ ـ رنگی
تاج (۳۱۳۸۶۴) ۱۰ـ ۱۲ـ ۲ـ ۴ـ ۶ـ ۸ـ ۱۰
* پشت نیمه شب . ماری فرانس پیزیه
شهر فرنگ (۶۴۷۶۲۸) ۱۱/۱۵ـ ۳ـ ۶ـ ۹/۱۵
* حیدر ـ گردین
ژاله (۳۴۴۱۶۰) ۱۰/۳۰ـ ۱۲/۳۰ـ ۲/۳۰ـ ۴/۳۰ـ ۶/۳۰ـ ۸/۳۰
* خشم سامورای و پشمالو
لیسان (۳۴۱۶۶۸) ۹ـ ۱۱ـ ۱ـ ۳ـ ۵ـ ۷ـ ۹
* دنیای وحشی ـ سینما سکوپ ـ رنگی
شهر نماشا (۳۱۹۸۸۴) ۹ـ ۱۱ـ ۱ـ ۳ـ ۵ـ ۷ـ ۹
* دایره مینا ـ عزت الله انتظامی ـ علی نصیریان
یانا (۶۲۷۳۲۵) ۱۱ـ ۱ـ ۳ـ ۵/۱۵ـ ۷/۳۰ـ ۹/۳۰
* دیوانه‌ای ازقفس پرید ـ رنگی
مازستیک (۶۶۸۴۶۱) ۱۱ـ ۳ـ ۵ـ ۷ـ ۹
* دام برهنه ها ـ رنگی ـ اورسولااندرس
ب. ب. (۸۲۹۶۴۱) ۱۰ـ ۱۲ـ ۲ـ ۱۰
* ریولوبو ـ سینماسکوپ رنگی
قطرطلائی (۷۵۹۶۲۴) ۹ـ ۱۱ـ ۱ـ ۳ـ ۵ـ ۷ـ ۹
* زلزله ـ ناصر ملک مطیعی
مولن روژ (۷۵۲۹۲۹) ۹ـ ۱۱ـ ۱ـ ۳ـ ۵ـ ۷ـ ۹
اروپا (۳۰۳۱۷۹) ۱/۳۰ـ ۲/۳۰ـ ۴/۳۰ـ ۶/۳۰ـ ۸/۳۰
میامی (۷۵۴۳۲۹) ۹ـ ۱۱ـ ۱ـ ۳ـ ۵ـ ۷ـ ۹
شهوند (۳۵۴۰۴۰) ۱/۳۰ـ ۲/۳۰ـ ۴/۳۰ـ ۶/۳۰ـ ۸/۳۰
سیلوانا (۳۶۳۷۷۷) ۹ـ ۱۱ـ ۱ـ ۳ـ ۵ـ ۷ـ ۹
المپیا (۵۲۶۷۹۷) ۹ـ ۱۱ـ ۱ـ ۳ـ ۵ـ ۷ـ ۹
توسکا (۵۲۶۵۴۴) ۹ـ ۱۱ـ ۱ـ ۳ـ ۵ـ ۷ـ ۹
پاسارگاد (۳۴۲۷۸۲) ۱/۳۰ـ ۲/۳۰ـ ۴/۳۰ـ ۶/۳۰ـ ۸/۳۰
استارا (۲۷۴۰۲۲) ۱۰/۳۰ـ ۲/۳۰ـ ۴/۳۰ـ ۶/۳۰ـ ۸/۴۵
* (×) زن عاشق مرد هوسباز ـ رنگی ـ ادویژفنک
شهر فشنگ (۶۴۷۷۷۷) ۹ـ ۱۱ـ ۱ـ ۳ـ ۵ـ ۷ـ ۹
* زنهای دم بریده ـ تیز چنگ
فلور (۵۲۸۰۹۶) ۹ـ ۱۱ـ ۱ـ ۳ـ ۵ـ ۷ـ ۹
* سیسیلی آشوبگر ـ لاندوبوزانکا
دروازه طلائی (۳۵۲۱۶۰) ۹/۳۰ـ ۱۱/۳۰ـ ۱/۳۰ـ ۳/۳۰ـ ۵/۳۰ـ ۷/۳۰ـ ۹/۳۰
* سوئدی عشوه گر ـ رنگی ـ کریبی یوکارد
ادئون (۳۶۸۱۱۸) ۱۱ـ ۱ـ ۳ـ ۵ـ ۷ـ ۹
لیدو (۵۴۱۲۸۲) ۹ـ ۱۱ـ ۱ـ ۳ـ ۵ـ ۷ـ ۹
* عملیات رعد و برق ـ رنگی ـ دیوید کارادین
ریولی (۷۵۷۷۷۷) ۱۱/۳۰ـ ۳/۳۰ـ ۵/۳۰ـ ۷/۳۰ـ ۹/۳۰
* عروس مار ـ هندی
شهناز (۷۵۴۶۲۶) ۱۰ـ ۱۲ـ ۲ـ ۴ـ ۶ـ ۸/۳۰
* عشق سرکش ـ رنگی ـ گلوریا گیدا
سانترال (۹۲۸۶۸۶) ۹ـ ۱۱ـ ۱ـ ۳ـ ۵ـ ۷ـ ۹/۱۵
* عروس مار ـ رنگی ـ سونیل دات
مارلیک (۹۶۳۶۱۶) ۱۰ـ ۱/۳۰ـ ۴ـ ۶/۳ـ ۹ـ ۱۲
* عذاب ـ رنگی ـ کلیف رابرتسون
شهرقصه (۶۲۷۲۹۰) ۱۱ـ ۲ـ ۴ـ ۶ـ ۸ـ ۱۰
* قطار سریع السیر فن‌راین ـ رنگی فرانک سیناترا
گلدن سیتی (۶۶۳۲۶۹) ۱۱/۳۰ـ ۳ـ ۵/۳۰ـ ۷/۳۰ـ ۹/۴۵
* قهرمان کونک فو ـ رازهای مقبره فرعون
نادر (۳۱۴۷۹۵) ۹ـ ۱۱ـ ۱ـ ۳ـ ۵ـ ۷ـ ۹
* کلک زن خوشگله ـ ناصر ملک مطیعی ـ بهمن مفید
اونیورسال (۹۲۶۹۵۳) ۱۱ـ ۱ـ ۳ـ ۵ـ ۷ـ ۹
ایران (۳۱۶۴۲۴) ۱۰/۳۰ـ ۲/۳۰ـ ۶/۳۰ـ ۸/۳۰
ساینا (۳۵۲۴۴۲) ۹ـ ۱۱ـ ۱ـ ۳ـ ۵ـ ۷ـ ۹
تیسفون (۹۵۸۸۸۲) ۱۰ـ ۱۲ـ ۲ـ ۴ـ ۶ـ ۸ـ ۱۰
نپتون (۷۶۰۱۳۶) ۹ـ ۱۱ـ ۱ـ ۳ـ ۵ـ ۷ـ ۹
چرخ فلک (۹۵۰۵۵۸) ۹ـ ۱۱ـ ۱ـ ۳ـ ۵ـ ۷ـ ۹
پرسپولیس (۵۸۱۰۸۳) ۱۰ـ ۱۲ـ ۲ـ ۴ـ ۶ـ ۸
دریا (۳۴۱۷۴۵) ۹ـ ۱۱ـ ۱ـ ۳ـ ۵ـ ۷ـ ۹
کارون (۹۵۵۱۶۵) ۱۰ـ ۱۲ـ ۳ـ ۵ـ ۷ـ ۹
* لکوموتیوران ـ رنگی ـ سیلواکوشینا
سنه موند (۶۴۸۳۲۲) ۱۱ـ ۳ـ ۵ـ ۷ـ ۹
* مرثیه ـ منوچهر احمدی
کابری (۹۲۸۲۰۱) ۱۱ـ ۱ـ ۳ـ ۵ـ ۷ـ ۹
* مهمانسرای خونین ـ سینماسکوپ رنگی
رکس (۳۱۸۲۴۲) ۱۰/۳۰ـ ۲/۳۰ـ ۴/۳۰ـ ۶/۳۰ـ ۸/۳۰
* مردی از رامبور
لیفا (۳۱۱۴۷۷) ۱۰ـ ۱۲ـ ۲ـ ۴ـ ۶ـ ۸ـ ۱۰
* مرد سه چهره ـ رنگی ـ دلیپ کمار ـ سارا بانو ـ هلن
حافظ (۳۹۱۰۷۴) ۱۰/۳۰ـ ۲/۳۰ـ ۴/۳۰ـ ۶/۳۰ـ ۸/۳۰
* مردی مثل فشنگ ـ رنگی ـ فرد ویلیامسون
متروپل (۳۱۹۴۱۰) ۹ـ ۱۱ـ ۱ـ ۳ـ ۵ـ ۷ـ ۹
تخت جمشید (۶۵۲۵۵۰) ۱۱ـ
پانوراما (۳۴۴۲۵۵) ۹ـ ۱۱ـ ۱ـ ۳ـ ۵ـ ۷ـ ۹
* ماموریتی برای کبرا ـ سینما سکوپ رنگی
سهیلا (۳۱۶۴۲۴) ۱/۳۰ـ ۲/۳۰ـ ۴/۳۰ـ ۶/۳۰ـ ۸/۳۰
مراد (۷۵۳۳۸۲) ۹ـ ۱۱ـ ۱ـ ۳ـ ۵ـ ۷ـ ۹
* نیاز جوانی ـ رنگی ـ جویس جیلسون
شهر تماشا (۹۲۸۶۸۶) ۱۱/۳۰ـ ۲/۴۵ـ ۵ـ ۷/۱۵ـ ۹/۳۰
* نهنگ سیاه ـ رنگی گیلبرت رولند
پارامونت (۶۴۸۳۲۱) ۱۱/۱۵ـ ۱/۳۰ـ ۳/۳۰ـ ۵/۳۰ـ ۷/۳۰ـ ۹/۳۰
* وحشی های سومورو
رویال (۸۲۹۷۸۵) ۱۰ـ ۱۲ـ ۲ـ ۴ـ ۶ـ ۸ـ ۱۰
* (×) ویولت و فرانسوا ـ رنگی ـ ایزابل آجانی
آتلانتیک (۸۹۷۱۷۱) ۱۱ـ ۱/۱۵ـ ۳/۱۵ـ ۵/۳۰ـ ۷/۴۵ـ ۹/۴۵
* ۷ شب در ژاپن ـ رنگی ـ مایکل یورک
امپایر (۸۹۳۹۴۲) ۱۱/۱۵ـ ۱/۳۰ـ ۳/۳۰ـ ۵/۳۰ـ ۷/۳۰ـ ۹/۴۵
* وراکروز ـ برت لنکستر ـ گاری کوپر
بلوار (۶۵۵۲۹۲) ۱۱/۳۰ـ ۱/۳۰ـ ۳/۳۰ـ ۵/۳۰ـ ۷/۳۰ـ ۹/۳۰
* سئانس انگلیسی
سینما گلدیس ساعت ۹/۳۰ (بندباز)

کریستال: این گروه فاتح
رنگی ـ با شرکت جیمز کان ـ رابرت دووال

دانشگاه آزاد گلپایگان به همت نیکوکاران ساخته میشود

سخنان نماینده گلپایگان در همایش سوم جنبش ملی نیکو کاری

نهضت عمومی ایجاد بناهای آموزشی که درپیام سی‌ام فروردین ماه والاحضرت شاهدخت اشرف پهلوی نیابت ریاست عالیه سازمان شاهنشاهی خدمات اجتماعی اعلام شد، بیش از پیش مورد اقبال نیکوکاران و نیک اندیشان کشور ما که زیر چتر جنبش ملی نیکوکاری به خدمات اجتماعی و عام‌المنفعه ادامه می دهند، قرارگرفته است. بخصوص تاکید والاحضرت به این نکته مهم که «با ایجاد واحدهای جدید آموزشی و توسعه و تجهیز آنها، مانه تنها به یک نیاز روزجامعه پاسخ میگوئیم بلکه فردای جامعه را نیز میسازیم،» درگرایش نیکوکاران به ایجاد مؤسسات و مجتمع های آموزشی و علمی نقش مهمی داشته است.

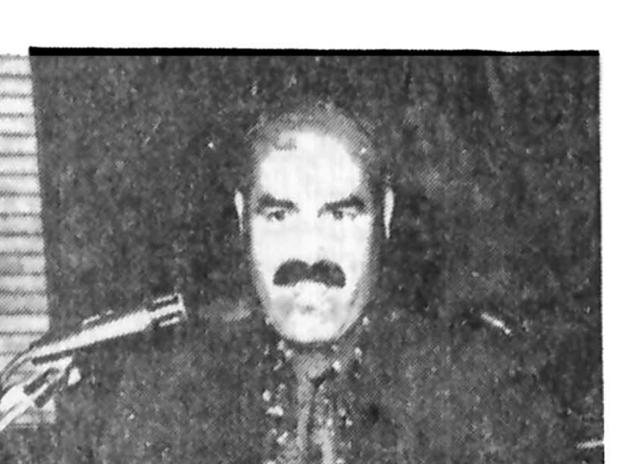

بدون تردید، هرقدراهنگ رشد فرهنگی و توسعه امر آموزش که اساس تکامل و ترقی است درجامعه ما سریعتر کردد، راه ما بسوی تمدن بزرگ هموارتر و فاصله ما تا این مقصد عالی کوتاهتر خواهد شد. بنابراین مشارکت درامور آموزشی درچهارچوب برنامه عظیم جنبش ملی نیکوکاری یک گام ارزنده ملی در راه رسیدن به دنیای تازه ای است که فردا بروی ملت ما گشوده خواهد شد.

عضو کمیته جنبش ملی نیکوکاری گلپایگان پس از اشاره به اهمیت خودیاری مردم درایجاد و گسترش مراکز آموزشی بخصوص درروستاها گفت: نیکوکاران گلپایگانی ایجاد بنای دانشگاه آزاد گلپایگان و تاسیس چند مدرسه را وجهه همت قرارداده اند.

تاکنون، به همت نیکوکاران، مبلغ سه میلیون ریال برای ساختمان دانشگاه آزاد گلپایگان جمع آوری شده است.

حسن محسنی عضو کمیته جنبش ملی نیکوکاری گلپایگان سپس به خودیاری مردم درایجاد مدرسه ها، ده خانه بهداری و بهزیستی، و چند حمام بهداشتی و درمانگاه و مسجد اشاره کرد.

با ۵۰۰ تومان راه چشم‌بندی را یادمیدهند

دکان شعبده بازی درتهران

دکان شعبده بازی هم ازآن دکان دردکان هایی است که به تازگی یک شعبه‌اش درتهران بازشده و خیلی هم پرمشتری است.

متاع پرفروش این دکان، چشمه های مختلف شعبده بازی و تردستی است که هر کدام نرخی دارد و بسته به اینکه چشم بندی بنظر چقدر مهمتر و اعجاب انگیزتر بیاید قیمتش بالا و پائین میشود. نرخ یاد دادن هرچشم بندی از ۲۰۰ ریال تا ۵۰۰۰ ریال است.

محمود صابری شعبده بازی که چشم بندی هایش را بدون ترس از زیادشدن رقیب بمعرض فروش گذارده می گوید هرکس بااستفاده از تخصص خود چرخ زندگیش را می چرخاند. شعبده بازی هم تخصص من است که با اموختن آن به علاقمندان وسیله سرگرمی خانواده ها را فراهم کرده‌ام و ازاین راه امرار معاش می کنم.

دکان شعبده بازی که صاحبش برآن نام «مؤسسه بین المللی شعبده بازی» نهاده به انواع و اقسام وسایل ازورق بازی تاقفس و شمشیر و خنجر مجهز است و مشتری هر تردستی را درمدتی کمتر از ۵ دقیقه یاد می گیرد.

شعبده باز میگوید: هرکس میتواند پولی بدهد و انواع تردستی ها را یاد بگیرد تادرمیهمانی ها و دوره های خانوادگی باشعبده بازی هایش همه را سرگرم کند! اما ایا براستی این چشمه های کوچک را یارای مقابله باجعبه جادو هست؟

کجا برویم

نمایشگاه

نقاشی های علی اکبر ابراهیمی
نگارخانهٔ مس ـ خیابان پهلوی ـ مقابل سینما اطلانتیک ـ کوچهٔ هراز ـ شمارهٔ ۷ (۱۷ تا ۲۰)

آثاری از کامران کاتوزیان
نگارخانهٔ کرنه ـ عباس اباد ـ وزراء شمارهٔ ۱۵۵ (۱۸ تا ۲۱)

مجسمه و نقش برجسته های روی مس
از اثار هوشمند وربری ـ نگارخانهٔ تخت جمشید ـ خیابان تخت جمشید ـ بیش شمر پهلوی (۹ تا ۲۰)

آثار نقاشان بلغاری
مهرشاه ـ خیابان اپادانا ـ بیش بو تخت (۹ تا ۱۲ و ۱۷ تا ۲۰)

عکس های «نادر مهربان» و «عباس میرمالک»
نگارخانهٔ نقش ـ میدان کندی ـ ضلع جنوبی (۱۷ تا ۲۰)

نقاشی های حسن مرتضوی
نگارخانهٔ ایران ـ خیابان خارست ـ خیابان هیجدهم ـ ساختمان دوم جنوبی اساعت (۱۷ تا ۲۰)

معماری صد سالهٔ رم
دانشکده هنرهای تزئینی ـ خیابان پهلوی ـ تالار از تخت جمشید (۸ تا ۱۲ و ۱۷ تا ۲۰)

نقاشی کودکان
کتابخانه مرکزی کانون پرورش فکری ـ پارک فرح (ساعت ۱۷ تا ۲۰)

مجسمه های مش اسماعیل
نگارخانه ازاد ـ عباس اباد ـ اندیشه ۲ ـ شماره ۳۷ (۱۰ تا ۱۸)

مجسمه های تیگران
باشگاه ارامنه ـ خیابان فرانسه (۱۰ تا ۱۲ و ۱۶ تا ۲۰)

قالی های شیری
بافته قالی بافان فارس ـ باغ فردوس

آثار نقاشی شهلا حبیبی
نگارخانه شیخ ـ خیابان عباس اباد ـ بخارست ـ خیابان هشتم (۱۷ تا ۲۰)

طرحهای سرگئی ایزنشتاین
خیابان شاهرضا ـ چهارراه پهلوی ـ تئاتر چهارسو

اثار نقاشی ایرج شجاعی
نگارخانه سیحون ـ عباس آباد ـ ورراه خیابان چهارم (۱۷ تا ۱۹)

آبرنگهای علی اکبر صنعتی
فصل‌ها و یادها ـ میرعماد ـ خیابان یازدهم شماره ۲۶ (۱۰ تا ۲۰)

آثار حسین زنده رودی
نگارخانه رند ـ خیابان محمد رضا شاه کوچه

چکاوه ـ (۱۷ تا ۲۰)

نقاشی های «گیزلاوار کاسینائی»
خانهٔ آفتاب ـ خیابان روزولت ـ روبروی دانشسرای عالی (۹ تا ۱۳/۳۰ و ۱۶ تا ۱۹/۳۰)

موزه

مرکز فرهنگی و هنری رضا عباسی
خیابان کورش کبیر ـ ۱۰ تا ۱۳ و ۳ تا ۶ بعد از ظهر سه شنبه ها تعطیل است

هنر های تزئینی
بلوار کرسمحان رند (۹ تا ۱۶ و ۱۵ تا ۲۰)

سلسله پهلوی
خیابان پهلوی ـ کاخ مرمر (۹ تا ۱۶)

خزانه جواهرات سلطنتی
بانک مرکزی (۱۰/۳۰ تا ۱۵ و ۱۸)

موزه هنرهای معاصر
خیابان امیرآباد ـ پارک فرح (۱۱ تا ۲۰)

ایران باستان
خیابان قوام السلطنه (۹ تا ۱۳ و ۱۵ تا ۱۸)

شهیاد آریامهر
میدان شهیاد ـ (۹ تا ۱۶)

کاخ گلستان
میدان ارک ـ (۹ تا ۱۲ و ۱۵ تا ۱۷)

هنر های ملی
میدان بهارستان ـ (۹ تا ۱۶)

فرش
امیرآباد شمالی ـ جنب پارک فرح (۹ تا ۱۷) باستثنای روزهای شنبه

تئاتر

«سی زونه بانسی» مرده است
نوشتهٔ: اتول فوگارد
کارگردان: رکن الدین خسروی
خانهٔ نمایش ـ میدان فردوسی ـ کوچهٔ پارس شماره ۳۲ ـ اداره برنامه های تئاتر.

ترس و نکبت
نویسنده: برتولت برشت
کارگردان: ناصر یوسفی
کارگاه نمایش دانشکده هنرهای زیبا ـ دانشگاه تهران
هشت بعد از ظهر ـ جمعه‌ها ۵ بعد از ظهر

خلوت خفتگان
کارگردان آربی آوانسیان ـ تئاتر چهارسو شاهرضا ـ چهارراه پهلوی (ساعت ۷/۳۰ بعدازظهر)

عروس
نوشته و کار بهزاد فراهانی ـ اجرا از گروه تئاتر کرج ـ تالار فرهنگ ـ خیابان فرانسه (ساعت ۷ بعدازظهر)

فال فردای شما

دارای طبعی نوطلب و حادثه جو هستید، روزهای اینده فرصت مناسبی برای حادثه جوئی خواهید داشت.

در کارهایی که انجام میدهید دور اندیشی و واقع بینی را فراموش نکنید.

گاهی پرداختن به فعالیت های اجتماعی برایتان عبث جلوه میکند ولی حقیقت اینطور نیست

اگر دوست یا آشنائی که باو دلبستگی دارید با مشکلی روبرو شد، نگران نشوید

در سایه صبر و شکیبائی همه چیز روبراه و تحمل پذیر میشود و روزهای شادی افرین در انتظارتان است.

اوقات فراغت خود را به مطالعه اختصاص دهید و استراحت و تمدد اعصاب را فراموش نکنید.

آدمی سخت کوش و پر تلاش هستید و در نتیجه همین تلاش در زمینه مسائل عشقی موفق میشوید

دیدار ملالت باری با «او» خواهید داشت اما همه چیز را تمام شده تلقی نکنید.

از مسئولیت و کاری که دارید ابراز بی حوصلگی نکنید، زیرا ثمره ای مطلوب خواهید داشت

زیاد اهل رویا نباشید چرا که در این صورت فرصت های مناسب را از دست خواهید داد

اگر میخواهید پیشرفت بیشتری داشته باشید، تلاش بیشتری لازم است

ممکن است در وضع خانه و یا مناسبات عاشقانه شما آشفتگی پیدا شود. دیدارهائی هم خواهید داشت.

جدول

ویژه ۹۹۱۸ عادی ۲۲۲۴۰؟

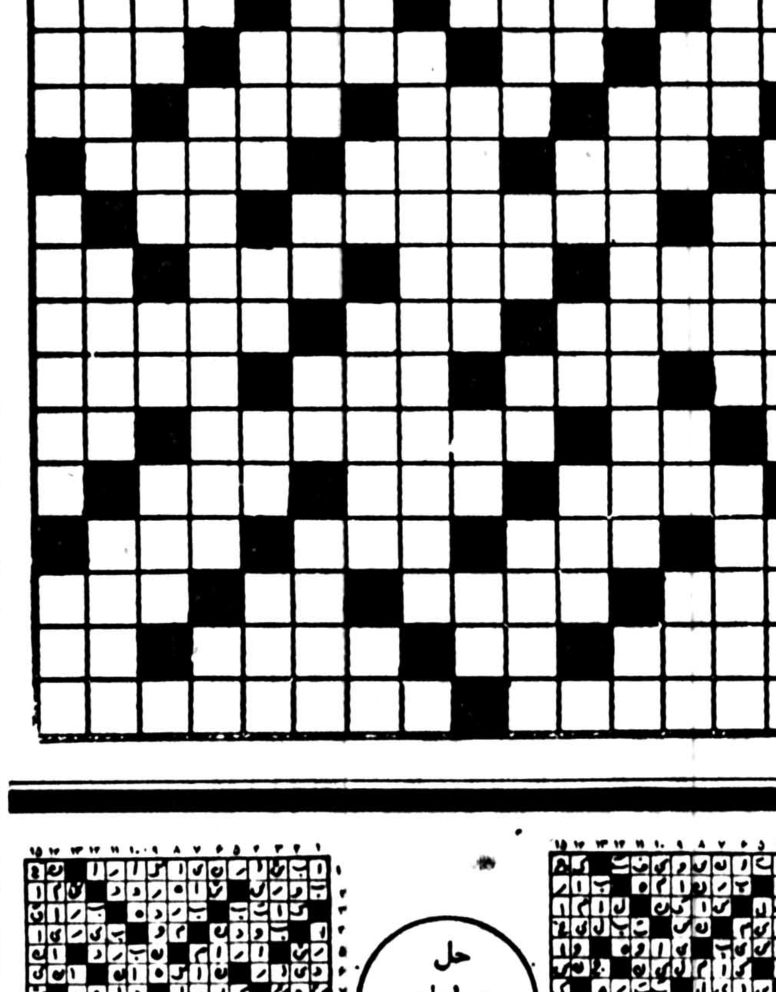

افقی: ویژه

۱ـ کتابی ار سلمان ساوجی ـ از علمای معروف ایران درقرن چهارم که به معلم ثانی مشهور است
۲ـ حرف شرط ـ خندیست فانتزی شده ـ کوبیدن ـ مجلس نمایندگان
۳ـ برنجی که درسوستر عمل میآید ـ حرفی درزبان موسیقی ـ واحدی در سطح ـ لقمان به طریقی دیگر اموخته بود
۴ـ ارحودراضی ـ یک وعده غذا ـ از مناطق صنعتی المان ـ مایه و بنیان
۵ـ نمایسامه ـ در زورخانه به کار آید ـ به سرکه افتد برومین میزند
۶ـ تاریک است! ـ اگاهی خواستن ـ معسوقه
۷ـ سیمای تابستانی ـ با ان کوه هم میسازند ـ سیر در لفظ عرب ـ جاسس معروف است
۸ـ با لب و لوحه اوبران ار بای بساط قمار بلند میسود ـ سکاهی فیر ـ جواب نامه
۹ـ سفید درزبان آذری ـ از ان برای هرکس کلاهی بیست ـ از سیاسمداران امریکائی ـ دوستی و محبت
۱۰ـ علامت جمع ـ نام گرگی که ساردگان روم را سیرداد ـ بلی به زبان خارجی
۱۱ـ خانه گیلانی ـ خوسحال و خنداں ـ میان حیرت
۱۲ـ اغوس ـ مردم کم خرد ـ گیاه قندرون ـ گاهی بدترازمارمیزند
۱۳ـ پولی درروسیه ـ عاسق خودرا به جنون کساند ـ مثل و مانند ـ بارحه ایست زنانه
۱۴ـ برای اولین باراذان گفت ـ بی کم و کاست ـ موه سخن گویی ـ اگر
۱۵ـ از موسیقی دانان زمان ساسانی ـ طرفداری از اغتساس و هرج و مرج

عمودی: ویژه

۱ـ مدارستارگان ـ گاهی لبی میسود ـ از اقوام وحسی
۲ـ طریقه وروس ـ نام اسبی که پیامبر ختمی مرتبت درسب معراج بر ان نسستند ـ از سهرهای زیارتی
۳ـ سلاحی است انسی ـ حرفه‌درد ـ دروس مکسد ـ ورقه نازک فلز ارماسگاه
۴ـ ارکسدی ها ـ ار معروفی ار حواجه نظام الملک ـ لنگه بار
۵ـ سم ـ گاهی است بی رسه اما طبی ـ مقصد وارده رسم های زمان جاهلیت اعراب
۶ـ هوسناک و حردمند ـ سها ـ ویران کردن ـ در میـ وبن
۷ـ رست رو سید ـ حور و ندیسیدن در کاری ـ دباغی کردن پوست ـ امر حرکی
۸ـ ازمجاهدین معروف استقلال الجزایر
۹ـ دردل صدف برورس یابد ـ حرفی درزبان موسیقی ـ کجاماند دیدن باسد ـ قهوه
۱۰ـ درویس و بی پول ـ گل بوته ـ واحد مسابقه تنیس ـ از نقاسان بنام اروپائی
۱۱ـ حرفی دلیل بربودن! ـ صدای کلفت ـ درخت زبان گنجشک ـ راه فراخ
۱۲ـ نم نم باران ـ نویسنده کتاب راں کریسنف ـ رسد کردن
۱۳ـ از خفته برنخیزد ـ اسب ترکی ـ کوسس کردن ـ مهره ای در سطرنج
۱۴ـ درجبر جامل است ـ نحسنده ـ خادم کلیسا
۱۵ـ حسک ـ درآن معسوقه پروانه می نهند ـ هوای گرم.

افقی: عادی

۱ـ ازمعروفترین آثار دانته ـ زمانی لباس مدرانمان بود
۲ـ ازغزال خوستراست ـ برزخم نهند ـ رودخانه پیوندی اروپا ـ رازس برملاسده
۳ـ ازکارخانه های ماشین سازی ـ سراب ـ آب که بیبند دوغ میسود ـ خزنده ایست.
۴ـ گوسه دیوار ـ ورزسی است ـ دندانی دردهان ـ تازه
۵ـ قرازان ریزند ـ ازنان گرانترسده ـ دردست بنابکار اید.
۶ـ حرف صریح ـ بازپس دادن ـ مایه‌اصلی آهنگ
۷ـ آرزوها ـ به نان می چسبد ـ صورت غذا دررستوران ـ ضمیر جمع
۸ـ خراب شده ـ بارفت آید ـ شهری درفارس
۹ـ اشاره بدور ـ واحد پول کشورایتالیا ـ حرف سکوت ـ سخن زشت
۱۰ـ جامش معروف است ـ برای خانمها دوران سختی است ـ راه بی پایان
۱۱ـ ازامراض جلدی ـ نهال کوچک ـ درپائیز بیشتر میوزد.
۱۲ـ ماهی درسال ـ حاکم و مرزبان ـ عقاید ـ هیکلی که نداردلای دیوارش نهند!
۱۳ـ باراژاید ـ خبرخوش ـ واحد مسابقه تنیس ـ عقیده
۱۴ـ سخن بی ربطزانوراميترساند ـ ساختنش ار حرف بعمل نرسید ـ چاشنی غذا
۱۵ـ داخل ـ از فلاسفه معروف آلمانی که فلسفه ای درباره اخلاق اجتماعی دارد.

عمودی: عادی

۱ـ ازلوازم ارایش خانمها ـ دستمال گردن آقا ـ دل که بان زنند ریسک کرده اند.
۲ـ خطی در هندسه ـ جائی برای نشستن و سکارکردن ـ ار مصالح ساختمانی
۳ـ عملی است برای بجان هم انداختن دونفر ـ واحدی درسطح ـ مکان ـ از انواع صبح
۴ـ دریا ـ ازنقاسان بنام وطن ـ همه را سامل سود.
۵ـ علامت مخصوص ـ خاک کوزه گری ـ سکوه از جدائیها دارد ـ دسمنی
۶ـ زبانه آتش ـ علامت صفت تفضیلی ـ خداوند یکتا ـ وقت ولحظه هرچیز ۷ـ اراده ـ ار انواع تلفن است ـ اساره بدور ـ به زوربازوبس مینازد
۸ـ از اثار معروف تاریخی مشهد مقدس که از دوره تیموریان بیادگارمانده
۹ـ حریف در قمار ـ علامت مفعول صریح ـ هنوز خوابس نبرده ـ درختی است
۱۰ـ ازگلهای زیبای بهاری ـ نفس ـ پسوندیست ـ جلگه وسیع
۱۱ـ دسته ورزسی ـ توانائی ـ خداوند یکتا ـ گاهی سریع السیر میرود
۱۲ـ همیشه باتخته روی هم سده ـ نوعی غذای از خارج آمده ـ حرف سگفتی
۱۳ـ تنگ نفس ـ تردستی در کار ـ عیب و عار ـ قبل از دعوابرمیدارند
۱۴ـ فرستاده سده ـ اداره کننده ـ موس خرما
۱۵ـ فلانی ـ کاربزرگ و نمایان ـ نوعی تسبیح است.

حل جدولهای شماره قبل

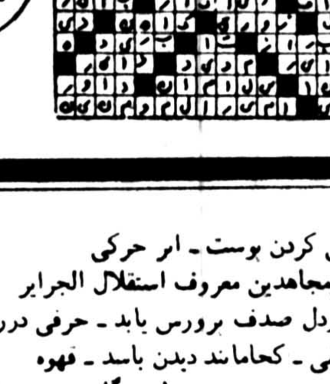

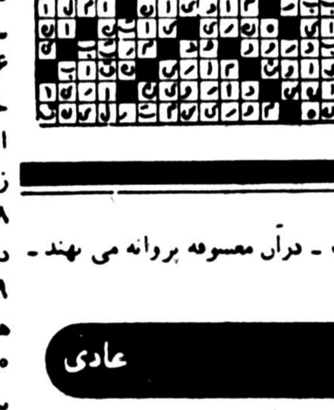

با تأییدات خداوند متعال

پشتیبانی کامل و قاطع کلیه اتحادیه‌های صنفی شهرستان میانه از اعلامیه دولت

ما اصناف و اتحادیه‌های صنفی میانه ضمن عرض سپاس بیکران خود به پیشگاه مبارک اعلیحضرت همایون شاهنشاه آریامهر تنفر و انزجار شدید خود را نسبت به رفتار و اعمال غیر انسانی‌گروهی‌مزدور و آشوب‌طلب که تحت تأثیر عوامل خارجی و بمنظور نیل به هدفهای بی‌شرمانه با ایجاد ترس قصد دارند واحدهای صنفی را وادار به تعطیل نمایندازدولت جناب آقای دکتر جمشید آموزگار نخست‌وزیر محبوب و دبیرکل حزب رستاخیز ملت ایران تقاضا داریم که با شدت هرچه بیشتر با دشمنان این آب و خاک و آنهائیکه با هرج و مرج طلبی دست به تحریکهای ضد ملی و آشوب و بلوا میزنند مبارزه شود و آنان را به سزای رفتار و اعمال ناپسندانه خود برسانند.

پایدار باد نظام شاهنشاهی ایران ـ برقرار باد انقلاب هستی بخش شاه و ملت و پیروز باد حزب رستاخیز ملت ایران.

رئیس اتحادیه بقالان و عطاران ـ عزت‌اله یغموری
رئیس اتحادیه بار فروشان ـ حیدر بشارتی
رئیس اتحادیه خواربار و لبنیات فروشی ـ محمد حسین کریمی
رئیس اتحادیه نانوایان و آردفروشان ـ اصحاب علی یاهو
رئیس اتحادیه گوشت‌فروشان ـ قاسم خالقی
رئیس اتحادیه آجیل فروشان و قنادیها ـ حاج رحیم ممانی
رئیس اتحادیه فرش فروشان ـ حاج صمد قدیمی
رئیس اتحادیه موزائیک سازی و مصالح ساختمانی ـ محمد قره داغی
رئیس اتحادیه خیاطان ـ عزت ملکی
رئیس اتحادیه بزازان و پتو فروشان ـ حسنعلی صیامی
رئیس اتحادیه کفش فروشان ـ حسین ببه‌بگلو
رئیس اتحادیه تاکسی‌داران ـ فتح اله شاه محمدی
رئیس اتحادیه قهوه چیان و کباب پزان ـ سیدجواد ساقی
رئیس اتحادیه خرازی فروشان ـ اسدالله کریمی
رئیس اتحادیه هتل داران و چلوکبابی‌ها ـ ابراهیم امیدبخش
رئیس اتحادیه آرایشگران ـ بالا آقا کاوسی
رئیس اتحادیه چوب فروشان و نجاران ـ موسی صلحی
رئیس اتحادیه فلز کاران ـ میرزاعلی خانی
رئیس اتحادیه لوازم خانگی ـ سید صالح سیدی
رئیس اتحادیه میکانیک و تعمیر گاههای اتومبیل ـ کریم کاظم خانی
رئیس اتحادیه حمل و نقل ـ علی بازیار
رئیس اتحادیه مواد نفتی و گازی ـ غلامعلی عظیمی

خلاصه آگهی مناقصه تبدیل و حمل

شرکت سهامی نکاچوب درنظردارد تبدیل چهل هزار مترمکعب گرده بینه‌های ایستگاههای سریهای ۱ و ۲ و ۳ طرح جنگلداری نکا ـ ظالمرود و حمل چوب آلات مستحصله به مرکز شرکت واقع دردشت ناز را به مناقصه برگزار نماید. علاقمندان میتوانند با مراجعه به امور بازرگانی شرکت واقع دردشت نازساری از مشروح موضوع مناقصه اطلاع حاصل نموده و همچنین از محل انجام فعالیت بازدید بعمل آورند محل قبول پیشنهاد دبیرخانه شرکت (دشت نازساری) و آخرین مهلت قبول پیشنهاد ساعت ۱۰ روز یکشنبه مورخه ۳۷/۳/۷ می باشد جلسه کمیسیون درساعت یازده همانروز تشکیل میگردد.

شرکت سهامی نکاچوب

آگهی مناقصه

شرکت سهامی کل معادن و ذوب فلزات ایران کارمزدعملیات استخراج روزانه دو هزار مترمکعب شن مخلوط و تبدیل آن بماسه سرندشده معمولی (بدون شستشو) و سنگ زائد و بارگیری آن درمسیل شاخه های جنوبی رودخانه کرج که حد شمالی آن بجاده تهران، قم و حد جنوبی آن بقریه اراد (هرات) منتهی میگردد طبق نقشه موجود بمناقصه میگذارد. داوطلبان شرکت درمناقصه برای دریافت برگ شرائط همه روزه درساعات اداری بامور بازرگانی شرکت. خیابان تخت جمشید شماره ۴۶۷ مراجعه و پیشنهادات خود را حداکثر تا آخر وقت اداری روز سه شنبه نهم خرداد ماه ۳۷ بقسمت دبیرخانه شرکت تسلیم نمایند.

پیشنهادات رسیده روز چهارشنبه دهم خرداد ماه ۳۷ درکمیسیون مناقصه باز و قرائت خواهد شد.

شرکت سهامی کل معادن و ذوب فلزات ایران

آگهی مناقصه شماره یک مورخه ۲۵۳۶/۲/۲۳

آموزشگاه نوجوانان نیروی زمینی شاهنشاهی تعداد ۱۶۰ قلم نوشت افزار اداری و نشریات آموزشی خود را برابر مشخصات مندرج در برگ شرایط از طریق مناقصه خریداری می‌نماید. پیشنهاد دهندگان میتوانند با مراجعه به پشتیبانی آموزشگاه و دریافت برگ شرایط ومشخصات معامله پیشنهاد خود را طبق مفاد قید شده در برگ مزبور تا ساعت ۱۰ صبح روز ۳۷/۳/۱۵ به دفتر انتظامات آموزشگاه‌نوجوانان، واقع‌ در جاده دماوند سه راهی ایران ابزار خیابان حکیمیه، پشت خانه‌های سازمان آب، تسلیم نمایند کمیسیون مناقصه در ساعت ۱۰ صبح روز ۲۵۳۷/۳/۱۷ تشکیل خواهد شدحضور پیشنهاد دهندگان یا نماینده معرفی شده‌در کمیسیون اجباری است.

پشتیبانی آموزشگاه نوجوانان

عروسی ۱۴۹ ریال
فیلمبرداری رنگی ـ تزئینات بی‌نظیر استقبال ـ موسیقی استریوفونیک ـ سالن‌های مجلل ـ راهنمائی مجانی ـ تلفن ۲۷۳۷۳۶ بسلف سرویس گل

آگهی

بدینوسیله نشانی جدید مدرسه عالی پرستاری رضاشاه کبیر جمعیت شیرو خورشیدسرخ ایران را به اطلاع میرساند.
خیابان پهلوی، بالاتراز میدان ونک، جنب بیمارستان ژاندارمری، مدرسه عالی پرستاری رضا شاه کبیر.
۱ـ۳

قابل توجه جویندگان کار

اداره اشتغال فارغ التحصیلان جهت کار در یکی از سازمان‌های دولتی به تعدادی لیسانسیه که آشنائی کامل به زبان فرانسه داشته و خدمت سربازی را انجام داده باشند نیازمند است از داوطلبان واجد شرایط دعوت میشود بمنظور کسب اطلاعات بیشتر و اخذ معرفینامه به اداره یاد شده واقع در خیابان امیرآباد جنوبی خیابان رهنما پلاك ۲۳ مراجعه نمایند.

اداره کل مطالعات نیروی انسانی و اشتغال وزارت کار و امور اجتماعی
م الف ۴۲۹۸

شنبه‌ها دنیای ورزش

تلویزیون

توجه: برنامه های زیر از سوی رادیو تلویزیون در اختیار ما قرار گرفته و روزنامه اطلاعات هیچگونه مسئولیتی در تغییرات احتمالی برنامه ها ندارد

چهارشنبه

سیمای ایران

۱۷:۰۰ اخبار
۱۷:۰۵ کودکان
۱۸:۲۰ اخبار ورزشی
۱۸:۳۰ دراستان ما
۱۸:۴۵ آینده سازان
۱۹:۳۰ کتاب برای همه
۱۹:۴۰ مردنیرتر
۲۰:۳۰ اخبار
۲۰:۵۰ دنیای خبر
۲۱:۱۵ آقای مربوطه
۲۱:۳۰ دایی جان ناپلئون
۲۲:۳۰ موسیقی ایرانی
۲۲:۴۵ بهداشت

تلویزیون دوم

۱۹:۰۰ اخبار
۱۹:۱۰ حیوانات را دریابید
۱۹:۴۰ حیات وحش
۲۰:۰۰ سفرهای دور و دراز
۲۱:۰۰ کمدی کلاسیک هارولدلوید
۲۱:۳۰ اخبار
۲۲:۰۰ موسیقی ایرانی: بیات ترک خواننده: شهرام ناظری

تلویزیون بین المللی

۱۵:۵۵ اعلام برنامه
۱۶:۰۰ خلاصه اخبار
۱۶:۰۵ سرزمین گمشده
۱۶:۳۰ خیابان سه سامی
۱۷:۲۵ شو «دوریس دی»
۱۷:۵۰ حیوانات وحشی
۱۸:۱۵ کارتون
۱۸:۳۰ مرد نامرئی
۱۹:۵۰ شوباب نیوهارت
۲۰:۱۵ تاتر روز
۲۱:۱۰ هاری او
۲۲:۰۰ اخبار
۲۲:۱۵ پری میسن

پنج شنبه

سیمای ایران

۱۲:۰۰ اخبار
۱۲:۰۵ تفسیر قرآن
۱۲:۳۰ فیلم برای بچه ها
۱۲:۵۰ تدریس باله
۱۳:۱۵ کانن
۱۴:۰۵ شهرهای ایران
۱۴:۵۵ ویرجینیایی
۱۶:۱۰ راز بقا
۱۶:۵۰ کودکان
۱۸:۱۵ مسابقه سه سه تا
۱۸:۴۰ وضع اضطراری
۱۹:۳۰ فرستاده ویژه
۲۰:۰۰ مستند
۲۰:۳۰ اخبار
۲۰:۵۰ دنیای خبر
۲۱:۱۵ آقای مربوطه
۲۱:۳۰ منتخب فیلمها
۲۳:۰۰ موسیقی ایرانی

تلویزیون دوم

۱۹:۰۰ داستانهای قشنگ
۱۹:۰۵ کوچولوهای جهانگرد
۱۹:۱۵ ماجراهای سندباد
۱۹:۴۰ والت دیسنی
۲۰:۳۰ صفحه اول
۲۱:۳۰ اخبار
۲۲:۰۰ سینمای شب جمعه واریته هفته
۲۳:۲۰

تلویزیون بین المللی

۱۲:۰۰ شوگریپ ایپ
۱۲:۲۵ شودپیوتی داوگ
۱۲:۵۰ کارتون
۱۳:۰۵ فیلم سینمائی
۱۴:۳۰ ورزش
۱۶:۰۰ خلاصه اخبار
۱۶:۰۵ راز بقا
۱۶:۳۵ دکتر
۱۷:۰۰ سوپرمن
۱۷:۲۵ ماجراهای پدرادی
۱۸:۰۰ نگاهی بایران
۱۸:۳۰ اخبار
۱۹:۰۰ دان اگوست
۱۹:۵۰ بعدا اعلام میشود
۲۰:۱۵ هشت تا بچه کافیه
۲۱:۱۰ باماما میشیم سه تا
۲۱:۳۵ بیوگرافی
۲۲:۰ اخبار
۲۲:۱۵ فیلم سینمائی

چرانمایشگاه عکس «تالارعبید» تعطیل شد

آگاه شدیم آخرین نمایشگاه تالارعبید (وابسته به دانشگاه تهران) که عکسهای کاوه گلستان را عرضه کرده بود، پیش از موعد مقرر تعطیل شده است.

قرار بود این نمایشگاه از یازدهم اردیبهشت تا پایان این ماه بپاید، لکن بدلایلی که بر ما و بر بسیاری از بینندگان این نمایشگاه روشن نیست نمایشگاه روز یکشنبه بدون مقدمه تعطیل شده و مسئولان نمایشگاه عباسعلی سارنج و آراپیک باغداساریان از کار بر کنار شده اند.

تالار عبید در طول برپائی خود نشان داده است که برگزار کننده نمایشگاههای ارزشمندی از کارهای نمایندگان اصیل هنرهای تجسمی ایران و جهان بوده است.

اخرین نمایشگاه آن ـ عکسهای کاوه گلستان ـ به نوبه خود یکی از بهترین نمایشگاههای این تالار بوده و مورد توجه منتقدان هنری نشریات پایتخت قرار گرفته است. بیشتر این نقدها حاوی ستایش کار کاوه گلستان بود چرا که این عکاس هوشمند با ارائه عکسهائی در سه زمینه: «کودکان عقب مانده، کارگران ساختمانی ـ روسپیان» نگاه دقیق دوربین خود را بر زندگی محرومان اجتماع گردانده است و با این امید که،با تاکید بر زندگی این آدمها، آرزوی دگرگونی و بهروزی آنها را نیز در دل نگرندگان، بیدار کند. امیدواریم که مدیران تالار عبید توضیح دهند که چرا یک نمایشگاه خوب و ارزشمند، اینگونه در محاق توقیف افتاده است.

الکس هیلی

برسرقیمت سریال ریشه‌ها توافق نشد

براساس کتاب «ریشه ها» نوشته‌ی «الکس هیلی» سریالی ساخته شده بهمین نام که یکی از معروفترین مجموعه های تلویزیونی دنیاست که نمایشش در تلویزیون آمریکا تظاهراتی را باعث شده است. سال پیش با استقلال دو شبکه تلویزیون ملی ایران صحبت این بود که نمایش این مجموعه با سروصدای بسیار در تلویزیون یک آغاز خواهد شد و حتی گفته می شد نویسنده کتاب نیز بهنگام نمایش مجموعه به تهران دعوت خواهد شد تا تماشاگران تلویزیون با وی آشنا شوند.

اما اخیرا مطلع شدیم که چون بین فروشنده‌ی سریال و تلویزیون ملی ایران توافقی بر سر قیمت فروش حاصل نشده و قیمت رقم بالایی بوده که تلویزیون ملی ایران حاضر به پرداخت آن نشده است فعلا خرید و نمایش این سریال منتفی شده است. متاسفانه از نام سازنده‌ی سریال و بازیگران آن اطلاعی نداریم اما کتاب «الکس هیلی» بخاطر بازگو کردن سالهای شکست و رنج و درد ۲۵ میلیون سیاه امریکایی که از زبان آنها تاریخ تبعیضات نژادی به گویاترین شکل بررسی میشود. اثری است قابل ارزش.

«الکس هیلی» سال پیش مهمان جشنواره هنر افریقایی بود که در تهران برگزار شد.

بهرحال فعلا نمایش این مجموعه مشهور در تلویزیون منتفی شده مگر اینکه قیمت دیگری پیشنهاد شود.

گیتی در صحنه‌ای از فیلم

امسال هم طلسم شکسته نشد!

امسال هم ایران در جشنواره‌ی کان فیلمی ندارد و بازهم «طلسم» این جشنواره توسط فیلمسازان ایرانی شکسته نشد. «کان» در میان جشنواره های جهانی معتبر تنها فستیوالی است که تا بحال دروازهایش بروی فیلمسازان ایرانی بسته مانده و هیچ فیلم ایرانی را به قسمت مسابقه راه نداده است. البته فیلمهای کوتاه ایرانی در قسمت مسابقه‌ی این جشنواره نمایش داده شده‌اند اما هیچ فیلم بلند ایرانی هنوز موفق نشده دروازه های این جشنواره را بگشاید و به قسمت مسابقه راه یابد.

البته همیشه قبل از آغاز این جشنواره سروصدایی بپا میشود که فلان فیلم ایرانی به «کان» فرستاده خواهد شد و یا قرار است در قسمت مسابقه‌ی «کان» نمایش داده شود اما متاسفانه همیشه هنگام برگزاری جشنواره از نمایش فیلمهای فوق در این فستیوال خبری نبوده است.

امسال هم دو فیلم «اوکی آقا» ساخته‌ی پرویز کیمیاوی که قبلا «سیندرلا» نامیده می شد و فیلم «سفر سنگ» ساخته‌ی «مسعود کیمیایی» کاندیدای شرکت در این فستیوال بوده‌اند که حتی خبری نیز رسید که فیلم سفر سنگ برای نمایش در قسمت مسابقه انتخاب شده، اما هنگام اعلام فیلمهای قسمت مسابقه‌ی جشنواره کان اسمی از «سفرسنگ» برده نشده بود و «اوکی آقا» نیز برای نمایش در قسمت فیلمسازان جوان انتخاب شده بود البته علت عدم حضور فیلم سفرسنگ در جشنواره آماده نشدن زیرنویس های آن اعلام شده که می گفتند حتی تا آخرین روز مهلت نیز کپی های زیرنویس دار فیلم از نظر فنی آماده نشده است. بهرحال تنها فیلم «اوکی آقا» امسال در فستیوال کان نمایش داده خواهد شد و به احتمال زیاد فیلم «سفرسنگ» در هفتمین جشنواره‌ی جهانی فیلم تهران شرکت خواهد کرد.

سفرسنگ را مسعود کیمیایی براساس داستانی از بهزاد فراهانی بطریقه‌ی رنگی ساخته است. فیلمبردار فیلم «هوشنگ بهارلو» است و در آن فرزانه تائیدی، گیتی، حسین گیل، رضافاضلی و جعفروالی بازی دارند.

فیلم «اوکی آقا» نیز با سرمایه‌ی تلویزیون ملی ایران و تلویزیون فرانسه تهیه شده و در آن فرخ غفاری «اریکامانز» و «ولی شیراندامی» بازی دارند.

امیدواریم سالهای بعد فیلمهای دیگر ایرانی که کاندیدای شرکت در جشنواره‌ی کان شده‌اند با مشکلات فنی روبرو نشوند که فی‌الوقع در ایران همیشه مشکلات فنی، سد راه فیلمسازان ما برای شرکت در جشنواره ها بوده است.

سوگوار آنچه با گذر زمان آسیب میبیند

گیزلا وارگا سینانی نقاش مجارستانی که بیش از ده سال است در ایران زندگی میکند پنجمین نمایشگاه نقاشی‌اش را در خانه آفتاب برگزار کرده است.

پیش از این گیزلا مضمون کارهایش را از زندگی عامیانه می گرفت. طوافان و باد بادک قروشها و کله پزها و...

به او ایراد گرفته بودند که «یک فرنگی از زندگی ایرانی چه میداند که بخواهد نقاش آن باشد؟»

او پاسخ میداد چند سال باید در ایران زیست. شوهر و فرزند ایرانی داشت. از قصه و متنی و دستفروشهای محله حرید کرد و در بازارهای تهران و سر از اصفهان و کوچه‌های کاشان و همدان به نظاره زندگی مردم پرداخت تا بتوان ضربان زندگی روزمره یک ملت را حس کرد، شاید من دقیقا به دلیل در اینجا زاده نشدن، گوشه هائی از زندگی شما را می‌بینم که برایتان آنقدر عادی شده‌اند که از کنارشان بی توجه می گذرید.»

در نمایشگاه تازه‌اش، گیزلا به گلها پرداخته است و عروسکها و هر آنچه را که معصومانه در رهگذر زمان آسیب پذیر است در باب نمایشگاه تازه‌اش شرحی آمده است که؛ گیزلا این بار از پنجره کوچک اتاقش بیشتر به گلهای باغچه و ماهیهای حوض حیاط کهنه منزلش نگریسته و گرچه در تابلوهائی چون «غروب جمعه» و «بره تودلی» گرایشش را به نقش صحنه‌های کوچه و بازار می‌بینیم اما در تابلوهائی چون زمستان و پائیز و چهار تابلوی «عروسک کور» فضای تازه‌ای در آثار او مطرح میشود، فضائی که در آن با آرامشی فروتنانه انهدام، هر آنچه که زیباست پذیرفته میشود فضائی که در آن نقاش ناخودآگاه تکرار می کند:

«ما لعبتکانیم و فلک لعبت باز» و این شاید در کار گیزلا وارگا سینانی آغاز نگاهی تازه باشد.

گیزلا وارگاسینانی و اثری از او

پرفسور سوسول و «وحدت»

شنیدیم مهندس والا که زمانی با مرحوم دهقان اداره کننده‌ی تئاتر نصر بود و نمایشهای بسیاری را در این تئاتر روی صحنه آورد بعد از مدتی سکوت و خانه نشینی مجددا از شهریور امسال فعالیت تئاتری خود را آغاز خواهد کرد.

مهندس والا در فعالیت مجدد سالن سینما «بلوار» را برای اجرای تئاتر بطور حرفه‌ای در نظر گرفته است. که وحدت اولین «پپس» را برای اجرا در این سالن اماده خواهد کرد.

«پرفسور سوسول» نام نخستین نمایشی است که قرار است در این سالن اجرا شود. نمایشی که از موفقترین نمایشهای تئاتر نصر محسوب می شد و حتی مدتها بر صحنه بود و باعث شهرت بسیاری از هنرمندان آن شد.

وحدت این پپس را برای بار مجدد با همکاری همان هنرپیشگان قدیمی تئاتر که حالا چهره های مشهور سینما هستند بروی صحنه خواهد آورد.

بد نیست بدانید که دکتر کاوسی نیز چندین سال پیش قصد داشت بر اساس این نمایشنامه فیلمی بهمین نام و با هنرپیشگان تئاتر آن بسازد که حتی تبلیغاتی هم روی این مسئله صورت گرفت اما مثل بسیاری از طرحهای دکتر کاوسی این فکر نیز عملی نشد و تهیه‌ی فیلم بعلتی منتفی شد.

مدرسه عالی تلویزیون و سینما به تعداد معدودی افراد با صلاحیت در سطح استادیار یا دانشیار مهندسی برق نیازمند است.

رشته‌های تخصصی مورد نیاز عبارتند از الکترو مغناطیس، مخابرات، سیستم و کنترل و الکترونیک. وظایف شغلی این عده تدریس در سطح لیسانس و فوق لیسانس و فعالیتهای تحقیقاتی است. شرائط احراز این شغل دارا بودن درجه دکترا از دانشگاههای معتبر، داشتن سابقه تدریس و تجربه فوق دکترا یا تجربه صنعتی مربوط به رشته میباشد. در صورت واجد شرایط بودن خلاصه شرح تحصیلی و نام دو معرف را بآدرس زیر ارسال دارید.

آدرس: دبیرخانه فنی مدرسه عالی تلویزیون و سینما ساختمان شماره ۴، خیابان پهلوی پلاک ۱۱۹۳

آدرس پستی: دبیرخانه فنی مدرسه عالی تلویزیون و سینما

صندوق پستی ۳۱۴۴ـ ۴۱ تهران

از مهرآباد به مهرآباد

FROM MEHRABAD TO MEHRABAD

تورهای تابستانی

آموزشی تفریحی یومونت

با در اختیار داشتن امکانات آموزشی و تفریحی کامل جهت فراگیری زبان انگلیسی در کالجهای معروف انگلستان بعداد معدودی داوطلب با امکانات و تسهیلات رفاهی ویژه و اقامت در خانواده انگلیسی یا در پانسیون های مطمئن و راحت فراهم کرده است.

علاقمندان در هر گروه سنی و معلومات میتوانند جهت کسب اطلاعات بیشتر و رزرو جا هر هم اکنون با کانون زبان انگلیسی پایه تماس حاصل نمایند.

تلفن: ۸۲۶۶۱۰

BEAUMONT

شنبه‌ها دنیای ورزش منتشر میشود

آگهی از شرکت مخابرات ایران

بمنظور گسترش و فراهم آوردن امکانات بیشتر برای واگذاری شماره های جدید قسمتی از کابلهای منطقه زیرمربوط به مرکز تلفن دانشگاه بعلت ضرورت فنی از تاریخ ۳۷/۲/۲۷ برگردان میشود و ناگزیر اختلالاتی درارتباط تلفنی مشترکان محترم روی خواهد داد.(شماره تلفن مشترکان گرامی تغییرنخواهد کرد)

امور نصب و آزمایش و تحویل شبکه های مخابرات ایران

م الف ۴۴۲۴

اطلاعات بانوان

در این شماره مجله اطلاعات بانوان بخوانید

نامه های شمارا درمجله چاپ می‌کنیم و یک سکه جایزه میدهیم

چرا سیگار دود میکنید؟

نیروی عجیب و حتی عکس این معجزه گر، هردردی رادرمان میکند گروه گروه مردم به‌این معجزه گر مراجعه میکنند وباقدرت روحی‌وحتی نگاه کردن‌به عکس او، بهبودمییابند ودرد خودرا ازیاد میبرند.

تربیت غلط «وجدانی» ها و «ایاز» ها را میپرورد!

الیزابت تیلور برای‌رسیدگی به وضع‌بچه‌ها به‌افریقا میرود

نخستین مسابقه‌قهرمانی مشت زنی بانوان برگزار میشود

میخواهید همه شما را بستایند و احترام کنند؟
دلتان میخواهد راحت و آسان‌لاغر شوید؟
خواب کافی ... وراه بدست‌آوردن آن.

۱۰ رمز یک زندگی‌زناشوئی سعادت آمیز

نقش عشق، خنده، گفت‌وشنود، سرگرمی، دوستی، کامل‌بودن، تحمل انعطاف پذیری، روابط جنسی، شریک واقعی بودن درزندگی زناشوئی چیست؟

این مطالب تازه وجالب راهمراه‌با دهها‌پورتاژ، مقاله‌و داستان‌های متنوع دیگر دراین شماره اطلاعات بانوان بخوانید.

اطلاعات بانوان سه‌شنبه‌ها منتشرمیشود

آگهی استخدام

سازمان رادیو تلویزیون ملی ایران جهت تکمیل کادر خود به ۲ نفر گوینده و مترجم فارسی به آشوری و بالعکس را در کرمانشاه با شرایط زیر بهمکاری دعوت مینماید.

- حداقل مدرک تحصیلی دیپلم
- حداکثر سن ۳۰ سال
- حق تقدم با داوطلبانی خواهد بود که مدرک تحصیلی بالاتر و سابقه کار بیشتر داشته باشند.

از داوطلبان تقاضا میشود جهت ثبت نام و کسب اطلاعات بیشتر: ۱

در تهران به خیابان جردن خیابان گلخانه واحد مرکزی خبر گروه لهجه‌ها.

و در کرمانشاه به سازمان رادیو تلویزیون ملی ایران مرکز کرمانشاه مراجعه نمایند.

ساختمان در میلیونها متر اراضی خارج محدوده آزاد شد

صاحبان اراضی آزاد شده خارج از محدوده سمس آباد، مبارک‌آباد، حسین‌آباد و دامآباد، مجیدیه میتوانند از سه‌شنبه نهم خرداد ماه بتدریج برای تقاضای پروانه ساختمانی در زمین های خود بشهرداری منطقه هشت مراجعه کنند.

شهرداری امروز اعلام کرد، به افرادی که دارای خانه شخصی در تهران می‌باشند و در نقاط آزادشده خارج از محدوده نیزدارای زمین میباشند پروانه ساختمان نخواهد داد.

همچنین صاحبان اراضی خارج از محدوده که قصد خانه سازی در زمین های بیشتر از یک هزار متر را دارند باید حتما از هم‌اکنون اقدامات لازم را برای تبدیل بقیه زمین بباغ انجام دهند.

با صدور اجاره ساختمان در ۶۰ هکتار از اراضی شمال سیدخندان و ایک صاحبان میلیون ها متر از اراضی جنوب ـ جنوب شرقی و شمال شرقی پایتخت طبق شرایط و ضوابط خاصی که بوسیله شهرداری در زمینه هریک از آنها اعلام شده است می‌توانند خانه سازی کنند.

اکنون امروز خاطرنشان ساختند: باوجود آزادشدن خانه سازی در ۱۶ منطقه جنوب و جنوب شرقی تهران که در شهریور ماه سال گذشته اعلام شد. هنوزعده زیادی از صاحبان زمین در این دو منطقه، موفق به دریافت پروانه ساختمان نشده‌اند. و مقامات شهرداری پایتخت علت این امر را مشکلاتی نظیر حاضر نبودن نقشه های هوائی و تفصیلی تمامی این زمین ها، عدم تطبیق نقشه های تهیه شده با بسیاری از مدارک ثبتی و سند های مالکیت، عدم دسترسی به عده‌ای از صاحبان زمین هائی که قبل از شهریور ماه پارسال توسط گروهی از ساکنان منطقه در آنها خانه سازی غیر مجاز انجام‌شده است و یا قرارگرفتن قطعاتی از این اراضی در منطقه مربوط به طرحهای خیابان کشی یا فضای سبز اعلام کردند. همین مقامات گفتند برای صاحبان زمین هائی‌که در طرحهای مختلف قرار گرفته‌و نیز کسانی که بدون اطلاع شهرداری در اراضی واقع در طرح خانه سازی کرده‌اند، درنقاط مناسب دیگری زمین درنظرگرفته خواهد شد.

اراضی جنوبی سیدخندان

از سوی دیگر هنوز به گروهی از صاحبان زمینهای واقع در محور جنوبی‌جاده ۴۵ متری سیدخندان نیز که در اسفند ماه سال ۳۶ به آنها اجازه خانه سازی داده شد بعلت عدم آمادگی نقشه های تفصیلی پروانه‌ساختمان داده نمیشود.

معذالک شهرداری پایتخت قول داد که در آینده نزدیک تکلیف صاحبان کلیه زمین هائی که تابحال به دلیل مشکلات مزبور به آنها پروانه ساختمان داده نشده است مشخص خواهد شد. هم‌اکنون نیز گروهی مامور تهیه نقشه‌ها و شناسائی زمین‌های واقع در طرح و پیاده کردن نقشه‌ها با ضوابط شهر سازی هستند.

ضوابط خانه سازی

در پی تقاضا های مکرر مردم برای صدور اجازه خانه‌سازی در تهران و در پی حوادثی که بواسطه خانه سازی غیرمجاز روی داد، سال گذشته دولت تصمیم گرفت خانه سازی در پاره‌ای از مناطق تهران را آزاد کند. در انجام این تصمیم ابتدا در ۱۶ منطقه جنوب تهران و سپس در ۱۶ متری دوم مجیدیه و محور جنوبی ۴۵ متری سید خندان اجازه خانه سازی بمالکان زمین های خارج از محدوده داده شد شهرداری پایتخت اعلام کرد صدور جوازساختمان تنها در صورت رعایت مقررات و ضوابط خاص تعیین شده از جانب شورایعالی نظارت امکان پذیر است.

بموجب این شرایط صاحبان اراضی واقع در خارج محدوده جنوب و جنوب شرقی حق ساختمان بیش از ۲ طبقه و در بیش از ۵۰۰ متر مربع زمین ندارند و نمیتوانند زمین خود را بقطعات کوچکتر تفکیک و یا بعداز اعلام آزادی خانه‌سازی کنند آنرا بدیگری بفروشند و یا منتقل کنند.

باین جهت بکسانی که سند مالکیت آنها بعداز دهم شهریور ماه ۳۶ صادر شده است پروانه ساختمان داده نمیشود.

تکلیف شرق چه میشود؟

باین ترتیب ظرف یکسال گذشته تکلیف بیش از ۱۲۰ هزار نفر از مالکان زمین در ۲۲ منطقه جنوبی ـ جنوب‌شرقی و اراضی سید خندان مشخص شده است و آنچه اکنون در پرده ابهام باقی مانده است تعیین تکلیف آن گروه اززمین هائی است که از سالها پیش در غرب، شرق و شمال شرقی تهران توسط مردم خریداری شده وبلااستفاده مانده است.

شهرداری پایتخت از چندماه پیش با مراجعه مکرر مالکان اراضی خارج از محدوده برای خانه سازی مسئله امکان‌صدور چنین اجازه‌ای را باتوجه بکلیه طرحهای مربوط باحداث بزرگراه ها، شهرک‌ها، فضای سبز و نظایر آن و تهیه نقشه های مربوط در مناطق شمیران نو، جوادیه تهران پارس، نارمک، تهران نو، خاک سفید، یوسف آباد، کن، ونک، جت آباد، حصارک، لارک و نیز نقاطی‌نظیر شمس آباد، کاظم آباد، مبارک‌آباد، مجیدیه و حسین‌آباد آغاز و یکبار نیز دراواخر سال گذشته نتیجه مطالعات‌خود را به شورای عالی نظارت بر گسترش شهر تهران تسلیم کرد. امابعلت کامل نبودن نقشه‌های هوائی و تفصیلی برخی ازاین مناطق تعیین تکلیف‌این گروه از زمین ها به تکمیل نقشه‌ها و بررسیهای شهرداری پایتخت موکول شد. که انتظار میرود شورایعالی نظارت بر گسترش شهر تهران و شهرداری پایتخت طی ماه های آینده به تدریج باتوجه به امکانات رفاهی و تاسیساتی هریک از مناطق مورد نظر تصمیمات تازه‌ای را در زمینه آزاد ساختن خانه سازی در این مناطق اتخاذ و اعلام کند.

۲۲ منطقه خارج از محدوده که خانه‌سازی در آنها آزادشده است

۲۲ منطقه خارج از محدوده در جنوب، جنوب‌غربی، جنوب شرقی، شمال‌و شمال شرقی‌شهرتهران که ازشهریور ماه سال ۲۵۳۶ تاکنون اجازه خانه‌سازی‌در آنها در شورای عالی نظارت بر گسترش‌شهرتهران‌تصویب شده است عبارتند از:

۱ـ منطقه ثبتی ۲۵ شهریور گل سرخ، ۲ـ منطقه ثبتی بلوار رضا پهلوی، ۳ـ منطقه ثبتی هاشم آباد، ۴ـ منطقه ثبتی کوی دیلمان، ۵ـ منطقه ثبتی چشمه علی، ۶ـ منطقه ثبتی طهرآباد، ۷ـ منطقه ثبتی محلات وصفنار، قلعمرغی همایونشهر و زهتابی، ۸ـ منطقه ثبتی اقدسیه، ۹ـ منطقه ثبتی نفرآباد و هاشم آباد، ۱۰ـ منطقه ثبتی باغ آهو، ۱۱ـ منطقه ثبتی شرق شهرری، ۱۲ـ منطقه‌ثبتی ۲۰ متری‌منصور، ۱۳ـ منطقه ثبتی علی آباد، ۱۴ـ منطقه ثبتی ولی آباد بهشت، ۱۵ـ منطقه‌ثبتی یاخچی آباد، ۱۶ـ منطقه ثبتی نارمک در دشت، ۱۷ـ حسین آباد، ۱۸ـ مبارک آباد، ۱۹ـ شمس آباد، ۲۰ـ کاظم آباد مجیدیه، ۲۱ـ اراضی لویزان(به استثنای شهرک لویزان) ۲۲ـ محور جنوبی بزرگ راه داریوش.

طلا کیلوئی دو هزار ریال گرآن شد

امروز نیز نرخ چند ارز خارجی در بانکهای کشور بشرح زیر کاهش یافت:

لیره انگلیس ۴۰ دینار، مارک آلمان و فرانک سویس و فلورن هلند هرکدام ۱۰ دینار ـ فرانک فرانسه ۵ دینار ـ یکصد ین ژاپن ۱۵ دینار ویکصد فرانک بلژیک یک ریال.

براساس گزارش خبرگزاریها نرخ دلارامریکا در بازارهای بین‌المللی همچنان وضع محکمی‌دارد و دیروز نرخ برابری دلار با فرانک فرانسه در پاریس از ۴٫۶۵۵۲ به ۴٫۶۷۷۵ فرانک‌افزایش‌یافت و ارزش دلار در توکیو در برابر ین از ۲۲۶ به ۲۲۶٫۵۵ ین بالارفت. در زوریخ نیز نرخ برابری دلار با فرانک سویس از ۱٫۹۷۹۰ به ۱٫۹۸۹۸ فرانک سویس ترقی کرد، نرخ برابری‌دلار با لیر ایتالیا از ۸۷۲٫۳۰به ۸۷۳٫۰۵ لیر بالارفت ونرخ برابری دلار با مارک آلمان فدرال دُر فرانکفورت از ۲٫۱۰۹۶ به۲٫۱۲۲۳ مارک افزایش یافت.

افزایش قیمت طلا

همچنین امروز برای دومین بار در این هفته قیمت طلای شمش در بانک ملی ایران کیلوئی دوهزار ریال افزایش یافت وقیمت آن به کیلوئی ۴۳۴ هزار ریال رسید.

افزایش قیمت این‌طز در ایران بدلیل ترقی قیمت طلای شمش در بازارهای بین‌المللی است. امروز نرخ طلا در بورسهای مهم جهان تا اونسی ۱۷۷٫۸۰ دلار موردمعامله قرارگرفت

در شهرستانها

ارتشبد شفقت

نباید به ارباب رجوع جواب سربالا داد

تبریز ـ خبرنگار اطلاعات

« بیائید بجای باز کردن گره از کار مردم به مشکلات آنها نیفزائید، قرطاس‌بازی را کنار بگذارید و همگی دراین‌راه گام بردارید که طرح انقلاب اداری آنچنانکه از ابتدا مورد نظر طراح بزرگ انقلاب بوده است پیاده شود».

تیمسار ارتشبد شفقت استاندار آذربایجان‌شرقی در اجتماع بزرگ مدیران کل و روسای قسمت های مختلف ادارات و سازمان های دولتی استان، بااین عبارات از آنان خواست‌که بطور کلی رویه‌ای موثرتر و منطقی‌تر برای انجام وظائف خود درپیش‌بگیرند.

استاندار گفت: بهرجا که میروم، مردم ازنارسائی در کارهای اداری‌گله‌مندند.

گاه، یک کارمند، اگر اعتقاد به قواعد اداری نداشته باشد چنان پرونده بازی میکند و کار ارباب رجوع را به پیچ‌وخم‌اداری میاندازد که ارباب رجوع از انجام تقاضای خودچشم می‌پوشد.. این بی‌اعتقادی را باید ریشه‌کن کرد... نشستن و پا روی‌پا انداختن و به مردم جواب سربالا دادن دلال بر گوچکی و حقارت همان کارمند است. من در تماسهایی که با طبقات مختلف مردم استان داشتم اغلب از بیمه، وضع بیمارستانها، تعاون‌و امور روستاها، جنگلبانی و نیز شهرداریها اظهار نارضایتی می‌کردند.

تیمسار شفقت در پایان، از مسئولین‌و روسای‌قسمت های مختلف ادارات‌خواست که با ارباب رجوع بامتانت و بردباری رفتار کنند و به لباس و ظاهر آنان‌توجه نداشته باشند و نیز درکار ها سرعت عمل بخرج دهند و سعی‌کنند‌ارامعلهایی در چهارچوب قانون بنفع مراجعه کنندگان پیدا کرده و قرطاس‌بازی را کنار گذارند.

اراک ۴۵۰۰ شماره تلفن کم دارد

اراک ـ خبرنگار اطلاعات ۲۰۰۰ شماره تلفن جدیدبه متقاضیان جدیدن منطقه شهر اراک داده میشود.

تلفن های جدید قرار است بزودی و بدنبال پایان گرفتن امور فنی و کابل کشی به متقاضیان داده شود،هم‌اکنون شهر اراک با دارا بودن۱۱۴ هزار نفر جمعیت بیش از ۶ هزار شماره تلفن ندارد و شهر صنعتی اراک نیز تنها ۳ هزار شماره تلفن دارد. هر شرایطی که هنوز کارمندان تهران به این شهر منتقل شده‌اند اراک بیش از ۴۵۰۰ متقاضی تلفن دارد که با مرکز استان شدن بیگمان کار تلفن به بازار سیاه و بورس بازی میکشد بطوریکه امروز نیز اراک تا حدی با این مشکل مواجه است.

در شرایط فعلی تلفن در بازار آزاد بین ده تا پانزده هزار تومان خرید وفروش میشود.

باطلاوفولاد، مجسمه گاویک‌میلیون تومانی ساخت!

اصفهان ـ خبرنگاراطلاعات یک جوان هنرمنداصفهانی که به حفظ هنر موروثی مجسمه سازی و طلاکوبی در خانواده‌اش، همت گماشته، پس از ۸ ماه و روزانه حدود ۱۲ ساعت کار، یک مجسمه زیبا از گاو ساخت که گفته میشود بیش از یک میلیون تومان قیمت دارد.

رضا جوهریان که با طلا و فولاد، مجسمه گاو را ساخته، آخرین هنرمند بازمانده ازخانواده‌ایست، که به گفته وی، پس از دوران صفویه، هنر طلاـ کوبی روی فولاد را در اصفهان زندمنگاهداشته‌اند.

جوان اصفهانی، در شرایطی که در کنارفعالیت های تحصیلی خود، به طلاکوبی و مجسمه سازی، می‌پردازد، بی‌استفاده از کوچکترین ابزار صنعتی از تکنیک پیشرفته امروزی، به ساختن این مجسمه‌دست یازیده، و قبلا یک توچ، مساحت دست، به مسابقه مجسمه سازی‌جوس‌آورده بود که برنده‌نخستین‌جایزه شد.

گاو ۶۰ کیلوئی این هنرمند جوان، پیش از اینکه طلاکوبی بشود سال گذشته در جشن هنرشیراز بنمایش گذارده شد که‌مورد بازدید علیاحضرت شهبانو نیز قرار گرفت.

رضا جوهریان، بعلت اینکه سرمایه کافی برای طلاکوبی مجسمه نداشت، ادامه فعالیت خودرامتوقف کرد، ولی پس از جشن‌هنر شیراز، بهر تقدیر بود، طلاکوبی را با سه کارگر ماهر آغاز کرد.

وی قصد داردکه‌مجسمه گاو را در نمایشگاه‌آسیائی شرکت دهد.

دراصفهان تخم مرغ فاسد عرضه شد

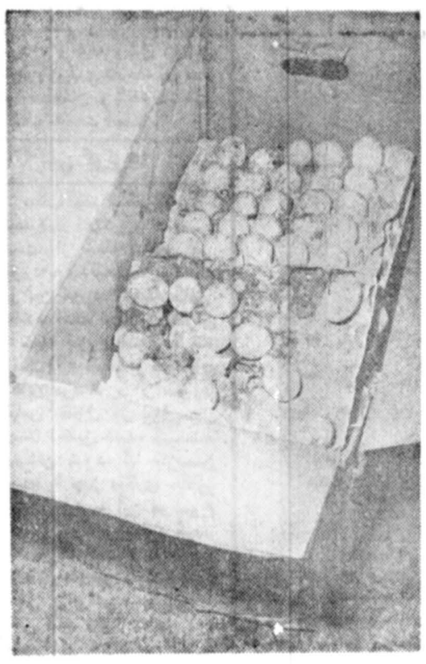

اصفهان ـ خبرنگاراطلاعات مقداری تخم مرغ فاسد که اخیرا توسط عاملین فروش در سطح شهر اصفهان‌توزیع شد و مسئولان‌کار جمع‌آوری آنها را آغاز کردند.

تخم مرغها قبلا در سردخانه‌ها بعنوان ذخیره نگهداری‌میشد. این مسئله علاوه بر اینکه موجب ضرر و زیان مغازه‌داران اصفهانی شده آنها را نیز از نظر تهیه و فروش شده بود، فاسد تشخیص‌داده تخم مرغ دچار نگرانی کرده است.

عکس نمونه هائی از تخم‌ـ مرغهای فاسد را نشان‌میدهد.

طرح خانه سازی درشهر اصفهان

اصفهان ـ خبرنگار اطلاعات برای کلیه اعضای شرکت های تعاونی مسکن شهر اصفهان خانه ساخته میشود.

این تصمیم در شورای اداری استان اصفهان مورد تصویب قرار گرفت وبدستور استاندار اصفهان قرار شدپس از ادغام شرکت های تعاونی این شهر تحت‌عنوان «اتحادیه شرکت های تعاونی مسکن» کار های خانه سازی آغاز شود.

براساس این تصمیم ۵نوع ساختمان در ۳ قسمت مختلف شهر اصفهان، ایجادمیشود، برای فرهنگیان دراراضی ملی شده شمال همایونشهر،برای استادان دانشگاه قضات، پزشکان و طبقاتی در این حدود در زمین های ملی‌شده «کوه دنبه» و برای طبقات کم درآمد در اراضی موقوفه «امامزاده شور» خانه‌ساخته خواهد شد.

ورزش یوگا، زخم معده را معالجه می‌کند

شیراز ـ خبرنگار اطلاعات

ورزش یوگا، ۸ هزار حرکت دارد و این حرکات بیماری های زخم معده میگرن و قلب و فشار خون را معالجه میکند.

ژاله نمازی نماینده انجمن بین‌المللی یوگا در ایران‌دیروز این مطلب را طی کنفرانسی‌در دانشکده ادبیات‌و علوم‌دانشگاه پهلوی اعلام کرد.

وی همچنین‌گفت: حیوانات‌نیز ورزش یوگا میکنند و فیل حیوانی است که ورزش‌یوگا را بخوبی انجام میدهد.

وی افزود: ممولا کسانی که ورزش یوگا میکنند عمر طولانی دارندو این‌افراداغلب گیاهخوارند و به خوردن گوشت علاقه‌ای نشان نمی‌دهند.

زیباترین پلاژهای زمستانی در چابهار ساخته‌میشود

نخستین پلاژ زمستانی‌ایران در سطح بین‌المللی در چابهار واقع در کرانه دریای عمان‌در دست ایجاداست وکارشناسان پیش‌بینی میکنند که این پلاژدر زمستان آینده قابل استفاده خواهد بود.

همزمان باپیشرفت کارایجاد این پلاژها، مطالعاتی در دست انجام است که بموجب آن پرواز های هوایی‌زاهدان (مرکز استان سیستان و بلوچستان ـ و بندر چابهار) بیشتر شود.

در حال‌حاضر یکهواپیمای کوچک زاهدان را به چابهار و دیگر شهر های استان سیستان و بلوچستان پیوند میزند در حالی که باشروع کار رسمی پلاژ های زمستانی چابهار، نیاز به هواپیمائی با ظرفیت مسافر بیشتری است.

در تابستانها یک شرکت هواپیمایی خصوصی پروازی میان زاهدان ـ ساری دارد تا مسافران گرمازده زاهدانی‌را به ساحل دریای خزرپرساند اما هم‌اینک سخن بر این‌است که شاید بتوان مسیر هواپیما را که در تابستان به سوی شمال است در زمستان بسوی جنوب تغییر داد.

بموجب برنامه هایی که در دست است پلاژ زمستانی چابهارازتمامی امکانات‌تفریحی و رفاهی برخوردار خواهد بود.

دست اندرکاران‌سعی دارند که تمامی این امکانات برای نوروز آینده فراهم شده‌باشد تا مسافران نوروزی از هر جهت در رفاه باشند.

مرم چابهار معتقدند که همزمان با این اقدامات ایجاد لااقل یک هتل مجهز باید مورد نظر قرار گیرد.

مقررات تأسیس صندوق تعاون و اعتبار کارگران

بمنظور تامین اعتبارات لازم برای شرکت‌های‌تعاونی کارگری با بهره نازل، و سرمایه گذاری در امور تولیدی و خدماتی موردنیاز این تعاونیها، صندوقی‌بنام صندوق تعاون و اعتبار کارگران تاسیس میشود.

اساسنامه این صندوق در وزارت کار و امور اجتماعی تهیه شد وبتایید نخست وزیر، وزیر کار و امور اجتماعی و وزیر امور اقتصادی و دارائی نیز رسیده است.

این اساسنامه پس از تایید سازمان امور اداری‌و استخدامی به تصویب کمیسیون‌های مربوط‌درسنا و مجلس شورای ملی خواهد رسید و سپس مقررات زیر در کارگاه های تولیدی و صنعتی کشور به مرحله اجرا درخواهد آمد

● کلیه کارفرمایانی که کارگاههای آن ها مشمول قانون سهیم کردن کارگران در منافع کارگاه های‌صنعتی و تولیدی مصوب نهم‌بهمن ماه ۲۵۲۱ شاهنشاهی و اصلاحات بعدی آن‌میشوند مکلفند از کلیه وجوهی که مجموعا طی یکسال به هریک از کارگران ازبابت اجرای قانون مزبور تعلق میگیرد معادل ده درصد کسر، و یک پنجم از ده درصد مزبور را به حساب شرکت تعاونی مصرف کارگری کارگاه مربوط، و چهار پنجم آن را بعنوان سپرده شرکت‌تعاونی‌مصرف کارگری آن واحد به‌حساب صندوق تعاون و اعتبار کارگران حداکثر ظرفیکماه واریز کنند.

معادل این وجوه سهمیا سهام شرکت تعاونی‌مصرف کارگری وسیله شرکت تعاونی مصرف‌کارگاه‌مربوط به کارگران داده میشود.

در کارگاههائی که‌دارای شرکت تعاونی مصرف کارگری نیستند کلیه وجوه کسر شده به حساب‌شرکت تعاونی مصرف کارگری در شرف تشکیل همان کارگاه نزد صندوق تعاون‌و اعتبار کارگران واریز میشود، که پس از تشکیل شرکت‌تعاونی مصرف کارگری بطریق فوق عمل گردد.

همچنین دریافتی‌کارگران کارگاهها و موسسات‌صنعتی و تولیدی از بابت پاداش سالانه موضوع تبصره ۱ ماده ۵ قانون سهیم کردن کارگران در منافع کارگاه های تولیدی و صنعتی مشمول حکم این ماده می باشد.

● وجوهی که طبق مقررات این قانون بحساب شرکت های تعاونی مصرف کارگری و صندوق تعاون‌و اعتبار کارگران واریز می‌شود جز در مورد فوت و بازنشستگی و از کار افتادگی کلی کارگران قابل استرداد نخواهد بود ودر مورد تغییر محل‌کارکارگران از واحد مشمول این‌قانون به واحد مشمول دیگر یک پنجم از ده درصد سودی که در فوق ذکر شده است، در شرکت تعاونی مصرف کارگری محل کار قبلی به شرکت تعاونی مصرف کارگری محل کار جدید منتقل و سپرده مربوط نیز به حساب شرکت تعاونی مصرف محل کار بعدی‌منتقل خواهد شد، و سهام‌کارگر در شرکت تعاونی مصرف محل کار قبلی‌به سهام‌کارگر در شرکت تعاونی مصرف محل کار بعدی تبدیل می‌گردد.

● کلیه وجوهی که تا تاریخ تصویب این قانون طبق بند ۹ الحاقی به ماده ۹۵ قانون مالیات‌های‌مستقیم به شرکت تعاونی مصرف کارگری مربوط تعلق‌گرفته است، و به حساب شرکت تعاونی مصرف کارگری مربوط، و یا در شرف تشکیل، واریز نشده‌باشد، و یا نزد بانک رفاه‌کارگران و شعب آن و یا به حساب اتحادیه مرکزی تعاونی‌های مصرف کارگران ایران‌واریز شده است، باید به حساب شرکت تعاونی مصرف کارگری مربوط و صندوق تعاون و اعتبار کارگران پرداخت گردد.

تاخیر در واریز وجوه مذکور مشمول پرداخت جریمه دیرکرد به میزان۱۲ درصد در سال خواهد بود.

درآمدهای حاصل از فعالیت‌های صندوق تعاون‌و اعتبار کارگران از پرداخت هرگونه مالیات معاف‌خواهد بود.

ادامه حمایت دانشگاهیان و کارگران از اعلامیه دولت

اهواز ـ خبرگزاری پارس ـ بدنبال ارسال تلگرافهای متعددی که از سوی مردم خوزستان به نخست‌وزیر ودبیر کل حزب رستاخیز ملت ایران مبنی بر پشتیبانی‌و تایید اعلامیه اخیر دولت‌درمورد شدت عمل علیه اخلالگران اعلام داشت.

ایلام ـ خبرگزاری پارس ـ اهالی شاهدوست و وطن‌پرست مرکز بخش ملکشاهی ازتوابع شهرستان میران‌دریک اجتماع بزرگ اقدام اخیر دولت مبنی بر مبارزه‌با اخلالگران وآشوب گران را مورد تائید قرار دادند.

پشتیبانی

تهران ـ خبرگزاری پارس ـ دبیران ـ آموزگاران ـ کارمندان اداری آموزش و پرورش شهرستان طبس اجتماع بزرگی برپا کردند و طی آن ضمن پشتیبانی از برنامه های‌مترقیانه انقلابی کشور ـ اعلامیه اخیر دولت را دال برمقابله شدیدبا روحیه ضد ملی مورد تائید قرارداد.

کرمان ـ خبرگزاری پارس ـ شب گذشته در جلسه‌سازمان کارگران که با شرکت رئیس سازمان و نمایندگان سندیکا های کارگری تشکیل شد نمایندگان کارگران استان کرمان از اعلامیه‌دولت درزمینه سرکوب نمودن اخلالگران که موجب بهم زدن نظم عمومی شده‌اند حمایت کردند.

حمایت دانشگاه ملی

تهران خبرگزاری پارس ـ پاناـ آقای احمد فرینی‌رئیس دانشگاه ملی ایران درنامه‌ای که برای آقای جمشیدآموزگار نخست‌وزیر و دبیر کل حزب رستاخیز ملت ایران فرستاد حمایت کامل استادان‌و دانشجویان و کارکنان این دانشگاه را از اعلامیه اخیر دولت در مورد مبارزه با هرگونه آشوبگری اعلام داشت.

رستاخیز ملت ایران پشتیبانی کامل زنان این استان را از اعلامیه اخیر دولت‌درمورد شدت عمل علیه اخلالگران اعلام داشت.

موفقیت تلاش های ملی مستلزم صلح و تفاهم بین‌المللی

بقیه از صفحه آخر

در نظر گرفته‌اید، مسلما این جهش بزرگ کشاورزی و صنعتی شما را کاملتر خواهد کرد.

من نیز کاملا با شما موافقم که موفقیت کامل این تلاشهای ملی مستلزم وجود یک محیط‌بین‌المللی صلح و تفاهم است، که کوشش در راه برقراری و تقویت آن از مهمترین وظائف هر دولت و ملتی بشمارمیرود. این کوشش وقتی مینواند به نتیجه مطلوب برسد که واقعا صادقانه و صمیمانه باشد، و دور از هرگونه خودخواهی و کوتاهبینی در امری که با سرنوشت همه جامعه بشری ارتباط دارد انجام گیرد.

در این مورد سیاست کشور ما، سیاستی کاملا روشن و خالی از هرگونه ابهام است. ما بارها اعلام کرده‌ایم که‌طرفدارخلع‌سلاح کامل ولی مطمئن و کنترل شده بین‌المللی هستیم، و درعین‌حال از هر قدمی که بطور محدود در این راه برداشته شود استقبال می کنیم.

ما از اولین کشورهائی بودیم که قرارداد بین‌المللی منع گسترش سلاح های هسته‌ای را امضاء کردیم، و نیز ما پیشنهاد کنندهطرح اعلام خاورمیانه به عنوان منطقه‌ای عاری‌از سلاحهای هسته‌ای بودیم که مورد تائید سازمان ملل متحد قرار گرفت، در مورد اقیانوس هند نیز همواره‌از برنامه مشابهی دفاع‌کرده‌ایم کوشش ما در راه نیل به خلع سلاح جهانی، (که امیدواریم مساعی اجلاسیه ویژه آینده سازمان ملل در این‌باره نتایج شربخشی داشته باشد) طبعا درآینده‌نیزادامه‌خواهد یافت، ولی بطوریکه‌همواره اعلام داشته‌ایم تا روزی که چنین آرزوئی تحقق‌نیافته باشد، نمیتوانیم در تامین نیازهای دفاعی خود کمترین سهل‌انگاری و غفلتی بکار بریم.

درباره بحران خاورمیانه ما نیز با شما همعقیده‌هستیم که راه‌حل این‌بحران‌اجرای قطعنامه های شورای امنیت ملل متحد از راه تخلیه اراضی اشغال شده، و نیزشناسائی حقوق حقه ملت فلسطین است. ما معتقدیم که نباید تلاش های صلحی که در این زمینه بعمل آمده است بی‌نتیجه بماند، زیرا ادامه محیط دشمنی و کینه روز بروز راه نیل به چنین صلحی را دشوارتر خواهد ساخت.

حضرت رئیس شورای دولتی جمهوری

اظهار اطمینان شما در این‌باره که حسن نیت و پیوستگی ملتها و مردم صلحدوست جهان سرانجام میتواند همه مشکلات ما را حل کند مایه‌خوشوقتی‌قلبی من است، زیرا بهر حال این آرزوئی است که‌هرفرد نیک‌اندیشی در هر جای جهان، در عصر آشفته ما باید داشته باشد. حقیقت این است که برای حل‌آن مشکلات رامدیگری‌دردنیائی که بطور روز افزون با کابوس‌سلاحهای‌وحشتناک تخریبی روبرو استوجود ندارد.

من در پیشرفت مساعی خستگی‌ناپذیر شما در راه سازندگی کشور خودتان، و در ایفای مسئولیت خطیری که دربرابر ملت خویش بعهده دارید، برای شما، حضرت‌رئیس‌شورای دولتی و برای پیشرفت و رفاه روزافزون ملت‌دوست بلغار و توسعه بازهم بیشتر روابط دوستی و همکاری ایران و بلغارستان‌و برقراری صلح و تفاهم جهانی آرزوی موفقیت میکنم.

ابوبوسرانی حومه به‌بخش خصوصی واگذار میشود

بقیه از صفحه۳

اتوبوس های مورد نیاز را بموقع تحویل‌دهد و یا دولت با تسهیلاتی از نظر بخشودن سود بازرگانی اجازه خرید اتوبوس های مورد نیاز از آلمان را بدهد.

تیمسار رزم‌آرا همچنین‌در مورد بهبود وضع شرکت واحد گفت این شرکت یک برنامه پنجساله تنظیم کرده است و سعی ما بر این‌است که تعداد تعمیرگاه های‌مجهز خود را افزایش دهیم و اتوبوس های پرقدرت وجدید را جایگزین اتوبوس های فرسوده نمائیم.

در این جلسه گفته شد تنها چاره مبارزه با آلودگی‌هوای تهران تجهیز وضع اتوبوسرانی تهران است تا مردم از وسایل شخصی‌خود استفاده کنند و موسسات دولتی و خصوصی‌و اتحادیه کمیونداران با تعمیر بموقع وسائط نقلیه خود از دود زائی آنها جلوگیری کنند و اداره راهنمائی و رانندگی بطور جدی از حرکت اینگونه وسایل نقلیه اعم از دولتی و بخش خصوصی خواسته‌است هرچه زودتر لیست تعداد کارمندان و مسیر آنها را مشخص سازند تا پس‌ازدریافت و آماده شدن آن این‌برنامه بمورد اجرا گذاشته شود.

در پایان جلسه تصمیم‌گرفته شد که در جلسه آینده که‌روز سه‌شنبه نهم خرداد تشکیل خواهد شد از نمایندگان کامیونداران و دیگر موسسات که وسایل دودزا دارنددعوت شود تا راه حل اساسی‌روشن گردد.

آگهی مزایده

لژیون خدمتگزاران بشر یکدستگاه مینی بوس مدل ۵۱ ایران‌ناسیونال (۱۷نفره) ازطریق مزایده بفروش میرساند.

داوطلبان شرکت در مزایده میتوانند از ۳۰٫۲ر۳۷ تااول ۱۰٫۳ر۳۷ بامراجعه به‌لژیون خدمتگزاران بشر وبازدیداتومبیل‌موردنظر واخذبرگ‌مشخصات اتومبیل وشرایط شرکت درمزایده‌درصورت‌تمایل پیشنهاد خودرابه امور مالی لژیون تسلیم ورسید دریافت دارند.

پیشنهاد های واصله درساعت ۱۰ صبح‌روز ۱۳٫۳ر۳۷ قرائت و مورد رسیدگی قرار خواهد گرفت

علی منصوری مدیرامور مالی لژیون
خدمتگزاران بشر

کلاسهای انگلیسی انجمن ایران ـ آمریکا

امتحان تعیین کلاس و ثبت نام برای دوره های فشرده و عادی کلاسهای تابستانی در تاریخهای پنجشنبه ۱۴ و ۲۱ و۲۸ اردیبهشت و چهارم و یازدهم خردادماه از ساعت۸ صبح الی ۲ بعدازظهر بعمل خواهدآمد.

نشانی ـ خیابان وصال شیرازی شماره ۷۵
تلفن ۶۴۰۵۰۱

روزنامه ندای ناسیونالیست

روزهای چهارشنبه بامطالب تحلیلی منتشرمیشود

کشتی به‌خشک راندن

مجموعه مقالات منتشر شده و منتشرنشده
دکترحسن حاج‌سیدجوادی
توسط انتشارات جاویدان درسراسرکشور توزیع گردید
قیمت ۲۵۰ ریال

پشتیبانی روسای اتحادیه های‌صنفی اردبیل ازاعلامیه اخیر دولت

ضمن عرض سپاس به پیشگاه مبارک شاهنشاه آریامهر رهبر عالیقدر ملت ایران که از پرتو رهبریهای داهیانه‌اش رفاه و امنیت و آسایش نصیب ملت ایران گردیده، جامعه اصناف شهرستان اردبیل، خشنودی خود را از اعلامیه دولت‌مبنی بر مجازات آشوبگران و اخلالگران اعلام‌میدارد، و بهیچوجه اجازه نمیدهد، مشتی خائن بوطن با آشوب و بلواو ایجاد رعب ووحشت اقتصاد مملکت را به خطر انداخته و با ایجاد محیط ناامن موجبات تعطیل مغازه و مراکز تجاری را فراهم سازد. مصرا ازدولت‌تقاضادارند کسانی راکه ایجاد ناامنی میکنند، و با اشاره اجنبی، امنیت این مملکت را بخطر می‌اندازند، شدیدا تحت تعقیب قرارداده و مجازات نمایند.

رحیمیان، اشرفی، علیارزاده، رزقی، محرم‌نژاد، غنی‌زادگان، شیخ باقری، مبینی، سفارشی، قنادی اصل، مهارتی‌خلیلی، معصوم زاده، بشارتی، نخستین، اسماعیل نسب، امانی، مرادجو، ابریشمی، بابلانی، حیدرنژاد، رسوای. روسای اتحادیه‌های صنفی شهرستان اردبیل

درسومین روزمحاکمه مردی که متهم است با کمك دو معشوقه‌اش نوعروس ۲۰ ساله خود را به آتش کشیده است متهم ردیف دوم (عزت‌السادات) گفت :

نوعروس به خانه بخت نرفته کشته شد

سرور فراهانی

عزت‌السادات

وکیل مدافع ناصر ، شوهر مقتول:

گناه «ناصر» اینستکه با داشتن همسر با «سرور» دوست شد و باید سزایش را هم بکشد ...

وکیل مدافع عزت‌السادات:

ممکن است موکل من مرتکب اعمال خلاف قانون واخلاق شده باشد ولی دراین پرونده دلیلی بر گناهکاری او وجود ندارد

وکیل مدافع سرور فراهانی :

دختری درآغاز جوانی در گذشته وبه‌حریم اجتماعی مردم تجاوز شده است و هرکس به نوعی مجازات متهمان را خواستار است .

سومین روز محاکمه مردی که متهم است با کمك دو معشوقه‌اش نو عروس ۲۰ ساله خود را کشته است در ساعت ۹ و ۲۵ دقیقه صبح دیروز آغاز شد .

ابتدا رئیس دادگاه‌از حسین شهبازی وکیل مدافع سرور فراهانی متهم‌ردیف اول‌خواست دفاعیات‌خود را آغاز کند .

وکیل مدافع گفت : دراین پرونده واقعه‌ای اتفاق افتاده و دختری در آغاز جوانی درگذشته و به‌حریم اجتماعی مردم تجاوز شده است . هر کس به نحوی‌وبه نوعی‌مجازات متهمان را از دادگاه میخواهد. این احساس طبیعی هرانسانی است و مجازات این عده اثری در دیگران خواهد داشت تا برای دیگران درس عبرتی باشد .

در این پرونده سه نفربنام متهم معرفی شده‌اندو درصدر این سه متهم موکل من‌یعنی سرور فراهانی قرار دارد .یکی از دلائل محکم پرونده‌گزارش مامورین کلانتری چهارده است که این مطالب عموما مستند هستند و یکی از مواردی که در گزارش آمده و زیادهم به آن اتکا شده است اظهارات طفل شانزده ساله‌ای بنام‌رشید صادقی برادر مقتول است . در موقع مواجهه باسرور (بنظر من) اظهارات این شخص‌نمی تواند واقعی باشد چرا که‌رضا صادقی پدر مقتول هم ضمن اظهارات خود گفته است‌روزی که طلعت دخترم مورد تهدید قرار گرفت کسی در منزل‌نبود، بنابراین رشید صادقی چگونه میتوانست تهدید کننده را که ادعا شده ببیند وتشخیص‌دهد؟ اظهارات موکل من در محضر دادگاه صحیح است، گفته‌های رشید صادقی صحت ندارد و تحت تلقینات این حرف رازده و کسانی هم که بعنوان‌شاهد و مطلعین قضیه از آنها‌تحقیق شده است گفته‌اندکه ما‌براثر سروصدا بیرون آمدیم و شعله های آتش‌رادیدیم ولی‌چگونگی قضیه را ندیدیم و نمیدانیم که این آتش سوزی از جانب چه‌کسی بوده است ، بنابراین در این پرونده‌شاهد عینی‌وجود ندارد .

احساسات و تعصبات

وکیل مدافع سرورفراهانی افزود : در خصوص اظهارات طلعت در بیمارستان عرض می کنم یا این‌خانم عقلش کار می‌کرده یانه ؟ اگر گفته‌اندکه او در حالت طبیعی واراده داشته، چرا وقتی که با مامورین ، موکل مرا به بیمارستان بردند مقتول نگفته‌است‌او این کار را کرده است ؟ اگر هم‌گفته باشد حتما عقلش خوب کار نمی‌کرده است چرا که به‌گفته پزشکان بیمارستان ۷۵درصد بدنش سوخته بود ، بنابراین اظهارات‌اش غیر قانونی است و کسی که در حال مرگ باشد و قسمت اعظم بدنش سوخته‌باشد اظهارات‌اش چگونه میتواندصحت داشته باشد . بنابراین مانمی توانیم صرفا بخاطر احساسات و تعصبات، این زن را ازحقوق انسانی محروم کنیم ، باید با صبر و شکیبایی و حوصله به این پرونده رسیدگی شود و مجرم واقعی به‌سزای عملش برسد ولی نباید بی‌گناهی در آتش تعصبات بسوزد . دراین موقع وکیل مدافع ادامه داد: مامور کلانتری برای تحقیق به بیمارستان رفته و طی گزارشی اعلام کرده است که درحضور بهیار و برادر مجروح از او تحقیق کرده است، ولی‌صورت مجلسی که تهیه شده امضاء هیچ یك زیر آن نیست ، طبق همین گزارش مامور کلانتری از قول طلعت گفته شده است که روز واقعه دو نفر در یك لحظه اورا صدا کردند .مسلم است وقتی که شخصی را دو نفر در آن واحد صدا کنند تشخیص و شناسایی صدای هریك مشکل است . منظور من از طرح این مسئله‌اینست که ادعای شناخته شدن صدای موکل من درست نیست . با این اوضاع و احوال این موضوع نمی‌تواند صحت داشته باشد ، زیرا موکل من بتنهائی او را صدا نکرده‌است،اظهارات موکل من در مراحل‌تحقیق ودر محضر دادگاه صادقانه استو در ماهیت قضیه و گفته های وی هیچگونه تناقضی وجود ندارد . او در زمان وقوع این حادثه در خانه خود بوده وحتی آقای وکیل مدافع مدعیان خصوصی هم این موضوع رادر اظهارات خودبیان کرد و گفت که سرور دقیقه به دقیقه خود را به صاحبخانه نشان میداد پس نتیجه می‌گیریم که موکل من در خانه بوده است . آنچه ز تحقیقات اثبات میشود این است که همان‌طوری که‌ناصردر محضر دادگاه گفت ، بین این دو خانواده اختلاف خانوادگی وجود داشته است ، پس می‌توان گفت که ماموران براثر اظهارات گوناگون خانواده طلعت اغفال شده‌اند ونتوانسته‌اند مقصر واقعی را پیدا کنند. در پرونده آمده است که موکل من به‌اتفاق‌زن دیگری بنام عزت‌السادات به روی بدن طلعت بنزین پاشیده‌اند سپس او را آتش زده‌اند درحالیکه هیچگونه آثار بنزین و آتش سوزی نه در محل حادثه‌وجودداشته و نه در لباس و چادر متهمان نام برده . به هرحال بنظر اینجانب دلیل کافی‌بر بزهکاری موکل‌من‌درپرونده وجود ندارد .

بنظر من سرور بی‌گناه است و از محضر دادگاه تقاضای حکم عادلانه را دارم .

پس از دفاعیات وکیل مدافع سرور فراهانی متهم ردیف اول پرونده، وکیل مدافع عزت‌السادات متهم ردیف دوم بدفاع ازموکل خود پرداخت و گفت : حادثه مربوطبه نوعروسی است که هنوز به خانه‌بخت نرفته کشته شده است. اما بخاطر فجیع بودن مسئله نباید کسی رابی‌گناه‌مجازات کرد ، وظیفه وکیل روشن کردن زوایای تاریک پرونده و همچنین وظیفه قاضی کشف حقیقت است .

تناقض گوئی‌ها

مطلب مهم تناقض‌گوئی‌و تحقیقات کلانتری‌و دادسرا است. از جمله تناقض در مورد ماده محترقه بود که در این مورد تحقیقات‌کافی نشده است ، اگر احتراق بوسیله بنزین انجام گرفته است باید ظرف یا شیشه‌ای بجای می‌ماند ، در مورد لباس مقتول در بیمارستان اصلا تحقیق نشده که روشن شود آیا بنزین بوده یا چیز دیگری . لازم بود راجع به این موضوع تحقیق شود و معلوم گردد که بین ساعت ۷ تا ۸ بعد از ظهر متهمین کجا بودند. حتی از برادر مشعلی عرب یعنی سید داود که در این ماجرا او نیز نقشی داشته است هیچگونه تحقیقی‌بعمل نیامده است ،بنابه‌اظهارات پدر مقتول که گفته است در آن روز زن رختشوئی در خانه ما مشغول لباس شستن بود ، از این زن هم هیچگونه تحقیقی نشده است . بنظر من تحقیقات پرونده ناقص است زیرا درباره عامل آتش‌سوزی و اینکه آیا این ماده بنزین بوده است یا ماده دیگری تحقیق نشده ، آثاری نیزاز ظرفی که بنزین داخل آن ریخته باشد بدست نیامده و اصولا علائمی از آتش سوزی بدست نیامده است. در اینجا وکیل مدافع متهم ردیف دوم با دلائل ارائه شده نتیجه گرفت که‌احتمالا مرگ طلعت اتفاقی و یا براثر یاس و ناکامی از عشق ناصر بوده یا اینکه خودسوزی برای گرفتن انتقام از رقیب عشقی خود سرور بوده است که‌مسیر زندگی او را کاملا عوض کرده است .

وی ادامه داد : موکل من در این پرونده نقشی نداشته چرا که وی از یک چشم نابینا است و هفت فرزند و سیزده نوه دارد و شوهر خود را از دست داده و بچه‌ها را خودش بزرگ کرده است و چندتا از دخترانش هم شوهر اختیار کرده‌اند . این زن چطور ممکن است با جوانی که جای پسرش‌است‌معاشقه کند .

همانطوریکه وکیل متهم ردیف اول گفت‌دربیمارستان از مقتول تحقیق شده است اما طبق گواهی بیمارستان ۷۵ درصداز بدن او سوخته بود و در حالت اغماءبسر میبرد . بنابراین ،گفته‌هایش بهیچوجه نمیتواند صحت داشته باشد .

دوستی ماموران

حسن صادقی برادر طلعت کارمند شهربانی‌است احتمال می‌رود به این‌وسیله ماموران خواسته‌اند نظر او را تامین کنند و با همکاری و دوستی‌اظهارات طلعت صادقی را طبق میل حسن صادقی تنظیم کرده باشند . از طرفی رشید صادقی صغیر است و اظهارات او فاقد اعتبار قانونی است . در چنین مواردی معمولا تحریک و تلقین اثر خود را می‌کند . بطوریکه دادگاه ملاحظه می کند موکل من بااین‌اوضاع و احوال و کهولت سن نمی‌توانسته. است به روی بدن طلعت بنزین بریزد و فرار کند و کسی نتوانداو را تعقیب کند ، ازعده‌ای‌که تحقیق شده کسی نگفته است موکل مرا در زمان وقوع حادثه دیده باشد . طلعت در زمان حیات گفته است دو نفر زن با چادر مشکی مرا صدا کردند ،من به داخل کوچه آمدم ، آنها بنزین روی بدن من‌ریختند و سپس آتش زدند، چون اعلام شده بود دو نفر زن اینکار را کرده‌اند بازپرس دو نفر بازیگر بنام ناصر و که سناریو رانوشته‌همچنین سرور را در اختیار داشته دنبال بازیگر سوم نمایشنامه میگشته است که دراین‌میان موکل مرا پیدا کرده است تا بتواند رل‌زن‌سوم‌پرونده را به عهده او واگذار کند. ممکن است موکل من‌مرتکب اعمال خلاف قانون و خلاف اخلاق شده باشد اما دراین پرونده هیچ دلیلی بر بزهکاری او وجود ندارد. تغیر قیافه و اخاذی کردن موکل من دلیلی بر دخالت او در این پرونده نیست ، موکل من زنی است که‌در حالت فقر و بیچارگی‌زندگی می‌کند ، من نمیتوانستم تقاضای تامین بکنم‌زیراکاری نداشت و نمیتوانست به دادگاه وثیقه بسپاردو آزاد شود .

وکیل مدافع متهم ردیف دوم در خاتمه تقاضای‌برائت عزت‌السادات را کرد و پس از آن وکیل مدافع متهم ردیف سوم یعنی ناصر مشعلی عرب سخنان خود را آغاز کرد و گفت :

دخالت من و همکارانم در این پرونده پاسخی بود به ندای وجدان همگی ما قبول کرده‌ایم که از حقوق مردم دفاع کنیم ، و چیزی غیر واقع در این پرونده نمی‌گوئیم .

سخنان سقراط

سقراط در دادگاه گفت بر من رحم نکنید قانون را اجرا کنید و در قرآن آمده است شرط کمال ، عقل انسان است . اگر بفرض ثابت شود سیدناصرمشعلی عرب مرتکب این عمل شده است بنده یکبار شخصابه محل حادثه رفتم و تمام جزئیات را ازنزدیک‌بررسی کردم و حاصل این بررسی چنین بود که اولا کوچه بقدری تنگ است که امکان ندارد دو نفر بتوانندمقابل هم بایستند . در این‌پرونده جز تناقض‌گوی‌های‌متهمین دلیل دیگری وجود ندارد، ما خودمان بارها در گفته‌هایمان دچار لغزش می شویم ، ولی بعدا مطالب خود را تصحیح می‌کنیم . اگر پرونده های ما به آن صورت پیش‌داوری شود دیگر دادگستری لازم‌نداریم، من این حقیقت را میدانم‌که ناصر اشتباهی مرتکب‌شده و اشتباه او این است که باوجود داشتن زن با سرور دوست شده استو سزایش را هم باید بکشد ، بنابراین می‌بینید من معتقدم که این پرونده باید بعنوان یک پرونده کلاهبرداری عنوان شود . نه به‌عنوان یک مسئله جنایی . من نمی‌دانم که موکلم باداشتن ریش و سبیل چطور این امکان برایش بوده که‌چادر سرش کند . بنظربنده این به عقل جور در نمی آید . آیا دو زن می‌توانندبخاطر یک رقیب عشقی با هم توافق کنند ، یعنی عزت‌السادات و سرور با هم توافق کنند رقیب عشقی خود را از میان بردارند ؟

چون وقت دادگاه تمام شد دنباله سخنان وکیل مدافع ناصر مشعلی عرب‌به صبح روز بعد موکول شد.

سرعت زیاد در تقاطع دوخیابان حادثه آفرید

برخورد فولکس استیشن که منجربه واژگون شدن‌ان شد به هیلمن صدمه زد و دو سرنشین آنرا مجروح کرد.

فولکس استیشن پس از تصادف واژگون و متوقف شد.

در برخورد یک اتومبیل فولکس استیشن ویکسواری هیلمن در تقاطع خیابان شاه رضا و آناتول فرانس ۶ نفر سرنشینان ۲ اتومبیل مجروح شدند .

این حادثه ساعت ٤ بامداد دیروز بین اتومبیل فولکس استیشن شماره ۴۹۹۴۵تهران ـج و هیلمن سواری شماره ۵۹۷۵۲ تهران ـ ل روی داد و طی آن فولکس استیشن واژگون و سواری هیلمن از مسیر خود منحرف و پس از عبور از جدول و واردپیاده‌رو ضلع شمال شرقی خیابان شاهرضا شد .

هیلمن پس از برخورد با دیوار متوقف گردید . بر اثر این حادثه ۲ نفر سرنشین سواری و ٤ نفر سرنشینان فولکس مجروح شدند . مجروحان توسط تکنیسین های اورژانس تهران به بیمارستان های راه آهن و سینا منتقل و تحت‌معالجه و درمان قرار گرفتند .

داریوش «خواننده» بدادسرا احضار شد

داریوش (خواننده)

یک شرکت ضبط نوار بنام «لیماسو» علیه داریوش خواننده و یک شرکت دیگر به دادسرای تهران شکایت کرد و داریوش‌به‌دادسرای تهران احضار شد .

مدیران شرکت ضبط نوار «لیماسو» در شکایتی که‌تسلیم دادسرای تهران کردند مدعی شدند که داریوش خواننده در حالیکه برای آهنگ و ترانه‌ای با آنها قرارداد بسته بود ، همان آهنگ و ترانه را در اختیار شرکت دیگری قرار داد .

شرکت سی . بی . اس، شرکتی است که داریوش ترانه و آهنگ مورد نظررا دراختیار آنان قرار داده است .

بدنبال شکایت شرکت «لیماسو» علیه داریوش و شرکت سی . بی . اس، پرونده‌ای تشکیل شد .

پس از تشکیل پرونده رسیدگی به آنبه شعبه‌چهار دادیاری تحقیق دادسرا ارجاع شد .

مدرس صادقی دادیار دادسرای تهران پس از مطالعه پرونده داریوش و مسئولان شرکت‌سی . بی . اس را برای روشنتر شدن ماجرا به دادسرا احضار کرد.

۲ برادر باتهام قتل محکوم‌شدند

دو برادر که مردی رادر تاکستان قزوین کشته‌بودند به حبس ابد و سه سال زندان محکوم شدند .

این دو برادر که علی اوسط و حاج محمد کشاورزی نام دارند در اواخر سال ۳۵در یک نزاع که در تاکستان قزوین رخ داد مردی را بنام «عبدالله حسن‌زاده» با ضربه های چاقو ازپای درآوردند .

این نزاع که به دنبال اختلاف رحمان پسرمقتول با علی اوسط‌آغاز شدحاج محمد به طرفداری از برادرش وارد نزاع شد و مقتول را که به‌پشتیبانی از پسرش به علی اوسط‌حمله می‌کرد در بغل گرفت وعلی اوسط هم با استفاده از فرصت «عبداله»رابا ضربات چاقو کشت .

با دستگیری متهمین‌پرونده این جنایت پس از رسیدگی به شعبه ٥ دادگاه جنائی مرکز ارجاع شد و دادگاه پس از دو جلسه محاکمه و چند ساعت شور علی اوسط کشاورزی را به اتهام قتل عمد به حبس ابد و برادرش حاج محمد کشاورزی را به‌اتهام‌شرکت در قتل به سه سال زندان محکوم کرد .

دزدان موتورسوار بدام افتادند

دزدان دستگیر شده درکنار تعدادی از فرش های دزدیده شده دیده میشوند.

باند دزدان فرش و پول که با موتور دست به دزدی می ـ زدند متلاشی شد.

این دزدان در ۱۸ ماه گذشته ۳۰ تخته قالی نفیس و نزدیك به ۱ میلیون تومان‌پول سرقت کرده بودند.

شخصی در تاریخ۲٤ر۱ر۳۷ ضمن تسلیم شکایتی به اداره آگاهی مدعی شد که دو موتور سوار کیفوی را که محتوی ۶۵۵۰۰۰ تومان پول نقد و اسناد بهاداربود درخیابان‌تخت جمشید ربودند . این مرد در شکوائیه خود اعلام کرده بود که در تاریخ۲٤ر۱ر۳۷بوسیله اتومبیلی که از یك آژانس کرایه کردم به بانك مرکزی مراجعه نمودم ومبلغ ۶۵۵۰۰۰ تومان پول نقد و تعدادی‌اسناد بهادار را تحویل گرفتم تا به بانکی که واقع در خیابان‌تخت جمشید است ببرم ، درخیابان تخت‌جمشید وقتی که‌ازاتومبیل پیاده‌شدم تاکرایه ماشین را بدهم ناگهان دو نفر که‌سوار موتوسیکلت بودند با سرعت زیاد کیف محتوی پول واسناد مرا دزدیدند و متواری شدند. وی‌اعلام کرد که شاهد این قضیه دونفر از کارکنان‌بانك، راننده آژانس و مدیر آژانس که بنگاهش در همان نزدیکی است هستند . مامورین اداره اگاهی پس از دریافت شکایت این شخص وشهادت ناظران تحقیقات خودرا برای یافتن دزدان شروع کردند و قریب به پنجاه نفر ازدزدان سابقه‌دار راکه در مورد این سرقت مشکوك بودند دستگیر کردند تاتوسط کسانی که ناظر این حادثه بودند شناسایی شوند، اما نتیجه‌ای‌حاصل‌نشد.سرانجام مامورین شهربانی کرج نسبت به خرید و فروش‌خانه‌واتومبیل که توسط دو فروشنده انجام میگرفت مشکوك‌شدند .بالاخره باتماسی که با مامورین اداره آگاهی تهران گرفتند اقدام به دستگیری دزدان کردند ، و یکروز در ساعات اولیه صبح ماموران‌به‌محل‌سکونت‌دزدان که در یکی از دهات اطراف رباط‌کریم است رفتند ودزدان راشناسائی کردند ،روز بعد ماموران با رعایت تشریفات قانونی‌به خانه دزدان رفتندو آنهارا دستگیر کردند، دزدان در تحقیقات اولیه منکر سرقت شدند ، ولی باکشف مدارکی که بدست آمد‌اعتراف کردند که سرقت کیف کار آنها است ، این دو نفر خود را سعید روشندل معروف به همایون ۲۲ ساله و عباس‌همت قلی ۲۱ ساله معرفی نمودند.

ماموربن موفق شدند حدود ۶۰۰۰۰۰ تومان از پول های مسروقه را جمع‌آوری نمایندو تحویل صاحبش دهند.

سارقین با تذکر مامورین پلیس به سرقت هایی که در ۱۸ ماه اخیر انجام داده‌بودند اعتراف کردند، دزدان همچنین به سرقت ۳۰ تخته قالی‌نفیس که توسط آنها انجام گرفته بود اعتراف کردند وماموربن توانستند ۲۲ تخته از فرشها را که نزد مالخر ها بودجمع آوری و با شناسایی صاحبان آنها ،اقدامات لازم رادرمورد تحویل فرشها به‌صاحبان‌اصلی فرش ها انجام دهند.

کشف جسد درعمق یك چاه

اصفهان ـ خبرنگار اطلاعات جسد مرد ۳۰ ساله‌ای در چاه یکی از باغهای روستای «دستگرد خیار» اصفهان کشف شد.

به ماموران ژاندارمری روستای «دستگرد خیار» اصفهان اطلاع داده شد که جسد مردی در چاه یکی از باغهای این روستا کشف‌شده است .

ماموربن بمحل واقعه‌رفتند وپس از انتقال جسد بپزشکی قانونی شهر اصفهان صاحب باغ را که منصور مصطفوی نام دارد برای ادای توضیحات روانه بازپرسی کردند .

صاحب باغ در بازپرسی اظهار داشت که این باغرا یک ماه قبل خریداری کرده است و از چگونگی وقوع جنایتی که در آن رخ‌داده ناآگاه‌است هویت مقتول هنوز مشخص نشده و چگونگی امر تحت رسیدگی است .

گمشده

محمد عظیمی متولد ۱۳۳۵ فرزند علیجان از تاریخ ۱۵تیر ماه ۳۶ تاکنون خبری از وی نیست هرکس اطلاعی ازنامبرده دارد خواهشمند است بکلانتری شهرستان بیجار خبر دهد.
آ ـ ۲۲۹۱

مفقود شده

صاحب عکس بالا بنام سید حسن هاشمی‌مدت ٤٠ روزاست مهاباد را ترك گفته مادر پیر خودرا نگران نموده از کسانی که از محل ایشان اطلاع‌دارند تمنی میشود به مهاباد دفتر نمایندگی اطلاعات تلفن ۳۰۸۸ تلفنی یا کتبا اطلاع دهند .

اطلاعات
نشریه ایرانیان مقیم خارج از کشور
هفته‌ای سه بار در سراسر دنیا
در دسترس علاقمندان
قرارمیگیرد
با تلفن ۳۲۸۲۶۵ اطلاعات هوائی را
برای فرزندان خود آبونه شوید .

به راضیه کوزه‌فروشان‌فرزند حسن ۲۰ساله‌اهل‌قم

فعلا مجهول‌المکان ابلاغ میشود، که برابر کیفرخواست شماره ۱۳۰ـ٤ر۲ر۳۷ دادسرای بابل باتهام رها نمودن طفل نوزاد ۱۱ روزه خود در کیوسك تلفن تحت تعقیب قرار گرفته و باستناد ماده ۲۰۱ قانون مجازات عمومی ناظربماده ۲۰۰ همان قانون درخواست‌تعیین کیفرگردیدهو جلسه‌رسیدگی برای روز یك‌شنبه ۳۰ر۷ر۲۵۳۷ ساعت ۹½ صبح تعیین شده لازم است در جلسه مقرر بالا جهت دفاع از اتهام خود در شعبه دوم دادگاه شهرستان بابل حاضر شوید‌درغیر اینصورت وعدم حضور دادگاه غیابا رسیدگی و حکم‌مقتضی صادر خواهد شدو چنانچه منبعد ابلاغی وسیله آگهی لازم شود فقط یك نوبت در یك روزنامه خواهد بود .

مدیر دفتر و اجرای شعبه دوم دادگاه شهرستان بابل ـ بیژنی

تبریکات

جناب آقای دکتر گنجی وزیر محترم آموزش و پرورش وسرپرست وزارت علوم‌وآموزش‌عالی

انتصاب شایسته جناب آقای دکتر منوچهر باستانپور را که از چهره‌های درخشان آموزش و پرورش است بسمت مشاور وزیر و سرپرست دفتر شورای گسترش آموزش عالی تبریك عرض مینماید .

از طرف دبیران و کارمندان دبیرستان بزرگ تهران حشمت‌الله فروتن
آ ـ ٤٥٤٨

جناب‌آقای نصراصفهانی وزیر محترم کشور

انتصاب بجای آقای دکتر رهنوردی را که ازمردان صدیق و مومن به‌انقلاب شاه‌و ملت می‌باشد به‌سمت‌استاندار استان یزد به آنجناب تبریك عرض نموده از خداوندمتعال توفیق بیش‌از پیش ایشان را در راه خدمتگزاری به‌شاهنشاه آریامهر و ملت عزیز ایران آرزومندم .

شهرری‌ـ محمد هزبری
آ ـ ۱۳۳۲

جناب آقای محمد یگانه وزیر محترم امور اقتصادی ودارائی

در عصرطلائی انقلاب‌سفید که رسیدن به دروازه تمدن بزرگ آرزوی هرفرد ایرانی است انتخاب شایسته آقای‌هدایت الله رضوانیان را به معاونت وزارت امور اقتصادی و دارائی به‌آن جناب تهنیت عرض نموده آرزومندم قدم موثری در پیشبرد انقلاب شاه‌و ملت باشد .

حسن انصاری
آ ـ ۱۳۱۶

جناب آقای محمد یگانه وزیر محترم امور اقتصادی ودارائی

انتصاب شایسته آقای هدایت‌الله رضوانیان را به معاونت وزارت امور اقتصادی ودارائی تبریك عرض می ـ نمائیم .

مرتضی میر حسنخانی ـ محمدرضا رنجی ـ مرتضی مسئولی‌نیا ـ فریدون افروخته ـ حمزه علی اصغری
آ ـ ۱۳۱٤

جناب آقای محمد یگانه وزیر محترم امور اقتصادی ودارائی

انتصاب شایسته آقای هدایت‌الله رضوانیان را به معاونت وزارت امور اقتصادی ودارائی قدم موثری است در پیشبرد انقلاب شاه‌و ملت

علی صیفیاری قره‌چه‌داغی

جناب آقای محمد یگانه وزیر محترم امور اقتصادی ودارائی

انتصاب شایسته آقای هدایت‌الله رضوانیان را به‌معاونت وزارت امور اقتصادی ودارائی به‌آن جناب تبریك عرض‌می‌نماید .

جواد اطاعت
آ ـ ۱۳۱۳

جناب آقای دکتر گنجی وزیر محترم آموزش و پرورش وسرپرست وزارت علوم‌وآموزش‌عالی

حسن انتصاب جناب آقای دکتر منوچهر باستانپور بنیانگذار کودك ایران را به سمت مشاور وزیر و سرپرست‌دفتر شورای گسترش آموزش عالی صمیمانه تبریك عرض می ـ نماید .

از طرف دبیران و کارمندان مجتمع آموزشی بوعلی سینا زهره میرحیدر
آ ـ ٥٤٩

٦ آتش‌سوزی درتهران

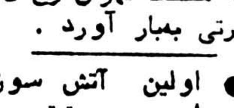

شش آتش سوزی که در نقاط مختلف تهران رخ داد، خسارتی ببار آورد .

● اولین آتش سوزی ساعت ۸ و پنج دقیقه صبح رخ داد و اتومبیل بی. ام . و شماره ۰۳۸۸۸ تهران ـ ص متعلق به مرتضی فتحی در خیابان عباس آباد طعمه حریق شد. علت حریق اتصال سیم باطری گزارش شده است .

● ساعت هشت و ده دقیقه صبح انبار لاستیک های فرسوده گاراژ لوان‌تور واقع در ناصر خسرو آتش‌گرفت، علت آتش سوزی نامعلوم گزارش شد .

● ساعت ده و سیزده دقیقه صبح فروشگاه مبل مقدم واقع در خیابان مولوی به علت نامعلومی دچار حریق شد .

● ساعت دوازده‌و سی‌و هشت دقیقه براثر آتش گرفتن چراغ علاالدین ، اطاق مستخدم آموزشگاه نقشه در خیابان نیاوران دچار حریق شد .

● ساعت یک و چهل دقیقه صبح خانه‌ای متعلق به حاج احمد قدمعلی واقع در میدان شوش آتش گرفت،علت حریق آتش‌گرفتن‌چراغ و الور گزارش شده است .

● با انفجار کپسول گاز، خانه‌ای واقع در خیابان‌شهباز دچار حریق شد و زن ۳۷ ساله‌ای بنام سلطنت مجروح گردید .

دررودخانه غرق شد

پیربست لولمان ـ دخترنچه ۷ ساله‌ای در رودخانه «میرزا جوب» افتادو خفه شد .

وی سهیلا معصومی نام داشت و هنگامی که از منزل خود عازم شالیزار بود ، بین راه بداخل رودخانه «میرزا ـ جوب» افتاد و قبل از آنکه نجات یابد ، در آب خفه شد.

۲ نفر کشته‌شدند

بروجرد ـ تریلر ۱۷٤۷٥ ـ تهران برانندگی سعید یوسفی در ۱۲کیلومتری جاده‌بروجرد ـ خرم آباد با دوموتورسوار تصادف کردو هر دو نفر آنها را کشت .

هنوز هویت هیچیک از قربانیان حادثه که حدود ۲۵ ساله بودند معلوم نیست .

مجالس ترحیم

با کمال تاسف و تاثر درگذشت مرحومه مغفوره بانو شهربانو مشاور را در اثر سانحه اتومبیل به اطلاع کلیه بستگان و دوستان می رساند . مجلس ختم آن مرحومه از ساعت ٦ الی ٨ بعد از ظهر روز پنجشنبه ٢٨ اردیبهشت ماه در مسجد سجاد واقع در ٤٥ متری سید خندان خیابان پیروز و مراسم شب هفت روز یکشنبه ٣١ اردیبهشت ماه از ساعت ٤ الی ٦ بعد از ظهر در شبستان شماره ٢ بهشت زهر امنعقد می‌باشد .

محمد مشاور ـ سید مصطفی و سید مرتضی مشاور ـ مسعود و سعید مشاور ـ سید حسین میرروشن ـ سیدکریم میرداودی ـ مجیدی و خانواده‌های وابسته .

آـ۲۲۱۳

اطلاعات ـ مصیبت وارده را بعموم افراد خانواده‌های عزادار بویژه همکار محترم آقای کریم میرداودی تسلیت می دهد .

بانهایت تاسف درگذشت مرحومه زهرا خانم سجادی‌خوانساری صبیه مرحوم حاج میرزا محمد ملک وزوجه مرحوم آقای سید علی‌اکبر سجادی را باطلاع همشهریان گرامی میرساند.

مجلس ترحیم مردانه وزنانه ازساعت ١٦ الی١٨ روز پنجشنبه ۲۸ر۲ر۲۵۳۷ درمسجد فخرالدوله واقع در دروازه شمیران منعقد است ، مراسم شب هفت آن مرحومه از ساعت ١٦الی١٨ روز جمعه ۲۹ر۲ر۲۵۳۷ در بهشت معصومه قم‌برگزار میشود .

الاحقر سید فضل‌الله‌الموسوی الخوانساری

خاندان سجادی و خانواده های محمدی ـ ملکی ـ تدین ـ زهرائی ـ رمضانی ـ بخشنده ـ مجتبائی ـ سید ضالحی ـ میرشفیعی ـ حقیقی ـ احمدیان ـ رفیعی ـ ضامنی ـ مهری ـ انصاریان ـ اسلامی ـ مهدویانی ـ نورند ـ اطیابی ـ شریعتی ـ قشقائی ـ اورعی ـ جلیلی ـ قلمکار معظم ـ نقبائی و سایر فامیل های وابسته

آـ۲۲٦٥

اطلاعات ـ مصیبت وارده را بخاندان محترم سجادی و سایر خانواده های وابسته بویژه بازماندگان آنمرحومه تسلیت میدهد .

باکمال تاسف فوت مرحوم مغفور حاج سید شمس‌الدین صالحی پدر صدیقه وسید محمد وهاشم صالحی را باطلاع دوستان و آشنایان میرسانیم.

مجلس ترحیم مردانه روز شنبه ٣٠ اردیبهشت ماه جاری از ساعت ٣تا٥ بعدازظهر در مسجد مجد ومجلس ترحیم زنانه روز پنجشنبه ٢٨ اردیبهشت ماه از ساعت ٤تا٧ بعدازظهر در منزل شخصی ان مرحوم واقع در دروس ـ خیابان مرودشت (نیستان هفتم) پلاک ١٠ برقرار میباشد.

سید محسن همدانی ـ حاج اکبر صالحی وخانواده‌های : صالحی ـ احقریان ـ دوستان ـ جوادی ـ جعفری ـ فرخاندوز ـ نعمتی ـ عسگری ـ کشمیری ـ سمنانی ـ سمنانیان ـ انفاق ـ ابوالصدق ـ مرادمند ـ نوبخت ـ گرجی ـ رضائیان ـ گرجیان‌فر ـ علی‌اصغرخانی ـ طریق‌الاسلامی ـ افتاده ـ دادجو ـ کاظمی ـ موحدی ـ پگاه ـ مرادی ـ نیکنام ـ مروی ـ تجاربی ـ قنادپور ـ آباد ـ ماهروئیان ـ امینیان ـ دستکشچی ـ اخوت‌نژاد ـ حاج عظیمی ـ زیرکنژاد ـ حریری ـ نوری ـ خطیبی ـ شهریاری ـ حاجبی ـ تولائی

آـ۲۳۰۷

اطلاعات: مصیبت و اردمرا به خانواده عزادار تسلیت‌میدهد.

باکمال تاسف وتاثر درگذشت شادروان مرحوم حاج نصراله مقصودی دبیر بازنشسته وزارت آموزش‌وپرورش را بدینوسیله باطلاع اقوام و دوستان و آشنایان میرساند مجلس ترحیم مردانه وزنانه آن‌مرحوم‌درروزشنبه ۳۰ر۲ر۳۷ ازساعت ٥ تا٧ بعداز ظهر درمسجد الجواد برگزار میشود.

خانوادهای : مقصودی، مقصودنیاء ملکزاده آملی، مجیدی، مقصودنژاد، مهدیان، دانشور آملی ، رئیس‌زاده جلالی، رحمانی، خداداد، فرزاد هاشمی،خوشاب،استوار ، سلامت آمی، کاوه، سعادت، حاج محمدی، طالبیان، خطیبی و سایر خانواده‌های وابسته .

آـ۱۳٥۰

اطلاعات ـ مصیبت وارده را به خانواده‌های عزادار بویژه بازماندگان آنمرحوم تسلیت میدهد .

باکمال تاسف وتاثر درگذشت مرحوم حاج عبداله حیدر عربی را به‌اطلاع دوستان و آشنایان میرساند مجلس ختم مردانه آن مرحوم از ساعت ٥الی٧ بعدازظهر روز پنجشنبه ۲۸ر۲ر۳۷ در مسجد صاحب‌الزمان واقع در سلطنت‌آباد اختیاریه جنوبی ومجلس ختم زنانه نیز در منزل آن مرحوم برگزار میگردد.

خانواده‌های: حیدر عربی ـ رضوی ـ رحیمدل ـ میاندهی ـ رستمی ـ شهرآشوب ـ بهارمند ـ حقاری ـ فرازیان ظروفچی ـ معینی ـ فلاحتزاده ـ منصوری ـ مهرپو ـ پلاسید ـ شعبانی.

آـ٤٥٨٥

اطلاعات ـ مصیبت وارده را بخانواده‌های عزادار بویژه بازماندگان آنمرحوم تسلیت میدهد.

بانهایت تاسف وتاثر درگذشت بانو ربابه معصومی‌جباری مادر گرامی خاندان جباری را به اطلاع‌کلیه دوستان وآشنایان میرساند مجلس ترحیم زنانه ومردانه آن مرحومه روز پنجشنبه ۲۸ر۲ر۳۷ از ساعت ١٧ الی ١٩در مسجدالجواد واقع درخیابان روزولت میدان ٢٥ شهریور منعقد می‌باشد .

خاندان جباری ـ معصومی ـ زیدمنفرد ـ طاهری ـ سعید ـ منیری ـ نیاورانی ـ تفتی ـ جعفری نسب ـ کرمیان .

آـ٤٥١٢

اطلاعات ـ مصیبت وارده را بخانواده های عزادارتسلیت میدهد .

باکمال تاسف درگذشت بانو ـ نور بابائی بزرگ خاندان‌محسنی تهرانی راباطلاع اقوام و دوستان میرساند مجلس ختم زنانه و مردانه آن مرحومه روز پنجشنبه ۲۸ر۲ر۳۷ از ساعت ١تا٣بعد ازظهر در مسجدالجواد منعقد میباشد .

خانواده های محسنی‌تهرانی ـ بابائی ـ حبیب طباطبائی ـ حقیقت‌شعار ـ رضاقلی ـ رسولی ـ توکلی ـ البرز ـ فنا ـ کمال‌مهرزاد ـ آزادحرف ـ پلاتینی ـ حافظی سمنانی ـ طاهری ـ صدیق‌نیا ـ بهرامی سنگانی

آـ۲۲٦۹

اطلاعات ـ مصیبت وارده را بخانواده های عزادارتسلیت میدهد .

باانده فراوان درگذشت مادر عزیزمان بانو هما فاضل مازندرانی راباطلاع خانواده و دوستان میرساند.

طبق وصیت آن مرحومه هزینه مجلس یادبود صرف امور خیریه خواهد شد.

هوشنگ فرهنگ ـ اورنگ ـ و روحی فاضل وخانواده های وابسته .

آـ۲۲۳۷

اطلاعات ـ مصیبت وارده بهبازماندگان آنمرحومه تسلیت میدهد .

بانهایت تاسف درگذشت شادروان حاج علی اصغر اتحادیه راباطلاع اقوام و دوستان میرساند

مجلس ترحیم زنانه و مردانه آنمرحوم از ساعت ٥ الی ٧ بعدازظهر روز پنجشنبه ۲۸ر۲ر۳۷ در مسجد حاج حسن در خیابان بوعلی (ارامنه) واقع در خیابان شاهپور منعقد میباشد. ضمنا مراسم شب هفت از ساعت ٢ الی ٤ بعد ازظهر روزیکشنبه ۳۱ر۲ر۳۷ در شبستان شماره یک بهشت زهرا برگزار میگردد.

خانواده های : اتحادیه. رونق تهرانی. جاسم. قفائی. درویش. چرخنده. ادیب‌پور. ایروانی. شعبان. شمشکی . اسماعیلی . صانعی. و خانواده های وابسته.

آـ٤٥٧٧

اطلاعات ـ مصیبت وارده را بخانواده های عزاداربویژه بازماندگان آنمرحوم تسلیت میدهد.

در نهایت تاسف فوت جانگداز امیرابوالحسن مسعودی را باطلاع بستگان و دوستان آن مرحوم میرساند. مجلس ترحیم از ساعت ١٨ونیم تا١٩ونیم روز پنجشنبه ٢٨ اردیبهشت ماه جاری در مسجد سجاد واقع در خیابان شاه ـ چهارراه‌گیتی برگزار میشود.

خانواده‌های: مسعودی ـ خلجستانی ـ بهمنی ـ جوانبخت موثق ـ ناصری ـ رضوی ـ شایسته ـ ذاکری ـ حمزه‌ای ـ قدری .

آـ۲۳۱۷

اطلاعات ـ مصیبت وارده را بخانواده‌های عزادار تسلیت میدهد.

در کمال تاسف درگذشت همسر و پدر بزرگوارمان مرحوم مغفور میرزا علی اکبر پزشکیان را باطلاع‌خویشان‌و آشنایان می‌رساند. مجلس ترحیم زنانه و مردانه آن مرحوم روز شنبه ۳۰ر۲ر۳۷ ساعت ١٨ تا ٢٠ در خانقاه‌صفی‌علیشاه برگزار می‌شود .

عالیه آزرمی نوری، نصرالملوک سپهسالاری، نسرین‌دخت ناموری، مهین‌دخت رکنی فرد، اسدالله پزشکیان، هوشنگ پزشکیان .

آـ۲۳۱۱

درگذشت جانگداز برادر عزیزم مرحوم مغفور خلدآشیان آقای میرزا علی اکبر پزشکیان را باطلاع خویشان‌ودوستان میرساند مجلس ترحیم زنانه ومردانه آن مرحوم ساعت ١٨ تا ٢٠ روز شنبه ۳۰ر۲ر۳۷ در خانقاه صفی‌علیشاه برگزار می شود .

سرهنگ بازنشسته علی اصغر پزشکیان

آـ۲۳۱۱

در کمال تاسف درگذشت مرحوم مغفور خلدآشیان آقای میرزا علی اکبر پزشکیان بزرگ خاندان پزشکیان را به اطلاع می‌رساند .

مجلس ترحیم زنانه و مردانه آن مرحوم روز شنبه ۳۰ر۲ر۳۷ ساعت ١٨ تا٢٠ درخانقاه صفی علیشاه برگزار می‌شود .

پزشکیان، آزرمی نوری، سپهسالاری، ناموری، رکنی فرد، نبیل، کلانتری، ذوالفقاری، مبینی، وحدت اقساری ، بهادر، شاهرودی، اردلان، مسعودی، شریف، واکبر ، امیرسیف، پرنگ، هروآبادی، دبیری، سیاح سپانلو ، عطائی، طریقی و خانواده‌های وابسته .

آـ۲۳۱۱

اطلاعات ـ مصیبت وارده را به خانواده های عزادار بویژه بازماندگان آنمرحوم تسلیت می‌دهد.

درگذشت پدر وفرزند و برادر عزیز وارجمندمان شادروان ابراهیم مشیری یزدی را باطلاع خویشاوندان و آشنایان می رساند .

مجلس ترحیم مردانه آن مرحوم از ساعت ٢ تا ٤ بعداز ظهر پنجشنبه بیست وهشتم اردیبهشت ماه درخانقاه صفی علیشاه برگزار می‌گردد .

محمود مشیری یزدی، نزهت‌الدوله مشیری یزدی، دکتر احمد مشیری یزدی، محمد مشیری یزدی، علی مشیری‌یزدی، دکتر رضا مشیری یزدی .

آـ۲۲۳۹

بانهایت تاثر و تالم فقدان اسفناک مادر عزیز وفداکارمان مرحومه مینا صدیقی (طالقانی) راباطلاع خویشان ودوستان‌گرامی می‌رسانیم. مجلس ترحیم زنانه و مردانه‌روزپنجشنبه ۲۸ر۲ر۲۵۳۷ ازساعت ٣الی٥ بعدازظهر در مسجد مجد منعقد خواهد بود.

عبدالرحیم صدیقی ـ مهدی صدیقی ـ هاجر صدیقی (صالحی) ـ نرجس صدیقی (عظیمی) ـ ملوک صدیقی (زاهد) ـ شمسی صدیقی (خوشنودیان) عصمت صدیقی (محمودی) .

آـ٤٦٨١

خانواده های : صدیقی ـ زاهد ـ غفاری ـ زاهدی ـ قربانی ـ یزدانی ـ برهانی ـ صالحی ـ عظیمی ـ خوشنودیان ـ محمودی ـ قدسی ـ سمیعی ـ زرگر ـ پرتونیا ـ گلپرورفرد ـ صالحی‌راد ـ منوچهری ـ جباری زاده ـ پورسلطانی ـ طباطبائی ـ روحانی ـ توکل ـ علائی‌نیا ـ توتونچیان ـ عسگری ـ واثقی.

درغم فقدان مرحومه مغفوره مینا صدیقی سوگوارند. مجلس ترحیم زنانه و مردانه روز پنجشنبه ۲۸ر۲ر۲۵۳۷ از ساعت ٣الی٥ بعدازظهر درمسجد مجد منعقد خواهد بود .

آـ٤٦٨٢

اطلاعات ـ مصیبت وارده را بخانواده های عزاداربویژه بازماندگان آنمرحومه تسلیت میدهد .

بانهایت تاسف وتاثر درگذشت جوان ناکام شادروان‌رامین‌نصری فرزند سرهنگ ستاد ابوالحسن نصری را در لندن به‌استحضار دوستان و آشنایان میرساند مجلس ختم مردانه وزنانه آن‌مرحوم روز پنجشنبه ۲۸ر۲ر۳۷ از ساعت ١٥الی١٧ در مسجد ولی عصر واقع در خیابان حشمت‌الدوله برگزار خواهد بود.

خانواده‌های نصری ـ ریاض ـ حجت‌الاسلامی ـ کوپال ـ هاشمی ـ حسینی ـ ساجدی ـ شاهدی ـ امامی‌خوئی ـ حجازی ـ یثربی ـ افتخارزاده ـ اسلامبولچی ـ مهرآئی ـ سرافراز ـ محدث ـ فرسار ـ صبوریان ـ جوانشیر ـ دکتر نجات ـ رضوی ـ انتظاری ـ نیکدل ـ حسن‌پور ـ کارشناس.

آـ۱۳٥۳

اطلاعات ـ مصیبت وارده را بخانواده‌های عزادار بویژه بازماندگان آنمرحوم تسلیت میدهد.

یادبود

بدینوسیله باطلاع‌دوستان و آشنایان میرساند شب هفت درگذشت‌مرحوم سید فرج‌الله فریبا روز جمعه ۲۹ر۲ر۳۷ ازساعت ٤تا٦ دربهشت زهرا شبستان یک منعقد خواهد بود .

کارکنان کارخانجات تولیدی و صنعتی ایران ابزار

آـ۲۲۳٥

سالگرد شادروان رحمان سرابی از ساعت ١٠تا١١ صبح روز جمعه ٢٩ اردیبهشت سرمزار آنمرحوم برگزار میشود هزینه سالگرد صرف امور خیریه گردیده است .

خانواده سرابی وبستگان

آـ۲۲۲۹

بمناسبت هفتمین شب درگذشت‌شادروان سرتیپ دکترمرضیه ارفعی مراسم یادبودی ازساعت٤تا٦ بعد از ظهر روز پنجشنبه ۲۸ر۲ر۳۷ در ٤٥ متری سید خندان خیابان دبستان (زرین‌کلاب) خیابان عسجدی شماره ٣٢ برگزار می‌گردد .

خانواده های ارفع ـ ارفعی ـ بهرامی ـ بهشتی ـ پورزنجانی ـ نیرنوری ـ شریفی ـ افشاری ـ دانش‌پژو ـ دکتر برزگر ـ طیارزاده ـ بوکانی‌نژاد ـ تاراس ـ

آـ۲۲۷۳

بمناسبت هفتمین روز درگذشت شادروان مرحوم غلامحسین امجدی گلپایگانی بزرگ خاندان امجدی مراسم یادبودی روز پنجشنبه ۲۸ر۲ر۳۷ از ساعت ٣الی ٦ بعدازظهر در مسجد مرحوم حجت‌الاسلام در گلپایگان برگزار خواهد شد.

خانواده‌های امجدی وبستگان اعظمی

آـ۱۳٥۲

احمد عزیز

روز پنجشنبه ۲۸ر۲ر۳۷ گرچه یکسال ازمرگ جانگدازت‌میگذرد ولی هیچگاه‌گذشت ایام‌نتوانسته بروی شعله‌های آلام جانسوز پدر وبرادران و خواهران داغدارت‌خاکستر تسکینی‌بنشاند.

یادت گرامی وروحت قرین شادی ورحمت‌باد.

خانواده گودرزی‌نیا

آـ۲۳۳۱

تسلیت

سرکار خانم نائینی
خزانه‌دار کمیته ملی پیکار بابیسوادی منطقه ٥ تهران

خبر درگذشت ناگهانی همسر و فرزندان آن خواهر وهمکار گرامی موجب تاثر خاطر گردید. تسلیت ما را بپذیرید و در غم خود شریک بدانیم.

فرج‌اله طلائی وبانو

آـ۲۳۲۷

سرکار علیه خانم ملیحه عباداللهی

مارا در غم بزرگ خود شریک بدانید.

همکاران شما در جهان تربیت

آـ٤٥٨٤

جناب آقای منصور مهندسان

مصیبت وارده را تسلیت میگوئیم.

همکاران شمادر جهان تربیت

آـ٤٥٨٣

جناب آقای فرهاد صدیقی

مارا در غم بزرگ خودشریک‌بدانید.

همکاران شما در جهان‌تربیت

آـ٤٥٨۲

جناب آقای علی‌زاهد

مدیران و کارکنان شرکت نفت سوفیران مصیبت وارده را بشما و خانواده محترم صمیمانه تسلیت میگویند.

آـ۲۲۰۳

جناب آقای غلامرضا محسنی تهرانی

بانهایت تاثر و تاسف درگذشت جانگداز مادر گرامی‌تان را صمیمانه تسلیت میگوئیم.

بانوان : محمودی. توحیدیان. افخمی. تیموریور.رسولی. اژدری. رادبه. روزبهان. نصیری.

آـ۲۳۰٥

جناب آقای علی زاهد

بانهایت تاسف مصیبت وارده راتسلیت عرض نموده سلامتی جنابعالی و فامیل محترم را از درگاه خداوند بزرگ مسئلت می‌نمائیم.

قاسم عندلیب . حسن چاوشیان. یوسف همایون‌جو .سیامک سنائی. بهرام هدایتی. مصطفی ملکی.

آـ٤٥٦٩

آقای نجفقلی سوری قلی‌نیازی

با نهایت تاسف وتاثر مصیبت وارده را از صمیم قلب تسلیت عرض نموده و از خداوند برای سایر بازماندگان صبر و شکیبائی آرزومندیم .

سیروس قلی‌خانی اصفهانی‌زاده و بانو

آـ٤٦٩۰

شیرمرد عزیز جناب آقای حاج محمد تقی صرافان

بانهایت تاسف مصیبت وارده را از صمیم قلب تسلیت عرض نموده بقای عمر وسلامتی آن خانواده محترم را از درگاه‌ایزد متعال خواستارم.

رئیس باشگاه لاینز شهری ـ حاج حسین بنویدی

آـ۱۳۳٦

جناب آقای حاج محمد تقی‌صرافان

بانهایت تاسف وتاثر درگذشت همسر نیکوکار برادر عزیزت جناب سرهنگ محمد رضا صرافان را تسلیت گفته بقای عمر جنابعالی وخانواده محترمتان را از خداوند بزرگ مسئلت دارم.

حاج محمد دهقان‌نژاد ـ نماینده مردم شهری درمجلس شورای‌ملی

آـ۱۳۳۸

ضایعه اسفناک درگذشت آقای احمد سام را بکلیه بازماندگان آن مرحوم بالاخص حضور سرکار خانم، فرزندان و اخوان گرامیش تسلیت عرض نموده از خداوند متعال ضمن شادی‌روح آن مرحوم صبر جمیل جهت بازماندگانش خواستارم.

از طرف کرمانیهای مقیم شهری ـ محمد هژبری هونکی

آـ۱۳۳۷

بانهایت تاسف درگذشت سرکار خانم زینت صرافان که از بانوان خیر ونیکوکار بودند بعموم بازماندگان آن مرحومه مخصوصا همسر و فرزندان واخوان محترمشان تسلیت عرض می‌نمائیم.

شهری ـ محمد هژبری

آـ۱۳٤۰

جناب آقای مسعود قانونی

مصیبت وارده را بجنابعالی تسلیت گفته سعادت وسلامت آن خانواده را از خداوند متعال خواستارم.

بیژن شالچی

آـ٤٥۹۷

مسعود عزیز

بانهایت تاثر درگذشت پدر محترمتان را تسلیت گفته وخود را در سوک بزرگ شما شریک میدانیم.

کارکنان شرکت توسعه سیستمها

آـ٤٥۹۸

جناب آقای علی زاهد

مصیبت وارده را بجنابعالی وخانواده محترم تسلیت عرض نموده وبقای آن خاندان محترم را از خداوند متعال مسئلت دارد.

عباس فرزین‌پور

آـ٤٥۹٤

جناب آقای مهندس نسیم‌نورپرور

مصیبت وارده را تسلیت عرض نموده بقای عمر شما و خانواده گرامیتان را از خداوند متعال خواستاریم.

از طرف کارکنان کارگاه گارنی ٢

آـ٤٥۹۳

همکار گرامی جناب آقای ناصرالدین سروستانی مهرگانی

بانهایت تاسف وقلبی اندوهناک مصیبت وارده را از صمیم قلب تسلیت عرض نموده وبرای سایر بازماندگان صبر و شکیبائی خواستاریم.

طاهره بیدخانی محلاتی ـ شهره جمشیدیان‌زاده

آـ٤٦٨٦

شیرمرد گرامی جناب آقای امراله کبیری

مصیبت وارده را بحضور آن شیرمرد گرامی و فامیل‌محترم تسلیت عرض می‌نمائیم.

از طرف رئیس واعضای باشگاه لاینز زاگرس شهر کرد

آـ۱۳٦۳

شیر مرد گرامی جناب آقای فرج‌الله قاسمی

مصیبت وارده را بحضور آن شیرمرد گرامی و فامیل‌محترم تسلیت عرض می‌نمائیم.

از طرف رئیس واعضای باشگاه لاینز زاگرس شهر کرد

آـ۱۳٦۲

آقای یعقوب ابوالحسنی نائینی اصفهانی‌زاده

باکمال تاسف وقلبی پر از تاثر مصیبت وارده را از صمیم قلب تسلیت عرض نموده امید است مارا درغم خود شریک و سهیم بدانید.

نصرالله حشمت‌پور نصرالهی ـ تیمور صفورائی فردیان

آـ٤٦۳۹

همکار ارجمند سرکار خانم سالم

درگذشت مادر بزرگ گرامیتان را صمیمانه تسلیت گفته بقای عمر شما و سایر بازماندگان آن فقیده سعیده را از درگاه خداوند متعال مسئلت داریم.

کارکنان شعبه آگهی‌های روزنامه اطلاعات

سرکار خانم حاجیه تیمورزاده سهراب‌خانی

با کمال تاسف وقلبی اندوهناک مصیبت وارده را از صمیم قلب تسلیت عرض نموده واز ایزد توانا برای کلیه بازماندگان صبر و بردباری آرزومندیم .

محمد صالح شجاع‌پور نصیریان وبانو

آـ٤٥۷۰

آقای کریم حجتی سیروس‌خان‌نیا

با نهایت تاسف مصیبت وارده را صمیمانه بجنابعالی تسلیت عرض نموده وامید است ما را درغم خود شریک و سهیم بدانید .

نوراله میرعمادیان کجوری، محمد صادق انوری عطائی.

آـ٤٥۲۰

همکار گرامی آقای رضوان دوست ضیاءالهی

باکمال تاسف وقلبی اندوهناک مصیبت وارده را صمیمانه تسلیت گفته واز یزدان پاک دوام و بقاء عمر برای سایر بازماندگان خواستاریم .

ناصرالدین اتابکی استوناریان ـ مهرنوش پوروکیل ـ لطفی‌زاده .

آـ٤٥۱۲

جناب آقای حسن هدایت میرمحمد صالحی

مصیبت وارده را از صمیم قلب تسلیت عرض نموده دوام وبقاء عمر برای سایر بازماندگان از خداوند بزرگ آرزو می‌نمائیم .

ابوالحسن سید ابراهیمان طالبی
الهبخش اسدالهیان‌زاده

آـ٤٦۳۱

جناب آقای دکتر محمد سام

در غم بزرگ از دست رفتن احمد عزیزمان درماتمیم این مصیبت را به جنابعالی و خانواده محترم سام تسلیت می گوئیم .

هرندی، حشمت، فرامرز، ابوالفتح و مظفر رشدی .

آـ۱۳٦۱

جناب آقای مهندس نسیم نورپرور و بانو

با کمال تاسف وتاثر مصیبت وارده را تسلیت عرض نموده و خود را درغم شما شریک می‌دانیم.

مهندس آبکاریان و بانو

آـ٤٥۸۷

جناب آقای مهندس نسیم نورپرور و بانو

با کمال تاسف وتاثر مصیبت وارده را تسلیت عرض نموده و خود را درغم شما شریک می‌دانیم.

مهندس رادمرد و بانو

آـ٤٥۸۸

جناب آقای مهندس نسیم نورپرور و بانو

با کمال تاسف وتاثر مصیبت وارده را تسلیت عرض نموده و خود را درغم شما شریک می‌دانیم.

واهان آرزومان و بانو

آـ٤٥۸۹

همکار گرامی جناب آقای مهران خادمی

درگذشت پدر بزرگوارتان را تسلیت گفته و خود را در غم شما شریک می‌دانیم.

افسران وماموررین کلانتری فرودگاه مهرآباد

آـ۱۳۲٥

جناب آقای مهندس نسیم نورپرور و بانو

با کمال اندوه مصیبت وارده را به جنابعالی و خانواده محترم تسلیت عرض می‌نمایم .

حسن زکریازاده نماینده انجمن شهرستان تهران

آـ٤٥۹۰

جناب آقای مهندس نسیم نورپرور و بانو

با کمال تاسف وتاثر مصیبت وارده را تسلیت عرض نموده و خود را درغم شما شریک می‌دانیم.

گالیگ ماردیروسیان و بانو

آـ٤٥۹۱

باکمال تاثر درگذشت محمد یوسف یوسفی را بخانواده یوسفی ودیگر بستگان تسلیت عرض می‌نمایم.

شاهین‌شهر ـ ایرج تهذیبی

آـ۱۳٥۱

سپاسگزاری

سپاسگزاری واعتذار

از همشهریان عزیز وباوفاو سروران بزرگوار و اساتیدمحترم دوستان گرامی و بستگان که با شرکت در مراسم تشییع وتدفین وبرگزاری مجالس ترحیم ویادبود درگذشت برادر بزرگوارمان شادروان حسنخان اقبالی (همدانی) در همدان و درتهران‌موجبات تسلی بازماندگان را بنحوی از انحاء فراهم فرمودند صمیمانه سپاسگزاری وقدردانی می‌نمائیم چنانچه در اثر تالمات روحی در شرفیابی ویاتقدیم عرض امتنان حضوری یا تلگرافی تاخیری روی داده پوزش خواسته وامید بخشش داریم سعادت و سلامت همگی را از درگاه پروردگار بزرگ مسئلت می‌نمائیم.

از طرف خاندان اقبالی و خانواده‌های وابسته ـ حسین اقبالی ـ دکتر علی اقبالی استاد دانشگاه ـ سرهنگ بازنشسته خسرو اقبالی.

آـ۱۳۳٥

سپاسگزاری

از همه سروران بزرگواری که در جریان درگذشت اسفناک شادروان محمد کاظم طوسی وکیل دادگستری بذل عنایت فرموده و با شرکت در مراسم تشییع ومجالس ترحیم و یا بوسیله‌مطبوعات وتلفن وتلگراف ما را رهین الطاف بیکران خویش کرده‌اند سپاسگزاری نموده و چنانچه بعلت تالمات شدید روحی موفق بتشکر حضوری نشدیم پوزش می‌طلبیم و سلامت و سعادت همگان را از خداوند بزرگ مسئلت داریم.

شیراز ـ خانواده طوسی

آـ۱۳۳۹

عرض تشکر وسپاس

از محضر کلیه سروران ارجمند که در مراسم تشییع‌وترحیم وهفته برادرم عبدالرسول سودائی شرکت فرموده و وسیله مطبوعات وتلگراف وبعناوین مختلف عنایتا ابراز همدردی‌فرموده صمیمانه تشکر نموده از اینکه قادر بانجام وظیفه وعرض سپاس حضوری نیستم پوزش خواسته توفیق و سلامتی همگی را از خداوند قادر متعال مسئلت مینمایم.

منوچهر سودائی

آـ۱۳٥۹

مجالس وعظ وسوگواری

از شب جمعه یازدهم (ج۲) تا ده شب در مسجد پامنار بعد از نماز جماعت، ذکرمناقب ومصائب اهل بیت اطهار (ع) از طرف حضرت آیةالله ثقفی دامظله برقرار است .

الاحقر سید حسن درودی ـ محمد حسن ثقفی

آیت‌اله‌توتونچی درگذشت

تبریز ـ خبرنگار اطلاعات

حضرت آیت‌اله حاج میرزا آقا توتونچی یکی از مراجع تقلید تبریز ، عصر دیروز در منزل شخصی خود در کوی « سنگ تراشان » ـ خیابان «شاهپور» تبریز ـ درگذشت.

مراسم تشییع جنازه آیت‌اله توتونچی باشکوه فراوانی‌و باشرکت آقایان‌دینوری ،قاضی طباطبائی ، اشراقی ، بنابی‌و وحدت ـ علما و روحانیان تبریز ـ و هزاران نفر ازمردم این شهر ، برگزار شد. جنازه آیت‌الله تا گورستان« امامیه» روی دوش مردم حمل شدو در این گورستان ، به خاک سپرده شد . بمناسبت بزرگ داشت مقام آیت‌الله توتونچی بازار و مغازه های خیابان‌های شاهپور ، پهلوی وشهناز جنوبی ـ مسیر حمل جنازه ـ تعطیل بود .

همچنین پلیس‌تبریز بمدت٣ ساعت این مسیر را قرق کرد وحرکت اتومبیل ها در این مسیر ممنوع شد .

شادروان آیت‌الله توتونچی در دو مسجد « شیشمگرخانه» و «مقصودیه»تبریز نمازجماعت میخواند .

آن روانشاد٧٤ سال داشت و در پی ناراحتی کیسه‌صفرا درگذشت .

از مرحوم آیت‌اله توتونچی، یک دختر و یک پسر بجا مانده‌است .

پسر آن مرحوم ،ازواعظین معروف شهر تبریز است .

اطلاعات درگذشت آیت‌الله توتونچی رابه جامعه‌روحانیت تبریز ، بویژه به بازماندگان آن مرحوم ، تسلیت میگوید.

جسد کودک گمشده اصفهانی، در «دولت‌آباد» پیدا شد

اصفهان ـ خبرنگاراطلاعات

جسد کودک گم شده اصفهانی در حوالی «دولت آباد» اصفهان پیدا شد.

وی که مهدی فقیهی نام داشت و ده ساله بود چند روز قبل از خانه خارج شدوبه‌منزل خودبازنگشت.

دیروز ماموران ژاندارمری دولت‌آباد پس از مدتها جستجو جسد مهدی را در ١٨ کیلومتری‌«دستگرد» در حومه دولت‌آباد پیداکردند جسد برای تعیین علت‌مرگ به پزشکی قانونی اصفهان منتقل شد. گفته میشود مهدی توسط شخص یا اشخاصی بقتل‌رسیده‌است.

دانش آموز کشته شد

اصفهان ـ کامیون‌کمپرسی ٢٤٨٩٢ ـ اصفهان در ٦ کیلومتری « فریدون‌شهر » اصفهان، پسربچه دهساله‌ای بنام صفرعلی رفعتی را زیر گرفت و کشت.

صفرعلی برای شرکت‌در جلسه امتحان عازم مدرسه بود که قربانی این حادثه شد.

گزارش پرویز زاهدی فرستاده موسسه اطلاعات از پاریس

حجازی ناجی «ایران» مقابل «بروژ» بود

● سه‌شنبه ٢٦ اردیبهشت ٢٥٣٧ ـ ورزشگاه پارک دوپرنس ـ پاریس(جشنواره فوتبال پاریس سن ژرمن) تیم ملی ایران ١ (دقیقه ٢٢ ابراهیم قاسمپور) ـ اف.سی. بروژ بلژیک ١ (دقیقه ٢٣ ورهیله) ، تماشاگر حدود ١٠٠٠٠ تن، چمن عالی،هوا کمی سرد .

ارزش بازی★★★

تیم ایران خیلی خوب‌شروع کرد. پس از آنکه از ٢ بار نفوذ سیمون از سمت چپ نجات پیدا کردیم با روحیه عالی ادامه دادیم ولی قبل از دقیقه ٣٣ که گل مساوی را از بلژیکی ها خوردیم، نه تنها یک گل زیبا واز روی عقل و حساب زدیم، ٤ الی ٥ شانس حتمی گل داشتیم که هیچ یک راصاحب‌نشدیم.

قاسمپور که در دقیقه ٢٢ روی پاس‌خوب جهانی همه را درو کرد و حتی گلر را نیز بادریبل پشت‌سرگذاشت گل پیروزی ایران را زد ، درحالیکه٧دقیقه‌بعد قاسمپور یک شانس دیگر راهمینطور از دست داد و توپرا بـه اوت زد .

جهانی ٢ بار در دقایق ١٢و ١٤، پروین در دقیقه ١٩ . و صادقی در دقیقه ٣١ خطر ساز بودند و در این اوقات فقط بروژیها در دقیقه ١٣ خطر ایجاد کردندکه‌خروج حجازی عالی بود. گل بروژ روی‌سنتر وندرس و ازضربه سر ورهیلد بود .

اما در نیمه دوم وضع‌خیلی عوض‌شد، باآنکه ایران‌خوب آغاز کرد واز دقیقه ٥٢تا٥٨ سه بار شانس خوبی برای فرو ریختن دروازه حریف صاحب شد و نورائی گل حتمی را نزد و داور یک پنالتی محرز را روی غفور نادیده گرفت اما « بروژ » کاملا بازی را در اختیار گرفت که اگر مهارت و از خودگذشتگی حجازی نبود در دقیقه ٧٠ تا ٨٥ حداقل ٣گل خورده بودیم .

تنها شانس ما در این نیمه در دقیقه ٨٤ روی پاس‌عالی پروین از راست و ضربه‌سر خوب روشن بودکه بهقیمت مینیسک دوباره او تمامشد. و به‌احتمال زیاد بعید است به آرژانتین برسد .

باید بدانیم که اف.ث بروژ ازآن‌تیمی که جلوی‌لیورپول بازی‌کرد ٦بازیکن اصلی‌خود لامبرت ، سورنسن ، کورانت ، کریگر ، باستی جنسن و جنسن را دربرابر ایران استراحت داده بود.

ما روبهمرفته با فکربرتر بودیم اما نتیجه‌گیری بلد نبودیم ، ضمن اینکه نظری با حالت ضعف و تب‌آلود از سرماخوردگی بازی کرد .

به‌اتهام حمل ٣٠ میلیون ریال جنس قاچاق

فرمانده و ٥ ملوان یک‌موتورلنج محکوم به زندان شدند

آبادان ـ خبرنگاراطلاعات

دادگاه جنائی آبادان ، فرمانده یک موتورلنج تجاری و سرپرست ملوانان آنرا به اتهام حمل بیش از سی میلیون ریال جنس قاچاق ، به شصت و یک روز حبس و پرداخت ٦٢ میلیون و ٦٧٥ هزار و ٥١٦ ریال جریمه محکوم کرد.

در این دادگاه که ریاست آنرا «عبدالمهدی جهادی» بعهده داشت «خلیفه» فرمانده موتورلنج ٦٢٩ بوشهر و شش تن‌از ملوانان و جاشویان آن ، به‌اتهام حمل قاچاق‌محاکمه شدند.

دادگاه پس از چندساعت شور، رای بر محکومیت فرمانده‌موتورلنج و «جوهر» سرپرست ملوانان آن داد و پنج تن دیگر از ملوانان و جاشویان این موتورلنج را که توسط ماموران گارد ساحلی‌درساحل«ابوطاهری» شرق آبادان توقیف شده بودند، تبرئه کرد.

هلند ٠ـ٢ پیروز شد

دیروز دربی دیدار ایران ـ اف.ث.بروژ تیم های ملی هلند و باشگاه پاریس سن‌ژرمن دومین بازی در صحنه جشنواره پاریس را برپا کردند که هلندیها در آخر ٩٠دقیقه با پیروزی ٠ـ٢ میدان را ترک گفتند .

«نونیگا» هر ٢ گل تیم ملی هلند را بثمر رساند که در دقایق ٢٥و٨٠ دروازه پاریس سن‌ژرمن را گشود.

پنجشنبه هلند ـ بروژ و ایران و پاریس سن‌ژرمن دیدارهای آخرین این جشنواره را برگزار می کنند.

امیدها ١ـ٤ مغلوب مجارها شدند

تیم ملی امید ایران‌شرکت کننده در جشنواره تولون در دومین دیدار مقابل مجارها ١ـ٤ مغلوب شدند.

نیمه اول این دیدار را مجارها با حساب ٠ـ١پیش بودند که در وقت دوم سه‌بار دیگر توپ را از خط دروازه ایران عبور دادند.

تنها گل ایران را حسین فداکار روی نقطه پنالتی بثمر رساند مجارها که‌از امیدهای بزرگ بحساب می آیند، قبل از مصاف با ایرانیها از کمند هلند هم پیروزمندانه گذشته بودند.

مذاکرات سیاسی شاهنشاه ورئیس جمهوری بلغارستان آغاز شد

شاهنشاه: موفقیت تلاشهای ملی مستلزم صلح و تفاهم بین المللی است

امروز در دومین روز سفر شاهنشاه آریامهر و علیاحضرت شهبانو دربلغارستان مذاکرات سیاسی شاهنشاه آریامهر و رئیس جمهوری بلغارستان آغاز شد، دراین مذاکرات دوجانبه ایران و بلغارستان ومسائل مهم بین‌المللی‌مورد بررسی قرار گرفت . سفر اعلیحضرتین به بلغارستان‌از دیروز آغاز شد .

گزارش خبرنگار ماازصوفیه حاکیست که هواپیمای شاهنشاه آریامهر و علیاحضرت شهبانو که به وسیله هواپیما های جنگنده بلغاری از مرز این کشور اسکورت می شد ساعت دوازده و ده دقیقه بوقت محلی (۱۰ر۱۵بوقت‌تهران) در فرودگاه صوفیه بەزمین نشست .

در فرودگاه این شهر از شاهنشاه‌آریامهرو علیاحضرت شهبانو مراسم استقبال تمام رسمی بعمل آمد و حضرت تئودورژیوکف‌رئیس‌شورای دولتی جمهوری مردم بلغارستان‌شخصادربالهای هواپیماازمیهمانان‌عالیقدرشان استقبال کردند .

در مراسم استقبال رسمی لودمیلا ژیوکف دختررئیس شورای دولتی جمهوری مردم بلغارستان ـ نخست وزیر ـ وزیر خارجه ـ وزیر فرهنگ ـ وزیر بازرگانی خارجی ـ معاون اقتصادی نخست وزیر ـ معاون رئیس جمهور و رهبر حزب کشاورزان ودیگر بلندپایگان بلغاری شرکت داشتند .

شاهنشاه آریامهر و حضرت تئودورژیوکف‌رئیس‌شورای دولتی جمهوری مردم بلغارستان دربرابر صفکارد احترام‌توقف فرمودند،دسته موزیک سلام شاهنشاهی و سرود ملی جمهوری مردم بلغارستان را نواخت و به افتخار تشریف فرمائی شاهنشاه آریامهر بهپایتخت یک میلیون نفری‌بلغارستان بیستویکتیرتوپ‌شلیک‌شد.

گروه‌زیادی ازمردم‌بلغارستان که پرچم های ایران و بلغارستان رادر دست‌داشتند در فرودگاه صوفیا اجتماع کرده بودند و احساسات پرشوری نسبت به شاهنشاه آریامهر و علیاحضرت‌شهبانو ابراز می‌داشتند.

در فرودگاه صوفیا که با تمثال‌های شاهنشاه آریامهر و حضرت ژیوکف و پرچم های ایران و بلغارستان‌تزئین شده بود بزبان فارسی این کلمات نوشته شده بود..

میهمانان عزیز ایرانی به بلغارستان خوش آمدید.

اعلیحضرتین باتفاق‌میزبانان خود از فرودگاه صوفیا به کاخ‌بویانا محل‌اقامت‌تشریف فرما شدند .

در مسیر فرودگاه تا محل اقامت که به چند کیلومتر می‌رسید انبوهی از مردم صوفیا اجتماع کرده بودند و با تکان دادن ترچم های دو کشور احساسات پر شوری ابراز میداشتند .

در یکی از خیابان های مسیر، چهار دختر بلغاری دسته گل هائی تقدیم‌داشتند و چهار دختر بلغاری دیگر بەپیروی از یک سنت‌قدیمی کشورشان آب، نان و نمک به‌اعلیحضرتین و میزبانانشان تقدیم کردند

در یکی از میادین شهر ، شهردار صوفیا ضمن عرض خوش‌آمد کلید شهر را به پیشگاه شاهنشاه آریامهرو علیاحضرت شهبانو تقدیم داشت .

اعلیحضرتین بعد از ظهردر محل‌بنای یادبود سربازگمنام حضور یافتند و با نثارتاج گل ادای احترام کردند.

اعلیحضرتین پس از نثارتاج گل به‌کاخ ورانا تشریف‌فرما شدند در این کاخ روسای هیئت های سیاسی مقیم صوفیا به پیشگاه شاهنشاه آریامهرو علیاحضرت‌شهبانو شرفیاب و معرفی شدند.

دیشب از جانب حضرت رئیس‌شورای‌دولتی‌جمهوری مردم بلغارستان به افتخار شاهنشاه‌آریامهرو علیاحضرت شهبانو میهمانی‌شامی درکاخ گویانا ترتیب یافت . دراین میهمانی که مقامات برجسته بلغاری با بانوانشان و همراهان شاهنشاه آریامهر افتخار حضور داشتندسران دو کشور نطق های مهمی ایراد کردند .

سخنان رهبر بلغارستان

در سر میز شام حضرت تئودورژیوکف سخنانی اظهار داشت:

موجب خوشوقتی بسیار منست که امروز به میهمانان‌گرامیمان خوشامد بگویم.

خاطرمیهمان‌نوازی بی‌شائبه‌ای را که در کشورتان در کنارتان آثار باستانی، زیبائی طبیعی و دست آوردهای معاصر نسبتبه ما معمول داشتند زنده میداریم. ما باخرسندی آن فضای پراز اعتماد، صمیمیت، واقعیت و تفاهم متقابل را که در گفتگو های‌مان وجود داشت بیاد میاوریم.

در چند سال گذشته رهبران دو کشور، وزیران و دیگر مقامات بلندپایه بارها بایکدیگر ملاقات کرده و مسائلی را که مورد توجه‌مشترک بوده‌بگفتگو گذارده‌اند.

خوشحالیم یادآور شویم که این تماسهای مفید تقریبا به صورت عادت درآمده است .

همچنین با سپاس خاطرنشان میکنیم که نزدیکی و واقع‌گرایانه‌و کوششهای مثبت در جهت‌تعالی روابطمان نتایج نیکوئی ببار آورده است.

اکثر اقداماتیکه در این‌جهت انتخاب گردیده نتیجه مذاکرات ما در سالهای ۱۹۷۳ و ۱۹۷۴ بوده است.

مایلم بویژه بتوجه شخصی عظیم اعلیحضرت به گسترش و ژرفا یافتن همکاریهای سازنده بین بلغارستان و ایران اشاره نمایم.

رئیس جمهوری بلغارستان ضمن برشمردن پیشرفتهای‌ایران وبلغارستان گفت:

شرط ضروری برای یک توسعه آزاد همکاری اقتصادی بین‌المللی بستگی‌بەبهبود بیشتر فضای سیاسی و اطمینان به صلحی پایدار در جهان‌دارد.

وظیفه عمده وفوری در این جهات اعمال اقدامات آنی به همراه کوشش مشترک کشور های بزرگ و کوچک برای فرونشاندن مسابقه تسلیحاتی و دستیابی به نتایج استوار در زمینه خلع‌سلاح میباشد.

مسئله منع توسعه وساخت انواع تازه تسلیحات مرگ‌آور تولید بمب نوترونی بویژه در شرایط فعلی توسعه بیوقفه تحول علمی و تکنیکی دارای اهمیت خاصی است.

ما به سیاست همزیستی مسالمت‌آمیز ایران با دیگر کشورهائیکه دارای رژیمهای اجتماعی متفاوت هستند و از طریق روابط دوستانه شما و همکاری ممتاز متقابل فعال با اتحادشوروبو دیگرکشورهای سوسیالیست تائید شده است ارج مینهیم.

اوضاع خاورمیانه به ایجاد یک خطر جدی‌ادامه میدهد. تهاجم اخیر اسرائیل بەجنوب لبنان یکبار دیگر نیاز به یکراه حل همه جانبه را برای منازعه که تنها از طریق گشایش مجدد کار کنفرانس صلح ژنو در اوضاع خاورمیانه با شرکت متساوی کلیه طرفهای درگیر از جمله سازمان آزادی بخش فلسطین میتوان بدان‌دست یافت باثبات میرساند. ورزیدنتژیوکف درپایان‌خواستار توسعه‌مناسبات ایران وبلغارستان شد.

بیانات شاهنشاه

سپس شاهنشاه آریامهر در پاسخ سخنان رئیس شورای دولتی جمهوری مردم بلغارستان بیاناتی به این شرح ایراد فرمودند:

حضرت رئیس شورای دولتی جمهوری مردم بلغارستان ، حضارمحترم ،

از بیانات محبت‌آمیزشما، از جانب شهبانو و خودم و از جانب ملت ایران‌تشکر میکنم ، و بنوبه خود بهترین درودهای ملت‌ایران رابەملت دوست بلغارستان ابراز میدارم ، استقبال صمیمانه امروز مردم‌پایتخت زیبای شما از ما نمونه‌ای از زایش مودت متقابل است.

شهبانو و من اکنون برای سومین‌بار ازجمهوری مردم بلغارستان دیدار میکنیم ، و اطمینان دارم که همچنانکه در دومین سفر خود شاهد پیشرفتهای فراوان کشور شما نسبت‌به سفر اول بودیم ، این‌بار نیز شاهد موفقیت‌های‌بازهم تازه و وسیعی در همه زمینه‌ها خواهیم بود . ما بعنوان یک دوست‌وشریک و همکار اقتصادی،همواره و اهمیت تازه‌ای یافته است. همچنانکه شما اظهار داشتید ، این همکاریها اکنون زمینه‌های متنوع و مختلفی را شامل میشودکه پیوسته گسترش میابد، و این امر در مورد ارتباط دو اقتصاد شکوفا کاملا طبیعی است ، زیرا توسعه این اقتصادها پیوسته نیاز های تازه‌ای را در پیش می آورد و درعین‌حال‌امکانات بیشتری را برای همکاری های ثمربخش عرضه می‌دارد .

این همکاریها امروز بر اساسی کاملا واقع‌بینانه ، یعنی با حسن تفاهم متقابل و با توجه به تامین‌مصالح ملی ، از راه‌اشتراک‌مساعی مثبت بدون توجه به اختلاف سیستم‌های سیاسی و اقتصادی و اجتماعی طرفین انجام میگیرد ، و همانطور که تذکر دادیددر تامین این همکاری ، تماس های مستقیم و شخصی‌عامل بسیار موثری است .

در پرتو این سیاست مشترک ، دو کشور ما اکنون دربسیاری‌از زمینه‌ها نقش مثبت و موثری در توسعه اقتصاد یکدیگر ایفا میکنند . قرارداد همکاری های فنی و اقتصادی کمیسیون مشترک وزیران، قراردادهای مختلف روابط بازرگانی ، همکاری موثردر زمینه طرحهای کشت و صنعت ، صنعت توتون صنعت چوب ، تولید محصولات غذائی ، امور کشاورزی و آبیاری و دامپروری ، مبارزه باآفات کشاورزی ، و بسیاری موارد دیگر ، نمونه‌هائی‌از این همکاری‌های اقتصادی است .

در امور فرهنگی‌وهنری و ورزشی نیز همین ارتباط نزدیک میان ایران و بلغارستان برقرار است کشور شما تاکنون‌درچندین فستیوال بین‌المللی فیلم در تهران شرکت کرده و باخذ چند جائزه منجمله درجه‌اول مدال طلا موفق شده‌است.

همانطور که متذکرشدید کشور بلغارستان امروز از صورت یک مملکت صاد، کشاورزی بصورت یک کشور کشاورزی وصنعتی مدرن و پیشرفته درآمده است که در پرتو تکنیک و صنعتی شکوفا پیوسته در بالا بردن کارآئی و کیفیت تولید صنعتی و کشاورزی خود از رامنوسازی‌اقتصاد ملی و ارتقاء سطح مدیریت کوشش میکند . اجرای موفقیت‌آمیز هفتمین برنامه پنج ساله شما باهدفهای جاه طلبانه‌ای که در آن

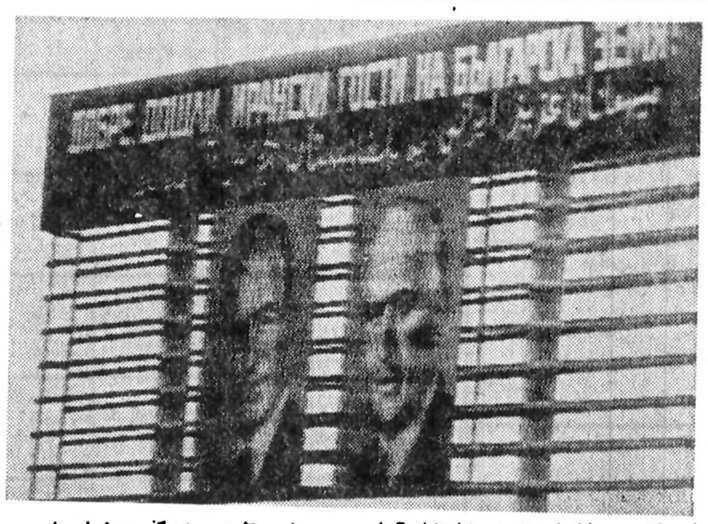

فرودگاه صوفیا با تمثال‌های شاهنشاه آریامهر و حضرت‌تئودور ژیوکف و شعار های خوش آمد به میهمانان ایرانی‌تزئین شده بود.

بخشداران بارأی مردم انتخاب میشوند

نحوه انتخاب‌بخشداران‌تغییر میکند و براساس ضوابطی که در لایحه قانون جدیدتقسیمات کشوری خواهد شد بخشداران بارای مردم بەصورت انتخابی به این سمت گمارده خواهند شد .

امروز یك مقام بلند پایه‌در وزارت کشوردرمورد‌نحوه‌انتخاب بخشداران درآینده گفت : اجرای مقررات جدید وانتخابی شدن شغل بخشداری مستلزم اینست که واحد پایه بخش تقسیمات کشوری پیشنهادی وزارت کشور در مراجع قانونی بتصویب برسد و همچنین در قانون انجمنهای ملی که‌شامل انجمن شهرستان و استان می باشد تجدید نظر بعمل آید و مقررات جدیدی برای‌انجمن های بخش در نظر گرفته شود.

اساس کار در طرح جدید تقسیمات کشوری اینستکه برای روستاهای واقع در یك مجتمع بین ۱۰ تا۲۵ مزا نفری یك انجمن بخش تشکیل‌شود، اعضای انجمن بخش رامنتخبین اهالی ساکن در مجتمع تشکیل خواهند داد .

در طرح جدید تقسیمات کشوری پیش‌بینی شده است که تعداد بخشداریهای کشور به ۱۲۰۰ تا ۱۳۰۰ واحدبرسد واز هر ۳الی۱۰ بخشداری یك شهرستان تشکیل شود . انتخاب‌بخشداریها برای‌تشکیل شهرستان بستگی بوسعت و جمعیت آنها دارد .

براساس ضوابط فعلی‌تقسیمات کشوری برای هر ۱۰۰ تا ۵۰۰ روستا یك بخشداری تشکیل شده است ولی بموجب طرح جدید هر ۱۵ روستارا یک بخشداری اداره خواهد کرد.

همچین در این طرح پیش بینی شده است که درهربخش یك مجتمع رفاهی شامل‌اداراتی که افراد بخش به آنهااحتیاج دارند مانند ثبت احوال،ثبت اسناد ، کشاورزی و غیره‌ایجاد شود .

این مقام افزود : اصولا در این بررسیها ما بیشتر در مرحله رسیدگی به بخشها هستیم و هدف آن است که یك واحد پایه انتخاب شودتا قابل اداره از نظر دستگاه اجرائی‌در آخرین سطح‌سلسله مراتب اداری باشد .

وی گفت: در این طرح عوامل جغرافیائی نظیر آب و هوا ، حوزه آبریز وهمچنین روابط اقتصادی در نظرگرفته خواهد شد .

آگهی

دعوت مجمع عمومی عادی صاحبان سهام پس انداز ووام مسکن اکباتان

هیئت مدیره شرکت پس‌انداز و وام مسکن اکباتان براساس ماده ۲۶ اساسنامه شرکت به اطلاع کلیه صاحبان سهام‌الفو دارندگان حق رای در مجامع عمومی شرکت می رساند که جلسه مجمع‌عمومی‌عادی شرکت‌درتاریخ دوشنبه۲۲ر۳ر۲۵۳۷ ساعت ۵ بعدازظهر در تالار فرهنگ واقع‌درخیابان‌حافظ تشکیل‌خواهدشد دستور جلسه عبارت است از:

۱ـ استماع‌گزارش‌هیئت مدیره و حسابرسان (بازرسان) راجع به عملیات سالانه شرکت واخذ تصمیم نسبت به‌آنها.
۲ـ رسیدگی ترازنامه و حساب سودو زیان و تطبیق درآمد وهزینه های سال ۲۵۳۶ شرکت.
۳ـ تعیین خط مشی شرکت .
٤ـ انتخاب هیئت مدیره وحسابر سان (بازرسان)و تعیین حق حضور درجلسات وپاداش سالانه‌آنان.
۵ـ تعیین روزنامه های کثیرالانتشار برای درج‌اعلانات رسمی شرکت در سال ۲۵۳۷ .
٦ـ سایر موضوعات مندرج در ماده ۲۲ اساسنامه .

ذکلیه صاحبان سهام و دارندگان حق رای دعوت مینماید که از اول وقت‌اداری روز ۱۳ر۳ر۲۵۳۷ تاپایان‌روز ۱۷ر۳ر۲۵۳۷ با در دست داشتن اصل اوراق سهام وشناسنامه یا کارت شناسائی خود برای دریافت کارت ورود بجلسه بساختمان‌مرکزی شرکت (خیابان کریم‌خان‌زند ـ نبش‌خیابان مدیری ـ طبقه پنجم اداره سهام) مراجعه نمایند .

آگهی مزایده

« شرکت ملی گاز ایران مقداری آهن‌آلات و وسایل یدکی واجناس باقیمانده ازطرح شاه‌لوله اول گازایران رابصورت موجود وبطور یکجا از طریق مزایده عمومی بفروش میرساند. طالبین میتوانند برای کسب اطلاعات بیشتر ودریافت برگ آگهی مزایده همه‌روزه به‌استثنای روزهای پنجشنبه وتعطیل حداکثر تاتاریخ دهم خردادماه ۲۵۳۷ به‌امور تدارکات طرح شاه‌لوله دوم گاز ایران ـ خیابان تخت جمشید مقابل سفارت‌آمریکا ساختمان پنجم‌اطاق شماره۱۲ـ۳۱۱ مراجعه نمایند .»

م‌الف ٤۳۲۳ ۱ـ۲

اطلاعیه بانک ایرانشهر

بدینوسیله به‌کلیه سهامدارانیکه اوراق سهام بانك اصناف سابق ایران‌را دراختیار داشته ویا برگ رسید موقت در دست دارند وتاکنون برای اخذ سهام جدید بنام بانك ایرانشهر مراجعه ننموده‌اند اطلاع داده میشود که همه‌روزه‌باستثناء ایام تعطیل از ساعت «۸» صبح الی«۱٤» میتوانند همراه با برگهای مزبور ببانك ایرانشهر واقع‌در خیابان پهلوی بین عباس آباد و تخت طاوس به شماره ۹۵۵ قسمت‌دایره‌سهام درادارە‌حسابداری کل مراجعه ونسبت بتعویض برگهای سهام قدیم (بانك اصناف ایران) باسهام جدید بنام بانك ایرانشهر اقدام نمایند .

بانك ایرانشهر

مدیریت فروش وبازاریابی

گروه صنعتی مینو جهت تکمیل کادر مدیریت فروش وبازاریابی خود افرادی رابا شرایط زیر بهمکاری دعوت مینماید:

۱ـ دارا بودن حداقل لیسانس اقتصاد یا بازرگانی
۲ـ خاتمه خدمت یا معافیت دائم
۳ـ دانستن زبان انگلیسی
٤ـ حداکثر سن ۳۵ سال

افرادی که‌بعد از انجام مصاحبه بهمکاری‌دعوت میشوند پس‌از طی یك‌دوره آموزش ٦ ماهه در سازمان فروش دربازاریابی به‌عنوان مدیرمحصول یا درفروش بعنوان مدیر منطقه‌شروع بکارخواهند کرد ـ وظائف‌مدیرمحصول ـ برنامه‌ریزی محصول ـ تجزیه و تحلیل وضع‌بازار ـ ایجاد هماهنگی‌بین فروش وتولید ـ بسته‌بندی ـ قیمت گذاری ـ تبلیغات وپروموشن ووظائف مدیرمنطقه ـ برنامه ریزی فروش وپخش ـ مدیریت ونظارت‌برامور فروش منطقه ـ تجزیه وتحلیل وبرنامه ریزی تعلیمات ـ هماهنگی‌بین‌فروش‌وپخش وحسابداری ـ تجزیه وتحلیل وضع‌بازار ـ برنامه ریزی برای کارآئی بیشتر قسمت فروش میباشد.

این‌افراد ازحقوق وجایزه ومزایای بسیار جالب وهاشین شرکت برخوردار خواهند بود.

خواهشمند است‌جهت مصاحبه باتلفن ۳۰۳٤٦۲ خانم روشنی تماس حاصل فرمائید.

اگهی دعوت مجمع‌عمومی عادی سالانه

شرکت سرمایه‌گذاری‌سا ختمانی بانکهای ایران

(سهامی عام)

مجمع عمومی عادی سالانه شرکت سرمایه گذاری ساختمانی بانکهای ایران (سهامی عام) در ساعت٤بعداز ظهر روز دوشنبه ۲۲ خرداد ماه ۲۵۳۷ شاهنشاهی درسالن‌کنفرانس بانك مرکزی ایران واقع درخیابان فردوسی تشکیل خواهد شد.

از عموم صاحبان سهام دعوت‌می شود شخصا یا بوسیله نمایندگان قانونی‌خودباتوجه‌به‌ماده۱۲۵اساسنامه ازتاریخ ٦ر۳ر۲۵۳۷ تاتاریخ ـ ۲۲ر۳ر۲۵۳۷ از ساعت ۸صبح تا۲ بعداز ظهر بمحل شرکت تهران شماره ۲٦٤ خیابان تخت طاوس مراجعه فرموده‌وکارت ورود به‌جلسه دریافت ودروقت مقرر در جلسه شرکت فرمایند.

دستور جلسه مجمع عبار تست از :

۱ـ استماع گزارش هیئت مدیره و بازرسان شرکت در مورد عملیات سال ۲۵۳٦ شاهنشاهی شرکت.
۲ـ رسیدگی و تصویب ترازنامه‌و حساب سودو زیان.
۳ـ تصمیم در باره پیشنهادتقسیم سود ونحوه پرداخت آن .
٤ـ انتخاب بازرس اصلی‌وعلی‌البد ل شرکت .
۵ـ تعیین حق حضور و پاداش اعضاء هیئت مدیره و حق‌الزحمه بازرسان.
٦ـ تعیین روزنامه کثیرالانتشاری که آگهی‌دعوت واطلاعیه های‌بعدی درآن منتشر خواهد شد.
۷ـ طرح هر موضوع دیگری که درصلاحیت مجمع عمومی عادی‌باشد.

ضمنا باطلاع میرساند که ترازنامه‌وحساب سود و زیان و گزارش‌هیئت مدیره و بازرس و حسابرس رسمی از شانزده روز قبل از تشکیل مجمع درمرکز شرکت دراختیار سهامداران خواهد بود .

هیئت مدیره

تقویم اطلاعات

ساعات شرعی
استخراج دکتر ریاضی کرمانی

چهارشنبه ـ بیست و هفتم اردیبهشت‌ماه۲۵۳۷
نهم جمادی الثانی ۱۹۳۸ـ هفدهم مه ۲۵۳۷
اذان مغرب . . ... ساعت ۸ و۵۲ دقیقه
اذان صبح (فردا) . . ساعت ٤ و٤۲ دقیقه
طلوع آفتاب (فردا) . . ساعت ٦ و۲٤ دقیقه
ظهر شرعی (فردا) . . ساعت ۱ و۳۳ دقیقه
اذان مغرب (فردا) . . ساعت ۸ و ۵۳ دقیقه

اطلاعات دیپلماتیك

اختلاف بین احزاب بعث و کمونیست عراق

بلگراد ـ آسوشیتدپرس ـ خبرگزاری یوگسلاوی روز گذشته گزارش داد اختلاف شدیدی میان حزب حاکم بعث عراق و حزب‌کمونیست این کشور بروز کرده که میتواند در روابط بغداد و مسکو تاثیر بگذارد . این خبرگزاری از قول منابع آگاه در بغداد گزارش داد اثرات این اختلاف بر روابط دو کشور هم‌اکنون ظاهر شده است و در جریان بود .

مذاکرات سفیر شوروی با صدام حسین معاون رئیس جمهوری عراق نیز این مسئله مورد بررسی قرار گرفت. منابع آگاه گفتند اختلاف احزاب بعث و کمونیست عراق پس‌ازانتقاد روزنامه الرشید از سیاست حزب کمونیست آغاز شد . الرشید در این مقاله حزب کمونیست عراق را به اتحاد با عوامل خارجی متهم کرده .

ایران ازامریکا هواپیماهای فانتوم خریداری میکند

واشنگتن ـ یونایتدپرس ـ هولت آمریکا دیروز پیشنهادی را به کنگره فرستاد و طبق آن درنظرداره تعدادی‌هواپیمای جت جنگی اف۱۵ ایگل و بمب افکن های ضد زیردریایی از نوع بی۵۲ـ‌سی که در عین‌حال برای ماموریتهای گشتی هم بکار میروند به ژاپن و تعدادی هواپیماهای آر ـ اف ٤ فانتوم که‌برای عکسبرداری‌وشناسایی مورد استفاده قرارمی‌گیرند به ایران بفروشد. ارزش کل‌این معاملات در صورتیکه تصویب کنگره‌قرارگیرند ۱٤٤ میلیون‌دلار خواهدبود .

فروش‌های مورد اشاره بصورتیکه از طرف دولت‌کارتر پیشنهاد شده‌است شروع‌فروش ۲٫۲ میلیارد دلار هواپیما های مدرن نظامی از طرف آمریکا به ژاپن خواهد بود . ژاپن‌قرار است طبق این برنامه تا ۱۹۸۳ جمعا۱۰۰ فروندازجتهای‌پیشرفته اف، ۱ و ٤۵فروند از بمب‌افکن های چهار موتوره که برای ماموریتهای گشتی نیز مورد استفاده قرار میگیرند ، از آمریکا دریافت کند . در مورد ایران فروشهای‌پیشنهادی‌دولت کارتر ادامه فروش های قبلی هواپیما های شناسایی جت فانتوم از طرف آمریکا به ایران خواهد بود .

بموجب قوانین‌آمریکاکنگره تا ۳۰ روزپس‌از دریافت‌پیشنهاد دولت فرصت دارد که مخالفت خود را با آن اعلام کند .

هواپیماهایی که دولت کارتر فروش آنهارابه ایران پیشنهاد کرده تابع حد نصاب ۸٫٦ میلیارد دلاری رئیس جمهوری ایالات‌متحده آمریکا برای فروش جنگ افزار به کشور های خارجی در سال جاری خواهد بود .

ایران قبلا یك اسکادران مرکب از ۱٤ فروند از فانتوم های عکسبرداری و شناسایی‌را از آمریکا دریافت کرده و ۵ فروند دیگر از آنها را نیز سفارش داده است. وزارت‌دفاع آمریکا اعلام کرده است که فروش ۱۱ فروند دیگر ازهمان نوع هواپیما ها به ایران (به ارزش ۱۷۰ میلیون دلار) اجازه خواهد داد که ایران بتواند جای خالی دو فروند از هواپیماهای مفقودی را که در جریان مناقشات از دست‌داده است پر کند . و در عین حال فروند های جدید را جانشین هواپیماهای کهنه‌تر و ضعیف‌تر از اف ـ ٤ـ آ سازد .

وزارت دفاع آمریکا اضافه کرده است که با در نظر گرفتن طول مرز های ایران که به ٤۱۰۰ میل میرسد وبا توجه به ابعاد و اهمیت این کشور دسترسی ایرانیان به نیرویی مرکب از ۳۰ فروند فانتوم های مخصوص شناسایی به‌معنای برآورده شدن یکی از نیازهای مشروع این کشور خواهد بود .

شریف‌امامی : ایران و لهستان برای رسیدن به هدفهای مشابهی تلاش میکنند

خبرگزاری رسمی لهستان‌از ورشو پایتخت‌این کشور گزارش دادکه «پیوتر جارووسویچ» نخست‌وزیر لهستان دیروز با هیئت پارلمانی ایران به سرپرستی مهندس جعفرشریف امامی رئیس مینا به ورشوررفته است ملاقات کرددر این‌ملاقات در مورد توسعه هرچه بیشتر همکاری های‌همه جانبه‌اقتصادی و فرهنگی میان ایران ولهستان ونتایج مذاکرات هیئت ایرانی با مقامات لهستانی گفتگو و تبادل نظر شد و نقش پارلمان های دوکشور در این زمینه مورد تاکید قرار گرفت دیروز اعضای هیئت پارلمانی ایران در جلسه‌پارلمانی لهستان‌حضور یافتند وبا «استانیسلاو گوکوا» رئیس و سخنگوی پارلمان این کشور که رهبر حزب دهقانان متحد نیز هست ملاقات کردند و سپس به بازدید ساختمان پارلمان‌و آشنائی بانحوه‌کار آن پرداختند‌آقای گوکوا بهنگام ایراد سخنرانی در سرمیزشام که بافتخار هیئت ایرانی‌ترتیب یافته بود‌تاکیدکرد که‌لهستان برای تمدن وفرهنگ کهن‌ایران ارزش والائی قائل است

سناتور جعفر شریف امامی نیز‌درپاسخ‌ازپذیرائی‌صمیمانه‌ای که از هیئت ایرانی بعمل‌آمده است سپاسگزاری کرد وافزود علیرغم سیستمهای متفاوت حکومتی ـ هر دو کشور برای رسیدن به هدف های مشابهی کوشش می‌کنند بدیهی است که‌تماس های‌دوکشوربراساس احترام متقابل و همکاری پایه بازرگانی بین دو کشور مثال غیر قابل تحمل خواهد بود نهضت اسلامی در افغانستان نفوذ کامل دارد و آنرا نمی توان حتی با توسل به زور از میان برد .

ارزیابی اثرات انقلاب افغانستان بر پاکستان

اولین عکس‌العمل احزاب طرفدار حکومت نظامی‌پاکستان در مقابل کودتای افغانستان دیروز توسط « مولانا مودودی»رهبرو بنیانگذارجماعت اسلامی» در اسلام آباد نشان داده شد وی‌که با یکروزنامه اردو زبان مصاحبه میکردگفت «نهضت اسلامی در پاکستان بقدری قوی است که کمونیزم نمی تواند از هیچ جانبی‌وارد پاکستان شود . بهمین جهت انقلاب اخیر افغانستان هیچ خطری برای پاکستان نداردد

افغانستان اصولا چنین قدرتی وجود نداردکه بتواندفرصتی برای کمک دادن به کمونیست های پاکستان بوجود آورد.» وی در موردوضع افغانستان گفت «کمونیزم با توجه به اختناقی که بر مسلمانان وارد میسازد برای مسلمان افغانی غیر قابل تحمل خواهد بود نهضت اسلامی در افغانستان نفوذ کامل دارد و آنرا نمی توان حتی با توسل به زور از میان برد »

تلگراف

جناب آقای دکتر جمشید آموزگار نخست‌وزیر و دبیرکل حزب رستاخیز ملت ایران

رونوشت جناب آقای پهلبدوزیرمحترم‌فرهنگ‌وهنر

در جلسه‌مجمع عمومی‌صاحبان سینماهای‌کشورعضوانجمن‌امضاء کنندگان که در صف اول جبهه‌مورد تجاوز گروه خائنین شعور قراردارند پشتیبانی خود را از اعلامیه دولت درباره جلوگیری از کار عده‌ای اشوبگر و اجنبی‌پرست حضور آن جناب معروض و از دولت انتظار دارند با کمال قدرت جلو این افراد گرفته و اجازه ندهند بیش از این‌به مال وجان مردم که درپناه قانون‌بکار اشتغال دارند تجاوزگردد .

باتقدیم احترام

رضا انوری ، عطاءاله روحانی، اسحق زنجانی ، جمال مجتهدی‌بید آبادی ، پرویز فتوره‌چی،شمس‌الدین زاینده‌رودی ، علی مزین‌فر ، حسین کیائی ، مهدی میثاقیه ، مهندس سیف‌الدین کامرانی، باغدان‌یگانیان، سید مهدی حقگو ، محمد مهدی صادقی ، خلیل جلیل‌زاده ، سید احمد کبیر ، اصغر حاج‌محمدجعفری، داریوش حسامیان ، محمد مقدس صادقپور ،لطف‌اله‌لاعد، محمدادهمی، غلامرضا اسماعیلی ، مهندس غلامحسین‌همایون،ناصرمجدبیگدلی، دکتر شاپور احمدی، نندلال‌هنوجا، جمشید شیبانی، ناصر نصیری‌نژاد، مهدی‌رقابی،مهندس‌عزیزاله‌محتشمی، سید محمد خادم ، نادر رشیدیان ، ناصر خجسته ـ ابوالحسن تهامی ، رستم بهی ، موتمنی‌آذر ، یدالله طالقانی ، امیر حسین ذوالفقاری ، رضاحجت‌الاسلام،مهندس تقی‌کیائی، سید احمد امامیان ، مهندس رحمان گلزار شبستری ،محمدایزد،هوشنك اخوان علیزاده ، اسدالله‌مراد ، بانو رباب‌رضوی، بانوشمس‌الملوك‌زرین ـ خامه، بانو اقدس‌حاتمی‌نژاد ،منوچهر صادقپور ، حسین بهمنش ، علی جاریان، شهریار معظمی،سیدمحسن دولتشاهی،عبدالرحمان شوخ‌لقاءفرد، خسرو رئیسی،غلامحسین نجات‌پور، سید محمد طباطبائی ، روبن ملك ـ سرکیسیان