رقابت فضائی امریکا و شوروی باوج شدت رسید

در استانه حرکت سومین کاروان امریکا به ماه یك کارشناس شوروی گفت :

فضانوردان شوروی، بزودی به مریخ و زهره میروند

ژنرال گرگوری پرگووی

بر اثر عدم مصونیت فرمانده آپولو سفر فضانوردان امریکا ممکن است عقب بیافتد

اگر فضانوردان شوروی بسلامت به مریخ سفر کنند عقب افتادگی شوروی از امریکا جبران میشود اعتصاب کارکنان ایستگاه فضائی استرالیا سفر آپولو ۱۳ را تهدید میکند

درصفحات ۲ و ٤

یک مدال طلا و یک مدال برنز

ره آورد تیم ۵ نفره کشتی فرنگی ایران از مسابقات بین‌المللی جام روستف فیروزعلیزاده در ۵۲ کیلو بار دیگر صاحب مدال طلا شد درصفحه ٤

رهبر یهودیان جهان اعلام داشت :

تیتو بمن گفت: شما باید با ناصر ملاقات کنید

در میان احزاب و نمایندگان پارلمان اسرائیل اختلاف نظر شدیدی بروز کرد

درصفحه ۲

جان وین و مگی اسمیت جایزه اسکار گرفتند

جان وین

مگی اسمیت

جان وین هنگام دریافت جایزه گریه کرد و گفت ۳۵ سال در انتظار این لحظه بودم

یك فیلم ضد رژیم فعلی یونان بعنوان بهترین فیلم خارجی سال انتخاب شد درصفحه ۱۳

تغییرات مقررات کنکور سراسری

امروز در جلسه روسای دانشگاهها بررسی شد

در صفحه چهارم

مقررات احضار و اعزام مشمولین اعلام گردید

* مشمولین متولد ۱۳۳۰ در سال ٤۹ باید برگ قانونی دریافت دارند درصفحه ۱۳

اطلاعات

چهارشنبه ۱۹ فروردین ماه ۱۳٤۹ ـ شماره ۱۳۱٦۰ ـ سال چهل و چهارم ـ تکشماره ٤ ریال

حاکم قطر از سیاست ایران در خلیج فارس تجلیل کرد

حضرت شیخ احمدبن آل ثانی حاکم امارت قطر امروز به‌حضور شاهنشاه آریامهر شرفیاب شدند و ناهار را در پیشگاه ملوکانه صرف کردند. این عکس از شرفیابی حاکم امارت قطر بحضور شاهنشاه برداشته شده‌است

نخست وزیر در ضیافت دیشب وزارت خارجه گفت: تحولات خلیج فارس ، تحکیم مناسبات ایران و قطر را ایجاب میکند

درصفحه آخر

حاکم قطر گفت: سیاست ایران در حل مشکلات منطقه ، دلیل حسن نیت آن نسبت به همسایگان است

سحرگاه امروز در تهران و شهرستانها بجرم قاچاق مواد مخدر و سرقت مسلحانه

۱۰ نفر قاچاقچی تیرباران شدند

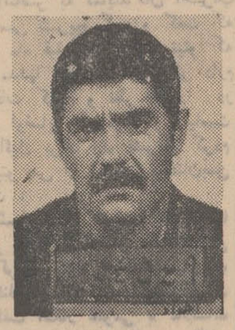

حسین جمشیدی

صفر مرادی

اسماعیل الاسوندی

حاجی داراب‌مددی

محمدخانی

محمد احمدی

محمد سالمی

محمد ناسمی

محمد دری‌نژاد

احمد اسلامی

یك مقام دادرسی ارتش امروز اعلام داشت به قاچاقچیان موادمخدر رحم نخواهد شد

درصفحه حوادث

مقررات جدید تحصیل در دوره لیسانس دانشگاه تهران

* دروس یك واحدی از برنامه تحصیلی لیسانس حذف شد
* دانشجویانی که معدلشان به ۲ نرسد نمیتوانند فارغ‌التحصیل شوند

مقررات تحصیلات دوره لیسانس در دانشگاه تهران بموجب تصمیمات جدیدی که اتخاذ گردید ، تغییر یافته و مقررات جدید از سال تحصیلی جدید بمورد اجرا گذاشته می‌شود.

یك مقام مطلع در دانشگاه به خبرنگار ما گفت بر حسب مقررات جدید کلیه دروس یك واحدی از برنامه تحصیلی دوره لیسانس حذف شده و دروس تحصیلی بیشتر سه واحدی و در موارد استثنائی ۲ واحدی و چهار واحدی و پنج واحدی خواهد بود.

نکته دیگر که در مقررات جدید به آن توجه شده است اینست که اجرای سیستم واحدی کامل ، مورد توجه قرار گرفته و طی آن قدرت کارد کروه های آموزشی متمرکز شده است .

باین ترتیب که ترکیب واحد های درسی به‌نحوی خواهد بود که دانشجویان هر یك از دروس را در محل گروه آموزشی خواهند گذراند .

طبق مقررات جدید دانشجویانی که معدلشان به ۲ نرسد نمیتوانند فارغ‌التحصیل بشوند همچنین نمره (ه) فقط برای دروس ردی خواهد بود . در مقررات تازه دوره لیسانس دانشجویان تاوقتی که در امتحان درسی شرکت نکنند بانان نمره (ن) یعنی ناتمام داده خواهدشد .

از فردا صبح

فقط در سینما

آتلانتیک

گریگوری پک

آن هیوود

در فیلمی از جی لی تامپسون

رئیس

رنگی و پاناویژن

The Chairman

شرح درصفحه حوادث

ازاول فروردین ماه جاری

ما به‌التفاوت حقوق قضات پرداخت میشود

در صفحه چهارم

رئیس جمهوری سوریه گفت :

زندانهای عراق از عناصر مترقی انباشته شده‌است

نورالدین آتاسی : در عراق حکومت پلیسی برقرار شده و آزادی از بین رفته است

حسن البکر شدیدا به دولت سوریه حمله کرد

درصفحه ۳

اطلاعیه

شرکت تعاونی ساختمانی کارمندان نفت

تهرانسر

به صفحه ۱۲ مراجعه فرمائید

آگهی استخدام پرستار

درصفحه ۷

آگهی استخدام راننده

شهرداری پایتخت بمنظور تکمیل کادر رانندگان خود احتیاج بتعدادی راننده پایه یکم و پایه دوم همگانی واجد شرایط زیر:

۱ـ تابعیت ایران.

۲ـ دارا بودن صحت مزاج و عدم اعتیاد به مواد مخدر

۳ـ پرك خاتمه خدمت نظام وظیفه یا معافیت دائم.

٤ـ حداقل سن ۲۲ سال و حداکثر سن ٤۰ سال .

۵ـ گواهینامه سال چهارم ابتدائی یا معادل آن دارد ، داوطلبین میتوانند از تاریخ ۲۰ر۱ر٤۹ تا آخر وقت اداری ۵ر۲ر٤۹ به اداره امور کارگران قسمت کارگزینی واقع در خیابان ایرانشهر کوچه هما پلاك ۱۳ مراجعه نمایند. آ ـ ۲٤٦۰ شهرداری پایتخت

شرکت ابوالحسن دیباوشرکاء به چند نفر کارمند فنی که اطلاعاتی درمورد تعمیرات ماشینهای حساب الکتریك والکترونیك داشته باشند نیازمند است. شرط اساسی استخدام آشنا بودن بزبان انگلیسی و دارا بودن برك خاتمه خدمت و یا معافیت دائم میباشد. متقاضیان همه روزه با تلفن شماره ٦۱۳۱۹۷ تماس حاصل نمایند .

۱ـ۳ آ ـ ۱۷۰٤

سالروز جانبازی شجاعان شهید

بپاس از خود گذشتگی و جانبازی شجاعان شهید استوار یکم آیت‌اله لشگری و استواریکم محمد علی بابائیان از ساعت ۱۵ تا ۱۷ روز پنجشنبه بیستم فروردین ماه ٤۹ آئین ویژه‌ای در آرامگاه جانبازان جاوید (امامزاده عبداله) برگزار میگردد .

اداره روابط عمومی ستاد بزرك ارتشتاران

بمنظور برگزاری مراسم یادبود و بزرگداشت جانبازی شجاعان شهید روز ۲۰ر۱ر٤۹ از ساعت ۱۵ الی ۱۷ بعدار ظهر عموم افراد اصناف برای نیایش بدرگاه خداوند متعال و نثار تاج گل در امامزاده عبداله محل آرامگاه شجاعان شهید حضور خواهند یافت .

کمیته برگزاری سالگرد شجاعان شهید

بمنظور سالروز ۲۱ فروردین و رفع خطر از ذات اقدس شاهانه اعلیحضرت همایون شاهنشاه آریامهر از طرف شورایعالی اصناف مراسمی در امامزاده عبداله برمزار شجاعان شهید از ساعت ۳ الی ۵ بعدازظهر روز پنجشنبه ۲۰ فروردین ماه برگزار میگردد . بدینوسیله از عموم اهالی محترم پایتخت و افراد صنفی دعوت میشود که در مراسم مزبور حضور یافته و روح شجاعان شهید را قرین رحمت فرمایند .

شورایعالی اصناف

اطلاعیه

وزارت آبادانی و مسکن از افسران بازنشسته ایکه در محدوده طرح عمرانی عباس‌آباد مالك زمین هستند تقاضا مینماید که از تاریخ نشر این اطلاعیه شخصا بوزارتخانه مراجعه نموده و نسبت بدریافت و تکمیل پرسشنامه اقدام نمایند. ضمنا سایر مالکین میتوانند از تاریخ ۱۵ر۲ر٤۹ بهمین منظور مراجعه فرمایند.

آ ـ ۲۳۰٦ وزارت آبادانی و مسکن

اطلاعیه

نوبت دوم آگهی کنکور دانشگاه پهلوی برای سال تحصیلی ۱۳٤۹ ـ ۱۳۵۰ در روز شنبه ۲۲ فروردین ۱۳٤۹ دراین روزنامه منتشر خواهدشد

باخاور دور سرزمین شگفتیها آشنا شوید

ع. مسعودی

منتشر شد

از نمایندگی‌های اطلاعات و روزنامه فروشیها تهیه فرمائید

اطلاعات ۱۳۰۸

صفحه ۲

چهارشنبه ۱۹ فروردینماه ۱۳۴۹ ـ شماره ۱۳۱۶۰

چند سئوال در خصوص بحرین

تلفن کسب نظر مردم که عصر هر روز در خدمت عموم دائر میباشد این سئوال را از خواننده‌ای بنام هوشنگ نیاکی ضبط کرد که چرا دولت ایران برای مراجعه به آراء عمومی مردم بحرین موافقت انگلستان را جلب کرد آیا نمیتوانست مستقیما پیشنهاد خود را به اوتانت دبیر کل سازمان‌ملل متحد تسلیم نماید؟

جوابی که باین پرسش میتوان داد اینست که دولت انگلیس طبق قراردادی که ازیکصدوپنجاه سال پیش باحاکم وقت بحرین منعقد کرده این جزایر را تحت‌الحمایه خود قرارداده، استحکامات نظامی ساخته ، پایگاههای دریائی وهوائی بوجود آورده و تسلط ونفوذ بریتانیا را در منطقه خلیج بمنظور حصول امنیت گسترش داده و نظیر همین قراردادها را بادیگر شیوخ خلیج فارس‌منعقد ساخته و بدین طریق تمام سواحل جنوبی خلیج فارس را تحت سلطه واستیلای خود در آورده و بتدریج حکام امارت نشین‌رادر امور داخلی خود مختار ساخته ولی طبق قرار دادهای بعدی در دو مورد یکی سیاست خارجی و دیگری سیاست دفاعی ونظامی مداخلات خود را در تمام شیخ‌نشین‌ها محفوظ داشته است تا از یکطرف امنیت و ثبات منطقه خلیج فارس را در دست داشته باشد و از طرف دیگر پای دولت‌ها و سیاست‌های دیگر را در این حدود باز نگذارد بهمین جهت باوجود تلاش بسیاری که کشورهای خارجی برای پیدا کردن نفوذها در این مناطق بوسیله تاسیس کنسولگری و آژانس‌های تجارتی اعمال داشتند سیاست بریتانیا با در دست داشتن قراردادهای مذکور جدا ممانعت کرد و اجازه فعالیت‌های سیاسی و مداخلات نظامی بهیچیک از کشورها در شیخ‌نشین‌ها داده نشده است، کویت اولین کشوری بود که استقلال تام خود را بازیافت و خود مختاری کامل بدست آورد وسیاست دفاعی و خارجی را خود برعهده گرفت. در نتیجه‌سفارت خانه‌هاو کنسولگری‌های جهان درکویت گشایش یافت‌و بتشکیلات نظام وقدرت دفاعی پرداخت واین دو روزه شیخ‌نشین قطر دومین امارت‌نشین است که استقلال خود را اعلام داشت و بدیهی است دیگر شیوخ بتدریج این موقعیت را بدست می‌گیرند برای اینکه حکومت کارگری انگلیس چند سال پیش تصمیم به‌تخلیه قوای خود از شرق سوئز و در نتیجه خروج از خلیج فارس درسال ۱۹۷۱ گرفت و بدین ترتیب پس‌ازخروج‌نیروی انگلیس استقلال وحاکمیت ملی امارت نشین‌های خلیج محرز میشود ولی مادام که قرارداد فیمابین انگلیس و شیوخ در مورد سیاست خارجی ودفاعی بقدرت خود باقی است هرامری در مسائل خارجی باموافقت دولت انگلیس صورت پذیر خواهد بود که از آن جمله تقاضای‌ارجاع امر بسازمان ملل متحد برای کسب آراءعمومی است که بدون موافقت دولت‌انگلیس که‌درواقع قیمومت بحرین‌رادارد امکان‌پذیر نبود و دبیرکل سازمان ملل متحد نمیتوانست یك جانبه این پیشنهاد را بپذیرد. ذکر این نکته ضرور است که موافقت‌حاکم بحرین خود یکی از مشکلات امر بوده چون باخود مختاری‌داخلی که حاکم بحرین دارا بود دست‌زدن باین کار خود نوعی‌خودکشی سیاسی برای او بودومیتوان گفت علاقه بروشن شدن امر بلحاظ برطرف شدن تیره‌گی روابط باایران‌و ایجاد مناسبات حسنه و درنتیجه حفظ و حراست منطقه خلیج فارس پس از خروج‌نیروی بریتانیا باپشتیبانی ایران موجبات حصول توافق وی بوده است.

پس تقاضای ایران به‌تنهائی نمیتوانست دبیر کل سازمان ملل راوادار بچنین اقدامی کند و مراجعه مستقیم ایران هم به‌شیخ بحرین نه مصلحت ایران بود و نه‌شئون ملی ما چنین حکمی‌روا میداشت .

***

سئوال دیگری که چند نفر از خوانندگان ما کرده‌اند اینست : از قرائن چنین برمی‌آید که اکثریت مردم بحرین‌نسبت به‌کسب استقلال اظهار رای وعقیده میکنند ، در این صورت ایران چه نتیجه‌ای خواهد گرفت ، آیا موافقت‌هائی در پشت‌پرده سیاست در برابر صرفنظر کردن از دعاوی حقه ایران وجود دارد ؟واگر منافعی خواهیم داشت چگونه است ؟

اولا هنوز مسئله اخذ تمایل و آراء مردم روشن نیست که چه نتیجه بدست آید ثانیا تصور می‌کنیم جواب این سئوال در خلال سلسله مطالبی که درگفت وشنود با پنج نفر از علاقمندان در چهار شماره گذشته روزنامه بتفصیل چاپ شد داده شده است معهذا باید خاطرنشان ساخت که در این معامله بهرکیفیت انجام پذیرد ایران پیروز و برنده است زیرا اختلاف و ادعای صدوپنجاه ساله‌ما که در طول تاریخ کمن بیشتر برمبنای گفتگوهای سیاسی بادولت انگلیس وگاه‌باسازمان ملل‌متحد بوسیله‌ردوبدل مکاتبات صورت گرفته و اقدام حادی براستیفای حقوق از راه جای‌پاباز کردن در بحرین انجام نگرفته و در واقع در این مدت طولانی حاکمیتی نداشته‌ایم اکنون که مراجعه بافکار عمومی میشود موضوع یا بصورت پیوستن بایران بشرط پیدایش اکثریت آراء که آمال ملی مردم ایران است یا بصورت استقلال یافتن‌بحرین خاتمه خواهد پذیرفت ودر هردوحال روابط دوستانه ما بابرادران بحرینی گسترش خواهد یافت و این امر از لحاظ مادی ومعنوی، فرهنگی و اقتصادی سودمند خواهد بود و علائق طرفین را بیش‌از پیش استحکام می‌بخشد .

این یکطرف قضیه است، طرف دیگر قضیه کنار رفتن ابرهای تیره‌ایست که در عالم عرب برائر نهضت‌های ناروائی که از استعمار طلبی ایران زده میشد و افکار عمومی را مشوش ومسموم ساخته بودند پیدا میشود، ودر نتیجه محیط سالم دوستی ووداد میان ایران‌و کشورهای عرب عموما بالاخص شیوخ خلیج فارس بوجود می‌آید که باایمان و اعتقاد راسخ همگی در حلقه وحدت وهم‌بستگی باایران داخل خواهند شد ازاغتشاش‌وناامنی‌های احتمالی گروههای افراطی فرصت‌طلب و نفوذهای زیان بخش خارجی جلوگیری میشود وبا موقعیت ممتازی که ایران در این حلقه همکاری و اتحاد خواهد داشت . طبیعی است ایران امتیازات زیادی در جهت حفظ و حراست دفاعی خلیج‌فارس و تامین سیادت سراسر منطقه برای دفاع از حقوق ایران‌و کلیه‌کشورها وامارت‌نشین‌های خلیج فارس بدست خواهد آورد. در واقع‌این آرزوی بزرگ ملت ایران در خلع‌ید استعمار انگلیس و جلوگیری از دخول ونفوذ استعمارطلبان و کشورهای بزرگ پس ازسالیان دراز وقرن‌ها که از استعمار خلیج فارس میگذرد تحقق خواهد پذیرفت و راه برای اعاده حقوق و منافع ایران درهر امری که لاینحل مانده است باجلب دوستی‌های صادقانه کشورهای داخل حلقه وحدت خلیج فارس هموار خواهد شد.

بدیهی است موقعیت مهم خلیج فارس بخصوص منابع نفتی این منطقه که مورد توجه جهانیان میباشد تلاش فراوانی را در حفظ وحراست و جلوگیری از تجاوزات بیگانگان دربر خواهد داشت که ایران سهم بزرگی در این تلاش و کوشش دارد ودر واقع نگاهداری این موقعیت خطیر بردوش ایران سنگینی خواهد کرد که خوشبختانه قدرت دفاعی و تجهیزات نظامی‌ایران از یکطرف وسیاست ممتاز و مقام و موقعیت جهانی وبین‌المللی این کشور پاسخگوی آن خواهد بود.

از سوی دیگر باید توجه داشت که در این میان کشورهائی که چشم طمع باین منطقه دوخته‌اند و در مقام دسترسی بمنابع ثروت خلیج فارس هستند دست از تحریکات و تبلیغات سوء وسم‌پاشی همچنانکه اکنون شروع کرده‌اند برنخواهند داشت که این تشبثات در برابر پیدایش حسن تفاهم واعتماد واطمینان میان ایران و دوستان خلیج فارس بی‌اثر خواهد بود .

اینهم پاسخی بسئوال چند تن از علاقمندان بحفظ حقوق و منافع ملی ایران .

چند نامه‌هم رسیده است که‌در شماره فردا بدان اشاره‌خواهدشد.

اورشلیم ـ خبرگزاری‌فرانسه ـ یونایتدپرس ـ پارلمان اسرائیل دیروز برای‌بحث‌پیرامون‌ماجرای دعوت جمال عبدالناصر ازگلدمن رئیس‌کنگره جهانی یهودیان تشکیل‌جلسه داد .

ابا ایان وزیرامور خارجه اسرائیل ضمن نطقی مفصل سیاست دولت گلدامایر را برای‌نمایندگان مجلس تشریح‌کرد وگفت دولت اسرائیل عقیده دارد که یك صلح واقعی باید ازراه مذاکرات مستقیم بادولتهای عربی درمنطقه‌خاورمیانه‌برقرار شود ودرنتیجه برای دولت اسرائیل امکان ندارد که بامذاکرات عبدالناصر وگلدمن موافقت کند زیرا گلدمن اصولا باسیاست دولت اسرائیل مخالف است .

برسر مخالفت باسفر گلدمن به‌قاهره

در پارلمان اسرائیل بشدت از دولت انتقاد شد

وی گفت ما با انجام گفتگو های خصوصی بایکی از رهبران عرب مخالف نیستیم ولی اگر مذاکراتی در سطح بالاتر صورت گیرد اسرائیل باید شخصیت‌مورد نظر را که باید دراین مذاکرات شرکت کند انتخاب نماید .

اگر قاهره گلدمن را برای مذاکرات دارای صلاحیت‌تشخیص داده بخاطر این است که وی با سیاست اسرائیل در مورد صلح موافق نیست .

ابا‌ایان تاکید کردکه‌اسرائیل حاضر است باهریك از رهبران عرب و در هر سطحی که باشد در هر زمان و هرمکان وارد مذاکره شود و ما این مطلب را چندین بار بسا قاهره در میان گذاشته‌ایم ولی هربار دولت‌مصر به‌آن پاسخ منفی داده است .

ابا‌ایان در پایان گفت که اعضای هیئت دولت اسرائیل باتفاق آراء با مسافرت گلدمن به‌قاهره‌بعنوان نماینده اسرائیل‌مخالفت کرده‌اند.

بانو گلدامایر نیز در همین‌جلسه توضیحاتی درباره ماجرای دعوت ناصر از گلدامایر به‌نمایندگان پارلمان داد و گفت گلدمن دو هفته قبل بمن اطلاع داد که یك سری مقالات در انتقاد از سیاست دولت اسرائیل تهیه کرده است ولی اگر دولت بوی اجازه‌مسافرت بقاهره دهد انتشار آنهارا تا بازگشت از پایتخت مصر به‌تعویق خواهد انداخت ولی او نمی‌توانست بدون اجازه‌ای به‌گلدمن بدهد .

گلدامایر گفت که از طرف «دومنیع رسمی» از گلدمن دعوت بعمل آمده بود ولی دولت مصر نمیخواست که او بطور خصوصی به‌قاهره مسافرت کند بلکه می‌خواست جنبه رسمی به‌آن دهد، ولی دولت اسرائیل نمیخواست گلدمن رابعنوان یك‌نماینده‌دولت به قاهره اعزام دارد .

انتقاد از دولت

در جلسه دیروز مجلس اسرائیل بسیاری از نمایندگان نیز دراین باره صحبت کردند برخی از نمایندگان بشدت از روش دولت انتقاد کردند و برخی دیگر از گلدامایر پشتیبانی نمودند .

بطوریکه اختلاف نظر شدیدی درباره این ماجرا بین نمایندگان مجلس و احزاب سیاسی بوجود آمده و حتی در داخل احزاب نیز بین رهبران آنها اختلاف‌نظر شدید بوجود آمده و تنها حزب «کاهل» کاملا دعوت گلدمن را به‌قاهره محکوم کرده‌است .

حزب کارگر در جلسه‌ای که دیشب تشکیل داد باکثریت زیاد روش دولت اسرائیل را تایید کرد .

از طرف دیگر «گلدمن» نقشه خودرا برای ملاقات باجمال عبدالناصر به نمایندگان احزاب سیاسی تشریح کرد و گفت که ۱۵ ماه قبل باپرزیدنت تیتو که از مدتها قبل باوی آشنائی دارم ملاقات کردم و نظر خودرا در باره اوضاع خاورمیانه و سیاست اسرائیل برای وی تشریح کردم و تیتو پس از شنیدن سخنان‌بمن گفت :

«شما مردی هستید که بایدبا ناصر ملاقات‌وگفتگو کنید» این مذاکرات بعدا به‌نتیجه‌رسیدویك سرهنگ مصری بامن تماس‌گرفت و گفت افکار عمومی با ملاقات بین شما و پرزیدنت ناصر موافقت خواهد کرد بشرط آنکه دولت اسرائیل از جریان این دعوت آگاه شود .

گلدمن حاضر نشد بگویداین ملاقات درکجا و چه وقت انجام شده است و همینقدر گفت که پانزده روز قبل این مسئله را با موشه‌دایان وزیر دفاع اسرائیل درمیان گذاشته و از او خواهش کرده که موضوع رابا‌طلاع گلدامایر برساند ولی دایان گفت که اوسخت گرفتار است و بهتراست شخصا با گلدامایر تماس‌گرفته وموافقت اورا جلب کند .

بعدا در ملاقاتی که باگلدامایر بعمل آوردم موضوع را باو اطلاع دادم نخست‌وزیر اسرائیل گفت که شخصا نمیتواند دراین باره تصمیم بگیرد وباید بااعضای کابینه مشورت کند .

پیشنهاد تیتو رئیس جمهوری یوگسلاوی در مورد ملاقات «گلدمن» رهبر یهودیان جهان‌با عبدالناصر دولت اسرائیل را در وضع مشکلی قرار داده است.

«گلدمن» رئیس کنگره‌جهانی یهودیان طرفدار مذاکره بااعراب و اعلام بیطرفی اسرائیل است. دیروزروزنامه معاریوچاپ اورشلیم ازقول بانو گلدامایر نوشت‌نظرات «گلدمن» در مورد صلح بااعراب موجودیت اسرائیل را بخطر میاندازد و در اینصورت چطور ممکن است دولت اسرائیل بتواند گلدمن را بنمایندگی خود بقاهره بفرستد ؟

در سالهای ۱۹۵۶ و ۱۹۶۷ که اعراب و اسرائیل درحال جنگ بودند «گلدمن» حاضر بهمکاری با دولت اسرائیل علیه اعراب‌نشده بود .

در این عکس که دیروز در اورشلیم از«گلدمن» برداشته‌شده رهبر ۷۵ ساله یهودیان جهان‌را هنگام پاسخ به تلفن هائی که‌در این مورد باو میشود نشان‌میدهد. (عکس رادیوئی اطلاعات)

مذاکرات انگلیس وشوروی درباره بحران خاورمیانه

لندن ـ خبرگزاری‌فرانسه ـ مذاکرات‌انگلیس وشوروی درباره مسائل بین‌المللی ومورد علاقه دوکشور ازامروز با شرکت سیمون کوزیرف معاون وزارت‌امور خارجه‌شوروی و«سردنیس‌گرینی‌هیل» دبیر کل دائمی‌وزارت امور خارجه انگلیس درلندن آغاز شد .

از هنگام حمله نیروهای پیمان ورشو به‌چکسلواکی دراوت ۱۹۶۸ این نخستین‌بار است که‌بین مقامات‌عالیرتبه دوکشور مذاکرات سیاسی انجام میشود .

این مذاکرات بابتکار دولت انگلیس که‌ازمعاون وزارت امور خارجه شوروی‌درخواست کرده است مدت توقف خودرا درلندن تمدید کند صورت میگیرد .

« کوزیرف» برای شرکت درکمیته مشورتی‌انگلیس وشوروی درباره روابط علمی، فرهنگی وتکنیکی دوکشور وارد پایتخت انگلیس شده است .

وی امروز نیز در وزارت امور خارجه انگلیس با جرج تامپسون وزیر مسائل مربوط به‌اروپا ولردچالفتون ملاقات کرد .

یك مقام مطلع درلندن اظهار داشت که اوضاع خاورمیانه وروابط شرق وغرب از مهمترین مسائلی‌است که در گفتگوهای مقامات دو کشور مورد بررسی قرار گرفته است .

آتشبارهای سوریه یک فانتوم اسرائیل‌را سرنگون کردند

دمشق ـ خبرگزاری فرانسه ـ پس از یك آرامش چند روزه در جبهه اسرائیل وسوریه بار دیگر نبرد‌هائی در خط آتش‌بس دو کشور روی داد و هواپیما های اسرائیل هدفهای نظامی سوریه را بمباران کردند

سخنگوی نظامی سوریه اعلام داشت که ساعت دو بعد از ظهر دو واحد از شکاریهای بمب‌افکن اسرائیل بقلمرو هوائی سوریه‌تجاوز کردند و بیدرنك آتشبارهای ضد هوائی شروع بفعالیت کرده و یك هواپیمای فانتوم را سرنگون کردند وی گفت هواپیمای دشمن که در هوا آتش گرفته بود در منطقه «قنطره» ودرارتفاعات‌جولان، سرنگون شد وی‌افزود که شکاریهای‌سوریه نیزاندکی بعد در آسمان ظاهر شده وهواپیما های مهاجم را از قلمرو‌هوائی کشور عقب راندند .

جت‌های جنگنده اسرائیل ضمنا هدفهای خودرا در منطقه کانال‌سوئز نیز بمباران کردند .

سخنگوی نظامی اسرائیل‌اظهار داشت که در این‌حمله‌استحکامات نظامی مصردر منطقه«راس‌عفرانیه» بمباران شد و کلیه هواپیما هائی که در عملیات شرکت کرده‌بودند سالم بفرودگاههای خودباز گشتند

درخط آتش‌بس اسرائیل‌و لبنان نیز زدوخوردهائی روی داد و چند موشك از خاك لبنان بسوی دهکده «زریت» شلیك شد و نیرو های اسرائیل باین حمله‌پاسخ دادند

سخنگوی‌اسرائیل‌اظهارات مقامات مصری‌را در مورد حمله کماندو ها به ساحل شرقی کانال‌سوئز تکذیب کرد و گفت دیروزنبر‌ددراین‌منطقه به تیراندازی بین واحد های‌توپخانه دوطرف محدود بود .

وی همچنین گزارش‌رادیو‌دمشق رادر مورد سرنگون شدن یك هواپیمای اسرائیلی تکذیب کرد و گفت کلیه هواپیما های ما سالم به فرودگاههای خودبازگشته‌اند .

اعتصاب کارکنان ایستگاه فضائی استرالیا پرواز آپولو ۱۳ را بخطر انداخت

کیپ ـ سرخجه واعتصاب کارکنان ایستگاه ردگیری در استرالیا یك تهدید دوجانبه‌برای پرواز آپولو ـ ۱۳ بوجود آورده است . تهدید اولی تا حدودی زیادی مرتفع شد ، زیراآزمایش خون فضانوردان‌آپولو ـ ۱۳ نشان داد که آنها مصونیت رضایت ـ بخشی در برابر سرخجه دارند.

امید است که تهدید دوم نیز برطرف شود وتاروز شنبه‌اعتصاب کارکنان ردگیری سفاین فضائی در استرالیا پایان یابد. کارکنان دوایستگاه ردگیری در استرالیا اعتصاب کرده‌اند .

به‌این جهت شمارش معکوس برای پرواز آپولو ـ۱۳ که کنده شده بود باسرعت سابق ادامه یافت .

چارلز دیرك فضانورد ذخیره که احتمال میرفت فضانوردان را به‌سرخجه آلوده کرده باشد ، دیروز علائم کامل بیماریش‌بروز کرد و تمام بدن اورا بثورات و دانه‌های پوستی‌قرمزرنك‌مخصوص سرخجه پوشاند .

دواشکال فنی که درسفینه‌پیش آمده بود نیز در حال برطرف‌شدن است . اولی بدکارکردن مخزن فشار و سوخت بود و اشکال‌دوم دومخزن هلیوم سفینه ماه‌نشین. تصور نمیرود که این‌دومسئله‌فنی مشکل مهمی درراه پرتاب سفینه باشد .

دیروز فضانوردان (لاول ،هیز ماتینگ‌لی) در حالیکه منتظرنتیجه آزمایش خون خود بودند ، به تمرین‌های فضائی خود ادامه‌دادند و فرودروی ماه را تمرین کردند دکتر «چارلزبری» پزشك پایگاه کیپ‌کندی اعلام کرد که ازنظر پزشکی هیچ اشکالی در سفر فضانوردان وجود ندارد .

همزمان بااین فضانوردان آپولو ـ۱۴ که قرار است در اول‌اکتبر به‌فضا پرتاب شوند وچهارمین‌سفر انسان را بماه آغاز کنند، مشغول تمرین هستند . امروز اعلام شد که آپولو ـ۱۴ که فرماندهی آن باآلن‌شپارد است در تاریکی نیمه شب اول اکتبر به‌فضا پرتاب‌می‌شود .

این اولین بار است که طرح پرتاب یك سفینه ماه‌نوردردرتاریکی ریخته میشود . بقول یکی از کارشناسان : مقرراتی برای‌حتمی بودن پرتاب در روشنائی وجود ندارد ، اما همیشه تاکنون سفاین در روز پرتاب میشده‌اندتاحداکثر دید برای سرنشینان آن وجود داشته باشد .

شوروی دیروز یك سفینه‌بدون سرنشین ، بنام کوسموس ۲۳۰ را به فضاپرتاب کرد . هدف تحقیقات این سفینه روشن نشده است .

خبرگزاری تاس گزارش داد تمام دستگاههای سفینه بخوبی کار می‌کنند .

غرب حمله عادی شوروی‌راباسلاح اتمی پاسخ میدهد

لندن ـ خبرگزاری فرانسه ـ دینس‌هیلی وزیر دفاع انگلیس‌در یك مصاحبه رادیوئی اظهارداشت در صورتی که اتحاد جماهیر شوروی باسلاحهای عادی باروپای غربی حمله کند متفقین باسلاح های اتمی به حمله شوروی پاسخ خواهند داد وی گفت اروپای‌غربی نمیتواند در برابر یك حمله‌شدید شوروی با سلاحهای عادی‌مقاومت کند واز این‌رو کشورهای غربی ناچارند بیدرنك بسلاح‌اتمی‌متوسل شوند .

وزیر دفاع انگلیس افزود که احتمال نمیرود شوروی به چنین حمله‌ای علیه غرب دست بزند ولی در هرحال غیرممکن‌هم‌نیست.

«هنریته‌مرسك»

کشتی «هنریته مرسك» در تاریخ ۱۸ مارس از ژاپن حرکت و در ۶ آوریل (یعنی فقط درظرف ۱۷ روز) به خرمشهر رسید .

برای‌کسب اطلاعات بیشتر درباره کشتی‌های سریع‌السیر ومنظم **مرسك لاین** در سرویس ژاپن ـ خرمشهر لطفا به **شرکت سهامی دلتا خیابان سعدی** ساختمان تقی‌نیا تلفن ۳۰۳۸۶۴ ـ ۳۰۵۰۲۴ ـ ۳۰۲۲۲۳ یا به ادارات خرمشهر ـ آبادان وبوشهرمراجعه‌فرمائید.

آگهی استخدام پزشك عمومی

یك موقعیت‌جالب برای‌یکسال خارج‌از مرکز ـ قابل توجه پزشکان جوان‌فارغ‌التحصیل ـ صبحها ۹تا۱۲ وعصر ها۳تا۷ باتلفن ۸۹۱۸۶۶ تماس‌بگیرند.

آ ـ ۲۰۷۴ ۱ـ۲

دکاو مدل ۶۰

چهار در تمیز و مرتب باراديو مقطوع بدون واسطه ۶۵۰۰ تومان طالبین به میدان شاهپور گاراژ مهندس مسیح تهرانی به علی‌آقا مراجعه فرمائید . ۱ـ۲ آ ـ ۲۱۹۶

خط کشتیرانی هانزا نمایندگی تهران

بدینوسیله باستحضار آقایان بازرگانان و دارندگان بار در کشتی «آرگن‌فلس» سفر ۸۲۱ (از اروپای شمالی) میرساند که این کشتی بنا بدستورسازمان‌بنادر و کشتیرانی به بندر شاهپور اعزام ودر تاریخ ۱۴ر۱ر۱۳۴۹ وارد بندر مزبور گردیده است. کشتی مشغول تخلیه‌محمولات خرمشهر خود در بندرشاهپور میباشد.

کلاسهای شبانه شاهین

کلاسهای کنکور پزشکی. کشاورزی. حقوق‌وادبیات
کلاسهای ششم‌طبیعی. ریاضی (دریك‌ترم فشرده)
کلاسهای کنکور هنرسرای عالی
کلاسهای رسم فنی
همه‌روزه ثبت‌نام وکلاسها ازروز ۱۵ فروردین‌ماه ۴۹ دایرمیباشد . شاهرضا. روبروی‌دانشگاه تلفن ۴۱۲۷۷

مؤسسهٔ انتشارات امیرکبیر

عموغلام

مجموعه دوازده داستان کوتاه
از عبدالحسین وجدانی
منتشر شد

موسسه فرهنگی ایتالیا

انجمن فیلارمونیك تهران
کنسرت
کوارتت‌دی‌روما
شنبه ۲۲ فروردینماه ساعت ۸ر۱۵ بعد از ظهر
دانشکده هنرهای زیبا دانشگاه تهران

DYESTUFFS ICI DIVISION

MALE CLERK required having thorough knowledge of import-export procedures, stock control, warehousing and statistics. Applicants should be Iranian nationals, aged 20-30 years, fully proficient in Farsi and English and should have completed military service or have exemption. Applications, handwritten in English, detailing education and experience, should be addressed to the Manager, Dyestuffs Dept. Unduetsch Co. Ltd., P.O. Box 2684, Tehran. All applications will be treated in strict confidence and references will not be taken up without the applicant's consents.

ازامشب فقط در **سینمادنیا**

راجندرا کومار ـ ویجنتی‌مالا
در فیلم رنگی
ساتی

شاهکار فراموش نشدنی سینمای هند

یك افسر مجار باهواپیمای میك به ایتالیا فرار کرد

اودین ـ خبرگزاری ایتالیا گزارش داد که یك افسر ۲۵ ساله نیروی هوائی مجارستان بایك هواپیمای میك ۱۵ ساخت شوروی به ایتالیا فرار کرده وهواپیمای خودرا در منطقه‌ای واقع در ۱۵ کیلومتری شهر «اودین» بزمین نشانده است .

خبرگزاری ایتالیا افزود که افسر نیروی هوائی مجارستانی درجه ستوانی دارد ونامش «ساندورزوبوکی» است .

وی بامداد دیروز از پایگاه نزدیك به مرز مجارستان ویوگوسلاوی بسوی ایتالیا پرواز کرده است .

وی بماموران ایتالیائی گفته است برای آنکه دستگاههای رادار به پرواز هواپیما پی نبرند از ارتفاع کم برفراز یوگوسلاوی واتریش پرواز کرده ووارد ایتالیا شده و هواپیما را در فرودگاه متروکی که در سال ۱۹۴۹ توسط آلمانها ساخته شده بود فرود آورده است هنگام فرود آمدن هواپیما یکی از لاستیك‌های آن ترکید ولی او توانسته است ازوقوع حادثه جلوگیری کند .

ستوان «زوبوکی» بلافاصله پس ازتماس با مقامات ایتالیائی درخواست پناهندگی سیاسی کرد .

آزادی خودکشی درانگلستان

لندن ـ پیشنهاد یك نماینده پارلمان انگلیس برای آزادی خودکشی در انگلستان از طرف پارلمان انگلیس رد شد .

« هیوگری » نماینده حزب کارگر در پالمان پیشنهاد کرد که افراد بیمار و مسن آزاد باشند در مورد زنده بودن خود تصمیم بگیرند .

وی گفت ممکن است اسم این کار را آزادی خود کشی بگذارند اما در هرحال یك انسان بالغ باید بتواند در موردزندگی خود تصمیم بگیرد .

یك نماینده حزب محافظه‌کار پارلمان با این پیشنهاد مخالفت کرد وآنرا غیر انسانی شمرد و گفت : در نهایت امر خداوند باید در مورد زندگی انسان تصمیم بگیرد نه خودش.مجلس عوام انگلیس حاضر نشد پیشنهاد نماینده حزب کارگررا مورد بررسی قرار دهد .

۶۰ نفر در سئول زنده بگور شدند

سئول ـ حداقل ۶۰ نفر در اثر فروریختن یك آپارتمان ۵ طبقه که سی خانوار رادر خود جاداده بود زیر آوار رفته‌اند .این ساختمان که در روی تپه‌ای در غرب سئول (پایتخت کره جنوبی) بود سقوط کرد و در حدود ۱۰ خانه دیگر را که در دامنه تپه بودند نیز زیر گرفت .

پلیس حدس میزند که در حدود ۷۵ نفر دراین خانه ها بوده‌اند ،که ۱۴ نفر آنها از زیر آوار بیرون کشیده شده‌اند . تعداد تلفات هنوز معلوم نیست ساختمان آپارتمانی توسط انجمن شهر سئول برای حل مسئله مسکن ساخته شده است .

استراوینسکی دچارسکته‌قلبی شد

استراوینسکی

نیویورك « ایگوراسترا ـ وینیسکی ، آهنگساز معاصر که متولد روسیه بود و انقلابی درموسیقی قرن بیستم ایجاد کرد برای درمان فوری بیماری قلبی به بیمارستان برده شد .

سخنگوی بیمارستان گفت : حال استراوینسکی خیلی خیلی بد است و فعلادرواحداضطراری بیمارستان عروق قرار دارد .

استراوینسکی ۸۷ ساله‌استودر سالهای اخیر بعلت فلج‌خفیفی که مبتلا شده بود با عصاراه می رفت . قرار بود او در ماه آوریل دریك فستیوال از آثار خود شرکت کند .

وی اخیرا گفته بود سالخوردگی مانندکودکی ، تحقیر بزرگی است که بدترین آن عدم قابلیت تمرکز میباشد.

تلویزیون
بلر
جام جهان نما

کامیونهای سردخانه‌دار
زاگرس
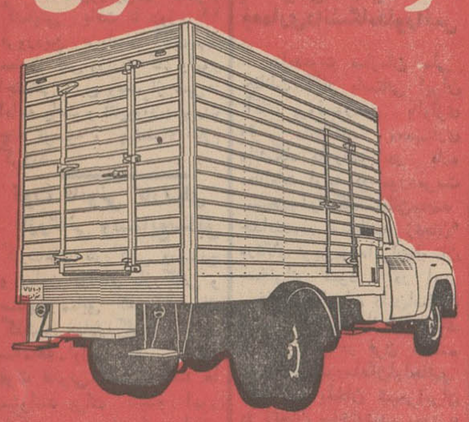
گروه صنعتی مهندس موسی بهار
آدرس کارخانه : جاده کرج کیلومتر ۲۲ تلفن کارخانه : ۶۹۹۹۴
تلگرافی ۹۷۵ صندوق پستی ۳۲۹۵ تلفن دفتر : ۵-۳۱۱۳۴۱

جنگنده‌های میگ کامبوج برای اولین بار مواضع ویتکنگها را بشدت بمباران کردند

پنوم‌پنه ـ خبرگزاری فرانسه ـ طی بیست‌وچهار ساعت گذشته نبرد های‌شدیدی‌درشبه‌جزیره هندوچین روی داد .

در کامبوج نیرو های ویت‌نام شمالی و ویت‌کنك دهکده «چی‌فو» را در ۱۶۰ کیلو متری پنوم‌پنه و بیست کیلومتری‌مرزویت‌نام جنوبی مورد حمله قرار داده سه نفر را کشتند و هیجده‌نفررا زخمی کردند.

یك مقام نظامی در پنوم‌پنه‌اظهار داشت که کمونیست ها در این حمله از توپ های ۷۵ میلیمتری «پس‌نزن» موشك‌انداز و مسلسل سنگین وخمپاره‌اندازاستفاده کردند نبرد بمدت سه ساعت ادامه داشت.

در کامبوج برای نخستین‌بار هواپیما های میك ساخت شوروی نیروی هوائی کامبوج علیه‌ویت کنك ها وارد فعالیت شده و چندین بار واحد های کمونیست را درنزدیکی مرز های ویت‌نام جنوبی بمباران کردند.

گزارش های رسیده حاکی‌است که در جریان حمله ویت‌کنك ها به دهکده «تای‌فو»۲۰ نفر کامبوجی کشته شدند و یك مقام نظامی در پنوم‌پنه‌اظهارداشت که‌از کمونیست ها نیز در جریان این‌نبرد ها چهل نفر کشته شدند که جسد همه آنها در میدان نبرد باقی مانده است .

باورود هواپیما های جنگنده کامبوج به میدان نبرد دامنه جنك در این کشور بطور خطرناك گسترش یافته است .

اکنون عده زیادی از ویت‌کنك ها و نیرو های ویت‌نام شمالی در ایالت «باتو» متمرکز شده‌اند و خود را برای حمله متقابل شدیدی علیه نیرو های دولتی کامبوج آماده می کنند .

کارشناسان نظامی اظهارداشتند که طی بیست‌و چهار ساعت اخیر واحد های جدیدی از نیرو های ویت‌کنك داخل کامبوج شده‌اند در حمله به دهکده «تای‌فو» صدها تن از کمونیست ها شرکت داشتند نبرد که از نیمه شب دیشب آغاز شده بود تا ساعت شش بامداد ادامه داشت .

در ویتنام

درویتنام جنوبی نیزنبردهای شدید بین‌قفنگداران‌امریکائی‌وویت‌کنگها زدوخورد هائی خونین درگرفت ولی در ناحیه «ترانك» از شدت فشار ویت‌کنك ها کاسته شده است . نیرو های ویت‌کنك از شش روز قبل در این منطقه فعالیت شدیدی ابراز میداشتند .

سخنگوی نظامی ویت‌نام جنوبی اظهار داشت طی نبرد هائی که در چند روزاخیربین‌نیرو های‌ویت‌نامی و ویت‌کنك ها در مناطق مختلف روی داده هزارو هشتصد نفر از کمونیست ها کشته یا زخمی شده‌اند .

دختر فراری استالین بایك معمار امریکائی ازدواج کرد

سوتلانا

فنیکس ـ آریزونا ـ امروز افشا شد که سوتلانا دختر ژوزف استالین و«ویلیام‌وسلی پیترز» معمار امریکائی اجازه ازدواج از دادگاه بدست آورده‌اند .

«سوتلانا» ۴۴ سال دارد و در ۱۹۶۷ ازشوروی گریخته است . «پیترز» ۵۴ ساله‌است و از همکاران فرانك رایت معمار معروف بوده است .

خانم الجیواورایت ،بیوه وایت اعلام کرد که سوتلانا و پیترز طی مراسم‌محرمانه‌ای روز سه‌شنبه ازدواج کردند و امروز با خبرنگاران صحبت خواهند کرد .

دختر استالین در آوریل ۱۹۶۷ به سفارت امریکا در دهلی نو پناهنده شد . وی برای تشییع جنازه چهارمین شوهر خود که یك هندی‌بنام سینك بود به دهلی نو آمده بود . وی جوان‌ترین فرزند استالین میباشد و فارغ ـ التحصیل دانشگاه مسکو در رشته تاریخ امریکاست .

اولین شوهر او یك‌دانشجوی دانشگاه مسکو بود ، درسال ۱۹۴۹ طلاق گرفت و زن فرزند ژدالف همکار استالین در آن زمان شد . درسال ۱۹۵۱ ازشوهر دوم خودطلاق گرفت و با «میخائیل ـ گاگانوویچ پسر گاگانوویچ همکار دیگر استالین‌ازدواج کرد.درسال ۱۹۶۳ باچهارمین شوهر خود که‌سینك‌هندی بود ازدواج کرد ، اما در ۱۹۶۶ شوهرش درگذشت .

دوبچك برای محاکمه به چکسلواکی احضار میشود؟

آنکارا ـ شایع است که الکساندر دوبچك ، دبیر کل‌سابق حزب کمونیست چکوسلواکی و سفیر فعلی آن کشور در ترکیه به پراك احضار میشود تا بجرم شرکت در نهضت اصلاح طلبی ۱۹۶۸ محاکمه شود .

گفته میشود کارکنان سفارت بدقت مراقب دوبچك هستند اما دیپلماتهای اروپای شرقی این‌خبر را تکذیب کرده‌اند .

همسر دوبچك دو هفته پیش‌عازم پراك شد و همین مطلب برشایعات مربوط به احضار و محاکمه دوبچك افزوده است.کمیته مرکزی حزب کمونیست چکوسلواکی ، ادامه عضویت دوبچك‌رادرحزب کمونیست منوط به بررسی های بعدی کرد و آنرا بحال تعلیق در آورد . این امر نیز برقوت شایعات مبنی بر محاکمه دوبچك افزود .

یك دیپلمات اروپای شرقی گفتند : خانم دوبچك ممکن است برای دیدن خانواده خود به پراك برگشته باشد .

دوبچك درسال گذشته از دبیر کلی حزب کمونیست برکنار شد. این برکناری هشت ماه پس از هجوم قوای پیمان ورشو به چك‌ـ اسلواکی بود . اکثر همکاران سابق دوبچك تاکنون برکنار شده‌اند .

سوریه اعلام کرد : زندانهای عراق انباشته ازمیهن‌ـ پرستان است

بغداد ـ خبرگزاریها ـدیروز به بمناسبت سالگرد تاسیس حزب‌بعث رهبران دو کشور عراق‌و سوریه که در هردوی آنها حزب بعث‌حکومت رابدست دارد بشدت‌بیکدیگرحمله کردند .

نورالدین آتاسی رئیس جمهوری سوریه ضمن نطقی که در سالروز تاسیس حزب بعث‌ایراد کرد‌رهبران عراق حسن‌البکر رئیس جمهوری این کشوررا مورد حمله قرار داد‌و گفت که در عراق عناصر مترقی و میهن پرستان‌و مبارزان آزادی توسط پلیس دستگیر و به‌شکنجه‌ـ گاهها گسیل میشوند .

حسن‌البکر رئیس جمهوری عراق نیز در نطقی که‌بهمین‌مناسبت‌ایراد کرد رژیم بعثی سوریه را مورد حمله قرارداد . روزنامه های‌سوریه نوشته‌اند که در هنگام تسلط حسن‌البکر بر عراق آزادی در این کشوراز بین رفته و حکومت‌پلیس وشکنجه و ترور برقرار شده است .

روزنامه البعث ارگان حزب بعث سوریه نوشته است پلیس‌عراق همواره در تعقیب میهن پرستان و عناصر مترقی است وهم اکنون زندانهای عراق‌انباشته از این‌گونه عناصر است .

یگناهی سناتور کندی درمرك ماری‌جو ثابت شد

ادگارتاون ـ امریکا ـ هیئت‌منصفه دادگاه ادگارتاون (ماساچوست) بالاخره آخرین خطر تعقیب جنائی سناتور ادوارد کندی را بمناسبت «مرك ماری جوکوپچن» ، رفع کرد.

مراسم طولانی و پیچیده قانونی با این تصمیم بپایان رسید، زیرا هیئت منصفه اعلام کرد، دلیلی برای بدگمان بودن به‌سناتور کندی وجود ندارد . دادستان دادگاه که خواهان تحقیق کامل در این مورد بود در خارج دادگاه گفت : پرونده مرگ ماری‌جو بسته شد و من گواهی‌رسمی خواهم داد که سناتور کندی در این مورد گناهی ندارد.

وی افزود پرونده ماری‌جو ، که چند روز قبل خبر گمشدن آن منتشر شده بود در دسترس قضات است و خلاصه آن بزودی منتشر خواهد شد تا هرگونه سوءظنی از میان برود.

سناتور ادوارد کندی گفت : از تصمیم هیئت‌منصفه دادگاه ادگارتاون دایر براینکه دیگر اقدامی برای‌تحقیق در مرك «ماری‌جو کوپچن» لازم نیست‌راضی است وامیدوار است این پایان ماجرا باشد.

وی افزود : تمام این مدت برای من دوران دشواری بوده است. دورانی که باتراژدی مرك یك دوست آغازشد وباجنجال بی‌اساس ادامه یافت.

کندی تاکید کرد که مجددا داوطلب سناتوری‌ماساچوست خواهد شد اما کاندیدای ریاست جمهوری نخواهد بود.

زلزله شدید فیلیپین خسارات زیادی وارد کرد

مانیل ـ زلزله شدیدی جزایر فیلیپین را به لرزه درآورد ، هراس و خرابی فراوان ایجاد کرد و حداقل ۵ نفر را کشت و ۱۷۵ نفر را زخمی کرد .

شدید ترین تلفات و خسارات در مانیل بوده است و احتمال دارد تعداد تلفات بیش‌از این باشد . آنچه بر خطر زلزله افزوده است اعتصاب کارکنان خدمات عمومی در مانیل می باشد که سبب بسته شدن مدارس این شهر شده است ، یك ساختمان سه طبقه که معمولا چندصد محصل در آن بوده‌اند دراثر زلزله فروریخته است .

زلزله در چند جزیره دیگر فیلیپین ، که اکثریت جمعیت ۳۷ میلیونی فیلیپین را در خود سکنی داده‌اند ، احساس شد ، طول زلزله یك دقیقه و مقیاس آن معادل درجه ۷ ریختر بود .

با این زلزله خاطره زلزله سال ۱۹۶۸ که در آن بیش‌از ۳۰۰ نفر در مانیل کشته شدند زنده شده است و مردم از ساختمان های شهری بیرون آمده به سواحل دریا پناه برده‌اند .

گزارش های دقیق تر حاکی است که بسیاری از عمارات بلند مانیل شکاف برداشته‌اند ، پنجره ها شکسته است و گچ های اکثر دیوار ها ریخته است .

دیوار زندان شهر مانیل فرو ریخت ولی از ۱۵۰۰ زندانی آن نه کسی مجروح شد و نه کسی گریخت .

شیزین ۱۵۳ ساله شد

مسکو ـ «شیزین گاسانوی» ساکن آذربایجان شوروی هنگامی که در سال ۱۹۱۷ بلشویك ها قدرت را در شوروی بدست گرفتند صدساله بود . وی چهار سال قبل از مرك ناپلئون اول متولد شده و هنوز هم زنده است.

شیزین اکنون ۱۵۳ سال دارد و هنوز هم سرحال است او همه روزه ساعت شش بامداد بستر خواب راترك میکند و به کار باغچه می رسد و به گاو های خود علوفه میدهد .

او نه مشروب میخورد و نه سیگار میکشد غذای اصلی شیزین از لبنیات و سبزیجات تشکیل میشود .

پزشك وی کمال میرازوف که شیزین را در تمام دوران زندگانی‌اش هرگز بیمار نشده تنها یك‌بار دچار سرماخوردگی گردیده است .

کنفرانس بین‌المللی جلوگیری از دیپلمات دزدی تشکیل میشود

گواتمالا ـ آسوشیتدپرس ـ دیروز کیف دستی کنت‌اشپرتی سفیرآلمان غربی که پراز اوراق خصوصی و سیاسی اوبود به سفارت آلمان غربی در گواتمالارسید کنت‌اشپرتی چهارروز پس از ربوده‌شدن توسط چریك های گواتمالا کشته شد .

همزمان بااین قابوت‌چوبی حامل جسدکنت‌اشپرتی که در «کاخ‌ملی» گواتمالا برای ادای احترام گذاشته شده بود جهت حمل به‌آلمان غربی به‌حومه‌شهر گواتمالا برده شد .

آلمان غربی اعلام کردکه یك کنفرانس بین‌المللی برای حفاظت بهتر دیپلماتها در کشورهای خارجی‌دعوت کرده‌است .

سخنگوی وزارت خارجه آلمان غربی گفت :برای جلوگیری از توسعه دیپلمات دزدی کنفرانس میتواند تصمیم بگیرد که هیچ‌کشوری به‌زندانیانی که در برابر آزادی دیپلماتهای ربوده‌شده آزاد میشوند پناهندگی سیاسی ندهد .

در شش ماه اخیر تعدادی اززندانیان سیاسی کشور های آمریکای لاتین بااین شیوه آزادشده‌اند و اکثر آنها در مکزیك بسرمی‌برند .

منابع مطلع گفتند : ویلی‌برانت صدراعظم آلمان در مذاکرات خود با برزیدنت نیکسون درباره لزوم تشکیل چنین کنفرانسی مذاکره خواهد کرد .

آغاز چهارمین هفته نمایش فقط در
سینما گلدن سیتی
فیلمی شیرین‌تر و پرعظمت‌تر از فیلم «بیست‌هزارفرسنك زیردریا»

متروگلدوین‌مایر تقدیم میکند
چك کانرز
کاپیتان نمو
در فیلم
پاناویژن ورنگی
اقتباس از اثر ژول‌ورن

باشرکت : رابرت‌رایان ـ لوچانا پالوتزی ـ نانت‌نیومن MGM

مواظب روده‌هاتون باشین !
وحدت مثل اجل معلق
داره میاد !

جوانان
نشریه زیبا، دلپذیر
وخواندنی
منتشر شد

از فردا صبح در سینماهای پلازا ـ حافظ ـ الوند
ری ـ کیهان ـ مراد ـ فردوسی ـ پرسپولیس
کارون ـ قصرطلائی ـ پانوراما
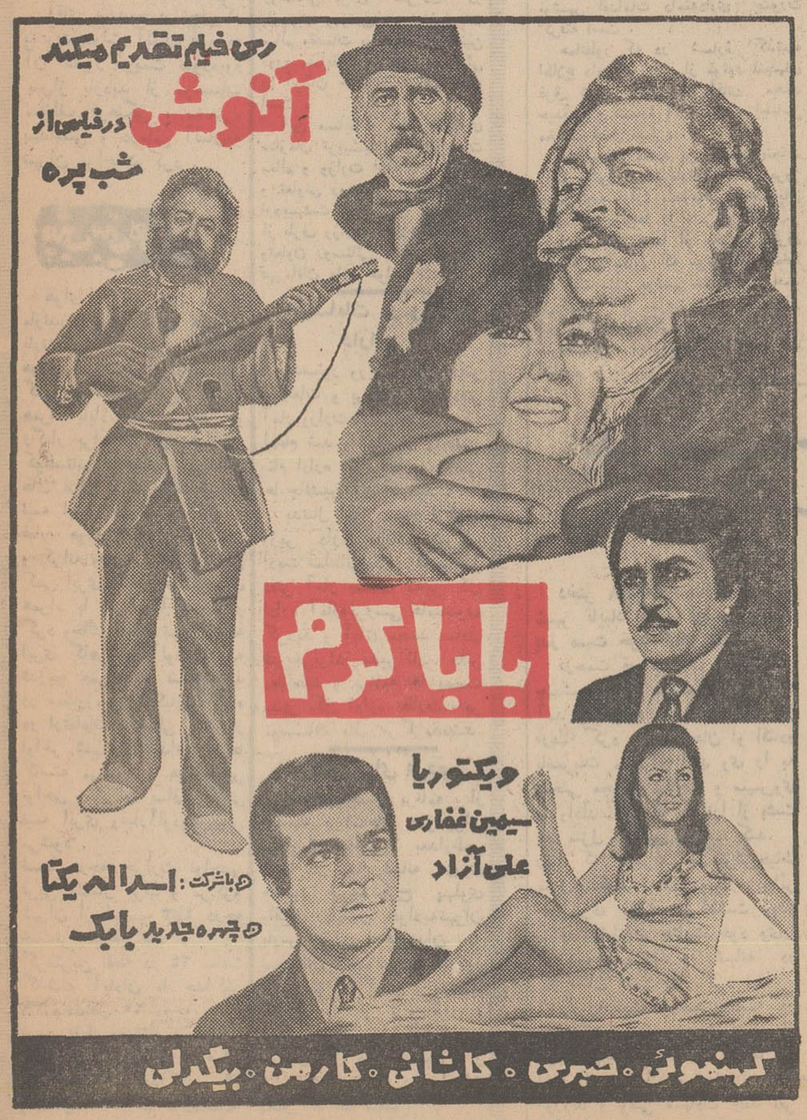

گروه سینماهای سانترال متروپل پولیدور ایفل رویال
از فردا صبح ـ نمایش میدهند
توطئه وانتریك ، جنایت و جاسوسی ، عشق و حادثه در یك ماجرای مهیج و خونین .

جك پالانس ـ فرناندو لاماس ـ الیزیا گور در فیلم
ماموریت در چین
رنگی
باشرکت : آلدو ری

محصول یونایتد آرتیست

مقررات کنکور سراسری مورد بررسی قرار گرفت

امروز آخرین جلسه بررسی مقررات کنکور سراسری در وزارت علوم باحضور روسای دانشگاه‌ها و دانشکده‌ها تشکیل شد.

دراین جلسه که جلسه نهائی بود درباره نظرات و عقاید مردم وجرایدکه در همین مورد اظهار شده بود گفتگو بعمل آمد وهر یك از موضوعات چه آنهائی که جنبه انتقادی داشت و چه آنهائی که پیشنهادات اصلاحی بود همه مورد ارزیابی قرار گرفت. این جلسه که تا مقارن ظهر امروز ادامه داشت صرفا مربوط به رسیدگی همین نظرات وعقاید بود.

در تصمیمات قبلی قرار شد مسئله سن شرکت کننده کنکور که جنبه عمومی داشت وحداکثر آن ۲۵ سال بوداز قسمت عمومی برداشته شود و هر دانشکده و دانشگاه مطابق نفس کار خود و نوع تحصیلاتش مرزی برای سن انتخاب کند. این اصلاح آخرین اصلاح در مقررات از طرف خود دانشگاهها بود، آنچه امروز مورد بررسی و قبول واقع شد، درحقیقت نظر اصلاحی مردم و دانشجویان بود که آنهم بنوبه‌خود اثراتی روی مقررات داشت.

خبرهای روز

وزیر اطلاعات مغرب با ۲۴ ساعت تاخیر امشب بتهران می‌آید

آقای «احمد السنوسی» وزیراطلاعات مغرب«مراکش» امشب بتهران وارد خواهد شد.

وزیر اطلاعات مغرب‌قرار بود دیشب بتهران بیایدولی ورود او بتهران یك روز بتاخیر افتاد و بعلت تاخیر ورود وزیر اطلاعات مغرب ضیافتی که قرار بود امشب ازطرف آقای منصور بافتخار ایشان ترتیب‌یابد نیزبتعویق افتاد و به یکشنبه شب آینده «۲۳ فروردین» موکول گردید.

سمینار سهیم کردن کارگران

سمینار سهیم کردن کارگران درمنافع کارگاههای صنعتی که ۱۵ فروردین‌در اهواز گشایش یافت تا روز ۱۹ فروردین بریاست آقای بهنام معاون فنی وزارت کار وامور اجتماعی صبح وبعد از ظهرها ادامه یافت و نتایج آن‌بصورت چند توصیه و پیشنهاد اعلام گردید.

قوت قانونی کارتهای بازرگانی وصنایع سابق

کارت‌های بازرگانی وصنایع و معادن دواطاق بازرگانی و صنایع سابق که در سال گذشته صادر گردیده در سه‌ماهه اول امسال دارای قوت قانونی است وبانك ها میتوانند برای انجام امور بانکی در صورت لزوم ارائه کارت، کارتهای عضویت سال قبل راقبول نمایند.

این تصمیم دیروز ازطرف بانك مرکزی ایران به کلیه بانك‌ها ابلاغ شد.

دریافت وام

آقای ناصر عامری مدیرعامل صندوق توسعه کشاورزی که جهت امضاء وام از بانك بین‌المللی توسعه و ترمیم به امریکا سفر کرده بودبتهران بازگشت.

دراین‌مسافرت قرارداد مربوط به پرداخت شش میلیون ونیم دلار وام بصندوق تصویب و بامضاء رسید، از محل این وام صندوق توسعه کشاورزی ایران برای توسعه کشت محصولات کشاورزی‌وافزایش محصولات دامی به بخش خصوصی وام خواهد داد.

سمینار بین‌المللی توسعه اقتصادی در دانشگاه پهلوی

سمیناری تحت عنوان«سمینار بین‌المللی توسعه‌اقتصادی »در هفته آینده دردانشگاه‌پهلوی منعقد خواهدشد این سمینار از روز ۲۴ تا روز جمعه۲۸ فروردین باشرکت چهل‌نفر از اقتصاددانان برجسته‌ایران وجهان تشکیل میشود و در آن مسائل مختلف‌اقتصادی موردبحث‌وبررسی‌قرارمیگیرد سمینار‌در ساعت ۳بعداز ظهرروز ۲۴فروردین باسخنان آقای دکتر نهاوندی رئیس دانشگاه پهلوی شروع بکار می کندومحل تشکیل‌جلسات آن تالار امیرکبیر دانشکده مهندسی دانشگاه‌پهلوی‌تعیین شده‌است.

بازگشت از آلمان غربی

آقای سیدمحمد نجفی که بدعوت دولت آلمان غربی‌به آن کشور عزیمت نموده‌بود پس‌از بازدید از موسسات مختلف فرهنگی، صنعتی، بهداشتی و درمانی آلمان‌به تهران مراجعت کرد.

پیش‌بینی هوا

هوای کرانه های دریای مازندران‌ابری گاهی همراه‌با بارندگی و رگبار پراکنده، هوای استانهای آذربایجان کمی تا قسمتی ابری گاهی همراه باباد نسبتا شدید و رگبار پراکنده در نواحی کوهستانی، هوای شهرستان های غربی و مرکزی ایران نیمه ابری همراه با گرد و غبار، هوای استان خوزستان و کرانه وجزایر خلیج فارس کمی ابری گاهی قسمتی‌ابری همراه با باد نسبتا شدید و گرد وخاك، هوای تهران نیمه ابری گاهی غبارآلود که به تدریج همراه‌باباد نسبتاشدید در سطح‌زمین ورگبارپراکنده در ارتفاعات شمالی که از اواخر شب از تعداد ابرها کاسته می‌شود ـ هوای‌سایر نواحی ایران صاف گاهی نیمه ابری وغبارآلودپیش‌بینی می‌شود.

ضمنا درجه حرارت نواحی غربی وشمال غرب و مرکزو تهران از امشب ۳تا۴ درجه خنك‌تر خواهد شد.

گرمترین نقطه در ۲۴ ساعت گذشته آبادان با حداکثر ۳۹ وحداقل ۲۰ درجه، سرد ترین نقطه رضائیه باحداکثر ۲۲ وحداقل ۳درجه، هوای تهران نیز با حداکثر ۲۹ وحداقل ۱۸ درجه بوده‌است.

بازگشت رئیس مجلس سنا از اوزاکا

آقای شریف امامی رئیس مجلس سنا که ایام تعطیلات نوروز برای شرکت در نمایشگاه اوزاکا به ژاپن عزیمت کرده‌بودصبح امروز وارد تهران شد.

در فرودگاه مهرآباد جمعی از نمایندگان دو مجلس و روسای بنیاد پهلوی ازایشان استقبال کردند.

وزیر کشور به بوشهر رفت

وزیر کشور بامداد امروز به بوشهر عزیمت کردسفر وزیر کشوربه بوشهر بمنظور رسیدگی بامور مربوط به استان فارس و بندر بوشهر صورت گرفت.

سخنرانی رئیس‌دانشکده معماری‌دانشگاه‌فلورانس

بنابدعوت سازمان ملی حفاظت آثار باستانی ایران آقای پروفسورسن باالولزی رئیس دانشکده معماری دانشگاه فلورانس در باره مطالعات اولیه در موردمرمت مسجدوآرامگاه‌سلطان‌محمد خدابنده‌در سلطانیه زنجان» درتالار نوین‌موزه‌ایران‌باستان سخنرانی نمود. در این سخنرانی بانشان دادن‌اسلاید قسمت های مختلف‌این بنای تاریخی که در قرن هشتم هجری‌بدستورسلطان‌اولجاتیو خدابنده ایلخان شیعی‌ایران در زنجان ساخته‌شده ودرنوع خود ممتازاست مورد مطالعه قرار دارند.

تعمیرو مرمت این بنای معظم در برنامه سال آینده سازمان ملی حفاظت آثار باستانی قرار دارد.

رئیس شهربانی کل کشور درمشهد

بامداد دیروز تیمسار سپهبد مبصر رئیس‌شهربانی کل کشور بمنظور زیارت مرقد مطهر حضرت رضا «ع» و بازدید از فعالیتهای شهربانی‌های خراسان‌بمشهد وارد شد. در فرودگاه‌مشهد تیمسار سرتیپ پرتو رئیس شهربانیهای خراسان‌وافسران ارشد شهربانی از ایشان استقبال کردند، تیمسارمبصر پس از زیارت حرم مطهر حضرت رضا «ع» در تالار خانه جوانان شیرو خورشید سرخ مشهد حضور یافت‌ودر اجتماع افسران و مامورین پلیس سخنرانی مفصلی‌ایراد کرد.

دفتر تسلیت بمناسبت قتل سفیر آلمان

سفارت آلمان اطلاع داد: بمناسبت‌قتل «گراف کارل فون اسپرتی» سفیر آلمان درگواتمالااز ساعت ۹ تا۱۳ روز های نوزدهم و بیستم فروردین ماه در محل‌سفارت آلمان واقع در خیابان فردوسی دفتری برای‌تسلیت گذاشته شده است.

مسابقات جوانان روستائی

بمنظور گسترش امر ورزش و توسعه روح اتحاد و تعاون در روستاها و تشویق جوانان روستائی برای شرکت در بازیهای ورزشی و تفریحات سالم مقدمات برگزاری نخستین دوره مسابقات قهرمانی روستائی در استان خراسان فراهم شده است.

این مسابقات با همکاری سازمان تربیت‌بدنی و تفریحات سالم و وزارت اصلاحات ارضی و تعاونی روستائی از نیمه اول اردیبهشت ماه آغاز میشود و از طرف وزارت اصلاحات ارضی وتعاون روستائی جوایزی به قهرمانان داده خواهد شد.

انتصابات در وزارت دارائی

بدستور وزیر دارائی دفتر مطالعات و برنامه ها و دفتر آمار وزارت‌دارائی دریکدیگر ادغام شد و سازمان واحدی بنام اداره کل آمار وبررسی ها جانشین آن گردید.

بدنبال این دستور ازطرف وزیر دارائی آقای شریف ادیب سلطانی‌مدیر کل‌پیشین دفتر آمار بسمت مدیر کل اداره آماروبررسی هامنصوب گردید و آقای محمد صادق شریفی‌پرند مدیرکل دفتر مطالعات و برنامه ها بسمت مدیر کل اداره نظارت بر موسسات مالی برگزیده‌شد.

هنر برای مردم

یکصدودهمین برنامه از سلسله برنامه‌های هنر برای مردم از ساعت ۶ بعدازظهر فردا در محل شبانه روزی جمعیت خیریه فرح پهلوی واقع درخیابان جوادیه‌تهران پارس برای فرزندان و نوجوانان شبانه روزی مذکور باشرکت گوگوش، بهشته، گلوریا روحانی، ویگن، رسائی ووفائی اجرا میشودو جریان آن نیز مستقیما از فرستنده سیار رادیو ایران پخش خواهد شد.

مذاکرات وزیرخارجه عربستان درتهران

عمرسقاف وزیر خارجه عربستان

فرداشب برای انجام مذاکراتی به تهران می آید و ناظران سیاسی در تهران هدف از دیدار سقاف را مسائل مربوط به تهیه مقدمات تشکیل دبیرخانه دائمی اسلامی در جده که تصمیم‌بایجاد آن دراوائل فروردین ماه جاری بوسیله وزیران خارجه و نمایندگان ۲۲ کشور اسلامی اتخاذ گردیده میدانند.

همین محافل معتقدند که‌باتوجه باقدام ایران در تقاضا از سازمان ملل به مراجعه به آراء عمومی و کسب نظریات مردم در بحرین نسبت به سرنوشت آینده سیاسی این مجمع‌الجزایر، مسائل جدید در همکاری های مشترك ایران و عربستان در خلیج فارس مورد مذاکره سقاف و مقامات سیاسی ایران قرار خواهد گرفت.

ایران و عربستان دارای نظریات واحدی در مورد مسائل مربوط به حفظ صلح د رخلیج فارس می باشند و هردو کشور معتقدند که صلح و ثبات این منطقه بدنبال تخلیه قوای انگلیس بوسیله قدرت های ساحلی این‌منطقه تامین‌خواهد شد.

آقای اردشیرزاهدی وزیرخارجه که در اوائل فروردین ماه جاری برای شرکت درنخستین کنفرانس وزیران خارجه اسلامی به جده‌رفته بود در بازگشت اعلام کرد که مناسبات میان ایران و عربستان همواره دوستانه بوده است و این مناسبات هرلحظه توسعه و تکامل می‌یابد.

دعاونیایش بمناسبت رفع خطر ازوجود شاهنشاه

پس‌فردا مصادف با بیست‌ویکم فروردین ماه و سالروز رفع خطر از وجود شاهنشاه آریامهر است. بهمین مناسبت طبقات مختلف خودرا برای انجام مراسم دعا و نیایش آماده میکنند و افراد جامعه اصناف طی مراسمی که برگزار میکنند از شجاعان‌شهید تجلیل بعمل می‌آورند.

پیاس از خودگذشتگی وجانبازی شجاعان شهید استوار یکم آیت‌اله لشگری و استوار یکم محمدعلی‌ـ بابائیان از ساعت ۱۵ تا ۱۷ روز پنجشنبه ۲۰ فروردین ۴۹ آئین گل افشانی از سوی دربار شاهنشاهی، نخست وزیری، نمایندگان مجلسین، همه‌وزارت‌ـ خانه ها، وزارت جنك، ستاد بزرك ارتشتاران (نیروهای زمینی‌و هوائی و دریائی) گارد شاهنشاهی، ژاندارمری و شهربانی کل کشور ونمایندگان ارتش هاو لشگرها، تیپ های مستقل و افسران بازنشسته، نیرو های پایداری، بازماندگان شهدا، سازمانهای دولتی وملی، دانشگاهها‌ومدارس، احزاب گوناگون، اتحادیه ها، نمایندگان دسته های گوناگون پایتخت در امامزاده عبداله بر‌ـ آرامگاه آنان برگزار میگردد.

امروز دبیرخانه شورایعالی‌اصناف اعلام داشت که در مراسم امسال اصناف تهران به‌آرامگاه شجاعان خواهند رفت و در آنجا درمراسمی که از طرف شورایعالی اصناف برگزار میگردد شرکت خواهند جست. دبیرخانه اعلام کرد که دراین مراسم روسا و هیئت های مدیره و افراد اتحادیه های‌صنفی شرکت میکنند.

بمناسبت سالگرد روز بیست‌ویکم فروردین‌ماه وبشکرانه رفع خطر از وجود شاهنشاه آریامهر فرداو پس‌فردا از طرف کارگران و سندیکاها و اتحادیه های کارگری نیز مراسم دعا و شکرگزاری برپا میگردد.

دبیرخانه شورای عالی انجمن های محلی تهران امروز اعلام کرد که بمناسبت روز بیست‌ویکم فروردین ماه در سراسر محلات تهران معتمدان و مردم محلی در مساجد و تکایا مراسم‌شکرـ گزاری برقرار میسازند.

فردا ساعت ۲ونیم بعد ازظهر مراسم سالروز واقعه ۲۱فروردین از برنامه اول تلویزیون پخش میشود.

ما به التفاوت حقوق قضات پرداخت میشود

بدستور آقای پرتووزیر دادگستری مابه‌التفاوت ترفیع استحقاقی سال های ۴۷ و ۴۸ و ۴۹ قضات دادگستری براساس احکام صادره، از محل اعتبارات منظور در بودجه سال جاری، از اول فروردین ماه ۴۹ پرداخت خواهد شد.

طبق گزارش خبرنگار قضائی اطلاعات: در سالهای ۴۷، ۴۸ و ۴۹ در حدود یك هزار و دویست نفراز قضات دادگستری به دریافت ترفیع نائل شدند.

از این عده چهار صد و ده نفر در سال ۴۹ ترفیع یافتند که در احکام آنها پرداخت مابه‌التفاوت ترفیع آنها ذکر شده و در حدود هشتصد نفر دیگر در سالهای ۴۷و۴۸ ترفیع‌یافته بودند که به دستور وزیر دادگستری مابه‌التفاوت ترفیع استحقاقی آنها از بودجه سال جاری پرداخت خواهد شد.

خبرنگار ما در گزارش خودمی افزاید: مابه‌التفاوت ترفیع قضات از فروردین ماه سال جاری قابل پرداخت خواهد بود و لیستهای آن از طرف مسئولان امر تهیه شده است.

سمینار بیمه‌های‌اجتماعی دراهواز گشایش یافت

سمینار مسائل بیمه های‌اجتماعی بامداد امروز بوسیله آقای کورس آموزگار مدیر عامل ورئیس هیئت مدیره سازمان بیمه‌های‌اجتماعی در اهواز افتتاح گردید.

در این سمینار مشکلات بیمه های اجتماعی برای عرضه خدمات بهتر به بیمه شدگان مورد بررسی قرار میگیرد.

والاحضرت شاهدخت فاطمه پهلوی دراصفهان

دیروز والاحضرت شاهدخت فاطمه پهلوی بمنظور بازدید از دانشگاه اصفهان و تاسیسات وابسته به آن وارد اصفهان شدند و ازطرف مقامات مربوطه مورد استقبال قرار گرفتند. عکس بالا والاحضرت را هنگام‌ورود به محوطه آموزشگاه پرستاری نشان میدهد.

گزارش هویدا بحزب ایران نوین

آقای هویدا نخست‌وزیر بعداز ظهر دیروز در یك اجتماع حزبی که‌درسالن اجتماعات حزب ایران نوین‌برپا گردید بیاناتی‌ایرادنمود وطی آن سیاست دولت‌رادرمسائل مهم تشریح کرد.

یك سخنگوی حزب ایران‌نوین حاضر نشد، به‌بیانات و گزارش رئیس دولت که در عین‌حال‌ریاست هیئت اجرائیه حز بایران نوین را برعهده دارد اشاره‌ای کند و فقط گفت آقای هویدا در این جلسه که باحضور گروه کثیری ازاعضای هیئت اجرائی،نمایندگان فراکسیون پارلمانی، اعضای شورای مرکزی و مسئولان‌سازمان های وابسته و کادرها و واحدهاو حوزه‌های حزبی تشکیل شد، سیاست دولت رادر مسائل مهم درمیان گذاشت واقداماتی راکه دولت در دوهفته اخیر در مسائل مهم مملکتی بانجام رسانیده‌است تشریح کرد.

سخنگوی مذکور گفت‌گزارش نخست‌وزیر مورد تایید وپشتیبانی کلیه حاضران قرار گرفت وچند نفر از مسئولان حزبی در تایید اقدامات دولت بیاناتی ایراد داشتند.

گرمای بیسابقه درخراسان

گرمای هوا به ۳۶ درجه‌بالای صفر رسیده است

هوای مشهدواکثر شهر های جنوبی‌وشمالی خراسان به طوربی سابقه‌ای گرم شد. روزگذشته میزان درجه حرارت هوا درمشهد، اسفراین، تربت‌جام، گناباد، طبس، سبزوار وفردوس بین۲۲ تا۳۶درجه بالای‌صفر رسید.

خبرنگاران اطلاعات از اسفراین وطبس گزارش‌دادند که میزان گرمی‌هوا دراین شهرستان ها در ۲۴ساعت گذشته بین ۳۲ تا ۳۶ درجه‌بالای صفر متغیربوده‌است.

بعلت‌گرمی شدید هوا در دو روزگذشته پنکه هاو کولر ها در منازل‌وادارات مشهدوسایر نقاط بکار افتاد .چنین گرمائی دراین فصل تاکنون در خراسان سابقه نداشته‌است.

بحرین در آستانه تعیین سرنوشت

اعتراض شوروی در مورد بحرین برای دومین بار رد شد

*** اوتانت گفت: برای اولین بار نیست که میان او وشوروی در مورد چگونگی وظائف دبیر کل اختلاف نظر بوجود می‌آید**

*** یك عضو هیات سازمان‌ملل در بحرین‌گفت: گیچیاردی تا کسب اطلاعات کافی از بحرین خارج نمیشود**

بحرین ـ خبرگزاری خارجی محافل سیاسی در بحرین امروز از اقدام دولت شوروی در اعلام اقدام سازمان ملل به کسب آراء ونظریات مردم بحرین «بعنوان‌یك اقدام غیر قانونی» اظهار تاسف کردند و در عین‌حال خبرهای مطبوعات بریتانیا را مبنی برعدم مراجعه مردم بنماینده سازمان‌ملل بی‌اساس خواندند. این محافل گفتند که مردم دویست هزار نفری مجمع الجزایربحرین‌که اینك‌حساسترین دوران تاریخ خود را میگذرانند با علاقمندی کامل در ابراز عقاید و نظریات خود به سازمان ملل از یکدیگر پیشی میگیرند.

یکی از اعضای هیئت «ویتوریو وینسیر گیچیاردی» نیز خبرهای مطبوعات بریتانیا را مبنی براینکه بعضی از بحرینی‌ها از ترس‌حاضر بابراز عقیده نیستند تکذیب کرد.

گیچیاردی از روز دهم فروردین ماه در راس یك هیئت شش نفری در بحرین‌ماموریتی راکه بتقاضای ایران و موافقت بریتانیا از طرف اوتانت دبیر کل سازمان ملل بر عهده او محول گردیده بود آغاز کرد و مقامات هیئت وی گفتندکه نماینده ویژه دبیر کل سازمان ملل تاکنون با نمایندگان سازمان ها و اشخاص بطورانفرادی ملاقات وتعداد نامحدودی نامه و تلفن دریافت داشته است.

مقام هیئت سازمان ملل گفت گیچیاردی تازمانیکه احساس‌نکند باندازه کافی اطلاعات در مورد اخذ آراء و عقاید مردم کسب نکرده است از بحرین خارج نخواهدشد.

تاسف بحرین

در این بین محافل سیاسی بحرین از اقدام شوروی در غیر قانونی‌اعلام ساختن اقدام دبیر کل به اعزام نماینده به‌بحرین اظهار تاسف کردند.

«جاکوب مالیك» نماینده‌شوروی در سازمان ملل در این هفته با ارسال شکوائیه‌ای به شورای‌امنیت گفت که اقدام‌اوتانت مغایر منشور سازمان ملل بوده زیرا او به گیچاردی قبل از تائید شورای امنیت ماموریت داده است.

اوتانت دبیر کل سازمان ملل ادعای شوروی را رد کرد و طی‌آن گفت این برای نخستین بارنیست که اختلاف نظر میان وی و هیئت شوروی در مورد چگونگی استفاده از مساعی جمیله دبیر کل بوجود آمده.

این پاسخ اوتانت‌در حقیقت‌پاسخ دوم به اظهارات واعتراض نماینده شوروی بود.

اوتانت در نخستین پاسخ به اعتراض نماینده شوروی این‌ادعا را که تصمیم وی در برگزیدن نماینده مخصوص برای کسب نظریات مردم بحرین مغایر منشور ملل متحد بوده رد کرد. درپاسخ اوتانت نماینده شوروی مجدداگفت «اظهاراتی که اوتانت در تشریح و **تائید** اقدام خود ابراز نموده است حقانیت تصمیم او را ثابت نمیکند ونظایر این تصمیم درگذشته نیز از طرف چند کشور معین برخلاف منشور ملل‌متحدبه سازمان‌تحمیل گردیده است.»

دبیر کل سازمان ملل متحددر رد این ادعای نماینده شوروی، «که فقط شورای امنیت مسئول تمام مسائل مربوط به صلح و امنیت بین‌المللی است» گفت:

بعضی اوقات همانند مسئله بحرین کشورهای عضو سازمان ملل برای بکار بردن مساعی‌جمیله دبیر کل بطور مستقیم باوی تماس میگیرند. این کشورها اظهار عقیده میکنند این اقدام به‌آن علت صورت‌میگیرد که اگر اختلافات در مراحل‌اولیه و از طریق دیپلماسی حل و فصل گردد ممکن است به راه‌حل دوستانه‌ای منتهی شود.

اوتانت افزود:

«بنابراین غیر قابل قبول خواهد بود که هر مسئله خاصی را برای بحث‌به شورای امنیت برد و یابا یك یك کشورهای عضو در باره آن مشورت کرد.

«کشورهای عضو علاقمند به‌حل اینگونه مسائل از طریق مساعی جمیله دبیر کل براساس‌محرمانه بودن کامل مسئله هستند ودرتمام این موارد دبیر کل بطور طبیعی پیشنهاد رادر نهایت احتیاط‌ارزیابی میکند و چنانچه پیشنهادات مذکور بطور کامل باهدف‌ها و اصول منشور ملل متحد مطابقت کند و به هیچ نحوی از انحاء مغایرتی با مسئولیت شورای امنیت نداشته باشد دبیر کل بطور طبیعی خود را موظف میداند که کمك مورد تقاضا را در حق دولت‌های مذکور معمول دارد.»

تفسیر رادیولندن

رادیولندن درتفسیری که‌دیشب درباره اعتراض شوروی انتشارداد، آنراحاکی از عکس‌العمل طبیعی شوروی نسبت به اختیارات‌سازمان ملل تلقی نمود و گفت:

هدف شوروی از این اقدام اینست که بتواند در شورای امنیت از حق «وتو» استفاده کند.

رادیولندن اضافه میکند که اوتانت در پاسخ اعتراض شوروی اطمینان داده است که گزارش نماینده وی در بحرین تسلیم شورای امنیت خواهد شد و در آنوقت شورای امنیت میتواند نسبت بآن مداخله کند.

در انتخابات ریاست جمهوری که چند روز قبل در کشور افریقائی کامرون انجام شد، بار دیگر پرزیدنت «آهی‌جو» بریاست جمهوری برگزیده شد.

این عکس «آهی‌جو» و معاون اورا پس از پیروزی در انتخابات در میان رقاص‌های جوان باله معروف «مینی‌باتو» که ازکودکان ۸تا۱۳ ساله تشکیل میشودنشان میدهد

شبکه خطوط فرعی راه آهن احداث میشود

راه آهن شبکه های خطوط فرعی میکشد و باین خطوط کارـ خانه های تولید کننده به شبکه‌ـ های اصلی راه آهن متصل شده ومحل محمولات و صدورمصنوعات آسان خواهد شد.

بموجب اطلاعیه راه آهن در مرحله اول خطوط فرعی راه‌آهن به کارخانجات نورد اهواز ماشین سازی و تراکتور سازی تبریز، مرکز برق حرارتی آذربایجان، شرکت برق منطقه‌ای تهران و کارخانه سینا و کارخانه ماشین سازی اراك کشیده خواهد شد.

دنباله اخبار خارجه

فضانوردان شوروی بزودی در مریخ و زهره پیاده میشوند

بودابست ـ خبرگزاری فرانسه ـ ژنرال «گرگوری برگووی» دریك مصاحبه مطبوعاتی در بودابست اظهارداشت که فضانوردان شوروی اکنون خودرا برای یك سفرفضائی طولانی که ممکن است چندین ماه طول بکشد آماده می کنند وی حاضرنشد تاریخ آغاز این سفر فضائی بیسابقه رافاش کند وهمینقدر گفت که اینگونه پرواز ها ازنظر تکنیکی هیچگونه مسئله ای‌بوجود نمی آورد.

کارشناسان فضائی غرب در تفسیر اظهارات برگووی می گویند که ممکن‌است شورویهاقصدداشته باشند فضانوردانی در کره مریخ یا باحتمال زیاد در زهره پیاده کنند دراین صورت شوروی نه تنها عقب ماندگی خودرا ازامریکادر زمینه تسخیر فضا جبران خواهد کرد بلکه بطور قابل توجهی‌بامریکائیها پیشی‌خواهد گرفت زیراسازمان‌ملی فضائی امریکا برنامه پیاده کردن سفینه های سرنشین‌دار را برای چند سال بتعویق انداخته است.

شورویها بار ها گفته‌اند که قصد پیاده کردن فضانورد در کره ماه‌را ندارند بلکه در زمینه تسخیر فضابرنامه وسیع تر و هدفهای دوردستی را مورد توجه‌قرارداده‌اند.

شورویها تاکنون بیشتر درزمینه کره‌زهره تحقیقات علمی دامنه‌داری بعمل آورده‌اند وسفینه‌های خود کار شوروی قبل از آنکه به سطح‌زهره برخورد کرده و متلاشی شود اطلاعات جالبی‌از وضع‌زهره‌و‌اتمسفر آن به زمین مخابره کرده‌اند. در حالیکه امریکائیها در تحقیقات علمی خود همیشه کره مریخ‌راهدف قرارداده‌اند در هر حال به عقیده کارشناسان فضائی شورویها یکی ازاین‌دو کره راهدف قرارداده و کوشش خواهند کرد قبل از آنکه امریکائیها سفینه های‌سرنشین‌دار خودرادر کره مریخ‌فرود آوردبیکی ازاین‌دو همسایه زمین راه یابند.

پرتاب سفینه آپولو ممکن است بتعویق بیافتد

کیپ‌کندی ـ خبرگزاری فرانسه‌ـ سازمان فضائی امریکا اعلام داشت دومین آزمایش خون که ازسرنشینان‌سفینه آپولو ۱۳ بعمل آمده نشان میدهد که «توماس‌ماتینگلی»فرمانده سفینه در مقابل بیماری سرخجه مصونیت ندارد باین ترتیب‌ممکن‌است‌پرتاب سفینه «آپولو ۱۳» که قرار است در ساعت ۹ و چهل و سه دقیقه‌بعدازظهر روز شنبه (بوقت تهران) انجام شود بتعویق بیافتد.

مربی کوهنوردی از کوه سقوط کرد!

آقای کریم لسان مربی فنی هیئت کوهنوردی استان فارس که روز گذشته باتفاق هیئتی از کوهنوردان برای صعود به کوه (دشت ارجم) عزیمت کرده بود هنگام انجام عملیات فنی از کوه سقوط کرد و بسختی مجروح شد.

مربی کوهنوردی درحین سقوط مشاهده کرد عده‌ای‌از کوهنوردان درست زیرپای وی ایستاده‌اند و اگر بروی آنها سقوط کند‌منجر به کشته‌شدن آنها خواهد گردید، بهمین جهت تصمیم شجاعانه‌ای گرفت و در همان‌حال سقوط‌پاهای خود را به‌بدنه کوه کوفت و در نتیجه چندمتر آنطرفتر سقوط کرد. آقای کریم لسان که از چندنقطه دست وپادچار شکستگی استخوان شده اینك در بیمارستان نمازی شیراز بستری است.

دوقاتل در کرمانشاه اعدام میشوند

فریدون صالحیان

روز گذشته حکم اعدام دوقاتل کرمانشاهی در دادگاه جنائی کرمانشاهان قطعیت یافت.

بنا بگزارش خبرنگار ما در کرمانشاه اولین قاتل فریدون صالحیان نام دارد. وی براثر اختلافات قبلی علیرضا شیرزادی صاحب یکی از بنگاه های‌معاملاتی کرمانشاه را بخانه خوددعوت کرد و در آنجا با ضربات تبر اوراکشت و به چاه انداخت، صالحیان سپس متواری شد و مامورین پس از مدتی تلاش موفق شدند وی را در تهران دستگیر و بکرمانشاه اعزام دارند، پرونده متهم به قتل دردادگاه جنائی‌استان کرمانشاهان رسیدگی شد و وی محکوم باعدام گردید. حکم دادگاه بدیوان‌عالی کشور ارجاع شد و پس از ابرام برای اجرا به دادگستری کرمانشاه ابلاغ گردید.

دومین قاتل که محکوم باعدام شده است شخصی بنام «عرب‌علی بختی» اهل تویسرکان میباشد. وی‌در یك‌مراسم ورزشی درکنگاور رفیق خود را باچوبدستی از پای در آورد.

نامبرده بوسیله مامورین‌دستگیر شد و پرونده‌ای در دادگاه عالی جنائی کرمانشاه بررسی گردید، چون ثابت شد. عربعلی قصد کشتن رفیقش را داشته و مرتکب قتل شده است حکم اعدام دادگاه عالی جنائی کرمانشاه بوسیله دیوانعالی کشور ابرام و بدادگستری ابلاغ شد که بزودی بمرحله اجرا در‌ـ می‌آید.

خبرهای شهرستانها

ملوانی‌که از حادثه تصادف دو موتورلنج نجات یافته‌میگوید:

۲۲ نفر سرنشینان موتور لنج غرق شده‌اند

برای اطلاع از سرنوشت ۲۲ نفر سرنشینان موتور لنجهائی که در راه دوبی ـ گناوه بایکدیگرتصادم کردند و غرق شدند، از طرف ادارهٔ بندر بوشهر اقدامات دامنه‌داری صورت گرفته است.

همانطور که در شمارهٔ گذشته اطلاع دادیم. یکی از موتور لنجهای غرق شده متعلق به آقای محمد حیدریه و شمارهٔ ۳۶۶ بود و اجناس مختلف حمل میکرد.

عبدالمحمد محمد پور، ملوان‌نجات یافتهٔ موتور لنج شمارهٔ ۳۳۱۶، دیروز با مراجعه ادارهٔ بندربوشهر جریان غرق موتورلنج‌ها را تشریح کرد.

وی گفت: ما از بحرین بطرف گناوه می‌آمدیم که موتورلنج شمارهٔ ۸۵ ثبت بندر بوشهر متعلق به‌«محمد بل‌کهنه» با سرعت زیاد به موتور لنج ما برخورد کرد و من و ۸ نفر سرنشینان موتورلنج ۳۶۶ به آب افتادیم.

چون در موتورلنج خود یك قایق نجات داشتیم، با تلاش زیاد خودرا به قایق رساندیم و بااینترتیب جان سالم بدربردیم اما بودند کسانیکه در فاصله خیلی دورتر از ما، میان امواج دست و پا میزدند ومانتوانستیم همهٔ آنها را نجات بدهیم فقط موفق به نجات یکی از سرنشینان موتور لنج شمارهٔ ۸۵ بنام «عبداله عرب» گردیدیم.

ما ساعتها در قایق، روی آب سرگردان بودیم و امواج خروشان آب، قایق مارا باخود باین سو و آنسو میبرد تا آنکه یك‌کشتی‌کوچك نفتکش‌متعلق‌به شرکت«کری‌مکنزی» سررسید و ما را با خود به ساحل آورد..

بقرار اطلاع ۲۲ نفری که در میان امواج ناپدید شدند، بیشترسرنشینان موتورلنج شمارهٔ ۸۵ بودند وبطوریکه ملوان موتور لنج ۳۶۶میگفت باحتمال قوی همهٔ آنها بهلاکت رسیده‌اند.

پدر مست دختر ۸ ساله خود را کشت

دختر ۸ساله‌ای بنام رعنا در شهر تایباد بطرز فجیعی بدست پدر مست خود کشته شد.

«رحمت قصاب» پدر این دختر چندشب پیش مست‌ولایعقل بخانه آمد و شروع به‌بهانه‌گرفتن از «رعنا» کرد، بعد بجان او افتادو باضربات مشت و لگد وی را به سختی مجروح ساخت و سپس‌وی را وادار کرد که خودرا از پشت بام منزل به‌پائین پرتاب کند. رعنا که باسربه سنگفرش‌حیاط منزل سقوط کرده‌بود براثر خونریزی مغزی درگذشت وپدر برای پوشاندن جنایت خود وی‌را در مشمعی پیچید و شبانه در گورستان شهر دفن کرد.

راز جنایت «رحمت‌قصاب» در پرده‌نماند و مامورین شهربانی از جریان اطلاع حاصل کردند. آنها از همسایگان تحقیقاتی‌بعمل آوردند و وقتی شهادت چند نفر راپیرامون عمل رحمت شنیدندوی را دستگیر کرده و باپرونده متشکله بدادگاه تربت‌جام تحویل دادند.

بازپرس دادگاه تربت‌جام پس از انجام تحقیقات و بازپرسیهای اولیه از رحمت به‌تایباد رفت و دستور نبش‌قبر رعنارا داد. وقتی جسد رعنا از زیرخاك‌بیرون‌آورده شد معلوم گردید وی براثرضربه مغزی درگذشته و روی بدن او علائم متعدد ضرب‌وشتم نیز دیده شد.

رحمت قصاب اینك بازداشت است.

اتوبوس مسافری در جاده قم واژگون شد

*** دراینواقعه یکنفر کشته و یازده نفر مجروح شدند**

صبح امروز اتوبوس شماره۷۲۸۸۲ تهران برانندگی ابوالحسن عظیمی هنگام حرکت در ۵ کیلومتری قم بعلت نامعلومی واژگون گردید و ۱۲ نفر از مسافران آن شدیدا آسیب دیدند.

گزارش خبرنگار مادرقم‌حاکیست: مجروحین به بیمارستان انتقال یافتند ولی یکی از آنان بنام صفری میربها براثر شدت جراحات درگذشت.

ملخ

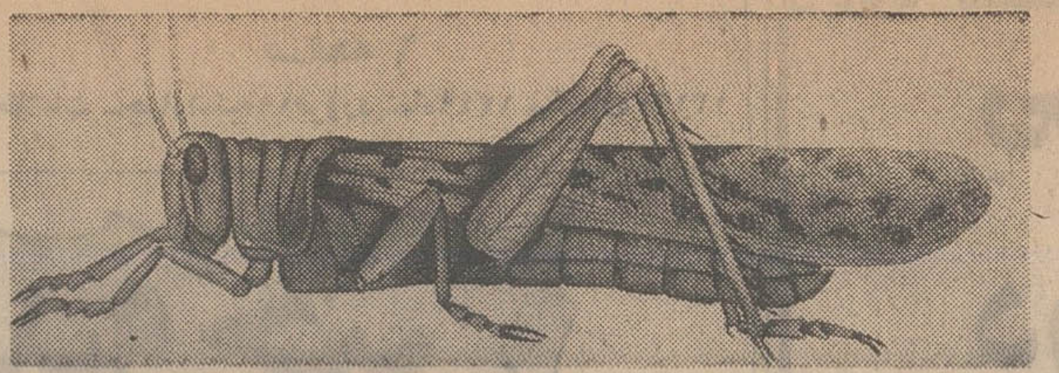

آفتی که مغلوب بشر شده است

ملخ صدهاسال بشررا عاجز کرده‌بود

ملخ و ماجرای حیرت‌آور هجوم آن

از آخرین هجوم دامنه‌دار ملخ به ـ ایران ۸ سال میگذرد

در قدیم هجوم ملخ می‌توانست یك مملکت را از پای درآورد

بعضی از کشورها برای مبارزه با ملخ سازمانهای دفاعی ویژه‌ای بوجود آورده‌اند

ساعت ۸ و ۳۵ دقیقه دیروز خبرنگار اطلاعات در کرمانشاه تلفنی گزارش داد که ملخ به دهلران ازتوابع ایلام حمله ورشد ، ولی براثر آمادگی «ماموران مبارزه با این آفات »کاری از پیش نبرد خبرنگار ما گفت :مبارزه با ملخ در دهلران ، پس از گزارش پستهای دیدبانی آغاز شد و دسته‌های ضربت بااتومبیلهای مخصوص‌وهواپیماهای سمپاش تمامی اراضی راکه آلوده‌بود سمپاشی کردندو بااینکه ملخ‌زیان مختصری وارد کرده ،معذلك مبارزات پی‌گیر ماموران موجب گردیده است که از زیانهای‌بعدی بوسیله این آفت جلوگیری بعمل آید.

گزارش خبرنگار ما که در شماره دیروز روزنامه انتشار یافت ،شاید نخستین گزارش مربوط به ملخ‌ظرف یکسال اخیر باشد . هجوم ملخ دریائی به ایران از ۸سال قبل قطع شده است و ملخ هائی که بعضی اوقات گزارش هائی در باره پیدایش آنها انتشارمی یابد بومی هستند . ملخ‌که صدها سال بشر را عاجز کرده‌بود و «بلای‌آسمانی» نام گرفته بود، اینك تا حدی‌مغلوب بشر شده است . بعضی از کشور ها ـ آنهائی که در طول تاریخ از این آفت صدمه دیده‌اند ـ برای مبارزه با ملخ سازمان های دفاعی ویژه‌ای بوجود آورده‌اند که بی شباهت به سازمان های نظامی نیست . ماجرای حیرت‌انگیز هجوم ملخ از یك‌قاره بقاره‌دیگر هنوزشنیدنی‌است. این‌ماجراحتی پس‌ازریشه‌کن شدن قطعی ملخ ازسراسر گیتی نیز کهنه نخواهد شد. درمطلب امروز به‌ملخ وهجوم آن‌وطرز مبارزه بااین آفت اشاره کرده‌ایم :

«ملخ» بسیاری از کشور ها را در طول تاریخ‌مورد حمله قرار داده است . آفت ملخ منحصر به‌یك قاره نیست در قاره امریکا ، سالها بزرگترین دشمن مردم به شمار می‌رفت و هرسال صدها میلیون دلارزیان وارد می‌ساخت . در آمریکای جنوبی نوعی ملخ‌مهاجر (دریائی) وجود دارد که‌تا ۱۵سال قبل ، در بعضی از سالها تا ۴۸ در صد از محصولات کشاورزی را از میان می‌برد . تنها منطقه‌ای که بر ملخ‌کاملا فائق آمده امریکای شمالی (کانادا و اتازونی) است. اتازونی قرنها مورد حمله ملخ‌قرار می‌گرفت . مردم این کشور که در قدیم با صدای طبل ملخها را فراری میدادند مدتها از پرنده‌ای به‌نام «سیکل » برای نابود کردن این دشمن‌بشراستفاده می کردند. مردم ایالت «یوتا»برای قدرشناسی از این پرنده که بارها مزارع‌آنها را از شر ملخ نجات داده بود مجسمه بزرگی از آنرا در یك میدان بزرك مرکز ایالت خود نصب کرده‌اند .

مراکز تخمریزی و طغیان ملخ هائی که ممالك خاورمیانه را مورد حمله‌قرار میدهند صحاری واراضی افریقای شرقی (سودان ،اریتره ، اتیوپی، سومالی و کنیا و گاهی تانزانیا است . این ملخها پس‌از بالدار شدن در این نواحی ، به صورت دسته های عظیم یارهسپار صحاری مرکزی عربستان و از آنجا متوجه مناطق شرق مدیترانه و نواحی غربی و جنوبی ایران می‌شدند و یااز طریق صحاری جنوبی عربستان‌بپاکستان می‌رفتند و از طریق این کشوربه شرق ایران حمله می‌آوردند. در هر دو مورد چون از دریامیگذشتند به‌آنها ملخ دریائی میگفتند واین اصطلاح هنوز پابرجا است .

ملخ دریائی که از صحاری افریقا به‌حرکت درمی‌آمد تا هر کجا که می‌توانست پیش میرفت و هجوم آن به‌ایران ختم نمی‌شد، بارها این ملخ از مرزهای شمالی ایران گذشته است ، بهمین‌جهت موقع اعلام به‌حرکت درآمدن دسته های ملخ ، شوروی نیز به منظور حفظ اراضی خود شروع‌به اقدام و مبارزه کرده است . از موقعی که بشر خود را شناخته و از زندگی داخل غارها به چادر ـ نشینی پرداخته باملخ جنگ و جدال داشته است .

سابقا وقتی ملخ به منطقه‌ای هجوم می‌برد سالهااین ناحیه‌را رها نمی‌کرد .ملخ هرچیز سبز و رونده‌ای را که در برابر خو دمشاهده کند از میان می‌برد.

عکسی از هجوم ملخ . این عکس ۸ سال قبل‌گرفته‌شده‌است

این آفت نسبت به‌جثه خود بیش‌از هر موجودی می‌خورد . تاکنون بیش‌از ۲۰۰نوع ملخ شناخته شده است . معمولا بیشتر انواع‌ملخها سالی یکبار تخمریزی می کنند . تابستان و پائیز فصول تخمریزی ملخ است و رشد ملخهای جدیدتا بهار سال بعد طول می‌کشد هر ملخ ماده هربار ۷۵ تا ۱۲۰ تخم می‌گذارد . دوره رشد و تکامل پوره‌ها ۴۰ تا۶۰ روز است . در پایان این مدت پوره ها بال پیدا می‌کنند و آماده هجوم‌و مهاجرت می‌شوند .

تعداد ملخهای نر ده برابر‌ملخ های ماده است ، لذا ملخهای نر برسر تصاحب ملخهای‌ماده دست به رقابت شدیدی می‌زنند .

*** زندگی اجتماعی**

ملخها علاقه عجیبی به زندگی اجتماعی دارند پس از آنکه به سن بلوغ رسیدند و بالهای آنها قوی‌شد، بطور جمعی پروازمی‌کنند ترتیب‌پرواز ملخها به این قرار است که ابتدایك ملخ پرواز می‌کند و بعد همگی به پرواز درمی‌آیند. به این جهت‌بعضیها می‌گویند ملخها نیز مانند زنبورعسل رئیس و پیشقراول دارند .

پرواز ملخها در روز انجام میشود. موقع شب ملخها به هر کجا که رسیدند استراحت می‌کنند معمولا روی مزارع و درختها می‌نشینند و به استراحت می‌پردازند . هنگام پرواز برفراز دریا نیز همینکه شب شدروی آب فرود می‌آیند . تعدادی از آنها روی آب قرار می‌گیرند و بقیه روی آنها می‌نشینند . پس از طلوع‌آفتاب مشاهده می‌شود ملخهائی که روی‌آب گرفته‌اند غرق شده و مرده‌اند .این ماجرا تا پایان سفر ادامه دارد . ولی این تلفات سنگین ، پس از رسیدن ملخها به ساحل در مدت کوتاهی با تخمریزی جبران میشود . معمولا ملخها هنگامی پرواز می‌کنند که حرارت هوا از ۱۶ درجه کمترنباشد. موقع پرواز چند کیلومتر از آسمان را مانند لکه ابری سیاه می‌کنند و پرواز آنها با صدای مخصوصی‌همراه است .

علت مهاجرت ملخها هنوز روشن نیست ، ولی آنچه که مسلم است ، آب و هوا و طرز تغذیه و حرارت و رطوبت در مهاجرت آنهاموثر است . رنك ملخهای دریائی و مهاجرابتداء قرمز و سپس زرد متمایل به صورتی می‌شود .

سرعت پرواز ملخها در ساعت از ۲۰ کیلومتر تجاوز نمی‌کند . ملخ باوجود جثه کوچك خود ، حربه‌های نیرومندی برای‌مبارزه‌با دشمن و یا دفاع از خود دارد از جمله چشمهای اضافی و شاخهای مخصوص است این شاخها غذارا برای او تشخیص میدهد. قدرت برش ملخ زیاد است و پا های اره‌مانند جهنده بسیار نیرومندی دارد .

*** ملخ مراکشی**

معروفترین انواع‌ملخ ،مراکشی و ایتالیائی است اینها ملخ های بومی هستندو چون برای اولین‌بار در این دوکشور دیده شدند این نام برروی‌آنها گذارده شده‌است.

مبارزه با ملخ در سالهای‌اخیر در سطح ملی و بین‌المللی انجام شده است و نقش سازمان جهانی خواربار و کشاورزی در آن قابل ملاحظه بوده است .

اینك باملخ در مراکز اصلی آن وقبل‌ازمهاجرت مبارزه‌میشود. ناگفته نماند که ملخ را در بعضی از کشور ها می‌خورند مخصوصا در سالهای قحطی‌ودر فیلیپین ازآن انواع غذاتهیه می کنند .

درایران نه‌تنها از هواپیما و اتومبیل مخصوص سمپاشی برای مبارزه با این آفت استفاده‌میشود بلکه در مناطق هجوم ـخوزستان، فارس و کرمان پستهای دیدبانی دایر شده است که بوسیله بی‌سیم باتهران تماس دارند تا چنانچه خبری درباره حرکت ملخ بدست آورند به مراکز گزارش دهند و هواپیما و سم و وسائل مبارزه ارسال شده و خطر برطرف‌گردد.

از سال ۱۳۳۷ تا ۱۳۴۱ ملخ دریائی چندبار به ایران هجوم‌آورد که به سختی بااین هجومها مبارزه شد و از آن تاریخ دیگر هجوم قابل ملاحظه‌ای بعمل نیامده‌است.

تجدید آگهی مزایده

هـ ـ ۴ر۱ر۴۹

سازمان آب و فاضل آب مسجد سلیمان باستناد بند ۱ از پنجمین صورتجلسه هیئت مدیره ـ سازمان آب سی‌وچهارقلم لوازم نو از قبیل (مغزی ـشیر قطع وصل ـکلبس ـ لوله محفظه‌ـ لوله پولیکا از طریق مزایده باشرایط زیر بفروش میرساند.

۱ـ داوطلبان مزایده برای مشاهده عین لوازم‌و دریافت‌فهرست آنها میتوانند همه روزه در ساعات اداری (۷ر۵ لغایت ۱۴) در محل انبار سازمان آب جهت بازدید لوازم فوق‌الذکر حضور بهم‌رسانید .

۲ـ داوطلبان مزایده بایستی ده درصد کل مبلغ پیشنهاد را بعنوان سپرده بحساب شماره ۲۷۸۷ سپرده سازمان آب در بانك ملی ایران شعبه مسجد سلیمان پرداخت و فیش بانکی را پیوست پیشنهاد خود نمایند.

۳ـ پیشنهادات بایستی کتبی و در پاکت لاك و مهر شده به دفتر سازمان آب تسلیم و در روی پاکت (مزایده لوازم نوسازمان آب) ذکر شود.

۴ـپیشنهادات بایستی حداکثر تاپایان وقت اداری روز دوشنبه ۱۴ر۲ر۴۹ بدفتر سازمان تسلیم و رسید دریافت نمایند.

۵ـ به‌پیشنهادات بدون سپرده و همچنین پیشنهاداتی که بعداز وقت تعیین شده برسد ترتیب اثر داده نخواهد شد.

۶ـ پیشنهادات مربوطه در ساعت ۵ بعدازظهر همان روز باز وحضور پیشنهاد دهندگان درجلسه مزایده آزاد خواهد بود.

۷ـ سپرده برندگان اول تا سوم تاپایان معامله در نزد سازمان آب باقی خواهد ماند.

۸ـ برنده مزایده چنانچه از انجام معامله خودداری نماید سپرده او به نفع سازمان ضبط و بانفر دوم معامله انجام‌خواهد شد.

۹ـ سازمان در رد یا قبول یك یاکلیه پیشنهادات مختار خواهد بود.

۱۰ـ هزینه چاپ آگهی . مالیات و غیره کلا به‌عهده برنده مزایده است. ۱ـ۲ مدیر عامل سازمان آب مسجد سلیمان حزینی

آگهی مناقصه شماره ۲۰۰۱ و۱۹۶۴ر۴۸

راه‌آهن دولتی ایران سیزده دستگاه مخزن سوخت بظرفیت‌های پانصدمتر مکعبی و دوازده متر مکعبی‌موردنیاز رابرطبق مشخصات وشرایط ونقشه مربوطه از طریق مناقصه تحویل نقاطی که در برك مشخصات تعیین شده خریداری مینماید.

داوطلبان شرکت در مناقصه میتوانند در ساعات اداری جهت دریافت اسناد مناقصه بادر دست داشتن قبض صندوق راه‌آهن بمبلغ دویست ریال باداره کارپردازی مراجعه فرمایند شرکت کنندگان در مناقصه باید مبلغ ۷۲۵۰۰۰ ریال نقدا بعنوان‌سپرده شرکت در مناقصه بصندوق راه‌آهن پرداخت ورسید صندوق یا معادل همان مبلغ ضمانت‌نامه بانکی صادره یکی ازبانکهای مجاز که لااقل دارای یکماه اعتبار باشد بضمیمه پیشنهاد خود تاساعت ۹ صبح روز ۵ر۲ر۴۹درصندوق پیشنهادها واقع‌دراداره کارپردازی بیاندازند پیشنهادهای واصله ساعت ۱۰ روز مزبور باز و قرائت خواهد شد حضور پیشنهاد دهندگان یا نمایندگان مجاز آنها در جلسه مناقصه آزاد است و راه‌آهن درقبول یا رد هریك یاتمام پیشنهادها مادامیکه قرارداد مبادله نشده است جزا وکلا مختار میباشد به‌پیشنهاد فاقد سپرده و مشروط ومبهم وپیشنهادیکه بعد از موعد مقرر برسد ترتیب اثر داده نخواهد شد سپرده برنده اول و نفر دوم مناقصه نگهداری و در صورت استنکاف از انجام معامله بدون هیچگونه تشریفات بنفع راه‌آهن ضبط خواهدشد هزینه درج آگهی‌ها در جراید و مالیات متعلقه وهرگونه‌عوارض دیگر بعهده برندگان مناقصه میباشد . م الف ۱۷۳ .

راه‌آهن دولتی ایران

۱ـ۱۴۸۴ ۱ـ۲

آگهی مناقصه

شرکت سهامی چای ایران عمل تخلیه و صفافی دوازده هزار تن (۱۲۰۰۰) چای‌وارده سال جاری به انبار های شرکت را از طریق مناقصه واگذار می نماید . پیشنهاد های واصله تاساعت ده صبح روز شنبه دوازدهم اردیبهشت ماه ۴۹ قبول ودرساعت ۱۱ صبح همان روز بازو قرائت خواهد شد . داوطلبان بایستی قبلا برای اخذ شرایط و طرح قرارداد بدفتر حسابداری شرکت واقع در طبقه چهارم ساختمان اداره کل گمرك مراجعه‌نمایند. م. الف ۲۶۴

شرکت سهامی چای ایران

۱ـ۲۱۳۴ ۱ـ۲

کانون بازنشستگان کشوری

بمناسبت سالروز ۲۱ فروردین ورفع خطر از ذات‌مقدس شاهنشاه آریامهر مجلس دعا گوئی درساعت ۵ بعد از ظهر روز ۵شنبه ۲۰ فروردین ۱۳۴۹درمحل کانون تشکیل‌میشود.

نشانی ـ سعدی شمالی ضلع شرقی پلاك ۴۶۶

رئیس کانون بازنشستگان کشوری . دها

KSB

محصولات‌کارخانجات ک.اس.ب همیشه موجود در تهران

تلمبه های سانتریفوژ — برای کارهای کشاورزی و صنعتی
تلمبه های فشار قوی — برای تغذیه دیگ بخار ـ اضافه کردن فشار وباران مصنوعی
تلمبه های شناور والکتریکی — برای چاه عمیق و کشاورزی
تلمبه های آبگرم — در اندازه های مختلف برای حرارت مرکزی
تلمبه های توربینی باشافت — استاندارد امریکائی برای کشاورزی

لوازم: ـ سوپاپهای مکش شیرفلکه ـ شیرخودکار تبدیلها و فلانشها
برای آبگرم ـ بخار و مایعات مختلف تا ۳۰۰درجه سانتیگراد و ۱۶ آتمسفر فشار
شیر های بخارگیر برای راندمان بهتر در سیستم بخار
الکتروموتور های افقی در اندازه های مختلف تا ۱۸۰ اسب

شرکت بازرگانی دیتون شاهرضا چهارراه کالج ساختمان دیتون تلفن ۴۹۲۶۳

هواپیمائی ملی ایران . هما .

آگهی استخدام

هواپیمائی ملی ایران برای تکمیل کادر فنی خود ۳۲ نفر افراد فنی را باشرایط ذیل ،استخدام میکند:

۱ـ داشتن دیپلم فنی دررشته‌های مکانیك ، برق ، تراش و یا دیپلم ریاضی. باداشتن یکسال سابقه خدمت مکانیکی.

۲ـ آشنائی بزبان انگلیسی .

۳ـ داشتن گواهینامه انجام خدمت زیر پرچم یا معافیت دائم .

۴ـ حداکثر سن ۲۶ سال

۵ـ سپردن پنج سال تعهد خدمت باضافه ایام‌دوره آموزش .

داوطلبان پس از موفق شدن در آزمایشهای لازم ، دردوره تحصیل و کارآموزی باحقوق ۷۲۰۰ ریال‌باستخدام درخواهند آمد وپس ازدوره آموزش باحقوق ۹۱۰۰ریال در واحدهای مختلف فنی هواپیمائی ملی ایران به کار گمارده خواهند شد .

افراد واجد شرایط می‌توانند ازتاریخ ۱۵ر۱ر۴۹همه روزه باستثنای ایام تعطیل‌و (پنجشنبه‌ها) تاتاریخ۲۵ر۱ر۴۹ ازساعت ۹تا ۱۲ ظهر با در دست داشتن فتوکپی مدارك تحصیلی وبرك معافیت نظام وظیفه ودو قطعه عکس ۶×۴ باداره‌استخدام هواپیمائی ملی‌ایران واقع درخیابان‌فرصت چهارراه ثریا مراجعه کنند .

هواپیمائی ملی ایران

۲۱۳ ـ ۱۱ر۱ر۴۹

آگهی مزایده نوبت دوم

بموجب دستور شماره ۲۳ر۱۴۷۲۶ ـ۲۸ر۱۰ر۴۸ دادستانی محترم دیوان محاسبات‌ابلاغی‌طی‌شماره ۲۷ر۶۵۲۲۶ـ۱۴ر۱۱ر۴۸ اداره کل تمرکز حساب ها و امور حسابداریها بمنظور اجرای مدلول‌دادنامه شماره ۲۲ر۱۷۱۸۶ـ ۵ر۹ر۴۸ شعبه دوم دیوان‌ـ محاسبات مستند بقرار تامین شماره ۲۲ر۱۸۵۷۳ ـ۲۴ر۱۱ر۴۷ شعبه اول دیوان مزبور اعیانی ششدانك یك قطعه باغ مرکبات تازه ثمر واقع در قریه خشکرود بخش گلیجان ملکی آقای عبداله گلمحمدی تحویلدار سابق دارائی شهسوار به مساحت تقریبی دو هزار متر مربع که در قبال مبلغی محکومیت‌وسیله دادسرای شهسوار بتامین و بازداشت دولت درآمده وبا جلب نظر کارشناس وقت ثبت اسناد شهسوار ارزیابی بحدود آتی‌الذکر و شرایط زیر از طریق مزایده به مصرف فروش می‌رساند .

حدود اربعه با مرکبات

۱ـ شمال متصل است به باغ مرکبات آقای هادی یوسف عینی ۲ـ جنوب متصل است به باغ مرکبات حسن یوسف ـ نصیری ۳ـ مشرق متصل است به باغ مرکبات‌محمد حسین یوسف نصیری ۴ـ مغرب متصل است به باغ بانو سکینه‌مادر محمد حسین یوسف نصیری .

شرایط پیشنهادات

۱ـ پیشنهادات تسلیمی که کتبا تهیه می شود می بایستی از حداقل مبلغ ۳۵۰۰۰۰ ریال مورد ارزیابی شروع شود و مورد مزایده به حائزین اکثریت برابر مقررات واگذارخواهد شد .

۲ـ مدت اخذ پیشنهادات واصله از تاریخ ۱۵ر۲ر۴۹ خواهد بود .

۳ـ به پیشنهادات مبهم و مشروط و پیشنهاداتی که بعد از موعد مقرر در آگهی برسد ترتیب اثر داده نخواهد شد .

۴ـ پیشنهاد دهندگان می بایستی بمنظور اجرای بند ۳ از ماده ۷ آئین‌نامه معاملات دولتی صدی پنج بهای باغ مزبور که در ردیف یك ازشرایط قید شده و بالغ‌بر ۱۷۵۰۰ ریال می باشد وجه نقد یا اسناد خزانه به حساب سپرده ۵۰۰۶دارائی شهسوار به بانك ملی‌شعبه شهسوار پرداختو رسید مربوطه‌را به ضمیمه پیشنهاد تسلیم نمایند و درصورت عدول از پیشنهاد تسلیمی سپرده تودیعی طبق مقررات بسود دولت‌ومستردنخواهد شد . به پیشنهادات فاقد سپرده ترتیب اثر داده نخواهد شد.

۵ـ پیشنهاد دهندگان موظفند پیشنهادات خود را در پاکات سربسته‌وممهور(باقید‌موضوع‌روی‌پاکت‌تاساعت۱۰صبح‌روز۱۵ر۲ر۴۹ بدایره دفتر این اداره تسلیم و رسید دریافت دارند .پیشنهادات واصله در ساعت ۱۱ روز مزبور در کمیسیون مزایده‌ای که در اطاق کار اینجانب تشکیل میشود باز و قرائت خواهد شد.اداره دارائی دررد ویا قبول هریك یاتمام پیشنهاد ها مختار بوده و نظر کمیسیون مزبور پس از تصویب مقامات مجاز قاطع بوده و اجرا خواهد شد.

۶ـ طبق ماده ۲۱ آئین‌نامه معاملات دولتی مناقصه ویامزایده حضوری در کلیه معاملات مطلقا ممنوع است .

۷ـ طبق ماده ۴۵ آئین‌نامه مذکور مستخدمین دولت حق شرکت در معاملات دولت را نخواهد داشت .

۸ـ هزینه نشر آگهی درروزنامه هاو هزینه تنظیم سندمالیات متعلقه که به معامله تعلق می گیرد به عهده خریدار برنده مزایده می باشد .

۹ـ چنانچه اطلاعات بیشتری از مشخصات و کیفیت باغ مورد مزایده لازم باشد مجازید (بدایره بازرسی و اجرائیات) این اداره مراجعه فرمایند تا پیشنهاد دهندگان به محل راهنمائی شوند .

ذیحساب و رئیس اداره دارائی شهرستان شهسوار :
رحمانی
۲۲۶۸ـ۱

راننده عزیز

قبل از اطمینان باینکه اتومبیل شما بدون عیب است . آنرا از توقفگاه خارج نسازید

انجمن دوشیزگان و بانوان

سال نو ، آغاز نو

باآغاز سال نو ، برای دوره جدید این کلاس ها نام‌نویسی میشود :

خیاطی ـ آشپزی ـ آرایش و زیبائی ـ انگلیسی‌ـ منشیگری ـ زبان فارسی ـ ماشین‌نویسی .

برای نام‌نویسی بدبیرخانه انجمن (خیابان‌بهار شمالی‌ـشماره۲۵۶) تلفن ۷۵۶۸۳۱مراجعه‌فرمائید.

توجه کنید:
هم اکنون بیماری نیازمند خون شماست
حادثه خبر نمیکند، شاید شما هم روزی محتاج خون بشوید
مرکز انتقال خون شیروخورشید سرخ آماده است
شما خون بدهید یا خون شما را در اختیار نیازمندان بگذارد
تلفن ۳۱۱۵۵۵

فقط تا چهارم اردیبهشت ماه ۱۳۴۹
فرصت دارید
که با افتتاح یک حساب در
صندوق پس انداز مسکن
بانک رهنی ایران
از یک جایزه ممتاز
۲٬۰۰۰٬۰۰۰ ریالی
و هزاران جایزه نقدی دیگر
استفاده فرمائید
با یکهزار ریال میتوانید در یکی از شعب
بانک رهنی ایران
در مرکز و شهرستانها
یک حساب در
صندوق پس انداز مسکن
افتتاح کنید

گزارش ازهفته‌نامه اکسپرس چاپ پاریس

ویتنام، لائوس و کامبوج:

جزئیات آنچه در هندوچین میگذرد

قربانیان جنگ دوم هندوچین

برای آشنائی بیشتر خوانندگان با تحولات سیاسی ونظامی شبه جزیره هندوچین‌اقدام به‌درج رپرتاژ زیرکه توسط مفسر سیاسی هفته نامه اکسپرس چاپ پاریس تهیه شده گردید.

مسائل روز و مفسران جهان

* «ویت‌نام، کامبوج، لائوس»: ازاین پس درگزارش روزانه‌عملیات نظامی در شبه جزیره هند و چین ازاین سه کشور نام برده خواهد شد.

هم‌اکنون نقشه های هند و چین سابق فرانسه بار دیگردر ستادهای ارتش و دفاتر وابسته های نظامی سفارتخانه ها ظاهر شده و در پیاده‌رو خیابان‌های سایگون بفروش میرسد.

در حالیکه در سایگون صحبت از درگیری نبرد های شدیدی در کامبوج بمیان آمده و هواپیما های «ب ۵۲ امریکا» راه هوشی‌مین و هدفهای نظامی را در داخل لائوس بمباران میکنند در پنوم‌پنه ژنرال لون لول‌اعلام داشته که کمونیستها در ایالات مرزی به فشار خود افزوده‌اند. نخست‌وزیر کامبوج تهدید کرده است که در صورت ادامه حمله نیرو های ویت کنگ و ویت‌نام شمالی از کشور های خارج کمك خواهد خواست.

* جنك داخلی

معذلك کمونیستها نه تنها از تحریکات خود در مناطق اشغالی دست نکشیده‌اند بلکه واحد های جدیدی از نیرو های خود را وارد کامبوج کرده‌اند و در زد و خورد های خونینی که تاکنون بین آنها وقوای دولتی‌روی داده‌عده‌ای کشته و یا زخمی شده‌اند ویت کنگهاچند روز قبل بایك درگیری درجنوب شرقی کامبوج یك دهکده رااشغال کردند و یك پاسگاه نظامی را در شش کیلو متری مرز به خمپاره بستند.

سخنانی که پرنس سیهانوك در پکن برزبان آورد کافی بود که کشور کامبوج را در آستانه یك جنك داخلی قرار دهد.

قیام ملی در کامبوج و حمله علنی‌نیرو های ویت‌نام‌شمالی به‌قوای دولتی، وخامت ناگهانی اوضاع در لائوس‌و ادامه جنگهای خونین در ویت‌نام جنوبی اینك دامنه نبرد و بحران‌را بسراسرمرز های هند و چین گسترش داده است.

* قربانیان

اکنون درجناح چپ «جبهه‌متحد ملتهای کامبوج»برهبری سیهانوك در جناح راست «اتحادیه مقدس» رژیم های ضد کمونیست قرار گرفته و در وسط آن دو چیز دیگری جز میلیونها مردمی که به مرك تهدید میشوند وجود ندارد.

در پاریس «موریس‌شومان»وزیر امور خارجه فرانسه بدنبال یك جلسه طولانی کابینه اعلام داشت: «جنك هند و چین غیر قابل تقسیم شده، صلح نیز باید غیر قابل تقسیم باشد.»

فرانسه پیشنهاد کرده است که یك کنفراس جدید ژنو تشکیل گردد و تصمیمات این کنفرانس شامل همه متخاصمین بدون‌استثناء شود.

ویت‌نام جنوبی بیدرنك این پیشنهاد را رد کرد.

باین آشفتگی اوضاع سایه‌یك نفر، سایه پرنس‌سیهانوك گسترده شده است.

هفته گذشته شب هنگام در دهکده های کامبوج نا گهان یك صدای تودماغی بگوش رسید که میگفت:

«من شمارا به مبارزه علیه دارو دسته مرتجعان دعوت میکنم. من از شما درخواست میکنم که یك ارتش ازادی بخش ملی تشکیل داده و علیه امپریالیست های امریکائی بمبارزه برخیزید.»

این صدای رئیس کشور برکنار شده کامبوج بود که‌از رادیو پکن پخش میشد. دولت کامبوج کوشید امواج رادیو پکن را با پارازیت مختل سازد ولی‌فردای آن‌روز‌رادیو هانوی عین پیام سیهانوك را «رله» کرد و در پنوم‌پنه عده‌ای زیاد توانستند سخنان رهبر برکنار شده را روی نوار ضبط کنند.

شش میلیون روستائی کامبوجی که از دوری پرنس «خندان» که اغلب با هلیکوپتر سر زده بمیان آنها می‌رفت رنج می‌برند ازشنیدن پیام او به‌هیجان درآمدند.

در «کونپونك شام» هزاران روستائی ازمزارع به شهرهاریخته ومردم را مجبور کردند که در تظاهرات بنفع سیهانوك شرکت کنند وآشوب بزرگی برپا کردند. در پایان آن روز ۲۶ نفر ازجمله دو نماینده مجلس کامبوج که‌برای تشریح موقعیت جدید کشوربااین منطقه آمده بودند کشته‌شدند.

فردای آنروز در پاریس سفیر کامبوج اعلام داشت که دولت «لون‌لول» چیزی جز حفظ‌بیطرفی کامل کشور نمی‌خواهد ما تاکنون چندین‌بار آمادگی خودرا برای مذاکره پیرامون تخلیه کامبوج‌از نیروهای بیگانه اعلام داشته‌ایم‌ولی نتیجه‌ای بدست نیاورده‌ایم.

* سی سال صلح

اما برای چه دولت کامبوج ناگهان وجود ویت‌کنگها ونیرو‌های ویتنام شمالی‌رادر کشور خود غیر قابل تحمل دانسته و درخواست کرده است که چهل هزارسرباز «بیگانه» خاك آنکشور را ترك گویند در حالی که این وضع را ازمدتها قبل تحمل کرده وبخوبی می‌داند که عقب‌نشینی‌این نیروها از جانب لائوس براثروجود جنگل‌های انبوه‌ونفوذناپذیر امکان پذیر نیست وآنها از ویتنام جنوبی نیز راهی برای خارج از کامبوج پیدا نمی کنند و ترجیح می‌دهند که در محل به‌مبارزه‌خود ادامه دهند. برای چه کامبوج پس ازآنکه‌سی سال درصلح بسر می‌برد باین‌خطر تن درداده است؟

توطئه

بعضی‌ها در پاریس وپکن دراین حوادث ردپای «سیا» را می‌بینند ولی آن زمان‌که جاسوسان‌به‌بعضی از کامبوجی‌ها برای برپا کردن توطئه های ضد سیهانوك کمك می‌کردند سپری شده است.

حتی از مدتی‌قبل بین‌مرکزاطلاعاتی امریکا وپرنس سیهانوك یك نوع «اتحادیه» بوجود آمده بودومسیر حرکت «بیگانگان» بوسیله رمزبه پنوم‌پنه اطلاع داده می‌شد.

بنابراین بنظر می‌رسد که‌پرنس وکامبوج قربانی توطئه دامنه‌داری شده‌اند که از ترس خارج شدن امریکا از جنوب شرقی آسیاناشی شده است. از مدتی قبل درمرز‌های کامبوج‌وویتنام جنوبی‌حوادثی روی می‌داد. در همان شبی که سیهانوك سقوط کرد دومرد دریك پاسگاه کوچك مرزی کامبوج با یکدیگر ملاقات کردند. یکی از آنها سرهنك دوم ویتنام جنوبی «ترونك وین‌جات» ودیگری که مخاطب خود را بخوبی می‌شناخت یك ستوان کامبوجی بنام «این»بود. آنها درباره عملیات مشترك علیه «ویت کنك» مذاکراتی‌بعمل‌آوردند. فردای آن روز «این» باحضور یك افسر امریکائی‌محل استقرارسیصد ویت کنك را در جنگل «پاك‌نام» به افسر ویتنامی داد ودو ساعت بعد هواپیماهای ویتنام جنوبی‌این‌منطقه را بمباران کردند.

روزهای ۲۱ـ۲۳ و ۲۶ مارس باز ملاقاتی بین دوطرف صورت گرفت ودر یکی از این ملاقات‌ها سیزده افسر کامبوجی شرکت داشتند.

در ساعت سه بعداز نیمه شب روز بیست وهفتم مارس دوگردان ازنیروهای ویتنام جنوبی باپشتیبانی هلیکوپتر های امریکائی عملیات رزمی دامنه‌داری را آغاز کردند. ویتنام جنوبی بعدا این عملیات‌را تکذیب کرد ولی نتیجه عملیات «عالی» بوده‌است.

باین ترتیب اکنون سراسرشبه جزیره هندو چین به میدان نبرد تبدیل شده است، بااینکه هنوز معلوم نیست که امریکا بدرستی دراین میان چه نقشی بازی میکند ولی این مسئله مسلم است که دست‌کم پرزیدنت نیکسون میداند که بدون جنك هندوچین نمی‌تواند درجنك ویتنام پیروز شود.

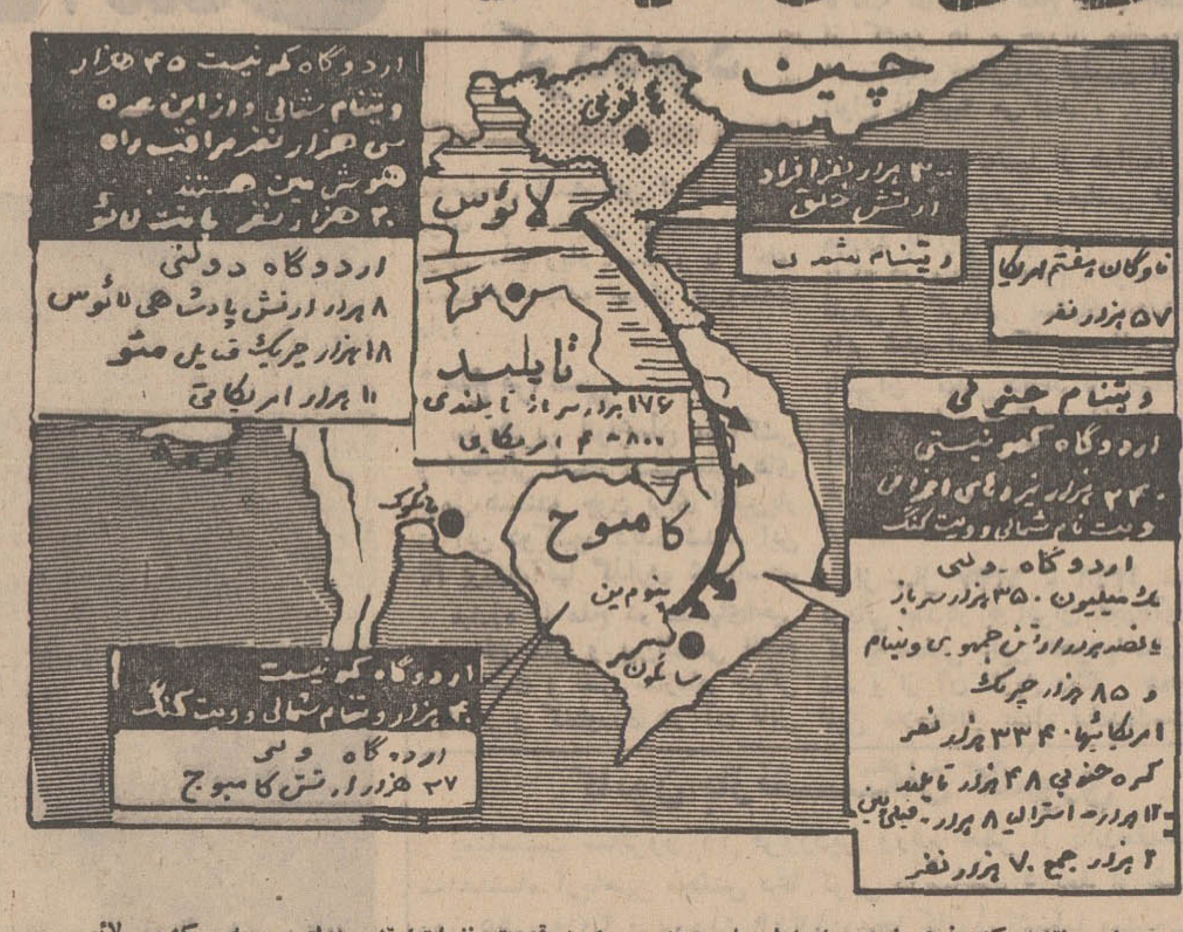

در این نقشه که‌درنوع خود برای اولین‌بار منتشر میشود قدرت نفرات‌ارتش دولتی سه کشور لائوس، کامبوج و ویتنام (شمالی و جنوبی) و نیروهای امریکا و متحدین درشبه‌جزیره هندوچین و همچنین تعداد جنگجویان کمونیست در این منطقه‌از جهان نشان داده شده است.

از: لوموند

بحران سیاسی در یمن جنوبی

«فیصل عبداللطیف الشعبی» نخست وزیر سابق جمهوری یمن جنوبی روز جمعه هنگامی که میخواست از اردوگاهی که از هفته‌گذشته باتفاق عموی خود «قحطان‌ـ الشعبی» رئیس جمهوری‌سابق در آنجا بازداشت شده بود فرار کند کشته شد.

نخست وزیر سابق یکی‌از بنیانگذاران جبهه ملی آزادی بخش و یکی از رهبران برجسته گروه جوانان ناسیونالیست بودکه درماه نوامبر ۱۹۶۷ کشور را بسوی استقلال رهنمون شد، او قربانی تفرقه ودو دستگی شدیدی شد که‌در ژوئن ۱۹۶۹ در داخل این اکیپ بروز کرد.

جناح چپ‌حزبی که‌قدرت را در یمن جنوبی بدست دارد در آن سال قحطان‌ـ الشعبی را مجبور کرد که‌از مقام ریاست جمهوری‌و دبیر کلی حزب کناره گیری کند و یك هیئت پنج نفری راکه بداشتن تمایلات «رادیکالی» معروف بودند در راس امور گماشت بتدریج قحطان‌ـ الشعبی و فیصل عبداللطیف نخست وزیرش باتمام قدرت طلبی شخصی بکلی ازاداره امور دولتی و حزبی برکنار شدند.

عبداللطیف در میان روشنفکران حزب محبوبیت زیادی داشت ولی روابط نزدیکی که بین او وعمویش که بسوء استفاده از قدرت متهم شده بود وجود داشت سبب شد که نخست وزیر سابق نیز محبوبیت را از دست بدهد.

فیصل عبداللطیف در سیاست داخلی و خارجی روش میانه روی قحطان‌ـ الشعبی را تایید می کرد. تلاش هائی که وی برای نزدیك شدن یمن جنوبی‌به غرب بعمل آورد درمیان اکثریت «رادیکال» اکیپ دولتی مورد تائید نبود.

بطوری که یك هفته‌پس از برکنار شدن قحطان‌ـ الشعبی و نخست وزیر او یمن جنوبی برای آنکه سیاست افراطی دست‌چپی خود را ثابت کند جمهوری دموکراتیك آلمان شرقی‌را برسمیت شناخت.

پس از آن رهبران جدید یمن جنوبی بدون دلیل‌روابط خود را با امریکا قطع کردند و در عوض بیش از پیش‌به گسترش مناسبات خود با شوروی‌و اردوگاه‌سوسیالیستی توسعه دادند. باسیاستی‌که زمامداران جدید یمن‌جنوبی در پیش گرفتند جای شك باقی نبود که روابط یمن جنوبی با عربستان سعودی بیش از پیش روبوخامت خواهد گذاشت.

جنك کوچکی که بمدت ده روز در ماه نوامبر گذشته بین نیرو های یمن جنوبی و عربستان سعودی‌در ناحیه «الوادیه» در گرفت‌در عدن بمنزله کوشش دولت عربستان سعودی برای سرنگون ساختن رژیم یمن جنوبی تلقی شد.

ازآنجاکه‌این زدوخوردها پس از اقداماتی که یمن جنوبی بعنوان نخستین قدم در راه ملی کردن بانکهاو موسسات خارجی بعمل آمد صورت گرفت مقامات یمن جنوبی با اطمینان ادعاکردند که توطئه‌ای علیه رژیم‌عدن در کار بوده است.

وجود گروهی از افسران نظامی و شخصیتهای‌عالیرتبه سیاسی درمیان توطئه کنندگان که خبر کشف‌آن روز ۱۱ مارس اعلام شد موجب گردید که رئیس جمهوری سابق و نخست‌ـ وزیرش باتهام همکاری باصطلاح با«مرتجعین‌داخلی‌و خارجی» دستگیر و در یك اردوگاه نظامی زندانی شوند.

وقتی جنك ویتنام‌را میتوان ویتنامی کرد. مسلما جنك‌لائوس را میتوان«لائوسی» وجنك کامبوج‌را«کامبوجی» کرد.

از: هرالد تریبون

از: مطبوعات فرانسه

موج «دیپلمات» دزدی در امریکای لاتین

ماجرا ازسال ۱۹۶۹ و با ربودن سفیر کبیر آمریکا در برزیل‌شروع شد

موج دیپلمات دزدی که از چند ماه قبل سراسر امریکای لاتین را فرا گرفته همانطور که انتظار می رفت سرانجام فاجعه ببار آورد و «کنت‌اشپرتی» سفیر آلمان غربی در «گواتمالا» جان خود را در این راه از دست داد.

دیپلمات دزدی که نظیر«راهزنی هوائی» از ابتکارات گروههای دست چپی قاره امریکا است اکنون در کشور های امریکای لاتین بعنوان وسیله‌ای برای برآوردن هدفهای شخصی و سیاسی مورد استفاده قرار می گیرد.

* آخرین طعمه

در ماههای اخیر سازمان های چریکی و گروههای انقلابی دراین قسمت از جهان با ربودن دیپلمات های خارجی، بویژه نمایندگان سیاسی امریکا توانسته‌اند بسیاری از همکاران خود را که در زندان ها بسر می برند آزاد کنند. آخرین طعمه آنها «کنت‌اشپرتی» سفیر جمهوری آلمان فدرال در گواتمالا بود که روز سه‌شنبه گذشته توسط یك سازمان انقلابی ربوده شد. ربایندگان سفیر آلمان غربی آزادی او را به پرداخت۷۰۰ هزار دولار پول نقد و آزادی ۲۵ نفر از رفقای زندانی خود موکول کرده بودند. قبول این درخواست برای زمامداران گواتمالا قابل‌قبول نبود گواینکه آلمان فدرال حاضر شده بود وجه درخواستی آنها را شخصا بپردازد.

سرانجام چریکهای شورشی تهدید خود را با کشتن «اشپرتی» دیپلمات آلمانی عملی ساختند. بدنبال این‌حادثه اسفناك‌دولت‌آلمان غربی تصمیم گرفت تمام‌دیپلماتهای خود را از گواتمالا فراخواند. وزیر امور خارجه آلمان فدرال گفت دولت گواتمالا ناتوانی خودرا در حفظ جان نمایندگان سیاسی خارجی نشان داده ودرچنین‌شرایطی آلمان غربی نمی تواند دیپلمات جدیدی به آن کشور اعزام دارد.

* بردزدی سیاسی

دولت گواتمالا با صدور اعلامیه‌ای باتهامات آلمان غربی پاسخ داده و خاطرنشان ساخته است که‌بولایف خود در حفظ جان‌دیپلماتهای‌خارجی آگاه است اما برای دولتی که‌با خرابکاری داخلی روبرو‌است‌اجرای این وظیفه بسیار دشوار مینماید.

بدنبال این تراژدی سیاسی فعالیت شدیدی در سازمان ملل متحد و کلیه کشور های جهان برای جلوگیری از دیپلمات دزدی که ممکن‌است مثل هواپیما ربائی به کشور های دیگر سرایت کند آغاز شده است.

سفیر آلمان غربی در گواتمالا نخستین گروگان خارجی است که پس از رواج یافتن مبادله دیپلمات ها با زندانیان سیاسی بدست شورشیان امریکای جنوبی بقتل رسیده است. در موارد دیگر همیشه ماجرا با سازش بین دولتها و شورشیان پایان یافته است. روز چهارم سپتامبر ۱۹۶۹ «بوروس البریك» سفیر کبیر ایالات متحده در برزیل با ۱۵ زندانی سیاسی برزیلی مبادله شد. باین ترتیب که دولت برزیل زندانیان را با هواپیما به مکزیکو فرستاد وبدنبال آن سفیر امریکا آزاد شد. روز ششم مارس ۱۹۷۰ «مایکل هولی» دبیر سفارت امریکا در گواتمالا با سه چریك گواتمالائی مبادله‌شد پس از آن در ماه مارس ۱۹۷۰ «نوبواو کوشی» کنسول ژاپن در «سائوپو» ـبرزیل ـ توسط یك گروه شورشی ربوده شد و روز ۱۲ همان ماه شورشیان او را با پنج زندانی سیاسی مبادله کردند.

روز ۲۳ مارس ۱۹۷۰ کنسول پاراگوئه در آرژانتین ربوده شد ولی چریکها شش روز بعد او را آزاد کردند و بالاخره روز ۲۷ مارس ۱۹۷۰ (ششم فروردین سال جاری) سرهنك «کراولی» مستشار امریکائی‌نیروهای مسلح«دومینیکن» با ۲۰ زندانی سیاسی مبادله شد.

پاورقی سیاسی

سومین رپورتاژ

جهان عرب وجنگ بزرگ بااسرائیل

تحولات سیاسی و نظامی خاور میانه عربی

شناسنامه سیاسی و اقتصادی جامعه عرب

با پیدایش جامعه عرب در صحنه سیاست خاورمیانه‌عربی. بتدریج کشور های‌عربی‌عضویت آن را پذیرفتند و اصل جامعه را بصورت سازمانی سیاسی‌در پیشبرد هدفها و آرمانهای پان‌عربیسم پذیرفتند.

کشور های عضو جامعه‌عرب، هریك کیفیت ویژه سیاسی، اقتصادی، اجتماعی و بالاخره شناسنامه‌ای مخصوص بخود دارد. ضروری دیدیم بادرج وضعیت این کشورها از نظر جمعیت و اقتصاد در این قسمت از سلسله‌مقالات‌اطلاعاتی از آنچه بنام کشور های عضو جامعه‌عرب‌درکارزارسیاست‌ونبرد خاورمیانه فعالیت دارند دراختیار خوانندگان قرار دهیم.

مراکش

مساحت ۴۴۴۰۰۰ کیلومترمربع
جمعیت ۱۴ میلیون و۶۰۰ هزار نفر
ذخایر طلا ۸۷۵ میلیون‌لیره
ذخایر ارزی ۴۱۷ میلیون‌لیره
درآمد سرانه سالیانه ۸۷٫۴ لیره
مجموع صادرات (۱۹۶۸) ۱۸۹٫۴ میلیون‌لیره
مجموع واردات (۱۹۶۸) ۲۳۱٫۸ میلیون‌لیره

الجزایر

مساحت ۲،۳۸۱،۷۴۳ کیلومتر مربع
جمعیت ۱۲ میلیون و یکصدهزارنفر
درآمد سرانه‌سالیانه (۱۹۶۳) ۱۰۲٫۱ لیره
مجموع صادرات (۱۹۶۸) ۳۲۷٫۹ میلیون لیره
مجموع واردات (۱۹۶۸) ۲۹۰٫۳ میلیون‌لیره

لیبی

مساحت ۱،۷۵۹،۵۴۰ کیلو مترمربع
جمعیت ۱ میلیون و هشتصد هزارنفر
ذخایرطلا ۳۵٫۵ میلیون لیره
ذخایرارزی ۳۴۴٫۸ میلیون لیره
درآمد سرانه سالیانه (۱۹۶۷) ۴۴۶٫۶ لیره
مجموع صادرات (۱۹۶۸) ۷۷۸٫۲ میلیون‌لیره
درآمد صادرات نفت (۱۹۶۸) ۷۷۵٫۲ میلیون لیره
مجموع واردات ۲۶۸٫۶ میلیون‌لیره

مصر

مساحت ۱۰۰۲،۰۰۰ کیلو مترمربع
جمعیت ۳۱ میلیون و هفتصد هزار
ذخایر طلا ۳۸٫۸ میلیون‌لیره
ذخایرارزی ۲۲٫۱ میلیون‌لیره
درآمد سرانه (۱۹۶۶) ۷۹ لیره
مجموع صادرات (۱۹۶۸) ۲۵۹٫۹ میلیون لیره
مجموع واردات (۱۹۶۸) ۲۷۸٫۵ میلیون‌لیره

سودان

مساحت ۲،۵۰۶،۸۰۰ کیلو مترمربع
جمعیت ۱۴٫۸ میلیون‌نفر
ذخایرطلا
ذخایرارزی ۱۶٫۳ میلیون‌لیره
درآمد سرانه (۱۹۶۶) ۴۰۶ لیره
مجموع صادرات (۱۹۶۸) ۱۹۰ میلیون لیره
مجموع واردات (۱۹۶۸) ۱۰۷٫۳ میلیون لیره

اردن

مساحت ۹۶،۶۱۰ میلیون کیلومتر
جمعیت (۱۹۶۸) ۲ میلیون ویکصد هزارنفر
ذخایرطلا ۱۲٫۳ میلیون لیره
ذخایر ارزی ۹۵٫۴ میلیون‌لیره
درآمد سرانه (۱۹۶۷) ۱۱۶٫۸ لیره
مجموع صادرات (۱۹۶۸) ۱۶٫۵ میلیون لیره
مجموع واردات (۱۹۶۸) ۶۶٫۷ میلیون لیره

لبنان

مساحت ۱۰،۴۰۰ کیلومتر مربع
جمعیت (۱۹۶۸) ۲ میلیون وششصد هزارنفر
ذخایرطلا ۱۱۹٫۹ میلیون‌لیره
ذخایرارزی ۲۱٫۷۰۰ میلیون‌لیره
درآمد سرانه (۱۹۶۵) ۱۸۶٫۶ لیره
مجموع صادرات (۱۹۶۷) ۴۷٫۱ میلیون‌لیره
مجموع‌واردات (۱۹۶۷) ۱۸۲٫۹ میلیون لیره

سوریه

مساحت ۱۸۵،۱۸۰ کیلو متر مربع
جمعیت ۵ میلیون و ۷۴ هزار نفر
ذخایر طلا (۱۹۶۷) ۷٫۹ میلیون لیره
ذخایر ارزی (۱۹۶۷) ۱۱٫۳ میلیون لیره
درآمد سرانه ۹۷٫۹ لیره
مجموع صادرات (۱۹۶۸) ۹۷٫۳ میلیون‌لیره
مجموع واردات ۱۲۶٫۲ میلیون‌لیره

عراق

مساحت ۴۳۸،۴۴۶ کیلومتر مربع
جمعیت ۸ میلیون و ۶۰۰ هزار نفر
ذخایرطلا ۸۰٫۴ میلیون لیره
ذخایر ارزی ۱۰۵٫۱ میلیون‌لیره
درآمد سرانه ۱۰۶ لیره
مجموع صادرات (۱۹۶۸) ۴۳۴٫۸ میلیون لیره
درآمد صادرات نفت (۱۹۶۸) ۴۰۲٫۶ میلیون‌لیره
مجموع واردات (۱۹۶۸) ۱۶۸٫۳ میلیون لیره

عربستان سعودی

مساحت ۲،۱۵۰،۰۰۰ کیلو مترمربع
جمعیت (۱۹۶۷) ۷ میلیون‌نفر
ذخایر طلا ۴۹٫۶ میلیون‌لیره
ذخایرارزی ۱۸۳٫۸ میلیون لیره
درآمدسرانه ۱۳۲٫۱ لیره
مجموع صادرات (۱۹۶۸) ۸۱۴ میلیون لیره
مجموع واردات (۱۹۶۸) ۳۰۳٫۳ میلیون‌لیره

کویت

مساحت ۱۵۰۰۰ کیلومترمربع
جمعیت ۵۴۰ هزار نفر
ذخایرطلا ۵۳٫۹ میلیون‌لیره
ذخایرارزی ۳۴٫۹ میلیون‌لیره
درآمد سرانه (۱۹۶۷) ۵۵۵٫۱ لیره
مجموع صادرات (۱۹۶۷) ۵۷۹٫۵ میلیون لیره
مجموع واردات (۱۹۶۷) ۲۵۴٫۷ میلیون لیره

یمن

مساحت (تقریبی) ۱۹۲،۰۰۰ کیلو مترمربع
جمعیت (۱۹۶۷ تقریبی) ۵ میلیون‌نفر
ذخایرطلا (۱۹۶۶) ۳٫۷ میلیون ریال
ذخایرارزی (۱۹۶۶) ۵۸٫۱ میلیون ریال
درآمد سرانه ۳۷٫۵ لیره
مجموع صادرات (۱۹۶۹) ۱٫۲ میلیون‌لیره
مجموع واردات (۱۹۶۶) ۹٫۵ میلیون لیره

یمن جنوبی

مساحت ۲۸۷،۶۸۳ کیلو مترمربع
جمعیت ۱ میلیون و ۵۰۰ هزار نفر
درآمد سرانه ۴۳٫۸ لیره
مجموع صادرات ۴۵٫۸ میلیون لیره
مجموع واردات ۸۴٫۴ میلیون لیره

تونس

مساحت ۱۶۴،۱۵۰ کیلو متر مربع
جمعیت ۴ میلیون و ۷۰۰ هزار نفر
ذخایرطلا ۱۷۹ میلیون لیره
پشتوانه‌ارزی ۱۱ میلیون لیره
درآمد سرانه ۹۳ لیره
مجموع صادرات (۱۹۶۹) ۶۵۹ میلیون لیره
مجموع واردات (۱۹۶۹) ۹۱۰ میلیون لیره

ادامه‌دارد

تیم ۵ نفره کشتی فرنگی ایران مسابقات بین‌المللی «رستف» را با یك مدال طلا و یك برنز به پایان رساند

فیروز علیزاده، در ۵۲ کیلو بدومین مدال طلا دست یافت!

بررسی کنیم علاقمندی به کشتی فرنگی وجود ندارد ، یا تدارك و سازندگی در این ورزش فراموش شده ؟!

رحیم علی آبادی دارنده مدال نقره جام جهانی گذشته در ۴۸ کیلو مدال برنز گرفت

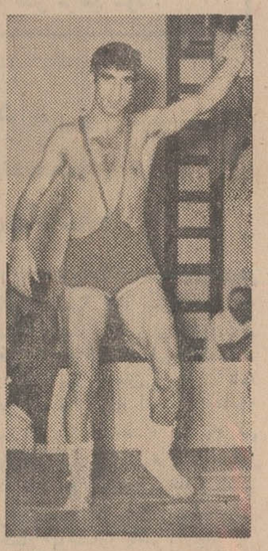

فیروز علیزاده مرد افتخار آفرین کشتی فرنگی ایران بعداز مدال طلای جهانی ماردل پلاتا» بدنبال یك سال دوری از مسابقات در «رستوف» هم صاحب مدال طلاشد.

فوق‌تصور وپیروزی مطلق باردیگر روی سکوی افتخار ۵۲ کیلو قرار گرفت . و صاحب مدال طلای این وزن شد .

ضمن آنکه دروزن ۴۸ کیلو رحیم‌علی‌آبادی بمدال برنز دست یافت . دراین تلگراف از مهدی آهنگران ،جلیل افروزی ومرتضی علینقیان شرکت کنندگان وزن های ۵۷و ۶۲و۷۴ کیلو ایران اطلاعی در دست نیست.و همچنین بدرستی هنوز نمیدانیم چهره های حاضر در این دوره مسابقات از کدام کشور ها بوده‌اند .

* درخشش بزرك فیروز علیزاده

ولی با شناختی که از کشتی فرنگی شوروی و سایر کشور های اروپای شرقی داریم و یادآوری این مسئله که جام بین‌المللی «پادوبنوا» یکی ازمسابقات باارزش و صاحب نام جهانی است درخشش فیروز علی‌زاده بخصوص که‌بدون تردید شوروی با بیش‌از ۴ شرکت کننده دراین وزن حضور داشته است. بار دیگر ثابت میکند که‌در این زمان فیروز علی‌زاده یکی از چهره های‌بزرك کشتی‌فرنگی جهان می‌باشد .

* تولد علیزاده‌درکشتی‌فرنگی

علی‌زاده ازسال ۱۹۶۵ درجریان مسابقات انتخابی جام جهانی فنلاند بکشتی روی‌آورد ولی در دیدار نهائی در حالیکه تادقیقه ۸ براحمد خشوعی چهره صاحب نام این وزن پیروز بود باز دست‌دادن ۲ امتیاز (۵ـ۴) مغلوب خشوعی شد .ضمن آنکه برچهره های پرتوان دیگری چون محمود جمالزاده و علی‌اکبر قربانی پیروز شده بود .

بهر حال خشوعی در آن سال شرکت کننده ایران در ۵۲ کیلو بود ولی در رده‌بندی کلی جائی بدست نیاورد .علی‌زاده درمسابقات ۱۹۶۶ و ۱۹۶۷ نیز نتوانست‌صاحب پیراهن ملی شود ولی ۲بار درسال های ۱۹۶۶و ۱۹۶۸ در مسابقات بین‌المللی بلغارستان شرکت کننده‌ای بود که ضمن بدون‌عنوان ماندن نشان دارسال‌های پرافتخاری در پیش دارد. سرانجام درمسابقات انتخابی تیم‌ملی‌کشتی فرنگی‌ایران درسال ۱۹۶۸ صاحب پیراهن ملی شدولی تیم برگزیده که گذشته ازاو محمد فرهنگدوست ، مهدی آهنگران و حسین معرب در آن بودند از سفر بدیدار بازی های المپیك محروم‌شدوتنها حسین‌معرب همراه شرکت کنندگان تیم کشتی آزاد ایران به بازیهای المپیك راه یافت که نتوانست عنوانی بدست آورد .

* اولین مدال طلا طول تاریخ

۱۹۶۹سرفصل درخشان کشتی فرنگی ایران بود،۵ شرکت‌کننده بمسابقات جهانی ماردل‌پلاتا برای کشتی فرنگی برگزیده شدند . رحیم علی‌آبادی ، فیروز علی‌زاده ، مهدی آهنگران ، اکبر یداللهی و کاظم غلامی ، ولی در این جمع تیم ایران‌تنها صاحب ۲عنوان‌افتخار آمیز شد . فیروز علی‌زاده بامدال طلاو رحیم علی‌آبادی با مدال نقره چهره های برتر تیم پنج‌نفره‌ایران بودند .ضمن آنکه مهدی‌آهنگران نیز بمقام پنجم دست یافت .

باین ترتیب تیم ۵نفره کشتی فرنگی ایران بمقام چهارم دست یافت . در حالیکه تیم ده نفره کشتی آزاد بادر خدمت داشتن چهره های بزرك و صاحب نام به مقام سوم دست یافت ، در پایان مسابقات انتخابی المپیك سرویس ورزشی روزنامه‌اطلاعات ضمن‌تفسیر های کوناکون ، شایستگی وقدرت تیم برگزیده بخصوص فیروزعلی زاده رابارهاخاطرنشان کردو سخت کوشید تا مسئولین فدراسیون کشتی این تیم را به بازیهای المپیك اعزام دارد . ولی این‌ممکن نشد ، زیرا گروهی اعتقادداشتند که این تیم قادر به حضور در مسابقات بزرك نیست وعجیب‌اینکه بعداز انجام مسابقات جهانی که فیروز علی‌زاده مدال طلا بدست آورد ،گروهی از کارشناسان‌بزرك این ورزش ادر تفسیر های مکرر یادآور شدند علی‌زاده در هیچ شرائطی قادر نیست بار دیگرروی سکوهای بین‌المللی جائی داشته جهانی در کشتی فرنگی بگردن دارد بار دیگر با حضور آربابان کشتی فرنگی در کشوری که سالیان دراز است برقله افتخار کشتی فرنگی بااستواری تکیه‌زده است و حضور سایر چهره های مردی که طول تاریخ ورزش‌ایران بزرك این ورزش از اروپای شرقی تنها چهره‌ایست که مدال طلای در شب پایان مسابقات بین‌المللی جام«پادوبنوا» روی قله بلند افتخار ایستاده بود و اگر بیاد آوریم که در مسابقات بین‌المللی شوروی هیچکدام از قهرمانان فرنگی‌ایران صاحب مدال طلا نشده‌اند . موجودیت علی زاده بیشتر به چشم‌می آید . مضافا اینکه طول ۳۸۹ روز گذشته یعنی بعد از مسابقات جهانی«ماردل‌پلاتا» تاکنون علی‌زاده نیز چون سایر قهرمانان کشتی فرنگی ایران حتی یکدیدار خارجی نداشته است . و تنها مسابقه داخلی او چون دیگران همین دیدار انتخابی تیم اعزامی به شوروی بوده است .

باین ترتیب باید بررسی کنیم واقعا کشتی فرنگی و علاقمندی‌به این ورزش وجود ندارد یابرنامه تدارکاتی و سازندگی در این‌رشته فراموش شده ؟

بهرحال یك مدال طلا و یك مدال برنز با ۵شرکت کننده آنهم در مسابقه‌ای که‌بزرگان این‌ورزش در آن حاضر بوده‌اند، می تواند برای کشتی فرنگی ما امیدبخش باشد .و اگر در این راه لااقل نیمی ازتلاش و موجودیتی که در کشتی آزاد صرف می کنیم ازاین رشته دریغ ننمائیم ، بدون تردید افسانه پوچ عدم موجودیت کشتی فرنگی درایران از میان خواهد رفت . امید داریم فدراسیون کشتی ایران باقبول موجودیت این‌رشته در بازگشت قهرمانان با یك‌تدارك کلی برای آمادگی آنهاوشرکت در مسابقات جهانی کانادا برنامه‌ای وسیع داشته باشد، وتا حدممکن حتی چهره هائی که شانس عنوانی برای آنان متصور نیست‌بمسابقات اعزام دارد تا در پناه این توجه و تدارك قهرمانان کشتی فرنگی ، دیگر چون گذشته ،به کشتی‌آزاد روی نیاورند و شایستگی خودرادر این رشته نیز به ثبوت‌برسانند.

تیم اعزامی کشتی فرنگی‌ایران به‌مسابقات بین‌المللی جام«پادوبنوا» که صاحب یك‌مدال طلاو یك‌مدال برنز شد . از راست به چپ:رحیم‌علی‌آبادی .فیروز علی‌زاده، مهدی آهنگران ، جلیل افروزی ،مرتضی علینقیان و محمد عرب ، مربی وسرپرست تیم .

ورزش

خبرهای کوتاه

استانبول ـ ترکیه

در کادر مسابقات والیبال بانوان باشگاههای اروپا ، تیم بانوان باشگاه زسکا شوروی (ارتش مسکو) با نتیجه (۰ـ۳) تیم فنرباغچه ترکیه را مغلوب کرد. شوروی‌بابه ترتیب۰ـ۱۵، ۱ـ۱۵ و ۳ـ۱۵ پیروز شدند . در مسابقه رفت‌نیز زسکا(۰ـ۳) پیروز شده بود .

بلگراد ـ یوگسلاوی

در مسابقه شطرنج تیم ملی شوروی با تیم شطرنج بقیه‌دنیا، شوروی‌ها با نتیجه ۲۰٫۵ بر ۱۹٫۵ به پیروزی رسیدند .

مادرید ـ اسپانیا

در بیست و هشتمین روز مسابقات فوتبال جام باشگاه های اسپانیا ، این نتایج به دست‌آمد. والنس ۱ـ پونتورورا صفر ، سلتا دوویگو ۱ـ کورون صفر ، رئال مادرید ۱ـ ماژورك ۱ ، بارسلون ۴ـ ساراگوز ۲ ، الش ۱ـ گرناد صفر ، رئـال سوسیداد صفر ـ سویل صفر.

در پایان این روز ازمسابقات آتلتیکو مادرید با ۳۸ امتیازدر صدر جدول‌قرار دارد .آتلتیکو بیلبائو با ۳۷ امتیاز و بارسلون با ۳۴ امتیاز در رده‌های بعد قرار دارند .

پاریس ـ فرانسه

چهارشنبه این هفته این مسابقات فوتبال در اروپا انجام خواهد شد . دیدار نیمه نهائی جام شهرها ی‌بازار مکاره اروپا بین آرسنال از انگلستان و آژاکس آمستردام ، مسابقه رفت. تیمهای ملی بلغارستان و فرانسه در روئن ، آلمان غربی و رومانی در اشتوتگارت ، یوگوسلاوی و اتریش در سارایوو .

در همین روز در امریکای جنوبی ، دو تیم ملی فوتبال آرژانتین و اروگوئه‌در بوینوس آیرس دیدار خواهند داشت .

شنبه هفته‌آینده‌در استادیوم ویمبلی لندن ، مسابقه فینال جام حذفی‌باشگاههای این کشور بین دو تیم لیدز و چلسی انجام خواهد شد .

روز یکشنبه آینده در وین دو تیم ملی فوتبال اتریش و چکسلواکی با یکدیگر مسابقه خواهند داشت . در همین روز شهر ریو در برزیل‌شاهد دیدار برزیل و پاراگوئه خواهد بود .

بانکوك ـ تایلند

برگرك چاروچای بوکسور جوان تایلندی شب گذشته فاتح عنوان جهانی دسته مگس وزن بوکس حرفه‌ای گردید . وی در دیدار با قهرمان سابق این دسته برناب ویلاکامپو از فیلیپین با ضربه فنی پیروزشد.

پوری ـ فنلاند

کارلو کانگاسینمی وزنه بردار برجسته فنلاندی و برنده مدال طلای دسته نیم سنگین بازیهای المپیك این هفته‌رکورد جهانی حرکت یك ضرب این دسته را شکست . رکورد قبلی به مقدار ۱۶۱ کیلو از آن قهرمان روسی اوتزرو بود و رکورد جدید یك کیلو بیشتر می‌باشد .

اورتون فاتح جام باشگاههای انگلستان

در فاصله یکروز به پایان مسابقات فوتبال قهرمانی باشگاه های انگلیس ، تیم اورتون بدون تردید فاتح جام است . چون‌اورتون اکنون باپشت سر گذاردن چهلو یکروز از مسابقات صاحب شصت‌و پنج امتیاز است ، در حالی که لیدز تیم دوم جدول که تا چندهفته شانه بشانه اورتون پیش می آمد پس از چهل بازی بیش از ۵۷ امتیاز در دست ندارد.

اورتون این هفته در شفیلد تیم اخر جدول رده بندی را ملاقات کرد و بانتیجه «۰ـ۱» شفیلدونزدی را مغلوب کرد. تنها گل اورتون در وقت دوم توسط‌موریسی فورورارد جوان اورتون وارد دروازه تیم شفیلدونزدی گردید. ۳۰۸۹۶ تماشاگر شاهد این مسابقه بودند.

* پیروزی لیدز

تیم لیدز ، رقیب عقب مانده اورتون پس از شکست هفته پیش خوددر برابر وستهام این هفته تیم بورنلی را در خانه خود مغلوب کرد و با دوگلی که «گری » یك گل در هر نیمه ثمر رساندند ، لیدز «۱ـ۲» به پیروزی رسید . ول این پیروزی باوجود یك بازیعقب‌افتاده، همچنان لیدز را دور از جام نگه‌ میدارد ، ۱۰اکنون لیدز تمام تلاش خود را برای فتح جام حذفی باشگاه ها مصروف داشته است . دیدار فینال جام حذفی دوشنبه آینده در استادیوم ویمبلی لندن با تیم‌چلسی انجام خواهدشد.

چلسی حریف فینالیست لیدزاین هفته در شهر چلسی تیم توتنهام را ملاقات کردو تنها بایك گل که در وقت اول و بوسیله بالدوین زده شد در حضور ۴۹۲۵تماشاگر موفق به شکست این تیم گردید. توتنهام پس از معاوضه جیمی ـ گریوز بازیکن پر سابقه خود با مارتین پیترز از باشگاه وستهام و پرداخت یکصد هزار پوند برای این معاوضه برعکس آنچه پیش‌ـ بینی میشد در مسابقات آخر فصل خود دچار ناکامی بیشتری گردیده است . این چندمین شکست‌پیاپی توتنهام است !

*منچستریونایتددرهم‌شکست

دردنا کترین شکست این روز از مسابقات باشگاهی انگلیس در نیو کاسل برای منچستر یونایتدبه وجود آمد!چه منچستر یونایتدپس از شکست «۱ـ۲» وقت اول‌دربرابر تیم نیوکاسل ، در پایان «۱ـ۵» مغلوب این تیم زمین را ترك کرد. تنها گل منچستر یونایتد را در این مسابقه که ۴۲۵۵۰ تماشاگر شاهدآن بودند در دقایق اول‌وقت دوم بابی چارلتون بثمر رسانید . نتایج سایر مسابقات این هفته‌از این قرار است :

* نتایج کلی بازیها

آرسنال ۲ـ وستهام ۱، چلسی ۱ـ توتنهام صفر ، کاونتری صفر ـ استوك سیتی ۳ ، دربی ۲ـ وولوز صفر ، سوتهامپتون صفر ،ایپسویچ ۲، لیدز ۲ـبورنلی ۱، ساندرلند۱ـ منچستر سیتی صفر ، نیوکاسل۵ـ منچستر یونایتد ۱، اورتون ۱ ـ شفیلدونزدی صفر ، وست‌برومویچ ۴ـ نوتینگهام فارست صفر .

جدول رده‌بندی ۱۰ـ اورتون ۶۵ امتیاز ۲ـ لیدز ۵۷ امتیاز ۳ـدربی ۵۲ امتیاز ۴ـ چلسی ۵۱ امتیاز ۵ـ لیورپول ۴۹ امتیاز ۶ـ نیوکاسل‌و کاونتری ۴۵ امتیاز ۸ـ استوك‌سیتی ۴۳ امتیاز ۹ـ آرسنال ، منچستر یونایتد ۴۲ امتیاز ۱۱ـ وولوز ۴۰ امتیاز ۱۲ـ توتنهام ۳۹ امتیاز ۱۳ـ منچستر سیتی ۳۸ امتیاز ۱۴ـوست برومویچ و بورنلی ۳۷ امتیاز ۱۶ـ وستهام و نوتینگهام فارست ۳۶ امتیاز ۱۸ـ ایپسویچ ۲۹ امتیاز۱۹ـ سوتهامپتون۲۷امتیاز ۲۰ـ کریستال پالاس و ساندرلند ۲۵ امتیاز ۲۲ـ شفیلدونزدی ۲۴ امتیاز .

آگهی

بدینوسیله باطلاع عاملین فروش ماهی و رستوران هاوبیمارستان های پایتخت و شهرستان ها می رساند که چون شرکت‌شیلات ماهی کافی جهت توزیع‌و فروش در اختیار دارد لذا متقاضیان می توانند همه روزه برای اخذ حواله بدفتر مرکزی شیلات مراجعه و انواع ماهی‌مورد نیاز خودرابه نرخ‌شهرداری‌خریداری وعرضه نمایند . م.الف ۲۵۵

۱ـ۲۱۱۶ ۱ـ۲ شرکت سهامی شیلات ایران

آگهی استخدام پرستار

نظر باین که‌سازمان بیمه های اجتماعی برای خدمت در بیمارستان های خود در تهران‌و آبادان نیازبه عده‌ای پرستار لیسانسیه دارد لذا از داوطلبانی که تعهد خدمت در موسسات دیگری نداشته باشند دعوت میشود حداکثر تاپانزده روز از تاریخ درج این آگهی‌بادردست داشتن مدارك لازم‌باداره کارگزینی این سازمان واقع در خیابان آیزنهاور ساختمان بیمه های‌اجتماعی طبقه چهارم مراجعه نمایند . ۱۶ـ۱۵

سازمان بیمه های اجتماعی

آ ـ ۲۰۲۰ ۱ـ۲

تلفنهای‌جدید شرکت جنرال‌تولز

۹۵۵۷۵۸ ـ ۹۵۸۲۰۱

صندوق پستی ۱۴٫۱۶۶۶

سخنرانی آقای پروفسور هانتر

آقای پروفسور هانتر معاون دانشگاه بیرمنگام ساعت ۵٫۹ صبح‌روز چهارشنبه ۲۶ فروردین ماه جاری در بیمارستان پهلوی راجع به عده فوق کلیوی و فشار خون سخنرانی خواهند نمود. از کلیه پزشکان علاقمند تقاضا میشود برای استماع سخنرانی ایشان در روز و ساعت مقرر در بیمارستان پهلوی حضور بهمرسانند . م.الف ۲۶۵

رئیس دانشکده پزشکی. دکتر مژدهی

۱ـ۲۱۱۲ ۱ـ۲

شماره ۲۱۱ تاریخ ۱۱٫۱۰۴۹

آگهی مزایده نوبت دوم

بموجب دستور شماره ۲۳ـ۱۴۷۲۶٫ـ ۲۸ـ۱۰٫۴۸ دادستان محترم دیوانمحاسبات ابلاغی طی شماره ۲۷ـ۶۵۲۲۶٫ ـ۱۴ـ۱۱٫۴۸ اداره تمرکز حسابها و امور حسابداریها بمنظور اجرای مدلول دادنامه شماره ۲۲ـ۱۷۱۸۶٫ ـ۹٫۵ـ۴۸ شعبه دوم دیوانمحاسبات مستند بقرار تامین شماره ۲۲ـ۱۸۵۷۳٫ ـ۲۴ـ۱۱٫۴۷ شعبه اول دیوان مزبور تمامی اعیانی ششدانك یکباب خانه یك اشکوبه کرسی بلند بانضمام یکباب گاراژ و انبار و حمام و غیره بمساحت ۱۳۶۳ مترمربع محوطه مشجر به نهال مرکبات تازه ثمر واقع در شهسوار خیابان بهار دارای سند مالکیت به پلاك شماره ۲۶ فرعی از یك اصلی ملکی آقای عبداله گلمحمدی تحویلدار سابق دارائی شهسوار که در قبال مبلغی محکومیت وسیله دادسرای شهسوار بتامین و بازداشت دولت درآمد باجلب نظر کارشناس وقت ثبت اسناد شهسوارارزیابی و تقویم‌بهاءروز شده بامشخصات و شرایط زیر ازطریق مزایده بمصرف فروش میرساند .

۱ـ حدود خانه ومحوطه از شمال متصل است بخانه و محوطه خانم شرفشاهی معروف (بخانم نور) جنوب متصل است‌بخانه و محوطه آقای سید مرتضی مدنی‌مغرب متصل است به خیابان اصلی‌بهار.

۱ـ مساحت کل زمین مشجر بدرختهای مرکبات ۱۳۶۳ متر مربع بهبهای از قرار متری ۱۲۰۰ ریال جمع بهاء ۱۶۳۵۶۰۰ریال یکمیلیون و ششصد و سی و پنجهزار و ششصد ریال

۲ـ اسکلت ساختمان کرسی بلند واقع در وسط محوطه به مساحت ۱۸۰ متر مکعب آجری و بتون مسلح نوساز بقرار متری ۳۴۰۰ ریال جمع بهاء ۶۱۲۰۰۰ ریال (ششصد ودوازده هزار ریال) .

۳ـ حمام دارای دیوترم بتون آرمه کاشی تکمیل بسبك جدید بمساحت ۳۲متر مکعب بقرار متری ۵۰۰۰ ریال ببهاء ۱۶۰۰۰۰ ریال (یکصد و شصت هزار ریال).

۴ـ آشپزخانه مجزی از ساختمان بتون آرمه نوساز بمساحت ۲۰ مترمکعب بقرار هر متری ۲۰۰۰ ریال ببهاء ۴۰۰۰۰ ریال (چهل هزار ریال).

۵ـ ساختمان گاراژ بتون آرمه با درب آهنی‌وکرکره ازبیرون بمساحت ۲۰متر بقرار متری ۱۵۰۰ ریال ببهاء ۳۰۰۰۰ ریال (سی هزار ریال)

۶ـ ساختمان انبار بتون‌آرمه مجزی از خانه بمساحت بیست متر بقرار متری ۱۵۰۰ ریال ببهاء ۳۰۰۰۰ ریال (سی هزار ریال)

۷ـ دیوار اطراف محوطه سراسری بارتفاع دو متر و بقطر۴۰٪ متر بابلوك وسیمان ساخته شده بمساحت ۲۷۲۴ متر بقرارمتری ۱۲۰ ریال ۲۶۸۸۰ ریال (بیست و ششهزار و هشتصد و هشتاد ریال).

۸ـ درب آهنی ببهای تقریبی ۱۵۰۰۰ ریال (پانزده هزار ریال)

۹ـ اسفالت و سیمان کاری کف حیاط مجموعا حدود پانصد متر بقرار متری دو هزار ریال ببهاء ۱۰۰۰۰۰ ریال (یکصدهزار ریال)جمع ۹ قلم۲۹۴۹۴۸۰ ریال .

۱ـ پیشنهادات تسلیمی که کتبا تهیه میشود بایستی از حداقل مبلغ ۲۹۴۹۴۸۰ ریال مورد ارزیابی بشرح بالا شروع شودومورد مزایده بحائزین اکثریت برابر مقررات واگذار خواهد شد .

۲ـ پیشنهاد دهندگان میبایستی بمنظور اجرای بند ۳ ازماده ۷ آئین نامه معاملات دولتی صدی پنج بهای خانه مزبور را که در ردیف یك از شرایط قید شد . وبالغ بر ۱۴۷۴۷۴ ریال‌میباشد وجه نقد یا اسناد خزانه بحساب سپرده ۵۰۰۶ دارائی شهسوار ببانك ملی شعبه شهسوار پرداخت و رسید مربوطه را بضمیمه پیشنهاد تسلیم نمایند و در صورت عدول از پیشنهاد تسلیمی سپرده تودیعی طبق مقررات بسود دولت و مسترد نخواهد شدبه پیشنهادات فاقد سپرده نیز ترتیب اثر داده نخواهد شد .

۴ـ پیشنهادات مبهم و مشروط و پیشنهاداتی که بعد از موعد مقرر در آگهی برسد ترتیب اثر داده نخواهد شد

۵ـ هزینه نشر آگهی در روزنامه ها و هزینه تنظیم سند که بمعامله مزبور تعلق میگیرد بعهده خریدار برنده مزایده می باشد .

۶ـ پیشنهاد دهندگان موظفند پیشنهادات خود را در پاکات سربسته و ممهور (باقید موضوع روی پاکت تاساعت ۱۰ صبح روز ۱۵٫۲ـ۴۹ بدایره دفتراین اداره تسلیم و رسید دریافت دارند پیشنهادات واصله در ساعت ۱۱ روز مزبور در کمیسیون مزایده‌ای که در اطاق کار اینجانب تشکیل میشود باز و قرائت خواهد شد . اداره دارائی در رد و یا قبول هر یك‌یاتمام‌پیشنهادها مختار بوده و نظر کمیسیون مزبور پس از تصویب مقامات‌مجاز قاطع بوده واجراء خواهد شد

۷ـ طبق ماده ۲۱ آئین نامه معاملات دولتی مناقصه و یامزایده حضوری در کلیه معاملات مطلقا ممنوع است .

۸ـ طبق ماده۴۵آئین نامه مذکورمستخدمین دولت حق‌شرکت در معاملات دولت را نخواهد داشت .

۹ـ چنانچه اطلاعات بیشتری از مشخصات و کیفیت ساختمان مورد مزایده‌لازم باشد مجازید (بدایره بازرسی و اجرائیات)این اداره مراجعه فرمایند . تا پیشنهاد دهندگان بمحل راهنمائی شوند .

ذیحساب رئیس اداره دارائی شهرستان شهسوار ـ رحمانی

آ ـ ۲۲۶۶

تشکر و قدردانی

بدینوسیله از حسن‌سلوك آقای طلائی معاون‌محترم‌شهرداری ناحیه ۹ تشکرکرده وموفقیت ایشان‌را درراه خدمت بمردم از خدای بزرك خواستارم . حبیب‌الله رهنما

تجدید آگهی مناقصه

بنگاه شیمیائی وابسته بوزارت کشاورزی واقع‌در خیابان ابتهاج نبش خیابان دمشق آگهی مناقصه شماره ۱۰۰۰۲ ـ ۲۳٫۱۰ـ۴۸ مربوط بخرید هفت قلم سموم را با همان شرایط تجدید . داوطلبان در مناقصه میتوانند پیشنهادات خودشانرا حداکثر تاساعت نه صبح روز چهار شنبه ۲٫۲ـ۱۳۴۹ بدفتر بنگاه تسلیم و رسید دریافت دارند. پیشنهادات درساعت ده همان روز بازو خوانده خواهدشد. م.الف ۱۶۶

بنگاه شیمیائی

۱ـ۲ آ ـ ۱۴۷۶

آگهی مجمع عمومی

ازآقایان اعضاء محترم و سهامداران شرکت تعاونی دامپروران حومه تهران دعوت میشود که ساعت ۷ بعداز ظهر روز چهارشنبه دوم اردیبهشت ماه هزارو سیصدو چهل و نه در محل کانون حضور بهمرسانند .

دستور جلسه :

۱ـ استماع گزارش سالیانه و بیلان سود وزیان

۲ـ اتخاذ تصمیم در انتخابات هیئت مدیره و بازرسان

آ۲۲۹۲

آگهی سازمان آب و فاضلاب اصفهان

۱۳۰ـ ۱۶٫۱۰۴۹

سازمان آب و فاضلاب اصفهان تعداد ۲۲۰۰۰ عدد دریچه کنتر آب۳۹۰۰۰ عدد محفظه شیر پیاده‌رو رااز طریق مناقصه و با رعایت آئین‌نامه معاملات شهرداریها تحویل در انبار سازمان آب و فاضلاب اصفهان واقع در هزار جریب خریداری مینماید.

داوطلبان شرکت‌در مناقصه میتوانند تا انتهای وقت اداری سه‌شنبه اول اردیبهشت ماه ۱۳۴۹ با در دست داشتن رسید بانك ملی بمبلغ یکهزارریال که‌قبلا بحساب جاری شماره ۲۵۴۱۵ این سازمان نزدبانك ملی شعبه اصفهان واریز نموده‌اند برای دریافت شرائط فنی و شرائط شرکت در مناقصه بدفتر سازمان در اصفهان مراجعه کرده و پیشنهاد خود را تاساعت ۱۲ روز سی‌و یکم اردیبهشت ماه ۱۳۴۹ بدفتر سازمان تسلیم نمایند .

پیشنهادها در همانروز بازو قرائت خواهد گردید . حضور نمایندگان پیشنهاد دهنده در جلسه مناقصه آزاد است .

آدرس : اصفهان ، خیابان چهارباغ، صندوق پستی ۹۰

آ ـ ۲۱۸۶ ۱ـ۲

آگهی احضار

به غیرنظامی محمود فرزندعلی‌اکبر شهرت محسنی که‌محل‌اقامت خود راتهران ـ خیابان سلسبیل(رودکی) ایستگاه وثوق منزل سرهنك ۲باقر محسنی و همچنین تهران خیابان غفاری کوچه شیخ عطار کاشی شماره ۴۰ تعیین نموده و فعلا مجهول‌المکان می‌باشد ابلاغ می‌ـ گردد که‌باتهام تحریك بر علیه امنیت کشور درداگاه عادی‌نظامی شماره ۸ سنندج تحت‌تعقیب می‌ـ باشید لازم است ظرف دوماه از تاریخ انتشار آخرین آگهی خود را بدادگاه معرفی نمائید و در صورت عدم حضور و انقضای مهلت مقرره دادگاه غیابا به‌پرونده امر رسیدگی و حکم مقتضی صادر خواهد نمود . این آگهی سه‌نوبت متوالی در روزنامه رسمی کشور و یکی از جراید کثیرالانتشار محلی درج میگردد م‌الف ۳۱۴

رئیس دادگاه عادی ۸ سنندج ـ سرهنك کمالی

۱ـ۳ آ ـ ۲۳۴۶

آگهی احضار

به کروهبان دوم محمد رضا فرزند اسمعیل شهرت پورصالحی دارای شناسنامه شماره ۲۷۹صادره از شیراز متولد ۱۳۲۴ ساکن‌تهران خیابان شمیران شهناز اول کاشی ۲۴ که فعلا مجهول‌المکان است ابلاغ میگردد که باتهام فرار از خدمت در دادگاه عادی‌نیروی‌هوائی شاهنشاهی واقع در تهران خیابان فرح‌آباد ژاله تحت پیگرد میباشد لازم است ظرف دو ماه از تاریخ انتشار آخرین آگهی خود رابه این دادگاه معرفی نماید در صورت عدم حضور و انقضای مهلت مقرره غیابا به پرونده امر رسیدگی و رای مقتضی صادر خواهد شد این آگهی در سه نوبت متوالی در روزنامه رسمی و یکی‌ازجراید کثیرالانتشار محلی درج میگردد . م‌الف ۲۰۱

رئیس دادگاه عادی نیروی هوائی

۱ـ۳ آ ـ ۱۸۹۲

آگهی احضار

به‌غیرنظامی محمود فرزندعلی‌اکبر شهرت محسنی که‌محل‌اقامت خود راتهران ـ خیابان سلسبیل(رودکی) ایستگاه وثوق منزل سرهنك ۲باقر محسنی و همچنین تهران خیابان غفاری کوچه شیخ عطار کاشی شماره ۴۰ تعیین نموده و فعلا مجهول‌المکان می‌باشد ابلاغ می‌ـ گردد که‌باتهام تحریك بر علیه امنیت کشور درداگاه عادی‌نظامی شماره ۸ سنندج تحت‌تعقیب می‌ـ باشید لازم است ظرف دوماه از تاریخ انتشار آخرین آگهی خود را بدادگاه معرفی نمائید و در صورت عدم حضور و انقضای مهلت مقرره دادگاه غیابا به‌پرونده امر رسیدگی و حکم مقتضی صادر خواهد نمود . این آگهی سه‌نوبت متوالی در روزنامه رسمی کشور و یکی از جراید کثیرالانتشار محلی درج میگردد م‌الف ۳۱۴

رئیس دادگاه عادی ۸ سنندج ـ سرهنك کمالی

۱ـ۳ آ ـ ۲۳۴۶

آگهی احضار

به کروهبان دوم محمد رضا فرزند اسمعیل شهرت پورصالحی دارای شناسنامه شماره ۲۷۹صادره از شیراز متولد ۱۳۲۴ ساکن‌تهران خیابان شمیران شهناز اول کاشی ۲۴ که فعلا مجهول‌المکان است ابلاغ میگردد که باتهام فرار از خدمت در دادگاه عادی‌نیروی‌هوائی شاهنشاهی واقع در تهران خیابان فرح‌آباد ژاله تحت پیگرد میباشد لازم است ظرف دو ماه از تاریخ انتشار آخرین آگهی خود رابه این دادگاه معرفی نماید در صورت عدم حضور و انقضای مهلت مقرره غیابا به پرونده امر رسیدگی و رای مقتضی صادر خواهد شد این آگهی در سه نوبت متوالی در روزنامه رسمی و یکی‌ازجراید کثیرالانتشار محلی درج میگردد . م‌الف ۲۰۱

رئیس دادگاه عادی نیروی هوائی

۱ـ۳ آ ـ ۱۸۹۲

راننده عزیز

قبل از اطمینان باینکه اتومبیل شما بدون عیب است، آنرا از توقفگاه خارج نسازید

نمایندگان اطلاعات
در خدمت مردم

ساعت گل شیراز، رقیب پیدا کرد!

این ساعت از انگلستان خریداری و بزودی در رضائیه نصب میشود

بزرگترین ساعت گل ایران در پارک شهر رضائیه نصب میشود

این ساعت گل از کشور انگلستان خریداری شده و بمراتب بزرگتر از ساعت گل شیراز است. باین ترتیب باید گفت که ساعت گل شیراز رقیب پیدا کرده است!

این مطلب را آقای مهندس بحرحسینی رئیس دفتر مهندسی استان آذربایجان غربی در بازدید آقای کیانپور استاندار از کارهای ساختمانی پارک شهر رضائیه که در جنب میدان «رضاشاه کبیر» این شهر احداث میگردد، اظهار داشت آقای بحرحسینی اضافه کرد: این پارک در زمینی بمساحت چهل هزار متر مربع احداث می شود ودر آن چندساختمان مجهز از جمله کتابخانه عمومی، ترياو باشگاه کارگران ایجاد خواهد شد. زیربنای این ساختمان ها هفتصد وسی متر مربع خواهد بود.

برای ایجاد این پارک و نصب ساعت گل مبلغ ده میلیون ریال هزینه صرف میشود.

خبرنگار ما در رضائیه گزارش داد: استاندار آذربایجان غربی همچنین گفت از عملیات چندطرح عمرانی عام‌المنفعه در رضائیه دیدن کرد.

ساعت گل شیراز که جلوه‌ای خاص به فلکه استانداری فارس بخشیده است ...

سرقت فرشهای امامزاده

سارقین شبانه فرش های امامزاده «عفده‌قن» گلپایگان رابسرقت بردند.

در این سرقت نه تخته فرش مرغوب امامزاده بسرقت رفت.

مرگ در رودخانه

دیروز جنازه زن جوانی دررودخانه «لیلان‌چائی» میاندوآب پیداشد پزشک قانونی علت مرگ این زن را خفگی در آب تشخیص داد.

بنابگزارش خبرنگار ما در میاندوآب: زن مزبور از مدت هاپیش مبتلابه اختلال حواس شده بودبهمین علت گفته میشود که او احتمالا خودکشی کرده است.

هوای تبریز و رضائیه بارانی و سرد شد

بدنبال باد و طوفان شدیدی که طی ۲۴ ساعت گذشته در تبریز و حومه این شهر شروع شد ریزش باران از ساعت ۳ بعدازظهر دیروز در این شهر آغاز گردید و تا اواخر شب گذشته ادامه داشت. هوای تبریز بعلت بارندگی دیروز سرد شد و در بعضی از کوچه ها و خیابان های شهر نیز سیلاب جاری گردید.

* در رضائیه

از ساعت ۲ بعد از ظهر دیروز ریزش باران در رضائیه و اطراف این شهر آغاز شد. بعلت این بارندگی هوا ناگهان سرد شد و درجه حرارت به ۲ درجه بالای صفر رسید، مردم با بازگشت سرما باردیگر از لباس های زمستانی استفاده می کنندواکثر بخاری‌های منازل و ادارات مجددا بکار افتاده است. بارندگی در رضائیه تا اواخر شب گذشته ادامه داشت.

سوداگران سودجو

بقعه «نساءاولیا» را کندند!

از مدتها پیش عده‌ای از اهالی قریه «کیله‌سرا»ی‌خلیفه‌آباد اسالم گیلان قسمتهائی‌ازبقعهٔ «نساءاولیا» راکه یکی از زیارتگاه های این سامان است، پنهانی حفر میکنند واشیای باستانی ارزشمندی راکه ضمن حفاریها بدست می‌آورند به مبلغ ناچیزی در خلیفه‌آباد اسالم وسایر شهرستان ها به‌فروش می‌رسانند!

این مطلب را آقای سلیم‌عنایتی یکی از معتمدین قریه «کیله‌سرا» وعده‌ای دیگرضمن نامه‌ای که بدفتر نمایندگی اطلاعات در خلیفه‌آباد ـ اسالم ارسال داشته، نوشته وتقاضا کرده‌اند.

هرچه زودتر از کار این سوداگران سودجو جلوگیری و ترتیبی داده شود که‌از حفاری های‌غیرمجاز اشخاص متفرقه جلوگیری گردد.

دانشکده مستقل شبانه تاسیس نمیشود

شایعهٔ تاسیس دانشکده‌مستقل شبانه در دانشگاه تبریز صحت ندارد

مطالب بالا را آقای دکتر تسلیمی رئیس دانشگاه تبریزطی یك گفتگو تلفنی، به‌خبرنگارما در تبریز اظهار داشت و اضافه کرد. فقط از سال قبل یك‌دوره شبانه در دانشگاه تبریز دایر شده و هم‌اکنون نیز دانشجویان مربوطه در آن سرگرم تحصیل میباشند.

موجودی صندوق نذورات امامزاده ابوالقاسم «ع» نیز بسرقت رفت!

بدنبال سرقت موجودی صندوق نذورات حرم امامزاده سید علاءالدین‌الحسین پیرمراد فرزند امام‌علی‌النقی «ع» واقع در سه کیلو متری داراب که خبر آن قبلا باطلاع خوانندگان عزیز رسید، موجودی صندوق نذورات امامزاده ابوالقاسم فرزند امام موسی کاظم «ع» نیز دراین‌شهر بسرقت‌رفت.

سارقین باشکستن صندوق نذورات، تمام موجودی آنرا سرقت کردند!

بنابگزارش خبرنگار مادر داراب جریان، وسیله اعضای هیئات امناء موقوفات امامزاده ابوالقاسم «ع» به مقامات قضائی اطلاع داده شد و موضوع از طرف مقامات ذیصلاح تحت رسیدگی است.

الاغ سواری دانشجویان تهرانی در داراب

گروهی از دانشجویان دختر و پسر دانشکدهٔ هنرهای زیبای تهران که برای بازدید آثار تاریخی داراب فارس به این شهرستان عزیمت کرده بودند، ضمن بازدید نقاط مختلف این شهر، برای تفریح در یکی از خیابانهای داراب الاغ‌سواری کردند!!

خبرنگار ما در داراب گزارش داد: این عده طی اقامت درداراب از آثار باستانی وابنیه تاریخی این شهر بازدید کردند.

هزاران مرغ دریائی بسواحل دریاچهٔ رضائیه مهاجرت کردند

هزاران مرغ مهاجر (درنا) بنقاط ییلاقی وسواحل دریاچه رضائیه مهاجرت کردند «درنا»ها اوایل پریشب به رضائیه مهاجرت کردند و مسیر حرکت آنها از شمال به طرف جنوب بود.

در ها درسه‌ردیف از آسمان خیابان‌های رضائیه پرواز می کردند. یکی از کارکنان اداره شکاربانی و نظارت بر صید آذربایجان غربی در تماس تلفنی به خبرنگار اطلاعات در رضائیه گفت: درناها شب کوچ میکنند و روز ها در کنار دریا ها به استراحت می‌پردازند.

دور دنیا با دوچرخه!

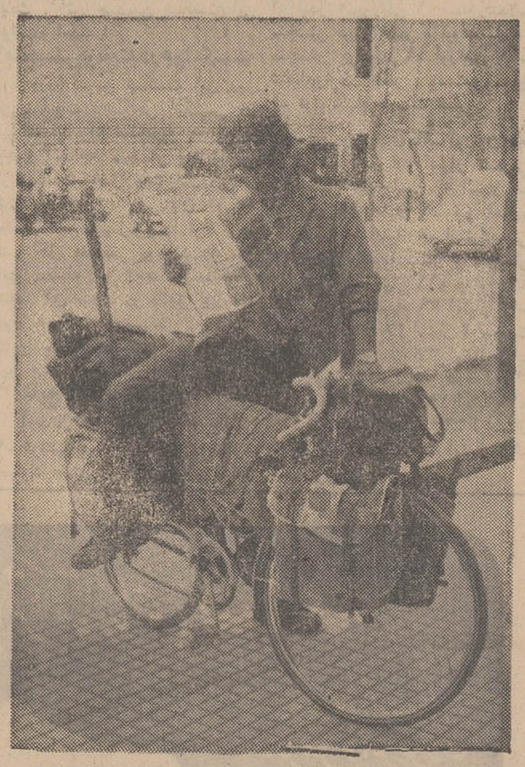

«اورانو کوتانی» با دوچرخه‌اش

یك جوان ژاپنی که قصد دارد دوردنیارا بادوچرخه بپیماید! وارد مشهد شد، این جوان «اورانو کوتانی» نام دارد و ۲۵ ساله است «اورا» ظرف ششماه از هشت کشور جهان دیدن کرده و تمام این راه را بادوچرخه پیموده است.

کشورهائی که این جوان ژاپنی از آنها دیدن کرده، ژاپن، هنك‌کنك، میلان، ترکیه، هندوستان، افغانستان، پاکستان و ایران است.

«اورانو کوتانی» پیروزازطریق مرزتایباد وارد مشهد شد.

این جوان رایك دوچرخه کورسی ژاپنی حمل میکند. سفر بعدی «کوتانی» خاورمیانه و سایر کشورهای آسیائی خواهدبود.

خال فاطمه سلطان در شکم مرغ همسایه!

سوغات مشهد

در دل شهرما خیابانی است ودرخیابان نگین انگشتری از خال خود حراست‌میکند.. جاتراست وخال نیست!

ما، کوئی ودر کوی ما جوئی و در کنار جوی پیاده‌روئی و در آن پیاده‌رو، منزلی است بس بزرك و باعظمت که بدون شك اگر دوسه‌قرن دوام بیاورد، جزو آثار باستانی خواهد شد! (این را میگویند چشم‌بسته غیب‌گفتن)

واندرون‌این‌سرای‌بزرك اطاقی‌است‌بی‌همتا و ساکن این اطاق بانوئی است بی‌مثال که تابحال شصتمین بهار زندگی را پشت سر گذارده ونامش آمیخته‌ایست از فاطمه و سلطان یعنی فاطمه سلطان.

(سوغاتچی‌جان. می‌بخشی که اینقدر ادبی‌حرف میزنم. راستش قبل از نوشتن این مطلب، مشغول خواندن کتاب قابوسنامه بودم واکنون تحت تاثیر عنصر المعالی قابوس‌ابن‌وشمگیر می‌باشم.).

اسمش فاطمه سلطان است و سنش مالیات‌دررفته شصت سال! روزی مظهر زیبائی و قشنگی‌بوده‌الهام‌بخش آهنگسازان وترانه‌پردازان، و روایت است که‌ترانهٔ معروف (فاطمه‌سلطان بندهٔ‌تو) در اثرالهام از او، ساخته شده است وبازمانده‌ٔسرود های گذشته است که شعرا در وصف وی سروده‌اند.

لبی دارد غنچه‌ای و دماغی قلمی و دو ابروی کمانی که در میان این‌دو ابـرو آنچه هست یك خال برجستهٔ، سه‌بعدی است و علامت اختصاصی چهره فـاطمه سلطان.

تنهادلخوشی فاطمه سلطان در روزگار پیری خال سیاه ابروان اوست. اوهمچون مدتها فاطمه سلطان را ندیده بودم، تاهفتهٔ گذشته.

دیدم که او گریان و نالان در حالیکه دستمالی روی پیشانی خویش گرفته‌راهی منزل ما شد و یکراست بسراغ والده احمدآقا (که افتخار همکاریش را دارید) رفت.

ناله‌بودو‌آه ... اشك‌بودو شکوه! والدهٔ احمد آقا می‌پرسد:

- گریه از چیست خواهر؟
- چه گویم!
- چرا دستمال روی پیشانیت گرفته‌ای؟
- (میگرید)
- باعروست باز دعواکرده‌ای؟
- خیر (باگریه)
- پس‌چه شده.
- خوابیده بودم توی ایوان!
- اینکه گریه ندارد،
- بعد از ظهر بود.
- اینهم گریه ندارد
- غرق در رویای ایام خوش جوانی‌بودم که مرغ همسایه بسراغم آمد. من چشم هایم بسته بود، خواب‌بودم.
- چه شده؟
- مرغ دلهٔ همسایه پیش آمد وبگمانش که نخودی در میان دوابروی من سبز شده بانوکش بیرحمانه خال مراکند! آنرا مقطوع‌النسل ساخت!! (گریه)
- (والدهٔ احمد آقا هم میگرید)
- وقتی از حواب پریدم. دیدم پیشانیم خونین است. چون در آئینه نگریستم دیدم فاطمه سلطان در حالیکه گریه‌اش طغیان یافته بود میگفت:
- به‌که بگویم. به‌کجا بگویم که‌نشانهٔ یکعمر زیبائی من اکنون در چینه‌دان‌مرغ همسایه است!
- گریه نکن خواهر. بشر امروز هر مشکلی راباتمدن جل کرده تومی‌توانی برای خودت خال مصنوعی بگذاری؟
- مگر میشود خواهر؟
- بله. مگر در فیلم امیرارسلان، فرخ لقا خال مصنوعی نداشت؟ مگردر فیلم‌های امروزی، هنرپیشه ها مژه و سینه‌و باسن مصنوعی ندارند؟ مگر در خیابان های بالای شهر، آن «چیز» ها طبیعی است؟
- آه خواهر. من خال مصنوعی‌دوست ندارم. اگر پدربچه‌ها بفهمد مرا درخانه راه نمیدهد.
- چراخواهر. مردهای امروزآنقدرخنك شده‌اند که این چیزها را نمی‌فهمند!

... واکنون چند روزی است که فاطمه سلطان، باخال مصنوعی زندگی میکند، ولی مرغ همسایه دیگر جرات نزدیك‌شدن به‌آن راندارد. آخر میدانند خوردن خال مصنوعی همان است و مسمومیت غـذائی همان و اناللهوانااليه راجعون.

راستی چطور است که مرغ‌هامی‌فهمند این چیزهای مصنوعی سم است، ولی‌آدمها نمی‌فهمند؟

«ص»

جواب ـ برای اینکه مرغ‌ها اشرف مخلوقات نیستند!

ملتها را از راه تفاهم میتوان بهم پیوند داد

پیشنهاد یك تبریزی بدبیر کل سازمان ملل متحد

آقای حسین پوررحمان (سرهنك بازنشسته)

* اگر یك زبان مشترك بین مردم جهان بوجود بیاید، قسمت‌اعظم مشکلات‌امروز جهان حل میشود

اگر تفاهم کامل بین مردم‌جهان وجود داشته باشد، قسمت اعظم مشکلاتی که امروز مبتلا به مردم جهان است برطرف میشود و ایجاد چنین تفاهمی جز از طریق بوجود آوردن یك زبان مشترك بین‌الملل امکان پذیر نیست.

آقای «حسین‌پوررحمان» سرهنك بازنشسته ساکن تبریز، طی‌نامه‌ای که به اوتانت دبیر کل سازمان ملل متحد نوشته و رونوشت آنرا برای دبیر کل سازمان فرهنگی «یونسکو» فرستاده است، عقیده خود را در این زمینه تشریح و پیشنهاد کرده است کنگره‌ای با شرکت گروهی‌از زبانداناندان‌برجسته دنیا تشکیل‌و برای ایجاد و تعمیم یك زبان مشترك بین ملل جهان اقدام شود.

آقا حسین پور رحمان، نامه خود را هفته‌گذشته برای «اوتانت» فرستاد و طی‌این نامه نوشته است: با آنکه امروزه زبان انگلیسی در اغلب ممالك تدریس میشود معهذا بعلل متعدد خاصه بلحاظ تعصبات فرهنگی بعضی از کشور ها، این زبان نتوانسته است بعنوان یك زبان بین‌المللی تعمیم‌یابد. باتوجه باینکه آشنائی مردم‌روی‌زمین بیك زبان میتواند آنهارا از طریق گوش کردن باخبار و تفسیر های رادیوو تلویزیون و خواندن روزنامه‌ها و مجلات ممالك مختلف با خط مشی سیاسی و اجتماعی این ممالك‌آشنا کندو بطور کلی تفاهم کامل‌بین آنها بوجود آورد، لازم است در این باره تصمیم قاطعی گرفته‌شود. البته ایجاد چنین زبان مشترکی، دلیل بر آن نیست که ملتها زبان مادری خودرا کنار بگذارند، بلکه منظور ایجاد یك زبان واحدبرای رفع حوائج ادراکی امروز است.

آقای پور رحمان در پایان نامه خود اضافه کرده است: چنانچه سازمان ملل متحد با پیشنهاد من موافقت کند، حاضرم با تجربیاتی که در این زمینه اندوخته‌ام سالها برای تحقق بخشیدن باین هدف در اختیار «یونسکو» باشم.

دادگاه بخش ایجاد کنید

سالها پیش هرادارهٔ دولتی شعبه‌ای در «سیه چشمه» داشت وبکار مردم رسیدگی میکرد ولی بتدریج‌این‌شعبات برچیده شد و آخرین آنها دادگاه بخش بود، در حال حاضر باتوجه بموقعیت و جمعیت «سیه‌چشمه» تاسیس دادگاه بخش دراین منطقه کاملا ضروری بنظر میرسد عده‌ای از اهالی سیه‌چشمه که بدفتر نمایندگی‌روزنامه اطلاعات مراجعه کرده‌بودند، پس از مطرح کردن مطالب فوق‌تقاضا کردند، مقامات وزارت دادگستری با ایجاد دادگاه بخش در سیه‌چشمه موافقت نمایند تا مشکلات فعلی مرتفع شود.

در گذشت یك نیکوکار

باکمال تاسف اطلاع یافتیم که آقای حاج عبداله کوثر مدیر کل کشاورزی واملاك آستانقدس رضوی، براثر سکتهٔ قلبی در مشهدارفائی راوداع گفت‌وباین ترتیب، مشهد یکی‌از خیراندیشان‌و نیکوکاران بنام خود را از دست داد.

مرحوم حاج عبداله کوثر، سالها ریاست اطاق بازرگانی مشهد وریاست کارخانه قند شیرین رابه‌عهده داشت و آخرین سمت‌وی مدیریت کل کشاورزی واملاك آستانقدس رضوی بود. فقیدسعیدسال هاعضویت هیات مشورتـی روزنامه اطلاعات در مشهد رابه‌عهده داشت‌وبا اقدامات نیکوکارانه خود توانسته بود محبوبیت زیادی بین مردم مشهد کسب کند.

جنازه مرحوم‌حاج‌عبداله کوثر، با حضورگروهی از مدیران کل‌وروسای ادارات، شهردار مشهدروسای دوایر آستان‌قدس‌رضوی، اعضای انجمن شهروعده زیادی از معاریف تشییع شدو در صحن مطهر عتیق مدفون گردید

از طرف آقای پیرنیا نیابت تولیت آستانقدس و استاندار خراسان، پریروز مجلس ترحیمی دردارالضیافه مبارکه منعقدشد که‌در آن گروه کثیری‌از معاریف حضور داشتند.

درگذشت آقای حاج‌عبداله کوثر از هر جهت مایه‌تاسف است‌و ماباین ضایعه ناگوار رابه خانواده آن فقید سعید صمیمانه تسلیت میگوئیم.

اثرها

-۷۰-

نوشته: احمد احرار

۱۱۱

نگاه کنجکاو حاضران بطرف‌زینل خان دوخته شد که تا اینزمان ساکت‌در گوشه‌یی ایستاده بود و میکوشید خود را از معرض توجه شاه دورنگهدارد. زینل‌خان رنك برنك شد. لب‌بدندان گزید و آهسته گفت:

- ولینعمت معذور میدارند که‌نکته‌یی بنظر دولتخواه نمیرسد!

شاه صفی جام را نزدیك لب نگه داشت و از زیر چشم لحظاتی در قیافه زینل خان نگریست، نگاه اوترساننده بودو برقی که از چشمانش می جهمید نشانه آن بود که سپهسالار واژگون بخت را در معرض شوخی خطرناکی قرار داده است. زینل‌خان همچنان سر بزیر وساکت ایستاده بود. بعد از چند لحظه شاه جامی را که تانزدیك لب برده بود پائین تر نگهداشت و بخنده گفت:

ـ دلم میخواهد نکته‌یی بگوئی که ما چاشنی این پیاله کنیم!

زینل خان دوباره پابپا کرد، رنگش به کبودی گرائید، خنده بلندحاضران را بانگاهی تند و خشم آمیز پاسخ داده گفت:

ـ منتهای سرفرازی است که قبله عالمیان چاکر را به توجه خاص طرف مرحمت قرار میدهند، اما دولتخواه به مصلحت این دولت و این دودمان نمی‌بیند که ارکان دولت مضحکه لولیان و مطربان و بزم آرایان واقع و بریشخند تمسخر گرفته شوند!

شاه ابروان خودرا درهم کشید. لبانش از روی غیظ تکانی خورد و سبیل های نورسته‌اش که بطرف بالا میتابید تکانی خورد. لبخند از روی‌لبانش محو شده و آثار غضب چهره‌اش راپوشانیده بود. پیاله‌یی راکه در دست داشت‌آهسته بطرف زمین سرازیر کرد و در حالی‌که بقطرات شراب مینگریست که زمین‌را گلگون میساخت، گفت:

ـ مردمی که خون بهادران قزلباش را بخواری هدر داده‌اند البته حقشان‌است که در جشن پیروزی قزلباش‌باقیافه‌عبوس ظاهر شوند و سخنان ما رابگستاخی‌جواب گویند ...

سپره های پشت زینل خان با دردی گشنده بهم فشرده شد. حس کرد همه چیز در اطراف وی تیره و کدرشده‌است. وحشت تا مغز استخوان هایش نفوذ می کرد. زبانش بندرفته بود و گوشهایش جز همهمه‌یی گنك چیزی نمی شنید. خواست تا زبان خودرا که تلخ‌وسنگین شده‌بود در فضای خشك دهان حرکتی داده چیزی بگوید. امابنظرش رسید که زبانش چون تکه‌یی سرب از حرکت بازمانده است. چند لحظه‌یی گذشت تا محیط در نظر او رنك طبیعی خود را بازیافت. اشیاء و کسان شکل گرفتندو شاه صفی را مشاهده کرد که بطرف تل‌کله ها رو کرده میگوید:

ـ ضعف پیری بر تو غلبه کرده‌است زینل خان ... چشمانت ضعیف شده ... و حافظه‌ات نقصان یافته است. والا این سرها راکه بزیر پای ما انباشته‌اندبهتر میشناختی ... اگر نزدیکتر بروی شاید آنها را بشناسی و نکته‌یی راکه منظور ماست دریابی!

زینل‌خان خود را میان پنجه‌های سرنوشت مقهور و ناتوان می یافت. کوشید تابلکه با آخرین رمقی که در وجودش باقی مانده بود کلمه‌یی بگویدو جان خود را برهاند. امانه ذهنش یاری میکرد و نه‌زبانش. دستی شانه‌اش را فشرد و دست دیگری پلکان را بوی‌نشان داد.

زینل‌خان بی اراده از پله ها پائین رفت. خودرا به سرنوشت سپرده بودو حس میکرد او را بطرف ابدیت، بطرف لایتناهی میکشانند. بالاخره هنوزباورش نمیامد که همه آن وقایع چیزی بیشتراز یك شوخی بوده باشد. مردی مثل او که سپهسالار بود و در دستگاه سلطنت پادشاهی چون شاه عباس عالیترین‌مناصب دیوانی و درباری را بعهده داشت، هرگز ممکن نبود آنطور ساده و مسخره‌تسلیم مرگ‌شود. کدام دژخیمی جرات داشت دست بروی او دراز کند؟ هرگز ... هرگز ... او فقط در معرض یك شوخی ناهنجار قرار گرفته است و بایدشاه‌جوان را در یك فرصت مقتضی ملتفت سازدکه اینگونه شوخی با ارکان دولت، باامنای درگاه بمصلحت نیست ... با این اندیشه های درهم و برهم، اندیشه هایی که‌بی اراده در ذهنش میگذشت، زینل خان آخرین پله را پیمود و پای در محوطه زیر ایوان گذارد. اکنون درست دربای تلی قرار داشت که باچند صد سربریده آرایش یافته بود. سرهایی در حال‌از هم پاشیدن که هنوز صورت صاحبانش را، از پیرو جوان، با مو های خضاب شده بخون تا حدودی مشخص میساخت.

زینل‌خان فرصت نیافت احساس خودرا روی چهره بیاورد. زیرا در همان لحظه برق دهها تبرزین در مقابل‌چشمان وحشت زده‌اش درخشید و پیش از آنکه بخود بجنبد سرش با خون تازه‌یی که‌از رگهای گردنش میچکید در راس آن‌تل و روی همه آن سر ها قرار گرفت!

شاه صفی جام خودرا بالابرد و گفت:

ـ آفرین زینل خان، عاقبت‌نکته‌یی راکه منظور ما بود دریافتی!

در یك‌لحظه ملازمان شاه سر زینل خان را روبروی خود، بر فراز تل کله ها یافتند که بانگاه ماتو خیره خود بسوی آنها مینگریست. هیچکس جرات نداشت نگاه خودرا از آن سر بریده که طرف خطاب شاه صفی بود برگیرد یا عکس‌العمل ناموافقی برچهره خود ظاهر سازد. صفی بسخنان خود خطاب به سر بریده سپهسالار ادامه‌داد:

ـ آری زینل خان، این جماعت همان مردمند که پای قلعه مریوان بر سپاه انبوه قزلباش غالب آمدند وهمانند تو چنان دستگیرشان شده بودکه‌شیرار بیشه قزلباش فاسد و طماع و ازعهده خصم عاجز گشته‌اند ... حال وقت‌آنست که این خیال را از سر خارج کنند و ملتفت باشند قزلباش همان قزلباش است و اگر گاه بگاه آثار رخوتی در صفوف قزلباش ظاهر شود آنرا فرض از وجود دملی باید شمرد که با دفع دمل، البته علتی بجهت اطاله عوارض درد و ضعف باقی نخواهد ماند ...

چهل سال قبل درهمین روز

خاطرات مسافرت بقم واصفهان وکاشان

مدیر روزنامه اطلاعات در بازگشت از سفر چند روزه‌خود به قم وکاشان و اصفهان مطالعاتی در اطراف اوضاع اجتماعی و اقتصادی‌این‌سه شهرانتشار داد که در چند شماره روزنامه طبع گردید در اولین مقاله خود در باره موقعیت شهر قم مینویسد : صدی ده مسافرینی که از قم میگذرند داخل شهر قم نمیشوند و بدون توقف در این شهر از یکطرف وارد شده و از سوی دیگر خارج میشوند . بسیاری اشخاص را دیدم توقف شب را در میمه بین راه قم و اصفهان و بیتوته کردن در قهوه‌خانه آنجا را بماندن در قم ترجیح میدادند بجهاتی که برای شماخواننده‌محترم شرح‌میدهم.

قم دو موقعیت مهم دارد یکی اینکه‌مکان مقدس‌وشریف وزیارتگاه مسلمین است که نه فقط ازاطراف و اکناف ایران زائرین زیادی باین شهر وارد میشوند که بطور متوسط روزی بیش از ۳ هزار نفر زائر در این شهر وجود دارد ، بلکه ازممالك مجاور هم دستجات زائرین باین شهر وارد میشوند . موقعیت دوم اینست که قم معبر خیلی از نقاط مملکت است، بهر نقطه از مرکز ایران جنوب و جنوب شرق وغرب ایران سفر کنید باید از قم بگذرید و این شهر با داشتن این دو موقعیت برجسته باید از شهر های پر ثروت و مترقی‌ایران باشد در صورتیکه‌اگر آثار با عظمت زاویه مقدسه رابرداریم واز اصلاحات بلدی که در این اواخر شده چشم بپوشیم قم یك شهر کثیف و خراب و غیر قابل مسکون و مردمان آن در نهایت عقب‌ماندگی وآلوده به‌خرافات زندگی میکنند .

این جهاتی است که احساسات بدبینی در مسافرین وعبور کنندگان ازاین شهر مهم‌مذهبی ایجاد میکند.

از مسافرت تهران تا قم خاطراتی بس تاثرانگیز دارم ،چون صحراهای خشك و لم‌یزرع را بسرعت اتومبیل میگذشتم و بخاطر می‌آوردم که در بازگشت اروپا بین مسکو و بادکوبه بایکنفر آلمانی که جهت مهندسی راه آهن بایران می‌آمدهمسفر بودم، ترن بسرعت میگذشت و به‌بادکوبه نزدیك میشد اما رفته رفته آبادیها و اراضی سبز و خرم تبدیل بزمین های خشك و لم‌یزرع میشد ، رفیق آلمانی ما وقتی چشمش بزمین های بایر افتاد با تعجب تمام گفت چطور این زمین‌ها بایر مانده وزراعت نمیشود ؟ بعد آه حسرت آمیزی کشیدو گفت ای‌کاش پنجاه متر از این زمین‌ها را درآلمان بمن‌میدادند دیگر هیچ‌غصه‌ای‌نداشتم، رفیق آلمانی ما نمیدانست هر قدر بشرق نزدیك شودابن تعجب وحسرت او زیادتر میگردد . البته عوامل طبیعی را نمیتوان از نظر دور داشت ولی‌باید مثل دیگران مبارزه کرد ، مقاومت نمود و سعی و کوشش کرد همانطور که دیگران مشکلات را از پیش پای خود برمیدارند .

مدیر اطلاعات بعددنباله سفر قم را تعقیب نموده مینویسد : دوساعت از شب میگذشت چراغهای نفتی قم از دور چشمك میزد ، کم‌کم خیابان قم که متصل به پل میشود جلوآمد، اتومبیل چرخید وداخل‌خیابان جدیدالتاسیس قم گردید ولی در نزدیکی گاراژی ناگهان واقعه‌ای نظر ما را جلب کرد زیرا عده‌ای از مردم با فانوس جلوی اتومبیل را گرفتند ، اینها راهنمایان و مبلغین باصطلاح هتل‌ها بودند ،یکی‌میگفت مسافرخانه ما دارای اطاق های تمیز است ، دیگری میگفت این بالاخانه نزدیك رستوران است ، آن دیگری ازخوبی محل و مجاورت‌باصحن صحبت‌میکرد و بالاخره هرکدام میخواستند ما را بطرفی بکشانند ، در همین موقع دو سه‌نفر حمال وچندنفر شاگردرستوران بابیراهن های سفید خود باتومبیل نزدیك شدند و شروع به تمجد از منازل خود کردند و با گداهائی که مارا محاصره کرده‌بودند هنگامه‌عجیبی تشکیل شد و مجالی نبود فکری برای خلاصی‌از این وضعیت بنمائیم . در همین گیرو دار دو نفر فانوس بدست از دور پیدا شدند ، اینها راهنمایان حقیقی‌ما بودندزیرا ازمنزل حاج‌فهیم‌التجار میزبانی‌که ازما پذیرائی‌میکرد آمده بودند .

سپس مدیر اطلاعات مینویسد : من معتقدم باید معایب گفته شود ولو اینکه مردم خوششان‌نیاید زیرا اگر بخواهیم باظهارمعایب ونواقص‌زندگی لب نگشائیم هیچکس متوجه نمیشود که فلان رفتاروگفتار او زشت وناپسند بوده . شهر قم مستعدآبادی وترقی است هیچ شهری در ایران نیست که این اندازه موقعیت مسافرتی داشته باشد و آیا تاسف‌آور نیست بیش از همه‌جا گدا داشته باشد و کثیف و خراب باشد ؟ خجلت‌آور است چنین شهری یك مهمانخانه یا رستوران نداشته باشد ، مسافری که تصمیم بگیرد یك روز یا دو روز در قم بماند طوری بیچاره و بلاتکلیف میماند که بهر طریق میسر باشد حاضر است هرچه زودتر از این شهر برود . مسافرخانه‌ها عبارت از بالاخانه های کثیف و یا اطاق های آلونکی است یا گاراژها بالاخانه هائی دارند که مسافر می‌پذیرند.افتتاح‌یك مهمانخانه خوب بارستوران و کافه بطور مسلم عواید سرشاری‌نصیب‌این شهرمیسازد مردم بایدموقعیت‌شهرخود راتشخیص دهند و در مقام‌آبادی و عمران وترمیم خرابیها برآیند و قم را بمرحله‌ای از ترقی که سزاوار آنست برسانند .

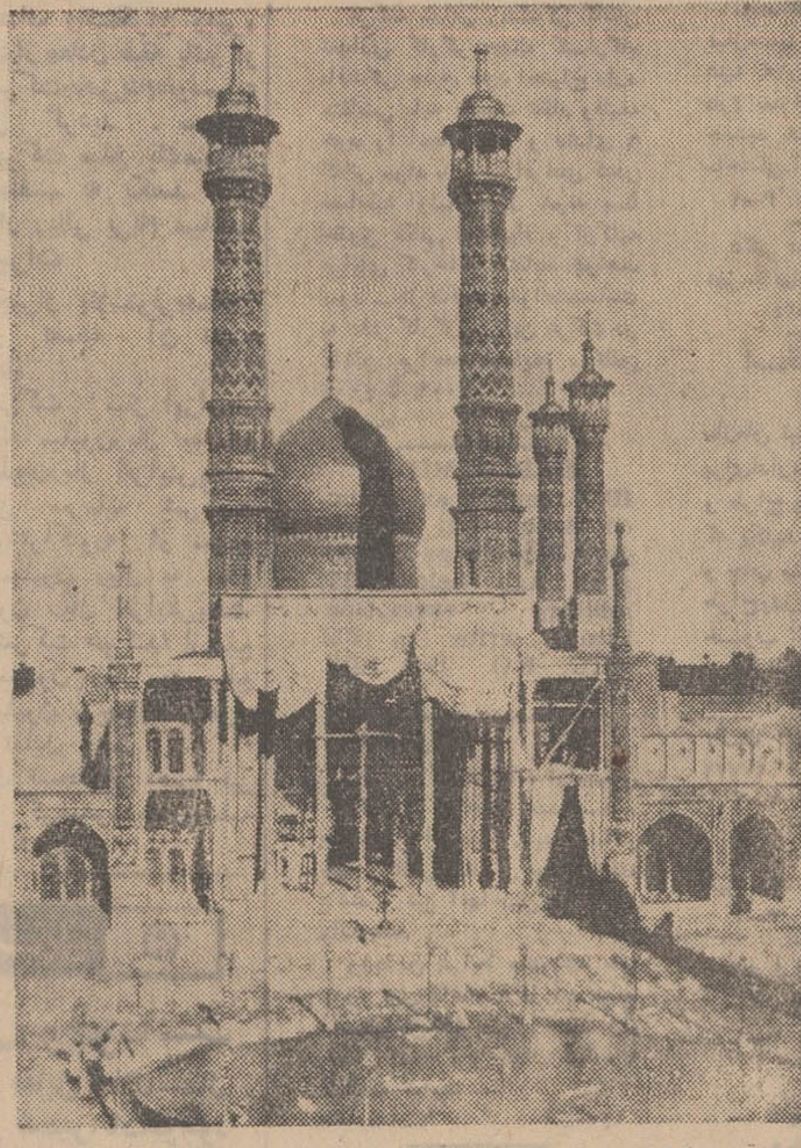

قم : نمای صحن وحرم مطهر حضرت‌معصومه علیهاسلام

اعلان اداره
پلیس نظمیه مملکتی

سرتیپ آیرم

ساکنین محترم تهران ازاین تاریخ که برای مسافرت‌به خارج‌مطابق معمول تقاضای اخذ جواز میکنند بغیر از نسوان واطفال‌دو قطعه عکس کوچك خود را نیز برای‌الصاق بورقه هویت همراه خود بیاورند ، بدیهی است تسلیم عکس‌فقط برای یك مرتبه در دفعه اول‌خواهد بود .

رئیس کل تشکیلات نظمیه مملکتی
سرتیپ محمدحسین آیرم .

(نقل از اطلاعات ۱۹ فروردین ماه ۱۳۱۰) .

خدا قوت !

غلامحسین صدرائی شاملو

انتقاد

فعلا بزرگترین خطری که باتفاق نظر همه محققان و مطلعان ، جهان را تهدید می کند زیاد شدن جمعیت جهان است .

سالها قبل «مالتوس» اقتصاد دان و روحانی بزرك غرب پیش بینی کرد که ازدیاد جمعیت جهان به‌صورت تصاعد هندسی صورت می - گیرد و ازدیاد مواد خوراکی و تولیدات کشاورزی به‌صورت تصاعد عددی .

این تفاوت محسوس‌موجب خواهد شد که بشر نتواند خوراك لازم برای خودرا تهیه کند و اجبارا راه حل هایی چون جنگهای بزرك وامراض مسری مثل وبا وطاعون‌چاره‌ساز کار بشر خواهد بود.

گرچه بعضی در مقابل مالتوس و پیروانش که به‌علمای بدبین معروف شده‌اند سعی کردند نظریه هائی بیان دارند و اثبات کنند که‌بشر در مقابل ازدیاد جمعیت از راه حل های زیادی‌برخوردار است که از آن جمله است استفاده از اراضی‌دست‌نخورده و توسعه کشاورزی ازطریق علمی ، و تاخیری که‌درتحقق نظر مالتوس به لحاظ توسعه کشاورزی از طریق مکانیزه کردن آن روی داد این عده از علما رابیشتر در نظر خودشان استوار ساخت . متاسفانه غلط بودن نظر این عده از علما که به گروه خوش بین ها معروف شده‌اند خیلی زود ثابت شدو موجب تغییر برنامه ها و ضوابطزیاد می‌گردید.

مثلا در خاطرم هست‌موقعی که مادرس میخواندیم استاد می گفت : در بعضی ازکشور ها مانند شوروی بمادران و پدران کثیراولاد جایزه و مدال و مستمری بیشتری می دهند و از اشخاصی که‌ازدواج نمی کنند مالیات مخصوصی بابت عدم تاهل‌می گیرند.

البته نباید فراموش کرد که این اطلاعات بسیاری مربوط به قبل از جنك بودو بسیاری دیگر مربوط بدوره بعد از جنك دوم که‌جمعیت شوروی به لحاظ شرکت در جنك تقلیل یافته وشوروی خلائی از لحاظ نسل جوان پیدا کرده بود زیرا سلامت اقتصاد یك کشور بستگی به تناسب بین طبقات مختلف جمعیت آن کشور دارد.

مثلا اگر تعداد کودکان‌و جوانان کمتر از دو سوم کسانی باشد که بالای سی‌و پنج سال دارند پیداست که این کشور در سالهای بعد دچار کمبود جوانان و مردان‌و زنانی خواهد شد که‌میتوانند مسئولیت های مختلف را بر عهده بگیرند و برنامه های کشور را پیش ببرند ولی‌حالا در همان کشورشوروی‌تغییرات شگرفی مسلما در برنامه‌های مربوط باین کار پیدا شده استو دیگر مادر قهرمان کسی نیست که فقط فرزندان زیادی داشته باشد و خلاصه سایر عوامل از جمله تربیت خوب فرزندان ، از هر جهت ملاکی است برای آنکه‌معلوم شود فلان زن واقعا مادر قهرمان است یافقط از روی هوی‌و هوس دارای اولادزیادی شده‌است.

خطر ازدیاد جمعیت‌هنگامی بطوری جدی‌تر پیش روی سیاستمداران شرق و غرب قرار گرفت که کشور چین برای هردو طرف جنك‌و دندان تیز کردو عملا اعلام داشت‌از یك جنك اتمی واهمه‌ای‌ندارد زیرا باقی ماندن یك دهم جمعیت چین پس از یك‌جنك اتمی برای ادامه سیاست‌چین و تسلط بر جهان کافی‌است.

امروزه گرچه هنوز نظریه مالتوس عملا صورت تحقق به خود نگرفته است ولی در تمام کشور هاازجمله‌هندجلوگیری از ازدیاد جمعیت شدیدا مورد توجه قرار گرفته وعقیم‌کردن مردان و زنان وجلو گیری‌از ازدیاد نسل جزء برنامه های اساسی دولت هاست .

در هندی که همه ساله‌بر اثر خشکسالی ناچار از ورود مقدار زیادی گندم و مواد خوراکی از کشور های دیگر از جمله امریکاست ، یکی از کار های روزمره بعضی از شهرداری هاجمع کردن جنازه کسانی است‌که شب قبل‌از گرسنگی در کنار خیابانها مرده‌اند .

درایالات متحده امریکاهمین یکی دو ماه پیش بود که بر اثر زیان‌بخش بودن قرص های ضد حاملگی صحبت‌های زیادی شد ، ازجمله درسنای آن کشور کمیته‌ای مامور رسیدگی به‌صحت یاسقم این شایعات گردید ولی این امر نشان داد که بین هشت تا یازده میلیون نفر از زنان از این قرص ها مصرف می‌کنند وجالب آنکه پس‌از اعلام این موضوع که‌مصرف کنندگان این قرص ها ممکن است در خطر ابتلاء بسرطان قرار بگیرند باز حداقل چهل در صد ازاین زنان از مصرف قرصها دست برنداشتند و جلوگیری از ازدیاد نسل و آمدن فرزندان نخواسته را حتی باوجود خطر ابتلاء به سرطان ادامه دادند .

در ایران هم در برنامه‌های کشور برای جلوگیری از ازدیاد نسل پیش‌بینی ها و اقداماتی شروع شده است‌که مسلما بایستی ادامه یابد ولی چیزی که باید مورد توجه قرار گیرد توجه خود مردم است . مردمی که امیدواری هست پیرو مکتب آن آقای راننده آبادانی‌وخانم اونباشند که‌صاحب سیزده‌فرزندشده‌اند وبرای خروج‌ازنحوست سیزده همسر دیگری باهمکاری خانم اول آقا برای جناب راننده دست و پا میشود که تعداد فرزندان از عدد نحس سیزده خارج شود .

مسلم است که نحوست داشتن تعداد زیادی فرزند و مثلا پانزده فرزند در این روزگار والفسا بیش‌ازنحوست داشتن سیزده فرزند است .

یکی نیست بامثال این آقاو خانم بگوید آخر پدرجان . مادر جان . عزیزم . جانم . شما املاکتان بی‌وارث‌مانده؟ گنجی پیدا کرده‌اید ؟ می - خواهیدتیم فوتبال خانوادگی تشکیل دهید؟(البته بااحتساب ذخیره‌ها) خیال لشکر کشی دارید ؟ آخر هیچ حساب کرده‌اید که اداره پانزده فرزند که‌با پدرو مادر خود میشوند هفده‌نفر چه‌گرفتاری هائی داره ؟

مسلما آنها فکر اینکاررا نکرده‌اند و اگراز لحاظ‌مادی هم بتوانند صددرصد خانواده خودرا اداره کنند ـ که‌نمی‌توانند ـ از لحاظ تربیتی و تحصیلی کمیت این بچه ها لنك خواهدبود .

شماحسابش را بکنید این آقا فقط اگر نصف اولادش مدرسه بروند چه خرج و گرفتاری و دوندگی وبدبختی دارد .

جالب آنکه‌پیش‌بینی‌فرموده‌اند ممکن است نتوانیم خودمان را کنترل کنیم و فرزندان حاصله از همسر دوم باز هم زیادتر شوند .

خدایا خودت یك عقلی به بعضی از بندگان خودت بده و دولتی هم بما که با چنین افکاری در دنیائی‌زندگی می‌کنیم که گفته میشود درآن بواسطه ازدیاد جمعیت بزودی جای ایستادن هم‌نخواهد بود، چه‌رسد بخورد و خوراك و مسکن و پوشاك .

امسال سیاه بهار گوشت وجود ندارد

جدول کلمات متقاطع

شماره ۴۱۹۹

افقی:۱ـ غلو کننده آنها را بهم می‌بافد ـ حرف همراهی ۲ـمعلم به محصل میدهد ـاز مشروبات فرنگی ـ گاو پیشانی سفید ۳ ـ از وسایل تدخین‌شیره ـ مطلع در ادبیات ـ فوری و زود ۴ـ بالا آمدن آب دریا ـ تازه وجدید ـحاجی ازآنجا هم برمیگردد ـ حادثه و واقعه ۵ـ تعریف بسیار ـ نشان دادن بطور کلی‌و تئاتربطور اخص ۶ـ جای لباس در منزل ـ نوار طلائی رنك ـ خاك کوزه گری ـ میوهٔ خوش خوراك ۷ـ سکونت کردن و مقیم شدن ـ خجسته‌و مبارك ـ پهلوان ودلیر ۸ـ منزل پرندگان ـ سعی و کوشش ـ ناشایست‌وناروا ـ سلف بانکداران ۹ـ شراب انگوری ـ چنددانه ـ صفرابر معروف۱۰ـ مرد قوی‌هیکل ـ بنده و جنابعالی ـ از صنف های قدیمی ـ آقا و سید ۱۱ـ مراحل میانی ـ نظیر و مانند ندارد ۱۲ ـ منطقه‌ای بین قزوین و رشت ـپلوی آشفته ـ قلعه‌نشین شطرنج ـاگر در دهان نباشد در دریاست ۱۳ـ به نام ملت است ـ رابطه داشتن ولمس کردن ـ در دنیای صنعت ارج و قربش بسیار است ۱۴ـ هاون‌ودستهٔ هاون ـ وبای سوغاتی خاور دور در چندسال قبل ـ دردناك و سخت۱۵ـ الفبای موسیقی ـ قدرت و شوکتش بخاطر داشتن وزیری باتدبیر بود .

عمودی : ۱ـ اشاره بدور ـ ناطق دوران مشروطیت که بامر محمد علیشاه در باغشاه به قتل رسید ۲ـ اسب سرکش ـ اثر نویسنده در روزنامه ـ حکام و والی‌ها ۳ـ آخرین منزل هستی ـ کشف اسناد درمنزل او چندسال قبل مدتها سوژه روز بود ـ عصر ما را به این نام هم‌می خوانند ٤ـ خوارکردن و توهین نمودن ـ گهواره ـ حرف تعجب ـ سعی و کوشش ٥ـ نقل قول از بزرگان دین ـ سپردن مال یاپول به‌نزد کسی٦ـ قیم‌وبزرگتر صغیر ـ زمین به‌ترکی ـ چاه کن‌وچاه پاك کن ـ از موتورهای دیزل ۷ـ واحد کشیدن نمك ـدیدن و تماشا کردن ـ منطقه‌ای بین گیلان و آذربایجان ۸ـ سلسله اعداد ازیك‌تانه ـشهری در مرکز ایران ـ دانهٔ خوشبو ـ ثابت و استواری ۹ـ کشوری در افریقا که اخیرا دچار آشوب شده است ـ هجومش برسپاه ابرهه‌خانه کعبه را نجات داد ـ حرف تحسین ۱۰ـ لوله‌ای در جهاز هاضمه ـ اگر خرباشد از صد تا ده ششدانك‌بهتر است ـ عیب‌ونقص ـ زادگاه ناپلئون ۱۱ـ هنرپیشه توانا و معاصرفرانسو ـ تهمت‌زدن ۱۲ـ بوی رطوبت ـ مازندرانی به خوك میگوید ـ برگزیدن و تعیین کردن ـبیرون کردن ۱۳ـ همان پادشاه است ـاز بازیهای رایج باورق ـ قسمت‌جلوی گردن ۱۴ـ می‌بینند و مطلع‌است ـ شبهای عرب ـ دسته و قسمت‌وفرقه ۱۵ـ مایع سوزاننده‌ایست ـ جزء پیشین فعل استمراری .

حل جدول شماره ۴۱۹۸

اطلاعات مردم

هزینه استحمام ۵۰۰ ریال است؟!

«مرا راهنمائی کنید که شکایت خودرابکدام‌دستگاه ارجاع کنم!؟»

در تاریخ ۷ر۱۲ر۱۳۴۸ جهت‌شرکت در جشن‌عروسی یکی‌ازاقوام‌به(یاشاکی) که‌ازتوابع‌شهرستان‌سیاهکل‌میباشد عزیمت نمودیم . بمحض‌ورود باین محل دونفرازبستگان تصمیم گرفتند از گرمابه‌ای که دراین منطقه وجود دارد استفاده نمایند .این گرمابه غیربهداشتی‌بوده‌و دارای خزینه‌نیز می‌باشد هر چه‌اصرار کردم که‌از این‌حمام‌استفاده نکنندنتوانستم آنها را قانع کنم . بناچار آنها به حمام‌رفتند پس‌ازاینکه از گرمابه خارج‌شدند باتفاق‌یکی‌از اهالی آن محل که آشنائی مختصری بااینجانب‌داشت جهت‌پرداخت هزینه استحمام به گرمابه رفتیم متصدی گرمابه تقاضای مبلغ ۵۰۰ ریال رانمود وقتی دراین مورد اعتراض نمودم متصدی گرمابه مزبور با حالتی خاص که بیشتر به دعوا شباهت‌داشت‌اظهار نمود همین‌است که هست‌واگر ندهید (کت‌شما را در می‌آورم)شروع هرگونه برخورد درآن روز که عروسی درپیش داشتیم برایم غیر ممکن بودناچار باوساطت اهالی مبلغ ۴۰۰ ریال پرداخت نمودم‌و از گرمابه خارج شدم . در تاریخ۸ر۱۲ر۴۸ شکایتی دراین مورد تسلیم شهرداری شهرستان لاهیجان نمودم متاسفانه شهرداری لاهیجان طی نامه شماره ۱۷۲۸۱ ـ ۱۱ر۱۲ر۴۸ باینجانب اطلاع‌داد که‌رسیدگی‌به‌شکایتم در حدوداختیارات این شهرداری نیست ومرا راهنمائی نمودند تا به شهرداری سیاهکل‌شکایت‌کنم درتاریخ۱۶ر۱۲ر۴۸شکایت خودرابه شهرداری سیاهکل تسلیم‌داشتم وشهرداری سیاهکل طی نامه‌شماره ۳۹۷۴ـ۲۸ر۱۲ر۴۸ اعلام‌داشت‌که شهرداری سیاهکل صلاحیت‌رسیدگی‌باین موضوع را نداردوخاطر نشان‌ساخت‌که‌شکوائیه خود را یابژاندارمری و یا به بخشداری سیاهکل‌ارجاع‌کنم.در تاریخ ۱۶ر۱ر۴۹شکوائیه خود را کتبا به بخشداری سیاهکل ورونوشت آن را بژاندارمری این‌منطقه بانضمام رونوشت‌نامه های‌شهرداری لاهیجان وشهرداری سیاهکل ارسال داشتم و متاسفانه‌تا این‌تاریخ‌هیچگونه‌اقدامی نسبت به شکوائیه‌ام به عمل نیامده .

لذا از مسئولین امور میخواهم‌که مرا راهنمائی‌کنند که‌شکایتم را بکدام‌دستگاه ارجاع کنم چون می‌ترسم اگردراین مورد بیش از این‌تاخیرشود حق‌اینجانب‌پایمال گردد.

محمدنیرومندی

۳۱۱۰۸۰
همه روزه ازساعت ۶ تا ۷ بعد ازظهر نظریات شمارا منعکس می کنم

اتلاف سگهای ولگرد

وزارت بهداری

در شماره های ۱۳۱۴۳ مورخ ۲۴ر۱۲ر۴۸ و ۱۳۱۴۴ مورخ ۲۵ر۱۲ر۴۸ روزنامه وزین‌اطلاعات پیرامون وجود سگهای ولگرد در تهران مطالبی درج شده بود به استحضار میرساند .

اطلاعیه اداره کل بهداری‌تهران حاکی است بهداشت محیط‌بهداری کل‌۱۵۰ کیپ‌باکلیه تجهیزات تحت راهنمائی ۱۱ نفر مهندس بهداشت در روزهای ۱۸، ۱۹، ۲۰ اسفند۴۸ برای جمع آوری و اتلاف سگهای ولگرد بسیج نموده در طول سه‌روز حدود پنج هزار قلاده سك ولگرد معدوم و باهمکاری شهرداری های نواحی ۱۲گانه تهران به خارج از شهر منتقل گردید و به شش اکیپ نیز ماموریت داده شد که شمال غرب تهران راحتی دردهکده های دوردست از وجود سگهای ولگرد پاك نمایند .

با تشکر و احترام

دفتر اطلاعات و روابط عمومی وزارت بهداری

طاس بازی !

در دایره گمرك‌عده‌ای ولگرد روز و شب مشغول «طاس‌بازی» میباشند و کسبه مقابل‌ایستگاه سابق اتو توکل از این‌موضوع ناراحت هستند لذا تقاضا دارند از عمل این اشخاص جلوگیری شود . علیزاده

دلهره داریم !

منزل من در خیابان صفا غربی کوچه صفائی کنار یك ساختمان متعلق به چهل‌سال قبل قرارگرفته که بصورت‌مخروبه‌ای درآمده‌است واین وضع بخصوص برای‌عابرین و همسایگان خطر جدی محسوب میشود ، کما اینکه سال گذشته قسمتی از دیوار خانه نیمه شب فروریخت و به‌علت شب‌بودن‌تلفات جانی نداشته است . تابحال‌بارها وجود این خطر را به صاحب‌منزل وشهرداری ناحیه متذکر شده‌ایم‌و باز هم یادآور میشویم که اهالی‌و عابرین را ازدلهره نجات دهند.

مهدی صفائی

مسائل روز از نظر نویسندگان اطلاعات

مسئولیت شهرداریها و مردم

آقای شهردار تهران در جلسه اخیر انجمن شهر فرموده‌اند که « لازم میدانم عرض کنم که تمام وسائل شهری ما وحتی رفت و روب ، قرون وسطائی است » این گفته آقای شهردار کاملا صحیح است زیرا از سالها پیش وضع نظافت شهر که بطور مستقیم با سلامت مردم سروکار دارد در سطح پائینی قرار دارد وبعلاوه‌به زیبائی شهر نیز لطمه واردمیکند.

کمترکوی‌وبرزنی‌در تهران‌سراغ دارم که نظیف باشد چه در جنوب و چه در شمال شهر ، وباتصویب پیشنهاد آقای شهردار مبنی بر خریدن پنجاه دستگاه کامیون جمع آوری زباله و پانزده تانکر دیگر دردی دوانمیشود زیرا تنها داشتن وسائل و تجهیزات‌نمیتواند نواقص فعلی وعدم‌نظافت کوچه‌هاو خیابانهای تهران را برطرف‌سازد.

فی‌المثل باید به گفته آقای نخست‌وزیر در سفر ایشان بیکی از استانها اشاره کنم که خطاب بیکی از روسای ادارات پرسیده بودند : تو که اینقدر از کمبود بودجه و نابسامانی وضع گله و شکایت میکنی ، چرا وسائل و تجهیزاتی را که از مرکزبرایت فرستادیم لای پنبه پیچیده‌ای و راههای اطراف را درست‌نمیکنی؟

این گفته آقای‌نخست‌وزیر بیان این حقیقت است که تنها عامل تجهیزات موجب‌روبراه‌شدن‌کارها نیست و در این میان عامل‌دیگری وجود دارد که بنظر من نقش اساسی را با دارد .

این عامل ، دلسوزی ، مراقبت، خود را مسئول دانستن ، مجری کار یا طرح است . عدم نظافت خیابانها و کوچه های شهرتهران و یا شهرستانها باین علت‌نیست که کامیون جمع آوری زباله و تانکر کم دارند ، بلکه بیشتربه آن جهت است که مسئول برزن یا شهردار ناحیه به‌وضع محله زیر نظر خود آشنائی کامل‌ندارد از خواست ها و احتیاجات آنها بی‌اطلاع است‌و از طرفی نمیتواند از تجهیزات موجود حداکثر سود را ببرد .

وقتی شهردار یك .ناحیه فقط در اطاق کارش بنشیند و به «صدور دستور» و امضاء فرامین‌و اسناد اداری اکتفا کند ، خواه‌و ناخواه رفتگر محل نیز خود را آنچنان مقید نمیداند که لااقل با همان وسائل اولیه‌ای که در اختیار دارد به انجام وظائف خود بطور کامل بپردازد .

هنگامیکه شهردار یك ناحیه فقط در دفتر کار خود کارها را بررسی میکند ، بناچار از وضع خیابانهای حوزه‌مسئولیت بی‌اطلاع میماند و مامورینش قادر نخواهند بود چند گودال و دست‌انداز را که مسلما با مقدار کمی اسفالت و یك غلطك دستی (که بطور یقین در اختیار شهرداری‌میباشد) صاف کنندو خلقی راازناراحتی برهانند .

این کارهای کوچك و بظاهر بی‌اهمیت که موجب نارضایتی و ناراحتی فراوان ساکنان هر محله‌ای میشود ، بسادگی قابل حل است و راه آن نیز نظارت مداوم و مستمرمسئولین شهرداری هر بخش و آشنا شدن آنها با این مشکلات‌است و بظاهرمحتاج تجهیزات و لوازم آخرین مدلهم نیست .

نکته دیگر جلب همکاری و معاضدت ساکنان هر محله‌ای است . متاسفانه‌در این موردمردم به همکاری با ماموران رغبت‌نشان نمیدهند و به این دلیل که شهرداری درمقابل عوارضی که مطالبه میکند ، اقدام چشمگیری برای رفاه آنها انجام نمیدهد ، از انجام وظائف و مسئولیت‌هائی که به عهده آنانست شانه خالی مینمایند . به نظر من این مورد نیز در نتیجه عدم تماس‌مستقیم مسئولان با مردم است و مسلما چنانچه ماموران شهرداریها به حوائج کوچك و ساده مردم توجه نمایند و برای رفع آن اقدام کنند ، به یقین مردم نیز از رویه‌ایکه به صورت‌سنت درآمده دست خواهند کشید و همانطور که معمول مردم شهرهای مترقی جهانست به زیبا ساختن شهربا پرداخت عوارض کمك میکنند و در آن صورت دیگر احتیاجی به جریمه کردن آنها نیست .

حسین شمس‌ایلی

تقویم اطلاعات

چهارشنبه .نوزدهم‌فروردین ماه ۱۳۴۹ اول صفر ۱۳۹۰. هشتم آوریل ۱۹۷۰

ساعات شرعی

استخراج‌دکتر ریاضی کرمانی اذان صبح ساعت ٤ و ۸ دقیقه . طلوع آفتاب ساعت ۵ و ٤۱ دقیقه . ظهر شرعی ساعت ۱۲ و ٦ دقیقه . اذان مغرب ساعت ٦ و ٤۹ دقیقه .

برنامه اول

برنامه امشب

۱۷ـ۳۰ اسلاید و موزیك
۱۸ـ۰۰ اعلام برنامه
۱۸ـ۰۲ خلاصه اخبار
۱۸ـ۰٦ کودکان «مسابقه‌راز. زنك کلاس را زدند . سفر به سرزمینها »
۱۹ـ۰۰ نوجوانان «تمبر شناسی »
۱۹ـ۲۰ ترانه ایرانی‌ازفرهنك و هنر « باشرکت افخم»
۱۹ـ۳۰ روز های زندگی
۲۰ـ۰۰ دلقك‌ها
۲۰ـ۱۵ راهنمائی و رانندگی
۲۰ـ۳۰ مشروح اخبار همراه‌با فیلم‌های خبری
۲۱ـ۰۵ محله‌پیتون « ۳۷۵ »
۲۱ـ۳۰ محله پیتون «۳۷٦ »
۲۲ـ۰۰ فوتبال جام‌باشگاههای آسیا

برنامه‌نیمروزپنجشنبه

۱۲ـ۱۵ اسلاید و موزیك
۱۲ـ۳۰ اعلام برنامه
۱۲ـ۳۳ کودکان « مضحك قلمی »
۱۲ـ٤۵ بهداشت
۱۳ـ۰۰ پیتون‌پلیس
۱۳ـ۳۰ اخبار نیمروزی
۱۳ـ٤۵ موسیقی‌اصیل‌ایرانی
۱٤ـ۰۰ سر کار استوار «عشق بزرك سرگروهبان »
۱٤ـ۳۰ پایان

برنامه دوم

برنامه امشب

۱۹ـ۰۳ فیلم ویژه
۲۰ـ۰۰ شهرآفتاب « بررسی کتاب های تازه » «گزارشی از مراسم‌روزجهانی کودك »
۲۰ـ۳۰ مشروح اخبار همراه با فیلم های خبری
۲۱ـ۰۰ مسابقه تلاش
۲۲ـ۰۰ موسیقی کلاسیك «ارکستر ناسیونال رادیو تلویزیون فرانسه برهبری «آندره ژیراردو » وتکنوازی نیکیتا ماگالوف «پیانو »
۲۲ـ۳۰ آخرین اخبار
۲۲ـ۵۰ جنك بزرك

تلویزیون آموزشی

برنامه امشب

۱٦ـ۰۰ آهنگهاوچشم اندازها
۱٦ـ۳۰ زبان انگلیسی دوره اول
۱٦ـ۵۰ فیلم آموزشی
۱۷ـ۰۰ شیمی سال سوم
۱۷ـ۳۰ تدریس زبان آلمانی
۱۷ـ٤۵ ریاضی سال سوم
۱۸ـ۱۰ برنامه هنری
۱۸ـ۲۰ فیلم آموزشی
۱۸ـ۳۵ فیزیك سال سوم
۱۹ـ۰۰ پاسخ مسابقه طبیعی
۱۹ـ۱۰ طبیعی سال سوم
۱۹ـ۳۵ علوم اجتماعی
۲۰ـ۰۰ برنامه کودکان

تلویزیون آمریکا

برنامه امشب

۱۷ـ۰۰ جایزه
۱۷ـ۳۰ اسرار حیوانات
۱۷ـ۵۵ برنامه«تهران بیل‌بورد»
۱۸ـ۰۰ اخبار جهان
۱۸ـ۱۵ برنامه آینده تلویزیون
۱۸ـ۲۰ کلینك‌بولنك
۱۸ـ۲۵ ناك‌اوت
۱۸ـ۳۰ طرحهای مالی
۱۹ـ۰۰ مردمان آناپولیس
۱۹ـ۳۰ خانواده کینك
۲۰ـ۰۰ برنامه مخصوص
۲۱ـ۰۰ کشف جنایت
۲۱ـ۵۵ برنامه«تهران بیل‌بورد»
۲۲ـ۰۰ آخرین اخبار
۲۲ـ۱۵ فیلم سینمائی

آغاز تحرک در بازار مصالح ساختمانی

برای رفع کمبود آهن آلات، در فصل ساختمانی باید اقدام شود

میزان مصرف سیمان در سال جاری حدود ۳ میلیون تن برآورد میشود

اقتصادی

آغاز عملیات ساختمانی در نقاط مختلف تهران، تحرکی در بازار مصالح ساختمانی بوجود آورده و فروش انواع مصالح ساختمانی را رونق داده است.

مطلعین امور ساختمانی معتقدند که تشدید فعالیت های ساختمانی در ماه های آینده و کمبود موجودی آهن آلات و کمی عرضه آن، سبب خواهد شد که در قیمت مصالح ساختمانی نوساناتی پیدا شود واز هم اکنون باید برای جلوگیری از نوسانات احتمالی اقدام اساسی لازم صورت بگیرد.

قیمت انواع مصالح ساختمانی در حال حاضر بدین قرار است: آجر فشاری خوب پای کوره هزاری ۴۶۰ ریال، تحویل پای کار ۶۲۰ ریال. قیمت تحویلی پای کار در سال گذشته به ۶۹۰ ریال نیز رسید.

آجر سفید پای کوره هزاری ۱۳۰ ریال، تحویلی پای کار ۱۶۰۰ ریال.

قیمت این نوع آجر نیز درسال گذشته تحویل شمیران به ۱۷۵۰ ریال رسید.

گچ و آهک پای کوره خرواری ۱۲۰ ریال، پای کار خرواری ۱۸۰ ریال.

ماسه شسته مترمکعبی ۲۲۰ ریال، ماسه بادی مترمکعبی ۲۵۰ ریال. قیر بشکه‌ای ۶۵۰ ریال. گونی متری ۱۷ ریال.

سیمان

میزان مصرف سیمان در سال جاری سه میلیون تن برآورد شده که همین مقدار نیز تولید خواهد شد. مقداری نیز که متجاوز از ۱۰۰ هزارتن باشد برای جلوگیری از نوسانات احتمالی قیمت، ازشوروی خریداری شده است.

قیمت سیمان در حال حاضر تحویل کارخانه ۱۳۵۰ ریال و در خرده فروشی نیز بایستی سیمان تنی ۱۵۰۰ ریال برای فروش عرضه شود.

وزارت اقتصاد نیز در چند روز گذشته اقدام به نصب ده چادر فروش سیمان درنقاط مختلف تهران و شمیران نموده است. قیمت هر کیسه سیمان در چادر های دولتی ۷۲٫۵ ریال یعنی تقریبا ۲٫۵ ریال کمتر از قیمت خرده فروشی است.

*** سازمان مسکن**

سازمان مسکن در حال حاضر فقط در مرکز سازمان، اقدام به فروش گچ و آهک و آجر میکند. شعبات بانک رهنی نیز گچ و آهک و آجر سازمان مسکن را برای فروش عرضه میکنند. قیمت گچ و آهک سازمان مسکن خرواری ۱۵۰ ریال و آجر فشاری هزاری ۵۸۰ ریال است.

خبرهای اقتصادی جهان

تولید مس در سال ۱۹۷۰

محصول مس معادن بلوک غرب بجز امریکا، درسال ۱۹۶۹ به حداکثر جدیدی به میزان ۳٫۳۵ میلیون تن رسید. تولید درایالات متحده ۲۸۵ هزار تن بیشتر بود ولی این رقم را باید باسطح تولیدسال ۱۹۶۸ که مصادف بااعتصاب بودمقایسه کرد. مجموع ارقام سال ۱۹۶۹ که توسط بی-ام-سی برآورد شده تولید و مصرف جهانی را بطور مساوی و به اندازه ۵٫۷۵ میلیون تن نشان میدهد. دراین سال مس تصفیه شده باندازه کافی برای تامین تقاضا وجود نداشت.

درمورد پیش بینی برای آینده، دربررسی خاطرنشان شده که متعاقب افزایش ظرفیت به میزان بالغ بر ۲۵۰ هزار تن درسال ۱۹۶۹، درسال ۱۹۷۰ نیز برنامه ای برای افزایش ظرفیت معادن مس جهان غرب به میزان ۵۰۰ هزار تن طرح ریزی شده است. مشروط براینکه کاهش محصول ناشی ازاعتصاب وسایر اتفاقات درحدود عادی و معمولی باشد، محصول معادن جهان در ۱۹۷۰ به ۶٫۱۵ میلیون تن خواهد رسید. درسال ۱۹۷۰ احتمالا افزایشی به میزان ۵٫۵ درصد یا ۳۲۰ تن در مصرف مس وجودخواهد داشت. این رقم ۸۰ هزار تن کمتراز ۴۰۰ هزار تن پیشنهادی برای افزایش محصول معادن می باشد ویکی از نکاتی که برفراوانی در بازارمس دلالت می کند می باشد

دومین واحد کشت وصنعت

کار خودرا در خوزستان آغاز میکند

*** کشت پنبه، گندم، چغندر قند، ذرت خوشه‌ای، سبزیجات و یونجه جزء برنامه‌های این واحد میباشد**

یك واحد بزرك کشت وصنعت بامشارکت سرمایه گذاران ایرانی وامریکائی در اراضی بمساحت ده هزار هکتار در خوزستان تشکیل شد.

این واحد که بنام «شرکت ایران وکالیفرنیا» نامیده شده یك موسسه مشترك کشاورزی وصنعتی است و قدم موثر دیگری در ایجاد و توسعه کشت و صنعت در ایران به‌شمار میرود.

واحد فوق دومین واحد کشت و صنعت است که باهمکاری شرکای امریکائی در خوزستان ایجاد میگردد.

اولین واحد که با مشارکت سرمایه‌گذاران امریکائی تاسیس شد بمدیریت آقای هاشم نراقی فعالیت خودرا آغاز نموده است.

آغاز کار

تشکیل این شرکت و به ثبت رسیدن آن بعداز امضای قرارداد در دیماه گذشته باوزارت آب و برق انجام شده است. بموجب این قرارداد شرکت مزبور ۱۰ هزار هکتار زمین قابل آبیاری را بمنظور کشاورزی مکانیزه وبهره برداری تجاری ازآن اجاره خواهد کرد.

مدیران این شرکت اظهارداشتند که کار تسطیح وکشت اراضی بعنوان اولین مرحله پروژه ممکن است در ماه آینده آغاز گردد. سرمایه مورد نیاز برای توسعه زراعت، دارائیهای ثابت و سرمایه در کار طی سه‌سال آینده تقریبا ۳٫۵ میلیون دلار تخمین زده شده است.

در مرحله اول این پروژه قرار است ۴۲۰۰ هکتار زمین برای تولید محصول تحت آبیاری وزراعت درآید. آب مورد نیاز این اراضی واقع در نزدیکی اندیمشك از سد محمدرضا شاه تامین خواهدشد.

*** سهامداران ایرانی**

سهامداران ایرانی این شرکت که ۳۰ درصدسهام رادارا میباشند عبارتند از صندوق توسعه کشاورزی وزارت آب وبرق وسرمایه گذاران خصوصی.

بقیه ۷۰ درصد سهام متعلق به چهار شرکت تجارتی است. این چهار شرکت عبارتند از: ترانس‌ورلد اگریکالچرال دولپمنت» که یك سازمان تجارتی کشاورزی کالیفرنیاست - «بامریکال اینترناشنال فایننشال کورپوریشن» وابسته به بانك اوف آمریکا - «دیراند کمپانی» سازنده ماشین آلات و لوازم کشاورزی و «داو-کمیکال کمپانی» تولید کننده کود های شیمیائی مواد حشره‌کش و سایر مواد شیمیائی.

*** محصولات**

شرکاء آمریکائی بنابه تشویق مقامات کشاورزی ایران به علت تجربیات آنها در زمینه مدیریت و مهارتهای فنی و امکانات مالی در فعالیتهای کشاورزی در کالیفرنیا بخصوص در منطقه امپریال‌ولی (دره امپریال) کالیفرنیا که آب و هوا وزمین آنها شباهت زیادی با آب وهوا وزمین منطقه اندیمشك دارد اقدام به مشارکت در این کار نموده‌اند.

محصولاتی که‌قرار است بوسیله این کمپانی در اراضی مزبوربدست آید عبارتند از: پنبه- گندم- چغندر قند- ذرت خوشه‌ای- سبزی‌جات تابستانی وزمستانی ویونجه.

ایجاد چراگاه‌ها برای تغذیه گوسفند ومواشی نیز جزء برنامه این سازمان در درجه‌اول به‌بازار کار این‌شرکت میباشد. محصولات های داخل‌ایران عرضه میگردد و بعدا باتوسعه وبهره‌برداری بیشتر از اراضی زراعتی شرکت قصددارد قسمتی از تولیدات خودرا به‌خارج صادر کند.

آموزش دامپزشکی

بمنظور تربیت کادرفنی دامپزشکی، کلاس مخصوصی دراداره کل دامپزشکی تشکیل شد.

اخیرا نمایندگانی از طرف سازمان امور استخدامی کشور و اداره کل دامپزشکی باستانهای سیستان و بلوچستان و خراسان اعزام گردیدند و داوطلبان حائز شرایط را جهت شرکت در این کلاس انتخاب نمودند.

سخنگوی وزارت کشاورزی اظهار داشت. پس از طی دوره آموزشی کلاس مزبور، نسبت‌به استخدام واعزام سیصد نفرشرکت کننده دراین کلاس بعنوان کارمند فنی دامپزشکی اقدام خواهد شد.

این کارمندان سپس باستانها و شهرستانهای کشور بمنظور فعالیت های دامپزشکی اعزام میشوند.

تاسیس شرکت واحد توزیع سیمان

مذاکراتی در جریان است که به موجب آن احتمال داردیك شرکت خاص برای توزیع وعرضه سیمان تاسیس شود.

یك مقام اقتصادی اظهار عقیده کرد در صورت احداث این شرکت واحد، قیمت سیمان عملا در سراسر کشور تثبیت خواهد شد وازنوسانات فصلی وایجاد بازار سیاه سیمان نیز جلوگیری بعمل خواهد آمد.

گفتگو براینست که دراین شرکت فروشندگان عمده موسسه دولتی سهیم شوند و کلیه سیمان های تولید شده سیمان و کارخانه های تولید کننده واحتمالا یك‌شرکت یا درسراسر کشور بوسیله این شرکت عرضه گردد.

آگهی

اهالی محترم گرگان. شهرگرگان خانه شما است برای عمران و آبادی ونوسازی خانه خودباشهرداری همکاری فرمائید

همانطور که‌طی آگهی شماره ۱۵۶۶۶ -۲۸ر۱۰ر۴۸ باطلاع کلیه اهالی محترم شهر گرگان رسانیده شده در اجرای ماده یازده منشورانقلاب شاه و مردم قانون نوسازی از اول فروردین سال ۱۳۴۹ در شهرگرگان بموقع اجرا گذارده میشود که‌هم اکنون سازمان ممیزی مشغول تهیه شناسنامه شهری میباشد بنابراین باتوجه به‌تبصره ۳ماده یك قانون مزبور عوارض سطح شهر گرگان موضوع تصویبنامه شماره ۱۰۳۰- ۱۸ر۵ر۴۸ از اول فروردین ۴۹ موقوف‌الاجرا اعلام میگردد و عوارض مقرر در قانون نوسازی جایگزین آن خواهد بودبااین ترتیب کلیه ساکنین شهر با استفاده از ماده ۳قانون نوسازی باید تا آخرسال جاری نسبت به‌تصفیه حساب عوارض سطح شهر اقدام نمایند چنانچه برای کسانی مقدور نباشد میتوانند از تاریخ انتشار این آگهی ظرف یکسال نسبت به‌پرداخت اصل بدهی خود در هر مرحله که‌باشد نقدا اقدام کنند وباقرار تقسیط حداکثر سه ساله با منظور نمودن سود صدی شش از تاریخ تقسیط د شهرداری بگذارند در اینصورت از پرداخت زیان دیرکرد و جرائم متعلقه معاف خواهند بود.

باتوجه به‌تبصره یك ماده ۳قانون نوسازی مودیانیکه بقایای بدهی آنان بابت عوارض سطح شهر واراضی و ساختمانها و مستحدثات بیش از پانزده هزار ریال باشد تسهرداری قرار تقسیط بااخذوثیقه وتنظیم سندرسمی عمل مینماید بنابراین ازکلیه اهالی محترم شهر گرگان تقاضا میشود برای روشن کردن بدهی خود بابت عوارض مزبور هرچه زودتربدایره درآمد شهرداری مراجعه نمایندواز این فرصت قانونی استفاده کنند. متشکرم ۳۶۸ الف

شهردار گرگان ـ خاوری

نشانی محل جدید

شرکت سهامی ابداع

خیابان آریامهر

مقابل خیابان وصال شیرازی

تلفن: ۶۳۳۲۳۷ - ۶۳۳۲۳۶

بـازار مکـاره میـلان

۱۲ روز بازار عمومی ▪ ۲۹۲ روز نمایشگاههای اختصاصی

▪ بیش از ۲۳،۰۰۰ شرکت کننده از ۹۰ کشور ▪

۷۴ کشور شرکت کننده ▪ ۴ میلیون بازدید کننده ▪

خریدار از ۱۳۷ کشور ازکلیه قاره‌ها

ازنمایشگاه میلان ونمایشگاه صنعتی اختصاصی حرفه خود بازدید کنید

برنامه نمایشات مارس ـ ژوئن ۱۹۷۰

بازار مکاره میلان : ۱۴ـ ۲۵ آوریل	اولین نمایشگاه عینك و عدسی ۱۴ـ۱۸ مه
یازدهمین نمایشگاه وسایل حرارت، تهویه برودت و بهداشتی ۱ـ۸ مارس	دومین بینیال بین‌المللی چوب و ماشین‌آلات مربوط به چوب ۲۳ـ۳۱ مه
دومین نمایشگاه وسایل ساختمانی ،ابنیه و دکوراسیون. ۱ـ۸ مارس	دومین نمایشگاه کالا های نیمه ساخته‌وسایل تهیه مبل و روکش ولوازم چوبی ۲۳ـ۳۱ مه
دهمین نمایشگاه وسایل ورزشی ۱۴ـ۱۷ مارس	هفدهمین بازارچرم ایتالیا «سالن بین‌المللی» ۶ـ۱۰ ژوئن
ششمین نمایشگاه پوست ۱۹ـ۲۳ مارس	چهاردهمین سالن‌وسایل بافتنی ۲۸ژوئن - ۱ ژوئیه
بیست‌و یکمین نمایشگاه بین‌المللی فیلم، فیلم تلویزیونی، فیلم مستند و کنفرانس سینمائی. ۱۶ـ۲۵ اوریل	هشتمین نمایشگاه البسه کودکان و اطفال ۲۸ژوئن - ۱ ژوئیه
بیست‌و هفتمین نمایشگاه پارچه های‌لباسی و مبلی. ۵ـ ۸ مه	هفتمین نمایشگاه البسه زیرو مایو ۲۸ژوئن ـ۱ ژوئیه

کاتالوک بازار را که وسیله ساده‌ای برای تجار است و شامل ۸۰ درصد کالا ها است میتوانید به زبانهای فرانسه، انگلیسی، آلمانی، اسپانیائی تقاضا نمائید.

کارت بازدید کننده و اطلاعات بیشتر:
Fierra di Milano
Largo Domodossola 1,
20145 Milano (Italy)
و یا نمایندگان قنسولی و تجارتی ایتالیا

سازمان بازار مکاره میلان مسئولیت تغییرات احتمالی در تاریخ های اعلام شده بالا راکه بعلت تغییر توسط نمایش‌دهندگان باشد از خود سلب مینماید.

رپرتاژهای فوق العاده

جوانان

از پایتخت‌های مهم جهان

ماجراهای پشت پرده زندگی ستارگان
عکسهای رنگی فوتبالیستهای برجسته
دقیقترین تفسیر ازمسابقات فوتبال‌جام باشگاههای آسیا

دوشنبه‌ها فقط جوانان

آگهی مناقصه

سازمان غله کشور حمل مقدار سه هزار تن گندم ازسیلوی اکرمانشاه ودو هزارتن از انبارغله بیستون بسیلوی تبریز ویك هزارو پانصد تن از سیلوی کرمانشاه بسیلوی مراغه‌را بمناقصه میگذارد - پیشنهادات تاساعت ده صبح روز پنجم اردیبهشت ۴۹ قبول وساعت یازده همان روز باز و قرائت خواهدشد سپرده شرکت در مناقصه دویست هزارریال میباشد طالبین برای اطلاع از شرایط مناقصه و مفاد پیمان حمل باداره امور حمل و نقل سازمان غله کشور روبروی کاخ دادگستری خیابان داورمراجعه فرمایند .م‌الف۲۷۲

ازطرف سازمان غله کشور
آ-۲۳۵۲ ۱ـ۲

آموزشگاه بهیاری بیمارستان سعدی

برای سال تحصیلی ۴۹ـ۵۰ تعدادی دوشیزه از طریق کنکورو مصاحبه میپذیرد شرائط پذیرش.

۱ـ در دست داشتن گواهینامه سیکل اول متوسطه
۲ـ رضایتنامه از دبیرستان مربوطه
۳ـ سن بین ۱۷تا ۲۶ سال

برای اطلاعات بیشتر بدفتر آموزشگاه بهیاری بیمارستان سعدی واقع در خیابان زند کوچه مصفا مراجعه نمائید.

اسم‌نویسی هرروزه از ۲۰ فروردین ۴۹ تا ۲۵ خرداد ازساعت ۸صبح تا ۱۲ ظهر میباشد.

فارغ‌التحصیلهای این آموزشگاه در بیمارستان های وابسته به دانشگاه پهلوی کار خواهند کرد.

شرکتها

* شرکت تولید محصولات لاستیکی و پلاستیکی باپنج میلیون ریال ماشین آلات تشکیل شد. این شرکت بنام شرکت «صنعتی و تولیدی کفش فیروزه» فعالیت میکند.

* جهت اکتشاف واستخراج وبهره برداری از معادن طبقه یك و دو یك شرکت خاص بنام «تونسیل» تشکیل گردید. سرمایه این شرکت مبلغ یك میلیون ریال، منقسم به یکصد سهم ده هزار ریالی بی‌نام میباشد.

* تغییرات

* شرکت «جنرال پلاستوفرم» منحل ومدیر تصفیه آن تعیین گردید.

*سرمایه شرکت «سقز ایران» از مبلغ یك میلیون ریال به‌مبلغ ده میلیون ریال افزایش یافته.

همچنین سرمایه شرکت «ایران تراکتور» از مبلغ شش میلیون ریال به مبلغ ده‌میلیون ریال افزایش یافت.

* سرمایه شرکت «نوکند» ازمبلغ پنج میلیون ریال به مبلغ سه میلیون و چهارصد هزار ریال تقلیل یافت.

* شرکتهای «سجده» و «هنر» نیز منحل گردیدومدیران‌تصفیه انتخاب شدند.

معاملات پول

پول موجود است

پول در مقابل املاك شمال شهر و شمیرانات موجود است بتلفنهای ۳۳۹۰۶۷ و۳۳۶۸۸۵ مراجعه‌فرمائید

حسن محتشمی

تهیه پول فقط اسناد تجارتی بازارسرای‌مشکوة تلفن ۵۴۴۴۴

پول باسهره ۱۵٪ جهت املاك شمال شهر نیازمندیم ۷۶۳۶۵۹

پول شرطی ۱۸٪ نیازمندیم ۴۸۴۶۳

خانه پول تلفن ۷۳۵۴۱

پول ۱٫۵ شاهی ۹۲۴۸۷۳

پول شرطی باسود بانکی ۴۸۴۶۳

پول بیواسطه موجود ۲۴۷۲۹

کلاس حسابداری ودفترداری دوبل

دوره جدید کلاس حسابداری کاخ دانش زیر نظر استاد محترم آقای حمیدی باسابقه تدریس در دانشگاه تهران تشکیل میشود. در این کلاسها علاوه بر فراگرفتن فن‌حسابداری و دفترداری دوبل طرز کار با ماشینهای حساب مدرن دستی و برقی‌فاسیت معظم‌ترین کارخانه سازنده‌ماشین های حساب جهان را فرا خواهید گرفت.

کلاس نقشه برداری

دوره جدید کلاس نقشه‌برداری کاخ دانش زیر نظر مهندسان مطلع وعلاقمند تشکیل میشود. کلاسهای نقشه‌برداری کاخ دانش با مجهزترین دوربینهای نقشه‌برداری و سایر لوازم. مجهز است. قبلا نامنویسی کنید.

کلاس نقشه کشی

دوره جدید کلاس نقشه‌کشی کاخ دانش زیر نظر مهندسان مطلع و دلسوز تشکیل میشود. در این کلاسها میزهای مخصوص نقشه‌کشی و لوازم مربوطه در اختیار شاگردان قرار دارد. با شرکت در این کلاسها برای اشتغال بکار در موسسات آماده خواهید شد. قبلا نامنویسی کنید.

کلاس فشار قوی تکنیسین برق

دوره جدید کلاس تکنیسین برق فشار قوی تشکیل میشود. مجهزترین وسائل برای آموزش این فن در این کلاس آماده گردیده است و استادان فارغ‌التحصیل ازآلمان تعلیم در این کلاس را بعهده خواهند داشت. قبلا نامنویسی کنید.

اطلاعیه کلاس رادیو تلویزیون ـ کاخ دانش

از کلیه کسانی که در کلاس رادیو تلویزیون کاخ دانش نام‌نویسی نموده‌اند خواهشمند است روز بیست و دوم فروردین ماه ساعت ۷ بعد از ظهر در شعبه فرانسه حضور بهمرسانند.

کلاس منشیگری

دوره جدید کلاس منشیگری کاخ دانش تشکیل میشود. نامه نگاری. ماشین‌نویسی فارسی و لاتین. حسابداری. بایگانی و آداب معاشرت‌وقوانین اجتماعی. طرز کار با ماشینهای حساب مدرن و مجهز فاسیت قسمتی از دروس این کلاس است. قبلا نام‌نویسی کنید.

کاخ دانش

خیابان نادری. پاساژ معتمد. خیابان فرانسه. کوچه مرجان

نیازمندیها

تلفن‌های ۳۱۱۲۲۴ و ۳۱۱۲۲۰

استخدام

آگهی استخدام

شرکت سهامی ریسندگی کاشان تعدادی کارگر جهت کارگاه بافندگی جدید خود احتیاج دارد متقاضی باید خدمت نظام وظیفه خود را انجام داده و دارای ۶ کلاس سواد باشد ـ افرادی که‌در مصاحبه اولیه قبول شوند با حقوق مکفی استخدام و ازکلیه مزایای کارخانه استفاده خواهند نمود ـ از طالبین خواهشمنداست به دفتر کارگزینی این شرکت در کاشان مراجعه فرمایند. تلفن ۴۰۰۴ تا ۴۰۰۶

۱ـ۵ آ-۱۵۷۶

EMPLOYMENT

IBM requires experienced Accountant with good knowledge of English. Age below 35; military exemption. Please write to IBM WTC., P.O. Box 1058. Tehran.

کارگر زن

یکی از کارخانجات تولیدی کارگر زن استخدام مینماید، داوطلبان استخدام باید حداقل چهار کلاس ابتدائی سواد داشته باشند و سن آنها بین ۱۸ تا ۴۰ سال باشد.

واجدین شرایط میتوانند همه روزه بین ساعت ۹ تا ۱۱ صبح به خیابان آیزنهاور چهار راه خوش کوچه برق شهاب شماره ۱ مراجعه نمایند.

۱ـ۶ آ-۱۴۲۰

پس از یکدوره کار آموزی منشیگری استخدام میشویدفقط صبحها بتلفن ۳۳۱۸۱۸ مراجعه فرمائید.

۱ـ۵ آ-۱۶۶

۱۵نفر دیپلمه

علاقمند بحسابداری پس از دیدن یکدوره کار آموزی حسابداری مشغول بکارخواهند شد. تلفن ۳۳۵۰۴۰

۱ـ۵ آ-۹۹

عده‌ای ماشین‌کار درودگر

با معافیت دائم نظام وظیفه استخدام میشوند دیپلم های هنرستان‌صنعتی‌و فارغ‌التحصیلان آموزشگاه حرفه‌ای رضا پهلوی حق تقدم خواهند داشت‌داوطلبان بشرکت سهامی کارخانجات پارس الکتریك خیابان‌آیزنهاور وایستگاه سینالکو شماره ۵۶۳ مراجعه نمایند

دو نفر داروساز پراتیکی

باسابقه کار در لابراتوار داروسازی یا در داروخانه‌برای تمام‌وقت استخدام میشوندعلاقمندان به شرکت سهامی کل چهار راه گمرك شاهپور نزدیك دبیرستان ایران تلفن ۲۳۸۳۳ مراجعه فرمایند.

۱ـ۲ آ-۱۰۵۹

راننده دوشخصی یادوهمگانی

با لااقل پنج سال سابقه مورد نیاز است داوطلبان به امیرآباد شمالی. خیابان انتصاریه خیابان صفویه عمارت نیمه تمام شش‌طبقه پلاك ۵ مراجعه ۶۳۰۱۶۸

۱ـ۲ آ-۹۷۷

استخدام میشود

یکنفر صندوق‌دار با تضمین برای خارج از تهران چند نفر راننده دو همگانی و یکنفر نامه‌رسان با موتور تلفن ۳۱۲۴۱۷ ـ ۳۱۲۵۵۴

۱ـ۲ آ-۹۴۵

بیکنفر بهیار زن‌تمام‌وقت نیاز است تلفن ۴۹۵۲۶

۱ـ۲ آ-۲۱۹

AN INTERNATIONAL AIRLINE HAS THE FOLLOWING VACANCIES:-

1. Qualified Resrevation Clerks.
2. Experienced Ticket Counter Clerks. All applicants must be fluent in spoken and written Farsi and English (and preferably other European languages) Please send application in handwriting indicating age, standard of education, past experience, and minimum salary required to P.O. Box 969 Tehran.

یك نفر دوشیزه یابانو

برای منشی‌گری و اموردفتری مورد نیاز است. صبحها بین ساعت ۹الی ۱۲ بنشانی خیابان اسلامبول ساختمان پلاسکو طبقه دوم شماره ۲۰۹ مراجعه شود.

۱ـ۲ آ-۲۸۸

کارخانجات ایران مکث

به عده‌ای کارگر فنی یخچال‌ساز نیازمند است جاده مازندران‌بعد از سه راه طهران پارس

۱ـ۳ آ-۲۶۴

یکنفر خیاط زن برشکار

استخدام میشود. انتهای شهرآرا خیابان کورش‌کبیر ـ مزون ژاندارك

تعدادی جوان فعال که وارد بامور تبلیغات باشند استخدام میشوند. علاقمندان براهنمای شماره ۱۰۱ روزنامه اطلاعات مراجعه نمایند.

۱ـ۴ آ-۱۹۸

راننده پایه دوم

دو نفرراننده پایه دوم‌همگانی باضمانت برای تهران‌وشهرستانها استخدام میشوند. بکارخانجات ملنداکس خیابان قدیمی شمیران بالاتر ازسه راه ضرابخانه انتهای کوی‌لاجوردی مراجعه فرمائید.

۱ـ۲ آ-۱۸۶۲

استخدام

بچند نفر نقشه‌بردار با تجربه نیازمندیم داوطلبان روز چهار شنبه ۱۹ر۱ر۴۹ از ساعت ۳ الی ۵ر۴ بعد از ظهر بخیابان تخت‌جمشید خیابان کیوان شماره ۲۴ ساختمان اخگر مراجعه نمایند.

۱ـ۳ آ-۲۱۷

دکتر داروساز جهت تهران و شهرستانهاموردنیازاست ۳۳۶۴۵۰

۲۴ـ۲۶ آ-۴۵۳

استخدام طراح‌تبلیغاتی و مدیر آتلیه

سازمان تبلیغاتی کاسپین برای‌اداره آتلیه خودیك نقاش و طراح باتجربه وتحصیلکرده‌را که بکلیه امور طراحی، نقاشی و چاپ مسلط باشد و همچنین‌یك طراح‌ورزیده را با حقوق بسیار خوب استخدام می‌نماید. سازمان کاسپین ـ بالاتر از سینما آتلانتیك روبروی پمپ بنزین خیابان نودبخش تلفن ۶۲۷۷۷۲ ـ ۶۲۵۱۲۰

۱ـ۲ آ-۱۹۴۰

بیك خدمتکارزن که بچه‌داری نیز بداندنیازمندیم تلفن۷۷۲۸۱۲

۱ـ۳ آ-۲۰۷

۵۰نفرفروشنده سیارنیازمندیم تلفن ۲۳۳۱۳

۱ـ۳ آ-۲۳۴

کارخانجات عالی‌نسب استخدام میکند

یك نفر مهندس شیمی که علاقمند باشتغال‌درقسمت روکش فلزات و آبکاری نیکل وکرم بوده وسابقه و تجربه کافی‌داشته‌باشد موردنیازاست، علاقمندان می‌توانند همه روزه باستثناء روزهای پنجشنبه و جمعه از ساعت ۴ الی ۶ر۵ بعد از ظهر بدفتر کارخانه واقع در سه راه اکبرآباد خیابان‌خرمشهر یا به تلفن های ۹۵۶۴۵۶ و ۹۵۴۴۳۵ مراجعه‌نمائید

۱ـ۳ آ-۲۶۳

شرکت تولیدی برای معرفی

وفروش فرآورده‌های بهداشتی وارداتی چندین کارخانه معروف بین‌المللی بیك مدیر فروش و تعدادی ویزیتور با شرائط زیر احتیاج دارد:

۱ـ دارای برك انجام خدمت زیر پرچم یا معافی دائم.
۲ـ داشتن ضامن معتبر
۳ـ ویزیتورها بایــد دارای گواهینامه رانندگی باشند
۴ـ تحصیلات در حدود دیپلم متوسطه یا بیشتر علاقمندان با ذکر تجربیات خود با راهنمای شماره ۱۰۷ روزنامه اطلاعات مکاتبه فرمایند.

۱ـ۲ آ-۲۲۵۴

شرکت سهامی کارخانه‌های صنعتی آزمایش استخدام میکند

۱ـ مهندسین مکانیك وبرق چهار نفر با حداقل دو سال‌سابقه کار
۲ـ و دارا بودن برك معافی یا خدمت نظام وظیفه
۳ـ تکنیسین رشته تعمیرات با حد اقل پنج سال سابقه کار داوطلبین به‌کارگزینی کارخانه های صنعتی آزمایش واقع در کیلومتر ۱۲ جاده آبعلی سه راه آزمایش مراجعه فرمایند

۱ـ۲ آ-۲۰۳۸

استخدام

یکنفر دوشیزه یا بانو که به زبان انگلیسی و فن ماشین‌نویسی کاملا مسلط باشد استخدام میشود داوطلبان درخواست خود را با ذکر سابقه کار و نشانی کامل‌به راهنمای شماره ۱۱۰ روزنامه اطلاعات ارسال فرمایند.

آ-۲۸۵

استخدام

یکنفر مهندس الکترونیك‌مجرب با دو سال سابقه کار که بزبان انگلیسی نیز تسلط داشته باشد استخدام میشود داوطلبان درخواست خود را باذکر سابقه کار و نشانی کامل براهنمای شماره ۱۰۹ روزنامه اطلاعات ارسال فرمایند.

آ-۲۸۴

بیمارستان طرفه بچندنفرلرس

وبهیار احتیاج دارد داوطلبان در ساعت اداری بدفتر بیمارستان واقع در خیابان بهادستان مقابل پارك امین‌الدوله مراجعه نمایند.

رئیس بیمارستان طرفه ـ دکتر نجفی

آ-۱۳۳۱

برای پخش نمونه مجانی

در منازل به تعدادی ویزیتور نیازمندیم تلفن ۷۶۵۵۱۴ بعد از ظهرها

آ-۱۳۵۷

مهندسی مشاور اوربان

جهت کارهای منشیگری بیك دوشیزه یا بانوی واجد شرایط نیازمند است.

داوطلبان میتوانند به خیابان رودسر شماره۱۳۸مراجعه نمایند. تلفن ۴۴۸۶۲ ـ ۴۴۷۱۸

۱ـ۳ آ-۱۳۶۱

پرستار برای بچه دو ساله نیازمندیم تلفن ۶۳۳۱۳۴

۱ـ۲ آ-۲۵۹

بچند نفر دوشیزه

با تحصیلات حداکثر سوم متوسطه و سن حدود ۲۰ سال برای مونتاژ رادیو و تلویزیون احتیاج است داوطلبان به محل کارخانه واقع در خیابان شوش میدان زاهدی پشت دبستان‌آسایش پلاك ۱۰ و ۱۲ مراجعه نمایند.

۱ـ۲ آ-۲۵۸

شرکت سهامی ترانسکو اکسپرس

احتیاج بیك نفر بانو و یا دوشیزه‌ای که دارای سواد کامل فارسی و انگلیسی وبتواند خوب فارسی و انگلیسی ماشین نماید نیازمند است در صورت آشنا بودن بشورت‌هند حق‌تقدم‌خواهند داشت. آدرس شاهرضا ساختمان ارفرانس طبقه پنجم مراجعه فرمایند.

۱ـ۳ آ-۲۹۱۰

آگهی استخدام

یك نفر مدیر رستوران باحداقل ۲سال سابقه کار جهت یك شرکت بزرك صنعتی واقع در تهران با حقوق مکفی استخدام میشود افرادی که تحصیلاتشان بالاتر از دیپلم باشد حق تقدم دارند، از واجدین شرایط خواهشمند است برای تعیین وقت قبلی با تلفن ۷۹۶۵۵۱ـ۵ تماس بگیرند.

۱ـ۴ آ-۱۱۹۶

تعمیرکارومتخصص‌رادیو تلویزیون‌استخدام‌میشود تلفن ۹۵۴۴۶۳

۱ـ۴ آ-۲۶۱

آگهی استخدام

بچند نفرجوان فعال که دارای تحصیلات حدود دیپلم و دفترچه پایان خدمت باشند جهت معرفی و فروش کالا های تزئینی مورد نیاز است لطفا مشخصات وآدرس کامل خود را بانضمام یك قطعه عکس به آدرس صندوق پستی شماره ۱۹۱۳ ارسال فرمائید.

۱ـ۳ آ-۲۳۰۴

شرکت سهامی دیسك ایران

میدان فردوسی شماره ۳۶۸ تلفن ۴۹۲۷۸ بیکنفر حسابدار مجرب و کارآزموده که دارای ضامن معتبر باشد با حقوق مکفی استخدام میکند.

۱ـ۳ آ-۱۳۸۹

شرکت آموس یکنفرسکرتر

با تجربه که تسلط کامل به زبان انگلیسی داشته و بتواند نامه های انگلیسی را بفارسی ترجمه نماید واز عهده ماشین‌نویسی فارسی و لاتین برآید با حقوق مکفی ومزایای فوق‌العاده برای تمام روز استخدام مینماید. صبح و بعد از ظهر بخیابان روزولت میدان ۲۵ شهریور ساختمان منوچهری طبقه سوم شرکت آموس مراجعه فرمائید.

۱ـ۳ آ-۱۴۱۷

استخدام

چند نفر تکنیسین الکترونیك که دارای حداقل ۵ سال سابقه کار و تجربیات فنی بوده وبه زبان انگلیسی آشنائی داشته باشند استخدام‌میشوند داوطلبان درخواست خود را با ذکر سابقه کار و نشانی کامل براهنمای شماره ۱۱۱ روزنامه اطلاعات ارسال فرمایند.

آ-۳۸۵

استخدام

یکنفر لیسانسیه علوم اداری و بازرگانی که بامور کارگزینی آشنائی کامل داشته باشد جهت اشتغال در شرکت جدیدالتاسیس در شهرستان رشت استخدام‌میشود داوطلبان درخواست خود را با ذکر سابقه کار و نشانی کامل براهنمای شماره ۱۱۲ روزنامه اطلاعات ارسال فرمایند.

آ-۳۸۶

تعدادی ویزیتور زن

ومرد جهت کالای طبی‌استخدام میشوندبلوارالیزابت نبش‌خیابان ابتهاج شماره ۷۶ شرکت کترائیان

آ-۲۷۴

سکرتر دوشیزه

بامعلومات سیکل نیازمندیم تلفن ۷۹۶۰۳۵

۱ـ۲ آ-۱۱۱۹

جویای کار

راننده درجه ۲ همگانی

باسواد جویای کار است تلفن ۹۵۷۵۷۹

آ-۱۳۷۱

گمشده !

پرویز رجبی (عکس بالا) از روز دوشنبه‌بخانه برنگشته‌هرکس اطلاعی از وی دارد خواهشمند است بادرس انتهای نظام‌آباد روبروی ۱۴ متری لشگر ۹ متری محققی پلاك ۲ر۲۱ یا پاسگاه ژاندارمری وحیدیه اطلاع دهد.

آ-۱۳۵۳

رستورانهای خانوادگی

حاتم

پهلوی تلفنهای ۸۹۲۲۸۱ ۸۹۲۲۸۲ ـ ۸۹۲۲۸۳

نیازمندیها
تلفنهای ۳۱۱۲۲٤ و ۳۱۱۲۲۰

خرید و فروش اثاثیه

خرید

فرش کیهان تلفن ۷۶۳۷۷۶
خریدار انواع قالی و قالیچه در منازل میباشد لطفا یادداشت فرمائید برای معاملات همه‌نوع فرش با تلفن ۷۶۳۷۷۶ فرش کیهان مکالمه فرمائید خیابان روزولت میدان ۲۵ شهریور

فروشگاه فرش طوسی
فرشهای کهنه و نوسنگین قیمت شما را جهت صادرات ازسایرین بهتر میخرد: تلفن ۷۵۹۰۲۹

فرش پارس نو ۷۳۳۰۶
فرشهای کهنه‌ونوسنگین قیمت جهت صادرات با وجه نقدازمنازل با عالیترین قیمت خریداریم‌ضمنا قبوضات فرش بانکی ارزیابی‌شده زیادتر خریداریم تلفن ۷۸۲٤۱۳
۱ـ۲۵ آـ۲٤۹

فروشگاه شایان ۶۱۳۳۸۱ تلفنی خریدار هر نوع قالی قالیچه کهنه‌ونوجهت صادرات یخچال تلویزیون اجاق‌گاز لباسشوئی

نمایشگاه‌فرش گلشن ۶۲۱٤۳۱
همه‌نوع فرشهای کهنه‌خریداریم وهمه‌رقم فرش نو موجود میباشد فرشهای‌کهنه با نو معاوضه‌میشود خیابان پهلوی بالای ایستگاه‌بیمه جنب بانک ملی یوسف آباد

فرش محسن
فرشهای کهنه و سوشما نقداً، خریداری ومعاوضه میشود تلفن ۶۰۹٤۰ سیمتری بین شاه و حشمت‌الدوله

فرش ملک ـ باغ صبا
تلفنهای ۷۶٤۶۱۷ و ۶۲۱٤۱۵ همه رقم فرش نو موجود درضمن فرشهای‌کهنه و نو شما را نقدا جهت صادرات باروپا خریداریم

فروشگاه آریا تلفن ٤۹۳۹۳
بهترین خریدار یخچال نفتی و برقی ، فرش ، تلویزیون خیابان شاه

فروشگاه ایران فرش تلفن ۷۷٤۹۷۳
کلیه لوازم شما بهر مبلغ باشد بیشتر از سایرین نقد خریداریم

فروشگاه و نمایشگاه آسیا
یخچال ـ تلویزیون ـ اجاق گاز و فرش شما را عادلانه خریداریم شاه چهارراه پیروز تلفن ۶۱۲۸۳۲

فروشگاه‌فرش‌زیبا ۹۵۰۳۳۰
خریدار و فروشنده فرشهای کهنه و نو تاج‌نیش نمازی دوم حاجی لاری
آـ۵٤ ۱ـ۳۶

فروشگاه خالقی تلفن‌های ٤۰۳۰۸۰ و ۳۵۲۰۹۰
فرش کهنه‌و نو ویخچال، تلویزیون لوازم منزل شما را خریداریم،

فرش زمردپهلوی خریدار فرشهای نو و کهنه شما تلفن ۶۲۹۶۸٤

فروشگاه آرمان تلفن ۶۹۶۳۳
بهترین خریدار تلویزیون فرش چراغ گاز و هر نوع یخچال‌نفتی
آـ۵٤۸۳

فروشگاه بختیاری تلفن ۷۵۹۳۳۹
بهترین خریدار کلیه لوازم منزل

فرش فروردین تلفن ٤۳۰۸۵
بهترین خریدار فرشهای کهنه و نو

نمایشگاه‌های مبل

پرده دوزی ارجمند ۳۳۷۳۷۰
پیراهن مبل : ۳۳۹۵۰۰۵
تعویض پارچه مبل : ۳۳۹۵۰۰۵
پرده‌دوزی شهرزاد: ۳۳۹۵۰۰۵

شستشوی مبل و فرش

دوراکلین‌سرویس‌آمریکا
خشکشوئی مبلمان فرش وابسته به کارخانجات تاول ماستر ایران ۷۵۸۳۹۵ ۷۵۸۳۹۶ و ۷۳۶۸۳ .
۱ـ۳۰ آـ۲٤۷

شستشوی مبل وفرش گلین سرویس مهر مبتکر و پیشرو
نظافت مبل و فرش در جای خود بامواد آزمایش شده با دستگاه منحصر بفرد تلفن ۹۵۲۵٤۶

شستشوی مبل‌و فرش‌ادیب
مبل و فرش تشکهای ماشین‌در جای خود تمیز مینماید ۹۵۲٤۵٤

شستشوی مبل‌وفرش ساحل
نظافت مبلمان و پلیش بوسیله دستگاه برقی در جای خود ۹۵۶۵۶۰

کارخانه قالیشوئی داوید
فردوسی ۱۳۱ تلفن ۳۱۲۵٤۲

گاز مورد نیاز شما

پخش گاز شرکت بوتاگاز از ۷ونیم صبح تا ۸ شب تلفن‌های ۳۳۳۲۲۳ ـ ۳۳۳۳۸۹

اساگاز
«پخش گاز»
٤٤۸۰۲ـ٤۶۷۶۶
۶۹۷٤۵
سرویس
۶۱۲٤۷۱

ایران گاز
همه‌روزه‌از ساعت ۷ صبح الی۱۱شب
تلفن پخش‌گاز
۳۰۷ الی ۶۱۱۳۰۱

سرویس پخش‌گاز جنرال
تلفنهای:
۹۵۸۲۵۲ـ۹۵۷۶۹۳
۹۵۹۱۶٤ـ۹۵۷۷۹٤
پخش گاز در تمام ایام هفته

پخش گاز شرکت بوتان
BUTANE
از ۷٫۵ صبح تا ۸ شب با تلفنهای ۹۵٤۳۵۱ ۵۵ و ۳۳۸۲۲۱ و ۳۳۸٤۲۲ و ۳۳۲۹۲٤ آباد
قبول سفارشات مشتریان محترم خود در تهران میباشد

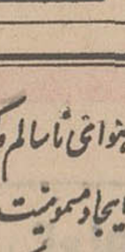
شرکت پرس گاز
برای سفارش گاز با سرویس از ۷ صبح الی ۸ شب تلفنهای
۶٤۵۹۱ ۹۵ تا
۶۵۲٤۰
٤۷۲۹۷ و ٤۷۹۹۰ مراجعه شود.

هواکش هیتاچی
هوای ناسالم وکثیف بتدریج ایجاد مسمومیت‌های خطرناک میکند.
نصب هواکش هیتاچی
در اطاق خواب و پذیرائی صد در صد مسمومیت هوا را از بین میبرد.
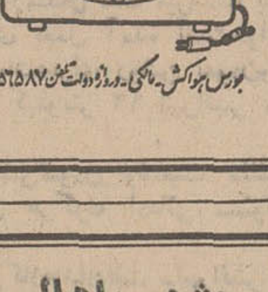
نصب هواکش هیتاچی
۶ ساعت پس از اطلاع تلفنی شما
سرویس هواکش ... ۷۵۶۵۸۷

مژده باهالی محترم تهران
به‌پیروی ازمنویات دولت‌ومبارزه باگرانفروشی این فروشگاه تا اطلاع ثانوی نارنگی‌هندوستان وسیب تخم لبنانی راکیلوئی ۵۰ ریال ـ پرتقال ترکیه‌واردتی‌را ۳۵ـ الی ٤۰ ریال و موز را دانه‌ای ۶ ریال
میدان ۲۵ شهریور سوپرمارکت روستا تلفن ۷۶۵۹٤۹
۱ـ۲ آـ۲۷۶

تعمیرات

تعمیرگاه تلویزیون‌الکترون تلفن ۷۶۳۶۸۲
تعمیر تلویزیون های R.C.A. شاوب لورنس ـ تلفنکن ـ سیمیرا فیلیپس ـ و سایر مارکها‌ونصب کنورتور و آنتن تمام کانال با سرویس مجهز سیار بویژه شمیرانات

تلویزیون سرویس
R.C.A – R.T.I.
تعمیرگاه مجهز با سرویسهای سیار تعمیر تلویزیونهای شاوب لورنس فیلیپس بلاپونکت گروندیک تلفونکن امرسون و سایر مارکهای اروپائی آمریکائی بنازلترین قیمت در اسرع وقت با تضمین کتبی ۳۱۳۲۷۸ و ۳۱۳۲۶۲
۱ـ۱۵ آـ۱٤۵

سرویس تلویزیون خاورمیانه تلفن ۳۳۳۳۱۷
تعمیر انواع تلویزیون های R.C.A دمونت R.T.A و غیره با سرویس سیار
۱ـ۱۰ آـ۲۰۳

سرویس تلویزیون گارانتی تلفن ۶۲۸۳۷۱
سرویس سیار R.T.-R.C.A. شاوب لورنس ، صبا ، مدیاتور جنرال الکتریک ، تلفونکن ، سیمرا و سایر مارکها و نصب کنورتوردرتهران‌بویژه شمیرانات
۱ـ۱۵ آـ۲۵

ایران تکنیک یگانه تعمیرگاه مجهز کلیه تلویزیونهای اروپائی و آمریکائی تلفن ۶۹۵۱٤ و ٤۲۷۳۳

شرکت‌مهندسین‌تلویزیون
باکارمزد کم سرویس کامل تعمیر انواع تلویزیونها و دستگاه های برقی تقویت لامپهای تصویر با دستگاه مدرن تلفن ۶۱۱۲۳٤

غرب‌الکترونیک
تعمیر انواع تلویزیون و نصب کنورتور اتوماتیک آلمانی ٤۰٪ تخفیف با سرویس سیار تلفن ۷۵٤۵۰

جهان سرویس
تعمیرات کلیه وسائل گازی شروع کار ۸ صبح تا ۱۰ بعد از ظهر تلفن ۲۸۸۲۸

فروش‌و تعمیرات‌اف‌اف ۶۳۳۲۲۷
۱ـ۲۰ ا ـ۷۱

یخچال
تعمیرگاه یخچال فریجیدر ۷۲۳۳۶

کولر
نصب کولر وکانال‌کشی ساختمان ۷۶۵۲۶٤

تکنیسین آریا ۷۶٤۶۰۸ سرویس و نصب کولر وآبگرمکن

سرویس کولر ۲۰۰ریال قطعات یدکی ۲۰ درصد تخفیف کارهای انجام شده یک فصل گارانتی تلفن ۷۸۰۱۲۵

کارگاه شوفاژکار نصب وسرویس کولر و کانال‌کشی ساختمان‌ـ تلفن ۶۲۶۳٤۸

نصب کولر و کانال کشی رحمانی تلفن ۸۱۵٤۶
۱ـ۲۶ آـ۲۶۶

نصب آبگرمکن‌وکولر ۶۲۱۰۶۱
۱ـ۲۶ آـ۲۶۵

سازمانهای فنی و فرهنگی

ماشین نویسی درآموزشگاه فائز
تعلیم ماشین نویسی با متد جدید شاه‌آباد روبروی دبیرستان شاهدخت تلفن ۳۱۰۶۵۷

تعلیم رانندگی هنرستان فنی پرستو
مرکز آموزش صحیح رانندگی، ومکانیکی ترافیک مجهز ببهترین و مدرنترین وسیله آموزش‌تهران خیابان شاهپور چهار راه گمرک تلفن ۲۳۹۱۶

تدریس خصوصی

انگلیسی یا فرانسه توسط خارجی تلفن ٤۷۱٤۱

ریاضیات فیزیک شیمی
توسط دانشجوی پلی‌تکنیک ۷۷۲۳۰٤

تدریس ریاضیات. فیزیک و شیمی
توسط دانشجوی دانشکده‌فنی تلفن ۸۶۸۶۱
۱ـ۳ آـ۱۰۱۷

درس خصوصی انگلیسی
توسط تحصیل کرده انگلیسی تلفن ۸۱۸۹۸

ریاضیات، فیزیک ومکانیک
توسط‌مهندس مکانیک‌تلفن ۲۶۰۶۰
۱ـ۲ آـ۹۳۷

پانسیون

پانسیون میدبریم
پانسیون مریم
برای‌بانوان و دختران‌دانشجو جاده پهلوی جنب بانک ملی محمودیه تلفن ۸۹۱٤۲۳
۱ـ۸ آـ۱۶۵

فروش اتومبیل

اپل
مدل ۶۹
اپل جی‌تی ۱۹۰۰ کورسی آبی متالیک مدل ۶۹ بارادیو و ضبط صوت گمرک پرداخت نشده بتلفن های ۷۵۶٤۵۳ و ۷۶۱۶۸۲ مراجعه فرمائید

آریا
مدل ٤۷
آریا و شاهین مدل ۱۳٤۷ نقد و اقساط به فروش میرسد تلفنهای ۷۵۹۳۵۶ و ۷۶۵۵٤۲

بنز
مدل ۶۱
بنز ۲۲۰ مدل ۱۹۶۱ با رادیو ۱۸۰ هزار ریال بفروش میرسد تلفنهای ۷۵۹۳۵۶ و ۷۶۵۵٤۲
۱ـ۵ آـ۲۲۰

شورلت
مدل ۶۳
شورلت مدل ۱۹۶۳ امپلا به قیمت ۲۳۰ هزار ریال به‌فروش میرسد تلفنهای ۷۵۹۳۵۶ و ۷۶۵۵٤۲

فورد
مدل ۶۷
فورد تانوس ۲۰ ام مدل ۱۹۶۷ با رادیو نقد و اقساط به قیمت ۲۷۰ هزار ریال به فروش میرسد تلفنهای ۷۵۹۳۵۶ و ۷۶۵۵٤۲

پونتیاک
مدل ۶۵
پونتیاک پارازین مدل ۱۹۶۵ با رادیو و گرام به قیمت ۳۰۰ هزار ریال نقدا به فروش میرسد تلفن های ۷۵۹۳۵۶ و ۷۶۵۵٤۲

دکاو
مدل ۶۰
چهاردر تمیز با رادیومقطوع بقیمت ۶۵۰۰ تومان بدون واسطه میدان شاهپورگاراژ مهندس‌مسیح تهرانی به علی‌آقا مراجعه شود
آـ۲۸۶

فیات
مدل ۶۷
یکدستگاه فیات ۶۷ ساخت ایتالیا ۳۰۰۰۰ کیلومتر کارکرده با ۹۰۰۰ تومان بدهی ماهی ۵۰۰ تومان به کمپانی بدون واسطه بفروش میرسد طالبین به تلفن ۸۹۱۹۵۳ مراجعه کنند
آـ۲۶۸

اتوبوس گازفورد روسی
۲۱ نفره بسیار تمیز بدون واسطه بمبلغ ۱٤ هزار تومان بفروش میرسد تلفن ۶٤٤۸۶
۱ـ۳ آـ۲۶۰

فروشگاههای اتومبیل

بازار اتومبیل ۹٤۰
خرید و فروش اتومبیل ۳۰۱۳۲۷

فروشگاه نوکل جیپ ولندرور
میدان باغشاه سه تلفن٤۷۰۷۵

برای اتومبیل شما

روکش تشک آماده برای هرنوع اتومبیل در کمترین‌مدت میدان ژاله اول شهباز روبروی تعمیرگاه‌شماره ۵ پیکان‌دوزندگی اتومبیل مریخ تلفن ۳۱۰۹۲۷ .

روکش صندلی اتومبیل
کال
فردوسی ـ جنب کوچه برلن
نمایشگاه جهانیان تلفن: ۳۰٤۲۵۰ و ۵۰۵۸۰

روکش صندلی اتومبیل
ایرانشهر
بانصب فوری
میدان فردوسی ـ اول ایرانشهر
تلفن : ۶۱۲۳۵۲

کرایه

اتولوکس
اتومبیلهای تشریفاتی باراننده، برای داخل و خارج تهران‌میدان فردوسی تلفن ٤٤۶۰۵ و ۶۱۱۲۷۰

کاج بار
بارکش شهر وحومه
بیمه اثاثیه منزل
تلفن
٤۱۱۱۱
۶۱۱۱۱۱

جرثقیل و تریلی جاسب تلفن ۲۵۷۶۵ و ۲۷۸۱۸

جرثقیل‌هیدرولیک امید
خیابان قزوین ۹۵۵۷۵٤ پورعابدی
آـ۶ ۲

اتومبیل کرایه
مرکز اتومبیل ایران
اتومبیلهای آخرین سیستم با راننده و بدون راننده در داخل و خارج از شهر دراختیار شما میگذارد تلفنهای ۷۵۹۳۵۶ و۷۶۵۵٤۲ شبانه روزی

معاملات املاک و مستغلات

فروش

آژانس شایسته ۳۰۵۳٤۹
مرکز عمده معاملات املاک در شهر و شمیرانات

۴ طبقه مجزا شخصی ساز مهندسی جدید با تزئینات‌شرقی بهترین‌مصالح و عالیترین‌نقشه نیاوران جنب سه راه زاهدی بمساحت ۵۰٤ متر ۲ بر شمالا خیابان ۱۲ متری جنوبا ۱۰متری قسمت تحتانی پارکینگ اطاق مستخدم با سرویس مجزا حیاط گلکاری و استخر ـ ۲ طبقه بالا هرطبقه ۵ اطاق هال و کلیه‌لوازم مجزا کف داهرو ها موکت اطاقها نئولئوم آینه کاری داخلی‌بسبک شرقی با تلفن . شوفاژ و کولر آژانس شایسته ۳۰۵۳٤۹
۱ـ٤ آـ۲۰٤

لاله‌زاربنگاه کوشان ۳۳۹۷۸٤
با ۳۲ سال سابقه وحسن‌شهرت فروشنده املاک در همه‌جا لطفا با تلفن دستور فروش بفرمائید.
۳ـ۳ آـ۷۹۶۱۰

ساختمان بسیار لوکس
واستثنائی دارای سه طبقه مستقل با تمام تاسیسات کامل و پارکینگ بفروش میرسد قیمت ۷۰۰هزارتومان‌عباس‌آبادخیابان اندیشه یک‌شماره٤۶تلفن ۷۶٤۱٤٤
۱ـ۷ آـ٤۹

اراضی نارمک تهران پارس
پول شرطی امینی تلفن ۷۹۰۰۹۰

زمین زراعتی فروشی بمناسبت مسافرت بخارج
با امتیاز چاه عمیق ٤٤ هزار متر از اراضی گلدسته ۱۲ کیلومتری تهران از جاده ساوه در اختیار داریم ۳۳۹۷۸٤ بنگاه کوشان .
۱ـ٤ آـ۱۵۹٤

خانه فروشی
واقع در امیریه قلمستان‌دارای ٤ اطاق آب و برق و تلفن بدون واسطه‌بمبلغ ۵۵ هزار تومان تلفن ٤٤۱۷۲
۱ـ۳ آـ۱۸۶

عمارت فروشی در تجریش
بقیمت ۶۰۰ هزار تومان ۱٤۰۰ متر با سالن و ناهارخوری سه اطاق خواب هال و سه زیرزمین تلفن برق و آب بـا گلخانه ۳۳۹۷۸٤ بنگاه کوشان
۱ـ۳ آـ۱۸٤۸

مزون لانوی
بعلت مسافرت بفروش‌میرسد
جاده پهلوی بالاتر ازعباس‌آباد شماره ۶۷۹ ـ تلفن ۶۲۲۰۰۶
۱ـ٤ آـ۱۸۵۰

خانه فروشی
بین خیابانهای شاه و فرانسه رازی شمالی ماشین‌رو باموقعیت ممتاز بمساحت ۱۲۶متر (۶در۲۱) دو طبقه و نیم دادای ۵ اطاق‌با تلفن ، آب ، برق، کولر ، حمام گرم بقیمت ۱۳۰ هزار تومان بدون واسطه بفروش میرسد خواستاران برای کسب اطلاعات ساعت ٤ تا ۷ بعد از ظهر با تلفن ٤۵۷۷۷ تماس بگیرند .
۱ـ۲ آـ۲۱۲

آیزنهاور شادمان خانه‌نوساز
شخصی دو طبقه، ده اطاق مستقلاتی تکمیل بعلت مسافرت بفروش میرسد ۹۵٤۳۹٤
۱ـ۳ آـ۱۰۷۳

سه طبقه مجزا مهندسی ساز اسکلت فلزی و مدرن بهترین نقطه فرح شمالی بمساحت ۳۹۰ متر ۱۳×۳۰ طبقه اول پارکینیک ٤ اطاق هال و لوازم ، دو طبقه دیگر هرطبقه ۷ اطاق هال و کلیه لوازم بـا شوفاژ و کولر آژانس شایسته ۳۰۵۳٤۹
۱ـ٤ آـ۱۷۳

ویلای یک طبقه مدرن
جدید و مهندسی ساز بین‌سلطنت آباد و صاحبقرانیه بمساحت ۱۲۵۰ متر ۵۰×۲۵ شامل ۷ اطاق ۲ هال ، ۲ حمام کلیه لوازم بانضمام اطاق و سرویس‌مستخدم مجزاباکوربهدی بسیارزیبا استخر و تهویه مطبوع آژانس شایسته ۳۰۵۳٤۹
۱ـ۳ آـ۱۷۲

چند موسسه با آب و برق
بر جاده علیشاه عوض برای مرغداری و کار های صنعتی به فروش میرسد تلفن ۳۱۲٤۹۸
۱ـ۱۰ آـ۱۸۷۰

زمین فروشی در محمودیه
جلوی خیابان پهلوی ۸۰۰ متر ۳۳۹۷۸٤ بنگاه کوشان
۲۱ آـ۲۲۹۶

زمین فروشی در شمیران
۲۷۰ متر ایستگاه محمودیه رجوع فرمائید ۳۳۹۷۸٤ بنگاه کوشان
۱ـ۲ آـ۲۲۹٤

ساختمانی شخصی ساز
لوکس ۲ طبقه ونیم هر طبقه ۷ اطاق مجزا دارای شوفاژ تهویه ـ استخر ٤۰۵ متر زمین ۷۰۰ متر زیربناطبقه چهارم‌آماده ساختمان میدان ۲۵ شهریور بر خیابان ۲۰ متری بعلت مسافرت مقطوع ۵۵۰ هزار تومان فروشی تلفن ۶۲۷٤۶۶

عباس‌آباد
منزل مدرن ٤۰۰ متر شمالی یک طبقه با برق و تلفن ـ آب کولر بفروش میرسد تلفن های ۳۳۳۲۲۲ و ۳۳۹۰۱۹
۱ـ۲ آـ۱۲۰۷

یکباب خانه بمساحت ۲۰۵
متر مربع واقع در ابتدای سی متری نارمک که از شمال و جنوب به کوچه‌های ۸ متری محدود است دارای برق و آب‌و ساختمان قدیمی بمناسبت احتیاج فوری بمبلغ شصت هزار تومان بدون واسطه بفروش میرسدتلفن ۳۳٤۷۷۷
آـ۱۳۳۵

یکباب خانه فروشی
دارای ۷ اطاق ، هال ، تلفن وسرویس کامل‌در خیابان‌دوازدهم تهران‌ویلا بدون واسطه بفروش میرسد باتلفن ۷۵۶۶۸٤ مذاکره فرمائید
۱ـ۳ آـ۲۵۶

واگذاری شود

دوزندگی بهارفر (زنانه‌دوز)
مشرف بچهار راه دروازه‌دولت بالای‌داروخانه رخشا با سابقه ۱۵ ساله و جواز کسب که با تمام وسائل‌مدرن و مجهز است‌بفروش میرسد . مرسلی
۱ـ۱۰ آـ۱۶۲۶

مطبی دایر با ۱٤ سال سابقه کار بطوراجاره‌یا فروش‌واگذار میشود عصرها تلفن ۹۵۹۱۹۱
۱ـ۳ آـ۲۵۰

روزولت شمالی مغازه
بزرگ با آب و برق وتلفن بعلت تغییر شغل واگذار میشود تلفن ۷۰۷٤۳ ر
۱ـ۲ آـ۲۳٤

رستوران مجهز و مدرن با تمام وسائل واگذار میشود از ۱ الی ٤ تلفن: ۹۵٤۳۷۰

مغازه واگذاری
قابل توجه فلزکاران مژده به فلزکاران ودرودگران وتریکوبافها کارگاه مشغول بکار با آب و برق سه‌فاز و تلفن واقع در بهترین جای‌نارمک بمساحت ۱۶۰ متر سر پوشیده واگذار میشود. تلفن ۶۸٤۹۸
۱ـ۳ آـ۲۱۶

یکباب مغازه واقع در اول بازار چهل تن واگذار میشود خواستاران به‌ تلفن ۲۹۵۱٤ مراجعه فرمایند .

گاراژ واگذاری
یکباب گاراژ بمساحت تقریبی ۵۰۰۰متر واقع در خیابان‌مولوی برای‌استفاده‌باراندار اتوسرویس تعمیرگاه و تاسیس سردخانه و انبار واگذار میشود از ساعت ۵ الی ۸ بعد از ظهر با تلفن۲٤۰۱۳ مذاکره فرمایند .
۱ـ۳ آـ۱۷۷

سالن آرایش زنانه
تمام وسایل واقع در خیابان تخت جمشید بفروش میرسد. لطفا با تلفنهای ۶۱۱٤۶۹ و ۶٤۲۸۰ تماس حاصل فرمائید.
۱ـ۳ آـ۱۶۲۲

ساختمانی مدرن با۳۶ اطاق
وسالن در شاه‌عباس کبیر و۶ دستگاه آپارتمان مدرن درخیابان کاخ واگذار میشود خواستاران بین ۳ تا ۸ونیم بعد از ظهربا شرکت زیور ۷۶۰۳۶۲ تماس بگیرند
آـ۲ آـ۲۳۲

یک سازمان مجهز پزشکی
شبانه روزی دارای تمام بخش هاو درآمد بسیارعالی در بهترین نقطه تهران بفروش میرسد در ساعات اداری تلفن ٤۹۷۳۰

لابراتوار داروسازی
با موقعیت‌خوب واگذارمیشود در صورتیکه حداقل دویست‌هزار تومان سرمایه دارید باصندوق پستی ۱۳۷۷ مکاتبه فرمائید

آزمایشگاه تشخیص طبی
در مرکز شهر با سابقه ۲۵ساله مجهز بتمام وسائل واگذار میشود تلفن ۳۳۱۶۲۷ صبح و عصر
۱ـ۳ آـ۱٤۱۵

واگذاری
یکباب مغازه بمساحت ۸۵ متر با آب و برق واقع در قلهک خیابان دولت مابین دروس و قنات فروشگاه ایران مهر تلفن ۸۸۱۵۵۱
۱ـ۲ آـ۱۳۱۳

واگذار میشود
سه اطاق‌باسرویس ، تلفن‌مستقل کفپوش بر خیابان تخت جمشید با اجاره مناسب از ساعت ۵ تا۸ تلفن ۷۱۵۶۷ مراجعه فرمائید

اجاره داده می‌شود

دو دستگاه آپارتمان لوکس
باشوفاژ و کولر و تلفن در بهترین نقطه یوسف آباد باجاره واگذار میشود تلفن ۶۲۰۱۰۲
۱ـ۵ آـ۵۷۹

در خیابان تخت‌جمشید یک طبقه‌ساختمان شامل یک سالن ۱۲×۱۰ متر بدون ستون باسه‌اطاق و بالکن آشپزخانه حمام، سرویس شوفاژ کولر و آسانسور برای سکونت یا محل کار تلفن ۶۰۳٤۰
۱ـ٤ آـ۲۱۸

طبقه هم کف اجاره
با ۸۰۰ تومان اجاره دارای سالن ناهارخوری هال و سه‌اطاق لوکس باحیاط و گاراژ خیابان شمیران قدیم نزدیک باغ صبا رجوع فرمائید ۳۳۹۷۸٤ بنگاه کوشان
۱ـ۳ آـ۱۸۰٤

رستوران درجه یک بعلت
مسافرت فروشی و یا به اجاره واگذار میشود بتلفن ٤۶۲٤۲ مراجعه شود
۱ـ۳ آـ۱۰۷۱

یک ساختمان شمالی
واقع در خیابان آیزنهاور ، خیابان شادمان ، خیابان مشیری با هفت اطاق دو سرویس کامل زیرزمین بزرگ وهال دارای‌آب وبرق اجاره داده میشود . باتلفن ۷۸۲٤۲۳ تماس‌بگیرید.

ویلاکنار دریا
یکدستگاه ویلای مدرن و مجهز بین‌چالوس‌ومتل‌قو بفروش میرسد دفتر داد وستد تلفنهای ۷۵۶۰۹۹ و ۷۵۷۰۳۱

نبش بزرگمهر و فریمان
آپارتمان ٤ اطاقه‌با هال‌وشوفاژ و تلفن باجاره واگذار میشود تلفن ۹۵۳۱٤۱ ـ ۹۵٤۱۹۵
۱ـ۳ آـ۱۳۱۱

روزولت میدان ۲۵ شهریور
مستغلاتی ٤ طبقه ۲۰ اطاق ٤ هال با شوفاژ و کولر یکجا ویا طبقه طبقه‌اجاره‌ای‌تلفن ۶۲۵۶۳۹
۱ـ۳ آـ۲۶۲

طبقات دوم وسوم
هر دستگاه دارای شش اطاق هال ، شوفاژ ، گاراژ تلفن و کولر واقع در خیابان روزولت کوچه ثاقب شماره ۶۲ از ساعت ۱۳ الی ۱۶ بتلفن ۹۹۶۸۵ مراجعه فرمایند
۱ـ۶ آـ۲۳۹

یکباب خانه دو اشکوبه
هر طبقه دارای ۵ اطاق باکلیه سرویس لوکس و تلفن واقع در سه راه ضرابخانه شمالی کاخ جوانان بطور مجزا یا یکجااجاره داده میشود . دفتر شریف رازی و افشار تلفن ۷۳۳۵۱
۱ـ۵ آـ۲۱۵

نیازمندیهای اجاره

سازمان نیازمندیهای خارجیان
خانه‌شمارا اجاره میدهد ۶۱۳۹۳۹

موسسه امور خارجیان مخصوص اجاره منازل تخت‌ـ جمشیدشرقی کاشی۵۰۳ـ ۷۱۷۸۲
۳۶ـ٤ آـ٤۶۳۱

منازل و آپارتمانهای شما را اجاره میدهیم تلفن ٤۹۷۱۳ و ۶۱۲۹۶٤
۱ـ۱۵ آـ۱۱۷

دو هزار متر سالن مرغداری
فوری اجاره میشود ازساعت ٤ بعد از ظهر ۸۸۰۳۷۵

در کلیه نقاط شمیران
ویلای‌اجاره برای‌خارجیان نیازمندیم دفتر برائی تلفن ۸۵۲۵۷۵

خریداری میشود

زمینهای زعفرانیه دره قشلاق، مکالیرو سعادت آباد عباس آباد ، فرحزاد راخریداریم بازرگانی جلالی خیابان‌پهلوی تلفن های ۶۲۶٤۱۱ و ۶۲٤۱۹۳

پهلوی ، دره‌قشلاق، داودیه
قیطریه‌ولنجاک‌عابدی ۸۵۰۰۹۵

دفترپارس اراضی سیصدمتری داخل‌طرح عباس آباد خریدار است تلفن ۷۶۱۵۵۸

اطراف دانشگاه امیر آباد
جمشید آباد . آیزنهاور خانه های دست دوم خریداریم ٤۸۰۸۸

خرید زمین افسریه ۷۹۱۳۵۹

خریدارزمین تهران‌پارس۷۹۳۰۲۰

اراضی یوسف آباد خریداریم ۶۲٤۳۵۲
۱ـ۱۲ آـ۵۲٤٤

زمینهای عباس‌آباد را
خریداریم تلفن ۶۲۵۶۳۹

بنگاههای معاملات املاک

بورس املاک شمیران دفتر براتی باغ‌فردوس ۸۵۲۵۷۵

دفتر پارس مرکز معاملات زمین و مستقل در عباس آباد و شمیرانات تلفن ۷۶۱۵۵۸

خانه های ۳ و ٤ و ۵ اطاقه اقساطی موجود تلفن ۳۳٤۳۵۶

بورس اراضی ولنجک
دفترپژوهش باغ‌فردوس۸۵۸۲۸

معاملات تلفنی

خرید
تلفن۹بدون واسطه خریداریم ۹۵۱۷۷۹

قبوض

قبوض قالی
قبوض فرش بانک کارگشائی را صددرصد فوری و چند برابر قیمت سابق خریداریم ۲۳۱۱۰

قبل از مراجعه بدیگران بدون هزینه‌ازقیمت‌واقعی قبض‌فرش‌خودمطلع‌شوید اردهالی اول بازارکفاش ها سرای مهدیه تلفن ـ ۲۳٤۸۲

برای ساختمان شما

کاغذدیواری نقاشی ساختمان جانفدا باقساط تلفن ۷۸۱۹۷۷

هر نوع مصالح ساختمانی کهنه خریداریم. تلفن ۹۵۷۶۸۵

حراج ـ حراج
انواع کاغذ دیواری هانزا در طرحهای مختلف . متر مربع ۱۰ الی ۲۰ ریال . تلفن ۷۷۲۹۱۳

لوله بازکنی
لوله‌بازکنی فاضل‌آب با دستگاه تراکم هوا تلفن ۸۶۶٤۲

رفع گرفتگی لوله‌های ساختمان
در ۲ دقیقه با سازمان تراکم تلفن ۸۸۱۶۸۱

لوله بازکنی فاضل آب
بادستگاه تراکم هوا
۶٤٤۸۵ مسعود

رفع گرفتگی هرنوع لوله ساختمانی
بادستگاه تراکم‌هوا ـ تلفن ۷۸۷۲۷

رفع گرفتگی هرنوع لوله
ساختمان با دستگاه تراکم‌هوا بدون خرابی
آزاد ۷۵۵۹۳۵

جنرال ـ سرویس
لوله بازکنی فاضل آب
بادستگاه مجهز تراکم هوا
آبگرمکن‌ـ بخاری‌ـ کولر
تلفن ۷۹۳۰۵۷

لوله بازکنی فاضل آب
بادستگاه تراکم‌هوا
تلفن ۷۵۶٤۰۸

لوله بازکنی فاضل آب
بادستگاه تراکم‌هوا
تلفن ۷۶۳۲۸۶

لوله بازکنی فاضل آب
بادستگاه تراکم هوا
دراسرع وقت باقیمت مناسب
تلفن ۶۲۲۳۹۹

لوله بازکنی فاضل آب
مقدم ۶٤۶۳۵

متفرقه

اسناد لاوصولی خریداریم۳۵۱۶۱۷

اتومبیل امریکائی مدل ۱۹۶۷ به بالا با راننده مورد احتیاج است تلفنهای ۷۵۹۳۵۶ و ۷۶۵۵٤۲

یکدستگاه لودر فیات و یک دستگاه بلدوزرآلیس چالمرز به قیمت مناسب بفروش میرسد به تلفن ۹۵۳۶۰۱ مراجعه فرمائید

موسسه ظریفیان
مقاطعه‌کار و مشاورخرید و فروش و اجاره‌ماشین‌ـ آلات‌راهسازی‌وساختمانی تلفن ۵۵۰۳۲

لاکاش
اگر شما اکنون در فکرساختن زمین خود هستید وافکار مختلف شما را احاطه کرده‌اند ـ اگر در جستجوی مهندسین مجرب با ایده‌های تازه میباشید ـ واگر به جنبه های زیبائی ـ راحتی ـ دوامی ـ استحکام واقتصادی بودن ساختمان خود باحداکثر استفاده از زمین میاندیشید ـ پس بما مراجعه کنید.
گروه مهندسین جوان آرشیتکت ـ ساختمان ـ تاسیسات وتزئینات لاکاش همه تحصیل کرده اروپا و آمریکا با مناسبترین شرایط برای فعالیتهای ساختمانی شما در خدمت شما میباشند.
آدرس ـ تهران ـ مقابل درب بزرگ دانشگاه ـ نبش شرقی خیابان فخر رازی و شاهرضا طبقه چهارم ـ تلفنهای ۶٤۸۱۰٤و ۶۸۳۰۱ (داخلی ۷)

داروخانه‌ها

داروخانه مهران
خیابان شیر و خورشید چهار راه آستخر تلفن ۹۵٤۰۰۷

داروخانه شبانه روزی مرکزی جی خیابان ۱۶ متری امیره تلفن ۹۵٤۲۲٤

PAN AM
پرواز روزانه پان‌آمریکن
ساعت ۸/۳۰ صبح
به‌خاورمیانه ـ اروپا ـ آمریکا
تهران : خیابان شاهرضا نبش ویلا تلفن۶۵۹۹۱
آبادان: هتل‌بین‌المللی آبادان تلفن ۳۰۱۱

برنامه سینماها

* جوانان جسور با ماشین های قراضه ـ رنگی ـ تولی گورتیس
امپایر (۶۲۳۹٤۲) ۱۱ر۱۵ـ ۳ر۳۰ـ ۵ر۳۰ـ ۷ر۳۰ـ ۹ر٤۵
* نبرد بریتانیا ـ رنگی ـ لارنس‌الیویر مایکل‌کین ـ کوردیور گنز
دیاموند (۶۲۸٤۰۰) ۱۱ر۱۵ـ ۲ر۳۰ـ ۵ـ ۷ر۳۰ـ ۱۰
* جنجال در بیمارستان ـ رنگی ـ سیدنی‌جیمز ـ فرانکی‌هوارد
درایوین‌ونک (۶۲۲۵۵۷) ۷ـ ۹ـ ۱۱
ب.ب (۶۹۶٤۱) ۱۰ر۳۰ـ ۲ـ ٤ـ ۶ـ ۸ـ ۱۰
سیلورسیتی (۸۱۲۰۵) ۱۰ر۳۰ـ ۲ر۳۰ـ ٤ر۳۰ـ ۶ر۳۰ـ ۸ر۳۰
* قدرت‌سیاه ـ رنگی ـ جیم‌براون ـ جرج کندی
نیاگارا (۶۵۳۰۷) ۱۱ـ ۳ـ ۵ـ ۷ـ ۹
رادیوسیتی (٤۳۳۲۰) ۱۱ر۱۵ـ ۳ر۳۰ـ ۵ر۳۰ـ ۷ر۳۰ـ ۹ر۳۰
ادئون (۳۳۸۱۱۸) ۱۰ر۳۰ـ ۲ـ ٤ـ ۶ـ ۸ـ ۱۰
* خداحافظ آقای چیپس ـ رنگی ـ پیتر اوتول ـ پتولا کلارک
پارامونت (٤۸۳۲۱) ۱۱ـ ۳ر۳۰ـ ۶ر۳۰ـ ۹ر۳۰
* نرمن هیپی شده ـ رنگی ـ نرمن ویزدام ـ ترنس الکساندر
کاپری (٤۸٤۰۱) ۱۱ـ ۳ـ ۵ـ ۷ـ ۹
* کاپیتان‌نمو ـ رنگی ـ چک‌کانرز ـ رابرت رایان
گلدن‌سیتی (۶۱۳۲۶۹) ۱۱ر۱۵ـ ۳ر۳۰ـ ۵ر۳۰ـ ۷ر۳۰ـ ۹ر۳۰
* پینوکیو ـ رنگی ـ کارتون ـ محصول‌والت‌دیسنی
سینه‌موند (٤۸۳۲۲) ۱۱ـ ۳ـ ۵ـ ۷ـ ۹
* در جستجوی بهشت ـ رنگی ـ بطریقه سینه‌راما ـ استریوفونیک
آتلانتیک (۶۲۷۱۷۱) ۱۱ـ ۳ر۳۰ـ ۶ر۳۰ـ ۹ر۳۰
* دلیجان خوشبختی ـ رنگی ـ ۷۰میلیمتری ـ لی‌ماروین
شهر فرنگ (۶۲۷۶۲۸) ۱۱ـ ۳ـ ۶ر۱۵ـ ۹ر۳۰
* مغز متفکر ـ رنگی ـ ژان‌پل‌بلموندو
مانترال (٤۸۶۸۶) ۱۱ـ ۳ـ ۵ـ ۷ـ ۹
رویال (٤۹۷۸۵) ۱۱ـ ۳ـ ۵ـ ۷ـ ۹
پولیدور (۶٤۵۸۵) ۱۱ر۱۵ـ ۳ر۳۰ـ ۵ر۳۰ـ ۷ر۳۰ـ ۹ر۳۰
ایفل (۳۱۱٤۷۳) ۱۰ـ ۱۲ـ ۲ـ ٤ـ ۶ـ ۸ـ ۱۰
* مبارزین سرسخت ـ رنگی ـ برت‌لنکستر
متروپل (۳۳۹٤۱۰) ۱۰ر۳۰ـ ۲ر۳۰ـ ٤ر۳۰ـ ۶ر۳۰ـ ۸ر۳۰
* تلخ وشیرین ـ رنگی ـ ۷۰میلیمتری ـ شرلی‌مک‌لین
ریولی (۷۵۷۷۷۷) ۱۱ر۱۵ـ ۳ر۳۰ـ ۵ر۳۰ـ ۷ر۳۰ـ ۹ر۳۰
* ساتی ـ رنگی ـ راجندرا کومار ـ ویجنتی‌مالا
دنیا (۳۳۳۸۱۲) ۱۰ر۳۰ـ ۲ر۳۰ـ ٤ر۳۰ـ ۶ر۳۰ـ ۸ر۳۰
* حسن کچل ـ رنگی ـ پرویزصیاد ـ کتایون
مولن‌روژ (۷۲۹۲۹) ۱۱ر۳۰ـ ۳ر۳۰ـ ۵ر۳۰ـ ۷ر۳۰ـ ۹ر۳۰
مهتاب (٤۷۷۷۷) ۱۱ـ ۳ـ ۵ـ ۷ـ ۹
دیانا (٤۷۳۶۵) ۱۱ر۳۰ـ ۳ر۳۰ـ ۵ر۳۰ـ ۷ر۳۰ـ ۹ر۳۰
* پسر زاینده‌رود ـ ایرن ـ جمشید مشایخی ـ ساجدی
پلازا (٤۸۱۷۷) ۱۱ـ ۳ـ ۵ـ ۷ـ ۹
کیهان (۹۵۷۳۶۰) ۱۰ـ ۱۲ـ ۲ـ ٤ـ ۶ـ ۸
کارون (۹۵۱۰۶۵) ۱۰ر۳۰ـ ۲ر۳۰ـ ٤ر۳۰ـ ۶ر۳۰ـ ۸ر۳۰
الوند (۳۵۶۵۳۸) ۱۰ر۳۰ـ ۲ر۳۰ـ ٤ر۳۰ـ ۶ر۳۰ـ ۸ر۳۰
ری (۲۲۵۷۸) ۱۱ـ ۱ـ ۳ـ ۵ـ ۷ـ ۹
مراد (۷۳۳۸۲) ۱۰ر۳۰ـ ۲ر۳۰ـ ٤ر۳۰ـ ۶ر۳۰ـ ۸ر۳۰
فردوسی (۳۳۵۷۸٤) ۱۱ـ ۱ـ ۳ـ ۵ـ ۷ـ ۹
پرسپولیس (۵۸۱۰۸۳) ۱۰ر۳۰ـ ۲ر۳۰ـ ٤ر۳۰ـ ۶ر۳۰ ـ ۸ر۳۰
قصرطلائی (۷۵۹۶۲٤) ۱۰ـ ۱۲ـ ۲ـ ٤ـ ۶ـ ۸
پانوراما (۷۹۳۵۷۰) ۱۱ـ ۱ـ ۳ـ ۵ـ ۷ـ ۹
* یک‌مرد و هزار حادثه ـ سینماسکوپ ـ رنگی ـ ریچاردهریسون
رکس (۳۳۵۲۹۳) ۱۰ـ ۱۲ـ ۲ـ ٤ـ ۶ـ ۸
شهوند (۳۵٤۰٤۰) ۱۱ر۱۵ـ ۱ر۱۵ـ ۳ر۱۵ـ ۵ر۱۵ـ ۷ر۱۵ـ ۹ر۳۰
اسکار (۹۵۰۸۹۸) ۱۰ر٤۵ـ ۲ر٤۵ـ ٤ر٤۵ـ ۶ر٤۵ـ ۸ر٤۵
لیدو (۹۵۱۲۸۲) ۱۱ر۱۵ـ ۳ر۱۵ـ ۵ر۱۵ـ ۷ر۱۵ـ ۹ر۳۰
نپتون (۷۶۰۱۳۶) ۱۰ـ ۱۲ـ ۲ـ ٤ـ ۶ـ ۸ر۱۵
پاسارگاد (۷۹۲۷۸۲) ۱۰ر۳۰ـ ۲ر۳۰ـ ٤ر۳۰ـ ۶ر۳۰ـ ۸ر٤۵
* شکار ـ رنگی ـ دارمندا ـ آشاپارک ـ هلن
ارانوس (۲۷۹۲۱) ۱۰ـ ۱۲ر۳۰ـ ۳ـ ۵ر۳۰ـ ۸
چرخو فلک (۸ر۳۰ـ ۱۱ـ ۱ر۳۰ـ ٤ـ ۶ر۳۰ـ ۹)
شرق (۵٤۰۲٤) ۱۰ر۳۰ـ ۱ـ ۳ر۳۰ـ ۶ـ ۸ر۳۰
* چیچووفرانکو علیه اس اس ـ رنگی ـ چیچو ـ فرانکو
بولوار (۶۰۲۹۲) ۱۱ـ ۲ـ ٤ـ ۶ـ ۸ـ ۱۰
* سکه شانس ـ فردین ـ ملک‌مطیعی ـ مرجان
اونیورسال (۶۶۹۵۳) ۱۱ـ ۱ـ ۳ـ ۵ـ ۷ر۱۵ـ ۹ر۳۰
آسیا (٤۲۹۰۹) ۱۱ـ ۱ـ ۳ـ ۵ـ ۷ر۱۵ـ ۹ر۳۰
میامی (۷٤۳۲۹) ۱۱ـ ۱ـ ۳ـ ۵ـ ۷ر۱۵ـ ۹ر۳۰
آستارا (۸٤۰۲۲) ۱۰ر۳۰ـ ۲ر۳۰ـ ٤ر۳۰ـ ۶ر۳۰ـ ۸ر۳۰
سیلوانا (۳۳۳۷۷۷) ۱۱ـ ۱ـ ۳ـ ۵ـ ۷ـ ۹
اروپا (۳۰۳۱۷۹) ۱۰ر۳۰ـ ۲ر۳۰ـ ٤ر۳۰ـ ۶ر۳۰ـ ۸ر٤۵
ساینا (۳۵۲٤٤۲) ۱۰ر۳۰ـ ۲ر۳۰ـ ٤ر۳۰ـ ۶ر۳۰ـ ۸ر۳۰
ایران (۳۳۶۳۵٤) ۱۰ر۳۰ـ ۲ر۳۰ـ ٤ر۳۰ـ ۶ر۳۰ـ ۸ر۳۰
مارلیک (۹۳۶۶۱۶) ۱۰ر۳۰ـ ۱۲ر۳۰ـ ۲ر۳۰ـ ٤ر۳۰ـ ۶ر۳۰ـ ۸ر۳۰
مونت کارلو (۷۹۷٤۱) ۱۱ـ ۱ـ ۳ـ ۵ـ ۷ـ ۹
تیسفون (۹۵۸۸۸٤) ۱۰ر۳۰ـ ۲ر۳۰ـ ٤ر۳۰ـ ۶ر۳۰ـ ۸ر۳۰
* ماموریت در جهنم ـ رنگی ـ لی‌تادیک ـ ال‌نورتن
کریستال (۳۳۷۶۷۵) ۱۰ر٤۵ـ ۲ر٤۵ـ ٤ر٤۵ـ ۶ر٤۵ـ ۸ر٤۵
رنگین‌کمان (۷۵۶۷۶۰) ۱۰ـ ۱۲ـ ۲ـ ٤ـ ۶ـ ۸
همای (۳۱۱۶۶۹) ۱۱ر۱۵ـ ۳ر۱۵ـ ۵ر۱۵ـ ۷ر۱۵ـ ۹ر۱۵
* زنده یا مرده ـ تنگ سحرآمیز
البرز (۳۰٤۲۵۸) ۸ر۳۰ـ ۱۲ـ ۳ر۳۰ـ ۷ـ ۸ر۳۰
* دسته سیسیلی‌ها ـ رنگی ـ آلن‌دلون ـ ژان‌گابن
کنسری (۷۵۶۶۳۹) ۱۰ر۳۰ـ ۲ر۳۰ـ ٤ر۳۰ـ ۶ر۳۰ـ ۸ر۳۰ ۱۰ر۳۰
* جلاد نرمبرک کریستوفولی
پارک (۳۳۹۹۳۷) ۹ـ ۱۱ـ ۱ـ ۳ـ ۵ـ ۷ـ ۹
* فقط بعضی از دخترها میتونن ـ رنگی ـ سیلوا کوشینا
آریا (۳۳۹۸۸٤) ۹ـ ۱۱ـ ۱ـ ۳ـ ۵ـ ۷ـ ۹
* لحظات التهاب ـ رنگی ـ راکل‌ولش
گلدیس (۶۲۸۷۱۳) ۳ر۳۰ـ ۵ر۳۰ـ ۷ر۳۰
* بندباز ـ رنگی ـ تونی‌کورتیس ـ برت‌لنکستر
پردیس ۱۰ر۳۰ـ ۲ر۳۰ـ ٤ر۳۰ـ ۶ر۳۰ـ ۸ر٤۵
* کازینو رویال ـ رنگی ـ سینماسکوپ ـ پیتر سلرز
دریا (۷۹۱۷۶٤) ۱۰ر۳۰ـ ۲ر۳۰ـ ٤ر۳۰ـ ۶ر۳۰ـ ۹
* صداخفه کن ـ رنگی ـ دین‌مارتین ـ استلا استیونس
تاج (۳۱۳۸۶٤) ۱۰ـ ۱۲ـ ۲ـ ٤ـ ۶ـ ۸ـ ۱۰
* سرافینو ـ رنگی ـ آدریانو چلنتانو
تخت‌جمشید (٤۳۵۵۰) ۳ـ ۵ـ ۷ـ ۹

* سانس انگلیسی
گلدیس ساعت ۹ر۳۰ فیلم (لحظات التهاب)
درایوین‌ونک ۷ـ ۹ـ ۱۱ فیلم (جنجال در بیمارستان)

تأترها
* شهرقصه ـ اثر بیژن مفید
تالارانجمن (تلفن ۷۵۶٤٤۶) ۸ر۱۵ بعدازظهر
* مردی که مرده بود و خود نمیدانست ـ انتظامی ـ نصیریان ـ شهابی
تالار ۲۵شهریور (۲۵٤٤٤) شروع ۸ر۱۵ بعدازظهر
* سرایدار ـ صیاد ـ صادق بهرامی ـ پرویز آزادی
تالار موزه (۳۱۱۷۷۷) شروع ۸ر۱۵ بعدازظهر

نمایشگاه جدید آثارصنعتی
شرق میدان ایستگاه راه‌آهن ۸ صبح تا۱۲ عصر ها ۳تا ۸ بعداز ظهر مراجعین راراهنمائی مینمایند.
آـ۱۱۹۹

تسطیح اراضی ، کانال کشی
خاکبرداری ، جاده سازی،اجاره
بلدوزر بنازلترین‌قیمت ۹۵۵۲۰۲

بهترین نوع فرش ماشینی در رنگهای مختلف با سهل‌ترین‌شرایط نقد و اقساط هرمترمربعی ۳۰۰ریال.مرکزپخش‌وفروش: موسسه اوکی خیابان قدیم‌شمیران‌چهارراه حقوقی ساختمان طبقه چهارم تلفن ۷۶۳۶۰۷

ریپرتاژ دوم

آپولو ۱۳:

سومین مأموریت انسان در کره‌ماه

فرود : در منطقه کوهستانی

راه‌پیمائی : هشت‌برابر مسافران آپولو ۱۱

فاصله از : ۷۸۰ متر بیش از مسافران

مه‌نشین : قبلی

دو تن از سه سرنشین سفینه «آپولو ۱۳» که بزودی راه‌سفر طولانی ۳۸۵ هزار کیلومتری را در پیش خواهند گرفت علاوه‌بر کار گذاشتن دستگاه های علمی و پیاده‌روی در سطح کره ماه بیك اقدام بیسابقه دست‌خواهند زد و برای نخستین بار از یك تپه کره ماه بالا خواهند رفت. تپه‌ای که‌برای این‌منظور انتخاب شده «تپه مخروط» نام دارد که ارتفاع آن از ۷۵ تا ۱۲۰ متر است.

اگر جیمز لاول و همکار فضائیش «هیس» بتوانند این برنامه را اجرا کنند یك قدم دیگر در راه تسخیر کامل کره ماه بجلو خواهند گذاشت و ناظر منظره بدیع و شگفت‌انگیزی که در برابر آنها گسترده میشود خواهند بود.

روز ۲۰ ژوئیه ۱۹۶۹ برای نخستین‌بار یك سفینه‌ساخت‌دست بشر «آپولو ۱۱» بآرامی در دریای‌آرامش فرود آمد وچهار ماه بعد سفینه «آپولو ۱۲» در اقیانوس توفانها نشست ولی هیچیك از سرنشینان دو سفینه نتوانستند منظره ماه را از بالای بلندی تماشا کنند و این امتیاز برای سرنشینان سفینه «آپولو ۱۳» در نظر گرفته شده است.

*** منطقه کوهستانی**

مقامات سازمان فضائی امریکا برای‌فرود آمدن دوسفینه اولیه منطقه نسبتا صاف و مسطحی را انتخاب کرده بودند که متضمن حداقل‌خطر بود. نیل آرمسترانك و ادوین آلدرین دروسط دریای آرامش‌وچارلز کنراد وآلن‌بین در اقیانوس توفانها فرود آمدند ولی جیمز لاول و فردهیس‌یك منطقه کوهستانی و پر از تپه های کوچك و بزرك را تسخیر خواهند کرد.

بااینحال سفینه های آپولو ۱۱ و ۱۲ هنگام فرود آمدن در کره ماه آنهم در یك منطقه صاف و هموار با مشکلاتی روبروشدند ونزدیك بود ذخیره سوخت آنها تمام شود و فاجعه بزرگی ببار آورد.

هنگامی که، آپولو ۱۲، در میان اقیانوس طوفانها فرود آمدگردو غبار سیاه رنك‌انبوهی بهوا بلند شد. بطوریکه کنراد و بین نمیتوانستند اطراف خود را به ببینند. از این رو سازمان ملی فضائی امریکا برای کاهش از میزان خطر شیوه جدیدی در فرود آمدن بکره ماه درنظر گرفته است. باین ترتیب که سفینه‌مادر بجای آنکه‌درارتفاع ۱۱۰ کیلومتری «لم» را ازخود جدا کند تا ۱۵ کیلومتری سطح ماه فرود خواهد آمد باین‌ترتیب سفینه ماه‌نشین راه زیادی تا رسیدن به سطح کره ماه درپیش نخواهدداشت و لاول و «هیس» پانزده دقیقه وقت خواهندداشت که مانند هلیکوپتر بآرامی در سطح کره‌ماه پرواز کرده ومحل مناسبی برای فرود آمدن خود انتخاب کنند.

*** سیستم دستی**

از طرف دیگر در سیستم هدایت سفینه ماه‌نشین «دلو» که در آخرین لحظات پرواز بکار می‌افتد تغییراتی داده شده و با استفاده از دستگاه لاول وهمسفر فضائی‌اش اجازه خواهند داشت که بلافاصله سیستم هدایت‌دستی را به سیستم خودکار تبدیل‌کنند در حالیکه انجام این کار برای فضانوردان سفینه های ماه‌نشین قبلی امکان نداشت.

باین ترتیب دو مسافر ماه خواهند توانست تمام توجه خود رابانتخاب‌یك محل مناسب‌برای فرود آمدن معطوف دارند، از آن گذشته امکان دید در کره ماه موقع فرود آمدن ماه‌نشین «دلو» بمراتب بهتر از میدان دید سرنشینان سفینه آپولو ۱۲ خواهد بود زیرا در آن روز خورشیدنسبت به سطح ماه یك زاویه ده درجه تشکیل میدهد. آرمسترانك و آلدرین نیز در چنین شرایطی در کره ماه فرود آمدند و بهمین جهت گرد وغبار زیادی هنگام فرودآمدن آنها بلند نشد. در حالیکه هنگام فرود آمدن سفینه «آپولو ۱۲» خورشید نسبت بافق کره ماه یك‌زاویه پنج درجه تشکیل‌میداد

عبور از پنج قاره

*** هدف**

«آرم» سفینه آپولو ۱۳ که روی یك قطعه فلز مخصوص حك شده و برای همیشه در کره ماه خواهد ماند هدف این پرواز را بخوبی مشخص میکند: «دانش ماه». باین ترتیب کاری که لاول و «هیس» در مدت ۲۳ ساعت و ۴۷ دقیقه توقف خود در کره ماه انجام خواهند داد معادل کاری‌است که‌سرنشینان دو سفینه آپولو ۱۱ و آپولو ۱۲ مجموعا انجام داده‌اند و آنهادو ساعت بیش از کنراد و بین و نصف روز بیش از آرمسترانك و آلدرین درکره‌ماه توقف‌خواهند کرد.

سازمان ملی فضائی امریکا با ترتیب دادن این پرواز بانتقاد هائی که دانشمندان از این سازمان‌میکردند پاسخ داده‌است. آنها ادعا میکردند که سازمان فضائی در برنامه های خودبه مسائل علمی توجه زیادی‌مبذول نمیدارد از این رو «آپولو۱۳» روز های پنجشنبه و جمعه دست کم به پنج آزمایش علمی دست خواهد زد.

*** در عمق سه متری**

مهمترین این آزمایشها ازنظر مدیران‌برنامه «بشر در کره‌ماه» عبارت از اندازه‌گیری درجه حرارت کره ماه در عمق‌سه‌متری است و برای این کار دستگاه مخصوصی دراختیار سرنشینان سفینه آپولو ۱۳ گذاشته شده است که می‌تواند پس ازآنکه حفره‌ای بعمق سه متر احداث کند درجه حرارت را اندازه بگیرد.

*** هشت‌برابر**

در حالیکه سرنشینان سفینه های آپولو ۱۱ و ۱۲ در سطح صاف‌هموار راه رفته و بیش از ۴۲۰ متر از «لم» فاصله‌نگرفته‌اند لاول و هیس ۱۲۰۰ متر از ماه‌نشین «دلو» فاصله خواهند گرفت و در همین راه‌پیمائی برفراز «تپه مخروط» بالاخواهند رفت. مسافتی که آنها در کره ماه خواهند پیمود هشت برابر مسافتی است که نخستین‌مسافران ماه طی کردند.

از آن گذشته دو سرنشین «آپولو ۱۳» بجای آنکه در جریان‌این راه‌پیمائی یك‌دوربین عکاسی ساده با خود حمل کنند یك دوربین فیلم‌برداری‌سینمائی همراه خواهند داشت. ضمنا با «لم» دو فرستنده تلویزیونی یکی رنگی‌ودیگری سیاه وسفید به کره ماه برده میشود. یکی از فرستنده های تلویزیونی «آپولو ۱۲» هنگام پیاده شدن فضانوردان از کار افتاد و باین ترتیب تماشاگران تلویزیون نتوانستند قسمتی از برنامه را تماشا کنند.

در ناحیه بازوان و ساقهای لباس فضائی جیمز لاول یك باند بزرك سرخ رنك دوخته شده است که تماشاگران‌تلویزیون بتوانند‌وفضانورد را ازیکدیگر تشخیص دهند. مطبوعات جهان

نیروی اتم در فضا

*** اتم روز بروز نقشی مهم تری در زندگی انسان‌ایفا میکند**

نکار انداختن انرژی اتمی در ماه بزرگترین پیروزی کمیسیون انرژی‌اتمی امریکا درسال ۱۳۴۸ بوده است.

یکدستگاه حرارت مجهز به‌سوخت اتمی‌برای آزمایش لرزه‌نگاری بوسیله‌فضانوردان آپولوی ۱۱ روی سطح ماه گذارده شد و مولداتمی تنها منبع نیروی برق دستگاهی می‌باشد که بوسیله فضا ـ نوردان آپولوی۱۴ روی‌سطح ماه بجای گذارده شد.

این پیروزیهای تاریخی‌هنوز مقدمه اقدامات و پیروزی‌های بزرگتری در زمینه استفاده از اتم در فضا می‌باشد. از جمله اقدامات فضائی آینده تامین برق اتمی برای سفائن بدون سرنشین می‌باشد که قرار است‌از طرف اداره علوم فضائی و هوانوردی آمریکا طی سالهای‌بعداز ۱۳۵۰ برای اکتشافات کواکب‌بفضاپرتاب شوند.

در سال ۱۳۴۸ اداره علوم فضائی و هوانوردی امریکا همچنین یك قمر هواشناسی بنام نیمباس ۳با دو دستگاه مولد اتمی بفضا فرستاد این نخستین استفاده غیرنظامی از انرژی اتمی در فضابود.

در عالم طب نیزبزرگترین اقدام و پیروزی اتم عبارت‌بود از وصل کردن دستگاه های مخصوصی در قلب یك سك برای تقویت‌قلب بعنوان‌مقدمه استفاده ازهمین‌روش درقلب انسان.

همچنین آزمایشگاه ملی کمیسیون انرژی اتمی‌امریکا در سال ۱۳۴۸ موفق به‌ساختن کلیه مصنوعی ارزان قیمت برای استفاده‌بیماران مربوطه گردید.

دانشمندان آزمایشگاه تشعشعات لاورنس که بوسیله دانشگاه کالیفرنیا در برکلی برای کمیسیون انرژی اتمی فعالیت میکند کشف مثبت ایزوتوپهای عنصر ۱۰۴ را گزارش داده‌اند.

مطالعه پیرامون استفاده‌از انرژی اتمی برای جلوگیری از آلودگی های محیطی از جمله اقدامات دیگریست که طی سال ۱۳۴۸ انجام شده

درسال مزبور استفاده از نیروی اتم بخصوص از قلمرو کارخانجات برق اتمی بنحو موفقیت‌آمیز ولی‌توام‌بانگرانی ومخالفت ادامه داشت. امکان تاثیر کارخانجات برق اتمی در محیط و آلوده شدن هوا و میدان دید بسیار ضعیف بود.

علت‌اصلی نگرانی و مخالفت های ذکرشده بود. ولی این نگرانیها و مخالفت ها این نکته رابیش‌ازپیش روشن‌نمود که قسمت بزرگی از اجتماع کیفیت انرژی اتمی و موارد استفاده صلحجویانه آنرا بخوبی درك نموده و علت‌این بدبینی و مخالفت این است که‌از نیروی اتم ابتدا برای تنها سلاح جنگی استفاده شده است.

ازاینرو کمیسیون انرژی اتمی آمریکابرای اینکه‌مردم انرژی اتمی را بهتر وبیشتر بشناسند دست‌باقدامات‌دامنه‌داری ازطریق تشکیل مجامع سخنرانی واجرای برنامه‌های فرهنگی زده است.

ضمنا تکنولوژی رآکتور مولد اینك بمرحله‌ای رسیده که میتوان پیش‌بینی نمود در آینده مورد استفاده تجارتی قرار گیرد بنحویکه بتواند بیش‌از مصرف خود سوخت تولید نماید و اینکار ممکن است درسالهای بعداز ۱۳۶۰ بمرحله عمل درآید. استفاده از چنین‌رآکتور مولدی می‌تواند جوابگوی احتیاجات‌روز افزون بشر به‌انرژی درنتیجه افزایش جمعیت جهان باشد.

از : ابزرور

شوروی: تصفیه در کادر رهبری

یکی از بزرگترین تصفیه‌ها در کادر رهبری شوروی پس از روی کار آمدن برژنف و کاسیگین (اکتبر سال ۱۹۶۴) و کنار رفتن خروشچف در این‌هفته‌در شوروی بوقوع‌پیوست. چهار تن از روسائی که با مسائل مهم ایده‌ئولوژیکی سروکار داشته‌اند از کاربرکنار شده‌اند. بدین ترتیب:

«ولادیمیر استپاکوف» ۵۸ ساله رئیس بخش تبلیغات کمیته مرکزی معزول و به سفارت شوروی در چین گماشته شد. «استپاکوف»نه ماه پس از سقوط خروشچف به سردبیری ایزوستیا منصوب شد و در این مقام از حمایت رفرم‌های اقتصادی رادیکال کاسیگین دریغ نکرد.

«نیکلای مسیاتسکف» ۵۰ ساله، دبیر کمیته کشوری برای رادیو و تلویزیون که محتمل است که به‌سفارت‌شوروی در آرژانتین منصوب شود.

«آلکسی رومانف» ۶۲ ساله دبیر کمیته کشوری برای سینماتوگرافی به علت کهولت بازنشسته شد.

«نیکلای میخائیلف» ۶۴ ساله دبیر کمیته کشوری برای‌مطبوعات‌نیز بهمین علت‌بازنشسته شد.

هیچگونه اعلامیه رسمی درباره این تغییرات انتشار نیافته ولی بطور قطع وقوع آن حتمی است. مثلاهم‌اکنون یکی‌از معاونان«مسیاتسکف» موسوم به «آلکسی راپوکین» درراديو عملا همه کاره شده است.

باوجود این هنوزنشانه‌ای از جانشینی رسمی آنها در دست نیست اگرچه تصمیم درمورد این تغییرات در جلسه دو هفته پیش گرفته شد. تنها قسمتی که تابحال‌از تغییر بدور بوده‌قسمت فرهنگی کمیته مرکزی است. «فورتسوا» همچنان به عنوان وزیر فرهنك باقی مانده‌است. ولی «پیوتروپچف» که تابحال در راس سازمان مربوط به مسائل ایده‌ئولوژیکی در دبیرخانه کمیته مرکزی انجام وظیفه میکرد اینك‌سرگرم کارهای علمی و تکنولوژی شده است.

بعید نیست که تغییرات دیگری نیز دراین زمینه بوقوع‌بپیوندند ولی هنوز اطلاعی دراین باره در دست نیست.

عقیده عمومی براین است که یك وزارتخانه تمرکز یافته‌برای‌کنترل‌تمام عملیات‌ایده‌ئولوژیکی بوجود خواهد آمد. درحالیکه وزارت فرهنك شخصیت جداگانه خود را حفظ میکند سایر کمیته‌ها ممکن است به دپارتمانهای وزارت اطلاعات وسیعی تبدیل شود که توسط یکی از عالیرتبه‌ترین مقامات اداره خواهد شد.

بدین ترتیب مشاهده میشود که در دستگاه های فرعی رهبری شوروی تغییرات قابل توجهی داده شده که ممکن است با تحولاتی دیگر همراه باشد. میتوان‌پیش‌بینی کرد که‌تغییرات در سازمانها و دستگاه‌ها با تغییر برخی رهبران مهمتر نیز همراه خواهد بود.

نسخه های شفابخش

از سبزیها و میوه ها

ترجمه مهدی نراقی

بیدمشك

بیدمشك که‌اسم لاتینی‌آن **SALIXALBA** میباشد درختی است که در ایران در اوائل بهار گل میدهد و گل آنرا در ظرف‌های مخصوصی با آب میجوشانند و عرق آنرا میگیرند و باعرق‌بیدمشك، شربت درست میکنند.

تنهٔ درخت بیدمشك لیز و براق است وارتفاع آن از ده تا پانزده مترهم میرسد. برگهای‌بیدمشك سه‌گوشه‌ای و کم عرض‌ولی دراز است وسطح‌روئی آن براق ولی زیر آن کمی کرك دارد ...

گل بیدمشك که در ماه فروردین پیدامیشود وتا ماه اردی‌بهشت دوام می‌آورد بصورت خوشه‌های کرك‌داری است که بفرانسه به‌آن **CHATON** میگویند.

شما باید پوست بیدمشك را در آخر ماه‌فروردین ویا مهر از شاخه‌هائی که دویا سه ساله‌باشند‌جدا کنیدو در کورهٔ ملایمی خشك‌کنید و قطعه قطعه کرده و در جعبه‌ای بگذارید وهروقت احتیاج‌داشتید مصرف نمائید.

برگهای بیدمشك راهم باید در ماه فروردین بچینید ودر سبدی بریزید وآن سبد را در جای هواداری قرار دهید تا خشك شود.

گلهای بیدمشك را باید در آغاز شکفتن بچینید و در سقف بیاویزید تا روی منبع حرارتی مثل کوره و یا تنورنان‌پزی قرار دهیدتا خشك‌شود.

بیدمشك چه‌دارد ؟

طبق تجزیه‌های علمی که کرده‌اند معلوم‌شده است که پوست و برك و گل بیدمشك دارای‌موم، سقز، رزین، اوکسالدت‌دوشو، تانن، وسالیسین میباشد.

پوست وبرك و گل بیدمشك دارای خاصیت تب‌بر و آرام کننده می‌باشد و بهمین علت است که در مورد معالجهٔ: کم اشتهائی، سنك کیسه صفرا، جرب، تب، بیخوابی، درد اعصاب صورت، فاعده‌گیهای زیاد، رماتیسم، دردهای عصبی بکار میبرند، بیدمشك خاصیت دفع کرم راهم دارد.

کمی از تاریخ بیدمشك

خواص طبی بیدمشك را قدیمی‌ها میدانسته‌اند وقتی اوراق تاریخ گذشته را ورق میزنیم. درقرن اول میلادی به دیوسکوریدبرمیخوریم که درآثار خود نوشته‌است: «برك و پوست، شیرهٔ بیدمشك قبض کننده است وبرضد امراض اسهال و خلط خون مفید و موثر است».

جالینوس حکیم که در سالهای ۱۳۱ تا ۲۰۱ میلادی میزیست در کتب‌خود برای بیدمشك‌خواص التیام دهنده تشخیص داده وچنین مینویسد:

(بیدمشك برای انواع زخمها، اولسر وبیماریهای پوست مفید و موثر است.)

نسخه‌های بیدمشك

(۱ـ) درمان کم‌اشتهائی باپوست یابرك بیدمشك

برك یاپوست بیدمشك را که از شاخه‌های‌دو تاسه ساله درآخرماه فروردین چیده‌اید و خشك کرده‌اید باندازه پنجاه گرم از آنرا بایك لیتر آب در ظرفی بریزید و آن ظرف را روی آتش بگذارید تا بجوش آید و دو دقیقه بجوشد و بعد آنرا ازروی آتش بردارید و ده دقیقه بگذارید تا دم بکشد بعد آنرا صاف کنید وشیرین کنید و روزی سه‌بارقبل از غذا، یك فنجان از آنرا بنوشید.

اگر گل بیدمشك را به برك یا پوست‌آن ترجیح میدهید می‌توانید بنجاه گرم گل بیدمشك خشك را در یك‌لیتر آب جوش ده دقیقه دم‌کنید و بعد آنرا صاف کنید و با عسل شیرین کنید و هرروز سه فنجان قبل‌از غذا بنوشید.

(۲) سنك کیسه صفرا

جوشانده برك درخت بیدمشك و یادم کرده گل بیدمشك برای معالجه کسانی که سنك کیسه صفرا دارند مفید و موثر است‌و اگرمدتی به‌مصرف آن ادامه دهند به آنها کمك خواهد کردتاسنك کیسه صفرا حل و دفع شود.

برای تهیه جوشانده برك درخت بیدمشك‌باید پنجاه گرم برك خشك بیدمشك را در یك لیترآب بریزید و ظرف محتوی آنرا روی آتش بگذاریدتا دو دقیقه بجوشد و بعد ده دقیقه آنرا دم کنیدیعنی از روی آتش بردارید وبحال خودش بگذاریدسپس آنرا صاف کنید و شیرین کنید وهر روز سه‌فنجان از آنرا قبل از غذا بنوشید.

برای تهیه دم کردهٔ گل بیدمشك‌باید پنجاه گرم گل بیدمشك را که خشك کرده‌اید در یك لیتر آب جوش دوازده دقیقه دم کنید و بعد صاف کنید و سپس با نبات یاعسل شیرین کنید وهرروز سه بار و هربار یك فنجان از آنرا قبل از غذا بنوشید.

ناتمام

۲۳ کاپ افتخار با

۳۰۰ هزار تومان

جایزه اولین قهرمان شانس

جایزه ممتاز

جایزه دومین قهرمان شانس

یکدستگاه پیکان اختصاصی

بلیطهای اعانه ملی

مخصوص بیست و سومین سالگرد تأسیس سازمان شاهنشاهی خدمات اجتماعی در سراسر کشور منتشر شد

اطلاعیه شرکت تعاونی ساختمانی کارمندان نفت ـ تهرانسرا

باکمال خوشبختی‌باطلاع کلیه دارندگان‌زمین در تهرانسرا کوی کارمندان نفت میرساند باتوافقی که‌بین این شرکت و سازمان مسکن در مورد‌حکم‌صادره هیئت سه‌نفری بعمل آمده است‌خواهشمند است با در دست داشتن اسناد مالکیت یا اوراقی که‌دال بر مالکیت‌خود باشد‌برای روشن نمودن‌وضعیت ملکی خودشان هرچه زودتر بدفتر شرکت تعاونی‌واقع در جاده کرج کیلومتر ۱۲ تهرانسر مراجعه فرمائید.

ضمنا یادآور می‌گردد چنانچه تا تاریخ ۴۹ر۳ر۱۵ برای روشن‌نمودن وضعیت ملك خود مراجعه ننمایند شرکت تعاونی ساختمانی کارمندان‌نفت تهرانسر درقبال هرگونه ادعائی مسئولیت و تعهدی دراین زمینه بعهده نخواهد داشت.

هیئت مدیره شرکت تعاونی ساختمانی کارمندان‌نفت ـ تهرانسر

۱ـ۲ آ ـ ۱۳۷۹

اطلاعیه اداره کل کشاورزی و عمران آذربایجان غربی

از نظر تدریس عملی اصول کشاورزی نوین وبالابردن‌سطح‌معلومات کشاورزی‌روستائیان‌بزرگسال و همگام ساختن آنان باپیشرفت های سریع مملکتی که در سایه انقلاب سفید شاه‌و ملت به منصه ظهور رسیده است و همچنین برای بالابردن میزان تولیدات کشاورزی درواحد سطح‌وجلوگیری از خسارات وارده براثر آفات و بیماری های‌گیاهی یکدوره کلاس کوتاه مدت بشرح زیر:

۱ـ سبزیکاری و جالیزکاری بمدت سه روراز تاریخ ۴۹ر۲ر۵ لغایت ۴۹ر۲ر۷
۲ـ دانه‌های روغنی بمدت سه روز از تاریخ ۴۹ر۲ر۱۹ لغایت ۴۹ر۲ر۲۱
۳ـ آبیاری بمدت دو روز از تاریخ ۴۹ر۳ر۲ لغایت ۴۹ر۳ر۳
۴ـ آفات و بیماری های گیاهی بمدت سه‌روراز تاریخ ۴۹ر۳ر۱۶ لغایت ۴۹ر۳ر۱۸
۵ـ ماشین‌آلات کشاورزی بمدت سه‌روز از تاریخ ۴۹ر۳ر۳۰ لغایت ۴۹ر۴ر۱
۶ـ گاوداری بمدت سه‌روز ازتاریخ ۴۹ر۴ر۱۳ لغایت ۴۹ر۴ر۱۵

در آموزشگاه کشاورزی مهاباد واقع در ۹ کیلومتری شهرستان میاندوآب ترتیب داده‌خواهد شد.

هزینه رفت‌و برگشت و اقامت شبانه روزی کشاورزان شرکت‌کننده‌بعهده آموزشگاه کشاورزی مهاباد می باشد.

اداره کل کشاورزی آذربایجان غربی از کلیه کشاورزان‌وروستائیان‌علاقمند‌دعوت مینماید‌جهت‌ثبت نام و شرکت در کلاس های‌مزبور بادارات کشاورزی شهرستانها. مروجان کشاورزی و سپاهیان ترویج آبادانی مراجعه نمایند.

مدیر کل کشاورزی استان آذربایجان غربی رحیم صراف زاده

۱ـ۲۱۹۰

اطلاعات دختران و پسران روزهای یکشنبه منتشر میشود

NATIVE SPEAKERS of American or British nationality are needed to teach 4-6 hours-a-day at the Imperial Iranian Navy Language School. A salary of 170 rials per hour will be offered. Please call 623830, 15-20 April, to make necessary arrangements.

آگهی ابلاغ

به غیر نظامی یوسف‌شاهسوند فرزند غلام ابلاغ میگردد که باتهام سرقت مسلحانه در شعبه ۵ بازرسی دادستانی ارتش تحت پیگرد می باشد لازم است ظرف ۲ ماه از تاریخ انتشار آخرین آگهی خود را باین شعبه معرفی نماید‌درصورت عدم حضور و انقضای مهلت‌مقرره عیابا به پرونده امر رسیدگی وقرار مقتضی صادر خواهد شد بدین آگهی سه نوبت متوالی در روزنامه‌رسمی ویکی از جرایدکثیرالانتشار محلی درج میگردد. م‌الف ۲۰۲

بازپرس شعبه ۵ دادستانی ارتش

آگهی مناقصه شماره ۱ر ـ ۱۱ر۱ر۴۹

اداره مهندسی نیروی زمینی شاهنشاهی تهیه و نصب سه‌هزار متر مربع عایق پشم شیشه برای بدنه ساختمان رابرابر مشخصات مربوطه بمناقصه میگذارد شرکت کنندگان میتوانند باپرداخت ۲۰۰ ریال بحساب ۲۱۴۹ مانی دارائی شماره ۳ لجستیکی در بانك مرکزی ایران بعنوان بهاء مشخصات و اوراق مناقصه و تسلیم قبض مربوطه و با در دست داشتن معرفینامه اسناد و مدارك مناقصه را از دایره تهیه‌و پیمان این اداره واقع‌در امیر آباد چهار راه آریامهر دریافت و پیشنهادات خودرا حداکثر تاساعت ۱۲ روز ۴۹ر۱ر۳۱ بدفتر توزیع اداره مهندسی نیروی زمینی شاهنشاهی تسلیم نمایند.

پیشنهادات واصله در ساعت ۱۰ روز ۴۹ر۲ر۱ بازو قرائت خواهد گردید. م‌الف ۲۶۱

اداره مهندسی نیروی زمینی شاهنشاهی

مقررات احضار و اعزام مشمولین اعلام گردید

با تائیدات خداوند متعال ما محمدرضا شاه پهلوی آریامهر شاهنشاه ایران

نظر به پیشنهاد وزارت کشور باستناد ماده ۳۶ قانون نظام وظیفه بموجب این فرمان مقرر میداریم که متولدین ذکور سال ۱۳۳۰ جهت رسیدگی و مشمولان سالم و بلامانع متولد سال ۱۳۲۹ جهت اعزام بخدمت احضار گردند بتاریخ ۱۳۴۸٫۱۲٫۲۸ .

فرمان مطاع مبارك اعلیحضرت همایون شاهنشاه آریامهر بزرك ارتشتاران در مورد احضار و متولدین ذکور سال ۱۳۳۰ جهت رسیدگی بوضع مشمولیت آنها و اعزام مشمولان سالم و بلامانع متولد سال ۱۳۲۹ جهت انجام خدمت زیرپرچم بشرح بالا جهت اطلاع اتباع ذکور دولت شاهنشاهی ایران اعم از آنهائی که در داخل کشور سکونت دارند و یا در خارج از کشور بسر میبرند ابلاغ و مراتب زیر اعلام میگردد :

۱ـ متولدین ذکور سال ۱۳۳۰ مکلفند در خلال سال ۱۳۴۹ در تهران بحوزه های وظیفه عمومی تهران و در شهرستان ها بگروهان ها و پاسگاه های ژاندارمری مستقر در مراکز شهرستان و بخش مراجعه تا وضع مشمولیتشان را روشن نموده برگ قانونی وظیفه عمومی تهران برای سال بعد به آنها داده شود .

۲ـ متولدین ذکور اتباع ایران مقیم در کشور های خارج بایستی بنمایندگی های سیاسی یا کنسولی دولت شاهنشاهی ایران در کشور محل اقامت خود مراجعه نمایند و در صورت فقدان نمایندگی سیاسی مکلفند به نزدیك ترین نمایندگی سیاسی یا کنسولی دولت شاهنشاهی ایران در کشور مجاور محل اقامت مراجعه نمایند که وضع مشمولیت آنها روشن برك قانونی به آنها تسلیم گردد بدیهی است رسیدگی بوضع مشمولانی که پس از صدور فرمان احضار طبقه مربوطه بعنوان موقت بخارج از کشور مسافرت نموده و همچنین مشمولانی که برای تحصیل به کشور های خارج مسافرت کرده‌اند بعهده سازمان های وظیفه عمومی داخله کشور است و نمایندگی های دولت شاهنشاهی در کشور های خارج بوضع مشمولیت آنان رسیدگی نخواهند کرد .

۳ـ مشمولان عادی متولد ۱۳۲۳ تا پایان ۱۳۲۹ که وضع مشمولیت خود را روشن نموده برك آماده‌به خدمت در دست دارند مکلفند در تاریخ مندرجه در برك آماده به خدمت جهت شرکت در مراسم اعزام شهرستان مربوطه خود را معرفی کنند تا ترتیب اعزام آنان بخدمت داده شود و مشمولان طبقات مزبور که برك معافیت موقت کفالت یا پزشکی دریافت نموده‌اند بایستی قبل از پایان مهلت مندرجه در برك مربوطه مراجعه نمایند تا بوضع آنان تجدید رسیدگی بعمل آید.

۴ـ مشمولان عادی متولد ۱۳۲۳ تا پایان ۱۳۲۹ که تابحال خودرا معرفی نکرده‌اند تا قبل از وهله اعزام شهرستان مربوطه در سال ۱۳۴۹ مهلت دارند که خود را معرفی نموده تاتکلیف مشمولیتشان را روشن کرده برك قانونی وظیفه عمومی به آنها تسلیم گردد این قبیل مشمولان چنانچه بموقع خود را معرفی نکنند غایب محسوب و در دادگاه های وظیفه عمومی بوضع آنها رسیدگی نموده باضافه خدمت محکوم و بدون استفاده از حق کفالت همچنین بدون شرکت در مراسم انتخاب مراکز آموزشی بایستی خدمت مقرره‌واضافه خدمت مربوطه را انجام دهند .

۵ـ مشمولان دیپلمه و بالا تر متولد ۱۳۲۹ همچنین آن دسته از مشمولان دیپلمه و بالاتر متولد ۱۳۱۲ تا پایان ۱۳۲۸ که تابحال خود را معرفی نکرده‌اند باستثنای آن دسته‌از مشمولان دیپلمه‌وبالاتر که با معافیت تحصیلی به تحصیل اشتغال دارند مکلفند تا قبل از مراسم اعزام مشمولان فارغ‌التحصیل خود را به سازمان وظیفه عمومی محل سکونت معرفی نموده تاتکلیف مشمولیتشان را روشن کرده وبرك قانونی وظیفه عمومی به آنها داده شود ، مشمولان دیپلمه و بالاتر که بموقع خود را معرفی ننمایند غایب محسوب و در دادگاه های وظیفه عمومی به غیبت آنها رسیدگی در صورت نداشتن عذر موجه به خدمت بارتبه تابینی و اضافه خدمت محکوم میگردند .

۶ـ وزارتخانه ها و ادارات دولتی و بنگاه های ملی و اشخاص در اجرای ماده واحده قانون اصلاح قانون نظام وظیفه مصوب آبان‌ماه ۱۳۲۴ که مقرر میدارد (استخدام مشمولین بطور کلی در وزارتخانه ها و ادارات و بنگاه های ملی و دولتی همچنین از طرف اشخاص بهر عنوان (رسمی ـ قراردادی ـ حکمی ـ روزمزد و غیره) قبل از انجام خدمت وظیفه‌و نداشتن معافیت های قانونی ممنوع بوده و متخلفین (استخدام کنندگان) بسه الی شش ماه زندان عادی محکوم خواهند شد) از استخدام و ارجاع کار به مشمولانی که برك قانونی وظیفه عمومی (خاتمه خدمت ـ معافیت دائم ـ معافیت موقت و آماده به خدمتی که مدت آن بپایان نرسیده باشد) در دست نداشته باشند خودداری خواهند کرد .

رئیس اداره وظیفه عمومی ـ سرلشکر مشاور

سفارت آلمان باطلاع میرساند

بمناسبت قتل گراف فون اسپرتی سفیر آلمان در گواتمالا از ساعت ۹ تا ۱۳ روز ۲۰ فروردین ماه در محل سفارت آلمان‌واقع درخیابان فردوسی، دفتری برای امضاء گذاشته خواهدشد

تسلیت

جناب آقای مهندس صحت رئیس فرودگاه مهرآباد مصیبت‌وارده‌را بجنابعالی تسلیت عرض مینماید .
رئیس انتظامات شرکت ارج فریدون صفر پور
آ_۲۴۲۶

همکار عزیز سرکار خانم نائینی
مصیبتی که برای شما روی‌داد ، باعث تاثر و تاسف عمیق دوستان شما گردید . ما را هم در غم خود شریك بدانید .
از طرف کارکنان دبیرستان فرحناز پهلوی ـ رازقی
آ_۲۴۴۰

جناب آقای اعتمادی مدیریت کل ثبت‌احوال
مصیبت وارده را تسلیت عرض می نمایم .
از طرف کارکنان ثبت‌احوال بندر بوشهر ـ گنگاش
آ_۲۴۱۴

جناب آقای دکتر بیات معاونت محترم وزارت منابع طبیعی
کارکنان سرپرستی منابع طبیعی لرستان فوت مادر گرامی شما را تسلیت گفته و خود را در مصیبت وارده شریك میدانند .
سرپرست منابع طبیعی لرستان ـ عابدی
آ_۲۴۲۰

جناب آقای قاسمی ریاست حسابداری پیشکاری والاحضرت شاهدخت شمس پهلوی
بانهایت تاسف مصیبت وارده را تسلیت عرض مینمائیم و خود را در اندوه جنابعالی شریك میدانیم .
کارکنان گل‌چشمه : خانی ، فرجی ، امینی
آ_۲۴۳۸

تیمسار سرلشکر وشمگیر
از طرف خود و همکارانم مصیبت وارده را به تیمسار و خانواده معظم تسلیت گفته بقاء و سلامتی بازماندگان را از خداوند بزرك خواهانم .
سرتیپ پژمان
آ_۱۴۷۵

همکار گرامی آقای مهندس منوچهر صمدانی
مصیبت وارده را تسلیت میگوئیم و بقاء عمر شما و خانواده محترم را از خداوند متعال خواستاریم .
کارکنان شرکت سهامی پرورویمی ایران
آ_۱۴۷۳

همکار گرامی آقای واچیك استفانیان
مصیبت وارده را تسلیت میگوئیم و بقاء عمر شما و خانواده محترم را ا زخداوند متعال خواستاریم .
کارکنان شرکت سهامی پرورویمی ایران
آ_۱۴۷۳

جناب آقای علی‌اصغر فرداد و بانو
مصیبت مولمه را تسلیت عرض نموده ، شکیبائی و سلامتی بازماندگان را از خداوند متعال خواهانیم .
دکتر بحری و بانو
آ_۱۴۸۷

جناب آقای مجیدپوررضا
بانهایت تاسف و تاثر درگذشت پدر بزرگوارتان را صمیمانه تسلیت میگوییم .
سعید صدیق
آ_۱۴۹۱

جناب آقای فرداد مدیرکل حقوقی راه‌آهن و بانو
بانهایت تاسف و تاثر مصیبت وارده را تسلیت عرض می نماید .
رئیس دبیرستان میترا ـ طوبی مینو
آ_۱۴۸۵

جناب آقای دکتر محمد باقر بیات
ضایعه درگذشت مادر گرامیتان را تسلیت عرض نموده در این اندوه بزرك خود را همدرد دانسته وازخداوندبخشاینده یکتا برای آن جناب آرزوی صبر و شکیبائی و بقاء و طول عمر می نمائیم .
کارکنان آموزشگاه تربیت جنگلبانی چالوس
آ_۲۴۵۲

دوست و همکلاس عزیز آقای عبدالرضا نجابتی
درگذشت ناگهانی برادرت همه ما را متاثر ساخت این مصیبت بزرك رابشما و خانواده محترمتان تسلیت گفته‌سلامتی بازماندگان را آرزومندیم .
دانشجویان گروه یك سال دوم دانشرایعالی سپاه‌دانش
آ_۱۴۳۵

کارکنان سازمان امور اداری و استخدامی کشور
ضمن اظهار تاسف از درگذشت ابوی همکار گرامی خود خانم مینا صفوی عباسی مصیبت وارده را از صمیم قلب بایشان و فامیل محترم تسلیت میگویند .
آ_۱۴۲۵

دوست ارجمندم خانم قدس
مصیبت وارده را تسلیت عرض نموده سلامتی وبقای عمر بازماندگان را از خداوند خواهانیم .
آقابیك . حاجی عباسی . خضوعی . حسنلی . حسینی. خوشگو ، صدری ، خالدی .
آ_۱۴۵۳

دوستان ما پروین احمدی ، حسن عبادی
ماهم از هجر بهرام عزیز گریانیم . امیدواریم دراین اندوه بزرك شکیبا باشید .
هما ـ دکتر مجید زاده
آ_۱۴۵۱

سرکار خانم آزرمیدخت شرقی
کارمندان و دبیران دبیرستان آزرمیدخت شرقی با کمال تاسف و تاثر درگذشت والده ماجده و گرامیتان را صمیمانه تسلیت عرض نموده تندرستی وسعادت و طول عمر سرکار علیه و سایر بازماندگان را از خداوند خواستارند.
پارسائی
آ_۱۴۳۹

با یکدنیاتاثر و تاسف‌از فقدان‌ناپهنگام دوست عزیزم شادروان احمد فرسائی به‌بازماندگان آنمرحوم تسلیت‌عرض و خود را دراین مصیبت شریك غم میدانم .
عمید سرداری
آ_۱۴۴۵

جناب آقای دکتر محمد علی طوسی ریاست دانشکده علوم تربیتی مدرسه عالی پارس‌و عضو محترم کمیته‌آموزش سازمان زنان ایران
مصیبت وارده را صمیمانه تسلیت گفته سلامت وسعادت جنابعالی و خانواده محترم را از خداوند متعال خواهان‌است.
سازمان زنان ایران
۲۳۳۸_۱

سرکار خانم دکتر گلرخ شرقی (فرزانه) عضو محترم کمیته امور دختران دانشجوی سازمان زنان ایران
باکمال تاسف درگذشت مادر ارجمندتان بانو ترکانمیدخت شمس‌ملك‌آراء (شرقی) را تسلیت گفته از خداوند متعال برای عموم بازماندگان آن مرحومه تندرستی و شکیبائی مسئلت مینماید .
سازمان زنان ایران
آ_۲۳۳۶

بموجب آمار منتشره وزارت دارائی

درآمد مالیات افزایش یافت

* درآمد مالیات مستقیم نسبت بسه سال گذشته صد در صد افزایش پیدا کرد

وزارت دارائی امروز آمار درآمد های مالیاتی وگمرکی کشور را در سال ۱۳۴۸ منتشر کرد .

بموجب این گزارش کل درآمد های حاصله از مالیاتهای مستقیم وغیر مستقیم و حقوق گمرکی در سال گذشته به پنجاه‌ونه میلیارد ریال بالغ میگردد‌که در حدود هشت میلیاردویانصد میلیون ریال بیش‌از سال ۱۳۴۷ میباشد وقسمت اعظم این افزایش وصولی ازمحل مالیاتهای مستقیم حاصل شده است .

میزان وصولی مالیاتهای مستقیم درسال ۱۳۴۸ از نوزده میلیارد ریال تجاوز کرده که نه‌فقط‌چهار میلیارد ودویست‌وپنجاه میلیون ریال بیش از وصولی سال گذشته میباشد بلکه بیش از یك‌میلیاردو هفتصد میلیون ریال‌نیزازپیش‌بینی بودجه سال ۴۸ بیشتر است .

وصولی مالیاتهای مستقیم در سال ۴۸ که سومین سال اجرای قانون جدید مالیاتهای مستقیم‌بوده در مقایسه باسال ۱۳۴۵ که طبق قوانین سابق عمل میشد در حدود صددرصد افزایش یافته و این توفیق بیسابقه بیشتر از این نظر قابل توجه است که در قانون جدید نرخهای مالیاتی کاهش‌قابل ملاحظه‌ای یافته و در اجرای‌اصل عدالت مالیاتی و تشویق فعالیتهای صنعتی و تولیدی برمیزان معافیت های مالیاتی افزوده شده است .

مالیات حقوق

مهمترین منابع درآمد مالیات های مستقیم ، مالیات‌حقوق‌ومالیات شرکت‌ها و اشخاص حقوقی می‌باشد که در هریك ازاین‌دوبخش نسبت بسال قبل بیش‌ازیك‌میلیارد ریال اضافه وصولی بدست آمده است کل وصولی از منبع مالیات حقوقی در سال ۴۸ بالغ برچهار میلیاردوهشتصدو هفتادوسه‌میلیون ریال می‌باشد که یك میلیاردو‌هفتادوسه میلیون ریال بیش از سال ۴۷ است و وصولی از منبع مالیات‌شرکت‌ها و اشخاص‌حقوقی خصوصی بالغ بر سه میلیاردو ـ نهصدوبیست‌وهشت میلیون ریال است که قریب یك‌میلیاردوشصت میلیون ریال بیش از سال قبل می‌باشد .

در بخش مشاغل نیز مالیاتهای وصولی به‌رقم دومیلیاردریال‌نزدیك شده که چهارصدوچهل‌و پنج ـ میلیون ریال بیش از وصولی‌سال ۴۷ میباشد و در مقایسه‌باآخرین سال قبل‌از اجرای قانون جدید بیش از سه برابرو نیم افزایش یافته است .

میزان وصولی مالیاتهای غیر‌مستقیم در سال ۴۸ (بدون‌احتساب درآمدهای گمرکی) بالغ بر ۱۵ میلیاردو چهارصدونودودو میلیون ریال بوده که در حدود دومیلیارد ریال بیش‌از وصولی سال ۴۷ می‌باشد .

درآمد گمرکات کشور در سال ۱۳۴۸ بالغ‌بربیست‌وچهارمیلیاردو پانصدوپنجاه میلیون ریال بوده که دو میلیاردوششصدو نودو سه میلیون ریال بیش از وصولی‌سال ۴۷ میباشد .درآمد گمرك بدون احتساب حقوق گمرکی و سود بازرگانی و حق انحصار وزارت‌خانه‌ها و موسسات دولتی نیزبیش از یك میلیاردو هفتصدو بیست‌و هفت میلیون ریال نسبت به سال ۴۷ افزایش نشان میدهد .

نمایش هنر اصیل ایران در ژاپن

* هنرمندان رقص و آواز و موسیقی وزارت فرهنك و هنر برنامه‌های‌فوق‌العاده‌ای درنمایشگاه (اوزاکا) اجرا کردند

۲۵ نفر از هنرمندان رقص ، آواز و موسیقی وزارت فرهنك و هنر که برای اجرای برنامه های هنری در نمایشگاه جهانی «اوزاکا» به ژاپن‌رفته‌بودند بایران‌بازگشتند. بهمین مناسبت جلسه گفتگوئی با آنان در دفتر کار آقای دکتر عاملی رئیس روابط عمومی وزارت فرهنك و هنر ترتیب یافت .

در این جلسه خانم ها خاطره پروانه ، هایده احمدزاده ، افسانه و آقایان ثژاد احمدزاده و محمد حیدری شرکت داشتند .

نژاد احمدزاده‌بعنوان سرپرست گروه از استقبال بیسابقه مردم‌ژاپن و تنوع برنامه های ایرانی سخن گفت .وی توضیح داد .

در پانزده دقیقه ، هشت برنامه گنجاندیم که کاملا متنوع باشد، رقص های‌محلی‌تربت‌جام ،بجنوردی و رقص های دوره صفوی همراه با آواز های ایرانی قسمت‌های‌مختلف این برنامه بود که بلانقطاع اجرا می شد .

احمدزاده در پاسخ این سئوال که چرا برای رقص های محلی از گروه فولکلور استفاده نکردید و هنرمندان سازمان باله برنامه اجراء کردند ، گفت :

آنها هنوز پختگی کامل‌ندارند. رقص های محلی سازمان باله را خود من تنظیم میکنم و تازمانی‌که طراح رقص های سازمان محلی یك نفر خارجی است . برنامه های آنان فقط می تواند جنبه فانتزی داشته باشد !

خاطر پروانه یك ترانه شیرازی و افسانه یك ترانه گیلکی در (اوزاکا) خواندند که بسیار مورد پسند قرار گرفت .

آهنگ ها اکثرا از محمدحیدری سرپرست ارکستر ، گلپایگانی و محلی بود . بطوری که آقای حیدری اظهار میداشت . تمبك و برنامه تنهای اسماعیلی بسیار مورد توجه قرار گرفت .

ضمنا بغیر از ایران هنرمندان کشور های شیلی ، مکزیك ، کره و ژاپن نیز برنامه هائی داشتند ولی باعتقاد آقای احمدزاده برنامه ایران متنوع‌تر و گیراتر از برنامه های دیگر بود . بخصوص حرکات رقص ها ولباس های اصیل ایرانی خیلی مورد توجه قرار گرفت و تلویزیون رنگی ژاپن نیز آنرا پخش کرد .

قسمتی از خیابان تخت‌جمشید یکطرفه شد

شهربانی استان مرکز طی اطلاعیه‌ای خیابان تخت جمشیدرا از پهلوی تا میدان کاخ یکطرفه اعلام کرد .

متن اطلاعیه باین شرح است.

عملیات اسفالتکاری از سوی شهرداری پایتخت در خیابان‌تخت جمشید (حدفاصل خیابان پهلوی و میدان کاخ) از صبح روز جمعه مورخه ۴۹٫۱٫۲۱ آغاز و بمدت ۱۵ روز ادامه خواهد داشت.

ضمن اعلام مراتب‌فوق ازرانندگان محترم وسائط نقلیه انتظار دارد بمقررات ذیل توجه لازم معمول‌و با مامورین انتظامی تشریك‌مساعی بنمایند .

۱ـ عبور وسائط نقلیه درخیابان تخت جمشید (حدفاصل خیابان پهلوی و میدان کاخ) ازصبح‌روز ۴۹٫۱٫۲۱ تا خاتمه عملیات اسفالتکاری از شرق بغرب‌یکطرفه میباشد و رانندگان وسائط نقلیه میبایست حتی‌الامکان در مدت عملیات اسفالتکاری از خیابانهای مجاور وموازی خیابان‌تخت‌جمشید (حدفاصل پهلوی و میدان کاخ) استفاده و رفع نیاز نمایند .

۲ـ در مسیر اتوبوس ومینی‌بوس‌های شرکت واحدو همچنین تاکسیهای سرویس در مدت عملیات اسفالتکاری تغییراتی بشرح زیر داده میشود .

الف ـ کلیه‌اتوبوس ومینی‌بوسهای شرکت واحدو همچنین تاکسیهای سرویس در خیابان‌پهلوی پس ازرسیدن به‌خیابان بزرگمهر داخل خیابان مذکور شده ودر تقاطع وصال شیرازی بزرگمهراز طریق خیابان وصال شیرازی رو بشمال حرکت و سپس در سه‌راه آریامهر مجددا بخیابان پهلوی وارده و مسیر مربوطه را طی‌نمایند.

ب ـ اتوبوس ـ مینی‌بوس و تاکسی های سرویس خط ۱۰۲نیز در هنگام مراجعت (مسیر غرب بشرق خیابان تخت جمشید) در تقاطع وصال شیرازی بزرگمهر ازطریق سه راه بزرگمهر پهلوی مسیر خود را روبشمال انتخاب‌و پس ازورود به‌خیابان تخت‌جمشید مسیر قبلی را ادامه دهند .

شهربانی استان مرکز قبلاز همکاری عموم اهالی و رانندگان محترم پایتخت در اجرای مقررات اعلام شده کمال تشکر را دارد.

سازمان شکاربانی

بقیه از صفحه آخر

خاص استخدامی انجام وظیفه می کند واین مقررات بایستی به تصویب شورای‌عالی نظارت‌برصید وشکاربانی برسد .

باحتمال قوی معاون پنجم‌وزارت منابع طبیعی سرپرستی امور حیوانات وحشی و آبزیان را به عهده خواهد گرفت .

از چندی قبل یکی از معاونان وزارت منابع طبیعی ، امور شکاربانی ونظارت برصید را به عهده داشت وی هم‌اکنون معاونت امور پارلمانی رابرعهده دارد .

همانطور که دربالا گفته شد کارمندان سازمان شکاربانی و نظارت برصید با همان مقررات خاص استخدامی خود انجام‌وظیفه خواهند کرد و مشمول مقررات قانون استخدامی کشوری‌نخواهند شد .

۹ نفر قاچاقچی و ۱ نفر سارق مسلح تیر باران شدند

بقیه از صفحه حوادث

ماموربن بکمك احمد اسلامی محمد برنان رانیز در خیابان‌مولوی کوچه چراغ گاز پلاك ۱۲دستگیر و مقدار ۳۶ گرم هروئین از وی بدست آوردند .

پرونده احمد و محمد پس از تکمیل دادرسی ارتش فرستاده شد دادگاه پس ار رسیدگی باین پرونده‌احمد اسلامی را محکوم باعدام و محمد برنان را بحبس ابد محکوم کرد .

وصیت کن

ساعت ۵ بامداد امروز احمد اسلامی را از پادگان جمشیدیه به میدان تیر چیتگر بردند، ابتدا آقای دکترمصطفوی پزشکی‌قانونی احمد را معاینه کرد و نظر داد که‌وضع روحی او عادی است سپس قاضی عسگر از احمدخواست که‌وصیتش را بکند .

احمد گفت : هروئین مکشوفه متعلق به غلام خمکار است و من هیچ تقصیری ندارم .

احمد سپس افزود : از مال‌دنیا یك خانه دارم و سه هزار تومان بدهی . خانه‌ام را نفروشید وقرضم بماند تا فرزندانم بزرك شوند و آنرا بپردازند و اگر زنم‌خواست پس از من شوهر کند بچه‌هایم را به برادرم بسپارید .

در ساعت ۶ و نیم صبح احمدرا به تیر اعدام بستند و تیرباران کردند . پس ازمعاینه مجدد پزشك قانونی جنازه احمد به پزشکی قانونی فرستاده شد تا تحویل بستگانش گردد .

* تیرباران شدند

گزارش خبرنگار ما در اهوازحاکیست: ۳تن محکومینی که درسایه روشن صبح‌امروز در میدان تیر لشگر ۹۲زرهی اهواز تیرباران شدند عبارت بودند از اسماعیل آلاسوند ، حسین جمشیدی و محمدعین احمدی .

محکومین مزبور که ازسالها قبل مبادرت به خرید وفروش‌تریاك و هروئین میکردند سرانجام در محلی بنام «پل‌رینه» واقع‌در جاده خرم‌آباد ـ اندیمشك پس‌از یك زدوخورد طولانی بدام ماموران مبارزه با قاچاق افتادند .

هنگامیکه ماموربن توانستند قاچاقچیان مزبور را بچنك آورند از داخل اتومبیل آنان تعدادزیادی میخهای ۴پهلو و چندین کیلو تریاك که در بسته های نایلونی قرار داشت کشف نمودند .

قاچاقچیان مزبور پس ازدستگیری بدادگاه نظامی خرم آباد و سپس به دادگاه تجدیدنظر شماره ۷ سازمانی اهواز تحویل گردیدند.

در این دادگاه بود که‌دونفراز قاچاقچیان باسامی حسین جمشیدی و محمد عین‌احمدی محکوم باعدام شدند و یك زن نیز بنام لیلا که‌در اتومبیل قاچاقچیان‌بود باتهام‌همکاری باآنان به سه سال حبس مجرد محکوم شد .

آلاسوند قاچاقچی سابقه‌داری که امروز همراه دونن دیگرتیرباران شد از قاچاقچیان باسابقه بود هنگام اجرای حکم در میدان تیر لشگر ۹۲ زرهی اهواز پزشك قانونی ، قاضی عسکر وافسران مربوطه حضور داشتند وازافراد خانواده محکومین کسی در این محل وجود نداشت .

* در میدان تیر

گزارش خبرنگارماحاکیست که بامداد امروز دوتن از محکومین بمرك در میدان‌تیر جیران‌بلاغ کرمانشاه تیر ـ باران شدند و بدین‌ترتیب به سزای اعمال ننگین خود رسیدند .

یکی از محکومین خان محمد صفری معروف به محمد سالمی‌بود که بجرم خریدو فروش هروئین بمرك محکوم شد وی در اواسط سال گذشته بوسیله‌سروان‌صمیمی کلانتر بخش ۶ کرمانشاه هنگام خرید و فروش هروئین دستگیر شد و پس از بازجوئیهای مقدماتی تحویل دادرسی ارتش گردید .

حاجی داراب مددی دومین‌نفری که تیرباران شد ، باتهام قتل سه نفر (یك ژاندارم و دو غیرنظامی) محاکمه شدوسرانجام بمرك‌محکوم گردید .

وی‌از اهالی قلخانی ومتولی‌بقعه بابایادگار بود .

ساعت ۴صبح امروز دو نفر محکومین بوسیله افرادژاندارمری‌ارتش یکم از زندان شهربانی تحویل گرفته شدند .

هنگامیکه محکومین از پله‌های شهربانی پائین می‌آمدند ،ناگهان محمد سالمی بصدای بلند شعارداد و سپس در حالیکه همه اطرافیان را متوجه خود ساخته بود ، گفت: من بیگناهم و پرونده بضرر من تکمیل شده است .

محمد سالمی آنگاه سکوت کرد ودرحالیکه کاملاخونسرد بنظرمی‌رسید ،باستقبال مرك رفت .

* فرمان آتش داد !

جالب اینکه هنگامی که محمدرا بچوبه دار بستندو باصدای بلند ، شخصا فرمان آتش‌را صادر کرد و چنین گفت : «جوخه آتش ـ گوش بفرمان من ، آتش !»

محکومین به مرك قبل‌از اجرای حکم مراسم مذهبی رابجای‌آوردند. محمد سالمی موجودی جیب خودرا که بیست‌ریال بود ، بزنش بخشید وباروحیه‌ای قوی‌آماده مرك گردید.

برعکس محمد سالمی ، دومین محکوم که حاج داراب مددی نام داشت ،در تمام مدت انتقال اززندان شهربانی به میدان تیر حتی یك کلمه حرف نزد و ساکت بود . او هنگامی که‌ازپله‌های‌مقابل‌شهربانی به پائین آمد ، کاملاروحیه خود راباخته بود و گویا قادر به تکلم نبود .

* چهارنفر درمشهد

گزارش‌خبرنگارمادرمشهد

حاکیست : محمد مهدی نژاد فرزند حسین ، صفر مرادی فرزند رجب ، محمد قاسمی فرزند جعفرو محمدخانی‌فرزند حسن‌چهارنفرمحکومینی بودند که ساعت چهار بامداد امروز درمیدان تیر لشکر مشهد تیرباران شدند .

محکومین نیمه شب گذشته از زندان عمومی شهربانی مشهد به سلولهای انفرادی انتقال یافتند، و راس سه بامداد آقایان دکتر فرخ سالاری رئیس پزشکی قانونی ، نماینده دادستان لشکر ، سرگرد عطائی رئیس زندان شهربانی و قاضی عسکر در زندان شهربانی حضوریافتند .

* معاینه شد

ابتداءآقای دکتر سالاری‌رئیس پزشکی قانونی محکومین را مورد معاینه قرارداد ، سپس قاضی‌عسکر از آنان خواست که‌ازدرگاه‌خداوند طلب بخشش نمایند .

دراین هنگام محکومین وضو گرفتند ونماز خواندند .

چهار نفر محکومین باعدام پس‌از انجام فرائض مذهبی بادو دستگاه کامانکار ارتشی به‌میدان تیرلشگر مشهد انتقال یافتند .

* اجرای حکم

نماینده دادستان‌ارتش حکم دادگاه نظامی را قرائت کرد و به فرمان فرمانده جوخه آتش افراد جوخه دریك لحظه محکومین رابه بگلوله بستند و بدین ترتیب دفتر زندگی قاچاقچیان مزبور بسته‌شد. اجساد تیرباران شدگان در ساعت ۶بامداد از میدان تیربه گورستان عمومی مشهد انتقال یافت و پس‌از انجام تشریفات بخاك سپرده شد .

جان‌وین و مگی‌اسمیت جایزه اسکار گرفتند

هالیوود ـ خبرگزاریها ـ شب گذشته چهل ودومین دوره‌اعطای جوایز اسکار در هالیوود به کارگردانی «بوب‌هوپ» هنرپیشه معروف باشکوه هرچه تمامتر انجام شد. «جان وین» و مگی‌اسمیت «گیك‌یانك» و گیدی گلدی‌هان برنده اسکار بهترین هنرپیشگان سال شدند .

فیلم امریکائی «کابوی نیمه‌شب» به کارگردانی «جان شلزینگر» برنده اسکار بهترین فیلم سال گردید و کارگردان همین فیلم جایزه اسکار بهترین کارگردانی را دریافت کرد.

فیلم فرانسوی «زد» که درآن رژیم دیکتاتوری سرهنگهای‌یونان بشدت مورد انتقاد قرار گرفته و در الجزایر تهیه شده جایزه‌اسکار بهترین فیلم خارجی سال رابرود.

در این مراسم بیش از هرکس دیگر جان‌وین هنرپیشه کهنسال هنرپیشه کارکشته فیلمهای‌وسترن امریکائی موردتحسین‌هیئت داوران قرار گرفت. چون جان‌وین که‌طی ۴۰ سال تلاش در جهان سینما و بازی در بیش از ۲۰۰ فیلم امسال برای دومین بار بخاطر بازی در فیلم «جوانمرد» نامزد جایزه اسکار شده بود برنده این جایزه گردید واین پاداشی کوچك در طی‌سالهای طولانی بازیگری این مرد در کارهایش بود.

فیلم «جوانمرد» یك فیلم وسترن ونیمه کمدی بود که جان وین هنگام آغاز بازی در آن هرگزفکر نمیکرد بزرگترین جایزه حال حاضر سینما را برایش بارمغان آورد و حتی‌زمانی هم که درماههای اول سال پیش این فیلم در لوس آنجلس و سایر شهرهای بزرك امریکا بروی پرده درآمد خودش در باره آن گفته بود: این هم فیلمی است تنها برای آنهائی که دوست دارند کابوئی بنام جان‌وین شلیك کند و مظهری برای اجرای عدل و عدالت در دنیای پشت سر گذاشته ما مردمان باشد ولی‌ـ برخلاف تصور خود «جان‌وین» از همان آغاز بیش ازهرچیز در این فیلم هنر بازیگری بدون تردیداین هنرپیشه ۶۲ ساله مورد توجه‌بودو سرانجام بیش از ۲ هزار تن از آنهائیکه تعیین کننده سرنوشت جوایز اسکار هستند ابتدا او را کاندیدا و سرانجام دیشب او را بعنوان برنده جایزه اسکاربهترین هنرپیشه مرد سال برگزیدند .

فیلم «جوانمرد» جان‌وین در حدود دوماه قبل در تهران نیز نمایش داده شد .

گریه جان‌وین

«جان‌وین» لحظه‌ای که اطلاع یافت جایزه اسکار نصیب‌اوشده است‌درحالیکه چهره چروك‌خورده و محبوبش را قطره‌اشکی‌پوشانده بود در همان حال گریان ازفرط شادی ، در برابر بیش از ۲هزار تن چهره‌های سرشناس هالیوود بطعنه گفت :اگر میدانستم‌این پوشش یك چشمی که در فیلم جوانمرد بچشم داشتم برای من جایزه اسکار بارمغان‌می‌آوردباین پوشش راه۳سال‌پیش برچشم‌میزدم واین همه انتظار نمی‌کشیدم !.

امسال جایزه بهترین هنرپیشه زن سال پس از دوسال باردیگر نصیب یك هنرپیشه زن انگلیسی گردید وی «مگی‌اسمیت» ستاره جوان انگلیسی است که‌سال‌پیش پس از پایان کارش در فیلم«کمال خانم‌جین‌برودی» بطور عجیبی‌مورد توجه صاحب‌نظران بزرك سینما قرار گرفته بود وامسال تنهاسالی بود که تمام صاحب‌نظران باتفاق برای این زن جایزه اسکار را پیش‌بینی میکردند هرچند که مطابق معمول چندساله چهارستاره دیگر همراه باأو یکماه قبل متفقا نامزد بردن این جایزه گردیده بودند .

«گیك‌یانك» هنرپیشه باسابقه آمریکائی که دراین سالهای‌اخیر اکثرا اورا در نقش های کمدی‌و فیلم‌های کمدی دیده‌ایم برنده اسکار بهترین هنرپیشه مرد نقش دوم گردید «گیك‌یانك» ، بخاطر بازی در فیلم «آنها اسب‌سواری کردند ، شما چطور ؟» برنده‌این جایزه گردید .

واین فیلم نمایشگر هنر یك رقاص دهه سالهای ۱۹۳۰ است که در یك مسابقه ماراتون رقص به‌مقام قهرمانی میرسد .

بهترین هنرپیشه زن

جایزه اسکار برای بهترین هنرپیشه زن نقش‌دوم به «گلدی‌هان» بازیگر دوم فیلم «گل کاکتوس» که اینگرید برگمن ستاره سوئدی در آن نقش اول

بهترین طراحی لباس ـ طراحی لباس فیلم «آن، هزار روزه» به طراحی خانم «مارگارت فورس» .

بهترین موزیك ـ موزیك فیلم سلام دالی که بوسیله لنی‌هایتون ولیونل نیوین تنظیم گردیده‌است.

مراسم پخش جوایز اسکارجمعا دو ساعت بیست وپنج دقیقه بطول انجامید و این مراسم بوسیله تلویزیون گذشته از تمام ایالات امریکا در کشورهای کانادا شیلی وبرزیل مستقیما پخش گردید و طبق گزارش مسئولین امر بیش از ۲۰۰ میلیون تن مستقیما شاهد انجام این مراسم بودند باب هوپ کمدین مشهورو محبوب امریکائی مطابق معمول کارگردان مراسم بود و برندگان جوایز اسکارسال پیش جوایز برندگان امسال را به آنها تسلیم کردندامسال ۱۸جایزه اسکار تقسیم شدو دو فیلم کابوی نیمه‌شب و سلام دالی هریك با دریافت سه‌جایزه‌اسکار موفق‌ترین فیلمهای سال بود.

بهترین فیلم مستند ـ «فیلم عشق زندگی» بکارگردانی «آرتور روبنشتاین» .

بهترین فیلم کوتاه ـ فیلم‌کوتاه محصول چکسلواکی بنام «یورش آرتش سرخ به چکسلواکی» .

بهترین فیلم خارجی سال ـ فیلم فرانسوی «زد» به کارگردانی «کوستا» که درالجزایر تهیه شده است.

بهترین فیلم مستند ـ «فیلم عشق زندگی» بکارگردانی «آرتور روبنشتاین» .

بهترین فیلم کوتاه ـ فیلم‌کوتاه محصول چکسلواکی بنام «یورش آرتش سرخ به چکسلواکی» .

دانشگاه پهلوی
دانشکده هنرهای زیبا
برنامه انجمن فیلارمونیك شیراز
وابسته بدانشگاه پهلوی وانجمن فیلارمونیك‌تهران
نمایش عروسکها
توسط گروه ۲۰ نفری هنرمندان‌کشور رومانی
ازدوشنبه ۲۴ فروردین‌تاچهارشنبه۲۶ فروردین۱۳۴۹
هرروز دوبرنامه از ۳ تا ۵ واز۸٫۳۰ تا ۱۰٫۳۰ بعدازظهر
شیراز : تالار پهلوی دانشگاه پهلوی

۹ نفر قاچاقچی و ۱ نفر سارق مسلح تیرباران شدند

سحرگاه امروزدر میدانهای تیر تهران ، مشهد ، اهوازوکرمانشاه :

امروز یك مقام مطلع در دادرسی ارتش اعلام کرد که به قاچاقچیان موادمخدر رحم نمیشود

همدست قاچاقچی تهرانی که امروز تیرباران‌شد، بحبس ابد محکوم گردیده است

«لیلی ترك» همدست قاچاقچیان اهوازی به سه سال‌حبس‌محکوم شد.

سحرگاه امروز ۹ نفراز قاچاقچیان موادمخدرو یکنفر سارق مسلح که دردادگاههای نظامی به اعدام محکوم شده بودند، در میادین تیر تهران وشهرستانها تیرباران شدند.
از این عده یك نفر در تهران ، چهار نفر در مشهد سه نفر در اهواز و دو نفردر کرمانشاه تیرباران گردیدند.
جریان دستگیری ده نفر تیرباران شدگان را بامداد امروز تیمسار سپهبد عمیدی رئیس اداره دادرسی نیروهای مسلح شاهنشاهی در یك‌جلسه مصاحبه مطبوعاتی به شرح زیر در اختیار خبرنگاران جراید گذاشت :

«محمدبرنان» به حبس‌ابد محکوم‌شد

*** در تهران**

ماموریں اداره مبارزه با مواد مخدره منزل‌شخصی‌بنام ابوالفضل غلامی را مورد بازرسی قرار داده‌و مشارالیه را که مشغول استعمال هروئین بوده بامقدار ۷٫۵ گرم هروئین دستگیر مینماید دستگیر شده در تحقیقات معموله اظهار میدارد که هروئین را از غیرنظامی احمد فرزند قاسم شهرت اسلامی خریداری نموده است.

در نتیجه منزل شخص اخیر مورد بازرسی ماموریں قرارگرفت ومقدار ۴۸ گرم هروئین کشف‌و پرونده متشکله باتشریفات قانونی به اداره دادرسی نیروهای مسلح شاهنشاهی احاله و پس از طی مراحل قانونی‌درتاریخ ۲۷ر۱۱ر۴۸ دادگاه تجدید نظر شماره ۲تهران احمد اسلامی را به اعدام محکوم نمود.

وی دارای شش فقره سابقه‌سرقت حمل مواد افیونی.فروش ونگهداری تریاك بود .

*** در مشهد**

محمد دری‌نژاد فرزند حسین ، حین فروش۱٫۹۸۵ کیلوگرم‌تریاك در مقابل اسکناسهای شماره - برداری شده در مشهد دستگیر و بموجب رای صادره از دادگاه تجدید نظر شماره ۱۱ مشهد به اعدام محکوم گردید.

*** دومین قاچاقچی**

صفر مرادی فرزند حبیب حین فروش مقدار ۱۴ کیلو گرم تریاك بیکی از ماموریں کلانتری بخش ۷ مشهد که باهمکاری مخبر ،خودرا خریدار معرفی کرده بود دستگیر شدوبموجب‌رای مورخه۱۸ر۱۱ر۴۸ دادگاه تجدید نظر شماره ۱۱ مشهد باعدام محکوم گردید .

سومین قاچاقچی

بماموریں مبارزه با مواد مخدره شهربانی مشهد اطلاع داده میشود که محمدخانی فرزند حسن حاضر بفروش سه کیلو گرم تریاك گردیده است.

یکی از ماموریں بعنوان‌خریدار همراه مخبر شهربانی به علی‌اصغر احد از متهمین پرونده مراجعه و باتفاق وی بخانه محمدخانی عزیمت ودر خیابان منتظر میمانند تا اینکه محمدخانی نزد ماموریں که ظاهرا خریدار تریاك بوده‌اند مراجعه و بسته‌ای محتوی سه کیلو گرم تریاك را از کمر خود باز نموده‌و تحویل میدهد که بلافاصله وسیله ماموریں دستگیر میگردد .

پرونده امر پس از طی مراحل قانونی بدادگاه تجدید نظر شماره ۱۱ مشهد احاله و بموجب رای مورخه ۱۴ر۱۱ر۴۸ دادگاه مذکور باعدام محکوم گردید .

*** چهارمین قاچاقچی**

ماموریں شهربانی مشهد در تاریخ ۲۲ر۸ر۴۸ باتشریفات‌قانونی منزل محمد قاسمی را موردبازرسی قرار داده و مقدار سه کیلو و ده گرم تریاك کشف مینمایندوپرونده امر پس از طی مراحل قانونی به دادگاه تجدید نظر شماره۱۱مشهد احاله‌وبموجب‌رای‌مورخه۱۵ر۱۱ر۴۸ دادگاه مذکور وی‌به اعدام‌محکوم گردید .

*** دراهواز**

ماموریں مبارزه با مواد مخدره در تاریخ ۲۶ر۶ر۴۸ ضمن بازرسی ازمنزل‌اسمعیل آلاسوندی مشاهده نمودندکه‌نامبرده وسه‌نفردیگر مشغول استعمال تریاك میباشند که‌بلافاصله مرتکبین را دستگیر و هفت کیلو و صدو پنجاه گرم (۷٫۱۵۰) تریاك و ۴۷ گرم سوخته ووسائل‌استعمال و توزین کشف گردید .

پرونده امر پس‌ازسیر مراحل قانونی به دادگاه تجدید نظرشماره ۷ اهواز احاله و بموجب رای‌مورخه ۱۱ر۱۱ر۴۸ غیر نظامی اسماعیل فرزند قاسم شهرت آلاسوندی باعدام محکوم گردید .

دومین و سومین قاچاقچی

ماموریں مبارزه با قاچاق ناحیه ژاندارمری لرستان درساعت ۲ بامداد ۱۴ر۸ر۴۸ درجاده‌خرم‌آباد- اهواز به اتومبیل بنز کرایه‌شماره ۸۲-۵۸۹۷ شاهرود که به آن مشکوك بودند دستور توقف دادند لکن راننده اتومبیل مذکوربدستور ماموریں توجهی نکرده و باسرعت مبادرت بفرار نمود که‌پس‌ازپیگیری ماموریں سرنشینان اتومبیل محمد عین‌احمدی و حسین جمشیدی وبانو ترك دستگیر و مقدار۲۶۰ر۵۴ کیلو گرم تریاك از آنان کشف گردید.

پرونده امر پس از سیر مراحل قانونی بدادگاه تجدید نظر شماره ۷ اهواز احاله و بموجب رای‌مورخه ۸ر۱۱ر۴۸ دادگاه مذکورمحمدعین احمدی‌وحسین‌جمشیدی‌باعدام وبانو ترك به سه سال حبس مجردمحکوم گردیدند .

*** در کرمانشاه**

محمد سالمی که اخیرا اززندان **آزاد شده بود هنگام فروش دو بسته هروئین بوزن چهل‌سانتی‌گرم به مخبرکه زیر نظر ماموریں قرار داشت دستگیر و بموجب رای مورخه ۲۲ر۱۱ر۴۸ دادگاه تجدید نظر کرمانشاه به اعدام محکوم گردید .**

*** سارق مسلح**

داراب مددی فرزند هادی به اتهام سرقت مسلحانه و قتل و مقاومت مسلحانه در مقابل‌ماموریں تحت پیگرد واقع و بموجب رای مورخه ۲۳ر۱۱ر۴۸ دادگاه تجدید نظر کرمانشاه به اعدام محکوم گردیده است .

بحکایت پرونده امر محکوم گاو سیف‌اله سرزلی را مسلحانه سرقت و چون سیف‌اله در مقام دفاع و جلوگیری از عمل سارق‌برمی‌آید او را هدف گلوله قرارداده و بقتل میرساند همچنین عسکر و چراغعلی‌نامان را که بطرفداری از صاحب گاودر مقام مقاومت‌برآمده بودند بضرب گلوله ازپای‌درآورده و ضمن مقاومت مسلحانه درمقابل ماموریں ژاندارمری‌یکی‌ازماموریں را نیز هدف قرار میدهد که‌پس‌از معالجه از مرك نجات مییابد .

در بین‌ده‌نفر اعدام‌شدگان ۹نفر به جرم‌قاچاق موادمخدر طبق قانون تشدید مجازات قاچاقچیان مواد مخدر ویك نفرنیز به‌جرم سرقت‌مسلحانه محکوم‌به‌اعدام گردیده‌بودند.

یك مقام مطلع در اداره دادرسی نیرو های مسلح شاهنشاهی بامداد امروز به خبرنگار ما گفت :قاچاقچیان مواد مخدر در هر مقامی که باشند بدون اغماض و کوچك‌ترین ارفاق در دادگاه های نظام محاکمه و به مجازات میرسند .

گزارش خبرنگاران

بدنبال تیرباران شدن نه نفر از قاچاقچیان مواد مخدر ویك سارق مسلح در تهران و شهرستانها ، خبرنگاران‌ما گزارش‌های‌مشروحی تهیه کردند : گزارش خبرنگارما در تهران حاکیست که سحرگاه امروز یك قاچاقچی دیگر مواد مخدر در میدان تیر چیتگر تیرباران شد . این قاچاقچی که‌احمد اسلامی نام دارد متهم به حمل ۴۸ گرم و نیم هروئین بود .

جریان دستگیری وی از این قرار است : در تاریخ ۲۳ر۵ر۴۸به ماموریں دسته دوم اداره مبارزه با مواد مخدر شهربانی کل کشور اطلاع داده شد که شخصی بنام ابوالفضل غلامی‌در منزل خود واقع در خیابان دانشکده پلیس مشغول کشیدن هروئین میباشد .

سرگرد شکوهی و چند نفر از ماموریں بمحل رفتند و ابوالفضل را در حین کشیدن هروئین در آشپزخانه منزلش دستگیر کردند. **ابوالفضل بماموریں گفت که هروئین را از شخصی بنام احمد اسلامی گرفته است .**

ماموریں بکمك ابوالفضل به خیابان مولوی رفتند و احمداسلامی را در کوچه محمدیان پلاك ۱۴ دستگیر کردند و در بازرسی از منزل او در زیر زمینی از داخل یك کیسه نایلونی مقدار ۴۸ گرم و نیم هروئین بدست آوردند .

احمد به ماموریں گفت که این مقدار هروئین متعلق بیك قاچاقچی سابقه‌دار است که در اختیار او وشخص دیگری بنام محمد برنان گذاشته است .

احمد اضافه کرد که به‌قاچاقچی سابقه‌داری بنام غلام خمکار چند لحظه قبل مقدار ۴۸ گرم هروئین داده و مقدار ۳۶ گرم دیگر نیزبه محمد برنان‌داده تا آن رابفروشد.

بقیه در صفحه سیزدهم

«لیلی‌ترك» همدست قاچاقچیان

جهان بینی و بیات بار دیگر محاکمه میشوند

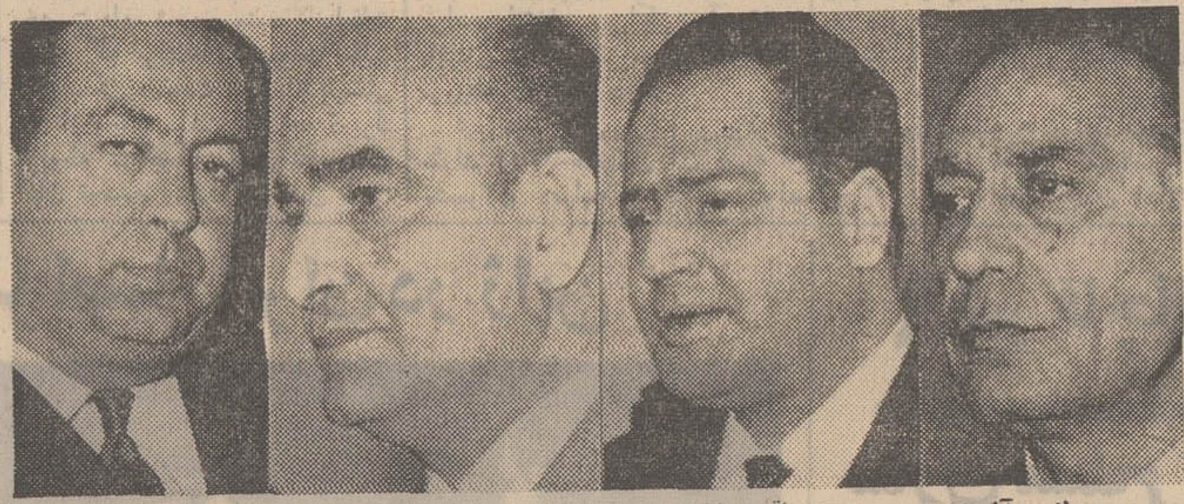

مصطفی آزرم — محمد باقر بیات — پرویز جهان‌بینی — گودرز مصور رحمانی

دادستان دیوان کیفر برای ده نفر از مسئولان پیشین شرکت واحد و شرکت ساختمانی و مقاطعه کاری «رنه کوه» از دادگاه دیوان کیفر تقاضای مجازات کرد.

پرونده این ده نفر چهارمین پرونده‌ایست که کیفرخواست آن صادر شده است محاکمه اولین و دومین پرونده صورت گرفته و سومین آن در دادگاه است و وقت رسیدگی به آن تعیین شده است.

متهمان چهارمین پرونده مسئولان سابق‌شرکت‌واحد مهندس‌فرحبخش شیدانی ، محمد باقربیات ، محسن امینی ، پرویز جهان بینی ، محمد وحیدمنش ، ابوتراب حسن زاده رشتی ، احمد تیموریان ، مصطفی آزرم ،گودرز مصوررحمانی ومحمد سهیلی .

*** ۳۲ میلیون ریال**

این عده که متهم به تدلیس و کلاهبرداری مبلغی بیش از سی و دو میلیون ریال‌هستند ، متهم‌هستند که در ساختمان های شرکت واحد سوءاستفاده کرده و تدلیس و کلاهبرداری نموده‌اند .

پرونده‌این ده نفر زیر نظرآقای خلیقی بازپرس دادسرای دیوان کیفر تنظیم شد که‌منجر به صدور کیفرخواست ازطرف آقای یاسری **دادستان دیوان کیفر گردید .**

طبق کیفرخواست دادسرای دیوان کیفر مهندس فرحبخش شیدانی‌مدیرعامل شرکت‌ساختمانی و مقاطعه کاری «رنه کوه» متهم‌است به شرکت‌در تدلیس‌و کلاهبرداری مبلغ ۱۴۴۳۷۵۳۳ ریال ، شرکت در نوزده فقره تصدیق خلاف واقع و معاونت در تصدیق غیر قانونی مبلغ ۱۷۷۹۳۷۸۴ ریال .

محمدباقر بیات‌عضو هیات‌مدیره سابق شرکت‌واحد و نماینده سابق شورایملی متهم است به تصرف‌غیر قانونی **۹۷۷۹۳۷۸۴ ریال وشرکت در تدلیس و کلاهبرداری مبلغ ۱۴ میلیون و۴۳۷۵۳۳ ریال ومعاونت‌در ۲۵ فقره تصدیق خلاف واقع .**

محسن امینی متهم است به معاونت درتدلیس‌مبلغ ۱۴میلیون و۴۳۷۵۳۳ ریال ، شرکت در دو فقره تصدیق خلاف واقع و معاونت در ۲۵فقره تصدیق خلاف واقع .

پرویز جهان‌بینی مدیر عامل سابق شرکت واحد ، متهم است‌به تصرف غیر قانونی مبلغ ۱۷میلیون و ۷۹۳۷۸۴ ریال. محمد وحیدمنش حسابدار سابق شرکت واحد متهم است به شرکت در تصرف غیر قانونی مبلغ ۱۷ میلیون و ۷۹۳۷۸۴ ریال .ابوتراب حسن‌زاده رشتی معاون سابق‌اداره حسابداری واحد تیموریان حسابدار و ممیز سابق شرکت واحد ، متهم‌هستند به شرکت در تصرف غیر قانونی مبلغ ۱۷ میلیون و ۷۹۳۷۸۴ریال.

مصطفی آزرم مدیر مالی وقت شرکت واحد،متهم است‌به معاونت در تدلیس و کلاهبرداری مبلغ ۱۴ میلیون و ۴۳۷۵۳۳ ریال .

محمد سهیلی مهندس مشاور سابق شرکت واحد متهم است به معاونت در تصرف غیر قانونی ۱۷ میلیون و ۷۹۳۷۸۴ ریال و معاونت در تدلیس‌و کلاهبرداری ۱۴میلیون و ۴۳۷۵۳۳ ریال . گودرز مصور رحمانی عضو هیات مدیره شرکت رنه کوه ، متهم است به شرکت در ۶ فقره تصدیق خلاف واقع .

خبرنگار قضائی ما گزارش‌میدهد: پرویزجهان‌بینی مدیر عامل‌و محمد باقر بیات‌عضو هیات مدیره سابق شرکت واحدقبلا یك‌بار درشعبه‌اول دادگاه دیوان کیفر به حبس و پرداخت جریمه محکوم شده‌اند .

طبق رای دادگاه ، جهان بینی به دو سال حبس و پرداخت مبلغ چهارصد و بیست هزار ریال‌جریمه و محمد باقر بیات نیز به دو سال حبس و پرداخت مبلغ مورد سوء‌استفاده محکوم شده‌اند .

متهمان دومین پرونده شرکت واحد نیز در شعبه سوم دادگاه دیوان کیفر به مجازات محکوم شدند .

کیفر خواست سومین پرونده شرکت واحد نیزچندی است صادر شده و به دادگاه دیوان کیفررفته است .

پیش بینی میشود محاکمه متهمان سومین پرونده بزودی آغاز شود و متهمان چهارمین پرونده نیزمتعاقب آن در برابر هیات دادرسان‌دادگاه دیوان کیفر قرار گیرند .

مواظب روده‌هاتون باشین !
وحدت مثل **اجل‌معلق** **داره میاد !**

پرفروش‌ترین فیلم سال و کاندید جایزه اسکار ۱۹۷۰

برنامه آینده سینما **ریولی**

آنها آخرین نسل مردان حقیقی غرب بودند ... مردانی پرآشوب ، گرم ، حادثه‌جو ... به مقابله مرك میرفتند ،عشق میورزیدند و زندگی آرام برایشان کوچکترین اهمیتی نداشت

پل‌نیومن.رابرت‌ردفورد.کاترین راس
در فیلم پاناویژن ورنگی
مردان حادثه‌جو

BUTCH CASSIDY AND THE SUNDANCE KID
محصول کمپانی فوکس قرن بیستم

دومین هفته نمایش موفقیت آمیز درسینماهای:
اونیورسال - اروپا - میامی - آسیا - ایران - ساینا
تیسفون - مارلیک - مونت کارلو - سیلوا ناو آستارا
(تجریش)

فردین
در فیلم
سکه شانس

باشرکت: مرجان لی لی
بهمن‌یار کهنموئی جهانگیر فروهر
رضوانی ایران دفتری
و
ناصر ملک مطیعی

کارگردان: **ایرج قادری**
فیلمبردار: **همایون ارجمند**

همزمان باتهران درشهرستانهای :
آبادان سینماهای : ایران - شیرین - متروپل شیراز سینماهای : پارس - پارامونت - تاج
اصفهان سینماهای : نقش‌جهان- ساحل- همایون مشهد سینما های : آسیا - سانترال
خرمشهر سینماهای : ایران- حافظ

آغاز چهارمین هفته نمایش فقط در
سینه‌موند

پخش از متروگلدوین‌مایر

ازفرداصبح‌فقط‌درسینما **آتلانتیک**

یك دانشمند را درحالیکه یك دستگاه الکترونیکی در مغز اوکار گذاشته‌اندبه‌چین کمونیست میفرستند تاجاسوسی کندو... ماجراهائی‌که برسر او می‌آیدآنقدرپرهیجان وگیراست که یك لحظه تماشاگر را بر صندلی خود آرام نمیگذارد .

گریگوری‌پك . آن‌هیوود و کنرادیاما (در نقش مائوتسه‌تونگ)
در فیلم پاناویژن ورنگی

هدیه کمپانی فوکس قرن بیستم

رئیس (خطرناکترین مرد روی زمین)
باشرکت : آرتورهیل - الن‌دوبی

شروع سئانسها : ۱۱ صبح - ۳ر۳۰
- ۵ر۳۰ - ۷ر۳۰ - ۹ر۳۰ بعدازظهر

قلم ماژیک دربیست وهفت رنگ و نوع مختلف
نماینده انحصاری درایران شرکت زهره آفاق خیابان حافظ بین چهارراه یوسف آباد و چهارراه سفارت شماره ۸۲ - تلفن : ۶۱۱۴۰۵ - ۴۰۴۷۵

مجالس ترحیم

بانهایت تاثر درگذشت شادروان ترکان میدخت شمس ملک‌آراء (شرقی) مادر گرامی آقایان دکترنادر شرقی و دکتر ناصر شرقی وبانوان دکتر گلرخ شرقی و دکتر ماهرخ شرقی ومادر وهمسر آقای دکتر هوشنگ نظامی استادان و دانشیاران دانشگاه را به اطلاع میرساند . مجلس ترحیم مردانه آن مرحومه روزشنبه ۲۲ فروردین ماه ازساعت ۱۵ الی ۱۷ در درمسجد مجد ومجلس‌ختم زنانه ازساعت ۱۰تا ۱۲ همان روز درخانقاه صفی‌علیشاه برگزار می گردد .

دانشگاه تهران
آ ـ ۲۳۸۸

بانهایت تاثرو تاسف درگذشت بانوی نیکوکار شادروان ترکان‌میدخت شمس‌ملک آراء (شرقی) مادر گرامی بانوان آذرمیدخت شرقی و مینودخت شرقی کارمندان عالیرتبه این وزارت رابه اطلاع می رساند .

مجلس ترحیم مردانه آن‌مرحومه روز شنبه ۲۲فروردین ماه‌از ساعت ۱۵ الی ۱۷ در مسجد مجد و ختم زنانه از ساعت ۱۰تا ۱۲ همانروزدرخانقاه صفی‌علیشاه برگزار می گردد .

وزارت آموزش وپرورش
آ ـ ۱۴۱۹ ۱ـ۲

بانهایت تاسف درگذشت بانوی نیکوکار شادروان ترکان‌میدخت‌شمس‌ملک‌آراء (شرقی)مادر گرامی‌همسر تیمسار دریاسالار صفوی رابااستحضار دوستان و خویشاوندان‌میرساند مجلس یادبود آن مرحومه روز شنبه ۲۲ فروردین ماه از ساعت ۱۵ الی ۱۷ در مسجد مجد و ختم زنانه از ساعت ۱۰ الی ۱۲ همان روز در خانقاه صفی‌علیشاه برگزار می‌گردد.

دریاسالار رسائی
آ ـ ۱۴۱۹ ۱ـ۲

دانشکده داروسازی دانشگاه تهران باکمال تاثردرگذشت شادروان‌ترکان‌میدخت شمس‌ملک‌آراء مادر گرامی آقای دکترنادر شرقی استاد و رئیس پیشین این‌دانشکده وبانوان دکتر گلرخ شرقی و دکتر ماهرخ شرقی دانشیاران و مادر همسر آقای دکتر هوشنگ نظامی استاد این دانشکده‌را باطلاع میرساند مجلس ترحیم آن شادروان روزشنبه ۲۲ فروردین برای بانوان ازساعت ۱۰تا ۱۲ درخانقاه صفی‌علیشاه وبرای آقایان ازساعت ۱۵تا ۱۷ همانروز درمسجد مجدبر گزار می گردد .

رئیس دانشکده داروسازی ـ دکتر علی زرگری
آ ـ ۲۳۸۸

سازمان شاهنشاهی خدمات اجتماعی بانهایت تاثر وتاسف درگذشت بانوی‌نیکوکار سرکار ترکان میدخت شمس ملک‌آرا (شرقی) مادر گرامی آقای دکتر نادر شرقی رئیس بخش داروئی سازمان شاهنشاهی خدمات اجتماعی و مدیر فنی‌بنگاه خیریه داروپخش را باستحضار میرساند.

مجلس ترحیم مردانه روز شنبه ۲۲ فروردین ماه از ساعت ۳تا۵ بعدازظهر در مسجد مجد ، ختم زنانه از ساعت ۱۰ تا۱۲ صبح همان روز در خانقاه صفی‌علیشاه برگزار میگردد.

سازمان شاهنشاهی خدمات اجتماعی
آ ـ ۲۲۹۸ ۱ـ۲

جمعیت شیروخورشید سرخ ایران باکمال تاسف درگذشت‌بانوی نیکوکار ترکان‌میدخت شمس‌ملک‌آراء(شرقی) مادر همسر آقای منصور فرزامی همکار گرامی جمعیت را به اطلاع میرساند مجلس ختم مردانه آنمرحومه از ساعت۳تا ۵ بعداز ظهر روز شنبه ۲۲ فروردین ماه‌در مسجد مجد و مجلس ختم زنانه از ساعت ۱۰تا ۱۲ همانروز درخانقاه صفی علیشاه منعقد خواهد بود .

آ ـ ۲۴۲۲

به مناسبت درگذشت بانو ترکان میدخت‌شمس‌ملک‌آراء (شرقی)مادر گرامی آقای دکتر نادر شرقی عضو شورایعالی و رئیس کمیته ملی شیمی ومادرهمسر آقای دکتراکبر کاشانی کارشناس‌مواد غذائی موسسه استاندارد وتحقیقات صنعتی ایران مجلس ختم روز شنبه ۲۲ فروردین ماه ۴۹ از ساعت۱۵ الی ۱۷ درمسجد مجد منعقد خواهد بود .

موسسه استاندارد و تحقیقات صنعتی ایران
آ ـ ۱۴۴۳ ۱ـ۲

بانهایت تاثر و تاسف درگذشت‌بانوی نیکوکار شادروان ترکان‌میدخت‌شمس‌ملک‌آراء (شرقی) مادر گرامی بانوان آذرمیدخت شرقی ریاست دبیرستان شرقی و مینودخت شرقی دبیر آندبیرستان را باطلاع می رساند .

مجلس ترحیم مردانه روز شنبه ۲۲ فروردین ماه ۴۹ از ساعت ۱۵ الی ۱۷ در مسجد مجد و ختم‌زنانه از ساعت ۱۰تا ۱۲ همانروزدرخانقاه صفی‌علیشاه برگزار می گردد .

رئیس‌اداره آموزش وپرورش ناحیه ۴
آ ـ ۱۴۱۹ ۲۱

خانواده های شرقی ،شمس‌ملک‌آراء ، شمس ،جهانبانی، قریشی ، صفوی،نوابی،نظامی ،فرزامی ،کاشانی‌وخانواده‌های وابسته بانهایت تاسف‌وتالم درگذشت بانوی نیکوکارشادروان ترکان‌میدخت شمس‌ملک‌آراء همسر مرحوم‌جان‌محمدشرقی‌ومادر گرامی آقایان دکترنادرشرقی‌ودکترناصرشرقی‌ودکترعلی‌شرقی وبانوان : آذرمیدخت،هما ، مینو ، زری ، گلرخ وماهرخ‌شرقی رابه استحضار دوستان و آشنایان می رساند .

مجلس ترحیم‌مردانه آن مرحومه روز شنبه ۲۲فروردین ماه ازساعت ۱۵تا ۱۷ در مسجد مجد و مجلس ختم زنانه همان روزاز ساعت ۱۰تا ۱۲ درخانقاه صفی‌علیشاه برگزار میشود

آ ـ ۱۴۱۹ ۱ـ۲

درگذشت این‌بانوی نیکوکار ونیکوخصال موجب تاسف است بخانواده های محترم عزادار بویژه فرزندان گرامی آن مرحومه مصیبت‌وارده‌را تسلیت میدهیم .

باکمال تاسف درگذشت شادروان مرحومه حاجیه‌شاهزاده کیکاوسی بزرگ خاندان موثقی مادر ایران موثقی و عبداله موثقی و فتح‌اله خلیلی و مادر بزرگ مهندس‌امیر حسین ـ دکتر امیرعباس‌ـ فرهاد‌ـ ویکتوریا‌ـ ماه‌پری‌ـ فرزانه و فریده‌صفاالهی را باطلاع دوستان و خویشان میرساند . مجلس ترحیم آن مرحومه از ساعت ۳ونیم تا۵ونیم بعدازظهر روز پنجشنبه ۲۰ فروردین در مسجد آشتیانیها واقع در خیابان شهباز ایستگاه ناصری و مجلس ترحیم زنانه همانروزدر منزل‌شخصی واقع در میدان ژاله کوچه سقاباشی پلاک ۷ منعقد است.

موثقی . صفا الهی . ثریا نصیری . اعظم صالحی . رحمن امین‌لو . احمد رحمانی‌پور .
آ ـ ۱۳۴۱

بعموم بازماندگان آنمرحومه مصیبت وارده را تسلیت میدهیم .

باکمال تاسف و تاثر فوت مرحومه مغفوره بانو حاجیه شهربانومشگین رابه‌اطلاع اقوام و آشنایان و همکاران گرامی میرساند . مجلس ترحیم مردانه روز پنجشنبه ۲۰ر۱ر۴۹ از ساعت ۹الی ۱۱ در مسجد آذربایجانیها انتهای بازار کفاشها و ختم زنانه در همان روز ازساعت ۳تا۶ بعدازظهر درحسینیه حاج اکبرمشگین خیابان مولوی مقابل خانی‌آباد کوچه وزیر نظام منعقد میباشد .

حاج‌اکبر مشگین . حاج‌اصغر مشگین . حسین مشگین. حاج‌هوشنگ رحمتی . حاج محمد رضائی . علی زهتاب . ماشاءاله همدانیان
آ ـ ۱۴۳۱

بعموم بازماندگان آنمرحومه مصیبت وارده را تسلیت میدهیم .

خانواده‌های ارومچی ، علیزاده کاغذچی ، صدقیانی‌زاده، قاسمی ، هاشمی ، دیلمقانی ، منصوری دارا، امامعلیزاده ، دیلمقانیان، رضازاده ، بهروش ، هیئت ،حاج‌علیلو ،دمیری، برازنده ، ملک‌پور ، ایران‌زادی ، همامی ، شاهرخ ،اورنگی، بنکداریان ، جوادزاده ، تقی‌زاده ، شالچی امیرخیز ،موبدی، بابائی ، افشاری ، فاضلی ، مهاجران امینی.

بانهایت تاثر و تاسف درگذشت بانوی محترم‌حاجیه فاطمه عیال آقای حاجی محمدعلی ارومچی ووالده آقایان اسد وغفار و جبار ودکتر مجید ارومچی را باطلاع دوستان وبستگان میرساند: مجلس ختم زنانه و مردانه از ساعت ۳تا۵ بعدازظهر روز پنجشنبه ۲۰ فروردین ماه ۱۳۴۹ در مسجدالجواد واقع‌در خیابان روزولت میدان ۲۵ شهریور برگزار خواهد شد.

آ ـ ۲۰۷۰ ۲ـ۲

انالله وانااليه راجعون

بانهایت تاسف درگذشت پدر ارجمند همکاران عزیزمان آقایان حاج ابوالقاسم نوروز و محمد مهدی نوروز را تسلیت عرض نموده ضمنا باطلاع دوستان و همکاران میرساند مجلس ختم مردانه آن سعید فقید روز پنجشنبه ۲۰ فروردین ازساعت ۴تا۶ بعدازظهر در مسجد مجد و ختم زنانه در همان روز و همان ساعت در منزل آن مرحوم واقع در خیابان قدیم شمیران ایستگاه رضائیه کوچه فرهنگیان پلاک ۲۹ منعقد میباشد.

حاج محمدعلی تهرانچی ، حاج‌حسین سلیمی ، مهندس کرملو ، برادران ارجمندخواه ، نقی میلانی ، حاج عزیزاله فولادوری ، حاج ناصر بختیاری ، منصور تیموریان ، محمود تیموریان ، عباس شریفی ، محمد فولادفر ، عطوف حسینی ، حسین یزدی ، اسماعیل ابزاریان ، حاج عباس درکلام ، ابوالفتح اعتصامی ،حاج محمد انصاری ، حسن ارجمند ، امیرحسین دادرس، احمد داننده ، شرکت ابزار ماشین ، شرکت ماشینهای صنعتی سپه ، شرکت گیلان ابزار ،شرکت جنرال سویلای ، عباس اسلامیه ، حاج عباس سلطانی ،عبداله انقطاع، حاج سیدعلی میرصداقت ، عباس تهرانچی ، حاج غلامرضا تهرانچی ، خلیل ابزاریان ، حسن سببی .
آ ـ ۲۵۰۶

بانهایت‌تاسف درگذشت پدر عزیزمان مرحوم‌محمدحسین نوروز را باطلاع‌دوستان‌و آشنایان و همکاران میرساندمجلس ختم فقید سعید از ساعت ۴تا۶ بعدازظهر روز پنجشنبه۲۰ فروردین در مسجد مجدومجلس ختم زنانه همانروز و همان ساعت در منزل آنمرحوم جاده‌قدیم شمیران ایستگاه رضائیه کوچه فرهنگیان شماره ۲۹ منعقداست.

حاج‌ابوالقاسم و محمد مهدی نوروز ، خانواده‌های کیمیاء شمیرانی ،اسلامیه ، جوزی ، مشایخی ، فیضی ، میرکریمی، گرجی ، افشار ، ارجمندخواه.
آ ـ ۲۴۷۴

بعموم بازماندگان آنمرحوم مصیبت‌وارده را تسلیت میدهیم.

بانهایت تاسف و تاثر درگذشت شادروان هرمز صفوی والد گرامی دوست و برادر عزیزمان ناخدا سوم پرویزصفوی را در اصفهان باستحضار دوستان میرساند بدین مناسبت مجلس ترحیمی روز پنجشنبه بیستم فروردین از ساعت ۸ونیم تا۱۰ونیم در خانقاه صفی‌علیشاه منعقد می‌باشد.

احمد اهری . فریدون طالب‌پور . سیروس کوپال .هادی بازرگان . عسگر طالب‌پور . صادق قاسمیان .
آ ـ ۱۳۳۳ ۲ـ۲

خانواده‌های : صفوی . سمیعی . آزادی .والی . پیربسطامی. اسکوئی. میثاقی . امدادی .

بانهایت تاسف درگذشت شادروان هرمز میرزا صفوی را باستحضار میرساند. مجلس ترحیم مردانه روز پنجشنبه بیستم فروردین‌ازساعت۸ونیم تا۱۰ونیم و مجلس ترحیم‌زنانه‌در همانروز از ساعت ۱۰ونیم تا ۱۲ونیم صبح‌در خانقاه‌صفی‌علیشاه برگزار میگردد .

هایده صفوی . ناخدا سوم پرویز صفوی .باشاسمیعی. مریم سمیعی (صفوی) ، مینا صفوی ، گیتی‌آزادی
آ ـ ۱۳۳۳ ۲ـ۲

فوت مرحوم عبداله کوثر برادر آقای دکترمحمد کوثر استاد دانشگاه و عضو هیئت مدیره مرکزی نظام پزشکی‌را باطلاع همکاران ارجمند میرساند .

مجلس ختم آن مرحوم روز شنبه ۲۲ر۱ر۴۹ ساعت۱۰ تا۱۲ صبح در مسجد مجد برگزار میشود .

رئیس هیئت مدیره مرکزی نظام پزشکی‌ـ دکتراقبال
آ ـ ۱۴۰۵ ۱ـ۲

باکمال تاسف درگذشت شادروان عبداله کوثربرادر آقای دکترمحمد کوثر استاد دانشکده پزشکی را باطلاع میرساند . مجلس ختم آن مرحوم از ساعت ۱۰ تا۱۲ روز ۲۲ر۱ر۴۹ در مسجد مجد منعقد خواهد بود .

دانشگاه تهران
آ ـ ۱۴۰۳ ۱ـ۲

نمایندگان مجلس شورای ملی فرمانداری کل‌همدان

بانهایت تاسف وتاثر درگذشت شادروان عبداله کوثر رابااطلاع همشهریان و دوستان وآشنایان میرساند . مجلس ترحیم آن مرحوم درتاریخ ۲۲ر۱ر۴۹ ساعت ۱۰ تا۱۲ در مسجد مجد منعقد خواهد شد .

پروفسور مخبر فرهمند ، مهندس علی‌برومند ، مهندس معینی‌زند ، مهندس حسن‌صائبی ، اردلان ، مروتی
آ ـ ۱۳۹۹ ۱ـ۲

بانهایت تاثر وتاسف درگذشت جانگداز شادروان عبداله کوثر رابااطلاع دوستان و آشنایان میرساند. مجلس ترحیم مردانه وزنانه آن مرحوم در تاریخ شنبه بیستودوم فروردین‌ماه ساعت ۱۰تا۱۲ در مسجد مجد منعقد خواهدشد.

خانواده‌های : کوثر ، قره‌گزلو ، گنجی ، پیران ، وثوق ، ظفری ، نیامی ، کوثری ، صدر ، ملک‌اسمعیلی ، رحیم‌زاده ، نراقی ، نصر ، گرائیلی ، کیهان ، فولادوند ، زمانیان ، شهابی ، مرتضوی ، مبرقع ، سلامت ، وزیری‌تبار، شیبان ، ابطحی ، سجادی ، صدوقی ، تقوی ، رضوی،سلیمی
آ ـ ۱۴۰۱ ۱ـ۲

بعموم افراد خانواده‌های عزادار بویژه آقای دکترمحمد کوثر استاد دانشکده پزشکی و سایر بازماندگان آنمرحوم تسلیت میدهیم

بانهایت‌تاسف درگذشت‌ناگهانی آقای دکتر محمدسیروس دواچی‌بزرگ‌خاندان سیروس‌دواچی را باطلاع‌بستگان‌ودوستان میرساند . مجلس ترحیم مردانه آن مرحوم از ساعت۳تا۵ ومجلس ختم زنانه از ۵تا۷ بعدازظهر روز پنجشنبه بیستم فروردین ماه در خانقاه صفی‌علیشاه منعقد می‌باشد .

خانواده های : سیروس‌دواچی، قطبی ، احدپور ،داراب نیا، میرزای شیرازی ، فروتن ، عالمی ، مشگریز ،مرشدی، پورفرزیب ، نصیری ، شیخ‌الاسلامی ، آزیدهاک ، قاضی ، عبیدی ، البرزی ، دارائی ، زرازوند ، جهان شمس ، ثقفی، وکیلی ، اشتری ، سعادت ، چایچی ، افشار.
آ ـ ۱۴۲۹

بعموم بازماندگان آنمرحوم مصیبت‌وارده را تسلیت میدهیم.

بمناسبت فوت خانم بتول صابری نیاکی مادر آقای علیرضاصابری نیاکی ممیزمالیاتهای تهران مجلس ختمی از ساعت ۳تا۵ بعدازظهر روز پنجشنبه ۲۰ فروردین ماه جاری در مسجد لاریجانی واقع در خیابان پامنار برگزارمیگردد . شرکت همکاران ودوستان دراین مجلس موجب تسلی خاطر بازماندگان خواهد بود .

مدیر کل مالیاتهای تهران. بهادری
آ ـ ۱۴۷۹

بانهایت تاسف درگذشت بانو بتول صابری نیاکی بزرگ خانواده صابری را باطلاع اقوام و دوستان میرساند . مجلس ختم مردانه روز پنجشنبه ۲۰ر۱ر۴۹ از ساعت ۳ تا۵ بعدازظهر در مسجد لاریجانی واقع در خیابان پامنار و ختم زنانه در همان ساعت در منزل محمود صابری واقع در نارمک خیابان سمنگان جنب مسجد جامع ـ خیابان ۱۰۲ منعقد میباشد .

خانواده های : صابری‌نیاکی . اسداله فردوسی نیاکی . توکلی‌نیاکی . ملک‌نیا نیاکی . شباهنگ . سالار .شمس‌الدین بهزادی ، سعیدی نژاد . شاهپور قنائی . راعی‌نیاکی .حبیبی کرمانی . معنوی نیاکی . ناصری نیاکی . شفیعی‌نیکو
آ ـ ۱۴۴۹

بعموم بازماندگان آنمرحومه مصیبت وارده را تسلیت میدهیم .

خانواده های :یمینی ، کاغذی ، صمدیان‌پور،رادبخت، سلیمانی ، رحمانیان ،واحدی، صالحی‌زرگر ، ماهر ،امامی، خامنه ، مهدوی ، خلیل‌زاده ، کلاهی صمدی ، صنعتی ، محصلی ،امینی ،نهاوندی.

بانهایت تاسف درگذشت مرحوم حاج‌حسین یمینی را باطلاع کلیه‌اقوام‌و آشنایان و دوستان میرسانند . مجلس ترحیم مردانه آن مرحوم از ساعت ۹تا۱۱صبح روز پنجشنبه بیستم‌فروردین ماه در مسجد مجدومجلس ترحیم زنانه ازساعت ۴تا۶بعدازظهر همانروز در منزل شخصی آن شادروان‌واقع درخیابان‌پاریس کوچه ادیب پلاک‌۶۶ منعقد خواهدبود .

آ ـ ۱۴۲۱

بخانواده های عزادار بویژه‌بازماندگان آنمرحوم مصیبت وارده را تسلیت میدهیم.

بانهایت تاسف درگذشت شادروان حاج سید عبدالرحیم سیادت (بزرگ خاندان سیادت) را در نجف‌اشرف باطلاع اقوام ودوستان میرساند مجلس ترحیم آنمرحوم روز پنجشنبه ۲۰ر۱ر۴۹ از ساعت ۹صبح الی ۱۱ در مسجد حاج سیدعزیزاله واقع در بازار برگزار میشود.

حاج سید باقر سیادت ـ سید جواد سیادت ـحاج‌سید صالح سیادت ـحاج‌سید محمد سیادت ـسیدعلی سیادت ـسید مهدی‌سیادت‌ـ‌خانواده‌های‌بزرگ‌ـ حمزه‌پورـ سرمدی ـ طریقت‌ـ غضنفری ـ مصلح ـ انصار ـ حساس ـشکوهی ـسیدزمان ـ گودرزی ـصالحی ـیگانه .
آ ـ ۱۳۲۹

بعموم بازماندگان آنمرحوم مصیبت وارده را تسلیت‌میدهیم

بانهایت تاسف درگذشت مادر و عمه عزیزمان‌بانوفاطمه خرازی را باطلاع دوستان و خویشاوندان و آشنایان میرساند مجلس ترحیم آنمرحومه برای آقایان از ساعت ۳تا ۵ بعدازظهر روز پنجشنبه بیستم فروردین در مسجد مرحومه فخرالدوله ـدروازه شمیران و مجلس ختم زنانه در همان‌روز و همان ساعت در منزل حاج محمد حسن خرازی واقع در دروازه شمیران خیابان خورشید ـچهار راه خورشید کوی دلگشا منعقد است .

منصوره اصری . کاظم امامی .حاج‌محمدرضا خرازی . غلامحسین خرازی . حاج محمد حسن خرازی ، بختیاری .
آ ـ ۱۴۴۷

ضایعه ناگوار را بعموم فرزندان و بازماندگان آنمرحومه تسلیت میدهیم .

بانهایت تاسف درگذشت مرحوم بانو فاطمه لاهوریان همسر آقای علی‌اصغر لاهوریان ومادر آقای عبداله لاهوریان ودوشیزه سودابه لاهوریان کارمندان وزارت‌آموزش وپرورش را باطلاع می‌رساند مجلس ختم مردانه آنمرحومه از ساعت ۴تا۶ بعدازظهر روز پنجشنبه ۲۰ر۱ر۴۹ در مسجد ارباب‌واقع در خیابان دلگشا میدان کلانتری وختم زنانه در همان روز وساعت در منزل آن‌مرحومه منعقد است .

علی‌اصغر لاهوریان. عبداله لاهوریان. سودابه لاهوریان. حسین نجفی. مهدی قاجار. محمودقاجار. حسینعلی‌خیرگویان. عباس سلامی‌پوریان. جواد شریعتمداری. ذبیح‌اله فراهانی . امیر مولوی. حسن‌قاسمی. قاسم جوفی .
آ ـ ۱۴۸۳

مصیبت‌وارده را ببازماندگان آنمرحومه تسلیت‌میدهیم.

کل‌نفس ذائقةالموت

بدین وسیله فقدان اسف انگیز فوت سید جلیل القدر مرحوم مغفور آقای سیدحسن‌ابطحی رابااطلاع بستگان و دوستان میرساند. مجلس ختم آنمرحوم روز جمعه ۲۱ر۱ر۴۹ در مسجدعلی‌ابن‌ابیطالب(ع)واقع در خیابان سی متری نیروی هوائی ایستگاه مسجد از ساعت ۳تا۵بعدازظهر منعقد است. امیداست‌برادران دینی ازشرکت در مجلس دریغ‌نفرمایند.

خانواده های: ابطحی. نوبختی . علوی . آقاخانی. مقدسی. انصاری مریدی . علی‌محمدی . حیدری .باقری .
آ ـ ۱۵۰۱

بعموم‌بازماندگان‌آنمرحوم مصیبت‌وارده را تسلیت میدهیم.

بمناسبت درگذشت‌مرحومه بانو معصومه هرمزیان عیال یونس خاچی باطلاع اقوام و دوستان میرساند . مجلس ترحیم آن مرحومه روز جمعه ۲۱ر۱ر۴۹ از ساعت ۴ونیم بعداز ظهر در نمازخانه کاتولیک ها واقع درمیدان فردوسی خیابان‌فرصت شاهرضا منعقد خواهد بود .

خانواده های : خاچی ، هرمزیان ، پطروسیان ،آلتوان صلیبی ، استیفانی
آ ـ ۱۵۲۱

بعموم بازماندگان آن مرحومه مصیبت وارده را تسلیت میدهیم

یادبود

جمال ناکام عزیز

از ساعت ۳ونیم تا۵ونیم بعدازظهر روز پنجشنبه ۲۰ فروردین ماه مراسم شب هفت درگذشت توبرمزارت برگزار خواهد شد. کسانیکه در غم جانگداز مرگ تو شریک و سهیم بوده‌اند در این مجلس یادبود که در حضرت عبدالعظیم مقابل امامزاده حمزه آرامگاه یاسینی منعقد است باپدر و مادر داغدار تو همدردی خواهند کرد.

سید جلال الدین اعتمادی و بانو
آ ـ ۱۳۵۹

بمناسبت یکمین سالگرد درگذشت همسر و مادرعزیزمان بانو پروین شهنواز مراسم تذکری از ساعت ۴ بعدازظهرروز پنجشنبه ۲۰ر۱ر۴۹ در مزار آنمرحومه واقع در امامزاده‌قاسم وپس از آن در منزل واقع در دروس خیابان سیروس برگزار میشود .

عباس شهنواز ـ دکتر منوچهر شهنواز ـپرویز شهنواز منوچهر شهنواز (پرهام)ـ مسعود شهنواز .
آ ـ ۱۰۶۹ ۲ـ۲

بمناسبت چهلمین روزدرگذشت شادروان محمدعلی‌رضازاده که از صاحبمنصبان عالی رتبه اداره کل ثبت احوال بوده‌اند مجلس یادبود زنانه روز پنجشنبه ۲۰ر۱ر۴۹ از ساعت ۴تا ۶ بعدازظهر در منزل آنمرحوم واقع در نارمک (سمنگان) پلاک ۴۹۸ منعقد میباشد .

آ ـ ۱۱۸۳

مراسم شب هفت‌شادروان عبدالحسین حاجی‌بابا روزپنج شنبه ۲۰فروردین‌ماه ازساعت ۳تا۶ بعدازظهر در بی‌بی زبیده برقراراست‌وسیله‌رفت وآمد از ساعت۲ونیم ازمنزل حشمت‌الدوله جنب باشگاه نیکنام آماده‌است .

آ ـ ۱۴۴۱

به مناسبت سالروز درگذشت بانوشهین ملک فاتحی همسر آقای فرهاد فرجاد آزاد مجلس‌یادبودی در روزپنج شنبه ۲۰ر۱ر۴۹ از ساعت ۴تا ۶ بعدازظهر برمزار آن‌مرحومه درابن‌بابویه منعقدمی‌باشد .

دکترملک فاتحی . دکترفرجاد
آ ـ ۲۳۹۰

خانواده های : نگینی . زاهدی . سمائی وخانواده‌های‌وابسته باستحضار دوستان‌و خویشاوندان میرسانند که مراسم هفته شادروان عبدالمناف‌نگینی اصل در مقبره خانوادگی‌حمزوی واقع در خیابان جلوی دربامامزاده عبدالله ازساعت۴تا ۶ بعدازظهر روز پنجشنبه ۲۰فروردین ماه ۱۳۴۹ برگزار می‌گردد

آ ـ ۱۴۲۷

تسلیت

دوست عزیز جناب آقای جلال‌الدینی اعتمادی

غم سنگین از دست دادن فرزند دلبندتان دل ما راآزرده ساخت از خداوند مسئلت داریم تابرای شما قدرت تحمل اعطا فرماید.

شریف مشکین ـ داود ذوالفقاری

جناب آقای ابوالقاسم‌نوروز وآقای محمد مهدی نوروز

بانهایت‌تاسف درگذشت شادروان پدر مرحومتان را تسلیت گفته‌سلامتی وطول عمرشما وسایربازماندگان را از پیشگاه خداوند متعال مسئلت مینماید.

علی‌جمالی

فوت نابهنگام دوست ارجمندم آقای سیف‌زرگر فراهی را بخانواده آنمرحوم تسلیت عرض می‌نمایم .

سید داود درکه‌ای
آ ـ ۲۴۳۶

سرکار خانم هما شرقی

بانهایت تاسف وتاثر درگذشت مادر گرامیتان را بشما وخانواده محترم تسلیت عرض می‌نمائیم .

سلیمانی. اربابی
آ ـ ۱۴۵۹

جناب آقای دکترمحمد طاهری
جناب آقای رضا حکیم‌زاده

بااندوه فراوان درگذشت جناب‌آقای دکتر رضا صحت را صمیمانه تسلیت عرض می‌نمائیم .

شرکت‌سیراکو
برادران مقوم‌ـ دردشتی‌ـ ربانی
آ ـ ۱۴۵۷

سرکار علیه خانم آزرمیدخت شرقی
تیمسار دریاسالار صفوی

با اندوه فراوان سوگ وارده را تسلیت گفته وسلامت بازماندگان راآرزو می کنم .

محمود داور
آ ـ ۱۴۶۵

سرکار علیه خانم شرقی
تیمسار دریا سالار صفوی

با نهایت تاسف مصیبت وارده را تسلیت گفته و بقای عمر بازماندگان را از خداوند مسئلت مینمایم.

مسعود بیگناه
آ ـ ۱۴۶۷

آقای عزیز جعفری

پزشکان و کارمندان بیمارستان نجات در غم شماشریک و مصیبت وارده را تسلیت میگویند.

بیمارستان نجات
آ ـ ۱۴۶۳

مصیبت وارده را بخانواده محترم جعفری تسلیت‌میگویم

آ ـ ۱۴۶۱
مسعود درخشان

جنابان آقایان دکتر عطاءاله امانپور ، دکترامیر امانپور دکتر نصراله امانپور، دکترمحمد امانپور، درگذشت‌نابهنگام یکتا برادر عزیز مهربانم روانشاد تیمسار سرلشکر فضل‌الله امانپور را بخاندان افشارقاسملو با قلبی نهایت اندوه و تاثر تسلیت معروض سلامت وسعادت وبقای عمر آنخاندان جلیل و معظم را آرزومند است .

عبدالحسین افشار قاسملو

آقای دکتر نصراله امانپور

باکمال تاثر وتاسف مصیبت وارده را صمیمانه به‌آن همکار گرامی تسلیت میگوئیم .

کارکنان سازمان بنادر وکشتیرانی
آ ـ ۲۴۲۸

تیمسار سرلشگر وشمگیر

بانهایت تاثر مصیبت وارده را از سوی خود وهمکارانم تسلیت گفته بقای عمر بازماندگان رااز ایزد تواناخواهانم.

سپهبد محمدحسین‌ضرغام
آ ـ ۲۳۹۴

جناب آقای اعتمادی مدیریت کل ثبت‌احوال‌کشور

بانهایت تاثر و تاسف درگذشت جانگداز فرزند گرامیتان رااز طرف خود و عموم کارمندان ثبت‌احوال فارس تسلیت عرض وبقای عمر جنابعالی و فامیل محترم را از خداوندمتعال مسئلت دارد .

از طرف کارمندان ثبت‌احوال فارس‌ـظهیرامامی
آ ـ ۲۳۹۶

مصیبت وارده را بجناب آقای جلال‌الدین‌اعتمادی‌مدیریت اداره کل ثبت‌احوال تسلیت عرض نموده بقای عمروعزت ایشان و سایر بازماندگان رااز درگاه خداوند عزوجل‌مسئلت داریم .

کارکنان اداره ثبت‌احوال خوزستان
آ ـ ۲۳۹۸

بدینوسیله درگذشت شادروان غلامعلی نواب تهرانی رابه‌کلیه بازماندگان آنمرحوم بویژه آقای ناصرنواب‌تهرانی وآقای محمد نواب تهرانی تسلیت عرض مینماید .

آ ـ ۱۴۷۱
اقدس‌صمیمی

تیمسار دریاسالار شمس‌الدین صفوی

افسران و درجه‌داران ناوبان نیروی دریائی شاهنشاهی مصیبت وارده را بحضور تیمسار وبانوی گرامی تسلیت‌عرض مینمایند .

دریاسالار ـ فرج‌اله رسائی
آ ـ ۲۳۰۸

دوست وهمکار عزیزمان جناب آقای دکتر ابراهیم غروی

مصیبت وارده را تسلیت عرض نموده وخودرا شریک ماتم می‌دانیم .

دکتر اعتبار. دکتر اکبری. دکتر ایزدی . دکتر برال . دکتر به‌نژاد. دکتر پرتو اعظم. دکتر پارسیائی. دکترپورمهر. دکتر حبیبی. دکتر دهگان. دکتر زهرائی. دکتر سپهر.دکتر شافع. دکترصالحی. دکتر صبا.دکتر طباطبائی. دکترعربزاده. دکتر عظیم‌زاده. دکتر جعفر غروی. دکتر گرامی. دکترلقمان ادهم. دکتر مرتضوی. دکتر مصطفوی. دکتر ملک مدنی . دکتر موحدی. دکتر وزین. دکترهاشمی‌نژاد. دکترهنربخش.
آ ـ ۱۴۹۱

کارمندان قسمت‌فروش صنعتی شرکت‌تولید وتصفیه‌روغن‌اسو

ضمن اظهار تاسف و تاثر از درگذشت والده گرامی همکار ارجمند خود آقای هوشنگ جاویدان‌این ضایعه‌ناگوار را به‌ایشان وخاندان محترم جاویدان‌صمیمانه تسلیت‌میگویند.

آ ـ ۲۴۵۶

جناب آقای دکترمحمدعلی طوسی استاد محترم دانشگاه

مصیبت وارده را صمیمانه تسلیت می‌گوییم وازخداوند خواستارم که دراین مصیبت بزرگ بشما صبر جمیل عنایت فرماید .

دکتر محمدرضا صالحی کرمانی

جناب آقای فرداد مدیرکل حقوقی راه‌آهن

در مصیبت دردناک وارده خودرا شریک می‌دانیم و از خدای بزرگ برای آن دوست ارجمند وخانواده محترم صبرو شکیبائی مسئلت داریم .

محسن منصوری. علی اشرف‌دبیر. مرتضی ضیاء.حمید امینی. میرآقانقی‌زاده. کمال‌فائقی. تراب‌پزشگی. محسن‌فائقی.
آ ـ ۱۰۴۹۳

سرکار خانم لیدا یمینی

بانهایت تاسف درگذشت پدر گرامیتان را از طرف‌کلیه کارمندان و دانش آموزان آموزشگاه نابینایان بزرگسال صمیمانه تسلیت عرض میکنم .

دکتر محمد خزائلی
آ ـ ۲۵۱۲

مجالس وعظ وسوگواری

ولتکن منکم امة یدعون الی الخیر

«حسینیه ارشاد»

بمناسبت هزارهٔ‌علامه شهیر وفقیه گرانمایه‌اسلامی‌شیخ طوسی قدس سره برنامه هفتگی دینی وعلمی شبهای جمعه وشنبه حسینیه رابه‌بحث درباره فضائل وتعظیم مقام‌شامخ‌آن بزرگوار اختصاص‌داده وبشرح زیر باطلاع‌عموم‌علاقمندان می رساند.

۱ـ شب جمعه سخنرانی‌جناب آقای محیط طباطبائی درباره «بازگشت شیخ‌طوسی‌به‌طوس »

۲ـ شب شنبه سخنرانی جناب آقای مرتضی مطهری درباره « الهام از شیخ‌طوسی »

برنامه از ساعت ۳۰ر۷بعدازظهر شروع میشود و قبل‌از سخنرانی استاد شیخ‌خلیل‌الرحمن حافظ قرآن‌وقاری مسجد النبی آیاتی ازکلام‌اله مجید تلاوت مینمایند.

هیئت متوسلین بموسی‌ابن‌جعفر (ع)
قمی‌های مقیم مرکز

بمناسبت عزاداری حضرت اباعبدالله‌الحسین (ع) دردهه اول ماه صفر شبها بعد از نماز جماعت مجلس سوگواری در مسجد حسینی واقع در شوش شرقی تیر (دوقلو) برقرارنموده و دانشمند محترم جناب آقای شیخ حسین انصاریان مستفیض میفرمایند.

سید ناصرالدین ابطحی

سپاسگزاری

از سروران گرام و دوستان عزیز و بستگان ارجمند که در مصیبت وارده ابراز محبت فرموده و در مراسم‌تشییع و مجلس ترحیم و شب هفت مادر عزیزم مرحومه بانوصغری عسکر یزدی حضور بهمرسانیده و یا کتبا و تلگرافا و یا از طریق جراید ابراز همدردی فرموده‌اند سپاسگزارم چنانچه بعلت تالمات روحی موفق بعرض تشکر حضوری یا کتبی نگردیدم امید عفو دارم .

دکتر احمد عسکری یزدی
آ ـ ۲۵۱۰

از سروران گرام و ارجمند و دوستان و همکاران و همشهریها و بستگان عزیز که قدم‌رنجه فرموده و درمراسم تشییع جنازه و مجلس ترحیم وشب‌هفت همسر عزیزم بانو ماری داریوش حضور یافته و یا بوسیله تلگرام و نامه و آگهی در جراید ابراز همدردی و تفقد فرموده و بدین‌ترتیب بازماندگان آن مرحومه را مرهون الطاف و عنایات و مراحم خاص خویش ساخته‌اند کمال تشکر و امتنان را دارم .چنانچه بعلت تالمات روحی شدید درشرفیابی و عرض تشکر و سپاسگزاری حضوری تاخیری پیدا شود معذرت و پوزش طلبیده و دوام عمر و سعادت و توفیق یکایک آنانرا از درگاه خداوند بزرگ خواهانم .

مهندس جواد داریوش
آ ـ ۱۴۳۳

جناب آقای دکتر محمد علی‌طوسی

دوستان‌و همکاران و دانشجویان مدرسه عالی‌بازرگانی مصیبت‌وارده را حضور جنابعالی تسلیت میگویند.

مدرسه عالی‌بازرگانی
آ ـ ۲۴۷۶

آقای غلامحسین قاضی‌مرادی

بااطلاع از خبر درگذشت مرحوم احمد قاضی‌مرادی تسلیت عرض می نمائیم .

مرتضی و محمد کرباسی تهرانی
آ ـ ۱۴۶۹

آقای غلامحسین قاضی‌مرادی

بانهایت تاسف درگذشت برادر گرامیتان را تسلیت عرض می نمایند .

کارکنان دبستان شرف محمدی
آ ـ ۱۴۶۹

سرکار علیه خانم بازقی همکار عزیز و ارجمند

دانش آموزان ، دبیران و کارمندان دبیرستان دکتر ولی‌الله نصر بانهایت تاسف مصیبت وارده را حضور سرکار و فامیل محترم تسلیت عرض می نمایند .

منیر مومن
آ ـ ۱۴۹۹

آقای آشوت یولیان

مصیبت وارده را بشما وخانواده محترمتان تسلیت عرض می نماید .

از طرف کلیه کارمندان ، کارگران‌و مهندسین‌شرکت سهامی کارخانجات تولیدی فیلور ـ مهندس محمد کوچک‌زاده
آ ـ ۲۴۸۲

آقای واهرام باغداساریان

مصیبت وارده را بشما وخانواده محترمتان تسلیت‌عرض نموده از خداوند بزرگ شکیبائی وبردباری شما و فرزندان دلبندتان را آرزو میکنیم .

از طرف کلیه کارمندان ، کارگران‌و مهندسین‌شرکت سهامی کارخانجات تولیدی فیلور ـ مهندس محمد کوچک‌زاده
آ ـ ۲۴۸۰

سرکار ستوان یکم دکتر قباد رادبخت

افسران ، درجه‌داران ، پرسنل فرهنگی‌و سایر کارکنان مرکز آموزش های نیروی هوائی با کمال تاسف مصیبت‌وارده را به جنابعالی و بانو و سایر بازماندگان تسلیت عرض‌نموده سلامت و بقاء خاندان محترم را از درگاه ایزد متعال‌مسئلت دارند .

سرلشکر اکبر کمپانی تبریزی
آ ـ ۱۵۱۱

همکار محترم خانم معزز ضیاءپور

همکاران شما در دبیرستان پرنیانی مراتب تاثر وتاسف عمیق خود را نسبت بدرگذشت غم‌انگیز برادرتان ابراز و سلامتی و صبر شما و خانواده محترم را از خداوند بزرگ آرزو دارند.

عزت سلطانی نوری
آ ـ ۱۵۱۹

آقایان ابوالقاسم نوروز و مهدی نوروز

بانهایت تاسف مصیبت وارده درگذشت پدر گرامیتان را تسلیت عرض نموده و در این غم بزرگ خود را با شما سهیم میدانیم و از خداوند متعال برای آن جنابان و خانواده ارجمند آرزوی صبر و شکیبائی مسئلت داریم .

شرکت بلاک‌اندکر ایران
آ ـ ۲۵۱۶

استاد ارجمند جناب آقای فرسائی

مراتب همدردی ما را در سوک بزرگ خود بپذیرید .

دانش‌آموزان سال چهارم طبیعی انوشیروان دادگر
آ ـ ۲۵۱۴

اطلاعات ۱۳۰۱

چهارشنبه
* اول صفر ۱۳۹۰
* هشتم آوریل ۱۹۷۰
* شماره ۱۳۱۶۰
* سال چهل‌وچهارم

تحولات خلیج فارس مناسبات ایران و قطر را تحکیم میکند

حضرت شیخ احمد بن علی آل‌ثانی حاکم امیرنشین قطر بعداز ظهردیروز بالتار تاج گل برآرامگاه بنیانگذار ایران نوین ،اعلیحضرت رضاشاه کبیر ادای احترام کرد. دراین مراسم همراهان حضرت شیخ نیز حضور داشتند .

درسمت راست عکس آقای غلامرضا تاج بخش سفیر ایران درکویت و آقای علی انصاری مشاور مخصوص حاکم قطر، حضرت شیخ ثانی را در نثارتاج گل همراهی میکنند .

آقای هویدا نخست وزیر دیشب اهمیتی بیشتری است .

در ضیافت شامی که بافتخار حضرت شیخ احمد بن علی آل ثانی حاکم امیرنشین قطردر کاخ وزارتخارجه برپا کرد تاکید کرد که دوستی ایران و قطر در این لحظات که خلیج فارس در آستانه تحولات نوینی قرار گرفته واجد ارزش و اهمیتی بیشتری است .

حاکم قطردر تایید بیانات‌نخست وزیر اقدام ایران را بدون آنکه اشاره‌ای به حل صلحجویانه مسئله بحرین نماید ، روشنترین دلیل سیاست حسن نیت ایران درمورد همسایگان عرب و اسلامی «که هیچگاه مورد شك و تردید نبوده» تلقی کرد و تاکید نمود که قطر نیز باسیاست راسخ ایران‌مبنی براینکه سرنوشت خلیج فارس باید فقط بوسیله مردم این سه‌ منطقه و بدون دخالت خارجی تعیین گردد ، هم عقیده است .

شرفیابی

حاکم قطر امروز دردومین روز بازدید رسمی از ایران در کاخ نیاوران بحضور شاهنشاه شرفیاب شدودر پیشگاه معظم‌له صرف ناهار نمود .

حضرت آل‌ثانی‌بامداد امروز پس از یکساعت ملاقات و مذاکره با آقای هویدادر کاخ نخست‌وزیری از هنرستان کمال‌الملك‌و موزه‌هنرهای زیبا دیدن کرد .

برنامه عصر حاکم قطر شامل بازدید از موزه جواهرات‌و آنگاه ملاقات و مذاکره‌با آقای اردشیر زاهدی وزیر امور خارجه در کاخ وزارت خارجه است .

آقای اردشیر راهدی دیروز پس ازورود حاکم قطر در محل اقامت که کاخ نخست‌وزیری در سعدآباد می‌باشد با ایشان ملاقات کرد .

برنامه بازدید حضرت شیخ از شهرها ی‌شمال که قراربود فردا وروز جمعه انجام شود لغو گردید وایشان این‌دو روز رادر تهران‌بسر خواهند برد وبرنامه‌های جدیدی برای‌اقامت پنجشنبه و جمعه ایشان در تهران تهیه دیده شده است .

فرداشب از طرف حضرت حاکم قطر ضیافتی بشام‌بافتخار آقای‌هویدا در هتل هیلتون برپا می گردد و حضرت حاکم روز جمعه از سدامیر کبیر دیدن خواهندنمود .

در ضیافت شام دیشب آقای هویدا که در کاخ وزارت خارجه برپا گردید آقایان عبدالله‌ریاضی رئیس مجلس شورایملی وزیرامور خارجه ، دکتراقبال رئیس هیئت مدیره‌و مدیر عامل شرکت ملی نفت ، چند تن دیگراز وزیران ، سفیران کشور های اسلامی مقیم دربار شاهنشاهی ـ همراهان‌حضرت حاکم و جمعی‌ازشخصیتهای مملکتی بابانوانشان حضور داشتند .

درسرمیز شام آقای‌هویدانخست وزیربیاناتی باین شرح ایراد کرد:

*** بیانات هویدا**

حضرت شیخ احمدبن آل ثانی حاکم معظم قطر

«برای اینجانب موجب کمال خرسندی است که مقدم حضرت حاکم رابه‌کشور شاهنشاهی گرامی داشته و سفر رسمی آن برادر بزرگوار را به ایران گام دیگری در طریق توسعه مناسبات و علائق فیمابین تلقی نمایم .

موجب کمال خوشوقتی است که بحمدالله بین ایران وقطرهیچگونه «مانع‌ورادعی بمنظور نیل بهدفهای مشترك که همان ثبات و امنیت و رفاه منطقی خلیج فارس باشدوجود ندارد.»

«حضرت حاکم بخوبی‌استحضار دارند که دولت شاهنشاهی برهبری اعلیحضرت همایون شاهنشاه آریامهر نظری جز صلاح و رفاه همسایگان و هم کیشان خودندارد و در اجرای این سیاست نهایت اهتمام را مبذول میدارد . تفاهم و حسن رابطه‌ای که در حال حاضر حاکم بروابط ما است نشانه بارزی از این حقیقت است.»

«بعنوان شاهد مثال بی‌مناسبت نمی‌دانم که به قرارداد تجدیدحدود فلات قاره ایران و قطر که سال گذشته امضاء شد و به تصویب قوه مقننه ایران نیز رسیده است اشاره نمایم .

نشانه دیگری از حسن تفاهم فیمابین مسافرت حضرت شیخ خلیفه ولیعهد گرامی قطر بایران است که در حدود یکسال و نیم قبل صورت گرفت وموجبات‌تفاهم بیشتری را در مسائل مورد علاقه طرفین فراهم آورد .

حضرت حاکم :

«اکنون که خلیج فارس در آستان تحولات نوینی قرار گرفته است طبعا این دوستی ها واجد ارزش و اهمیت بیشتری خواهد بود و خصوصیات وویژگی های زمان ایجاب مینماید که از زمینه های مثبت و مساعد موجود برای تحکیم علائق فیمابین بمنظور تامین هدفهای مشترك کاملا استفاده نمائیم .

قطع و یقین دارم که مسافرت حضرت حاکم قطر به ایران‌فرصت مغتنمی فراهم خواهد آورد که از حسن نیت دولت شاهنشاهی نسبت به رفاه و صلاح منطقه‌ای که‌بحکم مشیت‌الهی در قلمرو آنو درجوار یکدیگر زیست میکنیم بیش‌ازپیش آگاه شوند.»

امیدوارم درسایه تعالیم‌عالیه اسلامی که بیش‌از هرعامل‌دیگری در تحکیم رشته های مودت وحسن همجواری بین ملل مسلمان موثر است جهان ما شاهد ارتقاء کلیه ملل و جوامع مسلمان بوده‌وبویژه در منطقه‌ای که ما و شما در آن زیست میکنیم ثبات و امنیت حکمفرما باشد و در پرتو این‌صلح و صفا موجبات همکاری های‌وسیع مشترك و بهره جوئی از امکانات مادی و معنوی موجود از هر جهت فراهم گردد.»

«در خاتمه از فرصت استفاده کرده و برای آن حضرت وخاندان گرامی و مردم مسلمان قطر از خداوند متعال سعادت و سلامت روزافزون مسئلت مینمایم .

*** بیانات حاکم قطر**

پس از پایان سخنان آقای نخست‌وزیر حضرت حاکم قطر بیاناتی باین شرح ایراد کردند :

برادر ارجمندم جناب آقای امیر عباس هویدا :

ازعواطف‌و احساسات بزرگوارانه‌ای که طی بیانات‌خود اظهار فرمودید وازاینکه ترجمان‌احساسات‌برادرانه ملت‌دوست ماایران نسبت به‌کشور و ملت من بوده‌اید صمیمانه سپاسگزاری می کنم . وبدین مناسبت میخواهم به‌آنجناب‌اطمینان دهم که دولت‌و ملت قطرعین‌این احساسات را نسبت بایران‌کشور دوست خود دارد . »

مادر قطر بااعجاب فراوان‌شاهد نهضت‌بزرگی که برهبری خرد- مندانه‌اعلیحضرت‌شاهنشاه آریامهر درایران بوجود آمده‌است هستیم واین‌پیشرفت های فوق‌العاده‌مورد ستایش ماست.ازروابط‌دوستانه‌ای که خوشبختانه بین‌ما و شما موجود است خشنودیم و همواره بیاری خداوند متعال در راه‌تحکیم‌وتوسعه روابط برادرانه دوکشور که‌مقرون بخیروصلاح‌طرفین‌است کوشا خواهیم بود.

روابط‌دوستانه موجود بین قطر وایران برای روابط دول همجوار که‌باید بر اساس محبت‌وبرادری و همکاری‌در راه خیراستوارباشد نمونه‌بسیار خوب وسرمشق‌ارزنده- ایست.»

«فرمودید تجدید حدود فلات‌قاره بین‌دوکشور دلیل حسن تفاهم و اعتماد متقابل وعلاقمندی به‌تحکیم روابط ریشه‌داربین دوکشوراست. بدین مناسبت بایدگفت که در آینده امکانات فراوان دیگری برای همکاری در راه منافع‌مشترك قطروایران وجود دارد که‌باید از آن‌استفاده شود.

عالیجنابا :

«حسن نیتی که براساس آن سیاست ایران در مورد‌همسایگان عرب‌واسلامی پایه گزاری شده هیچگاه مورد شك‌وشبهه مانبوده است‌وگامهائی که اخیرا درراه حل بعضی مشکلات منطقه ما برداشته شده روشن‌ترین دلیل آنبا تاین‌حقیقت است .ماباشما هم‌عقیده‌ایم که‌سرنوشت منطقه ما باید فقط بوسیله مردم این‌سامان وبدون مداخله خارجی تعیین‌شود.»

«برادری دو ملت‌عرب وایران که توانست در سایه دین مبین‌اسلام تمدنی‌چنان درخشان بوجود آورد که‌اعجاب تاریخ‌بشریت‌رابرانگیخت مادامی که آیه‌شریفه«واذکروانعمه الله علیکم اذکنتم‌اعداء فالف‌بین قلوبکم فاصبحتم بنعمته اخوانا» (یعنی نعمت خدایرا بخاطرآورید که‌دلهای شمارابهم نزدیك کردو در پرتو این نعمت با هم برادر شدید)باقی است‌ادامه خواهد داشت.»

عالیجنابا :

بسیار خشنودم که‌این فرصت دست‌داد و موفق‌شدم از کشور زیبا و مهمان‌نواز شما بازدید کنم ووظیفه خود میدانم ازاعلیحضرت همایون شاهنشاه وآنجناب بخاطر پذیرائی گرمی که از من بعمل آمدسپاسگزاری کنم.»

«در پایان سلامت شاهنشاه آریامهروسعادت آنجناب و تعالی روزافزون ورفاه ملت‌برادر ایران را در ظل توجهات ورهبری‌خرد- مندانه اعلیحضرت همایونی از درگاه خداوندمتعال مسئلت‌میکنم.»

والسلام علیکم‌ورحمت‌اله‌وبرکاته

اجتماع روسای ستاد سازمان پیمان مرکزی

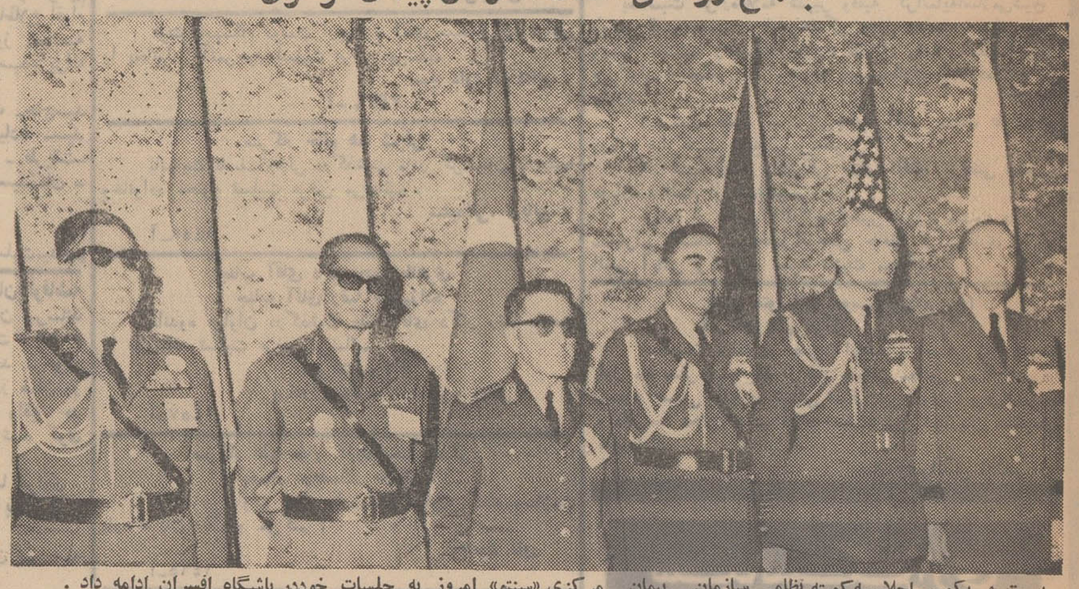

بیست و یکمین اجلاسیه کمیته نظامی سازمان پیمان مرکزی «سنتو» امروز به جلسات خوددر باشگاه افسران ادامه داد .

اجلاسیه مذکور بعداز ظهر دیروز با حضور روسای ستادو هیئت های نظامی پنج کشور عضو آغاز کرد .

عکس از راست به چپ ژنرال چهار ستاره «ارل‌ویلر» رئیس‌ستاد مشترك نیرو های مسلح ایالات متحده ، «مارشال هوائی» «سرچارلزالورئی» رئیس ستاددفاعی انگلستان ، تیمسار ارتشبدفریدون جم رئیس ستاد بزرك ارتشتاران. تیمسار ارتشبد ممدوح تاماج رئیس ستاد ارتش ترکیه ،ژنرال ارشاد احمد خان نماینده دائمی پاکستان در سنتو و تیمسارسپهبد ازهاری جانشین رئیس ستادبزرك ارتشتاران را قبل از آغاز اجلاسیه نظامی سنتو نشان میدهد .

ایجاد ثبات در قیمتها از وظائف وزارت تولیدات است

یك دوره آموزش حسابداری بازرگانی بمدت چهارماه باشرکت ۴۳ نفر از کارمندان وزارت تولیدات کشاورزی در موسسه علوم بانکی تشکیل شد .

در مراسم گشایش این دوره که بعداز ظهر دیروز در وزارت تولیدات انجام شد آقای گودرزی وزیر تولیدات کشاورزی و آقای سمیعی قائم‌مقام بانك مرکزی ایران برای شرکت‌کنندگان و سایر کارمندان وزارت خانه مذکور صحبت کردند .

مدیر کل تشکیلات وآموزشی این وزارت‌خانه در آغاز ضمن توضیحاتی گفت : تحولات‌اجتماعی و اقتصادی ایران طی سالهای اخیر موجب شده که‌فلسفه‌انقلاب اداری مطرح شود ، زیرا بدون نظام اداری هماهنك با هدف های توسعه اقتصادی و رشد اجتماعی و تامین نیروی انسانی ، نمیتوان انتظار بازدهی مطلوب را داشت.

*** نیروی انسانی**

آنگاه وزیر تولیدات طی بیاناتی اظهار داشت : توسعه اقتصادی‌در هرکشور به نیروی انسانی آن کشور بستگی دارد و وسعت و کیفیت این نیرو است که درجه رشد و پیشرفت اقتصادی یك کشور یایك جامعه را نمایان‌می سازد .

وزیر تولیدات ضمن تشریح هدفهای وزارت‌خانه مذکور تایید کرد «برنامه‌ریزی مستقیم و غیر مستقیم طرحهای عمرانی برای بهبود و توسعه وضع‌بازارتولیدات کشاورزی از مرحله تولید تا مصرف هدف اصلی میباشد .

آقای گودرزی اضافه کرد : هدف ما اینست که در حدامکان وضع موجود رابهبود دهیم وبخش خصوصی را راهنمائی و تشویق نمائیم و روشهای موجود رااصلاح کنیم ولکن اگر بخش خصوصی تمایلی به‌ایجاد تاسیسات مورد نظر ننماید دولت ناچار واردکار خواهد شد .

*** ثبات قیمت**

یکی دیگر از وظایف بسیار مهم این وزارتخانه ایجاد ثبات لازم در قیمت مواد مصرفی‌وغذائی میباشد .

سپس آقای سمیعی قائم‌مقام بانك مرکزی ایران در باره چگونگی تشکیل کلاس آموزش حسابداری بازرگانی توضیحاتی داد.

خبرنگار ما می‌نویسد : درمراسم گشایش دوره مذکور معاونان و مدیران کل و مدیران عامل موسسات و شرکت‌های وابسته‌به وزارت تولیدات حضور داشتند .

دکتر سعیدی

متخصص چشم و عینك نامرئی از مسافرت خارج‌مراجعت‌و عصرها برای پذیرائی بیماران آماده است .

امیر آباد ـ فرصت
۷۷ تلفن ۴۶۱۰۰
آ_۱۴۲۳

بزودی
کاباره باکارا
یکی از زیباترین کاباره های جهان
تلفن رزرو ۶۲۷۹۷۹

سازمان شکاربانی به‌وزارت منابع طبیعی ملحق میشود

*** کارمندان سازمان‌شکاربانی با همان مقررات‌استخدامی سابق انجام وظیفه‌خواهند کرد**

*** یك معاون به تعداد چهار معاون وزارت منابع طبیعی اضافه میشود**

سیاوش سیروس

سازمان وزارت منابع طبیعی توسعه میابد و تشکیلات‌سازمان شکاربانی و نظارت برصید باین وزارت‌خانه ملحق میشود .

براساس آخرین مطالعاتی که در وزارت منابع طبیعی بعمل‌آمده است برای نظارت بر امورسازمان شکاربانی ونظارت برصید یك معاون یکادر معاونین این وزارت خانه اضافه میشود .

اقدامات مربوط به الحاق سازمان شکاربانی و نظارت برصید به وزارت منابع طبیعی به‌پایان‌رسیده و تاهفته آینده معاون جدیداین وزارتخانه به‌پیشگاه شاهنشاه آریامهر معرفی خواهد شد .

سازمان شکاربانی و نظارت برصید بموجب قانون شکاروصید مصوب سال ۱۳۴۶ ایجادگردیده است واین سازمان از دوسال‌قبل تاکنون با کمك مالی دولت‌اداره میشود و در ردیف بودجه کل کشور قرار دارد .

معاون پنجم

سازمان شکاربانی و نظارت‌بر صید تحت نظر شورای عالی شکاربانی و نظارت برصیدمتشکل ازوزیر کشاورزی ، وزیر کشور، وزیر دارائی ، وزیر جنك وشش تن از اشخاص ذیصلاحیت که‌به پیشنهاد ریاست شوری وبافرمان همایونی برای مدت چهار سال منصوب میشوند اداره میگردید.

سازمان‌شکاربانی و نظارت‌صید باتوجه بقانون استخدام کشوری موسسه‌ایست دولتی که بامقررات

بقیه در صفحه سیزدهم

کمپانی فوکس قرن بیستم و سینماکسری

مفتخرند که بهترین فیلم‌سال‌را تقدیم تمام خانواده های‌ایرانی نمایند.برنده جایزه طلائی از فستیوال‌فیلم کودکان و نامزدجایزه اسکار ۱۹۷۰ .

پس از «اشکها و لبخندها» اینك : **از فردا صبح**

پسران خیابان پل

رنگی

The Boys Of Paul Street

باشرکت کودکان هنرمند
آنتونی کمپ ـ ویلیام بورلی

محصول: کمپانی فوکس قرن بیستم

گیشه سینما کسری برای رزرو بلیط آماده است .
«دسته سیسیلی‌ها» فقط امشب درسینماکسری
آ_۲۳۲۸

یکسال از درگذشت ناگهانی شادروان مهدی‌ارباب گذشت ـ باین‌مناسبت برای شادی روح پرفتوح آنمرحوم روز جمعه ۲۱ فروردین ازساعت۶ بعدازظهر مجلس یادبودی در منزل آن شادروان واقع در خیابان برق کوچه معاون‌السلطان برپاست .

خانواده ارباب
آ_۱۳۴۹ ۱_۲

شکوفه نو

باهمکاری رادیو تلویزیون آلمان

ازچهارشنبه ۱۹ فروردین تاپنجشنبه‌سوم‌اردیبهشت فقط ۱۵ شب

جالبترین برنامه روز هنری اروپا را تقدیم میکند

خواهران جاکوب

JACOB - SISTERS

بانضمام۴ ساعت‌جالبترین برنامه‌های انتخابی‌ازممالك بزرك جهان

شکوفه‌نو

یکی از چهار کاباره بزرك جهان
تلفن‌های رزرو ۹۵۳۰۳۳ـ ۹۵۴۰۴۴

قابل توجه مدیران موسسات تبلیغاتی و مزون های مد

استودیو عکس موگه با ایجاد پلاتو مخصوص برای تهیه عکس های تبلیغاتی باوسائل‌لازم‌و تکنیك‌جدید آماده همکاری با موسسات فوق میباشد تلفن ۷۶۳۲۴۰

ازفردا صبح

فقط در سینما

آریا

هارچلوماستروویانی
ویرنالیزی
پاملا تیخین

در فیلم

پاناویژن
رنگی

مرد زن و پول

محصول مترو گلدوین مایر

کنفرانس هفتگی مرکز پزشکی فیروزگر

پنجشنبه ۲۰ر۱ر۴۹ ساعت ۱۱ سالن کنفرانس
موضوع : راشیتیسم کلیوی وراشیتیسم مقاوم به ویتامین‌د
بحث کننده : آقای دکتر محمد کمالی . م‌الف ۲۵۳

PRODUCT MANAGERS

WE ARE a leading Iranian producer and distributor of different consumer goods products both for the domestic market and for exports.

WE ARE now building up a marketing organization to fill the needs for our future expansion.

WE ARE looking for young and dynamic men with the following attributes:

1. Maximum age — 35.
2. Holding a university degree, preferably, in Social Sciences.
3. Previous business experience, in the field of marketing or sales desirable, but not essential.
4. Fluency in spoken and written Farsi and English.
5. The applicant must have completed his military service or must hold a permanent exemption not granted on medical grounds.
6. The employment will be on full time basis.

Please send your applications in English, enclosing a recent photograph, civing full details of education and previous experience to:

P.O. Box 3009, Tehran.

Applicants with the necessary qualification will be invited for an interview. Other applications will be returned in due course.

MANAGEMENT SECRETARY

WE ARE a leading Iranian company in the consumer goods field with widespread contacts. For our Marketing and Export Director, who is a European, we are looking for.

YOU WHO have some years experience in secretarial work and want a promotion. You must be good in English shorthand. Fluency in spoken Farsi essential.

WE OFFER a stable position in an expanding organization, good salary, social benefits, company transportation to and from work.

IF YOU have above qualification, apply in English to:
P.O. Box 3009, Tehran

Applicants with the necessary qualification will be invited for an interview. Other applications will be returned in due course.

آگهی استخدام

شرکت ملی نفت‌ایران‌جهت‌خدمت‌دربهداری وبهداشت حوزه قرارداد در جنوب(آغاجاری و مسجد سلیمان) به چندنفر قابله باشرایط زیرنیازمنداست :

۱ـ لیسانس مامائی ـ (باسابقه‌کار ارجحیت دارند.)
۲ـ شاغل نبودن در موسسات دولتی‌و یا وابسته بدولت
۳ـ حداکثر سن ۳۵ سال .

متقاضیان میتوانند با مدارك فوق‌الذکر در روزهای اداری از ساعت ۸ الی ۱۱ صبح به اداره استخدام شرکت ملی نفت ایران ـ خیابان سپهبد زاهدی ـ کوچه شریف مراجعه نمایند .

۲ـ۱ آ_۲۲۴۸