اطلاعات

۱۳۰۴

پنجشنبه ۲۹ خردادماه ۱۳۴۸
شماره ۱۲۹۱۸
سال چهل وسوم
تکشماره ٤ ریال

۳۶ صفحه

اصلاحیه قانون استخدام امروز تقدیم مجلس‌شورای ملی شد

- به کارمندانی که خدمات بر جسته انجام دهند ، پایه اضافی داده میشود
- در بعضی از نقاط کشور هر سال خدمت ، دوسال محسوب میگردد
- کسور بازنشستگی به تناسب حقوق از ۸ تا ۱٤ در صد تعیین شده است
- تلفنچی ها، رانندگان ومستخدمین جزء از ارائه مدرك تحصیلی معاف شدند
- چنانچه مستخدم دوماه بدون‌اطلاع در محل حاضر نشود ، برکنار یا بازنشسته میشود
- حقوق وظیفه بتساوی بین وراث قانونی تقسیم میشود و سهم هر یك از وراث که قطع شود بتساوی به سهام بقیه افزوده میگردد
- گروه موقت مستخدمینی که مدارك تحصیلی بالاتری ارائه کنند ، بر اساس مدرك جدید تغییر میکند

درصفحه ه

جنگنده های اسرائیل

توپخانه عراق را در اردن بمباران کردند

اسرائیل به شدید ترین حمله انتقامی علیه اردن دست زد درصفحه۲

عکسهای اختصاصی ازمسابقه تیم فوتبال ارتش ایران در آتن

برای‌زدن اولین گل ، شرفی کاری کرد که بیشتربه‌یك معجزه شباهت داشت ،زاویه و موقعیت‌او را بادروازه‌بان دقت کنید تازه‌این زمانی است که بعد ازشوت خود او منحرف شده است .
عکس‌از خبرنگاراعزامی اطلاعات

بیژن رفیعی خبرنگار اعزامی اطلاعات از آتن گزارش میدهد :

امشب ایران والجزایر

باهم روبرو خواهند شد

بقیه درصفحه ۳۲

متن کامل اصلاحیه های قانون استخدام

هیئت‌وزیران دراین‌متن تغییراتی داده وقسمتی از آنراحذف کرده‌اند

هزاران نفر ازآل‌بانو استقبال کردند

آل‌بانو وبرومیناپاور در حالیکه‌دست‌دردست هم داشتند از سالن فرودگاه مهرآباد خارج‌میشوند .

- ۱۵ دقیقه طول کشید که اتومبیل خواننده ایتالیائی و نامزدش از میان‌جمعیت عبور کند
- آل بانو روی بالکن هتل برای طرفداران خود آواز خواند !

درصفحه سی‌وچهارم

خدمت مشمولین کادر آموزشی دانشگاهها

امسال در دوقسمت انجام میشود

- هیئت های رسیدگی به تقاضای مشمولین بجای دادگاههای وظیفه عمومی تشکیل میشود
- مشمولین فارغ التحصیل گروه پزشکی مقیم خارج از کشور تیر ماه بخدمت اعزام میشوند در صفحه ٤

آگهی ثبت نام‌در کنکور دانشگاه‌ملی و دانشگاه صنعتی آریامهر انتشار یافت

درصفحات ۱٤و ۳۷

رئیس هیئت مدیره بانك توسعه صنعتی در جلسه‌مجمع عمومی بانك اعلام داشت بوسیله این بانك‌طی‌سال۱۳٤۷

۳۰۰۰ میلیون ریال به توسعه صنعتی کشور کمك شده است

بانك پیام خود را قرائت کرد که متن آن در صفحه ۲۰درج شده است .
اعضای هیئت مدیره و اعضای هیئت عامله ، ناظر دولت وبازرسان وسهامداران بانك در جلسه امروز مجمع عمومی حضور داشتند .

ساعت نه صبح امروز مجمع عمومی سالانه بانك توسعه صنعتی ومعدنی ایران در محل‌بانك‌تشکیل جلسه داد و پس از بررسی خط مشی و ترازنامه و حساب سود و زیان بانك، آن را مورد تائید کامل قرار داد .
در این جلسه رئیس‌هیئت‌مدیره

فـــردا

آخرین دورمسابقات‌اسب دوانی بهاره سال ٤۸ با همکاری بانك عمران و کانون سوار کاران ایران برگزارخواهدشد.بانك عمران جوائز ارزنده‌ای برای مسابقات فردا منظور داشته که ببرندگان اهداء خواهد شد. ضمنا بمنظور تشویق بیشتر برندگان مسابقات‌کورس بانوان و کورس مخصوص اطفال گذشته از جوائز نقدی به نفرات اول ودوم‌وسوم این دو کورس به هریك یك عدد ساعت مچی‌زیبای اورانوس اهداءخواهدشد.
فردا علاوه‌برشش‌دوره‌کورس ،عملیات سوار خوبی توسط سوار کاران گارد شاهنشاهی وبازی‌چوگان توسط بهترین چوگان‌باز های کشور انجام‌خواهدشد شما را بتماشای این‌مسابقات مهیج ونمایش‌سوار خوبی‌وچوگان دعوت‌مینمائیم‌شروع‌مسابقات‌ساعت ٤ بعد از ظهر، بلیط‌رادر محل‌اجرای‌مسابقات (میدان اسب‌دوانی کیلومتر ۱٤جاده‌کرج) تهیه فرمائید .
جهت رفاه تماشاچیان برای‌مراجعت بحدکافی اتوبوس درمحل حاضر و مجانا در اختیار تماشاچیان میباشد .

اداره مرکزی و کلیه نمایندگی‌های تهران

شرکت بیمه پورکشایر

فردا جمعه از ساعت ۷ صبح‌تا ۷ونیم بعدازظهر برای انجام کلیه اموربیمه گذاران محترم مفتوح میباشد.
۱ـ۲۳۸۲٦

آگهی قبول دانشجو

درصفحه ۲٤

آگهی ثبت نام کنکور دانشگاههای دولتی

اطلاعیه‌مرکز آزمون‌شناسی

درباره

امتحانات ورودی دانشگاهها وموسسات‌آموزش‌عالی‌دولتی

ثبت‌نام داوطلبان شرکت در امتحانات ورودی دانشگاهها و موسسات آموزش‌عالی‌دولتی (دانشگاه تهران ـ دانشگاه تبریز ـ دانشگاه مشهد ـ دانشگاه اصفهان ـ دانشگاه جندی شاپور ـ دانشسرای‌عالی تهران ـ هنرسرایعالی ـ دانشکده صنعتی‌پلی‌تکنیك تهران ـ مدرسه عالی بازرگانی دانشکده کشاورزی رضائیه ـ موسسه آموزش عالی آمار ـ دانشسرای عالی سپاه دانش) ازصبح شنبه ۳۱ خرداد ۱۳٤۸ آغاز میشود وتاتاریخ ۹ ۱تیرماه ادامه‌خواهدداشت داوطلبان میتوانند از تاریخ ٤۸ر۳ر۳۱ به یکی از شعب بانك ملی ایران‌درتهران و مراکز شهرستان ها مراجعه وباپرداخت مبلغ پانصد ریال به‌حساب شماره ۷٤۸ بانك مرکزی ایران ، پاکت محتوی دفترچه راهنما و سایر مدارك لازم را دریافت دارند.
شعب بانك تاآخر وقت اداری روز چهارشنبه ٤۸ر٤ر۱۸ وجه ثبت‌نام رادریافت و دفترچه های راهنما راتوزیع می‌نمایند .
پس از مطالعه کامل دفترچه راهنما ، داوطلب باید اطلاعات مورد نیاز را در تقاضانامه شرکت‌در امتحانات ورودی واردکند و آنرا همراه سایر مدارك درپاکت حاوی دفترچه که از بانك دریافت داشته قرار دهد و باپست سفارشی به‌مرکز آزمون شناسی در تهران خیابان نادرشاه ارسال نماید .
به‌تقاضاهائی که بعد از پایان وقت اداری‌روز پنجشنبه ٤۸ر٤ر۱۹ به‌پست داده شده باشد و یابعد از تاریخ ٤۸ر٤ر۲٦ به‌مرکز آزمون‌شناسی برسد بهیچوجه ترتیب‌اثر داده نخواهد شد . ثبت‌نام تنها از طریق مکاتبه و به‌وسیله پست انجام میشود.
کارت ورودی دوروز قبل از امتحان در حوزه های امتحانی تهران و شهرستانها توزیع خواهد شد و داوطلبانی که ثبت نامشان قطعی شده است باید در آن تاریخ برای دریافت کارت ورودی به حوزه امتحانی که‌برای‌آنها تعیین و بوسیله مرکز آزمون‌شناسی به‌آیشان اطلاع داده میشود مراجعه نمایند .
سایر شرایط و جزئیات مربوط به‌ثبت‌نام در دفترچه راهنما توضیح داده شده است و چنانچه تغییری در آنها داده شودمراتب آگهی‌خواهدشد. ۱ـ۳ آ ـ۲۳٦۷٦

اطلاعیه شرکت‌سهامی بیمه ملی

درصفحه ۲۱

شرکت سهامی بیمه ایران

باجه شمیران

جاده قدیم ـ ایستگاه اسدی ـ جنب بانك ملی افتتاح شد
همه روزه از ساعت ۷بامداد تا ۹ شب آماده قبول بیمه‌های شخص ثالث وسائل نقلیه موتوری است . ۱ـ۲۳٦٥٦ ۱ـ۲

دانشگاه پهلوی — خدمت — کوشش

آگهی امتحان مسابقه ورودی برای دوره B.S پرستاری دانشگاه پهلوی در رشته های تعلیم‌وتربیت.سرپرستی‌واموراداری درصفحه ۲۰این‌روزنامه چاپ شده است.

آگهی مربوط به دوره فوق لیسانس (M.S) رشته های ریاضی دانشکده ادبیات‌وعلوم دانشگاه پهلوی در صفحه ۲۱ این‌روزنامه چاپ شده است

دانشگاه پهلوی — خدمت — کوشش

آگهی مربوط به دوره فوق‌لیسانس (M.S) رشته‌شیمی‌دانشکده ادبیات وعلوم در صفحه ۱۱ این‌روزنامه‌چاپ شده‌است

آبلیموی قاسمی
صد در صد خالص
تلفن: ۹٥۲۰۷٦
۸۷۷۱ آ ۱ ۷ ۱

وحدت + ظهوری × دلبر = دودل ویك‌دلبر

دانشکده صنعتی (پلی‌تکنیك تهران)

آگهی استخدام استادیار درصفحه ۱۳

آگهی نام‌نویسی

کانون‌فرهنگی‌علم‌ودین درصفحه۱۱

سرمقاله

مدرک یا مهارت ؟

در اصلاحیه قانون استخدام که اخیرا از تصویب دولت گذشت پیش بینی شده است که تکنسین‌ها، یعنی کارمندان دیپلمه متخصص در امور تکنیکی و حرفه‌یی ، بجای گروه ٤در گروه ۵ قرارخواهند گرفت.

این نکته را مخصوصا موضوع بحث امروز قرار داده‌ایم تافرزندان جوان مملکت را متوجه سازیم وهشدار دهیم که در شرایط کنونی مملکت ما تیتر و عنوان و مدرک تحصیلی برای کسی نان وآب نمیشود وآنچه خریدار دست بنقد دارد اطلاعات و معلومات فنی وحرفه‌ایست، چه در سطح بالاوچه در سطح‌وسط .

زمانی بود که در کشورما وسایل تحصیل برای همه‌کس فراهم نبود وبخصوص تحصیل کردن در اروپا وامریکا به‌امکانات استثنائی احتیاج داشت. این بود که کفایت داشت آدم یک‌کالج معمولی را در خارج تمام کند و چند کلمه فرانسه یاانگلیسی بیاموزد و همینکه از دروازه وطن وارد شد مردم اورا روی‌سر گذاشته حلواحلوا گویان ببرند در مناصب ومقامات عالی بنشانند وبالای حرف او هیچکس حرف نزند.

اینگونه خصوصیات در شرایطی که هرروز برتعداد داوطلبان تحصیلات عالیه اضافه میشود ودرهای مدارس بروی همه طبقات باز وحتی فرنك رفتن و درس خواندن در مدارس اروپا و امریکا امری پیش پاافتاده است برای کسی امتیاز محسوب نمیشود و شخص‌ولو بایك خروار مدرك تحصیلی بخواهد زندگی را شروع کند باو میگویند تحصیلات‌و مدارك تحصیلی بجای خو دمحترم ، بقول فردوسی «بیار آنچه‌داری زمردی وزور» معجزه خودت را ظاهر کن، نشان بده چه هنری درجنته داری و کدام جای خالی را میتوانی پرکنی . زیرا حقیقت اینست که در اجتماع ما جای خالی فقط برای عناصری باقی مانده است که سوای تحصیلات کلاسیك، نشانه‌یی از تخصص و مهارت باخود داشته‌باشند. همین دیروز شخص مطلعی میگفت: اقدامات چند ساله اخیر در زمینه «جلب مغزها» وبازگشت دادن جوانهای تحصیلکرده بوطن نشان داده است بخلاف آنچه قبلا تصور میشد شرایط خاص محیط و علاقه به زندگی کردن در جوامع پیش افتاده‌تر علت واقعی ادامه اقامت‌ایشان درخارج و امتناع از بازگشت بوطن نیست . زیرا ازیك اقلیت نادر استثنائی که بگذرید هرجوانی زندگی در وطن خودرا به‌اقامت دائمی درهر نقطه دیگری از جهان ترجیح میدهد ولی اغلب این‌جوانان یا خودشان آمده و دیده‌اند یا بتجربه برایشان معلوم شده است آنطور کار و آنطور زندگی که خیالش را میکرده‌اند در ایران بانتظارشان نیست.

پانزده سال یابیست سال پیش چون نسبت جمعیت و احتیاج مملکت برتعداد اطباء موجود میچربید، طبعا هرطبیبی کارش سکه بود . سازمانهای مختلف برای استخدام اطباء سرودست می‌شکستند و مردم پشت مطب ایشان صف می‌بستند ونوبت میگرفتند . بعلاوه همانقدرکه عنوان دکتری به‌اسم کسی اضافه میشد وضع اجتماعی او نیز تفاوت میکرد.

فلان محصل جوان پانزده سال پیش آن وضع‌را میدید و آرزومیکرد اونیز تحصیلات خودرا در رشته پزشکی تمام کند و باین زندگی‌رویائی وایده‌آل برسد. حالا بعداز پانزده سال،هفده سال، بیست‌سال‌جان‌کندن ودرس خواندن وقتی دکترای خودرا میگیرد و چشم بواقعیت میگشاید می‌بیند وضع عوض شده است و امروز آن زندگی ایده‌آل را«البته از جنبه مادی» فلان آرایشگر دارد یافلان صنعتگر یافلان حلبی‌ساز که برای کولر وبخاری لوله میسازد ونصب میکند، در حالیکه بسیاری از پزشکان با درجات عالی علمی در مطب خود نشسته‌اند و چشم به‌در دوخته‌اند که چه وقت یك بیمار از در وارد شود !

بدیهی است که‌هیچوقت حلبی‌ساز نمیتواند از لحاظ‌شخصیت‌اجتماعی لاف برابری با طبیب بزند ولی در دنیائی که متاسفانه مردم عموما مسائل زندگی رابا معیارهای مادی مورد ملاحظه و سنجش و قضاوت قرار میدهند مشاهده موفقیتی که حلبی‌ساز در زندگی شخصی خود بهم رسانیده است بسیاری از جوانهای تحصیلکرده را مخصوصا که نسبت بجنبه‌های مادی زندگی‌حساسیت داشته‌باشند دچار عقده‌های یاس وسرخوردگی وحتی انزجار و نفرت میکند.

غرض اینکه امروزه در اجتماع ماجای خالی برای ارباب فن وحرفه، مخصوصا طبقه تکنیسین خیلی زیاد فراهم است و بی‌شك درین مرحله تکنیسین‌هایی میتوانند موفق‌تر باشند که تجارب ومعلومات عملی آنها متکی به اطلاعات علمی باشد و کلاس و مدرسه‌ای را نیز طی کرده باشند والا بصرف داشتن دیپلم یالیسانس مشکل است‌که آدم بتواند از عهده زندگی برآید.

داوطلبان امتحانات کنکور دانشگاه ها و مدارس عالی کشور

کلاسهای فشرده وسریع انگلیسی ـفرانسه ـ آلمانی برای شرکت‌در کنکور سراسری دانشگاهها ومدارس عالی دولتی ۱۵ تا ۱۸ مرداد و کنکور دانشگاه ملی ۱۰ شهریور و مدرسه عالی ادبیات وزبانهای خارجی‌در موسسه زبانهای خارجی دایر گردیده. این کلاسها درگذشته نتایج بسیار درخشانی‌داشته است.
نام‌نویسی تا ۲۹خرداد ماه ٤۸ ،شروع کلاسها اول تیرماه‌روزی ۳ساعت جمعا ۱۰۰ ساعت .
نشانی:خیابان شاه ـ ساختمان آلومینیوم ـ طبقه پنجم موسسه زبانهای خارجی تلفن : ۶۰۸۲۹و ۶۰۶۷۸ آ ـ ۲۱۲۶۸

آسانسور شیندلر
شرکت ابوالحسن دیبا و شرکاء
خیابان حافظ مقابل پارك هتل تلفن ۶۱۲۸۵۵ ۶۱۳۱۹۲ ۶٤۷۳۱ ٤۲۹۱۷ ٤۵۳۷٤

شرح حال رجال ایران
در قرن ۱۲و۱۳ و ۱٤هجری
نگارش : مهدی بامداد در چهار جلد
کتابفروشی زوار ـ تهران شاه‌آباد

اسرائیل دست به بزرگترین حمله انتقامی خود به اردن زد

اردن اعلام کرد یك هواپیمای اسرائیلی را سرنگون کرده‌است

جنگنده‌های اسرائیل توپخانه عراق در اردن را بمباران کردند

تل اویو ـ خبرگزاری فرانسه ـ رویتر ـ جنگنده های شکاری وبمب افکن اسرائیل دیروز طی شدید ترین حملات هوائی که از جنك شش‌روزه ۱۹۶۷ تاکنون سابقه نداشت هدفهای نظامی‌اردن را در جریکو وبحرالمیت درهم کوبیدند .

بمب افکنهای اسرائیل در دسته‌های متعدد در مدت بیش از شش ساعت برفراز هدفهای خود پرواز کرده و بارانی از بمب وراکت بروی‌مواضع ارتش اردن و توپخانه عراق در منطقه جنوبی‌حط آتش بس فرو ریختند و بانتقام حمله دیروز توپخانه عراق آن را منهدم کردند

بعقیده کارشناسان نظامی این حمله دارای اهمیت فوق‌العاده زیادی بوده و نیروی هوائی اسرائیل‌پس‌از جنك شش روزه تاکنون بچنین‌حمله دامنه‌داری مبادرت نکرده‌بود . یك مقام نظامی در تل اویو گفت آتشبار های ضد هوائی اردن‌درتمام‌مدت‌حمله فعالیت شدیدی از خود نشان می‌دادند ولی همه هواپیماهائی که در این حمله شرکت‌داشتند‌بپایگاههای خود بازگشته‌اند .

در محافل سیاسی تل‌اویو گفته میشود که مقامات اسرائیل طی هفته گذشته چندین باربار‌دن‌اخطار کرده بودند اگر نیروهای اردنی و عراقی بروش خود در نقض دائمی مقررات آتش‌بس ادامه دهند باید منتظر حمله تلافی جویانه شدیدی باشند ولی اردنیها و عراقی هادیروز با گلوله باران کردن پلاژ «لیدو»در قلیله که منجر به کشته شدن یك زن جهانگرد امریکائی و زخمی گردیدن پنج نفر دیگر شد .

موجب شدند که نیروی هوائی اسرائیل باشدیدترین حملات هوائی خود مواضع توپخانه عراقیها وسایر هدفهای نظامی اردن‌رابامب‌وراکت و مسلسل درهم بکوبد .

درتل اویو یك سخنگوی نظامی اسرائیل اظهار داشت که بمباران هدفهای نظامی اسرائیل تا ساعت شش و نیم بوقت محلی ادامه‌داشت و کلیه هواپیماهائی که در این بمباران شرکت داشتند سالم به پایگاههای خود بازگشته‌اندوی گفت در تمام این مدت دسته های بمب افکنها و شکاریهای اسرائیل یکی پس از دیگری پشت سرهم‌بر فراز هدفهای خود پرواز کرده و لاینقطع مواضع خود را درهم میکوبیدند . اسرائیلی ها دراین حمله از انواع‌و اقسام هواپیماهای بمب‌افکن و بمب های مختلف و راکت‌استفاده کردند.

● پل عبداله

سخنگوی نیروی هوائی اسرائیل در یك مصاحبه مطبوعاتی گفت که مواضع توپخانه اردن‌در«هودت»واقع در ده کیلومتری جنوب شرقی پل عبداله هدف اصلی بمباران هوائی اسرائیل را تشکیل میداد .

خلبانان اسرائیلی کلیه‌هدفهای خود را بادقت کامل نشانه گیری کرده و بمب های خود را مستقیما روی آنها فروریختند .

سخنگوی اسرائیل حاضر نشد درباره جزئیات تلفات‌و خساراتی که در این حمله‌به هدفهای‌نظامی اردن واردشده توضیحات بیشتری بدهدو همینقدر گفت که‌هواپیماهای‌اسرائیل در جریان‌این حملات باکوچکترین مقاومتی‌از طرف هواپیماهای دشمن روبرو نشدند و بمب ها درست‌روی هدفهای معین منفجر گردید .

واحدهای آتشبار های ضد هوائی اردن که بسوی هواپیماهای مهاجم تیراندازی میکردند یکی پس از دیگری براثر اصابت بمب خاموش گردیدند . سونهای‌دود وشعله‌های آتش که بدنبال حملات هوائی اسرائیل از هدفهای نظامی اردن‌در جریکو و قلیله در شمال بحرالمیت بهوا برمیخاست از فاصله دورديده میشد .

● سد آتشین اردن

خبرنگار جنگی رادیو اسرائیل گزارش داده است که‌درحمله دیروز هدفهای نظامی اردن واقع ۲۵ تا۵۰ کیلومتری داخل آن کشور زیر بارانی از بمب و راکت قرار گرفت. عراقی ها و اردنیها در روزهای اخیر واحدهای توپخانه خود را در این مناطق بطور قابل توجهی‌تقویت کرده و پیوسته هدفهای غیر نظامی اسرائیل را زیر آتش می گرفتند.

در عمان سخنگوی نظامی ارتش اردن اظهار داشت که بلافاصله‌پس‌از شروع بمباران هوائی آتشبارهای‌ضد هوائی اردن بفعالیت پرداخته‌دربرابر هواپیماهای‌مهاجم‌سد آتشین بوجود آوردند . وی گفت که مواضع توپخانه اردن در منطقه پل عبداله در مدت بیش‌از سه ساعت زیر بمباران نیروی هوائی اسرائیل‌قرار داشت . وی گفت در این حمله یك هواپیمای اسرائیلی سرنگون شدو اسرائیل این ادعا را تکذیب کرد.

گزارشهای رسیده حاکی است که پرنس‌حسن برادر پادشاه اردن‌هنگام حمله هوائی اسرائیل دردره اردن بسر می‌برد وبلافاصله پس از پایان حمله از مناطقی که مورد بمباران قرار گرفته‌بود دیدن کرده است.

دولت اردن پس از پایان حملات هوائی اسرائیل جریان بمباران‌هدف های نظامی آن کشور را به‌نماینده دائمی خود درسازمان ملل‌متحد و سفارتخانه‌های اردن در کشور های خارجی اطلاع داد .

سخنگوی نظامی اسرائیل در تل‌اویو دریك مصاحبه مطبوعاتی اظهار داشت .

در جریان حوادث مرزی که‌دیروز درخط آتش‌بس‌اسرائیل و اردن روی دادسه نفر غیرنظامی کشته وعده‌ای زخمی گردیدند .

هفته گذشته‌در منطقه اشغالی‌غزه پس‌از آنکه یك اتوبوس‌اسرائیلی توسط اعراب موردحمله وستگباران قرار گرفت مقررات‌حکومت نظامی‌ومنع عبور و مرور‌اعلام گردید .
دراین عکس سربازان اسرائیلی درحالیکه جلوی ورود عده‌ای‌اززنان‌عرب را گرفته‌اند دیده می‌شوند . عکس‌رادیوئی اطلاعات

مذاکرات چین و شوروی بتعویق افتاد

مسکو ـ آسوشیتدپرس ـ حملات رادیو پکن و روزنامه‌های این کشور به شوروی بشدت ادامه دارد.رادیو پکن امروز در آستانه شروع مذاکرات مرزی دوکشور شوروی را متهم کرد که قصد دارد بخش وسیعی از سرزمین های متعلق به چین را همچنان در تصرف خود نگهدارد. رادیو پکن بار دیگر شورویها را بهمکاری با آمریکا برای تسلط برجهان متهم کرد .

در مسکو یك سخنگوی وزارت خارجه شوروی گفت مذاکراتی که قرار بود دراین هفته بین‌نمایندگان شوروی وچین درخابارووسك‌شوروی بیرامون مسائل مرزی آغاز شود بتعویق افتاده است. سخنگوی وزارت خارجه شوروی گفت که دولت شوروی مایل است این مذاکرات هرچه زودتر آغاز شود وثمربخش باشد. ولی این‌امربیشتر به‌طرف دیگر مسئله ارتباط‌دارد .

اطلاعیه شهرداری پایتخت

بمنظور ایجاد تسهیلات بیشتر جهت مودیان محترم عوارض بنابه پیشنهاد شهرداری و تصویب نامه‌شماره۱۷۳۹ ۱۳و۱۲و۴۷ انجمن شهر آن دسته از مودیانی که تا کنون نسبت به پرداخت بدهی بقایای عوارض ملغی شده قبل‌از ۱۹و۱۰و۴۰ اقدام ننموده و یاتاکنون تقاضای توافق نکرده‌اند چنانچه تا پایان خردادماه ٤۸ اصل عوارض بقایای خود را بپردازند از پرداخت جرائم متعلقه معاف خواهند بود .
بنابراین مودیانیکه مایلند از این فرصت استفاده کنند می توانند قبل از انقضای مدت‌مذکور به نواحی دهگانه شهرداری مراجعه و حساب خودرا واریز نمایند .
شهردار پایتخت

نشانی اداره توزیع انتشارات بنیاد فرهنگ ایران : تهران خیابان وصال شیرازی ، تلفن ۴۳۲۲۶ ، صندوق پستی ۱۴/۱۳۹۷

انتشارات بنیاد فرهنگ ایران «۴۶۰»
منابع تاریخ وجغرافیای ایران «۱۵»

تاریخ
گیلان و دیلمستان
تألیف
سید ظهیرالدین مرعشی
تصحیح
دکتر منوچهر ستوده
۶۱۰ صفحه ، وزیری ، جلد کالینگور و سلیفون ۳۵۰ ریال

برای دریافت فهرست مفصل انتشارات ما به نمایندگی کتابفروشی اداره توزیع مراجعه یا مکاتبه فرمائید

موسسه انتشارات امیرکبیر
برای خرید هر کتاب در تهران به فروشگاههای موسسه انتشارات امیرکبیر و شهرستانها به نمایندگان این موسسه مراجعه فرمائید

رادیاتور راد
پاك کننده لوله‌های رادیاتور
تلفن ۶۱۱۷۸۱

بدنبال پیشنهاد برژنف درمورد سیستم امنیت آسیائی:

کنفرانس کشورهای آسیائی در کابل تشکیل میشود

واشنگتن ـ آسوشیتدپرس ـ سخنگوی وزارت خارجه آمریکا امروز در باره گزارش های مبنی براینکه شوروی میخواهد باکمك کشور های آسیای جنوبی یك سیستم امنیت‌دست جمعی درمقابل توسعه‌طلبی چین‌بوجود آورد اظهار نظر کرد پیشنهادتشکیل یك‌سیستم امنیت‌دستجمعی در روز ۷ ژوئن درجریان کنفرانس‌احزاب کمونیست جهان‌درمسکوازطرف«لئونیدبرژنف» دبیرکل حزب کمونیست شوروی عنوان گردید . «کارل‌یارچ»منشی مطبوعاتی وزارت خارجه آمریکا در پاسخ خبرنگارانی که نظردولت آمریکا را دراین مورد خواسته بودند گفت‌دولت‌شوروی بطور دقیق نگفته که منظور از پیشنهادبرژنف چیست . بااین حال‌سخنگوی‌وزارت خارجه آمریکا گفت که عده‌ای از کشور های آسیائی دعوت‌شده‌اند درکنفرانسی که در کابل‌پایتخت افغانستان تشکیل می شود شرکت نمایند.

«یارچ» گفت ما اطلاع حاصل کرده‌ایم که تعدادی از کشورهای آسیائی‌واز جمله هند اظهارتمایل کرده‌اند که در کنفرانس کابل شرکت کنند. اماهنوز درست‌نمی‌دانیم که آیاکنفرانس به دعوت شوروی تشکیل شده یانه . بااین حال تردیدی نیست که تشکیل‌این کنفرانس در واشنگتن‌توجه‌زیادی راجلب کرده‌است . بطوری که یك دیپلمات‌مطلع‌میگوید کنفرانس کابل فعلا به مسائل اقتصادی که برای کشور های‌پاکستان ،افغانستان وهند اهمیت درجه اول داردمحدود خواهدبود .

دیپلمات مزبور گفت ما باهمکاری های اقتصادی‌منطقه‌ای کاملا‌موافق هستیم . بسبب‌روابط نزدیکی که آمریکابخصوص‌درمسائل اقتصادی با کلیه‌کشورهای این منطقه دارد مقامات آمریکائی باعلاقه‌میخواهند ببینند که همکاری کشور های‌این منطقه در کدام‌جهت خواهد بود و این‌کشور ها در مورد تاسیس یك سیستم امنیت‌دستجمعی که‌شوروی پیشنهادکرده چه تصمیمی اتخاذ خواهندکرد . در آمریکا هنوز خاطره مخالفت جدی هند باهرگونه سیستم امنیت دستجمعی بخصوص باشرکت پاکستان زنده است و اختلاف‌پاکستان وافغانستان برسر قبایل پشتو یك مانع‌بزرك درسر راه نزدیکی دوکشور بشمار میرود ودوستی‌پاکستان باچین کمونیست نیزهنوز یك عامل مهم دیپلماتیك دراین منطقه بحساب میاید . قرار است «دانش‌سینك» وزیر خارجه هند در نیمه‌اول ژوئیه به‌واشنگتن سفر کندوتردیدی نیست‌که او در باره‌پیشنهادبرژنف‌بامقامات‌آمریکائی گفتگو خواهدکرد . وزیر خارجه هنداظهار داشته که هند ازهمکاری های منطقه‌ای استقبال میکندولی باپیمان های نظامی مخالف‌است.

پاسخ شوروی به پیشنهادصلح امریکا

واشنگتن ـ محافل رسمی واشنگتن اظهارداشتند که‌اتحاد جماهیر شوروی به‌پیشنهادهای امریکا در باره چگونگی رفع بحران خاورمیانه پاسخ داده است.

مقامات امریکائی تاکنون حاضر نشده‌اند درباره چگونگی پاسخ شوروی توضیحاتی بدهند وهمینقدر گفته‌اندکه‌پاسخ دولت شوروی اکنون در وزارت امور خارجه مورد بررسی قرار گرفته است. پاسخ شوروی به‌پیشنهاد امریکا توسط کاردار سفارت آن کشور در واشنگتن به‌ویلیام راجرز وزیر امور خارجه‌امریکا تسلیم شده است.

دولت امریکا متن پاسخ‌شوروی را بانمایندگان دوکشور فرانسه وانگلیس درمیان گذاشته‌است. گفته میشود که پاسخ شوروی دارای نکات جدیدی است که مورد توجه‌مقامات امریکائی‌قرار گرفته است. پاسخ شوروی‌بعد از سفر گرومیکو وزیر خارجه شوروی به مصر و مذاکرات او بارهبران قاهره به‌امریکا تسلیم شده است.

سفرنامه‌های

میرزافتاح خان گرمرودی باروپا و ممسنی درزمان محمدشاه قاجار

بضمیمه ترجمه جغرافیای مختصر عالم و کتاب‌معروف شب‌نامه تالیف مرحوم میرزا فتاح‌خان گرمرودی که هرچهار رساله از شاهکارهای نثر فارسی پیش از عهدناصری است و باقلمی شیوا و انشائی سلیس وبی‌نظیر پرده از اسرار مظالم و خرابکاری انگلیسیها در ماجرای افغانستان وهرات برداشته ودر کتاب شب‌نامه فساد اخلاق و گمراهی اروپائی‌ها شرح‌و بنویسندگان یاوه‌سرا دروغگو وغرض ورز انگلیسی مانند جیمز موریه وفریزر جواب کوبنده و دندان‌شکن داده شده‌با مقدمات‌و توضیحات مفصل و مطالب جالب ورازهای شگفت‌و گفته‌نشده وصحیح‌ترین شهادت عینی و قضاوت بیغرضانه درباره کسانی چون صادق هدایت ـ احمد کسروی و جمعی دیگر وبیان علتها و معرفی مسببین و مسئولین عقب ماندگی تهران فرهنگ و هنر ایران درپنجاه سال‌اخیر بقلم فتح‌الدین فتاحی و تصویر ۱۵۳ قطعه از اصل فرمانها مدارك واسناد بی‌نظیر و منحصر بفرد و چاپ نشده و ۱۱۲ قطعه‌تصویر اشخاص و مجالس و ۶قطعه تصویر بزرك خارج از متن جمعا در ۱۲۱۲ صفحه به قطع وزیری باکاغذ اعلای هشتاد گرمی و جلد تذهیب کاری رنگین وعالی بسبك قاجاریه وروکش سلوفان منتشر گردید.

آ ـ ۱۰۰۲۵

جایزه شهبانو فرح

باالهام از افکار شاهنشاه آریامهر رهبر انقلاب سفید ایران و نیات دانش‌پرورانه علیاحضرت فرح پهلوی شهبانوی‌ایران‌هفته‌نامه اخبار پزشکی‌بمنظور تشویق و ترغیب پزشکان و دانشجویان سراسر کشور به خدمت ارزنده‌تر بمردم و مطالعه و تحقیق بیشتر بورسهای زیر را تقدیم میکند :

۱ ـ جایزه شهبانو فرح به‌یکی‌ازفداکارترین پزشکان سال به‌تعیین کمیته‌ای مخصوص مبلغ یکصد سکه‌بهلوی طلا
۲ـ به‌بهترین پزشك سپاهی بهداشت سال‌به تعیین کمیته مخصوص سی‌سکه بهلوی طلا(جایزه موسسه کیهان)
۳ـ به‌بهترین کتاب تخصصی پزشك سال بیست‌وپنج پهلوی طلا .
٤ـ به‌پزشك نویسنده بهترین مقاله‌پزشکی سال بیست پهلوی طلا
۵ـ به‌پزشك نویسنده بهترین مقاله‌بهداشتی سال بیست پهلوی طلا .
۶ ـ به‌چهار دانشجوی دانشکده پزشکی نویسنده بهترین مقالات پزشکی سل هریك ۱۰۵۰۰ ریال
۷ـ به دودانشجوی‌دانشکده بهداشت‌نویسنده بهترین مقالات پزشکی هریك ۱۰۵۰۰ ریال
۸ـ به‌دودانشجوی دانشکده دندانپزشکی نویسنده بهترین مقاله دندانپزشکی سال هریك ۱۰۵۰۰ ریال
۹ـ به‌دودانشجوی دانشکده‌داروسازی‌نویسنده بهترین مقالات داروسازی سال هریك ۱۰۵۰۰ریال
۱۰ـ به‌هفت دانشجوی نمونه و برجسته هریك از دانشکده‌های پزشکی اهواز ـ پهلوی‌شیراز تبریز ـ اصفهان ـ مشهد و دانشکده پزشکی ملی هریك بمبلغ ۵۰۰۰ ریال
۱۱ـ به‌بهترین پرستار نمونه سال مبلغ ۵۰۰۰ ریال
۱۲ـ به‌بهترین بهیار برجسته و نمونه سال مبلغ ۵۰۰۰ ریال
۱۳ به‌پزشك نمونه نویسنده بهترین کتاب جراحی سال یکصد هزارریال
۱٤ ـ به‌پزشك نویسنده‌بهترین مقاله جراحی سال پنجاه هزارریال .

از داوطلبان شرکت‌درمسابقات علمی خواهشمند است مقالات و کتابهای خودرا ظرف دوماه برای چاپ بادوقطعه عکس ٤×۶ بدفتر اداره هفته‌نامه اخبار پزشکی خیابان اسلامبول ارسال دارند .

امریکا یك هزار میلیون دلار از پرزیدنت پمپیدو غرامت خواست!

بروکسل ـ آسوشیتدپرس ـ روز جمعه هنگامی که پمپیدو رئیس جمهوری تازه فرانسه برای اولین بار باسمت جدید پشت میز ریاست جمهوری در کاخ الیزه قرار میگیرد. اولین چیزی که روی میز کار و در برابر خود می‌بیند سندی است که بموجب آن آمریکا یك میلیارد دلار از فرانسه غرامت خواسته است. این پول را آمریکا بابت زیان‌هائی که از خارج کردن تاسیسات نظامی پیمان ناتو از فرانسه در زمان ژنرال دوگل متحمل شده از فرانسه مطالبه میکند. درسال ۱۹۶۶ بدنبال دستور ژنرال دوگل تاسیسات نظامی ناتو در فرانسه برچیده شد و به بلژیك منتقل گردید.

ضمنا امروز در پاریس اعلام شد که ژنرال دوگل به اقامت خود در ایرلند پایان داده و امروز به پاریس باز میگردد. برخی از ناظران سیاسی عقیده دارند که دوگل بصورت مرد قدرتمند پشت‌پرده فرانسه باقی میماند و از پشت پرده دولت پمپیدو را رهبری میکند. اما برخی دیگر معتقدند که دوگل برای همیشه از سیاست کناره گرفته است.

کمونیستها و بعثی‌های عراق جبهه واحد تشکیل میدهند

بغداد ـ خبرگزاری فرانسه ـ روزنامه الفباء چاپ بغداد گزارش داد که در مذاکرات بین حزب بعث وحزب کمونیست عراق برای تشکیل یك جبهه واحد پیشرفتهای مهمی حاصل شده است. روزنامه الفباء اضافه کرده است که در آینده نزدیك بین حزب بعث که قدرت را در عراق بدست دارد و سایر احزاب ناسیونالیستی نیز مذاکراتی در این باره آغاز خواهد شد.

این نخستین بار است که مسئله تماس بین حزب بعث و حزب کمونیست عراق در روزنامه‌های بغداد فاش شده است.

هواپیمای مسافری حبشه را در فرودگاه کراچی آتش زدند

کراچی ـ آسوشیتدپرس ـ دیشب سه نفر جوان از ایالت «ارتیره» واقع در حبشه با بمب دستی و نارنجك بیك هواپیمای خطوط هوائی حبشه که در فرودگاه کراچی نشسته بود حمله بردند و آن را آتش زدند. در این حادثه خسارات زیادی به هواپیما وارد شد و ۸ نفر بسختی مجروح گردیدند. سه نفر جوان مزبور در سرراه خود از بیروت به دهلی نو وارد کراچی شده بودند «ارتیره» یکی از ایالات حبشه است که اکثریت مردم آن مسلمان هستند در حالیکه مردم حبشه مسیحی میباشند. برخی از مسلمانان «ارتیره» باحکومت امپراطور هیلاسلاسی برآنها مخالفت می‌کنند. هیلاسلاسی مسیحی ـ میباشد. در مارس گذشته نیز عده‌ای از جوانان «ارتیره» یك هواپیمای حبشه‌ای را در آلمان از بین بردند.

فضانوردان امریکائی با «مینی بوس» در سطح ماه گردش میکنند

کیپ کندی ـ خبرگزاری فرانسه آسوشیتدپرس ـ نیل ارمسترانك که قرار است روز بیست و پنجم تیرماه برای نخستین بار در کره ماه پیاده شود باتفاق دو همسفر فضائی‌اش بسرعت خود را برای این سفر هیجان‌انگیز آماده میکند.

سه فضانورد امریکائی از این پس هفته‌ای شش روز روزی ده ساعت به تمرین پیاده شدن در ماه خواهند پرداخت.

ژنرال ساموئیل فیلیپ مدیر برنامه پروازهای آپولو امروز برای پرتاب سفینه آپولو ۱۱، در روز ۱۶ ماه ژوئیه بسوی کره ماه چراغ سبز داد وبااین ترتیب سه فضانورد امریکائی در سر ساعت معین از برج شماره ۳۹ پایگاه کیپ کندی راه کره ماه را در پیش خواهند گرفت. ژنرال فیلیپ دریك مصاحبه مطبوعاتی اظهار داشت تنها مسئله‌ای که هنوز بطور قطع حل نگردیده طرز کار سیستم هدایت سفینه «لم» هنگام فرود آمدن در کره ماه می‌باشد. وی اظهار اطمینان کرد که در جریان فرود آمدن سفینه هیچ گونه حادثه‌ای پیش نخواهد آمد و سفینه لم خواهد توانست در محلی که قبلا درنظر گرفته شده است در سطح کره ماه فرود آید. ازطرف دیگر «فن براون» دانشمند آلمانی‌الاصل امریکا دریك مصاحبه مطبوعاتی جزئیات برنامه‌های فضائی امریکا را برای خبرنگاران بتفصیل تشریح کرد و گفت تادو سه سال دیگر فضا نوردان امریکائی خواهند توانست با «مینی بوس» های مخصوص در سطح کره ماه بحرکت درآیند. وی گفت تاده سال دیگر یك گروه صد نفری از کارشناسان ودانشمندان امریکائی درایستگاه‌های فضائی که برای همیشه در مدار کره زمین بگردش درخواهند آمد مشغول تحقیقات علمی خواهند شد ودر ماه مارس ۱۹۸۲ نخستین فضانوردان امریکائی به کره مریخ قدم خواهند گذاشت.

فن براون اضافه کرد که درسال ۲۰۰۱ عظیم‌ترین هتل جهان در مدار کره زمین بگردش درخواهد آمد ومشتریان این مهمانخانه جدید مدرن‌ترین وسائل آسایش ولذیذ‌ترین خوراکها را دراختیار خواهند داشت.

فضانوردان خارجی

«وایلیام اندرس» فضانورد امریکائی امروز پیش بینی کرد که تادهسال آینده کارشناسان کشورهای دیگر در پروازهای فضائی امریکا شرکت داده خواهند شد. وی گفت دانشمندان بسیاری از کشورهای جهان دعوت خواهند شد تا با سفینه‌های آپولو درفضا بپرواز درآیند و یادر تحقیقات فضائی امریکا شرکت نمایند.

سوکارنو تنها مرد زندگی من است

هنك كنك ـ خبرگزاری فرانسه ـ بانو رانتا ساری‌دیوی همسر دکتر «سوکارنو» رئیس جمهوری سابق اندونزی که اکنون در توکیو بسر می‌برد در یك مصاحبه مطبوعاتی گزارش روزنامه‌ها را دائر براینکه بزودی بایك هنرپیشه میلیاردر ازدواج خواهد کرد تکذیب کرد و گفت «سوکارنو تنها مرد زندگی من است واز هرکس دیگر برای من عزیزتر است.»

سوگلی حرمسرای سوکارنو افزود تنها آرزوی من این است که هرچه زودتر همسرم را ملاقات کنم وبرای همیشه در کنار او زندگی کنم.

رانتا ساری اکنون دو سال است دور از همسرش زندگی می‌کند و چند بار ضمن نامه‌های متعدد از سوهارتو رئیس جمهوری فعلی اندونزی درخواست کرده است که بوی اجازه دهد به اندونزی باز گردد ولی سوهارتو تاکنون با درخواست او موافقت نکرده است.

در عین حال مقامات اندونزی محدودیت هائی را که برای ملاقات با سوکارنو رئیس جمهوری سابق برقرار کرده بودند کمتر کرده‌اند. واکنون اعضای خانواده میتوانند با وی ملاقات کنند. سوکارنو که در این ماه ۶۸ ساله میشود در خانه «راتناساری» همسر ژاپنی خود در حومه جاکارتا تحت نظر است.

سوء قصد به پدر داماد ایوبخان

کراچی ـ گزارش‌های مطبوعاتی رسیده به کراچی حاکی است که سوءقصدی علیه جانژنرال عبدالحق جهان زیب حکمران ایالت سوات در پاکستان روی داده است. ایالت فئودالی «سوات» در کوهستانهای هندوکش قرار دارد ودرداخل کشور پاکستان دارای یك حکومت نیمه مستقل می‌باشد. شخصی که قصد داشت ژنرال عبدالحق جهان زیب را بکشد توسط گارد محافظ او هدف گلوله قرار گرفت ولی گلوله‌ها باو اصابت نکرد و توسط پلیس دستگیر گردید. پسر ژنرال جهان زیب با دختر ایوبخان رئیس جمهوری سابق پاکستان ازدواج کرده است.

۷۰ هزار نفر دیگر از سربازان امریکائی ویتنام را تخلیه میکنند

درسال جاری

سایگون ـ یونایتدپرس ـ رویتر ویت کنك ها و افراد ویتنام شمالی دهها شهر وپایگاه نظامی امریکا و ویتنام جنوبی را باسلاحهای سنگین و از جمله موشك زیر آتش گرفتند و تلفات شدیدی به سربازان امریکائی و ویتنام جنوبی وارد کردند و متقابلا تلفات سنگینی متحمل شدند.

یك سخنگوی نظامی امریکائی گفت در این سلسله حملات ۳۷ سرباز امریکائی کشته و ۱۱۴ نفر مجروح شدند. حمله سراسری ویت کنك وویتنام شمالی که از منطقه غیر نظامی تا سایگون ادامه داشت به قیمت جان ۲۶۲ سرباز ویتکنك وویتنام شمالی تمام شد.

مقامات نظامی گفتند حداقل ۳۵ شهر وپایگاه با موشك مورد حمله قرار گرفته‌اند.

در این ضمن «کلارك کلیفورد» وزیر دفاع امریکا در دولت جانسون گفت که امریکا باید تاسال ۱۹۷۰ کلیه سربازان خود را از ویتنام جنوبی فرا بخواند. «کلیفورد» گفت امریکا باید درسال جاری حداقل صد هزار نفر ازسربازان خود را از ویتنام جنوبی خارج کند زیرا تنها باخروج آنها است که دولت ویتنام جنوبی درصدد دفاع از خود برخواهد آمد. کلیفورد افزود که ادامه حضور ارتش امریکا در ویتنام جنوبی تنها بسود رژیم سایگون است که فقط برای تحکیم وضع خود میکوشد. اورل هریمن رئیس سابق هیات نمایندگی امریکا در کنفرانس صلح پاریس امروز گفت اظهارات «کلیفورد» اهمیت فوق‌العاده دارد و مقامات واشنگتن باید دقیقا به آن توجه نمایند. سناتور «مك گاورن» از ایالت نیویورك نیز گفت که امریکا باید درسال جاری نیمی از سربازان خود را از ویتنام جنوبی فرا خواند و نیم دیگر را نیز ظرف سال آینده درچند مرحله از ویتنام تخلیه نماید وی گفت مادامی که امریکا روش نظامی و سیاسی خود را در ویتنام تغییر ندهد کار صلح پیشرفت نخواهد داشت.

تخلیه ۷۰ هزار نفر

منابع نزدیك به وزارت دفاع امریکا گفتند که امریکا ممکن است ۲۵ هزار نفر دیگر ازسربازان خود را از ویتنام فرا خواند. همین محافل میگویند درصورتیکه دولت ویتنام شمالی در برابر اقدام یکجانبه امریکا عکس‌العمل مساعدی نشان دهد ایالات متحده تا پایان سال مسیحی جاری هفتاد هزار تن از نیروهای خود را از ویت نام خارج خواهد کرد.

در صورتیکه امریکا ۷۰ هزار نفر ازنیروهای خود را از ویت نام تخلیه کند شماره قوای آن کشور درویت نام به ۴۷۰ هزار نفر تقلیل خواهد یافت.

تلویزیون بلر جام جهان نما

استخر شنای خانوادگی کاپ
دانشجویان باکارت تحصیلی کیلومتر ۱۴
جاده کرج مقابل کارخانه جیپ

لوله کشی گاز منازل و موسسات
شرکت زلال — طبق استانداردهای شرکت ملی گاز ایران — تلفن ۷۶۳۳۵۲

آبیاری باران با روش و وسایل جدید
اولین سازنده وسایل آبیاری بارانی در ایران
تهران ـ خیابان آناتول فرانس شماره ۹۹
تلفنهای ۶۱۲۸۳۴ ـ ۶۵۷۷۳ ـ ۶۷۷۲۸۰

شرکت باران بنیان گذار آبیاری بارانی در ایران
۵۹۳ خیابان آیزنهاور جنب دانشگاه صنعتی آریامهر تلفن ۹۵۰۱۰۹

آیا گرمای سال پیش را بخاطر دارید...

گرما پیداد میکند!

گرمای وحشتناك اهواز ۴ نفر را کشت

گرمای شدید ۴۰ درجه
ده‌ها هزار نفر از اهالی تهران راهفراری داد

دیروز مردم تهران برای فرار از گرما به دریا هجوم برده بودند، اما دریاهم روی خوشی به آنها نشان نداد و متلاشم بود.

دیروز فراریان گرما با ۵۴ هزار اتومبیل خود را به کنار رودخانه‌ها و دریای شمال رساندند
طوفان دریای مازندران گرما زده‌ها را دست خالی باز گرداند
با ورود یك هوای سرد از شدت گرمای هوای تهران بتدریج کاسته خواهد شد.
۲۶ نفر در تهران دچار گرما زدگی شدند
شرح در صفحه حوادث

گرمای دیشب تهران امسال بیسابقه بود

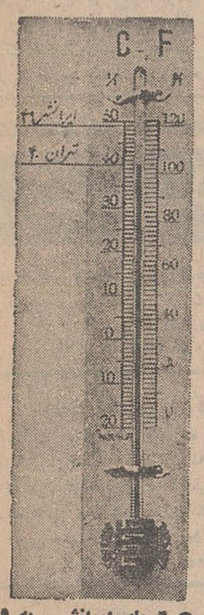

● گرمای ایرانشهر به ۴۹ درجه بالای صفر رسید
● هوای شمال بارانی است
در صفحه بیست و پنجم

Carrier
کولر کریر
درخدمت شماست
شرکت شعله نگاور ـ تخت جمشید ـ چهارراه بهار ـ تلفن ۵ ـ ۷۵۶۱۴۱

برنامه امشب سینماهای: اروپا ـ مولن روژ ـ میامی ـ دیانا ـ ایران ـ مهتاب ـ الوند ـ سیلوانا ـ تیسفون ـ اسکار ـ ناتالی ـ وآستارا (تجریش)
وبرنامه افتتاحیه تراس اروپا و تراس دیانا

فردین در فیلم
نعره طوفان
کارگردان: ساموئل خاچیکیان
فیلمبردار: ارجمند
مشاور: دکتر گیرام

نیلوفر ـ آنتونلا پائولیس ـ علی آزاد ـ عبدی
محصولی از: سازمان سینمائی پیام — استودیو مهرگان فیلم — پخش از: فردوسی فیلم

همزمان با تهران برنامه سینماهای آسیا ـ سانترال (مشهد) مترو ـ پارس ـ پارامونت (شیراز) چهار باغ ـ مایاك ـ مهتاب (اصفهان) متروپل ـ مولن روژ (تبریز)

بخ سازی
از ½ تا ۲۰ تن در روز
مدرن تکنیك
خیابان ایرانشهر نبش کریاتا تلفن ۶۹۰۵۷

اصلاحیه قانون استخدام تقدیم مجلس شد

• لایحه خرید اراضی کشاورزی در جلسه امروز شورا تصویب گردید

ساعت نه بامداد امروز جلسه علنی مجلس شورای ملی بریاست آقای عبدالله ریاضی تشکیل گردید.

● اعتراض شدید

آقای حبیب‌الله امام‌مردوخ اولین ناطق قبل از دستور بود که ضمن سخنانی گفت بعنوان یك نماینده روحانی و امام جمعه اهل تسنن از طرف خود وقاطبهٔ علماء وروحانیون سنی مذهب به عمل غیرانسانی حمله عمال حکومت بعثی عراق به منزل حضرت آیت‌الله حکیم شدیدا معترض و باکمال صراحت اعلام میکنم اینگونه تعرضات وتجاوزات نسبت به مسلمانان وزائرین اماکن مقدسه که مورد احترام همه مسلمانان جهان چه سنی وچه شیعه می‌باشد مورد کمال تنفر و انزجار ماست .

آقای محسن پزشکپور لیدر فراکسیون پارلمانی حزب پان ایرانیست ضمن قرائت نامه فرزند حضرت آیت‌اله حکیم در مورد تجاوزات حکومت بعثی بغداد گفت تا کی باید ببینیم این قتل عام‌ها واین اقدامات ضد انسانی حکومت عراق در مورد ایرانیان ادامه دارد. ده هزار نفر از ایرانیان را مورد مظالم ضدانسانی قرار دادند و ایجاب میکند اساسی تر فکر کنیم.

• درآمد خلیج فارس

آقای پزشکپور گفت :بحرین برای ما یك پرستیژ ملی است و همان گونه که شاهنشاه فرمودند هر گوشه از سرزمین ما برای ما مقدس است .امروز خلیج فارس دارای ثروتهائی است که منابع نفتی در مقابل آن ناچیز است . تنها یك رقم درآمد شیلات فارس کمتر از منابع نفتی نیست.

از نظر اقتصادی مسئله بحرین فقط مسئله چاه های نفت نیست، مالکیت شاهنشاهی در بحرین قطعی است و سیسه های استعمار مواجه باشکست خواهد شد . مردم بحرین خواستار زندگی در زیر درفش شاهنشاهی هستند .

• لایحه خرید اراضی

لایحه دولت راجع به خرید اراضی کشاورزی برای تامین نیازمندی های صنعتی یکی از لوایح در دستور یکصد وسی و هشتمین جلسه علنی بود آقای فرهاد پور پیشنهاد کرد تبصره‌ای به لایحه اضافه گردد: «فروش یا واگذاری این قبیل اراضی که خریداری ویا اجاره می شوند به شخصیت های حقیقی یا حقوقی دیگر ممنوع بوده ودرمورد تقویم برای وثیقه ونظایر آن بهمان مبلغ خریداری شده محسوب خواهد شد »ودر توضیح پیشنهاد خود گفت زمینی را که بنا به مصلحت در طریق استفاده کامله بنفع مملکت از زارعی که صاحب زمین شده یا از مالکی که بطور قانونی مالك باقی مانده است برای یك هدف بالاتر وبرای یك کار مفیدتر پس می گیریم وبه سرمایه گذار خصوصی میدهیم ،باید کاری کنیم که دیگر این زمینها قابل فروش نباشد

• مخالف قانون اساسی است

آقای دکتر سبزواری نماینده تهران و رئیس کمیسیون اصلاحات ارضی پس از مقدمه ای یادآور شد که پیشنهاد آقای فرهادپور درواقع محدود ساختن حق مالکیت خصوصی است که مخالف قانون اساسی است

● قضاوت آینده

آقای هلاکو رامبد لیدر فراکسیون پارلمانی حزب مردم ونماینده طوالش ضمن مقدمه ای گفت این چطور نمایندگی انقلاب است که وقتی در دفاع از صاحب صنایع و صاحب سرمایه صحبت می شود می گوئیم نمی‌شود جلوی منافع حقه اشخاص را گرفت؟ اگر زمین متری پنج ریال را با حکم قانونو اجبار از زارع گرفتیم به صاحب صنایع حق میدهیم که پنج تومان و پنجاه تومان وپنج هزار تومان بفروشد ولی آنجائی که صحبت زارع است می گوئیم مملکت مقدم بر زارع ؟

بله مملکت مقدم بر زارع و مملکت مقدم بر صاحب سرمایه ، هردو .

نمایندگان پان ایرانیست (آفرین ـ آفرین) .

آقای رامبد گفت اکثریت مجلس توجه کنید که این صحبت های امروز ما را در آینده خواهند خواند وبچه آقای عباس میرزائی روی این صحبت ها قضاوت خواهد کرد . «خنده جمعی از نمایندگان»

• مانور مخالف

دراین موقع آقای حیدر علی ارفع لیدر فراکسیون پارلمانی حزب ایران نوین (اکثریت) اجازه صحبت خواست .

رئیس : یك مخالف و یك موافق صحبت کردند !

ارفع :دو مخالف ویك موافق صحبت کردند .

رئیس : آقای فرهادپور بعنوان پیشنهاد دهنده صحبت کرد .

ارفع: و آقای دکتر سبزواری هم بعنوان رئیس کمیسیون توضیح داد.

رئیس : خوب آقای مهندس ارفع بفرمائید !

ناصر بهبودی :آقای رئیس ایشان به چه عنوان صحبت میکنند ؟ یك موافق که صحبت کرد .

رئیس:آقای دکتر سبزواری بعنوان رئیس کمیسیون صحبت کرد .

• اگر میترسند

آقای حیدر علی ارفع لیدر فراکسیون (اکثریت) اظهار داشت اگر آقایان عضو فراکسیون (اقلیت) میترسند جوابشان را بشنوند بنده عرضی ندارم ولی سخنانی که از طرف آقای رامبد لیدر فراکسیون اقلیت ایراد شد نحوه صحبت هائی که غالبا از طرف افراد اقلیت نسبت به مملکت ومجلس بیان میشود نه بصلاح وصرفه وشان اقلیت است و نه در شان اکثریت.

• زحمت مطالعه

آقای حیدر علی ارفع ادامه داد و گفت خوشبختانه بقول جنابعالی و تایید و حتی تاکید ما دوره‌اش به پایان رسیده واین کار از این مملکت رخت بربست . ما اگر سخنانی در جهت مصالح مردم داریم ، این سخنان باید براساس منطق باشد ، نه براساس خدای نکرده مغالطه وسفسطه دراینجا مسئله این نیست که مازمین را از زارع بگیریم و زارع را بی‌سرو سامان بکنیم و این زمین را بدست صاحب کارخانه و یا معدنچی و یا سرمایه‌دار بسپاریم و بعد او روی این زمین هر نوع کاری که خواست انجام بدهد وزارع راسرگردان کند.

● ازسخنانم ناراحتند

لیدر فراکسیون پارلمانی حزب ایران نوین (اکثریت) یادآورشد این لایحه به حقوق کشاورز تعدی نمی‌کند. اگر علاقه براین است که کلمات پرحرارت ودهن پرکن و مورد پسند یك طبقه خاصی را اینجا ذکر کنیم که آن مسئله جداگانه‌ایست . ولی اگر بدنبال منطق وبحث هستیم ، بنده وجدانا سئوال میکنم در کجای این لایحه به حقوق زارع تجاوز شده‌است .

ناصر بهبودی: پنج دقیقه وقت شما تمام شد .

قراچورلو : تشخیص آن بامقام ریاست است .

ناصر بهبودی : ولی بنده می‌توانم تذکر بدهم آقای قراچورلو که ایشان پنج دقیقه میتوانند صحبت کنند .

ارفع : بنده خیلی خوشوقتم که اصرار و تاکید (اقلیت) در کوتاه کردن عرایض من خود دلیل این است که از سخنان من ناراحت هستند وبنابراین به عرایضم خاتمه میدهم. فقط خواستم رفع سوءتفاهم از ملت ایران بشود .

• نوعی نطق

آنگاه به پیشنهاد آقای فرهادپور اخذ رای شد وبه تصویب نرسید. و هلاکو رامبد لیدر اقلیت ازجای خود بلند شد وفریاد زد : آقای مهندس ارفع. عملی است که آبروی مجلس و اکثریت راحفظ میکند.

قراچورلو : آقای رامبد آیا نطق درموقع رای هم جزء آئین نامه است؟ (خنده نمایندگان)

• به سنا فرستاده شد

پس از توضیحات آقای دکتر سبزواری رئیس کمیسیون اصلاحات ارضی و تذکرات آقای فرهادپور این لایحه با ۱۲۹ رای موافق ـ ۲۷ رای مخالف وپنج رای ممتنع به تصویب رسید وبرای تصویب به مجلس سنا فرستاده شد .

معاون پارلمانی وزارت دارائی لایحه دیون وزارت آموزش وپرورش ووزارت علوم را تقدیم کرد ولایحه اصلاحیه قانون استخدام نیز وسیله وزیر مشاور تقدیم شد .

ابراز تنفر

درجلسه امروز آقایان ریگی نماینده زاهدان وابراهیم پردلی نماینده زابل نیز بعنوان قبل از دستور ضمن اعلام ابراز تنفر اهالی استان سیستان وبلوچستان از اعمال حکومت عراق، تلگرافهای رسیده در همین زمینه را تقدیم کردند .

جشن پایان سال تحصیلی

دیروز دبیرستان جام جم پایان سال تحصیلی خود را جشن گرفت.

دراین جشن جمعی از اساتید ، فرهنگیان و اولیاء دانش آموزان شرکت داشتند . پس از سخنرانی خانم دکتر طالقانی رئیس دبیرستان چند برنامه هنری اجرا شد و جوائز دانش آموزان ممتاز توزیع گردید.

دولت باید از ایجاد

بقیه از صفحه آخر

میکردیم پس از اینکه انجمن شهر تشکیل شد باین مشکلات توجه می کند وراه حل اساسی برای آن پیدا مینماید .

دراین هنگام آقای ارفع به تذکرات آقای ریگی پاسخداد و گفت: مطالب ایشان ضمن نامه‌ای از طرف فراکسیون بدولت اطلاع داده خواهد شد این مطالب مبتلا به تمام مردم است بجاست که دولت به آن توجه عاجل کند آقای ارفع افزود ازشهردار ورئیس انجمن شهر دعوت خواهیم کرد که در جلسه آینده فراکسیون حضور یابند ودراین مورد توضیح دهند تا معلوم شود نقائص کار چیست آیا مردم درست میگویند و یا تسامح واهمال کاری درمیان است.

دراین جلسه سپس لوایح تشکیل موسسه تحقیقات منابع طبیعی ، عهدنامه مودت بین ایران و جمهوری کره ، موافقت‌نامه بین ایران وبلژیك موردبررسی قرارگرفت و تصویب شدوموافقت گردید که این لوایح تقدیم مجلس شورای ملی گردد.

خدمت مشمولین کادر آموزشی دانشگاهها

تاریخ اعزام مشمولین فارغ التحصیل گروه پزشکی مقیم خارج از کشور برای انجام دوره آموزش ۱۳ هفته‌ای و همچنین ترتیب انجام خدمت آموزش ۲٤ هفته‌ای کادر آموزشی دانشگاه ها اعلام شد .

امروز تیمسار سرلشکر تقنی مشاور رئیس اداره وظیفه عمومی ضمن تشریح قسمت دیگری از لایحه جدید وظیفه عمومی که در آن وضع هیئت های رسیدگی به ادعای کفالت مشمولین روشن شده تاریخ و ترتیب اعزام بخدمت مشمولین فارغ التحصیل گروه پزشکی مقیم خارج از کشور و مشمولین کادر آموزشی دانشگاه ها را اعلام کرد.

تیمسار سرلشکر مشاور گفت :

روز اول تیر ماه آندسته از مشمولین فارغ التحصیل گروه پزشکی مقیم خارج از کشور ومتولد ۱۳۱۲ تاپایان ۱۳۱۹ بخدمت ۱۳ هفته‌ای اعزام می شوند . بعد از ۱۳ هفته آموزش با لباس نظامی در محل های تعیین شده خدمت می کنند. اینگونه مشمولین اگر تاتاریخ تعیین شده مراجعه نکنند غایب محسوب شده بعدا نمی‌توانند از تسهیلات مقرر استفاده نمایند.

• کادر آموزش

رئیس اداره وظیفه عمومی گفت: آموزش ۲٤ هفته‌ای مشمولین کادر آموزش دانشگاه ها نیز در دوقسمت انجام میشود یك قسمت در تابستان امسال وقسمت دیگر در تابستان سال آینده.

مشمولین مزبور که درفروردین ماه ٤۸ دفترچه آماده بخدمت دریافت داشته‌اند در تیر ماه بخدمت اعزام میشوند.

• هیئت‌های رسیدگی

تیمسار مشاور سپس ضمن تشریح موارد مربوط به رسیدگی به ادعای تکفل مشمولین گفت:

بموجب مواد لایحه جدید هیئت های رسیدگی بدوی کارداد گاههای نظام وظیفه را انجام میدهند وهیئت های رسیدگی تجدیدنظر کارداد گاه های تجدیدرا. هیئت‌های رسیدگی به ادعای کفالت مشمولین مقیم خارج از کشور تشکیل می شود از سر کنسول شاهنشاهی یا نماینده او ودونفر از اتباع ایرانی مقیم محل «بانتخاب رئیس هیئت نمایندگی سیاسی » ووابسته نظامی شاهنشاهی «در صورت وجود در محل » احکام صادره توسط هیئت های رسیدگی چنانچه مورداعتراض نماینده وظیفه عمومی یا مشمول قرارگیرد موضوع در هیئت رسیدگی تجدیدنظر مورد بررسی قرار می گیرد.

هیئت های رسیدگی تجدید نظر در منطقه وظیفه عمومی تهران و مراکز هنگها وگردان های مستقل ژاندارمری تشکیل میگردد ومرکب است از استاندار یا فرماندار کل یا فرماندار ، رئیس منطقه وظیفه عمومی و دادستان استان و ۲ نفر نماینده انجمن شهر .

احکام صادره درهیئت های رسیدگی در صورتی که در بازرسی های معمولی منطبق با مقررات وظیفه عمومی تشخیص داده نشود برای رسیدگی بیشتر به شورای عالی وظیفه عمومی که در مرکز تشکیل میگردد ارجاع میشود.

لوله‌های نفتی کویت از کارخانه لوله سازی اهواز تامین میشود

سخنگوی شرکت ملی نفت ایران اعلام داشت . کارخانه های لوله‌سازی اهواز از جانب انستیتوی نفت آمریکا برسمیت شناخته شد و گزارش نحوهٔ کار آن مورد استفاده انستیتوی مزبور قرار خواهد گرفت .

طبق اظهار سخنگوی شرکت ملی نفت ایران ، هم اکنون کلیه احتیاجات کویت از بابت لوله های مختلف نفت بوسیله کارخانه های لوله سازی اهواز تامین میشود و سفارشات این کشور بکارخانه های مزبور در آینده نزدیك افزایش قابل توجهی خواهد یافت .

متن اصلاحیه های قانون استخدام

بقیه از صفحه ۵

بند ش ـ حال برکناری ازخدمت وآن وضع مستخدمی است که بموجب حکم رسمی طبق ماده ٦۵ این قانون دراین حالت قرار داده میشود .

تصمیمات وزارتخانه‌ها

حکم ماده ۱۳۰ به‌عنوان تبصره ۲ به ماده ۸۱ الحاق وحکم زیر جانشین آن میشود :

ماده ۱۳۰ـ تصمیماتی که مقامات صلاحیتدار وزارتخانه‌ها وموسسات دولتی در امور استخدامی مشمول این قانون اتخاذ مینمایند معتبر و لازم‌الاجرا است ولی هرگاه کشف شود که تصمیمات متخذه بامقررات مربوطه مغایرت داشته‌است مقامات مذکور میتوانند آن تصمیمات را تا دو ماه از تاریخ صدور راسا و پس از آن تصویب شورای سازمان امور اداری واستخدامی کشور الغاء نمایند اثر الغاء تصمیم چنانچه اعاده وضع به حال سابق ممکن باشد ازتاریخ اتخاذ تصمیم والا ازتاریخ الغاء تصمیم خواهد بود .

رای شوری در این مورد در شورای دولتی ودر غیاب شورای دولتی، در دیوانعالی کشور قابل تجدید نظر است. مهلت درخواست تجدید نظر ده روز است که مبداء آن برای مستخدم از تاریخ ابلاغ حکم الغاء تصمیم وبرای وزارتخانه یا موسسه دولتی از تاریخ ابلاغ رای شوراست .

گروه یك ماده ۱۳۳ بشرح زیر اصلاح میشود

تلفنچی‌ها و رانندگانی که گواهینامه پایان تحصیلات دوره ابتدائی را ندارند و همچنین مستخدمین جزئی که فعلا شاغل خدمتگزاری جزء هستند بتشخیص سازمان امور اداری و استخدامی کشور باهر مدرك تحصیلی که داشته باشند .

تبصره ۵ ازماده ۱۳٦ حذف میشود

گروه یك ماده ۱۳۷ بشرح زیر اصلاح میشود .

تلفنچی‌ها و رانندگانی که گواهینامه پایان تحصیلات دوره ابتدائی را ندارند و همچنین مستخدمین جزئی که فعلا شاغل خدمتگزاری جزء هستند بتشخیص سازمان امور اداری و استخدامی کشور باهر مدرك تحصیلی که داشته باشند .

قسمت آخر تبصره ٤ ماده ۱۳۷ ازعبارت «ولی اگر مجموع حقوق....» تاپایان تبصره مذکور حذف میشود.

تبصره ۱۰ ماده ۱۳۷ بشرح زیر اصلاح میشود :

«ملاك تعیین گروه موقت مستخدمین رسمی وغیر رسمی موضوع دوماده ۱۳۳ و ۱۳۷ بالاترین مدرك تحصیلی است که درتاریخ تطبیق یا تبدیل دارا میباشند وهرگاه قبل از اجرای ماده ۳۰ این قانون مدرك تحصیلی بالاتری اخذ و ارائه کنند گروه موقت آنان براساس مدرك تحصیلی جدید تغییر خواهد کرد .

عبارت زیر بماده ۱۳۹ الحاق میشود

«.... این مستخدمین راتازمانی که رسمی نشده‌اند میتوان به پست‌های موقت منصوب نمود که دراین صورت در مدت تصدی تابع مقررات مربوط به مستخدمین پیمانی خواهند بود و حقوق آماد گی بخدمت دریافت نخواهند داشت .

عبارت «ظرف سه سال» از ماده ۱٤۹ حذف وعبارت «ظرف پنجسال» جانشین آن میشود .

کانون آموزش زبان وکلاسهای پروفیشنسی

ترم تابستان از هفته اول تیر ماه شروع میشود .

کلاسهای عادی از مبتدی تا عالی

کلاسهای تقویتی برای دانش آموزان

کلاسهای مکالمه واعزام محصل وکنکور

نشانی ـ خیابان پهلوی ـ جنب رادیو سیتی تلفن ٤۲۷۹۷

هر ساعتی که میگذرد فرصتی از دست میرود.

۱۵ خانه مدرن باقساط ده ساله بدون بهره

جوایز اختصاصی حساب پس انداز «تأمین مسکن»

بانك اعتبارات تعاونی توزیع

کلیه دارندگان حساب پس انداز «تأمین مسکن» که تاپایان دهم تیرماه با هر مبلغ موجودی افتتاح حساب نمایند دراین قرعه کشی شرکت داده میشوند .

برندگان خانه میتوانند با دریافت بیست درصد قیمت خانه جایزهٔ خود را نقدا دریافت نمایند .

برنده معادل یکصد برابر حداقل موجودی خودمیتواند خانه انتخاب کند بشرط اینکه قیمت خانه از یك میلیون و پانصد هزار ریال تجاوز نکند

تسلیت

جناب دکتر محمد کثیرزاده و فامیل محترم قندچی

مصیبت وارده را تسلیت می گوئیم

دکتر محمد هادی ادهم وبانو

آ_۱۰۰۸۱

جناب آقای دکتر قدرت‌اله موثقی

پزشکان بیمارستان شماره ۵ درگذشت پدر بزرگوار آن همکار ارجمند را صمیمانه تسلیت عرض مینمایند.

دکتر جواهریان ، دکتر اولیائی ، دکتر افشار، دکتر شریفی ، دکتر صدر عاملی ، دکتر درودچی ، دکتر امین ، دکتر اردلان ،دکتر رفیعی ، سیاوش آرام

آ_۱۰۰۵۵

سرکار ستوان یکم افجه

درگذشت برادر عزیزتان راتسلیت عرض مینمایم

سرگرد باباخان بیك

آ_۲۳۷۵۰

سرکار سرگرد امیرحسن احمدی

مصیبت وارده را صمیمانه تسلیت میگویم .

سپهبد مین‌باشیان

آ_۱۰۰٤۹

جناب آقای دکتر کثیرزاده ریاست بهداری شهریار

دوستان و همکاران شما باکمال تاسف مصیبت وارده را تسلیت میگویند .

شهریار : قازاریان ، دکتر بیضائی ، دکتر امیری، دکتر نوری ، دکتر راحت‌زاد ، کابلی ، بحرینی‌پور، صدیق ، تحویلی ، خانعلی‌زاده ، صالحی ، رسولی ، طوماری ، حسن‌نژاد ، رفیعی

آ_۲۳۷۸٦

دوست محترم اکبر همدانی

خبر درگذشت مادر گرامیتان باعث تاسف گردید مصیبت وارده را بسرکار و سایر خاندان محترم همدانی تسلیت میگویم .

آ_۲۳۷۹٤ ساری ـ رابط

بدینوسیله کارکنان پایگاه صنعتی کارخانه آریامهر (ذوب آهن واحد اصفهان) مصیبت وارده را به همکار ارجمند خود آقای مهندس عباس کمال‌زاده و خانواده محترمتان تسلیت بقاء عمر و عزت آن خاندان را از درگاه ایزد متعال خواستارند .

پایگاه صنعتی ـ کارخانه آریامهر اصفهان

آ_۲۳۸۰٦

جناب آقای دکتر قدرت‌اله موثقی

پزشکان و کارکنان درمانگاه شماره ۲ بیمه‌های اجتماعی بانهایت تاسف و تالم مصیبت وارده را تسلیت میگویند .

دکتر مداح ، دکتر جعفری ، دکتر نیك‌عهد ، دکتر زرنگار ، دکتر اقراری ، دکتر چینی‌چیان، دکتر بصیری دکتر گریگوریانس ، پوریا ، جواهری ، دکتر حکیمی دکتر سفیری ، دکتر عاملی

آ_۱۰۱۰۵

همکار محترم سرکار سروان سیدهادی افجه‌ای

بانهایت تاسف مصیبت وارده را به‌جنابعالی وخانواده محترم تسلیت می گوئیم .

اسدپور ، روشنی‌خوئی ، مشتاقی ، بختیاری، ولی‌زاده

آ_۷۹۸٤٤

جناب آقای دکتر مرادی

درگذشت برادر گرامی‌تان را بحضور آنجناب و فامیلهای محترم تسلیت عرض مینمایم.

دکتر حبیب‌اله ثمری

آ_۱۰۰۸۵

آقای محمدابراهیم کلباسی

مصیبت وارده را بشما و خانواده تسلیت میگویم

بانو مهندس هاشمی

آ_۱۰۱۱۳

جناب آقای دکتر قدرت‌اله موثقی

مصیبت وارده را صمیمانه تسلیت عرض مینمائیم

دکتر مهدی نورانی وبانو

آ_۱۰۱۱۷

انجمن پزشکی سینا

مصیبت وارده را به‌آقایان دکتر حیاوی، دکتر صالح ، دکتر یوسف ، دکتر سلیمان مرادی تسلیت میگوید .

آ_۲۳٤۰٦

جناب آقای افتخاری

باقلبی مملواز غم بشما و خانواده ارجمندتان تسلیت میگوئیم .

مهندس مقصودی ، پورداراب ، دکتر تربیت ، اعزاز

آ_۱۰۱۲۵

دوست و همکار عزیز خانم شهین بزازی

درگذشت تاگهانی پدر بزرگوارت اندوهی عمیق ایجاد نمود در مصیبت توشریك هستیم .

اکبرزارعی ، فریده نمازی ، ایرج شه‌رخی ، مهناز توکلی ، دخی نمازی ، مقصودزرین کار ، فرح‌وزیری، حسین عسگریان

آ_۲۳۸٦۸

جناب آقای دکتر افتخاری

دوستان شما در رشته دکتری فلسفه بااندوهی فراوان بشما تسلیت میگویند .

آ_۱۰۱۲۵

مدیران و کارکنان مهندسین مشاور ابجد

مصیبت وارده را به‌آقای بیژن زیبائی تسلیت میگویند .

آ_۲۳۸۷۸

کارکنان شرکت سهامی کل معادن و ذوب فلزات ایران

مصیبت وارده به‌همکار گرامی خود آقای غلامعلی قاسمی راصمیمانه تسلیت عرض نموده سلامتی وموفقیت بازماندگان آن مرحومه را از خداوند متعال مسئلت دارند .

آ_۱۰۱۳۵

همکار محترم جناب آقای دکتر محمود حریریان

بانهایت تاسف فوت مادر بزرگوارتان رابجنابعالی و خاندان محترم تسلیت میگوئیم .

آ_۱۰۱۵۷ انجمن دبیران علوم اجتماعی

سرکار سرگرد محمود افجه‌سادات

مصیبت وارده به‌آن دوست ارجمند را صمیمانه تسلیت عرض مینمائیم .

افسران دانشجوی کلاس الف دانشکده فرماندهی وستاد

آ_۱۰۱۶۵

سرکاران سرگرد عطاءاله ـ رحمت‌اله جهان بیگلری

سرگرد نخجوان‌پور

مصیبت‌وارده‌را به‌آن دوستان ارجمند را صمیمانه تسلیت عرض می‌نمائیم .

افسران دانشجوی کلاس الف دانشکده فرماندهی وستاد

آ_۱۰۱۶۵

همکار ارجمند جناب آقای دکتر قدرت‌اله موثقی

کارکنان اداره بهداری تهران مصیبت وارده را به‌جنابعالی و خانواده محترم صمیمانه تسلیت عرض مینمایند .

دکتر والی‌پور ، دکتر ابطحی ، دکتر سعد ، دکتر هوشمند معظمی ، عقیلی

آ_۲٤۰۰۲

کارکنان و دبیران بوعلی‌سینا

مصیبت وارده را به‌همکار ارجمند خود سرکار خانم هایده کاشانی صمیمانه تسلیت عرض مینمایند.

آ_۲۳۷۹۲

آقای محمد ابراهیم کلباسی

مصیبت وارده را تسلیت عرض مینمائیم .

متولی ، جهانی ،نائینی ، صباغیان ، سلیمیان ، یزدانی

آ_۱۰۱۱۱

متن کامل اصلاحیه‌های قانون استخدام

همانطور که دیروز باطلاع خوانندگان محترم رسید، اصلاحیه‌های قانون استخدام کشوری درجلسه هیئت دولت در بندر عباس مورد بررسی قرار گرفت وپس از اصلاحاتی بتصویب رسید.

کارشناسان سازمان امور اداری و استخدامی کشور طی سه سال مطالعه باتوجه به نظرات کارمندان و بررسی اشکالات اجرائی قانون ۳۲ مورد را مورد تجدید نظر قرار دادند که طرح اصلاحی آنها تهیه شد و در بندر عباس در هیئت دولت مورد بررسی قرار گرفت.

باتوجه به اهمیت این اصلاحات ذیلا متن ۳۲ مورد اصلاحی قانون که توسط شورایعالی امور اداری و استخدامی کشور تهیه و تقدیم هیئت دولت گردید بنظر خوانندگان میرسد.

بطوریکه کسب اطلاع شده در طرح اصلاحی قانون که امروز از طرف دولت تقدیم مجلس شورایملی گردیده. تغییراتی داده شده و منجمله قسمت مربوط به کسور بازنشستگی حذف ومقرر شده که در این مورد لایحه اصلاحیه دیگری تهیه شود.

متن اصلاحیه‌ها

متن اصلاحیه‌های قانون استخدام پیش از تغییرات هیئت دولت بشرح زیر است.

صدر ماده ۲ بترتیب زیر اصلاح میشود.

ـ امور استخدامی کلیه وزارتخانه‌ها و موسسات دولتی که تاکنون به وجود آمده یا بعدا بوجود می‌آیند جز در مواردی که صریحا از مشمول مقررات این قانون خارج میشود مشمول این قانون خواهد بود.

● دو پایه

ماده ۳۵ به شرح زیر اصلاح میشود.

ـ به مستخدم رسمی مشمول این قانون در ازاء هر دو سال خدمت یك پایه اعطاء میشود. به مستخدمینی که خدمات برجسته‌ای انجام داده باشد بجای یك پایه می توان دو پایه اعطاء کرد.

خدمات برجسته با ضوابطی که در آئین‌نامه‌ای که موضوع تبصره ماده ۲۸ تعیین می شود تشخیص خواهد شد.

تبصره زیر بماده ۱۳۵ الحاق می‌شود.

ـ در نقاطی از کشور که سازمان امور اداری و استخدامی کشور پیشنهاد میکند وبتصویب هیئت وزیران می رسد هر یك سال اشتغال مستخدم رسمی از لحاظ ترفیع دو سال محسوب می شود.

● تغییر گروه

تبصره ۲ ماده ۳۶ بشرح زیر اصلاح میشود.

مستخدمین رسمی مشمول این قانون در موقع تغییر گروه در پایه‌ای از گروه بالاتر قرار خواهند گرفت که در گروه قبل دارا بوده‌اند ودر صورتی که پایه مزبور در گروه جدید وجود نداشته باشد آخرین پایه گروه جدید به آنان اعطا خواهد شد.

تبصره ۲ ماده ۴۳ بشرح زیر اصلاح میشود.

تبصره ۲ ـ پرداخت هزینه پذیرائی حق‌التدریس ـ حق‌التحقیق ـ حق حضور در جلسه ـ حق تالیف ـ حق ترجمه ـ عیدی پایان سال، بشرط وجوه اعتبار از مشمول این ماده مستثنی است.

● موسسه آموزشی

تبصره زیر به عنوان تبصره ۳ به ماده ۴۴ الحاق میشود.

تبصره ۳ـ سازمان امور اداری و استخدامی کشور مکلف است، طبق اساسنامه‌ای که به تصویب هیئت وزیران خواهد رسید موسسه‌ای برای آموزش مستخدمین دولت تاسیس کند. این موسسه می‌تواند از افراد وسازمان های داخلی و خارجی کمك مالی یا فنی قبول و از اشخاصی که در آن به آموزش مشغولند شهریه دریافت کند.

تبصره ۲ ماده ۵۸ بشرح زیر اصلاح میشود.

آنعده از مستخدمین وزارت جنك وزاندارمری کل کشور و شهربانی کل کشور که مشمول این قانون میباشند در صورتی که به ارتکاب خطای اداری متهم شوند تابع مقررات ماده ۵ قانون استخدام نیروهای مسلح شاهنشاهی خواهند بود.

● مجازات

تبصره ۲ ماده ۵۹ بشرح زیر اصلاح میشود.

«وزیر و رئیس موسسه دولتی می تواند بدون مراجعه بدادگاه اداری کتبا باذکر دلیل مجازات بند ب این ماده را در مورد مستخدم خاطی وزارتخانه یا موسسه دولتی تابعه خود معمول دارد.

کلمه رسمی از دو ماده ۶۰ و ۶۲ وجزء (۳) از بند الف ماده ۱۰۴ و بند «پ» ماده ۱۰۸ حذف میشود و بجای آن کلمه دولت گذاشته می شود.

● غیبت

ماده ۶۵ بشرح زیر اصلاح می شود.

در صورتی که مستخدم رسمی مدت دو ماه بدون اطلاع درمحل خدمت خود حاضر نشود از تاریخ عدم حضور از خدمت بر کنار وچنانچه مشمول مقررات ماده های ۷۴ یا ۷۵ این قانون باشد بازنشسته خواهد شد.

تبصره ماده ۶۵ بشرح زیر اصلاح میشود.

هرگاه مستخدم مذکور متعذر باشد بایتکه اطلاع ندادن وعدم حضور او سبب امری بوده که حدوث آن مربوط باو ونفع آن در اختیار او نبوده است می‌تواند تا دو ماه از تاریخ صدور حکم برکناری به وزارتخانه یا موسسه دولتی متبوع خود رجوع کند، چنانچه عذر وی مورد قبول قرار گیرد حکم برکناری اولغو میشود.

در صورت عدم قبول عذر مشارالیه یا انقضای مدت دو ماه از تاریخ صدور حکم برکناری مستخدم می تواند بشورای سازمان امور اداری واستخدامی کشور شکایت کند. درصورتی که مستخدم مذکور بهمین جهت مورد تعقیب دادگاه اداری قرار گرفته باشد، دادگاه اداری رسیدگی را تا تعیین تکلیف قطعی شکایت، متوقف مینماید و پس از صدور رای قطعی از شورای سازمان یا شورای دولتی و در غیاب آن دیوانعالی کشور، دادگاه اداری مکلف است از رای مذکور تبعیت نماید هرگاه دادگاه اداری مقدم برصدور رای از مراجع مذکور مستخدم را ببیکی از مجازاتهای مقرر در ماده ۵۹ این قانون محکوم کرده باشد وسپس شورای سازمان یا شورای دولتی ودر غیاب آن دیوانعالی کشور عذر مستخدم را موجه تشخیص دهد حکم محکومیت صادره از دادگاه اداری خود بخود بی‌اثر خواهد بود.

درموردی که وزارتخانه یا موسسه دولتی حکم برکناری مستخدم را راسا یا بموجب رای مرجع صلاحیتدار لغو می نماید مکلف است مستخدم را به پست سازمانی منصوب کند و اگر پست سازمانی موجود نباشد مستخدم از تاریخ الغاء حکم آماده بخدمت می‌شود. حقوق مدت برکناری بماخذ حقوق مستخدم آماده بخدمت پرداخت می شود.

● کسور بازنشستگی

ماده ۷۱ و تبصره های آن بشرح زیر تغییر داده می شود

ماده ۷۱ـ وزارتخانه ها و موسسات دولتی مکلفند هر ماه از حقوق مستخدمین رسمی و آزمایشی به نسبت های زیر :

الف : تا پنج هزار ریال ۸ درصد

ب ـ نسبت به مازاد پنج هزار ریال تا پانزده هزار ریال ده در صد

پ: نسبت بمازاد پانزده هزار ریال تا بیست و پنج هزار ریال دوازده درصد.

ت: نسبت بمازاد ۲۵ هزار ریال چهارده در صد. کسور بازنشستگی بابت سهم مستخدم کسر کرده و بصندوق بازنشستگی کشوری بپردازند.

تبصره ۱ـ در مورد مستخدمین رسمی مشمول قانون استخدام کشوری تفاوت تطبیق حقوق جزئی از حقوق موضوع این ماده محسوب می‌شود.

تبصره ۲ـ از حقوق مستخدمین رسمی که در موسسات موضوع بند «پ» ماده ۱۱ این قانون بخدمت مشغولند کسور بازنشستگی بترتیب مندرج در ماده فوق کسر و به صندوق بازنشستگی پرداخت میشود.

تبصره ۳ـ کسور بازنشستگی مستخدمین آماده بخدمت بر مبنای تمام حقوق آنان احتساب و پرداخت خواهد شد.

تبصره ۴ـ کسور بازنشستگی مستخدمین رسمی که بنمایندگی مجلسین شورای ملی و سنا انتخاب یا منصوب شوند دو دوران نایندگی براساس آخرین حقوق قبل از نمایندگی کسر و بصندوق بازنشستگی کشوری پرداخت خواهد شد.

● مدت خدمت

کلمه «متوالی» از کلیه بندهای ماده ۷۵ وعبارت «یابیست و پنج سال سابقه خدمت متناوب دارند، از بند «د» ماده ۷۵ حذف میشود.

این تبصره بماده ۷۳ الحاق می شود.

در صورتیکه سنوات خدمت مستخدم موضوع این ماده و ماده ۱۲۱ از ۱۵ سال کمتر باشد مدت خدمت او ۱۵ سال حساب خواهد شد.

قسمت دوم تبصره ۳ ماده ۷۸ که با عبارت «اگر متصدیان مقامات مزبور...» شروع و بعبارت «...مابه ـ لتفاوت کافی است» ختم می‌شود بشرح زیر اصلاح می‌شود.

برقراری حقوق بازنشستگی موضوع این تبصره جز در مورد نخست وزیران و وزراء منوط بر آنست که مستخدم قبل از احراز مقامات مذکور در یکی از مشاغلی که براثر اجرای ماده ۳۰ ـ این قانون در گروههای یازده یا دوازده قرار بگیرد خدمت کرده یادر دوران خدمت مجموعا چهارسال تصدی مقامات مذکور را بعهده داشته باشد.

متصدیان مقامات مزبور که مشمول مقررات خاص استخدامی هستند یا شغل آنان جز مشاغل گروههای دوازده گانه نیست مخیرند یکی از دو حقوق بازنشستگی را دریافت کنند و در صورتیکه تقاضای استفاده از حقوق بازنشستگی موضوع این تبصره را داشته باشند هم طراز بودن شغل قبلی آنان مشاغل گروههای یازده یا ۱۲ به ترتیب مقرر در ماده ۳۰ اجراء خواهد شد.

● حقوق وظیفه

ماده ۸۷ بشرح زیر اصلاح می شود.

حقوق وظیفه به تساوی بین وراث قانونی مستخدم قسمت میشود وسهم هریك ازوراث قانونی که قطع شود به تساوی به سهام بقیه وراث افزوده می‌شود. حکم این ماده از تاریخ تصویب قانون استخدام کشوری (۳۱ر۳ر۴۵) قابل اجراء است.

حکم زیر بصدور ماده ۱۰۰ اضافه می‌شود.

درآمد صندوق بازنشستگی از وجوهی که از حقوق و مزایای مستخدمین رسمی و آزمایشی کسر میشود منحصر است بوجود مذکور در ماده‌های ۷۱ و ۷۲ وتبصره ۵ ماده ۱۳۷ این قانون و تبصره ۷۰ قانون بودجه سال ۱۳۴۲ کل کشور.

ماده ۱۰۲ بشرح زیر اصلاح میشود

ترتیب تقاضای بازنشستگی و صدور احکام و برقراری حقوق بازنشستگی و وظیفه مستخدمین رسمی و ترتیب نگهداری حسابهای صندوق بازنشستگی کشوری طبق آئیننامه‌ای خواهد بود که توسط وزارت دارائی و سازمان امور اداری واستخدامی کشور تهیه میشود و بتصویب هیئت وزیران میرسد.

● معاونان سازمان

ماده ۱۱۱ بشرح زیر تکمیل میشود .... ونمایندگی سازمان امور اداری و استخدامی کشور در مقابل وزارتخانه‌ها و موسسات دولتی و کمیسیونهای مجلسین و موسسات عمومی و خصوصی داخلی وخارجی واشخاص برعهده اوست.

معاونان دبیرکل مشمول مقررات مربوط بمعاونان وزارتخانه‌ها خواهند بود.

دبیر کل میتواند با مسئولیت خود هرقسمت از اختیارات خودرا که لازم بداند کتبا بهر یك از مستخدمین سازمان امور اداری و استخدامی کشور تفویض کند.

تبصره زیر بعنوان تبصره ۴ به ماده ۱۱۶ الحاق میشود.

تبصره ۴ ـ هرگاه پست ثابت سازمانی مستخدم رسمی که در اختیار وزارتخانه یا موسسه دولتی متبوع خود نیست بدیگری واگذار شده باشد ومستخدم مجددا در اختیار آن وزارتخانه یا موسسه دولتی قرار گیرد تازمانی که به پست ثابت سازمانی منصوب نشده است آماده بخدمت خواهد بود.

● حذف پست

ماده ۱۱۷ بشرح زیر اصلاح میشود

بمستخدمین رسمی که بعلت حذف پست سازمانی یا انحلال وزارتخانه یا موسسه محل خدمت بحال آماده بخدمت درمیآیند شش ماه اول تمام حقوق گروه و پایه مربوط و تفاوت تطبیق حقوق وپس ازآن تاپایان دوران آمادگی بخدمت نصف مبلغ مزبور پرداخت خواهد شد. در سایر موارد آمادگی بخدمت مستخدم فقط از نصف حقوق پایه وگروه وتفاوت تطبیق خود استفاده خواهد کرد.

ماده ۱۱۹ بشرح زیر اصلاح و تبصره آن حذف میشود

با مستخدم آماده بخدمتی که تا دوماه از تاریخ ابلاغ حکم رسمی انتصاب مجدد در محل خدمت خود حاضر نشود طبق حکم ماده ۶۵ این قانون رفتار خواهد شد.

بند «ز» ازماده ۱۲۴ بشرح زیر اصلاح و بندهای «س و ش» بآن اضافه میشود.

بند ز ـ حال استعفاء و آن وضع مستخدمی است که طبق ماده ۶۴ این قانون ازخدمت مستعفی شناخته شده است.

بند س ـ حال اخراج و آن وضع مستخدمی است که بموجب حکم قطعی دادگاه اداری که به مجازات مقرر در بند «ث» ماده ۵۹ محکوم شده است.

بقیه در صفحه چهارم

ویلاهای ییلاقی رامشهر
درکنار بزرگترین پارك تفریحات شرق

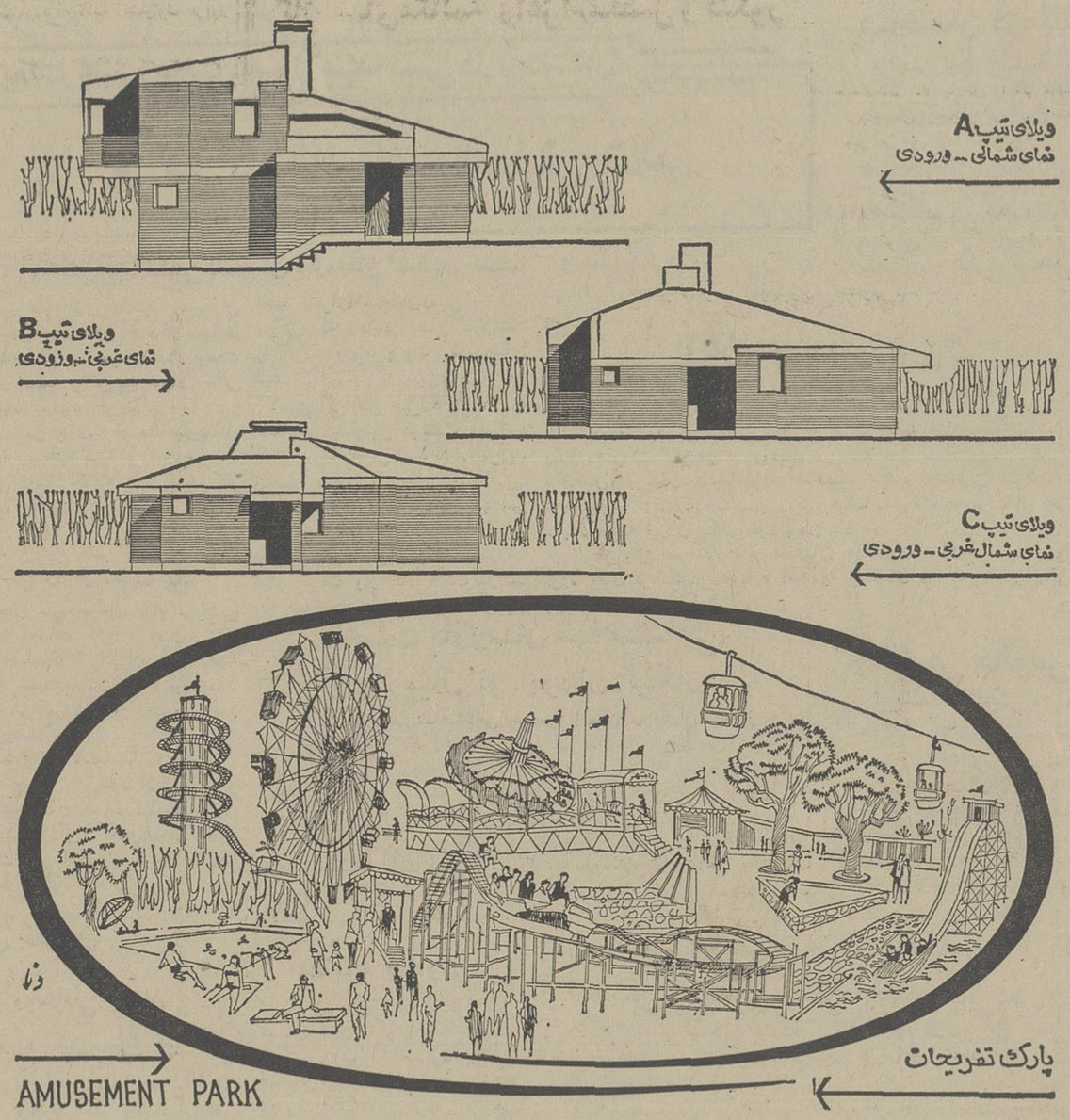

برای کسب اطلاعات بیشتر به دفتر رامشهر:
خیابان شاه ـ ساختمان آلومینیوم
مراجعه یا کوپن مقابل را پر کرده
بصندوق پستی ۱۱۳۵ ارسال دارند.

نام و نام خانوادگی ..... شغل .....
نشانی کامل ..... شهر .....

شعبه دفتر رامشهر
کرج ـ خیابان پهلوی مقابل شهرداری شماره ۳۶۹
آبادان ـ ساختمان نایت کلاب

روغن موتور اِسُواِکسترا با روغن های دیگر تفاوت دارد

چرا؟

۱ ـ جنس عالیتر

روغن موتور اِسُواِکسترا در قوطیهای طلائی عالیترین روغن موتوری است که میتوانید تهیه کنید. میلیونها راننده درسراسر جهان اِسُواِکسترا را ترجیح میدهند.

۲ ـ روغن چهار فصل

روغن موتور اِسُواِکسترا را میتوان ۴ فصل سال مصرف کرد چون در زمستان و تابستان غلظت متعادل دارد.

۳ ـ محافظت موتور

روغن موتور اِسُواِکسترا موتور ماشین را تمیز نگهمیدارد، از فرسودگی آن جلوگیری میکند و بر عمر موتور میافزاید.

ESSO
شرکت سهامی تولید و تصفیه روغن

هرجا ببر اِسُو دیدید، اِسُواِکسترا بخرید

جلسه مشترک هیئت مشورتی اطلاعات در لنگرود با فرماندار، شهردار، روسای ادارات و اعضای انجمن شهر

پس از ۱۸ سال، طلسم ساختمان شهرداری لنگرود شکست!

برای تامین گوشت تمام مردم استان گیلان، یک کشتارگاه و سردخانه بزرگ ساخته میشود

بیست و یکمین جلسه هیئت مشورتی روزنامه اطلاعات در لنگرود با تعیین وقت قبلی در حضور آقای تقوی فامیلی فرماندار لنگرود تشکیل شد. در این جلسه آقایان دکتر صادقی شهردار، سرفرازی رئیس آموزش و پرورش، سرکار سروان جعفریان رئیس شهربانی، اعضاء انجمن شهر، جمعی از دبیران و عده زیادی از معاریف و معتمدین محلی لنگرود شرکت داشتند وطی آن پیرامون مشکلات امور شهری بتفصیل بحث و تبادل نظر شد.

● بعد از ۱۸ سال

گزارش خبرنگار ما در لنگرود حاکیست: اعضای هیئت بدوا از شرکت آقایان فرماندار، شهردار، روسای شهربانی و آموزش و پرورش و دبیران فرهنگ و اعضای انجمن شهر در جلسه هیئت مشورتی تشکر کردند و خلاصه‌ای از هدفها و فعالیت های هیئت های مشورتی در نقاط مختلف کشور را بیان داشتند. سپس از اقدام شهرداری در مورد تکمیل ساختمان شهرداری که از بنا های لوکس و زیبا و کم نظیر شهر های شمال است قدردانی شد. اعضای هیئت در این زمینه اظهار داشتند: هیجده سال قبل کار ساختمان فوق‌الذکر در لنگرود شروع شد اما هیچیک از شهرداران اسبق نتوانستند آنرا تکمیل کنند در حالیکه تا دلتان بخواهد برای اسکلت سازی آن هزینه بحساب گذاشتند! از طرفی شهرداری ناچار بود ماهانه مبلغ نسبتا زیادی اجاره محل بدهد و خرج شهرداری دوسره شده بود تا اینکه پس از ۱۸ سال طلسم ساختمان شکست وطبقه اول آن با مخارجی کمتر از چهارصد هزار ریال آماده شد که جلسه امروز ما در سالن ساختمان تازه‌ساز تشکیل گردیده و از جانب همه‌ی مردم شهر، درهمین ساختمان جدید از اقدام شهردار تشکر میکنیم. طی این مدت از طرف شهرداری قدمهای دیگری در زمینه زیباساختن شهر برداشته شده که هر کدام بنوبه خود قابل توجه است وخلاصه کلام، مردم لنگرود بشهردار خود ایمان پیدا کرده‌اند ...

● جبران عقب ماندگیها

در این هنگام آقای دکتر صادقی شهردار از توجه اعضای هیئت مشورتی و طبقات مختلف مردم تشکر کرد و اضافه نمود: وقتی بسمت شهردار لنگرود منصوب شدم، شهرداری در حدود دوازده میلیون ریال بدهی داشت و طلبکاران، حسابهای شهرداری را در بانکها و حتی مایملک شهرداری را توقیف کرده بودند وحقوق سه ماه کارگران شهرداری پرداخت نشده بود که خوشبختانه همه این مشکلات با مساعدت استاندار گیلان و آقای تقوی فامیلی فرماندار لنگرود برطرف شد و اکنون موقع آن رسیده است که شهرداری و مردم برای عمران و آباد شهر دست بدست هم بدهند و عقب ماندگیهای سالهای پیش را جبران نمایند.

از جمله برنامه های آتی شهرداری، رفع نقائص موتور های آب وتعمیر الکترو موتور ها است که با انجام آن، آب آشامیدنی بطور شبانه‌روزی در شبکه لوله کشی بجریان خواهد افتاد.

شهردار آنگاه فهرستی از کار های انجام شده شهرداری در چند ماه اخیر را بیان داشت و مژده‌داد که پارک کودک لنگرود در آینده نزدیک تکمیل و افتتاح خواهد شد وی گفت: برای احداث یک پل بتونی و دیوار بندی دوطرف رودخانه فرعی «خاله» قراردادی با سازمان برنامه بسته شده و با هزینه‌ای معادل پانزده میلیون ریال که سیصد هزار تومان آنرا شهرداری خواهد پرداخت، این دو برنامه بزرگ به مرحله اجراء درخواهد آمد.

● کشتارگاه

در مورد کشتارگاه که آقایان در جلسات قبلی خود به آن اشاره کرده‌اند باید توضیح بدهم خرابی و کثیفی آن مورد تایید خود من نیز هست اما قول میدهم که این وضع ادامه پیدا نکند زیرا قرار است در استان گیلان سردخانه و کشتارگاه بزرگی ساخته شود که تمام گوشت مصرفی مردم استان از آنجا تامین گردد و ما برای حمل گوشت از کشتارگاه گیلان بشهر که باید روزانه صورت بگیرد کامیون مخصوصی خریداری کرده‌ایم که بزودی تحویل می گردد در مورد ایجاد میدان بزرگ در داخل شهر «جلوی فرمانداری» و احداث دو خیابان وسیع که نقشه آن تهیه شده است بزودی واردمرحله عمل خواهیم شد وسایر احتیاجات عمومی بتدریج تامین خواهد گردید.

● نشانه انقلاب

آقای تقوی فامیلی فرماندار بعد از پایان سخنان شهردار اظهار داشت: طرز کار هیئت های مشورتی بنظر من فوق‌العاده قابل توجه است وماشهرستانی ها باید از موسسه اطلاعات سپاسگزار باشیم که بخاطر بررسی و بازگو کردن مشکلات مردم شهرستانها از زبان خود آنها، اقدام بتشکیل چنین هیئت هائی در گوشه و کنار مملکت نموده است. اینکه عده‌ای از افراد خوشنام و خیر دور هم بنشینند و در کمال آزادی از احتیاجات اساسی ساکنین شهر خود صحبت کنند و برای حل مشکلات و معضلات راه حلهائی پیشنهاد نمایند، در حقیقت یکی از نشانه های انقلاب است وتشکیل این جلسات، فاصله بین مردم و دستگاههای دولتی را از میان بر میدارد.

● زمین ورزش

آقای فرماندار در پاسخ این سئوال اعضای هیئت مشورتی که تابحال در مورد ایجاد ورزشگاه در زمین پشت ساختمان فرمانداری چه اقدامی صورت گرفته است اظهار داشت: میدانید که تا یکسال قبل این زمین وسیع چراگاه احشام بود و از طریق فرمانداری طی یکسال گذشته اقداماتی در جهت تبدیل آن بیک ورزشگاه صورت گرفته و در آینده یکی از بهترین مراکز ورزشی جهت جوانان این شهر خواهند بود. چندی قبل دز تشریف فرمائی والاحضرت شاهپور غلامرضا پاست عالیه کمیته المپیک ایران به لنگرود توجه معظم‌له بزمین ورزشی معطوف گردید و حسب الامر، اکیپی جهت بررسی احتیاجات ورزشی از تهران وارد لنگرود شد و امید میرود که بزودی امر ورزش در این شهر دگرگون شود.

● تاکسی کم است

یکی از اعضای هیئت در خاتمه سخنان آقای فرماندار بکمبود تاکسی در لنگرود اشاره کرد و گفت: مشکل تاکسی کم کم از شهر های بزرگ بشهر های کوچک کشانده شد و در شهری چون لنگرود هم مردم باید از کمی تاکسی بنالند و برای زیارتش ساعتها انتظار بکشند! سرکار سروان جعفریان رئیس شهربانی در این مورد توضیح داد: رانندگان اتومبیلها در لنگرود با مشکلات زیادی مواجه هستند معهذا برای رفع مشکل تاکسی تصمیم گرفته شد کمیسیونی از افراد صلاحیتدار و خبره تشکیل شود تا پس از بررسی جوانب امر، بتعداد تاکسی های شهر افزوده گردد.

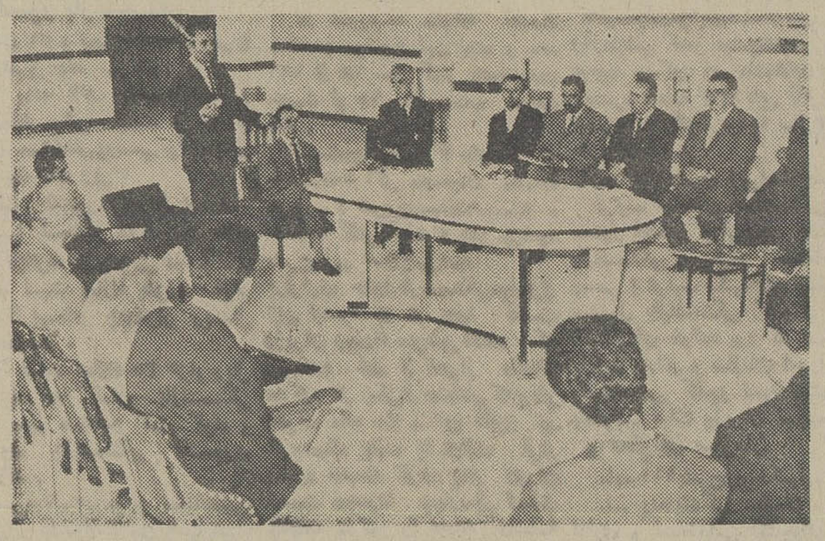

گوشه‌ای از جلسه بیست ویکم هیئت مشورتی اطلاعات در لنگرود این جلسه با شرکت آقایان فرماندار شهردار، چند تن از روسای ادارات، اعضای انجمن شهر وعده‌ای از معاریف لنگرود درسالن شهرداری تشکیل شد وچهارساعت بطول انجامید.

● لاروبی رودخانه

بحث بعدی در باره لزوم لاروبی رودخانه وسط شهر لنگرود بود. این رودخانه تابستانها خشک میشود و مردم زباله های خود را بداخل رودخانه میریزند!

پس از تبادل نظر هائی که در این مورد صورت گرفت قرار شد برای لاروبی رودخانه از وسائل موتوری شیلات شمال استفاده شود.

اعضای هیئت سپس از توجه رئیس آموزش و پرورش لنگرود در جهت سامان بخشیدن بوضع آشفته فرهنگ این شهر تشکر کردند و پیشنهاد نمودند: اکنونکه وزارت آموزش و پرورش برای تنویر افکار جوانان و آشنا ساختن آنان بمبانی مذهبی تصمیم گرفته است در شهرستانها کنفرانس های مذهبی تشکیل دهد، خوبست آموزش و پرورش لنگرود در اجرای این برنامه آموزنده و مفید پیشقدم شود. آقای سرفرازی رئیس آموزش و پرورش ضمن تایید موضوع، هدف از اجرای این برنامه مذهبی را تشریح کرد و اظهار امیدواری نمود با کمک مردم ترتیبی داده شود که هر چه زودتر انجمن های مذهبی در این شهر تشکیل شود.

● ناراحتی‌های اهالی

بعد، در باره مشکلات ومحدودیت هائی که با مامورین منابع طبیعی در لنگرود بعناوین مختلف برای اهالی پدید می آورند صحبت شد و از مقامات مرکزی تقاضا گردید با اعزام بازرسانی بمحل و بررسی نظرات و شکایات مردم، جلو مزاحمت های مامورین منابع طبیعی گرفته شود.

در پایان جلسه گرانی نرخ برق مطرح گردید. اعضای هیئت گفتند در هیچ منطقه شمال قیمت برق باندازه شهر لنگرود گران نیست و اگر بدقت بررسی شود، معلوم خواهد شد که مردم لنگرود بابت هر کیلووات برق هفت ریال پول میدهند! انتقال کنتور برق از یک گوشه منزل بگوشه دیگر آن ۶۵۰ ریال خرج برمیدارد. اگر در پرداخت پول برق مصرف ماهانه یک روز تاخیر شود، بلافاصله برق را قطع میکنند و بعد یکصد ریال بعنوان حق الوصل! مطالبه مینمایند! در زیر صورتحسابها مبلغی بعنوان سود دیرکرد اوصول میشود وماجدا از کار های مسئولان برق سردرنمی آوریم ....

آقای فرماندار در این زمینه از نماینده برق که درجلسه حضور داشت توضیحاتی خواست و پس از استماع توضیحات نماینده برق، دستور داد که از این پس چنین پولهائی از مشترکین برق مطالبه نگردد ...

رئیس هیئت مشورتی با تشکر از توجه سریع آقای فرماندار درمورد برق، ختم جلسه را اعلام کردو شرکت کنندگان در جلسه پس از چهار ساعت سالن شهرداری راترک گفتند.

اخبار شهرستانها

از تلفن جدید «اسفراین» چه خبر؟

چندسال پیش یک دستگاه تلفن پنجاه شماره‌ای در اسفراین نصب شد وبااینکه ۳۰ شمارهٔ این تلفن اکثراوقات غیرقابل استفاده بود، مع‌الوصف اهالی باهمین وسیله ناقص احتیاجات خودرا رفع میکردند اما بعداز مدتی مامورین اداره تلفن استان خراسان، پس از بازرسی دستگاه مزبور، آن را جمع‌آوری کردندوبه‌اهالی قول دادند که بزودی دستگاه تلفن مدرن برایشان نصب میشود، ولی هم‌اکنون پس از پنج سال بااینکه اهالی زمین‌مناسبی برای ساختمان محل دستگاه جدید آماده کرده‌اند، از تلفن خبری نیست! از مقامات مسئول تقاضا داریم اگر نصب دستگاه تلفن مدرن برایشان مقدور نیست، لااقل همان دستگاه ناقص رابمپاس بدهند تابیش از این بلاتکلیف نمائیم! مطلب بالاراعده‌ای از اهالی اسفراین بامراجعه بدفتر نمایندگی روزنامه اطلاعات عنوان کردند.

تقاضای اهالی «ریز» اصفهان ...

عده‌ای از اهالی «ریز» اصفهان بامراجعه بدفتر نمایندگی روزنامه اطلاعات اظهار داشتند: از مدتها پیش بمنظور احداث یک ساختمان دبستان در «ریز» صدی‌پنج درآمد شهرداری جمع‌آوری گردید و در اختیار اداره آموزش و پرورش قرار گرفت یک‌قطعه زمین نیز بهمین منظور از طرف اهالی واگذار گردید، ولی تاکنون اقدامی برای ایجاد مدرسه دراین منطقه بعمل نیامده است و دانش‌آموزان کمافی‌السابق در محل اجاره‌ای سرگرم تحصیلند. اهالی از اداره آموزش و پرورش ریز تقاضا دارند، حالا که بودجه احداث ساختمان موجود است. بهتر است هرچه زودتر دراینمورد اقدام شود.

بازرسان افتخاری

ازطرف استاندار تعیین شدند

خبرنگار مادر اصفهان گزارش داد: از طرف آقای طه استاندار اصفهان به‌اعضای سازمان زنان دانشجویان و فرهنگیان اصفهان ماموریت داده شدتا نرخ اجناس، تخلفات رانندگی و طرز رفتار رانندگان و کمک رانندگان اتوبوس ها، تاکسی‌ها و اتوبوسهای کرایه باسافران ووضع سینما و نظافت قسمتهای مختلف شهر را بطور مخفیانه و بعنوان بازرس استانداری تحت کنترل قرار داده و نتیجه را باستانداری گزارش دهند.

درانستیتو تکنولوژی لاکان رشت

۴۰ دانشجو پذیرفته می‌شوند

انستیتو تکنولوژی «لاکان» رشت امسال از طریق مسابقه ورودی ۴۰ دانشجو میپذیرد.

این دانشجویان دوره دوساله‌را در انستیتو تکنولوژی «لاکان» می‌گذرانند و فارغ‌التحصیلان تکنیسین عالی شناخته میشوند.

آقای مهندس پارس رئیس انستیتو تکنولوژی «لاکان» به خبرنگار ما در رشت گفت: تعداد زیادی از ماشین‌آلات سنگین کشاورزی که از طرف دولت ژاپن بدولت ایران اهداءشده است در هنرستان صنایع روستائی و کشاورزی و انستیتو تکنولوژی رشت متمرکز است که جهت آموزش دانشجویان و دانش آموزان مورد استفاده قرار میگیرد وی افزود: قرار است دانش‌جویان انستیتو رضائیه و اهواز جهت گذراندن یک دوره کارآموزی در رشته‌های فنی و ماشین‌آلات کشاورزی به «لاکان» بیایند.

پست درمانی درساحل رودسر

برای رفاه مسافران دریا مستقر میشود

بنابدعوت آقای ستوده فرماندار رودسر جلسه‌ای با حضور آقایان مظفری مدیر عامل جمعیت شیروخورشید سرخ، دکتر طلوعی رئیس بهداری واعضای اداره تربیت‌بدنی رودسر دردفتر فرمانداری تشکیل شد.

دراین جلسه برای تامین رفاه بیشتر مسافرانیکه برای استفاده از دریا برودسر می‌آیند تصمیماتی گرفته شدو مقرر گردید پنج ناجی غریق ویک سرپرست ناجی غریق که قبلا از طرف اداره تربیت‌بدنی رودسر جهت آموزش لازم به‌بندر پهلوی اعزام شده بودند درسواحل رودسر و «کسگرمحله» رودسر مستقر گردند.

خبرنگارما در رودسر گزارش داد: دراین جلسه مدیر عامل جمعیت شیرو خورشید سرخ رئیس بهداری رودسر آمادگی خود را جهت استقرار پاسگاه درمانی در ساحل دریا اعلام نمودند.

بعلت عدم رعایت اصول بهداشتی در اردستان

۸ کارگاه قالیبافی تعطیل شد

● ۲۱۲ کیلو مواد غذائی فاسد از مغازه های اصفهان کشف و معدوم گردید

طی دو روز گذشته ماموران مهندسی بهداشت اداره کل بهداری اصفهان از یکصد و هفتاد وهفت مرکز تهیه و توزیع مواد غذائی اصفهان بازدید کردند.

در این بازدید از صاحبان پنجاه وچهار مرکز تهیه و توزیع مواد غذائی تعهد گرفته شد تامحل کار خودرا بااصول بهداشت تطبیق دهند و برای صاحبان سی و شش مرکز که رعایت اصول بهداشت را کرده بودند پروانه کسب صادر شد.

طبق گزارش خبرنگار ما در اصفهان: همچنین دویست ودوازده کیلو مواد غذائی فاسد کشف گردید ومعدوم شد.

ضمنا بوسیله مامورین مهندس بهداشت اصفهان کارگاه های قالیبافی «اردستان» مورد بازدید قرار گرفت واز کار هشت کارگاه که صاحبان آنها رعایت اصول بهداشتی را نکرده بودند جلوگیری بعمل آمد.

کارگر معدن

جانش را از دست داد

جوان سی ساله‌ای بنام مردعلی پشمی که برای کاردر معدن نمک مسجدسلیمان از تهران به «انبل» حومه مسجدسلیمان آمده بود بعلت نامعلومی زیر تراکتور رفت و بسختی مجروح شد.

خبرنگارما در مسجدسلیمان گزارش داد: مجروح به‌بیمارستان شیر و خورشید سرخ مسجد سلیمان انتقال یافت ولی براثر جراحات وارده درگذشت جریان این حادثه از طریق مقامات مربوطه تحت رسیدگی است.

پایان دوره آموزشی

بیمه‌های همکاری عمران منطقه‌ای

دوره آموزش بیمه مربوط به همکاری عمران منطقه‌ای که یکماه پیش باشرکت سی‌نفر از روسای شرکت های بیمهٔ ایران، ترکیه و پاکستان در محل میهمانسرای شاه‌عباس کبیر اصفهان تشکیل شده بود باحضور آقای فرهنگ‌مهر رئیس هیئت مدیره و مدیر عامل شرکت سنهامی بیمهٔ ایران بکار خود پایان داد.

گزارش خبرنگار مادر اصفهان حاکیست: در مراسم پایان این دوره آقای فرهنگ‌مهر درباره اتحادیه بیمه‌های سه کشور ایران، ترکیه و پاکستان سخن گفت.

ساختمان درمانگاه

طی مراسمی اولین کلنگ ساختمان درمانگاه «پارس آباد مغان» آذربایجان وسیله فرماندار مشکین شهر بزمین زده شد.

خبرنگار ما در تبریز گزارش داد: در مراسم بزمین زدن اولین کلنگ ساختمان این درمانگاه عده‌ای از مسئولین دوائر دولتی و گروهی از معتمدین و طبقات مختلف مردم حضور داشتند.

شهر چالوس

پریشب خاموش بود.

ساعت ۹ بعداز ظهر پریروز، طوفان شدیدی توام باباران چالوس و حومه را فراگرفت، این طوفان که تاساعت ۳ بعداز نیمه‌شب ادامه‌داشت، برق‌شهر را قطع کرد ودر نتیجه چالوس تا صبح در خاموشی بسر برد! سردرختی هاریخت و چنددرخت کهنسال ریشه کن شد.

هیئت بازرسان شاهنشاهی

درمیان نو آموزان گرگان

هیئت بازرسی شاهنشاهی اعزامی باستان مازندران که از چندی قبل جهت رسیدگی بشکایات وبررسی مشکلات اهالی گرگان به‌این شهر آمده است از کلاسهای بیکار بابیسوادی آموزشگاه‌های ششم بهمن، ۱۷ دی و کسری بازدید کرد.

خبرنگار مادر گرگان گزارش داد: دراین بازدید تیمسار سرلشگر پاشائی رئیس بازرسان شاهنشاهی، بهریک ازنوآموزان یک‌قطعه تمثال شاهنشاه آریامهر علیاحضرت شهبانو و والاحضرت ولیعهد اهداء نمود.

امضاء قرارداد

کمیسیون عالی مناقصه لوله‌کشی دهستان «جویبار» و توسعه شبکه لوله‌کشی آب آشامیدنی شهرستان رفسنجان باحضور آقای هوشنگ منتصری استاندار کرمان تشکیل گردید.

بموجب گزارش خبرنگار مادر کرمان: دراین جلسه مقرر گردید اداره کل آبادانی و مسکن کرمان قراردادهای این دوطرح رابابیمان‌کاران مربوطه منعقدومبادله نماید.

تسطیح راه

خبرنگار مادر اسفراین گزارش داد: باکوشش افراد گروه ۲۱۳ سپاه بهداشت روئین و سپاهی ترویج و آبادانی قریه محمودی جاده پنج کیلومتری روئین ـ محمودی تسطیح و مرمت گردید.

آموزش اصول تعاون

به‌مدیران شرکتهای تعاونی روستائی گرگان

بمنظور آموزش اصول تعاون بمدیران عامل شرکت‌های تعاونی روستائی گرگان باشرکت سی‌نفر از مدیران عامل شرکت های تعاون روستائی این شهر کلاسی بمدت چهارده روز تشکیل گردید.

همچنین دو کلاس دیگر بمدت یک هفته باشرکت سی‌نفر از اعضای هیئت مدیره شرکت های تعاونی روستائی تشکیل شد.

گزارش خبرنگار مادر گرگان حاکیست: دراین کلاس درباره خودیاری در دهات شرکت های تعاونی و سوابق شرکت‌های تعاونی روستائی و اصول تعاون سنخرانی خواهد شد و پس از پایان کلاس گواهینامه‌های مدیران شرکت ـ های تعاونی روستائی به‌آنان داده میشود.

مهلت مالکین آذربایجانی

دو روز دیگر تمام میشود

اداره کل اصلاحات ارضی وتعاون روستائی آذربایجان شرقی در اعلامیه‌ای که بمنظور اجرای قانون تقسیم و فروش املاک استیجاری بزارعین مستاجر منتشر کرد اعلام نمود: آن‌دسته از مالکین مشمول که فرمهای مربوطه راتکمیل کرده‌اند تاآخر وقت اداری روز یکشنبه اول تیرماه آینده مهلت دارند اظهارنامه‌های مربوطه را تنظیم و تکمیل نموده ودر مقابل اخذ رسیدبادارات اصلاحات ارضی و تعاون روستائی شهرستانهای مربوطه تحویل دهند. درغیراینصورت طبق مقررات قانونی باآنان رفتار خواهد شد.

در منطقه هزار جریب اصفهان

جنگل وفضای سبز ایجاد میگردد

بمنظور اجرای طرح توسعه جنگل وانجام فضای سبز در اراضی «هزار جریب» اصفهان جلسه‌ای در دفتر کار آقای طه استاندار اصفهان تشکیل شد.

دراین جلسه که نماینده مرکز توپخانه، سرپرست شهرداری، رئیس اداره کل آبادانی و مسکن، معاون دانشگاه و روسای اداره‌منابع‌طبیعی و دفتر مهندسی استان اصفهان شرکت داشتند، چگونگی ایجاد فضای سبز در منطقه هزارجریب مورد بحث قرار گرفت واز طرف آقای طه استاندار اصفهان بمنظور تسریع درامر جنگلکاری در این محل دستوراتی بمسئولان مربوطه داده‌شد.

مایه‌کوبی کودکان

در اجرای برنامه واکسیناسیون کودکان بخش کلیبر و اهر آذربایجان علیه بیماری «سرخک» که از هفتم خردادماه جاری دراین مناطق آغاز گردیده است تاکنون هیجده هزار و هشتصد و شصت کودک در یکصد و پنجاه آبادی اطراف مناطق فوق‌وسیله گروههای اعزامی اداره خدمات بهداشتی آذربایجان شرقی‌مایه‌کوبی شده‌اند! این برنامه همچنان ادامه دارد.

چهارمین تابوت

از گورستان اشکانیان درهمدان کشف شد

قبلا اطلاع داده‌شد، یک تابوت سفالی مربوط بدوره «پارت‌ها» از محل گورستان اشکانیان واقع در قریه «مزدقینه» همدان بدست آمد. این تابوت بطول یکمتر و هشتادو هشت سانتیمتر وبارتفاع سی‌سانتی متر می‌باشد و عرض آن از طرف سرچهل‌وچهار سانتی‌متر و ازطرف پائین پاسی‌وشش سانتیمتر است.

طبق اظهار آقای حسین کسائی مسئول اداره فرهنگ و هنر همدان این تابوت از سفال ساخته شده‌و بقرار اطلاع مربوط بدوره پارت‌ها میباشد و سفال آن بدون لعاب است. در داخل تابوت دوطاقچه کوچک وجود دارد که از آن‌ها طبق رسم آن روزگار برای گذاشتن غذا جهت مردگان استفاده میشده است. روی تابوت وسیله دوپوشش بسته شده بود که پوشش زیرین از سفال و پوشش روئی از سنگ بوده است.

خبرنگار مادر همدان گزارش داد: این چهارمین تابوت از تابوت های مربوط بدوره‌های پارتها و اشکانیان میباشد که در قریه «مزدقینه» همدان کشف شده‌است.

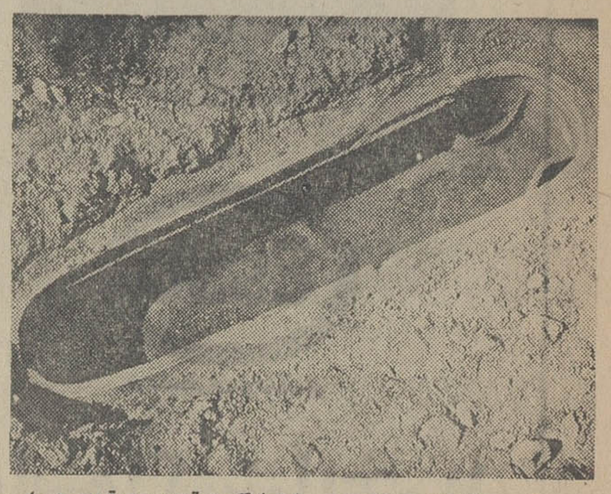

چهارمین تابوت مربوط بدوره پارتها که درقریه «مزدقینه» همدان بدست آمده است.

قارچ سمی

جان دو برادر را گرفت

اعضای یک خانواده پنج‌نفری درقریه «کلاته‌سهراب» واقع در ۱۶ کیلومتری «روئین» ازتوابع اسفراین خراسان بعلت خوردن قارچ‌سمی دچار مسمومیت شدند.

گزارش خبرنگار مادر اسفراین حاکیست: مسمومین جهت مداوا به مرکز سپاه‌بهداشت‌روئین انتقال یافتند. ولی دونفر از آنها باسامی یوسف و نصرت‌اله ایرانلو (دوبرادر) براثر شدت مسمومیت بین‌راه‌جانسپرد. سه‌نفر دیگر که محمدرضا، یحیی و هاجر ایرانلو نام دارند وسیله دکتر سپاهی بهداشت و تلاش افراد گروه ۲۱۳ سپاه بهداشت روئین از مرگ حتمی نجات یافتند.

از نوشیروان کیهانی‌زاده

اختلاف چین و شوروی
افق جدیدی در صحنه سیاست جهان باز می کند

گزارشی از اختلاف چین و شوروی وفعالیتهائی که دو دولت بخاطر پیروزی خود انجام میدهند

اقدامات چین ، دیپلماسی شوروی را سخت گرفتار کرده است

هراین هفته تحولات مهمی در جهان پدید آمد ، اما تشدید اختلاف چین وشوروی بیش‌از هر مسئله دیگر وقت دیپلماتها وکارشناسان مسائل جهانی ممالک بلوک غرب و جهان غیرمتعهد را گرفته بود، زیرا ارزیابی نتایج این اختلاف برای همه ممالکی که داعیه سروری دارند دارای اهمیت است، لکن هنوز علت اصلی این اختلاف واینکه تاچه موقع ادامه‌خواهد یافت وچه بهره‌برداری از ادامه آن یا رفعش می‌توان برد روشن نشده واز حالت معما خارج نگردیده است .

معمولا کارشناسان مسائل خارجی ودیپلماتهای هر کشوری میکوشند «تحولات و مسائل روز» جهان را با بزرگترین و حادترین این مسائل تلفیق کنند وازاین «دید» به آن بنگرند به‌این سبب سحرگاه دوشنبه این هفته ، موقعی که وزیر داخله فرانسه پیروزی ژرژپمپیدو را با ۱۱ میلیون و چند صد هزار رای ازمیان ۳۰ میلیون رای دهنده فرانسوی بر آلن‌پوهر میانه‌رو اعلام کرد ، ناظران سیاسی ،این واقع‌را نیزوارد اختلافات چین‌و شوروی کردند و نوشتند:

پمپیدو که در مکتب سیاسی دوگل پرورش یافته در زمینه سیاست‌خارجی خواهان «استقلال و عظمت فرانسه» است، پس روشی راپیش خواهدگرفت که‌یك ناسیونالیست معمولادنبال می کند، به‌این سبب هیچگاه در زمره دشمنان پکن‌در نخواهدآمد همچنانکه دوگل نیامد . با شوروی نیزمناسبات خود را برهم نخواهد زد ، زیرا می ـ خواهد سیاست مستقل ملی فرانسه را که شالوده‌اش توسط شارل‌دوگل ریخته شد حفظ کند ، پس همان احتیاجی که دوگل را به شوروی نزدیك کرد، پمپیدورا به‌سمت‌شوروی خواهدکشانید.این تلقیقها، کار بسیاری از دیپلماتها را نیز سبك می کرد ، زیرا با ارزیابی «فرانسه پمپیدو» از این «دید»، خیلی زود روشن میکند که فرانسه بدون تغییر جهت به همان راهی ادامه خواهد داد که ۱۱ سال قبل وارد آن شد .

دیپلماسی شوروی در این هفته، لحظه‌ای نیاسود ،همه‌اش گرفتار چین بود. این گرفتاری بقدری شدید بود که نتوانست نتایج سفر غیرمنتظره آندره‌گرومیکو به مصررا بررسی کند و نماینده شوروی در سازمان ملل‌ـ متحد را در جریان کاربگذاردبه‌این سبب از جلسه سه‌شنبه شب چهار دولت بزرك نتیجه‌ای بدست‌نیامد و اعلامیه مهمی که قراربود منتشرشود صادر نگشت .

یکی ازعلل سفر گرومیکو به مصر را نیز کارشناسان مسائل جهانی مربوط به گرفتاری جدید شوروی در مرزهای جنوب شرقی این کشور می‌دانند ومی گویند گرومیکو به مصر رفت تا قبل از آنکه چین مداخله اساسی خود را در آسیای مقدم آغاز کند ، اختلاف اعراب و اسرائیل رابنحوی حل‌نماید وبااین اقدام‌توجه‌امریکا، فرانسه و انگلستان ـ ۳ شریك شوروی در کنفرانس ٤گانه رفع بحران خاورمیانه ـرا به اهمیت همکاری چهار کشور در حل‌مسائل جهانی وروبرو شدن ، بابحرانهای مهم جلب کند .

بیم گرومیکو بیمورد هم‌نیست، زیرا سفیران چین که برای‌شرکت در انقلاب فرهنگی این کشور به پکن بازگشته بودند یکی پس از دیگری به ممالك محل ماموریت خود میروند و بازگشت آنهابعنوان تجدید فعالیت دیپلماسی چین‌تلقی شده است و بعید نیست که چین در جریان احیاء دیپلماسی خود، برك‌برنده‌ای درآسیای‌مقدم برزمین بگذارد ودردسر جدیدی برای شوروی که می‌خواهد نفوذ خودرا در کشورهای عربی تحکیم بخشد تولید کند در دو سالی که دیپلماتهای چینی در پکن بودند، کارآنهارادیوپکن و خبرگزاری چین‌نو ازدور انجام می‌دادند .

گرفتاری دیگرشوروی کنفرانس بیش از ۷۰ حزب کمونیست در مسکو بود که در آن دبیر کل حزب کمونیست شوروی، لئونید برژنف، علی‌رغم قولی که‌قبلاداده‌بود سران پکن را شدیدا مورد انتقاد قرار داد که با اعتراضی به همان شدت از طرف چائوشسکو دبیر کل حزب کمونیست رومانی روبروشد وهمین جروبحث سبب شد که کنفرانس مسکو که در حقیقت برای سرزنش رهبران چین‌تشکیل شده بود در قطعنامه مفصل خود نامی از چین نبرد وتنها تاکیدکند کسانی که برخلاف «مارکسیسم ـ لنینیسم» قدم برمی‌دارند و انشعاب ایجاد می کنند باید تنبیه شوند .

باوجود این کنفرانس پیروزی کمونیسم را در چین ، حادثه تاریخی بزرگی خواند وتاکید کرد که این حادثه وحوادث گوبا برای تسریع تحولات تاریخی‌موثر بوده‌اند .

گرفتاری دیپلماسی شوروی در این هفته مانع از آن شد که گرومیکو به بلگراد برود و در آستانه تشکیل کنفرانس سران کشورهای غیرمتعهد جهان،قیافه‌ای آشتی جویانه به «تیتو» نشان‌بدهد تا در جریان کنفرانس که روز هشتم ژوئیه در پایتخت‌یوگسلاوی تشکیل می‌شود از انتقاد و تعرض مصون بماند. شوروی می کوشد تا

چائوشسکو مانع محکوم شدن چین شد

درمیان کشورهای غیر متعهدجهان تکیه گاههای جدیدی برای‌خودپیدا کند، زیرا پیروزی سیاست خودرا در سازش ودوستی بااین ممالك می‌داند، ممالك غیرمتعهد در اصل باروش شوروی که همزیستی مسالمت آمیزباهمه ممالك،صرفنظر از رژیمهای سیاسی و نظام های اجتماعی آنها را شعار خود قرار داده است سازش پذیرترند تا چین .

همین شعار همزیستی مسالمت‌ـ آمیز که توسط خروشچف دبیر اول وقت حزب کمونیست شوروی برای اولین‌بار عنوان شد مورد انتقاد واعتراض چین قرارگرفت . سران پکن آشکارا خروشچف را «تجدیدنظر طلب» معرفی کردندو اختلافی میان دو دولت آغاز شدکه هر روز بردامنه آن افزوده گردید، بطوریکه دو کشور سوسیالیست اینك مجبورشده‌انددربرابریکدیگر صف آرائی نظامی کنند. درآن‌روز که خروشچف «تز» همزیستی مسالمت آمیز خود را عنوان کردو بلافاصله سیاست خارجی شوروی چهره خودرا تغییر داد و رادیوپکن اورا تجدیدنظر طلب ومردی که تمایلات سرمایه‌داری دارد معرفی کرد، هیچکس پیش بینی نمیکرد که روزی این دو کشور دوست نیروهائی را که برای جنك با سرمایه‌داری و اجرای هدفهای ایدئولوژیکی خود فراهم کرده‌اند به مرزهای مشترك خود کسیل دارند وآماده‌تضعیف‌و محویکدیگر شوند .

اختلاف، نخست مسلکی بود ، همه می‌گفتند سران پکن ورهبران کرملین درچگونگی بسط کمونیسم اختلاف پیدا کرده‌اند واین‌اختلاف بمثابه اختلاف دو برادراست‌ودیری نخواهد پائید ، اما گذشت زمان خلاف این تصور را نشان داد .

تغییر سیاست شوروی و کاهش خشونت تعصب‌آمیز آن‌سبب‌شد که آمریکا و بلوك غرب واکنش‌مساعد نشان دهندودوره ایجاد اتحادیه‌های نظامی به دوره‌مذاکره ومسافرتهای حسن نیت منتهی شود بسیاری از صاحبنظران‌طولانی شدن وحتی‌آغاز جنك ویتنام‌رانتیجه اختلاف‌مسلکی چین وشوروی‌می‌دانند وعقیده دارند چین این‌جنك را پدید آورد تا هم اصالت روش خود را ثابت کند وهم آمریکا وشوروی را در برابر یکدیگر قرار دهد و ضعف شان را نشان‌بدهد این صاحبنظران می ـ گویند شوروی که از ترس کمونیستهای جهان‌به ارسال اسلحه برای ویت کنگها وویتنام شمالی پرداخته مانند آمریکاتلاش میکند تا از شر این جنك خودرابرهاند.

اختلاف مسلکی شوروی‌وچین با فرا خوانده‌شدن کارشناسان‌مختلف روس از چین شدت یافت و بتدریج بخصوص‌ازموقعی که چینی‌هادارای سلاح‌اتمی شدندوهواخواهان‌شوروی را از صحنه سیاست این کشورطرد کردند تبدیل به اختلاف دامنه‌دار ـ تری گردید . این اختلاف ارضی است وچین مدعی همه آن اراضی است که در دوران تزارها توسط قزاقان روسی د رخاور دور تصرف شد .

این دعاوی سبب شده است که رهبران شوروی ، سران پکن را ناسیونالیست‌و کسانیکه مارکسیسم‌ـ لنینیسم را زیرپانهاده‌اند بنامند . اختلاف دو دولت با جنك جزیره چن‌پائو به اوج شدت خود رسید.

در جریان کار کنفرانس‌مسکو، خبرگزاریهای غربی از قول منابع مسکو گزارش دادند که شوروی راه آهن سیبری را اختصاص به ارتش داده و یك میلیون ویانصد هزار سرباز به مرزهای ترکستان چین منتقل کرده است .

این خبرگزاریها همچنین گزارش دادند که هدف شوروی از احضار سفیران خودرو ممالك آسیائی‌بمسکو اینست که اتحادیه‌ای از کشورهای آسیائی همسایه چین علیه این کشور تشکیل بدهد ، یعنی همان کاری را بکند که آمریکا سالها قبل علیه شوروی کرد .

این گزارش با اخبار بعدی تاحدی تائید شد زیرا چین سیاست خود را نسبت به‌هند ملایم کرد و پس ازچند سال سفیران چین در جشن های سفارتخانه های هند شرکت کردند.

چین که مشغول خنثی‌کردن فعالیت های سیاسی شوروی علیه خود می‌ـ باشد ، دراین هفته بحث ازتمرکز ناوگان شوروی در اقیانوس آرام و اقیانوس هندکرد . این بحث سبب شد که‌وزیر خارجه اندونزی اخطار کند که نباید اقیانوس هند مانند سایر «دریاها محل تمرکز ناوگان ممالك بزرك شود .

چین در خاور دور با رقیب بزرك دیگری روبرو است . این کشورژاپن است که بتدریج خودرا آماده عرض‌ـ اندام می کند شوروی که ژاپن‌راتنها حریف چین می‌داند با این کشور از در دوستی درآمده است‌همچنان خود را به اقیانوس آرام رسانیدند احساسات ناسونالیستی چینی‌هااز دوران جنك تریاك با انگلیسی ها آغاز شده است چین بیکار ننشسته و آلمان را در قاره اروپا زیر نظر گرفته و تجارت خودرا با آن‌کشور توسعه می دهد زیرا آلمان نیز مانند ژاپن خودرا برای قدرت‌نمائی و ظهور دیگری دربرابر شوروی آماده می‌سازد .

به هر حال اختلاف چین و شوروی دو کشور اول و سوم‌جهان که امریکا نیز به خواست های ژاپن تمکین می کند .

اختلاف چین و ژاپن سابقه طولانی تاریخی دارد و بار هاچین توسط ژاپن اشغال شده است .در اختلاف شوروی و چین نیز رشته های تاریخی را باید جستجو کرد. مغولها هفت قرن قبل روسیه را ویران کردند و سالها بر آنجا حکومت کردند ، در عوض روسها نیز در قرون جدید پس از کشف سیبری با مداخله در اوضاع چین چه بر سر رهبری دنیای کمونیست باشد و چه بر سر اختلافات‌ارضی «سرانجام غیر قابل پیش بینی» دارد.واز همین‌رواست، آمریکا که تماشاگر این بازی است هنوز حاضر نشده است ریسك بکند و با چین تماس بگیرد. تنها پیشنهاد آمریکابه چین در ایام اخیر، مبادله خبرنگار بوده است

آنچه مسلم‌است اینست که اختلاف چین‌و شوروی افق‌جدیدی درصحنه سیاست بین‌المللی پدید می‌آورد.

مرزهای چین و شوروی انفجارآمیز است

چینی‌های
مسعود
درطرح ورنگهای بدیع

انواع ظروف و سرویس غذا خوری
* برای منازل و ضیافتهای مجلل
* هتل ها و رستورانها
* بیمارستانها و پانسیونها

MASSOUD CHINA SBM شرکت بازرگانی مسعود ـ تهران

Massoud China SBM شرکت بازرگانی مسعود ـ تهران

دو مارك آشنا و معتبر

شرکت بازرگانی مسعود با مسئولیت محدود تهران ـ خیابان فردوسی ـ کوچه بلژیك ـ تلفن ۹۴ـ۳۱۳۲۹۰

M/2-210

آگهی مناقصه علیق ـ شماره ۲
تاریخ ۲۴ر۳ر۴۸

آمادگاه ۱۰۲ صحرائی مراغه جهت مصرف دواب تیپ ۳۳ زرهی و آمادگاه ۵۰۲ ایلخی مراغه ۲ قلم اجناس مشروحه زیررا

ردیف	نوع جنس	میزان‌جنس
۱ـ	کاه سفید گندم محصول سال جاری صددرصد خالص	۸۹۶تن
۲ـ	یونجه‌سبز خشك محصول سال جاری صددرصدخالص	۶۵۸تن

از طریق مناقصه خریداری مینماید..

پیشنهاد دهندگان میتوانند بامراجعه‌به شعبه پیمانهای آمادگاه ۱۰۲ صحرائی مراغه وملاحظه مشخصات اجناس و نمونه قرارداد و دریافت برك شرایط و مشخصات معامله پیشنهاد خود راطبق مفاد مندرجه در شرایط معامله تنظیم و تاساعت ٦ صبح روز سه شنبه ۲۴ر٤ر٤۸ بدفتر آمادگاه ۱۰۲ صحرائی مراغه واقع در پادگان رضا پاد تسلیم نمایند.

آ ـ ۲۳٤٤۰ آمادگاه ۱۰۲ صحرائی‌مراغه

آگهی دعوت مجمع عمومی

از آقایان صاحبان سهام شرکت یخ ممتاز دعوت میشود روز ۱۵ تیر ۱۳٤۸ در دفتر شرکت ساختمان جنرال خیابان کیوان حضور بهمرسانند ـ دستور جلسه: تغییر پارهٔ مواد اساسنامه و تعیین هیئت مدیره و رسیدگی به ترازنامه .

آ ـ ۱۰۰۱۱ شرکت یخ ممتاز

مهمترین وقایع هفته‌ای که گذشت

انتخاب ژرژپمپیدو بریاست جمهوری فرانسه ،تشدید خطر جنگ بین چین و شوروی ،اوضاع ویتنام‌وخاورمیانه مهمترین مسائل موردبحث مطبوعات و محافل سیاسی‌جهان در هفته گذشته بود

فرانسه

یکشنبه گذشته‌ژرژپمپیدو بانزدیک به یازده‌میلیون رای (تقریبا بیش‌از ۵۸درصدآراء رای‌دهندگان)بریاست جمهوری فرانسه برگزیده شد .

انتخاب ژرژپمپیدو شگفتی زیادی بوجود نیاورد زیرا که از چند روزقبل آمار حاکی از پیروزی‌قطعی‌اوبرآلن‌پوئر بود .

روز پنجم ژوئن که نخستین دور انتخابات ریاست جمهوری فرانسه انجام گردید از هفت نفرنامزد ریاست جمهوری به ترتیب ژرژپمپیدو ، آلن‌پوئر وژاك‌دوکلو(نامزد حزب کمونیست‌مقامهای اول ،دوم‌وسوم‌رابدست‌آوردندوطبق قوانین فرانسه مردمور دوم که روز یکشنبه گذشته صورت گرفت فقط نفرات اول ودوم درانتخابات شرکت کردند ...

عدم شرکت حزب کمونیست فرانسه دردور دوم انتخابات ، پیروزی ژرژپومپیدورا تثبیت کرد. اگر حزب کمونیست فرانسه وسایرسازمانهای چپ‌از جمله حزب سوسیالیست به نفع آلن‌پوئر در انتخابات‌شرکت می کردند شکست ژرژپومپیدو تقریبا حتمی بود .

بهمین‌جهت بعضی‌جراید فرانسه نوشتند : ژرژپمپیدو بکمك حزب کمونیست‌فرانسه بریاست‌جمهوری برگزیده شد واین‌خواست مسکوبود .

بهرحال اینك ژرژپومپیدو برای مدت هفت سال‌رئیس جمهوری فرانسه خواهد بود وتردید نیست که انتخاب او باین‌سمت تمجید غیرمستقیم مردم فرانسه از ژنرال‌دوگل بود .زیرا که ژرژپمپیدو سالها نخست‌وزیردوگل واز یاران اوبوده است .

بسیاری‌از مفسران جهان‌معتقدندبدون‌تردیه ژرژپمپیدو درسیاست‌خارجی‌وداخلی فرانسه تغییرات مختصری میدهد لکن‌اصول سیاست خارجی او همان اصولی است که‌ژنرال دوگل مدت‌دهسال‌پریزی کرده است .

مفسرین دوزنامه‌های انگلوساکسن در تفسیری پیرامون انتخاب ژرژپمپیدو بریاست جمهوری فرانسه نوشتند :سالها این‌سئوال کهپس‌ازدوگل چه‌خواهد شد برای ملت فرانسه وجهان‌مطرح‌بود لکن همه دیدند که دوگل رفت بدون آنکه فاجعه‌ای درفرانسه روی دهد .

نکته‌قابل توجه درانتخابات فرانسه عدم شرکت گروه کثیری‌از مردم‌درانتخابات بود .

از ۳۹میلیون رای دهنده فرانسوی فقط نزدیك‌به‌بیست میلیون‌نفردرانتخابات‌شرکت‌کردند بدین ترتیب از هرسه نفر فرانسوی یکنفر درانتخابات شرکت‌نکرد .

ویتنام

تحولات اوضاع ویتنام در این هفته چندان زیاد نبودجز آنکه دول بیشتری دولت موقتی انقلابی ویت‌کنك رابرسمیت شناختند.

تاکنون نزدیك به‌بیست کشور جهان حکومت ویت‌کنك را برسمیت شناخته‌اندواین‌خطرزرگی است برای‌دولت‌سایگون.

اینك هر ویتنام جنوبی دو حکومت وجود دارد، یکی حکومت سایگون ودیگری حکومت ویت‌کنك بهمین جهت نماینده ویت‌کنك هر کنفرانس صلح پاریس بعنوان وزیرامور خارجه دولت موقت انقلابی ویتنام جنوبی شرکت کرده‌است.

در جبهه‌های جنك ویتنام جز چند حمله شدید که ازطرف ویت‌کنك‌ها صورت گرفت واقعه تازه‌ای روی نداده است.

بطورکلی اینك همه امیدها به حل مسئله ویتنام، به‌نتیجه کنفرانس پاریس دوخته شده است‌که بیش از یکسال است‌در باره چگونگی پایان دادن به جنك ویتنام تشکیل گردیده‌است.

خاورمیانه

در اوضاع خاورمیانه نیز تغییرات محسوسی روی نداد جز آنکه محافل مختلف نتایج سفر آندره گرومیکو وزیر امور خارجه شوروی را مورد بررسی بیشتر قرار دادند.

بعضی مفسران جهان نتیجه گرفتند که آندره گرومیکو نتوانست رهبران مصر را در قبول شرایط صلح راضی کندو ماموریت او باشکست روبرو گردید.

این مسئله حائز اهمیت است که شوروی بهیچوجه‌حاضر نیست جنك تازه‌ای بین‌اعراب و اسرائیل روی دهد واز طرفی نمیخواهد دست از حمایت اعراب بردارد زیرا اگر شوروی اعراب را حمایت نکند این خطر وجود دارد که بعضی‌دول‌غربی بسوی پکن گرایش پیداکنند وبدین ترتیب زمینه‌نفوذچین کمونیست در خاورمیانه عربی فراهم گردد.

اوضاع خاورمیانه عربی درزمینه سیاسی اینك چنین‌است: اردن و مصر باقطعنامه ۱۹۶۷ شورای امنیت در مورد حل اختلافات اسرائیل واعراب موافق هستند.

اسرائیل و عراق وسوریه بااین قطعنامه مخالفند.ازسوی دیگر نمایندگان چهار دولت بزرگ همچنان مشغول پیداکردن راه‌حلی جهت جلوگیری از جنك بزرگ جدید بین اعرابو اسرائیل هستند.

چین وشوروی

دومین‌حادثه مهم هفته تشدید اختلافات مرزی چین وشوروی بود

بهنگام تشکیل کنفرانس رهبران احزاب کمونیست‌جهان انتظار میرفت که اختلافات چین وشوروی تشدید شود واین پیش‌بینی تحقق یافت.

بعضی جراید جهان نوشتند : شوروییها ۱٫۵ میلیون سرباز در مرزهای چین کمونیست مستقر کرده است وحتی بعضی واحدهای شوروی مجهز به راکت و موشك هستند، بطور کلی اینك دو نقطه مرزی چین وشوروی حالت انفجاری‌داردیکی اوسوری که شوروییها در حوالی آن نزدیك به‌پنجاه فرودگاه دارند و دیگری مرزسین‌کیانك است.

ناظران سیاسی معتقدند بحران مرزی چین و شوروی‌بقدری شدت یافته که هرلحظه ممکن است کوچکترین حادثه‌ای‌مبدل به‌جنگی بزرك بین دوغول جهان کمونیسم گردد.

باید خاطرنشان شود که شوروی از چندی قبل دست‌به یك سری اقدامات جهت جلوگیری از نفوذ چین کمونیست‌در کشورهای همسایه چین کمونیست زده است. بطوریکه دراین هفته اعلام‌گردید شوروی و امریکا میخواهند یك خط‌تدافعی از هند تاپاکستان و افغانستان در برابر چین کمونیست بوجود آورند.

نیکسون در خطر کاهش محبوبیت!

تورم پول وفقدان اعتماد دو خطری که جانسون نیز از آن میترسید

از: لوموند

پرزیدنت نیکسون که مدتها است میکند و نیکسون در دوره مبارزه دوران «صدروزه» اول ریاست جمهوری خودرا پشت سرگذاشته اکنون باید باحقیقت تلخ روبرو شود .

معمولا دوران «صدروزه» اول روسای جمهوری آمریکا دوران گذشت واغماض است . در این مدت مخالفان از هرگونه حمله رئیس جمهوری جدیدخودداری‌می کنند .

پرزیدنت نیکسون اکنون خواه ناخواه وارث مشکلاتی شده است که پیوسته اسباب تشویش خاطر لیندن‌جانسون بود :

«تورم پول و فقدان اعتماد . »

*** تهدید دلار**

نیکسون در تمام دوران مبارزه انتخاباتی خود در تابستان و پائیز گذشته سوگند میخورد که اگر پیروزی بروی او لبخند بزند‌مالیات دهندگان آمریکائی را اززیر بار سنگین ده درصد اضافه مالیاتی که پرزیدنت جانسون برای‌تامین‌مخارج جنگی ویت‌نام بدوش آنها گذاشته است رهائی خواهد داد .

تورم روز افزون پولی که‌اکنون نیز مانند بدترین روزهای سال ۱۹۶۸دولار امریکا رابشدت‌تهدید

بدون شك نیکسون با ابراز شك‌وتردید نسبت به میهن پرستی کسانی که از شیوه «همکاری صنعتی و نظامی» انتقاد می‌کنند دوچار نخستین اشتباه‌دوران‌ریاست جمهوری خود شد .

*** مذاکرات سری**

او در مورد ویت‌نام توانست‌دسته طرفداران صلح «کبوترها» رابرای مدت بیش از چهارماه با پیش‌کشیدن «مذاکرات سری» سرگرم کند و ادعا میکرد جریان این مذاکرات برای آنکه بموفقیت‌نهائی برسد باید همچنان سری بماند.

ولی امروزه سناتور دموکرات فولبرایت رئیس کمیسیون امور خارجی مردی که اصطلاح «کردیپلیتی گپ» - یعنی شکاف‌بین آنچه که گفته میشود و آنچه‌که باورکردن آن امکان‌پذیر است - برسر زبانها انداخت باوی‌به‌مخالفت برخاسته‌است .

رئیس کمیسیون امور خارجی مجلس سنای امریکا روز پنجشنبه بابیان این جملات رسمابه‌پرزیدنت نیکسون اعلان جنك داد و گفت: «آنها (نمایندگان دستگاه‌دولتی) پیوسته بما میگویندمذاکرات‌سری در جریان است و نمی‌توانندچیزی در باره این مذاکرات بگویند و تاکید می‌کنند که اوضاع بسیار حساس است ...

ولی من بدرستی نمی‌دانم که‌آیا اساسا چنین مذاکراتی صورت گرفته است یانه ؟ ماحق داریم بدانیم که مذاکرات کجا و چوقت صورت می‌گیرد . وانهائی که در پشت پرده مسئولیت این‌مذاکرات رابعهده دارند چه کسانی‌هستند ؟ ما صبر وشکیبائی زیادی بخرج داده‌ایم ولی صبر و حوصله‌ها نیز حدی دارد ... اکنون هنگام آن رسیده است که بما بگویند چه پیشرفتهائی در مذاکرات حاصل شده است ...

*** دام**

گفته‌های فولبرایت نشان‌میدهد که او تصمیم گرفته است درراس کمیسیون نیرومند امور خارجی مجلس سنا عجلتا نقش سابق خود رابدست گیرد. اگرنیکسون‌نتواند خودرا از دامی که سناتور ویلیام فولبرایت در سرراه او خواهد گسترد رهائی دهد بهمان‌سرنوشت جانسون دوچار خواهدشدوموسسات آمارگیری قوس‌نزولی محبوبیت‌او را در میان مردم امریکا منعکس خواهند کرد .

نوشته : سالزبرگر از: هرالد تریبون

ویتنام: بارسنگین تعهدات امریکادر آسیا

سیاست کنونی دولت امریکا درویتنام اینست که جنك ویت‌نام را هرچه بیشتر و سریعتر «ویت‌نامی» کند یعنی از دخالت و مسئولیت خود دراین‌جنك بکاهد و بهمان نسبت مسئولیت دفاع از ویت‌نام را بخود ویت‌نامی‌ها بسپارد .

یکی از هدفهای این اقدام اینست که امریکا خودرا از تعهدات سنگین خویش در ویت‌نام برهاند . هنوز نمیتوان گفت که آیا امریکا میتواند باین هدف خودبرسد یا نه . معلوم نیست که آیا ویت‌نام شمالی اجازه میدهد که ارتش امریکا بطور منظم‌و بطورشرافتمندانه‌ای ویت‌نام جنوبی راتخلیه کنند یانه .

در هر حال ،چه امریکا بتواند به‌هدف در ویت‌نام برسد یا نه، این مسئله که‌آیا خروج امریکا از ویت‌نام اثرات معکوس‌در منطقه آسیای جنوب شرقی خواهد داشت‌یا نه ارزش بررسی را دارد . یعنی باید دید که تخلیه ویت‌نام جنوبی آیا سبب نخواهد شد که امریکا دیر یا زود در سایرکشور های جنوب شرقی آسیا تعهداتی نظیرآنچه در ویت‌نام دارد بعهده بگیرد ؟

امریکا برای آنکه بعداز تخلیه ویتنام جنوبی دراین کشور در مقابل کمونیستها خلاء بوجود نیاید شروع به ایجاد تشکیلات نظامی وسیعی بدست ویتنامی‌ها کرده‌است و البته اساس این تشکیلات برپایه های ناموزونی قرار گرفته است .

*** ماشین غول آسای**

زیرا ما (امریکائیها) مشغول ایجادیك ماشین‌عظیم‌نظامی درویت‌نام‌هستیم درحالیکه ویت‌نام نه‌از نظر صنعتی و نه از جهت مادی و انسانی نمیتواند بار این ماشین غول‌آسا را بدوش بکشد . امریکا بامیدآنکه‌هرچه زودتر ویت‌نام را ترك کند مشغول ایجاد سیستمی است‌که تاسالیان درازباین‌کشور (امریکا) متکی خواهد بود . زیرا اگرقرار است‌بارجنك «ویتنامی شده»ویت‌نام بدوش رژیم سایگون‌باشد این رژیم‌ازجهت‌ماشین آلات جنگی ،لوازم یدکی ،پول وکمك های فنی بامریکا متکی خواهد بود واین‌وضع‌تا مدت نامحدودی ادامه خواهد یافت .

● کره جنوبی

هم‌اکنون ما نمونه کره جنوبی رامقابل چشم خوددارایم احتیاج‌کره جنوبی به‌امریکا از هر لحاظ جنبه‌حیاتی دارد کره جنوبی‌یك ارتش بزرك نگهداری میکند اما این‌ارتش روی اتحاد با امریکا و دریافت اسلحه‌لوازم یدکی‌ووسایل فنی ازاین کشور اتکاءداردو تازه‌دولشکر کامل امریکائی در کره‌جنوبی مستقر میباشد و کره جنوبی علیرغم توسعه و پیشرفت های اقتصادی خود نمیتواند بار این ارتش را بدوش بکشد .

عجیب است که‌راهبانی که امریکابرای تقلیل تعهدات‌کوتاه مدت خوددر آسیاپیدا میکند در عمل به ایجاد تعهدات دراز مدت میانجامد . ارتش‌ویت‌نام جنوبی نیز درآینده نظیر ارتش کره جنوبی‌درحقیقت جزشانه‌ای از امریکا نخواهد بود .

ارتش ویت‌نام شمالی خیلی بیشتر از یك ارتش پیاده نظام موثر وکار آمد است. سربازان ویت‌نام شمالی خودتعلیم دیده‌اند، تاکتیك هائی که بکار می‌برند ماهرانه‌است و سلاحهایشان‌نوعی‌است که اقتصاد محلی نیز میتواند آنهارا تعمیر کند و دوباره‌بکار اندازد. بنابراین ویت‌نام شمالی بعد ازپایان جنك خیلی بهتر از ویت‌نام جنوبی میتواند روی پای خودش بایستد ..

● آلودگی

آلودگی امریکا در آسیا سبب شده که این کشور در فیلیپین ، ژاپن ، کره جنوبی ، ویت‌نام جنوبی ، تایلند ،اوکیناوا و لائوس تعهداتی بعهده بگیرد .

کلید استراتژیك این منطقه «اوکیناوا» است که امریکا قول داده آن را به ژاپن بازگرداند در حالیکه نمیداند بعد از آن پایگاه‌ها و تاسیسات‌اتمی خودرا ازاوکیناوا به کجا منتقل سازد .

ژاپن ارتش کوچکی دارد که طبق‌قانون اساسی قدرت زیادی هم ندارد . بموجب موافقت‌نامه دو کشورکه در سپتامبر ۱۹۵۱ توسط «آچن» و «یوشیدا» وزرای خارجه وقت امریکاو ژاپن بامضاء رسیدژاپن‌متعهد است از عملیات نظامی امریکا در خاوردور حمایت کند و معنای آن اینست که‌امریکا در کره جنوبی بهراقدام نظامی دست بزند ژاپن موظف است از آن پشتیبانی کند.

بطور کلی سیاست امریکا در خاوردور ازیك سری‌قرارو مدارهائی ریشه گرفته که درسال ۱۹۴۳درکنفرانس قاهره موردموافقت قرار گرفتند . بموجب این توافق هاقرار شد جزیره تایوان به چین داده شود وباز همین کنفرانس بود که امریکا را به‌رقابت و مبارزه بین مائوتسه‌تونك و چیانکایچك کشید .

درنتیجه امریکا قول داد «اوکیناوا» را به‌ژاپن باز گرداند و در همان حال آنرا به سنك اصلی سیاست نظامی‌خود درخاور- دور تبدیل کرد .

تردیدی نیست اگر امریکا که حمایت از ژاپن را بعهده گرفته از این تعهد خود شانه خالی کند ژاپن خود شروع به‌تجدید تسلیحات ارتش خواهدکردو آنوقت‌نظامیان میتوانند قدرت را بدست گیرند در حقیقت ژاپن از اینکه امریکا حمایت نظامی از آن را تعهد کرده‌بیش ازهمه سود می‌بردزیرا مخارج نظامی‌آن‌خیلی کم است و همین‌امر باین کشور امکان داده که اقتصاد خود را بسرعت توسعه دهدو دربازار های جهانی موفقیت های بزرك بدست آورد .

کاهش تعهدات

اکنون وقت آن رسیده که‌در تعهدات امریکادر آسیا تجدید نظر شود و درهمان حال‌باید راه‌هائی‌پیدا کرد که تقلیل‌تعهدات در عمل منجربه‌ایجاد تعهدات نامتناهی‌نشود.

من (سالزبرگر نویسنده مقاله) بهیچوجه در مورد تخلیه ویت‌نام بحثی ندارم آنچه من میگویم اینست که‌سیاست سازان نتایج کارها و برنامه های خود را قبلا موردتوجه قرار بدهند .

از: ژول ورن

ترجمه : علی بهارلو

پرواز در کهکشان ـ۶ـ

چگونه‌در «واگن فضائی» غذاتهیه کردیم؟

ساکنین ستاره جدید یا «واگن فضائی» تا آنوقت بفکرشکم نبودندولی‌بتدریج گرسنگی به‌آنها غلبه میکرد.

«میشل اردان» به شیوه فرانسویها ریاست آشپزخانه را بعهده گرفت و اندکی بعد نخستین ناهار فضائی که‌عبارت بوداز «بویون» وسه «پرس» بیفتك آماده گردید.

«بویون» باحل کردن قرص‌های مخصوصی که از بهترین گوشت گاو تهیه شده بود درآب داغ بدست می‌آمد. بیفتك‌ها نیز درقوطی مخصوص ذخیره شده بود بطوریکه وقتی سرآن راباز میکردند مثل این بود که بهترین بیفتك بدست ماهرترین آشپز انگلیسی تهیه شده است.

پس از آن مسافرین از چای مخصوص درجه اول که امپراتور روسیه چند جعبه در اختیار آنها گذاشته بود صرف کردند.

در این هنگام «گلوله» فضائی از سایه مخروطی شکل کره زمین خارج‌شد ونور خورشید بداخل واگن فضائی تابید.

«میشل اردان» فریاد زد:

آفتاب !

باربیکین پاسخ داد:

ـشك نیست که خود آفتاب است. من انتظار آن را داشتم .

آردان پرسید:

ـ سایه مخروطی شکل زمین در آنسوی کره ماه نیز امتداد پیدا میکند ؟

ـاگر انکسارنور را در اتمسفر در نظر نگیریم باید بگوئیم خیلی آنطرفتر هم‌سایه میاندازد . ولی وقتی که ماه در این سایه پوشیده میشود هنگامی است که خورشید زمین و ماه دریك خط مستقیم قرار گیرند ودر این موقع است که خسوف روی میدهد. اگر ما هنگام خسوف ماه باین سفر اقدام میکردیم واگن درتمام خط‌سیر خود درمیان این سایه قرار می‌گرفت ووضع ناراحت کننده‌ای بوجود می‌آمد.

ـ برای چه ؟

ـ برای اینکه ما اکنون در فضا پرواز می‌کنیم «گلوله فضائی» ماکه در میان‌اشعه خورشید شناور است. روشنائی‌و حرارت‌این اشعه را دریافت میکند و بنابراین‌میتوانیم در مصرف گاز صرفه‌جوئی کنیم .

سروان نیکول گفت :

ـدرهرحال اکنون هوای‌داخل «واگن»بسیار خوب است.

«آردان» دنبال سخنان او را گرفت واضافه کرد:

ـ تصور می‌کنم اگر کمی خاك در کره «آلومینومی» خود داشتیم میتوانستیم در بیست‌وچهار ساعت نخود فرنگی برویانیم. ولی ازیك چیز می‌ترسم وآن این است که براثر حرارت دیوارهای واگن فضائی ما ذوب شود.

«باربیکین» در پاسخ «اردان» گفت:

ـدوست عزیز خاطرت آسوده باشد. گلوله ماهنگامی که در اتمسفر زمین در حرکت بود درجه حرارت فوق‌العاده زیادتری متحمل شده است و اگر واگن حامل ما درآنموقع بنظر ساکنان «فلوریدا» بصورت گلوله آتشین درآمده باشد جای شگفتی نخواهد بود.

ـدر اینصورت «جیمزماستون»تصور خواهد کرد که مادر داخل گلوله کباب شده‌ایم.

ـچیزی که مرا بشگفتی وادار میکند این است که چطور واقعا کباب نشده‌ایم . این یك خطری بود که ما آن‌را پیش‌بینی نکرده بودیم.

ناتمام

در این هفته گفته شد

سخنان مهمی که در این هفته گفته شد چنین بود:

● ژنرال دوگل به ژرژ پمپیدو :

«من بدلایل ملی‌و شخصی صمیمانه‌ترین تهنیت های خود را برای شما میفرستم .»

شارل دوگل که در ایرلند مشغول گذراندن تعطیلات است پس از پیروزی پمپیدو این اظهار نظر را کرد .

*** آلن پوئرمردی‌که از ژرژ پمپیدو شکست‌خورد:**

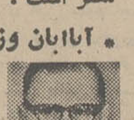

«پیکار من بیفایده نبود و ۸ میلیون نفر بمن رای دادند و بهمین دلیل ژرژ - پمپیدو و دولت او ناچارخواهند شدنظریات سیاسی مرا مورد توجه قرار دهند .»

من از نتیجه انتخابات مایوس نیستم‌زیرا آمار نشان میدهد که در حدود هشت میلیون فرانسوی آراء خود را به نفع من در صندوق ریخته‌اند و نسبت به نخستین دور رای‌گیری درحدود سه میلیون رای اضافی آورده‌ام من در تمام مدت مبارزه انتخاباتی خود از تغییر سیاست فرانسه و بازگشت بیك دموکراسی واقعی دفاع کردم

*** دفترسیاسی حزب‌کمونیست فرانسه :**

«مانورارتجاعی» که عبارت ازوادار کردن مردان و زنان فرانسوی بانتخاب یکی از دو نامزد دست راستی به مقام ریاست جمهوری بود باشکست روبرو شد و به درخواست حزب ما میلیون ها نفر از فرانسوی ها از شرکت در دومین دوررای گیری‌خودداری کردند .

جدائی بین احزاب دست‌چپی که مسئولیت آن متوجه حزب سوسیالیست است سبب شد یك مرتجع بمقام ریاست جمهوری برگزیده شود .

*** محمود فوزی وزیرجنك مصر:**

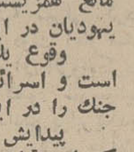

«وقوع یك جنك جدید بین اعراب و اسرائیل غیر قابل اجتناب است ، جنك آینده طولانی و بسیار شدید خواهد بود .»

ما باید پیوسته برای مقابله با یك نبرد ناگهانی آماده باشیم و باید بتوانیم بدشمن ضربات کاری وارد سازیم و دربرابر ضرباتی که بما وارد میشود پایداری کنیم . جنك آینده مستلزم یك همکاری و همبستگی نزدیك بین نیرو های نظامی و توده های‌مردم مصر است .

*** آبا‌ابان وزیرامورخارجه اسرائیل :**

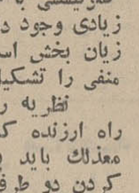

«مصر و شوروی توطئه کرده‌اند که راه صلح در خاورمیانه را ببندند و اعلامیه مشترك آنها یك سند نفرت انگیز است که دشمنی از هرخط آن می بارد .»

اسرائیل هرگزباردیگرخودرا درموقعیت آسیب‌پذیر قرار نخواهد داد .قبول آنچه ناصروگرومیکو میگویند قبول حالتی در جنك است که شرایط مساعد را برای اقدام اسرائیل فراهم بیاورد .

● حسن‌البکر رئیس جمهوری عراق :

«اسرائیل دژ توسعه طلبی امپریالیسم صهیونیسم است که باید از روی زمین‌محو و نابود شود تا صلح پایدار در خاورمیانه مستقر گردد .»

وجود اسرائیل بعنوان یك کشور ،تنها مانع همزیستی مسالمت‌آمیز بین مسلمانان مسیحی و یهودیان در این منطقه از جهان است .

وقوع یك جنك جدید در خاورمیانه اجتناب ناپذیر است و اسرائیل تنها منتظر فرصت مناسب است تاآتش جنك را در این منطقه روشن سازد .

پیدایش یك کانون جدیدبحران درجهان کافی‌است که اسرائیل باردیگر کشور های عربی را مورد حمله قرار دهد .

*** آنریکو برلینگر معاون دبیرکل حزب‌کمونیست ایتالیا :**

«حزب کمونیست ایتالیا به «احساسات ملی» در نهضت‌کمونیستی‌احترام میگذارد.» کمونیست های ایتالیا فصل سوم اسناد مربوط به کنفرانس مسکو یعنی مبارزه با امپریالیسم را با قید شرایطی می‌پذیرند ولی بطور کلی با قسمت های دیگر آن مخالف هستند. دربرابر روش های امپریالیسم وحدت نهضت کمونیستی و همکاری بین همه نیرو های ضد امپریالیستی اکنون بیش‌از هرزمان دیگر ضرورت دارد ولی متاسفانه اکنون بین چین و شوروی از یکطرف و بین بسیاری از احزاب کمونیستی با حزب کمونیست چین ازطرف‌دیگر اختلافات زیادی وجود دارد . این وضع‌نه‌تنها برای‌نهضت‌کمونیستی زیان بخش است بلکه در اوضاع بین‌المللی نیز یك‌وزنه منفی را تشکیل داده ووضع وخیمی پیش می آورد .

نظریه رهبران چین دائر براینکه افکار مائو تنها راه ارزنده کمونیستی است نادرست و بی‌معنی است . معذلك باید برای پایان دادن باین اختلافات و نزدیك کردن دو طرف بیکدیگر ابتکاراتی‌بخرج داده‌شودبدیهی است درهر کوششی که در این راه بعمل می آید باید حقایق اقتصادی جامعه چین درنظر گرفته شود.

● ذوالفقارعلی بوتو وزیرامورخارجه سابق پاکستان :

«خلاء سیاسی برای یك کشور مضر است اما برای کشوری مانند پاکستان‌که دو قسمت کاملا جدا از هم دارد مرگبار است . در پارلمان سراسری پاکستان ، پاکستان شرقی‌که ۵۶درصد مردم‌پاکستان در آن زندگی میکنند باید اکثریت نمایندگان را داشته باشد .

*** ژرژ مارشه نماینده حزب کمونیست‌فرانسه درکنفرانس احزاب‌کمونیست :**

«حزب کمونیست فرانسه همچنان با مداخله نظامی در چکسلواکی مخالف‌است ولی ما روشی در این باره پیش گرفته‌ایم که در روابط ما با سایر احزاب کمونیستی اختلالی روی ندهد .»

سال گذشته فقط در فرانسه:

الکل ۲۲ هزار نفر را کشت!

در فرانسه تلاش بزرگی برای معالجه معتادین بالکل شروع شده است

عبور از پنج و چهار

«من تاکنون شش بار تصمیم گرفته‌ام الکل را ترك کنم ولی در هربار شکست خورده‌ام دیگر چاره‌ای نیست. شراب «پورتو» دوست دارم . برای چه؟ نمیدانم. شاید هم برای اینکه فراموش کنم که همسرم مرا ترك گفته است همینقدر میدانم که پس از دو سه گیلاس دنیا را یك جور دیگر می‌بینم من به الکل احتیاج دارم .»

این سخنان یك مرد فرانسوی است که بطور آرام ولی با لحنی قاطع علت ابتلای خودرا به الکل شرح میدهد .

او پس از بیان این جملات روی صندلی خود می‌نشیند. مرد دیگری از جای خود بلند میشود ومیگوید :

ـ اعتراف میکنم اگر دوچار رعشه نمیشدم همه چیز بروفق مراد بود ولی دستم بشدت میلرزد و حتی نمی توانم یك کبریت روشن کنم . این دفعه دیگر میترسم . باید آبجو را کنار بگذارم ولی چگونه ؟

صدائی که باو پاسخ میدهد بسیار صریح وشمرده است. همه نگاههای خود را بسوی صاحب صدا که زن نسبتا جوانی است برمیگردانند :

ـ بمن نگاه کنید : اکنون چهار سال است که لب بمشروب نزده‌ام . این ترك عادت را مدیون دیگران ـ اعضای یك نهضت ضد الکلی ـ هستم. من اکنون ازمبارزان این نهضت هستم. باید بدانید که الکلی‌ها بیش از هر چیز بدوستی ومحبت احتیاج دارند .

این عده که شماره آنها ازیکصد نفر بیشتر است در برابر چهارپزشك فرانسوی نشسته‌اند . در میان آنها الکلی های پیر، جوان مرد وزن دیده میشوند ، در میان این جمع گروهی نیز با «رب دشامپر» بچشم میخورند. آنها الکلی هائی هستند که مشغول معالجه میباشند واین صحنه در یکی از بیمارستان های پاریس بوجودآمده است .

خبرنگار مجله «لکتورپورتوس» که این گزارش را انتشار داده اضافه کرده است :

● **دفعه اول**

«درکنار من زنی باچشمان خسته ایستاده بود. اول خیال میکردم که او یکی از پرستارهای بیمارستان‌است ولی اندکی بعد آهسته بگوشم گفت: این دفعه اول است .»

سئوال اورا نفهمیدم ولی سرم را بی‌اختیار تکان دادم . آنگاه او بار دیگر آهسته گفت :

ـ این سومین بار است که برای رهائی از الکل وارد بیمارستان‌شده‌ام یکبار توانستم تا دوازده ماه بمشروب لب نزنم . اکنون هم ناامید نیستم .

باین ترتیب زن الکلی خیال‌میکرد که من نیز جزو الکلی‌ها برای‌معالجه به‌بیمارستان مراجعه کرده‌ام .

در این بیمارستان عده زیادی‌پزشك وروان پزشك پرستار همه کوشش خودرا به درمان بیماران مبتلابه‌الکل صرف می‌کنند. در میان مبتلایان از هرصنف و طبقه دیده میشود. صاحب یکی‌ازبارهای پاریس ازدست‌مشتریان خود شکایت میکرد و میگفت آنها دائما مرا مجبور میکردند که‌بسلامتی همدیگر ویسکی بخوریم.

زن جوانی می‌گفت : پدر و مادرم الکلی بودند، شوهرم‌نیز مشروب‌میخورد منهم بتدریج راه آنها را در پیش گرفتم. چون از کودکی سروکارم‌با بطری مشروب بود ...

● **معالجه**

برای‌درمان مبتلایان بالکل ازشیوه مخصوص‌استفاده میشود. در بازدیدی که از وضع بیماران بعمل آوردم به طرز معالجه آنها تاحدی پی‌بردم.

درباره «سیمون» که چند روزی است‌برای ترك الکل در بیمارستان بستری شده است معالجه از ساعت هفت‌ونیم بامداد آغاز میشود. دراین ساعت قبل از صبحانه یك آمپول «آپومورفین» باو تزریق میشود پنج دقیقه بعد یك پرستار لیوانی پراز آبجو را بدست او میدهد ومیگوید: ـحالا که آبجو مشروب مورد علاقه شما است بگیرید و بخورید !

«سیمون» هم می‌ترسد و همدلش میخواهد لیوان آبجو را سربکشد سرانجام لیوان را می‌گیرد ومحتوی آن را سرمی‌کشد ولی بلافاصله می‌گوید:

ـدیگر پیش من حتی نام آبجورا برزبان نیاورید ! فردا وپس فردانیز این صحنه تکرار میشود . درسومین روز بیشتر بیماران میگویند:

ـمن دیگر با الکل وداع کرده‌ام.

پس از بیست روز بستری شدن‌در این بیمارستان الکل کاملا مغلوب میشود.

باین ترتیب اکنون مبارزه شدیدی در فرانسه علیه الکلیسم آغاز شده است فرانسه اکنون رکورد مرگ‌ومیر براثر بیماریهای ناشی از الکل رادر اروپا شکسته است. همه ساله ۴۲ هزار نفر فرانسوی از بیماریهای‌ناشی از الکل جان می‌سپارند .

در حال حاضر تعداد الکلی‌ها در این کشور بین هفتصد هزار ویك میلیون نفر است که باید بدقت‌تحت درمان قرار گیرند.

الکلیسم امروزه یك نوع‌بیماری بشمار میرود و برای‌درمان آن علاوه برقرص‌های مختلف و آمپول از روان شناس استفاده میشود .لکن باید زود اقدام کرد زیرا فردا خیلی دیر است.

لکتور پورتوس

هواپیما با یکهزار مسافر وسرعت ده هزار کیلومتر در ساعت

شوروی درسال دوهزارمیلادی هواپیماهای جدیدی از نوع «توپولف» در خطوط هوائی بکار خواهد انداخت . هریك از این هواپیما گنجایش یك هزارمسافر را خواهد داشت‌و باسرعتی‌بیش از ده هزار کیلومتر در ساعت در ارتفاع سی کیلو متری‌پرواز خواهد کرد.

این مطلب را الکسی«توپولف» سازنده هواپیماهای معروف «توپولف» اخیرا در یك‌مصاحبه مطبوعاتی بمیان گذاشت وگفت هواپیماهای مسافربری هزارنفری هرکدام دارای دوازده‌درخواهند بود و مسافرین در فاصله پنج دقیقه خواهند توانست در صندلی‌های خودجای گیرند.

«توپولف» پیش‌بینی کرد که درآینده‌درهواپیماهای‌مسافربری از موتورهای اتمی‌استفاده‌خواهد شد.

جدیدترین هواپیماهای‌مسافربری توپولف‌ا که رقیب هواپیمای کنکورد فرانسه‌و انگلیس است اخیرا پرواز آزمایشی خود رابا موفقیت‌انجام داد و باسرعتی‌بیش از سرعت صوت بپرواز درآمد.

اورور

۴۳ سال خدمت مطبوعاتی مؤسسه اطلاعات هرسال همراه بایک تحول عظیم بوده‌است

آغاز چهل و چهارمین سال خدمت مؤسسه اطلاعات همراه باعمیقترین تحولات مطبوعاتی است

سال ۱۳۴۷

اطلاعات هرگز بخود اجازه سکوت وسکون نداده‌است دراین فاصله اطلاعات با استفاده‌ازماشین‌های افست ـ کلیشوگراف و دستگاههای‌جدید خبرگیری تغییراتی درنوع چاپ، کاغذورنگ وسایرقسمت‌های‌فنی، خودرا باوج‌اقتدار رسانید وبا تشکیلات خبرگیری و انتشارده‌نشریه‌گوناگون، تربیت کادرخبرنگاران داخلی وخارجی، ایجاد شبکه‌نمایندگی اطلاعات درسراسر کشور نمونه‌ای ازیك‌واحد مطبوعاتی مستقل وپیشروشناخته شد. اما اطلاعات تشنه تحولات تازه بودومقدمات خریداری عظیم‌ترین ماشین‌های چاپ‌رادر این سالها فراهم آورد...

ما بازهم شمارا در جریان این تحولات عظیم قرار خواهیم داد

اشتباه نکنید

اشتباه نشود این عکس صحنه‌ای از اجتماع اشباح‌را نشان‌نمیدهد بلکه دکوراسیون جدیدی است که یکی‌ازکافه‌های بولوار «من ژرمن» را در پاریس بصورت میعادگاه ارواح و اشباح در آورده است . عکس از :خبرگزاری فرانسه

درآلمان :

وضع قوانین علیه‌سروصدا!

مبارزه علیه سروصدا در محل کار ودر خیابان ودرخانه ، امروزه یکی‌از مهمترین‌وظائف‌بهداشتی‌درسرزمینهای پیشرفته بشمار می‌آید. درآلمان‌فدرال باوجود اقدامات دامنه‌داری که‌تاکنون بعمل آمده ، موج نوینی علیه سرو صدا برخاسته و تدریجا گسترش می‌یابد . درست است آنان که‌بعدا عادت می‌کنند کمتر بدان توجه‌دارند، ولی بررسیهای علمی مسلم ساخته‌که سروصدای زیاد مداوم به حس‌شنوائی آسیب وارد می‌آورد و در مواردی موجب سنگینی سامعه وحتی کرشدن می‌گردد .

● **قوانین**

در اینکه مبارزه موثر علیه صدا باید از طریق وضع قوانین ضروری بعمل آید، تردید نیست. نخستین قانون در این باره درسال ۱۹۶۵«علیه صدا بهنگام کارهای ساختمانی» از تصویب مجلس ملی آلمان فدرال گذشت . بدنبال آن مقررات دیگری برای محدود کردن میزان صدا در کارخانجات و منازل و مناطق ییلاقی وضع گردید. در ایالات آلمان‌ادارات خاصی برای مبارزه علیه صداتاسیس شد، که دارای رابطه نزدیك باوزارت کار فدرال هستند وبمطالعه و تنظیم طرحهای نوین برای گسترش مبارزه علیه صدا اشتغال دارند . در این مبارزه ، مهمترین نکته‌تعیین حداکثر درجه صدابر مقیاس دسیبل (تقریبا مشابه فون) میباشد. برخی از کارشناسان معتقدند که درجه صدا نبایداز ۸۵ دسیبل‌تجاوز کند وبعضی دیگر ۹۰ دسیبل را قابل تحمل میدانند . بطور کلی ، هشتاد دسیبل مطابق با صدای یك موتورسیکلت‌و ۱۱۰ دسیبل مطابق باصدای یك هواپیمای جت در فاصله یکصد متری است. البته درجه حساسیت شنوائی در افراد مختلف است. اما مسلما صداهای مافوق ۹۰ دسیبل برای‌حس شنوائی زیان‌آور میباشد. و متاسفانه حتی درآلمان فدرال هنوز در بسیاری از کارخانجات فلزسازی، معادن ، کارخانجات کشتی‌سازی، نساجی و کاغذسازی میزان صدا از ۹۰دسیبل تجاوز می‌کند .

نگفته نماند که رویهمرفته فقط۱۰ درصد از صداهای مزاحم ناشی از مراکز صنعتی است و ۹۰ درصد بقیه کم وبیش از آمد ورفت وسائط نقلیه برمیخیزد.

جمعه صبح تا عصر

روز خوشی را با خانواده خود در

استخر خانوادگی اخگر

بگذرانید

سرسره آبی مارپیچی ـ دایوو ترامپ ـ تونل آبی
تاب ـ پینگ پنگ و سایر وسائل تفریح

امیر آباد شمالی ـ محل دبیرستان اخگر

شماره ۱۱۶ تلفن ۴۱۳۶۲

شرکت سهامی صنعتی بوخان

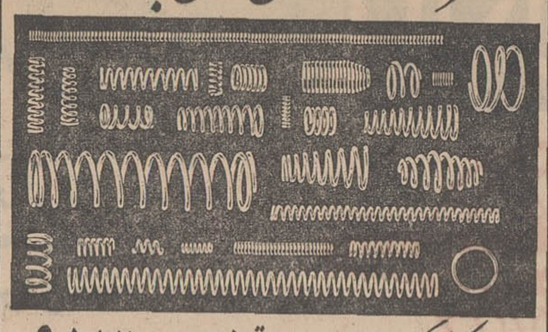

جاده کرج کیلومتر ۱۱ تلفن ۹۵۴۳۹۷

آگهی مناقصه

سازمان غله کشور حمل مقدار بیست هزار تن گندم از محوطه سیلوی تهران محل توقف واگنهای راه آهن بانبارهای غله امین آباد جنب بیمارستان روانی واقع در جاده ورامین را مجددا بمناقصه میگذارد . پیشنهادات تا ساعت ده صبح روز دوازدهم (۱۲) تیرماه ۴۸ قبول ودر ساعت یازده همانروز بازو قرائت خواهدشد . پیشنهاد دهندگان برای کسب اطلاع از مفاد شرایط مناقصه و طرح پیمان باداره حمل ونقل سازمان غله کشور مقابل کاخ وزارت دادگستری مراجعه فرمایند . م الف ۳۴۰۴

احمد برومند معاون سازمان غله کشور

آگهی استخدام رسمی

سازمان امور اداری و استخدامی کشور در اجرای مفاد ماده ۲۷ لایحه قانونی استخدام کشوری به منظور تهیه فهرست افراد صلاحیتدار برای ورود به خدمات رسمی دولت و تعیین ترتیب تقدم آنان جهت رفع نیازمندی های استخدامی کلیه وزارتخانه ها و موسسات دولتی از همه داوطلبان استخدام رسمی در دستگاه های مزبور که حداقل دارای گواهی نامه های دوره کامل دبیرستان ها یا هنرستان ها یا مدارس فنی و حرفه‌ای باشند و نیز از دارندگان حداقل گواهی نامه یا کارنامه قبولی سال سوم دبیرستان ها ، در سال جاری فقط یك بار امتحان و مسابقه بعمل می آورد .

امتحان و مسابقه برای استخدام در چهار دسته مشاغل ذیل انجام میگیرد :

۱ـ دسته مشاغل تخصصی مالی ـ شامل مشاغل کمك ممیز مالیاتی، حسابدار ومانند آنها
مدرك تحصیلی لازم : حداقل دیپلم کامل دبیرستانها وگذراندن دورهٔ تخصصی مربوط
۲ـ دستهٔ مشاغل تخصصی اداری ـ شامل مشاغل کارگزین، تقریرنویس ومانندآنها
مدرك تحصیلی لازم : حداقل دیپلم کامل دبیرستانها وگذراندن دورهٔ تخصصی مربوط
۳ـ دسته مشاغل فنی وکشاورزی ـ شامل مشاغل تکنیسین‌های فنی (برق ، مکانیك، کشاورزی ومانندآنها)
مدرك تحصیلی لازم : حداقل دیپلم کامل دبیرستانها یا مدارس فنی وحرفه‌ای در رشتهٔ مربوط یا دیپلم طبیعی و ریاضی وگذراندن دورهٔ تخصصی لازم
۴ـ دسته مشاغل ساده اداری ومالی ـ شامل مشاغل کمك حسابدار ، بایگان ، کارمند دفتری ومانند آنها
مدرك تحصیلی لازم : حداقل گواهینامه یا کارنامه قبولی سال سوم دبیرستان و درصورت لزوم گذراندن دوره مقدماتی مربوط (دیپلمه‌ها نیز مختارند که برای این مشاغل ثبت نام نمایند) .

شرایط دیگر :

الف ـ داوطلبان باید دارای شرایط عمومی مندرج در قانون استخدام کشوری باشند .
ب ـ داوطلبان باید دارای برك پایان خدمت وظیفه عمومی یا برك معافیت دائم بوده و بخصوص توانائی انجام وظایف مربوط به دسته مشاغل مورد تقاضا را داشته باشند .
ج ـ کارمندان دولت فقط در صورتی میتوانند درامتحان و مسابقه شرکت کنند که موافقت کتبی سازمان متبوع خود را به ضمیمه فرم تقاضانامه خویش ارسال دارند .

توضیحات :

۱ـ هرگاه داوطلبانی دوره تخصصی مربوط به دسته مشاغل مورد تقاضای خود را قبلا نگذرانده باشند باید پس از انتخاب و قبل از استخدام آزمایشی در دوره های لازمی که از طرف وزارتخانه یا موسسه استخدام کننده ترتیب داده میشود شرکت و باموفقیت آنها را طی نمایند .
۲ـ استخدام در دسته های مشاغل ردیف های ۱و ۲و۳ در گروه موقت شغلی ۲ بعمل می آید .
۳ـ نظر به اینکه تاکنون تعداد داوطلبان دسته های مشاغل ردیف های ۱و ۲و۳ از تعداد مورد نیاز بیشتر بوده است لذا به دیپلمه هائی که موفقیت خود را برای استخدام در ردیف های مزبور احتمالا کم میدانند توصیه میشود درصورت تمایل برای دسته مشاغل ردیف ۴ نام نویسی نمایند و بدین ترتیب امکان بیشتری برای استخدام خود فراهم سازند .
۴ـ محل های امتحان که در تهران و بعضی از مراکز استان ها خواهد بود بعدا درهمین روزنامه آگهی یا بوسیله نامه اطلاع داده‌می‌شود .
۵ـ فهرست اسامی کسانی که در امتحان و مسابقه‌پذیرفته میشوند در هریك از دسته مشاغل فوق به ترتیب تقدم نمرات امتحانی تنظیم میشود .
۶ـ معرفی افراد به‌وزارتخانه ها و موسسات دولتی براساس فهرست فوق و بارعایت شرایط احراز مشاغل مورد تقاضای آنها و به ترتیب وصول تقاضا های استخدامی این دستگاه ها و حتی‌الامکان باتوجه به محل خدمت پیشنهادی داوطلب که در فرم تقاضانامه خود (فرم ذیل این آگهی) قید کرده است انجام خواهد گرفت .
۷ـ وزارتخانه یا موسسه دولتی ذیربط ازطریق درج آگهی درجراید یا ارسال نامه از افرادی که به ترتیب فوق معرفی شده‌اند بمنظور مصاحبه و اقدامات بعدی دعوت بعمل خواهد آورد .
۸ـ اسامی دعوت شدگانی که درراس موعد مقرر خود را معرفی نکنند یا از قبول خدمت در محلی که از طرف وزارتخانه یا موسسه ذیربط به آنها پیشنهاد میشود استنکاف نموده یامنصرف شوند از فهرست حذف و استخدام آنها موکول به شرکت و قبول شدن در امتحانات بعدی خواهد شد .
۹ـ سازمان امور اداری و استخدامی کشور در قبال پذیرفته شدگان در امتحانات و مسابقات تعهد استخدامی حتمی نخواهد داشت.

شرایط نام نویسی :

الف ـ هرداوطلب باتوجه به مدرك تحصیلی خود میتواند فقط برای یك دسته از مشاغل مذکور درخواست ثبت‌نام کند .
ب ـ افراد واجد شرایط باتوجه کامل به مفاد این آگهی میتوانند فرم زیریا رونوشت آنرا تکمیل نموده همراه با دوقطعه عکس ۴×۳ که در پشت آنها نام و نام خانوادگی و نام پدر خود را خوانا نوشته باشند به نشانی (تهران ـ خیابان ویلای شمالی ـ خیابان اسفندیاری ـ سازمان امور اداری و استخدامی کشور) با پست سفارشی حداکثر تاتاریخ ۱۵ تیرماه ۴۸ ارسال‌دارند .
به تقاضاهائی که بعداز تاریخ فوق پست شود یا فاقداطلاعات خواسته شده باشد ترتیب اثر داده نخواهد شد .
ج ـ هرداوطلب باید یك پاکت اضافی و معمولی به ابعاد تقریبی ۱۲×۱۵ که روی آن آدرس کامل خود را نوشته باشد همراه فرم ارسال دارد .
د ـ داوطلبان باید روی پاکت محتوی درخواست خود عبارت «مربوط به امتحانات ادواری» را قید کرده سپس پست نمایند .

سازمان امور اداری واستخدامی کشور

فرم درخواست ثبت نام

نام خانوادگی — نام — نام پدر — شماره شناسنامه
محل صدور — تاریخ تولد — مدرك تحصیلی — رشته تحصیلی
تحصیلات یا کار آموزی اضافی دیگر ونوع مدرك آن
داوطلب استخدام در کدام دسته مشاغل ذیل هستید (فقط یکی را انتخاب کنید وباعلامت × مشخص نمائید)
۱ـ تخصصی مالی — ۳ـ فنی وکشاورزی
۲ـ تخصصی اداری — ۴ـ ساده اداری ومالی
نامه سه شهرستانی راکه مایلید درآنها خدمت کنید به ترتیب ارجحیت ذکر کنید:
۱ـ — ۲ـ — ۳ـ
درمرکز کدام استان مایلید امتحان دهید؟
آیا درحال حاضر کارمند رسمی دولت هستید ؟
نشانی کامل : شهر — خیابان — کوچه
شماره منزل — شماره تلفن
تاریخ — امضاء داوطلب

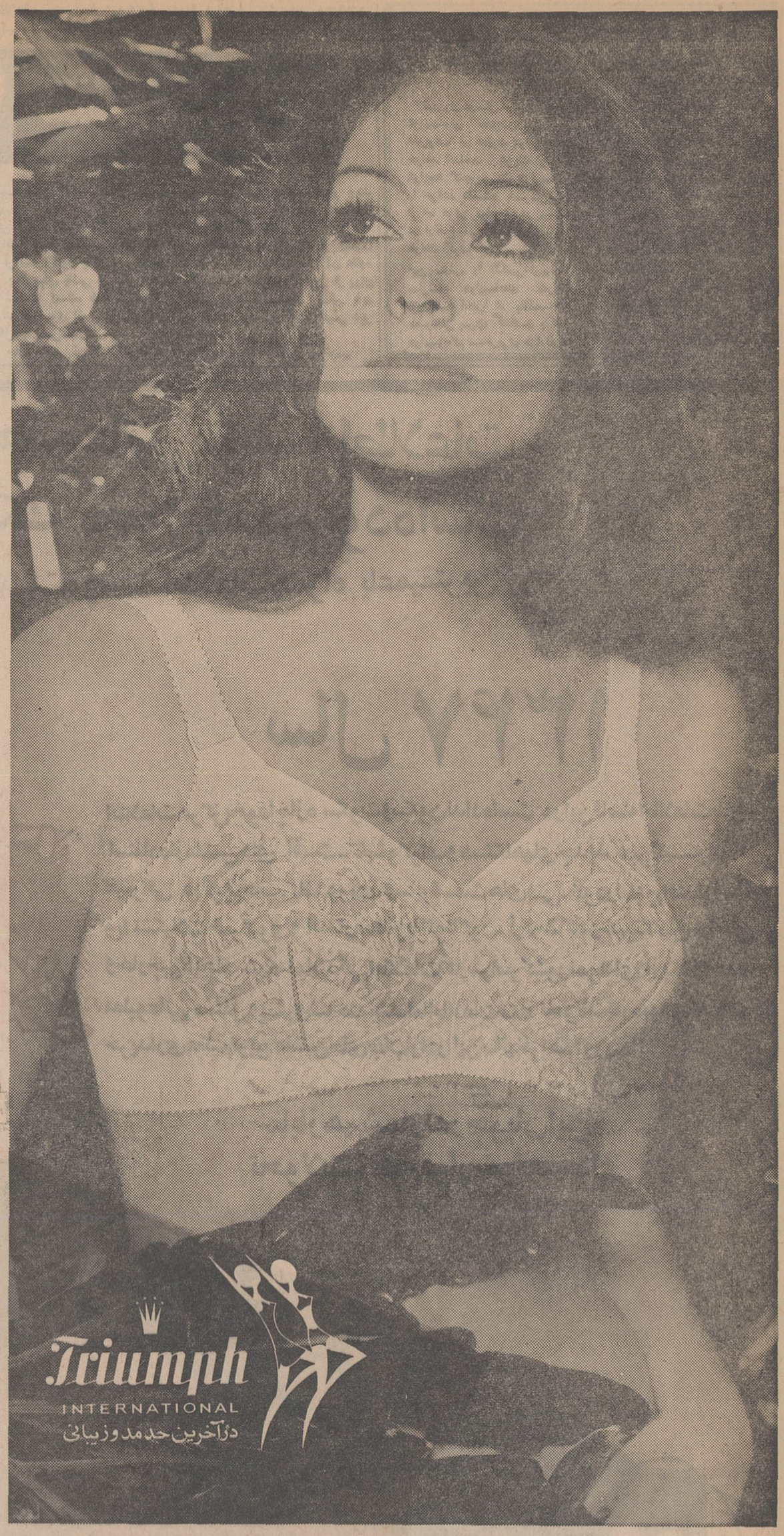

اِلَستی استار

با حالت طبیعی، متناسب و راحت

الستی استار :
باکش دوبل «لایکرا» برنگهای سفید و سیاه

مدل کوتاه :
باندازه های ۷۰ تا ۹۵ سانتیمتر ۳۵۰ ریال

مدل بلند :
باندازه های ۷۵ تا ۹۵ سانتیمتر ۵۰۰ ریال

شما میتوانید الستی استار وسایر محصولات تریومف را از کلیه فروشگاههای معتبر مخصوص بانوان تهیه فرمائید

elasti star

دبیرستان دخترانه ـ دبستان ـ کودکستان

فردوس برین

باهمکاری مربیان ایرانی وخارجی برای سال تحصیلی ودوره تابستانی ثبت نام مینماید وسیله‌رفت‌وآمدمهیااست.
آدرس- جاده پهلوی‌کاوسیه بهرون تلفن ۶۲۵۸۵۴

مدارس ایران‌فردا

بدینوسیله شروع نام‌نویسی اول ابتدائی و اول دبیرستان و کلاسهای تابستانی ـ استخر شنا را به اطلاع اولیاء محترم دانش آموزان میرساند تلفن ۷۵۶۰۱۰ و ۷۵۶۸۲۲

دبیرستان حاتم

برای دوره اول و چهارم ریاضی ـ طبیعی ثبت نام‌مینماید
نادرشاه ـ جنب پمپ‌بنزین

سازمان مشاورین امور فرهنگی

نیازمندیهای موسسات فرهنگی و خانواده ها را از لحاظ‌دبیرو آموزگاربرای‌کلیه‌دروس‌و زبانهای خارجی تامین مینماید . لاله‌زارنو ـ چهارراه مهنا ـ ساختمان البرز طبقه اول تلفن ۳۳۱۸۶۹

کانون زبان انگلیسی «ادونتیست»

برای ترم جدید که از چهارم تیر ماه‌شروع‌میشود
هم‌اکنون ثبت نام میکند . نشانی ـ خیابان پهلوی‌جنب خیابان رشت پلاك ۱۱۱ تلفن ۴۴۵۲۵
۱ـ۲ آ ـ ۹۸۹۷

کلاسهای تابستانی

کودکستان شاد دبستان داریوش

زیر نظر مربیان خارجی

ترم دوماهه تابستانی راکه شامل زبان خارجه وشنا میباشد از ۱۹ خرداد ماه جاری شروع مینماید .
تلفنهای ۷۷۱۲۵۵ و ۷۷۱۳۸۶ از ساعت هشت و نیم الی ۱۲ قبل از ظهر هر روز اطلاعات بیشتری بشماخواهدداد

پانسیون مجهز شبانه روزی

ارمغان تربیت

بااستفاده از برنامه های منظم و متنوع و سرگرم کننده باشگاه تابستانی و استخر شنای اختصاصی آسایش خیال شما را که قصد مسافرت بخارج دارید فراهم مینماید .

خیابان پهلوی سه راه عباس‌آباد تلفن ۶۲۹۴۲۴
آ ـ ۲۲۰۴۲

کودک پاد خصوصی

تعلیم میدهد

کودك پاد علم جدیدیست که احتیاج به استعداد های پیچیده ندارد زیرا قادراست مشاعر همه کودکان راپرورش داده از آنها نابغه بسازد تا حدیکه میتوانندبسن‌شش‌سالگی در امتحانات متفرقه ششم ابتدائی شرکت کنند و نمرات ممتاز بگیرند بعلاوه بازبانهای انگلیسی ـ روسی ـ فرانسه و با اکثر ی از هنرها وفن ها منجمله موسیقی و مکانیك اتومبیل آشنا میشونداطلاعات عمومی‌این‌کودکان باشاگردان بالاتر ازکلاس ششم برابری‌میکند کودك‌پاد هر دو روز فقط ده دقیقه بدون هیچگونه‌تحمیل وفشار تعلیم میدهد و بقیه‌را اطفال ببازی ، تفریح و استراحت میگذرانندکودکان‌کودك‌پاد همه بانشاط ـ باعقل باعلم و از سلامت کامل برخوردار خواهندبود .

کودکان نمونه کودك پاد معرف این حقیقتند شما هم میتوانید کودکان خود را نابغه سازید . تلفن ۶۲۷۲۴۲

دبستان ملی جهان اندیشه

برای دوره تابستانی و سال تحصیلی ۴۹و۴۸ همه روزه صبح و عصر ثبت‌نام مینماید .برنامه تابستانی شامل کلاس های ابتدائی ـ متوسطه ـتقویتی ـمتفرقه- تدریس زبان انگلیسی ـبرنامه تحصیلی آینده تحت‌نظر مربیان مجرب ازساعت ۸تا ٤ بعداز ظهر می‌باشد .
نشانی ـ میدان شهناز ـ اول ایرانمهر تلفن۷۵۷۲۱۲
آ ـ ۱۰۰۳۳

کتابی که در این ماه مخصوصاهمه‌باید بخوانند

ماه ـ اولین هدف اکتشافات فضائی

نوشته جلال امام جمعه ـ با مقدمه‌ای بقلم توانای استاد محسن هشترودی

این کتاب علمی و شیرین را که با جلد نفیس و گراورهای فراوان منتشر شده ازکتابفروشیهای معتبر تهیه نمائید .

شاندیز

دبستان و کودکستان شاندیز ضمن ثبت نام برای سال تحصیلی ۴۹ـ۴۸ دوره تابستانی‌خود را از اول تیرماه با برنامه های شنا در استخر اختصاصی‌وکلاسهای‌انگلیسی و تقویتی آغاز و فقط تعداد معینی داوطلب میپذیرد «وسیله رفت و آمد مهیا است »

شاهرضا ـخیابان رامسر ـ تلفن ۶۹۹۳۸

ارکان سخن

شامل مباحث ادبی و لغوی و نقد سخن

تالیف : دانشمند محقق آقای محمدحسین رکن‌زاده- آدمیت

از انتشارات موسسه مطبوعاتی شرق

بها : ۱۵۰و۱۸۰ ریال ـ خیابان‌شاه‌آباد-تلفن ۳۰۱۰۵۷۶

کانون فرهنگی‌علم ودین

دبستان شماره (۱) پسران

برای کلاس اول نام‌نویسی میکند

ا زدانش‌آموزان آزمایش هوش بعمل‌آمده واستعدادورشدجسمی کودکان موجب‌حق تقدم آنان در ثبت نام خواهد بود .
وسیله آمد و رفت و نیز غذای گرم در دبستان فراهم‌است.
نام‌نویسی فقط در تیرماه روزهای دوشنبه و چهارشنبه صبحها انجام میگیرد .
نشانی ـ نارمك ـ ٤٠ دستگاه ـ شمال شرقی پارك ۲۵ شهریور تلفن ۷۹۳۶۴۶

دبیرستان مزین

برای کلاسهای ششم طبیعی و ریاضی ثبت نام‌میکند.
از دانش‌آموزان ممتاز نصف شهریه دریافت میگردد .
نشانی ـ سلسبیل چهارراه مرتضوی تلفن ۹۵۲۶۴۱

گروه‌فرهنگی‌هدف

برای کلاس کنکور ادبی ـ حقوق ـ علوم اداری ـموسسه حسابداری که‌از ۳۱خرداد شروع‌میشود ثبت نام می کند .
نشانی : خیابان شاه دبیرستان شماره ٤ هدف
نام‌نویسی صبح و عصر تلفن ٤۷۸۵۲

کودکستان‌ودبستان عصردانش

پسران و دختران
جهت دوره تابستانی شامل استخر ـ زبان انگلیسی خیاطی و شطرنج ثبت نام میکند تلفن ۶۱۲۱۸۰

دانشجویان ، دانش‌آموزان و علاقمندان به‌زبان انگلیسی

زبان انگلیسی بدون معلم

بدون زحمت ـ با متدی که طبق اصول‌روانشناسی خود بخود جذب میگردد

در دو قسمت

۱ـ قواعد ابتکاری روانشناسی‌برای‌آموزش‌زبان که در دنیا بیسابقه است .
۲ـ آموزش زبان انگلیسی از بهترین‌روش‌های خارجی

بقلم

دکتر عطاءالله شهاب‌پور

(ع ـ ش ـ پ ـ بانی)

چاپ هشتم منتشر گردید

دوره کامل ۲ جلد زرکوب ۲۰۰ ریال

مرکز انتشار : کانون انتشارات محمدی تهران خیابان‌شاه آباد تلفن۳۳۸۶۳۵
۱ـ۲ آ ـ ۲۲۵۵۶

گروه فرهنگی پیمان‌شمیران

برای کلاسهای تجدیدی و تقویتی متفرقه تابستانی وسال تحصیلی ۴۹ـ ۴۸ از دانش آموزان دبستان و دبیرستان در مراکز زیر نام نویسی میکند :
۱ـ دبیرستان پیمان ـ خیابان‌شهر داری- جنب سینما آستارا
۲ـ دبستان پیمان ـ کوچه اسدی ـ چهارراه حکمت

برنامه ترم تابستانی شامل تقویت دروس ـ زبان انگلیسی ـ تعلیم‌شنا وکارهای هنری است . تلفن ۸۵۵۶۹ آ ـ ۲۰۶۴۸

گروه فرهنگی خوارزمی

برای کلیه کلاسهای تجدیدی و تقویتی تابستانی (دوره‌اول ودوم) که از صبح‌روز سه‌شنبه ۱۰ر٤۸ شروع میشود ثبت‌نام مینماید .
داوطلبان جهت ثبت نام با ۲ قطعه عکس بواحدهای زیر مراجعه فرمایند :
۱ـ گروه فرهنگی خوارزمی دبیرستان مرجان ـ خیابان پهلوی نرسیده به چهارراه نخت جمشید تلفن ۶۱۳۹۹۴ (برای داوطلبان دوره دوم تجدیدی وتقویتی)
۲ـ گروه فرهنگی خوارزمی ساختمان مرکزی ـ خیابان شاهرضا جنب سینما پلازا تلفن ٤۵٤٤۱ ـ ٤۰۸۳۳ (برای داوطلبان دوره اول تجدیدی و تقویتی)
۳ـ گروه فرهنگی خوارزمی شماره ۲ـ خیابان شاه‌آباداول‌سهارستان‌تلفن۳۳۸۶۳۳ (برای کلیه کلاسهای دور ه‌اول ودوم)
٤ـ گروه فرهنگی خوارزمی شماره ۳ـ خیابان تهران نو (برای کلیه‌کلاسهای‌دوره اول ودوم) تلفن ۷۹۰۰۷۶
۵ـ گروه فرهنگی خوارزمی شمیران- خیابان پهلوی نرسیده به پل تجریش تلفن ۸۳٤۲۹ (برای کلیه کلاسهای دوره اول ودوم) آ ـ ۲۲۵۸۰

دانشگاه پهلوی

آگهی قبول دانشجو

دانشکده ادبیات و علوم دانشگاه پهلوی برای تحصیل دردوره فوق لیسانس شیمی درنیمه اول سال تحصیلی ۴۸ـ۴۹ از طریق امتحان مسابقه ورودی تعدادی دانشجو میپذیرد داوطلبانی که دارای شرائط زیر باشند :
۱ـ دارا بودن درجه لیسانس شیمی از یکی از دانشگاه های معتبر .
۲ـ داشتن معدل ۲ر۵ ببالا (و یا۱۳ به بالا)در دروس علمی.
۳ـ داشتن دفترچه خاتمه خدمت یا معافی دائم .
٤ـ داشتن معرفی نامه از سه نفر از استادان .
میتوانند از تاریخ انتشار این آگهی تا اول مرداد ماه ۴۸ برای ثبت‌نام و دریافت درخواست نامه ببخش شیمی دانشکده ادبیات و علوم مکاتبه یا مراجعه نمایند و درخواست نامه را تکمیل نموده همراه باریز نمره دوره تحصیل در دانشکده (فتوکپی یارونوشت مصدق ریز نمرات) تا اول شهریور ماه ۴۸ به‌بخش شیمی‌دانشکده ادبیات و علوم ارسال دارند .

تذکار «۱»
مواد امتحان مسابقه ورودی شامل مواد .

شیمی آلی — Organic Chemistry at the level of Morrison and Boyd text.

شیمی فیزیك — Physical Chemistry at the level of Daniels and Alberty text.

شیمی تجزیه — Analytical Chemistry at the level of Skoog & West text.

شیمی معدنی — Theorical Inorganic Chemistry at the level of Selbin & Day text.

Advanced Inorganic Chemistry at the level of Cotton & Wilkinson text. — وانگلیسی‌خواهدبود

تذکار «۲»
داوطلبانی که از عهده گذراندن این امتحان برنیایند ممکن است بنابه پیشنهاد بخش شیمی و مطابق نتایج امتحانی چند واحد از درس های شیمی دوره لیسانس راکه در عرض سال داده‌می شود گرفته وخود رابرای شروع دوره فوق لیسانس آماده سازند.

دانشگاه پهلوی
آ ـ ۱۸۷۹۰

آگهی مناقصه شماره ۷۱۸ر۴۸

شهربانی کل کشور تعداد سه‌هزار عدد قفل مخصوص دفتر کلاسور طبق نمونه موجود وبرگ شرایط جداگانه ازطریق مناقصه خریداری مینماید، داوطلبان مایل بشرکت دراین مناقصه میتوانند برای دیدن نمونه ودریافت برگ شرایط بدائره قراردادهای اداره مذکور مراجعه وپیشنهادات خودرا در پاکت لاکومهر شده منتهی تا آخر وقت اداری روز ۲۳ر٤۸ بدائره دبیرخانه اداره مذکور تسلیم و رسید دریافت نمایند ، پیشنهادات رسیده ساعت ده صبح روز ۲٤ر٤۸ در کمیسیون مناقصه باز و قرائت خواهدشد حضور پیشنهاد دهندگان در جلسه کمیسیون مناقصه الزامی است ودر صورت عدم حضور برابر مقررات تصمیم مقتضی اتخاذخواهد گردید و کمیسیون مزبور دررد یاقبول یك یاکلیه پیشنهادات مختار است .م‌الف ۳٤۰۲

شهربانی کل کشور

گروه‌فرهنگی اربابی

تحت نظر بهترین دبیران تهران قبولی شمارا تضمین میکند

ابتدائی ـ متوسطه ـ طبیعی ـ ریاضی

خیابان ژاله شماره ۱ شماره ۲ تلفن ۳۳۲۰۴۷

گروه‌فرهنگی سهند

۱ـ کلاسهای تجدیدی‌و تقویتی دوره‌اول و دوم طبیعی ریاضی
۲ـ کلاسهای تقویتی دبستان با برنامه شنا
از اول تیر ماه با بهترین کادر دبیران‌ومربیان افتتاح میشود

نام‌نویسی در محل دبیر ـ خیابان روبروی مسجل کاخ مرمر (دبستان امیریه جنب مسجدفخریه) همه روزه صبح و عصر انجام خواهد شد تلفن ۴۳۰۵۹ ـ ۴۷۶۹۳

اطلاعیه‌موسسه‌فرهنگی‌ایران‌جهانبانی

دفتر دبستان و دبیرستان و کودکستان‌ایران‌شماره یك باستثناء روز های پنجشنبه و جمعه همه روزه صبحها برای نام نویسی باز است .
نشانی- خیابان مولوی ، دبیرستان ایرا تلفن ۲۶۲۱۵

سازمان فرهنگی آزرمیدخت‌شرقی

دبیرستان دخترانه شماره ۱

سیکل‌اول وسیکل‌دوم (طبیعی ـ ریاضی- ادبی) برای سال تحصیلی۱۳۴۸ـ ۱۳۴۹ همه روزه از صبح ناظهر ثبت نام مینماید .
نشانی- دروازه شمیران ـ خیابان خورشید وخیابان دربند
تلفن : ۷۵۹۸۳۵ ـ ۷۵۹۰۳۲ ۱ـ۷ آ ـ ۲۰۴۴۶

باشگاه‌تابستانی کودکان ارمغان تربیت

بااستفاده از استخر شنای اختصاصی زیرنظر مربی شنا بازیهای سرگرم‌کننده وورزش های تابستانی کلاسهای انگلیسی وسیله معلمین‌خارجی‌ودروس تقویتی تاآخر خردادماه ثبت‌نام میکند.
برنامه روزانه از ساعت ۸ صبح تا ۱ بعدازظهر میباشد وسیله رفت‌وآمد نیز مهیا است .

خیابان پهلوی سه راه عباس آباد تلفن ۶۲۹۴۲۴

در تأمین نظر آن عده از مسافران محترم که موفق نشدند با اولین گروه مسافران شماره ۵

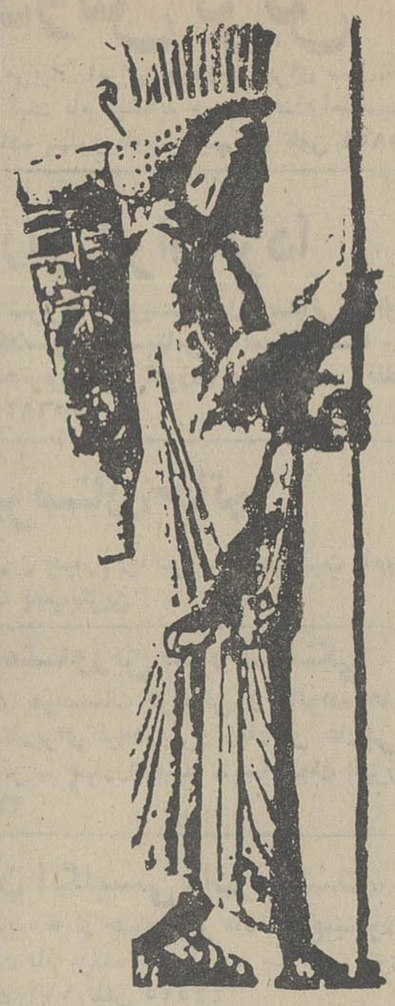

ایرانین اکسپرس

همسفر باشند

وعده ما با دومین گروه مسافران عازم

لندن نیویورک پاریس

ساعت ۸ صبح

روز جمعه ۲۰ تیرماه ۱۳۴۸ در فرودگاه مهرآباد.

بخاطر داشته باشید که برای این مسافرت ۲۱ روزه

فقط ۴۹۹۵ تومان

با شرائط استثنائی ایرانین اکسپرس پرداخته اید

منشور

ژوکی با سابقه درخشان
به نسلهای بعدی شما نیز خدمت میکند

اورلوک صنعتی مدل ۳۵۲ ام ـ او

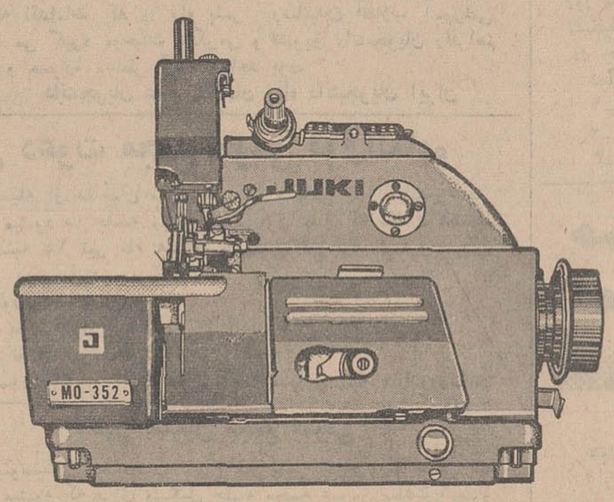

مادگی دوز اتوماتیک صنعتی مدل د ۷۶۱ ال ـ بی ـ اچ

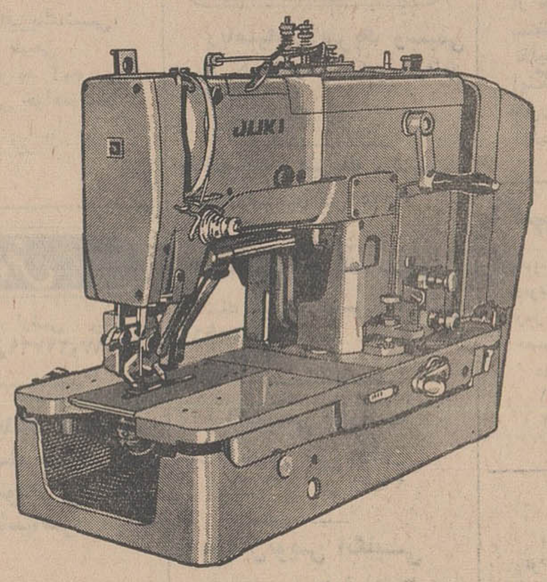

چرخهای صنعتی
ژوکی
برای کارخانجات
پیراهن دوزی
تریکو وغیره

نماینده انحصاری: شرکت بازرگانی مسعود با مسئولیت محدود . تهران ـ خیابان فردوسی ـ کوچه بلژیک ـ تلفن ۹۴ـ۳۱۳۲۹۰
در شهرستانهائی که نماینده نداریم نماینده فعال میپذیریم

M/2-211

آگهی مناقصه شماره ۲ وسائل مورد نیاز چاپ نمونه دفاتر مورخه ۱۸ر۳ر۴۸

سررشته‌داری منطقه دوم دریائی جهت مصرف ۱۸ قلم اجناس مشروحه زیر :

ردیف نوع میزان‌جنس

۱ـ برابر صورت ریز اقلام برگ شرایط برابر مقادیر ۱۸ قلم مندرج درصورت ریز اقلام پیوست برگ شرایط از طریق مناقصه خریداری مینماید .

پیشنهاد دهندگان میتوانند بامراجعه به‌دفتر سررشته‌داری منطقه دوم دریائی واقع در خرمشهر و ملاحظه نمونه مشخصات اجناس و دریافت برگ شرایط و مشخصات معامله پیشنهاد خود را طبق مفاد مندرج در شرایط معامله تنظیم وتاساعت ۹صبح روز ۱۵ر۴ر۴۸ به دفتر سررشته‌داری منطقه دوم تسلیم نمایند . م‌الف ۳۴۲۳

سررشته داری منطقه دوم دریائی در خلیج‌فارس

۲ـ۱ آـ۲۳۷۴۶

آگهی مزایده ۶۹/۹

شرکت سهامی تصفیه نفت ایران (آبادان) تعدادی وسائل نقلیه‌مختلفه مستعمل ازقبیل‌اتومبیلهای‌سواری واکسهال ویکتور (چهارسیلندر) وواکسهال گرستا (۶سلیندر) و فولکس واگن استیشن‌وپیک‌آپ‌فولکس‌ـ واگن وپیک‌آپ بدفورد و اتوبوس ۱۲ نفره بدفورد ولندروراستیشن‌وغیره و تعدادی ماشین‌آلات‌ساختمانی مستعمل شامل تراکتور میشیگان و جرثقیل جمبوتیلر و غلطك و ماشین حفاری و کامیون سیمان مخلوط‌ـ کنی لیلاندو تلمبه و کمپرسور هواوغیره‌وتعدادی‌کولر ویخچال‌مستعمل و ساعتهای ضبط اوقات که‌به‌هشت گروه تقسیم ودر محوطه انبارهای اجناس‌پروژه‌مازاد اداره کالای شرکت در آبادان قرار گرفته «باوضع و کیفیت‌فعلی‌ودرمحل‌کنونی‌از طریق مزایده بفروش میرساند .

۱ـ علاقمندان میتوانند همه روزه دروقت‌اداری شرکت به اداره سرویسهای پیمانکاری‌شرکت‌درآبادان مراجعه و با پرداخت مبلغ‌ـر۱۰۰۰ (یکهزارریال تمام) برگ مشخصات مزایده را دریافت دارند .

۲ـشرکت کنندگان میتوانند اجناس فوق‌الذکررا از روز چهاردهم تیرماه ۱۳۴۸ لغایت‌روزبیست‌وهشتم تیرماه ۱۳۴۸ باستثنای ایام تعطیل فقط در ساعت مشروحه زیر بازدید نمایند .

شنبه تا چهارشنبه از ۷ بامداد تایك بعد از ظهر .
پنجشنبه از۷ بامداد تا۱۱ بامداد .

۳ـ شرکت کنندگان باید پیشنهاد خودرا منتهی تا ساعت یك بعدازظهر روز شنبه بیست و هشتم تیرماه ۱۳۴۸ به اداره سرویسهای پیمانکاری شرکت تصفیه نفت‌ایران‌ـ آبادان تسلیم نمایند . ۱ـ۲

آگهی تشکیل مجمع عمومی مجدد عادی سالیانه ۱۳۴۷ شرکت سهامی ساختمانی شهرآرا

چون در جلسه مجمع عمومی سالیانه ۱۳۴۷ منعقده‌در تاریخ هیجدهم خرداد ۴۸ اکثریت حاصل نشد لذا مطابق ماده ۴۵و۷۱ قانون تجارت مجددا باستحضار دارندگان سهام شرکت سهامی ساختمانی شهرآرا میرساند که مجمع عمومی عادی سالیانه ۱۳۴۷ در تاریخ روز یکشنبه بیست‌ونهم تیر ماه ۱۳۴۸ ساعت ۴ بعدازظهر در محل شرکت واقع در خیابان اسکندری شمالی شماره ۵۳ تشکیل خواهد شد.

دستور جلسه

۱ـ استماع گزارش هیئت مدیره وبازرسان
۲ـ تصویب بیلان و ترازنامه سال ۱۳۴۷
۳ـ انتخاب ۳نفر هیئت مدیره و ۲نفر عضو علی‌البدل برای مدت ۴ سال و ۲نفر بازرس برای مدت ۱ سال

دارندگان‌سهام شهرآرا با رعایت‌ماده ۴۳ اساسنامه که دارنده‌و نماینده یکصد سهم باشند میتوانند همه روزه غیر از ایام تعطیل صبح وعصر بمحل شرکت مراجعه و برگ ورودی به مجمع عمومی مزبور را دریافت دارند.

شرکت سهامی ساختمانی شهرآرا

۲ـ۱ ۹۲۱۵ـ۱

آگهی استخدام استادیار

دانشکده صنعتی (پلی‌تکنیك تهران) برای تدریس رشته های مندرج درزیر به‌بیست تن استادیار احتیاج دارد که از طریق مسابقه انتخاب مینماید :

ریاضیات ۲نفر
فیزیك عمومی ۱نفر
الکتریسیته ۲نفر
ترمودینامیك ۲نفر
ترمودینامیك‌ـسنیتیكو ریاضیات مهندسی شیمی ۱ نفر
اصول مهندسی شیمی ۱نفر
شیمی‌آلی و پلیمرها ۱نفر
شیمی تجزیه و دستگاه های تجزیه شیمیائی ۱نفر
راه‌سازی (طرح. زیرسازی . روسازی . راه‌آهن)۱ نفر
طراحی ساختمان . شهرسازی. معماری ۱نفر
الکترونیك (مدارهای الکترونیك .الکترونیك صنعتی . اندازه‌گیری الکترونیك) ۱نفر
دستگاه های الکترونیك (دستگاه های الکترونیك بطور کلی و رادیو و تلویزیون بطور اخص) ۱نفر
جریان قوی (تاسیسات الکتریك . شبکه ها .ماشین های الکتریك) ۱ نفر
مدارهای الکتریك وسرومکانیزم ۱نفر
تئوری ماشین و ارتعاشات ۱نفر
تاسیسات . شوفاژ و تهویه و تبرید ۱نفر
فیزیکال متالورژی ۱نفر

داوطلبان میتوانند از تاریخ نشر اولین آگهی تا پایان تیر ماه ۴۸ باستثنای ایام تعطیل مدارك مشروحه زیر را باداره کارگزینی دانشکده صنعتی (پلی‌تکنیك تهران) واقع در خیابان شیراز تسلیم و ثبت‌نام نمایند .

۱ـدرخواست کتبی متضمن شرح حال و سوابق تحصیلی
۲ـ کلیه مدارك تحصیلات عالیه و دانشنامه دکتری در رشته مربوط یادانشنامه معادل دکتری .
۳ـبرگ انجام خدمت زیر پرچم یا معافیت از خدمت (برای‌آقایان)
۴ـ دوبرگ رونوشت شناسنامه و چهار قطعه‌عکس ۴×۶
۵ـ برگ معرفی از سازمان هدایت فارغ‌التحصیلان کشور
۶ـ مدارك و سوابق استخدامی (در صورتیکه سابقه استخدامی داشته باشد).

رئیس دانشکده صنعتی (پلی‌تکنیك تهران) یگانه حائری

آـ۲۳۴۶۰

دانشگاه ملی ایران

آگهی ثبت نام برای مسابقه ورودی سال ۴۹-۱۳۴۸

دانشگاه ملی ایران در سال تحصیلی ۴۹-۱۳۴۸ از بین دارندگان گواهینامه دوره کامل دبیرستان در رشته های ریاضی ، طبیعی ،ادبی از طریق مسابقه ورودی و یا امتحان کتبی دانشجو می‌پذیرد.

دانش‌آموزان فعلی کلاس های ششم در سه رشته مذکور در فوق‌وداوطلبان متفرقه‌با گواهی اداره‌آموزش‌وپرورش شهرستان مربوط نیز می‌توانند دراین مسابقه ورودی‌شرکت کنندودر صورت قبول‌شدن درمسابقه ثبت نام آنان دردانشگاه ملی ایران موکول به‌ارائه برگ قبولی درامتحانات‌نهائی سال ۴۸ خواهدبود.

رشته های تحصیلی دانشگاه ملی ایران که‌این مسابقه برای‌ورود به‌آنها انجام میگیرد بقرارزیر است:

دانشکده ادبیات و وعلوم انسانی

۱- زبان‌وادبیات فارسی ۲- فلسفه ۳-تاریخ ۴-جامعه‌شناسی ۵- جغرافیا ۶- روانشناسی ۷-زبان وادبیات انگلیسی ۸-زبان‌وادبیات فرانسه ۹- زبان وادبیات آلمانی ۱۰- زبان و ادبیات ایتالیائی.
(این دانشکده مجموعا برای‌سال اول خوددویست‌نفر دانشجو خواهد پذیرفت).

دانشکده اقتصاد و علوم سیاسی

۱- اقتصاد ۲- سیاسی ۳- بانکداری ۴ -حسابداری .(این دانشکده مجموعا یکصدوبیست‌نفر دانشجو میپذیرد)

دانشکده پزشکی : دکترای‌پزشکی : (این دانشکده مجموعاپنجاه نفردانشجومیپذیرد)

دوره حقوق جزا لیسانس حقوق‌جزا
(این دانشکده مجموعا یکصد نفر دانشجومیپذیرد)

دانشکده دندانپزشکی دکترای دندانپزشکی(این‌دانشکده مجموعا۴۰ نفردانشجومیپذیرد)

دانشکده علوم ۱- شیمی ، ۲-فیزیك،۳- زیست‌شناسی ،۴- ریاضی .
(این دانشکده مجموعابرای چهار رشته‌دویست‌نفر دانشجومیپذیرد)

دانشکده معماری ۱مهندسی معماری (فوق‌لیسانس)
(این دانشکده مجموعا برای سال‌اول‌سی‌نفردانشجومیپذیرد)

مدرك‌تحصیلی‌لازم‌برای شرکت در کنکور هردانشکده :

۱-دانشکده‌ادبیات‌وعلوم‌انسانی : گواهی نامه دوره دوم‌دبیرستان در یکی‌از رشته های ادبی،ریاضی، طبیعی.

۲-دانشکده‌اقتصادوعلوم سیاسی: گواهی‌نامه دوره‌دوم دبیرستان در یکی‌ازرشته های ریاضی،طبیعی.

۳- دانشکده پزشکی: گواهی‌نامه دوره دوم‌دبیرستان دریکی‌ازرشته های ریاضی،طبیعی.

۴- دوره حقوق‌جزا: گواهی نامه دوره دوم دبیرستان‌در یکی‌از رشته های ادبی، ریاضی،

۵- دانشکده دندانپزشکی : گواهی نامه دوره دوم دبیرستان در یکی‌ازرشته های ادبی،ریاضی،طبیعی

۶- دانشکده علوم :

رشته‌های ریاضی‌وفیزیك: گواهی نامه دوره‌دوم دبیرستان دررشته ریاضی.

رشته‌های شیمی‌وزیست‌شناسی: گواهی نامه دوره‌دوم دبیرستان در یکی‌ازرشته های ریاضی ،طبیعی.

۷- دانشکده معماری: گواهی نامه دوره دوم دبیرستان دررشته ریاضی .

داوطلبان رشته های مختلف‌دانشکده ادبیات‌وعلوم‌انسانی و دانشکده علوم درسال اول تحصیلی که‌بنام‌سال «پایه»است‌دروس‌عمومی مشترك دارندودر آغاز سال دوم تحصیلی‌بشرط توفیق درامتحانات‌سال اول و باتوجه به نمرات دروس‌اختصاصی وبارعایت ضوابط آموزشی دیگر خواهندتوانست رشته های تحصیلی تخصصی خود را انتخاب‌نمایند.

هر داوطلب باید برروی پاکت نام دانشکده موردنظر رانوشته وعین برگ درخواست‌شرکت در مسابقه را که دراین آگهی چاپ‌شده‌است بخط‌خود وبطور خواناتکمیل کندو بضمیمه مدارك زیربعنوان اداره کل آموزش‌دانشگاه ملی‌ایران بترتیبی‌بفرستد که تاآخر روز ۲۵ مرداد ۱۳۴۸ دربرابر رسید به دانشگاه ملی ایران واصل شده باشد.

۱-رونوشت مصدق یا فتوکپی گواهی دوره کامل‌دبیرستان یاگواهی اشتغال بتحصیل از دبیرستان مبنی براینکه داوطلب‌فعلا درسال‌ششم (باذکررشته) مشغول تحصیل‌است(یاگواهی از اداره آموزش‌و پرورش محل برای داوطلبان متفرقه)

۲-دو نسخه رونوشت مصدق شناسنامه

۳- سه قطعه عکس ۳×۴ که‌نام‌و نام‌خانوادگی‌وشماره‌شناسنامه داوطلب پشت هر عکس نوشته‌شده باشد .

۴- رسیدبانکی مبلغ ۵۰۰ ریال بابت ثبت‌نام به‌حساب شماره ۱۰۰۲ دانشگاه ملی‌ایران نزد **بانك ملی ایران شعبه ۱۶۷۶ اوین** که‌دریکی ازشعبات بانك ملی‌ایران به حساب‌مزبور پرداخت‌شده است. توضیح آنکه داوطلب بایدنام‌دانشکده‌ای راکه مایل‌بشرکت در آن می‌باشد در رسید مبلغ ۵۰۰ ریال ذکر نماید.

چون امتحانات هر دانشکده در محل وتاریخ‌جداگانه انجام میشود در صورتی که داوطلب‌مایل بشرکت در امتحانات ورودی بیش از یك دانشکده‌باشدبرای‌هر دانشکده باید کلیه مدارك‌مشروحه در فوق را باوجه ثبت نام جداگانه باپست‌سفارشی وبترتیب مذکور در فوق‌بفرستد تاکارت جداگانه‌برای شرکت در آن‌امتحان نیز صادر گردد.

مواد امتحانی

برای رشته های دانشکده ادبیات وعلوم‌انسانی

زبان‌وادبیات فارسی (ضریب۳)	در حدود برنامه دوره‌دوم‌ادبی
زبان‌خارجه (انگلیسی یافرانسه یاآلمانی یاایتالیائی)«ضریب۲»درحدودبرنامهٔ دوره‌دوم‌ادبی	
تاریخ‌ایران‌وجهان (ضریب۱)	در حدودبرنامه دوره‌دوم طبیعی
جغرافیای ایران‌وجهان(ضریب۱)	در حدودبرنامه دوره‌دوم طبیعی
معلومات عمومی (ضریب۲)	

برای‌رشته‌های‌دانشکده‌اقتصادوعلوم‌سیاسی ریاضیات درحدودششم طبیعی، فارسی ، معلومات عمومی ، زبان‌خارجی (انگلیسی ، فرانسه)

برای دانشکده پزشکی علوم طبیعی(حیوانی ، گیاهی ، تکامل ، زمین شناسی)فیزیك ، شیمی ، معلومات عمومی ، زبان فرانسه یا انگلیسی ، ریاضی در حدود ششم‌طبیعی

برای دوره حقوق جزا زبان و ادبیات فارسی ، فرانسه یا انگلسی ،معلومات عمومی(ازقبول شدگان در دوره حقوق جزا مصاحبه بعمل خواهد آمد.)

برای دانشکده دندانپزشکی علوم طبیعی (حیوانی، گیاهی، تکامل زمین‌شناسی)فیزیك،شیمی، معلومات عمومی، زبان انگلیسی، ریاضی درحدود ششم طبیعی .
(ازقبول شدگان وذخیره های امتحان کتبی‌دانشکده دندانپزشکی آزمایش عملی بعمل خواهد آمد و لیست نهائی قبول شدگان وذخیره پس از انجام امتحان عملی وآزمایش پزشکی آگهی خواهد شد)

برای تمام رشته‌های‌دانشکده علوم علوم طبیعی (حیوانی، گیاهی، تکامل زمین شناسی) فیزیك، شیمی، ریاضی، زبان خارجی، معلومات عمومی .

برای دانشکده معماری طراحی، ریاضیات، ترسیمی، رسم فنی، انگلیسی یا ایتالیائی ، معلومات عمومی .

وجه ثبت نام و مدارك داوطلب در صورت شرکت نکردن در امتحان و یا قبول نشدن در آن پس‌داده میشود. از داوطلبان تقاضا میشود از فرستادن‌اصل مدرك تحصیلی خودداری کنند .

به درخواست ها و مدارك ناقص هیچگونه ترتیب اثری داده نخواهد شد .

کارت ورود به جلسات روز های پنجم ،ششم، هشتم و نهم شهریور از ساعت ۸ تا ۱۲ صبح‌بوسیله دانشکده مربوط توزیع خواهد شد .

روز و ساعت برگزاری امتحانات باین شرح است :

۱- دوره حقوق جزا	دهم شهریور ماه ۴۸	۴ تا ۶ بعد از ظهر
۲- دانشکده اقتصاد و علوم سیاسی	یازدهم شهریور ماه ۴۸	۴ تا ۶ بعد از ظهر
۳- دانشکده دندانپزشکی	دوازدهم شهریور ماه ۴۸	۴ تا ۶ بعد از ظهر
۴- دانشکده پزشکی	سیزدهم شهریور ماه ۴۸	۴ تا ۶ بعد از ظهر
۵- دانشکده علوم	پانزدهم شهریور ماه ۴۸	۴ تا ۶ بعد از ظهر
۶- دانشکده معماری	شانزدهم شهریور ماه ۴۸	۴ تا ۶ بعد از ظهر
دانشکده معماری	هفدهم شهریور ماه ۴۸	۹ تا ۱۱ صبح و ۴ تا ۶ بعد از ظهر
۷- دانشکده ادبیات و علوم انسانی	هیجدهم شهریور ماه ۴۸	۴ تا ۶½ بعد از ظهر
دانشکده ادبیات و علوم انسانی	نوزدهم شهریور ماه ۴۸	۴ تا ۶½ بعد از ظهر

داوطلبان باید یکساعت قبل از وقت در دانشگاه‌حضور داشته باشند . کلیه مسابقه های ورودی در ساختمان های دانشگاه ملی ایران « اوین »برگزارخواهد شد .

اسامی قبولشدگان و ذخیره هابوسیله جرائداعلام و در محل های برگزاری مسابقات نیز رسما اعلام خواهد شد

دانشگاه ملی ایران

دانشگاه ملی ایران

برگ‌درخواست‌شرکت در مسابقه‌ورودی‌سال تحصیلی ۴۹-۴۸ که باید بوسیله داوطلبان تکمیل‌وبامدارك لازمه ارسال‌گردد

اینجانب‌که نام خانوادگیم ونامم فرزند است
و دارای شناسنامه شماره صادره‌از و متولد سال هستم
الف : دارای گواهینامه ششم متوسطه در رشته سال
ازدبیرستان امتحانات متفرقه شهر میباشم
ب : دانش‌آموز ششم متوسطه در رشته در دبیرستان شهر میباشم .
ج : داوطلب متفرقه ششم متوسطه دررشته (بموجب گواهی‌اداره امتحانات آموزش و پرورش شهر میباشم) (فقط بیکی از سه سئوال فوق)الف ،ب،ج(که بشما مربوط است پاسخ دهید)

داوطلب شرکت د رامتحان مسابقه ورودی‌دانشکده
دانشگاه ملی ایران بوده و با ارسال مدارك‌زیر تقاضای ثبت نام دارم .

۱- دو رونوشت مصدق (یافتوکپی)گواهینامه ششم متوسطه یا گواهینامه شرکت در امتحانات ۲- سه قطعه عکس ۴×۶ ، ۳- دو نسخه رونوشت شناسنامه ۴- رسید بانکی بمبلغ ۵۰۰ ریال

زبان خارجی که امتحان میدهم محل امضاء تاریخ
نشانی کامل تلفن

این برگ درخواست و ضمائم آن باید باپست سفارشی طوری فرستاده شود که تا آخر وقت‌روز ۲۵ مرداد ماه ۱۳۴۸ به آدرس : تهران «اوین» دانشگاه ملی ایران ، اداره کل آموزش دانشگاه ملی ایران واصل گردد .

در صورتی که درخواست مربوط بمسابقه ورودی دانشکده ادبیات و علوم انسانی باشدداوطلب لازم است در این برگ مراتب ذیل را نیز امضاءو قسمت های لازم را بخط خود تکمیل و ارسال کند .

اینجانب در صورتی که در مسابقه ورودی‌دانشکده ادبیات و علوم انسانی پذیرفته شوم وطبق برنامه آن دانشکده دوره یکساله کلاس پایه را با توفیق در امتحانات آن دوره طی کنم و معدل نمراتم در رشته های اختصاصی نیز اجازه دهد،درحال حاضر بیشتر مایلم با رعایت مقررات آموزشی دانشکده در سال دوم رشته تخصصی خود را بسااولویت هائی که ذیلا معین کرده‌ام انتخاب کنم. بدیهی است که این اظهار تمایل که قابل تجدیدنظر است ایجادتعهدی‌برای‌اینجانب وبرای‌دانشکده ادبیات در باره رشته تحصیلی نخواهدکرد .داوطلب‌هر اولویتی را که با توجه بنکات فوق برای رشته تحصیلی خودقائل است با شماره گزاری از۱ تا ۱۰ تعیین مینماید .

زبان وادبیات فارسی - فلسفه - تاریخ- جامعه‌شناسی -جغرافیا - روانشناسی- زبان وادبیات انگلیسی زبان وادبیات فرانسه - زبان وادبیات آلمانی- زبان وادبیات ایتالیائی

شما شش تا بازو ندارید
حتماً با یک جارو برقی
الکترولوکس احتیاج خواهید داشت

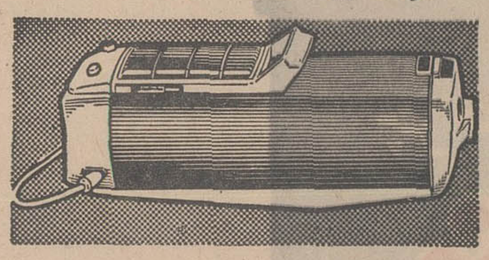

علاوه بر فرش‌ها نظافت روزانه را طبق اصول مدرن بهداشت باسرعت و قدرت بیشتر انجام میدهد

Electrolux

شرکت ایزان و سوئد - تهران خیابان سوم اسفند ۲۹ تلفن ۹ تا ۳۰۱۰۶۶
مرکز پخش - فروشگاه الکترولوکس - خیابان سوم اسفند ۳۵ تلفن ۳۳۲۷۳۴

کشتی «سابسی واك»

بدین‌وسیله باستحضار بازرگانان محترم میرساند که کشتی نامبرده بنا بدستور سازمان بنادر و کشتیرانی به بندر شاهپور اعزام گردیده وکلیه کالای‌مقصدخرمشهر را در بندر شاهپور تخلیه مینماید .

خواهشمند است برای اخذ ترخیصیه به‌شعبه این شرکت‌دربندرشاهپور مراجعه فرمایند .

شرکت گری مکنزی محدود

تهران تلفنهای ۳۱۰۸۶۰ - ۳۱۳۵۰۷-۳۱۱۹۸۳

آگهی

بدینوسیله باطلاع متقاضیان استخدام مشاغل پرستاری . تکنیسین آزمایشگاهی و منشی ماشین نویسی دردانشگاه‌اصفهان که قبلا بموجب آگهی شماره ۲۶- ۱۰ر۱ر۴۸ مدارك لازم را ارسال داشته‌اند میرساند که امتحان مشاغل مذکور در ساعت ۷و نیم صبح روز سه شنبه دهم تیرماه چهل‌و هشت در دبیرخانه دانشگاه اصفهان واقع در خیابان بهشت آئین با حضور نماینده سازمان امور اداری و استخدامی کشور انجام خواهد یافت خواهشمند است قبل از ساعت مذکور برای اخذ کارت و شرکت درجلسه امتحان حضور بهمرسانند.

آ-۲۳۴۴۸ دانشگاه اصفهان

آگهی تشکیل مجمع همگانی

مجمع همگانی صاحبان سهام شرکت سهامی کالای الکتریك روز پانزدهم تیر ماه ۱۳۴۸ ساعت پنج بعداز ظهر در محل‌شرکت تشکیل میگردد . از کلیه آقایان سهامداران خواهشمند است در جلسه مزبور حضور بهمرسانند .

دستور جلسه :
۱- استماع گزارش هیئت مدیره
۲- تصویب ترازنامه سال ۱۳۴۷
۳- تجدید نظر در اختیارات مدیر عامل

تبریکات

هیئت رئیسه شورایعالی اصناف جناب آقای سعادت
از حسن انتخاب آقای ضرابیان مرد که یکی از افراد مطلع و تحصیل کرده میباشند بریاست اتحادیه رستوران ها وپانسیون ها بجنابعالی و کلیه اصناف تهران تبریك عرض مینمایم .
رئیس دفتر اتحادیه - ذوقی

جناب آقای مهندس شکوهی
انتصاب شایسته آنجناب را بریاست اداره کل آبیاری مازندران صمیمانه تبریك عرض مینمایم .
بنده بهلوی - میرزاجان ایل بیگی

تشکر دانشجویان از ریاست محترم دانشگاه تهران

دانشجویان وابسته به‌سازمان رفاه دانشجویان‌ایران بدینوسیله از جناب آقای پروفسور رضا ریاست محترم دانشگاه تهران که بمنظور کمك بدانشجویان شهریه واحد های ترم تابستانی را تقلیل داده‌اند تشکر و سپاسگزاری می نمایند بدیهی است اینگونه اقدامات که در راه بثمر رسانیدن انقلاب آموزشی صورت می گیرد موجبات دلگرمی و تشویق دانشجویان رافراهم آورده و همواره مدنظر آنان خواهد بود.

دانشجویان عضو سازمان رفاه دانشجویان ایران

آگهی دعوت مجمع‌عمومی فوق‌العاده

بدینوسیله از صاحبان سهام شرکت سهامی پنبه میاندرودنکا دعوت میشود در جلسه مجمع عمومی‌فوق‌العاده که ساعت ۸صبح روز شنبه ۱۴ تیر ماه ۱۳۴۸ در محل شرکت تشکیل میشود حضور بهمرسانند.

دستور جلسه
۱- تغییر مواد اساسنامه
۲- تقلیل سرمایه

آ-۲۳۷۶۰ شرکت سهامی پنبه میاندرودنکاء

آگهی تشکیل مجمع عمومی

بدینوسیله از صاحبان سهام شرکت سهامی ساختمانی تسا دعوت میشود که برای تشکیل جلسه مجمع عمومی ساعت ۶ بعداز ظهر روز شنبه ۳۱ خرداد ۱۳۴۸ در دفتر مرکزی شرکت حضور سهرسانند.

دستور جلسه :
۱- تعیین بازرس شرکت .
۲- تصویب ترازنامه عملیات سال ۴۷
۳- اتخاذ تصمیم در موضوع پیشنهاد های مدیر عامل راجع به خط مشی شرکت .

تدریس خصوصی

ریاضیات .فیزیك وسیمی
توسط دانشجوی دانشکده فنی‌تلفن ۴۰۳۴۸
آ-۹۴۶۵ ۱-۳

ریاضیات ، فیزیك ، شیمی
توسط دانشجوی فنی۶۱۱۷۵۰
آ-۹۷۴۹

ریاضیات فیزیك شیمی
مکانیك بوسیله دانشجویان فنی‌تلفن: ۷۷۰۹۶۰
آ-۹۹۳۹

انگلیسی یافرانسه
توسط خارجی تلفن ۴۷۱۴۱
آ-۱۰۲۷ ۱-۲۶

ماشین‌نویس انگلیسی
باسابقه مرد مورد احتیاج است
تلفن ۳۶۳۶۳ ۳
آ-۱۰۴۴ ۱-۳

برای آموختن انگلیسی
لطفا از تلفن ۶۴۱۳۳ سوال فرمائید
۴-۶ آ-۹۹۴۱

قبوض

قبوض اصلاحات ارضی بیواسطه خریداریم‌با کیوپر۲۲۷۲۹و۶۲۷۶۹۷

قبوض قالی بانك کارگشائی اضافه‌تراز قیمت ارزیابی‌شده خریداری‌میشودفرش اردهالی اول‌بازار کفاشهاسرای‌مهدیه تلفن ۲۳۴۸۲

قبوض قالی وقالیچه بانك
کارگشائی رابحداکثرقیمت‌خریداریم سبزه‌میدان اول سرای حاج‌رحیم‌خان خامسی
تلفن ۵۸۶۶۰

قدردانی از یك مرد نیکوکار

کیف بغلی اینجانب محتوی شش هزار تومان وجه‌نقد تضمینی بانضمام چند برگ سئفته و اوراق دیگر در انتهای خیابان شیخ بهائی قصر شمس آباد مفقود گردیده بوئو شخص محترم و درستکاری بنام

آقای حسین گل محمدی «فریزهندی»

کیف و کلیه محتویات آنرا بنشانی اینجانب بدون هیچگونه توقع و انتظاری مسترد داشتند بدین وسیله ازاین شخص‌نیکو کار سپاسگزاری مینمایم .

اصفهان - ابوالحسن طالب‌نیا
آ-۲۳۴۴۶

فروشگاه رنك رگنیان - خیابان سیروس

باداراا بودن دستگاه فرنگی سه تراتور در اختیار مشتریان محترم قرار دارد فروشنده انواع مواد شیمیائی و صنعتی :
۱- کاولن ۲- کربناکلسیوم ۳- تارك ۴، بن‌تونیت
بتلفن ۳۵۶۷۷۸ رضوی مراجعه فرمائید .
آ-۹۸۵۱

سناتور دکتر متین دفتری در جلسه علنی مجلس سنا گفت:

رویه قضائی ما «صفر» است

دکتر متین‌دفتری

● قوانین ، تدابیر اجرائی ندارند

● باید برای قضات علاوه بر حقوق فوق‌العاده‌ای نیز تعیین کرد

هنگام بحث در کلیات لایحه مربوط باصلاح بعضی از مواد قانون آئین دادرسی مدنی در جلسه اخیر مجلس سنا، سناتور دکتر احمد متین دفتری طی سخنانی گفت اصلاحی که امروز مطرح است مربوط به قدیمی‌ترین قانون دادگستری، یعنی از ابتدائی که دادگستری بعد از مشروطیت در ایران تاسیس شد می‌باشد. اولین قانون را در سال ۱۳۲۹ قمری باسم قانون اصول محاکمات حقوقی آوردند و در مراحلی تغییراتی در آن دادند تا بامروز رسیده است.

● انطباق با وضع جدید

ناطق نعمت این قانون را وزیر فعلی نیاورده است ولی قائید داشتند که زودتر تکلیفش معلوم بشود. من در کمیسیون گفتم قانون اساسی عدلیه را نباید پی‌درپی تغییر داد مگر اینکه واقعا ضرورتی ایجاب بکند که تغییر اساسی داده بشود ولی بعداز مذاکرات بسیار خودم هم با بعضی از مواد این لایحه موافقت داشتم.

سناتور متین‌دفتری ضمن توضیحاتی یادآور شد قانون اصول محاکمات حقوقی وقتی که وضع شد عدلیه ایران تحت نفوذ مقاماتی بود که مدعی بودند عدلیه معنی ندارد و حکومت حکومت شرعی باید باشد بهمین مناسبت در آن قانون بسیاری از مواد، ارجاع شروع میشد تا اینکه رسید به آغاز سلطنت اعلیحضرت رضا شاه کبیر که بنیان گذار ایران نوین هستند و میبایستی عدلیه هم تغییری پیدا کند بخصوص که ایشان نظری بلند داشتند و میخواستند کاپیتولاسیون یعنی آن نقیصه‌ای که در استقلال قضائی ما بود آنرا از بین ببرند. برای اینکار اقدام کردند ولی خارجیها میگفتند ماحاضر نمیشویم همینطور اتباع خودمان را تابع قوانین مملکت بکنیم مگر اینکه اطمینان حاصل شود قوانین شما با قوانین ما مطابقت داشته باشد. باین مناسبت بعداز الغای کاپیتولاسیون مجلس وقت بدولت وقت اختیار داد تا متخصصین بنشینند وقانون اصول محاکمات حقوقی را باوضع جدید بعداز الغای کاپیتولاسیون تطبیق کنند. ناطق چگونگی تدوین قانون دادرسی، اصول محاکمات و طرح وتصویب آن در ادوار مختلف مجلس را بیان داشت و گفت در این لایحه هم چند کار انقلابی شده است.

● مشکل ابلاغ

سناتور دکتر متین‌دفتری افزود امر ابلاغ احکام یکی از درد های بیدرمان عدلیه بوده است و علت بدی ان اینست که امر بدست کسانی انجام می گیرد که آنان در سازمان وزارت دادگستری جزو خدمه جزو نوکر و جزو سربائی ها هستند در صورتی که این موضوع یك سازمان بزرگی درخارجه داردیك صنفی هستند مثل وکلای دادگستری که اسمشان اویسید وآنها مثل وکلای دادگستری مقامی در دادگستری دارند. یك کسی که از مستخدمین جزء یك درجه بیشتر فرق ندارد این مامور ابلاغ میشود و حتی مامور اجراو بعدهم در قانون برای وکیل اگر تخلف کند متضرر میتواند برود علیه وکیل اقامه دعوی کند برای اینکه یك شغل آزادی است برای سردفتر هم همینطور اما مامور ابلاغ واجرا را که مامور رسمی دولت است در قانون نوشته‌اند که اگر تخلف کرد خودش مسئول است و محاکمه‌اش میکنند درلایحه‌ای که الان هست گفته‌اند که این ابلاغها را بایستی که اگر استنکاف از گرفتن کردند یکی از اهل محل یك شهادت بدهد می‌گویند که این مامورین ابلاغ هیچ بخودشان زحمت نمی‌دهند که بروند در خانه مردم اومی‌رود توی خانه‌اش می‌نشیند البته نه همه آنها بعضی از آنها در خانه‌خودشان راحت می‌نشینند و می‌نویسند که رفتم در خانه فلان شخص واو استنکاف کرد و تمام شد ورفت وامضاء میکند ملاحظه بفرمائید آنوقت اوراق قضائی که باینصورت ابلاغ بشود وکسی ازآن مطلع نشود وغیابا محاکمه میشود و محکومش بکنند آنوقت حق‌اعتراض هم نداشته باشد؟ این یکی از اصلاحات انقلابی این لایحه که واقعا درد بی‌درمان است.

آقایان میگویند ما چکار کنیم که در محل یك نفر شاهد بیاید شهادت بدهد مردم شهادت نمی‌دهند پاسبان فرار میکند میگوید بمن چه این هم یك حرفی است. اما آیا می‌شود با بودن این مامورین ابلاغ که فعلا هستند مایك چنین انقلابی بکنیم و بگوئیم صرفا بااثر انگشت مامور ابلاغ می‌تواند ابلاغ کند بنده درعلم انگشت‌نگاری وارد هستم واین علم بزرگی است واز روی آثار انگشت می‌توانند صاحبش راپیدا کنند اما این انگشت روی مرکبهای معمولی یك خطوط سیاهی ایجاد میکند که هر کسی میتواند بزند و کسی نمی‌تواند تمیز بدهد که مال چه کسی است حالا مامور ابلاغ یك انگشت میزند وزیر آن می‌نویسد که اهل خانه نبودند و میرود پی کارش آنوقت این شخص را مامور ابلاغ میکنند. این بود خلاصه این انقلاب مهم این لایحه که یادآور شدم. آقایان قوانین اساسی عدلیه را بایستی باتدابیر اجرائی درست کرد نه اینکه تاصد سال دیگر هر سال وزارت دادگستری بنشیند و قضات را دعوت کند وهرچه هم تقصیر هست بیندازد گردن این قانون. هر کسی آمده ودر هر مورد یك چیزی نوشته همیشه ودر هر مورد که نمیشود قوانین اساسی را عوض کرد نتیجه‌اش این میشود که بعداز ۶۰ سال عدلیه ما چنین باشد.

● صفر است

سناتور دکتر متین‌دفتری به‌سخنان خود افزود متاسفانه پس از ۶۰ سال بنده می‌توانم عرض کنم که رویه قضائی ما صفر است چون مرتبا تغییر میکند.

عرض میکنم که تدابیر اجرائی برای دادگستری لازم است. البته تدابیر اجرائی هم اندیشیدند. باین شکل که یك روز وزیر وقت آمد گفت یك حق‌الزحمه‌ای برای قضات معین کردند. یکمرتبه دیدیم که تمام دوسیه ها بجریان افتاد و در مقابل حق‌الزحمه هرروز، روزی صدتا حکم صادر شد: معلوم شد که قانون مانع نبود. باید برای قضات علاوه برحقوق هم باید یك فوق‌العاده تعیین کرد که قاضی گردو شمار رای بدهدو روی پرونده رای صادر کند که این هم یکی از تدابیر بود. مقصود ایست که با این قانون کار ها درست نمیشود زیرا این قانون پس از تصویب در این مجلس به مجلس شورای ملی میرود آنجا هم معلوم نیست چقدر صحبت کنندو چه بشود تازه باز همان آقایان که این قانون را نوشته‌اند می نشینند و بازهمین حرفها را تکرار میکنند بنابراین نمیدانم چه خواهد شد اینست که بنده از وزارت دادگستری خواهش میکنم که همان کاری که همه می کنند بکنند این تعیین وقت‌هائی که در محاکم می کنند اینها در دست مدیر دفتر است مدیر دفتر با یکی از طرفین دعوی رفیق است موافق است تاریخ را جلو می اندازد آنوقت در یك روزده تا پرونده هست همه‌اش رسیدگی نمی شود میگویند وقت تمام شد وقت تمام شد باید تجدید جلسه کرد این کار ها را در خارجه طور دیگری عمل میکنند که اگر بخواهم تمام این جزئیات را بعرض برسانم اسباب تصدیع آقایان می شوم.

● تدابیر اجرائی

وزارت دادگستری عوض اینکه قضات را جمع میکنند که قانون را درست کنند جمع کنند انها راو از آنها بخواهند که چه تدابیری اتخاذ کنند که موانع کار ها برطرف بشود و کار ها براه بیفتد در عدلیه قدیم زمان فرانسوی ها معمول بود که هفته‌ای یك روز تمام قضات عالیرتبه می نشستند ومباحثه میکردند و بکار خودشان میرسیدند اینست که بنده لازم بودا ین کلیات را بعرض برسانم و استدعا کنم از همکاران محترم این لایحه قانون اساسی عدلیه است این را مطالعه کنید مشورت کنید با اشخاصی که اهل فن هستند مباحثه و مشورت کنند که آیا این مسائل اساسی را که بنده عرض کردم اشخاصی که تا دو هزار تومان از استیناف محروم باشد و دعوای تا ده‌هزار تومان از تمیز محروم باشد که در واقع شما که آمده‌اید قانون اجباری بودن دخالت را در مرحله استیناف و کمتر از شش ماه نگذاشته بود بهم زدند، گفتند مردم را نمیشود از عدلیه محروم کرد. میایند خودشان دادخواهی بکنند آنوقت شما از آنطرف می آئید میگوئید آنکس که دو هزار تومان دعوی دارد حق استیناف ندارد کسی که ده‌هزار تومان دعوی دارد حق تمیز ندارد و فقط حق استیناف دارد ابلاغ هم که به این ترتیب اینست که خواستم بگویم متوجه باشید که این اصلاحات اینست این را تقدیم کردیم شما هم کمك کنید که در شور دوم بشود یك اصلاحات اساسی لازم را انجام داد والا بقیه یك چیزهائی است که باید در کتاب بنویسند قضات خودشان میفهمند اینها را دیگر لازم نبود که درخود قانون بنویسندو قاضی را متزلزل کنند. بنده وقتی که زمان داور در اروپا مشغول مطالعه بودم وبرگشتم دیدم که گفتند این پرونده‌ها مانده در دادسرا من گفتم اینجور که آنها را بصورت متمم نوشتیم وبعد قوانین را در خارجه عمل میکنند از آن تمامش از بین رفت و تمامش شما چرا نمی کنید شما تمام پرونده مسکوت ماند. بنده الان شما رامی ها را می ریزید روی میز مستنطق برم دادسرا تا بگویم چرا این پرونده در صورتی که بسیاری از کارها ها میماند قانون را هر طور بنویسیم را باید خود دادستان رد بکند و هر تغییری بدهیم اگر تدابیر دادیار ها بکنند خلاصه ما یك اجرائی نباشد کار ها همینطور دستورالعمل هائی جالب نوشتیم و را دارند که اصلاح کنند دادسرا را متراکم خواهد ماند آقایان قبل از هر چیز تدابیر اجرائی لازم است وزارت دادگستری باید بیشتر در اجرائیات تجدید نظر کند. بنده اعتراف میکنم که هم آقای وزیر و هم آقای معاون کمال علاقه‌مندی وین شکایت ها از بین برود و کار ها به جریان بیفتد اما راهش این نیست که هر روز قوانین رازیرورو کنند بلکه باید تدابیر اجرائی درست کنید و تدابیر اجرائی هم سازمان میخواهد تا این قوانین اجرا بشود و کار ها به جریان بیفتد.

سینما گلریز

۷ گناه کبیره

پاناویژن - رنگی - باشرکت پیتر کوك - راکوئل ولش

شروع سانسها ۳ر۳۰ ـ ۵ر۳۰ ـ ۷ر۳۰

زبان فارسی ۹ر۳۰ زبان انگلیسی

یوسف آباد بالا خیابان محمدرضا شاه ـ تلفن: ۶۲۸۷۱۳

بزودی در سینما

دیاموند

بهترین فیلم سال ۱۹۶۸

اولیور

(اقتباس از داستان اولیور تویست اثر نویسنده بزرگ انگلیسی چارلز دیکنز)

رنگی ۷۰ میلیمتری باصدای استریوفونیك ۶ باندی

برنده ۶ جایزه اسکار ۱۹۶۸

از جمله بهترین فیلم و بهترین کارگردانی سال کارول رید

باشرکت:

رون مودی ـ الیور رید ـ هری سیکامب ـ شانی والیس

و ... مارك لستر (کودك فرشته‌صورت درنقش اولیور)

محصول پرافتخار کمپانی کلمبیا

از صبح چهارشنبه

چهارم تیر ماه درسینما

شهر فرنگ

عباس آباد ـ اول خیابان تلویزیون ـ تلفن ۶۲۷۶۲۸

یك عروس جوان ، یك داماد بی‌تجربه و ... یك شب زفاف لطیف ، خنده‌آور و پرماجرا

هیلی میلز در فیلم رنگی

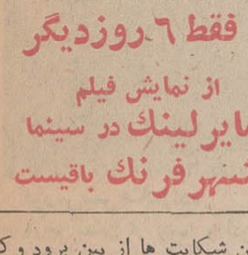

همسران جوان

باشرکت: جان میلز

هایول بنت ـ مارجوری رودز

موزیك از: پل مك کارتنی (از گروه بیتل‌ها)

محصول برادران وارنر ـ سون آر تز

فقط ۶ روز دیگر

از نمایش فیلم

مایرلینك در سینما

شهر فرنك باقیست

شرطچی

حالا می بینی که ماشین بابام از همه جلو میزنه

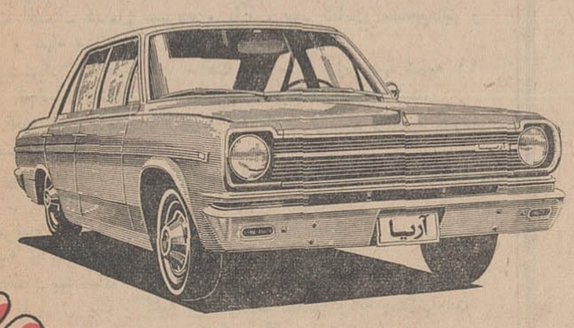

شرکت سهامی جیپ

اولین کارخانه سازنده اتومبیل و پیشرو صنعت اتومبیل سازی در ایران

اتومبیل های آریا و شاهین با موتوری بقدرت ۱۲۸ قوه اسب قدرت و کشش فوق‌العاده دارد با آریا و شاهین براحتی سفر میکنید وزود تر بمقصد میرسید. آریا و شاهین ایده‌ال و استثنائی است

آگهی زیبا

انواع لامپهای توشیبا بادوام ـ پُرنور

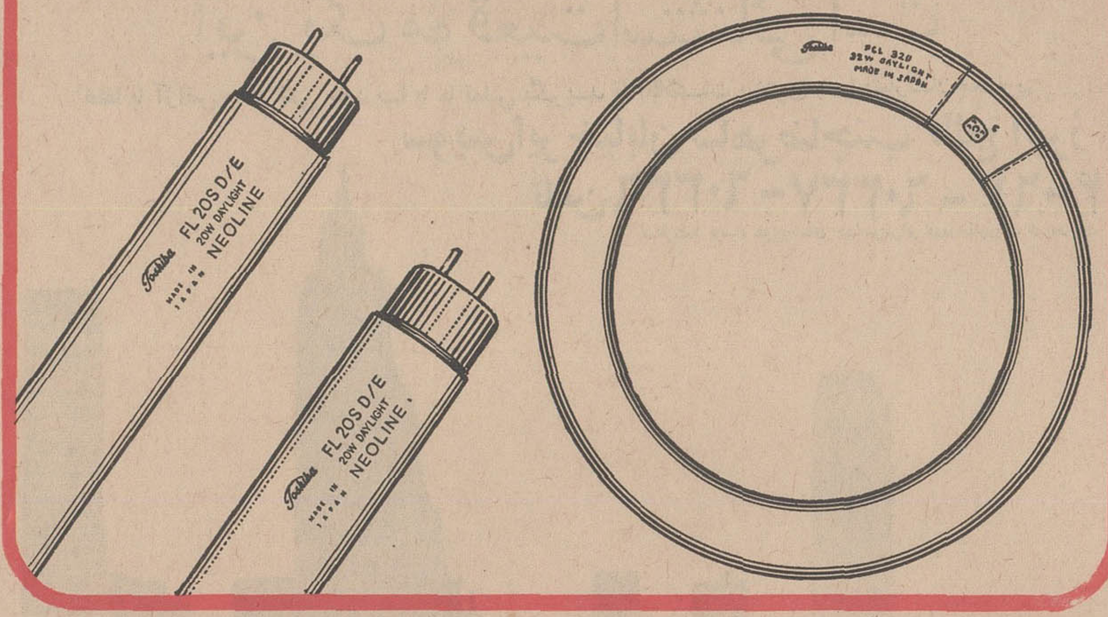

علاوه براین که انواع لامپ های توشیبا بادوام تر و پرنور تر است لامپ های فلورسنت توشیبا بدون صداست واموا جی که باعث ایجاد پارازیت در رادیو و تلویزیون میشود پخش نمیکند

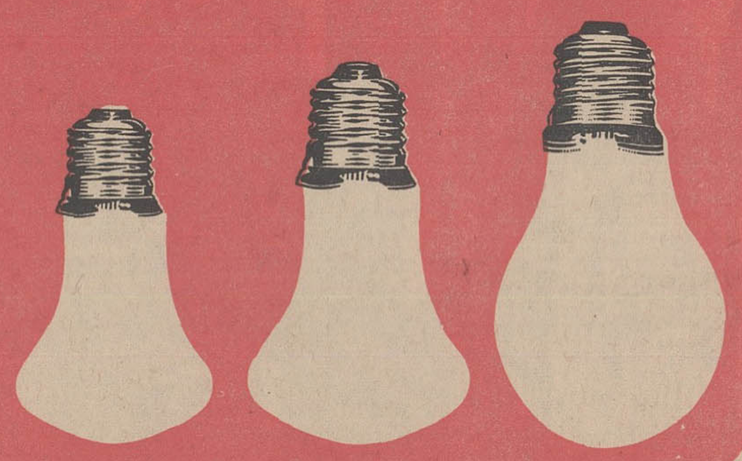

توشیبا سازنده بیش از ۶۰۰۰ نوع لوازم الکتریکی و الکترونیکی

Toshiba

مسابقات رادیوئی را دریابید!

کورس واسدالله ملك برنامه جالبی خواهند داشت
مهستی ترانه تازه‌ای از انوشیروان روحانی می‌خواند

کورس سرهنك‌زاده

بدرستی که آنرا خوب اجراء میکند. فقط ازنظر طرح سئوالها وفرم کلی برنامه باید درآن تجدیدنظری کرد سوالها اکثرا باتغییر مختصری بصورت مشابه چند سال قبل درآمده است و تصور می کنم اگر برای این برنامه همانند برنامه شما ورادیو آرم تازه‌ای تهیه گردد ودر آهنگ‌های آن دقت بیشتری بشود این برنامه می‌تواند بازهم از طرف مردم موردقبول باشد. همانطور که مسابقه نیست سئوالی هم همین گونه است.

برنامه (شما ورادیو)ی فردا دو آهنگ جالب برای اولین بار دارد. آهنگی از انوشیروان روحانی با صدای مهستی بنام (سکوت جاودان) که شعر آنرا نواب صفا سروده است ودیگری ترانه خوبی با صدای کورس سرهنك‌زاده به نام (آسمون) که اسدالله ملك بامهارت خاصی روی شعر هما میرافشار ساخته‌است که بس‌گیر است در ابتدای این برنامه اسدالله ملك به همراهی ضرب جهانگیر ملك‌چهار مضرابی می‌زند که به لطف آهنگ می‌افزاید، بهرحال صدای کورس و ساز ملك تلفیق بسیارخوش‌آیندی دارد.

عبدالکریم اصفهانی هنرمند با استعداد با ارائه چند تیپ از هنرمندان گویندگان رادیو آغازگر برنامه فرداست.

بعد مرضیه ترانه تازه‌ای بنام (در همه آئینه‌ها) می‌خواند. سپس مشکین، مقبلی واحمدی به اتفاق قطعه (اطاق خالی) رابصورت ضربی اجراء می کنند. بازهم (امیدبخشش) الهه را می‌شنویم بعد قطعه بزرگی بنام (سه‌قلوها) می‌شنویم وآنوقت نوبت به کورس میرسد که ترانه (آسمون) را که در آغاز شرح آن رفت بهمراهی ویلن ملك بخواند.

• واریته

دراینجا چهارمین هفته برنامه واریته باشعری که نوذری خواهد خواند شروع میشود و خواننده آماتوری بنام (شاهرخ) ترانه (تاب تاب خمیر) را اجرا میکند شماحتما ترانه‌های زیادی در مورد (عروسی)

عبدالکریم اصفهانی

شنیده‌اید از جمله مبارك باد (همدانیان) شادوماد (ویکن) و دیگران که توسط نوذری و ثریا قاسمی توضیحی داده می‌شود وبعد قسمت‌هائی از آهنگ‌های در مورد عروس، پخش می‌شود. ریتم تازه زنده این هفته. این هفته برنامه واریته اختصاص به‌بازار سیاه بلیط مقابل سینماها وارزان‌تر فروختن میوه فروشها از نرخ شهرداری میباشد دو ترانه از میان خوانندگان که در میان مردم شهرت دارند پخش میشود. شاید شما هم اصطلاحات زیادی در مورد شهرستانیها شنیده‌اید اینبار گردانندگان برنامه واریته هفته اصطلاحات تهرانی ها را بازگو میکنند از میان هنرمندان آماتور یك نفر اصفهانی یك شعر را با لهجه اصفهانی میخواند وپورنصری ترانه کاکوله را بالهجه رشتی اجرا میکند (دکتر دولیتل) عنوان برنامه‌ایست که مامور شهرداری (مرتضی احمدی) به یك سمك (بهمنیار) میخواهد زهر بدهد ولی سمك زرنگتر از مامورشهرداری می

اسدالله ملك

• مسابقات

بنظر می‌اید که می‌خواهندتمام مسابقات شما و رادیو را تغییر دهند. مسابقاتی نظیر (ضرب‌المثلها) و (صدای سازها) را حذف کرده‌اند که این خود بسیار پسندیده‌است. اما سخن من درمورد مسابقه‌هوش است.

مردم مسابقه هوش را پس از سیزده سال بخوبی پذیرفته‌اند. این مسابقه‌ای است که کاملا جا افتاده است ومستجاب‌الدعوه هم

تابش

رادیو ... تلویزیون ... ومردم

مهستی

دنباله برنامه را میگیرند مهستی که آخرین مراحل بارداری را می‌گذراند و ممکن است تااین‌لحظه فارغ‌هم شده باشد آهنگ جدیدی از ساخته های انوشیروان روحانی بنام (سکوت جاودان) میخواند در مسابقه‌هوش‌این‌هفته چهاردانشجو شرکت دارند و آنگاه رسائی ترانه تازه‌ای با ارکستر جاز رادیو ایران بنام(مروارید)اجراء می کند.

حسین مدنی که دوسه هفته‌ای است بابرنامه شما و رادیوهمکاری دارد قطعه جالبی تحت‌عنوان(کلفت ونوکر) نوشته که تابش، تاجی احمدی و مرتضی احمدی آنرا اجرا میکنند .رامش دو ترانه تازه یکی بنام (زنك‌مدرسه) به‌مناسبت تعطیل مدارس و ترانه دیگری به نام (پریشان) ازپرویز مقصدی میخواند و آخرین نمایشنامه کوتاه شما و رادیو ارباب‌رجوع نامدارد که‌وقتی ارباب‌رجوع مراجعه میکندو هیچیك از کارمندان رایشت میزاداره‌نمی‌بیند، چکار می کنند.

این قطعه را نوذری و مشکین اجرا میکنند.

برنامه شماورادیوباترانه (آئینه‌من) که‌خواننده آماتوری بنام (مجید) می‌خواند بپایان میرسد.

باشد و خود مامور را در تله می‌اندازد عارف ترانه تازه‌ای ازساخته های عطاءالله خرم بنام (طلسم شکسته) میخواند و دو ترانه از آهنگهای گذشته خود را بنام های (بیادستی بالاکن) و (نگوکه بمن نگفتی)بدرخواست تماشاچیان‌حاضر در استودیو. میخواند آنگاه‌ازمیان حاضرین در استودیو دودختر و دو پسر دونمایشنامه کوتاه اجرامیکنند برنامه (تکخال‌ها) اجراء میشود و سپس مسابقه‌جدید (چه‌رای‌میدهید) که اولین هفته آن میباشد و دو دانشجوی حقوق درآن شرکت‌دارند و هردوهم بازنده می‌شوند باترانه فکاهی(تاکسی) قنبری‌وگوگوش که دوهفته قبل پخش گردید برنامه واریته به‌پایان میرسد و هنرمندان برنامه شما و رادیو بااجرای قطعاتی تحت‌عنوان (رنك‌وارنك)

آسمون

آسمون ابراتو پردارو برو
دیگه تنها من و بگذار و برو
آسمون اخماتو واکن آبی شو
آسمون آفتابی شو آفتابی‌شو
آسمون غرقه بخونه دل من
آسمون دشت جنونه دل من
تك و تنها توی دنیای بزرك
آسمون بی همزبونه دل من
آسمون مرده دیگه مهرو وفا
بزم ما پر شده از رنك و ریا
نه محبت میشه پیدا نه صفا
آسمون قهره دیگه ازما خدا
آسمون کاشکی که میشد پیرم
تو دل آبی تو خونه کنم
کاشکی میشد مثال ابرای تو
زار زار گریه مستونه کنم
آسمون کاشکی که دنیا نباشه
یاکه جای من تنها نباشه
آسمون کاشکی که وارونه بشی
پس امروز تو فردا نباشه

انجمن دوستیزگان و بانوان

از امروز هنرجو پذیرفته میشود

کلاسهای جدیدوابتکاری

خیاطی ـ طراحی ـ پارچه‌شناسی

برای اولین بار درایران، در دوره‌های دو ماهه و ٤ ماهه و ۹ ماهه کلاس‌های خیاطی‌انجمن، طراحی و پارچه شناسی نیز تدریس میشود.

آرایش و بهداشت مو وپوست

برای دوره‌های یك ماه ونیمه، ۲ ماهه و٦ ماهه انجمن یك دوره تکمیلی مربوط به‌بهداشت موو‌پوست درنظر گرفته شده

آشپزی و تغذیه

«کلاس تغذیه» وکلاس مخصوص رژیم های‌لاغری وچاقی، از کلاس‌های تازه‌ای است‌که علاوه‌بر کلاس آشپزی درانجمن ترتیب داده‌شد.

کلاس‌های ماشین نویسی، منشیگری، انگلیسی مبتدی، متوسط، عالی ودیپلم سوپر کمبریج و فارسی انجمن برای دوره‌های جدید خود هنرجو میپذیرند.

برای بدست آوردن اطلاعات لازم‌ونامنویسی وشرکت‌در کلاس به‌دبیرخانه انجمن (خیابان بهار شمالی ـ نبش نامجو ـ تلفن ۷۵۶۸۳۱ و۷٦٤۹۸٤ مراجعه فرمائید.

آگهی مناقصه

شهرداری همدان بر طبق تصویبنامه شماره ۱۳۹ـ ۲۷ر۲ر۴۸ انجمن محترم شهر درحدود سیصد دستگاه سرچراغ خیابانی از نوع شلجمی مرغوب با خازن مربوطه بالامپ فشار بخار ۲۵۰وات ساخت کارخانجات ایرانی جهت خیابان های شهر راکه‌بهای‌آن در حدود یك میلیون ریال برآورده شده تحویل درهمدان با شرایط زیر از طریق مناقصه خریداری مینماید.

۱ـ پیشنهاد دهندگان بایستی بدوا بدفتر دایره برق شهرداری وبرق منطقه همدان مراجعه و مشخصات سر چراغهای موردنیازرا ملاحظه و با توجه به‌آن پیشنهاد خود را تنظیم نمایند.

۲ـ پیشنهاد دهندگان بایستی حداقل ۵٪ کل بهاء را اسناد خزانه ویا وجه نقد ضمیمه پیشنهاد خود نمایند تادر صورتیکه برنده مناقصه شده از انعقاد قرارداد و انجام معامله خودداری نمودند سپرده مزبور بنفع شهرداری ضبط گردد.

۳ـ پیشنهاد دهندگان بایستی پیشنهادات خود را در دوپاکت بشرح زیر تنظیم و تا ساعت ۱۰ صبح روز سه شنبه ۱۰تیرماه بدفتر شهرداری لاك‌ومهر شده تسلیم و رسید دریافت نمایند.

پاکت الف ـ شامل سپرده و پاکت ب ـ شامل مشخصات و پیشنهاد و بهاء سرچراغ.

٤ـ پیشنهادات واصله در ساعت ۱۱ صبح روز چهارشنبه ۱۱ تیر ماه باحضور اعضاء کمیسیون بازو قرائت خواهد شد.

۵ـ کلیه هزینه های آگهی و مالیات و عوارض و غیره بعهده برنده مناقصه خواهد بود.

٦ـ پیشنهاد دهندگان بایستی مشمول قانون منع مداخله کارمندان در شرکت مناقصه و مزایده نباشند.

۷ـ برنده مناقصه بایستی حداکثر ظرف مدت۲۰ روزسرچراغ هارا تهیه و بشهرداری تحویل نماید.

۸ـ حضور پیشنهاد دهندگان در جلسه مناقصه آزاد وشهرداری در رد و یا قبول یك یاکلیه پیشنهادات مختار و به پیشنهادات فاقد سپرده و مشروط و مبهم ترتیب اثر داده نخواهدشد.

۹ـ چنانچه برندگان نفر اول ودوم و سوم مناقصه به ترتیب از انعقاد قرارداد و انجام معامله خودداری نمایند سپرده آنان بنفع شهرداری ضبط خواهد شد.

آ ـ ۲۳٤۵۳ شهردار همدان ـ شریف

مجله بانوان

دریك شماره فوق‌العاده در ۹٤ صفحه به‌بهای معمولی ۱۵ ریال تقدیم میکند:

زن خارق‌العاده!

معرفی یك‌زن ایرانی حیرت‌انگیز که شما را درخواب مصنوعی به‌سیرو سیاحت درعالم رویا میبردوشمارا وادار میسازد که از نقاط دور دست وافراد آشنا و بیگانه، برایش خبربیاورید!

زندگی ونیروی شگفت‌آوراین‌زن، که از هرافسانه‌ای عجیب‌تر است، شما را در بهت و حیرت فرومیبرد

علاوه براین، دهها رپورتاژ، داستان های مختلف، مقالات گوناگون، این شماره اطلاعات بانوان را بصورت یك مجله استثنائی در آورده است.

اطلاعات بانوان با ضمیمه مجانی الگوهای لباس، امروز درسراسر کشورمنتشر شد

SWISSAIR SWISSAIR SWISSAIR SWISSAIR SWISSAIR SWISSAIR

امسال همه ازامریکا دیدن خواهند کرد
شما هم همینطور

سویس‌ایر سد قیمت‌ها را شکسته است

فقط با ۴۴۹۵۰ ریال با سویس‌ایر به‌امریکا میروید

واقامت شما هم در نیویورک بعهدهٔ ما است (۱٦ روز)

شما میتوانید ازامکانات تخفیف بلیط دسته‌جمعی استفاده کرده و بطور انفرادی و آزاد بوسیله ماشین شخصی بهرکجای امریکا مایل باشید سفر کنید.

شما میتوانید از برنامه تنظیم شده ما بهمراه راهنمای فارسی زبان از زیباترین شهرهای آمریکا «نیویورك ـ لوس‌آنجلس شیکاگو.

سانفرانسیسکو ـ میامی ـ نیواورلئان ـ لاس و گاس ـ آبشار نیاگارا و واشنگتن» دیدن کنید ـ شما میتوانید درداخل امریکا بوسیله‌اتوبوس، هر نقطه‌ای را که انتخاب کنید سفر نمائید.

ـ شما میتوانید از امریکا مسافرت خود را به دوردنیاهمراه راهنمای فارسی‌زبان ادامه‌بدهید.

و همه این امکانات را شرکت هواپیمائی سویس‌ایر با سهل‌ترین شرایط برای شما تهیه دیده است

این یک موقعیت استثنائی است

لطفا با آژانس مسافرتی خود یا با ما تماس بگیرید تا اطلاعات بیشتری در اختیارتان بگذاریم

سویس‌ایر خیابان شاهرضا جنب کالج البرز.

تلفن ۶۰۳۳۶ ـ ۶۰۳۳۷ ـ ۴۰۰۶۴

مسافرت‌ها بوسیله هواپیماهای جت سویس‌ایر دردرجه‌توریست خواهد بود

SWISSAIR SWISSAIR SWISSAIR SWISSAIR SWISSAIR SWISSAIR

جوائز زیر درپایان شهریور ماه بین دانش‌آموزان ممتازی که عکس آنها در این صفحه چاپ شود قرعه کشی خواهد شد . یکدستگاه اتومبیل ـ ۵ دستگاه رادیو گرام ـ ۱۰ دستگاه گرام ـ ۲۰ دستگاه رادیو ـ ۵ دستگاه دوچرخه ۵۰ عدد خودنویس ممتاز ـ ۳۰عدد ساعت ـ ۴۰ عدد دوربین عکاسی ـ ۲۰ قواره پارچه ـ تعدادی بورس تحصیلی ضمنا بهرنفر یك‌قطعه نشان یادبودموفقیت تحصیلی نیزبطور رایگان اهدا خواهد شد.

دانش آموزان ممتاز

کودکستان ودبستان دیده بان

(بمدیریت طیبه دیده‌بان ـ خیابان ارفع ـ شماره ۳۹ ـ تلفن ۴۳۰۱۸)

امیرحسین شمشیری‌شاگرد اول کلاس دوم دبستان کاخ پسران

زهرا (ناهید) شمشیری دانش آموزممتاز کلاس‌چهارم‌دبستان آراسته

غلامحسین نجمی دانش آموز ممتاز کلاس اول دبستان‌تابش بامعدل ۱۸ر۱۸

آرزو منطقی دانش آموز کلاس اول دبستان خوارزمی پروین شاگرداول‌بامعدل۱۸ر۹۴

فرهاد شهیدزاده دانش آموز ممتاز دبستان اندیشه بهشهر بامعدل ۱۹ر۶۹

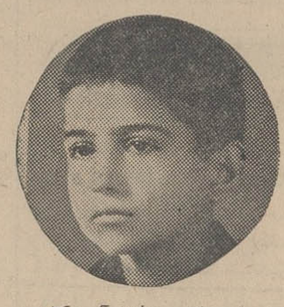
همایون‌فتحی دانش‌آموزکلاس ششم دبستان‌هدایت کرمانشاه رتبه اول

رویا جلیل‌آرازی دانش آموز کلاس‌دوم دبستان‌سپهرقزوین بامعدل ۱۸ر۷۴ شاگرد اول

فرشید آهنگری دانش‌آموز کلاس اول دبستان اشرف پهلوی‌تجریش بامعدل ۱۹ر۸ شاگرد اول

فریبا نورائی دانش‌آموز ممتاز کلاس‌اول دبستان‌اشرف‌پهلوی تجریش‌بامعدل ۱۸ر۶

حسام‌الدین فلاح ۱۱ ساله شاگرد اول امتحانات متفرقه ششم ابتدائی رفسنجان با معدل ۱۹ر۴۰

سیدمنصور اکبری‌نژاد دانش آموز کلاس چهارم دبستان تابش شاگرداول

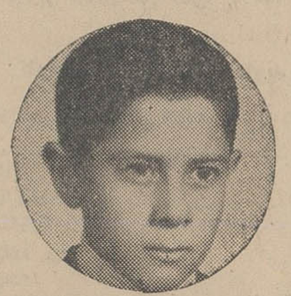
رمضانعلی کلاته دانش آموز کلاس پنجم‌دبستان ملی‌مودب رتبه‌اول

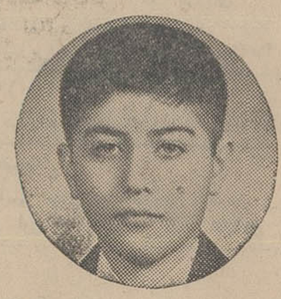
بهزاد گلشنی دانش آموز کلاس‌ششم دبستان دانشوران بامعدل۱۸ر۳ شاگرد اول

نیلوفراعظمی دانش‌آموزکلاس دوم بنیادنو بامعدل۲۰شاگرد اول

امیرعباس صدریان دانش آموز ممتاز کلاس دوم دبیرستان هدف‌شماره۱ بامعدل ۱۸ر۹۰

مریم‌صدریان دانش‌آموزممتاز کلاس چهارم دبستان فیروز کوهی بامعدل۱۸

غلامرضا رستمخانی‌دانش‌آموز ممتاز کلاس چهارم دبستان ایران‌آباد بامعدل۱۹

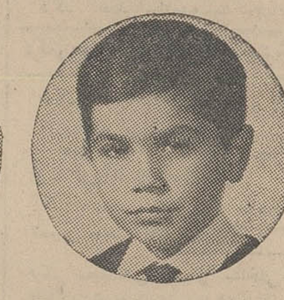
سهیل سرهنگی دانش آموز ممتاز دبستان بنیادنو بامعدل ۱۹ر۷

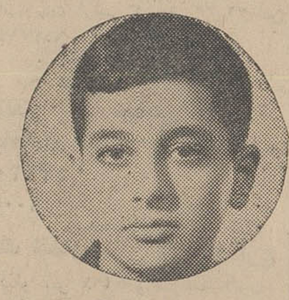
مسعودنواب شاگرداول حوزه دبستان فردوسی‌بامعدل۱۹ر۵۵ از دبستان‌بنیادنو

مریم عظیمی دانش آموز کلاس دوم دبستان شفیع با معدل ۲۰شاگرداول

فرهاد کلاهی دانش آموز کلاس‌سوم دبستان درخشان‌با معدل۱۹ر۴ شاگرداول

شهلا کلاهی دانش آموز کلاس اول دبستان‌درخشان‌با معدل۲۰ شاگرد اول

ژاکلین عبداللهزاده مقدمی دانش‌آموز ممتاز کلاس اول دبستان بهشت‌بامعدل ۱۹ر۸۵

زهراخوبی دانش‌آموز کلاس چهارم‌دبستان‌دکترمعین‌بامعدل ۱۸ر۶۶ شاگرد اول

پوران اخوان‌خرازی‌پور دانش آموز کلاس‌اول دبستان‌جهان امروز نارمك‌بامعدل۲۰شاگرد اول

بهروز باقری دانش‌آموزکلاس دوم دبستان پیوند (گروه خوارزمی) بامعدل ۲۰ شاگرد اول

شهین خرازیان دانش‌آموز کلاس دوم دبستان شهناز سهابله بامعدل ۱۹ر۲۸شاگرد اول

احمد ذوالفقاری دانش‌آموز کلاس سوم‌دبستان‌شاه‌بامعدل ۱۷ر۹۵ شاگرد اول

مایکل ارفع‌دانش‌آموزکلاس اول ـ معدل ۲۰

شهرزاد کاریابی دانش آموز کلاس‌اول ـ معدل ۲۰

جمشید خسروی یزدی دانش آموزکلاس اول ـ معدل ۲۰

میترارمضانی دانش‌آموزکلاس اول ـ معدل ۲۰

سهیلادرگاهی دانش آموز کلاس‌اول ـ معدل ۲۰

مهشید لیاقت دانش آموز کلاس‌اول ـ معدل ۲۰

لی‌لی بهروزیان دانش‌آموز کلاس‌اول ـ معدل ۲۰

مینو رضائی دانش آموز کلاس‌اول ـ معدل ۲۰

رموند سرکیسی سرکیسیان دانش‌آموز کلاس‌اول ـ معدل ۲۰

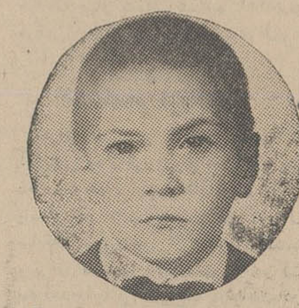
منصوره دیده‌بان دانش‌آموز کلاس‌اول ـ معدل ۲۰

ناصر غفاریان هوشمنددانش آموز کلاس‌اول ـ معدل ۲۰

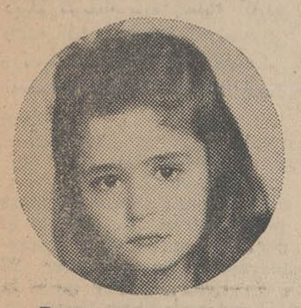
میترا زاهدی دانش آموز کلاس‌اول ـ معدل ۲۰

پریا رضوانی دانش آموز کلاس‌اول ـ معدل ۲۰

ژیلا نسودی دانش آموز کلاس‌اول ـ معدل ۲۰

حمید سیف ناصری دانش آموز کلاس‌دوم ـ معدل ۱۹ر۷۵

پیمان‌منانی‌دانش آموزکلاس دوم ـ معدل ۱۹ر۴۳

محمودمتقی دانش‌آموز کلاس دوم ـ معدل ۱۹ر۳۱

فریبارضوانی دانش‌آموز کلاس دوم ـ معدل ۱۸ر۷۴

فریبرزمیری صدیق‌دانش‌آموز کلاس‌سوم ـ معدل ۱۹ر۴۵

مهستی رمضانی دانش‌آموز کلاس سوم ـ معدل ۱۹ر۴۵

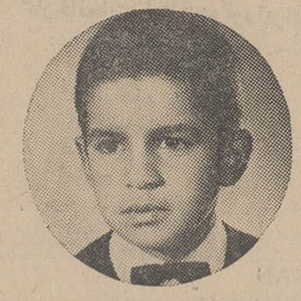
قاسم‌غفاریان هوشمند دانش آموز کلاس‌سوم ـ معدل ۱۸ر۶۳

شیرین جواهری جهان دانش آموز کلاس سوم ـ معدل ۱۹ر۱۸

پروین وحدت دانش آموز کلاس‌چهارم ـ معدل ۱۹ر۰۹

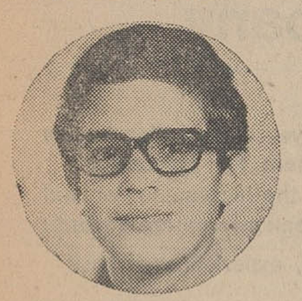
علیرضا وحدت دانش آموز کلاس پنجم ـ معدل ۱۹ر۲۰

مهناز شیلی دانش‌آموز کلاس پنجم ـ معدل ۱۸ر۸۳

خلیج حجازی‌دانش‌آموز کلاس پنجم ـ معدل ۱۸ر۴۱

رکن‌الدین رکنی دانش آموز کلاس پنجم ـ معدل ۱۸ر۳۵

نیناآدریائی دانش‌آموز کلاس پنجم ـ

استخدام

بیکنفر برشکار زنانه دوز
احتیاج است طالبین بشماره‌تلفن ۶۲۶۵۷۵ مراجعه‌فرمایند .

سه‌نفر کارگر سوهانکارو سه‌نفر کارگر در وپنجره‌ساز با حقوق مکفی استخدام می‌شوند . بشرکت سهامی‌لوله و ماشین سازی ایران واقع‌در جاده تهران پارس اول‌خیابان مینو مراجعه شود .
آ-۲۲۸۵۰ ۱-۳

بیمارستان‌و زایشگاه مجیدی به نرس ماما - بهیار ماما- پرستار نیازمند است خیابان بلوار میکده
آ-۹۷۱ ۱-۳

FOREIGN sales company requires young engineer, 25 to 35 years old, with university or technical college degree for technical sales promotion work. *Must have very good* knowledge of English. Telephone 301066, extension 60, 7-12 daily.

چند نفر دوشیزه باتحصیلات
حدود سیکل‌اول‌برای امور بسته‌بندی در لابراتوار استخدام میشود لطفا از ساعت ۸ تا۱۲و۴ تا۸ بعدازظهر بدفتر کارخانه خیابان ویلای‌شمالی‌نرسیده به‌خیابان کریمخان زند شماره ۳۴۵ طبقه چهارم مراجعه نمائید
آ-۹۸۵۹ ۱-۳

استخدام
چندنفر برنامه‌نویس - اپراتورو یانچیست برای ماشین‌های حساب آی.بی.ام که تحصیلات آنان حداقل دیپلم متوسطه بوده وسابقه کارنیز داشته باشند استخدام میشوند. نشانی و مشخصات خودرا بایك قطعه‌عکس به‌صندوق پستی(۱۶۲۸-۱۱) ارسال فرمائید
آ-۲۳۲۱۲ ۱-۲

AIR FRANCE
cherche une jeune femme parlant français, anglais et persan, ayant notions dactylographie. Se présenter 22 Juin 1969 à partir de 9 h. 307 avenue Shah Reza.

کارخانه ماشین‌سازی تولیما
تعدادی کارگر جوشکار وآهنکار که سن آنها بیشتر از ۳۰سال نباشد استخدام مینماید
خیابان قزوین نرسیده به‌سه‌راه آذری شماره ۱۶۱۹

سازمان منشور بیکنفر
بانو یادوشیزه که‌به‌ماشین‌نویسی و منشی‌گری آشنا باشد نیازمنداست. لطفا از ساعت ۵ تا ۸ بعدازظهر بنشانی خیابان بهار چهارراه تخت‌جمشید شماره ۱۳۳ طبقه پنجم‌مراجعه‌فرمایند تلفن ۷۵۷۹۶۲
آ-۲۳۲۱۴ ۱-۵

راننده پایه ۱
سه نفر راننده پایه‌یك باحقوق خوب وکافی استخدام میکنیم . خیابان بزرگمهر کوی فریمان شماره۴۰- سازمان سوپرسام از ساعت ۵تا۷ بعدازظهر

استخدام انبار دار
شرکتی برای اداره انبارمحصولات مختلف خود درشهرستانها انباردار سابقه‌دارباشرایط زیر استخدام می‌نماید .
میزان معلومات دیپلمه یاحدود آن-سن بیشتر از ۴۰سال نباشد سپردن تضمین کافی بمیزانی که شرکت بخواهد
واجدین شرایط درخواست کتبی خودرا باذکر مشخصات همراه یك قطعه‌عکس براهنمائی ۵۰۶ روزنامه اطلاعات ارسال دارند
آ-۲۲۶۵۸ ۱-۲

آگهی استخدام
برای تصدی اداره کارگزینی بانك احتیاج به‌وجود یکنفربامشخصات زیرمی‌باشد :
سابقه خدمت درامور مدیریت یا کارگزینی
حداکثر سن چهل وپنج‌سال
حداقل تحصیلات : دارابودن دانشنامه لیسانس
اشتغال بکار درتمام ساعات‌اداری ونداشتن شغل موظف
داوطلبانی که واجد شرائط‌باشند میتوانند تقاضای خودرا تاآخرتیرماه جاری براهنمای شماره ۵۰۳ روزنامه اطلاعات بفرستند تاپس از احراز صلاحیت وتطبیق شرائط استخدام‌از ایشان دعوت بعمل‌آید .
آ-۲۱۹۵۰ ۱-۳

EXECUTIVE SECRETARY
with excellent knowledge of English language and typing required. Must also be capable of good Farsi-English translation. Good working hours and conditions. Apply to Ettela'at Box No. 504

مزون ژوردان
یکنفر بانو یا دوشیزه خیاط‌با تجربه سه نفر دوزنده را با حقوق مکفی استخدام میکند .
خیابان شاه خیابان ابوریحان‌بیست متری اول چهارراه تیر پلاك ۹۲
آ ۲۲۶۵۸ ۱-۳

ده نفر دوشیزه یابانو
دیپلمه پس از یکدوره ۴۵ روزه منشی‌گری مشغول بکار خواهندشد تلفن ۳۳۵۰۴۰
آ-۹۹۳ ۱-۵

موسسه فیوره
عده‌ای ویزیتور زن و مرد جهت امور تجارتی می‌پذیرد خیابان پهلوی بین سینما مهتاب و سه‌راه‌شاه‌کوچه ملك۵۹
آ-۱۰۳۹

Intl. Organization largest in it's field requires top notch Sales Promoters with Technical Background. Engineers preferred for interview call 626167 or 625285 Ext. 02 or apply personally at 345 Ave. Villa Shomali.

دیپلمه وسوم متوسطه استخدام میکنیم
شرکت تولیدی فیلور - خیابان فرح‌آباد شماره ۷۴۱
آ-۲۲۳۲۲ ۱-۱۵

بیك خانم منشی ماشین‌نویس
لاتین وفارسی احتیاج است‌بین‌ساعات ۵تا۷ بعدازظهر بتلفن‌های۶۲۶۱۶۷- ۶۲۵۲۸۵ فرعی۲ تماس گرفته شود
آ-۱۰۰۶۵ ۱-۲

هتل کینگز استخدام میکند
رئیس حسابداری با تجربه کافی۱نفر
سر آشپز متخصص ۱ نفر
آشپز باسابقه ۴نفر
کمك آشپز ۳ نفر
شف‌رزرواسیعان بازشناسی بزبان انگلیسی ۱نفر
تلفنچی آشنا بزبان انگلیسی ۲نفر (خانم)
میزبان وراهنما ۵نفر
از متقاضیان خواهشمنداست‌عصر هابین ساعت ۵ تا۷باستثنای روزهای پنجشنبه وجمعه بدفتر هتل کینگز واقع درخیابان پهلوی بلوار ولیعهد کوچه خسروخاورمراجعه فرمایند
آ-۲۳۵۲۲ ۱-۲

بسه نفر جهت امور زیربرای تمام روز نیازمندیم
۱-ماشین‌نویس فارسی و لاتین و دانستن زبان انگلیسی کامل .
۲- منشی‌ودفتردارو حسابدار که به‌امور تجارتی وارد باشد
۳-راننده پایه ۲شخصی داوطلبان باتلفن ۳۱۰۴۵۰ تماس حاصل‌نمایند
آ-۱۰۱۳ ۱-۲

سکرتر برای مطب
بعدازظهر۴ تا۸ تلفن ۴۰۸۳۰

استخدام پزشك.دندانپزشك
پزشکیار کلینیك شبانه‌روزی قلهك جنب شهرداری تلفن ۸۶۴۷۷
آ-۱۰۰۴ ۱-۲

تعداد ۱۰ نفرویزیتور فعال
جهت فروش دستگاههای الکتریکی باحقوق وپورسانتاژ استخدام‌میشوند. خیابان بهار شمالی شماره ۳۱۱طبقه فوقانی چلوکبابی بهارموسسه الکو
آ-۱۰۳۲ ۱-۳

استخدام فروشنده
برای معرفی و فروش محصولات آرایشی وداروئی‌ویزیتورفعال‌باشرایط ذیل استخدام میشود دارابودن دیپلم یامعلومات حدودآن- حداقل دوسال سابقه- سن بیشتر از ۳۵سال‌نباشد- سپردن تضمین باندازه‌ای که‌شرکت بخواهد واجدین شرایط میتوانندبادر دست داشتن مدارك بکارگزینی شرکت سهامی تهران فارما واقع‌در خیابان تخت‌جمشید غربی چهارراه سهیل‌ساختمان ۱۲۸ صبحها ازساعت ده ببعد مراجعه نمایند .
آ-۲۳۴۱۲ ۱-۲

استخدام پزشك . بهیار و ماما
جمعیت شیروخورشید سرخ‌شهرستان طبس برای درمانگاه خود یکنفر پزشك یکنفر بهیار و یکنفر مامای واجد شرایط احتیاج دارد و بطور فولتایم باحقوق مکفی طبق مقررات استخدامی جمعیت استخدام‌مینماید.
علاقمندان میتوانند پیشنهادخودرا که ضمیمه فتوکپی مدارك تحصیلی باشد منتهی تاآخروقت روز۱۰ر۴ر۴۸ درتهران یامشهد یاطبس بدفاترجمعیت شیروخورشید سرخ تسلیم ورسید دریافت دارند
مدیرعامل جمعیت شیروخورشید سرخ‌طبس - حسن‌بندگی

نمایشگاه های مبل

پرده دوزی ارجمند ۳۳۷۳۷۰

پیراهن مبل ۳۳۹۵۰۰
تعویض پارچه مبل ۳۳۹۵۰۰
پرده دوزی شهرزاد ۳۳۹۵۰۰

نمایشگاه مبل‌ابتکار۵۹۳۷۲۶
همه‌نوع مبلمان مدرن نقد و اقساط فروش میرسد از این‌نمایشگاه‌دیدن فرمائید .سلسبیل مقابل سینما خرم
آ-۱۰۴۳

استخدام
کانون‌پرورش فکری کودکان و نوجوانان به‌یکنفر خانم دیپلمه‌جوان ساکن‌دماوند برای کاردر کتابخانه کودك دماوند احتیاج دارد. متقاضیان جهت‌مصاحبه‌همه‌روزه‌ازساعت ۸الی۱۲ صبح بدفتر مرکزی کانون پرورش فکری کودکان ونوجوانان واقع در شاهرضا اول خیابان بهار - پلاك۱۰ طبقه سوم مراجعه نمایند
آ-۲۳۷۹۶ ۱-۲

آگهی استخدام
شرکت سهامی زمزم کارخانه پپسی کولا تهران ۲۰ نفر راننده‌پایه دوهمگانی باشرایط زیر استخدام می‌نماید .
۱-سن‌حداکثر ۳۰سال
۲- دارابودن حداقل گواهی‌نامه ششم ابتدائی
۳-داشتن برك خاتمه‌خدمت یامعافی غیرپزشکی
واجدین شرایط باددردست داشتن مدارك فوق و ۲ قطعه‌عکس و یك‌برك رونوشت شناسنامه همه روز ازساعت ۱۴الی ۶ بعدازظهربه کارگزینی کارخانه پپسی کولا واقع درخیابان آیزنهاور کارخانه پپسی کولا مراجعه نمایند
آ-۲۳۵۸۰ ۱-۳

آگهی استخدام
واجدین شرایط زیرین باحقوق ومزایای مکفی دریك کمپانی تولیدی وصنعتی استخدام میشوند
۱-لیسانسیه بازرگانی جهت‌مدیریت اموراداری
۲-مهندس ماشین مسلط بزبان انگلیسی باشد (بطورپارت تایم)
۳-نقاش وطراح‌که در گرافیك‌و مونتاژ و کارهای مربوط به‌آگهی‌در جرائد سابقه کار داشته باشد
۴-چند نفرفارغ‌التحصیل‌دبیرستان حرفه (سیکل فنی) دررشته مکانیك یاتراشکاری و یافلزکاری جهت اوپراتوری ماشین‌های بسته‌بندی‌بودر
۵-چندنفر دیپلمه مرد جهت امور تبلیغات و فروش درحوزه کرمانشاه
۶-چندنفردوشیزه باتحصیلات‌حدود دیپلم جهت فروشندگی(موقت‌دوماهه)
داوطلبان مشخصات کامل ونشانی وشماره تلفن خودرا بایك قطعه عکس به‌صندوق پستی ۲۰۴۴ تهران ارسال فرمایند .

کارگر راسته دوز
زن‌و مرد نیازمندیم به‌تلفن ۷۹۵۲۳۳ مراجعه شود
آ-۹۹۸ ۱-۳

شستشوی مبل وفرش

شستشوی مبل‌وفرش کلبن سرویس مهر مبتکر پیشرو
نظافت مبل و فرش درجای خودبامواد آزمایش شده بادستگاه منحصربفرد تلفن ۹۵۲۵۴۶

سرویس مبل‌شوئی نوین
تلفنهای ۲۵۷۲۹۰و۶۲۴۹۰۰
نظافت مبلمان و فرش در منزل با دستگاه‌های‌اتوماتیك مواد خارجی

دوراکلین سرویس آمریکا
خشکشوئی مبلمان ، فرش ، موکت و اتومبیل درمحل وابسته‌بکارخانجات تاول‌ماستر ایران ۷۵۸۳۹۵و۷۵۸۳۹۶

شستشوی مبل وفرش‌ساحل
نظافت مبلمان ویلشو وسیله دستگاه برقی درجای خود تلفن ۹۵۶۵۶۵

شستشوی مبل و فرش‌ادیب
مبل و فرش ، تشك های ماشین درجای خودتمیز مینماید تلفن ۹۵۲۴۵۴

موسسه ژاکلین سرویس
تمیز کننده مبلمان و فرش تشك اتومبیل درجای خود تلفن ۹۵۸۹۵۰

کارخانه قالی شوئی داوید
فردوسی ۱۳۱ تلفن ۳۱۲۵۴۲

GERMAN
PHARMACEUTICAL
FACTORY
in Tehran-Pars
requires
an Iranian gentlemen as
PHARMACIST
(University graduate)
with good command of spoken and written English, some knowledge of German desirable. Industrial experience not necessary. Newly graduates may also apply. Call Telephone No. 780241

کارخانجات صنعتی ایران - ناسیونال به کارمندان زیر احتیاج دارد :
۱-نقشه‌کش فنی باسابقه وارد به نقشه‌کشی در کنستروکسیون فلزی وبتن‌آرمه
۲-نقشه‌کش آرشیتکتور
۳-منشی باسابقه جهت تایپ‌لاتین وفارسی
داوطلبان میتوانند همه روزه‌باستثنای ایام تعطیل به‌کارگزینی کارخانه‌واقع درکیلومتر ۱۸جاده کرج مراجعه فرمایند
آ-۲۳۵۶۸ ۱-۲

صندوقدار
به‌سه‌نفرخانم صندوقدار که‌باماشین N.C.R. کارکرده باشند و از عهده امتحان برآیند برای فروشگاه مواد غذائی مورد نیاز است طالبین ازساعت ۵تا۷بعدازظهر به‌شرکت‌مسکوخیابان تخت جمشید روبروی شرکت نفت شماره ۱۵۳ مراجعه نمایند .
آ-۹۹۵۱ ۱-۵

کارخانجات لیلاندموتورایران به ۲۵ نفر کارگر :
۱- جوشکار برق و کاربیت درجه‌یك ۵نفر
۲- قلع کار درجه ۱ ۵نفر
۳- صافکار درجه ۱ ۵نفر
۴- قطعه‌ساز درجه ۱ ۵نفر
۵- تزئین کار درجه ۱ ۵ نفر
احتیاج دارد . واجدین شرایط همه‌روزه بکارگزینی لیلاند موتور ایران واقع در کیلومتر ۱۴ جاده کرج مراجعه‌نمایند.
آ-۹۹۴۹ ۱-۵

GERMAN
PHARMACEUTICAL
FACTORY
in Tehran-Pars
requires
a young lady as
SECRETARY
for dictation and typewriting in English and Farsi. *The position* is a full-time job. Transportation facilities available. Please call Telephone 780241

گازموردنیازشما

سرویس پخش گاز
جنرال
تلفنهای:
۹۵۸۲۵۲-۹۵۷۶۹۳
۹۵۹۱۶۴-۹۵۷۷۹۴
پخش گاز درتمام ایام هفته

پخش گاز شرکت بوتان
ازساعت ۷ ونیم صبح تا۸ بعدازظهر باتلفن های شماره ۹۵۳۰۵۱ تا : ۹۵۳۰۵۵ و ۳۳۸۲۲۱ ، ۳۳۸۲۲۲ و ۳۳۲۹۲۴ آماده قبول سفارشات مشتریان محترم خود درتهران میباشد

ایران گاز
همه روزه
از ساعت
۷ صبح
الی۱۱شب
تلفن بخش
گازوسرویس
۶۱۱۳۰۱
۷ شماره

گیتی‌گاز در خدمت عموم
بتلفن‌های۲۲۹۹۱_۷۹۴۵۰۸_۷۹۳۲۱۱ مراجعه شود از شهرستان هانماینده فعال می‌پذیرد

متفرقه

تانکرسازی لوپ
تانکر از ۵۰۰ تا ۵۰۰۰ لیتر موجود است سفارشات ۴۸ ساعته انجام میگردد خیابان قزوین تلفن۹۵۹۴۱۴

بیمه شخص ثالث
فوری تلفنی بدون اتلاف وقت تلفن: ۳۳۶۳۶۳
آ-۹۶۹ ۱-۵

فروش تلفن شماره ۳
تلفن شماره ۳ واقع در میدان ژاله بفروش‌میرسد از ساعت۵ تا۷بعدازظهر باتلفن ۳۰۵۱۸۲ مذاکره کنید
آ-۲۳۲۱۰ ۱-۲

آلات و ادوات کامل کارگاه اتومبیل
شرکت کامپساکس مقداری‌آلات وادوات کامل کارگاه اتومبیل برای فروش موجود دارد .متقاضیان به خیابان کوشك شماره ۴۳ مراجعه نمایند
آ-۲۲۹۹۲ ۱-۲

صنایع شبکه برق و آب
تهیه و نصب انواع پست های ترانسفور ماتور فشار قوی و ضعیف بقدرتهای مختلف .
آدرس خیابان حافظ جنب‌وزارت اصلاحات ارضی شماره ۷۰و۷۲تلفن ۶۱۳۷۱۴

دفتر بیمه خاور
تلفنی بیمه شخص ثالث را باقساط قبول مینماید تلفن- ۴۳۹۳۰
۱۰۰۹ ۱-۳

یك شماره تلفن درجاده کرج
کیلو متر ۲۷)کاروانسراسنك(مورد- نیازاست فروشندگان‌صبحها ازساعت ۱۰ ببعدبا تلفن۳۳۲۳۴۹ مکالمه‌نمایند

جرثقیل و کامیون رنگین
جهت‌بارگیری و حمل بلدوزر وغلطك آماداست . تلفن ۲۰۱۲۶
۱۰۰۳۹آ

مورد توجه کارخانه‌داران
تانك بظرفیت ۵۰هزار لیتر برای مصرف مواد محترقه و غیره ساخت آلمان باتمام لوازم موجود در تهران بفروش میرسد شرکت لمك پلاك ۱۲۲ تلفن ۳۳۵۱۴۲
آ-۱۰۲۵ ۱-۲

خاکبرداری و خیابان بندی
تسطیح اراضی بوسیله بولدوز به نازلترین قیمت تلفن ۶۱۱۲۳۸
آ-۱۰۳۹ ۱-۰۱

یکدستگاه حمام مدرن
دارای نمرات خصوصی و یکدستگاه عمومی باآب و برق و لوازم کافی برخیابان کارخانه قند ورامین بفروش میرسد درضمن به‌قطعات‌بزرك و کوچك آماده فروش‌می‌باشد . ورامین‌روبروی بانك کشاورزی بورس معاملات پرتو اسلام .

کارخانه صنعتی آشوت
سازنده انواع دریچه های کولر سبك جدید آلومینیومی باجایگاه مخصوص فیلتر بدون پیش‌قسط باقساط شش‌ماهه تلفن۷۷۲۴۸۳

دربازکن برقی
بکد B.K.D
باگوشی رنگی
وتضمین ۵ساله

بدون پیش قسط به‌اقساط ۶ ماهه.
مرکزفروش ونصب شرکت بکد.سفارش تلفنی پذیرفته‌میشود.تلفن ۶۲۸۷۷۴ ۶۲۷۸۸۲
خیابان پهلوی مقابل پارک ساعی شماره ۶۸۰

راهنمای پزشکی اطلاعات

متخصصین جراحی گوش وحلق و بینی
دکتر خلیل آریا (دیپلمه پاریس) دکتردولتشاهی
جراحی کریهای گوش و پلاستیك صورت . مرکز امتحانات ادیومتری والکترونیستا گموگرافی (سنجش شنوائی و تشخیص وتعیین‌عدل‌سر گیجه‌ها) پهلوی جنب سینمامهتاب اول کوچه وزیری تلفن ۴۴۴۲۵ .

.فشارخون‌وبیماریهای‌مزمن درمان‌فلج.چپی‌چشم‌وروماتیسم
باروش هموپاتیك بیسابقه در ایران‌دکتر حسن‌بهره‌مند از دانشگاه‌هند با ۴۱ سال سابقه -سعدی شمال بیمه تلفن ۳۰۱۶۱۷و ۸۶۳۲۸

متخصص بیماریهای ریوی وسل
دکتر هوشنك طبیبزاده -خیابان پهلوی نزدیك سینما مهتاب ۴۰۵۰۲

متخصصین فیزیوتراپی
دکتر قیصر درمان فلجها - دردهای عصبی و عضلانی - رماتیسم و سیاتیك تخت‌جمشید چهارراه بهار کوچه آفتاب تلفن ۷۶۵۶۱۴

دکترمنصوروزیری دیپلم‌ناسیونال بیماری‌پوست از دانشکده پزشکی
پاریس جاده قدیم شمیران جنب وزارت بهداری
تلفن ۷۴۰۰۱ عصر ها

متخصص پوست وموی‌سر
دکتر نوری متخصص بیماریهای پوست و موی‌سر تلفن ۳۲۴۷۴۳
جاده قدیم‌شمیران باغ‌صباایستگاه سلیم۳تا۶بقیه‌با تعیین‌وقت‌قبلی

درمان بواسیر
دکترعباس‌نیك‌نژاد درمان بواسیر بدون عمل جراحی
فیستول وفیسور بامتد موثر و بیماری جهازهاضمه - پذیرائی عصرها در محل جدید : خیابان‌روزولت شمالی‌زیر تخت‌طاووس کوی‌مدائن‌پلاك۳۵

متخصص بیماریهای اطفال
دکتررمضانخانی متخصص بیماریهای‌اطفال قلهك‌دولت‌عصر ها۸۱۱۷۰

متخصص بیماریهای جهاز هاضمه
بیماریهای معده ، کبد وروده ، بواسیر بدون عمل جراحی دکتررفیعی متخصص از دانشگاه‌پاریس -جامی اول کوچه پاریس تلفن ۴۸۱۸۹

متخصص بیماریهای پوست
دکتر خشنود متخصص بیماریهای پوست
شاهرضا مقابل لاله‌زارنو پذیرائی بعدازظهرها ۴تا۸ تلفن ۴۹۶۳۲

جراحی مغز واعصاب
دکتر احمد اسلامدوست -خیابان جامی تلفن ۴۸۳۲۳ عصرها از ۴ تا۶

دکترمحسن‌صادقی‌دندانپزشك عباس آباد . چهارراه‌فرح.صبح‌وعصر

دکتر سید محمد کاظم طباطبائی‌تجریش متخصص
واستادیار بیماریهای‌داخلی،میدان‌سرپل اول مقصودبك‌تلفن۸۵۳۵۶

ترك تریاك و هروتین
دکتر صفائی با ۳۰ سال سابقه و متد جدید بستری و سرپائی‌سعدی شمالی جنب بانك بیمه ۳۰۴۱۵۳

دکتر محمدعلی صدیقی -داخلی پوست - آمیزشی ترك هروئین -ترك الکل شاه چهارراه فروردین پذیرائی صبح و عصر تلفن ۴۹۵۳۶

ترك تریاك دکتر رحمانی -متخصص امراض اعصاب روح از دانشگاه لندن خیابان پهلوی بالاترازچهارراه امیراکرم تلفن ۴۵۱۱۴

پلی‌کلینیك شبانه روزی بهادری
شرکت سهامی گروه پزشکی بروزویه
خیابان شهباز میدان کلانتری خیابان کرمان تلفن ۳۵۵۸۱۱

بیماریهای‌آمیزشی
دکتر یحیی صدری
بیماریهای آمیزشی و مجاری ادرار، میدان بهارستان‌خیابان صفی‌علیشاه
دکتر معالی - بیماریهای آمیزشی ، فردوسی مقابل بانك ملی پس‌انداز
دکتر دانشگر امراض مقاربتی ومجاری ادرارسپه‌مقابل پستخانه۳۰۲۴۱۶
دکتر فرلوش‌داخلی پوست‌وتناسلی امیر به‌اول‌منیر به صبح‌وعصر ۴۸۵۵۵
دکتریولوسا امراض آمیزشی‌اورولژی فردوسی بالاکوچه صادق ۳۱۲۵۸۹
دکتر محمد رضا مسدد - بیماریهای آمیزشی - دروازه دولت ۳۴۴۳۸۹
دکتر جناب‌زاده‌بیماریهای آمیزشی خیابان‌منوچهری مقابل کوچه‌ژاندارك

دکتر اردشیر کوچك پور
بیماریهای آمیزشی و مجاری ادرار چهارراه پهلوی سپه ۴تا۸بعدازظهر
دکتر احتشامی دیپلمه از آمریکا سپه چهارراه پهلوی تلفن ۶۷۰۳۹
کلینیك دکتر برجیس شاهرضا جنب پمپ بنزین فوزیه ۷۶۴۱۴۷ .
دکتر داوران - مجاری‌ادرار - آمیزشی-دروازه‌دولت‌صبح‌وعصر۳۰۳۵۴۸

داروخانه‌ها

داروخانه مهران خیابان شیر و خورشید چهارراه‌استخر تلفن۱۵۴۰۰۷

داروخانه شبانه‌روزی‌پارس
جاده پهلوی شمال پارك ساعی تلفن ۶۲۰۲۷۹و ۶۲۹۴۹

نیازمندیها

خرید وفروش اثاثیه

خرید

فرش کیهان تلفن ۷۶۳۷۷۶
خریدارانواع قالی وقالیچه‌های
سنگین قیمت کهنه و صادراتی در منازل می‌باشد لطفا یادداشت فرمائید برای معاملات همه‌نوع فرش باتلفن ۷۶۳۷۷۶ فرش کیهان مکالمه‌فرمائید خیابان روزولت میدان ۲۵ شهریور

فرش رضوی تلفن ۷۶۴۸۰۰
خریدار انواع فرش‌های کهنه و نو صادراتی سنگین قیمت
و فروشنده بهترین فرشهای‌نو کاشان برای هرنوع‌معامله باتلفن ۷۶۴۸۰۰ مکالمه فرمائید روزولت میدان ۲۵ شهریور

نمایشگاه فرش گلشن
تلفنهای ۶۲۸۳۵۵و۶۲۱۴۲۱
انواع فرشهای نو از تمام‌شهرستان ها موجود می‌باشد قیمت یك کلام‌در ضمن فرش‌نو و کهنه خریداریم.

فروشگاه نیك تلفن ۷۵۷۵۴۶
منصف‌ترین خریدار کالای دست‌دوم قالی و قالیچه نو و کهنه و غیره

فروشگاه و نمایشگاه‌آسیا
یخچال ـ تلویزیون ـ اجاق گاز و فرش عادلانه خریداریم شاه ـ چهار راه بیروز تلفن ۶۱۲۸۳۲

فرش بهشت تلفن ۷۵۷۹۲۸
فرح شمالی ـ خرید و فروش و معامله هر نوع فرش باقیمت مناسب معامله بافرش بهشت بصرف‌شماست.
۱ـ۲۶ آـ۹۰۳

فرش طوسی تلفن ۷۵۹۰۲۹
قالی و قالیچه کهنه شما رابرای صادرات از سایرین بهتر میخره

فروشگاه‌شایان‌تلفن۶۱۳۳۸۱
با اطلاع تلفنی هر نوع قالی و قالیچه کهنه و نو، یخچال‌وتلویزیون، اجاق گاز وسایر لوازم منزل نقدا خریداریم .

فرش صدری تلفن ۷۶۵۲۹۴
بهار بالاتر از بیمارستان شهربانی

فرش اردیبهشت‌تلفن۶۸۱۶۴
بهترین خریدار فرشهای‌نوو کهنه

فروشگاه آرمان تلفن ۶۹۶۲۳
بهترین خریدار تلویزیون فرش چراغ‌گاز و هرنوع یخچال نفتی

فرش فروردین تلفن ۴۳۰۸۵
بهترین خریدار فرش های کهنه ونو

فروشگاه بختیاری ۷۵۹۳۲۹
منصف‌ترین‌خریدار کلیه لوازم‌منزل
۱ـ۲۶ آـ۸۶۵

فرش تخت طاوس
تلفن ۶۲۷۸۶۵
فرش‌های کهنه ونو نقدا خریداریم و معاوضه میشود اصغر توسلی
۱ـ۳۰ آـ۱۰۳۱

فروشگاه خالقی
تلفن‌های ۳۰۳۰۸۰ و ۳۵۲۰۹۰فرش کهنه ونو و یخچال .تلویزیون‌ولوازم منزل شمارا‌خریداریم
۱ـ۳۰ آـ۱۰۳۰

فروشگاه ایران فرش
تلفن ۷۷۴۹۷۲
کلیه لوازم شمارا هرمبلغ‌باشدبیشتر ازسایرین نقد خریداریم
۱ـ۳۰ آـ۱۰۳۳

فروشگاه آریا ۴۹۳۹۳
بهترین خریدار یخچال نفتی و برقی فرش تلویزیون خیابان شاه
۱ـ۳۰ آـ۱۰۴۲

فروشگاه نیك تلفن ۷۵۷۵۴۶
منصف‌ترین خریدار قالی و قالیچه‌نو وکهنه وکالای دست‌دوم

فروش

وسائل یك‌آموزشگاه‌آرایشگاه
بعلت مسافرت به‌آمریکا بفروش‌میرسد تلفن ۳۱۳۴۵۵
۱ـ۳ آـ۲۲۹۲۸

یکدستگاه ضبط صوت
استریوفونیك چهار لبه امریکائی و مقداری نوار درسی زبان انگلیسی بفروش میرسد تلفن ۳۰۱۵۸۶
۱ـ۴ آـ۱۰۳۴

تعمیرات

تعمیرگاه تلویزیون الــرون
تلفن ۷۶۳۶۸۲
آماده برای نصب کنورتور روی هر نوع تلویزیون و تعمیر تلویزیون های R.C.A. شاوب لورنس ـتلفنکن سیبرا ـفیلیپس و سایر تلویزیونهای اروپائی و امریکائی و نصب آنتن تمام کانال خارجی سرویس مجهز و سیار در منازل به ویژه شمیرانات.
۱ـ۱۵ آـ۹۱۱

سرویس تلویزیون گارانتی
تعمیر تلویزیون های RTI-RCA سیبرا ـاداجنرال الکتریك تلفونکن و غیره ونصب کنورتور تمام نقاط تهران بویژه‌شمیرانات‌تلفن۶۲۸۳۷۱

تلویزیون سرویس یونر
تعمیرات انواع تلویزیون های‌اروپائی وآمریکائی شاوب‌لورنس ـآرـسی‌ـ آی . امرسن . دمونت وکلیه‌دستگاه های برقی باسرویس سیار۷۶۳۲۱۸

آنتن تلویزیون حمید
نصب‌آنتن‌های‌خارجی وایرانی بافیلتر مخصوص جهت نقاط مختلف تهران باناز‌لترین قیمت تلفن ۳۱۳۱۴۷
۱ـ۶ آـ۸۵۴

اهم الکترونیك سرویس
تعمیر تلویزیون های شاوب‌لورنس آرـتی‌ـآی ـ فیلیپس ـ تلفنکن ـ گروندیك ونصب کنورتور ۹۲۴۸۱۷

تعمیرگاه یخچال فریجیدر
تحت‌نظر متخصص ۳۰سال تجربه‌در امور یخچال ـ لوازم یدکی موجود است تلفن ۷۲۳۳۶

موسسه فنی نوریکار
نصب و تعمیرات و رنك یخچال‌ـ کولر ـ اجاق‌گاز ـ آبگرمکن ـ ماشین لباسشوئی تلفن۴۰۶۶۴

شرکت تلویزیون سرویس
آرـسی ـآ R.C.A تعمیر انواع تلویزیون ۳۱۳۲۷۸و۳۱۳۲۶۲
۱ـ۱۵ آـ۸۶۵

سرویس رادیو تلویزیون ونصب آنتن مهندس‌هامیك
آدرس ـخیابان مازندران ـ کوچه شکوفه ـتلفن۷۶۰۱۴۱
۱ـ۱۵ آـ۸۶۰

الکتریکی‌گارانتی،شاه‌نظریان
تاسیسات برق و تلفن، سرویس و نصب انواع کولر آبی وگازی و اف‌اف منازل تلفن ۷۴۰۰۷
۱ـ۸ آـ۹۴۶

شرکت تلویزیون سرویس
آرـسی‌ـآ R.C.A. تعمیرانواع تلویزیون ۳۱۳۲۷۸ و۳۱۳۲۶۲

تعمیرانواع تلویزیون‌ویخچال
درمنازل باتضمین تلفن ۷۶۱۴۹۵

آنتن تمام‌کانال خارجی
موجود نصب مجانی تلفن ۷۵۴۵۰

تعمیرگاه‌فریجیدر تلفن۷۳۳۳۶

تعمیرگاه یخچال وازکن ۷۶۰۷۹۳

نصب کولر

نصب کولر وکانال‌کشی ساختمان‌ـ تعمیر یخچال وآبگرمکن تلفن ۷۹۶۱۰۳

کارگاه فنی طاهری
نصب و تعمیر کولر و کانال‌کشی ساختمان باتضمین تلفن ۷۶۵۳۶۴

تلفن ۵۴۴۰۴
شرکت نصب کولر برای کانال کشی سرویس‌وتعمیر کولردراسرع وقت همیشه در خدمت شما است.
آـ۹۱۰

مورد توجه سازندگان وسازمانهای نصب وسرویس
کولر آبی
کلیه قطعات ساخت امریکا موجوددر تهران شرکت لمك امیرکبیر پلاك ۱۲۲ تلفن ۳۵۱۴۲ ۳
۱ـ۵ آـ۱۰۱۰

سرویس کولر (فرحی)
باتعویض پوشال دراسرع وقت‌بانهایت دقت تلفن ۳۳۷۷۹۸

نصب کولر (فرحی)
زیرنظر متخصصین فن دراسرع‌وقت تلفن ۳۳۷۷۹۸

نصب و سرویس کولر تحت نظر متخصصین‌فنی دراسرع وقت ۷۹۰۴۰۱
۱ـ۲ آـ۹۶۰۷

معاملات املاك، مستغلات واتومبیل

فروش

خرید و فروش اراضی نارمك
تهران پارس ـ پول شرطی بازرگانی امینی تلفن ۷۹۰۰۹۰
۱ـ۳۰ آـ۱۸۱

پهلوی دره قشلاق داودیه
قیطریه و لنجك عابدی ۸۵۰۰۹۵

زمینهای زعفرانیه دره قشلاق مکانیر و سعادت‌آباد ، عباس آباد ، فرحزاد
راخریداریم بازرگانی جلالی خیابان پهلوی تلفن‌های ۶۲۳۴۱۱ و ۶۲۴۱۹۳

اوکازیون ـ اوکازیون زمین د رجاده پهلوی بربلوار ۱۲متری
جنوبی بفاصله ۱۷۵ متر از پهلوی چهار قطعه مجاورهم مساحت هریك ۵۱۲٫۵متر ۴۱ × ۱۲ونیم یکجا و جداگانه فروشی آژانس شایسته ۳۰۵۳۴۹

یك قطعه زمین بزرك
جنوب‌غربی‌شهر بفاصله دویست متر بااسفالت و شبکه آب وبرق مناسب ساختمان کارخانه ـ انبار کالا ـبنگاه تعمیرگاه ـ خانه‌های‌سازمانی‌ـآژانس جم تلفن ۷۵۶۶۶۴ـ بنگاه حاجی‌علی اکبر رضا ـ فلکه قلعه مرغی‌ـبنگاه قاسمی تلفن ۲۶۱۸۴
۱ـ۳ آـ۹۷۴۵

زمین ساختمانی سه‌نبش مرغوب
حدود امیرآباد مقابل پارك فرح۲۹۲ مترمربع هلالی پهلوی‌تلفن۶۲۶۴۱۱ـ ۶۲۴۱۹۳
۱ـ۳ آـ۹۴۷۹

زمین فروشی درشمیران
یك قطعه زمین بمساحت ۱۷۵۰ متر دونبش بادوحلقه چاه‌آب‌واقع‌درمقابل پمپ بنزین‌باغ‌فردوس شمیران‌خیابان کاظمی کوچه خاقانی بعلت‌مسافرت بفروش میرسد . خواستاران مستقیما بتلفن های ۸۵۰۱۶۶ و ۷۶۴۲۵۲ مراجعه نمایند
۱ـ۳ آـ۹۵۱۹

یخچال ـ قلهك
خانه‌ویلائی ۱۱۰۰متری مشجر شامل ۵اطاق وانباری و تلفن ۳۰۰هزار تومان فروشی‌دفترسالکی‌تلفن۷۰۷۴۳
۱ـ۲ آـ۱۰۰۲

مستغلات نوساز زیر تخت‌ـ طاوس ۳ طبقه ۲۶۰ مترزمین ۵۵۰ متر بنا با کلیه لوازم ۲۶۰ هزار تومان ۳۱۰۱۶۸و ۳۱۰۱۶۹

مستغلات مدرن نوساز
با اجاره ماهیانه۲۸هزارتومان نزدیك چهل متری ایرانشهر ۲ میلیون تومان نصف نقدو نصف ملك مرغوب ۳۱۰۱۶۸ و ۳۱۰۱۶۹
۱ـ۵ آـ۱۰۰۰

سرحد آباد کرج
باغ ی‌مشجر ۲۰۰۰۰ متر باتمام‌درختان میوه پیوندی گوناگون با۲چاه‌عمیق و استفاده از یك قنات دوساختمان‌و یك‌استخر بزرك عالی بفروش‌میرسد تلفن ۷۵۶۹۵۷
۱ـ۲ آـ۱۲۲

ساختمانی سه طبقه هرطبقه
سه‌اطاق ، کاملا شخصی ساز واقع درخیابان قدیم‌شمیران‌روبروی‌خیابان میراشرافی جنب‌داروخانه پاسکال با ۲۵۷متر مساحت آب و برق و تلفن وگاراژ بفروش میرسد تلفن۷۵۶۹۵۷
۱ـ۲ آـ۱۰۱۲۱

زمینی یك میلیون متری
مزروعی ومشجر باداشتن سه‌نوع‌آب قنات و استفاده از برق برجاده‌اسفالته ورامین بفروش میرسد تلفن۷۵۶۹۵۷
۱ـ۲ آـ۱۰۲۰

درمیدان ۲۵ شهریور
۵باب مغازه‌باسرویس و شوفاژو کولر تلفن ۲۰۳۴۷

قطعه زمینی بمساحت
هشتهزار مترمربع درکیلومتر۷ساحل دریای بندر پهلوی (فاصله ۶۰متری دریا) بایکدستگاه ساختمان نیمه‌تمام بمصرف فروش میرسد خواستاران‌در تهران بتلفن ۶۲۹۸۳۰ و دررشت به تلفن ۲۵۳۸ و دربندر پهلوی‌ایوستگاه مغازه طالب‌قاسم شاهی مراجعه‌نمایند
آـ۱۰۰۵۷

فروش فوری
خانه شخصی ساز شمالی پهلوی مقابل سینما امپایر
قطعه چهارم از پهلوی بمساحت ۳۴۰ متر ۲۸ × ۱۴ دوطبقه دارای سالن‌و ناهارخوری باشش اطاق خواب وکلیه لوازم وتلفن دراختیار آژانس‌شایسته ۳۰۵۳۴۹
۱ـ۴ آـ۱۰۰۷

منزل چهار طبقه نوساز
ولوکس ومدرن . مهندسی‌ساز واقع دربهترین نقطه‌عباس‌آباد بااجازه‌تلفن بعلت مسافرت بفروش میرسد تلفن ۷۲۸۸۵ و ۶۶۳۳۸
۱ـ۵ آـ۱۰۱۹

خریداری میشود

خانه ویلائی ازیك‌میلیون‌ریال
ببالا یا داخل محدوده نقد خریداریم فقط۲تا ۴ بعد از ظهر تلفن۷۶۵۳۷۳

دفترپارس خریدارزمین
و خانه‌های ویلائی مستغلات در عباس‌آباد وشمیرانات ۷۶۱۵۵۸

دفتر براتی شمیران
خیابان پهلوی باغ فردوس ۸۵۲۵۷۵

اراضی کردان خریداریم
تلفن ۴۳۹۹۸و ۴۵۶۲۵
۱ـ۲۶ آـ۹۴۲

دفتر براتی شمیران
خیابان پهلوی باغ فردوس ۸۵۲۵۷۵
۱ـ۳۰ آـ۱۰۴۱

اجاره داده میشود

درمیدان ۲۵ شهریور
۱۱دستگاه آپارتمان ۳ و۴ اطاقی با سرویس وشوفاژ و کولر جهت‌شرکت ها و موسسات جهت اجاره تلفن : ۲۰۳۴۷
۱ـ۱۰ آـ۸۷۷۳

درمیدان ۲۵ شهریور
دودستگاه زیرزمین کاملاروشن‌هریك بمساحت ۲۵۰ مترمربع باسرویس‌و شوفاژ تلفن ۲۰۳۴۷

ویلا وآپارتمان جهت اجاره بخارجیان نیازمندیم تلفن ۷۵۶۵۱۸
۱ـ۱۵ آـ۸۷۳

خیابان شمیران
خیابان‌خواجه‌عبدالله انصاری‌ساختمان دوطبقه هرطبقه چهار اطاق بالوازم مجهز ومجزا برای اجاره آماده‌است خراستاران بتلفن ۷۵۶۹۵۷ مراجعه فرمایند
۱ـ۲ آـ۱۰۲۴

خیابان بهار
بالای بیمارستان شهربانی ساختمان دربست باآب وبرق وتلفن و گاراژ اجاره داده میشود تلفن ۷۵۶۹۵۷
۱ـ۲ آـ۱۰۲۳

اجاره میشود

بخارجیان مستغلات مدرن
شما را درشهر وشمیرانات اجاره میدهیم تلفن‌های ۶۱۲۹۶۴ و۴۹۷۱۳

موسسه امور خارجیان
منازل شمارا بخارجیان اجاره‌میدهد تخت جمشید شرقی ۵۰۳ـ۷۱۷۸۲

واگذار میشود

واگذاری مطب
باوسائل لوکس فرصت شاهرضاتلفن ۹۵۶۵۰۱

فروش بزرگترین مغازه ساختمان آلومینیوم
کتابخانه لاروس محل سابق خود را در ساختمان آلومینیوم که دارای زیرزمین انبار و دوقسمت فوقانی و تحتانی بیشتر از بقیه‌مغازه های ساختمان آلومینیوم دارامیباشد بابرق و تلفن و کولر و مبلهای ساخته شده و کلیه دکوراسیون با قیمت مناسب به علاقمندان واگذار مینماید .
علاقمندان بتلفن ۶۲۶۴۸۳ یاچهل متری کریم خان زند کتابفروشی لاروس بمدیرشرکت مراجعه‌فرمائید کـ۲۱۳۸۸

سالن آرایش زنانه
واقع درخیابان منیریه روبروی دبیرستان سپیده پلاك ۱۹۶ شامل آپارتمان ویك سالن آرایش باسابقه ۷سال واگذار میشود خواستاران بمحل یاتلفن ۶۷۵۰۷ ازساعت ٤تا۸ بعدازظهر مراجعه نمایند
۱ـ۲ آـ۹۷۳۹

فروش اتومبیل

اولین بازاراتومبیل درایران
خرید و فروش ومعاوضه اتومبیل به قیمت روز و عادلانه انجام میشود سرچشمه توقفگاه کاروان ۳۰۱۳۲۷

فروشگاه توکل جیپ‌ولندور
میدان باغشاه سه تلفن ۴۷۰۷۵
۱ـ۲۶ آـ۸۶۶

چهاردستگاه ماشین
استیشن‌دبستانی‌بدون واسطه بفروش میرسد شورلت ۵۹شورلت ۶۱شورلت ۶۴جمس ۶۱ تلفن ۸۶۲۸۹
۱ـ۴ آـ۲۲۵۶۸

رامبلر ۴۰ ٤مدل ۶۵ بدون‌واسطه مقطوع ۴۰هزار تومان تلفن ۹۶۱۹۶۹
آـ۱۰۴۵

انواع فولکس واگنها و فیات ۱۹۶۹ را
ازشرکت سهامی عباد خیابان امیر کبیرخیابان ملت تلفن‌های۳۰۴۱۸۱ و ۳۰۴۴۷۲خریداری فرمائید
۱ـ۳۰ آـ۱۰۳۵

برای‌اتومبیل‌شما
نمایشگاه رحمتیان
اولین تهیه کننده چادر مخصوص روی‌اتومبیل وروکش تشك و فرش آماده برای انواع‌اتومبیل . فردوسی مقابل صندوق پس‌اندازساختمان‌آفتاب شرق شماره۸تلفن۳۰۴۲۵۰ـ۵۰۵۸۰
۱ـ۲۶ آـ۲۲۹۱۲

کرایه

اتولوکس
اتومبیلهای تشریفاتی باراننده‌برای داخل وخارج تهران میدان فردوسی تلفن ۴۴۶۰۵و۶۱۱۳۷۰

کاج بار
بارکش شهر وحومه
بیمه اثاثیه منزل
تلفن
۴۱۱۱۱
۶۱۱۱۱۱

اتومبیل پیکان جهت سرویس اداری
خانم یا آقا آماده است تلفن ۹۵۴۱۲۸
۱ـ۵ آـ۹۴۳۷

جرثقیل کرایه
جرثقیل صادقسان
تلفن ۳۱۲۰۹۱

تعمیرگاه های اتومبیل

تعمیرگاه مجاز فولکس‌واگن
شماره ۱۰ خیابان قدیم شمیران روبروی سینما مولن‌روژانتهای‌شهناز سوم تلفن ۷۰۸۵۹
۱ـ۱۵ آـ۹۹۵

تعمیرگاه و اتوسرویس‌پارس
نمایندگی مجاز شماره ۱۸فولکس واگن خیابان مخصوص روبروی بیمارستان لقمان‌الدوله ادهم‌تلفن‌های ۹۵۳۷۰۳ و ۹۵۹۶۹۲
۱ـ۱۵ آـ۹۹۴

مژده بدارندگان اتومبیلهای سواری
اتوسرویس نوربخش
مجهز بکلیه وسایل فنی
ازتاریخ بیستم خردادماه چهل وهشت افتتاح شد و برای پذیرفتن سرویس وهرگونه تعمیرات اتومبیل زیر نظر متخصصین فن دراسرع‌وقت آمادگی دارد .
آدرس : خیابان حافظ کوچه‌سپهبد شماره ۳۳ تلفن ۴۶۷۵۹ و۴۶۸۰۸
۱ـ۲ آـ۹۹۶

برای ساختمان شما

رفع گرفتگی لوله ساختمان در ۲ دقیقه سازمان تراکم
تلفن ۸۸۱۶۸۱

ورق شیروانی زیبا
سقفی ، مدرن ،محکم ، زیبا برای پارکینك عمومی ، آلاچیق‌ودیوارهای مشرف،سقف ،کارگاهها ،سقف انبار های توشه ، دکوراسیون رستورانها و سینما ها باصدها رنك مختلف زیبا هر متر مربع ۲۵۰ ریال اجرت نصب از ۱۰متر ببالا مجانی است مرکز پخش دفتر جهان فلز ـ تلفن۹۵۷۱۹۱

رفع گرفتگی برنوع لوله ساختمانی
بادستگاه تراکم هوا ـ تلفن ۷۸۷۲۷

جهت اسفالت و قیر گونی
ساختمان طبق اصول فنی تلفن شماره ۷۵۲۳۹ مراجعه فرمائید

لوله بازکنی فاضل آب
بادستگاه تراکم هوا
تلفن ۶۴۶۳۵

کاغذدیواری نقاش‌ساختمان
اقساط تلفن ۷۸۱۹۷۷

موسسه تزئیناتی نایت
کف‌پوش پلاستیکی و تزئینات کلیه ساختمان . تلفن ۶۹۴۱۱

لوله بازکنی فاضل آب
تلفن ۷۶۳۲۸۶

کالای ساختمانی رامین ۹۵۹۶۸۸
همه گونه وسائل ساختمانی و بهداشتی با مناسب ترین قیمت‌در اختیار شما است آدرس :آیزنهاور خیابان بهبودی شماره ۶۸
۱ـ۱۰ آـ۸۹۵

شرکت اتصال
پیمانکار اسکلت فلزی ساختمانهای بزرگ .
سالن کارخانه ها ـ اسکله سازی ـ نصب ماشین وکارخانه
خیابان شمیران خیابان خواجه نصیر طوسی پلاك ۲۵۷ تلفن ۷۵۶۹۸۱

کاغذدیواری‌ونقاشی ساختمان
جانفدا باقساط تلفن ۷۸۱۹۷۷
۱ـ۲۶ آـ۱۰۲۶

لوله بازکنی فاضل آب
بادستگاه تراکم هوا
تلفن ۷۵۶۴۰۸

معاملات پول

وام درمقابل تلفن
تلفن های ۳۰۱۳۲۴ و ۳۰۱۳۲۵
۱ـ۵ آـ۹۶۲

پول تومانی۲ شاهی ۷۳۵۴۱،

پول در مقابل املاك شمال
شهر وشمیرانات موجود است‌به‌تلفن های شماره ۳۳۹۰۶۷ و۳۳۶۸۸۵ مراجعه فرمائید

چکهای برگشتی
۶تا۸بعدازظهر ۶۵۴۶۴ ـ مقدم

پول شرطی نیازمندیم ۴۸۴۶۳

وام درمقابل‌تلفن ۳۳۷۴۳۷
۱ـ۵ آـ۶۷۰

بکارمندان دولت‌درمقابل
چك وام میدهیم تلفن۴۹۲۳۸

وام در مقابل تلفن فوری
داده میشود ۳۳۷۴۳۷

پول شرطی موجود است
تلفن ۶۲۷۰۸۹
۱ـ۱۰ آـ۲۲۰۵۴

برنامه سینماها

- **مایرلینك ـ رنگی ـ ۷۰ میلیمتری ـ عمرشریف**
  شهرفرنك (۶۲۷۶۲۸) ۱۱ـ۳٫۳۰ـ۶٫۳۰ـ۹٫۴۵
- **جدال درنیمه‌شب ـ رنگی ـ گریگوری پك**
  دیاموند (۶۲۸۴۰۰) ۱۱ـ۳٫۳۰ـ۵٫۳۰ـ۷٫۳۰ـ۹٫۳۰
- **آخرین سکه ـ رنگی ـ الن‌دلون ـ چارلز برونسون**
  آتلانتیك (۶۲۷۱۷۱) ۱۱٫۱۵ـ۳٫۳۰ـ۵٫۳۰ـ۷٫۳۰ـ۹٫۴۵
- **جنك و صلح ـ رنگی ـ ۷۰میلیمتری‌ـسرگئی‌باندراچوك**
  کاپری (۴۸۴۰۱) ۱۰٫۴۵ـ۲٫۴۵ـ۵٫۴۵ـ۹
- **دوازده مرد خبیث ـ رنگی ـ لی‌ماروین ـ تلی‌ساوالانس**
  تراس نیاگارا ۷٫۳۰ـ۹٫۴۵
- **فردا روشن است ـ فردین ـ دلکش ـ ویگن**
  پلازا (۴۴۲۵۵) ری (۲۲۵۷۸) فردوسی (۳۳۵۷۸۴) ستاره (۵۸۷۲۱) جهان (۶۰۳۵۰) ۱۱ـ۱ـ۳ـ۵ـ۷ـ۹سپیلا(۳۳۶۴۲۴) کیهان (۹۵۷۳۶۰) مراد (۷۳۳۸۲) کارون (۹۵۱۰۶۵) مائدانا (۷۹۹۸۲) پوسپولیس(۵۸۱۰۸۳) شرق (۵۴۰۲۴) دریا(۷۹۱۷۴۶) فیروزه ۱۰٫۳۰ـ۲٫۳۰ـ۴٫۳۰ـ۶٫۳۰ـ۸٫۳۰
- **یك شب ، یك ترن ـ رنگی ـ ایومونتان ـ انوك‌امه**
  گلدن‌سیتی (۶۱۳۲۶۹) ۱۱٫۱۵ـ۳٫۳۰ـ۵٫۳۰ـ۷٫۳۰ـ۹٫۴۵
- **جوانا ـ رنگی ـ پاناویژن ـ ژنوبوویت**
  امپایر (۶۲۳۹۴۲) ۱۱٫۱۵ـ۳٫۳۰ـ۵٫۳۰ـ۷٫۳۰ـ۹٫۳۰
- **تقدیم باعشق ـ رنگی ـ سیدنی پواتیه**
  تراس‌امپایر ۷٫۴۵ـ۱۰
- **رویای طلائی ـ رنگی ـ آلبانو ـ رومیناپاور**
  ریولی (۷۵۷۷۷۷) ۱۱ـ۳٫۳۰ـ۵٫۳۰ـ۷٫۳۰ـ۹٫۳۰
- **عشق نمك زندگیست ـ رنگی ـ الویس‌پریسلی**
  رادیوسیتی (۴۳۳۲۰) ۱۱٫۱۵ـ۳٫۳۰ـ۵٫۳۰ـ۷٫۳۰ـ۹٫۳۰ ب.ب (۶۹۶۴۱) ۱۰٫۴۵ـ۲ـ۴ـ۶ـ۸ـ۱۰ نیاگارا (۶۵۳۰۷) ۱۱ـ۳ـ۵ـ۷ـ۹٫۱۵ ادئون (۳۳۸۱۱۸) ۱۰٫۳۰ـ۲٫۳۰ـ۴٫۳۰ـ۶٫۳۰ـ۸٫۳۰
- **سرگذشت ادی‌چاپمن ـ رنگی ـ کریستوفرپلامر**
  درایوین (۷۸۱۷۹۵) ۷٫۴۵ـ۱۰
- **چه‌کسی از ویرجینیاولف میترسد ـ الیزابت‌تیلور**
  پارامونت (۴۸۳۲۱) ۱۱ـ۳ـ۵٫۱۵ـ۷٫۳۰ـ۹٫۴۵
- **۷ گناه کبیره ـ رنگی ـ راکل‌ولش ـ پیترکوك**
  گلدیس (۶۲۸۷۱۳) ۳٫۳۰ـ۵٫۳۰ـ۷٫۳۰ (۹٫۳۰ بزبان اصلی)
- **دنیای حیوانات ـ رنگی ـ محصول شوروی**
  سینه‌موند (۴۸۳۲۲) ۱۰٫۴۵ـ۳ـ۵ـ۷ـ۹
- **زنی در سیمان ـ رنگی ـ فرانك‌سیناترا ـ راکل‌ولش**
  آریا (۳۳۹۸۸۴) ۱۱ـ۱ـ۳ـ۵ تراس ۷٫۳۰ـ۹٫۳۰
- **قطار سریع‌السیر فون‌راین ـ سینماسکوپ ـ رنگی**
  سانترال (۴۸۶۸۶) ۱۱٫۱۵ـ۱٫۴۵ـ۴٫۱۵ـ۶٫۴۵ـ۹٫۱۵ رویال (۴۹۷۸۵) ۱۱٫۱۵ـ۲ـ۴٫۳۰ـ۷ـ۹٫۳۰ ایفل (۳۱۱۴۷۷) ۱۰ـ۱۲٫۳۰ـ۳ـ۵٫۳۰ـ۸ـ۱۰٫۱۵ متروپل (۳۳۹۴۱۰) ۱۰٫۳۰ـ۱ـ۳٫۳۰ـ۶ـ۸٫۳۰
- **خانه ییلاقی ـ کاترین‌دونوو ـ پیربراسور**
  پولیدور (۶۴۵۸۵) ۱۱٫۳۰ـ۳٫۳۰ـ۵٫۳۰ـ۷٫۳۰ـ۹٫۳۰
- **نعره طوفان ـ فردین ـ نیلوفر ـ آنتونلاپائولیس**
  اروپا (۳۰۳۱۷۹) میامی (۷۴۳۲۹)دیانا (۴۷۳۶۵) مهتاب(۴۷۷۷۷) ۱۱ـ۱ـ۳ـ۵ـ۷ـ۹ مولن‌روژ (۷۲۹۲۹) ۱۱ـ۳٫۳۰ـ۵٫۳۰ـ۷٫۳۰ـ۹٫۳۰ سیلوانا (۳۳۳۷۷۷) اسکار (۹۵۰۸۹۸) الوند (۳۵۶۵۳۸) ایران (۳۳۶۳۵۴) آستارا (۸۴۰۲۲) ۱۰٫۳۰ ـ ۲٫۳۰ـ۴٫۳۰ ـ ۶٫۳۰ـ۸٫۳۰
  تراس اروپا ـ تراس دیانا ۷٫۳۰ـ۹٫۳۰
- **دنیای ممنوع ـ سینماسکوپ ـ رنگی ـ**
  پانوراما (۷۹۳۵۷۰) ۱۱ـ۱ـ۳ـ۵ـ۷ـ۹
- **سقوط امپراتوری رم ـ سینماسکوپ‌ـ رنگی ـ**
  شهرام (۷۷۴۵۴۹) ۹ـ۱۲ـ۳ـ۶ـ۹
- **سرانجام آنژلیك ـ رنگی ـ میشل‌مرسیه**
  حافظ (۳۳۴۰۷۴) ۱۰٫۳۰ـ۲٫۳۰ـ۴٫۳۰ـ۶٫۳۰ـ۸٫۳۰
- **ساعت ۲۵ ـ رنگی‌ـ سینماسکوپ ـ ویرنالیزی**
  تاج (۳۱۳۸۶۴) ۱۰٫۳۰ـ۱۲٫۴۵ـ۳ـ۵٫۱۵ـ۷٫۳۰ـ۱۰
- **تیر اخطار ـ رنگی ـ دیویدجانسون**
  پردیس ۱۰٫۳۰ـ۲٫۳۰ـ۴٫۳۰ـ۶٫۳۰ـ۸٫۳۰
- **گرفتار ـ ناصرملك مطیعی‌ـ نیلوفر‌ـ قائم مقامی**
  یونیورسال (۶۶۹۵۳) ۱۱ـ۳ـ۵ـ۷٫۱۵ـ۹٫۳۰ رکس (۳۳۵۲۹۳) ساینا (۳۵۲۴۴۲) همای (۳۱۱۶۶۹) لیدو (۹۵۱۲۸۲) نپتون(۷۶۰۱۳۶) ژاله(۳۰۴۱۲۰) مونت‌کارلو(۷۹۷۴۱) داریوش (۲۶۲۶۵) ۱۰٫۳۰ـ۲٫۳۰ـ۴٫۳۰ـ۶٫۳۰ـ۸٫۳۰ پاسارگاد (۷۹۲۷۸۲) ۳ـ۵ـ۷ـ۹
- **فریب‌خورده ورهاشده ـ استفانیا ساندرلی**
  تخت‌جمشید (۴۳۵۵۰) ۳ـ۵ـ۷ـ۹
- **دره گناه ـ خشونت درشهر**
  البرز (۳۰۴۲۵۸) ۸٫۳۰ـ۱۲ـ۳٫۳۰ـ۷ـ۸٫۳۰
- **بازهم عشق‌بورزیم ـ رنگی ـ شیشی‌کاپور‌ـ راج‌شری**
  دنیا (۳۳۳۸۱۲) ۱۰٫۳۰ـ۲٫۳۰ـ۴٫۳۰ـ۶٫۳۰ـ۸٫۳۰
- **عروس فرنگی ـ ماسیست فاتح دمشق**
  مشعل (۳۳۳۸۲۶) ۹ـ۱۲ـ۳ـ۶ـ۹
- **این‌ملك متروك شده ـ رنگی‌ـ ناتالی وود**
  ماژستیك (۶۸۴۶۱) ۱۱ـ۱ـ۳ـ۵ـ۷ـ۹
- **فرار از زندان ـ سینماسکوپ ـ پل‌نیومن**
  بارك (۳۳۹۶۳۷) ۹ـ۱۱ـ۱ـ۳ـ۵ـ۷ـ۹
- **جوانان زیر آفتاب ـ رنگی ـ آل‌بانو ـ رومیناپاور**
  بولوار (۶۰۲۹۲) ۱۱ـ۲ـ۴ـ۶ـ۸ـ۱۰
- **زنی‌بنام شراب ـ رنگی ـ بهروزوثوقی ـفریباخاتمی**
  فری (۹۵۳۳۳۶) ۱۲٫۳۰ـ۲٫۳۰ـ۴٫۳۰ـ۶٫۳۰ـ۸٫۳۰

طی سال ۱۳۴۷ بوسیله بانک توسعه صنعتی و معدنی ایران

۳۰۰۰ میلیون ریال به توسعه صنعتی کشور کمک شده است

آقای مهندس جعفر شریف امامی رئیس هیئت مدیره بانک توسعه صنعتی در پیام سالیانه خود به مجمع عمومی بانک اعلام داشت :

بانک جهانی نسبت ببانک توسعه صنعتی و معدنی اعتماد فوق العاده دارد

برای تشکیل شرکت های حقیقی سهامی بانک بکوشش خود ادامه میدهد
توسعه طی سال گذشته بوظیفه خود بوجه احسن عمل کرده است

متن پیام آقای مهندس جعفر شریف امامی رئیس هیئت مدیره بانک توسعه صنعتی و معدنی ایران که در نهمین مجمع سالیانه بانک (صبح امروز) ایراد شد از نظر اهمیت ذیلا بنظر خوانندگان محترم میرسد .

مایهٔ بسی خوشوقتی است که بار دیگر بمناسبت تشکیل نهمین مجمع سالیانه بانک توسعه صنعتی و معدنی ایران پیام خودرا برای صاحبان سهام بفرستد .

در نتیجه سرمایه گذاریهای قابل ملاحظه درهر دوبخش دولتی وخصوصی وباافزایش سطح درآمدها ومصرف در سال ۱۳۴۷ فعالیت های اقتصادی با همان شدتی که درسالهای اخیرداشته ادامه یافت. آمار مقدماتی کهوزارت اقتصاد در اوائل سال ۱۳۴۸ منتشر نمود رشد تولید ناخالص ملی را به قیمت های جاری ۱۲ درصد و بقیمت های ثابت ۱۰٫۴ درصد نشان میدهد. پایه بلند میزان سرمایه گذاری و مصرف ، بخصوص در بخش دولتی، واتکاء زیاد بر اعتبارات بانکی میزان تقاضا های عمومی را برای کالا ها و خدمات بحدودیبی‌سابقه‌رساند. افزایش قیمت ها ازاختیار خارج نشدو شاخص هزینه زندگی فقط یک‌ونیم درصدبالا رفت بطوریکه میتوا ن گفت ثبات‌نسبی قیمت‌ها مانند سالهای اخیربرجا ماند. ولی فشار تقاضاها در میزان پرداخت های ارزی برای واردات کالاو خدمات تاثیر قابل ملاحظه‌ای داشت زیرا این پرداخت ها طبق آمار موقت معادل ۱٫۸۰۰ میلیون دلارشد و ۳۱ درصد ازسال‌گذشته بیشتر بود و باوجودی که جمع کل ارزهای دریافتی از محل صادرات کالاها و خدمات ودرآمد نفت ۱۵ درصد بیش‌از سال قبل بودو مبالغ ارزی قابل ملاحظه‌ای از محل وامهاو سرمایه گذاریهای‌خارجی عاید گردید اندوخته های ارزی کشور در حدود۹۰ میلیون دلار کاهش یافت . اقدامات دولت برای پائین آوردن هزینه های ارزی دستگاه های دولتی و اقدام‌بانک مرکزی ایران برای کاهش توسعه اعتبارات بانکی بموقع بود و در پائین آوردن فشار وارد بر موازنهٔ ارزی‌در نیمه دوم سال بسیار موثر افتاد .

● سرمایه‌گذاری

سال ۱۳۴۷ اولین سال برنامه چهارم عمرانی کشور بود . دراین‌سال میزان ۱۴۰ میلیارد ریال جمع کل سرمایه گذاری در کشور و رشد ۱۴ درصد تولید ناخالص باهدفهای‌برنامه متناسب بود . قاعدتا ما باید بتوانیم درسالهای دیگر برنامه هم بهدف‌های آن برسیم وامید میرود که باتجربه‌ای که پیدا شده است بتواند برموانع و گرفتاری هائی که ناگزیر ازسرمایه گذاری های وسیع ناشی میشود فائق آمده و به‌نتایج پیش‌بینی شده برنامه برسد. این مشکلات مخصوصا بادر دست داشتن طرحهای عظیم چند صد میلیون دلاری که برای رسیدن بمقصود احتیاج بمراقبت دائمی ولیاقت فوق‌العاده‌در مدیریت‌دارد بیشتر است. همچنین ماباید کاملا مراقب طرح‌هائی که تحت برنامه چهارم آغاز میشود باشیم تااینکه بتوانیم از طرحهائی که‌از نظرهدف‌های‌تولیدی‌اولویت‌مسلم ندارند جلوگیری کنیم که‌سرمایه‌های برنامه را تلف نکنند. علاوه‌بر همه اینها ماباید متوجه باشیم‌که درآمدهای ارزی ما بااینکه‌سرشار میباشند بمصارف مخارج بیهوده‌و واردات غیر ضروری‌نرسند. تاموقعی که کشور صنایع اساسی فلزی و شیمیائی و ماشین سازی راتاسیس وتکمیل نکرده باید توجه داشته باشیم که صنایعی که کالا های مصرفی با دوام تولید میکنند و بخش عمده‌ای از قطعات و لوازم و مواد مورد نیاز آنها وارداتی‌است مصارف ارزی بسیار سنگین دادند و مراقب باشیم که رشد سریع خارج از اندازه آنها بیش از حد منابع‌ارزی ماراتحت‌فشار نگذاشته وتوازن توسعه اقتصادی ایران‌رابه مخاطره نیندازد. مایه‌بسی‌خوشوقتی است که بنظر میآید که سیاست دولت دراین خط برمدار صحیح سیر میکند ومقامات اقتصادی و برنامه‌ای و پولی دولت سعی‌میکنند باکفایت این سیاست رادنبال کنند.

رشد عملی تولیدات صنعتی رشدسریع داشته وباید انتظار داشت در دوسال‌آینده که طرحهای بزرگ صنعتی چه در بخش دولتی وچه در بخش‌خصوصی از مرحله نصب گذشته به مرحله تولید میرسد میزان‌تولیدات‌صنعتی جهش قابل ملاحظه‌ای پیدا نماید. باین ترتیب درجه رشد سالیانه۱۵ درصد یاحتی بیشتر در این بخش هدفی است کاملا عملی. در بخش کشاورزی کوششهای سازمان های مختلف کشاورزی نتیجه بخش‌بوده وبا بارندگیهای بی‌سابقه پیشرفت‌های چشم‌گیری در بخش کشاورزی پیدا شده است. بانک درنظر دارد که بهمراهی موسسات اعتباری کشاورزی در مساعدتهای مالی بطرحهای بزرگ کشت و صنعت شرکت نموده وبسهم خودقسمتهای صنعتی این طرحها را تحقق‌بخشد. باازدیاد شتاب توسعه صنعتی و با بالا رفتن جمعیت ایران و سطح زندگانی مردم کشت و تبدیل و بسته بندی و توزیع مواد غذائی اهمیت حیاتی پیدا میکند. بطوری که در گزارشهای گذشته متذکر شده است گسترش‌صنعتی ازکالا‌های مصرفی بصنایع ساخت‌وسائط نقلیه، کالاهای سرمایه‌ای، ماشین سازی و شیمیائی انتقال پیدا کرده است وخیلی از طرحهائی که توسط دولت اجرا شده و شروع بتولید نموده ویا در آینده‌نزدیکی تولیدشان‌آغاز میشوددراین‌رشته‌ها هستند .

● سرمایه‌گذاری خارجیها

بسیاری از طرحهائی که بانک مبدع و فراهم کننده‌منابع‌مالی‌آنها بوده ودر حال ساختمان هستند یا شروع بتولید نموده‌اند نیزدررشته‌های شیمیائی، ماشین‌سازی،وسائط نقلیه و کالاهای سرمایه‌ای‌یااندازه سنجهای صنعتی میباشند. در این طرحها نسبت سرمایه به محصول سالیانه از طرحهای صنایع مصرفی بالاتر است و به سرمایه های سنگین‌تر احتیاج دارند وبطورعموم به یک شرکت جهانی با تجربه تولیدی لازم و منابع کافی برای همکاری فنی ومالی بعنوان شریک نیازمندند. این روزها بانک بطور مداوم بایک یاچند گروه سرمایه‌گذار خارجی درحال مذاکره‌است که همکاری فنی‌ومالی‌شرکتهایشان را باشرایط مناسب برای اجرای طرحهای مهمی که وزارت اقتصاد بعهده بانک توسعه صنعتی گذاشته است فراهم آورد . میزان‌سرمایه‌گذاری که هم‌اکنون از طرف خارجیها در طرحهای صنعتی ما انجام گرفته یادر جریان مذاکرات است وعلاقه شدیدی که برای سرمایه‌گذاری از طرف شرکتهای بین‌المللی مشاهده میشودوهمچنین میزان اندوخته‌هائی که‌افرادایرانی در طرحهای پیشنهادی‌بانک‌سرمایه‌گذاری میکنند بسیار جالب است. اینها همه نشانه اعتماد استوار سرمایه گذاران بامکانات آینده ایران واطمینان به‌امنیت و ثبات سیاسی آن وبه‌لیاقت‌اداره کنندگان دستگاههای کشور است .

● سهم بانک

صنایع سنگین و سرمایه‌ای احتیاج به تنخواه‌گردان کلان و حمایت گمرکی موثر دارند. تاکنون بیشتر کالاهای سرمایه‌ای مورد نیازما بصورت واردات به وسیله فروشندگان خارجی یا بانک های آنها کمکهای مالی دریافت‌میکرده است ولی سیستم بانکی ماباید‌برای رفع این احتیاج بخصوص منابع ملی خود را تجهیز کند. حمایت‌از کالاهای سرمایه‌ای مستلزم‌اینست که صنایع مصرفی نتوانند ماشین آلات و کالاهای واسطه مورد نیاز را به‌ارزانی سابق بخرند. در این قسمت از سیاست صنعتی مسائل متعدد وپیچیده‌ای مطرح میشودکه برنامه‌ریزان صنعتی ما باید راه حل آنها را پیدا کنند. بطوریکه در نهمین گزارش سالیانه ملاحظه میشود دراولین سال برنامه‌عمرانی چهارم بانک سهم خودرا در مقابل برنامه ریزان بخوبی ایفاء نموده است. جمع کل سرمایه گذاری و وامهای امضاء شده و تعهد شده چه از محل منابع خود بانک وچه از محل منابع امانی‌دولت‌به۳٫۰۰۰ میلیون ریال بالغ می گردد . وامهای امضاء شده‌به‌تنهائی۲٫۴۴۳ میلیون ریال بوده که یک ثلث‌از سال پیش بیشتر است. وجوهی‌که بانک بابت وامها دراختیار وام‌گیرندگان گذاشته به ۲٫۴۰۱ میلیون ریال بالغ گردیده که ان هم در حدود یک ثلث ازسال پیش بیشتر است. بانک دراجرای‌سیاست صحیح در پخش کردن وامها و سرمایه گذاریها بین‌صنایع مختلف واستانهای مختلف کشور همچنان توجه کامل داشته است .

بانک در تهیه منابع مالی مورد احتیاج‌خودبخصوص‌موفقیت‌فراوانی داشته است. سازمان برنامه‌وبانک مرکزی در تخصیص منابع مالی ریالی مورد احتیاج بانک حداکثر اولویت را روا داشته‌اند و پشتیبانی مداوم این دو دستگاه‌مملکت‌سبب سپاسگزاری بسیار است .

● وام

بانک جهت احتیاجات ارزی خود در قابستان سال گذشته یک وام ۲۵ میلیون دلاری که در گزارش سالیانه پارسال احتمال دریافت‌آن ذکر گردیده بود گرفت و مبلغ ۴۰ میلیون دلار دیگر اخیر در اردیبهشت ۱۳۴۸ از طرف بانک جهانی امضاء شده است و به این ترتیب میزان کل وامهای بانک توسعه صنعتی و معدنی ایران از بانک جهانی از ۱۰۵ میلیون دلار تجاوز کرده است. یعنی‌تقریبا‌تمام منابع ارزی مورد نیاز ما را بانک جهانی تامین کرده است. اعتماد فوق‌العاده‌ای که بانک جهانی‌نسبت ببانک توسعه صنعتی ابراز داشته موجب تشکر فراوان است. درسال گذشته یکی دیگر از دستگاههای اعتباری‌بین‌المللی یعنی‌شرکت‌مالی بین‌المللی که از موسسات وابسته ببانک جهانی است در حدود چهار میلیون دلار در یکی از طرح‌هائی که ما پیشقدم آن بودیم یعنی کارخانجات نورد ولوله‌اهوازبصورت سرمایه گذاری و وام تخصیص‌داد. درجه اعتماد سرمایه گذاران‌بکشور ما از اینجا پیداست که یک ثلث از این کمک مالی شرکت مالی بین‌المللی را بانکهای اروپائی و امریکائی از آن خریدند . ما از همکاری شرکت مالی بین‌المللی بسیار خرسندیم و امیدواریم که در مساعدتهای مالی بطرحهای‌مهمی که دررشته های صنایع فلزی و ماشین سازی و شیمیائی در دست تهیه داریم با ما همکاری نماید.

صاحبان سهام بانک نیزبسهم‌خود در تامین منابع مالی بانک همکاری نشان داده وبدون مضایقه سهام اضافی ر ابرای بالا بردن سرمایه بانک از ۷۲۰ میلیون ریال به ۹۶۰ میلیون ریال خریداری کردند.

● افزایش سود

سود ویژه بانک در سال ۱۳۴۷ پس از کسر مالیات و ذخایر احتیاطی به ۱۳۹ میلیون ریال‌یعنی ۲۹ در صد بیشتر از سال ۱۳۴۶ بالغ گردید . علت اصلی این‌فزونی افزایش حجم کار و درجه کارآمدی دستگاه بانک‌بوده است چه‌باوجود بالا رفتن نرخهای بهره در ایران و خارجه و افزایش هزینه وامهائی که خود بانک دریافت نموده است نرخ بهره دریافتی از مشتریان‌رابالا نبرده است . بانک باید کماکان قسمت عمده‌ای از منابع خود رابه اندوخته ها و ذخایر خود بیفزاید زیرا هرچه میزان مساعدت های مالی آن درطرحهای بزرگ‌روبفزونی میرود قبول ریسک بیشتری نموده‌و باید جمع ذخایر واندوخته های آن بحدی برسد که بتواندبا هر گونه احتمالاتی مواجهه نماید.

بسیار خوشوقتیم که قانون‌جدید شرکت ها پس از سالیان درازبحث و مذاکره از مجلس گذشت و قانونی شد که هم ردیف قوانین امروزه شرکت ها در دنیاست‌وبا تحول اوضاع امروزی این کشور تناسب دارد . انتظار داریم که قانون جدید با تامین‌حقوق‌سهام‌داران جزء آنها را تشویق نماید که اندوخته های کوچک‌خودرابیش از پیش در صنایع بگذارند.

سال ۱۳۴۷ اولین سال کامل معاملات بورس تهران بود و همانطوریکه پیش بینی کرده بودیم امور بورس به آهستگی ولی با اطمینان پیش رفته است . فقط چند شرکت سهامی معدود حائز‌شرایط پذیرش بوده و در فهرست سهام بورس پذیرفته شده‌اند باین‌ترتیب که‌علاوه‌بر سهام بانک‌توسعه‌صنعتی سهام پنج شرکت دیگر درفهرست آمده است .از اوراق دولتی سناد خزانه و قبوض اصلاحات ارضی‌در بورس معامله میشود . طلاربورس هفته‌ای دو روز باز بوده و حجم معاملات اگرچه کم‌است امامرتبا در حال افزایش است .

● شرکت‌های حقیقی

بانک توسعه صنعتی اقدامات خود را برای تشکیل شرکت های حقیقی سهامی ادامه داده و این شرکتها هم بتدریج که بمرحله تولید جنس وفروش‌میرسند‌تقاضای عضویت در بورس می نمایند . امیدواریم که تعدادی ازاین‌شرکت ها در سال ۱۳۴۸ وارد بورس‌شوند ولی عده بیشتری در سالهای۱۳۴۹ و ۱۳۵۰ برای پذیرش در بورس حاضر خواهند بود .

حجم زیاد عملیات و مسئولیت روز افزونی که بانک در امرتوسعه صنعتی ایران بر عهده دارد ایجاب میکند که بانک مرتبا در تقویت کادر اداری و تشکیلات خود کوشا باشد . بانک عده‌ای از ایرانیان تحصیل کرده خارج را باستخدام در آورده و اقدامات جدی برای‌بالا بردن سطح معلومات و تجربه کارمندان فنی خود چه در داخل بانک‌و چه در خارج بعمل آورده است . ما از همکاری بانک‌جهانی، شرکت لازارد لندن سهامدار بانک و شرکت اعتبارات صنعتی و بازرگانی . لندن « اینداستریال‌ـ اند کمرشال فینانس کورپوریشن» که درکارآموزی کارمندان‌مساعدت کرده‌اند تشکر فراوان داریم .

رفتن آقای رضا امین که‌بنابامر شاهنشاه آریامهر بریاست‌دانشگاه صنعتی آریامهر منصوب گردید برای بانک فقدان عظیمی است . آقای رضا امین در طی چندین سال‌خدمات گرانبهائی ببانک‌نمود و خدمات او در تاریخچه پیشرفت عده زیادی از طرحهای مهم بانک بیادگار مانده است .باتاثر فراوان فوت مرحوم آقای نظام‌الدین امامی خونی مشاور عالی حقوقی بانک را بعد از خاتمه سال یاد میکنیم، از ابتدای تاسیس بانک هیئت مدیره‌و مدیریت بانک از تجربیات وسیع و نظریات سودمند مرحوم امامی خونی حداکثر استفاده را نمود.

● حسن خدمت

بنابسنت هر ساله لازم است که از علاقه و حسن‌خدمت کارکنان بانک که با جدیت وصداقت‌ودانش خود پیشرفت کار های بانک را تضمین نموده وآنرابصورت‌موسسه نمونه‌ای در آورده‌اندمراتب‌قدردانی هیئت مدیره را ابراز کنم .

همچنین لازم میدانم تشکرات هیئت‌مدیره را ازپشتیبانی‌ومساعدت های مقامات دولتی که بدون آن پیشرفت بانک تا این اندازه‌امکان پذیر نبود اظهار نمایم . حضور ناظر دولت جناب آقای محمد یگانه معاون وزارت اقتصاد در جلسات هیئت مدیره وهیئت عامل بانک‌و راهنمائیهای گرانبهائی که درنتیجه اطلاعات وسیع و علاقه بی‌انتهای ایشان بتوسعه صنایع در اختیار بانک قرار میگیرد پیوسته باعث قدردانی است .

توجهات خاص شاهنشاه آریامهر بتوسعه صنایع و عنایات دائمی معظم‌له که پیوسته شامل حال بانک و الهام‌بخش ومشوق کارکنان آن بوده است از علل عمده ترقی آن می باشد .

دانشگاه پهلوی

دانشگاه‌پهلوی‌در سال تحصیلی ۴۹ـ۱۳۴۸ برای دوره B.S. پرستاری در رشته های تعلیم و تربیت سرپرستی وامور اداری از طریق امتحان مسابقه ورودی دانشجو می پذیرد داوطلبانی که دارای گواهی‌نامه لیسانس در پرستاری ازیکی‌ازآموزشگاه‌های عالی برستاری می‌باشند می‌توانند خواست‌نامه زیررا منتهی تاتاریخ‌دهم تیرماه ۴۸ تکمیل نموده‌و همراه با مدارک لازم به‌اداره کل پذیرش دانشگاه پهلوی شیراز بفرستند

نتیجه پذیرش یا عدم پذیرش داوطلبان بعدا باطلاع آنهاخواهد رسید

دانشگاه پهلوی

برگ درخواست نامه تحصیلی دوره B.S در پرستاری سال تحصیلی(۴۹ـ۱۳۴۸)

نام ... نام خانوادگی ... متولد سال

دارای شناسنامه ... شماره ... صادره از

دارای گـواهینامه ششم متوسطه رشته

گواهینامه لیسانس پرستاری سال ... ازآموزشگاه

داوطلب تحصیل ... دوره

پرستاری دریکی ازرشته‌های

۱ـ تعلیم وتربیت ۲ـ سرپرستی ۳ـ امور اداری پرستاری

می‌باشم و مدارک زیر را همراه این‌درخواست نامه ارسال میدارم.

۱ـفتوکپی گواهی‌نامه لیسانس پرستاری
۲ـفتوکپی گواهی‌نامه سال ششم متوسطه
۳ـریز نمرات دوره لیسانس پرستاری
۴ـسه قطعه عکس
۵ـدو عدد رونوشت شناسنامه
۶ـفیش بانک بمبلغ۸۰۰ ریال که به حساب۲۵۱۶۸ دانشگاه پهلوی دریکی از شعب بانک‌ملی ایران واریز شده باشد .

حق‌الثبت و مدارک‌داوطلب در صورت قبول نشدن مسترد نمیشود .

از داوطلبان تقاضا میشود از ارسال اصل مدارک خودداری کنند .

کلیه مدارک فوق به‌نشانی .

مربوط به پرستاری اداره کل پذیرش ،دانشگاه‌پهلوی فرستاده شود .

امتحان‌ورودی در روز جمعه ۲۷تیر ماه۱۳۴۸ ساعت هشت صبح در شیراز در دانشگاه پهلوی انجام خواهدشد .

تاریخ توزیع کارت شرکت در امتحان روز پنجشنبه ۲۶ تیرماه ۴۸ در اداره کل پذیرش دانشگاه پهلوی می‌باشد .

۱ـ آـ۶۰۲۲

دانشگاه پهلوی

دسته چک گمشده

دسته چک شماره ۰۳۹۴۶۹ تا ۷۵ ۰۳۹۴ از حساب شماره ۱۰۱ بانک اعتبارات تعاونی توزیع شعبه خرم‌آباد شهسوار متعلق باینجانب سید فخرالدین ساداتی درروز ۴۸٫۳٫۲۳ بسرقت‌رفته است بدین‌وسیله باستحضار میرساند که چک های مزبور از درجه اعتبار ساقط است .

خرم‌آباد شهسوار ـ سید فخرالدین ساداتی

آگهی دعوت مجمع عمومی عادی

مجمع عمومی عادی شرکت سهامی استرژون بمنظور بررسی و تصویب ترازنامه عملکرد سال ۱۳۴۷ و تعیین بازرس شرکت درروز پنجشنبه دهم‌تیرماه ۱۳۴۸ از ساعت ۵ تا ۷ بعداز ظهر در محل‌شرکت خیابان آبان شماره ۹۲ تشکیل میگردد .

آـ۹۹۵۳

بهنگام تنظیم برنامهٔ تعطیلات تابستانی همواره بیاد داشته باشید که محلی برای شما درکرانه‌های دریای مدیترانه رزرو شده است .

برای ۱۹۵۰۰ ریال یک سفر تعطیلاتی دوهفته‌ای بشما پیشنهاد مینمائیم ، که شامل قیمت بلیط و اقامت درهتل خواهد بود .

آژانس مسافرتی وتوریستی سرویس خیابان ایرانشهر ۲۸۰
تلفن : ۴-۳-۶۲۸۱۱۲ - ۶۲۷۳۷۷

SERVICE

آگهی دعوت مجمع عمومی

مجمع همکانی سالیانه شرکت سهامی کارخانجات چرمسازی خسروی ساعت چهار بعداز ظهر روز پنجشنبه نوزدهم تیر ماه ۴۸در اداره خودشرکت درتبریز تشکیل خواهد شد بدین‌وسیله از دارندگان سهام دعوت میشود که برای حضوردر جلسه طبق‌ماده سیزده اساسنامه ورقه ورودیه دریافت نمایند .

دستور جلسه

۱ـ شنیدن گزارش هیئت مدیره و بازرسان و تصویب ترازنامه .
۲ـ انتخاب‌هیئت مدیره وبازرسان.
۳ـ شور و مذاکره در اطراف پیشرفت امورات شرکت و تغییر بعضی مواد اساسنامه .

هیئت مدیره شرکت سهامی کارخانجات چرمسازی خسروی ـ تبریز
آـ۱۰۰۹۹

آگهی مناقصه

سازمان غله کشور حمل مقدار یکهزار و دویست تن گندم از هفت چشمه لرستان بسیلوی تهران و یابه انبار های غله امین آباد تهران در جاده ورامین رابه مناقصه میگذارد .

پیشنهادات تاساعت ده صبح روز چهاردهم تیر ماه ۴۸ قبولو ساعت یازده همان روز قرائت خواهد شد طالبین برای کسب اطلاع کامل از شرائط مناقصه و طرح پیمان باداره حمل و نقل سازمان غله کشور مقابل وزارت دادگستری مراجعه نمایند .

م‌الف ۴۱۹

سازمان غله کشور

۱ـ۲ آـ۲۳۷۱۲

ترازنامه بانک روس وایران

در پایان سال ۱۳۴۷

سرمایه ثبت شده ـ ۳۰۰٫۰۰۰٫۰۰۰ ریال

دارائی	ریال	ریال	بدهی	ریال	ریال
اسکناس و مسکوک	۱۴،۲۰۴،۸۹۰٫۹۰ـ		سرمایه :		
سپرده نزد بانك مرکزی ایران:			ثبت شده	۳۰۰،۰۰۰،۰۰۰ر ـ	
سپرده قانونی	۶۱،۰۷۰،۰۰۰ر ـ		کسر میشود پرداخت نشده	ـ	۳۰۰،۰۰۰،۰۰۰ر ـ
سایر سپرده‌ها	۳۵،۰۹۸،۹۰۷٫۳۰ـ		اندوخته ها :		
موجودی نزد بانکهای داخلی	۱۷۱،۵۱۱،۳۸۴٫۵۵	۲۸۱،۸۸۵،۱۸۲٫۷۵ـ	اندوخته قانونی	۴۵،۰۰۰،۰۰۰ر ـ	
نقود بیگانه و موجودی نزد			سایر اندوخته ها	ـ	۴۵،۰۰۰،۰۰۰ر ـ
بانکهای خارجی		۲،۵۶۱،۲۹۷ر ـ	مانده حساب سود وزیان		۱۴،۸۶۲،۵۸۱٫۸۵ـ
برگهای بهادار		۷۵،۰۷۰،۶۱۵٫۶۰ـ	بستانکاران:		
اسناد نزولی وبروات خریداری		۶۴۹،۸۳۸،۳۰۹٫۱۰	حسابجاری اشخاص و سایر		
وامها وسایر مطالبات		۳۹۳،۹۸۹،۷۹۸٫۱۰ـ	سپرده های دیداری	۲۸۸،۰۰۸،۷۵۸٫۲۰ـ	
سایر دارائیها		۶،۸۲۳،۸۲۷ر ـ	حساب بانکها	۶۰۰،۰۰۰،۰۰۰ر ـ	
منقول پس از کسر استهلاك		۹۰۸،۲۰۱ر ـ	سپرده های مدتدار	۱۱۲،۶۴۱،۵۷۵٫۷۰ـ	
غیر منقول پس از کسر استهلاك		۱۰،۹۲۴،۲۹۰ر ـ	حساب پس انداز و سپرده های مشابه	۳۳،۳۹۴،۴۹۳ر ـ	۱،۰۳۴،۰۴۴،۸۲۶٫۹۰ـ
			سایر بدهها		۲۸،۰۹۴،۱۱۱٫۸۰ـ
جمع		۱،۴۲۲،۰۰۱،۵۲۰٫۵۵ـ	جمع		۱،۴۲۲،۰۰۱،۵۲۰٫۵۵ـ
تعهد مشتریان بابت پذیرشها ، ضمانتنامه هاو اعتبارات بازشده		۸۴۴،۵۱۲،۸۷۴٫۰۵ـ	پذیرشها ضمانتنامه های صادره و اعتبارات باز شده		۸۴۴،۵۱۲،۸۷۴٫۰۵ـ
جمع کل		۲،۲۶۶،۵۱۴،۳۹۴٫۶۰ـ	جمع کل		۲،۲۶۶،۵۱۴،۳۹۴٫۶۰ـ

حساب سود و زیان برای سال منتهی به ۱۳۴۷

بدهکار	ریال	ریال	بستانکار	ریال	ریال
هزینه کل	۴۲،۶۲۱،۲۴۰٫۳۵		بهره و کارمزد		۵۳،۷۶۹،۷۹۰٫۷۰ـ
ذخیره های متفرقه	ـ	۴۲،۶۲۱،۲۴۰،۳۵	درآمدهای متفرقه		۴،۲۶۲،۸۴۳ر ـ
استهلاك منقول		۵۴۸،۸۱۱٫۵۰ـ			
مانده نقل به حساب تقسیم سود		۱۴،۸۶۲،۵۸۱٫۸۵ـ			
		۵۸،۰۳۲،۶۳۳ـ۷۰			۵۸،۰۳۲،۶۳۳٫۷۰ـ

حساب تقسیم سود برای سال منتهی به ۱۳۴۷

اندوخته قانونی		۲،۲۵۰،۰۰۰ر ـ	سود ویژه نقل از حساب سود و زیان		۱۴،۸۶۲،۵۸۱٫۸۵ـ
سایر اندوخته ها		۲،۲۰۳،۷۹۴٫۸۵ـ	مانده نقل به سال بعد		ـ
مالیات سال گذشته		۵،۱۹۹،۵۹۲ر ـ			
مالیات سال ۱۳۴۷		۵٫۲۰۹٫۱۹۵			
جمع		۱۴،۸۶۲،۵۸۱٫۸۵ـ			۱۴،۸۶۲،۵۸۱٫۸۵ـ

بانك روس و ایران ـ شعبه مرکزی

آگهی

بخش ریاضی دانشکده ادبیات و علوم دانشگاه پهلوی برای سال تحصیلی ۴۹ـ۴۸ جهت دوره فوق لیسانس S ریاضی دانشجو میپذیرد بداوطلبان ممکن است در قبال کار در بخش کمك هزینه‌داده شود . داوطلبان لیسانسیه در ریاضی که آشنائی بزبان انگلیسی داشته باشند میتوانند شخصا به‌بخش مراجعه یا تااول مرداد ماه ۴۸ برای دریافت درخواستنامه ثبت‌نام به‌آدرس زیر مکاتبه نمایند .
شیراز دانشکده ادبیات و علوم بخش ریاضی .

دانشگاه پهلوی

آ ـ ۲۳۴۳۰

کتابخانه اطلاعات

کتاب سرم‌شناسی درمانگاهی

نسخه‌ای از این کتاب که به تازگی از چاپ درامده به کتابخانه روزنامه اطلاعات رسیده است که آقای دکتر حسن میر دامادی‌استاد دانشکده پزشکی آنرا تالیف نموده و بخرج خود به چاپ‌رسانیده‌است.

کتاب سرم شناسی درمانگاهی به دو بخش تقسیم میگردد و در قسمت اول اصول ایمونولژی‌بطور خیلی مختصر ولی جامع یادداشت شده است ـ قسمت دوم کلیه آزمایش های سرم شناسی مورد نیاز درمانگاه پزشکی را در بر میگیرد . دراین قسمت روش‌اجرای همه آزمایش‌های سرم شناسی که برای تشخیص های درمانگاهی‌لازم است به تفصیل شرح داده شده. و خواننده به آسانی می تواند از روی آن آزمایش های‌سرم‌شناسی را با آخرین تغییرات آن خود شخصا اجراء کند و از مراجعه به کتابهای خارجی کاملا بی نیاز گردد .

کتاب سرم شناسی درمانگاهی باعباراتی بسیار ساده و با حروف و چاپ‌زیبا و کاغذی که بواسطه رنك مخصوص آن‌چشم‌خواننده را خسته نمیکند منتشر گردیده است و بطوری که مولف در مقدمه خود کتاب نوشته است استفاده از مطالب‌آن برای دانشجویان‌پزشکی و دارو سازی و نیز دوره های علوم آزمایشگاهی و کمك آزمایشگاهی و بیولژی لازم است توفیق‌نویسنده محترم راکه یازدهمین اثر علمی خود را بجامعه پزشکی و فارسی زبانان عرضه داشته است‌صمیمانه خواستاریم.

جالبترین برنامه سال

در یك شب نشینی مجلل وباشکوه

برای انتخاب

بانوی سال ـ دانشجوی سال ـ دانش آموز سال

۱۳۴۸ ایران

انجمن دوشیزگان و بانوان

۵ شنبه ۱۹ تیرماه
بلیط برای یکنفر ۵۰۰ ریال

محل فروش : انجمن دوشیزگان وبانوان ـ دفترمجله اطلاعات بانوان ـ قصرآئینه‌دراك‌استور تخت جمشید ـ آون بزرك خیابان پهلوی

آگهی استخدام تلفنچی

وزارت کشاورزی برای خدمت در سازمان حفظ نباتات به یك نفر تلفنچی باتجربه نیازمند است که از طریق مسابقه براساس آئین نامه استخدامی کارمندان پیمانی بکار گمارده شود . داوطلبان باید :

۱ـ دارای گواهینامه سیکل اول متوسطه.
۲ـ دارای برك خاتمه خدمت زیر پرچم یا معافی
۳ـ دارای گواهی نامه تندرستی .
۴ـ اطلاعات کافی و معلومات لازم در امور مربوط به تلفن داشته باشند متقاضیان میتوانند تا آخر روز دهم تیر ماه ۴۸ مدارك خودرا بدفتر آموزش وزارت کشاورزی واقع در میدان کندی تسلیم و یابا پست به آدرس بالا ارسال نمایند جلسه امتحان و مصاحبه در ساعت ۹ صبح روز ۱۵ تیر در همان محل تشکیل خواهد شد . مالف ۳۴۲۶

۱ـ۲ آ ـ ۲۳۷۰۴ وزارت کشاورزی

سالها است مسافرینی که بشیراز میایند و علاقمند به آسایش و آرامش هستند ازهتل سعدی استفاده میکنند و این امر باعث شد از محل قدیم بساختمان مجلل و مدرن فعلی‌نقل مکان کنیم تابهتر بتوانیم افتخار خدمت به مسافرین عزیز را داشته باشیم .

شیراز ـ فلکه شهرداری خیابان نمازی تلفن ۵۱۳۶
آ ـ ۲۳۴۳۶

شرکت سهامی بیمه ملی

از کلیه بیمه گزاران محترم خود تقاضا می نماید برای تطبیق بیمه نامه های خود با قانون‌جدید بیمه اجباری مصوب دیماه ۱۳۴۷ و دریافت‌گواهی بیمه اجباری شخص ثالث به دفتر مرکزی این شرکت واقع در خیابان شاهرضا نبش ویلا و درصورتی که از نمایندگی های کل این شرکت بیمه نامه دریافت داشته‌اند به نشانی های‌زیرمراجعه فرمایند :

۱ـ دفتر بیمه حسن کلباسی ، سبزه میدان، بازار ، تلفن ۲۳۷۹۳
۲ـ دفتر بیمه پرویزی ، دروازه دولت اول روزولت تلفن ۶۹۰۸۰ ـ ۶۹۳۱۴
دفتر بیمه پرویزی ، خرمشهر ، خیابان فردوسی
دفتربیمه پرویزی ،شیراز ، خیابان زند
دفتر بیمه پرویزی ،گرگان
دفتر بیمه پرویزی ، آمل
دفتر بیمه پرویزی ، شهسوار
دفتر بیمه پرویزی ، آبادان
۳ـ دفتر بیمه شادی ، خیابان فردوسی جنوبی پاسا ژامینی تلفن ۳۱۲۳۶۹ـ ۳۱۲۹۴۵
۴ـ دفتر بیمه شاهگلدیان ، فیشر آباد نرسیده به چهل متری کریم خان زندتلفن ۶۲۹۶۷۳
۵ـ دفتر بیمه خردی ، چهل متری کریم‌خان‌زند نرسیده به سه راه روزولت تلفن ۶۲۲۵۰۷ ـ ۶۲۴۱۷۷ ـ ۶۲۷۸۲۰
۶ـ دفتر بیمه شمعون ، چهل متری کریم‌خان‌زند بین فیشر آباد ایرانشهر ، شماره ۸۶ تلفن ۶۲۳۲۷۷٫۷۸
۷ـ دفتر بیمه کمالی ، خیابان تخت جمشید اول بهار جنوبی شماره ۱۵۰ تلفن ۷۵۸۴۰۷

شرکت‌سهامی بیمه ملی ،قسمت بیمه اتومبیل
تلفن‌های ۶۰۹۴۱٫۲ـ ۶۴۶۳۳ ـ ۶۴۶۰۹ـ۶۴۶۶۱ آ ـ ۹۹۱۷ ۱ـ۲

توجه کنید :

هم اکنون بیماری نیازمند خون شماست
ما وقت تجربه میکنید، شاید شما هم روزی محتاج خون بشوید
هر گرانتقال خون شیر و خورشید سرخ آماده است
شما خون بدهید و یا خون شما را در اختیار نیازمندان بگذارید

خیابان ناصرخسرو جنب دارالفنون
تلفن ۳۰۴۴۷۵

اطلاعات

دختران وپسران روزهای یکشنبه منتشر میشود

بانك ایران وخاورمیانه

حساب سود وزیان برای سال منتهی به ۲۹ اسفند ۱۳۴۷

چون درچاپ حساب سود وزیان بانك ایران و خاورمیانه که‌روز یکشنبه چاپ شده بود چندرقم خوانا نبود حساب سود و زیان بانك مزبور درزیر چاپ میشود :

۱۳۴۶ ریال		۱۳۴۷ ریال
۱۲۹٫۱۲۷٫۹۸۷	بهره و کارمزد	۱۴۹٫۸۸۳٫۲۷۴
۱۰٫۸۴۷٫۱۷۵	در آمدهای متفرقه	۱۰٫۷۲۵٫۷۲۴
		۱۶۰٫۶۰۸٫۹۹۸ ریال

۱۳۴۶ ریال		۱۳۴۷ ریال	۱۳۴۷ ریال
۷۲٫۴۰۹٫۰۳۶	هزینهٔ کل		۸۲٫۴۹۲٫۳۵۱
	ذخیره ها و اندوخته‌های متفرقه :		
۳٫۰۰۰٫۰۰۰	حقوق مدیران	۳٫۰۰۰٫۰۰۰	
۲۵٫۵۶۸٫۵۷۷	سایر ذخائر و انتقالات به اندوخته ها	۲۷٫۱۷۵٫۷۸۰	
۲۸٫۵۶۸٫۵۷۷			۳۰٫۱۷۵٫۷۸۰
۱۰۰٫۹۷۷٫۶۱۳			۱۱۲٫۶۶۸٫۱۳۱
	استهلاکات :		
۱٫۴۲۳٫۴۵۸	منقول	۴٫۱۴۹٫۱۵۹	
۵٫۴۷۳٫۰۰۸	غیر منقول	۵٫۶۲۷٫۵۵۹	
۶٫۸۹۶٫۴۶۶			۹٫۷۷۶٫۷۱۸
۳۲٫۱۰۱٫۰۸۳	مانده نقل به حساب تقسیم سود		۳۸٫۱۶۴٫۱۴۹
۱۳۹٫۹۷۵٫۱۶۲ ریال			۱۶۰٫۶۰۸٫۹۹۸ ریال

حساب تقسیم سود برای سال منتهی به ۲۹ اسفند ۱۳۴۷

۴۰ سال قبل در همین روز

بحث نمایندگان مجلس درباره توسعه مدارس

مجلس بریاست آقای دادگر تشکیل گردید و لایحه‌متمم‌بودجه مملکتی‌مطرح ودر ماده ۱۵ مذاکراتی‌جریان پیداکرد.
ماده ۱۵ـ وزارت معارف مجاز است از محل اعتبار کسر بودجه مدارس که در بودجه هرمحل منظور است کسربودجه مدارس و تفاوت حقوق مدیرانی راکه علاوه برشغل مدیریت مدرسه‌نمایندگی معارف را نیز در همان محل عهده‌دارند پرداخت نماید.
فیروز آبادی مخالف بود و گفت‌بموجب این ماده مدیران مدارس هم حقوق‌شغل مدیریت وهم حقوق شغل نمایندگی را خواهند گرفت و من‌بادادن دو حقوق‌بیك نفر مخالفم .
یاسائی گفت مقصودازاین ماده اینست که اگر در ایالات اشخاصی نمایندگی وزارت معارف را افتخارا عهده‌دارند و برای مدیریت مدارس هم طرف احتیاج وزارت معارف هستند همانها گماشته شوند مثلا نماینده معارف کاشان اگر ۴۳ تومان حقوق دارد و مدیر مدرسه آنجا ۳۳ تومان محل حقوقش است‌همان شخص منصوب شود که‌از این ده‌تومان تفاوت دو شغل را یکنفر کار آزموده اداره کرده باشد و این خودیك صرفه‌جوئی است که اگر بخواهند مدیران لایق دیگری بفرستند مجبورند حقوق دیگری علاوه‌بر شغل نماینده بدهند.
آقاسید یعقوب گفت در قانون ممیزی صدی‌نیم بعنوان معارف وضع شده‌که عوایدش بمدارس ابتدائی باید افزوده شود تا معارف بسط پیدا کند حالا چرا آن بودجه را برمیدارید بمعلم میدهید درزمان آقایان نصیرالدوله و تدین شالوده‌ای ریخته شد که سال‌بسال‌معلوم بود چقدر باید بمدارس‌افزوده شودنتیجه این عملی که امروز دارید می‌کنید کم شدن عده مدارس است بنده نمیگویم بمعلم اضافه حقوق ندهید ولی عقیده‌ام این است که از محل دیگری بدهید نه از اعتبار مدارس .
یاسائی گفت اینکه در خصوص طبع کتب کلاسیکی برای مدارس ابتدائی از محل اعتبار۲۵هزار تومان صحبت شد باید عرض کنم که این مبلغ برای‌تالیف وترجمه هر دو تخصیص داده شده دو قسمت ترجمه کتاب تاریخ در دست تهیه است وبه آقای ملك‌الشعراءبهار هم پیشنهاد شده که تاریخ سیستان‌را تهیه کنند اینها وظایف وزارت معارف بوده که عمل شده ویقین بدانید از این‌اعتبار چیزی حیف و میل نشده اما راجع به صدی نیم ممیزی هر سال مبلغی مطابق قانون تخصیص بتکمیل مدارس ولایات داده میشود و امسال صد هزار تومان برای این منظور پیش‌بینی شده بیست هزار تومان‌برای تعمیرمدارس مرکز و ولایات‌اختصاص‌داده‌شده که‌این‌تعمیرات ضروری است و در طهران مدرسه علمیه بطرز آبرومندی از همین محل ساخته شده ودر هرحال توسعه مدارس مورد کمال توجه می‌باشد .

معرفی معاون وزارت‌مالیه

آقای رئیس‌الوزراء در مجلس اظهار داشت کار های‌زیاد وزارت مالیه‌مستلزم این بود شخص فعالی را که مدیرباشد برای امور انتخاب کنیم تا کمك کند ازاین نقطه نظر آقای بهرامی را ازعدلیه انتقال دادیم بمالیه وایشان‌بسمت معاونت پارلمانی مشغول کار هستند و آقای همایون سیاح هم در رشته دیگر و دوتائیشان خیلی که کار بکنند گمان میکنم بازهم خیلی کارها باقی باشد (وکلاء گفتند صحیح است).

هیئت ممتحنین

راجع به‌طرز امتحانات وتعیین هیئت ممتحنه برای محصلین اعزامی باروپا که‌تا کنون ۲۳۰ نفر اسامی خود را به ثبت رسانیده‌اند تااز میان آنها یکصد نفر انتخاب و بخرج دولت اعزام شوند مذاکراتی دروزارت معارف صورت‌گرفت ودرنتیجه هیئت ممتحنین را بشرح ذیل تعیین نموده‌اند :
قسمت حقوق: آقایان‌منصورالسلطنه . حاج شیخ‌علی‌بابا،میرزا جوادخان‌عامری. آقاشیخ زین‌العابدین‌ذوالمجدین. صدیق حضرت. ذکاءالسلطنه شیبانی . میرزا مجیدخان آهی. مسیو فونتانا . مسیو پلانیول و مسیوهس .
قسمت طب: آقایان دکتر حکیم‌اعظم . دکترمعاون . دکتر حسین‌خان معتمد . دکتر شکوه . دکتر موسی خان .دکتر اعلم‌الملك . دکتر کراندل .
قسمت طبیعیات وریاضیات :۱ـ جبر و مثلثات: آقایان وحید و مهندس‌الملك ۲- فیزیك و مکانیك : آقایان دکتر حسابی وزین‌العابدین خان رهنما .۳ـ شیمی: آقایان مرشدزاده ومسیو وارتانی ۴- تاریخ‌طبیعی آقایان دکتر ایرانی . گل‌گلاب و دکتر مینا .
قسمت فارسی :آقایان میرزا عبدالعظیم خان.اقبال، مستشارالملك عبدالرسول .
زبان خارجه: فرانسه : آقایان دکتر علیم‌الملك ، مسیوفونتانا. مسیو کاریا. میرزا علی‌اکبر خان سیاسی . مسیو ناراداها و منوچهر خان وارسته .
عربی: آقایان حاج شیخ علی‌بابا . احمدخان بهمن‌یار :
منطق: آقایان بدیع‌الزمان و آقامحمد سنگلجی .
(نقل از اطلاعات ۲۹ خرداد ۱۳۰۹)

جدول کلمات متقاطع شماره ۲۰۶۹

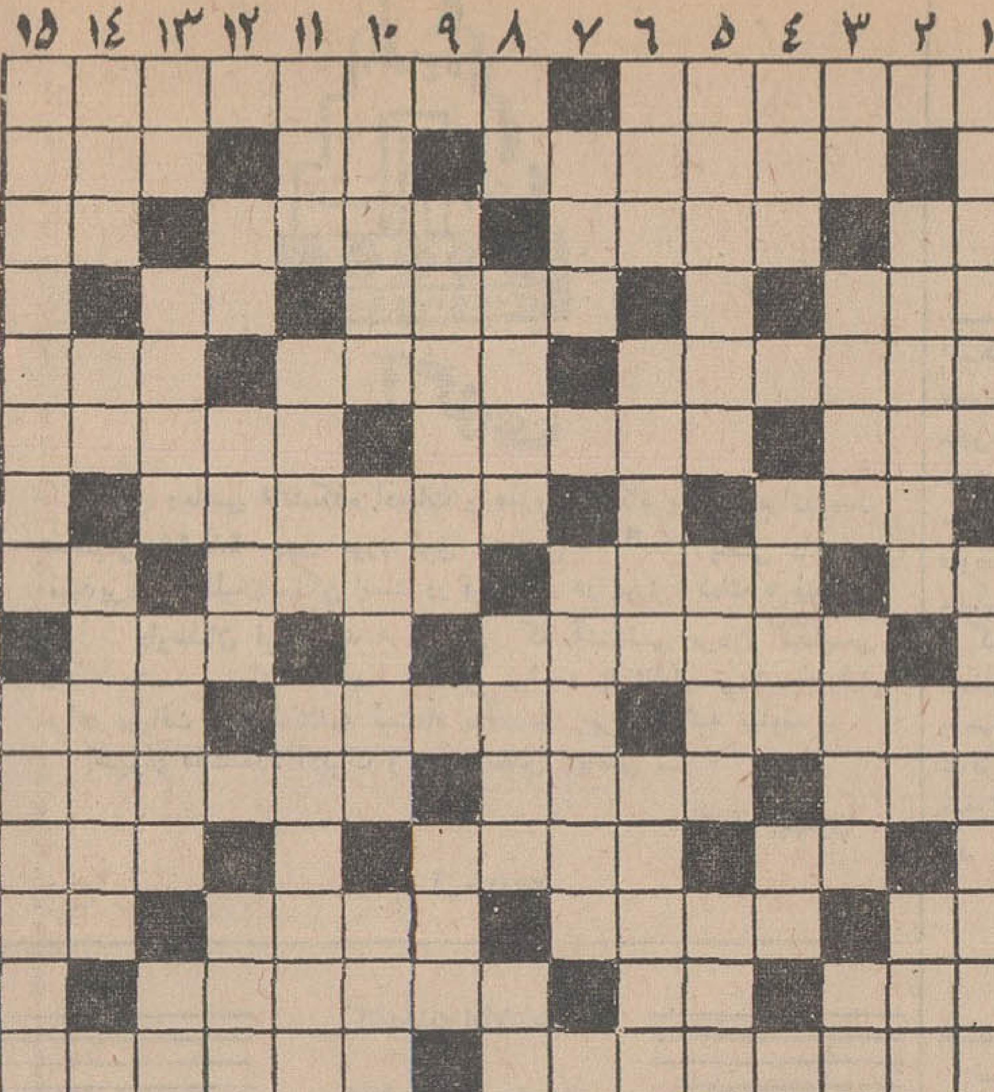

۱- خطیب معروف فرانسه در دوره‌انقلاب کبیر - مرکز ترکیه اروپا ۲ - رجوع کردن -حرف حق چنین‌است - منزل و خانه ۳ - جوی خون - منزل و خانه کوچك -شتربی کوهان - نفس و خون ۴- زنك کاروان - علم و آگاهی - ازما بهتران ۵ - خرابه - فرمان کشتی - خطی در دایره ۶ - سنك سیاه - پای‌اصلی‌بساط چای - شهر حاکم نشین منطقه مدرس در هند ۷ - ازواحد های الکتریسیته - صیاد و شکارچی ۸- اشاره بدور - اگردر دکه عطار نباشد حتما گیاه است - بادملایم و خنك - ریشه و بیخ ۹- روبروقرار گرفتن دو ستاره - سنگدلو بیرحم ۱۰ - واحدی‌از پول طلادر قدیم -روز گذشته - پیغمبر و انسان نخستین ۱۱ - یکی از فلزات - انگشتری و کمر بند گشاد - سردار رومی که اسپارتاکوس را شکست داد وخود از اشکانیان شکست خورد ۱۲ - شراب انگوری - نام پسر هارون- شاه شطرنج گرفتار شده ۱۳ - تکیه به پشتی - از صفات‌پسندیده - وسیله تنبیه کردن است وسوار کاران در دست میگیرند - حرف همراهی عرب ۱۴ - هجوم - درخت انگور - نام گلی است ۱۵ - اسم قدیم شهرستان گرگان - نویسنده یونان قدیم که آنتیگن و ادیپ شهریار را نوشته .

عمودی :

۱- صفت ضحاك - جزیره‌ای در جنوب شرقی ربع مسکون ۲- یقه و قسمتی از لباس که سینه را میپوشاند-ضمیری است -الفبای تلگراف ۳- ترس حیوان - حقه باز و ناپاك - دردناك - حضرت ۴ - شاه نشین قلعه - بادام پوست کنده - قسمتی از صورت ۵-حفظ توازن بر روی دو دست -فشردگی و فشار - چون بیاید کار را خراب میکند ۶- راحت‌ترین وسیله‌اندازه گیری - زمین بی‌پستی و بلندی- طبقه ۷- پیمان و میثاق - ازاقسام حبس ۸- منطقه‌ای کنار رود هراز - نام دریائیست بین آسیاو اروپا - رنگی در زمینه رنك آبی- زحمت ورنج ۹- شهری در نزدیکی دریای خزرنه در خاك ایران - رشوه‌دادن ۱۰- نگاه کردن بقصد تفریح - پول ضرب شده- حتما سکته‌مغزی کرده ۱۱- بهشت شداد - از نی ساخته شده - از میوه‌های فصل ۱۲- بخیه و برجستگی ته گیوه- سکون و شادی و طرب - وسیله انتقال مایعات از ظرفی بظرف‌دیگر ۱۳ - کافی است - خدمتکارمرد در خانه - تقسیم کننده - نه من نه تو ۱۴ - دعای زیر لب - حرف فاصله - دوامی ندارد و جنس نامرغوب است ۱۵- شاعری ازدیار فرانسه - کار کرده و کهنه شده .

حل جدول شماره ۲۰۶۸

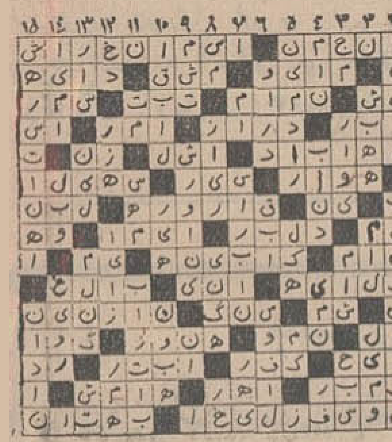

آگهی بصاحبان قطعه زمین نامبرده زیر :

سازمان مسکن باستناد ماده‌یك‌قانون‌تملك زمین هابرای اجرای برنامه شهرسازی طبق تصویب‌نامه شماره ۳۸۲۶ مورخ۲۳ر۲ر۴۸ هیئت وزیران قطعه زمینی‌بمساحت تقریبی ۵۳۳۴ متر مربع واقع در اراضی بهجت‌آبادبحدودومشخصات‌زیر:
شمالا بطول تقریبی ۱۸۸ متر بکوچه‌خورشید
شرقا بطول تقریبی ۳۳ متر باراضی سابق آلونك نشین که بملکیت سازمان مسکن درآمده‌است.
جنوبا بطول تقریبی ۱۸۶ متر باراضی سابق‌آلونك‌نشین که بملکیت‌سازمان مسکن‌درآمده (کوچه‌سروش)
غربا‌بطول‌تقریبی ۲۷ متربه خیابان پهلوی
تصرف وتملك میکند بدین‌وسیله بصاحبان زمین فوق‌الذکر اعلام مینماید تا با دردست‌داشتن‌اسناد مثبته برای انجام تشریفات معامله‌وتعیین کارشناس باداره کل اراضی سازمان‌مسکن مراجعه نمایندوالابموجب قانون‌وآئین‌نامه مربوطه چنانچه ازاین تاریخ ظرف ۱۵ روز مراجعه نشودسازمان مسکن طبق‌قانون وآئین‌نامه معامله را انجام وبهای زمین را تودیع‌خواهدنمود.الف ۲۵۲۲
سازمان‌مسکن
آ_۱۷۷۵۸ ۱_۳

«هنر برتر از گوهر آمد پدید» بفرزندان خود هنرا ورزنده بیاموزید
شیمل
بیش از یکصد سال است که
درخدمت هنرمندان جهان است،
شیمل شاهکار هنر و صنعت آلمان
SCHIMMEL
نماینده انحصاری: شرکت تجارتی رفاهیت بامسئولیت محدود - پروانه سابق
خیابان نادری - مقابل کوچه نوبهار - شماره ۴۴۲ - تلفن: ۳۱۳۷۱۷

آگهی خرید یکدستگاه آسیای گلوله‌ای

شرکت سهامی مواد نسوز امین - آباد جهت پودر نمودن‌سنك‌سیلیس که سخت ترین ماده معدنی است احتیاج بیك دستگاه آسیای‌گلوله بظرفیت ۲ـ۵ تن در ساعت دارد فروشندگان و یانمایندگان‌شرکت های خارجی می توانند جهت کسب اطلاعات بیشتر در باره فروش و سایر مشخصات فنی لغایت ۱۵تیر ماه ۱۳۴۸ همه روزه از ساعت ۹ الی ۱۲ باین شرکت واقع‌درامین-آباد شهر ری مراجعه فرمایند . م‌الف ۳۴۰۵
شرکت سهامی مواد نسوزامین-آباد
آ_۲۳۳۵۰ ۱_۳

یك شیرنشان
فقط ۱ ریال

YAMAHA PIANO
SINCE 1887

برای مشاهده
طرحها و اندازه های
گوناگون پیانوی یاماها به
شرکت بازرگانی زره
خیابان سعدی ساختمان تقی نیا
مراجعه فرمائید
پیانوی
یاماها
هدیه باارزش
تعطیلات تابستان

طرحی نو از ایرانین اکسپرس
• موجب این طرح هرکس در همه جا با هر میزان درآمد میتواند از تمام دنیا دیدن کند •

برنامه های تابستانی
مسافرت شماره ۱ دیداراز : رم . ناپل . کاپری . سورنتو . پاریس . لندن . هامبورك . برلن . ژنو . آتن . استانبول
قیمت : ۵۷۹۰ تومان . مدت : ۳۱ روز . سرویس : درجه‌یك . حرکت : ۲۹خرداد - ۱۳تیر - ۲۶تیر - ۹مرداد - ۲۳مرداد - ۶شهریور
مسافرت شماره ۲ دیداراز : وین . آمستردام . کپنهاك . اسلو . استکهلم . هامبورك . لندن . پاریس . رم
قیمت : ۶۷۹۰ تومان . مدت : ۳۲ روز . سرویس : درجه‌یك . حرکت : ۱۴تیر - ۱۱مرداد
مسافرت شماره ۳ دیداراز : مونیخ . فرانکفورت . دوسلدرف . هامبورك . برلن . لندن . پاریس . رم
قیمت : ۵۷۹۰ تومان . مدت : ۳۰ روز . سرویس : درجه‌یك . حرکت : ۵تیر - ۲مرداد
مسافرت شماره ۴ دیداراز : نیویورك . لوس‌آنجلس . سانفرانسیسکو . لاس‌وگاس . واشنگتن . بوفالو . آبشارنیاگارا . مونترال
قیمت : ۷۵۰۰ تومان . مدت : ۲۱ روز . سرویس : درجه‌یك . حرکت : ۳۱خرداد - ۱۹مرداد
مسافرت شماره ۵ دیداراز : نیویورك . لندن . پاریس . قیمت : ۴۹۹۵ تومان . مدت : ۲۱ روز . سرویس : درجه‌یك . حرکت : ۶تیرماه
قیمتهای بالا برای : بلیت رفت وبرگشت باهواپیما . صبحانه ونهار درمسافرتهای اروپائی . فقط صبحانه درمسافرت های آمریکا . حمل ۲۰ کیلو بار . گردش شهر - رفت وآمدها . دیدار ازشهرها . راهنمای فارسی زبان میباشد .
مسافرت ویژه دیداراز : ۱۲ کشور اروپائی . قیمت : ۳۹۵۰ تومان . مدت : ۴۵ روز . سرویس : اتوبوس دولوکس سوییت سرویس . باصبحانه . ناهار و استفاده از هتلهای درجه توریستی
وشما میتوانید ازتسهیلاتی که ایرانین اکسپرس برایتان فراهم آورده است بشرح زیر استفاده فرمائید
ایرانین اکسپرس کلیه مخارج مربوط بمسافرت واقامت شمارا درخارج ازکشور پرداخت مینماید ایرانین اکسپرس مخارج گذرنامه وویزای خروجی شمارا میپردازد
ایرانین اکسپرس تامیزان ۵۰۰ دلار برای هزینه های شخصی ومخارج احتمالی در خارج ازکشور بشما خواهد پرداخت . وکلیه این مخارج را فقط بابهره بانکی درطول ۲۴ ماه ازشما دریافت مینماید .
بدون پیش قسط
ایرانین اکسپرس
تهران خیابان ویلا شماره ۶ - تلفن ۴۵۵۱۲ - ۶۴۶۲۷ - ۶۸۷۲۳ - ۴۵۷۹۴
شعب : آبادان . خیابان شاهپور تلفن ۴۲۴۳ شیراز . خیابان شاهپور تلفن ۵۷۵۱ اصفهان . خیابان چهارباغ تلفن ۳۰۱۰
توس ، مشهد مقدس ، خیابان پهلوی تلفن ۹۱۱۶۶ اهواز . خیابان ششم بهمن تلفن ۵۱۱۱
بدین ترتیب همه کس در همه جا با هر میزان درآمد میتواند از تمام دنیا دیدن کند
IATA AMERICAN SOCIETY OF TRAVEL AGENTS ASTA UFTAA WATA
ساعت کار : از ۹ صبح الی ۸ بعدازظهر جمعه وروزهای تعطیل از ۲ الی ۸ بعدازظهر
منشور

آگهی حراج عمومی

سازمان آب منطقه‌ای تهران تعدادی‌از اتومبیل های‌وانت -استیشن-کمپرسی فرسوده خود را درروز چهارشنبه ۱۱تیرماه ۴۸ساعت۱۰صبح درمحل پارکینك قسمت موتوری واقع در بولوار الیزابت دوم خیابان میکده ازطریق حراج عمومی بفروش میرساند .
داوطلبان میتوانند همه‌روزه باستثنای ایام تعطیل به‌قسمت موتوری مراجعه و اتومبیلها رابازدید نمایند . بجز حقوق و عوارض گمرکی که قبلا ازطرف سازمان پرداخت شده است بقیه مخارج وبدهی بعهده خریدار است .
سازمان آب منطقه‌ای تهران
آ_۲۲۵۵۸ ۱_۲

آگهی دعوت مجمع عمومی عادی سالیانه

باستناد مواد ۳۳و ۴۴اساسنامه شرکت ازکلیه شرکاءو سهامداران دعوت میشود که در ساعت چهار بعداز ظهر روز شنبه ۱۴ تیرماه ۱۳۴۸ در محل اصلی شرکت واقع در خیابان سعدی شماره ۶۷۲ حضور بهمرسانند .
دستور جلسه بقرار زیر است :
۱ـ استماع گزارش هیئت مدیره وبازرس در خصوص فعالیت های سال ۱۳۴۷ شرکت .
۲ـ طرح و تصویب ترازنامه و حساب سود و زیان عملکرد سال ۱۳۴۷ و اتخاذ تصمیم درمورد سود سال مزبور .
۳ـ انتخاب یکنفر بازرس قانونی‌و تعیین حق‌الزحمه‌سالیانه بازرس.
۴ـ طرح و تصویب حقوق رئیس هیئت مدیره و مدیر عامل شرکت.
۵ـطرح امور جاری شرکت و مواردی که ضروری تشخیص شود واتخاذ تصمیم نسبت به‌آن .
هیئت مدیره شرکت سهامی صنعتی‌بوتان
آ_۱۰۳۷

آگهی انتشار تمبر

وزارت پست‌و تلگراف و تلفن باطلاع عموم میرساند بمناسبت اردوی رهبران خردسال پیشاهنگان یك‌سری تمبر یادگاری در یك قطعه بارزش ۶ریال که در چاپخانه دولتی ایران بچاپ رسیده درروز ۱۸تیرماه ۱۳۴۸ منتشر خواهد شد واز همان روز در مناطق پستی وباجه های مرکزی پست بطور خورده فروشی بمتقاضیان فروخته خواهد شد کسانیکه بصورت ورق احتیاج دارند باید تاپیش‌از روز انتشار درخواست کتبی و بهای تمبررا بمدیریت کل مناطق پستی تهران تسلیم دارند مدت اعتبار این تمبر تاپایان روز ۱۸دیماه ۱۳۴۸ بوده وپس‌از آن‌فاقد ارزش پستی خواهد بود تمبر های مذکور در اولین روز انتشار بامهر روز درتهران و مراکز استانها ممهور شده و مهرآن درپایان روز انتشار معدوم خواهد شد م‌الف ۳۴۲۵
آ_۲۳۷۰۸ ۱_۲

آگهی مناقصه

انجمن‌ملی حمایت کودکان دستمزد پخت و بسته‌بندی و تحویل حدود دوهزار تن نان روغنی ماشینی برنامه تغذیه دانش آموزان دبستانی سال تحصیلی ۴۹ـ۴۸ رابا شرائط زیر به‌مناقصه میگذارد.
۱ـ مواد اولیه‌مورداحتیاج جهت تهیه نان‌روغنی مزبور(آردستاره - روغن نباتی هیدروژنه- شکر) بوسیله انجمن در اختیار برنده مناقصه گذارده خواهد شد وسایر مواد لازم بعهده تهیه کننده نان روغنی ماشینی خواهد بود .
۲ـنانهای روغنی ماشینی میبایستی در کاغذهای مومی و جعبه‌های مقوائی ۴۸۰گرمی به‌تعداد ۲۴جعبه درهر کارتن بسته‌بندی شده و تحویل گردد .
۳ـنانهای تهیه شده دارای مارك اختصاصی انجمن خواهد بود و طرح ونقشه ومتن جملاتی‌که برروی نان روغنی و جعبه ها و کارتنهای مربوطه باید نقش‌شود از طرف انجمن تعیین و بوسیله برنده مناقصه تهیه خواهد شد .
۴ـ مقدار تحویل روزانه نان روغنی حداقل ۲۰ تن خواهد بود .
۵ـ داوطلبان بایستی دارای کارخانه مجهزی باشند که ازنظر فنی و بهداشتی وقدرت تولید مورد تایید انجمن‌قرار گیرند و بتوانند برنامه پخت رادریك محل وزیر نظارت انجمن اجرا نمایند.
۶ـ پیشنهاد دهندگان بایستی مبلغ یك میلیون ریال بعنوان سپرده بحساب شماره ۲۲۷ بانك بازرگانی ایران شعبه ایرانشهر پرداخت و رسید آنرا ضمیمه پیشنهاد خود نمایند در صورتیکه حائز حداقل قیمت پس‌ازاخطار انجمن ظرف سه‌روز از امضاء قرارداد استنکاف و تعلل ورزد سپرده او بنفع انجمن ضبط و بابرنده بعدی قرارداد منعقد میگردد .
چك‌ویا وجه نقد ضمیمه پیشنهاد قبول نمیگردد و سپرده نفردوم وسوم تاتنظیم قرارداد بابرنده مناقصه مسترد نخواهد شد .
۷ـ واجدین شرائط میتوانند پیشنهادات خود را همراه رسیدسپرده موضوع ماده ۶ درپاکت لاك و مهر شده که روی آن عبارت (مربوط به دستمزد پخت وبسته‌بندی نان روغنی ماشینی) قیدشده باشد تاساعت ۹صبح روز سه‌شنبه دهم‌تیرماه ۴۸ بدفتر انجمن واقع در خیابان پهلوی میدان ولیعهد کوچه خسروخاور پلاك ۲۹ تسلیم و رسید دریافت دارند .
۸ـ پیشنهادات واصله در ساعت ۱۰ صبح همان روز در کمیسیون رسیدگی بمناقصه بازو قرائت خواهد شد . حضور پیشنهاددهندگان در کمیسیون مزبور آزاد است .
۹ـ انجمن دررد ویا قبول یك یاکلیه پیشنهادات بدون ابراز دلیل مجاز و مختار خواهد بود .
انجمن ملی حمایت کودکان
آ_۲۳۲۰۴ ۱_۲

نظر نویسندگان اطلاعات

محدوده تهران و توقعات مردم

محدوده تهران باهمه اعتراضاتی که به‌آن می‌شود ،شاخص حدود این شهر است، یعنی در میان خطوط کج‌ومعوج ومنکسر نقشه‌ای که انجمن شهر تهران تصویب کرده ، تهران‌اصلی واقع شده و حواشی آن به‌حساب نیامده است. تااینجا کسی ایرادی ندارد که از حومه وده وقریه وارد نقشه تهران نشده است. براساس این نقشه عوارض و مالیاتهائی هم وضع‌شده است که مردم تهران به خاطر اینکه از موهبت زندگی دراین شهر ۳ میلیون نفری برخوردار می‌شوند و از نعمات آن‌بهره برمی‌گیرند باید بپردازند به‌این ترتیب داخل محدوده تهران باید همه خصوصیتهای یك شهر کامل و تمام عیاررا داراباشد.

آیا اینطور است ؟

- نه !!.

چرا ؟

-برای اینکه هنوز در قسمت بزرگی از این شهر ، پاسگاههای ژاندارمری به انجام وظایف انتظامی و قضائی - وظایفی‌که قانونا باید پلیس آنرا انجام بدهد - مشغولند.مردم وحیدیه ، امیرآباد ، نارمك ، تهران ، مجیدیه و .... دائما می‌پرسند چرا محله‌های آنها نباید پلیس داشته باشد ؟

ژاندارمری عیبی ندارد ، ولی مردم عادت کرده‌اند درشهر، پلیس باشد.

تشکیلات پلیس متناسب شهر و تشکیلا تامنیه متناسب بااحتیاجات ده وجاده و قصبه است. یك کلانتری پلیس در تهران دهها افسر و پاسبان و چندین اتومبیل و فضای بزرك وماموران دیگردارد، در حالیکه یك پاسگاه ژاندارمری عده افرادش محدود است وغالبا توسط یك‌درجه‌دار اداره می‌شود و وسیله نقلیه آنهم محدود است. این سازمان درحد توقع و احتیاج مردم یك ده یابخش است، نه‌درسطح توقعات فرضامردم نارمك که از ۱۳۰ هزار نفر تجاوز میکنند .

یکی از خوانندگان امروز تلفن می‌کرد و می‌گفت‌حساب کردم افراد پاسگاه ژاندارمری محله ۵۰ هزار نفری ما معادل کارمندان دفتر یك کلانتری تهران است و ماتا موقعیکه در نزدیکی منزلمان پاسگاه که اتفاقا عیب و ایرادی هم برآن‌وارد نیست می‌بینیم، قبول نداریم‌که در تهران زندگی می‌کنیم.

بعقیده نگارنده شایسته است لااقل همه نقاط محدوده تهران در حوزه کلانتری‌های پلیس قرار داده شود.

تاآنجا که من اطلاع دارم اتفاقا این اقدام در دستورکار شهربانی هم قرار دارد انتظار اینست که شهربانی‌کل در این کار تسریع نماید. این خواست عده‌ای از خوانندگان‌بود که به اطلاعات تلفن می‌کنند البته خود من نیز هر روز و هرشب، دوبار، آرزوی برقراری کلانتری در محله خودرا دارم ، زیرا هر۲۴ساعت دوبار از خیابان تهران‌نو عبور میکنم واز مشاهده زنان ولگرد در این خیابان متاثر می‌شوم . تاپمپ بنزین خیابان تهران‌نو که در حوزه پلیس است اثری ازرن ولگردندیده‌ام، ولی از اینجا به‌بعد چندتائی از این زنان در ساعات مختلف روز وشب بطرزی که جلب توجه می‌کنند می‌ایستند ودربرابر چشم زنان شوهردار و دختران معصوم که منتظر تاکسی هستند ویارهگذرند ، به‌جلب مردهای اتومبیل‌سوار می‌پردازند و باآنها چانه می‌زنند !

نوشیروان کیهانی‌زاده

آراء کمیسیون تعرفه !

هنگام بررسی نشریه فنی گمرك بصورت جلسه‌ای برخوردم که حاکی است برای ترخیص کالائی در حدود سی ماه کمیسیون های متعددی تشکیل شده که‌نمونه‌ای است از قرطاس بازی باتمام‌معنای کلمه !

درتاریخ ۲۸ تیرماه سال ۴۵ شرکتی برای ترخیص ۸۰۰ کیسه بعنوان هواکش‌اظهارنامه‌ای‌تسلیم گمرك خرمشهر میکند،ولی بعلت اعتراض به‌ارزش اظهارنامه و مشابه مبلغی بعنوان‌کسر دریافتی از متقاضی دریافت میشود ومراتب از اداره ارزش استعلام میگردد.

تااینجا قضیه کارها ، مسیر عادی دارد ، ولی سرگردانی و کمیسیون بازی از این به‌بعد شروع میشود .اداره ارزش نمونه مورد اختلاف و مشابه‌را به‌موسسه استاندارد ارسال میدارد ، این موسسه هم گواهی میکند که‌هر دو نمونه هواکش از نظر شیمیائی یکسان می‌باشند . به نظریه آزمایشگاه اعتراض میگردد و پرونده امر به کمیسیون دائمی تعرفه فرستاده میشود . درتاریخ ۱۹ر۳ر۴۷ کمیسیون ، بامطالعه پرونده واستماع توضیحات‌نماینده شرکت ، کالای مورد مقایسه و اختلاف را،دارای یك مشخصات نمی‌داند ، معذلك مقرر میدارد پرونده به اداره ذیربط ارسال گردد ، تا چنانچه کالا دارای مشخصات یك‌سان تشخیص داده شود، پرونده را بدانشکده فنی بفرستند .

سرانجام این پرونده درکمیسیون دیگری درتاریخ ۲۵ر۴ر۴۷ مورد رسیدگی و مداقه‌قرار میگیرد و معلوم میشود که آزمایشگاه فنی بلحاظ تعطیل بودن از پذیرفتن پرونده واظهارنظر خودداری کرده است .

خلاصه در کمیسیون دیگری قرار براین میشود که نمونه کالا به‌آزمایشگاه صلاحیتدار دیگری فرستاده شود و اینکار را هم می‌کنند .

مجددا کمیسیونی در تاریخ ۱۶ر۹ر۴۷ تشکیل میشود می‌بینند که نظریه آزمایشگاه به اداره صنایع شیمیائی ارسال‌شود

خلاصه مطلب اینکه پرونده مذکور بعداز رسیدگی در یکی‌دو کمیسیون دیگر و بعد ازگذشتن از دست‌اندازه های مختلف‌اداری درتاریخ ۶ر۱ر۴۸دریك‌کمیسیون خاص مطرح و بعداز بررسی‌معلوم میشود که:اولاموسسه استاندارد هردو نمونه‌را خالص تشخیص‌داده واز بررسی نتیجه آزمایشگاه دانشکده فنی‌نیز همین‌امر استنباط میگردد، النهایه‌اینکه‌طبق‌آزمایش دانشکده مذکور ، یکی از نمونه ها دارای ۴۰ درصد آب ، ۶۰ در صد هواکش و دیگری ۷ درصد آب، ۹۳درصد هواکش میداند و سرانجام نتیجه قطعی می‌گیرند که قیمت هواکش‌وارده‌توسط متقاضی ازلحاظ خلوص خیلی بیشتر از هواکش اظهارنامه مشابه ، می‌باشد وگرانتر خریداری شده ، بنا بر این ، باین استدلال ، کمیسیون‌مطالبه مابه‌التفاوت‌ارزش راصحیح تلقی می کند .

باین نکته باید توجه داشت که کار این قماش کمیسیونها علاوه براتلاف وقت وسرگردانی متقاضی ، مخارج سنگینی برای سازمان های دولتی ، ایجادمی‌کند، که این مخارج بهیچوجه قابل مقایسه با مبلغی ناچیزی، که از راه این کمیسیونها عاید می‌شوید ، نمی‌باشد .

احمد - مرادی

جاده آرامگاه روشن میشود

عطف بشرح مندرج در شماره ۱۲۹۰۸ آن روزنامه گرامی تحت عنوان (جاده آرامگاه) شعارمیدارد: چنانچه نویسنده محترم توجه فرموده باشند تصادفاتی که درجاده آرامگاه‌روی‌میدهداکثرادرروزبوده و بهمین علت نمیتوان بروزاینگونه تصادفات را بعلت تاریکی جاده دانست واگرتصادفات جاده‌مذکور را بعلت تاریکی قبول کنیم‌ناچاریم این مطلب را نیز بپذیریم که کلیه جاده های خارج شهر احتیاج به روشنائی دارند و البته نویسنده گرامی مستحضر هستند که‌اینکار امکان‌پذیر نخواهد بود .

علیهذا شرکت برق منطقه‌ای تهران تامین روشنائی جاده‌آرامگاه را در برنامه خود منظور نموده واقداماتی‌نیز دراین‌باره شده‌است.

درحال حاضر پایه‌های فلزی و سیمانی مورد لزوم آماده گردیده و بزودی نصب و روشنائی آن‌جاده تامین خواهد شد .

روابط عمومی برق تهران

خانه‌و خدمتگزار

باستانی پاریزی

انتقاد

ماده سوم طرح دکتر گنجی میگوید «مستخدم شبانه روزی هشت ساعت در شب‌و دوساعت درروزحق استراحت دارد ... وماده هفتم تصریح می‌کند که دستورکار به‌مستخدم‌در مدت استراحت ویا موقع رفع حاجات عادی مخصوصا غذاخوردن ممنوع است مگر در مواردی فوری و اضطراری» .

بنا براین دیگر آن روزگار گذشت که آقا میتوانست در آن واحد سه کار از مخدوم خود بخواهد و هرسه کار هم انجام شود . میگویند وقتی یك ارباب یزدی با نوکرش درراه به‌سفر می‌رفتند، آقا سوار برخر بود ، ظهر شده بود و نوکر درحالیکه نان خشك را بادندان می‌کند و می‌خورد بدنبال خر ارباب‌راه میرفت و خر را می‌راند .

ارباب در همان حالت که سوار بود نوکر خود را صدا کرد و مثلا گفت : مشهدی علی ؟

نوکر جواب داد : بله .

ارباب گفت : بله وزهرمار ، بجای‌بله بگو «هون» که هم جواب مرا داده باشی ، هم‌لقمه نان‌خودرا جویده باشی، و هم خر را رانده باشی !

اگر از خانمهای خانه‌دار بپرسیدچه دل خونی از دست مستخدمین دارند شاید به حال آنها رحمت آورید وبسا که از خیر داشتن مستخدم بگذرید ، واگراز مستخدم بپرسید که‌چه بلاها از دست‌آقا وخانم و بچه‌ها برسر اومیآید، از حمیت و مردم دوستی بسا که اشك ازدیده فرو بارید ...حالا با طرح‌دوست محترممان دکترگنجی‌که براساس انسان دوستی و عواطف بشری تنظیم شده است شاید کارها اصلاح شود .

حقا باید گفت ابتداری که سمینار مستخدمین بگار بردرد نوع خود کم‌نظیر بود ، واصولا کار ناپسندیده‌ای هم نبود زیرا ما می‌دانیم بالاخره یك طبقه در اجتماع ما هستند که در روزگار قدیم عنوان برده‌داشتند وکم‌کم‌غلام وخانه‌زاد شدند و بالاخره عنوان کلفت و نوکر یافتند و اینروزها کمیسیون طرفدار حقوق بشرعنوان بهتری برای آنهاپیدا کرده و کلمه مستخدم را بجای همه آنها بکار برده است .

مناسبات میان‌خادم ومخدوم‌از قدیم‌الایام براساس شکایت از تنبلی خادم و نرسیدن مخدوم به خادم و امثال اینها بوده است .

یك ضرب‌المثل‌محلی کرمانی میگوید: وقتی به‌قبرستان میروید و فاتحه می‌خوانید متوجه باشید اینهائی که زیر خاك رفته‌اند ، نصفشان از دست کلفت و نوکرها جان سپرده‌اند !

سنت وسابقه نوکرداری وکلفت‌داری رسومی خاص دارد که همه کس از آن اطلاع ندارد ، سالهاقبل یك‌روز درکلاس صحبت میکردم که عمر خلیفه اسلام وقتی مسافرت میکرد ویك چارپا داشت، باغلام خودقرار گذاشت که نصف راه‌را عمر سوار شود و نصف دیگر را غلام ، و وقتی نزدیك شهر رسیدند نوبت غلام بود . غلام گفت هنگام ورود به‌شهر سزاوار نیست که خلیفه پیاده باشدو مصلحت آنست که‌من فرود آیم وخلیفه سوار شود، اما عمرقبول نکردوگفت عدالت حکم می‌کند که تو سوار باشی . و همچنان به شهر وارد شد.وقتی‌من این حکایت را گفتم :

یکی از بچه‌ها گفت : آقا ، اجازه‌می‌فرمائید ؟ گفتم : بگو .

گفت : اگر اشتباه نکنم‌گمان‌من اینست که خانواده عمر هیچوقت کلفت و نوکر نداشته‌اند ؟ گفتم به چه دلیل ؟ گفت برای اینکه نمیدانستند بانوکر و کلفت چگونه رفتار باید کرد ، ومتوجه نبودند که اگر یك گز به‌اینها بدهی ده گز پاره می‌کنند .

گفتگو تمام شد و در آخر درس وقتی داستان‌قتل عمررابیان میکردم که‌بدست غلامی پهلوی‌او دریده‌شد ، همان شاگرد گفت :

آقا متوجه شدید که خلاف عرض نکردم ؟

مناسبات کلفت و نوکر با آقا و خانم عموما در دو کلمه خلاصه میشود : خودخواهی و خرده فرمایش مخدوم و لجاجت و خودسری خادم - لجاجت‌و خودسری‌خادم‌ها بامخدومان آنقدر بوده که حتی در ادبیات ما هم وارد شده است . مولانا گوید وقتی یك صوفی به خانقاه وارد شد و به خادم سفارش کرد که بهیمه «چار پای» کاه و جو بدهد :

گفت خادم را که در آخوربرو
راست کن بهر بهیمه ... و جو
خادم که درسش را از حفظ بود ،
گفت لاحول ، این چه افزون گفتن است
از قدیم این کارها کار من است
گفت تر کن آن جوش را از نخست
کان خرك پیر است و دندانهاش سست
گفت لاحول این چه میگوئی مها
از من آموزند این ترتیب ها
گفت آبش ده ولیکن شیر گرم
گفت لاحول از تو‌ام بگرفت شرم
گفت اندر جو تو کمتر کاه کن
گفت لاحول ، این سخن کوتاه کن
گفت بستان شانه پشت خر بخار
گفت لاحول ای پدر شرمی بدار
گفت دم افسار را کوته ببند
تا ز غلطیدن نیفتد او به بند
گفت لاحول ای پدر چندین منال
بهر خر چندین مرو اندر جوال
خادم این حرفها را گفت و خیال
مهمان داجمع کردو بلافاصله رفت واز هشت ساعت‌استراحت پیشنهادی جناب دکتر گنجی استفاده کرد بدون اینکه اصلا متوجه خر بینوا باشد :

و آن خر مسکین میان خاك و سنك
کژ شده پالان دریده پالهنك
کشته ره جملـه شب بی علف
گاه در جان کندن و گه در تلف

فردا صبح که صاحب خر خواست سوار شود . متوجه شد که سر دست میرود و بزمین می‌خورد ، خر چیزی نخورده و گرسنه بود :

هرزمانش خلق برمی‌داشتند
جمله رنجورش همی پنداشتند
آن‌یکی گوشش‌همی پیچید سخت
وان دگر در زیر گامش جست لخت
وان‌دگر درچشم او میدید رنك
وان دگر در جسم او میدید رنك
از صاحب خر سئوال کردند که این خر دیروز سالم بود ، امروز چه شدکه به این روز افتاد .

گفت آن خر کو به شب لاحول خورد
جز بدین شیوه نتاند راه برد

خانه‌ها و زندگیهای قدیمی امکان‌آنرا میداد که کلفت و نوکرهای متعدد نگاه دارند و زاد و ولد کنند وجزء خانواده باشند، اما امروز وضع زندگی ها عوض شده است . تنها مطبخ یا کاهدان خانه های قدیم به اندازه یك آپارتمان ۱۵۰ هزار تومانی امروز وسعت داشته است!

ازطرف دیگر وضع کار مرد وزن در شهر های بزرك مساله نگاهداری کلفت و نوکر را به صورت خاصی درآورده چند روز پیش بایکی از دوستان که طبیب است ملاقات کردم ، دعوت کرد که به دیدن او بروم و وقتی آدرس خواستم ، گفت‌خیابان‌فلان و کوچه فلان در منزل خدمتگزارمان منتظر توهستم! تعجب کردم، چه‌میدانستم که خودش خانه بزرك و عالی در قلهك دارد و پذیرائی در منزل خدمتگزارش عجیب به نظر می‌آمد . او متوجه تعجب من شد و گفت : شوخی نکردم . حقیقت آنست که من و زنم هردو طبیب هستیم ، من صبح ساعت‌هفت از خانه بیرون میشوم که خود را پس از یك ساعت راه‌پیمائی به بیمارستان برسانم و عصر را هم در مطب و بیمارستان خصوصی تاساعت ۹ و ۱۰ معطل میشوم ، خانم هم طبیب زنان است و عین همین برنامه را اجرا می‌کند ، بنابراین خانه ما متعلق به خدمتگزار ماست زیرا تمام روز او در خانه است واز تلفن و آب و برق وقالی وفرش و تلویزیون وسایه وآفتاب و همه‌چیز خانه‌او استفاده میکند.حتی اهل کوچه‌هم اورا بهتر وبیشتر از ما می‌بینند ومی‌شناسند . بنابراین خانه از ما نیست و از خدمتگزار ماست !

اغلب کلفت‌ها و نوکرها از دهات به شهرها آورده شده‌اند وطبعا برخورد زندگی شهر نشینی با آداب و رسوم وسادگی دهاتی‌خودتازه‌مشکلات ومسائل جدیدی پیش می‌آورد که گاهی دردناك و غم‌انگیز و زمانی مضحك و خنده‌آور است‌شنیده‌بودم که‌درقدیم‌مهمانی‌به خانه دوستی‌وارد شد و از مستخدم‌خانه که کر بود و گوشش چیزی نمی‌شنید پرسید که مستراح کجاست ؟

پیشخدمت دستش را به گوشش حلقه کرد و گفت : آقای بزرگی «پدر بزرك» را می‌فرمائید ؟ چهار سال پیش عمرشان را به شما بخشیدند !

درین سالها هم از دوستی شنیدم که وقتی مهمان از کلفت خانه - که دهاتی بود - پرسیده بود : توالت کجاست ؟ جواب داده بود : توالت توی کمد خانم است و کلیدش هم پیش خودشان است!

مساله بچه‌های کلفت و نوکرها هم اینروزها خود مشکلی دیگر است . آنروزگار که خانه‌ها وسیع بود و در تنورها نان پخته می‌شد و ده‌پانزده نفر سر سفره می‌نشستند و غذا می‌خوردند وزیر درخت‌توت خانه همه بچه‌هاسرگرم می‌شدند گذشت .

اینروزها درخانه‌های کوچك و تنك ، بچه‌ها جای جنبیدن ندارند ، همه باید به مدرسه بروند ،همه‌شهریه می‌خواهند ومشکلات دیگر ...

از قدیم‌الایام هم تقریبا مسلم بود که بچه‌های آشپزها و نوکرها از آقازاده ها بااستعدادترند و در زندگی جلو می‌افتند علت آن هم معلوم بود ، زیرا اینها برای‌نبرد زندگی‌خودرا آماده می‌ساختند وآنان نازپرورده بار می‌آمدندو معلوم است که در نبرد زندگی برد با کیست ؟

مرحوم قائم‌مقام‌وزیرمحمد شاه‌همیشه مینالید وازبچه‌های خودش مایوس بود خصوصا وقتی استعداد پسر آشپز خود مشهدی قربان را می‌دیدو متوجه می‌شد که این کربلائی تقی چه آتشپاره‌ای است ، این‌بود که وقتی‌خط و ربط پسر آشپز را می‌دید ، به یکی از بستگانش می‌نوشت : «دیروزاز کربلائی تقی‌کاغذی رسید و موجب حیرانی حاضران‌گردید، همه تحسین کردند و آفرین گفتند .. یکی از آن میان سربرآورد و تحسینات اورا به‌شان شماکردکه درواقع‌ریشخندی به من بود ، گفت :

درخت گردگان بااین بزرگی
درخت خربوزه الله اکبر!

نوکر اینطور چیز بنویسد ، آقا جای خوددارد !... باری من به کربلائی قربان حسد بردم و برپسرش می‌ترسم !

قائم مقام حق داشت حسد ببرد ، زیرا این پسر آشپز او کربلائی تقی ، همان میرزا تقی خان امیرکبیر است که سالها بعد آوازه او اکناف ایران وخارج از ایران را فرا گرفت

بهر حال توفیق سمینار طرفداران حقوق بشر را آرزومندیم وامیدواریم بعد ازین قانون ، دیگر نه لباس خانم زیر اطوی‌داغ بسوزد و نه خورش‌قورمه سبزی در آشپزخانه روی‌اجاق گاز زغال شود و نه کلفت و نوکری شکایت کند که ازگرسنگی شکمش به پشتش چسبیده و آقا یاخانم خانه به او دستور می‌دهد که نان را پشت شیشه روغن بمالد و بخورد که نانش بی‌قاتق نباشد !

تعلیم خط در مدارس

سالهاست که در مدارس ما چه ابتدائی و چه متوسطه به تعلیم خط دانش‌آموزان کمترین توجهی نمیشود، در صورتیکه خط خوب جزو بهترین آثار هنری هر ملت بشمار میآید . بخصوص در دبیرستانهائیکه تدریس میکنم ، ناظر و شاهد هستم که کوچکترین توجهی بخط ریز یا درشت جوانان نمی‌شود ، درصورتیکه با توجه دقیق وزارت آموزش وپرورش وتشویق وترغیب وپشتکار دبیران خط میتوان این‌هنر ارزنده رازنده نگاهداشت و اگر این پیشنهاد مورد عمل قرار نگیرد چه بسا که تا چند سال دیگر خط نویسی از بین آثار هنری ما محو خواهد شد .

دبیر دلسوز

وزیر پست و تلگراف بمجلس سنا قول داد اقدامات مجددانه در بهبود وضع پست نماید

دلخوش به وعده‌ها

۳۱۱۰۸۰

فیش تلفن شماره ۷۵۵۱۷ را در تاریخ ۱۲ر۵ر۴۴ با پرداخت ده هزار ریال ببانك از شرکت تلفن گرفتم و در تمام مدت مرتب از شرکت تلفن خواسته‌ام که بمن تلفن‌بدهندو مرتب‌وعده سال ۴۷ راداده‌اند بالاخره‌سال ۴۷ رسیدو مراجعه‌کردم وآنقدر این ماه و آن ماه کردند که سال ۴۷ هم تمام شد و حالا سه ماه هم از سال ۴۸میگذرد و من هنوز بوعده شرکت تلفن دلخوش هستم .

م - ق

یک شهر و هزاران نرخ !

خرید مایحتاج عمومی در شهر تهران صورت نامطلوبی پیدا کرده است ودر هریك از مناطق شهر قیمت یکنوع جنس نرخی خاص پیدا کرده است مثلا هندوانه را اگر درمیدان شهناز هرکیلو ۷ ریال‌بفروشند، همان‌هندوانه درنارمك کیلوئی ۱۲ ریال تحویل مشتری میگردد واین تفاوت نرخ‌مردم راواقعا نگران و ناراحت کرده‌است .

از طرفی کنترلی نیز برای فروش مایحتاج عمومی دیده نمیشود و اگر فی‌المثل همه مردم بخواهند از بازار های روزخرید خودرا انجام دهند آنهم بواسطه بعدمسافت‌و نابسامانی وسائل نقلیه غیرمقدور شده است . لذا از شهرداری تهران تقاضاداریم یك‌طرح جامع ومفیدی‌برای‌کنترل نرخ‌مایحتاج عمومی بمورد اجراء بگذارد و تهران راز حالت یك شهر هزاران ، هزار نرخ نجات دهد . محمدعلی بابائی

وضع فعلی را اصلاح کنید

اخیرا درمورد قوانین جدید استخدام کشوری و مقررات ورود بخدمت دولت همچنین طریقه جدید امتحان ورودی متقاضیان طی‌ماده هاو تبصره ها و غیره‌و غیره‌باتیتر های‌درشت درجراید کشور بچشم می‌خورد ، مردم بویژه طبقه جوان مملکت باولع تمام این مطالب رامی‌خوانندو شاید هم‌خوشحال میشوند که‌راهی برای استخدام آنان بازکرده‌اند ، اما من یك نکته مهمی را می‌خواستم باولیاء محترم امور بخصوص واضعین این قوانین یادآور شوم که‌آیا تکلیف کارمندان فعلی خودشان را که‌بعداز ۱۲سال تحصیل ودوسال خدمت مقدس سربازی که با هزاران آمال و آرزوو باهزار و یك مکافات دریك موسسه دولتی استخدام شده‌اند وبعداز سه سال خدمت در این موسسه هنوز هم بلاتکلیف‌هستند روشن کرده‌اند ؟البته‌نه ! - زیراخود حقیر ۳سال است دریك موسسه‌دولتی استخدام گردیده‌ام که تازه فهمیدم یك‌کارگر روزمزد دیپلمه هستم ، خودتان قضاوت کنید ماواجب‌تریم که تکلیفمان راروشن کنند یا وضع مقررات جدید برای کارمندان آینده دولت ؟ بدیهی است جواب این‌سئوال بادولت وسازمان‌اموراداری واستخدامی کشور می‌باشد .

کارمند روزمزد دیپلمه (کارگر)

پول تطبیق کجاست ؟

۳۱۱۰۸۰

عده‌ای از کارمندان اداری وزارت دادگستری احکام تطبیق‌قانون استخدام رادریافت کرده‌اند ، ولی هنوز پولش بحیطه وصول درنیامده‌است. بگوئید طلب کارمندان را پرداخت کنند .

،کارمند

تقویم اطلاعات

پنجشنبه - بیست و نهم خرداد ماه ۱۳۴۸ - سوم ربیع‌الثانی ۱۳۸۹ - نوزدهم ژوئن ۱۹۶۹

ساعات شرعی

استخراج دکتر ریاضی کرمانی

اذان صبح ساعت ۳ و ۵۳ دقیقه . طلوع آفتاب ساعت ۴ و ۴۵ دقیقه . ظهر شرعی ساعت ۱۲ و ۵ دقیقه . اذان مغرب ساعت ۷ و ۴۰ دقیقه

کانال ۷ و ۹

برنامه امشب

۱۶-۳۰ آهنگهای درخواستی
۱۷-۳۰ اعلام برنامه
۱۷-۳۲ اخبار
۱۷-۳۶ کودکان
۱۸-۰۰ سفرهای جیمی‌مك فیترز
۱۹-۰۰ اخبار
۱۹-۱۵ آقای تماشائی
۱۹-۳۰ دیدار «دیداری با ایران درودی»
۲۰-۰۰ راهبه پرنده
۲۰-۳۰ مشروح اخبار همراه با فیلم های خبری
۲۱-۰۰ موسیقی ایرانی
۲۱-۳۰ آنچه شماخواسته‌اید
۲۳- فیلم سینمائی بنام «صحرا» باشرکت‌همفری بوگارت

برنامه جمعه

۱۰-۱۵ اسلاید و موزیك
۱۱-۰۰ اعلام برنامه
۱۱-۰۲ موسیقی شاد ایرانی
۱۱-۳۰ الاخون والاخون
۱۲-۰۰ رویداد ها
۱۲-۳۰ غرب وحشی
۱۳-۳۰ واریته استودیو ب
۱۴-۰۰ ورزش
۱۴-۳۰ اختاپوس
۱۵-۰۰ بارون
۱۶-۰۰ کودکان
۱۶-۳۰ مردم سرزمینهای گوناگون
۱۷-۰۰ واریته فرنگی
۱۸-۰۰ آقای «نواك»
۱۹-۰۰ شما و تلویزیون
۱۹-۳۰ مسابقه فوتبال
۲۰-۳۰ اخبار
۲۱-۰۰ روهاید
۲۲-۰۰ شناسائی موسیقی ایرانی

برنامه بامدادی شنبه

۶-۳۲ نیایش
۶-۳۵ ورزش
۶-۴۵ مضحك قلمی
۷-۰۰ اخبار
۷-۱۵ موسیقی ایرانی
۷-۳۰ در نبردزندگی

کانال ۳

برنامه امشب

۱۶-۳۰ اعلام برنامه
۱۶-۳۲ فیلم داستانی
۱۸-۰۰ انسانهای جاودان
۱۸-۳۰ هنر بزبان ساده «کلاس عکاسی»
۱۹-۰۰ سرگذشت واقعی
۱۹-۳۰ برنامه ادبی
۲۰-۰۰ موسیقی ایرانی
۲۰-۳۰ مشروح اخبارهمراه با فیلم های خبری
۲۱-۰۰ گوژپشت نتردام
۲۱-۳۰ مسابقه بی‌سابقه
۲۲-۰۰ بالاتر از خطر
۲۳-۰۰ بحث آزاد
۲۳-۳۰ آخرین اخبار

برنامه فردا

۱۸-۰۰ اعلام برنامه
۱۸-۰۲ تفسیر وقایع هفته
۱۸-۳۰ واریته
۱۹-۰۰ آیرون ساید
۲۰-۰۰ موسیقی ایرانی
۲۰-۳۰ مشروح اخبار همراه با فیلم های خبری
۲۱-۰۰ آلفرد هیچکاك
۲۲-۰۰ شبهای تهران
۲۲-۳۰ انسانها
۲۳-۳۰ آخرین اخبار

برنامه نیمروز شنبه

۱۲-۳۰ آغاز برنامه
۱۲-۳۲ مضحك قلمی
۱۲-۴۵ کاپیتان اسکارلت
۱۳-۴۰ خلاصه اخبار

تلویزیون آموزشی

وزارت آموزش و پرورش

۱۷-۳۰ جائزه
۱۸-۰۰ اخبار
۱۸-۱۵ برنامه‌آینده‌تلویزیون
۱۸-۱۶ تصویر بزرك
۱۸-۴۰ جیم بوئی
۱۹-۰۵ موسیقی
۲۰-۰۰ برنامه دیك‌پاول
۲۱-۰۰ برنامه مخصوص
۲۲-۰۰ فیلم سینمائی

برنامه فردا

۱۷ر۰۵ مسابقه گلف
۱۸ اخبار
۱۸ر۱۵ برنامه‌آینده‌تلویزیون
۱۸ر۱۶ برنامه مخصوص
۱۸ر۴۰ بورلی هیل‌بیلیز
۱۹ر۰۵ مسابقه اتومبیلرانی
۱۹ر۳۰ نمایش دانشجویان
۲۰-۰۰ دره بزرك
۲۱-۰۰ برنامه روان مارتین
۲۲-۰۰ مسابقه بکس

برنامه فوق‌العاده روز جمعه

۸-۰۵ آهنگهای درخواستی
۸-۳۰ مهمانی بچه ها
۹-۰۰ مسابقه جدول هوش
۹-۳۰ برنامه هنری توسط دانش آموزان هنرمند
۱۰-۰۰ مسابقات تلفنی - ضرب‌المثل - شعر مصور
۱۰-۳۵ مجله تلویزیونی جوانان
۱۱-۰۰ قسمت اول‌فیلم‌سینمائی
۱۲-۰۰ پخش اخبار وزارت آموزش و پرورش
۱۳-۱۵ قسمت دوم‌فیلم‌سینمائی

تلویزیون آمیکا

برنامه امشب

۱۷-۰۰ جواب

از امشب فقط در

سینما پولیدور

لطف وصفای این عشق ملکوتی را درهیچ فیلم دیگری احساس نکرده اید

کاترین دونوو

درفیلمی بکارگردانی: ژان پل راپنو

خانه ییلاقی

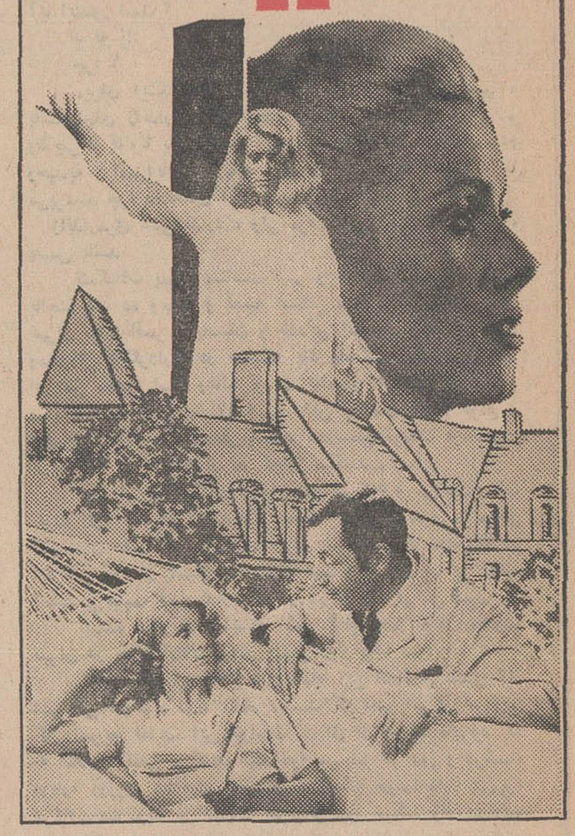

باشرکت: پیربراسور ـ هانری گارسن

کارلوس تامپسون موزیک از: میشل لوگران

انستیتو خواربار و تغذیه ایران

آگهی قبول دانشجو

انستیتو خواربار و تغذیه ایران برای دوره نهم مدرسه عالی علوم تغذیه و شیمی مواد غذائی سال تحصیلی ۴۹ـ۴۸» تعدادی دانشجو « پسر و دختر » از بین دارندگان گواهینامه دیپلم کامل متوسطه رشته های ریاضی و طبیعی از طریق مسابقه می پذیرد .

مدت تحصیل چهار سال است و بموجب مصوبات شورای مرکزی دانشگاه ها به فارغ التحصیلان درجه لیسانس اعطاء خواهد شد .

میزان دریافت شهریه در هرسال تحصیلی معادل دانشکده های مشابه (۱۰۵۰۰ ریال میباشد)

مواد امتحان عبارت از زبان فارسی . زبان خارجه « انگلیسی. فرانسه . آلمانی» علوم طبیعی ریاضی . شیمی و فیزیك در حدود دیپلم کامل دبیرستان خواهد بود .

داوطلبان در صورت تمایل مبلغ ۵۰۰ ریال بحساب ۵۰۰۸ کمك انستیتو دربانك ملی ایران شعبه محمودیه واقع در خیابان پهلوی ایستگاه زهره و یا بوسیله یکی از شعبات بانك ملی درشهرستانها و تهران بشعبه مذکور پرداخت نموده و رسیدبانك را همراه با درخواست زیر که با خط خوانا تنظیم میگردد بانضمام یك برگ رونوشت مصدق شناسنامه و چهار قطعه عکس ۴×۳ که درسال جاری گرفته شده و مشخصات خود را درپشت آن ثبت نموده باشند تا پایان وقت اداری روز پنج شنبه نوزدهم تیر ماه بوسیله پست سفارشی به نشانی انستیتو خواربار و تغذیه ایران شماره ۴۶۲ ایستگاه زهره ـ خیابان پهلوی مقابل هتل هیلتون دبیرخانه مدرسه عالی علوم تغذیه ارسال نموده و یا تاپایان وقت اداری روز سه شنبه بیست وچهارم تیرماه ۱۳۴۸ شخصا با در دست داشتن مدارك فوق به دبیرخانه مدرسه عالی مراجعه نمایند.

کارت شرکت در مسابقات ورودی از بیست و هشتم تا سی ام تیر ماه ۱۳۴۸ همه روزه ازساعت ۸صبح تا ۴٫۳۰ بعداز ظهر در دبیرخانه مدرسه عالی علوم تغذیه توزیع خواهد شد.

ارائه مدرك قبولی داوطلب در امتحانات ششم متوسطه هنگام دریافت کارت ضروری است .

مبلغ پانصد ریال پرداختی بحساب ۵۰۰۸ بهیچوجه مسترد نخواهد شد .

امتحان زبان پس از صدور کارت ورودی به جلسه امتحان قابل تغییر نیست .

تاریخ و محل انجام مسابقه بعدا آگهی خواهد شد .

درخواست ثبت نام برای شرکت کنندگان مسابقه ورودی مدرسه عالی علوم تغذیه :

اینجانب امضاء کننده با مشخصات زیر :

نام خانوادگی ... نام ... شماره شناسنامه ...

صادره از ... متولد سال ... فارغ التحصیل دوره دوم

متوسطه رشته ... در سال ... با معدل کل

از دبیرستان ... واقع درشهر ...

نشانی محل اقامت :

با اطلاع از مقررات مسابقه ورودی مدرسه عالی علوم تغذیه تقاضای شرکت در مسابقه ورودی آن مدرسه عالی را دارد وزبان خارجه ایکه امتحان خواهد داد ..... است .

امضاء داوطلب

تاریخ ... ماه ...

سوزوکی

نمایندهٔ انحصاری:

شرکت سهامی بازرگانی پیروزان

خیابان بوذرجمهری جنب بازار آهنگر تلفن ۲۲۳۸۶ ۵۴۲۸۸

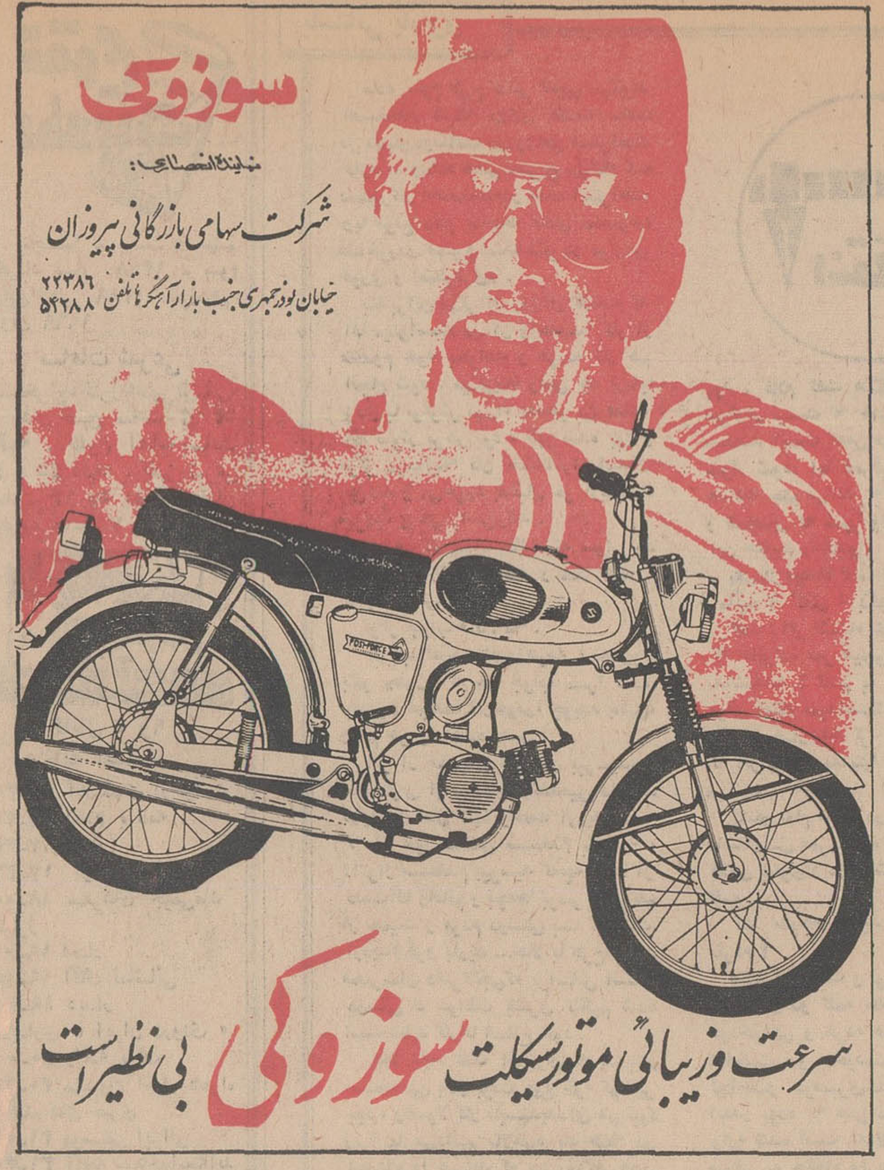

سرعت و زیبائی موتورسیکلت سوزوکی بی نظیر است

برنامه امشب سینماهای پلازا ـ همای

ری ـ کیهان ـ مراد

فردوسی ـ پرسپولیس ـ

ماندانا ـ کارون ـ ستاره

شرق ـ دریا

آگهی مناقصه سه فقره مصالح ساختمانی

موسسه واکسن و سرمسازی رازی حصارك وابسته به وزارت کشاورزی واقع در پنجاه کیلو متری جاده تهران قزوین ۳ فقره مصالح ساختمانی «آجرفشاری مرغوب ، آهك، ماسه شسته » برای کانالسازی و اسفالتکاری از طریق مناقصه طبق آئین نامه معاملات سازمان برنامه خریداری می نماید داوطلبان شرکت در مناقصه می توانند برك شرایط معامله و مشخصات جنس را از دبیرخانه موسسه در حصارك و یا دفتر مرکزی موسسه دروزارت کشاورزی واقع در بلوار کرج دریافت و پیشنهاد های خود را تاساعت ده صبح روز سه شنبه هفدهم تیرماه ۱۳۴۸ بدبیرخانه موسسه رازی در حصارك تسلیم و رسید دریافت دارند ها در ساعت ۱۱ صبح همان روز در حضور کمیسیون مناقصه باز و خوانده خواهد شد .

پیشنهاد ها باید صریح و روشن باشد به پیشنهاد های مشروط و مبهم وفاقد سپرده یا پیشنهاد هائی که بعداز موعد مقرر برسد ترتیب اثر داده نخواهد شد حضور پیشنهاد دهندگان در جلسه مناقصه آزاد وموسسه در رد یا قبول یك یا کلیه پیشنهاد ها مختار است م الف ۳۴۰۱

۲ـ۱ آ ـ ۲۳۳۳۶ موسسه رازی ، حصارك

آگهی مناقصه حمل غله

اداره غله استان کردستان حمل غلات خریداری شعب فرعی را در سال ۴۸ بانبار غله سنندج بمناقصه میگذارد مدت قبول پیشنهادات تا ساعت ۱۰ صبح روز شنبه ۴۸ر۴۸ر۲۱ طالبین شرکت در مناقصه باید قبلا بدایره حمل ونقل غله استان کردستان مراجعه از مفاد وشرایط طرح پیمان اطلاع حاصل نموده سپس به تنظیم و تسلیم پیشنهاد خود مبادرت نمایند .م الف ۳۳۹۱

اداره غله استان کردستان

۲ـ۱ آ ـ ۲۳۳۴۶

کارخانه شیشه سازی قزوین

درتیتر کارخانه شیشه سازی قزوین توسعه میبابد که در صفحه چهارم دیروز (دنباله صفحه اول) درج شده بود اشتباهی رخ داده بود که باین وسیله ضمن پوزش تصحیح میشود .

قابل توجه صاحبان محترم صنایع ایران

POLDI

فولاد پلدی مرغوبترین و بادوام ترین فولادهای دنیا برای صنایع اتومبیل سازی مخصوصا لوازم یدکی قالب سازی در صنایع پلاستیك و کارهای فلز کاری انواع مختلف با آلیاژ وترکیبات مختلف

فولاد پلدی ساخت چکسلواکی

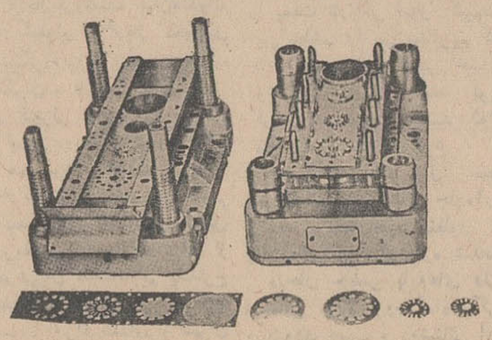

موجود در تهران

باقیمت مناسب

سفارشات قبول میشود

نشانی: تهران خیابان قزوین جنب کمپانی لیلاند فروشگاه پلدی

شماره ۱۰۲۹ـ ۱،۰۳۱ تلفن ۹۵۷۸۸۲

از امشب

سینه موند

اولین سینمای خانواده ها و کودکان تهران

باردیگر هدیه ای نفیس ، جالب و شیرین به تمام کودکان و نوجوانان تقدیم میکند

دنیای حیوانات

رنگی ۰ محصول شوروی

سه هنرمند محبوب فردین ـ دلکش ـ ویگن از رنجها و شادیها ، از امید ها وناکامیها ، از گریه ها و لبخندهای خود که سرگذشتی شورانگیز دارد سخن خواهند گفت .

فردین

دلکش ۰ ویدا قهرمانی ۰ ویگن

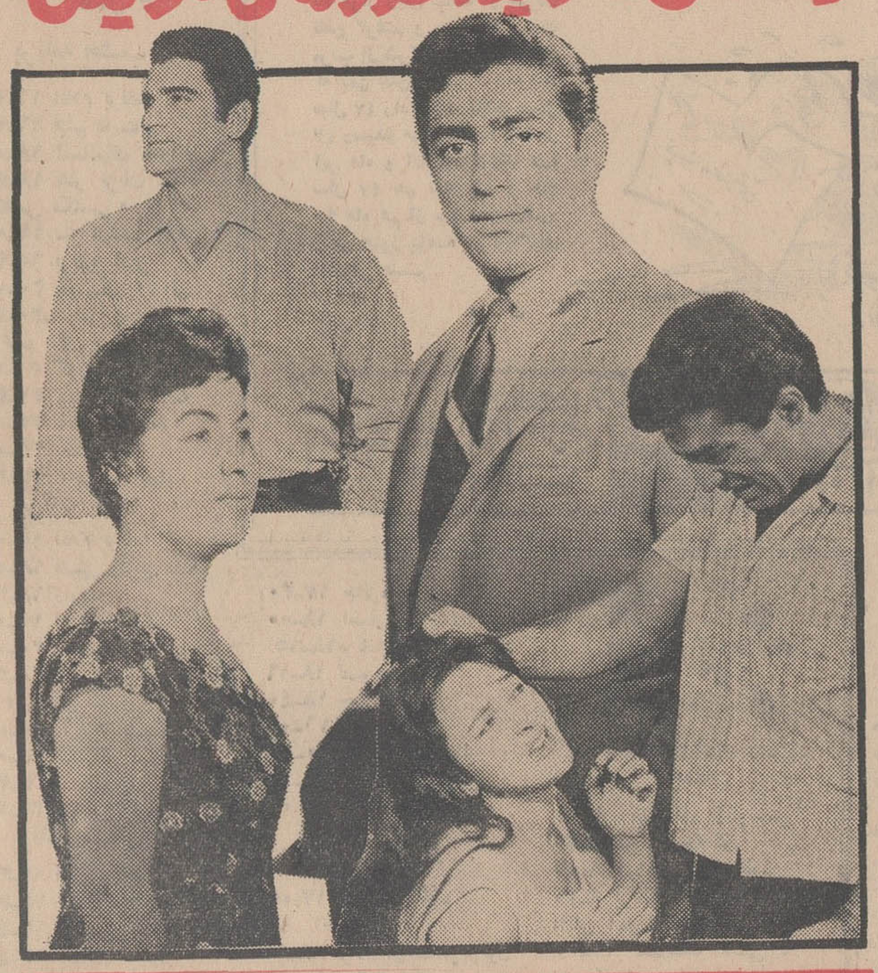

فردا روشن است

ترازنامه بانک ملی ایران در پایان اسفند ماه ۱۳۴۷

دارائی

		پایان سال ۱۳۴۷ ریال		پایان سال ۱۳۴۶ ریال
طلا و نقره		۱۲،۲۱۵،۹۳۷/۸۰		۸،۸۶۹،۲۳۳/۶۰
اسکناس و مسکوک		۳،۷۴۲،۶۴۷،۶۹۰/۴۵		۳،۳۰۷،۹۱۵،۲۷۰/۶۰
سپرده نزد بانک مرکزی ایران:				
سپرده قانونی		۸،۰۹۱،۳۵۶،۰۰۰/۰۰		۶،۵۱۹،۵۲۴،۰۰۰/۰۰
سایر سپرده‌ها		۱۲۷،۵۰۰،۰۰۰/۰۰		—
موجودی نزد بانکهای داخلی		۱۵،۰۰۰،۰۰۰/۰۰		—
نقود ریگانه و موجودی نزد بانکهای خارجی	۲۵	۱۱،۹۸۸،۷۱۹،۶۲۸	۲۰	۹،۸۳۶،۳۱۸،۵۰۴
	۸۵	۱،۶۲۵،۱۹۱،۷۹۸	۰۵	۹۷۴،۲۳۶،۵۴۹
برگهای بهادار:				
اسناد خزانه		۹۰۹،۴۰۰،۰۰۰/۰۰		۱،۲۲۳،۹۰۰،۰۰۰/۰۰
سایر برگهای بهادار		۱،۰۰۹،۱۵۴،۸۵۵/۸۰		۱۷۷،۳۹۳،۴۰۶/۴۵
	۸۰	۱،۹۱۰،۳۵۴،۸۵۵	۴۵	۱،۴۰۰،۲۹۳،۴۰۶
اسناد لزولی و بروات خریداری	۲۰	۱۴،۴۶۷،۹۴۹،۶۳۴	۵۰	۱۳،۴۴۲،۷۷۹،۱۶۱
وام و سایر مطالبات	۷۰	۴۲،۳۱۷،۰۸۹،۵۰۶	۱۵	۳۷،۱۹۳،۵۰۸،۲۵۸
سایر دارائیها	۱۵	۹۲۴،۰۶۹،۵۴۵	۴۵	۶۸۶،۳۵۹،۴۴۳
وثائق تملیک شده	۳۰	۸۴۴،۸۴۹،۰۹۹	۵۰	۸۳۵،۸۷۹،۲۰۸
سهام و مشارکت	۷۰	۱،۱۵۵،۸۳۰،۶۹۴	۷۰	۱،۰۹۸،۴۱۴،۶۹۴
اموال منقول		۸۲۳،۳۲۵،۳۴۰/۴۵		۷۰۶،۷۲۳،۶۰۳/۴۵
کسر میشود:				
استهلاک تا پایان سال ۱۳۴۷		۶۵۴،۲۶۹،۳۳۶/۳۰		۵۷۰،۳۶۶،۰۱۳/۹۵
	۲۵	۱۶۹،۰۵۶،۰۰۴	۵۰	۱۳۶،۳۵۷،۶۸۹
غیر منقول		۳،۰۶۸،۱۱۳،۴۱۸/۲۵		۲،۶۹۸،۱۸۳،۱۲۱/۱۵
کسر میشود:				
استهلاک تا پایان سال ۱۳۴۷		۱،۹۶۸،۱۰۹،۰۰۸/۵۰		۱،۷۵۱،۲۵۲،۸۲۸/۳۰
	۷۵	۱،۱۰۰،۰۰۴،۴۰۹	۸۵	۹۴۶،۹۳۰،۲۹۲
تعهد مشتریان بابت ضمانت نامه‌ها و اعتبارات بازشده	۷۵	۷۶،۵۰۳،۱۱۵،۱۷۶	۳۵	۶۶،۵۵۱،۱۶۹،۲۰۸
	۳۵	۱۱،۱۹۴،۳۲۱،۹۵۹	۳۰	۱۰،۴۵۸،۰۷۹،۶۷۳
وجوه امانی بانک مرکزی ایران بابت حسابهای دولتی	۱۰	۸۷،۶۹۷،۴۳۷،۱۳۶	۶۵	۷۷،۰۰۹،۲۴۸،۸۸۱
		۷،۷۹۶،۲۷۱،۹۳۵/۴۵		۶،۰۴۳،۵۱۶،۸۴۴/۱۵

بدهی

		پایان سال ۱۳۴۷ ریال		پایان سال ۱۳۴۶ ریال
سرمایه ثبت شده و کاملا پرداخت شده	۰۰	۲،۰۰۰،۰۰۰،۰۰۰	۰۰	۲،۰۰۰،۰۰۰،۰۰۰
اندوخته‌ها:				
اندوخته قانونی		۱،۴۷۹،۵۰۰،۰۰۰/۰۰		۱،۳۲۵،۵۰۰،۰۰۰/۰۰
سایر اندوخته‌ها	۸۵	۵۸۱،۲۷۴،۸۷۵/۸۵		۵۰۵،۰۰۰،۰۰۰/۰۰
مانده سودویژه نقل بسال بعد	۳۵	۳۰۹،۰۱۴	۷۰	۲۶۳،۱۹۲
مالیات بر درآمد کسر میشود:		۵۳۵،۲۹۶،۷۰۰/۰۰		۳۷۷،۷۶۴،۷۸۴/۱۵
پرداختهای قبلی	۰۰	۵۳۲،۱۷۷،۷۸۵	۱۵	۳۷۷،۷۶۴،۷۸۴
سود صاحبان سهام	۰۰	۲۲۰،۰۰۰،۰۰۰	۰۰	۱۷۰،۰۰۰،۰۰۰
بانک مرکزی ایران:				
حساب شماره ۱		۳،۰۰۹،۸۵۳،۰۰۰/۰۰		۳،۰۰۹،۸۵۳،۱۷۶/۸۵
حساب شماره ۲		۲،۶۳۸،۸۰۰،۰۰۰/۰۰		۲،۱۱۶،۷۷۶،۶۷۴/۷۵
	۰۰	۵،۶۴۸،۶۵۳،۰۰۰	۶۰	۵،۱۲۶،۶۲۹،۸۵۱
بستانکاران:				
حسابجاری اشخاص و سایر سپرده‌های دیداری		۲۲،۵۲۸،۳۰۵،۷۸۳/۶۵		۲۰،۰۲۹،۰۲۱،۲۶۲/۴۰
حساب بانکها		۳،۳۴۵،۱۰۴،۵۲۳/۴۰		۳،۴۶۳،۰۱۴،۹۵۸/۰۰
سپرده‌های مدت‌دار ازهرقبیل		۱۶،۸۱۹،۳۶۹،۵۱۶/۱۰		۱۲،۹۲۶،۱۶۴،۴۶۸/۵۰
حسابهای پس‌انداز	۴۵	۱۹،۴۴۶،۴۴۶،۰۵۳/۳۰	۱۵	۱۶،۳۱۹،۸۵۴،۹۵۷/۲۵
سایر بدهیها	۱۰	۱،۱۰۰،۷۹۴،۵۰۷	۵۰	۵۲،۷۳۸،۰۵۵،۶۴۶
متفرقه و اقلام در راه	۰۰	۲،۸۰۹،۱۸۰،۱۹۸	۰۰	۱،۰۳۰،۹۷۲،۹۹۸
			۷۵	۳،۲۷۶،۹۸۲،۷۳۵
ضمانت نامه‌های صادره	۷۵	۷۶،۵۰۳،۱۱۵،۱۷۶	۳۵	۶۶،۵۵۱،۱۶۹،۲۰۸
اعتبارات بازشده	۳۵	۱۱،۱۹۴،۳۲۱،۹۵۹	۳۰	۱۰،۴۵۸،۰۷۹،۶۷۳
	۱۰	۸۷،۶۹۷،۴۳۷،۱۳۶	۶۵	۷۷،۰۰۹،۲۴۸،۸۸۱
حسابهای دولتی ژوه شعب		۷،۷۹۶،۲۷۱،۹۳۵/۴۵		۶،۰۴۳،۵۱۶،۸۴۴/۱۵

هیئت نظار بانک ملی ایران پس از رسیدگی بدفترها و موجودیهای صندوق و اسناد و بروات مرکز در پایان سال ۱۳۴۷ و رسیدگی به ترازنامهٔ سال ۱۳۴۷ که مشتمل بر ترازنامهٔ ادارهٔ مرکزی و شعبه‌های بانک میباشد وکسب اطلاعات لازم و شنیدن توضیحات بانک گواهی مینماید که موجودیهای مزبور وکلیه ارقام مندرج در ترازنامه و حساب سود و زیان با مانده‌های دفاتر بانک مطابقت مینماید.

صادق وثیقی — دکتر احمد مقبل — یحیی سهامی — خسرو طباطبائی دیبا — محمود معدل

هیئت عامل

یوسف خوش‌کیش (مدیرکل) — ابوالقاسم گلشن بزرگ (قائم مقام) — ابوالقاسم مؤدب (معاون) — محمود رئیس (معاون)

سود و زیان سال ۱۳۴۷ و سنجش آن با سال ۱۳۴۶

بدهکار

	سال ۱۳۴۷ ریال		سال ۱۳۴۶ ریال	
هزینه کل و متفرقه	۲،۵۲۶،۲۴۸،۶۵۸	۹۰	۲،۲۱۳،۱۱۶،۴۴۴	۵۰
بهره و کارمزد پرداختی	۱،۵۵۰،۹۱۰،۲۱۳	۷۰	۹،۱۴۸،۱۹۳،۶۲۶	۰۵
استهلاک:				
منقول (اثاثیه)	۸۲،۵۳۶،۳۰۳/۱۰		۱۰۰،۱۸۰،۶۷۳/۱۵	
غیر منقول	۲۱۶،۸۵۶،۱۸۰/۲۰		۱۸۲،۱۲۸،۶۶۹/۴۰	
	۲۹۹،۳۹۲،۴۸۳	۳۰	۲۸۲،۳۵۹،۳۴۲	۵۵
صود ویژه قابل تقسیم	۹۷۷،۶۱۷،۳۹۷	۵۰	۷۳۱،۳۲۶،۷۷۴	۲۰
	۵،۳۵۴،۱۶۸،۷۵۳	۴۰	۴،۳۷۹،۹۹۶،۱۸۷	۳۰

بستانکار

	سال ۱۳۴۷ ریال		سال ۱۳۴۶ ریال	
بهره و کارمزد وسود حاصل از معاملات ارزی	۵،۱۳۸،۹۵۷،۹۴۵	۵۰	۴،۱۴۷،۲۵۵،۳۲۵	۲۵
صود معاملات فلزات	۳۵،۳۴۷،۳۷۴	۰۰	۸۳،۹۶۴،۷۲۰	۱۵
سود سهام و متفرقه	۱۷۹،۸۶۳،۴۳۴	۹۰	۱۵۸،۷۷۶،۱۴۱	۹۰
	۵،۳۵۴،۱۶۸،۷۵۳	۴۰	۴،۳۷۹،۹۹۶،۱۸۷	۳۰

پیشنهاد تقسیم سود

بدهکار

	سال ۱۳۴۷ ریال		سال ۱۳۴۶ ریال	
مالیات بردرآمد	۵۳۵،۲۹۶،۷۰۰	۰۰	۳۷۷،۷۶۴،۷۸۴	۱۵
اندوخته قانونی	۱۴۶،۰۰۰،۰۰۰	۰۰	۱۱۰،۰۰۰،۰۰۰	۰۰
سایر اندوخته‌ها	۷۶،۲۷۴،۸۷۵	۸۵	۷۳،۵۰۰،۰۰۰	۰۰
سود صاحبان سهام	۲۲۰،۰۰۰،۰۰۰	۰۰	۱۷۰،۰۰۰،۰۰۰	۰۰
مانده سود ویژه نقل بسال بعد	۳۰۹،۰۱۴	۳۵	۲۶۳،۱۹۲	۷۰
	۹۷۷،۸۸۰،۵۹۰	۲۰	۷۳۱،۵۲۷،۹۷۶	۸۵

بستانکار

	سال ۱۳۴۷ ریال		سال ۱۳۴۶ ریال	
مانده سود ویژه نقل از سال پیش	۴۶۳،۱۹۲	۷۰	۴۰۱،۲۰۲	۶۵
سود ویژه نقل از حساب سود وزیان	۹۷۷،۶۱۷،۳۹۷	۵۰	۷۳۱،۳۲۶،۷۷۴	۲۰
	۹۷۷،۸۸۰،۵۹۰	۲۰	۷۳۱،۵۲۷،۹۷۶	۸۵

شریک

شریک و فروشنده

برای کافه‌قنادی درشمال تهران از ساعت ٤ ببعد تلفن ۶۳۰۳۸۸
آ_۱۰۱۲ ۱ـ ۳

جویای کار

با ۲۸ سال سابقه کار درقسمت های مختلف بیمارستان‌های خارجی درشهر های مختلف برای مدیریت داخلی بیمارستان‌های ملی ویاشخصی آماده کار است براهنمای شماره ۵۰۹ روزنامه اطلاعات مراجعه فرمائید
آ_۹۷۵۱ ۱ـ ۳

جوانی فعال مسلط بکلیه امور تجاری ومکاتبات انگلیسی وفارسی اموراداری مدیریت فروش باضامن فوق‌العاده معتبر صبحها تاساعت ۳ بعدازظهر آماده کار است لطفا باراهنمای شماره ۵۱۲ روزنامه اطلاعات تماس بگیرید
آ_۹۹۰۳ ۱ـ ۵

نقشه‌بردار

باشش‌سال سابقه کار در امور راه‌سازی واسفالت بطور تمام‌وقت‌جویای کار است براهنمای شماره ۵۱۰ روزنامه اطلاعات مراجعه فرمائید
آ_۹۷۵۵ ۱ـ ۲

آشپز فرنگی و ایرانی

باسابقه آماده کاراست‌تلفن۷۸۱۶۷۳
آ_۹۷۵۷

یکنفر کارگر با قبول هرنوع

کار احتیاج به‌کاردارد . براهنمای شماره ۵۱۴ اطلاعات مراجعه شود.
آ_۹۹۴۵

جوانی حسابدار برای کار در تجارتخانه‌ها جویای کار براهنمای شماره ۵۱۵ اطلاعات‌مراجعه شود

گمشده

بدینوسیله اعلام مینماید

در تاریخ سه‌شنبه ۱۳ر۳ر۴۸ منزل اینجانب عادل قراگزلو مورد دستبرد سارقین قرار گرفته و ضمن سرقت اشیاء واثاث‌منزل گذرنامه وشناسنامه خانم اینجانب‌دون‌مریون (قراگزلو) نیز بسرقت رفته است ازیابنده‌تقاضا میشود باتلفن شماره ۷۷۴۱۸۳ تماس گرفته‌و بااسترداد آن مژدگانی‌خود را دریافت دارد
آ_۹۷۱۷ ۱ـ

دوقطعه چک‌اولی بشماره ۵۲۵۳۷۱ بدون تاریخ و امضاء بمبلغ پانصد هزار ریال دومی بشماره ۵۲۵۳۷۲ مورخه ۱ر۱۰ر۱۳۴۷ بمبلغ یکصدهزار ریال‌از حساب ۱۲۰۱۷ بانک ایران‌وانگلیس شعبه بازار جهت قسمتی ازمحل سند شرطی ۱۰۸۹۸ وسند۹۷۲۹ مورخه ۳۱ر۶ر۴۷ و ۱۹ر۴ر۱۳۴۶ دفترخانه ۱۴۹ تهران بنام شکرالله گلساز که ابطال شد طبق اظهار مشارالیه مفقود که می‌بایستی باینجانب مسترد کرده باشد ازدرجه اعتبار ساقط واستفاده کننده یاارائه کننده تعقیب کیفری قانونی خواهدشد
سیدمهدی لاریجانی
آ_۱۰۰۱۹

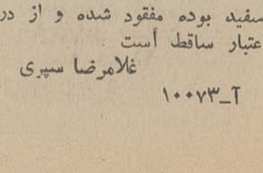

از آقائی که تلفنی خواسته

اطلاع‌دهد برادر اینجانب‌رضا فلاح فرزند اکبر درکجاست ولی‌متاسفانه بنده درمحل تلفن نبودم و گفتند همچون کسی‌را نداریم‌خواهشمنداست باتلفن ۳۰۲۵۶۲ مجددا صحبت‌نموده وخانواده‌ای را رهین منت خودفرماید
آ_۹۹۹۹

فقدان پروانه تفنگ

پروانه تفنگ‌شکاری یک لول بشماره ۲۸۶_۱۰ر۲ر۳۹ سری الف ۰۰۷۳۴۳ صادره از تهران رکن دوم متعلق باینجانب زینعلی درشهسوار مفقود شده است از یابنده تقاضا دارد که بفروشگاه برادران لهراسبی تحویل نموده ومژدگانی دریافت دارند
آ_۲۳۵۳۸

چک‌های‌شماره۵۱۴۱۵۷

الی ۵۱۴۱۷۵ از حساب جاری ۷۷۴ بانک پارس شعبه ابن‌سینا که تماما سفید بوده مفقود شده و از درجه اعتبار ساقط است
غلامرضا سپری
آ_۱۰۰۷۳

سازمانهای ملی و فرهنگی

موسسه فرهنگی سعادت‌ایران

کلاسهای تقویتی وزبان خودرا آغاز مینماید تلفن ۷۷۲۹۹۰

آلمانی ـ روسی ـ انگلیسی

را بطور عمومی‌وخصوصی‌درآموزشگاه دبیران فراگیرید تلفن ۵۸۱۵۷۷
آ_۹۹۱۵ ۱ـ ۲

سازمان‌مشاورین‌امورفرهنگی

آماده است نیازمندیهای موسسات فرهنگی وخانواده‌ها را از لحاظ‌دبیر وآموزگار تامین نماید . برای کسب اطلاع‌بیشتر به‌نشانی‌لاله‌زارنو چهارراه مهناساختمان شماره ۱ البرز طبقه‌اول تلفن ۳۳۱۸۶۹ مراجعه شود
آ_۹۷۴ ۱ـ ۱۰

کلاس موسیقی آپولون

تعلیم ارگ ـ پیانو ـ ماندلین ـ ویلن ـ آواز گیتار در کمترین مدت زیرنظر عطاءالله خرم
نشانی ـ چهارراه پهلوی ـ شاهرضا تلفن ۶۵۶۱۶
آ_۲۰۲۰۰ ۱ـ ٤

تعلیم رانندگی

هنرستان فنی پرستو

مرکز آموزش صحیح رانندگی . مکانیکی ترافیک مجهز به‌بهترین و مدرنترین وسیله‌آموزش‌تهران‌خیابان شاهرضا چهارراه کمرک تلفن:۲۳۹۱۶

آموزشگاه رانندگی ومکانیکی تشکری

جهت دانشجویانیکه واجد شرایط رانندگی باشند صدی بیست تخفیف قائل شده‌است . خیابان خیام بین‌سیدنصرالدین واعدام تلفن ۲۳۵۵۵

پانسیون

پانسیون‌مریم‌مخصوص‌دختران

دانشجو تعطیلات تابستانی ندارد
جاده پهلوی جنب بانک ملی‌محمودیه شماره ۵۱۱ تلفن ۸۵۱۴۲۳
آ_۱۰۰۶ ۱ـ ۱۰

دکتر محمدرضا صالحی کرمانی

جرقه‌های انفجار

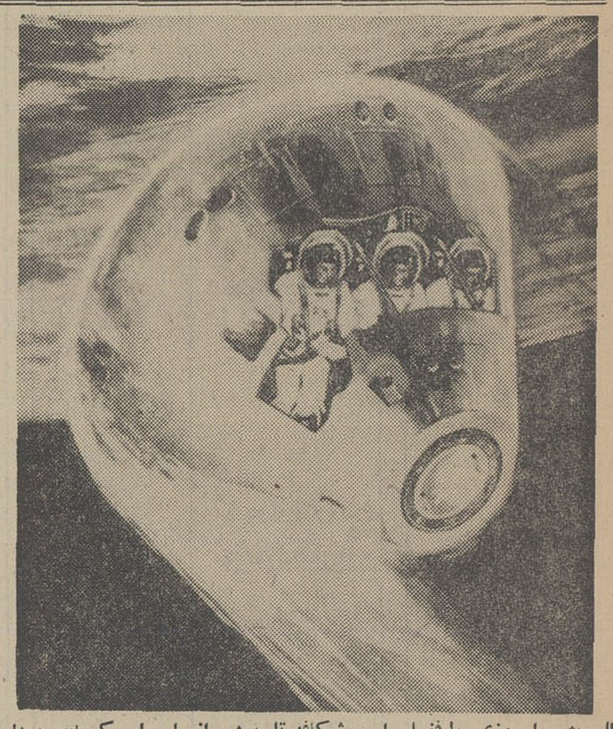

بشر امروزی دل‌فضا را می‌شکافد تا پرده از اسرار کیهان بردارد

سالون از جمعیت موج‌میزد، همه آمده بودند تاسخنرانی فیلسوف بزرگ معاصر یعنی « برتراندراسل » را گوش کنند ، وآنجا دانشگاه‌کمبریج بود فیلسوف‌لب‌بسخن گشود، و درضمن از واقعیتی غیر قابل انکار سخن بمیان آورد .

گفت :

تمدن امروزی جسم بشر را بطرز شگفت انگیزی آسوده ساخته است ، اماهرچقدرجسم او آسوده میشود ،روح او دستخوش عذاب و افسردگی بیشتری‌می‌گردد ، بشر امروزی جت‌های سریع‌السیرساخته‌است، پیام های خودرا بصورت امواج الکترو مغناطیس از فواصل بعیدی میفرستد ، دل‌فضارا میشکافد تاپرده ازاسرارکیهان بردارد ، تمام وسائلی که‌برای راحتی وآسایش بشر امروزی ابداع شده جسم اورا از قیدو بند رنج وناراحتی آزادمیسازد، اماهرقدر جسم آزادتر شود ، روح‌در زنجیر محکمتری‌گرفتار می‌آید و دستخوش عذاب والم بیشتری می‌گردد .خوب بوددر این موقع شنوندگان سخن ، ازفیلسوف بزرگ‌سئوال‌میکردند..

چرا ؟

چرا چنین شده و چراتمدن مادی باتمام پیشرفتش نه‌تنهااز عهده آرام کردن روح بشر برنیامده بلکه روز بروز هم برعذاب والم‌آن می‌افزاید .

شاید جواب این باشد که تمدن مادی امروز در مسیر «خط‌کشی» خاصی جلومیرود، مسیری‌که‌ترسیم کننده خطوط آن ، تمایلات و لذات مادی بشر است .

ولی مسئله اینست که‌بشر درچهار چوب تمایلات و لذت های مادی زندانی نشده است، حلقه‌ای که بشر در درون‌آن قراردارد بسی‌وسیع‌تر ازدائره‌ای است که‌تمدن مادی امروز آن را ترسیم کرده است ، بشر تنها این نیست که‌خوب‌بخورد، لذت برد، خوب برقصد ،خوب عیاشی کند ،وخوب ازلذت‌های مادی وگوناگون بهره‌برداری نماید .

اینها همه مربوط به‌ناحیه جسم انسان است . علاوه براینها بشریك جنبه دیگری که از این قسمت بسیار وسیعتر وباعظمت‌تر است ،وآن جنبه معنویت و تمایلات معنوی او است .

تاریخ را ورق بزنید ، بعمق سیاه و تاریك آن فرو بروید، جلوبروید و بازهم جلوتر،حتی اگر توانستید از محیط تاریخ هم‌بگذرید وباکمك باستان - شناسان ، و اشیائیکه از زیر خاك بیرون می‌آورند ، به‌ماقبل تاریخ سربزنید ، مثل اینکه از همان‌روزیکه بشر خودرادرك کرده‌است ، تمایل به‌پرستش که یك تمایل معنوی است در او نهفته بوده است ، ماتجلی این تمایل را در اشیائیکه از زیرخاك بیرون می‌آید بخوبی می‌بینیم بسیاری از اشیاء‌کشف شده باستانی نماینده یك‌نوع طرز تفکر مذهبی می‌باشند ، باستانشناسان صریحا اظهار می‌کنند که بشر هیچگاه‌جدای از طرز فکر مذهبی نبوده است وهمیشه‌نوعی از پرستش حاکم براو وزندگی او بوده است.

بشر همیشه به‌تمایلات معنوی خود از طریق مذهب جواب میداده است این تمایلات‌آنچنان قوی ونیرومندند که‌بشررابهر سوئی می‌کشانده است ، بسوی بت، بسوی‌ماه ، بسوی ستاره، بسوی خورشید ، بسوی ارباب انواع و بالاخره بسوی قدرتی که اورانکیه‌گاه باشد .

بدیهی است که دراین راه به‌مسیرهای انحرافی فراوانی‌هم رفته است بت‌پرستی‌و همچنین سائر راه های نامبرده شده‌در بالا تجلیات انحرافی تمایل پرستش می‌باشند ، بدنیست‌در اینجا این نکته را تذکر دهیم که :نقش پیامبران‌الهی دراین مورد این بوده است که این تمایل را رهبری کنند وآنرادر مسیر صحیح که «خداپرستی» است‌واردسازند.

ولی بدیهی است که دیگر در دنیای پیشرفته امروز ، بت‌پرستی ،ونظائر آن نمی‌تواند جلب توجه افکار بشررابنماید، و درنتیجه آنگاه که میخواهد باین تمایل جواب دهد اگر رهبری صحیح نشود ،براههای نو و تازه‌ی دیگری که درعین حال انحرافی هم هستند وارد می‌شوند .

گفتیم که غرب آفریننده تمدنی است که درآن ،تمایل پرستش و یابعبارت دیگر «دستگاه مذهب » که جواب‌گوی صحیح تمایلات معنوی بشر است‌نادیده گرفته شده . «تمایل پرستش » اصل و ریشه‌ایست که شاخه های فراوانی دارد ، نوع دوستی ، احسان ، نیکی ،خدمت بخلق، شرافت‌انسانی، کمك ،خیرخواهی و نظایراینها از شاخه های‌این اصل و ریشه می‌باشند .مجموع این اصل وشاخه هارا«مذهب» می‌نامیم .

درتمدن مادی غرب این‌مسائل [illegible] دست داده‌اند ، آنجا که‌منافع مادی والزامات اقتصادی ایجاب کند ، ملتی بخاك‌وخون‌کشیده می‌شود ، و اصول نوع‌دوستی‌و بشر دوستی و شرافت انسانی جای خودرا به‌بمب هائی‌میدهد که درلحظه‌ای کوتاه هزاران انسان بی‌گناه را قربانی‌می‌کند.

مگرنه اینست که پدیده شوم استعمار بهردوصورت‌قدیم وجدیدش از مظاهر تمدنی‌است که برپایه اقتصاد قرار گرفته است . اصول اقتصادی تمدن مادی است که جهان‌رابدومنطقه صنعتی و غیر صنعتی تقسیم نموده است وهمین مناطق غیر صنعتی است‌که بحکم اصول وحشیانه و غیر انسانی تمدن اقتصادی باید الزاما بازاری سربراه و مصرف کننده‌ای مطیع برای تولیدات منطقه صنعتی بوده باشد ، منطقه صنعتی برای رسیدن باین‌هدف چه می‌کند؟باید بتاریخ‌استعمار و تاریخ بدبختیها وگرسنگی‌ها ورنج‌ها وشکنجه های ملت‌های غیرصنعتی مراجعه کرد ،

«باین جهت است که‌میگوئیم درمنطق مکتب مادی«مذهب » که بمعنای حقیقی خود ، چیزی جزانسان‌دوستی برپایه‌خداپرستی نیست اعتبار و موقعیت شایسته خودرا ازدست داده است.مذهب میکوشدتاباضمانت اجراء ایمان بخدا ، روابط انسانهاوملت‌ها را براساس فضیلت‌وخیرخواهی ونوع دوستی که موجب‌پیشرفت تمام بشریت باشد ، قرار دهد، نه‌براساسی که بعضی از ملت هارا به‌اوج ثروت‌وعظمت‌برساند و درعین حال ملتی‌دیگرهمچون ملت هندو یابیافرا و یا ...را از گرسنگی بکشد .

دریك سوی‌جهان موادغذائی به‌آتش کشیده شود و یابدریا ریخته شود و در سوی دیگر جهان‌گرسنگی ومرگ‌های شکنجه‌آور آن، انسانها رادرو کند .

این تمدن است که نسل جوان و حتی همان مردم جهان متمدن راهم بعصیان واداركرده است ، توده‌های وسیع مردم جهان متمدن می‌بینند که این تمدن ،درست درقطب مخالف اصول انسانی جلو میرود ، عواطف‌عالیه بشری و تمایلات معنوی‌انسانیت و بالاخره‌مجموعه علائقی که اصطلاحا نام مذهب به‌آن داده‌اند ، دراین تمدن نادیده گرفته شده است و با این ترتیب می‌بینیم که‌تمایلات معنوی درتمدن مادی سرکوب شده است بقول فروید تمایلات سرکوب شده سرانجام تولید انفجارمی‌کنند و بالاخره از گوشه‌ای سربدر خواهند کرد.

دراینجا است که مایخوبی می‌توانیم انفجار عظیمی را در کالبد تمدن‌مادی‌پیش‌بینی‌کنیم، جرقه‌های این انفجار هم‌اکنون کم وبیش بچشم میخورد .

دنیای گذشته برای‌جوابگوئی به‌تمایلات معنوی خود ، چون که از درك راه صحیح عاجز بود، براه بت‌پرستی ، آتش پرستی و نظائر اینهامیرفت .

واما دنیای امروز .

اوهم ناچار برای پرکردن خلاء روحی خود چون راه صحیح‌و درستی دربرابر خود نمی‌بیند ، و بعبارت دیگر چون‌تمدن‌چنین راهی‌را دربرابراونگذارده‌است، الزاما خودش در جستجوو تلاش و ابتکار راهی است که اندکی به‌روحش آرامش بخشد و لذا می‌بینیم که تمایلات سرکوب شده معنوی ،در فرم های غیر منطقی و غیرصحیحی چون ، هیپیسم وبیتلیسم و یامکتبهای دیگرتجلی‌می‌کنند و یا اینکه جوان را بسوی خودکشی روانه میسازند ، بالا رفتن آمار خود کشی درجهان متمدن جرقه‌ای است از انفجار عظیمی که در داخله دنیای متمدن در حال‌روی دادن است

این سرگشتگی و تلاش سر انجام به کجا می‌انجامد؟ این‌سئوالی است که دربرابر دنیای‌امروزی قرار گرفته‌است.

جواب اینست که سرانجام ملتهای سر خورده از تمدن مادی،راه‌صحیح را پیداخواهند کرد. راهی که با دقت ودرستی به‌نیازهای معنوی آنان جواب دهد، مکتبهامی‌آیند ومیروند. هیپی‌ها طلوع می‌کنندوسرانجام هم غروب بیتلیسم ، می‌درخشد وبزودی هم بخاموشی‌می‌گراید وسرانجام آنچه که رنك‌ابدیت می‌گیرد و باجان و روح بشر آمیخته‌می‌گردد ، «دین اصیل» است ، دینی که براساس‌جواب گوئی به‌نخستین و قوی‌ترین تمایل معنوی بشر که «تمایل پرستش » است مکتب توحید و یکتا پرستی را پایه‌گزاری کند و براین پایه ، شاخه‌ها و فروع‌آن را که‌چیزی جز تمایلات لطیف انسان‌دوستی وخیرخواهی و خدمتگزاری‌نیست درقالب مذهب متجلی سازد ، چنین مذهبی است‌که در جهانی رنك جاودان می‌گیرد و بروح انسانها آرامش و سکون لازم رامی‌بخشد .

«الابذکرالله تطمئن‌القلوب »

تنها توجه بخدا است که‌قلب ودل را آرامش میدهد «قرآن مجید »اسلام درزندگی بشر چنین نقشی را بعهده دارد ، رسالت‌اسلام اینست که انسان ها را از سرگشتگی نجات دهد و تمایلات معنوی‌و لطیف آنها رادرفرم های حساب شده‌الهی، متجلی سازد .و اینست رمز جاودان بودن‌اسلام‌درجهان‌شر.

دانش‌آموزان ممتاز

دبستانهای عصر دانش

(خیابان‌امیرآباد شمالی-چهار راه آریامهر- خیابان‌خورشید- تلفن ۶۱۴۱۸۰).

فرید، شریف‌نراقی‌دانش‌آموز ممتاز کلاس سوم با معدل ۱۷٫۴۳

شهریار احمدی پور دانش‌آموز ممتاز کلاس‌دوم‌بامعدل ۱۹٫۴۷

ستاره کاظمیان شاگرداول کلاس‌پنجم بامعدل ۱۸٫۳

شعله رشتیان‌شاگرد اول کلاسرسوم‌با معدل ۱۸٫۹ درتمام کلاسها اول بوده

منوچهر کامبخش‌دانش‌آموز ممتاز کلاس ششم با معدل ۱۷٫۷۵

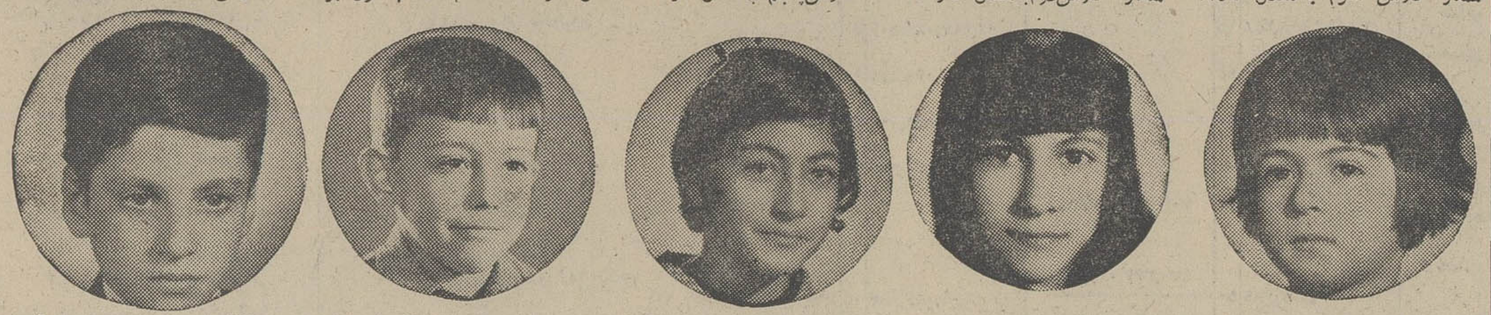

ترانه کلاهی‌شاگرداول کلاس اول بامعدل ۲۰

نسترن منتصراسدی دانش‌آموز ممتاز کلاس دوم‌بامعدل ۱۹٫۴۷

شهناز زادمردان دانش آموز ممتاز کلاس ششم با معدل ۱۸٫۵۵

بابك کمالی‌شاگرداول کلاس چهارم بامعدل ۱۸٫۲۷

کامران داودزاده دانش آموز ممتاز کلاسرسوم با معدل ۱۷٫۳۱

آریاستوده دانش‌آموز ممتاز کلاس‌پنجم بامعدل ۱۷٫۲۵

ناهیدخیری دانش‌آموز ممتاز کلاس‌اول بامعدل ۱۸٫۹۲

فرهاد آفاری شاگرداول‌حوزه امتحانی بامعدل ۱۹٫۸۵

هایده‌محبی دانش آموز ممتاز کلاس‌ششم بامعدل ۱۸٫۲۵

هایده صمدیان شاگرداول کلاس ششم بامعدل ۱۸٫۷۵

دبستان‌ملی ظفر

(بمدیریت آقای علیمحمدظفر - خیابان مخصوص - مقابل سینما)

مسعود وفاخواه دانش‌آموز ممتاز کلاس‌اول

محمود الماسی دانش آموز ممتاز کلاس اول

محمدعلی سرخیر خیابانی دانش‌آموز ممتاز کلاس‌چهارم

فریدون قاسمی تهرانی دانش آموز کلاس پنجم

مسعود ظفر دانش‌آموز ممتاز کلاس‌پنجم

دبستان‌حسنی

جامعه تعلیماتی اسلامی (خیابان شیر و خورشید - خیابان استخر)

ناصر کرباس‌زاده دانش‌آموز ممتاز کلاس ششم با معدل ۱۸٫۹

مسعود کرباس‌زاده دانش‌آموز ممتاز کلاس‌اول بامعدل ۱۹٫۳۷

حسن قدیرنژاد دانش‌آموز ممتاز کلاس سوم با معدل ۱۷٫۹۲

سید محمد الهی‌نوقانی دانش آموز ممتاز کلاس‌اول بامعدل ۱۹٫۳۷

محمدعلی [illegible] نش‌آموز ممتا کلاس چهارم با معدل ۱۶٫۳۳

محمدسالاری دانش‌آموزممتاز کلاس‌چهارم بامعدل ۱۷٫۴۵

رویانوری دانش آموز ممتاز دبستان‌آسیا بامعدل ۱۹٫۸۵

علی هشت‌وچهار دانش آموز کلاس اول دبستان نوردانش رتبه‌اول بامعدل ۲۰

فرح روزبان دانش‌آموز ممتاز کلاس‌اول دبیرستان آفرینش

زهره خوانامقدم دانش‌آموز کلاس سوم دبستان جنت‌رتبه اول‌بامعدل ۱۸٫۰۹

اسماعیل سرشار دانش‌آموز کلاس اول دبستان آریا (شهسوار) رتبه اول با معدل ۱۹٫۶۸

خداداد ریگی دانش اموز دوم دبیرستان ٤ آبان انار رتبه‌اول

حمید فیروزی دانش اموز کلاس سوم دبستان ویژه‌رتبه اول بامعدل ۲۰

سکینه شجاعی دانش‌آموز ممتاز کلاس‌اول‌دبستان مشکوه بامعدل ۱۸٫۸۰

مسعودلباقی دانش‌اموز ممتاز کلاس‌اول دبستان تابش با معدل ۱۸٫۶۶

اطلاعات ـ پنجشنبه ۲۹ خردادماه ۱۳۴۸ ـ شماره ۱۲۹۱۸

آگهی پذیرش دانشجو در دانشگاه صنعتی آریامهر

قسمت اول : کلیات

دانشگاه صنعتی آریامهر برای سال تحصیلی ۴۹ـ۱۳۴۸ ازمیان دارندگان گواهینامه ششم متوسطه (شعبه ریاضی) ۴۸۰ نفر دانشجو از طریق امتحان و مسابقه ورودی می پذیرد دانشکده های مختلف دانشگاه صنعتی آریامهر عبارتند از :

۱ـ دانشکده ریاضی

دانشکده ریاضی دارای دو رشته است : ریاضیات محض و مهندسی علوم ، هدف رشته ریاضیات محض اینست که این‌علم بعنوان یکی از پایه‌های اصلی تمدن بشری در کشور ایران‌رونق پیدا کند . هدف مهندسی علوم اینست که دانشجویان رابامدلهای ریاضی مختلف ماشین های محاسبه (Computer) آشنا سازدتا بتوانند پس از فارغ التحصیل شدن به حل مسائل علمی وصنعتی کشور کمك موثری بنمایند . برنامه های آموزشی این‌دانشکده براساس هدفهای مزبور وبادر نظر گرفتن برنامه ریاضیات‌دانشگاه های مترقی جهان و احتیاجات کشور تدوین شده‌است .

۲ـ دانشکده شیمی

امروزه صنایع‌شیمیائی بزرگترین و پر اهمیت ترین صنایع جهان بوده و یکی از منابع سرشاردرآمد ممالك مترقی و صنعتی جهان بشمارمی‌آید . رشته شیمی که‌پایه‌واساس این صنعت را تشکیل میدهد چنان وسیع ودامنه‌دار است که فقط بعنوان مثال می‌توان بعضی از قسمت‌های آنرااز قبیل‌صنایع پلاستیك ، نساجی لاستیك ، صنایع غذائی ، فلزات ، پتروشیمی و تهیه سوخت برای سفینه‌های فضائی‌نام‌برد دانشکده شیمی برای دو رشته شیمی ومهندسی علوم دانشجو خواهد پذیرفت . دانشجویان مزبور طی دوسال‌اول باصول‌شیمی، فیزیك و ریاضی آشناشده و بقیه مدت تحصیل را بر حسب‌آنکه بخواهند بدریافت لیسانس شیمی یا لیسانس مهندسی علوم نائل شوند صرف فرا گرفتن دروس‌تخصصی مربوط از قبیل‌شیمی صنعتی ، پتروشیمی ، شیمی هسته‌ای ، شیمی کوانتم ، ترمودینامیك ، سینتیك شیمیائی و دروس مهندسی خواهندنمود .

۳ـ دانشکده فیزیك

فیزیك علمی‌است که پدیده های طبیعی را عمیقا بررسی کرده قوانینی راکه براین پدیده ها حکمفرماست کشف میکند. مطالعه این‌پدیده هاچه از طریق تجربی وچه‌ازراه نظری‌بشر را قادر به‌اختراعات‌تازه در صنعت و تکنولوژی نموده اورا در تسخیر طبیعت کمك مینماید . هر دانشجوی دانشکده فیزیك برنامه‌ای از دروس اساسی فیزیك(از قبیل میکانیك ، الکترو دینامیك ، کوانتم‌میکانیك ، فیزیك اتمی و هسته‌ای ، و مکانیك‌استاتیستیك) وسایر دروس‌اجباری‌دانشکده که‌جمعا دوسوم برنامه این‌دانشکده راتشکیل میدهند فرامیگیرد . یك سوم بقیه برنامه را دروس تخصصی تشکیل میدهند که دانشجو بسته بعلاقه خود، آنها رابا راهنمائی دانشکده ازمیان دروس دانشگاه انتخاب میکند .دانشنامه های این دانشکده عبارتند از لیسانس فیزیك و لیسانس مهندسی علوم ، تفاوت این دو دانشنامه فقط در انتخاب دروس تخصصی می‌باشد که درمورد لیسانس فیزیك بیشتر از بین دروس علمی‌ودر مورد لیسانس‌مهندسی علوم بیشتر از بین‌دروس مهندسی‌دانشگاه انتخاب میکردند .

۴ـ دانشکده مهندسی برق

برنامه آموزشی دانشکده مهندسی برق با توجه باحتیاجات کنونی و آینده صنایع کشور برای تربیت مهندسین متخصص در رشته‌های مختلف طرح ریزی شده و در عین حال سعی گردیده است این برنامه با برنامه های دانشگاه خوب کشور های‌پیشرفته جهان‌برابری نماید، دانشجویان این دانشکده در سالهای اول‌و دوم وسوم تقریبا یك برنامه تحصیلی مشترك دارند که‌پایه‌های مهندسی برق رابی ریزی مینماید . ازاواخر سال سوم با توجه به تمایل شخصی دانشجویان وارزیابی استعداد های آنها وسیله استادان راهنما دانشجویان می‌توانند در رشته های الکترونیك، کمونیکاسیون ، انرژی الکتریکی ، سیستم و کنترل به‌تحصیلات خود ادامه دهند .

۵ـ دانشکده مهندسی شیمی

مهندسی شیمی مجموعه‌ای از شیمی و سایر رشته های‌مهندسی بخصوص مهندسی مکانیك است . گرچه این رشته در ابتداءاز شیمی صنعتی بوجودآمد ولی امروزه بیشتر بر مبانی فیزیکی‌قرار دارد تامبانی شیمیائی ،مهندسی‌شیمی عبارتست از بکار بردن اصول علوم تجربی همراه با مبانی اقتصادی و روابط انسانی در زمینه تحولات ودستگاه‌هائی که در آنها ماده از نظر حالت، ترکیب یامقدار انرژی تغییر و تبدیل میپابد . یك مهندس شیمی قادر است نتایج اکتشافات و تحقیقات شیمیست‌ها رادرك کرده و با استفاده از اصول مهندسی یك تحول شیمیائی جدید را بمقیاس صنعتی طرح‌وعملی سازد . بنابراین می‌تواند در بخشهای‌تحقیقات توسعه و تحولات ، طرح و بر آورد تحولات ،ساختمان ، نظارت برتولید، خدمات فنی کارخانه و بالاخره‌فروش محصول در کارخانه های مختلف مربوط به پالایش نفت ، پتروشیمی ،ذوب آهن . صنایع غذائی و غیره فعالیت نموده واز این راه خدمات ارزنده‌ای به کشور بنماید .

۶ـ دانشکده مهندسی متالورژی

صنایع‌سنگین ومادر که تهیه فلزات و کاربرد اولیه آنان‌را نیز شامل میگردند زیربنای استقلال صنعتی کشورهارا تشکیل داده و وجود و توسعه آنها ضامن رشد اقتصادی و نشانه تکامل صنعتی و اجتماعی ملتها می‌باشد . بدین جهت داشتن چنین‌صنایعی از دیر باز آرزوی ملت ایران بوده‌است.دانشگاه‌صنعتی آریامهردر تحقق بخشیدن‌باین آرمان بزرك ملی‌سهیم گشته ودر مورد تربیت کادر فنی برای این صنایع پیشقدم شده است . این دانشگاه‌در دانشکده متالورژی خود مهندسینی تربیت میکند که در رشته های ذوب آهن ،فلزشناسی ، نوردکاری ، ریخته‌گری و ذوب فلزات غیر آهنی تخصصی حاصل نموده و قادرخواهند بود در کلیه موسسات مربوط به صنایع فلزی کشور از جمله در شرکت ملی ذوب آهن ایران‌و همچنین در کارخانجات ذوب‌فلزات غیر آهنی ماشین و اتومبیل سازی ، ریخته گری ، نوردو غیره انجام‌وظیفه نمایند .

۷ـ دانشکده مهندسی مکانیك

هدف دانشکده مهندسی مکانیك تربیت مهندسینی است که بتوانند خودرا با پیشرفت های سریع صنعتی کشور تطبیق دادمو امور فنی آنهارا عهده‌دار گردند . برنامه سه سال اول دانشکده برای اخذدرجه‌لیسانس مهندسی مکانیك مشترك بوده و از سال چهارم دانشجو می‌تواند بر حسب علاقه یکی از چهار رشته زیررا انتخاب نماید :

الف ـ ترمودینامیك صنعتی و مکانیك‌سیالات (برای نصب‌و گرداندن دستگاه های تولید قدرت حرارتی و هیدرولیکی)

ب ـ مکانیك صنعتی وساختمانهای فلزی (طرح‌دستگاه ها مکانیکی ، محاسبات فنی اسکلت های فلزی از قبیل کشتی ، هواپیما ، بنادر و غیره)ـ ج ـ مهندسی تولید (بهبود روشهای‌متداول در صنایع تولیدی و جایگزین نمودن آنها باروشهای جدید) ـ خدمات مهندسی (برای گرداندن صنایع کشور با اصول‌پیشرفته و جدید علمی)

۸ـ دانشکده مهندسی صنایع

هدف دانشکده مهندسی صنایع عبارت از تربیت مهندسینی است که بتوانند بین عوامل انسانی و مواد ماشین آلات صنعتی‌هم‌آهنگی ایجاد نموده و نقش موثری در طرح ریزی و بهره‌برداری از واحد های صنعتی داشته باشند .

برنامه دوسال اول تحصیلی‌دانشجویان این دانشکده شامل مواد عمومی در رشته های مهندسی‌وریاضیات بوده واز سال سوم برنامه‌های آموزشی در زمینه های روشهای تولیدی ، تجزیه و تحلیل‌عملیات‌تولیدی ،برنامه ریزی ماشینهای محاسبه، اقتصاد وحسابداری صنعتی، طرح ریزی واحدهای صنعتی ، ارزیابی‌صنعتی کنترل تولید و موجودیها، روانشناسی صنعتی‌واصول مدیریت‌واحد های صنعتی اجراخواهدشد . فارغ‌التحصیل این دانشکده می‌تواند درداره واحد های صنعتی شرکت نموده و با ایجاد هم آهنگی بین عوامل مختلف دربالا بردن بازده اقتصادی آن واحد موثرباشد

ضمنا اضافه می‌نماید که دانشکده های ریاضی ومهندسی برق با همکاری مرکز محاسبات دانشگاه برنامه تحصیلی مشترکی مربوط به علوم ماشینهای محاسبه الکترونیکی Computer Science درنظر گرفته‌اند که‌جوابگوی احتیاجات این فن درحال حاضر و آینده باشد .

قسمت دوم : شرایط پذیرش دانشجو

دانشگاه برای سال اول‌دانشکده های مختلف تعداد۴۸۰ نفر دانشجو از میان دارندگان گواهی‌نامه کامل ششم متوسطه(شعبه ریاضی) از طریق‌امتحان و مسابقه ورودی می پذیرد .

دانش آموزان فعلی سال ششم ریاضی می‌توانند‌در امتحان و مسابقه مزبور شرکت نمایند، ثبت نام آنان پس‌از موفقیت‌در امتحان و مسابقه ورودی موکول به ارائه برگ قبولی سال ششم متوسطه‌درخردادماه ۴۸خواهدبود .

الف ـ مواد امتحانی وضرائب

چون نتیجه امتحان‌مسابقه‌ورودی باتوجه به ضرائب هر دانشکده بوسیله ماشینهای محاسبه الکترونیك استخراج می گردد‌لذا کلیه داوطلبان باید یك‌یاحداکثر دو دانشکده مورد علاقه خود را به ترتیب تقدم تعیین و در برگ درخواست چاپی قیدنمایند .

ضرائب مواد امتحانی‌مسابقه ورودی که شامل ریاضی، شیمی و فیزیك می‌باشد برای دانشکده های مختلف بشرح‌ذیل‌است :

جدول ضرائب

دانشکده	ریاضی	شیمی	فیزیك
ریاضی	۳	۱	۲
شیمی	۱	۱	۱
فیزیك	۲	۱	۲
مهندسی برق	۲	۱	۲
مهندسی شیمی	۲	۱	۱
مهندسی متالورژی	۱	۱	۱
مهندسی مکانیك	۲	۱	۲
مهندسی صنایع	۱	۱	۱

ب ـ مدارك لازم برای شرکت درامتحان مسابقه‌ورودی

۱ـ رونوشت مصدق یافتوکپی گواهی‌نامه ششم ریاضی یاگواهی اشتغال به تحصیل درسال ششم ریاضی از دبیرستان مربوطه

۲ـ یك برگ رونوشت مصدق شناسنامه و سه قطعه عکس برقی ۴×۳(پشت عکسهابابد نام و نام خانوادگی داوطلب بطور خوانا نوشته شود .)

۳ـ رسیدبانکی بمبلغ۵۰۰ریال بابت شرکت در امتحان مسابقه ورودی که‌بحساب جاری‌شماره ۱۲۷۶۵۳ دانشگاه صنعتی‌آریامهر در بانك ملی ایران شعبه دانشگاه پرداخت یا حواله شده‌باشد .

تذکر: وجه پرداختی بحساب مسابقه ورودی دانشگاه صنعتی آریامهر بهیچوجه مسترد نخواهدشد .

داوطلبان شرکت در امتحان مسابقه ورودی باید برگ‌درخواست چاپی این آگهی را شخصا تکمیل نموده همراه با مدارك‌مشروحه فوق بوسیله پست سفارشی به‌آدرس تهران خیابان آیزنهاور دانشگاه صنعتی آریامهر ارسال داردوپشت پاکت عبارت مربوط به امتحان مسابقه ورودی دانشگاه صنعتی آریامهر را حتما قید نمایند . داوطلبان باید مدارك ودرخواست خودرا طوری ارسال دارندکه حد اکثر تاپایان وقت اداری روز شنبه هفتم تیرماه بایدبه دانشگاه واصل شده‌باشد.به تقاضاهائی که بعداز تاریخ مذکور به دانشگاه برسد ترتیب اثر داده نمیشود .

ج ـ تاریخ توزیع‌کارت شرکت درامتحان‌مسابقه‌ورودی

کارت شرکت درامتحان مسابقه ورودی دانشگاه در روزهای پنجشنبه ۱۲تیرماه و جمعه ۱۳ تیرماه از ساعت ۸ تا۱۲ وازساعت ۱۵ تا۱۹ در محل دانشگاه صنعتی آریامهرواقع‌در خیابان آیزنهاور توزیع می گردد . داوطلبان باید شخصا برای‌اخذ کارت مراجعه نمایند .

د ـ تاریخ ومحل امتحان مسابقه ورودی

امتحان مسابقه ورودی دانشگاه شامل مواد ریاضی ، شیمی‌و فیزیك در صبح روز شنبه چهاردهم تیرماه ۴۸ انجام خواهدشد. امتحان درساعت هشت‌ونیم صبح شروع میشود . محل امتحان‌در موقع توزیع کارت شرکت در امتحان مسابقه ورودی باطلاع داوطلبان خواهدرسید .

دانشگاه صنعتی آریامهر

دانشگاه صنعتی آریامهر

برگ درخواست شرکت درامتحان مسابقه ورودی سال تحصیلی ۴۹-۱۳۴۸

اینجانب (نام خانوادگی ، به فارسی به لاتین) ..... نام ..... نام پدر .....

دارنده شناسنامه شماره ..... صادره از ..... متولد سال ..... شهر .....

دارنده گواهینامه سال ششم ریاضی دبیرستان ..... شهر ..... داوطلب شرکت درامتحان مسابقه ورودی دانشگاه صنعتی آریامهر میباشم و به ضمیمه مدارك زیررا میفرستم .

۱ـ رونوشت مصدق (یافتوکپی) گواهینامه ششم دبیرستان یاگواهینامه اشتغال بتحصیل درسال ششم دبیرستان

۲ـ یکبرگ رونوشت شناسنامه ۳ـ سه قطعه عکس ۴ـ فیش بانک

دانشکده های مورد نظر اینجانب بترتیب تقدم عبارتند از ۱ـ ..... ۲ـ .....

تاریخ ..... محل امضاء .....

آدرس کامل ..... تلفن : .....

این برگ درخواست وسایر مدارك باید طوری باپست سفارشی بآدرس تهران خیابان آیزنهاور ـ دانشگاه صنعتی آریامهر ارسال شود که حداکثر تا آخر وقت اداری روز شنبه هفتم تیرماه ۱۳۴۸ بدانشگاه برسد .

شاهزاده خانم مدرن دربار انگلستان

شاهزاده خانم «آن» پس از هجده سالگی زیبا و جذاب شده است

زنان

روزی در جلوی کاخ «بوکینگهام» یکی از افسران گارد خانم جوان وزیبائی رادر درون ماشینی دید . از تعجب مدتی ایستاد ولی چند لحظه بعد متوجه شد که این خانم بسیار زیبا و جوان دخترملکه است .

او حق داشت تعجب کند برای اینکه همه مردم انگلستان که عکسهای پرنسس « آن» را بعد از جشن هجده سالگی او دیدند تعجب کردند زیرا پرنسس آن واقعا تغییر یافته وشکفته شده است .

طی دو سال اخیر پرانسس آن با کارهاو خواسته هایش بحرانهای کوچك وبزرگی برای فامیل مهمش بوجود آورده است. مثلا ملکه دوست ندارد دخترش بدون مستحفظ و مامورین گارد جائی برود و درهیچ محل نباید با مردی غریبه تنهای تنها دیده شود .

ولی شاهزاده خانم آن، دوست دارد مثل سایر همسالان خویش آزاد باشد و همه جا مستحفظی مثل سایه او را تعقیب نکند .

اظهار عقیده پدر

پرنس فیلیپ درباره دخترش می‌گوید :او کاملا کله شق وجسور استواین عقیده شخصی پدری است که نظیر پدرهای دیگرفکر میکندو حتی میگوید :من بدخترم افتخار می کنم .

اصولا بیشتر خصوصیات واخلاق «آن» شبیه پدرش است نظیرپدرش بهترین سرگرمی آن ورزش است. از اسکی ودریانوردی گرفته تا اسب دوانی .

اغلب روزهای تعطیل که خانواده سلطنتی به پارك ویندسور میروند پرنس فیلیپ فرصتی بدست میاورد تا بدخترش ورزشی را که بی‌نهایت مورد علاقه هردویشان است بیاموزدو او بهترین مربی در اسب سواری برای شاهزاده خانم آن است .

پرنس فیلیپ درنامه‌ای که بیکی از دوستانش نوشته خاطرنشان کرده که اگر دخترش در یك مسابقه جهانی اسبدوانی شرکت کند بیقین اول میشود. درنتیجه تعلیم پدرپرنسس آن شخصیتی درست مثل پدرش یافته است .اوبازیبائی خاص و اندام پرورش یافته پرتحرك خویش باهوش ودانائی خاص یکی از محبوبترین شخصیتهای انگلستان است .

● پای‌بند تشریفات رسمی

یکی از خانمهای دربار انگلیس تعریف کرده که ما در یکی از دوستانش از شاهزاده خانم «آن » پرسیده است «حال مادرت چطور است»پرنسس آن در جواب گفته من فکر میکنم منظورتان علیاحضرت ملکه است ؟زیرا او باهمه آزادی‌خواهی وپرجنب و جوش بودنش سخت پای‌بندپروتکل درباری است. اغلب مردم وقتی که او را می‌بینند بی اختیار به‌یکدیگر میگویند:اوه نگاه کن‌درست شبیه ملکه است.

شاهزاده‌خانم «آن» وپرنس فیلیپ

پرنسس آن در عین شباهت به ملکه الیزابت بسیار شبیه پدرش است . خودش دریادداشتهایش می نویسد که وقتیکه بطور ناشناس به خیابانهای لندن میرود مردم به او بیشتر توجه می کنند تاوقتی که‌او با تشریفات در بین‌مردم ظاهر میشود.

نظیر یك خواهرازلباسهای‌ملکه الیزابت استفاده می کند گاهی‌این لباسها به او بسیار برازنده است . بعلاوه اجازه دارد که در مراسم‌غیر رسمی مینی ژوپ که سخت مورد دلخواهش است بپوشد .

● ازدواج پرنسس آن

وقتیکه ملکه انگلسان به سن دخترش بود در اغلب مراسم رسمی شرکت میکرد و سرپرست صلیب سرخ انگلستان بود در حالی که پرنسس آن کمتر بکارهای رسمی می‌پردازد و ملکه انگلستان عقیده دارد که زمان او با دخترش فرق داشت و میگوید دخترش نبایدباین زودیها ازدواج کند .

باوجود اینکه پرنسس آن باچند جوان‌ازخانواده‌های معروف‌انگلستان رفت وآمد داردولی معلوم نیست که آیا او باین زودیها باآنها ازدواج خواهد کردویاباپرنس کارل کوستاو ولیعهد جوان سوئد زندگی‌زناشوئی را آغاز می کند .آینده او هرچه باشد شخصیت امروز اوسخت‌مورد توجه مردم است . اغلب اوقات تعطیلات خود را در قصر « خاله «مارگارت» میگذراند زیرا پرنسس مارگارت یکی از صمیمی ترین دوستان اوست واز نظرپرنسس آن نمونه کامل‌یك‌بانوی‌مدرن‌انگلیسی است .

ترجمه : ایران مقدم

کنسرت خواهر پادشاه یونان در لندن

پرنسس ایرن خواهرکنستانتین پادشاه یونان دیشب درکنسرتی که در «رویال فستیوال هال» لندن برپا شده بود شخصاپیانو نواخت‌ومورد استقبال حاضرین در کنسرت قرار گرفت .

در این کنسرت شخصیت های زیادی از جمله ۱۴ تن‌از اعضای خاندان های سلطنتی اروپائی‌وانگلیسی‌شرکت‌داشتند که بشدت نسبت‌به‌پرنسس ایرن ابرازاحساسات‌کردند شاهزاده یونانی در این کنسرت کنسرتور دوبل باخ را نواخت و مهارت وی موجی از اعجاب و تحسین تماشاچیان‌رابرانگیخت . ملکه فدریکا مادر شاهزاده ایرن ، کنستانتین برادرش ، پرنس چارلز ، لرد مونتباتون و تنی چند از اعضای خانواده‌سلطنتی انگلیس در میان شخصیت های حاضر در کنسرت هنرنمائی شاهزاده ایرن را تماشاکردند.

آگهی مناقصه

شماره ۱۹۲۰۱ - ۲۶ر۳ر۴۸

اداره سررشته‌داری ژاندارمری جهت مصرف پنج قلم اجناس مشروحه زیر را

ردیف	نوع	میزان
۱-	زردچوبه هندی نکوبیده	۲۰۰۰ کیلو
۲-	فلفل هندی نکوبیده	۵۰۰ کیلو
۳-	جوش‌شیرین	۱۰۰۰ کیلو
۴-	نمك سنك	۲۰۰۰۰ کیلو
۵-	نمك کوبیده در بسته های نیم ویك کیلوئی	۶۰۰۰ کیلو

ازطریق مناقصه خریداری مینماید .

پیشنهاد دهندگان میتوانند با مراجعه به‌شعبه‌خرید اداره سررشته‌داری ژاندارمری کل کشور و ملاحظه نمونه مشخصات اجناس و دریافت برك شرایط و مشخصات معامله پیشنهاد خود را طبق مفاد مندرج در شرایط معامله تنظیم و تاساعت ۹صبح روز ۱۱ر۴ر۴۸ به‌دفتر کل ژاندارمری واقع درستاد ژاندارمری میدان ۲۴ اسفند تسلیم نمایند.

م‌الف ۲۴۷۹

سررشته‌داری ژاندارمری کل کشور

۱-۲ آ-۲۳۷۳۶

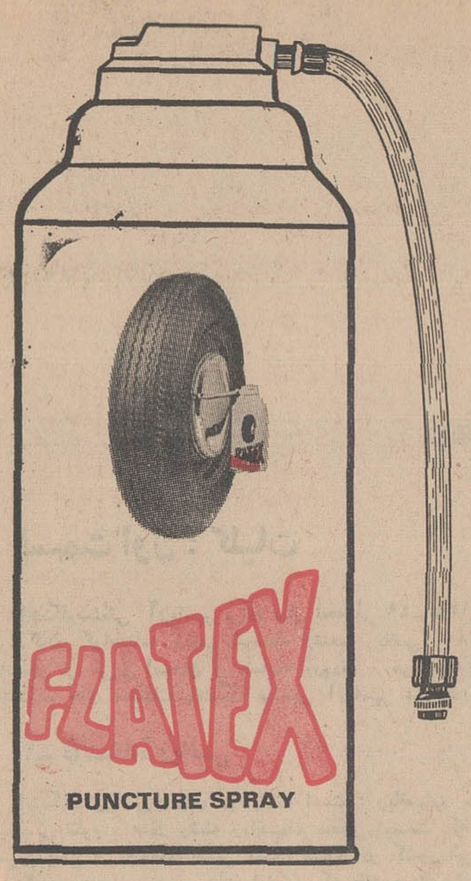

جدیدترین اختراع

فلاتکس

پنچری لاستیک رادریکدقیقه بگیرد ولاستیک رابطو توماتیک باد میکند

فلاتکس درمواقع ضروری وعجله بخصوص دربیابان شما رااز سرگردانی وناراحتی پنچرگیری ویاتعویض لاستیک بی نیاز میکند.

همیشه فلاتکس رادراتومبیل خود داشته باشید.

نمایندگی انحصاری درایران - شرکت بازرگانی حکاک وبرادران تلفن ۳۰۲۷۸۷

مرکز پخش درخوزستان . اهواز فروشگاه دلتا محمدمرعشی‌پور تلفن ۵۶۵۶

حراج کاغذ دیواری

شرکت سهامی مکالئوم ایران کلیه کاغذهای دیواری سال ۱۹۶۸ را از تاریخ یکشنبه اول الی پنجشنبه پنجم تیرماه درمحل نمایشگاه شرکت بمعرض حراج میگذارد

درایام حراج نمایشگاه شرکت سهامی مکالئوم ایران از ۸ صبح الی ۸ شب یکسره باز است.

شاه ساختمان آلومینیوم تلفن ۶۰۰۳۵

خشایار

یک تذکر کاملاً لازم و مفید

اگر معتقد به رعایت کامل اصول بهداشت میباشید

اگر میخواهید از زیبائی بهره کافی ببرید

واگر دوام وصرفه جوئی مورد نظر شماست

حتماً

کاشیکاری را تا زیر سقف ادامه دهید

ایرانا

PISHRO

اجتماعی

مذاکرات انجمن محلی رودکی و سپه غربی

تلفن‌های عمومی را در مراکز کسب نصب کنید

از شهرداری برای مبارزه باگران‌فروشی تقدیر شد

هدف همه افراد مملکت آن است که برای جوانان سرگرمی ایجاد شود و برای‌ان که جوانان مملکت وبخصوص شهر تهران سر گردان نشوند باید در محلات ورزشگاه ساخته شود و باین منظور از تربیت بدنی تقاضا میشوددر سلسبیل برای جوانان این حدود زمین ورزش بسازد تا جوان های بیکار بجای اتلاف وقت و ریش و پشم گذاشتن ادای جوانان واخورده خارجی را در نیاورند و با ورزش تن را سالم و افکار خود را با هدف های مملکت همراه سازند .

در جلسه انجمن محلی رودکی اعضای انجمن گفتند که‌شهرداری در مدت شش سال نخواسته و یا نتوانسته تکلیف چهار خانه خشت‌و گلی را که در انتهای‌خیابان‌بوستان سعدی واقع است روشن نماید و این خیابان را به کارون امتداددهد. مردم محل از شرکت تلفن شکایت کردند که‌ترمیم‌خرابیهائی که برای کابل کشی‌بوجود آورده مسامحه میکند .

نمایندگان مردم گفتند که شرکت واحد نتوانسته رضایت‌مردم را جلب کند واین شرکت هرروز مشکلات تازه‌ای برای مردم ایجاد میکند و از همه اینها بالاتر آن که اتلاف وقت و مسامحه کاری‌در ادارات هنوز باقی است وریشه کن نشده است .

آقای ایرج باستی در موردلکه‌گیری و اسفالت خیابان ها گفت در ناحیه یك شهرداری کار هائی انجام شده ولی خیابان مرتضوی‌بین رودکی و کمالی بهمان‌وضع سابق باقی است و وضع نامساعدی دارد.

آقای حسن نورالدین اظهار داشت مردم از خرابی پیاده روها پس از کابل کشی و ویران شدن ناراضی هستند و موسسات آب و برق و تلفن در ترمیم خرابیهااهمال میکنند و آنقدر در این‌کار تاخیر میکنند که سایر قسمت های اسفالت خراب میشود و آخر خود مردم خرابی ها را مرمت میکنندولی ماموران مرمت را بحساب منظور میدارند.

آقای حاج ناصری گفت:میدان ناصری در خیابان بیست‌و‌نه‌اسفند چمن کاری نشده است . ناطق‌در مورد روشنائی خیابان بوستان و لشگر به اداره برق تذکر داد .

● **یك کار کوچك**

آقای محراب نیا در مورد امتداد خیابان بوستان که بخاطر یك‌خانه خشت‌و گلی مدت شش سال بلاتکلیف مانده از شهرداری ناحیه یك واداره املاك شهرداری انتقاد کرد و گفت :

این حائز اهمیت‌است که یك کار کوچك را در مدت۶سال‌نتوانسته‌اند انجام دهند .

آقای صفا عزیزی گفت مسامحه کاری درادارات تمام نشدنی است و این در عصر تحولات‌اجتماعی ایران در شان مردم کشور نبوده و باید ریشه کن گردد .

آقای حاج غفوری ضمن بیاناتی اظهار داشت که تابحال‌پنج‌شهردار پایتحت برای امتداد خیابان‌بوستان وعده کرده‌اند ولی وعده آنها پوچ درآمده و نه تنها بن‌بست بازنشده بلکه در وسط خیابان حشم‌داری میکنند و این یك خلاف روشن است .

آقای‌حاج سید رضا افتخاریان در مورد خاموشی برق سپه غربی بین خیابان خوش و قصرالدشت صحبت کرد و گفت ماموران‌اساسا در برابر خاموشی برق بی تفاوت هستند و رفع آنرا وظیفه خود نمی دانند .همین تقاضا سبب شد که در چهار راه های پر جمعیت این منطقه چراغ راهنمائی نصب گردد.

آقای سلطان ذوقی گفت مسئله باز شدن باغشاه و امتداد خیابان سپه تا مهرآباد سالهای سال است مطرح است و در این مورد نیز شهرداران هریك مطالبی گفته‌اند ولی تابحال این مشکل حل نشده و انتهای سپه غربی همچنان مسدود است . ناطق گفت حل این مطلب‌با گشودن خیابانی در داخل باغشاه ممکن است و آنگاه از میدان‌سپه مهرآباد پیدا خواهد شد .

● **تغییر تلفن های عمومی**

آقای حاج احمد ابراهیمی پیشنهاد کرد که شرکت تلفن‌ضمن تعمیر تلفن های عمومی‌ترتیبی‌بدهد که این تلفن ها مانند سابق در محل کسب‌و کار نصب گردد تا صاحبان آن مراکز از تلفن ها نگاهداری کرده و مانع از خراب شدن و دستبرد باین تلفن ها بشوند .

ناطق گفت مردم از تلفن های عمومی استفاده نمیکنند و شرکت بی جهت برای نگاهداری تلفن‌های عمومی هزینه صرف میکند زیرا که این تلفن ها یا خراب است و یاگوشی آنها بسرقت رفته‌است .

آقای محمد فاضلی گفت در منطقه غرب و پر جمعیت تهران زمین ورزش وجود ندارد و جوانان پس از تعطیل مدارس در کوچه و خیابان مانده‌اند و برای افرادی که نمی توانند حتی از استخر و باشگاه های خصوصی استفاده کنند وضع بسیار مشکل شده و توجه تربیت بدنی را باین موضوع جلب کرد .

ناطق گفت شهرداری و انجمن شهر در زمینه مبارزه باگرانفروشی اقداماتی میکنند و ازاین کار قدردانی کرد .

آقای اسداله افتخاریان‌درمورد حفاری خیابان ها صحبت کرد و سپس اعضای انجمن از این که بعضی جوانها بجای مطالعه وورزش ریش‌و پشم گذاشته و در چهار راه ها وقت میگذرانند اظهار تاسف کرد

در پایان آقای کاظم تیموری درخواست کرد که‌اتوبوس های سلسبیل مسافران را تا گلوبندك ببرند واعلام داشتند که‌تغییرخطوط و کوتاه کردن آنها اشتباه محض بوده است . ناطق در مورد تغییر مسیر خط ۲۲۹ نیز اعتراض کرد.

در انجمن محلی امیرآباد

برای تحصیل باید ده کیلومتر راه رفت

مجمع عمومی انجمن محلی کوی مرکزی امیرآباد شمالی با حضورجمعی ازساکنان‌تشکیل شدوآقایان‌موسوی، مهندس محمد صادق، مهاجر ، مهندس جمشید گلستانی، سرهنك‌پور ، جواد نادری ،نورالدین نوبخت ، شاپورصاحب، عبدالملی حیدری ،علی اصغر شمس، حسین‌بینا ، جمال صفائیان ورضابرارکی بسمت‌اعضای انجمن تعیین گردیدند.

دراین جلسه اعلام شد که چون صاحبان‌اراضی ، زمین‌هارابدون‌توجه‌به احتیاجات شهردیمی‌تقسیم‌وفروخته‌اند در منطقه‌پارك،دبستان ، کتابخانه ودبیرستان وجودندارد و کودکان بناچاربرای تحصیل پنج کیلومتر راه میروندواین موجب مشکلات ترافیك‌میشود .

انجمن‌پیشنهاد کرد هزار متر ازاراضی دانشگاه دراین منطقه برای‌ساختن‌مدرسه اختصاص داده‌شود .

امروز کسب اطلاع شد که آقای دکتر هادی ملك که از پزشکان متخصص و معروف ایرانی‌مقیم‌امریکا می‌باشد جهت اقامت دائم و اشتغال بکار در موسسات دانشگاهی ایران‌به تهران آمده است . آقای دکتر هادی ملك ۲۶سال درامریکا بسر برده و تحصیلات خوددادررشته‌جراحی‌عمومی، جراحی‌قلب، ریه‌و عروق در بیمارستان های وابسته بدانشگاه های امریکا گذرانده است .

وی‌مدت چهارسال رئیس بخش‌جراحی بیماران از جنك برگشته امریکا بوده ودر مدت اقامت خود در ایالات‌مختلف امریکا ۱۵ گواهینامه طبابت وتخصص درجراحی اخذ کرده است .

آقای دکتر هادی ملك عضو انجمن عالی جراحان امریکا است و قدرت و مهارت وی در امور پزشکی بطرز شایسته‌ای مورد گواهی و تمجید مقامات بهداشتی امریکا قرار گرفته است .

۴۸۳۷ کیلو متر راه فرعی امسال ساخته میشود

سخنگوی وزارت راه گزارش‌داد علاوه‌برهزار و ۲۷۸ کیلومترراه‌فرعی که‌سال گذشته توسط وزارت راه درسراسر کشور ساخته شد درسال جاری نیز ۴۸۳۷ کیلومتر راه فرعی دیگر در استان‌های مرکزی ،گیلان، مازندران ، آذربایجان شرقی ، غربی، کرمانشاهان ، فارس ، کرمان ، سیستان وبلوچستان و کردستان و سواحل جنوب شروع گردیده‌است. این راهها درمدت یك تادوسال‌ساخته خواهدشد .

از سد سفید رودیك خط انتقال نیرو به‌آذربایجان کشیده میشود و بااین شبکه به‌اطراف دریاچه رضائیه برق وروشنائی داده خواهدشد .

تعطیل دکه گرانفروش

از طرف‌اداره اقتصاد شهری سه دکه درسه بازار روز بسبب گرانفروشی بمدت ده روزتعطیل شد. باین فروشندگان پیش‌از این اخطار کرده‌اندکه درصورت گرانفروشی مجدداز کسب‌محروم خواهند شد. این سه دکه در بازارهای‌روز خیابانهای پالیزی ، شمیران وپهلوی‌قراردارد این عکس ماموران شهرداری را هنگام تعطیل دکه گران‌فروشی نشان میدهد .

همکاری بانوان برای مبارزه باگرانفروشی

جلسه آموزشی بهداشتی اصناف با حضور عده‌یی ازبانوان پایتخت‌ورئیس قسمت‌اقتصاد شهری ونمایندگان صنف اغذیه‌فروش‌درباشگاه کارمندان شهرداری تشکیل‌شد .بانوان پایتخت همکاری خود رابرای‌مبارزه‌با گرانفروشی باشهرداری پایتخت‌وآموزش‌لازم دراین‌امربدارندگان اینگونه‌اماکن اعلام داشتند .

دراین جلسه وضع موجود فروشگاه های مواد غذایی‌وعدم‌رعایت‌نکات‌بهداشتی دراین گونه‌مغازه‌ها مورد بررسی قرار گرفت‌و تصمیم گرفته‌شد ، بانوان با مراجعه به دکاکین مواد غذایی ضمن آموزش لازم دستورات بهداشتی را نیز به آنها گوشزد کنند .

دراین‌جلسه برای آموزش‌صاحبان وکارکنان مغازه های اغذیه فروشی و آشناکردن آنهابه رعایت اصول‌بهداشتی برنامه تنظیم شد وبانوان پایتخت نیز تقبل کردند که بامراجعه‌باینگونه‌اماکن آنهارا به وظایفی که بعهده‌شان محول است آشناسازند .

انتخابات انجمن محلی شمالغرب تهران

فعالیت های اجتماعی در محلات تهران ازسرگرفته میشودو انجمن‌های محلی یکی پس‌از دیگری اقدامات خود رادر زمینه رفع احتیاجات محلی آغاز میکنند .

دراین هفته انجمن محلی شمال غرب تهران انتخابات کرد و آقایان عزت‌الله اوزار بسمت رئیس ، حاج علیمحمد نورمحمدیانی وحسین سپاه‌منصور بسمت نواب‌رئیس ، پرویز افشارپور بسمت دبیر و یوسفی‌بسمت خزانه‌دار و جعفرزاده ، جوادی ، حاج نصرت‌نور محمدی بسمت بازرسان انجمن و گلکار بسمت نماینده انجمن در شورایعالی انجمن های محلی‌تعیین گردیدند .

دراین جلسه آقایان حاج‌آزادانی ونورمحمدیانی در باره مشکلات مردم راجع به‌برق و تلفن و آب واتوبوس مطالبی بیان داشتند .

آگهی استخدام

آجودانی کل‌نیروی زمینی شاهنشاهی تعدادی ماشین نویس دیپلمه اعم از «مرد - زن» رشته ریاضی ، طبیعی ، ادبی را ازطریق مسابقه برابر قانون‌استخدام کشوری استخدام مینماید .

شرایط استخدام

۱ـ دارا بودن دیپلم کامل‌متوسطه
۲ـ دارا بودن سلامت کامل مزاج به گواهی اداره بهداری نیروی زمینی شاهنشاهی .
۳ـ متدین بیکی از ادیان‌رسمی کشور .
۴ـ نداشتن سابقه کیفری به گواهی دادگستری
۵ـ دارا بودن دفترچه خاتمه خدمت و یابرك معافیت « غیر از معافیت پزشکی »
۶ـ سن داوطلبین نبایستی از ۱۸ سال تمام کمتر و از ۲۸ سال زیادتر باشد .

مدارك لازم :

۱ـ عین مدارك تحصیلی
۲ـ رونوشت شناسنامه
۳ـ عین دفترچه خاتمه خدمت‌و یابرك معافی
۴ـ داوطلبان حائز شرایط می توانند همه روزه غیر از روز های تعطیل از ساعت ۷ الی ۱۳ ازتاریخ ۱ر۴ر۴۸ الی ۱۵ر۴ر۴۸ جهت ثبت نام و کسب اطلاعات بیشتر با در دست داشتن مدارك فوق به‌آجودانی کل نیروی زمینی شاهنشاهی«شعبه استخدام » واقع در خیابان سوم اسفند ساختمان فیلم برداری‌ارتش مراجعه و ثبت نام نمایند .م الف ۳۴۲۴ ۳ـ۱

توجه کنید :

هم اکنون بیماری نیازمند خون شماست
ما و تعجب نکنید، شاید شما هم روزی محتاج خون بشوید
مرکز انتقال خون شیر و خورشید سرخ آماده است
از شما خون بگیرد و با خون شما از [illegible] نیازمندان نگهداری کند

خیابان ناصرخسرو جنب [illegible]
تلفن ۳۰۴۴۷۵

مبارزه با پشه و مگس ادامه دارد

اکیپ های مبارزه با پشه و مگس چندروزی است که‌فعالیت خود رادر ناحیه ۶و۲ شهرداری در محل های انباشتن زباله و زمین های‌غیرمحصور آغازکرده است. این‌اکیپ هاپس ازخاتمه عملیات این دوناحیه عملیات کلی خود را در سایر نواحی شهر تهران دنبال خواهندکرد.

اطلاعات هوائی

اطلاعات‌هوائی نشریه‌ای‌است که هر روز منتشر میشود وباهر پست برای ایرانیان مقیم [illegible] رسال میگردد . این روزنامه حاوی خلاصه اخبار کشور میباشد وبرای‌دانشجویان بیست وپنج درصدتخفیف منظور شده است . ابونمان یکساله برای امریکا ۲۲۰۰ ریال‌وبرای‌کشورهای اروپائی ۱۸۰۰ ریال‌میباشد تلفن ۳۱۱۰۷۱ داخلی ۲۶۵

سیری درصنعت نفت ایران

اخیرا به کوشش اداره‌کل روابط عمومی‌شرکت ملی‌نفت ایران، کتاب مفیدوآموزنده‌ای زیر عنوان «سیری در صنعت نفت ایران» انتشار یافت . این کتاب مجموعه‌ایست از سخنرانی هائی که طی جلسات متعدد فرهنگی از طرف کارشناسان رشته های مختلف صنعت نفت ایران ، برای معلمان علوم تجربی و اجتماعی ایراد گردیده و در مقدمه آن پیام آقای دکتر اقبال رئیس هیئت مدیره و مدیر عامل شرکت ملی نفت ایران چاپ شده .

در این کتاب مسائل‌مختلف مربوط به صنعت نفت از قبیل «نقش گاز در تامین انرژی جهان» « صنعت گاز در ایران» «برنامه گاز رسانی بشهر ها و روستا ها» «پیش بینی مصرف فرآورده‌های‌نفتی در کشور» « پالایشگاه های موجود و طرح شده» «شرکت های وابسته نفتی» صنایع پتروشیمی و فعالیت‌های دیگر به نحو آموزنده‌ای ، همراه با عکس‌های جالب بازگوشده است و مطمنا میتواند مورد استفاده کامل خواننده و بخصوص کسانی که‌در کسوت تعلیم هستند ، قرار گیرد .

مدیر کل شرکت نفت در مقدمه کتاب نوشته است. انقلاب تاریخی و بزرك شاه و ملت - این تحول بی سابقه و درخشانی که منشاء ترقیات شگرف‌وتحسین آمیزی‌در کلیه شئون زندگی مردم کشور عزیز ما شده است افزایش اطلاعات‌صنعتی واعتلاءسطح معلومات قاطبه افراد ملت را در هر طبقه‌ئی که باشند الزام‌آور کرده‌است

خوشبختانه‌معلمان شریف میهن ما ، بیش ازهر طبقه‌ای لزوم این تحول فکری وعلمی را احساس کرده‌و مجدانه در راه بالابردن سطح‌دانش‌خود وجوانان کشور کوشش‌میکنند «صنعت عظیم و ملی نفت که به حق پیشگام‌تحولات صنعتی پیروزمندانه اخیر کشوراست. به محض آنکه این تمایل مقدس دانش گسترش را در وجودفرهنگیان‌ارجمنداحساس کرد،برای شناساندن‌جنبه‌های علمی و اجتماعی واقتصادی‌این صنعت بزرك‌به‌آنان ،امکانات وتسهیلات متعدد و متنوعی‌به وجود آورد »

دستگاه‌دروکن و علف‌چین الیمپیا

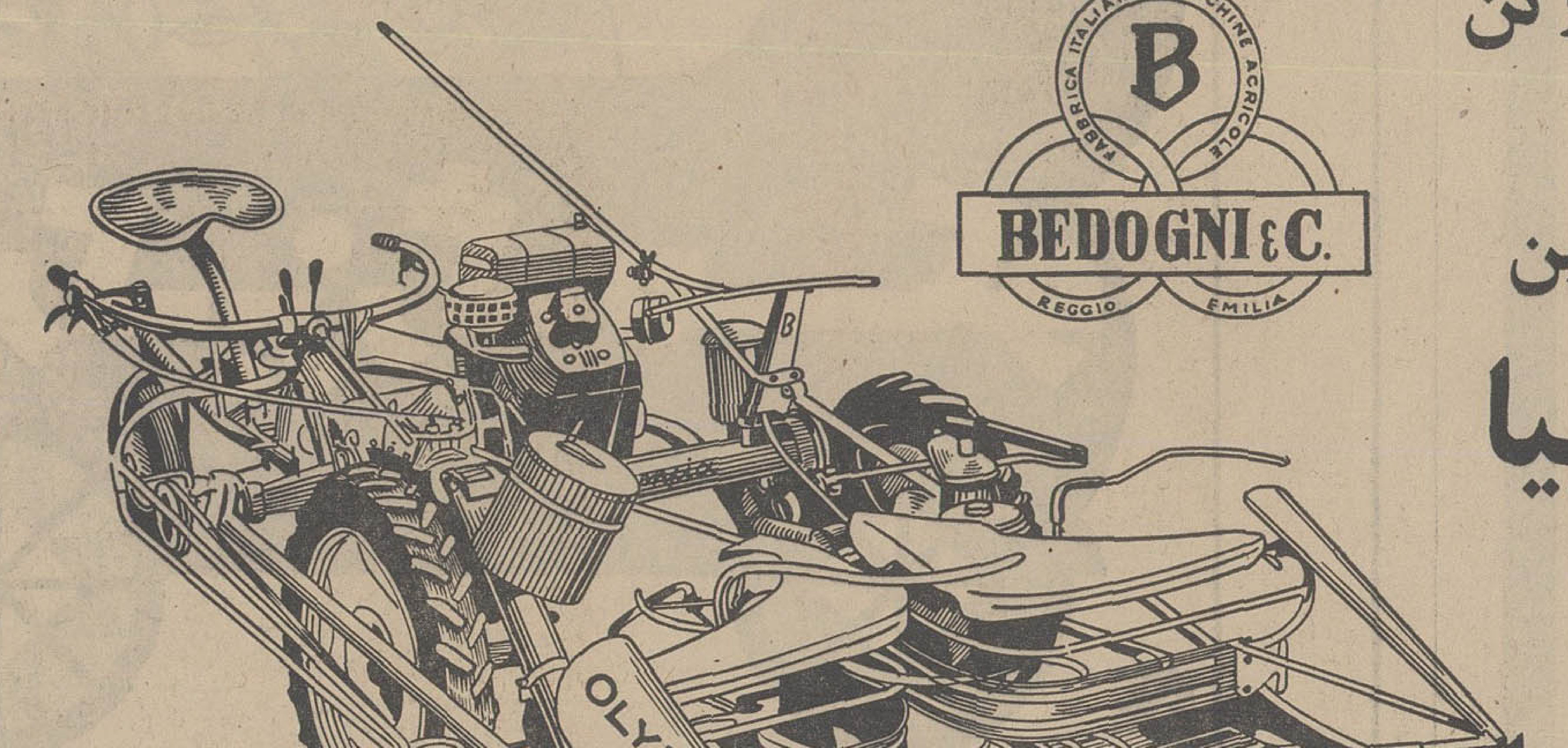

BEDOGNI & C.
FABBRICA ITALIANA MACCHINE AGRICOLE
REGGIO EMILIA

نماینده انحصاری :

متال ایمپورت خیابان سپه-مقابل موزه-پاساژباستان شماره‌های ۱۸-۱۹-۲۰

تلفن : ۳۳۷۶۶۸

همگام بانهضت کشاورزی نوین ایران ، برای پیشرفت امور کشاورزی خود از دستگاه خودکار دروکن و بسته‌بند **الیمپیا** کمك‌بگیرید .

الیمپیا ـ با۱۵ ریال گازوئیل روزانه ۵ هکتار گندم وجو را بدون ازبین‌بردن کاه‌درووبسته‌بندی میکند
الیمپیا ـ با ۱۵ ریال گازوئیل روزانه ۷هکتار یونجه می‌چیند
الیمپیا ـ منطبق باامور کشاورزی در ایران ساخته‌شده
فقط با ۲۰ روز کار **الیمپیا** میتواندقیمت خود را مستهلك نماید

برای کسب اطلاعات بیشتر به تلفن یا آدرس فوق مراجعه فرمائید .

نماینده فروش و پخش در ایران- جنرال سوپلای

جشن پایان سال تحصیلی مدرسه عالی پارس

● خانم دکتر خلعتبری: دراین مدرسه بکیفیت بیش از کمیت اهمیت داده میشود

● مدرسه عالی پارس هم اکنون دارای ۶۸۰ دانشجو در رشته علوم ،علوم تربیتی و زبانهای خارجی میباشد

● با این جشن مدرسه عالی پارس وارد سومین سال گردید

بعد از ظهر دیروز جشن پایان سال تحصیلی مدرسه عالی پارس باحضور سرکار علیه بانو فریده دیبا ، آقای اسداله علم وزیر دربار شاهنشاهی، آقای سناتور عباس مسعودی ، آقای سناتور محمدعلی صفاری ، آقای خوش کیش اعضای هیئت امنای مدرسه عالی پارس ، جمعی از شخصیت های علمی و فرهنگی و اولیاء دانشجویان برگزار شد .

● آغاز مراسم

این مراسم با سلام شاهنشاهی آغاز شد و خانم دکتر پروین خلعتبری رئیس مدرسه عالی پارس ضمن تشکر از تشریف فرمائی سرکار علیه بانو فریده دیبا و مدعوین گفت سال گذشته در حالی این جشن انجام شد که در این موسسه فقط ۳۴۳ دانشجو در سه بخش علوم ، علوم تربیتی وزبان های خارجی مشغول تحصیل بودند و امسال این جشن با حضور ۶۸۰ دانشجو برگزار میشود .

سرکار علیه بانو فریده دیبا مشغول بریدن کیک دومین سال مدرسه عالی پارس می باشد و خانم دکتر خلعتبری نیز در کنار ایشان دیده میشود .

● کیفیت در مدرسه پارس

خانم دکتر خلعتبری اضافه کرد همانطور که شاهنشاه آریامهر درباب هدفهای انقلاب آموزشی راهنمائی فرموده اند باید کیفیت را تعقیب نمود که دانشجو از اعتماد بنفس وشخصیت شایسته ای برخوردار باشد و برای فردائی که سرنوشت میهن را بدست خواهند گرفت جهت قبول مسئولیت کاملا آماده و مجهز باشند ومدرسه عالی پارس نیز دنبال کیفیت رفته است وهم اکنون کادر آموزشی این مدرسه به ۵۰ نفر رسیده که ۴۱ نفر آنان دارای درجه دکترا هستند .

رئیس مدرسه عالی پارس اضافه کرد که گسترش آموزش عالی سبب تضاد بین کیفیت و کمیت خواهدشد ومابه کیفیت بیش از کمیت اهمیت میدهیم .

آنگاه آقای فریدون حیدری نماینده دانشجویان گزارشی از فعالیت های دانشجوئی مدرسه را باطلاع رسانید.

● توزیع جوائز

دراین موقع سرکار علیه بانو فریده دیبا رئیس هیئت امنای مدرسه عالی پارس جوائز دانشجویان ممتاز وقهرمانان ورزشی را توزیع نمود وآنگاه کیک سالگرد تاسیس مدرسه وسیله ریاست هیئت امناء بریده شد و باپذیرائی از مدعوین مدرسه عالی پارس وارد سومین سال شد .

دیروز این جشن در محوطه حیاط مدرسه انجام شدو چندبار باران بساط جشن رابهم ریخت ولی با مقاومت مدعوین در مقابل باران درهمان محوطه جشن بپایان رسید .

تکسمن

پیراهن شخصیتها

نمایندگان فروش پیراهن تکسمن در تهران و شهرستانها

فروشگاه جنرال مد لاله زار کوچه برلن
" هما لاله زار نو مقابل سینما متروپل
" حمید اسلامبول پاساژ پلاسکو ۱۳و۱
" ویژه اسلامبول
" کالری فرد خیابان نادری چهارراه قوام السلطنه
" امین " " " " " " "
" ساکورا " " " " اول قوام السلطنه
" آبی زاده نادری
" نادری قاسمی " " " " "
" گلریز " فردوسی شمالی
" رویال " شاه جنب لاله پاساژ توکل
" هنگامه " پهلوی
" گالری فرانس " " " " چهارراه امیراکرم
" موناکو " " " " " " "
" لاو " شاهرضا مقابل دانشگاه تهران
" رفوا " " " " سینما رویال
" لارژ " پهلوی شمیران نرسیده به پل تجریش
" توئیگی شمیران تجریش مقابل سینما آستارا
" پگاه خیابان پهلوی اول تخت طاوس
" مونترال " " " " جنب سینما آتلانتیک
" لوگانو " شاه نرسیده به گاخ
" لاله سرخ " آریامهر
" ریگو " فیشر آباد شمالی نرسیده به ۴۰ متری ایرانشهر
" شیلا " بهجت آباد بالاتر از ساختمان شرکت نفت
" نسیم " شاه جنب سینما ماژستیک
" نیک روش " تاج ایستگاه هما
" پرستو " محمدرضاشاه پهلوی یوسف آباد
" پولیدور " " " " جنب سینما گلدیس
" پولیدور میدان ولیعهد (بلوار)
" آدامو " " کندی
" سعادت نواب چهارراه گلکار
" گورس امیریه ایستگاه گنجه ای
" شهرزاد " " معزالسلطان

فروشگاه های سازمان تعاون مصرف نیروهای مسلح شاهنشاهی
فروشگاه کارکنان دربار شاهنشاهی خیابان پاستور
" تعاونی کارکنان مؤسسه کیهان خیابان فردوسی کوچه کیهان
" اروس خیابان قوام السلطنه
اهواز فروشگاه توکل پاساژ عیاری
زنجان " فتوت بازار قیصریه
زنجان " توکل چهارراه پهلوی
کرج " پوشاک فرید خیابان دانشکده
بابل " قانع بازار
مشهد " ونوس خیابان پهلوی

مرکز پخش برای شهرستانها
بازار حاجب الدوله دالان پنجم فروشگاه نوموتا تلفنهای ۲۴۳۳۹ و ۵۷ ۶۲۷
مرکز پخش: نادری چهارراه قوام السلطنه پاساژ فرقانی تلفن ۴۷۹۳۸
PISHRO

کانون پرورش فکری کودکان ونوجوانان برگزار می کند:

نمایشات

سیرک بزرگ مسکو

پارک فرح ـ بلوار الیزابت

جایزه هر بلیط ۲ آدم برفی ـ همه چیز مجانی با برف

هر روز از ساعت ۷/۵ بعدازظهر ـ یکشنبه، پنج شنبه، جمعه ها ساعت ۵/۵ و ۹ بعدازظهر

روزهای دوشنبه سیرک تعطیل است

گیشه فروش بلیط هر روز از ساعت ۹ صبح باز است

هنرستان دولتی موسیقی ملی

وابسته بوزارت فرهنگ و هنر برای کلاسهای پنجم و ششم ابتدائی واول متوسطه. هنرجوی دختر و پسر می‌پذیرد هنرجویان پس از اخذ دیپلم کامل هنرستان تحصیلات دانشگاهی خودرا ادامه داده وباحقوق مکفی بکار گمارده خواهند شد. دفتر هنرستان «واقع در خیابان کاخ جنوبی بین شاه و حشمت‌الدوله ـ تلفن ۴۲۳۴۵» همه روزه صبح وعصر برای ثبت‌نام دایر است.

تلفن جدید تلویزیون سرویس مارکاریان ـ ۳۱۲۵۹۸
تعمیر تلویزیون های ترانزیستوری و برقی
آ ـ ۱۹۸۵۰

لغت نامه دهخدا

مجلدات ۱۴۴ تا ۱۴۷ لغت نامه دهخدا
منتشر گردید تاشماره ۱۵۰ تحت صحافی است .
۱ ـ ۳ آ ـ ۲۳۷۱۶

از :حبیب چینی

شناخت ناهماهنگیهای رشد اقتصادی ضروری است (۵)

بحث ما در باره ناهماهنگی بین توزیع درآمد ها که پایه و اساس عدالت اجتماعی و نهضت انقلابی کشور را تشکیل میدهد به‌درازا کشید با این همه نویسنده معتقد است که این مساله مهمتر از آنست که در باره آن به اجمال گفتگو شود ، زیرا این موضوع حیاتی برای آینده اقتصاد کشور حائز اهمیت بسیار می‌باشدوتقریبا قسمت اعظم اقدامات کشور در سالهای آینده تحت نظام برنامه ریزی ارشادی روی این هدف متمرکز خواهد شد .

صاحبان سرمایه ها و فعالین اقتصادی باید بدانند طی سالهای آینده کشور ما نمیتواند به اقدامات پراکنده که جنبه ارفاق و ترحم‌داشته باشد اکتفا کند و بدون تردید رابطه تولید بر اساس نظم نوینی استوار خواهد شد که هرچه بیشتر اختلاف‌عمیق و وحشت انگیز کنونی بین طبقات مختلف را از بین‌ببرد. بطوری که قبلا هم گفتیم الزاما باید راههای ابتکاری تازه‌ای یافته شود که به تحقق این اصل انقلابی کمك کند نباید فکر کنیم انقلاب سفید نظام فئودالیته را ازبین میبرد تابجای آن نظام کاپیتالیستی مبتنی براستثمار بوجود آورد . این روشن‌است که سیاست اقتصادی کشور طی سالهای بعد از انقلاب ارضی به‌رشد صنایع کشور و کمك به سرمایه دار ها کمك و مساعدت بسیار کرده است ، ولی این به آن‌معنی نیست که نظام سرمایه داری بدنبال راههای فرون وسطائی برود . تحرك سرمایه ها و فعالیت ها ـ توسعه اشتغال‌ـ بالا بردن دستمزد ها سهیم کردن جدی کارگران‌درسود کارگاه ها بطریقی سالم و تشویق کننده ـ تنوع حرفو مشاغل ـ توسعه‌خدمات‌عمومی به سطح قابل قبول ـ ممانعت از بالا رفتن سطح قیمت ها که ضرر آن مستقیما متوجه طبقه حقوق و دستمزد بگیر میشود ، تنظیم حمایت های گمرکی در حدی که‌طبقات کم‌درآمد جامعه تحت فشار قرار نگیرند ـ تجدید نظردر سیاست مالیاتی و تنظیم‌برنامه های اقتصادی جدید بنحوی که تقسیم مجدددرآمدوثروت را بر اساس صحیحی‌استوار نماید که‌در عین حال رکود فعالیت های اقتصادی راباعث نشود ، همه و همه برنامه‌هائی است که باید بمرحله اجرا گذاشته شود .بخش‌خصوصی اگر در زمینه هائی که به این بخش مربوط میشودتعلل نماید بدون تردید فرصت های مناسب کنونی را هم از دست خواهد داد و نمایندگان بخش عمومی اگر این هدفها رابطور جدی تعقیب نکنند . لاجرم باید جای خود را به افراد لایقتر و با ایمان تری واگذار نمایند .

این جملات را از کتاب انقلاب سفید نوشته شاهنشاه بعنوان اصول تغییر ناپذیر سیاست سالهای آینده بخاطر بسپاریم : « مسائل اقتصادی از مسائل اجتماعی و اخلاقی جدا نیستند و نمیتوان مانند گذشته علم اقتصاد را فقط‌یك واقعیت خشك ریاضی‌دانست. امروزه باید مطالعات‌اقتصادی تامین عدالت اجتماعی وبهبود زندگی عمومی را نیز بعنوان یکی از ارکان اقتصاد در بر گیرد و از نظر توزیع ثروت قوانین اخلاقی و انسانی ، قوانین اقتصادی را تکمیل کنند »

اینکه دراین‌سلسله‌مقالات گفتیم از این پس باید راه های ابتکاری و در عین حال سازگار با اصول اقتصادی انتخاب و بکار بسته شود ناشی از این نکته است که هدفهای ما کاملا ابتکاری است .

بهر صورت وقتی اصل روشن شد پیدا کردن راه ابتکاری برای رسیدن‌به‌هدف نباید چندان دشوار باشد .

نمیتوان قبول کرد در حالی که درآمد ناخالص سرانه سرانه ۲۸۵ دلاربرآورد شده ۴۲۰دلار است (تولیدناخالص است)گروهی‌درنقاط دورافتاده کشور کمتر از ۵۰ دلار در سال درآمد داشته باشند . به گفته شاهنشاه « نمی توان اجازه داد وضع کودکان قالیباف که روزی چهار پنج ریال به آنها میدهند ادامه پیدا کند . »

اگر قبول کنیم که با هزینه زندگی امروزی درآمد قابل قبول برای هر فرد در ماه ۵۰۰۰ ریال و ۶۰۰۰۰ ریال یا۸۰۰دلار در سال می باشد ، آنوقت متوجه میشویم که از یکطرف چه تلاش عظیمی باید در جهت بالابردن درآمد ملی جامعه صورت گیرد و از طرف دیگر چه تلاش فوق‌العاده‌ای باید‌بعمل آید که حداقل درآمد واقعی سالانه هر فرد به ۶۰۰۰۰ریال برسد .

بدیهی است تا رسیدن به این رقم راه‌بسیار درازی در پیش‌است ولی حتی با جهت رشد کنونی که درآمدسرانه را در آخر دوره برنامه چهارم تا۳۱۰ دلار بالا میبرد ، باید سیاستی اتخاذ گردد که‌درآمد واقعی گروه های مختلف جامعه هرچه بیشتر به این رقم نزدیك کردد و این‌میسر نیست مگر این که سهم قابل ملاحظه‌ای ازدرآمد های تولیدی اعم از کشاورزی و صنعتی بصورت‌سرمایه‌گذاری مجدد در راه های تولیدی به کار افتد . و از فرار سرمایه ها به خارج‌ازکشورجلوگیری شود . باین ترتیب با وجود حفظ اصل مالکیت خصوصی وسائل تولید ، تغییرات در نحوه بهره برداری و تقسیم درآمد ها در سالهای اینده بسیار عمیق خواهد بود . بدیهی است بمنظوراجتناب‌از هرگونه رکود در فعالیت های اقتصادی و ایجاد اعتماد و اطمینان در صاحبان صنعت ، باید مقررات لازم با استحکام لازم و مطالعه کافی تنظیم شود و برای مدتی که‌منطقا قابل قبول باشد بدون تغییر مجدد بمرحله اجرا گذاشته شود . وظیفه حساس دولت‌در این زمینه و لزوم همکاری بیشتر بخش خصوصی و عمومی در تدوین این مقررات که به پیکر انقلاب ایران روحی تازه میدمد قابل انکار نیست . به‌این قسمت از بحث خود خاتمه میدهیم و ازشماره آینده مساله دیگری را در زمینه ناهماهنگیهای رشد اقتصادی کشور مورد توجه قرار خواهیم داد .

تفسیر اقتصادی روز

اقتصاد

تا پایان سال جاری :

۱۳ دستگاه جرثقیل از شوروی خریداری میشود.

عرضه سیمان کاهش یافته است

بااعلام نرخ جدید سیمان ، عرضه آن در تهران کاهش پیدا کرده است. سیمان لوشان بعلت باتوجه به هزینه حمل ونقل باقیمت تعیین شده ازقرار تنی ۱۳۵۰ ریال در محل فروخته‌می‌شود و فعلا روزانه در حدود ۱۰۰ تا ۱۵۰ تن‌به تهران حمل میگردد و مستقیما تحویل شرکت سهامی نمایشگاه‌های بین‌المللی برای‌ساختمان غرفه‌های نمایشگاه آسیائی میشوداز مجموع تولید روزانه سیمان ری ۴۰۰ تن جهت فروش بسازمان مرکزی شرکت ها تحویل میشود و ۲۰۰ تن بقیه قبلا پیش فروش شده است .

چون فعلا باندازه کافی سیمان به سازمان مرکزی شرکت ها تحویل نمی‌شود بیشتر فشارفروش این‌شرکت روی سیمان‌ری‌می‌باشد و این کار باعث عدم تعادل بین عرضه و تقاضا درتهران شده است .

بنابه‌تصمیم سازمان‌مرکزی‌شرکت‌هااز روز گذشته در توزیع سیمان نظارت بیشتری انجام میشود و تقریبا دست واسطه ها و دلالهائی که در بوجود آوردن بازار سیاه سیمان نقش موثری دارند کوتاه شده است بااین تصمیم روزگذشته فروش سیمان به ۱۲۰ تن تقلیل پیداکرد وسیمان بیشتر بدست مصرف کننده واقعی رسید .

روزانه مقداری سیمان از اصفهان به‌تهران حمل‌میشود .موجودی سیمان اصفهان در تهران تنی ۱۳۲۰ ریال بادو ماه وعده و تنی ۱۳۴۰ تومان‌با سه ماه وعده در اختیار عمده‌فروشان سیمان قرار داده میشود .

کارخانه سیمان تهران نیز روزانه ۱۷۰۰ تن و کارخانه سیمان شمال روزانه ۵۰۰ تن تولید دارند که‌جمعا روزانه ۲۲۰۰ تن محصول خود را با قیمت تعیین شده دولتی به‌بازارعرضه میکنند .

کارخانه لوازم و تجهیزات بالابر که در شهر کامسامولسك کنار رود آمور ، در خاور دور اتحاد شوروی واقع است اخیرا بنا به سفارش ایران دو جرثقیل برجی دوار به ایران ارسال نمود. هریك از این جرثقیلها میتوانند باری بوزن ۲۵ تن بارتفاع ۷۰ متر بالا ببرند .

جرثقیلهای مزبور برای مونتاژ قطعات فلزی ساختمان هااختصاص دارند . کارخانه در سالهای گذشته نیز سفارشات کشور های‌مختلف‌را انجام داده است . ولی این نوع جرثقیلها نخستین بار است که به کشور خارجی صادر میگردد . در حال حاضردر کارگاههای مکانیکی قطعات سومین جرثقیل برجی که باید به ایران ارسال گردد تهیه میشود . رویهمرفته طبق گزارش هیئت مدیره این کارخانه تا پایان سال جاری قرار است ۸ جرثقیل برجی و ۵ جرثقیل بازوئی به‌ایران صادر گردد .

ماشین آلات و تجهیزات مورد نیاز صنایع ایران در موسسات دیگر ایالت خاباروفسك مونتاژ می شود. کارگران کارخانه «آمورلیت ماش »سفارش ۹ دستگاه‌ریختگری دریافت نمودند . دستگاه نیمه اتوماتیك تراش فلزات درکارخانه دستگاه سازی مونتاژ خواهد شد. کارگران کارخانه «انرگوماش » که سالهاست‌با ایران‌روابط‌نزدیك دارند چهار دستگاه کمپرسور ودو دستگاه پمپ هوا برای ایران‌آماده میکنند .

کار ساختمان کارخانه سیمان اندیمشك به پایان رسید

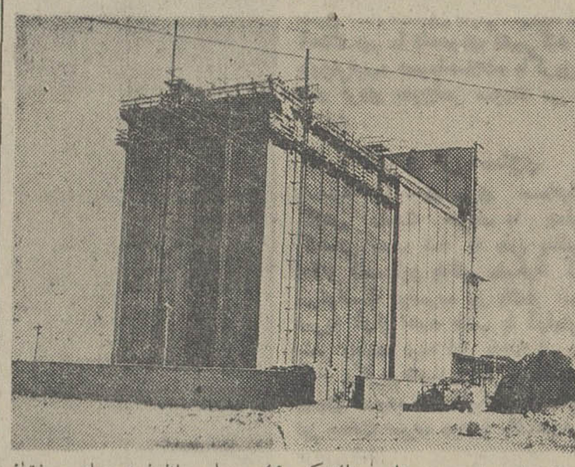

ساختمان‌سیلوی‌جدید«اندیمشك» که با همکاری دولت شوروی ساخته شده باتمام رسیدوآماده‌بهره‌برداری شد .

ظرفیت‌این‌سیلو۱۶هزارتن‌میباشد در حال حاضر در سراسر کشور ۴۹ سیلو باظرفیت های مختلف وجود دارد که مجموعا ۱۳۱ هزار تن گنجایش دارند .

عکس فوق منظره عمومی‌ساختمان سیلوی اندیمشك را که در حال تمام شدن است نشان میدهد.

درسه ماه اول سال مسیحی جاری :

اضافه تراز بازرگانی خارجی آلمان غربی به ۲۸۸۶ میلیون مارك رسید

منابع اقتصادی آلمان بیلان‌واردات و صادرات این کشور را در سه ماهه اول سال ۱۹۶۹ انتشار دادند بموجب این امار صادرات المان در سه ماه اول سال مسیحی جاری بمیزان ۲٫۸۸۶ میلیون مارك بیش از واردات آن بوده است و این مقدار ۳/۴ کمتر از مدت مشابه‌سال قبل میباشد .

صادرات آلمان در سال جاری ۹٫۷ درصد افزایش یافته و جمع آن به مبلغ ۲۵٫۶۰۰ میلیون‌مارك رسیده است در حالیکه واردات‌این کشور بمیزان ۲۰٫۳ درصدافزایش نشان می دهد و جمع بالغ بر ۲۲٫۸۰۰ میلیون مارك رسیده‌است موازنه تجاری آلمان در ماه‌مارس ۱۹۶۹ به تنهائی ۱٫۵۹۵ میلیون مارك اضافه صادرات داشته است که این مقدار در سال قبل ۱٫۷۷۸ میلیون مارك بوده است .

ارزش واردات در ماه مارس امسال ۹٫۲۰۰ میلیون مارك بوده که کلا ۲۳٫۹ درصد بیش ازسال قبل میباشد .

ضمنا میزان افزایش صادرات در همین ماه کمتر بوده و کلا۱۶٫۷ درصد رانشان می دهد که مجموعا به ۹٫۸۰۰ میلیون‌مارك‌بالغ گردیده

پروتکل واحدصنعتی‌ذوب‌آهن ترکیه امضا شد

پروتکل مربوط به تصویب پروژه فنی ساختمان‌واحد صنعتی کارخانجات ذوب آهن بظرفیت تولید یك میلیون تن فولاد که‌در ناحیه اسکندرون با کمك فنی‌اتحاد شوروی ساخته خواهد شد در وزارت صنایع ترکیه بامضاء رسید .

ازطرف شوروی ای .دولگوف‌رئیس اتحادیه کل صادرات ماشین آلات سنگین «تیازپروم اکسپورت» سراسر شوروی رو . شلفسارنیس انستیتوی «کیروموز» لنینگراد که‌طراح پروژه ساختمان می‌باشد واز طرف ترکیه حائری ارتم مدیر کل کارخانه و بالکان سرمهندس کارخانه پروتکل مزبور را امضاء نمودند .

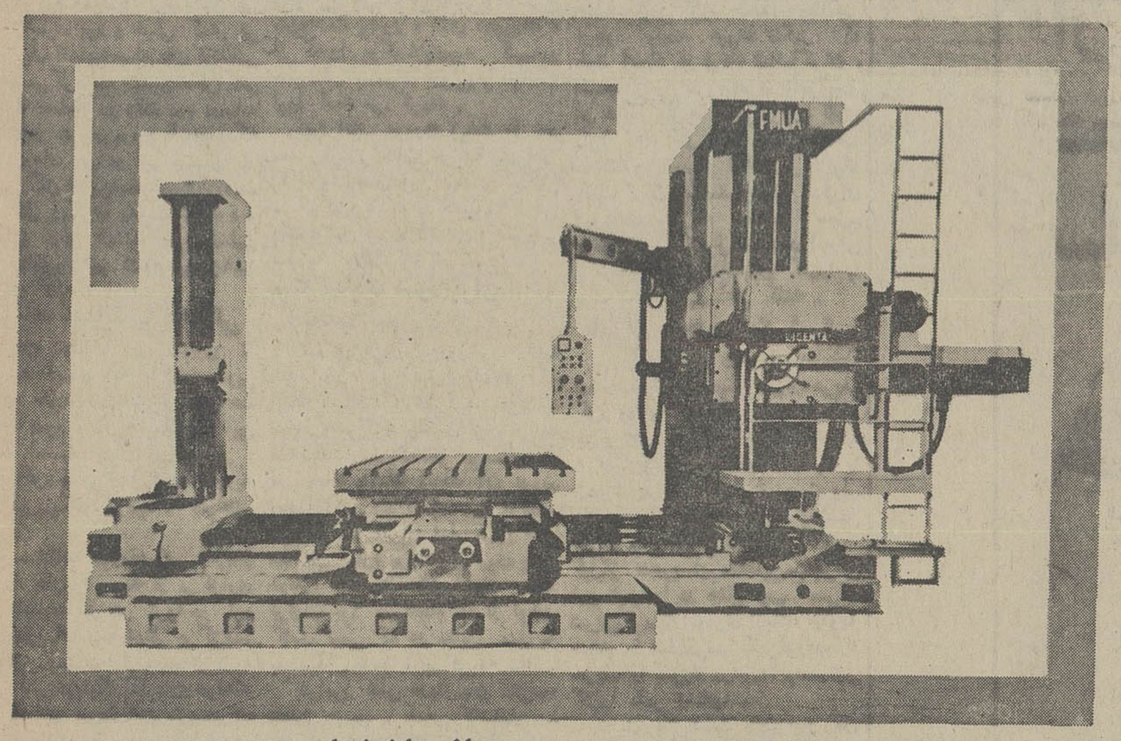

تکنیك جدید راندمان زیاد

درکارگاه یا کارخانه شما بوسیله:

ماشین‌های ابزار ـ ساخت کشور رومانی

ـ ماشین های فرز مختلف ساخته‌شده تحت‌لیسانس «سروتی ـ ایتالیا» Italian Cerutit
ـ انواع ماشین های مته مستقیم‌بقطر ۶ تا ۴۰ میلی متر با پایه یا بدون پایه
ماشین‌های فرز«طولی» Longitudinal دروازه‌ای‌که در چندین‌نوع ساخته شده برطبق‌لیسانس "Kolman" آلمان غربی
ـ ماشین های فرز جامع و عمودی مخصوص ابزار خانه با کنترول خود کار و دستی
ـ پرس اکسنتریك excentric ۱۶ تا ۶۳ تن با چهار چوب ثابت یا متحرك
ـ ماشین های سنك‌زدن و پرداخت کردن ساچمه بلبرینك بقطر ۳ تا ۳۰ میلیمتر
ـ چکش های بادی با کمپرسورهای مخصوص‌نصب شده در چهار چوب
ـ ماشین های فرز مخصوص تیز کردن دندانه‌های دنده با سیکل اتوماتیك یا دستی .
ـ ماشین های ابزار تیز کن
ـ ماشین های صفحه تراش
ـ اره برای کارگاههای فلزی

MASINEXPORT
FOREIGN TRADE STATE COMPANY-BUCHAREST-RUMANIA
BUCHAREST-ROMANIA
7, Matei Millo Street,
Cables:MASEXPORT-Bucharest Telex:216

صادرکننده : ماشین اکسپرت بخارست ـ رومانی

خواهشمند است دعوت ما را برای دیداری از نمایشگاه کالاهای صادراتی رومانی واقع در خیابان سعدی شمالی ساختمان زیبا شماره ۲۵۳ بپذیرید و برای اطلاعات‌بیشتر به‌قسمت‌بازرگانی رومانی در خیابان روزولت میدان ۲۵ شهریور خیابان غفاری. خیابان بهزاد افشار تلفن ۶۲۲۹۹۴ـ۵ و یا به شرکت‌پرس‌موتور به خیابان سعدی ۴۰۲ ـ۳۹۶ مراجعه فرمائید.

LINK-BELT لینك بلت
DIVISION OF FMC CORPORATION

کمپانی لینك بلت آمریکا،
دستگاههای تنظیم سرعت را برای سیستم های

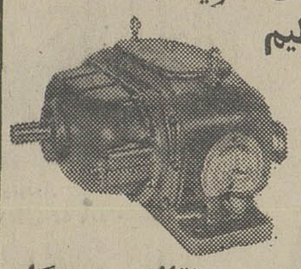

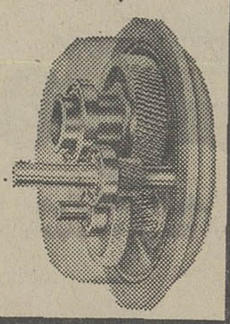

نقاله ـ دستگاه محرکه ـ موتور پمپ و دیزل ژنراتورها عرضه میدارد

نماینده انحصاری: شرکت سهامی صنعتی‌بهتاب ایران تهران خیابان شاهرضا (جنب میدان فردوسی) شماره ۳۳۲ ـ تلفن ۶۵۹۴۳

تجدید آگهی مناقصه

شماره ۱۹۵۴۵
تاریخ ۴۸٫۳٫۲۷

اداره سررشته‌داری ژاندارمری جهت مصرف ۱۴ قلم اجناس مشروحه زیر را :

۱ـ دیك مسی ده منی طرح قابلمه دربدار ۷۰ عدد
۲ـ پاطیل مسی بزرك با درب ۵۰ عدد
۳ـ بادیه برنج خیس کنی ۱۰۰ عدد
۴ـ آبکش مسی بزرك ۲۰۰ عدد
۵ـ آبگردان مسی بزرك ۱۰۰ عدد
۶ـ ماهیتابه مسی بزرك ۱۰۰ عدد .
۷ـ کفگیر مسی دسته بلند ۳۰۰ عدد
۸ـ کفگیر دسته کوتاه مسی ۵۰۰ عدد
۹ـ ملاقه بزرك مسی ۳۰۰ عدد
۱۰ـ ملاقه مسی کوچك ۵۰۰ عدد
۱۱ـ مجموعه مسی بزرك ۵۰ عدد
۱۲ـ ظرف تقسیم غذا مسی دربدار ۱۰۰ عدد
۱۳ـ قابلمه خورشت پزی دربدار ۵۰ عدد
۱۴ـ قابلمه برنج‌پزی ۲۰ کیلوئی دربدار ۱۰۰ عدد

از طریق مناقصه خریداری مینماید

پیشنهاد دهندگان میتوانند با مراجعه به شعبه خرید اداره سررشته‌داری ژاندارمری کل کشور و ملاحظه نمونه و مشخصات اجناس و دریافت برك شرایط و مشخصات معامله پیشنهاد خود را طبق مفادمندرج در شرایط معامله تنظیم و تاساعت ۹ صبح روز ۴۸٫۴٫۱۶ به دفتر کل ژاندارمری واقع در ستاد ژاندارمری میدان ۲۴ اسفند تسلیم نمایند .م‌الف ۳۴۷۸

۱ـ۲ آ ـ ۲۳۷۳۲ سررشته‌داری ژاندارمری کل کشور

پنجشنبه ۲۹ خرداد
از ساعت ۸½ بعداز ظهر

مرضیه

وچندین برنامه متنوع دیگر در شب‌نشینی تالار انجمن دوشیزگان و بانوان خیابان بهار شمالی نبش‌خیابان نامجو تلفن : ۷۶۴۹۸۴ بلیط برای یکنفر ۱۵۰ ریال .
محل تهیه بلیط دفتر انجمن ـ آون بزرك خیابان پهلوی و ضمنا میتوانید با مراجعه به سرویس تلفنی ۷۵۶۸۳۱ هر تعداد بلیط که‌لازم‌داشته‌باشید در محل کار یا منزل خود دریافت نمائید .

نتیجه قرعه‌کشی بلیطهای اعانه ملی
شماره‌های برنده سری ۹۶۵ چهارشنبه ۴۸/۳/۲۸

۴	شصت ریال
۳۶	یکصد و بیست ریال
۷۰۴	پنجهزار و شصت ریال
۹۷۲۲	دو هزار ریال
۸۳۳۰۷	بیست هزار ریال
۰۱۳۹۶۹۱	پنجصد هزار ریال
۰۲۳۹۶۹۱	پنجصد هزار ریال
۰۳۳۹۶۹۱	پنجصد هزار ریال
۰۴۳۹۶۹۱	پنجصد هزار ریال
۰۵۳۹۶۹۱	پنجصد هزار ریال
۰۶۳۹۶۹۱	پنجصد هزار ریال
۰۷۳۹۶۹۱	پنجصد هزار ریال
۰۸۳۹۶۹۱	پنجصد هزار ریال
۰۹۳۹۶۹۱	پنجصد هزار ریال
۱۰۳۹۶۹۱	پنجصد هزار ریال
۱۱۳۹۶۹۱	پنجصد هزار ریال
۱۲۳۹۶۹۱	پنجصد هزار ریال
۱۳۳۹۶۹۱	پنجصد هزار ریال
۱۴۳۹۶۹۱	پنجصد هزار ریال
۱۵۳۹۶۹۱	پنجصد هزار ریال
۱۶۳۹۶۹۱	پنجصد هزار ریال
۱۷۳۹۶۹۱	پنجصد هزار ریال
۰۳۸۰۹۴۴	دویست هزار و شصت ریال
۱۳۸۰۹۴۴	یکصد هزار و شصت ریال (جایزه‌ماهانه دویست‌هزار ریالی)
۱۵۹۲۸۸۵	یکصد هزار ریال
۰۵۹۲۸۸۵	پانصد هزار ریال (جایزه‌ماهانه پانصد هزار ریالی)

شماره‌های ماقبل وما بعد جایزه یك میلیون ریالی هریك برنده بیست و پنجهزار ریال
شماره‌های ماقبل وما بعد جایزه پانصد هزار ریالی هریك برنده دوازده‌هزار وپانصد ریال
شماره‌های ماقبل وما بعد جایزه دویست هزار ریالی هریك برنده پنجهزار ریال
شماره‌های ماقبل وما بعد جایزه یکصد هزار ریالی هریك برنده دو هزار ریال

برندگان جوایز یك میلیون ریالی، پانصد هزار ریالی، دویست هزار ریالی ویکصد هزار ریالی باید حداکثر تا روز چهارشنبه آینده برای دریافت جایزه خود به بنگاه اعانه ملی مراجعه کنند. از میان این برندگان دو نفر بحکم قرعه قهرمان شانس میشوند که پهرکدام یکدستگاه اتومبیل پیکان اهداء میشود.

یونان، قهرمان سال پیش در نخستین دیدار خود در برابر عراق متوقف شد!

امشب تیم ارتش ایران در دومین مسابقه خود با تیم ارتش الجزایر روبرو خواهد شد

* چهارشنبه ۲۸ خرداد ـ استادیوم «سانتاپولیوس» آتن. ساعت ده شب بوقت تهران دومین مسابقه دورمقدماتی فوتبال جام قهرمانی ارتشهای جهان در استادیوم قدیمی شهر که زمین آن در حال حاضر نمی تواند نمایشگر عظمت گذشته های نه چندان دور آن باشد بین دو تیم فوتبال ارتش عراق و کشور میزبان، یونان آغاز گردید.

برخلاف بازی ایران، سوریه که تماشاگران کمتری برای دیدن مسابقه به استادیوم آمده بودند، برای نخستین دیدار کشور میزبان، تماشاگران یونانی لحظه به لحظه بیشتر تریبونهای استادیوم را پر میکردند.

دیدار عراق و یونان در یك حالت احتیاط برای هر دو تیم آغاز گردید. عراقیها از همان لحظه نخست بازی دست به حملات بسیار سنگینی زدند، و اگر پشتیبانی بیدریغ تماشاگران یونانی نبود طول پانزده دقیقه نخست نیمه اول، حداقل دوبار دروازه یونان فرو ریخته میشد.

لیکن عراقیها سرانجام زمانی که عقربه ساعت از دقیقه بیستم بازی هم گذشته بود، پاداش حملات بیدریغ خود را بایك گل دریافت کردند.

گل نخستین مسابقه برای تیم عراق، سنگینی سردی بر استادیوم بوجود آورد. و از این لحظه به بعد یونانیها سخت به تلاش برای رسیدن حداقل به گل مساوی برخاستند.

در حالیکه آخرین دقایق این نیمه رو بپایان میرفت، گوش راست سریع تیم یونان، در میان شادی دیوانه کننده بیش از سی و پنج هزار تماشاگر گل مساوی تیم خود را وارد دروازه عراق کرد و دقایقی بعد نیمه اول با نتیجه مساوی ۱ـ۱ پایان یافت.

نیمه دوم همراه با دفاع مطلق هر دو تیم همراه بود و خیلی کمتر هر دو حریف اقدام به حمله های غافلگیر کننده می کردند. بهمین خاطر اکثر لحظات مسابقه در وقت دوم در میانه میدان در جریان بود و با وجودیکه فورواردهای هر دو تیم چندین بار شانس گل در این نیمه بدست آوردند، ولی گل دیگری بدست نیامد، و عراقیها موفق شدند در نخستین مسابقه خود با تیم کشور میزبان ۱ـ۱ مساوی کنند.

* برنامه مسابقات مقدماتی

یونان اکنون با این مساوی تا یکشنبه آینده که با کره جنوبی مسابقه خواهد داشت، استراحت خواهد نمود، در حالیکه در این فاصله امشب ایران و الجزایر، جمعه کره و عراق و شنبه سوریه والجزایر با یکدیگر دیدار خواهند کرد.

در مسابقات دورمقدماتی، هر تیم دو دیدار دارد، و بعد از برگزاری شش مسابقه، از هر گروه دو تیم برای بازیهای نیمه نهائی برگزیده میشوند. تیمهای اول و دوم دو گروه بطور ضربدری با یکدیگر بازی خواهند کرد و دو تیم پیروز این بازیها برای عنوانهای اول و دوم و دو تیم مغلوب برای مقامهای سوم و چهارم با یکدیگر روبرو خواهند شد.

* تاریخچه مسابقات فوتبال ارتشها

مسابقات فوتبال ارتشهای جهان از سال ۱۹۴۶ آغاز گردید و در اولین دوره این مسابقات انگلستان فاتح مسابقات گردید.

و در سالهای بعد به ترتیب این تیمها فاتح گردیده‌اند. ۱۹۴۷ بلژیك، ۱۹۴۸ـ۴۹ فرانسه، ۱۹۵۰ ایتالیا، ۱۹۵۲ یونان، ۱۹۵۳ و ۵۴ بلژیك، ۱۹۵۵ ترکیه، ۱۹۵۶ ایتالیا، ۱۹۵۷ فرانسه، ۱۹۵۸ پرتقال، ۱۹۵۹ ایتالیا، ۱۹۶۰ بلژیك، ۱۹۶۱ ترکیه، ۶۳ و ۱۹۶۲ یونان، ۱۹۶۴ فرانسه، ۱۹۶۵ اسپانیا، ۶۷ و ۱۹۶۶ ترکیه و ۱۹۶۸ یونان

تیم فوتبال ارتش یونان که تاکنون چهار بار فاتح جام این مسابقات گردیده باتدارك و آمادگی فراوان بعد از یك اردوی ۴۵ روزه به این مسابقات قدم گذارده است، و روزنامه‌های آتن تقریبا هر روز راجع به تیم خود صحبت میکنند. بعد از یونان، تیم ایران بخصوص با پیروزی در نخستین شب بازیها تا حدودی شناخته شده است، هرچند که تیم سوریه هم با وجود مغلوب شدن در نخستین بازی مقابل ایران تیم قابل بحثی است

عکس اختصاصی دیگری است از مسابقه ایران و سوریه از فرستاده خبرنگار اعزامی ما از آتن. این عکس گل مردود ایران را نشان میدهد گلی که با باخانلو شمر رساند، ولی داور آنرا هافسایدا اعلام کرد. با باخانلو پس از پایان این بازی مدام از بی‌مهری داور شکایت میکرد!

* نگاه دقیقی به بازی نخست

برای شناخت بیشتر موقعیت تیم خودی که امشب دومین دیدار خود را در ساعت هشت بوقت آتن و دم شب بوقت تهران برابر تیم الجزایر انجام خواهد داد. نگاه دقیقتری به تیم ایران و بازی نخست می‌افکنیم.

بازیکنان تیم ارتش شاهنشاهی ایران با پیراهنهای سبز ساعت ده و ده دقیقه بوقت تهران وارد میدان شدند، حریف پیراهنهای سرخ بتن داشت و داور، آقای «هوورت» از کشور یوگسلاوی بود که دو هموطنش بنامهای «زویچ» و «چانالك» اورا کمك می کردند.

این آقای هوورت زیادتر از حد معمول با بازیکنان حریف مهربانی کرد و شاخص این محبت پنالتی مشکوکی بود که در دقیقه ۲۱ گوش راست این تیم با کاشانی، بسود تیم سوریه اعلام کرد!

* ۳ ساعت شور برای انتخاب تیم

تیم ایران در این روز خوب «ارنج» شده بود، ولی بهتر از آنچه که انتظار میرفت بازی کرد. سرهنك صادقی و سرگرد جعفری نزدیك به سه ساعت، در یك اتاق دربسته که من و یك پزشك شاهد آن بودیم روی آرایش تیم بحث می کردند. هرچند که تقریبا تمام مهره های شاخص معلوم بودند ولی روی یکی دو نفر و پست های آنها بحث فراوان بود سرانجام بعد از توافق کامل تیمی که در مقابل سوریه به میدان آمد، برگزیده شد.

فرامرز ظلی دروازه‌بان ـ عرب، حسن حبیبی. جعفر کاشانی، حشمت مهاجرانی یك، پرویز قلیچ خانی، مهدی مناجاتی (همایون شاهرخی) هافبك و سرانجام حسین باباخانلو، غلام فاخواه، فریبرز اسماعیلی و اصغر شرفی فورواردند.

* آرایش حریف

حریف هم چون تیم ایران، همان آرایش ۴ـ۲ـ۴ راداشت. ژرژ، دروازه‌بان. فاروق، عزمی، احمد طالب، جبان یك، فیلیپ، ابراهیم هافبك، اسماعیل، ژوزف، سمیر سعید، موسی فورواردند.

ژرژ، دروازه‌بان تیم با ۱۸۹ سانتیمتر قدو بیشتر از صد کیلو وزن غولی بود که در میانه دروازه، نفرات حمله مارا بوحشت می‌انداخت، ولی قبل از آنکه، بیست دقیقه اول بازی بپایان برسد، اصغر شرفی پنجه های اورا با شلیکی سهمگین درهم شکست

بازی از ابتدا با طوفان آغاز شد، طوفانی که تماشاگران آرام تریبونها را بخروش کشید و این سخت بسود تیم تنها و بدون مشوق ما بود. چون درتمام تریبونها بیش از چند ایرانی انگشت شمار وجود نداشت، در حالیکه گروه مشوقین سوریه بیشتر از ۲۰۰ تماشاگر بودند که با پرچمو ساز و ضرب در تریبونهای پشت دروازه تیم خود گرد آمده بودند.

اولین خطر را حسین باباخانلو با یك فرار سریع روی پاس پرویز قلیچ خانی از جناح راست آغاز کرد، ولی بدون نتیجه ماند. پنج دقیقه بعد، حریف بعد از چند حمله سخت صاحب یك کرنر شد، ولی آنها هم از این کرنی خود سودی نبردند. و بدنبال آن دو کرنر پیاپی برای ایران بدست آمد که این نیز نتوانست بوجود آورنده چیزی باشد.

ولی بدنبال این دو کرنر، توپچی های ایران که با سخت کوشی خط میانی و گلزه حمله طوفانی بوجود آوردند حیرت انگیز که طول آن بار ها فریاد تماشاگران، استادیوم را بلرزه انداخت و سرانجام در دقیقه یازده اصغر شرفی کاری کرد که بیشتر بیك معجزه شباهت داشت و سبب شد، در حالیکه تماشاگران با دستهایشان برای قهرمانان مافریاد بکشند، سبز پوشان تیم ایران از شادی در آغوش یکدیگر جشن نخستین گل را با بوسه های گرم آغاز کنند.

● گل معجزه مانند شرفی

مهاجرانی در جناح راست از نقطه سانتر، بابتوب آهنك دروازه حریف کرد و با وجود درگیری با مدافع جناح چپ حریف، تا نزدیك محوطه ۱۸ قدم پیش رفت. احمد طالب با شماره چهار، راه را برا و بست ولی درهمین گیرودار روی زمین لغزید و مهاجرانی را تنها گذارد، قبل از هجوم سایر مدافعین مهاجرانی این توپ را در جناح چپ برای شرفی فرستاد، و وی از یك زاویه بسته، با شلیکی سهمگین تور دروازه حریف را بلرزه درآورد، و نخستین گل را بثمر رسانید.

حریف باز دست دادن این گل روش تازه ۴ـ۳ـ۳ را پیش گرفت، باین ترتیب که «جبان» با شماره پنج به گروه نفرات میانه میدان پیوست و در سمت چپ «ابراهیم» قرار گرفت.

این تغییر روش، موقعیتی تازه برای حریف بوجود آورد تا آنجا که بنظر میرسید، تیم سوریه تازه بیدار میشود!

ایران در گذشته دوبار در بازی‌های مقدماتی ارتشهای جهان با سوریه دیدار کرده است و این گذشته از بازیهای ارتشهای همجوار می‌باشد که از این میان یکبار در سوریه (۰ـ۲) مغلوب شده و بار دیگر در تهران (۰ـ۱) پیروز. حالا دریك کشور بی‌طرف این دو تیم در کادر نهائی این مسابقات به دیدار یکدیگر توفیق یافته‌اند و بعد از دقیقه یازدهم، ایران صاحب یك گل می‌باشد.

آیا حفظ این گل یا افزودن بدان ممکن است؟

حریف تیمی پرتوان، صاحب تکنیك و سخت زورمند و خشن می‌باشد، ولی آنچه بازیکنان ایران در این دیدار بنمایش گذاردند، سزاوار پیروزی بود.

ژرژ دروازه‌بان غول پیکر حریف که چالاك و سریع نیز می‌باشد، بی‌نهایت خوب ظاهر شد و توپهای فراوانی را در لحظات خطر، تصاحب کرد، در غیر اینصورت ایران صاحب گلهای فراوانی بود. از او که کاپیتن تیم باشماره هفت، ابراهیم بگذریم «جبان» باشماره پنج، موسی مغز متفکر و هافبك سازنده تیم نیز از چهره‌های باارزش تیم سوریه بودند.

در حالیکه در تیم ایران همه خوب ظاهر شدند، آهنك دسته جمعی و تلاش تیم سخت چشم گیر بود، و تنها در سایه همین خصوصیات می‌توان بآنچه امیدواریم، رسید.

آرایش ۴ـ۳ـ۳ حریف فشار حملات را روی تیم ما بیشتر کرد و همین فشار سنگین سبب گردید که آهنك تیم ما تاحدودی تغییر کند، باین ترتیب، عموما حملات، با گریز‌های فردی بدون ثمر صورت می‌گرفت.

● پنالتی و گل مساوی

دقیقه ۲۱، درگیری اسماعیل گوش راست حریف با جعفر کاشانی سبب شد که داور پنالتی اعلام کند. این پنالتی مشکوك که می‌توانست دوضرب نیز باشد با ضربه آزاد احمد طالب با آرامش بثمر رسید. نیمه اول باچند ضربه آزاد و گریزهای بدون ثمر باباخانلو بپایان رسید، در حالیکه مناجاتی نیز سخت ضرب دید و باشاهرخی عوض شد.

نیمه دوم مابه آنچه می‌توانستیم نرسیدیم، و شانسهای فراوانی در فاصله چند متری دروازه از دست رفت، درغیر این صورت نتیجه برای تیم ایران بیشتر از دوگل بثمر رسیده بود.

ولی با این همه شوت سر ضرب همایون شاهرخی از پشت خط ۱۸ قدم در دقیقه ۷۵ بازی مارا به آنچه نیاز داشتیم رساند.

۱۵ دقیقه نخست بازی را تیم ایران با چنان حملاتی پشت سر گذارد که بارها تماشاگران از اضطراب بپا خاسته و فریاد کشیدند.

یك حمله دسته جمعی توپ را با سه مهاجم تا فاصله سه متری دروازه پیش برد، ولی ژرژ توپ، چمن و پای وفاخواه، اسماعیلی، شرفی را یکجا باشیرجه‌ای وحشت انگیز در آغوش گرفت، باوجود آنکه سخت ضرب خورد و از میدان خارج شد، دروازه را نجات داد.

گل پیروزی ایران

باخروج ژرژ، فارس سالکاجی، در میان دروازه سوریه قرار گرفت این تازه وارد از لحاظ شرایط جسمانی فقیرتر از هموطن دیگرش بود، ولی منخت چالاك و بی‌آرام می‌نمود. با این همه سرانجام بعد از سی دقیقه تلاش در وقت دوم، فارس سالکاجی هم نیز تسلیم شد.

بدنبال چند حمله دسته جمعی که به گرنر منتهی گردید، اصغر شرفی از جناح چپ تا نزدیك ۱۸ قدم پیش آمد و از آنجا نزدیکتر به نقطه پنالتی با زاویه‌ای نسبتا سخت توپ را برای شاهرخی پاس نمود و این دومی که تنها بود، بیدرنگ باشوتی سهمگین دروازه حریف را فرو ریخت.

دقیقه سی و شش نیمه دوم، عرب نیز ضرب دید و از میدان خارج شد. منوچهر حبیبی جای او را پر کرد و طول پنج دقیقه آخر وقت دوم با این شرایط حریف همه هستی خود را بکمك گرفت و با وجود اینکه چند حمله سخت و شانس خوب برایش امیدی بوجود آورد، لیکن در پایان ایران ۱ـ۲ پیروز بود.

اکنون تیم ما با داشتن دو امتیاز از همین پیروزی خود، امشب تیم خوب الجزایر را دیدار خواهد کرد و برای اینکه در دور بعد باشیم، حداقل به نتیجه مساوی در مسابقه امشب احتیاج داریم.

دو تیم فوتبال ارتش یونان و عراق پس از نود دقیقه مبارزه با نتیجه (۱ـ۱) مسابقه خود را پایان دادند!

روی تلکس اطلاعات ....

بیژن رفیعی دبیر سرویس ورزشی اطلاعات از آتن گزارش میدهد

ماشین آلاتی چند از کارخانجات عظیم تراکتور سازی کاترپیلار آمریکا

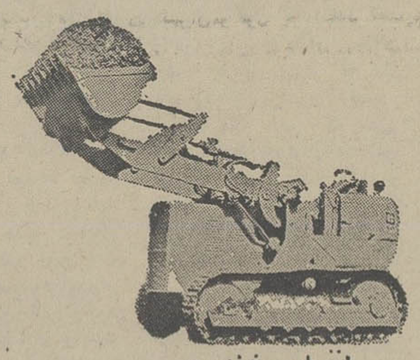

لودرهای چرخ زنجیری
بقدرت های ۷۰ الی ۲۷۵ قوه اسب
ظرفیت ذبه از یك الی ۳/۵ متر مکعب

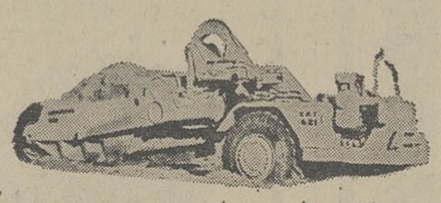

اسکریپرهای موتوردار
بظرفیت‌های ۱۱ الی ۵۴ یارد مکعب

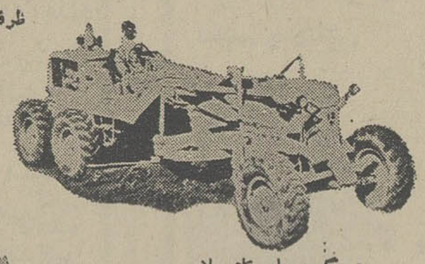

موتورگریدرهای کاترپیلار
بقدرتهای ۱۰۰ الی ۲۲۵ قوه اسب

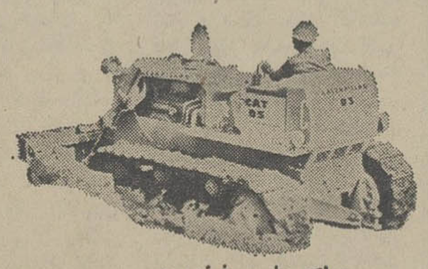

تراکتورهای چرخ زنجیری
بقدرتهای ۶۵ الی ۳۸۵ قوه اسب

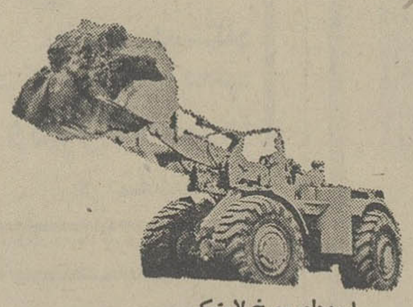

لودرهای چرخ لاستیکی
بقدرتهای ۸۰ الی ۵۵۰ قوه اسب
ظرفیت ذبه از ۱/۱۵ الی ۷/۶۵ متر مکعب

کاترپیلار برای انجام هرکاری ماشینی مناسب آن کار را عرضه میدارد و بدین ترتیب میتوان با انتخاب ماشینی مناسب کارهزینه را به حداقل رسانید

حداکثر تولید، حداقل هزینه، عمر طولانی، ساده بودن کار با دستگاه، فراوانی قطعات یدکی، سرویس منظم، سرویسهای مشاوره‌ای و تخصصی مجانی ازجمله مزایائی است که دارنده ماشین کاترپیلار از آنها برخوردار میشود.

ماشین آلاتی که نام پرافتخار کاترپیلار را همراه دارند تماماً دارای مشخصات غیر قابل رقابت و ممتاز بوده برابر استاندارد کارخانجات معظم ومشهور کاترپیلار آمریکا تهیه میشوند.

نماینده انحصاری ماشین آلات کاترپیلار درایران
شرکت سهامی ماشینهای راهسازی: سعدی شمالی ـ ساختمان وهابزاده شماره ۱۶۸ تلفن ۳۰۳۳۲۶ و ۶ـ۳۳۶۸۹۱
قطعات یدکی وسرویس ـ محل فعلی: نصرت غربی تلفن ۲ـ۹۵۴۰۴۱
محل آتی: جاده کرج کیلومتر ۱۸ ـ جنب شهر صنعتی ایران ناسیونال تلفن ۶۴۸۰۴ ـ ۶۵۲۵۹

CATERPILLAR

علامت CAT، Caterpillar، نام Caterpillar Tractor Co. بثبت رسیده است

خبرهای روز

وزیر خارجه هند شرفیاب شد

شاهنشاه آریامهر مقارن ظهر امروز آقای دینش سینکه وزیر خارجه هند را در کاخ نیاوران به حضور پذیرفتند . در این شرفیابی آقایان عالیخانی وزیر اقتصاد و عطاءالرحمن سفیر هند افتخار حضور داشتند .

وزیر خارجه هند پس از این شرفیابی افتخار صرف ناهار در پیشگاه همایونی را حاصل نمود هنگام صرف ناهار آقایان علم وزیر دربار شاهنشاهی ، اردشیر زاهدی وزیر خارجه ، وزیر اقتصاد سفیر هند و سه تن از همراهان وزیر خارجه هند حضور داشتند .

وزیر خارجه هند عصر دیروز در وزارت خارجه با آقای زاهدی ملاقات کرد و دیشب در ضیافت وزیر خارجه ایران شرکت نمود . در این ضیافت نطق هائی میان وزیران خارجه ایران و هند مبادله گردید .

مسابقه اسب دوانی

فردا در پیشگاه شاهنشاه آریامهر وعلیاحضرت شهبانو و والاحضرت ولیعهد، مسابقات اسب دوانی بهاره ـ باهمکاری بانک عمران و کانون سوار کاران برگزار خواهد شد .

وزیر اطلاعات در ایتالیا

رم ـ خبرگزاری فرانسه ـ آقای جواد منصور وزیر اطلاعات برای یك دیدار غیر رسمی پنج روزه از ایتالیا بوسیله هواپیما از ژنو وارد شهر رم شد آقای منصور درمدت اقامت خود دراین شهر با «انتونیو بیزاگلیا» معاون وزارت اطلاعات و «مارم سنو» رئیس اداره مطبوعات وزارت امور خارجه ایتالیا ملاقات وگفتگو خواهد کرد وی فردا ناهار را مهمان «کارلوروسو» وزیر روابط باپارلمان خواهد بود .

اخطار وزیر بهداری به شهردار تهران

تا وقتی که در تهران فاضلاب (اگو) احداث نشود و بموازات آن اقدامات دیگری در زمینه بهداشت محیط بعمل نیاید تامین بهداشت و سلامتی مردم تهران عملی نیست و آلودگی های شهر نه تنها ادامه خواهد داشت بلکه افزایش خواهد یافت .

این مطلب در نامه مفصلی از طرف وزیر بهداری خطاب بشهردار تهران نوشته شده است عنوان شد و اضافه گردیده است وظیفه وزارت بهداری درزمینه امور بهداشت محیط وظیفه ارشادی است وظیفه اصلی تامین بهداشت وسلامت محیط باشهرداری ها است وزیر بهداری در نامه خود اخطار کرده است شهرداری باید اقداماتی جهت انتقال دامداریها به خارج ساختن توالت های عمومی . بهداشتی کردن جویها و نهرها و جمع آوری و دفن زباله بصورت بهداشتی انجام دهد و نگذارد زباله ها بصورت فعلی درمحل های سرباز و درگوشه وکنارشهر انبار شود .

درنامه وزیر بهداری خطاب به شهردار تهران اضافه شده است اگر اقداماتی که دراین زمینه لازم است انجام بگیرد وهمچنین اقداماتی که در دست انجام است بصورت جدی دنبال نشود وجود وفور پشه و مگس از اولین عوارض عدم توجه به بهداشت محیط تهران خواهد بود همچنین آلودگی های دیگر مسائل تازه و گرفتاریهای قابل توجهی فراهم خواهد نمود .

انتصاب

از طرف وزیر اطلاعات آقای علی باستار به سمت معاونت دفتر بودجه وتشکیلات وزارت اطلاعات منصوب و مشغول بکار شد .

معاون اداره کل آگهی ها

از طرف وزیر اطلاعات آقای اکبر وثقی به معاونت اداره کل آگهی های وزارت اطلاعات تعیین گردید.

پیش بینی هوا

هوای استان آذربایجان و شهرستانهای شمالی استان خراسان قسمتی ابری گاهی همراه بارگبار پراکنده ، هوای کرانه های دریای مازندران قسمتی ابری در بعضی نقاط ابری ، تهران صاف که در بعد ازظهر کمی ناقسمتی ابری ، هوای بقیه نقاط صاف که در بعضی نقاط همراه با لکه های ابر یا غبارآلود . ضمنا حد اکثر درجه حرارت امروز تهران ۳ درجه گرمتر شد . گرمترین نقطه در ۲۴ ساعت گذشته آبادان با حداکثر ۴۷ وحداقل ۲۸ ، خنك ترین نقطه زنجان باحد اکثر ۲۷ وحداقل ۹ درجه ، تهران با حداکثر ۳۳ و حداقل ۲۰ درجه بود .

برنامه ضربتی نصب تلفن اجرا میشود

*** تا یکسال دیگر به همه متقاضیان تلفن داده میشود**

کمیسیون برنامه دولت طرح سرمایه گذاری دولت و سازمان برنامه را در شرکت تلفن تصویب کرد و مقرر گردید که برای کمك به برنامه های شرکت تلفن علاوه بر سیصد هزار شماره تلفن که در برنامه چهارم درتهران و شهرستانها نصب میگردد برای اجرای یك برنامه ضربتی ودادن پاسخ به متقاضیان موجود هشتاد و دوهزار تلفن جدید که ودیعه پرداخته اند بطور فوق العاده و تا مدت یکسال تلفن داده شود .

۳۰۰ هزار تلفن

مدیر عامل شرکت تلفن امروز به خبرنگار ما گفت: در حال حاضر در تهران چهل هزار نفر بعنوان متقاضی شرکت تلفن انتظار تلفن را دارند و باین دلیل بدولت پیشنهاد کردیم و تصویب شد که استاندارد الکتریك این تعداد تلفن را بشرکت بفروشد.

شرکت تلفن علاوه بر سیصد هزار شماره تلفن که در برنامه چهارم منظور شده یك برنامه ضربتی بدولت پیشنهاد کرد و موافقت گردید و اعتبار لازم در دسترس شرکت قرار داده شد . از تلفن های برنامه چهارم تابحال چهل هزار شماره در تهران و شهرستانها بمردم واگذار شده و تاسال پنجاه ویك مانده سیصد هزار شماره بعموم داده خواهد شد و اجرای برنامه ضربتی از طرف شرکت بدین منظور است که تا سال چهل و نه مرکزی با ظرفیت چهل هزار شماره در تهران و مراکزی بظرفیت چهل و دو هزار شماره در شهرستانها آماده گردد تا شرکت بتواند رویهم تا سال مزبور بهمه افرادی که در آن تاریخ متقاضی خواهند بود در آن واحد تلفن بدهد و از آن پس دیگر پیش بینی میشود که تلفن در تهران نوبتی نبوده و هرکس تقاضا کند بوی تلفن داده شود . شرکت تلفن تاسال چهل و نه علاوه بر برنامه ضربتی خود سی هزار شماره تلفن دیگر نصب میکند وبا واگذاری هفتاد هزار شماره تلفن در مدت یکسال فاصله بین پرداخت ودیعه و نصب تلفن که در حال حاضر در بعضی محلات طولانی ودر برخی متعارف است از میان میرود .

خبرنگار اطلاعات اطلاع داد که پس از اجرای برنامه ضربتی اول با موافقتی که کسب شده دومین برنامه ضربتی شرکت نیز اجرا میشود و باین طریق مشکل تلفن در تهران برای همیشه درفاصله ای برابر یکسال از میان میرود . شرکت تلفن در سال جاری در پیاده رو های تهران پانصد کیلو متر کانال سازی خواهد کرد ودهها رشته کابل هشتصد زوجی ارتباطی در میان مراکز تهران نصب خواهد شد . زیرا که برای شرکت تلفن دادن ارتباط سریع و تلفنهای مرتب به مشترکین از واگذاری تلفن به متقاضیان لازم تر است وهم اکنون اقدامات موثری در این زمینه جریان دارد .

شرکت تلفن تا سال ۴۹ مراکز زیر را در تهران دایر خواهد کرد ـ جمشید آباد بیست هزار شماره ، قصر بیست هزارشماره ، امجدیه بیست هزار شماره ، تلویزیون هشت هزار شماره فرح آباد پنجهزار شماره ، دریان نوده هزار شماره ، تجریش پنجهزار شماره ، شوش بیست هزار شماره ، ری هزارو پانصد شماره و در تجریش ، پهلوی ، فرح آباد ، قصر ، عباسی ، شوش ، طرشت ، نیاوران . ضرابخانه . مراکز جدیدی ساخته خواهد شد .

تأسیس بندر آزاد گمرکی در جنوب

*** نخست وزیر در ضیافت بر روی عرشه کشتی معروف ابن سینا شرکت کرد**

*** نخست وزیر و همراهان امروز از بنادر جاسك و چاه بهار دیدن کردند**

کارشناسان دولت از امروز مطالعات خود را برای احداث یك بندر آزاد در جنوب ایران آغاز کردند . تصمیم دولت در تعیین یك ناحیه آزاد گمرکی در بنادر جنوب ازسال گذشته مورد نظر بود و با عزیمت نخست وزیر و هیئت وزیران به صفحات جنوب و بنادر و جزایر خلیج فارس ودریای عمان وارد مرحله جدیدی گردید .

بنا بر گزارش های موثق آقای هویدا نخست وزیروز گذشته هنگام عزیمت از بندر عباس به جزیره قشم دستور داد ، مطالعات در مورد ایجاد بندر آزاد روی همه نقاط جنوب آغاز گردد و گزارش لازم بدولت تسلیم گردد.

بقرار اطلاع تاکنون کارشناسان ایران «بندر عباس» را بعنوان مناسبترین منطقه برای ایجاد بندر آزاد گمرکی پیشنهاد کرده اند و چنانچه مطالعات دراین مورد به نتیجه برسد بزودی لایحه ای در این مورد تقدیم قوه مقننه خواهد گردید .

گزارش خبرنگار اطلاعات حاکیست پس از ایجاد بندر آزاد یك یکی از طرحهای پروژه عظیم عمران و آبادی جنوب بشمار میرود دولت در نظر دارد در حدود مقررات ناحیه ای را جهت ترانزیت کالا های افغانستان اختصاص دهد .

مذاکرات در این باره همزمان با سفر آقای هویدا نخست وزیر به افغانستان در آبانماه گذشته میان ایشان و نخست وزیر افغانستان صورت گرفت ودولت افغانستان از این تصمیم دولت ایران حسن استقبال کرد .

همزمان با ایجاد بندر آزاد یك راه ترانزیت از بندر عباس به مرز افغانستان کشیده خواهد شد و این راه به شاهراه آسیائی متصل میگردد.

*** بازدید امروز**

آقای هویدا نخست وزیر و هیئت وزیران و دیگر همراهان امروز از بنادر چاه بهار و جاسك دیدن کردند وبه نیازمندیهای این مناطق رسیدگی نمودند .

رئیس دولت و همراهان درساعت شش و نیم بامداد با هواپیما بندر عباس را ترك گفتند .

هیئت وزیران دیشب سومین جلسه خود را بریاست آقای هویدا تشکیل داد دراین جلسه مسائل مربوط به بازدید از قشم و هرمز و بندرعباس مورد بررسی قرار گرفت و گزارش کمیسیون اجتماعی توسط آقای عطاءاله خسروانی وزیر کشور ورئیس کمیسیون مطرح شد .

این گزارش بیشتر روی تاسیس شرکت های تعاونی بود و قرار شد گزارش نهائی در جلسه های دیگر مطرح شود .

در ضمن در همین جلسه طرح مربوط شبکه تلویزیون خلیج فارس مطرح شد، آقای رضا قطبی سرپرست سازمان تلویزیون ملی ایران گزارش مبسوطی در زمینه توسعه شبکه تلویزیونی خلیج فارس به هیئت دولت داد و قرار شد در جلسات بعدی بررسی روی آن ادامه یابد .

● عوارض تلویزیون

گزارش خبرنگار ما حاکیست که دریافت عوارض یکصد ریال از تلویزیونها نیز در این جلسه مطرح شد این فکر که مدتهاست دردولت موردبحث و گفتگوست هنوز بمرحله تصمیم و اجرا در نیامده است .در همین جلسه وزیر آب و برق اطلاع داد که موتور برق به هرمز حمل شد وتاچند روز دیگر آماده بهره برداری خواهد شد .

*** ضیافت در ابن سینا**

آقای هویدا و همراهان ساعت ده و نیم پس از پایان جلسه هیئت دولت بدعوت آقای موسویان مدیر عامل شرکت سهامی کشتیرانی آریا در ضیافت کشتی ابن سینا شرکت کردند.

کشتی ابن سینا اولین کشتی ای بود که در بحران اخیر روابط ایران و عراق ازاین شط گذشت و از آن پس شهرت بین المللی پیدا کرد .

*** افزایش حقوق کارگران**

آقای هویدا و هیئت وزیران دیروز هنگام بازدید از جزایر قشم وهرمز با احساسات پرشور مردم این جزایر نسبت به شاهنشاه آریامهر روبرو شدند واز نزدیك به نیازمندیهای آنان رسیدگی کردند .

در جزیره هرمز نخست وزیر در مقابل در خواستهای مردم و کارگران دستور داد حقوق کارگران معدن خاك سرخ که تنها منبع درآمد این جزیره است ده درصد افزایش یابد وبدنبال این دستور صورت جلسه ای بامضاء وزیر اقتصاد درمورد افزایش دستمزد کارگران معدن از یکصد ریال به یکصد وده ریال در روز بامضاء رسید .

● کمی آب

در مورد کمبود آب این جزیره که هر روز وسیله تانکر و موتورلنج از بندرعباس آورده میشود رئیس دولت دستور داد که سرویس مذکور بطور شبانه روز کار کند و همچنین یك تانکر بزرك خریداری شود .

*** شورایعالی برنامه**

درباز گشت از هرمز به بندرعباس جلسه شورایعالی برنامه بریاست آقای هویدا در داخل کشتی تشکیل شد .

آقای نخست وزیر و همراهان در ساعت سه وچهل و پنج دقیقه به بندر عباس رسیدند ولی جریان مذاکرات شورایعالی برنامه همچنان در داخل کشتی تاساعت پنج و نیم بعدازظهر ادامه یافت .

در جلسه شورایعالی برنامه این مسائل مورد بررسی قرار گرفت: سرمایه گذاری راه آهن دولتی ایران ، اعتبارات راههای فرعی ، موضوع شبکه مخابرات کشور و افزایش سرمایه گذاری شرکت سهامی تلفن ایران .

در جلسه شورای عالی برنامه تصویب شد که چهل و دو هزار شماره تلفن در تهران و چهل هزار شماره تلفن درشهرستان ها علاوه بر سهمیه موجود از محل اعتبارات شرکت سهامی تلفن ایران بکار افتد .

مقررات قانونی روابط کلفت ونوکر را بامردم تیره میکند

بحث مربوط به پیشنهاد های سمینار بررسی وضع مستخدمین منازل هنوز در گفتگوهای خانوادگی ومحافل تهران رواج دارد امروز نیز دونفر از صاحبنظران در این باره اظهار نظرهائی کرده اند که ذیلا بنظر خوانندگان میرسد .

صلاح جامعه

آقای مهندس صانعی عضو هیئت رئیسه مجلس شورای ملی گفت من عقیده دارم که اگر کلفت و نوکرها خودشان را عضو خانواده حساب کنند همانطور که از قدیم نیز این ترتیب وضابطه بر قرار بوده است بیشتر بصلاح جامعه است واین مسئله ایجاد همرنگی و صمیمیت بین کارفرما و کلفت و نوکرها می کند و باصداقت و دلگرمی بیشتر خدمت می کنند اگر ما بتوانیم ضوابط وشرایط موجودرا که در خانواده ها سابقه قدیمی دارد حفظ کنیم مطلقا دیگر احتیاجی به تشکیل سمینار و عنوان کردن این حرفها نیست .

هنوز زود است

خانم سپهر خادم سردبیر مجله پست ایران بعنوان یك خانم خانه دار گفت :

خیال می کنم خیلی از مطالب گفتنی را سایر خانمها و آقایان ذیصلاحیت گفته و شرح داده اند با این حال معتقدم تشکیل این سمینار در کشور ما هنوز خیلی زود بود با در نظر گرفتن اینکه تقریبا هنوز بیشتر مستخدمین منازل ما سواد خواندن ونوشتن ندارند ودر نتیجه از این سمینار فقط شایعات مختلفی جسته و گریخته بگوششان می خورد که ممکن است این موضوع ومقررات موضوعه حتی روابط قبلی بین آنها و کارفرمایان رابدتر و تیره تر بکند و بخصوص که اینقبیل مسائل بیشتر بصورت قرارداد بین دونفر است و فقط باحرف وسمینار وطرح بعضی قوانین خاص در آین مورد نمی شود بمشکلات خاتمه داد.

اگر بخواهیم برای انها مقررات خاصی وضع کنیم وآنهارا مکلف باجرای آن بنمائیم ممکن است دشواریهای تازه ای بوجود آید باید توجه داشت اگر در سایر ممالك این قبیل سمینار ها تشکیل می شود برای این است که اغلب مستخدمین تحصیل کرده هستند و دارای پروانه کار می باشند و در سمینار مربوط بخود شرکت و اظهار عقیده می کنند ودر عین حال وظایف خودرا نیز از هر حیث بخوبی انجام میدهند بنابراین تقلید در این زمینه همانطور که گفتم برای ما هنوز زود است و ما احتیاج به سمینار های ضروری تری داریم .

ابراهیم صهبا

سمینار مستخدم

کنون دور دور سمینار شد
سمینار را گرم بازار شد
بهرجا بود صحبت مرد و زن
رود از سمینار آنجا سخن
سمینار نان و سمینار آب
سمینار خورد و سمینار خواب
ولی آنکه زاینها همه برتراست
سمینار مستخدم و نوکر است
«نشستند و گفتند و برخاستند»
سمینار پرشوری آراستند
که حذف از جهان نام نوکر بود
که نوکر بارباب سرور بود
چونامش ازاین بعد مستخدم است
مراعاتش ازحد فزون لازم است
دهیدش به ازخود لباس و غذا
بریدش به مهمانی و سینما
توقع مدارید از او هیچ کار
چه غم گر بدوش شما شد سوار
باطفال خود نیز گوئید پند
مبادا دگر نام کلفت برند
که چون اسم او گشته مستخدمه
بودخانه در اختیارش همه
از اونان وآبی تقاضا کنید
حقوقی دهید و تماشا کنید
نشاید براو کرد یکذره خشم
هرآن چیز او گفت گوئید چشم
که بالا کشد گفتگوی شما
برد پیش خلق آبروی شما
بود چون سمینار او را پناه
شما را کشد جانب دادگاه
بسی راز پنهان حکایت کند
زدست شما صد شکایت کند
سمینارها چون بپایی بود ؟
خدایا سمینار ما کی بود ؟
که ماگر چه مستخدم دولتیم
ولی نوکر ، نوکر و کلفتیم

تظاهرات شدید علیه دولت عراق

*** افراد نیروی دریائی به تظاهر کنندگان با رگبار مسلسل پاسخ دادند**

چند شب پیش در مسجد میر محمد بصره ودر محله معقل ودر محله مارگیل تظاهرات شدیدی علیه دولت و برله آیت اله حکیم بعمل آمد چون نیروی انتظامی نمی توانست در مقابل تظاهر کنندگان ایستادگی نماید افراد نیروی دریائی مسلح بکمك آنها شتافته وبارگبار مسلسل که یکربع ساعت طول کشید وتظاهر کنندگان را قانع ومجبور نمودند تا نمایندگانی از طرف خود جهت ملاقات با استاندار اعزام و توسط نامبرده خواسته های آنها به اطلاع رئیس جمهور برسد. آخرین گزارشهای رسیده حاکی است که مساجد سید میر محمد و سید عبدالحکیم تحت اشغال قوای نظامی درآمده است .

خانم ها راننده تاکسی تلفنی میشوند

اجرای طرح تاکسی های تلفنی در تهران موکول به اتخاذ تصمیم درمورد انتخاب نوع اتومبیل شده است شرکت باید معلوم کند که از اتومبیلهای ساخت ایران کدام نوع برای این کار مفیدتر است.

بازرسان

از طرف شرکت تعاونی تاکسیرانی تعدادی مامور وبازرس استخدام شدند ، این افراد ماموریت دارند که مانند مسافران به تاکسی ها حامل مسافر «ایست» داده و از آنها بخواهند که سوارشان کنند وهمین که تاکسی آنها را سوار کرد با گزارش ماموریلاك تاکسی ضبط خواهد شد و این آخرین راه حلی است که شرکت برای مقابله با رانندگان متخلف اتخاذ کرده است.

شرکت تعاونی تاکسیرانی اعلام داشت که تعدادی از خانم های تهران تقاضای اجازه به منظور اشتغال روی تاکسی داده اند وتعدادی از آنها برای خدمت روی تاکسی های تلفنی بکار گمارده خواهند شد.

شرکت تعاونی تاکسیرانی با اشتغال چند تبعه خارجی که در خواست کار روی تاکسی های تهران کرده بودند مخالفت کرد اعلام داشت که راننده تاکسی باید تبعه ایران باشد.

آخرین مهلت متقاضیان آپارتمانهای دولتی

تا امروز ۳۵۰ نفر از متقاضیان آپارتمانهای دولتی که دعوتنامه دریافت داشته اند ۱۵ درصد اول ، پیش قسط خودرا، به بانك رهنی ایران واریز نموده و فیش بانکی را همراه با برگ امضاء شده شرایط تسلیم آپارتمانهای دولتی به سازمان مسکن ارسال داشته اند .

خبرنگار ما مینویسد امروز آخرین مهلت ارسال فیش بانکی متقاضیانی است که دعوتنامه آنها زودتر ارسال شده است. برای آندسته از متقاضیانی که دعوتنامه دیرتر ارسال گردیده . آخرین مهلت پرداخت ۱۵ درصد پیش قسط اول تاروز پنجم تیرماه جاری میباشد

خبرنگار ما اضافه میکند: باحتمال قوی مراسم قرعه کشی آپارتمانهای دولتی درنیمه اول تیرماه انجام خواهد شد .

یکطرف بلوار کرج بسته شد

شهربانی استان تهران اعلام کرد که برای تجدید اسفالت از روز سی ویکم خرداد مسیر ضلع جنوبی بلوار (غرب به شرق) بسته میشود وضمنا اتوبوسهای خط ۲۱۵ پس از طی ضلع شمالی بلوار در تقاطع ۲۱ آذر گردش بچپ نموده وخیابان ۲۱ آذر را مستقیما بسمت جنوب ادامه وپس از ورود به خیابان شاهرضا از طریق خیابان پهلوی مسیر قبلی را ادامه خواهند داد. مینی بوسهای خط ۱۵۹ نیز پس از رسیدن به تقاطع بلوار خیابان امیرآباد را مستقیما بسمت جنوب ادامه وبعد از طی خیابان شاهرضا در تقاطع آناطول فرانس بسمت شمال حرکت ومسیر خود را ادامه خواهند داد .

چهارمین دسته دانشجویان امشب وارد میشوند

چهارمین دسته از دانشجویان ایرانی مقیم ایالات متحده مرکب از ۷۵ نفر که طبق معمول همه ساله برای گذراندن تعطیلات تابستان بوسیله شرکت هواپیمائی ملی ایران بایران میایند ساعت نه و پنجاه دقیقه امشب با پرواز همایه تهران خواهند رسید و مورد استقبال اقوام و بستگان خود قرار می گیرند.

سخنگوی هواپیمائی ملی ایران امروز اعلام کرد آخرین پرواز حامل دانشجویان مقیم امریکا چهار شنبه چهارم تیر ماه به تهران میرسند و بدین ترتیب برنامه هواپیمائی ملی ایران در آوردن چهار صد و بیست تن دانشجوی ایرانی و همسران و فرزندان آنان باموفقیت به پایان میرسد . سخنگوی هواپیمائی ملی گفت کمك وهمکاری مقامات وزارت امور خارجه وهواپیمائی کشوری در راهنمائی وفراهم آوردن تسهیلاتی لازم در مورد دانشجویان به برقراری نظم وامر حمل و نقل دانشجویان کمك شایان کرده است وبرنامه مذکور امسال نسبت به هرسال دیگر باموفقیت بیشتری توام بود .

روزنامه اطلاعات در چهل و چهارمین سال

روزنامه اطلاعات از اول تیرماه وارد چهل وچهارمین سال انتشار خود میگردد.

با آغاز سال جدید تغییراتی در قطع و اندازه و ستون بندی ورنك آمیزی روزنامه داده میشود که این تغییر با نصب وبکار افتادن ماشین جدید اطلاعات صورت خواهد گرفت.

این ماشین بزرك روتاتیو درساختمان تازه اطلاعات هر دو طبقه هم کف وزیرین عمارت نصب گردیده وآخرین تتبعات صنعت چاپ درآن بکار رفته است که هم قدرت طبع صفحات بیشتری را تا ۳۲ صفحه درآن واحد دارد دوم سرعتی سرسام آور بارنك آمیزی جالب توجه خواهد داشت که امیدواریم این خدمت مطبوعاتی مادر سال جدید باتوجه بانتشار مطالب مفیدتر وجامع تر مورد توجه و مطلوب نظر خوانندگان عزیز اطلاعات قرار گیرد.

همزمان با نصب ماشین جدید مخصوص روزنامه اطلاعات دستگاه عظیم دیگری برای چاپ مجلات در همان طبقه ازعمارت بنام (هلیوگراور) بزودی بکار خواهد افتاد که این ماشین غول آ قدرت آنرا خواهد داشت یك مجله کامل را باسرعت زیاد ورنك آمیزی یك جا چاپ کند همانطور که مجلات بزرك دنیا با همین ماشین طبع وانتشار می یابد.

کارکنان موسسه اطلاعات مفتخرند که باپشتیبانی وتقویت واستقبال ملت ایران و اتکاء بفضل الهی هرسال قدم تازه ای هر پیشرفت بردارند وسازمان های چاپ و انتشارات موسسه را متناسب با ترقیات شگرف وشایان توجه کشور سازند.

اجرای مسابقه برگزیدگان سال

روز شنبه ۳۱ خرداد ماه فینالیست های مسابقه بزرك دوشیزگان وبانوان انتخاب میشوند .

مجله اطلاعات بانوان از کلیه کسانی که میخواهند آخرین شانس خود را درمورد احراز مقام «برگزیده سال» بیازمایند ، دعوت میکند روز شنبه ۳۱ خرداد در طالار انجمن دوشیزگان وبانوان حضور بهم رسانند، در این روز سه گروه داور برای انتخاب دانش آموز ، دانشجو وبانوی سال ۱۳۴۸ ایران به مطالعه ومباحثه میپردازند .

کلیه دوشیزگان و بانوان شهرستانی که احتمالا دعوتنامه بدستشان نرسیده ولی مایلند در این دوره نهائی شرکت کنند نیز میتوانند به تهران بیایند و خودرا به نمایندگان دبیرخانه مسابقه در طالار انجمن معرفی کنند .منتخبین شهرستانها قبلا دعوت شده اند ولی اگر کسی در آخرین فرصت تصور میکند شانس پیروزی دارد میتواند به تهران بیاید .

شخصیت اقتصادی ژاپن در تهران

آقای هیراگا معاون کل کارخانجات توشیبا ـ ژاپن برای یك دیدار چند روزه دیشب وارد تهران شد .

کارخانجات توشیبا یکی ازبزرگترین کارخانجات سازنده وسائل الکتریکی والکترونیکی دنیاست که بیش از ۶۰۰۰ نوع محصول الکتریکی و الکترونیکی میسازد .

کارخانجات توشیبا شامل ۲۴ کارخانه مختلف است که ۷۰۰۰۰ نفر کارگر وکارمند عضو دارد . در ایران نیز رادیو و تلویزیون توشیبا باکمك فنی کارخانجات توشیبا ساخته میشود .

خلیج فارس پس از خروج نیروی انگلیس

دیدار تازه ای ازشیخ نشینهای خلیج فارس

یادداشتهائی از سناتور مسعودی در مسافرت اخیرایشان به شیخ نشینهای خلیج فارس تحت عنوان بالا منتشر گردید.

این یادداشتها مورد توجه خوانندگان ما قرار گرفت و برای اینکه صورت مجموعه ای داشته باشد از ماخواسته اند نسبت به چاپ آن دریك جزوه مستقل اقدام نمائیم لذا موسسه اطلاعات تصمیم گرفت این یادداشتها بصورت رساله ای چاپ و منتشر گردد تا مورد استفاده هموطنان عزیز مخصوصا خوانندگانی که موفق بخواندن این مقالات یا قسمتی از آنها نشده اند قرار گیرد.

در حضور مبارك والاحضرت شاهپور غلامرضا پهلوی ریاست کمیته ملی المپیك

مسابقات بین المللی وزنه برداری

از ساعت پنج بعد از ظهر روز سه شنبه سوم تیرماه درسالن محمدرضا شاه آغاز می گردد

تیم ملی وزنه برداری ایران نبردی سخت با قهرمانان ملی وزنه برداری کشورهای شوروی ، لهستان ، چکسلواکی و رومانی در روزهای سوم تا پنجم تیر ماه درسالن محمدرضا شاه پهلوی خواهد داشت .

قهرمانان معروف وزنه برداری جهان برای بیرون آوردن مقامهای دنیا ازدست قهرمانان ایران تلاشی بی نظیر خواهند داشت سه شب نبرد دلیرانه وزورآزمائی وزنه برداران پنج کشور بدون شك خاطره ای فراموش نشدنی خواهد بود .

ته دانسان

باحضور آل بانو و رومیناپاور

مخصوص نوجوانان

جمعه ۳۰ خرداد ـ سه شنبه ۳ تیر ـ جمعه ۶ تیر

درکابارهٔ باکارا تلفن رزرو میز ۶۲۷۷۸۰

در باغ گلستان تهران

مصفاترین گردشگاه خانوادگی کنسرت باشکوه بانو نوری کنسرت خواننده معروف کورس کنسرت خواننده تلویزیون دوشیزه شیلا جالبترین قطعات فکاهی توسط برادران رسولی بانضمام فیلم سینمائی مردانه بکش با شرکت فردین وده ها برنامه هنری و تفریحی و خیمه شب بازی باغ گلستان سه راه سلسبیل تلفن ۹۵۸۲۷۶

اطلاعیه مکتب نوبخت

چون برای اتخاذ بهترین روش آموزش و پرورش هریك از عزیزان از کلیه نوآموزان وسیله تنها مرجع ذیصلاح موسسه ملی روانشناسی تست کامل روانی بعمل می آید و این تست حداقل یکماه ونیم فرصت لازم دارد و مکتب فقط عزیزانی را میپذیرد که تست شده باشند لذا کلیه دوستانی که مایلند درسال تحصیلی ۴۸ـ۴۹ در مکتب تحصیل نمایند باید تا آخر تیرماه اقدام به ثبت نام فرمایند.

دفتر مکتب از اول تا آخر تیرماه برای ثبت نام بین ساعات ۸ـ۱۳ بازاست.

هوشنك محمودی ـ شهناز نوبخت

آگهی بانك مرکزی ایران

بدینوسیله باطلاع عموم میرساند که ساعات کار باجه عصر اداره معاملات ریالی این بانك از اول تیرماه ۱۳۴۸ تا پایان شهریور ماه ۱۳۴۸ ازساعت ۱۶ تا ۱۹ خواهد بود.

بانك مرکزی ایران

۱ـ۲ ۱ـ۲۳۸۶۴

جوانها بادیدن خواننده و هنرپیشه ایتالیائی فریادهای سرسام آور میکشیدند

فریادهای سرسام‌آور بخاطر دیدن آل‌بانو ورومینا اور دیشب درسالن ومحوطه فرودگاه مهرآباد بهوابلند بود .عکس حالت عده ای ازجوانان رانشان‌میدهد .

در میان شور و هیجان هزاران‌دختر وپسر تهرانی ، شب گذشته ساعت‌نه وده دقیقه «آل‌بانو» خواننده مشهورو ۲۶ ساله ایتالیائی همراه با نامزدزیبا وهنرپیشه‌اش ـ رومینا پاوردختر هیجده ساله تیرون‌پاورهنرپیشه فقیدامریکائی باهواپیما وارد تهران شدند.

به محض ورود آل‌بانو ورومیناپاور به سالن گمرك فرودگاه مهرآباداکثر مستقبلین جوان خودرا به پشت شیشه‌های گمرك رسانده‌و بافریادهای سرسام‌آور سعی در جلب نظر دو هنرپیشه محبوب فیلم «جوانان زیر آفتاب» را می‌نمودند .

پس از انجام امور گمرکی ،باتلاش بسیار مامورین پلیس، آل‌بانو ورومینا موفق شده از میان انبوه جمعیت عبور کرده سوار به اتومبیل شوند، ولی نزدیك به پانزده دقیقه بطول انجامید تااینکه اتومبیل حامل آنها جمعیت هیجان‌زده را پشت‌سر گذارد .

فاصله فرودگاه تا، هتل محل‌اقامت این دوهنرپیشه‌را اتومبیلهای‌بسیاری، همراه با اتومبیل آل‌بانو، طی کردند وفریادهای بی‌آرام آنها در تمام طول مسیر، توجه تماشاگران و عابرین‌را برانگیخته بود.

آل‌بانو به مجرد ورود به هتل به‌بالکن کوچك طبقه دوم هتل رفت وباحرکات سرو دست از دوستدارانش تشکر کرده و برای آنها قطعه آواز کوتاهی اجرا کرد.

*** مصاحبه خبرنگار ما**

شب گذشته خبرنگار ما در هتل مسکونی آل‌بانو و رومینا بااین دو هنرپیشه جوان ایتالیائی‌و آمریکائی مصاحبه کوتاهی انجام دادکه دراینجا از نظر خوانندگان می گذرد.

ـراجع سفر به کشور ما چه‌میگوئید؟.

رومیناپاور ـبرای من سفر به‌کشور هزارویکشب ورویائی همیشه یك آرزو بوده است و حالا خوشحالم که باین آرزویم رسیده‌ام .

ـآیا فکر میکردید در تهران با چنین استقبالی روبرو شوید ؟

آل بانو ـهرگز !و براستی این‌همه دوستی وعلاقه جوانان شمابه من و رومینا تحسین‌انگیز و ستودنی است. کاش می‌توانستم از نزدیك از یك یك آنها تشکر کنم.

ـ آخرین فیلمهائی که بازی کرده‌اید، نام ببرید ؟

آل بانو ـ قصه جوان خنده رو

رومینا پاور ـ جولیتا

تابحال باهم در چند فیلم شرکت کرده‌اید ؟

آل‌بانو ـسه فیلم ، جوانان زیر آفتاب ، رویای طلائی و بیمه دختران

«آخرین ترانه‌ای که اجراکرده‌اید، چه نام دارد؟»

آل بانو ـ لاماتینا

ـگویا رومینا هم بتازگی بکار خوانندگی روی آورده و اولین صفحه‌اش همین روزها منتشر شده است ، ممکن است نام ترانه‌های این صفحه را بگوئید .

رومیناپاور ـبالاخره تعلیم‌های‌آل‌بانو، مراهم آوازه خوان کرد . دوترانه‌ای که در اولین‌صفحه‌ام‌خوانده‌ام ،«پیغام» و«وعده ملاقات» نام دارند.

ـ راجع به مادرتان چه عقیده‌ای دارید ؟»

رومینا ـبیش از حد دوستش‌دارم، چون از سال ۱۹۵۸ که پدرم درحین بازی درآن فیلم لعنتی «سلیمان و ملکه سبا» سکته کرد، مادرم برای من هم پدر بوده و هم مادر.

ـ«چه مدت درتهران خواهیدبود؟»

آل‌بانو ـفعلا که قرار است یك هفته اینجاباشیم.

استقبال هزاران نفر از آل بانو و رومینا

جمعیتی که دیشب از «آل‌بانو »خواننده مشهور و «رومیناپاور » نامزد او درفرودگاه‌مهرآباداستقبال کردند در طول‌سالهای‌اخیر کم‌نظیر بود . عکس گوشه‌ای از جمعیت مستقبلین‌را در محوطه فرودگاه نشان‌میدهد .

اهل یک‌محله ، کمرقتل پیرمردی را بسته‌اند !

پیرمرد ۹۰ ساله‌ای از ترس جانش که اهالی یك محله علیه او شوریده بودند ، در یکی از شوراهای داوری تهران بست نشست !

● میخواهند مرا بکشند

در همین حوزه پیرمرد نودساله‌ای بنام «حسین طاهرپور» روی پله ها نشسته بود . هنگامیکه خبرنگار ما جریان گرفتاری‌اش را از اوپرسید، وی آهی کشید و گفت : از دست اهالی خزانه اتابکی بشورای داوری عارض شده‌ام !

پیرمرد پس از اینکه‌فهمیدمخاطبش خبرنگار اطلاعات است ، سردرددلش باز شد و گفت که مدتها در همدان رعیتی می کردم . پس از آن بتهران آمدم و رفتگر شهرداری شدم وچند سالی زندگیم را به‌خوبی و خوشی میگذراندم .

«حسین»گفت : عده‌ای‌دشمن دارم که قصد جانم را کرده‌اند !

و من از ترس آنها بشورای داوری پناهنده شده‌ام و اگر بیرون بروم مرا خواهند کشت ! وی برای اثبات مدعای خود گفت که حتی بچه‌ام را وادار کرده اند که مرا بکشد !

شورا حسین را با پرونده تنظیمی بپاسگاه ژاندارمری فرستاد تا تحقیقاتی در مورد ادعای او انجام دهد ، و نتیجه را بشورای داوری اطلاع دهد .

شکایت از خواهر شوهر !

زنی که قادر بنگهداری خواهر شوهرش نبود، بعداز ظهر دیروز برای تعیین تکلیف خود به حوزه نوزده شورای داوری مراجعه کرد.

این زن که خیلی ناراحت بود داستان زندگیش را اینطور تعریف کرد: شوهرم معتاد است و قادر بکار کردن نیست‌ویك‌خواهرپنجاه وچهار ساله هم داردکه‌دیوانه‌است ومن قادر بنگهداری او نیستم .

این زن گفت: از آبان ماه گذشته تابحال از خواهر شوهرم نگهداری کرده‌ام ودیگر جانم‌بلب رسیده، خواهش می کنم ترتیبی دهید که خواهرشوهرم‌راببیمارستان بفرستند .

اعضای شورا باین زن گفتند که مشکل او باید در جلسه‌ای‌با حضور شوهرش حل شود. و ازاو خواستند که‌روزبعدباتفاق شوهرش بشورای داوری بیاید .

کودکی در حوض خفه شد

ساعت پنج ونیم بعدازظهردیروز طفل دوساله‌ای بنام مجید خلیلی دراثر غفلت والدینش در حوض‌آب افتاد و خفه شد. مامورین پاسگاه ژاندارمری‌نارمك جنازه را بپزشکی قانونی فرستادند .

SIERA تلویزیون سیرا

از امشب در سینماهای سانترال

متروپل ـ ایفل ـ رویال

آثار برجسته و فراموش نشدنی سینما هرچندسال یکبار مجددا از طرف کمپانی تهیه کننده در سراسر جهان پخش میگردد . و اینك شاهکار بر جسته ستارگان روز سینمای جهان درسراسرجهان مجددا پخش‌گردیده‌است .

فرانک سیناترا ۰ تریورها وارد ورافائلاکارا درفیلم

کارگردان مارک رابسون

پخش از کمپانی فوکس قرن بیستم

سینما سکوپ رنگی

VON RYAN'S EXPRESS

قطار سریع السیر فن راین

در آتیه نزدیك

گوگوش

خواننده نسل جوان

دربرنامه افتتاحیه

کازینو ساحلی شکوفه‌نو

بانضمام ارکستر اسپانیولی

بالت ده نفری انگلیسی

ری‌آروزو سلطان

دوچرخه‌سواری جهان

باغ بزرك چمن زار باصفا، هوای آزاد ، استخر بزرك، جوجه‌کباب لذیذ ، محل آبرومند .

نشانی اول جاده ونك

پارك جوجه کبابی

تلفن ۶۲۲۸۸۰ عروسی ومیهمانی بقیمت مناسب

درامی عجیب ازیك عشق ویك ماجرا

سینما پارامونت

از امشب فقط در

الیزابت تیلور ۰ ریچارد برتن ۰ جرج‌سگال ۰ سندی‌دنیس

دراثری از ادواردآلبی

چه کسی از «ویرجینیا وولف» میترسد؟

کارگردان : مایك‌نیکولز موزیك از : الکس‌نورت محصول برادران وارنر ـ سون‌آرتز

برنده ۵ جایزه اسکار

گیشه سینما همه روزه برای‌رزروبلیط آماده‌است

شروع‌سئانسها۱۱ صبح۳ـ۱۵ر۵ـ۳۰ر۷ـ۴۵ر۹بعدازظهر

در آتیه نزدیك

یکی از مجلل‌ترین سینماهای پایتخت

سینماشهوند

میدان خراسان افتتاح میشود

برای آنهائیکه تاکنون موفق به دیدن محبوبترین فیلم دهساله اخیر نشده‌اند و یا اینکه میخواهند برای چندمین‌بار آنرا ببینند ، یکبار دیگر

تقدیم باعشق

آغاز هفته دوم نمایش در

تراس امپایر

رنگی ـ باشرکت: سیدنی پواتیه

مجالس ترحیم

باکمال تاثر و تاسف درگذشت شادروان علی‌اصغر موثقی پدر ارجمند آقای دکتر قدرت‌اله موثقی نماینده مجلس شورای ملی راباستحضار میرساند .
مجلس ترحیم فقیدسعید از ساعت ۵ الی ۷ بعداز ظهر روز شنبه ۳۱ خردادماه جاری در مسجدمجد منعقد خواهد بود .
رئیس مجلس شورای ملی ـ عبداله‌ریاضی

باکمال تاثر و تاسف‌درگذشت شادروان علی‌اصغر موثقی عموی آقای فریدون‌موثقی‌سفیرشاهنشاه‌آریامهر در ترکیه راباستحضار میرساند مجلس ترحیم فقید سعید از ساعت ۵الی ۷ بعدازظهر روز شنبه ۳۱ خرداد ماه جاری در مسجد مجد منعقد خواهد بود .
وزیر امور خارجه

باکمال تاثر وتاسف درگذشت شادروان علی‌اصغر موثقی پدر ارجمند آقای دکتر موثقی را باستحضار میرساند . مجلس ترحیم فقیدسعید ازساعت ۵الی ۷ بعدازظهر روز شنبه ۳۱ خرداد ماه جاری در مسجدمجد منعقد خواهد بود .
وزیر بهداری

باکمال تاثر و تاسف درگذشت شادروان علی‌اصغر موثقی پدر ارجمند آقای دکتر قدرت‌اله موثقی رئیس بخش جراحی بیمارستان شماره ۲ سازمان بیمه های اجتماعی را باستحضار میرساند . مجلس ترحیم فقید سعید از ساعت ۵الی ۷ بعدازظهر روز شنبه ۳۱ خرداد ماه جاری در مسجد مجد منعقد خواهد بود .
وزیر کار و امور اجتماعی

باکمال تاسف وتاثر درگذشت مرحوم میرعلی‌اصغر موثقی پدر گرامی هم‌مسلك محترم‌آقای‌دکترقدرت‌اله موثقی را باستحضار هم‌مسلکان گرامی میرساند .
مجلس ترحیم مردانه آن مرحوم از ساعت ۵تا۷ بعدازظهر روز شنبه آینده در مسجد مجد و مجلس ختم زنانه همان روز بعدازظهر در منزل شخصی‌خیابان پهلوی ـ کوچه نوربخش شماره ۲۷ منعقد خواهدبود.
دبیر کل حزب ایران نوین ـ عطاءاله‌خسروانی

درگذشت مرحوم میرعلی‌اصغر موثقی را بهمکار وهم‌مسلك محترم آقای دکتر قدرت‌اله موثقی نماینده مجلس شورای ملی صمیمانه تسلیت میگوید .
رئیس فراکسیون پارلمانی حزب ایران‌نوین
حیدرعلی ارفع

بانهایت تاثر و تاسف درگذشت شادروان علی‌اصغر موثقی پدر گرام جناب آقای دکترقدرت‌اله موثقی نماینده مجلس شورای ملی را باستحضار میرساند . مجلس ترحیم فقیدسعید از ساعت ۵الی ۷ بعدازظهر شنبه ۳۱ خرداد ماه در مسجد مجد منعقد خواهدبود.
ساعدمراغه ، دکتر شفق ، سپهبد جهانبانی ، سپهبد ورهرام ، احمد بهادری ، محمد ذوالفقاری

بانهایت تاثر وتاسف درگذشت شادروان علی‌اصغر موثقی پدر گرام همکار ارجمند جناب آقای دکتر قدرت‌اله موثقی نماینده محترم مجلس شورای ملی را باستحضار میرساند . مجلس ترحیم‌فقیدسعید ازساعت ۵الی ۷ بعدازظهر شنبه ۳۱ خرداد ماه در مسجد مجد منعقد خواهد بود .
دکتر شفیع‌امین ، دکتر صاحبقلم ، دیهیم ، جهانشاهی ، دکتر ملکی ، دکتر غلامرضا عدل ، دکتر طباطبائی ، دکتر امامی خوئی‌مرندی ، محمد اسدی ، موسوی ماکوئی ، پزشکی ، دکتر دادفر ، موید امینی دکتر سعید حکمت ، مهندس زنجانچی ، دکتر مدنی، شکیبا ، جوادی ، حق‌شناس ، صدقیانی‌زاده ، امامی رضوی ، دکتر فریور ، مهندس فیروزعدل ، منصور کلانتری ، مهندس پرویز بهبودی ، زرگرزاده

باتاسف واندوه فراوان جمعیت ملی مبارزه باسرطان درگذشت شادروان علی‌اصغر موثقی ابوی گرام جناب آقای دکتر قدرت‌اله موثقی عضو هیئت‌مدیره‌وخزانه‌دار جمعیت و همچنین ابوی همسر جناب آقای دکتر محمد حسین موسوی عضو هیئت موسس و مشاور حقوقی جمعیت راباطلاع رسانیده مجلس ترحیم مردانه روز شنبه ۳۱ خردادماه جاری از ساعت ۵ الی ۷ بعدازظهر در مسجد مجد منعقد خواهد بود .
دکتر جهانشاه صالح نایب رئیس هیئت مدیره جمعیت ملی مبارزه باسرطان

بانهایت تاسف درگذشت آقای علی‌اصغر موثقی پدرآقای دکتر موثقی رئیس بخش جراحی بیمارستان شماره ۲ سازمان بیمه‌های اجتماعی راباطلاع میرساند مجلس ختم آن‌مرحوم روز شنبه ۳۱خرداد ماه ازساعت ۵تا۷ بعدازظهر در مسجد مجد برگزار خواهدشد .
سازمان بیمه‌های اجتماعی

بانهایت تاسف فوت مرحوم علی‌اصغر موثقی پدر همسر آقای دکتر محمد حسین موسوی وکیل پایه‌یك دادگستری‌وعضو هیئت مدیره کانون و کلاءدادگستری راباطلاع آقایان قضات و وکلاء دادگستری میرساند. مجلس ترحیم فقید سعید از ساعت ۵ تا۷ بعدازظهرروز شنبه ۳۱ خرداد در مسجد مجد منعقد است .
رئیس کانون وکلاء دادگستری احمدهومن

باکمال تاسف درگذشت مرحوم جنت‌مکان‌آقای علی‌اصغر موثقی والدگرام جناب‌آقای دکترقدرت‌الله موثقی را به اطلاع آقایان علمای اعلام و حجج اسلام میرساند . مجلس ترحیم فقید سعید روز شنبه ۳۱ خرداد از ساعت ۵ الی ۷ بعد ازظهر در مسجد مجد برگزار خواهد شد .
الاحقر حاج سید مرتضی علم

جامعه پزشکان سازمان بیمه‌های اجتماعی ضمن ابراز مراتب تاسف‌وتاثر درگذشت شادروان علی‌اصغر موثقی پدر گرامی همکار ارجمند جناب‌آقای دکتر قدرت‌اله موثقی رئیس محترم‌جامعه‌پزشکان،بدینوسیله به‌آگاهی اعضای جامعه و همکاران عزیز میرساند . مجلس ترحیم فقیدسعید از ساعت ۵تا۷ بعدازظهر روز شنبه ۳۱ر۳ر۴۸ در مسجد مجد منعقد خواهدبود.
هیئت مدیره جامعه پزشکان سازمان بیمه‌های اجتماعی
آ_۲۳۸۶۲

باکمال تاسف فوت خلدآشیان مرحومه مغفوره علویه‌مریم آقایان متعلقه مرحوم حجة‌الاسلام آقای‌حاج شیخ‌محمدجعفر شاهرودی و عمه‌زاده اینجانب‌رادرنجف اشرف باطلاع میرساند . بدین‌مناسبت مجلس ترحیمی روز شنبه ۳۱ خرداد از ساعت ۴ونیم تا۶ونیم بعدازظهر در مسجد ارك منعقد است امید است آقایان محترمین و همشهریهای گرامی برای شادی روح فقیده سعیده در مجلس مزبور شرکت فرمایند .
الاحقر عبداله‌مهدوی شاهرودی

خانواده‌های : مهدوی ، آقایان ، غروی ، علمی، رزازان ، معینی ، صدیقی ، عاطفی ، دزیانی ، اخیانی ، صابر ، سبزواری ، محمدی ، اخوین ، نوری‌زاده ، چیت‌گر ، میرمقدم ، هندسی ، رضوی
بانهایت تاثر فوت مرحومه علویه مریم آقایان‌را را باطلاع میرسانند . مجلس ترحیم مردانه روز شنبه ۳۱ خردادماه از ساعت ۴ونیم تا۶ونیم بعدازظهر در مسجد ارك‌و ختم زنانه همانروز و همان ساعت درخیابان زرین‌نعل ـ کوچه تهرانی پلاك ۲۷ منعقد است .
آ_۱۰۰۲۱
بعموم بازماندگان انمرحومه مصیبت وارده‌راتسلیت میدهیم

فقراء خانقاه ذهبیه باکمال تاسف و تاثر درگذشت ناگهانی سالك طریقت مرتضوی‌مرحوم حاج‌سیدحسین ابوترابی را باطلاع کلیه اخوان میرساند . مجلس ختم آن مرحوم روز جمعه ۳۰ر۳ر۴۸ از ساعت ۱۴الی ۶ بعد ازظهر در مسجد فخرالدوله منعقد خواهد بود .
خانقاه احمدی فقراء ذهبیه
آ_۲۳۸۵۲

بانهایت تاسف درگذشت ناگهانی مرحوم حاج سیدحسین ابوترابی را باطلاع کلیه دوستان وهمکاران محترم میرساند . مجلس ختم آنمرحوم روز جمعه ۳۰ر۳ر۴۸ از ساعت ۴الی ۶ بعدازظهر در مسجد فخرالدوله واقع در دروازه شمیران منعقد خواهدبود.
رئیس اتحادیه لبنیات‌فروشان تهران و حومه
محمدرضا سعادت‌فرد
آ_۲۳۸۵۲

ازشمار دوچشم یك‌تن کم ازشمار خردهزاران بیش
دوستداران عارف‌ربانی ، خدمتگزار آستان حضرت خامس‌آل‌عبا (ع) حاج‌سیدحسین ابوترابی قدس سره پدر ارجمند آقایان مهندس حسن و محسن ابوتراب فقدان آن مرحوم راباطلاع سایر دوستان میرسانند . مجلس ختم آن معلم روحانی روز جمعه ۳۰ر۳ر۴۸ از ساعت ۱۴الی ۶ بعدازظهر در مسجد فخرالدوله منعقد خواهد بود .
جزایری ، خداداد صابر ، سیادت‌نژاد ، مینوئی‌پور، هراتی‌فر ، روحانی،دکتر سیدحسین مدنی ، برخوردار قرشی ، رامخو ، رنجی ، مهندس عبدالرضائی ، سعد محمدرضانجفی آ_۲۳۸۵۲

خانواده‌های : ابوتراب ، بهبهانی‌امجد ،ناظم‌زاده امیری ، دربندی ، جورابچی،هیرساعلیزاده ، مقبل‌زاده حسینی ، میری ، بصرائی ، شمیرانی ، وزیری، کاظمی
بانهایت تاسف درگذشت ناگهانی مرحوم حاج سیدحسین ابوترابی راباطلاع کلیه دوستان و آشنایان میرساند مجلس ختم مردانه روز جمعه ۳۰ر۳ر۴۸از ساعت ۴تا۶ بعدازظهر در مسجد فخرالدوله و ختم زنانه در همان ساعت در منزل آن مرحوم واقع در خیابان امیریه چهارراه معزالسلطان کوچه هاشمی‌نژاد منعقد خواهد بود .
حسن ابوتراب ـ محسن ابوتراب
آ_۹۳۸۵۲
بعموم بازماندگان آنمرحوم مصیبت وارده راتسلیت میدهیم

همشهریان ـ دوستان و همکاران
بااندوه فراوان درگذشت نابهنگام برادرعزیزمان عبداله حریقی راباطلاع میرساند . مجلس ترحیم آن شادروان در کردستان (درمیان‌خاندان) برگزارخواهد گردید که تاریخ آن بعدا آگهی میشود .
احمد یزدانی ـ سرهنك‌پاك
آ_۱۰۱۰۹

خانواده‌های : درزیان ، فتی ، ارجمند ، سرلشگر یحیوی ، پروند ، رضازاده ، سرتیپ‌محمدی ، نوروزی طاهرپور ،داوری
بانهایت تاسف درگذشت ناگهانی آقای حاج عباس درزیان را باطلاع کلیه آشنایان و دوستان میرسانند . مجلس ترحیم مردانه از ساعت ۱۶ تا ۱۸ روز شنبه ۳۱ر۳ر۴۸ در مسجد حاج‌ابوالفتح واقع در میدان شاه ـ ختم زنانه در همانروز و ساعت در منزل آن مرحوم واقع در میدان شاه کوچه وثوق پلاح ۳۹ منعقد میباشد .
آ_۱۰۰۵۹
بعموم بازماندگان آنمرحوم مصیبت وارده‌راتسلیت میدهیم

خانواده های موثقی ، قائمی، موسوی، طباطبائی دیبا، علائی ، مشکوتی ، فهیمی ، شهری ، اسکندری، امیرسلیمانی ، میکده ، شاهقلی ، حبیبی ، جمهری ، پناهی ، صدوقی ، عدل ، عدل طباطبائی ، عروضی ، مشاور ، روستا ، محمدی طباطبائی ، مالك ، افشانی، ناصری ، خزائی ، ناظمی ، قاسمی افشار ، اخوین، نیازمند ، شاهمیر، اخوی، مقتدری، وثوقی ،روشنگر، رفعتی ، مدرس .
باکمال تاثرو تاسف درگذشت شادروان علی‌اصغر موثقی فرزند مرحوم موثق‌الملك را باستحضار می رسانند . مجلس ترحیم فقید سعید از ساعت ۵ الی۷ بعداز ظهر شنبه ۳۱ خرداد ماه در مسجد مجد منعقد خواهد بود .
ختم زنانه ـ در منزل شخصی ـ خیابان پهلوی کوچه نوربخش شماره ۲۷ روز شنبه ۳۱ از ساعت ۵الی۷ بعداز ظهر .
زینت موثقی ، نیر موسوی ، سید احمد موثقی، دکتر محمد حسین موسوی ، دکتر قدرت‌الله موثقی
۲_۲ آ_۳۳۵۶۲

بانهایت تاسف درگذشت فقیدسعید سیدحسن گرامی راباطلاع میرساند . مجلس ترحیم مردانه روز شنبه ۳۱ خرداد ماه جاری از ساعت ۴ونیم الی ۶ونیم بعدازظهر در مسجد فخرالدوله و مجلس ترحیم زنانه در همان روز و ساعت در منزل آنمرحوم برگزار میگردد .
سناتور جلیلی ، مهندس عترت ، پروفسورپویان، مهندس جالینوس آ_۲۳۸۷۶

باکمال تاثر و تاسف درگذشت شادروان سیدحسن گرامی پدر آقای سیدعبدالوهاب گرامی همکار ارجمندمان راباستحضار میرساند .
مجلس ترحیم فقیدسعید از ساعت ۴ونیم الی۶ونیم بعدازظهر روز شنبه ۳۱ خردادماه جاری در مسجد فخرالدوله منعقد خواهد بود .
سازمان جنرال‌مد
آ_۲۳۳۷۶

بانهایت تاسف‌درگذشت شادروان سیدحسن گرامی راباطلاع فامیل و دوستان میرساند . مجلس ترحیم مردانه روز شنبه ۳۱ خردادماه جاری از ساعت ۴ونیم الی۶ونیم بعدازظهر در مسجد فخرالدوله‌ومجلس‌ترحیم زنانه در همان روز و ساعت در منزل آنمرحوم واقع در نارمك ایستگاه دفترانتهای خیابان کامیار غربی‌خیابان مسعود سعد پلاك ۳برگزار میگردد
سیدعبدالوهاب گرامی ، سیدحسین گرامی،سیدعلی اکبرگرامی ، خانواده‌های گرامی ، ذکائی ، صدیقی، گرامیان ، فرهمند یزدی ، هیرسا ، سالم نراقی ، خوشنویس ، کوچکزاده ، پیروز ، داور ، قمی‌زاده ، یزدانیان آ_۲۳۸۷۶
بعموم بازماندگان آنمرحوم مصیبت وارده‌راتسلیت میدهیم

نظر بفوت جوان ناکام آقای رضاکریمی فرزند مرحوم غلامعلی کریمی تربتی مجلس ختمی از ساعت ۵تاساعت ۷ روز شنبه ۳۱ر۳ر۴۸ در مسجد شفاخیابان پهلوی بالاتراز دوراهی یوسف‌آبادجنب تلفنخانه برگزار میشود که حضور همشهریهای محترم باعث تسلی خاطر بازماندگان آن مرحوم خواهد بود .
عماد تربتی

نظر بفوت جوان ناکام آقای رضا کریمی فرزند مرحوم غلامعلی کریمی تربتی مجلس ختمی از ساعت ۵تاساعت ۷ روز شنبه ۳۱ر۳ر۴۸ در مسجد شفا خیابان پهلوی بالاتراز دوراهی یوسف‌آباد جنب تلفنخانه برگزار میشود که حضور همشهریهای محترم باعث تسلی خاطر بازماندگان آن مرحوم خواهد بود .
محمود شهابی

باکمال تاسف فوت ناگهانی وجانگداز جوان برومند آقای رضاکریمی برادر گرامی آقایان برادران کریمی که از شخصیتهای محترم تربت‌حیدریه می‌باشندباطلاع دوستان و بستگان میرساند . مجلس ترحیم آن‌مرحوم روز شنبه ۳۱ر۳ر۴۸ از ساعت ۵الی ۷ بعدازظهر در مسجد شفا خیابان پهلوی جنب تلفنخانه یوسف‌آباد منعقد میباشد شرکت همشهریهای محترم وبستگان موجب شادی روح آن مرحوم‌وتسلای خاطر بازماندگان داغدارش میباشد .
الاحقر ـ محمدرضاعلوی
آ_۱۰۱۲۳

بدینوسیله مرك جانگداز و نابهنگام برادر عزیزمان آقای رضا کریمی راباطلاع دوستان و همشهری های محترم میرسانیم . مجلس ترحیم مردانه روز شنبه ۳۱ر۳ر۴۸ از ساعت ۵ الی۷ بعدازظهر در مسجد شفا خیابان پهلوی جنب‌تلفنخانه یوسف‌آباد منعقد و نیزشب هفت آن مرحوم درروز یکشنبه ۱ر۴ر۴۸ از ساعت۴تا ساعت ۷ بعدازظهر برسر مزار آن مرحوم درمسجد ماشاءاله ابن‌بابویه برگزار میباشد .
حاج‌محمود کریمی ، مسعود کریمی ، حاج‌ناصر کریمی ، مرتضی کریمی و (برادران)
آ_۱۰۱۲۳

بدینوسیله فوت جانگداز مرحوم رضاکریمی داماد عزیزمان را باطلاع دوستان و بستگان میرساندمجلس ترحیم ختم روز شنبه ۳۱ر۳ر۴۸ ساعت ۵ الی ۷ بعداز ظهر در مسجد شفاخیابان پهلوی جنب تلفنخانه ـ یوسف‌آباد و مراسم شب هفت روز یکشنبه ۱ر۴ر۴۸ در مسجد ماشاءاله ابن‌بابویه برمزار آن مرحوم از ساعت ۴الی ۷ بعدازظهر منعقد میباشد شرکت‌دوستان و بستگان موجب شادی روح آن مرحوم و تسلای‌خاطر بازماندگان داغدارش میباشد .
خانواده‌های : قنادی ، علی‌اشرف‌حاجی ، بهمن و بهرام صباغی ، حسین عبداله‌نژاد ، خجسته‌پور، یوسفی
آ_۱۰۱۲۳

بدینوسیله فوت جانگداز دوست عزیزمان‌مرحوم رضاکریمی راباطلاع دوستان و آشنایان میرساند . مجلس ترحیم ختم روز شنبه ۳۱ر۳ر۴۸ از ساعت ۵الی ۷ بعدازظهر در مسجد شفاخیابان پهلوی جنب‌تلفنخانه یوسف‌آباد و مراسم شب هفت روز یکشنبه ۱ر۴ر۴۸ در مسجدماشاءاله ابن‌بابویه برمزارآن‌مرحوم ازساعت ۴الی ۷ بعدازظهر منعقد میباشد شرکت دوستان و آشنایان موجب تسلای خاطر بازماندگان داغدارش میباشد .
از طرف حاج‌رضا حداد منفرد وبهمن صباغی و کارکنان کارگاه صنعتی کوشش
آ_۱۰۱۲۳
بعموم افراد خانواده‌های عزادار بویژه بازماندگان آنمرحوم مصیبت وارده را تسلیت میدهیم

درمسجد جامع دربند
باکمال تاسف درگذشت ناگهانی دائی عزیزمان مرحوم حاج‌سیدحسین ابوترابی راباطلاع کلیه دوستان و اهالی محترم دربند میرساند . مجلس ختم آن مرحوم روز شنبه ۳۱ر۳ر۴۸ از ساعت ۳ر۳۰ الی ۶ر۳۰ بعداز ظهر در مسجد جامع دربند منعقد خواهدبود .
سیدمرتضی امیری ، سیدمجتبی ، سیدمحمودو سیداحمد میری
آ_۲۳۸۴۸

بسمه تعالی
درگذشت مرحومه مغفوره بانومهرانگیز قندی متعلقه مرحوم حاج‌محمدصادق قندی طاب‌ثراه و والده گرامی آقایان حاج‌احمد ـ عباس‌وحسین‌قندی‌وهمشیره آقایان حاج‌غلامحسین و دکتر عباسقلی وابوالفتح عسگری راباطلاع مومنین و آشنایان میرساند.مجلس ترحیم مردانه روز شنبه ۳۱ر۳ر۴۸ از ساعت ۵تا۷ بعد ازظهر در مسجد خندق‌آباد واقع در خیابان مولوی منعقد میباشد .
الاحقر علینقی‌الموسوی‌الطهرانی
آ_۱۰۱۷۷

درگذشت مرحومه مغفوره بانو مهرانگیز قندی همسر مرحوم‌حاج‌محمدصادق قندی‌راباطلاع‌خویشاوندان و دوستان گرامی میرسانیم . مجلس ترحیم مردانه روز شنبه ۳۱ر۳ر۴۸ از ساعت ۵ تا۷ بعدازظهر درمسجد خندق‌آباد و ختم زنانه‌در همان روز و ساعت در منزل آن مرحوم واقع در کوچه نجارباشی منعقد میگردد.
حاج عبداله ، حاج علی‌اکبر ، اسداله قندی ، احمد عباس ، حسین‌قندی ، رضاسعادت‌فرد ، حاج غلامحسین دکتر عباسقلی ، ابوالفتح عسگری ، حاج محمد تقی بهگو ، علی‌اکبرمرادی ، حاج سیدعلی اکبر جعفریه، حاج‌حسین نیلی ، حسین شاهین‌پور ، وکلیه فامیلهای وابسته آ_۱۰۱۷۷
بعموم بازماندگان آنمرحومه مصیبت وارده راتسلیت میدهیم

بدینوسیله درگذشت مرحومه مغفوره خانم گلستان عیال آقای محمد بدخشان ووالده آقای حمید بدخشان و آقای قشم‌بدخشان را باطلاع اعضاء صنف کشباف وجوراب‌میرساند . مجلس ترحیم آن مرحومه جمعه ۳۰ر۳ر۴۸ از ساعت ۴ونیم تا۶ونیم بعدازظهر در خیابان امیرکبیر مسجد سراج‌الملك منعقد است .
اتحادیه تهیه‌کنندگان و فروشندگان صنف کشباف و جوراب آ_۱۰۱۱۵

بدینوسیله درگذشت مرحومه مغفوره خانم‌گلستان عیال محمدبدخشان ووالده حمید و قشم بدخشان را باطلاع فامیل و دوستان و آشنایان میرساند . مجلس ترحیم آن مرحومه روز جمعه۳۰ر۳ر۴۸ ازساعت۴ونیم تا۶ونیم بعدازظهر خیابان امیرکبیر مسجدسراج‌الملك و مجلس ختم زنانه همان روز و همان ساعت در منزل شخصی واقع‌در خیابان‌فرح‌آباد خیابان پرواز کوچه پیروی کاشی ۱۴۲ منعقد است .
حاجی‌میرزاعبداله موسوی شبستری ، محمد بدخشان حمید بدخشان ، قشم بدخشان ، خیراله بدخشان ، دکتر کاتبی ، رضاباباعلیلو ، حسین باباعلیلو ، یحیی دهقان ، بابابرق‌انداز ، مسعود رئوفی ، یاوری ، زاهد رکنی ، نصراله برابیان ، هاشم برابیان،بهروزبرابیان فیض‌زاده ، تاراجی ، هاشمی ، علی‌اصغر اکبرزاده ، اسمعیل اکبرزاده ، قره‌چورلو ، پاداریان ، حاجی‌محمد ناصرحسینی ، قاسم‌زاده ، دباغیان ، آبگون ، کاشانی مقتدری ، سلطانی‌نیکو ، حیدردولتی ، خرمی‌نژاد، احمدپور ، کارمندان وکارکنان تریکوبافك وتریکو گلچین آ_۱۰۱۱۵
مصیبت وارده را بعموم خانواده‌های عزاداربویژه بازماندگان آنمرحومه تسلیت میدهیم

بانهایت تالم و تاسف‌فوت مادر و خواهرعزیزمان خانم عالیه بناپور راباطلاع یاران‌ودوستان میرساند. جلسه تذکر آن فقید سعید روز جمعه ۳۰ر۳ر۴۸ از ساعت ۴ بعداز ظهر در آدرس زیر منعقد است .
خیابان پهلوی ـ دوراهی یوسف‌آباد ـ خیابان محمدرضاشاه ـ کوچه اول دست چپ ـ کوی‌شاهرخ چهارراه سوم کاشی ۲۸
دکتر فریدون بناپور ، برابرناپور ، اسحق سوسنپور تاجی ملکوتی ، هادی‌وایران‌یوسفی ، ملکوتی،ارجمند نصرت ، مهانیان
آ_۱۰۰۶۹
بعموم بازماندگان انمرحومه مصیبت وارده‌راتسلیت میدهیم

بانهایت تاسف درگذشت شادروان حاج‌اسکندر رنجبران کارمندبازنشسته راه‌آهن دولتی ایران و پدر گرامی آقایان احمد رنجبران مترجم‌اداره‌دفترمرکزی وحبیب‌اله رنجبران رئیس بخش برق و تاسیسات‌ناحیه راه‌آهن شمال راباطلاع دوستان و آشنایان و همکاران میرساند مجلس ترحیم فقید سعید از ساعت ۱۶ الی۱۸ روز جمعه سی‌ام خردادماه ۴۸ در مسجد صاحب‌الزمان واقع در انتهای شاهپور برگزار خواهدشد .
راه‌آهن دولتی ایران
آ_۲۳۸۷۴

مرك جانگداز خادم درگاه حسینی حسین صیرفیان راباطلاع فامیل و دوستان میرساند . مجلس ختم آن مرحوم روز شنبه ۳۱ر۳ر۴۸ در مسجد قنات‌آباد از ساعت ۴تا۶ بعدازظهر و ختم زنانه همانروز در منزل شخصی واقع در خیابان خیام کوچه معیر کوچه حمام شاهزاده برگزار میگردد .
صیرفیان ، یوسفی‌مقدم ، پیله‌فروشان ، شیرازی نیکو ، توسلی ، بشردوست
آ_۱۰۱۰۳
بعموم بازماندگان آنمرحوم مصیبت وارده راتسلیت میدهیم

بدینوسیله خبرمرك مرحومه زهرا فرزین راباطلاع دوستان و همکاران عزیز میرساند . مجلس ختم‌مردانه در روز شنبه ۳۱ر۳ر۴۸ از ساعت ۴تا ۷ بعدازظهر در مسجد سادات‌هندی واقع‌درچهارراه قوام‌الدوله(مولوی) و مجلس زنانه منزل استادعلی اکبر معمار فرزین‌مقابل فرهنك‌کوچه شفیع پلاك ۹ در همان روز از ساعت۳تا۶ بعدازظهر برقرار است .
اکبر معمار فرزین ، آقائی‌فرزین ، اصغرفرزین
آ_۱۰۰۹۷
مصیبت وارده رابعموم بازماندگان‌آنمرحومه‌تسلیت میدهیم

در مسجد سپهسالار شیراز
دانشگاه پهلوی بانهایت تاسف درگذشت آقای سعیدرضائی‌راد دانشجوی این دانشگاه را باستحضار عموم میرساند . مجلس ختم آن مرحوم از ساعت ۵بعد ازظهر روز شنبه ۳۱ر۳ر۴۸ در مسجد سپهسالار شیراز منعقد خواهد شد .
آ_۲۳۸۹۶

خانواده‌های : جهانبیگلری ، انوشفر ، نخجوان‌پور، ناظمی‌یزدی ، تهمتنی ، کریملو ، آیرملو ، شادرو
بانهایت تالم و تاثر فوت ناگهانی مرحومه‌فاطمه (انوشفر) صبیه مرحوم تیمسار سرتیپ محمد قلیخان جهانبیگلری (میرپنج) راباطلاع کلیه فامیل و آشنایان میرساند . مجلس ترحیم زنانه آنمرحومه از ساعت۹ الی ۱۱ صبح یکشنبه ۱ر۴ر۴۸ و مجلس ترحیم مردانه در همان روز از ساعت ۵الی ۷ بعدازظهردرخانقاه‌مرحوم صفی‌علیشاه برگزار میگردد ضمنا مراسم شب هفت آن مرحومه درروز دوشنبه ۲ر۴ر۴۸ از ساعت ۵ الی۷ بعدازظهر در مقبره خانوادگی واقع در صحن حضرت عبدالعظیم باغچه‌علیجان برقرار خواهد بود.
خانواده‌های وابسته : رشتی ، مهرابیان ، درخشانی مویدطلوع ، عسگری‌شیرازی ، صفاریه ، زالتاش،معزی فیروزی ، ابراهیمی‌راد ، قره‌گزلو ، عسگری ، بیان‌در احمدی‌پور ، اسکوئی ، سجادی ، ضرغام،طهماسب‌اقبال خزند ، دهدشتی ، جرنك
۱_۲ آ_۲۳۹۰۰
بعموم بازماندگان آنمرحومه مصیبت وارده‌راتسلیت میدهیم

بدینوسیله درگذشت مرحوم رضاقلی بزازی فرزند مرحوم حاج‌محمد حسین حریریان راباطلاع دوستان‌و آشنایان میرساند . مجلس ترحیم مردانه روز جمعه ۳۰ر۳ر۴۸ از ساعت ۹الی ۱۱ صبح در مسجد ارك و مجلس زنانه همان روز از ساعت ۵الی۷ بعدازظهر در خیابان استخر (حسن‌آباد) کوی عبداللهیان منزل حریریان پلاك ۱۰۹ منعقد میباشد .
خانواده‌های : بزازی ، حریریان ، محمدی ، محجلی اختراع ، سیدین ، مراغه‌چی ، مجیدیان ، امین‌الشرعی سمیعی ، مرشدی ، باستانی‌بوشهری ، اهدائی ، رضوی رائی‌زاده ، غریب ، حدادی ، مقدم ، سبقتی ، رهبری، وکیلی ، اسبقی ، صادقی،نصراللهی ، اصغری ، خوئی باقرزاده ، ملکی ، زیبا ، جنتی ، صالحی ، خرازی ، پنبه‌ای ، فاضلی ، داداشلو ، صادقی‌تهرانی
آ_۱۰۰۷۱
بعموم افراد خانواده‌های عزادار مصیبت وارده را تسلیت میدهیم

یادبود

بدینوسیله باطلاع بستگان و دوستان و اشنایان میرساند که مراسم‌شب‌هفت‌مرحوم عبداله نوری(امامی) روز جمعه ۳۰ خردادماه از ساعت ۴تا۶ بعدازظهر در آرامگاه آنمرحوم واقع در سرقبرآقا برگزار میشود.
خانواده‌های : امامی ، نوری،امیرامجدی ، پورممتاز
۲_۲ آ_۹۹۶۱

باطلاع کلیه بستگان و دوستان میرساندروزیکشنبه اول تیرماه مصادف باچهلمین روز درگذشت شادروان دکتر محمدحسن بهادری اراکی میباشد ، هیچگونه مراسمی باین‌مناسبت برگزار نخواهد شد و کلیه مخارج و هزینه مراسم شب چهل‌آن‌مرحوم‌صرف‌امور خیریه خواهد شد .
خانواده بهادری
۱_۲ آ_۱۰۰۶۱

زنده‌وجاوید ماند هرکه نکونام زیست
بمناسبت چهلمین شب درگذشت شادروان مرحوم دکترحاج‌سیدابراهیم مفیدی طبیب عالیقدر معلم ومفسر قرآن کریم مجلس یادبودی از ساعت ۸الی ۱۰ بعداز ظهر روز شنبه ۳۱ خردادماه در مسجد سراج‌الملك واقع در خیابان امیرکبیر برقرار میباشد . امید است عموم طبقات خاصه هیئات‌محترم‌مذهبی برای‌بزرگداشت روح آن استاد ارجمنددرمجلس مزبور شرکت‌فرمایند
هیئت خادم‌الحسینی (ع)
آ_۴۶۴۲

فامیلهای منوچهری نائینی ، مصباح ، سیف‌پور فاطمی ، فاطمی‌نائینی ، جلالی نائینی ، مصطفوی نائینی و معصومی‌نائینی
بدینوسیله باستحضار دوستان و اقوام وآشنایان میرسانند که مراسم چهلمین روز درگذشت مرحوم صدرمنوچهری‌نائینی از ساعت ۳ونیم تا۶ونیم بعدازظهر روز جمعه ۳۰ خرداد در تخت‌فولاد اصفهان تکیه سید‌العراقین برگزار خواهد شد .
آ_۲۳۸۵۰

سپاسگزاری

از عموم سروران ودوستان عزیز و هموطنان‌فارس و کلیه طبقات واهالی محترم شیراز خاصه تیمسارمعظم سپهبدمین‌باشیان فرماندهی نیروی زمینی ارتش شاهنشاهی و جناب آقای صدری استاندار و جناب‌آقای ابراهیم قوام (قوام‌الملك) و تیمساران محترم فرماندهان قسمتهای مختلف ارتش سوم و آقایان قضات و اطباء وروسای ادارات و روحانیون و علماء اعلام و خطباء و وعاظ و افسران ارتش سوم و ناحیه ژاندارمری فارس افسران و همکاران اداری و دستجات محلی که در مجلس ترحیم شادروان مرحوم حسینقلی پهلوان‌شرکت و همچنین از طرف سایر دوستان گرامی که از نقاط مختلف کشور وسیله تلگراف وپستی ودرج‌در روزنامه ها اظهار همدردی و ابراز مهرفرموده‌اند باآنکه جواب همگی کتبا معروض گردید تشکر نموده . نظر به گرفتاری شخصی عرض سپاس حضوری مقدور نشد، بدینوسیله پوزش طلبیده ضمن عرض امتنان مجدد حضور همه سروران موفقیت و سلامتی و عاقبت بخیری همگی را از خدای رحمن خواستارم .
شیراز ـ سرتیپ محمدحسن‌پهلوان
آ_۲۳۸۹۸

هیئت رئیسه و اعضای کالج بین‌المللی جراحان شعبه ایران مصیبت وارده را حضورهمکارمحترم‌جناب آقای دکتر موثقی تسلیت عرض مینمایند .
سردبیر کالج بین‌المللی جراحان شعبه ایران ـ دکتر حضرتی
آ_۱۰۰۷۷

پنجشنبه
• سوم ربیع‌الثانی ۱۳۸۹
• نوزدهم ژوئن ۱۹۶۹
• شماره ۱،۲۹۱۸
● سال چهل وسوم

درفراکسیون پارلمانی حزب ایران نوین گفته شد :

دولت باید ازایجاد فئودالیزم صنعتی جلوگیری کند

● **صنایع داخلی بایدرعایت حال مصرف کنندگان را بنمایند**

ساعت پنج بعدازظهر دیروز فراکسیون پارلمانی حزب ایران نوین بریاست آقای حیدر علی ارفع تشکیل گردید.

در آغاز این جلسه آقای دکتر جوادسعید نماینده ساری ومعاون دبیرکل حزب پیرامون سفر آقای نخست‌وزیر واعضای هیئت دولت به جنوب ونتایج آن صحبت کرد وگفت امروز یکی از طرحهای بزرگ عمرانی در منطقه جنوب پایه گذاری میشود .

* **رعایت مصرف کننده**

ناطق به سخنان خود افزود: دولت برای حمایت از صنایع داخلی کوشش واقدام مینمایدولی همزمان بااجرای این سیاست باید توجه داشت که صنایع داخلی از هر حیث چه از نظر کیفیت وچه ازلحاظ مرغوبیت جنس رعایت حال توده مصرف کننده را نیز بکنند ، ما می خواهیم که پس انداز ها وسرمایه های کوچك به طرف صنایع جذب شود و درراه صنعتی شدن کشور این سرمایه‌ها بکار افتدولی دولت نیز بایددر کمال هوشیاری مراقبت کند که خدای نکرده فئودالیزم صنعتی بوجود نیاید .

● **کنفرانس هماهنگی**

خانم شوکت ملك‌جهانبانی نماینده تهران در باره اهمیت کنفرانس هم‌آهنگی شورای زنان حزب که با شرکت نمایندگان سراسر کشور در هشتم تیر ماه تشکیل میشودبه تفصیل صحبت کرد .

آقای دکتر رهنوردی نماینده تهران در باره اصلاح روابط مالك و مستاجر تذکراتی دادواظهار داشت بعضی از موجرین برای اجاره دادن خانه و یا آپارتمان مبلغی درحدود دو هزارتومان بعنوان وجه الضمان از مستاجر مطالبه میکنندواین باعث ناراحتی مستاجرین شده‌است .

آقای ارفع ضمن تائیدسخنان آقای دکتر رهنوردی گفت برای حل این مشکل باید یك ضابطه واقعی درروابط مالك ومستاجر برقرارشود واین موضوع رابدولت تذکر میدهیم تاراه حلی پیدا کند .

* **گرانی**

پس از سخنان آقای خزائلی درباره مدارس ملی ، آقای امان‌الله ریگی نمایندمزاهدان صحبت کردو ضمن سخنانی گفت در کشور ما گروه های متعدد صنعتی بوجود آمده‌اند وبعضی ازاین گروه ها اجناس پست رابمصرف کننده تحمیل میکنند. بسیاری از مصالح ساختمانی گران شده‌است وروغن نباتی هلندی در بندرهای ایران ارزانتر از روغن نباتی داخلی‌است . آقای ریگی افزود طبق آمارهای منتشره از طرف مراجع بین‌المللی تهران وکاراکاس گران ترین شهر های دنیاهستند.

اگرشرکت های سهامی تشکیل میشدواین شرکت ها مدیران لایق و خوبی داشت مصرف کننده ایرانی تحمل این گرانی سرسام آور را نمی کرد آقای ریگی اضافه کرداین روز ها مسئله تازه‌ای در تهران پیدا شده است به‌نام مسئله «طرح» بطور مثال از طرح توسعه خیابان دولت قلهك نام می بریم ازسال هاپیش گفتند که این خیابان بیست‌ویك متری میشود چند شب قبل گفتند که خیره ٤٥ متری میشودولی حالا می گویند این خیابان صدمتر ازشمال و صد متر از جنوب حریم می گیرد یعنی در حقیقت خیابان دولت به صورت یك خیابان دویست‌وپنجاه متری درمیاید مافکر

بقیه در صفحه چهارم

باحضور آقای هویدانخست‌وزیر نخستین کلنك ساختمان کتابخانه عمومی بندر عباس بوسیله آقای خسروانی وزیر کشور زده‌شد. در این مراسم باطلاع نخست‌وزیر رسید هزینه ساختمان این کتابخانه دومیلیون ریال است که تاکنون ازجمع عواید یك ونیم درصد شهرداری در سه سال گذشته و کمك استاندار مبلغ یك میلیون وسیصد هزار ریال تامین گردیده است . آقای هویدا کلنك را بدست وزیر کشور داد وگفت شما کلنك رابزنید و کسری اعتبار را مرحمت فرمائید !

HAWI LUX
هاویلوکس
معتبرترین نام در صنعت رنگسازی

کاغذدیواری دوبل- برجسته وقابل شستشوی
دکورا مترمربعی ٤۰ ریال
نمایشگاه : تخت جمشید مقابل سفارت آمریکا تلفن ۷٦۲۳۸۳
دفتر کارخانه : بوذرجمهری غربی ساختمان حمیدین تلفن ۲٤۰۸۰ آ_۲۳۵۹۸

دکتر خشنود متخصص بیماریهای پوست
بجای صبح عصرها ٤ تا۸ از بیماران پوست پذیرائی مینماید
شاهرضا مقابل لاله‌زارنو تلفن ٤۹٦۳۲

چلوکبابی ملی
هرصبح جمعه ازساعت پنج صبح چلوکباب
برای پیك‌نیك آماده است
سرچشمه چلوکباب ملی تلفن ۳۳۳۱۵٦

چلوکباب نایب
درخیابان سعدآباد «تجریش» افتتاح شد

سوم تیرماه ۱۳٤۸
۸۸ هزار نفر برنده میشوند
مراسم قرعه‌کشی
۶ میلیون تومان جایزه
صندوق پس‌انداز بانك ملی ایران
ساعت ۷ بعداز ظهر سه‌شنبه سوم تیرماه ۱۳٤۸ دراستادیوم ورزشی شهر اهواز انجام میپذیرد .
اسامی برندگان ممتاز بلافاصله از طریق رادیو وتلویزیون وجراید باطلاع همگان خواهد رسید .

باسم ایران
قابل توجه
دارندگان محترم وسائط نقلیه
کلیه شعب وباجه‌های بانك بیمه ایران
در تهران وشهرستانها
آماده دریافت حق بیمه برای بیمه اجباری
وسائط نقلیه در مقابل شخص ثالث میباشد
با ٤۰٪ تخفیف

تهران:
شعبه مرکزی
« بازار
« خیابان قزوین
« خیابان شاه
« بهجت‌آباد
« مهرآباد
« تهران پارس
خیابان سعدی
سبزه میدان
مقابل شرکت دخانیات ایران
ساختمان آلومینیوم
خیابان شیراز
سالن فرودگاه مهرآباد
جنب پمپ بنزین تهران پارس

شهرستانها:
آبادان ـ اصفهان ـ اهواز ـ بندرعباس ـ مشهد
رشت ـ ساری ـ گرگان ـ خرمشهر

درشعب وباجه‌های بانك بیمه ایران
بیمه نامه صادر میشود

فعالیت شیرو خورشید سرخ مورد تحسین قرار گرفت
آقای شافر نماینده صلیب سرخ آلمان فدرال که بمنظور بررسی نحوه نصب خانه‌های پیش‌ساخته شده اهدائی صلیب سرخ آلمان بزلزله‌زدگان خراسان بایران مسافرت نموده‌بوددر بازگشت به آلمان ضمن یك سخنرانی فعالیت های شیر و خورشید سرخ ایران‌را در مورد کمك بزلزله‌زدگان خراسان ستود .
آقای شافر طی این سخنرانی که بانمایش فیلمی ازفعالیت های تشکیلات امدادی و بیمارستان های صحرائی جمعیت شیروخورشید سرخ درمنطقه زلزله‌زده خراسان همراه بود اظهار داشت که جمعیت شیر و خورشید سرخ از آغاز حادثه بر اوضاع مسلط بوده و وظایف خود را بنحو تمجید آمیزی بانجام رسانده است .

چلوکباب مخصوص فروشگاه شیرین پلو با مرغ نه‌چین باگوشت بره و انواع غذا های متنوع
ناهار فردا جمعه
درسلف سرویس رستوران فروشگاه بزرك ایران
ساعت کار ۹ صبح تا ۳ بعد از ظهر .
فروشگاه بزرك ایران فردا جمعه تعطیل است .

دفتر بیمه خاور
تلفنی بیمه‌شخص ثالث را باقساط قبول‌مینماید
تلفن ٤۳۹۳۰

دفتر وکالت و مشاوره دکتر ابراهیم‌پاد
بعلت فصل گرما فقط‌روزهای شنبه،دوشنبه ، چهارشنبه ازساعت ٦ تا۸ بعداز ظهر دایر است بقیه روز ها باتعیین وقت قبلی تلفن ٤۲۸۷۵-۸۳۹۹۸ نشانی خیابان کاخ جنوبی . کوی نویدی

GLASS WOOL
شرکت سهامی پسم شیشه ایران
به یکنفر مدیر فروش با مشخصات زیر احتیاج‌دارد.
سابقه کار در رشته فروش و آشنائی کامل بامور صادراتی ، تسلط کامل بزبان انگلیسی
متقاضیان میتوانند با تلفن‌های ۹۵۵۰۲۸ و ٤۸۵۲۱ و ٦۷۵۳۷ تماس گرفته و باتعیین وقت برای ملاقات و مصاحبه بدفتر شرکت مراجعه نمایند.

دبیرستان دخترانه
گروه فرهنگی خوارزمی شمیران
در سال تحصیلی (٤۸-٤۹) دایرو ازاول تیر ماه ٤۸ در محل دبیرستان واقع‌در خیابان سعدآباد (محل سابق گروه فرهنگی بابکان) برای کلاسهای دوره اول و دوره دوم رشته طبیعی ثبت‌نام میشود .
سرویس رفت وآمد آماده‌است تلفن ۸۳٦۳۵-۸۳٤۲۹
آ_۹۸٤۷

برنامه جدید برنامه جدید
شکوفه نو
یکی ازچهارکاباره بزرك جهان
کینك‌اورست KINGEVERST
قهرمان بی‌رقیب برنامه‌های دلهره واضطراب
بانضمام ده‌هابرنامه بی‌نظیر وجالب خارجی و ایرانی
بزودی مندیس‌سایدسلطان بی‌رقیب‌برنامه‌های بینظیر جهان
تلفن ۹۵۳۰۲۳ و ۹۵٤۰٤٤
۲۳۲۲٦_آ