اطّلاعات

دوشنبه ۲۴ آبانماه ۱۳۵۰ ـ شماره ۱۳۶۴۸
سال چهل و ششم ـ تکشماره ۵ ریال

۲۰ صفحه

توطئه‌های لین پیائو بوسیله دخترش فاش شد

«لین پیائو» ۳ بار در صدد قتل مائو بر آمد

گزارش مجله تایم درباره سرنوشت لین پیائو:

● پس از فاش شدن توطئه های لین پیائو، او باتفاق همدستانش بایك هواپیما فرار كرد اما این هواپیما در مغولستان سقوط كرد وهمه سرنشینان آن كشته شدند

● مقامات شوروی از هویت تمام كشته شدگان اطلاع دارند اما حاضر بافشای تمام اطلاعات خود نیستند

بقیه در صفحه ۲

هنگامیکه انقلاب فرهنگی در چین آغاز شد، لین پیائو بعنوان نزدیکترین دوست و جانشین مائو درهمه جا معرفی شد. این عکس مائو ولین پیائو رادر آن زمان نشان میدهد.

بدانشجویان از این ماه وام شرافتی داده میشود

در دانشگاه باید روحیه جدیدی ایجاد شود

عده بیشتری از دانشجویان در دستگاههای مملکتی به‌كار گمارده میشوند

در صفحه آخر

شرایط واگذاری زمین به‌معلمان

★ سازمان نوسازی و عمران آستان قدس رضوی به همه معلمان زمین جهت ساختن خانه واگذار می‌کند

درصفحه ۱۷

وام مسکن بانک ملی افزایش یافت

★ بهر متقاضی حداکثر ۱۰۰ هزار تومان وام داده میشود

درصفحه ۱۷

بدرخواست سازمان ملل متحد

اولین کارشناس لژیون خدمتگزاران بشر به‌یمن اعزام میشود

● وزیر دربار شاهنشاهی: باعث خوشحالی است‌که لژیون به جائی رسیده‌که داوطلب بخارج ازكشور اعزام میدارد

● اجرای فکر بزرك شاهنشاه، افتخار دیگری برای ما بوجود آورده

در صفحه ۴

آقای علم وزیر دربار شاهنشاهی

جنگ به ۱۳ کیلومتری پنوم‌پن رسید

حمله موشکی ویتکنگ، فرودگاه پنوم‌پن را از کار انداخت

پرواز هواپیماها از پایتخت کامبوج قطع شد

پایتخت کامبوج در خطر سقوط قرار گرفت

آغاز یک تحول در روزنامه اطلاعات

روزنامه اطلاعات با توجه بتحولات وسیعی که کشور مادر زمینه های مختلف آغاز کرده است انجام یك تحول وسیع وهمه‌جانبه را دروضع کلی روزنامه ضروری ولازم میداند.

این تجدید نظروتحول که هدفی وسیع و بلندمدت دارد در سطح تغییر یك ستون و یك صفحه و اجرای یك یا چند طرح نیست بلکه تغییروتحولی است بسیار عمیق در سطوح مختلف و در زمینه های گوناگون.

ازچندی قبل هیئت تحریریه روزنامه اطلاعات طرحهای جدیدی آماده کرده است که اجرای آنها از روز یکشنبه ۳۰ آبان آغاز خواهد شد.

برای اجرای برنامه مزبور گذشته از همکاران ارجمندی که تاکنون با ما همکاری داشته‌اند از کادر تحریری جدیدی نیز استفاده شده است.

در کادراداره امورنیزاز نیروی جوانتروفعالتری استفاده خواهد گردید. در این زمینه سناتور مسعودی مدیر موسسه اطلاعات در شماره فردا با خوانندگان گرامی صحبت خواهد کرد

زن امریکائی در دادگاه نظامی به ۳ سال زندان محکوم شد

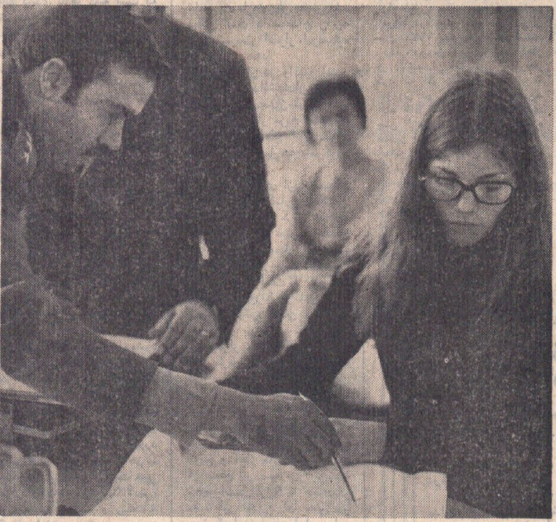

دیروز پس از اعلام رای دادگاه منشی متن رای را به رویت شارون لابر میرساند و نشان میدهد که زیر آنرا امضاء کند.

● اعمال شارون منطبق با ماده مقدمین علیه امنیت واستقلال کشور شناخته شد

● زن آمریکائی نسبت به رای دادگاه اعتراض کرد

در صفحه ۴

یک گردان دیگر ارتش کامبوج ناپدید شد

● در ویتنام جنوبی نبردهای شدیدی بین ارتش های ویتنام شمالی و جنوبی درگرفت. درلائوس پاتت لائو، امریکارابه تشدید بمباران مواضع کمونیست های لائوس متهم کرد.

● صدای توپهای کمونیستها در داخل پایتخت شنیده میشود

● ویتکنگها و سربازان کامبوجی به جنك تن به‌تن پرداختند

در صفحه ۳

سنا از تصادف جاده‌ها ابراز نگرانی کرد

* پروفسورجمشید اعلم: مردم از حوادث رانندگی تامین ندارند

● سناتورصالح: میزان تصادف در ایران زیادتر از حد معمول است

* درجلسه سنا به‌اعمال ضد انسانی حکومت بعثی عراق اعتراض شد

درصفحه ۴

امروز نخست‌وزیر دراجتماع صاحبان صنایع وروسای دانشگاهها گفت:

بازرگانی آزاداست اما احتکار آزادنیست

★ به سودجویان اجازه احتکار داده نخواهدشد

● عده‌ای ازمن می‌پرسند چه خبراست آیاکاسه‌ای زیر نیم کاسه است؟

★ دورانی که عده‌ای بنشینند وبخواهند انقلاب را مسخره کنند گذشته است

● درآمد سالانه ایران امسال به ۴۰۰ میلیون‌دلار میرسد

در صفحه ۴

گذران غرورانگیز روز های جشن شاهنشاهی ایران فرصتی بود که‌درمطاوی آن ساحل نشینان خلیج‌فارس در بندر گناوه نشان دهند که: وجودشان دریای‌مواج وطنپرستی است و قلبشان صدفی که مروارید «مهرشاه» رادر بطن دارد.

بخشدار وسرپرست شهرداری بندرگناوه شمسی

باطلاع کلیه ساکنین محترم پایتخت میرساند

ثبت احوال کل کشور بمنظور تسهیل در انجام امور سجلی و رفاه‌حال مراجعه‌کنندگان آدرس نواحی اداره ثبت‌احوال‌تهران‌رابشرح زیر اعلام میدارد:

۱ـ ناحیه یک خیابان منیریه ایستگاه ترجمان تلفن ۵۸۶۸۵

بقیه درصفحه ۱۱

تالاررودکی

برنامه آذرماه ۱۳۵۰

دوشنبه ۱ آذر	ابرای آرایشگر سویل اثر: جوآکینوروسینی
چهارشنبه ۳ آذر	کنسرت ارکستر سنفونیک تهران برهبری: آلفرد ماردویان با آثاری از: وردی (اوورتورقدرت سرنوشت) مصطفی پورتراب (قطعه‌ای برای سازهای زهی) دبوسی (سوئیت کوچک) ـ دورژاك (سنفونی شماره ۴)
شنبه ۶ آذر	ابرای توراندخت اثر: جاکوموپوچینی
دوشنبه ۸ آذر	ابرای آرایشگر سویل اثر: جوآکینوروسینی
چهارشنبه ۱۰ آذر	موسیقی مجلسی (تالار کوچک)
پنجشنبه ۱۱ آذر	ابرای هنزل‌وگرتل اثر: هومپردینک (ماتینه)
یکشنبه ۱۴ آذر	موسیقی اصیل ایرانی (تالار کوچک)
دوشنبه ۱۵ آذر	ابرای مادام باترفلای اثر: جاکوموپوچینی
چهارشنبه ۱۷ آذر	ابرای مادام باترفلای اثر: جاکوموپوچینی
شنبه ۲۰ آذر	آواز های ایرانی توسط خوانندگان استودیوی ابرای تهران (تالار کوچک)
یکشنبه ۲۱ آذر	موسیقی ایرانی یادبودصبا (تالارکوچک)
چهارشنبه ۲۴ آذر	باله فندق‌شکن اثر: پیترچایکوسکی
شنبه ۲۷ آذر	باله فندق‌شکن اثر: پیترچایکوسکی
دوشنبه ۲۹ آذر	ابرای ریگولتو اثر: جوزپه‌وردی

م‌الف ۱۰۶۷۶

جناب آقای ناصر مجیدیه
دادستان محترم دیوان کیفر

انتصاب جنابعالی را بمقام جدید تبریك عرض نموده و یقین دارم مثل همیشه در این شغل حساس و مقام عالی توفیق خدمت نصیبتان بوده و در پیشگاه شاهنشاه آریامهر و میهن‌عزیز و جامعه حق‌شناس ایران سرافراز و سربلند خواهید بود.

قلی‌زاده ـ حسنی
آ ـ ۲۳۷۵۳

آبونمان در تالار رودکی

تالار رودکی براساس استقبال هنردوستان، سیستم آبونمان را برای هفت برنامه صحنه‌ای خود (۴ اپرا و ۳باله) در فصل هنری ۵۱ـ۵۰ همچنان برقرار میسازد. این هفت برنامه از آذرماه به اجرا درمی آید دارندگان کارت های آبونمان برای اجراهای اول هر برنامه ۱۰درصد وبرای اجرا های دوم به بعد ۲۰ درصد از مجموع بهای برنامه ها تخفیف خواهند گرفت.
ونیز میتوانند از برخی برنامه های تالار رودکی برایگان استفاده کنند.

علاقمندان میتوانند برای کسب اطلاعات بیشتر و دریافت کارت آبونمان از ۲۶ آبانماه ۱۳۵۰ به روابط عمومی تالار رودکی مراجعه نمایند و یا با تلفن ۶۶۸۳۰۵ تماس گیرند. م الف ۱۰۶۷۸

روابط عمومی تالار رودکی

آ ـ ۵۸۷۴۴

اکهی اجرای امتحانات و مسابقات ادواری سال ۱۳۵۰

در صفحه ۱۲

کاشی کاری تا زیر سقف با کاشی ایرانا

۷ بار شتر اسکناس جایزهٔ ممتاز

و میلیونها ریال پول نقد جوایز دومین سری حساب ذخیرهٔ بانك اصناف ایران درسال ۱۳۵۰

برای استفاده از این جوایز بی‌نظیر از هم اکنون در بانك اصناف ایران حساب ذخیره بازکنید

مکتوب

بقلم ا. خواجه نوری

درصفحه ۱۰

تالاررودکی

اپرای دون پاسکواله
اثر: دو نیزتی
بهمراهی: ارکستر جدید اپرای تهران
رهبر: مانریکودتورا
دوشنبه ۲۴ و چهار شنبه ۲۶ آبانماه

اطلاعیه

شرکت سهامی نمایشگاههای بین‌المللی ایران بدینوسیله باطلاع میرساند:

برای آنکه عموم هموطنان عزیز بتوانند پیشرفت‌های چشمگیر وطن خود را در نمایشگاه پیشرفت استانها ببینند از روز دوشنبه ۲۴ آبانماه جاری بهای ورودیه نمایشگاه بشرح زیر اعلام میگردد:

از ساعت ۹/۵ الی ۱۳ ورودیه برای هر نفر ۲۰ ریال

از ساعت ۱۳ الی ۲۰ و تعطیلات عمومی برای هر نفر ۵ ریال

ضمنا کماکان سپاهیان انقلاب‌سفید، دانشجویان، دانش‌آموزان مدارس وهمچنین نوآموزان وکودکان میتوانند بطور رایگان ازنمایشگاه دیدن کنند.

نمایشگاه پیشرفت استانها

کمیته ده نفری نمیخواهد درمیان بازرگانان هراس ایجاد کند

اطلاعات ۱۳۰۱

دوشنبه ـ بیست و چهارم آبان‌ماه ۱۳۵۰
بیست و ششم رمضان‌المبارک ۱۳۹۱ ـ پانزدهم نوامبر ۱۹۷۱
شماره ۱۳۶۴۸ ـ سال چهل و ششم

ساعات شرعی توپ سحر وتوپ افطار

استخراج دکتر ریاضی کرمانی
توپ افطار . . . . . ساعت ۵ و ۱۶ دقیقه
توپ سحر (فردا) . . . . . ساعت ۵ و ۶ دقیقه
طلوع آفتاب (فردا) . . . . . ساعت ۶ و ۳۹ دقیقه
ظهرشرعی (فردا) . . . . . ساعت ۱۱ و ۵۰ دقیقه

★ شهرداری مسیل مهرآباد را فروخت

● امشب کمیسیونی درباره مسئله موجودی موادغذائی انبارها وسرخانه‌هاتصمیم میگیرد

جلسه‌دیشب انجمن شهرتهران مسئله اقدامات دولت و وزارت کشور برای‌مبارزبا گرانفروشی بصورت پیش‌از دستور عنوان گردید. دراین‌جلسه چندگزارش و پیشنهاد شهرداری مطرح و مورد تصویب قرار گرفت.

پرسش

آقای دکتر حسین فرهودی رئیس انجمن از اینکه درمدت مسافرت دوهفته وی به پاریس اداره‌جلسات بوسیله‌آقای سپهر نایب رئیس بخوبی انجام شده قدرشناسی کرد و سپس خانم سرابندی اقدامات دولت و وزارت کشور را درزمینه مبارزه باگرانفروشی مورد بحث قرار داد و از این اقدامات تقدیر کرد . ناطق ضمن اظهارات‌خود پرسید که کالا های کشف شده را ماموران چه خواهند کردآیا این کالا ها حراج می شود یا آنکه‌تصمیم دیگری دراین مورد اجرا خواهد شد و بخصوص باید روشن شود که کالا های مورد حاجت عمومی‌رامی شود حراج‌کرد یانه و توزیع تدریجی این کالا ها احتکار محسوب می گردد یاآنکه صورت دیگری دارد .

احتکار

آقای محمدتقی قاضی گفت: تحقق احتکار شرائطی دارد و تاعملو اقدام شخصی بامقررات قانون منع احتکار تطبیق‌ننماید نمی شود آنرا احتکار دانستو قانون منع احتکار را بمرحله اجرا درآورد . ناطق گفت : آقای وزیر کشور که در عین حال ریاست هیئت نظارت به اتاق های اصناف را برعهده دارد باین اقدامات نظارت می کندوبرای آنکه بدرستی دراین زمینه بحث‌وبررسی شود مسئله موجودی انبار ها و سردخانه ها دروزارت اقتصاد بوسیله بازرگانان مورد بررسی قرار گرفته و کمیسیون صلاحیتداری این موضوع را مطالعه مینماید که آیا اساسا وارد کنندگان از خارج وتولیدکنندگان‌داخلی باجمع آوری این کالا ها درانبار ها قصد احتکار داشته‌اند یا نه و اگر این کمیسیون رای بدهد که ماهیت این‌اقدامات احتکار است درآن‌صورت‌مطابق‌مقررات قانون منع احتکار رفتار خواهد شد.

هدف

قاضی گفت : هدف کمیته ده نفری اصناف هرگز ایجاد هراس در افرادبخش‌خصوصی و وارد کنندگان نیست . این بخش میتواند و باید برطبق مقررات قانون تجارت درنهایت آسودگی خیال و امنیت اجتماعی و اقتصادی کار خود را دنبال نماید . درعین حال باید آنها که درمیان این افراد قصد سودجوئی و اجحاف بمردم را دارند مشخص‌گردند و در مورد این قبیل‌افراد است که دولت با قدرت و مطابق مقررات قانونی باید عمل‌نماید.

با این تفاصیل و پیش آمدن اوضاع واحوال‌جاری برآقایان وارد کنندگان است که نشان دهند که جانبدار برقراری‌کدام یک از دو صورت مورد بحث هستند واین موضوع بایدروشن شود که آنها به تجارت برطبق مقررات‌قانع‌هستند ویاسودجوئی و اجحاف را دنبال مینمایند .

قاضی گفت : این مسئله اکنون در وزارت اقتصاد مورد بررسی است وامشب‌کمیسیونی اتخاذ تصمیم خواهدکرد . باید این نکته توضیح داده شود که کمیته اصناف هرگز نمیتواند عوامل بوجود آورنده شرائط تشکیل قیمت‌ها را از میان بردارد و ماهیت اقدامات این کمیته صرفا جلوگیری ازگران‌فروشی‌است وما تابحال‌درزمینه حصول این‌هدف‌مبارزه‌کرده‌ایم.

آقای رستگار رازی نیز در مورد هدف های دولت درباره مبارزه با گرانفروشی و احتکار صحبت کرد و ضمن بررسی اقدامات انجام شده در سردخانه‌ها اقدامات وزارت کشور را تائید نمود .

فروش مسیل

سپس‌انجمن وارد دستورشد و انجمن به پیشنهاد شهرداری با فروش یک مسیل سه هزار متری در مهرآباد به کفش‌ملی و چند کوچه در محلات دولت و خیابان معلم ویخچال به‌افراد رای داد . دراین‌جلسه‌همچنین پیشنهاد شهرداری در مورد اجرای طرح توسعه و تکمیل کشتارگاه تهران مطرح‌گردید . دکترجفرودی‌مدیرعامل‌کشتارگاه درباره وضع موجود کشتارگاه و اهمیت اجرای طرح سخن گفت و سپس پیشنهاد ایجاد سه‌خط جدیدکشتارگاه‌گوسفند ویک خط انتقال‌گله گاو وسیله یک‌شرکت‌مجارستانی‌بتصویب‌رسید

نخست‌وزیر درشورای دانشگاه تهران اعلام کرد :

بدانشجویان از این ماه وام شرافتی داده میشود

آقای هویدا نخست‌وزیر درجلسه دیروز شورای دانشگاه تهران آقای کاظم‌زاده وزیر علوم و آقایان دکتر نهاوندی رئیس دانشگاه‌ودکتر نصیری رئیس دانشکده‌حقوق‌در طرفین آقای نخست‌وزیر دیده‌میشوند

★ رئیس دانشگاه : بروضع استخدامی ، ترفیعات و انتصابات اعضای آموزشی دانشکده‌ها ، هیئت ممیزه حاکم است

شورای دانشگاه تهران دیروز نخستین‌جلسه دوره جدیدخود را در محل سازمان مرکزی دانشگاه تهران تشکیل دادواقای هویدا نخست‌وزیر و رئیس‌هیئت امنای دانشگاه ضمن سخنانی در این جلسه سیستم انتخابی اعضای شورای دانشگاه‌را نشانه طرز تفکر جدیدی در دانشگاه تهران خواند. آقای نخست‌وزیر از اینکه برای نخستین بار رئیس‌هیئت‌امناءبشورای دانشگاه دعوت شده است اظهار خوشوقتی کرد و اطمینان‌داد که باروحیه جدیدی که بایددر دانشگاه تهران پیدا شود این دانشگاه مادر نه‌تنها خواهد توانست در سطح عالی قرار بگیرد، بلکه میتواند الگوئی‌برای دانشگاههای دیگر مملکت باشد. بعلاوه دانشگاه صرفنظرازمسائل علمی وتحقیقاتی مربوط بخود می‌تواند در بررسی مسائل اقتصادی‌واجتماعی دستگاههای اجرائی مملکت را یاری نماید.

بودجه نویسی نه بودجه

آقای نخست وزیر گفت ـ دولت بنوبه‌خود امیدوار است بتواند بودجه موردنیاز دانشگاه را تامین کند البته دردانشگاه هیچوقت مسئله‌بودجه مشکلی نبوده بلکه بودجه نویسی و نگهداری حسابها مسئله بوده است. در اینمورد آقای‌نخست وزیر بوجوهی که در آخر سال در حسابها میماند و مصرف نمی‌شود و کمبود بودجه که‌در بعضی دیگرازفصل‌های بودجه دیده میشود، اشاره‌کردواظهار داشت: اصل این است‌که یک طرز صحیح بودجه نویسی و حسابداری چه‌دربودجه عادی وچه‌در درآمدهای اختصاصی خود داشته باشید.

آقای نخست وزیر هنگام‌طرح مسئله بودجه‌نویسی گفت:امسال حتی دربودجه کل کشور که دوقسمت عمرانی وعادی‌داشت کوشیدیم تا هماهنگی باز هم بیشتری بین درآمدهای کل کشور و مصارف بوجود آوریم وبودجه روشن‌تری ارائه دهیم.

وام کار

آقای هویدا سپس بالابردن سطح دانش و هوشیاری دانشجویان را یکی ازمهمترین وظائف شورای دانشگاه خواند و ضمن اشاره به لزوم توجه‌به استعدادها گفت که دراجرای اوامر شاهنشاه تصمیم گرفته شده است که‌از همین‌ماه برای دانشجویانی که‌استطاعت مالی کمتری دارندوام شرافتی‌بدهیم یاکاردرسطح مملکت برای‌آنها ایجاد کنیم. شرط استفاده از این کمکها داشتن نبوغ نیست بلکه علاقه بدرس خواندن و موفقیت در امتحانات سالانه است .

آقای نخست وزیر ضمن‌اشاره به اشتغال بکار گروهی از دانشجویان در دستگاههای مملکتی اعلام داشت .

دولت تعداد این قبیل‌مشاغل را افزایش خواهد داد تا دانشجویان بااستفاده‌ازاینگونه کمکها بتوانند در رفاه بیشتری تحصیلات خود را دنبال‌کنند .

آقای نخست وزیر اظهار داشت‌که مسئله‌عمده‌دردانشگاه برقراری گفت وشنود بین‌استاد و دانشجو وحل مسائل‌دانشگاه در چهارچوب سیاست ملی ایران است .

آقای نخست وزیر در پایان سخنان خود اظهار امیدواری کرد که دانشگاههای مملکت روز بروز توسعه بیشتری پیدا کنند تا عده زیادتری از جوانان مملکت بتوانند تحصیلات عالی را دنبال کنند و خود را برای ساختن آینده مملکت آماده سازند .

*** انتخابی بودن**

در نخستین جلسه دوره جدید شورای دانشگاه تهران وزیر علوم و آموزش عالی ـ رئیس و کلیه اعضای شورای دانشگاه تهران حضورداشتند. رئیس دانشگاه در آغاز این جلسه تصمیماتی راکه درجلسه اخیرهیئت‌امنای دانشگاه‌تهران گرفته شده است باختصار بیان داشت و افزود اعضای شورای دانشگاه پس‌ازیک‌وقفه طولانی برای نخستین بار از طرف اعضای کادر آموزشی دانشکده‌هاانتخاب‌شدند وتصمیم دیگر هیئت‌امناء انتخابی بودن مستقیم‌اعضای هیئت‌ممیزه‌است که حاکم بروضع استخدامی ـ ترفیعات و انتصابات اعضای آموزشی دانشکده‌ها است .

رئیس دانشگاه تهران گفت: طرح تامین مسکن اعضای‌کادر آموزشی و اداری دانشگاه که بتصویب هیئت امناء رسیده است بموقع اجرا گذاشته شده است و قراردادی با بانکرهنی بسته شده است تا اعطای وام مسکن باشرایط مساعدی‌عملی شود . طرح بیمه درمان کادر آموزشی‌آماده‌است درآئین‌نامه معاملات و مالی دانشگاه نیز تجدید نظر شده است .

رئیس دانشگاه تهران در پایان سخنان خود ضمن سپاسگزاری از راهنمائی های نخست‌وزیروزیرعلوم وآموزش عالی اظهار داشت که روابط دانشگاه با سازمانهای دیگر مملکتی اعم از آموزشی و غیرآموزشی روزبروزصمیمانه‌تر و مستحکم‌تر میشود وامیدواریم بتوانیم نیات شاهنشاه را در زمینه فعالیت دانشگاه‌ها در محیطی پراز نظم و آرامش بمرحله اجرا درآوریم .

یک میلیون و۵۰۰هزار متر از اراضی اطراف تهران بکارگران واگذار شد

★ وزارت کار مکلف شد هرچه‌زودتر مقدمات‌اجرای طرح مسکن کارگران را فراهم کند

لایحه واگذاری ۱۵۰ هکتار از اراضی‌منابع ملی شده‌اطراف تهران به وزارت کار و امور اجتماعی بمنظور تامین مسکن کارگران‌پس ازتصویب کمیسیونهای مختلف سنا‌امروز در جلسه علنی مطرح‌گردید.

متن لایحه باین شرح است.

ماده واحده ـ بوزارت منابع طبیعی اجازه داده میشودبمنظور تامین مسکن کارگران یکصد وپنجاه هکتار از اراضی منابع ملی شده واقع در اطراف‌تهران را بشرح زیر بلاعوض بوزارت ،کار و امور اجتماعی انتقال‌دهد.

۱ـ۷۵ هکتار از پلاک‌شماره ۹۳ بخش ۱۱ تهران واقع در حکیمیه .

۲ـ۵۰ هکتار از پلاک ۲۳۹۵ اصلی بخش ۱۰ تهران‌پلاک‌های ۹۱۴ ـ۹۵۶ فرعی .

از قطعه (ب) طبق نقشه‌افرازی دادگاه

۳ـ۲۵ هکتار از نیمه شمالی زمین تخصیص داده شده به نمایشگاه دائمی کشاورزی از اراضی پلاک ۳ اصلی چیتگر .

تبصره ۱ـ وزارت کار و امور اجتماعی مکلف است پس از تصویب‌این قانون‌مقدمات‌اجرای طرح مسکن را فراهم و هرچه زودتر نسبت بتامین مسکن کارگران اقدام نماید .

تبصره ۲ـ شرایط و نحوه و کیفیت واگذاری مسکن به کارگران بموجب آئین نامه‌ای خواهد بود که از طرف وزارت کار و امور اجتماعی تهیه و به تصویب کمیسیون مشترک کار مجلسین برسد .

طرح جدید پس‌انداز مسکن بانک رفاه‌کارگران برای کارمندان‌دولت

بانک رفاه کارگران درطرح جدید حساب پس‌انداز مسکن خود علاوه بر کارگران ،برای کارمندان دولت و سایر افراد نیز توجه کافی داشته و دارد و بهمین منظور در طرح جدید پس‌انداز مسکن خود برنامه تازه‌ای برای کارمندان دولت و سایر طبقات مردم پیش بینی کرده تا تمام افراد بتوانند از آن استفاده کنند .

نیز مزایای‌تازه‌ای منظور کرده است .

یک مقام بانک رفاه امروز در این‌باره بخبرنگار ما گفت‌بانک رفاه کارگران علاوه بروظیفه اصلی و اساسی خود که‌دادن وام به کارگران و کمک در رفع نیازمندیهای مشروع آنان است به امر تامین مسکن کارمندان دولت و سایر افراد

★ حداکثر وام

همین مقام اضافه کرد حساب پس‌انداز مسکن کارمندان‌دولت و یا افراد متفرقه پانزده ماهه و سه ساله (۳۶ ماهه) خواهد بود . بدین نحوه که صاحب حساب پس انداز مسکن ،مبلغی را برای مدت ۱۵ ماه در حساب پس‌انداز خود ذخیره میکند و آنرا مسدود (بلوکه) می‌نماید و در پایان پانزده ماه علاوه‌بر ذخیره خود میتواند تا دو برابر آنرا که حداکثر از یکصد و بیست هزار تومان تجاوزنخواهد کرد بصورت وام برای خرید و یا ساختن خانه از بانك دریافت دارد و یا اینکه صاحب حساب د رطول سه سال ماهانه مبلغی را در حساب پس‌انداز مسکن خود در بانك رفاه کارگران ذخیره نماید و بعد از این‌مدت تا دو برابر موجودی خود و حداکثر تا یکصد و بیست هزار تومان وام بگیرد .

مدت بازپرداخت وام های کارمندی و متفرقه دوازده ساله ونرخ بهره آن ده درصد می باشد . لازم بتذکر است که به سپرده این متقاضیان در مدت ذخیره ۵ر۴ درصد بهره از جانب بانك پرداخت میشود .

از صبح ۵شنبه برنامه عید فطر

مولن روژها

دین رید ـ آنیتا اکبرك ـ فابیو تستی
آدولفو چلی ـ نادیا تیلر

مرگ دوبار در میزند

رنگی ایستمن کالر

اطلاعیه

کانون پرورش فکری کودکان ونوجوانان

ششمین فستیوال بین‌المللی فیلمهای کودکان ونوجوانان

برای رفاه کودکانی که موفق نمی شوند ازبرنامه صبح های فستیوال مخصوص کودکان در ایام‌هفته استفاده نمایند تصمیم گرفته شد صبحهای دو روز تعطیل جمعه ۲۸ وشنبه ۲۹ آبان بلیطهای ده ریالی مخصوص کودکان در گیشه سینما های مشروحه زیر فروخته نشود تا کودکان بتوانند همراه‌والدین خود بابهای بلیط سانس کودکان در این دو روز تعطیل از برنامه فستیوال استفاده نمایند.

سینما های شهوند ، خیابان خراسان ـ دروازه‌طلائی، خیابان ری ـ ماندانا، خیابان تهران نو ـ مونت کارلو، نارمک فلکه‌ی هفت‌حوض ـ توسکا ،جوادیه خیابان کشتارگاه ـ مارلیک، خیابان‌کارون ـ اروپا، خیابان شاه آباد ـ دنیا، خیابان اسلامبول ـ اسکار، سه‌راه طرشت ـ موناکو، نظام آباد ـ آستارا، تجریش وریولی، خیابان کورش‌کبیر سه راه تخت جمشید.

فیلم‌هائی که در این روزها نشان داده میشوندفقط برای یکبار در ایران نمایش داده خواهدشد.
بلیط را ازهم‌اکنون در گیشه‌ی سینما های یادشده خریداری فرمائید.
ساعت شروع برنامه ۹و۱۱ صبح
آ ـ ۵۸۳۹۴ ۱ـ۲

از صبح چهارشنبه ۲۶ آبان‌ماه در

سینماونک

اولین سینمای مبله و ممتاز ایران

فرانس آنگلاد آشوبگر نوخاسته سینمای فرانسه
اولاکوبسون زیبای هنرمند سینمای سوئد

دربی‌پرواترین وجسارت‌آمیز ترین فیلم فصل

فرانس آنگلاد ـ اولاکوبسون
دانیل ژلن
ژیژلاهان
در فیلم

خدمتکار LA SERVANTE

رنگی ـ ایستمن کالر

تماشای این‌فیلم برای اشخاص کمتر از ۱۸ سال ممنوع است

پارک هتل

ارکستر جدیدالورود ایتالیائی

پیپینونگری

اطلاعات دختران وپسران

روزهای یکشنبه منتشر میشود

استخدام ماشین نویس

یک موسسه بزرگ صنعتی بیک نفر ماشین نویس که واجد شرایط زیر باشد نیاز دارد .
۱ـ تسلط کامل به ماشین نویسی فارسی و لاتین
۲ـ تسلط کامل بزبان انگلیسی
۳ـدرمورد داوطلبان مرد داشتن برگ خاتمه‌خدمت یا معافیت دائم .
کسانی که سابقه کار داشته باشند حق تقدم‌دارند.
داوطلبان واجد شرایط برای تعیین وقت مصاحبه و ارائه مدارک بین ساعات ۷½ صبح‌تا۵بعدازظهرباتلفن ۳۱۵۴۱۳ تماس‌بگیرند.

از فردا صبح فقط در

سینه‌موند

اثری دلپذیر ، شیرین و فراموش نشدنی برای همه خانواده هائیکه طالب فیلم های خوب و سالم هستند

جك وایلد ـ مارك لستر

هنرمندان کوچولوی فیلم «اولیور»
درفیلم رنگی

سُرسُره

باشرکت : تریسی هاید ـ بکارگردانی : واریس حسین

قابل توجه کشاورزان

کودآلی « کمپوست» به بازار آمد. کلیه کسانیکه قبلا سفارش داده‌اندیا در دست داشتن‌قبض پیش خرید جهت تحویل کود مراجعه فرمایند.

آدرس ـ نماینده فروش‌تهران ـ خیابان‌بوذرجمهری سرای چیت ساز طبقه سوم تلفن ۲۳۸۷۵

اصفهان ـ میدان پهلوی‌خیابان ابن‌سینا تلفن ۲۴۲۰۸

COMPOST
Biological Fertilizer

کمپوست

آ ـ ۵۷۹۷۲ ۱ـ۵

مینو

شرکت سهامی خوراك وابسته به گروه صنعتی

مینو برای تکمیل کادر فروش خود بچند نفر فروشنده مرد با شرایط ذیل احتیاج دارد .
۱ـ حداقل تحصیلات سیکل .
۲ـ حداکثر سن ۳۰ سال .
۳ـ داشتن برگ خاتمه خدمت یا معافی دائم غیرپزشکی .
۴ـ داشتن ضامن معتبر .
۵ـ خوش‌بر خورد و علاقمند بکار فروش .
کسانی که درفروشندگی تجربه‌داشته باشند حق‌تقدم خواهند داشت .
به اشخاصی که استخدام میشوند حقوق مکفی پرداخت خواهد شد وازمزایای آئین‌نامه های بازنشستگی و بهداشت و وام برخوردار خواهند گردید .
داوطلبان میتوانند برای انجام مصاحبه از ساعت ۸ صبح تا ۳ بعداز ظهر روز چهارشنبه ۲۶ر۸ر۵۰ بفردوسی شمالی ـ کوشک‌ارباب‌جمشید شمالی‌کوچه خسروشاهی **شرکت سهامی خوراك** مراجعه نمایند .

از صبح چهار شنبه ۲۶آبان در سینماهای

بولوار ـ تاج ـ حافظ و...درایوین‌سینماونک

«چیچو وفرانکو» دو مسخره عالم سینما،دوکمدین محبوب همه ، اینبار در جنگهای صلیبی چنان ولوله و قشقره‌ای‌بپا میکنند که‌فقط بایدبدید و خندید و خندید وخندید!!

فرار چیچو و فرانکو

سینما سکوپ رنگی

پس‌از فیلمهائی چون هشتاد روز دور دنیا و بیست هزار فرسنك زیر دریا ، اینك داستانی هیجان انگیزتر وپر حادثه تراز همه آنها که فقط مغز نویسنده نابغه‌ای چون «ژول‌ورن» قادر به خلق آن میباشد

برنامه‌آینده‌سینما

آتلانتیک

مریخی‌ها باقطب نما این طرف وآن طرف میروند

یک قدم پیشتر بسوی کره مرموز مریخ!

سفر چهارصد کیلومتری «مارینر ـ ۹» سفینه فضاپیمای آمریکا ، پایان گرفت و انسان برای تسخیر کره پرراز و رمزمریخ گام بلندی به جلو برداشت . اززمان آغاز عملیات بشر در راه فتح کهکشانها ، کره‌ا. «مریخ» همیشه پر راز و رمزترین کرات بوده است . بشر در حال حاضربیش‌از سیارات دیگر ، به کرهٔ مریخ چشم دارد و این اشتیاق را احتمال وجود موجودات‌زنده در همسایه کهکشان زمین ، دامان میزند . در باره مریخ بگوئیم و سیمای این‌سیاره را بزبانی ساده تصویر کنیم .

ساکنان کره‌مریخ،سیاره خودراکانال کشی کرده‌اند!

گالیله اولین بار مریخ رابادوربین‌اختراعی خود ، نگاه کرد

دردههٔ۱۹۹۰ـ۱۹۸۰ بشر به مریخ قدم‌خواهدنهاد

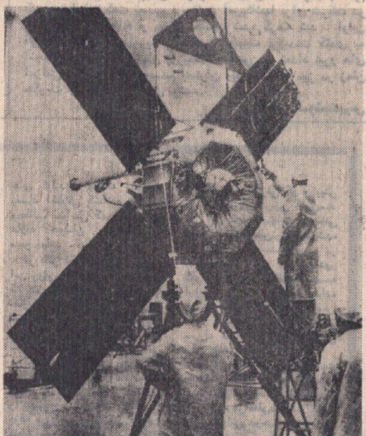

«مارینر ـ چهار» برای آخرین‌بار مورد بررسی دانشمندان قرار می گیرد تا رهسپار مریخ شود .

در حالی که مساله بشقابهای پرنده هنوز در هاله‌یی گنگ پوشیده است ، انسان راه خود را به سوی کره مریخ هموار میکند . کره‌یی که میگویند ، بشقابهای پرنده از آنجا رهسپارزمین میشوند. دانش بشری هنوز وجود یك‌چنین پرنده های مرموزی را کاملا و بطور دربست‌تائید نکرده است اما از سوی‌دیگر دلیلی ندارد که وجودبشقاب های پرنده را رد کند . در گوشه و کنار جهان ،بسیارند کسانی که ادعا میکنند که بشقابهای پرنده را به چشم خود دیده‌اند ! بشقابهای پرنده‌یی که از مریخ می‌آیند تا اوضاع زمین را بررسی کنند ـ بشقابهای پرنده‌یی که سرنشینان آن موجوداتی هوشیار وبا دانشی‌پیشرفته‌اند.

همتای کره زمین

سخنی به خطا نخواهد بود اگر بگوییم که کره مریخ ، در منظومه شمسی ،همتای کره زمین است زیرا شباهات این دو سیاره ، اندك نیست . درجه حرارت در کره مریخ تقریبا با درجه حرارت کره خاکی ما برابر است و هر دو کره ، شب‌و روزی یکسان دارند .همه این تشابهات سبب شده که فکر بشر بیشتر به این نکته جلب شود که در مریخ نیز آثار حیات وجود دارد و ازین بالاتر ، در آن موجودات‌زنده‌یی بسر می‌برند .

مریخ در منظومه شمسی، چهارمین ستاره نزدیك به خورشید است . این سیاره را با چشم غیر مسلح وکمی دقت درآسمان میتوان یافت. مریخ ستاره‌یی درخشان را میماند که سویی قرمز و سرخرنك دارد . سرخی‌مریخ با درخشش سپید زهره ،به زیبائی شبهای ما کمك‌میکند وگرچه دیری است که‌کمتر نگاهی به آسمان دوخته می شود . فاصله مریخ‌ازخورشید ۲۲۸ میلیون کیلو متر است و هر ۶۹۷ روز ، یکبار‌بدور خورشید می‌چرخد . حال نگاهی به وضع کره خودمان نیز بیندازیم و آن را با وضع مریخ بسنجیم : کره خاکی ما از خورشید ۱۴۹ میلیون کیلومتر فاصله دارد و هر ۳۶۵ روز ، یك‌بار، بدور خورشید می‌گردد . مریخ از کره خاکی ما دوبار کوچکتر است و قطری‌معادل ۶۷۶۰ کیلومتر دارد . قوه جاذبه این کره ، یکسوم‌قوه جاذبه زمین است .

موجودات زنده درمریخ

مریخ در سالهای آغاز پیدایش تلسکوپ ـ دوربین نجومی ـ توسط گالیلئو گالیله دانشمندستاره شناس ایتالیا ، برای اولین باردیده شد . در سال ۱۶۱۰ میلادی «گالیله» با دوربین نجومی خود به بررسی کرهٔ مریخ پرداخت. ۴۹سال بعد «هیژن» اولین دیگر‌گونیهای مریخ را با تلسکوپ دید . در سالهای اخیر نیزاین‌دانشمندان مریخ رابا تلسکوپ مورد مطالعه قرار داده‌اند:ای. ای. بارنارد ـ پی. لاول ـ ای. ام. آنتونیادی ـ دبلیو. اچ . پیکرینگ .

در سال ۱۸۷۷ کره‌مریخ بطرز غیر عادی و عجیبی به کره‌زمین‌نزدیك‌شد. نزدیکی دو کره،به دانشمندان‌فرصت داد تا مریخ را از فاصله کمتر مورد مطالعه قراردهند. یازده روز از ماه اوت ۱۸۷۷ میگذشت که دانشمندمعروف امریکایی «اساف‌هال» بوسیله یك دوربین ۲۶ اینچی ، به جستجوی اقمارمریخ پرداخت. در همین شب بود که او توانست شیئی پریده رنگی را بگرد مریخ تشخیص‌دهد. این شیئی پریده رنك ، ناگهان از نظر ناپدید شدوتا شانزدهم اوت همان سال مخفی ماند . درین روز «هال» مجددا موفق به رویت اولین قمر مریخ و پس از آن قمر شماره دوی این کره شد . دانشمند آمریکایی که‌دررصد خانه دریایی واشینگتون ، مریخ را تحت بررسی قرار داده بود ، دو قمر مریخ رابه ترتیب «دیموس» و «فوبوس» نامگذاری کرد که هر دونام اسبهایی است که «مریخ» ـ خدای رومیان ـ از آنهاسود می‌برد .

کره شگفتی ها وعجایب

مریخ بیهوده کره شگفتی ها و عجایب لقب نگرفته است. مثلا در سال ۱۹۶۰ ، یک دانشمند آمریکایی موسوم به «سیتون» لکه‌هایی شبیه به آب را در کره مریخ تشخیص‌داد. از آن جا که در کنار آب معمولا زندگی نیز هست ، بر احتمال‌این که‌موجودات زنده‌یی در کره همسایه‌ما بسر میبرند، افزوده شد .

شگفتی‌آورتر این که دانشمندان با بررسی مریخ ،

بقیه در صفحه ۱۶

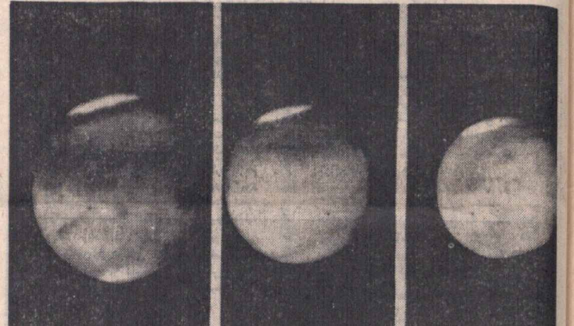

سه‌عکس از مریخ از سه‌فاصله ۷۱۶ هزار ، ۶۳۰ هزار و ۵۴۷ هزار میلی ... عکسها را از چپ به راست نگاه کنید .

از صبح چهارشنبه برنامه مخصوص عید فطر گروه ممتاز سینمائی پایتخت

**کاپری ـ آسیا ـ رکس ـ شهوند ـ لیدو ـ رنگین کمان ـ همای ـ ژاله
پاسارگاد ـ توسکا ـ المپیا ـ چرخ‌وفلک ـ شرق ـ فیروزه ـ ماندانا ـ و...سیلورسیتی (اصفهان)**

فیلمکو فیلمز تقدیم میکند

همزمان باتهران درشهرستانهای: اهواز (سینما آپادانا) ● آبادان (سینماهای سهیلا ـ کیهان) ● تبریز (سینماهای متروپل ـ آریا) ● اصفهان (سینماهای نقش جهان ـ همایون مهر) ● شیراز (سینماهای پارس ـ پارامونت ـ تاج) ● کرمانشاه (سینماهای آتلانتیک ـ متروپل) ● رشت (سینماهای سپیدرود ـ نیاگارا) ● ساری (سینما مولن‌روژ) ● قم (سینما دروازه طلائی) ● بندرپهلوی (سینماهای آریا ـ شاهین) ● گرگان (سینما مهتاب)

ورزشی

مسابقات فوتبال قهرمانی باشگاه‌های انگلستان

منچستر یونایتد ۱-۳ توتنهام هاتسپر را شکست داد

دربی کانتی، منچستر سیتی و شیفلد یونایتد با ۱۳ امتیاز کمتر از منچستر یونایتد در مقامهای دوم تا چهارم هستند

پیتر اوزگود ملی پوش انگلیسی (به زمین افتاده) ...

شکست لیورپول و لیدز

لیورپول و لیدز یونایتد با شکستهای این هفته کمتر امیدی به قهرمانی دارند چرا که اینک بترتیب با ۶ و ۵ امتیاز از صدر نشین فاصله گرفته‌اند و بعید بنظر میرسد در آینده نزدیک بتوانند به مکان صدر دست یابند. اورتون در مسابقه این تیم با لیورپول تنها گل را بثمر رساند و پیروزی اورتون را موجب شد.

گل برتری وست برومویچ

مسابقات تنیس بولون

اش ولیور در مسابقه نهائی

اش بر رزوال پیروز شد و لیور بر پازارل

آرتور اش قهرمان سیاهپوست امریکائی و رادلیور پولساز ترین تنیس‌باز جهان در سال جاری در مسابقات تنیس حرفه‌ای ایتالیا در بولون با شکست دادن رقبای خود موفق شدند در مسابقه نهائی حضور یابند.

آرتور اش که سال پیش به دنبال لیور عنوان دومین تنیس‌باز پولساز جهان را بدست آورد امسال موفقیت های چشمگیری نداشت اما این اواخر با پیروزی در مسابقات سوئد توانست باردیگر در شکل بهتری قرار گیرد و به مسابقات نهائی سری «تنیس قهرمانی جهان» با امیدواری بیشتری بنگرد.

رقبای اش ولیور در مسابقات نیمه نهائی بترتیب کن رزوال از استرالیا وچارلز پازارل ازپورتوریکو بودند که اولی از جمله بهترین تنیس‌بازان استرالیائی است اما پازارل اشتهارچندانی ندارد و در رده بندی پیش از مسابقه نیز جائی نداشته‌است.

مبارزه‌ای آرام

برخلاف انتظار، مبارزه اش و رزوال فاقد هیجان و رقابت فشرده‌ای بودکه پیش‌بینی میشد. اش توانست سه ست پی‌درپی با نتایج ۶-۴، ۶-۳ و ۶-۱ حریف را مغلوب کند و خود به دورنهائی راه یابد.

لیور به دشواری افتاد.

در حالیکه رادلیور تنیس‌باز با تجربه استرالیائی مقابل چارلز پازارل پورتوریکوئی‌به اشکالات فراوان دچار شد و حتی بیم آن میرفت که مقابل تنیس باز جوان و کم تجربه پورتوریکوئی از پای درآید اما سرانجام با استفاده از تمرکز حواس و تجربه بیشتر، حریف جوان را ۳-۲ مغلوب کرد.

ست اول این مسابقه در میان حیرت همگان ۶-۴ به سود پازارل خاتمه یافت اما لیور در ست‌دوم چنان‌کردکه فرصتی برای‌حریف باقی نماند و موفق شد ۶-۰ پیروز شود، ست سوم نیز برای پازارل موفقیت آمیز نبود و او پس از مساوی ۳-۳ نتوانست گیم‌دیگری رابربرد و ۶-۳ مغلوب شد.

۲ ست بعدی اوج این مبارزه هیجان انگیز بود چرا که در این‌ستها دو حریف ۶-۶مساوی شدندو مطابق مقررات‌مسابقات «تنیس قهرمانی جهان» تک گیم «تای ـ برک» لازم شد که در ست چهارم پازارل آنرا برد اما در آخرین ست، مبارزه چنان هیجان انگیز شد که تماشاگران را براستی در لذتی بی پایان فرو برد و این لیور بودکه موفق شد۱۱-۱۳ «تای‌ـ برک» را ببرد و سرانجام۶-۷ حریف را مغلوب کرده، بهدور نهائی راه یابد.

یک قدم بیشتر بسوی کره مرموز مریخ

بقیه ازصفحه ۵

میگویند: «بنظر میرسد که مریخی ها دچار کم آبی هستند و ازین رو، کره خود را کانال کشی کرده‌اند تا آب را به سراسر سیاره خود ببرند!»

براستی اگرچنین باشد، بیراهه نرفته‌ایم اگر بگوئیم که در مریخ موجوداتی با دانش بسیار پیشرفته ـ احتمالا پیشرفته تر از بشر خاکی‌ـ زندگی می کنند.

اولین عکس از مریخ بوسیله سفینه آمریکائی« مارینر‌ـ۴» گرفته شد. این عکس که‌از فاصله ۱۹۲ کیلومتری برداشته شده بود، زمینه را برای‌مطالعات بیشتر دانشمندان درباره مریخ، هموارتر و آماده‌تر ساخت. اکنون که بیش از شش سال، از تاریخ اولین عکسبرداری از مریخ می گذرد، سفینه های‌روسی و آمریکایی در مریخ فرود آمده‌اند و اطلاعات جامعی‌را بزمین میفرستند.

این اطلاعات تابدان پایه حائز اهمیت بوده است که بشر به تسخیر مریخ امیدواری فراوانی‌دارد و حتی دو سال پیش، پرزیدنت نیکسون ـ رئیس جمهوری ایالات متحده آمریکا‌ـ فرمان پیاده‌شدن فضاپیماهای‌آمریکا را به خاک کره مریخ صادر کرد. بنابرین فرمان، قرار است که‌فضانوردان آمریکایی در دهه ۱۹۸۰ - ۱۹۹۰ بر مریخ فرود آیند.

اطلاعاتی درباره مریخ

«مارینر‌ـچهار» اولین‌سفینه

حمله مریخی ها بر زمین

درمحل کاردرباواقع در۲کیلومتری دوور انگلیسی بیاموزید
Regency School of English, Ramsgate, Kent, England Tel: Thanet 51212

آگهی تمدید مدت ممنوعیت منطقه

پیرو آگهی شماره ۲۵۰، ۱۰۲۴۵ر۱۲۶۷۶ مورخ ۴ر۶ر۴۹ چون موجبات ممنوعیت استفاده از منابع آبهای زیرزمینی در نجف‌آباد، تیران و کرون اصفهان که حدود جغرافیائی آن بشرح زیر است:

شمال و شمال غربی: ارتفاعات شمال دره نجف‌آباد، کوه جامسیاه کوه لاسمیان، کوه دزپیشه و کوهدالان، کومیلار جنوب: دامنه کوه‌آقاجی، کوچه دنجی.

غرب: دامنه کوه کبوترسرخ تا دامنهای کوه کماسون.

شرق: اراضی بین قراء بلیچه تا قریب خان‌شمس‌آباد.

هنوز باقی است بنابراین بموجب‌ماده ۲۴ قانون آب و نحوه ملی شدن آن ممنوعیت منطقه از این تاریخ بمدت یکسال تمدید میگردد.

م‌الف ۹۹۴۵ — وزیر آب و برق

وزارت جنگ

آگهی مناقصه تهیه و نصب تصفیه آب استخر شماره ۳۵ تاریخ ۱۲ر۸ر۵۰

فرماندهی مهندسی نیروی زمینی شاهنشاهی ۳ قلم اجناس مشروحه زیر را:

۱ـ تصفیه آب استخر ۶۰۰ متر مکعبی یکدستگاه

۲ـ تصفیه آب‌استخر ۱۵۰۰ متر مکعبی دو دستگاه

از طریق مناقصه خریداری مینماید.

پیشنهاددهندگان میتوانند با در دست داشتن معرفی‌نامه به دایره تهیه و پیمان فرماندهی مهندسی واقع در خیابان امیرآباد چهارراه آریامهر مراجعه و با ملاحظه نمونه و مشخصات اجناس و دریافت برگ شرایط و مشخصات معامله پیشنهاد خود را طبق مفاد مندرج در شرایط معامله تنظیم وتاساعت۱۲روز۹ر۹ر۵۰ بدفتر توزیع فرماندهی مهندسی نیروی زمینی شاهنشاهی تسلیم نمایند. م الف ۱۰۶۸۷

۱ـ۲ فرماندهی مهندسی نیروی زمینی شاهنشاهی

برنامه مخصوص عیدفطر
بزرگترین گروه سینمائی پایتخت
هر نامی که ازهر فیلم بیاد دارید فراموش کنید زیرا
غلام ژاندارم می آید

گروه پزشکی مرزا

آلبوم مراسم جشن شاهنشاهی «گزارش لحظه به لحظه با عکس»

۲۶ مهر ۱۳۵۰ — 18 OCT. 1971

مصاحبه جهانی شاهنشاه آریامهر در پایان جشن شاهنشاهی

در پایان آلبوم جشن شاهنشاهی

روزنامه

جشن شاهنشاهی ایران

این روزنامه یکبار در تاریخ طی ۱۰۰ شماره و در تیراژی برابر تیراژ همه جراید سراسر کشور همراه با آنها انتشار مییابد

شماره نود و ششم : دوشنبه بیست و چهارم آبان ماه ۱۳۵۰

۱۰۰ لوحه آثار ایرانی

لوحه ۹۶: (تعاون)

معجزه به هم پیوستن نیروها

[illegible]

تمدن ایران نه تنها بر گذشته و حال جهان بلکه بر محیط زندگی نسل های آینده جهان نیز تاثیر خواهد گذاشت

نخست وزیر سوازیلند

سرود ملی ایران چگونه بوجود آمد؟

این داستان و سرگذشت مستند را در صفحه دوم بخوانید

راز دوام جامعه و فرهنگ و زیربنای اجتماعی ما

... و تاکیدی دوباره

بحثی دیگر پیرامون روشنگریهای شاهنشاه آریامهر برای رسیدن بدوران تمدن بزرگ

در صفحه ۶

این سرآغاز داوری های تاریخ است

[illegible]

رهآورد جشن شاهنشاهی در زمینه بیمه های اجتماعی

واحدهای جدید درمانی و توسعه تجهیزات در تمام واحدها

در صفحه هشتم بخوانید.

جشن شاهنشاهی بما چه داد ؟

تصویر روشنی از جشن شاهنشاهی ایران در کشورهای خارج

[illegible]

جهان ، تصویری روشن از ایران شاهنشاهی داشتند . به جشنی که اینهمه احترام ومعرفت وآشنائی برای ایران ، درجهان آفرید ، درود میفرستیم .

داده ها، شناخت ها و یادبودهای جشن شاهنشاهی

رهآورد جشن شاهنشاهی در زمینه بیمه های اجتماعی

واحدهای جدید درمانی و توسعه تجهیزات در تمام واحدها

[illegible]

یکی از برنامه هائی است که در سال کوروش بزرگ انجام شده است .

۶۰۵ تخت

● سازمان بیمه های اجتماعی ، [illegible]

داخلی و قلب ، دو بخش کودکان یک درمانگاه امداد فوری، جراحی، داروخانه ، آزمایشگاه ، قسمت رادیولژی قابل حمل و قسمتهای مختلف اداری میباشد . برنامه دیگری که اجرا شد افزایش تخت در واحد های زیر بود :

● بیمارستان خزانه بخش اطفال و زنان ۶۰ تخت ـ بیمارستان هدایت با ۷۰ تخت ـ بیمارستان ۲۵ شهریور رشت با ۵۵ تخت ـ بیمارستان ۲۵ شهریور آبادان با ۵۰ تخت گشایش یافت و مورد استفاده بیمه شدگان قرار گرفت.

این تعداد تنها به مناسبت جشن های فرخنده شاهنشاهی ایران به تختهای موجود بیمارستان ها اضافه گردیده است .

تاسیس و افتتاح واحد های تازه

در ایام برگزاری جشن شاهنشاهی درمانگاه شماره ۳ تبریز با کمک واحد پزشکی ،داروخانه ،تزریقات، پانسمان ، و درمانگاه تخصصی شیراز با یک درمانگاه عمومی ، چهار واحد پزشکی ، درمانگاه تخصصی شامل بخش های گوش، حلق و بینی ، زنان ، چشم پزشکی جراحی ، داروخانه تزریقات ، رادیو لوژی ، آزمایشگاه ، بخش اورژانس ،وانبار داروئی استان فارس ودر اهواز درمانگاه شماره ۲ با سه واحد پزشکی ـ داروخانه، تزریقات ، مرکز بهداشت وتنظیم خانواده ، پانسمان ، مامائی ، افتتاح ومورد بهره برداری بیمه شدگان قرار گرفت .

ضمنا ساختمان شعب ودرمانگاه رشت ، رضائیه و نمایندگی مهاباد و نمایندگی میاندوآب ودرمانگاه کارخانه سیمان صوفیان در ۳۳ کیلومتری جاده تبریز تجهیز گردید .

ساختمان مجهز شعبه ودرمانگاه نجف آباد ، یک درمانگاه مجهز در جزیره لاوان و در شهر های سقز و شاه آباد و پالایشگاه نفت شیراز دایرو آغاز بکار نمودند.

در روز ۲۷ مهرماه بخش جدید بیمارستان شماره ۵ « سوانح » تهران در ساختمان پنج طبقه با دو هزار متر زیر بنا و ۲۶ اطاق و ۷۰ تخت افتتاح گردیدو با ساختمان جدید تعداد تخت های این بیمارستان بالغ بر ۱۵۰ تخت شد .

روز ۲۹ مهرماه بیمارستان یکصد تختخوابی کوروش کبیر اهواز و آموزشگاه بهیاری « هما »ی اهواز طی مراسم خاصی افتتاح گردید.

بیمارستان کوروش کبیر اهواز دارای ۱۰۰ تخت و ۴۰ تختخواب مخصوص نوزادان میباشد .

دراین بیمارستان برای قسمت جراحی عمومی ،ارتوپدی ، گوش و حلق و بینی و چشم ۵۰ تخت درنظر گرفته شده و ۵۰ تخت دیگر مخصوص جراحی زنان و زایمان میباشد .

پرسنل این بیمارستان اعم ازدکتر و ماما، پرستار ، بهیار ، تکنیسین و کارمند اداری جمعا ۱۱۰ نفر میباشند .

این بیمارستان مجهز به تمام وسائل جدید پزشکی است و دارای ۳ اطاق عمل ۱ـ اطاق عمل زایمان ،درمانگاه تخصصی کامل آزمایشگاه ، دستگاه های بیهوشی ورادیولژی وسیالاتیک قابل حمل دستگاه انکوباتور ، چادراکسیژن و اپراتور های متعدداست .

توسعه واحد ها

● بمنظور ایجاد تسهیلات لازم برای مراجعین بیمه شده درمنطقه بین شعبه یک وچهارده تهران، شعبه و درمانگاه شماره سیزده در محل مناسبی تاسیس گردیدو کادر درمانگاه مذکور با دو واحد پزشکی ـ داروخانه ، بخش تزریقات و پانسمان شروع بکار نمود.

روز ۱۵ مهر آموزشگاه بهیاری مرکز درمانی رضا پهلوی اصفهان گشایش یافت و با افتتاح این آموزشگاه ،دانش آموزان پس از طی دوره دوساله بدریافت دیپلم بهیاری نائل خواهند شد.

مایه کوبیها

در مهر ماه جمعا ۳۷۴۷۹ نفر بر علیه بیماری ساریه توسط اکیپ های سیار و مراکز ثابت سازمان بیمه های اجتماعی واکسینه شدند. درمورد ۴۲۵ نفر کارگران کارخانجات تست مایه کوبی سل

بقیه در صفحه ۷

کتاب شناسی جشن شاهنشاهی

انتشارات دانشگاه جندی شاپور

۱ ـ چهره شیرین

از : طلعت بصاری (دکتر در زبان و ادب فارسی)

این کتاب ، تحقیقی است در شناخت «شیرین» ملکه معروف خسروپرویز شاهنشاه ساسانی که داستانش در قالب یکی از زیباترین منظومه های شعر کلاسیک فارسی توسط نظامی گنجوی جاودانه شده است .

در مقدمه کتاب آمده است :

« برگزاری جشن های دوهزار و پانصدمین سال شاهنشاهی ایران به همه محققان و دانش پژوهان ایرانشناس فرصتی داد تا هرچه بیشتر و دقیقتر با مطالعات عمیق و تحقیقات ارزنده خویش ، عظمت و شکوه تمدن و فرهنگ ایران را بیش از پیش بر جهانیان عرضه نمایند... یاد کردن از یک ملکه افسانه یی و شرح زندگانی پرماجرا و شورانگیز او نیز ، بر دلپذیری مجموعه تحقیقات دانشمندان می افزاید ... »

کتاب « چهره شیرین » که حاصل بررسی دقیق و عمیق در کلیه منظومه های « خسرو شیرین » و « شیرین و فرهاد » است ، « شیرین » را آنطور که بوده است می شناساند ... این کتاب که بیشتر جنبه داستانی و عشقی دارد در عین حال نمایانگر مقام و تاثیر وجودی زن در تاریخ گذشته ایران نیز هست .

بعضی از فصول این کتاب که نشان دهنده وسعت تحقیق درباره موضوع مورد نظر است عبارتند از :

ـ چهره شیرین در تاریخ

ـ چهره شیرین در دیده شاعران .

ـ شیرین در شاهنامه فردوسی

ـ شیرین در منظومه های نظامی ، امیرخسرو دهلوی ، هاتفی جامی، عرفی شیرازی ، میرزا محمدصادق اصفهانی ،وحشی بافقی ، وصال شیرازی ، صابر شیرازی ، میرزا محمدجعفر شعله نیریزی ...

۲ ـ نقش پادشاهان ایران در ادبیات پارسی

نوشته : ف. م. فرزین

نمونه هایی برجسته و گویا از خدمات و دلبستگی های پادشاهان ایران نسبت به فرهنگ و ادب پارسی در این کتاب گرد آمده است.

این اصل ، مسلم است که حمایت و فرهنگ پروری شاهنشاهان ایران ، از اساسی ترین تکیه گاه های همیشگی زبان و ادبیات فارسی بوده و در تداوم آن نقش اصلی را داشته است و هدف این کتاب نیز توجیه همین اصل است .

مولف در این باب از نخستین ایام تاریخی تا زمان سلطنت شاهنشاه آریامهر را کاویده و شواهد و امثال بسیار آورده و آنها را به طرزی خواندنی و گویا ، تالیف کرده است .

۳ ـ سرنوشت جندی شاپور

تحقیق و تالیف از حسینعلی ممتحن

دانشگاه جندی شاپور از نخستین و بزرگترین مجامع علمی دنیا بوده و روزگاری مرکزیتی یگانه داشته است .

مولف کتاب ، به دنبال تحقیقی مستند و دقیق ، همه سوابق این دانشگاه معظم تاریخی را گردآوری کرده و در کار خود ابتدا از شهر جندی شاپور و بانی آن و وجه تسمیه آن آغازیده و سپس به ترسیم سیمای علمی دانشگاه جندی شاپور در عهد ساسانی، اهمیت مرکزیت علمی آن چه از نظر طب و چه فلسفه پرداخته و آن را تا بعد از اسلام ، هنگام اوج و افولش تعقیب کرده است.

سه اظهارنظر ، از افریقا :

تمدن ایران ، نه تنها بر گذشته و حال جهان بلکه بر محیط زندگی نسل ها ی آینده جهان نیز تأثیر خواهد گذاشت.

● از جانب روسای جمهوری کشور های افریقائی ملاوی و افریقای جنوبی پیامهائی به حضور شاهنشاه آریامهر مخابره شد . همچنین نخست وزیر کشور افریقائی سوازیلند ، نظرخود راپیرامون جشن شاهنشاهی ابراز داشته که متن پیامها واظهار نظر را در زیر میخوانید .

پیام دکتر کاموزوباندا رئیس جمهوری ملاوی

«برای من اسباب افتخار است که از طرف خود و دولت و مردم جمهوری ملاوی تبریکات صمیمانه خود را به آن اعلیحضرت ابراز داشته سلامت شاهنشاه و خوشبختی وسعادت مردم ایران را مسئلت دارم. آرزوی قلبی من است که روابط دوستانه موجود بین دو کشور در آینده توسعه بیشتر یابد .»

پیام حضرت ج ـ ج فوشه رئیس جمهوری افریقای جنوبی

«اعلیحضرت شاهنشاه آریامهر و علیاحضرت شهبانو

در بازگشت به افریقای جنوبی از طرف خود و همسرم بار دیگر صمیمانه ترین سپاسگزاریها را از میهمان نوازی گرمی که از ما در مراسم فراموش نشدنی جشن دوهزار و پانصدمین سال بنیانگذاری شاهنشاهی ایران بعمل آمده بحضور اعلیحضرتین تقدیم میدارم . خاطره این جشن تاریخی را ما همواره با احساس شعف ومسرت بسیار بخاطر خواهیم آورد. باردیگر ضمن اظهار تشکر برای اعلیحضرتین سلامت و سعادت آرزو کرده و رفاه مداوم مردم ایران راصمیمانه خواستارم .»

اظهار نظر والاحضرت دلامینی نخست وزیر کشورافریقائی سوازیلند

● والاحضرت دلامینی نخست وزیر کشور افریقائی سوازیلند که درجشن شاهنشاهی حضور داشت ، در اظهار نظر خود پیرامون ایران گفت : کشور وی خواستار تحکیم هرچه بیشتر روابط با ایران است .

شاهزاده افریقائی گفت : دنیای امروز بیش از هر زمان دیگر نیازمند همکاری وتفاهم میان جوامع وملل مختلف است و نقشی که ایران در دیپلماسی بین المللی بر عهده گرفته علاوه بر تقویت مبانی صلح همکاری بین المللی را نیز متضمن است .

حضوردرجشن دوهزاروپانصدمین سال بنیانگذاری شاهنشاهی ایران بمن فرصت داد تا با مقامات ایران پیرامون مناسبات تازه استقراریافته دیپلماتیک میان ایران وسوازیلند گفتگو کنم و تا آنجائیکه بکشور من مربوط میشود صمیمانه خواستار برقراری و توسعه همکاری درکلیه زمینه ها با ایران هستم .

نخست وزیر سوازی لند در ادامه سخنان خود گفت هم اکنون تعدادی از طرحهای مختلف بعنوان مقدمه همکاریهای ایران وسوازی لند تحت بررسی و مذاکره میان مقامات دو کشور است و اظهار امیدواری کرد که اجرای این طرحها آغاز خوبی بر همکاریهای ایران با کشور های افریقائی باشد .

نخست وزیر سوازی لند در پاسخ بیک پرسش در باره آینده همکاری های ایران و کشور های افریقائی گفت : ایران طی سال گذشته قدم های سریعی در برگزاری مناسبات سیاسی با جوامع افریقا برداشت و ملل افریقا نیز محققا دست دوستی و همکاری که ایران بسوی آنان دراز کرده با گرمی خواهندفشرد.

نخست وزیر سوازی لند که برای نخستین باربه خاورمیانه سفر میکند نظرش را درباره جشن دوهزار و پانصدمین سال شاهنشاهی وبرداشت هایش از ایران و اهمیت ملاقات های سران کشور های مختلف در فرصت جشن بزرگداشت شاهنشاهی ایران اینطور بیان کرد .

«هیچ اقدامی جز برگزاری چنین جشن باشکوهی نمیتوانست تا به این حد معرف تاریخ درخشان ایران باشد . ما شاهد بزرگترین واقعه یعنی رژه ۲۵۰۰ سال تمدن ایران بودیم ، تمدنی که نه تنها بر محیط زندگی دنیا در دو هزار و پانصد

بقیه درصفحه ۷