سال سی‌وششم شماره ۱۰۵۷۳ — سه شنبه هفدهم مرداد ماه ۱۳۴۰ — تکشماره ۳ ریال

اطلاعات

برای مقابله با برنامه تجهیز قوای امریکا:

خروشچف ارتش شوروی را بسیج میکند

نخست وزیر شوروی گفت: ممکن است افراد ذخیره احضار شوند و نیروی شوروی درجبهه غرب با اعزام چندین لشگر تقویت گردد

◆

خروشچف ضمن تهدید به بسیج غرب را دعوت بمذاکره کرد

◆

نخست وزیر شوروی گفت اگر جنگی روی‌دهد امریکا مستقیما هدف قرار می‌گیردوپایگاههای آن در سراسر جهان متلاشی میشود

◆

رئیس دولت شوروی اظهار داشت که پیمان صلح را در موعد مقرر با آلمان شرقی منعقد خواهد کرد اما این کار مستلزم محاصره برلن نیست

◆

در بسیاری‌ازمحافل‌غرب نطق دیشب خروشچف حسن استقبال شده وآن را نشانه امکان شروع مذاکرات مسالمت آمیز برای حل قضیه برلن میدانند درصفحه ۳

اولین کمیسیون اجرائی

درمان رایگان برای همه

کلیه‌کسانیکه بکار تولیدی اشتغال دارند درسراسر کشور ازدرمان رایگان‌استفاده خواهندکرد

ساعت ده صبح امروز اولین جلسه اجرای برنامه «درمان رایگان‌همگانی» در دفتر آقای ناصر ذوالفقاری وزیر مشاور تشکیل شد.

در این جلسه پروژه، درمان‌رایگان همگانی که پیشنهاد شده‌و موردموافقت دولت قرار گرفته است با حضور نمایندگان کلیه بهداریهای کشور مطرح گردید و مورد بحث و مذاکره قرار گرفت.

در این جلسه گزارش مفاد پروژه درمان رایگان همگانی توسط آقای دکتر نبوی مشاوربهداشتی نخست‌وزیر و مخبر کمیسیون قرائت شد. آقای ذوالفقاری وزیر مشاور نیز در اطراف اهمیت پروژه صحبت کرد و سپس‌این کمیسیون وارد بحث در اطراف اساس کار این پروژه گردید.

آقای دکتر نبوی مخبر کمیسیون درباره این پروژه توضیحاتی بخبرنگار ما داد و گفت: نظر براینست که‌کلیه کسانیکه بکارهای تولیدی مشغولند مانند کارمندان وزارتخانه‌ها ازدرمان رایگان استفاده نمایند و برای این‌کار درنظر است کارت مخصوصی توزیع گردد که همه بتوانند در مواقع‌ضروری

بقیه در صفحه هفدهم

برای حل مشکلات بازرگانان‌واصناف امروز

نخست‌وزیر ونمایندگان‌بازرگانان‌سه‌ساعت‌مذاکره‌کردند

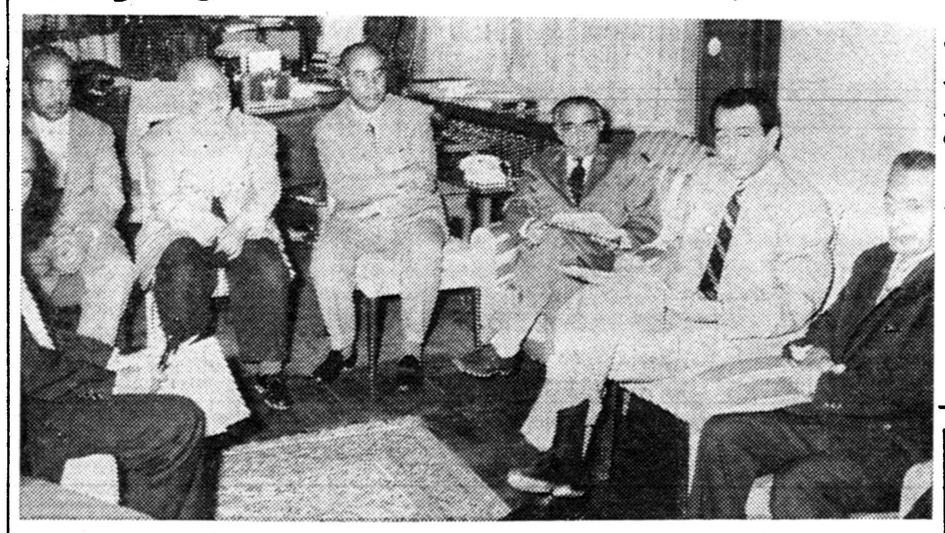

گوشه‌ای از دفتر کار نخست وزیر که جلسه امروز نمایندگان بازرگانان‌واصناف در آنجا تشکیل شد

شورایعالی اقتصاد مامور شد تابکلیه تقاضاهای بازرگانان‌و اصناف رسیدگی کند و پیشنهادهای لازم را بدولت بدهد.

جلسه شورایعالی اقتصاد ساعت‌پنج بعد از ظهر دیروز بریاست آقای‌نخست وزیر درکاخ نخست وزیری تشکیل گردید.

در این جلسه که وزرای‌وزارتخانه های اقتصادی و مسئولین سازمان‌های مالی و سایر اعضای شورا حضور

بقیه در صفحه هفدهم

بدنبال بازگشت موفقیت‌آمیز دومین‌فضانورد شوروی اعلام شد:

تاسیس ایستگاه درکره ماه‌قدم‌بعدی شوروی‌است

سر گرد گرمان تیتوف، دومین فضا نورد شوروی در لباس‌پرواز. تیتوف که دیروز از مسافرت فضائی خود سالم بزمین باز گشت، تحت آزمایشهای دقیق پزشکی قرار گرفته است تا اثرات پرواز طولانی درجوو تاثیر تشعشعات فضائی بر روی اعضای بدن او معلوم گردد.

عکس رادیوئی اطلاعات

* خروشچف ضمن تبریك تلفنی به‌تیتوف گفت ازپشت گوشی تورا میبوسم!
* شهر مسکو برای استقبال پرشکوه و بیسابقه‌ای از دومین فضانورد شوروی آماده میشود

درصفحه ٤

باتغییر رؤسای بانکهای مرکزی وملی

در پرداخت اعتبارات تجدید نظر میشود

بعقیده رئیس جدید بانك ملی بایك تکان میتوان بازار را ازوضع‌فعلی‌نجات‌داد

امروز آقای دکتر علی اصغر پور همایون رئیس کل جدید بانك مرکزی و آقای یوسف خوش‌کیش رئیس کل جدید بانك ملی دردفتر کار خود حاضر شدند.

روسای جدید بانك مرکزی و ملی چون قرار است فردا مراسم تحلیف را بجای آورند امروز از رسیدگی بکار ها خودداری کردند.

قرار بود مراسم تحلیف امروز انجام شود ولی این مراسم بفردا موکول شد و فردا روسای جدید بانك مرکزی و ملی در حضور وزرای دادگستری، دارائی، بازرگانی سوگند یاد خواهند کرد که وظائف خود را در نهایت دقت و صداقت و با توجه بمصالح‌مملکت

بقیه در صفحه هفدهم

سازمان هدایت‌جوانان شروع بکارکرد

سازمان هدایت جوانان، ازامروز رسما فعالیت خودرا آغاز کرد.

امروز تعمیرات خانه‌ای که در مجاورت کاخ نخست وزیری برای تمرکز کارهای سازمان هدایت‌جوانان اجاره شده بپایان رسیدو قسمتهای اصلی آن برای استفاده آماده‌گشت.

این ساختمان پنج شش اطاق‌بیشتر ندارد ورئیس دبیرخانه سازمان از آنجا کارهای مربوط بسازمان را اداره میکند.

ساختمان دبیرخانه شورای هدایت جوانان از طریق یك راهرو به کاخ نخست‌وزیری متصل میشود.

اولین کمیسیون...

ساعت ۹ صبح امروز کمیسیونی در دفتر کار آقای ذوالفقاری وزیرمشاور باحضور روسای سندیکای صاحبان سینماها تشکیل گردید.

دراین کمیسیون مطابق برنامه‌سازمان هدایت جوانان در خصوص ایجاد

بقیه در صفحه هفدهم

محافل مطلع آلمانی اعلام داشتند:

آلمان۲۰۰میلیون مارك اعتبار بایران میدهد

ایران برای تکمیل اجرای برنامه عمرانی دوم ۲۹۲میلیون مارك لازم دارد

* هزینه اجرای طرحهائی‌که ایران تسلیم آلمان نموده است بالغ بر ۲۶۰ میلیون مارك میباشد

بن ـ ۷ اوت ـ خبرگزاری‌آلمان منابع مطلع امروز اعلام داشتند ممکن است هیئت نمایندگی ایران که اکنون دربن مشغول گفتگو پیرامون مسائل مالی‌با مقامات‌مسئول آلمان غربی است، بتواند اعتباری معادل ۲۰۰ میلیون مارك (۵۰میلیون دولار) تحصیل کند هیئت ایرانی‌که ریاست آن با آقای مهندس‌غلامعلی فریور، وزیر صنایع‌و معادن آن کشور است فهرستی از پروژه های مورد نظر دولت ایران را تسلیم مقامات آلمان غربی کرده است که مخارج اجرای آن بالغ بر ۲۶۰ میلیون مارك (۶۵ میلیون دولار)می شود.

این پروژه ها مربوط به قسمتی‌از دومین برنامه ۷ ساله ایران است‌که درسپتامبر سال آینده مدت آن تمام خواهد شد که بودجه اجرای این برنامه ۲۹۲ میلیون مارك (۷۲ میلیون دلار) است که امریکا و آلمان غربی مشترکا آنرا تامین خواهند نمود.

هیئت ایرانی که از تاریخ ۳۱ ژوئن سال جاری در آلمان غربی‌بسر میبرد، اکنون سرگرم بازدید از موسسات صنعتی این کشور استو برنامه گفتگوهای خود را بامقامات وزارت اقتصاد آلمان از روزپنجشنبه این هفته دوباره آغاز خواهد کرد

بقرار اطلاع قسمت عمده اعتبار دولت آلمان‌غربی‌صرف تکمیل‌پروژه سد سفید رود خواهد شد که توسط موسسات فرانسوی در دست ساختمان است.

بقیه در صفحه هفدهم

نهضت نجات ملی را بازرگانان تشکیل میدهند

هدف نهضت رفع بحران وایجاد رونق اقتصادی‌است

* نهضت نجات ملی دارای یك هیئت موسس و هیئت اجرائیه است

امروز خبرنگار ما درباره «نهضت نجات ملی» که در شرف تشکیل میباشد، اطلاعات تازه‌ای کسب کردند، همانطور که قبلا اطلاع دادیم عده‌ای ازبازرگانان‌در دو هفته اخیر ایجاد یك نهضت نجات ملی‌را عنوان کرده‌اند، در دنبال اطلاعاتی که قبلا بنظر خوانندگان رساندیم امروز خبرنگاران مااطلاع یافتندکه «نهضت نجات ملی» حزب نیست و بهیچوجه تشکیلات و جنبه حزبی نخواهد داشت و باین جهت نام نویسی برای‌قبول‌عضو صورت‌نخواهد گرفت.

درباره اینکه فکر تشکیل‌نهضت نجات ملی از کی و توسط‌چه‌کسانی و برای چه منظوری پیدا شده است خبرنگار ما مینویسد که این فکر برای اولین بار از طرف چند تن از بازرگانان معروف تبلیغ شده وهفته گذشته در اجتماع بزرك‌بازرگانان در اطاق بازرگانی ودر حضورنخست وزیر عنوان گردیده است

هیئت موسس

بقرار اطلاع تشکیلات نهضت نجات ملی عبارت خواهد بود از یك هیئت مؤسس (که احتمالا تا ۵۰نفرعضو خواهد داشت) یك هیئت اجرائیه و احتمالا یك دبیر کل

تجاریکه فکر ایجاد این نهضت را پیش کشیده‌اند قصد دارند در هفتهٔ آینده‌برای‌تشکیل هیئت‌موسس

بقیه در صفحه دوم

بریژیت باردو در «پلاژ» کتك‌کاری کرد

* بریژیت باردو از شدت خشم بگریه افتاد و تهدید کرد که ایتالیا را ترك خواهد گفت
* گربه‌ملوس‌فرانسه‌دوربین خبرنگاری را بدریا پرتاب کرد وبااو گلاویز شد

درصفحه ٤

وزیر کشاورزی پیشنهاد میکند

وسایل کشاورزی به نصف قیمت بکشاورزان فروخته شود

درصفحه نوزدهم

قمار ممنوع ..!!

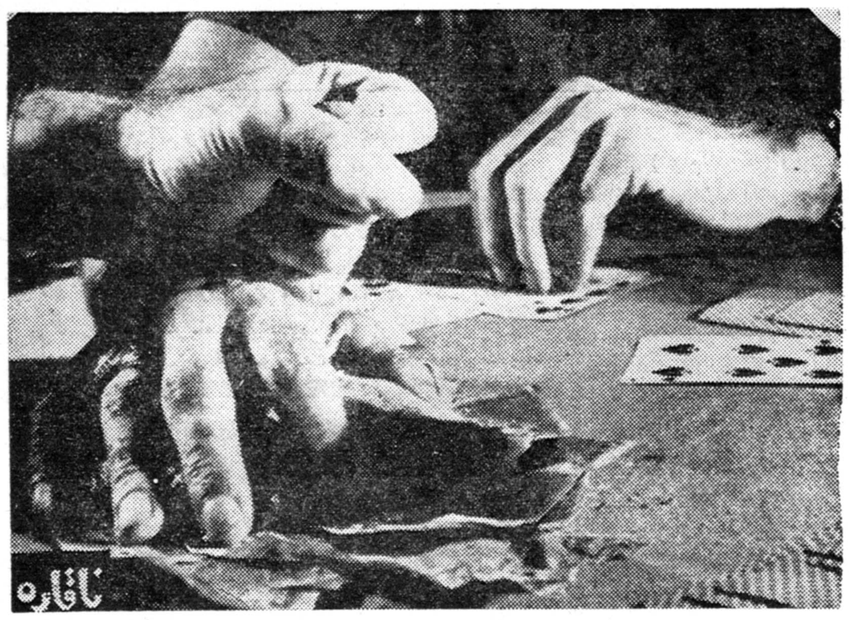

فقط بلیطهای بخت آزمائی ملی است‌که‌شما وجمع بسیاری از هموطنان مارا به خوشبختی میرساند.

هر هفته فقط دوتومان بدهید وروزچهارشنبه از هشت جایزه ممتاز سیصد هزار ریالی وصدها جوائز قابل توجه دیگر استفاده بفرمائید.

چهارشنبه روز خوشبختی است

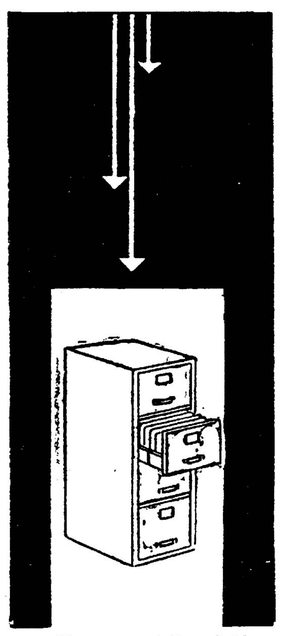

فایلین کابینت ریالکو

برای بایگانی در تجارتخانه‌ها شرکتها، بانکها، ادارات‌دولتی

نمایشگاه: میدان کاخ

پتوهای جهان

فرزندگاه و نمایشگاه بوذرجمهری غربی

جهان چیت

چیت ـ کدری ـ فاستونی ـ پرده‌ای ـ چلوار ـ رومیزی

درپیشگاه والاحضرت شاهپور غلامرضا پهلوی

ساعت شش‌ونیم بعدازظهر روز چهارشنبه مسابقه‌نهائی هفدهمین دوره‌بسکتبال قهرمانی کشور درحضور والاحضرت شاهپور غلامرضا پهلوی ریاست معظم‌کمیته المپیك ایران انجام میگردد.

فدراسیون بسکتبال کشور افتخار دارد بدینوسیله ازعموم‌علاقمندان برای تماشای این مسابقه مهیج دعوت بعمل آورد.

آ ـ ۱۶۱۲٤

مکتوب

ا. خواجه نوری

درصفحه نهم

قابل توجه

پیشه‌وران ـ کسبه ـ صنعتگران دستمزد بگیر

طبق تصویبنامه ۱۱۸۵۲ـ۲۷ر٤ر٤۰ هیئت وزیران هریك ازپیشه‌وران و کسبه و صنعتگران دستمزدبگیر موظفند تاآخر مردادماه جاری باداره دارائی‌محل‌مراجعه و مالیات سال ۱۳٤۰ و همچنین سنوات قبل خودرا (درصورتیکه واریز نشده باشد) براساس بزرگترین سابقه قطعی شده بعلاوه ده درصد بازاء هر سال پرداخت نمایند درغیر این صورت مشمول سی درصد جریمه ویك درصد (درماه) زیان دیرکرد خواهندبود.

از عموم مودیان فوق‌الذکر تقاضا دارد ازفرصت استفاده نموده حساب مالیاتی تاسال ۳٤۰ خودرا در ظرف همین ماه با ادارات دارائی تصفیه نمایند.

مالیات کسانی که مطلقا سابقه قطعی شده‌ندارند برطبق مقررات عمومی وصول خواهد گردید.

مدیرکل وصول تهران و دارائیهای حومه. گرکانی

روغن نباتی جهان

نمایندگی خوزستان

د رضا مستقیمی اهواز پاساژ علیزاده

اظهارات معاون دانشسرای عالی درباره

هزینه تحصیلی دانشجویان دانشسرایعالی

امروز آقای دکتر تسلیمی معاون دانشسرایعالی پیرامون هزینه تحصیلی دانشجویان دانشسرایعالی اظهارداشت:

تا اول خرداد ماه سال جاری بدانش جویان دانشسرایعالی یکهزار وپانصد ریال در ماه هزینه تحصیلی داده میشد ،از اول خرداد این مبلغ به دو هزار ریال افزایش یافت و تصمیم گرفته شده است که در سال تحصیلی آینده بدانشجویان رتبه اول هرکلاس در ماه سه هزار ریال هزینه تحصیلی داده شود .

آقای دکتر تسلیمی افزود :دانش جویان سال دوم و سوم دانشسرایعالی کمك هزینه خود را تا پایان تحصیل همچنان دریافت خواهند داشت واما بدانشجویانی که از سال تحصیلی آینده در دانشسرایعالی مشغول تحصیل میشود هزینه تحصیلی داده نخواهد شد .

معاون دانشسرایعالی سپس گفت در قانون دانشسرایعالی ذکر شده است که دانشسرایعالی میتواند بدانشجویان کمك هزینه تحصیلی بپردازد .مسلم است که کلمه «میتواند» با «مکلف است» تفاوت بسیار دارد . بدیهی است در صورتیکه هزینه تحصیلی بدانشجویان پرداخت نگردد دانشجویان هم تعهدی دربرابر وزارت فرهنگ نخواهند داشت .

آقای دکتر تسلیمی افزود :

در سال ۱۳۳۸ دانشسرایعالی سیصد نفر فارغ التحصیل داشت که از این عده ۱۵۷ نفر تعهد دبیری خودرا لغو نموده‌اند ،در نتیجه این فکر پیش آمده است که تربیت معلم ازطریق دیگری توسعه داده شود وعده بیشتری تربیت شوند و وزارت فرهنگ از میان آن عده نفرات مورد نیاز خود را دست چین کند .دانشجویان دانشسرایعالی سه سال درس میخوانند ودانشنامه لیسانس دریافت میدارند و بارتبه یك استخدام میگردند ،در قانون پیش‌بینی نشده است که لیسانسه‌های رشته‌های متناسب سایر دانشکده‌ها و هنرسرای عالی میتوانند با رتبه دو دبیری استخدام شوند .

آقای دکتر تسلیمی در پایان گفت: از سال گذشته کلاسی بعداز دیدن لیسانس برای دریافت دانشنامه معلمی دائر گردیده است و بدین ترتیب دانشسرایعالی میتواند در سال سیصد دبیر تربیت کند ودر اختیار وزارت فرهنگ بگذارد . پیش بینی میشود که در سال تحصیلی آینده بعلت بالا رفتن اشل حقوق دبیران لیسانسیه‌های علوم و هنر سرایعالی از کلاسهای تربیت معلم دانشسرایعالی استقبال بیشتری بنمایند .

جناب آقای دکتر ضرابی

ریاست محترم درمانگاه خصوصی نارمك

ازلطف و محبتی که بانهایت دلسوزی و مراقبت در مورد معالجه خانم اینجانب مبذول داشته‌اید صمیمانه سپاسگزار وبدین وسیله تشکرات قلبی خودرا بحضور محترمتان و همچنین خانم وکیلی مظفری مامای درمانگاه و آقای مهدی طبیبیان و سایر دستیاران جنابعالی تقدیم و امیدوارم وجود افراد خدمتگزاری چون شما بیش از پیش مورد استفاده هموطنان عزیز قرارگیرد. **شفیعی**

آگهی افتتاح دفترخانه اسناد رسمی ۱۸۱ تهران

بدینوسیله باطلاع عموم میرساند که دفترخانه اسنادرسمی درجه اول ۱۸۱ تهران بسر دفتری آقای عبدالمجید مینوچهر شیرازی که از هرجهت شایستگی دارند از تاریخ ۱۷ر۴۰ درمیدان بهارستان مفتوح وآماده کار میباشد. رئیس اداره ثبت تهران لاهوتی

کلاس برای دوساله‌ها

گروه فرهنگی هدف برای داوطلبان متفرقه دوساله کلاسهای ششم ریاضی و طبیعی که بخواهند بااستفاده از آخرین فرصت در امتحانات نهائی آبان ماه سال جاری شرکت کنند کلاسهائی بمدت دوماه ازیانزدهم شهریور دایر میکند داوطلبان از ساعت ۵ تا ۹ بعداز ظهر بدبیرستان شماره ۱ هدف پسران واقع درخیابان پهلوی جنب کلانتری ۱ مراجعه فرمایند

دبیرستان سخن

درمحل جدید واقع در **خیابان شمیران ـ جنب خیابان شادمان** ـ تلفن ۷۱۹۹۳ صبح وعصر آماده نام‌نویسی برای دوره‌های اول ودوم (ریاضی وطبیعی) است.

آ ـ ۱۱۶۷۵ ۱ ـ ۲

جزوات تدریس پستی انگلیسی

بابکن داود سوکیاس

باطرز جالب‌تری تجدید چاپ شد قیمت هر جزوه‌ده ریال سفارشات جزئی وکلی پذیرفته میشود.

مرکز پخش ـ خیابان نادری کوچه نوبهار گروه فرهنگی میناس سوکیاس تلفن ۴۳۶۵۹ آ ـ ۱۶۳۷۶

دکتر حسین اسدی

خیابان کاخ شمال

پذیرائی عصرها

۱ ـ ۳ آ ـ ۱۶۳۷۲

کودکستان ـ دبستان دبیرستان دخترانه امامیه

بابرنامه فرهنگی ودینی و داشتن وسیله نقلیه از ۲۱ مرداد ثبت‌نام میکند

میدان شاهپور مقابل بو علی .

۱ ـ ۲ آ ـ ۱۱۸۵۵

تغییر شماره تلفن

شماره تلفن اینجانب محمد حسین رستگار رازی که محل دبیرخانه شورای عالی انجمن های محلی تهران نیزمیباشد به ۷۴۶۹۸ تبدیل شده است.

دکتر ضیاء ابراهیمی

ازمسافرت اروپا مراجعت نمود. تلفن ۳۵۱۳۷ ـ ۴۴۱۴۰

چون روز پنجشنبه نوزدهم مرداد مصادف باشب هفت مرحومه‌ها **بانو دلال‌زاده وشش فرزند** حاج رضا علی زاده راد و بانو باروی میباشد بدین مناسبت در روز مزبور ازساعت ۱۰ صبح الی ۸ بعدازظهر مجلس ترحیم درحضرت معصومه ع قبرستان وادی‌السلام منعقد است .

میرزا دلال‌زاده ـ حاج رضا علی‌زاده راد ـ حاج عباس درکلام ـ حاج حسین ترکش ـ حاج اصغر ترکش ـ حاج‌حسن حسنخانی ـ حاج امانا ... اسکندری ـ اسمعیل شیرازی ـ ابراهیم باروی.

آ ـ ۱۱۹۲۳

هوالحی الذی لایموت

بمناسبت تصادف جانسوز خانواده حاجی آقارضا ترکش دوز مجلس یادبودی روزچهارشنبه ۱۸ر۴۰ ازساعت ۹ الی ۱۱ ونیم صبح درمسجد الصادق انتهای شهباز جنوبی روبروی بیمارستان منعقد میباشد از دوستان و آشنایان تمنی داردبا شرکت خود تسکین خانواده داغدار ترکش دوز و در کلام را فراهم فرمائید

آ ـ ۱۱۸۸۹ **حاج عبدالله و حاج‌قاسم صادق تهرانی**

خانواده‌های قائم‌مقامی ـ محمدزاده ـ شهریور

پیروآگهی دیروز مندرجه در روزنامه اطلاعات باطلاع بستگان و دوستان و آشنایان میرساند که مجلس ترحیم زنانه جوان ناکام **ستوان دوم مهدی قائم‌مقامی** افسر اداره راهنمائی تهران از ساعت ۵ تا ۷ بعدازظهر ۱۷ر۴۰ درمنزل آقای محمدزاده واقع درخیابان فرح‌آباد کوچه مسلسل منعقدخواهد بود آ ـ ۱۱۸۹۳

باتالم واندوه بی‌پایان باطلاع خویشان و دوستان گرام میرساند روزپنجشنبه ۲۷ماه صفر مصادف است بایکمین سال درگذشت فرزند عزیزم **سعیدبیات** ـ چون آرامگاه فقیدسعید درشهرستان قم میباشد درتهران مراسمی برگزار نخواهد شد وهزینه آن بمصرف اطعام فقرا خواهد رسید **عزت‌اله بیات**

آ ـ ۱۱۸۹۷

وزارت امور خارجه بانهایت تاسف درگذشت شادروان **حسین دریابگی** کارمند وزارت امورخارجه را باطلاع میرساند مجلس ختم آن مرحوم روزچهارشنبه ۱۸ مرداد ماه از ساعت ۹ تا ۱۱ صبح درمسجدمجد منعقد خواهد بود

آ ـ ۱۶۳۰۴

خاندانهای **دریابیگی ـ معزی ـ متین ـ اشرفی ـ دولتشاهی زنگنه ـ نورائی ـ موسوی ـ بهلول ـ احمدی ـ مسعود انصاری ـ تقوی ـ اسکندری پور ـ کردستانی**

بانهایت تاثر وتاسف درگذشت ناگهانی مرحوم **امیرحسین دریابیگی** فرزند مرحوم میرابوطالب دریابیگی را باطلاع دوستان و بستگان میرساند مجلس ختم مردانه آن مرحوم روز چهارشنبه از ساعت ۹ الی ۱۱ صبح درمسجد مجد و مجلس تذکر زنانه درهمانروز از ساعت ۵½ الی ۷½ بعدازظهر در منزل شخصی واقع درباستیان غربی کوچه جهانبانی شماره ۱ منعقد میباشد آ ـ ۱۱۸۶۷

بخانواده محترم دریابیگی بویژه بازماندگان آنمرحوم مصیبت وارده را تسلیت میدهیم

خانواده‌های ولی‌کرد ـ لسانی ـ ریاحی‌پور ـ ریاحی ـ دکترانواری ـ راسبود ـ سیف ـ ریاحی‌نژاد ـ حیدری ـ براده ـ کردنوری ـ زمانی ـ زارع

بانهایت تاسف درگذشت شادروان **کربلائی حسین‌ولی‌کرد** بزرك خانواده‌را باطلاع اقوام ودوستان میرساند مجلس‌ترحیم آنمرحوم ازساعت ۴ونیم الی ۶ونیم بعدازظهر روزچهارشنبه ۱۸ر۴۰ درمسجد سادات‌هندی واقع درچهارراه شاهپور گمرك (قوام‌الدوله) ونیز مجلس ختم زنانه درهمانروز و همان ساعت درمنزل آنمرحوم منعقد است آ ـ ۱۱۸۶۵

بعموم بازماندگان آنمرحوم مصیبت وارده را تسلیت میدهیم

خانواده‌های **اخوان ـ کتیرائی ـ ندیمی ـ بقائی ـ سپهری برهانی** باکمال تاسف درگذشت مرحوم **داود اخوان** راباطلاع عموم‌خویشاوندان ودوستان میرساند . مجلس‌تذکر آنمرحوم ازساعت ۶ونیم تا ۹ بعداز ظهر روزهای سه‌شنبه هفدهم و چهارشنبه هیجدهم مردادماه درمنزل شخصی واقع درخیابان چهل‌متری نواب شمال جاده‌کرج کوچه ده‌متری فرزانه‌شماره ۴۲ منعقد میباشد آ ـ ۱۱۸۵۹

بخانواده محترم اخوان بویژه بازماندگان آنمرحوم مصیبت‌وارده را تسلیت میدهیم

حضور علماء اعلام وسروران گرامی که درمصیبت‌وارده باشرکت درمراسم تشییع وترحیم وهفته ویا بوسیله تلگراف ونامه ابراز همدردی و تسلیت فرموده‌اند بدینوسیله عرض تشکر وچنانچه بواسطه تالمات روحی درشرفیابی حضوری وعرض جواب کتبی تاخیری رخ دهد یاعرض معذرت امید عفو داریم

آ ـ ۱۱۸۵۳ **خانواده صدریه**

نهضت نجات ملی را بازر کانان

بقیه از صفحه اول

و هیئت اجرائیه از عده‌ای دعوت بعمل آورند و ظاهرا جلسات این‌عده فعلا دراطاق بازرگانی تشکیل‌خواهد گردید .

روابط با دولت

در خصوص روابط این نهضت با دولت بنظر یك بازرگان مطلع دولت بهیچوجه درایجاداین‌نهضت مداخله‌ای نداشته ونخواهد داشت ولی آقای نخست وزیر شخصا از چنین‌فکری استقبال کرده است این بازرگان گفت که چون هدف این نهضت رفع بحران اقتصادی و ایجاد تحرك درتجارت‌و اقتصاد کشور و بعلاوه مبارزه‌با بیگانه پرستان‌وعوامل فساد است، بدیهی است که دولت از آن تقویت خواهد کرد

اظهار نظر بازرگانان

خبرنگار ما باچند تن‌ازبازرگانان معروف که گفته میشد از پیشنهاد دهندگان طرح تشکیل نهضت‌نجات ملی میباشند ،تماس گرفت و نظر آنانرا در این خصوص سئوال کرد از مجموعه اظهار نظر بازرگانان مزبور چنین استنباط‌میشود که فکر ایجاد نهضت نجات ملی هنوز از مرحلهٔ «فکر» خارج نشده و واردعمل نگردیده است. بعلاوه بازرگانان مزبور تاکید کردند که این‌نهضت بهیچوجه جنبهٔ سیاسی‌نخواهد داشت

یکی از پیشنهاد دهندگان طرح تشکیل نهضت نجات‌ملی امروز گفت ما در گذشته یك نهضت صنفی تشکیل داده بودیم و حالانهضت اقتصادی کشور را که فقط وفقط بامور بازرگانی و اقتصادی رسیدگی میکند بوجود آورده‌ایم .

وی افزود که نهضت نجات ملی تحت نظارت اطاق بازرگانی هدف های خود رادنبال خواهد کرد‌وبدون هیچ نظر سیاسی برای بهبودوضع اقتصاد مملکت اقدام خواهد نمود

این بازرگان گفت اقداماتی که برای بهبودوضع‌اقتصاد مملکت‌موثر است فهرست وار باطلاع آقای نخست وزیر رسیده و درساعت ده و نیم صبح امروز هیئتی که از طرف اطاق بازرگانی معرفی شده درهمین زمینه با نخست وزیر ملاقات‌خواهند کرد .

کمك پولی

بنظر پیشنهاد دهندگان تشکیل این نهضت در درجه اول باید ببازار کمك پولی بشودوجلو واردات گرفته شده و صنایع داخلی تشویق گردد این مسائل موردتوجه اطاق‌بازرگانی و کلیه اصناف وبازرگانان است و دولت باید ضمن کنترل واردات از لحاظ کمیت قیمت مصنوعات‌داخلی را کنترل کند .

موضوع بحران

بازرگان مزبور گفت : رفع بحران کنونی بازار و مملکت محتاج بوقت است باید تحمل کرد تاکالا های اضافی که بکشور وارد شده و اعتبارات زائدی که صرف ورودواین کالاها شده مصرف شود تا کم کم بازار خود را باز یابد و سیاست تجاری صحیحی مجددا در بازار و مملکت اجراگرددبعلت ورود خارج از حد کالا ها پول مردم‌وبازرگانان حبس شده و بیش از اندازه‌مصرف جنس بکشور وارد شده است

فقط بازرگانان

بازرگان مزبور در پایان گفت اعضای این نهضت رابازرگانان و اصناف تشکیل خواهند داد و از طبقات دیگر کسی در نهضت عضویت ندارد وی ضمن بیان این نکته گفت اگر استادان دانشگاه بخواهند ما رارشادو راهنمائی کنند البته ما از آنها استقبال خواهیم

بدانشجویانی که درمسابقه نیروی دریائی قبول شده‌اند

دانشجویانیکه درمسابقه نیروی دریائی شاهنشاهی شرکت‌وقبول شده‌اند بمنظور انجام امور مربوطه لازم است که تاروز بیستم‌مردادماه جاری خودرا بستاد نیروی دریائی معرفی نمایند . بدیهی است چنانچه حاضر نشوند بجای آنان نفرات بعدی گذارده خواهند شد .

فرماندهی نیروی دریائی ـ دریابان رسائی

آ ـ ۱۶۳۳۸ ۱ ـ ۳

خانواده‌های ایرانی ـ صدیق یحیوی ـ نادری ـ دهقان ـ جائی، اطمینان، طالب بیگی ـ گنجهٔ ـ معین ـ انصاری ـ قاضی ـ وکیلی ـ صرافی ـ لطفی ـ اشرفی.

بانهایت تاسف وتاثر فوت **بانوفاطمه ایرانی** راباطلاع خویشان ودوستان میرساند مجلس تذکر مردانه روز چهارشنبه هیجدهم مرداد ازساعت نه ونیم صبح تایازده درمسجد ارك و ختم زنانه درهمان روز ازساعت ۱۶ تا ۱۷ درمنزل آنمرحومه واقع درباغ صبا خیابان سلیم کوچه‌حائری شماره ۲۱ منعقد خواهد بود و از ساعت ۱۸ روز مزبور مراسم هفت در امامزاده عبدالله برگزار میشود. بعموم بازماندگان نمرحومه مصیبت وارده راتسلیت‌میدهیم

مجالس سوگواری

بمناسبت ایام سوگواری آل محمدعلیهم‌السلام وشهادت سلطان‌السلاطین حضرت علی‌ابن‌موسی‌الرضا ارواحنا فداه از روزپنجشنبه بیست‌وهفتم ماه صفر (۱۹ر۵ر۴۰) تا سه‌روز ازساعت هفت بعدازظهر مجلس عزاداری درمنزل اینجانب منعقد خواهد بود .

از علاقمندان به‌تعظیم شعائر مذهبی انتظار میرود همه روزه دراین مجلس شرکت فرمایند **ادیب رضوی**

نشانی ـ چهارراه بیمارستان پهلوی ـ اول‌خیابان‌اسکندری منزل ادیب رضوی وکیل دادگستری

آ ـ ۱۱۸۱۳ ۱ ـ ۲

آگهی های تسلیت

باکمال تاسف وتاثر فوت شادروان **آقای سلیمان داوری صوفی** پدر آقایان عطاالله داوری صوفی وسرکار سروان‌داود داوری صوفی دراملش گیلان باطلاع کلیه بستگان و دوستان وآشنایان میرساند مجلس ختم آنمرحوم روزهای دوشنبه و سه‌شنبه وچهارشنبه ۱۶ و ۱۷ و ۱۸ خردادماه جاری درمسجد املش برگزار میشود **خانواده‌های (صوفی ـ سرهنك حاج مجلسی ـ وزیری ـ کریم ـ معصومی لنگرودی ـ سیکارودی ـ دهقان)**

آ ـ ۱۱۹۱۷

بخانواده محترم صوفی بویژه بازماندگان مصیبت‌وارده را تسلیت میدهیم

بمناسبت‌فوت‌مرحوم مغفور **حاجی‌امیرمصطفی‌امیرسلیمانی (مشیرالسلطنه)** مجلس‌تذکری ازطرف‌اعاظم سنگلج‌وساکنین خیابان خیام ازساعت ۵ تا ۷ بعدازظهر روزچهارشنبه ۱۸ مرداد ماه درمسجد مرحوم حاجی‌شیخ‌فضل‌اله نوری واقع درخیابان جنوبی‌پارك شهر برگذار میباشد ازآقایان علماء اعلام واهالی محترم تهران ودوستان وآشنایان تقاضادارد برای شادی‌روح آنمرحوم درمجلس مزبور شرکت فرمایند اعاظم سنگلج **مهدی‌نواب شیخ‌الاسلام (سالار)** ـ ساکنین خیابان خیام **احمد اسفندیاری**

آ ـ ۱۱۹۰۵

بدینوسیله درگذشت **حبیب‌الله اقبالی همدانی** را به اطلاع دوستان و منسوبین ونزدیکان ایشان میرساند برطبق وصیت آنمرحوم مصارف مربوطه باطعام فقرا تخصیص داده شده . جلسات تذکر از طرف عائله آنمرحوم در روز های سه‌شنبه ۱۷ وچهارشنبه ۱۸ مرداد ازساعت ۶ تا ۸ بعداز ظهر درمنزل ایشان واقع درخیابان فروردین جنب انستیتوپاستور دائر خواهد بود .

انسیه اقبالی ـ فریدون اقبالی ـ فرزین اقبالی ـ فرح دخت اقبالی ـ علی‌ایزدی‌شیرازی ـ محمدیوسف خوشبین ـ عباس شاهقلی

بعموم بازماندگان آنمرحوم مصیبت وارده را تسلیت میدهیم

درگذشت تاسف‌آور مرحوم مغفور جنت‌مکان **آقای‌حاجی عباس لاله** راکه یکی‌از سربازان فداکار با اخلاص حضرت اباعبدالله‌الحسین علیه‌السلام بود به استحضار آقایان علماء اعلام و بازرگانان و اصناف و هیئات حسینی میرساند مجلس ترحیم آنمرحوم از طرف عزاداران آذربایجانی طهران روز چهارشنبه ۱۸ از ساعت پنج الی هفت بعداز ظهر درمسجد مرحوم حاجی‌شیخ‌عبدالحسین معروف به آذربایجانیها منعقد امید است آقایان باحضور خود تسلی بازماندگان‌و شادی‌روح آن مرحوم را فراهم نمایند

آ ـ ۱۱۹۱۳ **حاج‌آقا بزرك ابوحسین**

خانواده های **تقی‌زادگان ـ کاظمی‌نیا ـ علیزاده‌عظیمی ـ ایزد ـ حاجیها ـ فرید ـ رجحان طلب ـ برقی ـ نیلی**

بانهایت تاسف وتاثرفاجعه مؤلمه تصادف‌منجر بدرگذشت جوانان ناکام **جواد ـ پروین ـ پرویز تقی‌زادگان** را باطلاع دوستان و آشنایان میرساند مجلس ترحیم مردانه صبح پنجشنبه ۱۹ مرداد ازساعت ۸ الی ۱۱ صبح درمسجد ارك و ختم زنانه ازساعت ۵ الی ۸ بعدازظهر همانروز در خیابان امیرآباد مقابل حمام خسروی کوچه صالحی منزل تقی‌زادگان برگزار خواهد شد آ ـ ۱۱۸۷۳

حادثه ناگوار را بعموم بازماندگان آنان تسلیت میدهیم

بدینوسیله درگذشت شادروان **سیدمحمد گرامی‌نژاد** را باطلاع میرساند مجلس ختم آنمرحوم روز چهارشنبه ۱۸ر۵ر۴۰ ازساعت ۴ونیم الی ۶ونیم بعدازظهر درمسجداباذر میدان ژاله اول خیابان خورشید منعقد است

آ ـ ۱۱۸۸۵ **خانواده‌های گرامی‌نژاد ـ سترك**

بعموم بازماندگان آنمرحوم مصیبت وارده را تسلیت میدهیم

خانواده‌های جهانبیگلو ـ نوربخش ـ علی آبادی ـ میرسپاسی ـ میرفخرائی

بدینوسیله بانهایت تاثر درگذشت جوان ناکام **ناصر جهانبیگلو** را باطلاع فامیل ودوستان آنمرحوم میرساند . هزینه مجلس ترحیم مردانه مصرف امور خیریه خواهدشد مجلس زنانه ساعت ۶ بعدازظهر الی ۸ روز چهارشنبه ۱۸ مردادماه در منزل سرتیپ علی اکبر نوربخش واقع درامیر آباد شمالی کوی آسائی کاشی ۳۲ برگذار میگردد.

ضمنا مجلس هفت آنمرحوم از ساعت ۵ الی ۷ بعداز ظهر روزشنبه ۲۱ مردادماه در امامزاده عبدالله جنب دفتر آستانه منعقد میگردد. **سرتیپ نوربخش**

مصیبت وارده رابعموم بازماندگان یویژه خانواده جهانبیگلو تسلیت میدهیم.

جناب آقای دکترعبداله رادپیشه سخنگوی شورای‌برزن ۶

بانهایت تاسف مصیبت‌وارده را از طرف خود وهمکارانم به‌جنابعالی تسلیت گفته سلامت وسعادت شمارا از خداوند متعال خواستارم ـ رئیس شورای همکاری برزن ۶

آ ـ ۱۱۹۱۵ **محمدحسین فراهانی**

بار دیگر روزگار غدار یکی‌از وطنپرستان وشاهدوست وصدیق وفداکار وطن را از میان‌ما ربود وکانون خانوادگی‌را بالم و غم فراوان عزادار ساخت همکار میهنی عزیز وبسیار ارجمندما جناب **آقای سلیمان صوفی** که از کهن‌ترین‌وقدیمی‌ترین خاندان رجال اصیل ونجیب املش‌گیلان‌بود پس‌از یك کسالت ممتد وتحمل رنج بسیار باسوابق درخشان‌و خدمت شرافتمندانه بشاه ومیهن درگذشت وقلب فامیلین ودوستان و همکاران خودرا جریحه‌دار کرد .

بدینوسیله صمیمانه‌ترین تسلیت وهمدردی خودرا به خانواده اصیل صوفی بویژه فرزندان گرام و عزیز آن فقید سعید (جناب آقای عطاالله صوفی قاضی محترم دادگستری‌و سرکارسروان‌صوفی) وهمچنین‌بکلیه فامیل (وزیری ـ مجلسی کریم) عرض نموده صبر و شکیبائی همه را از ایزد تعالی خواستار است

آ ـ ۱۱۹۱۷ **سرهنك حاج سیدمرتضی‌مجلسی**

مصیبت‌وارده را بخانواده یدك مخصوصا دوست عزیزمان آقای‌یوشی یدك تسلیت عرض نموده‌بقاء وسعادت آن خانواده را از خداوند متعال خواستاریم .

کارمندان اداره طرح‌شهر شهرداری تهران

افسران وکارمندان وماموربن کلانتری ۲۰ بانهایت‌تاثر مصیبت‌وارده را بسرکار سرگرد عباس باطنی تسلیت عرض مینمایند

آ ـ ۱۱۸۸۱ **سرگرد حبیب‌اله سیاسی‌پور**

سرکار سروان قوامی

بانهایت تاسف مصیبت‌وارده را تسلیت عرض‌مینماید

سرهنك ستاد علی مرادیان ـ سرهنك ستاد مهدی‌رحیمی

آ ـ ۱۱۹۱۹

درگذشت آقای اخوان ابوی‌دبیرمحترم‌خانم‌ملوك‌اخوان را تسلیت گفته ودرغم واندوه نامبرده وخانواده ایشان خودرا سهیم میدانیم واز خداوند متعال بقاء وسعادت آن خانواده محترم را خواستاریم

عصمت ـ عفت فرچانلو ـ پوراندخت‌جاسوی ـ جانعلی‌علی

آ ـ ۱۱۸۶۹

درگذشت آقای اخوان را بدبیرگرامی خود خانم ملوك اخوان تسلیت عرض‌کرده وخودرا درغم واندوه ایشان شریك میدانیم

نجیبه ـ پروین بام ـ مهری شیرکوند

بانهایت تاثر مصیبت‌وارده را به خانواده‌های **علیزاده عظیمی و تقی‌زادگان** مخصوصا دوست عزیزم **احمد علیزاده عظیمی** تسلیت گفته بقاء وسلامتی خاندان محترم را از ایزد

مهدی حسنی پور

مصیبت وارده را بدوست عزیز سرکار سرگرد عباس باطنی تسلیت عرض میکنم

آ ـ ۱۱۸۹۵ **سرگرد یزدان بخش**

مصیبت وارده را بخاندان محترم وزیری خصوصا جناب آقای ناصر وزیری ومنوچهر وزیری تسلیت‌عرض می‌کنم

آ ـ ۱۶۳۲۴ **حسین حاج محمدی**

مصیبت وارده را بخاندان جلیل لاله بخصوص بفرزند گرامی آنمرحوم آقای نصراله لاله تسلیت عرض می‌نماید

آ ـ ۱۱۸۹۹ **سید مهدی هاشمی**

درگذشت‌نابهنگام‌شادروان‌دکتردبیری‌را ببازماندگان‌محترم آنمرحوم‌صمیمانه تسلیت‌عرض‌مینمائیم . **حسن‌مینافروبانو**

فوت شادروان داود اخوان را بخانواده جلیل اخوان خصوصا آقایان حبیب وخلیل وبدیع‌اله اخوان تسلیت‌عرض مینماید

از طرف شرکت سهامی ایران والاس دکتر خاکپور

آقای سیروس ایزدی

عموم کارمندان وکارکنان فنی واداری بیمارستان‌ویژه میمنت از خبر درگذشت پدر عزیز شما متاثر ودرغم شما شریك هستند آ ـ ۱۶۳۳۰

دوست عزیز آقای سیروس ایزدی

من را درغم خود شریك بدانید

آ ـ ۱۶۳۳۰ **دکتر عزیزالله ملکوتی**

بانهایت تاثر وتاسف مصیبت‌وارده را به خانواده های محترم مهر آبادی مخصوصا جناب آقای سرگرد ولی اله مهرآبادی تسلیت عرض نموده بقاء وسلامتی آن خانواده ارجمند را از درگاه ایزدمتعال مسئلت داریم

ماشااله یگانه اردستانیان ـ محمدقلی حسینی ـ محمد دنیاگرد ـ حسین رشیدی ـ وکارکنان بنگاه انگوری

خروشچف نیروهای شوروی را بسیج میکند

نیکیتا خروشچف بلافاصله پس ازاطلاع از بازگشت تیتوف‌دومین فضانورد شوروی بزمین بوسیله تلفن با وی‌تماس‌گرفت و موفقیت اورا دراین‌سفر فضائی‌تبریك گفت.

عکس رادیوئی اطلاعات

مسکو ـ خبرگزاری فرانسه ـ نیکتا خروشچف نخست وزیر شوروی در یك نطق تلویزیونی گفت : قدرت های غربی در حال حاضر صلح جهانی را به خطر انداخته‌اند و ما تحولات بعدی حوادث را تعقیب میکنیم تا روش خود را با چگونگی این تحولات منطبق سازیم .

خروشچف از دول امریکا ـ انگلستان ـ فرانسه خواست تا در پشت یك میز گرد برای تخفیف تشنج جهانی با شوروی به مذاکره پردازند و خاطر نشان ساخت برای آرامش وضع جهان باید به عقل سلیم تکیه شود نه به قدرت‌سلاح های اتمی .

وی افزود امکان دارد که ما مجبور شویم تعدادی از لشکرهای خود را به جبهه غربی منتقل کنیم. و همچنین ممکن است لازم شود نفرات ذخیره خود را فرا خوانیم تا لشکر های ما برای مقابله باهر وضع پیش بینی نشده قدرت لازم را داشته باشند.

خروشچف گفت‌نباید خطرتجاوز امپریالیست ها را بر ضد دول سوسیالیستی فراموش کرد .شوروی موشك های زیاد و با برد های مختلف دارد که قادرند سلاح های اتمی و هیدرژنی با خود حمل‌کنند و همچنین توجه ما بسایر سلاحها افزایش یافته است.

وی افزود اینك‌این فکر درکمیته مرکزی حزب کمونیست و دولت شوروی وجود دارد که ما احتیاجی به تقویت بیشتر نیرو های ارتش خود نداریم . ما بملت خودمخارج بیهوده و سنگین جدید نظامی را تحمیل نخواهیم کرد.

تمجید از تیتوف

خروشچف در نطق خود از سفر فضائی که « گرمان تیتوف »انجام داد تمجید نموده و گفت این یك کار بیمانند بود وی گفت با پرواز « گرمان تیتوف » به فضا بشریت قدم قاطع و جدیدی در راه تسخیر فضا برداشت.

خروشچف یکباردیگر بنام‌کمیته مرکزی و حکومت‌شوروی بقهرمان روز و همچنین تمام کسانی که به موفقیت او کمك کرده‌اند تبریك گفت .خروشچف سپس قابلوئی از وضع کشاورزی شوروی ترسیم‌کرد و گفت وضع صنایع ما بسیار عالی است و بموجب ارقامی که در دست است تولید ما بنحو قابل توجهی افزایش پیدا کرده است.

نخست وزیر شوروی اظهار داشت ما امسال محصول بسیار خوبی داریم و از آغاز تاسیس حکومت شوروی تاکنون ملت شوروی چنین محصولی بیاندازدارد.

خروشچف سپس به برنامه‌جدید حزب کمونیست شوروی اشاره‌کرد و گفت احزاب برادر کشور های سوسیالیستی و سرمایه داری این برنامه را بعنوان یك سند اساسی عصر ما تلقی کرده‌اند.

احتراز ازجنك

خروشچف گفت ما هر چه که در کوشش داریم برای احتراز از وقوع جنك‌جدیدی‌بکارخواهیم برد. ما به سرزمین هیچکس و به‌ثروت هیچکس چشم ندوخته‌ایم . نخست وزیر شوروی به پیشنهاد های‌اخیر حکومت شوروی در زمینه خلع سلاح اشاره کرد و گفت دول سرمایه داری‌هنوزفکر نبردمسلحانه بر ضد سوسیالیسم را رهانکرده‌اند. امپریالیستها در صددند تا مجددا افتخار تازه‌ای به سیاست دالس بدهند ،اما باید توجه داشت که تعادل‌واقعی نیروها تغییر کرده‌است.

خروشچف ضمن اشاره بملاقات اخیر خود با پرزیدنت کندی دروین گفت وقتی من‌با او از تعادل نیرو ها و لزوم احتراز از تصادم مستقیم بین شوروی و امریکا صحبت کردم پرزیدنت کندی از خود واقع بینی نشان داد.

نخست وزیر شوروی افزود اما تنها قضاوت کردن صحیح وعادلانه کافی نیست . ما نمیتوانیم به خود اجازه دهیم که سیاست عبور از مرز هاو از دست دادن عقل را تعقیب کنیم و یا آنکه سرنوشت ملتها بازی خطرناکی بنمائیم .

پیمان صلح

نخست وزیرشوروی ضمن‌بیانات خود گفت ما نمیتوانیم بیش از این در انعقاد قرارداد صلح با آلمان تعلل ورزیم . چنانچه در حل مسئله آلمان و برلن تاخیر شود نیروهای تجاوز کار همچنان به بازی خود ادامه خواهند داد.

اگر قدرت های غربی در روش خود تجدید نظر کرده و ندای‌حق را گوش کنند ما خرسندومسرور خواهیم شد .اما چنانچه غربیها همچنان پیشنهاد های مربوط به حل مسئله آلمان را رد نمایند ، ما مسئله آلمان و برلن را بدون شرکت آنها حل و فصل خواهیم کرد .

خروشچف سپس وضع موجودو وضع قبل از جنك را که بنظر او آلمان برای متلاشی ساختن‌شوروی تا دندان مسلح شده بود مقایسه کرده گفت آلمان هیتلری سلاح خود را بروی کسانی کشید که برای او سلاح تهیه کرده بودند.

خروشچف گفت از همان سال ۱۹۴۶ دولت های غرب موافقت‌نامه های یالتا و پتسدام را نقض‌کردند، و این‌امر بر اثر یکی شدن نواحی اشغالی صورت گرفت.

نیکیتا خروشچف گفت این‌فکر که چنانچه بین دوغول شوروی و امریکا در برلن تصادمی روی دهد این تصادم محدود خواهد ماند ، جنایت‌آمیز است .

نخست‌وزیر شوروی تاکید نمود چنانچه چنین تصادمی روی دهدهیچ یك از متخاصمین ،قبل از آنکه‌تمام طرق کشتار دستجمعی که دراختیار دارد ،بکار نبرد ، نمیتواند تن به شکست دهد . در اینصورت چرا همانطور که پرزیدنت کندی درنطق خود به‌آتش دامن زد مابه‌آتش دامن بزنیم .

نخست‌وزیر شوروی خاطر نشان ساخت که پرزیدنت کندی درنطق اخیر خود بابکار بردن تهدید به شوروی نوعی‌التیماتوم داد .

وی افزود چنانچه جنك سوم‌جهانی روی دهد پرواضح است که این جنك محدود به دوئل بین دوقدرت جهانی یعنی شوروی‌وامریکانخواهد ماند زیرا بیش از چندین کشور در داخل پیمان‌های نظامی عضویت‌دارند و توسط این پیمانهاباامریکامربوط هستند .

نخست‌وزیر شوروی گفت این مسئله را مورد توجه قرار میدهیم و ماوسائل نظامی لازم در اختیار داریم تادرصورت تجاوز امپریالیسم نه‌تنها ضربه نابود کننده‌ای به‌سرزمین امریکا وارد آوریم بلکه‌ضمنامتفقین تجاوزکارآن رانیزبکلی فلج کرده و تمام پایگاههای نظامی امریکا را که در سراسر جهان قرار دارند متلاشی سازیم .

نخست‌وزیر شوروی تاکید کرد هرکشوری که توسط امریکائیهابه عنوان وسیله‌ای برضد کشور های سوسیالیستی از آنها استفاده شود متلاشی خواهد گردید .

پیروزی استراتژیك

خروشچف به‌تصمیماتی که‌اخیرا در مسکو در جلسه دبیران کل احزاب کمونیست کشور های‌اروپای شرقی گرفته شد ،اشاره کرده و گفت چنانچه یك قراردارد جداگانه باآلمان شرقی امضاء شود حقوق رفت وآمد به‌برلن غربی بستگی به موافقتنامه‌ای دارد که باجمهوری دموکراتیك آلمان بامضاء برسد.در اینصورت موافقت‌نامه هائی که در دوران اشغالی باشوروی بامضاء رسیده است قوت خودرا از دست خواهد داد و این امر منطقی‌وبدیهی است .

خروشچف گفت چنانچه ما از انعقاد قرارداد صلح‌صرفنظر کنیم قدرت های غربی یك پیروزی استراتژیکی بدست خواهند آورد و این امرخود بخود لزوم انحلال‌رژیم سوسیالیستی درآلمان‌شرقی‌راموجب شده و سرزمین هائی را که چك اسلواکی و لهستان توسط قرارداد پتسدام بدست آورده‌اند موردتهدید قرار میدهد .

خروشچف افزود اگرغربیهاموفق شوند مارا از انعقاد قرارداد صلح باآلمان منصرف سازند فراموش نمیکنند که خواسته اساسی خودرا که عبارت ازانحلال‌نظم‌سوسیالیستی درتمام کشورهای سوسیالیستی‌است بمیان بکشند . بهمین جهت است که‌ماانعقاد قرارداد صلح باآلمان را بتاخیر نخواهیم انداخت . انعقادیك قرارداد صلح باآلمان شرقی اهمیت بسیار زیادی درتمام وضع‌بین‌المللی خواهد داشت .

دست بسته

نخست‌وزیر شوروی سپس‌گفت غیرقابل قبول است که مادر برابر مسابقه خطرناك تسلیحاتی دست‌بسته باقی بمانیم .

غیر راخلاقی

خروشچف گفت برای عبور از سر زمین هر دولتی می بایستی از آن دولت قبلا کسب اجازه کرد مستقیم خط آهن بین مسکو و غربیها میگویند ما از جمهوری پاریس را امضاء کرده است .

دمکراتیك آلمان کسب اجازه نخواهیم کرد،زیرا ما آنهارابرسمیت نمیشناسیم و با دولت آلمان شرقی قرار داد صلح امضاء نکرده‌ایم . غربیها معتقدند چنانکه برای رفت‌و آمد به برلن غربی از آلمان شرقی کسب اجازه کنند این امر غیر اخلاقی است .

اما اگر آنها از اخلاق صحبت میکنند چرا امریکا قرار داد یك جانبه صلح با ژاپن امضاء کرد ، بدون آنکه توجهی بحقوق ما بکند در این صورت لابد دو نوع اخلاق وجود دارد .

خروشچف افزود وانگهی غربیها میگویند فرستادن اسنادی بعنوان حکومت‌جمهوری دموکراتیك آلمان بدین معنی خواهد بود که با یك دولت غیر دمکراتیك مناسبات رسمی دارند .

اماآنها بمناسبات غرب بافرانکو و سالازار چه پاسخ میدهند ؟ از طرفی شوروی نیز با دولی که مناسبات سیاسی دارد که مایل‌بود این مناسبات را نداشته باشد . از جمله شوروی با جمهوری فدرال آلمان قرار دادی مبنی بر عبور مستقیم خط آهن بین مسکو و غربیها میگویند ما از جمهوری پاریس را امضاء کرده است .

مقایسه نطقهای کندی وخروشچف درباره برلن

درزیرنکات برجسته‌ای از نطق دیشب خروشچف در باره برلن و آلمان و قسمت های اقتباس شده‌ای از اظهارات کندی رئیس‌جمهوری آمریکا در ۲۵ ژوئیه نقل میشود

مسئله برلن

خروشچف ـ نباید اجازه دهیم که شهر برلن تبدیل به یك ساراجیوی ثانی شود .(ساراجیو شهری در سیبری است که آتش نخستین جنك جهانی از آنجا مشتعل گردید.)

کندی ـ شنیده‌ام گفته‌اند که برلن غربی ازلحاظ نظامی‌تسخیر ناپذیر است گواینکه شهرهای باستونج وحتی استالینگراد نیز چنین بوده‌اند.

مسئله بسیج

خروشچف ـ ممکن است که شوروی در آینده برای افزایش تعداد نیروهای مسلح‌خود تصمیم بگیرد و یاچند لشکر خودرا از نقاط مرزی شوروی به نقاط ضروری‌تر فراخواند.

برای افزایش نیروی نظامی شوروی امکان دارد که ماواحدهای ذخیره‌رانیز به خدمت زیر پرچم فراخوانیم و برای مقابله با هر حادثه‌ای در هرموقع آماده‌باشیم .

کندی ـ مانیازمند بدان‌هستیم که‌در موقع وفرصت لازم‌توانائی لازم را برای استقرار نیروی کافی دریك منطقه بحرانی داشته‌باشیم. نیروئی که باضافه‌نیروهای متحدین آمریکا باید قدرت دفاع از حقوق غرب رابهر قیمتی داشته باشد. (کندی به‌این منظور ۲۱۷ هزار نفر دیگر رابه صفوف ارتش آمریکا احضار کرد و تقاضای ۳٫۵میلیارد دلار بودجه اضافی برای ارتش آمریکا نمود.)

مسئله تجاوز

خروشچف ـ ایالات متحده‌آمریکا سرگرم اقداماتی است که کاملا جنبه نقل و انتقال نیروهای‌نظامی وتدارك برای شروع یك جنك را دارد... متحدین آمریکا دربلوك غرب نیز از این اقدام خطرناك آمریکا پشتیبانی میکنند .

کندی ـ ماخواهان جنك‌نیستیم بلکه قبلا جنگیده‌ایم و این نبرد را آغاز کرده‌ایم . مانمیخواهیم ونمیتوانیم بیش ازاین به‌کمونیست ها اجازه دهیم که برای بیرون راندن غرب از برلن فشار آورند.

مسئله مذاکره

خروشچف ـ بیائید بگرد یك میز بنشینیم و از طرق‌شرافتمندانه بایکدیگر مذاکره کنیم .بیائید از دامن زدن و ایجاد مالیخولیای جنك اجتناب نمائیم بیائید تا با اشتراك مساعی محیط مناسبات بین‌المللی را از وجود ابرهای‌تیره وتارمصفا سازیم . وبالاخره‌بیائید بجای تکیه برقدرت مخرب سلاح های اتمی و آتش زا به عقل‌سلیم تکیه کنیم .

کندی ـ مادر هر هنگام‌آماده مذاکره‌خواهیم بودواگراز مذاکره کاری ساخته باشد این آمادگی را در هر موقع نشان خواهیم داد. امادر عین حال باید در تمام‌احوال آماده باشیم تادر صورتیکه بازور روبرو شدیم از روز استفاده‌کنیم.

عکس‌العمل نطق خروشچف درجهان

مردم شوروی حس میکنند خطر جنك‌جدی شده است

خروشچف درنطق خود زبان جنك وصلح راتواما بکار برده‌است

مسکو ـ یونایتدپرس ـ سردبیر خبرنگاران یونایتدپرس در شوروی ضمن گزارشی از مسکو مینویسد که نطق شدیداللحن دیشب خروشچف‌مردم روسیه را واقعا به فکر واداشته است .

روسها از مدتها پیش تاکنون هیچگاه تا این اندازه خطر جنك را احساس نکرده بودند مردم شوروی در حالیکه احساس غرور بطور آشکار در سیمای آنها خوانده میشد به نطق تند خروشچف گوش میدادند .

آنها بخوبی احساس کردند که بالاخره‌صحبت جنك در این روزها کاملا جدی شده است شاید بتوان گفت که احساس اطمینان مردم روسیه نسبت به‌قدرت شوروی ، که خروشچف آنرا به بهترین وجه در نطق خود عنوان کرد ، از لحاظ روانی تحت تاثیر اخبار مربوط به پیروزی شگفت انگیز دانش و تکنولوژی شوروی‌در اعزام انسان به فضای کیهانی بوده است .

زیرا نطق خروشچف تقریبا بلافاصله بعد از فرود آمدن موفقیت آمیز «گرمان تیتوف» فضانورد قهرمان شوروی از سفر فضائی ۲۵ ساعته وی‌ایراد گردید .

حسن اثر

تاکید خروشچف دائر براینکه شوروی برلن را محاصره نخواهد کرد در محافل امریکائی حسن اثر کرده است .

«جرج آیکن» سناتور دمکرات امریکائی‌امروز اظهار داشت که روسیه با دادن این تضمین قدمی بیشتر از میزان توقع غرب برای حصول تفاهم بلوك های دوگانه جنك سرد برداشته و اکنون نوبت غرب است که از تهدید موشکی دست بردارد و خود را برای مذاکره آماده نماید .

«جون اسپارکمن» سناتور دمکرات دیگر امریکائی و عضو کمیته روابط خارجی سنای امریکا اظهار داشته است که خروشچف ظاهرا بیشتر از گذشته آشتی طلب شده است معذلك همه سناتور های امریکائی نسبت به نطق خروشچف خوشبین نیستند . سناتور مایك مانسفیلد اظهار داشت که خروشچف زبان جنك و زبان صلح را تواما بکار برده است .

وی اظهار امیدواری کرد که در هرحال اکنون تعادل نیروها در داخل مکانیسم رژیم شوروی به نفع طرفداری واقعی صلح تغییر یافته باشد

ناراحت است

پاریس ـ وزیران خارجه غرب امروز حاضر باظهار نظر درباره نطق خروشچف نشدند .معذلك یك سخنگوی امریکائی اظهار داشت که گویا خروشچف ازاصرار غرب برای‌اعطای حق خودمختاری به‌ملل اروپای شرقی ناراحت است .

محافل برلن اظهار داشتند که مضمون اصلی سخنان خروشچف یکبار دیگر تصمیم شوروی را برای امضای قرارداد صلح با آلمان شرقی تاکید کرده است .

اظهارنظر نمیکند

مقامات رسمی امریکا امروز اظهار داشتند که منظور خروشچف وادار کردن غرب به تحمل وضع تقسیم شده کنونی آلمان است .

سخنگویان کاخ سفیدو وزارت خارجه‌امریکا امروز اظهار داشتند که کندی و وزارت خارجه هنوز حاضر به اظهار نظر درباره نطق دیشب خروشچف نمیباشند .

امید بخش

نیویورك هرالد تریبون درشماره اخیر خود اظهار نظر کرده است که نطق دیشب‌خروشچف و آمادگی او برای مذاکره تا حدود زیادی امید بخش است .

روزنامه امریکائی خاطر نشان کرده است که خروشچف بخوبی ازخطر مرگبار یك جنك اتمی‌برای رژیم شوروی آگاه است .

نتیجه ندارد

ویلی برانت شهردار برلن غربی امروز اظهار داشت که نطق دیشب خروشچف موجب تخفیف‌جنك سرد و بحران نشده است .

ویلی برانت گفت که حتی محاصره برلن از طرف شوروی نیز نتیجه‌ای برای روسها نخواهد داشت .

محافل سیاسی لندن امروز اظهارات خروشچف را با امیدواری به شروع مذاکرات مسالمت آمیز شرق‌و غرب استقبال کردند .

محافل انگلیسی اظهار میدارند که روز بروز لزوم انصراف از اعمال زور و توسل بمذاکرات در شرق‌و غرب بیشتر احساس میشود .

پایان کنفرانس وزرای خارجه غرب

تشدید بحران برلن بحران آسیای جنوب‌خاوری را تخفیف داده است

پاریس ـ یونایتدپرس ـ آسوشیتد پرس ـ رویتر ـ موریس « کوودوموروبل» وزیر خارجه فرانسه امروز اعلام کرد که کنفرانس وزیران خارجه کشور های بزرك غربی درپاریس پایان‌یافته است .

دراین کنفرانس وزیران خارجه غربی شدیدا به شوروی اخطار کردند که از تشدید بحران برلن دست‌بردارد. اما مذاکرات‌وزیران خارجه‌تنهامربوط به مسئله برلن نبوده‌است .

دین راسك وزیر خارجه آمریکا به‌وزیران خارجه فرانسه وبریتانیا اظهار داشت که اوضاع ویتنام‌جنوبی در چند ماه‌اخیربهتر شده‌است.

درعین حال اظهار امیدواری شده که دولت شوروی در آینده‌نزدیك حاضر به توافق با غرب در باره سرنوشت لائوس خواهد گردید.

راه مذاکره مسالمت آمیز

کنفرانس‌وزیران خارجه غرب از شوروی درخواست کرده‌است که از محاصره نظامی و اقتصادی برلن صرف نظر کند و راه مذاکرات‌مسالمت آمیز باغرب را انتخاب نماید.

کنفرانس ازروسای سه کشوربزرك غربی «فرانسه ـ آمریکا وبریتانیا» دعوت کردکه کنفرانس دیگری‌برای بررسی سرنوشت لائوس‌در ژنوتشکیل دهند.

یك سخنگوی کنفرانس گفت‌که اوضاع آفریقا و مخصوصا کنگو و آنگولا نیز بین وزیران خارجه مورد بحث قرار گرفته است .

وی افزود که وزیران خارجه غربی اظهار امیدواری کرده‌اندکه کاتانگابه دولت مرکزی کنگو ملحق گردد.

کمك برای کنگو

دراین کنفرانس گزارشی در باره اوضاع کنگو قرائت شده که‌بموجب آن دولت کنگو برای غلبه بربحران کنونی اقتصادی آن کشور احتیاج‌به ۱۲۰ میلیون دلار کمك غرب خواهد داشت .

برخلاف انتظار موضوع عضویت چین کمونیست درسازمان ملل در کنفرانس وزیران خارجه غربی‌مورد بحث قرارنگرفته است .

ژوزف اشتراوس وزیر دفاع آلمان غربی درمدت ادامه کار کنفرانس با ژنرال استیکر دبیر کل ناتو درباره امکانات تجهیز ارتشهای ناتو باسلاح های مدرن مذاکره کرده است .

نخستین مانور ناوگان‌جنگی آلمان پس‌ازجنك‌دوم جهانی

پاریس ـ رویتر ـ آسوشیتدپرس ناظران سیاسی پاریس امروز اظهار عقیده کردندکه‌ظاهرا کمیته‌مرکزی حزب‌کمونیست‌شوروی تصمیم‌گرفته است خروشچف را از تند روی در برلن باز دارد و نقش ترمزی را در سر راه نخست وزیر شوروی بازی کند .

خروشچف در نطق دیشب خود اعتراف کرد که ارگان عالی طراحی سیاست خارجی شوروی در هیئت رئیسه کمیته‌مرکزی حزب‌کمونیست درخواست او را دائر بر افزایش بودجه نظامی به‌میزان یك‌سوم بودجه کنونی وتو کرده است .

این نخستین باری است که در کرملین در برابر تصمیمات نخست وزیران وقت تا این اندازه آشکارا ابراز مخالفت میشود .

بازگشت کندی

دیشب کندی رئیس جمهوری امریکا برای مذاکره بیشتر با مشاوران خود در باره مسئله برلن از هایانیس پورت وارد واشنگتن گردید .

مانور ناوگان آلمان

امروز ناوگان کوچك‌و مستقل و در عین حال مجهز آلمان غربی‌برای اولین بار بعد از جنك دوم جهانی شروع به انجام یك سلسله مانورهای دریائی کرد .

این مانورها زیر نظر کارشناسان ناتو و باشرکت ۵۵۰۰ناوی آلمان غربی انجام میگیرد

نگرانی خروشچف

مجله نیوزویك امروز از قول مك لوی مشاور خلع سلاح کندی گزارش داد که خروشچف در مذاکرات خود با نامبرده ازاقدامات کندی برای دفاع از برلن ابراز نگرانی کرده است .

خروشچف گفته است که اگر جنك بزرگی در گیر شود شرق و غرب هیچکدام‌پیروز نخواهندگردید

وی در عین حال آمادگی خودرا برای مطالعه‌پیشنهادهای آینده‌کندی درباره برلن اعلام کرده است

نیوزویك گزارش دیگری نیز منتشر کرده‌دایربر اینکه‌خروشچف به‌منظور جلوگیری از ادامه فرار دسته جمعی مردم آلمان شرقی به آلمان غربی الکساندر شکین‌رئیس پلیس مخفی روسیه را به‌برلن‌شرقی فرستاده است .

راه مذاکره

روزنامه‌های امروز بریتانیا ازغرب دعوت کرده‌اند که هرچه زودتر از تهدید و نشاندادن خشونت دست بردارد و برای حل مسئله برلن با شوروی وارد مذاکره شود

روزنامه‌های انگلیسی اظهار نظر کرده‌اند که نطق دیشب خروشچف باوجود جنبه تهدید آمیز آن راه را برای مذاکره با غرب باز گذاشته است .

خواهان جنك نیست

اشتراوس وزیر دفاع آلمان‌غربی امروز اظهار داشت که خروشچف نخست وزیر شوروی خواهان جنك نیست .

اشتراوس گفت که خروشچف تنها میکوشد تازطریق ایجادبحران و تشدید آن به هدف های خود در برلن و نقاط دیگر نائل گردد

برای رسیدگی بمسئله بیزرت

کشورهای گروه آسیائی وافریقائی واز جمله ایران مجمع عمومی را دعوت به تشکیل‌جلسه‌کردند

سازمان ملل ـ یونایتدپرس ـ امروز نمایندگان ۳۵ کشور آسیائی و افریقائی واز جمله نمایندگان کوبا ، یوگسلاوی و برزیل بطور کتبی از هامر شولد دبیرکل سازمان ملل درخواست کردند تا فوراجلسه مجمع عمومی را برای رسیدگی به مسئله بیزرت تشکیل دهد.

در مقابل نماینده بریتانیا نیز که از پشتیبانی دولتهای دیگر غربی برخوردار استدرخواست دیگری را برای رسیدگی به مسئله بیزرت تسلیم هامرشولد کرد.« پلاتون موروزوف » معاون ریاست هیئت نمایندگی شوروی نیز درخواست دیگری را که مضمون آن مشابه در خواست گروه آسیائی ـ افریقائی است به عنوان دبیرخانه سازمان ملل فرستاد. زیرا کمونیستها هامر شولد را بایکوت کرده‌اند.

در درخواست کشور های آسیائی ـ افریقائی که نماینده ایران نیز آن را امضاء کرده تاکید شده که دخالت فوری مجمع عمومی برای رسیدگی به مسئله بیزرت ضروری است .

ملك حسین درانتظار فرزندی است

عمان ـ خبرگزاری آلمان ـ امروزدرپایتخت عمان اعلام شد که ملك حسین‌پادشاه این‌کشور و همسر انگلیسی او «منا‌الحسین» در انتظار تولد فرزندی هستند . قرار است اعلامیه رسمی دربار اردن در مورد بارداری ملکه این کشور تاامواخر این هفته صادر شود .

قدم بعدی شوروی تاسیس ایستگاه در کره ماه است

گرمان تیتوف دومین فضانورد شوروی درلباس سرگردی نیروی‌هوائی شوروی

عکس رادیوئی اطلاعات

مسکو- ۷ اوت -یونایتدپرس- آسوشیتدپرس - مسکو خودرابرای بزرگترین استقبال از قهرمان‌جدید فضائی روسیه ، سرگرد « گرمان تیتوف» آماده ساخت .

این‌فضانورد سرخ‌مو روزدوشنبه پس‌از ۱۷بار گردش دور زمین طی ۲۵ ساعت به زمین بازگشت .

مسافتی که وی طی کرد دوبرابر فاصله ماه تا زمین بود .

بلافاصله پس از فرود آمدن «گرمان‌استپانویچ تیتوف»خروشچف بـــا تلفن با او گفتگو کـــرد وگفت من و همه مردم کشور از شما استقبال خواهیم کرد . ایـــن لحظه خوشی است برای همه‌ما .

از هم‌اکنون شهر مسکو را بـا پرچمهای سرخ تزئین کرده‌اند و قرار است علاوه براستقبال انبـوه مردم درفرودگاه درمیدان سرخ نیز مراسم رژه انجام شود .

استقبال روز سه‌شنبه یاچهار- شنبه انجام میگردد .

درکاخ کرملین مهمانی‌باشکوهی بافتخار تیتوف ترتیب میدهند .

پوری‌گاگارین نخستین فضانورد روسی نیز با عجله از کانادا برای استقبال از تیتوف حرکت کـرده است .

قرار است یك مصاحبه‌مطبوعاتی نیزبرای فضانوردجدید که چهارمین انسان فضانوردست تـرتیب داده شود .

مذاکرات تلفنی

خروشچف مشغول مذاکره بـا سفیر آرژانتین بود که باو خبـر دادند «تیتوف» میخواهد شخصا بـا تلفن گزارش دهد .

خروشچف درتلفن به تیتوف‌گفت من از راه تلفن ترا دربر میگیرم . ومیبوسم والبته وقتی درمسکو باتو روبرو شدم پدرانه تورا دربرخواهم گرفت . آنهم بعنوان عزیز تریـن فرزند محبوب کشورما .»

گرمان پاسخ داد : «نیکیتا سر- گیویچ من از تو سپاسگزارم . بسیار متشکرم .»

وی درتلفن به خروشچف اطلاع داد که همسرش تامارا با نگـاه چشمهای میشی خود ابتدا او را از این سفرمنع میکرد اما بعد اجازه‌داد خروشچف درپاسخ گفته بود از نظر انسانی این احتیاط بیشك‌مجاز است .

گزارش‌تلفنی‌تیتوف به‌خروشچف چنین بود .

رفیق دبیر اول کمیته مرکزی حزب کمونیست من گزارش میدهم که ماموریت محوله از طرف حزب و دولت را انجام داده‌ام . تمـام دستگاهها ووسائل سفینه بخوبی‌کار میکرد . فرود درمحل پیش‌بینی‌شده انجام گرفت . رفقای من از من استقبال خوبی بعمل آوردند وخود را بسیار خوشنود حس میکنم .

خروشچف درپاسخ گفت : این یك عمل قهرمانی بوده است . شما به رویه‌ی بشر تحقق بخشیده‌اید . ما بشما افتخار میکنیم .

تیتوف بلافاصله پس‌از مکالمه تلفنی با خروشچف‌زیر نظرپزشکان قرار گرفت .

پزشکان روسی فعلا آثار بـی وزنی و سرعت را روی اندامهای‌او مطالعه میکنند .

در تلویزیون

تلویزیونهای روسی مرتباجریان حرکت دومین فضانورد کشور خود را به مردم نشان دادند .

از جمله تماشاگران همسرتیتوف بود که باقیافه جذابش از تلویزیون به جریان پرواز و فرود آمـدن و معاینه شوهر خود نگاه میکرد .

همسر تیتوف که ۲٤ سال دارد کمونیست شمرده تبریك می گویند .

تایمز لندن و جرایدمهم فرانسه‌و امریکا پروازگرمان تیتوف را د رمدار زمین یك موفقیت بزرگ علمی نامیده تبریك گفته اند .

اصولا در غرب با تمجید از این سفر فضائی کـه یك شبانه‌روز بطول انجامید سخن میگویند .

در کاخ‌سفید «آرندریو- هیجـر» معـاون سخنگوی مطبوعاتی رئیس جمهوری امریکا اعلام کرد که رئیس جمهوری امریکا تبریك و تمجید خودرا بمناسبت این سفر موفقیت آمیز - فضائی ابراز میدارد .

در ژاپن مردم عادی با علاقه خبر پرواز و بازگشت «گرمان تیتوف» را دنبال کرده اند .

خلبان بجای استاددانشگاه

پدرگرمان تیتوف میگوید علیرغم میل وی پسرش رشته خلبانی را انتخاب کرده بود.

پدر تیتوف یك معلم باز- نشسته آموزشگاه است و میگوید بیشتر علاقه داشت پسرش استاد دانشگاه شود . تیتوف هنگام کودکی که در زادگاه خویش درسیبیری‌شرقی درس میخواند یکشب خواب دید که واردآموزشگاه‌خلبانی شده‌است .

این‌خواب وی در ۱۹۵۳ تحقق یافت ورسما وارد نیروی هوائی روسی شد .

تیتوف در خدمت نیروی هوائی روسیه دومدال لیاقت بدست‌آورد وی قیافه‌ایزیبا و اشرافی دارد و موهای اوسرخ تیره‌است .

وی صورتی بیضی شکل دارد که باصورت مربع گاگارین کاملا مغایراست . باوجود آنکه دوسال است ازدواج کرده هنوز فرزندی ندارد .

پاداش خدمت

بمحض خبرفرود آمدن تیتوف کمیته مرکزی حزب‌کمونیست‌روسیه او را عضو پیوسته خود اعلام کرد.

خبرگزاری تاس گـزارش داده است که تیتوف قبلا نامزد عضویت حزب کمونیست بود .

این خبرگزاری میگوید‌بمناسبت خدمت عظیم تیتوف به علم و سر زمین سوسیالیستی وی شایسته پاداشهای فراوانی است .

چگونه اززمین پرواز کرد

خبرگزاری تاس ازدکوسمود روم»که محل پرتاب موشك‌حامل داده است .

وستك‌دوم است چنین گزارش از دور بدنه نقره ای رنگ موشك و سفینه فضائی‌پیداست که بجائی تکیه ندارد .

ناگهان آتش عظیم و نیروی شگفت آوری آهسته و بعد تند موشك جسیم را به فضا برد.

بتدریج سرعت آن اضافه‌شد و در روز روشن چنان مینمود که آفتاب دیگری است .

آنگاه رو به سمتی چرخید و بسوی مدار مقرر خود رفت.

دیگر موشك پیدا نبود اما صدای سرگرداستپانویچ تیتوف از فضا شنیده میشد که مـی- گفت :

من اکنون‌بر فراز زمین سفر میکنم و رو ی‌سر زمین بومی خود هستم .

چند ثانیه بعد صدای وی از فضا شنیده شد که میگفت :

«سفینه آرام میرود .صحنه عجیبی پیش‌چشم من‌قرار دارد. اما شما را نزدیك خود حس می کنم»

باز صدا قطع شد و آنگاه برای آخرین بار صدای تیتوف شنیده شد که چنین بدرود میگفت : «تا دیدار دیگر . رفقا خوش باشید !»

درنواحی دوردست

گرمان تیتوف فقط در پایان اولین و هفدهمین‌دور حرکت خود در گرد زمین میتوانست در محل پیش - بینی شده فرود آید و اگر میخواست در دور دوم یا شانزدهم بزمین نشیند در نواحی دور دست خارجی مجبور بود فرود آید .

علت این امر آن است که زمین لرزش مختصری طـی ۲٤ ساعت دارد که بـه لرزش قمرمصنوعی افزوده میشود و در هر دور مدار آن را نسبت به سطح زمین تغییر میدهد و این تغییر ناگزیرمدار سفینه حامل‌فضا نورد روسی را میان خط استوا و قطب شمال جابجا میکرد .

کندی تبریك نمیگوید

آدلائی استیونسن ازطرف کندی پرواز گرمان تیتوف را تبریك گفت و گفته می شود این بارکندی مستقیما پیام‌تبریکی نخواهد فرستاد

فانفانی نخست وزیر - ایتالیا وتیتو رئیس‌جمهوری یرگسلاوی و بورقیبه رئیس جمهوری تونس نیز این سفر را تبریك گفته اند .

جراید رسمـی چیـن کمونیست پرواز گرمان - تیتوف راسبب‌تقویت دنیای مهم فضائی شوروی بر قراری یك ایستگاه خود کار در کره ماه‌خواهد بود .

میخائیلوف اطلاع داد که در روسیه میخواهند تلسکوپی‌بسازند که قطر عدسی آن بیش از پنج‌متر باشد .

(فعلا بزرگترین تلسکوپ دنیابا عدسی پنج متری که هزاران میلیون سال نوری برد آن است در رصد خانه پالومار امریکا وجود دارد.)

سومین فضانورد

دانشمندان ژاپن اعلام‌داشتند باتوجه باینکه سفر وستوك دوم موفقیت‌آمیز بوده‌است و طبق اطلاعاتی که بدست آورده‌اندبنظر آنها تایك هفته دیگر روسها سومین انسان خودرابه‌فضاخواهند فرستاد .

دکتر «هیدئواتیکاوا »دانشمند ژاپنی میگوید وجود ترمز قابـل هدایت توسط انسان دروستك‌دوم نشان میدهد که روسها مقدمات سفر انسان به‌ماه رافراهم‌ساخته‌اند و می‌توانند در آینده نزدیك این سفر را عملی سازند .

خروشچف

بهره‌برداری میکند

سناتور کنت کی تینك از اعضاء حزب جمهوریخواه گفت خروشچف سفر موفقیت آمیز فضا نورد خودرا با نطق خویش در مورد برلن مقارن ساخته تا از آن بهره برداری تبلیغاتی کند .

خروشچف که نتوانسته است غرب را در برلن به تسلیم وا دارد برای پنهان ساختن شکست خود ناچار بود از این وسیله تبلیغاتی استفاده کند .

کنگره امریکا برای تسریع در اجرای برنامه‌های فضائی امریکا روز دوشنبه بودجه ۱٫۶۷۱٫۷۵۵٫۰۰۰ دلاری‌برنامه واحد فضائی کشور را تصویب کرد .

از این‌مبلغ ۴۷۱٫۷۵۰٫۰۰۰ دلار صرف تدارك سفر انسان به ماه خواهد شد .

سناتور دمکرات «رالف‌یاربورو» اعلام کرد که‌پروازدو مین‌انسان روسی به فضا باید سبب‌هشیاری امریکا شود وبرنامه‌های فضائی خود را توسعه دهد و تقویت کند .

ترمز خودکار

یك مرکز تحقیقات فضائی ژاپن که در اختیار دولت ژاپن است اعلام کرد که گیرنده آن مقارن فرود سفینه «وستوك دوم »پیام یك‌مرکز زمینی روسی را بشرح زیر ثبت کرده است .

گرمان تیتوف آیا برای بازگشت آماده‌اید ؟

و کمی بعد گفته است «ترمزخود را آماده کنید .»

مقامات علمی ژاپن نتیجه میگیرند که‌در وستوك دوم ترمز خود کاری وجود داشته است که قمرمصنوعی مذکور را در موقع لزوم فرودآرد.

یك دانشمند بر جسته فضائی روسی بنام میخائیلوف رئیس‌شورای نجومی فرهنگستان علوم روسیه‌که مهمان مقامات علمی امریکاست‌امروز اظهار داشت امیدوار است پرواز تیتوف مورد بهره برداری سیاسی هیچکس قرار نگیرد .

وی اظهار امیدواری کرد که امریکا و شوروی در زمینه تسخیر فضا و بر قراری یك پایگاه درکره ماه همکاری کنند .

وی اشاره کرد که مطمئن است اطلاعات علمی حاصله از سفرهای فضائی افراد شوروی در اختیارغرب نیز گذاشته خواهد شد .

تامبرده گفت برای پیشرفت علم همکاری بین المللی ضرورت داردو متذکر شد که وستوك دوم مانند وستوك اول بوده است .

بنظر این دانشمند دومین اقدام

خلاصهٔ اخبار

بغداد- کارشناسان شوروی ساختمان یك سیلو را در بندر بصره که گنجایش ٦۵ هزارتن غلات را دارد بپایان رسانیدند . سیلوهای دیگری‌از این قبیل قرار است در شهر بغداد وکوت ساخته شود .

***

مسکو -خبرگزاری‌رسمی تاس امروز اطلاع داد که خروشچف دعوت ملك حسن دوم را برای دیدار رسمی از مراکش پذیرفته است.

***

نیویورك -بمناسبت یکصدمین سال تولد تاگورشاعر وفیلسوف معروف هند امروز طی مراسم مختصری که در نیویورك انجام شد میدان معروف تایمز به میدان تاگور نامگذاری شد.

***

کویت -هیئت نظامی اتحادیه عرب امروز از عربستان سعودی وارد کویت شد .این هیئت در باره خروج نیروهای انگلیسی‌از این کشور و جانشین شدن آنها بوسیله نیروهای عربی با مقامات‌کویت مذاکره خواهند کرد.

***

بن- یك مقام وزارت اقتصاد آلمان غربی اعلام داشت که دولت ترکیه اظهار تمایل‌کرده است قرار دادی در باره تشویق سرمایه‌های آلمان فدرال در ترکیه امضاء کند .مذاکرات در این باره‌از ماه‌سپتامبر آینده در آنکارا آغاز خواهد شد .

***

عمان -پسر عموی‌هزاع‌المجالی نخست وزیر سابق اردن که چندی قبل بدست یکی ازقبایل بدوی بنام زکریا کشته شد دیروز برادر قاتل را دریکی از خیابانهای عمان بوسیله شلیك گلوله بقتل رسانید .

بریژیت باردو در «پلاژ» کتك‌کاری کرد

بقیه از صفحه اول

اسپالتو (ایتالیا)- آسوشیتدپرس- دیروز هنگامیکه یك‌خبرنگارعکاس میخواست از بریژیت باردو درحال شنا عکس بگیرد ، ستاره‌فرانسوی آرامش خودرا از دست‌دادوخبرنگار نیز دوربین عکاسیش را از دست‌داد.

روزنامه‌های روز دوشنبه ایتالیا این‌ماجرای تاسف‌آور را باعکس و تفصیلات چاپ کرده‌اند .

حادثه هنگامی آغاز شدکه‌گربه ملوس فرانسه همراه منشی‌خصوصی خود بااتومبیل به ساحل دریاچه «پیدایلوکو » واقع در ۳۰ میلی خلتك زارهای سرسبز اسپالتو رفت.

همینکه از اتومبیل پیاده شد و بامایوی دوتکه خود بطرف دریاچه راه افتاد گروهی از خبرنگاران و مردانی که معمولا کارشان چشم چرانی است بدنبالش راه افتادند . گربه فرانسه از روز جمعه گذشته که برای بازی در فیلم« زندگی خصوصی »وارد ایتالیا شده بود تا دقیقه‌ای که‌برای‌شنابدریاچه میرفت دائما مورد تعقیب مزاحمان‌بود .

یکی از خبرنگاران خودرا بـه نزدیکی بریژیت رساند و خواست از او عکس بگیرد اما منشی‌بریژیت مانع شد و در نتیجه کارشان به جروبحث کشید .

بریژیت از آب بیرون آمد و با خشم‌فراوان دوربین عکاسی را از دست عکاس گرفت و آن را بدریا انداخت .

بعد گربه فرانسه و خبرنگار عکاس بایکدیگر گلاویز شدند . عده‌ای از شناگران بامشاهده ایـن منظره‌به‌کمك‌ستاره‌فرانسوی‌شتافتند و عکاس را از او دور کردند .

پایان این‌ماجراخیلی‌تاسف‌آورتربود بریژیت که خیلی عصبانی شده بود بگریه افتاد و درهمان حال‌سوار اتومبیلش شد تابه‌شهر برگردد . وقتی سواراتومبیل‌میشدتماشاگران این صحنه‌صدای اورا شنیدند که میگفت ا زایتالیا خواهد رفت . اما امروز برخلاف این تهدید باردیگر در صحنه فیلم‌برداری حضور یافت و مشاجره دیروزش رافراموش‌کرد.

نیوزویك مینویسد:

درانگولا

۵۰هزارنفر کشته شده‌اند

نیویورك - ۷ اوت- آسوشیتدپرس -مجلهٔ نیوزویك روز دوشنبه نوشته بود که درجنك های نژادی آنگولا تاکنون ۵۰ هزار تن کشته شده‌اند .

این مجله مینویسد جنگهای آنگولابه‌جنك های‌دسته‌های‌تروریست و آدمکش شبیه‌است. عناصر افراطی بومی و اروپائی‌بجان‌هم‌افتاده‌اند وعملیات انتقامی قوای مسلح پرتقال هم برآن مزید شده است .

سیاهپوستان‌تروریست به‌انتقام همکاری‌بومیان باپرتقال دهکده ها را قتل عام میکنند وقوای پرتقال نیز دهکده های مشکوك را میسوزانند و به‌توپ می‌بندند .

تاکنون ۱۲۸ هزار تن‌در اثر این‌قتل‌عامها از آنگولا به کنگو گریخته‌اند .

گیزنگا رژیم‌لئوپولدویل رابرسمیت‌شناخت

الیزابت ویل -آسوشیتد پرس - موئیزه چومبه رئیس جمهوری‌کاتانگا امروز در یك کنفرانس مطبوعاتی‌اظهار داشت که سازمان ملل حفظ جان نمایندگان کاتانگا راکه برای‌شرکت در پارلمان کنگو به لئوپولد ویل خواهند رفت ضمانت کرده .

چومبه گفته است که اگرپزشکان وی اجازه دهند او نیز در راس هیئت کاتانگا به لئوپولدویل خواهد رفت.

امروز درحالیکه نمایندگان‌کاتانگا رهسپار لئوپولدویل بودند موئیزه چومبه اظهار داشت که‌کنگو متعلق‌به آقای آدولا نخست وزیر جدید این کشور نیست.

آدولا دیروز اعلام کرده بود که حاضر به مذاکره با چومبه نمیباشد. چومبه‌افزود که‌آدولامیتواند هرچه‌دلش میخواهد بگوید اما نمایندگان‌کاتانگا نیز حرفهایشان را خواهند زد .

منابع موثق لئوپولد ویل امروز گزارش دادند که آنتوان گیزنگا نخست وزیر دست چپی استانلی ویل بعداز هشت ماه بالاخره قبول کرده است که دولت لئوپولد ویل بعنوان دولت اصلی و قانونی کنگوشناخته شود .

گیزنگا نخست وزیر جدید کنگو رابعنوان نخست وزیر قانونی سرتاسر کنگو بر سمیت شناخته است .گیزنگا در ۸ماه گذشته تاکید میکرد که تنها نخست وزیر قانونی کنگو شخص اوست .

منابع مذکور اضافه کرده‌اند که باین ترتیب نفوذ کمونیستها درکنگو بیش از پیش کاسته خواهد شد.دولت مرکزی کنگو روابط سیاسی خودرا با شوروی قطع کرده و سفیرروسیه را چندی پیش از لئوپولدویل اخراج نموده است .

اکنون انتظار نمیرود که بار دیگر روابط سیاسی بین‌مسکو ولئوپولدویل بر قرار گردد .انتظار میرود که‌گیزنگا تاپایان این هفته وارد لئوپولدویل‌شود و بعنوان معاون نخست وزیر کنگو مشغول کار گردد .

باانتخاب Toho Rayon's TOHALON

نه تنها احتمال ضرر نمیرود بلکه نفع آن حتمی است

TOHALON (نیواستیت) محکم‌وزنده‌ای می باشد

TOHALON نرم وسبك مناسب‌ترین فیبرمصنوعی

برای بافندگی و نساجی است‌که قیمت آن خیلی کمتر

ازسایرالیاف‌مصنوعی‌میباشد و لباسهای دوخته شده ازآن بسبکی پشم و بسیار شیك میباشد.

منسوجات ونخ بافته رایون مارك TOVIS نیز موجود است .

TOHO RAYON CO., LTD.

17, 5-chome, Fushimi-cho, Higashi-ku, Osaka, Japan

آدرس تلگرافی : TOVISRAY OSAKA

6, Tori 3-chome, Nihonbashi, Chuo-ku, Tokyo, Japan

آدرس تلگرافی : HORAY. TOKYO

از : مهیار نشأت
خبرنگار اطلاعات در خارجه

(۲) ـ جمعیت مسلمان سیاه‌درامریکا

نارضایتی ، جهل و نادانی ، حس کینه جوئی و انتقام، علل اساسی نشر و ترویج هدفهای جمعیت میباشد

(قسمت دوم گزارش خبر نگار ما در امریکا ، در اینجا باستحضار خوانندگان میرسد)

مخالفین جمعیت

جمعیت مزبور بین مسلمانان واقعی امریکائی مخالفین زیادی دارد، وجمعیت دینی دیگری بنام (برادران مسلمان) که‌ریاست‌آن بعهده یك‌سیاه پوست امریکائی بنام طالب احمد داود میباشد ، از جمله کسانیست که با سایر مسلمانان امریکائی در تنقید این جمعیت هم عقیده بوده وافکار انرا مخالف اصول و مبانی صریح اسلام ـ که تقویت روابط اخوت و برادری بین افراد یك‌جامعه است ـ دانسته میکوید .

«عقاید علیجاه محمد فقط کینه‌و عداوت نژادی را تقویت مینماید»

ازقراریکه مطبوعات امریکائی‌گزارش میدهند جمعیت مسلمانان سیاه به تربیت روح نظامی در پیروان خویش پرداخته و گارد مخصوصی بنام«میوه های اسلام» تشکیل داده‌اند ،و پارا ازاین‌فراتر گذارده‌و سوگند وفاداری نسبت به جمعیت را مقدم و بر تر از تحلیف در فرمانبرداری از قوانین ایالات متحده امریکا قرار داده‌اند

ضمنا به کلیه اعضاء تذکر میدهند که‌باید همیشه‌آماده‌مواجهه باحوادث غیر مترقبه،یعنی حمله سفیدپوستان و فداکاری وجانبازی در راه برادران همعقیده خویش باشند .

مسئولین جمعیت باین انتشارات، باسخ داده میگویند : گارد مورد بحث فقط برای امور ورزشی و تربیت بدنی تشکیل شده و اصولا یکی‌از هدفهای اساسی جمعیت

بقیه در صفحه ۶

وزیر فرهنك در باشگاه مهرگان

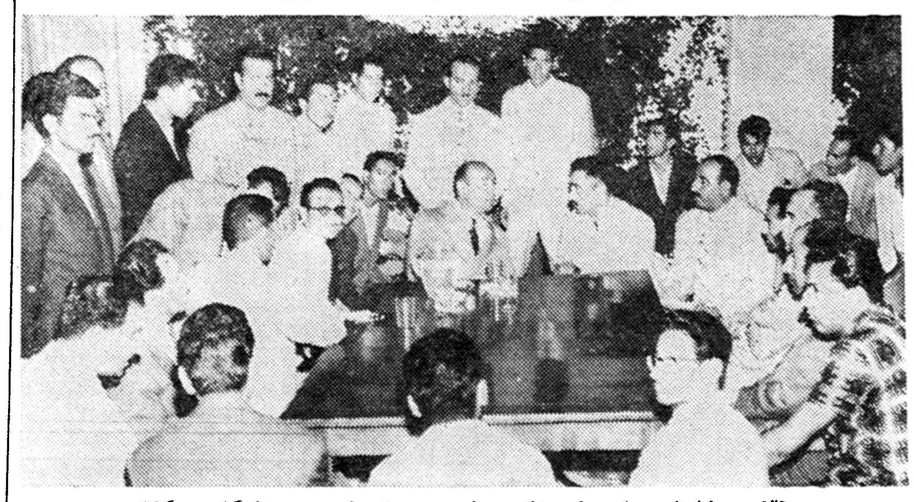

آقای‌درخشش وزیر فرهنك‌درجلسه‌دیروزمعلمین‌در باشگاه‌مهرگان

از ساعت ۶ ونیم بعد از ظهر دیروز آقای درخشش وزیر فرهنك‌در اجتماع معلمین تهران وشهرستانها در باشگاه مهرگان حضور یافت عده‌ای ازفرهنگیان شهرستان‌ضمن ارائه طومار هائی پشتیبانی خود را ازاقدامات موثر و مفیدوزیرفرهنك اعلام میداشتند عده‌ای دیگر که تقاضای انتقال بمرکز را داشتند آقای وزیر فرهنك به آقای مقامع رئیس اداره کل کارگزینی دستورات‌لازم را صادر نمود تا هر چه زود تر کارهای آنان با رعایت مقررات انجام‌پذیرد که در آغازسال‌تحصیلی معلمین در مدارس‌سر گرم‌تدریس باشند .

عده‌ای از معلمین امر تعلیم وتربیت نیز که ازدبیران مدارس بودند پیشنهادات اصلاحی در امرتعلیماتی وزارت فرهنك دادند که آقای‌وزیر فرهنك تمام پیشنهادات راباددداشت نمود تادر کمیسیونی که همه روزه برای این منظور تشکیل میشود مورد بحث وشور قرار گرفته وچنانچه این پیشنهادات بحال پیشرفت تحصیلی دانش آموزان مؤثراست بموقع اجراء گذاشته شود .

بهوای خوردن مربای آلوچه

پسر بچه‌ای در دیك مربا افتاد

دیك‌مربای آلوچه در کنار حیاط روی اجاق در حال غلیان و جوش بود بخار مطبوعی از روی دیك برمیخاست . محمد و برادرش در نزدیکی دیك مربای آلوچه بازی میکردند . صحبت هردو از پختن و خوردن مربای آلوچه بود و قهقهه های نشاط انگیز محمد در حیاط خانه طنین میانداخت . محمد نزدیك دیك شد ... باز هم جلو تر رفت حالا دیگر کاملا نزدیك دیك شده بود سرش را داخل دیك کرد باز هم میخندید و باز هم از یاد خوردن مربا دهانش آب افتاده بود !ناگهان معلوم نشد چگونه با سر در میان دیك مرباسقوط‌کرد. آلوچه ها در حال غلیان و جوش بود و محمدفریادمیکشید . آخ سوختم ... آخ‌سوختم. وقتی اهالی منزل بکمك محمد آمدند که بدن او بکلی سوخته بود . وی را برای معالجه به درمانگاه کپورچال منتقل کردند اما چون وسایل لازم برای معالجه او نبود ناچار به بندر پهلوی اعزام شد تا دیگرهوس خوردن مربای آلوچه نکند ! گزارش بالا را خبرنگار مادر کپورچال اطلاع داده‌است .

اردوی شاگردان اول در رامسر

چهل نفر از دانشجویان دانشسرایعالی دراین‌اردو بکارآموزی رهبری اشتغال‌دارند

وزارت فرهنك بمنظور پرورش استعداد های نهفته جوانان ودانش‌آموزان سراسر کشور و تشویق و ترغیب آنان‌به کسب علم و دانش اقدام به تشکیل اردو های تربیتی و ورزشی‌نموده تادانش آموزان‌بتوانند ضمن استفاده از تعطیلات تابستانی فعالیت های اجتماعی و دسته جمعی را در اردو ها دنبال نمایند .

۲۳۰ نفر دانش آموز

برای تامین این منظور درسال جاری علاوه بر تشکیل اردو های مختلف از خانواده های فرهنگیان ومعلمین از روز سه شنبه دهم‌مرداد ماه اردوی بهترین دانش آموزان کشور که در دبیرستانها مقام های اول را بدست آورده و از حیث اخلاق و رفتار و کردار سر آمد دانش آموزان دیگر می باشند با شرکت ۲۳۰ نفر در اردوگاه‌رامسر بسر پرستی آقای مرتضی بنائی تشکیل گردید .

۴۰ نفر دانشجو

خبرنگار ما گزارش میدهد در میان شرکت کنندگان در اردو چهل‌نفر از دانشجویان رشته‌تربیت بدنی دانشسرای عالی نیز دیده میشدند که‌دوران‌کار آموزی‌دبیری را عملا در این اردو فرامیگیرند.

کار های دستی

شرکت کنندگان در اردو همه روزه‌بامداد پس از انجام مراسم صبحگاه و ادای سوگند پرچم و صرف صبحانه در کلاس های‌هنری و درسی اردو که عبارتست از زبان خارجه ، ادبیات، ریضیات ،مجسمه سازی ، عکاسی ، نقاشی ، پلاك سازی ،، موسیقی ، تیر اندازی .

بقیه در صفحه ۶

کندی به‌هر دو قدرت اتمی وغیر اتمی نظامی تکیه میکند

واشنگتن ـ همزمان با تشدید بحران برلن و انعکاس‌وسیع آن در محافل‌بین المللی که بصورت‌تغییرات جدید در استراتژی سیاسی ونظامی آمریکایالااقل‌افزایش آمادگی‌غرب برای روبرو شدن با حوادث بزرك آینده در اروپای خود نمائی نموده است‌این سئوال در محافل سیاسی واشنگتن پیش آمده که نتایج حاصله از برنامه‌جدید نظامی و سیاسی کندی چه خواهد بود ؟

کندی میخواهد نقشی‌را که‌تاکنون برای‌سلاح های اتمی بعنوان محور اساسی قدرت آمریکا و متفقین آن وجود داشت از بین ببرد ودر عوض قدرت‌امریکا را در عرصه سیاست با مقتضیات جدید جنك سرد بیشتر وفق دهد .

بدیهی است که انصراف از نقش اساسی‌سلاح‌های‌اتمی تواما مشکلات و امکانات تازه‌ای برای آمریکا فراهم خواهد ساخت .

مشکلات اتخاذاین‌رویه جدیدآن است که غرب ناگزیر از پذیرفتن انعطاف بیشتری در قبال مسائل‌جنك سرد خواهد شد و دور نمائی از میدان وسیع‌انواع‌مانور های‌پراکنده و بزرك و کوچك در پیش او قرار گرفته است که استفاده از تمام قدرت‌بزرك آمریکا متفقین غربی را تسهیل خواهند کرد .

ناظران سیاسی واشنگتن اظهار میدارند که مهمترین نتیجه اتخاذ برنامه جدید نظامی از طرف کندی پایان قطعی سیاست‌تلافی بزرك است که در تمام دوره ۸ ساله زمامداری ، آیزنهاور رئیس جمهوری سابق آمریکاتنها عکس‌العمل قطعی‌ایالات متحده در برابر تجاوز شوروی به برلن تلقی میگردید . توضیح علت این انصراف از سیاست تلافی‌بزرك بسیار ساده و مختصر است .

کندی‌عقیده داردکه‌استفاده احتمالی از این سیاست موجب خواهد شد

بقیه در صفحه ۶

کمونیستها حاضر نیستند لائوس رامبداء تجاوزقرار ندهند

ژنو ـ ۷ اوت ـ یونایتدپرس ـ کمونیست ها امروز حاضر نشدند تضمین کنند که از اراضی لائوس برای تجاوز بسایر کشور ها استفاده نخواهند کرد .

در نتیجه مذاکره در باره بند ۱۱ قطعنامه کنفرانس ژنو درباره کشور لائوس قطع شد .

غرب اصرار دارد که جزء سند بیطرفی‌لائوس‌این نکته‌نیز گنجانیده شود . که کمونیستها کشور لائوس را پایگاه تجاوز قرار نخواهند داد.

علت اصرار غرب فشارحکومت‌ویتنام جنوبی است که جنگجویان غیر منظم کمونیست از لائوس بخاك آن کشور تجاوز میکنند .

ولی نمایندگان چین و شوروی و لهستان و عناصر « بیطرف » لائوس معتقدند که دادن چنین تضمینی با بیطرفی آن کشور مغایرت خواهد داشت .

امیرقطر به‌اردن کمك میکند

عمان ـ ۷ اوت ـ امیر قطر احمدبن علی‌الطانی مبلغ ۱۰۰هزارلیره‌انگلیسی برای تقویت قوای مسلح اردن‌هدیه کرد .همچنین ۳هزار لیره انگلیسی برای امور بهداشتی در اختیار بهجت طلهونی نخست وزیر اردن گذاشت.

«چومبه» به فریاد نخست وزیر کنگو اهمیت نمیدهد

الیزابت ویل ـ ۷ اوت ـ خبرگزاری فرانسه ـ موسی چومبه رئیس حکومت کاتانگا بعداز ظهر امروز هنگامی که ۱۱ نفر از اعضاء پارلمان کاتانگا را که به لئوپلدویل میروند بخبرنگاران معرفی میکرد در پاسخ اظهارات‌نخست وزیر حکومت مرکزی کنگو گفت آدولا هرچه میخواهد فریاد بزند ولی او باید بداند که مظهر تمام کنگو نیست .

نماینده‌سازمان ملل متحددر کاتانگا امروز رسما بموسی چومبه اطمینان‌داد نمایندگان وی در لئوپلدویل مورد تهدید قرار نخواهند گرفت . یازده نفر نماینده مزبور در تمام مدت‌معرفی خود سخن نگفتند . چومبه بخبرنگاران گفت‌مانمایندگان‌خود را به لئوپولدویل میفرستیم تا همه مردم جهان بدانند که کاتانگا خواهان صلح میباشد ولی این بدان معنی نیست که ما آنچه را بدست آورده ایم از دست بدهیم . ما فقط خواهان همکاری با برادران کنگوئی خود میباشیم .

چومبه سپس گفت اگر اطباء بمن اجازه بدهند شخصا در راس یك هیئت به لئوپولد ویل خواهم رفت .

آمریکا در برابر تجاوز از هندوستان دفاع میکند

دهلی نو ۷ ـ اوت ـ یونایتد پرس و رویتر ـ نخست‌وزیرهندوستان جواهر لعل نهرو گفت امریکائیها به هندوستان اطمینان دادند که از هر تجاوز باین کشور دفاع خواهند کرد. نخست وزیر هندوستان گفت از این تضمین امریکا راضی است .

دیروز چستربولز معاون وزارت خارجه امریکا به نهرو گفته بود از هر ناحیه به هندوستان تجاوز بشود امریکا از آن حمایت‌خواهد کرد .

معاون وزارت خارجه‌امریکا به نهرو اطمینان داده‌است سلاحهای امریکائی که به پاکستان داده میشود علیه هندوستان بکار نخواهد رفت .

نهرو نخست وزیر هندوستان‌اظهار داشت که تضمین امریکا گرچه مفید است ولی کافی نیست زیرا طرف‌دیگر قضیه نیز باید دراین باره تصمیم بگیرد . ظاهرا مقصود نهرو از این اشاره بچین کمونیست بوده‌است که قسمت وسیعی از خاك هندوستان را در تصرف دارد .

مدیر عامل بانك کشاورزی گفت :

اعتبارات بصورت جنسی داده میشود

باین ترتیب ۹۰ درصد اعتبارات بانك‌کشاورزی صرف‌امور کشاورزی‌خواهدگردید

امروز خبر نگار ما مصاحبه‌ای با آقای دکتر حسین زاهدی مدیر عامل بانك کشاورزی بعمل آورد . آقای دکترحسن زاهدی گفت سعی ما این است که حتی الامکان بجای پول بکسانی که از بانك اعتبار می خواهند جنس بدهیم ، مثلا اگر کسی که اعتبار برای خرید بذر لازم دارد برای آن که صد در صد اعتبارات ما به مصرف کشاورزی برسد می تواند بذر دریافت کند یا اگر کودشیمیائی خواست کود بگیرد .

حتی ما می توانیم با همکاری وزارت کشاورزی به آنها بهترین بذر ها را بدهیم و هر گونه‌راهنمائی راهم که لازم باشد در حق آنها معمول داریم .

ما هر چه ممکن باشد اعتبارات

بقیه در صفحه ۶

محل فروش ـ فروشگاه شرکت سهامی فیروز ـ خیابان سعدی ـ فروشگاه تلویزیون ایران خیابان تخت جمشید
تلفن ۴۷۸۴۵ آ ـ ۱۶۲۱۶

آشپز خانه زه
بهر اندازه که‌محل آشپز خانه‌شماست
جاده شمیران ـ ایستگاه عوارضی ۶۲۹ تلفن ۷۱۴۶۰

بشارت ویلای آبشار
آب گوارا ـ هوای‌خنك ـ غذای‌مطبوع درچهار کیلومتری جاده لاهیجان به لنگرود ـ عباس یدبدار نظر ۱ـ۱۰ آ ـ ۱۵۹۴۰

حفر چاه عمیق
باشرایط مناسب شرکت نسبی جمشید رخیتی و شرکاء خیابان فردوسی پلاك ۳۳۷ تلفن ۳۴۲۳۳
آ ـ ۱۶۲۶۰

از صبح روز شنبه ۲۱ مرداد
عظیم ترین فیلم دنیودونورتیس تهیه کننده فیلمهای «جنك وصلح» و «طوفان» بروی پرده سینما می آید

مولن روژ
تراس سالن نیاگارا ـ تراس سالن کریستال
جووانکا و دیگران
وان هفلین
سیلوانا هنگانو
دوبله بفارسی
در استودیو مولن روژ

ویتوریو گاسمن
هنرمند معروف در صحنه‌ای از فیلم
شارلاتان

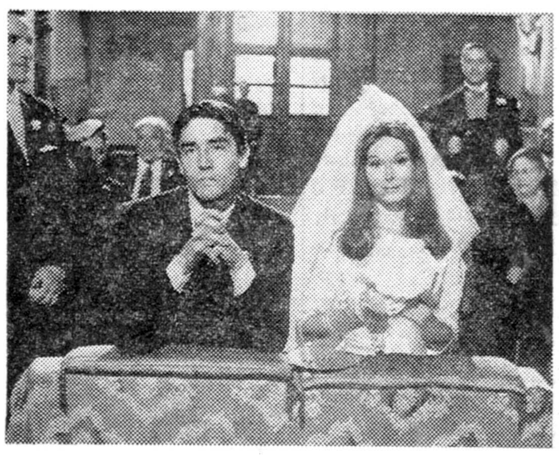

سینماسکوپ ـ دوبله بفارسی
باشتراك : دوریان گری
آ ـ ۱۶۲۸۶

سرمقالات امروز روزنامه‌های جهان

توجه شوروی به تونس

تمام روزنامه های تونس اخبار کمك شوروی را به این کشوردر صفحات اول خود نوشته و بعضی از جراید میگویند حبیب بورقیبه‌رئیس جمهوری تونس دعوت خروشچف رابرای مسافرت بمسکوپذیرفته است.

روزنامه الصباح که بزبان عربی منتشر میشود اظهار عقیده کرده است که خروشچف متوجه تونس گردیده‌است و طرف مقابل تونس این مسئله را درك خواهد کرد .

روزنامه‌افریك آکسیون مینویسد پرزیدنت کندی نتوانسته است بفرانسه فشار بیاورد تااین کشور بیزرت را تخلیه کند زیرا کندی بهمکاری غرب در مورد بحران برلن نیازمند است .

حمله باتحاد عرب

روزنامه مستقل «الثور » چاپ بغداد مسئله اعزام هیئت نظامی اتحادیه عرب را به‌کویت‌مورد بررسی قرار داده و میگوید وظیفه این هیئت حفظ منافع بریتانیا در کویت است تا انگلیس بتواند منافع خود را در سایر نقاط حفظ کند .

هیئت نظامی اتحادیه عرب به عربستان سعودی میرود تا نخست با ملك سعود مذاکره کند و سپس بکویت برود تا ترتیب جانشینی نیرو های عربی را باقوای انگلیسی بدهد .

الثور مینویسد باتمام این احوال عراق مصمم به آزاد کردن کویت است .

اگر صلح و آرامش برقرار باشد

روزنامه انگلیسی دیلی میل (محافظه کار) مینویسد پیروزی روسها بزرك است و اگر صلح و آرامش برقرار باشد مسافرت بفضا تا قبل از پایان قرن حاضر یك امر پیش‌پا افتاده و عادی خواهد شد .

پیروزی تیتوف پیروزی بشریت است

روزنامه مستقل و مهم « ایل مساجرو» چاپ رم به تشریح پرواز سرگرد تیتوف بدور زمین پرداخته و میگوید در ماوراء تمام ملاحظات ملی بشریت امروز بفضا پیمای شوروی بعنوان یکی از افراد خود درود میفرستد . زیرا کشفیات تیتوف فقط مربوط به دانشمندان شوروی‌نیست بلکه متعلق بتمام مردم جهان است .

گام بعدی روسها چیست

روزنامه دیلی هرالد در مورد سفر تیتوف به دور زمین مقاله‌خود را بااین سئوال شروع میکند که گام بعدی چیست ؟

دیلی هرالد میگوید گام بعدی احتمالا مسافرت بماه است ودراین زمینه روسها از امریکائیها جلوتر هستند . در حال حاضرمسابقه‌شدیدی میا ن‌دو کشور برای دست یافتن بر فضا ادامه دارد .

غرب نباید مرعوب و یا مجذوب شود

روزنامه محافظه کار « فرانکفورتر » چاپ آلمان درباره سفرتیتوف مینویسد اقدام روسها حیرت‌انگیز است لکن اقدام آنها نباید کسی را در غرب مرعوب یا مجذوب کند فرانکفورتر میگوید که امریکائیها از ابتدا موشکهای‌کوچکتری با گلوله اتمی ساخته و اکنون چه آنها بتوانند بزودی تجربه روسها را تکرار کنند یا نکنند تغییری درموازنه وحشت ایجاد نخواهد شد .

فاصله زمین و ماه کم شده است

روزنامه دیلی میل مینویسد با سفر تیتوف اکنون فاصله بسیار کمی میان زمین و ماه وجود دارد و روسها اکنون میتوانند بگویند که از امریکا در مسابقه برای تسخیر ماه جلوتر هستند ممکن است‌روسها طی چند سال دیگر در ماه فرود آیند .

روزنامه دیلی تلگراف (محافظه کار) نیز همین‌جنبه قضیه را مورد بحث‌قرار داده و میگوید آشکار است که ایالات متحده از نظر ساختن موشکهای سنگین از روسیه عقب است لکن تاریخ که‌بیطرفانه بقضایا مینگرد به پیروزیهای هر دوملت احترام خواهد گذاشت .

پرواز های گذشته از اهمیت افتاد

روزنامه « اسکانسکا داگلبلادت » چاپ استکهلم مینویسد که وستوك دوم پریروزی های شیارد و گریسام امریکائی سایه انداخت سپس این روزنامه به ترقیات تکنیکی و فنی در شوروی پرداخته وآنرا با امریکا مقایسه کرده‌است .

شوروی میخواهد از پیروزی فضائی خوداستفاده کند

نیویورك تایمز

روزنامه نیویورك تایمز در سرمقاله خود به بحث پیرامون مسافرت سرگرد تیتوف پرداخته و پرتاب « وستوك دوم » را یك پیروزی تکنیکی دانسته است لکن‌نیویورك تایمز میگوید که اطراف این پیروزی را مبارزه تبلیغاتی شوروی فرا گرفته است .

نیویورك تایمز میگوید پرتاب موشك وستوك نشانه بارزی از قدرت فنی شوروی در فضا و شجاعت شخص سرگرد تیتوف است . در هر دو مورد باید تحسین کرد . لکن این هردو پیروزی براثرمنظور های تبلیغاتی شوروی که میخواهد از نیروی خود برای مقاصد سیاسی و روحی بهره برداری کند تیره‌و تار شده‌است .

نیویورك تایمز اظهار امیدواری کرده‌است که ملل هوشمندجهان و از جمله ملل امریکا و روسیه آنقدر از خود هوشمندی نشان دهندکه بتوانند بایکدیگر زندگی کنند .

ارتباط پرواز تیتوف وسخنرانی خروشچف

هرالدتریبون

روزنامه نیویورك هرالد تریبون نیز به تفسیر درباره مسافرت سرگرد تیتوف پرداخته و میگوید نیکیتا خروشچف بعنوان مقدمه سخنرانی خود سرگردگرمان تیتوف را به مدار دورزمین فرستاد مسافرت سرگرد تیتوف مهم است لکن مربوط ساختن این پرواز با یك نطق مهم سیاسی از ارزش علمی آن میکاهد .

نیویورك هرالد تریبون بااشاره به بحران برلن میگوید اکنون بحران در زمین است و نه در فضا وباید در زمین حل گردد .

مسافرت بماه تا ٦ سال دیگر

روزنامه دیلی اکسپرس در سرمقاله خود مینویسد هنگامی که شما در تختخواب خود خوابیده بودید سرگرد تیتوف نیز در فضا به خواب رفته بود .

دیلی اکسپرس میگوید اقدام جدید شوروی یك پیروزی باور نکردنی علمی و انسانی است .

انسان برای مدت ۲٤ ساعت در فضا میچرخید و احتمال دارد که روسها تاشش سال دیگر بماه برسند .

جمعیت مسلمانان سیاه در آمریکا

بقیه ازصفحه ٥

اقدام بطرق مسالمت آمیز میباشد.

تحقیق علمی

اهمیت جمعیت مزبوراخیرا بحدی زیاد شده که یك پرفسور امریکائی موسوم به (اریك لینکلن) ، استاد فلسفه و متخصص امور اجتماعی . در زمینه هدفها و تشکیلات واعضای جمعیت تحقیقات دامنه داری‌نموده . وبعد از چندین ماه مطالعه ،تماس نزدیك و گفتگو با اعضا ورهبران جمعیت وشرکت در جلسات آنان کتابی تحت عنوان (مسلمانان سیاه در امریکا) تالیف نموده که هفته گذشته‌در سر تاسر امریکا انتشار یافت .

شاید بی مناسبت نباشد ، که جهت آشنا نمودن ذهن خوانندگان محترم ، با افکار تندرو و متعصب این جمعیت ، قسمتی از نمایشنامه که زیر نظرآن تنظیم شده و طبق اظهار مولف در حال حاضر مورد استقبال بی سابقه و شور وهیجان تماشاچیان سیاهپوست گردیده در اینجا ذکر کنیم .

موضوع نمایشنامه درباره محاکمه یك سفید پوست ، در دادگاهی است که هیئت دوازده نفری قضات و دادستان همگی‌سیاه‌پوستند .دادستان در حالیکه چشمهای خود را بسفید پوست دوخته با خشم و غضب فریاد میزند :

خانمها و آقایان محترم اعضای هیئت قضات :

من مرد سفید پوست را متهم می نمایم که بزرگترین دروغگو بر روی زمین است ، من مرد سفید پوست را متهم مینمایم .که بزرگترین مست عربده جو برروی زمین‌است ،

من مرد سفید پوست را متهم می نمایم که ،بزرگترین قمارباز روی‌زمین است

خانمها و آقایان محترم اعضای هیئت قضات :

من مرد سفید پوست را متهم می نمایم که بزرگترین عهد شکن ،زناکار، ودزد برروی زمین است .

از اینرو ، خانمها وآقایان محترم اعضای هیئت قضات : من تقاضا می نمایم که‌رای خودرا به‌بزهکاری‌متهم صادر کنید .

در عرض چند ثانیه رئیس هیئت قضات ازجا برمیخیزد و اعلام‌میدارد ما متهم را بزهکار میدانیم .

حکم صادره «مرگ» میباشد و چند لحظه بعد دو حالیکه متهم از ترس برخود میلرزد وفریاد میزند «من بیگناهم» و میکوشد کار های خوبی را که برای سیاهان انجام داده ، یکا یك شرح دهد ، کشان کشان از صحنه بیرون میبرند .

پر واضح است که این نمایشنامه جنبه سمبلی داشته و حاکی از کینه شدید وانتقامجوئی این جمعیت‌نسبت به سفید پوستان امریکائی بوده و دال برآنستکه چگونه این جمعیت ـ که‌بی شباهت به کلوکلاکس‌کلان‌نیست دین‌اسلام را جهت ترویج عقاید افراطی خویش بین سیاهپوستان مستمسك قرار داده ، و عده غافل وبی خبر را آلت دست اجرای‌مقاصد گمراه کننده خویش ساخته است .

آماری که درباره سن اعضاء ورهبران آن در دست است موید این‌نظریه بوده ونشان میدهد که بیشتر آنان از طبقه فقیر یا جوان میباشند و ۸۰ درصد از لیدران آن کمتر از۳۵ سال دارند .

دکترلینکلن ، که خود سیاهپوست است ـ اذعان دارد که نارضایتی سیاهان امریکائی از شرایط سخت زندگی ، بهترین عامل پیشرفت این جمعیت می باشد ، نامبرده سپس نگرانی شدید و منطقی خویش را نسبت به عکس العمل سفید پوستان، وتولید ِ تجزیه وجدائی بیشتر در صفوف ملت امریکا ابراز میدارد بخصوص در لحظات بحرانی فعلی در جنگ‌سرد جهانی‌که طرفداری ملل آسیائی وافریقائی را ضروری‌ساخته.

دانشمندان علوم اجتماعی نیز می گویند ، جنبشهای اخیر ایندسته از سیاهپوستان امریکائی که در دو قطب مشخص یعنی ناسیونالیسم مذهبی (بستگی با اسلام) و نژادی (جهت احیای علائق تاریخی باافریقا) مشغول فعالیتندنتیجه طبیعی‌سیاست تبعیض نژادی و رویه اکثریت مردم امریکا وفشاری است که سالیان‌دراز براقلیت محروم سیاه پوست وارد آمده و بطبیعت حال سبب دلبستگی نسبت به افریقا و ادیانی که‌مساوات وبرادری را بصرفنظر از نژاد یاملیت ترویج میکنندگردیده‌است .مخصوصا دراین مرحله از تاریخ بشرکه ملتهای افریقائی به کسب‌آزادی و استقلال نائل آمده اند ، سیاهان امریکا ، باید زنجیر تبعیت را در این ناحیه ازدنیای آزاد و متمدن بگردن افکنده ومحکوم اراده وظلم و اجحاف سفید پوستان باشند . بهترین راه حل آنستکه سیاه پوستان نیز بعنوان هموطن پذیرفته شوند و مساوات کنونی که ،فقط بر روی کاغذ ثبت است بموقع اجرادرآید .

نظریه پرفسور لینکلن درباره این جمعیت و طرفداران آن ، تا حد زیادی با حقیقت امور وفق میدهد ، وی میگوید :

اکثریت قریب به اتفاق سیاهان این کشور خود را (امریکائی) میدانند نه(سیاه)، وتنها خواسته وآرزویشان آنست که دارای حقوق و مزایای سایر افراد جامعه گردند . هر آینه شکی نیست که آینده ملت سیاه بوسیله کلیه سیاه پوستان تعیین خواهد شدنه تعداد معدودی متعصب وعوام فریب .

(پایان)

اردوی شاگردان اول در رامسر

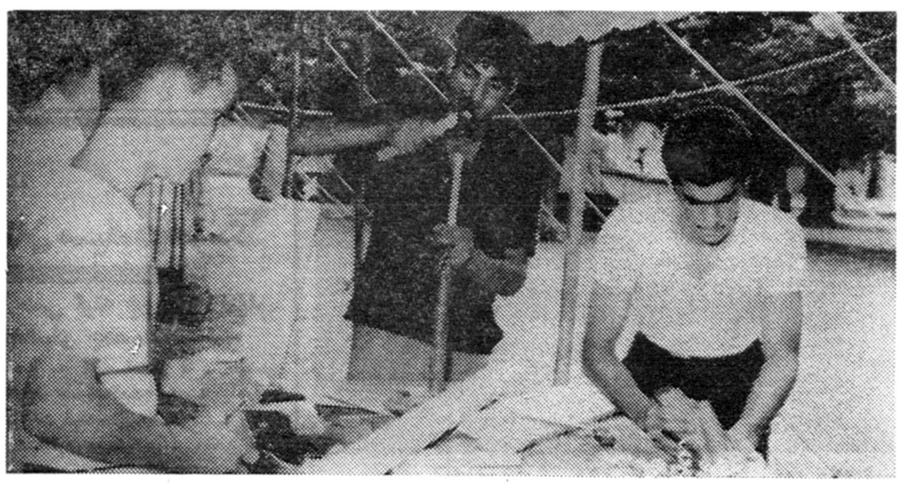

این‌عکس‌دانش‌آموزان‌رادرحالیکه درکارگاه‌نجاری مشغول کار هستند نشان میدهد

بقیه ازصفحه ٥

چاپ روی پارچه ، ماشین نویسی و ماهی گیری شرکت میکنند وزیر نظر استادان فن رشته های مختلف هنری را فرا میگیرند .

اهدای جوائز

مدت اردو ده روز است و درروز آخر هر یك از دانش آموزان کار های دستی خود را در نمایشگاهی بمعرض نمایش میگذارند و به سازنده بهترین کار های دستی و نفرات اول مسابقه زبان خارجه ـ ادبیات و ریاضیات جوائزی اهداء خواهد شد .

برنامه های هنری

دانش آموزان هنرمند استان ها هر شب پس از صرف شام برنامه های هنری جالب برای دوستان‌خود اجرا میکنندکه فوق العاده سرگرم کننده است و همچنین فیلم های ورزشی و تربیتی‌برای آنان درمحل اردو بمعرض نمایش‌گذارده میشود.

این اردو فردا پایان خواهد یافت و دانش آموزان بامداد روز چهار شنبه بسوی‌تهران مراجعت خواهند کرد .

جشن پیشاهنگی خراسان

آقای دکتر جزایری استاندار خراسان هنگام اعطای گواهینامه به آقای سرهنك فریمن

چند روز پیش در محل‌دبیرستان شاهرضا مجلس ضیافتی از طرف سازمان ملی پیشاهنگی خراسان به مناسبت موفقیت سرهنك دوم مارتین فریمن مستشار نظامی‌ایالات متحده امریکا در اردوی وودبج پیش آهنگی منعقد گردید که در آن بنا بدعوتی که‌از طرف سازمان پیشاهنگی وسیله آقای حبیبی مدیر کل فرهنك خراسان به عمل آمده بود آقای دکتر جزایری‌استاندار خراسان ـ تیمسار سرتیپ معتمدی کردستانی فرمانده لشکر ـ آقای حجت فرماندار واعضای‌کنسولگری امریکا در مشهد و جمعی ازروسای ادارات و معاریف شهر شرکت داشتند ، از مدعوین توسط یك رسداز پیش آهنگان مشهدپذیرائی به‌عمل آمد ابتدا آقای حبیبی‌پیاناتی در باره پیشاهنگی و فواید آن در رشد فکری و تربیتی جوانان ایراد واز آقای استاندار تقاضا نمود گواهی نامه وودبج که درقبالی قرار داشت‌به سرهنك فریمن اعطا نمایند وسپس آقای‌احمد صائب‌مدیر فنی پیشاهنگی‌خراسان‌ضمن اظهارتشکر ازمدعوین بیاناتی‌پیرامون اردوهای بین المللی وودبج اظهار داشت و آقای حبیبی بیاناتی‌در باره‌پیشاهنگی خراسان ضمن اظهار تشکر از مدعوین بیاناتی پیرامون اردو های بین المللی وودبج اظهار داشتند و درخاتمه اضافه کرد که‌رسم براین است که علامت مخصوص وودبج پیش آهنگی را افرادی میتوانند به‌دیگران منتقل کنند که خوددوره مخصوص آنرا گذرانیده باشند بنا براین اجازه می خواهم علامت وودبج را بسرکار سرهنك فریمن انتقال دهم . آنگاه آقای استاندار پس از ایراد بیاناتی گرم ومؤثر در باره پیشرفت پیش آهنگی و نتایج مفید آن گواهی‌نامه وودبج را بسر کار سرهنك فریمن اهدا نموده و بایشان تبریك گفت .

دراین موقع آقای صائب دستمال وحلقه مخصوص چرمی را که بدو سر آن‌دو عدد چوب وودبج آویخته بود به گردن سرهنك فریمن‌انتقال داده و این موفقیت را به ایشان تبریك گفت سپس سرهنك فریمن از حضار تشکر کرده گفت اجازه می خواهم دنباله اطلاعات جامعی که‌آقای صائب درباره‌دوره‌وودبج پیش آهنگی بین المللی در اختیار آقایان گذاشتند عرض کنم که اینجانب دوره وودبج رادر امریکا گذرانیده‌ام و اکنون در پایان‌مدت یکساله خدمتم در ایران بدریافت گواهی نامه و نشان مخصوص وودبج مفتخر می شوم واین شایان اهمیت است که برای اولین بار مراسم اهداء گواهی نامه و نشان مخصوص وودبج بین‌المللی بیك افسر در خارج از کشورش‌برگذار می شود و این بهترین خاطره ای است که از دوره ماموریتم‌درایران باخود به امریکا خواهم برد .

دو نفر زیر تراکتور جانسپردند

خبرنگار ما در اسد آباد گزارش میدهد دیروزترا کتوری‌که باد ونفر سر نشین بنام حاج آقا فرزند محمد ساکن «کنارشل» از توابع اسد آباد و حسن فرزند میرزا قلی ساکن قریه «دوبرا» در صحرای اطراف دهکده «ونیسار» از توابع اسد آباد مشغول شخم زدن زمین بودبعلت نا معلومی واژگون شد در این حادثه هر دو نفر سر نشینان تراکتور در زیر تنه‌سنگین آن ماندند و جانسپردند .

بااطلاع جریان‌به‌مامورین‌ژاندارمری «ونیسار» قضیه تحت تعقیب قرار گرفت و جنازه‌های مقتولین‌از زیر تنه تراکتور بیرون کشیده شد و پس از انجام تشریفات قانونی مدفون گردید .

زلزله شدید

طبق گزارش خبر نگار ما در اشنویه دو ساعت بعداز ظهر دیروز زلزله بسیار شدیدی در اشنویه حادث گردید که موجب ترس و وحشت اهالی شد خوشبختانه این زلزله با آنکه شدید بود خسارات و تلفاتی وارد نیاورد و فقط موجب نگرانی مردم شد

اعتبارات بصورت

بقیه ازصفحه ٥

رادر درجه اول از طریق شرکت های تعاونی میدهیم . وبادادن اعتبار به صورت جنس و توزیع آن از طریق شرکت های تعاونی است که می توان امیدوار بود حداقل۹۰ در صد اعتباراتی که داده می شود صرف امور کشاورزی شود .

اعتبارات باین طریق نقش‌بسیار موثری در تولید کشاورزی خواهد داشت .

در سال گذشته جمع کل اعتبارات بانك کشاورزی از ٤۳۰ میلیون تومان تجاوز کرده امسال هم سعی خواهد شد از این مبلغ تجاوز کند .

در مورد اعتبارات امور آبیاری آقای دکتر زاهدی گفت بانك کشاورزی برای تهیه آب اعتبارات بزرگتری‌نسبت‌به اعتبارات کشاورزی میدهد زیرا این کار مستلزم اخذ اعتبارات بیشتری است ولی درآن مورد هم اعتبارات صرفا دراختیار مقاطعه کار گذاشته میشود که‌صد در صد به مصرف واقعی خود برسد

کندی به‌هردوقدرت

بقیه ازصفحه ٥

که شوروی نیز با قدرت اتمی‌قابل ملاحظه خود متفقین آمریکا را در اروپا و آسیا بکوبد .

کندی در همان هنگام که سناتور بودوبرای پیروزی‌درانتخابات ریاست جمهوری کوشش می کرد از اتکاء به سیاست « تلافی بزرك » شدیدا انتقاد می کرد اما اکنون ظاهرا هیچ مانعی برای کندی باقی نمانده است تا نظرخود را بعنوان سیاست رسمی واشنگتن اعمال نماید . وی چنانکه در نطق اخیر خود گفته است «آمریکا باید در چهار چوب تنك تسلیم یا جنك اتمی با شوروی یا تحمل تحقیر و شکست اخلاقی محبوس نشود و با آزادی عمل وسیع تری درعرصه سیاست بین المللی‌شرکت کند»

رئیس جمهوری آمریکا درجای دیگر خاطر نشان می سازد :

امریکا باید بتواند بدون ادامه سیاست قدیمی توسل به بمباتمی باوسایل دیگری که‌واقعا در اختیار دارد با خروشچف د ربرلن صحبت کند .

مطبوعات آمریکائی می نویسند که‌به نظر کندی سلاحهای‌تاکتیکی اتمی امریکا می تواند از اهمیت قدرت غیر اتمی بزرك کمونیست‌ها و پیاده نظام آنها به نفع غرب‌بکاهد

سیاری از نزدیکان کندی اظهار میدارند که وی در مسافرت های اخیر خود به اروپا به سران بریتانیا و فرانسه تاکید کرده‌است حتی در صورتی که حیاتی ترین منافع غرب به خطر بیافتدامریکا بمب های اتمی هیدرژنی استعمال نخواهد کرد. حتی‌گفته میشود که کندی در مذاکرات اخیر خود با خروشچف نیز سعی کرده است تا این نکته را به نخست وزیر شوروی حالی کند .

کندی مخصوصا از این که بعد از پایان جنك کره بدستور آیزنهاور و با مشورت جان‌فوستر دالس وزیر خارجه اسبق امریکا بتدریج از قدرت غیر اتمی ارتش ایالات متحده کاسته گردید تا ظاهرا بیش از پیش به قدرت اتمی تکیه گردد نگران است .

بسیاری از ناظران سیاسی انکار نمی کنند که توجه روز افزون کندی به نیرو های غیر اتمی نشان دهنده این واقعیت است که اونیز احتیاج به یك جنك وحشتناك و قطعی با کمونیستها را برای تعیین سرنوشت جهان احساس نمیکند بدین ترتیب دور نمای آینده جنك سرد هر قدر که در این روز ها نگران کننده باشد حداقل پا روزنه‌ای‌از امیدواری روشن میشود .جامعه‌بشری‌می تواند یکبار دیگر امیدوار شود که‌آمریکا و شوروی کهنه حسابهایشان را تا آنجا که ممکن باشد بدون توسل به نیروی اتمی و بدون کشانیدن دامنه نبرد های احتمالی آینده به جبهه های وسیع تر تسویه خواهند کرد .

کندی بر خلاف آیزنهاور مطمئن است که احضار نیرو های ذخیره و گارد ملی می تواند بر تری‌روس ها را از لحاظ کمیت نیرو های‌پیاده و واحد های غیر اتمی به نفع‌آمریکا تعدیل کند و ذخایر انسانی کافی در آمریکا وجود دارد تا همه واحد های ارتش آن تا میزان مورد نیاز بزرك شوند .

از : دکتر پریور

جوش های سوزان دهان

پیدایش یك سوزش شدید در دهان کودك وازدیاد بزاق آن یك روز شمارا وادارمعاینه دهان او میکند .در مقابل روشنائی لکه کوچك سفید رنگی را در داخل گونه ها ویا زیرلثه هایش ملاحظه خواهید کرد که نشانه ابتلای به آفت است .

علت ابتلا سابقا آفت را بیماری محلی میدانستند و تصور میکردند فقط عارضه دهان وزبانست در صورتیکه اینطور نیست آفت‌عارضه مخصوصی است که باتب واختلال حالت عمومی همراهست وممکنست دانه‌های‌آن روزهای اول قابل‌روئت نباشدولی‌درظرف‌دوروزبصورت‌لکه های سفید رنك سوزان در دهان‌و زیرلب وروی لثه کودك ظاهر می شود .

چگونه آفت را بشناسیم ؟ کودکی که چند روز بعلت ابتلای به تب و اختلال حالت عمومی بستری است یك روز آب دهانش زیاد میشودو زبانش میسوزد بیخوابی شدید و سوزش و درد شدید دهان مادررا وادارمیکند معاینه دهان وزبان‌اومیکند ودانه‌های آفت را دردهانش می بیند .

بعضی علت بروز آفت را ورود ویروس مخصوص دردهان میدانند ولی آنچه مسلم است این بیماری روی زمینه مخصوص ظاهر میشود و همه کس به آفت مبتلا نمیشود.

درمان ـعلت آفت آلرژی‌هرچه باشد باید آنرا هرچه زود تردرمان کرد چه بدون درمان دردسوزش‌و ریزش آب دهان ممکنست سی تا ٤۰روز طول بکشد وکودك‌رابیازارد داروهای محلی که برای در مان آفت مفیدند مالش محلول مرکور کرم یابلودومیتیل یاارسنیك‌طبق دستور پزشك ـمالش گلیسرین براته یك دهم با جوش شیرین نیز برای درمان محلی مفیدند ولی آفت درمان عمومی نیز لازم دارد .

برای درمان عمومی مصرف مقداری داروهای آنتی بیوتیك‌جدید گاهی نتیجه مفید میدهد ولی‌ازآن موثر تر مصرف ویتامین «ب٦» است که بصورت تزریقات داخلی مفید است و در ظرف چند روزبیماری را بر طرف میسازد .

پرهیز برای سرعت درمان و جلوگیری‌از پیدایش دانه‌های‌جدید آفت باید سعی کرد که از مصرف فلفل ـعسل ـانگور کشمش ـ گردو ـبادام وسالادوبالاخره اغذیه تحریك‌کننده مثل سرکه وترشی پرهیز کرد تا بدینوسیله از بروز جدید دانه هاجلوگیری بعمل‌آید.

عشق پیری باعث درد سر شد

ابوالقاسم حسین زاده پیر مرد ٦۰ساله ساکن آمل ، با اینکه تصمیم گرفته بود بعد از مرگ همسردوش زن دیگری اختیار نکند ، معهذا چند ماه قبل چشمش به بیوه زن خوش آب ورنگی بنام شیرین افتاد و دل از کف داد او روز های متوالی در سر راه شیرین ایستاد و باو اظهار عشق کرد تا اینکه یکروز پس ازتکرار جملات هر روزه باو گفت : اگربامن ازدواج کنی از سه کودك یتیم تو نگهداری میکنم . شیرین پیشنهاد ابوالقاسم را قبول کردوباو عروسی نمود ،ماه عسل بخوشی سپری‌گردید ولی در ماههای بعد ، کم‌کم پای جوانی بنام‌رمضان‌بخانه ابوالقاسم‌باز شد ، وکم‌کم شایعاتی بوجود آمد وعده ای گفتند که شیرین با او سر وسری دارد بر سر این موضوع چندین بار ابوالقاسم ، رمضان را کتك مفصلی‌زد ولی نتیجه ای‌عایدش نشد و باز هم وقتی از کار روزانه مراجعت میکرد اورا در خانه خودمی دید تا اینکه بالاخره چند روز قبل ابوالقاسم طاقت نیاورد و از رمضان وهمسر خودش به دادسرا شکایت کرد و گفت ، شیرین بارمضان‌روابط نامشروع دارد. ابوالقاسم برای‌صحت ادعای خودگفت چندروز پیش‌همسرم بدستور رمضان بچه ٥ ماهه مرا سقط جنین کرد و در اصطبل مخفی نمود ولی همانروز ، آنرا از دهان سگی که مشغول فرار بود گرفتیم ، در حیاط منزل دفن کردیم . بازپرس وقتی علت این جنایت را از شیرین سئوال کرد ، او اظهارات ابوالقاسم را تکذیب نمود و گفت : من اصلا بچه‌دار نمیشوم چون دیگر پیرشده‌ام وسپس اظهار داشت این پیر مردمرا گول زد وبامن عروسی کرد و حالا که نمی تواند خرج من وبچه هایم را بدهد ، این بهانه هارا میگیرد .

خبر نگار ما در آمل اضافه میکند چون موضوع سقط جنین در کاربود فعلا ماموربن مشغول تحقیقات‌هستند تا بعدا بشکایت ابوالقاسم که سر پیری هوس تجدید فراش کرده است رسیدگی شود .

جریان بالا را خبرنگار ما در آمل اطلاع داده است .

دادرسی سربازان انگلیسی درعراق

لندن ـ۳۱ ژوئیه ـ خبرگزاری فرانسه ـ سفیر کبیردولت‌انگلستان دربغداد روز شنبه کوششهای تازه خودرا برای آزادنمودن سه سرباز انگلیسی که پس از عبور از مرز کویت بعراق توسط مقامات عراقی دستگیر شده‌اند آغاز خواهد کرد

محافل مطلع اظهار میدارند که هاشم جواد وزیر امور خارجه‌عراق بسفیر انگلستان اطلاع داده است که‌شخص ژنرال قاسم بایستی در این مورد تصمیم بگیرد.

دولت عراق‌در یادداشت اعتراضیه‌ای که‌بدولت انگلستان داده است‌اعلام نموده که سه‌سرباز مزبور تعمداو برای انجام یك ماموریت خاص‌از مرز عراق عبور کرده‌اند وشایعه سرگردان شدن آنها در بیابانها صحت ندارد .

باشنا از آلمان شرقی فرار میکنند

برلین ـ ۷ اوت ـیونایند پرس‌ـ امروز جالبترین حادثه فرار از آلمان شرقی به برلین غربی انجام شد .

یك پیرمرد و یك جوان آلمانی با شنا از دریاچه « لاینیکه » عبور کردند و خود را بمنطقه امریکائی برلن غربی رسانیدند . مسافتی که آنها طی کرده‌اند ٤۰۰ متر بوده است .

ودیعه حجاج مسترد میشود

بطوریکه امروز از کمیسیون‌دائمی حج کسب اطلاع گردید . طبق‌تصمیم کمیسیون حجاجی که درسال جاری بمسافرت حج رفته‌اند میتوانند به کمیسیون مراجعه‌کرده و مبلغی راکه بعنوان ودیعه قبل‌از گرفتن گذرنامه به‌بانك ملی سپرده‌اند پس بگیرند .

نمایندگان اتحادیه عرب در کویت

کویت ۷ اوت ـ یونایتدپرس یك هیئت نظامی اتحادیه عرب امروز صبح وارد کویت شد ومذاکرات‌خود را در مورد اختلاف کویت و عراق ب مقامات کویتی آغاز کرد

باتفاق این گروه نظامی دکتر سید نوفال معاون دبیر کل اتحادیه عرب ونماینده کویت دراتحادیه عبدالعزیز حسین بکویت آمده‌اند.این عده قبلا ازعربستان سعودی دیدن‌کرده بودند وبا ملك سعود در باب اعزام نیرو های عربی بکویت گفتگو کرده بودند. موضوع مذاکرات فعلی آنها در کویت امکان حل اختلاف عراق و کویت ومسئله تعداد لازم قوای عربی‌است که باید بکویت اعزام شود .

برنامه سوم هندوستان

دهلی نو ـ ۱۷اوت ـ رویتر ـ حکومت هندوستان امروز سومین برنامه خود راانتشار داد . بموجب این برنامه باید سالیانه پنج در صد بردرآمد هندوستان‌طی‌سالهای ۱۹٦۲ و۱۹٦٦ اضافه شود .

برنامه مزبور در ۷۷٤ صفحه‌تدوین وبه پارلمان هندوستان تسلیم شده است .

هندوستان برای اجرای این‌برنامه به ۱.۸ میلیارد روپیه نیازمند است. از نکات مهم برنامه یکی ایجاد ۱٤ میلیون شغل جدید است نکته دیگر آنکه باید ۳۲ در صد برتولید مواد غذائی هندوستان اضافه شود وتولید نفت به ۹ میلیون و۹صد هزار تن وتولید فولادبه ۹میلیون و۲۰۰ هزار تن و تعداد معلمین به شش میلیون و نهصد و نود هزار نفر برسد

انتقاد

دکترحسن صدر حاج سید جوادی

معلم وشاگرد

بخاطر دارم اولین جلسه ای که بعنوان معلم در کلاس درس حاضرشدم چنان دچار یاس و حرمان گردیدم که نزدیك بود از همان روز کار خود را رها کنم . چندتن از شاگردان از جای خود برنخاستند و با لبخند های تمسخر انگیز و شیطنت آمیز سعی کردند موجبات تحقیر مرافراهم‌سازند. آن روز نمیدانستم‌چه عکس‌العملی‌نشان دهم . آنچه که من تصور میکردم در روز ها و سالها در خیال خودمیپرورانده‌ام با آنچه که مشاهده نمودم زمین تا آسمان باهم فرق داشت .

فکر میکردم با روش صحیح و دلسوزی و مراقبت برای تعلیم‌وتربیت شاگردان خود عده زیادی دوست و رفیق خوب پیدا کنم . اما در همان جلسه اول دیدم شاگرد ها مثل‌آنکه خود را برای مقابله با دشمن آماده کرده باشند از من استقبال کردند . بمحض ورود سعی کردند وسائل‌تحقیر مرا فراهم سازند . نمیدانستم میباید بمقابله برخیزم یا سکوت کنم ،دچار تردید شده بودم میترسیدم سکوت‌من حمل بر ضعف شود و بعد ها از اداره کلاس عاجز شوم .

آنروز باخاطری آزرده و کسل از کلاس خارج شدم .

یکی از معلمین مدرسه که مردی با تجربه و مورد احترام بود برخوردم. سالها عمر خودرا در مدرسه‌صرف‌کرده بود و خود منهم چند سال شاگردش بودم و از محضر درس و نصایح سودمندش استفاده کرده بودم .

وقتی مرا دید علت تکدر خاطرم را پرسید . از آنچه اتفاق افتاده بود او را آگاه کردم و از آنچه گذشته بود شکایت و گله نمودم او مراتسلی داد و گفت :

این طرز رفتار شاگردان‌عکس‌العمل روش نادرست همکاران توست .

شاگردان باروش صحیح‌تربیت‌نشده و تعلیم نیافته اند . باآنها طوری‌رفتار شده‌است که معلمان و مربیان خود را دشمن تصور میکنند و در مقابل‌روش های غلط و رفتار و گفتار خشن یا محبت های بیجا و بیمورد قیافه‌خصمانه و تمسخر آمیز بخود میگیرند . حال تو کفاره اعمال دیگران را میدهی ، اما مایوس نباش ، زیرا اگر خودت بتوانی معلم خوب و واقعی باشی و روشهای صحیح را برگزینی مطمئن باش که شاگردان خوبی‌خواهی‌داشت.

از آن پس سعی کردم معلم خوبی باشم زیرا علاقمند بودم شاگردان‌خوبی داشته باشم .

اما همیشه مشاهده کرده‌ام که روابط معلم و شاگرد براساس‌صحیحی استوار نبوده‌است و غالبا معلمین از رفتار شاگردان نسبت بخود اظهار نارضایتی مینمایند و شاگردان‌درعوض محبت و دوستی نسبت به معلمان خود احساس بغض و عداوت مینمایند .

آقای دکتر صورتگر استاد ارجمند و گرانمایه که نگارنده هم افتخار شاگردی ایشان راداشته ام درچهارمین جلسه بحث و انتقاد دانشجویان در باشگاه اطلاعات در همین مورد از شاگردان خود گله کرد . او گفت هرسال در حدود پنجاه نفرازدوشیزگان که شاگرد من هستند ازدواج میکنند ولی تا حالا حتی یکنفر هم ما را در جشن ازدواجش دعوت نکرده‌است .

من وقتی بیانات آقای دکترصورتگر را د رروزنامه خواندم بسیار متاثر شدم . زیرا استادان و معلمان درمقابل زحماتی که متحمل میشوند فقطبجنبه های معنوی کار تعلیم و تربیت دل خوش هستند . آنها برای شاگردان خود زحمت میکشند ، حاصل زحمات و مطالعات خود را برایگان در اختیار آنان میگذارند ، شاگردان‌خودرابعلت زحماتی که در حقشان متحمل شده‌اند دوست دارند و از آنها توقع دوستی و محبت و احترام دارند . میخواهند در غم آنها و شادی آنها شرکت کنند . مایل هستند به جشن ازدواج آنان دعوت شوند و در آن مجلس احساس غرور نمایند .

اما متاسفانه شاگردان نه تنهابنظر دوستی و احترام به آنها نگاه نمیکنند بلکه روش غلط تعلیم و تربیت آنها را وادار مینماید که بدیده خصومت و دشمنی در آنهابنگرند . شاگردخیال میکند که معلم و استاد برای اذیت و آزار او آفریده‌شده‌است . هیچگونه دوستی و صمیمیت و وداد بین معلم و شاگرد وجود ندارد .

چندی پیش در داخل اتوبوسی دو دختر دانش آموز با صدای بلند صحبت میکردند یکی از آنها راجع بخانم دبیری صحبت میکرد و از او بدگوئی مینمود دیگری جواب میداد حرف خانم ... را دیگر نزن از قیافه اش بیزارم ،بعزرائیل شباهت دارد !

ملاحظه بفرمائیداین نمونه‌احساسات یك شاگرد نسبت بمعلم خودش میباشد . حال چگونه این شاگرد از معلمی که همچون عزرائیل مورد نفرت اوست درس علم و زندگی می‌آموزد معلوم نیست .

گفتگوی مردم

در تقسیم آب

قریب‌بیست‌خانوار رعایای‌ده‌عبداللهی شرف دینی ازنورآباد ممسنی‌مینویسند شرب محصول‌شلتوك‌ما سالهااز جدول سفید راه مصری تامین میشد امسال چهارنفر از رساندن آب بمحصول ما ممانعت میکنند بپاسگاه ژاندارمری و گروهان نور آباد و هم چنین‌به‌بخشدار ممسنی شکایت کرده‌ایم نتیجه‌ای‌عاید نشده چنانچه بموقع آب نرسدمحصول شلتوکمان‌که تنهامر عایدیمان‌میباشد ازبین خواهد رفتو دچار پریشانی خواهیم شد تقاضای عطف توجه‌داریم

دوده موتور

جمعی از ساکنین کوچه حمام شعاع الدوله واقع در خیابان شاهپور می نویسند چون موتور سینمائی که جنب منزل ما قرار داردو فاقد دودکش بلند میباشد شب‌و روز دوده این موتور زندگی را برای ما ناراحت کرده در این فصل گرما ناچاریم در و پنجره اطاقهای خود را به‌بندیم تا از دوده سیاه موتورسینما در امان باشیم تقاضا میکنیم برای رفع این دوده خفقان آور چاره اندیشی شود

مضار مشروبات الکلی

اهالی خیابانهای شهباز جنوبی - غیاثی وجهان پناه از اقداماتی که در خصوص منع ورود رقاصه‌های خارجی و هم چنین جلو گیری از استعمال مشروبات الکلی بعمل آمده اظهار خوشوقتی مینمایند وانجمن عمران و آبادی محل مزبور پشتیبانی اهالی‌را از اینگونه تصمیمات که در تقلیل جنایات اثر بسزائی دارد ابراز می دارند

تعقیب راننده

بانو حلیمه قلی زاده رود باری می نویسدشوهر۴۰ساله‌ام بنام‌سیدجلیل حسینی رودباری در اول خرداد ماه بین راه قزوین و نظام آباد براثر تصادف ماشین جیپی که شوهرم مسافر آن بوده با کامیون بقتل‌میرسد و مبلغ هفتاد هزار ریال که سرمایه کسب وممر معیشت خانوادگیش بود مورد دستبرد قرار میگیرد تاکنون راننده قاتل دستگیر نشده و از - استرداد وجوهی‌که مورددستبرد قرار گرفته خبری نیست تقاضا دارم در اینخصوص اقدام و برقلوب اطفال صغیر او مرهمی گذارده شود

توضیح سازمان جنگلبانی

سازمان جنگلبانی ایران در موردشرح مندرج در شماره ۱۰۴۸۰ مربوط به قطع در ختهای جوان در جنگلهای‌گرد سر-سپیدارین اشعار میدارد:چگونگی این موضوع ازماموران ذی صلاحیت محل‌سئوال شده گزارش واصله حاکیست که در این دو جنگل‌پروانه قطع واستفاده از درختان افتاده دراثر عوامل طبیعی داده شده و صاحبان پروانه‌ها مشغول تبدیل این درختان میباشند و ضمن بازدید دقیق روشن گردید که هیچگونه قطع غیر مجازی‌در این دو جنگل نشده است

خانه و اطاقهای اجاره

آقای باقر محمدی مینویسد در تهران مالکین خانه‌ها واطاقهای اجاره‌ای‌اکثرا از طبقه خرده مالك هستند و مالك‌عمده انگشت شمار است این طبقه ازاسفند ۳۱تا مرداد سال قبل با آنکه قیمت اجناس بنحو سر سام آوری بالا می رفت ناچاربودند اجاره مستغلات‌خود را بهمان میزان سال۲۱دریافت کنند بطوریکه متمولین و تجار عمده‌صلاح کار خود را در این دیدند خانه‌های مسکونی خودرا فروخته اجاره‌نشینی اختیار کنند حال که قانون‌جدیدتبدیل اجاره‌بها حکم‌فرما شده اگر میخواهند هزینه زندگی تنزل یابد قبل از اخذ تصمیم درمورد اجاره‌بها مقتضی‌است وضعیت خرده مالکین وسایر جوانب این امر مورد مطالعه قرار گیرد

کارمند آستان قدس

آقای محمد باقر بقائی کارمند اداره بازرسی استان قدس مینویسد پس‌از ۲۲سال خدمت حقوقم ۴۵۰۰ ریال‌است که پس از کسر بیمه بازنشستگی و غیره ۳۳۹۰ ریال میدهند قرار بود از اول‌فروردین امسال نسبت به‌ترفیعات ترمیم حقوق کارمندان با در نظر گرفتن‌سوابق‌خدمت اقدام‌شودمتاسفانه تاکنون اقدامی‌بعمل نیامده تقاضای عطف توجه داریم

جریمه سد معبر

اداره کل انتشارات‌و روابط‌عمومی شهرداری در خصوص شرح مندرج در شماره ۱۰۵۴۵ راجع بسد معبر دوچرخه سازواقع‌د رخیابان‌امیرآباد برابر گزارش اداره کل اموزشهر اشعار میدارد ، متخلف مزبور در تاریخ ۴۰ر۴ر۱۴ بدادگاه بخش شهرداری شعبه ۸ هدایت ومعرفی گردیده و طبق مقررات جریمه شده است .

شاهپور بهروزی — ۲-

اگر حداکثر سن ورود بخدمت دولتی ۳۵ باشد
دولت بامشکلات غیر قابل حلی مواجه خواهد شد

کرسی آزاد

موسسات مذکور در تبصره ۱ به تصویب هیئت‌وزیران میتوانند دارای قوانین و مقررات مخصوص بخود باشند اما بهر حال حقوق ومزایای مستخدمین موسسات مزبوربهیچوجه نبایستی‌از حقوق‌ومزایای‌مستخدمین مشمول این قانون که از جهات استخدامی و شغلی با آنان وضع مشابهی دارند تجاوز نماید باید صریحا خاطر نشان کنم که این ماده و تبصره های مربوط به آن متضمن و منشاء تبعیض و اختلاف عمیق و فاحشی بین کارمندان موسسات فوق‌الذکر و کارمندان دیگر است و علی الاصول بامنظور و نیت نویسندگان قانون جدید استخدام کشوری دائر به از بین بردن تبعیض منافات کلی دارد و کاملا موجب نقض غرض است .

برای بیان مطلب محتاج بتوجیه بیشتری میباشیم شرکت هاو بانك ها که در اینجا بعنوان موسسات دولتی نامبرده شده‌اند دارای چنان مقررات و قوانین غلاظ و شدادی هستند که اگر اسما حقوق آنها کمی بیشتر از سایر مستخدمین دولتی باشد ولی رسما و در نفس-الامر وضع سایر مستخدمین‌دولتی بمراتب بهتر ازآنها میباشد بعنوان نمونه وضع یك نفر کارمندشرکت ملی نفت را مورد استناد قرارمیدهم:

بند ۸ حکم استخدامی یکنفر کارمند شرکت ملی‌نفت ایران می نویسد :

ممکن است لازم شود که شما در غیر ساعات معمولی اداری‌انجام وظیفه نمائید یا بطور نوبتکاری خدمت کنید دراین صورت‌استحقاق دریافت هیچگونه فوق‌العاده‌ای از این بابت نخواهید داشت .

بند ۱۰ مینویسد شما میتوانید در هر موقع بدون ذکر علت‌خدمت شرکت را ترك نمائید مشروط بر اینکه یکماه قبل از ترك خدمت اخطار کتبی به شرکت بدهید و شرکت میتواند بدون ذکر علت با دادن اخطار کتبی بمدت یکماه‌یا با پرداخت حقوق یکماه یا منظور نمودن آن بحساب شما بخدمت‌شما در شرکت خاتمه دهد (این بند همچون خنجر داموکلس میماند و موید عدم ثبات و تزلزل وضع کارمندان شرکت است) .

بند ۱۱- هر موقع پزشك شرکت اطلاع دهد که شما بعلل طبی صلاحیت خدمت در شرکت را دارا نمیباشید شرکت طبق مقررات خود بخدمت شما خاتمه خواهد داد . (با مدلول مواد مشابه قانون جدید برای سایر کارمندان مقایسه شود) .

بند ۱۲ - هرگاه رفتار شما طوری باشد که اخراج شما را ایجاب کند درآنصورت بدون‌اخطار قبلی بخدمت شما خاتمه داده‌خواهد شد (ملاحظه فرمائید بدون رای دادگاه صالحه) و در چنین مورد نظر شرکت ملی قطعی میباشد .

بند ۱۷- در طول دوره خدمت شرکت باید از قبول هر شغل دیگری خود داری نمائید مگراینکه قبول شغل دیگری از طرف شما مورد موافقت شرکت واقع شده باشد.

وضوح وبداهت موضوع‌بحدیست که انسان را از تجزیه و تحلیل زیادتر مستغنی میسازد مفهوم‌تبصره ۲ ماده ۱ متن قانون جدیداستخدام کشوری این است که کارمند شرکت با مقررات حاد و شدید بالا بسازد و از قوانین و مقررات موضوعه که بنفع سایر طبقات مستخدمین دولتی است محروم باشد و حقوق و مزایای او نیز نباید بیش از سایر کارمندان‌دولت باشد . بالاخص اینکه یك کارمند شرکت ملی نفت پس از سی سال خدمت هنگامیکه بازنشسته میشود بعوض اینکه مانند کارمندان‌دیگر (یك سی‌ام حقوق ضرب درسنوات خدمت) تمام حقوق خود رادریافت نماید مطابق مقررات بازنشستگی شرکت در حدود یك ثلث یا کمی بیشتر آخرین حقوق دریافتی باو پرداخت میگردد . موارد بسیار دیگری نیز هست (فی الجمله پرداخت ۱۰٪ مالیات ماهیانه) که برای احتراز از اطناب از ذکرآن خودداری میشود بنا بمراتب فوق اگر قرار باشد کارمند شرکت از لحاظ مقررات و قوانین تابع‌قوانین و مقررات خصوصی خودشان‌باشد (زیرا شرکت بر اساس و اصول بازرگانی اداره میشود) و از لحاظ حقوق تابع مستخدمین کشوری آیا به ایشان ظلم شده است یا خیر ؟ و آیا جریان یك بام و دو هوا مصداق پیدا میکندیا خیر ؟ومیتوان گفت در این باره تبعیض بکلی ریشه‌کن شده یا باز هم این‌رشته سر دراز دارد . ضمنا برای مزید اطلاع اضافه میشود که هر آینه حقو ق- مزایا - اضافه کار و پاداش یك کارمند دولت با حقوق خشك و خالی یك کارمند شرکت سنجیده شود در وضع فعلی نیز مجموع دریافتی ماهیانه یك‌کارمند دولت بیش از حقوق یك کارمند شرکتی است.

قلندر لاابالی کامیون را واژگون کرد
دو نفر مقتول شدند و دو نفر هم بشدت مجروح گردیدند

خبرنگار ما در بندرگز گزارش میدهد شامگاه پریروز کامیون شماره ۵۰۳۹ برانندگی قلندر هنگامیکه از گلوگاه‌بطرف بندرگز حرکت میکرد در فاصلهٔ یك کیلومتری بندرگز بر اثر سرعت زیاد با پسر بچهٔ ۸ ساله‌ای بنام شعبانعلی تصادف کرد و وی را بقتل رسانید کامیون مزبور پس‌از این تصادف بعلت سرعت‌فوق‌العاده بکنار جاده منحرف گردید و واژگون شد . با واژگون شدن کامیون از سه نفر کارگران سرنشین آن یکنفر نیز جانسپرد و دو نفر بشدت مجروح گردیدند. مجروحین تحت معالجه قرارگرفتند و جنازه های دو نفر مقتولین این حادثه با انجام تشریفات قانونی مدفون شد . قلندر راننده لاابالی کامیون که چندان صدمه‌ای‌ندیده بود بازداشت شد.

الکتریم تقدیم میکند

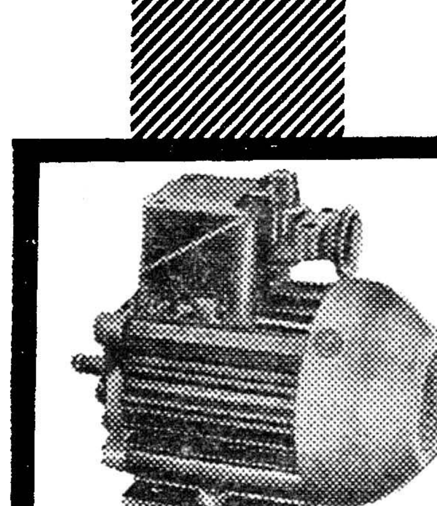

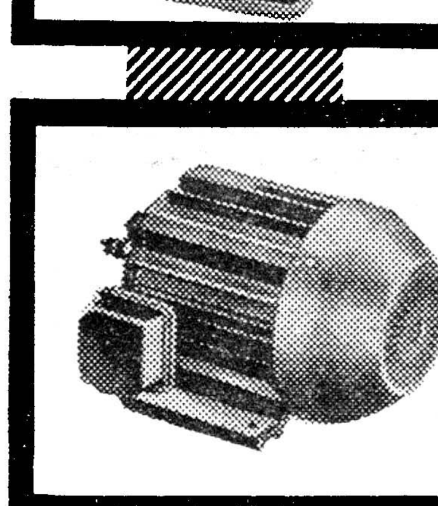

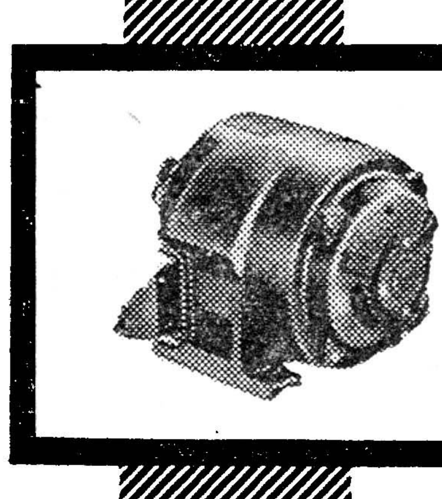

موتورهای الکتریکی اسکریل کیج سه‌فاز ۲-۴-۶-۸ قطب در هر نوع شرائط اقلیمی رضایت مشتریان.را فراهم نموده است .

میزان قدرت از ۶/. تا ۴۰۰ کیلووات

میزان ولتاژ تا ۵۰۰ وات

موتور الکتریکی يك فاز برای بکار انداختن دستگاههای صنعتی کوچك یالوازم منزل بقدرتهای ۱/. تا يك کیلوات و ۱۲۰ تا ۲۲۰ ولت

هرگونه نشریه و کاتالك در صورت درخواست ارسال میشود .

جنس عالی - قیمت ارزان - تحویل فوری

برای کسب اطلاعات بیشتر به نماینده انحصاری :

شرکت بازرگانی آمال

خیابان سعدی - پاساژ صدقی نژاد ۸۸ - ۹۰ - تلفن ۳۰۵۴۱۳ مراجعه فرمایند

صادرکننده انحصاری : الکتریم

"Elektrim"

Warszawa 2, Czackiego 15/17 Poland

P. O. Box 254

Telegram: ELEKTRIM - Warszawa

کانون آگهی زیبا

آ-۱۶۲۱۲

مجمل فصیحی خوافی

کتاب تاریخی قرن نهم است که مطالب آن‌تاکنون در دسترس نبوده است

به تصحیح استاد فرخ

ناشر : کتابفروشی باستان مشهد

محل فروش تهران کتابفروشیهای ابن سینا ، امیر کبیر ، اقبال ، پیروز

مصادر زوزنی

کتابی است که لغات فارسی را بطور امانت از قرن پنجم تا حال نگاه داشته و تاکنون چاپ نشده بود .

بتصحیح و تحشیه آقای تقی بینش

ناشر: کتابفروشی باستان مشهد

محل فروش : تهران کتابفروشی های ابن سینا، امیر کبیر ، اقبال ، پیروز

آ-۱۶۳۴۰

هنرستان هنرهای زیبای پسران

دررشته های نقاشی ، مجسمه‌سازی وهنرهای تزئینی (مینیاتور، تذهیب نقشه قالی و کاشی)هنرجو می‌پذیرد.

دارندگان مدرك قبولی دوره اول متوسطه‌برای ثبت‌نام از ساعت ۸ تا ۱۱½ صبح هردوشنبه بمحل هنرستان واقع در پیچ‌شمیران . خیابان تنکابن مراجعه نمایند.

اداره آموزش و هنرهای ملی هنرهای زیبای کشور

آ-۱۵۰۳۲ ۱-۱۰

ازهرمربی یا مرد کاری بپرسید . آنها بشما خواهندگفت‌که یکی‌ازعوامل مهم موفقیت‌خوش خط نوشتن است . و برای خوانا وخوش خط نوشتن چه راهی‌بهتر‌ازانتخاب یك‌قلم پارکر سوپر ۲۱ است . پارکر سوپر ۲۱ برای خوب نوشتن شما ساخته شده است. نوك آن که با الکتریسته صاف شده نرم و اطمینان‌بخش بروی کاغذ پیش میرود. دستگاه تغذیه مرکب منحصر بفرد آن میزان مرکب لازمی‌راکه بایدازمخزن به نوك قلم جاری شود تنظیم میکند. مرکب جمع‌کن جدید آن بیش از هر موقع دیگر مانع چکه کردن آن میگردد. تعجب ندارد پارکرسوپر ۲۱ قلم مورد علاقه مردان موفق بیشماری است آنها میدانندکه پارکر سوپر۲۱ باارزش‌ترین وسیله نوشتن امروزی را عرضه میدارد. درنزدیکترین فروشگاه ازآن دیدن کنید.

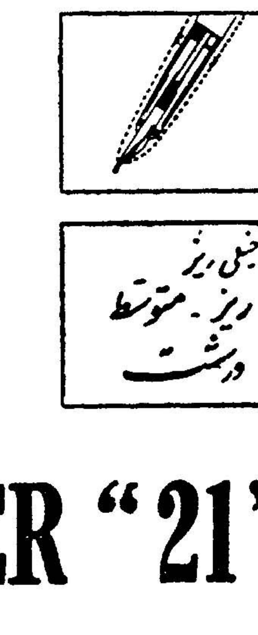

PARKER SUPER "21"

یکی دیگر از
محصولات شرکت قلم پارکر
سازنده پرتقاضاترین قلم جهان

آ-۱۶۲۴۸

آ-۱۶۲۶۶

پیشنهادهای صادرکنندگان سنگهای معدنی

در پنج ماده تسلیم دولت گردید

بهره برداران و صادر کنندگان سنگهای معدنی اخیرا ضمن شرح مشکلات کار خود پیشنهاداتی برای حمایت معادن وبهره برداری ازآنها بدولت تسلیم داشته‌اند که خلاصه‌ای از آن بنظر خوانندگان عزیز می رسد :

در این گزارش قید شده است که در سال ۱۳۳۵ بیش از ۱۲۵هزار تن ، کرومیت ، سرب ، مس ، روی آهن و منگنز ازکشور صادر شده است که‌ارز آن‌بالغ بر۲۹۶ میلیون ریال ببانکها فروخته شده است .

در گذشته که تا حدودی فعالیت بهره برداری از معادن بیشتر بود سالیانه در حدود بیست میلیون تومان از راه پرداخت حقوق دولتی بوزارت صنایع و معادن پرداخت می گردید که بادر نظر گرفتن مالیات حقوق و مالیات پیمانکاران و حمل و نقل و عوارض بندری واسکله‌علاوه بر مبلغ هنگفتی که از اینراه بدرآمد ملی افزوده میشد دولت در هر سال حدود یکصد میلیون ریال از راه صدور سنگهای معدنی در آمد کسب میکرد .

متاسفانه عدم توجه بامراقتصاد و فقدان تشکیلات منظم برای صادرات سنگهای معدنی و رقابت شدید کشور های صادر کننده دیگر و تنزل شدید بهای سنگهای معدنی در بازار های دنیا موجب گردید که در چند سال اخیر شرکت های معدنی دچار ـ ورشکستگی شده و کارگاهها روبه تعطیل بگذارد .

اغلب این فعالیت ها در کوههای میناب و یزد وسبزوار جریان داشت که اکنون بکلی از میان رفته است.

با این اوضاع احتمال میرود در آتیه نزدیکی اغلب شرکت های دیگر که هنوز خود را حفظ کرده اند دچار ورشکستگی بشوند .

برای جلوگیری از انهدام بقیه شرکت ها و صادر کنندگان و بهره برداران سنگهای‌صادراتی پیشنهاداتی شامل پنج ماده تسلیم میشود دراین پیشنهادات صاحبان شرکت‌ها ازدولت خواسته اند که :

۱ـ در قرار داد های بازرگانی تجدید نظر شود .

۲ـ مبادله کالا بکالا از راه تعلیق یا تهاتر خصوصی عملی گردد .

۳ـبصادر کنندگان سنگهای معدنی جایزه صدور داده شود .

۴ـاعطای اعتبارات بلند مدت به موسسات‌تولیدی و صادراتی

۵ـ استفاده از قانون (بارتر) در معاملات با امریکا

مطابق این قانون دولت امریکا در مقابل دریافت سنگ کرم ، گندم و شکر و روغن نباتی و یا بعضی از مواد دیگر بکشور هائی مثل ترکیه صادر میکند .

قیمت طلا در بورس لندن تنزل کرد

عضویت ترکیه دربازارمشترك بانظرموافق‌موردبررسی‌است

لندن ـ ۶اوت ـرویتر ـ بر اثر تصمیماتی که دولت انگلستان برای مقابله با بحران اقتصادی اتخاذ کرده قیمت طلا در بورس لندن تنزل‌کرد.

قیمت ½ اونس طلا تا قبل از اخذ این تصمیمات ۲۵۲ شلینك و پنج پنس بود و اینك به ۲۵۱ شلینك و۶ پنس رسیده‌است .

تقلیل ۹ پنس قیمت طلا بسیار حائز اهمیت است زیرا بندرت قیمت طلا تغییر میکند و چنانچه تغییرپیدا کند در حدود یك پنس بیشتر نخواهد بود .

عضویت ترکه‌دربازارمشترك

بروکسل ـ۶اوت ـ خبرگزاری فرانسه ـ امروز شورای وزیران بازار مشترك اروپائی کمیسیونی را مامور ساخت تا با نظر موافق تقاضای ترکیه برای ورود به بازار مشترك اروپائی مورد بررسی قرار دهد .

دولت ترکیه یك سال و نیم قبل تقاضا کرد به عضویت بازار مشترك اروپائی درآید .

بازرگانی خارجی فرانسه

پاریس ـ خبرگزاری فرانسه ـ بموجب آماری که امروز در پاریس انتشار یافت بازرگانی خارجی فرانسه در طول شش ماهه اول سال جاری مسیحی پیشرفت های تازه‌ای کرده است .

در این آمار خاطر نشان شده‌است که حد متوسط واردات ماهیانه فرانسه ۲۱۶۳ میلیون فرانك جدید در برابر ۱۹۹۹ میلیون فرانك در سال ۱۹۶۰ بوده است در این آمار اضافه شده است که صادرات فرانسه در طول‌شش ماهه اول سال ۱۹۶۱ ماهیانه بطور متوسط ۲۱۶۳ میلیون فرانك جدید در برابر ۱۹۷۹ میلیون فرانك درسال ۱۹۶۰ بوده‌است .

سفارش ساختن کشتی

توکیو ـ ۶اوت ـآسوشیتدپرس ـ امروز صبح در توکیو اعلام شد که مذاکرات بین کاوازاکی اندوستری‌و یك شرکت اسرائیلی برای ساختن دو کشتی پایان یافت .

اسرائیل ۲۵درصدازاین ۴٫۴۸۰٫۰۰۰ دلار قیمت هر یك از کشتی ها راقبلا میپردازد و بقیه آنرا طی ۷ سال‌خواهد پرداخت .

هریك از این کشتی ها ۳۲ هزار تن ظرفیت دارد .

مناسبات بازرگانی چین‌و آرژانتین

بوئنوس آیرس ـ ۶ اوت ـ یونایتدپرس ـ امروزدر بوئنوس‌آیرس اعلام شدکه بزودی بین آرژانتین و چین کمونیست مناسبات اقتصادی بر قرار خواهد شد .

اخیرا یك هیئت چینی به‌آرژانتین مسافرت کرد وطی مذاکراتی که با مقامات دولت آرژانتین بعمل آوردباین امکان بوجود آمد که آرژانتین با دولت چین‌کمونیست مناسبات‌اقتصادی برقرار سازد .

دولت چین‌حاضر است‌مقدار‌معتنابهی از محصولات کشاورزی آرژانتین را خریداری کند .

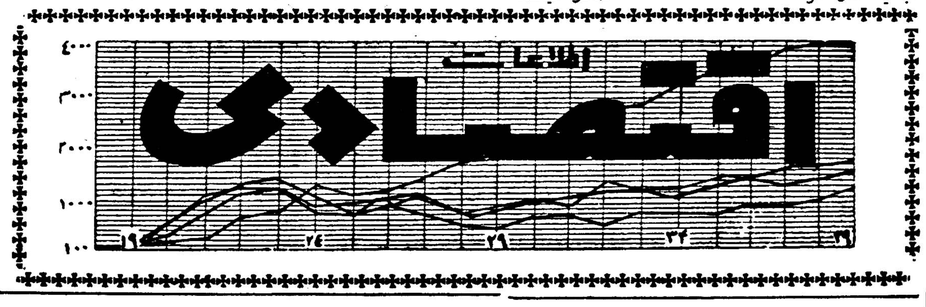

اسامی اعتبارگیرندگان وصورت‌اعتبارات‌پرداختی بانکها

هرپانزده روز یکباردراختیار اداره‌تمرکز اعتبارات و تعهدات‌گذاشته میشود

امروز اطلاع حاصل شد در جلسه‌ای که اخیرا بنا بدعوت رئیس کل بانك مرکزی با حضور روسای‌بانکهاتشکیل‌گردیددرمورد اداره تمرکز اعتبارات وتعهدات‌ونیز تاسیس (اطاق‌تسویه)بطور مشروح مذاکره‌شده است .

امروز یك مقام مطلع بانکی‌در این مورد به خبر نگار ما اظهار داشت چون پرداخت اعتبار بمتقاضیان بانکها وضع مرتبی نداشت و بعضی با اندك سرمایه موفق میشدند از چندین بانك‌اعتبار کسب کنند و این امر باعث ور شکستگی تجار و نیز ایجاد اختلال در وضع اقتصادی کشور شده بدین جهت اداره تمرکز اعتبارات و تعهدات از این پس‌حد اکثر هر پانزده روز یکمرتبه‌صورت ریز میزان اعتبار پرداختی بانکها و نیز اسامی اعتبار گیرندگان و سایر مشخصات لازم را ازبانکها استفسار میکند و وضع اعتباری کلیه مشتریان بانکها در این اداره متمرکز میشود تادر موقع‌پرداخت اعتبار بمشتریان‌سوابق‌وضع‌اعتباری متقاضی بدقت معلوم باشد و در صورتی که صلاحیت دریافت‌اعتبار را داشت اعتبار مربوطه در اختیار او گذاشته شود .

با آغاز کار این اداره ـکنترل شدیدی در امر اعتبار بوجود خواهد آمدواعتبارات بمتقاضیانی که دارند پرداخت خواهد شد .

موضوع دیگری که در جلسه مزبور راجع به آن مذاکره شده راجع به اطاق تسویه چك میباشد.

بدین معنی که تاکنون بانکها برای نقد نمودن چکهائی که‌بعهده یکدیگر داشتند باید مدت‌مدیدی وقت صرف میکردند ـولی باایجاد این اطاق‌که درآن‌نمایندگان‌بانکها عضویت دارند کلیه چکهائی که بانکها بحواله یکدیگر دارندباین اطاق تسلیم میکنند و پس ازاندك زمانی بحساب بانك طلبکار ریخته میشود .

این اطاق در بانك مرکزی‌ایجاد خواهد شد .

اکنون بانکها مشغول مطالعه‌در این مورد میباشند تاپیشنهاداتی‌که دارند تسلیم بانك مرکزی نمایند .

عضویت در اطاق تسویه اختیاری است و بانکهائی که‌نخواهندچکهای خود را تسلیم این اطاق نمایند میتوانند مثل سابق رفتار کنند.

شرکت در مجمع عمومی بانك‌جهانی

بقرار اطلاع بانك بین‌المللی ترمیم و توسعه و صندوق بین‌المللی‌پول از بعضی از مدیران بانکها دعوت کرده است که در مجمع عمومی سالانه بانك بین‌المللی‌و مجمع عمومی صندوق بین‌المللی پول که روز اول مهر(۲۳ سپتامبر) در وین پایتخت اطریش تشکیل میشود شرکت نمایند .

مجمع عمومی سالیانه بانك جهانی وصندوق پول دوسال درآمریکا و دو سال در دو کشور از کشور های عضو تشکیل میشود مجمع عمومی‌امسال قرار است در وین تشکیل شود .

در مجامع عمومی بانك بین‌المللی و صندوق پول علاوه بر نمایندگان رسمی کشور های عضو که بعنوان نماینده سهام شرکت میکنند عده ای از شخصیت های برجسته بانکی و اقتصادی جهان نیز بعنوان شرکت کننده‌آزاد دعوت می شوند .

یکی از کسانی که ممکن است مانند سالهای گذشته در مجمع‌عمومی بانك جهانی و صندوق بین‌المللی پول شرکت کند آقای ابتهاج مدیر عامل بانك ایرانیان است .

بهای انواع ارز و مسکوك طلا در بازار آزاد تهران

ارز		طلا	
	قیمت بریال		
دولار نقد	۸۳٫۵۰	پهلوی	۷۲۰
دولار حواله پستی	۸۳	نیم پهلوی	۳۶۱
پوند نقد	۲۳۶	ربع پهلوی	۱۸۱
پوند حواله پستی	۲۳۵	ژوژ قدیم	۷۸۰
مارك نقد	۲۱	ژوژ جدید	۵۸۰
مارك حواله پستی	۲۰٫۷۵	لیره عثمانی قدیم	۶۶۰
فرانك فرانسه نقد	۱۸	لیره عثمانی جدید	۵۲۰
فرانك فرانسه پستی	۱۷٫۴۰	پانزده مناتی	۱۵۳۰
هزار لیر ایتالیا نقد	۱۳۴	ده مناتی	۹۷۰
هزار لیر ایتالیا پستی	۱۳۲	پنج مناتی	۴۱۰
فرانك سویس نقد	۱۹٫۵۰	بیست دلاری	۳۵۰۰
فرانك سویس پستی	۱۹٫۵۵	دولار مکزیکی	۳۹۸۰
لیره‌ترك‌اسکناس بزرك ۷		طلای شمش	۴۳۲
روپیه هندوستان نقد ۹		نقره قدیم	۱۰۶
روپیه پاکستان نقد ۱۲		نقره جدید	۲۲٫۵۰

مزایده و مناقصه

*اداره کل فنی وزارت پست و تلگراف وتلفن تهیه‌و نصب یکدستگاه جر ثقیل تا تاریخ ۱۷ مرداد ماه ۱۳۴۰

*انستیتو پاستور ایران علیق علوفه مورد نیاز یکساله خود تاچهار شنبه ۱۸ مرداد ماه ۱۳۴۰

ورود و خروج

کشتی ها

*کشتی‌های تجارتی «استارب‌تل گین‌بر» پانامائی روز ۱۰ مردادماه و «اسیل رووز» امریکائی روز ۱۱ مرداد ماه و «کوتن فلس» آلمانی روز ۱۱ مرداد ماه از بندرخرمشهر خارج شدند .

*کشتی تجارتی « گریفن فلس » آلمانی روز۱۳مردادماه به‌بندرخرمشهر وارد شد .

*کشتی‌های «تنگستان» انگلیسی روز۱۲ مردادماه به‌بندر خرمشهروارد شد .

* کشتی « سیتی‌آف روچستر » انگلیسی روزدوازده مرداد و«اصفهان» لیبریائی و «خوزستان» انگلیسی و (بوپلیت) نروژی روز دوازده مرداد از بندر خرمشهر خارج شدند .

* کشتی «سیردانا» روز چهاردهم مردادماه به‌بندر بوشهر وارد شد .

* کشتی «فلورستان» انگلیسی روز شانزدهم مرداد وکشتی «لوئی‌فین» نروژی روزپانزدهم مردادماه و «سیردانا»انگلیسی روزشانزدهم‌مرداد به‌بندر خرمشهر وارد شدند .

* کشتی «لوئی‌فین» روزشانزدهم مرداد وکشتی سیردانا روز شانزدهم مرداد از بندر خرمشهر خارج شدند.

کشیدن دومین لوله نفت آبادان تهران

در شورایعالی نفت تحت بررسی است

یکی از مسائلی که در شورایعالی‌نفت مطرح است موضوع احداث دومین لوله نفت از جنوب بتهران است .

هم اکنون یك لوله نفت که از آبادان تاشهر ری کشیده شدمستقیما مواد نفتی را بتهران میرساند و احتیاجات نفتی شمال هم فعلا از این لوله تامین می‌شود ولی این لوله کافی برای تامین احتیاجات نواحی شمالی و شمال غربی وشمال شرقی کشور نیست و نمی تواند جوابگوی احتیاجات روز افزون این مناطق باشد و با وجود انتقال نفت با لوله حمل مواد نفتی باتانکر توسط راه‌آهن‌نیز کاهش یافته‌است. بدین ترتیب احتیاج به لوله دوم احساس میشود .

اگر این لوله کشیده شود می‌توان احتیاجات نفتی نواحی شمال غربی و شمال شرقی کشور را با کشیدن لوله دیگری تامین کرد.

مسئله تعداد بانکها

جلسه عمومی اطاق بازرگانی فرصتی بود تا بازرگانان و اصناف و رئیس دولت دور هم بنشینند و با هم صحبت کنند . نماینده اصناف و نماینده بازرگانان هریك مشکلات‌و تقاضا های خود را باطلاع آقای نخست‌وزیر برسانند و آقای نخست‌وزیرنیز وضع اقتصادی کشور و سیاست دولت را در زمینه تجارت خارجی وبازرگانی داخلی باطلاع بازرگانان واصناف برساند مسائلی که در آن جلسه از طرف اصناف و تجار مطرح شد شایان توجه است .

در صحبت های جلسه مزبور یك نکته بیش از همه جلب توجه میکرد وآن این بود که بحرانی که پیش آمده در نتیجه اتخاذ سیاست های نامتناسب اقتصادی در سال های اخیر بوده است .

خوب بخاطر داریم در طول هفت ، هشت سال گذشته خیلی از تصمیمات مسئولین اقتصادی وقت که اتخاذ میشد از طرف روزنامه ها و بازرگانان و مطلعین اقتصادی مورد انتقاد قرار میگرفت و نتایج وضرر های تصمیم‌های مزبور گوشزد میگردید ولی مسئولین وقت‌به چیزی‌که توجه نداشتند. تذکرات بازرگانان واقع بین و روزنامه ها بودوقتی هم صحبتی‌پیش می آمدمیگفتند: « اینها دنبال منافع شخصی خودشان هستند ما نمیتوانیم‌منافع جامعه را فدای منافع عده ای تاجر بکنیم ! » ولی‌عمر باقی بود و دیدیم که نتیجه تصمیمات غلط مزبور بجای آنکه منافعی‌برای جامعه فراهم کند بحرانی پیش آورد که بقول آقای نخست وزیر درنوع خود در ایران بیسابقه بود .

مسئولین مزبور حالا بدون آنکه مسئولیتی داشته باشند هر یك در گوشه ای نشسته‌اند آنچه باقی مانده بقول آقای حاج آقا بزرك ابوحسین بازاری است که در حال مرك است و احتیاج باقدام فوری دارد تا از مرك حتمی نجات یابد .

در سال های گذشته ایران عرصه آزمایش عقیده ها و سلیقه‌های اقتصادی افراد مختلف بود هر کس که مصدر یکی از سازمان های اقتصادی میشد از خود سلیقه ای داشت و به آن عمل میکرد بدون آنکه به عواقب آن فکر کند و یامسئولیت عواقب آنرا بعهده داشته باشد .

امروز نه تنها اصناف و بازرگانان بلکه خیلی از مطلعین در مسائل اقتصادی معتقدند که یکی از علل عمده بحران کنونی اجازه دادن تشکیل بانکهای گوناگون خصوصی و مختلط است .

شاید در آنروز افزایش تعداد بانکها منافعی داشت ولی بطور قطع عواقب اینکار آنطور که باید و شاید سنجیده نشده بود .

ما نمیدانیم کسی که اول بار پیشنهاد تشکیل بانکهای جدید و افزایش تعداد بانکها را داد چه کسی بود ولی این‌را میدانیم که وقتی قرار شد تعدادی بانك جدید تشکیل شود هرکسی که مغازه صرافی داشت و یه‌پول‌باد آورده‌ای داشت بفکر تشکیل بانك افتاد تا بصورت قانونی صرافی کند . نتیجه این شد که یکی از مدیران بانکها در گزارش خود به مجمع‌عمومی بانك بنویسدبا توجه به نسبت جمعیت و فعالیت های اقتصادی در هیچ جای دنیا باندازه ایران بانك وجود ندارد .

اگر قرار باشد که بانکهای تجارتی در دادن اعتبارات ، بازرگانی محدود باشند ومانند سابق‌باهم در «دادن اعتبار» مسابقه ندهند و مشتریان یکدیگر را نقایند بهیچوجه کارشان رونقی نخواهد داشت و نمی توانند در ترازنامه عملیات سالانه سود و نشان دهند و نه‌چارند کارشان را تعطیل کنند . اولین نتیجه محدود شدن سرعت افزایش اعتبارات بازرگانی این بوده که بعضی از بانکها تعداد کارکنان خود را تقلیل داده‌اند تا بتوانند هزینه « پرسنلی» بانك راپائین بیاورندو باصطلاح دخل و خرج کنند .

بعقیده مایکی ازاقدامات اساسی دولت باید این باشد که مسئله « تعداد بانکها»را بدقت مورد بررسی قرار دهد و تعداد آنها را باسطح فعالیت های اقتصادی کشور هم‌آهنك نماید‌آنچه مسلم است عده بانکهائی که بکار های بازرگانی مشغول‌هستند زیاد است . قسمتی از بانکها میتوانند فعالیت خود را متوجه کار های تولیدی صنعتی و کشاورزی و صادرات بکنند تانتیجه فعالیتشان هم‌به نفع خودشان باشد و هم بنفع مملکت و هم‌اینکه از تعداد بانکهائی که فقط کار بازرگانی میکنند کاسته شود .

برق شهرها

گزارشی سازمان برنامه نشان میدهد که از آغاز برنامه هفت ساله دوم تاکنون کارهای مربوط به‌تاسیسات برق‌در۱۱۱ شهر که ازطرف‌سازمان‌برنامه آغاز شده‌بود در نقاط مختلف کشور پایان یافته است . کار های مربوط بتامین برق ۷۵ شهر دردست اقدا ماست و تاپایان برنامه دوم ۱۶۸ شهرستان و بخش کشورداری کارخانه وتاسیسات برق‌خواهد شد .

VITA

۳۰۴۵۹۱
تلفن مستقیم سرویس اقتصادی

پمپ های چاه عمیق جکوزی

مالکین و کشاورزان محترم

پمپ‌های معروف جکوزی هشت اینچ وشش اینچ باحق های مختلف وآبده از ۴۰۰ گالن تا ۱۸۰۰ گالن در دقیقه که مدتی انتظار آنرا داشتید رسید وآماده تحویل میباشد .

جکوزی مطمئن‌ترین وپرفروش‌ترین پمپ جهان ساخت کارخانه معظم جکوزی امریکا

نماینده انحصاری: شرکت سهامی عمر ـ خیابان سعدی روبروی کوچه ایرانتور تلفن ۳۰۴۶۴۴

بزرگترین اعجاز در صنعت پمپ سازی

برای اولین بار در دنیای صنعت امریکا پمپ کوچك خانگی و بدین اختراع گردید که مورد حیرت و تحسین دانشمندان قرار گرفت . مشخصات وطرز کار این پمپ اعجاز آمیز عبارتند از:

۱ـ وزن پمپ فقط ۷ کیلوگرم . ۲ـ با برق ۱۱۵ تا ۲۲۰ ولت یک فاز کار میکند.

۳ـ از ۸ متر آب کشیده و تا ۵۰ متر بالا میدهد . ۴ـ ۷۰۰ لیتر در ساعت آب میدهد.

۵ـ مورد مصرف: در مزارع ، باغات ، منازل ، سرویسهای اتوشوئی ، آتش نشانی ، برای اضافه کردن فشار لوله کشی خانه ها . این پمپ با قدرت عجیب خود در روی چاه ، و داخل چاه و یا هر کجا که آب باشد بدون احتیاج به نصب مورد استفاده قرار میگیرد .

جالب تر از همه اینکه این پمپ با مشخصات بی نظیر دارای قیمت ناچیزی است .

نماینده انحصاری: شرکت سهامی عمر ـ خیابان سعدی روبروی کوچه ایرانتور تلفن ۳۰۴۶۴۴

مذاکرات اقتصادی ایران و آلمان

هفته آینده پایان یافته و اعلامیه آن منتشر میشود

مذاکراتی که تاکنون صورت گرفته موفقیت آمیز بوده است

مذاکرات هیئت اقتصادی ایران‌در آلمان قرار است در روز شنبه هفته آینده پایان‌یابدوممکن است‌اعلامیه‌ای هم منتشر شود .

هیئت نمایندگی‌ایران در مذاکرات مقدماتی خود در مورد اخذ کمك از دولت آلمان برای اجرای برنامه‌های عمرانی ایران موفقیت هائی بدست آورده است .

هیئت نمایندگی ایران برای‌اجرای طرح های عمرانی مهم کشور ازقبیل تاسیس پالایشگاه نفت در تهران ، لوله کشی های نفت و گاز وبخصوص لوله کشی گاز سراجه بتهران و شبکه آبیاری سد سفید رود واجرای طرح بهداشت همگانی تقاضای کمك کرده‌است .

هزینه اجرای طرح های مزبور ۲۶۰ میلیون مارك تخمین زده شده است ولی احتمال میرود دولت آلمان با پرداخت اعتباری در حدود ۲۰۰ میلیون مارك‌بایران موافقت کندهیئت اقتصادی ایران که ریاست آن بعهده آقای مهندس غلامعلی فریود وزیر صنایع و معادن میباشد درچند روزه اخیر ازکارخانجات صنعتی این‌کشور بازدید نموده است و قرار است در روزپنجشنبه‌با مقامات وزارت‌اقتصاد آلمان مجددا مذاکراتی بعمل آورد.

شایعاتی درباره چکهای تضمین‌شده

جمع‌آوری چکهای تضمین‌شده‌شروع شده است

بدنبال کشف سفته های جعلی شایعاتی در مورد چکهای تضمین‌شده جعلی در بعضی محافل بوجود آمد. و گفته شد ممکن است چکهای تضمین شده هم جعل شده باشد .

خبرنگار ما امروز در این زمینه بایك مقام عالیرتبه بانك مرکزی‌تماس گرفت وی گفت این‌شایعه جداتکذیب میشود و بهیچوجه صحت ندارد زیرا تاکنون چنین چیزی مشاهده نشده است . چون هر چك تضمین شده که ببانك ملی برمیگردد در دفاتر مورد بررسی قرار میگیرد و شماره و تاریخ صدور و صادر کننده آن معین‌میشود و صحت آن تایید میگردد تاکنون حتی یکبار هم دیده نشده که چك تضمین شده‌ای با مشخصات مزبور تطبیق نکند و جعلی باشد .

مقام مزبور بعد گفت اصولادر نظر است که چکهای تضمین شده بتدریج از جریان خارج شود و برای سهولت نقل و انتقال پول اسکناس های‌بزرك پانصد و هزار ریالی منتشرشود بدیهی است معادل چکهای تضمین شده که از جریان خارج خواهد شد و انتشار اسکناس های بزرك موجب افزایش حجم اسکناس منتشره یا اسکناس در جریان نخواهد شد .

میزان چکهای تضمین شده در جریان چهار میلیارد و ششصد میلیون ریال است و معادل همین‌مبلغ‌اسکناس از جریان خارج شده‌است .

فعلا بانك ملی از بجریان گذاشتن چك تضمین شده خودداری میکند و چکهای تضمین شده که به بانك میرسد دوباره بجریان گذاشته‌نمیشود

بر رسی تقاضا های وام شروع‌شد

از پرداخت وامهای بزرك صنعتی خود داری میشود

صندوق‌اعتبارات صنعتی بررسی خودرا درمورد پرداخت وام و کمك بکارخانجات و مؤسسات تولیدی آغاز کرد .

تابحال بیش‌از یکهزارتقاضا از طرف صاحبان این مؤسسات جهت اخذ کمك به بانکهای‌عامل صندوق رسیده است که اسناد ومدارك آنها درهیئات مدیره صندوق مورد بررسی قرار میگیرد .

بانکهای عامل صندوق‌ضمانت صنعتی عبارتند از بانك های اعتبارات صنعتی ، ایرانیان ، اصناف و رفاه کارگران .

هیئت‌مدیره صندوق‌ضمانت صنعتی تصمیم گرفته است که با پرداخت وام‌های بزرك که در حقیقت جلوی وام‌های کوچك را سد خواهد کرد فعلا موافقت نکند .

پرداخت کمك به تقاضا کنندگانیکه تقاضای آنها مورد موافقت هیئات مدیره صندوق قرار بگیرد از اواخر همین‌هفته آغاز خواهد شد .

آگهی افزایش سرمایه و تغییر بعضی مواد اساسنامه شرکت سهامی شهر سازی شمال

طبق نامه مورخ ۲ر۲ر۴۰ شرکت سهامی شهر سازی شمال به پیوست صورت جلسه مجمع عمومی فوق العاده مورخه ۵ر۹ر۳۹ ضمن تغییر مواد ۲و۵و۲۱ اساسنامه سرمایه شرکت از مبلغ ده میلیون‌ریال بمبلغ سی میلیون ریال منقسم به ششصدك سهم پنجاه هزار ریالی که دویست سهم آن بانام و چهار صد سهم‌آن بی نام است افزایش یافته و بموجب اعلام هیئت مدیره شرکت مبلغ ده میلیون ریال بابت‌افزایش سرمایه پرداخت شده و در تحویل هیئت مدیره شرکت میباشد و مبلغ ده میلیون ریال بقیه افزایش سرمایه تعهد شده است مراتب طبق ماده ۲۰۰ قانون تجارت به ثبت رسیده و برای‌اطلاع عموم در روزنامه رسمی کشور و یکی‌از جراید کثیرالانتشار یومیه مرکز آگهی‌میشود .

رئیس اداره ثبت شرکتها و علائم تجارتی واختراعات. مهدی‌نراقی

آ ـ ۱۱۸۳۳

آگهی تغییر مواد اساسنامه و تسلیم اساسنامه جدید و انتخاب‌هیئت‌مدیره‌وبازرسان‌شرکت‌سهامی فروشگاه‌فردوسی

طبق نامه مورخه ۱ر۵ر۴۰ شرکت سهمی فروشگاه فردوسی به پیوست‌دوفقره صورتجلسه مجامع‌عمومی فوق‌العاده‌وعادی مورخه ۳۱ر۴ر۴۰ ضمن تسلیم یك نسخه اساسنامه جدید بانوان زهره وثوق و مهری بهنیا و خورشید شیبانی و آقایان محمد رضی ویشگائی و دکتر صادق برزگر و دکتر ذهبی و گودرزنیا بسمت اعضاء هیئت مدیره و آقای رضی ویشگائی بسمت رئیس هیئت مدیره و آقای علی فرداد بسمت مدیر عامل شرکت برای مدت سه سال وبانو سرور مظاهر وآقایان محمد رکنی و محمد علی احمدی بسمت بازرسان شرکت برای مدت یکسال انتخاب گردیدند و طبق ماده ۲۸ اساسنامه جدید کلیه اسنادی که ذمه شرکت را مشغول یابری نماید بامضاء رئیس هیئت مدیره و مدیر عامل متفقا و اسنادو اوراقیکه از لحاظ مالی الزام اورنیست‌بامضای مدیر عامل خواهد رسید .

مراتب طبق ماده ۲۰۰ قانون تجارت بثبت رسیده و برای اطلاع عموم در روزنامه رسمی کشور و یکی از جراید کثیرالانتشار یومیه تهران آگهی میشود .

ازطرف‌رئیس‌اداره ثبت شرکتهاوعلائم تجارتی‌واختراعات .ابوالحسن‌صدر

آ ـ ۱۱۸۳۷

آگهی تاسیس شرکت گروه مهندسین قار

نظر بماده ۱۹۷ قانون تجارت و ماده ۶ آئین نامه همان قانون خلاصه شرکت نامه و اساسنامه شرکت گروه مهندسین قار بامسئولیت محدود که‌در تاریخ ۱۷ر۴ر۱۳۴۰ تحت شماره ۷۸۸۳ دراین اداره به‌ثبت رسیده برای اطلاع عموم در روزنامه رسمی کشور شاهنشاهی و یکی‌از جراید کثیرالانتشار یومیه تهران آگهی میشود .

۱ـ نام ونوع ، شرکت گروه مهندسین قار با مسئولیت محدود.

۲ـ موضوع شرکت ،مشاوره درامور فنی‌و تجارتی واخذ نمایندگی کارخانجات فنی وصنعتی وامور بازرگانی ومهندسی مربوطه .

۳ـ مدت شرکت : از تاریخ اول تیر ماه ۱۳۴۰ بمدت نامحدود

۴ـ مرکز اصلی شرکت : تهران ـ خیابان هلالی کاشی شماره ۶۶ (صندوق پستی ۱۷۰۷)

۵ـ اسامی موسسین: ۱ـمهندس فرهاد قهرمانی قاجار۲ـ مهندس مویدالدین قهرمانی .

۶ـ تابعین شرکت ایرانی .

۷ـ سرمایه شرکت مبلغ یکصد و پنجاه هزار ریال (یکصد و ششهزارو پانصد ریال آن غیر نقدی وجنسی وبقیه نقدی می باشد)

۸ـ مدیر یا مدیران و حدود اختیارات آنها ودارندگان حق‌امضاء هردو نفر آقایان موسسین فوق الذکر مدیران شرکت می باشند که آقای فرهاد قهرمانی قاجار بسمت مدیریت عامل انتخاب وحق امضاء اوراق عادی و مکاتبات بامدیر عامل به تنهائی و اوراق مالی وبهادار و اسناد هزینه با هردو نفر مدیران مزبور متفقا بامهر شرکت خواهد بود.

۹ـمیزان کسرسرمایه ذخیره ازسود ویژه ـصدی‌ده ازسودحاصله

۱۰ـ انحلال شرکت طبق ماده ۱۱۴ قانون تجارت خواهد بود.

رئیس اداره ثبت شرکتها وعلائم تجارتی واختراعات . مهدی نراقی

مکتوب

دویست و سی و چهارم

مرداد ۱۳۴۰

«هر که شاه آن کند که او گوید»

«حیف باشد که جز نکو گوید»

دوست گرامی

پریشب در محفل لله آقا صحبت از مقالات **سالز برگر** بود. بقرار معلوم این مفسر شتاب زده آمریکائی بعجله بایران آمده، بعجله با چند نفری که در افکار محدود خود محصورند صحبت کرده، وبعد با عجله دو مقاله انداخته و رفته است، بدون اینکه مسئولیت عظیمی که هر مفسری در موقع نوشتن باید احساس کند او را ناراحت کرده باشد.

مثلا مینویسد: «روسها پیشنهاد میکردند که با ایران یك قرارداد عدم تجاوز پنجاه ساله ببندند **وایران برای پذیرفتن این پیشنهاد تا اندازه‌ای تمایل داشت**. وقتی تهران مطلب رابواشنگتن اطلاع داد، پرزیدنت آیزنهاور نامه‌ای به شاهنشاه نوشت، **بدنبال کودتای بغداد**. آیزنهاور پیشنهاد کرده بود با ایران قرارداد دو جانبه‌ای امضا کند. ضمنا بایران اعلام خطر کرده و سرنوشت کشورهای بالتیك را خاطر نشان ساخته بود که چگونه این کشورها پس از امضای قرارداد از طرف شوروی بلعیده شدند ... روسها هم پیشنهاد اولیه خود را اصلاح کردند. باین معنی که گفتند ایران بجای اینکه با امریکا قراردادببندد با شوروی پیمان عدم تجاوز منعقد کند ودر عین حال در سنتو هم باقی بماند» .... «واشنگتن از ایران تقاضا کرد فورمول روسیه را رد کند، زیرا پذیرفتن پیشنهاد شوروی ممکن بود بصورت یك پیروزی بزرك تبلیغاتی برای شوروی در آید.»

خودتان ملاحظه میفرمائید که بیان این والتر لیپمن بدلی‌چقدر سنجیده و سیاستمدارانه است !!

در جای دیگر مینویسد «ایران گلایه میکند که آنچه ما (امریکائیان) باو داده‌ایم فقط فکر دمکراسی بوده است **واین نیز چیزیست که تاده هاسال دیگر در ایران عملی نیست** (چرا؟)برای اینکه کشور دچار فقر و بیسوادی عمومی است. (واقعا دلیل ازاین بهتر و موجه تر چه میخواهید ؟).

مثل اینست که این مورچه سواری خبرنگار ابدا ازمسئولیت خبرنگاری خبر ندارد، و نمیداند که همین قبیل سهل انگاریها در قضاوت و تفسیر عجولانه اخبار موجب شده است که جاه طلبان کم‌مایه دو دستی به شعار حکام ظالم بچسبند و سیاست «ایرانی‌فقط تابع زور است» را پیشه خود سازند، واین کشور پر استعداد وپر ثروت را بدریوزگی و قرض و فلاکت بکشانند.

قطعا این مفسر کم حوصله و کم حافظه فراموش کرده‌است معنی و مقصود دموکراسی چیست ؟ مقصود دموکراسی - بقول خودشان - اینست که الیق واصلح مردم بوسیله خود مردم انتخاب شوند و بر مردم حکومت کنند و امروز دیگر در دنیا هیچ جامعه‌ای یافت نمیشود که نخواهد یا (بکمك علوم نوین اجتماعی)نتواند صالحترین و لایقترین قوم خود را درسرنوشت خود دخیل کند،حتی آدمخواران کنگوئی هم از این موهبت تمدن بی‌نصیب نیستند تا چه رسد به ایران یعنی کشوریکه هنوز لوحه‌های دموکراتیك سیروس کبیرش جزو افتخارات بشر باستانی محسوب است

لله آقا میگفت اگر واقعا گله‌ای از همشهریهای سالزبرگر هست همین است که گفتار و کردارشان نه‌تنها به‌برگزیدن الیق واصلح ما کمکی نکرده، بلکه بعکس سیستم «رجاله پروری» رابر «رجال سازی» چیره کرده، و قطعا یکی دوتا از همین رجاله‌های «رجل‌نما» به سالز برگر کم حوصله گفته‌اند «فکر دموکراسی تا ده‌ها سال دیگر هم در ایران عملی نیست» البته اگر پیغمبران جامعه شناسی و رژیم سازی ما سالز برگرها باشند خطر اینکه پیشگوئی شئامت بار آنها درست درآید زیاد است. بهمین جهت لله‌آقا میگفت تمام صاحبنظران باید بشدت هسته پوك این عقاید سخیف و گندیده را بشکنند و گرد سیاه و عفن درون این هسته رابیرون بریزند تا دیگر کسی فریب این قبیل شعارهای لفظی وقالبی عهد عتیق را نخورد ...

وقتی خضار محفل این شدت وحدت را از مرشد دیدند تازه متوجه اهمیت موضوع گردیدند وشعله بحث بالا گرفت. یکی از وزرای اسبق، که بعلت عادت بانقیاد واز برکت طبیعت کرچش مکرر برکرسی وزارت نشسته، گفت لله‌جان اگر اینطور است که شما میگوئید پس چرا در این مدت نیمقرن هیچکدام از ما و دوستان ما بانجام این نیت مقدس توفیق نیافته‌ایم و حال آنکه من مسلم‌میدانم عده زیادی از این مجاهدین راه دموکراسی واقعا و قلبا مومن ودر نیت خود صدیق و کوشا بوده‌اند ؟

لله را دیدم که باوجود طبع ملایم و عطوفش سرخ شده و کلمات را باشدت بیان میکند. گفت آقای عزیز اگر چند بار اشخاص خبر خواه بعلت عدم صلاحیت و نابلدی به طرح دموکراسی دست زده‌وشکست خورده باشند،دلیل‌بدی دموکراسی یاناسازگاری آن با روح این جامعه نیست : این عینا مثل اینست که شخص نابلدی مثل شما چندین سال متوالی درباغ شمیرانتان توت فرنگی بکارید، ولی هربار، بعلت نابلدی، خطا یا غفلتی کنید، یکسال آب زیاد بدهید، سال دیگر کود کم بریزید و سال سوم در غیر فصل نشاء کنید و بعد با ایمان راسخ قسم بخورید که در این زمین توت فرنگی بعمل نمیاید، وحال آنکه خودتان میدانید توت فرنگیهای مزرعه مرحوم حکیم‌الملك درنیاوران (که او خود از مؤمنین مشروطیت نیز بود) دربین دوستان نزدیکش شهرت داشت

آیا ایجاد نظام دموکراسی در مزرعه ایران کمتر از کاشتن توت فرنگی علم و تجربه و صلاحیت میخواهد ؟ و آیا از کسانیکه برحسب بوالهوسی سیاست، زمامدار ما شده‌اند صد یك علم و صلاحیتی راکه برای نشاء توت فرنگی لازم است خواسته‌اند ؟

البته در این تردید نیست که دموکراسی هر کشوری باید منطبق با عادات و اخلاق مردم آن باشد ولی معنی آن این نیست که چون جامعه‌ای فقیر و بیسواد است برای آنها ظلم بهتر از عدل و زور بهتر از ارشاد و نوعدوستی است - امروز هر با سوادی این آیه دموکراسی را شنیده است که میگوید: «**هر قدرتی بفساد منجر میشود و هر قدرت مطلقی بفساد مطلق میگراید**»

در این باره گفتنی زیاد است که باید بوقت دیگر بگذاریم

فعلا تاهفته آینده خدا نگهدار

دوستدار شما

ا. خواجه‌نوری

از سال تحصیلی آینده

بدانشجویان سال اول دانشسرایعالی هزینه تحصیلی داده نخواهدشد

ازداوطلبین مقیم شهرستانها درهمان‌شهرستان امتحان ورودی بعمل خواهد آمد

بقرار اطلاع از سال تحصیلی‌این قانون خواهند شد در بدو جاری بدانشجویان سال اول شروع بتحصیل شورائی‌تشکیل‌شود دانشسرایعالی کمك هزینه‌تحصیلی و در مورد استطاعت دانشجویان برداخت نخواهد شد.

نظر بدهد و در صورتیکه دانشجوئی چندی قبل کمیسیونی با حضور با معدل خوب قبول شود و استطاعت آقای وزیر فرهنك‌و رئیس‌واستادان مالی هم بحد کافی نداشته باشد باو دانشسرایعالی تشکیل گردید در کمك هزینه ای داده خواهد شد. این جلسه آقای‌وزیر فرهنك‌اظهار- سال گذشته کمك هزینه تحصیلی داشت نظر باینکه‌مطابق اشل‌جدید دانشجویان در ماه صدو پنجاه تومان حقوق معلمین اضافه خواهد شد و بود که د راواخر سال به دویست‌تومان درنتیجه داوطلب بیشتری برای‌حرفه تغییر یافت و در سال تحصیلی آینده معلمی خواهیم‌داشت‌لذابدانشجویانی نیز دانشجویان سال های دوم و سوم که پس از موفقیت در کنکور در همان مبلغ را بعنوان کمك هزینه دانشسرایعالی مشغول تحصیل‌شوند دریافت خواهند کرد چون به آنها‌تعهد کمك هزینه تحصیلی پرداخت داده شده‌است. نخواهد شد.

مسئله امتحان

ضمنا قرار است که از سال‌تحصیلی هرسال داوطلبین ورود بدانشسرای جاری رشته های علوم وادبی عالی از شهرستانها به تهران می‌آمدند دانشسرایعالی بخبرنگار ما گفت‌در و در امتحانات شرکت میکردند. این جلسه آقای‌وزیر فرهنك‌اظهار- در شورائی که چندی‌پیش تشکیل داشت نظر باینکه‌مطابق اشل‌جدید گردید قرار شد داوطلبین مقیم حقوق معلمین اضافه خواهد شد و شهرستانها در شهرستان محل اقامت درنتیجه داوطلب بیشتری برای‌حرفه خود ثبت نام کنند و در همانجا نیز معلمی خواهیم‌داشت‌لذابدانشجویانی امتحان دهند. که پس از موفقیت در کنکور در چون دانشجویانی که به تهران دانشسرایعالی مشغول تحصیل‌شوند می‌آمدند و در امتحان ورودی موفق کمك هزینه تحصیلی پرداخت نمیشدند خرج زائدی نموده‌بودند‌برای نخواهد شد.

سال جاری این تصمیم گرفته شدآقای ضمنا قرار است که از سال‌تحصیلی آرین پور سخنگوی دانشسرایعالی به جاری رشته های علوم وادبی خبرنگار ما گفت ممکن است عده‌ای دانشسرایعالی مشغول تحصیل‌شوند از آقایان استادان‌برای‌امتحان‌داوطلبین کمك هزینه تحصیلی پرداخت بشهرستانها فرستاده شوند. نخواهد شد.

پرستاران وزارت بهداری میگویند

حقوق ماکم‌است‌وشرائط کارنامساعد

پرستار باخاطری‌ناراحت نمی تواند به بیمار برسد

امروز نامه‌ای از طرف‌پزشکیاران وزارت بهداری باداره روزنامه رسید که در آن بوضع زندگی و شرائط کار و کمی حقوق این افراد اشاره شده‌است و اینك بادرج‌نامه آقایان پزشکیاران انتظار داریم مقامات وزارت‌بهداری نسبت به تقاضا های حقه این‌افراد زحمت کش توجه نمایند.

جناب آقای مسعودی مدیر محترم روزنامه اطلاعات.

محترما چون د رروزنامه اطلاعات ستونی بنام کرسی آزاد وجود دارد وازوضع استخدامی کشوری مطالبی در آن ستون نوشته میشود استدعا داریم این چند کلمه را که از طرف چند هزار نفر کمك پرستار بهداری و بیمارستان های این مملکت نوشته شده و هیچگونه‌حق حیاتی برای‌این افراد قائل نیستند امر بدرج فرمائید تا اولیاء امور فکری مبذول دارند. قریب چند هزارنفرکمك پرستار در کادر های وزارت بهداری و بیمارستانها کار میکنند این افراد تا چند سال قبل بنا مپرستاربودندو استخدام شده بودند وپس از چند سال‌سابقه‌خدمت پزشکیاری‌بگرفتن پایه نائل آمدند بعد قانونی وضع شد و گفتند که پرستار باید نرس تحصیل کرده باشد و با این‌ترتیب عده‌ای پزشکیار و بهیار شدند و قریب‌چندهزار نفر هم کمك‌پرستار و خدمتگزار جزء باقی ماندند این افراد شب و روز در بیمارستانها با ناله های جان سوز بیماران و میکروب های گوناگون سر و کار دارند وهمه آنها با داشتن گواهی ششم ابتدائی و سوم‌متوسطه بنام خدمتگزار جزء هستند.

این‌عده کمك‌پرستار وزارت‌بهداری‌از تمام مزایا محروم هستند و مقامات مسئول کوچکترین توجهی نسبت به ترمیم حقوق و تهیه مسکن و تامین سایر مزایابرای‌این‌افراد نکرده‌اند.

خدمتگزاران‌جزء وزارت بهداری و پرستار های غیر دیپلمه‌بیمارستانها شب و روز مشغول پذیرائی از بیماران بوده و مقدس‌ترین وظایف انسانی واجتماعی را انجام میدهند ولی د رآخر ماه دویست و پنجاه تومان حقوق در کف دست اینها میگذارند و از آنان انتظا ردارند با این‌وضع پریشان زندگی‌از بیماران مانند یك انسان نوعدوست پذیرائی کنند.

برای عده ای پزشکیار و پرستار وزار ت‌بهداری زندگی با دوهزار - ریال حقوق مقدور نیست این افراد باید غذای مقوی و ویتامین دار بخورند تادرمقابل‌امراض‌و میکربها قدر ت‌مقاومت داشته باشند درپایان تقاضا داریم با انتشار این قبیل مطالب درروزنامه‌توجه مقامات‌وزارت بهداری رابااین نکته حساس جلب فرمائید تا هرچه زودتر توجهی‌نسبت بوضع هزاران‌نفر پزشکیار وپرستار و خدمتگزار جزء وزارت بهداری بشود.

پزشکیاران وزارت بهداری.

زیرسازی راه‌آهن کاشان - یزد ادامه دارد

معاون وزارت راه از راههای کشور باز دید کرد

از وزارت راه اطلاع دادند:

آقای مهندس رفیع‌معاون وزارت راه از مسافرت دو هفته خود که بمنظور بازدید از راههای قم - اصفهان - شیراز - یزد - کرمان- زاهدان - مشهد - گرگان -ساری و همچنین عملیات ساختمانی قطعه ۱۴ راه آهن کاشان - یزد و راه قرودگاه های کرمان و زاهدان انجام شده بود مراجعت کرد.

در این مسافرت آقای مهندس رفیع در مسیر های فوق از کلیه عملیات راهسازی اسفالت و وضع نگهداری راهها دیدن کرد و در هر مورد برای رفع اشکالات و نقایص کار در محل دستوراتی صادر نمودند.

معاون وزارت راه پس از بازدید از راههای قم - اصفهان -شیراز از عملیات ساختمانی قطعه ۱۴ راه آهن کاشان یزد دیدن کرد. ۹۰ در صد عملیات پل سازی این راه انجام شده و عملیات زیر سازی ادامه دارد.

سپس از زیر سازی جاده قرودگاه کرمان که خاتمه یافته وهم‌اکنون مقدمات اسفالت آن فراهم شده است بازدید شد و بعد از عملیات اسفالت جاده قرودگاه زاهدان‌دیدن بعمل آمد که چون نواقصی داشت و طبق اصول فنی انجام نشده بود آقای مهندس رفیع در محل دستور تجدید آنراصادر نمودند وبلافاصله عملیات تجدید اسفالت قشر اول شروع شد.

در استان خراسان عملیات راه سازی قوچان - شیروان مورد بازدید قرار گرفت، در این‌مسیر ۶۰۰ پل بزرك و کوچك وجوددارد که ۸۵ در صد ساختمان آن پایان یافته و عملیات ساختمانی بقیه طرف ماه آینده‌بپایان خواهدرسید. بزرگترین پل در این مسیر پل بتون آرمه شیروان است که‌دارای ۸ دهانه است. علاوه بر این در این راه تونلی‌بطول ۴۰۰ متراحداث خواهد شد که وضع ساختمان‌آن در محل با حضور آقای مهندس رفیع و مهندسین و مسئولین کار مطالعه و مسیر قطعی انتخاب و دستور شروع کار داده شد.

سپس اسفالت‌راههای آرامگاه فردوسی و راه‌طرقبه مورد بازدید قرارگرفت که‌درهر مورددستوراتی بمنظور تسریع در کار داده شد اسفالت این راهها تا قبل از پایان سال جاری خاتمه خواهد یافت.

ایستگاه مشهد

در مشهدساختمان جدیدایستگاه راه آهن که در نوع خود بی نظیر است دقیقا مورد بازدید آقای مهندس رفیع قرار گرفت .عملیات ساختمانی این ایستگاه بخوبی پیشرفت دارد.

در مراجعت عملیات اسفالت راه بین ساری و شاهی بازدید شد، این عملیات بخوبی پیشرفت میکند و برای اینکه قبل از رسیدن فصل بارندگی کار اسفالت این راه‌تمام شود دستور تسریع در کار صادر گردید تا هر چه زودتر عملیات خاتمه پذیرد.

علاوه بر بازدید راههای فوق آقای مهندس‌رفیع در منطقه‌کرمان و سیستان که اغلب دارای آبادی های خوش آب و هوا و مستعد نیز هست و تا جاده های اصلی فاصله ندارند ا زنظر امکان ایجاد جاده های فرعی و اصلاح وضع جاده‌های فرعی موجودمطالعاتی بعمل آوردند که پیشنهاد های لازم بجناب آقای وزیر راه تقدیم خواهد نمود.

موضوع قابل توجهی که دراین بازدید جلب توجه نمود فعالیت کارکنان وزارت راه در شاهراهها و راههای اصلی مناطق خشك و لم یزرع کرمان و زاهدان وسایر نقاط دور از آبادی بود که بانبودن وسائل کافی ماموزان بخوبی‌وظائف خود را انجام میدادند که مورد تقدیر آقای مهندس رفیع معاون وزارت راه قرار گرفته و ایشان بمحض ورود بتهران بمنظور رفع مشکلات ادارات راه این مناطق دستورات فوری صادر نمودند تا وسائل کافی بخصوص از جهت تامین آب و سایر مایحتاج تهیه و در اختیار ادارات راه مزبور گذاشته شود.

آگهی هیئت سه نفری

برحسب تصمیم جلسه مورخ ۵ره۴۰ هیئت سه نفری مامور رسیدگی باختلاف مالکین و متصرفین چون از لحاظ تسریع در امر رسیدگی و خاتمه دادن پرونده های موجوده (نسبت بزمین هائی که‌در تصرف اشخاص میباشد و بموقع قانونی دادخواست تسلیم داشته‌اند) معرفی مالکین ضرورت دارد لذا بدینوسیله از آقایان مالکین پلاك شماره ۶۹۰۳ اراضی علبای خیابان بهار تقاضا میشود که از تاریخ نشر این آگهی ظرف یکماه‌با در دست داشتن اسناد مالکیت خود بدفتر هیئت سه‌نفری در اداره کل ثبت مراجعه نمایند تا با تشخیص متصرفین وقت رسیدگی تعیین و ابلاغ گردد.

رئیس دفتر هیئت سه نفری - امیری

۳_۱ آ_۱۵۶۰۸

آگهی دانشگاه تهران

داوطلبان مسابقه ورودی مشترك دانشکده های پزشکی -داروسازی دامپزشکی - دندانپزشکی برای نام‌نویسی که از روز ۲۱ مردادماه‌جاری ساعت ۴تا۸بعدازظهر شروع میشود باید فقط ازدرشمالی دانشگاه‌واقع در خیابان شمالی دانشگاه مقابل تالار ابن‌سینا مراجعه نمایند.

۲_۱ آ_۱۶۲۲۶ دبیرخانه دانشکده پزشکی

هنرستان هنر های زیبای دختران

دررشته های نقاشی، مجسمه‌سازی و هنرهای تزئینی (مینیاتور- تذهیب نقشه قالی وکاشی) هنرجومیپذیرد.

تا۱۱صبح هردوشنبه بمحل هنرستان واقع‌در خیابان خانقاه مراجعه نمایند.

اداره‌آموزش و هنرهای ملی‌هنرهای‌زیبای کشور

۱۰_۳ آ_۱۲۸۵۴

تقاضا از مالکین پلاك شماره ۶۹۰۳

بر حسب‌تصمیم جلسه مورخ ۵ره۴۰ هیئت سه نفری مامور رسیدگی باختلاف مالکین و متصرفین چون از لحاظ تسریع در امور رسیدگی و خا تمه دادن پرونده های موجوده (نسبت بزمین هائی که در تصرف اشخاص میباشد و بموقع قانونی داد خواست تسلیم داشته‌اند). معرفی مالکین‌ضرورت دارد لذا بدینوسیله از آقایان مالکین پلاك شماره ۶۹۰۳ اراضی علبای خیابان بهار تقاضا میشود که از تاریخ نشر این آگهی طرف یکماه با در دست داشتن اسناد مالکیت خود بدفتر هیئت سه نفری در اداره کل ثبت مراجعه نماید تا با تشخیص متصرفین وقت رسیدگی تعیین و ابلاغ گردد.

۳_۱ آ_۱۶۱۲۸ رئیس دفتر هیئت سه نفری . امیری

هتل زیبا کنار

لشت‌نشا- رشت

فقط پس از ۲۱ مرداد هتل آزاد است برای گرفتن جا قبلا به هتل زیبا کنار لشت نشا تلگراف فرمائید.

۲_۱ آ_۱۶۱۸۲

خلاصهٔ خبرهای شهرستانها

بنادر جنوب

آقای کاظم ضیائی فرماندار بندر بوشهر از بیمارستان دولتی بوشهر ودرمانگاه اداره بهداری بازدید کرد و برای تامین احتیاجات هیئت مزبور دستوراتی صادر نمود.

نور

براثر مساعی آقای روحانی فرماندار نور تعداد ۵ صندوق‌دارو، سهمیه ششماهه اول سال ۱۳۴۰ بهداری نور بوسیله بنگاه کل‌داروئی کشور تحویل بهداری این شهرستان گردید.

رشت

از بدو انتصاب آقای جواد رهنما بریاست فرهنك گیلان‌درکادر اداری و آموزشی فرهنك این استان تغییراتی داده شده‌است.

کلاچای

چند روز قبل جوانی بنام محمد ولی رحیمی ،از اهالی کلاچای درحالیکه در، دریا غرق می‌شد بوسیله شخصی‌بنام‌نادرنودهی‌و دونفر دیگر از مرك حتمی نجات یافت.

همدان

سه‌سال قبل طبق تصمیم فرمانداری همدان، قرار شد برای کارمندانی که خانه ندارند. خانه ساخته شود و پول آن باقساط کسر گرددولی متاسفانه تاکنون از ساختن خانه خبری نشده‌است.

بنادر جنوب

کادر آموزشی فرهنك بندر بوشهر تکمیل نیست اهالی ازمسئولین امور تقاضادارند برای تکمیل کادر آموزشی این شهرستان اقدام‌گردد

گلوگاه

براثر حریقی که چند روز قبل در منزل آقای حسین حجازی‌یکی از اهالی گلوگاه رویداد، زنی بنام زهرا عظیمی که مستاجر همین‌خانه بود دچار آتش سوزی شد ولی بامساعی آقای دکترشهیدیان بهبودی یافت.

بم

براثر مساعی آقایان سرگرد حاجی رئیس شهربانی و ستوان مشرفی مقدار نیم کیلو تریاك و مقداری سوخته، درحین خرید وفروش کشف گردید.

گرگان

آقایان مسعود حبیبی و حسین سلیمانیان که برای تحقیق درباره آداب‌ورسوم‌ساکنین‌گرگان‌و حومه باین منطقه آمده بودند ومراجعت کردند.

گلوگاه

اخیرا آقای محمود خوارزمی نماینده ثبت گلوگاه از این بخش بمحل دیگری منتقل شد، اهالی گلوگاه ضمن اظهار تاسف ازانتقال وی تقاضای ابقاء مشارالیه را دارند.

پل سفید

بااینکه درشهر شش هزار نفری پل سفید دبستانهای پسرانه و دخترانه و دبیرستان پسرانه وجود دارد معهذا برای تاسیس دبیرستان دخترانه، تاکنون اقدامی نشده‌است.

بنادر جنوب

چند روزقبل آقای اسماعیل‌هندسی رئیس اداره‌پست و تلگراف و تلفن بندر بوشهر و بنادر جنوب به‌تهران عزیمت کرد در غیاب‌ایشان آقای عبداله خلیفات امور محوله را اداره میکند

رشت

چندروز قبل کلاس کارآموزی سمعی و بصری، بمدت یك‌هفته درمرکز سمعی و بصری استان گیلان بتصدی آقای اسماعیل تدین، تشکیل گردید.

بم

براثر کوشش آقای ستوان خوارزمی فرمانده ژاندارمری بم و گروهبان سلطانی مقداری تریاك کشف شد.

قزوین

چندروز قبل طفل ۳ساله‌ای بنام رضاشیرکشها که باتفاق‌مادرش بحمام رفته بود در حوضچه حمام افتاد و غرق شد.

سمنان

آقای‌مهندس‌نیك‌نژاد،رئیس جدید اداره کار سمنان از بدوورود مشغول رسیدگی بوضع کارگران بلاتکلیف کارخانه ریسمانریسی شده است.

سیاهکل

چندروز قبل، حوا و مرضیه صاحبخانه و مستاجریکه ساکن سیاهکل هستند براثر نزاع بایکدیگر و ایجاد مزاحمت برای‌همسایگان باز داشت شدند.

گرگان

آقایان شیخ بهائی دادستان و سالاریان بازپرس شعبه دوم‌دادسرای گرگان، از طرف آقای وزیردادگستری کتبا مورد تقدیر قرارگرفتند.

لار

چند روز قبل آقای معتمدی فرماندار لارستان در راس هیئتی از قسمت‌های زلزله‌زده شهر قدیمی لار ودهکده زلزله‌زده دهکویه بازدید کرد و از مردم آسیب دیده دلجوئی نمود.

گلوگاه

چند روز قبل طبق دستور آقای احمد همتی، بخشدار گلوگاه گرمابه هائیکه دارای خزانه هستند باید ازدوش استفاده‌کنند و خزانه‌ها اپر نمایند.

فیروز کوه

پیرو گزارش قبلی درمورد زدوخورد ساکنین امیریه و مزرعه شمس‌آباد از توابع فیروز کوه و تحصن عائله بازداشت شدگان، آقایان سهنك‌آور و خواجوی بازرسان نخست‌وزیری مامور رسیدگی باین جریان شدند.

پل سفید

چند روز قبل ادارهٔ فرهنك شاهی، دبیرستان دوکلاسه‌دختران پل‌سفید را منحل کرد و قرار است ازدانش‌آموزان درآخرسال بنام داوطلب امتحان شود ؟!

رشت

گروه‌ورزشی‌آموزشگاههای گیلان که بمنظور شرکت درمسابقات آموزشگاههای کشور، بتهران عزیمت کرده بود، در میان استقبال پر شور ورزشدوستان وارد رشت شد.

کردکوی

کادر بهداری کردکوی ناقص است. اهالی انتظار دارند یك‌نفر طبیب و یك نفر جراح و یك‌نفر قابله باین شهر اعزام شود.

پل سفید

چون در اداره پست پل سفید، کارمند باسواد وجود ندارد، آقای حسین صادقیان رئیس پست و تلگراف پل سفید شخصا امور مربوط، را انجام میدهد. خوبست، مسئولین امور بوضع این اداره نیز توجه نمایند.

بیجار

چند روز قبل هیئتی از طرف سازمان برنامه بسرپرستی تیمسار جاویدان از برنامه‌های لوله‌کشی و اسفالت شهرستان بیجار بازدیدکرد

بیجار

چند روز قبل آقای حسین فدائی مهاجر پیشکاردارائی‌استان کردستان، از دارائی شهرستان بیجار بازدید کرد.

آبکنار

چند روز قبل آقای مهندس وارطان باباخانیان مهندس اداره‌عمران شهرستان رشت از سالن سرپوشیده، آبکنار بازدید کرد.

تفسیرهای مهم مطبوعات جهان

افزایش بودجه نظامی آمریکا

از این پس ، مخارج دفاعی آمریکا قطعا درحدود ٤٦ تا ٤٧ میلیارد دلار درسال خواهد بود .

امسال مخارج دفاعی بعلت مصارف اضافی ، ناشی از بحران برلن به سطح مزبور رسید و در واشنگتن ارقام مورد بحث را درست وهمیشگی میدانند .

ارقام مزبور به خودی خودواقعیتی است که اهمیت دارد . زیرا پنج تا شش میلیارد دلارکه سالیانه وارد میدان فعالیت های اقتصادی میشود، اثرات مهمی دارد . لکن زمینه‌ای که براثر آن مخارج دفاعی بطور دائمی افزایش یافته ، دارای اهمیت بیشتری است .

افزایش مخارج دفاعی باین علت ساده است که «مك‌نامارا» وزیر دفاع آمریکا بیسروصدا استنباط هـای استراتژیك دوران آیزنهاور را که « تئوری جدید » نامیده میشد و بر افكار مسلط بود ، بدور می‌اندازد .

«تئوری‌جدید» در دوران آیزنهاور، درسال ۱۹۵۳ پذیرفته شد تا تقلیل بودجه‌های نظامی را موجه و درست جلوه‌گر سازد . اکنون تئوری مزبور به‌نفع یك تئوری و نظریه دیگر که مبتنی بردفاع متعادل است ، کنار گذاشته شده است .

سلاح های اتمی

«تئوری جدید» هنگامی پـذیرفته شدکه جان فاستردالس نقیـد آئین انتقام عظیم (اتمی) خودرا اعلام کرد. دراین تئوری به‌سلاحهای عادی‌اهمیتی داده نمی‌شد . این تئوری سلاح های اتمی را بعنوان آخرین سلاح‌ها درنظر نمی‌گرفت ، بلکه آنها را سلاح‌های عادی جنگ جدید میدانست .

این تئوری دریك سری ازجلسات شورای امنیت آمریکا درزمان‌آیزنهاور فرموله شده بود و مطابق آن‌میبایست سلاح اتمی ، درهرمنازعه‌ای که‌فراتر از حدود عملیات یك پلیس محلی‌بود بکار میرفت «تئوری جدید» را «مك‌ـ نامارا» بدین علت کنار نگذاشته‌است که وی شیفته خرج‌کـردن اعتبارات عمومی است . قضیه درست برعکس است .

تئوری جدید ، در واقع امر بخاطر تئوری دفاع متعادل که بهای آن‌بیشتر خواهد بود ، کنار گذاشته شد وفقط بدان جهت آنرا رها کردند که بشکل یاس‌آوری قابل اجرا نبود .

« تئوری جدید » ایالات متحده را بحالی درآوردکه وسائل کافی بـرای جنگی ، جز جنك اتمی نداشت .

لکن ملتی که دارای منافع‌وتعهدات جهانی است ، نمیتواند این وضع را تحمل کند .

یك ملت کوچك که فقط در خود فرو رفته است شاید بتواند بگوید : « اگر کسی یك قدم بمرز مابگذارد، یك بمب اتمی روی او می‌اندازیم ».

لکن شما نمیتوانید بگوئید اگـر جنگجویان غیرنظامی کمونیست بـه ویت‌نام‌جنوبی آمدند ، مابمب‌هسته‌ای خواهیم انداخت .

درس‌های آسیا

این نقص اساسی «تئوری جدید» درآخرین سال‌های حکومت آیزنهاور هنگامی که جنگجویان غیـر نظامی کمونیستها به لائوس و ویت‌نام‌جنوبی فرستاده شدند ، آشکارگشت .

پرزیدنت آیزنهاور بطور کاملا جدی ، یك پاسخ عادی به اقـدام کمونیستها ، یعنی فرستادن یکدسته از نیروی زمینی آمریکا به لائوس را مورد بررسی قرار داد . شاید در آینده بشکل تاسف‌آوری معلوم گردد که طرح آیزنهاور ، بوسیله‌پرزیدنت کندی به موقع اجرا گذاشته نشده است .

لکن نه پرزیدنت آیزنهاور ونه وزیر دفاع او و نه هیچ‌کس دیگر از اعضای دولت وقت ، کوچکترین‌فکری درباره دفاع از آسیای جنوب شرقی به‌شیوه های «تئوری جدید» ، یعنی دفاع باسلاح های اتمی نکرد .

کمی نیروهای زمینی آمریکا کـه ناشی از «تئوری‌جدید» بود ، دلیـل مهم پرزیدنت‌کندی برای نفرستادن نیروهای آمریکا به لائوس بود . لکن تئوری جدیدکه میگوید قوای آمریکا باید متعادل باشد ، فقط برای مقابله باچنان اوضاع واحوالی نیست .

تئوری تازه دورپرواز تر ازحدود مزبور است .

مدافعان این‌تئوری میخواهندآمریکا وسائلی را دراختیار داشته باشدکه بتواند بهر جنگی پاسخ‌گوید ، خواه جنگهای محلی غیرنظامی باشد و یـا ضربه هسته‌ای شوروی .

بهترین دلیل براینکه تئوری دفاع متعادل از اهمیت سلاح‌های اتمی نمی کاهد اینستکه هیئت مك‌نامارا توجه بسیار فراوانی بسلاحهای‌مزبور دارد.

اقدامات دیگر

پول فراوانی خرج ساختن اسلحه خواهد شد . پول فراوانی نیز خرج سیستم کنترل خواهد گشت . مواضع محکم و وسائل دیگری ساخته خواهد شدکه میدان حمله متقابل احتمالی را وسعت دهد . زیرا حتی اگر سلاح های اتمی نیز باید مورد استفاده‌قرار گیرد ، کارهای دیگری ، جز بکـار بردن یکباره آنها ، یك حمله یکباره باید انجام داد .

لکن کنار گذاشتن این طرح کـه هرجنگی که آمریکا به‌آن وارد خواهد شد ، جنك اتمی خواهد بود ، بهائی خواهد داشت .

اگر طرح‌های دفاعی را روی این بنیان بگذاریم که درصورت بروزجنك نتایج آن طی ۸ تا ۱۰ساعت معلوم خواهد شد ، ازنظر اقتصادی‌مناسب خواهد بود . لکن نظر دیگر نیازمند خرج مبالغی برای ایجاد لشکر ها و هواپیما های تاکتیکی بیشتر برای تقویت لشکرها و هواپیما های‌نقلیه بیشتر برای قابل حمل ونقل کردن آنها و وسائل گران قیمت دیگراست.

بهرحال پرداخت ۵تا ٦ میلیارد دلار سالانه ، ویا درحدود یك درصد از بودجه ملی ، برای داشتن یـك سیستم دفاع ملی که به‌کار آید ، مبلغ اضافی زیادی نیست .

(نیویورك هرالدتریبون)

کنگره امریکا بزور خروشچف بودجهٔ نظامی کندی راتصویب می کند

نوشته : بریان پترز

۷ـ ۱۲۰ دقیقه برای نجات جهان

ترجمه : م .تاراجی

چرا ژنرال کنتن فرمان حمله داد؟

تلفن قرمز

توسط این سیستم آماده باش که به تلفن‌مشهور قرمز وصل است فرمانده کل‌نیرو های امریکا میتواند فورا با تمام پایگاههای‌نیروی هوائی استراتژیکی امریکا درجهان تماس حاصل کند .

بریان پترز روزنامه نگار امریکائی دراین سلسله مقالات (باطلاعات هشتم مرداد ماه رجوع شود) چگونگی آغاز جنك اتمی‌را بدون آنکه شرق و غرب طالب آن باشند بطور علمی تشریح کرده است .

یك ژنرال امریکائی بنام‌کنتن تصمیم می‌گیرد با گردان۸٤۳ که بزیر فرمان دارد شوروی را مورد حمله اتمی قرار دهد ، او معتقد است که چنانچه امریکا حمله اتمی بشوروی را شروع نکند موردحمله اتمی شوروی قرار خواهد گرفت .

وزارت دفاع امریکا و رئیس جمهوری امریکا پس از اطلاع از تصمیم یکجانبه ژنرال کنتن در صدد برمی‌آیند بهر نحوی که شده‌از ورود هواپیمای بمب افکن فرشته آلاباما به آسمان شوروی جلوگیری کنند اما هواپیمای بمن افکن فرشته آلاباما همچنان غرش کنان آسمان را شکافته و بجلو میرود .

از زمانیکه سرهنك نگهبان دفتر عملیا ت‌نیروی هوائی استراتژیکی امریکا از فرمان حمله اتمی گردان ۸٤۳ مطلع شد تا زمانی که باژنرال فرانکلین تماس گرفت ده دقیقه ، گذشته بود .

اینك ساعت بوقت گرینویج ده و پانزده دقیقه و بوقت مسکو سیزده‌و پانزده دقیقه‌و بوقت واشنگتن هفده‌و پانزده دقیقه بود .

ژنرال کنتن‌که شخصابه گردان ۸٤۳ فرمان حمله اتمی به شوروی‌را صادر کرده بود نطقی برای تمام کارکنان پایگاه سونورا واقع در تکزاس(امریکا) که‌او فرمانده‌مطلق آن بود ایراد کرد .

ژنرال کنتن در حالیکه سیگاری آتش میزد گفت :

این بار جدی است حمله آغاز گردید و پایگاه کاملا بسته شد .

ژنرا لدر تمام مدتی که‌صحبت میکرد ایستاده بود و پس از آنکه بیاناتش تمام شد روی صندلی راحتی دفترش نشسته نفس عمیقی کشید.

ژنرال کنتن بقدری خسته بود که اگر میتوانست سر خود رابین دستهایش بگیرد بدون شك مدت یکهفته بدین طریق در دفتر‌کارش بخواب میرفت ، مغزش یکبارديگر طرحی را که او کشیده بود بررسی کرد تا اگر اشتباهی در درك و اجرای‌فرامین روی داده است کشف کند .

او اعتقاد کامل داشت که تنها با گردان ۸٤۳ میتواند نیرو های اتمی شوروی را متلاشی سازد .

ژنرال کنتن که به گردان ۸٤۳ نیروی هوائی استراتژیکی امریکا فرمان داده بود به شوروی حمله کند دیوانه نبود ،این فرمان ازیك مغز معیوب صادر نشده بود :

بلکه نتیجه تجارب طولانی یك فرمانده نظامی بود که تمام عمر خود را در مطالعه بمب افکن ها گذرانده بود .

نفرات ژنرال کنتن او را دوست داشتندبه‌قضاوتش احترام‌میگذاشتند وبدون کوچکترین شکی دستورات او را اجرا میکردند .

وقتی ژنرال کنتن بگردان ۸٤۳ دستور حمله اتمی بشوروی داد و فرمان داد پایگاه سونورا کامـلا بسته شود و پایگاه با خارج قطعـ تماس کند برای هیچکس این‌فکر بوجود نیامد که ژنرال کنتن بدون اطلاع افسر مافوق خود اقدام باین عمل کرده است .

سر نوشت

سرنوشت نقش خودرا درتصمیمی که ژنرال کنتن گرفته بود بازی کرد در آن روز صبح‌تمام شرائط جمع شده بود برای آنکه ژنرال نقشه خود را که از مدتها قبل طرح کرده بود بنحو احسن اجرا کند .

هواپیمای بمب افکن اتمی ۸٤۳ که سرعت آن مافوق صوت است نه‌تنهادر آنروز ماموریت آزمایشی داشت بلکه غرق سلاح بود .زیرا این هواپیما بسوی پایگاه جدیدی میرفت که میبایستی دو ماه در آنجا بسر برد .

از طرف دیگر فرمانده دوم ـ پایگاه سونورا که ممکن بود به تصمیمات ژنرال کنتن افسر مافوق خود شك‌کند ، پایگاه را باگردان ۸٤۳ ترك کرده بود . وانگهی اخباری که در مورد پایگاه های موشك های قاره پیمای شوروی به ژنرال رسیده بود نگرانی او را در مورد پرتاب‌موشك های قاره پیمای شوروی قبل از بمباران اتمی‌توسط ب‌ـ٥٢ـك مرتفع ساخته بود .

او خود را متقاعد کرده بود که هواپیما های بمب افکن ب‌ـ٥٢ـك قادرند پایگاه های پرتاب موشك های قاره پیمای شوروی را بمباران کنند قبل از آنکه شورویها وقت لازم برای پرتاب موشك های خود داشته باشند .

تغییر سمت

اما نامه ای که ژنرال کنتن از طرف فرمانده کل دریافت نمود ، مهمترین عاملی بود که ژنرال‌کنتن را مجبور کرد تصمیم یك جانبه خود را بمورد اجرا بگذارد .

در این نامه پس از تشکر از خدمات ژنرال کنتن باو اطلاع داده شده بود که سمت جدیدی برای او در نظر گرفته شده و در ظرف یکی دو روز آینده جنشین اووارد پایگاه سونورا میشود .

این نامه برای ژنرال کنتن‌این مفهوم را داشت که دیگر آخرین روزی است که میتواند نقشه ای را که از مدتها قبل طرح کرده است بمورد اجرا بگذارد .

او مطمئن بود که در شغل‌جدید قادر نخواهد بود به آنچه که ماه ها درمغز خود میپروراند تحقق‌بخشند.

بله ، محققا سرباز از رئیس خود اطاعت میکند اما تا زمانی‌که او اعتقاد خود را در این مورد از دست ندهد . انضباط و تربیت نظامی سرباز را برای مدت‌زمانی یك مرد منظم پرورش میدهد . ولی وقتی سرباز اعتماد خود را از دست داد همه چیز عوض میشود . روزی که او در برابر یك موضوع بحرانی قرار گیرد فرو میریزد و دراین صورت قادر است هر کاری انجام دهد .

یك کشتی در اقیانوسها

وضع ژنرال کنتن نیز این‌طور بود . او هرگونه اعتمادی را به فرماندهی کل از دست داده بود . ژنرال کنتن بر این عقیده بود که دربین روسای ارتش کسانی هستند که بانظر او موافق‌اند و نقشه اورا یك عمل منطقی و بدون خرج و کاملا ضروری میدانند . ژنرال کنتن معتقد بود سایر روسای ـ نظامی ارتش که با طرح اوموافقند بدینجهت آنرابمورد اجرانمیگذارند که در وضع او نیستند و اختیارات او را ندارند . در حالیکه کنتن فرمانده یکی از بزرگترین پایگاه هـای نیروی هـوائی استراتژیکی امریکا بود . و از لحظه‌ای که‌این پایگاه کاملا بسته شود و تماس آن با خارج قطع گردد او حاکم مطلق بوده و قدرت فرماندهی او نظیر قدرت فرمانده یك کشتی در قلب اقیانوسها است .

درشماره آینده

اجتماع روسای ستاد ارتش امریکا

دزدی بخاطر سك

کانزاس ـ۷ اوت ـ آسوشیتد پرس و یونایتد پرس ـ مردی ٦٤ ساله بنام «والتون فرانکفورت» اظهار داشت که بانك سن لوئی را بخاطر نجات سك خود مورد دستبرد قرار داده است .

وی اظهار داشت طی یاد داشتی باو اطلاع داده‌بودند که اگر هشتصد دلار نپردازد کلك سك اسپانیائی او را خواهند کند .

وی گفت چون سك خود را بسیار دوست داشته است به گیشه بانك مراجعه کرد و به متصدی گیشه گفت میخواهد از بانك پول سرقت کند . متصدی گیشه باو خندید ولی وی با پرداخت یك قبض قلابی مبلغ مورد نیاز خودرا بدست آورد و جان سك خود را نجات داد سپس باتفاق سگش به کانزاس آمد و در آنجا کاری پیدا کرد .

یکسال پس از این واقعه وی مجددا در بانك سن لوئی دیده شد که ظاهرا برای سرقت آمده‌بود و متصدی گیشه او را شناخت و در نتیجه سر وصدای متصدی دستگیر شد و اکنون او را محاکمه میکنند .

---

۱۵ روزنامه عراقی تعطیل شد

بغداد ـ خبرگزاری فرانسه ـ دولت عراق کلیه محدودیت های مربوط به فروش سهام شرکت های مختلف عراقی را برطرف کرد .این تصمیم برای تشویق بورس عراق و بکار افتادن سرمایه ها اتخاذگردیده‌است

ازطرف دیگر بدستور وزارت هدایت ملی عراق امروز اجازه انتشار پانزده روزنامه و مجله عراقی لغو گردید . روزنامه های کمونیستی«العمل» صوت‌الطلیعه از جمله روزنامه هائی‌هستند که اجازه انتشار آنها لغوگردیده است .

دراعلامیه وزار ت‌هدایت ملی عراق گفته شده است که اجازه انتشار بعضی از این روزنامه ها بدستور فرماندار نظامی و برخی دیگر طبق‌مقررات قانون مطبوعات بعلت انتشار نامرتب لغو شده است .

خروشچف تغییر قیافه میدهد

رهبر سوروی امید بحل‌مسئله برلن را افزایش داده است

هم اکنون وزرای امور خارجه فرانسه ، انگلستان وآمریکادرپاریس گرد آمده‌اند تا درباره بحران‌خطرناکی که صلح جهان را تهدید میکندگفتگو کنند . بدون شك نقطه اوج این‌بحران را مسئله برلن تشکیل میدهد. وزیر امور خارجه آلمان غربی نیز دراین مذاکرات شرکت دارد مقارن ایـن احوال فانفانی رئیس جمهور ایتالیا نیز درمسکو با خروشچف مذاکراتی بعمل آورد . مذاکرات رئیس جمهور ایتالیا و نخست وزیـر شوروی ده ساعت بطول انجامید واز نحوه گفته های خروشچف میتوان حدس زد که وی اینك بعداز یك حمله تبلیغاتی شدید حاضرست که بخاطر یافتن‌یك راه حل مسالمت‌آمیز برای قضیه‌برلن باسران دول غرب هماهنك شود .

بی‌تردید آنچه اساس مذاکرات در مورد برلن را تشکیل میدهد تضمین آزادی برلن غربیست ودرایـن مورد دولت شوروی باید آسودگی خاطر متحدین غربی را فراهم سازد .

روز ۱۵ژوئیه دول غربی یادداشتهائی بشوروی دادند و جوابی که چند روز پیش‌خروشچف‌درجواب این‌یادداشتها بدول غربی داد این امید را بوجـود آورده است که سرانجام راهی برای حل این بزرگترین بحران پس‌ازجنك بین‌المللی دوم پیدا شود .

ولی باید بخاطر داشت که اگرتا پایان سال ۱۹٦۱ راه حل قطعی‌مسئله برلن بدست‌نیاید شوروی پیمان‌صلح جداگانه‌ئی با دولت آلمان شرقی‌منعقد خواهد کرد واین همان چیزی‌است‌که سرمنشاء تمام بحرانها واحتمالا یك جنك عالم‌سوز خواهد بود .

در کشاکش این فعل و انفعالات **سیاسی والتر اولبریخت مرد شماره** یك آلمان شرقی عجولانه بسکورفته است . وی امیدوار است‌که پشتیبانی کامل شوروی را برای بستن مرز های بین برلن شرقی و غربی بدست آورد.

دول غربی نیز در همان حال کـه با قدرت و همبستگی کامل دفاع از برلن غربی را متعهد شده اند اعلام نموده‌اند که حاضر هستند این‌مسئله را از راه مذاکرات مسالمت‌آمیز حل‌و فصل نمایند .

والتر اولبریخت عقیده دارد کـه بستن مرزهای برلن درحال حاضرتنها وسیله برای جلوگیری از فرار دهها هزار نفر از ساکنین آلمان شرقی می باشد. ولی قطعی نیست‌که خروشچف این درخواست اولبریخت را بپذیرد.

بدون تردید وضع برلن تا تشکیل احتمالی کنفرانس دول بزرك ویاانعقاد پیمان صلح شوروی با آلمان شرقی بدون تغییر باقی خواهد ماند .

خروشچف علیرغم تهدیداتی کـه نموده دراتخاذ هرنوع تصمیمی کـه باعث تشدید بحران برلن شودتردید خواهد کرد .

مردم آلمان شرقی که علنا عـدم رضایت خودرا از رژیم این کشور آشکار میسازند اینك بیك امیدپایبند هستند و آن راهیَ است که آنها را بدنیای غرب مربوط میسازد و شك نیست که بستن این راه نارضـایتی آنها را تشدید خواهد نمود و شاید هم بانفجاری منجر گردد .

مقامات آلمان‌شرقی‌ظاهرا کوچکترین وحشتی از وقوع این انفجار ندارند چون فکر میکنند که نیروهای پلیس آلمان شرقی که توسط بیست ودو لشکر شوروی تقویت میشوند قـادر هستند که هرنوع جنبشی را سرکوب کنند .

از سوی دیگر بستن راههای دو برلن مشکل بزرگی برای دول غربی که مایلند جنبشهای برلن را تقویت کنند ایجاد خواهد کرد .

آنچه دراین میان مهم جلوه‌میکند مسئله حفظ آزادی عبور ومرور بین دو برلن میباشد . چند روز پیش فرماندهان نیروهای دول غربی دربرلن طی یادداشت اعتراض آمیزی بفرمانده نیروهای شوروی دراین شهر خاطرـ نشان ساختند که اصل آزادی عبورو مرور بین دومنطقه برلن یکی‌از پایه های معاهده مربوط ببرلن را تشکیل میدهد .

این اعتراض هنگامی بعمل آمدکه مقامات آلمان شرقی بپنجاه وسه هزار نفر از اتباع این کشور دستور دادند که مشاغل خودرا در برلن غربی ترك گویند .

درهمان حال که رئیس جمهورآلمان شرقی سرگرم گفتگو با مقامات دولت شوروی میباشد مقامات برلن شرقی بیش از پیش برکنترل خود نسبت براههای بین دومنطقه برلن میفزایند. فی‌المثل روزگذشته دونفر ازمامورین آلمان‌شرقی درمتروی برلن که‌دوقسمت شهر را بیکدیگر متصل میسازد مسافرین مشکوك را همراه خود بـه پاسگاه کمونیستها میبردند و به‌آنها اجازه خروج از برلن غربی نمیدادند.

بعداز مذاکرات مسکو روش‌قطعی شوروی نسبت بمسئله برلن روشن خواهد شد و همین روش سرنوشت بشریت را تعیین خواهد نمود .

قابل توجه جناب آقای وزیر محترم و محبوب دادگستری و جناب‌آقای رئیس‌محترم‌و محبوب کانون وکلای‌دادگستری

براثر یك معامله ساده چند نفر متنفذ در کردستان پرونده جنائی علیه ما ساختند چون قدرت داشتند تصور می کردند که باطل بر حق غلبه نماید. ازآقای محمد فرهانی‌وکیل پایه یك دادگستری قبول‌وکالت وقیام واقدام برای یاری حق را خواستیم مشارالیه با نهایت جوانمردی و شهامت سه روز در دادگاه جنائی کردستان دفاع و به بهترین نحو انجام وظیفه نمودو قضات باشرف آن دادگاه آقایان اسمعیل حسین پناهی وایرج پالیزبان و یداله شجاع اردلان بدون کوچکترین خوف حکم برائت صادر و غلبه حق بر باطل رااعلام فرموده‌اند . ضمن معرفی ودرخواست تشویق‌این اشخاص شریف‌یقین حاصل کردیم که‌دادگستری بحق ملجاء بی پناهان بوده و می باشد .

خانواده های توهمامی ـ پانوسی ـ هرمزی — آ ـ ۵۱۷۷۹

فلوکوت
بهترین رنگ پلاستیکی
واقعاقابل شستشو
برای رنگ کاری داخل ساختمان

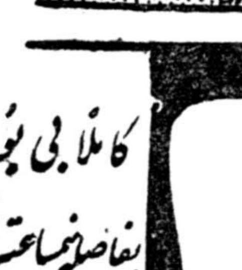

کاملا بی بو
بفاصله نیم ساعت خشک میشود
فروشنده انحصاری
آ. حکیم وشرکاء
خیابان سعدی تلفن ۳۶۱۲۳
DU PONT DECO-DULUX
هرکجا این علامت را دیدید خریداری فرمائید

VITA

عبور از پنج قاره

من ۲۸ هزار کیلومتر در ساعت راه طی کردم

تیتوف اولین انسانی است که‌دریك‌شبانه‌روز هفده بار طلوع و غروب‌خورشیدرادیداو ۷۰۰ هزار کیلو متر یعنی تقریبامسافت‌رفت وآمد به‌کره ماه را دربیش از ۲۵ ساعت طی کرد . دومین فضانورد شوروی

راه مسافرت به کره ماه را گشود

پرواز گرمان تیتوف انسان رااز این پس بدون شك در آستانه مسافرت بکرات آسمانی قرار داده است این مسافرت که در آینده نزدیکی صورت خواهد گرفت به بشر عصر ما اجازه خواهد داد تا عمیقا در قلب فضای کیهانی پیش رود .پرواز گرمان تیتوف نشان داد انسان میتواند چه از نظر جسمانی چه از نظر روحی مسافرت زمین ـ ماه را به آسانی تحمل کند .

فضا نوردی از این پس بصورت یك آموزش جدید در خواهد آمد وتربیت خلبان فضا برای خودرشته بخصوصی بوجود می آورد .

از این پس امکان خواهد داشت که انسان بتواند روی مدار های زمین ایستگاه های مشاهدات‌فضائی مجهز بسر نشین انسانی قراردهد.

بهترین شرائط

یك نکته را نباید از نظر دور داشت که مسیر طی شده توسط وستوك دوم در بهترین‌شرائط ـ صورت گرفت زیرا این سفینه در ارتفاع کمتر از ۳۰۰ کیلو متر بدور زمین چرخیدو بدین ترتیب ازکمر بند تشعشعات وان آلن که اثرات بسیار زیان بخشی روی بدن انسان باقی میگذارد عبور نکرد .

کمر بند تشعشعات وان آلن‌که زمین را احاطه کرده است در راه سفر زمین ـ ماه‌سدی از تشعشعات اتمی بوجود آورده است در این کمر بند تشعشعات اتمی بسیار شدید است و هنوز دانشمندان نمیدانند عبور از کمر بندتشعشعات وان آلن بر روی اندام های موجود زنده چه اثر هائی باقی میگذارند.

غذا خواب و کار

آنچه که جای خوشوقتی است آن است که گرمان تیتوف موفق شد ۲۵ ساعت و ۱۸ دقیقه بطور طبیعی در داخل وستوك دوم زندگی کند وی‌توانست غذابخورد، بخوابد کار کند درست مانند اینکه روی زمین است .

بموجب اطلاعاتی که دانشمندان شوروی بدست آورده‌اند گرمان ـ تیتوف توانست بنحو احسن شرائط بیوزنی را تحمل کند و این امر هدف اساسی پرواز او بود .

در زمیه فنی این موفقیت بامید های دانشمندان شوروی پاسخدد : پرواز گرمان تیتوف تجارب زیر را بجای گذاشت :

یك فرمان دستی در وستوك دوم کار گذاشته شده بود و تیتوف میتوانست در صورت لزوم از آن برای هدایت سفینه خود استفاده کند ولی تیتوف‌بدون آنکه حادثه‌ای برایش روی دهد با موفقیت کامل توانست مسافرت فضائی خود را انجام دهد .

۲ـ قرار دادن دستگاه ارتباطی در دو جهت مختلف به تیتوف اجازه داد که تماس دائم خودرا با زمین حفظ کند .

یکی از فرستنده های وستوك دوم مخصوص فرستادن اطلاعات علمی بود که آزمایشگاه پرنده‌آنها راضبط میکرداین دستگاه‌فرستنده بطور خود کار تمام اطلاعات علمی راکه بدست‌می آورد بزمین‌مخابره میکرد.همچنین‌یك دوربین‌تلویزیون زندگی تیتوف را در داخل وستوك دوم لاینقطع‌درمدت ۲۵ ساعت‌نشان میداد .

وستوك دوم پس‌از آنکه ازطبقات متراکم عبور کرد تقریبا بصورت سقوط آزاد بزمین فرود آمد .

هنگام عبور از طبقات متراکم‌جو طبقه خارجی کبسولی که تیتوف در آن بزمین می آمد بشدت گرم شد واز طرفی تیتوف دچار شتابی برابر ده وحتی ۱۶ برابر شتاب ثقل گردید .

فرودآمدن‌تیتوف توسط‌کبسولی صورت گرفت که کیهان نورد و دستگاه های علمی او در آن قرار داشت . تقریبا در ۷ هزار متری زمین گرمان تیتوف که در داخل کبسول بوداز بقیه سفینه فضائی جدا شد و از ارتفاع کمی با چتر بزمین فرود آمد و سفینه فضائی نیز به فاصله‌دور تری بزمین‌نشست.

خبر گزاری فرانسه

متن مصاحبه با پرفسور پکروفسکی

پروفسورپکروفسکی‌دانشمندمشهور شوروی ومتخصص مسائل‌فضائی طی یك مصاحبه خصوصی با مخبر خبر گزاری فرانسه توضیحات زیر را پیرامون پرواز فضائی گرمان تیتوف باو داد :

گرمان تیتوف در طول پروازفضائی خود شخصا میتوانست هرلحظه‌که بخواهد بزمین فرود آید او می دانست که درچه زمانی از فراز شوروی عبور میکند و دقیقا می دانست در چه ساعتی باید ترمزهای وستوك را برای باز گشت بکار اندازد .

پروفسور روسی سپس خاطر نشان ساخت‌وزن یوری گاگارین‌وتیتوف هردو مساوی و هفتاد کیلو گرم میباشد وی افزود علت آنکه‌شش کیلو گرم وزن وستوك دوم بیشتر ازوستوك‌اول است بجهت مقدار بیشتر مواد غذائی است که‌درداخل وستوك دوم قرار داده شده بود .

دانشمند فضا ئی شوروی سپس خاطر نشان ساخته است تیتوف هر زمان‌که مایل بودمیتوانست‌بخوابد وباحتمال قوی گرمان‌تیتوف هفت ساعت تمام خواب راحت کرده است .

دانشمند فضائی شوروی در پایان مصاحبه خود اضافه کرده است‌که گرمان تیتوف ساعتی بیش از ۲۸ هزار کیلو متر راه طی کرده است ترتیب‌او اولین انسانی‌است‌که‌موفق شد در تاریخ بشر بزرگترین مسافت را طی کرده و ۱۷بار طلوع و غروب خورشید را در مدت ۲۵ ساعت به بیند

لب داشتو ماتوانستیم روی پرده تلویزیون تمام جزئیات اعمال اورا در داخل سفینه مشاهده کنیم ..

خبر گزاری فرانسه

غلبه بر بیماری سرطان

دانشمندان انگلیسی طریقه‌جدیدی برای‌غلبه بر بیماری سرطان کشف کردند که براساس افزایش فشار اکسیژن می باشد

امروز دکتریان چرچیل و همکاران اوکه‌دربخش «رادیوگرافی»بیمارستان سن توماس در لندن کار میکنند اعلام کردند طریقه جدیدی برای معالجه بیماری سرطان کشف کرده‌اند که امید تاز ه‌ای بروی هزاران نفر سرطانی که بیماری آنها غیر قابل معالجه تشخیص‌داده شده میگشاید.

دکتریان چرچیل افشا نمود که شیوه جدیدی که‌او برای معالجه سرطان کشف کرده‌است بر اساس زیر استوار است .

در حالیکه غده سرطانی بیمار مورد حمله اشعه ایکس قرار میگیرد بیمار در اطاقی که فشار اکسیژن آن دوتا سه بار از فشار اکسیژن است وقتیکه میزان اکسیژنی که به طبیعی بیشتر است تنفس میکنند- سلولهای سرطانی میرسد بیشترباشد دکتریان چرچیل‌خاطرنشان ساخته آنها در برابر تشعشع اشعه ایکس بیشتر حساسیت دارند تا هنگامیکه بااکسیژن معمولی غده سرطانی را مورد حمله قرار داد .

وی خاطر نشان ساخت از سال ۱۹۵۵ او و همکارانش مشغول‌آزمایش طریقه جدید برای غلبه بر بیماری سرطان میباشند وتاکنون نتایج درخشانی بدست آورده‌اند .دکتریان چرچیل در انجمن انگلیسی مبارزه با سرطان اعلام کرد بیمار سرطانی‌که غده سرطانی آنها تحت تاثیراشعه ایکس و تنفس اکسیژن با فشار زیاد قرار گرفته اند دیگر بیماری سرطان آنها توسعه پیدا نکرده است .باینکه پزشکان انگلیسی‌مشغول مطالعه‌بیشتر دراین زمینه میباشند .

خبر گزاری فرانسه

کمبود دختر در ایتالیا

مردان ایتالیائی اعلام خطر میکنند و در جستجوی دختری هستند تاباوی ازدواج کنند

(بکمك ما بشتابید ، بما یاری کنید تا برای خود همسرانی‌بیابیم) این پیامی است که چهار صدنفر از مردان مجرد تراومیکی از شهر های زیبای ایتالیا برای شهردار خود فرستاده‌اند ، پیام مزبور را چهار صد نفر از جوانان امضاء کرده‌اند.

شاید باور کردنی نباشد که‌از هیجده سال پیش تاکنون در این شهر کسی ازدواج نکرده است . آنچه باشکال این مسئله می‌افزاید اینستکه جوانان این شهر بسیار هم مشکل پسند هستند و خواهان همسران ثروتمند میباشند.

و حاضر هستند که از این‌شرط دست‌بکشند مشروط برآنکه دختر مورد نظرشان بسیار زیبا باشد . ولی تاکنون کسی را که واجد یکی ازاین دو شرط باشدنیافته‌اند.

فرانس سوار

هدیه به‌ژاکلین کندی

ژاکلین کندی همسر رئیس جمهوری امریکا که هفته گذشته سی و دومین سال تولد خودراجشن گرفت هدیه جالب توجهی ازگالری هنر فرانسه دریافت کرد .

این هدیه جالب یك سری تابلو نقاشی از خود اوست که دو تابلوی آن‌در اینجا بنظرخوانندگان می رسد .

این سری تابلو ها که توسط نقاش معروف فرانسوی رنه کازاسو کشیده شده بانوی او رامریکا را به‌سبك های مختلف نقاشی نشان میدهد . کازاسو که باآخرین اثر خود تابلوئی‌از دوگل رئیس‌جمهوری فرانسه‌به ارتفاع ۶۰متر سروصدای بسیاری براه انداخت می گوید

دو تصویر از ژاکلین کندی

من برای کشیدن تابلو های خود بهر جا که مایل باشم می روم و هرچه را که پسندیدم نقاشی می کنم .

در تصویر اول کازاسو بانو کندی را به سبك نقاشی های قدیمی مصر کشیده است تصویر دوم به سبك نقاشی قرون وسطی سومی به سبك امپرسیونسیم و بالاخره تابلوی چهارم‌ژاکلین کندی را به سبك کوبیسم نقاشی کرده است .

این تابلو هارا کازاسو بعنوان نشانه علاقه مردم فرانسه به بانوی او رامریکا که قسمتی از آن‌هنگام سفر وی به پاریس متظاهر گردید به بانو کندی اهدا کرده است .

کنفرانس اروپائی تلویزیونی در سوئد

در کنفرانسی که در باره شبکه تلویزیونی در اروپا با شرکت ۳۰۰ نماینده‌ازکشورهای اروپائی‌وافریقائی شمالی و خاور نزدیك بمدت ۲۸روزدر استکهلم تشکیل شد تعداد ده‌هزار طول موج رادیوئی و تلویزیونی‌برای کشورهای شرکت کننده تعیین‌گردید. برای تعیین این طول موجها مجبور شدنداز ماشین حساب استفاده‌نمایند.

جدول

کلمات متقاطع شماره ۱۸۷۷

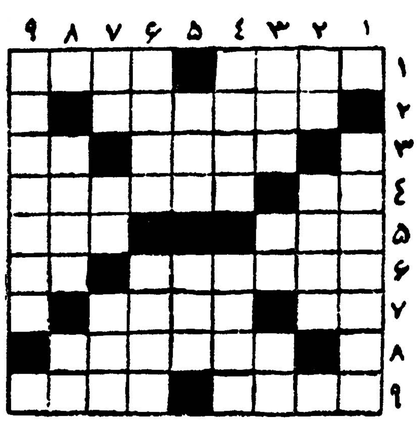

افقی : ۱ ـ زینت انگشت است و از صنایع مستظرفه هم ـ پیداست دنبال‌چه میگردی ؟ ۲ ـ در نیمه‌راه سوزوگداز کامل ۳ـ منطقه معروفی در اروپا ـ کلید مشهوری‌دارد ٤ـ ضمیری از آن طرف ـ از سبز پوشان ٥ـ آنچه همه بسیار آسان میدهند اما دشوار می‌پذیرند ـ از اقسام حرف ٦ ـ هم اوبود که یهودی را درعالم سرگردان‌کرد ـ ضمیر انگلیسی ۷ـ فقط در راه عزیزان بارگرانی بردوش‌جان نیست ـ از ثروتمندترین مردان روزگار بود ۸ـ آلیاژ مخصوصی برای کارد و قاشق و چنگال ۹ـ بادزکام ـ از گیاهان آبی .

عمودی :۱ـ نویسنده فرانسوی که ماجرای دریفوس را درجهان مشهور کرد ۲ـ ضمیری است ـ نان از آن درآید ۳ـ اگر برهدف نشیند جانداری بیجان شود ـ قلعه ـ موجود افسانه‌ای ٤ـ بفهمی نفهمی چسبیده است ـ نابود شده واز بین رفته ٥ـ نصفش می‌کنند که‌شباهت دوقلو باشد ـ فرنگی مآب آبگوشت را هم به‌آن عنوان میخورد ٦ـ میخ شستی ! ـ پرگوی یاوه گو ۷ـ یك منزل مانده‌بیك شهر ـ از چیزهائی که معمولا جایش درکمر است ـ مادر بزرك همه‌آنتن‌ها ۸ـ از اقسام خویشاوند ـ پدر تازی ۹ـ از حکمای بنام دنیای قدیم .

حل جدول شماره۱۸۷٦

افقی : ۱ـ نیمچه ـ رمق ۲ـ چلیپا ۳ـ زالو ـ از ٤ـ امی ـ خزان ٥ـ در ـعزا ـزا٦ـوزیر ـ ـ مود ۷ـ کز ـ خضاب ۸ـ پروار ۹ ـ ناس ـ سنتور .

عمودی : ۱ـ نوزاد ـ گزن ۲ـامروز ۳ـ مچلی ـ پس ٤ـ چلو ـعیار ٥ـ هی ـ خزر ـوس ٦ـ پیزا ـخان ۷ـرا ـ مضرت ۸ـ انزوا ۹ـقوز ـ ادبار .

کار نامه سفر فضائی تیتوف

پرواز : ساعت ٦ صبح یکشنبه بوقت گرینویچ
محل پرواز : شمال شرقی دریاچه اورال
مدت پرواز : بیست‌وپنج ساعت و ۱۸دقیقه
سرعت : ۲۸هزار کیلومتر درساعت
مسافت طی شده : هفتصد هزارکیلومتر
تعداد گردش بدور زمین : هفده دور
محل فرود : درناحیه ساراتف کنار ولگا
شکل فرود آمدن : تیتوف شخصا میتوانست هرلحظه که مایل بود سفینه وستوك را بزمین فرود آورد ضمنا دانشمندان نیز از زمین میتوانستند آنرافرود آورند .
ضربان قلب : هشتاد و دوبار در دقیقه
دفعات تنفس : بیست تابیست وهشت بار در دقیقه
درجه حرارت داخل سفینه : بیست‌تا ۲۲ درجه سانتی‌گراد
فشار داخل سفینه : ۷۵۰ تا ۷٦۰ میلیمتر جیوه
اکسیژن هوای‌داخل سفینه: ۵ر۲٤ درصد وگازکربنیك ۳ر۰٤درصد
طریقه فرود : تا ۷۰۰۰ متری زمین باکپسول وسپس باچترنجات
طلوع وغروب : تیتوف ۱۷بار طلوع وغروب خورشید را دید.

خبرگزاری فرانسه

نابغه شرق

نوشته : نورالله لارودی

ماجرای شگفت انگیز جوانی ابو علی سینا

نابغه وفیلسوف شرق چگونه‌زندگی‌کردو چگونه بامعالجات‌شگفت‌انگیز خودجهان‌آنروز را تکان داد وآموزشهای‌خود راجاودان ساخت ؟

ابن سینا قهرمان اصلی سر گذشت مادر سنین جوانی وطی‌مدارج شهرت و افتخار است . هفده سال پیش از حوادث این کتاب سمت اودر دربار امیرنوح سامانی (ملقب‌به «الرضی» پزشك مخصوص ومشاور سلطان بوده و بعلت مداوای امیربخارا از یك بیماری سخت مورد توجه شاه‌قرار گرفته بوده و کتابخانهٔ بسیار نفیس بخارا که بعدا آتش گرفت ونابود شدبا هزاران کتاب خطی دراختیار او بوده است .

بوعلی جوانیست نیرومند ـ با اندام ورزیده ـ بلندبالا ـ بسیار خوش قیافه وزیبا ـدارای حافظه و هوش خارق‌العاده و سرعت انتقال عجیب ـقیافه‌شناس و روانشناس ـ بی اندازه موقر و متین ـ لحن بیانش جالب وجاذب و همیشه در جامه‌های تمیز و آراسته دیده میشود . دارای مطالعات عمیق درتمام رشته‌های علوم متداولهٔ عصر خود و با استفاده از کتب‌گرانبهای کتابخانهٔ سلطنتی بخارا در تمام مسائل و مباحث علمی ـ طبـ فلسفه ـ حکمت ـ منطق ـفقه ـبیان ـعلوم طبیعی وماوراء الطبیعه نجوم ـهیئت ـ ریاضیات ـ گیاهشناسی روانکاوی و همچنین لغت و عروض وبدیع وشعر و موسیقی و تشخیص انواع بیماریهای جسمی و روحی دانشمندی علامه‌وبی نظیر است‌وبا این امتیازات مقام و منزلت رفیعی دردربار امیرنوح سامانی داشته و درردیف بزرگترین دانشمندان عصر خودقرار گرفته است. بیشتر استادانش به نبوغ فکری و دقت‌نظر اودر تجزیه و تحلیل مسائل پیچیدهٔ علمی اعتراف دارند وحتی در مواردی مشکلات بزرك ومبهم علمی‌را برای استادان خود حل میکند بطوریکه باعث‌حیرت و اعجاب آنان میشود . در مواقعی که اکثر پزشکان‌ورزیده و مجرب از مداوای بیماری درمیمانند ابن‌سینای جوان با کمال مهارت بمیدان می آید و باتشخیص صحیح و مداوای دقیقی بیمار را علاج می کند .

ورزش سواری و استفاده از هوای آزاد ـ استحمام باآب سرد ـ معاشرت باافراد شوخ ـسرگرمی با اشعار لطیف و موسیقی ـ تماشای رقص‌و نشاط درمجالس بزم‌خصوصی از تفریحات اوست .

افکار و عقاید خودرانسبت بمسائل مختلفه در محافل رسمی و غیر آن‌هر اندازه هم که‌قیود و تشریفات بر مجلس حکومت داشته باشد بی‌پروا وباکمال صراحت ابراز میدارد وبرای اثبات نظر خود وردعقاید دیگران و مدعیان بهرکس و هر مقام بسختی حمله میکند و این شیوهٔ تعرض وتاخت آوردن راتا سرحد گستاخی و بی اعتنائی برسوم و مقررات اجتماعی توسعه میدهد و همین اخلاق و خصیصهٔ وی درمحافل دانشمندان بخصوص کسانیکه خود را در فضل و کمال برتر از او میدانند ایجاد رعب ووحشتی کرده بطوریکه از مواجهه و مناظره بااو بیمدارند .در جلسات بحث وبررسیهای علمی دلائل او بسیار قوی و مبتنی برمطالعات عمیق و اطلاعات جامع در مباحث گوناگون است ودر پایان استدلالات خود نظریات مدعیان را با خشونت وبطور قاطع رد میکند . درمواقع بحث‌بیشتر از تقریرات و اظهارات خود اشخاص بر علیه‌آنان تامین دلیل واتخاذ سندمینماید بهمین جهات اغلب عناصر کم مایه‌و احیانا داشمندان معروف نیز دستخوش یکنوع حسادت و کینهٔ باطنی نسبت باوشده وحتی درچند مورد تمرد ویرا از پیروی اصول و مبادی اجتماعی مدرك قرارداده بروی تاخت می‌آورند و اورا تکفیر میکنند چنانکه خود استاد گفته است:

کفر چو منی گزاف و آسان نبود
محکمتر از ایمان من ایمان نبود
درد هر چو من یکی‌و آنهم کافر
پس در همه دهر یك مسلمان نبود

در عین حال ـهمین مرد خشن وشدیداللحن دارای قلبی بسیار حساس و با زیردستان بی اندازه رئوف و مهربانست . کودکان را دوست دارد و برای آنها داستان های عجیب و غریب نقل‌میکند تاآنانرا بنشاط وادارد و بخنداند . بفقراء و تنگدستان بذل وبخشش‌فراوان میکند. در مورد بیماران بی اندازه فروتن و دوست صمیمی وهمدرد آنانست و همیشه دربرخورد با این گروه متبسم و شاد است درمنصب وزارت و هر مقام و موقعیت مهمی که داشته‌باشد عموم مراجعین را بملاطفت و خوشروئی میپذیرد و بمظلومان و ستمدیدگان دلداری‌میدهد وبرای اینکه محیط صمیمتی بین خود و دادخواهان بوجود آورد اغلب‌از درشوخی و مزاح درمی‌آید تاهرگونه قید وشرمی را فراموش کنند و تقاضای خودرابی پرده بگویند وازمقام و منصب اوبیمی بدل‌راه ندهند. باتخصصی که در قیافه و روانشناسی دارد بسرعت مطلب دروغ را از راست تشخیص میدهد و باوجود صبر و تحملی که دراین مورد دارد وقتی‌پس از اثبات خلاف یاجرم کسی اورا محکوم سازد و طرف‌باوجود بیحقی و محکومیت از در مغالطه و سفسطه در آید بشدت خشمگین میگردد و دراین‌حال تصمیمات سخت ناگهانی میگیرد .

بخداوند متعال و احترام انبیاء و اولیاء سخت مؤمن و معتقد است و سرلوحهٔ تمام تالیفات و آثار علمی حتی نامه‌های شخصی وخصوصی خودرا باسپاسگزاری از نعمت‌های خداوند و تجلیل ذا ت‌او و تکریم پیامبران و راهنمایان دین آغاز مینماید . در موسیقی و نواختن رود (عود)و سرودن اشعار نغز بخصوص رباعیات استاد است و مضامین‌بکرو برجستهٔ فلسفی را در قالب شعر درمی‌آورد . آوازی لطیف و روحنواز دارد که تااعماق روح شنونده نفوذ و تاثیر میکند و گاهگاهی بتنهائی خودرا بانواختن «رود »و آواز سرگرم میدارد .

درساعات بعد از نیمه شب و هنگام سکوت مطلق طبیعت آثارخود را برشتهٔ تحریر می‌آورد و بیشتر شبها تادمیدن سپیده بیدار و مشغول مطالعه یا تحریر است . خیلی کم میخوابد و اگر درشبانه روز دوتاسه ساعت استراحت کند کافیست و روز بعدابدا احساس کسالت نمی‌نماید.

استاد بسبك معمول زمان خویش ریش کوتاهی میگذارد که برازنده چهره جذاب‌اوست . از دیدگانش برق مخصوصی میدرخشید که در طرف و مخاطبش اثرآنی می‌بخشد و باهمین نگاه خیره تااعماق روح و فکر همکلام خودرا میخواند . در لباس سلیقهٔ خاصی دارد و همیشه طرز پوشاك او جالب و باشکوهست . دستارهای الوان بارنك‌های روشن منقوش بخطوط راه راه باریك بسر می‌بندد و انتهای آنرا از زیر گلو بروی شانه‌می‌اندازد . در مواقع سواری و مسافرت موزهٔ کوتاه چرمی‌الوان تانیمهٔ ساق‌پا میپوشد و همین موزه در موارد بخصوصی به مشکی براق مبدل می‌شود . شال حریر برنگهای مختلف را چند دور روی شکم می‌بندد و شنلی که حواشی آن باظرافت تمام قلابدوزی و سوزنکاری است‌بدوش می‌افکند. موی‌سررا اندکی بلندتراز معمول نگاه میدارد که باوقیافهٔ مردان دلیر و سرداران افسانه‌ای را میدهد .باقدم های سنگین و شمرده راه میرود .

در خیابان از یك فیلم جنائی فیلمبرداری میشد ؟!

باشلیك چندگلوله درخیابان پهلوی مردی که سوار یك اتومبیل آخرین سیستم بود دستگیر شد

اتومبیلی که بدست مامورین افتاد و بنفع دولت ضبط شد

بعد از ظهر دیروز در خیابان پهلوی نزدیك سینما امپایر صدای چند تیر پیاپی شنیده شد وبدنبال آن مردی که سوار اتومبیل شورلت مدل ۶۰ شماره ۹۹۷۵ بود توسط مامورین پلیس دستگیر گردید

دراثر صدای گلوله ، عده‌ای از عابرین و کسانی که از سینما خارج شده بودند در خیابان اجتماع کرده بودند بطوری که عبور ومرور برای مدت کوتاهی متوقف گردید. عده‌ای از مردم می گفتند یکی از شرکت های فیلم برداری که مشغول تهیه یك فیلم جنائی می باشد برای این که فیلم صورت حقیقی به خود بگیرد دراین خیابان مشغول فیلم برداری شده است وتیر اندازی هم یکی از صحنه های این فیلم است

در جستجوی کارگردان !

عده‌ای دیگر باشنیدن این موضوع برای آنکه از آنها نیز فیلم برداری شود ، دنبال محل دوربین فیلم برداری و کار گردان فیلم می گشتند . بالاخره عده‌ای از ماموزین پلیس سر رسیده وجمعیت را متفرق کردند و مردی را که در اثر شلیك چند تیر دستگیر شده بود به طرف اتومبیل جیپی که در کنار خیابان متوقف بود بردند اینمرد اکبرسلیمانی معروف به اکبر سیاه بود که از خریداران و فروشندگان مواد مخدره می‌باشد وماموزین اداره مبارزه با موادمخدره ازچندی پیش درتعقیب وی‌بودند .

این مامورین از چندی قبل عملیات اکبر سیاه را تحت کنترل قرار داده بودند تا این که بعد از ظهر دیروزاین مامورین بسرپرستی آقای سروان سید طاهری اطلاع یافتند اکبر سیاه با اتومبیل آخرین سیستم خود مقداری جنس برای تحویل یك مشتری حمل می کند ومحل ملاقات وی در خیابان پهلوی می باشد .

ماموزین بسرعت خودرا بمحل رسانیدند . اکبر بادیدن ماموزین پا به فرار گذاشت ولی با شلیك چند گلوله اورا دستگیر کردند و از داخل اتومبیل وی ۱۲ کیلو تریاك پیدا کردند .

اکبر سیاه با قرار نهائی بازداشت شده است . مطابق قانون علاوه بر حبس واخذ جریمه از متهم اتومبیل وی‌نیز بمالکت دولت درخواهد آمد

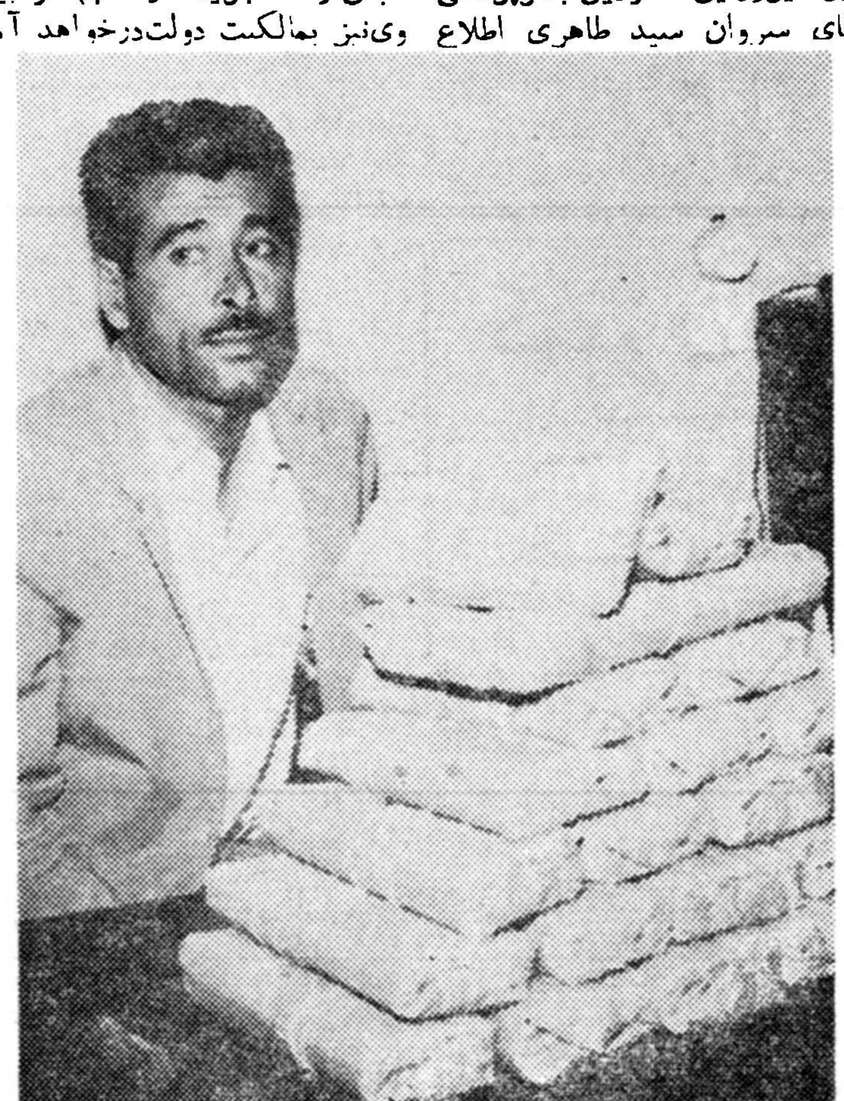

متهم با کیسه های «جنس» بدام افتاد

رئیس دادگاه بیگناهی متهم‌را ثابت کرد

منشی دادگاه باشنیدن اظهارات زنی که دردادگاه باتهام سرقت محاکمه میشد ناگهان بیاد جریانی‌که روز پیش دیده بود افتاد واین موضوع سبب‌نجات متهم شد

دیروز در شعبه ۳۷ دادگاه‌جنحه ماجرای جالبی روی داد و رئیس دادگاه بارهنمائی رئیس‌دفتر دادگاه بی گناهی متهمی را ثابت کرد .

خبر نگار ما که در دادگاه حضور داشت گزارش داده است.

پیر زنی بنام فاطمه مدتها در خانه مهندسی کلفت بود یك شب موقعی که مهندس د رخانه نبود و فاطمه در اتاقش خوابیده بود ، سارقین به خانه مهندس دستبرد زدند وخانه‌را خالی کردند .مهندس به فاطمه که دارای چند پسراست بد گمان شد و بخیال این که با کمك پسرهایش دست باین سرقت زده اورا به پلیس تحویل داد . فاطمه در بازجوئی های خود هم‌چون نتوانست بی‌گناهی خودرا ثابت کند ماموزین یقین حاصل کردند در سرقت منزل مهندس فاطمه نقش مهمی داشته است .

فاطمه بدادسرا اعزام شد وبا قرار وثیقه زندانی گردید وپرونده او براساس اتهامش در دادسرا تکمیل شد و بدادگاه ارسال گردید

یك تصادف غیر منتظره

دیروز نوبت محاکمه فاطمه‌بود فاطمه در دادگاه سوگند یاد کرد که از ماجرای دزدی اطلاعی ندارد او سپس مشخصات اموال مسروقه را به آقای گنجوی رئیس دادگاه گفت . آقای عظیمی رئیس دفتر و منشی دادگاه که مشغول یادداشت اظهارات فاطمه بود ناگهان از جای خود برخاست و به رئیس دادگاه گفت : دیروز از خیابان مختاری عبوز می کردم دیدم از یك گاری اثاثیه‌ای با همین مشخصات در خانه‌ای تخلیه می کردند و اتفاقا چون پیاده روزا گرفته بود من اعتراض کردم .

اطلاع به آگاهی

رئیس دادگاه جریان را به آگاهی اطلاع داد و ماموری‌خواست ماموز آگاهی چند دقیقه بعد به دادگاه آمد وبا دردست داشتن نمایندگی دادستان‌به خیابان‌مختاری رفته ووارد خانه‌ای که رئیس دفتر دادگاه نشانی داده‌بود شدند واموال مهندس را خارج نمودند .

در بازجوئی صاحبخانه گفت اموال را از مردی خریده و آنمرد هم پس از دستگیری اظهار داشت: اموال را از یك دزد سابقه دار خریداری کرده است ودر تحقیقات بعدی معلوم شد دزدی که اموال رادزدیده چندی قبل به اتهام یك سرقت دیگر دستگیر و زندانی‌شده است . بهمین جهت تا تحقیقات بیشتر از او فاطمه آزاد شد وبدین ترتیب او از یك محکومیت حداقل ۶ ماه زندان نجات یافت .

حوادث و وقایع

۳۰۳۵۶۹

شوهرم دزدسابقه‌داری بود ومن نمیدانستم

وقتی فهمیدم او دزد است دچار وحشت شدم‌اماطولی نکشیدکه‌اوراگرفتند و ۳سال درزندان نگهداشتند

دیروز دادسرای ناحیه ۶ تهران‌زنی بنام رقیه‌را که‌در موقع زندانی بودن شوهرش سقط جنین کرده‌بود توقیف کرد. رقیه‌در بازداشتگاه این دادسرا برای خبرنگار ماپرده‌اززندگی ماجرای خود برداشت .

اودر حالیکه اززندانی شدن خود بسیار افسرده بنظر میرسید و بآرامی گریه میکرد میگفت:

پدرم‌یکی‌از کدخدایان کلپایگان بود پس‌از مرك او مادرم نسبت بمن بدرفتاری کردو مرا به‌بهانه اینکه ثواب دارد به‌سید کوری شوهرداد شوهر نابینای من مرا به‌تهران آورد. کاراو گدائی بودو هرچند روز یك‌بار اورا میگرفتند وبگداخانه میبردند و من مجبور بودم سرووضع‌خود رامرتب کنم‌و به گداخانه بروم وبگویم‌شوهرم رااشتباهی بآنجا آورده‌اند و اوگدا نبوده است .

باچشم دیگری نگاه میکرد

من‌دراین مدت دراطاق مخروبه‌ای درمفت‌آباد زندگی میکردم‌تااینکه‌یك روز مردی‌مرا دیدو دلش‌بحالم سوخت. اوبمن گفت چون مجرداست وکسی‌را ندارد موقعیکه روزها ازخانه خارج میشودوکسی درخانه‌نیست حاضراست مرا بعنوان سرایدار درخانه‌اش قبول کند .

من‌از پیشنهاد این شخص استقبال کردم‌وبا شوهرم بخانه‌او رفتیم .ولی خیلی‌زود فهمیدم که‌این مرد زندگی مرموزی داردو بمن‌هم باچشم دیگری نگاه میکند. بهمین جهت باشوهرم‌از خانه‌او خارج‌شدیم.اما صاحبخانه‌دیگر دست‌بردار نبود، چندشب متوالی به اطاق‌محقرما‌دستبردزده‌شدوهرچه‌داشتیم بسرقت برده‌شد بعداز این جریان، این‌مرد .شوهر کورم‌را باحیله ومکر وادار کرد تامرا طلاق‌دهد وچون من‌در تهران کسی‌را نداشتم ناچار با او ازدواج کردم .

شوهرم هرشب بادست‌خالی ازخانه خارج‌میشدو نزدیك صبح بامقداری اسباب واثاثیه برمیگشت بالاخره‌چند ماه پس‌از ازدواج فهمیدم شغل‌شوهرم دزدی‌است واو ۱۸بار بزندان افتاده است وسرقتهای منزل من‌هم وسیله او انجام شده است .

وقتی‌ازاین رازباخبرشدم وحشتی‌در دلم ایجاد شد اما خیلی زود راحت شدم‌زیرا یك‌روز شوهرم را باتهام دزدیدن اسلحه گرفتند. اوبیش ازسه سال‌درزندان بودو من‌دراین مدت در خانه‌ای کلفت شدم‌و مبلغی پس‌انداز کردم .

شوهرم پس‌از آزادی اززندان نزد من آمد وچون میدانست درکلپایگان ملکی‌دارم که پنجاه‌هزار تومان میارزد گفت :باید ملك کلپایگان و پول نقدت رابمن بدهی، چون‌باوجواب‌دادم که‌توشوهر حسابی برای من نیستی و نمیتوانم این کاررابکنم علیه‌من‌شکایت کرده که‌بچه‌ای‌را که‌ازاودرشکم داشتم سقط کرده‌ام وبامدارکی که‌ارائه داده است برای‌من قرار‌کفیل صادر کرده‌اند وچون من کسی‌رادر تهران ندارم که کفیلم شود باید بزندان بروم .

دعائی که روی بیوه زنها اثر نداشت!

درطالع رحیم یك زن بیوه ثروتمند دیده بودند ولی آنها خواستگاری اورا بافحش وناسزا وکتك جواب میگفتند!

دیروز در اثر شکایت جوانی بنام رحیم شیادی بنام عزیز دعانویس توقیف شد .

رحیم میگفت قبلا دکان خوار بار فروشی داشتم یك روز بسرم زد که دکانم‌رابفروشم وباپول آن زمین بخرم وخانه بسازم و بفروشم واین کار را کردم ولی‌سرمایه‌ام‌را از دست دادم و دیگر کاری برایم پیدا نشد .

یك روز مادرم بمن گفت حتما در کارت گره‌ای پیدا شده باید آنرا بازکنی گفتم چطور بایدگره باز شود . گفت دعانویسها میتوانند گره‌گشائی کنند . از آنجائی‌که حرف مادرم همیشه مرا تحت‌تاثیر قرار میداد بدستور او گوش‌کردم و نزد عزیز دعا نویس رفتم .

بیوه در طالع تست

عزیز دعانویس پس از چند روز سرگردانی و دریافت ۱۰۰ تومان پول دعائی نوشت و بمن داد و گفت در طالع تو زن پیر وبیوه است . برو بیوه‌زن پولداری را **پیدا کن واز او موقعیکه این‌دعا** روی بازویت بسته‌است خواستگاری کن‌دعا معجزه‌خواهد کردوزن متمول همسر تو خواهد شد و باپولهای او کارهایت روبراه خواهد شد.

کتك بجای جواب

رحیم سپس اضافه کرد : من حرف عزیز را قبول کردم وازبیوه زن متمولی که در نزدیکی خانه‌ما سکونت داشت خواستگاری کردم ولی بیوه زن نه تنها با تقاضای‌من موافقت نکرد بلکه بافحش وناسزا مرا بیرون کرد . چند جای دیگر رفتم همینطور جواب شنیدم‌و حتی‌در یکی از این خواستگاریها بجای جواب از بیوه زنی کتك خوردم ، حالا آمده‌ام شکایت کنم.

عزیز دعانویس بموجب شکایت رحیم باتهام اخاذی و شیادی‌توقیف شد.

اخیرا در دریاچه لوسرن‌درسویس اتفاق‌بی‌سابقه‌ای روی داد .
یك اتوبوس که حامل عده‌ای سرنشین سیاح بود در جاده‌ای که مشرف باین دریاچه بود حین حرکت واژگون شد و بداخل دریاچه افتاد . این تصادف براثر برخورد اتوبوس بایك کامیون بزرك بود .
اتوبوس بعمق ۱۳۶ پائی دریاچه فرو رفت و از ۳۲ نفر سرنشین آن ۱۶ نفر تلف شدند و بقیه نجات یافتند . در عکس بالا هنگامیکه اتوبوس‌را با جرثقیل ازدریاچه بیرون می‌آورند دیده میشود .

خانم، دزدرا در زیر زمین حبس کرد

هرچه دزد قسم میخورد برای دزدی‌آمده خانم باور نمیکرد

دیروز دزدی بنام حسین‌دردادگاه جنحه دادسرای ناحیه ۵ تهران به ۶ماه حبس محکوم شد . حسین بخانه زنی بنام اقدس رفته بود و اموال اورا دزدیده بود.

حسین دیروز میگفت من بارها دیده بودم که زنی صبحها ازخانه‌اش در خیابان لار خارج میشود و دررا قفل میزند و عصرها برمیگردد .من درباره این زن تحقیق کردم به‌من گفتند که اوکارمند است و ثروت هنگفتی هم دارد و خودش بتنهائی در خانه زندگی میکند.

بابدست آوردن این اطلاعات وارد خانه شدم باین حساب که‌ثروت خانم را بچنك آورم ولی هرچه‌در اطاقها گشتم چیزی ندیدم عاقبت خسته شدم و چون اطمینان‌داشتم که او ساعت ۲ بعدازظهر به خانه می‌آید در زیرزمین دراز کشیدم بی‌اختیار خوابم برد وقتی بیدارشدم دیدم ساعت ۲ بعدازظهر است و خانم بالای سرم ایستاده و بدون ترس وواهمه میگوید اینجا چکار داری . حقیقت جریان را گفتم‌ولی اوباور نکرد هرچه قسم خوردم نتیجه‌ای نداد خانم میگفت بمنظور کار دیگری بخانه اوآمده نه‌بمنظور دزدی بالاخره مرا در زیر زمین زندانی کرد و ساعتی بعد بایك پاسبان بخانه آمد و مرا تحویل داد.

مرد مزاحم بفکر خودکشی افتاد

نعمت‌الله آنقدر مزاحم عفت شدتاشوهر این زن اورا طلاق داد

امروز آقای فزونی باز پرس دادسرای ناحیه شش تهران مرد جوانی بنا م‌نعمت‌اله را که مزاحم زنی بنام عفت شده و سپس در کلانتری خود را از پلکان بپائین انداخته بود توقیف کرد .

عفت میگفت، یکسال قبل‌نعمت‌اله مرا دید و از آنموقع تاکنون مرتب مزاحم‌منست‌بطوریکه‌در اثرمزاحمت های او شوهرم نسبت بمن بدبین شدو سرانجام طلاقم داد و اکنون درخانه برادرم زندگی میکنم .

بتازگی نعمت هربار که مرا می‌بیند تهدید بکشتن میکند و از ترس‌این بار او را تحویل پلیس داد م.

عفت‌میگفت نعمت‌اله در کلانتری بقصد انتحار خود را از پلکان پائین انداخت وزخمی شد ولی من از شکایت خود منصر ف‌نشدم .

من‌هم طلاق دادم !

نعمت‌اله میگفت من شیفته نجابت عفت شدم و چند بار او را تعقیب کردم چون شنیدم شوهرش بعلت تعقیب کردن من او را طلاق داده است منهم زنم را طلاق دادم ولی عفت باوجود این فداکاری حاضر نشد همسرم بشود و من هم نمیتوانم اقلا روزی یکبار او را نبینم‌وبهمین جهت اغلب سر کوچه او می ایستم و از کار و زندگی بازمانده‌ام .

نعمت‌الله سپس درباره اتهام تهدید بقتل گفت : من عفت را تهدیدبه کشتن نکردم بلکه باو گفتم که تصمیم بانتحاردارم‌واگر در کلانتری مانع نشده بودند خودم را میکشتم.

در دادسرا به عفت تکلیف‌سازش شد ولی او گفت بهیچوجه حاضر نیستم همسرمردی بشوم که یکسال مزاحم منست وزندگی زناشوئی مرا بهم ر‌د ه‌و همسر خودش را رهاکرده و اکنون سر نوشت او معلوم‌نیست. چون‌عفت‌حاضر بگذشت‌نشدبازپرس نعمت‌اله را توقیف کرد .

دزد آئینه‌شمعدان نامزدی را پس میفرستاد

دیشب ماموزین‌ژاندارم دروحیدیه مردی را که یك آئینه وشمعدان روی سرش داشت و از خیابان‌عبور میکرد دیدند . ژ ندارمها از این مرد سئوال کردند در این موقع شب آئینه و شمعدان را کجامیبرد. او گفت این هارابرای دخترم‌آورده بودندو اورانامزد‌کرده بودند ولی حالا که دخترم از مسافرت آمده میگوید خواستگاررا دوست‌نمیدارد و از بس گریه و زاری کرده من در این نیمه شب اینها رابه خانه خواستگار میبرم تا خواستگاری‌او را فسخ کنم و دخترم بتواند آسوده بخوابد.

تاسف و تصادف

ژاندارمها حرف او را باور‌کردند ولی این مردهمین که‌دورشدناگهان داخل یك اتومبیل تاکسی که در کناری ایستاده بود شد و بسرعت فرار کرد ماموزین ژاندارمری از این واقعه بسیار ناراحت شدند و همینطور که با تاسف به اتومبیل نگاه میکردند ، دیدند اتومبیل‌وارد مغازه‌ای شد !

ماموزین با عجله خود را به اتومبیل رسانیده و آن مرد راکه زخمی شده بود از تاکسی بیرون کشیده و به بیمارستان بردند.

سگدست برید وگرنه....

چون‌درهمین موقع شخصی‌بپاسگاه ژاندارمری وحیدیه اطلاع داده‌بود که آئینه و شمعدانی از خانه وی سرقت شده ازمجروح در بیمارستان بازجوئی شد او که‌خودرارحمن‌معرفی میکرد به جریان سر قت اعتراف کرد و گفت برای دزدیدن فرش بخانه‌ای رفتم ولی در آنجا آئینه‌و شمعدانی‌دیدم‌بهمان‌هااکتفا کرده‌آئینه و شمعدان را بر داشتم و روی‌سرم گذاشتم وبا خونسردی براه افتادم و از چنك ژاندارمها نیز فرار کردم ولی بعلت کهنه بودن تاکسی‌سك دست آن برید و وارد مغازه شد.

رحمن باتهام دزدی ، نداشتن‌گواهی نامه رانندگی وخراب کردن مغازه بدادسرا اعزام شد.

آگهی احضار

شعبه ۲ بازپرسی تیپ ٤ گیلان .شماره ۸۲٤رس ۲ـ۱۲ر٤ر٤۰ بغیر نظامیان مشروحه زیر که دربازپرسی شعبه ۲ تیپ٤ مستقل گیلان باتهام سرقت مسلحانه تحت پیگرد می‌باشند اخطار میشود که خودرا باین بازپرسی معرفی نمایند این‌آگهی درسه‌نوبت‌متوالی در روزنامه کثیرالانتشار محلی و روزنامه رسمی کشور شاهنشاهی درج بدیهی است در صورت عدم حضور از تاریخ نشر آخرین آگهی تاپایان دو ماه طبق مقررات وقوانین دادرسی وکیفر ارتش اقدام مقتضی معمول خواهد گردید .

بازپرس شعبه ۲ تیپ ٤ گیلان . سرگرد برسادمهر .

ردیف	اسم	شهرت	پدر	شغل‌قبلی	نوع اتهام	محل سکونت قبلی	کلاسه پرونده
۱ـ	اسد		ـمحمدحسین	فلاح	سرقت‌مسلحانه	محمود آباد ازتوابع اردبیل	۶ـ۱ـ۲۲ر۳۷
۲ـ	مطلب	شیردل	شیریندل		سرقت مسلحانه	حفظ آباد اردبیل .	

۳ـ۱

آـ۱۵۹۸۰

چرا بهترین نوع کالارا انتخاب نمیکنید؟
ماشین اتوماتیک بُروز بهترین وسیله برای جمع، تفریق، ضرب کردن.
نماینده انحصاری: شرکت سهامی شبدیز خیابان سعدی کاشی ۳٤۸ تلفن ۳۶۲۷۱ ۳۶۸۰۵

آـ۱۵۹۸۸

اجتماعی

گفتگوی تلفنی مردم

به تلفن شماره ۳۰۰۱۰

همه روزه بعد از ظهر ها غیر از روز های تعطیل از ساعت ٦ تا ۷٫۳۰ تلفن کنید و با ما مشکلات ودرد دلهای خود را در میان بگذارید ما حرفهای شما را در همین ستون بگوش مسئولین امور میرسانیم

لجبازی که نشد کار!

خیابان حافظ نازی‌آباد کثافت از سرو رویش میبارد. مامورین نظافت شهرداری هفته‌ای یکبارهم باین خیابان سرکشی نمی‌کنند! بوی تعفن ، گرد و خاك مردم را ناراحت کرده‌است . از همه بدتروضع آب این خیابان است .

... مردم تقاضا کردند وعده آب محل‌را از هفته‌ای یکبار به‌هفته‌ای دو ، سه‌بار ترقی دهند ولی متاسفانه لجبازی کردند وبه دوهفته یکبار تنزل دادند !

عزت‌اله آقابابائی

حدفاصل‌دانشسرای مقدماتی وعالی

* میدانید که عده‌ای از آموزگاران دوره دانشسرای مقدماتی را طی کرده‌اند و هم‌اکنون مشغول تدریسند حال که میخواهند دوره دانشسرایعالی را طی کنند باآنها مخالفت میشود ، چرا ؟ میگویند چون دیپلم کامل ندارید و حال آنکه آنوقتها که ما درس میخواندیم کارنامه سال پنجم متوسط دیپلم بحساب می‌آمد

خانم آموزگار

اداره پست توضیح‌یا انجام‌دهد

* پست‌خانه شمیران یا باجه پست وتلگراف آن ، کاغذ های پست‌خارجه (۸ریالی) ندارد . چرا نباید داشته باشد من بخود حق میدهم این توضیح را از اداره کل پست بخواهم

رضا رازقی

جوابگو کیست ؟ جوابدهد

* داستان بچه‌ایکه روی ریگهای بیابان افتاده بود وبدستورآقای نخست‌وزیر آقای وزیرکار رفتند و آن بچه را به‌بیمارستان رساندند شما خوب میدانید اکثر مردم هم کم‌وبیش از آن اطلاع پیدا کردند ، میخواستم ببینم بامسئولین این قبیل نابسامانیها چه معامله‌ای‌کرده‌اند یا میکنند اقلا بگویند مسئول امر را مجازات میکنیم که دل مردم خنك شود ، آیا گوشه یك بیمارستان زیر سایه یك درخت هم جانبود که این بچه را روی ریگهای داغ بیابان جا گذاشته بودند . چه‌کسی جوابگوی این حرف است .

رضا ـ رازقی

بشکایت من نرسیده‌اند

* صندوقهای اداره راهنمائی رانندگی جای اشغال سیگاراست! یا شکایات مردم ، اگر جای شکایت است پس چرا بشکایتی که ده روزپیش من‌کرده‌ام رسیدگی نشده

اصغر اصفهانی

اتوبوس این خط کم است

خط شش تعداد اتوبوسهایش کم است و صبحها کار گران سرکار خود نمیرسند توجه شرکت واحد را باین موضوع جلب‌کنید .

غلامرضا ایرانی

نظافت هم وقت دارد

* درپارك‌شهر غروب که میشود هنوز مردم از پارك خارج نشده رفتگران جاروب برمیدارند وگردوخاك راه میاندازند اینکار وقت دارد، آنها باید بگذارند مردم که پارك را ترك گفتند ، رفت و روب خودرا شروع‌کنند .

د ـ ش

بایك تجدید دانش آموز رد میشود

* آمدند در حق ما دلسوزی کنند امتحانات متفرقه‌را هرشش‌ماه یکبار اعلام‌کردند ، تصویبنامه را هم طوری تنظیم و تصویب کردندکه هرکس حتی اگراز یك ماده تجدید داشته باشد مردود شناخته میشود، آمدیم یکی سرامتحان یك یا دوسئوال را تصادفا ندانست یا اشتباه کرد چرا باید حق تجدید نداشته باشد . تازه امتحانات را هم به‌گرمای تابستان انداخته‌اندکه درس خواندن مشکل میشود ، خوبست اولا یك ماده تجدیدی را بحساب آورند درثانی امتحانات را به دیماه و تیرماه بیاندازند .

ه ـ محرم‌زاده

سقف اطاقها میریزد

* بازارچه آشیخ‌هادی را ۳۰سال است که میخواهند خراب کنند من چهارساله بودم که داستان خراب کردن بازارچه را میشنیدم حالا ۳٤ سال از عمر مخلص میگذرد وبا بکهولت گذارده‌ام هنوز از خراب کردن خبری نیست . باور کنید سقف اطاقها یمان کم مانده‌روی سرمان خراب شود

ابراهیم ـ د

نخواستیم نامه را پس بفرستند

* نامه‌ای به‌پست انداختم‌که داخل آن یك وکالتنامه بود ، اول خواستم سفارشی کنم متصدی باجه‌گفت عیبی ندارد همینطور هم میرسد باپرداخت اضافه تمبر نامه را پست کردم وبه‌آدرس یکی‌از دوستان درمشهد فرستادم ، بعداز یکماه تازگی خبر پیدا کرده‌ام که نامه‌نرسیده اگر ماموران بهرعلتی که تصور میشود ، کوتاهی کرده‌اند خوبست‌نامه را به‌آدرس خیابان البرز کوچه میرخانه شماره ٦ پس بفرستند خیلی متشکر خواهم شد .

مهدی البرز

در شهر مرده دفن میکنند

* بیرون دروازه خراسان چشم بد دورشهری شده دراین شهر یك امامزاده هست بنام «علی‌ابن‌علی» که قریب صدسال است‌قبرستان میباشد وهنوز هم درزمینهای آن مرده دفن میکنند باتوجه به سلامت وبهداشت مردم واینکه این حدود دیگر برای خودش شهری شده‌است لازم است بهداری شهرداری از دفن اجساد جلوگیری کند .

حسن تقی‌زاده

کوچه‌پشت کارخانه‌برق تاریك است!

* درست پشت کارخانه برق ، کوچه فریبرزیان شبها درتاریکی مطلق فرو میرود ، تیر چراغ‌برق دراین‌کوچه هست ، لامپ هم سرآن بچشم میخورد ، اما از نور وبرق خبری نیست ، حیف نیست آدم کنار «فرات» تشنه لب بماند .

فتح‌اله مجلسی

یخ گران و سگهای مریض!

* من دوحرف دارم یکی‌اینکه درقاسم‌آباد یخ را گران میفروشند دیگر اینکه درکوچه ما (کوچه دوم قاسم‌آباد) دوسك مریض سلامت مردم را بخطر انداخته است هرکه مسئول است باین دوحرف من توجه کند .

سیدرضا میرکمالی

VITA

دوحلقه چاه جدید در نارمك حفر میشود

ساختمان جدید شهرداری نارمك تکمیل خواهد شد

شورای‌نمایندگان قطعات‌نوزده‌گانه نارمك.وحیدیه تسلیحات.مستثنیات مرکب از آقایان :

سرهنك محمدی ـسرهنك دیباج ـ عدنانی ـسروان‌ربیعی ـحاجی‌امین‌ـ میر دامادی ـ هـدایتی ـ رازی ـ رواندوستصدرائی‌ـسرگردرشدیه موسوی ـیزدانی ـدکتر اتابکی ـ مرتضوی ـفدائی ـخلیل‌خامنه‌وعده دیگر :

در شهرداری نارمك تشکیك‌گردید پس از مراسم معارفه نمایندگان قطعات با آقای احمد زرین خامه شهردار جدید منطقه نارمك.آقای زرین خامه برنامه کار خود را به شرح زیر باطلاع ساکنین‌رسانید.

۱ـانجام ساختمان نیمه کاره شهر داری نارمك که سالهاست بصورت خرابه‌ای در مرکز نارمك‌خودنمائی میکند .

۲ـجلب موافقت شهرداری در مورد حفردوحلقه چاه عمیق بمنظورتامین آب‌ساکنین قطعات نارمك‌وحیدیه.

۳ـاجرای عملیات جدولکشی در قطعات مختلف بمنظور جلو گیری از هدر رفتن آب و مشخص شدن معابرو میادین که در نقشه شهر سازی نارمك نمودار است .

٤ـخریداری نمودن آب از چاه خصوصی بمنظور کمك بشرب به خصوص قطعه مستثنیات. شهر دار در پایان گفت در تمام موارد فوق موافقت مقامات شهرداری جلب شده است ودستور تامین اعتباربقیه مخارج ساختمان شهرداری وخرید آب صادر گردیده و چون‌عملیات عمرانی باید با نظر سا کنین محل ونمایندگان قطعات و اعضای شورا صورت بگیرد لذا هرانجمنی احتیاجات وجدولکشی حدود خودرا اعلام‌دارد تا بارعایت‌اهمیت‌وضرورت آن از طریق اداره کل فنی شهر داری اقدام شود .

نمایندگان قطعات ضمن اظهار تشکراز شهر داری‌احتیاجات‌محلی خود را اعلام ودر خواست نمودند اکنون که مبلغ شش میلیون‌ریال موجودی شهرداری نارمك ازمحل دریافت اقساط لوله کشی آب ،به حساب سازمان آب ریخته شده است سازمان مزبور اقدام جدی و اساسی در مورد لوله کشی این منطقه معمول دارد تادر آتیه‌نزدیك نارمك هم مانند سایر مناطق‌ازآب لوله کشی استفاده نماید .

VITA

جواب بانك‌سپه

اداره محترم روزنامه اطلاعات در بحث اجتماعی‌شماره۱۱۰۵٦۵ مورخ ۵ره٤۰ جریده اطلاعات شرحی‌در باره قنات جعفری بامضای آقای ناظریان درج شده بود که حقیقت تطبیق ندارد .قنات جعفری‌چندسال استاژ لحاظ تامین آب‌خانه‌افسران در اختیار این بانك قرار داده شده وطبق‌نامه شماره۵۱۵٦۰ـ۲ر۱۲ر۳۹ شهرداری تهران عهده دار مشروب نمودن کوی سید خندان گردیده است . با این ترتیب بانك سپه در این‌باب هیچگونه تعهدی نداشته است .

چون برابر تحقیقاتی که بعمل آمد شخصی بنام ناظریان در کوی مورد بحث شناخته نشد لهذا خواهشمند است دستور فرمایند چنانچه نامبرده نشانی محل سکونت خود را بدفترآن موسسه اطلاع‌داده است مراتب را باین بانك اعلام دارند تا مشارالیه ببانك دعوت و توضیح بیشتری در پیرامون‌شکایت تلفنی از وی خواسته شود .

VITA

در پیرامون اخبار

مقتلهای ناشی از اختلافات خانوادگی زیاد شده

این روز ها قتل هائی که ناشی از اختلافات خانوادگی است زیاد شده است . اینگونه قتلها با آنکه در میان طبقات پائین بیشتر است ولی منحصر به آن طبقات نیست . بلکه در بین طبقات متوسط و حتی طبقات بالا نیز بموارد مشابهی بر میخوریم. قتل هائی که ناشی ازاختلافات خانوادگی‌است گرچه اشکال مختلفی دارد ولی در معنی یکسان و مشابه است . مظاهر وحشیانه‌تر این قتلها همانست که مثلا شوهری بصرف یك‌سوءظن نسبت بهمسرش و یا ملاحظه ـ خطا ازاو تحریك می شود و با کارد و یا قمه سراورا می برد و حتی به طفل شیر خوار و بی گناه خودش نیز رحم نمی کند و اورا هم بااین عمل وحشیانه می کشد .

جالب این است کسانی که مرتکب چنین قتل هائی می شوند بهیچوجه از کرده خود نادم و پشیمان نیستند بلکه غالبا افتخار هم می کنند که عنصر فاسد و منحرف و خیانتکاری را کشته اند و با حفظ شرافت فردی و خانوادگی ، جامعه را نیز از لوث وجود او پاك کرده اند .

آنانکه تنها بقاضی میروند

نمونه های بسیار وحشیانه شرکت برادران ، و یا عمو ها و دائی ها در این کشتار هائی است که بنام حفظ شرافت شخصی و خانوادگی انجام می گیرد . همین چند روز پیش دیدیم که برادر ها و دائی ها همدست شدند و خواهر و خواهرزاده خودرا بجرم انحراف کشتند و تازه بعد از مرك معلوم شد که مبنای اینقبیل قتل‌سوءظنی بیش‌نبوده وآن‌زن‌بدبخت گناهی نداشته است .

در صورت فرض گناهکار بودن زن معمولا افراد خانواده او بهیچوجه عمل قتل را محکوم نمی کنند و بعضی از آنها جدا عقیده دارند که سزای چنان زنی را باید شخصا کف دستشان بگذارند وخود قاضی و مجری قانون و عدالت باشند و حال آنکه هیچ قانون و عدالتی قتل نفس را باین صورت وحشیانه و قبل از ثبوت جرم جایز نمیداند واشخاص رادر قضاوت یکطرفه ودر حین احساسات دارای صلاحیت نمی شناسد بهر حال مبنای این گونه قتلها جز جهل‌و نادانی قاتل چیزدیگری نمیتواندبود

اینگونه قتلها دربین طبقات متوسط وبالا نیز دیده میشود

چنانکه گفتیم قتلهای ناشی از اختلافات زناشوئی تنها در طبقات پائین اجتماع اتفاق نمی افتد ،ولی در طبقات متوسط و گاه بالا شکل این قتلها فرق دارد ، از مشاهده نمونه هائی در چند سال اخیر بر می آید که قاتل تحت تاثیر احساسات پس از کشتن همسر خویش ، به حیات خود نیز پایان میدهد و باصطلاح می خواهد ضمن انتقام گرفتن از همسر خود ، خویشتن را نیز از قید فشار های روحی متعاقب قتل آسوده سازد تنها تفاوت بین قتلهای طبقات پائین و متوسط این است که در مورد اول انگیزه عامل فقط جهل مطلق است ولی در مورد دوم محرك عامل تعصب وحس انتقام می باشد که آنرا هم به چیزی جز عدم رشد فکری کامل نمی توان تعبیر کرد .

شرایط ضمن عقد عجیب وغریب در ازدواجها

ذکر علل و اساس این گونه حوادث تاسف آور که غالبا با علل مادی بدون ارتباط است و مربوط بعدم رشد فکری می باشد مفصل است . در اینجا بایش کشیدن‌یك‌موردتازه‌یعنی خود کشی ستوان قائم مقامی افسر راهنمائی می خواهم به بیان کلی این جنایت ها به پردازم .

گرچه جزئیات این حادثه بر ما مجهول است ولی‌از مجموعه اخبار بر می‌آید که ستوان قائم‌مقامی بهمسر خود علاقه داشته‌وباین جهت زیربار شرایط‌عجیب و غیر قابل تحمل عقد رفته است . این شرایط عجیب و غریب نشان میدهد که خانواده‌دختر خیال کرده است ، « «باشرایط ضمن عقد» ویا «پول» می توانند سعادت دخترشان را تامین کنند. ضمن عقدشرط کرده‌اند که‌هروقت‌ستوان‌قائم مقامی توهینی بدوشیزه سودابه کردویا اورا کتك‌زدو دو نفرشاهد آورد ستوان‌قائم‌مقامی باید بیست هزار تومان دادنی باشد !

شرایط دیگر عقد هم از این قبیل است و متاسفانه همه اینها نشان میدهد که خانواده ها در مورد‌امر ازدواج دچارچه‌اشتباهات وگمراهی‌هاهستند وتا چه حد دراین خصوص از مرحله پرت میباشند.

آنجا که اصراربقاء زوجیت بیفایده‌است

حقیقت این است که شرایط عقد بهیچوجه تاثیری درسعادت زن و شوهر ها نمی تواند داشته باشد . وقتی که زن و شوهری باهم ناسازگاری کنند ویایکی از طرفین تمایلی بشروع و یاادامه زندگی مشترك نشان ندهد ، بهترین و عاقلانه‌ترین راه جدا شدن آنها از یکدیگر است فعلا عکس این امر عمل می شود باین‌معنی که خانواده ها می‌کوشند با شرایط سنگینی جدائی زن‌و شوهر هارا غیر ممکن سازند یعنی دو موجود ناسازگار رامحکوم به زندگی با یکدیگر کنند . و همین محکومیت است که گاهی منجر به حوادث تاسف آور و قتل و خود کشی زن و شوهر می گردد ، اگر شوهر متعصبی از همسر خود انحرافی مشاهده کند ، باید آنرا به عنوان زنك خطری تلقی نماید واصرار به بقاء زوجیت ننماید و بجای آنکه سراورا ببرد و جنایتی مرتکب شود بهتر آنست ازاو جدا شود و اگر قصد انتقام داشته باشد و بخواهد اورا مجازات کند ، راه قانونی باز است و قضاوت قانون در باره یك خطاکار مفید تر و موثرتر از یك اقدام‌خصوصی است که منجر به از هم پاشیدن زندگانی شخصی می گردد .

فاتحه جاده سوم خوانده میشود ؟

در روزنامه نوشته شده بود که از احداث جاده سوم ممکن است انصراف حاصل شود ، شنیده شد که نخست وزیر نیز اظهار نظر غیر موافقی در مورد احداث جاده سوم کرده است . باین ترتیب گمان می رود که بعد از پنجسال حرف زدن و نوشتن و گفتن در باره احداث یك جاده سوم بین شهر و شمیران ، پرونده این جاده بسته می شود و رسما انصراف از احداث چنین جاده‌ای اعلام می گردد.

از این که تکلیف جاده سوم یکسره شود ، هیچکس نیست که ناراضی باشد ، اما از این که این جاده احداث نمی شود ، عده‌ای دچار زیان و خسارت می گردند و گروهی نفع می برند و گناه این امر بعهده دولت است که چند سالی‌هاو هوی برای هیچ کرد و بورس بازان زمین را فرصت داد که بازار گرمی کنند و حس طمع گروهی را برانگیزند و آنانرا وادار به خریدن زمین هائی کنند عاقبتش نامعلوم است .

همچنین عمل دولت درمورد جاده سوم سبب شد که عده‌ای بلاتکلیف شوند و در مورد استفاده اززمین های‌خود مردد گردند وزیانی را تحمل‌نمایند

گناه با کدام‌دولت است ؟

حال باید دید گناه پیش کشیدن بدون مطالعه جاده سوم وبعدا عدم احداث آن متوجه کدام دولت است ؟ مسلما هیچیك از دولتها حاضر بقبول قصوری دراین مورد نخواهد شد.اگراز دولتی که موضوع احداث جاده سوم را عنوان کرده است سئوال شود جواب خواهد داد من می خواستم این جاده را احداث کنم منتهی فرصت این کار دست نداد . اگر از دولت بعدی‌سئوال گردد آنهم‌جواب میدهد منهم کوشیدم این جاده را بسازم ولی اعتبار آنرا نتوانستم تامین کنم ، واگر از دولت فعلی پرسیده شود ظاهراجواب میدهد که اصلا جاده سوم بدرد نمی خورد و بیجهت بباید پولهائی را دراین راه صرف کرد .

پس تقصیر باکیست : باین ترتیب با هیچکس !

آیا پرونده جاده سوم بسته میشود

برفرض اینکه‌دولت فعلی‌اعلام کندکه‌دیگر جاده سوم‌ساخته‌نخواهد شد وپرونده آن برای همیشه بسته می شود آیا شما باور می‌کنید؟ نگارنده‌باور ندارد که چنین شود و بعید نیست درآینده بازاین موضوع از نو عنوان گردد و دولتی احداث آنرا مجددا پیش بکشد . چقدر خوبست فکر کنند نتیجه این کارها چه خواهد بود .

ساکنین محله‌عربها هم راست میگویند

در روزنامه دیدم که ساکنین محله عربها هم در باره تکلیف آن محله حرفهائی زده‌اند که بی‌شباهت بوضع و حرفهائی که در باره جاده سوم زده میشد ، نیست .

ساکنین محله عربها می گویند بیش از بیست سال است که شهرداری می خواهد این محله را خراب کند ولی تاکنون نکرده است . شهرداری چون می خواهد این محله را خراب کند و آنرا از نوبسازد اجازه ساختمان نمیدهد و چون آنرا خراب نمی کند موجب بلاتکلیفی مالکین و ساکنین آن حدودرا فراهم می سازد . نزدیك است خانه های این محله بر سر ساکنین آنها فرو ریزد ، ولی آنها اجازه نمی یابند که آجری را روی آجر بگذارند و آن ویرانه را آباد سازند . نزدیك است جان‌ساکنین این محله از بی پولی به لب برسد ، ولی کسی از مالکین نمی تواند خانه خودرا بفروشد و کسی هم حاضر نیست پول خودرا در چاه اندازد و ماهی در دریا را خریداری کند !

یك اخطار قانونی !

یك اخطار قانونی هم در میان خبر ها جلب نظر میکرد که این روزها وصف حال ساکنین دهات اطراف و شهر های‌کنار دریا است و نشان میدهد که مهمانان «ناخوانده» تهرانی تا چه حد مزاحم اهالی شهرستان ها میشوند اخطار مزبور که بصورت یك اعلامیه بود در یکی از خانه های میگون چسبانده شده بود چنین است.

اخطار قانونی ، در نزنید ، در بسته است ،ورود اشخاص متفرقه بخصوص آشنایان ودوستان باین منزل ممنوع است .

اثر انگشت : امیر فرهنك ... ف

امید است این اخطار قانونی! موجب عبرت مهمانان ناخوانده آینده شود ...

برنامه سینماها

سینماهای درجه یک

سینما آسیا (تلفن ٤۲۹۰۹)
عجب دنیائیه (رنگی ـ دوبله به فارسی) با شرکت ترنس مورگان ـ میلن‌دومونزو شروع ۱۰ر۳۰ صبح ـ ۲ر۳۰ ـ ٤ر۳۰ ـ ٦ر۳۰ ـ ۸ر۳۰ بعد از ظهر
(تراس) آرزوی جوانان شروع ۲ر۳۰ ـ ٤ر۳۰ بعد از ظهر

سینما امپایر (تلفن٤۹۰۸۱ ـ ٦۷۲۵۲) اسیر فراری (دوبله بفارسی) با شرکت هاروی کروگر شروع ۱۰ر۳۰ صبح ـ ۲ر۳۰ ـ ٤ر۳۰ ـ ٦ر۳۰ ـ ۸ر۳۰ بعد از ظهر

سینما آریا
سرنوشت یك انسان (دوبله‌بفارسی) باشرکت سرگی‌باندارچوك . شروع ۷ر۳۰ ـ ۹ر۳۰ بعداز ظهر

سینما اسکار (تلفن ٤۵۷۹۷)
خانه ییلاقی (دوبله بفارسی) با شرکت گلین فورد شروع ۱۰ صبح ـ ۲ ـ ٤ ـ ٦ ـ ۸ بعد از ظهر

سینما ایفل (تلفن ٤۰۱۱٦)
دختر انتقام جو (رنگی ـ دوبله بفارسی) شروع ۱۱ صبح ـ ۳ ـ ۵ ۷ ـ ۹ به بعد از ظهر

سینما برلیان (تلفن۳۳۵۳۵)
ساسون ودلیله (رنگی‌ـدوبله‌بفارسی) باشرکت ویکتور ماتیور ـ هدی‌لامار شروع ۱۰صبح ۱۲ـ۲ـ٤ـ۸ بعداز ظهر .

سینما پالاس تلفن ٤٤۳۰۵
وعده های نیمه‌شب (دوبله‌بفارسی) باشرکت فرانکومارتزی ـ والترکیاری شروع ۱۱صبح ۳وربع ـ۵وربع ـ ۷ وربع ـ ۹وربع بعداز ظهر .

سینما تخت‌جمشید تلفن٤۳۵۵۰
پرنس دخترنمایش (رنگی‌وایداسکرین) باشرکت مارلین‌مونرو ـ لورنس‌اولیویر شروع ۱۰ر۳۰صبح ۳ـ۵ـ۷ـ۹ بعداز ظهر

سینما چارلی (تلفن ٦۸٤٦۱)
دکتر جون (رنگی ـ دوبله‌بفارسی) باشرکت : درك‌بوگارد شروع ۱۰ر۳۰ صبح ۳ـ۵ـ۷ ـ۹ بعداز ظهر

سینما حافظ (تلفن ۳٤۰۷٤)
کالتیکی (دوبله بفارسی) با شرکت جان مریوال ـ دانیلا روکا شروع ۱۰ر۳۰ صبح ـ ۲ر۳۰ ـ ٤ر۳۰ ـ ٦ر۳۰ ـ ۸ر۳۰ بعداز ظهر

سینما دراویون (تهران پارس)تلفن ۹۱۱۵٤۳
کالتیکی (دوبله‌بفارسی) باشرکت جان‌مریوال ـ دانیلاروکا شروع۷ر۳۰ ـ ۹ر۳۰ بعداز ظهر

سینما دنیا (تلفن ۳۳۸۱۲)
وعده‌های نیمه شب(دوبله بفارسی) باشرکت فرانکومارتزی والترکیاری شروع ۱۰ر۳۰ صبح ۲ر۳۰ ـ ٤ر۳۰ ـ ٦ر۳۰ بعداز ظهر

سینما دیانا (تلفن ٤۲۰۱۰)
ملانصرالدین و دزدبغداد (رنگی‌ـ دوبله بفارسی) شروع ۱۰ر۳۰صبح ۲ر۳۰ ـ ٤ر۳۰ ـ ٦ر۳۰ ـ ۸ر۳۰ بعداز ظهر
(تراس) ملاطین پیش میروند شروع۸ر۳۰ بعداز ظهر

سینما رکس (تلفن ۳٤۱٦۹)
اسیر فراری (دوبله بفارسی) با شرکت هاروی کروگر شروع ۱۰ر۳۰ صبح ـ ۲ر۳۰ ـ ٤ر۳۰ ـ ٦ر۳۰ ـ ۸ر۳۰ بعداز ظهر

سینما رویال (تلفن ٤۹۷۸۵)
اسیر فراری (دوبله بفارسی) با شرکت هاروی کروگر شروع ۱۰ر۳۰ صبح ۳ـ۵ـ۷ـ۹ بعداز ظهر

سینما سعدی (تلفن ۳٦٤٦۸)
کنت‌منت کریستو (رنگی ـدوبله بفارسی (باشرکت رابرت تیلور ـ سیدچاریس. شروع۱۰ر۳۰ صبح ۲ر۳۰ ـ ٤ر۳۰ ـ ٦ر۳۰ ـ ۸ر۳۰بعداز ظهر

سینما سهیلا (تلفن ۳٦٤۲٤)
آرزوی جوانان (دوبله بفارسی) با شرکت ـ والترکیاری ـ ویتوریودسیکا شروع ۱۰ر۳۰صبح ۲ر۳۰ ـ ٤ر۳۰ ـ ٦ر۳۰ ـ ۸ر۳۰بعدازظهر
(تراس) دختر انتقام‌جو شروع۷ر۳۰ ـ ۹ر۳۰ بعدازظهر

سینما رادیو سیتی (تلفن ٤۳۳۲۰)
عجب دنیائیه (رنگی ـ دوبله به فارسی) با شرکت ترنس مورگان ـ میلن دومونزو شروع ۱۱صبح ۳وربع ـ۵وربع ـ ۷ وربع ـ ۹وربع بعداز ظهر .

سینما تخت‌جمشید تلفن٤۳۵۵۰
پرنس دخترنمایش (رنگی‌وایداسکرین) باشرکت مارلین‌مونرو ـ لورنس‌اولیویر شروع ۱۰ر۳۰صبح ۳ـ۵ـ۷ـ۹ بعداز ظهر

سینما چارلی (تلفن ٦۸٤٦۱)
دکتر جون (رنگی ـ دوبله‌بفارسی) باشرکت : درك‌بوگارد شروع ۱۰ر۳۰ صبح ۳ـ۵ـ۷ ـ۹ بعداز ظهر

سینما حافظ (تلفن ۳٤۰۷٤)
کالتیکی (دوبله بفارسی) با شرکت جان مریوال ـ دانیلا روکا شروع ۱۰ر۳۰ صبح ـ ۲ر۳۰ ـ ٤ر۳۰ ـ ٦ر۳۰ ـ ۸ر۳۰ بعداز ظهر

سینما دراویون (تهران پارس)تلفن ۹۱۱۵٤۳
کالتیکی (دوبله‌بفارسی) باشرکت جان‌مریوال ـ دانیلاروکا شروع۷ر۳۰ ـ ۹ر۳۰ بعداز ظهر

سینما دنیا (تلفن ۳۳۸۱۲)
وعده‌های نیمه شب(دوبله بفارسی) باشرکت فرانکومارتزی والترکیاری شروع ۱۰ر۳۰ صبح ۲ر۳۰ ـ ٤ر۳۰ ـ ٦ر۳۰ بعداز ظهر

سینما دیانا (تلفن ٤۲۰۱۰)
ملانصرالدین و دزدبغداد (رنگی‌ـ دوبله بفارسی)
شروع ۱۰ر۳۰صبح ۲ر۳۰ ـ ٤ر۳۰ ـ ٦ر۳۰ ـ ۸ر۳۰ بعداز ظهر
(تراس) ملاطین پیش میروند شروع۸ر۳۰ بعداز ظهر

سینما سیلوانا (تلفن ۳۳۷۷۷)
اتللو (رنگی ـ دوبله‌بفارسی) با شرکت : سرگئی باندارچوك شروع ۷ر۳۰ـ ۹ر۳۰ بعدازظهر .

سینما فردوسی (تلفن ۳۵۷۸٤)
فنا ناپذیر (دوبله‌بفارسی) شروع: ۱۰ر۳۰ صبح ۲ر۳۰ ـ ٤ر۳۰ ـ ٦ر۳۰ ـ ۸ر۳۰ بعد از ظهر

سینما گریستال (تلفن ۳۷٦۷۵)
میخوام برات زن بگیرم (دوبله بفارسی)باشرکت شرلی‌مك‌لین‌ـ آنتونی پرکینز شروع ۱۰ر۳۰صبح ۲ر۳۰ ـ ٤ر۳۰ ـ ٦ر۳۰ بعدازظهر
(تراس) میخام برات زن بگیرم شروع۷ر۳۰ ـ ۹ر۳۰ بعدازظهر

سینما متروپل (تلفن ۳۹٤۱۰)
دخترانتقام‌جو (رنگی‌ـدوبله‌بفارسی) شروع ۱۰ر۳۰صبح ۲ر۳۰ـ٤ر۳۰ ـ ٦ر۳۰ ـ ۹ر۳۰ بعدازظهر

سینما مولن روژ (تلفن ۷۳۹۳۹)
میخوام برات زن‌بگیرم (دوبله‌بفارسی) باشرکت شرلی‌مك‌لین ـ آنتونی‌پرکینز شروع ۱۱ صبح ۳ـ۵ـ ۷ ـ۹ بعد از ظهر .

سینما میامی (تلفن ۷٤۳۲۹)
غرور وقدرت (دوبله‌بفارسی) باشرکت دلیپ‌کمار ـ میناکماری .شروع۱۰ر۳۰ صبح ـ۲ر۳۰ ـ٤ر۳۰ ـ ۸ر۳۰ بعد ازظهر .

سینما نیاگارا (تلفن ٦۵۳۰۷)
آرزوی جوانان (دوبله بفارسی) باشرکت والترکیاری و تیوریودسیکا شروع ۱۰ر۳۰ صبح ـ ۲ر۳۰ ـ ٤ر۳۰ ـ ٦ر۳۰ ـ ۸ر۳۰ بعد از ظهر
(تراس) آرزوی جوانان شروع ـ ۷ر۳۰ ـ ۹ر۳۰ بعد از ظهر

سینما هما (تلفن ٤۲۱٦۹)
کالتیکی (دوبله بفارسی) با شرکت جان مریوال ـ دانیلا روکا ، شروع ۱۰ر۳۰ صبح ـ ۲ر۳۰ ـ ٤ر۳۰ ـ ٦ر۳۰ ـ ۸ر۳۰ بعد از ظهر

سینما پارك (تلفن ۳۹٦۳۷)
غرورو ۴ درت (دوبله بفارسی) با شرکت دلیپ‌کمار ـ مینا کماری شروع۱۱ صبح ۱ـ۳ـ۵ـ۷ـ۹ بعدازظهر

سینما تهران (تلفن ۳۸۱٦۵)
ملانصر الدین و دزد بغداد (رنگی دوبله بفارسی) شروع ۱۰ر۳۰ صبح ـ ۲ر۳۰ ـ ٤ر۳۰ ـ ٦ر۳۰ ـ ۸ر۳۰ بعد از ظهر
(تراس) ملانصرالدین و دزد بغداد شروع ۷ر۳۰ ـ ۹ر۳۰ بعد از ظهر

سینما زهره (تلفن ۳۰٤۸۰۸)
سلاطین پیش‌میروند (دوبله‌بفارسی) باشرکت تونی‌کورتیس .شروع۱۰ر۳۰ صبح ۱۲ر۳۰ ـ ۲ر۳۰ ـ ٤ر۳۰ ـ ٦ر۳۰ بعداز ظهر

سینما کارون (تلفن ٤۰۰٦۵)
غرور و قدرت (دوبله بفارسی) با شرکت : دلیپ کمار ـ مینا کماری شروع ۳ـ۵ بعد از ظهر
(تراس) غرورو قدرت . شروع ۷ر۳۰ـ۹ر۳۰ بعد از ظهر

سینما مراد (تلفن۳۷۳۸۹)
سردار بزرك آشور (رنگی ـدوبله بفارسی) با شرکت : ماسیموجیروتی ـ ایزابل‌کوری .شروع ۱۰ صبح ـ ۲ر۳۰ـ٤ر۳۰ ـ ٦ر۳۰ ـ ۸ر۳۰ بعدازظهر

سینماهای درجه دو

سینما پردیس
دختربلهوس (رنگی‌ـدوبله بفارسی) باشرکت رابرت تیلور ـ سیدچاریس. شروع۱۰ر۳۰ صبح ۲ر۳۰ ـ ٤ر۳۰ ـ ٦ر۳۰ ـ ۸ر۳۰بعدازظهر

سینما سعدی (تلفن ۳٦٤٦۸)
کنت‌منت کریستو (رنگی ـدوبله بفارسی (باشرکت رابرت تیلور ـ سیدچاریس. شروع۱۰ر۳۰ صبح ۲ر۳۰ ـ ٤ر۳۰ ـ ٦ر۳۰ ـ ۸ر۳۰بعدازظهر

سینما سهیلا (تلفن ۳٦٤۲٤)
آرزوی جوانان (دوبله بفارسی) با شرکت ـ والترکیاری ـ ویتوریودسیکا شروع ۱۰ر۳۰صبح ۲ر۳۰ ـ ٤ر۳۰ ـ ٦ر۳۰ ـ ۸ر۳۰بعدازظهر
(تراس) آرزوی جوانان شروع ۷ر۳۰ ـ ۹ر۳۰ بعدازظهر

سینما سیلوانا (تلفن ۳۳۷۷۷)
اتللو (رنگی ـ دوبله‌بفارسی) با شرکت : سرگئی باندارچوك شروع ۷ر۳۰ـ ۹ر۳۰ بعدازظهر .

سینما فردوسی (تلفن ۳۵۷۸٤)
فنا ناپذیر (دوبله‌بفارسی) شروع: ۱۰ر۳۰ صبح ۲ر۳۰ ـ ٤ر۳۰ ـ ٦ر۳۰ ـ ۸ر۳۰ بعد از ظهر

سینما فری (تلفن ۲۷۸۹۳)
سرحد قهرمانی (دوبله بفارسی)با شرکت ریچارد وید مارك ـشروع ۳ـ ۵ ـ ۷ ـ ۹ بعد از ظهر

سینما مشعل (تلفن ۳۳۸۲٦)
کاظم شیطان زهوب (رنگی ـدوبله بفارسی) باشرکت ویکتورماتیور ـ آن‌اوبری شروع ۱۰ر۳۰صبح۲ر۳۰ـ ٤ر۳۰ـ ٦ر۳۰ـ ۸ر۳۰ بعد ازظهر

تئاترها

جامعه باربد (تلفن ۳۲۳٦۵)
نمایشنامه : عشق هرگز نمیمیرد . شروع۸ر۳۰ بعد از ظهر .

تئاتر پارس (تلفن ۳۸۸۱۱)
کلاهبرداران باشرف (باتقسیم کنسرت بانوآفت) شروع ۸ر۳۰ بعدازظهر .

چندخبر از کرمانشاه

* مدتهاست پل کنجانچم واقع در ٦ کیلو متری مهران خراب شده و عبور و مرور وسائط نقلیه را مشکل کرده است اخیرا آقای دکترصاحب‌قلم که‌از بدوورودمتوجه اهمیت و موقعیت حساس پل‌مزبور شد ، برای ساختمان وتعمیر آن بخاطر تامین رفاه اهالی مهران،از آقایان مهندس فزونی ، مهندس اقتصاد،مهندس طهماسبی ومهندس باوی دعوت کرداز پل مزبور دیدن نمایند تا برای ترمیم آن تصمیم گرفته شود .

*اولین کلنك ساختمان تلفن خود کار کرمانشاه در سال ۱۳۳۷ بزمین زده شد و پیمانکار وعده‌داد تا یکسال دیگر کار ساختمانی آن تمام شود ، این وعده تا سال جاری بصورت عمل درنیامد و ازتکمیل ساختمان مزبور خبری نشد ، تا اینکه آقای دکتر صاحب قلم ، استاندار کرمانشاه بمحض ورود ، باین موضوع توجه نموده طبق دعوت‌ایشان، آقای‌مهندس‌مشیری مدیر کل شرکت تلفن ایران و عده ای ازمهندسین ایرانی و آلمانی از ساختمان نیمه تمام تلفن خود ـ کار بازدید کردند و برای تسریع در امر ساختمان مذکور ، ازطرف رئیس تلفن به پیمانکار مربوطه دستورات لازم داده شد .

* شخصی بنام عبدل گراوندی یکی از اهالی کرمانشاه از مدتها قبل با زنش، خاور اختلافاتی‌داشت و این امر سبب شد که چند بار عبدل برای قتل خاور دست بـه ـ اقداماتی بزنند. کدورت آنها منجر به جدائی شد و پارسال عبدل‌خاور را طلاق داد ولی باز هم‌دست‌ازسر او بر نداشت و پس از اطلاع از محل سکونتش‌او را هدف خمپاره‌ای قرار داد و از ناحیه سر مجروحش نمود ولی پس از چندی با او از در صلح و صفا در آمد و آشتی‌کرد و یکروز بقصد گردش‌او را به خارج از شهر کرمانشاه برد و در آنجا باعصای آهنی بجان خاور افتاد و آنقدر او را زد تا بیهوش شدو خودش نیز فرار کرد .

عابرین چون خاور را خون آلود وبیهوش یافتند او را به بیمارستان بردند ولی بر اثر ضربات وارده به جمجمه معالجات دروی موثر واقع نشد و فوت کرد .

مامورین عبدل گراوندی را دستگیر نمودند .

وی در دادگاه جنائی کرمانشاه محاکمه شد و از نظر اینکه ۸۰ سال‌ازعمرش میگذشت‌وحکم اعدام در باره او قابل‌اجرا نبود به ۸ سال زندان مجرد محکوم شد .

* چند روز قبل شخصی بنام عباسقلی شمس ، ساکن قریه‌امین آباد همدان بر اثـر اختلاف ، حیدر علی هندوانه فروش را با چاقو مجروح کرد که منتهی بفوت‌وی گردید .

عباسقلی توسط مامورین دستگیر شد و دادگاه جنائی کرمانشاه اورا به ده سال زندان باکار محکوم کرد .

* چند روز قبل دادگاه جنائی کرمانشاه به پرونده مرد ٦۵ساله‌ای از اهالی قریه پیاز آباد بنام ناصر سالاری رسیدگی کرد و او رابجرم کشت خشخاش به شش ماه زندان و پرداخت یکصد هزار ریال‌جریمه محکوم کرد .

*دادگاه جنائی کرمانشاه‌ژاندارم علی میرزا کرجی را که برای ورود به آموزشگاه گروهبانی ، کارنامه سال ششم ابتدائی برادرش را بنام خود جعل نموده بود به ٦ ماه زندان محکوم کرد .

*دادگاه جنائی استان‌کرمانشاه به پرونده یداله رحیمی‌و بانو توران جواهری رسیدگی کرد و یداله را بجرم استعمال تریاك به ۵ ماه‌زندان تادیبی و توران را بجرم استعمال مواد افیونی به ۸ ماه زندان تادیبی محکوم نمود .

یکی از دبیران بخش میبد یزد

دبیر مخترع پنکه آبی اختراع کرده‌است

این پنکه های ارزان قیمت بانیروی آب کار میکنند

خبرنگارما در میبد یزد مینویسد اخیرا آقای علی داودی یکی‌از دبیران فرهنك بخش میبد از توابع‌شهرستان یزد موفق بساختن پنکه‌ای شده است که بانیروی آب کار میکند .

آقای داودی که ذوق صنعتی قابل تحسینی دارد اولین پنکه خودرا در سال‌گذشته ساخت‌وآنرا باداره‌فرهنك بخش میبد واگذار کرد واین پنکه که سقفی میباشد درحال حاضر در ادارهٔ فرهنك مورد استفاده قرارگرفته است ضمنا عده‌ای از اهالی میبد از پنکه‌های اختراعی آقای‌داودی‌خریداری نموده‌اند وبرای خنك کردن اطاقهای خود از آن استفاده میکنند .

خبرنگارما درگزارش خود اضافه می‌کند پنکه های اختراعی آقای‌داودی فوق‌العاده ارزان است و بـا صرف هزینه‌ای درحدود سیصد الی‌پانصد ریال میتوان یکدستگاه از آنرا تهیه نمود .

آقای داودی درنظر دارد که دستگاه اختراعی خودرا از هرلحاظ تکمیل کند تا کلیه اهالی بخش میبدبتوانند از این وسیلهٔ ارزان وسودمنداستفاده نمایند .

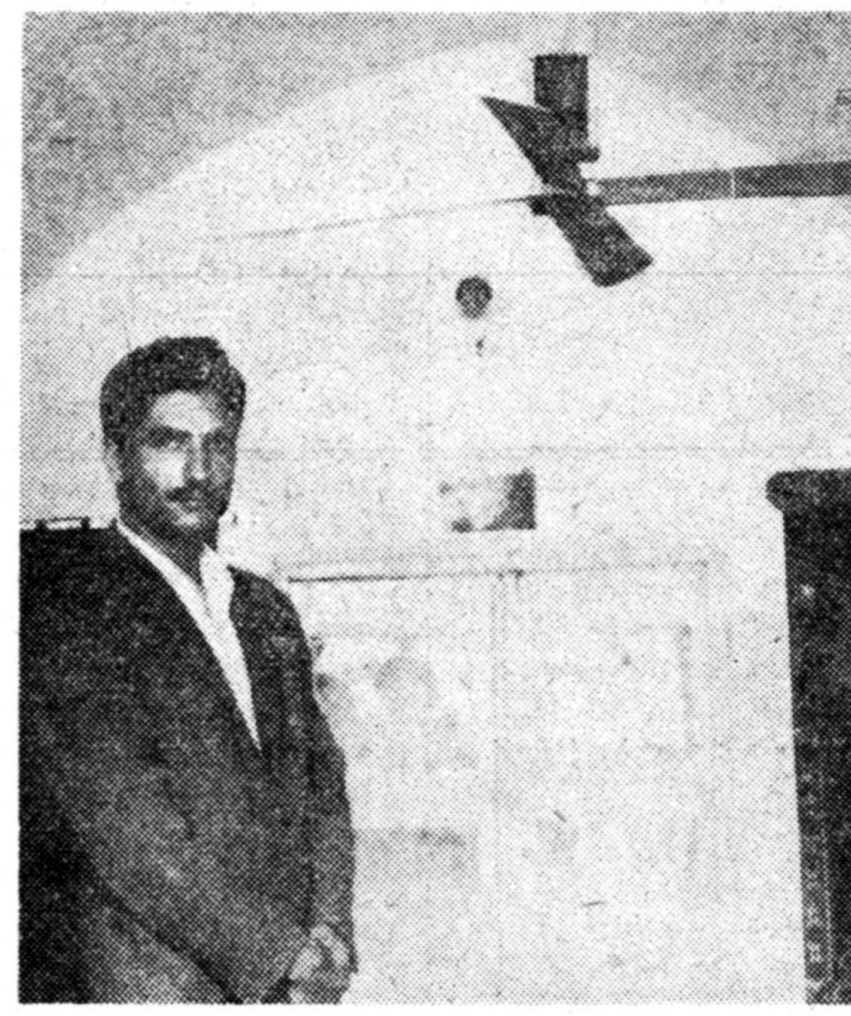

پنکه اختراعی آقای داوری از سقف یکی از اطاقهای اداره فرهنك میبد آویزان است

مردی که دو زن و ۱۵ فرزند دارد

دردریا غرق شد

خبر نگار مادر ساری گزارش میدهد: چند روز قبل شخصی بنام رجب عباسی یکی از اهالی قریه «دریك» از توابع ساری که در فرح آباد برای آب تنی بدریا رفته‌بود به علت آشنا نبودن به فن شنا غرق شد بااطلاع جریان بدادسرای ساری برای دفن جنازه رجب که اذهٔ دوزن و۱۵ فرزند باقی‌مانده است اقدام گردید

سر دسته ها

در نزاع دو دسته

بقتل رسیدند

گزارش خبرنگار ما در تربت حیدریه حاکیست پریروز بین‌دودسته ازاهالی قریه عبدل‌آباد از توابع تربت حیدریه بسر دستگی علی مردان مهدی وعلی ایلخانی بعلت اختلافات محلی نزاعی رویداد و طرفین‌باچوب وچماق و چاقو بجان هم افتادند ،در این نزاع سران هر دو دسته بقتل رسیدند و چند نفر بسختی‌مجروح گردیدند با اطلاع جریان بمقامات انتظامی و قانونی تربت‌حیدریه برای دفن جنازه های مقتولین ومعالجه مجروحین اقدام گردید .

بر اثر تصادف دو اتومبیل

یکنفر مقتول و سه نفر مجروح شدند

خبر نگار ما در قزوین گزارش میدهد چند روز قبل اتومبیل سواری شماره ۵۷۵۸ که از تهران عازم قزوین بود در بین راه با کامیون شماره ۲۰۰۳۳ تصادف کرد دراین واقعه یکی از سر نشینان اتومبیل سواری براثر شدت جراحات وارده آنا جان سپرد و سه نفر دیگر مجروح شدند با اطلاع جریان به مامورین ژاندارمری برای معالجه مجروحین و دفن جنازه مقتول اقدام گردید .

نمایندگان اطلاعات درخدمت مردم

مردم شهرستانها بوسیله نمایندگان اطلاعات خواسته‌های خودراتشرح میدهند

اهواز چند روز قبل جمعی از رانندگان اهواز در دفتر نمایندگی اطلاعات حضور یافتند و درباره خواسته خود چنین گفتند : مانه از مسئولین امور ، اسفالت‌عمده میخواهیم و نه جاده‌شوسه و نه علائم راهنمائی و رانندگی که در جاده ها نصب نمایند بلکه تقاضا داریم که یك کیلومتر جاده بین پل خلف‌آباد و جاده آغاجاری اسفالت شود زیرا این جاده خاکی باندازه ای ناهموار و پردست انداز است که اکثر اوقات در آن اتفاقات و تصادفات ناگواری روی میدهد چنانچه مسئولین امور برای‌ترمیم و اسفالت جاده مزبور اقدام نمایند کاری بسیار بجا و بموقع خواهد بود .

هشتپر طوالش اخیرا عده‌ای از اهالی قریه «طولارود » از توابع‌هشتپرطوالش‌بدفتر نمایندگی‌اطلاعات آمدند و گفتند : مادر ملك قشلاقی و ییلاقی با قریه« آق‌بولاغ » خلخال‌همجوار هستیم ولی هرروز اهالی این محل بعناوین مختلف دست بچپاول و غارت احشام ما میزنند و اموال مارا بغارت میبرند بااینکه در این مورد بژاندارمری گیلان و اردبیل شکایت کرده‌ایم ولی متاسفانه باز هم شرارت آنها ادامه دارد تقاضای ما از مسئولین امور اینست که هرچه زودتر باین ماجرای نامطلوب خاتمه داده شود زیرا بااین ترتیب اهالی طولارود نه تامین مالی دارند و نه تامین جانی

شهر آراء پس از افتتاح دفتر نمایندگی اطلاعات در شهرآراء عده‌ای از ساکنین این محل بدفتر نمایندگی مراجعه کردند و اظهار داشتند : شرکت تلفن در مقابل تقاضای ساکنین شهرآراء مبنی بر ایجاد تلفن شهری دراین محل اظهار میدارد برای کابل‌کشی تلفن شهر آراء بایستی در حدود پانصد هزار تومان بیش از میزان مقرر پرداخت گردد حالا ساکنین شهرآراء میگویند ـ اگر فرضا قرار است برای ایجاد تلفن در شهر آراء چنین مبلغی بیش‌از میزان مقرر پرداخت گردد جادارد از طرف شرکت تلفن این موضوع رسما آگهی شود تا مردم در فکر تامین‌مبلغ مذکور باشند آن عده افزودند ضمنا بسیاربجا است که تعداد تلفنهای‌شهرآراء متناسب با جمعیت این محل در نظرگرفته شود .

رئیس فرهنك قم طی مصاحبه‌ای گفت :

در کادر اداری فرهنك تغییراتی داده شد

ازمحل‌عوائدشهرداری دو باب دبستان ایجاد می شود

خبر نگار ما در قم مینویسدچند روز قبل غلامعلی اخروی‌رئیس‌اداره فرهنك قم طی مصاحبه‌ای در باره برنامه‌های فرهنگی این شهرستان اظهار داشت :

چون لزوم ایجاد تغییراتی درکادر اداری اداره فرهنك قم محسوس بود باینجهت چندتن از کارمندان ادازی بمدارس منتقل شدندو بجای آنها کسانی انتخاب میشوند که‌در بهبود و پیشرفت امور اداری‌موثر باشند ضمنا کادر پرسنل اداره فرهنك تقلیل داده میشود و در عوض آموزشگاهها از هر لحاظ تجیهز میگردند .

آقای اخروی

آقای اخروی ضمن اشاره بوضع مرتب دبیرستان پسرانه قم افزود در سازمان آموزشگاههای ابتدائی نیز تغییرات اساسی داده خواهدشد و رویهمرفته مردادماه‌رابابید ماه تجدید سازمان فرهنك قم نامید آقای اخروی در پایان اظهار داشت باید ترتیبی داده شود که از سال آینده وضع آموزشگاههای حومه شهرستان قم بهبود یابد ضمنا در نظراست از محل صدی پنج سهم فرهنك از در آمد شهرداری‌دوباب آموزشگاه در حوزه فرهنگی این شهرستان ایجاد گردد.

خبر نگار ما اضافه میکند اداره فرهنك شهرستان قم بیش از همه احتیاج بیك وسیله نقلیه دارد تا آقای رئیس فرهنك بتواند به آموزشگاههای قراء تابعه سرکشی کند .

رفسنجان مامای تحصیل کرده ندارد

ماما های محلی بهداشت را رعایت نمیکنند

خبر نگار ما در رفسنجان می نویسد : بااین که رفسنجان روز بروز توسعه می یابد و تعداد جمعیت آن رو به افزایش است معهذا هنوز هم وضع حمل و زایمان دراین شهر به وسیله قابله های قدیمی که بهداشت را رعایت نمی کنند انجام می شود و بعید نیست اگر روزانه عده‌ای از زنان باردار این شهر که زیر دست همین قابله های قدیمی وضع حمل می کنند جان خود و جگر گوشه شان را در خطر مرك ببینند ، گرچه اخیرا آقای دکتر احمد ضیاء رئیس بهداری ، کلاسی برای راهنمائی این گونه ماماها تشکیل داده است ولی مسلم آنستکه باز هم این شهر احتیاج بیك قابله تحصیلکرده دارد تا در موارد لازم به کمك زنان حامله بشتابد . شایسته است مسئولین امور برای این منظور اقدام کنند .

یکی از بازرگانان تبریز

در خانه خود بقتل رسیده است

برای دستگیری قاتل یا قاتلین فعالیت میشود

جنایت مرموز

چند روزقبل جنازهٔ شخصی بنام محمدصادق‌اکبراوغلو یکی‌ازبازرگانان تبریز که بشدت متعفن‌گردیده بود درمنزل مسکونیش واقع در خیابان ثقةالاسلامی ، کوچه عارف کشف‌شد.

فیروز دیلمقانی‌خبرنگارما درتبریز جریان این واقعه را که از لحاظ چگونگی جریان فوق‌العـاده مبهم و اسرار آمیز میباشد . چنین گزارش داده است: مدتی بودکه ساکنین‌کوچه عارف تبریز از رفت وآمد محمدصادق که بطور مجرد در خانه اش زنـدگی میکرد اثری نمیدیدند فقط عده‌ای از اهالی محل میدانستند که وی یـك قطعه از زمینهای خودرا فروخته وپول آنرا بابرادرش تقسیم کرده و بعداز فروش زمین میهمانی مفصلی درخانهٔ خود برپا نموده است .

چون غیبت طولانی آقای محمدصادق موجب نگرانی بستگان وی شده بود باینجهت جریان بـاطلاع دادگستری تبریز رسید واز طرف دادگستری نیز نماینده‌ای بـرای کشف علت غیبت محمدصادق تعیین گردید .

وقتیکه نماینده دادگستری باتفاق مامورین آگاهی و کلانتری محل بـه بازرسی خانه محمدصادق رفتند بـا کمال تعجب مشاهده کردندکه جنازهٔ متعفن وی دریکی‌از اطاقها درکـنار بساط شرابخواری افتاده است .

باکشف جنازه حدس زده میشود که عده‌ای بعنوان میهمان بخانه محمد صادق آمده و پس از صرف مشروبات الکلی ویرا بقتل رسانیده و بعداز ربودن نقدینه‌اش متواری شده‌اند از وضع ظاهری جنازه چنین بر می‌آمدکه قاتلین ابتدا محمدصادق را خفه‌کرده وسپس باچاقو بچند جای بـدن او جراحاتی وارد آورده‌اند .

جنازهٔ محمد صادق پس‌ازمعاینات لازم و انجام تشریفات قانونی‌مدفون گردید وفعلا مامورین‌قضائی وانتظامی تبریز برای دستگیری قاتل یاقاتلین محمدصادق فعالیت میکنند مقتول٦۵ ساله بود و درسرای میانهٔ تبریزحجره داشت .

عکسی‌ازجوانیهای‌محمدصادق

شلوغترین روزهای کنار دریای خزر

طی سه روز تعطیلی گذشته سواحل دریای خزر شلوغترین روز های خودرا گذرانید و کنار دریای بندر پهلوی از لحاظ شلوغی دراین دوسه روز تعطیلی پر جمعیت ترین پلاژ ها بود . از کثرت جمعیت در کنار دریای بندر پهلوی بحدی آب دریا کثیف شده بود که عده‌ای رغبت نمی کردند در آبهای ساحلی شنا کنند و بوسیله قایق خودرا به نقاط دور از ساحل می رسانیدند و شنا می کردند عکس بالا گوشه ای از پلاژ بندر پهلوی در سه روز تعطیلی گذشته را نشان میدهد .

۱۱ خرمن سوخت

طبق گزارش خبرنگار ما در تویسرکان پریروز طی حریقی که‌در قریه «کارخانه» ازتوابع تویسرکان رویداد یازده خرمن جو و گندم در میان شعله های آتش‌سوخت.

اهالی قریه کارخانه وساکنین سایر قراءهمجوار پس از اطلاع بر این امر در محل حضور یافتند وبا فداکاری و تلاش بیسابقه ای از سرایت حریق به سایر خرمن‌ها جلوگیری کردند، صاحبان‌خرمنهای سوخته بکلی‌ازهستی ساقط شده‌اند ودر انتظار کمك میباشند .

نتیجه همکاری

خبرنگار ما در بیجار مینویسد، چون در آینده احتمال کمبود گندم برای شهر بیجار میرفت ، آقایان فرماندار وشهردار بمعیت اعضای انجمن شهر اقدامات لازمه را بعمل آوردند و باینجهت۵۰ تن گندم خریداری کردند ،ضمنابراثرمساعی آقای جعفری شهردار بیجار وضع نان در این شهرستان بهبود یافته است .

پیشنهاد مفید !

اخیرا آقای باقریان مدیر سینمای سنندج بشهرداری پیشنهاد کرده است که اگر درسال ۱۳۴۰ راجع بدریافت مالیات سینمای او ، از طرف شهرداری اقدامی نشود ، حاضر است در آخرسال مبلغ۴۰۰ هزار ریال عوارض بپردازد وشهرداری از این پیشنهادحسن استقبال کرده است . چون درسه سال قبل جمع عوارض وصول‌از سینمای مزبور فقط در حدود ۳۲۲هزارریال میباشد .

منتقل شده‌اند

قبلا اطلاع داده شد که آقایان‌امین پور پیشکار دارائی آذربایجان شرقی وسهرابی‌مدیرکل‌انحصارات و سادات رئیس شرکت بیمه‌تهران احضار شدند اینك خبرنگار مادر تبریز توضیح میدهد آقایان‌مزبور ازآذربایجان و تبریزبشهرستانهای دیگر منتقل گردیده‌اند و متصدی پستهای حساس تری شده‌اند در انتقال آنان آقای دهقان‌استاندار آذربایجان شرقی هیچگونه نظر و مداخله‌ای نداشته است

سرشان بی کلاه‌مانده‌است!

خبرنگار مادر بنادر جنوب می نویسد . اخیرا اکثر ادارات دولتی و موسسات بندر بوشهر ، برای مبارزه‌بابی‌آبی‌وتامین‌آب‌آشامیدنی خانواده کارمندان خود ، اقدام به تهیه تانکر آب نموده‌اند . ولی در این میان فقط کارمندان بانك ملی شعبه بندر بوشهر سرشان بی‌کلاه مانده است واز طرف بانك برای تامین آب آشامیدنی خانواده آنها اقدامی نشده است. خوبست‌باتوجه بگرمی طاقت فرسای جنوب ، برای آنها هم فکری بشود

کودك جان سخت . . . !

خبر نگار ما در پل سفید می نویسد چند روز قبل کودکی بنام علی اکبر کلانتری فرزند آقای نامدار کلانتری یکی از اهالی پل سفید هنگامی که روی پل این منطقه مشغول بازی بود ناگهان از ارتفاع بیست متری برودخانه سقوط کرد بااین که علی اکبر ازچنین ارتفاعی روی تخته‌سنگهای رودخانه‌سقوط کردولی‌خوشبختانه دراین جریان کوچکترین صدمه‌ای بوی وارد نیامد و بهمین جهت اهالی پل سفید علی اکبر را کودك جان سخت نامیدند در عکس بالا علی اکبر در محلی که سقوط کرده است دیده می شود .

جانور مزاحم

خبرنگار ما در بنادر جنوب می‌نویسد اخیرا در قریه حفره علیباش واقع در ده کیلو متری بندربوشهر جانور درنده ای که گویا کفتار است به حیوانات مخصوصاالاغهای قریه حمله کرده و آنها را میدرد، این جانور روز ها استراحت میکند وشبها به کشتار حیوانات میپردازد، اهالی این قریه از مسئولین‌مربوطه تقاضای از بین بردن این حیوان‌را نموده‌اند .

دوست ناجوانمرد

مادر دوست خود را کشت

خبر نگار ما در شهسوار گزارش میدهد چند روز قبل شخصی بنام غلام پور کاظمی یکی از اهالی محله راه پشته لنگرود در قریه کترای از توابع شهسوار زنی بنام خاتون را پس ازتجاوز به قتل رسانید و متواری شد غلام در زندان شهربانی چوری بایسر خاتون دوست شده بودولی پس ازرهائی‌از زندان‌ناجوانمردانه به مادر دوست خود تجاوز نمود و اورا به قتل رسانید .

اردوی افسران ژاندارمری

برای رفع احتیاجات‌بهداشتی‌افراد اردو ، بهداری مجهزی تاسیس شده است .

ازیکسال قبل براثرمساعی‌تیمسار سرلشکر مظفرمالك‌فرمانده ژاندارمری کل‌کشور ، اقدامات مؤثری جهت‌تامین رفاه افسران و درجـه‌داران و افراد ژاندارمری بعمل آمده است وازجملهٔ این اقدامات تشکیل اردوگاه‌تابستانی خانواده‌های افسران است که ازسال گذشته دربهترین نقطه ساحل بندر پهلوی تشکیل میشود . هم‌اکنون در این اردوگاه هرده روز ٦۰ الی ۸۰ نفر از افسران و خانواده‌های آنها به بهترین وجهی پذیرائی میشونـد و تنها مبلغی‌که از بابت صبحانه وناهار و شام از افراد اردو گـرفته میشود روزانه ۷۵ ریال است . ضمنا برای رفع حوائج‌بهداشتی افراد اردوو‌بهداری مجهزی بریاست آقای ستوان دکتر محمد شیروانی تاسیس گردیده است وبنا باظهار آقای ستوان شیروانی‌از ۱۲ تیر الی ۱٤ مردادماه جاری جمعا ۵۰۸نفر بیمار دربهداری معاینه و معالجه شده‌اند که از این عده ۹۸نفر براثر حوادث مختلف مجروح و۸نفر بعلت غرق‌شدگی درآب مشرف بمرك بوده‌اند . هم‌اکنون در۱۰کیلومتر از ساحل بندرپهلوی تنها پست امدادی بهداری ژاندارمری است کـه دارای پزشك‌وپزشکیار ویکدستگاه‌آمبولانس وبرانکارد است ومجروحین ومغروقین وغیره تحت معاینه و معالجهٔ کامـل قرار میگیرند ..

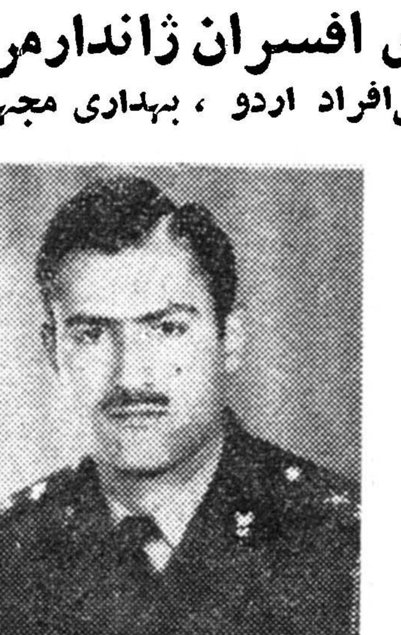

آقای ستوان دکتر محمد شیروانی

با ورود اکیپ نقشه برداری

جاده طالقان ـ صمغ آباد ایجاد میشود

خبرنگار ما در طالقان مینویسد ، چند روز قبل اکیپ مهندسین‌نقشه برداری برای تعیین مسیر و نقشه برداری راه طالقان ـ صمغ آباد ، باین منطقه وارد شدند . اکیپ مزبور کار خودرا شروع کرده‌است و هم اکنون‌در بین‌راه ابراهیم آباد تاگردنه معروف راه طالقان مشغول کار هستند .

ایجاد این جاده یکی از بزرگترین آرزو های اهالی طالقان میباشد .

نیازمندیها و آگهی های کوچک

استخدام میشود

آگهی استخدام

بیک نفر دوشیزه یا بانوی‌ایرانی تحصیل کرده که آشنائی کامل به زبان آلمانی و امکانا انگلیسی داشته وتجربه کافی در امور اداری داشته باشد نیازمندیم داوطلبین بادر دست داشتن سوابق کار بشرکت سهامی لوماشیمی خیابان خیام پاساژ امیر-سلیمانی تلفن ۶-۵۸۱۸۲۵ مراجعه نمایند.
۱-۳ آ-۱۱۶۱۱

آگهی استخدام

برای خدمت‌در پرورشگاه جمعیت چند نفر بانوی واجد شرایط که بتوانند وظیفه مادری را انجام‌دهند استخدام میشوند.
خدمت مادری شبانه روزی است ومادوان باید مجرد باشند و سه ماه دوره کار آموزی را بگذرانند.
واجدین شرایط قبل از ظهر ها مستقیما بپرورشگاه حرفه ای‌جمعیت واقع در جاده پهلوی شمیران سه‌راه ونك مراجعه نمایند.
۱-۳ آ-۱۵۹۶۶

پرستار بچه

ایرانی یا خارجی باتجربه موردنیاز است به تلفن ۶۴۰۵۲ مراجعه‌فرمایند
۱-۲ آ-۱۶۱۸۰

آگهی استخدام دستیار

دانشکده پزشکی تبریز برای‌خدمت در بیمارستان بوعلی احتیاج بیك تن دستیار جراحی دارد داوطلبان بادرنظر گرفتن اینکه خدمت آنهادو سره بوده و حق داشتن مطب را نداشته و درقبال نداشتن مطب میتوانند از فوق‌العاده محرومیت از مطب استفاده نمایند و پس از توفیق در مسابقه مربوطه مامور رشته انستزیو لوژی خواهند بود می‌توانند بادر دست داشتن مدارك لازم از تاریخ انتشار آگهی تا مدت چهل روز بدبیرخانه دانشکده پزشکی و در تهران‌باداره کل تعلیمات‌عالیه‌مراجعه و ثبت نام نمایند استخدام پذیرفته شدگان در مسابقه موکول بتامین‌اعتبار و وصول اجازه استخدام خواهد بود.
رئیس دانشکده پزشکی ودارو سازی تبریز
دکتر جهانشاهی
۱-۳ آ-۱۶۱۴۶

استخدام پرستار

یك پرستار که بزبان فرانسه یا انگلیسی آشنائی داشته باشد ایرانی یاخارجی استخدام میشود به تلفن ۳۱۵۳۳ رجوع شود.
۱-۲ آ-۱

یك‌آشپز مردویك زن

خدمتکار مورد احتیاج است به‌تلفن ۸۳۴۳۴ مراجعه فرمائید.
۱-۳ آ-۱۱۴۸۹

موسسه کاریابی بچند نفر آشپز

وخدمتکار زن نیازمند است بتلفن های ۳۰۲۷۷۴ و ۷۱۴۰۲ مراجعه فرمائید
۱-۲ آ-۱۶۲۸

یکنفر حسابدار با سابقه

معاف از خدمت استخدام می‌شود کارخانه لباس شوئی برف خیابان تهران نو ایستگاه ارباب مهدی تلفن ۹۱۱۲۲
آ-۱۱۸۳۹

شرکت راهسازی احتیاج به

۱- مدیر کارگاه
۲- چند نفر مهندس راه
داوطلبین باسابقه چند ساله در امور راهسازی با در دست داشتن مدارك میتوانند صبح ها از ساعت ۱۰ و بعداز ظهر ها از ساعت ۵ به بعد بشرکت ساختمانی راگا خیابان سعدی شماره ۵۹۰ مراجعه نمایند.
آ۱۱۸۵۷

چند نفر دوشیزه یا بانو برای کار های لابراتواری‌موردنیاز است داوطلبین به شماره تلفن ۴۳۹۷۸ مراجعه‌فرمایند
۱-۲ آ-۱۶۲۹۴

جویای کار

جوانی با معلومات سیکل اول و آشنا بامور دفتر داری بادر دست داشتن برگ خاتمه خدمت و گواهی نامه رانندگی پایه ۲ شخصی جویای کار میباشد بتلفن ۲۹۲۵۶ مراجعه فرمایند.
آ-۱۱۸۱۱

بانوئی با تجربه در ماشین‌نویسی فارسی و لاتین وامور اداری بعد از ظهر هاازساعت‌چهار به بعدجویای کار است لطفابراهنمای شماره۲۶۹ مراجعه فرمائید
آ-۱۱۸۴۷

فروش اتومبیل

فروشگاه‌وبورس‌اتومبیل ۴۰

از ۱۰۰ دستگاه انواع اتومبیلهای امریکائی واروپائی ارزان‌قیمت و متناسب همیشه ۱۰ دستگاه برای مشاهده‌خریداران‌محترم‌موجوددارد، میدان ۲۴ اسفند اول جمشید آباد شمالی کاشی ۴۰ تلفن ۴۹۶۳۳

آژانس اتومبیل

ماشین‌های زیر را باشرایط آسان بفروش میرساند
۵دستگاه‌جیپ‌تجارتی‌از‌مدل۵۴ تا ۶۰-
۴ دستگاه جیپ جنگی و وانت وامیشن ۳- دستگاه لندرور وتعدادی کامیون کمپرسی نقد واقساط تلفن ۶۱۴۴۰
آ-۱۲۵۰۶

از بازار اتومبیل ۹۴۰

که صد ها اتومبیل از هر مدل و سیستم در اختیار داردبعداز ظهر روزهای یکشنبه و سه شنبه و۵شنبه دیدن کنید و اتومبیل دلخواهتان‌را انتخاب فرمائید. سر چشمه مقابل مسجد محمودیه داخل توقفگاه کاروان تلفن ۵۶۸۳۷
۱-۲۶ آ-۱۰۳۹۳

فروشگاه اتومبیل مقدم‌تلفن۶۱۳۲۳
۱-۲۶ آ-۱۶۲۳۶

نمایشگاه ایران کالا

فروشنده همه‌رقم اتومبیل های سواری - کامیون - کمپرسی - می‌باشد شما در تهران و یا شهرستانها می توانید بما مراجعه نموده و اتومبیل دلخواه خود را با شرایط سهل (نو یا دست دوم) خریداری فرمائید.
نشانی - خیابان شاه چهارراه گلشن تلفن ۴۵۶۸۹ و ۴۰۹۵۸
۱-۲۰ آ-۱۵۰۹۰

فروشگاه اتومبیل روشن روان‌تلفن ۷۲۱۶۲
۱-۲۶ آ-۱۵۴۷۶

اتومبیل آریان‌سینکا

نمره موقت قیمت‌و شرایط‌مناسب تلفن ۸۶۲۳۳
آ-۱۶۲۵۴

شورلت ۵۷ خوشرنك

چهار درب باستول کاملا مرتب بدون واسطه بفروش میرسد تلفن ۷۰۴۱۶
آ-۱۶۳۰۰

خرید اتومبیل

خریدار اتومبیل

ازهر نوع و هرمدل که‌باشد‌مشتری داریم فروشگاه اتومبیل ۴۰ -جمشید-آباد شمالی کاشی ۴۰ تلفن۴۹۶۳۳

نمایشگاه ایران کالا

خریدار هر نوع اتومبیل شما می باشد و اتومبیل مورد فروش بفوریت خریداری میگردد محل برای عرضه اتومبیل تا موقعی که بفروش برسد در اختیار شماست فروشندگان محترم بامراجعه فرمائیدبنفع‌شما خواهد بود خیابان شاه چهارراه گلشن نمایشگاه ایران کالا تلفن ۴۵۶۸۹ و ۴۰۹۵۸
۱-۲۰ آ-۱۵۰۹۲

خریدار یا فروشنده هر نوع‌اتومبیل هستیدبه‌بازرگانی گوهرتلفن ۶۶۲۰۳ مراجعه نمائید.

هرنوع فولکس‌خریداریم تلفن۷۳۱۶۲
۱-۲۶ آ-۱۵۴۷۶

معاملات پول

به‌برگشت پول

شرطی خودتان در برابراملاك مرغوب‌و سودشایسته‌علاقمند باشید شاهرضا رو بروی سینما رویال آژانس رایت تلفن ۳۲۹۷۱ - ۳۱۸۵۳
۱-۱۰ آ-۱۱۱۴۵

پول موجود است.
هرمبلغ پول بخواهید بتلفن۳۴۶۷۸ رضوان
۱-۳۰ آ-۱۵۹۸۸

رستورانهای خانوادگی

رستوران ژاله مخصوص خانواده ها است دارای چلوکباب مطبوع و سایر اغذیه متنوع و لذیذ ایرانی. فرنگی اول لاله زار نو جنب سینما متروپل تلفن ۳۲۳۳۱ ناهار کامل ۵۵ ریال

مستغلات

نارمك - تهران‌پارس
تهران‌نو - نیروی هوائی
برای خرید و فروش
نقد و اقساط زمین - خانه
ببازرگانی امینی
اول سی‌متری نارمك
تلفن ۹۱۰۰۹۰ مراجعه‌فرمائید
۱-۲۶ آ-۱۶۴۱

آژانس ۹۰۰

بورس معاملات املاك روبروی کلانتری سوار تلفن ۷۰۲۵۲
۱-۲۶ آ-۱۲۹۴۰

نقشه ساختمان

شرکت ساختمانی توتیا
خیابان شاهرضا دروازه‌دولت جنب‌ب.ب.کا تلفن ۶۰۸۱۷
۱-۲۶ آ-۱۳۵۵۶

در نازی آباد

یکدستگاه آپارتمان
سه طبقه مجهز برای اجاره و فروش تلفن ۵۴۹۳۹ بازرگانی قریشی
۱-۲۶ آ-۱۳۷۳۸

در نازی آباد

برای خرید خانه‌وزمینهای نازی‌آباد-علی‌آباد - باقر آباد و جعفر آباد با آب و برق و سند مالکیت نقد و اقساط به‌نازی آباد ایستگاه‌بازاردوم بازرگانی توکلی مراجعه فرمایند.
۱-۲۶ آ-۱۵۳۰۸

برای سکونت یك خانواده

خارجی یك ساختمان مدرن که دارای پنج و یاشش اطاق باشد در شمال شهر و یاحدود محمودیه - زعفرانیه - نیاوران ویا دروس اجاره میشود - تلفن ۳۲۲۶۸
۱-۳ آ-۱۱۶۴۳

یك ساختمان درست

درقسمت شمال خیابان تخت جمشید بین دانشگاه تهران و فیشر آباد دارای ۱۶ الی ۳۰ اطاق مورد احتیاج یك سفارتخانه خارجی میباشد که برای مدت مدیدی اجاره بنماید - علاقمندان کتبا مشخصات کامل ساختمان مورد نیاز را از حیث مساحت و وسعت‌طبقه ساختمان و میزان مال‌الاجاره بصندوق پستی شماره ۱۶۱۰ ارسال نمایند.
۱-۲ آ-۱۶۱۷۴

تاتمام نشده عجله کنید

چندین قطعه زمین قابل سکونت بمطعات کوچك ۵۵ متر ببالا در خیابان سلیمانیه - شرق چهار صد دستگاه‌با آب وبرق‌از قرار متری ۶۲۰ الی ۸۵۰ ریال بایك چهارم پیش قسط باقساط یکساله برای فروش آماده شد تلفن ۳۳۱۴۶
۱-۱۰ آ-۱۶۱۷۸

گم‌شده

شب دو شنبه قالیچه‌ای

از باربند اتومبیل شخصی در مسیر چهار صد دستگاه تا مهر آبادافتاده است از یابنده خواهشمنداست‌با تلفن ۳۰۰۱۱ (۵۷ داخلی)به آقای معصو می‌اطلاع‌داده دمژدگانی‌خوبی دریافت دارد.
آ-۱۱۷۸۵

شناسنامه‌ای بنام مکردیچ بشماره ۲۰۹۰۵ آبکاری گریگوریانس صادره از تبریز گمشده است از یابنده تقاضا می شود بشهربانی کرج‌ارسال دارند.

یك کیف بغلی محتوی گواهینامه رانندگی و کارت گروهبانی وچند یاد داشت از جیب اینجانب افتاده است از یابنده خواهشمند است به خیابان آریانا ایستگاه کبریت سازی بنگاه دوستان اطلاع داده‌و مژدگانی دریافت دارد
آ-۱۱۸۴۹ محمدصادقپور

سگ سیاه از نوع داکن

آلمانی پاکوتاه که روی پیشانیش دو خال قهوه ای وجود دارد دو روز پیش در محمودیه مفقود گردیده از یابنده خواهشمند است به محمودیه خیابان ب منزل مهندس غفاری تلفن ۸۵۱۸۱۷ اطلاع داده مژدگانی خودرا دریافت دارد.
آ-۱۱۸۴۱

دفتر چك شرکت تضامنی

یوسف و حبیب بارمان حساب شماره ۳۹۴۵۸ ملی بازار شماره ۹۸۲۲۴۰ الی ۲۵۰ مفقود شده‌هرگونه معامله روی چکهای فوق واین حساب باطل و نیز به بانك اطلاع داده‌ایم.
آ-۱۱۷۹۳

اجاره داده میشود

برای اجاره

یك‌ویلای بسیار مدرن‌سه هزارو دویست مترباغ واقع درکوچه هاشمی دروس‌تازه‌ساز تهویه‌هوا -۱۲ اطاق-آشپزخانه مدرن- استخر شنا -چاه عمیق وکلیه لوازم زندگی.
برای دیدن محل با تلفنهای-۸۳۳۰۹۲ و ۸۵۷۱۴ تماس بگیرید.
۱-۱۰ آ۱۵۶۷۳

قابل توجه

بانکها و تجار بازار
دوفروشگاه بزرك ومجهز وچندین باب مغازه مدرن درمیدان فوزیه‌جنب بازار پارس مناسب برای‌سوپرمارکت ویاشعبات بانکها برای اجاره آماده است بتلفن ۳۳۶۶۱ مراجعه فرمائید.
۱-۱۰ آ-۱۵۷۱۴

شرکتها ، موسسات ملی ،مدیران مدارس -خانواده‌ها توجه فرمائید.
منازل متعدد برای محل کسب‌دفاتر جهت سکونت بزرك و کوچك موجود داریم بازرگانی رضوان تلفن۳۴۶۸۷
۱-۳۰ آ-۱۵۹۶۰

دو دستگاه آپارتمان سه و چهار

اطاقی از طبقه اول و سوم با آسانسور واقع در ضلع جنوب شرقی چهار راه تخت جمشید و بهارکاشی ۱۳۳ بمنظور مطب و عکاسی وخیاطی وشرکتها و سکونت باجاره داده می شود دستگاه فوق مشرف بچهار راه می باشد طالبین در محل بمغازه کارلو مراجعه فرمایند.
۱-۳ آ-۱۱۷۹۷

آموزشگاه های فرهنگی

کانون فرهنگی پارس

کلاسهای علمی و عملی رادیو تلویزیون - یخچال - زبان آلمانی انگلیسی - ایطالیائی -ماشین نویسی فارسی و لاتین (صبح‌و عصر هر روز) سعدی شمالی چهارراه سید علی اول کاشف‌السلطنه پلاك۲۳
۱-۳۰ آ-۱۳۴۹۶

معاملات تلفن

هرنوع‌شماره تلفن نقدواقساط‌معامله میشود. دستگاه تلفن هم خریداریم آدرس میدان مجسمه شاهرضا جنب بانك بازرگانی طبقه دوم سازمان فنی نوکار تلفن ۴۰۶۸۰

آگهی های متفرقه

برای خاکبرداری
وتسطیح اراضی
وسیله تراکتور های کاترپیلارمجهز به کلنگ بتلفن ۴۶۹۵۵ مراجعه فرمائید
۱-۵ آ-۱۱۶۴۷

دفتر فنی شاخص

نقشه برداری افراز متخصص حدودتحت نظرمهندسین و کارشناسان رسمی دادگستری تلفن ۸۲۱۰۷۸
آ-۱۶۳۰۲

مرغ زنده و پرکنده روز

و تخم مرغ روز در فروشگاه‌فروردین واقع در چهار راه فروردین حشمت-الدوله همیشه موجود و سفارشات عمده پذیرفته میشود. تلفن ۶۸۷۵۷
۱-۳ آ-۱۱۷۵۷

آگهی مناقصه

شرکت سهامی کارخانجات قند ایران سی و هفت قلم لوله های مانسمان مورد احتیاج کارخانه های تابعه خودراازطریق مناقصه‌خریداری مینماید شرایط ومشخصات فنی مناقصه در اداره معاملات خارجی شرکت قند واقع در خیابان ویلا-خوشبین موجوداست پیشنهادات تا آخر روز ۱۱ر۷ر۴۰ قبول و درساعت ده صبح روز بعد باز وقرائت خواهد شد. شرکت درمناقصه بمنزله‌قبولی کلیه شرایط مناقصه است.
۱-۲ آ-۱۶۲۷۸

تقویم اطلاعات

سه شنبه هفدهم مرداد ۱۳۴۰
سه شنبه هشتم اوت ۱۹۶۱
سه‌شنبه بیست و پنجم صفر۱۳۸۱
اذان صبح ساعت سه و ۳۰ دقیقه
طلوع آفتاب ساعت پنج‌و بیست دقیقه
غروب آفتاب ساعت شش و پنجاه و هشت دقیقه

بفروش میرسد

دو بلیط هوا پیما مستقیم

برای مقصد نیویورك هرکدام به قیمت ۳۰۰۰۰ ریال بفروش میرسد تاریخ حرکت ۳۱ مرداد ماه است بتلفن ۳۵۵۴۲ مراجعه فرمائید.
آ-۱۱۸۴۳

فروش خانه

نزدیك خیابان شمیران خانه یك طبقه ۴اطاق هال‌و سرویس کامل نوساز شخصی ۶۷ هزار تومان به فروش میرسد با تلفن ۷۰۴۱۶ مذاکره فرمائید.
آ-۱۶۲۹۶

فروش و معاوضه و اجاره

منازل وزمین خودتان را برای‌فروش یا معاوضه یا اجاره در هر نقطه تهران باشد بما اطلاع دهید.
تلفن ۳۴۶۸۷ رضوان
۱-۳۰ آ-۱۵۹۶۲

آموزشگاههای فنی

کلاس تعلیم‌آرایش‌مو

درسالن مدرن و مجهز مهتاب تحت نظر متخصصین دیپلمه اروپادیراست علاقمندان ازاین فرصت بی‌نظیراستفاده نمایند.
آدرس -انتهای ایرانشهر -کامیار کاشی ۳۶تلفن ۶۳۷۸۱

گروه مهندسین شرکت
ساختمانی آرمیا
با همکاری مسیودوالی
شما را برای دیدن طرح واجرای ساختمانهای مدرن خود دعوت میکند از ساختمانهای زیبا و مجلل‌مادیدن کنید. لاله‌زار نو چهار راه‌مهنا کوچه دکتر آقاجان تلفن ۳۰۳۰۷۸
آ-۱۶۲۶۴

آموزشگاه های رانندگی

رانندگی میکانیکی ادیب
بوذرجمهری نو تلفن ۵۵۵۷۵
۱-۲۶ آ-۱۶۲۳۰

دفاتر اسناد رسمی

دفتر خانه ۱۳۹ عاصم
شاهرضانزدیك میدان شهناز تلفن ۳۵۸۳۴ و ۳۰۳۷۰۳
۱-۲۶ آ-۱۶۲۲۸

واگذار میشود

در سی‌متری نارمك
دو باب مغازه دونبش واگذارمیشود طالبین به آدرس محل تلفن ۹۱۱۰۸۳ مراجعه فرمایند
۱-۳ آ۱۶۲۸۰

بر خیابان شمیران
چندین مغازه با برق و آب و تلفن واگذار میشود تلفن ۷۰۴۱۶
آ-۱۶۲۹۸

احتیاجات زندگی

مجانا خانه های شما بر ضد حشرات سم پاشی می شود

سازمان تهران تعمیر که توسط عده‌ای آرشتیکت -(مهندس معماری) بمنظور تعمیرات ساختمانی تاسیس شده‌با داشتن شخصیت حقوقی آماده برای اجرای‌همه نوع تعمیرات-تزئینات تغییرات وتهیه پروژه ساختمانی‌میباشد ضمنا مکانهای تعمیر شده هم‌مجاناسم پاشی میشود تلفن ۴۸۳۲۸
۱-۱۵ آ-۱۵۰۴۶

سوپر مارکت
بن امی
فیشرآباد
همه نوع مایحتاج زندگی در
مجهزترین سوپرمارکت تهران

حصیر درجه ۱ متری ۲۸ ریال
انتهای شاه چهارراه اسکندری.
۱-۲۶ آ-۱۰۳۷۵

اتو سرویس تهران

مجهز بکلیه امور اتومبیل بوده و احتیاجات شمارا دراسرع وقت زیر نظر متخصصین فن انجام ودر دسترس شما میگذارد. دروازه شمیران - خیابان مازندران تلفن ۳۲۲۹۷۰
۱-۲۶ آ-۱۵۷۱۰

اتوویلا
دکتر ماشین شماست
تهران-خیابان ویلا-تلفن. ۴۰۰۸۴

هرنوع کارهای لوله کشی‌دارید بما مراجعه فرمائید خیابان شهباز مقابل دبستان اعتصام موسسه‌میهن تلفن ۵۵۱۹۳

ارساگاز
فردوسی شمالی شماره ۶۳
۱-۲۶ آ-۱۶۲۳۶

مد و آرایش

سالن آرایش زیبائی کاتس

زیر نظر متخصصین اروپائی وقت را قبلا رزروفرمائید. خیابان‌نادری کوچه نوبهار تلفن ۶۱۸۵۹

آگهی حصر وراثت

بتاریخ۲۲ر۳ر۴۰ -آقای احمد -مهتدی بشناسنامه ۸ موالید ازدادگاه بخش تهران درخواست گواهی حصر وراثت نموده که‌بشعبه اول ارجاع و بشماره ۴۰ر۷۴۱ ثبت گردیده وچنین توضیح‌داده که مرحوم میرزا حسن همدانی -مهتدی بشناسنامه ۵۰۰۱ در تاریخ ۲۶تیر ۱۳۱۷ فوت شده ووارث منحصر آنمرحوم عبارتست از داود -مهتدی بشناسنامه ۲۴۰۴ برادر ونیز داود -مهتدی درتاریخ ۳دیماه ۱۳۲۰ فوت‌شده و ورثهٔ منحصر آنمرحوم عبارتست از غلامرضا خان مهتدی بشناسنامه ۲۴۰۵ و غلامحسین -مهتدی بشناسنامه ۲۴۰۶ وعلی‌اکبر -مهتدی بشناسنامه ۶۳۵۶۸ پسران ومعصومه-مهتدی بشناسنامه ۲۴۰۹ و سکینه ابوالمعالی بشناسنامه ۲۴۱۴۸و طوبی-ندیمزاده بشناسنامه ۳۱۰۵۰ و زهرا سلطان رخشانی بشناسنامه ۲۴۰۹۸ دختران متوفی پس‌از انجام تشریفات مقدماتی مراتب سه‌نوبت پی‌درپی ماهی یکمرتبه در روزنامه رسمی کشور شاهنشاهی ویکی ازجراید محلی آگهی میشود تاهرکس اعتراضی دارد و یا وصیت‌نامه‌ای ازمتوفین نزدکسی باشد ازتاریخ نشراولین آگهی ظرف سه‌ماه بدادگاه تقدیم دارد والا گواهی صادر میشود ونیز هروصیت‌نامه‌ای جزرسمی وسری که‌بعداز این موعد ابراز شود ازدرجه اعتبار ساقط وبلااثر خواهد بود.نوبت‌اول ۱۰ر۴ر۴۰
دادرس شعبه اول دادگاه بخش تهران
۱-۳ آ-۱۲۲۲۴

راهنمای پزشکی اطلاعات

دکتر آسایش

بیماریهای آمیزشی مجاری ادرار خیابان منوچهری -ابتدای کوچه‌ارباب جمشید -شماره ۱۱

دکتر در طب پولوسا

متخصص بیماریهای مقاربتی - مجاری - ادرار - تناسلی - امراض زنانه - نازائی - خیابان فردوسی‌بالا کوچه صادق پذیرائی ۹ تا ۱۲ - ۵ تا ۸ تلفن ۴۶۵۸۹

دکتر دانشگر

امراض مقاربتی و جلدی و سوزاك تازه و کهنه ورم پرستات ضیق مجرا مستعی و بواسیر امراض زنانه و نازائی خیابان سپه مقابل پستخانه تلفن ۳۰۲۴۱۶

دکتر رحمانی

متخصص امراض اعصاب و روح از دانشگاه لندن خیابان پهلوی بالاتر از چهارراه امیراکرم تلفن ۴۵۱۱۴ پذیرائی صبح و عصر

دکتر رفیعی

از دانشگاه پاریس معده ، کبد ، روده پذیرائی ۴ تا ۸ بعد از ظهر خیابان جامی اول کوچه پاریس تلفن ۶۳۰۶۰

پلی کلینیك
دکتر مجاهدی-دکتر صدیقی

رزیدنت سابق‌بیمارستانهای امریکا بیماریهای داخلی اطفال مقاربتی ترك تریاك و سایر مواد مخدره ترك الکل مجهز به دستگاه های رادیوسکپی نروسل ترابی (بخوروبنی‌سیلین وغیره) دیاترمی پذیرائی‌بعداز ظهرها وایام تعطیل و شبها تا صبح خیابان شاه روبروی مسجد سجاد شماره تلفن ۴۹۵۲۶

دکتر محمد مولوی

متخصص بیماریهای سینه و مجاری تنفسی (ریه‌وبرنش) از پاریس - پذیرائی ۴تا ۸ بعد از ظهر -خیابان شاهرضا - روبروی ویلا - کوچه سفرنك -تلفن ۶۲۶۳۵

دکتر محمد رضا مسدد

رزیدنت سابق بیمارستانهای امریکا دارای گواهینامه از بروك مدیکال امریکا - درمان قطعی بیماریهای مقاربتی دروازه دولت‌روبروی ساختمان فیات تلفن ۳۰۲۵۴۸ - پذیرائی عصر ها از ساعت ۵ الی ۸ بعد از ظهر

دکتر عباس نیك نژاد

متخصص از دانشگاه پاریس در بیماری های معده - روده - کبد - لوزالمعده درمان بواسیر بدون عمل فیستول - فیسور، با معد مولر دروازه شمیران خیابان کرامی

درمان قطعی سوزاك تازه

وکهنه و تقویت قوای تناسلی دکتر جناب زاده دارای گواهینامه از دانشکده طب فرانسه صبح و عصر خیابان منوچهری‌مقابل‌کوچه ژاندارك
۱-۲۶ آ-۱۱۸۳۵

شماره پرونده ۲۳۹ بدایت ۳۹
بتاریخ ۲۸ر۲ر۴۰

آگهی طلاق

بانو بتول فرزند بابا شهرت آقائی یوشانلوئی ساکنه قریه یوشانلو دادخواستی دایر باینکه شوهر او مرادعلی ارجمند قره قشلاقی‌فرزند سیف‌اله اهل ده مذکور مشارالیها را مدت چهار سال ونیم ترك و غایب مفقودالاثر بوده و مخارجی نفرستاده بدادگاه شهرستان خوی تقدیم داشته و تقاضای صدورحکم طلاق نموده است که بااستماع شهادت شهود خواهان اینك‌مراتب طبق ماده ۱۰۲۹ قانون مدنی هرماه یکبار در روزنامه اطلاعات (تهران) و روزنامه توحید افکار (تبریز) آگهی میشود که آقای مرادعلی خوانده شوهر بانو بتول برای‌دفاع حاضر شده و یااشخاصیکه ازنام-برده خبری دارند بدادگاه اطلاع دهند و هرگاه یکسال از تاریخ اولین آگهی بگذرد و از غایب خبری نرسد دادگاه رسیدگی و حکم مقتضی را صادر خواهد کرد و چنانچه بعداابلاغی‌واطلاعی‌بوسیله نشر آگهی لازم باشد یك بار و مدت آن ده روز خواهد بود
دادرس علی‌البدل دادگاه‌شهرستان خوی - عارفی
۱-۳ آ-۸۹۵۲

کشیك امشب پزشکان

دکترشاپورسیاپوش خیابان امیریه ایستگاه البرز جنب مسجد فخریه چهار راه مختاری تلفن۲۰۹۱۸ -دکتر غلامحسین مهر علی خیابان سلسبیل چهار راه تلفن ۶۶۶۶۰ - دکتر سید علی میر احمدی خیابان هاشمی بین چهار راه قصر دشت تلفن ۶۳۶۸۵

آقایان دکتر اسلام دوست خیابان حشمت‌الدوله چهارراه گلشن تلفن ۶۳۰۶۷ -دکتر ناصر شجاع‌میدان‌تجریش جاده لیاوران- دکترحسین‌احمدی‌میدان ثریا کوچه پلیس شماره ۱۷- دکتر محمود انگجی دروازه دولت مقابل پمپ بنزین تلفن ۳۵۱۴۴ - دکتر خلیل رسولی امیرآباد خیابان‌نصرت کاشی ۹۵ -دکتر کرامت الله‌فرهودی خیابان شاهرضا چهار راه پل چوبی تلفن ۲۸۵۱۰ - دکتر مهرداد پاك‌نیا خیابان آذربایجان چهار راه خوش تلفن ۶۵۰۷۳ - دکتر حسین منشی-زاده خیابان مولوی‌بازارچه قنات‌آباد دکتر محمد تقی اسفندیاری شاهپور دکتر کریم‌خسرو شاهی خیابان شوش شرقی روبروی گرمابه لطفی پور. دکتر عطاءالله نیری خیابان‌شاهپور چهار راه مختاری تلفن ۳۸۷۶۰. دکتر سید جعفر امیر حمزه خیابان ژاله ایستگاه بهنام بلاك ۱۶۳ تلفن ۳۲۸۱۰- دکتر محمود عالم خیابان شمیران مقابل سینما مولن روژ (انتهای شهنازدوم) تلفن ۷۲۵۵۶ - دکتر حسین فرهمندی سه راه امین حضور اول خیابان ری - دکتر مسعود لاهیجانی خیابان امیر آباد کوچه مهر تلفن ۶۲۴۳۶- دکتر علی نصیری خیابان شاهرضا جنب سینما دیانا کوچه انوار تلفن ۶۲۱۷۶ - دکتر علی‌اصغر سعادت خیابان منیریه ۱۴۳ تلفن ۲۵۶۴۳ دکتر حسین گلستانیان خیابان نظام-الملك ایستگاه مدرسه - صائمی دندانپزشك (پزشك‌مجاز) تخت‌جمشید انصاری تلفن ۴۵۰۲۹ دکتر حسن قامیلی خیابان شاه بیست متری اول دکتر نعمت الله مقبلی نیاوران - دکتر علیرضا طیاری خیابان امیریه چهار راه مختاری - دکتر بیژن ریاحی خیابان نواب چهار راه اناری تلفن ۵۲۱۳۷ - بانو دکتر فاطمه آریا خیابان نواب چهار راه اناری تلفن ۵۲۱۳۷ - دکتر محمود علم‌آموز میدان ۲۴ اسفند کوی بهرام تلفن ۶۸۲۸۵ - دکتر حسن داورگ خیابان تخت جمشید وصال شیرازی تلفن ۴۲۹۹۲ - دکتر اکبر امین هنجنی حشمت الدوله غربی نرسیده بچهار راه گلشن ۶۳۹۷۷ بانوکبری سلیمی ماما خیابان شهناز ایستگاه کلانتری درمانگاه اورژانس خیابان شاهرضا روبروی‌بیمارستان زنان تلفن۲۰۳۶۲۴ دکتر مجیدی خیابان شاه جنب مسجد سجاد تلفن۶۵۱۵۵ دکتر فخر موسوی خیابان خوش پائین چهار راه هاشمی جنب کوچه نظام - بانو فخر موسوی ماماخیابان خوش پائین چهار راه هاشمی جنب کوچه نظام - دکتر علی نقی رستگار شاه آباد اول کوچه ظهیر الاسلام تلفن ۳۰۳۱۳۱ - دکتر رحیم نظریان خیابان‌ری روبروی کوچه آبشار دکتر کاظم فراهانچی خیابان قدیم شمیران ایستگاه سید خندان تلفن ۸۱۹۵۰ - دکتر محمد روحی‌خیابان شمیران اول خیابان سلیم - دکتر کمال پرتوی خیابان نواب چهار راه گلکار تلفن ۲۸۲۹۰ - دکتر فرهادی دروازه دولت‌دکتر سیدجواد قهاری خیابان امیریه اول خیابان منیریه

درمانگاه خصوصی نارمك
۴۶متری غربی تلفن ۹۱۵۵۵

تلفنهای اطلاعات

تلفنخانه ۲۰۰۱۰ تا ۲۰۰۱۹
سرویس حوادث ۲۰۳۵۶۹
سرویس اقتصادی ۳۰۴۵۹۱
اطلاعات هفتگی ۲۰۴۸۷۸
سازمان شهرستانها ۳۰۵۰۶۷
مجله کودکان ۳۰۳۳۱۳
شعبه آگهیها ۳۰۵۱۰۸ - ۲۶۳۳
طوطی نو ۳۰۴۵۹۲ ۴۰۴۵۹۳
دفتر چابخانه ۳۰۳۹۶۰

راهنمای تلفن ها

آتش نشانی ۴۴۴۴۴
اداره راهنمائی ۳۰۳۶۱۴
سازمان آب تهران ۵۱۰۰۰
سر کلانتری ۴۹۱۶۱
اطلاعات راه آهن ۵۱۰۵۱
شرکت تلفن ۲۰۵۵۱۱
وزارت بهداری ۲۰۰۷۱

کالج‌بار بارکشی شهر وحومه ۱۱۱۱۱
۱-۲۶ آ-۱۶۳۳۲

صاحب امتیاز و مدیر مسئول عباس مسعودی
چاپ اداره خیابان خیام چاپخانه اطلاعات

در مسابقات بسکتبال قهرمانی کشور ۹تیم‌نیرومند

برای ربودن کاپ‌سرسختانه‌تلاش‌میکنند

امسال مسابقات پنالتی نیز انجام میشود

مسابقات بسکتبال قهرمانی‌کشور که از روزچهارشنبه یازده مردادماه باشرکت ۹ شهرستان درامجدیه زیر نظر فدراسیون بسکتبال کشور آغاز گردیده بود بدوره نهائی رسیده ودر دوره‌نهائی تیمهای‌اصفهان ، خرمشهر مشهد وتهران برای احراز مقام اولی قهرمانی‌کشور باهم نبرد میکنند .

بعدازظهر روزگذشته تیمهای‌تهران باخرمشهر مبارزه نمودند ایـن بازی بسیار مهیج انجام پذیرفت ودرخاتمه بانتیجه ۵۰ بر۴۱ بنفع تیم تهـران خاتمه پذیرفت .

بازی دوم بین تیمهای اصفهان و مشهد انجام گردید که بانتیجه ۵۳ بر۴۵ تیم بسکتبال اصفهان برتیـم مشهد پیروز گردید .

بعداز ظهر فردا تیمهای اصفهان باخرمشهر و تهران با مشهد مبارزه می‌کنند وبازی نهائی بـرای بدست آوردن مقام اول تا چهـارم قهرمانی کشور فردا بین تیمهای تهران بـا اصفهان و خرمشهر با مشهد انجام می‌پذیرد .

بقرار اطلاع بازیهای روزچهارشنبه وهمچنین مراسم اختتام در حضـور والاحضرت شاهپور غلامرضا پهلوی برگزار خواهد شد .

ضمنا فدراسیون بسکتبال کشور بین تیمهای شرکت‌کننده در مسابقات بسکتبال قهرمانی‌کشور مسابقه‌پنالتی هم ترتیب داده ودرطـول مسابقات برگزار میگردد تابحال بهترین‌رکود ها نصیب تیم اصفهان وخرمشهرشده است‌که از ۱۵۰ امتیاز هرکدام ۱۲۹ امتیاز کسب کرده‌اند واگر بین سایر تیمها رکورد بهتری بدست نیاید این دوتیم دوباره رکوردگیری مینمایند و هرکدام تعداد بیشتری امتیاز بـدستت آوردند برنده کاپ پنالتی قهرمانی کشور میشوند .

ترتیب پنالتی اینست که از هر شهرستان سه‌نفر معرفی شده‌اند و هرکدام پنجاه ضربه پرتاب می‌کنند و از روی تعداد شوتهائی کـه وارد حلقه میشود امتیازات را حساب‌میکنند وبنفر اول تا سوم این مسابقه نیـز از طرف فدراسیون مدال درجه یك و دو وسه داده میشود .

تابحال دونفر از شرکت‌کنندگـان یکنفر از کاشان و یکنفر از خرمشهر هرکدام ۴۵ شوت از ۵۰ پرتاب توپ زا وارد گل نموده‌اند واگر دراین قسمت هم کسی رکورد بهتری بیاورد برای این دونفر دوباره رکوردگیری می‌شود .

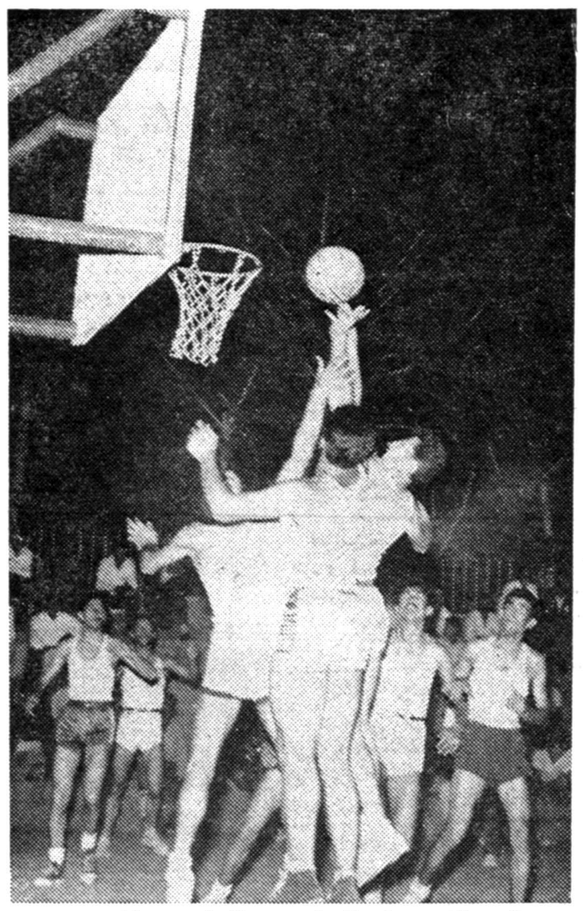

قهرمانان بسکتبال شهرستانها برای غلبه بر تیم تهران تلاش میکنند

بکدام دانشکده میروید؟

چون اینهفته بمناسبت تعطیلات سه روزه صفحه «اطلاعات برای جوانان »چاپ نشد ، برای آنکه سلسله رپرتاژ معرفی دانشکده ها قطع نگردد،دراینجا بمعرفی دو دانشکده میپردازیم

دانشکده فنی

***دراین دانشکده بدانشجویان نمره انضباط میدهند ! *دانشجویان هر هفته ،صبح‌شنبه در دانشکده‌فنی امتحان می دهند .**

***ممکنست کسی ازدانشکده‌فنی فارغ‌التحصیل بشودولی مهندس نباشد .**

*** نسبت قبولی در کنکور این دانشکده بیست‌و پنج در صد است**

باتوسعه کارهای صنعتی وفعالیت های عمرانی هجوم وعلاقه جوانان به دانشکده فنی روز افزون می‌شود. این اظهار علاقه از افزایش تعداد دانش آموزان رشته ریاضی دبیرستان هانیز مشهوداست .امسال نیز بدون تردید داوطلبان ورود به دانشکده فنی عده قابل توجهی خواهند بود. کنکور دانشکده فنی از مشکلترین مسابقات ورودی‌دانشگاه‌است .فارغ‌التحصیلان ششم‌ریاضی بایدریاضیات فیزیك ، شیمی و مکانیك وابرای ورود باین دانشکده امتحان بدهند زبان و ادبیات فارسی هم بجای‌خود امتحان می شود . البته ارزش تمام این مواد یکسان نیست و برای‌مثال هندسه ضریب سه دارد در قبولی داوطلب رل عمده ای را بازی میکند اولیاء دانشکده فنی عقیده دارند که فارغ التحصیلان دبیرستانهابرای ورود باین دانشکده آمادگی ندارند، روی این اصل خیال داشتند کلاسی بنام «سال ششم فنی» باز بکنند و داوطلبان ورود به این دانشکده را بعد از سال پنجم دبیرستان دراین کلاس بپذیرند . ولی بعد این نظر تغییر کرد و بجای آن کلاسی بنام «کلاس تهیه» باز کردند . پس از آنکه نتایج‌کنکور هااعلام شددانشکده عده مورد احتیاج کلاسها را انتخاب میکند ونفرات بعدی را تا آنجا که نمراتشان اجازه بدهد در کلاس‌تهیه می پذیرد . اینعده یکسال درس می خوانند و سال بعد باز هم درکنکور شرکت میکنند . امتیازیکه بآنهاداده می شود فقط یك معافی تحصیلی یك ساله است باضافه معلومات لازم برای موفقیت در کنکور . اگر سال بعد هم نتوانندد کنکور قبول‌بشوند کلاس تهیه را نیز باید ترك کنند.

اسامی آنهائی که در کنکور قبول شده‌اند بترتیب نمراتی که آورده‌اند اعلام می شود . داوطلبان ردیفهای‌بالا مختارند که هر یك از چهار رشته الکترومکانیك ، راه وساختمان،شیمی و معدن را انتخاب کنند ولی نفرات آخر تقریبا مجبورند در رشته هائی که جائی خالی دارند ثبت نام کنند.

تغییر رشته‌با شرایط‌خاصی امکان پذیراست . اگر کسی با معدل ۱۰ در سال‌اول قبول بشود درصورت بودن جا می تواند در سال اول‌رشته مورد نظر خود نام نویسی کند . فقط در صورتی می شود در سال‌دوم رشته مورد نظر نامنویسی کرد که معدل سال اول او از سیزده بیشتر باشد ، البته چنین معدلی در سال اول آسان بدست نمیآید .

دور ه‌تحصیل :

دانشجویان راه و ساختمان دریك کلاس و دانشجویان رشته‌های دیگر باهم درکلاسی بنام«سال اول‌عمومی» تحصیل خودرا دراین دانشکده‌شروع می کنند . از سال دوم رشته ها کاملا مجزا مشود. برنامه و دروس کار های عملی هر رشته مستقل و جداگانه است . چیزیکه برای همه مشترك است اینست که اولا هر هفته صبح روز های شنبه تمام کلاس ها امتحان دارندو ثانیا حضورو غیاب ومسئله انضباط دانشجویان بنهایت درجه مورد توجه قرار می گیرد و احتمالا دانشکده‌ایست‌که نمره‌انضباط بدانشجو میدهد و برای آن ضریب سه هم قائل است .

حد اقل معدل قبولی در سال اول ۱۰ در سال دوم ۱۲و در سال های آخر ۱۳ است . جالب اینجاست که اگر دانشجوئی برای سه سال تخصصی نتواند معدل ۱۳ را بدست بیاورد «مهندس» شناخته نخواهد شدو فقط فارغ التحصیل دانشکده فنی است .

دانشکده فنی برای رشته راه و ساختمان در حدود ۱۵۰ نفر و برای رشته های دیگر هرکدام در حدود شصت نفر دانشجو می پذیرد . در کلاس تهیه‌در حدود دویست‌نفر قبول می شوند . جمع قبول شدگان‌تقریبا پانصد نفر و عده شرکت کننده در کنکور معمولا حدوددو هزارنفر است و بایك نسبت بیست و پنج در صد، دانشکده فنی‌شانس بهتری بداوطلبان می دهد . دختران دانشجو دراین دانشکده بشدت در اقلیت هستند و ازین پانصد نفر هر سال فقط ۵۰ پانزده نفرشان دختر است و این‌امر باجنبه صنعتی و فنی شدیدی که این دانشکده دارد زیاد عجیب بنظر نمیآید .

دربـاره آینده دانشجویان ایـن دانشکده هم نیازی بتوضیح نیست. هجوم جوانان باین دانشکده نشان میدهد که همه با تحصیل درین‌رشته هاآینده درخشانی‌برای خودمتصورند و در حقیقت هم بنظر نمیآید که جز این باشد .

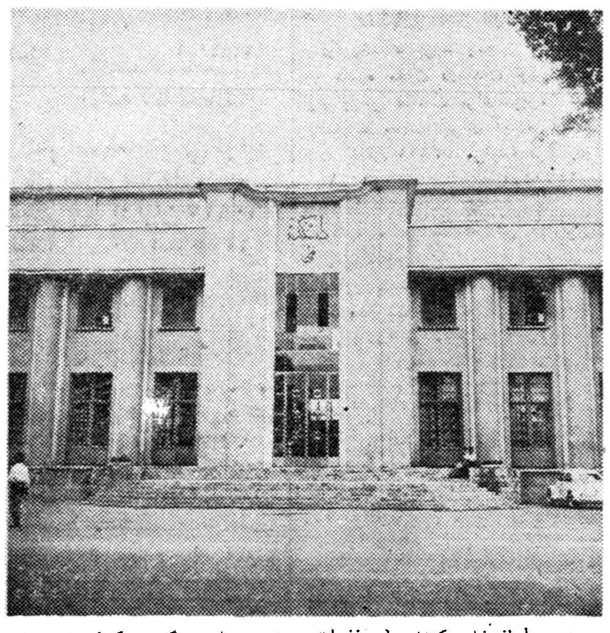

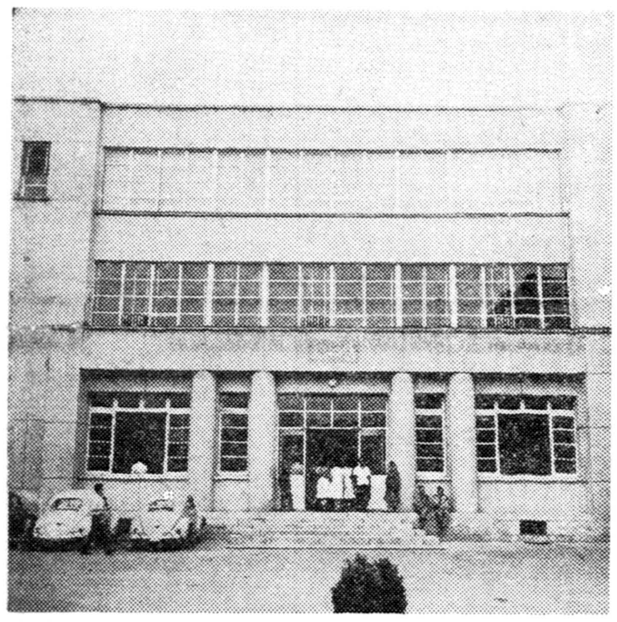

دانشکده دارو سازی

*** دوشیزگان بدارو سازی علاقه بیشتری دارند**

*** نسبت قبولی در کنکور این‌دانشکده در حدود۹در صد است .**

*** از این دانشکده هم ممکنست کسی فارغ‌التحصیل بشود و «دکتر» نباشد**

کنار دانشکده پزشکی ،دانشکده دارو سازی باهمان کوشش و تلاش به پیش میرود تا همواره تناسب لازم بین تعداد پزشك و داروساز برقرار بماند و کوششهای آنان برای حفظ سلامت مردم به نتیجه برسد.

این دانشکده سابقا تابع دانشکده پزشکی بود وداوطلبان برای ایندو دانشکده و دانشکده دندانپزشکی فقط یك امتحان میدادند وبترتیب نمره تقریبا از روی اجبار بیکی‌ازین رشته ها میرفتند. از چندی پیش دارو سازی‌و دندانپزشکی ازدانشکده پزشکی جدا شدند وهرکدام استقلال یافتند . و با اینحال کنکور این‌سه دانشکده (واخیرادانشکده‌دامپزشکی) باهم انجام می شود . مواد کنکور همان فیزیك،شیمی فیزیولوژی‌گیاهی وجانوری است باضافه زبان خارجه وادبیات فارسی که در همه دانشکده ها امتحان میشود .

این دانشکده هر سال در حدود هزار نفر داوطلب دارد . معمولا عده ایکه قبول می‌شوند در حدود هشتاد و پنج تا نود نفر هستند. یك چهارم این عده را دوشیزگان تشکیل می‌دهند . اکثر اوقات درمیان رشته های‌پزشکی‌دانشکده داروسازی بالاترین نسبت‌درصدقبولی دوشیزگان را دارد .

دوره تحصیل :

دانشجویان دارو سازی تقریبا تمام مدت صبح رابکار های عملی اشتغال دارند، قسمتی ازین‌فعالیت هم‌مربوط بکار در داروخانه ها، کارآموزی‌است که طی آن ورزیدگی بیشتری برای شروع کار داروسازی‌پیدا میکنند . عصرها اکثرادرکلاسهای دروس‌تئوری حاضر می شوند واین وضع درتمام پنجسال تحصیل با کمی تغییر به همین صورت حفظ می شود .نحوه امتحانات تقریبا شبیه بامتحانات دبیرستانی است . هر درس برای خود مستقل است ونمره کمتر از ۱۰ هم در خرداد دانشجو را تجدید می کند و در شهریور هم حتی اگراز یك درس باشد باعث رفوزگی است .

دانشجویان بعد از گذراندن پنج سال باید پایان نامه‌ای نیز تهیه‌کنند وآنرا نیز با موفقیت بگذرانند .تا اینجا فارغ التحصیل دانشکده‌هستند اما اگر حد متوسط معدلهای پنجسال تحصیل از ۱۳ کمتر باشد طبق آئین‌نامه هائی‌که‌درین دانشکده‌وجود دارد بفارغ التحصیل عنوان «دکتر» نمیدهند . او فقط «داروساز» و فارغ التحصیل دانشکده داروسازی است .البته این آئین نامه با تعدیل اجرا می‌شود و گویا در اندیشه‌تغییر آن هستند .

آینده .

فارغ التحصیلان دارو سازی از نظر نظام وظیفه ، یك مشمول دکتر بحساب میآیند . واگر مقررات‌شامل حالشان بشود هیجده ماه خدمت وظیفه را باید درجائیکه ارتش معین میکند بگذرانند . پس از آن دو سال بایددریکی‌ازشهرستانها داروخانه داشته باشند تا اجازه کار در تهران بآنها بدهند .

دارو سازی در ایران هنوز راه درازی در پیش دارد و باید روزی برسد که تاحد امکان بساخته های داروئی خارجی بی نیازی احساس کنیم . این روز، جز با گسترش و پیشرفت دانشکده‌داروسازی وفعالیت فارغ التحصیلان ارزنده آن نزدیك نمی شود گو آنکه زیاد هم دور نیست .

حقوق کار کنان شرکت واحد

از در آمد حاصله افزایش خواهد یافت

بقرار اطلاع بدستور مدیر عامل شرکت واحد اتوبوسرانی برای ترمیم حقوق کارگران شرکت که در ازدیاد درآمد فعالیت مینمایند ترتیبی داده شده‌است تا از حداکثر فروش بلیط و درآمد حاصله بحقوق این عده از کارگران اضافه شود .

میزان درآمد و اضافه حقوق کارگران به مقدار معینی درماه‌خواهد بود که بعدا تعیین میگردد .

سخنگوی شرکت واحد افزود این یك نوع‌تقسیم منافع است‌که تابحال‌هیچیك از کارفرمایان در حق کارگران عمل نکرده بودند ، باین ترتیب احتمال میرود درآمد شرکت با فعالیت کارگران وکارکنان آن افزایش یابد .

صعود بقله‌های علم‌کوه، تخت سلیمان، شانه‌کوه

کوهنوردان بر فراز قله ۴۸۶۰ متری علم کوه

هفته گذشته سه تن‌از کوهنوردان اعضاء سازمان‌دماوند مرکب از خانم مهری زرافشان وآقایان ایرج عماد، محمد وطنخواه باتفاق‌آقایان علیزاده و کلافچی کوهنوردان آزاد طی‌برنامه‌ای که از طرف سازمان دماوند طرح شده بود تهران‌را بقصد صعود به قله علم کوه ترك کردند.

این اکیپ پس از گذشتن از رود بارك و یك شب استراحت‌در وندارین صبح روز بعد با پشت سر گذاشتن لرتیك کوچك ـ کنگك ـ لرتیك بزرك‌ساعت ۱۱ر۵ بسرچال (پاتخت) رسید وپس‌از نصب چادر و یکشب استراحت صبح روز بعد بطرف قله معروف تخت جمشیدسلیمان از راه شانه کوه حرکت کردند این اکیپ بسر پرستی آقای علیزاده درست ۹ ساعت بعد از صعود به قله شانه کوه (۴۴۰۰ متر) بر فراز قله تخت سلیمان (۴۶۵۰ متر) پای نهاده وبا برافراشتن پرچم ایران وسازمان دماوند و امضاء دفتر یاد بود برای استراحت و صعود بقله بلند و رفیع علم کوه به چادر خود باز گشتند .

روز بعد یك موفقیت دیگر نصیب آنها شد که آنهم صعود بقله علم کوه از گردنه چالون و سوزنهای مرك بود که با صرف ۷ ساعت راه مداوم بشاخك علم‌کوه ۴۸۰۰ متر رسیده واین‌اکیپ برای بازگشت راه حصار چال و تنگه گلورا انتخاب کرده با یکروز استراحت در بین راه با موفقیت کامل بتهران مراجعت نمودند .

از طرف سازمان کوهنوردی و اسکی دماوند از کلیه افراد این گروه تشویق و به خصوص از خانم مهری زرافشان که برای دومین بار (درسال گذشته از راه گردنه آلمانهاکه مشکلترین راه علم کوه است) باین قله صعود کرده تقدیر بعمل آمد .

دانشجویان دانشکده افسری در قله دماوند

هفته گذشته کاروان کوهنوردی دانشکده افسری بسرپرستی سرکار سروان محمودی و ستوان یکم‌سلطانی مرکب ازدانشجویان سال‌سوم‌فریدون معتمدی ، قدیر موحدی ، حسین‌صائب نوری ودانشجویان سال دوم پرویز نورزاد،رحمت‌اله کاویانی‌ودانشجویان سال‌یکم ، علی‌معصومی، وعبدالحسین مروی ، محمد صفوی تهران را بـه قصد صعود بقله دماوند ترك کردند روزبعد به قله دماوند صعود نمودند وپس‌از نصب مجسمه یادبـودی از اعلیحضرت و عکسی از والاحضرت ولایت‌عهد و آرم کوهنوردی بتهران بازگشتند در ضمن بازگشت از غار عسکر نیز بازدیدی بعمل آوردند .

صحنه‌ای از مسابقه ورودی‌هنرسرای‌عالی

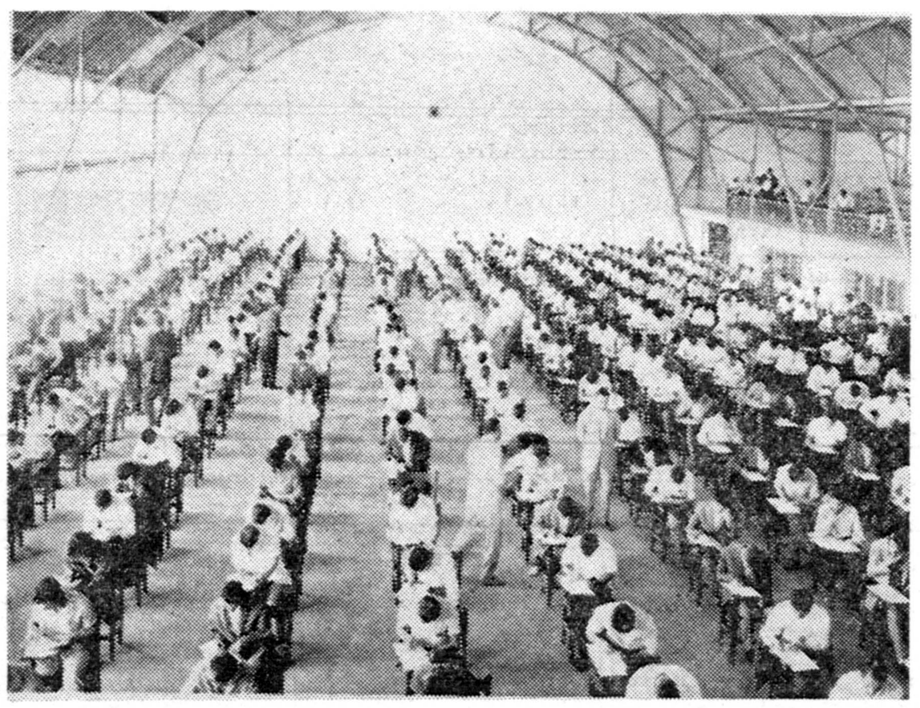

روز گذشته در امتحانات مسابقه‌ورودی‌هنرسرای عالی ۹۰۰ نفر شرکت کردند که از میان آنها فقط۹۶ نفر برای سال اول قبول خواهند شد .
در عکس فوق صحنه‌ای از جلسه امتحان را ملاحظه میکنید .

از: اسپهانی

شرکت در نمایش !

موقعی که تیم‌ملی کشتی ایران میخواست برای‌شرکت در مسابقات قهرمانی جهانی ۱۹۶۱ یوکوهوما بسوی ژاپن حرکت‌نماید عده‌ای میگفتند .

«دراین شرائط بغرنج چرا پولهای ورزش‌را حیف‌ومیل‌میکنید؟» واگرحوادث کمك نمیکرد شاید امروز برای هیچکس «سیم»پیروزی باقی نبود .

ماچه‌درمورد اعزام تیم‌ملی کشتی ایران وچه درخصوص رشته های ورزشی دیگر به‌کشورهای خارج‌همواره لحن مساعد داشته‌ایم مکرر نوشته‌ایم اگر سازمان تندرستی بخاطر اجرای یك‌برنامه‌وسیع مدتی ازمسافرتهای خارجی صرف نظرنماید ایرادی دربین نخواهد بود ولی بدون برنامه ودلیل، اجتناب از تعهدهای بین‌المللی بصرفه ورزش ایران نمی‌باشد .

چندروز پیش روزنامه ها اطلاع‌دادند که تیم ژیمناستیك ایران برای شرکت در «نمایش»ژیمناستیك بکشور آلمان رفته‌است .پس‌از خواندن خبرمزبور از مراجع‌رسمی ورزشی تحقیق کردیم که‌چگونه به‌تیم ژیمناستیك ایران اجازه داده‌اند بجای مسابقات جهانی ویا بین‌المللی در «نمایش» شرکت‌کند. ازکمیته ملی‌المپیك اطلاع‌دادند هیئت مدیره المپیك شرکت تیم‌را درنمایش ردکرده‌است .ازسازمان تندرستی پرسیدیم پاسخ‌دادند یکی‌از مسئولین سازمان از طریق دیگر شرکت تیم رادرنمایش عملی‌ساخته است .

وقتی‌که میگویند پولهای ورزش بعناوین مختلف حیف‌و میل میشود عده‌ای بشك‌وتردید میافتند. گویاآنهائیکه درمورد شرکت تیم‌ملی کشتی‌ایران یقه‌درانی میکردند حالا درمقابل مسافرت نمایش صدایشان درنمی‌آید .آیا شرکت تیم ژیمناستیك ایران درنمایش آلمان ضرورت داشت ؟

کمیسیون تحقیق وزارتفرهنك

کمیسیون تحقیق وزارت فرهنك بریاست آقای دکتر تقی غفوری‌مدیر کل مالی واداری وزارتفرهنك تشکیل گردید . این کمیسیون با استفاده از راهنمائیهای فرهنگیان کسانی‌راکه از مقام و موقعیت خـود سوء استفاده نموده ویا درحیف ومیل اموال دولتی مشارکت نموده‌اند تحت تعقیب‌قانونی قرار خواهد داد . کمیسیون تحقیق فرهنك همه روزه به پرونده‌کارمندان رسیدگی میکند .

آگهی اجرای قانون در سراب

وزارت دادگستری قانون روابط مالك و مستاجر مصوب دهم خرداد ماه ۱۳۳۹ کمیسیون مشترك دادگستری مجلسین را بر طبق ماده ۲۵ قانون مزبور از تاریخ ۱ر۶ر۱۳۴۰ در بخش سراب بموقع اجرا میگذارد .

آ ـ ۱۶۲۷۶ ۱ ـ ۳ وزیر دادگستری

لوکسافلکس کرکره بی رقیب
Luxaflex
آوازه

انفجار مهیبی اهواز را تکان داد

چندین خانه براثر این‌انفجار هولناك منهدم گردید

گهواره‌ایکه درخانهٔ محل انفجار بود ۲۵ خانه‌آنطرفتر پرتاب شد

چهارنفر زیر آوارماند ودوکودك جان سپردند

عصر دیروز انفجار مهیبی‌شهرستان اهواز را تکان داد وهمه اهالی را متوحش کرد .

خبرنگارما د راهواز مشروح‌این واقعه را تلفنی چنین گزارش داد ساعت پنج و نیم بعداز ظهر دیروز موقعی که اهالی شهرستان اهواز هریك سرگرم انجام کارهای‌روزانه بودند صدای انفجار مهیبی درشهر پیچید و زمین زیرپای مردم ایـن شهرستان لرزید اهالی که باشنیدن این صدای هولناك گمان میکردند پل کارون منهدم شده‌است هریك از دیگری دراین‌باره‌سئوال‌میکردند ولی‌بالاخره پس از تحقیقات کافی معلوم شد که یکی ا زخانه های خیابان زاهدی اهواز براثر انفجار دینامیت منهدم شده و صدای مهیب نیز ناشی ا زانفجار دینامیت یامواد منفجره دیگر در این خانه بوده است .

خبرنگارما اضافه کرد که برای مشاهده وضع منزل مزبور وتحقیقات لازم دراین باره بمحل واقعه رفتم . خانه‌ایکه براثر انفجار منهدم شده بود متعلق به آقای «عبدویس »یکی از پیمانکاران اهواز بود که خودو خانواده‌اش همراه بادوخانواده دیگر در آن زندگی میکردند وقتی من به‌آن‌محل رسیدم هنوزدود وگردو غبار غلیظی از آنخانه برمیخاست و از شدت گردوخاك چشم جائی را نمی‌دید .

براثر این انفجارمهیب‌نه‌تنهاخانهٔ مزبور بلکه منزل مقابل آن نیز که متعلق بدادستان استان‌خوزستان بود منهدم شده‌بود و چندین خانهٔ مجاور آن نیز آسیب فراوان دیده بود . شدت انفجار و انهدام خانه بحدی بود که گهواره‌ایکه بالای‌بام خانه منهدم شده قرار داشت به‌۲۵ خانه آنطرف ترپرتاب شده‌بود.

سقفها فروریخته ودیوارها درهم شکسته و خانهٔ مزبور تبدیل‌بویرانه بی‌سقف ودرگردیده بود .

اهالی باشنیدن صدای انفجار و پیداکردن محل آن بطرف خانه مزبور روی آوردند . و لحظه‌ای‌بعد اتومبیلهای آتش‌نشانی‌هم‌سررسیدند ولی چون حریقی‌درکارنبودمامورین مشغول زیرورو‌کردن آوار شدندتا ساکنین منزل را که زیر آوارمانده بودند نجات دهند .

آقای ستوان‌متین افسر بیسیم شهربانی اهواز اولین ماموری بود که خودرا بمحل واقعه رسانید و پس از تحقیقاتی که بعمل آورد متوجه شد که چهار نفر در این خانه زیرآوارمانده‌اند فورا جریان را بسرکلانتری ، لشگر اهواز و سازمان امنیت اطلاع‌داد و خود نیز مردم را تشویق کرد که‌به‌جستجوی چهار نفر مزبور بپردازند باگزارش جریان به‌مقامات انتظامی بلافاصله کلیه روسای ادارات دولتی اهواز و مامورین شهربانی و لشکر برای کمك بمحل واقعه‌آمدند پس ازیك ساعت جستجو و تلاش پیرزن ۷۵ ساله‌ای بنام زهرا که سروصورت و تمام استخوانهای بدنش در زیر آوار شکسته بود از زیرخاك بیرون کشیده شد و بدنبال آن زن ۳۵ ساله‌ای بنام فاطمه همسر «کوچك» یکی از ساکنین منزل مزبور از زیرآوار بیرون کشیده شد .

طی‌تحقیقات بعدی معلوم شد دو کودك سه‌ساله و پنج‌ساله بنام‌افسانه و پروانه‌هم زیرآورد مانده‌اند فعالیت برای بیرون آوردن دوکودك از زیر آوار بجائی نرسید و صبح امروز جنازه پروانه که براثر انفجار قطعه قطعه شده بود از زیر آوار بیرون آمد ولی هنوز ا زافسانه و حتـی جنازه‌اش اثری بدست نیامده است امروز صبح شایع شد که علاوه برچهارنفرمزبور کهزیرآوارمانده‌اند عده‌ای مهمان هم دراین خانه بودند که زیر آواررفته‌اند ولی تاکنون از آنها نیز اثری بدست‌نیامده‌است. و جستجو در ویرانه‌های منزل‌مزبور برای پیدا کردن زنده یامرده‌افسانه از زیرآوار ادامه دارد .

«عبدویس »صاحبخانه که دفتر پیمانکاری وی درکناردفترنمایندگی اطلاعات دراهواز است درباره علت این انفجار مهیب اظهار داشت که من یك تفنگ شکاری در منزل داشتم که ممکن است‌بعلت‌نامعلومی منفجر شده و این حادثه را ببار آورده‌باشد ولی طبق نظر مقامات مربوط این حادثه را انفجاردینامیت ببارآورده و ممکن است «عبدویس» صاحبخانه که پیمانکار تهیه سنك از کوهستانهای اطراف شهر اهواز می‌باشد مقادیر زیادی دینامیت که برای کندن سنك از کوه تهیه‌کرده بوده‌است درخانه داشته و انفجار دینامیتهای مزبور موجب بروز این حادثه شده است دیشب تاصبح جستجو برای پیداکردن جنازه‌افسانه از زیر آوار ادامه داشت و هنوزهم مامورین بربالای ویرانه‌های خانـه « عبدویس » در جستجو می‌باشند جنازه پروانه باانجام تشریفات‌قانونی مدفون گردید و بزندگی بانو زهرا پیرزن ۷۵ساله که‌تمام‌استخوانهایش خردشده است امیدی نیست فقط بانو فاطمه همسر ۳۵ساله« کوچك» تاحدی سالم‌ترمانده و میتواندحرف بزند . فعلا هم جستجو ادامه دارد قضیه تحت تعقیب است

آلمان ۲۰۰ میلیون مارك

بقیه از صفحه اول

بقیه این اعتبار صرف لوله کشی آب در چند شهر ایران ،ساختمان یك تصفیه خانه نفت در نزدیکی تهران ، تکمیل شبکه لوله‌های‌نفتی، ساختمان جاده ها و اجرای طرح‌هائی در راه بهبود وضع بهداشت مردم خواهد گردید .

هامبورك ـ ۸ اوت ـ خبرگزاری فرانسه ـ آقای مهندس غلامعلی فریور وزیرصنایع‌ایران روزدوشنبه از برلن وارد هامبورك شد

آقای مهندس فریور در راس‌یك هیئت اقتصادی دوازده نفری به‌آلمان غربی آمده وبا محافل اقتصادی رسمی و خصوصی این کشور وارد مذاکره شده است وزیر صنایع ایران پس از یك روز توقف در هامبورك به کلنی میرود و یك روز نیز آنجا اقامت میکند و سپس‌به‌بن باز میگردد تا گفتگوهای خود رابا مقامات آلمانی از سر گیرد

هیئت ایرانی مخصوصا به کمك اقتصادی آلمان در زمینه فنی و سرمایه‌گذاری علاقمند است

انتصابات فرهنك

آقای محمدعلی ادیب بریاست اداره مطبوعات در اداره کل‌نگارش وزارت فرهنك و آقای جلیلیان به مدیریت دبستان رازی و خانم شهیریان بریاست دبیرستان‌پوراندخت واقع در بخش ۹ فرهنگی منصوب و مشغول کارشدند .

سازمان هدایت جوانان

بقیه از صفحه اول

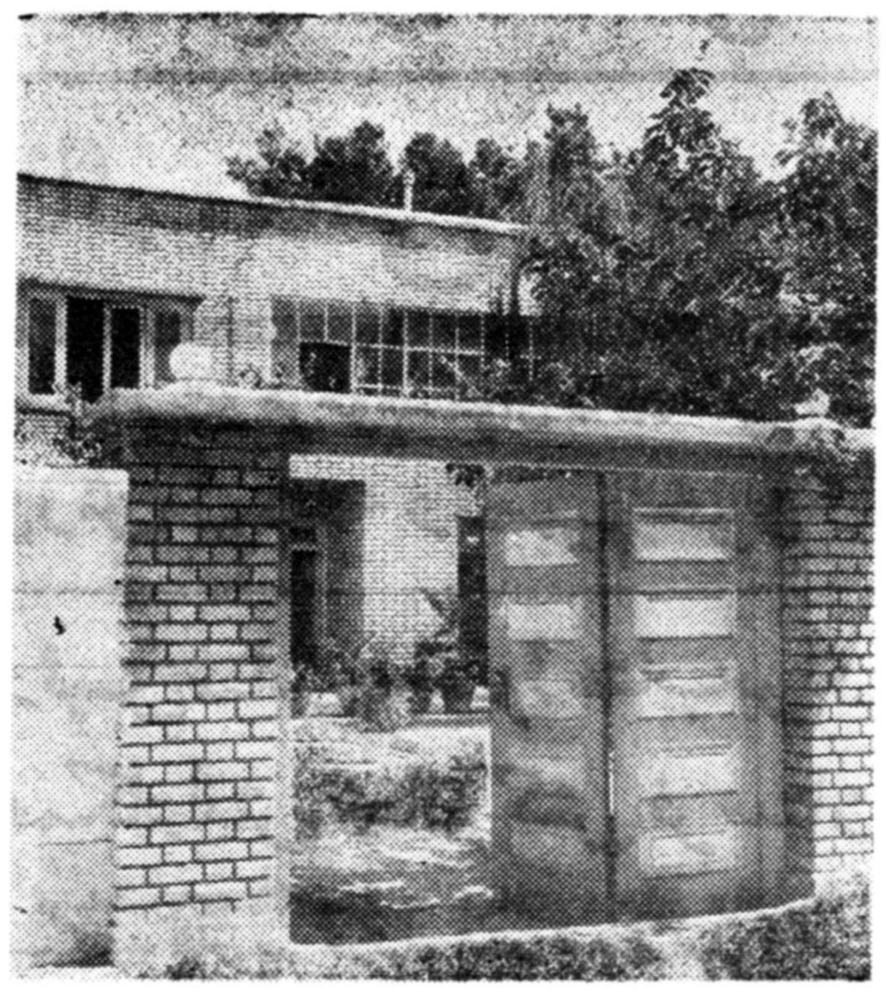

ساختمانی که برای‌سازمان هدایت‌جوانان اجاره شد

تسهیلات برای جوانان از نظرسینماو نمایش فیلمهای مناسب برای آنها مذاکراتی صورت گرفت . نظر اینست که باکمك صاحبان سینماها ترتیبی داده شود که جوانان و کودکان با حداقل قیمت بتوانند از برنامه سینما ها استفاده کنند . این برنامه تا پانزدهم شهریورماه یعنی موعدشروع کارمدارس همه روزه اجرا خواهد شد یعنی تاوقتی مدارس شروع بکارمی کنند با تسهیلاتی که فراهم میشود دانش‌آموزان خواهند توانست با حد اقل قیمت همه روزه صبحها ازسینما ها استفاده کنند و بعد از پانزدهم شهریور ماه نیز روزهای جمعه این برنامه اجرا خواهد شد.

در سینماهائی که باین نحو مورد استفاده جوانان قرار میگیرد فیلم های مناسب‌باحال جوانان و فیلمهائی که‌ارزش اجتماعی و هنری داشته‌باشد بروی پرده خواهد آمد.

استادیوم جوانان

گزارش خبرنگار ما حاکی است که یکی از برنامه‌های سازمان‌هدایت جوانان عبارت از تاسیس یك‌استادیوم بزرك برای جوانان است برای جلب همکاری سازمان‌ها و موسسات‌مشابه فرانسوی، آلمانی و آمریکائی‌نسبت بساختمان این استادیوم مطالعاتی در جریان است و آقای دکتر نراقی‌رئیس اداره اموراجتماعی دانشگاه که‌باروپا مسافرت کرده ماموربررسی ومذاکره دراین خصوص شده‌است .

باکمك جوانان

بقراریکه امروز بخبرنگار ماگفته شد سازمان هدایت جوانان برای راهنمائی نسل‌جوان برنامه‌های مفصل ودقیقی بمورد اجرا خواهد گذارد ،یك مقام مطلع دراین خصوص امروز بخبرنگار ما اظهار داشت : ماسعی خواهیم کرد که برنامه‌های مفیدی‌را باکمك خودجوانان و محصلین و دانشجویان بموردداجرا بگذاریم و چون درگذشته دراین موارد بسیار گفته‌شده وکمتر عمل صورت گرفته باین‌ترتیب تابرنامه‌های ما بتدریج مورد اجراقرار نگیرد چیزی نمیگوئیم ،سعی ما ایز است که حقیقتا جوانان را بامور این سازمان که‌مربوط بخودآنها است و بدست خودشان‌اداره‌خواهد شدعلاقمند سازیم .

ما از جوانان و دسته‌های مختلف جوانان از طریق دانشگاه،دبیرستان‌ها ودبستانها دعوت خواهیم‌کرد تاخواسته های خودرا بامادرمیان بگذارند وبرای رفع مشکلات راههای موردنظر خودرا پیشنهاد کنند و بعد بتوسط خود آنها این برنامه‌ها را بمرحله اجراخواهیم گذاشت .باین صورت سازمان هدایت جوانان بطور قطع موفق‌خواهدشدکه برای تربیت روح‌و جسم جوانان قدم های موثری بردارد.

درمان رایگان

بقیه از صفحه اول

ا زدرمان رایگان استفاده کنند وباین ترتیب یك فرد کشاورز مانندکارمندان دولت از درمان رایگان درتمام نقاط کشور استفاده خواهد کرد

مخبر کمیسیون اضافه کردکه‌نحوه اجرای این پروژه تحت مطالعه است و درجلسات آتیه کمیسیون روشن خواهد شد . آقای‌دکترنبوی درخاتمه‌گفت : تمام بودجه های درمانی کشور وآمار اطباء موجود جمع آوری خواهد شد و با مقایسه آنها پایه و شالوده اجرای این پروژه بنیان گذاری میشود

یکی از پزشکان عضو کمیسیون گفت: طرح بیمه مجانی و درمان رایگان یك برنامه مترقی است و درکشورهای متمدن‌دنیا اجرامیشود وی افزود بااجرای این طرح کلیه مشکلات مربوط بدرمان ، دارو ، بیمارستان ، پزشك منتفی شده و تمام طبقات بطوریکنواخت‌ازدرمان ودارو وپزشك استفاده خواهندکرد پزشکان عضو کمیسیون طرح‌بیمه مجانی امروز گفتند که در صورت اجرای طرح بیمه مجانی تغییرات عمده‌ای در شکل درمان‌خصوصی افراد و فعالیت های اختصاصی پزشکان آزادروی خواهد داد وطبعا تمام پزشکان سراسر کشور در خدمت سازمان مربوط به طرح‌اخیر درمی‌آیند.

مربوط باین شکایت نیست

امروز آقای‌درخشش وزیرفرهنك در باره مسرور پریشان زاده دانش آموز شهرستان خمین به خبرنگار ما گفت : دانش آموز مزبور نامه شکوائیه خود را در صحن وزارت فرهنك بمن دادو دراطاق من‌تحصن اختیار نکرده بود. وزیر فرهنك افزودکه احضار رئیس فرهنك‌خمین مربوط بشکایت باین دانش آموز نیست زیرا دستور احضار رئیس فرهنك خمین سه هفته قبل صادر شده است .

جرایم راهنمائی

آمارفعالیت افسران اداره‌راهنمائی ورانندگی‌دربیست وچهارساعت‌گذشته چنین بوده است .

جریمه اخذشده از رانندگان‌متخلف «۶۰۵۰۰» ریال ، برك اخطاریه صادر شده «۲۴۳» برك ، تعداد اتومبیل متوقف شده درپارك شهر بعلت‌نقص فنی‌پانزده دستگاه . ضمنا ٤نفر بعلت نداشتن گواهینامه رانندگی بدادسرا اعزام گردیدند .

سه اعلامیه از طرف شهربانی کل کشور

درباره تاکسی، وسائط نقلیه شخصی واتومبیل بیصاحب

امروز سه‌اعلامیه بشرح زیر از طرف شهربانی کل کشور صادر شده است :

نقل مسافر با اتومبیل شخصی ممنوع است

چون طبق گزارشهای واصله‌بعضی از رانندگان وسائط نقلیه شخصی بااتومبیلهای خود برخلاف مقررات اداره راهنمائی ورانندگی‌مسافربری مینمودند در هفته گذشته‌بامراقبت کامل مامورین تعداد ۱۲ دستگاه اتومبیل شخصی بهمین علت‌درنقاط مختلف شهر و خارج ازشهرمتوقف ورانندگان آن تحت تعقیب قرار گرفته و همچنین‌درچند روزگذشته اتومبیلهای شخصی شماره‌۴۳۴۶ ط ۳۹و ۱۴۰۵۸ط ۳۹ و ۷۵۰۹ط۳۹و ۷۱۸۰ط ۳۹ در حالیکه سرنشین آنهامسافرین متفرقه‌بوده‌وهیچگونه نسبتی هم‌بارانندگان آنهم‌نداشته‌اند تعقیب ووسائط‌نقلیه آنها تاتعیین تکلیف قطعی درپارك شهر متوقف گردید علیهذا چون اتومبیل های پلاك سفید فقط بمنظور استفاده‌های شخصی بایستی‌بکار رودورانندگان آن حق مسافربری بااتومبیلهای شخصی راندارند بدینوسیله‌باطلاع عموم میرساند : در صورتی کـه مشاهده شود راننده‌ای با اتومبیل شخصی مسافربری‌مینمایدسرنشینان آن‌را بلافاصله پیاده نموده و علاوه براینکه بارانندگان آنها بانهایت شدت رفتار خواهد شد وسائط نقلیه‌آنان نیز درپارك شهرمتوقف وازادامه کار آنها برای همیشه جلوگیری خواهد شد .

شهربانی کل کشور

باتاکسی بخارج‌شهرنروید

پیرو اطلاعیه قبلی با آنکه‌بکلیه رانندگان و مالکین اتومبیل های تاکسی کرارا بوسیله اطلاعیه در رادیو وجراید وتلویزیون تذکـر داده شده که حق خروج از شهر راندارند وبرای استحضار عـموم حدودشهر درتمام جاده‌ها تعیین وبا نصب تابلو علامت‌گذاری‌ومشخص گردیده وباتوجه باینکه بامراجعه مکرر دارندگان تاکسی و سایـر اشخاص تاکنون‌یکبرك‌اجازه‌خروج تاکسی از شهر بکسی داده نشده است ، معهذا درچندروز گذشته تعداد ۳۱ دستگاه تاکسی کـه رانندگان آن بدون توجه بمقررات موضوعه از شهرخارج گردیده بودند درجاده‌های مختلف اطراف شهر و یاهنگام خروج ودخول به شهر وسیله مامورین پلیس راه که درکلیه ساعات روز وشب مراقب عبور ومرور درجاده‌ها میباشند متوقف و۱۲برك‌گواهینامه رانندگی نیز بهمین علت‌اخذ ووسائط نقلیه متخلفین بلافاصله به‌پارك‌شهرهدایت وسرنشینان آن نیز پیاده و باچند دستگاه اتوبوس بشهر اعـزام گردیدند ، چون ممکن است بعضی از رانندگان نخواسته و یا بعللی نتوانسته‌اند قوانین و مقررات راهنمائی ورانندگی را در مـورد تاکسی‌رانی اجرانمایند ، اداره راهنمائی ورانندگی مصمم است‌از اینگونه تخلفات جدا جلوگیری وبا رانندگان متخلف شدیدارفتارنماید علیهذا مراتب را بدینوسیله‌باطلاع عموم و مخصوصا مسافرین محترم میرساند که از مسافرت و خروج‌از شهر باتاکسی خودداری فرمایند اداره راهنمائی ورانندگی از ایـن همکاری صمیمانه نهایت تشکررا دارد.

شهربانی کل کشور

اتومبیل بیصاحب !

اتومبیل کروکی مشکی رنك (تندربیرو) بدون شماره شهربانی باشماره خارجی که فقط درقسمت عقب آن دو حرف نصب گردیده بود درساعت ۲۴روز جمعه ۱۳ر۵ر۴۰ پس‌از ارتکاب چندین فقره خلاف وسیله یکی از افسران راهنمائی ورانندگی در سرپل تجریش جلوکافه فردمتوقف وراننده آن متواری میگردداتومبیل مزبور پس‌از یکساعت توقف به‌پارك شهرهدایت وتاکنون سرنشین آن جهت تحویل گرفتن اتومبیل خود مراجعه ننموده است علیهذا بدین وسیله باستحضار عموم میرساند اداره راهنمائی ورانندگی را ازهر گونه اطلاعی که در مورد مالك یا راننده این اتومبیل دارند آگـاه سازند در غیراینصورت شهربانـی کل کشور اتومبیل مزبور را به عنوان اموال بلاصاحب جهت‌تعیین تکلیف‌قانونی‌تحویل اداره‌سرپرستی خواهد داد.

شهربانی کل کشور

درشمال بارندگی ادامه‌دارد

درسرتاسر نقاط مازندران وگیلان باران میبارد

این بارندگی بیموقع کشاورزان برنجکار را نگران کرده‌است

درمازندران

خبرنگارما درساری‌تلفنی‌گزارش داد از صبح دیروز هوای‌شهرستان ساری و اطراف منقلب و ابری‌بود و از هنگام ظهر بدنبال انقلاب شدید هوا بارندگی دراین‌شهرستان و حومه شروع گردید این‌بارندگی موجب نگرانی کشاورزان و برنج‌کاران شد زیرا هم اکنون مزارع برنج درحال خوشه‌انداختن است و باران دانه‌های برنج را فاسد میکند هنوز هم بارندگی ادامه دارد براثر این بارندگی هوای شهرستان‌ساری تاحدزیادی خنك شده و هنوز هم ریزش باران بطور متناوب گاهی خفیف و گاهی شدید ادامه دارد .

دربابل

طبق گزارش خبرنگارما دربابل از دیروز آسمان شهرستان بابل‌را ابرغلیظ ومتراکمی پوشانید و از دیشب بدنبال انقلاب هوای ایـن شهرستان رعد و برق بیسابقه‌ای‌آغاز شد شدت رعد و برق بحدی بودکه اهالی بابل از شدت ترس ووحشت تاصبح نخوابیدند و هرلحظه منتظر ریزش رگبار شدید باران بودنـد انقلاب هوا و رعد و برق تاصبح امروز همچنان ادامه داشت و از ساعت ۸ صبح امروز بارندگی شدیدی در بابل شروع گردید . شدت این بارندگی بحدی بود که طی‌نیمساعت سیلاب در کوچه ها و خیابانهای شهر جاری شد و عبورو مروراهالی در معابر قطع گردید هنوز هم بارندگی در این‌شهرستان ادامه دارد ولی از شدت آن کاسته شده است در قراء اطراف بابل نیز ریزش باران همچنان ادامه دارد براثر این بارندگی هوای شهرستان بابل کاملا خنك شده‌است .

گزارش خبرنگاران ما در آمل، شاهی ، گرگان ، بهشهر و سایر شهرستانهای مازندران حاکی‌است که بارندگی در تمام شهرستان‌های این استان از دیروز بتدریج شروع گردیده و هنوز هم بطور متناوب ادامه دارد .

رویهمرفته از نظر کشاورزان برنجکار ، این بارندگی بیموقع است زیرا مزارع برنج را میپوساند و دانه‌های برنج را که درحال‌رشد می‌باشد « پوك » می‌کند .

درگیلان

گزارش تلفنی خبرنگارمادررشت حاکی است که از صبح دیروز بارندگی در شهرستان رشت و نواحی اطراف شروع شده و هنوز هم بطور متناوب و ملایم‌ریزش‌باران ادامه‌دارد.

در رامسر ـ بنابگزارش خبرنگارما در رامسر باشروع‌بارندگی‌دررامسر از دیروز مسافرینی برای استفاده‌از آب‌دریا آمده بودند رامسر راترك میکنند و تاکنون عده زیادی از فراریان گرما و مسافرینی که به رامسر آمده بودند این شهر را ترك کرده‌اند . بطوریکه رامسر نسبتا خلوت شده‌است بارندگی که از دیروز شروع شده همچنان بطور ملایم ادامه دارد .

طبق اعلامیه وزارت بهداری

عینك فروشان حق تعیین نمرهٔ عینك اشخاص را ندارند

وزارت بهداری بدینوسیله‌باطلاع کلیه فروشندگان عینکهای طبی‌می رساند چون تعیین نوع ودرجه‌عینك هـای طبی جهت اصلاح دیـد در صلاحیت چشم‌پزشکان بوده‌ومداخله اشخاص غیرذی‌صلاحیت مستقلادر این امر خلاف قانون و مداخله در امور پزشکی میباشد لذا از ایـن تاریخ چنانچه ملاحظه شود کـه متصدیان این‌موسسات بدون‌تجویز کتبی چشم پزشکان مبادرت‌بدادن عینك‌طبی به‌بیماران نمایند وزارت بهداری طبق قانون این قبیل از اشخاص رابعلت مداخله در امـور پزشکی تحت تعقیب قرار خواهد داد.

ضیافت رئیس دانشگاه بافتخار استاد امریکائی

از ساعت هفت بعد از ظهر دیروز در باشگاه دانشگاه تهران از طرف آقای دکتر فرهاد رئیس دانشگاه بافتخار آقای دکترجوزف کاپلان و بانو که بمنظور شرکت در سمپوزیوم ژئو فیزیکی بتهران آمده بودند ضیافتی داده شد.

در این ضیافت آقای جولیوس هولمز سفیر کبیر امریکا درایران نیز حضور داشت.

آقای دکتر فرهاد در ضیافت دیشب باشگاه دانشگاه تهران‌اظهار داشت : دانشگاه تهران مفتخر است که توانسته در سمپوزیوم فضائی و علمی که آقای دکتر کاپلان ریاست واستادی آنرابعهده دارند شرکت جوید و از بیانات ایشان در مورد فضا و همچنین اهمیت علم فیزیك و همبستگی آن با ترقیات روز افزون امروز استفاده های شایانی نماید. »

در این موقع آقای هولمز سفیر کبیر امریکا از آقای دکتر فرهاد تشکر کرد و اظهار داشت که از طرف امریکائیان مقیم تهران از پـذیرائی گرم و صمیمانـه‌ای کـه بمناسبت ورود دکتر کاپلان از طرف دانشگاه تهران و اساتیـد بعمل آمده تشکر میکنم و البته مطالبی که توسط آقای دکتـر کاپـلان در مورد فضا ایراد شد و فیلم هائی که درباره علم فیزیك و همچنین سفینه های فضائی ایالات متحده بمعرض نمایش گـذاشتـه شد از نظر علمی شایان بسی‌توجه است . پس از بیانات آقای هولمز آقای دکتر کاپلان و بانو ازآقای دکتر فرهاد و میهمان نوازی‌ایشان در طی اقامت خود و همسرش در ایران تشکر کرد .

آقای دکتر کاپلان اظهارداشت: دانشگاه تهران پیشرفت بسیـار محسوسی نموده است و امیدوارم در آینده نزدیك که بایران‌مراجعت کنم ترقیات وتوسعه بیشتر آنرا بار دیگر بچشم به بینم .

دکتر کاپلان و بانو نیمه شب پنجشنبه‌تهران را بسوی کراچی ترك میکنند.

خانواده‌های کارگران مجروح صنف زهتاب‌درنخست‌وزیری

آخروقت امروز اطلاع رسید که جمعی از خانواده های کارگران‌مجروح صنف زهتاب به آقای نخست وزیر مراجعه کردندو تقاضای رسیدگی‌نمودند وبدستور آقای نخست وزیر نسبت باقدامات رئیس سابق این صنف‌رسیدگی شدو از طرف شهربانی نامبرده و دیگر کسانیکه متعرض کارگران شده بودند توقیف گردیدند .

وزیر راه دستورداد:

درمورد صدی ده اضافه حقوق کارگران راه آهن مطالعه شود

ساعت شش و نیم با مداد امروز آقای مهندس گنجی وزیر راه‌باتفاق هیئت مدیره راه آهن از قسمتهای مختلف کارخانجات تعمیر اساسی راه آهن دیدن نمود .

بنا باظهار سخنگوی وزارت راه‌نظر باینکه فعالیت‌های اخیر کارکنان و کارگران راه آهن موجبات افزایش حمل و نقل مسافر ودر نتیجه ازدیاد در آمد راه آهن را فراهم نموده‌است آقای وزیرراه‌دستور دادنسبت‌ببرقراری صدی ده اضافه حقوق کارگران‌روز مزد مطالعاتی بعمل آید و پیشنهاد لازم را بوزارت راه بفرستند .

درپرداخت اعتبارات تجدید نظرمیشود

بقیه از صفحه اول

وبدون آنکه تحت تاثیر هیچ‌عاملی قرار گیرند انجام دهند.

امروز قائم مقام رئیس کل‌بانك و معاونین این بانك و دبیر ،کل شورای پول و اعتبار و روسای‌بانك مرکزی با آقای دکتر پور همایون ملاقات ،کردند و مراسم معارفـه انجام شد . نظیر این مراسم نیز در بانك ملی انجام گردید.

امروز گفته شد با تغییر روسای بانك مرکزی و بانك ملی ممکن است تغییراتی در وضع اعتبارات داده شود.

بنظر خبرنگار ماميزان‌اعتبارات از آنچه که در برنامه تثبیت اقتصادی معین شده است بیشتر نخواهد گردید و سیاست کلـی اعتباراتی همچنان رعایت خواهـد گردید ولی امکان دارد درنحوه پرداخت و توزیع اعتبارات‌اصلاحاتی بشود .

رئیس ،کل بانك ملی امروز از توضیح درباره سیاستی که دربیش خواهد ،گرفت خودداری کرد ولی قبل از اینکه باین سمت منصوب شود و موقعی ،که معاون بانك‌سپه بود عقیده داشت که میتوان بازار را تکان داد و آنرا از این مشکلی ،که هست خارج ساخت .

آقای خوش کیش عقیده دارد ،که برای ایجاد یك تحول‌دربازار ، خروج آن از این وضع باید ،کاری ،کرد ،که بار دیگر اعتمادی که همیشه در بازار بین تجار و اصناف وجود داشته دوباره بوجود آید و اگر همین اعتماد دربازار وجود داشته باشد قسمت عمده مشکل بازار حل خواهد شـد و بسیاری از این ناراحتی ها که‌پیش آمده است ظرف مدتی که چندان طولانی نخواهد بود بر طرف‌خواهد ،گردید.

بطوریکه خبرنگارما کسب‌اطلاع ،کرده بانك مرکزی سعی خواهد ،کرد تعادلی در وضع اعتبارات به وجود آید و پـرداخت اعتبارات متناسب با سرمایه و امکانات تجار باشد . گفته میشود که بعضی از بانك ها اعتباراتی بیش از ظرفیت اعتبار گیرنده بوی داده‌اند درحالی که امکان داشت با این اعتبارات بسیاری از تجار متوسط را از ورشکست شدن نجات داد.

همانطور که قبلا نیز گفته شد بسیاری از کسانی که در بازار ورشکسته اعلام می شوند کسانی هستند که در واقع باید آنها را متوقف اعلام کرد . این عده دارای امکانات مالی فراوانی هستند ولی متاسفانه پول نقد در دستشان‌نیست لذا بمحض آنکه افراد برای‌دریافت طلب های خود از آنها فشار می آورند با میلیونها تومان ملك و اموال منقول و غیر منقول دیگـر معاملاتشان متوقف می شود.

اگر اعتمادی که رئیس کل‌بانك ملی میخواهد در بازار بوجود آورد بوجود آید این اشخاص امکان خواهند داشت مدتی با مساعدت سایر تجار بوضع خودسرو صورتی داده و پول لازم را تحصیل کرده و خود را از آن وضع خارج‌سازند.

بهر صورت‌میتوان گفت‌سیاست کلی روسای کل بانك های‌مرکزی و ملی ایجاد اعتماد و تعادل در بازار است.

استخر رایگان برای فرهنگیان

طبق دستور آقای وزیرفرهنك معلمین و فرهنگیان میتوانند از استخرهای شنا که در تهران و حومه قرار دارد بطـور رایگـان استفاده کنند ، فرهنگیان برای دریافت معرفی‌نامه می‌توانندعصرها در دفتر باشگاه مهرگان بنماینده اداره رفاه معلم مراجعه کنند .

نخست وزیر ونمایندگان‌بازرگانان

بقیه از صفحه اول

ورئیس بانك مرکزی و مدیر کل بانك ملی و معاونین وزارت صنایع ومعادن و دبیر کل شورایعالی‌اقتصاد ونمایندگان بازرگانان و اصناف تشکیل گردید . . این جلسه ،که بمنظور تبادل‌نظر برای‌حل‌مشکلات بازرگانان و اصناف‌ترتیب داده‌شده بود ،درواقع بمنزله دنباله جلسه‌ای بودکه هفته پیش دراتاق بازرگانی تهران تشکیل شدوطی‌آن‌مشکلات بازرگانان واصناف بررسی گردید وپیرامون تقاضاهای آنان که در اطاق بازرگانی تسلیم آقای نخست وزیرشده بودمذاکرات مفصلی صورت گرفت . این‌مذاکرات‌قریب سه‌ساعت طول کشید.

دراین جلسه آقایان حاج‌میرزا علینقی کاشانی و حاج محمد آقا کاشانی بنمایندگی از طرف بازرگانان وآقایان حاج آقابزرك ابوحسین وحاج‌میرزا عباس علـی اسلامی بنمایندگی از طرف‌اصناف بازار صحبت کردند.

آقای ابوحسین بخبرنگارماگفت مشکلات مالی‌وگرفتاری‌های‌اقتصادی وبی‌پولی بازار دراین جلسه مطرح شد واز طرف دولت دستور لازم‌برای بررسی این مسائل واتخاذتصمیمات فوری صادر گردید.

یکی از تجار معروف تهران که در جلسه شرکت داشت گفت : تمام مذاکرات این جلسه براساس پیشنهادات اطاق بازرگانی صورت گرفت و قرار شد کمیسیونی ،که مورد تقاضای اطاق بازرگانی‌میباشد درشورایعالی اقتصاد تشکیل شودو تمام‌تقاضاهای‌اصناف‌وتجار درحدود مقدورات دولت مورد بررسی واقدام قرار گیرد .

بطورکلی در جلسه امروزتصمیم مشخصی گرفته نشد . بااینکه‌توجه آقای نخست‌وزیر به‌تقاضاهای تجار و اصناف بازار درمورد بحران بازار جلب گردید ، قرار شد تمام این مسائل درشورایعالی اقتصاد مطرح شده و تصمیمات لازم از طرف‌شوری بدولت پیشنهاد گردد .

داشتند کلیه‌مسائل‌ومشکلات‌بازرگانان واصناف کهدر جلسه روز سه‌شنبه هفته‌قبل اطاق بازرگانی موردبحث‌قرار گرفته بود مطرح شد.

رئوس این مشکلات وخواسته‌ها که‌ازطرف‌نمایندهٔ‌اصناف مطرح‌گردید عبارت بوداز:

تشکیل وتاسیس بانك‌های متعدد زائد بر احتیاج ،تقویت صرافان‌بوسیله بانکها ـ رکود معاملات املاك براثر گسترش اعتبارات ـقطع غیر مترقبه اعتبارات و تضمین گمرکی ورودجنس بوسیله بعضی از فروشگاههای‌تعاونی بدون پرداخت عوارض گمرکی وفروش آن دربازار آزاد ـبدهکاری دولت به مقاطعه کاران .

مطالبی که بازرگانان تقاضا کرده بودند بشرح زیربود :

دولت به بازرگانان خوشنام و با سابقه وامی بمدت معین بپردازد قرضه های کوچکی بوسیله بانکها، بمبلغ های کوچك پرداخت شود. موسسات دولتی دیون خودرا بپردازند از قوانین و مقررات خلق‌الساعه جلو گیری شود یك برنامه مدت دار برای ترمیم امور اقتصادی تنظیم شود از واردات غیر ضروری جلوگیری بعمل آید. کالاهائیکه صدور آنها احتیاج بکمك دولت دارند مورد حمایت قرار گیرند هـزینه‌انبارداری تنزل پیداکند عوارض شهرداری برای کالاها از بین برود ـبرای برداشت و تهیه‌محصول اعتبارات فصلی‌داده شود نرخ‌محصولات کارخانجات دولتی بانرخ محصولات کارخانجات ملی رقابت نکند یك‌یك این مسائل در جلسه سه ساعته‌دیشب شورایعالی اقتصاد موردبررسی قرار گرفت وتصمیماتی که‌دولت میتواند اتخاذ کند مطالعه گردید.

نتایج مذاکرات‌جلسه شورادرجلسه کمیسیون مخصوص بررسی‌مشکلات صنایع وبازرگانان و اصناف که با حضور آقای نخست وزیر ونمایندگان اصناف وبازرگانان درنخست وزیری تشکیل گردید مورد استفاده قرار گرفت.

جلسه‌امروز نخست‌وزیری

ساعت ده‌ونیم صبح امروزجلسه‌ای دردفتر کار آقای دکتر امینی‌نخست وزیر باحضور آقایان بهنیا وزیر دارائی ، عطاءاله خسروانی وزیـر کار،دکتر آموزگار وزیر بازرگانی

نزدیکترین دوست مرحوم ستوان قائمقامی جریان آشنائی و ازدواج او را با سودابه شرح میدهد

مادر زن مرحوم ستوان قائمقامی ازطرف بازپرس احضار میشود

سند امضاء نشده‌ای که دریکی ازمحاضر خیابان امیریه موجوداست و مرحوم‌ستوان قائممقامی چندی قبل برای‌امضاء کردن‌آن‌رفت ولی ازمیان راه برگشت

متن نامه‌ایکه ستوان قائمقامی بمادرش نوشته وتصمیم خود را بخودکشی باطلاع او رسانده است

مرحوم ستوان قائممقامی وسودابه دریك مهمانی دوستانه

امروز خبرنگار ما پیرامون واقعه‌روز جمعه‌گذشته که منجر بمرگ ستوان قائم‌مقامی و مجروح شدن همسرش شدبا آقای دکتر کیافر جراح سودابه تماس گرفت .نامبرده گفت حال سودابه بطرز بیسابقه‌روبه‌بهبودی است وشایعه نابینا شدن او نیز صحت ندارد و چشمانش‌همه جا را می‌بیند و امید زیادی به بهبود کامل او است .

آشنائی در اهواز

صبح امروز خبرنگار ما با آقای ستوان دوم جلایر دوست و همقطار مرحوم ستوان قائم مقامی تماس‌گرفت ودر باره مرحوم ستوان قائم‌مقامی که با او در یك منزل بسر میبرده‌اطلاعاتی کسب کرد.

آقای ستوان جلایر گفت : من سالها باقائم مقامی دوست بودم حتی در یك آپارتمان باهم زندگی‌میکردیم او جوان بسیار شریف و سر بزیری بوددرفروردین‌سال ۱۳۳۹ ازطرف‌اداره ماموریت یافتم‌باستوان‌قائم‌مقامی‌به‌اهواز بروم .مادر اهواز با سودابه ومادرش که‌برای گردش آمده بودندآشناشدیم مهدی‌باسودابه گرم‌گرفت‌ووقتی بتهران آمدیم یك روز سودابه‌را درخیابان دید و آدرسش را پرسید و پس ازآن مرتب با هم رفت وآمد داشتند و این رفت و آمد منجر بخواستگاری و عقد شد چندماه اول‌ازدواج سودابه ومهدی روابط خوبی داشتند ولی بعدا روابط آنها تیره شد .

میخواست طلاق بدهد

آقای‌جلایر سپس اضافه‌کرد مهدی بمن میگفت مادر زنم بطرزبیسابقه‌ای رویه‌اش را نسبت بمن تغییرداده و دخترش رانسبت بمن دلسرد میکند. دامنه این اختلافات کم‌کم بالاگرفت بطوریکه نزدیك بود منجر بطلاق‌شود و سودابه نیز برای گرفتن‌طلاق‌وکیل گرفته بوداما مهدی که به سودابه علاقمند بودحاضر بطلاق اونشد و به سودابه اطلاع داد که به‌هیچوجه اورا طلاق نخواهد داد . سودابه یاد داشتی برای مهدی فرستاد و شرایطی را برای او نوشت وگفت اگراین‌شرایط را بپذیرد حاضر است‌بااوآشتی‌کند.

مهدی که جوان کم تجربه‌ای بود به محضری رفت و شرایط را که‌قبلا در روزنامه چاپ شده است طی یك سند محضری بعهده گرفت و روابط مهدی و سودابه بهبود یافت .

سند امضاء نشده

اما چندی بعد مادر سودابه برای دخترش اتومبیلی خرید .ولی این بار نیز روابط سودابه ومهدی خیلی‌زود بهم خورد بطوریکه مهدی حاضرشد سودابه را طلاق دهد حتی در این‌باره سندی هم نوشته شد ولی مهدی در آخرین ساعت منصرف شد وسند را امضاء نکرد و این سند بی امضاء همچنان در محضرخیابان امیریه‌موجود است .

صحت ندارد

آقای ستوان جلایر افزود .روز چهارشنبه قبل از اربعین قرار شد مهدی به محضر برود و سند را امضاء کند ولی یکباره از میان راه برگشت و گفت من اگر سودابه را طلاق‌دهم شوهر خواهد کرد ونمیتوانم او رابا مرد دیگری ببینم و از آن ساعت دیگر مهدی در ناراحتی خاصی بسر میبرد و من ودوستانم نتوانستیم او را از فکر و خیال وناراحتی در آوریم . روز جمعه موقعیکه من بحمام رفته‌بودم مهدی که مسلح بود از خانه خارج‌شد و موقعیکه من بخانه آمدم واو را ندیدم باداره رفتم و در آنجا بود که بمن گفتند در سر پل تجریش‌خودش را کشته است .

ستوان جلایر میگفت تا آنجاکه من اطلاع دارم مهدی‌به بیماری‌جنسی مبتلا نبود ولی او جوانی بودکه کم نظیرش رامیشود پیداکردومرك مهدی کمر ما دوستانش را شکسته است.

بتاریخ ۱۳مرداد جاده‌قم

مادر عزیزم سلام گرم و آتشین مرا ازاین‌راه دوربرای آخرین‌بار پذیر وبرایم‌دعاکن . من فرزندی گناهکار هستم که حق‌مادریت را نشناخته‌ام و نتوانستم محبت های تورا جبران‌نمایم. مادرم مرادر اینکار زیاد مقصرندان ، سرشت طبیعتم چنین‌حکم میکرده وخدایش از این رقمی دردفتر عمرم‌باقی نگذارده ، امروز خیلی خوشحال هستم که‌به آرزوی دیرینم جامه‌عمل میپوشانم عزیزم همانطور که میدانی سودابه عشق من، زندگی من وهمه‌چیز من‌بود. باورکن این‌چند ماهی که‌بااو بودم بهترین وشیرین‌ترین اوقات زندگی ۲۴ساله‌ام میباشد ولی اونخواست این خوشبختی من‌همیشگی باشد .دردسرت نمیدهم چون نمیخواست با من زندگی کند و منهم بی‌او زندگی برایم امکان نداشت و راه دیگری برای زندگی پیدا نکردم واقدام باین عمل نمودم بهرحال تورابنام یك‌مادر فداکار که زندگیش را وقف تربیت فرزندانش نموده میستایم . برایت صبر و شکیبائی آرزو مینمایم وازدور صورت ماهت را میبوسم .پدرو خواهرانم را قربانم .

فدایت مهدی ناکام -۱۳رهر۴۰

در آخر نامه چنین اضافه شده است :

آنها که‌به عشق پاك‌و صمیمیت وصفا احترام میگذارند وروحی حساس وقلبی مملواز محبت دارند عمل مرا نکوهیده ندانسته ومرا محکوم نمی نمایند . برای یك مرده فرق‌نمیکندکه انسانها برای عملش چگونه قضاوت کنند ولی دور از انصاف است‌که روح مرا پلید وزشت بدانند آدم‌عاقل هیچوقت حتی فکر مراهم ندارد و نمیدانم شاید من یك آدم نرمال و عادی‌نباشم ....

احضار مادر سودابه

امروز خبرنگار ما اطلاع‌داد پرونده این حادثه از طرف دادستان تهران‌بشعبه۱۵دادسرا ارجاع گردیده است وازطرف آقای کمانگر بازپرس شعبه۱۵ دستورات قضائی صادر شده است .

خبرنگار ما گزارش میدهد بطور قطع مادر سودابه وعده‌ای از کسانیکه در لحظات وقوع حادثه ناظر ماجرا بوده‌اند بیازپرسی احضار خواهندشد.

خبرنگار ما اطلاع یافته بود که مرحوم ستوان قائم مقامی قبل از آنکه اقدام بخودکشی کندنامه‌ای برای مادرش فرستاده است .امروز فعالیت خبرنگار ما به نتیجه رسید و توانست متن نامه را که دراختیار پدر مرحوم قائم مقامی می باشد بدست آورد . این نامه‌ایست که وی به مادرش نوشته است .

مردی بالباس زنانه وهفت قلم آرایش بخیابان آمده بود!

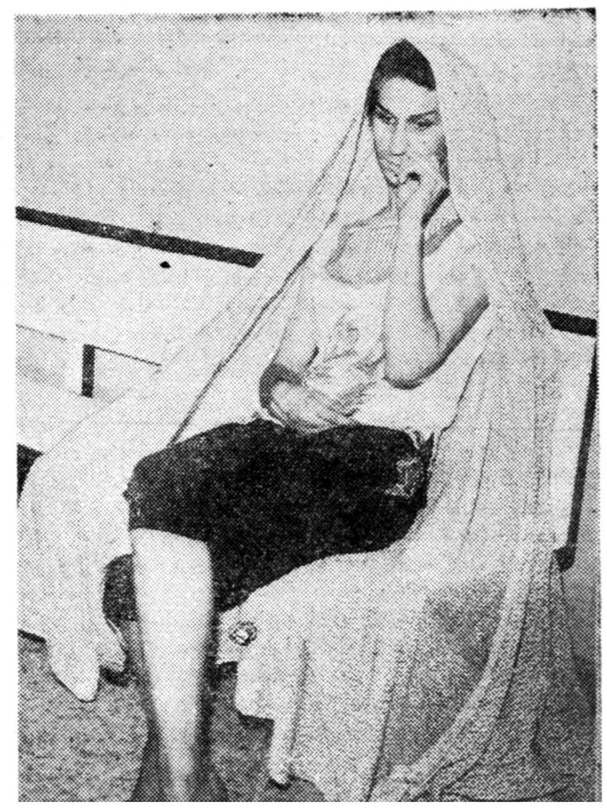

تازه درکلانتری معلوم شد این‌خانم «آقا» تشریف‌دارند!

دیشب ماموربن کلانتری ۱۳ زنی راباتهام ولگردی در خیابان تخت‌جمشید دستگیر کردندولی پس از اینکه این زن بکلانتری رسید معلوم شد وی مردی است که بلباس زنان درآمده و قصدش اغفال زنهاست !

یکی از ماموربن کلانتری ۱۲دیشب درخیابان تخت جمشید زن آرایش کرده‌ای را دید که باکفش راحتی‌کنار دریا وناخن‌های مانیکور کرده مشغول گردش‌است پاسبان پست کلانتری باتوجه بحرکات این زن ویرا زیرنظر گرفت‌و پس از چند دقیقه ازاو سئوال کرد دراین حدود چه کار دارد؟

این زن نسبتا زیبا باصدای‌نازکش جواب داد منتظریکی از بستگانم‌هستم قرار است امشب بااو بسینما بروم . ولی پاسبان پاس با این جواب قانع نشد وچون فکر میکرد اوزن‌ولگردی میباشد اورا بکلانتری برد.

اسم خانم بیژن بود

وقتی این زن بکلانتری رسید و افسر نگهبان هویت اورا سئوال‌کردبا همان صدای زنانه گفت اسمم بیژن شکیبی فرزند جلیل میباشد!

این جواب اول موجب تعجب افسر نگهبان وماموربن دیگر شد ولی با سئوالات بعدی معلوم شد این زن‌در حقیقت مردی‌است که بالباس کامل زنانه در خیابانهای تخت جمشید و حدود بخش ۱۲ گردش کرده وموجب اغفال زنان دیگر میشود.

بیژن که قیافه‌ای کاملا زنانه دارد میگفت من آرتیست هستم و آزادم هر طور میخواهم لباس بپوشم ولی صبح امروز ماموربن پس از بازجوئی اورا بناحیه دادسرا فرستادند تا از جهت ولگردی واغفال مورد تعقیب قرارگیرد

چندحریق

دیروز و دیشب منزل آقای‌محمد علی مروارید در خیابان قلهك‌کوچه انصاری ، مبل سازی دقیق در خیابان حافظ ، مغازه مصالح‌فروشی حسین خجسته در میدان شوش ، قهوه‌خانه مهدی مظلوم درخیابان ابن سینا مقابل پار ك‌امین‌الدوله و همچنین اتومبیل سواری شماره ۲۱۱۱۱۲ در خیابان پهلوی طعمه حریق شدند که وسیله ماموربن اداره آتش‌نشانی‌خاموش گردیدند.

در۲۴ ساعت گذشته:

۱۰ نفر دراثرحوادث مختلف مجروح‌شدند

در ۲۴ ساعت گذشته یکنفر به نام کریم سر فراز فرزند رفیع و یکنفرناشناس‌در اثرحوادث‌رانندگی وچهار نفر باسامی علی کاظمیان‌پور فرزند اسمعیل ،عباس رضائی‌فرزند محمد علی ، شکراله رضائی فرزند عباس ، ابراهیم دیباچیان فرزند عین‌اله در بخش ۲۳ در اثر ز دو خورد وچهار نفر باسامی غلامحسین شاه محمدی فرزند حکمعلی ، فاطمه ایراندوست فرزند حسین. غلامعلی فرزند حسین و ناصر غلامی فرزند غلام بعلت سوختگی مجروح شده‌اند .

رئیس‌سابق‌صنف زهتاب برای همکارانش چاقوکش فرستاد!

دوساعت ویازده دقیقه پس‌ازنیمه شب گذشته نزاعی بین کارگران صنف‌زهتاب وعده‌ای از طرف رئیس سابق این‌صنف درکشتارگاه روی داد وبراثر این نزاع چندنفرمجروح شدند.

بقراریکه خبرنگار ماکسب‌اطلاع کرده است از مدتها قبل بین‌رئیس سابق صنف زهتاب و کارگران این صنف اختلافاتی وجود داشت وحتی شکایاتی از طرف اعضاءصنف درمراجع قضائی علیه رئیس‌سابق آنها طرح شده بود.

نیمه‌شب گذشته عده‌ای بطرفداری از رئیس سابق وارد حیاط‌مخصوص صنف که دربشت کشتارگاه قرار دارد شده وباکارگران به منازعه پرداختند . دراین نزاع دونفر به اسامی قاسم ابراهیمی و احمد ابراهیمی براثر ضربه چاقو مجروح شدند.

ماموربن کلانتری۲۲ که‌بتوجه بسوابق اختلاف مذکور مراقب‌وضع بودند موفق شدند از ادامه این نزاع جلوگیری کنند.

ماموربن کلانتری ۲۲ سه‌نفراز طرفداران رئیس سابق صنف به اسامی اکبر آرونی ، محمد رجب پور و نصرت زمانیان را دستگیر کردند وپس‌از بازجوئی صبح‌امروز بدادسرا فرستادند.

ماموربن کلانتری درصدددستگیری رئیس سابق صنف که متواری‌است میباشند.

دفترچه خاطرات این زن

علت قتل‌اورا فاش می‌کند

حاج عبدالصمدکه متهم است باخوراندن اسید زنش را کشته است در بازجوئی مدعی شده‌که زنش میخواسته روی او اسید بپاشد ووی‌دفاع کرده‌است

عصر دیروز قرار بازداشت حاج عبدالصمد صادر گردید.

بازپرس ادامه تحقیقات از حاج عبدالصمد را موکول بانجام یك معاینه دقیق از محل حادثه و جمع آوری‌دلایل بیشتر کرده‌است.

امروز خبرنگار ما کسب اطلاع کرد که توجه بازپرس به دفترچه خاطرات مقتول که گفته میشود مطالب مشروحی بخط وی در آن نوشته شده است جلب شده و بازپرس پس از مطالعه قسمتی از این مطالب بار دیگر بطور مشروح از حاج عبدالصمد تحقیق خواهد کرد .

من دفاع کردم

خبرنگار ما گزارش میدهد که حاج عبدالصمد در بازجوئی به ماموربن آگاهی گفته است همسرم قصد داشت بمن اسید بپاشد ومن از خود دفاع کردم . تحقیقات‌بعدی بازپرس پیرامون چگونگی تهیه اسید و توجیه روابط قبلی این زن و شوهر حقیقت واقعه را آشکار خواهد کرد.

عصر دیروز قرار بازداشت حاج عبدالصمد اعظمی از طرف بازپرس کشیك صادر شد.

همانطورکه دیروز اطلاع دادیم بعد از ظهر روز یکشنبه حاج عبدالصمد که از مدتی قبل با همسرش اختلافاتی داشت وارد آشپزخانه منزلشد و لیوانی‌محتوی مایع سفید رنك بدست زنش‌مهین داد و باو تکلیف کرد که آنرا بخورد و در جواب سئوال مهین گفت این مایع مشروب است . چون مهین از خوردن آن‌خودداری کرد حاجی بزور مقداری از این‌مایع را باو خورانید و سپس بقیه‌لیوان و محتویات یك بطری را روی او ریخت و از منزل خارج شد.مهین به بیمارستان سینا منتقل شد ولی یکساعت و نیم بعد درگذشت.

دفترچه خاطرات

ماموربن آگاهی کلانتری چهار پس از دستگیری حاج عبدالصمد و اطلاع از مرك بانو مهین‌بازجوئی مفصلی از حاج عبدالصمد بعمل آوردند و عصر دیروز پرونده را برای رسیدگی بدادسرای تهران فرستادند.

این پرونده به‌آقای افشاربازپرس شعبه ۳۶ ارجاع گردید و پس از اعلام اتهام قرار بازداشت حاج

امروز دنباله حوادث‌را درصفحه ۱۲ مطالعه فرمائید

چند حادثه

*ساعت یك و نیم بعد از ظهر دیروز اتومبیل سواری شماره ۱۰۴۸۹ که‌در جاده چالوس نزدیکی کرج در حرکت بود با دو نفر از مستشاران امریکائی وزارت راه‌که مشغول بررسی جاده بودند تصادف کرد .

در این حادثه آقایان «لیندن» و «توهمن» مستشاران وزارت راه‌زخمی شدند مجروحین‌از طرف ژاندارمری به بیمارستان امریکائیها منتقل شدند .

*دیشب‌دوژاندارم گشت شب‌در میان حلقه های چاه دولت آباد نزدیك گورستان مسگر آباد سرو صدای سگهای ولگرد را شنیدند و به آن محل رفتند و جنازه‌ای را دیدند که سگها مشغول خوردن آن هستند ژاندارمها سگها رادور کردند و جریان را باطلاع ناحیه یك ژاندارمری وداد سرا رسانیدند.

*دیروز مردی‌بعلت بیکاری در یکی از خانه های خیابان سینا رك دست های خود را باتیغ ژیلت‌قطع کرد .

کامیون واژگون شد

ساعت یازده‌دیشب کامیون‌شماره ۱۶۸۵۲ حامل تره بار و میوه ، به رانندگی فتح‌اله نام که ۸ نفر هم روی بار آن سوار بودند بعلت سرعت زیاد در سه راه ورامین شهر ری واژگون شد .

در این حادثه ۵ تن از کسانیکه بالای کامیون نشسته بودند بسختی زخمی شدند و یکنفر بنام اکبرقمی فرزند غلامعلی ۲۷ ساله کشته شد .

حماسه جاودان تاریخ سینمای جهان ـ صفحه‌ای درخشان از مبارزه وفداکاری درراه حق

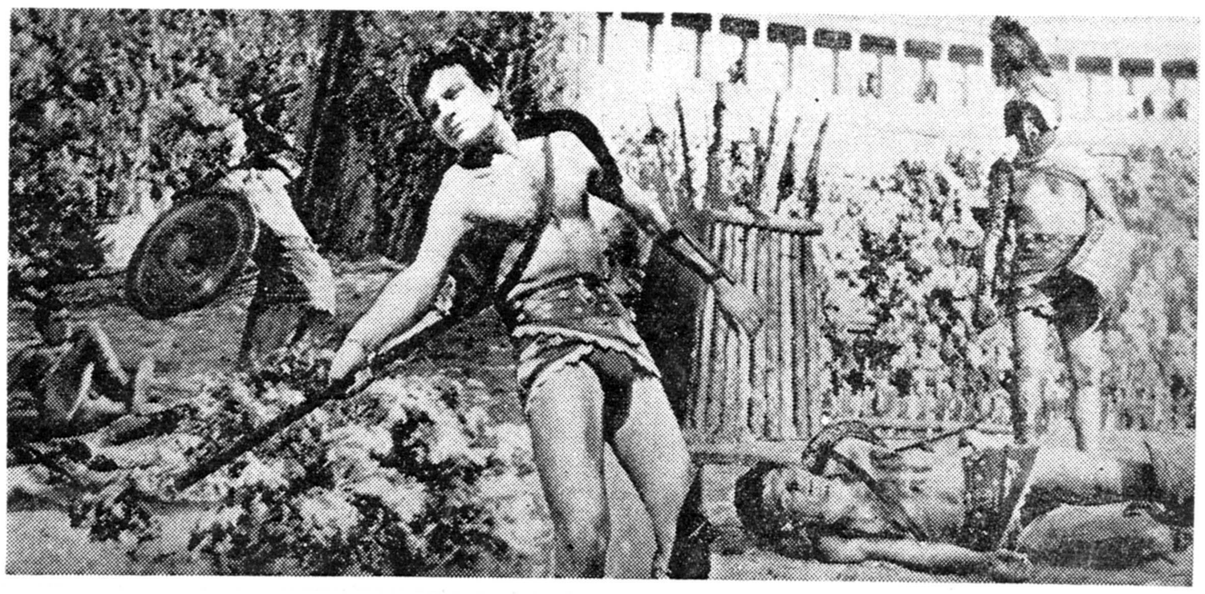

فابیولا FABIOLA پانوراميك ـ دوبله‌بفارسی

بزودی درتهران

آ ـ ۱۶۳۶۶

ASH.N.A. Co

فقط در سینما سعدی

آغازهفته پنجم نمایش فیلم‌معروف

کنت مونت کریستو

پرفروش‌ترین و موفقیت آمیزترین فیلم فصل

قسمت‌اول «خیانت» وقسمت‌دوم «انتقام» هردو قسمت دریکشب

شروع سئانسها: ۳۰ر۱۰ صبح ۲ـ ۵وربع ـ۳۰ر۸ بعدازظهر.

سینماسعدی خنك‌ترین وسالم‌ترین سالن سینما درتهران

نمایش فیلم کنت مونت‌کریستو فقط تاچند روز دیگر درسینما سعدی ادامه دارد

آ ـ ۱۶۳۳۲

وزیر کشاورزی در بازدید ازمزرعه نمایشی کرج گفت بدولت پیشنهاد میکنم :

وسایل کشاورزی به‌نصف‌قیمت بکشاورزان فروخته‌شود

گاوآهنی که درایران ساخته میشود درخیلی موارد ازماشینهای کشاورزی بهتراست

پیش از ظهر دیروز آقای دکتر ارسنجانی وزیر کشاورزی باتفاق معاونان و مدیران کل و روسای سازمانهای تابعه وزارت کشاورزی و نمایندگان شورایعالی کشاورزی و کارشناسان امریکائی در امور کشاورزی از مزرعه نمایشی کرج بازدید نمودند.

در این بازدید آزمایشگاه‌صحرائی، ایستگاه هوا شناسی ، عملیات تسطیح اراضی ، برداشت محصول بوسیله ماشین های کشاورزی ، پرورش دام ، آبیاری با روش باران مصنوعی و قسمتهای دیگر مورد بازدید قرار گرفت.

پس از بازدید توسط مدیر کل مهندسی زراعی گزارشی پیرامون وظائف اداره مهندسی زراعی وایجاد مزارع نمونه در نقاط مختلف‌کشور و اقداماتی که باید برای پیشرفت کشاورزی بشود داده شد.

پس از آن‌آقای دکتر ارسنجانی وزیر کشاورزی ضمن اظهارات‌خود گفت هم‌اکنون‌در وزارت‌کشاورزی کمیته‌ای مشغول کار است که تجدید سازمانی در کار وزارت کشاورزی داده شود و هدف وزارت کشاورزی را مشخص بکنیم .

هدف وزارت کشاورزی اول تحقیق است بعدنمایش این‌تحقیقات و بعد هم ترویج .اگر این کار را نتوانیم انجام بدهیم خود ما چیزی نداشته باشیم یاد بدهیم مردم چه میتوانند یا دیر بگیرند امروز در خیلی از رشته های تحقیقاتی عقب هستیم از نظر خاك‌شناسی وضع ما بقدری عقب است و بقدری فقیر هستیم که واقعا اگردر نقاط‌مختلف مملکت از ما سئوال کنند که چه نوع کود شیمیائی باید بمزارع ما بدهند نمیتوانیم بگوئیم .

این وظیفه وزارت کشاورزی است که در درجه اول جنس خاك تما م‌نقاط ایران را تشخیص بدهد ومطالعه کند نوع کود های‌شیمیائی که بدرد زراعت ایران در آب و هوای ایران میخورد معین کند و میزانش را تعیین نماید . بنگاه کود شیمیائی مشغول اینکار است ویك کمیته تحقیقی هم از یکی دوهفته پیش مشغول شده ولی مسئله خاك شناسی بحث دیگری است بنگاه آبیاری یك‌مقدار از این وظیفه را بعهده دارد.

از نظر تحقیقات مسلما وزارت کشاورزی کوتاهی کرده‌عده‌متخصص وزارت کشاورزی باندازه کافی نیست ولی آنقدر هستند که‌بتوانند در رشته های مختلف کار های خودشان را انجام بدهند یکی از رشته هائی که ما روی آن کار کردیم و باید کار کنیم و خیلی بیشتر بایدکار کنیم مسئله‌تحقیقات راجع به پرورش دام و امراض دام است اگر موسسات علمی نسبتا قابل توجهی داریم و اسباب افتخار مملکت ما هم است ولی کار دامپزشکی ما هنوز خیلی عقب‌است از لحاظ دامپروری خیلی فقیر هستیم پروژه هائی داریم و یك مقدازی هم از موسسه خواربار جهانی کمك گرفتیم‌که یك‌ایستگاه دامپروری نمونه درست کنیم و کم کم بتوانیم‌در یك‌مدتی کاردامداری را در ایران توسعه دهیم همانطور که درجه اطلاعات محققین ما به آن اندازه نیست که در قسمتهای مختلف علمی چه در کار کشاورزی و چه در سایر رشته‌هابتوانند نتایج بسیار بسیار مفیدی از لحاظ علمی برای‌مملکتشان وبرای‌مردم نشان بدهند توقعشان‌هم‌باید یك قدری محدودباشدیعنی متناسب‌باامکانات‌ما باشد بایستی محققین ما از پشت میزها در بیایند وبروندر لابراتوار و زندگی‌شان هم باید تامین بشود و امکان به آنها داده بشود تا بتوانند هنر خودشان‌را نشان‌بدهند. علم خودشان را مورد آزمایش‌قرار بدهند.

آقای دکتر ارسنجانی وزیر کشاورزی‌هنگام بازدید از قسمت دامپروری مزرعه آزمایشی کرج

من امیدوارم با برنامه‌ای که ما شروع کردیم شاید تا یکی دو هفته دیگر نتیجه‌اش را بتوانیم بگیریم و قسمت تحقیقات ما در کار وزارت کشاورزی راه بیافتد اینکه میگویم راه بیافتد برای اینکه وجود داشته ولی راکه بوده عمل جدی که بایستی در این‌قسمت میشده البته در بعضی رشته هاشده ولی‌در غالب کارهای تولید کشاورزی بخصوص از نظر آزمایش های مزرعه‌ای که بطور کلی میشود گفت از این لحاظ خیلی کار ما هنوزدر مراحل ابتدائی خودش است پول نداریم بودجه نداریم اعتباردارداریم اینها همه‌اش بجای خود ولی با امکاناتی که داریم باید این کار را شروع بکنیم اگر بجائی رسیدیم که از لحاظ مالی کار ما متوقف شد آنوقت از دولت بخواهیم که‌بما کمك بکند والا این اصولا غلط است قبل از اینکه شروع به کار بکنیم اول دنبال اعتبار و پول‌بگردیم بعد بخواهیم شروع بعمل بکنیم.

یکی از چیز هائی که من در مزرعه نمونه امروز اینجا دیدم ادوات کشاورزی بخصوص گاو آهنی است که در اینجا میشود ساخت . من عقیده دارم ماشینهای کشاورزی که بشود در ایران تهیه کرد برای مانسبت بماشین‌های بزرك‌کشاورزی باید از خارج وارد کنیم ترجیح دارد چون همانطور که اینجاتذکر دادند در تمام مزارع ایران امکان ندارد ما بتوانیم‌از ماشین کشاورزی استفاده کنیم ولی از این گاوآهن هائی که اینجا میشود ساخت و محصول کار را چند برابر میکند و با اسب ویا با گاو کشیده می شود مناسب تر است اگر دولت ضرر هم بکند باید آنها را به‌نصف قیمت بیمه شده به دهاتی ها که بتوانند از آن استفاده کنند.بفروشد اینکار را من تعقیب میکنم و پیشنهادش را هم بدولت خواهم‌کرد و این ضرر را ما شاید بتوانیم قبول بکنیم .من امیدوارم این‌کار مهندسی زراعی که البته یك‌مزرعه بسیار خوبی است در اینجا منحصر باین مزرعه یا دو مزرعه دیگرنظیر این نباشد در تمام مملکت باکمك خود مالکین و آن اشخاصی که علاقمند باین کار هستند این‌مزارع تشکیل بشود .

درهر صورت این کاری که ما میتوانیم بکنیم بیش از این‌نیست با امکانات مالی امروزمان کمك هائی که اصل چهار کرده تا حالا راجع بایجاد این مزرعه آزمایشی که یکی از کار های مفید اصل چهار بوده و پولی که برای ایجاد این مزرعه طی‌مدت هفت سال‌صرف شده من خیال میکنم توانسته نتیجه مطلوب و رضایتبخشی بدهد . من امیدوارم با کمك همکاران‌عزیزمان که در رشته های کار خودشان متخصص هستند ما بتوانیم در آتیه نزدیکی آنطور زراعت ایران راپیش ببریم که شایسته آن هستیم .

بدینوسیله از آقایان غلامرضا تختی و محمود ملاقاسمی‌قهرمانان کشتی جهان که اینجانب را از غرق‌شدن نجات‌داده‌اند تشکر میکنم.

آ-۱۶۳۱۰ داود شمس

آگهی مناقصه خرید بادبزن

نیروی هوائی تعداد ۵۰ دستگاه بادبزن رومیزی از طریق مناقصه خریداری مینماید مشخصات بادبزنها وشرائط شرکت در مناقصه در دفتر ماتریل ستاد فرماندهی نیرو واقعه در خیابان آیزنهاور (جاده کرج) چهارراه بیمارستان موجود است .

تاریخ قبول پیشنهادات فقط تاساعت ۹صبح روز ۲۹ر۵ر۴۰ میباشد داوطلبین میتوانند بامراجعه به‌آدرس فوق و دریافت مشخصات و برك شرایط پیشنهادات خودرا تنظیم وتسلیم نمایند پیشنهادات واصله‌طبق مقررات ومفاد برك شرایط مورد رسیدگی قرار خواهد گرفت.

آ-۱۶۳۳۴ نیروی هوائی

نام نویسی دانشکده ادبیات

داوطلبان ورود بدانشکده ادبیات باید برای نام‌نویسی از روزچهارشنبه اول‌شهریور تاه‌شنبه‌نهم شهریور۴۰ از ساعت ۵ تا ۷ بعدازظهر بدفتر دانشکده واقع‌در ساختمان شماره ۲جنب بهارستان مراجعه نمایند.

الف ـ مواد امتحانات عمومی

۱ـ زبان فارسی

۲ـ زبان خارجه

ب ـ مواد امتحانات اختصاصی

الف ـ رشته ادبیات فارسی

۱ـعربی

ب ـ رشته زبان خارجه

۱ـ زبان تخصصی (انگلیسی ـ فرانسه ـروسی ـ عربی ـآلمان)

ج ـ رشته فلسفه وعلوم تربیتی

۱ـ مقدمات فلسفه

د ـ رشته علوم اجتماعی

۱ـ تاریخ اجتماعی ایران

ه ـ رشته باستان شناسی

۱ـ تاریخ ایران

و ـ رشته تاریخ وجغرافیا

۱ـ تاریخ عمومی وتاریخ ایران

۲ـ جغرافیای عمومی وجغرافیای ایران

مدارك ثبت‌نام

۱ـعین گواهی‌نامه شش ساله دبیرستان (شعبه ادبی ـ طبیعی ریاضی) یاجواز قبولی خردادماه ۱۳۴۰ که صحت آنها از طرف ادارات فرهنك استانها وشهرستان‌های محل تائید ومهرامضاء شده باشد.

۲ـ رونوشت شناسنامه یکبرك

۳ـ عکس ٤×٦دوقطعه

٤ـ حق‌ثبت نام دویست ریال

امتحانات ورودی روزهای ۵شنبه ۲۳وشنبه ۲۵ ویکشنبه ۲۶ شهریور ۴۰طبق‌برنامه‌ای که‌در محل دانشکده ادبیات (محوطه دانشگاه) آگهی میشود انجام خواهد یافت

۴ـ۱۰ـ۲ آ-۱۶۳۲۰

برنامه‌امشب

تلویزیون ایران

ساعت ۶ر۰ موزیك رقص

ساعت ۶ر۳۰ـمسابقه‌هوش‌خردسالان

ساعت ۷ر۰۰ـ حمایت حیوانات

ساعت ۷ر۳۰ـ جهان سینما

ساعت ۸ر۰۰ـهنرهای زیبا

ارکستر بانوان ـخواننده پروین

ساعت ۸ر۳۰ـ اخبار و فیلم خبری

ساعت ۸ر۴۵ـ راهنمائی ورانندگی

ساعت ۹ر۰۰ـمسابقه‌مارگرت‌آستور

ساعت ۹ر۳۰ ـفیلم سینمائی بنام **اولین نوشیزه ماشین نویس**

دوبله بفارسی ـکمدی موزیکال

ساعت ۱۱ر۳۰ـ پایان برنامه

نامه سرگشاده گروه ملی دانشجویان ایرانی درامریکا

آنچه ما میخواهیم حکومت قانون است

گروه ملی دانشجویان ایرانی درامریکا، خواستار اجرای قانون وعدالت درباره دکتر بقائی است

امروز، این نامه سرگشاده که از طرف گروه ملی دانشجویان ایرانی در امریکا انتشار یافته است بروزنامه اطلاعات رسید :

جناب آقای دکتر علی امینی‌نخست وزیر بطوریکه اطلاع دارید یك دادگاه نظامی پس از بررسی یك پرونده سیاسی، پرونده‌ای که‌بازیر با گذاشتن تمام قوانین مملکتی و اصول و تشریفات‌لازم بدستور هیات‌حاکمه ایران تشکیل شده بود حکمی صادرو آقای دکتر مظفر بقائی کرمانی استاد دانشگاه تهران و رهبر حزب زحمتکشان ملت‌ایران رابدو سال زندان‌محکوم ساخت .

این محاکمه غیر قانونی و بعد محکومیت ایشان مارا هم مثل میلیونها انسان دیگر ، آنها که شیفته وعده های طلائی و اصلاح طلبانه حکومت حضرتعالی شده بودند ، تکان داد .

این محاکمه مفتضح‌اگر درزمان زمامداری افرادی نظیر جناب آقای دکتر منوچهر اقبال و یا جناب‌آقای مهندس‌شریف‌امامی صورت‌میگرفت واگر بجای دو سال محکومیت‌حتی حکم اعدام برای آقای دکتر بقائی صادر شده بود برای ما زیاد تعجب آور نبود . ولی نکته مهم اینست‌که این محاکمه در زمان حکومت حضرت عالی صورت گرفت .

اینکه تاکید میکنیم حکومت حضرتعالی ، برای اینست‌که از طرفی‌شخص‌حضرتعالی‌ضمن‌مبارزات انتخابات تابستانی بگواهی جراید داخلی و خارجی دولت وقت را ، دولتی که‌دستور گرفت تاآن پرونده کذائی را جهت آقای دکتر بقائی بسازد ، به آزادی کشی ، صندوق سازی و محروم کردن ایران از آزادی های‌فردی و اجتماعی متهم ساخته و از طرفی دیگر هنگامی‌که روی اوضاع و احوال مخصوص حکومت را بدست گرفتید وعده مبارزه بر ضد قانون شکنان و متجاوزین بحقوق ملت ایران را دادید .بنا براین تصدیق میفرمائید که برای ما بسیار تعجب آور بود که‌آقای‌دکتربقائی‌را برای‌پرونده‌ای محاکمه و بعد محکوم کنند که‌در آن آقای دادستان محترم ارتش میفرمایند که این «جغد شوم» و «عنصر مرموز» بجهانیان اعلام کرده که در ایران آزادی وجود ندارد و یا عملیات دولت یك وضع قابل انفجاری بوجود آورده که نه تنها صلح و آرامش ایران بلکه مالا صلح خاور میانه و جهان را بمخاطره انداخته است .)

آیا این همان چیز هائی نبود که خود حضرت عالی هم میفرمودید ؟آیا این همان چیزهائی نبود که همه‌ملت ایران میگفتند و آیا این همان چیز هائی نبودکه دنیا بحقیقت آن آگاه بود ؟پس چرا حضرتعالی را محاکمه نکردند ؟چرا ملت ایران را بمحاکمه نمیکشند ؟و چرا نویسندگان یاوه سرای‌جراید خارجی را در مراجع صلاحیتدار کشورشان تعقیب نکردند ونمیکنند از این که نوشتیم «یاوه» معذرت میخواهیم ولی این کلمه‌ای بودکه جناب آقای دادستان در ادعانامه خود علیه دکتر بقائی بجای‌حقایق‌بکار برده بودند.

جناب آقای نخست وزیر حضرتعالی بخوبی میدانید که تاکید وظیفه‌قانونی مامورین شهربانی در حالیکه اصول قانون اساسی مملکت مارا بدستور بالا نشینان زیرپا می‌گذاشتند نمی توانست و نمیتواند جرمی بر علیه کسی تشکیل دهد. حضرتعالی بخوبی میدانید که دولت سابق برای برپا کردن مجلس ونشاندن عروسکهای بلاراده خود بر کرسیهای مقدس نمایندگی احتیاج داشت تا دکتربقائی یکی از سرسخت ترین مبارزین خود را نابود کند باسقوط نکبت‌بار حکومت سابق‌ما هم مثل میلیونها انسان دیگر ازهموطنان انتظار داشتیم که دکتر بقائی کرمانی بلافاصله آزاد وقانون شکنان تعقیب‌ومجازات شوند.متاسفانه همانطور که ملاحظه می‌فرمائید آن انتظار رویای شیرینی بیش نبود . در حکومت حضرتعالی هم‌تصمیم گرفته شد سعده‌ای تصمیم گرفتند- که برای کوبیدن جاده های پرسنك و کلوخ وهموار کردن راه برای ساختن یك مجلس بی‌سرو صدا دکتر بقائی را درپشت میله‌های زندان نگهدارند .

جناب آقای نخست وزیر ـ تصور میکنم حضرت عالی هم باسقراط‌موافق باشید‌که پس از محکومیتش خطاب بخداوندان زروزور گفت «اگر شما فکر میکنید که بانابود کردن دیگران آن‌هارا از توجه براه‌شیطانی خود مانع شوید اشتباه میکنید- برای ممانعت دیگران نه این راه ممکن است ونه شرافتمندانه .شرافتمندانه ترین ودر عین حال آسان ترین راهها برای ممانعت دیگران نه نابودی آن‌هاست بلکه اصلاح خودتان میباشد اگر کشتن یابزندان کشیدن مبارزین‌راه آزادی خربه‌های موثری‌بودند‌حضرتعالی تصدیق میفرمائید که هیچ دیکتاتوری نمی‌بایستی سقوط می‌کرد.

البته پرونده سازی برای هیئت حاکمه ایران تازگی ندارد.

آنچه بسیار تازگی دارد وشاید همین باعث عصبانیت هیئت حاکمه شده باشد ـ این حقیقت است که ملت ایران میخواهد پایانی به این جنایات دهد .

این بزعم هیئت حاکمه ایران عصیان‌است ـکافرماجراجوئی‌است.

جناب آقای نخست وزیرحضرتعالی رئیس دولت و عالیترین مقام مسئول کلیه جریانات مملکتی میباشید .

باتوجه باین مسئولیت خطیر وبا استفاده و اتخاذ سند از برنامه‌دولت جنابعالی ما، گروه ملی دانشجویان ایرانی در امریکا، خواستار اجرای قانون و عدالت در باره آقای دکتر بقائی هستیم خواهانیم تا همانطور که قبلا بملت ایران وعده فرمودیدقانون شکنان وپرونده سازان‌مطابق قانون تعقیب و مجازات شوند .

شاید در حکومت جنابعالی هم دستهای مرموزی‌نقشه خفقان ملت ایرانرا طرح میکنند شاید آنها تصور میکنند با نابود کردن دکتر بقائی ها خواهند توانست زنجیرهای اسارت و فقر را بر دست و پای ما محکم سازند و حضرتعالی میدانید که این خواب شیرین برای آنها درست تعبیر نخواهد شدهمچنانکه برای اسلا ف‌آنها نیز تعبیر درست نگردید . امروز دنیا توجه مخصوص باوضاع و احوال مملکت ما دارد . امیدواریم در حکومت حضرتعالی شخص یا اشخاصی پیدا نشوند که هنوز خیال کنند دنیا را میشودفریب داد، بیشك نه اتهامات ناجوانمردانه علیه آزادیخواهان و نه وعده‌های طلائی هیچکدام قادر نخواهد بود قضاوت میلیونها انسان آزادیخواه دنیا راکه ناظر قانون شکنی های دستگاههای‌حاکمه‌آن مملکت‌هستند تغییر دهند آنچه ما میخواهیم یك حکومت قانون است که درآن‌حقوق مردم ایران محترم شمرده شود

اگر گفتن اینکه حکومت سابق آزادی را نابود کرده بود، اگر یك تذکر قانونی لازم بمامورین باعث حکم محکومیت برای یك استاد دانشگاه میشود اجازه فرمائید که عرض کنیم ، ما هم همان اتهامات را بدولت سابق وارد میسازیم ماهم در شرایط مشابه بمامورین که‌سهل است بهر مقام دیگر که در صدد قانون شکنی برآید همان تذکر را میدهیم و البته در اینصورت کمیته اجرائیه گروه ملی دانشجویان‌ایرانی در آمریکا (برای وارد کردن‌این اتهامات) آماده است بایران آمده‌و تحت محاکمه قرار گیرد

بله جناب آقای دکتر امینی ما حاضریم توسط یك دادگاه نظامی بخاطر همان(جرائمی) که آقای‌دکتر مظفر بقائی کرمانی مرتکب شدند محاکمه شویم .

بگذاریدما محاکمه شویم تاآن هاکه‌خیال‌میکنندبا محکوم کردن دکتر بقائی‌کرمانی جاده ها رابرای امیال شیطانی خود صاف کرده‌اند بدانند که اشتباه کرده‌اند

با تقدیم شایسته‌ترین احترامات

کمیته اجرائیه گروه‌ملی دانشجویان ایرانی در امریکا

معاون سازمان ذوب آهن

بتصویب هیات‌دولت آقای‌مهندس علی اصغر لواسانی بسمت معاون سازمان ذوب آهن ایران وابسته بوزارت صنایع و معادن منصوب گردید . آقای مهندس لواسانی قبلامدیر کل‌اداری وزارت‌بازرگانی بود.

برای فروش

اتومبیل پونتیاك ٦٠ بقیمت۱۹۰۰۰۰ ریال و یکدست میز و صندلی‌ناهار خوری ر۱۵۰۰۰ ریال و مبل‌وکاناپه ر۸۰۰۰ ریال بفروش میرسد به تلفن شماره ۸۲۲۹۰۳ مراجعه فرمائید

آ-۱۱۸۶۳

آگهی شرکت فروشگاههای خواربارایران

بدینوسیله طبق ماده ۲۱۵ قانون تجارت باطلاع عموم بدهکاران‌و بستانکاران شرکت سهامی منحله فروشگاه‌های خواربار ایران‌می‌رساند که‌همه‌روزه (باستثناء ایام تعطیل) قبل ازظهرها از ساعت ۸ تا ۱۲ وبعد ازظهر هااز ساعت٦تا ۸بادردست‌داشتن اسنادومدارك مثبته به‌حسابداری شرکت واقع در چهارراه پهلوی (کافه‌شهرداری سابق) مراجعه و در تصفیه‌وواریز حساب خود اقدام فرمایند.

هیئت تصفیه شرکت سهامی منحله فروشگاه‌های خواربار ایران

قابل توجه تیمسار سرلشکر نصیری ریاست معظم شهربانی کل‌کشور

هیئت عزاداران حسینی زنجانیهای مقیم تهران طبق معمول‌سنواتی جهت‌برگزاری مراسم اربعین با۱۱دستگاه اتوبوس های مجهزشرکت سهامی **اتوتوکل**باکمال آسایش بقم حرکت ومراجعت نموده لذا هیئت اخلاقا وظیفه خوددانست که از حسن تدبیر متصدیان امور و طرز رفتار کارکنان وراننده‌گان شرکت مزبور نسبت‌به تسهیلاتی که در این‌مورد فراهم نموده‌اند اظهار تشکر نماید ونیز از حضور تیمسار محترم تقاضا میشود که مقرر فرمایند بنحومقتضی ازآنان تقدیر شایسته بعمل‌آورند

هیئت عزاداران حسینی زنجانیهای مقیم تهران

رکورد جدید هواپیماهای جت‌مسافربری

طبق اطلاع هواپیمای جت بوئینك ۷۲۰ لوفت‌هانزا ـ بفرماندهی خلبان زیگفریدلایپ ـرکورد جدیدی در تاریخ هوائی بدست آورده‌است بدین‌معنی که مسافت بین بوئنس‌آیرس وسانتیاگو واقع در آمریکای جنوبی راکه معمولا هواپیماهای جت در ۲ساعت‌وده دقیقه می‌پیمایند در عرض یك‌ساعت‌وچهل‌وهشت دقیقه طی نموده ویکبار دیگر ثابت شدکه جت‌های بوئینك ۷۲۰ لوفت‌هانزا سریعترین هواپیمای مسافربری دنیا میباشند .

تبریکات

جناب آقای بهنیاوزیرمحترم دارائی

انتصاب آقای محمدعلی شیعی‌افسرپاکدامن وزارت دارائی رابریاست اداره کل فنی به‌آنجناب تبریك عرض مینماید .

آ-۱۱۸۷۷ شمس‌الدین امیرحمزه

حسن انتصاب

انتصاب سرکار سرهنك سیدحسین جزایری که از افسران‌شریف وصدیق شهربانی میباشند بریاست کارگزینی شهربانی کل مایه‌کمال خوشوقتی وامیدواری گردید . این انتصاب شایسته را صمیمانه تبریك میگوئیم .

آ-۱۱۸۷۳ **سرهنك محمدعلی وفائی ـ دکتر غلامحسین وفائی**

جناب آقای محمدعلی شیعی

باکمال خوشوقتی انتصاب آنجناب رابریاست اداره فنی وزارت دارائی تبریك عرض میکنیم . از طرف کارمندان ورانندگان ومیکانیك های اداره نقلیه وزارت بهداری **عزیزاله قانونی**

جناب آقای دکتر سیدجمال‌الدین نوربخش

انتصاب جنابعالی را بریاست بیمارستان فیروزآبادی از صمیم‌قلب تبریك عرض میکنم . **علی‌اکبر سروریان**

جناب آقای دکترجمال‌الدین نوربخش

انتصاب جنابعالی را بسمت ریاست بیمارستان فیروزآبادی‌تبریك عرض میکنم . **دکتر علی آل‌ابراهیم**

جناب آقای خوش‌کیش

انتصاب جنابعالی را بمدیریت کل بانك ملی ایران تبریك‌عرض مینمائیم . **علی مشار ـناصر مه‌آبادی**

جناب آقای شهردار محترم تهران

انتصاب جناب آقای علی اکبر متکلمی که یکی از صاحبمنصبان عالی‌شهرداری وشخص پاکدامن و مبارز میباشند بسمت ریاست اداره بازرسی امور مالی ونظارت بردرآمدها به آنجناب و جناب آقای شریفی مدیرکل امور مالی تبریك عرض و موفقیت ایشان را از خداوندخواهانیم

حیدر اردستانی ـ حاجی اردستانی ـاسفندیار اردستانی ـعلیرضاسمندر حسن یوسفی

آ-۱۱۸۹۱

جناب آقای دکترجمال‌الدین نوربخش

انتصاب آنجناب را بریاست بیمارستان فیروزآبادی صمیمانه‌تبریك میگوید . **سروان نصرت‌اله بیاتی**

جناب آقای محمد مومنی

انتصاب بسیار بجای سرکار عالی را بریاست فرهنك شهرستان خمین به همشهریان عزیز و فرهنك‌دوست خود صمیمانه تبریك‌وتهنیت میگوئیم .

حاج‌سید محمد صدیقی ـ سیدعلی طریقت ـ محمد صادق‌پیش‌بین سیدعلی صدیقی ـ سیدرضا صدیقی ـ سید مهدی صدیقی

جناب آقای شریفی مدیر کل امور مالی شهرداری

انتصاب آقای علی‌اکبر متکلمین را که‌از صاحبمنصبان صدیق و فعال شهرداری می‌باشند بسمت ریاست بازرسی امور مالی و نظارت بردرآمدها تبریك عرض می‌نمائیم .

ابراهیم ارشادی ـاویسی ـ اخلاقی ـ مشیرپور ـ کیهانی ـ حریه‌ـ دهقان ـ شهبازیان ـ احمدزیبا ـ رضائیان

مسابقه هنری

هنرهای زیبای کشور تهیه پرتره اعلیحضرت همایون شاهنشاه را بین نقاشان و هنرمندان‌بمسابقه میگذارد.

به سه‌نفر نقاشانی‌که کار آنها در درجات اول ودوم و سوم قرار گیرد به ترتیب مبلغ ۵۰۰۰۰ و ۳۰۰۰۰ و ۲۰۰۰۰ ریال جایزه پرداخت خواهدشدو کمیسیون هنری هنرهای زیبای کشور سه اثری را که دارای ارزش هنری قابل توجه باشد به ترتیب به مبلغ ۵۰۰۰۰ و ۳۰۰۰۰ و ۲۰۰۰۰ ریال خریداری خواهد نمود.

مدت مسابقه از تاریخ درج این آگهی تاروز ۲۵ مهرماه سال جاری خواهد بود . داوطلبان جهت‌ثبت نام و اطلاع ازشرائط فنی مسابقه در اوقات اداری بدفتراداره آموزش و هنرهای ملی هنرهای زیبای کشور مراجعه نمایند.

۱ـ۲۰ آ-۱۶۳۱۸ هنرهای‌زیبای‌کشور

شماره ۷۱۹۱ مورخ ۳۱ر٤ر۳٤۰

آگهی نوبت دوم

دراجرای قانون اصلاحات ارضی وآئین‌نامه‌های مربوطه باطلاع‌آقایان مالکین استان آذربایجان غربی که میزان اراضی آنان از حدنصاب مقرره درماده ۲قانون تجاوز مینماید میرساند که در مرکز بوزارت کشاورزی سازمان اصلاحات ارضی ودر محل‌باداره کشاورزی مراجعه وباخذ اظهارنامه چاپی وضعیت املاك خودرا در اظهارنامه مزبور قید و درظرف سه‌ماه از تاریخ نشر این آگهی بانضمام رونوشت مصدق‌اسناد مالکیت یا مستند تصرف خود باخذ رسیدبه اداره کل کشاورزی آذربایجان غربی در رضائیه تسلیم و یابوسیله پست سفارشی دوقبضه باداره مذکور ارسال دارند . درمورد کسانیکه در ظرف مدت مقرردر قانون ازتسلیم اظهارنامه خودداری نمایند صرف‌نظر از اینکه طبق‌مقررات ماده ۱۰قانون به‌پرداخت جریمه از ده‌هزار ریال تایکصد هزارریال محکوم خواهند شد کمیسیون اصلاحات ارضی استان آذربایجان غربی مبادرت به تنظیم صورت وضعیت مزبور خواهد نمود.

تسلیم اظهارنامه دراملاك مشاع بعهده هریك از مالکین نسبت‌بسهم خود بوده و درمورد صغار و محجورین بعهده سرپرست قانونی آنان و درمورد املاك متنازع فیه‌طبق تبصره ۲ماده ۱۰ قانون بعهده هریك از مالکین نسبت بسهم ادعائی خودخواهد بود ودر مورد موقوفات خاص تسلیم اظهارنامه بعهده متولیان یاقائم‌مقام قانون آنان میباشد .

رئیس کمیسیون اصلاحات ارضی استان آذربایجان غربی رضائیه

آ-۱۶۳۲۲ سرلشکر دیلمی

اطلاعات

سه‌شنبه بیست‌وپنجم صفرالمظفر ۱۳۸۱ـ هشتم اوت ۱۹۶۱

سال سی‌وششم ـ شماره ۱۰۵۷۳

فردانخست‌وزیر بمشهد میرود

بطوریکه اطلاع دادیم آقای نخست‌وزیر وبانو ساعت هفت‌ونیم بامداد فردا بطرف مشهد پرواز خواهند کرد .

شاهنشاه مقرر فرموده‌اند که آقای نخست‌وزیر با هواپیمای اختصاصی معظم‌له بمسافرت برود . مسافرت آقای نخست‌وزیر دو روز طول خواهدکشید ودراین مدت‌نخست‌وزیر بامور مختلف استان خراسان‌نیز رسیدگی‌خواهندکرد

سفیر سیار کندی بتهران می‌آید

امروز خبرنگار ما کسب اطلاع کرد که آقای چستر باولز سفیر سیار پرزیدنت کندی ومعاون وزارت امور خارجه امریکا که روز جمعه گذشته پس‌از یك توقف کوتاه در فرودگاه مهرآباد به دهلی عزیمت کرده بودمجددا در ساعت دو ونیم بعداز ظهر روز پنجشنبه وار تهران میشود .

یك مقام مطلع گفت :آقای چستر باولز مدت یکساعت ونیم‌در فرودگاه مهرآباد توقف میکند و سپس تهران را بسوی ایالات متحده ترك میگوید .

عصر دیروز

سفیر ایران بمسکو رفت

پکوف سفیر ایران درشوروی را بدرقه‌کرد

پکوف سفیر کبیر شوروی درایستگاه راه‌آهن آقای مسعود انصاری رابدرقه کرد .

آقای عبدالحسین مسعود انصاری سفیر کبیر ایران در شوروی تودیع نمودوباآقای «پکوف» نیز در عصر دیروز تهرانرا بقصد مسکو بوسی کرد .

ترك گفت . در ایستگاه راه آهن عده‌ای از اعضای وزارت خارجه و آقای «پکوف» سفیر کبیر شوروی از سفیر ایران در مسکو مشایعت کردند .

سفیر کبیر ایران در مسکو که از راه زمینی عازم مسکو شده‌است امروز از خاك ایران خارج میگردد و با قطار سر تاسری شوروی در حدود ظهر روز جمعه بیستم مرداد چند لحظه قبل از حرکت قطار وارد مسکو میگردد .

ملاقات نمایندگان لیسانسیه‌های اداری باوزیر مشاور

پیش‌از ظهر امروز نمایندگان لیسانسیه‌های اداری‌که قصد ملاقات با آقای نخست‌وزیر را داشتند با آقای اشتری وزیر مشاور تماس گرفتند .

نمایندگان لیسانسیه‌های اداری تقاضا داشتند حق لیسانس منظور در بودجه‌ایکه بمجلس تقدیم شده بود دربودجه جدید دولت نیز منظور گردد .

آقای اشتری وزیر مشاور ضمن‌بیاناتی نظر مساعد دولت‌را به‌لیسانسیه ها ابلاغ نمود وقول داد تقاضای آنها را به‌اطلاع آقای نخست‌وزیر برساند.

دانشگاه پنسیلوانیا بدانشگاه پهلوی کمك میکند

امروز جلسه امنای دانشگاه شیراز باحضور رئیس دانشگاه پنسیلوانیا درکاخ نخست‌وزیری تشکیل گردید.

دراین جلسه رئیس دانشگاه پنسیلوانیا برای تهیه وسائل وتجهیزات دانشگاه پهلوی وعده کمك مادی ومعنوی دانشگاه پنسیلوانیا را اعلام‌کرد .

برای جلوگیری ازتشدید بحران صنایع
اجازه تاسیس کارخانه‌مشابه‌داده‌نمیشود

فقط اجازه تاسیس کارخانه قند و کارخانجات دیگری که بازار فروش مطمئنی داشته باشد داده خواهدشد

امروز یك مقام وزارت صنایع و معادن بخبرنگار ما اظهار داشت بمنظور جلوگیری از تشدید بحران فعلی کارخانجات تولیدی و برای اینکه مشکلی بر مشکلات برخی از کارخانجات که بعلت تولید بیش از «تقاضا »دچار گرفتاری شدید شده‌اند افزوده نشود کمیسیون رسیدگی به پروانه‌ها بانهایت دقت از تاسیس کارخانجات جدیدی که زمینه فروش محصولات آنها فراهم نیست بشدت جلوگیری خواهد کرد.

همچنین اجازه ترخیص ماشین آلات و قطعات تازه‌ای که‌موجب‌توسعه بی‌جهت و حساب نشده کارخانجات بشودداده نمیشود . مثلا در حال‌حاضر بهیچوجه اجازه ورود وتوسعه کارخانجات نساجی آجر سازی وروغن نباتی داده نمیشود زیرا در حال حاضر تعداد این نوع کارخانجات بحداشباع خود رسیده است .

ولی‌با ورود تاسیسات کارخانجات قند و کارخانه‌های دیگری‌از این‌قبیل موافقت میشود .

بهر صورت با مطالعات زیادی‌که در این خصوص بعمل آمده است آماری از کارخانجات و مقدار تولید آنها و همچنین مصرف وبازار فروش سالانه تهیه شده است‌که مورداستفاده قرار گیرد .

روزنامهٔ دیپلمات

فردا مطالب‌واخبار بسیارجالب دارد و تفسیر سیاسی آن‌بقلم توانای آقای احمد آرامش خواندنی است

آ ـ ۱۱۸۷۱

آب میوه طبیعی دوس شرکت کنا کنا تلفن ۶۹۷۵۱

VITA

بنابگزارش هیئت بازرسی مامور درراه‌آهن

۱۰۰ میلیون ریال در راه‌آهن کلاهبرداری شده است

یك شرکت خارجی متهم بکلاهبرداری شده و عده‌ای از مامورین و مسئولین راه‌آهن بمعاونت درجرم‌متهم میباشند

درتعویض خط آهن سنك وشن راهم بادلار خریداری کرده‌اند!

امروز کسب اطلاع شد که هیئت بازرسی که از وزارت دادگستری مامور رسیدگی باعلام‌جرمهای‌مختلف در وزارت راه و راه آهن دولتی‌ایران شده‌بودگزارش‌نهائی‌خودرا آماده‌کرده و تسلیم آقای الموتی وزیردادگستری کرده است .

ظرف چند روز آینده گزارش و سوابق مربوط به آن بدادسرای‌دیوان کیفر خواهد رسید تا در هر یك از موارد اقدامات قضائی بعدی صورت گیرد در این گزارش قیده شده‌است. یك شرکت خارجی که مامورتعویض خط راه آهن اراك و قم میباشد متهم بکلاهبرداری میباشد.

همچنین عده‌ای‌ازمامورین ومسئولین راه آهن در مورد تعویض خط مذکور به معاونت در کلاهبرداری و تصرف غیر قانونی متهم شده‌اند .

میزان کلاهبرداری و تصرف‌غیر قانونی جمعا یکصد میلیون ریال تشخیص داده شده است .

شن را بادلار خریده‌اند

درگزارش اضافه شده یك‌شرکت ایرانی که مقاطعه کار شرکت‌خارجی در تعویض خط آهن بوده و یکی از اعضاء هیئت مدیره آن کارمندراه‌آهن میباشد متهم است که بر خلاف‌قانون منع مداخله کارمندان دولت در معاملات ومناقصه‌های دولتی دخالت داشته و این کارمند خود تهیه‌کننده شن وسنك از طرف مقاطعه کارخارجی بوده و نیز از طرف راه آهن مامور رسیدگی وامضاء صورت مجلس‌های همان شرکت بوده‌است کلیه‌پرداختهائی که از طرف راه آهن بشرکت خارجی در مورد تعویض خط صورت گرفته تماما بدلار پرداخت شده حتی بهای تهیه سنك و شن که در داخله‌کشور بدست می‌آید بدلار پرداخت گردیده است بخصوص در وضع مضیقه فعلی ارزی و تفاوت نرخ رسمی ارز و نرخ آزاد آن در بازار سود سر شاری‌عاید شرکت خارجی شده است .

اعمال شرکت خارجی که عهده‌دار تعویض خط است بر خلاف پیمان منعقده با راه آهن بوده و بتصدیق مسئولین راه آهن از لحاظ فنی ومالی بزیان راه آهن دولتی ایران صورت گرفته است .

هیئت بازرسی کل کشور نسبت بموضوعات دیگر از قبیل تراورس‌های بتونی و خرید لکوموتیوهای دیزل و تبدیل لکوموتیوهای بخاری به دیزل وجوش اکسیژن و سایر اعلام‌جرمهای رسیده دیگر مشغول‌رسیدگی میباشند که قریبا نتیجه اعلام خواهد شد.

نرخ تلگراف فارسی ولاتین بدوبرابر افزایش یافت

امروز کسب اطلاع شد که بنابه پیشنهاد وزارت پست و تلگراف و تلفن و تصویب هیئت وزیران نرخ تلگراف فارسی و لاتین بدو برابر افزایش یافته است

خبرنگار ما گزارش میدهدموضوع اضافه کردن نرخ تلگراف از مدتها پیش موردبحث‌مقامات پست‌وتلگراف بوده تا چندی پیش‌از طرف وزارت پست‌و تلگراف و تلفن پیشنهادتزقی دادن نرخ تلگراف به هیئت دولت تقدیم شد. هیئت دولت در جلسه روز دوشنبه نهم مرداد ماه باتوجه به‌سوابقی که در این باره موجود بود تصویب کرد که‌نرخ تلگراف فارسی و لاتین بدو برابر افزایش یابد .

نرخ تلگرا ف‌فارسی هم اکنون هر کلمه یکریال و نرخ تلگراف لاتین هر کلمه یکریال و نیم است ولی طبق تصویب نامه اخیر هیئت دولت نرخ تلگراف فارسی بهر کلمه دو ریال و نرخ تلگراف لاتین بهر کلمه سه ریال ترقی داده شد

بقرار اطلاع تعرفه کامل نرخ جدید تلگرافات از طرف وزارت پست‌و تلگراف آماده شده است واز اول شهریورماه تلگرافات فارسی و لاتین برپایه تعرفه نرخ جدید قبول ومبادله میگردد .

سفیر ایران در امریکا دریك مدرسه‌کشاورزی‌نطق میکند

واشنگتن ـ یونایتدپرس ـ مهندس اردشیر زاهدی سفیرکبیر ایران‌قرار است در مراسم افتتاح یك مدرسه کشاورزی عملی در«مانسفیلد» واقع درایالت «اوهایو» روز چهارشنبه نطقی ایراد کند.

این مدرسه در مزرعه «مالابارز» که متعلق به «موسسه بنیاد بروم‌فیلد » است احداث خواهدشد

علت دعوت از سفیر کبیر ایران آن‌است که مدرسه مذکور مخصوص تعلیم دانشجویان خارجی است و از طرف دیگر سفیر کبیر ایران فارغ التحصیل دانشگاه اوهایو میباشد .

مقامات رسمی میگویند سفیرکبیر ایران درسرمیز ناهار سخنرانی میکند ودریك جشن روستائی محلی شرکت میجوید.

وی شب چهارشنبه رانیز در «اوهایو» میماند و بعدا به واشنگتن بازخواهد گشت .

خلبانها اجازه پرواز ندارند

کمیسیونهای تحقیق رسیدگی بواقعه هواپیما را در مرزهای شمال ادامه میدهند

کمیسیون مامور تحقیق حادثه فرود اجباری هواپیمای دی سی‌ـ۴ شرکت هواپیمائی ایران که در ساحل بحر خزر فرود آمده است، امروز نیز بکارخود ادامه داد .

یك مقام شرکت هواپیمائی ایران امروز اظهار داشت که کار این کمیسیون تایك هفته دیگر به‌پایان خواهد رسید .

بارها بافغانستان حمل شد

بارهای هواپیمای باری شرکت هواپیمائی ایران امروز از رودسر توسط یك کامیون به‌تهران حمل شد ، وزن کل این بارها هفت تن و ششصد و نود کیلو گرم ومقصد آن افغانستان است . باین جهت امروز پس از بازدیدمحمولات‌مذکور توسط اداره هواپیمائی کشوری و بررسی آنها اجازه حمل بطرف افغانستان داده شد وظهر امروزبایك هواپیمای چهار موتوره دیگرشرکت ایران بمقصد افغانستان فرستاده شد . بارها در جریان فرواجباری هواپیما کاملا سالم مانده است .

حق‌پرواز ندارند

امروز اطلاع داده شد که به خلبان شلی و خلبان پیمانی و کمك خلبان بسیجی تاخاتمه بررسی کمیسیون تحقیق اجازه پرواز داده نمی‌شود و همانطور که گفته شد کار تحقیق علت حادثه مذکور همچنان دنبال میشود .

گزارش رودسر

خبرنگار ما در رودسر بدنبال گزارشهای قبلی در مورد هواپیمای چهار موتوره شرکت «ایران‌ـ ایر» که در منطقه «لالارود »واقع در نزدیکی بندر چمخاله سقوط کرده است آخر وقت امروز تلفنی گزارش داد :

مامورین ژاندارمری رودسر وبندر چمخاله همچنان از هواپیمای مزبور حفاظت میکنند . قبل از ظهرامروپنج دستگاه کامیون بزرك ده تنی ازتهران بمحل سقوط هواپیما آمد و با حضور مامورین گمرك محمولات هواپیماتخلیه شد و بوسیله کامیونهای مزبوربتهران حمل گردید .

خبرنگار ما اضافه میکند :سقوط هواپیما در منطقه «لالارود» کناردریای خزر موجب شده است که مردم‌دسته دسته برای تماشای هواپیما به آن‌محل بروند وازپریروز تا بحال چهار دستگاه اتوبوس دراین خط بکار افتاده است .

انتصابات درسازمان برنامه

دکتر عطاالله راسخ

مهندس سرلك

از طرف آقای مهندس اصفیا قائم‌مقام‌نخست وزیر در سازمان برنامه آقای مهندس سرلك معاون سابق ثابت‌اداری وزارت راه بسمت مدیرامور ارتباطات ومخابرات و آقای دکترعطاعالله راسخ معاون اموراجتماعی بسمت مدیر امور اداری سازمان‌برنامه منصوب شدند .

حریق درساختمان هتل‌جدید رامسر

آشپزخانه و خوابگاه کارگران طعمه حریق گردید

خبرنگار ما در رامسر تلفنی گزارش داد ساعت ۷ صبح امروز آشپزخانه و خوابگاه کارگران ساختمانی هتل جدید رامسر بعلت اتصال سیم برق طعمهٔ حریق شد. با وقوع آتش سوزی بلافاصله جریان بوسیلهٔ کارگران به آقای کوچکملی ناظر ساختمانی هتل جدید اطلاع داده شد ومشارالیه فورا جریان را به شهرداری و شهربانی رامسر اطلاع داد وخود با بخاموش کردن‌حریق وادار نمود . بلافاصله اتومبیل‌آتش نشانی و مامورین باتفاق آقایان سرگرد عدل رئیس شهربانی و سرتیپی‌شهردار ومامورین‌شهرداری و شهربانی در محل حاضر شدند و شروع باطفای حریق کردند . این آتش سوزی با کمك کارگران و فعالیت مامورین پس از ۴۰ دقیقه تلاش خاموش شد در این آتش سوزی نزدیك بود انبار لوازم‌متفرقهٔ ساختمان هتل و آبگرم شماره‌یك نیز که‌درمجاورت خوابگاه کارگران است طعمهٔ حریق شود . با وجود فعالیت شدید مامورین برای‌اطفای حریق معهذا کلیهٔ اثاثیه و مبالغ زیادی وجه نقد کارگران که‌ظرف سه سال پس‌انداز کرده بودند سوخت هنوز میزان خسارات وارده بکارگران‌و ساختمان هتل‌معلوم‌نیست.

نماینده وزیر دارائی

از طرف وزارت دارائی آقای دکتر عزت‌اله همایونفر بسمت نماینده تام الاختیار آقای وزیر دارائی در شورای مرکزی‌جشن‌های شاهنشاهی منصوب شدند.

انتصابات درراهنمائی ورانندگی

امروز این انتصابات در اداره‌راهنمائی و رانندگی صورت گرفت .

آقای سروان عباس نوری‌فر بسمت رئیس راهنمائی ورانندگی شهرستان مشهد ، آقای سروان شامپور نوذری بسمت رئیس راهنمائی ورانندگی شهرستان رشت وآقای ستوان یکم فصیح‌بسمت رئیس‌راهنمائی ورانندگی شهرستان رضائیه .

ازفروش مشروبات الکلی همچنان جلوگیری میشود

آئین‌نامه محدودیت فروش مشروبات الکلی‌اجرامیگردد

کارگران کافه رستورانها تقاضای رسیدگی بوضع خود دارند

امروز اطلاع حاصل شد که‌مجددا ماموران انتظامی از فروش‌مشروبات الکلی در کافه رستوران ها ،اغذیه فروشیها و هتلها طبق آئین نامه شهرداری جلوگیری میکنند.

خبرنگار ماگزارش میدهدچندی قبل که مصادف باایام ماه محرم‌بود شهرداری آئین‌نامه‌محدودیت‌فروش مشروبات الکلی را بمورد اجرا گذاشت و مدت یك‌ماه نیز این آئین‌نامه اجرا شد و ماموران شهربانی شدیدا از فروش‌مشروبات الکلی جلوگیری کردند .

جلوگیری از فروش مشروبات الکلی ادامه داشت‌تااینکه کارگران عضو سندیکای کارگران کافه رستوران‌ها و هتلها واغذیه فروشی ها در محل سندیکا اجتماع کردند وچون مدت یکماه بود بیکارمانده بودند تقاضای ارجاع شغل‌نمودند، بنابابظهار آقای ابراهیمی دبیر سندیکای کارگران کافه‌رستوران ها دراین‌اجتماع‌نماینده پلیس‌تهران حضور داشت و شفاها اعلام نمود که آئین‌نامه لغو شده است. درعصر همانروز مجددا کارگران شروع بکار کردند و ماموران شهربانی هم از کار کارگران جلوگیری بعمل نیاوردند.

جلوگیری مجدد

دبیرسندیکای کارگران کافه رستورانها گفت مقارن اربعین که طبق معمول سنواتی کار ما تعطیل میشود ولی بعدازآنهم آئین نامه محدودیت فروش مشروبات الکلی همچنان بمرحله اجرا درآمده واز کارماجلوگیری میشود،ماکارگران نمیخواهیم بگوئیم‌ازفروش‌مشروبات الکلی جلوگیری نشود بلکه ماکار میخواهیم درحال حاضر بیش از سه‌هزار کارگاه ، کافه رستوران، هتل ،مهمانخانه واغذیه‌فروشی طبق آمار اماکن شهرداری وشهربانی درتهران موجوداست اگر حساب کنیم درهریك از این کارگاهها بطور متوسط شش نفر کارگر مشغول کار باشند تعداد کارگران تقریبا به ۲۰هزار نفر میرسند .در حقیقت این بیست‌هزار نفر از این راه امرار معاش میکنند.

مدت دوماه است کارگران ما حقوق خودرا بطور منظم دریافت نکرده‌اند و هروقت از صاحب کار حقوق طلب میکنند جواب میدهد کار کساد است وپول نیست . ما بااجرای قانون‌وآئین‌نامه دولت کاری نداریم و نمیخواهیم اعتصاب کنیم وسروصدا راه بیاندازیم مانان می خواهیم وتامین معاش میخواهیم ، اگرقصد دولت اینست که مراکز فسادرا ببندد ماهم دراین مبارزه شرکت میکنیم واگر فسادی وجود داشته باشد ازراهش اقدام میکنیم وریشه‌کن میسازیم.

بمنظورکمك بحفظ بهداشت عمومی

وبا توجه بوضع مالی مراجعین از تاریخ بیستم مرداد ماه ۱۳۴۰ استفاده‌از گرمابه‌شوش که‌از طرف شهرداری دایر شده‌است‌رایگان خواهد بود

امید میرود در سایر قسمتهای شهر بخصوص محلاتیکه فاقد گرمابه تمیز و بهداشتی میباشد گرمابه های جدیدی احداث ودر اختیار مردم گذاشته شود . .

۱ـ۶۳۸۸ شهرداری تهران

از آنجائیکه ولگا دارند بپرسید ولگا چگونه اتومبیلی است؟

نمایندهٔ انحصاری شرکت سهامی ایران‌نشرق خیابان سعدی تلفن ۳۸۴۵۳

آخرین اخبار جهان

ترکیه ازشوروی اعتبار نمیگیرد

ترکیه از آمریکا کمك‌های بیشتری دریافت داشته‌است

آنکارا ـ ۸ اوت ـ خبرگزاری آلمان ـ فخری ازدیلك‌معاون نخست‌وزیر و وزیردفاع ترکیه دریك مصاحبه مطبوعاتی اظهار داشت که دولت ترکیه از پذیرفتن پانصد میلیون دلار اعتباری‌که دولت اتحاد جماهیر شوروی به‌ترکیه پیشنهاد کرده است ، خودداری می‌کند . ازدیلك همچنین خاطرنشان‌ساخت. که دولت ترکیه کمك‌های بیشتری از کشورهای متحده آمریکا دریافت کرده است . این پیشنهادرا ژیزف سفیرشوروی در ترکیه چند روز پیش به جمال گورسل رئیس جمهوری ترکیه کرده بود .

حادثه در پایگاه موشکی امریکا

دنور ۸ اوت ـ خبرگزاری فرانسه ـ درنتیجه حادثه‌ای که دیروز در پایگاه موشکی جدید امریکا روی داد پنج‌نفر کشته و هشت‌نفر زخمی‌شدند. این حادثه براثر فرود آمدن یك در بزرك ۵۷تنی‌بروی کارگران اتفاق افتاد. این پایگاه که مخصوص پرتاب موشکهای تیتان است هم‌اکنون در دست ساختمان است ودیروز در یکی‌از «سیلو»های پرتاب که درحال نصب بود ناگهان از جاکنده شد وبروی کارگران افتاد .

شوروی دربصره سیلو ساخت

بغداد ـ ۸ اوت ـ خبرگزاری‌آلمان ـ ساختمان سیلوی ۶۵هزار تنی‌غله‌که در بصره توسط کارشناسان روسی در دست ساختمان بود ، اخیرا تمام شد

دوسیلوی دیگر نیز بهمین ظرفیت دربغداد وکوت در دست ساختمان است . کارشناسان روسی‌که بدنبال یك موافقت‌نامه همکاری اقتصادی وفنی که درسال ۱۹۵۹ با دولت عراق امضاء شده است به‌این کشور آمده‌اندا‌کنون برنامه‌های وسیعی راکه شامل ساختمان سیلوها و تعمیرگاه‌های کشتی در بنادر عراق می‌باشد در دست اجرا دارند .

نیویورك تایمز مینویسد:

امریکا باید تبلیغات خودرا در خاورمیانه وبخصوص‌ایران توسعه دهد

فرستنده‌های امریکا باید تبلیغات فرستنده‌های کمونیستی را درخاورمیانه خنثی‌کنند

سیروس سالز برگر مفسرمعروف آمریکائی که اخیرا به‌ایران آمده بودو سلسله مقالاتی درباره وضع سیاسی ایران در روزنامه نیویورك تایمز انتشار داد ، در سفر خود به‌قبرس دنباله‌این مقالات را ادامه داده‌است .

سالزبرگر وضع خاور میانه و سیاست امریکا را دراین منطقه مورد بررسی قرار می‌دهد ولزوم تغییر سیاست کشورهای متحده امریکا را در کشور های متفق‌خود درخاور میانه آشکار می‌سازد.

سالزبرگر معتقد است که‌کشور های متحده امریکا باید تبلیغات خودرا در خاور میانه تشدید کندو بودجه تبلیغاتیش را افزایش دهد. ایستگاههای رادیوئی نیرومند در این منطقه بوجود آورد ، تابتواند دربرابر تبلیغات مخرب ایستگاه‌های رادیوئی کمونیست‌ها که با برنامه‌های وسیع و دقیق خود در خاور میانه ایجاد آشوب می‌کند، مبارزه کند . در حال حاضردولت آمریکائی که اخیرا به‌ایران آمده وارد مذاکره شده است تا بتواندراز خاك آنها در مقام جوابگوئی به تبلیغات کمونیست‌ها برآید صدای امریکا از خاك این کشور ها می تواند تبلیغات خودرا به زبان های گوناگون پخش کند و کشور های افریقای شمالی وکشورهای عرب راتحت تاثیر قرار دهد .

سالزبرگر معتقد است که‌چهار ایستگاه فرستنده برای این کار کافی نیست وبایدتعداد آنها را افزایش داد.

اواز قول مقامات مسئول ایرانی از اینکه صدای امریکا از اکتبر گذشته برنامه فارسی خودرا قطع کرده است‌گله میکندومیگوید آنها معتقدند که قطع برنامه فارسی صدای امریکا زیان فراوانی‌بدنبال دارد زیرا دیگر منبعی وجود ندارد که دربرابر تحریکات رادیو های کمونیست مقابله نماید.

اطلاعیه وزارت دارائی

درباره اوراق بهادار و سفته‌های تقلبی

اینك که درنتیجه هوشیاری ومراقبت ماموربن وزارت دارائی وشهربانی کل‌کشور مقادیر زیادی اوراق بهادار جعلی ازقبیل سفته وتمبر کشف‌گردیده وباند جاعلین زندانی شده و تحت تعقیب قانونی درآمده‌اند باطلاع کلیه مصرف‌کنندگان اوراق بهادار میرساند از نظر اینکه اشکالی درمبادلات و معاملات بازرگانی پیش نیاید در استفاده از اوراق سفته دقت‌کافی بعمل آورند واحتیاجات خودرا از باجه‌های فروش رسمی دربانك‌ها ویا باجه‌های کاخ وزارت دارائی تامین نمایند وچنانچه افراد غیرمجاز برای فروش سفته ویا تمبر مراجعه نمودند فورا مراتب را ضمن معرفی فروشنده به اداره‌کل‌مالیاتهای غیرمستقیم ویا ماموران انتظامی اطلاع دهند .

سینماها وکاباره‌ها ونوشابه فروشی‌ها در روزهای پنجشنبه وجمعه تعطیل خواهد بود

امروز این اعلامیه از طرف شهربانی کل‌کشور صادر شده‌است: بمناسبت تصادف‌روزجمعه‌بیستم مردادماه بارحلت حضرت رسول‌اکرم (ص)وشهادت حضرت امام حسن (ع) بمنظور حفظ شعائر اسلامی مراتب زیراز طرف شهربانی کل کشور باطلاع عموم میرسد .

۱ـ از صبح روز ۵شنبه ۱۹الی ساعت ۲۴ روز جمعه ۲۰مردادماه کلیه کاباره‌ها وبارها ونوشابه‌فروشیهای سربسته وآبجوفروشیهاتعطیل ودر مهمانخانه‌هانیزترنم‌موزیك واتراکسیون وهمچنین استعمال‌مشروبات الکلی قدغن است .

۲ـ سینماها و تماشاخانه‌ها روزهای پنجشنبه و جمعه ۱۹ و ۲۰ مردادماه تعطیل خواهند بود.

شهربانی کل‌کشور

خط اتوبوسرانی کرج

دراختیار شرکت واحد اتوبوسرانی قرار میگیرد

دیروز اطلاع دادیم که شرکت های اصلی و مسیر خطوط اصلی واحد درنظردارد سرویس‌مخصوصی برای تماشاچی های سینما هادائر نماید.

امروز خبرنگار ما از شرکت‌واحد کسب اطلاع کردکه سرویس مزبور از امشب مقابل سینما های شمال شهر دائر میشود . نحوه‌کار این سرویسها باین ترتیب‌خواهد بود یکربع مانده به‌پایان هرسانس فیلم تعدادی اتوبوس با راهنمائی روسای خطوط مقابل سینماها توقف کرده و تماشاچی هارا در مسیر خطوط مربوط به‌مقصد میرسانند. البته‌مقابل‌سینماهائی‌از این‌سرویس هادائر میگردد که واقع در خیابان الدوله ادهم منتقل نمود و تحت‌مداوا قرارگرفت .

کریم قنادی که‌گویاکارمند وزارت بهداری است درنامه‌ای که قبلانوشته ودر جیب او بدست آمد نوشته‌است، «هیچکس مسئول خودکشی اینجانب نیست بلکه خودشخصا مبادرت بچنین عملی نموده‌ام »

فعلا پیرزن توسط مامورین کلانتری شهرری جلب شده و پرونده تحت تعقیب قرار گرفت .

خبرنگارما‌ازشهرری گزارش‌میدهد: دیشب جوانی بنام کریم قنادی از تهران عازم شهرری شد و بمنزل‌پیر زنی‌بنام ننه علی یکی ازآشنایانش واقع در محل سرتخت‌شهرری‌بمهمانی رفت‌ودرآنجا بعلت نامعلومی فکرخود کشی افتاد و مقداری تریاك خورد. پیر زن بمحض اینکه متوجه این امر شد جریان را بکلانتری‌شهرری اطلاع داد بلافاصله رئیس کلانتری با اتومبیل جیپ‌خود کریم رابه بیمارستان لقمان

مهمان درخانه میزبان خودکشی کرد

سرکار سروان فتح‌الله بهروزی

فدراسیون کشتی ایران انتصاب جنابعالی رابمعاونت اداره راهنمائی ورانندگی تبریك میگوید.

رئیس فدراسیون کشتی کشور ـ منوچهرقراگزلو

آ ـ ۱۱۹۰۱

عالیترین پنو

تنها هدیه برای عزیزترین دوستان

آرمان چهارراه شاه