تشنج در شیخ نشین‌ها

راس‌الخیمه با خطر کودتا روبرو شد

عمان قسمتی از شارجه را تصرف کرد

قابوس‌بن سعید سلطان عمان

راس‌الخیمه با عمان متحد میشود .

شیخ راس‌الخیمه گفت: شارجه ممکن است زیر کنترل عمان در آید .

کاخ شیخ‌شارجه‌همچنان در محاصره تانکها است.

اوضاع در شارجه مبهم است و از حکمران جدید آن اطلاعی در دست نیست

دختر رهبر کودتای شارجه از رهبران عرب تقاضای آزادی پدرش را کرد .

در صفحات ۲ و ٤

اطلاعات

شنبه ۹ بهمن‌ماه ۱۳۵۰ـ شماره ۱۳۷۱۰ تکشماره پنج ریال

طبق محاسبه دولت در سال آینده

۱۶۸۰۰ مرد زن خود را طلاق میدهند!

۱۷۰۰۰ نفر نام خانوادگی خود را عوض می‌کنند

★ دادگستری ۱۱٤۲ قاضی استخدام خواهد کرد

★ ایران در پاکستان ، ابوظبی و قطر آموزشگاه تاسیس میکند .

در صفحه ۳

در ۲٤ صفحه امروز:

★ مصاحبه نصرت رحمانی با عبدالعظیم ولیان- سنت شکنها: نیما و شرکتهای سهامی زراعی- صفحه ٥

★ مساله تحصیلات عالی در بودجه (سرمقاله)- یکزن سیاهپوست نامزد ریاست جمهوری امریکا - دو گزارش از خبرنگاران اطلاعات در هندوانگلستان - تفسیر سیاسی- مقالات و گزارشهای خارجی - صفحه ٦

● سینما- رادیو- تلویزیون- چه‌کسی «گاو» را آفرید؟- صفحه ۷

● توفان در ایران (پاورقی) چهل سال‌قبل درهمین‌روز - جدول- صفحه ۸

★ جنگ مغلوبانه زن های تهرانی و شیرازی- مطالب مخصوص زنان - ستاره بخت شما - صفحه ۹

● شهید بی حفاظ است - گفتگوی تلفنی - نامه به روزنامه- صفحه ۱۰

★ از امروز رادیورا اینطور گوش کنید - صفحه ۱۱

● اخبار متنوع جهان‌در٤۸ ساعت گذشته- صفحه ۱۲

★ هوا با تعطیلات موافق بود- شترکشان مردم کاشان‌در روز عید قربان- اخبار تهران و شهرستانها - صفحه ۱۳

● نیازمندیهای عمومی - صفحه ۱٤ و ۱٥

★ نزاع خونین پرسر شعر! - میلیونرهای امریکائی به چین میروند- زیر آسمان کبود- صفحه ۱٦

● مقایسه هزینه‌ها دربودجه - بازارشهرستانها- اخبار اقتصادی ایران و جهان در صفحه ۱۷

★ غافلگیری یا سهل‌انگاری (انتقاد نوشته پروفسور وارسته) - اقساط: خرج تولد ومرگ هم قسطی‌شده است- صفحه ۲۰

ظرف چند روز آینده :

سادات برای دریافت اسلحه به‌شوروی میرود

بازجوئی از دانشجویان بازداشت شده‌در قاهره آغاز شد

اتحادیه دانشجویان‌مصر ازسیاست سادات‌حمایت کرد .

در صفحه ۲

تجزیه طلبان یوگسلاوی یک هواپیما و یک قطار را منفجر کردند

یك سددر کلمبیاشکست و ۷۰ نفر را کشت .

چتر بازی که‌یك هواپیما را ربوده بود بضرب گلوله بقتل رسید

درمقابل سفارتخانه های خارجی در آتن بمب گذاری کردند

در صفحه ۲

تغییر سن ازدواج

یک کمیته مخصوص وضع آینده جمعیت کشوررا بررسی میکند

صفحه اخر

پرسپولیس ۲ پاس صفر

در بازی اوج هفته پرسپولیس دوباردروازه پاس را فتح کرد

گلهای پیروزی پرسپولیس را کلانی و ایرانپاك بثمر رساندند

در صفحه ۲۱

صفر ایرانپاك زننده گل نخست بازی دیروز،بشدت‌از جانب‌حلوائی مراقبت میشد و هرگاه داخل محوطه خطر پاس میگردید این مراقبت افزایش مییافت .

دراین عکس حلوائی بایك برگردان زیبا (حرکت قیچی) توپ را دور از دسترس صفرایرانپاك بمیان میدان میفرستد .

فصل تنظیم بودجه به پائیز تغییر خواهد یافت

یادداشت های سیاسی روز

بازگشت حجاج از فردا آغاز میشود

★ حجاج ایرانی سلامت هستند

★ حجاج در بازار های مکه، جده و مدینه مشغول خرید

در صفحه ۳

درجاده های اصفهان‌سبزوار و اردکان

۱۱ نفر در تصادف کشته‌شدند

صفحه ٤

دنیای ورزش امروز منتشرشد

کشاورزی در بلوچستان درحال پیشرفت سریع و گسترش است

خبرنگار اطلاعات و دیدار ۷۲ ساعته‌ازبلوچستان

بقیه در صفحه دهم

بانهایت تاسف و تاثر درگذشت نابهنگام جراح عالیقدر دکترسیروس هوشمند برادر گرامی همسر خود را در آمریکا باطلاع میرساند .

مجلس ترحیم روز دوشنبه یازدهم بهمن از ساعت ٤تا٦ بعداز ظهر در مسجد مجد برگزار خواهد شد .

سرهنگ نورالدین حکمتی

استخدام دکتر داروساز

یک کمپانی بزرگ داروئی جهت سرپرستی یکی از کارخانه های وابسته خود بیک نفر داروساز جهت احراز شغل سوپروایزری‌احتیاج دارد . دانستن زبان انگلیسی از شرایط حتمی است .

متمنی است مشخصات خود را بصندوق پستی شماره۳۳۲۸ارسال دارید .

آ-۷٦۸۱٦

تیمسار سرلشگر دکتر فرمهر

ارتقاء شایسته شما را بدرجه سرلشکری تبریك گفته و موفقیت بیشتر آن جناب را درراه خدمت به شاه و مردم خواستاریم .

داروپخش

آگهی دعوت بمصاحبه داوطلبان کارآموزی قضائی

پیرو آگهی شماره ٤٦۲۲۱۱ ـ ۱۳۵۰ر۹ر۱٤ بدینوسیله باطلاع لیسانسیه‌های رشته قضائی دانشکده حقوق که جهت شرکت در امتحان و مسابقه ورودی دوره کارآموزی قضائی ثبت نام نموده‌اند میرساند که مصاحبه موضوع ماده ٤ آئین‌نامه اجرائی قانون راجع باستخدام قضات و شرایط کارآموزی مصوب ۱۳۵۰ر۱۲ر۲۷ از تاریخ دوشنبه ۱۸ر۱۱ر۱۳۵۰ انجام خواهد شد . مقتضی است داوطلبان مزبور در ساعت ۸صبح روز دوشنبه ۱۸ر۱۱ر۱۳۵۰ باداره کارگزینی وزارت دادگستری مراجعه نمایند.

از داوطلبانیکه تا تاریخ مذکور مدارک استخدامی خود را تکمیل ننمایند مصاحبه بعمل نخواهد آمد م‌الف ۱٤۰۸٦

وزارت دادگستری

۱ـ۳ آ-۷٦۸۸۰

جناب آقای نصرت‌الله منتخب

مدیران و کارکنان آی- سی- سی موفقیت غرورانگیز تهیه فیلم عظیم رنگی (برای‌که قلبها می‌طپد)را بشما تبریك عرض و آرزو دارند که سازمانهای مسئول با تشویق شایسته شما صنایع فیلم ملی را در راه سازندگی بنیادی یاری فرمایند .

آی - سی - سی

آگهی فروش قماش پشمی

پیرو آگهی های قبلی درمورد فروش درحدود ۷۰۰۰۰ مترقماش پشمی متروکه وارده بنام میناسیان موجود درانبار های اداره فروش کل گمرك پیشنهاد خرید یك جااز قرار هرمتر مبلغ (۵۰۰) پانصد ریال باداره کل گمرك و اصل وسپرده نیز اخذشده‌است لذا مراتب‌بدینوسیله برای اطلاع کسانیکه خریدار قماش مذکور بطور یك‌جا بیش‌از مبلغ پیشنهاد شده باشند آگهی میشود تادرصورت تمایل بخرید مبلغ سه‌میلیون و پانصدهزار ریال ۳۵۰۰۰۰۰ ریال به حساب شماره ۲۰۸۸ بانك مرکزی بعنوان سپرده تحویل و رسید آن را باپیشنهاد لاك‌ومهر شده تاآخر وقت اداری روز سه‌شنبه دوازدهم بهمن ماه جاری‌بدفتر اداره فروش‌کل‌گمرك واقع‌درخیابان آرامگاه چهارراه چیت‌سازی دربرابر رسیدرسمی تسلیم نمایند پیشنهادات رسیده ساعت ۱۰ صبح روز چهارشنبه سیزدهم بهمن ماه جاری مورد رسیدگی و اداره کل گمرك دررد‌وقبول پیشنهادات واصله آزاد است وضمنا حضور شرکت کنندگان درجلسه آزاد خواهد بود درصورت عدول پیشنهاددهندگان از انجام معامله طبق شرایط پیشنهادی سپرده آنان بنفع دولت ضبط خواهد شد ضمنا بعداز تاریخ مذکور هیچگونه پیشنهادی قبول نخواهد شد . م‌الف ۱۳۹۷۷

اداره کل گمرك

۱ـ۲ آ-۷٦۱۰۲

باپرداخت ۵۰ هزار ریال بحساب شماره ۱۰۰٫۰۰۰ بانك بیمه بازرگانان

حمید قنبری ، در خرید تابلوی «روزهای همبستگی» شرکت کرد

آقای حمید قنبری

هنرمند مشهور ایران، آنگاه به ذکر خاطره‌ای پرداخت و گفت :

- در روزهائی که نخستین کاروانهای بازگشتگان به ایران رسیده بود ، در یکی ازمراکز خیریه مردی‌را دیدم‌که‌هدیه‌ای برای رانده شدگان آورده بود

هنرمند مشهور گفت:هنر همیشه برای ایرانی ، جاذبه های نیرومند داشته . ولی یك اثر هنری ، وقتی‌نمایش خصوصیات ملی و تاریخی باشد ، جاذبه آن چند برابر میشود .

حمید قنبری ، هنرمند مشهور و رئیس هیئت مدیره سندیکای هنرمندان فیلم ایرانی‌باپرداخت مبلغ پنجاه هزار ریال بحساب شماره ۱۰۰٫۰۰۰ بانک بیمه بازرگانان در خرید تابلوی روز های همبستگی شرکت کرد .

اقای قنبری طی گفتگوئی درباره انگیزه اقدام خودگفت:

- هنر همیشه و درهرشکل و جلوه‌ای برای ایرانی، جاذبه های نیرومند داشته‌است. ولی یک اثر هنری هنگامی که نمایشگر خصوصیات ملی و تاریخی باشد ، جاذبه آن نیز چند برابر میشود .

هنگامی که مطلع شدم ، بنا بدعوت مجمع ایرانی سازمان جهانی تبلیغات ، گروهی از هنرمندان نقاش به خلق اثری پرداخته‌اندتاهمبستگی‌شکوهمند ملت ایران را در استقبال از هموطنان رانده شده در تابلوی «روزهای همبستگی» جاودان سازند و این تابلو ، بنفع بازگشتگان بمعرض فروش همگانی گذاشته شده ، وظیفه خود دانستم در این برنامه انسانی ، اجتماعی و هنری شرکت کنم .

ظاهر مرد ، جلب نظرمرا کرد. پرسیدم ، چقدر درآمد دارید . بسادگی گفت : «درآمد زیادی ندارم . ولی باکمی‌صرفه‌جوئی میتوانم در این امر ملی شرکت کنم و دین خود را ادا نمایم .»

آقای قنبری‌افزود:

- این ، یک واقعه بزرگ و استثنائی نیست . نمونه‌ای‌است از روح پاک و احساسات نوع دوستی ملتی که با همبستگی و ایمان ، در راه اجرای فرامین رهبر عالیقدر خود تلاش‌می‌کند وبه پیروی از منویات عالی شاهنشاه آریامهر ، یاری بهموطنان‌خودرا، درهرشرایطی، وظیفه انسانی و اخلاقی خود میداند .

آقای قنبری در پایان‌گفت:

- آنچه درباره اهمیت و ارزش هنری و معنوی تابلوی «روزهای همبستگی» میتوانم اضافه کنم ، اینستکه‌این تابلو یک اثر جاودان هنری است و در اختیار هرکدام‌ازنیکوکاران هنرپرور قرار گیرد ، افتخار بزرگی نصیب‌او خواهدساخت.

آگهی ثبت نام دانشجویان دانشگاه تهران

در صفحه ۲۱

برنامه هفتگی تالار رودکی

شنبه ۹ بهمن
دوشنبه ۱۱ بهمن
چهارشنبه ۱۳ بهمن
باله دریاچه قو اثر :پیترچایکوفسکی

بوسیله سازمان باله ملی ایران
طراح : واختانگ چابوکیانی
طراح‌دکور : تئولاو
رهبر ارکستر :هاینس سوسنیتسا
طراح لباس :هما : پرتوی
سولیست های میهمان :ناتالاآرو - بلیدزه -والری‌آبولادزه (هنرمندان باله شوروی)

یکشنبه ۱۰ بهمن
سیری در آثار ابوالحسن صبا
(تالار کوچک)
باشرکت : همایون خرم -فرامرز پایور - حسین‌تهرانی - رحمت‌الله بدیعی- هوشنك ظریف - حسن ناهید - طهوری - تورج و گروه های ساز های ملی
م‌الف ۱٤۱٦۲

با یکدنیا تالم و تاثر درگذشت مرحوم جناب آقای حاج عبدالله آستانه‌ای را بکلیه بازماندگان آن مرحوم خصوصا بمجناب آقای حاج مهدی آستانه‌ای تسلیت عرض نموده و خود را در این مصیبت وارده شریک وسهیم میداند .

لاهیجان - حسین پوراحمد

اطلاعیه

بانك رهنی ایران

درمورد جایزه ماهانه ۷ هزار تومان

آخرین مهلت برای افتتاح حساب پس‌انداز مسکن و یا تکمیل موجودی جهت شرکت‌درقرعه کشی‌جایزه مذکور سی‌ام اسفند ماه ۱۳۵۰ خواهد بود تا علاقمندان بتوانند از فرصت بیشتری استفاده فرمایند .

تاریخ قرعه‌کشی بعدا اعلام خواهد شد

بانك رهنی ایران

اطلاعیه

نظر باستقبال عموم از

شرکت پس‌انداز ووام مسکن کورش بزرگ

ازکلیه اهالی محترم تهران که قصد ساختمان یا خرید خانه دارند دعوت می نماید که با سپردن پس‌انداز و خرید سهم سهامدار این شرکت گردند تا بتوانند از وامهای این شرکت استفاده نمایند .

مزایائی که این‌شرکت به‌سهامداران اعطاء مینماید از اینقرار است :

۱ـ بکلیه پس‌اندازها که فقط متعلق به سهامداران شرکت است

یک‌درصد بیش از بانکها بهره‌میدهد

۲ـ پس‌انداز کنندگان عملا سهامدار شرکت گردیده و در سود آخر سال شریك شده و در مجامع عمومی صاحب رای و نظر خواهند بود .

شرکت پس‌انداز ووام مسکن کورش بزرك همه ماهه بترتیب بکسانیکه

زودتر وبیشتر پس انداز نمایند و زودتر سهامدار

شرکت‌شده‌باشند وام مسکن پرداخت مینماید .

میزان وام پرداختی برای‌هرواحد مسکونی یک‌میلیون‌ریال ومدت استهلاك‌حداکثر پانزده‌سال است

مراکز قبول سپرده و صدور دفترچه‌سهام بقرار زیر است :

مرکز شرکت : خیابان شاهرضا بین فرصت و ایرانشهر شماره۳۹٦

ساعات‌کار: صبح‌هاازساعت ۸ـ۳۰ تا ۱۲ـ۳۰ ، عصرهاازساعت ٤ـ۰۰ تا ٦ـ۳۰

بانك رهنی‌ایران شعبه مرکزی : خیابان فردوسی .

ساعات کار: صبح‌هاازساعت ۷ـ٤٥ تا ۱۳ـ۰۰ ، عصرهاازساعت ٤ـ۰۰ تا ۷ـ۰۰

ظرف چند روز آینده :

سادات برای گرفتن اسلحه به‌شوروی میرود

دادستان قاهره و مقامات قضائی مصر تحقیقات خود را از دانشجویان بازداشت‌شده برای‌تعیین‌مسئولان‌شورش اخیر دانشگاه قاهره ادامه میدهند و دانشجویانی که در «توطئه» علیه دولت شرکت نداشته‌اند آزاد میشوند.

در اعلامیه رسمی که از طرف‌دولت مصر در این باره انتشار یافته گفته‌شده است که نهصد تن‌ازدانشجویان‌بازداشت شده تا کنون آزاد شده‌اند و هیچگونه اقدامی علیه این عده بعمل نخواهد آمد.

از طرف دیگر دبیر کل اتحادیه دانشجویان در پیامی که بمناسبت عید قربان بعنوان پرزیدنت سادات فرستاده پشتیبانی اتحادیه دانشجویان را ازرئیس جمهوری و اقداماتی که به خیرو صلاح ملت مصر اتخاذ شده اعلام داشته‌است.

اوضاع در محوطه دانشگاه پس از حوادث اخیر بحال عادی درآمده است ، در تعطیلات عید قربان عزیز صدقی‌نخست وزیر جدید باتفاق ژنرال محمد صادق وزیر جنگ مصر از جبهه کانال سوئز و واحد های زرهپوش ارتش دراین‌منطقه دیدن کرده‌ومدتی‌باسربازان وفرماندهان نظامی به گفتگو پرداخت .

محمد حسنین هیکل سردبیر روزنامه الاهرام در تفسیر حوادث اخیر دانشگاه نوشته است : اضطراب ونگرانی‌جوانان مصری که تظاهرات اخیر دانشجویان نمایشگر آن بود مسئله مهمی است که نباید باین زودیها بدست‌فراموشی‌سپرده شود . از میان همین جوانان پرشور و پرهیجان است که در دهه ۱۹۹۰ رهبری برخواهد خواست که مصر را در قرن ۲۱ رهبری خواهد کرد . خود پرزیدنت سادات در گذشته یکی از دانشجویانی بود که بطور جدی درتظاهرات‌دانشجوئی شرکت می کرد، فرقی که در این‌میان وجود دارد این است که ناصر و سادات در میان رهبران مزدوری بس میبردند که ملت مصر را استثمار می کردند ، در حالیکه دانشجویان مصر انقلابی دربرابر یك حکومت ملی قرار گرفته‌اند که منافع ملت را از هر لحاظ در نظر می‌گیرد.

روزنامه الاهرام ضمن گزارشی می نویسد که پرزیدنت سادات بزودی از شوروی و سایر کشور های دوست‌وعرب بازدید خواهد کرد ، الاهرام اضافه کرده است : دیدار رئیس جمهور مصر از شوروی که پس از پایان تعطیلات‌عید قربان انجام خواهد شد دو روز طول خواهد کشید و دراین مدت بازمامداران شوروی در باره آخرین تحول اوضاع گفتگو و تبادل نظر خواهد کرد.

محافل سیاسی تل‌اویو اظهار عقیده کردند که دولت شوروی بهیچوجه در نظر ندارد در سفر آینده پرزیدنت‌سادات رابه آغاز نبرد جدید علیه اسرائیل تشویق کند زیرا شوروی ها دریافته‌اند که یك جنك جدید در منطقه عربی خاورمیانه مخالف مصالح آنها در این قسمت از جهان خواهدبود.

الاهرام نوشته است سادات که ظرف چند روز آینده به مسکو میرود پس از سفر شوروی‌به کشور های‌یوگسلاوی، سوریه و لیبی نیز سفر خواهد کرد . سفیر شوروی در قاهره برای تهیه مقدمات سفر سادات به مسکو رفت . سادات در گفتگوی اخیر خود با دانشجویان گفت که در سفر شوروی تلاش میکند تا با دریافت اسلحه‌بیشتر جبران تحویل فانتوم های امریکائی را به اسرائیل بکند.

واین پایان ماجرای ربودن هواپیما است .

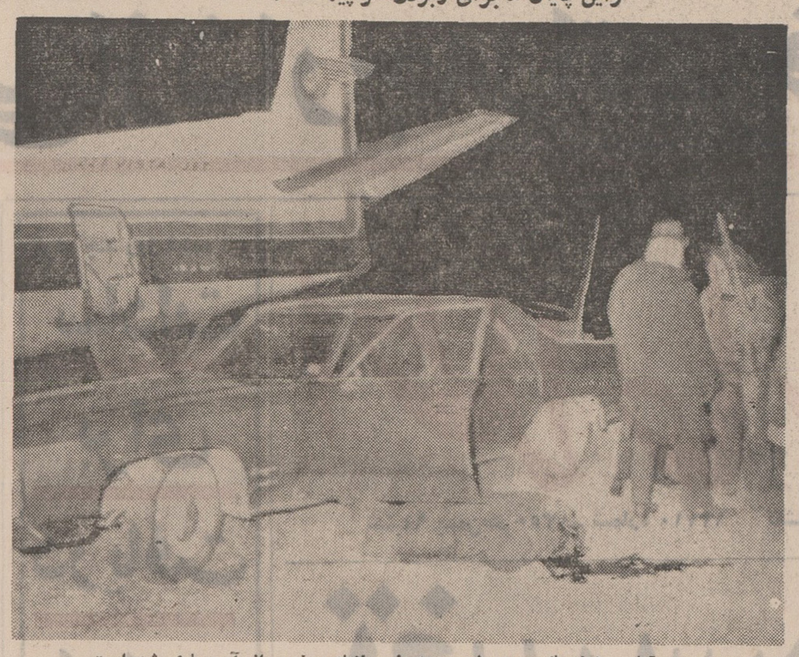

جناره رباینده در کنار هواپیمای ربوده شده روی زمین‌افتاده وخون از آن جاری شده‌است.
عکس‌رادیوئی اطلاعات

چترباز رباینده هواپیما باگلوله بقتل رسید

نیویورك ـ برای چهارمین‌بار پس‌از ماه نوامبر یك راهزن هوائی چترباز دست به هواپیمادزدی زد . درحالی که هواپیمای خط هوائی «موهاوك» از آلبانی (پایتخت ایالت‌نیویورك) به سوی فرودگاه «لاگواردیا» پرواز میکرد ناگهان مردی که بمبی بدست گرفته بود از جای خود برخاست به خلبان دستور داد که درفرودگاه «وست‌چستر» واقع درنیمه راه بین دوشهر فرود آید .

چند دقیقه پس‌از آنکه هواپیما درفرودگاه به‌زمین نشست راهزن به ۴۲ مسافر هواپیما اجازه داد که از آن پیاده شوند و درخواست دویست هزار دلار پول نقد و دوچتر نجات کرد .

شرکت هواپیمائی «موهاوك» به راهزن هوائی اطلاع داد که دویست هزار دلار پول نقد و دوچتر را بایك هواپیمای ویژه که بی‌درنك از پایگاه خود در «اوتی‌سا» بسوی شمال ایالت نیویورك پرواز میکند خواهد فرستاد.

درهمین حال ماموران (اف . بی . آی) باکمك پلیس محلی هواپیما را محاصره میکنند و بین خلبان هواپیما و برج کنترل تماس رادیوئی برقرار میشود . خلبان به ماموران اف . بی . آی توصیه می کند که احتیاط کامل را رعایت کنند .

راهزن هوائی پس‌از دریافت دویست هزار دلار پول نقد و دوچتر به خلبان دستور حرکت میدهد و هواپیما فرودگاه را به مقصد نامعلومی ترك میکند .

بلافاصله پس‌از پرواز هواپیمای ربوده شده یك هواپیمای دیگر به تعقیب آن می پردازد . درضمن برج کنترل به خلبان دستور میدهد که درارتفاع بیش از ۱۵۰۰ پائی پرواز نکند . سرانجام هواپیما درفرودگاهی واقع در ۱۲۰ کیلومتری نیویورك به زمین می نشیند و هنگامی که راهزن هواپیما پیاده میشد بضرب گلوله کشته میشود .

راهزن هوائی که باین ترتیب جان خود را از دست میدهد مردی بنام «هریش‌فن‌جرج» بود که از مدت‌ها قبل بیکار و پدرهفت فرزند بوده است ، طبانچه‌ای‌که اوبه‌وسیله آن خلبان‌راتهدید کرده بود از نوع طبانچه‌ای است که درمسابقات ورزشی برای اعلام‌آغازمسابقه‌شلیك میکنند و «بمبی» که او درکیف خود داشته و به وسیله آن هواپیما را تهدید به انفجار میکرد از دو شیشه‌پرآب که درلفافه‌ای به شکل بمب پیچیده شده بود تشکیل‌میشد.

دست‌راستی‌های‌ژاپن بسوی گرومیکو بمب انداختند

توکیو ـ آندره گرومیکو وزیر خارجه شوروی‌امروز به دیدار ٦ روزه خود از ژاپن پایان داد و اعلام نمود که بهبود روابط میان شوروی و ژاپن نباید هیچ کشور دیگر را به هراس افکند .

در پایان دیدار گرومیکو از ژاپن اعلام شد که دو کشور موافقت کرده‌اند مذاکرات خود را برای انعقاد یک پیمان صلح میان دو کشور در سال جاری مسیحی آغاز کنند و در مسائل اقتصادی و دیگر زمینه‌ها همکاریهای نزدیکتری با یکدیگر داشته باشند .

هنگامی که وزیر خارجه ٦۲ ساله شوروی می‌خواست با هواپیمای مخصوص عازم شوروی شود عده‌ای از دست راستی های ژاپن در فرودگاه ژاپن بتظاهر پرداختند و در حالیکه فریاد می‌زدند خواستار باز پس‌گردانده شدن مجمع‌الجزایر «کوریل» به ژاپن شدند . پلیس این عده را بازداشت نکرد .

در طول دیدار شش روزه گرومیکو از ژاپن ، گروه دیگری از تظاهر کنندگان بطرف اتومبیل حامل وی بمب آتش‌زا پرتاب کردند لیکن بمب به اتومبیل گرومیکواصابت نکرد . ایساکوساتو نخست وزیر ژاپن بخاطر این حادثه از وزیر خارجه شوروی رسما پوزش خواست .

شکستن سد ۷۰ نفر را کشت

بوگوتا ـ سدی که خود بخود پس از ریزش عظیم کوه در کشور کلمبیا درست شده بود دیروز فرو ریخت‌وهزاران تن آب مهار شده در پشت سد را به مزارع زیر سد فرو ریخت .

ریزش کوه که موجب شد آب رودخانه « چناکونک» در بوگوتا پشت سد مصنوعی‌جمع شود ، موجب مرگ ۷۰ تن شده است . مقامات پلیس قبلا در نظر داشتند با بکار بردن دینامیت سد خودبخود بوجود آمده براثر ریزش کوه را منفجر کنند لیکن نیازباین کار پیدا نشد و سددیروزدرهم شکست.

درهم شکستی سد مزارعی‌به مساحت ۲۰ کیلومتر مربع را در خطر انهدام و سیلاب‌قرار داده است .

بمب‌درمقابل سفارتخانه‌های‌خارجی

آتن ـ پلیس آتن اعلام کرد که چند بمب ازمقابل ساختمان محل اقامت هیئت‌های دیپلماتیک خارجی و سفارت فرانسه در آتن کشف کرده و آنها را پیش از انفجار از کار انداخته است .

بنا به‌گزارش‌پلیس‌آتن‌یکی‌از این بمب‌ها در مقابل سفارت فرانسه و بمب دیگر در برابر دفتر کار وابسته نظامی در آتن بدست آمده است .

همزمان با کشف بمب‌ها ، سازمانی که خود را سازمان مقاومت آزادی و استقلال می‌نامید مسئولیت‌بمب گذاریها را گردن گرفت .

تجزیه‌طلبان یک‌هواپیما و یک قطار یوگسلاوی را منفجر کردند

بلگراد ـ یک هواپیمای یوگسلاوی از نوع(د.سی.۹) که با۲۸مسافر وسرنشین از استکهلم به سوی بلگراد پرواز میکرد برفراز چکسلواکی منفجر شد .

در این حادثه هوائی تنها یکی از مهمانداران جوان هواپیمابطور معجزه‌آسائی از مرگ نجات یافت .

ماموران نجات مهماندارهواپیما را که از ناحیه ستون فقرات بشدت زخمی‌شده بود درمحل سقوط‌درقسمت عقب‌هواپیما پیدا کردند

این هواپیما قبل‌از رسیدن به چک‌اسلواکی درفرودگاه‌های‌سوئد ودانمارک فرود آمده بود

مقامات پلیس این‌دوکشور و همچنین مقامات حزب کمونیست یوگسلاوی اعلام کردند که انفجار در این هواپیما براثر خرابکاری صورت گرفته است .

یوگسلاوی دیروز یک کارشناس مواد منفجره رابه‌چکسلواکی فرستاد تا درباره علت سقوط این هواپیما بررسی کند . مقامات پلیس دانمارک و سوئد نیز گفتند که منتظر نتیجه تحقیقات مقامات چک ـ اسلواکی و یوگسلاوی هستندتاتحقیقات خود را درباره خرابکاری‌دراین هواپیما تکمیل کنند

گروهی از ناسیونالیست های ایالت «کرواسی» در دانمارک و سوئد فعالیت دارند. افراد این گروه چندی قبل سفیر یوگسلاوی در سوئد را به‌قتل رساندند . ناسیونالیست های ایالت «کرواسی» می خواهند ایالت«کرواسی»را از یوگسلاوی جدا کنند .

از طرف دیگر براثر انفجار بمبی در یک قطار شمال یوگسلاوی شش‌تن کشته و چهل تن مجروح شدند . انفجار بمب ۲٤ ساعت پس‌از سقوط یک هواپیمای یوگسلاوی در چکسلواکی‌بوقوع پیوست.

هم‌اکنون ماموران امنیتی و پلیس یوگسلاوی سرگرم بررسی علت انفجار بمب در قطار یوگسلاوی هستند و قرار است اعلامیه‌ای رسمی در این زمینه انتشار یابد .

در کنفرانس حزب کمونیست یوگسلاوی دربلگراداعضای شرکت‌کننده درکنفرانس اظهار عقیده کردندکه‌هردوحادثه انفجار بمب در قطار و همچنین سقوط هواپیما بدست ناسیونالیست‌های‌افراطی جمهوری کرواسی که در اروپای غربی یا درکشور های اسکاندیناوی زندگی‌می‌کنند صورت گرفته است .

دختر رهبر کودتای شارجه خواستار آزادی پدرش‌شد

شارجه ـ مراسم تشییع جنازه شیخ خالد که در جریان یک توطئه کودتای نافرجام به قتل رسید باحضور شیخ زاید بن سلطان آل‌نهیان رئیس فدراسیون امارات عربی متحده ، حاکم ابوظبی، نمایندگان سیاسی خارجی و عده زیادی از مردم شارجه انجام شد .

از طرف پادشاهان و روسای جمهوری بسیاری از کشورها از جمله ملک حسین و حکمران کویت بمناسبت کشته شدن شیخ خالد پیامهای تسلیت بعنوان رئیس فدراسیون امارات عربی مخابره شده است .

دختر شیخ صقر بن سلطان عامل کودتای نافرجام اخیر شارجه ضمن نامه هائی که بعنوان سران کشورهای عربی فرستاده از آنها درخواست کرده است که بپیروی از روش مبارزه عرب برای نجات جان پدرش که اکنون در زندان پلیس امارات عربی بسر می‌برد مداخله کنند .

دختر شیخ صقر بن سلطان در این نامه‌که رونوشتی از آن برای دبیر کل اتحادیه عرب ، رئیس فدراسیون وکلای دادگستری و شیخ زاید بن سلطان آل‌نهیان حاکم ابوظبی فرستاده شده خاطرنشان ساخته است پدرش که حاکم قانونی شارجه بوده و امپریالیسم اورا بزور ازقدرت برکنار کرده بود برای دفاع از حقوق اعراب به منطقه خلیج فارس باز گشته بود وی در پایان نامه خود اضافه کرده است که پدرش از سال ۱۹٦۵ باتفاق خانواده‌اش بحال تبعید در قاهره بسر می‌برد . گزارش های رسیده از رم حاکی است که جمهوری ایتالیا و چهار شیخ‌نشین خلیج فارس تصمیم گرفته‌اند با یکدیگر روابط سیاسی برقرارکرده و بین خود نمایندگان سیاسی در سطح سفیر مبادله کنند .

چهار شیخ نشین که با ایتالیا روابط سیاسی‌برقرار می‌کنند عبارتند از کشور امارات عربی متحده ، قطر ، عمان و بحرین .

اخبار کوتاه جهان

رفراندوم درباره طلاق

رم ـ مسئله طلاق در ایتالیا ، که یکی از علت‌العلل بحران شدید سیاسی جاری ایتالیاست قرار است طی رفراندومی به نظر خواهی ملت ایتالیا گذارده شود . دیوانعالی ایتالیا امروز با یک چنین رفراندومی برای تعیین تکلیف نهائی طلاق موافقت کرد و قرار است با فرمانی که از طرف « جیووانی لئونه» رئیس جمهوری ایتالیا صادر خواهد شد ، رفراندوم در اواسط آوریل سال جاری به عمل آید .

بسیاری از سیاستمداران ، روشنفکران و برخی از رهبران کلیسا اخطار کرده‌اند رفراندوم آینده درباره طلاق خطر این را در بردارد که خصومت های دیرینه مذهبی بار دیگر برافراشته و ایتالیا در خطر جنگ های مخالف و موافق قرار گیرد .

سومین‌دورمذاکرات انگلیس‌ومالت

رم ـ سومین دور مذاکرات میان دولتین انگلیس‌و مالت برسر مسئله مال‌الاجاره پایگاههای انگلیس در جزیره مالت ، در رم پایتخت ایتالیا آغاز شد .

یک سخنگوی وزارت دفاع انگلیس این گزارش را که نمایندگان دو کشور به توافق نزدیک شده‌وبزودی یک قرارداد ۷ ساله بین انگلیس و مالت امضاء خواهد شد ، تکذیب کرد .

این سخنگو گفت هنوز برخی مسائل اساسی‌هستند که باید بین دو کشور حل شود .

بحران مناسبات انگلیس ـ مالت از هنگام بروی کار آمدن دولت کارگری (دم‌ـ مین‌ـ توف) پدید آمده است . دولت جدید مالت خواستار اجاره بهای سالیانه ۱۸ میلیون لیره استرلینگ برای پایگاههای انگلستان در مالت است ، در حالیکه انگلیس تاکنون باوساطت کشور های عضو ناتو حاضر شده است ۱۳ تا ۱٤میلیون لیره بطور سالیانه بپردازد و این مبلغ مورد قبول دولت مالت قرار گرفته است .

اخطار چین به هند

هنگ‌کنگ ـ روزنامه مردم ارگان دولت چین‌کمونیست امروز به هند اخطار کرد از مداخله در امور داخلی چین خودداری کند و همچنین فکر حمله به تبت را در مخیله خود نپروراند . اخطار شدید اللحن روزنامه مردم بیشتر متوجه « دالائی‌لاما» رهبر بودائی های چین است که اینک در هند بحال تبعید بسرمی‌برد. دالائی‌لاما اخیرا از هند خواسته بود برای حفظ‌آزادی و استقلال تبت وارد عمل شود .

روزنامه مردم نوشته است هند قبلا در تبت یک شورش برپا کردوهزاران نفر از مردم تبت به هندپناهنده شدند و اکنون دولت هند میخواهد بهبانه بازگرداندن این پناهندگان به تبت حمله کنند .

شورای امنیت در آفریقا

آدیس‌آبابا ـ برای نخستین‌بار درتاریخ سازمان ملل متحد شورای امنیت در خارج‌ازنیویورک‌در شهرآدیس‌آبابا تشکیل جلسه داد .

جلسه شورای امنیت با نطق هیلاسلاسی امپراتور اتیوپی گشایش یافت. وی ضمن سخنرانی خود درخواست کرد که مردم جهان در روش خود نسبت به استعمار و تبعیض نژادی تجدیدنظر کنند .

قرار است امروز نیز شورا برای رسیدگی به‌مسائل افریقائی تشکیل جلسه دهند .

احزاب سیاسی پاکستان یحیی‌خان را محکوم بمرگ کردند

ژنرال یحیی خان رئیس‌جمهوری پیشین و هفت ژنرال دیگر پاکستانی از طرف قضات‌جوان سازمان های سندیکائی‌واحزاب سیاسی که یك «دادگاه خلق» تشکیل داده بودند‌محکوم بمرگ شدند. محاکمه‌این عده در برابر آرامگاه شاعرو فیلسوف‌معروف پاکستانی علامه آقبال انجام شد.

اعضای دادگاه پس از انجام مراسم دعادر مسجد تاریخی «پادشاهی » تصمیم گرفتند که رئیس جمهوری سابق یحیی‌خان ورئیس دفتروی ژنرال « حمید خان » بایدبوسائل عادی اعدام شوند . (در رای دادگاه روشن نشده‌است که این‌دونفر باید بدار آویخته شوند یا تیرباران شوند)در مورد شش ژنرال‌دیگر دادگاه تصمیم گرفته‌است که هرشش نفر باید سنگسارشوند. ژنرال یحیی خان ورئیس دفتر وی اکنون تحت‌نظر هستندولی شش ژنرال دیگر آزاد می ـ باشند.

از طرف دیگرذوالفقار علی‌بوتو دریك کنفرانس مطبوعاتی در دمشق اظهار داشت که مردم دوپاکستان بایدبتوانند بدون مداخله خارجی سرنوشت خود راتعیین کنند.

بوتو گفت ماپس از شکست نظامی اکنون زیر فشار شدید دیپلماتیك قرارگرفته‌ایم .

رئیس جمهوری پاکستان گفت، باآزاد کردن شیخ‌مجیب‌الرحمن انتظار داشتیم اسیران جنگی که‌اکنون در هندبسر می‌برند آزاد خواهندشد زیرا این‌اقدام مازمینه‌رابرای پیدا کردن راه حل مسالمت‌آمیز هموار می‌کردولی‌هنوزسربازان پاکستانی درحال اسارت بسر می برند.

بوتو گفت من نمی خواهم‌آمار دقیق‌قربانیان جنك را تعیین کنم زیرا ما مردگان را نمی‌توانیم دوباره زنده‌کنیم ولی می‌توانیم روح برادری‌و حسن تفاهم را زنده کردوو گذشته تلخ را فراموش کنیم.

بوتو امروز به سفر ٥ روزه خود به‌کشور های اسلامی‌پایان دادوبه راولپندی‌بازگشت.

روزنامه النهار چاپ بیروت اظهار عقیده کرده‌است که کودتای اخیرشارجه ممکن‌است درراس‌الخیمه‌تکرارشود تا باین ترتیب این امارت ساحل‌متصالح که‌تاکنون درخارج‌از فدراسیون امارات عربی متحده باقی مانده است‌به‌شش کشور دیگر عضو به‌پیوندد.

فدراسیون امارات‌عربی متحده در جریان حوادث اخیر شارجه نشان داد که‌باچه‌سرعت وقاطعیتی می تواند درکشورهای عضوازجنبه نظامی مداخله کند.

شیخ صقربن محمد القاسمی حاکم راس‌الخیمه تاکنون‌حاضر نشده‌است به کشور جدید که روز ۲ دسامبر گذشته باشرکت شش‌امیرنشین ساحل متصالح تشکیل شده‌است به پیوندد . طبق گزارش روزنامه « النهار » فدراسیون ممکن‌است بمنظور وادار کردن راس‌الخیمه به عضویت بیك «کودتای‌سفید »دست‌بزند.

عجالتا رهبران فدراسیون تمام کوشش خود را در راه روشن کردن ماجرای کودتای نافرجام شارجه وشناختن عوامل اصلی آن به کار می برند.

دراین کودتا که به قیمت‌جان شیخ‌خالد تمام شد ۲٦نفر بدوی مسلح‌برهبری شیخ صقربن سلطان بایك هواپیمای نظامی‌به ابوظبی انتقال یافته‌اند .

اسلحه این عده ازچندمسلسل «کالاچنکوف» ساخت‌شوروی و مسلسل های دستی «پرت‌سعید» ساخت مصرتشکیل میشود و هنوز معلوم نیست که طرفدار شیخ صقربن سلطان این سلاح ها را چگونه بدست‌آورده‌اند.

مراسم عید قربان درپکن برگزار شد

پکن ـ امسال نیز طبق معمول همه ساله مراسم عید قربان در مسجد پکن برگزار شدو برای‌نخستین باروزنامه های پایتخت چین جریان این مراسم را در صفحات خود منعکس ساختند .

مراسم طبق سنن مذهبی با حضورنمایندگان سیاسی‌کشور های اسلامی و عده زیادی‌از مسلمانان پاکستانی و چند تن از مسلمانان چین برگزار شد.

در این مراسم کارمندان سفارت سوریه،مالی، الجزایر، مراکش، موریتانی نیز شرکت داشتند . مسجد پکن که مراسم عید قربان در آنجا انجام گرفت روزهای جمعه‌هر هفته درهای خود را بروی مسلمانان باز می‌کند چندماه قبل مراسم عید فطر نیز در همین مسجد برگزار شد .

خانم ... برای شما
در فروشگاه بزرگ پارس ۱۵ بهمن

کانون زبان انگلیسی پایه
CENTRE FOR ENGLISH STUDIES
در محل جدید
ثبت نام برای ترم جدید کلیه کلاسها تا ۱۱ بهمن امتحانات ورودی : سه‌شنبه ۲۸دی‌ـشنبه۲ بهمن یکشنبه ۱۰ بهمن
خیابان شاهرضا ـ نرسیده‌به میدان فردوسی ـ جنب بانك ملی شعبه فردوسی ـ تلفن ۸۲٦٦۱۰

تدریس زبان آلمانی
Goethe-Institut Teheran
Sprachkukrse
هر زبان تازه در دنیای جدیدی را به روی شما میگشاید
کلاسهای زبان آلمانی انستیتوگوته تهران ـ موسسه فرهنگی آلمان به دودوره ۱۵ هفته‌ای در سال تغییر یافته است . این کلاسها در ساختمان جدید موسسه به دستگاه های الکترونیک مجهز است .همه استادان آلمانی و ایرانی انستیتو گوته در کار خود تخصص یافته‌اند . سرپرستی و نظارت همه کلاسها برعهده متخصصان آلمانی است . در صورت وجود داوطلبان کافی کلاسهای ما صبحها و بعداز ظهر ها برای کارمندان بانکها ـ هتلها ـ شرکت های هواپیمائی و بازرگانان دایر خواهد بود . کودکان و نوجوانان ۸تا۱٦ ساله میتوانند در کلاسهای صبح شرکت نمایند . نامنویسی از شنبه ۹ بهمن الی پنجشنبه ۱٤ بهمن ۱۳۵۰
شروع کلاسها . شنبه ۱٦ بهمن ۱۳۵۰
انستیتوگوته تهران ـ کلاسهای زبان آلمانی
تلفن ٦۲۷۳۳٦ ـ ٦۲۷۳۳۷
آ ـ ۷٦۸۵۰

برای تحصیل در دانشگاه های آمریکا مشکل زبان را برای شما حل کرده‌ایم
آکادمی لاکاز درواشنگتن دوره های ٤تا٤۰ هفته‌ای برای زبان انگلیسی و آمادگی برای دانشگاه تقدیم میدارد .
این مدرسه برای شما در دانشگاه نیز جارزرو مینماید .
برای اطلاعات بیشتر راجع به‌آکادمی لاکازباشرکت تکنیکال ریسورسرز تلفن ٦۲۹۷۵۸ بین ساعت ۸ صبح تا ۳ بعد از ظهرویا صندوق پستی ۱۵۲٦ تهران آقای مارتین دایاس تماس بگیرید .
آ ـ ۷٦٦٦۸

مؤسسه انتشارات امیرکبیر
حماسه‌ای پرشوراز زندگی نام‌آورترین پیکر تراش همهٔ اعصار
من، میکل آنژ، پیکر تراش
از : جین و ایروینگ استون
ترجمهٔ : بهمن فرزانه
هنرمند دنیای اساطیر و خدایان

سرنوشت یك‌ملت سرنوشت یك‌انسان
پیرم خان سردار
نوشته : اسماعیل رائین
بازتابی از مبارزات یك ملت در سیمای یك انسان‌مبارز.
محل فروش و پخش: انتشارات زرین ـ شاه‌آباد ـ پاساژ اروپا و تمام کتابفروشیهای معتبر

بخشین شماره سال سیزدهم مجلهٔ درسهائی از مکتب اسلام انتشار یافت .
در این شماره :
★ اعتراف بزرگترین فیلسوف انگیسی به‌اینکه اسلام‌دین آینده همه جهان است .
★ اطلاعات تازه‌ای در باره محل فرودآمدن کشتی نوح
★ ریشه های گرسنگی در جهان کنونی
★ پیشگوئی قرآن از شکست نهائی اسرائیل .
★ مسئله سرنوشت فضا و قدر
★ نقدی بر کتاب «اسلام شناسی »
★ و دهها مطالب دیگر . . .
در تهران ـ خیابان پاجنار سرای مصباح تلفن ۵۳٦٤۲۰
ودر شهرستانها ـ از نمایندگان مکتب اسلام تهیه‌فرمائید

سال آینده ۱۶هزار و ۸۰۰ نفر زنان خودرا طلاق میدهند!

★ ایران چهار دبیرستان و یك دبستان در پاکستان ، ابوظبی، قطر تاسیس میکند

بررسی بودجه سال ۵۱ که از طرف دولت تقدیم‌مجلس‌شده حاکیست که وزارت‌دادگستری در سال آینده با استخدام ۱۱۴۲ قاضی‌جدید ، کادرقضائی خود را در دادگاه هاو دادسرا ها بمنظور تامین عدالت‌واحقاق حق افراد و جامعه تجهیزخواهد کرد .

کادر قضائی دادگاه ها و دادسرا های وزارت دادگستری با استخدام جدید در پایان‌سال آینده به ۸۲۲۲ نفر خواهد رسید.

وزارت دادگستری با تجهیز کادر قضائی دادگاه هاودادسرا های خود پیش‌بینی نموده است که در سال ۵۱ ، به ۲۸۷هزار پرونده مربوط بدعاوی مدنی و یك میلیون و ۳۱۷هزارویکصد پرونده مربوط بدعاوی جنحه رسیدگی کند.طی سال آینده با همین تعداد کادر ، به ۱۵ هزار و ۶۰۰ پرونده جنائی و ۶۸ هزارو ۷۰۰ پرونده متفرقه رسیدگی خواهدشد.

باین ترتیب مجموع پرونده های مربوط بدعاوی مدنی ، جنحه ، جنائی و متفرقه که در سال آینده به آنها رسیدگی میشودبالغ‌بریك میلیون‌و ۶۸۸ هزار و ۴۰۰ فقره خواهدرسید.

تغییر نام خانوادگی

در سال آینده ۱۷ هزارنفر نام خانوادگی خودرا تغییر خواهند داد و ۶۰ هزار نفر المثنی شناسنامه دریافت می کنند.

در همین مدت ۱۷۳ هزارنفر ازدواج خواهند کردو ۱۶هزار و ۸۰۰ نفر باطلاق همسر خود، به جرگه مجردین خواهند پیوست . موارد فوق پیش بینی های اداره ثبت احوال کل کشور میباشد که بعنوان‌برنامه سال ۱۳۵۱ در بودجه کل‌عنوان کرده‌است .

همین اداره میافزاید ، یك میلیون و۲۰۷ هزار و ۴۰۰جلد شناسنامه برای‌ثبت‌مواليدجاری و معوق در سال آینده صادر خو هدکرد.

ثبت احوال کل کشور در برنامه سال آینده خود علاوه بر ثبت وقایع فوق پیش بینی میکند ، که ۱۶۹ هزار جلد شناسنامه باثبت واقعه فوت ، باطل شود.

وزارت آموزش و پرورش برای آموزش متوسطه برنامه های تازه‌ای تدوین کرده است. دربرنامه آموزش متوسط‌برای سال تحصیلی ۵۲ـ۵۱ پیش ـ بینی شده است که بعلت‌شروع دوره راهنمائی تحصیلی (ازسال تحصیلی جاری) و با تعطیل شدن کلاس های اول مدارس متوسطه ، تعداد دانش آموزان ۹۹۵ هزار نفر خواهدشد.

ازاین تعداد ۷۷۸ هزار نفر در مدارس دولتی و ۲۱۷ هزار نفر در مدارس خصوصی به تحصیل خواهندپرداخت .

در سال تحصیلی آینده ،با انتقال ۶ هزار و ۲۰۰ نفر از معلمان دبیرستان ها به دوره راهنمائی تحصیلی و استخدام یکهزار نفر لیسانسیه ،تعداد کادر آموزش متوسطه به ۳۹ هزار و ۲۲۶ نفر بالغ خواهد گشت .

برنامه آموزش ابتدائی

در سال تحصیلی آینده ۲۰ میلیون جلد کتب پنج ساله ابتدائی چاپ خواهد شد و در دسترس دانش آموزان قرار خواهد گرفت .

وزارت آموزش و پرورش در برنامه کار سال تحصیلی آینده، پیش بینی نموده است که ۱۰۷ هزار دانش آموز در مدارس ابتدائی شهر ها ، به تعداد دانش آموزان افزوده خواهد شد که برای این گروه‌دوهزار و ۷۵ کلاس جدید تاسیس و ۳۳۹۰ نفر آموزگار جدید استخدام خواهد شد. ضمنا پیش بینی شده که تعداد نو‌آموزان کودکستان ها درسال تحصیلی ۵۲ـ۵۱ بحدود ۲۵ هزارو ۵۰۰ نفر برسد.

وزارت آموزش و پرورش ۳۴۸۰ کلاس جدید ، برای تحصیل ۱۱۵ هزار نفر دانش آموز ابتدائی در روستا ها ودو هزار نفر دانش آموزعشایری که به تعداد فعلی افزوده می شوند ، تاسیس خواهد کرد.

آموزش حرفه‌ای

در سال تحصیلی آینده به تعداد هنرجویان در رشته های مختلف فنی و حرفه‌ای حدود۱۰ هزار نفر افزوده میشود وتعداد ۲۵۰ کلاس جدید به کلاس های موجود برای تحصیل در رشته حرفه‌ای اضافه‌خواهدشد.

مدارس خارج

وزارت آموزش و پرورش برای تحصیل دانش آموزان ایرانی در مدارس‌خارج‌از کشور که در سال تحصیلی آینده حدود یکهزار نفر به تعدادفعلی آنان افزوده خواهد شد ، یك دبستان و دو دبیرستان در پاکستان (کراچی‌و کویته)، یك دبیرستان پسرانه در ابوظبی و یك دبیرستان در قطر تاسیس خواهد کرد.

تعداد دانش آموزان‌ایرانی که در سال تحصیلی جاری در مدارس خارج از کشور به تحصیل مشغولند بدین شرح است ، ۶۴۰۹ دانش آموز در عراق ، ۱۶۰۰ دانش آموز در دوبی ،۸۶۰دانش آموز درترکیه، ۳۵۶ دانش آموز در کویت و ۱۵۰۰ دانش آموز در قطر .

والاحضرت‌شاهدخت‌فاطمه پهلوی، سرکار علیه بانو فریده دیبا شب گذشته از سفر حج به تهران بازگشتند و مورد استقبال گروه کثیری از مقامات مملکتی و چندتن از سفیران اسلامی قرار گرفتند . عکس یکی از مستقبلین را هنگام استقبال از شاهدخت فاطمه و بانو فریده دیبا در پای پلکان هواپیمانشان میدهد با همین‌هواپیماآقای اردشیرزاهدی که‌اونیز به‌زیارت خانه خدا رفته بود بتهران بازگشت .

فردا اولین دسته حجاج باز میگردند

اولین دسته حجاج ایرانی فردا از جده وارد تهران‌خواهند شد وبتدریج بقیه حجاج‌با۱۸۱ پرواز ظرف ۲۰ روز به کشور مراجعت خواهند کرد.

پرواز هواپیماهای شرکت هواپیمائی هما بین جده ـ تهران و جده ـ شیراز و جده ـ آبادان صورت میگیرد .

حجاج سلامتند

براساس گزارش سرپرست هیئت پزشکی شیرو خورشید سرخ اعزامی‌به عربستان‌سعودی کلیه حجاج ایرانی سلامت می باشند .

خبرنگار ما امروز از مکه گزارشرد اد که حجاج،صحرای منا را ترک گفته و همگی وارد مکه معظمه شده‌اند. با موافقت دولت سعودی عصر امروز به حجاج، اجازه خروج از مکه داده خواهد شد .

خبرنگار ما در گزارش خود اضافه می کند روز جمعه والاحضرت شاهدخت فاطمه پهلوی باتفاق سرکار علیه خانم فریده دیبا از مراکز هیئت‌های پزشکی و درمانگاههای شیر و خورشید سرخ و وزارت‌بهداری درمنا دیدن نمودند .

جشن عید قربان در منی

خبرنگار ما همچنین یاداور شده است که روز جمعه مراسم باشکوهی در مقر هیئت‌سرپرستی حجاج با شرکت حجاج ایرانی در منی برگزار گردید در این مراسم که سفیر ایران در جده شرکت داشت آقای مهاجرانی واعظ معروف ضمن تشریح اصول فلسفه حج از تسهیلاتی که دولت سعودی برای حجاج ایرانی فراهم نموده بود سپاسگزاری کرد .

خرید سوغاتی

خبرنگار ما در آخرین‌گزارش تلفنی امروز خود از مکه‌اطلاع داد که حال اکثرحجاج ایرانی خوب میباشد وآنها پس‌ازانجام مناسک حج دربازارهای شهر مکه بخرید سوغاتی برای‌اقوام خود مشغولند.

حجاجی که قبلا به مدینه طیبه‌مشرف شده‌اند بتدریج به کشور مراجعت خواهند کرد و همه آنها که با پروازهای آخر از تهران به جده رفته بودند هم اکنون عازم مدینه میباشند.

آگهی مناقصه

سازمان ترویج وزارت کشاورزی از محل اعتبار طرح غیرمستمر ۱۴۰۴ خرید تعدادیکهزار صندلی یکنفری میزدارروبه چوبی باپایه فلزی و تعداد یکهزار صندلی یکنفری رویه چوبی با پایه فلزی را به مناقصه میگذارد.

داوطلبان شرکت در مناقصه میتوانند بادریافت برگ شرایط و مشخصات صندلی ها از حسابداری سازمان ترویج واقع در خیابان زاهد پلاک ۴۲ پیشنهادات خودرا تا ساعت ۹صبح روز ۵۰٫۱۱٫۲۰ بدفتر سازمان ترویج تسلیم ورسید دریافت دارند پیشنهادات واصله در ساعت ۱۰ صبح همان روز بازو قرائت خواهدشد سازمان ترویج در رد یاقبول پیشنهادات واصله مختار میباشد . م‌الف ۱۳۹۸۰

مدیر کل سازمان ترویج . کمال‌الدین موسوی

۱ـ۲ آـ۷۶۵۴۰

احکام مرحله اول قانون استخدام تاپایان اسفندماه باید صادر شود

★ ۴۰۰ میلیون‌ریال‌در بودجه آینده برای اجرای مرحله دوم قانون استخدام تامین اعتبار شده است

سیاوش ـ سیروس

سازمان امور اداری‌واستخدامی کشور بکلیه وزارتخانه ها و موسسات دولتی مشمول قانون استخدام کشوری دستور داد که هرچه زودتر احکام اجرائی مرحله اول قانون استخدام را در مورد کارمندان باقی مانده دستگاه خود صادر نمایند .

اداره کل طبقه‌بندی‌وارزشیابی مشاغل، سازمان اموراداری و استخدامی کشور پس‌از تهیه طرح اجرائی مرحله دوم‌معلمین کشور ، ارزیابی مشاغل دیگر را شروع کرد و اماده است که ازاوائل سال آینده طرحهای مربوط‌باجرای مرحله دوم قانون استخدام را دراختیاروزارتخانه‌ها وموسسات مشمول‌قانون‌استخدام قراردهد .

گروههای اداره کل‌طبقه‌بندی مشاغل سازمان مزبور آماده شده‌اند که هریك از طرحهای اجرائی مرحله دوم قانون را با همکاری ادارات کارگزینی وزارتخانه ها به موقع اجراء بگذارند و به تدریج با بررسی های لازم احکام مربوط بمرحله دوم‌قانون را صادر کنند .

اجرای کار مرحله اول قانون استخدام ، در اکثر وزارتخانه‌ها وموسسات خاتمه یافته است منتهی به موجب اصلاحیه های قانون استخدام مصوب دوازدهم بهمن ماه ۱۳۴۹ ،تعدادی از مشاغل کارگری، بعنوان‌شغل کارمندی شناخته شد،وصاحبان اینگونه مشاغل که‌قبلاباسمت کارگر مشمول قانون استخدام خدمت می کردند ، به موجب این اصلاحیه می بایست تبدیل بکارمند رسمی مشمول قانون استخدام شوند .

احکام با ستاره

کارگزینی وزارتخانه ها قبل از تصویب اصلاحیه فوق ، احکام این دسته از کارمندان خودرا با «علامت ستاره »صادر کرده‌بودند و پس‌از تصویب اصلاحیه لازم بود که کلیه‌این احکام عوض شود و بصورت سایر احکام اجرائی مرحله‌اول قانون‌استخدام حکم ا تان‌اصلاح شود .

نقص پرونده

مورد دیگر صدوراحکام‌پاره‌ای از کارکنان دستگاههائی‌است که بتدریج مشمول قانون استخدام شده‌اند ویا انکه بدلایل‌نقص پرونده تاکنون احکام مرحله اول ا تان صادر نشده است .

کارگزینی وزارتخانه‌ها موظف هستند که تاپایان سال جاری احکام مرحله‌اول‌واحکام‌اصلاحی کارکنان خودرا صادر نمایند و فقط در مورد صدور احکام کارکنانی که نقص پرونده‌ای دارند مجازند که تا کامل شدن پرونده از صدورحکم که‌برخلاف قانون استخدام تلقی می شود خودداری کنند .

تامین اعتبار

برای اجرای مرحله دوم قانون استخدام ، در بودجه‌سال ۱۳۵۱ مبلغ ۴۰۰ میلیون ریال بودجه پیش‌بینی شده‌است و تاریخ پرداخت فوق‌العاده‌ای که‌بکارمند ناشی‌ازاجرای‌مرحله دوم تعلق می گیرد ، در تمام وزارتخانه ها و موسسات دولتی همزمان‌خواهد بود .

دراین مورد یك مقام سازمان اموراداری و استخدامی کشور توضیح داد که فقط معلمین «کادر آموزشی» مستثنی شدند که اجرای مرحله دوم در مورد این دسته که حدود ۱۴۰هزار نفر می باشند از اول‌آذرماه‌سال جاری به‌موقع‌اجرا گذاشته‌شده است .

تلویزیون
بهر
جام جهان نما
مجهز به ماسك مخصوص
که چشم‌ها را خسته نمیکند

آقا... برای شما
در فروشگاه بزرگ پارس ۱۵ بهمن

چسب عالی
کالی
مورد مصرف کلیه :
کارخانه‌های مبل سازی
کارخانه‌های اطاق سازی(اتوبوس)
موسسات تزئینات
کارگاه های کفاشی و سراجی
سفارشات عمده و همچنین نمونه
چسب جهت آزمایش، بااطلاع تلفنی
ارسال میشود .
نمایشگاه محصولات کالی :
خیابان فردوسی جنب کوچه برلن ساختمان آفتاب شرق
تلفن ۳۰۴۲۵۰ و ۵۳۰۵۸۰
ازشهرستانها سفارش پذیرفته میشود .

لوموپرینت
فتوکپی الکتروستاتیك ساخت آلمان
۲۰ کپی در هر دقیقه
از تمبر ـ سکه ـ سند ـ کتاب
و اشیاء سه بعدی کپی عالی
و خشك تهیه میکند .
LUMOPRINT

نماینده انحصاری
شرکت سهامی ادکا
خیابان فیشرآباد شمالی ۲۴۵ ساختمان پارکر
تلفن ۸۲۶۳۰۴ و ۸۳۰۵۲۸

حراج سالانه
فروشگاه پیرایش
ادامه دارد
ازموقعیت استفاده کنید
حراج شامل پوشاك مردانه ـ زنانه ـ دخترانه ـ پسرانه و لوازم خانه میباشد
مغازه پیرایش ـ لاله‌زار

ماندانا 2500 دولوکس
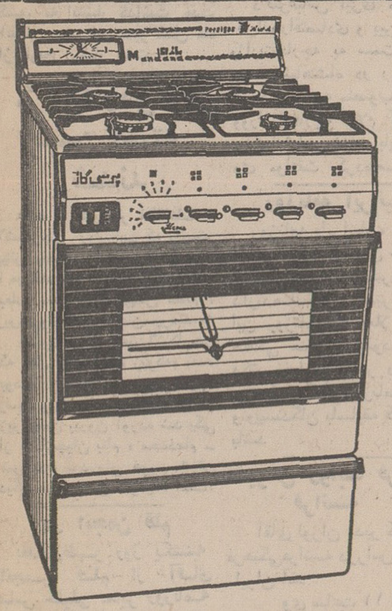
اجاق جدید پرسی‌گاز باامتیازات جدید
شرکت سهامی صنایع لوازم خانگی آردل ـ که محصولاتش را بنام پرسی‌گاز می‌شناسید ـ اجاقی جدیدبا امتیازاتی جدید تر بملت ایران تقدیم میدارد .
اجاق جدید پرسی‌گاز بدون ادعا از بهترین و زیباترین اجاقهای جهان محسوب میشود . واز همه مهمتر با در نظرگرفتن استاندارد کشورهای مشرقی دارای مطمئن ترین تجهیزات ایمنی می‌باشد.
فندك الکترونیکی وترموکوپل
کلیه شعله‌های بالا و فر اجاق ماندانا ۲۵۰۰ به ترموکوپل وفندك الکترونیکی مجهزاند . و با این تجهیزات بالاترین استاندارد ایمنی بشماعرضه میگردد. ترموکوپل کلید ایمنی هر شعله بشمار میرود ودرصورتیکه شعله دراثر باد خاموش شد، پس از چند لحظه با سرد شدن ترموکوپل جریان گاز قطع میشود . همچنین در صورتیکه شیرگاز در اثر سهل انگاری بزرگترها یا شیطنت کوچکترها باز شود ترموکوپل از خروج گاز جلوگیری کرده وبدین ترتیب‌از بسیاری از حوادث ناگوار جلوگیری می‌نماید.
سایر تجهیزات
گذشته ازتجهیزات ایمنی انحصاری اجاق ماندانا ۲۵۰۰ سایر تجهیزات آن براجاقهای مشابه برتری‌کامل دارد رویه‌آن از فولاد استنلس‌پوشیده شده و فر آن به ترموستات جدید مجهزشده است. شعله‌بالای قرانواع کباب و جوجه‌کباب‌را بااشعه‌مادون قرمز تهیه می‌نماید . راحتی شما برای نظافت و سرویس اجاقهای جدید ماندانا ۲۵۰۰ مدنظرسازندگان این اجاق بوده است .
همین‌امروزاجاقهای جدیدپرسی‌گاز را ببینیدومقایسه‌نمائید. مطمئن خواهید شد اجاق ماندانا ۲۵۰۰ بهترین اجاقی است که .میتوان انتخاب نمود .
ایمنی
ارمغان جدید پرسی‌گاز
Persigas
TOKHAR

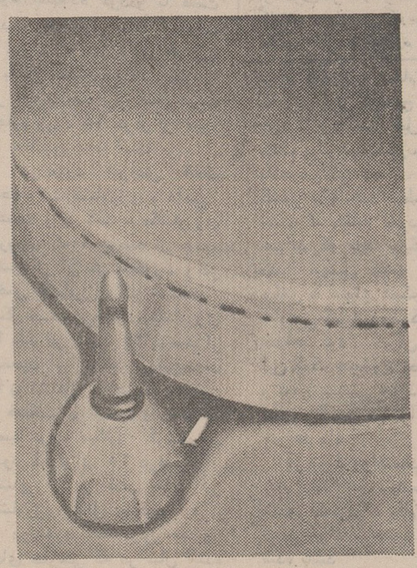
پروك جوانان
ویگ سربازان
I.B.S.
هیرپیس آقایان
گیسوی نوی و پوش بانوان
بدون پیش فقط باقساط ماهانه
فقط ۲۰ تومان
I.B.S.
پهلوی‌جنب‌سینما امپایر تلفن۶۲۳۹۰۰

شما در بانك سپه ۵ بار برنده میشوید
برای شرکت در دومین قرعه‌کشی بانك سپه فقط تا ۱۵ بهمن فرصت دارید

در جلسه محاکمه ۲۳ نفر از متهمان حوادث اخیر در دادگاه نظامی

نقشه‌ربودن رئیس شهربانی و سفیر انگلیس فاش‌شد

★ نقشه سرقت بانك ملی چگونه و در کجا طرح شد
★ علی سرمدی باتهام گذاشتن بمب در پای یکی از مجسمه‌ها محاکمه‌میشود
★ دادستان دادگاه نقشه خرابکاران رادر آذربایجان فاش کرد
★ آخرین دفاع ۷ نفر از متهمین

گلوی فریبرز سنجری حمید توکلی حسن گلشاهی احمد تقدیمی عباسپور اسداله مفتاحی علی‌مظهر سرمدی

بعداز ظهر روز چهارشنبه دادگاه نظامی مامور محاکمه ۲۳ نفراز متهمان حوادث‌اخیر بریاست سرهنگ صفاکیش تشکیل جلسه‌داد وبه اتهام ۷ نفراز خرابکاران‌رسیدگی کرد.

متهمان جلسه دادگاه عبارت بودند از اسدالله مفتاحی-احمد تقدیمی عباسپور - غلامرضا گلوی - فریبرز سنجری -علی مظهر سرمدی -حسن گلشاهی- حمید توکلی.

اسدالله مفتاحی‌در کیفرخواست دادستان ارتش متهم به‌عضویت درگروه اشرار ، سرقت بانك صادرات نیروی هوائی ،انداختن نارنجك به پاسگاه خانی اباد- سرقت‌اتومبیل و گذاشتن بمب دردستشوئی وزارت اقتصاد - شناسائی تیمسار صدری‌ریاست شهربانی کل کشور وشناسائی سفیر انگلیس است .

غلامرضا گلوی متهم‌بشرکت دردسته‌ای که مقصودشان‌برهم زدن اساس حکومت بود و شرکت دردسته‌اشرار ،معاونت درسرقت بانك ، عضویت در دسته‌ای با مرام اشتراکی‌وحمل اسلحه بود .

احمد تقدیمی عباسپور متهم دیگربه‌اتهام نگهداری وحمل اسلحه قاچاق در مقابل دادگاه نظامی قرار گرفت .

متهمان هریك دردادگاه از خود دفاع کردند و وکلای مدافعشان نیزاز انها دفاع نمودند .

بحث در کلیات

وکیل مدافع حمید توکلی و فریبرز سنجری گفت : در کیفرخواست دادستان ارتش روی کلیات بحث شده‌است ، مثلا اقای حمید توکلی موکل من ، متهم به توطئه به منظور برهم‌زدن اساس حکومت و دخول‌دردسته اشرار مسلح و سرقت مسلحانه و عضویت در دسته وجمعیتی بامرام‌اشتراکی و ونگهداری سلاح قاچاق است و اتهام فریبرز سنجری دخول در دسته اشرار ، عضویت دردسته مورد بحث و حمل سلاح قاچاق است .

بنابراین کیفرخواست روی کلیات بحث کرده‌است . می - بایستی کیفرخواست‌دلایل‌اتهام هریك از متهمین را قیدمی کرد ودلایل ، شرح داده می شد و چون چنین کاری‌صورت‌نگرفته است بایستی بطور کلی صحبت کرد .

درمورد توطئه گفته شده‌است متهم قصد بر هم زدن اساس حکومت راداشته است ،موکل من ازاین لحاظ‌خودرا بکلی‌دور وخالی از ذهن میداند چه در مصاحبه‌اش وچه در اظهاراتش که در پرونده انفرادی ذکر شده گفته است نه هدف و نه اساس برهم زدن حکومت را داشته است .

وکیل مدافع اضافه کرد :باید هر گناهکاری باندازه گناهش کیفر ببیند .

وکیل مدافع درباره فریبرز سنجری گفت او تاکنون‌سابقه سیاسی نداشته و مسلمان و پیرو شیعه اثنی عشری است ، اودربازجوئی‌اش گفته است که دراعتصاب هنرسرا شرکت نداشته وبرای‌دیدن برادرش به انجا رفته بود و شخصی بنام ابراهیم آزادسرو محرک‌بوده است .

بعداز وکیل مدافع‌حمیدتوکلی وفریبرزسنجری،وکیل‌مدافع‌حسن گلشاهی شروع به صحبت کرد.

وکیل مدافع گلشاهی گفت : موکل من‌در پرونده ، متهم به عامل‌خرید باروت ودخول در دسته‌اشرار و نگهداری اسلحه وشروع به تخریب است .

او متهم است که به اتفاق‌علی مظهر سرمدی بمبی رادر پای یکی‌از مجسمه‌ها گذاشته‌است در صورتی که اواز محتوی‌داخل بسته‌خبرنداشته وروی دوستی و رفاقت اینکار را کرده است .

اواعتراف کرده‌است که به اتفاق حسن گلشاهی بسته ای‌را در پارك شهر رشت گذاشته‌و نمی دانسته است که در داخل آن بمب میباشد و در پرونده میگوید که کار بدی کرده‌ام و خوشبختانه آن نیز منفجر نشد و حاضرم هرچه دادگاه رای بدهد قبول‌کنم .

وکیل مدافع افزودکه‌متهم‌ناخود آگاه در این چاه افتاده‌وبایستی کمکش کرد .

اظهارات دادستان

بعد از مدافعات وکلای مدافع متهمین ، دادستان دادگاه از کیفرخواست‌دفاع کرد،دادستان در مورد اظهارات وکیل مدافع حمید توکلی و فریبرز سنجری گفت ایشان معترضند که چرا برای هر یک از متهمین دلائل جداگانه در کیفر خواست قید نشده است .

طبق ماده ۳۱۷ و ۴۰۹ قانون دادرسی و کیفر ارتش اعمال اجرائی نباید توسط هر یک‌از شرکت کنندگان در توطئه باشد.بلکه‌دخول در دسته‌اشرار جرم را محرز میکند و ایشان باید دو چیز را ثابت کنند : یکی هدف بهم زدن حکومت نبوده و یا ثابت کنند موکل او عضو گروه نبوده است‌واعمالی را که کرده‌اند شرارت آمیز نبوده است .

ولی دلیل عمده کیفر خواست که خودشان در جلسه قبلی فرموده‌اند ، اظهارات و عقاید خود متهمین است که اظهار کرده‌اند در گروه بوده‌اند

در مورد ماده ۳۱۷ تا ۳۲۰ پنجمین جلسه است که مورد بحث قرار میگیرد . در مورد شرارت مسلحانه باید گفت جرم و وقوع آن در شهر و بیابان مساوی است

چون ماده ۴۰۹ اختلافی بین شهر و بیابان قائل نشده است و خلاصه اعمال متهمین تعرض به جان و مال مردم و مقابله با مقامات دولتی بوده که مسئول قلع و قمع آنها بوده‌اند

در مورد موکل ایشان باید بگویم وقتیکه انتخابات دوره۲۳ شروع میشد و آقای‌نخست‌وزیر به آذربایجان سفر کردند قصد داشتند مجسمه های شاه و مراکزحزب ایران نوین‌رامنفجر کنند اما بعلت دستگیری بعضی از افراد و بررسی‌مدارک‌بهروز عباس زاده دهقانی و حمید توکلی که در یک دست زنجیر و قوطی کبریت داشتند قرار ملاقات گذاشته بودند دستگیر شدند و از وی یک قبضه‌اسلحه کمری که روی لوله آن یک صداخفه کن بود با ۸ تیرفشنگ کشف گردید .

در جریان تحقیق امیر پرویز پویان و چند نفر دیگر معرفی میشوندو منزل امنی که سایر اعضاء در آنجا بودند مورد بازرسی‌ماموران‌قرار گرفت ودر اثرمقاومت ساکنان منزل‌دونفر کشته میشوند ، او اعتراف کرده است که صادقی نژاد و پویان باو اسلحه داده و شب قبل از اینکه بانك ملی شعبه ایزنهاورمورد دستبرد قرارگیرد اسکندرنژاد وپویان‌زیپرم‌را به خانه خواهرش برده ونقشه سرقت بانك را طرح کرده‌است و در برگ ۲۸ پرونده ،اسلحه موجود در خانه امن خود یک قبضه مسلسل و ٤ قبضه کلت‌را نام برده است

در برگ ۵۷ غلامرضا گلوی و بهمن آژنگ را معرفی کرده است ، در برگ ۵۹ گفته‌است با اسلحه بادی در خانه تمرین میکردم و اسکندر صادقی نژاد بمن یاد میداد .

در برگ ۶۹ وقتی از او می‌پرسندپیرو چه مرامی‌هستی؟ میگوید من به کمونیست معتقدم و خودم نیز یک کمونیست‌هستم.

دادستان دادگاه سپس گفت : در باره فریبرز سنجری‌در برگ ۵ پرونده از وی سئوال شد با چند نفر بودی ؟ جواب میدهد با ابراهیم آزاد سروکه بعلت منفجر شدن نارنجک کشته شد و هوشنگ آذر صفت کتاب میخواندیم .

سپس دادستان ارتش‌در مورد حسن‌گلشاهی گفت موکل‌شما متهم به گذاشتن بمب است و چون بمب کار نکرده جرم محال است ؟ جرم محال درصورتی است که آن بمب قابلیت انفجار نداشته باشد و کار نکردن آن همان است پس مشمول جرم محال نیست ، در برگ ٤ پرونده اقرار کرده که من در گروه کمونیستی که نامش‌را نمیدانستم شرکت‌داشتم و بمب را زیر مجسمه پارک فرح شهر رشت کار گذاشتم اعلامیه‌ای که حمید و علی‌بمن دادند پخش کردم . در مورد علی مظهر سرمدی در برگ۲۵ پرونده گفته است که من عضو گروه ۳ نفری بوده‌ام در برگ ۵ گفته است آخرین اقدام من خرابکاری و گذاشتن بمب در پای پیکره مجسمه پارک شهر است . او اعتراف کرد که ارض‌پیما یک روز مرا خواست و در مورد اسلحه صحبت کرد و مرا پیش گلشاهی ببرد و محتویات اسلحه را بمن نشان داد .

۳ برگ اعلامیه سیاهکل ارض‌پیما بمن داد که پس از خواندن آنرا پس دادم .

آخرین دفاع

بعد از مدافعات دادستان دادگاه در جواب وکلای‌مدافع، رئیس دادگاه‌از متهمان‌خواست که آخرین دفاع خود را بیان کنند . حسن گلشاهی اظهار کرد من جزو گروه کمونیستی نیستم‌وفقط‌یک‌کتاب کمونیستی خوانده‌ام .

رئیس دادگاه گفت درباره شروع تخریب چه میگوئی ؟ گفت شروع به تخریب را قبول دارم ما سه نفر بودیم هیچ‌چیز را نخوانده‌ام و پخش هم نکرده‌ام .

رئیس گفت : چرا سلاح حمل میکردی ؟

متهم جواب داد : سلاح حمل نکرده‌ام امانت بود من نمیدانستم .

رئیس : شما اطلاع نداشتید که اسلحه داشتن جرم است؟

- ما رفیق بودیم دیگرحرفی ندارم .

علی مظهری‌سرمد گفت: من هیچ دفاعی ندارم .

رئیس خطاب بوی گفت : درباره بمبی که درپای مجسمه گذاشتید چه میگوئی ؟

- من گفتم یک بسته بود و از داخل آن خبر نداشتم وفکر کردم امانت است .

جلسه امروز

ساعت ۱۰ صبح امروز دنباله دادرسی خرابکاران در دادگاه عادی‌وعلنی دادرسی ارتش ادامه یافت

پس از قرائت صورتجلسه وسیله منشی دادگاه سرکار سرهنك صفاکیش رئیس‌دادگاه خطاب به منشی گفت مواد ۱۹٤و۱۹۵ را قرائت کن پس از قرائت مواد مذکور رئیس دادگاه خطاب به وکلای مدافع گفت‌اگراعتراضی نسبت به صلاحیت‌دادگاه ، نقص پرونده، مرورزمان دارید بیان کنید آقایان‌سرهنك صالحی-سرهنك تفقدی ، دکتر نیابتی -دکتر حسین‌وسرهنك بحش علیان وکلای مدافع پنج نفر متهم اظهار داشتند درموردمواد‌سه‌گانه ایراداعتراضی نداریم . نسبت بمواد۱۹٤و۱۹۵ اطلاعت میکنیم‌و چنانچه موکلین ما نسبت به مواد سه‌گانه اعتراض داشته باشند شخصابیان خواهند کرد.

رئیس‌دادگاه خطاب به پنج‌نفر متهمین گفت چنانچه مطالبی دارید به ترتیب‌بیان کنید.

آقای سعید آرین گفت به صلاحیت دادگاه معترض‌هستم وایراد دیگری‌ندارم . رئیس دادگاه‌سئوال کردبچه علت.

آرین گفت : من اطلاعات حقوقی ندارم وتحصیل من در این رشته نیست .

رئیس دادگاه : میخواستید وکیل‌بگیرید .

آرین -عرضی ندارم .

رئیس‌دادگاه گفت : دادگاه علنی است هرکس که می - خواست‌می‌توانست‌شرکت کند. مابرای کسی کارت نمی‌فرستیم. خبرنگاران نیز حضوردارند .

★ مبارزه مسلحانه

دراین‌موقع‌رئیس‌دادگاه‌خطاب به سرکار سروان محمداسمعیل افراسیابی دادستان دادگاه‌گفت در مورداعتراض متهمین چنانچه مطلبی داریدبیان کنید.

دادستان ضمن مطالبی پیرامون صلاحیت دادگاه گفت متهمین حاضر در ضمن اظهارات خوددر مراجع تحقیق بار ها حکومت مملکت را غیرقانونی‌اعلام کردند وعلاوه برآن مبارزه مسلحانه‌با این حکومت‌و براندازی آن داشتند ووقتی که از متهمین تابعیت آنها را سئوال می کنند خود را تابع خلق‌ایران مینامند من که تاکنون نام حسین‌دولتی رانشنیده‌ام . وقتی که ما از تابعیت صحبت می کنیم آنرا علقه خصوصی نمیدانیم . از طرف دیگر تابعیت از اعمال حاکمیت دولت وعطا وسلب آن تابع تشریفات خاصی‌است‌وجزو اموعادی افراد نیست تا حق دخل‌و تصرف آنرا داشته باشند که‌از خود سلب تابعیت نموده‌و خود را تابع دولت‌دیگری‌بنامند متهمان خود را بدون تابعیت میدانند ولی تازمانی که درخاك ایران‌مرتکب جرم‌بشوند قوائین جزائی ایران به جرائم آنها رسیدگی می کند چه‌اهل‌ایران باشندو چه ساکن‌ایران .

متهمین این دادگاه را صالح نمیدانند چرا چون خود مدعی هستند که طرف آنها دولت است.رباید‌شخص‌بی‌طرف‌دیگری آنها را محاکمه کندو در باره آنهاحکم بدهد.اگر حرف‌آنها رابشکافیم دولت دیگری باید آنها را محاکمه‌نماید ، اعتراض دیگر متهمین از بدوتشکیل اینست که دادگاه را علنی‌نمی - دانند بهمین جهت آنرا غیر قانونی میدانستند . اولا علنی‌یا سری بودن‌یك‌دادگاه‌باصلاحیت آن بستگی ندارد و در ضمن دادستان دادگاه‌در هر موقع‌حق دارد که تقاضای دادگاه سری بکند ولی این دادگاه از بدو تشکیل علنی بوده‌وخبرنگاران مطبوعات در آن شرکت داشتند ومطالب در مطبوعات درج شده است.

دادگاه برای کسی دعوت‌نامه نمیفرستدازریاست‌محترم‌دادگاه استدعا می کنم که عضویت‌چند نفر از حاضران در دادگاه را سئوال نمایند.

رئیس دادگاه خطاب به چند تن نفر ازمدعوین‌دادگاه‌خواست که‌خودرا معرفی کند .

نمایندگان مطبوعات(اطلاعات- کیهان و چند روزنامه دیگر) خود را معرفی کردند.

دادستان گفت این‌دلیل‌آنکه دادگا علنی‌است.

مطلب‌دیگری که باید تجزیه وتحلیل شود متهمین‌جریان‌خود راسیاسی میدانندوحضور هیات منصفه را لازم میدانند . آنها از قوانین بی خبرند ولی حتما مورد استناد آنها ماده ۷۲متمم قانون‌اساسی‌است‌ولی من‌نمیدانم متهمین به همین متمم قانون اساسی معتقدهستند تا من‌بتوانم به‌سایر مواد قانون استنادنمایم.

دادستان دادگاه گفت باتوجه به‌عرایض فوق صلاحیت دادگاه محرز است و تقاضای دنباله رسیدگی وصدور رای قانونی را دارم‌وفعلا دیگر عرضی ندارم .

رئیس‌دادگاه خطاب به آقای سعیدآرین گفت بیانات‌دادستان راشنیدید اگر مطلبی دارید بیان کنید . آرین گفت :حرفی ندارم صلواتی نیز گفته‌آرین را تاکید کرد .

آژنگ گفت من‌حرفهایم‌رازدم ارض پیما و حاجیان نیز گفتند ماحرفهای خود را زدیم و دیگر حرفی نداریم.

دادگاه‌تنفس‌دادو دادرسان‌وارد شورشدند.

عمان قسمتی ازشارجه را تصرف کرد

از گزارش های جسته و گریخته‌ای که از منابع‌ومراکز مختلف خلیج فارس به تهران می‌رسد چنین برمی‌آید که سلطان نشین عمان سه منطقه دیگر مورد اختلاف با امارات ساحل عمان راکه بر جملگی امارات شارجه ادعای ارضی دارد ، به تصرف خود درآورده و بدنبال تصرف مناطق مذکور اتباع شارجه این مناطق راترك کرده‌اند.

این سه منطقه عبارتند از : «کلبا» ، «خورفکان» و «دبا» که از مناطق استراتژیکی شبه جزیره مسندم بشمار می‌روند و درگذشته بخشی‌از عمان بزرك محسوب میشدند.

در راس‌الخیمه

در بیروت روزنامه‌النهارضمن درج گزارشی این امکان رامد نظر قرارداده که ممکن است در راس‌الخیمه نیز بزودی کودتای آرامی بوقوع‌به‌پیوندد. النهار از قول خبرنگارویژه خود مینویسد که‌اتحادیه‌امارات ممکن است در صدد باشدامیر جدیدی را در راس‌الخیمه جانشین امیر کنونی که از پیوستن به اتحادیه خودداری کرده روی کارآورد .

حاکم راس‌الخیمه در همین مصاحبه گفت : قصددارددراس- الخیمه را ازیك کشور کشاورزی به کشور صنعتی تبدیل کند!

اوضاع مبهم است

در عین حال گزارش های خبرگزاری های خارجی از اوضاع شارجه بدنبال کودتای نافرجام اخیر از ابهام حکایت دارد . نیرو های پلیس کاخ سفید و آبی رنك‌ودارالحکومه امیرشارجه‌راکه‌دوشنبه گذشته شاهد کودتای نافرجام شیخ صقر حکمران اسبق شارجه‌بود همچنان در محاصره دارند و از شیخ سلطان حکمران‌جدید شارجه خبری نیست .

حکومت نظامی در شهرشارجه برقرار است و ناظران اموردر دوبی اظهار عقیده می کنند که شارجه آبستن حوادث تازه‌ای است .

مرگ مشکوک دکترخنجی

پریروز در ساعت ۱۳ و ۳۰ دقیقه دو خواهر دکتر محمد علی خنجی به کلانتری ۱۷اطلاع دادند که برادرشان از۴۸ساعت قبل ناپدیدشده‌است ، از این دوسئوال شد که آیا به منزل اورفته بودند پاسخ منفی‌دادند، توصیه‌شد که به آنجا بروند و بعد کلانتری را با خبرسازند .

خواهران دکتر خنجی به‌منزل او واقع‌در طبقه سوم آپارتمان شماره ۱۷خیابان ملك‌الشعراء بهار رفتند ، در از داخل بسته بود ، آنراباز کردندووارد‌شدند و در کتابخانه‌منزل باجسدبرادر خود که‌روی تخت‌خواب فنری افتاده بود روبرو شدند .

به تشك روی تخت یك سیم برق که‌برای گرم کردن آن‌به کارمیرفت‌وصل بود .

جریان به کلانتری اعلام شد. از طرف‌سر کارسرهنك‌قائم‌مقامی کلانتر محل سر کارسروان‌امیر نظامی به خانه‌شماره ۱۷ اعزام شد.وی پس از بررسی لازم ترتیب انتقال جسد را به اداره پزشکی قانونی داد و دراداره پزشکی قانونی نمونه‌خون وامعاء و احشاء جسدجهت امتحان‌سم شناسی به آزمایشگاه ارسال گردید تاعلت مرك روشن‌شود. جواز دفن طی شماره ۳٤۱۵ صادرشد .

برخی از آشنایان دکترخنجی که در منزل وی حضور یافتند عقیده داشتند که‌وی خودکشی کرده‌است.

شرح حال

دکتر محمدعلی‌خنجی ٤۷سال داشت‌و تحصیلات خود را در دانشکده حقوق تهران و پاریس باتمام رسانیده دارای درجه دکترا در این رشته بود .

وی پس از بازگشت بایران بامرحوم خلیل ملکی بهمکاری پرداخت ولی پس از مدتی‌بعلت اختلاف نظر باوی قطع‌همکاری کرد . دکترخنجی‌وکیل‌پایه‌یك دادگستری بودو در تهران‌دفتر وکالت‌داشت.

درگذشت دکتر خنجی‌موجب تاسف‌وتاثرعمیق‌دوستان‌وآشنایان اوورافراهم ساخت.

۵هزار مشمول

بقیه از صفحه اخر

و در کارخانه ها و کارگاه ها و موسسات خصوصی بدون داشتن معافیت‌دائم ممنوع است مجازات متخلفین (استخدام کنندگان) از شش‌ماهتا دو سال حبس تادیبی خواهد بود .

پنج نوبت اعزام

سرهنك نابری رئیس‌سازمان وظیفه عمومی تهران بخبرنگار اطلاعات اظهار داشت :

اینبار اعزام مشمولین از محل سازمان ورزشی کارگران انجام خواهدگرفت زیرا درنوبت های پیش اجتماع مشمولین و والدین آنها درخیابان حافظ باعث‌تراکم وسائط نقلیه‌واختلال در ترافیك میشد .

همین مقام اضافه کرد :

ادارموظیفه عمومی مطالعاتی آغاز کرده است تا درسال‌آینده اعزام مشمولین‌عادی درپنج‌نوبت انجام گیرد که بترتیب در خرداد ماه مرداد ماه - مهرماه - آذر و اسفند انجامی شود ضمنا مشمولین دیپلمه و لیسانسیه نیز دراردیبهشت و آبان ماه انجام خواهد پذیرفت.

نخست‌وزیر در یك مصاحبه اظهار داشت :

ایران به‌کشورهای خارج کمك بلاعوض میکند

★ یکی از هدفهای بودجه ایجاد ده هاهزارشغل است

★ برای ایام عید۱۵ هزارتن میوه وارد کشور میشود

نورمی موجود نیست که ما از آن بترسیم ، به توصیه های بعضی اقتصاددانان هم خیلی گوش نمیدهیم ، چون تصمیم داریم که پیش‌برویم و با سرعت هم حرکت کنیم ، بنابراین از همه امکانات استفاده خواهیم کرد و اگر نارسائی‌هم پیش آید بموقع بمقابله برمیخیزیم . این تجربه هفت سال نخست وزیری بودکه آقای‌هویدادر یک‌گفتگوی مطبوعاتی و رادیو تلویزیونی ، در پاسخ سئوال علی باستانی نماینده روزنامه اطلاعات اظهار داشت .

این گفتگو پنجشنبه شب گذشته در آغازهشتمین سالروز نخست وزیری آقای هویدا در محل سازمان رادیو تلویزیون انجام گرفت آقای‌ایرج گرگین نماینده رادیو وتلویزیون ، در مقدمه کوتاهی علت‌تشکیل جلسه را«گفتگوئی‌بخاطر آغازهشتمین سال نخست‌وزیری آقای‌هویدا» عنوان کرد

تورم بودجه

اولین سئوال که توسط‌نماینده روزنامه اطلاعات مطرح شد ، نگرانی از تورم بودجه بود واز نخست وزیر سئوال شد که آیا تدابیری‌برای‌مقابله‌باآن‌پیش‌بینی شده است یا نه ؟

آقای هویدا در بیانات خود توضیح داد که این ارقام برای تحول و تحرک جامعه ما است، واگر مسئله باشد ، بموقع مقابله خواهد شد برای ما اشتغال مهم است و بودجه سال ۱۳۵۱ مثل بودجه های چند سال‌اخیر، اقتصادی را پی‌ریزی میکند که قادر است برای‌هزاران نفرشغل بوجود آورد و هر نارسائی را ازبین ببرد .

نخست وزیر سپس‌گفت :این رشد و پیشرفت مربوط به من یا دولت من نیست ، این رشدو موفقیت مربوط به همه مردم ایران است در حقیقت این ایران است که ترقی میکند و همه مردم در هر شغل و سمت بسهم خود درآن شریک‌هستند، همانطوریکه نگرانی اقتصاددانان درست نیست «کندی» هم درست نیست ، سرعت ما در دنیا بی‌سابقه است ، سرعتی که با سلامت توام است و محافل اقتصادی و سازمان های بین - المللی ،سرعت و سلامت کار ما را تعجب‌آور میدانند و آنرا تائید میکنند بنابراین «کندی» فقط یک ایراد گیری است نه حقیقت‌گوئی

۱۵ هزار تن میوه

در زمینه کنترل قیمت هاسئوالی از آقای هویدا بعمل آمد که نخست وزیر با قاطعیت گفت : «وقتی رشد است ترقی قیمت‌هم وجود خواهد داشت ، ترقی قیمت همان درآمد اضافی است که باید مستقیما بدست کشاورز برسد هزینه کشاورزی بالا رفته‌است،آفت‌مبارزه میخواهد. همه احتیاجات‌کشاورزی گرانتر شده است،پس طبیعتامحصولات یک‌چنین زراعتی گرانتر خواهد بود ، اماگر اشخاصی بخواهند از این رشد طبیعی و صحیح سوء استفاده کردهو با قیمت کاذب سودجوئی کنند ، دولت با این دسته مبارزه خواهد کرد و با آن مقابله خواهد نمود .

در همین چند روز قبل دولت اجازه ورود ۱۵ هزار تن میوه را به کشور داده است .

در مورد افزایش قیمت محصولات کشاورزی و دامی ، نخست وزیر گفت : «کشاورزی تاروزی که۶۰ درصد از جمعیت کشور از آن نان میخورند و در بخش کشاورزی کار میکنند ، شکل صحیحی‌ندارد، کشاورزی ما باید در دست ۲۵ درصد از جمعیت ایران‌باشد، بهمین‌جهت ما به اشتغال در صنعت و معدن و خدمات ،و توسعه و رشد ان عمیقا توجه میکنیم کوشش‌می شود که برای ۳۵ درصد از کشاورزان در قطب های غیر کشاورزی شغل بوجود آید .

در مورد کمک‌ایران به‌کشور های خارجی که در سال آینده برای اولین‌بار انجام میگیرد ، نخست وزیر توضیح داد : «ما خود تا چند سال قبل از خارج کمک میگرفتیم‌وحتی به ما کمک بلاعوض می شد . اما امروز کشور مابه حدو سطحی رسیده است که متقابلا خود را موظف میداند که باید بدیگران کمک کند ،بهمین جهت در بودجه مبلغی با عنوان کمک به ممالک خارجی گنجانیده‌شدکه بلاعوض خواهد بود . ایران در مقابل این کمک هیچ‌نوع نظراقتصادی و توقع سیاسی ندارد و در سال های آینده هم آنرا افزایش خواهد داد .

در مورد مواد معدنی و مواد خام دیگر هم سیاست ما باید صدور کمترمواد خام وصادرات بیشتر مواد ساخته‌یا نیمه‌ساخته شده باشد .

تنظیم بودجه درپائیز !

یادداشت‌های سیاسی روز

ارسال تلگرام تبریکی‌از جانب‌شاهنشاه بعنوان شیخ‌سلطان بن‌محمدالقاسمی‌حکمران جدید شارجه درمحافل سیاسی تهران به منزله ادامه مناسبات‌گرم‌و احترام به‌توافقی که اخیرا میان تهران و شارجه درمورد آینده جزیره ابوموسی حاصل گردید ، تلقی شد .

روز پنجشنبه گذشته‌از جانب‌شاهنشاه دوتلگرام یکی بعنوان‌حکمران جدید شارجه و دیگری بعنوان شیخ صقربن‌محمدالقاسمی برادر ارشدشیخ‌خالد حکمران مقتول‌شارجه مخابره شد . درتلگرام نخستین شاهنشاه انتخاب شیخ سلطان بن‌محمدالقاسمی را بعنوان حکمران جدید شارجه به وی تبریك گفتند . باقتل شیخ‌خالدابتدا انتظار میرفت که شیخ صقربن‌محمدالقاسمی ولیعهدشارجه و برادر ارشد شیخ خالد به امارت شارجه انتخاب گردد اما اخبار بعدی نشان داد که شیخ‌خالد که اخیرا به پست وزارت آموزش اتحادیه امارات عربی منصوب گردیده‌بودبارای شورایعالی اتحادیه‌شارجه بجانشینی‌شیخ‌خالد تعیین گردیده است

تهران و پایتخت های‌عربی

بررسی تلگرام های تبریک رهبران‌کشور های اسلامی و عربی که بمناسبت عیدقربان بعنوان شاهنشاه مخابره گردید نشان‌میدهد که مناسبات اغلب پایتخت های عربی با تهران همچنان در محیط گرم و دلپذیری ادامه دارد .

سخنگوی دربار شاهنشاهی دیروز و پریروز نام سران و مقامات کشور های اسلامی را که در فرصت عید قربان تلگرام های تبریک بحضور شاهنشاه ارسال داشته‌اندبدین‌شرح‌انتشار داد . اعلیحضرت پادشاه عربستان سعودی - اعلیحضرت پادشاه اردن هاشمی - اعلیحضرت پادشاه مغرب - رئیس جمهوری پاکستان - رئیس جمهوری تونس - رئیس جمهوری مصر - رئیس شورای انقلاب الجزایر - رئیس جمهوری لبنان - رئیس جمهوری نیژر - رئیس جمهوری نیجریه - رئیس شورای انقلاب جمهوری سومالی - اعلیحضرت سلطان عمان - امیر بحرین - ولیعهد و نخست وزیر کویت - امیر قطر - رئیس امارات عربی متحده - نایب رئیس امارات عربی متحده - نایب امیر و نخست وزیر قطر - ولیعهد بحرین - نخست وزیر بحرین و نخست وزیر امارات عربی متحده .

تغییر فصل تنظیم بودجه

بودجه پانصد و چهل و هشت میلیارد ریالی دولت برای سال آینده همچنان طی ٤۸ ساعت گذشته بحث محافل سیاسی و اقتصادی تهران بود و اقدامی که دولت در یکی دو سال اخیر در تسلیم بموقع و یا حتی زودتر از موعد مقرر بودجه به قوه مقننه اتخاذ کرده گویای تحول جدیدی در امر بودجه نویسی است . منابع نزدیک به دولت حاشا نمی‌کنند که پیشنهاد مربوط به تغییر فصل تنظیم بودجه و تقدیم آن به قوه مقننه از ماه آخر سال به اوائل فصل پائیز اینک بیش از هرزمان دیگری مورد توجه و بررسی است . موافقان طرح‌تنظیم و تقدیم بودجه در پائیز میگویند ازآنجائی که‌بودجه جنبه های مالی و اقتصادی دارد طبیعی‌است‌که آنرا در بهترین فصل‌اقتصاد یعنی فصل برداشت محصولات کشاورزی یعنی پائیز که در حقیقت فصل تجدید رونق معاملات و گردش امور پولی و تجارتی است تنظیم نمود . این عده درعین حال میگویند تنظیم بودجه درچنین فصلی بیشتر براساس واقعیات اقتصادی خواهد بود تا در فصل زمستان . از سوی دیگراین‌روشی است که در اغلب کشورهای مترقی معمول است و در سالهای بعد از جنگ در کمتر کشوری، مترقی بودجه را براساس ۱۲ ماه سال تنظیم میکنند . نزدیکان به‌نخست‌وزیر را نیز عقیده براین است که وی با آنکه رسما در این مورد اظهار نظر قاطعی‌بعمل نیاورده معذالک اشارات و حکایت از این دارد که‌وی‌نیزدر جرگه طرفداران طرح جدید و تنظیم بودجه در پائیز است .

خبرهای کوتاه

تبریك به حاکم جدید شارجه

بمناسبت‌انتخاب حضرت شیخ سلطان‌بن محمدالقاسمی بعنوان حاکم امارت شارجه این‌تلگرام از جانب‌شاهنشاه به شارجه مخابره شده است .

حضرت صاحب العظمه شیخ سلطان‌بن محمدالقاسمی حاکم امارت شارجه . برای ما موجب خوشوقتی است که انتخاب آن حضرت را بعنوان حاکم امارت شارجه شادباش بگوئیم واز خداوند قادر متعال برای آن حضرت تندرستی و شادکامی‌و توفیق در خدمت بمردم همکیش شارجه آرزو کنیم .

محمد رضا پهلوی

جشن مذهبی در دربار شاهنشاهی

بمناسبت عید سعید قربان طبق‌معمول‌همه‌ساله مجلس‌جشن باشکوهی در کاخ شهری دربار شاهنشاهی از ساعت ٤ الی ٦ بعد از ظهر روز پنجشنبه‌منعقد بود که جمعی از نمایندگان مجلسین و گروهکثیری ازطبقات مختلف مردم‌دراین جشن‌مذهبی شرکت داشتند .

وزیر کشاورزی وصنایع بلغارستان در تهران

آقای ولکان‌شوپوف‌وزیر کشاورزی بلغارستان‌که به دعوت آقای مهندس منصور روحانی وزیر کشاورزی و سرپرست وزارت منابع‌طبیعی بایران مسافرت کرده‌است، شب‌گذشته وارد تهران شد و موردا‌ستقبال‌وزیر کشاورزی و مقامات عالیرتبه این وزارتخانه قرارگرفت.

آقای ولکان شوپوف ساعت ۱۰و نیم صبح‌امروز دفتر مخصوص‌شاهنشاهی راامضاء کردوسپس باآقای مهندس روحانی‌وزیر کشاورزی ملاقات و مذاکراتی پیرامون‌همکاری کشاورزی بین ایران و بلغارستان بعمل آورد.

مسکوك یك ریالی جدید

بانك مرکزی‌ایران‌اعلام‌کرد، بمنظور همکاری و کمك با سازمان خواربار کشاورزی ملل متحد تعداد محدودی مسکوك یك ریالی جدید که یك روی آن مزین به‌تمثال شاهنشاه آریامهر و سال ضرب آن و روی دیگر آن شیر و خورشید و عبارت «کسی که گندم میکاردراستی میافشاند» میباشد ضرب واز پنجم بهمن بجریان گذاشته شده‌است .مسکوك‌یکریالی در جریان کماکان باعتبار خود باقی خواهد ماند .

انتشار تمبر یادبود

وزارت پست و تلگراف و تلفن بمناسبت سالروز ششم‌بهمن روز انقلاب سفید یک سری‌تمبر یادگاری در دوقطعه به ارزش دوریال و بیست ریال (بلوك) از بامداد امروز در سراسر کشور به انتشار گذاشت مدت اعتبار پستی این تمبر شش ماه از تاریخ انتشار است .

تلگرام تسلیت

این تلگرام نیز بمناسبت فاجعه قتل‌حضرت‌حاکم‌سابق شارجه از جانب شاهنشاه خطاب به برادر ارشد حاکم فقید آن امارت مخابره شده است :

حضرت‌شیخ صقربن‌محمد القاسمی، شارجه . با کمال تاسف از فاجعه قتل برادر گرامی آن حضرت مرحوم شیخ خالد بن‌محمد القاسمی حاکم امارت شارجه اطلاع یافتیم ، بدینوسیله این‌ضایعه را به آن حضرت و اعضای خانواده قاسمی عمیقانه‌تسلیت میگوئیم و از خداوند قادر متعال مسئلت داریم که روح آن فقید سعیدراغریق‌رحمت فرماید .

محمد رضا پهلوی

وام از بانك جهانی

بانك جهانی قرضه‌ای بمبلغ ۱٤ میلیون‌دلاردراختیارصندوق توسعه‌کشاورزی‌ایران‌گذاشت.

صندوق توسعه کشاورزی ایران که برای سرمایه‌گذاری‌در زمینه کشاورزی و فعالیت های‌مربوط به آن تاسیس‌شده است،تاکنون دوباراز‌وام بانك‌جهانی‌استفاده کرده‌است .

براساس مصوبات صندوق ، میتواند تا میزان ۲۰۰ میلیون دلار وام بگیرد . قرضه اخیر بانك جهانی با بهره هفت ویك چهارم در اختیار صندوق قرار گرفته است .

بهبودی حضرت آیت‌اله خوئی

طبق خبر رسیده از لندن حضرت آیت‌العظمی خوئی که از چندی پیش در یکی از بیمارستانها بستری بودند ، پس از معالجات بهبودحاصل کرده‌اند.

امتحانات تخصصی پزشکان بوسیله هیئتی صورت میگیرد

بمنظور تدوین ضوابط رشته های مختلف دوره‌های تخصصی پزشکی ودندانپزشکی ودارو- سازی و تعیین موازین آموزش وامتحانات دوره های مزبور شورائی در وزارت‌علوم‌وآموزش عالی تشکیل شد .

همچنین یک کمیته مرکزی جهت تعیین هیئت های ممتحن دوره‌های تخصصی پزشکی نیز در وزارت علوم و آموزش عالی تشکیل گردید . با تعیین و انتخاب هیئتهای ممتحن دوره های تخصصی پزشکی ، از این پس امتحانات تخصصی کلیه پزشکان در سراسر کشور بوسیله این هیئت صورت میپذیرد .

سرپرست سپاه‌بهداشت

آقای دکتر دادگر مدیر کل سپاه بهداشت بازنشسته شد و آقای‌دکتر عالمزاده بسرپرستی سازمان مذکور تعیین گردید .

سفیر جدیدایران در رباط تعیین شد

دکترعباس نیری مدیر کل‌اموراقتصادی و بین‌المللی وزارت‌خارجه به سمت سفیر جدید شاهنشاه در رباط پایتخت مغرب منصوب گردید ووزارت‌خارجه اعلام کرد که دولت‌پادشاهی‌مغرب باپذیرش وی موافقت کرده‌است .

روزنامه ایرانیان

روزنامه «ایرانیان» ناشر افکار حزب ایرانیان نخستین شماره خود را منتشرساخت. دارنده امتیاز و مدیر مسئول این روزنامه که فعلا بطور هفتگی منتشر میشود آقای دکتر فضل‌اله صدر دبیر کل حزب‌است‌که‌از روزنامه‌نگاران ونویسندگان باسابقه کشور می باشد

مدیرکل روابط فرهنگی فرانسه

آقای لوران مدیر کل‌روابط فرهنگی‌فرانسه درراس‌هیئتی‌به ایران آمد .

وی ساعت ۱۱ امروز با آقای دکتر نهاوندی رئیس دانشگاه تهران ملاقات کرد

۶ شکارچی زیر بهمن کشته شدند

نقده - خبرنگار اطلاعات : ۶شکارچی روستایی که یکهفته پیش بقصد شکار به کوه « میرگه‌چکوه » نقده رفته‌بودند، بعلت سقوط یک بهمن عظیم ، زیرخروارها برفجان‌سپردند.

فعالیت برای یافتن۶شکارچی که اهل روستای « زیوکه» نقده بودند ، صبح امروز به نتیجه رسید و اجساد کشته‌شدگان از زیر بهمن بیرون آورده شد یکی از شکارچیان بنام « محمدمام - شریف » بود ولی هویت ۵ تن دیگر هنوزروشن نگردیده است.

در انجمن قلم

بعد ازظهر روز یکشنبه انجمن قلم از آقای عباس خلیلی مدیر روزنامه اقدام‌بمناسبت‌خدمات‌مطبوعاتی وی ضمن مراسمی قدردانی میکند.

۱۱ نفر در تصادف اتومبیل کشته‌شدند

اصفهان - خبرنگار اطلاعات- در تصادف یك اتومبیل و یك کامیون‌درراه‌اصفهان-ذوب آهن چهارنفر کشته شدند . دونفر از قربانیان این‌حادثه سرنشینان اتومبیل شماره ۱۷٤۵۶ تهران بودند و دونفردیگر ، عابربودند مقارن ظهر امروز اعلام‌شد که علت تصادف راه‌تهران-اصفهان انحراف بچپ مینی‌بوس بوده‌و مقتولین هوشنگ ضرغام راننده «شرکت ملی گاز» اصفهان ، مهدوی کارمند ، و حسین‌زاهد کارگر شرکت بوده‌اند .

در راه سبزوار

سبزوار- خبرنگار اطلاعات: تصادم شدید یک کامیون بایک اتوبوس مسافری ٤ نفر کشته داد و ۱۵ نفر از مسافران اتوبوس بسختی زخمی شدند. مقتولین راننده اتوبوس‌وکارگران یک کارخانه آجرپزی سبزوار بودند .

اردکان- خبرنگار اطلاعات : ۳ عضو یک خانواده۹نفری براثر حادثه رانندگی بقتل رسیدند و ۶تن دیگر بسختی زخمی شدند . مقتولین : ایرج رئیسی ۲۵ ساله شعله‌رئیسی ۱۲ ساله و زهرا رئیسی سرنشینان این اتومبیل بودند که از اصفهان به یزد میرفتند .

پیش بینی هوا

هوای آذربایجان ، غرب‌و مرکزوشمال‌خراسان ابری ، گاهی همراه باریزش برف ، هوای خوزستان ، فارس ، کرمان و خلیج‌فارس و عمان ابری و بارانی هوای سواحل شمال ابری همراه با برف و باران و هوای سیستان و بلوچستان و جنوب خراسان ابری و بارانی . هوای‌تهران ابری همراه باریزش خفیف برف خواهد بود و ازحداکثر درجه حرارت کنونی تهران دو درجه کاسته خواهد شد.

گرمترین نقطه چاه‌بهار با حداکثر۲۶ درجه ، سردترین نقطه تبریز حداقل ۱۲ درجه زیر صفر حداکثر درجه حرارت تهران ٤ و حداقل ۲ درجه زیر صفر

مصاحبه نصرت رحمانی با عبدالعظیم ولیان

شب شکوها

نصرت رحمانی : آقای‌وزیر ، بااینهمه‌کار فرصت میکنی‌که باخودت خلوت کنی ؟

وزیر نعاون وامور روستاها :

کدام عاشق است که عمر دراز داشته باشد

نیما و شرکتهای سهامی زراعی

نوشته : بابك سیاوش

ناآشنا و کنجکاو بیکدیگر نگاه کردند ، معرفی می‌کنم :

* آقای ولیان ... آقای نصرت‌رحمانی .

برخورد در جلوی آسانسور وزارت تعاون و امور روستاها روی داده بود . ولیان از مراسم رژه ششم‌بهمن بازمی‌گشت تا در برخورد بانصرت‌رحمانی شاعر امروز ، خود را تجربه کند ...

اینك در آسانسور کوچك ، وزیر ٤٧ ساله تعاون و امور روستاها ، در برابر شاعر ایستاده بود و سکوت ناآشنایی ، فضای کوچك را پر کرده بود. دقیقه‌ای‌دیگر در دفتر کار وزیر ، شاعر روبرویش نشست .

سرهنك سابق ارتش ، تحصیل کرده در رشته موشك های هدایت شونده و کهنه سربازی که از۱۰-۱۲ سالگی به مدرسه نظام رفته بود و درجات نظامی رایکی، یکی از سر فرصت و کوشش تجربه کرده بود ، باید برابر شاعری می‌نشست که یك «سلامتی» است، که ازخود بیگانه و مدهوش است بااین فریاد آشکار :

«....آن‌دم شاعر خواهی بود که پا بر فرق تاج و تخت شهرت ، آواز و آوازه کوته‌ای و از نکبت نام و ننك فراغت یافته‌ای . آن لحظه که خط فراموشی بر شجره‌نامه‌ی شهرت کشیده‌ای آن لحظه ...»

هنوز سکوت عریضی دفتر کار وزیر را پر کرده‌است و شاعر چنان به ولیان نگاه می‌کند که گویی هم‌اکنون وزیری را کالبد شکافی خواهد کرد ، و وزیر نه اینکه دستپاچه است ، بیگانه است .

ـ «خوب؟»

این را کدامیك گفت ؟ ندانستم ، اما میتوان ازخود پرسید :

ـ نصرت رحمانی ، شاعری که چون اشعارش‌زندگی کرد و مرز زندگی روزانه را در دیوانگی های شعر گم کرد و اینك در ٤٣ سالگی ، معلق ، بی‌سرپناه ، بی غم‌و دهری است و هرکجا شب آید کولباره سنگین اندوه و ویرانی‌اش را زمین میگذارد و در آغوش آن میخوابد،چه دارد که با ولیان درمیان نهد ؟ این دو از دوسوی چه جاده های دور و پرتی بیکدیگر رسیده‌اند و چرا ؟

نصرت رحمانی ، بزخو کرد وپرید :

* آقای ولیان ، جناب آقای وزیر ، شما میدانید که در چشم من ، مردی چون شما ، خیلی‌هم عاقل نیست .

ولیان جا خورد ، اما ذهن چابك و درون منعطفش ضربه را لغزاند و بزمین انداخت و اینگونه عکس‌العمل نشان داد :

ـ عجب ؟ اما چرا در چشم شما من عاقل نیستم ؟

ـ مردی باین سخت‌کوشی که همه جای وزندگیش را در کار خلاصه کرده و جز به‌کار نمی‌اندیشد ، یك چیزی کم دارد .

ـ من فقط به کار نمی‌اندیشم .... من درس میدهم و ساعات تنهایی باخودم هم دارم . من اگر یکروز ازشعر و موسیقی ، حال نکنم ، برخودم بیمناك می‌شوم که چه دردی دارم .

رحمانی که ذوق زده شده ، از جامی‌پرد :

* مرد ، پس باعرفان هم سرو سودائی داری ؟

رحمانی به انگشتری عقیق ولیان که برنگین آن آیه‌ای از قرآن کنده شده اشاره می‌کند و خوشحال و شادمان‌است . رحمانی بهانه‌ای و نقطه‌ای مشترك بدست آورده است . خوشحالیش از همین است ؟

نصرت رحمانی سرتکان میدهد و میگوید :

ـ دوتا بیگانه مثل من و تو ،چه زود خویش‌وهمعنان از کار درآمدیم .

ـ شاید ....

ولی رحمانی می‌پرد و باصدای بلند میگوید :

* اما تو چه می‌گویی . عرفان را با شتاب کاری های توچه نسبتی است . مگر نخواندی که ...

دمشان گرم شد و درهم گرفت . چه آسان‌یکدیگر را «تو» خطاب می‌کنند . در اولین دیدار و در اولین دقایق آشنایی

ولیان درویش

نصرت‌رحمانی ازسه‌ترك عرفان،ازبی‌نیازی‌وخودگم کردگی عرفان میگوید . به حساب او ، مردی که هرروز شانزده ساعت کار می‌کند و سرو جانش از سودای کار پر است نمیتواند آرامش عرفان را تجربه کند ولی وزیر تعاون و امور روستاها می‌گوید :

ـ من به «سه‌ترك» و هفت مرحله و وادی «فنا» و تسلیم نرسیده‌ام . هرگز آن تعالی روحی را نداشته‌ام ، اما با این وجود ، من سالك بی‌مقداری هستم که صفا و توکل و در خودنگریهای عرفان را یافته‌ام . من از این مکتب انسانی ، برادری را دریافتم و از صفایی که عرفان میدهد ، این‌قدر توانستم بدانم که در کار و برخورد با آدمها دچار عجب وخودخواهی نشوم‌وفی‌المثل بامستخدمین وزارتخانه چنان رفتار کنم که در کنارم آسوده باشند و من و مایی احساس نکنند . شاعر ، من سالك کوچك و گمنامی بیش نیستم .

رحمانی مبهوت مانده است . و تکرار می‌کند :

ـ عجب . عجب .

ولیان لبخنده‌ای برلب دارد ... سکوت .

رحمانی ناگهان سکوت را می‌شکند :

* اصلا میدانی که من با شما جناب آقای وزیرمیتوانم از جایگاه یك وزیر حرف بزنم ؟

● بله . منهم وزیر هستم . وزیر کلام واشعار خودم‌هستم. من به آنها فرمان میدهم و با آنها کار می‌کنم . پس می‌بینی...

ولیان ـ (به خنده) محضر تو ، شاعر ، در هر حال‌جذاب است . خوشحالم که این ملاقات دست داد . میدانی شاعر، فرصتی بمن دادی که بخودم فکر کنم .... در کار روزانه آدم خودش را نمی‌بیند . لازم است آدمیزاد هر چندی با خودش وعده ملاقات بگذارد . تو امروز بدون هرگونه قرار قبلی مرا بدیدار خودم بردی ....

رحمانی ـ اما چه خوب حرف میزنی . هیچ متوجه‌شده‌ای که لحن صدایت عوض شده است ؟ نرم‌و خواب‌آور و مهربان‌تر از هروقت سخن میگوئی . آن جملات مقطع که به فرمانهای نظامی میماند از حرفهایت رفته است . .... راستی چرا همیشه مثل یک فرمانده نظامی‌حرف میزنی . مگرنمیدانی حالاسالهاست که مرد سیاست هستی ؟

ولیان ـ من عادت کردم بلند و رسا حرف بزنم . من از ۱۲ سالگی در مدرسه نظام و دبیرستان و دانشکده افسری درس خواندم . در مدرسه نظام فرماندهی داشتیم که یک روز بمن گفت : همیشه بلند حرف بزن و در چشم مخاطب نگاه‌کن. دخترها آهسته حرف میزنند . و این حرف او در من خیلی اثر کرد .

رحمانی ـ و حالا حتما در لحظات عاطفی و نوازش فرزندانت نیز همینطور فریاد میکشی ..... آه که اعتیاد چقدر قهار است .

براین مسکن بی‌رحم اعتیاد مکن
که اعتیاد عبث ، اعتبار می‌بخشد
زاعتیاد عبث انحراف می‌روید ،
و باز فاجعه تکرار میشود ،
تکرار ....

ولیان : ـ اما صدای بلند من «اعتیاد عبثی» نیست . اگر در خانه یک روز آهسته حرف بزنم مادرم با نگرانی ازهمسرم خواهد پرسید : «مگر مریض است ؟ چرا صدایش رانمیشنوم».

رحمانی : ـ سر کلاس درس دانشگاه هم همینطور بفریاد حرف می‌زنی ؟

ولیان : ـ خوب بله دیگر . دست خودم نیست . عادت کردم فریاد بزنم .

رحمانی : ـ این صراحت وآسان بودنت‌هم شاید ازهمین روحیه بافریاد حرفزدن سرچشمه میگیرد . راستی چند بار چوب صراحت را خوردی وزیر ؟

ولیان : ـ بسیار . اما هرگز پشیمان‌نیستم. بعضی‌دوستان قدیمی هم از صراحت من رنجیدند و فرار کردند ، ولی من همینم که هستم ، دیگر خیلی دیر شده است که بتوانم عوض شوم .

● ملاقات با خود

رحمانی : ـ داشتی می‌گفتی که امروز ترا با خودت به دیدار نشاندم ... اما روزهای دیگر که می‌خواهی از قیل و قال زندگی ، خودت را بیرون بکشی و با خودت ملاقات کنی ، چه‌کار میکنی ؟

ولیان : ـ اغلب میروم به ابن‌بابویه بر سر گور پدرم . آنجا همه مرا میشناسند . در حجره‌های ابن‌بابویه چند درویش پاکیزه هستند که ساعات دراز با آنها حرف میزنم . بوی‌گلاب و پیراهنهای سفید و پاکیزه‌شان و حرفها و شعرخوانیهایشان مرا بدیدار خودم نائل میکند . این یکنوع فاصله‌گزاری درونی است . در محضر آنها که درویش راستین هستند ، من باخودم حرفها میزنم ..

رحمانی : ـ دیگر در کجاها با خودت دیدار میکنی ؟

ولیان : ـ در زیرزمین‌کوچک خانه‌ام شاعر . نقش‌درویش بردیوار و اشعار خیام و آرامش و سکوت در آن‌زیرزمین‌هست. با مولانا و موسیقی‌و خودم بزمی داریم . در آنجا به گذرابودن دنیا ، به بی‌اعتباری فکر میکنم و آسوده می‌شوم .

رحمانی : ـ وقتی از زیرزمین بیرون می‌آیی کی‌هستی ؟

ولیان : ـ یک کمی خودم !

رحمانی : ـ و بیشتر از آن وزیر ؟

ولیان : ـ شاید . اما تو باید بدانی که من عاشق‌هستم .

رحمانی : ـ زنده باشی . عاشقی ؟ عشق به کی ؟ بمچی؟

ولیان : ـ من عاشق هدفم هستم .

رحمانی : ـ همین است که سر از پانشناس در کارغوطه می‌خوری ؟

ولیان : ـ کجای این سر از پا نشناختن عیبی دارد ؟

رحمانی : ـ تو از من سئوال نکن .

ولیان : ـ باشد . ولی سئوالهایی از تو دارم که حتما می‌پرسم . من عاشق کارم هستم که‌اعتقاددارم کوشش درراه آن آسودگی‌عده‌کثیری ازهموطنان‌را فراهم می‌آورد. کارهای‌بزرگی دراین‌آب‌وخاک انجام شده است. اصلا میدانی شاعر، مادراین مملکت برهبری شاهنشاه سنت شکنی کردیم . همانکاری که‌نیما فقط در شعر کرد و اینهمه هیاهو براه انداخت .

رحمانی : ـ نیما را میشناسی ؟

ولیان : ـ بله شعر های نیما را هم خوانده‌ام . من صلاحیت قضاوت ندارم ، اما شعر نوی ایران اگر حق‌داشته باشد ، میماند .

رحمانی : ـ ماندگار شده است.

ولیان : ـ اما اگر اینهمه هیاهو دارد برای آنست‌که سنت شکنی کرده است . من خوب میدانم سنت شکستن‌یعنی چه در این کشور از صدها سال پیش ، ده یک واحد اقتصادی و کشوری بود . ما علیه این سنت دیر سال ایستادیم و مثلا ۱۶۷ ده را درهم ریختیم و بصورت ۲۷ واحد ، در شرکت های سهامی زراعی جادادیم . میدانی شاعر ،تراکتورها مرز های موجود بین قراء را در دهات بلعید و از بین برد .

رحمانی : ـ چه قیاس جالبی . شعرتو هم‌مرزها وقیدها را در نوردید . پس من و تو چه نزدیکیم . لطفا باز هم بگو..

درخانه ولیان

بحث در گرفته است و بیله میدواند . از اینسو به آنسو میروند و بیگانگی به خویشی می‌پیوندد . دو ساعت است که حرف میزنند . وزیر و شاعر آسوده‌اند ، اما ناچارباید حرفشان را تمام کنند زیرا ساعت از دو بعد از ظهر گذشته است . ولیان میگوید :

★ شاعر ، ممنون ، فرصتی‌جالب بمن دادی. بیابازهم حرف بزنیم . بیا بخانه ما . فردا بیا ...

... و ... فردا ،پنجشنبه هفتم بهمن ماه نصرت رحمانی در خانه ولیان، در کتابخانه باوزیر تعاون و امور روستاها روبرو میشود . هنوز تعارف پایان نمی‌یابد که نصرت رحمانی میپرسد :

● اگر اینهمه کتابها رامیخواندی ، وزیر میشدی ؟

ولیان به قسمت هایی از قفسه‌ها که حاوی کتابهای سیاسی و حقوقی است اشاره میکند :

ـ اینها را خوانده‌ام . بقیه را برای روزگار فراغت و بیکاری و بازنشستگی گذاشته‌ام ...

شاعر میگوید : اما تو با این شتاب کاری که داری خودت را فرسوده میکنی .

وزیر میگوید : گدام عاشق است که عمر دراز داشته است . تو هم عاشقی شاعر و گمان مدار که عمر دراز داشته باشی . ما از دستمایه وجودمان باصراف برمیداریم .

شاعر میگوید : تو چرا اینهمه شتاب داری ؟

وزیر میخندد که : کار روزگار را چه دیدی شاعر .آدم چه میداند که چه وقت نوبت او تمام است پس وقتی به حقانیت کار اعتقاد داری و از بی اعتباری روزگار هم بسیار میدانی چه چاره‌ای جز این میماند که دو اسبه بتازی ؟

شاعر هشدار میدهد : اسبهایت با سربزمین نخورند وزیر ؟

وزیر هراسی ندارد و :ممکن است . اما اگر بترسی‌هرگز کاری انجام نخواهی داد .

بزم وزیر وشاعر آرام و پر اشاره است شاعرمیگوید:

ـ باید شعر هم سروده باشی .

ـ از کجا میدانی ؟

ـ چنین وجودی که شور و شتاب و عشق دارد شعر هم سروده است ـ بخوان .

ـ در نزد تو نمیخوانم . حرمت میدانداری را میشناسم. به حرمت‌ها عقیده دارم . چیزهایی سابقا از دوبیتی و غزل و قصیده گفته‌ام . اما برای تو نمیخوانم. اولین شعر را در حادثه بانزدهم بهمن ۱۳۲۷ که شاهنشاه بطرزی معجزه‌آسا از توطئه نجات یافت سرودم و این شعر را شخصا در برنامه رادیوئی ارتش شاهنشاهی در همان تاریخ خواندم .

اما این تو هستی که باید شعر بخوانی شعری بخوان.

وزیر باو میگوید : فریادهایت را بخوان شاعر .

و شاعر میخواند :

من از تعهد شمشیر و قلب بیزارم
نه از وقاحت تیغ برهنه‌ی تهمت ،
نه از شماتت نفرت
که گاهواره‌ی من تلخ تلخ مینالید :
ـ بخواب فرزندم .
به پشت پلک تو دشنام قرن ،لالائی‌ست ...

●

وزیر : همیشه بیدار باشی شاعر !

شاعر : و تو نیز همیشه صدای رسا و صراحت‌راداشته باشی ، وزیر !

بورس تحصیلی

با حق واگذاری

۱۵ بورس دبستانی حداکثر ٦ ساله هرکدام ماهانه ۵٫۰۰۰ ریال
۱۵ بورس دبیرستانی حداکثر ٦ ساله هرکدام ماهانه ۵٫۰۰۰ ریال
۱۵ بورس دانشگاهی حداکثر ۴ ساله هرکدام ماهانه ۱۵٫۰۰۰ریال
برای داخل و ۲۰۰ دلار برای خارج ازکشور
برندگان بورس تحصیلی، پس ازخاتمه تحصیل، چنانچه مایل باشند باحقوق مکفی دربانك استخدام خواهند شد

۱۹۱۵ام خانه

ده ساله بدون بهره
۱۰۰ برابر موجودی هربرنده حداکثر تا ۱٫۵۰۰٫۰۰۰ ریال

۹٫۰۰۰٫۰۰۰ ریال جوایز نقدی

از ۵٫۰۰۰ ریال تا ۱٫۰۰۰٫۰۰۰ ریال

بانك اعتبارات تعاونی توزیع

مبتکر جوایز فرهنگی

کارگران و کارکنان سازمان آب تهران سالروز انقلاب سفید راجشن گرفتند

کارگران ممتاز کلاسهای سوم متوسطه وششم ابتدائی درجشن سازمان آب تهران از وزیر آب وبرق جایزه دریافت داشتند

یکی از کارگران هنگام‌دریافت جائزه از وزیر آب و برق

روز سه‌شنبه پنجم بهمن از طرف سندیکای کارگران سازمان آب تهران بمناسبت بزرگداشت سالگرد انقلاب ٦ بهمن مجلس جشن و سروری در سالن اجتماعات سازمان‌آب تهران با حضور وزیر آب و برق و معاونین وزارتخانه و مدیر عامل و کارکنان‌سازمان آب تهران مراسمی برگزار شد .

در ابتدای جشن آقای رضا قلی ترکمان عضو هیات مدیره سندیکا ضمن عرض تبریك به شرکت کنندگان در این مراسم گفت انقلاب سفید شاه و مردم مشعل علم و دانش را بدست جوانان پرشور از عشق شاه و وطن به قلب روستا ها به ارمغان برد .

پس از ان‌آقای حاجی طیبان نماینده کارگران سازمان‌آب تهران ضمن تشریح اثرات انقلاب شاه و مردم در شئونات مختلف زندگی مردم ایران و اشاره به تحول و پیشرفت کشور نسبت به اعمال زشت و غیر انسانی عمال بعثی عراق ابراز انزجار و تنفر نمود و مراتب جانبازی و فداکاری کارگران را در اجرای منویات‌شاهنشاه آریامهر اعلام داشت ..

پس از آن آقای مهندس پرویز فروتن‌مدیر عامل‌سازمان آب‌منطقه‌ای‌تهران‌ضمن‌سخنانی گفت : ۹سال از تاریخ اعلام و اجرای اصول انقلاب شاه‌و ملت می گذرد و ما کارکنان سازمان آب منطقه‌ای تهران خاطره پر شکوه ششم بهمن سال ۱۳٤۱ را گرامی میداریم و باین مناسبت این مجلس جشن را برگزار کرده‌ایم که میثاق مستحکم خود را به‌طور پیشبرد هر چه بیشتر اصول۱۲ گانه انقلاب تجدید نمائیم و در اجرای منویات‌مبارك‌اعلیحضرت همایون شاهنشاه‌آریامهر کوشا و در ثمرات این رستاخیزعظیم که بسود ملت ایران است سهم بیشتر داشته باشیم .

در خاتمه کارگران ممتاز کلاسهای سوم متوسطه وششم ابتدائی که از طریق شرکت‌در کلاسهای پیکار با بیسوادی موفق به گذراندن دوره های متوسطه‌وششم ابتدائی شده‌اند از آقای دکتر وحیدی وزیر آب‌وبرق جوائز خود رادریافت کردند .

آگهی تشکیل مجمع عمومی فوق‌العاده

مجمع عمومی فوق‌العاده شرکت تعاون مصرف کارکنان ،و بازنشستگان وزارت دارائی بمنظور تصویب تغییرات اساسنامه منطبق ، با قانون جدید تعاون روز دوشنبه ۲۵ بهمن ماه‌جاری ، ساعت ٤ بعداز ظهر در سالن آموزشگاه وزارت دارائی تشکیل میشود . از صاحبان سهام خواهشمند است روز و ساعت مقرر در جلسه مذکور شرکت نمایند ، و چنانچه امکان حضور نداشته باشند میتوانند بشریك دیگر وکالت دهند د رهر حال هرشریك بیش از یك وکالت نمی تواند قبول کند ، ووکالتنامه ها باید تا روز قبل از تشکیل مجمع بگواهی بازرسی شرکت برسد والا معتبر نخواهد بود .

هیئت مدیره شرکت

آ_۳۱۵۳

تشکر و سپاسگزاری

بدینوسیله از آقایان دکتر عطاءاله جلالی و دکتراحمد نوربخش و فرشتگان سفید پوش تیم پزشکی زایشگاه امداد که در نجات همسر و فرزندم نهایت محبت را فرمودند سپاسگذارم

اصفهان رجبعلی هواکشیان

آگهی استخدام رسمی

وزارت بهداری طبق مفاد قانون استخدام کشوری چهار نفر کارشناس تکنولوژیست آزمایشگاه را که حداقل دارای دکتر) در یکی‌ازرشته های (علوم تغذیه شیمی ،داروسازی ،دامپزشکی) ونیز گواهینامه طی دوره تخصصی علوم آزمایشگاهی باشد در گروه موقت شغلی همت در مرکز استخدام می کند .

در صورتیکه داوطلب مستخدم رسمی دولت است بشرطی می‌تواند در امتحانات شغل مذکور شرکت کند که موافقت سازمان متبوع خود را همراه تقاضا ارسال دارد . داوطلبان واجد شرایط می توانند فرم ذیل را تکمیل کرده با دو قطعه عکس ۳×٤ وفتوکپی گواهینامه دوره تخصصی علوم آزمایشگاهی حداکثر تاتاریخ۵۰٫۱۱٫۱۵باپست سفارشی‌به‌نشانی‌خیابان‌شمیران دفتر کارگزینی وزارت بهداری ارسال دارند به مدارکی که بعد از این تاریخ‌به پست تحویل داده شود ترتیب اثر داده‌نخواهد شد . از داوطلبان در ساعت ۸٫۳۰ روز دوشنبه ۵۰٫۱۲٫۲ در سالن امتحانات سازمان امور اداری و استخدامی کشور واقع در خیابان ویلای شمالی خیابان اسفندیاری امتحان و مسابقه بعمل خواهد آمد . و داوطلبان می توانند برای دریافت پروانه ورود به جلسه امتحان در ساعت اداری روز شنبه ۵۰٫۱۱٫۳۰ به دفتر کارگزینی وزارت بهداری مراجعه کنند . م الف ۱۳٦۵۹

وزارت بهداری

برگ درخواست

نام خانوادگی	نام
نام پدر	شماره شناسنامه
محل صدور	تاریخ تولد
مدرك و رشته تحصیلی	
وضع خدمت نظام وظیفه	
نشانی : شهر	
خیابان	کوچه
شماره منزل	تلفن
	امضاء

سرمقاله

مسأله تحصیلات عالی در بودجه

در مقاله گذشته ، اولویت‌های بودجه کل کشور را فهرستوار یادآور شدیم و همچنانکه خوانندگان عزیز ما ملاحظه فرمودندآموزش و پرورش ، آموزش حرفه‌یی و آموزش عالی از جمله مواردی است که در بودجه عادی سهم بیشتری برای آنها منظور شده‌است .

تعداد دانشجویان دانشگاهها و مدارس عالی در سال جاری به ۸٤ هزارتن بالغ میشود و براساس بودجه‌یی که به مجلس تقدیمشد این تعداد در سال تحصیلی ۵۲ـ۱۳۵۱ تا ۹۲ هزار افزایش خواهد یافت .

چند روز پیش ، در اعتصاب بزرگ دانشجویان انگلیسی یکی از درخواست‌های دانشجویان‌تقلیل دانشجویان خارجی‌در دانشگاههای انگلستان بود . الان برای قبول دانشجویان خارجی چه درانگلستان و چه در بسیاری از ممالک توسعه یافته شرایط سختی قائل میشوند و با اینحال دانشجویان انگلیسی شکایت دارند که براثر افزایش روزافزون دانشجویان خارجی ، شرایط تحصیل در مدارس عالی برای خود آنها دشوار شده است .

این اعتراض کاملا منطقی است . زیرا هرروز برتعدادکشورهایی که قدم در راه توسعه میگذارند افزوده میشود و درین کشورها تعداد داوطلبان تحصیلات عالیه بطور تصاعدی افزایش پیدا میکند درحالیکه چون وسایل و امکانات کافی برای تامین وسایل تحصیلات عالیه‌ندارند ناگزیرند هرسال تعداد بیشتری دانشجو روانه دانشگاههای خارج کنند . بدینترتیب ، سیل‌دانشجویان خارجی استفاده از فضای‌گشاده و کیفیت عالی تدریس و تحصیل را برای دانشجویان بومی دشوار ، بلکه ممتنع میسازد .

این شرایط امروز در انگلستان دانشجویان انگلیسی را به اعتراض وامیدارد ، فردا در امریکا و فرانسه و آلمان و سایر کشورهایی که محل توجه دانشجویان خارجی قرار دارند عنوان خواهد شد و حتی اگر دولت‌ها درزمینه‌پذیرش دانشجویان خارجی تصمیمات محدودکننده اتخاذ نکنند ، لامحاله محیط اقامت و تحصیل برای دانشجویان خارجی بشدت دشوار و ناگوار خواهد شد و همواره با عکس‌العمل دانشجویانی روبرو خواهند بود که ایشان را بصورت عناصر سربار و مزاحم تلقی میکنند .

در چنین احوالی کاملا بمورد است که موضوع تحصیلات‌عالیه بعنوان یک مساله مهم مملکتی اولویتی را که شایسته آنست دربودجه کل کشور احراز کند .

بودجه سال ۵۱ ایران را کشوری برخوردار از رشد سریع اقتصادی و اجتماعی نشان میدهد . کشوری که موقع اقتصادی و اجتماعی و سیاسی آن اقتضا میکند ستونی تحت عنوان «کمک‌های خارجی» در قسمت مربوط به هزینه بودجه عمومی خود بگشاید و در عداد کشورهای کمک‌دهنده قرار گیرد ، طبعا نمیتواند و نباید مانند ممالک نوخاسته هرسال تعداد زیادی دانشجو به دانشگاههای خارج تحمیل کند .

ما در مرحله‌یی از رشد و توسعه قرار گرفته‌ایم که میکوشیم آخرین نیازهای خودمانرا از خارج قطع کنیم و از همه مهمتر اینکه سازنده سرنوشت سیاسی و اجتماعی خودمان باشیم . درحالیکه‌تاوقتی کار اعزام محصل را به محدودترین سطح آن نرسانیم قادر نخواهیم بود که از نفوذ فرهنگی و شاید فکری دیگران برکنار باشیم .

وابستگی فرهنگی دست‌کمی از وابستگی اقتصادی ندارد و اگر کشورهای بزرگ علیرغم مشکلاتی که هجوم دانشجویان خارجی برای آنها در بر دارد بدین مشکلات تن میسپارند و حتی‌المقدور به‌اقدامات محدودکننده متوسل نمیشوند بخاطر بهره‌برداری از همین وابستگی است . چه ، تاثیری که محیط فرهنگی و حتی محیط اجتماعی و سیاسی یک کشور بزرگ طی چند سال اقامت و تحصیل برداشجوی خارجی میگذارد غیر قابل انکار است و هرچه تعداد تربیت‌یافتگان یک جامعه خارجی در کشوری زیادتر باشد بهمان نسبت نیز وابستگی بیشتری بین این دو کشور برقرار خواهد بود . نه تنها از لحاظ فرهنگی که از جهات مختلف .

منتهی ، صرف توسعه مدارس عالی از لحاظ کمیت برای اینکه نیاز ما را از حیث اعزام دانشجو منتفی سازد ، کافی نیست . حتما بایستی این توسعه کمی و کیفی باشد و خوشبختانه منشور انقلاب آموزشی ، راه را برای این منظور هموار ساخته است . بطوریکه اگر افزایش اعتبارات دانشگاهی در بودجه کل کشور فرصت توسعه مدارس عالی و جذب تعداد بیشتری دانشجو را فراهم می‌آوردبموازات آن با اجرای اصول منشور انقلاب آموزشی قادر خواهیم بود از لحاظ کیفیت نیز در زمینه تحصیلات عالیه اقدام کنیم .

تفسیر سیاسی

راجرز، پرده‌ها را بالا می‌زند

هنگامی که ویلیام راجرز از طرف نیکسون بوزارت امور خارجه آمریکا انتخاب گردید در محافل سیاسی جهان‌تعبیرات بخصوصی درباره این انتصاب بعمل آمد، ولی در محافل سیاسی لندن گفته شد که انتخاب یک قاضی بدون داشتن حرفه سیاسی نشانه آنست که نیکسون تصمیم دارد سیاست را با صراحت بیامیزد .

معمولا سیاستمداران جهان با دو پهلو سخن گفتن ، مردم را عادت داده‌اند که آنچه آنان در محافل و مجالس رسمی می‌گویند بنوع دیگر تعبیر وتفسیر نمایند.

بطوریکه سیاست ودروغ ، سیاست و دوروئی،سیاست ونارو، همه در ذهن مردم‌باهم برابرند.

شاید برای نخستین بار باشد که درتاریخ سیاست‌بین‌المللی یکی از مسئولان سیاست جهانی در اکثر سخنرانی‌ها ومصاحبه های خود باصراحت و روشنی حقایق راهرچه هم تلخ بوده است بمردم دنیا اعلام داشته ومیدارد.

راجرز، روز پنجشنبه گذشته موقعی که سیاست جهانی را بررسی میکرد، بروشنی از روش آمریکا در ویتنام وهدفهای آن کشور گفتگو کرد.

او تقریبا باصراحت اعلام داشت که مردم آمریکا ازاین جنگ بی‌نتیجه وبی‌پایان خسته شده‌اند دیگر آن غرورسیاسی که در سالهای بعد از جنگ دوم در سیاست جهانی آمریکا دیده میشد در روش او دیده نمیشود. مسلما گروهی ازهمکاران حرفه‌ای راجرز از اینکه او اعلام میدارد آمریکا خسته شده وآماده است بشرط حفظ آزادی‌های فردی‌مردم ویتنام انتخابات آزاد در آن کشور انجام شود وبا نظارت یک (کمیسیون بین‌المللی) سرنوشت دو ویتنام پس از سی سال کشتارتعیین گردد، زیاد خوشدل بنظر نمیرسند.

ولی اصل مطلب ونکته اساسی برسر همین (کمیسیون ناظرین بین‌المللی) است.

این پیشنهادی بود که از روز نخست به ویتنام شمالی شده بود و آنها قبول نمی‌کردند . زیرا آنها از اعمال نفوذ عوامل تشکیل دهنده همان کمیسیون‌ناظر بین‌المللی بیم‌داشته‌اند، وبعید نیست که علت دوازده بار ملاقات (هنری کیسینجر) مشاور مخصوص نیکسون با مسئولان سیاسی ویتنام شمالی‌نیز برسر همین موضوع باشد.

آنچه از فحوای بیانات نیکسون وتاریخ تسلیم پیشنهادات آمریکا به دولت ویتنام شمالی برمی‌آید اینست که چون تاریخ تسلیم پیشنهادات نیکسون باتاریخ مسافرت مجدد کیسینجربه پکن تحت عنوان آماده کردن مقدمات مسافرت رئیس جمهور آمریکا . تقریبا مقارن است ودر همان موقع نیز مفسرین‌تایمز لندن و واشنگتن پست هردو اشاراتی باامکان بعضی توافق‌های مقدماتی کرده‌اند، میتوان اطمینان حاصل کرد که اگر نه‌جزئیات طرح صلح نیکسون ، بلکه دست‌کم کلیات آن مورد موافقت مقامات چین کمونیست بوده است.

اظهار امیدواری راجرز در مصاحبه مطبوعاتی پریروزاو نیز نشانه اینست که در اساس مطلب ، توافق کلی بین‌چین‌و آمریکا وجود دارد و باتوجه به قرارداد اخیر پکن وهانوی‌در مورد تحویل اسلحه به ویتنام شمالی وتهدید مودبانه راجرز نسبت بفعالیت‌های عوامل شوروی در آمریکا و مسافرت‌دوستانه آتندره گرومیکو به ژاپن برای جلب دوستی این کشور رانیز میتوان نشانه‌هائی از نزدیکی بیشتر نظرات آمریکا و پکن ونگرانی شدید روسیه شوروی دانست.

اما متاسفانه این نزدیکی که موجب خوش‌بینی وآرامش محافل صاحب طلب جهان شده برابر اظهارات وبیانهراجرز در باره منطقه عربی خاورمیانه که از لابلای جملات آن نشانه یک نوع یاس ونومیدی آشکار بود ، جهانیان خصوصامردم خاورمیانه را دچار نگرانی شدید نمود.

از بیانات راجرز در مورد اختلافات اعراب و اسرائیل اینطور استنباط میشود که آمریکا باتمام تلاشهائی که (بنا بدرخواست دوطرف ذینفع) نموده به پیروزی خود زیاداعتمادی ندارد و فعالیتهای یارینگ وسایر عوامل صلحجوی بین‌المللی قیافه خشن و کریه جنگ را از صحنه خاورمیانه محونمیکند.

مسافرت سادات به مسکو نیز میتواند یک نشانه دیگر از صف‌بندی جدید در مقابل توافق کلی واشنگتن و پکن‌باشد.

این بازی‌قدرت است که برای جلوگیری از تهدیدقدرت دیگر، به نقطه ضعف او انگشت میگذارد. والا هدف اصلی حمایت از ضعف و نجات میلیونها مردمان آواره در صحرای سینا و سایر نقاط جهان نبوده و نیست . بهرحال در این مورد نیز ویلیام راجرز خیالی صریح و روشن سیاست آمریکا را تشریح نمود و همچون یک قاضی دقیق و خشک حقایقرا برای جهان تشریح کرده است.

در مورد بازار مشترک اروپا نیز راجرز اعلام کرده‌است که علیرغم نارضایی کارتل‌های آمریکائی، چون قدرتی عظیم دراین سوی آتلانتیک از دوستان و همفکران آمریکا تشکیل میگردد، طبعا دولت آمریکا ناچار بحمایت از آنست درصورتیکه مسکو از این موضوع بسیار نگران بوده و دلیل آنهم تشکیل شورای کشورهای عضو پیمان ورشو دریراک است که‌قطعا قسمت عمده مذاکرات شورای مزبور ، در باره چگونگی‌مقابله اقتصادی و سیاسی در برابر نیروی مقتدر و متحداروپای‌غربی بوده است.

حسین رامتین

«ذوالفقارعلی‌بوتو» رئیس‌جمهوری پاکستان از جریان سفر خود به کشورهای مسلمان ایران، ترکیه مصر ، الجزایر ، لیبی ، تونس ، مراکش و سوریه کوشید تاموقعیت کشور خود را بعداز جنگ هند و پاکستان تشریح کند . در عکس بوتو هنگام ملاقات با سرهنگ بومدین رئیس جمهوری الجزایر دیده میشود .

عکس رادیوئی اطلاعات

ویتنام وانتخابات امریکا

از : تایم چاپ آمریکا

ترجمه : پرویز پرتو

سربازان امریکایی به ویتنام باز میگردند ؟

بطور یقین در مبارزه انتخاباتی کاندیداهای‌ریاست‌جمهوری‌آمریکا، در آینده نزدیک ، مسئله ویتنام برخلاف دوره پیش از جمله‌مطالب اساسی ومورد بحث نخواهد بود. آنطور که مشهود است نیکسون تازمان مبارزات انتخاباتی تعداد زیادی از سربازان آمریکائی را از ویتنام خارج میسازد تا نظر افکار عمومی ، مخالف جنگ را بسوی خود جلب کند .

نیکسون در مبارزات انتخاباتی ۱۹۶۸ گفت برای پایان دادن به جنگ ویتنام برنامه‌ای اساسی‌دارد ولی ، هیچگونه طرحی دراین‌مورد نداشت و بعد از آنکه بکاخ سفید راه یافت این طرح بتدریج بوجود آمد که خروج‌سربازان‌آمریکائی از ویتنام وباقی‌گذاردن‌فقط ۳۰،۰۰۰ نفر آنها تا تابستان آینده بود . ودر عوض ، تخلیه سربازان آمریکائی از ویتنام ازکمونیستها خواست که زندانیان آمریکائی را که در زندانهای ویتنام شمالی هستند آزاد کنند .

هفته پیش نیکسون اعلام کرد که ۷۰،۰۰۰ نفر دیگر از سربازان را به وطن باز میگردند باین ترتیب از جمع‌نیرو های آمریکائی در ویتنام تنها ۶۹۰۰۰نفر باقی میمانند .

ناظران سیاسی معتقدند که‌اگر این طرح بخوبی‌درآستانه‌انتخابات ریاست جمهوری انجام شود مسئله ویتنام بعنوان یک موضوع اساسی برای بحث و تبلیغات انتخاباتی کاندیداها در انتخابات آینده‌مطرح نمیشود .

ولی ، انجام خواسته نیکسون با دومشکل اساسی روبرو است که یکی از آنها امکان حملات‌سخت و بی‌خیرانه نیروهای کمونیستی به پایگاههای ویتنام جنوبی است که در نتیجه ممکن است نیکسون را مجبور کند که عمده نیرو های بازگشته بوطن را به ویتنام برگرداند ، ویا سقوط‌رژیم وان‌تیو را انتظار بکشد .

نیکسون ، در خروج آخرین قسمت از سربازان امریکائی از ویتنام ، سرسختی میکند . وباوجود اینکه وزارت دفاع آمریکا مایل بود که رئیس جمهور ، مدت بیشتری به آنها وقت بدهد نیکسون همچنان‌در این خواسته خود سماجت ورزید ، این خودمیتواند، اخطار جدی برای‌سایگون‌وهمچنین هانوی باشد که دولت امریکا حتی بارویروشدن با خطر حمله شدید کمونیستها به پایگاههای ویتنام جنوبی ازجنگ ویتنام پای‌بیرون میکشد واین جنگ را به یک جنگ داخلی ویتنامی تبدیل خواهد نمود .

خطر دوم این است که‌ممکن‌است امریکائیهای مخالف جنگ،نیکسون را به بادانتقاد گرفته و پاو بعلت اینکه بدون قیدوشرط نیروهای امریکائی را بکلی از ویتنام خارج نساخته است اعتراض کنند و بنفع او به صندوق‌های انتخاباتی روی نیاورند .

بمباران اخیر پنج روزه ویتنام شمالی ، آتش‌این‌خشم‌برافروخت واگر این اعتراض ومخالفت تازمان مبارزات انتخاباتی ادامه یابد باید گفت که موقعیت نیکسون به خطر می افتد و بخصوص مخالفت دمکراتها با ادامه جنگ ، برای او ضربه‌ای مهلک محسوب‌میشود.

اتحاد

نکته مهم ، در مورد کاندیداهای دمکراتها واظهارنظرشان درباره ویتنام این است که آنها ، همه نظریاتی شبیه به یکدیگر دارند ودر برخورد با این مسئله متحدهستند.

آدموندماسکی ، هوبرت همفری وجورج‌مک‌کارتی ، وجان‌لیندسی، از مخالفین جنگ ویتنام هستند و خروج فوری نیروهای آمریکائی را از ویتنام خواستارند تادر مبارزه با نیکسون ، ضربه محکمی را براو وارد آورند « ماسکی » در یک نطق خود در باره خروج نیرو های آمریکائی از ویتنام گفت :

ـ من فکر می‌کنم دیروز دیر بود وفردا برای خروج ، از هندوچین رود نیست .

وهمفری در نطق دیگر افزود :

ـ نیکسون وقت بیشتری برای خروج سربازان آمریکائی ازویتنام مصرف کرد که مادر جنگ باهیتلر داشتیم ، اگر من ، به کاخ سفید میرفتم حالا جنگ ویتنام پایان یافته بود .

بطور کلی می توان گفت مردم جنگ ویتنام را فراموش نخواهند کرد و این یکی از عوامل مهم در تعیین‌رای آنها خواهد شد .

نیکسون برخلاف ۱۹۶۸ که قول داد با سرسختی به‌جنگ ازدیادجنایت‌ولجام گسیختگی‌ها خواهد رفت و با قدرت‌فراوان قانون را در آمریکا به اجرا درآورد این بار بعید است که در باره این مورد نیز صحبت کند و آنرا مسئله دیگری در بحثهای انتخاباتی‌قرار دهدچه، دولت نیکسون در مبارزه با آشوب ، جنایت ، موفق نبوده است .

در زمان او شاخص میزان و سنجش جنایت ، آشوبها ،لجام گسیختگی صعود کرده است.

نیکسون‌در اولین نطق‌بزرگ خود در مقابل کنگره آمریکا برنامه های انقلابی را مطرح کرد که میتوان گفت بطورکلی، اساس یک انقلاب دیگر را در آمریکا پایه ریخت ولی‌باسخنش آنچه کرد و آنچه قول داد پیش بینی میشود که نیکسون امسال ، برنامه ملایمتری را ارائه دهد برنامه های‌ملایمتری با هدفهائی که بتوان ، به‌آنها دسترسی یافت .

یك زن سیاهپوست نامزد ریاست جمهوری امریکا

یك‌خانم سیاهپوست امریکائی که عضو مجلس‌نمایندگان این‌کشوراست خودرا کاندیدای ریاست جمهوری امریکا کرده‌است . این سومین بار است که یك زن خود را نامزد ریاست جمهوری امریکامیکند.در عکس‌یك نماینده سیاهپوست مجلس نمایندگان امریکا هنگام تبریك‌گفتن به خانم «شرلی‌چی‌شوم» نامزد ریاست جمهوری امریکا دیده میشود .هردوی‌این نمایندگان‌عضوحزب دمکرات امریکا هستند .

حکومت شارجه:

شیخ خالد بادست خالی چهره شارجه را دگرگون کرده بود

از : محمد پورداد

شیخ صقربن سلطان حکمران معزول و سابق وشاعر پیشه شارجه بالاخره کار خود را کرد . او شش سال قبل که برای ریش سفیدان شارجه و بخاطر سستی در خدمت وبی اعتنائی که نسبت به سرنوشت مردم شارجه از خود نشان میداد از پست حکومت شارجه معزول شد ، با خود عهد بسته بود که سرانجام روزی دست هایش را بخون پسر عمویش شیخ خالد که بعد از او به حکومت شارجه رسید آغشته کند و مجددا برتخت حکومت شارجه نشیند . آنچه او در شش سال در سر می ـ پروراند چنانچه بصورت‌ظاهر و اندیشه های شاعرمابانه‌اش جلوه‌ای از تحقق به دست میاید درعمل سرابی بیش نبود.اما کودتای شارجه و نافرجام ماندن آن‌که در هر حال به کشته شدن تاسف آور شیخ خالد حکمران دوست داشتنی شارجه منجر شد تجربه عبرت آمیزی بود برای گروه هائی که برای‌سرزمین های ثروتمند سواحل جنوبی خلیج‌فارس درآستانه تحول قرن خواب های رویائی دیده‌اند .

گوآنکه سابقه دشمنی شیخ صقربن سلطان و آتش حسرت و حسد او نسبت به آنچه در شش سال گذشته شیخ خالد در شارجه موفق به انجام آن شد راز فاش نشده‌ای نبود ، معذلك جرات اقدام به چنین عملی وحشیانه همانند تزریقی بروجود شیخ صقر و عوامل‌او به وضوح قابل احساس است. شیخ‌صقر چگونه بعد از سال ها تبعید دوباره سرو کله‌اش با هدف سرنگون کردن رژیم محبوب شیخ‌خالدحکمران‌شارجه‌پیدا شد مسئله پیچیده‌ای بشمار نمی‌رود .

چنانچه شیخ صقر بفرض محال در آنچه درهدف داشت موفق میشدنخستین فردی که‌با عجله برای تبریك وتهنیت در کنار خود میبافت بدون شك کسی‌جز پسر عموی دیگرش‌شیخ صقربن محمد القاسمی حکمران راس‌الخیمه نمی‌بود و نخستین بلندگوئی که آوای حمایت از کودتارا سر میداد بطور قابل انتظار بغداد بودکه برای چندمین بار شکست و پوسیدگی طرح های جاه طلبانه‌اشرا بچشم دید .

قتل ناجوانمردانه شیخ خالد حکمرانی که‌از جان و دل هدفی جز ترقی‌وسعادت ملت خود نداشت البته مهم و فقدان‌غیر قابل جبران است اما مهمتر آنست که با مرگ او عقربه زمان در شارجه بعقب برنخواهد گشت .

شیخ خالدبن محمدالقاسمی حکمران جوان و مقتول شارجه را هرکه یکبار دیده بود با دریافت خبر قتل‌ناجوانمردانه‌اش در ماجرای اخیر غرق تاسف و اندوه شد. اندوه وتاسف عمیق از آن جهت که هرچه در وجود شیخ خالد بود حکایت از خودگذشتگی ، شجاعت و خردمندی از این امیر جوان و پرشور داشت. با آن چهره معصوم و آن چشمان نافذ و گیرا هرگاه که از موفقیت برنامه‌های او سخن بمیان میرفت چهره‌اش ازشرمندگی و حیا سرخ میشد. او عاشق تحول بود و یک بازرگان بتمام معنی .

برای شیخ خالد که کمی بیشتر از شش سال بر شارجه سی هزار نفری حکومت‌کرد هیچ چیز دلپذیرتر از این نبود که تمام روز و شب خود را وقف مردمش کند. بارگاه او همواره مملو از دیپلمات تاجر ، و روسای قبایل و کارشناسان مختلف محلی و غیرمحلی بود. قدم هر میهمان تازه‌واردی را با شور و هیجان فراوان گرامی میداشت و میهمان تازه وارد چنانچه بابیشرفت شارجه آشنائی نداشت او را فورا همراه یکی از مشاورینش سوار اتومبیل میکرد و روانه‌دیدار و مشاهده آثار تحول شارجه میکرد. بهترین سرگرمی شیخ خالد شارجه رسیدگی به برنامه‌ها و پیشرفت آن بود. روزی نمیگذشت که او با دست خالی پایان یا شروع پروژه جدیدی را در سرزمین شارجه که زمانی مرکزقبایل جواسم بود برای مردمش به ارمغان نیاورد. او نه سیگار میکشید و نه تسبیح‌میانداخت و نه عادت دیگری داشت. تنها عادتش بازی با چفیه و عقالش بود. او در خلال صحبت هرگاه بمناسبتی چفیه و عقالش را بر سرجابجا میکرد و برخلاف دیگر امرای خلیج فارس عادتی به خوردن قهوه تلخ عربی بحد افراط نداشت. شیخ خالد در منطقه‌ای کم‌زندگی میکرد بنیان تحولات وسیعی را گذاشت . او در کمتر از چهار سال نخستین حکومت ، بصورت خارق‌العاده‌ای‌چهرشارجه را عوض کرد و باوجود آنکه همانند همسایه بزرگش دوبی از درآمد نفت یاتجارت بهره‌مند نبود معذالک پروژه‌های جاه‌طلبانه‌ای را در تجدید ساختمان‌شارجه‌بمورداجرا میگذاشت.

سرمایه‌گذاران خارجی با دل و جان و با علم اینکه شیخ خالد استطاعت پرداخت‌هزینه های پروژه مختلف شارجه را ندارد بخاطر شوری که در وجود این امیر نسبت به‌رفاه و سعادت مردم شارجه موج میزد وی را ناامید نمیساختند. شیخ خالد توانست در مدت حکومت بر شارجه با برقراری روابط بسیار نزدیک با امیران ثروتمند خلیج‌فارس بخصوص ابوظبی کمک‌های عظیم مادی‌آنان را برای اجرای برنامه‌های شارجه جلبکند بترتیبی که هر تازه‌وارد به شارجه احساس میکرد این سرزمین میبایستی از درآمد نفت کاملا بهره‌مند باشد.

شیخ خالد یکبار در تابستان سال ۴۹ از مرگ حتمی و توطئه‌ای‌که شیخ صقرحکمران سابق با همدستی برادر دیگر شیخ خالدبرای کشته شدن او چیده بود جان سالم بدربرد. توطئه‌گران در زیر صندلی بارگاه او بمبی قرار داده بودند اما آنروز شیخ خالددیرتر از موعد مقرر به بارگاه آمد و در نتیجه بمب قبل از ورود او منفجر شد.

برخلاف تصور شیخ‌خالد کینه‌ای ازپسرعمو و برادر بدل راه نداد و همواره میگفت‌تقدیر هرچه باشد همان خواهد بود.

دوگزارش ازخبرنگاران «اطلاعات» در هند وانگلستان

«کنف»

انگلیس باید ورقهایش را رو کند!

تعیین کننده سرنوشت

«بن شاهی»
خبرنگار اطلاعات ازبمبئی‌گزارش‌میدهد :

مسافرت ذوالفقار علی‌بوتو رئیس‌جمهوری پاکستان به‌ترکیه و کشورهای عربی در محافل سیاسی هندوستان مورد تفسیرهای مختلف واقع شده است . ولی‌عده زیادی از سیاستمداران هندی این مسافرت هارا بی‌اهمیت‌میدانند ومعتقدند مسافرت به کشور های عربی وجلب‌نظر کسانیکه خود گرفتار اختلاف سلیقه وروش در موضوع اسرائیل‌و سایر موضوعات بین‌خود هستند ،نمی تواند جز یك مانور سیاسی برای قانع کردن ویا آرام کردن مردم مسلمان پاکستان باشد .

بوتو بخوبی‌میداند که از کشورهای عربی خاورمیانه دراین موقع هیچکاری‌ساخته نیست ، بخصوص که‌روسیه شوروی، یعنی بزرگترین حامی اعرا ب‌در اختلافات انها‌با اسرائیل ، حکومت «بنگلادش»را برسمیت شناخته وبطور قطع بزودی انگلستان وفرانسه و آلمان غربی نیز این حکومت‌را خواهند شناخت.اگردراین ماجرا مسئله تنها سیاسی می‌بود ،شاید امکان داشت بعضی کشور ها در شناسائی بنگلادش‌تامل بیشتری روا میداشتند ولی‌بطوری که میدانید هشتاد درصد از مرغوب ترین «کنف» دنیا در پاکستان‌شرقی بعمل می‌آید . دنیای غرب و شرق احتیاج شدیدی برای صنایع‌خود به کنف دارد ، و یکباز علل شتابزدگی درشناسائی شرق دردست گرفتن بازار تجارت کنف است‌نه مسائل سیاسی‌و نظامی یا دلسوزی برای‌مردم پاکستان شرقی .

باتوجه به چنین‌مسائلی ، حدس زده می شودانگلستان وبعضی کشورهای مشترك‌المنافع نیزاقدام به شناسائی بنگلادش بنمایند .

«سلامی»
ازلندن گزارش میدهد :

مسائلی که هم‌اکنون‌درمحافل سیاسی لندن مورد بحث و گفتگو است، عبارت‌است از:

۱ـ پیروزی دولت محافظه‌کار در ورود به بازار مشترك

۲ـ اکثریت ضعیف دولت در مجلس در مورد طرح رودزیا

۳ـ مسئله شناسائی بنگلادش

٤ـ ایرلند وادامه اغتشاشات

درمورد ورود بریتانیا ببازار مشترك همانطور که در گزارش قبلی‌اطلاع داده شد ، محافل‌وابسته‌به(سیتی‌لندن) یعنی مرکز بزرك تجارتی دنیا،از این پیروزی‌هنوزسرمست هستند و عقیده بر اینست که تاسال ۱۹۷۳ که رسما انگلستان‌دخالت مستقیم‌در حل و فصل مسائل بازارمشترك خواهد کرد ، مقدمات زیادی را باید فراهم نمود . ازجمله استاندارد نمودن بعضی صنایع‌انگلیسی‌است تا با صنایع اروپائی‌رقابت کند .از این‌جمله است لامپ ها وپریزهای برق وبعضی ابزار وآلات فنی‌که درانگلستان‌به‌شیوه‌خاص وسنتی ساخته می شود که در کشور های اروپائی‌استفاده ازآنها ممکن نیست . و همچنین آمادگی‌برای تغییرتعرفه های گمرکی وتطبیق‌آنهابا تعرفه‌ای اروپائی و آمادگی برای پذیرفتن تعداد زیادی کارگران اروپائی و تهیه وسایل‌زندگی برای‌مهاجرین جدید .

هیث، خوشحال ونومید

مسئله گذرنامه وویزای انگلستان‌و تجدید نظر در مقررات آن و بسیاری مسائل مهم دیگرکه در سال۱۹۷۳ بریتانیا باید کاملا آماده مواجهه با آنها باشد ،غیراز مسائل اساسی کشاورزان وممالك مشترك‌المنافع خصوصا وضع محصولات کشاورزی نیوزیلند و استرالیا و غیره‌و موضوع‌ماهیگیران در قسمت دوم موضوع اکثریت ضعیفی است که دولت محافظه‌کار در طرح سرالك‌داگلس‌هیوم در مورد رودزیا بدست آورد ومشاجرات بی سابقه و حملات بسیار شدیدی که کارگران و لیبرالها هردوبه دولت و شخص سرالك نموده‌اند ، خزانه دولت را از لحاظ افکار عمومی بسیار سبك نموده است . انتشاراخبار کشتار های دسته جمعی سیاهان در رودزیا . اکثریت مردم انگلستان را سخت‌تر آشفته است ، بطوریکه در محافل سیاسی نزدیك به آقای ادوارد هیث گفته‌می‌شود با وجود شادی غرور آمیزی که نخست وزیر بریتانیا از امضاء قرارداد ، ورود به بازار مشترك از خود نشان داده، نسبت به پیش آمدرودزیاوعملیات جنون آمیزیان ـ اسمیت نخست‌وزیر نژاد پرست رودزیا سخت نگران و عصبانی بنظر میرسد . گفته میشود، نخست‌وزیر شخصا باتلفن بایان‌اسمیت تماس برقرار کرده و اورا از شدت عمل ها برحذر داشته است .

شناسائی بنگلادش

مسئله شناسائی بنگلادش از طرف بریتانیا ، یکی از مسائلی است که در این روز ها دولت محافظه کار را از چند سو تحت‌فشار قرار داده است:از جانب‌روشنفکران و نویسندگان سراسر کشور که مناظر و اخبار کشتار های دسته جمعی ژنرال های پاکستان غربی را درتلویزیون ها دیده و در جراید خوانده‌اند ، عقیده دارند که اصولا از روز اول تصمیم هندوستان درست نبوده که باشتابزدگی و صرفا بر اساس اکثریت مذهبی چنین عملی انجام شده ولی از لحاظ (ژئوپولتیك) این عمل کاملا غیرعاقلانه بوده است که دو قسمت کاملا مجزا از یکدیگر را که فقط با هواپیما بهم مربوط میشده‌اند ، بصورت یك کشور در اورند و از طرف دیگر این گروه معتقدند با وجود هم کیشی اکثریت مردم پاکستان شرقی و غربی ، اساسا از لحاظ روحیه و طرز زندگی و اخلاق مردم این دو قسمت کاملا با هم اختلاف دارند در تمام مدت استقلال پاکستان دائما شورشها و کشتار ها در این سرزمین بعلت همین مخالفتها وجود داشته است .

از طرف دیگر بازرگانان و صاحبان صنایع و مدیران شرکتهای بزرك که در تجارت چای و بخصوص (کنف) پاکستان شرقی منافع هنگفتی داشته‌اند از اینکه‌دولت های کمونیست با شناسائی عجولانه بنگلادش ممکن است جای آنها را گرفته و منافع آنها را بخطر اندازند، سخت به تکاپو افتاده و دولت محافظه کار را تحت‌فشار شدید قرار داده‌اند که هر چه زودتر شناسائی بنگلادش را اعلام دارد . خوشبختانه با شناسائی روسیه شوروی‌و چشم‌پوشی «بوتو» در قطع روابط سیاسی‌باروسیه ، گروه طرفدار شناسائی بنگلادش را در انگلستان امیدوارساخته که هر گاه دولت محافظه کار بنگلادش را برسمیت بشناسد ، بوتو با بریتانیا قطع رابطه نخواهد کرد .بنابر این در محافل سیاسی لندن انتظار میرود در ظرف‌یکی دو هفته آینده انگلستان نیز بنگلادش را برسمیت بشناسد .

آخرین موضوعی که در محافل‌سیاسی لندن‌شدیدا ایجاد نگرانی کرده است تقویت روحیه شورشیان‌ایرلند است . بطوریکه شایع است اطلاعاتی بمقامات‌انگلستان رسید که سیل اسلحه از کشور های کمونیست ولی‌با پول امپریالیست ها از راه های دریائی به ایرلندسرازیر میشود و هیجگونه امیدی به پایان این شورش نمی ـ رود . .

یکی از ایرلندی‌های متنفذ که در لندن نیزدارای تمول و نفوذ سرشار است بطور خصوصی گفته است که «چاره دولت بریتانیا اینست که کارت های خود را روی میز بگذارد و حداقل پیشنهادهارولدویلسن را هر چه زود تر عملی سازد والا روزی میرسد که بدون‌گرفتن کمترین امتیازی ایرلند شمالی‌راتحویل صاحبانش خواهد داد . »

چه کسی «گاو» را آفرید؟

یادم هست گهگاه که با عزت‌الله انتظامی صحبت فیلم گاو می شد بغضش می گرفت و بدنبالش اشک بود که توی چشم هایش جمع می شد .

آنشب هم اشک آمده بود توی چشم های انتظامی ولی این اشک آن شبی او را می توانم با جمله‌ای کـه خودش گفت توجیه کنم «سه سال بود که در انتظارچنین شبی و چنین موقعیتی بودم» .

به استودیو میثاقیه رفتم آنجا که قرار بود جایزه ها را بدهند به عزت‌الله انتظامی .

مدعوین هنرپیشه ها ، کارگردان ها ، تهیه کنندگان سینما بودند و تعدادی‌هم‌از تئاتری ها که‌حمید سمندریان، پری صابری ، فخری خوروش ، کشاورز ، منوچهر فرید، فیروز بهجت محمدی و خسرو شجاع‌زاده را دیدم و البته عزت رمضانی‌فر تنها همبازی انتظامی در فیلم گاو هم آمده بود که‌شاهد پیروزی درخشان دوست وهمبازیش باشم .

جایزه حق که بود ؟

بهروز وثوقی را درمیان جمع که دیدم گفتم ، یادت هست موقع پخش جوایز سپاس سر قیصر قبل از اینکه معلوم بشود تو جایزه را برده‌ای به انتظامی گفته بودی «جایزه‌مال تست ، اگر بتو بدهند خوشحال خواهم شد ولی بغیر از تو اگر به کس دیگری غیر از من بدهند بی‌انصافی است» حالا که می‌بینی بهترین جایزه سینمائی نصیب رفیقت شده است چه حالی داری ؟ بهروز که شادی و هیجان توی صورتش بود گفت ، بجان تو از صمیم قلب خوشحالم ، چرا که انتظامی هنرمند باارزش ماست و واقعا بایستی اینطور می شد ، دیگر اینکه فرقی نمی کند ، من فکر می کنم هر هنرمند که در خارج موفق بشود راهی برای ما باز کرده است ، کسی چه میداند شاید این وضع برای ما هم پیش بیاید من به انتظامی و دیگر سازندگان فیلم گاو تبریک میگویم .»

شاپور قریب ـ این شب غرور آدم را برمی انگیزد، چرا که اولین‌باری است به یک هنرپیشه ایرانی چنین جایزه‌ای می دهند و مثل اینکه اولین باریست به آدم محل می گذارند آرزو می کنم یک چنین شبی هم برای من برگزار شود .

مهدی میثاقیه ـ ایکاش بهمان اندازه که به ورزش این مملکت توجه می شود ، به سینما هم نظر لطفی می‌شد. امشب مجسمه هوگو را که از امریکا به اتحادیه صنایع فیلم ایران رسیده است و دیپلم بهترین هنرپیشه سال‌دنیا از فستیوال شیکاگو را به عزت‌الله انتظامی ، می دهم فکر می کنم بجز من تمام هنرمندان و کسانی که با هنر سرو کار دارند بدون حب و بغض خوشحال هستند .

محمدعلی کشاورز- شبی که شنیدم عزت این جایزه را برده است از شدت ذوق تا صبح نخوابیدم چرا که سالیان دراز است با او کار کرده‌ام و همیشه کار کردن با او برای‌من‌افتخار بوده است و واقعا این جایزه مال او بود جایزه عزت مال عزت نیست ، متعلق به تک‌تک هنرمندان این مملکت است .

نصرت کریمی ـ امشب شادی من فوق‌العاده است برای اینکه موفقیت انتظامی تنها موفقیت او نیست ، بلکه پیروزی سینمای ایران و هنر بازیگری ایران است . جایزه انتظامی به جهانیان نشان میدهد که ایران فقط نفت و قالی ندارد بلکه هنرپیشه در سطح جهانی هم دارد.

ـ راستی مثل اینکه انتظامی در دانشکده شاگرد شماست ؟

کریمی ـ انتظامی شاگرد من است و من خجالت می کشم به او درس بدهم زیرا او دیپلمش را از یک مراجع صلاحیت‌دار جهانی دریافت کرده است .

عباس پهلوان ـ موفقیت بزرگی‌است ولی من‌صددرصد این موفقیت را مدیون دکتر ساعدی می‌دانم و جعفر والی که برای اولین‌بار جرات کرد این کار را بکند ،همین تهیه کنندگان که اینهمه الان دارند حلواحلوا می کنند اگر آن روز مهرجوئی سناریوی گاو را به آنها نشان میداد با لگد حسابش را می رسیدند و بیرونش مـی انداختند ، امیدوارم برنامه آینده پستچی در بوجود آوردن این مراسم تاثیر نداشته باشد ، توضیح اینکه فیلم پستچی برای میثاقیه ساخته شده است .

صحبت به اینجا که رسید میثاقیه پشت میکرفن بود . انتظامی را به پشت میکروفن خواند که جایزه هایش را باو بدهد .

جایزه مال همه است .

انتظامی گفت : بعداز سه سال بالاخره آن چیزی که فکر میکردم انجام شد این جایزه و دیپلم در واقع مال من نیست ، مال همه کسانی است که در کار هنری هستند و متعلق است به تمام هنرمندان سینما و تئاتر ایران ، راست بگویم بحق قسم متعلق به همه شماست ـ مال من تنها نیست . امیدوارم صنعت سینمای ایران به مرز های دور هم شناسانده شود تا دیگر ایران به آن صورتی که در یک مقاله انگلیسی نوشته بودند فیلمی از یک کشور ناشناخته نباشد.من از همه همکارانم و همچنین مهرجوئی تشکر میکنم وحرف آخرم اینکه شمع وقتی آخرین لحظات عمرش را می گذراند شعله بیشتری از خود می سازد.

انتظامی

بعد قنبری رفت که صحبت بکند ، پهلوان برخاست و گفت خواهش می کنم از طرف نویسندگان از آقای دکتر ساعدی هم که این سناریو را نوشته تشکر بکنید ، که مردم برایش دست زدند . و قنبری بالاخره گفت بافتخار آقای دکتر ساعدی دست بزنید .

قنبری جایزه انتظامی را داد وحدت هم یک‌دسته گل ارکیده از طرف سینماگران بعد مهرجوئی رفت و سپاسی داشت از دکتر ساعدی بخاطر قصه‌اش و باز سپاسی از طرف تمام منتقدین جهانی برای ساعدی و برای کلیه همکارانش در فیلم گاو .

برنامه شبکه تلویزیون ملی

۱۷-۰۰ اسلاید و موزیک
۱۷-۳۰ سلام شاهنشاهی و اعلام برنامه
۱۷-۳٤ تدریس زبان انگلیسی
۱۸-۰۰ کودکان
۱۸-٤۵ اخبار
۱۹-۰۰ برنامه جوانان
۱۹-۵۵ فیلم افسونگر
۲۰-۳۰ مشروح اخبار همرابا فیلمهای‌خبری
۲۱-۰۵ ترانه‌های ایرانی
۲۱-۳۰ روزهای زندگی
۲۲-۳۰ هفت شهر عشق

در برنامه هفت شهر عشق که امشب پخش میشود یکی از مباحث دل‌انگیز عرفان مطرح است و اشعاری مناسب‌و متناسب این بحث قرائت میشود .

این بحث سماع نام دارد که بخش نخست آن در این برنامه موردبررسی قرار میگیرد . غزلیات عارفانه وسماعی مولوی از دیوان شمس تبریزی چاشنی این برنامه است . آوازها و ترانه‌ها را در این برنامه سیمین‌غانم «شجریان» اجراء میکنند و ارکستر هفت‌شهرعشق را اکبر محسنی سرپرستی میکند .

محسنی ـ سرخوش ، ناهید شفیعیان، و بهمن رجبی و بهاری نوازندگان این برنامه‌اند .

۲۳-۰۰ آخرین اخبار

فردا نیمروز

۱۲-٤۵ اسلاید و موزیک
۱۳-۰۰ سلام شاهنشاهی و اعلام برنامه
۱۳-۰٤ اخبار
۱۳-۱۵ کارگر
۱۳-٤۵ فیلم کلاسیک کمدی
۱٤-۰۵ آیوانهو
۱٤-۳۰ واریته
۱٤-٤۵ اخبار

برنامه دوم تلویزیون ملی

۱۹-۱۵ اسلاید و موزیک
۱۹-۳۰ سلام شاهنشاهی و اعلام برنامه
۱۹-۳٤ خلاصه اخبار
۱۹-۵۵ فیلم کمدی کلاسیک
۲۰-۱۰ ایران‌زمین

قسمت دهم از مجموعه برنامه‌های «سرگذشت‌هائی از شهر تهران» را در ساعت ۱۰ر۲۰ دقیقه از برنامه دوم تلویزیون ملی ایران در برنامه ایران‌زمین خواهیم دید . در این برنامه سیدمحمدتقی‌مصطفوی درباره‌تاریخچه میدان ارک خیابان سپه و دروازه‌دولت صحبت میکند و تاریخ بنا وسرگذشت‌هائی از این قسمتهای تهران رابرای بینندگان تلویزیون بیان خواهد داشت.

۲۰-۳۵ کشتی پیکاردی
۲۱-۰۰ دانش
۲۱-۳۰ اخبار تهران
۲۲-۰۰ نگاهی بگذشته‌های خوب
۲۲-۳۰ فیلم سینمائی

برنامه تلویزیون آموزشی

۱۶-۵۵ مکالمه انگلیسی
۱۷-۱۰ علوم تجربی دوره راهنمائی
۱۷-۳۰ هندسه فضائی پنجم
۱۷-۵۰ طبیعی اول و دوم متوسطه
۱۸-۱۵ زنگ تفریح
۱۸-۲۵ شیمی سال اول و دوم متوسطه
۱۸-۵۵ فیزیک سال اول و دوم متوسطه
۱۹-۲۰ ریاضی سال اول و دوم متوسطه
۱۹-٤۵ فیزیواوژی گیاهی ششم
۲۰-۱۰ جبر ششم

قسمت اول برنامه روز یکشنبه

فردا نیمروز

۱۳-۳۰ ترانه‌ها و چشم‌اندازها
۱٤-۰۰ سلام‌شاهنشاهی و اعلام برنامه
۱٤-۰۵ گریدد انگلیش
۱٤-۲۰ فیزیولوژی جانوری ششم
۱٤-٤۵ علوم دبستانی پنجم
۱۵-۰۰ فیزیک ششم
۱۵-۲۵ ریاضی دوره راهنمائی
۱۵-٤۵ گریدد انگلیش
۱۶-۰۰ حساب استدلالی

برنامه تلویزیون آمریکا

۱۷-۰۰ کوچه سسامی
۱۸-۰۰ اخبار
۱۸-۱۵ برنامه آگهی
۱۸-۳۰ دشت سرسبز
۱۸-۵۵ برنامه می‌بری
۱۹-۲۰ برنامه مخصوص
۲۰-۱۰ امور خانوادگی
۲۰-۳۵ ریچارد دایموند
۲۱-۰۰ آیرونساید
۲۱-۵۵ تصویر بزرگ
۲۲-۲۵ نمایش امشب

برنامه بامدادی‌یکشنبه

۸-۰۰ دنیای حیوانات
۸-۳۰ برنامه سیرک
۱۰-۳۰ کوچه سسامی
۱۱-۳۰ دانیل‌بون
۱۲-۳۰ نمایش فیلم برای اطفال
۱٤-۰۰ برنامه مخصوص
۱۵-۳۰ ورزشکار آمریکائی
۱۶-۰۰ مسابقات قهرمانی بین‌المللی

هژیر داریوش در سینمای آزاد

جلسه سینمای ازاد ویژه‌نمایش فیلمهای هژیر داریوش فرصت خوبی‌بود برای‌شناخت این کارگردان ،سینماگری که بنظر میرسد هیچگاه نخواسته‌است بطور جدی مطرح‌باشد و این است که متاسفانه هنوز انطور که باید و شاید شناخته و شناسانده نشده‌است . درسی وچهارمین جلسه‌ی سینمای آزاد قرار بود ٤ فیلم‌ازداریوش به نمایش‌گذاشته شود که بعدا فیلم چهره‌ی«۷۵» که بنا به قول کارگردان ، تبلیغاتی‌بود بتماشا گذاشته نشد . سه فیلمی که به نمایش امد عبارت بوداز خیابان ،**حماسه‌ی‌عشقی شب‌جمعه** وجلدمار که ازلحاظ قدمت‌جلد مار مربوط به ۱۰سال‌پیش‌بودوحماسه‌ی عشقی شب جمعه که جدیدترین فیلم‌در این سری فیلمها بود ۵سال پیش ساخته شده بود .

فیلمی شاعرانه

جلدمار ـ اقتباس ازادیست از داستان «ترزدرهتل» نوشته‌ی فرانسواز موریاك‌طی این فیلم ما چهره‌ی موفقی ازیك سینماگر اگاه به مبانی‌تصویری سینمارا بتماشا می نشینیم .

سینماگری‌بابیانی درونگرایانه که در ارائه‌ی ذهنیت تغزلی ولیریك خود بیانی رسا واستوار دارد هرچند که گفتار زیبای بهمن فرسی-بازی‌فوق‌العاده‌فخری خوروش‌و‌موزیك مناسب لوئیس‌چکناواریان در پیشبرد والقای فضای‌فیلم نقشی‌موثر دارند امادرسراسرفیلم‌این قدرت‌خلاقه‌ی کارگردان است که یك هارمونی عالی را بسط میدهد.

فضای فیلم سرشار از شعر است . ورابطه‌ای تصویری سینمای داریوش فصلی از ادبیات ناب تصویری است که به خصوص باقدرت وسرعت خیلی‌خوبی از کنار «رمانتیك گرایی» عبورمی کندوبه یك فضای‌طبیعی منجرمیشود ویژگی کار داریوش را گمانم باید دریك نوع‌چهره شناسی جستجوکرد . بنظر میرسد که او حتی‌درانتخاب چهره‌های زمینه کار خویش دقتی‌وسواس گونه دارد واین‌از خلال هرسه فیلمش آشکار بود هرچند که‌هرازگاه رد پایی «آلن‌رنه »را در آثارش می دیدیم . فیلم یکی‌دونشانه دارد که انراآماده‌ی پذیرش فرنگیها خواهد کرد صلیبی که روی‌امبولانس نقش بسته و کتاب انگلیسی « فاسق‌خانم چترلی »وتوضیح کارگردان دربابِ‌اقلیت مسیحی به گمانم نوعی‌رد گم کردن‌می‌آمد.معهذاا‌ین‌نکته‌به‌هیچوجه نقصی‌برای فیلم‌او بشمار نمی آید . در آخرین تحلیل گرایشی روانکاوانه‌بخاطرشناخت زندگی یك زن در مسیری کاملاشاعرانه که به توفیق میانجامد تعریفی است از جلد مار .

در ارتباط تصویری

سناریوی خیابان را پرویز صیادنوشته بوداین فیلم درحال وهوایی کاملا مجزا از «جلدمار »واقع می شد . داریوش با شناختی شگرف‌ردپای یك پدیده منفی اجتماعی رادر مسیری پویادنبال می کرد. مسئله «جیب‌بری» بود و سینمای‌هشیار داریوش‌از خلال برخورد با مسائلی‌نظیر فقر -بیکاری - تبلیغات به ویژه بدون هیچ‌نوع شعار کلیشه‌ای به تحلیل می‌پرداخت ،**و رابطه ، با تصویر برقرار میشد.** که این‌معنای سینماست در کلیتی شامخ .درخیابان استفاده‌ی اگاهانه **داریوش** از کلوزآپ ها بافت‌تصویری مستحکمی به جهت فیلم درزمینه‌سینمای «نئورئالیست» فراهم می کرد و بطور کلی سکانسهای فوق‌العاده زیبای این سینماگرشاعر رابه پرباری‌وغنایی خاص ممتاز می نمود از جمله سکانس انتظار پسرك‌جلوی انجمن‌دوشیزگان‌تحصیلکرده وتصویر طنزآلود ان پیرمرد به خواب رفته و بعدصدای‌متن اخبار که‌ازخودکشی دستجمعی‌نهنگها خبرمیدادبهمراه‌پیرمرد که پنیر رادرنان خشکیده لقمه مینمود. فیلم تجربه‌ای درروال استفاده‌ازانعکاس تصاویر داشت آنطور که بیشتر درفیلم های آنتونیونی دیده‌ایم ولی‌در اینجااین تجربه از منطق خاص پیروی نمیکرد .

فلسفه بافی

* حماسه‌ی عشقی شب جمعه فیلم‌بدی بود سناریوی این فیلم را علی حاتمی نوشته بود و فیلم با بیانی نارسا و گنگ در محیطی ماحصل از روابط خاص یك خانواده بورژوا به خصوصیات روانی یك جوانك تحصیلکرده میکوشید که‌بپردازد. و متاسفانه فیلم از تمام امتیازات خیابان تهی بود من فیلم مرد اطاق ودرخت‌حسن بنی‌هاشمی را باتوجه به امکانات فوق‌العاده ناچیز سازنده‌اش و اینکه فیلم۸ بوده است به این فیلم ترجیح میدهم . فیلم گرایشی داشت به فلسفه با فیلم های متداوله پوچی از خلال مسائلی مثل تروروژلیوس سزار ـ ویتنام ـ گودار و غیره و تصویر حتی در خلق فضاهای سوررئال رویا های پسرك نیز توفیق نمی یافت .

هژیر داریوش کجا ایستاده است ؟ ارزش سینمای او با سه فیلمی که ما دیدیم پذیرفتنی است .

اما چرا ،او مثل مهرجوئی ـ و یامقدم بطور جدی مطرح نشده است ؟ او می تواند سینماگری زنده در تاریخ‌سینمای این سامان باشد ـ چرا که هشیاری و شناخت را با دانش تکنیکی توام دارد . آیا باید هنوز منتظر بود ؟

آگهی استخدام پزشك قانونی

وزارت دادگستری طبق مفاد لایحه قانونی استخدام کشوری برای تکمیل کادر پزشکی قانونی شهرستانها ۱۷ نفر پزشك بشرح زیراحتیاج داردکه‌از طریق‌امتحان ومسابقه با شرایط ذیل استخدام مینماید .

عنوان شغل	گروه موقت شغلی	مدرك تحصیلی
پزشك قانونی	۷	دکترای پزشکی

برای هر یك از نقاط رشت ـ تبریز ـ کرمانشاه ـ اصفهان ۲ نفر

و برای هر یك از نقاط گرگان- همدان- آبادان ـ شیراز ـ کرمان ـ بندرعباس ـ یزد ـ زاهدان ـ کردستان یك نفر

داوطلبان میتوانند فرم ذیل‌را تکمیل نموده همراه‌با فتوکپی مدارك تحصیلی ودو قطعه عکس (٤×٦) حداکثر تا ۱۵ روز پس از تاریخ انتشارآخرین آگهی‌باپست سفارشی باداره کارگزینی وزارت دادگستری ارسال دارند .

پزشکان مورد نیاز از بین داوطلبان غیر محلی انتخاب خواهند شدو پزشکان شاغل درصورتی میتوانند در امتحانات شرکت نمایند که موافقت سازمان متبوع خود را ضمیمه نمایند .

ضمنا بانتخاب شدگان علاوه بر حقوق گروه و پایه و فوق‌العاده اشتغال خارج از مرکز ماهانه مبلغ ۱۵۰۰۰ ریال نیز بعنوان مزایا تادیه خواهد شد .

تاریخ‌و محل امتحان بعدا در همین روزنامه آگهی خواهد شد .

م الف ۱۳۷٤۰ وزارت دادگستری

نام خانوادگی	نام	نام پدر
شماره شناسنامه	تاریخ تولد	محل تولد
مدرك تحصیلی	وضع وظیفه عمومی	
داوطلب خدمت‌در شهرستان	نشانی کامل	
	شماره تلفن	امضاء داوطلب

امسال نیز شما بهترین را برگزینید .
اوریانت تورهای نوروزی خود را تقدیم مینماید

توردمشق: دیدار ازشهرهای : بیروت. بعلبك. دمشق
مدت۷روز تاریخ حرکت ۳۰اسفند

توربرلین: دیدار ازشهرهای : بارسلون . پاریس. لندن . برلین . رم . بیروت
مدت۱۷روز تاریخ حرکت جمعه۲۷اسفند

تورکاپری: دیدار ازشهرهای : هامبورك . لندن . پاریس . بارسلون . رم . آتن . بیروت
مدت۲۵روز تاریخ حرکت پنجشنبه۲۶اسفند

تورلیسبون: دیدار ازشهرهای : بیروت . قاهره . الجزیره . کازابلانکا . لیسبون .مادرید .لندن . رم
مدت۲۶روز تاریخ حرکت جمعه۲۷اسفند

تورتاج‌محل: دیدار ازشهرهای : نیودهلی . اگرا (تاج محل) بانکوك . سنگاپور . مانیل . توکیو . اوزاکا . اتامی . کیوتو . هنك‌کنك مدت۲۵روز تاریخ حرکت یکشنبه۲۹اسفند

تورآزادی: دیدار ازشهرهای: نیویورك. واشنگتن. میامی . نیواورلئان . لاس وگاس . لوس آنجلس (هالیوود) . سانفرانسیسکو . شیکاگو . بوفالو . (آبشار نیاگارا)
مدت۲۷روز تاریخ حرکت شنبه۲۸اسفند

تورسرزمین طلائی: دیدار ازشهرهای : ژنو . سانتیاگو دوشیلی . مونته‌ویدئو . بوئنوس آیرس. سائوپالو . برزیلیا . ریودوژانیرو مدت۲۱روز تاریخ حرکت شنبه۲۱اسفند

تورهای فوق شامل خدمات زیر میباشد .

۱ـ بلیط هواپیمای جت درتمام مسیر مسافرت ۲ـ استقبال‌وانتقال‌ازفرودگاهها به هتل‌ها وبالعکس بااتوکار لوکس ۳ ـ اقامت درهتلهای درجه یك اطاق دونفره باحمام اختصاصی(بهترین‌هتل‌درهر شهر) ٤ـ صرف صبحانه وناهار در تمام مدت مسافرت ۵ ـ گردش و بازدید درشهرها‌ونقاط دیدنی وآثارباستانی طبق برنامه ۶ ـ ورودیه موزه‌ها وآثار باستانی ۷ ـ باربری وعوارض فرودگاهها ۸ ـ درمعیت راهنمای مجرب فارسی زبان

سازمان مرکزی اوریانت-خیابان ویلای شمالی شماره ۳۳۷الی ۳٤۵
تلفنهای اطلاعات وذخیره جا:۸۳۳۹۳۸-۲۹-۲۸-۸۲۷۰۲۷

اصفهان: خیابان چهارباغ پاساژ ایفل تلفن ۲۸۰۰۵ **رشت:** مقابل پارك فرح تلفن ۷۵۸۷
مشهد: خیابان بهار . شماره ۲٤۷ تلفن ٤۸۱۰ **شیراز:** خیابان شاپور . شماره ۶ ـ تلفن ۵۷۵۱

حالادیگه.....هرچی بگی میارزه
بشکن!

حالادیگه.....هرچی بگی میارزه
بشکن!

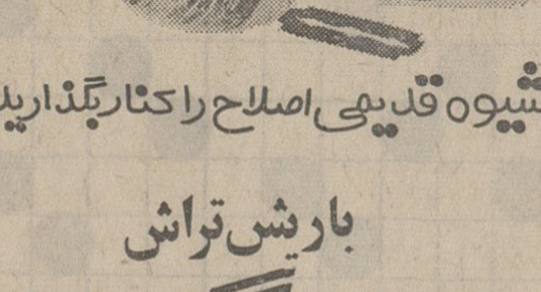

شیوه قدیمی اصلاح را کنار بگذارید...

بار ریش‌تراش
رمینگتون
که بهتر میتراشه ـ زودتر میتراشه
از ته میتراشه، اصلاح کنید.

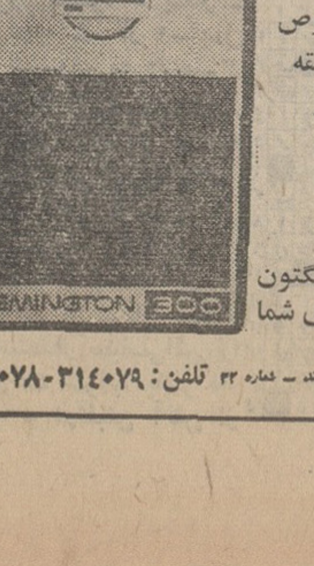

تیغ‌های جدید رمینگتون ساخته شده از فولادمخصوص با قدرتی مافوق در۳ دقیقه صورت شما را میتراشد

رمینگتون
عالی‌ترین ریش‌تراش برای شما

نمایندگی انحصاری ـ شرکت میتروال ـ سوم‌اسفند ـ شماره ۳۲ تلفن: ۳۱٤۰۷۹-۳۱٤۰۷۸

چهل سال قبل در همین روز

آخرین خبراز ژنودرخصوص کنفرانس مهم داور بوسیله رادیو

تلگرافی که‌ذیلا بنظرخوانندگان‌محترم میرسد آخرین خبری است که از مخبر مخصوص ما از ژنو واصل‌گردیده است:

ژنو ـ صبح پنجشنبه ۲۶ ژانویه ـ

طهران ـ اطلاعات

علی‌اکبر داور

دیشب آقای داور وزیر عدلیه کنفرانس جالب توجهی بوسیله رادیو دادند ـ طالبین حقیقت همگی مستمع این کنفرانس بودند، آقای‌داور بدوأترقیات مملکت ایران‌ازدوره اعلیحضرت‌شاهنشاهی تشریح نمود و پس از ذکر تخلفات زیاد کمپانی و حسن نیت دولت ایران نسبت باین موضوع ثابت کرد که رسیدگی باختلافات بین دولت ایران و کمپانی نفت جنوب از صلاحیت محاکم قضائی ایران میباشد وهمانطور که در مورد اختلافات با فلاند دولت انگلستان اصرار میکرد حالا هم مطابق همان استدلال باید این‌موضوع درمحاکم داخلی ایران تحت رسیدگی قرارگیرد مخصوصاً که محاکم ایران عدالت وبی‌طرفی خود راکراراً به‌ثبوت رسانیده‌اند.

جواد مسعودی.

خبر بعد از جریان مذاکرات

بعد از ظهر روز جمعه ۲۷ ژانویه مسئله اختلاف ایران و انگلیس در شورای مجمع ملل مطرح‌گردید سرجان سیمون وزیر خارجه انگلیس دعاوی بریتانیا را در این خصوص عنوان کرد و سپس آقای داور وزیر عدلیه نطق مفصلی در جامعه ملل ایراد‌نمود وجلسه شورا پس از چهارساعت که به‌اظهارات طرفین دعوا گوش میداد تعطیل گردیدو تاریخ قطعی برای تجدید تشکیل آن تعیین نشد تا اینکه مسیو بنش مخبر شورا مجال کافی برای مراجعه‌بطرفین دعوا داشته و رابرت خود را برای شورای جامعه ملل تدارک کند.

نطق وزیر خارجه انگلیس

طبق گزارشی که رویتر انتشار داده خلاصه نطق سرجان‌سیمون وزیرخارجه انگلستان از اینقرار است:

سرجان‌سیمون گفت این دعاوی‌ناشی از عمل دولت ایران‌نسبت بالغاء قرارداد منعقده با کمپانی نفت انگلیس وایران میباشد و اینکه دریادداشت ایران‌گفته شده که کمپانی در ظرف چندین سال از پرداخت دوهزار تومان وجه سالیانه مقرره درامتیازنامه دارسی قصوروزیده و جمع مبلغ در سال ۱۹۰۹ بالغ بر شانزده هزار تومان بوده و شرکت‌نفت چه از پرداخت وجه مزبور و چه از مراجعه امر به حکمیت امتناع میورزیده این موضوع در سال ۱۹۱۱ با پرداخت مبلغ دوهزار لیره‌بابت‌وجوسالیانه‌معوقه بطور دوستانه تصفیه شده و از آن ببعد هم سالی دوهزارتومان هرساله پرداخت شده است.

بعد سیمون گفته است که در طی یادداشت ایران قید گردیده بود که تا سال ۱۹۱۹ چیزی ازبابت شانزده‌درصد از طرف شرکت تأدیه نشده و حال آنکه در واقع شرکت مبلغ سیصد و بیست‌و پنج‌هزار لیره بین سالهای ۱۹۱۴و۱۹۱۹ پرداخته است و برای مهیا ساختن‌اتباع ایران جهت خدمات شرکت مبلغ یکصد هزار لیره در سال‌های اخیر بمنظور تعلیم آنها مصرف نموده و شرکت در خوزستان که بهیچوجه دارای مدارسی نبوده چندین مدرسه بنا کرده وشش‌سال است همه‌ساله موجبات تحصیل‌مجانی دونفر محصل ایرانی را در اونیورسیته‌های انگلستان فراهم میسازد.

حالیه نوددرصد کارگران غیرارویائی شرکت ایرانی هستند مبلغ ۲۲ میلیون لیره بابت مخارجی که‌شرکت بعمل‌آورده بطور مستقیم یا غیر مستقیم به‌ایران منفعت رسیده وگذشته ازکارگران‌کمپانی درظرف سال‌چندین ده هزار نفر ایرانی بتوسط اطبای شرکت نفت مجاناً معالجه میشوند در سال ۱۹۳۱ دولت ایران دعاوی جدید و فوق‌العاده‌ای از شرکت بعمل آورده و مطالبه پرداخت دو میلیون و هفتصد هزار لیره نمود واین مبالغ تقریباً دو برابر حق‌السهمی بود که در بهترین سالهای عمل شرکت به دولت ایران پرداخته میشد و عبارت از تمامی منافع کمپانی از کلیه منابع بود و با تأدیه آن برای ۵۲ هزار نفر صاحبان سهام شرکت هیچ‌چیز باقی نمی‌ماند.

چرا دعاوی به جامعه مال ارجاع شد

در خصوص اینکه دولت بریتانیا حق داشته است مناقشه طرفین را بموجب ماده۱۵اساسنامه‌جامعه‌ملل‌بجامعه‌مراجعه دهد سیمون توضیح داد که اعلامیه‌الغاء قرارداد دولت ایران با شرکت برای کلیه محاکم ایران عمل قانونی شمرده شده و برای آنها واجب‌الاطاعه بوده بطوریکه نمیتوانستنددر قبال آن‌هیچگونه چاره‌ای بیاندیشند.

درماه دسامبر وضعیت وخیم بود زیرا دولت ایران که برطبق مقررات امتیاز‌نامه مسئول حفظ مال و جان شرکت‌و کارکنان آن بود مکرر از قبول مسئولیت استنکاف ورزیده بنابراین مال و جان شرکت مابین طوایف‌شرارت پیشه‌دوچار تهدید بود، فقط پس از آنکه امر بجامعه مال ارجاع شد برطبق تقاضای مجمع دولت ایران ضمانت مال و جان بستگان کمپانی‌را عهده‌دار گردید و در این حال هم فقط‌ضمانت‌دولت ایران‌تا وقتی‌دوام دارد که مناقشه درمقابل جامعه مال مطرح باشد، دولت بریتانیا به ماده ۱۵ متوسل شد زیرا معتقد است که خدمات دوستانه مجمع‌اطمینان بخش‌ترین امیدواریها رابرای حل وتصفیه‌دوستانه‌و منصفانه امر تایید می‌نماید.

نطق داور نماینده ایران

داور وزیر عدلیه ایران که پس از سیمون نطق کرداولااین حقرا برای خودمحفوظ داشت که بدعاوی بریتانیا بعداً جواب کافی‌و کامل بدهد سپس به تفصیل در خصوص عدم آسایش‌خیال دولت بریتانیا از لحاظ اینکه نسبت میدهند دولت ایران از قبول مسئولیت حفظ اموال و بستگان کمپانی امتناع ورزیده است اظهار داشت با اینکه دولت ایران امتیاز نفت رالغی ساخته معذالک هرگز در صدد شانه خالی کردن‌از زیر بار تعهدات‌بین‌المللی خود در خصوص حفظ جان ومال اتباع خارجه برنیامده.

داور سپس اظهار نمود چون دولت ایران کلیه امتیاز نامه را ملغی ساخته بنابراین نمیتوانست بموجب ماده ۱۷ همان امتیازنامه امر را بحکمیت مراجعه دهد زیرا دراین حال مرتکب اعمالی نقیض یکدیگر میشد.

وزیر عدلیه ایران پس از توضیح و تشریح این مطلب به‌اصل مناقشه‌پرداخت وخاطر نشان ساخت که دعوابین‌دولتین ایران و انگلیس نیست بلکه مابین دولت ایران و یک کمپانی صاحب‌امتیاز است و چون کمپانی هنوز از وسائل و امکانات قانونی که دردسترس آن‌میباشد یعنی محاکم ایران استفاده ننموده لذا دولت بریتانیا حق مداخله نداشته است.

(نقل از اطلاعات ۷ بهمن‌ماه۱۳۱۱)

ژنرال در ایران

احمد احرار

ـ ۵۸ ـ

سلطان‌احمدخان اخگر

میرزا علی کازرونی

ناصر دیوان

ملت ایران‌را عقیده‌براینست که‌صدمات وارده از شمال بتصدیق دولت انگلیس بوده هتک احترام ارض اقدس خراسان وسکوت دولت متبوعه شما این عقیده را تاکید نمود. بخوبی میدانید که ملت ایران بعد از متابعت دیانت، دوستدار دولت و استقلال خودبوده و کمال احتراز را از مخالفت با دولت‌خود دارد ولی در عین حال همینکه از ناحیه مقدسه شریعت حکمی و امری صادر گردید مال و جان در راه انفاذش صرف میکند و بواسطه خلف قول وهجو م به بصره بود که علمای عراق با شما مخالف شدند.

اینجانب بملاحظه وقت، تاکنون نتوانسته‌ام جلوگیری از هیجان مخالفت‌آمیز نمایم ولی با کمال اسف بشما اطلاع میدهم که عملیات اخیرشما در خلیج‌فارس‌و ناصری و محمره «اهواز و خرمشهر» و بردن‌قنسول آلمان که بکلی مخالف بیطرفی ایران بود بیشتر افکار را به هیجان آورده است.

برشماست که ترک مهاجمه بکنید وبه ارجاع قنسول آلمان روابط را محفوظ بدارید. اگر عملیات جنگجویانه شما دوام پیدا کرده جلوگیری از ملت ممتنع گردد ملامت و مسئولیت راجع به شماست که از خط بیطرفی تخطی نمودید واینجانب راهیچ لامت ومسئولیتی خادم‌الشریعه ـ محمد حسین برازجانی نیست لقد اعذرمن‌انذار.

این مکاتبات، بخلاف تصور انگلیسها نتیجه معکوس ببارآورد و اهالی‌را به‌مبارزه و مقاومت تشجیع کرد. «میرزاعلی‌کازرونی» و تنی‌چند از تحصیلکرده‌های محل که یک ستاد تبلیغاتی در اطراف بوشهر ایجادکرده بودند متن نامه «کاکس» و پاسخ مجتهد برازجانی‌را درنسخه‌های متعدد تکثیرکرده، همراه با دعوتنامه‌یی برای قیام‌و جهادبرای روسای طوایف و خوانین منطقه فرستادند.

مبارزه بسرعت رنگ میگرفت. در «دلوار» ـ شش فرسخی بوشهر ـ رئیسعلی خان دلواری با صد تفنگچی جنگ را آغاز کرد و همزمان، دو تن از روسای محل شیخ‌حسین‌خان‌چامکوتاهی و زائر خضرخان اهرمی بقصد مبارزه پیمان بستند.

«دلوار» قریه کوچکی بود در کناردریا و هنگامی که رئیسعلی‌خان، کدخدای سی ساله و رشید آن علم مبارزه برافراشت، انگلیسها بوسیله یکی از کشتی‌های جنگی که در سواحل بوشهر پهلو گرفته بود دهکده را زیر آتش گرفتند.

از بامدادان تا پاسی از شب گذشته کشتی جنگی انگلیسی گاوله‌های توپ برسر دلوار فرو میریخت و اهالی برحسب اشاره رئیسعلی‌خان، دهکده را ترک گفته به نخلستانهای‌اطراف پناهبردبودند. تفنگچیان دلواری تاحوالی‌ظهر با تیراندازیهای‌پراکنده به توپخانه انگلیس جواب میدادند اما درین هنگام رئیسعلی‌خان تدبیری اندیشید. به تفنگچیان دستور داد تیراندازی را قطع و چنین وانمود کنند که دست به عقب‌نشینی زده‌اند. فرمانده قوای مهاجم که یک ژنرال انگلیسی بود فریب خورد. بتصور اینکه تفنگچیان عقب‌نشسته‌اند یکی از صاحب‌منصبان خود را با فوجی از تفنگداران‌هندی و انگلیسی برای تعاقب جنگجویان و تصرف دهکده به ساحل فرستاد.

این گروه وقتی به‌دهکده نزدیک‌شدند، ناگهان باشلیک رئیسعلی‌خان ویارانش‌مواجه شدند. فرمانده انگلیسی نیز متقابلا فرمان تیراندازی داد و جنگ سختی درگرفت. اما تفنگچیان تنگستانی که تیراندازی و هدفگیری سرگرمی دائمی آنها محسوب میشد، با هر فشنگ حداقل یکی از افراد مهاجم را بخاک می‌انداختند و مثل سایه گاهی از جلو و گاهی ازپشت‌سر قوای‌دشمن ظاهر می‌گشتند. ژنرال انگلیسی بناگزیر چندبار قوای کمکی به ساحل گسیل داشت، اما سرانجام، با کشته‌شدن فرمانده سپاهیان اعزامی باقیمانده افراد عقب‌نشینی اختیار کردند درحالیکه پانصد و پنجاه کشته وچند اسیر و زخمی برجای گذارده بودند. از تنگستانی‌ها نیز طی این نبرد هفت نفر به هلاکت رسیدند.

رئیسعلی‌خان دلواری پس‌از این جنگ توقف در ساحل را صلاح ندید و باتفنگچیان خود به نخلستان پناه برد. در همین اثناء شیخ‌حسین‌خان و زائر خضرخان که بنوبه خود سرگرم تدارک وسایل مبارزه بودند، برای رئیسعلی‌خان پیام فرستاده او را دعوت کردند که با تفنگچیان خود به ایشان ملحق شود.

شیخ‌حسین‌خان چامکوتاهی و زائر ـ خضرخان، مجموعا چهارصد تفنگچی به اختیار داشتند و با پیوستن رئیسعلی‌خان

شرکت سهامی صنعتی آبفر

یگانه تولیدکننده کنتورهای آب درایران

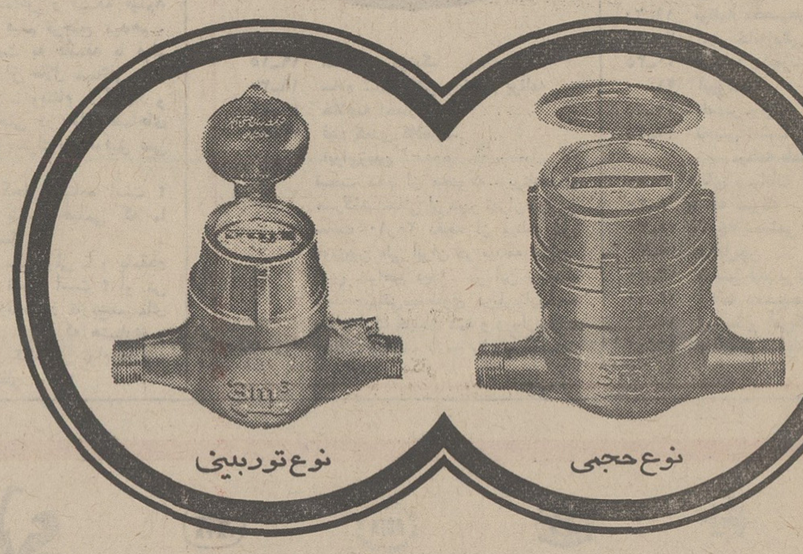

نوع حجمی — نوع توربینی

کنتورهای حجمی

مُدل نوا ۳ ½ اینچ ظرفیت ۳ مترمکعب درساعت
مُدل استلا ۵ ¾ اینچ ظرفیت ۵ مترمکعب درساعت

کنتورهای سرعتی

مُدل دوریس ۳ ۱½ اینچ ظرفیت ۳ مترمکعب درساعت
مُدل دوریس ۵ ۳/۴ اینچ ظرفیت ۵ مترمکعب درساعت

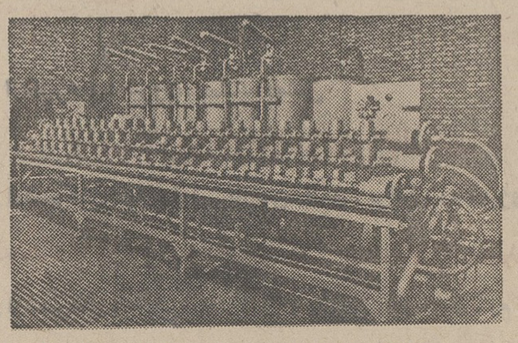

دستگاه آزمایش وتنظیم کنتورهای آب در کارخانه آبفر

برای کسب اطلاعات وسفارش رجوع شود به:
محل کارخانه ودفتر شرکت: جاده کرج ـ ۱۹ کیلومتر از میدان شهیاد ـ تهران
آدرس پستی: صندوق شمارهٔ ۳۴۰۹ تهران ـ تلگرافی: سنجشکو ـ تهران ـ تلفن ۲ـ۹۷۶۰۵۱

تحت امتیاز کنتور شلومبرژه
Compteurs Schlumberger License

ABFAR
INDUSTRIAL CORPORATION

آگهی استخدام

نیروی زمینی شاهنشاهی بمنظور تهیه درجه‌داران فنی در رشته های تخصصی برای تکمیل کادر درجه‌داری فنی هلیکوپتر هواپیمائی نیروی زمینی شاهنشاهی تعدادی داوطلب با شرایط و مزایای زیر استخدام می نماید:

الف ـ مدت تحصیل و حقوق و مزایا

۱ـ مدت تحصیل در آموزشگاه گروهبانی یکسال تمام از تاریخ شروع دوره خواهد بود (هنر آموزان جهت تکمیل اطلاعات فنی هواپیمائی در صورت احراز موفقیت در آزمایش زبان انگلیسی بخارج اعزام میگردند.)

۲ـ مدت تحصیل در آزمایشگاه گروهبانی شبانه روزی بوده و کلیه هزینه های آنان از قبیل خوراك. پوشاك ومسکن بعهده ارتش شاهنشاهی میباشد.

۳ـ حقوق هنرآموزان طی دوره در آموزشگاه مزبور و ماهیانه معادل نصف حقوق مبنا (مبلغ ۱۲۵۰ ریال) ضمنا (علاوه بر مبلغ مذکور از بدو شروع دوره معادل ½ حقوق مبناء (مبلغ ۶۲۵ ریال) بعنوان سختی خدمت هوائی دریافت خواهند داشت).

۴ـ هنر آموزان پس از طی دوره آموزشگاه گروهبانی فنی نیروی زمینی شاهنشاهی بدرجه گروهباندومی مفتخر و ترفیعات بعدی آنان برابر قانون استخدام نیرو های مسلح شاهنشاهی و آئین نامه های مربوطه خواهد بود.

۵ـ هنر آموزان در صورت اعزام بخارج ازکشور علاوه برحقوق و مزایای مربوطه از فوق‌العاده تحصیل در خارج از کشور نیز استفاده خواهند نمود.

ب ـ شرایط استخدام

۱ـ تابعیت دولت شاهنشاهی ایران.
۲ـ متدین بیکی از ادیان رسمی کشور
۳ـ دارا بودن تندرستی کامل و تناسب اندام و عدم‌اعتیاد بمواد مخدره طبق گواهی بهداری نیروی زمینی شاهنشاهی.
۴ـ حداقل سن داوطلبان ۱۸ سال و حداکثر ۲۲ سال‌تمام
۵ـ نداشتن عیال و اولاد و عائله تحت تکفل
۶ـ قد ۱۶۳ سانتیمتر به بالا
۷ـ دارا بودن شرایط اخلاقی و تائید صلاحیت آنان توسط مراجع صلاحیتدار ارتش شاهنشاهی
۸ـ نداشتن پیشینه بد و معروف نبودن بفساد اخلاق و عقیده.
۹ـ حداقل دارا بودن گواهینامه سوم متوسطه واحراز موفقیت در آزمایشات ورودی و زبان انگلیسی.
۱۰ـ سپردن تعهد خدمت در نیروی زمینی شاهنشاهی بمدت ۱۵ سال از تاریخ پایان دوره آموزشگاه گروهبانی.
۱۱ـ سپردن تعهد در مورد عدم ازدواج در مدت تحصیل و همچنین تا ۵ سال پس از پایان دوره.

تبصره ـ اولاد افسران و درجه‌داران و کارمندان نیرو های مسلح شاهنشاهی و همچنین دارندگان مدارك تحصیلی بالا تر و سن کمتر ارجحیت دارند.

داوطلبان میتوانند برای کسب اطلاعات بیشتر و ثبت‌نام با در دست داشتن عین مدرك تحصیلی. عین شناسنامه. عکس ۶×۴ شش قطعه همه روز از ساعت ۸ الی ۱۲ از تاریخ‌انتشار آگهی تا تامین احتیاج به شعبه استخدام آجودانی کل نیروی زمینی شاهنشاهی واقع در خیابان سوم اسفند مراجعه نمایند.

م الف ۱۴۰۸۲

رئیس آجودانی کل نیروی زمینی شاهنشاهی ـ سرلشگر حسین باقری

آ ـ ۷۶۸۹۸

آگهی مناقصه شماره ۵۶

نیروی هوائی شاهنشاهی تعدادی صندوق نسوز مورد نیاز خود را از طریق مناقصه خریداری مینماید، پیشنهاد دهندگان میتوانند با مراجعه بستاد فرماندهی نیروی هوائی (خیابان فرح‌آباد) و دریافت برگ شرایط و مشخصات پیشنهادات خود را بر طبق مفاد مندرج‌در برگ شرایط تنظیم نموده تا ساعت ۱۴۰۰ روز شنبه ۲۳ر۱۱ر۵۰ بدفتر آجودانی ستاد فرماندهی تسلیم نمایند. م‌الف ۱۳۹۹۱

۱ـ۲ آ ـ ۷۶۵۱۲ نیروی هوائی شاهنشاهی

آگهی استخدام در نیروی هوائی شاهنشاهی

۱ـ نیروی هوائی شاهنشاهی بمنظور تعلیم و تربیت درجه‌داران فنی تعدادی داوطلب برای تحصیل در آموزشگاه گروهبانی فنی با شرایط زیر می پذیرد.

الف ـ تابعیت دولت شاهنشاهی ایران.

ب ـ متدین بیکی از ادیان رسمی کشور. (اسلام ـ مسیحی ـ کلیمی ـ زرتشتی).

پ ـ سن بین ۱۷ تا ۲۴ سال تمام.

ت ـ دارابودن حداقل گواهی نامه قبولی سوم دبیرستان (دارندگان مدارك تحصیلی بالاتر حق تقدم دارند)

ث ـ داشتن صحت مزاج و تناسب اندام برطبق گواهی بهداری نیروی هوائی شاهنشاهی.

ج ـ نداشتن پیشینه بد.

چ ـ نداشتن کسان تحت تکفل.

۲ـ مدت تحصیل در آموزشگاه مزبور حداقل یکسال و هنر‌آموزان در مدت تحصیل شبانه‌روزی‌بوده و هزینه زیست‌وپوشاك آنها بعهده نیروی هوائی میباشد و ماهیانه مبلغ ۱۸۷۵ ریال بعنوان حقوق و فوق‌العاده سختی خدمت دریافت خواهد داشت.

۳ـ داوطلبان پس از خاتمه دوره و احراز موفقیت درآزمایشات بدرجه گروهبان دومی مفتخر و بر طبق مقررات قانون استخدام نیرو های مسلح شاهنشاهی از حقوق و مزایای مربوطه استفاده خواهند نمود.

۴ـ داوطلبان میتوانند برای کسب اطلاعات بیشتر و ثبت‌نام با دردست داشتن یك نسخه فتو کپی گواهی نامه‌تحصیلی، عین شناسنامه (بفرم جدید عکس‌دار)۲۲قطعه عکس ۴×۳ازتاریخ نشر این آگهی تا تامین احتیاجات باستثنای روز های تعطیل و پنجشنبه ها از ساعت ۷ الی ۱۲ به فرماندهی آموزشهای هوائی واقع در خیابان تهران‌نو ایستگاه فرودگاه مراجعه نمایند. م‌الف ۱۳۵۱۵

نیروی هوائی شاهنشاهی

شهرداری شازند
تجدید آگهی مزایده شن وماسه‌رودخانه شازند

شهرداری شازند باستناد موافقت نامه شماره ۵۳۲۴۸ ـ ۱۵ر۱۰ر۵۰ مقام معظم استانداری استان مرکزی (قائم مقام انجمن شهر) بهره برداری شن و ماسه بستر رودخانه واقع در محدوده و حوزه نظارت خود را باشرایط زیر برای مدت یکسال از طریق مزایده کتبی بفروش میرساند.

۱ـ حدود رودخانه از ۵۰۰ متر بالای پل جاده آستانه(معروف به پل آجری) شروع و تا اول اراضی قراء کوکبیه و دنبه خواهد بود.

۲ـ مبلغ پیشنهادی از ۶۳۰۰۰۰ (ششصدوسی هزاریال‌شروع خواهد شد

۳ـ پیشنهاد دهندگان بایستی صدی۵ پیشنهادی را اسنادخزانه‌یا تضمیننامه بانکی یا صدی۵ مذکوررا بحساب سپرده‌شهرداری‌در بانك ملی شازند واریزو مدارك‌مربوطه‌راضمیمه‌پیشنهادخودنمایند سپرده های مذکور تا نفر سوم تا عقد قرار دادر حساب سپرده شهرداری نگهداری و چنانچه نفرات اول تا سوم از عقد قرارداد خود داری نمودند سپرده آنها به نفع شهرداری ضبط خواهد شد

۴ـ پیشنهاد دهندگان بایستی پیشنهاد خود را تا آخر وقت اداری روز ۲۴ر۱۱ر۵۰ بدفتر شهرداری تحویل و رسید دریافت دارند.

۵ـ پیشنهادات رسیده در روز بعد ۲۵ر۱۱ر۵۰ در ساعت ۱۰ صبح با حضور کمیسیون مربوطه باز و قرائت خواهد شدحضور پیشنهاد دهندگان در جلسه مذکور آزاد است.

۶ـ شهرداری در رد یك یا کلیه پیشنهادات مختار است وبه پیشنهادات مبهم ـ مخدوش ـ مشروط و یا فاقد سپرده ترتیب اثر داده نخواهد شد

۷ـ مقدار بهره‌برداری سالیانه حداکثر تا یکصد هزار متر مکعب خواهد بود..

۸ـ اوقات بهره برداری از ساعت ۶ صبح تا ۹ بعدازظهر میباشد.

۹ـ وسایل بهره برداری عبارت از ۵۰ دستگاه سرنددستی یك‌روویك دستگاه لودرو یك دستگاه سنك شکن (کانکاسور) خواهد بود..

۱۰ـ بهاء شن و ماسه یکساله رودخانه مورد مزایده در سه قسط. قسط اول نقدا بعد از مبادله قرارداد و دو قسط دیگر در هر سه ماه یکبار در مقابل تضمیننامه بانکی دریافت می‌گردد..

۱۱ـ کلیه هزینه ها از قبیل نشر آگهی و حق‌الدرج در روزنامه و مالیات و عوارض و بیمه بعهده برنده مزایده خواهد بود..

۱۲ـ سایر شرایط مربوط به مزایده در قرارداد قید خواهد شد..

شهردار شازند نیرومند

۱ـ۲ ۱ـ۷۶۱۹۰

طرح جدول : ف ـ جلوه

جدول کلمات متقاطع

شماره ۵۲۴۴

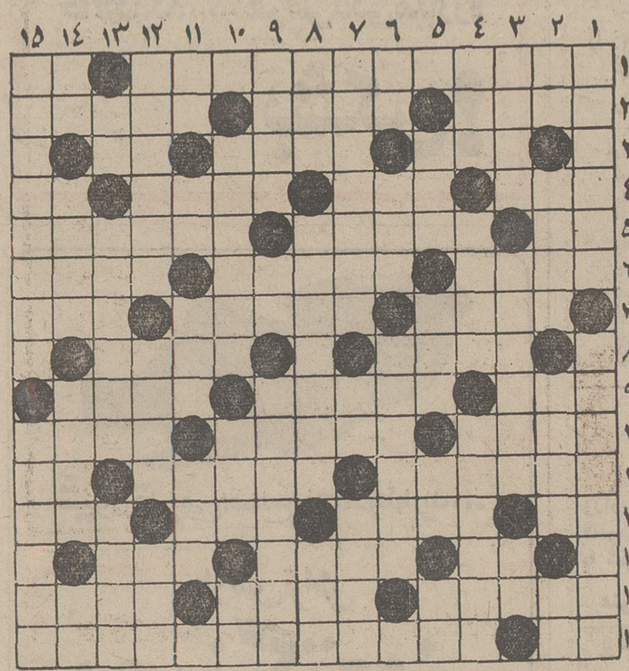

افقی:
۱ـ کتاب معروف نیچه و آهنگ مشهور ریچارد اشتراوس ـ از اصطلاحات پکربازی۲ ـ قهرمان صبرو تحمل ـ مایه اصلی سالاد ـ اجر یافته ۳ـ پراکندن ـ معمولا آنطرف خط می پرد ـ انشاالله که شما نباشید ٤ ـ از دوستان قدیم بنك است ـ دم در کشیده ـ از بازیچه های دست مد سازان زنانه ـ چندی پیش در حمام سنگلج پیدا شده‌بود ۵ـ طرف از آن‌طرف ـ درحال نغمه‌سرائی‌است ـ عیال زال ٦ ـ سابقا چاقو کش بیرون می ریخت و ذرع میکرد ـ آخرین مرحله ورشکستگی ـ وحشت و ترس ۷ـ آب نیز چنان‌است ـ عوام‌فریب وریاکار ـ مجلس شیوخ ۸ ـ نویسنده است و التماس دعا داشت ـ بهترین وسیله برای خاراندن ۹ـ از ماهها ـ ریزه فلزات ـ از سیارات منظومه شمسی۰ ۱ـ ازشهرهای شوروی ـ این هم از وسایل نقاشی است ـ عزیزتر ۱۱ـ جائی که آب ولجن در آن فراوان مانده و فاسد شده‌باشد ـ بدبختی و نکبت و گرفتاری ـ واحد سطح ۱۲ـ بی‌بند و بار ـ از ساز های ضربی ـ موراچنین کنند ـ پارچه لائی ۱۳ـ عاقبت باید درکشید ـ زلف دلدار شاعر حتی از خط آن نیز پیچیده‌تر بوده‌است ـ حرف‌پشت خمیده ۱٤ـ با همه عظمت به ریسمان می‌چسبد ـ نقاش‌معروف فرانسوی درمکتب امپرسیونیسم ـ بی‌حساب وبی‌شمار ۱۵ـ حرف نفی ـ نقاش‌معاصراسپانیائی که هنر و تظاهر و تجارت را باهم آمیخته است.

عمودی:
۱ـ ساق خانمها را از دیده نامحرم می‌پوشاند و چه جور!ـ از شهر های ترکیه ۲ ـ ازنفیرش مرد و زن نالیده‌اند ـ آداب‌و قواعد ـ سعدی با مدعی داشت ـ عدد ماه ۳ـ معروفترین طعمه ماهی ـ مورا برآن کشند ـ غنیمت است ٤ـ مجاور دوخیابان ـ آماده ـ تقاضای آمیخته به زاری ۵ـ تن پوش ـ پشت ـ ضمیری است ـ رمق٦ـ آروارہ ـ آن‌طرف ـ توجه‌ومواظبت کردن ۷ـ حریفی که معمولا‌بر‌رقیبان خسته پیروز میشود ـ پدر ـ میوه نامرغوب ۸ـ از وسایل کشتن ـ فیلسوف معروف‌مشرق زمین ـ جدااز هم۹ـ دوربازی ـ خاندان ـ روزگاری به منطقه وسیعی از آسیای جنوب شرقی می گفتند ۱۰ـ در رستوران خدمت میکنند ـ از وظیفه‌خواران خزانه غیب ـ از وسایل پیرور کردن حریف از میدان مبارزه ۱۱ـ سیاستمدار سیاسی‌اش را دارد ـ درخت شراب یاسر ک ـ آلت‌طرب ـ درقلبش آتش از آسمان می بارد ۱۳ـ درخشان ـ حالت معتادرو از اعتاد ـ جاویدان ۱۳ـ کوشش ـ از زهرهای‌بسیار خطرناك برای موش و آدم و فیل ـ از اقسام نمك ۱٤ ـ رودخانه‌ای در اروپا ـ ترسوست و اینطور درست است ـ طاس چون نیك نشیند همه هستند ـ شراب ۱۵ـ وقتی‌مطرب هنرمند شد تصنیف‌ساز نیز چنین لقب گرفت ـ از اتومبیلهای آمریکائی.

حل جدول شماره ۵۲۴۳

یک‌دروغ کوچک مادر، مصیبت بزرگ بچه‌ها

میترا کوچولو های های از دروغ مادرش گریه سر داد .

- **دروغ مادر ، کوچولو را ازغم تنهایی بی‌پناهی می کشد**
- **ماجرای غم انگیزمریم ۱۸ساله**
- **وقتی که فرزندتان دیگر بشما اعتمادی ندارد فاجعه درخانه‌تان را می کوبد**

...

دختر ۹ ساله دوستم صورت غرق در اشکش را میان دستهای کوچولویش پنهان کرده و یک نفس به فریاد میگوید :

«آخه مامان چرا دروغ میگید ... شما کی آمده بودید مدرسه ما من پیش خانم معلم و بچه‌ها آبروم رفت ، تمام دیروز انتظارتونو کشیدم که بیائین‌مدرسه، ندیده‌تون، امابعد گفتین از در دیگه اومدین ، اما امروز خانم ناظم گفت شماروندیده ، چون اصلا مدرسه ما نیومده بودین ... و گریه مهلتش‌نمیدهد..

طفلک بیگناه به زاری میگوید ، گله میکند و زار میزند که مادرش چرا باو دروغ گفته ، مادر میترا بنابخواست مدیر مدرسه باید بمدرسه دخترش سر میزده ، احیانا وقت نکرده یا فراموش کرده‌و نتوانسته بمدرسه او سر بزند ، اما چون فکر میکرده میترا حتما ناراحت خواهد شد ، باو گفته رفته‌مدرسه و مدیر و ناظم را دیده است . ولی روز بعد معلوم میشود که نرفته ووقتی ناظم مدرسه به میترا دوباره تذکر میدهد که مادرش بمدرسه بیاید ، میترا میفهمد که مادرش باو دروغ‌گفته است ، از مدرسه‌تا خانه را گریان طی کرده و توی خانه به مادرش میگفت که چرا باو دروغ گفته است .

میترا میگفت : **«مامان شما تا حالا چند دفعه بمن دروغ گفتین من دیگه هیچوقت حرفاتونو باور نمیکنم »**

خانم ، شما که مادر هستید و بچه های قد و نیمقدتان را به لطایف‌الحیل میخواهید خوشحال کنید ، بدانید

● دروغ گفتن به بچه‌ها ، خطرناک است . نگذارید بچه‌هایتان اعتقادشان از شما سلب شود . شاید فکر میکنید موارد کوچک فراموش میشود ؟ بله ، درستست ظاهرا موارد، احتمالا فراموش میشود اما اثرات آن هرگز از بین نمیرود .

● شما خوب میدانید کودک خردسال شما وقتی همه اعتمادش را از دست داده و نمیداند حرفهایش را بچه کسی بزند چه وضع مشکلی پیدا میکند ناچار دوستان خود را رازدارو سنگ صبور خود میکند ، آنهم دوستانی که معمولا از خودش بزرگترند ، و میدانید که این دوستان بزرگتر همیشه هم دوست نیستند .

● هرگز فکر کرده‌اید پسر یا دختر کوچولوی شما وقتی فکرمیکند،شما باوراست نمیگوئید وسعی میکنید فریبش دهید ، چه تنها و بی غمخوار میشود ! بعلاوه بزودی یعنی در ۱۲ـ۱۰ سالگی همیشه با خودش فکر میکند که مادر و پدرش هرگز به توانائی های او توجه ندارند و حقایق را از او پنهان میدارند ، در حالی که او بزرگ شده و مسائل و مشکلات را خوب میفهمد .

شما والدین کوچولو های نازنینی هستید خوبست بدانید ، قدرت دریافت بچه‌ها بسیار بیشتر از آن است که تصورش را میکنید .

در اینصورت پنهان کردن مرگ مادر بزرگ ۸۰ ساله از پسر ۱۰ ساله‌تان کاری عبث است . میخواهید دو ماه بعد بفهمد و ده برابر غصه بخورد . زیرا شما عزاداریتان را کرده‌اید و مراسم تمام شده ، اما فرامرز کوچولو که تازه‌ماجرا را فهمیده میخواهد عزاداری‌کند و مطمئنا شما نمیگذارید ، گریه کند و غصه بخورد ... اما آنچه که در روابط والدین بابچه‌های خردسال بیش از هرچیز دیگر اهمیت دارد احساس امنیت واطمینان بچه‌ها به‌آنهاست که بادروغگوئی از بین میرود .

مریم که اکنون ۱۸ ساله است ، ضمن گریه بی امان میگوید :

ـ دیگر هیچ فایده‌ندارد که با این پدر و مادر ،مخصوصا این مادر زندگی کنم . میروم پیش مادر بزرگم . اقلا آنجامجبور نخواهم بود برای هر چیز کوچک صدتا قسم بدهم بمادرم که راست بگوید . از بچگی یادم می‌آید که کوچکترین چیزها را دروغ میگفت . اصلا اهمیت قضیه برایش مطرح نبود . توی خانه‌ای که آدم احساس امنیت و صداقت نداشته باشدنمیشود زندگی کرد . شما ، شما نمیدانید چقدر مشکل است که آدم به مادرش اطمینان نداشته باشد ، میگویم ، مریم ، مادر چه چیزی را بهتو دروغ میگوید ؟ شاید تو اینطور فکر میکنی ؟

خنده غم‌انگیزی میزند و میگوید :

ـ وقتی از مادرم میپرسم فلان‌کار را که قرار بود بکنی کردی ؟ با اطمینان میگوید،بله ، بعد که هزار جور حساب‌روی انجام آن کار کرده‌ام ، معلوم میشوداصلا یادش رفته و دنبالش نرفته ... مادر مریم را میشناسم‌خانم درس خوانده و فهمیده‌ای است ، اما سخت گرفتار ٦ بچه و خانه شلوغ و شوهر بهانه جوست . او میگوید :

ـ چه کنم ، بخدا هرکدامشان هزار خرده فرمایش دارند، نمیدانم به چه کاری برسم . گاهی ناچارم برای اینکه بچه‌ها غصه نخورند ، خوب ،یك دروغ کوچولو بگویم .

همین دروغ های ظاهرا کوچولو باعث شده که مریم حس کند که ، مادرش هرگز با او روراست نیست . اگر ۹۵ درصد بزهکاران جوان ، از خانواده های نابسامانی ـ یعنی خانواده های گسسته باشند ، خوبست بدانیم که یکی از عوامل مهم نابسامانی . دروغگوئی ، عدم صداقت زن و شوهر نسبت بیکدیگر و لاجرم نسبت به فرزندان است .

زنان تهرانی مقیم شیراز بجوابگوئی برخاسته‌اند :

جنگ مغلوبه زنهای تهرانی وشیرازی

زن شیرازی شوهرداری نمیداند ومرد شیرازی «تهران زده» شده است .

در شیراز زنان تهرانی و زنان شیرازی‌علیه‌یکدیگر جبهه‌گرفته‌اند. زنهای شیرازی همچنان زنهای تهرانی را به‌پرمدعائی و سبکسری متهم میکنند و زنهای تهرانی مقیم شیراز نیز متقابلا زن شیرازی را عقب افتاده ، و کم تحرک مینامند. این جبهه گیری تا آن حد رونق یافته که دامنه آن به مدارس دخترانه و مجالس جشن عروسی و سایر میهمانیها و ضیافت ها هم رسیده است .

ماجرا چگونه آغاز شد ؟

اعضای سازمان زنان شیراز در دیداری بانویسنده‌اعزامی اطلاعات به فارس گفتند: ... زنهای تهرانی پرمدعا ، متکبر ، کم تحرک و مد پرست هستند . با این همه در برخورد با زن های شهرستانی آنها را متهم‌بکم سوادی،ولنگاری، زشت پوشی‌وکم تحرکی میکنند...»

زنان شیرازی . همچنین به نویسنده اطلاعات گفتند : «.. زن تهرانی مقدوراتی صد برابر زن شهرستانی دارد و با اینهمه میزان فعالیتهایش‌به‌یکدهم زن‌شهرستانی نمیرسد ...»

بدنبال چاپ گزارش نویسنده اطلاعات ناگهان در شیراز زنان تهرانی و زنان‌شیرازی رو درروی هم قرار گرفتند و ابتدا با گله و گلایه و سپس با طرح گفتگو های پردامنه سعی‌کردند هر یک عقاید دیگری را رد کنند .

زنهای تهرانی مقیم شیراز بطور جدی نظرات‌اعضای سازمان‌زنان شیراز را بی‌پایه و اساس می ـ دانستند و البته منکر نمیشدند که زن شیرازی با خصائص اخلاقی خود برای زن تهرانی قابل تحمل نیست ... »

فائقه رضائی همسر یکی از کارمندان تهرانی مقیم شیراز ، در یك گفتگوی تلفنی اظهار داشت:

ـ آنچه اعضای سازمان زنان شیراز دربارهزنهای تهرانی‌گفته‌اند زائیده توهمات خود آنهاست .من چه در تهران و چه در سایر شهرستان هائی که حوزه‌ماموریت همسرم بود فعالیت های اجتماعی فراوانی داشتم ولی در شیراز نمیشود کار کرد .

زنهای شیرازی «خوش استقبال» و «بدبدرقه» هستند . وقتی ماوارد شیراز میشویم . زنهای شیرازی دور و برمان جمع میشوند ،خوب پرس و جو میکنند . ابرازصمیمیت میکنند و همینکه اسرارواصطلاح خودشان«ته‌وتوی»افکارتازه‌واردرا درآوردند . یکدفعه قهر میکنند و شروع میکنند به شایعه سازی ...

«سیمین علیباش تهرانی» کارمند، طی دیداری با نویسنده اطلاعات در دانشگاه پهلوی گفت :

ـ زن شیرازی راه‌و رسم شوهرـ داری را نمیداند . اگر یک زن تهرانی در یک ضیافت منباب ادب لبخندی زد ، زن شیرازی از حسادت منفجر میشود و صاحب خنده را ولنگار و جلف میداند ... **من خواهش میکنم ، مخصوصا بنویسید که مرد شیرازی اگر «تهران‌زده» شده بخاطرنفوذ راه و رسم تهرانی در جامعه شیرازی نیست . به آن خاطر است که در اولین برخورد با زن تهرانی متوجه میشود که همسر شیرازیش راه و رسم شوهرداری رانمیداند.**

★ **ختنه کردن هم شد کار ؟**

خانم «عفت‌الملوک ...» که‌علاقمند بود مشخصات وی محفوظ‌بماند، در یک ضیافت شام که بحث‌زنان تهرانی و شیرازی داغ شده بود ، به نویسنده اطلاعات گفت :

ـزنان شیرازی و بخصوص‌اعضای سازمان زنان آن فعالیت های زنان را با انجام یک سلسله کار های نیکوکارانه عوضی گرفته‌اند . ترا خدا فکر کنید در شرایطی که آموزش اساس برنامه های‌سازمان زنان ایران است ،ختنه کردن۱۰۰ کودک ۱۰ ساله به بالا هم شد کار ؟

در هر حال از قول من بنویسید که زنان شیرازی‌بجای‌متهم ساختن زنان تهرانی سعی کنند بیشتر خودشان را بشناسانند .

بهرحال جبهه‌گیری زنان تهرانی مقیم شیراز وزنان شیرازی‌همچنان ادامه دارد و بصورت داغترین موضوع مورد بحث در محافل‌زنانه در آمده است .

دختران تهرانی و شیرازی در دبیرستان های فاطمیه ، شهدخت، پیرنیا، علم،ناموس مهرو رضا- شاه‌کبیر در تمام طول زنگهای تفریح و یا درساعات درس ،دست از حمله بیکدیگر نمیکشند و کار جبهه‌گیری به آنجا میکشد که با وساطت مدیر وناظم اختلافات‌بطور موقتی فروکش میکند .

خانم «ربابزادشم» دبیرسازمان زنان شیراز در یک گفتگوی تلفنی با نویسنده اطلاعات گفت :

ـ در آنچه ما گفتیم بهیچوجه قصد توهین به زنان تهرانی را نداشتیم و آنچه هم که مطرح‌شد بیشتر مربوط به خانمهائی بودکه در تهران با چشم دیگری زن شهرستانی را مینگرند وگرنه مادر شیراز دربسیاری جهات‌ازهمکاری و معاضدت خانمهای تهرانی برخوردار هستیم و «من» و «مائی» وجود ندارد .

فروردین: ملاقات با یکی از عزیزان شما را غرق در شادی خواهد ساخت فرصتی بدست می‌آورید تا خودتان را به همگران بهتر بشناسانید . متولد آذرماه در چند مورد به شما همکاری میکند.

اردیبهشت: نامه‌ای از راه‌دور بدستتان میرسد ، و باعث دلگرمی شما خواهد شد. در زمینه‌ی‌عشق و دوستی شانس زیادی دارید . فرصت خوبی است برای آشتی با متولد مرداد ماه.

خرداد: سعی کنید با مسائلی‌که بشما مربوط نیست درگیر نشوید. با اینکه‌ادم حوش شانسی‌هستید، مع‌الوصف لازم است، پیشنهاد اورا دقیقا بررسی کنید. بحث و مجادله با سولد مهرماه بیفایده است.

تیر : مراقب باشید فرصت ـ طلبان از حسن نیت شما سوء استفاده نکنند عشق به آن معنا که فکرمیکنید وجود ندارد. در کارهای هنری و ظریف استعداد فوق‌العاده‌ای دارید.

مرداد : با وساطت یکی از دوستان اختلافی که با او داشتید حل میشود. از قبول کارهائیکه فادر به انجامش نیستید خودداری کنید. میزبان چند نفر دوست خواهید بود.

شهریور : به مجردها پیشنهاد ازدواج میشود . اینقدر خودتان را به خاطر گذشته عذاب ندهید،آینده شما درخشان است متولدین‌آبان ماه‌ازبسیاری جهات با شما هم عقیده هستند.

مهر : به محبت و نوازش شما احتیاج دارد.بزرگان اقوام به کمکتان می‌ایند. برای‌خرید‌چیزهای‌دلخواه روز مناسبی است. متولد دی ماه حامل خبر خوشی برای شماست.

آبان : ان دسته از متولدین آبان ماه که عشق خود را یافته‌اند روز ارامی رادر کنار او میگذرانند . با استعدادی که دارید ، پیروزیتان در کارها حتمی است. با متولد خردادماه بتوافق میرسید.

آذر : تقاضای خود را تکرار میکند.بهتر است درتصمیم خود تجدید نظر کنید چشم هم‌چشمی در داشتن چیزهای گران قیمت به صلاح شما نیست.

از نظر سلامتی در وضع بهتری قرار گرفتید.

دی : برای رسیدگی به کارهای عقب افتاده ، فرصت‌کافی خواهید داشت . متاهلین متولد دی ماه با شریک زندگی خوددر تفاهم کامل بسر میبرند. نامه مهمی بدستتان میرسد.

بهمن : یکی از دوستان نزدیک برای پیشبرد هدفش به کمک شما نیاز دارد به راز مهمی پی میبرید ، و نظرتان درمورد او تغییر میکند. از معاشرت با اشخاص‌ناصالح‌خودداری کنید.

اسفند : شما شخص حساس و زودرنجی هستید ، پس‌در انتخاب دوستان دقت بیشتری بکنید . با برخورداری از محبت و علاقه راستین او ، خود را در اوج نیک بختی می‌بینید.

اگر فردا روز تولد شماست.

در خانه با محیط کار ، زحمات و کوششهای شما را ارج می‌نهند . شانس از هر طرف بشما روی آورده . ولی لازم است در هیچ موردی عجله بخرج ندهید.

پرونده خصوصی

سناتور جواد بوشهری (امیر همایون) یکی از چهارفرزند مرحوم محمد بوشهری (معین‌التجار) نماینده دوره اول تا پنجم مجلس است که اکنون ٦٦ سال دارد .

سه پسر دیگر معین‌التجار : سناتور رضا بوشهری (بتازگی درگذشت) ـ صادق بوشهری (با دختر عمه خود ازدواج کرد . یک دختر بنام گیتی و یک پسر بنام محمد دارد و دوسه سال قبل زندگی را بدرود گفت) و حسین بوشهری و سه دختراینشان : همسر آقای مهدوی ـ همسر آصف‌الملک عدل و بانو بوشهری است .

نام فرزند سناتور جواد بوشهری که در سال ۱۳۰٤ با دختر مرحوم امین‌الضرب ازدواج کرده است ، آقای‌جهانگیر بوشهری میباشد .

● از مرحوم محمد شفیع جهانشاهی که با دختری از خانواده حلیلی ازدواج‌کرد ،سه‌پسر بنامهای محمد جهانشاهی- دکتر عبدالعلی جهانشاهی ـ دکتر غلامحسین جهانشاهی و دو دختر خانم زهرا (همسر آقای جلائی) ـ خانم پروین (همسر آقای ولی‌دارائی) بجا مانده است .

دکتر غلامحسین جهانشاهی با خاله آقای‌علی قوام‌ازدواج کرد (منجر به متارکه گردید) .

● دکتر حمید مجیدی آهی استاد کرسی مامائی که ٤٠ سال قبل به کسب تخصص در رشته جراحی زنان و مامائی در آلمان نائل آمد پسر مرحوم ابوالقاسم مجیدی آهی است . او اکنون ۷۲ سال دارد و در ادوار ۱۸ و ۱۹نماینده بابل بود .

ثمره زندگی مشترک او با دختر مرحوم یمین اسفندیاری که اکنون چهل سال از آن میگذرد سه پسر است بنامهای : کامبیز ـ هرمز و فیروزآهی . دکتر حمید آهی تالیفات با ارزشی در رشته مامائی و بیمایهای زنان دارد که از کتب دانشگاهی است .

حالا دیگه..... هرچی بگی میارزه

بشکن!

حالا دیگه..... هرچی بگی میارزه

بشکن!

هیئت مدیره و مرکزی‌وکارکنان جمعیت شیروخورشید سرخ شهرستان قم سالروزانقلاب‌سفید اجتماعی ایران را به پیشگاه مبارك رهبر اندیشمندملت‌ایران شاهنشاه آریامهر تبریك عرض مینمایند .

معاون مدیر عامل کل و مدیر عامل جمعیت شیر و خورشید سرخ شهرستان قم ـ دکتر وفائی

تابلوی ۵۰۰ هزارتومانی

مجمع ایرانی سازمان جهانی تبلیغات از نقاشان هنرمند کشور دعوت کرده است همبستگی پرشکوه ملت ایران را در یاری به هموطنان رانده شده ، در تابلوئی بنام «روزهای همبستگی» جاودان سازند .

تابلوی روزهای همبستگی به‌بهای ۵۰۰ هزارتومان ، بنفع ایرانیان رانده شده به معرض فروش‌همگانی گذاشته میشود. بهمین منظور حساب شماره صد هزار بنام شیرخورشید سرخ ایران در بانك بیمه بازرگانان گشایش یافته است وشما بامراجعه به هریك ازشعب این بانك در سراسرکشورمیتوانیدبا پرداخت هر مبلغ در خرید این تابلو شرکت کنید.

کسانیکه در این اقدام ملی وانسانی شرکت میکنند ، یك نسخه رنگی چاپ شده از تابلو رابعنوان یادبود دریافت خواهند داشت واصل تابلو طی مراسمی به پرداخت‌کننده بیشترین مبلغ تعلق خواهدگرفت .

اسامی شرکت‌کنندگان در خرید تابلوی «روزهای همبستگی» تاآخر وقت دیروز

آقای دکتر حسین شرافت	۱۰۰ر۰۰۰	ریال
آقای لطف‌الله ترقی	۵۰۰ر۰۰۰	ریال
آقای بهرام هرمزی	۲۵۰ر۰۰۰	ریال
کارکنان بانك بیمه بازرگانان	۲۲۲ر۳۰۰	ریال
آقای فضل‌الله تابش	۱۰۰ر۰۰۰	ریال
آقای مهندس علی کامکار	۱۰۰ر۰۰۰	ریال
اتحادیه فروشندگان‌لوازم بهداشتی‌وساختمانی	۵۰ر۰۰۰	ریال
شرکت پخشیران	۵۰ر۰۰۰	ریال
آقای انوشیروان روحانی	۵۰ر۰۰۰	ریال
خانم هما زاهدی و آقای داریوش همایون	۵۰ر۰۰۰	ریال
آقای حمید قنبری	۵۰ر۰۰۰	ریال
صنف صابونساز تهران	۳۵ر۰۰۰	ریال
آقای محمد علی پارسی	۳۲ر۰۰۰	ریال
آقای دکتر ابوالقاسم تفضلی	۲۵ر۰۰۰	ریال
جواهری رولکس	۲۵ر۰۰۰	ریال
آقای کمال الدین مستجاب‌الدعوه	۲۵ر۰۰۰	ریال
آقای ایرج امیرارجمند	۲۰ر۰۰۰	ریال
آقای پرویز اصانلو	۲۰ر۰۰۰	ریال
آقای محمد کاظم جزایری	۲۰ر۰۰۰	ریال
چاپخانه کارون	۲۰ر۰۰۰	ریال
چاپ سیلك اسکرین ایران (آقای مهندس جوادهاتف)	۲۰ر۰۰۰	ریال
شرکت تولید فیلم (گریوم هایراپتیان)	۲۰ر۰۰۰	ریال
آقای حسین عدل	۲۰ر۰۰۰	ریال
گروه فرهنگی هدف	۲۰ر۰۰۰	ریال
سازمان تبلیغاتی گام	۱۵ر۰۰۰	ریال
آقای مرتضی ناظمی	۱۵ر۰۰۰	ریال
کارکنان شرکت ملادی	۱٤ر۲۷٤	ریال
آقای پرویز کیمیاگر	۱۳ر۰۰۰	ریال
آقای محمود دمیرچی	۱۲ر۰۰۰	ریال
آقای عباس یمینی شریف و بانو	۱۲ر۰۰۰	ریال
آقای محمد اعظمی	۱۰ر۰۰۰	ریال
آقای مهندس محمد افشار	۱۰ر۰۰۰	ریال
آقای ناصر امامی	۱۰ر۰۰۰	ریال
آقای عباس پایدار	۱۰ر۰۰۰	ریال
آقای پرویز پرتوی	۱۰ر۰۰۰	ریال
آقای حسین جاویدان‌راد	۱۰ر۰۰۰	ریال
خانم فرزانه حریری (نظام‌العلماء)	۱۰ر۰۰۰	ریال
آقای حسین حقدوست	۱۰ر۰۰۰	ریال
خانم زهرا حمیدی (امامی)	۱۰ر۰۰۰	ریال
خانم نسرین خواجه نصیری (نورهاشمی)	۱۰ر۰۰۰	ریال
خانم سوری داورفر (پایدار)	۱۰ر۰۰۰	ریال
خانم مهروراد (قاضی سعید)	۱۰ر۰۰۰	ریال
خانم شهلا ریاحی	۱۰ر۰۰۰	ریال
آقای اسمعیل ریاحی	۱۰ر۰۰۰	ریال
آقای هوشنگ ریاضی	۱۰ر۰۰۰	ریال
آقای احمد زند	۱۰ر۰۰۰	ریال
آقای علی شاندرمنی	۱۰ر۰۰۰	ریال
شرکت بهسابخش	۱۰ر۰۰۰	ریال
آقای ضیاء علوی	۱۰ر۰۰۰	ریال
آقای پرویز قاضی سعید	۱۰ر۰۰۰	ریال
آقای غلامرضا قره باغی	۱۰ر۰۰۰	ریال
خانم فهیمه گیلانی (جاویدان‌راد)	۱۰ر۰۰۰	ریال
آقای محمد قلی ملك‌پور	۱۰ر۰۰۰	ریال
خانم نصرت عظیمی	۱۰ر۰۰۰	ریال
خانم ناهید پارسا (مهربان)	۱۰ر۰۰۰	ریال
آقای فرهاد مهربان	۱۰ر۰۰۰	ریال
آقای حسن ناظمی	۱۰ر۰۰۰	ریال
آقای جهانگیر نظام‌العلماء	۱۰ر۰۰۰	ریال
آقای کاظم نورهاشمی	۱۰ر۰۰۰	ریال
جمع	۳ر۰۹۵ر۵۷٤	ریال

این محل ، از طرف روزنامه اطلاعات ، برایگان در اختیار این برنامه قرارگرفته است.

گفتگوی تلفنی

۳۱۱۰۷۱

از ساعت ۵ تا ۹ بعد از ظهر

● سلام، من فتانه غزال ... در این روزهای برفی عده زیادی از مردم خانه‌نشین شده‌اند ، بچه‌ها بمدرسه نمیروند، آمار شکستگی دست وپا از صدها نفر تجاوز کرده است، پس‌ان ماشین‌های برفروبی که بگفته مسئولین خیابانهای شمال شهر را مثل آینه‌تمیز کرده، کجاست که ماا‌ثرش را نمی‌بینیم ؟

● سلام،من محمدعلی‌مختار خروجی .... با تحمل هزاران مشقت‌برای انجام مصاحبه استخدامی‌وزارت آموزش علوم عالی از آذربایجان خودم‌اینهران رساندم ولی مسئول این قسمت گفت :
جواب امتحانات را به آدرستان فرستاده‌ایم در صورتیکه‌قبلاچنین‌توضیحی را نداده بودند .

★ الو من رحمت‌اله مریخ.. ماجرائی که برخبرنگار شما برای گرفتن‌تماس تلفنی به شهرستان‌ها گذشت خود من در تابستان قبل تجربه کرده‌ام، تازه معتقدم خبرنگار مخفی شما خیلی چالاک بوده‌چون من این کار را بعداز سه‌روز توانستم‌بسامان برسانم .
نکته اجالب این است که واقعا همه این مشکلات اداری را میتوان در نیم ساعت در یك اطاق کوچك با یك کارمند دلسوز به پایان رسانید که نه تحمیلی به دولت بشود و نه مردم آنقدرمرارت بکشند .

● الو- من دکتر حسنعلی ممتحن .... ضمن‌گفتگوئی که یکی ازنویسندگان‌شما باآقای شهردار انجام‌داده است‌ایشان ازتعطیل‌مدارس اظهارتعجب کرده‌اند، عین جمله را نقل می‌کنم:«فردا صبح شهر تهران‌اگر برف دوباره‌نبارد خشك خشك است» ولی‌من مطمئن‌هستم اگردراین چند روزکودکان مدرسه میرفتند تعداد مصدومین دهها برابرامار کنونی بود .
خوب است برای نمونه خود آقای شهردار یا بازرسان مورد اطمینان ایشان از خیابان انوری قلهك ودهها گذرگاه دیگر بازدید کنند تا علت واقعی تعطیل شدن مدارس را دریابند .

● سلام،من حسین‌هاشمی... نمیدانم گردانندگان برنامه های تلویزیون ملی چه اصراری برای ناراضی کردن تماشاگران خود دارند،دراین دو هفته‌اخیر لااقل شاهد نمایش ده فیلم کهنه که بعلت پارگی فیلم هرچند دقیقه‌یکبار تابلوی: «دنباله فیلم تا چند لحظه دیگر» را جلوی چشممان گرفته‌اند ، بوده‌ام بهتر نیست با صرف مخارج بیشتر تماشاچیان‌وخودشان را از این گرفتاری نجات بدهند .

★، من فاطمه نبوی .... شکستگی دست برای من ۲۲۹۰ تومان خرج برداشت ..
بهتر است بگویم من یکی از صد ها آسیب دیده برف اخیر تهران هستم که وقتی از خانه بیرون آمدم چون پیاده‌رو ها نه از طرف مردم و نه بوسیله مسئولین شهربرفروبی نشده بود بزمین سقوط کردم واستخوان دستم شکست .
بستری شدن دوشبه‌من در بیمارستان پارس (الیزابت دوم) این واقعه ناگوار طبیعی‌را بفاجعه مالی هم تبدیل کرد، چون برای پرداخت این‌مبلغ‌گزاف ناچار شدم مقداری قرض‌کنم‌تااجازه خروج بدهند ! کاش در ازاء این پول لااقل غذا و خدمات منظمی‌داشتند.
راستی نرخی برای بیمارستان ها وجود ندارد ؟ چون آنها فقط برای گچ گرفتن ۱۱۰۰ تومان قبض صادر کردند . !

نامه به‌روزنامه

تعطیلات خطرناك

بعلت ریزش برف سنگین‌مدارس تهران سه روزتعطیل شد تا دانش آموزان ازخطرات‌ناشی ازیخبندان خیابانها در امان باشند . اما ، عده زیادی از اولیای دانش‌آموزان غافل از خطراتی که فرزندانشان را تهدید میکند آنها را به خیابان فرستادند . خودمشاهد خطرجوئی های زمستانه‌عده‌ای کودک ونوشده بودم . بدین ترتیب که آنها در ایستگاه اتوبوس منتظر میماندند و وقتی اتوبوس میرسید و توقف میکرد ، پشت اتوبوس میرفتند و در حالتی شبیه نیمخیز برای‌شروع دو ، سیر عقب‌اتوبوس را میگرفتند ووقتی اتوبوس حرکت میکرد باصطلاح سرسره بازی میکردند . چه کسی باید به اولیای این قبیل کودکان بفهماند . رها کردن‌کودک دبستانی درروز برفی در خیابانها، بارزترین نشانه عدم توجه بوظائف پدری و مادری است ؟

عیسی محبت‌خواه
پارس سك

در زبان‌ارمنی‌مثلی‌است که‌ترجمه فارسی آن این است « کاروان راه خود رامی‌پیماید و سگهاپارس میکنند» این ضرب‌المثل در مورد وضع کشور ما و یاوه‌سراپانی‌که میخواهند علیرغم حقایق غیر قابل انکار تاریخی و اقلیمی وصله عربیت به خلیج فارس بچسبانند مصداق دارد . مانندهمه‌ی‌ایرانیان دیگر این قبیل ادعا های واهی را با خنده‌ای تمسخر آلود میشنوم و از زیادی سفاهت‌صاحبان این‌ادعا دچار شگفتی میشوم .

آرشاك سهماسیان مدیر هنرکده نقاشی آرشاك .

من ورفتگر محله

چند ماه قبل آپارتمانی‌در خیابان میرهادی منشعب از تخت طاووس اجاره کردم که ایکاش نمیکردم ، چرا که در اینجا خانواده هانرخ پرداخت انعام رفتگر نفت فروش دوره‌گرد و گداهای مدرن راچنان بالا برده‌اند که اگر قرار باشد منهم با آنها چشم هم چشمی کنم، باید تمام حقوق ماهانه‌ام را به اینکار اختصاص دهم. و چون‌قادر به چنین بذل و بخششی نیستم با مشکلات عدیده و منجمله مشکل زباله مواجه‌شده‌ام ، چرا کمرفتگر مدرن محله بهیچوجه‌حاضر نیست زباله های آپارتمان درازای انعام ناچیزی که میدهم تخلیه کند !

عیسی دینبلی

تبعیض

کوی‌شهداد واقع‌در شمال‌آپارتمان های کوی کن ، خارج از محدوده تهران محسوب میشود . اهالی این کوی برای‌همکاری باشهرداری بهزینه خود در سال ۱۳۴۷ بنائی ساختند و به شهرداری واگذار کردند تابرای نصب ترانسفورماتور برق مورد استفاده قرار گیرد .اما علیرغم این همکاری از هیچیک مزایای شهر نشینی از قبیل آب و برق و اسفالت برخوردارنشده‌اند. اخیرا به چند خانه در این کوی انشعاب برق داده شده است و بقیه از این نعمت‌محروم مانده‌اند بمصداق مثل «ظلم بالسویه عدل است» تا پیش از این جریان رنج اهالی برخوردار نبودن از مزایای شهرنشینی بود ولی حالیه رنج تبعیض نیز آن عده از اهالی را که بی برق مانده‌اند آزار میدهد .

محمد جدی بهبهانی

ایراد وارد نیست

باهمه ارادتی که به آقای دشتی ندارم ،ناچارم ایراد های ایشان را از دامنگاه تهران و مترجم روزنامه اطلاعات که اخیرا طی مقاله‌ای در ستون عقیده‌آزاد طرح کرده بودند ، رد کنم .
در صفحه ۵۶۹ فرهنگ عمید کلمه درب چنین معنی شده : در بزرگ ، دروازه ، دروب جمع‌آن است . از سوئی مترجم اطلاعات «خط داغ» راکه معادل معمول‌آن، «خط آتش‌بس‌است» از اصطلاح «هات‌لاین» انگلیسی گرفته که نه تنها ایرادی ندارد بلکه مناسبتر هم هست . دکترعلی بهروش

عادلانه است ؟

وزارت آبادانی و مسکن ازطریق مراجع قضائی به دفاتر اسناد رسمی ابلاغ کرده است از انجام تشریفات قانونی مربوط به هرگونه معامله با خرید و فروش خانه‌های کوی نهم آبان خودداری کنند . این تصمیم که گویا برای احقاق حقوق سازمان مسکن از گروهی صاحبان خانه‌های این کوی که دیون خود را ادانکرده‌اند اتخاذ شده ، حتی آنهائی را که تمام دیون خود را تادیه کرده‌اندشامل میشود . آیا صحیح است‌صاحبان خانه هائی هم که تمام بدهی خود را پرداخته‌اند نتوانند در مورد ملک خود اقدامی کنند ؟

بهبهانی

پرسش وپاسخ

● آقا ، من احمد بیدارونده - در خبر مربوط به برف رشت خواندم که سرما و یخبندان ، روی قیمت گوشت ، میوه، سبزی و ترمبار اثر گذاشته است . میخواستم بپرسم چرا سرما روی قیمت این اجناس اثر گذاشته که جزو مایحتاج اولیه زندگی است ؟
ـ آخر مردم مجبورند این اجناس را بخرند !

★★★

● آقا ، رابرت مکنامارا گفته است «فقط عده معدودی، از برنامه های عمرانی بهره‌مند میشوند» میخواستم بپرسم خود ایشان هم از گروه این «بهره‌مندان» هستند ؟
ـ خیر ، از گروه آن «عده معدودی» هستند .

★★★

● آقا ، خواندم که ژاپن ، برای بازگرداندن چهار جزیره اشغال شده ، شوروی را تحت فشار قرار میدهد . بعد، در خبر دیگری خواندم وزیر خارجه شوروی گفته ژاپن به شوروی نزدیک میشود . من که گیج ماندم ، شما بفرمائید پس آن «فشار» چه جور «فشار»ی است ؟
ـ فشار ترانزیستوری !!

روابط عمومی توضیح میدهد

روابط عمومی وزارت پست وتلگراف و تلفن در پاسخ به شرح مندرج در روزنامه شماره ۱۳۶۹۹ راجع به تاخیر پست چنین توضیح میدهد :
«درصورت امکان به شاکی اطلاع‌داده شود پاکت مورد شکایت را به مدیر کل‌پست تهران و حومه در خیابان سپه ارائه دهند تا بتوان به موضوع رسیدگی نمود .»

● این توضیح در مورد مطلب مندرج در شماره های ۱۳۶۸۰ و ۱۳۶۸۷ روزنامه از طرف روابط عمومی وزارت آموزش و پرورش ارسال گردیده است :
۱ـ «بمحض آگاهی‌ازاین موضوع‌اداره آموزش و پرورش ناحیه ۱۷ نسبت به‌تفکیک کلاسهای ششم که فقط در بعضی از مواد دروس‌ریاضی وطبیعی بصورت ادغام شده اداره میشد اقدام نموده است . »
۲ـ طبق گزارش اداره کل امور مالی‌تا این تاریخ کلیه اعتبارات واحد های‌آموزشی کشور برابر اعتبارات تخصیصی دفتر کل بودجه بموقع حواله گردیده .
از طرف مدیرکل سازمان سپاه دانش پاسخی در مورد مطلب‌شماره ۱۳۶۸۲تحت عنوان : «به کی‌کی‌توجه شود» باین‌مضمون دریافت شده است :
«گزارش اداره‌آموزش و پرورش‌شهرستان بجنورد حاکی است که روستا های «کی‌کی» و «درصوفیان» دوده‌مجاور هم هستندبستان نوبنیاد بمناسبت جشن های دوهزار و پانصدمین سال بنیانگذاری شاهنشاهی ایران در روستای «درصوفیان» ساخته شده‌است و هم‌اکنون دانش‌آموزان هر دو روستا در آن دبستان مشغول تحصیل میباشند . »
رئیس مدرسه‌عالی‌ترجمه به انتقادمندرج در شماره ۱۳۶۹۸ تحت عنوان : من «یک دانشجو» چنین پاسخ داده است :
« فقط بمدت دو ساعت در اثر نقص فنی شوفاژ مدرسه از کار افتاد ولی در اثر اقدام فوری رفع نقیصه شد و سوفاژ به کار افتاد . »

آگهی

وزارت دادگستری قانون روابط مالك و مستاجر مصوب دهم‌خرداد ماه ۱۳۳۹ کمیسیون مشترك مجلسین رابرطبق ماده ۲۵ قانون مذکور از تاریخ اول اسفند ماه ۱۳۵۰ در شهرنور آباد ممسنی استان فارس‌بموقع اجراء میگذارد . م‌الف ۱۴۰۸۵
از طرف وزیر دادگستری
آ ـ ۷۶۹۱۸

آگهی مجمع عمومی عادی

نظر باینکه مجمع عمومی عادی شرکت سهامی بمو بطور فوق‌العاده در ساعت ٦ بعدازظهر روز بیست و پنجم بهمن ماه ۱۳۵۰ در محل دفتر شرکت در تهران تشکیل میشود ازسهامداران محترم خواهشمند است در روز و ساعت مقرر درجلسه مجمع حضور بهمرسانند .
انتخاب مدیران
انتخاب بازرس

شرکت سهامی بمو
آ ـ ۳۱۳٦۷

شهید بی حفاظ است

برف وباران بدرون بنای شهید رخنه کرده و سنتهای زیبای آن در حال ترك برداشتن است

من یک روزنامه‌نگار هستم . روزنامه‌نگاری که برحسب وظیفه خود ناگزیر است گاهگاه با جماعتی از روزنامه‌نگاران خارجی ـ و خوشبختانه از نوع اسم و رسم‌دارشان ـ به‌نقاط مختلف مملکت سفر کنم و لحظه به لحظه از تاریخ و تمدن کشورمان برایشان صحبت کنم .

تردیدی نیست که طی این سالیان دراز خاطرات تلخ و شیرین فراوانی دارم . اما در تمام این مدت هرگز مانند امروز رنج نبردم و دستخوش یاس و ناراحتی نشدم .

صبح امروز (جمعه هشتم بهمن ماه ۱۳۵۰) از آفتاب دلپذیر نیمروز زمستانی استفاده کردم و از روزنامه‌نویس‌محترمی که بعنوان توریست از لندن به ایران آمده بود ، خواستم که باتفاق از میدان بزرگ شهید و برج معروف‌آن دیدن کنیم . همه‌چیز حکایت از یک دیدار غرورآمیز میکرد . نخستین‌باری بود که یک توریست انگلیسی آنهم از نوع روزنامه نگارش‌گوی سخن را از دست من گرفته بود و لحظه به لحظه از عظمت و بزرگی معنوی بنای شهید سخن میگفت ، انگلیسی‌هاممولا موجودات متعصب و مغروری هستند و کمتر از چیزی تعریف میکنند و بنابراین برای من اعجاب برانگیز بود که این روزنامه نویس انگلیسی بدفعات شهید را با ایفل ، باطاق نصرت پاریس ، بابرج لندن ، بابرج تلویزیون مسکو و ژاپن مقایسه کرد و بعد آشکارا اعتراف کرد که «شهید» چیزدیگری است . انگلیسی متعصب و مغرور اعتراف کرد که «شهید»همان پل‌پر ارزشی است که ایران امروز را با ایران باستان‌مربوط ساخته است . اعتراف کرد که «شهید» تولد دیگری پس از تخت جمشید در معماری ایران و تمدن ایران است .

من ، رشد میکردم ، از فراز شهید ، به ابر های‌آبستن میپیوستم و به احلام فرو میرفتم ، هرگز ، هرگز ، تا این حد شادمان و مغرور نشده بودم . این انگلیسی موشکاف بمن غرور میداد و این غرور از شهید بود ، اما ... اما ... و همه حرفها در این اما خلاصه میشود :

شهید بی حفاظ است ـ وقتی روی تراس شهید ایستاده‌اید و همه زیبائی های تهران را از فراز این قله شکوهمند میبینید ، به حیرت «نقص» ها و معایبی رامی‌بینید که با جزئی هزینه‌ای و اندک سلیقه‌ای برطرف میشود . با کمی سیمان و بتون میتوان «درز» تخته سنگهای «تراورتن» را پوشاند تا از گزند برف و باران که دشمنان سرسخت ابنیه‌ها هستند جلوگیری کرد ، بایک مامور کم اجرت میتوان انبوه یخها را از حوضچه زیبای سطح میدان که از سنگهای مرمر ساخته شده پاک کرد ، بایک سرپوش کم بها میتوان ازنزول برف و باران به روزن مرکزی بنای یادبود شهید جاوگیری کرد و این مختصر انجام نشده و در نتیجه باران و برف اخیر هرجا حفره‌ای گیر آورده خانه کرده ، و عنقریب است که از دوام بنا بکاهد .

این را من دیدم و روزنامه نویس انگلیسی نیز . .

گفتم : شاید ندانسته‌اند و برندانسته حرجی نیست، با دنیائی امید و آرزو پرس و جو کردم و به دیدار مدیر بنای یادبود شهید رفتم . پیرمردی از نسل های دور ، فرتوت ودلمرده ، اداره این بنای عظیم را بعهده داشت . با تلخی پذیرفتمان و وقتی حرفهایمان را شنید با ترشروئی و عصبانیت بااین بهانه مضحک که «مدیر منم و بشما مربوط نیست» مشتی لنترانی بارمان کرد و عذرمان را خواست .

قیافه‌اش و طرز رفتارش بی اختیار مرا بیاد آن ژنرال آلمانی انداخت که حفاظت از « ورسای» را در زمان اشغال فرانسه به او سپرده بودند ، بااین تفاوت که این یکی حتی از درک زیبائی و اهمیت شهید غافل بود .

روزنامه‌نگار انگلیسی که «زبان بسته» از نحوه رفتارمدیر شهید به اصل ماجرایی برده بود لبخندی زد و گفت :
ـ شما هنوز یاد نگرفته‌اید که برای اداره یک بنای‌جوان یک مدیر جوان بگذارید ؟

... و من پاسخی نداشتم که به او بدهم ، شاید مسئولان امور داشته باشند . و امید که این پاسخ هنگامی داده شود که همکار انگلیسی من در خاطرات سفرش از «عدم توجه»یک مدیر به کاری که بعهده‌اش گذاشته‌اند ، چیزی ننوشته باشد!

م ـ ت

آگهی تبدیل نوع شرکت وانتخاب هیئت‌مدیره درشرکت سهامی کشاورزی پارسی شهر ثبت شده ۱۱۲۲۳

برابر تصمیم مجمع عمومی ۳۱ر٤ر٥٠ تغییرات زیر در شرکت نامبرده بعمل آمد : ۱ـ نوع شرکت از سهامی به سهامی خاص تبدیل گردید و نام فعلی آن شرکت سهامی‌خاص‌کشاورزی پارسی شهر میباشد ۲ـ اساسنامه جدید شرکت مشتمل بر۴۹ ماده و چهار تبصره تصویب‌و جایگزین اساسنامه قبلی گردید ۳ـ آقایان فریدون فلفلی ـ فریدون زرتشتی ـ عباس سهیلی‌ـ اردشیر وفاداری و مهربان فرهنگی بسمت اعضاء اصلی و آقای مهربان زرتشتی و خانم مهرانگیز وفاداری بسمت اعضاء علی‌البدل هیئت مدیره برای مدت دو سال انتخاب شدند ـ٤ـ آقای مهربان مرزبان فلاحتی بسمت بازرس اصلی و فریدون خدارحم فلفلی بسمت بازرس علی‌البدل برای مدت یکسال‌تعیین شدند ٥ـ روزنامه اطلاعات جهت درج و نشر آگهیهای شرکت تعیین‌شد٦ـ بموجب صورت جلسه هیئت مدیره مورخ۳۱ر٤ر٥٠ آقای فریدون فلفلی بسمت رئیس هیئت مدیره و آقای عباس سهیلی بسمت نایب رئیس هیئت مدیره و آقای اردشیروفاداری بسمت مدیر عامل برگزیده شدند ـ۷ـ حق امضاء کلیه اوراق و اسناد مربوط بشرکت از قبیل چك ، سفته ـ برات قرارداد های تعهداور و اسناد رسمی با رئیس هیئت مدیره باتفاق کنفر از اعضای هیئت مدیره و در غیاب رئیس هیئت مدیره با دو نفر از اعضای هیئت مدیره متفقا و با مهر شرکت میباشد نامه های عادی و اداری شرکت را مدیر عامل امضاء خواهد نمود.
م‌الف ۱٤۰۱۰

رئیس اداره ثبت شرکتها و مالکیت صنعتی . مهدی نراقی
آ ـ ۷٦۹۰۲

کشاورزی در بلوچستان

برداشت خبرنگار اطلاعات از مسافرت ۸۰۰ کیلومتری درقلب بلوچستان

آقای مهندس اشراقی یکی از مسئولان مرکز آموزش بمپور در مورد ادوات جدید کشاورزی توضیح میدهد .

به همراهی گروهی از روسای روابط عمومی ادارات دولتی استان سیستان و بلوچستان نمایندگان مردم وخبرنگاران، در یك مسافرت سه روزه از مرکز آموزش کشاورزی‌بمپور- فعالیت های ترویجی در دامن ایرانشهر و ایستگاه کشاورزی دیك‌کپوت دیدن کردم کوشیدم که تحت تاثیر احساسات قرار نگیرم ولی پیشرفت های حاصله در امر کشاورزی در این منطقه از کشور که شرایط کار کردن از هر جای دیگر سخت تر و دشوار تر است موجب شد که بی اختیار اشك شوق از چشمانم جاری گردد. دیدم باکوشش و تلاش‌ماموران صدیق و فعال وزارت کشاورزی، راهنمائیهای مروجان وسپاهیان ترویج و آبادانی کشاورزان که تا چندی پیش راه و رسم‌صحیح کشت و زرع را نمی دانستند امروز با بکار بردن روشهای نوین کشاورزی کشت بذر پر محصول واحداث‌باغات‌مرکبات، کشت‌علوفه، استفاده ازتراکتور وادوات جدید کشاورزی درآمد بیشتری نصیبشان شده است- میزان محصول در واحد سطح بطور کاملا محسوسی در حال افزایش است ـ در ایستگاه های کشاورزی برای ازدیادبذر اصلاح شده و تکثیر نهالهای مرغوب مجدانه اقدام شده و با راهنمائیهای سپاهیان ترویج و آبادانی و مروجان کشاورزی ـ مزارع و باغات با اصول صحیح زیر کشت رفته است کشاورزان از اینکه بذر خوب و نهال مرغوب به بهای نازل در محل تهیه و به آنان داده میشود از اقدامات وزارت کشاورزی سپاسگذار بودند ـ باید بطور خلاصه بگویم کلیه اقدامات لازم برای برداشت محصول بیشتر و بهتر با دقت ومراقبت کامل انجام میگیرد و باتوجه باینکه هر سال بین ٤۰ تا ٥۰ نفر تکنیسین کشاورزی‌ازمرکز آموزش کشاورزی بمپورفارغ- التحصیل و بعنوان سپاهی‌ترویج و آبادانی یا مروج کشاورزی در روستا های سیستان و بلوچستان بانجام خدمت اشتغال می ورزند آینده کشاورزی این منطقه را بسیار روشن وامیدوار کننده دیدم چون بازگو کردن همه فعالیت ها مستلزم وقت بیشتری است بیك نمونه از کار های مفید و ثمربخش وزارت کشاورزی که در سال جاری در این استان انجام‌شده اشاره می کنم و آن اجرای طرح افزایش تولید علوفه در سطح ۹۰۰ هکتار از اراضی‌این منطقه است که‌موجب‌خوشنودی دامپروری را فراهم ساخته و در کشاورزان و عموم اهالی شده و این امر امکان توسعه امور دامپروری را فراهم ساخته و در افزایش میزان گوشت و فرآورده های دامی نیز تاثیر فراوانی خواهد داشت .

نفر تکنیسین کشاورزی‌ازمرکز آموزش کشاورزی بمپورفارغ- التحصیل و بعنوان سپاهی‌ترویج و آبادانی یا مروج کشاورزی در روستا های سیستان و بلوچستان بانجام خدمت اشتغال می ورزند آینده کشاورزی این منطقه را بسیار روشن وامیدوار کننده دیدم چون بازگو کردن همه فعالیت ها مستلزم وقت بیشتری است بیك نمونه از کار های مفید و ثمربخش وزارت کشاورزی که در سال جاری در این استان انجام‌شده اشاره می کنم و آن اجرای طرح افزایش تولید علوفه در سطح ۹۰۰ هکتار از اراضی‌این منطقه است که‌موجب‌خوشنودی دامپروری را فراهم ساخته و در کشاورزان و عموم اهالی شده و این امر امکان توسعه امور دامپروری را فراهم ساخته و در افزایش میزان گوشت و فرآورده های دامی نیز تاثیر فراوانی خواهد داشت .

آقای خورده‌گیر معاون مرکز آموزش کشاورزی بمپور فعالیت‌های دامپروری مرکز راتشریح کرد .

صمیمانه‌ترین تبریکات وپرشورترین درودهای خودرا
بمناسبت برگذاشت
روز تاریخی ششم بهمن
به پیشگاه هموطنان عزیز تقدیم مینماید. توفیق وسعادت بیشتر ملت ایران رادر لوای نیات رهبرعالیقدر شاهنشاه آریامهر ازخداوند یگانه مسئلت مینماید
سرپرستی منابع طبیعی گرگان و گنبد

روز تاریخی ششم بهمن
سالروز پیوند شاه ومردم را به پیشگاه مبارك
شاهنشاه آریامهر وعموم هم میهنان عزیز
تبریك می گوییم
هیئت مدیره وکارکنان سازمان آب گرگان

جشن سالروز انقلاب سپید ایران
روز تاریخی ششم بهمن
را به فرد فرد هم وطنان عزیز تبریك می گوییم
وپیروزی افزون تر ملت ایران رادر راه پیداری وبثمر رساندن هدفهای این انقلاب ملی ازایزد توانا مسئلت داریم
اداره کل کشاورزی گرگان و دشت

روز تاریخی ششم بهمن
سالروز پیوند شاه ومردم را به پیشگاه مبارك
شاهنشاه آریامهر وعموم هم میهنان عزیز
تبریك می گوییم
رئیس برق ناحیه گلپایگان ـ ارسلان مقدس

ازامروز
رادیو را اینطور گوش کنید

تاجی احمدی ومنوچهر نوذری

قبلا اطلاع دادیم که سازمان رادیو و تلویزیون ملی ایران تحولات و تغییراتی در برنامه های روزانه منظور نموده است که این تغییرات پس از بررسیها و تجدیدنظرها از لحاظ کیفیت برنامه و تطبیق با ذوق و سلیقه مردم و همچنین هم‌آهنگی با سایر برنامه‌ها از روز ششم بهمن پخش خواهد شد .

تقویم تاریخ

ساعت پخش این برنامه ۰۳ـ۶ دقیقه بامداد است . تقویم تاریخ را قبلا نیز شنیده بودیم این بار اطلاعاتی وسیعتر و جامعتر از رویداد هائی که در این روز در ادوارگذشته در سراسر جهان بوقوع پیوسته است می‌شنویم .

شاهنامه فردوسی

شاهنامه فردوسی که هر روز ساعت ۱۵ـ۶ دقیقه بامداد پخش خواهد شد شامل سه قسمت است : شاهنامه ضربی نقل شاهنامه و قسمتی دیگر که به صورت گفتگو اجرا میشود .

کودک

برنامه کودک را سالهاست که از رادیو شنیده‌ایم ولی این بار محتوی این برنامه اختصاص به‌کودکانی دارد که‌در سن‌خاصی بسر میبرند . مثلا این برنامه مخصوص کودکان خردسال‌دبستانی است‌که‌صبحگاهان ضمن آمادگی برای رفتن به دبستان برنامه دلخواه خود را نیزخواهند شنید .

مطبوعات

بررسی نوشته‌ها و مقالات جراید درهر زمینه از مسائل روزرا در ساعت ۳۰ـ۷دقیقه میشنویم .

خانواده

برنامه تازه‌ای است با طرحی نو و اجرائی‌نو که محتوای آن توسط دهها نویسنده و تهیه‌کننده برنامه های‌رادیوتدارک دیده شده است در این برنامه که ساعت ۰۳ـ۹ دقیقه میشنویم ضمن آنکه کلیه‌مسائل مختلف خانوادگی باشکال مختلف‌نمایشنامه، مصاحبه ، رپرتاژ و میز گرد مورد بررسی و تجزیه و تحلیل‌قرارمیگیرد ، کلیه‌دانستنیها نیز بعناوین مختلف یادآور می گردد . ناگفته نماند که پخش جدیدترین ترانه های روز جاشینی این برنامه است .

ضمنا نیمساعت از برنامه خانواده اختصاص به کودکان دارد برای کودکانی که در این ساعت یا در منزل هستند و یا آنکه در کودکستان بسر میبرند . ساعت پخش این برنامه که مخصوص اینگونه کودکان است بین ۰۳ـ۱۰ ـ تا ۵۵ـ۱۰ دقیقه است که بهترین ساعت استراحت و بازی کودکان است که باین طریق میتوان توجه آنها به رادیو و وسائل ارتباط جمعی‌جلب کرد .

مدت پخش برنامه خانواده جمعا دو ساعت و ۴۷ دقیقه است .

کارگران

پخش برنامه‌کارگران را بدانجهت‌ساعت ۳۰ـ۱۲ دقیقه انتخاب کرده‌اند که کلیه کارگران در این ساعت در حال استراحت و یا زمانی است که میتوانند از برنامه اختصاصی خود استفاده کنند بهمین منظور در این برنامه چند مطلب شرگرم کننده ، یک سری مسائل جدید و دانستنیهای کارگری مطرح خواهد شد .

آئینه زندگی

آئینه زندگی را قبلا ساعت ۰۰ر۱۷ می‌شنیدیم که پخش آن به ساعت ۰۵ـ۱۳ دقیقه موکول شده است نویسندگان و تهیه‌کنندگان این برنامه با در نظر گرفتن ساعت پخش‌این برنامه تغییراتی‌دراین برنامه منظورداشته‌اند. تمام قطعاتی که در این برنامه اجرا خواهد شد زمانی کوتاه را شامل میشود .

اطلاعات واخبار

قبل از آنکه به تغییرات بخش اطلاعات و اخبار بپردازیم لازم است که یادآور شویم در برنامه جدید رادیو برای آنکه تمامی مردم از آنچه که در ایران و جهان درهر لحظه آگاهی‌داشته‌باشند و در مسیرجریانات روز قرار بگیرند قسمت اطلاعات و اخبار به‌فاصله هرساعت یک پخش اخبار خواهد داشت که در آن خلاصه‌ای از اهم اخبار ایران و جهان در اختیار شنوندگان قرار خواهد گرفت .

و اما بخش اطلاعات و اخبار را که در ساعت ۱۴ و ۲۰از رادیو خواهیم شنیدشامل اهم اخبار ایران و جهان است که درآن از کلیه رویداد های سیاسی، اجتماعی ، اقتصادی و هنری آگاه خواهیم شد .

در ضمن آخرین تفسیر های روز رانیز از این طریق میشنویم . بخش تازه‌ای که باین برنامه اضافه شده گفتگو و بحث در مورد مسائل روز وسیله گوینده و یک مفسر است که این خود مردم را در شناخت‌بیشتر به مسائل جاری یاری و یاوری میکند .

گوشه وکنار

گوشه و کنار یکی از برنامه پرطرفدار رادیو بود که همیشه مسائل طرح‌شده درآن مورد بحث و گفتگو قرار میگرفت . این بار گروه تهیه کننده آن با تحرک و آمادگی بیشتر بدنبال سوژه های تازه اجتماعی براه افتاده‌اندوطرح‌این سوژه‌ها مسلما دربرداشت اجتماعی مردم بی تاثیر نخواهد بود .

در گوشه و کنار را هر روز ساعت ۰۳ـ۱۶ دقیقه میشنویم .

آشنائی باموسیقی

آشنائی با موسیقی‌راکه ایده‌آل همگان است از این پس همه روز بغیر از روز پنجشنبه و جمعه در ساعت ۳۰ـ۱۶ دقیقه از رادیو خواهیم شنید .

در این برنامه که بمنظور آشنائی مردم با موسیقی بین‌المللی تهیه شده است با آخرین پدیده های موسیقی جهان ، اخبار مربوط به آن ، بزرگان موسیقی و کلیات مربوط به موسیقی جهان آشنا میشویم .

جوانان

برنامه رادیوئی جوانان که قبلا با یک قالب تنظیم شده درساعت ۱۳هرروز از رادیو پخش میشد در تغییرات جدید با یک طرح تازه و جالب ساعت ۰۳ـ۱۷ دقیقه از رادیو پخش خواهد شد .

در این برنامه علاوه بر اینکه مسائل مورد علاقه جوانان مطرح خواهد شد از استعداد های نو شکفته برای برنامه های سرگرم کننده آنان استفاده خواهد شد ضمنا مجریان برنامه به میان جوانان رفته و از زندگی روزمره هریک از جوانان طبقات مختلف رپرتاژ تهیه خواهند کرد .

ساعت ۰۵ ـ۱۹ دقیقه

ساعت ۱۹ روزهای زوج برنامه‌ای تحت عنوان «برنامه های ادبی» و شاهکار های ادبیات جهان میشنویم .

در این برنامه‌ضمن بررسی آثاربزرگان ادب و شرح زندگینامه آنان قطعاتی ازچند کتاب وسیله گوینده خوانده میشود این برای آشنائی با شاهکار های ادبی جهان و نویسندگان بزرگ تاریخ منظور گردیده است ضمنا سعی خواهد شد که در هر برنامه قطعه‌ای از یک نویسنده ایرانی و یک یا دو نویسنده خارجی وسیله گوینده خوانده شود .

ساعت ۲۱

مشاعره ، جلوه های زیبائی ، زیرآسمان کبود ، فولکلور وجانی دالر در این ساعت پخش خواهد شد .

این برنامه‌را قبلا شنیده‌ایم ولی تغییرات جدید برنامه های رادیو در این برنامه ها هم بی تاثیر نبوده است و از این پس با تغییرات تازه‌ای عرضه خواهد شد .

در ساعت ۲۱ هر روز پنجشنبه آقای راشد سخنرانی خواهد کرد .

جنگ شب

در این‌باره قبلا در همین صفحه‌توضیحاتی برای خوانندگان روزنامه داده‌ایم .

داستان شب

داستان های شب رادیو را با عرضه‌ای تازه میشنویم . در داستان های شب سعی خواهد شد که از قالب گفتگو های مداوم و مستمر قبلی کاسته شده و داستان در فواصل مختلف به صورت نقالی پخش‌گردد و این تغییر شامل نمایشنامه ها نیز میگردد ولی آنچه که در ارائه نمایشنامه و داستان های شب بیشتر از هر هفته‌ای مورد نظر است اینست که ارزش ادبی و فرهنگی این قسمت از برنامه های رادیو حفظ گردد و این با شورا و کمیته‌ای است که بر داستانها و نمایشنامه های رادیوئی نظارت خواهد داشت .

با برندگان ۲۵ جایزه ۲۵ ساله حساب تشکیل سرمایه

در سراسر کشور آشنا شوید

۶ آقای علینقی نصرتی از کرمانشاه

۲۱ ۲۵ ۱۳ ۲۴ ۱۰ ۲۳ ۸ ۱۶ ۹ ۱۱ ۱ ۱۵ ۵ ۱۴ ۱۲ ۲۲ ۲ ۳ ۴ ۲۰ ۱۸ ۱۷ ۱۹ ۷

دوراندیشانیکه مدّت ۲۵ سال هرماه از بانک عمران

جایزه دریافت میدارند

در بانک عمران پس انداز کنید و از مزایا و جوائز بی مانند آن برخوردار شوید

اسامی ۲۵ برنده خوشبخت بانک عمران بدین شرح است :

۱ ـ آقای محمدرضا مژدهیان . بندر پهلوی ـ ۲ـ آقای حسن هاشمی مقدم . آمل ۳ ـ آقای محمد هاشمی سیگاری . مشهد ـ ۴ـ آقای حسین شفیعی . شیراز ۵ ـ آقای غلامرضا اسدی‌نیا . دزفول ـ ۶ـ آقای علینقی نصرتی . کرمانشاه ـ ۷ـ خانم سیمین منیعی . سنندج ـ ۸ـ خانم روح‌انگیز علیزاده . تبریز ـ ۹ ـ آقای مهدی حمزه‌پور . رضائیه ـ ۱۰ـ آقای مصطفی معلم . گنبدکاووس ـ ۱۱ـ آقای سعید امیرحسینی . کرمان ـ ۱۲ـ آقای حکیم شهابی . بندر بوشهر ـ ۱۳ ـ آقای حسینعلی فعالی . یزد ـ ۱۴ـ آقای علی قبادیان . زنجان ـ ۱۵ـ آقای اصغر رنجبریان . همدان ـ ۱۶ـ دوشیزه رافت پیراهنی . مدائن (تهران) ـ ۱۷ـ آقای حسین ساوه‌ای . کرج ـ ۱۸ـ خانم امینه‌سرکار . کاشان ـ ۱۹ـ آقای محمد آلیا. قم ـ ۲۰ـ خانم بتول‌دفتری . اراک ـ ۲۱ـ آقای علی‌محبت‌خواه‌مسرور . شعبه‌مرکزی (تهران) ـ ۲۲ـ آقای رحمت‌الله محمدی‌مقدم . گرگان ـ ۲۳ـ آقای حسن‌نیکبخت نصرآبادی . اصفهان ـ ۲۴ـ آقای سیدحبیب طالبی . شهناز (تهران) ـ ۲۵ـ آقای مراد زنگنه . خرمشهر .

ماجرای گروهبانی که می‌پنداشت هنوز جنك دوم جهانی ادامه دارد

گروهبان «یوکوئی» میخواهد باروزولت ملاقات کند!

در آرایشگاه پس از ۲۸ سال

«سوچی‌یوکوئی» گروهبان ارتش امپراطوری ژاپن که از هنگام جنك دوم جهانی تاکنون در یکی از جنگل های «گوام» مخفی بود پس‌از ۲۸ سال به آرایشگاه رفت و سرو صورت را «صفا» داد .
گروهبان «سوچی» میگوید در ۲۸سال گذشته خودش با قیچی سر و صورتش را کوتاه میکرده است .
در عکس گروهبان «سوچی» زیر دست سلمانی دیده میشود .
عکس رادیوئی اطلاعات

«سوچی یوکوئی» گروهبان «سوچی‌یوکوئی» گروهبان‌ارتش امپراطوری ژاپن درزمان جنك دوم جهانی ، پس از ۲۸ سال از پایان جنك ، حاضر شده است خود را تسلیم مقامات متفقین کند . یوکوئی تنها شرطی که برای تسلیم‌شدنش قائل شده اینست که اجازه دهند او با امپراطور ژاپن که بنام و بخاطرش جنگیده ، دیدار کند ... یوکوئی می‌پنداشت ، امپراطور ژاپن سال ها پیش در گذشته است .

دومین حرف یوکوئی پس از تسلیم و دست کشیدن از جنك این بود « از روزولت برای من حرف بزنید او کجاست ، می خواهم او را به‌بینم و باوی خوش و بش کنم » .

مقامات دربار ژاپن امروز گفتند ممکن است آرزوی سرباز عجیب ، در بار یافتن‌به حضور امپراطور ژاپن برآورده شود لیکن موضوع بایدمورد توجه و رسیدگی بیشتری قرار گیرد .

روزنامه های ژاپن درشماره های دیروز خودبا خطوط‌درشت و در صفحات اول ماجرای گروهبان یوکوئی را که ۲۸ سال می پنداشت جنك هنوز ادامه دارد و او باید بخاطر امپراطور از تسلیم شدن خود داری کند ، درج کردند و نوشتند که یوکوئی امپراطور ژاپن را از عکس های سالهای بعد از جنك نشناخت زیرا او امپراطور را همیشه دریونیفورم نظامی فرمانده کل قوای ژاپن دیده بود و باور نمی داشت که امپراطور هم ممکن است سال های جوانی‌راپشت سر گذارده و لباس سویل بتن کند .

یوکوئی را که تا چند روز قبل همچنان در جنگل ها و تپه ماهورهای گوام با دشمن خیالی می جنگید،یك ماهیگیر محلی دید و بدام انداخت و ماجرا را به مقامات امریکائی اطلاع داد . یوکوئی در این زمان طولانی از پایان جنك‌دوم جهانی به بعد، کلیه یاران‌زمان جنك خود را از دست داده و از گوشت حیوانات چون موش صحرائی ، قورباغه مارمولك و خفاش و دیگر حیوانات‌صحرائی و جنگلی و همچنین برك درختان و گیاهان تغذیه می‌کرد .

با انتشار ماجرا ، ایساکو ساتو نخست وزیر ژاپن‌دستور داد که از هیچ نوع مساعدت به یوکوئی مضایقه نشود ، و ترتیب بازگشت وی به شهر و دیار او بی درنك داده شود .
بدستور نخست وزیر ژاپن قرار است حرفه‌ای به‌یوکوئی یاد داده شود و با پرداخت مقرری زندگی او تامین شود.
یوکوئی اسکلت دو تن از همرزمان خود را که چند سال پیش درگذشتند با خود حمل می کند و چون اشیائی گرانبها از آنها حفاظت می‌کند حتی حاضرنیست لحظه‌ای از اسکلت های یاران جدا شود .

تسلیم!

«عبدالقادر صدیقی» رهبر ۲۵ ساله چریکهای بنگالادش که از هنگام تشکیل حکومت بنگالادش از تسلیم سلاحهای خود وافرادش بدولت خودداری کرده بود در مراسم مخصوصی در مقابل شیخ مجیب‌الرحمان زانو زد و مسلسل خود را در مقابل پای مجیب‌الرحمان قرار داد . بقیه افراد چریکهای بنگالادش نیز به تبعیت از رهبر خود سلاحهای‌خودراتسلیم کردند.
«عبدالقادرصدیقی» که لقب‌ژنرال گرفته بود ، قبلا اعلام کرده بود سلاح خود را فقط به شیخ مجیب تحویل میدهد زیرا او را پدرملت بنگال میداند.افراد «ژنرال»صدیقی که تعداد آنها در حدود ۱۷ هزار نفر است اغلب از دانشجویان هستند و قرار شده است که این عده مجانا در دانشگاه ها و مدارس دنباله تحصیل خود را بگیرند. در عکس «عبدالقادرصدیقی» درحالیکه در مقابل مجیب‌الرحمان زانو زده و مسلسل خود را روی زمین می‌گذارد دیده میشود .
عکس رادیوئی اطلاعات

ایتالیاسوگندنامه میلیاردر امریکائی رامعتبر شناخت

نیویورك ـ دادگاه عالی ایالتی نیویورك امروزسوگندنامه «هوارد هیوز» میلیاردر معروف امریکائی را که طی آن وی انکار می کند که «کلیفوردایروینك» را نمی‌شناسد معتبر شناخت ایروینك مدعی است که‌شرح‌حال رسمی «هیوز» را از قول خود میلیاردر امریکائی برشته تحریر کشیده است .
در سوگند نامه «هیوز» همچنین سوگند می خورد که هیچ‌نوع قراردادی راباایروینك ویا شرکت‌انتشاراتی «مك‌گراون‌هیل» ناشر بیوگرافی «هیوز» منعقد نکرده و هیچ‌نوع ارتباط و یا تماسی با آنها نگرفته است .
ماجرای زندگینامه میلیاردر امریکائی که زندگی وی را هاله‌ای اسرار آمیز در برگرفته چندی است که موضوع مورد بحث محافل و مجامع امریکائی و بین‌المللی و مطبوعات جهانی است . «هیوز» که شایع است ثروتش را حدود حسابی نمی توان قائل شد از سالها پیش از انظار ناپدید شده و حتی نزدیکترین کسانش اثری از وی نیافته‌اند . گروهی میگویند میلیاردرا امریکائی‌از بیم دشمنانش که درصدد قتل وی هستند زندگی‌پشت پرده را برگزیده ، و گروهی دیگر شایعات عجیب و غریبی پیرامون زندگی وی پراکنده‌اند .
ماجرای بیوگرافی «هیوز» از اینجا سرچشمه می‌گیرد که چندی قبل «کلیفورد ایروینك» مدعی شد که بوسیله تلفن با «هیوز» تماس گرفته و از وی اجازه یافته است که بیوگرافی‌اش را منتشر کند وی حتی گفت‌که صدای وی را ضبط کرده‌است. اندکی بعد هیوز از مخفیگاه خود این ادعا را تکذیب کرد و ضمن مطرح کردن سوگند نامه‌ای در دادگاه عالی ایالتی نیویورك اصولا آشنائی با ایروینك را که میگویدبیوگرافی هیوز را نوشته است ، منکر شد .
لیکن ایروینك در تمام مراحل دادرسی گفت که ۲۷۵ هزار دلار به هیوز داده و اجازه انتشار زندگینامه هیوز را از شخص وی گرفته است .
«تایم» مجله معروف چاپ امریکا در یکی از شماره های اخیر خود تصاویری از مراحل مختلف‌زندگی هیوز را چاپ کرده و رپرتاژ مفصلی از زندگی‌میلیاردر اسرار آمیز را انتشار داده است .
(خلاصه آن در روزنامه اطلاعات درج شد).

حشیش‌های قاچاق

نیوئورلئان ـ آسوشیتد پرس ـ دادگاه‌فدرال نیوئورلئان چهار قاچاقچی را که متهم بودند مقداری‌حشیش به ارزش ۷۵۰ هزار دلار را بوسیله دو اتومبیل به امریکا قاچاق کرده‌اند ، محکوم کرد . درادعا نامه دادستان دادگاه این چهار تن متهم بودند که۲ر۳۶ کیلو گرم حشیش را دردو اتومبیل جا سازی کرده و آنها را از مراکش وارد امریکا کرده‌اند .

بانك جهانی اعلام کرد :

کمبود تلفن نشان عقب‌افتادگی است

پاریس ـرویتر بانك جهانی پس از تحمل مرارت‌ها و جستجوی فراوان سرانجام علت عقب ماندگی اقتصادی آسیا ـ افریقا و امریکای لاتین را کشف کرده و برای مزید اطلاع طی اعلامیه‌ای چنین خاطرنشان می کند : «کارشناسان و ارزیابان و دیگر ارباب فضل بانك جهانی پس از بررسی های فراوان به این نتیجه رسیده‌اند که کمبود تلفن علت اصلی عقب ماندگی اقتصادی در قاره های آسیا ، افریقا و امریکای لاتین است . چون روشن شد که مناطق ذکر شده از هر یکصد نفر فقط یك نفر تلفن دارد و هرآینه که بانك جهانی ۸۷۰ میلیون قرضه‌ای را که برای این مناطق در نظر گرفته بفرستد ، آسیا و آفریقا و امریکای لاتین دست امریکا و کشور های پیش افتاده را نیز خواهند بست .
مفسران در تفسیر این اکتشاف بانك جهانی گفتند که ارتباط دادن مسئله کمبودتلفن با عقب‌ماندگی‌اقتصادی در حقیقت خوابی است که کارخانجات سازنده تله کامینیوکاسیون برای آسیائیان ، افریقائیان و لاجرم‌مردم امریکای لاتین دیده‌اند و می خواهند با افسون عقب ماندگی جیب های کم‌پول خود را پر پول کنند . دعای خیر عقب افتادگان براثر کمبود تلفن بدرقه راهشان‌باد.

«آگهی مناقصه»
انجام تعمیرات و مرمت ۱۱ دستگاه باسکول پنجاه تنی توزین کامیون سیلوی شهرستانهای مشروحه زیر :
تربت حیدریه ـ گرگان ـ مراغه ـ رضائیه ـ خوی ـ سنندج ـ اندیمشگ ـ ازنا ـ اراك ـ شاه‌آباد غرب .
بمناقصه گذاشته میشود داوطلبان ـ انجام تعمیرات باسکولهای فوق میتوانند تا تاریخ ۳۰ر۱۱ر۵۰ برای اخذ آگهی مشروح و مشخصات فنی و شرائط مناقصه بدفتر اجرای طرح ساختمان سیلوها واقع در باغ صبا ـ خیابان ملك ـ پلاك ۳۲ مراجعه فرمایند . م‌الف ۱۳۸۰۹
وزارت تعاون و امور روستاها
آ ـ ۷۶۰۹۶ ۱ـ۲

نیازمندیها
تلفنهای ۳۱۱۲۲۹ـ۳۱۱۲۲۷

تدریس خصوصی
فیزیك،شیمی، ریاضیات در پنج جلسه توسط دانشجویان پلی تکنیك تهران با تضمین قبولی تلفن ۳۵۴۶۹۲

دانشگاه صنعتی‌آریامهر جهت تدریس فیزیك شیمی ـ ریاضیات‌ورسم فنی
وزبان ورزیده‌ترین دانشجویان را در هر رشته معرفی مینماید لطفا در ساعات اداری با تلفن ۷ـ ۹۷۲۰۰۰ داخلی ۲۳۶

تدریس انگلیسی توسط MISS. R. FOX ۹۵۰۵۸۲

فیزیك ـ شیمی ـ ریاضیات، رسم فنی با تضمین قبولی تلفن ۶۶۲۰۳۴
آ ـ ۱۰۳۸۸

ترجمه متون انگلیسی فرانسه . آلمانی تلفن ۳۱۳۰۹۴

انگلیسی والمانی ساعتی ۵۰ ریال تلفن ۶۶۳۷۶۰

ریاضیات دبیرستانی وعالی فیزیك شیمی‌توسط‌دانشجویان دختر وپسر سال پنجم فنی ـ ۶۶۱۶۲۶

ریاضیات فیزیك شیمی
بویژه ششم و ریاضیات عالی توسط مقدم تلفن ۹۵۳۶۷۷

تدریس خصوصی
فیزیك شیمی ریاضیات ادبیات وسیله دانشجویان دانشگاه تهران امور دانشجوئی دانشگاه تهران تلفن ۴۷۰۶۷

پانسیون
پانسیون دخترانه ۶۲۷۸۶۹

پانسیون دختران در خانواده ۹۷۱۸۴۸

گمشده
یک کیف دستی محتوی دو عدد پاسپورت و یک دفترچه خاتمه خدمت و سایر مدارك متعلق به رضا موحداردبیلی در مینی‌بوس خط ۱۵۹ در تاریخ ۲۸ دیماه جامانده از یابنده خواهش میشود به شماره ـ ۷۶۵۸۶۸ تلفن نموده ومژدگانی دریافت دارد .

آگهیهای متفرقه
اسناد لاوصولی خریداریم ۳۵۱۶۱۷

سرویس نومان
Naumann
چرخهای خیاطی وگلدوزی
تلفن : ۶۶۲۵۴۵

بست آلمانی دنده‌ای
به قیمت تجارتی سعدی‌جنوبی ۸۷۴ نفیسی تلفن ۳۱۰۵۳۲

میتسوبیشی
هواکش هیتاچی

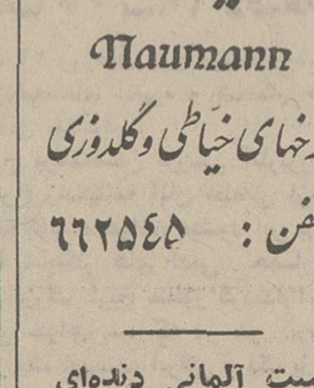

بورس هواکش ـ مالکی ـ دروازه دولت تلفن ۸۲۵۵۸۷
هواکش هیتاچی ومیتسوبیشی
وساعت پس از اطلاع تلفنی شما نصب میشود

موتور مولدبرق تلمبه آب برای اجاره یا فروش موجود ـ ۷۷۲۳۸۱
آ ـ ۱۱۰۰۸ ۱ـ۸

داروخانه‌ها
داروخانه مهران
خیابان شیروخورشید چهارراه استخر تلفن ۹۵۴۰۰۷

گاز
ایران گاز
پخش گاز ۸۲۷۱۳۱
تعمیرات ۸۲۳۰۵۱ـ۵۳
قبول سفارش همه روزه از ۷ صبح الی ۱۱ شب
نمایشگاه مرکزی خیابان شاهرضا شماره ۳۳۰

ارسا گاز
۸۲۴۰۲۱

BUTANE
بوتان
شرکت بوتان
از ۷ صبح تا ۹ شب
پخش گاز
۹۵۳۰۵۱

پرسی گاز
گازوسرویس
غرب خیابان پهلوی
۹۶۳۰۲۱ الی ۹۶۳۰۲۵
از ۷ صبح تا ۷ شب
شرق خیابان پهلوی
۸۲۲۰۲۵ الی ۸۲۲۰۲۱
۸۳۰۰۳۵ الی ۸۳۰۰۳۱
از ۷ صبح تا ۱۰ شب
تلفن مخصوص تعمیرات ۸۲۶۲۴۰

نمایندگی موتورهای ساکس در ایران
(SACHS)
از مشتریان محترم تقاضا دارد برای سفارش‌و تامین لوازم یدکی مورد احتیاج به آدرس زیر مراجعه فرمایند شرکت تکنوماسین تهران شاه آباد خیابان ملت شماره ۲۸ تلفنهای
۳۱۵۹۸۰ ـ ۳۱۵۲۱۶

اطلاعیه
شرکت رضایار باطلاع‌علاقمندان به‌فراگرفتن
زبان انگلیسی در
آکسفورد انگلستان میرساند
فقط تا آخر بهمن ماه میتوانند جهت ترم ده‌هفته تابستان هزاروسیصدوپنجاه‌ویك ثبت نام‌نمایند. صبح ۸ تا ۱۲ عصر ۳ تا ۵ . دفتر خیابان آریامهر روبروی سازمان آب

روزهای جمعه و تعطیل
اتومبیلهای سرویس امداد کانون جهانگردی واتومبیل کلوب شاهنشاهی ایران
در جاده‌های آبعلی وشمشك برای کمك رایگان باعضای محترم آماده خدمت‌هستند

روز تاریخی ششم بهمن
سالگرد حیات انقلاب پیدایش رابه پیشگاه رهبر انقلاب
اعلیحضرت همایون شاهنشاه آریامهر
و بعموم هم‌میهنان عزیز تبریك گفته
توفیق بیش از پیش ملت ایران را در اجرای منشور این انقلاب مقدس از خداوند
یگانه مسئلت داریم .
مدیریت جدید کاباره
میامی

تبریکات

جناب دکتر فرخ روپارسای وزیر محبوب آموزش‌وپرورش
حسن انتصاب آقای محمود حجازیان را به ریاست آموزش و پرورش شهرستان سردشت بحضور آن جناب تبریك عرض‌نموده‌موفقیت آنجناب‌را درخدمت‌بشاهنشاه آریامهر آرزومند است .
محمودرضائی ـ محمدعلی قادسی ـ حسن نظری ـ حسین‌نظری

جناب دکتر فرخ روپارسای وزیر محبوب آموزش‌وپرورش
انتصاب آقای محمود حجازیان را بسمت رئیس آموزش و پرورش شهرستان سردشت که از فرهنگیان شایسته ولایق است بحضور آنجناب تبریك عرض مینماید .
بابلسر ـ رئیس دبیرستان شبانه عصرپهلوی ـ سیف‌اله اسکندری ـ مصطفی کشوری . ۱ـ ۷۶۶۴۸

جناب دکتر فرخ روپارسای وزیر محبوب آموزش‌وپرورش
حسن انتصاب آقای محمود حجازیان را که ازسربازان مومن به انقلاب سفید شاه و مردم می‌باشند به ریاست‌آموزش و پرورش شهرستان سردشت تبریك عرض‌نموده پیروزی آن وزیر باتدبیر را در راه خدمت به شاهنشاه آریامهر و اجرای انقلاب آموزشی از خداوند آرزومند است .
۱ـ۷۶۶۴۶ طبری ـ عبداله‌زاده ـ شریف‌زاده

آقایان : احمد عسگری ، تقی شاه‌صاحب، جعفرجزایری یداله وفائی ، محی‌الدین باقری ، عباس قاسم‌خانی ، بصیری ، وکیلی ، حاج‌علیان .
انتصاب شما را بسمت نماینده کارمندان شرکت واحد صمیمانه تبریك گفته امیدواریم به پیروی از منویات شاهنشاه آریامهر در خدمت بکلیه کارمندان شرکت موفق شوید .
کارمندان اداره حسابداری الکترونیکی
آ ـ ۳۱۳۰۱

جناب آقای قدرت‌اله خدایاری
انتصاب جنابعالی را به معاونت محترم سیاسی وزارت کشور صمیمانه تبریك عرض مینمایم .
۱ـ۷۶۶۵۴ اسماعیل فضلعلی

جناب آقای قدرت‌اله خدایاری
انتصاب جنابعالی را به مقام محترم معاونت وزارت‌کشور صمیمانه تبریك میگویم .
آ ـ ۳۱۲۵۱ سید جواد بهفر

جناب آقای علینقی سعید انصاری
پیشکار معظم والاحضرت شاهدخت شمس پهلوی
انتصاب آنجناب را به مقام سفیر شاهنشاه آریامهر در رم از صمیم قلب تبریك عرض نموده موفقیت آن‌جناب را در راه خدمت به‌شاهنشاه آریامهر و میهن عزیز آرزومندیم .
آ ـ ۳۱۲۳۹ کارکنان سازمان زراعی مهردشت

جناب آقای دکتر آزمون
انتصاب شایسته جناب آقای دکتر حسن کرباسی را به سمت مشاور عالی آن‌جناب در سازمان اوقاف کشور تبریك عرض مینمائیم .
سرهنك احمد درویش کجوری، لطف‌اله درویش ،مسیح درویش .
آ ـ ۳۱۲۳۵

جناب آقای دکتر مهندس هوشنك وصال
انتصاب شایسته آنجناب را به معاونت وزارت آب وبرق تبریك گفته پیشرفت روزافزون و موفقیت شما را خواهانیم .
شرکت سهامی ساختمانی پل‌وشوسه ـ حمید حریرچیان .
آ ـ ۳۱۲۴۹

جناب آقای علینقی سعیدانصاری
محترما احراز مقام بالاتر و انتصاب جنابعالی را بسمت سفارت کبرای ایران در کشور ایطالیا از صمیم قلب تبریك عرض نموده و سلامتی و شادکامی آنجناب را در کلیه‌شئون زندگانی از درگاه ایزدپاك خواستاریم .
پرستاران بیمارستان کودکان شهرآزاد
آ ـ ۳۱۳۵۷

جناب آقای علینقی سعیدانصاری
ارتقاء مقام و انتصاب جنابعالی را بسمت سفارت کبرای ایران در رم تبریك عرض نموده موفقیت روزافزون آنجناب را در خدمت به‌شاهنشاه از درگاه ایزد متعال آرزومندیم .
دکتر نجفیان ، دکتر سلیم‌پور ، دکترمدرس زاده،دکتر وثوق ، دکتر خالصی ، دکتر جمشیدی ، دکتر خرمی
آ ـ ۳۱۳۵۹

جناب آقای علینقی سعیدانصاری
بدینوسیله ارتقاء مقام و انتصاب جنابعالی را به سمت سفارت کبرای ایران در رم از طرف خود و کلیه کارمندان و خدمتگزاران بیمارستان کودکان شهرآزاد تبریك وتهنیت عرض و سعادت و شادکامی روزافزون آنجناب را از خدای بزرك مسئلت داریم .
آ ـ ۳۱۳۶۱ نیر شیوا

تکلیف خط چیست
نگارش عبداله رهنما از کتابفروشی‌های امیر کبیر

دنیای ورزش منتشر شد

آگهی استخدام
نیروی دریائی شاهنشاهی بمنظور تکمیل کادر مرکز و پایگاه های تابعه تعدادی لیسانسیه حسابدار و جهت مرکز تعدادی دیپلمه حسابدار و ثبات بایگان را بادر‌نظر گرفتن شرایط عمومی استخدام بعنوان کارمند رسمی استخدام مینماید .
متقاضیان میتوانند بادر دست داشتن مدرك تحصیلی وگواهینامه تخصصی سابقه کار همه روزه از تاریخ ۹ر۱۱ر۵۰ الی ۱۴ر۱۱ر۵۰ به شعبه کارمندان پرسنل نیروی دریائی شاهنشاهی واقع در چهارراه قصر مراجعه فرمایند . م‌الف ۱۳۹۹۱
نیروی دریائی شاهنشاهی
آ ـ ۷۶۵۱۸ ۱ـ۶

آگهی مجمع عمومی فوق‌العاده
نظر باینکه مجمع عمومی فوق‌العاده شرکت سهامی بمو در ساعت ۵ بعدازظهر روز بیست و پنجم بهمن ماه ۵۰ در محل دفتر شرکت در تهران تشکیل میشود از سهامداران محترم خواهشمند است در روز و ساعت مقرر در جلسه مجمع حضور بهمرسانند .
دستور جلسه تغییر اساسنامه
شرکت سهامی بمو
آ ـ ۳۱۳۶۵

«شترکشان» مردم کاشان در روز عید قربان

شترکشان در روز عید قربان از سنت‌هایی است که هنوز بین مردم کاشان رواج دارد.

امسال هم طبق معمول همه ساله مراسم مذهبی شترکشان در روز عید قربان در کاشان برگزار شد و ۳۴ نفر شتر در این‌شهروده‌ات اطراف‌آن «نحر» شد.

دراین مراسم چندین هزار نفر در آن شرکت‌داشتند و گوشت آنها بین اهالی توزیع گردید.

عاشق ۹۰ ساله، دستگیر شد!

مشهد ـ مرد ۹۰ ساله‌ای بنام محمدعلی‌قدس، که قصد ازدواج با دختر ۱۹ ساله‌ای بنام صغری را داشت، دستگیر شد!

محمدعلی، که اهل و ساکن کاشمر است، همراه صغری، شهر خود راترك گفت و به مشهد آمد، تا در آنجا با او ازدواج کند. عاشق ۹۰ساله، با معشوقه خود به یکی از دفتر های ازدواج مشهد رفت، ولی یکی از کارکنان دفتر که با خانواده دختر آشنائی داشت، جریان را به اطلاع آنها رساند و خانواده دختر، از این ازدواج جلوگیری کرد.

اکنون، بنا به شکایت خانواده صغری، عاشق ۹۰ ساله به اتهام فریب دادن دختر جوان بازداشت شده است.

شهرداری گرگان قربانی کرد!

شهرداری گرگان، بمناسبت عید سعید قربان به هزینهٔ خود ۸ راس گوسفند خرید و بنام رفتگران گرگان قربانی کرد.

شهرداری گرگان، در این مورد توضیح داد: چون در طول سال، رفتگران گرگان وظیفهٔ خود را در جهت نظافت شهر، بخوبی انجام داده‌اند، شهرداری به عنوان قدردانی از زحمات‌این دسته ازافراد خدمتگزار، گوسفندان خریداری شده را بنام آنها قربانی کرد.

اخبار شهرستانها

آزادی زندانیان

مشهد: دادستان استان خراسان اعلام کرد سی‌تن از زندانیان مواد مخدربا استفاده از قانون «آزادی مشروط» آزاد خواهند شد.

این آزادی مشمول زندانیانی که دو سوم از دوران محکومیت خود را گذرانیده‌اند و بدهی «جریمه» نیز ندارند می شود.

اصلاحات نقشه جامع

اصفهان: اصلاحات و تغییرات نقشه جامع‌شهر اصفهان در جلسه فوق‌العاده‌ای که در دفتر آقای دکتر کیانپور استاندار اصفهان با حضورنمایندگان شورای عالی شهر سازی، رئیس انجمن شهر، شهردار و مهندسین ارگانیك تشکیل شد مورد تائید قرار گرفت.

در مواد اصلاحی این نقشه، تفکیك زمین ها وارتفاع ساختمانها در خیابانهای اصلی ومساحت زیربنای عمارات بتصویب رسید و طرح چندخیابان درنقشه جامع حذف شد.

دانش‌آموزان هنرمند

شمیران: ششصد نفر از دانش آموزان دبیرستانهای پسران شمیران در مسابقات هنری شرکت جستند.

این مراسم در سالن دبیرستان ششم بهمن دختران شمیران برگزار شد و آزمایش‌در رشته های روزنامه‌نگاری ـ نقاشی ـ موسیقی ـ آواز ـ فن‌بیان ـ خط و ماشین نویسی انجام گرفت وبه برندگان اول تا سوم هر رشته جوایزی اهدا شد.

عوارض صد برابر شد

تبریز: پیش از مقررات جدید شهرداری تبریز کسانی که روزانه گوشت ران وراسته بتهران حمل می کردند ماهانه مبلغ سه هزار تومان بعنوان عوارض به شهرداری تبریز می‌پرداختند ولی براساس تصویبنامه‌ای که شهرداری تبریز به اجرای آن همت گماشت حمل کنندگان گوشت برای هر کیلو گوشت ران و راسته ۱۵ ریال می پردازند.

بدین ترتیب طی سه روز گذشته از این طریق از هرواسطه بیش از سه هزار تومان‌عوارض اخذ شده و این درست معادل پولی است که قبلا در یکماه از هریك از واسطه ها دریافت می‌گردید.

هوا با تعطیلات موافق بود

باوجود مشکلات‌ناشی از ریزش برف و سرما مردم از تعطیل دو روزه حداکثر استفاده را کردند، این‌عکس پیست اسکی آبعلی را نشان میدهد.

مسافران شمال بوصل ماهی‌سفید نرسیدند

هوای شمال کشور در روز های تعطیل تغییر کرد و آفتاب گرم و هوای لطیف، جایگزین سرما و برف شد. دگرگونی هوا اجازه داد عده معدود مسافرینی که علیرغم سرما و ریزش‌برف در روز های گذشته، گیلان را برای گذراندن تعطیلات خود انتخاب کنند، دو روز خوب وپر سرور را پشت سر گذارند.

هوای گیلان بقدری گرم بود که تا ظهر روز پنجشنبه آثار ریزش برف سنگین هفته گذشته را در اکثرخیابان های رشت از بین برد.

راه قزوین ـ رشت باز بود ولی‌بعلت یخبندان جاده (و خصوصا در گردنه کوئین) اتومبیل ها آهسته حرکت می کردند. راه رشت ولاهیجان باز شد ولی علیرغم‌اعلام باز شدن راه رشت ـ بندر پهلوی بوسیله رادیو تلویزیون گیلان (فرستنده رشت) پلیس راه اتومبیلهایی را که عازم بندر پهلوی بودند، به رشت بر می گرداند.

ناکام ماندند!

بازارماهی در شهر های گیلان رونق داشت اماماهی سفید بسیار کمیاب بود، بهمین جهت تهرانی های‌مسافری که به خود وعده خوردن ماهی سفید داده بودند، بوصال ماهی سفید نرسیدند و ناکام ماندند!

در ویلاهای کنار دریا، در دو روز گذشته پس از مدتی سکوت، جنب وجوش محسوسی بچشم می خورد در شهر های شمال مرکبات وخواربار فراوان‌بود و با قیمت عادله بمردم عرضه می شد.

در رشت ـ پلیس راهنمائی و رانندگی اتومبیل های مسافرینی را که در نقاط ممنوعه پارك کرده بودند با جراثقال بخارج شهر انتقال می داد که این امر موجب سرگردانی گروهی از مسافران شد. دیروز و پریروزرفت وآمددرراههای‌رشت، شهسوارو سهسوار ـ چالوس‌برقراربود ولی بعلت یخبندان جاده کندوان و احتمال سقوط‌بهمن عده کمی به چالوس سفر کردند.

عصر روز پنجشنبه دو بهمن کوچك بین سیاه بیشه و گچسر سقوط کرد و بهمین جهت جاده چالوس‌مدتی بسته بود.

در راه هراز، از تهران تا آبعلی وضع جاده خوب بود، ولی ازپیست اسکی آبعلی تا آب اسك، و مخصوصا در گردنه امامزاده هاشم یخبندان شدیدی حکمفرما بود.

در پیست‌ها

در دور روز تعطیل متجاوز از پنجهزار نفر از مشتاقان ورزش اسکی به‌پیست اسکی آبعلی رفتند ولی جمعیت رویهمرفته از هفته های قبل کمتر بود و بهمین علت اجاره کفش اسکی ساعتی ۵۰ ریال و کرایه اسب ساعتی هفتاد ریال نسبت به هفته های قبل کاهش یافت.

پیست های پربرف کاجره و شمشك در دوروز تعطیل خلوت بود.

در محاصره برف

درملایر و اراك بعلت ریزش برف سنگین تا آخر وقت دیروز سیصد دستگاه اتوبوس، مینی بوس، کامیون واتومبیل سواری در دو طرف گردنه «سیبك» ده کیلومتری اراك پشت برف مانده بودند و با تمام تلاشی که وسیله ماموران ژاندارمری و راهداری بعمل آمد، بعلت کولاك وریزش برف مدام جاده‌تااواخر شب گذشته بسته بود.

در ۸ کیلومتری اراك نیز دو تریلر غول پیکر با هم تصادف کردند و راه را مسدود نمودند. در این حادثه «نظیری» راننده چهل ساله یکی از دو تریلر کشته شد.

فرودگاه مهرآباد، بسته نشد

فرودگاه بین‌المللی مهرآباد، در طول مدتی که ریزش برف و باران در شهر های دور ونزدیك ادامه داشت، بهیچوجه بسته نشد و برای پرواز و فرود هواپیماها، کوچکترین مشکلی ایجاد نگردید، در حالیکه فرودگاه‌های مختلف کشور، بارها مسدود شد و پرواز و فرود هواپیما ها، صورت نگرفت.

اینامر، تاآن‌حد قابل توجه بود که‌شاهنشاه آریامهر در جریان ورود حضرت رئیس جمهوری پاکستان، مراتب رضایت خود را از نحوه کار کارکنان فرودگاه مهرآباد، ابراز فرمودند.

گفت‌وشنید چهره به چهره، طرح تازه اطلاعات

روز دوشنبه:

شهردار تهران دربرابر مردم گفت و شنود چهره به چهره، طرح‌تازه«اطلاعات» مورداستقبال پرشور مردم تهران قرار گرفته است. همانطور که اطلاع‌داده بودیم، اولین جلسه این‌گفت و شنود در روز دوشنبه ۱۱ بهمن ماه، ساعت ۱۶تا ۱۸وباشرکت شهردار پایتخت در سالن کنفرانس‌موسسه‌اطلاعات‌برگزار میشود در این جلسه که همشهریان در نشستی صمیمانه، حرف و سخن هایشان را با شهردار در میان خواهند گذاشت، مسائل شهری‌وخدمات عمومی و کمبود ها وگلایه ها طرح‌خواهد شد.

روزنامه اطلاعات که درایفای وظیفه روزنامه‌نگاری طرح این گفت و شنید ها را ریخته‌است، انتظار دارد تا باردو بدل‌افکار واندیشه ها، جلسه‌ای مفید و پر ثمر در پیش داشته باشد.

از آنجا که صد هاتن از همشهریان با تلفن، و نامه و مراجعه، خواستار شده‌اند که در این گفت و شنود شرکت جویند و متاسفانه‌سالن‌کنفرانس اطلاعات گنجایش بیش‌ازسیصد نفر را ندارد، بنا براین ازآن گروه خوانندگان گرامی که موفق به شرکت نخواهند شد پیشاپیش پوزش می طلبیم.

روز دوشنبه یازدهم بهمن همه کسانی که تقاضای شرکت در جلسه را کرده‌اندباید بادردست داشتن کارت شناسائی‌عکس‌دار (شناسنامه ـ گواهی نامه رانندگی ـ کارت صنفی ـ و غیره) راس ساعت ۳بعد ازظهر در موسسه اطلاعات، سالن کنفرانس حضور یابند.

تسلیت

جناب آقای باقراطمینان
مصیبت وارده را به آنجناب تسلیت عرض مینمائیم.
از طرف کارمندان اداره سوم کل کارگزینی ـ مسعودحکمت

جناب آقای دکترعلی روحانی
کارکنان سازمان نقشه‌برداری بانهایت تاسف و تاثر درگذشت عموی گرامتان را تسلیت گفته صبر و شکیبائی جنابعالی وسایر بازماندگان را ازدرگاه خداوند مسئلت‌دارند
آ ـ ۳۱۲۱۵ **سازمان نقشه برداری**

همکار محترم آقای ناصر پورطواف
کارکنان سازمان‌نقشه‌برداری بانهایت تاسف‌وتاثر مصیبت وارده را بجنابعالی و خانواده محترم تسلیت میگویند.
آ ـ ۳۱۲۱۷ **سازمان نقشه برداری**

آقای اکبر منفرد
ضمن ابراز همدردی مصیبت وارده را تسلیت میگوئیم.
آ ـ ۳۱۲۰۹ **شیدائی . نیکنام**

به خانواده جلیل سرهنگ بهزادی
مراتب تسلیت عمیق خود را درمصیبت وارده بر آن خانواده محترم ابراز داشته‌ازاینکه بعلت بیماری نتوانسته‌اند درمجالس ترحیم شرکت جویند اظهار تاسف می‌نمایند.
آ ـ ۳۱۲۲۳ **دکتر مهری ـ دکترشاپورراسخ**

تیمسار معظم علی مرادیان
بانهایت تاسف و تاثر مصیبت وارده را به آنجناب و خانواده جلیل تسلیت عرض مینمائیم.
سرهنك خامنه . سرهنك زندی . اکبرخوش‌نقش
آ ـ ۳۱۲۱۳

جناب‌آقای دکتر سلیمی رئیس مرکز تحقیقات دامپروری کشور
بانهایت تاسف مصیبت وارده را به آنجناب و فامیل محترم از صمیم قلب تسلیت عرض میکنیم.
دکترافشین‌زاد . مهندس‌آق‌بلاغی . مهندس اعتمادمقدم. ایروانیان . امیرمختاری . دکتربهشتی . مهندس توکلیان . دکترکنی . مهندس رمضانی . مهندس‌سراج . سلطان‌محمدی. دکترشهرستانی . مهندس شکوفی . مهندس شمسائی . مهین کتیبه . حسن کهن خاکی . دکتر قفقازی . دکترقدکی . مطیعا. مهندس‌نورمنش. دکترمنوچهری. مهندس مهاجر.
آ ـ ۷۶۴۴۰

جناب آقای دکتر ناصر مسنن
بانهایت تاسف مصیبت وارده را بشما و سایر بستگان محترمتان تسلیت میگوئیم.
آ ـ ۳۱۲۳۱ **هوشنك صراف**

جناب آقای مهندس محمدحسین محسنی عضو محترم‌هیئت عامل و معاون اجرائی سازمان بنادر و کشتیرانی
بانهایت احترام درگذشت شادروان عموی گرامیتان را تسلیت عرض نموده و عمر جنابعالی و بازماندگان را از خداوند خواستاریم.
آ ـ ۷۶۵۸۶ **شرکت بنادر**

سرکار علیه خانم مدثر و جناب آقای احمدجواد
درسوك شما شریکیم تسلیت ما را بپذیرید.
آ ـ ۷۶۵۸۸ **علی‌اکبر بدیعی وبانو**

بانهایت تاسف فوت مرحوم مهندس احمد مویدقریشی عضو قدیمی کانون را بخاندان آنمرحوم تسلیت‌میگوید.
آ ـ ۳۱۲۷۷ **کانون مهندسین ایران**

دوست عزیز آقای سروش مشیرسلیمی
باتاثر بسیار درگذشت پدر بزرگوارتان‌راتسلیت میگوئیم
آ ـ ۳۱۲۶۷ **عباس حاج‌ابراهیم‌پور . سعید شجاع**

درگذشت شادروان نعمت‌الله مسنن بزرك خاندان مسنن را به آقایان دکتر ناصر مسنن هوشنك مسنن . نادر مسنن و فامیل محترم مسنن تسلیت میگوئیم.
آ ـ ۳۱۲۷۵ **عطاءالله سیمان توبو برادران**

جناب آقای دکتر مسنن
همکاران پزشکی قانونی مصیبت وارده را تسلیت گفته و سلامتی و بقای عمر جنابعالی را ازخداوندمسئلت‌دارند.
آ ـ ۷۶۶۰۴ **مدیرکل‌پزشکی‌قانونی‌ـدکترطباطبائی**

جناب آقای دکتر ناصر مسنن
یاران دبیرستانی مصیبت وارده را بجنابعالی وخاندان محترم تسلیت میگویند و خود را دراین ماتم شریك میدانند
دبیریاران دبیرستانی ـ غلامرضا کامیاب

جنابان آقایان دکتر ناصر و هوشنك و نادر مسنن
درگذشت اسف‌انگیز شادروان مرحوم نعمت‌الله مسنن پدر بزرگوارتان را به آن جنابان و سایر بازماندگان تسلیت گفته و بقاء عمر خانواده محترم را از درگاه احدیت مسئلت مینمائیم.
هیئت مدیره و پزشکان وکارمندان موسسات بهداشتی کانون خیرخواه و بیمارستان کورش کبیر

جنابان‌آقایان دکتر ناصر مسنن . هوشنك مسنن . نادرمسنن
بانهایت تاثر و تاسف درگذشت پدر بزرگوارتان را بشما و خاندان جلیل مسنن تسلیت عرض نموده بقای عمر آن خانواده را ازخداوند متعال خواستاریم.
کارکنان شرکت نسبی نعمت‌الله مسنن و شرکاء
آ ـ ۷۶۶۱۰

درگذشت شادروان مهندس احمد مویدقریشی دوست بسیار عزیزم باعث تاثر وتاسف فراوان گردید بدینوسیله مصیبت وارده را بعموم بازماندگان آنمرحوم صمیمانه تسلیت میگویم.
آ ـ ۳۱۲۱ **مراد پناهپور**

هیئت مدیره و مهندسین و کارکنان شرکت مجم با اندوه فراوان درگذشت شادروان مهندس احمد موید قریشی دوست عزیز خود را صمیمانه تسلیت گفته صبر و شکیبائی عموم بازماندگان را از خدای بزرك آرزو دارند.
آ ـ ۳۱۳۲۱ **شرکت مجم**

بدینوسیله درگذشت شادروان نعمت‌الله مسنن‌رابخاندان مسنن خصوصا همسر و فرزندان آن مرحوم تسلیت عرض نموده بقاء عمر بازماندگان را از خداوند خواستاریم.
آ ـ ۳۱۳۲۷ **اسحق کهن وبانو**

سرکارسرگردحسین‌نخجوان‌پور
بااندوه فراوان درگذشت نابهنگام شادروان‌مادرگرامیتان را تسلیت گفته، شکیبائی، سلامتی و بقاء و طول عمر شما و خانواده محترم را از خداوند بزرگ آرزو می نمایم.
آ ـ ۳۱۳۱۷ **سرتیپ ناصرقلی‌برومند**

جناب آقای مهندس دریابیگی
مدیر کل محترم ساختمان و تاسیسات دانشگاه پهلوی
هیئت مدیره شرکت ساختمانی پی‌ریز با نهایت تاسف مصیبت وارده را به جنابعالی تسلیت میگویند.
آ ـ ۳۱۳۲۵ **شرکت ساختمانی پی‌ریز**

جناب آقای دکتر ناصر مسنن
با اندوه فراوان درگذشت پدر ارجمندتان را حضور سرکار و خانواده محترم تسلیت عرض نموده و بقای عمر و سلامتی کلیه بازماندگان را از خداوند متعال خواهانم.
آ ـ ۳۱۳۳۱ **رحمت‌الله موسائی**

جناب آقای بیان
ما در غم شما شریکیم تسلیت ما را بپذیرید بقای عمر جنابعالی را خواستاریم.
آرمان باستانی . پریوش مستجیر . هوشنك‌امجدی. ساسان احمدی . محسن باقری . جواد رفیع‌نژاد . کامبیز حاذق‌اعظم.
آ ـ ۳۱۳۱۹

جناب آقای مهندس همایون پورسرداد
مصیبت وارده را به آن‌جناب تسلیت عرض مینمائیم.
آ ـ ۷۶۶۴۶ **کارکنان اداره کل آبیاری آذربایجان شرقی**

جناب آقای مهندس همایون پورسرداد
مصیبت وارده را تسلیت میگویم.
آ ـ ۷۶۶۴۴ **تبریز ـ سیروس قضائی**

جناب آقای مهندس همایون‌پورسرداد
مصیبت وارده را به جنابعالی و فامیل محترم تسلیت عرض می نماید.
آ ـ ۷۶۶۵۲ **تبریز، سیروس قضائی**

جناب‌آقای حاج محمد منصوریان
ریاست محترم بانك بیمه بازرگانان
مصیبت وارده را تسلیت عرض نموده بقای عمر شما را از خداوند آرزومندم.
نایب رئیس انجمن شهرستان شهری ـ مهدی طائب‌پور

جناب آقای صمد طاهری
بااندوه فراوان درگذشت مادر گرامیتان را بجنابعالی و خانواده محترمتان تسلیت عرض مینمایم.
آ ـ ۷۶۷۲۸ **یوگن یوسف‌زاده**

جناب آقای صمد طاهری
بانهایت تاسف مصیبت وارده را بجنابعالی و خانواده محترمتان تسلیت عرض مینماید.
نایب‌رئیس انجمن شهرستان شهری ـ مهدی‌طائب‌پور

جناب آقای مهندس همایون پورسرداد
مصیبت وارده را تسلیت عرض مینمایم.
آ ـ ۷۶۶۴۸ **تبریز ـ رضا منتظری**

جناب آقای مهندس همایون پورسرداد
باکمال تاسف مصیبت وارده را تسلیت میگوئیم.
آ ـ ۷۶۶۵۰ **تبریز ـ شایسته و احمد مهرور**

شیر مرد گرامی جناب آقای علی‌اکبر خلعتبری
رئیس حوزه ۳ ناحیه ۷ لاینز مازندران
شیرزنان و شیرمردان باشگاه شیر سهسوار بانهایت تاسف مصیبت وارده را بجنابعالی و فامیل ارجمندتان‌تسلیت عرض مینمایند.
اعضای باشگاه لاینز شهسوار

جناب آقای دکتر سیمی
مصیبت وارده را بشما و خانواده محترمتان تسلیت عرض می نمائیم.
رحیم بجاسب . صالحی‌طبری . اسدالله هیروربخت . محمدعلی رجبی . قهرمان منصوریار . فریدون عطاری . حسن‌اسه حمال‌پور . نبی‌حمال‌زاده . علی‌اصغر معصومی . یدالله حمال‌نژاد.. حسین مدیر روستا. محمد جبداری. ابوالحسن حمامی نژاد . جعفر حمامی‌نژاد . هوشنگ نعمت‌اللهی. مهدی نورائی . احمد جهانبخش . حسن پردال .
آ ـ ۷۶۶۰۱

مصیبت وارده را بخانواده مسنن خصوصا جناب آقای دکتر ناصر، هوشنك و نادر مسنن تسلیت میگوئیم.
آ ـ ۳۱۲۹۵ **دکتر ملامد ـ دکتر بخشیان**

جناب آقای دکتر سیمی
مصیبت وارده را به جنابعالی و بازماندگان آن مرحوم تسلیت عرض می‌نمائیم.
آ ـ ۷۶۶۳۲ **رانندگان مرکز تحقیقات دامپروری کشور**

جناب آقای مهندس همایون پور سرداد
مصیبت وارده را تسلیت عرض می‌نمائیم.
آ ـ ۷۶۶۴۰ **تبریز ـ شهین نیک زاد**

جناب آقای مهندس همایون پور سرداد
مصیبت وارده را تسلیت عرض می‌نمائیم.
آ ـ ۷۶۶۴۲ **تبریز ـ بهمن صبری ـ حمید مرکزی**

جناب آقای دکتر هوشنگ سیمی
ریاست محترم مرکز تحقیقات دامپروری کشور
با تاثر و تالم فراوان درگذشت ناگهانی برادر گرامیتان را تسلیت عرض نموده بقاء عمر شما و بازماندگان آن مرحوم را از خداوند متعال مسئلت مینمائیم.
آ ـ ۳۱۳۰۹ **مسعود معینی . سعید دخانچی**

نوشهر ـ جناب آقای سید یوسف میرفندرسکی
مصیبت وارده را بشما و عموم بازماندگان تسلیت عرض مینمائیم.
علی‌اکبر آجیلی و بانو
آ ـ ۳۱۲۹۳

جناب آقای مهندس همایون پور سرداد
باکمال تاسف مصیبت وارده را تسلیت عرض مینمایم.
آ ـ ۷۶۶۳۶ **تبریز ـ جعفر احسانی**

جناب آقای مهندس همایون پور سرداد
باکمال تاسف مصیبت وارده را به آن جناب تسلیت عرض و خود را در غم شما شریک می‌دانیم.
آ ـ ۷۶۶۳۸ **علی نیکرفتار ـ اصغر اظهری**

جناب آقای دکتر مرتضی شاهرخ و بانو
مصیبت وارده را صمیمانه تسلیت عرض می‌نمائیم.
آ ـ ۷۶۷۳۸ **علی صدیق و بانو**

جناب آقای دکتر طباطبائی
مدیر کل محترم بهداری استان خوزستان
مصیبت وارده بجنابعالی و سرکار خانم رهبر و آقایان حسین و حسن و اسفندیار رهبر صمیمانه تسلیت گفته بقاء عمر بازماندگان را از خدای بزرگ مسئلت دارد.
آ ـ ۷۶۶۷۴ **اهواز ـ اسماعیل سلطانی**

جناب آقای دکتر طباطبائی
مدیر کل محترم بهداری استان خوزستان
مصیبت وارده را صمیمانه تسلیت عرض میکنیم.
اهواز ـ دکتر لاهوتی ـ دکتر صفوی نائینی ـ دکتر رسولی
آ ـ ۷۶۶۷۶

سرکار علیه خانم صنمبر خلعتبری
جناب آقای علی‌اکبر خلعتبری
فوت مرحوم مهران که ضایعه‌ای برای آنجنابان و دوستانشان بوده است بحضور آن سروران تسلیت عرض نموده و خود را هم در غم خود شریک بدانید.
آ ـ ۷۶۶۷۸ **نوشهر ـ الله‌قلی درویش**

جناب آقای هوشنگ مسنن
فوت پدر گرامتان را تسلیت عرض نموده از خداوندمتعال سلامت و بقای آن خاندان جلیل را مسئلت مینماید.
آ ـ ۷۶۶۷۰ **شرکت تجارتی کوفرد (ناسیونال)**

بانهایت تاسف درگذشت شادروان مرحوم نعمت‌اله مسنن را به جنابان ناصر و هوشنگ و نادر و خانواده محترم مسنن تسلیت عرض نموده بقای بازماندگان را از درگاه احدیت رجا داریم.
عباس کتیرائی ـ بهرام ایرانی نژاد ـ ویکتوری
آ ـ ۷۶۶۸۶

جناب آقای مهندس ملجائی ریاست محترم کارخانجات قند پارس و مرودشت
بانهایت تاثر مصیبت وارده را به آنجناب وفامیل محترم تسلیت عرض مینمایند.
آ ـ ۷۶۶۸۰ **فرهنگیان مرودشت**

جناب آقای دکتر مسنن معاون اداره پزشکی قانونی
با اندوه فراوان مصیبت وارده را از سوی خودوهمکارانم بشما و خانواده محترمتان تسلیت عرض مینمایم.
آ ـ ۷۶۷۴۲ **سرهنگ ۲ ابوالحسن قائم‌مقامی**

جناب آقای دکتر ناصر مسنن
بانهایت تاثر و تاسف درگذشت پدر بزرگوارتان را بشما و خانواده محترم مسنن تسلیت گفته بقای عمر خاندان جلیل مسنن را ازخداوند متعال خواستارم.
آ ـ ۷۶۷۵۰ **دکتر آئینه‌چی**

سرکار علیه بانو ملك مسنن و جنابان‌آقایان دکترناصر هوشنگ. فریدون. مظفرو دکتر امیرمسنن: درگذشت‌شادروان نعمت‌اله مسنن بزرگ خاندان مسنن را تسلیت عرض‌مینمائیم.
آ ـ ۷۶۷۵۲ **برادران سیمانطوب**

درگذشت شادروان نعمت‌اله مسنن بزرگ خاندان مسنن را به بازماندگان و خانواده های وابسته آن مرد بزرگ تسلیت میگوئیم.
آ ـ ۷۶۷۵۲ **شرکت‌سهامی‌میکده**

کارمندان شرکت تضامنی مظفر مسنن وپسران
فوت جانگداز شادروان نعمت‌اله مسنن برادر گرامی جناب آقای مظفر مسنن و عموی بزرگوار جناب آقای داود مسنن را تسلیت عرض نموده و خود را در این سوک شریک میدانند.
آ ـ ۳۱۳۳۵

بااندوه فراوان درگذشت شادروان نعمت‌اله مسنن را ببازماندگان آن مرحوم بویژه بفرزندان و برادرانش تسلیت عرض مینماید.
آ ـ ۳۱۳۴۷ **منوچهر حکاکیان. نادرحکاکیان**

هیئت مدیره و کارکنان شرکت سهامی الیاف
مصیبت وارده رابه‌آقای مهندس مهدی‌پراهام تسلیت‌میگویند
آ ـ ۳۱۳۴۹

جناب آقای مهندس هوشنگ دریابیگی
مصیبت وارده باعث تاثر و تالم گردید. مرا در غم خود و خانواده گرامیتان شریک بدانید.
آ ـ ۳۱۳۴۱ **مهندس گبای**

هیئت مدیره و کارکنان شرکت ایران‌سای
مصیبت وارده را بجناب آقای مهندس مهدی پراهام عضو هیئت مدیره تسلیت عرض می‌نمایند.
آ ـ ۳۱۳۴۹

جناب آقای مهندس مهدی پراهام
مهندسین شرکت سهامی الیاف در مصیبت وارده خود را سهیم و بدینوسیله بجنابعالی وخانواده گرامی تسلیت عرض مینمایند.
احمد دقیقی. رضا بادامچی. پرویز نیلچی. فرامرز جنگی. کیخسرو جنگی.علیرضا طهماسبی. شهریارپارسی. نادرفرهاد منصور بهشتی. مجتبی مستشاری. فریبرز خروشی.مصطفی کاظمی یزدی. غلام بنکدار. علی‌اکبر سمنارشاد. عبدالله حاج حریری.مهران‌حامد. حسین‌امیر یوسفی. محمدیوسف‌یزدانیان.

هیئت مدیره و مدیر عامل و اعضای شرکت تعاونی مصرف کارگران الیاف
مصیبت وارده را بجناب آقای مهندس مهدی پراهام تسلیت میگویند.
آ ـ ۳۱۳۴۹

همکار عزیز خانم محبوبه حقاری
باکمال تاسف مصیبت وارده را بحضور سرکاروالده‌محترمه صمیمانه تسلیت عرض مینمائیم.
آزرمیدخت آذرنیا ـ رقیه ویژش‌پور ـ عفت قربانی ـ گوهر ابوالفضل‌زاده ـ شهناز داوری ـ افسر لطفی ـ طاهره بیگلری ـ مهین بانوبصیری ـ فاطمه شورافکن.
آ ـ ۳۱۳۴۵

جناب آقای مهندس حسن‌بیریا
مصیبت وارده را صمیمانه تسلیت میگوئیم
کارکنان قسمت صدور پروانه شهرسازی
آ ـ ۷۶۸۱۰

همکار عزیز آقای احمد اعطا
مصیبت وارده را تسلیت عرض نموده برایتان صبر وبردباری آرزومندیم.
سازمان زنان پایتخت
آ ـ ۷۶۸۵۶

آقای عبدالکریم کاوه سرپرست نمایندگان اطلاعات درغرب‌ایران
فوت ناگهانی وتاثر انگیز آقای حسن خرمی پدر گرامی همسرتان برای تمام فامیل ایجاد تاسف و تالم کرد. ما همه‌در این غم بزرگ واندوهگین شریک هستیم.
اهواز ـ حسینعلی کاوه و خانواده.محمد علی کاوه وخانواده ـ احمد کاوه وخانواده ـ بهرام کاوه و خانواده ـ بهمن کاوه و خانواده ـ هرمز کاوه ـ مهرانگیز کاوه ـ محمود صفوی.
آ ـ ۷۶۸۳۶

آقای عبدالکریم کاوه همکار ارجمند و بانو
مصیبت وارده را بجنابعالی‌و همسر گرامیتان صمیمانه‌تسلیت عرض میکنیم.
اهواز حسام‌الدین منصوری و بانو
آ ـ ۷۶۸۴۰

جناب آقای دکتر فریدون مسنن
بانهایت تاسف وتالم درگذشت عموی گرامتان را تسلیت‌گفته، ضمن اظهار همدردی‌از خداوند بزرگ سعادت وبقای جنابعالی وبازماندگان آن مرحوم را مسئلت داریم.
فریدون داروگر وبانو
آ ـ ۷۶۸۶۸

جناب آقای دکتر فریدون مسنن
بانهایت تاسف مصیبت وارده را تسلیت میگوئیم
غلام نظری ـ جعفرآیتی
آ ـ ۷۶۸۷۰

جناب آقای دکتر امیر مسنن
مصیبت وارده را به آن‌جناب وخانواده گرامتان تسلیت گفته بقای عمر شما و خانواده‌را از خداوند متعال‌خواستاریم.
هوشنگ داروگر و بانو
آ ـ ۷۶۸۷۲

جناب آقای دکتر فریدون مسنن
بانهایت تاسف مصیبت وارده را تسلیت میگویم.
هوشنگ داروگر
آ ـ ۷۶۸۷۴

آقایان مظفر مسنن وداود مسنن
مصیبت وارده را بشما و خاندان مسنن تسلیت عرض‌مینمایند.
جلال نخستین و بانو
آ ـ ۳۱۳۵۵

جناب آقای دکتر علی علمازاده
بانهایت تاسف مصیبت وارده را صمیمانه تسلیت عرض نموده بقاء و طول عمر جنابعالی و دیگر بازماندگان فقید سعید را از خداوند متعال مسئلت مینماید.
اداره بازرگانی سایانامید کی‌بی‌سی (لدرلی)
آ ـ ۷۶۸۶۰

نیـــازمندیهـــــای شمـــــا

تلفن درمانگاه

۲۴ اسفند

بشماره‌های ۹۲۴۲۳۳ و۹۲۹۷۵۶
تغییر یافته است

(اوّلین)
KALY کالی
اوّلین
تهیه کنندهٔ روکش صندلی حاضر وآماده
برای انواع اتومبیل
نمایشگاه محصولات کالی:
خیابان فردوسی جنب کوچه برلن ساختمان آفتاب شرق
تلفن: ۳۰۴۲۵۰

حراج

ازامروز درنمایشگاه بزرگ مبل ایتال استیل
انواع مبلهای مدرن وسرویسهای مجلل اطاق خواب عروس
میز وصندلی ناهارخوری مدل های سال ۷۲ باندازه های
مختلف ورنگ وطرحهای جالب وبینظیر باارزانترین قیمت
وسهلترین شرایط مخصوص بهمن ماه
حراج میگردد
شما خانواده های محترم ودوراندیش اگر تصمیم دارید برای عید نوروز
مبل تهیه نمائید همین امروز ازاین حراج بزرگ دیدن نمائید
چنانچه خرید هم نمودید یک کادوی بسیار زیبا ودرصورت خرید
یک گلدان کریستال مجاناً تقدیم میگردد.
شاهرضا مقابل دانشگاه ۶۶۳۶۳۶

اطلاعیه

تلفن جدید آزمایشگاه تشخیص طبی پاسکال
۹۲۳۹۹۸
میدان ۲۴ اسفند جنب سینما انیورسال

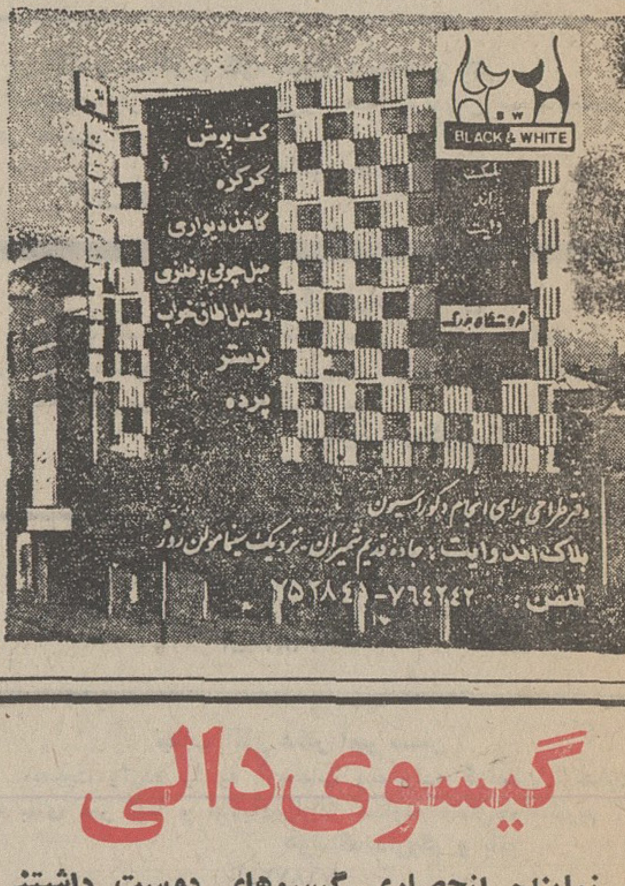

گیسوی دالی

نماینده انحصاری گیسوهای دوست داشتنی دالی ویژه دوشیزگان و بانوان در استیلهای منحصر بفردوفوق العاده‌زیبا ازتهران وشهرستانها نماینده فعال و معتبر میپذیرد.
تهران خیابان پهلوی بین امیراکرم و چهارراه شاه پاساژ دیبا تلفن : ۶۶۲۵۳۷
آ- ۱۱۰۷۱ ۱-۲

دکوراسیون

برای تزئینات ساختمان و محل کارخود با ما تماس بگیرید تا با طرحهای ابتکاری زیر نظر مهندسین دکوراتور خود انجام دهیم
تلفن ۸۲۴۶۸۷

اثـاثیه

خرید

بازرگانی فرش کیـهان ۸۳۰۹۰۴ و ۸۲۳۷۷۶ خریدار نقدی همه رقم فرش کهنه و نو جهت صادرات روزولت میدان ۲۵ شهریور

فروشگاه فرش صمد تلفن ۴۹۹۸۵ خریدار همه‌نوع فرشهای نو و کهنه و لوازم منزل و اشیاء قدیمی چلچراغ، ظروف‌بلور و چینی‌ورشو

فروشگاه‌آستارا۶۶۶۴۰۲۱ خریدار یخچال برقی و نفتی و تلویزیون فرش‌و کلیه لوازم منزل به‌قیمت عادلانه‌شاه‌چهارراه‌پیروز

نمایشگاه گلشن ۶۲۱۴۲۱
همه نوع فرش های کهنه خریداریم و همه رقم فرش نو موجود میباشد فرش های کهنه با نو معاوضه میشود خیابان پهلوی بالای ایستگاه بیمه جنب بانک ملی یوسف آباد.

فروشگاه اسیا۶۶۲۸۳۲ خریدار یخچال تلویزیون فرش و سایر لوازم‌منزل بقیمت عادلانه‌خیابان‌شاه

فروشگاه مشرق۴۹۳۲۷ بهترین خریدار قالی و قالیچه لوازم‌منزل یخچال نفتی

فروشگاه اریا ۴۹۳۹۳ خریداریخچال برقی نفتی فرش مبلمان اجاق‌گاز تلویزیون و اثاث منزل

فرش خواجه نصیر

بهترین خریدار فرش کهنه و نو معاوضه جهت صادرات‌تلفن ۷۵۲۶۹۰

فروشگاه فرش‌تهران کالا خریدار انواع قالیهای نو و کهنه و لوازم منزل ۶۶۹۲۲۶

فروشگاه ایران‌فرش‌تلفن ۷۷۴۹۷۲
کلیه لوازم منزل شما را بهر مبلغ باشد بیشتر از سایرین نقد خریداریم.
آ- ۸۷۴۸

فروشگاه فرش فروردین خرید فرش کهنه و نو تلفن ۶۶۱۶۵۵و ۴۳۰۸۵

فروشگاه فرش شایان تلفن ۶۶۳۳۸۱ بهترین خریدارفرش‌ولوازم‌منزل

فروشگاه پورنیک ۷۵۷۰۴۶ خریدار کلیه لوازمات منزل
آ- ۹۷۸۵

نمایشگاه فرش تـوکلی بازار ۲۰۸۲۹و۶۲۱۴۰۵

فروشگاه بختیاری‌تلفن۷۵۹۳۲۹ بهترین خریدار کلیه لوازم منزل

فروشگاه آرمان تلفن۶۶۹۶۲۳ خرید یخچال برقی و نفتی و تلویزیون قالی قالیچه

فرشهای کهنه را متری ۳۰۰ تومان به بالا خریداریم فرش اعتماد مقابل سینما مولن‌روژ تلفن ۷۵۸۲۷۰

فرش اردیبهشت تلفن ۶۶۸۱۶۴

فرش رضوی ۸۲۵۸۰۰

فروشگاه فرش ایران‌کالا ۷۹۳۳۶۷ و ۷۵۳۳۰۶ فرشهای کهنه و نوجهت صادرات با عالیترین قیمت درمنازل‌خریداریم

فروش دست‌دوم

ماشین های حساب و تحریر دست دوم فروشی دروازه‌دولت بنگاه فنی ناصر تلفن ۸۲۶۲۰۵

خانواده فرانسوی بعلت مسافرت‌کلیه‌اثاثیه خودرامیفروشد۸۲۶۰۹۲

حراج بی سابقه
مقداری البسه نپوشیده وپوشیده فرنگی زنانه و بچگانه از قبیل پالتو فانتو دوپیس کت دامن پیراهن اسپرت پیراهن شب دامن بلوز کلاه‌کیف و کفش اشیاء زینتی پارچه در وضعیت بسیار استثنائی وعالی از سایز ۳۴ الی ۴۴ و بچگانه بواسطه مسافرت بفروش میرسد ۹ صبح الی ۱۲ و ۳ تا۶ بعد ازظهر به آدرس : شمیران جاده پهلوی یک ایستگاه از محمودیه بالاتر ایستگاه بهروز کوچه‌بهروزدست چپ درب اول تلفن ۸۹۱۴۹۶
۱-۲ آ- ۱۱۲۱۶

فروش انواع کفش ولباسهای نوع خارجی نو بعد ازظهرهااز ساعت ۴ به بعد خیابان وزراء خیابان هشتم پلاک ۲۲ طبقه اول آ- ۱۱۲۲۵

فروش دست‌اول

در فروشگاه فروردین
بهترین لوازم منزل : نفتسوز، گازسوز، الکتریک موجود خیابان بهبودی‌تلفن : ۹۷۴۷۸۴
۱-۱۰ آ- ۱۰۱۴۹

اطلاعیه فروشگاه
پیمان
فرش وتلویزیون ماهی ۸۰تومان باآنتن مجانی نازی‌آباد خیابان چمن تلفن ۵۳۱۳۵۹

صنایع فلزی لطفی
سازنده‌و فروشنده‌انواع و اقسام کابینت های آشپز خانه‌ولوازم دفتری و اداری و غیره خیابان سلطنت آباد بالاتر از تلفنخانه ضرابخانه تلفن ۷۷۲۹۲۵

مبل ودکوراسیون

خشکشوئی پرده

خشکشوئی مهر پرده‌های‌شما را در منزل تحویل گرفته پس از خشکشوئی مجانا نصب می‌نماید تلفن ۹۵۲۵۴۶

پیراهن سن: ۳۱۹۵۰۵
تعویض پارچه‌مبن: ۳۱۹۵۰۵
پرده‌دوزی شهرزاد ۳۱۹۵۰۵

پرده دوزی ارجمند ۲۱۷۳۷۰

شستشوی مبل وفرش

شستشوی مبل‌وفرش
کلین سرویس مبتکر و پیشرو نظافت مبل و فرش با دستگاه منحصر بفرد ۹۵۲۵۴۶

کنت سرویس
مبلمان موکت فرش و تشک اتومبیل شمارا با آخرین تکنیک درجای خود سرویس مینماید
۷۷۶۷۱۳

کارخانه قالی شوئی پیشرو **متری ۲۰ ریال** با سرویس مجانی‌تلفن۹۵۲۴۵۴
آ- ۱۰۵۸۸

آناهیتا سرویس مجهز-ترین خشکشوئی مبلمان فرش موکت در محل :
۷۹۵۳۰۷

کارخانه قالیشوئی‌ادیب بانضمام شستشوی مبلمان در جای خود تلفن ۹۵۶۵۶۵

کارخانه‌قالیشوئی

ماژیک

تلفن جاده کرج ۶۶۱۸۲۲ تلفن شعبه جمشیدآباد ۶۶۱۸۲۳ تلفن تهران‌نو ۷۹۸۸۱
۱-۳۶ آ- ۹۸۹۲

تعمیرات

تلویزیون

تعمیرگاه تلویزیون الکترون تلفن ۷۶۳۶۸۲
تعمیرگاه تلویزیونهای .R.C.A شاوبلورنس فیلیپس سیرا تلفونکن و سایرمارکهاباسرویس مجهز سیار در شهر وشمیرانات
آ- ۱۱۶۳۱

سرویس‌تلویزیون‌کارانتی تلفن ۶۲۸۳۷۱

سرویس سیار .R.T.I.R.C.A سیرا- مدیاتور-جنرال‌الکتریک وستینکهاوس در تهران بویژه شمیرانات

تعمیر فوری
شاوب‌لورنس
تلفن ۸۶۵۰۰۵

تعمیرگاه تلویزیون‌چارلی تلویزیون شما در محل‌نیز‌تعمیر **میشود تلفن ۸۸۲۸۷۹**

مهندسی عباس‌پور
متخصص در تعمیر انواع تلویزیون های اروپائی‌و آمریکائی‌سی‌متری‌نارمک تلفن ۷۹۶۴۶۷

تعمیرگاه مجاز RCA RTI
تلویزیون آر.تی.آی
نارمک ، فلکهٔ هشت ، تلفن ۷۹۰۶۵۱

تعمیرگاه تلویزیون‌دولت
تعمیر انواع تلویزیون فوری در محل ۸۸۳۵۵۱ و ۸۸۳۲۶۲
۱-۳۶ آ- ۹۵۱۹

RCA دادار RTI
تعمیرگاه مجهز تلویزیون های آر. تی.آی.آر. سی. آ عباس‌اباد سیمتری نظامی
تلفن ۷۶۴۲۵۱

تعمیرگاه ثابت
تعمیر تلویزیونهای RCA RTI با تخفیف استثنائی
تلفن ۶۶۹۱۷۰

تعمیرگاه مجاز شماره۱۵
شاوب لورنس
سرویس سیار فوری عباس‌اباد سیمتری نظامی
تلفن ۷۶۴۲۵۱

SCHAUB-LORENZ
تلویزیون فوری در منزل تعمیر میشود ۹۶۰۵۴۶

یخچال

تعمیرگاه سیدحسین۸۸۲۴۳۸
تعمیرگاه هرنوع یخچال، شوفاژ رختشوئی ، آبگرمکن،بخاری ورنگ
آ- ۱۰۶۹۸

تعمیرگاه یخچال فریجیدر
اساس یدکی موجود است تلفن ۷۵۲۳۳۶

تعمیرات یخچال فوری ۷۹۳۸۹۷

بخاری

جنرال

اطلاعیه‌جنرال
لطفا برای سرویس مصنوعات جنرال فقط به تلفنهای : ۹۵۸۲۵۲-۹۵۹۱۶۴-۹۵۷۷۹۴-۹۶۳۹۷۲ مراجعه فرمائید.
سرویس جنرال
۱-۱۵ آ- ۱۱۰۴۲

جنرال

پخش‌لوازم‌یدکی‌مصنوعات‌جنرال فقط در سرویس مرکزی واقع درجاده قدیم کرج کیلومتر ۶ و بانمایشگاه جنرال واقع در تخت جمشید غربی‌خیابان‌کیوان شماره ۶۷ تلفن ۴۲۰۰۹ میباشد
۱-۲ آ- ۱۱۰۴۳

جنرال

سرویس شماره یک جنرال
آبادان
خیابان شهرداری نبش خیابان شاهپور تلفن ۲۸۴۶
آ- ۱۱۰۴۴

جنرال

سرویس شماره یک جنرال
اهواز
خیابان پهلوی خیابان سعدی شماره ۱۷۲ تلفن ۴۰۵۱
۱-۱۵ آ- ۱۱۰۴۵

جنرال

سرویس شماره دو جنرال
اهواز
خیابان معین شماره ۵۲ تلفن - ۵۴۷۷
۱-۵ آ- ۱۱۰۴۶

جنرال

سرویس شمارهیک جنرال
مسجد سلیمان
بازارنو تعمیرگاه جنرال
۱-۵ آ- ۱۱۰۴۷

سرویس بخاری ابگرمکن ۷۹۶۱۰۳

سرویس مجاز شماره ۱۲۷
ارج

نصب ، تعمیر ، سرویس ورنگ بخاری ، کولر وآبگرمکن‌جهان سرویس‌نو میدان بروجردی - خیابان پرنده - شماره ۷۱ تلفن ۳۹۱۸۷۵

سرویس‌آبگرمکن ۴۰۶۶۴

تکنیسین اوپك

نصب‌وسرویس‌آبگرمکن بخاری . کولر و شوفاژ کانال کشی ساختمان ۷۶۲۶۴۱ و ۷۶۴۶۰۸

سازمان رفاه پژواک
تعمیرات رنگ‌سرویس آبگرمکن بخاری‌اجاق‌گازماشین‌لباسشوئی
تلفن ۹۶۱۴۸۵
آ- ۹۵۵۲

موسسه‌فنی ۱۱۰ فوری
سرویس آبگرمکن ۲۵۰ ریال سرویس بخاری ۱۵۰ ریال باروکش‌کولر ۷۶۱۹۹۵

شوفاژ

ترموکو

۶۶۵۲۹۶

سرویس - نصب‌وتعمیر شوفاژ - تهویه مطبوع

سرویس شوفاژ ۸۸۳۱۲۲

موسسه فنی کالج
نصب و سرویس شوفاژ آبگرمکن کانال کشی ساختمان تلفن ۷۵۹۷۵۷

فروشگاههای اتومبیل

خرید و فروش تاکسی
در سازمان نمایشگاه های‌پارس تلفنهای ۴۲۷۱۱ و ۶۶۲۹۳۶

خریدار اتومبیلهای مدل بالادرمحل کار یامنزلتان فوری و نقد . حکیمی ۶۲۳۶۵۰

برای اتومبیل شما

روکش صندلی اتومبیل
فقط
کارچر
ایرانشهرجنوبی - تلفن :
۸۲۰۳۵۲

محافظت

اتومبیل
قیر پاشی اتومبیل بوسیله قیر صداگیر پلاستیکی بندیکسر . پپسی کولا جیحون پائین‌تر از دامپزشکی جنب فروشگاه قیر بندیکسر سالن قیر پاشی تلفن ۹۵۳۶۰۱

ماشینهای بی.ام.و ـدکاو
در
تعمیرگاه نوین
زیرنظرمتخصصین‌آزموده آقایان موسی و شکرالله باجنرال سرویس مجهز درهرجای‌نقاط ایران‌آماده تعمیر ماشینهای‌شماست. نشانی بین‌عظیم‌پور و معینیه تلفن ۷۵۳۹۷۹

کـرایه

اتوبوکس
اتوبیبهای تشریفاتی با راننده برای داخل وخارج ازتهران میدان فردوسی تلفن ۸۲۱۲۷۰و ۸۲۶۶۰۵

M.A.S
ام.آ.اس
اتوبوس ومینی بوس دربست
۹۷۰۸۱۴
۹۷۸۸۱۵

تاکسی کلوب
هر نوع اتومبیل سواری با راننده و بدون راننده عباس‌آباد خیابان میترا تلفن ۷۵۹۴۱۰

جرثقیل بابك ایزنهاور تلفن۹۷۸۰۸۰و۹۵۹۵۸۸

جرثقیل پیمان
شبانه‌روزی - تلفنهای
۳۵۶۰۳۱ و ۳۵۲۲۱۳

آژانس اتومبیل ناصرماشینهای آخرین سیستم باراننده و بدون راننده بتمام نقاط کشور آماده میباشد تلفن ۷۹۸۱۲
۱-۳ آ- ۱۱۰۰۷

کالج بار
بارکش شهر وحومه
حمل بار بتمام نقاط ایران
۶۶۱۱۱۱
۴۱۱۱۱

اتوبوسهای مجهز با رانندگان مجرب‌برای سرویس دائمی و موقت شرکتها و کارخانجات‌وموسسات به تلفن
۲۷۹۴۳
مراجعه شود

شوش بار
بارکش شهر وحومه
تلفن ۲۱۱۱۱

املاک ومستغلات

معاملات تهران‌پارس نارمك و پول - امینی
۷۹۰۰۹۰

فروش

خانه فروشی
در تهران پارس

چندین دستگاه خانه یك طبقه‌ویلائی ۵ اطاقی ۲۴۰ تا ۴۸۰ متر با سرویس کامل و شوفاژ از ۱۵۰ تا ۲۵۰ هزار تومان بصف نقدبقیه باقساط یکساله تلفن۶۶۲۲۳۵ و ۷۸۶۳۴

سیدخندان‌خیابان‌خشایار ساختمان نوساز شمالی در دو طبقه ۲۸۰ متر مساحت ۴۰۰ متر بنا با شوفاژ روشن‌آماده‌فروش کنسرسیوم ساختمانی ایده تلفن ۷۷۴۵۲۹

باغ‌صباساختمان‌فروشی
شخصی‌ساز ۳۲۰ متر زمین ۵۵۰متر بنا دوطبقه هرطبقه شش اطاق با سرویس کامل ۷۶۴۹۷۲
۱-۴ آ- ۱۰۸۸۴

برخیابان ایزنهاور ساختمانی ۴ طبقه هر طبقه۲و۴اطاقه‌باسرویس کامل شوفاژولوله کشی گاز هر دستگاه (باسند مالکیت جداگانه) برای فروش و یا اجاره آماده میباشد تلفن ۶۶۷۳۴۳

فروش‌خانه‌درشمال‌شهر
با شرایط نقدو اقساط بورس‌روز تلفن ۷۷۲۲۱۷
۱-۵ آ- ۱۰۷۸۱

برای فروش املاک خود
با تلفن ۳۱۹۷۸۴ بمبنگاه‌کوشان لالهزار نزدیک میدان سپه توضیحات و قیمت را بفرمائید
۱-۱۲ آ- ۷۳۵۵۲

اوکازیون‌واقعی

۱۲ هزار متر زمین‌دارای دیوار وانبار و دفترعالی درکیلومتر ۲ جاده ساوه بعلت مسافرت‌فوری‌مالك بخارج بفروش میرسد. ۶۳۵۶۹۷
آ-۱۰۸۴۷

اکازیون - اکازیون
خانه یک طبقه ویلائی ۳ اطاقی بتنی باهال آشپزخانه حمام دونبش درنازی‌آباد ماشین‌روبه مساحت ۲۷۰ متر فورا بفروش میرسد تلفن ۸۳۲۰۱۰
آ- ۱۱۰۰۰

کرج

نیمساعت فاصله‌ازمیدان شهیاد

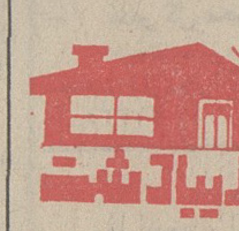

درتامین مسکن وآسایش سلامتی شما
شما را برای دیدن باغات ویلائی زیبادشت دعوت مینمائیم تلفن ۵۳۹۹۸۹ - ۲۳۷۰۰ بعد ازظهر ۴۴۳۱۱
نشانی : امتداد اتوبان کرج خروجی جاده شاهدشت ۹ کیلومتر بطرف جنوب.

زیبادشت

آپارتمان فروشی

آپارتمان سه‌اتاقه از ۷۰تا۸۵ هزار تومان نقد واقساط‌غرب امیرآباد کوی پاسارگاد خیابان صلح (گیشا) خیابان‌چهاردهم تلفن ۶۳۷۵۷۶
۲- آ- ۳۱۱۷۳

زمین فروشی

زمینهای یافت‌آباد‌را بقطعات ۵۰۰ الی ۱۰۰۰ متر با اب فروشنده‌ایم ۹۶۳۴۳۲ کلهر

۶۰۰۰۰ متر زمین باسندمالکیت معاوضه با ماشین سواری‌رجوع شود گرگان اول کوچه زیبا فروشگاه سعادت
۱-۲ آ- ۷۵۲۲۰

منظریه کرج

هوای منظریه دلپذیر است مصفا و لطیف و چشمگیر است برای نو جوانان چای دنجی است سکوتش دلپسند هرچه پیر است غفلت در خرید باغات ۶۰۰ تا ۷۰۰ متری منظریه موجب پشیمانی است‌که‌آنراهم ازقدیم گفته‌اند پشیمانی سودی ندارد ، در اینصورت هموطنان‌عزیز برای خرید یك قطعه باغ هرچه زودتر مراجعه فرمایند تلفن ۹۶۳۲۹۶ نصراله اهورهوش شیرازی پذیرائی بعد از ظهر ها از ۳ تا ۸

زمین ارزان

اراضی مسگرآباد قطعات ۱۲۰ الی ۳۰۰ متری ساختمانی از قرار متری ۷۰ الی ۴۰۰ ریال با شرایط سهل
میدان خراسان مقابل خیابان بی‌سیم‌طبقه فوقانی‌بانک‌صادرات تلفن ۳۵۰۶۹۸
۱-۲۴ آ- ۱۰۷۷۱

مژده

به کارگران عزیز زمین ساختمانی با اب و برق و سند مالکیت در شرق تهران از ۹۰ متر به‌بالا با پیش قسط کم‌و اقساط ماهیانه فقط ۱۰۰ تومان‌در اختیارشماست موسسه

انتخاب فرمائید

زمین مرغوب، باغ مشجر دوهدیه ارزنده در ویلادشت . از شرایط استثنائی و غیرقابل رقابت ما استفاده نمائید. جهت بازدید واطلاع بیشتر بتلفن - ۶۶۲۵۶۷ یادفتر مرکزی خیابان آیزنهاور پلاک ۱۶۳ مراجعه فرمائید.

ویلادشت

آ- ۱۰۹۳۳

فروش سرقفلی

یکباب مغازه وسیع
بمساحت ۴۳۰ متر مربع در خیابان فرح جنوبی شمال تخت طاوس واگذارمیشود تلفن ۷۶۰۱۶۵
آ- ۱۰۵۶۱

یکباب مغازه به‌مساحت۱۰۰ متر با برق ۱۵ آمپرسه‌فاز واقع درنیروی هوائی ۲۱ متری نهم آبان کوکاکولا پلاک۱۱۵واگذار میشود تلفن ۲۲۷۱۴ و۷۹۴۵۰۸
۱-۳ آ- ۱۱۰۰۶

۲دهنه مغازه در خیابان شاه واگذار میشودتلفن ۶۶۰۴۰۸

مغازه‌ای۱۸ × ۴درخیابان‌جردن بلوار نادر برای محل کسب و بوتیک وخیاطی واگذار میشود بتلفن ۴۰۵۸۴ مراجعه شود .

فروشگاه بزرك دو دهنه با دکور تلفن و آب و برق با جوار نمایشگاه اتومبیل در خیابان تاج واگذار میشود تلفن ۴۳۷۳۷

لوکس فروشی خرازی درغرب تهران ۹۵۲۸۷۳
۱-۱۰ آ- ۱۱۰۵۶

اجاره‌داده‌میشود

آپارتمان اجاره
چندین دستگاه
آپارتمان ۱-۲-۳-۴-۵ اطاقه برای مسکن و دفترکار موجود است. خیابان وزراعنبش‌خیابان یازدهم ساختمان دریچه طبقه سوم(دریچه)ازساعت۸تا۱و۳تا۷
۱-۵ آ- ۱۰۹۳۱

دو دستگاه آپارتمان پنج اطاقه سرویس کامل خیابان ارباب جمشیداجاره داده‌میشود ۸۲۶۰۶۴

آپارتمان برای دفاتر کار نبش چهار راه پهلوی تخت جمشید اجاره ۶۶۰۲۰۰

یکدستگاه آپارتمان
یازده اطاقه با شوفاژ کولر ، آسانسور تلفن برای شرکتها و ادارات اجاره داده میشود آریامهر پلاک۲۱۵تلفن۶۳۷۷۲۴
آ- ۱۱۰۶۷

قابل توجه آقایان دکتر هاوشرکتهای خصوصی
۲۰ دستگاه آپارتمان های ۲و۳،۴و۵ اطاقی با شوفاژ و کولر و آسانسور واقع‌درخیابان شاه جنب پتوی پرنیان‌ساختمان شهریار باجاره داده میشود طالبین بمحل یا بتلفنهای - ۶۶۲۴۰۹ و ۶۶۴۶۱۱ تماس بگیرند .
آ- ۱۰۴۲۵

یکدستگاه آپارتمان دارای ۳ اطاق باوسائل و تلفن در سیدخندان اجاره داده میشود ۷۶۱۱۸۸
آ- ۱۱۲۲۸

آپارتمان لوکس ۷ اطاقی با تلفن و سرویس کامل خیابان میکده مشرف بباغ‌زیبای‌سازمان آب تهران و یکباب‌مغازه‌بزرگ مناسب برای بوتیک و کافه تریا اجاره‌داده میشود . تلفن - ۴۹۲۷۶
۱-۳ آ- ۱۱۲۰۴

ساختمان اجاره
ساختمانی دارای۲۱ اطاق‌در سه طبقه با تمام لوازمات یکجا یا جداگانه اجاره داده میشود تلفن ۶۲۵۹۵۹ - ۶۲۶۰۶۷

خانه اجاره
طبقه اول یکخانه
دوطبقه دارای ۴ اطاق‌ویک‌هال باسرویس کامل FF کولر وحیاط وگلخانه و گاراژ واقع‌درخیابان تاج خیابان کوکب باجاره داده میشود بعدازظهرها بتلفن - ۶۲۶۹۹۷ مراجعه فرمائید .
۱-۲ آ- ۱۱۲۰۹

نیازمندیهای اجاره

سازمان نیازمندیهای خارجیان
خانه شمارا اجاره میدهد ۸۳۳۹۳۹

موسسه نیازمندیهای هیلتون اجاره به خارجیان ۸۳۴۶۳۷
آ- ۹۷۱۱

لطفاً درموقع خرید به مارک بکد روی کلیه دستگاه توجه فرمائید.
B.K.D
بکد
دربازکن برقی
قیمت یکدستگاه کامل **۲۵۰** تومان
بدون پیش قسط به اقساط ماهیانه **۵۰** تومان بپردازید
بوسیله تلفن سفارش دهید دستگاه درمدت ۴ ساعت نصب وتحویل میشود.
شرکت بکد الکتریک تلفنهای ۷۷۲۰۰۸-۶۲۴۴۱۴
فروش درکلیه فروشگاههای لوازم برقی والکتریکی ها
برای اخذ نمایندگی فروش باتلفن شرکت تماس بگیرید

بازرگانی سعید افتتاح شد
لوازم تحصیلی - بایگانی - دفتری - مهندسی - نقشه کشی - اداری
خیابان پهلوی - اول تخت طاوس تلفن۶۲۹۹۰۸

بمناسبت سالگرد
انقلاب سفید شاه وملت
به کلیه کسانیکه در بهمن ماه برای کلاسهای
حسابداری و ماشین نویسی
ثبت نام نمایند یك ترم کامل
زبان انگلیسی (بدون‌شهریه)
تدریس خواهد شد
سازمان زبان انگلیسی خسروی
میدان شهناز اول شاهرضاتلفن ۷۵۳۹۴۶

دفتر اسناد رسمی ۲۳۱
تهران میدان فردوسی تلفن
۳۰۱۵۱۲ و ۳۹۲۵۹۱

نیازمندیهای شما

آگهی تلفنی درصفحه نیازمندیها
باتلفن‌های:
۳۱۱۲۲۰
۳۱۱۲۲۴
۳۱۱۲۲۹
۳۱۱۲۳۱
۳۱۱۲۲۷
۳۱۱۲۳۰
قبول میشود

برای چندخانواده‌اروپائی تعدادی منزل و اپارتمان مبله درشهر و شمیرانات‌مورداحتیاج فوری است تلفن ۸۲۹۷۱۳ و ۸۲۳۹۶۴

ویلا وآپارتمان نیازمندیم - ۸۳۸۸۷۱
۱ـ۲۴ اـ ۱۰۸۲۱

منازل شمارا در شهر و شمیران اجاره‌میدهیم ۸۲۲۷۹۰
آـ ۹۱۹۶

کارخانه
برای اجاره نیازمندیم
تلفن: ۳۵۳۷۲۴

تهیه مسکن تلفن ۷۷۳۲۸۵
مرکز اجاره بخارجیها

خریداری میشود

زمینهای افسریه خریداریم ۷۹۱۳۵۹

بورس املاک شمیران دفتر براتی باغ فردوس ۸۷۲۵۷۵
آـ ۳۱۸ ۹

خریدار زمین تهرانپارس ۷۸۱۹۳۶

زمینهای عباس آباد وداودیه خریداریم ۷۷۲۲۱۷

زمین سری اول ودوم نیروی هوائی خریداریم دفتر املاک صمیمی تلفن ۷۹۱۵۶۳

خرید کوهك جنت‌آباد باغ‌فیض عباس‌اباد سازمان برنامه تلفن ۶۶۶۲۰۳

اراضی کیشا خریداریم دفتر هجری ۶۳۴۲۴۴

خرید زمین افسریه ۷۹۳۳۴۶

اراضی تهران پارس راه اهن وسازمان چای خریداریم ۷۸۴۸۵

خرید اراضی شمس‌آباد مبارک آباد کاظم‌اباد مجیدیه دفترآریا ۷۷۰۹۵۹
۱ـ۱۱ اـ ۱۰۹۵۳

زمین کیشاخریداریم‌امیر-آباد دفتر چمنی تلفن ۶۳۱۶۴۸

بنگاههای معاملات املاک

کارخانه و انبار خریدار و فروشنده‌ایم ۹۵۲۵۴۵

بورس اراضی ولنجك محمودیه‌علی ابادلطفی ۸۹۰۱۵۰

خرید و فروش زمین، خانه مستغلات شهر و شمیرانات - ۸۳۳۳۰۱

کارخانه و انبار خریدارو فروشنده‌ایم ۹۵۲۵۰۹

دفتر پارس
مرکز معاملات املاك و مستغلات‌درشهر وعباس اباد و شمیرانات تلفن ۷۶۱۵۵۸

خیابان بهبودی‌و شادمان غرب ابار سووردی و کیشا جنت‌اباد سازمان برنامه و شرکت پنبه و شهرام خریدار و فروشنده‌ایم ۹۷۱۷۷۱

بورس اراضی و خانه در کیشا قنبری۶۳۴۹۹۲

زمینهای زعفرانیه درقشلاق مکانیر سعادت‌آباد فرحزاد خریداریم بازرگانی‌جلالی‌خیابان پهلوی تلفنهای ۶۲۶۴۱۱ یا ۶۲۴۱۹۳

زمینهای ام . ام . سی ام. آر. اس تهران بریم خریداریم تلفن ۴۴۱۴۱

املاك نیك ۶۲۱۶۰۶
مرکز خرید و فروش اراضی ونك و یوسف آباد و اجاره مستغلات

برای ساختمان شما

ایران‌تزئین
حراج - حراج
کاغذ دیواری ساخت آلمان و انگلستان متر مربع ۱۰ و ۲۰ ریال ۷۷۲۹۱۳ و ۷۷۷۲۰۵
کاغذ دیواری ونقاشی فوری باقساط ۷۸۱۹۷۷ و ۷۷۵۷۷۱

MISCHLER
میشلر
سرما گرما و نور از کرکره چوبی‌میشلر عبور نمیکند پرده چوبی میشلر در عین زیبائی در مقابل‌سرقت‌مقاوم بوده و بصورت حفاظ قفل خواهد شد

BW
پارکت
فرش چوبی‌ایران‌بساختمان شما جلوه خاصی می‌بخشد روی‌پارکت BW آتش‌سیگار، جوهر اسید وسایر مواد شیمیائی اثر ندارد‌دنمایشگاه پارکت BW کرکره‌میشلر خیابان شاهرضا کوچه نبوحی تلفنهای ۸۲۹۳۹۰و ۸۲۹۵۹۶ و ۸۲۴۳۰۷

بابک
نامه با تلفن ... مایا شرایط سهل و قیمت باورنکردنی در زمین شما درتهران‌وشهرستانها آپارتمان - ویلا - خانه و شهرسازی مینمائیم . تهران - لاله‌زارنو چهارراه مهناساختمان البرز شماره ۸ سازمان شهاب تلفن ۳۰۵۱۶۷

نقشه و نظارت ساختمان
۶۶۹۴۳۲
۱ـ۵ آـ ۳۱۰۸۷

کاشی
سرامیک تهران نقش
سازنده مرغوبترین سرامیک بافرم ورنگهای مختلف خیابان حضرت عبدالعظیم خیابان برج‌آباد سرای حاج حسنعلی تلفن ۲۷۱۶۴

شرکت ساختمانی آسیا
خانه شمارا باقساط میسازد . باطرح و نقشه و نظارت خیابان عباس‌آباد چهارراه فرح جنب سوپرآریا شماره ۲۷۱ تلفنهای: ۷۵۰۳۱۹ ـ ۷۶۳۱۳۸
۱ـ۶ آـ ۱۱۰۵۳

لوله بازکنی

لوله بازکنی فاضل آب
سرویس منظم مسعود
بلوار تلفن ۶۶۴۴۸۵

لوله بازکنی فاضل آب
تلفن: ۸۲۷۴۰۸

لوله بازکنی واترزام
بازکننده لوله در ایران
۸۳۲۰۱۰

رفع گرفتگی لوله ساختمان
در ۲ دقیقه سیاسازان تراکم
تلفن ۸۸۱۶۸۱

تخلیه چاه و مخازن
۸۳۲۰۱۰

لوله بازکنی
لوله‌بازکنی فاضل‌اب و تعمیرات ۳۰۰۰۳

لوله بازکنی فاضل آب
۶۶۴۶۳۵
مقدم ۶۶۵۲۷۴

لوله بازکنی فاضل آب
«بادستگاه تراکم هوا»
دراسرع وقت باقیمت مناسب
آدرس: بلوار کریم خان زند
فرامرز ۸۲۲۳۹۹

رفع گرفتگی هرنوع لوله ساختمان
بادستگاه تراکم هوا- تلفن ۷۸۷۲۷

لوله بازکنی فاضل آب
بادستگاه تراکم هوا
تلفن جدید ساز مان رفاه
۸۲۲۲۸۶

لوله بازکنی فاضل آب
قدیمی‌ترین تلفن ۹۵۵۱۱۶

معاملات پول

پول موجود
وام فوری
به اتومبیل و تلفن شما
۸۲۸۷۲۸

قلك وام میدهد
درمقابل مبیع ارزنده فوری وام میدهد تلفن ۷۶۵۷۴۵

وام در مقابل
مازاد قبوض فرش بانگ کارگشائی‌و ماشین تلفن۴۵۱۶۸

پول شرطی ارزان‌موجود ۶۲۰۵۸۰ دفتر رحیمی

ارزان شد
در مقابل اتومبیل وتلفن خانه با ارزانترین بهره وشرایط سهل فورا وام دریافت نمائید .
۴۹۰۵۰
خیابان حافظ جنب پارک‌هتل پلاك ۱۹۴ موسسه تعاون .

خانه پول فرح شمالی مرکز معاملات پول تهران ۷۷۱۳۸۸

وام اقساطی
به‌ملك تلفن و اتومبیل
۸۳۳۱۹۶

پول فوری با اصل وفرع باقساط ۶ ساله در مقابل‌خانه و مستغلات موجود ۴۰۸۲۹

وام اقساطی فوری
به اتومبیل و تلفن شما بدون کمیسیون و خرج محضر
دوـ پ۴۸۷۹۲
تخت جمشیداول‌حافظ‌پلاك۵۴
۱ـ۳ آـ ۱۱۰۲۶

پول تومانی دو شاهی همیشه موجود ۸۲۸۰۹۰

پول شرطی با یکمیلیون تومان موجود تلفن ۶۲۰۴۹۲

از یك میلیون ریال ببالا موجود پاکپور ۶۶۶۲۶۳ و ۶۶۴۶۱۸

وام فوری در مقابل اتومبیل‌و تلفن۶۶۶۶۶۵

پول شرطی فوری شش ساله اصل وفرع موجود است تلفن- ۸۲۲۶۵۹ و ۸۳۷۶۸۴
۱ـ۲۶ آـ ۱۰۷۱۷

پول سود ۱۰٪ ۶۶۲۰۲۰

پول‌۵ر۱ شاهی ۶۲۴۸۷۳

پول باسود‌بانکی۴۸۴۶۳

مورد نیاز
پول‌در مقابل مبیع‌ارزنده نیازمندیم ۸۳۳۱۹۶

پول نیازمندیم ۸۲۶۲۳۰

پول‌شرطی ۱۵٪ نیازمندیم ۴۰۸۲۹

کسانیکه پول راکدادارند برای انجام معاملات سودمند با منافع تضمین شده با تلفن
۴۹۰۵۰
موسسه تعاون تماس بگیرند
۱ـ۱۰ آـ ۱۰۸۴۰

قبوض

فرش پارسا
خریدار قبوض بانك کارگشائی به قیمت عادلانه چهارراه گمرك شاهپور نبش کوچه باغ وزیر دفتر تلفن۵۳۷۰۶۰ و ۵۳۰۱۸۰

موسسه تك
قبوض فرش - طلا و جواهر بانك کارگشائی را فورا به قیمت عالی خریدار است‌خیابان شاه بالاتر از سینمانیاگارا طبقه دوم تلفن ۴۵۱۶۸

آژانس ۱۱۱
فرش کهنه و نو صادراتی قبوض بانك کارگشائی را خریداری مینماید بهارستان جنب قنادی یاس تلفن۳۹۱۵۰۰

قبوض ۷ساله عباس‌آباد و اصلاحات ارضی و قرضه دولتی بدون کارمزد خریدار پاکپور ۶۶۶۲۶۳ و ۶۶۰۲۰۰ و ۶۶۴۶۱۸

اوراق قرضه از همه بهترخریداریم ۶۲۰۴۹۲

اردهالی ۳۰ درصداضافه خریدار قبض شما است تلفن ۲۳۴۸۲

معاملات تلفن

خرید فروش تلفن ۸۲۰۸۴۱

استخدام

تعدادی سلزمن ورزیده
بادرآمد مکفی مورد نیاز است عباس‌آباد مقابل‌پمپ‌بنزین‌شماره ۲۳۳ طبقه دوم آرامکو
آـ ۱۰۹۵۰

پرستاربچه
احتیاج به پرستار سابقه‌دار و آشنا به زبان انگلیسی یافرانسه برای تمام وقت میباشد باحقوق مکفی با تلفن ۲۱۶۸۴۸ تماس گیرید .

استخدام یك زن و شوهر
یک زن و شوهر جهت اداره امور منزل مورد احتیاج است از ساعت ۶ تا۸ بعدازظهر به تلفن ۹۶۴۲۲۲ مراجعه فرمائید.
۱ـ۳ آـ۱۱۰۱۷

دوشیزه یا بانوی‌ماشین‌نویس
تمام وقت مورد نیاز است روز های فرد ۱۰ تا ۱۲ صبح با تلفن ۷ر۸۲۲۰۳۵ تماس حاصل نمائید .
۱ـ۳ آـ ۳۱۰۰۱

عده‌ای خواننده ونوازنده‌آماتور جهت برنامه های هنری‌پذیرفته میشوند بین سعراه‌شاه‌چهارراه کاخ بالای بانك سپه طبقه اول
کانون هنرمندان

یک کارخانه معظم‌داروسازی بین‌المللی افراد زیر که سه سال سابقه کار داشته و بانگلیسی آشنائی داشته باشند برای تمام وقت با حقوق مکفی استخدام مینماید.
۱ـ ویزیتور داروئی ۲نفر
۲ـ قرص‌ساز ۱نفر
۳ـ سرپرست بسته‌بندی۱نفر
۴ـ تکنیسین آزمایشگاه‌کنترل ۱نفر
۵ـ برقکار وجوشکار۱نفر
لطفا مشخصات کامل خودرا همراه یک قطعه‌عکس‌به‌راهنمای اطلاعات شماره ۱۰۴۱ ارسال فرمایند.
۱ـ۳ آـ ۳۰۹۳۱

آگهی استخدام پانچیست‌ماشینهای آی-بی-ام
شرکت سهامی تهران فارمایك پانچیست طراز اول در آلفانومریك با حقوق و مزایای خوب استخدام مینماید .
لطفا با دردست‌داشتن مدارك خود به کارگزینی این‌شرکت ، خیابان‌تخت جمشید غربی چهار راه سهیل پلاك ۱۲۸ یا با تلفنهای ۶۶۳۸۶۸ - ۴۲۳۱۲ - ۶۶۴۷۸۵ تماس بگیرید .

فقط ۱۵ نفر
برای آموزش
رادیو تلویزیون رسم‌فنی نقشه‌کشی برق وفشار قوی
پذیرفته و برای استخدام معرفی مینماید
کار و آموزش
تلفن ۴۹۴۹۴
آـ ۱۰۵۰۹

استخدام
بدونفر دوشیزه یا بانو که در امرعکاسی اطلاعات کافی‌داشته باشند نیازمندیم . به تلفن ـ ۳۰۵۱۶۵ مراجعه شود .
۱ـ۲ آـ ۷۶۲۸۶

خانم ، آقا
آیا طالب درآمدی بسیار خوب با وقت آزاد هستید ؟ آیا خوش برخورد تحصیلکرده وخوش لباس هستید ؟ چنانچه حائز شرایط فوق میباشید از ساعت ۱۳ الی ۱۶ به آدرس خیابان ویلا شماره۴۸ (جنب‌هما) طبقه اول مراجعه فرمائید .
۱ـ۳ آـ ۷۶۳۸۲

شرکت ساختمانی چینی سازی پارس
برای خدمت در کارخانه در شهرستان رشت اشخاص زیررا استخدام‌می‌کند
رئیس حسابداری‌باتجربه‌یکنفر
حسابدار باتجربه یکنفر .
کارگر برق فشارقوی۲نفر .
واجدین شرایط در تهران به دفتر مرکزی شرکت واقع‌در خیابان سی متری عباس‌آباد شماره ۲۴۵ و درشرست بمحل کارخانه واقع در جاده بندر پهلوی مراجعه فرمایند .
۱ـ۲ آـ ۱۱۰۷۳

دوشیزه یابانو جهت‌ماشین نویس فارسی و بایگانی‌تمام‌وقت نیازمند است طالبین مشخصات وعکس به آدرس خیابان‌کوروش کبیر مقابل سینماپاسیفیک‌شماره ۵۳۰ متالر ارسال .

دکتر طب جهت علی‌اباد گرکان موردنیاز است تلفن ۳۱۶۴۵۰

بیکنفر مرد وارد به امور فروش تریکو و پوشاك‌نیازمندیم تلفن ۳۰۴۱۵۱ .
ساختمان پلاسکو انصاری
آـ ۳۱۳۳۹

بجوانی‌خوش‌تیپ‌وخوش‌برخورد که معلومات او در حدود دیپلم بوده ووسیله نقلیه ومعافی‌داشته باشد برای خدمت درشهرستان نیازاست .
داوطلبین میتوانند بکارگزینی شرکت واقع در خیابان تخت جمشید غربی چهارراه سهیل شماره ۱۲۸ مراجعه نمایند .
شرکت‌سهامی تهران‌فارما
۱ـ۲ اـ ۷۶۸۶۶

شرکت سهامی‌لابراتوار های دونباکستر درایران
بوجود ویزیتوری که سابقه کار در یکی از موسسات داروئی داشته وفعال وورزیده باشد با حقوق کافی برای اشتغال در شهرستانهای استان مرکزی و استانهای کرمان و خراسان و آذربایجان بطور فول‌تایم‌نیازمند است .
داوطلبین واجد شرایط میتوانند روزهای دهم ویازدهم بهمن ماه جاری دریکی‌ازساعات اداری بمحل اینشرکت واقع در خیابان شاه مقابل‌فروشگاه‌بزرگ کوچه شهریار شماره ۲۱ طبقه چهارم بقسمت‌اموراداری‌مراجعه نمایند .
۱ـ۲ آـ ۷۶۵۵۰

فروشنده زن
دونفر فروشنده پوشاك که سابقه فروشندگی داشته باشند با حقوق مکفی مورد نیازاست. فروشگاه هاشکو خیابان‌پهلوی تلفن ۶۲۴۵۱۳ ـ ۶۲۸۹۰۳
آـ ۱۱۲۱۹

استخدام یکزن و شوهر
یک زن و شوهر جهت اداره امور منزل مورد احتیاج است از ساعت ۶ تا۸ بعدازظهر به تلفن ۶۶۴۲۲۲ مراجعه فرمائید.
۱ـ۳ آـ ۱۱۰۱۷

مربی دوره دیده کودکستان مورد نیاز است انتهای خیابان شاه جنوب میدان محمدرضاشاه کوچه نورمحمدیان پلاك۶
آـ ۱۱۲۱۸

یک پرستار بچه لازم است تلفن ۵۳۹۳۶۱
۱ـ۲ آـ ۳۱۳۲۳

ماشین‌نویس
یکنفر آشنا به ماشین‌نویسی و دفترداری جهت کار در دفتر موسسه فرهنگی برای تمام‌وقت استخدام میشود . مراجعه روز دوشنبه ۱۱ر۱۱ر ساعت ۵ بعداز ظهر خیابان امیریه‌ابتدای‌منیریه فضیلت .
۱ـ۲ آـ ۳۱۲۵۵

به چندنفر بانوی جوان خوش‌تیپ و خوش بیان که در کار میزامپلی گیسو کاملا وارد باشند نیازمندیم . گیسوی فلوریش بلوار الیزابت خیابان کاخ‌شمالی
۱ـ۳ آـ ۱۱۲۲۵

یک شرکت تولیدی‌بزرگ
به یکنفر مدیر نیازمند است : مسئولیتهای پست مورد نظر عبارتند از :
ـ نظارت‌بر اموداخلی‌اداری سازمان .
ـ انعقاد پیمان جهت تهیه خدمات مورد لزوم .
ـ نظارت برانبارکالاهای ساخته شده .
ـ نظارت برامور کانتین .
حداقل شرائط لازم برای احراز پست عبارتند از :
دارا بودن مدرک‌لیسانس در رشته مدیریت یا علوم اداری
تابعیت ایران .
خاتمه خدمت وظیفه‌یا معافیت
حداقل ۵ سال تجربه در مشاغل مشابه .
حداقل سن ۳۰ سال .
آشنائی کامل (نوشتن ومکالمه) به زبانهای فارسی وانگلیسی
بتقاضاهای کسانی که فاقد شرائط فوق باشند ترتیب‌اثر داده نخواهد شد .
داوطلبان حائز شرائط میتوانند تقاضای خود را بادرج مبلغ حقوق درخواستی وسایر شرایط به آدرس ذیل‌ارسال دارند :
صندوق پستی ۶۹۲ ـ قسمت ا.ام.آی .
۱ـ۲ آـ ۷۶۵۹۶

یک بانوی آشپز برای یک خانواده چهارنفری استخدام میشود تلفن ۳۱۲۳۱۴ تا ۳ بعد ازظهر .
۱ـ۳ آـ ۳۱۲۷۱

International Airline Company has a vacancy for a male accountant. Good knowledge of Farsi and English required. Aged between 25 and 35. Application to P.O. Box 1546 Tehran.

شریک
شریک جهت‌مزون وفروشگاه لباس، درآمد کافی برای‌سرمایه پرداخت میشود اول‌تخت‌طاوس از پهلوی شماره۷کارینا مراجعه عصرها .
۱ـ۲ آـ ۱۱۰۶۱

جویای کار
جوانی ۲۶ ساله با برگ‌پایان خدمت و تصدیق رانندگی دو شخصی جویای کار است تلفن ۳۱۱۲۳۱ راهنمای ۱۰۴۷ روزنامه اطلاعات .
۱ـ۳ آـ ۳۱۲۳۳

جوانی با گواهینامه رانندگی وبرگ معافیت دائم غیر پزشکی‌و مدرک دوم متوسطه شبانه روز جهت کار های مستخدمی و کارهای دیگر جویای‌کار است تلفن ۲۱۱۲۳۱ راهنمای ۱۰۴۵ روزنامه اطلاعات .
۱ـ۲ آـ ۱۱۰۱۶

برای ترجمه و تهیه نامه های بازرگانی تلفن ۷۶۵۵۶۸
۱ـ۳ آـ ۲۱۲۰۵

بانوی تحصیلکرده آشنا بزبان فرانسه پرستار کودک درایران یا خارج با حقوق ماهیانه۸۰۰۰ ریال آماده‌کاراست‌راهنمای۱۰۴۶ تلفن ۳۱۱۲۳۱ روزنامه‌اطلاعات
۱ـ۲ آـ ۳۱۱۲۵

حسابدار دیپلمه با سابقه جویای کار است ۳۱۵۰۴۰
آـ ۱۱۰۶۰
۱ـ۵ آـ ۱۱۰۶۰

آموزشگاهها

کلاس درس
برای استخدام فوری
در آموزشگاه‌مائز مرکز اموزش ماشینهای ای بی ام (مغز الکترونیك) و ماشین نویسی با متد جدید شاه‌اباد روبروی دبیرستان شاهدخت ۳۰۲۱۳۵

کلاس رقص
آموزشگاه رقص آلیس میدان ۲۴ اسفند طبقه فوقانی فروشگاه تشکری .
آـ ۱۰۱۱۶

تعلیم گیتار ، آکاردئون،پیانو ارگ در منزل خودتان توسط استاد با سابقه تلفن۶۶۲۳۵۸
آـ ۱۰۲۵۹

تعلیم رانندگی
آموزشگاه رانندگی تشکری خیابان خیام - تلفن ۲۳۵۵۵

هنرستان فنی پرستو
مرکز اموزش صحیح رانندگی میکانیکی ترافیک‌مجهزبه بهترین و مدرنترین وسایل آموزش با مربیان ورزیده و بدون اتلاف وقت با هزینه کم‌نشانی چهارراه گمرک شاهپور تلفن ۲۳۹۱۶

راننده‌استخدام‌میشود
یك راننده با سابقه تمام وقت‌با ضامن معتبر استخدام میشود داوطلبان از ساعت ۴ تا ۶ بعد از ظهر به تلفن ۷۵۲۴۸۷ رجوع کنند

اطلاعیه کلاس منشیگری
از کلیه کسانیکه در کلاس منشیگری نامنویسی نموده‌اند خواهشمنداست‌روز۱۰ بهمن ماه ساعت ۴ بعدازظهر در شعبه فرانسه این انجمن حضور بهمر سانند .

کلاس خیاطی
دوره جدیدکلاسهای‌خیاطی‌کاخ‌دانش تشکیل میشود. کاخ‌دانش نماینده رسمی مدرسه گرلاوین پاریس در ایران است و به فارغ‌التحصیلان پس از گذرانیدن امتحانات دیپلم گرلاوین پاریس داده خواهد شد . قبلا نامنویسی فرمائید .

کلاس تکنیسین برق وفشار قوی
دوره جدید کلاس تکنیسین برق و فشارقوی‌از۱۶ر۱۱ر۵۰ تشکیل میشود . مجهزترین و سائل برای آموزش این فن در این کلاس آماده گردیده است و استادان فارغ‌التحصیل از آلمان تعلیم در این کلاس را بعهده‌خواهندداشت.قبلا نامنویسی فرمائید .

کلاس حسابداری ودفترداری‌دوبل
دوره جدید کلاس حسابداری ودفترداری دوبل زیرنظر استاد محترم آقای محمدحمیدی تشکیل میشود . در این‌کلاس فن دفترداری و حسابداری را فراخواهید گرفت . قبلا نامنویسی فرمائید .

کاخ دانش
خیابان نادری . پاساژ معتمد . خیابان‌فرانسه.کوچه‌مرجان

شورت هند انگلیسی و آلمانی
(GREGG-PITMAN'S VERKEHRSCHRIET)
وماشین نویسی (فارسی-انگلیسی فرانسه - آلمانی - روسی)
وماشین نویسی I.B.M را باآخرین مدوباشرایط بسیار سهل در مدت کوتاه در
مؤسسه‌زبانهای خارجی
بیاموزید .
و بدریافت دیپلم R.S.A و MGH نائل آئید
خیابان شاه ساختمان الومینیوم طبقه پنجم تلفن ۶۶۰۶۷۸ و ۶۶۰۸۲۹

مطب دکتر صادقی
متخصص پوست
از خیابان بزرگمهر بخیابان ویلا شماره ۳۴۵ انتقال یافت تلفن ۸۲۸۲۳۱ - ۶۲۵۴۷۱

بقیه‌آگهی های نیازمندی درصفحه۱۳

جنرال
اطلاعیه جنرال
بدینوسیله باطلاع مشتریان محترم مصنوعات جنرال‌میرساند که شرکت سهامی صنعتی جنرال در تهران نقطه‌دارای سرویس مرکزی بوده که آدرس آن درجاده قدیم کرج کیلومتر۶میباشد .
ضمنا مامورین فنی ودایره سرویس جنرال‌که‌بمنازل‌مراجعه مینمایند دارای اونیفورم مخصوص وکارت شناسائی عکس‌دار باشماره میباشند لطفا توجه فرمائید اشخاص متفرقه که‌بعنوان سرویس کارجنرال بمنزل شما مراجعه مینمایند فاقد صلاحیت بوده وتوجه شما را نسبت به این موضوع جلب مینمائیم .
شرکت سهامی صنعتی جنرال
۱ـ۷ آـ ۱۱۰۴۱

ارج
استخدام میکند
۱ـ طراح و نقشه‌کش مکانیک باداشتن تحصیلات دیپلم متوسطه وحداقل ۳ سال سابقه کار .
۲ـ کارمند زمان سنج باداشتن تحصیلات در حدود دیپلم متوسطه و سابقه کار . آدرس : کیلومتر ۱۲ جاده کرج تلفن ۹۶۲۰۳۱

شرکت سهامی تولید موتور های دیزل ایران
در تبریز احتیاج به یک تکنیسین یا استادکار با داشتن مدرک استادکاری از آلمان باشرایط زیر دارد .
۱ـ آشنائی کامل به زبان آلمانی .
۲ـ اطلاع کامل در امور تعمیرات ونگهداری دستگاههای تراش، فرزوماشین‌آلات ابزارسازی .
۳ـ آمادگی کار درتبریز .
ازواجدین شرایط تقاضا میشود که درخواست و مدرک کار خود را تاتاریخ ۲۰ بهمن ماه بصندوق پستی ۱۲ر۱۴۶۳ تهران ارسال نمایند .
۱ـ۴ آـ ۱۱۰۵۹

اطلاعیه‌دنیای‌پرده حراج همه نوع پرده های پارچه‌ای با **دوخت‌مجانی** و همه نوع پرده کرکره آمریکائی فقط مترمربع ۴۲ تومان ادرس خیابان‌مخصوص **تلفن ۹۵۰۵۹۷**

برنامه سینماها

★ فرودگاه ـ رنگی ـ برت‌لنکستر ـ دین‌مارتین
شهرفرنگ (۶۲۷۶۲۸) ۱۱ـ ۳۰ر۲ ـ ۵ ـ ۳۰ر۷ ـ ۱۰
★ جاسوسه ـ رنگی ـ راك‌هودسن‌ـ جولی‌اندروز
آتلانتیك (۶۲۷۱۷۱) ۱۱ـ ۳۰ر۲ ـ ۵ ـ ۳۰ر۷ ـ ۱۰
★ در تلاطم زندگی ـ رنگی ـ ریچارد چمبرلن
رادیوسیتی (۴۳۳۲۰) ۱۵ر۱۱ـ ۳۰ر۳ـ ۳۰ر۵ـ ۳۰ر۷ـ ۴۵ر۹
★ قصه عشق ـ رنگی ـ رایان اونیل ـ الی‌مك‌گروا
دیاموند (۸۲۸۴۰۰) ۱۵ر۱۱ـ۳۰ر۳ـ۳۰ر۵ـ۳۰ر۷ـ۴۵ر۹
★ نخستین شکوفه عشق ـ رنگی ـ جیانی‌موراندی
شهرقصه (۶۲۷۲۹۰) ۱۱ـ۲ـ۴ـ۶ـ۸ـ۱۰
★ تعقیب ـ رنگی ـ مارلون‌براندو
امپایر (۶۲۳۹۴۲) ۱۵ر۱۱ـ۳ـ۱۵ر۵ـ۳۰ر۷ـ۴۵ر۹
★ فضانورد اجباری ـ رنگی ـ دون‌مانس
سینه‌موند (۴۸۳۲۲) ۱۱ـ۳ـ۵ـ۷ـ۹
★ شهر وحشی ـ رنگی ـ چارلز برونسون
سانترال (۴۸۶۸۶) ۱۱ـ۱ـ۳ـ۵ـ۷ـ۱۵ر۹
مترویل (۳۱۹۴۱۰) ۳۰ر۱۰ـ۳۰ر۱۲ـ۳۰ر۲ـ۳۰ر۴ـ۳۰ر۶ـ۴۵ر۸
رویال (۹۲۹۷۸۵) ۱۰ـ۱۲ـ۲ـ۴ـ۶ـ۸ـ۱۵ر۱۰
گلدن سیتی (۶۶۳۲۶۹) ۳۰ر۱۱ـ۳۰ر۳ـ۳۰ر۵ـ۳۰ر۷ـ۴۵ر۹
★ وداع با اسلحه ـ رنگی ـ راك‌هودسن
پولیدور (۴۲۶۳۱) ۱۵ر۱۱ـ۳ـ۱۵ر۵ـ۳۰ر۷ـ۴۵ر۹
★ باربارلا ـ رنگی ـ جین فاندا
ب . ب (۸۲۹۶۴۱) ۳۰ر۱۰ـ۲ـ۴ـ۶ـ۸ـ۱۰
★ راز درخت سنجد ـ فردین ـ ژاله سام
اونیورسال (۶۶۶۹۵۳) ۱۱ـ۱ـ۳ـ۵ـ۱۵ر۷ـ۳۰ر۹
پاسیفیک (۷۵۳۳۱۱) ۳۰ر۱۱ـ۳۰ر۳ـ۳۰ر۵ـ۳۰ر۷ـ۹۳۰
ایران (۳۱۶۳۵۴) ۳۰ر۱۰ ـ ۳۰ر۲ـ۳۰ر۴ـ۳۰ر۶ـ۳۰ر۸
موناکو (۷۹۵۵۷۶) ۱۰ـ۱۲ـ۲ـ۴ـ۶ـ۸
مراد (۷۵۳۳۸۲) ۹ـ۱۱ـ۱ـ۳ـ۵ـ۷ـ۹
ساینا (۳۵۲۴۴۲) ۱۰ـ۱۲ـ۲ـ۴ـ۶ـ۸
تیسفون (۹۵۸۸۸۲) ۳۰ر۱۰ـ۳۰ر۲ـ۳۰ر۴ـ۳۰ر۶ـ۳۰ر۸
داریوش (۲۶۲۶۵) ۹ـ۱۱ـ۱ـ۳ـ۵ـ۷ـ۹
پرسپولیس (۵۸۱۰۸۳) ۸ـ۱۰ـ۱۲ـ۲ـ۴ـ۶ـ۸
کارون (۹۵۵۱۶۵)۱۰ـ۱۲ـ۲ـ۴ـ۶ـ۸
دریا (۷۹۱۷۴۶) ۹ـ۱۱ـ۱ـ۳ـ۵ـ۷ـ۹
مونت‌کارلو (۷۹۷۴۱) ۳۰ر۱۰ـ۳۰ر۲ـ۳۰ر۴ـ۴۵ر۶ـ۹
آستارا (۸۷۴۰۲۲) ۳۰ر۱۰ـ۳۰ر۲ـ۳۰ر۴ـ۳۰ر۶ـ۳۰ر۸
★ محلل ـ نصرت کریمی ـ ایرن
کاپری (۴۸۴۰۱) ۱۱ـ۱ـ۳ـ۵ـ۷ـ۹
نیاگارا (۶۶۵۳۰۷) ۱۱ـ۱ـ۳ـ۵ـ۷ـ۱۵ر۹
اروپا (۳۰۳۱۷۹) ۳۰ر۱۰ـ۳۰ر۲ـ۳۰ر۴ـ۳۰ر۶ـ۳۰ر۸
میامی (۷۵۴۳۲۹) ۹ـ۱۱ـ۱ـ۳ـ۵ـ۷ـ۹
سیلوانا (۳۹۳۷۷۷) ۳۰ر۱۰ـ۳۰ر۲ـ۳۰ر۴ـ۳۰ر۶ـ۳۰ر۸
الوند (۳۵۶۵۳۸) ۱۰ـ۱۲ـ۲ـ۴ـ۶ـ۸
سهیلا (۳۱۶۴۲۴) ۳۰ر۱۰ـ۳۰ر۲ـ۳۰ر۴ـ۳۰ر۶ـ۳۰ر۸
ارانوس (۲۷۹۷۱) ۱۰ـ۱۲ـ۲ـ۴ـ۶ـ۸
کیهان (۹۵۷۳۶۰) ۹ـ۱۱ـ۱ـ۳ـ۵ـ۷ـ۹
مارلیک (۹۶۳۶۱۶) ۳۰ر۱۰ـ۳۰ر۲ـ۳۰ر۴ـ۳۰ر۶ـ۳۰ر۸
سیلورسیتی (۸۶۱۲۰۵) ۳۰ر۱۰ـ۳۰ر۲ـ۳۰ر۴ـ۳۰ر۶ـ۳۰ر۸
★ برای که قلبها می‌طپد ـ رنگی ـ پوری بنائی
آسیا (۴۲۹۰۹) ۱۱ـ۱ـ۳ـ۵ـ۱۵ر۷ـ۳۰ر۹
رکس (۳۱۵۲۹۳) ۳۰ر۱۰ـ۳۰ر۲ـ۳۰ر۴ـ۳۰ر۶ـ۳۰ر۸
همای (۳۱۱۶۶۹) ۱۰ـ۱۲ـ۲ـ۴ـ۶ـ۸ـ
المپیا (۹۵۶۷۹۶) ۹ـ۱۱ـ۱ـ۳ـ۵ـ۷ـ۹
ادئون (۳۱۸۱۱۸) ۹ـ۱۱ـ۱ـ۳ـ۵ـ۷ـ۹
فیروزه (۷۵۷۶۶۹) ۱۰ـ۱۲ـ۲ـ۴ـ۶ـ۸
رنگین کمان (۷۵۶۷۶۰) ۹ـ۱۱ـ۱ـ۳ـ۵ـ۷ـ۹
ماندانا (۷۹۹۸۲) ۱۰ـ۱۲ـ۲ـ۴ـ۶ـ۸
پاسارگاد (۷۹۲۷۸۲) ۱۰ـ۱۲ـ۲ـ۴ـ۶ـ۸
ژاله (۳۰۴۱۲۰) ۹ـ۱۱ـ۱ـ۳ـ۵ـ۷ـ۹
شهوند (۳۵۴۰۴۰) ۳۰ر۱۰ـ۳۰ر۲ـ۳۰ر۴ـ۳۰ر۶ـ۳۰ر۸
شرق (۵۴۰۲۴) ۹ـ۱۱ـ۱ـ۳ـ۵ـ۷ـ۹
توسکا (۵۸۵۴۴) ۱۰ـ۱۲ـ۲ـ۴ـ۶ـ۸
لیدو (۹۵۱۲۸۲) ۹ـ۱۱ـ۱ـ۳ـ۵ـ۷ـ۹
چرخ و فلک (۹۵۰۵۵۸) ۱۰ـ۱۲ـ۲ـ۴ـ۶ـ۸
★ دو ساتیریکون ـ رنگی ـ چیچو ـ فرانکو
ایفل (۳۱۱۴۷۷) ۱۰ـ۱۲ـ۳ـ۵ـ۷ـ۹
★ خانه بدوشان ـ علی نظری ـ آرزو
ری (۲۲۵۷۸) ۹ـ۱۱ـ۱ـ۳ـ۵ـ۷ـ۹
فردوسی (۳۱۵۷۸۴) ۸ـ۱۰ـ۱۲ـ۲ـ۴ـ۶ـ۸ـ۱۰
دنیا (۳۹۳۸۱۲) ۹ـ۱۱ـ۱ـ۳ـ۵ـ۷ـ۹
★ قتل دیشب اتفاق افتاد ـ رنگی ـ رافدالونه
پولی (۷۵۷۷۷۷) ۱۱ـ۳۰ر۲ـ۳۰ر۵ـ۳۰ر۷ـ۳۰ر۹
★ مقتول فراری ـ رنگی ـ لوئی‌دوفوس
پارامونت (۴۸۳۲۱) ۱۵ر۱۱ـ ۳۰ر۳ـ ۳۰ر۵ـ ۳۰ر۷ـ ۳۰ر۹
★ کندی ـ رنگی‌ـ مارلون براندو ـ ریچاردبرتون
سینما ونک (۶۲۹۰۱۶) ۱۱ـ۱۵ر۳ـ۳۰ر۵ـ۴۵ر۷ـ۱۰
★ دایره سرخ ـ رنگی ـ آلن‌دلون
کسری (۸۲۶۹۳۹) ۳۰ر۱۰ ـ ۲ـ ۴ـ ۶ـ ۸ـ ۱۰
★ کازینو رویال ـ رنگی ـ اورسولاآندرس
درایوین ونک (۶۲۲۵۵۷) ۳۰ر۵ـ۳۰ر۷ـ۳۰ر۹
★ یك مرد و یك زن ـ رنگی ـ ژان لوئی‌ترنتینال
بولوار (۶۶۰۲۹۲) ۱۱ـ۲ـ۴ـ۶ـ۸ـ۱۰
★ مادرهند ـ رنگی ـ راجندراکومار
حافظ (۳۹۱۰۷۴) ۳۰ر۱۰ ـ ۳۰ر۱۲ ـ ۳۰ر۲ ـ ۳۰ر۴ ـ ۳۰ر۶ ـ ۳۰ر۸
★ دختر رایان ـ رنگی ـ رابرت میچم
پلازا (۴۴۲۵۵) ۳۰ر۱۰ـ ۲ ـ ۳۰ر۵ ـ ۹
★ ترینیتی ـ رنگی ـ ترنس‌هیل ـ بوداسپنسر
تاج (۳۱۳۸۶۴) ۱۵ر۱۰ ـ ۱۵ر۲ ـ ۱۵ر۴ ـ ۱۵ر۶ ـ ۱۵ر۸ ـ ۱۵ر۱۰
برلیان (۳۹۳۵۳۰) ۱۵ر۹ ـ ۱۵ر۱۱ ـ ۱۵ر۳ ـ ۱۵ر۵ ـ ۱۵ر۷ ـ ۱۵ر۹
★ کوچه‌مردها ـ فردین ـ امین امینی
خورشید نو (۳۹۳۵۷۸) ۹ـ۱۱ـ۱ـ۳ـ۵ـ۷ـ۹
★ آدمك ـ رنگی ـ زری خوشکام
ماژستیك (۶۶۸۴۶۱) ۱۱ـ۳ـ۵ـ۷ـ۹
★ حادثه اندرسون ـ رنگی ـ شون کانری
گلدیس (۶۲۸۷۱۳) ۳۰ر۳ـ۳۰ر۵ـ۳۰ر۷
★ زیر آفتاب سوزان ـ رنگی ـ آلن‌دلون
پارک (۳۱۹۶۳۷) ۹ـ۱۱ـ۱ـ۳ـ۵ـ۷ـ۹
★ بازگشت ۷دلاور ـ رنگی ـ مرك دوبار درمیزند
ستاره (۵۳۹۷۲۱) ۹ـ ۱۱ـ ۱ـ ۳ـ ۵ـ ۷ـ ۹
★ قاتلین ـ رنگی ـ لی‌ماروین ـ آنجی‌دیکارسون
پردیس (۳۰۴۲۵۹) ۹ـ۱۱ـ۱ـ۳ـ۵ـ۷ـ۹
★ باندولرو ـ زن و قمار باز
البرز (۳۰۴۲۵۸) ۳۰ر۸ـ۱۲ـ۳۰ر۳ـ۷ـ۳۰ر۸
سانس انگلیسی
گلدیس ساعت ۳۰ر۹ (حادثه اندرسون)
درایوین ونک ۳۰ر۵ ـ ۳۰ر۷ ـ ۳۰ر۹ فیلم (کازینو رویال)
★ تئاترها
تالار ۲۵ شهریور ـ فرفره‌ها و سگی در خرمن جا
علی‌نصیریان ـ چهره‌آزاد (کارگردان‌جوانمرد)
شروع ۱۵ر۸ تلفن ۲۵۴۴۴۴
تالار فردوسی دانشگاه تهران ـ کرگدن

حاشیه پرداز

هادی خرسندی

نزاع خونین بر سر شعر

جنجالی که اخیرا درباره شعر نو راه افتاده ، بنده را هم سر ذوق آورده وشعری در این مورد گفته‌ام !

البته خودم اسم این را نمیگذارم شعر ، ولی چون وزن و قافیه را رعایت کرده‌ام و به اصطلاح به سبک کلاسیک سروده‌ام،لابد شعراست . گرچه عده‌ای آنرا نظم خوانده‌اند. چنین بادا .

رفقا بهر چیست جنگ و جدال
سر موضوع چیست قال و مقال؟
بانی این نزاع خونین ! کیست ؟
تیتر های چهارستونی چیست ؟
این مقالات پر فراز و نشیب
از چه‌روپشت همشود تکذیب؟
باز صحبت ز شعر نو شده است
توی‌هر مجلسی ،ولو شده است!
حال که‌هست حرف کهنه و نو
پس به مخلص دهید «حق وتو» !
که بگویم در عالم اشعار
نبود کهنه و نو و نیمدار
شعر ، کفش و کلاه و پالتو نیست
بین اشعار ،کهنه و نو نیست
این چه مقیاس و این چه معیاری است
مگر اینجا دکان سمساری است ؟
چه کسی گفته هرچه قافیه داشت
روح‌و احساس ولطف کافیه داشت؟
قافیه ، مادهٔ جهانی نیست
جزو قانون پارلمانی نیست
نه قرار داد هست بین دول
و نه دستور سازمان ملل
که برای سرودن اشعار
هست اوزان و قافیه ، اجبار!
(مثل بالا که من به ناچاری
قافیه جور کرده‌ام . باری)
شعر وقتی که شعر شد ، شعر است
غیراز این ، هرچه‌گفته شد ،معر است
نو بود شعر حافظ و سعدی
همچنین شاعران ما بعدی
شعر کهنه ، توان خراب سرود
شعر نو هم توان مزخرف بود
هرچه شعر است ، پر ز احساس است
ورنه ، آن‌شعر نیست ، کالباس است !
چه گنه کرده واقعا «نیما»
گفته چون شعر «آی آدمها» !
روی گفتار او ، اگر با ماست
پس چه جای مقاله و غوغاست ؟

●●●

ای رفیق نشسته بر ساحل !
ای جسارت حضورتان مشکل !
توی دریای شعر اگر افتی
رد کنی آنچه تاکنون گفتی

مردی که باهمسرش اختلاف داشت اززن همسایه شکایت کرد!

مشهد ـ مردی که با همسرش اختلاف داشت ،به شورای‌داوری آمد و از زن همسایه‌اش‌شکایت کرد !

این مرد که «علی پوری» نام داشت و گفت :

ـمدت یکسال است که پس از عمری دربدری و پریشانی، موفق شده‌ام دو با باتاق در یك خانه هشت‌اتاقه اجاره کنم‌و باتفاق‌زن وبچه‌ام باخیال راحت‌در آن‌زندگی کنم ،اما در این خانه جز من مستاجر دیگری هم هست که زنش آرامش‌زندگی زناشوئی‌مرا بهم میزند .

این زن همسرم‌را وسوسه‌می‌کند از من چیزهائی بخواهد که بهیچوجه قدرت خریدشان راندارم .

علی‌پوری باناراحتی ادامه‌داد:

ـمثلا مدتی است که‌زنم‌هردو پایش را توی یك کفش کرده که‌باید یا تلویزیون بخرم یا طلاقش‌بدهم ... باید عرض کنم که من در ماه فقط ۳۰۰ تومان حقوق می گیرم که صدتومانش را بابت اجاره اتاق میدهم و با ۲۰۰ تومان دیگرش هم باید یکماه تمام مخارج خانواده‌سه نفری‌ام ر اتامین کنم . دیگر از کجامیتوانم پول‌بیاورم‌وتلویزیون بخرم ؟

علی‌پوری در پایان‌حرفهای‌خود گفت :

ـچون همسایه‌ام نیزوضع‌مالی‌اش مثل من است ، ونمی تواند تلویزیون بخرد ، زن او همسر مرا وسوسه می کند شایدمن تلویزیون بخرم تا او هم‌از آن استفاده کند . برای همین‌است که امده‌ام از او شکایت کنم.

تلویزیون ، نه دیگ و بادیه بله !

نقده ـ عده‌ای از اهالی صبور و غیور وسربزیر نقده ، چندی پیش ، ناگهان شروع کردند به فروختن زیلو و گلیم و حصیر و دیگ و بادیه خود و پولهای این اشیاء را رویهم گذاشتند ، و هرکدام یک تلویزیون فرد اعلا خریدند و بخانه بردند ، چون مسئولان امر وعده داده بودند که همزمان با جشن های شاهنشاهی ،تلویزیون رضائیه ، برنامه‌های خود را در «نقده» نیز رله خواهد کرد و بزودی اهالی نقده نیز از نعمت‌این جعبه سحرآمیز برخوردار خواهند شد ... اما ...

تلویزیون ها نصب شد ، آنتن ها بالا رفت ، چشمها به صفحه‌های تلویزیون‌دوخته شد ، روزها گذشت وجشن های‌شاهنشاهی برگزار شد ... ولی اگر شما پشت گوشتان را دیدید ، اهالی‌نقده‌هم برنامه های‌تلویزیون رضائیه را دیدند !

مدتی گذشت . فکر کردیم‌شاید مسئولان امر میخواهند قضیه نوشداروی بعد از مرگ سهراب را تکرار کنند و برنامه ها را پس از پایان جشنها برای مارله کنند ... ولی حالا که نزدیک چهار ماه از برگزاری‌جشنها گذشته ، فهمیده‌ایم که قضیه تلویزیون نقده، حتی نوشداروی بعد از مرگ سهراب هم نیست ! ... چون برنامه‌ها را «رله»میکنند اما فقط صدای آن‌بما میرسد و ازتصویرش خبری نیست !

حالا اهالی نقده یک تقاضا دارند : شما را بخدا بیائید این تلویزیون‌ها را از ما پس بگیرید و همان گلیم و زیلو و دیگ و بادیه‌مان را بما بدهید ، که بیشتر مورد احتیاج است !

این مغازه، «شوم» نیست!

رامسر ـدو نفر از افراد یک فامیل ،بفاصله ده سال ، جلو در یک مغازه خواربار فروشی سکته کردند و درگذشتند!

ده سال قبل ، شخصی‌بنام صادق لاریجانی،هنگام خرید از مغازه خواربار فروشی «نصیری»ناگهان ،دراثرسکته، برزمین افتادودردم جانسپرد.

و ده سال بعد ، درست‌در دهمین سالگرد مرگ صادق، یک ی‌از اقوام‌او بنام‌محمدرضا لاریجانی ، درحالی که از مغازه همان شخص مشغول خرید بود ، براثرسکته مغزی بزمین افتاد و بلافاصله درگذشت .

با آنکه گناه هیچکدام از این دو مرگ ،به‌گردن‌صاحب مغازه نبوده ،عده‌ای ازاهالی خرافه پرست ، مغازه او را «مغازه شوم» لقب داده‌اند .

رابطه عشق وکاه با جو

مشگین‌شهر ـ پلیس مشگین‌شهر مردی را که در یک کافه بمردم کاه و جو تعارف میکرد و اصرار داشت هدیه بی نظیر او را فورا نوش جان کنند ، بازداشت کرد . پس از تحقیقاتی که از همسر این مرد بعمل آمد معلوم شدآقا ،عاشق بیقرار دختر همسایه‌شان شده، و از سوز عشق است که به مردم کاه و جو تعارف میکند !

مقامات پلیس که حدس میزدند، وی از فشار عشق دیوانه شده او را به پزشکی قانونی تحویل‌دادند، اما در پزشکی قانونی‌پس از انجام معاینات دقیق معلوم شد طرف خود را به دیوانگی‌زده تاهر کارخواست بکند ، وگرنه از هر عاقلی ،عاقلتر است .

بازار گوشت‌مرغابی، کساد است !

آمل ـ قبلااطلاع‌دادیم بعداز آنکه شهرداری‌آمل ،اعلامیه‌ای مبنی بر آزاد شدن پروانه قصابی صادر کرد ، شرکت گوشت گوسفندی آمل ،کشتار روزانه خود را به یکسوم‌تقلیل داد .

از آنجا که این‌اقدام شرکت مزبور ، موجب‌کمبود محسوس گوشت در آمل شده‌بود، عده‌ای از فروشندگان ،مقدار زیادی مرغابی‌وپرنده صید شده به‌بازار عرضه کردند تا کمبود گوشت جبران شود . اما اهالی آمل ، از گوشت‌ـبعلت گرانی‌ـاستقبال چندانی بعمل‌نیاوردند ،واکنون، گوشت پرندگان ، روی دست فروشندگان‌ـآن مانده است !

از قرار ،هرمرغابی که یک کیلو وزن دارد ،بقیمت یکصدو بیست ریال بفروش میرسد . در عکس ، گوشه‌ای از بازار امل رامی‌بینید که‌درآن‌گوشت‌مرغابی بوفور عرضه شده ،لیکن‌خریدار ندارد .

راننده‌های تبریزی تخلف‌نمیکنند !

تبریز ـ اهالی تبریز از مردم کلافه شده از ترافیك تهران و دیگر شهر ها دعوت میکنند برای استراحت و رهائی از تشنج اعصاب‌ناشی از شلوغی خیابان ها ، تخلف از مقررات راهنمائی ، و ویراژدادن راننده ها یك هفته‌ای میهمان آنها باشند .

رانندگان تبریزی بقدری منظم شده‌اند و مقررات راهنمائی را اجرا میکنند که مامورین راهنمائی تبریزاز بیکاری خسته شده‌اند ، از طرفی خیابان ها هم بنحو بیسابقه‌ای خلوت و کم‌سرو صدا شده است .

علت ، نه این است که رانندگان تبریزی ناگهان تصمیم گرفته باشند که تابع مقررات باشند و حریم حقوق دیگران را محترم شمرند ، بلکه ترس از جرائم سنگین که اخیرا باب شده ، رانندگان را وادار به رعایت مقررات کرده است .

گوناگون

میلیونرهای امریکائی به‌چین‌میروند

پاریس ـ پکن موافقت کرده است که گروهی از میلیونر های آمریکائی و اروپائی بوسیله یك کشتی‌تفریحی فرانسوی ماه آینده دو روز در چین بسر برند.

کشتی فرانسوی ماه آینده در آبهای هنك کنك لنگر می اندازد .مقامات چینی‌چند گذرنامه‌مخصوص‌تهیه کرده‌اند تا میلیونرهای اروپائی و آمریکائی در صورت تمایل بتوانند از کشور چین دیدن کنند .

برای سفر باکشتی تفریحی فرانسوی ، تاکنون‌حدود ۱۲۰۰ نفر از ثروتمندان و بازرگانان معروف جا ذخیره کرده‌اند .

کشتی تفریحی که سفرش ۸۸ روز بطول خواهد انجامید از بندر لوهارو فرانسه مسافرت دور و دراز خود را آغاز میکند . بهای بلیط ۲۸ هزار فرانك فرانسه در «حدو فقط ۴۳۰ هزار تومان !» است.

پرچم آمریکاکنار پرچم نیروی‌سیاه

نیوجرسی ـ دادگاه ایالتی نیوجرسی بمدارس سیاهپوستان این منطقه آزادی داد که در کنارپرچم‌آمریکا، پرچم‌مخصوص (نیروی‌سیاه) را نیزبرافرازند. این درست مثل آن است که بگویند در مدارس انگلیسی‌وقتی پرچم انگلیس را بالا میبرند ، سرودملی روسیه‌را هم بنوازند! و عجیب‌اینکه دریکجای آمریکا به سیاهپوستان تا این حد آزادی داده میشود و در جای دیگر، درایالات‌جنوب اتوبوس‌ـ های سیاهان‌و سفیدپوستان‌ازهم جدا است !

اسکلتی از ۵۰۰ سال پیش از میلاد

در قطعه زمینی درست مقابل خانه پدر نخست وزیر انگلستان در ناحیه‌ای بنام برواداستر کنت پس از فروکش کردن ناگهانی زمین و حفریات بعدی‌دو اسکلت انسان کامل که زانوانشان خم شده و دستهایشان روی شکم قرار گرفته کشف‌شده‌است . باستانشناسان‌انگلیسی معتقدند که تاریخ دفن این اجسادبه۵۰۰ تا ۴۰۰ سال پیش از میلاد میرسند .

طرز خم کردن دستها و پاهای این اسکلت ها درست بسان حالتی است که جنین در رحم قرار می گیرد .

بوسه، دختری را بیمار کرد !

رم ـ یک دختر ایتالیائی از نامزد سابق خود که او را در خیابان بوسیده و موجب ناراحتی اعصاب و در نتیجه‌چهل روز بستری شدن او در بیمارستان روانی شده است بدادگاه شکایت کرد. این دختر گواهی‌نامه‌هائی نیز از چند پزشک و بیمارستانی که در آن بستری بوده است به دادگاه ارائه داده که ثابت میکند او از ناراحتی ناشی ازاین بوسه به اختلال روانی دچار شده است . ماجرا ازاین قرار است که دو سال پیش وقتی که این دختر در خیابان قدم میزد نامزدسابقش باو برخورد کرد و بلافاصله او را بوسید . در همین لحظه نامزد جدید دختر که از همان خیابان می‌گذشت او را درآغوش‌نامزد اولش دید و این امر باعث وارد آمدن ضربه روحی به دختر خانم شد !

دادگاه نامزد اولی را تبرئه کرد . و قاضی گفت :

ـ بوسیدن یک امر خصوصی است و ترسی که دخترخانم از نامزد دوم داشته است به نامزد اول مربوط نیست !

پزشکان و کارکنان بیمارستان نکوئی وزایشگاه‌هدایتی قم سالگرد انقلاب ششم بهمن را که متضمن سعادت ملت ایران است . به پیشگاه مبارك رهبر خردمند ملت ایران شاهنشاه آریامهر تبریك عرض مینماید .

رئیس بیمارستان نکوئی و زایشگاه هدایتی‌قم‌دکتر امیر رفیعی

تغییر محل دفتر مجله

مجله پست ایران

به خیابان تخت جمشید نرسیده‌بخیابان‌قدیم شمیران جنب شرکت‌الکتروزیبائی شماره ۴۲۸ انتقال یافت .

تلفن فعلی ۷۶۳۱۰۵

سالروز ششم بهمن

انقلاب حیات بخش ملت ایران

راه همراه با دهقانان ، همگام با کارگران و هم پیمان با کاطبه

ملت شریف ایران با شکوه بیشتر برگزار میکنیم و با افتخار این روز بزرگ

تاریخی را به همه میهنان عزیز تبریک و تهنیت میگوئیم .

شهردار قوچان ـ محمد جابانی

حالادیگه.....هرچی‌بگی‌میارزه

بشکن!

حالادیگه.....هرچی‌بگی‌میارزه

بشکن!

کارگاه نمایش

وابسته به سازمان تلویزیون ملی ایران‌وجشن هنر ادامه‌ی اجراهای این هفته

گروه تآتر کوچه

«حالت چه طوره ، مش رحیم؟»

و «گلدونه خانوم»

دونمایش همراه ـ نویسنده و کارگردان ـ اسماعیل خلج ـ بازیگران ـ شکوه نجم آبادی‌ـ مرتضا اردستانی‌ـعلی‌جاویدان ـ اسماعیل‌خلج‌ـ رضا رویگری ـ رضا ژیان‌ـفریبرز سمندرپورـ فریدون یوسفی .

شنبه۹ویکشنبه ۱۰ بهمن‌ساعت۵ر۸ بعدازظهر

محل فروش بلیت‌واجراء چهار راه یوسف‌آباد کوچه کلانتری ، تلفن ۴۴۶۸۸

آگهی تجدید دعوت

مجمع عمومی

فوق‌العاده

چون در جلسه ۳ر۱۱ر۵۰ تعداد سهامداران حاضر در جلسه بحد نصاب مقرر نرسید لذا از کلیه سهامداران شرکت سهامی ساختمانی شهر آراء دعوت میشود که‌در روزپنجشنبه ۱۲ر۵ ر۵۰ ساعت ٤ بعدازظهر در دفتر شرکت واقع در خیابان اسکندری شمالی شماره ۵۳ جهت تشکیل مجمع‌عمومی‌فوق‌ـ العاده حضور بهمرسانند .

دستور جلسه

تطبیق اساسنامه شرکت با قانون جدید شرکت هامصوب سال ۱۳٤۷ و تصویب آن

انتخاب هیئت مدیره‌برای‌مدت ۲سال .

انتخاب بازرس اصلی و علی‌ـ البدل برای مدت یکسال

شرکت سهامی ساختمانی‌شهر آراء

آ ـ ۷٦٦۷۲

آگهی دعوت

مجمع عمومی

فوق‌العاده

مجمع عمومی‌فوق‌العاده‌شرکت سهامی تجارتی و فنی تز کا در تاریخ بیست یکم بهمن ماه ۱۳۵۰ ساعت پنج بعداز ظهردر دفتر شرکت واقع در خیابان فردوسی ساختمان افراشته‌پلاك ۵۹٦ تشکیل خواهد شد از صاحبان سهام تقاضا دارد بادر نظر گرفتن مواد اساسنامه در جلسه شرکت بفرمایند .

دستور جلسه

۱ ـانحلال شرکت .

۲ـ انتخاب هیئت تصفیه .

هیئت مدیره شرکت سهامی تجارتی و فنی تز کا

آ ـ ۱۳۱۵ ۳

آگهی انجمن نظارت برانتخابات اتحادیه صنف تعمیر کاران لوازم الکتریکی شهر تهران

در اجرای ماده ۱۰ آئین نامه انتخابات اتحادیه های صنفی بدینوسیله برای‌اطلاع عموم‌افراد صنف‌تعمیر کاران لوازم‌الکتریکی اعلام میشود .

کلیه افراد صنفی که طبق ماده ۱۲ آئین نامه انتخابات‌اتحادیه های صنفی واجد شرایط رای دهنده باشند میتوانند روز ۲۵ر۱۱ر۱۳۵۰ از ساعت هشت تا ساعت دوازده صبح‌و از ساعت‌دو تاساعت شش بعداز ظهر برای رای دادن بادر دست‌داشتن عین پروانه کسب‌و یاگواهی شهرداری بمحل اخذ رای‌واقع درشورای عالی اصناف مراجعه نمایند و از بین داوطلبان عضویت در هیئت مدیره حداکثریازده نفرکه مورد تائید میدانند رای دهند .

رئیس انجمن نظارت بر انتخابات اتحادیه صنف تعمیر کاران لوازم الکتریکی غلامعلی فرزامیان.

آ ـ ۷٦۷۵٦

آگهی انجمن نظارت برانتخابات اتحادیه صنف ذوب فلزات شهر تهران

در اجرای ماده ۱۰ آئین نامه انتخابات اتحادیه های صنفی بدینوسیله برای اطلاع عموم افراد صنف ذوب فلزات اعلام میشود .

کلیه افراد صنفی که طبق ماده ۱۲ آئین نامه انتخابات‌اتحادیه های صنفی واجد شرایط رای دهنده باشند میتوانند روز یکشنبه ۲٤ر۱۱ر۵۰ ازساعت۸ صبح‌تا ساعت‌دوازده‌صبح‌وازساعت دو تا ساعت ٦بعداز ظهر برای رای دادن با در دست داشتن‌عین پروانه کسب و یاگواهی شهرداری‌بمحل اخذرای‌واقع در پارك‌شهر مراجعه نمایند و از بین داوطلبان عضویت در هیئت‌مدیره‌حداکثر ۱۲نفر که مورد تایید میدانند رای دهند .

رئیس انجمن نظارت بر انتخابات اتحادیه صنف ذوب فلزات هادی شاپوریان

آ ـ ۷٦۷٦۰

آگهی انجمن نظارت برانتخابات اتحادیه صنف شیشه فروش شهر تهران

در اجرای ماده ۱۰ آئین نامه انتخابات اتحادیه های صنفی بدینوسیله برای اطلاع عموم افراد صنف شیشه فروش اعلام میشود .

کلیه افراد صنفی که طبق ماده ۱۲ آئین نامه انتخابات‌اتحادیه های صنفی واجد شرایط رای دهنده باشند میتوانند روز پنجشنبه ۲۱ر۱۱ر۵۰ از سعت ۸صبح تاساعت دوازده‌صبح‌وازساعت دو تاساعت ٦بعداز ظهر برای رای دادن با در دست داشتن‌عین پروانه و کسب و یاگواهی‌شهرداری‌بمحل‌اخذرای‌واقع‌در پارك‌شهر مراجعه نمایند و از بین داوطلبان عضویت در هیئت‌مدیره‌حداکثر ۱۰ نفر که مورد تائید میدانند رای دهند .

رئیس انجمن نظارت بر انتخابات اتحادیه صنف شیشه فروش هادی شاپوریان

ك آ ـ ۷٦۷۷۲

آگهی انجمن نظارت برانتخابات اتحادیه صنف ذغال فروش شهر تهران

در اجرای ماده ۱۰ آئین نامه انتخابات اتحادیه های صنفی بدینوسیله برای اطلاع عموم افراد صنف ذغال فروشی اعلام میشود .

کلیه افراد صنفی که طبق ماده ۱۲ آئین نامه انتخابات‌اتحادیه های صنفی واجد شرایط رای دهنده باشند میتوانند روز ۲۰ر۱۱ر۱۳۵۰ از ساعت هشت تا ساعت دوازده صبح‌واز ساعت دو تاساعت شش بعداز ظهر برای رای دادن بادر دست‌داشتن عین پروانه کسب و یا گواهی شهرداری بمحل اخذ رای واقع‌درخیابان هدایت شورای عالی اصناف مراجعه نمایند و از بین داوطلبان عضویت در هیئت مدیره حداکثر یازده نفرکه مورد تائید می دانند رای دهند .

رئیس انجمن نظارت بر انتخابات اتحادیه صنف علی نبئی .

آ ـ ۷٦۷۷٤

آگهی انجمن نظارت برانتخابات اتحادیه صنف صفحه وگرام شهر تهران

در اجرای ماده ۱۰ آئین نامه انتخابات اتحادیه های صنفی بدینوسیله برای اطلاع عموم افراد صنف صفحه و گرام اعلام میشود .

کلیه افراد صنفی که طبق ماده ۱۲ آئین نامه انتخابات‌اتحادیه های صنفی واجد شرایط رای دهنده باشند میتوانند روز ۲٤ر۱۱ر۵۰ از ساعت ۸صبح تاساعت‌دوازده صبح‌وازساعت دو تاساعت شش بعداز ظهر برای رای دادن بادر دست‌داشتن عین پروانه کسب و یاگواهی شهرداری بمحل اخذرای‌واقع درخیابان هدایت شورای عالی اصناف مراجعه نمایندوازبین داوطلبان‌عضویت درهیئت‌مدیره‌حداکثرچهارده‌نفر که مورد تائیدمیدانندرای دهند.

رئیس انجمن نظارت بر انتخابات اتحادیه صنف علی نبئی .

آ ـ ۷٦۷۵۸

آگهی انجمن نظارت برانتخابات اتحادیه صنف پرنده وماهی شهر تهران

در اجرای ماده ۱۰ آئین نامه انتخابات اتحادیه های صنفی بدینوسیله برای اطلاع عموم افراد صنف پرنده و ماهی اعلام میشود .

کلیه افراد صنفی که طبق ماده ۱۲ آئین نامه انتخابات‌اتحادیه های صنفی واجد شرایط رای دهنده باشند میتوانند روز شنبه ۲۳ر۱۱ر۵۰ از ساعت ۸ صبح تاساعت دوازده صبح وازساعت دو تاساعت ٦بعداز ظهر برای رای دادن با در دست داشتن‌عین پروانه کسب و یا گواهی‌شهرداری بمحل‌اخذرای واقع‌درپارك‌شهر مراجعه نمایند و از بین داوطلبان عضویت در هیئت‌مدیره‌حداکثر ۱۱نفر که مورد تائید میدانند رای دهند .

رئیس انجمن نظارت بر انتخابات اتحادیه صنف پرنده و ماهی هادی شاپوریان

آ ـ ۷٦۷٦٤

آگهی انجمن نظارت برانتخابات اتحادیه صنف نفت وگاز والکتریك شهر تهران

در اجرای ماده ۱۰ آئین نامه انتخابات اتحادیه های صنفی بدینوسیله برای اطلاع‌عموم افراد صنف‌نفت‌وگاز و الکتریك اعلام میشود .

کلیه افراد صنفی که طبق ماده ۱۲ آئین نامه انتخابات‌اتحادیه های صنفی واجد شرایط رای دهنده باشند میتوانند روز ۲۱ر۱۱ر۱۳۵۰ از ساعت هشت تا ساعت دوازده صبح و از ساعت‌دو تاساعت شش بعداز ظهر برای رای دادن بادر دست‌داشتن عین پروانه کسب و یاگواهی شهرداری بمحل اخذرای‌واقع‌درخیابان هدایت‌شورای‌عالی اصناف مراجعه‌نمایندواز‌بین‌داوطلبان عضویت‌در هیئت مدیره حداکثریازده‌نفر که مورد تائید میداانندرای دهند .

رئیس انجمن نظارت بر انتخابات اتحادیه صنف علی نبئی

آ ـ ۷٦۷۷۰

آگهی انجمن نظارت برانتخابات اتحادیه صنف سماورساز وچراغ‌ساز شهر تهران

در اجرای ماده ۱۰ آئین نامه انتخابات اتحادیه های صنفی بدینوسیله برای اطلاع عموم افراد صنف سماور ساز و چراغساز اعلام میشود .

کلیه افرادصنفی که طبق ماده ۲ آئین‌نامه انتخابات‌اتحادیه های صنفی واجد شرایط رای دهنده باشند میتوانند روز ۲۳ر۱۱ر۱۳۵۰ از ساعت هشت تا ساعت داوزده صبح‌از ساعت‌دو تاساعت شش بعداز ظهر برای رای دادن بادر دست‌داشتن عین پروانه کسب‌و یاگواهی شهرداری بمحل اخذ رای‌واقع درشورای عالی اصناف مراجعه نمایند و از بین داوطلبان عضویت در هیئت مدیره حداکثر به ۵ نفر که مورد تائید میدانند رای دهند .

رئیس انجمن نظارت بر انتخابات اتحادیه صنف علی‌نبئی

آگهی انجمن نظارت برانتخابات اتحادیه صنف فلزتراش شهر تهران

در اجرای ماده ۱۰ آئین نامه انتخابات اتحادیه های صنفی بدینوسیله برای اطلاع عموم افراد صنف کاشی‌سازو کاشی‌فروتن اعلام میشود .

کلیه افراد صنفی که طبق ماده ۲ آئین‌نامه‌انتخابات اتحادیه های صنفی واجد شرایط رای دهنده باشند میتوانند روز ۲٤ر۱۱ر۱۳۵۰ ازساعت‌هشت صبح‌تاساعت دوازده‌صبح‌واز ساعت‌دو تاساعت شش بعداز ظهر برای رای دادن بادر دست‌داشتن عین پروانه کسب و یاگواهی شهرداری بمحل اخذ رای‌واقع درشورای عالی اصناف مراجعه نمایند و از بین داوطلبان عضویت در هیئت مدیره حداکثر به ۵ نفر که مورد تائید میدانند رای دهند .

رئیس انجمن نظارت بر انتخابات اتحادیه صنف فلز تراش غلامعلی فرزامیان

آ ـ ۷٦۷٦۲

آگهی انجمن نظارت برانتخابات اتحادیه صنف کاشی‌ساز وکاشی فروش شهر تهران

در اجرای ماده ۱۰ آئین نامه انتخابات اتحادیه های صنفی بدینوسیله برای اطلاع عموم افراد صنف کاشی‌سازو کاشی‌فروش اعلام میشود .

کلیه افراد صنفی که طبق‌ماده ۳ آئین‌نامه انتخابات‌اتحادیه های صنفی واجد شرایط رای دهنده باشند میتوانند روز ۲۳ر۱ر۱۳۵۰ از ساعت هشت تا ساعت دوازده صبح‌از ساعت دو تاساعت شش بعداز ظهر برای رای دادن بادر دست‌داشتن عین پروانه کسب‌و یاگواهی شهرداری بمحل اخذ رای‌واقع درشورای عالی اصناف مراجعه نمایند و از بین داوطلبان عضویت در هیئت مدیره حداکثر به ده نفر که مورد تائید میدانند رای دهند

رئیس انجمن نظارت بر انتخابات اتحادیه صنف کاشی‌ساز و کاشی فروش غلامعلی فرزامیان .

استاندارد ویژگیهای شیشه‌های ایمنی در وسائل نقلیه

کاربرد شیشه‌های ایمنی در وسائط نقلیه اهمیت داشته واکنون کارخانجات داخلی مشغول تهیه شیشه برای اتومبیل وسایر وسائط نقلیه میباشند .

کاربرد شیشه‌های غیراستاندارد زیانهای جبران‌ناپذیری در مواقع تصادف‌اتومبیل بوجود آورده‌است بارها مشاهده‌گردیده کسرنشینان اتومبیلهائی که دارای شیشه‌های غیراستانداردبوده‌اند دراثرتصادف شیشه‌ها شکسته و زخم‌های‌عمیق و غیر قابل جبرانی در صورت و سایر اعضاء بدن بوجود آورده است. موسسه استاندارد باتوجه به ایمنی که این استاندارد ازنظر ایمنی دارد تصمیم گرفت بااستفاده از استانداردهای بین‌المللی مشخصات مطلوبی جهت شیشه ایمنی صاف و خمیده که‌در وسائط نقلیه زمینی بکارمی‌رود و ضخامت آن از ۲ الی ۱۳ میلیمتر است تهیه نماید نکات مهمی که در این استاندارد گنجانیده شده است رساندن نور کافی بچشم راننده است .

همچنین شیشه باید در مقابل ضربه‌مقاوم باشد ووقتی که شیشه شکست‌قطعات‌آن‌بایدکاملا خردشود و فاقدشکسته‌های نوکتیز باشدکه به‌پوست بدن آسیب واردننماید .

بازار شهرستانها

فرش آذربایجان در بازارهای خارج

دردیماه گذشته نرخ‌عمده‌فروشی فرش‌صادراتی آذربایجان در بازار بین‌المللی بشرح زیر بود :

فرش بافت تبریز ۲۰ زوج متری از ۱۳۰۰ تا ۱۸۰۰ ریال
فرش بافت تبریز ۲۵ زوج متری از ۲۰۰۰ تا ۲۲۰۰ ریال
فرش بافت تبریز ۲۸ زوج متری از ۲۸۰۰ تا ۳۵۰۰ ریال
فرش بافت تبریز ۳۰زوج متری‌از ۳۵۰۰ تا ۴۵۰۰ ریال
فرش بافت تبریز ۳۵ زوج متری‌از ۴۵۰۰ تا ۵۵۰۰ ریال
فرش بافت تبریز ۴۰زوج متری از ۵۵۰۰ تا ۶۵۰۰ ریال
فرش بافت تبریز ۵۰زوج متری از ۹۰۰۰ تا ۱۲۰۰۰ریال
فرش بافت گوروان متری از ۱۶۵۰ تا ۲۰۰۰ ریال
فرش بافت مهربان متری از ۱۸۰۰ تا ۲۰۰۰ ریال
فرش بافت هریس متری از ۳۰۰۰ تا ۴۲۰۰ ریال
فرش بافت‌اطراف‌هریس متری‌از ۲۰۰۰ تا۲۴۰۰ ریال
قالیچه‌قرچه تجارتی‌زوج‌متری‌از۱۰۰۰ریال تا۱۴۰۰ریال
خرک از ۱۸۰۰ تا ۲۷۰۰ ریال
پشتی از ۱۶۰۰ تا ۱۸۰۰ ریال
کناره قرچه ٤ متری جفت ۱۲۰۰۰ تا۱۴۰۰۰ ریال

واحد ریخته‌گری ودنده سازی در کارخانه ماشین سازی تبریز :

با سرمایه مشترک داخلی و خارجی برای برطرف‌نمودن احتیاج ایران در امور صنایع مختلف کشور ، یک واحد بزرگ ریخته‌گری و دنده‌سازی درایران درجوار کارخانه ماشین‌سازی تبریز نصب میشود و این واحد سالیانه ۱۵ هزار تن ظرفیت تولیدی دارد .

مظنه بازار کالاهای صادراتی آذربایجان :

کمیسیون تعیین نرخ کالاهای صادراتی باشرکت تجار و نمایندگان موسسات مربوطه در اداره کل گمرک استان تشکیل شد و نسبت به ۳۱ فقره کالاهای صادراتی نرخ جدید تعیین و به صادرکنندگان وسیله اطاق بازرگانی تبریز ابلاغ گردید .

قیسی جعبه ۱۲٫۵ از قرار هر جعبه ۸۰۰ ریال ـ سبزه محصول مراغه و رضائیه ۲۰۰ریال ـ کشمش تیزابی کالیفرنی شسته ۱۹۵ ریال ـ کشمش آفتابی جعبه‌ای ۱۸۵ریال ـ کشمش آفتابی تقطیر از قرار کیلوئی ۱۳ ریال ـ پوست بز نمکزده مودار کیلوئی ۵۰ ریال ـ پوست بز نمکزده لوت کیلوئی ٤۰ ریال ـ پوست گوسفند نمکزده چشمدار ۷۰ ریال ـ پوست گوسفند نمکزده لوت ۶۰ ریال .

در رامسر
پرتقال‌ها را باعجله می‌چینند

بدنبال برف سنگینی که در رامسر بارید ، این شهر یخ بست ! باغداران مرکبات با شتاب‌بقیه پرتقالهای خود را چیدند و انبار کردند ، و بعلت برداشت ناگهانی پرتقال قیمت کاغذ شیمیائی از کیلوئی ۶۵ ریال به ۲۰۰ ریال رسید .

خبرنگار اطلاعات در رامسر گزارش داد : باغداران چهار پنجم پرتقال‌های خود را چیده‌اند و یک پنجم بقیه نیز اگر سرما ادامه یابد ازبین خواهد رفت .

۱۳۵۱ ـ ۱۳۵۰

مقایسه هزینه‌ها در بودجه

در بودجه کل ۱۳۵۱ ارقام هزینه هر وزارتخانه وسازمانهای دولتی‌با مقایسه‌سال‌ـ های قبل به تفکیک تعیین شده‌است .

در زیر ارقام سال‌آینده باارقام سال‌جاری مقایسه شده و رقم به هزار ریال میباشد .

عنوان	سال ۱۳۵۰	سال ۱۳۵۱
وزارت دربار شاهنشاهی	۴۲۰٫۰۰۰	۵۶۰٫۰۰۰
اداره بیوتات سلطنتی	۸۸٫۸۰۴	۱۳۶٫۳۶۱
مجلس شورای ملی	۳۶۰٫۰۰۰	۴۳۵٫۰۰۰
هزینه تجهیزات وخریدزمین برای مجلس‌شورای ملی	۶۰٫۰۰۰	۵۰٫۰۰۰
مجلس سنا	۱۶۲٫۶۶۷	۱۷۵٫۰۰۰
نخست‌وزیری	۲٫۰۹۹٫۸۶۹	۲٫۱۵۹٫۸۷۴
نخست‌وزیر ـ مرکز ارزشیابی سازمانهای‌دولتی	۱۱٫۳۰۰	۲۱٫۴۵۵
سازمان برنامه	۱٫۳۸۹٫۹۷۳	۱٫۸۶۱٫۰۰۰
مرکز آمار ایران	۲۲۷٫۰۰۰	۳۴۶٫۰۰۰
سازمان نقشه‌برداری	۴۳۰٫۸۰۸	۲۱۷٫۰۰۰
سازمان امور اداری‌واستخدامی کشور	۱۸۳٫۵۶۹	۲۰۶٫۲۰۰
کمک به‌صندوق بازنشستگی	۴٫۲۰۰٫۰۰۰	۴٫۸۳۵٫۰۰۰
وزارت کشور	۱٫۴۳۷٫۱۴۹	۱٫۴۳۳٫۹۹۰
شهربانی کل کشور	۶٫۳۹۶٫۵۱۷	۷٫۰۶۹٫۳۶۵
ژاندارمری کل کشور	۶٫۰۳۶٫۶۸۲	۷٫۰۲۴٫۱۶۸
کمک بصندوق بازنشستگی ژاندارمری کل‌کشور برای جبران کسری سال جاری و سالهای قبل	۵۱۰٫۰۰۰	۷۲۳٫۰۰۰
وزارت امور خارجه	۱٫۶۱۲٫۲۹۴	۱٫۹۹۲٫۰۴۷
وزارت امورخارجه ـ کمک بسازمان ایرانی مجامع بین‌المللی	۲۱٫۰۰۰	۲۱٫۰۰۰
وزارت اطلاعات	۹۹۵٫۷۱۱	۴۱۱٫۰۸۴
وزارت دادگستری	۱٫۹۵۲٫۸۷۷	۲٫۲۰۸٫۴۱۵
اداره کل ثبت اسناد و املاک	۷۶۷٫۰۰۰	۷۸۴٫۰۱۵
سازمان بازرسی شاهنشاهی	۹۰٫۰۰۰	۹۹٫۲۶۰
سازمان اوقاف	۱۹۱٫۹۴۰	۱۷۱٫۰۸۰
وزارت دارائی	۲٫۴۹۳٫۹۷۷	۲٫۷۳۲٫۸۲۶
اداره کل گمرک	۱٫۰۳۷٫۰۵۶	۱٫۱۶۹٫۳۶۶
وزارت جنگ	۷۷٫۰۳۰٫۰۱۸	۱۰۰٫۷۱۱٫۷۷۳
حق‌التبث سفارش کالاهای وارداتی وزارت‌جنگ	۳۷۰٫۰۶۰	۲۶۲٫۶۰۰
سازمان دفاع غیر نظامی	۲۲٫۰۱۸	۶۹٫۰۷۰
وزارت علوم و آموزش عالی	۳۱۱٫۴۳۳	۴۲۶٫۲۲۶
موسسه تحقیقات و برنامه‌ریزی علمی و آموزشی (کمک)	۹۱٫۲۰۰	۱۰۳٫۵۰۰
دانشگاه تهران (کمک)	۱٫۸۰۴٫۸۰۷	۲٫۰۲۲٫۸۴۶
دانشگاه تهران ـ دانشکده پزشکی‌و بیمارستانها (کمک)	۱٫۱۹۵٫۰۹۱	۱٫۳۶۸٫۰۲۵
دانشگاه مشهد (کمک)	۵۳۵٫۱۱۰	۵۵۱٫۸۹۲
دانشگاه تبریز (کمک)	۷۷۶٫۴۸۵	۹۱۱٫۱۳۰
دانشگاه اصفهان (کمک)	۴۴۴٫۴۳۶	۵۱۳٫۴۲۶
دانشگاه جندی‌شاپور (کمک)	۴۲۹٫۵۱۶	۵۶۸٫۰۹۲
دانشکده صنعتی تهران (کمک)	۱۳۶٫۰۸۴	۱۵۵٫۹۰۱
دانشسرای‌عالی (کمک)	۱۶۶٫۰۰۰	۱۹۹٫۱۵۰
وزارت آموزش و پرورش	۲۱٫۶۵۰٫۱۳۹	۲۸٫۲۵۳٫۴۰۰
وزارت فرهنگ و هنر	۱٫۰۹۴٫۰۹۲	۱٫۲۹۵٫۴۰۹
سازمان تربیت‌بدنی	۱٫۰۷۳٫۰۵۵	۲٫۰۴۰٫۰۶۵
وزارت بهداری	۹٫۱۲۳٫۰۴۵	۱۰٫۶۶۳٫۱۴۷
اداره کل نظارت بر مواد مخدره	۱۳۳٫۸۲۰	۱۳۴٫۵۰۲
وزارت آبادانی و مسکن	۵٫۰۵۶٫۱۲۴	۷٫۰۸۳٫۴۲۶
وزارت کار و اموراجتماعی	۷۹۲٫۹۴۸	۱٫۱۴۵٫۰۴۰
سازمان بیمه‌های اجتماعی	۶٫۰۲۰٫۰۰۰	۸٫۵۰۰٫۰۰۰
سازمان بیمه‌کارمندان‌دولت (کمک)	۲۵۵٫۸۲۰	۲۷۴٫۶۲۳
وزارت کشاورزی	۲٫۱۳۵٫۷۰۰	۳٫۶۶۱٫۷۰۰
سازمان دامپروری کل کشور	۳۸۳٫۷۵۹	۶۷۰٫۵۰۰
سازمان دامپزشکی	۶۶۰٫۵۵۵	۷۷۶٫۰۰۰
سازمان حفظ نباتات	۴۶۱٫۰۸۷	۵۴۳٫۶۰۰
موسسه اصلاح و تهیه نهال و بذر	۱٫۰۹۸٫۰۶۵	۱٫۶۴۴٫۸۳۱
موسسه‌خاکشناسی‌وحاصلخیزی‌خاک	۲۵۶٫۷۵۷	۲۵۸٫۶۰۰
موسسه بررسی آفات بیماریهای گیاهی	۱۰۹٫۲۸۱	۲۰۹٫۰۴۹
موسسه رازی	۲۷۷٫۰۸۲	۳۱۷٫۹۱۴
اداره کل مهندسی زراعی	۱۸۰٫۲۳۹	۴۱۷٫۵۰۰
سازمان عمران دشت قزوین	۵۱۹٫۸۳۵	۵۱۰٫۰۰۰
سازمان عمران جیرفت	۲۲۵٫۵۱۳	۳۵۰٫۰۰۰
سازمان پنبه و دانه‌های روغنی ایران	۲۹۹٫۸۰۴	۳۰۸٫۰۰۰
وزارت منابع طبیعی	۲٫۴۷۳٫۶۶۷	۲٫۹۷۱٫۲۹۳
وزارت تعاون و امور روستاها	۳٫۴۰۷٫۹۴۲	۴٫۳۷۰٫۲۰۰
وزارت آب و برق	۶٫۰۹۷٫۷۷۸	۵٫۷۲۳٫۳۰۰
حقوق‌وعوض‌گمرکی‌وسودبازرگانی کالاهای وارده برای شرکتهای آب و برق و تعهدات	۲٫۰۰۰٫۰۰۰	۲٫۰۰۰٫۰۰۰
وزارت اقتصاد	۸۹۱٫۲۱۰	۱٫۰۰۳٫۴۳۱
وزارت راه	۱۱٫۴۵۸٫۳۱۰	۱۴٫۳۹۶٫۸۵۷
هواپیمائی کل کشوری	۲٫۴۷۵٫۶۷۷	۲٫۸۶۸٫۴۰۰
اداره کل هواشناسی	۳۳۲٫۷۷۵	۳۳۵٫۷۲۵
وزارت پست و تلگراف و تلفن	۱۳٫۱۵۰٫۷۶۱	۱۲٫۰۴٫۶۴۴
حقوق و عوارض گمرکی سود بازرگانی لوازم‌فنی‌وزارت‌پست‌وتلگراف‌وتلفن	۱٫۰۰۰٫۰۰۰	۱٫۰۰۰٫۰۰۰
سازمان‌مرکزی‌تعاون‌روستائی‌ایران(کمک)	۸۲۳٫۹۱۲	۱٫۱۵۶٫۲۰۲
بانک تعاون کشاورزی ایران	۹۰۸٫۸۲۰	۲٫۰۰۰٫۰۰۰
شرکت ملی ذوب آهن ایران	۱۶٫۰۵۸٫۰۰۰	۱۲٫۰۳۰٫۰۰۰
سازمان‌گسترش‌ونوسازی‌صنایع‌ایران (کمک)	۴٫۴۵۹٫۷۷۴	۳٫۷۴۰٫۷۴۹
بانک اعتبارات صنعتی	۵۱۷٫۰۰۰	۵۷۴٫۰۰۰
شرکت ملی نفت ایران	۴٫۴۹۱٫۷۶۸	۱۰٫۱۲۵٫۰۰۰
شرکت ملی صنایع پتروشیمی	۷۲۶٫۰۵۰	۵۶۸٫۰۰۰
شرکت ملی گاز ایران	۵٫۶۲۲٫۲۸۶	۵٫۸۸۰٫۰۰۰
شرکت سهامی سازمان آب منطقه‌ای تهران	۱٫۲۸۶٫۹۷۵	۲٫۱۷۱٫۰۰۰
شرکت سهامی سازمان آب منطقه‌ای فارس	۱٫۱۶۸٫۱۰۰	۱٫۳۵۴٫۲۸۴
شرکت سهامی سازمان آب منطقه‌ای اصفهان	۱٫۱۴۳٫۱۷۵	۱٫۴۱۵٫۹۴۰
شرکت سهامی سازمان آب منطقه‌ای‌خوزستان	۵٫۳۰۴٫۱۶۰	۵٫۰۹۰٫۰۰۰
شرکت سهامی سازمان آب منطقه‌ای شمال	۱٫۱۹۸٫۶۶۸	۱٫۹۳۰٫۰۰۰
شرکت سهامی سازمان آب منطقه‌ای‌آذربایجان	۱٫۹۹۳٫۱۸۸	۲٫۱۸۱٫۰۰۰
شرکت سهامی تولید و انتقال نیروی برق‌ایران (توانیر)	۴٫۴۰۰٫۸۳۹	۶٫۵۲۳٫۰۰۰
شرکت سهامی برق منطقه‌ای تهران	۱٫۱۱۱٫۰۰۰	۱٫۵۲۰٫۰۰۰
شرکت سهامی تلفن ایران	۱٫۷۸۶٫۱۱۷	۲٫۴۲۲٫۰۰۰
سازمان رادیو تلویزیون ملی ایران (کمک)	۲٫۰۶۴٫۶۵۲	۲٫۱۶۹٫۸۶۴
بانک رهنی ایران	۵۲۹٫۴۹۸	۱٫۱۲۹٫۰۰۰
سازمان‌صنایع‌نظامی(افزایش سرمایه)	۲٫۲۳۲٫۹۱۵	۳٫۰۲۶٫۰۰۰
سازمان بنادر و کشتیرانی	۱٫۲۴۱٫۱۵۱	۳٫۲۴۱٫۰۰۰
راه‌آهن دولتی ایران	۵٫۰۰۲٫۲۱۴	۵٫۹۹۴٫۰۰۰
کمیته ملی پیکار جهانی با بیسوادی	۷۳۵٫۰۰۰	۶۲۵٫۰۰۰
بانک توسعه صنعتی و معدنی ایران	۱٫۱۸۰٫۰۰۰	۱٫۲۴۸٫۰۰۰
دانشگاه پهلوی (کمک)	۱٫۰۱۹٫۸۳۹	۱٫۱۲۰٫۰۰۰

اخبار اقتصادی جهان

طلا ونقره در بازار جهانی

لندن ـ بطوریکه ،، لوئتن کارشناس معاملات طلا اشاره کرده است :

بازار طلا ، درآینده وضع نامشخص خواهد داشت و نمیتوان هیچگونه پیش‌بینی در چگونگی ، میزان‌قیمت ها کرد و تازمانیکه ، ارزش واحد های پولی جهانی در نوسان است ، بازار طلا نیز دچار نوسانات بزرك و غیر قابل پیش‌بینی خواهد شد ،،

در سال جاری مقدار تولید منابع کمتر از ۱۹۷۱ نخواهد بود و هیچگونه انگیزه‌ای برای تصور امکان کاهش یافتن تقاضای کشور های شرقی برای طلا در دست نیست ولی امکان دارد که قیمت طلا ناگهان‌به کمترین حد برسد این وضع در مورد نقره نیز صادق است و ممکن است قیمت آن ناگهان در بازار های جهان به کمترین میزان در مدت چهار سال گذشته نزول کند .

در ۱۹۷۱ بازار نقره راکد بود و صاحبان آن‌حاضر بودند با کمترین قیمت ممکن نقره های خود را بفروش رسانند و تولید کاهش یافته بود و کارشناسان امر معتقدند که ممکن است بار دیگر بازار نقره به وضع ۱۹۷۱ باز گردد و کمترین قیمتها برای آن بوجودآید بازار نقره در سالهای اخیر در ۱۹۶۸ در بهترین‌وضع قرار داشت .

انگلستان عوارض گمرکی خودرا تغییر میدهد

لندن ـ انگلیس عوارض ورود محصولات صنعتی‌را از بعضی کشور ها لغو کرد . طبق مقررات جدید در این مورد محصولاتی که از جمله این نوع واردات به‌انگلیسی محسوب میشوند ، باید از کشور های در حال‌توسعه ارسال شده باشند ،و یا اینکه از نمایشگاههای جهان که دارای کنترل گمرکی هستند به انگلیس وارد شوند انگلیس ۹۹ کشور را از جمله کشور های در حال‌توسعه دانسته است و ورود کالاهای صنعتی آنها را طبق‌مقررات جدید از مالیات معاف کرده است . این قرارداد بدنبال پیشنهاد دولت انگلیس که از سال گذشته تا به این اواخر بررسی میشد تهیه شده است در حال حاضر نزدیك به ۹۵ درصد از محصولات وارداتی انگلیس از کشور های عضو بازار مشترك بدون مالیات گمرکی وارد میشوند کالای مزبور کلیه وسایل ساخته شده غیر از منسوجات و محصولات نفتی هستند .

طبق مقررات جدید انواع مشخصی از محصولات کشاورزی عصاره سبزیجات، میوه ، کاکائو ، بیسکویت انواع شیرینی از پرداخت مالیات گمرکی معاف خواهد بود این قانون شامل قالی ، الیاف و پارچه های کوتی باف نیز میشود و نودونه کشور جهان شامل این قانون میشوند .

وام شوروی به شیلی

مقامات امریکائی در واشنگتن اظهار داشتند که دولت شوروی در ظرف سه هفته گذشته بدولت شیلی وامی بمیزان۵۰ میلیون‌دلار پیشنهاد کرده است . این وام توسط بانکهای وابسته به شوروی در اروپا به کشور شیلی عرضه شده و جزئیات آنها هنوز افشاء نگردیده است .

این پیشنهاد شوروی در زمانی صورت میگیرد که نمایندگان دولت شیلی با نمایندگان ایالات متحده امریکا و دوازده کشور طلبکار دیگر از شیلی مشغول مذاکره در پاریس هستند تا پرداخت قروض سر رسیده دولت شیلی را برای مدت سه سال بتعویق بیندازند . نتایج مذاکرات پاریس به نظر نیکسون رئیس جمهوری امریک فوق‌العاده در روابط ایالات متحده و شیلی موثر خواهد بود .

عرضه داشتن پنجاه میلیون دلار توسط شوروی به دولت شیلی بیشتر برای تقویت این کشور در مذاکرات پاریس میباشد . بعقیده مقامات امریکائی در واشنگتن هنوز مبهم است که دولت شوروی بچه طریق این اعتبار را به شیلی پرداخت خواهد کرد چون دولت شوروی مبلغ پنجاه میلیون چه به دلار و چه به ارزهای محکم دیگر در اختیار ندارد . دولت شوروی تا کنون‌وامهای خود را بسایر کشور ها از طریق فروش ماشین آلات و یا سایر کالاها واریز مینموده است .

انواع جرثقیل‌های برقی ودستی از ۱/۲ تن الی ۱۰ تن ساخت کارخانجات

کیتو KITO

نماینده انحصاری در ایران
شرکت جنرال ابزار
خیابان سپه شماره ۴۴۵
تلفن ۳۰۲۰۴۴ ـ ۳۰۲۰۴۳
نمایندگان شهرستانها
اصفهان ـ فروشگاه بهلر تلفن۴۲۱۸
اهواز ـ شرکت ایران سوپلای تلفن ۴۸۷۳
تبریز ـ فروشگاه ممتاز ۵۸۳۳
قزوین ـ فروشگاه جنرال‌ابزار تلفن ۲۷۷۱
کرمان ـ فروشگاه موحد تلفن ۴۱۴۴

شرکت ملی نفت ایران برای خدمت‌در اداره‌مرکزی شرکتهای‌عامل نفت ایران‌ـ تهران بخدمت یك نفر مشاور حقوقی دراموز بازرگانی با شرایط زیر نیازمند است .

۱ ـ ملیت : ایرانی
۲ ـ مذهب : متدین بیکی از ادیان‌رسمی کشور ایران
۳ ـ سن : حداکثر ٤۰ سال
٤ـ خدمت وظیفه:گواهی پایان خدمت‌وظیفه و یا معافیت دائم غیر پزشکی
۵ ـ شاغل‌نبودن‌در سازمانهای‌دولتی‌و موسسات وابسته بدولت
زبان خارجی : تسلط بزبان‌انگلیسی و آشنائی باصطلاحات فنی بزبان انگلیسی
۷ ـ تحصیلات : فارغ‌التحصیل ازیکی از دانشگاههای معتبر و آشنائی بحقوق انگلستان
۸ ـ تجربیات : حداقل ده‌سال تجربه‌در شرکتهای صنعتی در امور حقوقی و بازرگانی
متقاضیان واجد شرایط میتوانند باهمراه داشتن‌مدارك مربوطه و شناسنامه عکس‌دار و یك قطعه عکس ٤×۶ همه‌روزه غیر از روز های جمعه و تعطیل تا تاریخ ۱٤ بهمن‌ماه ۱۳۵۰ بین ساعات۸ـ۱۱ صبح‌باداره کل استخدام‌و کاریابی شرکت ملی‌نفت ایران خیابان ناخ‌شمالی‌شماره ۷۶ مراجعه فرمایند .

اجراء کننده طرحهای آبیاری بارانی
برای مزارع ـ باغات ـ فضای سبز
شرکت سهامی مکاورز خیابان آیزنهاور شماره ۶۹۱ تلفن ۹۷۰۳۳۱ـ۹۷۲۸۷۶

آگهی مزایده

اداره تصفیه تهران قائم مقام آقای رسول‌زری‌باف ورشکسته املاك مشروحه ذیل را ۱ـعرصه و اعیان ششدانك پلاکهای ۸۸۳۷ الی ۸۸۳۹ و یك فرعی از پلاك ۸٤۰ واقع در ضلع شرقی خیابان سیروس معروف بسرای سپهر بخش ۸ تهران مشتمل بریك طبقه اعیان زیر زمین و یك طبقه هم‌کف ویك طبقه فوقانی‌که عرصه آن بمساحت تقریبی ٤۷۸ متر مربع طبق نظر کارشناس رسمی تعیین شده از آهن سفید و سقف حیاط باطاق ضربی وتیر آهن پوشیده شده و دکاکین آن مورد اجاره می باشد و در سند مالکیت مساحت ملك تعیین نگردیده است و از حیث عرصه و اعیان بمبلغ ۱۶۶۷۹۰۰ ریال تحدید ارزیابی شده است ومورد وثیقه می باشد ۲ـ یکدانك ونیم مشاع از ششدانك‌پلاك ٤۵۷ واقع در خیابان سیمتری نظامی مقابل خیابان مختاری کوچه وزیری (بن بست ٤ انتهای کوچه وزیری دست راست شماره ۳۹ باستثنای ثمنیه از اعیان آن که ششدانك ملك‌بمساحت ۲۲۵ متر مربع‌و دارای سه طبقه اعیانی و هر طبقه صد متر مربع میباشد و سهم ورشکسته ۹۶۸۵۰ ریال ارزیابی شده و مساحت عرصه و اعیان را کارشناس تعیین نموده است که بمبلغ ۱۷٦٤۷۵۰ ریال ارزیابی شده با شرائط زیر از طریق مزایده کتبی بفروش میرساند ۱ـ فروش نقدی است و حداکثر سه ماه مهلت برای پرداخت بها در صورت تقاضا و موافقت داده خواهد شد ۲ـ کلیه هزینه های مربوط بمعامله از هر قبیل و هرجهت و همچنین عوارض و مالیات های متعلقه بمعامله و ملك واخذ مفاصا حساب از مقامات قانونی بعهده خریدار است۳ـپیشنهاد دهندگان باید قبلا ۵٪ بهای ارزیابی را سپرده نقدی یا اسناد خزانه در صندوق اداره تصفیه تودیع و قبض سپرده را ضمیمه پیشنهاد خود نمایند ٤ـ پیشنهادات‌باید در پاکات لاك‌ومهرشده با ذکر جمله (مربوط بمزایده املاك آقای رسول زری‌باف) و مشخصات کامل و محل اقامت پیشنهاد دهنده در روی پاکت تا ساعت ۹ صبح اداری روز یکشنبه۱۵ اسفند ماه ۱۳۵۰ بدبیرخانه اداره کل تصفیه‌واقع در (خیابان سیمتری‌روبروی ستادژاندارمری) تسلیم شود ۵ـ به پیشنهادات مشروط ـمبهم ـ فاقد سپرده و بر خلاف شرائط آگهی و همچنین پیشنهاداتیکه بعد از وقت مقرر برسد ترتیب اثر داده نخواهد شد و این اداره در موردنقشه های احتمالی اصلاحی و هرگونه کم و کسر از لحاظ مساحت و سایر جهان نسبت بملك مورد مزایده مسئولیتی نخواهد داشت ٦ـ اداره تصفیه تهران در رد و قبول پیشنهادات مختار است ۷ـ پیشنهادات در ساعت ده صبح همان روز باز و قرائت خواهد شد حضور پیشنهاد دهندگان در جلسه مزایده بلامانع است و عندالاقتضاء در همان جلسه مزایده حضوری بعمل خواهد آمدو برنده کسی است که بالاترین قیمت را پیشنهاد نماید ۸ـ در صورتیکه برنده تا ده روز پس از جلسه مزایده و یا درانقضاء مهلت (در صورت تقاضا از پرداخت ثمن‌وانجام معامله دردفترخانه اسناد رسمی خودداری نماید مسئول کسر احتمالی‌قیمت و خساراتی که از تجدید مزایده حاصل شود خواهدبود که‌بدواز سپرده او استیفا میشود و سپرده تا تعیین کسرقیمت وخسارات وارده مسترد نخواهد شد . طالبین برای کسب اطلاع بیشترمی توانند باداره تصفیه تهران مراجعه نمایند . م الف ۱٤۰۸۷

سرپرست اداره تصفیه تهران ـ حسن ایزدی

BLACK IS BEAUTIFUL

قاب تمام سیاه «فلزی»
سیتی زِن

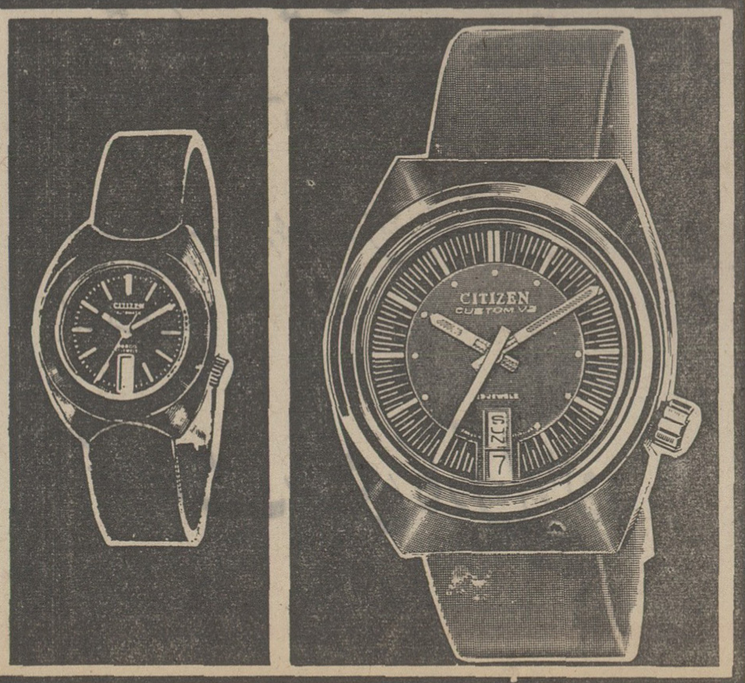

پدیده‌ایست نو و منحصر بفرد از کارخانجات
ساعت سازی سیتی زِن

Quality at Realistic Prices
CITIZEN
Tokyo, Japan

روز تاریخی ششم بهمن

سالگرد حیات انقلاب سپید ایران را به پیشگاه رهبر انقلاب

اعلیحضرت همایون شاهنشاه آریامهر

و عموم هم میهنان عزیز تبریک گفته

توفیق بیش از پیش ملت ایران را در اجرای منشور این انقلاب مقدس از خداوند یگانه مسئلت داریم

از طرف کارکنان و کارگران مرکز صافکاری و رنگ پیکان

جواد بهارمست

ششم بهمن

سالگرد حیات انقلاب سپید ایران را به پیشگاه

شاهنشاه آریامهر

و عموم هم میهنان عزیز تبریک عرض مینماید

شرکت نسبی م. دلال نژاد و پسران

ششم بهمن

سالگرد حیات انقلاب سپید ایران را به پیشگاه

شاهنشاه آریامهر

و عموم هم میهنان عزیز تبریک عرض مینماید

تکنیسین اوپک «محمدعلی تقیئی»

ششم بهمن

روز تجدید حیات ملی ایران را به پیشگاه مبارک

شاهنشاه آریامهر

و عموم ملت ایران

تبریک عرض مینماید

شرکت ساختمانی فاخ

ششم بهمن

روز تجدید حیات ملی ایران را به پیشگاه مبارک

شاهنشاه آریامهر

و عموم ملت ایران

تبریک عرض مینماید

شرکت کارفام

ششم بهمن

روز تجدید حیات ملی ایران را به پیشگاه مبارک

شاهنشاه آریامهر

و عموم ملت ایران تبریک عرض مینماید

ضایع فلزی لطفی

ششم بهمن

سالگرد حیات انقلاب سپید ایران را به پیشگاه

شاهنشاه آریامهر

و عموم هم میهنان عزیز تبریک عرض مینماید

از طرف کارکنان و بیرستان نوربخش ملیجه آهنگری

ششم بهمن

سالگرد حیات انقلاب سپید ایران را به پیشگاه

شاهنشاه آریامهر

و عموم هم میهنان عزیز تبریک عرض مینماید

بازرگانی اشتال

ششم بهمن

روز تجدید حیات ملی ایران را به پیشگاه مبارک

شاهنشاه آریامهر

و عموم ملت ایران تبریک عرض مینماید

بوتیک پ ـ آ پروین اهرپور

ششم بهمن

روز رستاخیز ملی ایران

را به پیشگاه مبارک

شاهنشاه آریامهر

و عموم هم میهنان عزیز تبریک عرض مینماید

اکبر عبداللهی و برادران

ششم بهمن

روز رستاخیز ملی ایران

را به پیشگاه مبارک

شاهنشاه آریامهر

و عموم هم میهنان عزیز تبریک عرض مینماید

رئیس مؤسسات فرهنگی ایران

شوکت ملک جهانبانی

سالگرد انقلاب ششم بهمن

روز تجدید حیات ملی ایران را به پیشگاه مبارک

شاهنشاه آریامهر

و عموم ملت ایران تهنیت عرض مینماید

مدرسه عالی علوم اقتصادی و اجتماعی «بابلسر»

روز تاریخی ششم بهمن

سالگرد حیات انقلاب سپید ایران را به پیشگاه رهبر انقلاب

اعلیحضرت همایون شاهنشاه آریامهر

و عموم هم میهنان عزیز تبریک گفته

توفیق بیش از پیش ملت ایران را در اجرای منشور این انقلاب مقدس از خداوند یگانه مسئلت داریم

شرکت سهامی کارتن ایران

مهندس دیلمقانی رئیس هیات مدیره ومدیر عامل شرکت دخانیات ایران در مراسم سالروز انقلاب ششم بهمن گفت :

فقط کار میتواند اصول انقلاب را صددرصد موفق سازد

انقلاب مقدس شاه‌وملت نتیجه سیاست صحیح وافکار عالیقدر شاهنشاه آریامهر است

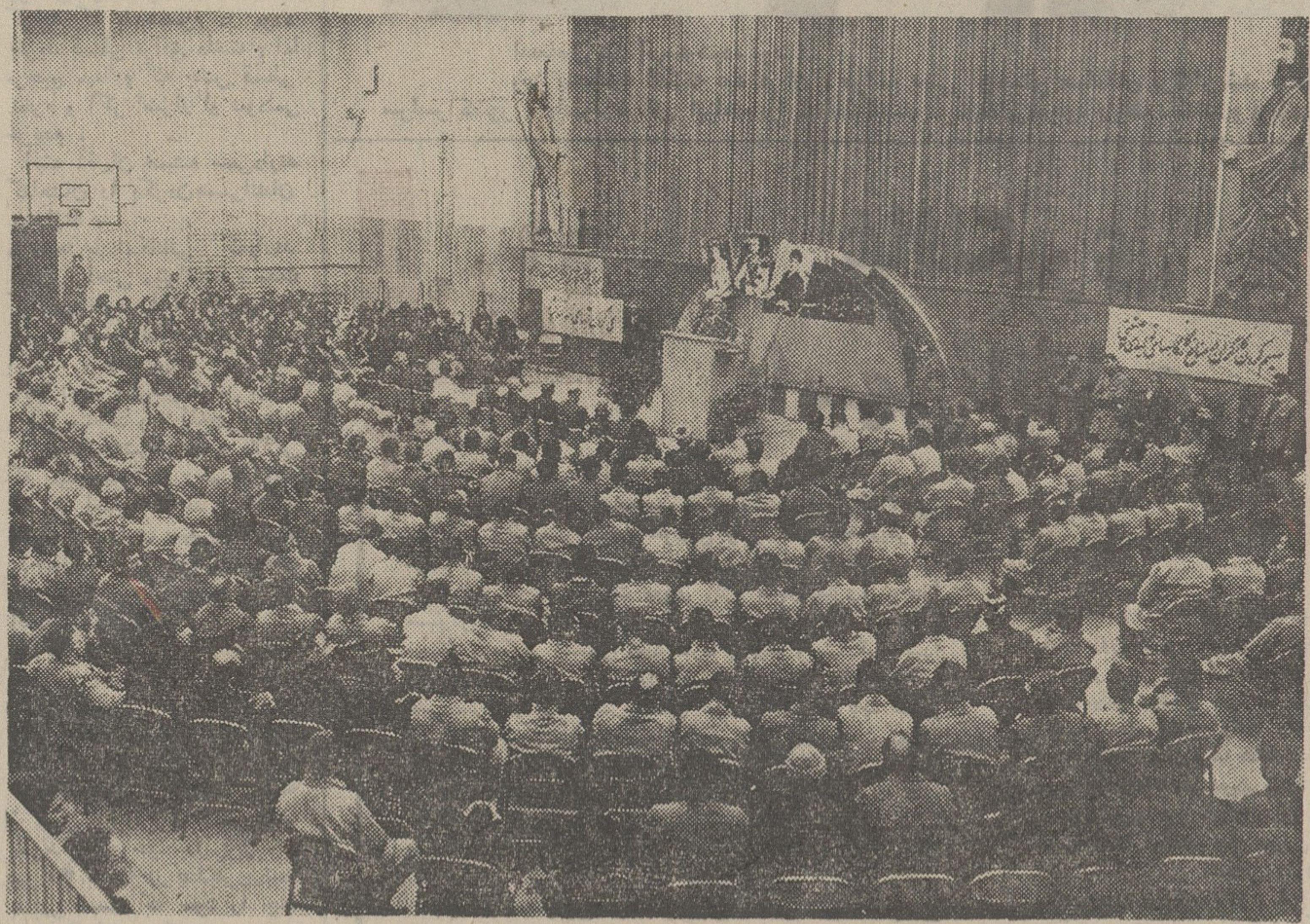

اجتماع عظیم کارگران زن ومرد شرکت دخانیات ایران بمناسبت برگزاری روز ششم بهمن ، باشکوه وعظمت در محل باشگاه دخانیات تشکیل شد . عکس بالا قسمتی از این اجتماع بزرگ را نشان میدهد . .

ساعت ۱۰و نیم صبح روز سه‌شنبه (پنجم بهمن) اجتماع عظیمی با حضور بیش از سه هزار نفر از کارگران و کارکنان شرکت دخانیات ایران بمنظور بزرگداشت سالروز انقلاب ششم بهمن در محل باشگاه دخانیات ایران تشکیل شد .

دراین اجتماع آقای مهندس دیلمقانی مدیر عامل ورئیس هیات مدیره شرکت دخانیات ایران ضمن اظهار خوشوقتی و تبریك سالگرد انقلاب مقدس شاه و ملت چنین اظهار داشت :

روز ششم بهمن روز مقدسی برای ملت ایران‌است زیرااین روز آغاز تحول بزرك و انقلابی در تاریخ ، زندگی و تمام شئونات ملت و کشور ایران است مادر این مدت کوتاهی که در اینجا هستیم بهتر است که بررسی کوتاهی راجع به فلسفه انقلاب نمائیم که چطور شد که رهبر بزرك و خردمند ملت ایران شاهنشاه آریامهر تصمیم و اراده به چنین‌انقلابی فرمودند .

آنهائی که سنشان اجازه میدهد بخوبی یادشان هست که در شهریور ۱۳۲۰ نزدیك بود شالوده ایران نوین که بدست توانای اعلیحضرت رضاشاه کبیر داشت استوار می‌شد و آن تحولات به ثمر میرسید باشغال کشور ما بدست بیگانگان و آثار شوم جنك دوم جهانی از بین برود ودرچنین وضع آشفته، رهبری کشور و ملت ایران بدست توانای فرزند برومند اعلیحضرت رضاشاه کبیر شاهنشاه آریامهر سپرده شد .

قیام ۲۸ مرداد

بعداز قیام ۲۸ مرداد ملت‌ایران نشان داد که یکپارچه پشت سرشاهنشاه برای دفاع از استقلال ، دفاع از آزادی‌و دفاع از رژیم سلطنت‌خود ایستاده‌اند اما بازهم سالهای بعداز ۲۸ مرداد اقداماتی که بعمل آمد برای ارضاء منویات بلند ودور اندیش‌و عظیم شاهنشاه آریامهر کافی نبود .

باوجود اینکه سالها بود اعلیحضرت همایون شاهنشاه آریامهر امر فرموده بودند و املاك موروثی‌شان بین زارعین تقسیم شده بود مع‌الوصف هیچ مالکی نبود که از این رویهٔ پسندیده رهبر بزرك ملت‌ایران پیروی بکند . چرا ...؟ برای اینکه منافع مادی آنها درخطر بود همچنین هیچ صاحب کارخانه‌ای‌حاضرنبود که کارگر را در منافع کار خودش ، در منافع کارخانه‌و درمنافع‌سرمایه خود سهیم کند یا اشخاصی سالها بود جنگلهای کشور را تاراج میکردند حاضر به از دست دادن آنها نبودند .

بلوجود اینکه رژیم سلطنتی چنین اختیاری را به شاهنشاه داده است مع‌الوصف باز این فرمانهای انقلاب ، این اصول انقلاب را با امر فرمودند به آراء عمومی گذاشته‌شود تاآیندگان بدانند و در تاریخ ایران ثبت شود که این فرمانها ، این اصول انقلاب مصوبه ملی است یعنی ملت ایران این اصول را تصویب کرده است .

نتایج انقلاب شاه و مردم

نتیجه الغای‌رژیم‌ارباب ورعیتی راما امروز شاهدش هستیم . امروز پس از گذشت ۹ سال از انقلاب‌دیگر زارعی‌در سراسر کشور ایران وجود ندارد که صاحب زمین نباشد، چه‌نتیجه‌ای بارزتر ودرخشانتراز این میشود ذکر کرد؟ امروز تمام‌روستاهای کشور ، تمام روستا ها که در نقاط دور دست هستند و شاید سالهای سال رنك پزشك و آموزگار را نمیدیدند همگی بوسیلهٔ سپاهیای‌دانش،بهداشت و ترویج‌وآبادانی اشغال‌شده‌اند حتی خواهران ما جزو این سپاهیان به‌این روستا هامیروند و بدرد خواهران روستائی‌مان‌می رسند . امروز شما کارگران عزیز میتوانید وضع خود را با دهسال پیش ، پانزده سال‌پیش مقایسه کنید . همانطور که نماینده شما گفت امروز دیگر نمیتوان لفظ کارگر یا کارفرما را بکار برد زیرا آن اختلاف طبقاتی که‌بین کارگر و کارفرما بود بکلی ازبین رفته‌است یعنی وقتی شما در اجتماع میگوئید من کارگر هستم ، این لفظ و این لغت همردیف با یك طبقه خیلی شریف است یعنی الان کسی که میگوید من کارگرم افتخار میکند .

این کلمه را باافتخار بزبان می آوردوحتی مادیدیم‌اشخاصی از مقامات بالا میگویند که ما کارگر بودیم . چرا حالا می گویند ما کارگر بودیم ؟ زیرا ارزش کارگر در نتیجه انقلاب آنچنان بالا رفته که مقامات بزرك هم میخواهند خود را در این افتخار شریك و سهیم بدانند .

اینها همه نتیجه سیاست صحیح وافکار عالیقدر شاهنشاه آریامهر است که انقلاب‌مقدس شاه و ملت ناشی از آن است.

آنچه که ما میتوانیم بعنوان ملت سپاس بگوئیم در مقابل این خدمات پرارزش رهبر عالیقدر ملت ایران بارها گفته‌ام سپاس ما باید اجرای صحیح این اصول باشد نه فقط‌تعریف از آنها ، سپاس ما باید کار ما باشد در هر مقام و هرطبقه از اجتماع که هستیم‌فقط کاراست ، که میتواند اصول این انقلاب‌را صددرصد موفق سازد .

جاوید باد شاهنشاه آریامهر ، زنده باد ایران و ایرانی

اظهارات نماینده کارگران

قبل از بیانات آقای مهندس دیلمقانی مدیر عامل و رئیس هیات مدیره شرکت دخانیات ایران آقای ترویج نماینده کارگران‌شرکت‌دخانیات‌مطالبی بدین شرح ایراد کرد :

روزششم بهمن ماه سال۴۱ شاهنشاه خردمند ایران بابلند نظری اصول انقلاب سفیدرادر مقابل ملت ایران قرار دادند و فرمودند اصولی که من‌به عنوان پادشاه مملکت و رئیس قوای سه گانه به آراءعمومی میگذارم بدون واسطه ومستقیما رای ملت ایران را در استقرار آن تقاضا میکنم . در روز ۶ بهمن سال ۴۱ پنج میلیون و ششصد هزار نفر از مردم وطن پرست ایران به حوزه های‌رای گیری رفت‌وبه اصول ششگانه منشور انقلاب رای مثبت‌داد .

کارگر زنان انقلاب

ناطق ضمن تشریح مواد دوازده گانه انقلاب سفید ایران اضافه نمود شاهنشاه آریامهر همیشه در اندیشه کارگران ایرانی‌بوده‌اند.امروز کارگران ایرانی در سایه انقلاب ایران با خاطر آسوده به آینده درخشان خود میاندیشند امروز در حالیکه شانه های برادران کارگر عراقی ما زیر چکمه جلادان حکومت عراقی شدید ترین دردها را تحمل میکنند ما کارگران ایرانی برخود می بالیم که در سود کارخانجات سهیم هستیم . احترام و مقام کارگر ایرانی در عصرپهلوی و راه یابی فرزندان کارگر ایرانی بدانشگاهها برخورداری از بهداشت و تغذیه بهتر و زندگی بهتر قسمتی از ثمرات انقلاب سفید ایران است .وی ضمن اشاره بمبارزه و کوشش های ۹ سال اخیر اظهار داشت ایراني در دو هزارو پانصد سال قبل شاهدوست و وطن پرست بوده و دو هزار وپانصد سال تجربه دارد و هرگزفریب ریا کاری‌و اندیشه های‌شیطانی دیگران رانخواهد خورد ما آماده‌ایم‌با همین لباس کارگری و با مشت های آهنین در مرز های کشور عزیزمان پاسداری کنیم و خاك مقدس ایران را حفظ و حراست نمائیم دعای خیر میلیون ها کارگر و خانواده کارگران ایرانی نگهبان وجود رهبر خردمند شاهنشاه ایران و والاحضرت ولایتعهد است .

زنده باد شاه ـ پاینده ایران

در این مراسم آقای ناصر یمین مردوخی کردستانی حماسه‌ای که در تجلیل از اصول انقلاب سروده بود قرائت نمود .

مهندس دیلمقانی رئیس هیات مدیره‌ومدیر عامل شرکت‌دخانیات ایران هنگام سخنرانی در اجتماع کارگران زن و مرد بمناسبت روز ششم بهمن .

صنف معدن‌دار شهرستان قم باشعف فراوان‌سالروز انقلاب شاه و مردم را به پیشگاه با عظمت شاهنشاه آریامهر تبریك عرض مینمایند .
از طرف صنف معدن‌دار قم ـ سیدمهدی لاجوردی

پزشکان و کارکنان بیمارستان امدادی و زایشگاه ایزدی قم سالروز انقلاب سفید اجتماعی ایران را به پیشگاه مبارك شاهنشاه آریامهر تبریك‌عرض مینمایند.
رئیس بیمارستان امدادی و زایشگاه ایزدی قم دکتر خلیل‌زاده شبستری

پزشکان و کارکنان بیمارستان پارس‌قم سالکرد انقلاب ششم بهمن را به پیشگاه‌رهبر خردمند شاهنشاه آریامهر تبریك عرض مینمایند .
رئیس بیمارستان پارس قم‌ـدکتر سیدمحمدتقی‌فیض

صنف مسافربری شهرستان‌قم‌باشعف فراوان‌سالکرد انقلاب شاه‌و مردم‌رابه پیشگاه‌مبارك شاهنشاه آریامهر شاهنشاه آریامهر تبریك عرض مینمایند .
سید ناصرالدین لاجوردی دبیر سندیکای مسافربری شهرستان قم .

دبیر و کارکنان دبیرستان‌پروین اعتصامی‌قم سالروز انقلاب شاه ومردم را به‌پیشگاه مبارك شاهنشاه آریامهر تبریك عرض مینمایند .
رئیس دبیرستان‌پروین اعتصامی‌قم‌ـاکرم عبدالله‌نژاد

ششم بهمن
روز رستاخیز ملی ایران را به پیشگاه مبارك
شاهنشاه آریامهر
وعموم هم‌میهنان عزیزتبریك عرض مینماید
فروشگاه لارج ـ میساك

ششم بهمن
روز رستاخیز ملی ایران
را به پیشگاه مبارك
شاهنشاه آریامهر
وعموم ملت ایران تبریك عرض مینماید
باربری بهار ـ صفی‌الله عامری

ششم بهمن
تجدید حیات ملی ایران را به پیشگاه مبارك
شاهنشاه آریامهر
وعموم هم‌میهنان عزیزتبریك عرض مینماید
تریکو برادران ارباب ـ حسین ارباب ـ محمد ارباب
محمد طاهریان

آگهی مناقصه

دبیرخانه هیئت امنای باغهای گیاه شناسی کشور خرید و نصب و آزمایش یکدستگاه تلمبه و موتور مستغرق برای چاه شماره یك باغ گیاه شناسی آریامهر واقع در اراضی چینگر۲۲ کیلومتری اتوبان تهران کرج را بمناقصه می گذارد . داوطلبان میتوانند حداکثر تا ساعت ۱۲ صبح روز پنجشنبه ۲۱ بهمن ماه ۱۳۵۰ مدارك لازمه را از محل دبیرخانه هیئت امناء در سازمان شکاربانی و نظارت‌برصید خیابان شاه عباس کبیر دریافت‌نموده وپیشنهادات خود را طبق شرایط شرکت در مناقصه مذکور در مدارك فوق‌الذکر حداکثر تا ساعت ۱۰ صبح روز ۴ شنبه۲۷ بهمن ماه بدبیرخانه تسلیم نمایند .

پیشنهادات در ساعت ۱۱ همان روز باز و برونده مناقصه‌اعلام می گردد .

حضور پیشنهاد دهندگان در جلسه آزاد می باشد .

مهلت تهیه و حمل و نصب تجهیزات چاه مزبور حداکثر تا ۲۵ اسفند ماه ۱۳۵۰ میباشد .

دبیرکل هیئت امنای باغهای گیاه‌شناسی کشور اسکندرفیروز
۱ـ۲ آـ۷۶۹۱۲

سالروز ششم بهمن
انقلاب حیات‌بخش ملت ایران
را همراه با دهقانان ، همگام با کارگران و هم پیمان با طبقه
ملت شریف ایران باشکوه بیشتر برگزار میکنیم و بافتخار این روز بزرگ
تاریخی را به هم میهنان عزیز تبریک و تهنیت میگوئیم .
کیومرث حاتمی بخشدار کن ـ فریبرز صفی‌نیا رئیس آموزش وپرورش کن

همگام با انقلاب نوین ایران روز تاریخی ششم بهمن سالروز پیوند شاه و مردم را به پیشگاه مبارك شاهنشاه آریامهر وعموم هموطنان عزیز تبریك عرض مینمائیم. شرکت سهامی لابراتوارهای دون باکستر درایران

صمیمانه‌ترین تبریکات وپرشورترین درودهای خودرا
بمناسبت بزرگداشت
روز تاریخی ششم بهمن
به پیشگاه هموطنان عزیز تقدیم نموده ، توفیق وسعادت
بیشتر ملت ایران را در لوای نیات رهبر عالیقدر
شاهنشاه آریامهر از خداوند یگانه مسئلت مینماید
ازطرف قاطبه اهالی خرم‌آباد تنکابن ـ خلیل رفیعی شهردار خرم‌آباد تنکابن
آـ۷۶۶۸۲

ششم بهمن
روزتجدید حیات ملی ایران را به پیشگاه‌مبارك
شاهنشاه آریامهر
وعموم ملت ایران تبریك عرض مینماید
کارگاه شرق ـ محمد علی فرجامی

سالروز انقلاب سفید ایران
را که برهبری خردمندانه
شاهنشاه آریامهر
بنیان گذاری گردیده
بفرد فرد هم میهنان عزیز تبریک گفته سعادت وسلامت آن شهریار دادگستر
و خاندان جلیل سلطنت را از خداوند متعال خواستار است .
اتحادیه گفتار
مخصوص کارکنان شرکت سهامی تلفن ایران

روز ششم بهمن
سالروز انقلاب نوین ایران
را به پیشگاه شاهنشاه آریامهر و فرد فرد هموطنان
عزیز تبریک میگوید
دکتر محمد عبدالرزاقی رئیس انجمن شهر رامسر ـ محمدلاریجانی نایب‌رئیس انجمن‌شهر ـ تقی اصغریان نایب رئیس انجمن شهر ـحسن رضی کاظمی عضو انجمن شهر ـ علی مقدم عضور انجمن شهر رامسر ـ علی مسیحا شهردار رامسر

ششم بهمن
روز تجدید حیات ملی ایران را به پیشگاه مبارك
شاهنشاه آریامهر
وعموم ملت ایران تبریك عرض مینماید .
شرکت سهامی پشمبافی کشمیر ـ کرمانشاه

روز تاریخی ششم بهمن
سالگرد حیات انقلاب سپید ایران‌را به پیشگاه رهبر انقلاب
اعلیحضرت همایون شاهنشاه آریامهر
وعموم هم میهنان‌عزیزتبریك‌گفته توفیق بیش ازپیش ملت ایران را در اجرای منشور این انقلاب مقدس از خداوند یگانه مسئلت داریم .
مدیر وکارکنان کارخانه معمارپور

ششم بهمن
روز رستاخیز ملی ایران را به پیشگاه مبارك
شاهنشاه آریامهر
وعموم هم میهنان عزیز تبریك عرض مینماید
کارگاه صنعتی موتوکار
حاج غلامعلی خوشرو

تحقیق وبررسی درباره زندگی قسطی درتهران

اقساط:
خرج تولدومرگ هم قسطی شده‌است

زندگی قسطی خانواده ها را فتح کرده است ، بهتربگوئیم خانواده ها اسیر قسطهاشده‌اند.

پدر ، مادر ، دختر و پسر خانواده ، ناچارند که بطور متوسط هر ماه قسمتی از درآمدشان را بابت خرید اتوموبیل ، خانه ، لوازم‌زندگی، خواربار ، لوازم آرایش‌لوکس و پوشاك به شرکت های‌تعاونی اداراتشان یا بانکها وفروشگاه هایی که به اقساط جنس می‌فروشند بپردازند .

کارمندان دولت که گرفتارترین و سرسخت ترین‌مشتریان زندگی قسطی هستند ، همه گناهان را بگردن استمرار«آب باریك» حقوق ماهانه میاندازند که گرچه مقدارش کم است اما مرتب بودن و هرماهه بودنش سبب میشود که آدم با خیال راحت ، لوازم مورد نیازش را بخرد و به اقساط بپردازد .

اغلب کارمندان دولت از زن و مرد ، پیر و جوان ، تازه‌کار و باسابقه پای‌بند قسطهاشده‌اند و ظاهرا رهایی را هم آسان‌نمی بینند زیرا که هر قسطی تمام میشود ، قسط تازه‌ای جایش‌را میگیرد ، چرا که‌خواستها و نیاز های آدمی پایانی ندارد .

از ۱۴۰ پرسشنامه که وسیله کارمندان دولت از ۱۸ ساله تا ۵۰ ساله پرشده است ،چنین استنباط می شود که کارمندان دولت قبل از دریافت اولین حقوق پای پرداخت قسط ها را جور کرده‌اند .

چنانکه ۸۰ در صد پاسخ دهندگان نوشته‌اند خریدقسطی را با اولین حقوق شروع کرده‌ایم .

زنهای بی‌باك

زنها رویهمرفته درقسطی‌خرید کردن شجاعتر و بی‌باکتر از مرد ها هستند . پاسخهای‌آنها نشان میدهد که کمترحساب‌می کنند و کمتر برای پرداخت اقساط نگران هستند . اگرچه مجموعا ، بنابر نظرصاحبان چند فروشگاه ، خانمها خوش حساب‌تر از آقایان هستند.

راست است که امروز در تمام دنیا به دلایل اقتصادی،اجتماعی، زندگی قسطی بطرز بیسابقه‌ای چشمگیر و روبه توسعه است، لکن ، ضوابط و طرز تفکر مردمی که از این امکانات استفاده می کنند ، یکسان نیست .

دو شریکی که صاحب یکی از فروشگاههای بزرگ فروش لوازم خانگی در خیابان تخت طاوس تهران هستند ، در باره مشتریان خود می گویند :

«باوجود همه‌ی محکم کاریهایی که طی سه ، چهار سال که فرشگاهمان را باز کرده‌ایم، در گرفتن چك و سفته وگرفتن ضمانت از خریدار کرده‌ایم ، بعلت گرفتاریهایی که عقب افتادن سفته ها و بی محل‌بودن چکها برایمان درست می کندو دوندگیهای بی پایان در دادگستری و حق‌الوکاله‌ای که در هر مورد باید بپردازیم ، بیلان هرساله ماضرر نشان میدهد و واقعا چیزی نمانده که در فروشگاه را ببندیم و خیالمان را راحت کنیم .»

در شمال شهر در منطقه‌ای‌که باصطلاح اعیان نشین و منطقه ثروتمندی باید باشد اگر صاحبان فروشگاهها چنین‌بنالند بقیه حق دارند که از بدحسابی مشتریان خود رسما ورشکست شوند .

شوهرها می‌پردازند ...

بطور متوسط خرید های‌قسطی دوازده ماهه انجام میگیرد و درآمد قسط دهنده هرقدرباشد معمولا قسط را براحتی‌نمی‌ـ تواند بپردازد . اگر چه در صورتیکه لوازم ضروری خریده باشد خوشحال است ولی‌شوهر ها همیشه این دلخوری رادارند که اگر زنم مجبورم نکرده‌بود هرگز ماشین رختشویی یاگرام وضبط‌صوت نمی خریدم که حالا برای دادن قسطش عزا بگیرم .

۶۵ درصد مردانی که‌مورد پرسش قرار گرفته‌اند گفته‌اند، گرچه که با همسرم در مورد خرید قسطی توافق داشته‌ام اما ترجیح میدادم که جنس قسطی نخرم و اگر اصرار او نبودنمی خریدم .

البته آقایان همیشه سعی‌دارند گناهشان را بگردن‌همسرانشان بیندازند .

مرد ها با امکاناتی که‌دارند اغلب براحتی میتوانندظرف‌مدت کوتاهی خود را تا گردن در زیربار قسطهای مختلف فرو برند ، و بعد برای پرداخت آنها ناچار بگرفتن قرض ازاین و آن میشوند و تاکله‌چرخ‌دهند در چنگال «شرخر»ها و دلالانی که بهیچوجه اهل رحم ومروت نیستند اسیر گردند . زندان های دادگستری بهترین گواه بدحسابیها وبی توجهی های خانواده ها به وضع مالی و اقتصادی‌شان است .

سالانه بیش از ده هزارپرونده از این بابت در دادگستری تشکیل میشود .

کارمندان دولت از بزرگترین مشتریان رباخواران و بهره‌گیران هستند . بدهکارانی که از ترس آبروریزی ناچار می‌شوند چك خود را بابهره‌ای بین ۳۰ تا ۹۰ در صدبفروشند، بدیهی است که خود را چند جانبه گرفتار میکنند . و در این گیرودار است که گاهی کله های پرابتکار را بکار می‌اندازند و انواع‌واقسام حیله‌های ظریف و شرورانه را برای دفع بلابکار میبرند که شرح نمونه هایی از این حقه ها را درصفحه حوادث روزنامه ها میخوانیم.

رویهمرفته ، مردان‌درپرداخت اقساطی که همسرانشان - در صورتیکه خودش کار کند و یا درآمدی داشته باشد -بار می آورند کمتر دخالت می‌کنند ، اما زنها با صمیمیت بیشتری در پرداخت اقساط‌به همسرانشان کمك میکنند .

قسط عمر را کوتاه می‌کند

ایجاد شرکت های تعاونی که مایحتاج زندگی کارمندان را میتواند تامین کند ، کمك موثری است در انجام‌معاملات صحیح و سهل ، برای‌خانواده هائی که توانائی خرید نقدی ندارند .

کسانیکه کار آزاد دارند ، مخصوصا بازاریها از خرید قسطی نوعی تنفر و ترس راتوام دارند و جز معاملات بزرك بهیچ روی حاضر نیستنددست خود را در پوست گردو گرفتار کنند .

کسانیکه هرماه ناچارندقسط بپردازند ، معتقدند که‌عمرشان کوتاه می شود و جدا از زندگی چیزی نمی فهمند چون تا چشم بهم میزنند سررسید پرداخت قسط است و باید مقداری از حقوق خود را از دست بدهند . دیگر در آن لحظه‌به فکرجنسی که‌خریده‌اند نیستند تا احتمالا رنج کمتر را تحمل کنند مخصوصا که‌چون خرید قسطی قدرت خرید کاذبی ایجاد می کند حساب از دست میرود و بسیار اتفاق می افتد که خانواده‌ها فکرمی کنندچون میتوانند بتدریج پول بدهند یا چند ماه بعد بپردازند ،بسیاری چیز های غیر ضروری و حتی بی فایده میخرند که باصطلاح سربزنگاه و موقع‌پرداخت‌قسط آه از نهاد آدمی بر می آورد.

میدانید ، خرج تولدبسیاری از بچه ها به اقساط پرداخته میشود ، بچه هایی که‌خود در بزرگسالی با اقساط زندگی می کنند . و میدانید که خیلی از دختر ها جهیزیه شان راقسطی میخرند و بسیاری از مرد ها قسطی ازدواج میکنند .

خرج کفن و دفن را بایدنقدا پرداخت اما مراسم بعد ازآنرا میتوان قسطی تامین کرد .

اسماعیل نیز آب نوشیده بود !

روز پنجشنبه گذشته عید قربان ، مراسم دینی و سنتی مسلمانان برگزار شد . صد ها هزار ایرانی در سراسر کشور ، یادبود قربانی ابراهیم را که بدرگـاه خداوند برده بود بزرگ داشتند و قربانیها دادند . ماجور باد آمین .

انتقاد

غافلگیری یا سهل انگاری

پروفسور وارسته

درروزنامه های شنبه دوم بهمن بعلت نزول برف وبروز مشکلات ترافیک و نبودن اتوبوس و وسائط نقلیه دیگر به کرات واژه «غافلگیری» بچشم میخورد . واژه «غافلگیری» به عقیده من سربوشی است بروی واژه «سهل‌انگاری» ، چرا مسئولان امور «غافلگیر» شده‌اند ؟ مگر ما درقلب زمستان نیستیم و مگردر زمستان نباید سرما و برف و بارندگی باشد؟ زمستان موسم‌سرماو برف وبارندگی است . اگر چند سالی به عللی سرما و برف بقدر امسال نبوده است آیا باید تصور کرد که موضوع برف و سرما بالمره منتفی شده است ؟حدت زمستان امسال را از اواسط پائیز پیشگوئی کرده ، حتی موشهای صحرائی هم «هشدار» داده بودند . مگر برف هفته گذشته «غافلگیر شدگان» رامتوجه امکان تجدید برف و سرما نکرده بود ؟ بدون تردید تمام این مشکلات ناشی از وظیفه نشناسی دستگاه های مربوطه است . یکی از وظایف این دستگاه ها «پیش‌بینی» و چاره‌جوئی است . پزشک ودارو برای چه مواردی باید آماده‌باشند؟ برای آنکه اگر کسی‌بیمار شد وسایل معالجه و مداوای او آماده باشد . آیا در موقع بروز بیماری میتوانیم بگوئیم پزشک و دارو برای بیماران موجود نیست چون بیماری آنها مارا غافلگیر کرده است .

یک حقیقت تلخ را باید بی‌پرده گفت و آن اینست که دستگاه های مربوطه لااقل درانجام یکی از وظایف مهم خود یعنی «پیش‌بینی» قصور کرده‌اند . چرا کارگر ومحصل باید از فرط استیصال جان خود را برکف نهند و خود را بعقب اتومبیل چسبانده روی برف لیز بخورند تا بتوانند خود را بشمیران سرکار یا بمدرسه خود برسانند؟ بمحض آنکه ناراحتی پیش‌می‌آید تازه ما متوجه میشویم که برای مواجهه باآن ناراحتی آمادگی نداریم.چرا آمادگی نداریم ؟ زیرابحدود وظایف خود آشنائی نداریم . مگر قراری بوده است که‌امسال برف نبارد و هوا بسردی نگراید ؟ چرا باید صد ها اتوبوس درراهها در برف گیر کنند و جان هزاران نفر در معرض خطر قرار گیرد ؟ همینکه سیلی می‌آید و تعدادی از خانه‌ها را خراب و طبقات زحمتکش را از هستی ساقط میکند تازه متوجه میشویم که ممکن است سیل هم بیاید . آنوقت است که کمیسیونها تشکیل میشود گفتگو از سیل‌بند میشود و می‌نشینند و میگویند و برمیخیزند و بعد هم همه چیز فراموش میشود تا سیل بعد .

چندروزقبل در ستون انتقاد روزنامه اطلاعات عکس قسمتی از پیاده‌روی خیابان بهار را قرارداده .بودم که از۹ ماه قبل بیاده‌رو را کنده و آنرا بهمان وضع رهاکرده ورفته‌اند من ازهمان موقع پیشگوئی کرده بودم که بافرارسیدن برف و زمستان تصادفات آن حفره ها افزون خواهد شد. آیادستگاه مسئول اعتنائی کرد ؟ خواهش‌میکنم بروید ودر آن قسمت خیابان بهار تحقیق کنید که پس از برف سنگین هفته‌گذشته که روی این حفره ها را پوشانیده بود دست وپای چند عابر بینوا بعلت وجود این حفره های پوشیده از برف شکسته است .

عکس دیگری بود که نشان میداد در اواسط خیابان صارم مابین روزولت و بهار در سرپیچی تعدادی سندان و میله و غیره در زمین فرو کرده‌اند که مانع عبور وسائط نقلیه‌گردند. مردم بیفکر برفبام خود را در کوچه روی این میله ها و آهن‌پاره ها ریخته وآنها را بکلی مستور کرده‌اند بروید تحقیق کنید بعداز برف هفته گذشته چند ماشین دیگر درهمان محل شکسته است .مردم بینوا تمام این صدمات و ناراحتیها را می‌بینند و هیچ نمیگویند ویا بخاطر مصالح کشور بهقرقرو نفرین اکتفا میکنند مگر بیرون آوردن چند میله آهنی‌وچند آهن‌پاره از زمین اشکالی دارد . بروید و به‌بینید که این مطالب حقیقت دارد یانه . این نوع‌بی اعتنائی که موجب‌عدم رضایت مردم میشود در گوشه و کنار این‌شهر و تمام شهرها زیاد است . آیا میتوان گفت که آن کودک بینوائی که‌پایش درحفره پیاده‌رو شکسته است در نتیجه «غافلگیری» بوده‌است آن وسائط نقلیه‌ایکه به‌آن آهن پاره‌ها خورده وخود شکسته‌و رانندگان آن مجروح شده‌اند در نتیجه «غافلگیری» بوده است ؟

شرکت واحد و دستگاه های دیگر چه‌بهانه و دستاویزی دارند که‌دروسط زمستان بانزول برف «غافلگیر» شده باشند . چرا شرکت واحد و رانندگان تاکسی نباید خود را برای مشکلات نزول برف آماده کرده باشند که رانندگان وسائط نقلیه در موقعیکه صفهای طویلی از کودکان در زیر برفسرمای ۸درجه زیر صفر میلرزند زیر کرسی یا کنار بخاری نشسته و از پشت پنجره منظره برف را تماشا کنند . بدون‌تردید بجای آنکه روی این‌جریانات نامطلوب سرپوش «غافلگیری» را بگذاریم باید بانهایت صراحت بگوئیم که دستگاههائی که درانجام وظیفه خود قصور و کوتاهی کرده و موجب بروز این مشکلات شده و مسئول تمام خساراتی هستند که از این رهگذر بمردم وارد آمده. مگر همین مشکلات در زمستان سه سال قبل وجود نداشت (سه سال قبل نه‌سی سال قبل) مگرنفت نایاب نشد ؟مگر گوشت وخواربار وروزی مردم نایاب نشده بود؟چه شد که از زمستان‌سه سال قبل درس عبرتی نگرفتیم‌که تازه امسال باز غافلگیر شویم ؟

در فروردینماه گذشته شبی در یکی از اماکن زیبای‌آبادان باهمسر خود گردش میکردم سایه درختان حفره های پیاده‌رو را از نظر مستتر کرده بود .ناگهان یکی از پاهایم به حفره عمیقی فرورفت و تاآنجا که محل داشت یعنی تابالای زانودر آب ولجن متعفن فرورفتم و جراحات زیادی برداشتم مرا - که برای‌چند روز تفریح به آبادان رفته بودم - به‌بیمارستان بردند. خوشبختانه پایم نشکست روز بعد که لنگان‌لنگان از بیمارستان بیرون می‌آمدم اولین چیزیکه روبروی دربیمارستان بچشم‌خورد این بود «شهرداری در خدمت مردم» تازه آنوقت معنای‌خدمت را فهمیدم .

حالادیگه..... هرچی بگی میارزه
بشکن!

حالادیگه..... هرچی بگی میارزه
بشکن!

ازریش زبرناراحتید؟

ریش تراش برقی مستعمل خودرا مجانابا آخرین پدیده اصلاح صورت :

با تکماتیك ژیلت
عوض کنید

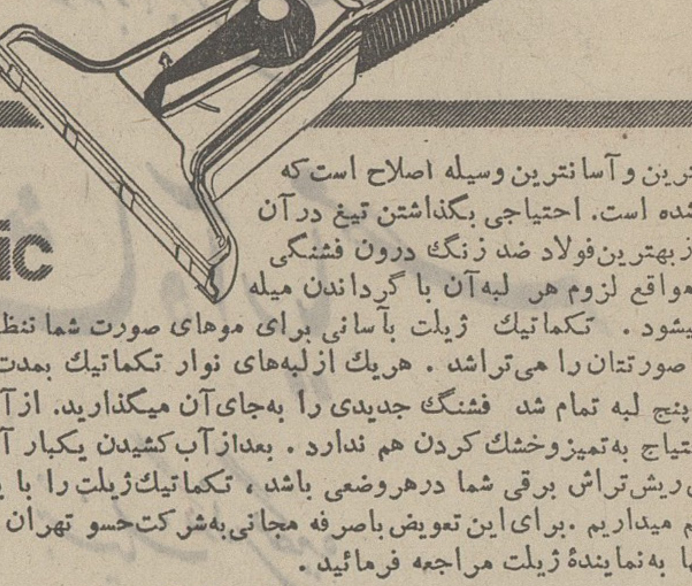

Gillette Techmatic

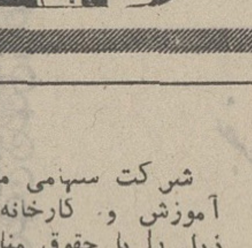

تکماتیك سریعترین وآسانترین وسیله اصلاح است که تابحال اختراع شده است. احتیاجی بگذاشتن تیغ درآن نیست . نواری ازبهترین‌فولاد ضد زنگ درون فشنگی قرارگرفته ودر مواقع لزوم هر لبه‌آن با گرداندن میله کوچکی عوض میشود . تکماتیك ژیلت بآسانی برای موهای صورت شما تنظیم میشود و بهمان نحوی که دلخواهتان است صورتتان را می‌تراشد . هریك ازلبه‌های نوار تکماتیك بمدت مدیدی براحتی کار میکند و بعدازآنکه هرپنج لبه تمام شد فشنگ جدیدی را بجای‌آن میگذارید. ازآسانی وسرعت کارآن کافیست بگوئیم که‌حتی‌احتیاج به‌تمیزوخشك کردن هم ندارد . بعدازآب‌کشیدن یکبار آنرابتکانید . همین و همین. مادرمقابل‌تحویل ریش‌تراش برقی شما درهروضعی باشد ، تکماتیك‌ژیلت را با یك عمرضمانت در ازاء هر نوع عیبی ، تقدیم میداریم .برای‌این تعویض باصرفه مجانی به‌شرکت‌حسو تهران ـ خیابان شاه شماره ۲۱۰ ویا در شهرستانها به‌نمایندهٔ ژیلت مراجعه فرمائید .

ازاین فرصت تا سیزدهم فروردین‌ماه ۱۳۵۱ می‌توانید استفاده‌کنید.

نیکوترین نیکوکاران هنرمند
منوچهر
الهه
عارف
و یا
گلپایگانی
روانبخش
رامش
ضیاء
در
گل
تحت نظر
شیروخورشید سرخ ایران
کلیه درآمد
بنفع رانده‌شدگان
پنجشنبه
۱۴ بهمن (شب عید قدیر)
ورودیه باشام
۱۰۰۰ ریال
گل - خیابان شاه.ساختمان آلومینیوم .تلفن رزرو ۶۶۳۶۳۵

آگهی استخدام

شرکت سهامی ماشین سازی اراك جهت تکمیل کادرمرکز آموزش و کارخانه ماشین سازی اراك افراد واجد شرایط ذیل را با حقوق مناسب استخدام مینماید .

۱- مهندس برق (جریان ضعیف) با حداقل ۳ سال سابقه کار در مراکز تلفن با آشنئی کامل به نصب و نگهداری دستگاههای پخش صوت - ساعتهای برقی و الارم اتش نشانی .

۲- مهندس مکانیك با حداقل پنج سال‌سابقه‌خدمت آموزشی و مسلط به زبان انگلیسی جهت مدیریت فنی و مدیریت‌دروس مرکز آموزش کارخنه .

۳- مهندس طرح با حداقل سه سال سابقه تدریس و آشنا به زبان انگلیسی .

٤- مترجم زبان روسی به فارسی و بالعکس که از عهده ترجمه متون فنی برآید . .

٥- مدلساز چوبی درجه یك با حداقل تحصیلات ششم‌ابتدائی و پنج سال سابقه کار قبلی .

٦- برقکار درجه یك با تحصیلات ششم ابتدائی دارای حداقل پنج سال سابقه کار ..

داوطلبان واجد شرایط میتوانند همه روزه از ساعت ۷٫۵ الی ۱۲ به کارگزینی شرکت سهامی ماشین سازی اراك واقع در تهران - خیابان تخت‌جمشید نبش‌ملك‌الشعرای بهار شماره ٤۳۵ویا به کارگزینی کارخانه واقع‌در چهار کیلومتری‌شهرستان اراك مراجعه نمایند . **شرکت .سهامی ماشین سازی اراك**

آگهی دعوت مجمع عمومی فوق‌العاده شرکت سهامی خورشید

بدینوسیله از صاحبان‌سهام شرکت سهامی خورشید دعوت میشود که ساعت نه صبح تاریخ ۲۵ر۱۱ر۱۳۵۰ در محل‌شرکت واقع در اول خیابان تسران‌نو مقابل خیابان اقبال شماره ۱۲۲ حضور بهمرسانند .

دستور جلسه: تدوین‌اساسنامه جدید و انتخاب هیئت مدیره و بازرسان . تلفن ۷۵۹۲۳۵

شرکت سهامی خورشید

آ_۷۶۶۱۲

آگهی تبدیل نوع شرکت وتغییرات دیگر در شرکت سهامی چهر ثبت شده بشماره ۱۷٤۷

برابرتصمیم مجمع عمومی فوق‌العاده مورخ ۹ر۱۰ر۵۰ تغییرات زیر در شرکت نامبرده بعمل آمد .

۱ـنوع شرکت از سهامی به سهامی خاص تبدیل گردید ونام فعلی آن شرکت سهامی خاص چهر می باشد .

۲ـ اساسنامه جدید شرکت مشتمل بر ٥٤ ماده و ٤ تبصره تصویب و جایگزین اساسنامه قبلی گردید .

۳ـ آقایان دکتر محمد حسین ادیب ، علی اشرف شیبانی، دکتر اسمعیل آزرم بسمت اعضاء اصلی هیئت مدیره وآقایان دکتر حسین گل‌گلاب و محمد ناصری بسمت اعضاء علی‌البدل هیئت مدیره برای مدت دو سال انتخاب شدند .

٤ـ آقای کیخسرو وصالی بسمت بازرس اصلی و آقای‌اکبر کبیری بسمت بازرس علی‌البدل برای مدت یکسال‌تعیین گردیدند.

٥ـ روزنامه اطلاعات جهت درج و نشر آگهی های شرکت تعیین شد.

٦ـ آقای علی اشرف شیبانی بسمت رئیس هیئت مدیره و آقای دکتر اسمعیل آزرم بسمت نایب رئیس هیئت مدیره و آقای حسین فریور بسمت مدیر عامل برگزیده شدند .

۷ـ حق‌امضاء کلیه اوراق و اسناد و چکها با مدیر عامل به تنهائی بامهر شرکت میباشد . م الف ۱٤۰۰۸

رئیس اداره ثبت شرکت ها و مالکیت صنعتی . مهدی نراقی

آ_۷٦۹۰۸

سرخ پوشهای پایتخت ۰ـ۲ پاس را مغلوب کردند

روز گذشته با برگزاری دو دیدار در تهران و اصفهان از سری مسابقات فوتبال قهرمانی باشگاه های ایران روی هم ۲۱ مسابقه را پشت سر گذاردیم .

تاج تهران با پیروزی ۰ـ٤ در اصفهان وپرسپولیس بادرخششی بزرگ وخیره کننده مقابل‌پاس‌تهران‌دراستادیوم امجدیه ، شادمانان این روز بودند . در حالیکه پاس‌تیم موفق فوتبال تهران که با پنج دیدار صاحب ۵ پیروزی و بدون گل خورده بود ، که این حکومت درصدر را برای این تیم حفظ میکرد بدنبال شکست ۰ـ۲ مقابل پرسپولیس از صدر بزیر آمد .

ولی همان قدر که درخشش پرسپولیس مقابل پاس چشمگیر بود ، تاج تهران نیز در خانه سپاهان چهره‌ای درخشان ارائه کرد . چه تیمی که بر تاج مسجدسلیمان ۱ـ۲ پیروز شده و در خانه جم با نتیجه مساوی زمین را ترك نموده بود در کمال شگفتی در خانه خود ۰ـ٤مغلوب تاج تهران شد ..

و این ٤ گل بدست آمده سبب شد تاج با معدل ۱۵ گل زده از ٦بازی پر ثمرترین خط حمله را ارائه نماید . هر چند که پرسپولیس تهران بعلت انجام ۲ بازی کمتر از این تیم با ۹ گل زده چهره‌ای پر ثمرارائه کرده است .

پرسپولیس بدون تردید با نمایشی که جمعه غروب در استادیوم امجدیه به پایان رساند ، در این زمان موجودیتی بمراتب بهتر از گذشته خود دارا میباشد .

بهر حال سقوط پاس بعد از پنج پیروزی در کادر مسابقات قهرمانی ایران در برابر پرسپولیس سبب شد، سرنوشت پیچیده تر باشد . چه گذشته از پاس اکنون تیم های بزرگ دیگر چون پرسپولیس و تاج نیز بعنوان قهرمانی چشم دوخته‌اند در حالیکه هر کدام تا امروزیك بار نیز مغلوب شده‌اند .

طول ۲۱ بازی انجام شده تا کنون رویهم ٦۱گل بدست آمده که از این میان گروه حمله تاج با ۱۵ گل زده پرثمرترین خط حمله را دارا می باشد و تیم های پرسپولیس ، پاس و تاج نیز با از دست دادن ۲ گل‌طول دیدار های برگزاری استوارترین خط دفاعی را دارامی باشند .

غلام وفاخواه از عقاب و علی جباری از تاج با ۵ گل بدست آمده در رده‌بندی آقای گل باشگاههای‌ایران جای نخست را دارند و تیم تاج که با ۵ پیروزی و ۱ شکست چون پاس صاحب ۱۰ امتیاز می باشد بلطف‌گل های زده بیشتر در صدر جدول فوتبال قهرمانی ایران قراردارد .

جمعه هشتم بهمن ، استادیوم امجدیه ، دیدار کنندگان تیم های پرسپولیس و پاس در کادر مسابقات‌فوتبال‌قهرمانی باشگاههای ایران ، داور داود حیدری ، کمك داوران حسین‌سلیم‌آبادی و جمشیداخباری، تماشاگر بیش از ۲۵ هزار تن ، نتیجه وقت اول ۰ـ۱ و پایان وقت ۰ـ۲بسود پرسپولیس . گلها دقایق ۱۰ صفر ایرانپاك و ۷٤ حسین کلانی برای پرسپولیس . بازیکنان دو تیم :

پرسپولیس : هادی طاووسی (دروازه‌بان) ـ ابراهیم آشتیانی ، عزت وطنخواه ، جعفر کاشانی ـ مهراب شاهرخی ـ علی پروین ، اصغر ادیبی (ایرج سلیمانی از دقیقه ۸٦) ، فریدون معینی ـ صفر ایرانپاك ، همایون بهزادی ، حسین کلانی .

پاس : فرامرز ظلی (دروازه‌بان) ـ حسین کازرانی، حسن حبیبی ، مجید حلوائی ، مهدی لواسانی ـ مهدی مناجاتی ، پرویز قلیچ خانی ، محمود یاوری (همایون شاهرخی از دقیقه ٦۳) ، محمد صادقی (محمد علی مالکیان از دقیقه ۸۲) ، پرویز میرزا حسن ، اصغر شرفی .

* بازی آنطور با اضطراب و دلهره آغاز شد که از همان نخستین لحظه ، استادیوم در انتظار حادثه بود و گوئی از آغاز این سرخپوشها بودند که بجبران شکست ۰ـ۱ چند هفته قبل خود مقابل پاس و در کادردیدار های باشگاهی پایتخت میخواستند دروازه حریف را به آتش بکشند .

وبالاخره در دقیقه دهم بازی از سانتر زیبای حسین کلانی ، صفر ایرانپاك با ضربه سر یك گل ساخت‌که امجدیه بناگاه منفجر شد .

دقیقه ۱۰بازی پرسپولیس یك ، پاس صفر ـ پرسپولیس با این‌گل‌با وجودیکه از حریف پیشی‌گرفت ولی این آغاز هیجان و نبرد واقعی دو حریف بود .

بازی لحظه به لحظه شگفت انگیز تر و حساس‌تر پیش میرفت . پاسیها با همه وجود برای مساوی کردن میکوشیدند و اوج حساسیت مسابقه در اواخر نیمه دوم آرامش را نه تنها در میدان بلکه بر روی تریبونها هم از بین برده بود .

پرسپولیس برای حفظ برتری خویش گاه همه جانبه یورش میبرد و گاه تن‌به حفظ توپ میداد و پاس‌لحظه‌ای از تلاش برای زدن گل مساوی غافل نبود . ولی در این جنك سرنوشت هم ، نظیر ده دقیقه پراضطراب آغاز بازی پرسپولیس برپاس غلبه کرد .

گل دوم ، تضمین پیروزی سرخ

چون بفاصله ۱٦دقیقه‌به پایان پاس زیبا و بس‌بموقع علی پروین با ضربه سر استادانه حسین کلانی دومین‌گل را به پرسپولیس هدیه کرد و این گل تضمین پیروزی سرخپوشها در این دیدار بزرك ششمین روز مسابقات‌فوتبال قهرمانی باشگاههای کشور بود .

هر دو تیم درحالی قدم به میدان گذاردند که به علامت همدردی با دویار مصیبت دیده‌پرسپولیس علی‌پروین ومهراب شاهرخی که هفته پیش پدران خود را از دست داده‌اند ، نوار های سیاه برسینه خود داشتند و بهمین خاطر قبل از شروع بازی نیز حاضرین در استادیوم یك دقیقه سکوت کردند .

پرسپولیس برخلاف دیدار قبلی خود مقابل پاس‌که آشتیانی ، کاشانی ، اصغر ادیبی و همایون بهزادی چهار یار ثابت خویش را در خدمت نداشت این بارپا چهره همیشگی خویش قدم به میدان گذارده بود در حالی که آرایش پاس همان آرایش دیدار قبلی و شکل بازی‌هر دو تیم نیز ۳ـ۳ـ٤بود .

باوجودیکه سفید پوشهای پاس توپ را بگردش در آوردند ولی پرسپولیس به مجرد اینکه صاحب توپ شد با سماجت عجیبی نخستین خطر را روی دروازه پاس بوجود آوردو روی این خطر دروازه پاس تا آستانه سقوط پیش رفت !

خطر دقیقه ۳ روی دروازه پاس بدنبال یك‌ضربه آزاد از بیرون محوطه جریمه بوسیله همایون بهزادی‌پایه گزاری شد . توپ بعد از برخورد به دفاع پاس نصیب ادیبی شد و اولحظه‌ای بعد کلانی را روانه دروازه پاس نمود ، کلانی که در این روز بی تردید چهره‌ای درخشان ودرخور تحسین ارائه کرد پا بتوپ از سد حبیبی گذشت‌و در حالیکه در جناح چپ و در فاصله ۳متری دروازه قرار داشت باپای چپ بشدت توپ را شلیك کرد ، لیکن توپ او در بغل دروازه و از بیرون روی تورنشست !

چهره درخشان خط میانی پرسپولیس

پرسپولیس در این روز عامل بزرك پیروزی خود را در میانه زمین در خدمت داشت و این عامل هافبکهای پرسپولیس بودند که در تمام طول نود دقیقه بجز پرکردن میانه میدان ، چه در مواقع حمله و دفاع یار و مددکار دو گروه حمله ودفاع‌بودند .

در حالیکه پاسیها در خط میانی خود قلیچ خانی را همچنان بعنوان هافبك نفوذی بخدمت گرفته و دویاردیگر بیشتر در اندیشه مراقبت از توپ و حریفان در زمین خودی بودند .

ادیبی هافبك پرکار و سمج پرسپولیس در این‌روز، از میانه میدان توپی را به کلانی سپرد و او که درسوی چپ بهزادی و در گوش چپ خدمت میکرد ، پا بتوپ‌در جناح خویش تا روی خط کرنر پیش رفت .

سرعتی که کلانی با توپ می پیمود موفقیت او را در سانتر خوب این توپ اندك بنظر میرسانید ولی او بخوبی در این کار موفق شد و سانتر زیبای او راایرانپاك با ضربه سر زیباتری بثمر رسانید و توپ در آغوش‌تور دروازه پاس جای گرفت .

این گل آنطور دفاع پاس را بهراس انداخت که بسرعت به یارگیری در زمین خود پرداختند ، لواسانی بك راست پاس مامور ایرانپاك ، حلوائی مراقب بهزادی و حبیبی مامور کلانی .

جشن‌شادمانی پرسپولیسیها بعداز بثمررسیدن گل دوم، دیروزسرخ پوشها دوبارااین‌چنین‌شادمانی راابرازداشتند .

دفاع یارگیر پاس بعد از گل پرسپولیس خیلی‌خوب وظیفه خود را انجام داد و آرامش از دست رفته را به تیم باز گرداند ، چون عملا پرسپولیسیها تا دقیقه ۲۰ نظیر ده دقیقه نخست در حملات خطرناك و زجر دهنده خود موفق نبودند .

پرسپولیس برای این شکل کار دفاعی پاسیها بزودی راه چاره اندیشید و مهاجمین به تغییر مکان پرداختندو همین راه چاره بمقدار زیاد از شدت یارگیری پاسیها کاست .

بفاصله ۵ دقیقه به پایان پرسپولیس نظیر صحنه‌گل دقیقه ۱۰ خود با سانتر همایون بهزادی از جناح چپ شانس یك گل دیگر روی دروازه پاس داشت ولی‌کلانی دیر به توپ رسید و هم خود او و هم توپ به خارج زمین رفتند !!

در خط دفاعی پرسپولیس بجز عزت وطنخواه که روزی بزرك را پشت سر گذاشت ، ابراهیم آشتیانی‌ماهی طلائی پرسپولیس که از این دیدار بعد از حدود ۲ ماه غیبت بزمین بازگشت براستی بازگشتی پر فروغ داشت، چون گذشته از اینکه هم‌چون یك یار نفوذی تیم خود آسایش را از حریفان گرفته بود ، در پست خویش یار مقابلش شرفی را آنطور عاصی کرده بود که شرفی‌به دفعات مجبور به تغییر پست گردید و مهاجمی سرگردان شد .

نیمه اول مسابقه با همان نتیجه ۰ـ۱ بسودپرسپولیس پایان پذیرفت ولی نیمه دوم را پاس مصمم تر شروع کرد ضمن آنکه ۲ شوت پیاپی معینی و مهراب در دقیقه ٤٦، از لحظه آغاز . بازهم‌زنك خطر را در زمین پاس بصدا آورد .

دوخطر پی‌درپی روی دروازه

ولی در دقایق ٤۸ و ۵۲ پاس روی دو حمله متقابل شانس خود را برای گل مساوی آزمود. بار اول بعد از یك درگیری شدیدمدافع و مهاجم سرانجام شوت مناجاتی توپرا به اوت فرستاد و بار دوم طاووسی از روی سر صادقی توپرا دفع کرد .

و باوجودیکه در دقیقه ۵۵ یکبار دیگر روی پاس عرضی و زیبای پروین ، معینی با شوتی سنگین آرامش خط دفاعی پاس را بر هم زد ، اماپرسپولیسیها اندك اندك با کیفیت کار خود نشان میدادند که متکی به یك گل‌برتری ، تمایل به حفظ توپ و آرام بازی کردن دارند.

سرانجام در دقیقه ٦۸ پاس با همین روش شانس یك گل صد درصد داشت که دیر رسیدن صادقی این موقعیت را از بین برد . چون شرفی بعد از تصاحب‌توپ در جناح راست تا نزدیك خط کرنر پیش رفت وتوپرا بسرعت روی دروازه فرستاد .

مدافعین پرسپولیس در دفع این توپ ناکام ماندند و شانس فرستادن توپ بداخل دروازه با ضربه سر بـرای صادقی باقیماند ولی او دیر رسید و توپ به اوت رفت.

دقیقه ۷٤ یکبار دیگر استادیوم بخاطر یك گل، از فریاد و هیجان تماشاگران جوش و خروشی غیر قابـل وصف یافت . فریدون معینی توپی را که نزدیك خط‌اوت ، در جناح چپ در اختیار داشت با حسابگری خاص خویش ، درست روی محوطه ٦ قدم دروازه پاس فرستاد.

دروازه‌بان پاس در حالیکه یك مدافع خودی و هم چنین کلانی را در کنار داشت با پرشی کوتاه و ضربه‌ای آرام توپرا موقتا تغییر مسیر داد ولی در سوی دیگـر دروازه پروین که‌صاحب توپ شد سرضرب وبموقع توپ را بجای اول و روی سر کلانی فرستاد و انعطاف پذیری بدن کلانی و ضربه سر عالی او و از این‌موقعیت گل دوم را ساخت .

۵ دقیقه بعد حلوائی با نفوذ تا پشت محوطه‌جریمه پرسپولیس توپرا به شرفی داد و او صادقی را جلوتر از همه پا بتوپ روانه دروازه کرد ، لیکن در این موقعیت حساس صادقی توپ را به بیرون و بالای دروازه‌فرستاد.

آخرین شانس از دست رفته پاس

بفاصله ۷ دقیقه بپایان باز هم پاس تا آستانه فتح دروازه پرسپولیس پیش رفت ، شرفی که پابتوپ تا روی خط کرنر و در جناح چپ نفوذ کرده بود با قدرت توپ را بدروازه کوبید ولی عکس‌العمل سریع طاووسی توپ را تغییر مسیر داد و بسوی دیگر فرستاد و این بار قلیچ خانی با همه قدرت خود دروازه پرسپولیس را هدف‌گیری کرد ولی دفاع بموقع عزت وطنخواه برای چندمین بـار پاسیها را ناکام نمود !

در دقیقه ۸٤ ایرانپاك پابتوپ و در حالیکه حلوائی را بدنبالش میکشید میرفت که ایجادگر خطر دیگری برای پاس باشد که قبل از ورود به محوطه جریمه باخطـای حریفان متوقف شد وازشانس ضربه آزادی‌که پرسپولیس بدنبال این خطا بدست آورد سودی حاصل نشد . دقایقی بعد مسابقه اوج هفته با همان نتیجه ۰ـ۲ بسودپرسپولیس پایان گرفت ، در حالیکه شکست پاس ، پیشاهنگ بازیها گذشته از اینکه این تیم را از صدر جدول بزیر کشید ، ابهامی بیش از گذشته در جدول مسابقات فوتبال قهرمانی باشگاه های کشور بوجود آورد .

آگهی استخدام

دانشکده علوم دانشگاه تبریز به پنج نفر کارشناس برای‌خدمت در آزمایشگاه شیمی که‌دارای درجه تحصیلی حداقل لیسانس‌در رشته مربوطه باشند احتیاج دارد .

علاقمندان واجدشرایط میتوانند فرم درخواست شغل را مستقیما یا توسط پست از دبیرخانه دانشکده علوم دریافت و تکمیل نموده و همراه مدارك زیر :

۱ ـ فتوکپی آخرین مدرك تحصیلی یاارزشنامه تحصیلی صادره از وزارت علوم و آموزش عالی.

۲ ـ فتوکپی دفترچه‌پایان خدمت‌وظیفه یابرك معافی حداقل بمدت‌یکسال تحصیلی تا پایان‌وقت اداری روز پنجشنبه ۱٤ بهمن‌ماه ۱۳۵۰ بنشانی دانشگاه تبریز دانشکده علوم تسلیم‌یا ارسال نمایند

انتخاب افراد مورد نیازازبین داوطلبان باانجام مصاحبه بعمل خواهد آمد .

استخدام منتخبین بطور پیمانی و بمدت‌یکسال میباشد که‌حداکثر تا سه سال قابل‌تمدید خواهد بود .

رئیس دانشکده علوم تبریز ـ
نورالدین شهابی

آگهی استخدام رسمی

شهربانی کل کشور طبق مفاد قانون‌استخدام کشوری ۹٦نفر راز طریق امتحان و مسابقه‌بشرح زیر استخدام میکند :

ردیف عنوان شغل	شرط تحصیلی لازم	گروه موقت شغل	تعداد موردنیاز	شهرستان‌محل خدمت
۱ـ بایگان	گواهینامه سال‌سوم متوسطه	۲	٤ نفر	تهران
۲ـ راننده	گواهینامه سال ششم ابتدائی	۱	۱۸ نفر	تهران ـ مازندران
۳ـ خدمتگزار	گواهینامه سال ششم ابتدائی	۱	۷٤ نفر	تهران‌ـ خراسان ـ کرمانشاه‌ـ تبریز‌ـ رشت ـ ساری ـ زاهدان ـ سنندج ـ کرمان‌ـ خوزستان ـ کاشان ـ یزد ـ سمنان ـ رضائیه ـ همدان‌ـ مازندران ـ فارس

۱ـ داوطلبان ردیف یك‌بایستی دارای‌اطلاعات کافی در انگشت‌نگاری باشند .

۲ـ قبولشدگان امتحانات ادواری سال ۱۳٤۹ سازمان امور اداری‌و استخدامی کشور که داوطلب احراز شغل ردیف ۱ باشنددرصورتی‌که از عهده امتحانات اختصاصی برآیند بردیگران مرجح‌اند . این داوطلبان باید عین‌گواهینامه قبولی‌درامتحانات ادواری سال ٤۹ را نیز ضمیمه مدارك خود ارسال دارند .

۳ـ داوطلبان ردیف‌های ۲و۳ در صورتی که دارای ٦ ماه سابقه کار در شهربانی کل کشور باشند برسایرین تقدم‌دارند داوطلبان‌واجد شرایط میتوانند برك درخواست زیر این آگهی راتکمیل کنند و بادو قطعه عکس ٤×۳ حداکثر تا تاریخ ۲۰ر۱۱ر۵۰ با پست‌سفارشی به نشانی اداره کارگزینی شهربانی کل کشور واقع در خیابان ثبت تهران ارسال دارند به مدارکی که بعداز این تاریخ به پست تحویل داده شود ترتیب اثر داده نخواهد شد . پروانه ورود به‌جلسه امتحان و مسابقهٔ داوطلبان شغل بایگان آثار انگشت در تاریخ ۳۰ر۱۱ر۵۰ در محل (گروه‌طرح وآموزش شهربانی کل کشور واقع در کوچه فروشگاه فردوسی) بین داوطلبان توزیع خواهد شد .تاریخ و محل امتحان‌و مسابقه در پروانه مذکوردرج شده است . از داوطلبان واجد شرایط مشاغل ردیف ۲و۳ برای شرکت در امتحان و مسابقه کتبا دعوت بعمل خواهد آمد و مدارك بقیه عودت داده خواهد شد. د. م‌الف ۱٤۰۸۰
شهربانی کل کشور

برك درخواست شغل در شهربانی کل کشور

نام	۱ نام‌خانوادگی	نام پدر
شماره شناسنامه	محل صدور	تاریخ تولد
مدرك ورشته‌تحصیلی	وضع‌خدمت وظیفه	
داوطلب شغل (فقط یك شغل)		
شهرستان مورد تقاضا (فقط یـك شهر)		
نشانی کامل :		تلفن
		امضاء داوطلب

آگهی ثبت‌نام دانشجویان دانشگاه تهران

دروس‌نیمسال دوم سال تحصیلی ۱۳۵۱ ـ ۱۳۵۰ طبق تقویم دانشگاه و برنامه هائی که در اول مهرماه باطلاع دانشجویان رسیده ،دردوره‌روزانه از روز۲۳بهمن‌ودر دوره شبانه از روز اول اسفند ۱۳۵۰ آغاز خواهد شد .

برنامه نامنویسی نیمسال دوم سال تحصیلی جاری بشرح زیر اعلام میگردد :

الف دوره روزانه

دانشکده ادبیات و علوم انسانی	از تاریخ ۱٤تا ۲۱ بهمن ماه
دانشکده الهیات و معارف اسلامی ، علوم تربیتی و دندانپزشکی	از تاریخ ۱٦ تا ۱۹ بهمن ماه
دانشکده اقتصاد و موسسه آموزش و تحقیقات تعاونی	از تاریخ ۱٦تا ۲۰ بهمن ماه
دانشکده بهداشت	از تاریخ ۱۷تا ۲۱ بهمن ماه
دانشکده پزشکی ، علوم ، حقوق و علوم سیاسی و مرکز مطالعات‌عالی بین‌المللی .	از تاریخ ۱٦تا ۲۱ بهمن ماه
دانشکده دامپزشکی و علوم اداری و مدیریت بازرگانی	از تاریخ ۱۹ تا ۲۱ بهمن ماه
دانشکده منابع طبیعی ، کشاورزی	از تاریخ ۱۸تا ۲۱ بهمن ماه
دانشکده هنر های زیبا	از تاریخ ۱٤تا ۲۱ بهمن ماه
دانشکده داروسازی	از تاریخ ۱٦تا ۲۱ بهمن ماه
دانشکده فنی .	جداگانه اعلام خواهد شد .

ب ـ دوره شبانه

دانشجویان این دوره میتوانند برای‌نامنویسی از تاریخ ۲۵ تا ۳۰ بهمن ماه به دوره مذکور مراجعه کنند .

اوقات نامنویسی

صبحها از ساعت ۸الی ۱۲و بعداز.ظهر ها از ساعت ۲ الی ٦ خواهد بود .

کلیه دانشجویان (روزانه و شبانه) باید باردردست داشتن کارت دانشجوئی سال جاری به دانشکده خود مراجعه نمایند .

یادآوری

۱ـ دانشجویان دوره فوق لیسانس که برای‌نیمسال دوم ۵۱ـ۵۰ پذیرفته شده‌اند باید قبل از آغاز نامنویسی برای اطلاع از مقررات دانشگاه‌وتهیه مدارك لازم به دانشکده مربوط مراجعه نمایند .

۲ـ کسانیکه موفق به ثبت‌نام خود در موعد مقرر نشوند باید درازای هرروز تاخیر مبلغ یکصد ریال (برای سه روز اول) و برای چهارروز بعد روزی دویست ریال به حساب ۱۰۸٤ دانشگاه دربانك مرکزی یا شعب بانك‌ملی پرداخت نمایند. مدت تاخیر در هر حال نباید از یك هفته تجاوز کند . م الف ۱٤۱٦۸.

اداره امور خدمات آموزشی دانشگاه تهران

فیزیك ـ شیمی ـ جبر ومثلثات
ششم طبیعی در دوماه
شروع کلاس دهم بهمن
فضیلت
خیابان امیریه نبش منیریه تلفن ٤۲٦٤۵

آگهی استخدام رسمی

دانشکده پزشکی دانشگاه تهران طبق مفاد قانون استخدام کشوری ۵۲ نفر پرستار متخصص را که دارای گواهی‌نامه دیپلم کامل متوسطه و لیسانس پرستاری باشند از طریق امتحان و مسابقه در گروه موقت شغلی ٦ استخدام می کند :

داوطلبان واجد شرایط می توانند برك درخواست ذیل این آگهی را تکمیل کنند و با دو قطعه عکس ٤ × ۳حداکثر تا تاریخ ۲۹ر۱۱ر۵۰ باپست سفارشی به نشانی کارگزینی‌دانشکده پزشکی دانشگاه تهران ارسال دارند به مدارکی که بعدازاین تاریخ به پست تحویل داده شود ترتیب اثر داده نخواهد شد پروانه ورود به جلسه امتحان و مسابقه در تاریخ ۹ر۱۲ر۵۰در محل فوق بین داوطلبان توزیع خواهد شد . تاریخ و محل امتحان و مسابقه در پروانه مذکور درج شده است . م الف ۱٤۱٦۳
دانشکده پزشکی

نام خانوادگی	نام
نام پدر	شماره شناسنامه
محل صدور	تاریخ‌تولد
مدرك ورشته تحصیلی	وضع‌خدمت وظیفه
	شغل‌مورد تقاضا
نشانی کامل :	شهر
	خیابان
کوچه	شماره منزل / شماره‌تلفن
	امضاء داوطلب

مختر خانم
برای شما
درفروشگاه بزرگ پارس ۱۵ بهمن

خانم تهرانی در یکی از بوتیک های ژاپن یک دست بلباس قشنگ کیمونو را ملاحظه میکند و آقای تهرانی مشغول انتخاب چند کار دستی جالب ژاپن میباشد .

گردش در ژاپن
و بازدید بانکوک در راه بژاپن چقدر عالی است

همانطور که خانم و آقای تهرانی راه تحقق رؤیای خود را یافتند برای شما هم رؤیاها بوسیله سابنا جنبه حقیقت پیدا میکند خانم تهرانی میگوید «کلمات نمیتوانند بانکوک را شرح دهند باید گفت آنجا دنیائی غیر از آنچه ما در آن هستیم میباشد . از ابتدا تا انتها نفس در سینه انسان حبس میشود . توکیو شهر زیبا و پر نشاطی است ، برای خرید عالی ، و برای تماشا و زندگی شبانه مطابق هر ذوق و سلیقه است ، در آنجا ما بدیدار میدان امپریال پالاس ، پارک مائی جی و معبد کانون رفتیم » «ما همچنین هاکون را دیدیم ، جائیکه در قلب فوجی یعنی پارک ملی هاکون آ ـ ایزو ما را جا دادند . واز هاکون با سریعترین ترن های جهان به توکیو بازگشتیم ».
« در هاکون و نارا ما به بسیاری از معابد و ساختمانهای دنیای گذشته سرزدیم و در نارا از مجسمه عظیم برنزی بودا دیدن کردیم .»

بهمین دلیل
آقا و خانم تهرانی با سابنا
شرکت هواپیمائی جهانی به
بلژیک پرواز میکنند .

بازار روی آب در بانکوک

SABENA
امریکا ـ افریقا ـ اروپا ـ خاورمیانه ـ آسیا
با آژانس مسافرتی خود یا با دفتر سابنا خیابان ویلا شماره ٤۸ تهران تلفنهای ۹ ـ ۸۲٤۰۲٦ تماس بگیرید

مردی که ۲ دختر خود را در خواب کشت

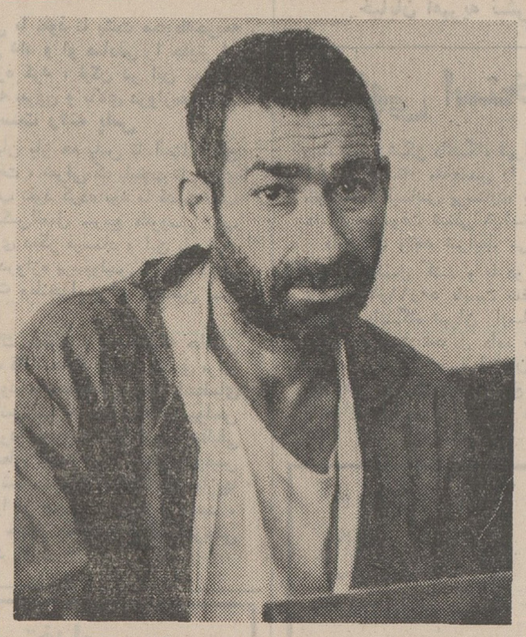

رحمن مردی که ۲دخترش را کشت

مردی که در مهرماه‌پارسال دو دختر خردسال خود را کشت به دوبار حبس ابد محکوم‌شد، اورحمن‌گوهریان نام دارد و چهل ساله است. جنایت در زنجان روی داده است .

رحمن نیمه شب ۱۶ مهر ماه‌ازخواب بیدار شدکاردی برداشت ابتدا مهناز دوساله و سپس ربابه ۱۰ ساله دو دختر خود را بقتل رسانید و سراغ شهناز دختر دیگر خویش رفت که بیدار شد و از دست او فرار کرد وهمین فرار باعث نجات وی و دستگیری رحمن شد .

ابتدا تصور میرفت که رحمن به بیماری روانی‌مبتلا شده است ، ولی پزشکان قانونی اورا سالم تشخیص دادند .

محاکمه رحمن در شعبه۵ دادگاه جنائی تهران انجام شد . او در جلسات دادگاه فقط میگفت‌که نمیداند درآن شب شوم چه کرد و چه شد!

به‌شوخی قلب همکار خودرا پاره‌کرد!

حسین (مقتول)

حبیب‌اله (متهم)

پریشب در یک کارگاه قالی‌شوئی واقع درشهرری یک کارگر ۲۲ ساله به دست همکار ۱۶ ساله خود کشته شد .

این حادثه هنگامی روی‌داد که ۵ کارگر این کارگاه برای صرف شام دست از کارکشیده بودند .

مقتول حسین اسمعیلی ومتهم حبیب‌اله بشیری نام دارند .

حبیب‌اله اظهارداشت: باهم شوخی میکردیم که چاقو به سینه حسین خورد و روی‌زمین افتاد ، ولی شهود حادثه‌گفتند که برسر نبختن گوشت داخل دیگ میان این دو نفر نزاع صورت گرفت و حسین بامشت و حبیب‌اله که ضعیف‌تر از او بود با چاقو به یکدیگر حمله بردند . علت مرگ‌حسین‌پارگی قلب تشخیص داده شده است .

متهم که وسیله کلانتری شهرری دستگیر شده بود به دادگاه اطفال فرستاده شد .

همکار خود راکشت و بحبس‌ابد محکوم شد

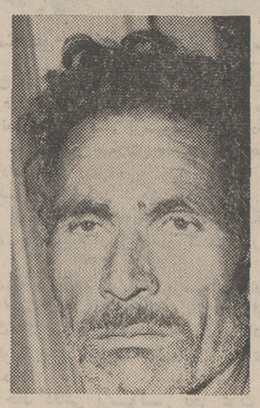

علی سلمانی

یک باغبان میانسال که در تابستان امسال در یکی از باغ های فرحزاد همکار خود را با ضربه چوب کشت وجنازه‌اورا در چاه انداخت به حبس ابد با اعمال شاقه محکوم شد .

وی علی سلمانی نام دارد و حادثه در ۲۱ تیرماه امسال روی داد .

گویا اختلاف علی با مقتول که حسن نام داشت‌برسررقابت شغلی بود و همین رقابت سبب شد که علی «حسن» را بکشد.

جنازه حسن یک هفته پس از کشته شدن او به دست‌آمد.

محاکمه علی چهارشنبه‌گذشته در شعبه اول دادگاه جنائی تهران انجام شد و به حبس‌ابد با اعمال شاقه محکوم گردید .

«بدگمانی» ، مردی را وادار بقتل دخترش کرد

نادر

مردی که کودک پنج‌ماهه خود را به قتل رسانده است در شعبه ۳ دادگاه جنائی تهران به ۱۰ سال زندان با اعمال شاقه محکوم شد .

متهم نادر مظفری نام‌دارد نادر از اهالی قریه«ملاباقر» اراک بود . او دوسال‌پیش در یک ماجرای عشقی با دختر زیبای قریه‌که«میخک» نام دارد ازدواج کرد و ازاو صاحب دختری به نام زهرا شد .

چون قیافه زهرا شباهتی به پدر نداشت ، نادردچار بدگمانی شد و این تصور در او پدید آمدکه شایدهمسرش به او خیانت کرده باشد .

این خیال نادر را آزار می‌داد و همیشه درپی‌فرصت بود تازهرارا ازمیان‌بردارد.

در آبان ماه امسال یک روز که میخک می‌خواست به خانه پدر خود برود با مخالفت نادر روبرو شد و هنگامی که کودک پنج ماهه خود را به بغل گرفت تا بعنوان قهر از خانه بیرون برود نادر زهرا را ازدستش گرفت و برزمین انداخت و موجب مرگ او شد .

نادر روز بعد توسط ماموران انتظامی‌محل‌دستگیر و در اختیار مقامات قضائی اراک قرار گرفت . بازپرس دادسرای اراک برای نادر قرار مجرمیت صادر کرد و پرونده وی به شعبه ۳دادگاه جنائی تهران ارسال شد .

روز چهارشنبه گذشته محاکمه نادر انجام شد او در دادگاه گفت : من دخترم را نکشته‌ام ، هنگامی که با همسرم کشمکش می‌کردیم زهرا از دست زنم به زمین افتاد و مرد .

قضات دادگاه پس ازشنیدن اظهارات نادر اورا قاتل کودک ۵ ماهه‌اش شناختند وبا در نظر گرفتن علل مخففه در پرونده ، وی را به ۱۰ سال زندان بااعمال‌شاقه محکوم کردند .

تصادف درچهارراه ایرانشهر

این حادثه ظهر دیروز در چهارراه ایرانشهر ـ ثریا روی داد . این اتومبیل که از خیابان ایرانشهر پائین می‌آمد به اتومبیل دیگری برخورد کرد و پس از درهم شکستن چراغ راهنمای چهارراه واژگون شد .

در این حادثه راننده این اتومبیل مجروح شده است.

امشب و همه شب خواننده محبوب
سوسن
فقط در تآتر
نصر

بانضمام خوانندگان دیگری چون
روح‌پرور ـ پروا ـ ایرج مهدیان ـ خیرخواه ـ فرشید ـ مجید فرهنگ
برادران تقدسی
هنرمندان مصری ـ عاکف ـ ذی‌ذی
رقص طاوس
وبرنامه های متنوع دیگر بانضمام نمایشنامه
رانده شدگان ازعراق

تلویزیونهای شهاب HITACHI
هیتاچی
افسونگرترن

آخرین فرصت ثبت‌نام در دورهٔ فوق‌دیپلم نمایش عروسکی

ثبت‌نام در دوره فوق دیپلم نمایش عروسکی دانشکده هنر های دراماتیك تا ساعت ٦ بعداز ظهر سه شنبه ۱۲ بهمن ماه ۱۳۵۰ ادامه دارد .

داوطلبان تحصیل در این‌دوره که دارای گواهینامه ششم دبیرستان در رشته های ادبی ، طبیعی ، ریاضی ، خانه داری، و هنرستانهای نقاشی وزارت فرهنك و هنر و شهناز پهلوی باشند باید برای دریافت راهنمای امتحان ورودی به‌اداره آموزش دانشکده هنر های دراماتیك ـخیابان ژاله مراجعه نمایند . کسانی که ثبت نام کرده‌اند نیز فقط تا تاریخ۱۲ بهمن ماه فرصت دارند که‌برای تکمیل مدارك خود به این دانشکده مراجعه کنند .بدیهی است پس از انقضای مهلت‌مقرر مذکور ، از شرکت کسانی‌که مدارکشان را تکمیل نکرده باشند در امتحان ورودی خود‌داری خواهد شد .

دبیرخانه دانشکده هنر های دراماتیك
آ‌ـ۷٦۸۰۸

آگهی تغییرات شرکت سهامی نیکنام ٦٤۹٥

باستناد صورتجلسه مجمع عمومی فوق‌العاده مورخ۲۰ر۹ر۵۰ تغییرات زیر در شرکت مذکور بعمل آمده است :
۱ـ کلمه ساختمانی به اول شرکت اضافه گردید و نام و نوع شرکت عبارت از شرکت سهامی خاص ساختمانی نیکنام میباشد .
۲ ـ اساسنامه جدید شرکت مشتمل بر ٦ فصل و ٥٥ ماده و یك تبصره تصویب و جایگزین اساسنامه قبلی گردید .
۳ـ آقای نیر کلانتری و بانو ملکه باقریان بسمت اعضای هیئت مدیره برای مدت دو سال و آقای محمود شاه حسینی بسمت بازرس ـ اصلی و آقای ابوالحسن معینی بسمت بازرس علی‌البدل برای مدت یکسال انتخاب گردیدند . ٤ـ روزنامه اطلاعات برای درج آگهی های مربوط بشرکت تعیین شده است . ٥ـ بموجب صورتجلسه هیئت مدیره مورخ۲۰ر۹ر۵۰ آقای نیر کلانتری بسمت رئیس هیئت مدیره و مدیر عامل‌وبانو ملکه باقریان بسمت نایب رئیس هیئت مدیره برگزیده شدند . و امضاء کلیه اوراق و اسناد مربوط بشرکت از قبیل چك . سفته . برات . قرارداد های تعهداور و اسناد رسمی بامدیر عامل شرکت منفردا وممهور بمهر شرکت معتبر می باشد .
م الف ۱٤۰۱۱
رئیس اداره ثبت شرکتها و مالکیت صنعتی . مهدی نراقی

لغت‌نامه دهخدا
مجلدات ۱٦٦ الی ۱٦۸ منتشر شده
و از شماره ۱٦۹ الی ۱۷۱ تحت صحافی میباشد .

حالا دیگه..... هرچی بگی میارزه
بشکن!

آگهی انحلال شرکت‌سهامی خاص جزن ثبت شده بشماره ۱۲۷٥۳
برابر تصمیم مجمع عمومی فوق‌العاده مورخ ۱۹ر۱۰ر۵۰ شرکت سهامی خاص جزن شرکت مذکور منحل گردید و آقای نظرعلی حقیقی بسمت‌مدیر تصفیه انتخاب شد نشانی‌مدیر تصفیه و مرکز شرکت درزمان انحلال خیابان صبای شمالی شماره ۱٦۸ میباشد ضمنا مدیر تصفیه شرکت دارای کلیه اختیارات قانونی میباشد .
رئیس اداره ثبت شرکت ها و مالکیت صنعتی ـ مهدی‌نراقی

وسایل ایمنی پیش گیری ازسرقت و آتش‌سوزی
قابل توجه : صاحبان اتوموبیل ـ جواهر فروشی‌ها ـ فرش فروشی‌ها ـ منازل ـ بانکها ـ شرکت‌ها ـ ادارات دولتی ـ کارخانجات تلفن : ۷٦۰۱۷٦

آگهی دعوت مجمع عمومی فوق‌العاده شرکت تعاونی فرهنگیان تهران
چون در جلسه مورخ ۵بهمن ماه ۵۰ حد نصاب مقرر در قانون حاصل نگردید لذا از کلیه سهامداران شرکت‌تعاونی فرهنگیان دعوت میشود روز شنبه ۱٦ر۱۱ر۵۰ ساعت ۵ بعد از ظهر در باشگاه‌معلمین با همراه داشتن دفترچه‌عضویت حضور بهمرسانند .
دستور جلسه
تصویب اساسنامه و تطبیق با قانون جدید شرکت های‌تعاونی
هیئت مدیره شرکت تعاونی فرهنگیان تهران
آ‌ـ۷٦۸۳۲

آقا پسر برای شما ...
در فروشگاه بزرگ پارس ۱۵ بهمن

برنامه امشب گروه سینماهای
آسیا ـ رکس
شهوند ـ لیدو ـ رنگین کمان ـ همای ـ ژاله
توسکا ـ المپیا ـ پاسارگاد ـ چرخ‌وفلك
فیروزه ـ شرق ـ ماندانا ـ و...ادئون

بیگ ایمانوددی ـ پوری بنائی
آرمان و ایرج قادری درفیلم رنگی

برای که قلبها میطپد

برنامه آینده سینما
آتلانتیک
شورانگیز ترین فیلم تاریخ سینما
فیلمی که‌در سال ۱۹۷۱ بزرگترین رکورد فروش‌در بین کلیه فیلمها را بدست آورد
اقتباس از یك داستان واقعی که چندی قبل در فرانسه اتفاق افتاد و جهان را تکان داد
کتاب انتخابی مجله اطلاعات بانوان

آنی ژیرارد و درشاهکار : آندره کایات
ازعشق مردن
رنگی

نام : دانیل گنو
سن : ۳۲ سال
محل تولد : پاریس
شغل : معلمه
اتهام : منحرف کردن جوانان
mourir d'aimer
TO DIE OF LOVE
تماشای این فیلم برای اشخاص کمتراز ۱۸ سال ممنوع است

تلفن سرویس حوادث
۳۱۱۲۱۲

برنامه آینده سینما
ریولی
هیجان والتهابی نفس گیردر اثری پلیسی‌وجنائی باشرکت بزرگترین هنرمندان سینما
جرج پپارد

درفیلم رنگی
خانه ورق

"HOUSE OF CARDS"
با شرکت : اورسن ولز
اینگراستیونس
رزمری دکستر
محصول کمپانی‌یونیورسال

بندگان ۱۰ تومانی
۷

نتیجه قرعه‌کشی بلیطهای هفتگی اعانه ملی
سری ۱۱۰۱
چهارشنبه ۵۰/۱۱/٦

بندگان ۱۰۰ تومانی
۴۷۲

برندهٔ جایزه یک میلیون و پانصد هزار ریالی
۰۴۷۵۲۷۱

بندگان ۱۰ هزار تومانی	بندگان ٦ هزار تومانی	بندگان ٥ هزار تومانی	بندگان ۲ هزار تومانی	بندگان ۱ هزار تومانی
۰۱۳۲۳۲٥	۰۱٥۰۴٥۴	۰۱۱٦۲۴۴	۰۱٦٥٦۷٦	۰۱٥۲۰۳۲
۰۲۳۲۳۲٥	۰۲٥۰۴٥۴	۰۲۱٦۲۴۴	۰۲٦٥٦۷٦	۰۲٥۲۰۳۲
۰۳۳۲۳۲٥	۰۳٥۰۴٥۴	۰۳۱٦۲۴۴	۰۳٦٥٦۷٦	۰۳٥۲۰۳۲
۰۴۳۲۳۲٥	۰۴٥۰۴٥۴	۰۴۱٦۲۴۴	۰۴٦٥٦۷٦	۰۴٥۲۰۳۲
۰٥۳۲۳۲٥	۰٥٥۰۴٥۴	۰٥۱٦۲۴۴	۰٥٦٥٦۷٦	۰٥٥۲۰۳۲
۰٦۳۲۳۲٥	۰٦٥۰۴٥۴	۰٦۱٦۲۴۴	۰٦٦٥٦۷٦	۰٦٥۲۰۳۲
۰۷۳۲۳۲٥	۰۷٥۰۴٥۴	۰۷۱٦۲۴۴	۰۷٦٥٦۷٦	۰۷٥۲۰۳۲
۰۸۳۲۳۲٥	۰۸٥۰۴٥۴	۰۸۱٦۲۴۴	۰۸٦٥٦۷٦	۰۸٥۲۰۳۲
۰۹۳۲۳۲٥	۰۹٥۰۴٥۴	۰۹۱٦۲۴۴	۰۹٦٥٦۷٦	۰۹٥۲۰۳۲
۱۰۳۲۳۲٥	۱۰٥۰۴٥۴	۱۰۱٦۲۴۴	۱۰٦٥٦۷٦	۱۰٥۲۰۳۲

برندگان جوایز ۵ هزار تومانی به بالا که حداکثر تا روز چهارشنبه هفته آینده برای دریافت جایزه خود به بنگاه اعانه ملی مراجعه کنند ، میتوانند در قرعه کشی قهرمان شانس شرکت نمایند.

مجالس ترحیم

درگذشت‌اسف‌انگیزهمشهری عزیز، مرحوم حجت‌الاسلام حاج مجدالواعظین دانشمند بزرگوار را باطلاع می رساند .
مجلس ترحیم روز یکشنبه ۱۰ بهمن ساعت ۳ تا ٥ بعداز ظهر در مسجد ارک برگزار خواهد شد .

محمد سام

سناتور های استان کرمان :

با کمـال تاسف ارتحال حجت‌الاسلام مرحـوم حاج مجدالواعظین (مجد نوابی کرمانی) دانشمندبزرگوار راباطلاع عموم میرسانند .
مجلس فاتحه از ساعت ۳ تا ٥ بعداز ظهر روز یکشنبه ۱۰ بهمن ماه در مسجد ارک منعقد است .

سناتور شادمان ـ سناتور میرجلالی

نمایندگان استان کرمان در مجلس شورای ملی :
با کمال تاسف درگذشت حضرت حجت‌الاسلام آقای حاج مجدالواعظین دانشمند بزرگوار راباطلاع کلیه‌همشهریان میرسانند . مجلس ترحیم از ساعت ۳ تا ٥ بعداز ظهر روز یکشنبه ۱۰ بهمن در مسجد ارک منعقد است .

محمدعلی محدث‌زاده ،مظفر جندقی ، احمد رفیعی ، نصرالله منتظری ، امان‌الله اولیاء ، عاطفه امیرابراهیمی ، ضیاءالدین رضوی ، علی‌اصغر مظهری .

با کمـال تاسف ارتحـال حجت‌الاسلام مرحوم حاج مجدالواعظین (مجد نوابی کرمانی) دانشمند بزرگوار وخطیب ارجمند را باطلاع عموم میرساند . مجلس فاتحه از ساعت ۳ تا ٥ بعداز ظهر روز یکشنبه ۱۰ بهمن ماه در مسجد ارک منعقد است .

عباس فروتن ـ رضا ضیاء احمدی

ارتحال تالم‌انگیز خطیب شهیر حضرت حجت‌الاسلام حاج مجدالواعظین پدر خانم آقای دکتر پورحسینی استادیار و سرپرست محترم ساختمان شماره ۲ دانشکده ادبیات و علوم انسانی را باطلاع میرساند . مجلس ترحیم روز یکشنبه ۱۰ بهمن از ساعت ۳ تا ٥ بعداز ظهر در مسجد ارک منعقد است .

رئیس دانشکده ادبیات و علوم انسانی ـدکترسیدحسین‌نصر

با کمال تاسف ارتحال حجت‌الاسلام مرحوم حـاج مجدالواعظین (مجد نوابی کرمانی) منقبت گوی خاندان‌رسالت را باطلاع عموم میرساند .
مجلس فاتحه از ساعت ۳ تا ٥ بعداز ظهر روز یکشنبه ۱۰ بهمن در مسجد ارک منعقد و حضور در آن موجب شادی روح آن مرحوم خواهد بود .

الاحقر حاج میرزاخلیل کمره‌ای

با کمال تاسف ارتحال حجت‌الاسلام مـرحوم حـاج مجدالواعظین منقبت گوی خاندان رسالت را باطلاع عموم میرسانیم . مجلس فاتحه از ساعت ۳ تا ٥ بعداز ظهر روز یکشنبه ۱۰ بهمن در مسجد ارک منعقد و حضور در آن موجب شادی روح آن مرحوم خواهد بود .

الاحقر سید جلال‌الدین بیوک زنجانی ، الاحقر الحاج سیدعلی‌اصغر جزایری ، الاحقر سید فخرالدین لواسانی ، الاحقر دررودی ، الاحقر یحیی‌نوری ، العبد مصلح ،الاحقر حسن سعید .

هو

وفات مرحوم مغفور حضرت مجدالواعظین مبلغ خاندان ولایت را باطلاع عموم دوستداران مولی‌الموحدین حضرت‌علی علیه‌السلام میرساند . مجلس ترحیم ساعت ۳ تا ٥ بعدازظهر روز یکشنبه ۱۰ بهمن در مسجد ارک منعقد است .

دکتر جواد نوربخش

با کمال تاسف درگذشت حضرت حجت‌الاسلام حـاج مجدالواعظین را باطلاع میرساند . مجلس ترحیم از ساعت ۳ تا ٥ بعداز ظهر روز یکشنبه ۱۰ بهمن در مسجد ارک منعقد است .

رئیس مدرسه عالی بازرگانی ـ محمدعلی احمدی

با کمال تاسف درگذشت خطیب شهیر حضرت حجت‌الاسلام حاج مجدالواعظین کرمانی را باطلاع میرساند . مجلس‌ترحیم مردانه از ساعت ۳ تا ٥ بعداز ظهر روز یکشنبه ۱۰ بهمن در مسجد ارک و مجلس ترحیم زنانه در همان روز و همان ساعت در منزل آن مرحوم واقع در خیابان زرین‌نعل ـنمتری پاس شماره ٤۸ منعقد خواهد بود .

دکتر ناظرزاده کرمانی

بدین وسیله فاجعه مولمه وفات حضرت حجت‌الاسلام حاج مجدالواعظین کرمانی را باطلاع میرساند . مجلس‌ترحیم از ساعت ۳ تا ٥ بعداز ظهر روز یکشنبه ۱۰ بهمن در مسجد ارک منعقد است .

ابراهیم سالاربهزادی ، عیسی سالاربهزادی ، منوچهر سالاربهزادی ،سرهنگ امیربهزادی ، مهدی ابوعامری ، توامی بهزادی .

فقدان تاثر انگیز شادروان حضرت حجت‌الاسلام حاج مجدالواعظین کرمانی را باطلاع کلیه همشهریان ، آشنایان و بستگان میرساند . مجلس ترحیم مردانه از ساعت ۳ تا ٥ بعداز ظهر روز یکشنبه ۱۰ بهمن در مسجد ارک منعقد و مجلس ترحیم زنانه در همان روز و همان ساعت در منزل آن مرحوم واقع در خیابان زرین‌نعل ۹ متری یاس ـ شماره ٤۸ برگزار میشود .

فاطمه مجدنوابی ، صدیقه مجدنوابی ، طاهره مجدنوابی، عبدالمهدی مجدنوابی ، سید ابوالقاسم پورحسینی ، عباس خالقی ، فتح‌الله خالقی .

خانواده های : مجدنوابی ، پورحسینی ، خالقی ، شریفی ، شهیدی ، دماوندی ، خاکباز،محمودی ،موسوی‌پور، فرزان ، فرزان‌امیری ، مرتضوی ، صدر ، ثقةالاسلامی ، منصوری ، فرداد،اطهری ، ترکزاده ، حسینی‌نسب ،عنایتی، قربانی ، تدین ، شفیعیان ، نظریان ، کرمانی‌نژاد ،واعظی ، امیرسیف‌الدینی ، شجاعی ، نژادحیدری ، کناری ، دادبخش، منقیانی ، حجازی ، مجار ، بناپور ،میرآقاسی ، جهان‌میر ، بی‌نظیر ، پراور ، دلشادیان ، اصفهانی ، دارا (مظفری) ، مومن‌زاده .

آ ـ ۳۱٤۲۷

ضایعه ناگوار را بعموم افراد خانواده های عزاداربویژه بازماندگان آن مرحوم تسلیت میدهیم .

بانهایت تاسف درگذشت ناگهانی بانو ملیحه کرمی همسر شادروان علی کرمی را به استحضار دوستان و آشنایان میرسانیم مجلس ختم زنانه و مردانه آن مرحومه روزدوشنبه ۱۱ر۱۱ر۵۰ از ساعت ۳الی ٥بعداز ظهر در منزل واقع در خیابان آیزنهاورمقابل دانشگاه آریامهر کوچه زمانی کوچه خوشگیر درب دوم دست راست منعقد میباشد .

خانواده های کرمی و خانواده های وابسته

آ ـ ۷۷۰۰٦

بعموم بازماندگان آنمرحومه مصیبت وارده را تسلیت میدهیم

بانهایت تاسف درگذشت شادروان مرحوم حاجی‌صادق صدیقی‌نوری را باطلاع فامیل و دوستان وهمشهریان محترم میرسانیم و بهمین مناسبت مجلس ترحیمی از ساعت ۳ الی ٥ بعدازظهر روز دوشنبه ۱۱ر۱۱ر۵۰ درمسجد حاجی‌شیخ عبدالنبی‌نوری واقع درسرچشمه اول خیابان سیروس برگزار می شود .

خانواده های : بهزادی . صدیقی . سلیمی . اسفندیاری حاکمی . زرین‌کیا . آ ـ ۷۷۰۵٦

بعموم‌بازماندگان آنمرحوم مصیبت وارده را تسلیت میدهیم .

خانواده های : بهفروزی . کیانی . فرحی . المعی . فیضی . تاج‌کریمی . طیبی . نمکی . دولتشاهی . لشگری . شریعتیان . ویژه . منزوی . لقمانی . رضائی . سنجیده . نکرانی . صدقی . رحیمی . فتاحی . اهری . آقائی . ایلخانی . امیرخانی .

باکمال تاثر و تاسف فوت مرحومه بانو عصمت کیانی همسر آقای جعفر بهفروزی را باطلاع دوستان و آشنایان میرسانند مجلس ترحیم مردانه و زنانه روز یکشنبه دهم بهمن ماه از ساعت ۹ صبح الی ۱۱ درمسجد حاج حسن واقع در میدان شاهپور خیابان بوعلی منعقد است .

آ ـ ۳۱٤۰۷

مصیبت وارده را بعموم بازماندگان آنمرحومه تسلیت میدهیم .

درگذشت نابهنگام وجانگداز دکتر سیروس هوشمند را در آمریکا باطلاع خویشان و دوستان میرسانیم مجلس ترحیم زنانه‌و مردانه آن عزیز ازدست رفته درروز دوشنبه یازدهم بهمن ماه از ساعت ٤تا٦ بعداز ظهر درمسجد مجد منعقد خواهد شد .

پریچهرهوشمند ـ حوری شاهمیر ـ ساسان‌دخت حکمتی ـ سرهنگ‌ناصرقلی هوشمند ـ مهندس پرویز هوشمند ـ مهندس حسینقلی هوشمند ـ عباسقلی هوشمند‌ـ مهندس نعمت‌الله هوشمند‌ـ مهندس حسنعلی هوشمند ـ سرتیپ مهدی‌قلی تکش ـ اخترهمایون پورسردار ـ سرلشکر محمود پاشائی ـ سرهنگ ایرج هوشمند‌ـ سرهنگ حسین هوشمند ـ مهندس همایون پورسردار ـ پروانه دانشور ـ پری دانشور ـ هماافخمی ـ مهندس نصرت‌اللهشاهمیر‌ـ دکتر احمدعلی شیبانی ـ سرهنگ نورالدین حکمتی ـ منوچهر بزرگمهر ـ اسفندیار بزرگمهر ـ جمشید بزرگمهر ـ دکتر محمدعلی شیبانی ـ دکتر حسنعلی‌شیبانی ـ مهندس عبدالحمید معینی ـ سرتیپ مهدی جهانشاهی ـ مهندس سیروس جهانشاهی ـ مهندس فتح‌الله هوشمند .

۲ـ۱ آ ـ ۷٦۹۹۸

باکمال تاسف وتالم درگذشت نابهنگام جناب آقای دکتر سیروس هوشمند برادرهمسر سرکار سرهنگ نورالدین حکمتی‌را به اطلاع میرساند .
مجلس ترحیم زنانه و مردانه روز دوشنبه یازدهم بهمن ماه از ساعت ٤تا٦ بعداز ظهر در مسجد مجد برگزار خواهدشد.

هیئت مدیره شرکت تعاونی تاکسیرانی تهران

۲ـ۱ آ ـ ۷٦۹۹۸

باکمال تاسف و تالم درگذشت نابهنگام جناب آقای دکتر سیروس هوشمند برادر همسر سرکار سرهنگ نورالدین حکمتی‌را به‌اطلاع میرساند .
مجلس ترحیم زنانه و مردانه روز دوشنبه یازدهم بهمن‌ماه از ساعت ٤تا٦ بعداز ظهر در مسجد مجد برگزار خواهدشد.

هیئت مدیره شرکت تعاونی نانوایان تهران و حومه

۲ـ۱ آ ـ ۷٦۹۹۸

درگذشت فقید سعید موجب نهایت‌تاسف است . این ضایعه‌را بعموم بازماندگان بخصوص به آقای سرهنگ نورالدین حکمتی تسلیت میگوئیم .

بانهایت تاسف و تاثر درگذشت شادروان محمدعلی خنجی مشاورحقوقی وزارت تعاون واموروروستاهارا باطلاع‌میرساند. مجلس ترحیم آن مرحوم از ساعت ۲ تا ٤ بعد از ظهـر روز یکشنبه دهم بهمن ماه ۵۰ در مسجد مجد منعقد میباشد .

وزارت تعاون و امور روستاها

آ ـ ۳۱٤۷۳

باکمال تاثر ضایعه جبران ناپذیر درگذشت ناگهانی دوست دانشمند و ارزنده آقای دکتر محمدعلی خنجی راباطلاع میرساند. مجلس ختم آن مرحوم روز یکشنبه دهم بهمن ماه از ساعت ۲الی ٤ بعداز ظهر در مسجد مجد منعقد خواهد بد .

دکتر کریم سنجابی

آ ـ ۳۱٤۲۱

بانهایت تاسف درگذشت شادروان دکتر محمد علی خنجی وکیل پایه یک دادگستری را کماز فضلا و محققان و نویسندگان جامعه وکالت بودند باطلاع آقایان قضات و وکلای دادگستری و اقوام و دوستان آن مرحوم میرساند .
مجلس ترحیم فقید سعید روز یکشنبه دهم بهمن ماه ۱۳۵۰ از ساعت ۲تا٤ بعد از ظهر در مسجد مجد منعقد است.

رئیس کانون وکلای دادگستری جلالی نائینی

۳۱٤۲۱

بانهایت تاسف درگذشت جانگداز و ناگهانی شادروان دکتر محمد علی خنجی را باطلاع خویشان و دوستان میرسانیم .مجلس ختم زنانه و مردانه آن‌مرحوم روز یکشنبه دهم بهمن ماه ازساعت دوتا چهار بعد ازظهر در مسجد مجدبرقرار است .

یوسف لطفعلی خنجی ـ محمد عقیل خنجی ـ عبدالواحد حاج‌عبدالعزیز خنجی ـ زینب خنجی ـ شهربانو خنجی ـ دکتر عبدالله خنجی‌ـ هماخنجی ـ عبدالواحد وساراخنجی ـ محمود خنجی ـ لطفعلی و شاداب خنجی ـ دکتر محمود کاظمی ـ دکتر مریم خنجی ـبهیجه‌خنجی ـلطیفه ونوری خنجی ـامیر حسین ذولفقاری ـ گلی شاهینی‌ـ جعفر خنجی ـ محمد شاهینی ـطاهر خنجی ـ جاسم شاهینی ـ ایرج شادمان .

آ ـ ۳۱٤۲۱

بعموم افراد خانواده های عزادار بویژه بازماندگان آن مرحوم مصیبت وارده را تسلیت میدهیم .

خانواده‌های امیرحسینی. افشار. تولیتی. خلج. نورخلج. معصومی. خلج هدایتی. فروتن. خلج‌مهری. گلشن. صمدی. ساده. نظرداد. جوادی. شریعتی .

بانهایت تاثر فوت نابهنگام بانو توران امیرحسینی صبیه مرحوم کلبحسین‌خان میرپنج را باطلاع میرساند بهمین‌مناسبت مجلس ترحیمی روز دوشنبه یازدهم بهمن ماه از ساعت ۲الی٤ بعدازظهر درمسجد میدان ملی ساوه منعقد خواهد شد.

ضیاء امیرحسینی. مهندس‌صادق سیف امیرحسینی. حسین محبی امیرحسینی . آ ـ ۷۷۱۰۰

بعموم بازماندگان آنمرحومه مصیبت‌وارده را تسلیت میدهیم

با کمال تاسف درگذشت شادروان ایران ابراهیمی (ایران‌الدوله) همسر مرحوم علی‌اصغر امیرزاده ابراهیمی را به‌اطلاع خویشان و دوستان و آشنایان میرسانیم مجلس ترحیم زنانه ومردانه آن‌مرحومه روز دوشنبه ۱۱ بهمن ماه از ساعت ۲الی ٤ بعدازظهر در خانقاه صفی‌علیشاه منعقد می‌گردد .

محمداسماعیل ابراهیمی کرمانی. و خانواده‌های ابراهیمی. امیرزاده ابراهیمی. فرخ ابراهیمی. ماکوئی. شربشاهی. امیر ابراهیمی. حاتم تبریزی. بایکان. جهانگیر اشتری نخعی. ملک ابراهیمی. فکری‌وحید. خامنه‌ای. سروش. فرزانه.روحی. راد. شیبانی. رحیم‌زاده. زنگانیان و سایر خانواده‌های وابسته.

آ ـ ۷۷۱۰۲

بعموم بازماندگان آنمرحومه مصیبت‌وارده را تسلیت میدهیم

بانهایت تاثر وتاسف درگذشت نابهنگام مرحوم شفیع عسگری فراهانی کارمند عالی‌رتبه وزارت دادگستری را به اطلاع فامیل و آشنایان میرسانیم .
مجلس ترحیم زنانه و مردانه آن مرحوم روز یکشنبه ۱۰ر۱۱ر۵۰ از ساعت ۲الی٤بعدازظهر درخانقاه صفی‌علیشاه منعقد خواهد بود .

عالم. بتول. عذرا. مهین. مسیح. محمود وعزیز عسگری فراهانی. خانواده‌های: عسگری‌فراهانی. دبیری. دبیرعسگری. علیرضائی. میرسعیدی. مقومی. سالارپور. دده‌بالا. رفیعی . حجتی. پوررازقی. دانشور. باهر. احمدی. سرهنگ سیار. جواهریان. اطمینان. زمانی فراهانی. زمانی. فضل‌اللهی تجلی فرحبد. ناظمیان. پرویز فراهانی. خوشکام. ابراهیمی جمشیدی. جمشیدی‌پور. ملاحتی. داود آبادی و خانواده‌های وابسته .

آ ـ ۳۱۳۸۹

بعموم‌بازماندگان آنمرحوم مصیبت‌وارده را تسلیت میدهیم

خانواده‌های: امینی. رضوی . دبیرسیاقی . فاطمی شریعتمداری. کشاورز. شفیعی. رضائی. تقوی. جلوه.خاکزاد نوکلی. ولدآبادی. یزدی. کیومرث نعیمی اکبر. غفاری.شهیدی. آشوری. حاج‌فتحعلیان. رشوند. قافله‌باشی. حاج سیدجوادی. یگانه. میرمیران. مرتضوی. عبابافها. رئیسی . سیاهپوش . لطفی .

با نهایت تاسف وتالم فوت مرحومه مغفوره بانو حاجیه ربابه امینی (قزوینی) همسر آقای اکبر امینی کارمندبازنشسته وزارت دارائی را باطلاع خویشان و دوستان میرسانند .
مجلس ختم مردانه وزنانه روز دوشنبه ۱۱ر۱۱ر۵۰ از ساعت ۳تاه بعدازظهر در مسجد حاج حسن واقع درخیابان شاهپور اول خیابان ارامنه منعقد میگردد.

آ ـ ۳۱٤۰۳

بعموم بازماندگان آنمرحومه مصیبت‌وارده را تسلیت میدهیم

باکمال تاسف و تاثر درگذشت شادروان اسدالله لشگری افسر بازنشسته ژاندارمری را باستحضار بستگان و دوستان‌می‌رسانیم مجلس ختم مردانه و زنانه آنمرحوم از ساعت ۱٦ الی۱۸ روز یکشنبه ۱۰ر۱۱ر۵۰ در خانقاه صفی‌علیشاه منعقد خواهد بود ضمنا مراسم شب هفت از ساعت ۱۵ روز دوشنبه ۱۱ر۱۱ر۵۰در آرامگاه آن مرحوم‌واقع در مسجد ماشاالله جنب ابن‌بابویه برگزار خواهد گردید .

خانواده های : لشگری ـ منصوری ـ صالحی ـ سلیلی‌ـ نامداری ـ شقایق ـ مجیرشیرازی ـ پایدار حسینی ـنعیمی ـ قوت‌ـ بنائی ـ عیان ـ فرزانمهر ـ جهانمهر‌ـ گلابی ـ نمازی‌ـ معارفی ـ رجحانی ـ مستوفی‌زاده ـ قلمفرسا ـمکارمی ـ دانشور‌ـ میرهادی ـ مغنیان ـ فریدمقدم ـ صداقت ـ دانش‌پژوه ـمسعود تهرانی ـ ارگانی ـ شکوری‌ـ زندیشاد ـ بدیعی ـافغانی ـادیبی‌ـ غفاری ـ مدیر .

آ ـ ۳۱٤٤۳

بعموم بازماندگان آن مرحوم مصیبت وارده را تسلیت میدهیم

بانهایت تاسف فوت مرحوم محمدمهدی تراب بزرگ خاندان تراب‌پدر آقایان حسن و حسین و علی‌تراب را در مشهد باطلاع فامیل و دوستان میرسانیم .
مجلس ترحیم زنانه و مردانه آنمرحوم از ساعت ٤ تا ٦ بعدازظهرروزیکشنبه ۱۰ر۱۱ر۵۰ درتالار تبلیغ مسجدالجواد میدان ۲۵ شهریور منعقد خواهد بود .

خانواده های : تراب . موید . حاجیان . تاج . ضرغام . مسعود اصفهانی . مجتبوی .

باتاسف فراوان درگذشت حاج‌محمدمهدی تراب ابوی گرامی جناب‌آقای حسن‌تراب رئیس هیئت مدیره خودرا باطلاع میرساند . مجلس ترحیم آنمرحوم روز یکشنبه ۱۰ر۱۱ر۵۰ از ساعت٤تا٦بعداز ظهر درمسجد الجواد برگزار خواهد شد.

کارکنان و کارمندان سازمان جنرال‌مد

آ ـ ۷۷۰۵۸

ضایعه ناگوار را بعموم فرزندان و بازماندگان بویژه آقای حسن‌تراب مدیر جنرال‌مد تسلیت میگوئیم .

بدینوسیله درگذشت مرحوم خلدآشیان آقای عسگر دبیر (بزرگ خاندان دبیر) فرزند مرحوم دبیرنظام خوئی و حفید باطلاع میرسانیم مجلس ختم آن مرحوم (مردانه وزنانه) در مرحوم آقای حاج میرزا عبداله شهیدی خوئی را در خوی روز یکشنبه ۱۰ بهمن از ساعت ۲تا٤ بعدازظهر در تالارتبلیغ الجواد درمیدان ۲۵ شهریور منعقد است .

خانواده‌های: دبیر. ریاحی. پاسبانی. شهیدی. آیت‌اله زاده شیرازی. امیری. اسحقی. جوانشیر. مرجعی. بنی‌ریاح. ضرغام. فربود. پورسیستانی. عباسپور. جنابکروری . زند. فرهودی .

آ ـ ۳۱٤۱۹

بعموم‌بازماندگان آنمرحوم مصیبت‌وارده را تسلیت میدهیم

خانواده های : اطمینان . وفادوست . هروی . علوی نژاد . ریاحی . ماکوئی . مقصودلو . طوسیان . جم . میرسعیدی . دماوندی . خال‌اوغلی . نارنجیان . ملازمی . میرفخرائی . تازه‌بهار . ظفری . علائی . بهادر

با تاثر و تالم مجلس هفتمین روز درگذشت روانشاد طلعت اطمینان (وفادوست) را روز یکشنبه دهم بهمن‌ماه فردا از ساعت ۳ بعد از ظهر برمزار آن مرحومه در بهشت زهرا منعقد نموده حضور سروران گرام اقوام و بستگان در ایـن مجلس موجب سپاس و تشکر خواهد بود .

باقر اطمینان

وسیله رفت و برگشت از ساعت ۲ بعد از ظهر درمنزل شخصی واقع در اراضی کارمندان باغشاه خیابان ششم‌پلاک ۷۱ آماده میباشد .

آ ـ ۷۷۱۳۰

بعموم بازماندگان آن مرحوم مصیبت وارده را تسلیت میدهیم

بانهایت تاسف و تاثر درگذشت بانو حاجیه صغری غمگسار (سپاس مقدم) را باطلاع اقوام و آشنایان میرسانیم
مجلس ترحیم مردانه و زنانه از ساعت ۲ونیم تا٤ ونیم بعداز ظهر روز یکشنبه ۱۰ر۱۱ر۵۰ در مسجد سجاد واقع در خیابان شاه منعقد میباشد .

خانواده های : سپاس مقدم حق‌پرست ،غمگسار ، زادمجید، بیک باغبان ،شهوند ، کیمیائی ، شادکام ، ابدی ،تقی‌نژاد ، احمدزاده ، مختاری ، یکتا ، تحریری ، عظیمی ،شهیدی.

آ ـ ۳۱٤۲۵

مصیبت وارده را بعموم بازماندگان آنمرحومه تسلیت میدهیم.

بانهایت تاسف درگذشت بزرگ خاندان شادروان حسن‌ـ علی اکبر عمید را که ازتجار صدیق و پاکدامن آذربایجان بودند باطلاع فامیل و دوستان میرسانیم . مجلس ترحیم مردانه فقیدسعید روز یکشنبه دهم بهمن ماه از ساعت ۹ الی ۱۱ صبح درمسجد شیخ عبدالحسین (معروف به آذربایجانیها) واقع دربازار منعقد خواهد بود و نیز مجلس ترحیم زنانه در همانروز از ساعت۳الی ٥بعداز ظهر در منزل شخصی آن متوفی واقع در خیابان امیریه داخل خیابان مهدیه بن‌بست بنکدار برگزار میشود .

خانواده های : علی‌اکبر عمید ـ خرازی ـ شربت‌اوغلی ـ نارجی‌ـ عطائی ـ علائی ـ دکتر بصیر ـ بنکدار ـ میرسلطانی‌ـ کماری‌زاده ـ اردهالی ـ طلیسچی‌زاده ـ بهزادنیا ـخواجوی ـ دهقان ـ بهی ـتاجی‌پور ـ نقیب‌لاهوتی ـ ابراهیم‌زاده ـاسماعیل علی‌اکبرعمید‌ـ پرویز علی‌اکبر عمید ـ خسرو علی‌اکبر عمید .

آ ـ ۳۱٤۳۳

بعموم بازماندگان آن مرحوم مصیبت وارده را تسلیت میدهیم

باندوه فراوان درگذشت شادروان حاج محمدتقی مقیم‌خانی (مقیمی) کارمند بازنشسته اداره برق تهران را باطلاع اقوام و دوستان میرسانیم . مجلس ترحیم‌مردانه از ساعت ۱٤ ونیم تا ۱۷ روز یکشنبه دهم بهمن ماه جاری در مسجد حاج ابوالفتح واقع در خیابان ری ـ میدان شاه و مجلس ترحیم زنانه درهمان روز و هماساعت در قلهک ـ خیابان ظفر کوی شیرین ـ کوچه سروش برگزار میشود

خانواده های : مقیم خانی . مقیمی . میرخانی . سعادت‌فرد. ئندی . حسین‌زاده . شریفی . رسولی . ادبائی . فتح‌اللهی . چکشیان . کیوان شکوهی . مومنون . فاتحی . مجیدی . برومند . طاهری . طاهری نخست . علی‌بیک . بیرجندی .عریضی

آ ـ ۳۱٤٤۹

بعموم بازماندگان آن مرحوم مصیبت وارده را تسلیت میدهیم

بدینوسیله درگذشت فقید سعیدحاج اکبر فردانش برادر بزرگوار و پدر عزیز خود را باطلاع دوستان و آشنایان میرسانیم مجلس ختم از ساعت ۳ تا ٥ بعداز ظهر روز دوشنبه ۱۱ بهمن ماه در مسجد ارک و مجلس ختم زنانه از ساعت ٤الی٦ بعدازظهر همان روزدرمنزل شخصی‌آن مرحوم واقع دریوسف‌آباد‌ـ خیابان ابن‌سینا خیابان هفدهم (هنر) پلاک شماره ۲ منعقد میباشند .

حاج محمدعلی تهرانچی ـ رحیم‌تهرانچی ـ حاج مرتضی فردانش ـ حاج مجید فردانش ـ حاج حبیب فردانش ـ مهندس جلیل فردانش ـ مهندس قاسم فردانش ـ جعفر فردانش ـهاشم فردانش ـ مظفر فردانش .

۲ـ۱ آ ـ ۳۱٤٦۷

هوالباقی

بانهایت تاسف وتاثر درگذشت آقای حاج‌علی‌اکبر فردانش رابااطلاع کلیه اعضای صنف خرازی و دوستان میرساند. مجلس ترحیم آن مرحوم روز دوشنبه ۱۱ر۱۱ر۵۰ از ساعت ۳ تا ٥ بعداز ظهر در مسجد ارک برگزار میگردد .

رئیس اتحادیه صنف خرازی ـ حاج‌اکبرپورکاظمی

آ ـ ۳۱٤۷۱

بمناسبت درگذشت فقید سعید حاج اکبر فردانش مجلس ختمی در روز دوشنبه ۱۱ بهمن مـاه از ساعت ۳ تـا ٥ بعداز ظهر در مسجد ارک و مجلس ختم زنانه در همانروز از ساعت۳ الی ٦بعداز ظهر در منزل شخصی آن مرحوم‌واقع در یوسف‌آباد‌ـ خیابان ابن‌سینا ـ خیابان هفدهم (هنر) پلاک شماره ۲ منعقد میباشد

خانواده های : فردانش ـ تهرانچی ـ شفیعی ـ نیلی ـ نیکبور ـ کاتوزیان ـ مشایخی ـ آئینه‌چی ـ محسن‌زاده ـبی‌پروا‌ـ طلائی‌فرـ بیرجندی ـ بصیرت‌پور ـ تفضلی ـ کوشانفر ـکاشانی‌ـ معتمدی ـ یاسری ـریسمانچی ـ یلیائی ـ سلیمانی‌شاد ـجمشید نژادـ امین ـ قرائی ـ اقبالی ـ دیبائی ـزعیم ـعزیزی ـمحبی

۲ـ۱ آ ـ ۳۱٤۱۷

درگذشت آقای حاج اکبر فردانش موجب کمال تاسف‌است ما بعموم افراد خانواده های عزادار بویژه بازماندگان آن مرحوم مصیبت وارده را تسلیت میدهیم .

پرسه

بانهایت تاسف و تاثر درگذشت شادروان سرور فریدون جم (خدایاری) رادر یزد باطلاع بازماندگان و آشنایان میرساندپرسه آن شادروان در روز سروش ایزد و بهمن ماه برابر دوشنبه‌یازدهم بهمن ماه ۱۳۵۰ از ساعت ۳ تا ٥ بعد از نیمروز در سالن ایرج واقع در خیابان استالین کوچه زرتشتیان شماره ۸ برگزارمیشود.

پروین خدایاری ـ شاه کاوس خدایاری ـ شهریارخدایاری‌ـ افلاطون خدایاری ـ جمشید هومتی ـ اردشیر پارسی ـ کاوس پرنده ـ اسفندیار جم‌زاده ـ شامبهرام دیانت ـ داریوش‌دیانت ـ سیروس دیانت ـ مهربان‌وفاداری‌ـخانواده دکتر بهرام‌پوروشسب‌ـ خانواده بهمن شاهرخ ـ خانواده جمشید گشتاسب ـ گشتاسب ـ خانواده مهربان‌پولاد ـنوشیروانی ـ شامبهرام‌نارنجی‌ـ سروش نارنجی .

آ ـ ۳۱٤۵۷

بانهایت تاسف درگذشت بانو ربابه رکنیان را باطلاع فامیل و دوستان میرساند . مجلس ختم آن مرحومه بنابوصیت فقیده سعیده در همدان برگزار ضمنا مجلس تذکری در بعد از ظهرروز یکشنبه ۱۰ بهمن ماه (فردا) در منزل آقای حسن رکنی خیابان قدیم شمیران کوچه شمالی اتوبانک پارس پلاک ۲۲ منعقداست.

خاندان رکنی

بعموم بازماندگان آن مرحومه مصیبت وارده را تسلیت‌میدهیم

آ ـ ۳۱۵۰۷

با نهایت تاسف و تاثر درگذشت ناگهانی شادروان بانو طوبی غفوری متعلقه احمد شرکاء برادر عزیزمان را باطلاع خویشاوندان و دوستان میرسانیم. مجلس ختم مردانه وزنانه آنمرحوم از ساعت ۲½ الی ٤½ بعد ازظهر روز یکشنبه ۱۰ر۱۱ر۵۰ در مسجد حاج‌حسن واقع در خیابان شاهپوراول ارامنه منعقد میباشد .

ابوالقاسم شرکاء . رضا شرکاء . علی‌شرکاء .حسین‌شرکاء

آ ـ ۳۱۳۹۱

با نهایت تاسف وتاثر درگذشت ناگهانی شادروان بانو طوبی غفوری خانم آقای احمد شرکاء بازرس شرکت‌وهمشیره آقای ابوالفیض غفوری عضو ارشد شرکت ساختمانی پل و شوسه را باطلاع دوستان و آشنایان و همکاران میرساند مجلس ختم مردانه وزنانه آنمرحومه از ساعت ۲½ الی ٤½ روز یکشنبه ۱۰ر۱۱ر۵۰ در مسجد حاج حسن واقع درمیدان شاهپور اول خیابان ارامنه منعقد میباشد .

شرکت ساختمانی پل وشوسه ـ مهندس حریرچیان

آ ـ ۳۱۳۹۳

بانهایت تاثر و تالم درگذشت ناگهانی شادروان بانوطوبی غفوری مادر گرامی آقای مهندس محمدتقی شرکاء را باطلاع دوستان و آشنایان میرساند .
مجلس ختم آنمرحومه از ساعت ۲ و نیم تا ٤ و نیم بعد از ظهر روز یکشنبه (فردا) در مسجد حاج حسن واقـع در میدان شاهپور اول خیابان ارامنه منعقد میباشد .

مهندسین و کارمندان کارگاه سلطنت‌آباد ـ شرکت نیکنام و شرکت ناوا

آ ـ ۳۱٤۷۷

با نهایت تاثر و تالم درگذشت ناگهانی شادروان بانو طوبی غفوری متعلقه پسرعموی عزیزمان آقای احمد شرکاء را باطلاع دوستان میرسانیم مجلس ختم مردانه وزنانه آن مرحومه از ساعت ۲½ الی ٤½ روز یکشنبه ۱۰ر۱۱ر۵۰ در مسجد حاج حسن منعقد میگردد .

آ ـ ۳۱۳۹۷ **شرکت بکدالکتریک**

بانهایت تاثر وتالم درگذشت ناگهانی شادروان ، بانو طوبی غفوری مادر گرامی آقای محمد علی شرکاء مدیرداخلی کارخانه را باطلاع دوستان و آشنایان میرسانیم مجلس ختم مردانه و زنانه آنمرحومه از ساعت ۲½ الی ٤½ بعدازظهر روز یکشنبه ۱۰ دی‌ماه درمسجد حاج‌حسن منعقد میباشد.

آ ـ ۳۱۳۹۷ **کارخانه ماکارونی یومبو**

خانواده‌های: شرکاء . غفوری. مولویان. فرهنگ.هاشمی. فرشچی. کریمی. اخوان. زارع‌نژاد. خسروانی . ایوبی . شبستری. فتورمچیان. حسینیون. لواسانی .

با نهایت تاسف وتاثر فوت ناگهانی شادروان بانو طوبی غفوری متعلقه آقای احمد شرکاء را باطلاع فامیل و آشنایان میرسانند. مجلس ترحیم آنمرحومه مردانه وزنانه از ساعت ۲½ الی ٤½ روز یکشنبه ۱۰ دی‌ماه در مسجد حاج حسن واقع در خیابان شاهپور اول ارامنه منعقد میباشد .

آ ـ ۳۱۳۹۹

بانهایت تاسف وتاثر درگذشت ناگهانی شادروان بانو طوبی غفوری مادر و خواهر عزیزمان را باطلاع خویشاوندان و دوستان میرسانیم. مجلس ختم مردانه وزنانه آنمرحومه از ساعت ۲½ الی ٤½ بعدازظهر روز یکشنبه ۱۰ دی‌ماه درمسجد حاج حسن واقع درخیابان شاهپور اول ارامنه منعقدمیباشد.

مهندس محمدتقی شرکاء . محمد علی شرکاء . مسعود شرکاء . زهره شرکاء . منصوره شرکاء . محبوبه شرکاء . ابوالفضل غفوری. ابوالفیض غفوری. اسداله غفوری.فرج‌اله غفوری

آ ـ ۳۱۰٤۱

بعموم افراد خانواده‌های عزادار بویژه بازماندگان آنمرحومه مصیبت وارده را تسلیت میدهیم .

یادبود

بمناسبت‌دومین سال‌درگذشت

پرویز والی زاده (آتش)

مراسم یادبودی از ساعت ۳ بعدازظهردر منزل آن مرحوم واقع درخیابان‌ژاله‌کوچه بهنام منزل والی زاده منعقدمیباشد از دوستان و آشنایان تقاضا میشود برای شادی روح آن مرحوم حضور بهمرسانند.

خانواده والی‌زاده

آ ـ ۳۱٤۹۱

مسعود حسین عزیز

دوسال صبر و شکیبائی ، دو سال رضا و تسلیم تحمل‌دوری ترا برما ممکن ساخت یکشنبه ۱۰ر۱۱ر۵۰ که دوسین سال درگذشت تواست از ۳تاه بعداز ظهر در منزل بیادتو خواهیبود وبرای شادی روحت هزینه مراسم یادبودت را بمصرف امـور خیریه میرسانیم .

مادرو پدر داغدارت : فهیمه و مصطفی مولانا

آ ـ ۳۱۳۳۷

سیروس عزیز

به یادبودتوای دوست‌گرانقدر وهمکار بسیارعزیز وارزنده‌ای که با فقدان خود ما را در ماتمی بس عظیم فروبرده‌ای و لحظه‌ای ما را از فکر خود غافل نمیداری، فردا یکشنبه ۱۰ر۱۱ر۵۰ از ساعت ۳ تاه بعدا ز ظهر در سالن شماره یک بهشت زهرا ، بمناسبت هفتمین روزبدرود توبرمزارت جمع میشویم ومحفل دوستانه‌ای داریم. صفا و مهربانیهای بی‌شائبه تو دوستان و آشنایان را در این مجلس تذکر گردهم خواهد آورد .

آ ـ ۷۷۱۳٦ **دوستان تو در وزارت‌اقتصاد**

بیادبود هفتمین شب درگذشت شادروان اعـظم رحمانیان (پازوکی) مجلسی از ساعت ۲تا ٤ بعداز ظهر روز یکشنبه ۱۰ بهمن ماه در امامزاده عبدالله مقبره فتوحی برقرار میباشد .
خانواده های : پازوکی ، رحمانیان ، اخوان ، حسین مدنی ، و خانواده های وابسته

آ ـ ۳۱٤۲۹

تسلیت

آقای عبدالکریم کاوه، همکار ارجمند و گرامی

با تاسف بسیار ، درگذشت غم‌انگیز جناب آقای حسن ایرانی خرمنژاد پدر همسر گرامیتان را از صمیم قلب تسلیت میگوئیم و برای شما و سایر بازماندگان آنمرحوم بویژه همسر ارجمند جنابعالی سلامت و صبر و شکیبائی از درگاه‌خداوند مسئلت داریم .

کارکنان سازمان شهرستانهای موسسه اطلاعات

آ ـ ۷۷۱۳٤

آقای محمد رضا ایرانی خرمنژاد، همکار گرامی

کارکنان سازمان شهرستانهای موسسه اطلاعات با اندوه فراوان درگذشت اسفناک جناب آقای حسن ایرانی خرمنژاد پدر ارجمندتان را صمیمانه به جنابعالی‌و سایر بازماندگان آن مرحوم تسلیت میگویند و برای شما و خانواده محترمتان از درگاه ایزد منان صبر و شکیبائی مسئلت دارند.

آ ـ ۷۷۱۳٤

جناب آقای دکتر بهادری استاد ارجمند

مصیبت وارده را جنابعالی و خاندان محترم تسلیت‌میگوئیم.

دکتر پوررضا . دکتر جهانگیری

آ ـ ۳۱۳٦۳

مجالس وعظ و سوگواری

طبق معمول سنواتی خطیب عالیقدر ایران دانشمندمعظم جناب آقای فلسفی واعظ محترم تا ده شب از ساعت ۳ر٦ بعدازظهر در مسجد جامع تهران سخنرانی میفرمایند.

آ ـ ۷۷۱٤۲ **حسن سعید**

باکمال تاسف فوت بانو فاطمه بهادری رابه‌آقایان حاج‌علی‌اصغر بهادری و دکتر مسلم بهادری و سایر فامیل تسلیت عرض وسلامتی بازماندگان را از خداوند خواستار است .

عباس شفقی دفترخانه ۱٤۸

آ ـ ۷۷۰۰٤

دوستان گرامی آقایان محراب شاهرخی و حمیدامینی‌خواه

تسلیت صمیمانه مرا بپذیرید . **علیرضاطاهری**

آ ـ ۷۷۰۱۰

کتابفروشان و ناشران مقابل دانشگاه تهران

مصیبت وارده را بهمکار عزیز آقایان غلامرضا محیط و حسن محیط تسلیت میگویند .

آ ـ ۷۷۱٤۰

جناب آقای مهندس جلیل فرزانه

جنابعالی و عموم بازماندگان را از درگاه خداوند بزرگ مسئلت داریم .

شرکت سهامی صنعتی جنرال

آ ـ ۷۷۱۰٤

جناب آقای دکتر ناصر مسنن

درگذشت ابوی گرامیتان را صمیمانه تسلیت میگویم .

مهندس امان‌الله بردائی

آ ـ ۳۱۳۷۷

آقای دکتر فریدون مسنن

مصیبت وارده را تسلیت میگوئیم .

مهندس امان‌الله بردائی و بانو

آ ـ ۳۱۳۷۷

فامیل محترم مسنن‌آقایان دکتر ناصر مسنن‌هوشنگ‌مسنن و نادر مسنن و خانم پری مسنن .

بانهایت تاثر و تاسف درگذشت بزرگ خاندان مسنن پدر گرامیتان آقای نعمت‌الله مسنن را بشما و کلیه اقوام ارجمندتان تسلیت میگوئیم . **مهندس صیون‌لوی و بانو**

آ ـ ۳۱۳۷۷

فامیل محترم مسن آقایان دکتر ناصر مسنن ، هوشنگ‌مسنن ونادر مسنن و خانم پری مسنن .

بانهایت تاسف درگذشت بزرگ خاندان مسنن پدرگرامیتان آقای نعمت‌الله مسنن را به شما و کلیه اقوام ارجمندتان صمیمانه تسلیت میگوئیم.

فامیل لوی و خانواده دکتر درویش

آ ـ ۳۱۳۷۷

جناب آقای مهندس صیون‌اوی

درگذشت آقای نعمت‌الله مسنن منسوب گرامیتان را صمیمانه تسلیت میگوئیم . **نیشابوری**

آ ـ ۳۱۳۷۷

بانهایت تاثر و تاسف درگذشت مرد بزرگوار محمد علیزاده خوارزمی را به خانواده های خوارزمی . علیزاده خوارزمی . امین . امینی‌خواه و فیروزی تسلیت میگویم

تیمور رشدی

آ ـ ۷۷۰٦۰

باندوه فراوان فوت ناگهانی و جانگداز آقای صادق امامی منشی انجمن همکاری خانه ومدرسه دبستان‌نوآفرین که از کارمندان صدیق وزارت آموزش و پرورش بوده‌اند از طرف خود و کلیه اعضای انجمن بخانواده محترم امامی تسلیت عرض مینماید .

رئیس انجمن همکاری خانه و مدرسه دبستان نوآفرین ـ

آ ـ ۷۷۰۸۸ **سرتیپ وثیق**

جناب آقای مظفر مسنن

بانهایت تاسف درگذشت برادر گرامیتان را صمیمانه تسلیت عرض نموده طول عمر و سلامت برای جنابعالی مسئلت مینماید.

هیئت مدیره سندیکای واردکنندگان دارو

آ ـ ۳۱۳۸۷

جناب آقای مهندس حسن بی‌ریا

مصیبت وارده را تسلیت عرض نموده و خود را در غمشما شریک میدانیم .

آ ـ ۳۱۳۷۱ **دانشجویان گروه سوم مایکروویو I.H.G**

جناب آقای دکتر محمودزاده ریاست محترم آزمایشگاههای استان مرکزی

باانده فراوان مصیبت وارده را بجنابعالی و خانواده محترم تسلیت عرض مینمائیم .

از طرف پزشکان و کارمندان مرکز بهداشتی ودرمانی و آموزشی یافت‌آباد و آزمایشگاه دکتر هوشمند

آ ـ ۷٦۹۷٤

جناب آقای محمد حسین اخوی و بانو و جناب آقای‌مهندس منوچهر اخوی

مصیبت وارده را به شما تسلیت گفته سلامت و سعادت بازماندگان را از درگاه ایزد متعال آرزومندیم .

شرکت مهندسی اسپرینگ

آ ـ ۳۱۳۸۳

جناب آقای دکتر ناصر مسنن وخانواده گرامی

باکمال تاسف درگذشت شادروان پدر بزرگوارتان فرد برجسته و خدمتگزار واقعی جامعه راصمیمانه تسلیت عرض نموده بقای عمر و سلامت جنابعالی دانشمند صدیق وارجمند وهمه افراد خانواده محترم را ازدرگاه احدیت آرزومندیم.

آ ـ ۳۱٤۹۵ **حبیب‌اله ناقی و بانو**

سپاسگزاری

بدینوسیله بحضور خانمها و آقایان ارجمندیکه درمراسم تدفین ، ختم ، هفته شادروان شاهزاده خانم (بهجت‌السلطنه حمیدی) «قزل‌ایاق» شرکت فرمودند نهایت سپاس و تشکر را تقدیم داشته چنانچه در عرض تشکر حضوری تاخیری روی دهد پوزش میطلبیم .

خانواده های : قزل‌ایاق . حمیدی . معتضدی قاجار . میرافضلی . فرزانه پور . گوهریان .

آ ـ ۳۱٤۷۵

سپاسگزاری

از علمای اعلام و دوستان گرام که بمناسبت درگذشت مادرمان کتبا ، تلگرافا ، بوسیله مطبوعات و یاحضورا چه در تهران و چه درتبریز بذل محبت فرموده بودندبدینوسیله سپاسگزاری نموده و طول عمر و توفیق سرروران عظام را از درگاه احدیت خواستاریم .

باقر . عبدالرحیم . عبدالکریم امامی تبریزی

آ ـ ۷۷۰٦٤

سروران گرانقدر وارجمند

بدون تردید محبت بیدریغ و بزرگواری های‌شماست‌که بار گران ماتم ، واندوه عزیز از دست رفته ما سرهنگ دکتر عطاءالله بوترابی را میکاهد و قلوب شکسته ما راتسلی‌می‌بخشد امتنان و تشکر ، ما هرگز پاسخگوی این همه لطف ومهربانی نیست از خداوند خواهانیم ، با خدمتگزاری در شادمانیها . ذره‌ای ازاین لطف و صفا را جبران کنیم .
اگر بخاطر تالم روحی در شرفیابی و عرض تشکر حضوری قصوری شود از همه شما عزیزان پوزش میخواهیم .

خانواده بوترابی و خانواده های وابسته

آ ـ ۳۱٤٦۱

بقیه‌آگهی‌های تسلیت
درصفحه ۱۳ چاپ‌شده است

شماره ۱۳۷۱۰ ـ سال چهل‌و ششم

اطلاعات

شنبه ـ نهم بهمن ماه ۱۳۵۰
دوازدهم ذیحجه ۱۳۹۱ـبیست ونهم‌ژانویه۱۹۷۲

استخراج دکتر ریاضی کرمانی

ساعات شرعی		
	اذان‌صبح	ساعت ۵و۳۴ دقیقه
	طلوع آفتاب	ساعت ۶و۷ دقیقه
	ظهرشرعی	ساعت ۱۲ و ۱۸ دقیقه
	اذان‌مغرب	ساعت ۵ و ۴۵ دقیقه

۵هزار مشمول هفته آینده بخدمت اعزام میشوند

★ازسال‌آینده مشمولین‌دره نوبت به خدمت میروند

آخرین مهلت به مشمولین عادی داده شد .

بیش از پنج هزار نفر از مشمولین عادی روز های ۱۷ و ۱۸ و ۱۹ بهمن ماه جاری به مراکز آموزشی اعزام خواهند شد .

از سال‌آینده‌پنج‌بار مشمولین عادی به مراکز آموزشی اعزام خواهند شد .

سازمان وظیفه عمومی تهران مقررات اعزام و آخرین مهلت به مشمولین کمتر از دیپلم‌مناطق جنوبی کشوررا باین شرح‌اعلام کرد :

* کلیه مشمولان عادی‌متولدین ۱۳۲۳ الی ۱۳۳۱ که بوضع مشمولیتشان درحوزه شهرستان های‌جنوب‌کشوردرتهران‌رسیدگی شده و بلامانع و قادر به خدمت تشخیص داده شده‌اند باید در ساعت ۷ صبح روز های ۱۷ و ۱۸ و ۱۹ بهمن ماه سال جاری در سالن ورزشی کارگران‌واقع در میدان غار خیابان خزانه (بین میدان شوش و راه‌آهن) بترتیب مشروحه‌زیر حاضر شده و جهت انجام خدمت زیربرچم به مراکز آموزش نظامی اعزام شوند .

تاریخ اعزام

۱ـ مشمولان عادی متولد ۱۳۳۱ که برگ آماده بخدمت دریافت کرده‌اند روز یکشنبه ۱۷ر۱۱ر۵۰ .

۲ـ مشمولان عادی متولد ۱۳۳۰ که برگ آماده به خدمت‌دریافت کرده‌اند در روز دوشنبه ۱۸ر۱۱ر۱۳۵۰ .

۳ـ کلیه‌مشمولان عادی متولدین ۱۳۲۳الی۱۳۲۹حوزه شهرستان های جنوب کشور ساکن تهران و غائبین حوزه های مرکزی و شهرستان های‌غرب کشورساکن تهران که برگ آماده بخدمت‌از سازمان وظیفه عمومی تهران دریافت نموده‌اندر روزسه‌شنبه ۱۹ر۱۱ر۱۳۵۰ .

مقررات مشمولین

الف ـ کلیه مشمولین مکلفند هنگام معرفی خود بمحل اعزام هشت قطعه عکس و دو برگ رونوشت شناسنامه‌وبرگ آماده بخدمت با خود همراه داشته باشند .

ب ـ آن عده از مشمولان مندرج در قسمت یکم این اعلامیه که تاکنون خود را معرفی نکرده‌اند میتوانند ازفرصت استفاده‌نموده حداکثر تا پایان روز چهارشنبه ۱۳ بهمن ماه ۱۳۵۰ خود را به حوزه شهرستان های جنوب کشور معرفی و وضع مشمولیت خود را روشن نمایند که‌در روز های معینه بتوانند در مراسم اعزام شرکت نمایند در غیر این صورت غایب محسوب میشوند و برابر ماده ۴۰ قانون تسلیم دادگاه های غیرنظامی خواهند شد .

ج ـ مشمولانی که در معاینه پزشکی سالم و سرباز شناخته شده‌اند و بدان اعتراض شده لیکن از طرف هیئت رسیدگی تجدید نظر تاکنون رای معافیت آنان صادرنگردیده موظفندبرای اعزام بخدمت زیر پرچم خود را معرفی نمایند در غیر این صورت غایب محسوب خواهند شد .

در پایان‌باطلاع‌کلیه مشمولان شرکت کننده در مراسم اعزام نیمه دوم بهمن ماه سال جاری میرساند . نظر باینکه در روز های اعزام کلیه مشمولان بطور دسته‌جمعی‌ازمحل‌اعزام مستقیما بمراکز آموزش نظامی اعزام خواهند شد و امکان مراجعه‌به منازل خودراندارند لذا ایجاب میکند پیش‌بینی های لازم را کرده وسائل شخصی و مورد نیاز خود را همراه بیاورند و خانواده خود را از این برنامه آگاه سازند .

مجازات غائبین

الف ـ ماده ۶۰ قانون خدمت وظیفه‌عمومی‌حاکیست: مشمولان خدمت وظیفه عمومی که برای رسیدگی یا اعزام‌احضار شده‌و در مهلت یا موعد مقرر که از طرف اداره وظیفه عمومی اعلام میشود خود را معرفی نکنند همچنین مشمولانی که معافیت های‌موقت دریافت‌داشته وپس‌از انقضاء مدت اعتبار ظرف یکماه برای تجدید رسیدگی خود را معرفی نکنند غایب شناخته شده پس‌از معرفی یا دستگیری در صورتی که طبق مقررات این قانون قادر بخدمت و بلامانع تشخیص داده شوند بخدمت اعزام میشوند و پس‌از انجام خدمت زیربرچم در صورت‌اعلام سازمان وظیفه عمومی تهران باتهام غیبت آنان در مراجع دادگستری‌رسیدگی‌میشودچنانچه دارای عذر موجه‌نباشند بزندان تادیبی از یک تا دوسال‌محکوم خواهند شد .

کسانی که بخدمت اعزام نگردند و یا انتخاب نشوند بلافاصله برای رسیدگی باتهام غیبت آنان بمراجع دادگستری معرفی و در صورت نداشتن عذر موجه به مجازات مذکور محکوم خواهند شد .

ب ـ ماده ۶۴ ـ قانون خدمت وظیفه‌عمومی‌حاکیست: استخدام مشمولان بطورکلی‌در وزارتخانه ها و موسسات وابسته به‌دولت

بقیه در صفحه ۴

پیام علیاحضرت شهبانو

بمناسبت روز جذام

روز نهم بهمن مصادف‌باپست و نهم ژانویه‌سالروز جذام‌درتمام دنیاست ، ماهم در ایران همه ساله در چنین‌روزی برای کمک به‌این دسته ازمردم که درنتیجه قهر طبیعت دچار حرمان گشته کوشش بیشتر معمول میداریم . علاوه بر اقداماتی که توسط وزارت‌بهداری در بیماریابی و معالجه مجذومین واسکان آنان در آسایشگاه ها بعمل می‌آید جمعیت کمک به جذامیان بهکده‌ای را اداره می کندکه در آن نزدیک به ۲۰۰خانواده مجذوم‌شفایافته به زراعت و کار های دستی و دامداری مشغولند و با دست‌مزدی که دریافت‌می‌دارندخود و عائله‌شان بوضعی مناسب زندگانی می کنند .این بهکده که در بیست و پنج‌هزار هکتار اراضی مرحمتی شاهنشاه به جمعیت کمک به جذامیان ایجادگردیده‌است ، مخصوص شفایافتگانی است که متاسفانه اجتماع آنان را در درون خود نپذیرفته ، از اینرو سعی شده که‌این‌افراد درخانواده‌شان‌مانند افراد دیگر اجتماع زندگی طبیعی را در این‌دهکده داشته باشند و امکاناتی چون مهد ـ کودک ، دبستان ، کلاس‌پیکار بابیسوادی‌وشرکت تعاونی و سایراحتیاجات یك دهکده‌برای آنهافراهم گردیده‌است .برای بهبودواسکان بیشتر این‌گروه کمکهائی از طرف دستگاه های دولتی می شود ولی مساعدت افراد نیکوکار نیزبسیارضروری است . باشد که به همت مردان نیك‌اندیش وکوشش دستگاه های مربوطه رنجی که وجدان بشربدون احساس ناراحتی و همدردی عمیق‌آن را تحمل‌نمی تواند کرد تقلیل یابد و نه‌فقط از ریشه‌کن ساختن بیماری‌بلکه دراسکان کامل شفا یافتگان نیز توفیق هر چه بیشتر بدست آید.

خداحافظی با سفیر اندونزی

عباس خلعتبری وزیر خارجه در ضیافت شامی که به‌افتخار و بمناسبت‌پایان ماموریت‌زین‌العارفین عثمان سفیر اندونزی برپا گردید باوی سرگرم گفتگو است .
خلعتبری در این ضیافت ازخدمات عثمان تجلیل کرد وگفت: ایران و اندونزی در سیاست‌خارجی از اصول واحدی پیروی می کنند و دوکشور را وجوه مشترك‌فراوانی به یکدیگر نزدیك ساخته است.

سن ازدواج دختر و پسر تغییر میکند

برای سن ازدواج دختران و پسران ضوابط جدیدی تعیین می شود .

بمنظور تعیین رشد دقیق‌جمعیت کشور و ایجاد ضوابط جدید سن ازدواج کمیته‌ای تشکیل گردید .

اولین جلسه این کمیته باشرکت نمایندگان سازمان‌برنامه‌ـوزارت کار و امور اجتماعی ـ وزارت کشور ـ وزارت کشاورزی ـ وزارت آموزش‌وپرورش ـ مرکز آمار ایران ـ دانشگاه های ایران ـ بانک‌مرکزی درسازمان بهداشت تنظیم خانواده وزارت بهداری‌تشکیل جلسه‌خواهد داد.

از مسائلی‌که‌مورد بحث‌کمیته قرار خواهد گرفت . بررسی وضع رشد جمعیت و مسائل مربوط به آن است ،کمیته ، وضع آینده جمعیت کشور را مطالعه خواهد کرد و با درنظر گرفتن وضع‌ثبت‌وقایع چهارگانه در کشوربرای تغییر فرهشرایط اجتماعی با درنظر گرفتن‌سهیم شدن زنان درامور کشور ،طرح هائی تهیه خواهد نمود .

یکی از مسائل‌مورد رسیدگی کمیته تعیین ضوابط جدیدی برای سن ازدواج دختران و پسران خواهد بود .

براساس قوانین فعلی سن ازدواج دختران درحال حاضر ۱۵ سال و پسران ۱۸ سال می باشد .

برخی از کشور های جهان یکی از طرق جلوگیری از رشد سریع جمعیت را بالا بردن سن ازدواج شناخته‌اند .

امریکا در سال های پرغوغا سال‌هائی که آن گانگسترها قادر مطلق بوده و با تهدید اسلحه و دینامیت اجتماع امریکارا بستوه آورده بودند

دوایرانی باتهام‌سرقت بانک در امریکا دستگیر شدند

اوکلاهماسیتی ـ آسوشیتدپرس ـ دو ایرانی دیروز دریکدادگاه ایالتی اوکلاهماسیتی اعتراف کردندکه از«فرست استیت‌بانک آفیگاتری»واقع‌دراوکلاهماسیتی سرقت کرده‌اند .

قاضی عالی‌دادگاه تادریافت گزارش بازپرسان حادثه، از صدور رای نهائی خودداری خواهد کرد .

محمدگلناری وعلی‌محمدحسین که هردو اهل تهران هستند بوسیله مترجم خود اعتراف کردند که مبلغ ۱۱۰۰ دلار از باجه‌وصول‌بانک‌سرقت‌کرده‌اند.

دو ایرانی مذکور در «اوگوستا کانتراس» دستگیر شده و برای انجام عمل شناسائی به اوکلاهماسیتی منتقل شدند .

جریان پارلمانی

اقلیت ازفرصت بودجه برای انتقاد استفاده میکند

بودجه کل کشور ازفردا در کمیسیون بودجه مجلس‌شورای ملی‌مطرح‌ومورد‌بررسی‌قرارمیگیرد

یک مقام مطلع پارلمانی‌اظهار داشت پیش‌بینی میشود لایحه بودجه کل کشور درجلسه‌علنی نوزدهم بهمن مجلس شورای ملی مطرح وتا آخروقت بیست و یکم بهمن کار بررسی آن در این مجلس بپایان برسد و به مجلس‌سنا‌ارسال‌گردد. احتمال میرود امسال برای اولین بار بودجه سال آینده قبل ازاسفند بتصویب نهائی مجلسین برسد.

از هم‌اکنون نمایندگان عضو فراکسیون پارلمانی حزب مردم خود را برای صحبت درکلیات این لایحه که از نظر وقت و سوژه صحبت نامحدود میباشد آماده کرده‌اند .

یک مقام اقلیت یادآور شد با توجه به اهمیت‌سخنان رحیم زهتاب فرد(مدیر روزنامه‌اراده آذربایجان ونماینده بناب)هنگام طرح لایحه متمم بودجه ممکن است فراکسیون یکباردیگر وی را برای ایراد سخنان انتقادی درفرصت‌طرح‌لایحه‌بودجه‌مامورنماید.

از فراکسیون پارلمانی‌حزب مردم این بار نیز رامبد لیدر فراکسیون مستقیما بعنوان‌ناطق مستقل صحبت نخواهد کرد ولی نام هفت نفر از اعضای فراکسیون اقلیت آقایان زهتاب فرد ـ ناصرقلی فرهاد پور ـ صمد نامور ـ شیخ رضائی ـ ابوالحسن احتشامی ـ محمد فضائلی و حکمت یزدی برای صحبت در اطراف لایحه متمم بودجه شنیده میشود .

سالروز ششم بهمن دربازار تهران

امسال سالروز انقلاب‌ششم بهمن در بازارتهران باوسعت بیشتری جشن گرفته شد . بدین مناسبت راسته ها وسرای ها و مغازه ها را چراغان کرده و این منطقه را تزئین کردند در عکس قسمتی از بازار فرش فروشان که تزئین وچراغان شده دیده میشود .

اجتماع کارکنان شرکت واحد اتوبوسرانی در استادیوم فرح

آقای مهندس خسرو ارداقی مدیر عامل شرکت واحد در حال سخنرانی در مراسم ششم بهمن دیده می‌شود

بدعوت سندیکای کارگران شرکت واحد اتوبوسرانی هزاران نفر کارگران و رانندگان این شرکت در استادیوم‌فرح اجتماع بزرگی را تشکیل دادند . در این مراسم که بمناسبت سالروز ششم بهمن تشکیل شده‌بودآقای مهندس خسرو ارداقی‌مدیرعامل شرکت‌واحدسخنرانی کردوپیرامون انقلاب ششم بهمن و برنامه کار این شرکت توضیحاتی داد آنگاه نماینده کارگران شرکت واحد صحبت کرده‌و مراتب همبستگی کارگران این شرکت‌رابااصول انقلاب وشاهنشاه ایران اعلام نمود .

تابلوی ۵۰۰ هزار تومانی

روزهای همبستگی

مجمع‌ایرانی‌سازمان‌جهانی‌تبلیغات ازنقاشان هنرمند کشور دعوت‌کرده است،همبستگی پرشکوه ملت ایران را در یاری‌به هموطنان رانده شده در تابلوئی بنام «روز های همبستگی» جاودان سازند .
این تابلو ، بمبلغ ۵۰۰ هزار تومان بنفع ایرانیان رانده شده، بمعرض فروش همگانی گذاشته شدوتاکنون مبلغ۳و۰۹۵و۵۷۴ ریال برای شرکت در خرید تابلوپرداخت گردیده است .
اسامی خریداران تابلوی‌روزهای همبستگی تاآخروقت‌دیروزدرصفحه۹ بچاپ‌رسیده‌است

کلینیك اروژانس بیمارستان مدائن

خیابان صبای جنوبی دربیست‌و چهار ساعت آماده پذیرفتن‌بیماران میباشد .

آ ـ ۷۶۸۰۶

حالادیگه.....هرچی‌بگی‌میارزه

بشکن!

از صبح‌سه‌شنبه در

مولن‌روژها

سرانجام یك عشق
رنگی ایستمن‌کالر

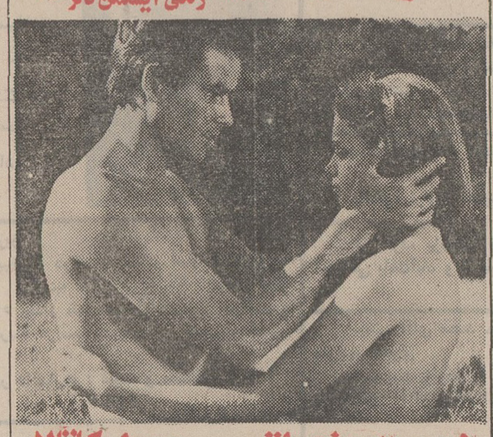

هورست بوخهولتس موریل کاتالا

برنامه آینده‌سینما

پارامونت

جیمز استوارت
جرج کندی
درفیلمی بکارگردانی
اندرومك لاگلن

Fools Parade

دلار یا دینامیت
رنگی

با شرکت : استراتومارتین
کورت راسل ـ مایك‌کلین
و... آن باکستر
محصول‌کمپانی‌کلمبیا

اطلاعیه

برای‌استحضارهموطنان رانده‌شده از عراق

بدینوسیله باطلاع عموم هموطنان رانده‌شده‌از عراق میرساند که بمنظور تدارک مقدمات تامین خسارات وارده به ایرانیانی که براثرتضییقات دولت عراق اموال منقول وغیرمنقول خود را در آن کشور بجای گذارده و قهـــرابایران سوق داده شده‌اند اقداماتی در جریان است تا پس از تعیین نوع میزان این خسارات، برای مطالبه آن از دولت عراق وتامین حقوق هموطنان رانده شده از آنکشور اهتمام لازم بعمل آید .

برای این منظور پرسشنامه هائی تهیه شده‌است که از طرف کمیته ایرانی حقوق بشر در نقاط مرزی واردوگاههای عبوری بین‌ایرانیان معاود توزیع میشود .

چون هموطنانی که قبلا بایران رانده شده واکنون در نقاط مختلف کشور اسکان یافته‌اند موفق بدریافت این پرسشنامه‌ها نشده‌اند ،بدینوسیله باطلاع عموم آنان میرساند که‌هرگاه در جریان معاودت قهری از عراق، متضررشده‌و اموال منقول‌وغیرمنقول بلاتکلیفی درآن کشور دارند، میتوانند بمراجع و دفاتر ویژه‌ای که‌نشانی آنها متعاقبا از طرف کمیته ایرانی حقوق بشر اعلام خواهد شد مراجعه نموده و فهرست اموال و کلیه اسناد ومدارک خودرا دراختیار کمیته مذکور قرار دهند تا نسبت باحقاق‌حقوق آنان از طرف وزارت امور خارجه اقدام مقتضی بعمل آید .

وزارت امور خارجه