اطلاعات

خبرنگاران خارجی دیروز بحضور شاهنشاه شرفیاب شدند

اعلیحضرت همایونی در مصاحبه مطبوعاتی بخبرنگاران اظهار داشتند

تقسیم املاک سلطنتی از نو آغاز میشود

هنوز زود است که ایران مجددا روابط دیپلماسی با انگلستان برقرار سازد

اعلیحضرت همایونی درمیان خبرنگاران خارجی درکاخ سعدآباد

ساعت پنج بعداز ظهر دیروز ۲۰ نفر خبرنگاران وعکاسان وفیلمبرداران خارجی که برای تهیه خبر مربوط به جریان ورود شاهنشاه بپایتخت بتهران آمده بودند ونیز خبرنگاران خارجی مقیم تهران بمعیت آقای اسفندیار بزرگمهر مدیر کل اداره انتشارات و تبلیغات و آقای بوشهری پورمهمان دار درکاخ سعدآباد بحضور اعلیحضرت همایون شاهنشاهی شرفیاب شدند.

پس از پذیرائی که ازطرف آقای امیرابراهیمی وابسته مطبوعاتی دربار شاهنشاهی بعمل آمد اعلیحضرت همایون شاهنشاهی بمحوطه کاخ تشریف فرما شدند ومدت یکساعت بسئوالات مختلف خبرنگاران پاسخ مقتضی ایراد و سپس باآنان چای صرف نمودند فیلم برداران وعکاسان درتمام مدت ازجریان مصاحبه ومناظر کاخ سعد آباد عکس برداری می کردند و ساعت شش ونیم بشهر باز گشتند.

بقیه درصفحه چهارم

آشنائی نمایندگان سیاسی خارجی بانخست وزیر

مذاکرات ایران وشوروی بزودی شروع خواهد شد

تجدید روابط سیاسی باانگلیس محتاج بمطالعه است

مهلت استفاده از تخفیف پنجاه درصد بخریداران نفت ایران تمدید نمیگردد

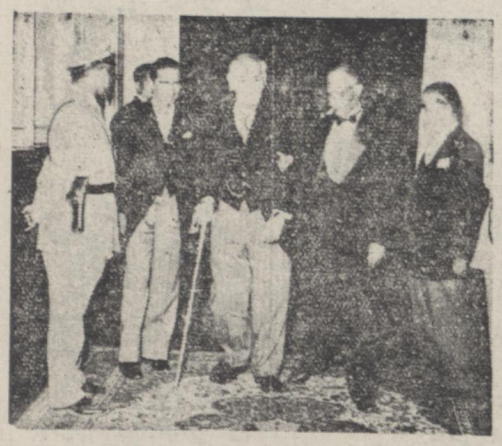

آقای عالی ترک گلدی سفیر کبیر ترکیه هنگام ورود بتالار پذیرائی وزارت خارجه

نمایندگان سیاسی خارجی در دربار ایران امروز صبح طی مراسم رسمی با آقای سرلشگر زاهدی نخست وزیر آشنائی حاصل کردند.

تالار پذیرائی وزارت خارجه برای این مراسم از طرف اداره تشریفات وزارت خارجه آماده شدو عده‌ای از سربازان گارد شاهنشاهی برای ادای احترامات درباغ وسرسرا ومقابل تالار پذیرائی وزارت خارجه مستقر گردیده بودند.

بیست دقیقه بساعت ده آقای سرلشکری زاهدی نخست وزیر از

بقیه درصفحه دوم

اولین جلسه هیئت دولت جدید دیشب درکاخ وزارت امورخارجه تشکیل شد و سه ساعت طول کشید

دولت جدید هنوز تصویب نامه صادر نکرده است

آمادگی مجلس شورایملی برای کارمورد توجه کامل دولت قرار گرفته است

اعضای دولت میگویند بدون وجود مجلس نمیتوان کار مؤثر انجام داد

تکلیف اقدامات ودستورهای دولت سابق از ۲۵ تا ۲۸ مرداد چه میشود؟

اولین جلسه دولت جدید

ازساعت شش بعد ازظهر دیروز اولین جلسه هیئت دولت جدید درکاخ وزارت امور خارجه تشکیل گردید از دیروز دفتر نخست وزیر و همچنین دفتر کار آقای حکمت وزیر مشاور بطبقه فوقانی وزارت خارجه منتقل گردیده و جلسات دولت وملاقاتها در این محل انجام خواهد گرفت.

درجلسه دیشب کلیه اعضای دولت حضور داشتند ومذاکرات این جلسه بیش ازسه ساعت طول کشید

ابتدا آقای نخست وزیر بمناسبت انعقاد اولین جلسه مطالبی در باره همکاری اعضای دولت وسعی در ترمیم اوضاع و جلب رضایت مردم بیان داشت وسپس رسیدگی بامورجاری وفوری آغاز گردید.

درجلسه دیشب هیئت دولت هیچ

بقیه درصفحه دوم

دراین عکس آقای نخست وزیر مشغول مذاکره باآقای دکتر صالح وزیر بهداری ودرست دیگر آقایان احمدحسین عدل وزیر کشاورزی سرتیپ جهانبانی معاون وزارت کشور و دکتر امینی وزیر دارائی درجلسه دیشب هیئت دولت دیده میشوند

ایزنهاور در باره کمک اقتصادی امریکا بایران تصمیماتی

اتخاذ خواهد کرد - مقامات رسمی امریکا اظهار اطلاع مینمایند:

اگر ازطرف ایران تقاضای کمکی بشود فورا مورد توجه

مؤثر امریکا قرار میگیرد

واشنگتن - آسوشیتدپرس - دیروز بعضی مقامات رسمی در واشنگتن اظهار می نمودند که ایزنهاور شخصا در باره کمک اقتصادی بایران تصمیماتی اتخاذ خواهد نمود وباین منظور هم از تفسیر اظهارات اخیر پادشاه ایران مبنی بر اینکه برای تجدید حیات ایران باید کمک فوری بعمل آید خودداری نمود بعضی مقامات رسمی امریکا اظهار میدارند که وضع اقتصادی دولت فعلی ایران مورد توجه محافل امریکا بوده و اگر از طرف دولت ایران تقاضای کمکی شود فورا مورد رسیدگی دوستانه دولت امریکا قرار خواهد گرفت.

تاشب گذشته هنوز ازطرف هارولد استاسن مدیر اداره امنیت متقابل دراین زمینه اظهاری بعمل نیامده است هم قدر گفته میشود ازطرف دولت ایران ازدولت امریکا تقاضای جدید برای کمک فوری وسریع صورت نگرفته است

دالس وزیر خارجه امریکا که از کانادا باز گشته است درجواب خبرنگاران جرایدکه ازاو سؤال کردند نظر دولت امریکا نسبت بدولت جدید ایران که بوسیله آقای سرلشگر زاهدی تشکیل شده است چیست اظهار داشت من هنوز ازخط مشی دولت جدید ایران اطلاع کافی ندارم بنابراین پاسخ باین سئوال را بیمدمو دول می کنم.

نخست وزیر هنگام مصاحبه باخبرنگاران

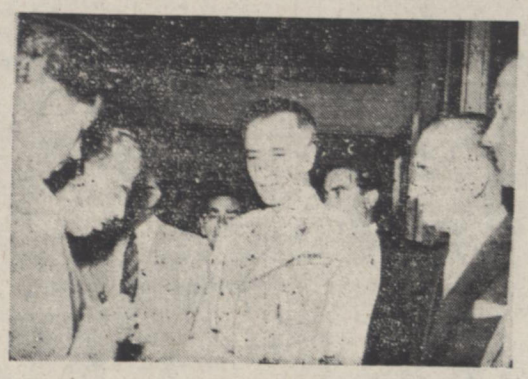

آقای نخست وزیر پس از پایان مراسم آشنائی بانمایندگان سیاسی خارجی هنگام مصاحبه باخبرنگاران مشاهده میشود

شاهنشاه بسئوالات خبرنگاران خارجی پاسخ میدهند. آقای اسفندیار بزرگمهر مدیرکل تبلیغات نیز در بین خبرنگاران دیده میشود

بازپرسی از افسران دستگیر شده آغاز شد

برای تشکیل دادگاه صحرائی اشکالی پیدا شده است

فرماندار نظامی امروز گفت:

ازطرف دولت سابق ۲۲ چوبه دار درشهربانی کار گذاشته شده بود

تاکنون مامورین انتظامی موفق بدستگیری دکتر فاطمی نشده‌اند

دکتر فاطمی دراین راه قلهك وتهران مفقود شده است - دکتر اخوی وزیر اقتصاد دولت سابق بازداشت شد - امروز یازده نفر بازداشت شدند

دراین هفته دادگاه صحرائی تشکیل خواهد شد

ازخبرنگار پارلمانی ما

امروزهم مسئله تشکیل مجدد مجلس سنا مهمترین بحث محافل

پارلمانی بود - آقای حائری زاده باستدلال دیروزچند نفر ازآقایان سناتورها مبنی براینکه مجلس شورای ملی نمیتواند قانون اساسی را تفسیر کند پاسخ داد واین نظررا ردکرد

آیادولت معتقد است که برای تشکیل مجدد مجلس سنا باید تجدید انتخابات بشود؟

جلسه فراکسیون آزادی صبح امروز درمنزل آقای بهادری تشکیل گردید

آقای حائری زاده پس ازپایان جلسه امروز فراکسیون آزادی بخبرنگاران گفت:

فراکسیون آزادی دولت را مخیر نمود که یا بقیه انتخابات دوره هفدهم را انجام دهد یا انتخابات دوره هیجدهم را درموعد قانونی خود شروع کند

مهمترین بحث محافل پارلمانی

موضوع تشکیل مجدد مجلس سنا و اختلاف نظری که در این باره بین آقایان سناتورها و عده‌ای ازآقایان نمایندگان غیرمستعفی مجلس شورای

بقیه درصفحه چهارم

بسوی افجه

دیروز اطلاع دادیم که مقارن ساعت دو بعد ازظهر عده‌ای از مامورین فرمانداری نظامی برای دستگیری دکتر فاطمی به محلی که تعیین شده بود رفتند مامورین دیروز امیدوار بودند که بتوانند دکتر فاطمی را درآن نقاط بازداشت کنند.

دیروز ظهر بمامورین که اینك درتعقیب دکتر فاطمی میباشند اطلاع

بقیه درصفحه چهارم

عزیمت والاحضرت شاهپور حمیدرضا باروپا

عصردیروز والاحضرت شاهپور حمیدرضا پهلوی باهواپیما جهت معالجه برای مدت کوتاهی باروپا مسافرت نمودند.

مدیر عامل سازمان برنامه امروز بخبرنگارما گفت:

کارمندانیکه مانع حسن جریان امور باشند

ازکار برکنار میشوند

وکسانیکه درپیشرفت کارها علاقمندی نشان بدهند

از آنها پشتیبانی خواهد شد

برنامه‌هائیکه در بهبود وضع اقتصادی افراد مؤثر باشد زودتر بموقع اجراء گذاشته میشود

درملاقاتی که خبرنگار ما صبح امروز با آقای مهندس شریف امامی مدیرعامل سازمان برنامه بعمل آورد اطلاعاتی در خصوص برنامه آینده و اینکه آیا تغییر و تبدیلی دروضع سازمان داده خواهد شد بشرح زیر کسب نمود:

مهندس شریف امامی

مدیر عامل سازمان برنامه ابتدا اظهارداشت چون سازمان برنامه یك موسسه اقتصادی وفنی است ووجود آن دربهبودی وضع کشور فوق العاده مؤثر است بنابراین هرتغییرو تبدیلی که در وضع اداری و فنی این سازمان داده شود باید بادقت ومطالعه کافی باشد تا نتایج

بقیه درصفحه هفتم

وزیر بهداری درمصاحبه باخبرنگارما گفت:

یك شورایعالی بهداشتی باید تشکیل شود وتصمیمات آن لازم الاجرا باشد برای انجام اصلاحات بهداشتی وزارت بهداری بایستی وضع ثابتی پیدا کند

تقلیل نرخ دارو وجلوگیری ازاجحاف فروشندگان مورد توجه کامل می باشد - کشیك شبانه پزشکان برقرار خواهد شد ومتخلفین از مقررات پزشکی ودارونی تحت تعقیب واقع میگردند

آقای دکتر جهانشاه صالح امروز درباره شروع اصلاحات در وزارت بهداری بخبرنگار ما گفت برای پیشرفت کارها وزارت بهداری اشکالاتی وجود دارد که یکی ازآنها عبارت ازاینست که وزارت بهداری تشکیلات تأمینی ندارد ووزیر بهداری تابع تغییرات و تحولات دولتهاست در نتیجه برنامه‌هائی راکه تنظیم می نماید بمحض اینکه شروع بکارمیکند تغییر وتبدیل شروع می شود وبااین ترتیب هیچوقت امور بهداشت مملکت اصلاح نمیشود و اگر ترتیبی اتخاذ میشد که بخصوص وزارت بهداری وفرهنك می توانستند بوضع ثابتی باقی

بقیه درصفحه پنجم

هشتاد درصد ازمطالبات دولت شوروی بابت بهای اموال شرکت سابق شیلات مستهلك شده است

باامضای پروتکل نهائی شیلات کار کمیسیون تصفیه شیلات خاتمه یافت

شرکت شیلات برای فروش محصول پائیزه خود در بازار آماده است

بطوریکه اطلاع دادیم پروتکل نهائی مربوط بواگذاری سهم دولت شوروی از اموال شرکت سابق بوسیله نمایندگان دولتین ایران وشوروی بامضا رسید، این پروتکل درمحل اداره بازرگانی شوروی امضاشد و بموجب آن کلیه اموال شرکت سابق شیلات متعلق به شرکت ملی شیلات گردید.

یکی از نمایندگان ایران در کمیسیون مختلط شیلات بخبرنگار ما اظهارداشت باامضای پروتکل نهائی

بقیه درصفحه هفتم

اعلامیه دولت

این اعلامیه عصردیروزازطرف دولت منتشرشده است:

نظر باینکه بعضی افراد خائن ازراه نشراکاذیب درمقام مشوب ساختن افکارمردم برآمده ازاینراه میخواهند خاطرعامه را دچار تشویش سازند، دولت ازروما باطلاع قاطبه اهالی کشورمیرساند که اکنون کوچکترین اختلال درنظم عمومی دیده نمیشود ودولت کاملا براوضاع مسلط میباشد.

بدیهی است اگرآن افراد معدود که بخوبی شناخته شده‌اند ازافراض وتحریکات خود دست برندارند بشدت تعقیب ومجازات خواهند شد.

ضمنا هم میهنان بدانند که اگر کوچکترین حادثه ای درهر نقطه از کشوررخ دهد بران پرده پوشی نشده وباطلاع مردم خواهدرسید.

انعقاد جشن و مجالس شادمانی درشهرستانها

بمناسبت ورود موکب ملوکانه بایران

شاهنشاه ایرازاحساسات کردندوافراد نیروی سوم متواری شده و تشنجی درشهر ایجاد گردید.

دراینموقع ازطرف فرماندهی تیپ آقای سرهنك ستاد اسدوئی بفرمانداری نظامی شهرستان گرگان منصوب شد ودر اثرمداخله قوای انتظامی جمعیت متفرق

بقیه درصفحه دوم

گرگان - روز چهارشنبه ۲۸ مرداد بعدازظهر ازطرف حزب زحمت کشان نیروی سوم میتینگی برگذار شد دراین موقع رادیوتبریز خبرمسرت بخش باز گشت شاهنشاه را پخش نمود و در این موقع مردم شاهدوست ووطن پرست ازمنازل خود خارج شده و بصورت دسته جمعی در خیابانهای شهر نسبت به

انعقاد جشن و مجالس شادمانی در شهرستانها

بقیه از صفحه اول

وامنیت شهر برقرار شد، اکنون نظم و ترتیب و امنیت کامل در شهر استقرار دارد و مردم از اقدامات فرماندهی تیپ و فرماندار نظامی نهایت امتنان را دارند

روز ۳۱ مرداد رژه باشکوهی از طرف تیپ مستقل گرگان در میدان شهرداری با نظم و ترتیب برگذار شد و تیمسار سرتیپ ورهرام فرماندهی تیپ از واحدهای مختلف ارتش سان دید. ساعت پنج و نیم بعد از ظهر رژه شروع شد سربازان و افسران ارتش و هزاران نفر از مردم گرگان از مقابل تمثال اعلیحضرت همایون شاهنشاهی رژه رفتند و مسرت از ورود شاهنشاه از هر گوشه شهر هنیده می شد و حتی یکی از افراد شاه دوست از فرط احساسات هنگام رژه تانکها خود را بمقابل یکی از تانکها انداخته و بدینوسیله میخواست جان نثاری خود را نسبت به اعلیحضرت بروز دهد و در نتیجه افسران ویرا از زمین بلند نمودند و آرام کردند.

رژه در ساعت شش و نیم بعد از ظهر خاتمه یافت و بعد از پایان رژه تیمسار فرماندهی تیپ نطق مهیجی در اطراف وطن پرستی و شاه دوستی ایراد نمود. از مراتب شاه دوستی اهالی اظهار خوشوقتی کرد و مردم ویرا از فرط احساسات بروی دست بلند نمودند شب یکشنبه جشن و چراغانی مفصلی از طرف اهالی در مغازه های شهر برپا بود و نطق شاهنشاه از رادیو تهران در میان شادی و سرور هزاران نفر مردم گرگان شنیده شد.

گرمسار ـ متینگ بزرگی از طرف جمع کثیری از اهالی برگزار شد و مردم با تمثال مبارک اعلیحضرت و پرچم های ملی در خیابانها گردش نموده و با فریاد های شاهنشاه پیروز است عموما ابراز احساسات نمودند و در ساعت ٤ جریان متینگ با فریاد های زنده باد شاهنشاه خاتمه و اتفاق سوئی رخ نداده است.

همدان ـ دیروز خبر تشریف فرمائی اعلیحضرت همایون شاهنشاهی در همدان ایجاد شعف و شادمانی کرد و مغازه ها با بیرق شیر و خورشید سرخ تزیین گردید و اهالی همه با مسرت زنده باد شاه میگوئند.

گنبد ـ از روز ۲۸ مرداد شهر منشنج و تظاهرات بی سابقه ای بطرفداری شاهنشاه شروع شد مردم دکاکین خود را بسته و بنفع دولت جدید پشتیبانی خود را از حکومت آقای سرلشکر زاهدی ابراز داشتند، شب ۲۹ مرداد چراغانی مفصلی از طرف اصناف و کسبه برپا گردید و در تظاهرات صبح روز ۳۰ عده ای ماجراجو بمنظور غارت در و پنجره دوکانها را شکسته و اسباب آنرا غارت نموده ولی دخالت بموقع مامورین انتظامی افراد مزبور را متفرق ساخت و از ادامه عمل انها جلوگیری بعمل آوردند در شهر انتظامات برقرار و قوای انتظامی بر اوضاع مسلط میباشند.

نیشابور ـ باوصول انتشار خبر نزول اجلال شاهنشاه محبوب بطهران جوش و خروش توام باشادمانی در عموم طبقات این شهرستان انجام شد و مردم بازار و دکاکین را آئین بسته و در اماکن مختلفه مجلس جشن و چراغانی مفصلی برپا کردند

خاش ـ دیروز ۲۹ مرداد به محض خبر ورود موکب همایونی به میهن عزیز شهر خاش غرق شادی و سرور گردیده چراغانی نمودند که هنوز هم ادامه دارد دیشب نیز مجلس جشنی از ساعت ۱۹ در باشگاه افسران از طرف فرماندهی تیپ برپا شد و کلیه افسران و روسای ادارات و معتمدین محل حضور یافته بودند، پس از استماع فرمایشات ملوکانه از رادیو تهران از طرف سرهنگ نقدی فرماندهی تیپ و چند نفر دیگر سخنرانی هائی ایراد گردید و مجلس بادعا بذات ملوکانه در ساعت ۲۲ پایان یافت فردا عصر هم بهمین مناسبت مجلس جشنی در بخشداری ترتیب داده خواهد شد.

اولین جلسه هیئت دولت

بقیه از صفحه اول

گونه تصویب نامه صادر نشد و فقط تصمیماتی درباره پاره ای امور اتخاذ شد و مذاکراتی در اطراف خط مشی دولت در آینده بعمل آمد.

تشکیل مجلس

یکی از اعضای دولت درباره اینکه دولت به تصمیمی برای مشی آینده اتخاذ نموده بخبرنگار ما گفت: در درجه اول توجه دولت معطوف باینست که هرچه زودتر مجلس شورایملی شروع بکار کند و دولت با مجلس کار کند و هر تصمیمی میگیرد با نظر مجلس شورایملی باشد.

در هیئت دولت نیز گفته شد که بدون وجود مجلس دولت نمیتواند بطور کامل انجام وظیفه نماید و بایستی سعی در آماده نمودن مجلس برسایر اقدامات مقدم شود.

همین عضو گفت: ولی چون موضوع شروع بکار مجلس شورای ملی مسئله ساده ای نیست باوجود علاقه ای که به این امر نشان داده میشود هنوز تصمیم قاطعی درباره آن گرفته نشده و دولت مشغول مطالعه در این مورد میباشد.

لغو یا تایید؟

مسئله دیگری که دولت اکنون در پیش دارد موضوع اتخاذ تصمیم در باره لغو یا تایید اقدامات دولت سابق در ظرف چند روز آخر یعنی از ۲۵ تا ۲۸ مرداد ماه می باشد.

در این مورد نیز هنوز دولت تصمیمی نگرفته و بطوریکه منابع نزدیک بدولت اظهار میکردند احتمال دارد دولت اعلام کند کلیه تصمیمات و دستورهای دولت سابق در روزهای آخر زمامداری بلا اثر میباشد.

بطور کلی اعضای هیئت دولت درباره انجام نظریات دولت و شروع باقدامات اساسی میگویند تا تکلیف این مسائل کاملا روشن نگردد نمیتوان قدمی برداشت.

تعیین سخنگو

امروز یک مقام مطلع دولتی بخبرنگار ما گفت که دولت جدید در نظر دارد برای خود یکنفر سخنگوی رسمی تعیین کند. بطوریکه اظهار اطلاع می شد این سخنگو یکی از وزرا خواهد بود

سخنگوی دولت تا یکی دو روز دیگر تعیین خواهد شد

آگهی حصر وراثت

بتاریخ ۲٤ر۳ر۳۲ بانو صغری جهانشاهی فرزند مرحوم رمضان دارنده شناسنامه شماره ۱۳۲ اهل و ساکن خرم آباد شهسوار شرح دادخواست شماره ۲ر۱۲۸-۳۲ مدنی باستناد یکبرگ استعلامیه محلی و یک برگ خلاصه فوت و یک برگ رونوشت شناسنامه فوت مرحوم سکینه جهانشاهی دختر مرحوم هابدین دارنده شناسنامه شماره ۱٦ اهل و ساکن خرم آباد شهسوار بتاریخ ۲۹ر۲ر۳۲ بدادگاه بخش شهسوار اعلام داشته و وارث حین الفوت نامبرده منحصر است بتقاضیه که مادر متوفی است و تقاضای گواهی حصر وراثت نموده لذا دادگاه پس از استماع گواهی گواهان مراتب را سه نوبت ماهی یکمرتبه در روزنامه رسمی کشور شاهنشاهی و روزنامه اطلاعات درج تا هر کس اعتراض دارد یا از متوفی وصیت نامه نزد او است ظرف مدت قانونی بدادگاه تسلیم نماید در غیر اینصورت با گذشتن مهلت و عدم وصول اعتراض و وصیت نامه دادگاه مبادرت بصدور گواهی نامه خواهد نمود و ابراز هر وصیت نامه جز رسمی و سری از درجه اعتبار ساقط است.

دادرس علی البدل دادگاه بخش شهسوار

عضدی دیلمی

نوبت اول ۲ر٦ر۳۲

آ-٦٩٦٧ ۳-۱

بسمه تعالی الحمدالله

جناب آقای سرلشکر زاهدی

چون ایران یک کشور اسلامی است در این موقع که قبول زمامداری این مملکت را تقبل فرموده اید مستدعی است دستور فرمائید قوانین اسلام در تمام شئون اجتماعی اجراء گردد والسلام

قم ـ شیخ جمال الدین اشعری قمی

آ-٦٩٦٧

آگهی مناقصه

اداره اصل چهارم مشهد باهمکاری بنگاه دامپروری انجام کارهای مربوط باحداث یک چاه عمیق در زمینهای طرق مشهد را از قبیل حفر چاه تهیه و نصب تلمبه و موتور و لوله داخل چاه و ساختمان موتورخانه بمناقصه میگذارد، شرکت کنندگان میتوانند یک نسخه از متن شرایط شرکت در مناقصه را در مقابل پرداخت دویست ریال از اداره دامپروری مشهد یا اداره اصل چهار در مشهد دریافت نمایند.

اعتبار لازمه برای انجام این مناقصه از طرف اداره همکاری فنی برای بودجه (اصل چهار) و بنگاه دامپروری تامین شده است.

کلیه پیشنهادات باید تا آخر وقت اداری روز نهم شهریور ماه ۱۳۳۲ واصل گردد و بعد از این تاریخ هیچگونه پیشنهادی پذیرفته نخواهد شد

رئیس اداره همکاری فنی امریکا برای ایران ناحیه مشهد

آ-٦٨٣١ ۳-۲ **ریچارد ـ و ـ بربهارت**

اشنائی نمایندگان سیاسی خارجی با نخست وزیر

بقیه از صفحه اول

بازشگاه افسران بوزارت خارجه آمد مایان مفتاح معاون و میکده رئیس اداره تشریفات وزارت خارجه ایشان

درمقابل در ورودی کاخ وزارت خارجه استقبال نمودند و باتفاق بتالار پذیرائی آمدند ده دقیقه بعد آقایان نمایندگان سیاسی خارجی با لباس رسمی از پله های وزارت خارجه آمدند و هنگامیکه سرسرا میرسیدند آقای عدل معاون اداره تشریفات وزارت خارجه آنان را استقبال و تا مدخل تالار پذیرائی که آقای نخست وزیر باتفاق آقایان مفتاح و میهده ایستاده بودند همراهی نمود و در آنجا آقای میکده مراسم معرفی را بعمل میاورد.

تا ساعت ده و ربع کلیه نمایندگان سیاسی حضور یافتند و پس از صرف چای و شیرینی آقایان سفرای کبار امریکا، شوروی، هند، عراق و وزرای مختار لبنان و حبشه هریک چند دقیقه با آقای نخست وزیر گفتگو کردند مقارن ساعت یازده این مراسم پایان یافت و آقایان نمایندگان سیاسی خارجی پس از خداحافظی با آقای نخست وزیر کاخ وزارت خارجه را ترک گفتند. در این هنگام آقای نخست وزیر نیز که قصد خروج از تالار پذیرائی و ترک وزارت خارجه را داشتند خبرنگاران و عکاسان و فیلمبرداران که برای کسب خبر و عکس برداری از مراسم امروز اجتماع نموده بودند اطراف ایشان حلقه زدند.

آقای نخست وزیر از مشاهده این منظره خندیده و خطاب بخبرنگاران گفت «گرچه گاهی مزاحم می شوید ولی آدمهای خوبی هستید»

خبرنگار ما در این موقع بایشان گفت خبرنگاران داخلی تقاضای مصاحبه با شما دارند آقای نخست وزیر اظهار داشت همین دو سه روزه یک جلسه مصاحبه عمومی ترتیب خواهم داد. خبرنگار ما مجددا اظهار داشت چند سئوال ضروری است که تقاضا داریم اکنون بآن جواب دهید. آقای نخست وزیر که احساس کرد خبرنگاران حاضر نیستند این فرصت مناسب را از دست بدهند خطاب بآنان گفت «بفرمائید بنده برای جواب آماده هستم» اولین سئوالی که از ایشان شد راجع بادامه مذاکرات باهیئت نمایندگی دولت شوروی بمنظور رفع اختلافات موجود فیمابین دولتین بود. آقای نخست وزیر در این مورد گفت مشی دولت گذشته در این زمینه تعقیب خواهد شد مذاکرات بزودی شروع میشود. سئوال دوم راجع بتجدید روابط سیاسی با دولت انگلیس بود که آقای نخست وزیر در جواب اظهار داشتند این مسئله محتاج بمطالعه است و مادام که این مطالعات صورت نگرفته تصمیمی اتخاذ نخواهد شد.

در مورد مسئله نفت از آقای نخست وزیر سؤال شد آیا دولت جدید اقدام دولت سابق را مبنی بر اعطای پنجاه در صد تخفیف بکمپانیهای خریدار نفت ایران تائید میکند؟

آقای نخست وزیر گفت مهلت مزبور نزدیک بپایان است، دولت فعلی هم تصمیمی بتجدید آن ندارد ثانیا باید دانست آنچه را که دولت سابق صلاح مملکت انجام داده این دولت دنبال خواهد کرد آنچه خلاف قانون عمل کرده باطلاع ملت رسانده خواهد شد.

مژده

کارخانه نان بهناز با ورود آخرین سیستم از ماشین آلات نان سازی از ایتالیا بهترین نوع نان بتی بن [PETITPIN] را تهیه و فریبا در خواربار فروشیهای معتبر در معرض فروش قرار خواهد داد کسانیکه اروپا رفته و دیده اند و اثر وصف آنرا شنیده اند که این نان بهترین نانی است که موجب تحریک اشتها هیده و بسلامت مزاج هم لطمه وارد نمیسازد زیرا با وسایل فنی این نان مغز پخته شده و تهیه آنهم بدون مداخله دست کارگر با ماشین صورت میگیرد چون آب آنهم مستقیما از چاه عمیق استفاده میگردد بنابراین نانی است لذیذ که از هر غذای مطبوع گوارا تر است بنام مژده در پیشرفت این خدمت ملی باطلاع علاقمندان بحفظ تندرستی مراتب را رسانیده البته در انتظار آگهی بعدی و نشانی محل های توزیع خواهند بود. محل دفتر جنب دفتر آجرسازی بهمن اول خیابان فردوسی تلفن ۳۳۵۳۷-۳۳۵۸٦

آ-٦٥٨٠ ٥-٥

تماشاخانه تهران استخدام میکند

تاتر تهران برای تکمیل کادر هنری خود احتیاج به هنرپیشه دارد

بانوان و دوشیزگان و آقایانیکه سن آنها بین ۱٦ تا ۳٥ سال باشد و استعداد هنری دارند میتوانند از ساعت ۱۰ تا ۱۲ صبح و از ساعت ٦ تا ۸ بعد از ظهر بدفتر زمستانی تماشاخانه تهران (خیابان لاله زار کراندهتل) مراجعه نمایند. بکسانیکه واجد شرایط و استعداد هنری باشند حقوق مکفی داده میشود.

آ-٦٤۳۰ ۱۰-۷

بدینوسیله باطلاع خویشان و دوستان میرساند که آقای دکتر آبادی ملک اخیرا از امریکا بتهران وارد شده و برای مدت قلیلی که قصد توقف دارند در بنده منزل واقع در خیابان نشاط ـ کوی عارف ـ کوچه متین تلفن ٤۱٦۱٥ اقامت نموده اند و از روز سه شنبه سوم شهریور عصر ها از ساعت ٤ تا ٦ بعد از ظهر برای زیارت آقایان گرامی آماده می باشند

آ-٦٩٥٧ **سید مرتضی زنجانی**

بوت کلاب جشن میگیرد

بمناسبت تشریف فرمائی موکب ملوکانه اعلیحضرت همایون شاهنشاهی به پایتخت و شادمانی عمومی و برقراری نظم و آرامش از طرف دولت قانونی و ملی جناب آقای سرلشکر زاهدی نخست وزیر محبوب بوت کلاب روزهای سه شنبه چهارشنبه و پنج شنبه جشن مفصلی برپا نموده علاوه بر آتش بازی مفصل و چراغانی و سینما و خیمه شب بازی مجانی به هریک از مشتریان محترم که به بوت کلاب تشریف فرما شوند یک بستنی مجانی تقدیم خواهد داشت.

بوت کلاب از ساعت ۴ بعد از ظهر دایر می باشد

آ-٦٩٥٩

یک خبر مهم بیمسابقه

کلیه عروس و دامادها تصمیم گرفته اند برای تجلیل مجالس عقد و عروسی خود فقط از کارتهای دعوت زیبای بنگاه بنفشه استفاده نمایند.

یک خبر دیگر حاکیست که آقایان حجاج هم پس از مراجعت از مکه با آنها ائتلاف نموده جهت مهمانیهای خود همان تصمیم را اجرا خواهند نمود

آخر امیریه بنگاه بنفشه آ-٦٩٤٧ ۲-۱

دبیرستان - دستان و کودکستان و پانسیون شهپر

از اول تا ۱٥ شهریور هر روزه از ساعت ۸ تا ظهر نام نویسی میکند. نشانی ابتدای خیابان دزاشیب

آ-٦۸۳٥ ٦-۳

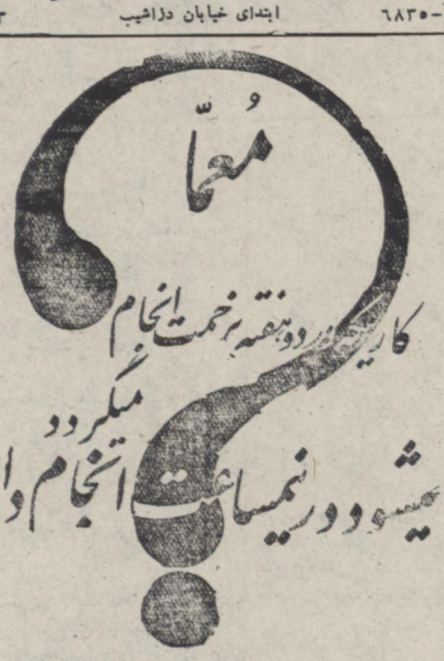

این معما که چند روزی شمارا بخود مشغول داشته بود

((معمای لباس است))

اگر باچند هفته دویدن نتوانستید لباس دلبخواه خود را تهیه کنید فقط باصرف نیمساعت بهترین لباس را

از جنرال مد میتوانید بخرید

جنرال مد لاله زار کوچه برلن تلفن ۳۳۹۹۳

آ-٦٩٤۰

مژده باولیای محترم کودکان

کودکستان رشدیه

باوضع نوینی از اول شهریور برای نام نویسی آماده است نشانی خیابان تیر کودکستان رشدیه.

آ-٦۸۲۷ ۲-۲

دستور طباخی و تدبیر منزل

چاپ امیر کبیر

تهیه و تالیف شده بوسیله کلاس طباخی هنرستان خانه و خانه داری برای عموم خانه داران جوان و هنرمند. مدرن ترین کتاب طباخی و تدبیر منزل که تاکنون در ایران بطبع رسیده چاپ چهارم منتشر گردید.

بها ۴۰ ریال مؤسسه مطبوعاتی امیر کبیر ـ ناصر خسرو

آ-٦۷۷٤ ٥-۲

زایمان بی درد

تحت نظر دکتر هشترودیان

بیمارستان و زایشگاه سوم اسفند چهارراه عزیزخان

آ-۱۰ تلفن ٤٦۲٥ ـ۱ـ

کلیمیان ایران امروز صبح در مساجد (کنیساها) بعد از برقراری نماز جماعت طبق سنت مذهبی در مقابل تورات بزرگ ضمن انجام دعای مخصوص شاه سلامت و سعادت بندگان اعلیحضرت همایون شاهنشاهی عظمت و استقلال ایران عزیز را از درگاه احدیت مسئلت نمودند.

آ-٦۹۹۸ **رئیس انجمن کلیمیان ـ دکتر موسی برال**

دکتر جمال الدین نور بخش

متخصص رژیم غذائی، بهداشت و بیماریهای کودکان

از دانشگاه پاریس

پزشک بیمه فرهنگیان و کارمندان دولت

اوقات پذیرائی از ۳ر٤ تا ۸ بعد از ظهر

نشانی خیابان برق ـ نزدیک سه راه امین حضور تلفن ۳۲۸۲۳ منزل ٤٤۷۸۹

آ-۹ ـ۱ـ

ستاد نیروی هوائی ارتش شاهنشاهی ایران ـ شهادت دانشجوی دانشکده افسری نیروی هوائی منوچهر ژیمناست را در ۲۸ مرداد باطلاع میرساند. ختم مردانه در ساعت ۱۰-۱۲ روز سه شنبه ۳۱ر٦ر۳ در مسجد مجد و ختم زنانه صبح چهارشنبه ٤ر٦ر۳۲ در منزل شخصی آن مرحوم خیابان سیروس جنب دبستان خیام کوچه فرهود برگزار میگردد.

رئیس ستاد نیروی هوائی ـ سرتیپ معینی

بانهایت تاسف شهادت جوان ناکام منوچهر ژیمناست دانشجوی سال سوم دانشکده هوائی را که در وقایع اخیر روز چهارشنبه ۲۸ مرداد شربت شهادت نوشیده است باطلاع دوستان و آشنایان میرساند مجلس ختم مردانه فقید سعید روز سه شنبه ۳۲ر٦ر۳ ساعت ۱۰ الی ۱۲ در مسجد مجد و ختم زنانه صبح روز چهارشنبه در منزل شخصی آن مرحوم واقع در خیابان سیروس روبروی سیداسمعیل کوچه فرهود کاشو. شاره ۳۰ و هفته شهید فقید روز سه شنبه از ساعت ٥ الی ۷ در مزار آن مرحوم در کورستان شهریر نزار خواهد شد.

امیر آموزگار ـ دکتر غلامرضا رادفر ـ مرتضی رادفر ـ سروان مصطفی رادفر ـ احمد رادفر ـ محمود رادفر ـ مهدی رادفر ـ ناصر گرمرودی ـ دکتر علی اکبر کیافر ـ سروان عبادی پور ـ عباس آموزگار

آ-٦٩٦۲

بعموم بازماندگان آنمرحوم این مصیبت را تسلیت می دهیم.

خانواده های زیرک زاده ـ بهاوندی ـ فاطمی ـ ظریفی ـ عطائیان ـ جناب آقای غلامحسین زیرک زاده استاد دانشگاه تهران را باطلاع دوستان و آشنایان میرساند. مجلس ختم آن مرحوم روز سه شنبه سوم شهریور ماه ساعت ٤ تا ٦ بعد از ظهر در مسجد مجد منعقد خواهد بود.

آ ـ ٦٩٦٥

بخانواده محترم زیرکزاده ـ بهاوندی ـ فاطمی ـ ظریفی ـ عطائیان و جناب این مصیبت را تسلیت میدهیم.

درقیام بزرگ و تاریخی روز بیست و هشتم مرداد ما محمدعلی دانشگر خوئی عضو دلیر و مبارز و فداکار و شاهدوست جمعیت سازمان ملی ایران خون پاک خود را در راه حفظ استقلال و آزادی کشور نثار کرد و در جهاد مقدسی که برای صیانت دیهیم و اورنگ شاهنشاهی ایران که مظهر وحدت ملی ایرانیان میباشد شهید شد.

جمعیت سازمان ملی باطلاع تمام اعضاء و فادار و شاهدوست و میهن پرست خود و عموم علاقمندان و مردم رشید پایتخت میرساند که بسه یادبود روح پرفتوح آنمرحوم که شهید راه حفظ آزادی و استقلال کشور شده مجلس تذکری روز چهارشنبه پنجم شهریور از ساعت ۹ تا ساعت ۱۱ در مسجد مجد منعقد میباشد

جمعیت سازمان ملی

بیوک صابر — برادر شهید سعید **اکبر دانشگر خوئی**

آ-٦٩٥۱ ۲-۱

چون روز سه شنبه سوم شهریور ۱۳۳۲ مصادف با شب هفت شهادت شادروان سرهنگ هوائی اسدالله بایندر میباشد علیهذا از ساعت ٥ر٤ الی ٥ر٦ بعد از ظهر روز مذکور در آرامگاه شهید فقید در ابن بابویه مجلس تذکری منعقد خواهد بود بدینوسیله مراتب را باطلاع اقوام و دوستان و آشنایان میرساند

آ-٦٩۲٤ ۲-۲

از طرف خانواده بایندر ـ دریادار بایندر

کل نفس ذائقة الموت

بانهایت تاسف و تالم فوت مرحوم محمدعلی آشتیانی پور افسر ژاندارمری کل کشور را باطلاع دوستان و آشنایان میرساند و مجلس ختم مردانه آنمرحوم روز سه شنبه سوم شهریور ماه از ساعت ٤ الی شش بعد از ظهر در مسجد حاجی حسن واقع در خیابان ارامنه و محل زنانه همان روز و ساعت در منزل شخصی چهارراه معزالسلطان کوچه قاضی نظام منزل سروان آشتیانی پور برگزار میگردد.

آ-٦٩٤٤

سروان محمد باقر آشتیانی پور ـ علی پنبه چی ـ علی فرهومند ـ اکبر بلبل ـ یحیی غروی ـ عباس همایون

بازماندگان آنمرحوم این مصیبت را تسلیت میدهیم.

کابینه انگلستان فردا برای بحث در اخبار مربوط به آلمان و ایران و کره تشکیل میشود - چرچیل در آینده خیلی نزدیکی بادریافت یك لقب اشرافی برای همیشه از صحنه سیاست خارج خواهد گردید

لندن - یونایتدپرس - چرچیل که وضع مزاجی او قدری بهتر شده است وزیران کابینه را دعوت کرد که فردا جلسه‌ای باحضور چرچیل تشکیل دهند. گفته میشود این جلسه هیئت وزیران انگلستان که تاحدی جنبه فوق العاده دارد برای بحث درباره اخبار مربوط بآلمان شرقی وغربی وخبرهای مربوط بحوادث اخیر ایران واتخاذ تصمیم در باره جریانات مربوط بکره و کنفرانس های بین‌المللی راجع به کره میباشد.

چرچیل ازصحنه سیاست برکنار میشود

خبرگزاری عرب اطلاع میدهد: شایعه اینکه چرچیل بزودی ازصحنه سیاست خارج میشود بقدری درلندن قوت گرفته که اکثرمطلعین این امررا یك کارقطعی تلقی میکنندومتقدندبیش ازمدت کوتاهی ازدوران زمامداری چرچیل باقی نیست وملکه انگلستان و رجال مؤثرآن کشوردرنظردارند که قبلا لقب «دوك» یاعنوان «لرد» بچرچیل بدهند وباین ترتیب اوبرای همیشه ازصحنه سیاست خارج‌شودچون نخست وزیرهفتاد وسه ساله انگلستان اخیرا خیلی فرسوده و ضعیف شده و قوای اوبتحلیل رفته‌است.

گفته میشود اگرملکه انگلستان بچرچیل لقب «دوك» بدهد چرچیل ازهمان ساعتی که این‌لقب را دریافت کند بایستی از نخست وزیری استعفا دهد چون کسی که دارای لقب‌دوك که مهمترین لقب اشرافی انگلستان است بشود دیگرنمیتواند مقام‌وزارت داشته باشد.

فرمانده نیروهای اتلانتیك از دانمارك و نروژ بازدید خواهد کرد

واشنگتن - اسوشیتدپرس - ژنرال آلفرد گرونتر فرمانده کل قوای اتحادیه اتلانتیك شمالی قراراست روزسه‌شنبه برای بازدید دانمارك و نروژ باین کشورها مسافرت نماید.

ژنرال گرونتر ازنیروهای زمینی وهوائی و دریائی این کشور بازدید خواهد کرد.

مسافرت گرونتر مدت یك‌هفته بطول‌خواهدانجامید.

فرار از آلمان شرقی بآلمان غربی

روز بروز توسعه‌مییابد - علاوه بر افراد عادی دسته دسته پلیس هم بااسلحه وتجهیزات خود از آلمان شرقی مهاجرت می نمایند

برلین - یونایتدپرس - فرارومهاجرت ازآلمان شرقی بآلمان‌غربی مرتبا ادامه‌دارد و باآنکه مامورین حکومت کمونیست آلمان شرقی در جلوگیری‌از فرار مردم بآلمان غربی مراقبت شدیدی می‌نمایند مردم بطور انفرادی وگاهی هم دسته‌دسته خودرا بآلمان‌غربی میرسانند چیزی که‌در روزهای اخیر باعث افزایش عده فراریان بآلمان غربی‌شده فرارسیدن فصل پائیزاست که اهالی آلمان شرقی که سال گذشته در فصل زمستان از لحاظ سوخت‌وخوراك گرفتار مضیقه ومحرومیت شدیدبودند سعی دارند امسال قبل‌ازآنکه‌زمستان برسد خودرا بآلمان غربی‌برسانند ودرانجا کارو کسبی برای خود تهیه کنند.

نکته‌ای که بیشتر توجه‌را جلب‌کرده افزایش بی‌سابقه افرادپلیس آلمان‌شرقی‌است‌که مرتبا بااسلحه خود بآلمان غربی‌فرار کرده وپناهنده میشوند گفته می‌شودعلت این‌وضع این است که پلیس آلمان شرقی زیر ریاست‌افسران‌روسی اداره میشود وافراد پلیس آلمان این وضع‌را اهانتی بمقام‌وشئون خودتلقی می‌کنند وبرای رهائی‌از این‌اهانت‌حاضرند جان‌خودرا بخطرانداخته بآلمان‌غربی پناهنده‌گردند.

بین دولت فرانسه و اعتصابیون موافقت حاصل شد

کارمندان و کارگرانی که از خدمت اخراج شده بودند مجددا شروع بکار خواهند کرد ولی مزد وحقوق ایام اعتصاب پرداخت نخواهد شد

سندیکاهای دست راست بکارگران دستور داده‌اند که از امروز شروع بکار کنند

پاریس - خبرگزاری فرانسه - پس ازچندین روز مذاکره بین‌دولت ولیدر های سندیکاهای کارگری‌موافقتی باین مضمون‌حاصل‌شد:

۱ - اولا قرارشد که کلیه کارگران وکارمندان راه‌آهن وپست و تلگراف وتلفن که اخراج آنها موجب بروز وقایع اخیر و ادامه اعتصاب‌شده بود برسرکار خود بازگردند وبلافاصله شروع بکار نمایند مگر آنهائیکه در مدت اعتصاب‌بجرم خرابکاری دستگیر شده‌اند. ۲ - ثانیا حقوق ایام‌اعتصاب کارمندان وکارگران‌همانطور که‌دولت قبلا اعلام کرده بود پرداخت نخواهد شد ولی برای کمك بکارگران وکارمندان این مبلغ‌از روی بیمه کارگران و کمك های اجتماعی دولت بایشان پرداخت خواهدشدومزداین‌ماه آنها کلا پرداخت خواهدشد.

درنتیجه‌موافقت‌با دولت‌سندیکای نیروی کارگری بکارگران اعلام کرد که از امروزشروع بکار نمایند ولی هنوز تصمیم سندیکای (ت.ژ.ت) که متمایل بکمونیسم میباشد معلوم نیست دیروز وضع بطورکلی بهتربود وتقریبا تمام کارمندان پست‌وتلگراف و تلفن بر سرکار خود حاضر شده بودندترامواو اتوبوس بمیزان ۷۵ درصد معمول کار میکرد ولی‌وضع رفت‌وآمدبکارخانه‌ها نامرتب بود وبجز چندقطارازپاریس بخارج حرکت نکرد.

همچنین سندیکای نیروی کارگری بکارگران کارخانه‌های فلزکاری‌وذوب آهن‌دستور داده که از امروز شروع بکار نمایند.

درنتیجه اعتصاب اخیرفرانسه و نبودن وسائط نقلیه سیاحان‌خارجی‌از هروسیله‌ای برای گردش درشهراستفاده می‌نمایند.

شوروی‌ها موافقت کردند که مخارج ارتش سرخ در آلمان شرقی دیگربرملت آلمان تحمیل نشود - ولی این تصمیم شوروی‌هم تاثیری درجلب رضایت مردم آلمان شرقی نخواهد نمود

لندن - رویتر - موافقت دولت شوروی بر اینکه کلیه بودجه ارتش شوروی درآلمان شرقی که تاکنون بر دوش ملت آلمان شرقی‌بود ازاین‌پس بردولت آلمان شرقی تحمیل نشود و فقط معادل پنج‌درصد ازبودجه دولت آلمان‌شرقی برای این‌منظور اختصاص یابد در نظرمحافل سیاسی بعنوان یك آوانس‌وحسن‌نیت شوروی‌ها تلقی‌شده که‌خواسته‌اند باینوسیله تاحدی ازعدم رضایت‌مردم آن کشور اززژیم کمونیسم وتسلط‌شوروی‌ها بکاهند.

ناظرین مطلع در لندن اظهار میکنند معذلك تصورمیشوداین‌اقدام‌هم چندان تاثیری درروحیه مردم آلمان شرقی داشته‌باشد. چون مردم‌آلمان شرقی‌ازهمان پنج درصد بودجه‌خود که صرف نگهداری ومخارج ارتش سرخ شود نیزناراضی هستند وعقیده دارند ازهمان پنج درصد بودجه میتوان‌قدم های بلندی درراه‌بهبود زندگانی‌مردم آلمان‌شرقی برداشت.

محافل‌سیاسی آلمان‌غربی‌معتقدند نقشه‌های وحدت‌دومنطقه آلمان‌شرقی وغربی که ازطرف مقامات‌شوروی‌ساز میشود روی پایه‌های‌حقیقی‌متکی نیست وفقط جنبه تبلیغاتی‌دارد چون دولت شوروی یك آگاه است‌که نتوانسته اراده ملت آلمان‌رادرهم‌شکندوا کنون چاره‌ای‌ندارد‌جزاینکه قولهاواطمینان های توخالی‌بمردم آلمان‌بدهد.

نتیجه‌مسافرت ملك‌فیصل‌باردن قریبا نمایان خواهدگردید - دولتین‌عراق و اردن توافق کردند که عوارض‌گمرکی صادرات هر دوکشور بیکدیگرلغوشود

عمان - خبرگزاری عرب - دکترحسین خالدی وزیر خارجه اردن اظهار داشت: مسافرت‌اعلیحضرت ملك‌فیصل‌پادشاه عراق‌باردن دارای‌نتایج موثری درتوسعه روابط اقتصادی وتقویت روابط سیاسی دو کشور عراق‌و اردن‌شده‌است وزیر خارجه اردن گفت: من‌در بغداد باوزیرخارجه‌عراق‌ملاقات‌و مذاکره کردم قسمت‌مهمی از مذاکرات من و وزیرخارجه عراق مربوط به تصادماتی بود که درمرزمیان اردن و اسرائیل صورت‌میگیرد و دولت‌اردن تصمیم دارد با همکاری‌دول‌عرب بخصوص دولت عراق بر مقاومت‌خود در برابر تجاوزات‌سربازان اسرائیل بیافزاید.

دولت عراق وعده داد که تا هر اندازه که لازم‌باشد دراین زمینه با دولت اردن همکاری‌ومساعدت‌خواهدکرد.

مقامات رسمی‌اردن اعلام‌داشتند که دو دولت‌عراق و اردن موافقت کردند که صادرات هریك از دوکشور بکشور دیگر از پرداخت عوارض گمرکی‌معاف باشد تا باینوسیله بتوانند تجارت‌میان‌دو کشور را تا حد لازم بالا ببرند.

نیروی هوائی امریکا درخاور دور شدیدا تقویت میشود - تقویت نیروی هوائی امریکا درخاوردور بمنظورجلوگیری از هرگونه حمله احتمالی کمونیستهاست

توکیو - بقراراظهارمحافل مطلع نیروی هوائی امریکا درخاوردور شدیدا تقویت میشود. واحد های بزرگی ازهواپیماهای اخیرین سیستم که‌تا کنون درنیرد های هوائی کره شرکت نداشته وازساختمان فنی آنهاهیچکس اطلاع درستی ندارد دائما بسمت ژاپن پروازکرده ودرپایگاههای هوائی آنکشورمستقرمیشوند.

ناظرین امورسیاسی ونظامی این نقل وانتقالات را بسیارمهم تلقی میکنند ومعتقدند که ارتش‌امریکا برای‌جلوگیری‌ازهرگونه تجاوزات کمونیست هابکره ویاهرنقطه دیگری درآسیامشغول صف‌آرائی وتهیه مدارك است.

در سودان مبارزات انتخاباتی شروع شده‌است

حزب استقلال سودان اعلام داشته که اگر انگلیسها در انتخابات دخالت کنند امنیت سودان بخطرخواهد افتاد

عبدالرحمن مهدی

خرطوم - خبرگزاری‌فرانسه - درسودان مبارزات انتخاباتی بشدت شروع‌شده ودوحزب بزرگ‌استقلال و اتحاد بسختی‌مبارزه می کنند.

حزب‌اتحاد که‌طرفدار وحدت‌سر زمین‌های دره‌نیل و اتحادمصر وسودان می‌باشد عبدالرحمن مهدی لیدر حزب استقلال رامتهم ساخته که‌برای‌رسیدن بسلطنت بااتحادمصرو سودان‌مخالفت میکند.

عبدالرحمن‌مهدی که‌پسر متمهدی سودانی‌ومؤسس «حکومت درادیش» درسودان می‌باشد برای برائت خود ازاین‌اتهام‌دیروزاعلام کرد که‌طرفدار یك‌حکومت جمهوری درسودان میباشد

نامبرده اعلام داشت که اگر انگلیسها با مقامات دولتی مصردر انتخابات آتیه سودان دخالت کنند انتخابات بتمویق‌خواهدافتادوانتظامات درسودان دچار مخاطره خواهدگشت

خلاصه خبرهای جهان

قاهره - مقامات صلاحیتدار مصر اظهار داشتندممکن است‌دولت مصر درپذیرفتن‌چین کمونیست بعضویت سازمان ملل‌متحد جنبه بیطرفی‌خودرا حفظ‌نماید.

دولت مصرتاکنون‌رژیم کمونیست چین را برسمیت نشناخته‌است و لذا نمیتواند بدون مقدمه با عضویت آن دولت در سازمان ملل متحد موافقت نماید.

دهلی - غلام‌محمد نخست‌وزیر کشمیر امروز اعلام داشته است هیچ قدرتی‌درجهان‌قادر نخواهدبودبدوستی بین‌کشمیر و هند خللی وارد اورد و این حقیقت در رفراندومی که در کشمیر خواهدشد باثبات خواهدرسید

لندن - جرایدشوروی ضمن پخش اعلامیه‌مشترك شوروی وآلمان شرقی تصویر هائی از نخست‌وزیر و وزیرخارجه شوروی و همچنین نخست وزیر آلمان‌شرقی گراور کرده‌اند

سانتیاگو - در اثرطوفان و سیل‌های شدیددرکشورشیلی لااقل۳۳ نفراز اهالی بهلاکت رسیده ودرحدود ده‌هزارنفر بی‌خانمان‌شده‌اند.

دهلی - در اثر باران‌های‌سیل آسا درناحیه کانپور تاکنون ۵ نفر کشته و صدخانه‌مسکونی ویران شده است.

پانمونجوم - دیروز۱۵۰نفر دیگر از اسیران ملل متحد درکره بمقامات ملل متحد تحویل داده‌شدند. اسیران مزبور عموما درنتیجه‌عدم‌تغذیه کافی دچارحالت ضعف بودند.

آگهی

داوطلبان مسابقه ورودی دانشکده پزشکی - دارو سازی ودندان پزشکی باید روزچهارشنبه چهارم شهریورماه ۱۳۳۲ تاساعت ۹صبح با کارت مسابقه دردانشگاه حاضروتاساعت ۹٫۵ صبح عموما در جاهای خود مستقرشوند داوطلبان نباید کتاب وجزوه یایادداشت نوشته یاسفید باخود داشته باشند فقط باید قلم ودوات که برای نوشتن لازم‌است‌همراه بیاورند. کسانی که کتاب یاجزوه باخود داشته باشند ازورودآنها بدانشگاه ممانعت خواهد شد. ازساعت ۹ صبح بعدازورودا‌شخاص بدانشگاه جلوگیری میشود.

رئیس دانشکده پزشکی - دکتر جهانشاه صالح

آ- ۶۹۶۸ ۱-۲

شرکت سهامی دخانیات هاشمیه متحده عراق

این شرکت پیوسته سیگارهای (ایلاط) راتقدیم زائرین اعتاب مقدسه میدارد وچون شرکتی اسلامی - هاشمی ومیزات برسایر سیگارها دارداز جهت پاکیزه بودن تونون‌از هرحیثی وکارگران این‌شرکت همگی مسلمان‌و گذشته ازاین این‌شرکت همه‌ساله قسم زیادی ازدرآمد خودراصرف عزاداری و مجالس عزیت‌حضرت ابی‌عبدالله‌الحسین‌علیه‌السلام‌مینماید.

لذااین شرکت‌تمام‌زائرین رااصرار دارد که‌همیشه‌ازاین‌سیگاربکشید واین‌سیگار درتمام عراق سرقیات زیادی دارد لذا برزائرین گرامی لازم است این‌شرکت‌هاشمی حسینی خیری‌راترویج بدارند

آ- ۶۹۵۸

کارخانه‌های امریکامیتوانندروزی دوهزارهواپیمای جنگی وسربازبرسازند

واشنگتن - آسوشیتدپرس - بمناسبت روزنیروی هوائی شوروی که باحضور مالنکف درمسکوصورت گرفت‌ودر حدودچهارصدهواپیمای‌مختلف شوروی رژه‌رفتندمحافل‌ذی‌صلاحیت‌واشنگتن‌درصددمقایسه‌میان قدرت‌هوائی‌و ظرفیت صنعتی دو کشور امریکا و شوروی بر آمده و نتیجه راچنین اطلاع‌می‌دهند. بطوری که‌وزارت هواپیمائی امریکا رسما اطلاع‌داد کارخانجات امریکا درصورتیکه کلیه‌ماشین‌های خودرا بکارانداز ندی‌توانند‌درموقع‌لزوم درهرپنج دقیقه یك هواپیمای بمب‌افکن - یك‌هواپیمای‌شکاری - یك‌هواپیمای مخصوص حمل‌ونقل سربازواسلحه یك‌هواپیمای مخصوص حمل‌بمب‌اتمی بسازند یعنی‌روی‌هم‌رفته‌درهربیست‌وچهار ساعت یك‌هزاروصدوشصت‌وهشت‌هواپیمای مختلف‌ساخته‌وتحویل کنند.

ولی اگرجنگ شروع شودوکارخانجات امریکا ظرفیت‌صنعتی خود راتوسعه دهند از این مقدارهم بیشتری‌توانند هواپیماتهیه کنند ودرصورتی که لازم باشد توانائی آن را دارند که‌محصول هواپیمای خودرا بروزی دوهزار هواپیما برسانند.

اتلی ازیوگواسلاوی بانگلیس برگشت

بلگراد - اتلی‌رهبرحزب‌کارگر انگلیس ولیدراقلیت درمجلس‌عوام آن‌کشور که بعنوان مهمان مارشال تیتو رئیس جمهوری یوگواسلاوی ازسه هفته قبل بیوگواسلاوی مسافرت کرده بود بلندن واردشد.

کنفرانس رؤسای ستادارتش‌های عرب

قاهره - کنفرانس‌روسای ستادارتش‌های‌عرب پرودی‌درقاهره‌افتتاح خواهد شد ازجمله پیشنهادهائی که‌دراین کنفرانس مطرح‌می‌شودپیشنهاددولت مصرمبنی برتشکیل ارتش‌واحد۱۵۰هزارنفری ازطرف ۸دولت‌عربی بعنوان ارتش‌جامعه عرب است.

بموجب پیشنهاد دیگری منطقه کانال‌سوئز بعنوان‌پایگاه دائمی‌ارتش مشترك عرب شناخته خواهدشد.

مشکلات خواربار در هند مرتفع شده‌است

بمبئی - وزارت خوار بار هند اعلام کرد که مشکلات خوار بارو مواد غذائی هند برطرف گردید و مقادیر کافی خوار بار از خارج بهند وارد شده ودرسال آینده نیز قریب یك میلیون تن خواربار بهند وارد خواهدشد.

بهترین پنج روز زندگی شما

بلی این اثر فراموش نشدنی که با مسافرت‌باپیوناید است‌بزرگترین کشتی دنیا یا کشتی امریکا که‌دارای مجلل ترین وسیله رفاهیت میباشد در شما باقی میگذارد.

سرویس منظم
لوهاور و سوهامپتون
۹ نیویورك

برای اطلاع وتهیه جا به
شرکت موند اکسپرس
خیابان فردوسی ۴۸۶ تلفن ۴۰۴۳۸۴ و ۴۰۷۳۸۱ مراجعه فرمائید

آ- ۶۹۱۰

جناب آقای دکتر امینی وزیر معظم دارائی

چون خدمات گرانبهائی که دردوره تصدی مدیریت‌کل گمرك ازلحاظ تامین حقوق مشروع کارمندان گمرك واصلاح داخلی این اداره‌مبذول‌فرموده هیچگاه ازنظرمامورین گمرك فراموش‌شدنی نیست لذادراینموقع که‌وزارت دارائی بعهده‌آن جناب محول گردیده تبریکات صمیمانه خودمان را حضور عالی عرض وامیدواریم که باهدایت وارشاد آن وجود محترم‌بتوانیم بیش ازپیش منویات‌آنجناب را تامین نمائیم.

علی قلی یاوری - عبدالرسول شریعت - اباصلتی - کاظم مشار - ساویز - پدرام - هفسپیان - حشمت‌الله‌معنوی فتح‌الله‌مدحت - ابراهیم نیك‌سیر - اولیائی - عباس‌مهرنوش غلامحسین شیبانی

آ- ۶۹۶۹

لوله لوازم لوله‌کشی آهن درق شیروانی بقیمت تجارتی
آهن کار - خیابان شاهرضا چهارراه پهلوی تلفن ۴۴۷۶۱

عرض تشکر

بدین‌وسیله از عموم اهالی محترم شهرستان‌بابل و جراید محلی و مرکزی که اظهار لطف فرموده ومطالبی برله اینجانب تلگرافا و کتبا بوزارت‌دارائی وسایرمقامات‌مربوطه اظهارودرج‌فرموده‌اندبی‌اندازه‌سپاسگذار بوده وبا اینکه پافشاری در وصول مالیات دولت از متخلفین درجه ۱ باعث اعمال نفوذ عده از و تلاش نهضت ملی شده و بمرکز احضار وبلا تکلیف می‌باشیم امیدوارم بیاری خداوند از انجام وظیفه دلسردنشده ودر هر پستی که باشم وظیفه وجدانی خودرا مانند گذشته برای رفاه عمومی وعظمت کشور عزیز بخوبی انجام‌دهم.

آ- ۶۹۴۵ علی غنوی رئیس دارائی احضارشده بابل

(اتحادیه گوشت‌فروشان تهران‌وحومه)

درجلسه مورخه ۲۶ر۵ر۱۳۳۲ هیئت مدیره آقای‌غلامعباس الهی بریاست هیئت مدیره انتخاب گردیده مراتب جهت اطلاع عموم آگهی میشود - مدیرعامل اتحادیه - همت‌یار

آ- ۶۹۶۰

امروز هم مسئله تشکیل مجدد مجلس سنا مهمترین

بحث محافل پارلمانی بود

بقیه ازصفحه اول

ملی پدیدآمده و دلایل طرفین برای اثبات نظریات خودشان که درشماره گذشته بطورمشروح بآن اشاره کردیم امروز نیزتقریبا مهمترین بحث‌محافل پارلمانی بوده هر یك از آقایان نمایندگان اظهـارات دیروز آقایان فرخ ، مبقائی ، حائری زاده و شمس قنات‌آبادی‌را درین باره عنوان کرده ودر اطراف آن اظهارنظر میکردند.

ولی آنچه فعلا مشهوداست‌عموم آقایان نمایندگان غیر مستعفی درباره تشکیل مجدد مجلس سنا وطریقه‌عملی اینکار اتفاق نظر دارند وبین عقاید آنها تفاوت و اختلافی مشاهده نمی شود .

استدلال طرفین

آقایان سناتور هامیکویندمجلس شورایملی‌حق‌تفسیر قانون اساسی را ندارد واگر دراصل ۲۷ متمم قانون اساسی درین باب‌حقی بمجلس‌شورایملی داده‌شده مربوطه بقوانین‌عادی است نه‌قانون اساسی ، زیرا دراصل‌مزبور ذکر شده :

«شرح‌وتفسیر قوانین‌از وظایف مختصه مجلس شورایملی‌است» و اگر منظورقانون‌نگذارتفسیرقانون‌اساسی بود باین نکته اشاره‌میکرد یعنی صراحتا مینوشتند« شرح‌وتفسیرقانون‌اساسی‌از وظایف‌مختصه . . . الخ» بنابراین‌چون حق‌تفسیرقانون‌اساسی‌از طرف مجلس شورایملی در اصل ۲۷ متمم قانون صریح نگردیده منظور مقنن از گنجانیدن عبارت « شرح وتفسیرقوانین ازوظایف‌و . . . الخ» قوانین‌عادی است نه‌قانون اساسی‌واز طـرفی چون در قانون اساسی مدت نمایندگی‌مجلس‌سنا قیدنگردیده‌وملاك عمل‌قانونی است که‌درسال ۲۸ بتصویب مجلس شورایملی رسیده‌بنابرین دوره مجلس سنا همان مدت شش سال است وعمل‌مجلس شورای‌ملی یعنی تفسیراصل پنجـم قانون اساسی د ر دوره هفدهم بی‌مورد بـوده وپس‌از تصویب ماده واحده تنظیمی نمایندگان برای تمدید دوره نمایندگی سنا تایحال مجلس‌سنا درحال‌توقف وتعطیل بسر برده‌واکنون آمادگی‌خودرا برای کار بدولت‌اعلام داشته‌است.

درمقابل نمایندگـان غیرمستعفی مجلس میگویند تفسیراصل پنجم‌قانون اساسی ازطرف‌مجلس‌شورایملی‌مسبوق بسابقه در ادوار دوره چهارم‌وپـنجم میباشدوچون‌درمملکت‌ماشرایطی‌برای تشکیل مجلس مؤسسان درمیان نیست مجلس‌شورایملی قوانینی‌رااعم‌ازقانون اساسی وقوانین‌عادی‌میتواند تفسیرکند و ازطرفی چون ایـن تفسیر بتوضیح ملوکانه رسیده وصورت‌قانون‌پیدا کرده مادام که خود مجلس‌شورایملی‌درباره این‌قانون اظهارنظر نکرده‌است‌محترم ولازم‌الاجرااست وطبق آن‌بایستی‌عمل شودبنابراین دوره‌اول‌مجلس‌سناخاتمه یافته .

وبرای‌دوره‌دوم بایستی تجدیدانتخابات شود .

قانون اعم است

بدنبال این استدلالات که‌دیروز به‌آن اشاره کرده‌بودیم امروزآقای حائری‌زاده‌اظهارداشت اینکه آقایان سناتورهااظهار میدارندمنظوراز اصل ۲۷متمم قانون اساسی قوانین عادی است بنظرمـا این استدلال وارد نیست‌زیرا کلمه «قوانین» لفظ«عام» است ومنظور مقنن ازذکراین کلمه عموم قوانین اعم ازقوانین عـادی‌و قانون‌اساسی بوده‌است‌زیرا اگردراین‌اصل شرح تفسیرقانون‌اساسی‌ذکرمیشدمفهوم مخالفش این بودکه مجلس‌حق شرح وتفسیرقوانین عادی را ندارد وبایـد همان قانون اساسی را تفسیر کند و حال‌آنکه منظورازذکرکلمه «قوانین» عموم قوانین اعم از قانون اساسی و قوانین عادی بوده است‌وازطرفی‌چون سابقه تفسیرقانـون اساسی در مجلس شورایملی بوده است‌مجلس‌حق‌این‌کار راداشته ونباید این حق را ازمجلس گرفت واماآینکه آقایان سناتورهـا میگویند برای تفسیرقانون اساسی‌باید مجلس‌موسسان تشکیل‌شوداین‌استدلال هم بنظردرست نمی‌آید زیرا تشکیل مجلس موسسان برای تفسیرقانون‌اساسی پیش بینی شده نه تفسیرآن و مجلس شورایملی قانون اساسی‌راتفسیرمیکند ولی‌آنرا تغییرنمیدهد، البته اگروقتی تغییرقانون اساسی‌لازم باشدانجام این عمل لازمه‌اش تشکیل مجلس موسساناست درثانی‌الان‌تکلیف مجلس شورای ملی‌معلوم نیست یعنی جناب مصدق‌السلطنه‌وضعی پیش‌آورد که الان مـجلس‌شورای ملی‌رسمیت ندارد واصل ۳۴قانون اساسی میگوید مذاکرات مجلس سنادرمدت انفصال مجلس‌شورای ملی‌بی‌نتیجه است گرچه در این کلمه انفصال جای بحث‌باقی است ولی‌درحال حاضر چون مجلس شورای‌ملی‌نیست مجلس سناخودراکی برای ادامه کار خودندارد نکته‌دیگر اینکه مجلس سنا دربـهمن سال ۲۸ تشکیل‌شد و مدت سه سال‌اول ان دربهمن‌سال ۳۱خاتمه یافته وبایدسی نفراز اعضای انتخابی وانتصابی آن بتساوی بحکم قرعه عوض‌شوند

بنابراین راه اصلی‌اینستکه‌برای تشکیل‌مجدد مجلس سناتجدیدانتخابات شود.

تعبیر کردند نه‌تفسیر

آقای‌فرخ دربرابر این‌استدلالات آقای حائری‌زاده امروز گفت:

طبق‌اصول حقوقی لغو حکم یك محکمه باخود آن محکمه است نـه محکمه‌دیگر. بنابراین‌اظهارنظردرقانون اساسی مملکت باهمان‌محکمه‌ایست که این‌قوانین راوضع کرده بنابر ایـن اگربخواهیم اصول حقوقی رادر نظر بگیریم این‌استدلال آقایان نمایندگان مجلس‌شورای ملی واردنیست‌زیرااگر اصول‌حقوقی‌حاکم‌است‌استدلال‌ماصریح وروشن‌میباشدولی‌بکوتاه‌مثل‌زمان‌حکومت مصدق‌السلطنه چوب‌وچماق درکاراست البته‌درمقابل‌چوب‌وچماق وچاقواصول زیرپا گذاشته میشود .

ازطرفی مجلس شورایملی اصل پنجم قانون اساسی‌را تغییرنکردبلکه آنرا تعبیرنمود، چه ما اول بایدببینیم منظور ازتفسیرچیست. قانون میگوید کلمه‌تفسیریعنی اینکه ملت ازیك‌قانون چه میفهمدالبته وقتی‌قانونی‌مبهم‌وکنك بودآنرا تفسیرمیکنند ومیگویندمنظور مقنن ازارتباط این سلسله الفاظ این بوده است. ولی مجلس شورای ملی در دوره هفدهم‌اصل پنجم‌قانون‌اساسی را گرچه‌حق‌اینکاررا نداشت‌مع‌الوصف تفسیرنکردبلکه این اصل‌را تعبیر نمود وگفت چون دوره نمایندگـی شوری دوسال‌است پس دوره‌نمایندگی‌سناهم دوسال باشداینکه‌تفسیرنیست این‌تعبیر است، یعنی بنده عبارات اصـل پنجم قانون اساسی‌را ممکن است طـوری تعبیرکنم و فلان مرجع یا مقام روی مصلحتی طوردیگر ولی‌اینکه میگویند دوره سه‌ساله اول سنا خاتمه‌یافته و باید تجدید انتخابات بشود ما منکر خاتمه دوره سه‌ساله اول نیستیم ولی خاتمه سه‌ساله دوره اول دلیل تجدید انتخابـات سنا نیست‌بلکه مجلس سنا بایستی تشکیل بشود.

وخود مجلس‌وظایف خودرا انجام‌دهد یعنی پس‌ازانعقاد ورسمیت یافتن‌مجلس بلافاصله سی‌نفراز منتخبین و منتصبین بطور تساوی وبحکم قرعه ازکار کنار بروند وودومرتبه بجای آنها انتخاب شوند ومجلس‌هم‌بکار خود ادامه‌دهد.

نظردولت چیست ؟

نظریات آقایان‌سناتورهاو نمایندگان‌مجلس درباره‌تشکیل‌مجدد‌مجلس‌سنادربالا باطلاع خوانندگان گرامی رسید ولی‌نظردولت هنوز بطورصـریح دراین باره روشن نیست. ولی‌یکی ازنزدیکان‌دولت‌امروز درمجلس اظهار داشت تاآنجا که من اطلاع‌دارم‌نظردولت برای‌تشکیل‌مجدد مجلس‌سنا تجدید انتخابات این‌مجلس میباشد ، بدین طریق که اعلیحضرت همایونی سی نفر سناتور های انتصابی راتعیین کنندودولت‌هم‌شروع‌بانتخابات سنا نماید وبدین‌ترتیب‌دوره دوم‌مجلس سنا افتتاح‌شود وشروع بکار نماید.

تکلیف‌مجلس شورایملی چیست؟

ازبحث در بـاره تشکیل مجدد مجلس سنا که بگذریم موضوع تعیین تکلیف خود مجلس شورایملی مطلب مهم‌دیگری است که‌دراین روزهاتوجه محافل پارلمانی ونمایندگان‌غیرمستعفی رابخود مشغول داشته و پیرامون آن عقاید ونظریات مختلفی اظهارمیشود ولی در این‌باب هرچقدر بیان میآید ناشی ازاظهار عقیده خود نمایندگان مجلس است ونظردولت دراین باره هنوز روشن نیست .

همه استعفا کنند

تادیروز طریقی که‌برای تشکیل مجددمجلس‌شورایملی‌ازطرف‌نمایندگان غیر مستعفی‌پیشنهادمیگردید این‌بود که دولت بقیه انتخابات دوره هفدهم را انجام دهد تاه۵۷ نفر منتخبین جدیدبا ۲۳ نفر نمایندگان غیر مستعفی فعلی اکثریت‌قانونی مجلس راتشکیل داده وشروع بکار کنندامروز نظرتازه‌ای دراین مورد در کریدورهای بهارستان اظهارمیشداین‌طریق نه‌میگفتند بهتراست برای‌تشکیل‌مجددمجلس‌شورایملی۲۳ نفر نمایندگان غیرمستعفی فعلی‌از نمایندگی مجلس استعفا کنند ودولت بلافاصله انتخابات‌دوره‌هجدهم راشروع نماید استدلال‌صاحبان‌این‌عقیده اینستکه‌خاتمه دوره‌هفدهم‌مجلس‌روز ۸ خرداد۱۳۳۳ میباشد طبق قانون انتخابات بایدده ماه‌قبل ازپایان دوره مجلس یعنی‌روز هشتم دی ۱۳۳۲ فرمان انتخابات از طرف‌اعلیحضرت صادرشودودوسه‌ماه‌قبل ازانقضای دوره یعنی روزهشتم اسفند ۱۳۳۲ انتخابات شروع‌شود بنابراین بیش‌از ۵ماه بتاریخ شروع انتخابات دوره‌هجدهم‌باقی نمانده‌واگردراین‌مدت دولت بخواهد بقیه انتخابات دوره هفدهم را شروع کند قهرا مستلزم مدتی صرف‌وقت است تااین‌عده کسری انتخاب‌شده‌و بمجلس بیایند .

بنابراین نتیجه‌ای‌ازدوره هفدهم عاید نخواهد شد ، یعنی وقتی‌که‌باقی میماندقابل ملاحظه نیست چون تابقیه انتخابات را انجام دهند موعد تجدید انتخابات فرا میرسد ودولت دو باره بایستی‌شروع بکارانتخابات نماید .

بدینجهت بهتر است نمایندگان فعلی مجلس دسته جمعی استعفا کنند تا دست دولت برای‌شروع‌انتخابات‌دوره هیجدهم باز باشد وازطرفی ازتکرار انتخابات جلو گیری گردد.

قانون انتخابات عوض‌شود

آقای‌حائری‌زاده‌درباره‌این‌نظری‌که امروز در محافل پارلمانی پیرامون آن‌بحث میشداظهار داشت :

اصولا من‌معتقدم قانون انتخابات باید اصلاح شود زیرااین‌مدت‌دوسال نمایندگی کم‌است . دراین باره هـم من‌طرحی‌تهیه کرده‌ام که‌دراین‌استدلال نموده‌ام اصول‌قـانون اساسی‌مربوط بانتخابات ومدت نمایندگی مجلس‌در انقلاب اول مشروطیت وفاصـله بین مجلس اول‌ودوم نسخ‌شده و قوانین مربوط‌بانتخابات‌درقانون‌اساسی جزو قوانین‌عادی شده‌است .

واکنون مانعی دربین‌نیست که مدت نمایندگی‌زیادبشود ومصلحت‌انتخاباتی ایران‌راچنین تشخیص‌داده‌ام. که دوره نمایندگی مجلس شورای ملی سه‌سال باشد و در هرسال ثلث نمایندگان انتخاباتشان تجدیدشود و بدین‌طریق همیشه‌دو ثلث نمایندگان‌درمجلس باقی باشندتا موجبی‌برای تعطیل‌مجلس‌وخود سری دولتها پیش نیاید

دراین‌طرح که‌من دردوره۱۵و ۱۶ مجلس دادم مشروحا این‌موضوع توضیح‌داده شده ولی فعلا که مدت نمایندگی مجلس‌شورای ملی دوسال اسـت اگـر در وسـط کار دولت هاء مانند دولت جناب دکترمصدق‌وسیله‌تعطیل‌مجلس‌رافراهم کرد .

چنانچه ماراضی‌بتجدید انتخابات بشویم‌ملت‌ایران همیشه گرفتارانتخابات بوده‌ومجلس‌هاهمیشه فلج‌وکارقانونگذاری مختل‌خـواهدشد اینستکه هیچ صلاح نمیدانم‌قبل‌ازرسیدن‌موعدشروع‌انتخابات دوره‌هیجدهم ما ازسمت‌خودواستعفا کنیم تا تجدید انتخابات بشود زیرا اینکار سابقه‌خواهدشد آنهم سابقه بسیاربدی که مصلحت مملکت‌را بخطر خـواهد انداخت .

درمنزل بهادری

بااینکه آقای‌حائری‌زاده‌صراحتا این‌نظرجدیدرا برای‌تعیین‌تکلیف‌مجلس بشرحی که دربالا بآن اشاره کردیم‌رد نمود، مع‌الوصف چون دراطراف این طریق امروزدر کریدورهای بهارستان نظریات وعقاید مختلفی اظهـار میشد فراکسیون‌آزادی تصمیم گرفت جلسه خودرا تشکیل‌دهد تااین موضوع را موردمطالعه قرارداده وتصمیم خودرا دراین‌زمینه اتخاذکنند.

بدین جهت قبل‌از ظهـر امروز فراکسیون‌آزادی بریاست آقای‌حائری زاده درمنزل آقای بهـادری تشکیل گردید ومذاکرات آن تا نزدیك ظهر ادامه داشت.

پس‌ازختم‌جلسه امروزفراکسیون‌آزادی یکی‌از اعضای‌فراکسیون بخبرنگاران چراید گفت: درجلسه امروزمادوموضوع

بقیه درصفحه هشتم

بازپرسی ازافسران دستگیر شده آغازشد

بقیه از صفحه اول

رسیدکه‌دکترفاطمی‌وعده‌ای ازنزدیکان او که‌متواری شده‌اند درافجه چندکیلو متری تهران بسرمیبرند بلافاصله‌عده‌ای مامور به محل‌مزبور رفتندولی‌موقعیکه آنها به‌افجه رسیدند درآنجا اطلاع حاصل کردند که‌دکتر فاطمی درافجه نیست و مردی که‌ازفرارمعلوم دکتر فاطمی رای شناخته است بمامورین نفته‌بود که ، تها اینجابودند ولی چند ساعت‌قبل از امدن شماازاینجارفتند.

دردماوند

مقارن ساعت دوبعدازظهردیروز آقای‌ستوان‌یکم‌مسعودی‌افسرفرمانداری نظامی باتفاق چند نفر مامور ، برای دستگیری دکترفاطمی بدماوند رفت و بمجرد رسیدن بدماوند بلافاصله‌اقدامات لازم رابرای بازداشت دکتر فاطمی و همراهان بعمل‌آوردند ولی پس ازدو ساعت بازرسی وتحقیق دقیق متوجـه شدندکه دکترفاطمی دردماوندهم‌نیست درصورتی که بموجب اطلاعاتی نه به مامورین رسیده بود دکتر فاطمی و همراهانش بدماوند رفته بودند.

اطلاعاتیکه بدست آمد

نفته می‌شود شخصی کـه دکتر فاطمی رادردماوند دیده‌است‌اطلاعاتی ازاینقرار دراختیار مامورین گذاشته است :

دکترفاطمی چند ساعت قبل از ورود مامورین بدماوند ازآنجاخارج شده است . این شخص ضمنا مامورین اطلاع دادکه دکترفاطمی‌ازدماوندبه سوی تجریش حرکت کرده‌است .

تحقیقات‌درتجریش

عصردیروزمامورین برای‌دستگیری دکترفاطمی طبق اطـلاعاتی که بدست آورده بودند بتجـریش رفتند ولی جستجوی انها درتجریش هم به‌نتیجه نرسید زیرا دکترفاطمی‌درتجریش‌نبود

بین قلهك وتهران

ازجمله فرائنی که دیروز بدست مامورین‌انتظامی افتاده‌است چنین‌بنظر میرسدکه دکترحسین‌فاطمی‌درمحلی‌بین قلهك وتهران مخفی‌شده‌است.

یك‌مقام مطلع بخبرنگارما‌اظهار داشت که ما اکنون مطمئن هستیم کـه دکترفاطمی‌درهمین نقاط‌خودرا‌پنهان کرده است‌ولی‌اطمینان‌داریم که‌او بهیچوجه‌قادر نخواهدبودپیش‌ازاین مخفی‌گاه خودرا تغییربدهد وامیدواریم امروز یا فردا محل‌او کشف شودوفاطمی‌وهمراهانش دستگیر شوند.

دکتر غلامحسین کجاست

خبرنگارماامروزدرباره آقای‌دکتر غلامحسین‌مصدق‌نیزتحقیقاتی بعمل‌آورد اینك معلوم‌شده‌است که‌دکترغلامحسین مصدق‌همانطور که‌دیروزاطلاع‌دادیم‌بدون اینکه بکسی‌اطلاع‌بدهدبه‌نقطه‌نامعلومی رفته‌است یك‌مقام‌مطلع امـروزاظهار داشت گمان‌نمیکنم آقای‌دکترغلامحسین مصدق تحت تعقیب قرارگرفته باشد.

دکتر فاطمی گریه میکرد

در مورد فرار دکتر فاطمی از خیابان کاخ‌در روز چهارشنبه امروز اصلاعات جالبی‌از اینقرار بدست آمد: موقعیکه دکترفاطمی باتفاق‌سعیدفاطمی ازخانه آقای دکترمصدق خارج‌میشوند درهمان‌آن‌تیراندازی‌هم شروع‌میگردد ومامورین گاز اشك‌آور بکار میبرند دکترفاطمی وسعید فاطمی با استعمال ماسك ضد گاز خود را بنزول شماره ۱۱۶ میرساندند وازراه پشت‌بام بمنزل آقای پورضا وارد میشوند . سعید فاطمی مستخدم‌پورضا راکه‌میخواسته است‌آنها راازخانه بیرون کندبااسلحه تهدید مینماید . مستخدم منـزل قبول نمیکند ودرنتیجه دکتر فاطمی شروع بگریه‌وزاری می کند وبالاخره ازمنزل آقای‌پورضا به‌پشت‌بام همسایه‌میرود وبعداز اینکه ازروی چندیوار وبام منزل همسایگان میگذرد به یکی از خیابانهای فرعی‌کاخ وارد میشودواز آنجا باتومبیل فرارمیکند .

شبها مامور حفاظت شهر هستند

شش گردان سرباز مسلح که از شهرستانهای‌تبریزواصفهان‌وکرمانشاه وسنندج و مشهد و اهواز برای کمك بمامورین‌انتظامی وارتش بتهران‌آمده بودندروزهارادرلشگر ۲۰۱ استراحت میکنند وشبها مامور حفاظت پایتخت می باشند .

انتقال بشهر

دیروزاطلاع‌دادیم که آقای‌دکتر مصدق همچنان درباشگاه افسران سر میبرند . یك مقام مطلع‌امروزاظهار داشت آقای دکتر مصـدق ازباشگاه افسران بازداشتگاه دیگری در شهر منتقل گردیده‌است . البته‌این بازداشتگاه زندان شهربانی نیست .

وضع مزاجی دکتر مصدق

بقراراطلاع کسالت آقـای‌دکتر مصدق پس‌از انتقال بباشگاه افسران شدت یافته است و گفته میشود که‌شب گذشته یکدرجه‌تب داشته‌است .

برای مداوا وپرستاری ازآقای دکترمصدق خانم‌اووهمچنین‌خانم‌آقای دکترمتین دفتری‌دختر آقای‌دکترمصدق نیز درباز داشتگاه از ایشان مراقبت می کنند ضمنا برای انجام‌تزریقات وغیره نیز یکنفرپزشکیار ازبیمارستان نجمیه بباز داشتگاه آورده‌شده است . گفته می شود چون طبیب معالج آقای دکتر مصدق فرزندوی‌آقای دکتر غلامحسین مصدق بوده‌است ازطرف‌دولت‌اجازه داده‌شده‌است که‌مشارالیه‌ازدکترمصدق معاینه بعمل‌آورد ولی بطوریکه کسب اطلاع‌شده است آقای دکتر غلامحسین مصدق‌تاکنون خودرابمقامات مربوطه معرفی‌نکرده‌است . مامورین انتظامی اظهار می‌دارند که دکتر غلامحسین مصدق در تهران است واحتمال داده بزودی مامورین‌اورا‌پیدا کنند .

اشتباه ...

چندروزقبل‌مامورین مربوطه‌ضمن انتشار اسامی‌مفتولین روزچهارشنبه‌نام آقای مهندس‌منوچهرایرانی‌را نیزذکر کرده‌بودند درصورتیکه آقای‌مهندس ایرانی زنده هست وامروز بمقامات مربوطه اطلاع‌دادکـه‌روز چهارشنبه موقعیکه درایستگاه رادیوتهران بوده شخصی کیف‌بغلی اورا میرباید وچون این‌شخص بـاحتمال قوی بعدا مقتول میشود مامورین پس‌از جستجوی جیب اوو دیدن کیف‌آقای مهندس‌ایرانی تصور میکنند که مقتول منوچهرایرانی نام‌داشته است .

بازداشت دکتر اخوی

عصردیروز مامورین‌انتظامی‌موفق شدند آقای‌دکتراخوی‌وزیرسابق‌اتحاد ملی را در منزل یکی‌از آشنایان وی بازداشت کنندآقای‌دکتراخوی بلافاصله بوسیله مامـورین تحویل فرمانداری نظامی گردید و زندانی‌شد .

بازپرسی‌شروع نشده است

امروزآقای‌سرهنگ قربانی‌دادستان فـرمانداری‌نظامی بخبرنگار ما اظهار داشت با وجـودیکه چهار روز است عده ای باستناد ماده ۵ حکـومت نظامی بازداشت شده‌اند معهذا هنوز بازجوئی از آنها آغاز نشده است درباره افسران بازداشتی از دادستان فرمانداری نظامی سئوال‌شد جواب‌داد این‌آقایان دردژبان بازداشت‌میباشند وچون طبق اعلامیه فرمانداری نظامی تحویل دادگاه صحرائی خواهندشد ، دادسرای نظامی درکار آنها دخالتی نخواهدکرد .

بازپرس ودادستان یکی است

آقـای سرهنگ مهندس قربانی امروزگفت درمحاکمه صحرائی‌بازپرس و دادستان کل‌شخص واحد است که‌از طرف ستادارتش انتخاب می‌شود .

بازپرس مکلف‌است‌فوراتحقیقات خودرا انجـام دهد ودر مدت خیلی کوتاهی متهم‌را تحویل داد ناه بدهد و البته‌همین بازپرس دردادگاه سمت دادستان را خواهدداشت

مصاحبه فرماندار نظامی

بعد ازظهر امروز آقای سرتیپ دادستان فرماندارنظامی تهران‌طی‌یك مصاحبه مطبوعاتی دربارەمطالب زیر توضیحاتی بخبرنگاران جرایدداد وی گفت‌بطوریکه‌اطلاع دارید حزب‌منحله توده‌دارای‌تشکیلات وسیع‌است‌ولی‌در واقع بایدگفت این وسعت از آنچه هست زیادترنشان داده میشود. البته آقایان می‌دانند نه‌حزب نامبرده‌برای تخریب وتضعیف روحیه مردم دستور هائی‌ازخارج کسب‌می کندوازآنجاالهام می گیرداین‌دستورهاوالهامات ازطرف مقاماتی است کـه هیچگونه علاقه و بستگـی ببیهن ما ملت ما قومیت‌ما و حکومت‌ماندارند ..

مردم هم باید کمك کنند

بنابراین‌برای‌جلوگیری‌ازاقدامات این اشخاص بی‌وطن که بدون شك در رگهای بدن‌آنها ، خون‌ایرانی جریان ندارد نه‌تنهاقوای انتظامی‌باید کوشش کنند بلکه کلیه اهالی کشور که بوطن‌و شاه خود ایمان‌دارند .

بایدبا مامورین انتظامی همکاری کرده وبرای مبارزه با این بیگانگان دست‌بدست‌هم بدهند برای‌مثال‌ازوطن فروشی این‌اجنبی پرستان‌یك‌نمونه از کارهایشان‌را که دیشب‌مامورین‌موفق بکشف‌آنها شده‌اند میگویم :

البته عرایض بنده مستند بمدارك و اسناد مـوجود است و از آقایان خبرنگاران‌جرایدمستدعاداریم که باطلاع ملت‌ایران برسانند .

کشف کتاب

درساعت‌ده شب‌مامورین‌انتظامی در یکـی از شبکه های حزب توده دوهزار جلدکتب کمونیستی و تعـداد زیادی کلیشه وتبرپستی و تبرهـای اهانو بدست آوردند .

ومقداری‌آرم‌وکلیشه‌های‌مربوط‌بحزب منحله توده‌نیزبچنگ‌مامورین‌افتاده‌است‌در چندنقطه دیگر تعداد زیادی بقدر چند کامیون کتب‌مضره کشف شده است .

افشاءاسامی آنهامقدورنیست

سپس‌آقای سرتیپ‌دادستان‌اضافه کردبازپرسی‌ازافسران دستگیر شده‌از دیروزصبح بـوسیله بازپرس‌نظامی که برای‌این‌کارا‌نتخاب‌شده شروع گردیده است‌تاکنون ازچندنفرآنها بازپرسی بعمل‌آمده‌است یکی‌ازخبرنگاران‌اسامی بازپرسان نظامی‌راکه براین‌کار معین شده اند سئوال کـرد آقای سرتیپ دادستان گفت فعلا جواب این سئوال برای‌من مقدورنیست زیرااز نظرحفظ جان‌بازپرسان اسامی‌آنان افشانمیشود ولی البته پس ازپایان‌بازپرسی‌اسامی آنهارا‌باطلاع عموم خواهیم رسانید.

دادگاه تشکیل نشده است

درمورد دادگاه صحرائی آقای فرماندارنظامی تهران اظهارداشت : هنوزدادگاه صحرائی تشکیل نشده و اعضای‌آن هم انتخاب نشده اند ولی بزودی دادگاه مزبورتشکیل میشودو باید اضافه کنم که تسریعی برای تشکیل این دادگاه درنظر گرفته نشده زیـرا فعلامشغول بازپرسی‌هستیم‌وپس‌ازخاتمه آن دادگاه صحرائی تشکیل‌میشود.

چوبه داردرشهربانی

دراینوقت آقای سرتیپ دادستان گفت من روزاول که واردفرمانداری شدم درحیاط شهربانی ۲۲عدد چوبه داردیدم وازقرارمعلوم این‌چوبه های داررا برای ازبین بردن‌مخالفین تهیه کرده بودند.

آقای فرماندارنظامی ضمنا بـه خبرنگاران اطلاع داد که روزپنجشنبه ازطرف دولت برای تجلیل ازارواح شهدای واقعه بیست وهشتم مرداد در مسجد سپهسالارمجلس یادبودی منعقد میگردد.

کتابهای‌دیگری هم کشف‌شد

آقای سرتیپ دادستان درپایان مصاحبه گفت بطوریکه الساعه خبر رسید مامورین فرمانداری نظامی‌بسر پرستی آقای هوشنك رضوی موفق شده اند درخیابان سعدی‌شبکه‌دیگری ازطرف حزب توده راکه در آنجا چندین هزار جلد کتاب بوده است کشف نمایند این کتابها تمام مربوط بحزب منجمله توده‌ومرام‌آنها وطرز تبلیغاتشان بوده‌است.

درپایان آقای‌سرتیپ‌دادستان کلیشه ها و تبرهای حزب‌توده را که گویا برای زمان جمهوری‌درست کرده‌بودند بخبرنگاران نشان داد .

مطالعه برای تشکیل دادگاه

مطالعه برای تشکیل دادگـاه صحرائی هنوز از طرف سرلشگر باتمانقلیچ رئیس ستاد ارتش وسرتیپ دادستان فرماندار نظامی تهران‌ادامه دارد و تـا آخر وقت امروز هنوز اعضای دادگاه معین نشده‌اند.

بطوریکه یکی‌ازمقامات نزدیك برئیس ستاد ارتش اظهـار می‌داشت در نظـر است برای انتخـاب اعضای‌دادگاه صحرائی‌افسران‌ورزیده ومطلع درامور قضائی انتخاب شوند

اشکالی که‌پیدا شده‌است

ضمنا مطلبی که درمورد تشکیل دادگاه صحرائی مـوردتوجـه قرار گرفته این است کـه در دادگاههای صحرائی معمولا درجـه نظامی رئیس دادگاه باید حداقل یك‌درجه از درجه متهم بالاتر باشد.

این‌مطلب‌قدری ایجادا‌شکال کرده است زیرا دونفر از متهمین که‌باید در دادگاه صحرائی‌محاکمه شوند سرتیپ ریاحی وسرتیپ کیانی رئیس و معاون سابق ستاد ارتش دارای درجه‌سرتیپی میباشند وبنابراین باید رئیس دادگاه صحرائی حداقل درجه سرلشگری‌داشته باشد و تعیین رئیس‌دادگاه که درجه سرلشگری داشته باشدقدری مشکل‌شده است .

بدبال راه حل

با وجود این‌قراراست‌راه‌حلی‌در این زمینه پیدا کنند همین مقام نزدیك به‌رئیس‌ستاد ارتش میگفت بطوریکه اطلاع‌حاصل‌شده اعضای‌دادگاه مزبور تا آخراین‌هفته انتخاب خواهندشد.

تانکها رابسر بارخانه بردند

امروز آقای سرتیپ دادستان فرماندار نظامی‌تهران‌درباره‌انتظامات شهر بخبرنگارما اظهار داشت : اینك مامورین انتظامی کاملا بـر اوضاع مسلط میباشند وازدیروز نیز تانکها راکه تاکنون درخیابانها مستقر بودند بسربازخانه‌ها بردند.

بحال آماده باش

فرماندار نظامی نیس اضافه کرد بطورکلی‌اینك‌وضع‌شهر ازلحاظ‌مامورین مراقب اوضاع میباشند واز بروزهر نوع‌حادثه جلوگیری خواهند شد و مامورین یادگانها بحال آماده باش درسربازخانه‌ها بسرمیبرند .

مهندس زیرك‌زاده بستری‌است

آقای مهندس زیرك زاده عضو فراکسیون سابق نهضت‌ملی که دراثر شکسته‌شدن پاشردر بیمارستان ستری میباشد تحت نظر مامورین انتظامی است یك‌مقام مطلع اظهارداشت پس ازبهبودی اورا بزندان خواهندبرد.

بازداشت‌شدند

این آقایان امروز از طـرف مامورین انتظامی بازداشت شده‌بودند یداله عاظم‌زاده، مهندس بزرگمهر، مهندس کرمانیان،مهندس‌عضد،سرهنگ غلامرضاامینی ،ابراهیم‌آشتیانی،حسین دالاتی،حسین‌مقدمی ،سیدمحمدرمانیان حسین جیهونی واحمدقدس .

ازملاقات‌ممنوع‌هستند

بازداشت‌شدگان چندروزاخیردر زندانهای شهربانی،دژبان،عشرت‌آباد وسایر زندانهای داخل وخارج شهر بسر میبرند مامورین انتظامی‌بهیچوجه بابازداشت شدگان‌سیاسی اجازه‌ملاقات نمیدهند .

دردادسرای نظامی

علاوه بر کسانیکه‌دراین‌چند روز اخیر بعنوان متهم سیاسی بازداشت‌شده اند عده‌دیگری نیزازطرف کلانتریهای مربوطه توقیف‌وتحویل دادسرای‌نظامی شده‌اند این‌اشخاص که‌ازعناصر توده‌ای وبجرم اخلال در نظم دستگیرشده‌اند در دادگاههای دادسرای نظامی محاکمه خواهند شد .

خبرنگاران خارجی دیروز بحضور شاهنشاه

شرفیاب شدند

بقیه ازصفحه اول

خبرگزاری رویترجریان‌شرفیابی ومصاحبه خبرنگاران خارجی‌را بشرح زیراانتشارداد:

تهران — رویتر — بخبرنگاران خارجی که‌در این هفته وارد تهران شده اند وخبرنگارانی که‌قبلادرتهران بودند اجازه داده شد که در کاخ سلطنتی سعد آباد حضوریافته بحضور شاهنشاه ایران شرفیاب گردیددرین شرفیابی یکی‌ازخبرنگاران‌ازاعلیحضرت همایونی سئوال کرد :آیا ایران کمك شوروی را قبول‌خواهد کرداشاهنشاه درپاسخ‌اظهارنمودندهرکس بما کمك کندما آن را خواهیم‌پذیرفت .

شاهنشاه تائید کردند که دکتر مصدق راه رابرای‌استقرار یك‌حکومت غیرقانونی‌وحشت آوری‌باز کرده‌بود .

عملیات خلاف‌رویه‌دولت مصدق بزودی انتشار خواهدیافت.

پادشاه ایران کـه از قیافه‌شان نمایان ومعلوم بود شدیدا در اندیشه وتوجه باوضاع کشورو‌ملت‌خود هستند اظهار داشتند :تقسیم املاك سلطنتی میان زارعین که قبلا شروع شده‌بـود ولـی بعدا بطور عمد آن را متوقف ساختند از فردا مجددا شروع خواهد گردید .

پادشاه ایران‌درجواب‌خبرنگاران خارجی که درباره‌سیاست خارجی‌ایران سئوال کردند اظهار داشتند :هنوززود است که ایران مجددا روابط‌دیپلماسی باانگلستان برقرار سازد دولت‌ایران فعلانتهااقدامی که‌درزمینه امورخارجی انجام‌داده‌تغییردادن‌چندنفراز نمایندگان سیاسی ایران در ممالك خارجه است کـه احضار شده و اشخاص دیگری بجای آنها تعیین‌میشوند.

درمیان‌این خبرنگاران که دیروز درکاخ‌سلطنتی بحضورشاهنشاه‌شرفیاب شدندچندنفر فیلمبردار وعکاس‌خارجی هم بودند که‌مخصوصا برای فیلمبرداری ازجریان ورود شاهنشاه ایران‌بتهران آمده‌بودند.

سیاسی

مشکلات فرانسه

درحال حاضر فرانسه ازدولی است که درداخل وخارج مملکت با بزرگ ترین مشکلات اجتماعی وسیاسی مواجه شده است.

درداخله کشور بحران اقتصادی که از چند سال پیش توسعه پیدا کرده هنوز بشدت ادامه دارد واعتصاب بزرگ کارگران فرانسه نه تنها باین بحران افزوده بلکه زندگی اجتماعی را بسختی فلج کرده است.

ازنظر سیاست خارجی هنوز راه حلی برای جنگ هندوچین پیدا نشده و مسئله مراکش باتمام کوشش مقامات فرانسوی، هنوز معلوم نیست بکجا بیانجامد. بحران اقتصادی فرانسه، که خود یکی ازنتایج جنگ هند وچین میباشد، ازمسائلی است که توجه تمام دولتهای فرانسه رابخود جلب کرده و تاکنون هردولتی که برسر کار آمده حل بحران اقتصادی رادرراس برنامه خودقرار داده است. دولت ژوزف لانیل که پس از طویلترین دوره‌های فترت کابینه‌های جمهوری چهارم برسر کار آمد نیز هنگام تقاضای رای اعتماد ازپارلمان خاتمه دادن ببحران اقتصادی وتنزل قیمتها وموازنه بین مزد وهزینه زندگی رادرصدر برنامه خود ذکر کرد وپس ازاستقرار دولت دست بیك رشته اصلاحات زد که با مخالفت کارگران وکارمندان دولت و بطور کلی مخالفت شدید اتحادیه‌های کارگری فرانسه مواجه شد ودرنتیجه اعتصابی که چند هفته است ادامه دارد بوجود آمد.

یکی ازخصوصیات اعتصاب اخیر که درجریان آن شماره کارگرانی که دست ازکار کشیدند بچهار میلیون ونیم نیز رسید اینست که اعتصاب بدستور سندیکاها شروع نشد بلکه ابتدا خود کارگران وکارمندان دست ازکار کشیدند وسپس سندیکاها درمتابعت ازتصمیم کارگران اعلام اعتصاب نمودند واین خود نمودار این نکته است که اعتصاب اخیر اصولا جنبه اقتصادی داشته واگرسندیکاهای منتسب باحزاب چپ شمارهای سیاسی نیز درکنار شمارهای اقتصادی میدادند بعدازشروع اعتصاب بوده است.

دولت فرانسه شدیداً در مقابل اعتصابیون مقاومت کرده و از طرفی اعلام کرد که مزد ایام اعتصاب را بهیچوجه نخواهد پرداخت و درضمن برای شکستن اعتصاب ازافراد ارتش جهت بکارانداختن تاسیسات عمومی استفاده کرد.

دیروز پس ازبیست روز اعتصاب موافقتی بین دولت وسران اتحادیه های کارگری حاصل شد که بموجب آن دولت ازتصمیم خود دائر بر اخراج عده‌ای ازکارمندان وکارگران تاسیسات دولتی صرف نظر کرد وسندیکاها نیز موافقت کردند که مزد ایام اعتصاب ازروی بیمه اجتماعی وکمکهای دیگر دولت بکارگران درطی چندماه پرداخته شود ونظردولت مبنی برعدم پرداخت مزدمدت اعتصاب عملی گردد.

درنتیجه اتحادیه های منتسب به احزاب راست دستور دادند که کارگران از امروز برسر کار خود حاضر شوند ولی روش اتحادیه های چپ، خصوصا سندیکای (ت.ژ.ت) نه شماره کارگران آن بیش ازکارگران منتسب باتحادیه‌های دیگر است هنوز معلوم نیست. با توجه باین نکته که درنتیجه اعتصاب اخیر دولت فرانسه نتوانست نظرخودرا دائر بتقلیل مخارج دولت از داخل مرتفع سازد واضح است که مجدداً متوجه مخارج جنگ هند وچین وباختن راه‌حلی برای مسئله خاوردور خواهدشد.

مشکل مراکش نیزمزید برمشکلات دیگر فرانسه شده و باوجود اینکه مقامات فرانسوی موفق شدند سلطان سابق راعزل کرده محمد ابن ارفع که از طرفداران فرانسه است بجای وی بنشانند تصمیم دول عرب وآسیائی مبنی برطرح مسئله مراکش درشورای امنیت سازمان ملل متحد مسئله مراکش را از جمله اختلافات مهم بین المللی قرار داده است.

فرانسه اعلام کرده که اگر مسئله مراکش که بنظر مقامات فرانسوی از مسائل داخلی فرانسه است درشورای امنیت مطرح شود ازسازمان ملل متحد کناره گیری خواهد کرد باین ترتیب موفقیت دول عرب وآسیائی در کشاندن مسئله مراکش درمذاکرات شورای امنیت بعید بنظر میرسد زیراخروج فرانسه ازسازمان ملل مشکل بزرگی درحل اختلافات بین المللی ایجاد خواهد کرد.

ورزش

مسابقه پرورش اندام سالیانه

امسال از طرف باشگاه تاج یکدور مسابقه پرورش اندام تربیت داده شد که در نتیجه دوم شهریور ماه عملی میشود مسابقات طبق معمول درچهار دسته انجام میگردد وضمنا درمسابقه نهائی (آقای ایران) انتخاب خواهدشد شرکت دراین مسابقه برای عموم قهرمانان کشور آزاد است وبرای قهرمانان شهرستانها محل خواب ازطرف باشگاه داده خواهد شد و داوطلبین تاروز ۱۶ شهریور میتوانند بدفتر باشگاه برای ثبت نام مراجعه نمایند ضمنا مسابقه قدرت درپنج قسمت عملی میشود وبه قهرمانان بهترین قسمتهای بدن نیز کاپ داده خواهدشد.

مسابقه دوچرخه سواری برای مبتدیان

برای تشویق ورزشکاران رشته دوچرخه سواری ازطرف باشگاه تاج دومسابقه یك کیلو متر سرعت و ۲۴ کیلومتر استقامت برای دسته مبتدی اعضاء باشگاه ترتیب داده شده که مسابقه سرعت سه بعدازظهر روز پنجشنبه ۱۲ شهریور درخیابان تخت جمشید ومسابقه ۲۴ کیلو مترساعت ۵ بعداز ظهر همان روز از کیلومتر ۲۴ جاده کرج بست تهران انجام خواهدشد.

ضمنا اشخاصی که در مسابقات مختلف تهران شرکت نموده و لی تا کنون موفق بکسب مقام قهرمانی اول ودوم و سوم نشده‌اند میتوانند دراین مسابقات شرکت نمایند.

تاخیرورود قطارهای مسافربری

چون اغلب قطارهای مسافربری پس ازساعات ممنوع حکومت نظامی تهران میرسند لذا دستورداده شد که برای رفاه حال مسافرین قطارهای مسافری دراپستگاههای کرج ورامین و قم متوقف کردند وصبح ساعت پنج بتهران وارد شوند البته این تصمیم موقتی بوده وهمینکه ساعات ممنوعه شب تغییر یافت قطارها درساعات معینه بتهران خواهند رسید.

آمار هوائی

آمار هوائی روز ۱شنبه ۱ر۶ر۳۲

درجه حرارت:

ساعت ۷ ۹ر۲۶ درجه بالای صفر

« ۱۳ ۵ر۳۰ « « «

حداکثر درجه حرارت ۱ر۳۵ درجه بالای صفر.

حد اقل درجه حرارت ۸ر۲۵ درجه بالای صفر

دادوستد مسکوك طلا

پهلوی	۹۰۰ ریال
لیره انگلیسی	۹۵۰ «
تولای هندی	۱۴۵۰ «
لیره ترك	۹۰۰ «
ده منانی	۹۸۰ «
طلای نیم آبر	۵۵۰ «
شمش	۵۷۰ «

ورود

آقای دکتر محمود مشاور که بسمت نماینده کارگران ایران در کنفرانس بین المللی کار شرکت کرده بود از سوئیس بتهران بازگشت.

داوید توماس رایموند و داوید واکره خبرنگاران خارجی برای تهیه گزارشهای لازم از اوضاع ایران بتهران وارد شدند.

آقای مهندس بهبودی رئیس اداره کل دفع آفات که برای سرکشی بعملیات دفع ملخ باصفهان مسافرت کرده بود بتهران وارد شد.

آقای جمالی آشتیانی مدیر روزنامه خدنك که بخراسان عزیمت نموده بود وارد تهران شد.

آقای دکتر هادی ملك دیروز با هواپیما ازامریکا وارد تهران شد.

خروج

آقایان شهیدزاده - اردلان و اسکندری، کارمندان وزارت خارجه دیروز عصر باهواپیما بسوئیس ورم پرواز کردند. آقای بشیرالهی معاون اداره اطلاعات وزارت خارجه که بسمت دبیر اول سفارت ایران در دهلی منصوب گردیده است نیز بصوب ماموریت حرکت کرد.

آقای حسنعلی گرکانی بتابعدعوت سازمان ملل متحد جهت مطالعه درامور شهرداری ببدت شش ماه در سوئیس وفرانسه وبلژیك امروز عصر باهواپیما بصوب ژنو حرکت کرد.

حوادث

کسی که مجسمه شاه نقیدرا در میدان سپه پائین آورد دستگیر شد

حسن نصیری معروف به سنگتراش که روز دو شنبه هفته گذشته باجرثقیل به میدان سپه آمد وبمجسمه شاه نقید را پائین آورد روزشنبه بوسیله مامورین فرمانداری نظامی دستگیر شد وبزندان موقت شهربانی تحویل گردید.

وی هنگامیکه خبرنگار ما میخواست ازاو عکس بردارد سینه خودرا باز نمود و گفت من یکی از فداییان شاه وقدم ولی مرا اغفال نمودند تا باین کار مبادرت کردم وسپس بسینه خود اشاره کرد تصویر اعلیحضرت را که درروی سینه اش خال کوبی شده بود نشان داد و گفت این بهترین دلیل وگواه من است واکنون از کرده خود پشیمان ونادم می باشم.

دراثر تصادف با کامیون آنا فوت کرد

بانو بتول خداداد دیروز ظهر از منزل خارج شد وی همینکه بوسط خیابان مولوی رسید ناگهان یك کامیون بارکش شهری که شماره آن ۶۸۳۴ وراننده اش تقی حجتی نام داشت بابتول تصادف کرد واورا بزمین انداخت وچرخهای کامیون ازروی سروسینه اش عبور کرد ودردم جان داد دراین موقع پاسبان گشت خیابان مولوی رسید وراننده را که متواری شده بود دستگیر کرد وبکلانتری برد.

اداره پزشك قانونی جنازه را معاینه کرد جواز دفن بنام بتول خداداد صادر کرد وپرونده امروز تحویل دادسرای تهران شد.

زنی باچاقو مجروح شد

دیروز عصر حشت الله فرزند نعمت ساکن خیابان نواب با بانو ملوك همسایه اش درموضوع بردن آب بخانه‌های خود مشاجره می نماید - این مشاجره کم کم بنزاع منتهی میشود وغفلتا حجت الله با چاقو بملوك حمله کرده واوزا مجروح میسازد.

مامورین کلانتری ۱۱ فورا از قضایا مطلع شده ومجروح را بیمارستان سینا میبرند وحجت الله را نیز دستگیر میسازند.

زنی باجیپ تصادف کرد و مجروح شد

ساعت پنج بعد از ظهر دیروز اتوموبیل جیپ دراپستگاه دربند به بانو زلف جان تصادف کرد واورا مجروح ساخت، مجروح بوسیله مامورین کلانتری ۱۷ به شهر منتقل ودر بیمارستان امدادی بستری شد وپرونده امر باراننده جیپ تحویل دادسرای تهران گردید.

درحوض آب خفه شد

عصر دیروز محمود طفل کوچك حسن ساکن خیابان جمال الحق درحوض آب افتاد وخفه شد.

مادرش بعدازساعتی ازغیبت مطلع گردید وشیون کنان قضیه را بکلانتری ۵ اطلاع داد.

کلانتری بعدازانجام تشریفات قانونی جواز دفن صادر کرد.

با شلیك چهار تیر اورا دستگیر کردند

دیروز عصر شخصی بنام هوشنك بازرگان که دردربند نظامیان مینمود مورد تعقیب مامورین انتظامی قرار گرفت هوشنك که مامورین را درتعقیب خود دید فرار کرد وپاسبان برای دستگیر ساختن اوچهار تیر بجانب اوشلیك کرد.

در اثراین تیراندازی شخصی بنام نصرتی تیر به کتفش اصابت کرد ومجروح گردید وشخص دیگری بنام قاسم گلوله برانش خورد وهوشنك هم که ازناحیه پامجروح شده بود دستگیر گردید مجروحین در بیمارستان شماره ۲ بستری شدند و هوشنك تحویل داد سرای فرمانداری نظامی گردید.

وزیر بهداری درمصاحبه با خبرنگار ما گفت:

بقیه ازصفحه اول

بمانند امر بهداشت عمومی مملکت باین وضع کنونی درنمی آمد و برای انجام کارها بایستی شورایعالی بهداشتی که قبلا بتصویب کمیسیون بهداشت مجلس شورایعالی رسیده است تشکیل شود تا تصمیمات قطعی از طرف اعضای شورا گرفته شود ووزیر وقت مجری وتابع تصمیمات شورای مزبور باشد.

درمورد اقداماتی که ازنظر تامین بهداشت مردم بایستی صورت بگیرد وزیر بهداری خاطر نشان کرد که این اقدامات دوجنبه دارد بهداشتی و درمانی وهر قدردرقسمت بهداشتی پیشرفت حاصل شود کارقسمت درمانی کمتر خواهد بود.

بدین ترتیب نقشه وزارت بهداری باید بیشتر جنبه استحفاظی داشته باشد تا جنبه درمانی آن کمتر باشد ولی بعلت فقرعمومی وزارت بهداری علاوه براینکه ازین پس وظیفه اصلی خودرا از روی اصول استحفاظیه شروع مینماید بامور درمانی هم بنحو احسن خواهد پرداخت.

برای اینکار چندین لایحه بهداشتی درسال ۲۹ تهیه شده که یکی از آنها مربوط بسازمان وزارت بهداری و دیگری قانون بهداشت شهری میباشد وبنده سعی خواهم کرد که این لوایح را یکی پس از دیگری حتما سوردا جرا بگذارم.

وضع دارو

راجع بوضع دارو در کشور وزیر بهداری اضافه نمود که هم اکنون کشور ایران بصورت یك موزه ازدارو های اختصاصی ممالك خارجی درآمده است وبا اتکاء بقانون بهداشت شهری ترتیبی اتخاذ خواهد شد که وضع داروئی کشور از نقطه نظر ورود دارو محدود شود بدین ترتیب که اغلب داروها از قبیل شربت آلات وترکیبات که مواد اولیه آن در کشور موجود میباشد وتهیه ان آسان است ورود آن ممنوع شود وسایر داروهای لازم از کارخانهای معروف ومعتبر جهان که برسمیت شناخته شده‌اند وارد شود و این کار البته مستلزم داشتن یك اداره کنترل داروئی وغذائی است که بزودی دائر خواهد شد

فعلا یکی ازبزرگترین مسائلی که وزارت بهداری بایستی روی آن اقدام نماید تقلیل نرخ دارو میباشد زیرا این ترقی روزافزون فقط در نتیجه سوء استفاده از وضع اقتصادی مملکت بوده وهیچ تناسبی بابالا رفتن نرخ ارز ومحاصره اقتصادی نداشته و ندارد وبنده قبل ازهرچیز از آقای نخست وزیر تقاضا خواهم کرد که یك فکر اساسی درباره وضع داروئی مملکت بطور کلی بشود.

مجازات متخلفین

وزیر بهداری سپس گفت: چون بعضی از اشخاص بمنظور گمراه کردن مردم وسوءاستفاده ازاشخاص بی اطلاع اعلانهائی راجع باعجاز داروهای خود وطرز درمان آن میکنند واین امر بر خلاف شئون مقدس پزشکی است و همچنین داروسازان وپزشکانی بدون در دست داشتن گواهی نامه رسمی پزشکی مبادرت بطبابت یاداروسازی کرده‌اند بایستی ظرف پانزده روز وضعیت خودرا روشن نمایند ودر غیراین صورت طبق اعلامیه‌ای که تاچندروز دیگر ازطرف وزارت بهداری صادر خواهد شد پس از مدت مذکور متخلفین توقیف وبا نهایت شدت درباره آنها رفتار خواهد شد

سایر برنامه ها

در خاتمه آقای وزیر بهداری اضافه نمود که کشیك شب پزشکان بمنظور رفاه حال بیماران شب که ممکن است دسترسی بطبیب نداشته باشند اقدام خواهد شد.

همچنین لوایح بسیار مفیدی که قبلا تهیه شده و راکد مانده بود بمورد اجرا گذاشته خواهد شد ونیز سایر تعلیمات بهداشتی ازطریق تعلیمات سمعی وبصری مخصوصا برای روستائیان و اشخاص بیسواد همچنین تهیه اوراق بهداشتی اقدام خواهد شد.

پرونده متهم بقتل افشارطوس جریان خودرا طی خواهد کرد

بوکلای مدافع ابلاغ شد که قبولی خودرا بدادگاه اعلام دارند

امروز آقای سرهنگ مهندس قربانی دادستان فرمانداری نظامی به خبرنگارما اظهارداشت که پرونده متهمین قتل افشارطوس که اینك درداد گاه جنائی نظامی میباشد جریان خودرا طی خواهد کرد.

بقرار اطلاع ازطرف دادگاه نظامی بوکلای مدافع متهمین که انتخاب شده‌اند اخطار شده است قبولی خودرا بدادگاه اعلام دارند.

صبح امروز آقای سرهنگ دکتر هاشم زاده یکی ازمتهمین بقید التزام اززندان آزاد شد.

امور مالی

فرشهای دولتی فروخته نخواهد شد

دیروز بخبرنگارما اطلاع داده شد که فعلا از فروش فرشهای دولتی انصراف حاصل شده است تابعدا ترتیب مقتضی دراین زمینه داده شود.

خبرنگارما دراین مورد تحقیق و کسب اطلاع کرد که ازطرف وزارت اقتصادملی باداره تبلیغات اطلاع داده شده که درخصوص فروش اثاثیه دولتی فعلا هیچگونه خبری منتشر نشود زیرا دولت ازفروش فرشها واتومبیلها منصرف گردیده وقرار است تصمیمات دیگری دراین باره اتخاذ شود.

بااین ترتیب حراج فرش ها که هفته‌ای یکبار صورت میگرفت موقوف گردید دروزارت دارائی یك منبع موثق اظهار کرد که بموجب پیش بینی کارشناسان امورمالی مجموع درآمد حاصله ازفروش اتومبیلها وفرشها ۲۱ میلیون ریال خواهد بود ولی چنانچه اتومبیلها جمع آوری شده مورد استفاده قرار گیرد در پیشرفت امور ادارات تاثیر زیاد خواهد داشت لذا احتمال میرود تاچند هفته دیگر اتومبیلها بوزارتخانه ها مسترد گردد.

۵۷۰ تن ذغال سنك

بقرار اطلاع درانبارهای شرکت سهامی ذغال سنك سازمان برنامه ۵۷۰ تن ذغال سنك برای فروش موجود است که اکنون درمعرض فروش قرار گرفته وپیشنهادات مربوط هفته آینده قرائت میگردد

کلاس شرکتهای تعاونی

امروز متن آخرین تصویبنامه دولت سابق از طرف وزارت دارائی بکلیه وزارتخانه‌ها و ادارات دولتی درمرکز وشهرستانها ارسال گردید بطوریکه درشماره گذشته اطلاع داده شد بموجب این تصویبنامه درموسسات دولتی شرکتهای تعاونی تاسیس میگردد وچون این اقدام موجبات رفاه کارمندان دولت وکارگران رافراهم خواهد کرد باینجهت پیش بینی میشود مخالفتی با اجرای این منظور صورت نگیرد یك مقام مسئول دولتی دراینمورد گفت برطبق این تصویبنامه بایستی تلاشهائی نیز جهت تاسیس شرکتهای تعاونی افتتاح شود وازبین کارمندان دولت عده‌ای در کلاسهای مزبور تحت تعلیمات قرار گیرند. ضمنا در هریك ازادارات می تواند بیش از یك شرکت به نسبت تعداد کارمندان وبودجه وزارتخانه یااداره تاسیس کرد.

سبوس گندم

امروز در وزارت دارائی خبرنگار ما اظهارشد که کمکان بفروش مازادغله مبادرت خواهدشد ومقداری گندم وجو که علاوه برمصرف داخله می باشد بفروش خواهد رسید. اکنون شش قسمت گندم برای فروش حاضر است وهرقسمت آن ده هزارتن می باشد.

علاوه بر گندم قرار است فردا ازطرف وزارت دارائی برای فروش سبوس گندم وجو آگهی مزایده منتشر گردد

میزان سبوس گندم ۱۶۶ تن و سبوس جو ۳۹ تن می باشد بر طبق تصمیم وزارت دارائی پیشنهادات تا روزیکشنبه هفته آینده پذیرفته می شود و روز دوشنبه اقدام بقرائت پیشنهادات خواهدشد

تکمیل طرحها

بطوریکه امروز کسب اطلاع شد طرحهائی که در شورایعالی قوانین وزارت دارائی تهیه گردیده است تکمیل می گردد تابعد ازافتتاح مجلس شورای ملی برای تصویب فرستاده شود.

قرار بود طرحهای مزبور بصورت لایحه قانونی بتصویب آقای دکتر مصدق برسد ولی چون بسیاری ازاین طرحها ازطرف کارشناسان ومطلعین امورمالی تهیه شده است بعد ازتصویب در بهبود وضع مالی دولت مؤثر خواهد بود.

دربین این طرحها میتوان ازمالیات برارث وتاسیس مؤسسه بورس وخرید بعضی لوازم فنی نام برد که بطور کلی درورارت دارائی تکمیل خواهد شد که بعداً بمجلس شورای ملی تقدیم گردد

اضافه درآمد

درآمد مالیاتهای غیرمستقیم در مرداد ۴۱ میلیون و ۳۶۲ هزار و ۳۳ ریال و ۲۵ دینار بوده ونسبت بماه مشابه درسال گذشته ۱۳ میلیون و ۳۶۴ هزار و ۵۶۹ ریال و ۲۰ دینار افزایش داشته است.

فرهنگی

مصاحبه با معاون وزارت فرهنگ

امروز صبح خبرنگار ما باآقای جعفری معاون وزارت فرهنگ ملاقات ومصاحبه مختصری درباره برنامه کار آینده وزارت فرهنگ وچگونگی انجام امتحانات نهائی در شهریورماه از وی بعمل آورد. معاون جدید وزارت فرهنگ اظهارداشت من معتقدم که اگر فرهنگ اصلاح شود و تعلیمات اجباری در تمام نقاط کشور عملی گردد از لحاظ اجتماعی وسیاسی پیشرفت قابل ملاحظه ای پدیدار خواهد شد باین مناسبت من در صدد هستم تمام همم خوددرامصروف اجرای قانون تعلیمات اجباری وبسط وتوسعه تعلیمات عمومی در کشور بنمایم و بدیهی است در اجرای این نظر بایدراهی را که ممالك مترقی دنیا اختیار کرده‌اند بادر نظر گرفتن مقتضیات کشورخود به پیماییم.

سپس آقای جعفری اضافه نمود اجرای این وظیفه اساسی توام با اصلاح برنامه وتاسیس مدارس حرفه‌ای خواهدبود وسعی خواهدشد که افراد کشور مردمانی باایمان خدا پرست و شاه دوست ومیهن پرست تربیت شوند تا مردانی متکی بنفس بارآمده وپس ازفراغ ازتحصیل سربار جامعه نبوده وخدمتگذار بوطن ومردم کشورخود باشند.

درخاتمه این مصاحبه آقای جعفری درباره امتحانات نهائی شهریورماه اظهارداشت امتحانات مزبور با کمال نظم وانضباط اجرا میشود وحق هیچ کس دراین امتحانات تضییع نخواهد شد واشخاصی که واجد معلومات لازم باشند باموفقیت ازحوزه امتحان خارج خواهندشد. درباره اجرای مقررات امتحانات وی گفت کاملا مراقبت خواهد شد که قوانین ومقررات امتحانی اجرا گردد وازهیچگونه تخلفی درامر امتحانات چشم پوشی وصرفنظر نخواهد شد.

نام نویسی دانشجویان دانشکده پزشکی

نام نویسی دانشجویان دانشکده پزشکی - داروسازی - دندانپزشکی طبق مقررات ازاول تا آخرشهریور ماه دردبیرخانه دانشکده پزشکی انجام میشود. کسانیکه تاموعد مقرر نیت نام ننمایند ازتحصیل دردانشکده محروم خواهند شد.

مسابقه ورودی دانشکده پزشکی

داوطلبان مسابقه ورودی دانشکده پزشکی - داروسازی - دندان پزشکی باید روزچهارشنبه چهارم شهریورماه ۱۳۳۲ تاساعت ۹ صبح باکارت مسابقه دردانشگاه حاضروتا ساعت ۹ر۵ صبح عموما درجاهای خود مستقرشوند.

کسانیکه کتاب یا جزوه با خود داشته باشند از ورود آنها بدانشگاه ممانعت خواهد شد. ازساعت ۹ صبح ببعد ازورود اشخاص بدانشگاه جلوگیری میشود.

انتصابات دروزارت فرهنگ

آقایان باقرشهنائی بسمت مدیر کل کارگزینی وابو القاسم شکرائی بسمت مدیر کل بازرسی منصوب ومشغول کار شدند.

رئیس دانشگاه تبریز

آقای دکتر شفیع امین استاد دانشگاه تبریز بریاست دانشگاه تبریز منصوب شد وروز گذشته بصوب ماموریت خود حرکت کرد

اعلامیه دانش آموزان

صبح امروز اعلامیه‌ای از طرف عده‌ای ازدانش آموزان مدارس تهران صادر شده بود که در آن از رؤسای وزارت فرهنگ تقاضا کرده بودند در مورد انجام امتحانات نهائی درتصمیمات متخذه شورای انضباطی امتحانات تجدید نظر بعمل آید.

ورمی فی تهران

اخیرا و اطلاعاتی که از نقاط مختلف کشورو شهرستانهای مختلف به تهران واصل گردیده، حکایت ازاین میکند که تشنج ووضع غیر عادی که در جریان حوادث اخیر وتحولات هفته گذشته بوجود آمده بود، بکلی مرتفع شده واوضاع بحال عادی درآمده ونظم و امنیت درکلیه نقاط مستقر گردیده است.

درمحافل سیاسی تهران گفته میشود، همانطوریکه درپیام شاهانه و بیانات نخست وزیر دیده شده است، کشور ایران دراین روز هایش ازهر فرصت وزمان دیگری احتیاج بارامش وسکون داردو مادام که این وضع برقرار نشده، نمیتوان انتظار اقدامات سریع را برای بهبود اوضاع مالی واقتصادی از دولت داشت

درمحافل تهران روشی که دولت نسبت بسط اقدامات تامینی اتخاذ کرده است موردتایید قرار گرفته و گفته میشود که این اقدامات وفعالیتی که برای استقرار ارنظم صورت گرفته با خوشوقتی تلقی گردیده وعموم انتظار دارند که بزودی مقدمات یك تحول اقتصادی ومالی که بیش ازهرچیز مورد لزوم است دراین کشور آغاز گردد.

در این محافل نسبت بفعالیتهائی که برای افتتاح مجلس سنا صورت میگیرد وهمچنین اقداماتی که برای ادامه کار مجلس شورای ملی شروع بفعالیت انتخابات دوره هفدهم بعمل میاید بادوراندیشی وتوجه خاصی نگاه میکنند وانتظار دارند که ازاینده‌ای کارحسن تفاهم بیشتری بین نمایندگان دومجلس بوجود آید تا بهتر بتوانند وظائف پارلمانی واجتماعی خودرا انجام دهند.

نمیتوان ازنظر دورداشت که در بسیاری ازمحافل تهران دراین روزها موضوعی که بیشتر مورد توجه وبحث می باشد اطلاع ازتصمیمات دولت کنونی درباره اعضای دولت سابق و همچنین طرزاداره امورمالی کشور و دستگاه های اقتصادی است.

دراین محافل اخبار مربوط بفیراد ودستگیری عضی ازعوامل مؤثر حوادث اخیر بادقت وتوجه مخصوصی مورد مطالعه قرارمیگیرد ومیتوان گفت که اغلب مردم ازهردسته و جمعیت این مطالب را - نه ازنظر طرفداری و خصومت بلکه ازجنبه خبری آن - بادقت مطالعه میکنند. بدیهی است که مخالفین افراطی دولت سابق انتظارشدت عمل را ازدولت کنونی دارند و هواداران یا وابستگان آن دولت مباشات رامی پسندند ودرحالیکه محافل بیطرف انتظاردارند که بهیچوجه ازرویه اعتدال و میانه روی نباید خارج شد وفرصت اعمال نظر های خصوصی وتصفیه حسابهای شخصی را داد واین محافل روش اخیر راتایید کرده بنفع عموم میدانند.

درمحافل تهران، ضمن بحث در سیاست خارجی دولت گفته میشود که اگرچه دولت صریحا اشاره‌ای بمطالب مهم نکرده ودر نطق پریشب نخست وزیر نیزدرخصوص سیاست خارجی مطلبی دیده نمیشد، ولی میتوان با توجه به اظهارات نخست وزیر بروزنامه نگاران خارجی گفت که دولت تاقبل ازتشکیل ومعرفی بحضورملوکانه توجهی باین مسائل نداشته است و سیاست آینده دولت پس ازمشورت نخست وزیر با همکاران خود وطرح مسائل مهم درهیئت وزیران اتخاذ خواهد گردید و بطور مسلم همانطوریکه تابحال تذکرداده شده است، این سیاست توام باآمال وآرزوی ملت ایران وباتوجه بانتظارات عمومی اتخاذ خواهد گردید.

در محافل تهران بطور کلی گفته میشود که دولت همچنانکه اعلام داشته است باید ازفرصت استفاده کرد وبرای جلوگیری ازادامه بحران اقتصادی که وجود دارد هر چه زودتر دست بکار اقدامات اصلاحی وکارهای انتفاعی شد.

پنجاه ونه واگن قندو شکر از شوروی

به جلفا رسیده است

ازطرف دولت شوروی برطبق پروتکل بازرگانی جدید ایران و شوروی وبراساس موافقت نامه خصوصی که بین اداره بازرگانی شوروی در ایران وشرکت معاملات خارجی بامضا رسیده است در این هفته پنجاه ونه واگن قندوشکر به جلفا حمل گردیده و دولت شوروی منتظر تخلیه واگن‌ها از طرف دولت ایران میباشد.

این قند وشکر از مقدار ده هزارتن قندوشکر خریداری شده ازشوروی دربرابر چندقلم ازکالاهای صادراتی ایران میباشد.

SEIBERLING

سیبرلینگ

لاستیک جدید و مطمئن

هیچ لاستیکی مثل سیبرلینگ با ترکیبات مخصوص و اطمینان بخشی ساخته نشده است

دارای ترکیب جدیدی است که در مقابل انفجار ۴۵ درصد قویتر میباشد.

دارای بادگیرهای مخصوصی است که همیشه لاستیک را خنک نگاهمیدارد.

در مقابل ضربه استحکام فوق العاده دارد.

دارای نخهای اره‌ای و دندانه دار مخصوصی است که در جاده‌های لغزنده ماشین را فوراً نگاهمیدارد

وقتی تمام این مزایا را جمع کنید خواهید دید چرا لاستیکهای سیبرلینگ بهترین لاستیکها شناخته شده است

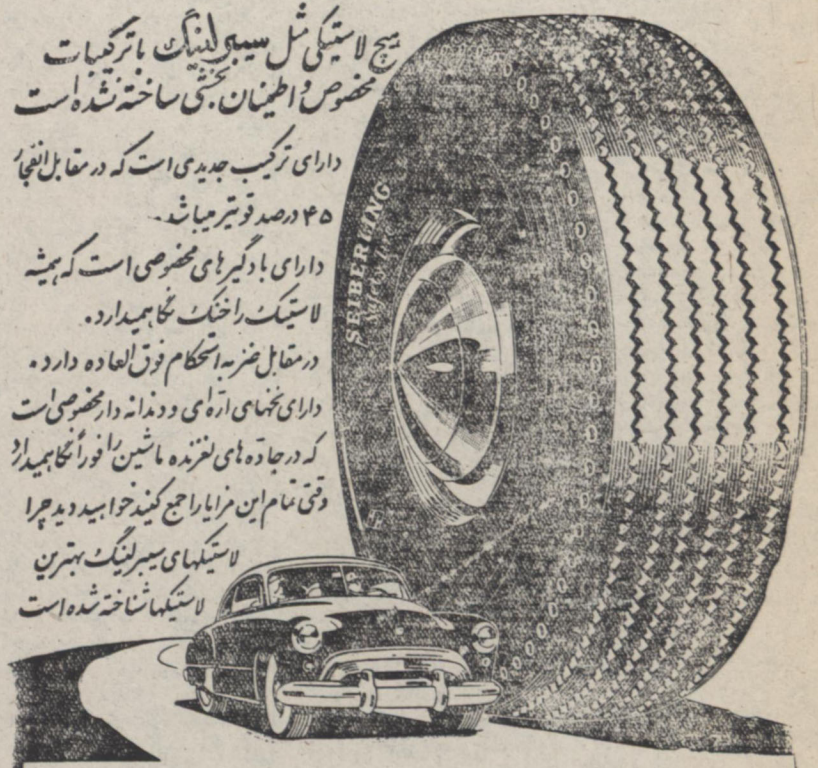

شرکت سهامی فدرال

خیابان سعدی تهران تلفن ۳۵۰۷۵

-۱- ٦٨٧٣-آ

رادیوزیمنس برق و باطری سه موج

ساخت نزرگترین کارخانه آلمان

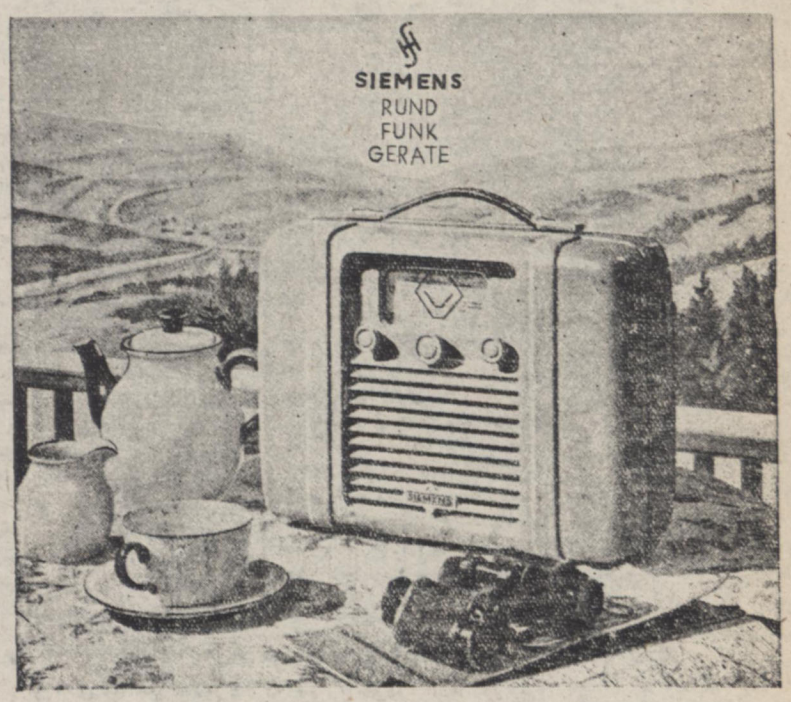

معروف - قوی - ارزان

نماینده انحصاری شرکت سهامی زیمکو - خیابان سعدی

مرکز پخش - رادیو مبین . خیابان اسلامبول تلفن ۴۱۸۵٦

(شرکت تبلیغاتی نوین) ٦٨٨٢ -آ

مقام معظم جناب اشرف نخست وزیر - رونوشت جناب آقای وزیر محترم کشور - رونوشت جناب آقای مدیر سازمان برنامه - رونوشت جناب آقای مدیر شرکت آبیاری - رونوشت استانداری معظم آذربایجان - رونوشت جناب آقای دکتر فاخر - رونوشت اداره محترم روزنامه اطلاعات رونوشت فرماندار شهرستان میانه - رونوشت شهرداری میانه با نهایت احترام بعرض میرساند سی هزار نفر جمعیت شهرستان میانه براثر کارشکنی یکعده از تمام مزایای بشری حتی مواد اولیه زندگی چون چادرنشینان کویر تا کنون محروم و ساکنین بطور کلی باتراخم و کچلی و سایر امراض مسری دست بگریبان . از بهداشت و سایر ضروریات زندگی نیز بر کنار می باشند . در عصر کنونی که هر ملتی بفراخور استعداد و قدرت خویش برفاه زندگی خود می کوشند دستهای مرموزی دائما نمیگذارد این ویرانه روی آبادی بخود ببیند و هر روز بشکل و عنوانی مانع ترقی و تعالی این ملت بدبخت می شوند در سال ۲۹-۳۰ پس از درخواستهای متوالی و شکایات طولانی که هریک پرونده مخصوصی دارد در دولت های گذشته بالاخره دویست هزار تومان در سازمان برنامه جهت تامین اولین خواسته اهالی (آب) که لازم ترین شرط زندگی یک قوم است تخصیص بالاخره بوسیله شرکت یکانگی اقدام بحفر چاه شد بعد از آنکه بعمق ٦٠ متر رسید بعنوان اینکه قوه دستگاه کم است جمع و بتهران بردند و برهمه مسلم گردید که دستگاه مزبور قوی تر از آنست که شکست خورد

چون این موضوع اولین شرط حیات و ممات این شهرستان بود باز اهالی ناچار دست باقدام شدند که در نتیجه در خردادماه امسال یکدستگاه موتور چاه عمیق ازطرف سازمان برنامه بوسیله شرکت آبیاری بمیانه فرستاده شد اهالی چه شادمانی کردند و چقدر دعا کوشدند از بحث خارج تا اینکه فعلا بنا باظهار مهندس مربوطه بهشتاد و دو متری رسید مهندس مزبور جهت آوردن لوله بتهران عزیمت دستهای مرموز قوی باز آرام نبود و ازطرفی گوریا کرانی لوله و خرج بسیار بشرکت مزبور بسر علت گردید درنتیجه بعوض آوردن لوله آقای لاریجانی ازطرف سازمان برنامه برای حمل موتور بتهران بمیانه وارد چون این موضوع باحساسات مردم بستگی داشت در شهرداری اجتماع از تحویل موتور خودداری آقای لاریجانی باستناد نظریه یکنفر زمین شناس ادعا دارد که ازطرف زنجان ٤٣ کیلومتر و ازطرف تبریز ۳۰ کیلو متر شهر میانه آب تحت الارضی ندارد باتوجه باینکه

۱- در پرونده استنادی محتویات آنقدر روشن است که دستهای مرموز تا چه اندازه در تشکیل آن موثر بوده که در وقت مطالعه انسانرا بیاد ادوار گذشته میاندازد ۲- اینکه برخلاف فرض نظریه زمین شناس مزبور در ۳ کیلو متری میانه (ایستگاه راه آهن) چاه عمیق زده شده و مدت چند روز آب بخودی خود فوران داشت چگونگی موضوع ازچه قرار است ؟ و فعلا بعلت نبودن پمپ موتور آب مانده است - ۳- آیا بعید نیست که یک دکتر زمین شناسی یا معلومات ادعا کند که غیرممکن است ؟ درصورتیکه علم امروزی نشان میدهد دراین عصر عدم امکان محال است .

باتوجه بدلایل مشروحه معلوم و واضح است که نظریه زمین شناس بهیچ وجه مورد قبول نمیتواند واقع گردد .

تنها چیزی که هست اینست که آن دستهای قوی مرموزی که تا کنون بامقدرات این جمعیت بدبخت و محروم که واقعا باید وضعیت آنها را بادور افتاده ترین نقاط دنیا مقایسه نمود و از عصر مترقی امروزی کوچکترین آثاری دراین شهرستان مشهود نیست بیکار نبوده و دائم وسیله بدبختی مردم را فراهم میاورند ازپیشگاه معظم اولیای امور مقتضی است کارشکنی این عده راخنثی لااقل یک آب که تنها اولین وسیله زندگی است باین عده کثیر تامین شود و امید است این یکانه آرزوی اهالی و خواسته ایشان مورد قبول و دستور خواهند فرمود که موتور را بکار اندازند و آب مشروب شهر را تامین کنند درغیر اینصورت اهالی ناچار است برای تامین منظور حقه خویش با زن و بچه درخیابان دور موتور چادرزده و اگر بخواهند موتور را ببرند از روی اجساد مرده آنها عبور نمایند .

باتقدیم احترامات — بامضاء عده کثیری از اهالی

٦٩٠٩-آ

خط کشتیرانی استریک والرمن

کشتی های خط استریک والرمن کالارا بین انگلستان و انت ورپ خلیج فارس و بالعکس حمل و نقل میکند و همچنین در موقع لزوم واردین کالا و بندرهای مدیترانه و بحراحمر قبول میکند.

حمل سریع کالا بینادر تضمین میشود.

برای تعیین نرخ کرایه و سایر مشخصات بادرس زیر مراجعه فرمائید

FRANK C. STRICK & CO. (BUSRA) LTD.
KHORRAMSHAHR BASRAH OR BAGHDAD
FRANK C. STRICK & CO. LIMITED.
117-121. Leadenhall Street
LONDON E.C. 3.

برنامه حرکت کشتیهای استریک والرمن از انگلستان

اسم کشتی	تاریخ خروج	تاریخ ورود بخلیج فارس
از لندن بالتستان	۱۸ اوت	آخر سپتامبر
تراولیان	۲۲ اوت	آخر سپتامبر
مایل هیل	٥ سپتامبر	هفته اول اکتبر
سربستان	۱٦ سپتامبر	هفته اول نوامبر
باردستان	۲٦ سپتامبر	نیمه نوامبر
از گلاسکو ستی اف الی	بارگیری راتکمیل مینماید در نیوپورت	
ستی اف فلورنسی	بارگیری را تکمیل مینماید در منچستر	
از لورپول عربستان	بارگیری راتکمیل مینماید درمنچستر	
از منچستر عربستان	٥ سپتامبر	آخر اکتبر
ستی اف فلورنسی	۲٦ سپتامبر	هفته اول نوامبر
از نیوپورت ستی اف الی	٥ سپتامبر	هفته اول اکتبر
گلستان	۱۸ اکتبر	هفته اول دسامبر
از انت ورپ تراولیان	بارگیری راتکمیل مینماید در لندن	
گلستان	ارگیری راتکمیل مینماید در نیوپورت	

٤-۲ — آ- ٦٩٨٥

رادیو اتومبیل

باموج ۷۵ متر

میترا - چهارراه قوام السلطنه

تلفن ۴۷۴۸۳

٦٩٢٦-آ

٨٦٨٥-آ

آقایان پزشکان و مدیران داروخانه‌ها

Carbo-Guanicil

قرص کاربوگوانیسیل

و قرص دیازیل سیلاک

که مدتی کمیاب بود واردشد

٦٨١٧-آ

پیشگاه اعلیحضرت همایون شاهنشاهی

بسی مایه شادمانی و خوشوقتی این جانبان افسران و افزارمندان و درجه‌داران و افراد تمیر کامرده ۳ تیپهای مرکز که چنین روز خجسته را درعصر خویش دیده و برای باردیگر عظمت و استقلال کشور باباز گشت شاهنشاه محبوب مابکشور شاهنشاهی ایران محفوظ و تضمین گردید بدینوسیله تبریکات صمیمانه را که ازقلوب افسراد وطن پرست و شاهدوست ظاهر میگردد بپیشگاه اعلیحضرت همایون شاهنشاهی بزرگ ارتشتاران فرمانده نخست وزیر محبوب تیمسار سرلشکر زاهدی و ریاست معظم ستادارتش تیمسار سرلشکر باقماغلیچ عرض می نمائیم.

ازطرف افسران و افزارمندان و درجه‌داران و افراد

سروان یاوری - سروان کشوری - استوار ۲ یدالله بهزادیان - علی همایون - جمال گیاهی

٦٩٤٣-آ

دبیرستان و دبستان و کودکستان ایران

دفتر آموزشگاههای ایران:

کلاسهای دبستان دخترانه زیر نظر بهترین آموزگاران

کلاسهای دبستان پسرانه زیر نظر مجرب ترین آموزگاران

هریک درعمارت جداگانه

کلاسهای دبیرستان دخترانه کامل (دوره عمومی) زیر نظر بهترین دبیران پایتخت

کلاسهای کودکستان زیر نظر متخصصین فن تعلیم و تربیت کودک

از اول شهریور ماه بازاست و همه روزه صبحها نام نویسی میشود.

اتوموبیل های مدرسه برای ایاب و ذهاب دانش آموزان و کودکان آماده است .

کودکان و دانش آموزان برای پانسیون تمام روزی نیز پذیرفته می شوند .

کودکستان ایران ازصبح روزاول شهریورماه دایراست

لازم است دانش آموزان برای نام نویسی باولیاء خود بدفتر مدرسه مراجعه نمایند.

دانش آموزان و کودکان سال گذشته نیز باید برای نام نویسی اقدام نمایند .

کودکستان - دبستان دبیرستان - ایران

٦٩٢٠ -آ — ٦-١

مشتریان بانک کارگشائی توجه فرمایند

بازرگانی آشنا ازنظر کارگشائی و جلوگیری ازحراج حاضراست اشیاء گروگان شارا که دربانک می باشد بهرترتیب که مایل باشید ازشما خریداری نماید برای توضیحات بیشتر بدفتر بازرگانی آشنامراجعه فرمائید خیابان فردوسی جنب کوچه سیرک کاشی ۲۳۹ تلفن ۳۲۸۵٦

٦٩٢٨-آ

ادای قرض

املاک قرض دارشمارا باملک آزادمعاوضه میکنیم .

لاله‌زارپاساژ بهار بازرگانی نجات تلفن ۳٦۳٦۳

٥٨٥٦-آ — ۹۰-۱۰

افراد گارد مسلح گمرک

در شهربانی موقتا انجام وظیفه میکنند

ازروزچهارشنبه که آقای سرتیپ دفتری رئیس گارد مسلح گمرک بریاست شهربانی کل کشور منصوب شد مرتبا دراطاق ریاست شهربانی حضور بهم رسانیده و بکارهای جاری شهربانی رسیدگی مینماید، چون ممکن بود که عدم حضوری دو گارد مسلح گمرک موجب وقفه کارهای مربوطه شود مقرر گردید که آقای سرهنگ نویسی هرروزدر گارد مسلح گمرک بجای آقای سرتیپ دفتری بکارها رسیدگی نماید. و گزارش امور گارد گمرک را باطلاع وی برساند.

ازروزیکه آقای سرتیپ دفتری بریاست شهربانی منصوب شده است کلیه افراد و افسران گارد مسلح و همچنین جیپ ها و وسایل تجهیزات موجود گارد مسلح گمرک تهران که در باغشاه متمرکز بود مورد استفاده قوای کمکی انتظامی قرار گرفته است و درحال حاضر انتظامات شهربانی و محوطه خارج آن دردست افراد پلیس گمرک است و مامورین انتظامات شهر نیز اغلب از افراد مسلح گارد پلیس گمرک هستند که طبق برنامه معین انتظامات قسمت های مختلف شهر را عهده دار میباشند

درباره صدور گوسفند

دولت عربستان سعودی ازدولت ایران تشکر نموده است

بمناسبت اینکه چندی قبل ازطرف دولت ایران بوسیله وزارت اقتصاد ملی ترتیب صدور تعداد درحدود ده هزار راس گوسفند بکشور عربستان سعودی داده شده و گوسفندهای مزبور بقصد رسیده است دولت عربستان سعودی از دولت ایران اظهار قدردانی و تشکر نموده است وضمناً اظهار تمایل شده که روابط اقتصادی دو کشور توسعه وتحکیم یابد.

وابسته نظامی دولت ایران درترکیه با رئیس ستاد ارتش ملاقات کرد

خبرنگار ما از آنکارا اطلاع میدهند که آقای سرتیپ امیرعلائی اخیرا ازطرف وزارت دفاع ملی بسمت وابسته نظامی و هوائی دولت شاهنشاهی ایران درترکیه تعیین شده است پس از ورود بارئیس ستاد ارتش ترکیه و رئیس اداره اطلاعات ملاقات نموده وازطرف رئیس رکن دوم بمقامات مربوطه معرفی شده است. آقای سرتیپ امیرعلائی قرار است باوزیر دفاع ملی نیز ملاقات کند

محاکمه متهمین واقعه زابل پایان یافت

محاکمه متهمین واقعه زابل که دردادگاه جنائی شعبه یك ادامه داشت پایان یافت ورای دادگاه ازاینقرار اعلام شد: آقایان غلامحسین زرگران — محمدیوسف یعقوبی — حسن شیخی — شهنازی — موسی عودی و ورقه بحثی تیرباران شدند وآقایان غلامحسین کیخواه به ۱۸ ماه ابراهیم سرگردانی به ۱۰ سال، حسین آذربان به ۳ سال غلامعلی ملك به سه سال غلامرضا جوانشیر به ۳ سال محمدعلی شهنوازی به ۳ سال علی اکبر فرشچی به ۲ سال و محمدعلی سالوری به ۲ سال حبس محکوم شدند.

هشتاد درصد ازمطالبات دولت شوروی

بقیه ازصفحه اول

کارکمیسیون تصفیه شیلات تمام شد و کمیسیون مزبور دیگرکاری نخواهد داشت.

کمیسیون مزبور مرکب بود از آقایان صهبا مولانا ومهندس بربیانی نمایندگان ایران وآقایان کوزنتسف کزنیکون کاراتکف و پامیلتسوف نمایندگان دولت شوروی.

امضای پروتکل نهائی شیلات بنمایندگی ازطرف دولتین ایران وشوروی انجام گرفت واکنون شرکت ملی شیلات صاحب کلیه اموال شرکت سابق شیلات می باشد وطبق پروتکلی که سابقا بامضا رسیده بهای سهم اموال دولت شوروی بوسیله صدور محصول شیلات یاسایر محصولات بشوروی مستهلك خواهد شد.

آقای مهندس بربیانی مدیرعامل شرکت شیلات بخبرنگار ما گفت طبق محاسباتی که شده تابحال نزدیك به هشتاد درصد ازمطالبات شوروی بابت بهای اموال شیلات راباصدورماهی وخاویار مستهلك ساخته ایم وبقیه آنرا هم درماه جاری یاباتحویل پنبه وپشم وغیره ویابا صدور محصولات شیلات مستهلك و تصفیه خواهیم کرد.

آقای بربیانی اضافه کرد که بر اثر شروع صیدپائیزه ماهی اکنون شرکت شیلات بقدرکافی ماهی درانبار های خوددارد ومیتواند هرموقع که مصرف ماهی ایجاد کند آنرا برای فروش ببازار بیاورد.

مدیرعامل سازمان برنامه امروز بخبرنگار ما گفت

بقیه ازصفحه اول

سوئی برآن مترتب نگردد ضمنا آقای مهندس شریف امامی اظهار داشت کارمندانیکه مانع حسن جریان امور باشند بناچار ازکار بر کنار خواهند شد و کسانی که پیشرفت کارها علاقمندی وصمیمیت نشان بدهند از آنها پشتیبانی بعمل خواهد آمد.

سپس آقای مدیر عامل سازمان نسبت باجرای برنامه های مختلف گفت البته کلیه پروژه هائی که تاکنون شروع گردیده باکمال جدیت تعقیب خواهد شد ولی دردرجه اول برنامه هائیکه سطح تولید کشوررا بالا ببرد و بطور کلی در بهبود وضع اقتصادی افرادو زندگی مردم مؤثر باشد مقدم خواهد بود ودردرجه دوم سایر اقدامات مربوط بامور کشاورزی وفرهنگی و بهداشت و ارتباطات مورد تعقیب قرار خواهد گرفت.

در آخر راجع ببرنامه و هدف آینده سازمان صحبت بمیان آمد و آقای مهندس شریف امامی اظهار داشت سازمان برنامه طبق قانونی که بتصویب مجلس شورای ملی رسیده کارهای خود را در آینده انجام خواهد داد و بنابراین تمام اعمال سازمان قدرت قانونی دارد وامیدوار هستیم دولت باعلاقمندی که برای رفاه مردم و بهبود وضع اقتصادی عموم دارد وسائل کافی در اختیار سازمان برنامه بگذارد تاکلیه برنامه های مصوب مجلس شورایملی را بموقع اجرا گذارد.

جشن ملی کشور رومانی

بمناسبت نهمین سال جشن ملی کشوررومانی بدعوت آقای «میکو» وزیر مختار کشوررومانی عده ای از رجال و نمایندگان سیاسی خارجی در جشنی که در محل سفارت رومانی برپا شده بود شرکت کردند و از ساعت ۵ تا ۷ بعد از ظهر بوسیله وزیر مختار رومانی و خانم ایشان ازمدعوین بذیرائی بعمل آمد

توضیح آقای پوررضا دراطراف موضوع فرار دکتر فاطمی

اداره محترم روزنامه اطلاعات.

درشماره روزگذشته ضمن بیان حوادث ۲۸ مرداد تحت عنوان: (چگونه دکتر فاطمی ازمنزل دکتر مصدق فرار کرد) مطالبی نوشته شده وضمنا گزارش شده بود که نامبرده از خانه اینجانب فرار نمود.

لازم است که توضیح داده شود منزل مسکونی اینجانب واقع درخیابان کاخ کاشی شماره ۱۲۰۵ — و مقابل منزل ۱۰۹ میباشد ولی اینجانب متجاوز ازدوماه است که بییلاق رفته ومنزل مسکونی اینجانب خالی ازسکنه و فقط محافظی منزل راحفاظت مینماید — ودر روز ۲۸ مرداد ماه جزمستحفظ منزل هیچکس درآن منزل نبوده است وبنا براین کمك بفرار آقای دکتر فاطمی منتفی میباشد.

۱۳۳۲/۶/۲ ح — پوررضا وکیل دادگستری

هندی زاده مرتاض

ازسلسبیل انتقال یافت بخیابان نادری مقابل سفارت سابق انگلیس جنب عکاسخانه ایران پذیرائی از ۴ تا ۸ بعدازظهر

آ — ۶۰۱۶ ۹—۱۰

سازمان جدید دادسرای فرمانداری نظامی تهران

آقایان سرهنگ مهندس احمد قربانی دادستان — سرگرد سرشاد رئیس دفتر — سروان سلیمی افسر انتظامی. ستوان ۱ گرامی نژاد متصدی آمار.

دادیاران

آقایان سرهنگ زمانی دادیار جنحه ۲ — سرهنگ الهیاری دادیار جنائی — سرهنگ اسکوئی دادیار جنائی — سرهنگ بابامقدم دادیار جنحه ۱ — سروان بهمنش دادیار جنحه ۳ — سرگرد رستم آبادی دادیار جنحه ۳.

بازپرسان

آقایان سرهنگ ۲ دانش — سرگرد فروزین — سرگرد مقدم — سرگرد علیه سروان بهزادی — سرگرد جم زاد — سروان صدرالاشرافی — سروان مؤدب فخرائی.

دادگاه جنحه یك

آقایان سرهنگ خسرواقبالی رئیس دادگاه — سروان ساسانی منشی —

دادگاه جنحه ۲

آقایان سرهنگ حریری رئیس — سروان محتك منشی.

دادگاه جنحه ۳

آقایان سرهنگ نجد سبیی رئیس سروان یاساپور منشی.

دادگاه جنائی

آقایان سرهنگ خطیب شهیدی رئیس — سرهنگ نصیری کرمانی کارمند سرهنگ مسروستی کارمند — سرگرد جمشیدی منشی.

دادگاه تجدید نظر

آقایان سرتیپ احتسابیان رئیس سرهنگ ارفعی و پورآذر و علامیرو مسعودی و زیابخش بیست کارمند — صدوقی دادیار سروان بکشلو افشار منشی.

آ — ۶۸۶۶

مصور

آ — ۶۳۷۷ ۵۰۵

دکتر محمدعلی مولوی

کاردان بیماریهای واگیرو رژیم اطفال از دانشگاه پاریس — آدرس خیابان شمیران اول. تخت جمشید تلفن ۳۷۴۷۵ — پذیرائی ۵—۸٫۵ بعد از ظهر آ — ۶۱۲۹ ۲—۴

بهای اشتراك

تهران وشهرستانها

سالیانه	۶ ماهه	۳ ماهه
۴۵۰	۲۵۰	۱۴۰

خارجه: ۷۰۰ ۳۶۰

جای اداره خیابان خیام

عنوان تلگرافی، تهران اطلاعات

تلفن اداره ۳۴۶۷۷ — ۳۵۵۷۹

بهای آگهی های صفحات داخلی

سطری ۱۰ ریال

صاحب امتیاز و مدیر مسئول: عباس مسعودی

شرکت سهامی چاپ — خیابان خیام

اعلامیه شماره ۱ جمعیت قیام ملی ۲۸ مرداد

هموطنان عزیز

روز چهارشنبه ۲۸ مرداد براثر جانبازی وفداکاری مردم محروم و ستمکش ولی مسلمان ووطن پرست تهران وسلحشوری ودلیری سربازان وافسران وپاسبانان ودرجه داران غیوروطن کشور مسلمان و وطن عزیز ما از کابوس دهشتناك حکومت غاصب مصدق نجات یافت وکاخ آمال مزدوران اجانب و بالشویکها که میخواستند بدست حکومت ظاهراملی و باطنامزدور مصدق شاه محبوب وعزیز بی گناه ایران را ازسلطنت خلع نموده وحکومت جمهوری توده ای بالشویکی در ایران برپا کنند واژگون گردید.

هموطنان عزیز وظیفه ما اینست که بشکرانه این موفقیت وپیروزی بزرگ ازخداوند متعال وداور دادگستر بی مثال آن خدای بزرگی که درهمه حال نگهبان این کشور باستانی ومسلمان می باشد سپاسگذاری نمائیم وازخانواده شهیدان وسربازان دلیری که دراین پیکار ملی مردانه سردادند وجان باختند نگاهداری نمائیم وفرزندان یتیم آنها راکه مصدق خونخوار بی پدر کرده فرزندان خودبدانیم ولی هرگز این موفقیت وپیروزی نبایدمارا مغرور کند. نبایدفراموش کنیم که هنوز دشمن بدکنش یعنی اهریمن زادگان بیگانه پرست درکمین نشسته ومنتظر فرصتند که بار دیگر فعالیت های خائنانه خودرا آغاز کنندواز پشت سرماتندزدان بادروطن خنجر بزنند.

مردم شما بخوبی میدانید که بسیاری ازمؤسسات مؤثروطن ما ازقبیل دادگستری — فرهنگ — وزارت کار — اقتصاددردست عمال اجانب است.

مردم شما هنوز کسانی که مردم را برای فتیوال دعوت میکردند آنها که هزاران دام فریبنده برای فریب خلق وتحکیم حکومت بلشویکی میگستردند فراموش نکرده اید و نبایدهم هرگز ولو برای یك لحظه این اشخاص را فراموش کنید.

این مزدوران اجانب اگر حالا ساکتند این سکوت آنها دلیل بر تسلیم آنها نیست. اینها مانند مارهای گزنده ای درسوراخها خزیده ودندان تیز کرده اند تادراولین فرصت زهر جان گزای خودرا بکاربرند ومحیط کشور مارا مسموم نمایند.

هموطنان عزیز این حقایق را که مکررآزموده ایم اکنون نباید ازنظر دور داریم وبنابراین وظیفه ما وظیفه ملی ودیانتی ما اکنون باحکم میکند که با تمام قوا صفوف خودرا فشرده تر و محکم تر نموده وهرچه زودتر وسریع تر درسازمان وسیعی متمرکز شویم و گارد فداکاران جمعیت قیام ملی ۲۸ مرداد را در تمام پایتخت درهر کوچه و خیابان و همچنین در سراسر کشور تشکیل دهیم وبا هشیاری وبیداری مراقبت نمائیم تا خائنین راهمه بکیفر خود برسانیم بهیچوجه نگذاریم که دیگر این ناپاکان بساط نیرنك وجنایت راپگسترانند و محیط مقدس کشور مارا متشنج نمایند.

هموطنان راست است که اکنون دولت ملی وقوی پنجه ما که یك سرباز فداکار وطن یعنی جناب آقای سرلشکر فضل اله زاهدی درراس آنست کاملا مسلط براوضاع بوده وبیدار وهوشیار است که باتمام قوا دشمنان وطن را سرکوبی کند ولی این بیداری و مراقبت دولت مبعوث شاهنشاه و برگزیده ملت مارا ازانجام وظیفه خودبی نیاز نمیکند.

ماهم موظفیم به پشتیبانی ازمنویات شاهنشاه عظیم الشان ودادگستر ایران ازدولت ملی خودحمایت کنیم ودرراه پیشرفت مقاصد ملی دولت که در حقیقت تامین سعادت ورفاه ملت ونجات کشورازشرماجراجویان واخلالگران است بذل مساعی بنمائیم وبهترین طریق آن اینست که همه جوانان ومردان دلیرایران درسازمان بزرگ گارد فداکاران جمعیت قیام ملی ۲۸ مرداد ثبت نام نموده وباروح سربازی وانضباط که خصلت جبلی وملی ما ایرانیان است برای جانفشانی درراه وطن وسرکوبی اخلالگران ودزدان ورهزنان دین و وطن آماده بخدمت شویم

بنابراین بموجب این بیانیه اکنون ما ازهموم برادران عزیز ودلاوران وپهلوانان وقهرمانان وجوانمردان ایران پرست ومسلمان که درروز ۲۸ مرداد مردانگی ودلاوری خودرا بثبوت رسانیدند رسما دعوت میکنیم که برای ثبت نام واطلاع ازرویه وهدف جمعیت که فقط وفقط دفاع از استقلال ایران ودین مقدس اسلام وشرف وافتخارات ایران وسلطنت مشروطه و قانون اساسی است بمراکز موقتی جمعیت مراجعه نمایند.

یقین داریم همه دلاوران وطن وپهلوانان ایران ومردان مبارز و همه آنانی که در عروق آنان خون ایرانیت جاری است وقلوب آنان آکنده ازمهر وطن است این دعوت مارا قبول خواهند کرد.

دبیر جمعیت قیام ملی ۲۸ مرداد

غلامرضا مجید

نشانی دفتر موقت جمعیت ۱ — خیابان امیریه اول منیریه باشگاه ورزشی ببر

۲ — کوچه نکیسا دفتر روزنامه مردبیکار.

۳ — مقابل انبار گندم محل سابق باشگاه ورزشی گیو

۴ — میدان ژاله دفتر گاراژ شراره

۵ — مقابل پارك هتل باشگاه ورزشی آرارات

۶ — خیابان شاهپور باشگاه پولاد

۷ — سه راه امین حضور خیابان کنه مسجد معزالدوله منزل جنگلی

۸ — تهران نو دفتر شرکت اخوان جنگلی

۹ — میدان اعدام اداره روزنامه شلاق

۱۰ — خیابان نواب سازمان کار

آ — ۶۹۴۲

پشتیبانی ایل عشایر شاهدوست سنگسر از دولت جناب آقای سرلشکر زاهدی نخست وزیر قانونی ایران

آقای مرتضی ذوالفقاری رئیس ایل عشایر سنگسر که میهن پرستی وشاهدوستی وی اظهرمن الشمس است اخیرا محض اطلاع از حوادث ناگوار فورا باعده کافی (ایرانی پاك نژاد) ازعشایر سنگسر باتجهیزات کامل ازسنگسر بسمت تهران رهسپار وساعت ۱۲ لیله ۳۲/۵/۲۹ در شهرری اقامت نموده آمادگی خود را به عرض دولت جناب آقای سرلشکر زاهدی نخست وزیر ایران و ستاد ارتش رسانیده وحاضر به جان بازی و فداکاری میباشد لذا اینجانب قیام دلیرانه فرزندان رشید سنگسر را ازلحاظ شاهدوستی و میهن پرستی وپشتیبانی از دولت قانونی قابل ستایش وموجب افتخار و سرافرازی دانسته بنام یك فرد (سنگسری) ایرانی از آنان تشکر نموده ازدولت وملت ایران تقاضای تقدیر عشایر سنگسر را دارم.

آ — ۶۹۲۹ علی اکبر دانائی

جریان کامل حوادث اخیر باعکس

سه شنبه در «آسیا»

مجله آسیا، درقیافه جدید باقطع بزرك صبح سه شنبه کاملترین خبرهای قیام خونین ۲۸ مرداد را باعکس های دیدنی منتشر میسازد.

صبح سه شنبه سوم شهریور. «آسیا» باقطع بزرك

آ — ۶۹۲۳ ۲—۲

من باشاه ازایران رفتم وبرگشتم

خلبان مخصوص شاهنشاه جزئیات حرکت اعلیحضرت را از رامسر بغداد و ایتالیا وبعداً بازگشت به بغداد وتهران برای شما شرح میدهد.

شرح وعکس سه شنبه سوم شهریور در «آسیا»

کلیه عکسهای جریانات اخیر واسرارفاش نشده. سه شنبه در «آسیا»

آ — ۶۶۲۲ ۲—۲

آ — ۶۸۲۱ ۳—۳

روزنامه اسرار ایران

ازاین هفته باسبك نوین وروش شاهدوستانه وجالب توجهی مرتبا منتشر میشود

آ — ۶۹۲۶ ۲—۲

روزنامه واهمه

چهارشنبه ها باهمان رویه سابق حقایق را منتشر میکند

آ — ۶۹۴۸ ۱—۲

روزنامه آزاد صبح سه شنبه منتشر میشود آ — ۶۹۵۳

تاوقت نگذشته

برای شرکت در کلاسهای جدید دار العلوم الهیه نام نویسی کنید تادرمدت کوتاه و بااسلوب ومتدآسان زبان عربی را بطور صحیح بیاموزید وموفقیت خودرا در کلیه امتحانات عربی (دبیرستان — دانشکده — دکتری) تضمین نمائید — دروازه شمیران — ابتدای فخرآباد دارالعلوم العربیه

آ — ۶۹۵۰

ظهر باسرلشگر زاهدی نهار خوردم

شب محاصره شدم — صبح بزندان رفتم — شب بعد بنابود اعدام شوم — روز بعد منزل دکتر مصدق را زیرورو کردم — من ازاول تاآخر ناظر حمله بمنزل دکتر مصدق بودم جزئیات این کشتار که درهیچجا نخواهید خواند وچگونگی آخرین دقایق دکتر مصدق درمنزل وفرار دکتر فاطمی ونقشه بتوپ بستن رادیو تهران و سایر حوادث همه فردا در روزنامه اتحاد ملی چاپ شده

آ — ۶۹۴۹

چهارشنبه شماره مخصوص آسیای جوان

در ۱۶ صفحه بزرك

شامل مهمترین عکسها ودقیق ترین حوادث مربوط بکودتا ومطالبی است که بقیمت چار مخبرین آن تهیه شده.

نظر باهمیت فوق العاده سهمیه ولایات دیرتر خواهد رسید.

آ — ۶۹۵۴ ۱—۲

آ — ۶۹۱۳

آقایان مدیران دار و خانه

داروهای اختصاصی شرکت ترنو را ازخیابان ناصرخسرو پاساژ مینوئی شعبه شرکت ترنو تهیه فرمائید شرکت ترنو خیابان کاشف السلطنه تلفن ۲۴۷۶۷

آ — ۶۸۴۳ ۱—۲

وزارت دربار مقدمات سلام روز

عید غدیر را تهیه میکند

ساعت پنج و نیم بعداز ظهر امروز عده‌ای از نمایندگان بازرگانان در کاخ سعدآباد بحضور ملوکانه شرفیاب خواهند شد.

وزارت دربار اکنون مشغول تهیه مقدمات سلام عید غدیر می باشد. سلام مزبور روز شنبه در کاخ سعدآباد برگزار خواهد شد و امروز دعوتنامه‌های وزارت دربار برای شرکت در سلام توزیع گردید.

برای پشتیبانی از شاهنشاه و دولت

بتهران آمده‌اند

۷۰۰ نفر از افراد ایل ذوالفقاری مقیم سنگسر بنمایندگی از طرف ۲۰ هزار عشایر آن حدود بریاست آقای علی‌علی ذوالفقاری بمنظور ابراز پشتیبانی از شاهنشاه و نخست‌وزیر دیروز وارد تهران شدند و در باغ دژاندارمری استقرار یافتند.

قرار است بعداز ظهر امروز نمایندگان دربار و نخست‌وزیری در ژاندارمری حاضر شده و از احساسات آنها قدردانی کنند.

مطالعه برای تعیین جانشین سفر او وزرای

مختار ایران در امریکا و فرانسه و بلژیك و عراق و رم که استعفا داده یا بخدمتشان خاتمه داده شده

بطوریکه دیروز اطلاع دادیم وزارت خارجه بخدمت آقایان مظفر اعلم و خواجه نوری سفیر کبیر و وزیر مختار ایران در عراق و رم خاتمه داد همچنین استعفای آقایان امیرعلائی و کاظمی وزیرمختار و سفیر کبیر ایران در بلژیك و فرانسه پذیرفته شده و نسبت باستعفای آقای صالح سفیر کبیر ایران در امریکا مراتب از ایشان سئوال شده است.

امروز آقای مفتاح معاون وزارت خارجه دراین مورد بخبرنگار ما گفت وزارت خارجه مشغول مطالعه برای تعیین جانشین آقایان فوق میباشد و لیستی از کارمندان عالیرتبه وزارت خارجه وسایر رجالی که سابقه خدمت در وزارت خارجه دارند تهیه شده است تا پنج نفر از اشخاصی که شایسته تشخیص داده شوند انتخاب و پس از آنکه مراتب مورد تصویب شاهنشاه قرار گرفت تقاضای آگرمان آنها بشود. آقای مفتاح اضافه کرد در وضع سایر سفرا و وزرای مختار ایران تغییری حاصل نخواهد شد و آقای یدالله عضدی که بسمت سفیر کبیر ایران در هند تعیین گردیده است نیز بصوب ماموریت خود خواهد رفت.

دولت ایران شکایت دول اسلامی و آسیائی

بشورای امنیت نسبت باقدامات فرانسه در مراکش را امضاء و تائید نموده است

شانزده دولت آسیائی و اسلامی پریروز طی نامه مشترکی که بشورای امنیت تسلیم نمودند توجه شورا را بوضع مراکش جلب و از اقدامات دولت فرانسه در آن مملکت شکایت کردند.

امروز آقای مفتاح معاون وزارت خارجه بخبرنگار ما گفت دولت ایران هم جزو شانزده دولت فوق می باشد و بهیئت نمایندگی ایران در سازمان ملل متحد دستور داده شده است که روش دیرینه دولت اسلامی را که دفاع از حقوق و استقلال ملل اسلامی و آسیائی است جداً تعقیب نماید و مخصوصاً در مورد شکایت از اقدامات دولت فرانسه بشورای امنیت کمال همکاری و هم آهنگی را با هیئت‌های نمایندگی سایر دول شکایت کننده بعمل آورد.

حقوق کارمندان در مرکز پرداخت شد

آقای پیرنیا خزانه دار کل امروز بخبرنگار ما گفت: پرداخت حقوق کلیه کارمندان دولت در مرکز امروز تمام شد و برای پرداخت حقوق کارمندان در شهرستانها بزفردا حواله صادر میگردد.

درنرخ ارز تقلیل داده میشود

از یك مقام مطلع امروز کسب اطلاع شد که در نظر است در نرخ ارز و گواهینامه‌های ارزی تاحدی که برای صادرات کشور زیان‌آور نباشد و اسباب رکود بازار صادرات را فراهم نسازد پس از مطالعات ارزی که در این زمینه از طرف کلیه دستگاههای اقتصادی بعمل آمد چنانچه از جهات کلی مصلحت باشد تقلیل داده شود.

از نرخ ارز بازار آزاد امروز چند ریال کاسته شد و احتمال دارد نرخ دلار تا نرخ رسمی خرید و فروش بانکملی تقلیل پیدا کند.

امروز بازار تهران باز شد و کسبه

از اول وقت بکسب و کار خود مشغول شدند

امروز از ساعت هفت صبح تجار و کسبه در بازار مقابل مغازه های خود جمع شدند و از همان اول وقت شروع بباز کردن مغازه‌های خود نموده و بکسب و کار خود مشغول شدند.

بطوریکه خبرنگار ما گزارش میدهد کلیه دکاکین در محوطه سبزه میدان و خیابان مقابل بازار و بازار های مختلف تهران گشوده شده و جریان کسب و کار و داد و ستد بازار وارد جریان عادی خود شده بود.

در جلوی بازار و همچنین در بعضی از نقاط خیابان و قسمت‌های بازار عده‌ای سرباز و پلیس مسلح برای حفظ نظم و آرامش گماشته شده‌اند و مامورین انتظامی کاملا مراقب اوضاع میباشند.

بقرار اطلاع سه نفر دست فروش که دراین دو روزه بمنظور باز نشدن بازار مشغول تحریك بوده‌اند دستگیر شده و بفرمانداری نظامی جلب گردیده‌اند.

حجاج فرائض مذهبی روز عید قربان را انجام دادند

طبق اطلاعی که از سفارت عربستان سعودی بدست آمده روز دهم ذیحجه مطابق با عید قربان حجاج در مکه اعمال و فرائض مذهبی خود را انجام دادند. درین روز ۵۴ نفر از میان تمام زائرین کشور های مختلف فوت کردند که پنجاه نفر آنها در اثر آفتاب زدگی و چهار نفر بواسطه عارضه بیماریهای متفرقه درگذشته‌اند.

روز یازدهم ذیحجه هم حاجیان اعمال مربوطه بآن را بجا آوردند و حالت مزاجی و وضع بهداشتی آنها کاملا رضایت بخش بود روز یازدهم ذیحجه نیز ۵۱ نفر از زائرین خانه خدا درگذشته‌اند، از این عده ۳۹ نفر در اثر آفتاب زدگی، شش نفر بواسطه عارضه ضعف پیری و شش نفر بقیه بواسطه ابتلاء بامراض مختلف تلف شده‌اند.

روز دوازدهم ذیحجه هیچگونه بیماری مسری در بین حجاج مشاهده نشده و در این روز بعلت آفتاب زدگی ۱۶ نفر و ۱۲ نفر بعلت سالخوردگی و ۸ نفر در اثر امراض مختلف فوت کردند هویت و علت فوت شدگان هنوز روشن نشده است.

رئیس شهربانی کرمان کشته شد

در جریان واقعه روز چهارشنبه بیست و هشتم مرداد در اغلب شهرستانها در ضمن قیام مردم عده‌ای کشته شده‌اند از جمله آقای سرگرد سخائی رئیس شهربانی کرمان در آن واقعه بقتل رسیده است طبق گزارش واصله روز چهارشنبه بعد از ظهر مردم دسته جمعی بشهربانی ریخته او را از شهربانی خارج کرده و اخیراً او را می‌زنند که در اثر ضربات وارده میمیرد

مجسمه میدان بیست وچهارم اسفند امروز نصب میشود

مجسمه‌های دیگر نیز بزودی مجددا در محل خود نصب خواهد گردید

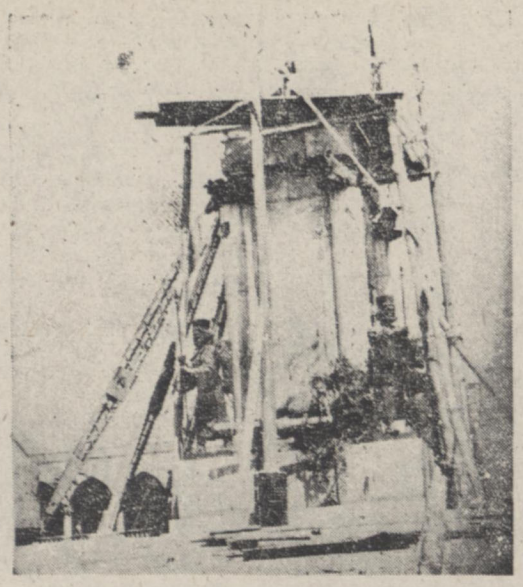

کارگران مشغول تعمیر محل نصب مجسمه اعلیحضرت رضاشاه فقید درمیدان سپه میباشند که بزودی این مجسمه هم نصب گردد

درعکس بالا مجسمه اعلیحضرت رضاشاه فقید درمیدان بیست وچهارم اسفند که برای نصب کردن حاضر شده است دیده می‌شود

درچند روز اخیر چه از طرف طبقات مختلف مردم و چه از طرف آقای نخست وزیر ابراز علاقه میشد که مجسمه‌های اعلیحضرت فقید و مجسمه شاهنشاه که از محل خود پائین آورده شده بود هرچه زودتر بوضع مجللی که شایسته است مجددا نصب گردد. درچند روز اخیر برای اینمنظور اقداماتی صورت گرفته بود که هرچه زودتر مقدمات این امر آماده شود و اگر تعمیراتی لازم باشد باسرعت ودقت انجام شود و مقدمات نصب مجدد مجسمه‌ها فراهم و آماده گردد.

مجسمه اعلیحضرت رضاشاه فقید درمیدان بیست و چهارم اسفند بمحل خود منتقل شده و روی آن را با پرچم سه رنگ ایران پوشانده‌اند تا امروز عصر درضمن تشریفات شایسته و مجللی مجسمه مزبور مجددا بر پایه سابق خود نصب شود.

مجسمه میدان سپه نیز حاضر شده و فعلا مشغول تعمیر محل آن میباشند تا آن هم بزودی مجددا نصب گردد.

دیروز علیاحضرت ملکه ثریا بوسیله تلفن

بااعلیحضرت همایونی صحبت کردند

رم - آسوشیتدپرس - روز یکشنبه (دیروز) علیاحضرت ملکه ثریا ملکه ایران که در رم اقامت دارند بوسیله تلفن بااعلیحضرت شاهنشاه ایران مذاکره نمودند و بعد از اینکه از اخبار پایتخت ایران اطمینان حاصل نمودند باتفاق مادر خود که تازه از آلمان وارد شده بود درشهر گردش کردند و تا دیشب در یکی از نقاط خارج شهر رم که بنام کروتافرانا نامیده میشود و چهل کیلومتر از شهر فاصله دارد رفتند.

شرفیابی بپیشگاه ملوکانه

ساعت نه صبح امروز آقای میراشرافی نماینده مجلس شورایملی در کاخ سفید سعدآباد بحضور اعلیحضرت همایون شاهنشاهی شرفیاب شد.

آقای میراشرافی نامه‌ها و تلگرافاتی که از طرف ایل شاهسون بوسیله وی بپیشگاه اعلیحضرت مخابره شده بود بحضور ملوکانه تقدیم کرد. اعلیحضرت همایونی از احساسات پاك ایل شاهسون اظهار رضامندی فرمودند و آقای میراشرافی را مورد تفقد قراردادند.

امروز وزیر دادگستری از اعضای دیوان کشور و دادگاه عالی انتظامی قضات دیدن کرد

صبح امروز آقای جمال‌الدین اخوی وزیر دادگستری در تالار عمومی دیوانعالی کشور حضور یافت و در آنجا از کلیه آقایان اعضای دیوان کشور دیدن نمود در این ملاقات آقای مصطفوی معاون وزارت دادگستری نیز حضور داشت. سپس آقای وزیر دادگستری بدادگاه انتظامی قضات رفت و با اعضای دادگاه مزبور ملاقات کرد. آقای اخوی امروز دستورهائی نیز برای انجام امور دادگستری صادر نمود.

درخیابان لاله‌زار طاق نصرت بسته شده است

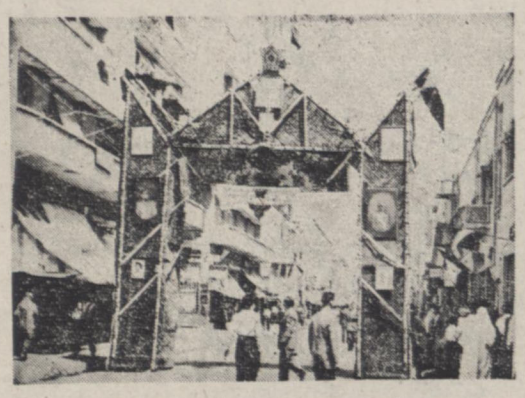

ازطرف کسبه خیابان لاله‌زار بمناسبت ورود اعلیحضرت طاق نصرت مجللی در آن خیابان برپا گردیده است دراین طاق نصرت بوسیله بلندگو مرتبا سرود شاهنشاهی و موزیك سلام نواخته می‌شود و عده کثیری دسته دسته در آنجا اجتماع کرده و احساسات شاه‌دوستی خود را ابراز میدارند. در عکس بالا طاق نصرت خیابان لاله‌زار دیده میشود.

مقداری کتب و اوراق کمونیستی کشف شد

ساعت هشت بعداز ظهر دیروز بیکی از مامورین کارآگاهی اطلاع رسید که در یکی از خرابه‌های بخش ۳ مقدار زیادی اسناد و مدارك کمونیستی پنهان میباشد. مامور مزبور فوراً مراتب را بکلانتری ۳ اطلاع داد و ازطرف کلانتری مزبور تمام خرابه‌های بخش ۳ مورد تفحص و جستجو قرار میگیرد و بالاخره در کوچه نوشین چهارراه مخبرالدوله یك محل مخروبه که در وسط آن یك استخر خالی وجود داشت نظر آنها را جلب کرد مامورین مزبور در استخر که در آن مقداری کاه و پوشال ریخته شده بود شروع بکاوش کردند و در نتیجه در زیر اشیاء متفرقه مقدار زیادی اسناد و مدارك و کتب مربوط بحزب کمونیستی کشف مینمایند مامورین انتظامی بوسیله چهار کامیون اسناد مکشوفه را بفرمانداری نظامی حمل کردند

امروز کتب و اوراق بمخزن شهربانی منتقل گردید تا در آنجا مورد رسیدگی دقیق قرار گیرد.

آگهی استخدام

تجارتخانه‌ای برای اشتغال تمام‌روز یکنفر ماشین نویس فارسی و لاتین مرد بخواهد داوطلبان بساتعیین مبلغ حقوق و ذکر مدارج تحصیلات و سابقه اشتغال بشماره ۱۲۴ روز نامه اطلاعات مکاتبه نمایند. نسائی که بامور حسابداری واقف و مکاتبه در یکزبان خارجی مسلط باشند حق تقدم خواهند داشت

۶۹۱۹-آ ۱-۲

معاون نخست‌وزیر

بقرار اطلاع آقای عبیدی نوری مدیر روزنامه داد از طرف آقای نخست وزیر برای پست معاونت نخست وزیر درنظر گرفته شده است.

ایشان سمت سخنگوی دولت را نیز خواهد داشت.

مدیر کل بانکملی

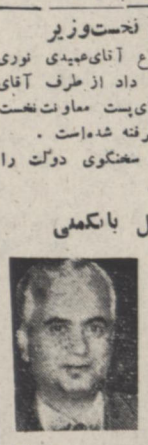

آقای علی اصغر ناصر کفیل سابق بانکملی و عضو علی‌البدل هیئت مدیره بانك بین‌المللی ترمیم و توسعه ازطرف آقای نخست‌وزیر برای پست مدیریت کل بانکملی درنظر گرفته شده و مراتب تلگرافا بوی اطلاع داده شده است.

رئیس سرکلانتری شهربانی

آقای سرهنگ قریب بریاست سرکلانتری شهربانی منصوب و شروع به کار کرد.

رئیس ستاد فرمانداری نظامی

آقای سرهنگ ستاد لشکری بریاست ستاد فرمانداری نظامی منصوب و از دیروز مشغول کار شد.

مجلس یادبود ازطرف جمعیت ملی موقت ۲۸ مرداد

امروز ازطرف جمعیت ملی موقت قیام بیست وهشتم مرداد مجلس ترحیمی بیاد شهیدان قیام مزبور در مسجد ارك برپا گردید که معاون نخست وزیر و جمعی از رجال و افسران ارشد و روزنامه نگاران و طبقات مختلف اصناف و غیره در آن حضور داشتند.

پس از قرائت آیاتی از کلام‌الله آقای غلامرضا مجید مدیر باشگاه ورزشی پیرو دبیر جمعیت نطقی ایراد کرد وطی آن تامین رفاه و آسایش و امنیت عمومی و مسببین کشتار روز ۲۸ مرداد را خواستار شد.

سخنرانی او با ابراز احساسات نسبت باشاهنشاه و اظهار مسرت از نخست وزیری تیمسار سرلشکر زاهدی خاتمه یافت.

آنگاه آقای امیرعبدالله کرباسچیان رهبر حزب خلق و مدیر روزنامه نبرد ملت بنمایندگی ازطرف حزب سخنرانی نمود و پس از اشاره بعملیات حکومت سابق شمه ای درباره قیام روز ۲۸ مرداد اظهار داشت و بیازماندگان شهدای آنروز تسلیت گفت و مجازات فوری مسببین این فاجعه و نشتار را از دولت درخواست نمود.

اظهارات آقای کرباسچیان موجب تاثر شدید حضار شد بطوری که اکثر حضار بگریه افتادند

سپس آقای حاج میرزا عبدالله سبوحی واعظ شهیر سخنرانی کرد و مردم را به پیروی از تعالیم اسلامی و مبارزه برضد مفاسد اخلاقی و لاقیدی نسبت بوظایف دینی تاکید و توصیه نمودند و از مردم خواستند که در محرم آینده مراسم عزاداری را هر چه بیشتر با شکوه‌تر اجرا کنند و در تعظیم و شعائر الهی مراقبت کامل داشته باشند.

مجلس ترحیم ساعت یازده پایان یافت

امروز هم مسئله تشکیل مجدد مجلس سنا

مهمترین بحث محافل پارلمانی بود

بقیه از صفحه چهارم

مورد بحث و مطالعه بود. یکی انتشار اخباری که در جراید بعنوان مذاکرات و یا تصمیمات فراکسیون آزادی نوشته میشود و دیگری موضوع تعیین تکلیف مجلس و قضیه شروع بقیه انتخابات دوره هفدهم در مورد اول تعیین موضوع اخبار فراکسیون آزادی قرار شد از این پس اگر فراکسیون آزادی مطلبی داشته باشد که انتشار آن ضروری باشد، اعلامیه رسمی بدهد و اگر با خبرنگاران جراید هم تماس گرفته میشود و اخبار و یا اظهار نظری منتشر میشود مطالب و اخباری برای فراکسیون رسمیت داشته باشد که بعنوان مصاحبه با آقای حائری زاده انهم با قید امضای خودایشان باشد بدینجهت منبعد اخباری که دو روزنامه‌ها بنام فراکسیون آزادی منتشر میگردد رسمی و معتبر نخواهد بود مگر آنکه یا اعلامیه باشد یا مصاحبه باشخص آقای حائری زاده انهم با قید امضای خودایشان باشد بدینجهت منبعد اخباری که دو روزنامه‌ها بنام فراکسیون آزادی منتشر میگردد رسمی و معتبر نخواهد بود مگر آنکه یا اعلامیه باشد یا مصاحبه باشخص آقای حائری زاده انهم با قید امضای خودایشان باشد زیرا فعلا روزنامه‌ای که ارگان فراکسیون آزادی باشد وجود ندارد و اگر فراکسیون روزنامه‌ای را ارگان خود قرارداد آنروز نامه راطی اعلامیه‌ای معرفی خواهد کرد.

دولت درباره انتخابات مخیر باشد

موضوع دوم مسئله تعیین تکلیف مجلس و موضوع شروع بقیه انتخابات دوره هفدهم و همین طریقه جدیدی که درمجلس عنوان شده یعنی استعفای از نمایندگی برای شروع انتخابات دوره هیجدهم بود. دراین باره هم قرار شد فراکسیون آزادی دولت را مخیر بگذارد که یا بقیه انتخابات دوره هفدهم را انجام دهد یا انتخابات دوره هیجدهم را درموعد مقرر شروع کند.

نمیخواهیم کارشکنی کنیم

آقای حائری‌زاده درباره تصمیم اخیر فراکسیون آزادی گفت: علت اینکه ما دولت را در امر انتخابات آزاد گذاشتیم این بود که دیدیم اگر در حال حاضر بدولت فشار بیاوریم که ۵۷ نفر بقیه نمایندگان دوره هفدهم را انتخاب کند ممکن است همین موضوع انتخابات آنهم دراین موقع تولید هرج و مرج و اغتشاشاتی درشهرستانها بکند. بدین جهت دولت را مخیر کردیم که قدرت را بسنجد ببیند اگر خودرا قادر باینکار میداند که اقدام بشروع بقیه انتخابات دوره هفدهم بکند. اما اگر خودرا قادر نمی بیند فعلا اینکار را مسکوت بگذارد خلاصه این تصمیم ما از نظر بود که نخواستیم در این موقع نشاری بدولت بیاوریم که حمل بر کارشکنی بشود. ولی بهرحال حاضر باینکه دولت انتخابات دوره هیجدهم را زودتر از موعد مقرر خود شروع کند نیستیم. چون اینکار را مصلحت نمیدانیم.

عده‌ای از رؤسای ادارات

وزارت دارائی تغییر کردند

بطوریکه امروز خبرنگار ما کسب اطلاع کرد در وزارت دارائی لیست هائی برای تعیین رؤسای جدید آن وزارت خانه تهیه شده و بعضی از آنها امروز ابلاغ گردیده است.

بعضی از احکامی که ابلاغ شده بشرح زیر است:

آقایان آیتین مدیر کل گمرك فرزد سرپرست پیشکاری دارائی تهران کی استوان پیشکار دارائی منتظر خدمت قهرمانی مدیر کل گمرك منتظر خدمت.

بقرار اطلاع احکامی نیز برای رؤسای ادارات دارائی شهرستانها تهیه شده است که تا چند روز دیگر صادر و ارسال میگردد

خ ص ه بقیه

خبرهای کشور

• دومین کنگره بهداشتی ایران که اختصاص بحث و مطالعه درباره بهداشت کودکان دارد روز ۱۲ مهر ماه سال جاری ازطرف وزارت دربار شاهنشاهی در امسر منعقد خواهد شد.

مقدمات تشکیل کنگره که مدت تشکیل جلسات رسمی آن چهار روز است بوسط تهیه‌های مربوطه فراهم شده است

• درنظر است کلیه استانداران و فرمانداران فعلی شهرستانها و استانها تغییر یابند و بجای آنها مامورین جدیدی اعزام شوند.

• آقای سپهبد شاه‌بختی به تبریز وارد شد و عده زیادی از رؤسای ادارات لشکری کشوری و افسران ارشد ارتش در فرودگاه اجتماع کرده و از وی استقبال کردند مقارن ساعت یك بعد از ظهر امروز آقای سپهبد شاه‌بختی بمحل استانداری وارد شد.

• خبرنگاران خارجی که جدیدا وارد شهر شده‌اند ساعت ۵ بامداد فردا با آیت‌اله کاشانی ملاقات و مصاحبه مینمایند.

• عصر دیروز تیمسار سرتیپ دفتری رئیس جدید شهربانی کل کشور روسای کلانتریها را احضار کرده و درباره انتظامات شهر با آنها سفارش اکید کرد و نفت من شخصا تمام کلانتری‌ها را بازرسی خواهم کرد.

• ازطرف دفتر شورای خلیفه گری ارامنه تهران تلگراف بریکی بمناسبت ورود موکب ملوکانه بدفتر مخصوص شاهنشاهی مخابره شده است.

• امروز آقای وارد رئیس اداره اصل چهارم در ایران نواهی نامه‌ای که ازطرف دولت آمریکا مبنی برموفقیت آقای مهندس منصور رامانی در مطالعات اقتصاد نشاورزی رسیده بود بوی تسلیم نمود.

• سندیکای کارکنان دولت ضمن تلگرافی که مخابره کرده است مقدم شاهنشاه را تبریك گفته است.

• آقای حسین سپهرنیا بازرس وزارت کشور بفرمانداری مراغه و آقای شاور مهین بفرمانداری کردستان منصوب شده.