سال سی‌وچهارم ـ شماره ۱۰۲۰۹ — دوشنبه بیست‌وششم اردیبهشت‌ماه ۱۳۳۹ — تکشماره ۳ ریال

اطلاعات

جریان روز

مردم بکشورخود آشنا میشوند | مشکلات کنفرانس سران

سرمقاله وتفسیرجهان را درصفحه دوم مطالعه فرمائید

کنفرانس عالی سران تشکیل شد

صفحه ۲۰

کوششهای مکمیلان ودوگل برای ملاقات قبلی ایزنهاور وخروشچف بجائی نرسید وکنفرانس درمحیط تیره‌ای تشکیل گردید

احتمال تصادم شدید ایزنهاور و خروشچف کنفرانس عالی را تهدید میکند

ادنائر صدراعظم آلمان غربی دیشب درپاریس گفت که «خروشچف قیافه بدی گرفته است» امتناع وی ازملاقات باآیزنهاور یکی از مظاهراین «قیافه بد» بود. آیزنهاور نیزبا آنکه هنگام ورود به‌پاریس شدیدترین جمله نطق خودرا درآخرین ساعت حذف کرد قیافه‌اش چندان روشن نیست. درباره‌این قیافه‌های خشمگین مک‌میلان موقع‌ورودبه پاریس گفت «خشم‌بیهوده درحال‌حاضر ممکنست کار دنیارا بجنگ بکشاند ومدتیت رانابود کند.»

- خروشچف در مذاکرات خود بادوگل و مکمیلان اظهار داشت که «چگونه میتواند با ایزنهاور بر سر یك میز بنشیند؟»
- مقارن تشکیل کنفرانس شوروی طی یك یادداشت اعتراضیه دول غرب را متهم به تجاوز بفضای آلمان شرقی کرد
- دول غرب در مذاکرات خود تصمیم گرفته‌اند اتفاق نظر کامل خود را در برابر شوروی حفظ کنند
- برای اولین بار بمخبرین عکاس اجازه داده نشده از مراسم شروع جلسات کنفرانس عالی عکس برداری کنند درصفحه ٤

شاهنشاه وارد وین شدند

اعلیحضرت همایونی هنگام ورود بپایتخت اتریش، بنای جدید فرودگاه شهر وین را گشودند

شاهنشاه دفتر طلائی شهرداری «آنتورپ» را امضاء میفرمایند. در این محل مراسم مجللی بافتخار شاهنشاه برپا گردید

- سفرای کبار ایران درایتالیا وواتیکان و وزیرمختار ایران در ورشو برای شرفیابی وارد وین شدند
- بعقیده محافل وین، مسافرت شاهنشاه روابط بازرگانی و فرهنگی اتریش وایران را توسعه خواهد داد
- دیشب شاهنشاه شام میهمان پادشاه سابق بلژیك بودند
- جزئیات پذیرائی واستقبال گرم بندر اوستاند از اعلیحضرت همایونی
- شهردار انورس گفت: ایران همیشه همان نبوغ و همان سنن خلاقه را در وجود خود نهفته دارد

امروز شاهنشاه از بروکسل با هواپیما وارد وین شده و مسافرت رسمی خود را در اتریش آغاز فرمودند.

هواپیمای سلطنتی ازمرز اتریش مورد استقبال و اسکورت یکدسته از جت های نیروی هوائی اتریش قرارگرفت. هواپیمای حامل شاهنشاه دربرابر ساختمان جدید فرودگاه وین

بقیه در صفحه هفدهم

درجلسه امروز سنا

لایحه اصلاح ارضی بتصویب نهائی رسید

بموجب لایحه‌ای که تقدیم شد قانون مالیات بردرآمد اصلاح میشود

ساعت نه و نیم بامداد امروز جلسه علنی سنا بریاست آقای محمد علی وارسته «نایب رئیس» تشکیل گردید.

وصول لوایح

پس‌از انجام امور مقدماتی‌وصول لوایح جدول جدید انتخابات و اعطای یازده میلیون تومان اعتبار جهت ساختمان شهر لار از مجلس شورایملی اعلام گردید و فوریت لایحه اخیر مطرح و تصویب شد و هر دو لایحه جهت رسیدگی به کمیسیون ها ارجاع شد.

آقای دکتر عاملی معاون وزارت دادگستری تقاضا کرد که لایحه تجویز دادرسی غیابی درامورجنائی به کمیسیون مشترك دادگستری

بقیه در صفحه هفدهم

بموجب مطالعات وزارت دارائی درلایحه استخدام کشوری

کارمندان بنگاههای دولتی وشهرداریها رسمی میشوند

رتبه‌ها باشخاص داده نمیشود وبشغل ومقام تعلق خواهد گرفت

همانطوریکه قبلا اطلاع دادیم در اثر مطالعات وزارت دارائی لایحه استخدام کشوری تغییراتی پیدا کرد که مهمترین‌آن مربوط‌به تامین مسکن وتامین خواربار کارمندان دولت‌میباشد. نکات مهم دیگر استخدامی که بموجب این مطالعات تغییر پیدا کرد بشرح زیراست.

شامل حال همه

درمورد تثبیت وضع کارمندان لایحه شامل کلیه کارمندان حتی پیمانی میشودوسوابق کارمندان پیمانی نیز درصورت پرداخت‌حقوق بازنشستگی محفوظ خواهد ماند. باین ترتیب اختلاف جدیدی که‌درمورد کارمندان شهرداری هاوبنگاههای وابسته بدولت پیدا شده بودبا طرح وپیشنهادات‌اخیر

بقیه در صفحه هفدهم

گزارش تلگرافی خبرنگاراطلاعات از کنفرانس‌عالی سران درپایتخت فرانسه

درپاریس چه میگذرد؟

- ژنرال دوگل در پاسخ خروشچف اظهار داشت که دو میلیارد گرسنه در دنیا و دو میلیون آلمانی سرگردان وبلاتکلیف هستند
- خروشچف وزیر دفاع خود را برای تشریح تفوق نظامی شوروی بپاریس آورده است
- آدنائر بسرعت از پاریس رفت تا مبادا آلمان شرقی بفکر شرکت نماینده ناظر درکنفرانس عالی بیافتد

همانطور که در شماره گذشته به‌آگاهی خوانندگان رسید برای تهیه گزارشهای مربوط‌به‌کنفرانس عالی، سه‌هزار خبرنگار خارجی در پاریس گردآمده‌اند. بانوایراندخت تیمور تاش، خبرنگار اطلاعات در پاریس نیز در این‌زمینه گزارشهای اختصاصی برای‌روزنامه اطلاعات تلگرافی بتهران میفرستد که در شماره‌امروزنخستین گزارش تلگرافی او بنظرخوانندگان‌میرسد:

دیروز خروشچف بیست و چهار ساعت پیش از موعد مقرر به‌پاریس رسید. در فرودگاه برخلاف دفعه پیش نخست‌وزیر شوروی خیلی خندان‌بود. خنده‌خروشچف‌درست مخالف‌رویه‌ئی‌بود که‌اونسبت بکشور های همسایه خود و آمریکا اخیرا در پیش گرفته‌است، هدف نهائی این رویه بعقیده، ناظرین سیاسی درپاریس برچیدن‌پایگاههای‌آمریکا در خاك کشورهای‌همسایه‌شوروی‌ویا درخنده نخست‌وزیر شوروی از

بقیه در صفحه هفدهم

هیئت‌دولت درنیشابور وسبزوار

دردبیرستان کمال‌الملك نیشابور بنخست‌وزیر گزارش شدکه تمام میز ونیمکتهای این دبیرستان وسیله دانش‌آموزان ساخته شده‌است

درشماره گذشته اطلاع‌داده‌شدکه بعدازظهر دیروز هیئت دولت بعلت بدی وضع‌هوا ازعزیمت به درگز منصرف شد وباهواپیما عازم‌نیشابور گردید. خبرنگار مادرنیشابور گزارش میدهد سه‌ساعت وچهل و پنجدقیقه بعداز ظهر هواپیمای‌حامل آقای نخست‌وزیر واعضای هیئت دولت درفرودگاه نیشابور به زمین نشست. درفرودگاه روسای سازمان های‌اداری، نمایندگان طبقات‌مختلف مردم حضور داشتند. فرماندار نیشابور ضمن خیرمقدم‌اظهار داشت مسافرت دسته‌جمعی هیئت دولت که بدستور شاهنشاه‌انجام میگیرد‌نتایج گرانبهائی برای ترقی شهرستانهای کشور دارد وآنگاه احتیاجات شهر نیشابور باستحضار رسید. آقای نخست‌وزیر وهمراهان از فرودگاه مستقیما به‌بیمارستان عطار نیشابور رفتندواز قسمتهای‌مختلف آن‌بازدید نمودند. هنگام بازدید از بخش جراحی آقای نخست‌وزیر بمدیر کل

بقیه در صفحه هفدهم

تلفن‌های

شرکت سهامی پخش رادیو

به شماره‌های

۳۲۲۵۲ـ۳۶۸۸۸ـ۳۶۱۲۰

تعویض گردید

۱ـ۳ — آ ـ ٦٦٨٤

چای جهان

۲۵۳ — گروه‌شان — ۱۵۱ — تازه‌شان — تازه‌شان — تازه‌شان — تازه‌شان — تازه‌شان — تازه‌شان

آگهی شرکت سهامی عمران وآبیاری شمالغرب تهران

درصفحه اقتصادی ۱ـ۲ — آ ـ ۵۹۲۵

واگذار میشود

دوباب آپارتمان ۹مغازه داخل پاساژنزدیك میدان شهناز برای تاسیسات‌بانکی ـ تجارتی ـ مطب ـ فروشگاه ـ کافه‌رستوران ـ یك جایا جداگانه واگذار میشود به تلفن ۳۳۸۲۲ مراجعه فرمائید.

آ ـ ٦٠٠١ — ۱ـ۲

پرواز بسوی کعبه

زائرین ازتهران واصفهان رهسپار خانه خدا شدند

درصفحه ۱۹

اخذ مالیات فوری وبدون معطلی:

تشریفات زائد مالیاتی حذف شد

هرکس ٤٨ هزارریال درآمد دارد باید مالیات بدهد

متن لایحه اصلاحی رفع تشریفات زائد مالیاتی که امروز بمجلس سنا تقدیم شد

ماده ۱ ـ

کلیه اشخاص اعم از طبیعی یا حقوقی که طبق قانون مالیات بردرآمد در آمد سالانه متجاوز از ۴۸،۰۰۰ ریال داشته باشند مشمول مالیات بوده و مودی مالیاتی‌نامیده خواهند شد.

ماده ۲ ـ

مالیات بردرآمد کسبه وصنعتگران دستمزد بگیر تابع نرخ مقرر درماده ۷ قانون اصلاح مالیات بردر آمد مصوب تیرماه ۱۳۳۷ میباشد.

تبصره

وزارت دارائی میتواند هر ساله مدلیات این طبقه از مودیان را باتوافق اصناف مربوط مقطوعا تعیین ومطالبه نماید. بقایای‌مالیاتی نیز مشمول این تبصره خواهد بود.

بقیه در صفحه هفدهم

مسابقات کاپ مطلای لار

باموافقت فدراسیونهای فوتبال وشنای کشور درمسجد سلیمان بجای مسابقه‌فوتبال مسابقه «واترپولو» انجام‌میشود

فرماندار ملایر شخصا چهار هزار ریال بلیط مسابقه خریداری کرد

امروز آقای توکلی خبرنگار ما از ملایر تلگرافی اطلاع داد که ساعت ٤بعد ازظهر روز جمعه ۲۳ اردیبهشت بنا بدعوت آقای مشیری فرماندار ملایر جمعی از محترمین شهر و روسای ادارات دولتی ملایر در محل مسجد صفی حضور یافتند. آقای مشیری در این جلسه سخنرانی مبسوطی پیرامون مصیبت وارده‌شهر لار و وضع فعلی مردم زلزله زده لار نمودند و در خاتمه نیز ازعموم

بقیه در صفحه هیجدهم

چهارمیلیون‌ونهصد هزار کیلو برگ سبز

ازطرف سازمان چای درشمال خریداری شده‌است

ازاین مقدار برگ سبز یك میلیون ودویست وبیست وپنجهزار کیلو چای خشك بدست خواهد آمد

دربیست روز اول خرید یکصدوسی‌وپنج میلیون ریال بچایکاران وصاحبان کارخانجات چای پرداخته شده است

سازمان چای ازاوایل اردیبهشت که‌شروع بخرید چای در شصت کارخانه استیجاری ودولتی نموده جمعا ۴۹۰۰۰۰۰ کیلو برگ سبز خریداری کرده که این مقدار در مدت کوتاه بیست‌روز درتاریخ‌چای ایران بی‌سابقه بوده است ونسبت‌به مدت متشابه سال گذشته صدی پنجاه‌افزایش‌داشته‌است واینموضوع نویدمیدهد که میزان محصول چای درسال جاری بمراتب بیشتراز سالهای گذشته خواهدبود واین افزایش محسوس راکارشناسان سازمان چای دراثر مصرف کودهای شیمیائی میدانند که‌بابهای بسیار نازل دردسترس مصرف کنندگان قرار گرفته وطریقه علمی وفنی مصرف‌آن‌بوسیله کارشناسان‌داخلی وخارجی بچایکاران آموخته شده است وهمچنین هرس وشخم‌بموقع وتوجهی که اخیرا ازطرف‌چایکاران نسبت به‌باغات چای میشود در این امرمهم موثربوده است.

مطلب قابل توجه‌اینست که مقدار خریداری ازطرف سازمان چای ظرف بیست‌روز برابر یك شانزدهم مصرف مملکت است‌در حالیکه دراین‌مدت‌سایر کارخانجات نیز مقدار قابل توجهی چای تهیه نموده‌اند.

باین ترتیب انتظار میرود بااجرای برنامه‌های وسیعی که از طرف سازمان چای برای ازدیاد محصول کشور ازطرق‌گوناگون تنظیم گردیده زودتر ازآنچه انتظارمیرفت چای مصرفی کشور از داخل کشور تامین گردد.

شماره اردیبهشت ماه

ایران آباد

روز چهارشنبه بیست‌وهشت اردیبهشت ماه انتشار خواهد یافت

آ ـ ٦٨٩٦

قرعه‌کشی جوائز سالیانه چرخ خیاطی ژوکی

چون برحسب معمول همه ساله بین خریداران محترم چرخهای خیاطی ژوکی بقید قرعه جوائزی تخصیص وتسلیم میشود لذاقرعه‌کشی جوائز خریداران سال ۱۳۳۸ در تاریخ اول خردادماه ۳۹ انجام نوع و میزان جوائز واسامی‌برندگان که دارندگان برگ خرید چرخ ژوکی میباشند اعلام خواهدگردید.

نماینده انحصاری چرخهای خیاطی ژوکی

شرکت بازرگانی مسعود

اسامی نیکوکارانیکه توسط روزنامه‌اطلاعات وسازمان کمك‌کودك زلزله‌زدگان را یاری کرده‌اند درصفحه ۱٤ چاپ شده‌است

۲۹ اردیبهشت مسیر زندگی شما تغییر میابد

برای شرکت در قرعه کشی واستفاده از یك میلیون ریال جوائز حساب پس‌انداز اختیاری بانك بیمه بازرگانان

فقط سه روز وقت دارید

شبی را که در زرین کلاب بگذرانید هرگز فراموش نخواهید کرد رستوران ـ بار ـ موزیك ـ رقص

مخصوص اعضاء وخانواده‌های محترم

خیابان شمیران ـ پشت بی‌سیم ـ کوی کاخ ـ تلفن ۸۶۵۸۱

جریان روز

مردم بکشور خود آشنا میشوند

هرقدر مردم به‌آثار قدیم وجدیدمیهن خود آشنا شوند ، بهترمیتوانند برای کشورمفیدواقع شوند .

دیدن آثارباستانی و تماشای آنچه‌ترقیات صنعتی‌واقتصادی مملکت راموجب گردیده وجدوشعف آمیخته بغروروافتخار دربیننده ایجاد میکند وافراد رابیش‌از پیش بکارو فعالیت وپیشرفت ، ترقی تشویق مینماید .

برنامه هائی که‌اداره انتشارات و رادیو برای بازدید از مؤسسات تنظیم نموده وهرهفته دسته‌هائی ازمردم رادعوت بتماشای تاسیسات جدید عمرانی‌وساختمانی‌و کارخانه‌هاوسازمانهای ملی‌ومملکتی میکنداز کارهای سودمندی‌است که‌افراد را بدستگاههای جدیدمیهن خود آشنا میسازدودر نتیجه‌علاقه ومهر بیشتری نسبت بمفاخر وطن درآنان تولید میکندووقتی این توجه‌وعلاقه پیدا شدبر کوشش وفعالیت آنها میافزاید ودر خود احساس شورو مسرت میکنند .

چندی‌است اداره انتشارات ورادیو یك سلسله دعوت‌هاازمیان هرطبقه وجماعت مردم‌ازبزرك وکوچك ،عالی ودانی اقدام نموده واین عده مردم‌را درمؤسسات جدید مملکت‌گردش میدهد ، کارهای عمرانی وساختمانی، تاسیسات سدسازی، کارخانه‌ها وسازمانهای ملی‌وتمام آنچه‌مولودفعالیت چندسال اخیراست بآنان نشان میدهد ، احصائیه وارقام دراختیار مردم میگذارد وبدین ترتیب این‌سازمان مفید کشور خدمات خودرا ازلحاظ آگاه ساختن عامه به‌ترقیات مملکت بنحوشایسته‌ای انجام میدهد .

این برنامه‌ها و این سلسله‌بازدیدها بسیار جالب توجه می‌باشد ودر روحیه افرادی که‌از نزدیك باترقیات میهن عزیز آشنا میشوند اثر عمیقی برجای میگذارد .

درسایر نقاط جهان‌نیز این‌گردش ها و تماشای‌مؤسسات ملی ومملکتی ودیدن آثارتاریخی وبازدید ازموزه‌ها ،نمایشگاهها وآثارکهنه ونو خیلی معمول‌ومتداول است،بخصوص برای‌کودکان وجوانان برنامه‌های جالب توجهی تنظیم میشود تادر دوران تحصیلی بتوانند مملکت خودرا خوب بشناسند وعلاقه پیدا کنند ، بدانند سرزمینی که‌درآن زندگی‌میکنند دارای چه‌خصوصیات،چه‌مزایاوچه‌محصول‌ومصنوع‌وچه‌تاریخ‌وتمدن‌میباشد.

روزی نیست که‌موزه‌ها و نمایشگاه‌ها ازشاگردان مدارس‌پر و خالی نشود ،هردسته تحت‌نظر مربیان خود گردش میکنند وتوضیحات کافی پیرامون آثار تاریخی وپیشرفت وترقی وتمدن میهن‌خود می‌شنوند و بدیهی‌است بیش‌از پیش مهرو طن رادردل جای میدهند .

چه‌خوب‌بود ، دیدار ازموسسات صنعتی وکشاورزی وساختمانی که اکنون ازجانب‌اداره انتشارات ورادیو بصورت دعوت‌ازطبقات مردم طرح گردیده همچنان تعقیب‌میشد وتوسعه می‌یافت. وزارت فرهنگ نیزاین گردش‌های علمی وهنری وصنعتی رامیان شاگردان مدارس‌و محصلین معمول مینمود وبرآن ،دیدن موزه‌ها وآثار باستانی کشور رامیافزودو بدین ترتیب جوانان را بآنچه درکشور میگذردوآنچه ایران عزیز بدان سربلند ومفتخر است آگاه وآشنا میساخت .

***

پریروز یکعده ازجوانانی که‌در مسابقه مجله‌اطلاعات جوانان شرکت کرده‌و شرایط‌مسابقه رابرای گردش یك هفته در خوزستان بدعوت شرکت‌ملی نفت‌برده بودند مرکب‌از بیست‌نفر پسرودختر دانش‌آموزتحت سرپرستی مربیان‌خود برای‌خداحافظی باطلاعات آمده‌بودندوچون راه‌آهن کمی بعدازظهر ازتهران حرکت‌میکرد، کارکنان مجله‌اطلاعات جوانان درسرتاسر مؤسسه اطلاعات‌از مسافران عزیزخود پذیرائی کردندوبدیدن مدیرمؤسسه آمدند تاازاین برنامه‌ای که‌اطلاعات جوانان برای آنها ترتیب‌داده تشکر کنندو حرکت نمایند .

درقیافه آنان نوراميدواری میدرخشید ، همه بشاش‌وخوشحال بودند که‌باین مسافرت میروندوتاسیسات شرکت‌ملی نفت رادیدن میکنند.

برای آنها آرزو کردم مسافرتشان بخوشی‌و سلامتی‌برگذار رشود و کاروان جوانان حرکت کرد .

این‌مسابقه ازجانب مجله‌اطلاعات جوانان وبابتکار شرکت ملی نفت طرح‌شده بود ، دعوت‌وپذیرائی ازطرف شرکت‌ملی نفت صورت میگیرد وبدین ترتیب یك‌برنامه مفیدبرای آشناساختن جوانان‌ما بتاسیسات‌عظیم نفت‌کشور انجام میپذیرد وتردید ندارد که‌این بازدید واجرای چنین برنامه‌ها چقدر روحیه‌این جوانان راتقویت میکند وآنان رابمیهن عزیز علاقمند میسازد .

هرقدر دراین باره کوشش شود وچنین برنامه هائی میان مردم وبخصوص جوانان توسعه‌یابد اثرروحی آن‌بیشتراست ، و ماامیدواریم متصدیان امور باجرای این‌برنامه‌های سودمند توجه بیشتر معطوف دارند وازنتایج مفید آن غفلت نورزند .

مشکلات کنفرانس سران

امروز کاخ الیزه مقر ریاست جمهوری فرانسه شاهدمهمترین واقعه تاریخی پس از جنك دوم جهانی است .

دراین کاخ است که سران چهار کشور امریکا ،انگلیس ، فرانسه و شوروی دور یك میز گردآمده‌اند تامسائل مورداختلاف خودرا از راه مذاکرات مسالمت‌آمیز حل کنند .

اجتماع سران کشورهای بزرك در پاریس نشانه آن است که شرق و غرب مذاکرات دورمیز رابرای حل مشکلات جهانی به‌نبرد درمیدان جنك ترجیح میدهند .

اکنون چشم امید میلیونها تن از مردم جهانی بسوی پاریس، شهری که مهدتمدن اروپا و مرکز علم و فرهنك است دوخته شده‌است آرزوی قلبی همه مردم صلح دوست این است که‌رهبران کشورهای بزرك باحل این مشکلات به‌بحرانها و تشنجاتی که طی سالهای اخیر را حتی و آسایش خیال را از آنهاسلب‌کرده است پایان داده ودرهای یك دنیای نوینی را بروی جهانیان باز کنند. دنیائی که در آن وحشت‌جنك ، شبح فقر و گرسنگی‌و بیماری برای همیشه از بین رفته باشند وهمه ملتها بتوانند در صلح وآرامش و رفاه کامل زندگی کنند.

دنیای امروز برای پیشرفت درزمینه های علمی و فرهنگی به‌محیط آرام و صلح پایدار احتیاج فراوان دارد . وضع جهان امروزی بادنیای سابق قابل مقایسه و همسنجش نیست . اکنون دیگردولتها نمی‌توانند برای حل اختلافات خود یااقناع شهرت جهان گشائی خویش مسئولیت جنك جدیدی را بعهده بگیرند زیرا باپیدایش سلاحهای مخرب اتمی وهیدروژنی جنك آینده بصورت فاجعه عظیمی درخواهد آمد و نتیجه آن جزنابودی بشر وازبین رفتن آثار و مظاهر تمدن چیز دیگری نخواهد بود سران دولتهای بزرك بهتر ازهرکس بعواقب جنك اتمی آگاه هستند و نیك می‌دانند در جنك های آینده دیگر غالب و مغلوبی وجود نخواهد داشت و همین امر مردم جهان را نسبت به نتیجه مذاکرات پاریس امیدوار می‌سازد .

بدون شك هرگاه هزینه‌های سرسام‌آوری که اکنون دولتها برای تسلیحات جنگی مصرف می کنند درراه تحقیقات علمی و تامین آسایش بشر بکار بیافتد برای همیشه فقر و گرسنگی و بیماری از روی زمین ریشه‌کن خواهدشد . بشر خواهد توانست عالی‌ترین مدارج ترقی و پیشرفت راطی کند .

از طرف دیگر باید اذعان کرد مسائلی که دربرابر سران چهار کشور قراردارد بسیار مشکل وپیچیده است و حل آنها جز باگذشت زمان و حسن نیت دوطرف امکان پذیر نخواهد بود مهمترین مشکلی که کنفرانس پاریس باآن روبرو است مسئله خلع‌سلاح و آلمان است که متاسفانه اختلاف‌نظر شدیدی در این مورد بین شرق و غرب وجوددارد .درباره مسئله خلع سلاح ممکن است توافقهائی درکنفرانس پاریس‌حاصل‌شود .امادرمورد مسئله آلمان اختلاف نظر دوبلوك بقدری شدیداست که‌امیدکوچکترین توافقی را نمی‌توان داشت .

موضوع دیگری که ممکن است محیط کنفرانس را متشنج ساخته و جریان مذاکرات را از مجرای عادی خود منحرف کند ماجرای هواپیمای‌جاسوس امریکا است که اخیرا در خاك شوروی سرنگون گردید . مك‌میلن و ژنرال دوگل کوشش میکنند خروشچف را از طرح این مسئله در جلسات رسمی کنفرانس باز دارند ولی بعید بنظر میرسد ، نخست‌وزیرشوروی حاضر شود از این حربه تبلیغاتی دست بردارد .

الاختصاص

بشارت مهم

این کتاب شریف کهاز ذخائر شعبه‌امامیه است وتاکنون بطبع نرسیده بود بابهترین طرز از طبع خارج ودردسترس آقایان علماء و دانشمندان قرار گرفت.

ناشر- کتابخانه صدوق تهران جنب مسجدشاه سرای اردیبهشت
۱-۲ آ-۶۷۶۶

ساعات‌کار روزنامه هراز (صدای فرهنك)

ودفتر انجمن محلی بخش۷سیروس ودفتر سرپرستی محصلین مازندران وشهسوار روزها باستثنای تعطیلات ازساعت ۵الی ۸ عصر
نشانی :تهران لاله‌زار ـ گراند هتل تلفن ۳۹۸۳۷ (۱)

بیماریهای آمیزشی ـ مجاری ادرار ـ سستی وناتوانی ـ میدان بهارستان ـ خیابان‌صفی‌علیشاه دکتر یحیی‌صدری

حافظ‌شناسی
یا
الهامات خواجه
نگارش
محمدعلی بامداد
چاپ دوم منتشر شد
کتابخانه ابن‌سینا وکتابفروشیهای معتبر. ۱-۱۰ آ-۵۸۸۲

حراج تابستانی
فقط برای یك هفته
از بهترین پارچه‌های جدیدالورود
هلنداندشری HOLLAND & SHERRY
که تاکنون نظیرش بایران نیامده
از ۲۰ تا ۵۰ درصد تخفیف
فروشگاه الگانس خیابان فردوسی شماره ۹۱ تلفن ۴۵۰۰۹
آ-۶۷۱۴

تجدید آگهی مناقصه ساختمان دبستان روستائی کلاله گنبد کاوس

بدینوسیله آگهی شماره ۴۳۱ـ ۱۷ر۱ر۳۹ باهمان شرایط تجدید میشود .

۱ـ مهلت قبول پیشنهادا تا آخر وقت اداری‌روزشنبه۱۴ر۳ر۳۹ خواهد بود .

۲ـ پیشنهادات رسیده ساعت ده صبح روز دوشنبه ۱۶ر۳ر۳۹ با حضور کمیسیون در فرهنك گنبد کاوس‌باز و قرائت خواهدشد .

از طرف مدیر کل فرهنك استان دوم . فاضلی
آ-۶۷۷۶

انا لله و انا الیه راجعون

بمناسبت درگذشت مخدره مجلله صبیه مرحوم‌آیت‌الله آقای حاج شیخ باقر قمی غروی رضوان الله علیه و عیال مرحوم حجةالاسلام و المسلمین آقای آقا سید مصطفی کشمیری (ره) در کاظمین مجلس ختمی عصر روز سه شنبه ۲۷ر۲ر۳۹ ازساعت ۴ونیم تا ۶ونیم در مسجد ارك منعقد است انشاءالله مومنین باشرکت در این مجلس روح آن مرحومه را شاد نموده و موجبات تسلی بازماندگان را فراهم خواهند ساخت

الاحقر محمد الموسوی البهبهانی عفی عنه ـ سیدابوالقاسم کاشانی ـ الاحقر عبدالله بن مسیح تهرانی ـ الاحقر احمد الحسینی‌الشهرستانی ـ الاحقر نجفی‌الحسینی الشهرستانی

خانواده های پارسا ـ حائری‌زاده ـ خلیلی ـ داوران ـ دیبا ـ سلیلی ـ شهرستانی ـ غروی ـ فقیه ـ قدوسی ـ کشمیری ـ لطفی ـ هاشمی

بانهایت تاسف‌درگذشت‌مرحومه مغفوره صبیه خلد آشیان آیت‌الله آقای حاج شیخ باقر غروی قمی رضوان‌الله تعالی علیه و والده ماجده آقای آقا سید مرتضی هاشمی را باطلاع کلیه خویشاوندان و آشنایان می رساند مجلس ختم مردانه آنمرحومه عصر روز سه شنبه ۲۷ر۲ر۳۹ ازساعت ۴و نیم تا ۶ونیم در مسجد ارك منعقد می باشد

دکتر وجیه‌الله پارسا ـ حائری زاده ـ دکتر جواد خلیلی داوران ـ سرهنك حسین دیبا ـ سلیلی ـ سید محمد صالح شهرستانی ـ غروی ـ دکتر فقیه ـ غلامرضا فقیهی ـ سرهنك مهدی قدوسی ـ کشمیری ـ لطفی ـ هاشمی

بخانواده محترم آنمرحومه بویژه بازماندگان مصیبت وارده را تسلیت میدهیم

باکمال تاسف باطلاع منسوبان و دوستان میرساند هفته مرحوم **عباس بهرام‌زاده ابراهیمی** روز سه شنبه ۲۷ اردیبهشت ماه از ساعت چهار بعدازظهر در امامزاده‌عبدالله منعقد خواهد بود . **اسحق ابراهیمی ـ محمد باقر بهرام زاده ابراهیمی ـ مهندس سیروس بهرام زاده ابراهیمی**

خانواده های **صمصامی ـ قرا بیگلو ـ اسدی ـ ناصری** بدینوسیله باطلاع میرساند که بمناسبت‌شب‌چهلم درگذشت جوان ناکام **داود قرابیگلو** مجلس یادبودی روز جمعه ۳۰ اردیبهشت ماه از ساعت سه الی پنج بعداز ظهر در صحن کهنه حضرت معصومه در قم برقرار خواهد بود .
۱ـ۲ آ-۵۹۶۵ **محمد علی صمصامی**

روزسه‌شنبه بیست‌و هفتم اردیبهشت ماه ۳۹بمناسبت تصادف باشب هفت درگذشت‌شادروان‌مرحوم **تقی‌دانشور (اعلم‌السلطان)** مجلس تذکری در سر مزار آنمرحوم واقع در حضرت عبدالعظیم باغچه علیجان از ساعت پنج تا هفت بعداز ظهر منعقد است آ-۶۱۳۷ **فاطمه‌دانشور**

خانواده افتخاری باطلاع اقوام و دوستان میرساند که بمناسبت چهلمین‌روز درگذشت مرحوم **حاج خلیل‌افتخاری** مراسمی در روز چهارشنبه ۲۸اردی بهشت ماه ۳۹ در آرامگاه فتوحی در امامزاده عبدالله برقرار خواهد بود
۱ـ۲ آ-۶۱۲۱ **مهندس ابوالقاسم‌افتخاری**

خانواده های مالك تهرانی ـ سعادت ـ حسابی ـ عسکری ـ میرسیاسی ـ طریقتی ـ رافت ـ خسروی ـ طاهرزاده ـ کشفیان بروجردی ـ هاشمی نژاد ـ پورقاسمی ـ مجدد شهروز غفوری ـ حقیقی ـ خواجه نوری ـ صالحیان ـ موثقی

بدینوسیله فوت مرحومه **سرورالحاجیه مالك تهرانی** صبیه مرحوم مغفور حاج ساعد السلطان و متعلقه مرحوم نصیر السلطان را باطلاع خویشاوندان و دوستان می رساند . مجلس ترحیم مردانه روز چهارشنبه ۲۸ اردی‌بهشت ماه ساعت ۵ تا ۷ بعداز ظهر در مسجد مجد و ختم زنانه در همان روز و همان ساعت در منزل آنمرحومه واقع در خیابان ژاله کوی پرورشگاه شماره ۲۳ منعقد می باشد .
۱ـ۲ آ-۶۸۷۶

مصیبت‌وارده را بعموم بازماندگان بخصوص آقایان دکتر محمود حسابی ، دکتر میرسپاسی و دکتر حسین عسکری داماد آنمرحومه تسلیت میدهیم .

باکمال تاسف فوت مرحوم‌حاج **محمد ابریشمکار شوشتری** را باطلاع عموم فامیل و دوستان می رساند مجلس ترحیم روز پنجشنبه بیست و نهم اردی بهشت ۳۹ از ساعت ۴ تا ۶ بعداز ظهر درمسجد مجد منعقد است

نظام‌السلطنه مافی ـ سرلشگر مقتدر ـ حاج حسین ابریشمکار ـ محمدحسن ابریشمکار ـ محمد کاظم‌ابریشمکار محمد طاهر ابریشمکار ـ عبدالحسین ابریشمکار ـ محمد ابراهیم ابریشمکار ـ محمد ابریشمکار ـ اسماعیل علیزاده محمد امیر مولائی ـ مرتضی امیر مولائی ـ هرمز احمدی ـ عبدالحمید بختیار ـ مهندس سلطانی ـ سیداسدالله‌موسوی حاج سید مجید علوی ـ دکتر اکرامی ـ محمد جواد مستوفی زاده ـ محمد حسین اشراقی ـ محمد رضا افتخار ـ علی اکبر مرعشی پور ـ ابوالقاسم بهبهانی ـ ژند ـ قدسیان ـ مهندس محمدی ـ مجید وکیل ـ عباس رکن ـ کرامتی ـ ضیاءالدین محیط ـ عطارزاده
۱ـ۲ ۱ـ۲ آ-۶۱۰۷
آ-۶۱۰۷

درگذشت آقای حاج محمد ابریشمکار شوشتری‌موجب کمال تاسف‌است بخانواده محترم‌آنمرحوم‌بویژه بازماندگان مصیبت وارده را تسلیت میدهیم .

بقیه آگهیهای ترحیم وتسلیت درصفحات ۱۷ و ۱۹

بمناسبت تصادف روز سه شنبه ۲۷ر۲ر۳۹ با هفتمین شب وفات برادر عزیزم **سیداسدالله فیروزآبادی** مجلس تذکری از ساعت ۴و نیم الی ۷ بعداز ظهر در شهر ری صحن‌مطهر حضرت عبدالعظیم مسجد مقابل حرم برقرار خواهد بود .
آ-۶۲۰۳ **حاج سید رضا فیروزآبادی**

بانهایت تاسف درگذشت شادروان **سرهنك حسین مهاجر** افسر بازنشسته شهربانی کل کشور را به اطلاع دوستان و آشنایان میرساند مجلس ترحیم آنمرحوم از ساعت ۹ تا ۱۱ صبح روز چهارشنبه ۲۸ر۲ر۳۹ در مسجد ارك و مجلس ختم زنانه همانروز از ساعت ۴ تا ۷ بعدازظهر در منزل شخصی آنمرحوم واقع در خیابان خانی آباد منعقد خواهد بود .

غلامحسین مهاجر ـ علی اصغر مهاجر ـ ابوالقاسم مهاجر ـ سرهنك عباس خوشنویس ـ علیرضا فرزاد ـ سرهنك علی نقی دیباج ـ زین‌العابدین سرهنك پور ـ اسدالله سرهنك پور ـ عباس مهاجر کابلی ـ اسدالله طلاچی ـ سرتیپ‌محمد خاتمی ـ سرهنك ناصر ایروانی ـ سرهنك عباس خاتمی ـ سرهنك ابراهیم کاتوزیان ـ سرهنك علی اصغر خاتمی ـ حسین اردکانیان ـ حاج علی اردکانیان ـ حسن اردکانیان ـ حسن کنی ـ ابوالحسن‌خطیبی ـ سروان نصرالله زنبورکچی احمد زنبورکچی ـ علی اصغر پایا ـ عبدالرحیم انصاری ـ ناصر مافی ـ حاج عباس بیگدلی ـ مهدی لشگری ـ وجیه‌الله البرز
۱ـ۲ آ-۶۲۱۹
مصیبت‌وارده را بعموم‌بازماندگان‌آنمرحوم تسلیت میدهیم

آگهی‌های تسلیت

جناب آقای مهندس عاشورپور

خودرا در مصیبت وارده بشما شریك میدانم **امیرشهپر**

جناب آقای سید محمد باقر جمارانی

فوت پدر بزرگوارتان حضرت آیت‌الله جمارانی را بشما و خاندان محترم جمارانی تسلیت عرض می کنیم .
آ-۶۲۰۵ **حاج حسن ارباب ـ امیر ارباب تهرانی**

مصیبت وارده را بخانم اقدس ایرانبان تسلیت عرض می نمائیم .
آ-۶۱۸۳ **ادیت ـ ایرن ـ ماری پت**

جناب آقای مزینی ریاست فرهنك شهرستان شمیرانات

کارمندان دبستان و دبیرستان شهناز تجریش مصیبت وارده به آنجناب و خانواده محترم تسلیت عرض می نمایند
آ-۶۱۸۵ **شوکت طباطبائی**

شهادت فقید سعید حضرت پرنس علیخان را ازطرف افسران ، کارمندان ، درجه داران و افراد جمعی کلانتری۶ بخاندان و بازماندگان محترم بویژه تیمسار سرتیپ شاه‌خلیلی ریاست معظم اداره پلیس تهران تسلیت عرض می نماید .
آ-۶۱۸۷ **کلانتر ۶ سرگردفرزانه**

نویسندگان ـ کارمندان و کارگران «خوشه» مصیبت‌وارده را به آقای دکتر امیر هوشنك عسگری و برادر دانشمند ایشان آقای دکتر حسین عسگری تسلیت عرض میکنند

فوت مرحوم دکتر سید رضای عمید را بجناب آقای سید مرتضی طباطبائی مدیر دفتر دادگاه گرمسار تسلیت عرض می نمائیم .**گرمسار ـ محمد اسدی ـ عبدالله بنی آدمی ـ حسین بنی آدمی**
آ-۶۸۸۲

تیمسار معظم سرتیپ شاه خلیلی ریاست پلیس تهران

از طرف عموم افسران و کارمندان ودرجه داران و افراد کلانتری ۱۳ درگذشت شاهزاده علیخان را بحضور مبارك تیمسار تسلیت عرض می نماید .
آ-۶۲۰۷ **کلانتر ۱۳ ـ سروان باطنی**

مصیبت وارده را به خانواده های محترم **عسگری ـ حسابی ـ میر سپاسی** و مخصوصا به آقای دکتر حسین عسگری تسلیت عرض می نماید . **کاشفی**

باکمال تاسف مصیبت وارده را به خانواده های محترم مالك ـ عسگری ـ حسابی را به آقای دکتر حسین عسگری و آقای دکتر هوشنك عسگری تسلیت میگوئیم .
آ-۶۱۹۵ **علیرضائی ـ مجد آبادی**

تیمسار سرتیپ‌شاه خلیلی ریاست‌محترم اداره‌پلیس تهران

افسران و کارمندان و درجه داران و افراد کلانتری ۲۶ با نهایت تاسف درگذشت شادروان پرنس علیخان را به آن جناب تسلیت عرض می نمایند .
آ-۶۲۰۳ **کلانتر بخش ۲۶ ـ سروان طاهری**

تیمسار سرتیپ‌شاه خلیلی ریاست‌محترم اداره‌پلیس تهران

این جانب به‌نمایندگی از طرف افسران و کارمندان وافراد کلانتری ۱۷ فوت ناگهانی آقای پرنس علیخان را صمیمانه تسلیت عرض می‌نماید . **کلانتر ۱۷ سروان‌وحید**

جناب آقای مزینی ریاست فرهنك شهرستان شمیرانات

مصیبت‌وارده رابه آنجناب و خانواده محترم تسلیت عرض می نمائیم . آ-۵۸۶۷ **محمد رضا نخعی**

تیمسار معظم ریاست محترم اداره پلیس تهران

افسران و کارمندان و مامورین کلانتری ۱۸ فوت نابهنگام پرنس علیخان را بخاندان محترم آقاخان و آنجناب‌تسلیت عرض می نمایند . **کلانتر ۱۸ سرگرد آریانی**

تشکر واعتذار

بدینوسیله از ذوات محترم وبستگان وهمکاران گرامی ودانش‌آموزان که‌بمناسبت درگذشت مادرعزیزمان درمراسم تشییع جنازه‌و مجالس ترحیم شرکت فرموده‌یابوسیله تلگراف ونامه موجبات تسلی خاطرمارا فراهم نموده‌اند صمیمانه سپاسگزاریم وچنانچه بعلت تالمات روحی درشرفیابی تاخیری شود پوزش میطلبیم.

کبری ایران‌بان ـ صغری مصداقی ـ ربیع ایران‌بان ـ زهرا ایران‌بان ـ اقدس ایران‌بان
آ-۶۱۱۳

تشکر واعتذار

ازدوستان وخویشاوندان وذوات محترمی که درتشییع جنازه‌ومجالس ختم مردانه وزنانه وهفته مرحوم دکترسید رضی‌عمید ابراز لطف‌فرموده وبوسیله نامه وتلگراف موجبات تسکین آلام روحی اینجانبان را فراهم فرموده‌اند اظهارامتنان وسپاسگزاری نموده چنانچه بعلت تالمات روحی تاخیری درشرفیابی روی دهد پوزش می‌طلبند.

آ-۶۷۹۸ **گوهرتاج عمید ـ بانوایران دادجو**

اظهار تشکر

ازاظهار لطف وهمدردی دوستان ایرانی وافغانی که‌در مجلس‌ختم اعلیحضرت فقید **امیرامان‌الله‌خان** (پادشاه سابق‌افغانستان)تشریف‌فرما شده سپاسگزاری نموده بقای عمر وسلامتی همگی را ازخداوند متعال خواهانم چنانچه درشرفیابی برای عرض امتنان تاخیری شده پوزش میطلبم.

سردار امین‌اله رحمانی افغان

ازکلیه سروران گرامی ودوستان ارجمند وکارمندان وکارگران عزیز همکار شرکت نفت که‌درتشییع‌جنازه ومراسم ختم وشب هفت‌مادر اینجانب شرکت وبذل تفقد فرموده ویا وسیله نامه وروزنامه ابراز همدردی نموده‌اند سپاسگذاری نموده بقای عمر وسعادت همگی را از خداوندمتعال‌خواهان‌میباشم وچون‌به علت‌تالمات روحی موفق به شرفیابی ومرض تشکر حضوری نمیشوم پوزش می‌طلبم. **کریم بهرامیان**

انسان مصنوعی شوروی بزمین باز میگردد

شوروی تاپایان امسال انسانی را به فضا خواهد فرستاد

★ روسها کشتی فضائی خودرا چندماه زودتر ازامریکائیها بفضا پرتاب کرده‌اند

لندن ـ واشنگتن ـ مسکو ـ ۱۵ مه ـ آسوشیتد پرس ـ رویتر ـ فضاپیمای شوروی که ٤ و نیم تن وزن دارد و سنگین ترین‌قمر مصنوعی است که انسان تا کنون در مدار زمین قرار داده است تاظهر یکشنبه نه بار بدور زمین گشته بود

رادیو مسکو میگوید : ابزار علمی این قمر مصنوعی بدقت کار میکنند واطلاعات خود را مخابره مینمایند. در این قمر مصنوعی اطاقکی به وزن ۲را تن وجود دارد که حامل یك انسان مصنوعی است .

هدف آزمایش فعلی بررسی‌امکانات اعزام انسان بفضا میباشد که در صورت موفقیت این آزمایش از طرف شوروی انجام خواهد گرفت .

کشتی فضائی

رادیو مسکو نام این قمر مصنوعی را «کشتی فضائی» نهاده است . (به روسی آنرا «کورابل اسپوتنیك» نامیده‌اند) .

دانشمند فضائی روس بنام پرفسور دوبرو ناراوف گفت : فوق موشکی که این قمر مصنوعی رابرتاب کرده است در نتیجه آزمایشهای موشکهای روسی در اقیانوس آرام در ژانویه گذشته تکمیل و آماده شده است .

یك متخصص غربی گفت : این موشك تخمینا سه برابر موشکهای قاره پیمای اطلس امریکا قدرت‌داشته است .

مارشهای مهیج

پرتاب این فوق موشك مقارن‌آغاز سومین سال پرتاب اسوتنیك سوم انجام گرفته است . در این فضاپیما باطریهای خورشیدی و شیمیائی کار- گذاشته اند تا هم برای آنها نور و حرارت و هم وسیله کار ابزار علمی را فراهم سازد .

رادیو مسکو هربارکه اخبارمربوط به این قمر مصنوعی را منتشر می سازد بلافاصله مارشهای مهیج حزبی ودولتی شوروی را مینوازد .رادیو مسکو گفت : تا آخر وقت یکشنبه این فضاپیما از روی نیویورك ، مسکو پاریس،لنینگراد ،لندن،سانفرانسیسکو ملبورن و اوتاوا خواهد گذشت .

سلطه برفضا

پرتاب این قمر مصنوعی یك قدم موفقیت آمیز روسها در سلطه بر فضا بشمار میرود . پرتاب موفقیت آمیز لونیکها و موشکهائی که به اقیانوس آرام پرتاب شدند نشان میدهد که روسها دارای دستگاه تنظیم هدف گیری بسیار دقیقی می باشند و لذ این حیث از امریکا جلوترند .

هم خروشچف و هم مالینوفسکی وزیر دفاع قبلا تهدید کرده بودند که برای زدن پایگاه های امریکائی در کشورهای خارج وبرای‌سرنگون ساختن‌هواپیماهای‌جاسوس‌امریکائی وسایل نشانه گیری دقیقو موشك های لازم را در اختیار دارندوظاهرا پرتاب این قمر مصنوعی‌برای‌تحکیم ادعای آنها صورت گرفته است.

باز میگردانند

یك دانشمند روسی اعلام کرد که پس از انجام آزمایش‌های‌لازمه این قمر مصنوعی را بزمین بازمی گردانند تا اثرات حرکت فضائی روی انسان مصنوعی داخل آن‌دقیقا مطالعه شود.

هنوز معلوم نیست روسها به چه طریق قمر مصنوعی را سالم بزمین خواهند آورد.

دوبروناراوف بمخبر تاس گفته است : مدت حرکت‌قمر مصنوعی بدور زمین تابع میزان اطلاعاتی است که مخابره میکند.

یك منجم از اهالی استونی‌گفت گمان میکند روسها تا پایان سال انسانی را بفضا اعزام دارند.

انسان مفرستند

سخنگوی مطبوعاتی شوروی مخائیل خارلوموف نیز یکشنبه شب اعلام کرد که بزودی انسانی رابفضا میفرستند.

قبلا دانشمندان روسی‌گفته‌بودند انسان را وقتی بفضا میفرستند که کاملا از سلامت بازگردانیدن او اطمینان داشته باشند.

چند ماه زودتر

مقاما ت‌امریکائی در دماغه کاناورال اظهار داشتند که روسها چند ماه زودتر از امریکا کشتی فضائی خود را پرتاب کرده‌اند.

امریکائیها میخواستند در پایان سال ۱۹۶۰ محفظه فضا پیما را در مدار زمین قرار دهند . هم اکنون محفظه تکمیل شده در امریکاآماده است وده روز قبل آزمایش زمینی آن با موفقیت انجام گرفته است . برای پرتاب این محفظه موشك مرکب « اطلس ـرداستون » مورد استفاده قرار خواهد گرفت.

مجهز نیست

دانشمندان امریکائی‌از جمله‌جان هالن که در پرتاب اقمار مصنوعی وانگارد دخالت داشت اعلام کردکه ظاهرا قمر مصنوعی جدید روسهابا وسایل بازگشت‌بزمین مجهزنیست. از اینرو نباید پرتاب آنرا موفقیت بزرگی دانست.

وی گفت : امریکا تا پایان‌سال جاری یك محفظه یك تنی حامل انسان را بمدار زمین میفرستد نام این طرح را درامریکا « مرکوری » (عطارد) گذاشته‌اند.

اینکه روسها در محفظه قمر خود انسان یا حیوانی قرار نداده‌اند نشان میدهد که هنوز وسایل بازگردانیدن و کسب اطلاع آنها کامل نشده است.

آخرین دیدار ازجسد علیخان

شایعه دفن جسد علیخان درسوریه بحقیقت نزدیك‌میشود

شارل بوشاتر راننده اتومبیلی که براثر تصادم اتومبیل او پرنس علی خان بقتل رسید

خبر مرگ ناگهانی پرنس علیخان‌پسر او کریم آقا خان را بهت زده‌کرده است

پاریس ـ۱۵مه ـ یونایتدپرس ـ دوستان پرنس علیخان فقید امروز در ویلای وی در پاریس اجتماع کردند هم‌اکنون جسد پرنس علیخان درویلای وی‌در حومه پاریس‌در بولوار «موریس بارست» قرار دارد . خانواده او دو شب تمام است بر سر جنازه بیدار مانده‌اند .

بر طبق رسوم فرقه‌اسماعیلیه دو روز اول‌عزاداری مخصوص‌افرادنزدیك فامیل مرحوم است .

امروزدوستان علیخان بویلاآمدند و برای آخرین بار از جسد او دیدن کردند .

هم اکنون تلگرافهای فراوان تسلیت از هرگوشه دنیا برای خانواده او ارسال میگردد .تنها دیروز ۳۵۰۰ تلگراف به ویلای وی رسیده است .

شایعه اینکه پرنس علیخان را در سلامیه سوریه دفن کنند به حقیقت نزدیك میشود . وی نسبت به این ناحیه از سوریه علاقه فراوانی ابراز میداشته است .

خلبان دچار حمله قلبی شد

همسرش بدون آنکه خلبانی بداند بجای اونشست!

دالاس ـ تکزاس ـ ۱۵ مه ـ آقاو خانم‌بلاك‌در هواپیمای‌مخصوص و سبك خود نشسته و از « فورت ورث »به «دالاس » میرفتند . آقای بلاك خود هواپیما را راهنمائی می کرد ولی همسرش از خلبانی بکلی بی اطلاع بود. وی ناگهان‌در حین راهنمائی هواپیما دچار حمله قلبی شد . همسرش میگوید وقتی‌بالای سر شوهرم آمدم دیدم نفس نفس میزند و سرش بطرفی خم‌شده‌است و کم‌کم در صندلی پشت دستگاه کنترل فرو رفت . در ضمن هواپیما در حال نوسان بود . نبضش‌راگرفتم اصلا نمیزد . دچار وحشت شدیدی شده بودم ناچار بی درنك تصمیم گرفتم در این اضطراب مدهش بین مرك و زندگی راهنمائی هواپیما را خودبعهده‌بگیرم.بی‌آنکه کوچکترین اطلاعی از آن داشته باشم . نمی- توانستم شوهرم را از پشت فرمان کنار بزنم ناچار بر روی جسد او نشستمو با نومیدی شروع به‌کنترل هواپیما کردم . مدت مدیدی‌هواپیما در هوا سرگردان بود و میچرخید ومن نمیدانستم چاره چیست . با نزدیکترین برج مراقب تماس‌گرفتم و علامت خطر دادم آنها نیز ارتباط رادیوئی با من برقرار ساختند وچند هواپیمای کمك برای من فرستادند و کوشیدند هواپیمای مرابسلامت بنشانند اما آخر من از هواپیمائی اطلاع نداشتم و نتوانستم دستورهای آنان را خوب اجرا کنم . سرانجام آنها را گم کردم و تصمیم گرفتم در یك مزرعه با احتیاط کامل و بدون تصادم فرودبیایم .اما متاسفانه هواپیما سقوط وحشتناکی کرد ولی فقط دست و صورتم مجروح شد. هواپیما های کمك وقتی مرا یافتند و بکمك من آمدند که من ازداخل هواپیما بیرون پریده بودم و جسد شوهرم را که دچار حمله قلبی‌شده بود در شعله های آتش میدیدم.

در فضا ازمسائل جنسی خبری نیست

★ انسانهای کرات دیگر ممکنست هم مرد باشند وهم زن واصولا شاید بیش از دوجنس در میان آنها وجود داشته باشد

★ موجودات آسمانی مسئله جنس لطیف وخشن را حل‌کرده‌اند

واشنگتن ـ۱۵ مه ـ آسوشیتدپرس ـ دکتر«ویلیام هولز» استاد دانشگاه هاروارد عقیده جالبی رابیان کرده‌است وی درحالیکه درباره انسانهای کرات دیگر اظهار نظر میکرد گفت اگر واقعا زنان سبزرنك کوچکی درفضا باشند قطعا مردان سبزرنك کوچك نیز وجود دارند . اصولا ممکن‌است در کرات دوردست بیش‌از دوجنس وجود داشته باشد وموجودات فضائی فقط به‌جنس لطیف وخشن تقسیم نشوند .

وی‌گفت حدس میزنم انسانهای فضائی مانند اشخاص افسانه‌ای در یونان باستان هستند . مثلاکسانی پیداخواهندشدکه نصف‌مردونصف‌اسب بوده‌وشش‌دست‌وپاداشته‌باشند که‌چهارپا رابرای اتکاعو دوپای دیگررا بجای دست‌بکاربرده وباآن غذا خورده کار- ها ی‌مختلف راانجام دهند .

جنسیت‌وجود ندارد !

ممکن‌است اصولا جنس وجنسیت درعالم بالا وجود نداشته باشد . بایدگفت که‌شاید آنها بیش‌از دوجنس داشته باشند درمورد قامت‌آنها دکتر«هولز» گفت این بسته‌به درجه گرماست .

ممکن است ساکنین کرات دیگر بقدری بزرك باشند که‌مابازیچه آنها باشیم و برعکس این قضیه نیزاحتمال دارد .

ضمنا «دکتر کیت‌گلنان» مدیر سازمان فضائی امریکائی گفت «من فکرمیکنم که‌مادر باره‌کشف مجهولات مربوط به‌فضاازشورویها جلوترهستیم»

عراق درجلسات جامعه عرب‌شرکت‌میکند

رادیو کراچی‌ـ درقاهره اعلام شده‌است که عراق در جلسه‌آینده جامعه عرب در بیروت شرکت خواهدکرد.

معاون دبیرکل جامعه عرب دیروز گفت که وی در بازدید اخیر خود ازعراق پیرامون وضع عراق درجامعه عرب مذاکره کرده است. نامبرده افزود که عراق در جلسات آینده‌جامعه عرب شرکت‌خواهدکرد

قابل توجه دارندگان بلیط

کنسرت بهاری‌هنرمندان

کنسرت بهاری هنرمندان که قرار بود شب سه‌شنبه ۲۷ اردیبهشت درسینما نیاگارا اجرا گردد به شب سه‌شنبه سوم خرداد ساعت هشت ونیم بعد ازظهر موکول گردید. کلیه بلیطهای فروخته شده‌برای شب مزبور باعتبار خود باقی است. آ ـ ۵۶۰۹

درحاشیه کنفرانس پاریس

خروشچف داس را گرفت‌چکش را نداد!

پاریس ـ۱۵ مه ـ رویتر ـ نیکیتا خروشچف نخست‌وزیر شوروی هنگام گفتگو بادوگل بایك‌شاهزاده مهاجر روسی که مترجم روسی دوگل بود روبرو شدوباوی بگرمی دست‌داد و احوالپرسی کرد . این‌شاهزاده روسی «پرنس کنستانتین آندونیکوف» بود که‌اصلا ازشاهزاده های گرجستان وهموطن استالین است .

وی به‌هرسه زبان روسی . فرانسه وانگلیسی تسلط کامل دارد ومدت هاست باوزارت خارجه فرانسه همکاری میکند .

خروشچف درسفر قبلی خود بپاریس ودیدار دوگل باپرنس مذکور آشناشده بود وازاینکه دوباره اورا دیده‌است اظهار خوشوقتی کرد .

خروشچف روزیکشنبه درپاریس باداس دربریدن‌خرمن‌شرکت کردوبیك روستائی فرانسوی گفت :انجام اینکار ازطرف یك‌آدم شکم گنده بسیار جالب است .

محل خرمن چینی نزدیك خانه ییلاقی سفیرشوروی در پاریس‌بود . خروشچف مدتی چمن‌های‌باغ‌راباچرخ مخصوص کوتاه کرد . سپس درخانه دهقانی که‌کنار خانه سفیر قراردارد رفت. دختردهقان‌گفت پدرش مشغول چیدن خرمن است . خروشچف که خود دهقان‌بوده‌است‌باشادی کودکانه‌ای ازدخترك تشکرکرد و بمحل خرمن رفت. درآنجا دهقان فرانسوی که‌او «بلوندن» نام‌داشت. مشغول کاربود .

خروشچف خودرا معرفی کرد : «نیکیتا سرگیویچ خروشچف» ومدتی بتماشای کاراوایستاد وبعد داس را گرفتو بزحمت خرمن چید .

بعدا بلوندن گفت :«من‌داس‌خود راباو دادم ولی اوچکشی بمن نداد !» (اشاره بنشان داس‌و چکش شوروی).

زندگی پس ازمرك

درآینده نزدیك پزشکان میتوانند اشخاصی‌رامنجمدکرده وپس ازچند ماه یاچندسال دوباره آنهارا زنده کنند

رم ـ ۱۶مه ـ آسوشیتدپرس ـ درآینده نزدیکی پزشکان خواهند توانست‌جان انسانی را از اوبگیرند وپس‌از چندماه یاچندسال دوباره اورازنده کنند.

چنانچه پروفسور «ماریودوگلیوتی» استاد دانشگاه تورین در ایتالیا یك سك ویك‌گوساله را پس‌از اینکه شش ساعت تمام درسرمای بسیار شدید قرار داد ومنجمد کرددوباره آنهارازنده نمود.

وی اظهار داشت که البته امکان ندارد حیات کسی رااز او سلب و دوباره پس‌از چندماه یاچند سال‌باو برگردانید بلکه موضوع اینست‌که برخی اوقات وقتی جسد کوهنوردان مرده راپس‌از سالها از اعماق یخ بیرون میکشند متوجه میشوند که شرایط حیات‌درآنها هست.بنابراین سرما شرایط حیات را محفوظ‌نگاه میدارد. بامنجمدساختن واز انجماد بیرون آوردن ممکن است انسانی‌را بفضای بسیار دور دست فرستاد. زیرا درغیراینصورت عمرش برای این سفر کفایت نمیکند ولی اگر اورا درسرمای شدید نگاهداریم وقتی به‌آخرین حد سفرخود برسد بازبین بردن انجماد چندساله می- تواند دوباره جان بگیرد ودر باره آخرین نقطه سفر فضائی خود اطلاعاتی کسب کند.

تهیه شده ازکره وشیر پاستوریزه و ملاس چغندر وبهترین آرد
محل‌فروش‌ـ سوپرمارکت‌ـ فروشگاه فردوسی وکلیه لبنیات فروشیهای معتبر
آدرس: قلهك‌ـ خیابان دولت تلفن ۸۶۱۴۳ آ‌ـ۶۶۹۴

بهترین‌فیبر روغنی سوئدی قهوه‌ای سیرمارك
SWABG
٤و۳و۵ر۲ میلی دراندازه‌های ۱۲۲×۳۶۶ سانتیم و ٤ میلی در اندازه‌های ۱۶۰×۳۳۵ و۱۶۰×۳۰۵ سانتیم را بنازلترین قیمت روز از نمایندگی انحصاری
آن در ایران تجارتخانه همایونیه. تهران سرای چیت‌سازی
تلفن ۲۱۰۲۷ ابتیاع فرمائید.
ازشهرستانها نماینده فعال میپذیریم. ۱ـ۳ آ‌ـ۶۸۱۸

آگهی حراج

مرهوناتیکه بشرح شماره زیر در بهمن و اسفندماه ۱۳۳۷ دراین بانك و شعب‌تابعه‌خیابان ری ـ امیریه ـ شاهپور ـ رشدیه نگرو قبول و موعد قانونی آنها منقضی گردیده است وهمچنین بقیه مرهوناتیکه در روز معین عمل حراج آنها صورت نگرفته است روز جمعه ۳۰ اردیبهشت ماه ۱۳۳۹ ساعت ۹ صبح و جمعه های بعد در محوطه بانك کارگشائی خیابان فردوسی بمعرض حراج گذارده خواهد شد :

بانك کارگشائی مرکزی

۱ـ طلا و جواهرات	از شماره	۴۹۱۳۰	الی	۶۵۲۱۳
۲ـ نقره آلات	«	۱۵۰۷۶	الی	۱۶۲۴۹
۳ـ فرش و قالیچه	«	۵۸۷۷۱	الی	۶۶۵۹۹
٤ـ مس و رشو آلات و چرخ خیاطی	«	۳۰۰۰۱	الی	۳۱۳۲٤

شعبه خیابان ری

۱ـ طلا و جواهرات	از شماره	٤۱۰۰۱	الی	٤۲۵۰۰
	واز شماره	۹٤۷۰۱	الی	۹۵۰۰۰
	واز شماره	۱۱۳۵۰۱	الی	۱۱۳۸۳۸
۲ـ نقره آلات	از شماره	۸۶۹۸	الی	۸۸۶۳
۳ـ فرش و قالیچه	«	۸۷۷۰	الی	۹۳۹۰
٤ـ منسوجات	«	۳۰٤۱۸	الی	۳۳۰۰۰
۵ـ مس و ورشو آلات‌و چرخ خیاطی	«	۶۸۳۳	الی	۱۱۱۳۷

شعبه خیابان امیریه

۱ـ طلا و جواهرات	از شماره	۱۱۰۰۰۱	الی	۱۱۰۹۹۹
	واز شماره	۵۰۹۵۶	الی	۵۱۵۰۰
	واز شماره	۱۱٤۰۰۱	الی	۱۱٤۰۶۰
۲ـ نقره آلات	«	۱۰۸۳۶	الی	۱۰۹۸۸
	واز شماره	۷۰۰۱	الی	۷۵۰۰
۳ـ فرش و قالیچه	«	۲۵۲۵۱	الی	۲۵٤۶٤
٤ـ منسوجات	«	۱۵۱۰۳	الی	۱۶۲٤٤
۵ـ مس و ورشو آلات‌و چرخ خیاطی	«	۱۳۹۵۸	الی	۱٤۷٤۸

شعبه خیابان شاهپور

۱ـ طلا و جواهرات	از شماره	۲۱۳۱۳	الی	۲۱۹۸۵
۲ـ نقره آلات	«	۱۰۰۱۷	الی	۱۰۰۸۹
۳ـ فرش و قالیچه	«	۱۰۷۲۹	الی	۱۱۰۸۳
٤ـ منسوجات	«	۱٤۱۷۲	الی	۱٤۷۱٤
۵ـ مس و ورشو آلات‌و چرخ خیاطی	«	۱۰۰۷۰	الی	۱۰۲۹۳

شعبه میدان رشدیه

۱ـ طلا و جواهرات	از شماره	۱۲۹۱	الی	۱۷۷۶
۲ـ نقره آلات	«	۱۹۷	الی	۲۶۰
۳ـ فرش و قالیچه	«	۱۳۸۶	الی	۱۷۶۶
٤ـ منسوجات	«	۱۷۲۰۵	الی	۱۷۶۸۱
۵ـ مس و ورشو آلات‌و چرخ خیاطی	«	۱۸۸۹۳	الی	۱۹۳۸۷

آ‌ـ۶۸۰۰ بانك کارگشائی

آموزشگاه عالی فنی آبادان به‌خدمات اشخاص‌ذیل‌احتیاج‌دارد

۱ـاستاد ریاضیات بادارا بودن درجه دکترا در رشته ریاضیات از یك دانشگاه معتبرباحداقل پنج سال سابقه تدریس در یکی از دانشگاه ها در رشته مربوطه.

۲ـ استادیار فیزیك بادارا بودن درجه فوق لیسانس (کسانیکه درجه دکترا داشته باشند مقدم خواهند بود) از یك دانشگاه معتبر باحداقل سه سال سابقه تدریس دریکی ازدانشگاهها در رشته مربوطه .

۳ـ استادیار شیمی بادارا. بودن درجه فوق‌لیسانس (کسانیکه درجه دکترا داشته باشند مقدم خواهند بود) از یك دانشگاه معتبر و باحداقل سه سال سابقه تدریس دریکی از دانشگاهها در رشته مربوطه .

٤ـ استادیار رشته مهندسی باداران بودن درجه فوق لیسانس دررشته مهندسی میکانیك یاشیمی (مهندسین شیمی مقدم خواهند بود)از یك دانشگاه معتبر باحداقل سه‌سال تدریس‌در یکی از دانشگاه‌ها دررشته مربوطه .

۵ـ رئیس دفتربادارابودن درجه فوق لیسانس دررشته امور اداری و حداقل دوسال سابقه در امور اداری دانشگاه.

۶ـدبیر زبان انگلیسی بادارا بودن درجه لیسانس از یك دانشگاه معتبر در رشته زبان و حداقل دوسال سابقه تدریس دررشته مربوطه .

۷ـدبیر ریاضیات بادارابودن درجه فوق لیسانس و حداقل یکسال سابقه‌تدریس‌دررشته مربوطه

۸ـدبیر حسابداری بادارا بودن درجه لیسانس دررشته امورباز رگانی وحساب داری‌باحداقل سه‌سال سابقه تدریس دررشته حسابداری .

متقاضیان باید تسلط کامل بزبان انگلیسی داشته باشند . داوطلبان میتوانند همه روزه از ساعت ۸ صبح تا۱۲ ظهر واز ساعت دوالی پنج بعداز ظهر بادردست داشتن مدارك تحصیلی و سابقه کار به‌اداره استخدام شرکت ملی نفت ایران واقع در خیابان پهلوی نزدیك بولوار کرج مراجعه نمایند .

آ‌ـ۳۱۶۸ ۱ـ۳

۱ـ۷ آ‌ـ۶۸۴۶

کنکاسور انگلیسی

۸ ـ ۱۵ ـ ۳۰ ـ ۵۰ تن
موجود ـ تهران
تهران اروپ ـ میدان فردوسی
۱ـ۱۰ آ‌ـ ٤۱۶۰

باما باروپا بیائید

شرکت توریست بین‌الملل محدودـشرکت ا.اچ‌فولر محدود
بااتوبوسهای لوکس ،ازترکیه ،یونان ،یوگسلاوی ،اطریش ،آلمان، فرانسه، سوئیس ،ایتالیا درمدت٤۵روز فقط با۱۵۰۰تومان دیدن کنید.
سرویس یکطرفه نیز دایراست.
برای تهیه بلیط به‌شرکت ا.اچ‌فولر تخت‌جمشید چهارراه روزولت تلفن ۶۶۲۴۷ ویاخود موسسه ۱۰۸ رجوع‌فرمائید.
آ‌ـ۶۷۵۶

کنفرانس عالی سران تشکیل شد

پاریس - خبرگزاری فرانسه - ۱۵مه - مك میلان نخست وزیر انگلستان با یك هواپیمای کوچك « هرون »وارد فرودگاه پاریس شد واز طرف آندره‌مالروو سفیر کبیر انگلیس در فرانسه مورد استقبال قرا رگرفت . پس از اینکه‌نخست وزیراز گارداحترام سان دیدمراسم معرفی و احترامات بعمل آمد.

مك‌میلان طی نطقی که در فرودگاه ایرادکرد چنین گفت : از اینکه خود را در پاریس می بینم بسیار خوشحالم . من به پاریس آمده‌ام که‌در یك کنفرانس تاریخی‌شرکت نمایم .ما حق داریم که راه حلی برای استقرار صلح مداوم در جهان پیدا کنیم . پیشرفت علوم در اثر وقوع جنك محو و نابود خواهد شد.

مسائلی که در مقابل راه ماقرار گرفته‌اند حقیقتا حل آنها دشوار است و بهمین جهت نباید انتظار داشت که در یك جلسه بتوان آنها را حل و فصل کرد . باید امیدداشت که زمان بما اجازه دهد راه حل عاقلانه‌ای برای آنها پیدا کنیم .

مذاکرات خروشچف و دوگل

پاریس - خبرگزاری فرانسه - ۱۵ مه - خروشچف نخست وزیر شوروی همراه مارشال مالینوفسکی وزیر دفاع و آندره گرومیکو وزیر امور خارجه و کنوزگی ژوکف‌رئیس کمیسیون روابط فرهنگی خارجی و سرگی وینوگرادف سفیر شوروی در فرانسه ساعت ۱۰ر۲۸ امروز بوقت پاریس وارد کاخ الیزه گردید تا مذاکراتی با ژنرال دوگل انجام دهد.

نخست وزیر شوروی هنگامیکه از اتومبیل زیم پیاده شد از طرف میشل دبره نخست وزیر وکوودو - مورویل وزیر امور خارجه فرانسه استقبال شد.

خروشچف لباس‌سیاهی پوشیده‌و مدال لنین را بر سینه نصب کرده بود و کراواتی برنك روشن‌بگردن داشت. مارشال مالینوفسکی‌اونیفورم کامل نظامی بتن داشت و سراسر سینه اورامدالها و نشانهای‌بیشماری پوشانده بود.

استقبال دوگل

ژنرال دوگل رئیس جمهور تا مدخل سالن باستقبال خروشچف و همراها نوی آمد .

مذاکرات‌دوگل و خروشچف‌در حدود یك‌ساعت وربع‌بطول انجامید. در اطلاعیه‌ای که پس از مذاکرات هیئت نمایندگی شوروی منتشر ساخت چنین گفته شده بود : نخست وزیر شوروی و ژنرال‌دوگل روز ۱۵ماه مه در کاخ الیزه گفتگو هائی انجام دادند . مذاکرات بر محور مسائل مورد علاقه دو کشور دور میزد . در جلسه مذاکرات از جانب شوروی گرومیکو وزیر امور خارجه ، مالینوفسکی وزیر دفاع و وینوگراد ف‌سفیر شوروی‌درفرانسه و از طرف فرانسه میشل دبره‌نخست وزیر ، کوودو مورویل وزیرامور خارجه و دژان سفیر فرانسه در شوروی حضور داشتند.

ملاقات بامك‌میلان

پاریس - خبرگزاری فرانسه - ۱۵ مه - خروشچف نخست وزیر شوروی اندکی‌پس ازساعت ۱۵ر۳۸ بوقت پاریس جهت ملاقات مك‌میلان بسفارت کبرای انگلستان در فرانسه رفت.

خروشچف یا اتومبیل سفارت شوروی همراه گرومیکو وزیر امور خارجه ،مالینوفسکی وزیر دفاع و سفیر شوروی در فرانسه بسفارت انگلستان رفت . در مدخل سفارت چهار سرباز انگلیسی مراسم احترام را نسبت به نخست وزیر شوروی بعمل آوردند درحالیکه در خارج سفارت در پیاده‌روها چندین صدنفر از مردم نسبت بوی ابراز احساسات کردند.

سخنگوی سفارت انگلستان‌پس از این مذاکرات که یکساعت و بیست دقیقه بطول انجامید اظهار داشت‌که قبل از افتتاح کنفرانس سران تبادل‌نظری بین مقامات‌رسمی دو کشور بعمل آمده است و این تبادل نظر در محیط دوستانه‌ای صورت گرفته است.

برلن و آلمان

پاریس - خبرگزاری فرانسه - ۱۵ مه -منابع موثق اظهار داشتند که چهار وزیرامور خارجه دول‌غرب امروز مسئله برلن و آلمان را مورد مطالعه قرار دادند.

جیمز هاگرتی منشی مطبوعاتی کاخ سفید واشنگتن امروز اظهار داشت که دول غربی در موردمسئله برلن هیچگونه نظریات و پیشنهاد های‌جدیدی‌ندارند. هاگرتی‌همچنین اظهار داشت که نه ایزنهاور و نه خروشچف هیچکدام تقاضای‌ملاقاتی از یکدیگر بعمل نیاورده‌اند.

پس از ملاقات وزرای خارجه ایزنهاور و مك میلان‌و دوگل‌دوباره جلسه‌ای تشکیل دادند . در این جلسه مسئله خلع سلاح و روابط شرق و غرب مورد مطالعه قرار گرفت .پس از این جلسه رسما اعلام شد که سه دولت غربی‌درباره تمام مسائل نقطه نظر مشترکی پیدا کردند . این جلسه بدون حضور ادنائر در کاخ الیزه تشکیل شد و سران دول با حضور وزرای خارجه مذاکراتی انجام دادند.

حمله به پایگاه

ناظرین غرب اظهار عقیده می‌کنند که در جلسه کنفرانس‌سران ممکن است‌خروشچف حمله‌شدیدی به پایگاه های امریکا در خارج بنماید.

در این‌حمله نخست وزیرشوروی به کشور های ترکیه و پاکستان و نروژ اشاره خواهد کرد که خلبان امریکائی از این نقاط نام برده است . ناظرین اظهار عقیده میکنند که خروشچف در نظر دارد با این مانور مسئله برلن رادر مرحله دوم اهمیت قرار دهد.

ایزنهاور و مکمیلان

پاریس - خبرگزاری فرانسه - ۱۶ مه - پرزیدنت ایزنهاور رئیس جمهوری امریکا ساعت۸ با مدادبوقت پاریس با مك میلان نخست وزیر انگلیس در سفارت امریکا ملاقات کرد .

ایزنهاور و مك میلان صبحانه وبایکدیگر صرف کرده و مذاکراتی بایکدیگر انجام دادند و قرار است ساعت ۱۰ بوقت محلی به جلسه کنفرانس سران بروند .

اختلاف زیاد

پاریس - خبرگزاری فرانسه - ۱۶ مه - ساعت ۱۰ صبح امروز مذاکرات چهار ردولت بزرگ آغاز میشود . بنظر میرسد که رسیدن به موفقیت در این جلسات بسیار مشکل باشد زیرا نقطه نظر های امریکا و شوروی با یکدیگر اختلافات زیادی دارند .

ظاهرا مك میلان و ژنرال دوگل‌در طی‌ملاقاتهای‌خصوصی‌خود‌باخروشچف وایزنهاور نتوانسته اند اندکی از عصبانیت آنها بکاهند . ایزنهاورهنگام ورود به پاریس اظهار داشت که‌از دیدار دوستان قدیمی خود دوگل- مك میلان و ادنائر راضی است و هیچگونه اظهار علاقه ای برای‌ملاقات باخروشچف نشان نداد . بنابر این د ورئیس دولت فقط در اولین‌جلسه کنفرانس یکدیگر را ملاقات خواهند کرد .

محیط نا مساعد

در چنین محیط تقریبا نا مساعدی است که اولین جلسه کنفرانس سران گشایش مییابد .

در ملاقاتی که دوگل و مك میلان با خروشچف بعمل آوردند متوجه شده‌اند که وی بزبان مرد مصممی سخن میگوید که حاضر نیست‌باسانی کند و از طرف دیگر پرتاب سفینه فضائی شوروی موفقیت دیگری‌برای خروشچف در کنفرانس است .

قرار است دراولین جلسه‌کنفرانس عالی سران برنامه کار و دستور مذاکرات جلسه مورد بحث قرار گیرد .

پاریس ۱۵مه - یونایتدپرس -از ساعت ۱۰صبح دوشنبه (۳۰ر۱۳به‌وقت تهران) کنفرانس سران چهارکشور که یکسال است‌دنیا انتظار آن رادارد تشکیل میشود وسران چهار کشوربا فواصل یکدقیقه‌ای وارد تالار جلسه‌در کاخ‌الیزه خواهند شد .

یکساعت بعدوزیران خارجه چهار کشور باهمان ترتیب به‌جلسه می‌آیند تادر مذاکرات شرکت جویند .طبق توافق قبلی مترجمین مذاکرات رابه‌دو زبا ن‌ترجمه خواهند کرد .

درآغاز جلسه هریك ازچهار رئیس کشور یعنی آیزنهاور - دوگل - نیکیتا خروشچف ومك‌میلان نطقهائی ایراد خواهند کرد .

قبلا به‌پیشنهاد متفقین غربی‌قرار بود دستور جلسات ومذاکرات کاملا سری باشدولی‌خروشچف اصراورزیده است که برای‌اطلاع افکار عمومی مرتبا تاحدی مذاکرات رابه اطلاع جهانیان برسانند .

۱۵ نفر

دراینمورد نیز در جلسه مقدماتی امروز تصمیم قطعی اتخاذ خواهد شد. درجلسات علاوه‌برچهاررهبر چهارمترجم وچهار منشی مخصوص آنها شرکت خواهند داشت .ولی منشی هاکنارمیز های دیگری خواهند نشست . جمعادد جلسه اول پانزده تن حضور می‌یابند.

پس‌از حضور وزرای خارجه در صورت لزوم مشاورین‌سران چهارکشور به‌جلسات احضار میشوند محل‌تشکیل جلسه تالار شورای وزیران در کاخ الیزه می‌باشد واین همان اطاقی است که‌دوگل وخروشچف روز یکشنبه در آن مذاکرات مقدماتی خودرا بعمل آوردند . ازاین اطاق دری‌به‌اطاق کار دوگل باز میشود .

میز گرد

برای جلوس سران دول‌میزگرد مخصوصی ساخته‌شده‌است .ازپنجره‌های بزرك اطاق منظره چمن‌و باغ‌کاخ رئیس جمهوری کاملا‌آشکاراست و مقابل پنجره هادومیز کوچك قرار گرفته است .

به‌مخبرین عکاس اجازه داده‌نشده است‌ازمراسم شروع‌جلسات کنفرانس سران عکسبرداری کنند

این اولین باری‌است که‌پس‌ازجنك جهانی دوم اجازه نمیدهند مخبرین عکاس ازدرون تالاریك مذاکرات مهم بین‌المللی عکس بردارند .

بسوی تهدید

پاریس -۱۵مه- یونایتدپرس - خروشچف‌درحالی درکنفرانس‌سران شرکت میجوید که موشك‌جدیدش یك قمر مصنوعی بزرك را در مدار زمین قرار داده است.

بدین ترتیب وی بعنوان یك‌فرد مقتدر درکنفرانس سران‌می‌نشیند. حادثه هواپیمای جاسوس وقدرت‌نمائی خروشچف باپرتاب این قمر مصنوعی جدید محیط کنفرانس سران را دشوار میسازد. ازیکطرف خروشچف باروحیهٔ تهدیدواردجلسه شده‌است وازطرفی آیزنهاورتاکید کرده است‌که جزئی امتیازی نیز به‌روسها داده نخواهدشد. حتی مقامات آمریکائی به‌خروشچف تضمین نداده‌اند که پروازهای جاسوسی رابرفراز شوروی تعطیل کنند.

مقامات‌امریکائی میگویند:پرتاب موشك روسها بماه درآستانه سفر خروشچف بامریکا مفیدبود ولی پرتاب این محفظه سنگین در حال حاضر بفضا جزتیره ساختن محیط کنفرانس فایده‌ای ندارد. زیرا از آن فقط بوی تهدید می‌آید.

باوجود اینکه‌قمر مصنوعی جدید روسهاازروی‌امریکا میگذرد‌مقامات آمریکائی گمان نمیکنند این قمر مصنوعی بدرد جاسوسی بخورد.

پاریس -۱۵مه- رویتر- آیزنهاور درمتن نطقی‌که‌برای‌ایراددرفرودگاه پاریس تهیه کرده بود تغییراتی‌داد. این تغییرات درآخرین لحظات‌داده شد.

ازجمله وی به‌متن اصلی نطق جمله «دوست دیگرما کنراد آدنائر صدر اعظم آلمان»را افزود. حال آنکه‌در متن اصلی نوشته بود «آدنائر که پاریس یکشنبه‌شب گفت«خروشچف ظاهرا قیافه بدی گرفته است ».

آدنائر وبرنتانو پاریس را یك شنبه شب ترك گفتند تابهانه‌ای بدست خروشچف ندهند که‌بخواهد نمایندگان آلمان شرقی را به‌پاریس بیاورد .

ولی برنتانو وزیرخارجه آلمان گفت ممکن است مجددا به‌پاریس برگردد .

آدنائر اظهار داشت ازکنفرانس خود بادوگل - آیزنهاورمك‌میلان کاملا راضی است واز استحکام جبهه غرب اطمینان کامل دارد . برنتانو نیز همین امر را تائید کرد .

تسلیم تذکاریه

ضمنا مقامات آلمان شرقی از طریق‌سفارت‌انگلیس‌درچك‌اسلواکی تذکاریه‌ای به‌انگلستان تسلیم کرده نظریات خود را پیرامون مسئله آلمان به‌اطلاع دولت‌انگلیس رسانیده‌اند .

طبق خبرگزاری رسمی رژیم آلمان شرقی تذکاریه مشابهی‌جهت اطلاع کنفرانس سران ارسال‌شده است .

دراین تذکاریه‌ها پیرامون عقد صلح بادوآلمان و خلع‌سلاح‌وبرلین مطالبی عنوان شده‌است .

تفاوت بسیار

باید دانست که دول‌غرب‌معتقدند درمورد برلین باید وضع این‌شهر مجموعا (شامل برلین شرقی با ۱ر۱۰۰ر۰۰۰ جمعیت که فعلا پایتخت رژیم آلمان شرقی است) مورد بحث قرار گیرد نه‌فقط‌وضع برلین غربی .

باید دانست که تفاوت دوبرلین بسیار زیاد است .برلین غربی از زیباترین شهرهای دنیابشمارمی‌آید ولی برلین شرقی حتی از پایتختهای بالکان مانند صوفیه زشت‌تر و خراب‌تراست . ضمنا جمعیت آن نصف جمعیت برلین غربی است .

باید دانست که فرمانروای‌واقعی برلین شرقی سفیر شوروی است که‌در کاخ جدیدالتاسیس سفارت شوروی دربرلین بسر میبرد وبدون دستور او رژیم آلمان شرقی هیچ حرکتی نمیکند .

حال معلوم نیست دربرابر این مطلب خروشچف چه‌وضعی اتخاذ خواهد کرد بهرحال‌غرب مصمم‌است دربرلین امتیازی ندهد .بطورکلی مقامات غربی نسبت‌به‌نتایج کنفرانس خوشبین نیستند .اماهرتر گمان میکند هنوز بتوان از تشدیدروابط شرق و غرب پرهیز کرد . وی میگوید محیط کنفرانس عادی‌است.

احتمال خروج خروشچف

باتوجه به‌اوضاع واحوال کنونی گفته میشودکه در کنفرانس سران توافق خواهد شد که گروهی از متخصصین روسی ، انگلیسی ، امریکائی و فرانسوی با یکدیگر در مورد یافتن راه حل مسئله آلمان و برلین مذاکره کنند .

البته احتمال‌هم‌میرود که‌خروشچف از کنفرانس خارج شود و بخواهد مسئله را یکطرفه حل کند . امامعلوم نیست تهدید تا چه حد جدی است .

نقشه خروشچف تا کنون سری مانده است .

سه دولت بزرگ غربی با مذاکره دو حکومت آلمان به منظور تامین وحدت این کشور مخالفتی نداردولی مقامات آلمان غربی با هر نوع‌مذاکره مستقیم میان دو آلمان مخالفند .

خروشچف هم گفته است اگر در کنفرانس قضیه حل نشود باآلمان شرقی قرار داد صلح جدا گانه منعقد میسازد و حقوق خود را در مورد خطوط ارتباط برلین غربی به آن‌حکومت میدهد .دراین صورت‌وضع ممکن است وخیم شود .

دو اقدام مهم

پاریس - ۱۵ مه - اسوشیتد پرس - مك میلان به دو اقدام مهم دست زده است :

اولا -بو سیله سلوین لوید از ایزنهاور خواهش کرده است سفر خود رابه پرتقال که قرار بود در ماه مه جاری عملی شود به عقب بیاندازد تا بتوان سر فرصت در کنفرانس سران مذاکره کرد .

ثانیا -از خروشچف خواهش‌کرده است مسئله هواپیمای جاسوس را در کنفرانس سران مطلقا طرح نکند وآن‌دامسئله روابط خصوصی‌شوروی وامریکا تلقی نماید .

مك میلان به مخبرین گفته بود : «خشم بیهوده دو حال حاضرممکن است کار دنیا را به جنگ کشاند و مدنیت را نابود کند .» هدف ما در اینجا آن است که مانع نابودی بشریت شویم» .

محیط کنفرانس عالی سران تیره است

پاریس - ۱۵مه- آسوشیتدپرس- انتقاد شدید خروشچف از آدنائر و اینکه وی و آیزنهاور قبل از تشکیل کنفرانس سران‌باهم‌ملاقات نکرده‌اند محیط کنفرانس راتیره ساخته است .

خروشچف که طبق تمایل خود بادوگل ومك‌میلان ملاقات کرد اقدامی برای دیدار آیزنهاور بعمل نیاورد .

آدنائر نیز قبل از حرکت از

۱۳ دختر زیبا

ازسه هزار خبرنگار درپاریس پذیرائی میکنند

پاریس-۱۵مه- آسوشیتدپرس- وزارت خارجه واطلاعات فرانسه سیزده دختر زیبارابرای راهنمائی خبرنگارانی که بمنظور جمع‌آوری اخبار کنفرانس سران به پاریس آمده‌اند استخدام کرده است.

این سیزده دخترزیباوظیفه دارند که‌از سه‌هزار خبرنگار پذیرائی کرده وراهنمای آنهادرشهر وحومه باشند. دوازده نفراز این دخترها فرانسوی ویکی از آنها امریکائی است.

طبق‌اعلامیه‌وزارت‌خارجه و اطلاعات فرانسه این‌عده موظفند اسامی‌کلیه خبرنگاران ،عکاسان، مفسرین سیاسی‌وخبرنگاران رادیوتلویزیون های سرتاسر دنیارادر خانه‌مطبوعات ثبت کرده وآنهارا به‌رستورانها، بارها وحتی قهوه‌خانه‌ها معرفی‌کنند چون خبرنگاران تازه وارد پاریس رانمی‌شناسند آنها باید همه کاررا برای آنهاانجام دهند.

دخترها این وظایف را باداشتن چندزبان انجام میدهند .آنها لباس های مخصوص دارند که توسط‌یك خیاط وطراح‌ماهریاریس دوخته‌شده وکلاه‌های حصیری بسر میگذارند.

یکی‌از این دخترها میگفت که برای ماااشکال ندارد مزدهارا به بارها معرفی کنیم. آنها در مقابل هفته‌ای ۴۰دلار این وظایف راانجام میدهند. درفرانسه این مبلغ حقوق زیادی محسوب میشود.

آگهی مناقصه اسفالت‌ریزی خیابانهای شاهی

شهرداری شاهی در حدود سی هزار متر مربع اسفالت ریزی‌خیابان طهران وسایر خیابانهای شهر را طبق‌شرائط زیر بمناقصه بر گذار می‌نماید .

۱ـشرکتهائیکه مایلند در مناقصه شرکت نمایند میتوانند اسناد مناقصه (صورت مشخصات وواحد بهاء و طرح قرار داد و تعهد نامه)را در مقابل پرداخت مبلغ یکهزار ریال از دفتر شهرداری شاهی دریافت نمایند .

۲ـ مبلغ کار در حدود ۶ر۰۰۰۰۰۰ ریال میباشد ،که ممکن است ۲۵درصد اضافه یاکسر شود .

۳ـمدت انجام کار پنج ماه از تاریخ مبادله پیمان میباشد .

۴ـبهای عملیات درسال ۳۹ و از بودجه همان سال طبق صورت وضعیتهای تنظیمی پرداخت خواهد شد .

۵ـ به پیشنهاد مقاطعه کارانیکه واجد شرائط بوده و صلاحیت آنها قبلا از طرف شهرداری محرز باشد و مدارك ماشین آلات مربوط باسفالت ریزی ارائه نمایند ترتیب اثر داده خواهد شد .

۶ـپیشنهاد دهندگان باید مبلغ سیصد هزار ریال بعنوان سپرده بحساب شماره ۱۰۵۰ ببانکملی شاهی پرداخت نموده و فیش آنراضمیمه پیشنهاد خود نمایند .

به پیشنهادات فاقد سپرده و مبهم ومشروط بشرائط ترتیب اثرداده نخواهد شد .

۷ـ پیشنهادات باید در دو پاکت الف و ب لاك و مهر شده بشرح زیر تنظیم گردد .

الف ـ پاکت الف محتوی مدارك مناقصه و اسناد و مدارك مربوطه بصلاحیت فنی ومالی پیشنهاد دهنده بضمیمه‌رسید بانکی سپرده که مهمور بوده و روی آن نوشته شود (مربوط باسفالت ریزی خیابانهای شهر شاهی) .

ب-پاکت ب محتوی برك پیشنهادی و تعهد نامه امضاء شده که مهمور بوده و روی آن نوشته شود (مربوط باسفالت ریزی خیابانهای شهر شاهی.)

۸ـکلیه پیشنهادات باید تا آخر روز اداری روز چهارشنبه۱۱ر۳ر۳۹ بدفتر شهرداری تسلیم ورسید دریافت شود .

۹ـپیشنهادات واصله در ساعت۱۰صبح‌روزپنجشنبه ۱۲ر۳ر۳۹با حضور کمیسیون مربوطه درشهرداری باز و قرائت خواهد شد .

بدوا پاکتهای الف باز و چنانچه صلاحیت فنی ومالی هر یك محرز گردید اقدام بباز نمودن پاکت ب خواهد شد .

پس از اینکه حائز حد اقل مناقصه مشخص گردید سپرده نفر اول ودوم تا موقع عقد قرار داد در اختیار شهرداری و سپرده سایرین مسترد خواهد شد .

۱۰ـ حضور پیشنهاد دهندگان در جلسه مناقصه آزاد بوده و شهرداری در رد و قبول یك یا کلیه پیشنهادات مختار خواهد بود .

۱۱ـ کلیه هزینه های مناقصه و هزینه انتشار آگهی و مالیات بعهده برنده مناقصه خواهد بود .

۱۲ـ از نظر سرعت در انجام کار در مقابل تضمین بانکی مبلغی‌در حدود پانصد هزار ریال برسم بیش پرداخت بمقاطعه کار پرداخته‌خواهد شد که بتناسب از محل صورت وضعیتهای او کسر میشود .

۱۳ـبا مقاطعه کارانی قرار داد منعقد میشود که مشمول قانون‌منع مداخله دولت نباشند .

آ-۶۷۸۰ شهردار شاهی ـ سلیمانی

سروران گرامی ـ دوستان عزیز

بمنزل جدید منتقل شدم کمافی‌السابق جمعه ها عصر آماده پذیرائی هستم حشمت‌الدوله مقابل کلانتری ۱۱ کوچه‌اشرفی دست چپ کوچه دوم پلاك ۴۴ میرسید علی لواسانی

آ-۵۶۱۵ ۱-۲

آگهی مزایده

سازمان نقشه برداری یك دستگاه کولر (تهویه هوا)۱½ اسب وستنگهاوس موجود در انبار عمارت مرکزی واقع در دوراه مهرآباد را از طریق مزایده‌واگذار مینماید طالبین میتوانند برای دریافت شرائط مزایده روز های اداری به دبیرخانه سازمان نقشه برداری واقع درعمارت مرکزی مراجعه و پیشنهاد خود را تا آخر وقت اداری روز ۷ ر۳ ر۳۹ به دفتر سازمان تسلیم و رسید دریافت‌دارند .

رئیس سازمان نقشه برداری ـ مهندس ابراهیمی

آ-۶۲۳۴ ۱-۲

آگهی احضار

آقای عسگر عبدلی کاسب ساکن ملایر سرای کرمانشاهی دادخواستی بطرفیت محمد حاتم پور شاطر مقیم تهران بخواسته ۲۸۵۵۵ ریال بمستند دونوشت یکطغرا قبض عادی‌تقدیم نموده چون آدرس بیشتری از خوانده معرفی نشده لذا مراتب را طبق ماده ۱۰۰ قانون آئین دادرسی مدنی سه نوبت متوالی ضمن روزنامه رسمی کشور شاهنشاهی و روزنامه اطلاعات منتشرو خوانده دعوت میگردد که در جلسات ۱۵ر۴ر۳۹ چهار ساعت قبل از ظهر برای جوابگوئی ازادعای‌خواهان‌در دادگاه‌بخش‌حاضر گردد‌چنانچه‌بعدا آگهی‌دررونامه‌لازم شود فقط یکنوبت درج و مدت آن ده روز خواهد بود .

مدیر دفتردادگاه بخش ملایر ـ احدی

آ-۶۳۹۰ ۱-۳

آگهی مناقصه شماره ۱۱

اداره سر رشته داری ارتش مقدار یکهزار وششصد و پنج کیلوموم مورد احتیاج را بمناقصه میگذارد .

۱ـداوطلبان معامله برای ملاحظه نمونه و مشخصات جنس مورد معامله ودریافت برك شرائط معامله و نمونه قرار داد بدائره‌خرید اداره سررشته داری ارتش واقع در فیشر آباد مراجعه و پیشنهادات خود رادر دوپاکت لاك و مهر شده یکی محتوی سپرده و دیگری پیشنهاد مربوطه تاساعت ۱۳ روز ۵شنبه ۱۲ر۳ر۳۹ بدفتر اداره تسلیم و رسیددریافت‌دارند

۲ـکمیسیون مناقصه درساعت ۱۰ صبح روز شنبه ۱۴ر۳ر۳۹تشکیل وپیشنهادات واصله را باز و قرائت خواهد نمود .

۳ـبه پیشنهاداتی که بر خلاف برك چاپی شرائط معامله تسلیم‌شده باشد مطلقا ترتیب اثر داده نمیشود .

آ-۶۷۷۰ اداره سر رشته داری ارتش

قابل توجه پدران ومادرانیکه دخترجوان وتودل برو وخوشگل دارند

ودرصدد «شکار شوهر» مناسبی برای اوهستند

از امشب در سینما رادیو سیتی

کمپانی متروگلدوین مایر، راه «شکار»کردن‌این‌نوع «شوهر»هارا بشما می‌آموزد

طبع سرکش

سینماسکوپ ـ رنگی

REX HARRISON · KAY KENDALL

co-starring JOHN SAXON SANDRA DEE ANGELA LANSBURY

The Reluctant Debutante

باشرکت:

کی کندال ـ رکس‌هاریسون ـ جان ساکسون ـ ساندرادی

شروع: ۱۰ر۵ صبح ـ ۲ وسه‌ربع ـ ٤ وسه ربع ـ ۷ ـ ۹ ویك ربع بعدازظهر

آ-۶۸۰۶

خاطرات ایدن

ترجمه : غلامحسین صالحیار

-۹۷-

توسعه عدم اعتماد ...

گزارشهائی که از دیگر نقاط خاورمیانه رسید چنین نشان میداد که در این نقاط نتایج کنفرانس دوم لندن را بیش از کنفرانس اول دلیل عدم قطعیت ونداشتن اتفاق نظر غرب تلقی کرده‌اند .

چند نفر از رهبران عربی هنوز از اظهارات ناصر علیه غرب و همکاری او باروسیه در تشویش بودند وکم می‌ترسیدند که مبادا عقربه زمان بنفع ناصر بحرکت باشد .

آنها به‌نیروهائی که ناصر خودرا مظهر آن‌نشان‌میداداعتماد نداشتند و جاه‌طلبی های وی که می‌خواست بحساب همسایگان موقعیت مصر را ارتقاء بخشد باسوء ظن مینگریستند .

اگر ما نمی‌توانستیم ناصر را وادار کنیم که نوعی از کنترل بین‌المللی را درکانال‌بپذیرد ،اوبازی‌را برده‌بود .

دولت آمریکا هنوز میل نداشت که قضیه را در سازمان ملل مطرح کنیم وماسعی داشتیم که‌برای مدت بیشتری این تمایل را رعایت کنیم . اما در آخرین مراحل کنفرانس لندن ، اعضای آن کنفرانس فشار بیشتری برای ارجاع موضوع به‌شورای امنیت بما وارد می‌آوردند در جلسه آخر علناًاین موضوع عنوان شد اما در مذاکرات خصوصی فشار بیشتری اعمال میکردند چندین نفر از نمایندگان ۱۸ کشور در کنفرانس لندن به وزیر خارجه ماتاکید کرده بودند اگر مقارن با پیوستن آنان به «باشگاه استفاده کنندگان ازکانال» تقاضای ما از شورای امنیت نیزبجریان بیافتد . این امر از نظر آنان مناسبتر خواهد بود .

در ضیافت ناهاری که من در آخرین روز کنفرانس برپا کردم و علاوه بر نمایندگان کشور های زلاند جدید ، ایران ، نروژ وپرتغال وزیر امور خارجه نیز در آن شرکت داشت ، این موضوع چندین بار بمن تذکرداده‌شد .

آنها از ما کمك می‌خواستند تا بتوانند بما کمك کنند . من و همکارانم احساس میکردیم که آنها حق دارند . نتایج جزئی کنفرانس فشاری را که برای توسل باقدامات وسیع تر بما وارد می‌آمد تشدید میکرد .

سرانجام عکس‌العمل هائی که در خاورمیانه بوجود آمد بما نشان داد که اگر بیشترازاین‌درنك کنیم ،وضع‌ما بخطر خواهد افتاد .

از اینرو ، با آنکه هنوز آمریکا طرفدار تامل بیشتری‌بود ،چنین‌تشخیص دادیم‌که دیگردرنك‌جایز‌نیست وقضیه‌رابسازمان ملل ارجاع کردیم .

در این هنگام فرانسویها و افکار عمومی در داخله انگلستان طرفدار اینکار بود . باوجود این ارجاع قضیه به شورای امنیت متضمن خطر پیشدستی روسها برمابود .

ما در نظر داشتیم که در تاریخ اول اکتبر تشکیل «اتحادیه استفاده کنندگان از کانال» را در لندن اعلام داریم و از تاریخ سوم اکتبر ، یعنی درست ده روز پس از پایان کنفرانس دوم لندن تقاضای طرح مسئله را در شورای امنیت بنمائیم .

یك روز تاخیر ...

ما برای آنکه آقای دالس امکان آنرا داشته باشد که قبلا در جریان قضایا قرار گیرد ، ارجاع قضیه را به شورای امنیت یکروز بتاخیر انداختیم. او خود را از زمانی که برای این موضوع در نظر گرفته بودیم ناراضی نشان داد،ولی سعی نکرد ما را از تصمیم خود منصرف کند .

باوجود این دولت آمریکا بما اطلاع‌داد از نامه‌ای که در تاریخ ۲۳سپتامبر رئیس به‌شورای امنیت‌نوشته‌وتقاضای طرح مسئله سوئز را در دستور شورا کرده بودیم پشتیبانی نخواهد کرد . از اینرو این نامه فقط توسط انگلیس و فرانسه صادر میشد .

در این موقع آقای هارولد مك‌میلان ، وزیر دارائی ما سفری به‌واشنگتن کرد . در این سفر وی متوجه شد که رویه آمریکا از پاره‌ای جهات اطمینان بخش بنظر میرسد .

مك‌میلان بما گزارش داد که دولت آمریکا بصراحت تصمیم داردپرداخت عوارض را از طرف صاحبان کشتیهای آمریکائی به مصر یك اقدام غیر قانونی بشمارد .

(ناتمام)

فرانك سیناترا رسوائی ببار اورد

وی درحالیکه مست ولایعقل بود مدرکاباره «مولن‌روژ» با«جون واین» دست بیقه شد

هولیوود ـ۱۴مه ـ آسوشیتدپرس ـ « فرانك سیناترا » و « جون واین » دو هنرپیشه مشهور هولیوود در سپیده دم روز شنبه در کلوب‌شبانه مولن روژ بجان هم افتادند اما پلیس گزارش داد که ظاهراآنها را قبل از اینکه بهم مشت و لگدبزنند از هم جدا کردند.

هنگام نزاع جان واین وفرانك سیناترا ،دین‌مارتین، سامی‌دیویس، گاری کوپر ، میلتون برل و چند ستاره دیگر در این کلوب حضور داشتند.

علت دست بیقه شدن جان‌واین و فرانك سیناترا مباحثه درباره امور سینمائی و کارهای شخصی آنهادر جریانات سینمائی بوده‌است.

جان‌واین دراین‌مباحثه ، فرانك سیناترا را مورد انتقادشدید قرارداد زیرا یك امریکائی کمونیست را بنوشتن سناریوئی دعوت کرده بود.

دست بگریبان شد

جان‌واین کوتاه آمد و گفت میتوانیم در جای دیگری در این‌باره صحبت کنیم اما فرانك سیناتراکه از جان‌وین خیلی کوتاه‌تر وضعیف است با عصبانیت به‌وی پرید ودست بگریبان شد.

دوستان میانجیگری‌کردند وآنها را از کاباره بیرون بردند .امافرانك سیناترا که هنوز عصبانی بود بادو تن از اشخاصی که از اتومبیل های پارك شده مواظبت میکنند شروع بزدو خورد کرد . فرانك سیناترا تصور کرده بود که یکی از آنها میخواسته با ماشین‌اورا زیر بگیرد و حال‌آنکه‌پارك کننده‌میگفت قصداین کارراانداشته بلکه‌بخاطر گرفتن کمی پول‌اتومبیل این و آن را در جای مناسب قرار میدهد.

سیلی محکم

فرانك سیناترا باو فحاشی کردو او را سیلی زد وی نیز پاسخ سیلی فرانك رابا سیلی محکمتری داد . اما یکی از سیاهپوستان که او را از فدائیان فرانك‌میدانند واردمعرکه شد وآندو را حسابی کتك زد . پلیس گزارش دادکه فرانك‌سیناترا مشروب فراوان خورده بود واکنون جان‌واین و فرانك سیناترا فــراری هستند معذلك هنوز اتهامی علیه آنها اقامه نشده است.

گزارشهای‌بعدی حاکی است که « موران »یکی از دو نفرکسانی که مواظب ماشینها بودند علیه سیناترا اقامه دعوا کرده است‌پلیس گفت : بزودی سیناترا و دوست سیاهپوست اورا به محاکمه فرا خواهد خواند . موران گفت‌درحالی که سیاهپوست مرا میزد سیناترا مشغول رقص شده بود.

نریمان بادکتر نقیب آشتی کرد

قاهره ـ۱٤مه ـ یونایتدپرس ـ ادهم النقیب جراح مصری اظهار داشت که اوونزنش ملکه نریمان سابق‌مشکلات زندگی زناشوئی خودرا پس‌از پنجسال جدائی ، برطرف کرده‌اند . نریمان پس‌از جدائی ازفاروق درسال ۱۹۵٤با النقیب ازدواج کردواما یکسال بعدبعلت ناسازگاری باشوهرش ازوی جداشد.

ولی‌النقیب اورا طلاق نداده‌بود . النقیب در اسکندریه گفت که «نریمان بزودی برای دیدن من به اسکندریه می‌آیدوما بزودی زندگی راباهم آغاز می‌کنیم »

چهار قلو!

آنتیگونیش ـ نوداسکوتیا ـ ۱٤مه ـ خانم «کوت شال » امروز چهار قلوزائید .چهارقلو ها که همگی دختر بودند . شش ساعت پس از تولد ، مردند . پزشکان گفتنددهریك ازاین چهاردختردرحدود۹۰۰ گرم وزن داشتند .خانم«کوت شال » شش فرزند دیگر نیز دارد .

خون ریزی برسر گاو وزمین

لاهور ـ پاکستان غربی ـ۱٤ مه ـ آسوشیتدپرس ـ درنزاع بین دودسته مخالف‌دریك‌دهکده درپنجاه میلی شمال لاهور دوازده نفر کشته و۲۵نفربشدت مجروح شدند .

آنها بخاطر گاووزمین میجنگیدند وتفنك وطپانچه داشتند . این نزاع درنیمه‌شب آغاز شده‌بودو ۱۰۰ نفردرآن شرکت کردند .

مسئله‌بیطرفی خاورمیانه

خروشچف عقیده دارد عدم ارسال اسلحه به منطقه خاور میانه بدون جلب موافقت ترکیه فایده ندارد

خبر مسافرت خروشچف بترکیه و مسافرت مندرس به شوروی که طی اعلامیه ای در مسکو وآنکارا اعلام شد بسیار ساده بود ولی در حقیقت اهمیت زیادی داشت این خبر که در یك اعلامیه مشترك افشا شد بدنبال مذاکرات ممتدی اعلام گردید ولی باا‌ینوصف این‌خبر برای عده زیادی از مفسرین وعده زیادی از کار شناسان امور شرق ناگهانی بود .

زیرا روابط بین شوروی و ترکیه پس از جنگ بین‌المـلل اخیر روز بروز تیره‌تر و بحرانی تر میشد. ترکیه در دو پیمان یعنی پیمان ناتو وسنتو عضویت دارد و همیشه در هر دو پیمان حرارت زیادی‌نشان میداد و گذشته از این ترکیه پس ازاسرائیل بزرگترین‌دولت خاورمیانه بود که از کمکهای امریکا استفاده کرد. بهمین جهت این خبر خیلی ناگهانی بود .

مذاکرات قبلی

قبل از صدور اعلامیه مشترك مذاکراتی صورت گرفت این مذاکرات از دوماه پیش توسط دکتر «ورداد» وزیر بهداری ترکیه انجام یافت.وی بدون سر و صدا به شوروی رفت و گفته شد که او بــرای انجام مذاکرات فرهنگی بشوروی رفته‌است ولی بعدا معلوم شد که این مذاکرات جنبه سیاسی داشت . شوروی قصد دارد پس از کنفرانس سران دولت ترکیه را به منطقی بودن سیاست بیطرفی قانع کند و امیدوار است که دولت ترکیه باو دیگر سیاست آتاتورك را که از طرفی باکمونیسم مبارزه میکرد واز طرفی سیاست دوستانه ای با همسایه خود اتحاد شوروی داشت اجرا نماید .

ضمنا شوروی معتقد است که‌پس از کنفرانس سران منطقه خاور میانه میدان خوبی برای جنگ سردخواهد شد .

بدین جهت ممکن است مسئله بی طرف شدن خاور میانه و عدم فروش اسلحه باین کشور ها منجمله به اعراب و اسرائیل مطرح گــردد . وخروشچف معتقد است که‌ازتوافق در مورد نفروختن اسلحه بخاورمیانه بدون اطلاع ترکیه فایده ای عاید نمیگردد .

زیرا ممکن است که امریکا و انگلستان و فرانسه با منع ارسال اسلحه به خاور میانه موافقت کنند ولی از طریق ترکیه اسلحه لازم را باسرائیل بفرستند .

مگس و پشه

را دفع می کنیم سازمان مجهز بامهندس متخصص تلفن۳۰٤۰٦۹

آ ـ ٥۸۹۹ ۱ـ۲

خلاصه اخبار

بغداد ـ هیئت اقتصادی عراق مرکب از وزیر اقتصاد ـ مدیربانك ملی و رئیس اداره تجارت خارجی عراق که اینك در چین بسر می‌برند به مسکو و پراك خواهند رفت . در این مسافرتهاهیئت‌اقتصادی‌قرارداد‌هائی درباره فروش خرمای عراق منعقد خواهند کرد .

***

پکن ـ مائوتسه تونك رهبر چین امروز در مقابل هیئت های ژاپن و کوبا و برزیل و آرژانتین نطقی ایراد کرده و طی آن چنین گفت: مردم چین کنفرانس سران را اگر به نتیجه‌برسد یا نرسدتاییدمیکنند.

مائوتسه تونك سپس به هواپیمای امریکائی که برفراز خاك شوروی ساقط شده‌اشاره کرده گفت : نباید درباره امپریالیزم خوشبینی بخرج داد .

***

پاریس ـ سه دولت امریکا ـ انگلیس و شوروی بدون حضور نماینده فرانسه در موردمنع‌آزمایش های اتمی با یکدیگر مذاکره خواهند کرد .

منابع فرانسه اظهار میدارند که این مذاکرات در خارج ازجلسات کنفرانس‌سران ودر یکی ازسفارت خانه های سه‌دولت‌بعمل خواهدآمد.

***

قاهره ـ دفتر شرکت هواپیمائی «ائروفلوت » امروز طی مراسم باشکوهی در مرکز قاهره افتتاح گردید .

روزنامه الجمهوریه که به‌تفصیل خبر فوق را منتشر کرده مینویسد که این خط هوائی در سالهای اخیر بین قاهره و مسکو بوجود آمده و روز بروز پیشرفت کرده است .

***

استانبول ـ بیش از ۲۵۰۰۰ نفر از مردم که اکثرا از جوانان بودند در استانبول از عدنان مندرس استقبال کردند .

عدنان مندرس از ازمیر وارد استانبول میشد که این تظاهرات موافق بوقوع پیوست .

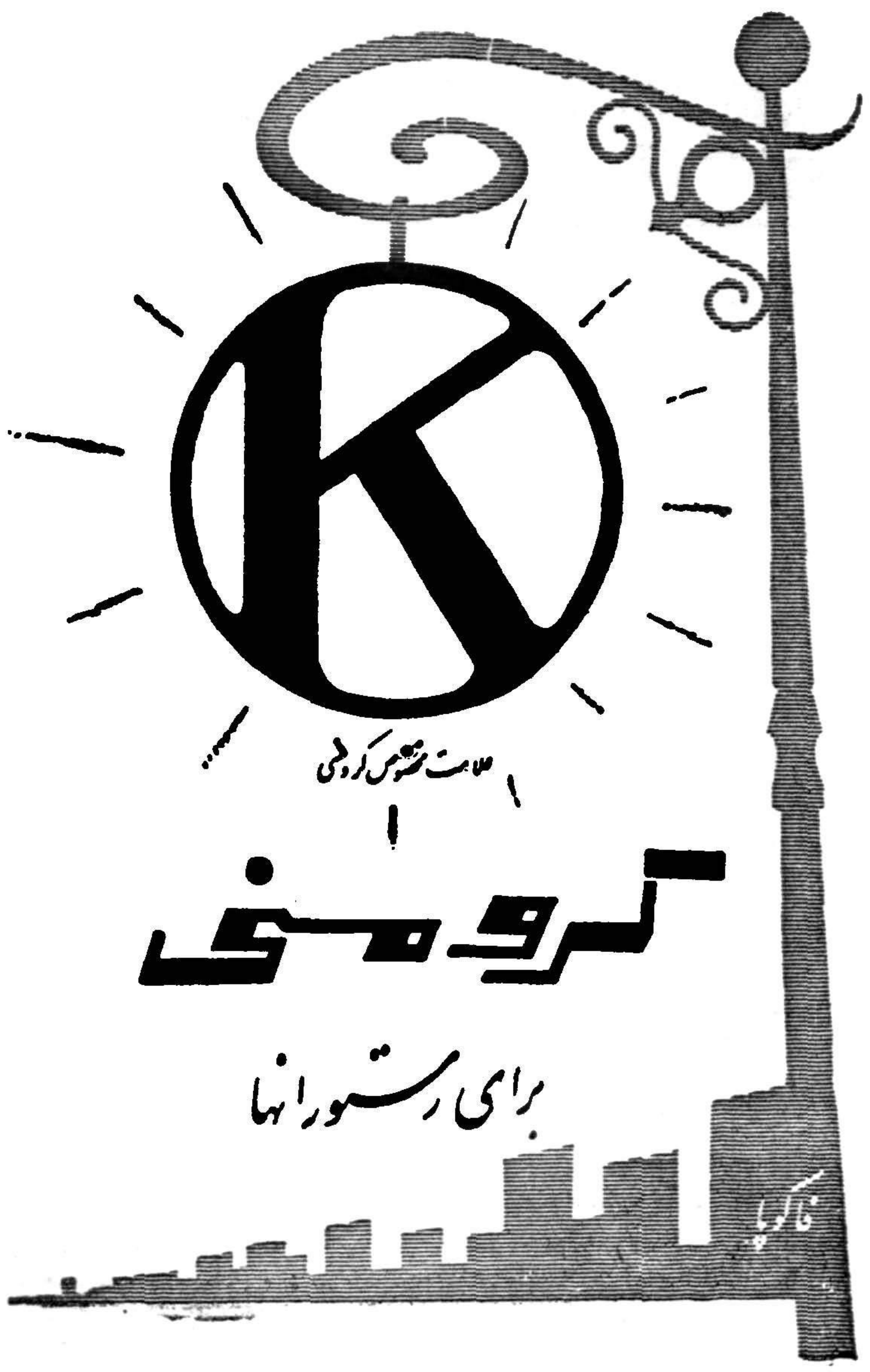

آ ـ ٦۷۹۲

با تاییدات خداوند متعال

درظل توجهات اعلیحضرت همایون شاهنشاهی

باطلاع کلیه همکاران عزیز میرساند که سندیکای کارمندان و کارگران صنف‌حمل و نقل‌تهران دراداره کل کار استان تهران‌طی شماره ۱۰ـ۱۱ر۲ر۳۹ به‌ثبت رسیده است بنابر این خواهشمند است برای پیشرفت امور صنفی به‌ثبت نام‌ودریافت کارت عضویت اقدام فرمایند.

هیئت مدیره سندیکای کارمندان و کارگران تهران ـ رئیس هیئت مدیره جواد بشاش ـ دبیرسندیکا مهجور فیروزی تشانی ـ خیابان قزوین بنگاه باربری عدالت

آ ـ ٦٦٦۰

آگهی مصوبه شماره ٤ر۱۳۰۷ ـ ٤٦ مورخ ۲٤ر۲ر۳۹

کانون شکار ایران

کانون شکار ایران باتکای اختیارات ناشی از قانون شکار مصوب اسفندماه ۱۳۳۵ وآئین‌نامه اجرائی آن بمنظور حفظ‌نسل ماهیهااستعمال توروددام نایلونی ویا کاپرونی ویاهرنوع دیگری را باستثنای تورها و دامهای پنبه‌ای وکتانی و نخ‌آبکنار جهت صیدماهی حلال برای عموم ممنوع مینماید.

کسانیکه برخلاف مقررات بالا بصید مبادرت نمایند طبق مفادماده (۵) قانون شکار ایران تحت تعقیب کیفری قرار خواهند گرفت.

آ ـ ٦۷٦۰ کانون شکار ایران

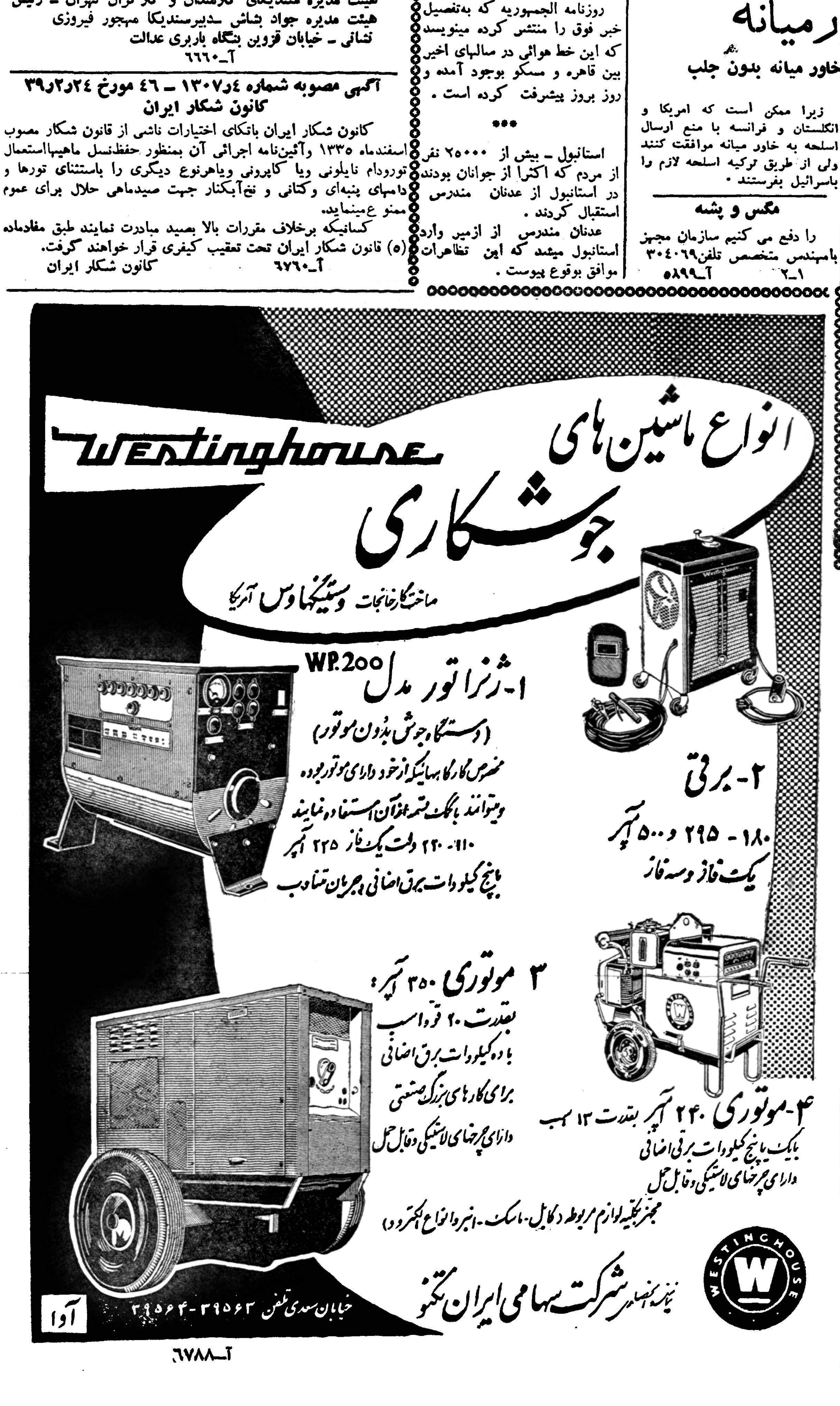

آ ـ ٦۷۸۸

تهویه مطبوع — حرارت مرکزی

SA

سردخانه

جهت

هتل ها ، آپارتمانها ، خوار بارفروشیها ، گوشت‌فروشیها

شرکت فنی شعله‌افروز

دفتر کارگاه : خیابان تهران نو شماره ۳٦۰ تلفن: ۳۷۰۰٤ - ۳۰۳۸۸۷

۱ـ۱۰ ۱ـ٥٥۲۲

آگهی مزایده

سازمان اردوهای کار تعدادی گونی وزیلو ولباس فرسوده موجود رادرساعت ۱۰(ده)صبح روز پنجشنبه ۲۹ر۲ر۳۹ از طریق مزایده حضوری بفروش میرساند خریداران میتوانند تمام‌وقت روز در خیابان ری انبار سابق‌غله آسایشگاه و کارگاه شماره۲ اردوی کار حضور یافته اشیاء مزبور راملاحظه وساعت مقرر درمزایده شرکت نمایند.

مدیر عامل سازمان اردوهای کار مرکز پیشداد

آ ـ ٦۰۰۹

بزرگترین شب‌نشینی مجلل سال

باشرکت هنرمندان ایرانی وخارجی وبرنامه‌های جالب‌ومتنوع روزسه‌شنبه ۲۷ اردی‌بهشت ماه ۱۳۳۹ در باشگاه افسران ارتش واقع درخیابان سوم اسفند برگذار خواهد گردید . متمنی است بلیط مورد نیاز را از باشگاه افسران‌تهیه‌فرمایند

بی . اُ . اِ . سی

سریع و مستقیم بدون توقف به

آلمان

فرانکفورت - دوسلدُرف

برای‌کسب اطلاعات وتهیه جا : در تهران نمایندگی‌کل بی . اُو . ا . سی شرکت ایرتوك خیابان فردوسی شماره۷۱ تلفن ٦۳۹٦٤ تا ٦٦ و در آبادان شرکت دولر تلفن ۷۱٤۸۲ ویا سایر آژانسهای مسافری مجاز بی . اُو . ا . سی مراجعه فرمائید .

B·O·A·C

پیشرو جهانی در پرواز هواپیماهای جت

BRITISH OVERSEAS AIRWAYS CORPORATION

آ ـ ٦٦۸۸

اطلاعات اقتصادی

سنجش برنامه عمرانی

نشریه‌ای که مدیریت امور اقتصادی سازمان برنامه تحت عنوان «سنجش پیشرفت و عملکرد برنامه عمرانی هفت ساله دوم ایران» تهیه نموده در این اواخر مورد بحث اکثر جراید و محافل اقتصادی کشور قرارگرفته‌است وهمه‌میخواهندبدانند که موفقیت برنامه‌عمرانی کشور از چه‌قرار است .

دفتر اقتصادی در زمان تصدی ابوالحسن ابتهاج برای همین امر بوجود آمد تا برنامه هفت ساله دوم‌را بررسی ومورد سنجش‌اقتصادی قرار دهد ونظریات‌خودرا ابراز دارد .

چنانکه در شماره گذشته گفتیم عقیده ایجاد یك برنامه عمرانی و هم‌آهنگ ساختن دستگاه های اقتصادی در سال ۱۳۱۸ توسط ابتهاج بمیان آمد ولی سالها طول کشید تا موضوع برنامه عمرانی وارد مرحله عمل شد اما موضوع هم‌آهنگ ساختن دستگاه های اقتصادی بصورت مسئله دشواری باقی ماند و هیچ دستگاهی حاضر نبود زیر بار دستگاه دیگربرودیا حتی بادیگری مشورت وهمکاری مستمری داشته باشد .

هنگامی که دستگاه های مالی و اقتصادی کشور نقشه واحدی نداشته باشند و هر کدام بخواهند نقشه جداگانه خود را تعقیب نمایند و زمانی که از طرفی سهم در آمد سازمان برنامه کم شود واز طرف دیگر پروژه‌های‌جدیدی براین سازمان تحمیل گرددوعده‌ای مخالف مطالعه وبررسی پروژه های عمرانی باشند و تصور کنند که هر کاری را می‌توان بطور سطحی انجام داد و اقدامات مالی دولت با برنامه توافق نداشته باشد در این صورت چگونه می‌توان انتظار داشت که یك برنامه عمرانی باموفقیت‌کامل توام باشد .

دفتر اقتصادی در گزارش خود مسائل کار سازمان برنامه را گفته است اما بحد کافی عللی را که در خارج از چهار دیوار سازمان برنامه موجب ایجاد این مسائل گشته است تشریح ننموده با این وصف اذعان کرده که سازمان برنامه تحت شرایط بسیار سختی شروع بکار نموده و میگوید «هر دستگاه عمرانی مشابه در هرکشور دیگر که تحت چنین شرایطی بتواند چنین برنامه وسیع عمرانی را باین نحو وباین سرعت اجرا نماید حق دارد که بطرز عمل خود مباهات نماید» در تحت چنین اوضاع و احوالی سازمان برنامه‌توانسته است سد ها وتاسیسات هیدروالکتریك وکارخانجات و مدارس و بیمارستانها و جاده ها و بندرگاه ها وفرودگاه هائی بساز د.

البته کار آنها کامل و بدون نقص نبوده ولی باید دید معایب کارشان از کجا سرچشمه گرفته است معایب کار سازمان برنامه بیشتر مربوط به افراد نیست بلکه مربوط بنهادها و موسسات اجتماعی و اداری است و هنگامی می‌توان امیدوار بود که یك‌دستگاه عمرانی با موفقیت کار کند که تمام دستگاه های اداری و پولی و مالی کشور درست کارکنند افراد ورزیده و متخصص وجود داشته باشند وهمه مردم بدانند که نتایج‌زحماتی که‌برای توسعه اقتصادی کشور میکشندعاید خودشان خواهدشد .

بهر جهت آنچه کمال اهمیت را دارد این است که برای اولین بار در ایران سازمانی دربی پیدا کردن نقاط ضعف خود می‌باشد و معایب خود را صریحا میگویدوبقول مهندس خسرو هدایت«حاضر است فعالیت های خود را صادقانه بررسی نموده و نتایج حاصله را باستحضار عامه برساند.» زیرا تنها در نتیجه پیدا کردن نقاط‌ضعف و انتقاد صحیح است که دستگاهی می‌تواند بهتر شود کاش سایر دستگاه های دولتی مانیز عملیات خودرا مورد تجزیه و تحلیل و انتقاد علمی قرارمیدادند و نتایج عمل کرد خویش را صادقانه باطلاع عامه میرسانیدند .

دکتر مصطفی علم

برای افزایش مصرف ریسمان

باید ورود دستباف سنگین‌وزن منع شود

راه‌حل اصولی کمك بکارخانه‌داران اصفهان تسریع واجرای لایحه انبارهای رسمی است

موضوع سندیکای کارخانه‌داران بافندگی وریسندگی اصفهان در شورایعالی اقتصاد و محافل کارخانه داران اصفهان‌وتهران‌موردرسیدگی است اخیرا اساسنامه ای برای سندیکای مزبور تهیه شده است که فعلا مورد مطالعه صاحبان کارخانه وشورایعالی اقتصاد و مقامات‌بانکی است . یکی از کارخانه‌داران‌تهران عقیده دارد نکته مهمی که قبل از تصویب اساسنامه باید مورد توجه‌و دقت دولت قرار گیرد اینستکه در صورت تخلفات اعضای سندیکا ضمانتی وجود داشته باشد که آن تخلف جبران شود . و الا سندیکا بنحوی که هر کس هر وقت هن- کاری که مصلحتش بود کرد و کسی هم قادر به جلوگیری‌یاجریمه نسبت به آن نشد طبیعی است که هدف موسسین را از بین خواهد برد . سندیکا بدون تضمین قبلاهم وجود داشت باید باتعهدات سخت کارخانه داران را مجبور به اجرای دستورات سندیکا نمود تا اوضاع واحوال تاسف آور امروزی برای صنعت نساجی پیدا نشود .

آقای کاظم کورس مدیر عامل کارخانه ریسندگی و بافندگی ری در این مورد بخبرنگار ما گفت راه حل اصولی تر تسریع در تصویب قانون انبار های رسمی و بمرحله اجرا در آوردن آنست ،آنچه مسلم است باید به کارخانه داران‌اصفهان کمك شود این کمك هم فوری‌است ولی کمکی که در نظر است به کارخانه داران بدهند مسلما یك سیستم همیشگی و اصولی نیست‌ما معتقدیم که انبار های رسمی باید بوجود بیاید تا جنس مورد احتیاج این کارخانه ها خریداری و درآنجا نگهداری شود و مسلما هر چه که قبض‌موجودی جنس بود بانکها هم کمك خواهند کرد .

آقای کورس برای کمك به صنعت نساجی اظهار داشت ریسمان مدتی است که وضع بحرانی و بغرنجی پیدا کرده و کمکهای‌مزبور در حل آن موثر نیست در سابق مقدار معتنابهی از ریسمان حاصله مورد مصرف دستبافهای جنوب و مرکز کشور قرار میگرفت اماامروز بمناسبت ورود اجناس مشابه تولید این رشته از صنعت در حال از بین رفتن است .

دولت باید ورود دستبافی‌را که یك متر مربع آن بوزن بیش از ۱۵۰ گرم است منع کند یا حد اقل‌سود بازرگانی بزرگی بر آن ببندد تا تولید داخلی صرف داشته باشد مسلما در چنین شرایطی ریسمان اضافی فعلی هم قابل مصرف‌خواهد بود .

تشکیل کمیته‌های عمرانی استانها آغاز شد

از مطالعات این‌کمیته‌ها درتنظیم برنامه عمرانی سوم استفاده میشود

امروز ازسازمان برنامه کسب اطلاع شد که بدنبال‌تقاضای‌سازمان برنامه تشکیل کمیته های عمران استان ها آغاز گردیده است .

کمیته های عمران ناحیه که در مراکز استان تشکیل‌میشودباحضور استاندار وشرکت ،روسای ادارات دولتی و اشخاص مطلع‌و معتمدین محل میباشد .

وظیفه کمیته های مزبور این‌است که در باره تنظیم برنامه عمرانی سوم کشور و بخصوص طرح های مورد لزوم ناحیه خود مطالعات لازم بعمل آورند ونتیجه مطالعات و بررسی های خود را بسازمان برنامه اطلاع دهند .

سپس گزارش های کمیته های عمرانی استان ها در سازمان برنامه بدقت بررسی شده و از آنها در تنظیم برنامه سوم استفاده شده و سعی خواهد شد که تامین‌احتیاجات استان ها که در این گزارش ها ذکر میشود در صورت امکان در برنامه سوم گنجانده شود .

مقامات سازمان برنامه میگویند تنظیم یك برنامه جامع وملی بکمك وهمکاری تمام افراد بصیر و مطلع کشور امکان پذیر است‌ودراینمورد سازمان برنامه هیچگونه تفاوتی‌بین ساکنان پایتخت و ساکنین خارج‌از مرکز قائل نیست .

بنابر این همه افراد مملکت که علاقمند به پیشرفت اقتصادی‌کشور هستند باید سعی کنندبه سهم خود در تنظیم یك برنامه صحیح وجامع‌و مطابق با احتیاجات واقعی و درحدود امکانات کشور با مسئولین تنظیم برنامه سوم همکاری و همفکری نمایند .

سیاست فروش کارخانه‌های دولتی باید باجدیت دنبال شود

* فروش کارخانجات دولتی درپی‌ریزی صنایع کشور بهمان اندازه مؤثر است‌که تاسیس کارخانه‌های تازه
* کوشش میشود برای تامین پیش قسط خرید‌کارخانه ذوب‌آهن کارخانه‌های دولتی بخصوص کارخانه‌های‌بزرگ بفروش برسند

وزارت صنایع و معادن کار فروش کارخانه های دولتی رادنبال می کند و تاکنون آگهی فروش چند کار خانه را نیز صادر کرده است اغلب این کارخانه ها کارخانه های کوچك هستند چه موقعی که کارخانه ها در اختیار سازمان‌برنامه بود وچه در حال حاضر بررسی برای پیدا کردن شرایط مناسب فروش برای خریدار ادامه دارد .

وزارت صنایع و معادن کوشش دارد که ترتیبی بدهدکه این کارخانه ها به صورت کارخانه های سود دهنده در آید تا مردم بیشتر راغب به خرید کارخانه باشند . بهرجهت تهیه نکردن شرایط فروش‌مساعد ونبودن پول کافی در دست مردم مسبب شده است که فروش کارخانه ها آنطور که انتظار می رفت عملی نشود با این که وزارت صنایع و معادن مایل است با فروش کارخانه های بزرگ پیش قسط خرید‌کارخانه ذوب آهن را تامین کند ولی بهمان عللی که گفته شد فروش کارخانه های بزرگ هنوز میسر نشده است وتنها مذاکراتی جهت فروش‌چیت سازی تهران در جریان است .

دفتر اقتصادی سازمان برنامه در موقعی که کارخانه ها زیر نظر سازمان برنامه اداره می شدمطالعاتی بیرامون فروش آنها بعمل آورد و گزارشی تسلیم مقامات سازمان برنامه نمود .

در این گزارش دفتر اقتصادی سازمان برنامه اظهار عقیده نموده است که سیاست فروش کارخانه های دولتی باید با جدیت تمام دنبال شود زیرا نتیجه این کوشش بهمان اندازه به پی ریزی و بهبود وضع صنعتی کشور کمك می کند که ساختن کارخانه های تازه .

در گذشته امید بر این بود که بتوان این کرخانه هارا قبل از فروش به کارخانه های سود ده تبدیل نمود ولی عامل سود درفروش این کارخانه ها نباید مانع ازفروش آنها بشود ولی ضمنا فروش این کارخانه ها نیز نباید مانع اتخاذ روش های جدیدی برای بهبودوضع بهره برداری آنها گردد .

مزایده مناقصه

* موسسه انحصار دخانیات‌ایران خرید دویست و بیست تن کاغذتا ۱۳۳۹ر۳ر۳۱
* وزارت پست و تلگراف و تلفن خرید ۵۲ قلم لوازم یدکی برای موتور مولد برق تا ۱۳۳۹ر۳ر۲۵

بهترین گاده

اگر میخواهید در عین اینکه بهترین گاده ...
مختلف ۴ ، ۷ ، ۹ ، ۱۲ ، ۲۲ ...
نماینده انحصاری ...
تلفن ۲۶۰۲۴ تهران

تلفن ۳۱۹۳٤

نفت وگازسراجه بیش‌از حد پیش‌بینی شده میباشد

امروز اطلاع حاصل شد که ممکن است میزان گاز و نفت موجود در سراجه خیلی بیشتر از این مقدار باشد .

از گاز سراجه که قسمت اعظم منابع نفت این قسمت را دربر گرفته است ابتداء برای امور صنعتی در تهران و اصفهان وسپس برای‌منازل این دو شهر استفاده خواهدشد.

اکنون برای امور صنعتی در تهران و اصفهان از نفت کوره استفاده میشود و اگر از گازسراجه استفاده شود ۱۱۵ میلیون تومان صرفه جوئی حمل و نقل آن است.

اکنون چاه شماره ۲ سراجه به نفت رسیده و عمق آن ۲۶۱۷ متر است ، سر این چاه برای بهره برداری شیر گذاشته شده و شیر هم مسدود است .

چاه شماره ۳ سراجه به عمق ۳۵۱۵ متر رسیده وچاه شماره ٤ در عمق ۳۶۱۰ متر میباشد .

این دو چاه بنفت و گاز رسیده است ولی برای شناختن منابع‌بعدی هنوز حفر آنها ادامه دارد

میزان موادنفتی‌درسراجه‌قبلا ۲۲۰ میلیون متر مکعب گاز طبیعی و ٤۰۰ میلیون بشکه نفت پیش بینی شده بود .

قسمتی دیگر از درآمد نفت بسازمان برنامه پرداخته شد

آخرین گزارش وضع مالی سازمان برنامه که بدست مارسیده ومربوط به دریافت ها وپرداخت‌های سازمان تا یازدهم اردیبهشت ماه میباشد نشان میدهد که از ابتدای برنامه هفت ساله دوم تا تاریخ‌مزبور در حدود ۵۲ میلیارد و۱۵٦ میلیون ریال از منابع مختلف از قبیل‌درآمد نفت و وامها در اختیارسازمان‌برنامه قرار گرفته و سازمان طی مدت مزبور در حدود ۵۰ میلیارد و ۹۳۸ میلیون ریال آنرابمصرف رسانده است .

رقم‌هزینه‌سازمان‌برنامه‌از ابتدای‌سال ۳۹ تا یازدهم اردیبهشت ماه بیش‌از ۲٫۲٦۵ میلیارد ریال بوده ودرمقابل درطی همین مدت‌سازمان در حدود ۲٫٤٦۳ میلیارد ریال در آمدداشته که بیش از ۲٫٤٤۲ میلیارد ریال‌آن از محل عواید نفت بوده است .

آنچه سازمان برنامه تا پایان سال گذشته برای اجرای طرح- های مختلف و هزینه های گوناگون پرداخته بیش از ٤۸ میلیارد و ۱۷۲٫۵ میلیون ریال بوده است‌ولی دریافتی تا تاریخ مذکور در حدود ٤۹ میلیارد و ٦۹۳ میلیون ریال میباشد .

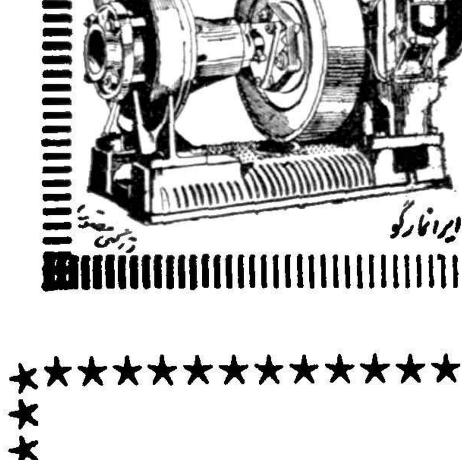

موتورپمپ دیزل مارگو
از
۲ اینچ تا ٤ اینچ
ثابت وسیار
برای مزارع - باغات - گرمابه‌ها
باسوخت حداکثر ۱۲ ریال درروز
نماینده انحصاری:
شرکت ایران مارگو محدود - تهران
خیابان سعدی ٤۸۱ تلفن ۳۸۱۳۳ - تلگرافی: ایرانمارگو

AQUARIUM & TROPICAL FISHES

قابل توجه مهندسین ساختمان و هتلهای درجه اول

مسلما تصدیق میفرمائید که هیچ دکوراسیونی زیباتر و هیچ سرگرمی بهتر از داشتن یك **اکواریوم** که منظره زیبای تەدریا را با ماهیهای قشنك و عجیب خود مجسم کند پیدا نخواهیدکرد ساختمانهائیکه نقشه آن توسط شما کشیده میشود چنانچه محلی دربنا برای اینکار منظور شود صد چندان به لطف و زیبائی آن افزوده میگردد . از نمونه های ما دیدن کنید و سفارشات خود را ببهر اندازه که لازم باشد بما بدهید و نتیجه آنراکه‌ازهرلحاظ بنفع شما است مشاهده فرمائید .

خیابان نادری ـ مقابل سفارت انگلیس پاساژ معتمد طبقه۲شماره٤

۱ـ۳ آ ـ ٦٦۱۲

اجناس زیر که‌از بهترین کارخانه‌های‌آلمان وارد شده به‌قیمت ارزان بفروش میرسد

آب‌گرم‌کن راکوبا دوش خودکار کامل تشك های لاستیکی ابری با روکش ابریشمی یکنفری و دونفری جاروبرقی ماتادور برای گردگیری و روغن زدن مشمع و موزائیك آب میوه‌گیری‌میکسودت کامل برای هرقبیل میوه و بستنی و قهوه نرم‌کردن لوازمات حمام ـ وان ـ دست‌شوئی‌ـ توالت‌ـ کاشی نشکن‌ونسوز

تلفن فروشگاه لوان‌تور میدان‌فردوسی ٤۹۵۵۵ لوان‌تور میدان‌سپه ۳۰۲۷۲۳

۱ـ۳ آ ـ ٦٦۷۸

پمپ‌های ک . اِس . ب
KSB
همه‌نوع وبرای همه‌کار

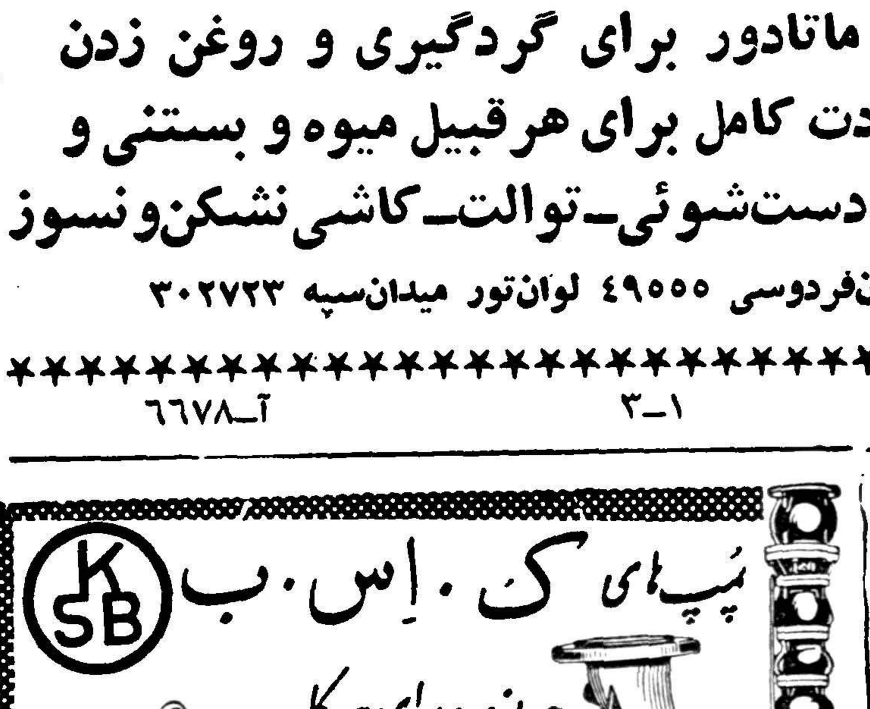

نماینده شرکت بازرگانی دیتون شاهرضا چهارراه کالج تلفن ۴۰۹۲۰ - تلگرافی دایتون

آ ـ ٦۷۳۸

مجمع عمومی سالانه شرکت کمیف (ك.م.پ.ف)

بدینوسیله به اطلاع عموم صاحبان سهام میرسد که‌مجمع عمومی عادی‌سالانه شرکت روز پنجشنبه دوازدهم خرداد ماه ۱۳۳۹ ساعت هفده (پنج ساعت بعد از ظهر) در محل شرکت خیابان شاهرضا کوچه انوشیروان دادگر تشکیل میشود دستور جلسه عبارت است از :

۱ـ رسیدگی به ترازنامه سال ۱۳۳۸ .
۲ـ انتخاب دو نفر بازرس و تعیین پاداش آنان .
۳ـ انتخاب مدیر عامل
٤ـ انتخاب یك نفر از اعضاء هیئت مدیره .

هیئت مدیره شرکت کمیف — آ ـ ۵٦۱۹ — ۱ـ۳

مجمع عمومی صاحبان‌سهام شرکت سهامی عمرانی تهران شرق

روز چهارشنبه یازدهم خرداد ماه ۱۳۳۹ ساعت چهار بعداز ظهر در محل دفتر شرکت تشکیل خواهد شد از صاحبان محترم سهام تقاضا میشود با رعایت مقررات اساسنامه در جلسه مذکور حضوربهمرسانند .

دستور جلسه :

۱ـ ازدیاد سرمایه
۲ـ اصلاح بعضی از مواد اساسنامه

هیئت مدیره شرکت سهامی عمرانی تهران شرق

آ ـ ٦۰۹۳

آگهی تمدید مدت شرکت نسبی نوشیروانی و شرکاء باسرمایه پنج‌میلیون ریال ثبت‌شده بشماره ۲۰۵۹

برابر نامه شماره ٤۸ ـ ۱۷ر۲ر۳۹ پیوست صورتجلسه مورخه ۱۷ر۲ر۳۹ مجمع شرکاء شرکت نسبی نوشیروانی و شرکاء مدت‌شرکت از تاریخ بیستم تیرماه یکهزار و سیصد و سی و نه خورشیدی برای مدت ده سال دیگر تمدید گردیده‌است .

رئیس اداره ثبت شرکتها وعلائم تجارتی واختراعات.مهدی‌نراقی

آ ـ ٦۰۲۱

شرکت سهامی عمران وآبیاری شمالغرب تهران

مجمع عمومی شرکت در تاریخ جمعه ۱۳ر۳ر۳۹ ساعت ۷½ صبح در محل شرکت واقع در خیابان الستوم چهارراه شهرآرا تشکیل دستور جلسه بقرار زیراست .

۱ـ استماع گزارش هیئت مدیره و بازرسان ۲ـ تصویب ترازنامه ۳ـ انتخاب هیئت مدیره و بازرسان ٤ـ تغییر بعضی از مواد اساسنامه ضمنا سهام دارانی که قسط دوم وصدی پنجاه قسط سوم را نپرداخته‌اند می‌توانند تاقبل از تشکیل مجمع عمومی بدهی خودرا به حساب ۱۲۳۳۱۵ شرکت نزد بانك ملی دانشگاه پرداخت نمایند . ۱ـ۲ آ ـ ۵۹۲۵

آگهی دعوت مجمع عمومی

از صاحبان سهام شرکتهای سهامی تولید مصالح ساختمانی خلیج نسار تهران دعوت میشود که برای تشکیل مجمع عمومی عادی در روز یکشنبه هشتم خرداد ماه ۱۳۳۹ در ساعت پنج بعداز ظهر در محل‌شرکت واقع در کوچه برلن ساختمان یمین حضور بهمرسانند :

دستور جلسه :

۱ـ استماع گزارش هیئت مدیره و بازرس و تصویب عمل کرد سال ۱۳۳۸
۲ـ مذاکره در اطراف خط مشی آتی شرکت
۳ـ انتخاب یکنفر بازرس

شرکت سهامی تولید مصالح ساختمانی خلیج‌نسار

آ ـ ٦۰٦۵

آگهی دعوت

مجمع عمومی شرکت سهامی تولیدی و صادراتی اسکایی‌درروز دوشنبه شانزدهم خرداد ماه ۱۳۳۹ ساعت چهار بعداز ظهر در محل شرکت واقع در خیابان بوذرجمهری سرای دلگشا تشکیل واز کلیه صاحبان سهام بدین وسیله دعوت میشود که در ساعت مقرر حضور بهمرسانند .

دستور جلسه :

۱ـ رسیدگی به محاسبات و ترازنامه سال ۱۳۳۸ شرکت
۲ـ تصویب بیلان عملکرد سال ۱۳۳۸
۳ـ انتخاب بازرس

شرکت سهامی تولیدی و صادراتی اسکایی

آ ـ ۵۹٦۱

آگهی انتخاب مدیران وبازرس و تعیین حق امضاء و تغییر محل شرکت درشرکت سهامی سوانتکس که باسرمایه‌پنج‌میلیون‌ریال نصف پرداخت بشماره ٦۸۵۰ به‌ثبت رسیده است

طبق نامه مورخه ۲٤ـ۲ـ۳۹ شرکت سهامی سوانتکس‌پیوست صورت جلسه مجمع عمومی فوق‌العاده مورخه ۲۱ر۲ر۳۹ تغییرات زیردر شرکت بعمل آمده‌است .

۱ـ آقایان احمد همایونفر واولیویه دولافریر بسمت مدیران عامل شرکت‌برای مدت سه سال وآقای‌هرمز فروحی بسمت بازرس شرکت برای مدت یکسال انتخاب شده‌اند وهریك از مدیران شرکت اختیار دارند بمسئولیت خود تمام یا قسمتی از اختیارات خود را بدیگری واگذار نموده و اختیار امضاء از طرف خود بنماینده مزبور بدهند و کلیه اسنادو مدارك تعهدآور شرکت باید بامضاء آقای اولیویه دولافریر باتفاق یکی از آقایان احمد همایونفر یایداله خندان برسد .

۲ـ محل شرکت به تهران خیابان بهجت آباد شماره ۱۱٦ انتقال یافته است .

رئیس اداره ثبت شرکتها و علائم تجارتی‌واختراعات. مهدی‌نراقی

آ ـ ٦۰۷۷

آگهی مجمع عمومی عادی سالیانه

شرکت سهامی کارخانجات صنعتی تهران بموجب ماده ۱٤۵ اساسنامه در ساعت ۵ بعداز ظهر روز شنبه بیست‌و یکم خرداد ماه۱۳۳۹ تشکیل میگردد از دارندگان سهام شرکت یا نماینده تام‌الاختیار آنان دعوت میشود که با رعایت ماده ٤۳ اساسنامه در روز و ساعت مقرر در دفتر مرکزی‌شرکت‌واقع در خیابان‌اکباتان شماره۲۱۳ حضوربهمرسانند.

دستور حلسه :

۱ـ قرائت گزارش هیئت مدیره و بازرسان .
۲ـ تصویب بیلان عملکرد سال ۱۳۳۸
۳ـ انتخاب هیئت مدیره .
٤ـ انتخاب بازرسان .
۵ـ تصویب خط مشی آینده شرکت

هیئت مدیره شرکت سهامی کارخانجات صنعتی تهران

آ ـ ٦۰۸۵

دعوت تشکیل جلسه عمومی فوق‌العاده و عادی فوق‌العاده

بدینوسیله از کلیه شرکاء و سهام‌داران شرکت سهامی اصطلك جهت حضور در جلسه عمومی فوق‌العاده شرکت که در ساعت ۷ بعد از ظهر روز پنجشنبه ۲٦ر۳ر۱۳۳۹ و جلسه عمومی عادی سالیانه (فوق‌العاده) که‌در ساعت ۹ بعداز ظهر همان روز در محل دفتر مرکزی شرکت واقع درخیابان روزولت کوچه نجومی کاشی ۱۲ تشکیل میگردد دعوت‌مینماید

دستور جلسه فوق العاده

۱ـ اصلاح ماده ۱۰ ـ ۱۲ ـ۱۳ ـ ۲۰ اساسنامه شرکت
۲ـ ازدیاد سرمایه

دستور جلسه عادی سالیانه (فوق‌العاده)

۱ـ استماع گزارش هیئت مدیره و بازرسان
۲ـ تصویب تراز نامه سال ۱۳۳۸
۳ـ انتخاب بازرسان
٤ـ تعیین و تصویب بودجه مالی سال ۱۳۳۹
۵ـ شور و بحث در خطمشی آتیه شرکت

هیئت مدیره شرکت سهامی اصطلك

آ ـ ۵۹۱۹

انتقاد

دکتر حسن صدر حاج‌سید جوادی

ترفیعات

دیروز چند تن از کارمندان دولت باداره روزنامه مراجعه کردند و در موردترفیع مطالبی اظهار داشتند بیانات آنها مستدل و منطقی بود ...

اکنون چندین هزار کارمند دولت چشم به ترفیع دارند و بقرار معلوم بیش‌از نصف آنها از ترفیع استحقاقی استفاده نخواهند کرد .زیرا ترفیعات امسال برخلاف گذشته تنها بستگی بتوقف‌مدت معین‌در یك‌پایه ندارد‌بلکه به نمراتی نیز که توسط روسای مربوطه بکارمند داده میشود ارتباط دارد .

هریك از روسای ادارات و دوایر بوضع کارمند خود نمره میدهند . بدین ترتیب که برای هر کارمندبطور جداگانه کارنامه‌ای وجود دارد .رئیس مربوطه‌بشرایط‌چهارده‌گانه کارمندخود نمراتی از ۱ تا ٦ می دهد و سپس مجموع نمرات در کمیسیونی مورد بررسی قرار میگیرد و بکارمندانی‌که مجموع نمراتشان قابل ملاحظه باشد رتبه داده میشود .

شرایط چهارده گانه عبارتند از : مقدار کار ـ کیفیت کار ـ اطلاع ازطرز کار ـ قابلیت اعتماد ـ همکاری و وظیفه شناسی ـ ابتکار ـ قوه‌تشخیص هم‌آهنگی بامور و شرایط جدید ـ استعداد فرا گرفتن ـ شخصیت ـ قدرت بیان ـ پایداری در مقابل حوادث ـ وضع جسمانی ـ سایر مشخصات .

مسئله از نظر تئوری بسیار خوب است و حتی عالی است ولی از نظر عملی واقعا قابل انتقاد می باشد .

در صورتی باید بشرایط چهارده گانه کارمند نمره داد و اورا ازپایه‌ای بپایه دیگر ارتقاء داد که حقوق قابل توجهی بوی داده شود نه آنکه به کارمند لیسانسیه ای که در ماه مثلا چهارصد تومان میگیرد پس‌از دو سه سال کار برای آنکه حقوق اورا بچهار صدو پنجاه تومان افزایش دهند و پایه ۳ او را به پایه ٤ تبدیل سازند چهارده شرط روحی و جسمی اورا مورد بررسی و آزمایش قرار دهند .

فرض کنید یك کارمند قدرت ابتکار و توانائی بیان ندارد و وضع جسمانی او هم زیاد خوب نیست ودر مقابل حوادث هم پایداری زیادی ندارد . بعداز ۳ سال توقف در یك پایه و هنگامیکه میخواهد بحقوقش‌چهل تومان یا حداکثر هفتاد تومان اضافه شود آیا عادلانه است که باو گفته شودآقا جنابعالی ابتکار ندارید‌و وضع‌جسمانی شما خوب نیست بنابراین بهمان حقوقی که سه سال قبل میگرفتید قناعت بفرمائید .

هم اکنون در ادارات‌دولتی‌ماکارمندانی وجود دارندکه با داشتن درجه‌لیسانس و مافوق لیسانس در دو رشته وپس ازشش سال خدمت در حدود پانصد تومان حقوق ماهانه دریافت مینمایند حال اگر بعد از ۳ سال بخواهندپنجاه تومان بحقوق آنها اضافه کنند آیابايد شرایط ۱٤گانه را هم درنظربگیرند؟

اما موضوع مهم‌تر آنکه چه کسی میتواند نمراتی از روی حقیقت و صداقت و بصیرت بکارمند خود بدهد؟ و در دادن نمره حب و بغض شخصی را دخالت ندهد و بی نظری‌کامل را رعایت کند ؟

من تصور نمیکنم هیچیك از روسا بتوانند نمره واقعی را بکارمند خود بدهند زیرا چه بسا روسائی که پس‌از چند سال نمیتوانند بفهمند که قدرت ابتکار و تشخیص کارمند آنها تاچه پایه است .

عده‌ای از روسا اشخاص خوش قلب و بی آزاری هستند و چون اطلاع‌زیادی از شرایط چهارده گانه کارمندندارند بدینجهت چهارده نمره ٦ قطار می کنند و باو میدهند عده دیگر سخت‌گیرند و بقول خودشان مورا از ماست بیرون میکشند و حاضر نیستند سطح نمره را ازچهار بالاتر ببرند بدینترتیب هیچکس مطابق استحقاق ترفیع نخواهد گرفت .

در میان کارمندانی که روز قبل باداره روزنامه مراجعه کرده بودند شخصی اظهار میداشت که بیست‌روز قبل از آنکه بشرایط چهارده‌گانه او نمره داده شود از حوزه‌ای بدایره دیگر منتقل گردید و رئیس جدید نمراتی از یك تا شش باو داد ونتیجه آن شد که امروز باو ترفیع ندهند .

ما امیدواریم باین نکات توجه‌دقیق بشود و حقی از کارمندان تضییع‌نشود

بطور کلی نظر ما آنست که فکر تنظیم کارنامه کارمندان و نمره دادن به آنها برای ترفیع بسیار خوب‌است ولی اولا در صورتی که حقوق آنها و وضع زندگیشان تامین شود و ثانیا بنمراتی که روسا میدهند اعتمادکامل وجودداشته‌باشدبنابراین آیابهتر‌نیست که تا وقتی این نظریات تامین نشده ولااقل برای ترفیعات‌سال‌جاری،شرایط چهارده‌گانه مسکوت بماند ؟

گفتگوی مردم

کمك داروسازان

چند نفر از کمك داروسازان شهرستانها مینویسند در مهرماه سال۳۸ باطی مسافت وتحمل مخارج بمرکز آمده در جلسه امتحانات‌شرکت نمودیم لکن تاکنون مدارك ما ارسال نشده در صورتیکه مدارك کمك دارو سازان امروزی کمتر از مدارك‌دارو سازان مجاز سابق نیست .

سوء استفاده ازمعبر

جمعی ازساکنین خیابان هشت‌متری ثریا از سه‌راه خیام تا میدان زاهدی مینویسند با آنکه این کوچه درثبت جنوب سابقه هشت متری دارد بعضی مالکین عرض آنرا به شش مترو حتی چهار متر رسانده‌اند تقاضا می شود برزن ۱۵ از ساختمان کسانیکه قصد دارند از معبر عمومی استفاده کنند جلوگیری نماید .

شناخته نشد

اداره کل راه آهن دولتی ایران‌در خصوص شکایتی که از طرف احمد نسبی کارمند بازنشسته راه آهن در شماره ۱۰۱۹۱ روزنامه چاپ شده است اعلام میدارد. در بین کارکنان بازنشسته یا شاغل راه آهن شخصی بدین نام و نشان شناخته نشد .

تقاضای کمك پرستاران

کمك پرستاران‌بهداری وبیمارستان پهلوی شهرستان اراك مینویسندهر یك با داشتن گواهینامه دوره‌ابتدائی حداقل ده سال بنحو شایسته دربالین مرضا خدمت نموده‌ایم انتظار داریم جهت تبدیل این طبقه خدمتگزار بکارمند رسمی تصویبنامه صادر و بتاسیس کلاس پزشکیاری اقدام‌کردد تابخدمت بهداشتی خود دلگرم و بآتیه فرزندانمان امیدوارباشیم .

گرمابه‌داران

آقای‌عبادالله‌رحمتی خوار بار فروش جنب سازمان برنامه‌مینویسد باوجودی که اخیرا نرخ گرمابه‌ها را اضافه نمودند بعضی گرمابه داران قانع نشده بیشتر مطالبه مینمایند و حتی بجای آب لوله کشی از آب آلوده نهر خیابان استفاده میکنند مقتضی است بازرسهای برزن توجه نمایند .

بستری کردند

آقای ولیمحمد شیروانی مینویسد صبح ۱۹ اردیبهشت همسرم که از درد شدید وضع حمل ناراحت بود به بیمارستانی مراجعه نمود و دکتر‌پس‌از معاینه احتمال خطر برای او ونوزادش پیش بینی کرد معهذا از بستری‌نمودن دربیمارستان‌خودداری‌نمود زنان‌همسایه اورا به‌بیمارستان زنان‌درباغ فردوس میبرند و رفع خطر میشود آیا دکتری که خود احتمال خطر میدهد دمریض را مضطرب ووحشت زده میسازدموظف به بستری نمودن‌اد نباید باشد ؟

اتصال منیریه به‌بوذرجمهری

تیمسار سرتیپ کیکاوسی رئیس انجمن ملی امیریه و نظامی در خصوص اتصال خیابان منیریه به بوذرجمهری مینویسد دستور انجام صادر گردید ومکرردربرنامه‌شهرداری منظور نظر واقع شده متاسفانه تا کنون بمرحله عمل درنیامده است مصرا تقاضا داریم در این باره‌جدیت وکوشش لازم مبذول واین آشفتگی عبور ومرور مرکز شهررامرتفع‌سازند.

باکامیون انتقال دهند

از خرم آباد آقای عباس خیر خواه مینویسد قریب چهارده میلیون‌احشام الوار سالیانه دو مرتبه از قشلاق به ییلاق و بالعکس میروند ودر بین‌راه از زراعت کشاورزان بطور غیر مجاز تغذیه میکنند در نتیجه علاوه بر خسارت بامور کشاورزی اغلب بجنك وجدال منجر میشود مقتضی است دستور داده‌شوداحشامو اغنام خودرابا کامیون نقل و انتقال دهند .

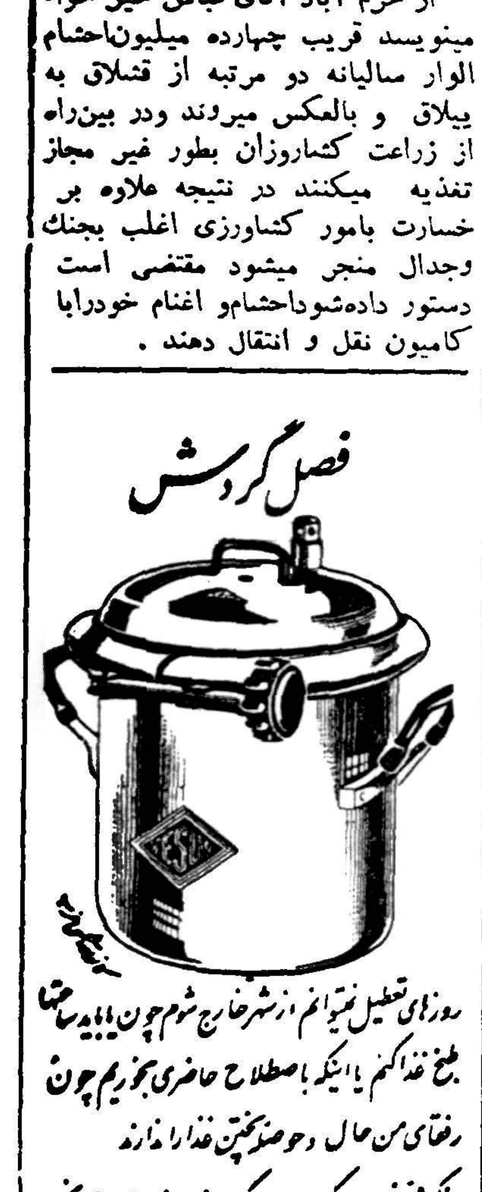

آ ـ ٦٦٦٢

عسل وعمر دراز

بتجربه بردانشمندان ثابت‌شده که خوردن عسل درطولانی کردن زندگی اثرات بزرك دارد عسل طبیعی که‌با ذرات وغبارگل آغشته باشد ماده‌ای‌در خون ایجاد میکند که‌میتواند تمام رسوبات حاصله درد‌یواره وجدار رگها راحل نماید واز سختی وخشگی‌رگهای ناقل خون جلوگیری نماید .

یکی‌از حالات پیری همین سخت شدن رگها وزیاد شدن کلسترول در بدن است که عسل تازه طبیعی ازبروز هردو این عوارض جلوگیری مینماید. ساکنین نواحی کوهستانی که عسل زیاد مصرف مینمایند مانند نواحی بالکان ـ آلبانی و قفقاز ـ معمولاعمرشان درازتر ازسایر نواحی‌است واین‌زندگی رادرعین حال بانشاط میگذرانند .

تمدن مسیحی

درآخر ماه مه جاری کنگره تمدن مسیحی وصلح در فلورانس تشکیل خواهد شد . دراین کنگره علاوه بر کشورهای مسیحی نمایندگانی ازکشور های غیر مسیحی هم شرکت خواهند کرد .

از جمله دکتر طه‌حسین ادیب معروف ووزیر نابینای سابق‌فرهنك‌مصر بنمایندگی از طرف جمهوری متحدعربی دراین کنگره شرکت خواهد نمود .

شاهین بزرك

هفته گذشته یك‌جوان لبنانی شاهین بسیار بزرك‌وعجیبی‌دربیروت شکارکرد. این شاهین هفده کیلووزن داشت وعرض بال اودومترو٦٥ سانتیمتر بود. حیوان شناسان نظر دادند که شاهین مزبور ۱۵۰ سال عمر داشت.

رقابت کارخانه‌ها

رقابت بین کارخانه‌های رادیوسازی ژاپنی به‌حداعلای خود رسیده است آخرین ابتکارات رقابت‌مزبور این‌است که‌دختران بصورت‌تظاهرات وسیعی در خیابانها براه میافتند و آگهی های کارخانه مورد نظر رابه سینه خویش نصب‌مینمایند .

از اینجا و آنجا

رنك آسمان

غالب مردم تصور میکنند که‌اصولا فضای لایتناهی رنك دارد ورنك‌آنهم آبی است‌ولی باید دانست آبی بودن رنك آسمان فقط وجوداکسیژن هوا است . اکسیژن هوا این خاصیت را دارد که براثر تراکم آبی رنك‌بنظر برسد مخصوصا اگرنور آفتاب بطور مستقیم‌برآن بتابد ...

اگربتدریج ازسطح‌زمین بطرف‌بالا صعود کنیم رفته‌رفته رنك آبی آسمان کم‌رنگتر میشود تاجائی میرسد که اصولافضاوآسمان رنك‌نخواهد داشت‌و این‌موقعی‌استکه هوا بآخرین درجه‌رقت خو دمیرسد ازآن فاصله بتدریج‌رنك آسمان تغییر کرده تبدیل به‌ارغوانی میشود وقتی که‌اولین انسان بوسیله موشك بفضا برود رنك آسمان رادر بالای سرو زیرپای خود ارغوانی کم رنك خواهد دید .

بیماران روحی

درحال حاضر ۷۰درصداز بیماران روحی‌و عصبی رادراروپا و امریکا با وسائل غیر پزشکی معالجه مینمایند . نشریه رسمی سازمان ملل در این زمینه مینویسد هفتاد در صداز این بیماران را بدون اینکه ساده ترین دوائی بخورانند درمان میکنند ووسائل مورد استفاده آنها فقط روانکاوی و محبت وملاطفت و ایجاد حسن اعتماد بنفس‌در بیماران است‌ازاین هفتاددرصد درحدود نوددرصد شان مطلقا بهبودی می‌یابند درصورتیکه از ۳۰درصد بقیه که‌بوسیله قرص‌ودارو وسایر وسائل پزشکی معالجه میشوند فقط ٦۰ درصد شفا پیدا میکنند .

رادیو مچی وعینکی

تازه ترین نوع‌رادیو های ترانزیستوری رادیوئی است که‌توسط کارخانه‌های ژاپنی ساخته شده وتا یکی‌دو هفته دیگر وارد بازارخواهد شد .

این رادیو باندازه ساعت مچی می باشد و میتوان آنرا مانند ساعت به مچ دست بست .

ضمنا یکنوع رادیوی ترانزیستوری کوچك دیگر ساخته شده که آنرابه دسته عینك میبندند . این رادیو در بازارهای ژاپن بمعرض فروش‌گذاشته شده‌است .

برای استفاده از این رادیو یك عینك هم باید خریداری کرد .

تلویزیون کوچك رنگی

کارخانه‌های تلویزیون سازی ژاپن ساخت تلویزیونهای چهار اینچی‌رنگی راشروع کرده‌اند .

ضمنا کارخانه‌های آمریکائی از کارخانه های ژاپنی تقاضا کرده‌اند که تلویزیونهای ۲۱ اینچی رنگی برای آنان بسازند. ساخت‌اینگونه‌تلویزیون هم شروع شده‌است .

جدول کلمات متقاطع شماره ۱۵۱٦

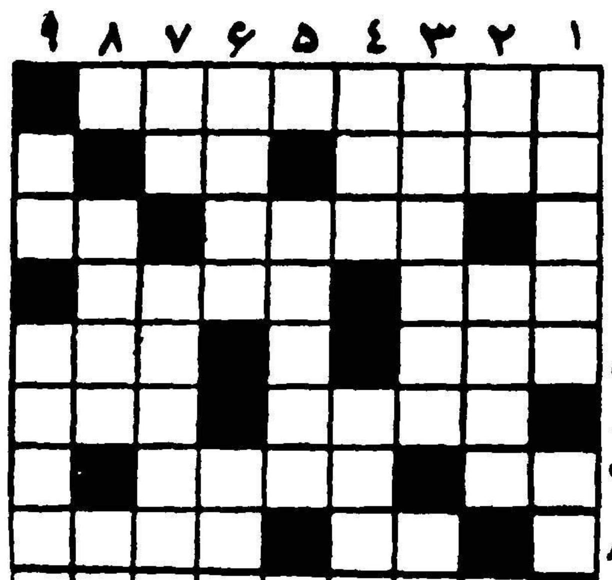

افقی: ۱ـ نمازش درطول‌وتفاصیل مشهور است ـ ۲ـ منطقه‌ای فعلا درفرانسه‌و مدتی درآلمان! ـ هیکلش برای خانم متجدد فرنگی مآب ایده‌آل است ۳ـ قصد ـ اگر نمیروی‌یار زن باش ٤ـ در حمام باغش‌رنك‌های یکی از مردان بزرك ایران را باز کردند ـ غالب علائمش رادیده‌اند !۵ـ کمتر کسی است که از آینده نداشته‌باشدـ میگیرند وبالا میروند ٦ـ وسیله‌ای برای جابجاکردن وتکان دادن ـ ازکارخانهای معروف اتومبیل‌سازی اروپا ۷ـ مال شور چشم سیاه میشود ـ ملخی که‌پیش‌از آنکه چیزی بخورد خودش رامیخورند ۸ـ ازواحدهای طول ـ جان دارد وجان شیرین‌خوش است ۹ـ چون تفاوت نکند پائیزهم میتواند بود.

عمودی :۱ـ سبکی وسبکسری ـ زودتر از بسیاری‌ازمردم دوست میشود۲ـ از صداهای حیوانی ـ اغلب بالولا می‌نشیند ۳ـ این روزها اخباری که‌از آنجا می‌آید خیلی اهمیت داردـ فرمانبران مغز ٤ـ ازکتابهای شاتوبریان ـ اگر اهل جن‌گرفتن نباشد فال میتواند گرفت ۵ـ اگر درتذکره شعرا نیافتید در سربازخانه فراوان خواهید یافت ٦ـ دنباله داماد ـ چندی قبل مردی راکه باآن مرتکب قتل شده‌بود بدار کشیدند ۷ـ ازاقوام خیلی نزدیك ـ سربجای پا ۸ـ از قهرمانان معروف شطرنج فرانسه که کتابهای سودمندی نیز دراین‌باره دارد ـ ملی‌بزبان خارجی ۹ـ یك مثقال آن‌هم خیلی کار از پیش می‌برد ـ سنك گران.

حل جدول شماره ۱۵۱۵

افقی : ۱ـ موشك ـ چوبك ۲ـ لی ـ آهو ۳ـ بیروت ـ دار ٤ـ هوا ـ بینا ۵ـ دن ـ لبن ـ هم ٦ـ بخت ـ داغ ۷ـ هان ـ آسمان ۸ـ الو ـ زر ۹ـ رهرو ـ مهمل.

عمودی : ۱ـ باد بهار ۲ـ ولی ـ نخاله ۳ـ شیره ـ تنور ٤ـ وول ۵ـ کتابدار ٦ـ ناس ۷ـ وادی ـ غمزه ۸ـ بهانه ـ ارم ۹ـ کورامین.

بدینوسیله از آقای صادق سلامزاده راننده محترم‌کرایه شماره ۱۱۳۷٤ ط۳۸ دارای گواهینامه پایه‌دوم تهران بشماره ۵٦٦۰۰ که یکی‌از رانندگان شریف و محترم و پاکدامن میباشد اظهار تشکر و قدردانی می‌نماید.

آ ـ ۵۹٤۹ داروگر ـ کارمند ثبت‌شمیران

عیال اینجانب معصومه سیموئی که مبتلا به‌بیماری کیسه رحمی‌بود دربیمارستان شماره ۱ارتش بستری وبوسیله سرکار سرگرد دکتر عابدینی وسروان دکتر صفروخانم دکترس فرهمند معین پزشك اقبالجو تحت‌عمل جراحی قرار گرفته وبهبود یافته است‌بدینوسیله ازنامبردگان تشکر می نماید .

استوار یك بازنشسته ـ باقر سیموئی

تشکر

از جناب آقا ی‌دکتر سیدعزیزاله میر عمادی رئیس قسمت جراحی بهداری کل وزارت‌راه که‌در موردعمل جراحی اینجانب بامهارت کامل ودرنهایت رافت اقدام فرمودند بدینوسیله تشکر نموده امیدوارم خداوند تبارك و تعالی باینگونه اطباء حاذق ومهربان عمر طولانی و سعادتمندعطا فرماید . منصور نوری ـ کارمنداداره کل حسابداری وزارت راه

دکتر سارگن ا. اودیشو

اپتومتریست (متخصص سنجش بینائی) از امریکا تعیین‌نمره عینك .

باتعیین وقت‌قبلی ۵تا۷ بغیر ازجمعه ـ یکشنبه

خیابان رودسر ۷۸ تلفن ٦۸۳۹۰ ۱ـ۳ آ ـ ٦۰۵۵

آ ـ ٦٦۷۲

آسیا
نام‌مُدرن‌ترین کارخانه صابون سازی درایران
آ ـ ٦۷۵۸

شرکت تعاونی مستاجرین

ازشرکاء محترم تقاضا داردبرای تشکیل مجمع عمومی فوق‌العاده روز پنجشنبه دوازدهم خرداد۳۹ ساعت‌چهار بعداز ظهر بدفتر شرکت واقع‌د رخیابان شاه‌آبادکاشی‌شماره ۲۲نزدیك‌میدان بهارستان‌تشریف‌فرما شوند دستور عبارت استاز اصلاح مواد ۷و٤۲ اساسنامه .

آ ـ ٦۰۷۵

شرکت تعاونی مستاجرین

از شرکاء محترم تقاضا داردبرای تشکیل مجمع عمومی عادی‌سالیانه روزپنجشنبه دوازدهم خرداد ۳۹ساعت پنج‌بعداز ظهر بدفتر شرکت‌واقع درخیابان شاه‌آباد کاشی شماره ۲۲نزدیك میدان بهارستان تشریف‌فرما شوند دستور عبارت استاز ۱ـ رسیدگی بگزارشهای هیئت مدیره و بازرسان راجع‌به عملیات وبرنامه ها و محاسبات شرکت ۲ـ انتخاب سه نفرعضو اصلی وسه‌نفر عضوعلی البدل هیئت مدیره وسه‌نفر بازرس.

آ ـ ٦۰۷۵

SYLVANIA سیلوانیا
لامپ فلورسنت سیلوانیا
S س ریع و بدون معطلی روشن می‌شود
Y ی کنواخت نور میدهد وچشمك نمیزند
L ل وازم یدکی آن ارزان و فراوان است
V و اردکننده انحصاری‌آن شرکت‌تام‌است
A ا نواع مختلف و زیبای آن موجوداست
N ن ور فوق العاده زیاد می دهد
I ی ازده رنك مختلف ساخته می شود
A ا متحان خود را بخوبی داده است
لاله‌زار ـ پاساژ نور ـ شرکت سهامی تام
آ ـ ٤۱۰٤ ۱ـ۱۰

عکس‌العمل کشورهای سنتو در برابر تهدید خروشچف

نظریه ژنرال دوگل باعکس‌العمل کشورهای عضو سنتومطابقت دارد واز اینرو احتمال میرود مذاکرات خلع‌سلاح درکنفرانس سران جریان دیگری پیدا کند

تهدیدات زمامداران شوروی‌علیه ملت های همجوار روسیه که دارای پایگاههای امریکائی هستند اثر خود را ظاهر ساخته است ولی‌ظاهرا این امر در جهتی که خروشچف آرزوی آن را داشت جریان پیدا نمی‌کند .

مثلا هرگاه کرملین‌تصور می‌کند که با حرکت در آوردن مترسك انتقام خواهد توانست روحیه ترکها را متزلزل سازد در حساب‌خود‌سخت اشتباه میکند . قبلا درسال ۱۹۴۵ استالین باین نکته پی میبرد که‌فشار بترکیه برای بدست آوردن کنترل بغاز ها و الحاق ولایت های قارص واردهان بخاك شوروی جز اینکه مقامات ترکیه و افکار عمومی رادر تصمیم خود راسخ تر کند نتیجه دیگری نداشت .

در آنزمان عصمت اینونو افسر وفادار و جانشین اتاترك ریاست جمهوری ترکیه را بعهده داشت که مانند اتاترك در جنك جهانی یك سیاست ماهرانه بیطرفی پیشه خود ساخته بود و این امر مانع آن‌نشد که دربرابر‌تهدیدات‌شوروی‌اقدامات شدیدی بعمل آورد و علنا کشور خودرا بسوی اردوگاه غرب هدایت کند امروز نیز فشاری که از طرف شمال بترکیه‌وارد میشود‌ممکن‌است همان نتایج را ببار آورد .ظاهرا اکنون یك نوع سازش بین عدنان مندرس و حزب‌مخالف‌عصمت‌اینونو حاصل شده است و احتمالاهدف‌این متارکه موقت آن است که ترکیه بهتر بتواند در برابر فشار های خارجی ایستادگی کند .

بقیه در صفحه ۱۴

مقالات وگزارشهای خارجی

۳ـ بازار مشترك آسیائی ـ افریقائی

سیاست گمرکی ومسئله‌معاملات‌پایاپای

بدین معنی که هر قدر قیمت مواد خام تنزل کند ، کشور عقب افتاده ناچار خواهد بود که مقدار بیشتری مواد خام بدهد تا همان مقدار مواد ساخته شده را بدست آورد .

پس پیدایش کمبود یا اضافه در میزان تولید کشور های عقب افتاده با کشور های مترقی ارتباط با قیمت مواد خام دارد .

قیمت مواد خام

کشور های مترقی خودشان درمقدار تولید محصولات صنعتی خود دخالت دارند و مقدار تقاضا ارتباط به عرضه نداشته و بستگی به منافع صاحبان کارخانه ها دارد . ظرف دهسال اخیر هیچوقت نفعی به‌تهیه کنندگان مواد خام عاید نگشته است . از سال ۱۹۵۱ تا کنون میزان مواد خام با مواد ساخته شده به ضرر تهیه کنندگان مواد خام پائین می رود واین تنزل بین سال های ۱۹۵۳ تا ۱۹۵۸ ناگهان به ده در صد رسید و این موضوع در گزارش اقتصادی سازمان ملل‌متحد درباره آفریقا قید شده است .

تعیین قیمت

تشکیل اتحادیه های تهیه‌کنندگان مواد خام این فرصت را خواهد داد که خود تهیه کنندگان در تعیین قیمت محصولات خویش از طرق‌زیر اقدام کنند :

اولا فرصت خواهند داشت که مقدار لازم محصول سالیانه را تعیین کنند تا تعادلی ایجاد گردد وقیمت ها تنزل فاحشی ننماید .

ثانیا این اتحادیه ها رقابت‌بین تهیه کنندگان مواد خام را که همیشه به ضرر شان تمام می شود وصاحبان صنایع از آن استفاده کرده‌ومحصولات‌را ارزانترخریداری می نمایند از بین خواهد برد .

ثالثا توافق آنها بر تعیین مقدار محصول سالیانه باعث خواهد شد که‌کشور های عقب افتاده برای‌مدت بیشتری ثروت های طبیعی خودرا حفظ کنند .

رابعا همین اقدام باعث از بین رفتن احتکار که صاحبان صنایع اروپا و آسیا آنرا دنبال می کنند خواهد شد .

طبق این سیاست صاحبان صنایع بزرگ مواد خام را در مواقع ارزانی بیش از احتیاج خودخریداری کرده وانبار می نمایند وهمین که قیمت مواد خام ترقی کرد مواد خام خود را از انبار بیرون آورده ودر بازار می ریزند تا طبق قانون (عرضه و تقاضا) قیمت مواد خام بار دیگر تنزل یابد .

همین گزارش بر اساس توصیه های نخستین کنگره پیشنهاد کرده است که وضع وسائل حمل ونقل بین کشور های این منطقه و کشور های دیگر باید بهتر شود .

معمولا کارخانه های بزرك‌خارجی بر شرکت های حمل و نقل بزرك تسلط داشته و یا با آنها توافق می کنند و بدین ترتیب در بالا بردن وپائین آوردن کرایه حمل و نقل دخالت می نمایند .

بعلاوه گزارش مزبور چند توصیه مفید دیگر از جمله هماهنك ساختن سیاست گمرکی در کشور های این منطقه و توسعه بیمه سرمایه های‌ملی وتشکیل واحد های‌گمرکی ایالتی مانند واحد گمرکی عربی ویا واحد گمرکی کولومبو،یا واحد گمرکی آریائی .

از مسائل قابل اهمیت مسئله سیاست معامله پایاپای بین کشور های این منطقه است این امراساس تشکیل صندوق پرداخت آسیائی و افریقائی خواهد بود که بنوبه خود به صندوق پولی آسیائی وآفریقائی وسپس به تشکیل بازار مشترك آفریقا وآسیائی منجر خواهد شد .

(روز الیوسف)

استکهلم ـ حمیدمشهور نماینده اعزامی اطلاعات

زیباترین صحنهٔ توقف شاهنشاه دراستکهلم

★ چگونه شاهنشاه باتسلط و مهارت فراوان به ۲۰ پرسش پاسخ‌گفتند ؟
پادشاه سوئد کاخ خودرا بایك قالی زربفت وقدیمی کار اصفهان زینت‌داده‌است
✱ پرچم ایران از گلهای میخك درمیهمانی شاهنشاه

امروز چهارمین روزی است که ما در استکهلم هستیم، هم اکنون که این گزارش را مینویسم در مهمانخانه بزرگ گراند هتل میباشیم که شاهنشاه وملتزمین رکاب معظم‌له نیزاز روز گذشته‌درآن بسر میبرند .

گراند هتل در مرکز در مقابل کاخ سلطنتی قرار دارد و فاصله آن را باکاخ رودخانه کوچکی گرفته است «دردو طرف دیگر این رودخانه ومسیر آن بنای پارلمان و عمارت اپرا دیده میشود . تمام میدان پوشیده از پرچمهای ایران و سوئد است . آفتاب زیبائی از روز ورود شاهنشاه بشهر استکهلم حالت بهاری داده است . روز نامه ها و مردم بشوخی اظهار میدارند که پادشاه ایران از کشور خود آفتاب برای ما آورده است . فصل شبهای سفید استکهلم کم‌کم شروع شده از ساعت ۳ بعد از نصف شب هـوا کاملا روشن است و اندکی پیش از ساعت ۴ صبح آفتاب طلوع میکند و در عوض تا ساعت ۹ بعد از ظهرهوا روشن است . فراموش نکنید که سر زمین آفتاب نیمه شب درشمال همین کشور قرار دارد که در آنجا سالی ششماه روز و سالی ششماه شب است .

فتح دلها

در سالن بزرگ طبقه پائین گراند هتل این‌روزها جنب و جوش‌زیادی برپا است ، در مقابل مهمانخانه از صبح زود تاآخر شب هزاران نفر مرد وزن و بچه صف کشیده وبا حوصله فراوانی ایستاده‌اند تاورود و خروج پادشاه ایران را تماشاکنند بقول روزنامه ها پادشاه ایران از همان روز اول توانسته اند دلهای مرد م‌استکهلم را فتح کنند و اینکار در سوئد که معروف بداشتن افراد خونسرد است آسان نیست . عموم روزنامه ها تذکر داده‌اند که از زمان سفر معروف ملکه الیزابت بسوئد چنین استقبالی از هیچ پادشاهو رئیس دولت خارجی بعمل نیامده است در صورتیکه در این فاصله خیلی از روسای کشور ها بسوئد مسافرت کرده‌اند .

سالن هتل در همه ساعات پراز خبر نگار و عکاس و نمایندگان رادیو وتلویزیون و فیلمبردار است .

همه‌جا صحبت از ایران

نشریات و مجلات متعددی که از طرف اداره کل انتشارات و رادیو بزبان انگلیسی تهیه شده وسیلـه سفارت ایران در سوئد بموقع در بین روزنامه ها وایستگاههای رادیو و تلویزیون آنکشور تقسیم گردید.

نشریات مذکور را اداره انتشارات و رادیو ده روز پیش برای سفارت سوئد فرستاده بودند و روزیکه شاهنشاه به استکهلم قدم گذاردند تمام روزنامه های سوئد بااستفاده از این اطلاعات ، مقالات ورپرتاژهای متعددی برای شناساندن ایران‌انتشار داده بودند .

شاهنشاه در مصاحبه مطبوعاتی خود نیزبه نشریات مذکور اشاره فرمودند ودر پاسخ یك روزنامه نگار سوئدی فرمودند که اظهاراتم راجع بروابط ایران و شوروی در آخرین کنفرانس مطبوعاتی بزبان انگلیسی موجود است .

اعلیحضرت‌همایونی‌سپس‌مقرر‌فرمودند متن مصاحبه مذکـور در اختیـار روزنامه نگار مذکور گذارده شودو آقای شیرزاد نماینده اعزامی اداره کل انتشارات و رادیو یك نسخه از بولتن انگلیسی «حقایقی راجع بایران» که متن کامل آخرین‌کنفرانس مطبوعاتی شاهنشاه را در برداشت بروزنامه نگار مذکور داد.

جلسه کنفرانس مطبوعاتی شاهنشاه یکی ازموفقیت‌های برجسته‌شاهنشاه در سفر سوئد بود . در این جلسه بیش از صد خبرنگار سوئدی و خارجی از روز نامه ها و خبرگزاری های مختلف‌جهان شرکت داشتندو بعضیها یکی دوساعت پیش ازشروع کنفرانس خودشان رااز ممالك‌دیگر بدانجا رسانیده بودند .

در این مصاحبه که بیش از یکساعت طول کشید شاهنشاه‌پشت میز در بالای سالن بزرگی نشسته‌بودند بیش از بیست سئوال به زبان های انگلیسی و فرانسه از شاهنشاه شد که اعلیحضرت بهر کدام بهمان زبان بفوریت‌وباتوضیح کامل‌جواب‌دادند اعلیحضرت هیچیك از سئوالات را بی‌جواب نگذاشتند تاثیر این جلسه در حاضرین بقدری بود که روزنامه ها امروز نوشتند پادشاه ایران بزرگترین کارشناس مصاحبه های مطبوعاتی است وسرعت انتقال و احاطه ایشان بمسائل مختلف و توجه خاص معظم‌له بدانچه مورد علاقه و احتیاج خبر گزرای ها و مطبوعات است حیرت‌انگیز میباشد.

عصر آنروز پادشاه باستان‌شناس سوئدهدیه‌بسیار جالبی ازشاهنشاه در کاخ خود دریافت داشته بود .

این هدیه یك جعبه محتوی هفت ظرف سفال قدیمی متعلق به سه هزار و هشصد سال پیش از میلاد مسیح یعنی تقریبا مال ششهزارسال پیش از این بود که در حفریات اسمعیل آباد نزدیك تهران بدست آمده بود .

پادشاه که گرداگرد اطاق های او ویترین های پر ازآثار باستانی چین و ژاپن و هندوستان ویونان است بقدری از دریافت این هدیه خوشحال شده بود که چندین بار بی اختیار دور اطاق گشت و دست هرکس را که دید گرفت و اورا برای دیدن این ظرفها آورد .

دو قالیچه بسیار زیبا ونفیس کار اصفهان نیز که شاهنشاه به پادشاه و ملکه هدیه کرده بودند و در کف اطاق پهن شده بود مورد ستایش و تحسین‌فوق‌العاده حضارقرار گرفت .

در کاخ سلطنتی سوئد یك قالی نفیس و زر بفت قدیمی دیگر کار اصفهان وجود دارد که یادگار دوره صفویه و مایه افتخار دربارسوئداست .

معلوم نیست که این قالی چه وقت و چگونه بسوئد آورده شده است یك قالی نفیس دیگر ایرانی در موزه ملی استکهلم دیده میشود. این قالی فوق‌العاده لطیف و نازك است وپادشاه سوئد آنرا باغرورتمام مدتی به شاهنشاه نشان میداد .

محبوبترین خانواده سلطنتی‌اروپا

خاندان سلطنتی سوئد یکی از محبوبترین خانواده های سلطنتی اروپا است . سلطنت در این خانواده با «کنت برنادوت» سردار معروف ناپلئون شروع شد که وی او را نامزد پادشاهی سوئد کرد ولی اندکی بعد برنادوت به خاطرمصالح سوئد در اتحادیه نظامی علیه‌فرانسه شرکت جست .

از آنزمان به بعد ، سوئد دائما در حال صلح بود و تمام موفقیتها و پیشرفت های اجتماعی خود را مرهون همین صلح ممتداست. ملکه کنونی سوئد عمه «دوك اوف مانت باتن» عموی شوهر علیا حضرت‌ملکه انگلیس است .

پسر پادشاه چند سال پیش در یك حادثه هوائی کشته شد و از او دو دختر بسیار زیبا و یك پسر کوچك باقیمانده که ولیعهد سوئد است . زیرا طبق قانون اساسی سوئد فقط‌اولاد ذکورپادشاه‌میتوانند به سلطنت برسند .

پادشاه اکنون نزدیك ۸۰ سال دارد ولی خیلی چالاك و ورزیده و با نشاط است .

در سوئد سلطنت بدختر پادشاه منتهی نمیشود و در صورتی که‌شاه دارای پسر نباشد شاه جدید بوسیله مردم انتخاب میگردد .

نحوه اعمال مشروطیت در سوئد باسایرممالك اسکاندیناوی فرق‌میکند. درسوئد قسمت عمده تصمیمات قوه مجریه وسیله شاه و هیئت وزیران تواماًاتخاذ میشود یعنی شاه مرتبادر جلسات هیئت دولت شرکت میکند وتصمیماتی را که در جلسه مقدماتی هیئت وزیران در غیاب شاه گرفته شده امضاء مینماید .

پرچمی از گل میخك

ضیافتی که از طرف شاهنشاه بافتخار پادشاه سوئد و ملکه سوئد درسالن بزرك گراند هتل داده شد مجلل ترین مهمانی این چند روزه

بقیه درصفحه ۱۱

MODEL 1000 SHOVEL

تراکتور کیس تراتراک مدل ۱۰۰۰

CASE TERRATRAC

کاملترین وسیله جاده سازی

یکصد قوهٔ اسب

for heavy-duty bank excavation and high-production digging

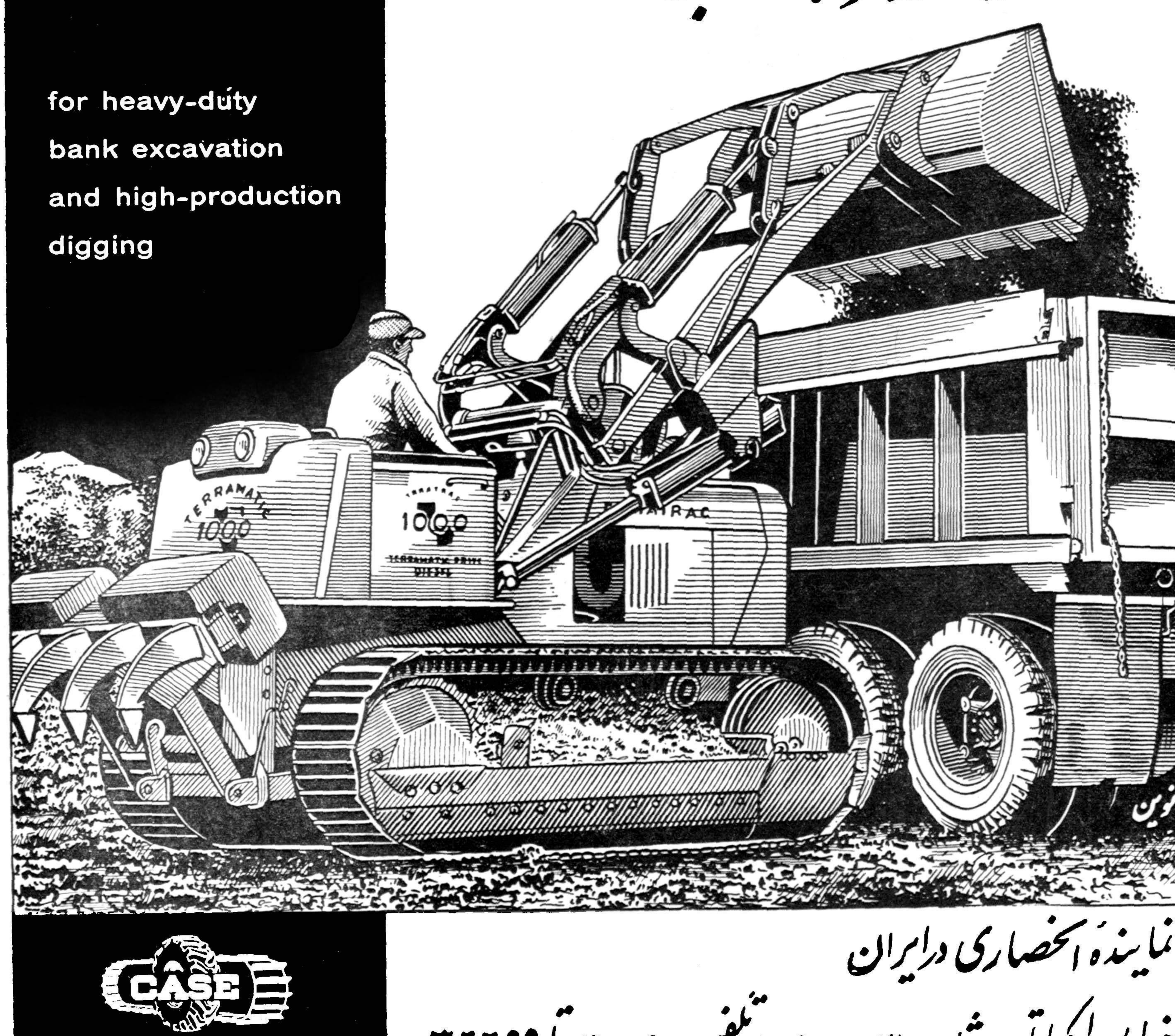

CASE

1st in quality for over 100 years

نمایندهٔ انحصاری درایران

خیابان اکباتان شماره ۲۱۳-۲۱۵ تلفن ۳۶۲۹۵ تا ۳۶۲۹۹

حبوبات پخته

عمرم بشصت رسیده هنوز نخود لوبیای کاملا پخته
نخورده‌ام منم همینطور ولی از وقتی دیگ
وسو بخانه ما راه یافته مزه حبوبات پخته
دیگ زودپز وسو

آ ـ ۶۶۶۲

موتور پمپ نفت سوز ـ سوپاپ سرخود

برای آب های گل آلود وصاف

مناسب برای آبیاری وکارهای ساختمانی

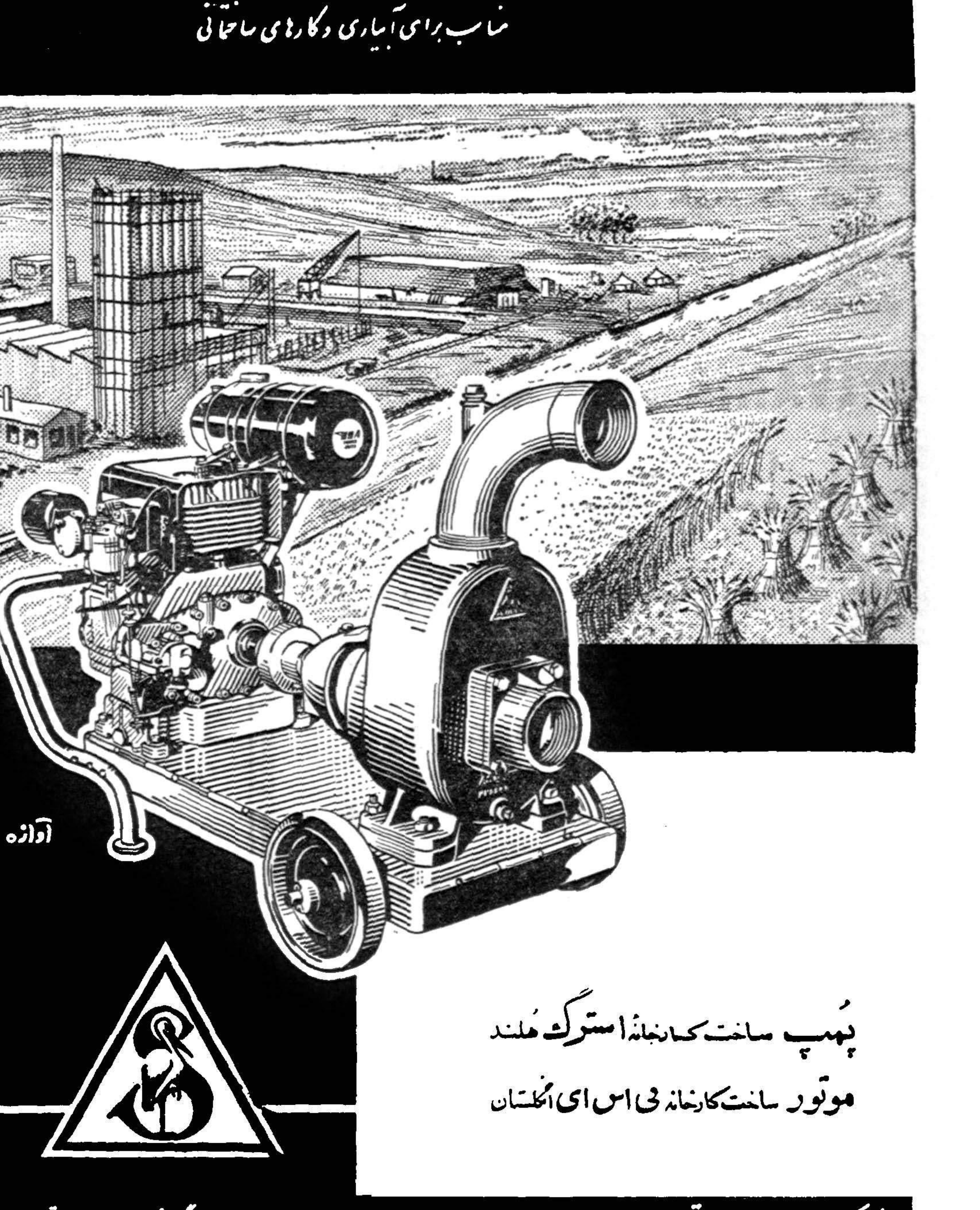

پمپ ساخت کارخانهٔ استرك هلند

موتور ساخت کارخانه بی اس ای انگلستان

شرکت پارت موتور ، خیابان سعدی ـ شماره ۵۸۸ ـ تلفن ۳۸۴۲۱ و ۳۰۳۲۰۷ ـ تلگرافی : پارت موتور

شهرستانها ـ اصفهان آقای سپاهانی ـ بابل آقای شبهمیری ـ رشت شرکت‌مهر ـ شیراز فروشگاه کارگر ـ مشهد فروشگاه خاور.

آ ـ ۶۷۲۲

نوشته: آقای منصور مشیری

مشکل عبور و مرور را چگونه حل کنیم

نه مردم، نه رانندگان، نه اداره‌راهنمائی نه شهرداری هیچکدام نمیخواهند این مشکل حل شود

بله باکمال تاسف‌باید این‌حقیقت تلخ راقبول کنیم که‌چهار عامل مهم حل مشکل عبور ومرور هیچ‌کدام واقعا نمیخواهند این مشکل ازمیان برداشته شود ودر این باره دست کمك وهمکاری بیکدیگر دهند واینك درباره هر کدام مختصرا توضیح میدهیم.

۱ـ مردم

ـآنجاکه‌عیان است چه‌حاجت‌به‌بیان خواننده عزیز چه جزو پیاده‌ها باشیدچه‌درزمره سواره‌هاخودمیدانید که‌مردم نه‌تنها دراین‌باره یعنی حل مشکل عبور ومرور کوچکترین کمکی نمی‌نمایند بلکه اساسابکلیه قوانین ومقرراتی هم که‌در این باره وضع شده کاملا بی‌اعتنا و خونسردند وگاه بگاه دراین باره لجبازی هم مینمایند. مثلا درست وقتی چراغ‌قرمز درچهارراه‌هاروشن میشود وعبور وسائط نقلیه آزادمی‌شود مردم بحرکت در می‌آیند و برعکس وقتی عبور برای آنهاآزاد است بجـای خود می‌ایستند یا مخصوصا ازنزدیکی محل‌خط‌کشی شده که مخصوص عبور آنهاست میگذرند. ویك ابهت وتشخصی هم برای خودفرض میکنند که این‌منم که‌از وسط خیابان ردمیشوم خلاف میکنم وکسی هم نمیتواند حرفی بمن بزند.

۲ـ رانندگان

رانندگان مابدودسته تقسیم می‌شوند یکی رانندگان شخصی‌یکی رانندگان اتومبیل‌های کرایه تاکسی، اتوبوس ودولتی. رانندگان شخصی حاضرند باکمال میل‌بامردم واداره راهنمائی همکاری کنند وتا آنجا که امتحان شده‌هرمقرراتی‌هم که وضع میشود دردرجه اول‌آنها به‌آن اهمیت داده وطبق آن رفتار میکنند اماوقتی مشاهده مینمایند که این مقررات‌ازطرف‌سایر رانندگان ومردم بابی‌اعتنائی روبرو شده وخود وضع‌کنندگان آن نیز چندان پای بند آن نیستند وسخت‌گیری نمی‌کنند آنها هم همرنك‌دیگران می‌شوند.

دراینجا باید تذکر دهم که‌اغلب اتومبیل‌های دولتی این عمل خلاف راانجام میدهند آنجا که باید دنبال اتومبیل‌های ایستاده‌بایستند از راه خلاف جلو می‌آیندازهمه پیشی‌می‌گیرند وجلومیروندد‌رصورتیکه‌اینها باید سرمشق‌سایرین باشند امـا رانندگان ارتشی وتاکسی تو خود حدیث مفصل بخوان از این‌مجمل تاکسی‌هارامیتوان باسخت گیری‌و تربیت وآموزش‌وجریمه‌واداربه‌توجه بمقررات نمودولی بارانندگان‌ارتشی چه‌میتوان کرد؟

۳ـ اداره راهنمائی ورانندگی

به‌جرات می‌توان قسمتی‌ازتقصیرها را بگردن عامل سوم یعنی‌مامورین اداره راهنمائی گذاشت.

اگر مامورین اداره راهنمائی خوب انجام وظیفه نمایند ومقررات‌را اجراکنند مشکل عبور ومرور و حوادث‌ناشی ازآن اگر صددرصد حل نشود لااقل هشتاد درصد مرتفع خواهد شد. توجه بفرمائید هروقت این اداره مقرراتی وضع کرد فقط دوسه روز اجراشد چندی قبل در چهارراه استانبول مقرر شدهرکس ازمیان خیابان ردشود آنا جریمه شودبلندگو وبوق‌وکرنابراه‌افتاد روز اول ودوم عده‌ای جریمه‌دادندویواش یواش داشت عادت میشد که مردم بمیان‌خیابان‌نیایند ولی متاسفانـه چندروز بعد قضیه تمام شد.

بارها اداره راهنمائی اعلام میکند عبور گاری ،درشکه،چرخ دستی ، کامیون تیرآهن درخیابان‌ها ممنوع ولی درعمل مشاهده میشودکه این دستورات اجرانمیشود.

٤ـ شهرداری

نمیتوان شهرداری را در امرعبور و مرور رانندگان بی گناه دانست این چاله چوله‌ها این خاك وآجرها این تیر و تخته ها که در گوشه و کنار خیابانها ریخته خود باعث حوادث زیاد است وقتی یك اتومبیل بناگاه در یك دست انداز نیم‌متری فرومیرودا‌تومبیل‌بعدی وبعدی‌نیز که غافلگیر شده‌اند باعث ایجادحوادثی میشوند و متاسفانه این چاله‌چوله‌ها مثل گل خودرو ساعت بساعت از گوشه و کنار سر در می‌آورند تاریکی جاده ها تنگی خیابانها نیز همه از عوامل ایجاد حوادث است که متاسفانه منجر به از دست رفتن جان عدهٔ میشود.

اما چه باید کرد

۱ـسختگیری شدیدنسبت‌به پیاده هاو تعیین جریمه برای آنها .

۲ـاگر کسی در نقاط ممنوعه زیر اتومبیل رفت مقصر شناخته شد و راننده بی گناه تشخیص داده‌شود.

۳ـ اجرای‌قوانین رانندگی‌بلااستثناء و جریمه مکفی که آنادر محل وصول شود .

لازم به توضیح نیست که در صورت عدم پرداخت جریمه اتومبیل توقیف خواهد شد.

٤ـ تصادم در جاهائی که‌برای پیاده‌رو ممنوع است راننده مبرا ولو اینکه مصدوم جان خود را ازدست بدهد.

٥ـ تصادم در نقاط‌خط کشی‌شده کلیه هزینه بعهده راننده خطاکار و محرومیت از رانندگی برای ٦ ماه تا یکسال و تصادم منجر بمرك در این نقاط اعدام راننده با محاکمه خارج از نوبت.

•ایجاد خط کشی برای دوچرخه ها .

•نصب چراغ های پر نور درجاده هاو خیابانها .

•تعمیر کلیه چاله چوله ها وهر اتومبیلی که در اثر افتادن در این گونه چاله ها خسارت دید تعمیرش بعهده شهرداری .

•قدغن‌عبوروسائل کندرو الاغ ، گاری،درشکه،چرخ دستی،گوسفند و وصول جریمه سنگین از آنها.

اگر این قوانین بلااستثنا اجرا شود محققا تاثیر بسزائی در حل مشکل عبور و مرور خواهدداشت.

کسیکه رسوائی را بوجود آورد

فیلمی‌که امریکا بفستیوال کان معرفی کرد

صحنه‌ای از فیلم کسیکه رسوائی را بوجود آورد

از فستیوال کان چه خبر؟

ونسان مینلی کارگردان معروف آمریکائی فیلم« کسیکه‌رسوائی را بوجود آورد» یا «مردی از تپه »را به فستیوال کان آورده‌است .

در این فیلم سه چهره جدیدسینما درکنار رابرت میچم والینور پارکر هنر نمائی میکنند . این سه چهره عبارتند از جرج راپارد و جرج‌هامیلتون ولوانا پاتن که برای اولین بار روی پرده سینما ظاهر شده و استعداد فراوانی از خود نشان میدهند .

ونسان مینلی‌از کارگردانان‌معروف است که فیلم های «یك آمریکائی درپاریس» «زندگی‌وان گوك»و«گی گی» راتهیه کرده و فیلم اخیر جایزه‌اسکار را چند سال قبل ربود .

فیلم«کسیکه رسوائی را بوجود آورد» از رمان ویلیام همفری اقتباس شده‌است و منقدین آمریکائی‌آنرا قویترین فیلم‌انتقادی سال میدانند .

این کتاب و فیلم تهیه شده از آن وضع زندگی آمریکائی رانشان می دهد که تشبیه شده‌است به ظرف مملو از آب جوش که منفذی برای خروج بخار ندارد . نشان دادن‌وضع زندگی باین صورت خشن افکار عمومی مردم آمریکا را دچار بهتو حیرت کرده‌است و طبقات ممتاز بالات مغرب آمریکا از این کتاب ستقبال‌نکردندزیراهمیشه انسان در محیطی که‌زندگی‌میکندآنرانمیشناسد

سه هنرپیشه جوان که برای‌اولین بار در این فیلم‌شرکت کرده و با مهارت نقش های خودرا ایفا کردند اینك موفق شده‌اند قرار داد های طویل‌المدت باکمپانیهای فیلمبرداری امضاء نمایند .

رابرت میچم والینورپارکر درصحنه‌ای از فیلم . کسیکه رسوائی را بوجود آورد

نوشته : دکترطهمورث فروزین

تازه‌های پزشکی

درمان جدید «سرفه»

چگونه سرفه ایجاد میشود ؟ سابقا چگونه سرفه را درمان میکرند ؟

ترکیب جدید مسکن‌های سرفه چیست ؟

سرفه از علائم ناراحتی دستگاه تنفسی است . بدین معنی که در اثر التهاب قصبة الریه وریه ها میکروبهائی که مولد بیماری بوده‌اند بشدت شروع به نشو ونما کرده وزیاد می شوند ودر اثر ازدیادخود با سمومی که ترشح می کنندرشته های انتهائی اعصابی را که باین دستگاه منتهی می‌شود تحریك کرده واین تحریك از راه اعصابی مانند عصب زوج دهم بمغز رفته و مرکز سرفه که همان مرکز تنفس‌باشد تحریك می کند ودر اثر این‌تحریك چند حرکت زفیری پیاپی انجام گرفته و مجموعه میکروبها بصورت خلط به خارج پرتاب می شوند و گاهی نیز چیزی خارج نمی شود وسرفه بصورت یك حالت عصبی در می آید که در آن صورت سرفه های تشنجی بوجود می آید .

تابحال برای برطرف کردن سرفه از دارو هائی مانند دارو های ضد عفونی کننده دستگاه تنفسی . دارو های مسکن مغز و دارو های مسکن عمومی استفاده می کردند که متاسفانه این دارو ها هیچکدام بطور اختصاصی روی سرفه اثر مستقیم نداشتند زیرا دارای اثر انتخابی روی مرکزی که باعث‌سرفه می شد نداشتند وبا وجود استفاده از این دارو ها سرفه کماکان باقی می ماند .

بتازگی یعنی در دو سه سال اخیر مسئله تسکین سرفه تغییر کرده است وداروهائی یافته اند که‌مستقیما روی مرکز تنفس‌و محرك سرفه اثر می کند . البته این دارو ها یکنوع نیست وانواع واقسام مختلف دارد. برخی از این دارو ها نیز روی اعصاب هدایت کننده تحریکات دستگاه تنفسی اثر می کنند و نمی گذارند تحریکی که بوسیله‌میکروب های موجود در دستگاه تنفسی‌ایجاد می شود به مرکز تنفسی برسند . این دارو ها انواع واقسام مختلف دارد و عجالتا مقدار زیادی از آنها وارد بازار شده و بنامهای مختلف به فروش می رود . این دارو ها که‌از دسته پلی‌اتیلن ها هستند در آینده‌نزدیك‌خواهند توانست‌تغییرات زیاد و شگرفی در درمان بیماران مبتلای به سرفه بوجود آورند .

اگر باد ترا میترساند

سینمای بلژیك اینك باهمکاری دولتهای عضو بازار مشترك فیلمهای جدیدی تهیه میکند ، یکی از آثار باارزش بلژیك‌فیلم«اگرباد‌ترا‌میترساند» میباشد که به فستیوال کان معرفی گردیده است .

این فیلم‌را امیل دژلن کارگردانی‌کرده والیزابت دولاتوگی از بزنقشهای عمده آنراعهده‌دار میباشند.

میخواهید باورکنید میخواهید نکنید

.... که «ناتانیل برنتیس بانکس» سیاستمدار آمریکائی ده بار ازطرف پنج حزب بعضویت کنگره آمریکا انتخاب شد .

این پنج حزب عبارتند از حزب دمکرات ـ حزب جمهوریخواه ـ حزب آمریکائی ـ حزب اتحاد جمهوری و حزب آزادیخواه جمهوری .

***

.... که یکنوع مورچه وجود دارد که عسل میسازد ولی برای خود کندو بنا نمیکند .

این مورچه درفصل تابستان مقداری عسل در اطراف خود میسازد و در فصل زمستان از آن تغذیه‌میکند.

عکس صفحه

دو فرمانده درحال رقص

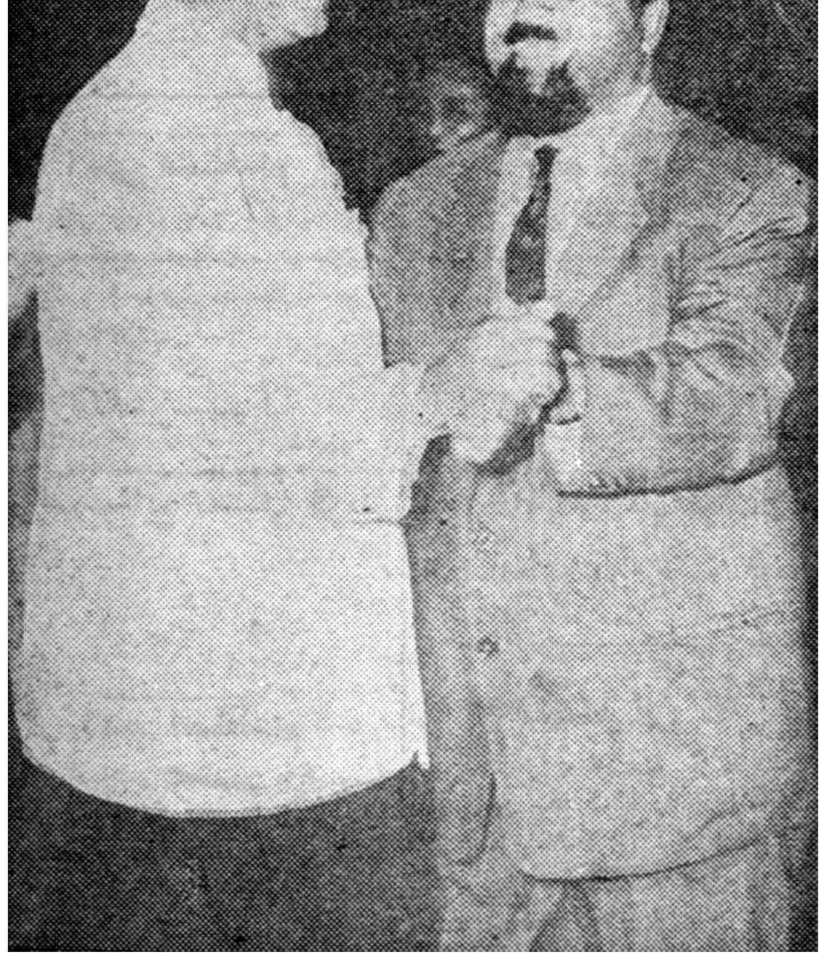

معاون فرمانده کل قوای اندونزی که اکنون در حال بازدید از هند میباشد از سفر خود به هند لذت زیادی میبرد در این جا وی را با فرمانده کل قوای هند در حال رقص میبینید . در سمت راست ژنرال «شیمایا» فرمانده‌کل قوای ارتش هند و در سمت چپ سرلشکر «کوتوت سو ئبروتوت» معاون فرمانده قوای ارتش اندونزی را مشاهده میکنید .

جمعا (۴۰)

بازی شماره ۷

این تصویر را بدقت بررسی نموده وجمع مارا کامل‌کنید: تعداد اشخاصی که مشغول غذا خوردن هستند تعداد جیب‌برها . تعداد اشیاء گرد . تعداد قوطی‌های کنسرو. جمعا ٤٠

حل درصفحه یازدهم

ـ۲۰ـ

هنگامیکه بازداشتگاه بخواب و سکوت شبانه فرو میرفت‌فقط یك‌لامپ برق‌محوطه‌داخلی ساختمان راروشن‌میکرد .

این لامپ نزدیك پلکان میسوخت و تمام راهرو ها که از این نقطه منشعب‌میشدند میبایستی ازهمین یك‌لامپ روشنائی بگیرند .

در هر یك از حیاط ها نیز چند لامپ میسوخت معذلك نورکافی نبود وفقط روشنائی خفیفی تاریکی‌را میشکافت .

آنطرف‌دیوار های محوطه داخلی زندان یعنی جائی که نگهبانان همیشه پاس میدادند شش نور افکن روشن بود که‌روی هر دیوار سه تای آنها قرار داشت .

این نورافکن ها زیر ناودانهائی که از بالای دیوار ها عبور می‌کر د واقع شده بود و نور آنها را طوری تنظیم کرده بودند که نگهبانان بتوانند کمترین‌حرکتی را مشاهده کنند .

***

اشیاء خودراروی‌برجستگی‌طاقچه مانند بتونی که‌ازدیوار سلول بیرون آمده بودگذاشتم وبعد نشستم وسرم را میان دست هایم گرفته راجع به تغییر وضعی‌که‌برایم پیداشده‌بودبفکر کردن پرداختم .

مرا از قسمت محکومین خارج کرده و دستبند را نیز از دست هایم برداشته بودند .

این موضوع نشان میداد که وضع من اندکی بهتر شدموحتی‌احتمال داشت‌که‌موضوع‌فرارمرانیزندیده گرفته‌وآنرابحساب محکومیتم‌نگذارند.

تردیدی نداشتم که در این قسمت دارای برنامه بهتری خواهم‌بودوحتی مثل‌سایر زندانیهای این قسمت اجازه خواهم داشت اندکی در هوای آزاد ورزش کنم و غذای خوبتری هم بمن‌خواهند داد .

بعلاوه موفق خواهم شد دوستانی هم در این قسمت برای خود پیدا کنم اما تاسفم از این بود که هیچکس نمی‌توانست جای «بری» را بگیرد و هیچ دست رفاقتی نمی‌توانست از دستی که او در بحرانی ترین لحظات بسوی من دراز کرد پرارزش تر باشد .

در سلول قبلی هر وقت پشت پنجره میرفتم واو را در حیاط میدیدم در خود احساس اطمینان وقوت قلب میکردم و شجاعتی که او بمن میداد درمبارزه با یاس و ناامیدی و تقویت روحیه‌ام بسیار موثر بود و حالا باوجود آنکه‌در وضع رضایتبخش تری قرار گرفته بودم احساس میکردم که آن اطمینان‌و قوت‌قلب‌راازدست داده‌ام .

بدتر از همه اینکه من باندیدن او دیگر نمی‌توانستم با خانواده و دوستان خود ارتباطی داشته باشم و یکبار دیگر رابطه‌ام بادنیای خارج بکلی قطع شده بود .

مدت زیادی از شب گذشته بود که خوابم برد و تا آنموقع این افکار از مغزم‌میگذشت وقیافه‌دوست‌داشتنی «بری» درنظرم مجسم بود .

هنگامی از خواب سنگین خود بیدار شدم که داشتند قهوه صبح را توزیع میکردند و من بلافاصله پس از آنکه چشمها را باز کردم بطرف در سلول رفتم‌و لیوان فلزی حاوی قهوه را از دست مامور زندان گرفته و بایك جرعه سر کشیدم .

سروصدائی که در این قسمت اززندان حکمفرما بود آنرا از قسمت محکومین بکلی متمایز میکرد زیرا در آنجا اغلب اوقات سکوت وحشت ـ انگیزی وجود داشت که‌خودبیشترباعث تزلزل روحیه زندانی میشد و این سکوت فقط هنگام توزیع غذا ، شستشوه ویا مواقعی که مامورین‌بسراغ زندانی می‌آمدند شکسته میشد .

اما دراینجا برعکس اغلب اوقات صدای بهم خوردن کلید ،کشیده شدن سطل روی زمین ، اینطرف و آنطرف کشیدن تختخوابها و همچنین صدای زندانیان وگاه مامورین شنیده میشد واین‌سر و صدا های خوش‌آیند فورا بمن یاد آوری کرد که نخستین روزم در قسمت جدیدی از زندان آغاز شده است .

کف سلول را جارو کردم و یکبار دیگر اشیاء مختصر خود را مرتب نمودم و با کمال دقت آنچه را از قبیل تیغهای صورت تراشی و مدادکه‌برایم ارزش حیاتی داشت مخفی نمودم .

«بری» دیگر نمی‌توانست چیزی بمن برساند و بهمین جهت می‌بایستی از آن اشیاء بدقت مواظبت کنم و در مصرف آنها جنبه صرفه جوئی را مراعات نمایم .

چند دقیقه پس از آنکه این کار ها را انجام داده و لب تخت نشسته بودم در سلول توسط یکی از سربازها باز شد ووقتی چشمم به زندانی‌سلول روبروکه خود را آماده خروج از سلول کرده و سطل وحوله‌اش را بدست گرفته بود افتاد فهمیدم که موقع شستشو وورزش است و منهم‌بایدهمراه سایرزندانیان‌به‌حیاط بروم .

لیوان خالی قهوه را بیرون در گذاشتم و سطل و حوله خود رابدست گرفته در راهرو کنار در سلول ایستادم .

در دو طرف راهرو در حدود پانزده نفر زندانی روبروی یکدیگر صف کشیده و در حالی که بیکدیگر نگاه می‌کردند و هیچ حرفی نمیزدند منتظر دستور بودند .

چند لحظه‌بعد گروهبان گشتاپوفرمان‌داد :

ـ با شش قدم فاصله بدنبال هم حرکت کنید ، صحبت کردن ممنوع

طبق همین دستور بدنبال گروهبان از پله ها پائین رفتیم و یکنفر سرباز هم باکلاه‌خودو‌تفنك‌درآخر صف‌عقب زندانیهامی‌آمد .

پائین پله ها به زندانیان طبقه اول ملحق شدیم و بصورت دایره در حیاط شروع بحرکت کردیم .

در اینجا می‌بایستی سطل زباله را بنوبت در یك محوطه بزرك خالی‌کنیم وچندقدم آن طرفتر ان را زیر شیر آبی که از آشپزخانه بیرون آمده بود گرفته و بشوئیم‌وبازهم چند قدم دیگر جلو برویم وسطل را زیر یك منبع حاوی کلرات بگیریم و قدری از این‌مایع‌ضدعفونی‌رادرداخل آن‌بگردانیم تا ثار زباله تولید میکروب نکند .

پس از آنکه همه اینکارها انجام میگرفت سطلها را در یك ردیف ولانی در مقابل ساختمان زندان میگذاشتیم .

موضوع مهم این بود که می‌بایستی با همان نوبت و فاصله مقرر دور حیاط بگردیم و یکایك این عملیات را انجام دهیم و هر گونه تخلفی مورد مؤاخذه قرار میگرفت حتی اگر کسی دقت نمیکرد و فاصله‌اش از نفر جلو کم و زیاد میشد .

مامورین باین فاصله خیلی اهمیت میدادند و مرتبا یکی از سربازان لهجه آلمانی فریاد میزد :

ـ فاصله شش قدم .

ستون ما در حالیکه یك سرباز در راس آن بود باین ترتیب دور حیاط گشت و سپس داخل حیاط مجاور شد .

پیدا بود که در این حیاط کار ما شست وشوی‌خودمان‌است ولی یك شست‌وشوی پرزحمت و خسته‌کننده.

نیازمندیها و آگهی‌های کوچک

استخدام میشود

استودیو کسری‌فیلم
هنرپیشه میپذیرد . منوچهری پاساژ امیر ۳۶ .

ماشین‌نویس دوشیزه یا بانو فوری لازم است
ماشین نویس باتجربه که‌ازعهده ماشین نویسی فارسی بخوبی برآید (تازه‌کارو مبتدی‌نباشد)فوری‌لازم‌است کسانیکه از نویسندگی بهره داشته باشند حق تقدم دارند بهتراست قبلا باتلفن شماره ۶۴۶۰۰ برای تعیین‌وقت صحبت نمایند .
نشانی «خیابان تخت‌جمشید .خیابان وصال شیرازی جنب دبستان راه نو کاشی ۱۹۵ تلفن ۶۴۶۰۰
سیف‌آزاد‌مدیر مجله‌ایران باستان
آ_۶۱۰۹

استخدام میشود
کارگرسوهان کار درجه ۱ که‌در قسمت ساختن سمبه ماتریس‌تخصص داشته باشد .
کارخانه جنرال مکانیک - جاده قدیمی قزوین -کیلومتره
چندشرکت وسینما بکارمند مرد با سپرده نقدی بعداز ظهرها نیازمنداست داوطلبان بموسسه کاریابی‌البرزامیریه فرهنگ مراجعه نمایند .
آ_۵۶۵۵ ۱_۳

کشباف تهران
بچندنفر بانوی خیاط‌برای چرخ کاری نیازمنداست .
داوطلبان بخیابان لاله‌زار پاساژنور مراجعه فرمایند تلفن ۳۷۲۳۵

یک دوشیزه یا بانو
برای اداره کردن منزل تلفن - ۸۱۹۱۰
آ_۵۶۹۳ ۱_۲

آگهی استخدام
بیک نفر جوان دارو ساز یادکتر مقیم کرمانشاه یاهمدان برای ویزیت دارو دراین شهرستانها نیازمندیم داوطلبین به‌خیابان خیام -پاساژ امیر سلیمانی شرکت اندوج (ا.مرک) مراجعه ویامکاتبه نمایند .
آ_۵۵۲۱ ۱_۲

شرکت‌صنایع تکنیکی فرید
احتیاج به یکنفر کارگر رنگ کار با پلیستوله دارد داوطلبین به تلفن‌ شماره ۲۱۱۵۶ مراجعه فرمایند .
آ_۶۰۰۳

آگهی استخدام
یکنفر مهندس ساختمان برای‌نصف روز کار در یک شرکت ساختمانی‌مورد نیاز است داوطلبان همه روزه ازساعت ۶تا۸ بعد از ظهرباتلفن ۶۴۸۶۸مکالمه نمایند .
آ_۵۹۹۹ ۱_۴

استخدام
افرادیکه نقشه کشی مقدماتی را میدانند می‌توانندبا دیدن‌دوره تکمیلی تحت نظر مهندسین خارجی استخدام شوند .

شرکت آرمیا
لاله‌زار نو جنب ساختمان خاچیک کوچه دکتر آقاجانیان تلفن۳۰۳۰۷۸
آ _۶۷۳۲

یک شرکت هواپیمائی
احتیاج به مهماندار زن و مرد دارد شرایط تابعیت ایران سن بین ۲۱و۳۰ سال آشنائی کامل بزبانهای فارسی‌- انگلیسی - فرانسه لطفا مراجعین به اطاق شماره ۱۰۹ فرودگاه مهرآبادروز ۲۰رمهر۱۹۶۰ بین ساعت ۱۰تا ۱۲ بادر دست داشتن سوابق کار و گواهی نامه تحصیلی مراجعه نمایند .
آ_۶۷۹۶

کارخانه آدامس طوطی‌نشان بیکنفر کارگر فنی که بتواند ماشین های‌بسته بندی را اداره کند نیازمند است تلفن ۳۸۷۱۴یا ۸۴۹۸۳
آ_۶۰۸۷ ۱_۲

استخدام متخصص فنی یخچال
به دو نفر متخصص با سابقه در فن تعمیرات یخچال برای تمام روز احتیاج داریم به خیابان بوذرجمهری پاساژ بزرگمهر تلفن ۲۲۶۵۴ مراجعه فرمائید .
آ_۶۶۷۴

استخدام باحقوق مکفی
کارخانه لباس ایران واقع‌درتهران پارس به پنجاه نفر دوشیزه یا بانو کارگر خیاط نیازمنداست .
۸ تا ۱۲ صبح‌بدفتر موقت کارخانه لاله‌زار نو پاساژ پیرنیا تلفن ۳۹۸۹۷ مراجعه فرمائید .
آ_۶۶۸۶ ۱_۲

مستغلات

مستاجرین محترم‌مستغلات
صدها منزل و آپارتمان خالی‌موجود داریم و از شما کمیسیون دریافت نمی‌کنیم لاله‌زار نزدیک مهران سازمان تهیه مسکن تلفن ۳۹۹۵۳ و ۳۹۲۹۳ مراجعه فرمایند .
آ_۳۸۶۷ ۱_۳۰

برای خریدو فروش اراضی
عباس آباد بخیابان روزولت‌ایستگاه شریف بازرگانی محمدی و اخوان تلفن۸۲۱۳۵۱ مراجعه فرمائید .
آ_۳۸۷۹ ۱_۳۰

تهیه‌کننده نقشه‌های ساختمانی
شرکت فرازنو ابتدای خیابان منوچهری پاساژساعتچی تلفن۳۰۲۶۰۱
آ_۶۰۲۶ ۱_۱۰

دربرابر مبیع های شمال شاهرضا چند فقره پول شرطی لازم است روبروی سینما رویال آژانس رایت ۳۱۸۵۳ - ۳۲۹۷۱

پول شرطی
هرمبلغ بخواهید موجوداست بدفتر معاملات پول شاهرضا مقابل کافه شهرداری تلفن ۴۲۵۱۲رجوع‌فرمائید.
آ_۵۸۵۹ ۱_۱۰

پول درمقابل مبیع مرغوب موجود است
شاهرضا روبروی سینما رویال آژانس رایت ۳۱۸۵۳ _۳۲۹۷۱
آ_۵۹۴۵ ۱_۵

یک دستگاه ساختما ن
برق لوله آب گرم و لوله آب سرد و حمام میدان فوزیه جنب فرودگاه پنج اطاق نصف آن ده هزار تومان رهن تلفن ۳۵۹۸۷
آ_۵۹۷۱ ۱_۳

خانه شخصی ساز
نزدیک شاهرضا ۳۰۰ متر ۱۰ اطاق خیلی ارزان نصف نقد نصف ملک معاوضه میشود .
شاهرضا روبروی‌سینمارویال‌آژانس رایت ۳۱۸۵۳ _۳۲۹۷۱
آ_۵۹۴۳ ۱_۳

صاحب‌امتیاز و مدیر مسئول: عباس مسعودی
جای اداره خیابان خیام چاپخانه اطلاعات

مدرن‌ترین طرح
ارزان‌ترین مقاطعه و نظارت - دقیقترین محاسبات را می‌توانید از شرکت ساختمانی آرمیا بخواهید .
لاله‌زار نو جنب ساختمان خاچیک کوچه‌دکتر آقاجانیان تلفن ۳۰۳۰۷۸

نقاش رگلام
که در کار هاشور- آب رنگ و تابلو سازی سابقه داشته باشد موردا‌حتیاج است .
به‌هنرگاه زیبا خیابان‌شاه‌آباد نزدیک میدان بهارستان مراجعه شود

شرکت ساختمانی تهران پارک به‌بانوی ماشین‌نویس فارسی احتیاج دارد تلفن ۶۳۱۶۵

آگهی استخدام
سرویس بهداری شرکت اتکو (مهندسین مشاورسازمان‌برنامه) برای خدمت‌دربیمارستان اختصاصی واقع‌در قزوین بیکنفر دکتر داروساز دارای تخصص آزمایشگاهی-یکنفرتکنیسین رادیو لوژی -یکنفر پزشکیار اطاق‌عمل سه نفر بانوی پزشکیار و یکنفرخادمه احتیاج دارد از داوطلبان‌تقاضا میشود بامدارک لازمه بدفتر این‌سرویس واقع درخیابان تخت جمشید چهارراه فیشر آباد شماره ۳۰۵ مراجعه نمایند .
سرویس بهداری
آ_۶۱۰۳ ۱_۳

دانشکده دارو سازی یک تن . نسی
درمانگاه برای کرسی شیمی‌آلی بـه مسابقه انتخاب می نماید .
داوطلبان پس از نشر آگهی تایک ماه با مدارک خود بدفتر دانشکده دارو سازی مراجعه و ثبت نام نمایند
رئیس دانشکده داروسازی
دکتر مهدی نامدار
آ_۶۷۱۲ ۱_۲

دانشکده پزشکی شیرازبرای کرسی پرتو شناسی احتیاج بیکنفر استاد دارد داوطلبان واجد شرائط که‌بایستی از کادر آموزشی یکی از دانشکده های پزشکی باشند میتوانند از تاریخ انتشار این آگهی تادوماه برای ثبت نام در شیراز بدبیرخانه دانشکده پزشکی و در تهران به اداره کل تعلیمات‌عالیه و روابط فرهنگی مراجعه نمایند .
رئیس دانشگاه و دانشکده پزشکی شیراز- دکتر قربان
آ_۶۷۷۴ ۱_۳

فروش اتومبیل

تراکتورکهنه با نو عوض میکنیم
همه نوع دیسک - گاو آهن - کولتیواتر - نهرکن -شن‌کش مرزبند سیب زمینی - زمین صاف کن - مرز بند خربوزه کاری با شرایط سهل فروخته میشود .
تراکتور با زمین عوض میشود
کامیون کمپرسی و غیر کمپرسی فروشگاه اتومبیل و تراکتور مهندس کرمانچی خیابان تهران نو تلفن ۳۷۰۰۴ - ۳۰۲۸۸۷
«آتا» ۲ - ۶۴۸۶ ۱_۱۵

باسه هزار تومان پیش قسط
یکدستگاه‌اتومبیل تاکسی‌نویا کار کرده فروشگاه اتومبیل وتراکتور مهندس کرمانچی - خیابان تهران‌نو تلفن ۳۷۰۰۴ - ۳۰۲۸۸۷
«آتا» آ_۴۱۱۰ ۱_۲۶

پژو ۴۰۳ سفارشی
مدل ۶۰ با رادیو تهویه سردو گرم فوق‌العاده تمیز بعلت مسافرت بقیمت مناسب بفروش میرسد طالبین بتلفن ۴۶۵۸۷ مراجعه فرمایند .
آ_۵۹۶۹ ۱_۳

مزایده فروش ماشین‌جیپ
سازمان پنبه ایران سه دستگاه ماشین جیپ مستعمل مدل ۱۹۵۶ را از طریق مزایده‌بفروش‌میرساندطالبین می توانند با دریافت یک نسخه از برگ شرایط‌معامله‌ازحسابداری‌سازمان واقع‌در خیابان سی متری چهارراه حشمت‌الدوله و بازدید ماشین ها پیشنهادات خود را به ضمیمه یک نسخه از شرایط معامله که امضاء نموده باشند تا آخر وقت اداری روز ۲۵ خرداد ماه به دفتر سازمان در محل مذکور تسلیم و رسید دریافت دارند پیشنهادات واصله در ساعت۱۰ روز ۲۶خرداد در کمیسیون باز و قرائت خواهد شد .
مدیر سازمان پنبه ایران
آ_۶۶۴۲

اجاره داده میشود

مغازه‌مدرن دودهنه۱۵۰متری
با تمام احتیاجات مجسمه شاهرضا اجاره داده میشود تلفن ۴۳۳۱۸
آ_۴۵۲۳ ۱_۱۰

خانه اجاره درشمال شهر
جاده کرج پائین مجسمه ۲۴اسفند خیابان بختیاری شش اطاق باحمام آب برق و تلفن ماهی ۱۵۰۰ تومان دربست اجاره داده میشود با تلفن ۶۳۱۱۶ مکالمه فرمائید .
آ_۶۲۴۴ ۱_۱۰

دو دستگاه آپارتمان هرطبقه چهار اطاق
هال ، سرویس کامـل آبـ گـرم کـن ، وان ، تلفن فرعی برخیابان ساسان اجاره داده میشود تلفن ۶۴۹۶۳ مراجعه شود .
آ_۵۷۴۵ ۱_۲

یکباب خانه نوساز مبله
مجهز بتمام وسائل لوکس در یوسف‌آباد برای اجاره آماده است طالبین ببازرگانی شهناز مقابل‌دانشکده یا تلفن ۴۲۵۴۴ مراجعه فرمائید .
آ_۵۴۳۷ ۱_۳

ساختمان تازه ساز باحیاط‌۲طبقه باوسائل یکجا و جداگانه اجاره‌داده میشود شاهرضا روبروی‌سینما رویال آژانس رایت .
تلفن۳۱۸۵۳ _۳۲۹۷۱
آ_۵۱۰۹ ۱_۵

یکدستگاه عمارت‌خیابان‌فروغی
مقابل ثبت کل به‌اجاره واگذار میشود طالبین به تلفن ۳۲۹۷۸و۲۲۴۰۵ مراجعه فرمایند .
آ_۵۹۵۳ ۱_۳

واگذار میشود

رستوران بار هاوانا
واگذار می شود تلفن ۶۶۶۷۹
آ_۶۰۲۳ ۱_۲

یک آپارتمان ۷ اطاقه
واقع در خیابان نادری باوسائل و تلفن مناسب برای شرکت‌هاوموسسات ملی واگذار میشود طالبین به تلفن‌ ۴۵۳۶۸مراجعه نمایند .
آ_۶۰۵۷ ۱_۲

لامیدال
تخته مصنوعی رویه پلاستیک الوان را از شرکت سهامی آباد خیابان رفائیل روبروی باشگاه افسران‌شماره ۶۸ بقیمت تجارتی خریداری فرمائید برای عمده فروشی از واسطه استقبال میشود تلفن ۴۴۱۱۰

آگهی های کوچک

دفتر فنی مساش
مخصوص متره کارهای راه سازی وساختمانی و طرح و نقشه و نظارت ساختمانهای بزرگ و کوچک وسیله مهندسین مجرب اروپا دیده
نشانی - انتهای خیابان بهار کوچه عمرانی کاشی ٤ تلفن ۶۴۹۴۹
آ_۵۳۷۵ ۱_۱۰

عروسی

عصر روز پنجشنبه۲۲اردیبهشت ۳۹ مجلس جشنی بمناسبت عروسی دوشیزه فرنگیس فرهمند با آقای احمد فرهی برپا بود و از مدعوین پذیرائی گرمی بعمل آمد .

تبریک

این جشن فرخنده همسری را به عروس و داماد صمیمانه تبریک میگوئیم
غفورصدا

بفروش میرسد

مستقل کوچک برخیابان
اکباتان بعلت مسافرت به‌فروش میرسد تلفن ۳۵۸۶۲
آ_۵۸۰۹ ۱_۲

خانه فروشی
یکباب منزل شش اطاقه واقع در چهارراه حسن آباد کوچه حافظ‌باآب وبرق بعلت مسافرت بفروش میرسد طالبین بتلفن ۲۸۲۵۸ مراجعه‌فرمایند
آ_۵۳۶۹ ۱_۳

خانه ۱۲ اطاقی
۳۰۰متر ایرانشهر با آب و برق ۲۵۰ هزار تومان بفروش میرسد شاهرضا روبروی سینما رویال تلفن ۳۱۸۵۳_ ۳۲۹۷۱
آ_۵۱۱۱ ۱_۵

۱۰۰۰متر زمین شمالی و جنوبی
بادو قباله ۵۰۰ متری یا بقطعات کوچک‌درخیابان‌خواجه‌نظام الملک‌کوچه الطهری ـ روبروی خیابان ۱۲ متری بفروش میرسد - به تلفن ۵۳۳۹۹ مراجعه فرمایند .
آ_۶۰۰۵

برای فروش
یک پیانوی زیبا که بهترین آلت موسیقی است ، ساخته شده از چوب گردو بفروش میرسد .
به تلفن ۶۶۹۰۸ آقای ماسن‌رجوع فرمائید .
آ_۶۰۹۷

آپارتمان فروشی
سه طبقه دارای سه مغازه و دو دستگاه کامل سه اطاقه در خـیابان ۲۹ اسفند (قصر دشت) چهارراه‌طوس نبش کوچه مفید به‌محل یا تلفن ۴۰۴۵۴ مراجعه فرمایند .
آ_۶۰۲۹ ۱_۲

یک قطعه باغ مشجر
در بهترین نقطه شهر کرج پشت شهرداری بقطعات ۱۲۰ الی ۵۰۰متری تقسیم شده‌وبرای‌احداث‌ویلاو‌ساختمان ییلاقی و منزل مناسب برای فروش حاضر است طالبین در کرج خیابان دانشکده به مغازه آقای شارعی یا در تهران تلفن۲۱۳۳۵و ۲۵۷۵۱ مراجعه فرمایند .
۱_۶۷۳۰

یک شماره تلفن (۳) بفروش‌میرسد طالبین بین ساعت ۶ تا۸ بعد از ظهر به تلفن (۳۸۰۲۶) مراجعه فرمائید .
آ_ ۶۶۵۸

جویای کار

متخصص‌برق دیپلمه‌ازآمریکا
با۲۳سال سابقه ومهارت‌در مونتاژ وتعمیر ورسیدگی بکلیه امور بـرق کارخانها از ساعت ۱بعد از ظهرحاضر بکار است
خیابان شاه چهارراه کاخ کاشی۹۶ یوحنائیان
آ_۵۳۹۹ ۱_۳

مترجم باسابقه انگلیسی‌وفرانسه
وماشین نویس لاتین در جستجوی کا رمی‌باشد از ٤الی ۸ بعد از ظهربه تلفن ۶۸۲۹۶ مراجعه فرمائید .
آ_۵۹۳۳

حسابدار مجرب
ورزیده در امور حسابداری دردوایر سازمان برنامه باسی‌سال سابقه برای حسابداری یا ارتباط بین شرکت هاو سازمان برنامه حاضر است به تلفن ۴۱۳۲۳ مراجعه فرمایند .
آ_۵۹۳۷ ۱_۲

احتیاجات زندگی

رستوران ژاله مخصوص خانواده ها است دارای چلوکباب مطبوع وسایر اغذیه متنوع ولذیذ ایرانی و فرنگی اول لاله‌زار نو جنب سینما متروپل تلفن ۳۴۳۳۱

عینک سازی رویال
چهارراه مخبرالدوله کوچه نوشین

قرص مخمر آبجو یستامین
رااز داروئی بهنام خیابان ناصرخسرو تلفن ۵۲۵۳۶ ابتیاع فرمائید .
آ_۶۷۲۸

واکسن ضد فلج اطفال
داروخانه دکتر ایمانی ناصرخسرو تلفن ۵۲۸۸۶
آ_۴۲۸۷ ۱_۱۰

آگهی اخطار
به آقای دکتر منصور نوتاش‌پزشک منتظرخدمت وزارت بهداری که محل اقامت او معلوم نیست بدینوسیله اخطار می نماید که طبق ابلاغ شماره ۷۶۷۴۳ - ۲۱ر۱ر۳۹ بسمت پزشک بهداری بلوچستان و سیستان‌منصوب شده است لازم است در اسرع‌وقت ضمن دریافت ابلاغ مربوطه گزارش شروع‌بکار خود را وسیله بهداری مربوطه ارسال و در غیر این صورت برابر مقررات اقدام خواهد شد .
رئیس اداره کار گزینی -مولوی
آ_۶۶۳۲

تلفن ٤_۶ مجسمه امیر آباد ویلا خریداریم .
آ_۵۹۴۷ ۱_۳

تیموفیرین
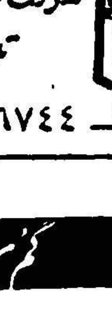
شرکت توتال . ناصرخسرو
تلفن ۵۰۵۹۶
آ_ ۶۷۴۴

گم شده

یک طغری چک شماره۶۶۴۱۹۶ بانک ملی ایران شعبه ۲۵ جوادیه مفقود شده و از درجه اعتبار ساقط است .
فریدون صنعتی
آ_۵۹۳۱

آموزشگاههای فنی

کلاس نقشه‌برداری
دوره جدید کلاس‌نقشه برداری در بیست وششم اردی بهشت بااستفاده از کاملترین وسایل تشکیل شد - برای شرکت در این کلاس نام نویسی کنید .
کاخ دانش
نادری نرسیده به‌چهارراه اسلامبول

کلاس نقشه‌کشی
دوره جدید کلاس نقشه کشی راه‌و ساختمان بیست وهفتم اردیبهشت ماه زیر نظر استادان‌دانشمندتشکیل‌میشود دراین کلاس شرکت کنید ومانندفارغ التحصیلان دوره قبل استخدام شوید.
کاخ دانش
نادری‌نرسیده بچهار راه اسلامبول
آ_۶۷۳۶

کلاس نقشه‌کشی مخصوص محصلین
سازمان کلاسهای نقشه کشی‌مکتب بقراط روز سوم خرداد یک کلاس مخصوص دانش آموزان وروزهشتم یک کلاس جهت سایر داوطلبان تشکیل میدهد قبلا نام‌نویسی نموده باحق التدریس معمولـــی ضمن برنامه رشته‌های‌مختلف‌نقشه‌کشی -برآورد ومعماری‌برنامه‌نقشه‌برداری راهم بطریق علمی و عملی مجـانا - آموخته باکسب معلوماتی که‌معرف حقیقی شماست استخدام شوید .
مکتب بقراط
۱_شاه‌آباد - کوچه‌ظهیرالاسلام شماره۹۲
۲_ شاهرضا -مقابل خیابان بهار
آ_۸۹۷ ۵ ۱_۲

راهنمای پزشکی اطلاعات

دکترهای متخصص درمجاری ادرار و تناسلی
دکتر محمدرضا مسدد
رزیدنت‌سابق بیمارستانهای‌امریکا
درمان قطعی بیماریهای مقاربتی دروازه دولت روبروی ساختمان فیات تلفن‌ ۳۰۲۵۴۸ -پذیرائی‌عصرها ازساعت۵ الی ۸بعدازظهر

دکتر دانشگر
امراض مقاربتی و جلدی و سوزاک تازه و کهنه ورم پرستات ضیق مجرا سستی وبواسیر امراض زنانه و نازائی خیابان سپه مقابل بستخانه تلفن ۳۰۲٤۱۶

دکتر معانی
امراض مقاربتی - مجاری ادرار - معالجه سوزاک تازه و کهنه - ورم پروستات و سستی وناتوانی - ضیق مجرا امراض زنانه - خیابان فردوسی مقابل بانک ملی مرکز .

درمان قطعی سوزاک تازه و کهنه وضعف قوای‌تناسلی
دکتر جناب زاده دارای گواهی نامه ازدانشکده طب فرانسه‌صبح و عصر خیابان منوچهری‌مقابل کوچه دبیرستان ژاندارک.

دکترا - پولوسا
متخصص بیماریهای مقاربتی‌مجاری ادرار تناسلی خیابان‌فردوسی شمالی کوچه صادق تلفن ۴۶۵۸۹ پذیرائی صبح و عصر

پلی کلنیک
دکترمجاهدی دکترصدیقی
رزیدنت سابق بیمارستانهای امریکا بیماریهای داخلی- اطفال - مقاربتی ترک تریاک وسایر مواد مخدره‌ترک الکل
مجهز بدستگاههای رادیو سکپی‌و الروسل تراپی (بخور بنی سیلین وغیره) دیاترمی
پذیرائی بعداز ظهرهاوایام تعطیل وشبها تاصبح
خیابان شاه روبروی مسجدسجاد شماره تلفن ۴۹۵۲۶

دکتر مرتضی شریفی
متخصص بیماریهای قلب و عروق از دانشگاه پاریس خیابان جامی - خیابان استخراول کوی خواجوپذیرائی عصر ها تلفن ۴۹۷۴۸ .

دکتر رحمانی
متخصص امراض اعصاب و روح از دانشگاه لندن خیابان پهلوی بالاتر از چهارراه امیر اکرم تلفن ۴۵۱۱۴ پذیرائی صبح و عصر

دکترهای متخصص در بیماریهای جهاز هاضمه
دکتر رفیعی
از دانشگاه پاریس معده . کبد،روده- پذیرائی ٤تا۸ بعدازظهر خیابان جامی اول کوچه پاریس تلفن ۶۳۰۶۰

دکتر عباس نیک‌نژاد
متخصص از دانشگاه پاریس در بیماریهای معده - روده - کبد- لوزالمعده ودرمان بواسیر بدون‌عمل فیستول - فیسور بامتد مونر دروازه شمیران خ گرامی

دکترس -صدیق ارشادی
رئیس سابق بیمارستان شرکت‌نفت -مسجد سلیمان بیماریهای‌داخلی و کودکان
اول خیابان اردیبهشت شماره۲۳

دکترملک افضلی
صبح وعصر پذیرائی مینماید قلهک . تلفن ۸۱۱۰۱

دکتر وارطان
بیماری های داخلی - گوارش
نشانی : منوچهری روبروی کوچه ارباب جمشید
اوقات پذیرائی ٤ -۸
تلفن مطب ۳۷۸۷۸
منزل ۳۲٤۹۴

کشیک امشب پزشکان

دوشنبه بیست‌وششم اردی‌بهشت سال ۱۳۳۹
دوشنبه نوزدهم ذیقعده سال۱۳۷۹
دوشنبه شانزدهم مه سال ۱۹۶۰
اذان صبح :ساعت۳و۱۳ دقیقه
طلوع‌آفتاب : ساعت ٤ و ۵۷ دقیقه
غروب‌آفتاب : ساعت ۱۸ و۵۵دقیقه

تقویم اطلاعات

آقایان دکتر حسین به‌نژاد خیابان تخت جمشید -بین‌بهار و شمیران تلفن ۳۳۱۹۳ شهرزاد دروازه شمیران -اول خیابان خورشید عیوض‌زاده خیابان امیر آباد کوچه خوشنویسان دکتر فریژام تجریش باغ‌فردوس .

امشب بکدام سینما میروید؟

سینماهای درجه یک

سینما آسیا (تلفن ۴۲۹۰۹)
افسانه های کاپری (سینماسکوپ- رنگی - دوبله بفارسی) با شرکت : ماوریتسیوآرنا آلساندرو پانارو شروع ۱۰½ صبح - ۲½ - ٤½ - ۶½ -۸½ بعد از ظهر

سینما امپایر (تلفن : ۶۷۲۵۲)
پنج روز مهلت (سینما اسکوپ - رنگی - دوبله بفارسی) با شرکت : ربرت حسین - مارینا‌ولادی شروع ۵ر۱۰ صبح - ۳ - ۵ - ۷ - ۹ بعدازظهر

سینما پلازا (تلفن : ۴۴۲۵۵)
گذرگاه خطرناک (تکنی راما - رنگی دوبله بفارسی) باشرکت : جیمز استوارت - ادی مورفی شروع ۵ر۱۰ صبح - ۵ر۲ - ۵ر٤ - ۵ر۶ ۵ر۸ بعد از ظهر .

سینما تخت‌جمشید(تلفن :۴۳۵۰۰)
لایم لایت - باشرکت : چارلی چاپلین . شروع : ۲¼-۴¾-۷ -۹½ بعد از ظهر

سینما درایوین (تلفن : ۹۱۱۵۴۳)
کوچولو(رنگی -دوبله بفارسی) با شرکت رومی اشنایدر - هورست بوخهولتس شروع ۷ -۹½بعدازظهر

سینما رادیوسیتی(تلفن:۴۳۳۲۰)
طبع سرکش (سینماسکوپ- رنگی) باشرکت : کی کندال -رکس‌هاریسون شروع : ۵ر۱۰ صبح - ۲¾-٤¾-۷- ۹¼ بعد از ظهر

سینما رکس (تلفن ۳۴۱۶۹)
بزن بجوب (رنگی -دوبله‌بفارسی) باشرکت : دانی کی - می‌زترلینک. شروع :۵ر۱۰ صبح -۵ر۲-۵ر۴-۵ر۶ ۵ر۸ بعد از ظهر .

سینما حافظ (تلفن :۳٤۰۷٤)
پنج روز مهلت (سینما اسکوپ- رنگی - دوبله بفارسی) با شرکت : مارینا ولادی - ربرت حسین شروع: ۵ر۱۰ صبح - ۵ر۲ - ۵ر٤ - ۵ر۶ ۵ر۸ بعد از ظهر

سینما مولن روژ (تلفن : ۳۰۳۰۳۰)
کوچولو(رنگی -دوبله بفارسی) با شرکت :رومی‌اشنایدر -بوخهولتس- شروع : ۳۰ر۱۰ صبح -۳-۵-۷-۹ بعدا ز ظهر

سینما نیاگارا (تلفن ۶۵۳۰۷)
بزن بجوب (رنگی دوبله بفارسی) باشرکت :دانی کی - میزترلینک شروع : ۵ر۱۰ صبح- ۵ر۲ -۵ر٤- ۵ر۶-۵ر۸ بعد از ظهر

سینما ایران (تلفن ۳۶۳۵٤)
فردا روشن است باشرکت.دلکش ویگن -ویدا قهرمانی شروع: ۳۰ر۱۰ صبح -۳۰ر۲ -۳۰ر٤-۳۰ر۶ -۳۰ر۸ بعداز ظهر

سینما آریا (تلفن ۳۷۹۵۶)
گذرگاه خطرناک(تکنی‌راما- رنگی - دوبله بفارسی) با شرکت : جیمز استوارت- ادی مورفی - شروع: ۵ر۱۰صبح ۵ر۱۲-۵ر۲-۵ر٤ ۵ر۶-۵ر۸ بعدازظهر

سینما اسکار (تلفن : ۴۵۷۹۷)
پتر فوس (رنگی -دوبله بفارسی) باشرکت : او . و . فیشر - مارالین شروع :۵ر۲ - ۵ر٤ - ۵ر۶ -۵ر۸ بعداز ظهر

سینما المپیا (تلفن ۶۵۷۹۸)
شد شد ، نشد نشد با شرکت : کاشانی نرگس
شروع : ۵ر۲ -۵ر٤ - ۵ر۶ -۵ر۸ بعد از ظهر

سینما اطلس (تلفن ٤۰۱۱۶)
فردا روشن است با شرکت : دلکش - ویدا قهرمانی - ویگن - شروع: ۱۱ صبح -۳-۵-۷-۹ بعد از ظهر

سینما برلیان (تلفن : ۳۳۵۴۵)
کوچولو (رنگی -دوبله بفارسی) باشرکت:رومی‌اشنایدر- هورست - بوخهولتس
شروع ۱۰ صبح- ۲-٤-۶-۸ بعد از ظهر

سینما پارک (تلفن ۳۹۶۳۷)
شد شد ، نشد شد با شرکت نرگس - کاشانی
شروع : ۵ر۲ - ۵ر٤ - ۵ر۶ - ۵ر۸ بعداز ظهر

سینما تهران (تلفن ۳۸۱۶۵)
شوخی کردم دلخور نشو (سینما سکوپ - دوبله بفارسی) با شرکت : ادی کنستانتین - لیزبوردن .شروع: ۱۰½ صبح-۲½-٤½-۶½-۸½ بعد از ظهر

سینما چارلی (تلفن : ۶۸۴۶۱)
شیادان پاریس (دوبله بفارسی) باشرکت . ماگالی نوئل- ویموند پلگرین شروع : ۱۰½ صبح- ۲½-٤½-۶½-۸½ بعد از ظهر .

سینما دیانا (تلفن : ۴۲۰۱۰)
فردا روشن‌است با شرکت : دلکش -ویدا قهرمانی . شروع : ۳۰ر۱۰صبح-۳۰ر۲- ۳۰ر٤ -۳۰ر۶ ۳۰ر۸ بعداز ظهر .

سینما دنیا (تلفن :۳۳۸۱۲)
ژن پاریسی (پانورامیک - رنگی - دوبله بفارسی) باشرکت : بریژیت باردو- شارل‌بوایه - هانری ویدال شروع: ۵ر۱۰صبح- ۵ر۲- ۵ر٤ ۵ر۶-۵ر۸ بعد از ظهر

سینما رویال (تلفن ۶۸۲۰۶)
مرد لیدروژنی (سینماسکوپ - رنگی) باشرکت : یومی شیراکاوا - کنجی ساهارا شروع :۵ر۱۰ صبح-۵ر۲- ۵ر٤ - ۵ر۶ - ۵ر۸بعد ازظهر

سینما سعدی (تلفن :۳۶٤۶۸)
افسانه های کاپری (سینما سکوپ- رنگی-دوبله بفارسی) با شرکت : آلساندروپانارو - ماورتیسیو آرنا . شروع۵ر۱۰صبح۵ر۲-۵ر٤- ۵ر۶ - ۵ر۸ بعد از ظهر

سینما سپیلا (تلفن ۳۶٤۲٤)
اقیانوس مرگ (دوبله بفارسی) با شرکت : ادی‌کنستانتین - پیرآنجلی. شروع: ۵ر۱۰ صبح- ۵ر۲-۵ر٤ - ۵ر۶-۵ر۸ بعد از ظهر

سینماکریستال (تلفن ۳۷۶۷۵)
کوچولو (رنگی - دوبله بفارسی) باشرکت: رومی اشنایدر-هورست بوخهولتس شروع: ۵ر۱۰صبح ۵ر۲ ۵ر٤-۵ر۶-۵ر۸ بعداز ظهر

سینما کارون (تلفن ۴۰۰۶۵)
حاجی مراد (سینما سکوپ -رنگی- دوبله بفارسی) با شرکت :استیوریوز جورجیامول .
شروع ۵ر۱۰ صبح۵ر۲-۵ر٤-۵ر۶- ۵ر۸ بعداز ظهر

سینما متروپل (تلفن ۳۹۴۱۰)
شیادان پاریس (دوبله بفارسی) با شرکت : ماگالی نوئل - ویموند- پلگرین شروع : ۱۰½ صبح- ۳-۵- ۷-۹ بعد از ظهر

سینما همای (تلفن ٤۲۱۶۹)
مثل تو ندیدم (دوبله بفارسی) با شرکت : شمی‌کاپور - آمیتا .
شروع : ۵ر۱۰ صبح-۵ر۲-۵ر٤ - ۵ر۶-۸¼ بعد از ظهر

سینماهای درجه دو

سینما پردیس
رودخانه بدون بازگشت (سینما سکوپ-رنگی) باشرکت : مرلین مونرو ربرت میچم
شروع : ۵ر۱۰ صبح ۵ر۲-۵ر٤- ۵ر۶-۵ر۸ بعد از ظهر

سینما تاج (تلفن ۳۳۰۶٤)
مکانی در آفتاب با شرکت: مونتگمری کلیفت - الیزابت تایلور. شروع : ۱۰½ صبح- ۲½-٤½-۶½- ۸½ بعد از ظهر

سینما سیلوانا (تلفن:۳۳۷۷۷)
حاجی مراد (سینماسکوپ -رنگی- دوبله بفارسی) باشرکت :استیوریوز- جور جیامول .شروع :۱۰صبح -۲- ٤-۶-۸ بعد از ظهر .

سینما فری (تلفن : ۳۷۸۹۳)
حاجی مراد (سینما سکوپ- رنگی- دوبله بفارسی) باشرکت: استیوریوز- جورجیامول .شروع :۳۰ر۳-۳۰ر۵ - ۳۰ر۷-۳۰ر۹بعدازظهر

سینما مراد (تلفن ۳۷۳۸۹)
جاده صاف کن (دوبله بفارسی) باشرکت نورمن ویزدم -شروع : ۵ر۲ ۵ر٤-۵ر۶ -۵ر۸ بعدازظهر

سینما مشعل(تلفن:۳۳۸۳۶)
سافاری (سینما سکوپ - رنگی) باشرکت :ویکتورماتیور -جانت لی. شروع:۱۰½ صبح -۲-٤-۶-۸ بعداز ظهر .

تئاترها

جامعه باربد (تلفن: ۳۳۳۶۵)
چراغ گاز باشرکت مهرزاد - جعفری - صارمی شروع : ۵ر۸ بعد از ظهر

تئاتر تهران
مسافر با شرکت :مورین-قدکچیان اسدزاده شروع:۵ر۵-۵ر۸بعدازظهر

کاروان جوانان در خوزستان

طبق برنامه مشترك شرکت‌ملی نفت ایران واطلاعات جوانان

دوکاروان درآغاز تابستان بشمال خواهد رفت

مدیر اطلاعات آرزوکرد که سفر کاروان جوانان بخوشی صورت پذیرد

ظهر روز شنبه بیست و چهارم اردیبهشت «کاروان جوانان» مرکب از بیست نفر از خوانندگان اطلاعات جوانان بنا بدعوت شرکت ملی نفت برای مدت یك هفته باقطار سریع‌السیر عازم خوزستان شد .

اعضاء کاروان از طریق قرعه کشی بین خوانندگان اطلاعات جوانان انتخاب گشته بودند ، یکی از برندگان ساکن خرمشهر بود که در خرمشهر ،بکاروان جوانان ملحق شد .

ساعت یازده صبح روز شنبه‌طبق دعوت قبلی اعضاء کاروان برای صرف ناهار و ملاقات مدیر اطلاعات وآشنائی با مسئولین اطلاعات‌جوانان در باشگاه اطلاعات حضور یافتند.

پس از صرف ناهار اعضاء کاروان در دفتر آقای مسعودی مدیرموسسه اطلاعات حاضر شدند مدیراطلاعات طی نطق کوتاه خود اظهار خوشوقتی کرد که دومین کاروان جوانان توسط موسسه اطلاعات برای‌بازدید از مناطق خوزستان عزیمت میکند و اضافه کرد آرزو دارم که این سفر کوتاه به‌جوانان خوش‌بگذرد وخاطره‌ای فراموش‌نشدنی برای‌آنان باقی بگذارد .

پس از انجام مراسم تودیع با آقای مسعودی اعضاء کاروان با اتومبیل های اطلاعات به طرف راه‌آهن حرکت کردند وساعت دوازده‌و یکربع تهران را ترك گفتند .

هفت دختر و یازده پسر

اعضاء کاروان مرکب از هفت دختر و یازده پسر میباشند . برای سر پرستی دوشیزگان آقای زاهد دبیر باسابقه دبیرستان های‌تهران انتخاب گردید .

همچنین دوشیزه فروزنده برای رسیدگی بامور دوشیزگان باایشان همکاری خواهد کرد .

سر پرستی کاروان از طرف اطلاعات بعهده آقای فروزان عضو هیئت تحریریه مجله جوانان گذاشته شده است .

اعضاء کاروان در طی یك هفته اقامت خود در خوزستان از آبادان اهواز و خرمشهر دیدن خواهند کرد و در تمام مدت مهمان شرکت ملی نفت خواهند بود و برنامه های جالب بازدید از تاسیسات نفتی‌توام با برنامه های تفریحی و سر گرم کننده برای آنها ترتیب داده شده است .

در آبادان ، اهواز و خرمشهراز طرف نمایندگان اطلاعات و شرکت ملی نفت از جوانان استقبال به‌عمل خواهد آمد و در تمام مدت کلیه وسائل آسایش در اختیار آنها قرار داده خواهد شد .

کاروان کنار بحر خزر

از چندی قبل مذاکراتی بین اطلاعات جوانان و شرکت ملی نفت برای ایجاد همکاری نزدیك بین دو موسسه بعمل آمده است .

اولین نتیجه‌این‌همکاری ،کاروان جنوب بود ، شرکت ملی نفت در آینده هم برای جوانان برنامه های وسیعی ترتیب داده است که توسط اطلاعات جوانان بمرحله عمل‌نزدیك خواهد شد .

برنامه بعدی اطلاعات جوانان و شرکت ملی نفت کاروان کناربحر خزر است که در اوائل تابستان امسال اعضاء آن از بین خوانندگان اطلاعات جوانان انتخاب خواهند شد و بدعوت شرکت ملی نفت به کنار دریای خزر اعزام خواهند شد .

کاروان کنار دریای خزر وسیع تر از کاروان جنوب خواهد بود و برای دختران و پسران بطورجداگانه ترتیب داده خواهد شد .

ازهم‌اکنون مجله اطلاعات جوانان شماره گذاری شده است ، از بین دارندگان این شماره ها در آینده نزدیکی قرعه کشی به عمل خواهد آمدوبرندگان مجانادر کاروان شمال شرکت خواهند جست .

رپورتاژ مفصل حرکت کاروان جنوب و ترتیب اعزام کاروان شمال را روز پنجشنبه‌در «اطلاعات‌جوانان» ملاحظه فرمائید .

بررسی تاریخ روابط ایران و شوروی

گزارشی که‌وزارت‌خارجه‌امریکاراتکان‌داد

بدون تردید درآن روز هائی که در آذربایجان اشرار و آدمکشهای مزدور مسکو باسم فرقه دمکرات اسلحه از نیرو های نظامی شوروی دریافت کرده و بجان مردم افتادند وجدان مقامات مسئول دول غرب که متحد دولت شوروی بودند سخت در عذاب بودو خدا داناست که از اشتباهی که در مورد حسن نیت شوروی کرده بودند چقدر نادم و پشیمان بودند وقتی ارتش سرخ ستون قوای اعزامی ایران را در شریف آباد قزوین متوقف میکند آقای علاء سفیر کبیر ایران در واشنگتن به برنز وزیر امور خارجه کشور های متحده امریکا اطلاع می دهد که‌در آذربایجان دولت شوروی علیه تمامیت ارضی وحقوق حاکمیت ایران آتشی روشن کرده که تمام آن نقطه را بخاك و خون خواهد کشید .

وزیر خارجه امریکا ازاین موضوع تعجب میکند و نمیخواهد باور کند که دولت اتحاد جماهیر شوروی سوسیالیستی دولت امضاء کننده منشور اتلانتیك پیمان سه جانبه‌و امضاء کننده اعلامیه مشترك سران سه دولت در کنفرانس تاریخی‌تهران وامضاء کننده منشور سازمان ملل متحد مقاصد توسعه طلبانه درایران داشته باشد بهمین سبب تلگراف فوری بسفارت امریکا در تهران می کند که آنها مامورینی بآذربایجان بفرستند و گزارش واقعی را بدهند سفارت امریکا بلا فاصله از تهران مامور میفرستد و مقامات شوروی در آذربایجان ازاین موضوع دچار محظور عجیبی میشوند چون نه، می توانند مانع ورود مامورین امریکائی بشوند ونه آنکه ممکن بود وقایع راصد در صد از نظر آنها پوشیده بدارند مامورین میروند و باهمه کوششی که شورویها در استتاروقایع و حوادث داشتند گزارش مبسوط ومفصل سفارت کبرای امریکا در تهران وزارت امور خارجه امریکاوا تکان میدهد و موجب میشود که یادداشتی در ۲۴ نوامبر ۱۹۴۵ به وزارت خارجه دولت اتحادجماهیر شوروی بفرستد و تعهدات او را خاطر نشان سازد و بجلو گیری‌از قوای اعزامی ایران در شریف آباد قزوین اعتراض کند . همین عمل را سفیر کبیر انگلیس در مسکو از جانب دولت متبوعه خود انجام‌داد ولیکن جوابی که مولوتف کمیسرامور خارجه دولت اتحاد جماهیر شوروی سوسیالیستی باین یاد داشت میدهد یکی دیگراز اسناد رسواکننده‌سیاسی است که در پرونده روابط تاریخی ایران و شوروی بایگانی شده است

مولوتف کمیسر امور خارجه دولت اتحاد جماهیر شوروی سوسیالیستی در پاسخ بوزارت خارجه امریکا می نویسد: قیام مسلحانه در شمال ایران طبق اطلاعاتی که‌دولت شوروی در دست دارد با حقیقت امر وفق نمیدهد .. پس آنچه در آن ایام و همزمان باصدور این جواب درمیانه واطراف تبریز از قتل نفوس وحتی کشتن پیر مردان هشتاد و نودساله بدست اشراری که با سلاحهای شوروی مسلح شده بودند رخ می داد چه بود؟ آیا نقل ونبات بود که مامورین نظامی شوروی در آنجا بین مردم پخش میکردند یا رگبار مسلسلهای سبك و سنگین ! مولوتف مینویسد وقایعی که در روز های اخیر درایران روی داده نه تنها یك قیام مسلحانه نیست بلکه اقدامی بر علیه دولت شاهنشاهی ایران نیز نمیتواند باشد .. ملاحظه فرمودید اگر حرف مولوتف صحیح است پس خلع سلاح پادگانها با پشتیبانی و حمایت و توپخانه سنگین نیروی‌سرخ و کشتن ژاندارمها قطعه قطعه کردن افسران‌ایرانی‌اقدام‌علیه‌کدام‌دولت‌بود؟ اقدام علیه یك دولت وحمله‌مسلحانه بنیروهای تامینیه‌وانتظامی‌وادارات‌دولتی ومردم بیگناه واگر اقدام علیه دولت نباشد پس‌اسم آن را چه‌باید گذاشت این جمله وعبارت رسوا کننده که کمیسر امورخارجه دولت اتحاد جماهیر شوروی سوسیالیستی‌دریادداشت‌جوابیه خودنوشته است جز تجاوز واقدام علیه تمامیت ارضی ایران و حقوق حاکمیت ملی‌آیا چه معنای دیگری میتواند داشته باشد ؟

کمیسر امورخارجه دولت اتحاد جماهیر شوروی مینویسد ، وقایع نامطلوبی که ضمن حوادث اخیر در چندین نقطه شمال ایران بوقوع پیوسته بتحریك عناصر مرتجع بوده‌است..

فقط همین دیگر آقای‌مولوتف‌نمیگوید که‌این‌عناصر مرتجع تحریك کننده کیها بودند؟آیا آرداشس‌یاپیشه‌وری یاغلام یحیی یا رفقای دیگر او کدام یك‌بودند ؟چون غیراز این عناصر که تحریك کننده وکار گردان مقاصد مسکو بودند عناصر دیگری در آنجا دیده نمیشود .مولوتف مینویسد طبق اطلاعاتی که‌دولت شوروی دردست‌دارد دراین نقاط شمالی ایران یك هنك پیاده ودوتیپ‌پیاده ودوهنك‌ژاندارم‌موجود دارد که قادر بنظم و آرامش در آن قسمتها هستند وباین جهت‌دولت‌شوروی باعزیمت نیروهای جدیدایرانی بنقاط شمال ایران مخالفت ورزید . .

تشخیص تامین امنیت داخلی و سیاست انتظامی وتامینیه هر کشور مستقلی باحکومت مستقل وقانونی آن کشور است وبدولت اتحاد جماهیر شوروی سوسیالیستی چه‌مربوط بوده است .انهم دولتی که در الفبای هر معاهده وقراردادی که‌باایران‌بسته‌تعهد سپرده که‌باستقلال و حقوق حاکمیت ملی وتمامیت ارضی ایران احترام بگذارد ودرذیل منشور سازمان ملل متحد نیز این‌تعهدرابصورت‌بین‌المللی درآورده‌است .

گذشته از آن همین‌مقدار قوائی هم که‌دولت‌شوروی دراستانهای شمالی براست یادروغ دریاد داشت جوابیه خود بآن اشاره کرده‌از جانب‌نیروهای نظامی‌شوروی واشرار مسلح‌موردتجاوز بوده وآزادی عمل نداشتند .

نیروی شوروی واشرار دست نشانده او همین عده راهم خلع‌سلاح‌ومتلاشی و قتل عام میکردند وازهمه اینها گذشته کمیسر امورخارجه دولت‌اتحاد جماهیر شوروی سوسیالیستی صریحا اعتراف میکندکه‌از عزیمت نیروهای جدید ایرانی بنقاط شمال ایران جلوگیری کرده ومقررات جزء اخیراز فصل چهارم پیمان سه جانبه رایکطرفه نقض کرده است .

مضحکتر آنکه دلیلی که آورده خود سندی دیگر ازمداخله آن دولت‌درامور داخلی ایران است .

جمعا : ۴۰

حل

٤نفر غذا میخورند (۲کودك و ۲مرد) ٦جیب‌بر ـ۱۸شیشی گرد ـ ۱۲قوطی کنسرو ـ جمعا ۴۰

زیباترین صحنه توقف شاهنشاه

بقیه از صفحه ۸

در استکلهم بود . چند صد تن از شخصیتهای مهم سیاسی واجتماعی سوئدی و خارجی که عده زیادی‌از آنها لقب کنت و بارون و دوك وغیره داشتند در این مهمانی دعوت شده بودند و لباسها و جواهرات خانمها در زیر نور چهلچراغها جلوه و درخشش خاصی داشت‌درروی‌میزها، هر گلدان شامل سه ردیف قرمزو سفید وسبز از گلهای میخك بود که گلهای سفید و قرمز برنك طبیعی انتخاب شده و گلهای‌میخك سبز با گذاشتن ۲۴ ساعت میخك‌های سفید در جوهر سبز رنك بدست آمده بود و بدینترتیب‌وسط میز درسراسر سالن یك پرچم‌سه رنك ایران از گل میخك بنظر میرسید . خاویار اعلای ایرانی که ازتهران باهواپیما فرستاده شده بود قسمت شاهانه غذای این ضیافت را تشکیل میداد و روز بعد از شام اعلیحضرت سوئد در باره آن به تفصیل صحبت کردند سیگار های ایرانی که در آخر مجلس به مدعوین داده شد نیز از نکاتی‌بود که فوق العاده مورد علاقه آنها قرار گرفت .

در میان مردم

در مقابل این ضیافت مجلل‌شب بعد شاهنشاه شام را بطور خصوصی باسه تن از ملتزمین رکاب خود در سالن غذا خوری گراند هتل‌صرف کردند . قبلا تقاضا شده بود که شام را باطاق اعلیحضرت ببرند ولی خودشان ترجیح دادند که بطور عمومی در میان سایرین غذابخورند این «ژست» شاهنشاه بقدری در حاضرین سالن که‌مثل‌همه‌سوئدیها فطرتا دموکرات و ساده هستنداثر گذاشت که وقتیکه شاهنشاه‌برای رفتن به تئاتری که رسما در آن شرکت داشتند از سر میز بلند شدند همه حاضرین باحترام ایشان از جای خودبرخاستند و تا مدت‌چند دقیقه برایشان کف زدند .

زیباترین صحنه اقامت شاهنشاه درسوئد

ظهر همانروز اندکی پیش از مصاحبه مطبوعاتی‌شاهنشاه‌وهمراهان در ناهاری که از طرف نخست وزیر بافتخار شان داده شده بودشرکت جستند در این جلسه نیز اتفاق‌بسیار جالبی از همین قبیل افتاد مهمانی دریکی از رستورانهای مجلل و قدیمی شهر استکهلم بر پاشده بود که افراد دسته موسیقی آن لباس قرن هیجدهم را بر تن داشتند .در سر میز ناهار ناگهان پرده پس‌رفت ودسته ای از دختر بچه های کوچك که عده آنها به ۴۰ تا ۵۰ میرسید سرود بسیار زیبائی را بافتخار شاهنشاه خواندند که چند دقیقه طول کشید . این منظره بقدری جالب و موثر بود که همه حاضرین رابی اختیار مجذوب کرد.هنگامیکه سرود تمام شد شاهنشاه از جای برخاستند و بسراغ کودکان رفتند و مدتی آنها را بوسیدند و نوازش کردند این زیبا ترین‌صحنه اقامت شاهنشاه در سوئد بود امروز همه استکهلم از آن گفتگو می‌کردند .

فصل گرما

تابستان فرارسیده و غذا زود فاسد میشود و ساعتها در آشپزخانه وقت صرف کرد . با یک دیگ زودپز وسو میتوانید ظرف ده دقیقه اکثر غذاها را تهیه کنید .
هر کس از هر نقطه کشور تقاضا کند یک دفترچه دستور وسو رایگان با پست فرستاده میشود .
فروشگاه انحصاری همایونیه سرای ... تهران تلفن ۳۱۰۳۷

فقط ۳روزوقت‌دارید **یك میلیون ریال جوائز** فقط ۳روزوقت‌دارید

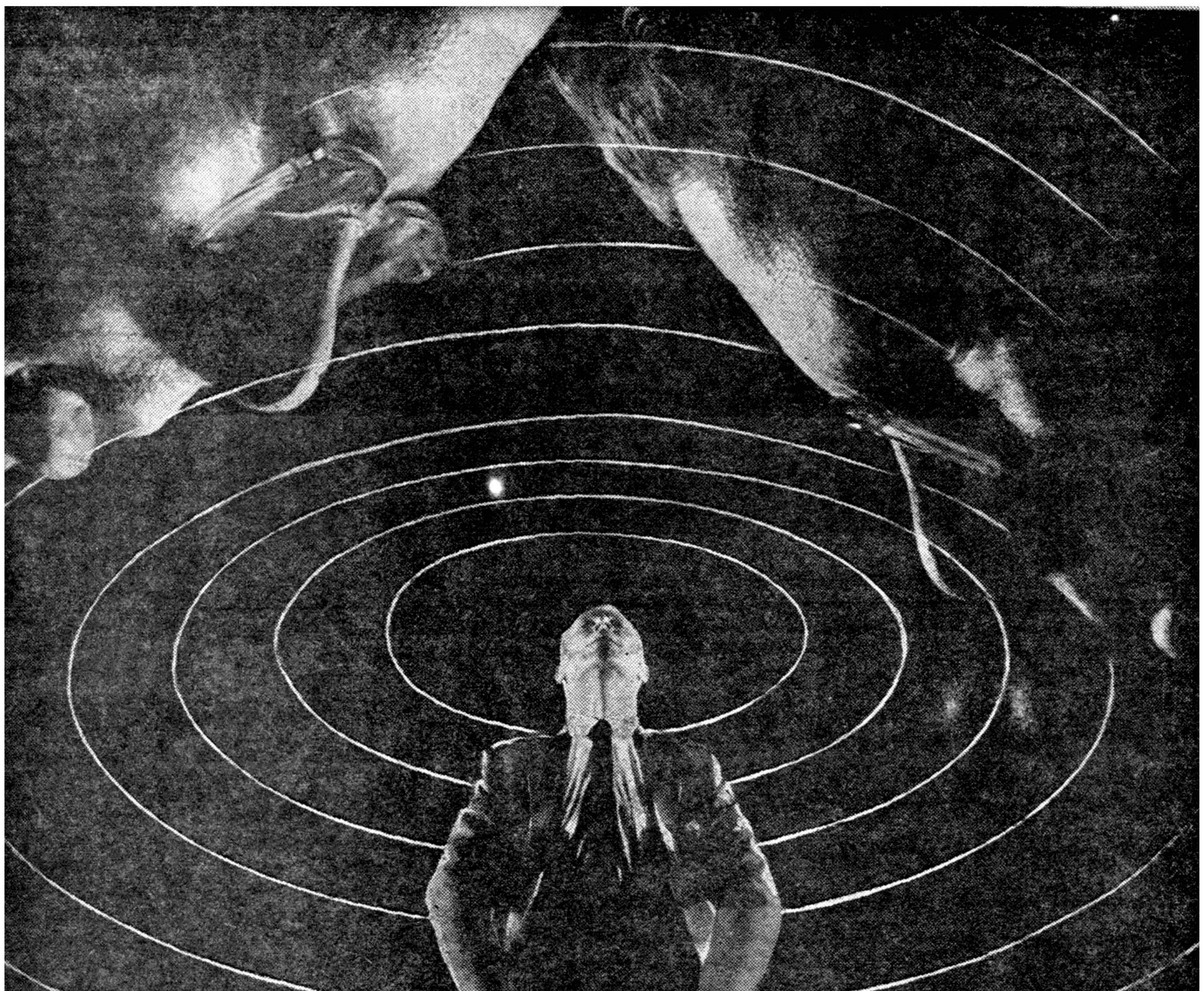

بموجودی شما در حساب سپرده اختیاری بانك بیمه بازرگانان

بهترین سود بانکی تعلق میگیرد وتا ۵۰۰،۰۰۰ ریال درمقابل حوادث مجانا بیمه خواهید بود **۲۹ اردیبهشت**

پایان آخرین فرصت شرکت درقرعه‌کشی واستفاده از

یك میلیون ریال جوائز حساب سپرده اختیاری بانك بیمه بازرگانان است

برای‌افتتاح حساب سپرده‌اختیاری میتوانید درتمام ساعات روزحتی بعدازظهر پنجشنبه بشعب بانك بیمه بازرگانان مراجعه فرمائید

فقط ۳ روز وقت دارید

آـ٦٦٦٨

درسومین جلسه کنگره مدیران‌کل‌فرهنگ تصمیم گرفته شد :

وضع انتقالی معلمین تاپانزدهم مردادماه هرسال‌معلوم‌شود

آموزگاران پیمانی درمحلی‌که درپیمان‌نامه قید شده است تدریس نمایند

معلمین‌مشمول وضع‌خودرا تاشروع سال‌تحصیلی‌روشن کنند

سومین جلسه کنگره‌مدیران‌کل فرهنگ استانهای کشور در تالار دانشسرای دختران مشهد تشکیل گردید در این‌جلسه پس‌ازمذاکرات مفصل وشور و مشورتهای‌لازم‌تصمیم گرفته شد صورت اسامی کلیه معلمینی که مایلند بطهران منتقل شوند تا روز پانزدهم تیر ماه‌هرسال از طرف ادارات فرهنگ تهیه و برای تعیین تکلیف باداره فرهنگ استان مرکزی ارسال گردد‌وتکلیف‌اینگونه معلمین تا روز پانزدهم مردادماه روشن شود . در مورد استخدام آموزگاران پیمانی قرار شدآموزگاران پیمانی برای نقاطی استخدام شوند که‌پیمان نامه های آنها برای آن محل تنظیم گردیده است و در صورتیکه آموزگاران پیمانی‌تقاضای انتقال به محل دیگری را بنمایند پیمان نامه های آنان لغو خواهدشد ضمنا مقرر گردید که سازمان مدارس هر حوزه فرهنگی تااوایل شهریورماه هرسال تثبیت شود و معلمین قبل از شروع سال‌تحصیلی وضع خود را از نظر نظام وظیفه روشن کنند .

قرار شد ترتیب استخدام‌فارغ‌التحصیلان دانشسرایعالی که در امتحانات خرداد ماه قبول میشوند‌در تیر ماه هرسال داده شود‌وامتحانات تجدیدی دانشسرایعالی درمردادماه بعمل آید همچنین برای تکمیل کادر آموزگاری حوزه های‌فرهنگی هر استان مقرر گردید که‌مدیران کل فرهنگ با در نظر گرفتن‌هزینه تحصیلی هر صد نفر دانش آموزدر دانشسرا های مقدماتی و بودجه کلاسهای یکساله تربیت معلم وبا توجه به اوضاع محلی حوزه‌ماموریت خود تقاضای تامین اعتبار نمایند. در این هنگام جلسه پایان یافت و دنباله مذاکرات بجلسه‌بعدی‌موکول شد .

هیئت دولت دربازدید کارخانهٔ قند فریمان

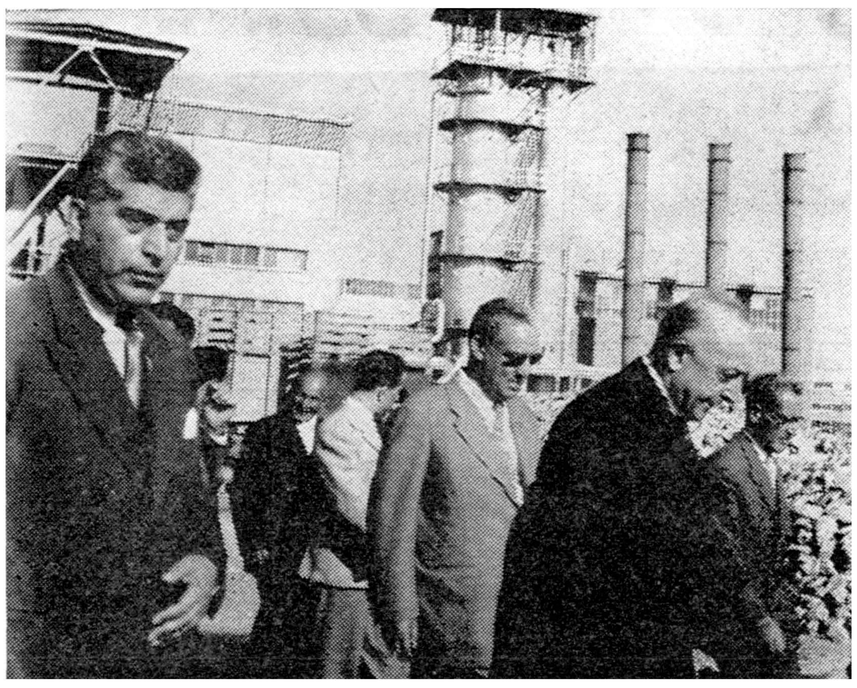

در اخبار مربوط بمسافرت هیئت دولت بشهرستانهای استان خراسان باستحضار خوانندگان محترم رسید که آقای نخست وزیر وچند نفر از آقایان وزیران هنگام مسافرت بفریمان از کارخانه قند این‌منطقه بازدید نمودند‌در عکس بالا آقای‌نخست وزیر ، وزیر کشور وچند نفر از همراهان هنگام بازدید از کارخانه قند فریمان‌باتفاق‌سناتورمؤیدثابتی و رئیس هیئت مدیر کارخانه دیده میشوند .

معاون وزارت‌دادگستری درزندان شهربانی مشهد

روز گذشته آقای شریف هدایت معاون وزارت دادگستری باتفاق تیمسار برخوردار رئیس شهربانی خراسان وافسران شهربانی‌مشهداززندان شهربانی این شهرستان بازدید کرد .

آقای هدایت طی بازدید از زندان زنان و زندان مردان شهربانی،برای تامین احتیاجات زندانیان دستوراتی صادر نمود .

اتصال راه‌آهن و ساختمان یك پل درسبزوار

دوتقاضا از بازرسان شاهنشاهی است که برای دومین‌بار باینشهر آمده‌اند

خبرنگار ما در سبزوار می نویسد چند روز قبل‌هیئت‌بازرسان‌شاهنشاهی بریاست تیمسار سرلشگر علوی‌مقدم برای رسیدگی بخواسته هاونیازمندی های اهالی سبزوار باین شهر وارد شد و از طرف رؤسای دوائر دولتی و معتمدین و محترمین شهر مورداستقبال قرار گرفت .

هنگام ورود هیئت بازرسان‌شاهنشاهی ، تیمسار سرلشگر علوی طی‌نطقی خطاب به مستقبلین اظهار داشت :این دومین بار است که هیئت بازرسان شاهنشاهی از سبزوار دیدن‌می کند ولی این بار هیئت بازرسان ماموریت دارد که ضمنا رسیدگی بخواسته های مردم پیشرفت هائی را که در این‌مدت نصیب اهالی این شهرستان شده است بررسی کند باید با کمال مسرت بشما مژده بدهم که شاهنشاه باین جانب امر فرموده‌اند که بخواسته هاو نیازمندی های مردم میهن پرست سبزوار بدقت رسیدگی نمایم و من برای اجرای اوامر ملوکانه‌کمال‌کوشش را خواهم کرد .

پس از پایان بیانات تیمسارعلوی مقدم ، آقای شاکری فرماندار سبزوار دربارهٔ اهمیت بازدید های بازرسان شاهنشاهی مطالبی بیان نمود و سپس عازم شهرداری سبزوار شدند و در آنجا مستقر گردیدند .

تقاضای اهالی

اولین تقاضای اهالی سبزوار از هیئت بازرسان شاهنشاهی اینست که راه آهن تهران ـ مشهد تا سبزوار امتداد یابد تا این شهر بوسیله خط آهن به‌شهرستان مشهدو همچنین تهران متصل گردد . ضمنا ایجاد یك پل بر روی رودخانه «گال شو» که در سه کیلومتری سبزوار قرار دارد دومین تقاضای اهالی این شهرستان از بازرسان شاهنشاه است

تیمسار علوی با مستقبلین آشنا می شود

بهمت حاج حسین‌آقا ملك

دویست نفر صاحب زمین شدند

اخیرا از طرف آقای حاج حسین آقا ملك بدویست نفر از کارمندان‌ادارهٔ پست‌و تلگراف‌و تلفن مشهد زمین رایگان اهداء شده است مساحت هر یك‌از قطعه زمین های اهدائی سیصد متر مربع‌می باشدکارمندان اداره‌پست‌وتلگراف مشهد در نظر دارند در زمین های مزبور خانه بسازند و باین‌ترتیب خود رااز شر خانه بدوشی خلاص‌کنند.

کارکنان ادارهٔ پست و تلگراف مشهد از این اقدام سودمند آقای ملك اظهار خشنودی می کنند .

دربندر پهلوی گوشت کمیاب شده

از بندر پهلوی خبر نگار مااطلاع میدهد دوروزقبل ژنرال عبدالسلام افسر عالیرتبه دانشگاه جنك پاکستان وابسته به پیمان سنتو باتفاق آقای سرهنگ ماکوئی معاون تیپ مستقل گیلان به بندر پهلوی وارد شدو از تاسیسات شرکت شیلات ونیروی دریائی این شهرستان بازدید کرد.

ضمنا ژنرال عبد السلام درضیافت نیروی دریائی نیز که بافتخار وی ترتیب داده شده بود شرکت نمود.

خبر نگار ما در شمیران گزارش میدهد چند روزی میگذرد که مجددا گوشت‌گوسفنددر شمیرانات‌مخصوصا در نیاوران ، دربند، و دروس‌کمیاب شده‌و اهالی‌در مضیقه قرارگرفته‌اند مردم شمیران اغلب گوشت مصرفی خود را از تهران تهیه میکنند ومعلوم نیست از طرف شهرداری تا کنون برا ی‌رفع مضیقه مجدد گوشت چه اقدامی بعمل آمده است

دیواره قنات فرو ریخت

دونفر مقتول ویکنفر مجروح شدند

طبق گزارش خبر نگار ما در بم دوروز قبل سه نفر مقنی باسامی محمد یزدی، رمضان عباس شوری ومحمد حافظ آبادی که در بخش نرماشیر از توابع بم مشغول لاروبی چاههای قنات بودند بر اثرریزش ناگهانی قسمتی از دیوار قنات زیر آوار ماندند. در این حادثه محمد یزدی ورمضان عباس بعلت شدت جراحات وارده آنا جان سپردند . ومحمد حافظ آبادی بسختی مجروح شد. عده ای ازاهالی نرماشیر با اطلاع از جریان مجروح را به بیمارستان بم انتقال دادندو برای دفن جنازه مقتولین نیز اقدامات لازم انجام گرفت .

مبارزه با «سن»

خبرنگار ما در گرمسار اطلاع می دهد چوندر مزارع قریه «ده نمك»از توابع گرمسار آفت سن پیدا شده‌بود از طرف اداره کشاورزی گرمسارا کیپ مجهزی برای مبارزه با آفت سن به قریه مزبور اعزام گردید و در حال حاضر اعضای اکیپ اعزامی مشغول سمپاشی مزارع می باشند .

آب چاه بوی مرگ میداد

پدری‌دخترش را بچاه‌آب انداخته بود

چند روز قبل شخصی بنام صحبت اله یکی از اهالی قریه «موت‌آباد» اراك دختر بیوه جوان خود عذرا را که منحرف شده بود در داخل چاهی که آب آشامیدنی اهالی قریه مزبور از آن تامین می شود انداخت ودر نتیجه عذرا در قعر چاه جان سپرد .

صحبت اله بعداز ارتکاب این عمل گمان می کرد که رازش فاش نخواهد شد ولی چند روز بعداز این واقعه اهالی قریه متوجه شدند که آب چاه متعفن گردیده است وهنگامی که عده‌ای از اهالی برای کشف علت جریان بداخل چاه رفتند جسد عذرا را که متلاشی شده‌بود در قعر چاه کشف کردند جریان از طریق ژاندارمری بداد سرای اراك اطلاع داده شد و با دستگیری صحبت‌اله پدر عذرا واعتراف وی به قتل دخترش ، قضیه تحت تعقیب قرار گرفت .

رئیس‌فرهنگ فیروزکوه طی مصاحبه‌ای‌گفت:

بایك میلیون ریال اعتبار آموزشگاهی ساخته میشود

۱۲کلاس مبارزه بابیسوادی درفیروزکوه و حومه دائر گردیده است

فوق‌العاده خارج ازمرکز آموزگاران‌پیمانی پرداخت‌شده‌است

خبرنگار ما در فیروز کوه می نویسد چند روز قبل برای کسب اطلاع از پیشرفت های فرهنگی فیروزکوه درسال جاری با آقای طاهری رئیس اداره فرهنگ این منطقه مصاحبه ای بعمل آوردم آقای طاهری در پاسخ سئوالات اینجانب‌اظهار اشت‌براثرمساعدت آقای‌یغمائی‌رئیس فرهنگ شهرستان دماوند در سال تحصیلی جاری با تامین اعتباری بمبلغ یك میلیون ریال اقدام به ساختمان آموزشگاهی در این منطقه شده است که ساختمان آن به زودی‌تکمیل می شود ضمنا اخیرا دوباب دبستان در قراء «سلمبن» و «بادرود» از توابع فیروز کوه تاسیس‌گردیده که دراین دو دبستان تعداد زیادی دانش آموز مشغول تحصیل می باشند همچنین در سال‌تحصیلی برای تعمیر ساختمان دبستان مسعودی‌اقدام شده و وسائل آزمایشگاه دبیرستان خاقانی تکمیل‌گردیده است .

آقای طاهری افزود اخیرا تعداد دوازده کلاس مبارزه با بی سوادی در فیروز کوه و قراء تابعه دائر گردیده ودر کلاس های مزبور ۴۵۰ نفرسالمند مردو زن سر گرم تحصیل می باشند ضمنا فوق‌العاده خارج از مرکز آموزگاران پیمانی اداره‌فرهنگ این بخش پرداخت شده است .

دبستانهای روستائی چه کرده‌اند ؟

برای‌تشویق‌دانش‌آموزان مدارس‌روستائی‌مراسمی برگزارشد

محصول‌باقلای‌آموزشگاههای‌روستائی ۲۵سانتیمتر طول‌دارد

درورامین وحومه۳۰دبستان روستائی تاسیس‌گردیده‌است

خبرنگار ما در ورامین مینویسد سه‌روز قبل برای تشویق و ترغیب دانش آموزان مدارس روستائی ورامین مراسمی با حضور رؤسای دوائر دولتی ، فرهنگیان و اولیای دانش آموزان در محل دبستان دخترانه کارخانه قند این‌شهرستان برگزار شد .

در محوطه دبستان غرفه هائی از محصولات کشاورزی مدارس روستائی ورامین دائر گردیده بود و کلیه حضار در انتظار اجرای برنامه بودند .

ابتدا دوشیزه خردسال فروغ مهدویان به حضار خیر مقدم‌گفت و سپس آقای مهدویان رئیس فرهنگ با افتتاح این مراسم طی نطقی اظهار داشت :

در گذشته فقط چهار دبستان روستائی در ورامین وجود داشت ولی در حال حاضر براثر مساعی مسئولین امور در این منطقه ۳۰ باب دبستان کشاورزی تاسیس گردیده است و دانش آموزان دبستان های مزبورزیر نظر مربیان خودبا اصول جدید کشاورزی‌آشنا میشوند و غرفه هائی که در اینجا بمعرض تماشا گذاشته شده است بهترین شاهد و دلیل این مدعاست وعلاوه بر این ورامین و قراء تابعه آن ۱۴ باب دبیرستان و یك دانشسرای دخترانه و دو دانشسرای پسرانه وجود دارد .

آقای مهدویان در پایان بیانات خود ا رمساعی آقای مهدی زاده معاون اداره فرهنگ ورامین اظهار قدردانی کرد و جوائز عده‌ای از فرهنگیان را اهداء نمود .

سپس آقای اشتری یکی از مالکین نیکو کار امامزاده جعفر ورامین طی‌نطقی‌درباره شاهدوستی اهالی ورامین مطالبی بیان داشتو متر بود فوق‌العاده مورد توجه قرار گرفت .

ضمنا مدعوین ناهاررا دردانشسرای عمروآباد ورامین صرف کردندو در این مراسم آقای مهدویان رئیس فرهنگ ورامین از خدمات آقای دکتر فرورقی رئیس آموزش روستائی فرهنگ اظهار تشکر و قدردانی نمود و سپس این‌مراسم خاتمه یافت .

دوشیزه خردسال خیرمقدم میگوید . درپشت‌سراو غرفه‌های محصولات کشاورزی دیده میشوند

ساختمان جدید ژاندارمری آمل‌افتتاح‌شد

چند روز قبل‌ساختمان جدید ژاندارمری‌آمل طی مراسمی‌باحضور آقایان فرهنگ فرماندار ، سرهنگ دادفر فرماندهٔ هنگ ژاندارمری مازندران و روسای دوائر دولتی آمل افتتاح شد و کلیه ساختمان مزبور بوسیلهٔ آقای فرماندار تحویل فرماندهٔ هنگ ژاندارمری مازندران گردید .

دراین مراسم آقایان«کلنل‌استیوبر» مستشار مهندسی ژاندارمری کل کشور و همچنین فرماندار شهرستان آمل دربارهٔ تشکیلات ژاندارمری ایران مطالبی ایراد کردند .

بروی کارون پل دیگری ساخته میشود

از این پل پیاده‌ها عبور خواهند کرد

اخیرا از طرف شهرداری خرمشهر مقدمات ایجاد یك پل بزرك بر روی رودخانه کارون بمنظور رفتو آمد عابرین پیاده فراهم گردیده و حتی مهندسین مربوطه نیز برای ساختمان پل بخرمشهر آمده اند .

مدتها بود که مسئولین امور خرمشهر قصد ایجاد چنین پلی را داشتند ولی با ساختمان پل فلزی خرمشهر این کار انجام نشد . تا آنکه در مسافرت اخیر آقای اکبر زاد شهردار خرمشهر به تهران برای‌انجام این منظور اقدام گردید و گفته می شود تا ۹ ماه دیگر عملیات ساختمانی پل پایان می پذیرد عرض این پل در حدود ۵ متر خواهد بود .

رؤسای هیئت‌های ورزشی مدارس

خبرنگار ما درمشهد مینویسد چند روز قبل از طرف تربیت بدنی خراسان روسای هیئت های ورزشی آموزشگاههای مشهدبشرح زیر انتخاب شدند آقایان سعیدی رئیس هیئت پینك پنك ، دکترسیف رئیس هیئت بهداشت ، پور صادق رئیس هیئت بسکتبال و والیبال ، صدقیانی رئیس هیئت ژیمناستیك ، از غندی رئیس هیئت بوکس ، امین شهیدی رئیس هیئت دوومیدانی ،ظهیری رئیس هیئت نرمها ، شفعی رئیس‌هیئت شنا و شیرجه ، شجاعی رئیس هیئت فوتبال ، پریسای رئیس هیئت کشتی، در عکس بالا اعضای هیئت های ورزشی آموزشگاههای مشهددیده‌میشوند

خلاصه اخبار آذربایجان

مرند ـ اولین کلنك ساختمان درمانگاهی در بخش «یامچلو» از توابع مرند بزمین زده شد .

تبریز ـ طی بازدیدی که آقای مهندس خادم مدیر عامل شرکت‌سهامی معادن و ذوب فلزات کشور از معدن مس مزرعه بعمل آورد قرار شدبزودی بهره برداری از معدن مزبور شروع‌گردد .

چند خبر خلاصه از شهرستانها

آمادهٔ افتتاح

اراك ـ فروشگاه اداره دارائی شهرستان اراك از هر لحاظ تکمیل‌شدهو برای افتتاح‌آماده می‌باشد .

شروع کابل‌کشی‌برق

صومعه‌سرا ـ کابل کشی برق شهرستان صومعه سرا شروع شده است واین‌کاربزودی‌خاتمه خواهد یافت .

جرم حمل تریاك

کرمانشاه ـ جلیل شافعی یکی از اهالی کرمانشاه‌بجرم‌حمل تریاك‌قاچاق به‌شش ماه زندان محکوم گردید .

وعدهٔ فرماندار

گرمسار ـ درجلسه اخیرتربیت‌بدنی گرمسار آقای‌فرهادی‌فرماندار‌این‌شهرستان برای‌ساختمان استادیوم ورزشی شهر وعدهٔ کمك و همکاری دا د.

کنفرانس فرهنگی

کرمان ـ برای بحث‌دربارهٔ امور فرهنگی و نحوهٔ کار دبیران دبیرستان های کرمان کنفرانسی در سالن دبیرستان پهلوی این‌شهرستان برگزارگردید ودراین‌زمینه تصمیماتی گرفته شد .

بازدید ادارات دولتی

بندرپهلوی ـ آقای دهقان استاندار گیلان به بندر پهلوی وارد شد و از ادارات دولتی‌این‌شهرستان‌بازدیدکرد وسپس برشت‌مراجعت‌نمود .

بخاطر تامین بهداشت

کرمان ـ کنفرانس هفتگی مسئولین بهداشتی آموزشگاه های کرمان باحضور روسای کل فرهنگ وبهداری استان کرمان تشکیل گردید و برای تامین بهداشت دانش آموزان مدارس این شهرستان تصمیمات مفیدی گرفته شد .

تقدیر از رئیس دارائی

بندرپهلوی ـ پیشکار دارائی استان گیلان طی بازدید ادارهٔ دارائی بندر پهلوی از حسن انجام وظیفه آقای زهرائی رئیس آن اداره اظهار قدردانی کرد .

بطهران میروند

رودسر سرجوخه از پیشاهنگان‌شهرستان رودسر برای‌شرکت درجمبوری پیشاهنگی جهانی بطهران خواهند رفت .

کشف تریاك

آمل ـ مامورین ژاندارمری آمل در قریه «افراسیاب طلا»ازشخصی بنام خلیل فلاحیان مقدار سه لول و نیم تریاك کشف کردند و خلیل را بازداشت نمودند .

افتتاح شعبه بانك بیمه بازرگانان

ساوه ـ شعبهٔ بانك بیمهٔ بازرگانان شهرستان ساوه طی مراسمی با حضور آقایان شبانکاره فرماندار وروسای دوائر دولتی‌این‌شهرستان افتتاح‌شد.

برای تاسیس سازمان مقاومت‌ملی

کلاردشت ـ آقایان اسلامی فرماندار ، سرهنگ امی فرمانده سازمان نیروی سازمان مقاومت ملی شهرستان‌ورزنه در کلاردشت وارداین منطقه شدند .

سعدی پیروز شد !

جویبار شاهی بین تیمهای فوتبال‌دبستان جویبار شاهی و دبیرستان سعدی این منطقه مسابقه‌ای انجام شد ودراین مسابقه تیم فوتبال دبیرستان سعدی پیروز گردید .

فلکه ایجاد میشود

رامسر درهشتمین جلسه شورای بخش رامسر قرار شد از طرف‌شهرداری درمقابل دروردی فرودگاه فلکه زیبائی ایجاد گردد .

تعیین آبیار

رودسر سرجوخه از پیشاهنگان شهرستان‌رودسر برای شرکت در جمبوری این‌شهرستان بسمت آبیار مناطق یك ودوانتخاب گردید .

بازداشت پیشه‌وران متخلف

کرمان طی چند روز گذشته بیست وپنج نفر از پیشه‌وران کرمان بجرم سد رمعبر و تخلف‌ازمقررات شهرداری بازداشت شده و تحت تعقیب قرار گرفته‌اند .

انتخاب شدند

نهاوند طی‌جلسه‌ای که‌در سالن‌دبستان پهلوی نهاوند تشکیل شد آقایان سمیع ،دکتر کاشانچی قوامی ،طاهری ،یاوری ،بدیعی واحمدکشاورزیان بسمت اعضای انجمن‌همکاری خانه و مدرسه دبستان مزبور انتخاب شدند .

دستگیری سارقین

طبس جواد هادیان‌وابوالقاسم صفائی سارقین اجناس مغازه آقای سید حسین طباطبائی مقدم یکی‌از اهالی طبس بوسیله مامورین شهربانی دستگیر شدند .

اجتماعی

سخن روز

دو راه

بر رسی نیرو های انسانی - تعیین تعداد کارشناسان مملکت و میزان و موارد احتیاجات فنی واداری مقدمه جلب جوانان ایرانی از خارج به کشور است . این که آقای وزیر کار می گوید ما در سه سال آینده به ۲۸ هزار کارشناس ایرانی احتیاج داریم نشانه این حقیقت است که ما با «کمبود کارشناس» روبرو هستیم و روبرو هم خواهیم شد . هم اکنون نزدیك ۲۰ هزار دانشجوی ایرانی در داخل وخارج مملکت مشغول تحصیل هستند که تعداد فارغ‌التحصیلان از میان این عده برای سه سال آینده بهیچوجه تناسبی با رقم ۲۸ هزار نخواهد داشت . در حالی که باید توجه داشت که میزان احتیاجات حقیقی ما در سه سال آینده بافراد فنی خیلی بیش از ۲۸ هزار نفر خواهد بود . (اگر برنامه های اقتصادی در حدوداحتیاجات کشور پیش برود) .

پس لازم است بکوشیم که تا کلیه جوانان ایرانی رااز خارج به کشور جلب کنیم باتوجه بتوضیحاتی که در دو نوشته پیشین دادیم باید زمینه مساعدی در داخل مملکت برای جلب جوانان بوجود آوریم یعنی «جذبه ایران» را قوی سازیم .

دو عامل زیر در بوجود آوردن چنین زمینه ای نقش اساسی خواهد داشت :

الف - عامل اجتماعی - منظور این است که یك روزنه و محیط مساعد روحی برای جوانان بوجود آوریم وعملا به آنهانشان دهیم که می توانند در این اجتماع در حدود ارزش و عرضه شخصی پیش بروند .

ب - راه اساسی این است که دولت باین افراد کمك مالی بکند وهمانطور که چندی پیش یکبار هم نوشتیم بر حسب تخصص و قابلیت فردی به آنها اعتباربدهد . این کار مستلزم تجدید نظر در سیاست اعتباری بانك مرکزی است . جوانان پر استعداد ما چنانچه پول و وسایل اعتباری در اختیار داشته باشند ، می‌توانند نیروی محرکه موثری در ایجاد ثروت ملی گردند . در حال حاضر جامعه واقتصاد ما در مرحله ایست که باید فعالیت های فردی و موسسات تولیدی را تشویق کرد .

تصدیق باید کرد که عملی کردن هردو مورد مزبور هم مشکل است وهم آسان !

ص . رحمان زاده

خبرهائی از شهر

مشکل عبور و مرور

در وسط خیابان شاهپور دوروزی است برای تقویت شبکه های برق حفاری کرده‌اند شیار حفر شده نیم متر بیشتر عرض ندارد ولی خاکهای آن سه متر از عرض خیابان را اشغال کرده است‌و باین جهت عبور و مرور وسائط نقلیه باشکال صورت‌میگیرد و پیمودن راه بین سه راه بو ذر - جمهری تا خیابان فرهنك مخصوصا صبحها بیش از نیمساعت طول‌میکشد چه بسا اتفاق می‌افتد تصادف‌کوچك اتومبیلی باعث بند آمدن راه شود و اتومبیلها ساعتها در انتظار باز شدن راه توقف نمایند .

تغییر ایستگاه

اتوبوسهای خط بیست‌وهفت‌درمراجعت بمیدان سپه روبروی سینمـا آسیا ایستگاهی داشت چند روز است که محل ایستگاه مزبور تغییر کرده است و مسافران باید از ایستگاه پائین تر یا بالاتر استفاده کنند .

فاصله این دو ایستگاه زیاد شده است و از این جهت برای مسافران ساکن بین دو ایستگاه مشکلی بوجود آمده است .

پارك شهر

با فرارسیدن ماه خرداد و فصل امتحان دانش آموزان ، پارك شهرمحل درس حاضر کردن محصلین شده‌است عده‌ای از سپیده صبح تا سیاهی شب در این محل بدرس خواندن مشغولند غیر از این محل در خیابان های کاخ پاستور بلوار کرج نیز عده‌ای زیر تیر های چراغ برق شب و روزدرس میخوانند .

سر پناه

سرپناه های ایستگاه اتوبوس در میدان ۲۴ اسفند که چندی بنا بعللی ساختمان آن به تعویق افتاده بودتمام شد .

این سر پناه ها با خرج کـم از لوله‌و میله های آهنی ساخته‌شده‌استو ساختمان آن مدت کوتاهی طول‌کشید با در نظر گرفتن گرمی روز افزون هوا وطاقت فرسا شدن انتظارمسافران در ایستگاه ها لازم است در کلیه ایستگاه ها هرچه زودتر اینگونه سر پناهها ساخته شود تا مسافران از سایبان آنها استفاده کنند .

لطفاً یادداشت فرمائید

فردا

در باشگاه انجمن ایران وآمریکا بحث‌و گفتگوراجع به‌نمایشگاه نقاشی ازساعت ۶ بعداز ظهر
بریج‌وشطرنج ازساعت ۵بعداز ظهر

درانجمن ادبی ایران

نقدادبی‌وبحث وگفتگو پیرامون شعروادب ایران
ازساعت هفت بعداز ظهر

امشب

برنامه تلویزیون ایران

ساعت ۰۰ر۶ـ تدریس زبان آلمانی
ساعت ۳۰ر۶ـ برنامه خردسالان (اطلاعات کودکان)
ساعت ۰۰ر۷ـ برنامه باستانشناسی وحمایت حیوانات
ساعت ۳۰ر۷ـ برنامه بانوان
ساعت ۰۰ر۸ـ برنامه هنرهای‌زیبا
ساعت ۳۰ر۸ـ اخبار
ساعت ۴۵ر۸ـ جام‌جهان‌نما
ساعت ۰۰ر۹ـ نقاب سیاه
ساعت ۳۰ر۹ـ داستانی ازمشرق زمین
ساعت ۰۰ر۱۰ـ مسابقه هوش
ساعت ۳۰ر۱۰ـ فیلم
ساعت ۰۰ر۱۱ـ پایان برنامه

دربرنامه خردسالان که‌اختصاص‌به سازمان هنری‌اطلاعات کودکان دارد دوشیزگان شهلاو سهیلا اکبری‌نژاد، سودابه‌نصیری ، پروین حسینقلی ، فرشته مظاهری . مهرزاد باغستانی‌مینا تازه ، شهنازاسحاقیان ،مسروررخوت وعده‌ای دیگر از هنرمندان سازمان هنری اطلاعات کودکان شرکت دارند.

درجمعیت بهداشت روانی

نزاع زن‌وشوهرها ، ازدواجهای نامناسب تصادفات رانندگی وچاقوکشی

* تلفات رانندگی درآمریکا بیش‌از کشته‌شدگان‌جنك بین‌المللی بود .
* آماری از مصدومین و مقتولین از حوادث رانندگی درپایتختهای مهم دنیا

ازدواجهای نامناسب پسران و دوشیزگان جوان ، کشمکشها ونزاع های زن‌وشوهر ها، تصادفات رانندگی، خفگی درآب وچاقوکشی وغیره‌موضوع حوادث روزانهٔ ماست واین مطلبی است‌که معاون پزشکی قانونی بیان میدارد .

آقای دکتر ارسطا معاون‌پزشکی قانونی درجلسه بهداشت روانی که‌در تالار دبیرستان البرز تشکیل گردید تحت‌عنوان حوادث اجتماعی از نظر پزشکی قانونی چنین اظهار داشت :

پزشکان موظف اداری روزانه با مناظر دلخراش و عجیب و گـاهی مضحك مواجه میشوند - حوادث اجتماعی مختلف وبیشمار است که من به پنج قسمت از آنچه بیشتر شیوع دارد اشاره میکنم .

تصادفات وسائط نقلیه -خفگی در آب -ازدواج دوشیزگان و نزاع زن وشوهر -معاینه مجانین ضرب و جرح‌و چاقوکشی اینها از حوادث اجتماعی است که‌در زندگی روز مره ما اتفاق میافتد .

صدماتی که‌از وسایط نقلیه‌وارد میشود .

صدماتی که از وسائط‌نقلیه‌وارد میشود نه‌فقط‌درایران که روزانه چندین نفر از خردو کلان وپیرو وجوان‌قربانی‌سرعت‌وبی‌احتیاطی‌شده و عده کثیری علیل و مبتلا به‌نقص عضوی میشوند بلکه در بسیاری از کشورهای جهان تلفات جبران ناپذیری وارد میسازد . اگر در کشوری باپنجاه میلیون جمعیت‌نوعی بیماری بروز کند وروزانه هزارنفر مبتلا و ۳۵ نفر تلف شوند برای اهالی اضطراب شدیدی‌ایجادخواهد شدولی‌مطابق آمار آلمان غربی که دارای همین تعداد نفوس می‌باشد روزی هزار نفر مصدوم ودر حدود ۳۵نفرتلف‌میشوندوبهیچوجه‌احساس نگرانی فوق‌العاده‌ننموده‌بلکه‌بصورت عادی تلقی میشود . دراینجا آماری از چند کشور بسمع حضار محترم میرسد که تاچه‌اندازه تلفات‌سنگینی می‌باشد :

درسال ۱۳۳۷تعداد مصدومین تهران ۶۶۴۴نفر مقتول ۳۰۶ نفر

در سال ۱۳۳۷تعداد مصدومین پاریس ۱۴۵۰۰۰ - کشته شده ۸۰۰۰ نفر

درنه‌ماهه سال ۱۳۳۷سوانح اتومبیل ایتالیا ۱۴۵۷۴۷ - مقتـول ۵۲۳۵نفر.

در سال ۱۳۳۴ سوانـح اتومبیل آلمان غربی ۳۵۰۴۰۸مقتول ۱۲۲۵۵ نفر

در سال ۱۳۳۸ تلفات و سایط نقلیه درممالك متحده امریکابالغ‌بر ۳۷۸۰۰نفر

درسال ۱۳۳۷تعداد تلفات براثر وسایط نقلیه ۵۹۷۰ نفر بوده

شاید باورکردنی نباشد که طبق آمار اخیری که انتشار یافته تلفات وسائط نقلیه درامریکا بیش‌ازکشته شدگان جنك بین‌المللی بوده‌است.

دراین حوادث بیشتر دوچرخه سواران ورانندگان موتورسیکلت مصدوم و مجروح میشوندولی‌برحسب احصائیه آلمان غربی تلفات پیادگان فزونتر است یعنی از یکصد پیاده مصدوم ۶۰نفر ولی از یکصد نفر راننده مصدوم فقط ۱۹نفر منتهی بفوت میگردد .

سبب تصادفات

۱-مهمترین سبب تصادف‌سرعت است- این شتابزدگی بستگی به عامل روانی دارد و میتوان گفت که بسیاری از رانندگان بی‌احتیاط و عجول جنون سرعت‌دارند و بمجرد اینکه پشت فرمان قرار میگیرند یك حالت عیر طبیعی پیدا کرده‌و بدون بیم از عواقب وخیم این عمل برسرعت افزوده و پیش میروندا‌گر بادقت بنگریم درعدم تعادل روانی آنان تردیدی نخواهد بود- داننده که بخوبی آگاه است باینکه‌سرعت هشتاد کیلومتر در خیابان پرجمعیت برای خود ودیگران ایجاد خطر می‌نماید و مکرر میشنود و می‌بیند چه حوادث ناگواری براثر سرعت رخ‌میدهد بازهم آنچنان سریع میراند - آیا سلامت فکردارد ؟البته خیر .

تکلیف دستبند و گلوبند طلا چه میشود؟

باین زن جوان بدهید

پس‌از انتشار خبرمربوط به‌اهدای دستبندو گلوبندطلا ازطرف یك‌خانم ناشناس وپرستارش پیشنهاد هائی‌از خوانندگان‌درباره‌نحوه مصرف هدایای مزبور رسیده است که‌بتدریج چاپ خواهیم کرد :

آقای محمد باقر نبی‌زمان لاری مینویسد :من یکنفربازرگان لاری‌مقیم تهران هستم .پس‌ازوقوع زلزله‌مسافرتی بلار کردم ودرآنجا بازن جوانی بنام کوکب فرزند اسد برخورد نمودم که هشت نفرازکسان خودرا ازدست داده ودرشرایط ناگواری بسر میبرد این زن سابقا ساکن محل «حمام‌گود» بودو امروز دریکی‌ازچادرهای روبروی‌مدرسه مرحوم زمانی زندگی میکند . جادارد هدیه‌این دونیکو کار باین‌زن درمانده که‌روزگاری صاحب فرزندو خانه و مسکن بوده داده شود .

اصناف و پیشه‌وران

افزایش وصولی دارائی وکاهش مالیات اصناف

روز گذشته جلسه رسمی اتحادیه صنف عکاس بریاست آقای ضرغام تشکیل شد در این جلسه رئیس اتحادیه گفت آقایان افزایش وصولی دارائی موجب تقلیل میزان مالیات افراد صنف گردیده است وی گفت در سال گذشته فقط چهل و هفت نفر از افراد صنف عکاس مالیات بوزارت دارائی‌پرداخته اند وجمع‌رقم وصولی مالیه بیش از بیست و هفت هزار تومان نبوده و چون درسال جاری برحسب موافقت وزیر دارائی و اقدامات صنف عکاس قرار شده که کلیه دویست و پنجاه نفر افراد صنف مالیات بپردازند بدین لحاظ با اینکه وصولی وزارت دارائی دو برابر افزایش یافته میزان مالیات پرداختی افراد صنف چندین برابر کاهش یافته است

هیئت مدیره اتحادیه گچ مسگرآباد استعفاکرد

بدعوت مدیران اتحادیه گچ مسگر آباد کلیه اعضای وابسته باین‌صنف در محل اتحادیه صنف فخار حاضر شدند در این جلسه ابتدا مدیران سابق استعفای دسته جمعی خودرااعلام و سپس از اتحادیه صنف فخار تقاضای وابستگی نمودند در این جلسه قرار شد هیئت مدیره موقت بامور اتحادیه رسیدگی و مقدمات ثبت وانجام سایر تشریفات آنرابعهده بگیرند هیئت مدیره موقت کتبا از رئیس صنف فخار درخواست کرد که‌بامور این اتحادیه نیز رسیدگی نماید این عده میخواهند درموردپرداخت عوارض و مالیات آنان بدولت اقداماتی بعمل آید تا این قبیل وجوه بدون واسطه و مستقیما بصندوق دولت عاید گردد .

یك مرکز تلفن درتهران پارس دایر میشود

امروز خبرنگار ما از یك مقام مطلع در شرکت تلفن کسب اطلاع‌کرد که یك مرکز تلفن در تهران پارس دائر خواهد شد ، مقدمات تاسیس‌مرکز مزبور فراهم‌شده‌است‌وساختمان‌آن‌شروع گردید پس‌ازاتمام‌ساختمان ، سه هزار شماره‌تلفن در این مرکز بکار خواهد افتاد مقام مزبور افزود این مرکز ظرفیت ده هزار شماره تلفن را دارا خواهد بود .

رؤسای شهرداری شبها واوقات تعطیل حق‌استفاده ازاتومبیل دولتی ندارند

امروز شهردارتهران به‌رئیس اداره موتوری شهرداری دستور داد که از حرکت اتومبیلهای شهرداری هنگام شب و روز های جمعه جلوگیری‌نماید شهردار گفت روسای‌برزنهاو مامورین مسئول فقط‌هنگامی‌میتوانند ازاتومبیل استفاده نمایند که ماموریت خـاص داشته باشند ودر غیر این صورت مامورین از خروج و حرکت اتومبیل آنان ممانعت بعمل خواهند آورد .

طبق‌این دستور اتـومبیلهـای شهرداری شب ها در یك محل جمع آوری و شخص واحدی بورود و خروج آنها نظارت خواهد کرد .

در انجمن های محلی شهر

درجلسه انجمن شرق باغ صبا

کمك بزلزله زدگان لار مطرح شد

نظر وزارت بهداری مبنی برهمکاری باانجمن‌ها مورد استقبال قرار گرفت

جلسه انجمن محلی شرق باغ صبا باحضور آقایان جواد قدیمی رحمة‌الله سمیعی پور، رکن الدین احمدی ، دکتر نیك نژاد، محمود سلیمی ، دکتر عابدینی، سرهنگ سعیدی قوام شهیدی، هاشمی و مخیر در منزل آقای نوبری تشکیل گردید آقای‌مظاهری رئیس برزن ۱۳ نیزدر جلسه شرکت داشت واقدامات زیر صورت گرفت ۱- نامه شرکت واحد در موضوع‌عدم امکان تغییر مسیر خط ۱۲ از مسیر فعلی بخیابان شاه صفی قرائت شد ۲-نامه بازرسی نخست وزیری در خصوص ارسال نامه انجمن بشرکت واحد مبنی بر تقاضای اضافه کردن اتوبوسهای خط ۱۲ ویکی نمودن ایستگاههای خطوط ۱۲ و۱۵ که‌دو یك مسیر هستند ۳- نامه انجمن بفرهنگ استان مبنی بر تقاضای اجاره محل جدیدی برای کمك بدبستان مهدوی همچنین جوابهای برزن ۱۳ درباره اصلاح مجرای فاضل آب یکی‌از خانه های خیابان سلیم و تنظیف کوچه ودادبان قرائت وآقای رئیس برزن در اطراف امکانات واقدامات برزن وحسن همکاری موجود توضیحاتی دادند سپس آقای سلیمی رئیس انجمن شرح مبسوط و موثری دراطراف حادثه ناگوار لار ولزوم مساعدت و همدردی نسبت به هموطنان مصیبت زده لارستانی و لزوم کمك آقایان اعضای انجمن‌وجلب مساعدت ساکنین این ناحیه اظهار کرد که باحسن قبول تلقی گردید و مقرر شد شخصا با جمعیت تماس گرفته وقبوض جمعیت را دریافت نموده تا متفقا نسبت بجمع آوری اعانه در محل اقدام گردد و نیز نامه شورایعالی انجمنها درباره تقاضای جلب مساعدت ساکنین این ناحیه نسبت بسیل زدگان لار ومطالعه در اطراف همکاری انجمن ها باوزارت بهداری وامکان آن قرائت ومقرر گردید مطالعات لازم شده و سپس پاسخ لازم تهیه گردد .

آ-۶۷۶۸

بشوئید
و
بپوشید

بهترین‌طریقه
جلب توجه
پیراهن‌های تریکوت ساخته شده‌از
Toray TETORON* POLYESTER FIBRE
پیراهن‌های تریکوت ساخته شده از TORAY TETORON درمقابل شستن وپوشیدن دوام فوق‌العاده دارد وهرگز چروك نشده واحتیاج باتوخوردن ندارد. بمزایای فوق فراوانی رنگها وطرح‌هائی‌که رضایت کامل مشتریان را فراهم مینماید باید اضافه نمود.
TORAY TETORON علامت ثبت شده برای فیبرپولیستر است که توسط TORAY باکسب اجازه از سازمان صنایع شیمیائی امپراطوری انگلستان ساخته شده‌است.
برای‌کسب اطلاعات بیشتر
به‌آدرس زیرمکاتبه‌شود
Liaison Representative, Toyo Rayon Co., Ltd, 4th Floor, Stephan Bldg., Rue Bia Soib, Beirut, Lebanon
P.O. Box 4458, Beirut Cables: NIPPONTRA BEIRUT
بزرگترین سازنده فیبر مصنوعی درژاپن
Toray TOYO RAYON COMPANY, LTD.
Head Office: Mitsui Bldg., Tokyo Cables: TOYORAYON TOKYO
Osaka Office: Mitsui Bldg., Osaka Cables: TOYORAYON OSAKA
آ- ۶۶۰۰

تلویزیون ۲۴ اینچ
۱۹۶۰
شاهکار صنایع تلویزیون امریکا

آگهی پارت
نمایندگی تلویزیون امرسون تلفن ۲۲۲۹۱
سرویس تلویزیون امرسون . تلفن ۴۲۵۱۸
Emerson Television

قرن آتم
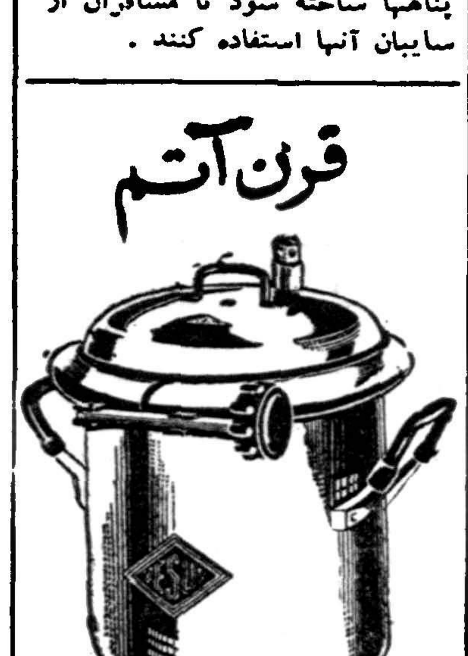

چاشنی های الکتریکی
دستگاههای الکتریکی انفجار درمعادن
دستگاه آزمایش انفجار معادن
اهم‌متر برای آزمایش اتصال
برای کسب هرنوع اطلاعات بیشتر به :
شرکت سهامی پرسیند
خیابان شاهرضا . ساختمان ایران وغرب
تلفن ۶۵۵۶۰ ۶۷۶۳۵ مراجعه فرمائید
آ- ۶۶۹۰

ادامه دارد ....

کمك بزلزله‌زدگان

وسیله روزنامه اطلاعات و سازمان کمك‌کودك

برای تاسیس پرورشگاه

جهان تربیت

در شماره های‌قبل اسامی عده‌ای از کمك کنندگان جهان تربیت ،را درج کردیم اسامی بقیه آنان نیز از اینقرار است :

دوشیزگان

مهرنوش مسقطی	۴۰ریال
شهلا اعتماد سجادی	۱۵۰ریال
رابعه‌همایونی	۴۰۰ریال
مراورید پیمان	۲۰۰ریال
ماندانا خزانه	۵۰۰ریال
پروین مینو	۲۰۰ریال
فتانه ربیعی	۱۰۰ریال
فلورا قاسمیه	۱۰۰ریال
میتراز اهدی	۲۰۰ریال
فرشته بهزادیان	۱۰۰ریال
فرشته قاسمیه	۱۰۰ریال
ناهید عاصمی	۵۰ریال
سعیده خلیلی	۵۰ریال
غنچه جودی	۵۰ریال

آقایان

امیر نهاوندی	۱۰۰۰ریال
عبدالرضا ظفری	۱۰۰۰ریال
محمد گرجی	۱۰۰ریال
مسعود صادقی لر	۱۰۰ریال
پرویز داوری	۹۵ریال
فرشید بهزادیان	۲۰ریال
کامبیز معین	۱۰۰ریال
علی توکل خدادادگان	۸۰ریال
شهریارضرغام	۹۰ریال
مهداد روحانی	۱۰۰ریال
منوچهر دری	۱۰۰ ریال
جعفر صدقیانی	۱۰۰ ریال
فرهاد صدقیانی	۱۰۰ریال
رشید صدقیانی	۱۰۰ریال
اصغر محسنی	۴۰ریال
علی صابونی	۱۰۰ریال
احمد مومنی	۱۰۰ریال
فرهاد معروفی	۱۰۰ریال
مسعود فتح‌راضی	۲۰۰ریال
محمد رضاماسالی	۱۰۰ریال
دا راآلبویه	۴۰ریال
همایون ماسالی	۱۰۰ریال
امیر هوشنك مفید	۱۰۰ریال
همایون مفید	۱۰۰ ریال
پرویز معین	۵۵ ریال
حسن نادری	۲۰۰ ریال
بهمن نوایی	۱۰۰ ریال
کارنیك کاتوسیان	۱۰۰ ریال
چندتن‌از دانش‌آموزان‌ششم الف‌دختران	۲۷۰ ریال

دوشیزه‌گان

میترا خادمی	۱۰۰ ریال
هاله سودبخش	۲۰۰ریال
شیرین کتابچی	۱۰۰ریال
لاله سود بخش	۲۰۵ریال

دبستان پسرانه اوحدی

شانزده نفراز دانش آموزان‌دبستان اوحدی وانجمن شیروخورشید سرخ دبستان مزبور جمعا ۱۰۰۰ ریال اعانه برا ی‌تاسیس پرورشگاه لار ارسال داشته‌اند .

اسامی کمك کنندگان

آقای رحمت احمدیان	۲۰ریال
آقای غلامحسین تقی‌زاده	۱۰ ریال
آقای سعیدنقاد	۲۰ریال
آقای رضاقلی	۲۰ ریال
آقای اصغر بدری	۲۰ریال
آقای رضاشریفی	۲۰ ریال
آقای یوسف دانیال	۱۰ ریال
آقای ساسان برزین	۵۰ ریال
آقای قره‌گزلو	۳۰۰ ریال
آقای وکیل زاده	۱۰۰ریال
آقای ثابتی	۱۰۰ریال
آقای باروخیان	۱۰۰ریال
آقای سلامت	۱۰۰ریال
آقای مبین	۵۰ ریال
آقای دیانتی زاده	۱۰ریال
آقای ستارپناهی	۲۰ریال
انجمن شیر و خورشید	۵۰ریال

اهدای لباس

بعداز ظهر دیروز خانم زهرا لشکری مدیر آموزشگاه خیاطی ارغوان باتفاق شاگردان آموزشگاه در موسسه اطلاعات حضور یافتند وتعدادی لباس زنانه و بچگانه که به وسیله شاگردان آموزشگاه‌تهیه شده‌بود بشرح زیردر اختیار سازمان کمك کودك گذاشتند تا برای‌زلزله زدگان لار ارسال شود .

دوشیزگان :

ملیحه صرافان	دودست لباس
عالیه دائمی	یکدست لباس
سکینه نوری	یکدست‌لباس
رضوان کیانی	دو دست‌لباس
زینت کسائی	یکدست لباس
تقی زاده	دو دست‌لباس
مریم گلپرور	یکدست‌لباس
فاطمه کاظمی	دودست لباس
مهین افشاری	یکدست‌لباس
بانو ملوك حسین‌بابا	یکدست‌لباس
مینو شفا	یکدست لباس
مهری حسین‌بابا	یکدست لباس
منصوره وصال	یکدست لباس
زهرا دولو	یکدست‌لباس
میرصادقی	هشت دست لباس

دانشسرای کشاورزی

آقایان کارمندان دانشسرای کشاورزی (مامازن) ورامین مبلغ ۱۰۵۰۰ریال بابت اعانه لار به اداره روزنامه ارسال داشته‌اند.

با ارفرانس
تعطیلات خود را در ایتالیا بگذرانید
ازتابستان برای بهره‌مند شدن ازدلچسبی آب و هوای ایتالیا ودیدار ازیکی اززیباترین‌کشورهای جهان استفاده نمائید .
ارفرانس سه سرویس هفتگی (دوتا مستقیم) ازتهران به رم بشرح زیر عرضه مینماید :
ازهم امروز به‌آژانس مسافرتی خود یا ارفرانس موند اکسپرس شماره ۹۱ خیابان فردوسی تلفن ۴۹۱۷۴ تا ۷۸ مراجعه نموده تنظیم مسافرت دور اروپارا خواستار شوید
یکشنبه — سه‌شنبه — جمعه
حرکت ازتهران ۱۳/۳۵ — ۹/۳۵ — ۱۲/۴۵
ورود به رم ۵دقیقه‌بعدازنیمه‌شب — ۱۵/۴۰ — ۲۱/۲۵
AIR FRANCE
بهترین جتهادرخدمت بزرگترین شرکت‌هواپیمائی جهان

عکس‌العمل کشور های

بقیه از صفحه ۸

اظهارات پرمعنی

اما ماجرای هواپیمای امریکا نتایج دیگری نیز داشت و ظاهرا مقامات‌ترکیه معتقد شده اند که پایگاه های امریکائی در خاك آن کشور باید باشدت بیشتری تحت کنترل دولت ترکیه قرار گیرد . اظهارات اخیر زورلو در این زمینه بسیار پر معنی است . زور لو گفت: «هواپیما های زیادی‌مانندهواپیما- های دیگری که فرودگاه آنها در ترکیه نیست از آدانا - استانبول وآنکارا پرواز می‌کنند و ما بهیچ هواپیمای امریکائی اجازه نداده ایم که بر فراز خاك شوروی‌پرواز کند» زورلو بلافاصله اضافه کرد که «پایگاه ها حق حاکمیت ملت‌است.»

عکس‌العمل مشابه

در ایران دومین کشورخاورمیانه که مورد تهدید خروشچف قرار گرفته است شرایط اوضاع‌واحوال متفاوت است ولی در اینجا نیزحادثه اخیر عکس العملی نظیر عکس‌العمل ترکیه را داشت .

شاهنشاه ایران که اکنون به سوئد سفر کرده اند یك مصاحبه مطبوعاتی تشکیل دادند تا یاد آور شوند که کشور ایران‌پایگاه‌موشك بامریکا نداده است . زمامداران ایران نیز مانند ترکها اکنون یك عامل جدید برای‌مذاکره‌باواشنگتن در اختیار دارند .

د رنظر اول این عکس العمل‌های کشور های عضو پیمان‌سنتوموفقیتی برای دیپلماتهای شوروی بشمار میرود . در حقیقت این عکس العمل ها با نظر ژنرال دوگل در مورد کنترل پایگاههای امریکائی‌مطابقت دارد از این نظر انتظار میرود مذاکرات در باره خلع سلاح در کنفرانس سران در جهت دیگری که قبلا پیش بینی شده بود جریان یابد . (لوموند)

موشکها فاصله بین کرات را کم میکنند!... اما
... دولی ۸ ملتها را بیکدیگر نزدیک میکند!
با دولی ۸ رادیو ۸ ترانزیستور با دنیائی از آهنگ و خبر و مطالب پرهیجان آشنا شوید!
دولی ۸ با ۴ قوه ۱/۵ ولت ۷۰۰ ساعت کار میکند
LOEWE OPTA
دولی ۸ ساخت کارخانه معظم لوه اپتا
ا- ۶۶۹۸

Quifix
کی فیکس
بهترین طرز قفسه بندی
انبارها
محکم - باصرفه - قابل پیاده کردن - محصولی از آنتروپوز
گردونه
تلفن : ۶۹۶۳۱ - ۶۸۹۳۶ - ۶۹۷۸۶
آ- ۶۶۵۰

نکاتی چند از :

دومین بی ینال تهران

★ طبقات مختلف درمورد نمایشگاه نظر میدهند ★

یکی‌از وعاظ از ملاحظه نقاشی مدرن و پیشرفت آن اظهار خوشوقتی کرده است

همانطور که اطلاع دارید مدت یك‌ماه‌است که دومین نمایشگاه نقاشی و پیکرتراشی(دومین‌بی‌ینال) تهران در کاخ‌ابیض تشکیل شده‌و در اینمدت جمعی ازمردم تهران‌از آن دید نموده‌اند .

اینك که مقارن‌پایان‌بی‌ینال تهران می‌باشد در نظر گرفتیم پیرامون این نمایشگاه‌عظیم هنری‌واستقبالی که مردم تهران از آن نموده‌اند اطلاعاتی در اختیار شما بگذاریم و نظر مردم و هنرشناسان داخلی و خارجی را درباره اینگونه نمایشگاه ها جویا شویم .

درمدت یکماهی که از تشکیل بی‌ینال تهران در کاخ‌ابیض‌میگذرد در حدود ده هزار نفر از مردم از این نمایشگاه دیدن کرده‌اند و هرکدام نظری‌درباره‌این نمایشگاه ابراز داشته‌اند قبل از آنکه نظر مردم و هنرشناسان اروپائی را درج کنیم مختصری درباره‌تشکیل این بی‌ینال باشما گفتگو خواهیم کرد.

استقبال هنرمندان

بدعوت هنرهای زیبای کشور برای شرکت دربی‌ینال تهران تقریبا تمام هنرمندان باارزش‌کشور جواب مثبت دادند وهرکدام آثار باارزش برای شرکت در این نمایشگاه به‌بی‌ینال تهران‌فرستادند ولی‌آنچه برای علاقمندان به‌فعالیت های دستجمعی هنرمندان یکنوع تشویق وموفقیت محسوب می‌شود، آنستکه در این‌نمایشگاه عده‌ای‌از نقاشان جوان وورزیده که تاکنون در هیچ فعالیتی شرکت نکرده و حتی نام آنان نیز برای بر گزار کنندگان نمایشگاه ناآشنا بود آثاری چند از کارهای خودرابرای شرکت در این نمایشگاه عرضه کردند و اتفاقا چندتن از این هنرمندان برنده جوایز بزرگ‌بی‌ینال تهران نیز گردیدند . این استقبال جوانان هنرمند از فعالیتهای هنری که آنان را از کوششهای انفرادی و شخصی بسوی فعالیتهای‌همگانی میکشاند طلیعه یك تجدید حیات عمیق و جاندار هنرهای تجسمی ایرانی بشمار میرود که توسط‌اداره هنرهای زیبای کشور در ایران آغاز شده‌است . هنرمندانیکه تا چندی پیش معتقدبودند جامعه زبان هنری آنان را خوب نمی فهمد و مردم آنان را«درك» نمیکنند ،امروز باتمایل‌علاقمندی‌قدم‌بجلو گذاشته‌اند و باتمایل فراوان مایلند هم‌آهنك باسایر دوستان هنرمند خویش‌آثار خود یعنی انعکاسات مستقیم روح خودرا در فرصتهای متناسب‌بمعرض قضاوت هموطنان و هنرشناسان بگذارند . باکوششی که هنرهای زیبای کشور درراه بسط و بهبود هنر درایران‌ابراز میدارد ، میتوان مطمئن شد که جامعه ما،هنرمندان باارزش را که بعضی از آنان در کشورهای دیگر شهرت دارندبنظر احترام خواهد نگریست و به آنان ارزش خواهد نهاد .

دعوت از هنرشناسان اروپائی

باتوجه باینکه تشکیل بی‌ینال تهران دارای اثرات فراوان خواهد بود و پایه‌ای برای معرفی‌هنرمندان باارزش ایرانی می‌باشد ، اداره روابط بین‌المللی و انتشارات هنر های زیبای کشور از چندتن هنر شناس معروف اروپائی دعوت نمود تابرای قضاوت آثار هنرمندان ایرانی بتهران آمده و ضمن آنکه بهترین آثار را برای شرکت در بی‌ینال و نیز انتخاب می‌نمایند ، نظر خویش را نیز درباره هنرایرانی وهنرمندان ماابراز دارند .

هیئت داوران خارجی که مرکب ازچهار تن هنرشناس معروف اروپا بود، یکی دوروزقبل ازافتتاح‌بی‌ینال بتهران آمده و ضمن توقف خودر تهران که دوهفته بطول انجامید آثار هنرمندان را باکمك هنر شناسان ایرانی مورد مطالعه قرار دادند و ضمنا برای آنکه از نزدیك با مظاهر تمدن و هنر ماآشناشوند به بازدید آثار تاریخی اصفهان و شیراز نیز رفتند .

اعضای هیئت داوران خارجی که بتهران آمد عبارت بودند ازآقایان: پروفسور دکتر «کورت مارتین» رئیس موزه‌های استان باویر- (آلمان) .دکتر «جینوباکتی»بازرس کل هنرهای زیبا دروزارت‌فرهنك ایتالیا و رئیس اداره هنر های‌معاصر و نمایشگاههای هنرهای زیبای‌رم. «ژرژپیمان» نایب رئیس‌سندیکای مطبوعات هنری فرانسه وناقدمشهور هنری

«فرانك الگار »مدیر جمعیت دوستداران هنر در پاریس و ناقد هنری ضمنا دوتن از هنرشناسان ایرانی نیز در قضاوت آثارهنرمندان ایرانی نظارت داشتند که عبارت بودند از آقایان مهندس محسن فروغی : استاد و رئیس دانشکده هنر های زیبا و مهندس پرویزمؤید عهد: دانشیار دانشکده هنرهای‌زیبا.

هیئت داوران پس از مدتی‌مطالعه ورسیدگی بآثار هنر مندان نظرخود را بطور کامل درباره این نمایشگاه اعلام داشت و اشخاصی را بعنوان برنده بی ینال معرفی نمود.

نظر هنر شناسان درباره بی‌ینال

هنر شناسان خارجی روی یکایك تابلو و مجسمه ها مطالعه نموده واگر اشکالاتی در آثار هنرمندان دیده میشد که از نظر هنری قابل چشم پوشی نبودند،به طریق صحیح اشکالات را بسازندگان آثار شناسانده و راه بر طرف‌نمودن آنهارا بایشان تذکر میدادند .

ما برای آنکه از نظر ناقدان معروف هنری‌اروپادرباره‌بی‌ینال‌تهران مطلع شویم در هنگامیکه آنها در تهران بودند مصاحبه ای با ایشان نمودیم که قسمتهائی از آنها چاپ شد . پس از آنکه آنها نظر کامل خود را درباره تابلو ها اعلام‌نمودند نیز با ایشان تماس گرفتیم واینك نظر یاتشان را بطور خلاصه برای شمادرج میکنیم .

***ژرژ پیمان:** آقای ژرژ پیمان ناقد هنری فرانسوی از تشکیل بی ینال تهران و آثاریکه در آن‌قرار داده شده است دچار حیرت گردیده واظهار داشت : من هیچ فکر نمی کردم که بتوانم در ایران چنین نمایشگاهی را به بینم. هنگامیکه از من دعوت شد تابرای اظهار نظر درباره نمایشگاه نقاشی و پیکر تراشی تهران‌بکشور شما سفر کنم. هیچ نمیدانستم که هنر مدرن در کشور شما تاچه اندازه پیشرفت کرده و شما هنرمندانی دارید که میتوانند با بزرگترین هنر مندان خارجی رقابت کنند ، یا اینکه‌کسانی پیدا شوند که اگر کار خودرا دنبال کنند واز راهی که میروند منحرف نشوند بدون شك دارای آینده درخشانی خواهند بود. دیدن بی‌ینال تهران برای من بسیار جالب بود. ومن از این بی ینال خیلی خوشم آمد . روز اولی که بدیدن بی ینال تهران رفتم نتوانستم بدوستی روی کار هنرمندان شما مطالعه نمایم ولی وقتی چندین بار آثار هنرمندان را مورد بررسی قرار دادم دانستم که‌میتوان امیدواربود که‌در کشور شمانیزهنرمندان‌مشهوری بوجودآیند که آثارشان مورد توجه هنر شناسان جهان گردد آنچه بر من مسلم شده است هنرمندان شما میکوشند هنر قدیمی واصیل خود را بنحو نیکوئی حفظ کرده واز آثار مدرن خود تاآنجا که امکان دارد از هنرقدیمی ایرانی الهام بگیرند .

***دکتر «جینوباکتی»** : نظر آقای دکتر جینو باکتی چنین خلاصه می شود. بنظر من هنرمندان ایرانی‌با وجود آنکه میکوشند هنر ملی خود را بخوبی حفظ کنند در بیشترکار هایشان بسایر شیوه ها نیز توجه دارند واین‌موضوع بسیارجالب است ودر یك درجه عالی هنر جهانی می باشد من‌ضمن مشاهده‌آثار هنرمندان ایرانی در بی ینال تهران دریافتم که یك نوع تجلی هنر های قدیمی در قالب هنر مدرن و دنیا پسند در بیشتر آثار جلوه گر است.همان عواملی که در هنر قدیمی ایرانی وجود داشته در کار های مدرن نیز دیده میشود . بی ینال تهران بسیار خوب تنظیم شده است و جلب توجه زیادی مینماید . دربین آثاری که در این بی ینال دیده‌می شوند، استعداد های دست نخورده و نهفته ای بچشم میخورد که قابل مطالعه و دقت بسیار میباشند .من بکمك دوستان ایرانی و اروپائی‌خودم آثاری از میان کار های جالب این نمایشگاه انتخاب کردیم که به بی ینال ونیز فرستاده شدند ،من بقین دارم آثاریکه بایتالیا فرستاده میشود جلب‌توجه جهانیان راخواهند نمود وامکان فراوانی وجود دارد که یکی دو جایزه از جوایز ممتاز بی‌ینال ونیز بهنر مندان شما تعلق یابد. اما نکته ای که درباره کار هنرمندان شما میتوانم تذکر دهم واز آن انتقاد نمایم اینست که در بعضی از آثار این نمایشگاه یکنوع عدم تصمیم در روشهای هنری و نقاشی وجود دارد که حس میشود نگاه نقاشهای شما گاهی متوجه آلمان، زمانی رم و گاهی متوجه فرانسه‌بوده است‌وچنانکه درمصاحبه قبلی خودم گفته ام این موضوعی است که تا حدودی از ارزش‌هنری آثار هنرمندان میکاهد . در کارهای هنرمندان شما تاثیراتی از هنر استادان غربی نیز دیده میشود که البته این وضع اختصاص بایران ندارد . در کشور شما هنر وضع خاصی دارد و سنتهای ملی هنری در بین هنرمندان شما چنان غنی و قوی است که آنها گاهی در قبال این خطر قرار میگیرند که از آثار گذشتگان خود تقلید نمایند

***پروفسور دکتر «کورت مارتین»:** آقای پروفسور دکتر«کورت مارتین» که یکی از مشهور ترین ناقدان‌هنری دنیا میباشد ودر بیشتر نمایشگاههای بزرگ هنری جهان برای قضاوت دعوت میشود اینطور درباره بی‌ینال تهران اظهار نظر نمود : بی‌ینال‌تهران بسیار خوب تنظیم شده است و جلب توجه زیادی مینماید . دربین آثاری که در این بی ینال دیده‌می شوند، استعداد های دست نخورده و نهفته ای بچشم میخورد که قابل مطالعه و دقت بسیار میباشند .من بکمك دوستان ایرانی و اروپائی‌خودم آثاری از میان کار های جالب این نمایشگاه انتخاب کردیم که به بی ینال ونیز فرستاده شدند ،من بقین دارم آثاریکه بایتالیا فرستاده میشود جلب‌توجه جهانیان راخواهند نمود وامکان فراوانی وجود دارد که یکی دو جایزه از جوایز ممتاز بی‌ینال ونیز بهنر مندان شما تعلق یابد. اما نکته ای که درباره کار هنرمندان شما میتوانم تذکر دهم واز آن انتقاد نمایم اینست که در بعضی از آثار این نمایشگاه یکنوع عدم تصمیم در روشهای هنری و نقاشی وجود دارد که حس میشود نگاه نقاشهای شما گاهی متوجه آلمان، زمانی رم و گاهی متوجه فرانسه‌بوده است‌وچنانکه درمصاحبه قبلی خودم گفته ام این موضوعی است که تا حدودی از ارزش‌هنری آثار هنرمندان میکاهد . در کارهای هنرمندان شما تاثیراتی از هنر استادان غربی نیز دیده میشود که البته این وضع اختصاص بایران ندارد . در کشور شما هنر وضع خاصی دارد و سنتهای ملی هنری در بین هنرمندان شما چنان غنی و قوی است که آنها گاهی در قبال این خطر قرار میگیرند که از آثار گذشتگان خود تقلید نمایند

***ژرژ پیمان:** آقای ژرژ پیمان ناقد هنری فرانسوی از تشکیل بی ینال تهران و آثاریکه در آن‌قرار داده شده است دچار حیرت گردیده واظهار داشت : من هیچ فکر نمی کردم که بتوانم در ایران چنین نمایشگاهی را به بینم. هنگامیکه از من دعوت شد تابرای اظهار نظر درباره نمایشگاه نقاشی و پیکر تراشی تهران‌بکشور شما سفر کنم. هیچ نمیدانستم که هنر مدرن در کشور شما تاچه اندازه پیشرفت کرده و شما هنرمندانی دارید که میتوانند با بزرگترین هنر مندان خارجی رقابت کنند ، یا اینکه‌کسانی پیدا شوند که اگر کار خودرا دنبال کنند واز راهی که میروند منحرف نشوند بدون شك دارای آینده درخشانی خواهند بود. دیدن بی‌ینال تهران برای من بسیار جالب بود. ومن از این بی ینال خیلی خوشم آمد . روز اولی که بدیدن بی ینال

ترقی سطح هنر

با توجه بنظر داوران بین المللی بی ینال تهران میتوان دریافت که تشکیل این نمایشگاه چه اثری در میان محافل هنری داشته است و چگونه عده ای از مردم دنیا بدقت ناظر فعالیتهای هنرمندان نو پرداز وجوان ما در ایران میباشند. باین ترتیب میتوان امید داشت که آینده درخشانی در هنر مدرن بانتظار جوانان هنرمند ایرانی است وامکان دارد آثاری از هنرمندان ما در بی ینال ونیز مورد توجه قرارگرفته وبرنده شوند . دوسال قبل نیز نمایشگاهی از آثار هنرمندان نو شیوه ایرانی در کاخ ابیض تشکیل شد و عده ای از هنر شناسان خارجی نیز برای قضاوت آثار هنرمندان بتهران آمدند ، ولی استقبالی که از طرف هنرمندان و مردم ازدومین بی‌ینال شد خیلی بیشتر و قویتر از اولین بی‌ینال بود. بقراریکه اطلاع حاصل کرده‌ایم. سطح هنری تابلوهای‌نقاشی ومجسمه هائیکه در دومین بی ینال عرضه‌شده نیز خیلی بیشتر از اولین بی‌ینال بوده است .

مسئولین بی ینال تهران عقیده دارند همانطور که سطح هنر در کشور ما بتدریج رو بترقی میگذارد و بسوی شهرت و افتخار واقعی که زمانی در ایران بمنتهای شدت خود رسیده است بیش میرود هنرمندان نیز آثار برجسته تری عرضه میکنند و استقبال مردم نیز برای درك و فهم و تشویق هنرمندان فزونی میگیرد .

بنای کاخ عظیم هنر

بطور کلی کاخ عظیم هنر و تمدن دنیا یاد گاهی است که هر سنگ ساختمان و بنای آنرا قومی وفردی بنا گذارده و میگذارد ودر این‌میان سهم قوم ایرانی بیش از دیگران بود و هنوز پس از گذشت سالیان دراز هنر ایرانی و هنرمندان مادر نظر هنر شناسان دنیا دارای مقام و منزلت خاصی هستند و این حقیقتی غیر قابل انکار میباشد.

خوشبختانه ما امروز در وضعی قرار گرفته ایم که کار و کوشش واز خود گذشتگی جای آه و افسوس را گرفته ودر هر گوشه جوانان هنرمند و باذوق ایرانی با جدیت و پشتکار تمام میکوشند که بر افتخارات هنری کشور خود بیفزایند ومایه کمال خوشوقتی است با آنکه هنوز مدت زمانی از این کوششها نگذشته ولی نتایج نیکوی آن از هم اکنون مشهود است و میبینیم آنچه در روح و درون این صاحبان ذوق بحال خفته مانده بود. اکنون باپیدا

مسابقات فوتبال کاپ مطلای لار

فعالیت کرمانشاه‌برای‌برگزاری‌مسابقه‌فوتبال

تیمسار سرلشکردفتری از فعالیت شهرستانها اظهار تشکر نمود ـ شخصیت‌های ملایر قول همه‌گونه مساعدت را دادند ـ اراك هم آماده شد ـ درخرمشهر از خرید بلیط استقبال شایانی شد ـ اصفهان میکوشد که بردیگر شهرستانها سبقت‌بگیرد

امروز خبرنگار ما از کرمانشاه تلگرافی اطلاع دادبرای تهیه‌مقدمات مسابقات بنفع زلزله زدگان لار آقای نصرت الملك ملکی استاندار اصفهان آقای دکتر سینا فرماندار را جهت اشتراك مساعی تعیین نمود و آقای پور پرویز رئیس اداره فرهنك نیز آقای علی محمد جلائی مدیر فنی و کفیل تربیت بدنی استان را معرفی نمودند و در نتیجه مذاکرات اولا روز جمعه ششم خرداد ماه برای انجام مسابقات‌تعیین گردید .

ثانیا تیمسار سرتیپ جوانشیر فرمانده لشکر ۷ با تمام وسایل‌لازمه آماده همکاری گردیده‌اند .

خبرنگار ما میافزاید که درساعت پنج بعد از ظهر امروز کمیسیونی با حضور آقایان ملکی استاندار- دکتر سینافرماندار- تیمسارسرتیپ جوانشیر فرمانده لشکر هفت - تیمسار سرتیپ دولتشاهی رئیس اداره شهربانی-تیمسار سرتیپ‌فتوت فرمانده ژاندارمری ناحیه غرب رئیس اداره‌انتشارات استان پنجم - پور پرویز واینجانب تشکیل‌خواهد

بقیه درصفحه ۱۶

فرهنگی - ورزشی

از : اسپهانی

پایان مسافرت

تیم ملی کشتی آزاد ایران که برای انجام دو مسابقه‌ملی‌وسه‌مسابقه غیرملی‌به‌بلغارستان وترکیه‌رفته‌بود پس‌ازانجام مسابقات مزبور به میهن بازگشت .

فدراسیون کشتی‌ایران در آستانه بازی های المپیك ۱۹۶۰ رم ضروری می دانست که کشتی‌گیران ما بارقبای‌نیرومند روبرو شوند، زیرا قبل‌ازمسابقات مهم ، آزمایش وسنجش قدرتهابرای انتخاب تیم المپیك بصرفه ما بود .

خوانندگان گرامی اطلاع دارند که تیم کشتی اعزامی ما بجز تختی و حبیبی از افراد تازه‌نفس تشکیل شده‌بود . بدین معنی که فدراسیون اولین بار به جوانها فرصت داده بود باکشتی‌گیران پرزور دنیا مسابقه دهند . اتفاقاروش فدراسیون‌ماموردپسند ترکها وبلغارها قرارگرفت‌و بخصوص روزنامه‌های ترکیه از فدراسیون کشتی خود درخواست کردند‌مانند فدراسیون ایران‌به‌کشتی‌گیران جوان توجه کند .

تیم ملی ایران در بلغارستان در شب اول با موافقت طرفین‌دو‌کشتی در هشت وزن انجام داده است .

تیم‌مادراین مسابقه ۴ـ۴وبایك مساوی پیروز شد.ولی بعدا بلغارها بردهای کشتی‌گیران احتیاط ما را قبول نکردند و مدعی‌شدند مسابقه ملی ۴ـ۳ با یك مساوی‌بنفع‌آنان‌خاتمه‌یافت. در مسابقه دوم‌بلغارها‌به تیم ما باختند . درترکیه تیم ملی ایران مسابقه‌ملی‌را۴ـ۳ بادومساوی باخت ولی در مسابقات تهران ـ آنکارا و تهران- دنیزلی پیروزشد.در کلیه مسابقات تختی ستاره مسابقات بوده‌وحریفان‌خودرا باضربه فنی مغلوب نموده است .

درحین مسابقات دربلغارستان وبخصوص درترکیه دستگاه داوری خوب انجام وظیفه نکرده واین وضع بضرر تیم ما خاتمه یافت .

با اینکه اکثر افراد تیم ما از جوانان تشکیل یافته‌بودمع‌الوصف نتایج مسابقات روی هم رفته رضایتبخش بوده‌است.بنظرما‌فدراسیون کشتی ایران باید بدون‌توجه به بردوباخت‌ها‌به‌وظایف‌خودادامه‌دهد،و سرفرازی کشتی‌مارادربازیهای المپیك ۱۹۶۰ رم‌فراهم آورد .

فعالیت کرمانشاه

بقیه ازصفحه ۱۵

قد . تا تصمیمات مقتضی برای حسن جریان مسابقات و نحوه‌فروش ملایر
بلیط اتخاذ گردد .

آقای توکلی خبرنگار ما از ملایر مینویسد که روز گذشته دردفتر آقای‌فرماندار ملایرجلسه‌ای با حضور آقایان میرهاشمی‌رئیس فرهنك و معاون سازمان تندرستی و تربیت بدنی ایران ، میر علی اکبری واقدسی مدیرفنی‌و دبیر فوتبال ملایر تشکیل‌گردید.

در این جلسه مقدمات کار این مسابقات فراهم شده است .

شخصیت های ملایر قول داده‌اند کلیه بلیط ها بفروش میرسد .

اراك آماده شد

آقای اجتهادی خبرنگار ما در اراك مینویسد که روز گذشته جلسه ای‌با حضور آقایان فرماندار و کلیه شخصیت های ورزشی و لشکری تشکیل گردید و قرار شد که مسابقه در تاریخ ۲۵ اردیبهشت ماه انجام شود .

آقای اجتهادی می نویسد در ظرف ۲۴ ساعت در اراك ۷۷۶۰ ریال بلیط فروخته شده است .

در خرمشهر

امروز خبرنگار ما از خرمشهر تلفنی اطلاع داد چون در خرمشهر استقبال شدیدی از خرید بلیط شده است لذا مسابقه که قرار بود روز ۲۳ اردیبهشت ماه انجام شودبروز سی‌ام اردیبهشت موکول‌شد

کوشش اصفهان

خوشوقتیم که‌اصفهان‌آماده مسابقه فوتبال شد آقایان امینی سرپرست نمایندگان استان اصفهان عمومیان نماینده اصفهان ، زنجانی ، خبرنگار ما در اصفهان برای ما تلگرافی‌اطلاع داده اند که مسابقه در روز جمعه سی ام اردیبهشت انجام خواهدشد تیمهای سرباز مرکز و شاهین از هم اکنون آماده بر گزاری مسابقه شده اند ، این مسابقه در زمین امجدیه اصفهان انجام خواهد شد تیمسار علوی برای انجام این مسابقه میکوشدشخصیت های‌ورزشی کشوری و لشکری اصفهان آمادگی خودرا اعلام داشته اند .

در اصفهان کار کنان بیمه‌اجتماعی در خرید بلیط بر دیگران سبقت گرفته اند .

تشکررئیس سازمان

صبح امروز اطلاع حاصل شد که بدستور تیمسار سر لشکر دفتری رئیس سازمان تندرستی جوانان وتربیت بدنی ایران‌از کلیه شهرستان ها که فعالیت قابل توجهی راآغاز نموده‌اند تشکرشده‌است، فدراسیون فوتبال کشور و موسسه اطلاعات از کلیه شخصیت های کشوری و لشکری و شخصیت های ورزشی شهرستان ها از این فعالیت بسیار متشکر است ما امید واریم بادرآمد این مسابقات موسسه اطلاعات و فدراسیون فوتبال بتوانند گامی در راه آبادانی لار بردارند .

شروع ساختمان آموزشگاه حرفه‌ای

روز پنجشنبه گذشته عملیات ساختمانی یك باب آموزشگاه حرفه‌ای ازطرف وزارت فرهنگ در اراضی مجاور فرودگاه مهرآباد شروع شد. مساحت این آموزشگاه هفت هزار مترمربع است که بضمیمه مبلغ دو میلیون ریال از طرف خانم فرمانفرمائیان (نظام مافی) بوزارت فرهنگ اهداء شده است .

عملیات این ساختمان زیر نظر انستیتوی ساختمان و آموزشگاه حرفه‌ای ساختمانی داودیه و بسر پرستی مدیر کل حرفه ای وزارت فرهنگ انجام می شود .

نقشه این ساختمان توسط مهندسین وزارت فرهنگ طرح شده و قرار است تا اوایل مهرماه آینده پایان یابد .

ازجواهر ارزنده تر!...

اکنون دیگریك قطعه جواهر کرانبها برای بسیاری ازخانمها ارزش ساعت زیبای **انیکار** را ندارد . زیرا تکامل زیبائی دست با هیچ زینتی بهتر از ساعت **انیکار** ممکن‌نیست...

انیکار اولترا سونیك شاهکار ساعت‌سازی جهان ساعت‌را از روغن‌زدن بی‌نیاز میکند .

انیکار با قاب **سی پرل واتر پروف** علاوه براینکه صد درصد رطوبت ناپذیر میباشد از نفوذ گرد وغبار نیز جلوگیری مینماید .

انیکار ساعت ایده آل همه

مرکز پخش اوریژینال خیابان نادری

ENICAR ULTRASONIC

بازار سرای سینا تجارتخانه شماره ۱۶ از شهرستانها نماینده‌فعال میپذیریم

آگهی مناقصه شماره ۹

اداره سر رشته داری ارتش مقدار پنج تن نخ پرك ناهید مورداحتیاج را بمناقصه میگذارد .

۱ـداوطلبان معامله برای ملاحظه نمونه و مشخصات جنس مورد معامله و دریافت برك شرائط معامله و نمونه قرار داد بدائره خریداداره سررشته داری ارتش واقع در فیشر آباد مراجعه و پیشنهادات خود رادر دوپاکت لاك و مهر شده یکی محتوی سپرده و دیگری پیشنهاد مربوطه تاساعت ۱۳ روز ۱۶ر۳ر۳۹ بدفتر اداره تسلیم و رسید دریافت دارند.

۲ـکمیسیون مناقصه درساعت ۱۰ صبح روز ۱۷ر۳ر۳۹ تشکیل و پیشنهادات واصله را باز و قرائت خواهد نمود .

۳ـبه پیشنهاداتی که بر خلاف برك چاپی شرائط معامله تسلیم‌شده باشد مطلقا ترتیب اثر داده نمیشود .

آـ۶۷۷۲ اداره سررشته‌داری‌ارتش ـسرهنك فضل‌اللهی

آگهی مناقصه شماره ۱۰

اداره سر رشته داری ارتش مقدار یکصد و نود و هفت هزارویکصد زوج فنر پوتین مورد احتیاج را بمناقصه میگذارد .

۱ـداوطلبان معامله برای ملاحظه نمونه و مشخصات جنس مورد معامله ودریافت برك شرائط معامله و نمونه قرار داد بدائره خریداداره سر رشته داری ارتش واقع در فیشر آباد مراجعه و پیشنهادات خود را در دوپاکت لاك و مهر شده یکی محتوی سپرده و دیگری پیشنهاد مربوطه تاساعت ۱۳ روز ۱۱ر۳ر۳۹ بدفتراداره تسلیم و رسید دریافت دارند.

۲ـکمیسیون مناقصه درساعت ۱۰ صبح روز ۱۲ر۳ر۳۹ تشکیل و پیشنهادات واصله را باز و قرائت خواهد نمود .

۳ـبه پیشنهاداتی که بر خلاف برك چاپی شرائط معامله تسلیم‌شده باشد مطلقا ترتیب اثرداده نمیشود .

آـ۶۷۶۴ اداره سررشته‌داری‌ارتش ـسرهنك فضل‌اللهی

پارکر ۵۱ شاهکاری است

که با روشی درخشان و معروف پارکر ساخته میشود

کارگرانی که در مونتاژ با عظمت پارکر کار میکنند مانند استادان صنعتگر قدیم ماهند

اعلای دقت و ظرافت قلم خودنویس پارکر ۵۱،

را که زیباترین خودنویس جهانست و همه آرزو آنرا دارند میسازند

خودنویس پارکر ۵۱ ـ بوسیله دقیقترین و کاملترین ماشینهای جدید،

با بهترین مواد لازم تهیه مصالح و دقت فنی زیاد تهیه میگردد .

در سراسر دنیا پارکر ۵۱ ، به تمام و زیبائی معروف است

برای خودتان و هدیه بدوستان پارکر ۵۱ را انتخاب کنید

Parker "51"

پارکر ۵۱ یکی از محصولات شرکت پارکر است

آـ۶۷۱۸

پرسنول

یکی از بهترین اختراعات قرن بیستم که در خدمت شما میباشد

با پرداخت ۱۰۰۰ ریال قسط هفتگی در اختیار شما میباشد .

پرسنول زیباترین عینک برای شماست

نمایندگی شرکت عینک سازی تهران خیابان نادری

آـ ۶۷۴۶

مطب‌وبخش تزریقات باسابقه‌پزشکی

در غرب یا جنوب تهران مورد نیاز است از ساعت ۱ـ۳ واز ۸ـ۱۰ بعداز ظهر به تلفن شماره ۴۷۰۹۰ مراجعه فرمائید ۱ـ۲ آـ۵۹۰۳

فصل گرما

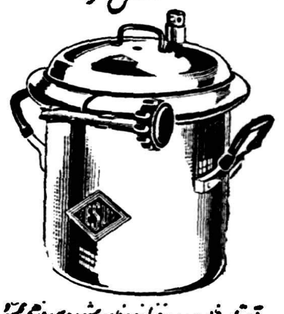

تابستان فرارسیده و غذا زود فاسد میشود و سرد کردن هم مرتبا مشکلات در آشپزخانه وقت صرف کرده . با یک دیگ زودپز وصل میتوانید خاصیت و قیمت اصلی مکرر غذاهای مقوی‌تر را حفظ نمائید .

هر کس فقط در کشور تقاضا کند یک دفترچه دیگ زودپز وصل رایگان و بسیار پست فرستاده میشود .

تقاضاهای خود را به صندوق پستی ۱۱۸۵ تهران ارسال دارید

خوشحال کسی است که صحیح انتخاب کند

کوهلر آلمانی

KOHLER

شما هم فقط کوهلر آلمانی را انتخاب کنید که مورد اطمینان است

کاوزن آگی زیبا

آـ۶۶۹۶

نمایندگی ـ سرای چیت‌ساز ـ تلفن ۲۲۹۱۴

مجلس سنا

بقیه ازصفحه اول

مجلسین ارجاع شود . لایحه مذکور به کمیسیون مشترك ارجاع شد.

آنگاه به تقاضای آقای وزیر دادگستری در جلسه پیش دایر بر ارجاع لایحه روابط مالك ومستاجر به کمیسیون مشترك دادگستری مجلسین رای گرفتند و تصویب گردید ولایحه به‌کمیسیون مشترك فرستاده شد .

لایحه اصلاح ارضی

سپس لایحه مربوط به اصلاحات ارضی که‌در مجلس شورای ملی نیز تصویب گردیده است برای‌شور دوم مطرح شد .

تا ماده ۲۵ نظری ابراز نشد و تصویب گردید ، در ماده اخیر آقای دکتر خوشبین سئوال کرد که دولت چه مقدار اعتبار برای‌اجرای این لایحه در نظر گرفته و ظرف چه مدت آنرا اجرا میکند .

آقای دکترآموزگار درجواب‌اظهار داشت : ما باید در درجه اول‌ببینیم چند ده مشمول این قانون میشوند و بعد ببینیم چه اعتباری برای‌این کار لازم است البته بعد ا زتصویب وابلاغ قانون آمارگیری میشود و بعدا باطلاع آقایان خواهم‌رساند .

در مواد دیگر نیز نظری ابراز نشد و بتصویب رسید .

آمادگی دولت . ..

در کلیات آخر لایحه آقای دهستانی تذکراتی داد و گفت :در اینکه دولت به آبادانی مملکت‌توجه دارد تردیدی نیست اما در مورد این قانون آیا دولت برای اجرای قانون از هر جهت کاملا مجهز هست یا نه ؟

آقای رام‌توضیح داد که :وضع کشاورزی کشور به نسبت سایر کار ها پیشرفت نکرده‌است .انصافا در سایر شئون پیشرفتهای قابل ملاحظه‌ای حاصل شده‌است در صورتیکه در کار کشاورزی باین نسبت پیشرفت نشده روز بروز بر جمعیت کشوراضافه‌میشود واستعداد مصرف هم زیادتر میشود و باین ترتیب باید سعی کرد از زمین حداکثر استفاده بشود .

فعلا از زمینهای کشور استفاده‌ای که لازم است نمیشود .برای‌افزایش محصول عوامل متعدد :آب ،کود، بذر مرغوب وماشین لازم است اما مهمتر ازهمه این عوامل آدم است. باید کاری کردکه کشاورزتشویق گردد و باوکمك شود تامحصول بیشتری از زمین حاصل کند و هدف دولت از تقدیم این لایحه همین منظور است .

فکر مقدسی است ....

آقای گلشائیان اظهار داشت : روح این قانون و نظری که دولت درآن داشت برای بالابردن سطح مزروع مملکت و تولیدودرآمدزارع است که بسیار فکر مقدس وخوبی است اما آیا این‌قانون‌برای‌منظوری که دولت وهمه‌ماداریم کافی‌هست یانه و نتیجه لازم را میدهد یانه ؟ بنده نه‌کشاورز هستم و نه‌مالك اما دلم میخواهدکه‌آقای‌وزیرکشاورزی دراینجا تاکید فرمایند که این لایحه منظور غائی دولت و مردم را برخواهد آورد و اگرهم وافی‌منظور نیست قول بدهند که درمواردلزوم اصلاحات آنرا پیشنهاد کنند .

طرز اجرا ....

آقای دکتر خوشبین متذکرشد که : علت غائی‌تقدیم این لایحه دو فکر بسیار عالی‌است : رفاه‌حال زارع وازدیاد تولید کشاورزی ،تمام افراد این مملکت بااین دونکته موافق هستند و باین‌علت‌قانون‌مقصد و مقصود بسیار خوبی دارداماصحبت در اجرای قوانین است ، اگر یك قانون بسیار خوب بداجرا شودبطور قطع و یقین نتیجه بدخواهد داد و عکس این هاهم امکان دارد .

دراین قانون سه عامل پیش بینی شده برای اجرای آن یکی کمیسیون عالی اصلاحات‌ارضی که عالیترین مرجع برای اجرای این قانون است اما اعضای این کمیسیون که نخست وزیر هم‌جزو آنها است چقدر وقت‌خواهند داشت که باین امر مهم رسیدگی کنند مگر اینکه یك‌مدیر عامل واقعا جدی و وارد برای اجرای آن بگمارند.

عامل دیگر شرکت های تعاونی هستند . من نمیدانم چند شرکت تعاونی در دهات این کشور هست اما تا آنجاکه‌میدانم از این‌شرکتها نتیجه خوبی حاصل نشده است.این شرکتها از اشخاصی تشکیل شده که سرمایه و اطلاعات و حتی‌سواد کافی ندارند بنا بر این خواستم تذکر بدهم که وقتی که اساس‌این قانون بعدازتقسیم‌زمینها این‌شرکتها هستند باید تمام وسائل بهبود زراعت را فراهم کنند

اما عامل سوم خود وزارت کشاورزی است که امیدواریم‌وزارت کشاورزی از همین حالا روی یك برنامه معلوم و مشخص و معین بادر نظرگرفتن تمام احتیاجات‌کشاورزی مملکت عمل کند و وسائل لازم را در دسترس کشاورزان بگذارد.

آقای دهستانی مجددا تذکراتی در اطراف وضع دهات و توجه به آنها داد و پیرامون تهیه وسائل اجرای لایحه و طرز اداره شرکت های تعاونی صحبت کرد .

شرکتهای تعاونی

آقای علی وکیلی‌درمورد شرکت های تعاونی تذکراتی داد و گفت بدون شرکتهای تعاونی این‌کار عملی نیست ، ایران بیش ازدویست شرکت تعاونی ندارد و باید البته بیشتر تاسیس شود و بتدریج هم وضع آنها اصلاح خواهد شد ، دولت‌هم باید کمك کند و آنها را از دست اشخاص خصوصی بیرون بیاورد .

آقای دکتر آموزگار وزیر کشاورزی ضمن توضیحاتی گفت : در مورد اجرای قانون مطالبی عنوان گردید که موردتائید دولت‌هم‌هست ودولت یك مرجع عالی مرکب از نخست وزیر و سه وزیر کابینه‌برای رسیدگی باین کار در نظر گرفته است که البته مجلسین در کار آنها نظارت دارند . سپس درمورد شرکت های تعاونی آقای وزیر کشاورزی توضیحاتی داد و لزوم تقویت آنها را متذکر شد

پس‌از تذکرات مجدد آقای‌دکتر خوشبین به تمام لایحه رای گرفتند تصویب شد و بدولت ابلاغ گردید.

آقای وزیر کشاورزی از تصویب لایحه و حسن نظر آقایان‌نمایندگان تشکر کرد و گفت : تصویب این لایحه نشانه نهایت حسن نیت مجلس سنا است ، مجلس سنابار دیگر نشان داد که یك مجلس‌پخته و زنده‌است و همگام تحولات‌زمان پیش میرود .

بنا براین بنده باز وظیفه خود میدانم که از طرف دولت از این همه حسن نیت تشکر کنم ، البته در حین اجرای لایحه اگر احساس شود که احتیاج به لوایح اصلاحی هست تقدیم خواهد شد (احسنت)

(متن لایحه مذکورهنگام‌تصویب مجلس شورای ملی در روزنامه درج شده‌است و چون در مجلس سنا اصلاحی در آن صورت‌نگرفت به دولت ابلاغ شد .)

اساسنامه شرکت نفت

بعد لایحه مربوط به اساسنامه شرکت ملی نفت ایران که از مجلس شورای ملی رسیده بود مطرح و گزارش کمیسیون دارائی قرائت‌گردید وپس از مذاکراتی به قسمتی‌ازمواد و اصلاحات مجلس شورای ملی یك بیك رای گرفتند و تصویب گردید وادامه رسیدگی بجلسه آینده موکول شد .

لایحه مالیاتی

آقای هنجنی معاون وزارت دارائی لایحه‌ای در باره اصلاح بعضی مواد قانون مالیات بردرآمد تقدیم کرد ،این لایحه به کمیسیون مشترك دارائی مجلسین ارجاع شد .

ختم جلسه

نیمساعت بعداز ظهر جلسه ختم شد وجلسه آینده بروز چهارشنبه موکول گردید .

احتمال تصادم‌شدید آیزنهاوروخروشچف

پاریس -۱۶ مه -آسوشیتدپرس امروز کنفرانس سران در حالی‌که احتمال تصادم شدید بین آیزنهاور و خروشچف برسر قضیه هواپیمای سرنگون شده ، آنرا تهدیدمیکند، تشکیل شد .

امکان اینکه کنفرانس سران‌که برای تشکیل آن کوششهای زیادی بعمل آمده بود ، به صحنه یك‌جنك سرد جدید مبدل گردد زیاداست. ناظرین سیاسی معتقدند که اکنون نمی‌توان حتی امید های ضعیف سابق را هم درباره توافق بین سران پیرامون برلن و خلع سلاح‌داشت .

خروشچف از دوگل و مك‌میلان دیدن کرد اما با آیزنهاور ملاقات نکرد و آیزنهاور نیز برای مذاکره قبلی با خروشچف اقدامی بعمل نیاورد . این امر بحران و سردی روابط امریکا و شوروی را تشدید کرده‌است .

خروشچف در مذاکره با دوگل و مك‌میلان گفته است چگونه می‌توانم با آیزنهاور برسر یك میز نشسته « مذاکرات دوستانه » بعمل آورم و حال آنکه او مسئول تهاجم .کشور ماست .

شاهنشاه واردوین‌شدند

بقیه ازصفحه اول

نشست و بدین ترتیب شاهنشاه‌بنای نوساز فرودگاه وین را گشودند.

دکتر شارف رئیس جمهوری اتریش ، راب صدر اعظم و جمعی‌از شخصیت های برجسته آن کشور در فرودگاه از شاهنشاه استقبال کردند.

قرار است بعد از ظهر امروز شاهنشاه از رئیس جمهوری اتریش بازدید بعمل آورند.

امشب از طرف رئیس جمهوری اتریش‌میهمانی‌شام‌بافتخاراعلیحضرت همایونی برپا خواهد بود .

اعلیحضرت همایونی مدت پنج روز توقف رسمی دراتریش خواهند داشت و پس از آن یکهفته نیز بطور خصوصی در این کشورتوقف خواهند فرمود.

شاهنشاه روز هفتم خرداد اتریش را ترك می نمایند.

روابط ایران واتریش

شاهنشاه ایران نخستین رئیس مملکتی هستند که پس از استقلال اطریش یعنی از سال ۱۹۵۵ تاکنون از این کشور بازدید رسمی بعمل می آورند شاهنشاه ایران مدت ده روز از وین و همچنین شهر های اطریش دیدن خواهند فرمود.

خبرگزاری یونایتدپرس در گزارش دیشب خود از وین می - نویسد : از هم اکنون شهر وین خود را برای یك استقبال پرشکوه از شخص اول مملکت ایران آماده نموده است کلیه خیابانهای شهر تزئین شده وبر سر در مغازه و موسسات دولتی و خصوصی‌پرچم - های ایران واطریش نصب گردیده است . خبرگزاری یونایتدپرس در پایان گزارش خود اطلاع میدهد شاهنشاه ایران در مد تاقامت خود در اطریش با اعضای دولت اطریش درباره توسعه روابط بازرگانی و فرهنگی بین ایران و اطریش گفتگو وتبادل نظر خواهند فرمود .دربازدید شاهنشاه ازاطریش عالیترین نشان آن کشور بنام « ستاره افتخار »از طرف حضرت‌رئیس جمهوری‌اطریش بحضور شاهنشاه ایران تقدیم‌خواهد شد . خبرگزاری فرانسه از وین طی گزارشی میگوید : مطبوعات امروز اطریش مقاله های اساسی خودرابسفرشاهنشاه ایران‌اختصاص داده‌اند روزنامه « دی‌پرس » می - نویسد : شاهنشاه ایران فردابرای یك دیدار رسمی چند روزه وارد وین میشوند شاهنشاه ایران‌قهرمان دلیر و شجاع خوشبختی ملت خود بشمار میرود از هم اکنون شهر وین و کلیه مغازه های این شهر با عکسهای شاهنشاه و ملکه ایران زینت یافته‌است .

اکنون نهصد وپنج دانشجوی ایرانی در دانشگاه های اتریش سرگرم تحصیل هستند که چهار صد تن از این عده بفراگرفتن علم پزشکی و دویست وشصت و چهارنفر سرگرم فرا گرفتن سایر علوم هستند. قرار است دانشجویان‌ایرانی مقیم‌اتریش در مدت توقف اعلیحضرت همایونی بحضور شاهنشاه بار یافته و وسیله آقای تفضلی سرپرست کل معرفی شوند.

شرفیابی سفراء

خبرگزاری فرانسه طی گزارشی از وین اطلاع میدهد که سفرای کبار ایران درایتالیا وواتیکان و همچنین وزیرمختار ایران دروزشو برای شرفیابی و عرض گزارشهای حوزه ماموریت خودبحضورشاهنشاه وارد وین شده‌اند.

آقای جواد عامری وزیر مختار ایران دروین و اعضاء عالیرتبه سفارت و عده قابل ملاحظه‌ئی از جوانان و دانشجویان ایرانی مقیم اتریش امروز در استقبال‌ازشاهنشاه شرکت کردند .

عزیمت از بروکسل

طبق گزارش رسیده از بروکسل شاهنشاه درساعت ده ونیم امروزبه وقت محلی از فرودگاه بروکسل بسوی وین پرواز کردند .

اعلیحضرت بودوان پادشاه‌بلژیك تابرابر پلکان هواپیما شاهنشاه را مشایعت کردند .

نخست‌وزیر ، اعضاء دولت و شخصیت های برجسته بلژیك نیز درمراسم مشایعت رسمی شرکت داشتند .اطلاع میرسد که‌شاهنشاه «ژاك وان‌افلن »وزیربازرگانی‌خارجی بلژیك را بعداز ظهر روز شنبه‌در بروکسل بحضور پذیرفته‌اند .

وزیربازرگانی خارجی بلژیك اخیرا بایران سفر کرده بود .یك گزارش دیگر حاکیست که آقای خلیل اسفندیاری سفیر ایران در جمهوری فدرال آلمان دربروکسل بحضور شاهنشاه رسید .

استقبال در بندر استاند

نماینده اعزامی ما طی گزارش‌خود اطلاع میدهد که دیروز شاهنشاه در بندر زیبای استاند با بهترین استقبال رو برو شدند . دختران بلباس زنان ماهیگیر دسته گل های متعددی بشاهنشاه تقدیم کردند .

پرچمهای ایران در همه جا وبر روی کشتی ها و قایق ها بچشم میخورد .شاهنشاه دیشب‌در میهمانی شام پادشاه سابق بلژیك که در تهران میهمان اعلیحضرت بودند شرکت کردند .

در استاند ، هنگام ورودشاهنشاه یك‌دختر بلژیکی در لباس مخصوص ایرانیان دسته گلی بشاهنشاه داد.

پاسخ مردم

عصر دیروز شاهنشاه در مهمانی شهردار شهر استاند واقع در شمال بلژیك شرکت کردند .

در برابر شهرداری گروهی از طبقات‌مختلف‌مردم‌این‌شهر اجتماع‌کرده بودند و با فریاد های شادی نسبت بشاهنشاه ابراز احساسات میکردند

شاهنشاه چندباردر بالکن‌شهرداری حضور یافتند و با تکان دادن دست با ابراز احساسات مردم پاسخ می گفتند .

نطق شهردار آنورس

از بروکسل گزارش میرسد که هنگام ورود شاهنشاه به‌شهرآنورس شهردار آن شهر بنمایندگی ازطرف مردم شهر آنورس نطقی باین شرح ایراد کرد :

اعلیحضرتا . بازدید آن شاهنشاه که‌مظهر امیدواعتقاد قلبی بیش از بیست میلیون مردم کشور خویش هستند مایه افتخار کشورماست وما این روزرا که‌بامسعادت دیداربادشاه جوان ایران وفرزند رضاشاه کبیر بنیانگزارو سازنده ایران نوین رادارده است برای‌خود روزی فرخنده‌میشماریم.

تقریبا همه‌ما که‌دردوران تحصیل خود باتاریخ گذشته آشناشده‌ایم با دیدار دومین فرد سلسله پهلوی «خاطراتی‌را که‌از کتابهای‌هرودوت »و گزنفن داریم‌درآنهاازجلال ونیرومندی شاهنشاهان ایران ولی درعین حال‌از عظمت روحی وبزرگواری آنها سخن رفته‌است تجدید میکنیم وبیادمی‌آوریم این شاهنشاهی ،که‌دردوهزار وپانصد سال پیش ازاین ازرودسند تامرزهای یونان رادرفرمان خود داشت کسانی چون کورش وداریوش برآن حکم میراندند سازمان اداری و سیاسی فوق‌العاده منظمی که‌این شاهان برقرار کردند این‌امپراطوری پهناور رابصورت سرمشق ونمونه‌هم آهنگی وتاثیر در آورد . درخشندگی هنرایران شوش وتخت جمشید را بصورت کانون درجه اول تمدن‌وفرهنك جهان درآ.ورد که قرنها برهمه‌جاپرتوافکن بود.بزرگواری وگذشت وجوانمردی شاهنشاهان‌ایران ونجابت فطری آنها هنوز درتاریخ‌جهان ضرب‌المثل است .

اصول اخلاقی «فلسفی و مذهبی ایران کهن» این سر زمین را بصورت یك کانون خردمندی بزگواری درآورد ودر طول قرنها هدف آن این بود که پیوسته بیشتر بسوی عدالت و حقانیت پیش رود . شاید هیچ‌اروپائی نباشد که با توجه بریشه های عمیق فرهنگ و تمدن قاره کهنسال ما با احترام فراوان روی بجانب جهان تمدن باستانی قاره آسیا یعنی تمدن های چین ، هند ، ایران و بیزانس نیاورد .

کسانی که امروز شاهد تجدید حیات و رستاخیز ملت ایران‌هستند با توجه بدین حق بزرگی که کشور آن اعلیحضرت بتمدن وفرهنگ‌جهانی دارد در خود صمیمانه احساس خوشوقتی و رضایت میکنند . کشور ایران بارها در طول تاریخ پر نشیب وفراز خود با نا سازگاری های سرنوشت که چنان طاقت فرسا وکمر شکن بود مواجه گردید ولی ملت ایران بکرات همه این حوادث را در پشت سر گذاشت و همین امروزه نیز باآزادی و با شهامت و حرارت بسیار دوران فعالیت عظیمی را آغاز کرده است تا خود را بپایه‌یکی از مترقی ترین ملل جهان برساندو بااستفاده از ثروتهای خدا داد مادی وبانیروی عظیم معنوی و روحی‌خود دوباره جائی را که شایسته آن است در جهان کنونی احراز کند . این نیروی عظیم معنوی این اصول‌اخلاقی وروحی ایران از زمان کلاسیك‌فلسفه وهنر و ادب هخامنشیان و ساسانیان تا بامروز همواره یکی از عوامل اصلی وزاینده تمدن غربی ما بوده است .

ایران همیشه همان ایرانی است که بود و همیشه همان نبوغ و همان سنن خلاقه را در وجود خود نهفته دارد . وامروز که ما شاهنشاه‌جوان وبا انرژی این کشور را در میان خود میبینیم احساس میکنیم که بار دیگر این آتش کهنسال ملیت و شخصیت جاودان ایرانی شعله‌ورشده است . نه تنها خاطره شاهنشاهان ایران کهن بلکه یاد کسانی چون حافظ شیراز همیشه در دل ما زنده است . ما فراموش نمیکنیم که‌گوته در باره حافظ شما گفته است : شاید کسانی توانسته باشند باونزدیك شوند ولی هیچوقت کسی نتوانسته است از او بگذرد .

این منبع زاینده و فیاض الهام در نزد نژاد شما هیچوقت خشك نشده زیرا امروز نیزهمچنان جوشان است . ما اکنون که همراه سایر جهانیان شاهد تجدید حیات ملی کشور ایران هستیم خوب متوجهیم که این رستا خیز ملی از همین نیروی لایزال معنوی سر چشمه می گیرد. اکنون در کشور آن اعلیحضرت پیوسته جاده ها ، سد ها کارخانه ها ، راه آهن ها ، بنادر و تاسیسات تازه بوجود میاید نهضت صنعتی عظیمی برای مدرنیزه کردن کشوربا قدرت تمام جریان دارد در راه این تجدید سازمان ایران میتواند ازمنابع خداداده تقریبا بی پایان خوداستفاده کند امکانات نا محدودی را از لحاظ کشاورزی و صنعتی در پیش داشته باشد .

دیشب پادشاه جوان و محبوب ما طی نطق خوش آمدی که در سر میز شام خطاب باعلیحضرت ایراد کردند آرزوی ملت بلژیك را در سعادت و موفقیت ملت ایران و شاهنشاهی ۲۵۰۰ ساله آن اظهار داشتند ما نیز به پیروی از پادشاه خود خوشوقتیم که صمیمانه موفقیت روز افزون کشور شاهنشاهی را در رستاخیز عظیم کنونی خود آرزو کنیم .

هیئت‌دولت

بقیه‌از صفحه‌اول

وزارت بهداری‌دستور داد که‌وسائل موردنیازبخش‌جراحی این‌بیمارستان بلافاصله تهیه گردد.

آنگاه آقای نخست‌وزیر وهمراهان بدبیرستان کمال‌الملك نیشابور رفتند وهنگام ورود بدبیرستان ، پیشاهنگان بشدت نسبت بشاهنشاه ابراز احساسات کردند.

آقای نخست‌وزیر از وضع‌بیش- آهنگی درنیشابور سئوال کرد و باستحضار رسید که درشهرستان نیشابور چهارصد پیشاهنك وجود دارد. آنگاه آقای نخست‌وزیر و همراهان از قسمتهای مختلف دبیرستان ونمایشگاه کارهای‌دستی دانش‌آموزان دیدن کردند. رئیس فرهنك نیشابور اظهار داشت تمام میزونیمکتهای دبیرستان بوسیله دانش‌آموزان ساخته شده وحتی تعدادی میز وصندلی هم به‌سازمان های اداری فروخته شده است.

درپایان آقای نخست‌وزیر دفتر یادبود دبیرستان را امضاء کرد و ازطرف پیشاهنگان نیشابور یك کار دستی زیبا به‌آقای نخست‌وزیر اهداء گردید. آقای نخست‌وزیر پس‌ازبازدیدقسمتهای مختلف‌دبیرستان باتفاق اعضای‌هیئت دولت‌بپرورشگاه کودکان رفتند وازقسمتهای مختلف آن دیدن کردند سپس آقایان روحانیون وروسای دوایر دولتی نیشابور باآقای نخست‌وزیرواعضای هیئت دولت ملاقات کردند

آنگاه‌اعضای‌جمعیت خیریه فرح پهلوی به‌آقای نخست‌وزیر معرفی شدند یکی‌از بانوان عضو جمعیت اظهار داشت که این پرورشگاه باکمك موسسه بنیاد پهلوی وسازمان شاهنشاهی‌خدمات اجتماعی وشهرداری نیشابورواهالی نیکوکار این شهرستان ایجاد شده است پرورشگاه مزبور گنجایش پنجاه نفر کودك را دارد وهم‌اکنون ۴۸نفر پسر ودختر دراین پرورشگاه بسر میبرند.

پس‌از آن آقای نخست‌وزیر و اعضای هیئت‌دولت بمحل‌حزب‌ملیون رفتند. پس‌از آن آقایان روحانیون ووجوه طبقات شهر باآقای نخست وزیر واعضای هیئت‌دولت ملاقات کردند وضمن ابراز سپاسگزاری‌از مراحم‌ملوکانه‌برای سلامت‌شاهنشاه دعاکردند. سپس روسای دوایر دولتی درملاقات باهیئت دولت نیازمندیهای خودراباطلاع رسانیدند

خبرنگار مااضافه میکند که ساعت ۷صبح امروز نیز آقای نخست‌وزیر واعضای هیئت دولت‌از دبستان کشاورزی خیام نیشابور دیدن کردند ومزرعه‌ایرا که‌بوسیله دانش‌آموزان این‌دبستان ایجادشده بود مورد بررسی قرار دادند. سپس آقای نخست‌وزیر وهمراهان به آرامگاه خیام شاعربزرك ایران و فیلسوف‌ریاضی‌دان رفتند وپس از بازدید قسمتهای مختلف آرامگاه فاتحه‌ای نثار روح خیام نمودند.

درآرامگاه خیام از طرف نمایندگان انجمن آثار ملی‌باطلاع آقای‌نخست وزیر رسید که طبق طرحی که‌تهیه شده است بزودی آرامگاه بسیار زیبائی برای خیام فیلسوف وشاعر بزرك ایران ساخته‌خواهد شد.

آقای نخست‌وزیر واعضای‌هیئت دولت سپس از آرامگاه شیخ‌عطار نیشابوری وهمچنین از آرامگـاه کمال‌الملك نقاش بزرك معاصر ایران دیدن کردند.

کارمندان‌شهرداریها

بقیه‌از صفحه‌اول

وزارت دارائی ازبین خواهد رفت‌لایحه شامل حال کلیه کارمندان دولت باستثنای افسران وقضات خواهد شد.

تثبیت مشاغل

درمورد تثبیت مشاغل مهم مثل مدیریت کل وریاست ومعاونت‌اداره درلایحه پیش بینی‌هائی‌شده است که غیرعادلانه نباشد درطرح قبلی درمورد فوق‌اعتراضاتی وجودداشت که طرح جدید نواقص مورد اعتراض رامنتفی ساخت‌رتبه‌ها ازاین پس‌به‌اشخاص داده نخواهد شد بلکه به‌شغل ومقام تعلق خواهد گرفت .

برای ترفیع ازاین پس‌بایدشغل بلامتصدی وجودداشته‌باشد تاکارمند منصوب بآن شغل شود وبعد رتبه استحقاقی رادریافت کنند . مدت‌توقف دررتبه‌های یك تا۶ مدت۲سال وهفت‌و هشت‌ونه مدت‌سه‌سال خواهد بود . مدت‌توقف خدمتگذاران هم دردرجات یك‌ودووسه ۳سال چهاروپنج‌هم ۵سال می‌باشد .

تشریفات‌زائد مالیاتی حذف میشود

بقیه‌از صفحه‌اول

ماده ۳-

کلیه مودیان مالیاتی اعم از طبیعی یا حقوقی مکلفند اظهار- نامه مالیاتی خود را در ظرف چهار ماه اول هرسال «از فروردین تاآخر تیرماه هرسال» روی فرمهای‌مخصوص که از طرف وزارت دارائی تهیه و در دسترس عموم قرار خواهد گرفت تنظیم و پس از امضاء آنرا بدارائی محل‌تسلیم ومالیات متعلقه راپرداخت نمایند .

ماده ٤ -

ادارات دارائی مکلفند هر سال اظهار نامه های تسلیمی مودیان را تا پایان همانسال رسیدگی نمایند . چنانچه دارائی در مدت مقرر نتواند بااظهار نامه مودیان رسیدگی نماید وباواخواهی خود را بمودی اطلاع ندهد در هردوصورت مالیاتیکه مودی بضمیمه اظهار نامه تا قبل‌از پایان تیر ماه پرداخت نموده قطعی تلقی شده و دارائی مکلف است در نیمه دوم اسفند ماه همانسال مفاصاحساب صادر و تسلیم مودی نماید .

ماده ٥-

هر گاه دارائی نسبت باظهار نامه تسلیمی از طرف مودی اعتراض داشته باشد بایستی مالیات مشخصه را تعیین و بمودی ابلاغ‌نماید . درصورتیکه مودی باین تشخیص تسلیم شود دارائی موظف است‌پس‌ازوصول مالیات مفاصاحساب صادر وتسلیم مودی نماید .

ماده٦- درصورتیکه مودی به‌تشخیص دارائی تسلیم نباشد مکلف است ظرف بیست روزاسنادو مدارك مربوطه خودرا برای دفاع ورفع‌اختلاف تسلیم وضمنا میتوانداز طریق توافق مالیات مورد تشخیص راقطع وفصل نماید . چنانچه مالیات مورد اختلاف ازطریق توافق‌حل نشود پرونده مربوط بکمیسیونهای مالیاتی احاله خواهد شد .

ماده ۷- کمیسیونهای مالیاتی مرکب‌از سه‌نفر مامورین دارائی که‌حداقل‌پانزده سال سابقه خدمت دروزارت دارائی داشته باشند خواهد بود .

ماده ۸- آراء صادره از کمیسیون‌های مالیاتی درموارد زیر قطعی و لازم‌الاجراء است :

الف -مبلغ رای پانصدهزارریال ویاکمتر باشد .

ب- درسایر موارد ازقبیل اختلاف مربوط بمالیات املاك مزروعی مانند میزان مالکیت وتشخیص درآمدمالکانه عالی مالیاتی‌تسلیم دفتردارائی نماید.

هر گاه مبلغ رای بیش‌از پانصد هزار ریال باشد مودی ویادارائی‌میتواند درظرف ده روزاز تاریخ ابلاغ رای کمیسیون مالیاتی اعتراض خود را مستدلا برای رسیدگی بکمیسیون‌های عالی‌مالیاتی تسلیم دفتردارائی نماید.

کمیسیون عالی مالیاتی مرکب از:

مدیر کل‌وصول یابیشکار یارئیس دارائی محل

استاندار . یا فرماندار محل

دادستان . یارئیس دادگستری‌محل می‌باشد .

تبصره ۱ - رسیدگی باعتراض مودیان در کمیسیون مالیاتی‌مشروط براین‌است که مودی‌ظرف سی‌روزاز تاریخ ابلاغ رای تضمین کافی‌معادل مبلغ‌رای‌صادره بدارائی محل‌بدهد در غیر اینصورت رای صادره برای مودی قطعی ولازم‌الاجرا است.

تبصره ۲- مرجع رسیدگی‌بکلیه شکایات ناشی از اقدامات اجرائی کمیسیون عالی مالیاتی خواهد بود

تبصره۳- زیان دیرکرداز تاریخ قطعیت مالیات محاسبه خواهدشد.

ماده ۱۰ - درباره مودیانیکه در موعد مقرر در این قانون اظهار نامه مالیاتی خودرا تسلیم ننمایندومالیات مورد قبول خود را نپردازند بترتیب زیر عمل خواهد شد :

۱- درباره شخصیت های طبیعی پنجهزار ریال جریمه مقطوع‌ودرباره شخصیت های حقوقی و شرکتهاده هزار ریال جریمه مقطوع علاوه‌بر جرائم و زیان دیر کرد مالیاتی‌قابل وصول میباشد.

۲- دارائی مکلف است مالیات این طبقه از مودیان را بر اساس قرائن و آمارات علی‌الراس‌تشخیص داده بمودی ابلاغ نماید.

۳- چنانچه مودی نسبت‌بتشخیص دارائی تسلیم نباشد مکلف است ظرف بیست روز از تاریخ ابلاغ اعتراض خود را تسلیم دارائی‌نماید.

٤- پس از وصول اعتراض مودی دارائی مکلف است پرونده‌مربوطه را برای رسیدگی بکمیسیون های مالیاتی احاله نماید.

ماده ۱۱- پرونده های مالیاتی‌که تا تاریخ اجرای این قانون در کمیسیون های بدوی و تجدید نظر و پرونده های معوقه مالیات بر ارث موضوع تبصره ۲ ماده ۷ قانون مالیات بر ارث مصو باسفند ماه ۱۳۳۵ و طبقه بندی پزشکان و کمیسیون موضوع تبصره ۱۱ ماده ۱۰ املاك مزروعی و کمیسیون‌های حل اختلاف مستغلاتی و امثال آن مطرح بوده است و منتهی بصدور رای نگردیده‌بکمیسیون های‌مالیاتی موضوع این قانون‌احاله خواهد شد. و همچنین پرونده های مالیاتی در هیئت‌عالی‌حل‌اختلاف مالی‌بکمیسیون حل اختلاف موضوع ماده ۲۸قانون مصوب فروردین ماه ۱۳۳۵ مطرح بود ه‌است و منتهی بصدور رای نگردیده بکمیسیون عالی مالیاتی احاله میگردد.

ماده ۱۲- وزیر دارائی میتواندر مورد شکایاتی که نسبت به آراء قطعی کمیسیونهای مالیاتی مبنی بر عدم رعایت قوانین موضوعه باستناد اسناد و مدارك قابل قبول مستدلااز طرف مودیان یاادارات دارائی‌برسد برای تجدید رسیدگی بکمیسیون عالی مالیاتی‌دیگری سوای‌کمیسیون اولیه ارجاع نماید.

ماده ۱۳- مراجع فوق منحصرا جایگزین کلیه مراجعی است که در قانون مالیات بردرآمد مصوب فروردین ماه ۱۳۳۵وقانون اصلاحی مصوب تیر ماه۱۳۳۷ و قانون‌مالیات بر ارث نقل و انتقالات بلاعوض مصوب اسفند ماه ۱۳۳۵ برای رسیدگی باختلافات مالیاتی پیش- بینی شده و کلیه مقررات مغایراین قانون ملغی است.

ماده ١٤- ماده ۳۷ و تبصره ۱۱ ماده۱۰قانون‌مالیات بردرآمدمصوب فروردین ماه ۱۳۳۵ لغومیشود.

درپاریس‌چه‌میگذرد؟

بقیه ازصفحه اول

سیاست خشونت آمیز شوروی‌نسبت به‌برلن هم اثری نبود و نخست‌وزیر شوروی بدون اشاره بسوانح اخیر گفت :

مذاکرات ما عبارت خواهد بود از خلع سلاح عمومی و کامل و عقد قرار داد با آلمان .

بعقیده نخست وزیر شوروی هر کنترل و یا کسب اطلاعی از وضع موجود تسلیحات با پیشنهاد شوروی منتفی خواهد شد .

درصورتیکه آیزنهاور پس‌از حادثه هواپیمای آمریکائی پروژه سابق پیشنهادی آمریکا را درزمینه پرواز آزاد و آسمانهای باز مطرح خواهد کرد .

اظهارات آیزنهاور

امروز صبح آیزنهاور نیز بااینکه چند ساعتی فقط از پرواز موشك شوروی حامل‌انسان‌مصنوعی میگذشت بدون اشاره بجریانات اخیر در فرودگاه گفت :

جهانیان باین کنفرانس تاریخی چشم دوخته‌اند مشکلات بین‌شوروی و آمریکا زیاد است و حل آنها البته آسان نیست غرب تا نیمه راه برای حل مسائلی که شرق و غرب را از هم جدا میکند خواهد رفت . منظور آیزنهاور این بود که‌شوروی هم باید تا نیمه راه بیاید .آیزنهاور گفت :

امریکا تا حد امکان از هیچ اقدامی در راه صلح کوتاهی‌نخواهد کرد . بین‌دول‌غرب‌هماهنگی موجود است .

من از دیدارآدنائربسیارخشنودم، شخصیت ژنرال دوگل‌مسبب‌گردیده که‌در ملاقاتهای قبل از انعقاد کنفرانس سمت میانجی بین خاور و باختر را بازی کند . محافل مطلع معتقدند موضوع خلع سلاح مقدم بر مسئله آلمان باید قرار گیرد و در طی کنفرانس ، دوگل نقش دفاع از آلمان را بعهده خواهد گرفت .

امروز کنفرانس بین سران دول غرب تشکیل گردید وآدنائرامشب از پاریس میرود تا ناظرین آلمان شرقی مثل کنفرانس ژنو درجلسات این کنفرانس شرکت نکنندامروز صبح نیز بین دوگل و رئیس دولت شوروی ملاقات صورت گرفت .

چون برخلاف انتظار« مالینوفسکی» وزیر دفاع شوروی نیز در مذاکرات شرکت کرد ، در محافل سیاسی اظهار میشود که ممکن است در داخل روسیه دو قدرت نظامی و کشوری باشد . نظامیان خروشچف را وادار بشدت عمل میکنندهمانطور که در کنفرانس ژنو نیز ژوکف شرکت کرد .

محافل مطلع در راهرو های کاخ الیزه‌اظهارمیدارند :خروشچف که چندی است سیاست ارعاب در پیش گرفته احتمالا منظورش این بود که وزیر دفاع ملی بیلانی از تفوق نیرو های شوروی بدهد و در پایان آن خروشچف اظهار میدارد:

حال که تفوق ما مشهود است ما آماده صلح و تامین امنیت می‌باشیم .

ژنرال دوگل باحتمال قوی گفته است : موفقیتهای روسیه قابل‌تقدیر است ولی دو میلیارد گرسنه دردنیا و دو میلیون آلمانی بلاتکلیف هستند . باید بموازات خلع‌سلاح کنترل تسلیحات را شروع کنیم . ژنرال دوگل برای بهبود روابط شرق و غرب پیشنهاد خواهد کرد که‌پروژه‌ای معین و محدود بعنوان نمونه کمك بکشور های عقب‌مانده تنظیم و در چند کشور ذینفع اجرا گردد .

دیگر از مطالب ظاهرا موضوع محرمانه ماندن مذاکرات است ، زیرا نگرانی‌این هست که روسهادر صورت شکست کنفرانس صحنه سیاست را بکوچه و خیابان‌بکشند.

کاروان پزشکی فردا عازم جده میشود

امروز اعضای کاروان پزشکی حج که‌قراراست فرداعازم جده شوند باتفاق آقای دکتر حسین طرفه سرپرست کاروان پزشکی حج‌دردفتر آقای دکتر اعتمادیان معاون وزارت بهداری حضور یافتند ابتدا آقای دکتر طرفه اعضای کاروان پزشکی رابه معاون وزارت بهداری معرفی نمود .

آگهی‌های تسلیت

ضایعه مولمه را بخاندان جمارانی مخصوصا به آقای هاشم هاشمی جمارانی صمیمانه تسلیت میگویم **دکتر مومنی**

درگذشت شادروان آیت‌الله حاج سید مهدی جمارانی را بخاندان جمارانی مخصوصا به‌آقای‌دکترهاشم‌هاشمی جمارانی صمیمانه تسلیت میگویم . **دکتر ناصر گروسیان**

درگذشت آیت‌الله سید مهدی جمارانی را بدوست ارجمند آقای دکتر هاشم هاشمی جمارانی صمیمانه تسلیت میگویم
آ-۶۲۲۳ **دکتر جهانگیر جهانشاد**

تیمسار سرتیپ‌شاه خلیلی ریاست‌محترم اداره‌پلیس تهران
بایکدنیا تاثر و تاسف درگذشت شادروان پرنس علیخان را به آن مقام و خانواده محترم تسلیت عرض نموده بقاء عمربازماندگان و سلامتی آن جناب را از درگاه ایزد متعال خواستاریم .
ازطرف‌افسران‌وماموزین‌کلانتری بخش۱۰ سروان تیموری

تیمسار معظم ریاست پلیس تهران سرتیپ شاه‌خلیلی
باکمال تاسف مصیبت جانگداز درگذشت پرنس علیخان‌را به آن تیمسار معظم تسلیت عرض بقای آن خاندان جلیل را خواستارم. آ-۶۲۱۵ **کلانتر ۱۶ سرگرداعلامی**

جناب آقای دکتر مهدی منظوری
بانهایت تاسف مصیبت وارده را تسلیت میگویم
آ-۶۲۳۵ **مه پاره - مامقانی - قزوینیان**

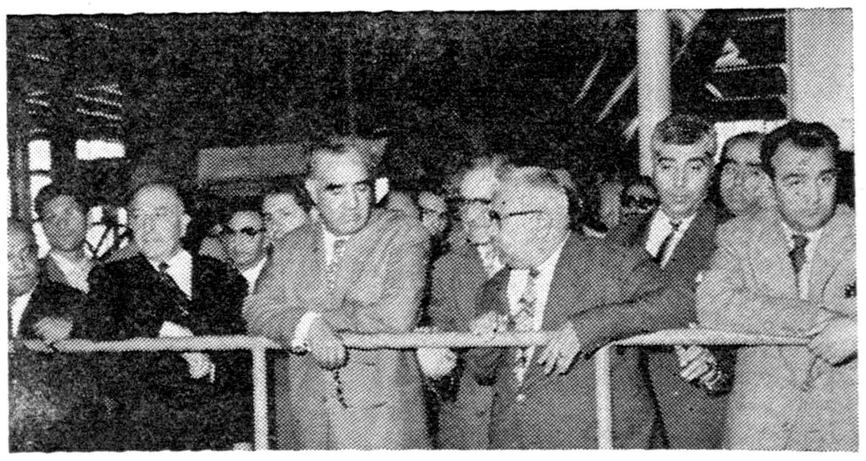

نخست‌وزیر واعضای هیئت دولت در بازدید ازیکی ازکارخانه‌های خراسان.
سناتور مؤید ثابتی نیز در کنار نخست‌وزیر دیده میشود. مربوط بخبر صفحه اول

عصر دیروز حاکم شارجه اظهارداشت:

پیشرفتهای فوق‌العاده‌ای طی چندسال اخیر در شئون مختلف ایران صورت گرفته

دیشب از طرف سازمان اطلاعات و امنیت کشور در باشگاه افسران جمعی از شخصیت های برجسته مملکتی شرکت داشتند و پذیرائی گرمی از میهمانان بعمل آمد.

د رانتشارات و رادیو

عصر دیروز حاکم شارجه از قسمت های مختلف اداره کل انتشارات و رادیو دیدن کرد.

حضرت حاکم شارجه در ساعت پنج و ربع بعد از ظهر با آقای معینیان معاون‌سیاسی نخست‌وزیر و سرپرست اداره کل انتشارات و رادیو ملاقات کرد و پس از اندکی استراحت ، باتفاق همراهان ببازدید از قسمت های مختلف استودیوهای رادیو تهران ـ خبرگزاری پارس ـ اداره اطلاعات و استودیو های تازه رادیو ایران پرداختندو در هرقسمت توضیحاتی بایشان داده میشد.

در پایان بازدید حضرت حاکم شارجه در سالن بزرك استودیوی رادیو ایران‌حضور یافتندویك‌برنامه موسیقی توسط ارکستر شماره ۲ رادیوایران‌اجراگردید که‌فوق‌العاده مورد توجه قرار گرفت.

در پایان بازدید حضرت حاکم شارجه اظهار داشت : پیشرفت های فوق‌العاده‌ای که طی چند سال‌اخیر برهبری شاهنشاه در شئون مختلف مملکت دوست‌ماایران صورت گرفته است موجب نهایت خوشوقتی‌است. مردم شارجه آرزودارندکه روزبروز ایران برهبری شاهنشاه محبوب‌خود بسوی‌ترقی‌وتعالی گام بردارد‌سعادت و موفقیت ملت نجیبو دوست و برادر ایران را از خداوند متعال خواستارم.

شیخ شارجه وآقای معینیان معاون نخست وزیر وسرپرست انتشارات و رادیو در مراسم بازدید دیروز

۲۰ کیلو شیره ازصندوق عقب اتومبیلی کشف شد

دیشب مامورین کلانتری شهرری از صندوق عقب اتومبیلی ۲۰کیلوگرم شیره تریاك کشف کردند .

این اتومبیل ازاصفهان بتهران می‌آمد و محمداسدی فرزند محمدتقی راننده اتومبیل ، محمدعلی شادی‌فرد فرزند حبیب ، ابوالقاسم اثنی‌عشری فرزند عبدالصمد وپسربچه ۱۳ساله‌ای بنام مصطفی جمالی که‌سرنشینان این اتومبیل هستند بکلانتری جلب وپس‌از بازجوئی تحویل مقامات صلاحیتدار شدند .

حوادث و وقایع

گرما و مزاحمت بانوان!

* دیروز تنها دریکی از نواحی ٤ جوان باتهام ایجاد مزاحمت روانه زندان شدند
* دادیار ناحیه میگوید: درچندروز اخیرکه هواگرم شده وخانمها بالباس نازك بخیابان می‌آیند ازاین اتفاقات زیاد داریم

دیروز بازپرس یکی از نواحی دادسرای تهران چهار نفر جوان باسامی عبدالحسین ، مسلم امینی ، حسین قصاب و حبیب مهدی زادهرا باتهام مزاحمت بانوان و دوشیزگان بزندان فرستاد .

این چهار نفر در بخش ۱۸ توسط مامورین پلیس دستگیر شده بودند . عبدالحسین متهم است که‌زنی بنام نجیبه را تعقیب میکرده و مسلم امینی مزاحم زن شوهرداری بنام خدیجه شده و حسین قصاب نیز با تهدید مزاحم دوشیزه‌ای بنام ستاره گردیده و حبیب مهدی زاده نیز با نامه پرانی بدختری بنام فوزیه کارمند ۲۲ ساله اداره آمار عمومی اظهار عشق میکرده است . این جوانان بموجب شکایت بانوان و دوشیزگان مزبور از طرف مامورین‌پلیس دستگیر شده و همه آنها در دادسرا باقرار وثیقه زندانی شده‌اند .

گرمی هوا و لباس نازك

دادیار این ناحیه اظهار عقیده میکرد که در چند روز گذشته که هوا گرم شده و زنها و دختران لباس نازك بتن میکنند ودر معابرعمومی ظاهر میشوند ، ما از این اتفاقات زیاد داشته‌ایم و مزاحمت بانوان و دختران نسبت بگذشته‌روزافزونست‌و همه جوانانی‌که باین اتهام‌دستگیر میشوند اعتراف میکنند که لباسهای نازك و طرز آرایش زنان و رفتار جلف آنها آنان را وادار باین عمل میکند واین طریقه لباس پوشیدن برای آنها سوء تفاهماتی ایجاد مینماید .

عطری‌که کتك بدنبال داشت!

امروز مردی بنام اردشیر بکلانتری ۲۰ مراجعه کرد واظهارداشت: همسرم عفیفه مرا کتك زده است اوگفت: عفیفه صبح امروز بمن گفت تابرایش یك شیشه عطر بخرم من‌هم به عطرفروشی رفتم وعطر فروش مقداری ازعطرخود را بدست من زد تابوی آنرا امتحان کنم. ولی چون زن‌من همیشه از خریدهای من ایراد میگیرد لذا ازخرید عطر صرفنظر کردم وتصمیم گرفتم خود عفیفه را برای خریدعطر بعطر فروشی بیاورم. موقعی که بخانه رفتم‌عفیفه بوی‌عطری را که عطرفروش بدستم زده بود شنید گفت که حتما این عطر را زنی بمن زده‌است لذا بامن گلاویز شد ومرا مجروح کرد. عفیفه بکلانتری احضار شد وپرونده این واقعه‌بدادسرا ارسال گردید.

وقتی قهوه‌چی رانندگی کند

کمك راننده کامیون را زیر میگیرد وخودش هم بزندان میرود

امروز مردی بنام رمضان‌فیروزی فرزند علی قهوه‌چی باتهام قتل غیر عمد در شعبه سوم دادگاه عالی‌جنائی به شش ماه زندان و پرداخت‌ده‌هزار ریال جریمه‌نقدی وپنجسال‌محرومیت از رانندگی محکوم شد

چند ماه قبل رضا کاظمیان کامیون خودرا جلو قهوه‌خانه‌رمضان واقع در جاده شهرری متوقف کرد و داخل قهوه خانه شد و برمضان گفت که بار ها را خالی کند ولی چون رضا از رانندگی بی اطلاع بود هنگام جابجا کردن کامیون شاگرد راننده را زیر کرد و موجب مرك وی گردید .

خودکشی یك جوان

ساعت ۹ دیشب دانش آموز ۱۹ ساله‌ای بنام بیژن روحبخش فرزند فتح‌الله بابرق خودکشی کرد.

این جوان چندین متر سیم‌لخت را دور گردن و دستهایش پیچیده سپس دو شاخه برق را که بسیمها وصل بود داخل « پریز» کرده بود. نامه‌ای از این جوان بدست آمد

بدنبال حادثه قتل زنی بدست شوهرش معلوم شد

قاتل را برق گرفته بود

تقی چهل هزار تومان سرمایه داشت ولی آنرا ازدست داد، وزنش را مسبب ازبین رفتن آن میدانست

آقای گلشن صاحب منزلی که حادثه درآن روی داده میگفت: در حدود ۲۰روز قبل تقی وبتول درخانه من استخدام شدند. دراین مدت اغلب بین آنها گفتگو ومشاجره‌در میگرفت وتقی مدعی بودکه بتول موجب‌ازبین رفتن سرمایه وی‌شده است وبیشتر اوقات اوراتهدیدمی‌کرد.

بقرار اطلاع‌تقی چندی قبل در حدود چهل‌هزارتومان سرمایه‌داشته وپس‌از آنکه این سرمایه‌را ازدست داده بکارگری وسپس باتفاق زنش بخدمتکاری مشغول شده بود.

سرنوشت اطفال

آنچه درجریان وقوع حادثه مذکور مورد توجه بود وجود دوطفل خردسال باسامی احمد ۵ساله ورقیه ۳ساله بود. ازطرف بازپرس طی نامه‌ای از اداره سرپرستی تقاضای نگاهداری اطفال بعمل آمد.

دوساعت‌بعدازظهر دیروز موقعی که آمبولانس پزشکی قانونی جنازه‌تقی وبتول را به‌تهران منتقل میکرد احمد ورقیه نیز همراه نامه‌ای‌باداره سرپرستی اعزام شدند.

برق قاتل راگرفته بود

امروز خبرنگارما از پزشکی‌قانونی اطلاع داد :پس‌ازمعاینه‌ای که ازجنازه تقی‌خوشرو بعمل آمد معلوم‌شد که‌وی درنتیجه برق‌گرفتگی درچاه فوت‌شده است. گویا قاتل برای پنهان کردن خود داخل چاه شده ودرنتیجه تماس باسیم برقی که داخل‌چاه بوده بانتهای آن سقوط کرده است .

تقی ازاین دهانه داخل چاه شد تاخودرا پنهان کند ولی در میان راه برق اوراگرفت

همانطور که‌درشماره گذشته باطلاع‌خوانندگان محترم رسید قبل ازظهر دیروز زن ۲۵ساله‌ای بنام بتول بدست شوهرش با ضربات داس درمنزلی واقع درکوچه فلسفی حوالی داودیه به‌قتل رسید.

شوهر این زن بنام تقی خوشرو پس‌از آنکه از مرك بتول اطمینان حاصل کرد خودرا داخل چاه عمیقی که‌در همان منزل‌بود انداخت ، دیروز جنازه‌وی باحضور پزشك قانونی وبازپرس ازچاه خارج‌شد.

در۲۴ ساعت گذشته:

۱۴ نفردراثرحوادث مختلف مجروح‌شدند

در ۲۴ ساعت گذشته ۷ نفر با سامی : مهدی فرزند خیراله ، غلامحسین گودرزی فرزند فتح‌اله ، ناصر میرزا خلیل فرزند حسن ، حسن جبلی فرزند اکبر ، اکبر الموردی ، علی اصغر عباسی فرزند علی‌نقی و خیراله سلطان محمدی فرزند هادی (در جاده تهران نو) در اثر حوادث رانندگی در تهران و حومه و یکنفر بنام حسین سلوکیان فرزند علی در اثر کتك کاری‌وچهار نفر باسامی : شمسی صابر فرزند ابوطالب ، حمید وثوقیان فرزند عباس ، علی اکبر بیات فرزند درویش و عبادکسائی درائر سقوط از بلندی و دو نفر باسامی حسین رحیمی و محمد عظیمی در اثر سوختگی مجروح شده‌اند

حوادث روز

تصادف دریوسف‌آباد

دیروز جنازه‌ای که هویت وی ذبیح‌الله فرزند اسماعیل اعلام گردید و بر اثر شکستگی جمجمه وتصادف‌بااتومبیل درحوالی‌یوسف ـ آباد درگذشته بود در پزشکی قانونی مورد معاینه قرار گرفت.

تصادف دیگر

دیشب زن ۵۰ساله‌ای بنام زهرا سرمدی فرزند علی‌اکبر دریکی از خیابانهای بخش‌یازده بااتومبیلی‌تصادف کردو درگذشت .

تصادف در ضرابخانه

دیشب مرد مجهول الهویه‌ای که در حوالی ضرابخانه بااتومبیلی تصادف کرده و مجروح شده بود درگذشت.

مامورین ژاندارمری میگویند نام این شخص رستم است و با جیبی تصادف کرده است.

.. مادر بقتل رسید وپدرهم بدنبال اورفت ودراین میان دو کودك آنها بی‌سرپرست ماندند..

هوس‌درشکه‌سواری دوخانم متجدد !

منجر بزدوخورد شدید وشکستن چنددندان درشکه‌چی‌شد

این دوخانم‌که درشکه را باگل تزئین کرده بودند درخیابانها گردش میکردند وعابرین اطراف آنهاراگرفته ودوچرخه سوارها بدنبالشان افتاده بودند

هوس درشکه سواری دو زن دیشب حادثه‌ای ایجاد کردکه‌منجر به شکستن چند دندان درشکه‌چی شد !

دیروز دو نفر زن که هردو کارمند هستند هوس کردند سوار درشکه‌ای شده و خیابانهای‌تهران را تماشا کنند . آنها در شکه‌ای کرایه کرده و سوار آن شدند و در میان راه نیز چند دسته گل خریدند ودر اطراف‌درشکه‌گذاشتند و مشغول صحبت شدند . مردم‌از اینکه دو زن متجدد و زیبا با آن تشریفات سوار درشکه شده‌اند متحیرشدند و بدرشکه‌نگاه‌میکردند گاهی هم اطراف آنرا میگرفتند ، دوچرخه سوار ها نیز درشکه را تا مسافتی بدرقه میکردند .

نزاع راننده تاکسی ودرشکه‌چی

در حوالی خیابان سیمتری راننده اتومبیل تاکسی شماره ۶۶۲۲ بنای بودند با تاکسی بخانه خود رفتند.

تاکسی را بدادسرافرستادندوخانمها هم که در این‌حادثه آسیب ندیده

ماموریں کلانتری ۲۰درشکه‌چی را به بیمارستان بردند و راننده

موجب مرك کودکی وزندانی شدن راننده‌ای گردید

نداشتن روغن ترمز

امروز راننده جوانی بنام علی گنجی زاده‌در شعبه۳۴ دادگاه‌جنحه به ۶ ماه حبس تادیبی و پرداخت‌پنج هزار ریال‌وجه‌نقد محکوم شد. این راننده چندی قبل در خیابان‌رودکی‌عابری را زیر گرفته و کشته‌بود.

علی در دادگاه میگفت : روغن ترمز اتومبیلم تمام شده بود و من موقعی که بدنبال روغن ترمزمیرفتم بچه‌ای ناگهان جلوی اتومبیلم‌آمد و ترمز من نگرفت‌و بچه کشته شد. کاردان فنی هم راننده و هم عابر را مقصر دانسته بود.

«درویش‌عباس» گم‌شده‌هارا پیدامیکرد!

درویش برای پیداکردن دختر گمشده‌ای هزار تومان ازخانواده اوگرفت ولی چون طلسم‌های اوبی‌نتیجه ماند کارش بکلانتری ودادسرا کشید

امروز رمالی که هزار تومان از خانواده‌ای گرفته بود تا با دعادختر گمشده آنها را پیدا کند ، چون نتوانست بقول خود وفا کند ازطرف مامورین پلیس دستگیرو بدادسرا فرستاده شد.

۸روز پیش دختری بنام عذرا۱۳ ساله در خیابان شهباز گم شد و بستگانش برای‌پیدا کردن اوشروع باقداماتی نمودند ولی از اقدامات خود نتیجه نگرفتند.

دست بدامن رمال ...

تا اینکه دائی این دختر بنام‌علی قمی بتوصیه یکی از دوستانش بدعا نویسی‌بنام درویش عباس‌پیران در باغ فردوس مراجعه‌کرد وجریان مفقود شدن خواهر زاده‌اش را بااو در میان گذاشت . عباس پیران پس از آنکه « رملی» کشید باوگفت که‌میتواند کاری کند که‌ظرف‌سه‌روز عذرا باپای خود بخانه بازگردد و البته اینکار هزار تومان خرج‌دارد.

راه‌پیدا شدن دختر

علی‌قمی هرچه کرد تا تخفیفی از درویش بگیرد میسر نشد تا بالأخره‌دویست‌تومان‌پول‌نقدوهشتصد توما ن‌چك باو داد و درویش عباس نیزچند برك کاغذ که مطالبی بخط کج و معوج روی آنها نوشته شده بود و مقداری خاك باو داد و گفت این دعاها را در ظرفی مسی شسته و آنها را در چهار گوشه خانه بریزد و این خاك ها را نیز هر غروب آفتاب در چهار راهها بپاشد مطمئن باشد که سه روزه عذرا پیدا میشود !!

درویش را گرفتند

بستگان دختر گمشده دستورات درویش عباس را بکار بستند ولی چون امروز مهلت سه‌روزه تمام شد و خبری از عذرا بدست نیامد ناچار جریان را بکلانتری هفت اطلاع دادندوماموریں کلانتری هفت‌درویش عباس پیران را دستگیر نمودند.

درویش ضمن بازجوئی ابتداء منکر شناسائی‌بستگان دختر گمشده و گرفتن پول شد و مدعی گردید بوی تهمت میزنند ولی بالاخره در تحقیقات بعدی جریان را اعتراف کرد و پول و چك از درویش‌اخذ گردید و بصاحبش مسترد گردید

پیش‌بینی وضع هوا

پیش بینی وضع هوای ایران ناظهر فردا طبق گزارش اداره پیش‌بینی کل هواشناسی بدینقرار است :

هوای تهران صاف، همراه باکمی ابر وبعضی ساعات توام بامقدار بیشتری ابر وباد نسبتا شدید در سطح زمین پیش بینی میشود .

هوای سواحل‌بحرخزر ابری‌گاهی‌هم راه با بارندگی های محلی ، هوای شهرستانهای شمالی ایران ـخراسان ـکرمان وبلوچستان ناپایدار وکمی ابری وگاهی توام باباد نسبتا شدیددر بعداز ظهر وشب وهمراه بامقدار بیشتری ابر، هوا ی‌آذربایجان وشهرستانهای غربی کمی ابری که‌بتدریج همراه بامقدار بیشتری‌ابر شده‌واحتمالا توام‌بارگباردرارتفاعات خواهدشد. هوای خوزستان درروز غبارآلود وهوای بقیه نقاط صاف همراه بالکه‌های ابر پیش بینی‌میشود.

حداکثر درجه‌حرارت هوای شهر تهران درروزگذشته ۳۰وحداقل آن ۱۸درجه سانتیگراد بالای صفر بوده‌است .

گرمترین نقاطی که‌ایستگاه هواشناسی دارند در۲۴ساعت گذشته شهر آبادان باحداکثر ۴۳درجه وخنك‌ترین نقاط شهر کرمانشاه باحداقل۷ درجه بالای صفر بوده‌است .

مسابقات کاپ لار

بقیه ازصفحه اول

مدعوین دعوت نمود که در این اقدام مفید موسسه اطلاعات و فدراسیون فوتبال کشور که منظوری جز کمك به هموطنان آسیب دیده لار نمیباشد همکاری نمایند .

آنگاه آقای شیخ محسنی عالم ودانشمند ملایر نیز در این زمینه سخنانی اظهار داشت در این موقع آقای مشیری فرماندار پیشقدم شده ومبلغ چهار هزار ریال بلیط بنام خود و خانمش خریداری نمود در آن جلسه مبلغ بیست هزار ریال بلیط بین مدعوین بفروش رسید

خرمشهر

خبرنگار ما آقای فضلی ازخرمشهر اطلاع میدهد که برای برگزاری مسابقات فوتبال در خرمشهر آقایان غفار نصیری مدیر ادارات گمرك ، وسرگرد مخاطب‌وفیمی رئیس‌شهربانی خرمشهر پیشقدم در خرید بلیط و همکاری گردیدند و آقایان مهندس معینی ، و بلوری روسای ادارات گمرك نیز برای فروش بلیط‌مسابقات آمادگی خود را اعلام داشته اند .

سرکار سروان مست مند سرکلانتر خرمشهر در این امر همکاری زیادی مینماید.

از مسجد سلیمان آقای قریشی خبرنگار ما نوشته است بعلت گرمی هوا و نبودن میدان سر پوشیده انجام مسابقه فوتبال مقدور نیست ولی انجام مسابقات شنا در این شهرستان امکان دارد و بلیط های مسابقه فوتبال بفروش رفته است‌و مردم از خرید بلیط استقبال‌کرده‌اند منتظر نتیجه میباشیم .

در تماسی که خبرنگار ما باآقای سرهنگ مکری‌رئیس فدراسیون‌فوتبال کشور گرفت . ایشان در مورد وضع هوای مسجد سلیمان اظهار داشت درصورتیکه شدت گرمای آن‌شهرستان جهت‌برگزاری مسابقات فوتبال‌مساعد نیست‌بجای‌مسابقه‌فوتبال‌مسابقه«واتر پلو» بین دوتیم‌جنوب انجام گردد‌چون هدف فدراسیون فوتبال و موسسه اطلاعات از برگزاری این مسابقات کمك بزلزله زدگان‌لار میباشد .مسئله رقابت وورزشی در پیش نیست . فقط در نظر است که از راه انجام مسابقات‌وورزشی درآمدی‌جمع آوری‌و بااتمام‌ساختمان پرورشگاه وآموزشگاه حرفه ای لار که از طرف سا.زمان کمك کودك آغاز گردیده دین خودرا بهموطنان زلزله زده لار ادانمائیم.

فدراسیون شنا

در این زمینه خبرنگار ما با آقای پرویز عمو اوغلی رئیس فدراسیون شنای کشور تماس گرفت نامبرده نیز ضمن اظهار خوشوقتی اظهاداشت برای فدراسیون شنای کشور جای بسی افتخار است که در این‌خدمت اجتماعی سهیم بوده و مسابقه واترپلو را درشهرستان‌مسجدسلیمان بنفع زلزله زدگان لار انجام دهد . زیرا هر فرد ایرانی وظیفه دارد در مراحل کمك های اجتماعی دوشادوش دیگران گام بردارد . فدراسیون شنای کشور آماده هر گونه کمك ومساعدت در راه موفقیت این خدمت بزرگ اجتماعی میباشد .

دنباله اخبار مربوط بمسابقه‌کاپ لاردر صفحه ۱۵ چاپ شده است

پدر عشق بسوزد

والترکیاری

اسامی قبول شدگان آموزشگاه کمك مهندسی جنگل

چون چهل و یك‌نفر از داوطلبان شرکت در آزمایش ورودی‌دهمین دوره کمك‌مهندسی جنگل‌بشرح‌زیر پس از گذراندن امتحانات مربوطه پذیرفته شده‌اند برای نام‌نویسی تاپایان اردیبهشت ماه باداره آموزش‌و انتشارات سازمان جنگلبانی مراجعه کنند .

۱ـ‌خوراله صابری
۲ـاسداله ابراهیم کنی
۳ـموید جهانبخش
۴ـرجب باغبان رضوان
۵ـپرویز آزمون
۶ـمصطفی قطب
۷ـمحسن لطفیان
۸ـمحمد ابراهیم محقق مجرب
۹ـ رفیع‌مجزوبی کاخکی
۱۰ـعلی‌نشاطی زاده
۱۱ـقلی گاهکوهی
۱۲ـصمدحسن شاهی
۱۳ـغلامرضا مشتاقی
۱۴ـیوسفعلی مخمر
۱۵ـبهمن میوه‌چی
۱۶ـبهادر ابراهیمی‌فر
۱۷ـعلی‌اصغر چرندابی
۱۸ـخسرو عبادی
۱۹ـعلی‌فروتن
۲۰ـهوشنك فرسنداج
۲۱ـقلی کاهکوهی
۲۲ـعبدالحمید جعفری
۲۳ـمحمدعلی اسدی
۲۴ـاسمعیل سقراطی
۲۵ـاصغر متولی تهرانی
۲۶ـرحمت‌اله طاهریون
۲۷ـمحمدحسن صادق‌پور
۲۸ـسیدداود سیدمحمد
۲۹ـایرج‌نعیمی شریف
۳۰ـاسمعیل اسمعیلی تخمی
۳۱ـناصر دوائی
۳۲ـخلیل البرز
۳۳ـسیدابراهیم معانی
۳۴ـسیدابراهیم حامدی
۳۵ـسیف‌اله خبازاسدی‌حقی
۳۶ـعلی زاهدی
۳۷ـعلی شیخ‌الاسلامی
۳۸ـمحمدرضی سروری
۳۹ـمجتبی تقوی‌الحسینی
۴۰ـ حسن‌صالحی صادقی
۴۱ـصیاد محله

رئیس سازمان جنگلبانی ایران ـسرتیپ‌علی‌خواجه نوری

پرواز بسوی کعبه

زائرین ازتهران واصفهان بسوی خانهٔ خدا رهسپارشدند

* هریك اززائرین آفتابه پلاستیکی، بادبزن، پتو و نان خشك باخود داشتند
* ۱۵ هواپیما روی باند فرودگاه مهرآباد آماده بردن زائرین است
* پرواز هواپیماها از فرودگاه قدیم‌مهرآبادصورت می‌گیرد

باتجهیزات کامل عازم زیارت خانه خدا هستند وهرجا برسند فرائض مذهبی را بجا می‌آورند

از دیشب پرواز بسوی کعبه از تهران شروع شد و هواپیماها دسته های زائرین را بسوی‌خانه خداحمل کردند.

ساعت هشت دیشب اولین‌هواپیمای حامل زائرین بیت‌الله‌الحرام ازمهرآباد بقصد بندر جده پرواز کرد. ظرفیت این‌هواپیما ٦٦ نفر بودو پرواز از فرودگاه قدیم مهرآباد صورت گرفت.

چه باخود بردند

هریك از زائرین اولین دسته کاروان‌حج‌باخودیك آفتابه‌پلاستیکی، بادبزن ، پتو ، چادرشب ، فلاسك، مقداری نان خشك و برنج همراه داشتند.

ماست مجانی

اکثر زائرین دارای اضافه بار بودند و چون دفتر مشترك‌ازهرکیلو بار اضافی ۹۰ ریال کرایه‌میخواست ازاینرو اغلب زائرین از بردن‌اضافه بار باخود خودداری میکردند. یکی از زائرین که باخود کیسه بزرگی ازماست همراه داشت‌برای اینکه پول اضافی نپردازد کیسه ماست را مجانا بین زائرین دیگر تقسیم کرد.

همچنین عده‌ای از زائرین ازبردن برنج باخود صرف نظر کردند.

بدرقه

عده‌ای از آشنایان ودوستان زائرین برای بدرقه آنان در محوطه فرودگاه گردآمده بودند.

زائرین پس از روبوسی آنان‌به دفتر گمرك میرفتند.

واز آنجا پس از بازرسی یکسر به داخل هواپیما هدایت میشدند.

برك تلقیح

در مقابل‌درخروجی گمرك‌مامورین بهداشت از یکایك زائرین اوراق تلقیح برضد بیماریهای مختلف میخواستند و در صورتیکه زائری چنین برگی نداشت از عزیمت وی جلوگیری مینمودند.

دومین پرواز

٤ساعت پس‌از اولین پرواز دومین هواپیمای حامل زائرین فرودگاه مهرآباد را بقصد فرودگاه جده ترك گفت.

این هواپیما نیز ۷۵ نفر را باخود بجده برد.

پرواز های دیگر

صبح امروز یك هواپیما از اصفهان بسوی بندر جده عزیمت‌کرد ساعت ۱۲ امروز یك هواپیما با ظرفیت ٦٦ نفر از تهران بجده‌رفت در ساعت ۵ بعداز ظهر امروز نیز هواپیمای دیگر عازم جده خواهدشد وباین ترتیب تا امشب ٤۱۳ نفراز زائرین بیت‌الله‌الحرام بجده‌عزیمت کرده‌اند.

آماده پرواز

امروز آقای عقیلی رئیس دفتر مشترك گفت هم‌اکنون ۱۵هواپیما روی باند فرودگاه آماده پروازبه جده میباشند اما بعلت عدم مراجعه زائرین دفتر مشترك روزانه بیش‌از دو هواپیما بجده نمیفرستند

ده هزار بلیت

تا ظهر امروز دفتر مشترك و شعبات آن در تهران و شهرستانها ده‌هزار بلیت هواپیما فروخته است.

پل پیروزی دراهواز افتتاح شد

خبرنگار مادراهواز گزارش میدهد روز گذشته پل «سیاه» کارون در اهواز که خط آهن ازروی آن‌عبور میکند وبرای عبور کامیونها ازروی این پل هم تخته‌کوبی آن‌انجام‌شده بود بوسیله آقای فولادوند استاندار خوزستان برای عبور کامیونها افتتاح گردید. درمراسم افتتاح‌این پل بنابدعوت استانداری تیمسار روحانی فرمانده لشکر ،روسای سازمان‌های اداری ومحترمین‌شهر اهواز حضور داشتند.

ابتدا آقای فولادوند استاندار‌در باره پل راه شوسه وپل راه آهن اهوازکه‌درزمان اعلیحضرت فقید ساخته شده است اظهاراتی نمود.

آقای استاندار گفت نگاهداری‌و حفاظت این‌پلها برای تمام مردم وظیفه‌ای حتمی است. درکار تخته کوبی این پل برای عبور کامیون‌ها شهرداری اهواز هزینه‌ای مصرف کرده ومامورین راه‌آهن زحماتی متحمل شده‌اند که‌بدینوسیله از زحمات آنان قدردانی میشود.

آنگاه آقای دبیران شهردار اهواز سخن گفت وازآقای استاندار تقاضا نمودکه باقطع نوار سه‌رنك پل«سیاه» کارون رابرای عبور کامیونهاافتتاح‌نماید. آقای‌استاندار نیز بنام شاهنشاه باقطع نوارسه‌رنك پل مزبوررا که‌پل‌پیروزی نیزنامیده میشود افتتاح کرد وبلافاصله کامیون‌ها یکی‌پس‌ازدیگری ازروی آن عبورکردند.

عرصه اعیانیهای خرمشهر وآبادان واهواز تا۵۰۰ متر مجانا بصاحبان اعیانی واگذار میشود

چندی پیش‌هیئت وزیران تصویب‌کرده‌بود که‌عرصه‌اعیانیهای‌شهرهای آبادان‌وخرمشهر واهواز که خالصه است تا۳۰۰متر مجانا بصاحبان اعیانی واگذار میشود.

اکنون این نصاب به۵۰۰مترسیده ونسبت بمازاد باپرداخت صدی چهل میتوان احرازمالکیت کرد. درصورتیکه دراین‌مورد دعوائی در دادگستری برای صاحبان اعیانی بوجود آمده باشد میتوانند از مقررات اخیر استفاده نمایند.

درمورد عرصه نخلستانها نیز هیئت وزیران تصویب کرده‌است که درشهر های‌آبادان وخرمشهر واهواز صاحبان نخیلات میتوانند باپرداخت ۱۰ریال برای هرنخل وده‌درصد بهای عرصه طبق ارزیابی دارائی محل احراز مالکیت نمایند.

تشکر دبیرخانه سنتو ازانتشارات ورادیوی ایران

خبرنگار مااطلاع‌میدهد که‌آقای پیترز معاون دبیرکل ومسئول روابط عمومی وفرهنگی سنتو طی نامه‌ای که‌برای آقای معینیان معاون سیاسی نخست‌وزیر وسرپرست اداره کل انتشارات ورادیو از آنکارا فرستاده ازهمکاری موثراداره کل انتشارات ورادیو بادبیرخانه پیمان درائناء تشکیل‌جلسات کنفرانس‌سران قدرشناسی وتشکر کرده‌است.

ازتولیدکننده بمصرف کننده :

فروش بدون واسطه خرید از دست اول

میدان بزرك میوه و خواربار درجنوب شهرآماده میشود

شهرداری در جنوب شهر میدان بزرگی را برای فروش میوه و خواربار آماده میکند . این میدان بنا بر فکر « فروش بدون واسطه و خرید از دست اول » احداث می‌گردد.هدف اینستکه‌تولیدکنندگان میوه و خواربار بدون واسطه در میدان‌مزبوراجناس‌خودرابخریداران عرضه کنند . نتیجه اینستکه‌قیمت میوه و خواربار بطور محسوسی‌تنزل خواهد کرد . پس از رونق گرفتن نخستین میدان ، در نظر است میدان‌های‌دیگری‌نیزدر نقاط‌مختلف شهر دایر گردد.

در میدان‌جنوب شهر که‌مقدمات ایجاد آن فراهم شده نیازمندیهای مردم جنوب شهر عرضه خواهدشد طبق تصمیم شهرداری مذاکراتی که با تولید کنندگان کرج ـ ورامین‌ـ شهریار بعمل آمده قرار است این افراد کالا های خود را بدون واسطه در میدان بمصرف کننده بفروشند شهرداری تهران بر طبق آئین نامه جدید امور کلیه میدان های شهر راکنترل مینماید و بدین ترتیب دیگر بواسطه ها که‌احتمالا در این میدانها موجب دست بدست گشتن اجناس میشوند و قیمت آن را بالا میبرند اجازه کار و فعالیت داده نخواهد شد شهردار اعلام‌کرد که آئین نامه جدید ببهترین وجهی نظر فروشندگان را تامین میکند و اصولا این آئین نامه بنفع‌خواربار‌ـ فروشان و میوه فروشان‌است. منظور شهردار ایجاد تسهیلات برای‌افرادی است که واقعا میخواهند از طریق کاسبی زندگی کنند و بالعکس بمامورین دستور اکید داده شده است که بطور کلی بکار و فعالیت ناصحیح مشتی ناراحت که بعناوین مختلفی اسباب زحمت کاسب کارو خریدار میگردند خاتمه دهند شهرداری از کلیه فروشندگان در میدانها مطالبه‌صورت‌حساب وفروش خواهد نمود واین امر نظرشهرداری را در مورد تثبیت و تقلیل قیمت نیازمندیهای مردم تامین مینماید کار ساختمان میدان های دیگری در گوشه و کنار شهر بزودی آغاز میشود وبا شروع فعالیت این‌میدان ها کالا ها با قیمت یکنواخت درتمام نقاط شهر در دسترس مردم‌خواهد بود.

مقاطعه‌کاران را «دست‌چین» میکنند

امروز آقای ذوالفقاری شهردار تهران بخبرنگار ما گفت که شهرداری درجه‌بندی فعلی مقاطعه کاران راقبول ندارد واگذاری‌کار باین قبیل مقاطعه‌کاران که برای خود درجه‌تعیین کرده‌اند این‌نتیجه راداده است که خیابانهای اسفالت شده سال گذشته درسال جاری‌باید مجددا اسفالت گردد.

شهردار گفت فقط بمقاطعه‌کارانی کار رجوع خواهدشد که درگذشته توانسته‌اند کار مطلوب وخوب‌انجام بدهند.

بدستور شهردار عده‌ای ازمامورین صلاحیتدار شهرداری مامور تعیین درجات مقاطعه‌کاران شده‌اند وفقط شرکت‌های درجه‌یك‌خواهند بودکه که‌از لحاظ کادر فنی وماشین‌آلات وتوانائی مالی ومخصوصا سابقه‌کار خوب وپوان‌مثبتی داشته باشند و شهرداری باین ترتیب شرکت های باسابقه رااز بین‌شرکت های ساختمانی دست‌چین خواهدکرد.

پزشك خانواده

مجله محبوب شما باهمکاری‌بهترین دانشمندان‌وبزرگترین پزشکان متخصص منتشرشد آ-٦٧٩٤ ۱-۲

آگهی دعوت مجمع‌عمومی عادی سالیانه شرکت سهامی‌پرورش

مجمع‌عمومی عادی سالیانه شرکت سهامی پرورش روز پنجشنبه پنجم خردادماه ۱۳۳۹ساعت ۵بعدازظهر درمحل شرکت تشکیل میشود. ازصاحبان سهام خواهشمنداست شخصا درجلسه حضور یافته‌یا نماینده تام‌الاختیار خودرا معرفی فرمایند.

دستور جلسه

۱ـ گزارش هیئت مدیره وبازرسان
۲ـ تصویب ترازنامه وتقسیم سود.
۳ـ انتخاب هیئت مدیره وبازرس

آ-٦۱۷۷ **شرکت سهامی پرورش**

آگهی ابلاغ ورشکسته

آقای مهدی سفیدچیان فرزند مرحوم علی‌اکبر شغل مسگراهل وساکن بابل کوی قراء کلامنزل شخصی بشرح کلاسه ۱ر۱۲ر۳۹ در تاریخ ۲۷ر۱ر۳۹ دادخواست دائر باعلان توقف بشعبه دوم دادگاه شهرستان بابل تقدیم داشته وحکم ورشکستگی مشارالیه تحت‌شماره ٤۲ـ۲۹ر۱ر۳۹ ازشعبه دوم دادگاه شهرستان بابل صدور یافته ولذا مراتب بدینوسیله بادرج‌درروزنامه محلی اعتراف وروزنامه اطلاعات‌سه‌ـ نوبت متوالی آگهی ومتذکر میشودکه هرکس بعنوان ادعای طلبی ازورشکسته‌نامبرده دارند ازتاریخ نشر آخرین آگهی ظرف مدت دوماه اصل یارونوشت مصدق‌مدرك طلب خودرا بمدیر. تصفیه درقبال‌دریافت رسید تسلیم نمایند تانسبت بادعای آنان رسیدگی بعمل‌آمده واقدام قانونی معمول گردد ونیز اشخاص یاموسساتی‌که‌بورشکسته‌نامبرده بدهی‌دارند باید درظرف مدت مزبور بدهی خودرا اعم‌ازنقد ویاجنس پرداخت وتسلیم نمایند درمورد بدهکاران متخلف طبق‌مقررات قانونی مخصوص بند۳ازماده ۲٤قانون تصفیه امور ورشکستگی رفتار خواهد شد بدیهی است پس‌از انقضای مدت مذکور هرگونه ادعائی نسبت بورشکسته مذکور بشود پذیرفته نخواهد شد.

مدیر تصفیه ـ ابوالقاسم پارسا عضوناظرسیدرضااحمدی‌امیری

۱ـ۳ آ-٦۸٦٦

آگهی مناقصه‌ازطرف‌اداره راه‌استان‌تهران

اداره راه استان تهران ساختمان قرنیز و جانپناه فلزی پل کن واقع در کیلومتر ۹ راه کرج را بمناقصه میگذارد داوطلبین که سابقه در انجام کارهای فلزی دارند میتوانند همه روزه تا آخر وقت اداری روز یکشنبه ۱ر۳ر۳۹ باین اداره واقع در تهران نو مراجعه ودر خواست خودرا تسلیم و پس‌از احراز صلاحیت از روز سه شنبه ۳ر۳ر۳۹باپرداخت مبلغ دویست ریال اسناد مناقصه رادریافت دارند کمیسیون مناقصه در ساعت ۱۱ صبح روز دوشنبه ۹ر۳ر۳۹ تشکیل و نتیجه را تعیین خواهد نمود پیشنهادات باید تا ساعت ۱۰ صبح روز مزبور بدفتر اداره راه‌استان تهران برسد هزینه آگهی بعهده برنده مناقصه خواهد بود.

رئیس اداره راه استان تهران ـ مهندس حریری

۱ـ۲ آ-٦٦٤۰

آگهی مناقصه

قسمت صنایع نساجی سازمان برنامه مقدار پانصد کیلوالومینات دوسود و پانصد کیلو هیدرازین را از طریق مناقصه خریداری‌مینماید. علاقمندان میتوانندبامراجعه به دفترقسمت صنایع‌نساجی واقع درخیابان دانشکده کاخ مرکزی سازمان برنامه اطاق شماره ٤۲٤ یك نسخه از شرائط مناقصه را دریافت وپیشنهادات خود را تا آخر وقت اداری رو زیکشنبه دوم مرداد ۳۳۹ ۱به دفتر قسمت صنایع تسلیم ورسید دریافت دارند . پیشنهادات واصله ساعت ۱۰ صبح روز بعد باز و قرائت خواهد شد **پرویز سمیعی رئیس قسمت صنایع نساجی**

۱ـ۲ آ-٦۲۳٦

تجدید آگهی

اداره صنایع خشکبار و کنسرو سازمان برنامه مناقصه خرید۶۰ هزار جعبه مقوائی مورد نیاز بهره برداری سال ۳۹ کارخانه خشکبار مراغه را طبق شرایط و مشخصات جداگانه که در اختیار داوطلبان شرکت در مناقصه گذارده خواهد شد تجدید مینماید.

داوطلبان و علاقمندان میتوانند همه روزه درساعات اداری به دبیرخانه این اداره واقع در خیابان شاهرضا کوی رامسر مقابل بانك ساختمانی مراجعه و پس از ملاحظه نمونه جعبه مورد نظر برك شرایط ومشخصات مربوطه را دریافت دارند. پیشنهادات تا آخر وقت اداری‌روز ۳خردادٔ ۳۹ قبول وروز ٤ خرداد ۳۹ساعت ده صبح با حضور شرکت کنندگان باز و قرائت خواهد شد.

۱ـ۳ آ-٦۳۸۰ **اداره صنایع‌خشکبار و کنسروسازمان‌برنامه**

آگهی مزایده نوبت دوم

بنگاه خالصجات درآمد اراضی مزروعی باقلا زارو شاه آباد شمیران رادر سه ساله ۳۹ ـ ٤۰ ـ ٤۱ از طریق مزایده باجاره برگذار مینمایند داوطلبین میتوانند با مراجعه بدفتر اداره کل بهره‌برداری‌بنگاه خالصجات واقع در لاله زار نوعمارت خاجیك ودریافت شرایط مزایده پیشنهاد خودرا تا آخر وقت اداری روز شنبه ۳۱ اردیبهشت ۳۹ بدفتر کل بنگاه خالصجات تسلیم و رسید دریافت دارند پیشنهادات واصله در ساعت ۱۰ صبح روز یکشنبه اول خردادماه ۱۳۳۹ باز و قرائت‌خواهدشد.

۱ـ۲ آ-٦٦۳٤ **بنگاه خالصجات**

اپتالیدون ساندوز را فقط درکاغذهای زرورقی‌که دارای علامت مخصوص ساندوز است خریداری فرمائید

آگهی های تسلیت

جناب آقای دکتر علی جمارانی

باکمال تاسف مصیبت وارده را به آن جناب و خاندان‌جلیل جمارانی تسلیت عرض نموده بقاء و سلامتی بازماندگان‌را از خداوند متعال خواستاریم. **احمد سپهری کیش و بانو**

باکمال تاسف مصیبت وارده را بخانواده محترم جمارانی بویژه جناب آقای دکتر علی جمارانی تسلیت عرض نموده و سلامتی خاندان محترم را از خداوند متعال‌مسئلت می نمایم

آ-٦۱۲۵ **اکبر سپهری کیش**

مصیبت وارده را بخاندان جلیل مزینی و دانشور مخصوصا جناب آقای کاظم مزینی ریاست محترم فرهنك شمیرانات و جناب آقای امیر نظام‌الدین دانشور تسلیت عرض میکند. **ازطرف کارکنان دبستان نادرافشار قلهك‌ـ**

آ-٦۱۰۱ **احمد رضائی**

مصیبت وارده را بدوستان عزیز آقایان مهندس جمشید معروفخانی و محمد فخرائی تسلیت عرض میکنیم

علی بهنام ـ عزیزالله مشك‌گو ـ ابراهیم ربانی

با قلبی اندوهناك مصیبت‌وارده جانگداز را بجناب آقای دکتر مهدی منظوری تسلیت عرض می نمائیم.

آ-٦۸۵۰ **خانواده تاجبخش**

جناب آقای دکتر مهدی منظوری

بانهایت تاسف و تالم مصیبت وارده را بخانواده محترم تسلیت عرض نموده بقاء عمر جنابعالی را از خداوندمتعال خواستاریم. **نصرت‌الله تاج‌بخش ـ شاهپور تاج بخش ـ محمد علی تاجبخش ـ محمد تاجبخش ـ احمد تاجبخش**

تیمسار سرتیپ شاه خلیلی ریاست محترم اداره پلیس‌تهران

بایکدنیا تاسف مصیبت وارده را به آنجناب تسلیت عرض نموده بقا و سلامتی خاندان جلیل را از درگاه پروردگار خواستار است.

ازطرف‌افسران وافرادکلانتری۲۰ ـ سرگرد قاری

افسران و درجه داران مرکز آموزش ۵۰۱ ارتش مصیبت وارده را بحضور تیمسار سپهبد افخمی معاونت وزارت‌جنك از صمیم قلب تسلیت عرض نموده بقاء عمر بازماندگان‌را از درگاه ایزد متعال خواستارند.

ازطرف‌فرمانده مرکز آموزش ۵۰۱ارتش سرلشگر احمد پیروز نیا ـ سرهنك ستاد اسدالله ایلخانی. آ-٦۱٦۱

جناب آقای دکتر مهدی منظوری

مصیبت وارده به‌آن دوست عزیز و گرام را از صمیم‌قلب تسلیت عرض نموده و خودرا شریك در غم دانسته و از خداوند متعال بقای عمر و سلامت آن وجود عزیز و تمام خاندان و متعلقان محترمشان را خواستار و طاقت صبر مسئلت می نمائیم.

احمد علی بنی آدم ـ سرهنك‌حسین سناجیان ـ هوشنك میر مطهری ـ حاج اسدالله خلف ـ عباس نوروزی ـ محمد بخشایش ـ محمود والانژاد آ-٦۱۷۳

جناب آقای دکتر احمد دانشور سرپرست‌سازمان‌مبارزه‌باسل

بانهایت تاسف و تالم‌مصیبت وارده را بحضور عالی‌تسلیت عرض می نمائیم. آ-۵۸۹۵ **رحیمیان ـ انعمی**

جناب آقای دکتر دانشور سرپرست سازمان مبارزه باسل در کمال تاثر مصیبت وارده را به‌آن جناب تسلیت عرض مینماید. آ-٦۱۲۹ **دکتر رضا منشی زاده**

درگذشت آقای ابوالقاسم واثقی بزرك خانواده واثقی را به آن‌خانواده بخصوص بحضور تیمسار سرتیپ محمد صادق واثقی تسلیت عرض مینمائیم.

حاج محمدعلی رفیعی تهرانی‌ـ ایرج رفیعی تهرانی

مصیبت وارده به خانواده های محترم مزینی و خوشنویسان را ازطرف خود و آموزگاران **دبستان‌فرخنده تجریش** تسلیت عرض نموده سلامتی آن خانواده‌های گرام را از درگاه خداوند متعال خواهانم.

آ-٦۱۳۹ مدیره دبستان‌ـ **فرخنده ورزیده**

جناب آقای مهندس عبدالحسین ابراهیمی

مصیبت وارده را به جنابعالی و خانواده محترم‌تسلیت عرض می نمائیم. **مریم ابراهیمی‌ـ سیدمحمد انوری‌نژاد**

کارمندان بانك صادرات و معادن ایران‌شعبه‌کمرك‌از مصیبت وارده به خانواده آقای بهمن همت آزادهمکار محترم نهایت تاثر وتاسف را داشته و صمیمانه تسلیت عرض نموده و بقای عمر ایشان و خانواده محترمشان را از خداوند متعال خواستاریم **جمال زاده ـ منهاجی ـ احمد ترابی ـ محمد ترابی حاج محمدی ـ رجبزاده ـ کاظمی ـ مرادی ـ حسین پور ـ زمانی ـ حسنی ـ قرین پیشه ـ مرتضوی ـ شرفی ـ برهان امینی ـ عراقی** آ-٦۱٤۹

افسران و کارمندان دایره کارگزینی اداره پلیس با نهایت تاثرو تاسف فاجعه مولمه درگذشت‌فقید سعید جناب آقای پرنس علی خان را بعموم بازماندگان آنمرحوم بویژه‌تیمسار سرتیپ اسعد شاه خلیلی ریاست محترم اداره تسلیت عرض می نمایند **رئیس کارگزینی پلیس ـ سروان پویان**

بانهایت تاسف و تالم مصیبت وارده را بخانواده محترم منظوری بخصوص جناب آقای دکتر مهدی منظوری و دکتر هاشم منظوری تسلیت عرض نموده بقاء عمر بازماندگان‌را از خداوند متعال خواستاریم.

جواد رهبری ـ تقی سپهری ـ محمد مولا ـ رضا سادات تهرانی ـ ابراهیم سپهری آ-٦۱۵۳

مصیبت وارده را به جناب آقای مهندس دانشور تسلیت می گویم آ-٦۱٤۷ **خیرخواه**

جناب آقای دکتر دانشور

مصیبت وارده را تسلیت گفته و خودرا در غم شما شریك میدانم آ-٦۱٤۵ **حسین خالقی**

جناب آقای کاظم بهنام

مصیبت وارده را بجنابعالی و فامیل محترم تسلیت عرض می نماید. **علی اصغر جلالی ـ بانکملی شعبه‌سعدی**

افسران و ماموربن کلانتری ۵ بانهایت تاثر و تاسف فوت ناگهانی فقید سعید پرنس علیخان را بعموم بازماندگان‌آن مرحوم خصوصا تیمسار ریاست معظم اداره پلیس وسرکار سرهنك شاه خلیلی ریاست محترم اداره تمرکز آمارتسلیت عرض می نمایند. آ-۱۳۵ **کلانتره‌سرگرد محمدآریائی**

افسران و ماموربن کلانتری دربند با تاثر واندوه‌فراوان درگذشت ناگهانی جناب آقای پرنس علیخان را بعموم بازماندگان آن شادروان خصوصا تیمسارمعظم ریاست‌اداره پلیس تهران تسلیت عرض می نمایند

آ-٦۸۰۸ **کلانتر ۲۹ دربند ـ سروان خطیبی**

جناب آقای کاظم مزینی ریاست‌محترم شهرستان شمیرانات

با یك دنیا تاثر و تاسف مصیبت وارده را به جنابعالی و خانواده محترم تسلیت عرض می نماید.

رئیس دبیرستان حکیم‌الملك ـ شمس جهان‌حکمت

جناب آقای دکتر هاشمی جمارانی

باکمال تاسف مصیبت وارده را به آندوست عزیز تسلیت عرض می کنم. آ-٦۱۷۱ **مجتبی عشقپور**

افسران و ماموربن کلانتری ۳ بانهایت تاسف فوت شهید فقید پرنس علیخان را بعموم بازماندگان‌آنمرحوم بخصوص حضور تیمسار سرتیپ اسعد شاه خلیلی ریاست محترم پلیس تهران تسلیت عرض می نمایند.

آ-٦۱۵۵ **کلانتر بخش ۳ سرگردصدرائی**

جناب آقای دکتر احمد دانشور سرپرست سازمان مبارزه با سل بانهایت تاثر مصیبت وارده را به آنجناب تسلیت عرض می نماید. **تبریز ـ یحیی خلیل‌زاده**

با قلبی مملو از اندوه مصیبت وارده را بخانواده‌های محترم دانشور و مزینی خصوصا جناب آقای دکتر احمد دانشور و جناب آقای کاظم مزینی تسلیت عرض می نمایم

آ-٦۱۲۳ **باقر رادفر**

جناب آقای دکتر مهدی منظوری

بانهایت تاثر و تاسف مصیبت وارده را به حضور جنابعالی و خانواده محترم تسلیت عرض می نمائیم

حسین رجبیانی ـ حاج اکبر کاظمی ـ حاج اسمعیل کاظمی حسین فر دانش ـ حاج عباس کاظمی ـ حاج محمود کاظمی حاج احمد عسگری ـ حاج جواد خوشنویس ـ حاج تقی عابدینی ـ عباس جوادی ـ حاج محمود نام بیگی ـ غلامرضا عسگری ـ احمد کاظمی ـ ابوالقاسم رونقیان.

جناب آقای مزینی‌ریاست‌محترم فرهنك‌شهرستان شمیرانات

کارکنان دبستان کاوه ونك مصیبت وارده را بجنابعالی و خاندان ارجمندتان تسلیت عرض می نمایند

از طرف کارکنان دبستان کاوه ونك ـ ابوالقاسم گنجی

تیمسارسرتیپ‌اسعد شاه‌خلیلی‌ریاست‌محترم‌اداره‌پلیس‌تهران

باقلبی اندوهگین مصیبت وارده را به آنجناب تسلیت عرض نموده و صحت و سلامت آن تیمسار معظم و خانواده‌گرامی را از خداوند مسئلت دارد.

از طرف افسران‌و کارمندان‌کلانتری ۱۵ـسروان‌سیاسی‌پور

اطلاعات

دوشنبه نوزدهم ذیقعده ۱۳۷۹ـ شانزدهم مه ۱۹۶۰

سال سی‌وچهارم ـ شماره ۱۰۲۰۹

در برنامه عمرانی سوم

توسعه کشاورزی دردرجه اول قراردارد

صبح امروز در دفتر آقای دکتر اهری مدیر عامل بانك کشاورزی با حضور آقای دکتر فرمانفرمائیان مدیر امور اقتصادی سازمان برنامه و جمعی دیگر جلسه‌ای تشکیل شد تا در باب برنامه عمرانی سوم و هم آهنگی تمام دستگاههائی که در کشاورزی دخالت دارند مذاکره شود . آقای دکتر اهری و آقای دکتر فرمانفرمائیان در پایان این جلسه گفتند که در برنامه عمرانی سوم که یك برنامه جامع ملی خواهد بود به پیشرفت و توسعه کشاورزی و بهبود طبقه کشاورز توجه مخصوصی خواهدشد و ازدیاد قدرت تولید کشاورزی و بالا بردن سطح زندگی اکثریت جمعیت ایران تا جائی که امکانات مالی واجتماعی و فنی و کادر متخصص مملکت اجازه دهد از لحاظ اهمیت در درجه اول قرار خواهد گرفت و مساعی لازم بکاربرده خواهد شد که توسعه کشاورزی تاحدی که ظرفیت جلب سرمایه آن امکان پذیر باشد دچار کمبود اعتبارات نگردد

پزشکان دربارهٔ اعظم حوائجی امیدوارند

امروز خبرنگار ما کسب اطلاع کرد که پزشکان تهران پس‌ازمشاوره طبی مجدد درباره اعظم حوائجی دختری که قلبش بزرگ‌شده‌است اظهار نظرامیدوار کننده‌ای کرده‌اند .

بنظر پزشکان متخصص قلب امکان دارد که طفل‌مزبور درتهران تحت عمل جراحی قرارگیرد وسلامتی خودرا باز یابد .

ما خوانندگان عزیز رااز جریان معالجه اعظم حوائجی که یقین داریم مورد علاقه عموم می‌باشد تاچند روز دیگر آگاه خواهیم کرد .

شاهنشاه واعلیحضرت «بودوان» پادشاه بلژیك هنگام مشاهده مانور نظامی ارتش بلژیك در «الزبورن» مربوط به اخبار سفرشاهانه به‌بلژیك

کنفرانس‌عالی بایکساعت‌تاخیر تشکیل‌شد

پاریس ـ۱۶ مه ـ رویتر ـ کنفرانس عالی سران شرق و غرب‌امروز پس‌از آنکه خروشچف در میان حیرت نمایندگان سیاسی غربی تقاضا کرد یك ساعت بتعویق افتد تشکیل جلسه داد .

هنگام تشکیل جلسه دوگل در کاخ الیزه بود . درست سرساعت ۱ر۳۰ بوقت تهران اتومبیل خروشچف جلوی کاخ توقف کرد و نخست وزیر شوروی از آن پیاده شد .

بدنبال خروشچف اتومبیل مکمیلان رسید و آیزنهاور آخرین رئیس دولتی بود که وارد کاخ الیزه گردید .

ظاهرا قبل از تشکیل کنفرانس خروشچف اصرار داشته از آیزنهاور تعهد بگیرد که از این پس امریکا هواپیمای جاسوس بر فراز خاك شوروی نفرستد .

خروشچف حداقل تقاضای معذرت نیمه‌ر سمی ایزنهاور را داشته است

منابع موثق گفتند ایزنهاور آماده است چنانچه خروشچف مسئله هواپیمای «یو-۲» را در کنفرانس طرح کند شدیدا در مقام مقابله برآید .

احتمال‌دارد خروشچف طی نطق خوددر کنفرانس تقاضا کندتمام پایگاههای امریکادر اطراف خاك شوروی برچیده‌شود .

شوروی بدول غرب یادداشت داد

لندن ـ۱۶ مه ـآسوشیتد پرس ـ امروز مقارن با تشکیل کنفرانس عالی سران شرق و غرب دولت شوروی دوباره حادثه‌ای که مربوط به یازده روز قبل است بدولت های باختری اعتراض کرد .

در یادداشت شوروی گفته میشود که روز پنجم ماه مه یك هواپیمای ناشناس که از خاك آلمان غربی بپرواز در آمده بود برفراز آلمان شرقی پرواز کرده و مقررات قلمرو هوائی این کشور را نقض کرده است .

نیکسون ماموریت هواپیماراتصویب‌کرده

نیویورك ـ ۱۶مه ـ خبر گزاری فرانسه ـ ریچارد نیکسون معاون رئیس جمهوری امریکا در یك مصاحبه تلویزیونی اظهار داشت که‌بعقیده وی ماجرای پرواز هواپیمای اکتشافی امریکا بر فراز خاك شوروی از شانس موفقیت کنفرانس عالی سران نخواهد کاست .

نیکسون در پایان فاش کرد که‌ا ز ماموریت هواپیمای اکتشافی «یو-۲» اطلاع داشته است و آنرا تصویب کرده است .

آخرین خبرها ۲۴ ساعت بعد از ظهر

ایوب‌خان‌گفت مابکسی پایگاه نداده‌ایم

لندن ـ رویتر ـ۱۶ مه ـمارشال ایوب خان رئیس جمهور پاکستان امروز در لندن گفت که هواپیماهای شوروی بارها از فراز خاك پاکستان پرواز کرده‌اند . وی اظهار داشت که دولت پاکستان اطلاعی درباره‌پرواز هواپیماهای امریکائی بر فراز خاك این کشور ندارد و اضافه کرد که مادر خاك خود بکسی پایگاه نداده‌ایم .

خروشچف هنگام ورود بپاریس درفرودگاه نطق میکند

ازسال آینده آموزگار پیمانی استخدام نخواهد شد

درمورد آئین‌نامه امتحانات تصمیمات جدیدی اتخاذ گردید

طبق تصمیم کنگره فرهنگی‌مشهد ازمهرماه ۱۳۴۰ در هیچیك از نقاط کشور آموزگار پیمانی استخدام‌نخواهد شد و فقط آموزگاران واجد شرایط یعنی‌منحصرا فارغ‌التحصیلان‌دانشسراها ومراکز تربیت معلم بخدمت فرهنگی وارد میشوند .

تاکنون درتمام نقاط کشورسالیانه قریب ۱۵۰۰ نفر آموزگار واجدشرط از دانشسراها ومدارس تربیت معلم فارغ‌التحصیل میشدند و چون این‌تعداد احتیاجات دبستانها راتامین نمیکرد در نتیجه تصمیماتی که‌در کنگره‌فرهنگی مشهد اتخاذ شد مقرر گردید ازسال تحصیلی آینده ۴۹۰۰ نفرآموزگاردر مراکز تربیت معلم ودانشسرایمقدماتی که‌ازاین ببعد بیشتر دیپلمه هادرآن ثبت نام خواهند کرد آماده شوند

یکی دیگراز مسائلی که‌درکنگره مشهد موردمذاکره قرارگرفت آئین‌نامه انتخابات بود . دراین مورد نواقص آئین نامه ومشکلات موجود تذکرداده شد وبقراراطلاع کنگره درباره آئین‌نامه دبیرستانها وطرز اجرای امتحانات و مقررات مربوط بدانش آموزان تصمیمات جدیدی اتخاذ گردید .

ضمناطبق‌تصمیمی که‌گرفته شد برای سازمانهای فرهنگی درهیچیك از نقاط کشور خدمتگزار جزء استخدام نمیشود وامور نظافت مدارس درصورت احتیاج بوسیله کارگران روزمزد انجام‌خواهد گرفت .

هیئت دولت وارد سبزوار شد

آخروقت امروز خبرنگاران ما در نیشابور و سبزوار تلفنی اطلاع‌دادند که آقای نخست وزیر و اعضای هیئت دولت پس‌از بازدید آرامگاه کمال ـ الملك در نیشابوراز درمانگاه سعیدی، کتابخانه ملی وشیروخورشید نیشابور بازدید کردند و آقای نخست وزیر اولین کلنك ساختما زایشگاه را به زمین زد و سپس هیئت دولت با هواپیما عازم سبزوار گردید .

مطالبات آموزگاران جدیدالاستخدام پرداخت میشود

بطوریکه سخنگوی فرهنك استان اظهارداشت:

کلیه مطالبات آموزگاران جدیدالاستخدام پرداخت و همچنین اعانات بهمن و اسفند دبیرستانها و دبستانهای ملی تهران از امروز شروع به‌پرداخت گردید .

همچنین حق‌التدریس دی‌ـ بهمن واسفند دبیران از روز چهارشنبه همین هفته پرداخت خواهد شد

امروز دوکوره خراب شد

امروزمامورین شهرداری باتفاق اعضای صنف فخار در کوره‌های شمال فرح‌آباد حاضر شدند مدیر کل امور شهریاتفاق آقای گورنك ترتیب تخریب چهارده کوره را که تعدادی از آنها خاموش بود.وتعداد دیگری هنوز روشن است دادند .

کارگران دوکوره رادر خیابان‌فرح آباد خاکی که مشغول بکار بود خراب کردند طبق تصمیمی که‌درفرح‌آباد گرفته‌شد ازامروز کلیه‌چهارده کوره باخراب نمودن دودکش و مخزن سوخت‌ازکار باز میماند و پس‌از تخریب‌دودکش ومخزن‌آتش دیگر بهیچوجه کوره قادر به کار نمیباشد.

زنگ تفریح در تهران یا پارس

امشب وهرشب در کلوپ خانوادگی استخر تهران‌پارس

خواننده محبوب ومعروف واعضای ارکستر جاز

باشرکت ورهبری هنرمند باذوق

ویگن

عطاءاله‌خرم

وباند ارکستر اسپانیولی ماریو

فقط درکلوپ خانوادگی استخر تهران پارس

حمیدقنبری هنرمند ارجمند

همه شب باطرح مسابقات جالب

وسرگرمیهای متنوع بهمه شما جایزه میدهد

مناظر زیبای طبیعی، فواره‌های رنگین، هوای لطیف وعالیترین غذاها در کلوپ خانوادگی استخر تهران پارس

کلوپ استخر تهران پارس فقط مخصوص خانواده‌ها

باتائیدات خداوند متعال

شرکت چاپ

فیات

سازمان تبلیغاتی

دارای مدرن‌ترین ماشینهای چاپ

برای انجام هرگونه کارهای چاپی وتبلیغاتی آماده‌است

نشانی ـ شاهرضا نرسیده بپل چوبی کاشی شماره۳

تلفن ۲۰۲۳۱۳

۱ـ۲ آ ـ۵۹۷۳

حجاج محترم

برای تهیه بلیت

بشرکت‌سهامی ایرانتور

خیابان سعدی

تلفنهای ۳۵۷۹۴ـ ۳۵۷۹۳ـ ۳۵۷۹۲ـ ۳۵۷۹۱ـ ۳۸۲۲۲ـ ۳۹۲۲۱ مراجعه فرمائید.

آ ـ۶۸۹۴

روغن نباتی قوطی کره دارد

هتل پانسیون امپایر

درخیابان بلوار ـ ازطرف پهلوی که ازلحاظ موقعیت محلی ممتاز است افتتاح شد.

اطاقها باحمام ـ رستوران با سرویس عالی تلفن ۴۴۹۵۷

جلسه عمومی انجمن فارغ‌التحصیلهای‌دانشگاههای‌امریکا

به روز پنجشنبه پنجم خرداد ماه ساعت پنج بعداز ظهر موکول شد از کلیه اعضاء انجمن خواهشمند است در روز و ساعت مزبور به باشگاه دانشگاه تشریف بیاورند .

هیئت‌مدیره

صابون لبا سشوئی فیل نشان

پرکف بادوام معطر

خیابان بوذرجمهری نوذرجمان سرای نصیری پری‌نژاد تلفن ۲۰۶۳۸

آگهی بانك تهران

باستحضار کلیه مشتریان ومراجعین محترم میرساند که شعبه فردوسی این بانك واقع در چهارراه اسلامبول از تاریخ هفدهم اردیبهشت ماه ۱۳۳۹ .

صبحها: همه روزه (حتی ایام جمعه وتعطیل) ازساعت ۷½ الی ۱۲

عصرها: همه روزه (باستثنای ایام جمعه وتعطیل) از ساعت ۵ الی ۹ بعدازظهر مفتوح وبرای انجام کلیه امور بانکی آماده است.

بانك تهران

اسکناس در توی پاکت

ازهمین چهارشنبه ضمیمه مجله آسیای جوان پاکت‌هائی است که درآن هااسکناس وچك تضمین‌شده ویاجواله رادیو وتلویزیون وساعت ویخچال وامثال آنها گذاشته شده است.

شما باخرید یك شماره آسیای جوان ممکن‌است ثروتمندشوید

آسیای جوان پرتیراژترین مجله‌ایران بامطالب عالی وجوائزنقدی وجنسی هرچهارشنبه برای‌شما خوشبختی می‌آورد مراقب باشید پاکت ضمیمه مجله آسیای جوان دست‌نخورده باشد.

همین‌چهارشنبه مجله آسیای جوان شمارا خوشبخت میکند.

۱ـ۲ آ ـ۶۸۷۰