اطلاعات

۲۸ صفحه

چهارشنبه سوم خرداد ماه ۲۵۳۷ـ شماره ۱۵۶۱۸ تکشماره ۱۰ ریال

فاجعه در قطار مسافری تهران ـ گرگان

یک سالن بزرگ قطار مسافری زیر تخته سنگها بکلی منهدم شد

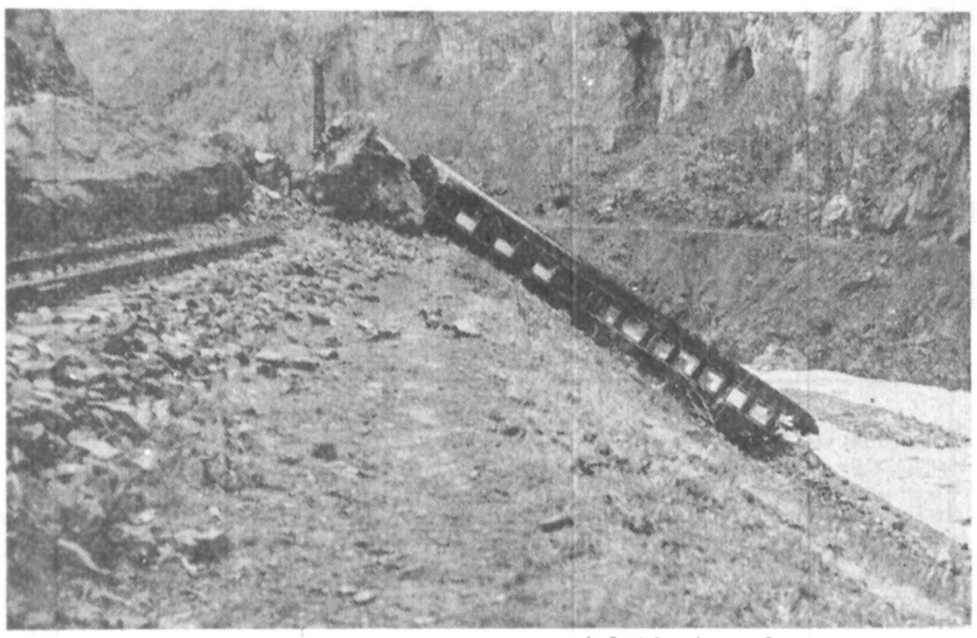

یک نمونه از حادثه سقوط وریزش کوه روی قطار ،این حادثه چندی قبل برای قطار تهران ـ تبریز روی داد .

کوه روی قطار گرگان ریخت و گروهی کشته شدند

در نخستین گزارشها تعداد کشته‌ها ۵ و مجروحین ۱۰ نفر ذکر شده است

سحرگاه امروز در حالیکه مسافران قطار سریع‌السیر گرگان ـ تهران ، غالبا در خواب بودند ریزش وسیع کوه در مسیر راه‌آهن شمال، حادثه‌ای آفرید که طبق نخستین گزارش هاپنج کشته وده مجروح حاصل آن بود .

قطار گرگان ـ تهران که ساعت ۷و۳۰ دقیقه بعد از ظهر هر روز از گرگان حرکت می‌کند ، دیشب هنگامی بمحل وقوع حادثه رسید که منطقه کوهستانی یك بارندگی شدید را پشت‌سر گذاشته بود و در استیلای مه غلیظی قرارداشت.

محل حادثه در حدود ۲۴۰ کیلومتری تهران و منطقه‌ای کوهستانی و صعب‌العبور است حادثه ریزش کوه‌چنان سریع اتفاق افتاد که‌لکوموتیوران و دیگر ماموران قطار بهیچوجه متوجه چگونگی آن نشدند .

در لحظات نخست ریزش کوه هزاران تن سنگ و صخره ، دیزلها و یك واگن مسافری‌را از خط خارج کرد ، چند واگن زیر توده‌ای از سنگ ماند . تعدادی از واگن ها نیز که‌در داخل تونل متوقف شده بود از ریزش کوه در امان ماند .

عظمت این حادثه را ازآنجا میتوان درك کرد که وسعت ریزش کوه منطقه‌ای بطول ۱۵۰ مترو ارتفاع ۲۰ متر گزارش‌داده شده است .

بقیه درصفحه ۲۷

باطری ۱/۵ ولت میتلو بیشی

دستورعمل جدید دادن ترفیع کارمندان به وزارتخانه‌ها ابلاغ شد

به کارمندان می‌توان حداکثر ۲ پایه ترفیع داد

★ نحوه محاسبه سابقه خدمت کارمندان برای گرفتن ترفیع تغییرکرد در صفحه ٤ ستون هفتم

«وکلای جوان» دادگستری جبهه خود را مشخص کردند

★ یکی از وکلا : ما بافراماسونر ها وفریب‌کاران کنار نمی‌آئیم

★ هیئت مدیره فعلی خوش رقصی میکندو فقط وعده و وعید می دهد .

★ هیئت مدیره فعلی به همه چیز رسیده ، بهتر است تاکنارشان نگذاشته‌ایم خودشان کنار بروند .

در صفحه ٤ ستون اول

تحول بزرگ در روابط امریکا و چین

امریکا وچین ازترس شوروی بهم نزدیک میشوند

★ نماینده اعزامی کارتر دوستی امریکا وچین را «مطلقا لازم» اعلام کرد .

★ ژاپن تصمیم گرفت با چین پیمان دوستی امضا کند .

در صفحه ۲

طرح بیمه بیکاری مورد بررسی قرار گرفت

در صفحه ۳ ستون سوم

مقررات ترافیک در تهران تغییر کرد

از حرکت بی‌مورد اتومبیلها در خیابان های مرکزی شهر جلوگیری میشود

بسیاری از خیابانها یکطرفه خواهد شد .

در صفحه ٤ ستون نهم

کار ۱۷۳ دانشجوی ایرانی درامریکا بدادگاه کشید

در صفحه ٤ ستون ششم

سومین کوپن پیش بینی مسابقه فوتبال

جدول کامل پخش مستقیم مسابقات جام آرژانتین از تلویزیون

درصفحات ۲۵ و ٤

Argentina 78

تلفات اروپائیان درشورش زئیر به ۷۰۰ تن رسید

چتربازان فرانسوی با خشونت و با استفاده ازته تفنگ و لگد خانه به خانه را در کلوزی جستجو می‌کنند تا بقایای شورشیان را پیدا کنند .

عکس رادیوئی‌آسوشیتدپرس

★ علاوه برفرانسه و بلژیك ، مغرب نیز بمژئیر نیرو فرستاد

در صفحه ۲

جناب آقای پدیدار

درگذشت پدر گرامیتان رابه جنابعالی و خانواده‌محترم از صمیم قلب تسلیت میگوئیم.

مدیراندو کارکنان سازمان تبلیغات کاسپین

جناب آقای پرویز پرتوی

درگذشت مادر گرامیتان را به جنابعالی و خانواده محترم از صمیم قلب تسلیت عرض می‌کنم

دکتر فریدون معاضد

مجتمع آموزشی بهداشتی ودرمانی بنیاد آرشام

شرح در صفحه ۲۳

آگهی دعوت

مجامع عمومی . عمومی‌عادی سالانه وفوق‌العاده صاحبان سهام شرکت سرمایه‌گذرای ملی ایران (سهامی عام)

بقیه در صفحه ۹

چابکسواران گنبد کاوس برای تصاحب جام رضا دوگلی وبرادران بایکدیگر رقابت کردند

در صفحه ۹

جناب آقای سید عبداله عظیمی

شهردار محترم شهرستان قم

باکمال تاسف مصیبت وارده را تسلیت عرض نموده و سلامتی شمارا ازدرگاه پروردگار توانا آرزومندم .

قم ـ محمد صالحی

اگهی دعوت مجمع عمومی عادی سالانه صاحبان سهام بانک تهران «شرکت سهامی عام»

مجمع عمومی سالانه صاحبان سهام بانك تهران‌درروز یکشنبه ۲۸ خرداد ماه ۲۵۳۷(مطابق با۱۸ ژوئن ۱۹۷۸) ساعت پنج بعداز ظهردراداره مرکزی‌بانك واقع در خیابان پهلوی شماره ٤۳۵ ساختمان بانك‌تهران تشکیل خواهد شد .

از کلیه صاحبان سهام بانك خواهشمند است‌بارعایت مقررات مواد۲۰و۲۱ اساسنامه‌بانك برای اخذورقه ورودیه تاظهرروز شنبه ۲۷خرداد ماه به‌دبیرخانه بانك مراجعه نموده‌و سپس در جلسه مجمع‌عمومی حضور بهمرسانند .

دستور جلسه :

۱ـ استماع گزارش هیئت مدیره‌وبازرسان بانك راجع‌بعملیات و محاسبات سال گذشته و اوضاع عمومی آن.

۲ـ رسیدگی و تصویب صورت‌حسابها و ترازنامه‌وحساب سود وزیان سال مالی گذشته بانك پس‌از استماع گزارش بازرسان بانك.

۳ـ تعیین وتصویب سودخالص بانك در سال‌مالی گذشته وترتیب تقسیم‌آن.

٤ـ انتخاب هیئت مدیره وتعیین حقوق و مزایای ایشان .

۵ـ انتخاب بازرسان بانك برا ی‌سال مالی جاری و تعیین حق‌الزحمه ایشان .

٦ـتعیین روزنامه‌کثیرالانتشاری که‌هرگونه دعوت یا اطلاعیه بعدی برای صاحبان سهام تا تشکیل مجمع‌عمومی سال‌بعددر آن منتشرخواهد شد .

ضمنا باطلاع میرساند صاحبان سهام می توانند از روز سیزدهم خرداد ماه (پانزده روزقبل ازتشکیل مجمع‌عمومی) ترازنامه وحساب سودو زیان بانك وپیشنهاد تقسیم سود و گزارش‌های هیئت مدیره و بازرسان و حسابداران خبره کوپرزاندلیبراند رادرمرکز بانك،دفترهیئت‌مدیره مطالعه کرده و از آنها رونوشت بردارند .

هیئت مدیره بانك تهران

جناب آقای حاج حبیب القانیان

با اندوه فراوان مصیبت وارده رابشما و خانواده‌محترمتان تسلیت میگوئیم.

ابراهیم فرین‌راد . هیئت‌مدیره ومدیران شرکت‌کارتن ایران «سهامی‌عام».

بانك‌عمران استخدام‌میکند

درصفحه۳

شرکت سهامی پتروشیمی ایران ـژاپن

بدینوسیله شماره های جدید تلفن اداره‌مرکزی رابه اطلاع‌میرساند .

۹۳۳۱۱۹ الی ۹۳۳۱۱۰

با اندوه وتاثر درگذشت شادروان حاج عبدالکریم پدیدار همسر وپدر خود را باطلاع خویشان ودوستان میرساند مجلس ترحیم زنانه ومردانه‌آن‌شادروان در روز پنجشنبه ٤خرداد ماه جاری از ساعت ۳ الی۵ بعد ازظهر درمسجد مجد برگزار خواهد شد .

عزت، زهرا، پروین، نصرت، علی، حسن، حسین، عباس، محمد، جواد، رضا، جعفر، باقر وکاظم‌پدیدار.

با تاسف واندوه فراوان درگذشت بزرگ خاندان مرحوم عبدالکریم پدیدار را به‌اطلاع بستگان و دوستان میرساند مجلس ترحیم زنانه ومردانه آن‌مرحوم در روز پنجشنبه ٤خرداد ماه جاری ازساعت ۳ الی۵ بعد ازظهر در مسجد مجد برگزار خواهد شد .

خانواده‌های : پدیدار، نمازی، نوریان، فلاح‌زاده، بهرانی، حسن‌لو، کاتوزیان، علم، مرتضوی، شهربانی ، بصیری، شاهوردی، فرید، اجابت، زاهدی، نادری،کالک، بختیاری، معقول،شمس، وطن‌پوش، حسام، امیری،برزین

استخر تابستان گرما

«ازیکشنبه در اطلاعات»

نیروی دریائی شاهنشاهی استخدام مینماید

درصفحه ۷

قابل توجه‌مسافرین جاده‌هراز

باطلاع عموم می‌رساند نظر باینکه جایگاه عرضه مواد نفتی درپلور تعطیل شده است از دارندگان وسائط نقلیه که قصد عبور از جاده هراز را دارند خواهشمند است سوخت مورد نیاز خود را در جایگاه های قبل یا بعد از نقطه مذکور تامین فرمایند .

م‌الف ۳۷۹۳

جنگ زئیر میان فرانسه وبلژیک اختلاف افکند

★ پسر موسی چومبه مداخله فرانسویان را انگیزه کشتار اروپائیان خواند .

★ فرمانده شورشیان : نیرو های آزادی‌بخش کنگو شکست نخورده‌اند .

مسئله زئیر نه‌تنها میان زئیر وبلژیک اختلاف‌افکنده، بلکه فرانسه وبلژیک راهم ازیکدیگر رنجانده است. چتر بازان بلژیکی‌که از زئیر بازگشته‌اند اعلام کردند که‌افراد لژیون خارجی فرانسه پس‌از فرود آمدن در کلوزی به سوی هر جنبنده‌ای تیراندازی می‌کردند و از جمله یک تبعه یوگوسلاوی و ٤ بلژیکی را کشتند و این‌اظهارات باعث رنجش فرانسه شده است. دولت فرانسه می‌کوشد به‌هرترتیب که شده‌است ادامه ماموریت لژیونرهای‌خود را در زئیر موجه جلوه دهد، لذا سخنگویان فرانسوی ارقام تازه‌ای از کشتار در زئیر اعلام می کنند، کشتگان فرانسوی را بزرگ جلوه می‌دهند و صحبت از حمله مجدد شورشیان بمیان می‌آورند .

در این میان «ژان چومبه» فرزند موسی چومبه‌که مسئول ایجاد هماهنگی میان جنبش‌های مخالف با رژیم موبوتو است در مصاحبه‌ای باتلویزیون فرانسه اعلام داشت کشتار اروپائیان مقیم ایالات شابا بدست‌سربازان دولتی زئیر صورت گرفته است. وی افزود مداخله‌نیرو های فرانسوی در جنگ ایالت شابا احساس کینه‌توزی عجیبی درمردم کنگو پدید آورده است. از این لحاظ جای شگفتی نیست‌که سربازان ارتش زئیر و مخالفان مداخله فرانسه پس‌از آگاهی‌ازمداخله نیروهای‌فرانسوی دست به‌کشتار اروپائیان زده باشند .

اظهارات فرمانده شورشیان

ژنرال «مومبا» رهبر جبهه آزادی بخش کنگو ضمن مصاحبه‌ای که‌درپاریس انتشار یافت گفته است‌که‌نخستین دسته چتربازان فرانسوی درساعت سه بامداد درنزدیکی فرودگاه کلوزی پیاده شدند. همان روز هواپیما های میراژ فرانسه چندین‌بار شهر کلوزی را بمباران کرده و تلفات سنگین بمردم غیرنظامی وارد ساختند .

فرمانده شورشیان اضافه کرد که نیروهای جبهه آزادی بخش کنگو نخستین حمله چتربازان فرانسوی را باموفقیت دفع کردند .

دومین حمله روز ۱۷ مه آغاز شد و عده‌ای ازغیر نظامیان نیز درجریان این نبردها کشته شدند .

ژنرال مومبا توضیح داد که‌نیروهای جبهه آزادی بخش کنگو درساعت پنج بامداد روز ۱۲ مه‌پادگان‌های ارتش زئیر، مرکز ژاندارمری وهتل «امپالا» که اقامتگاه مزدوران و مستشاران نظامی غرب بود حمله بردند .

نیروهای زئیر، که درهمه‌جا غافلگیر شده بودندازهرطرف شروع بفرار کردند و بلافاصله یک دسته ازرزمندگان‌ما فرودگاه را اشغال کرده وسه هواپیمای میراژ ، شش هواپیمای حمل ونقل ودو هلیکوپتر را منهدم کردند.

در شهر دسته‌های کوچک نظامی اروپائی بطور پراکنده دربرابر نیروهای جبهه آزادی‌بخش مقاومت می کردند، اما ازپنج هزار سرباز زئیری که فرماندهی آنها را ژنرال «لیکوتا» بعهده داشت اثری دیده نمی‌شد.

پادگان‌های زئیر که بدست نیروهای جبهه آزادی‌بخش اشغال شد از سلاحهای گوناگون از جمله تسلیحات سنگین انباشته بود وما توانستیم از این سلاحها درنبرد بادسته‌های پراکنده استفاده کنیم ودو ساعت بعد کنترل تمام شهر را بدست گرفتیم واینک نیز باوجود مداخله فرانسه وقدرتهای بزرگ غرب‌احساس شکست نمی‌کنیم.

نگرانی بلژیک

در پی مداخله چتربازان بلژیکی در کلوزی ، رهبران بلژیک اینک نگران آینده و سرنوشت اتباع و منابع کشور خود در ایالت شابا هستند . از سوی دیگر باقی ماندن ۷۵۰ کوماندوی بلژیکی در پایگاه هوائی «کمینا» واقع در ۲۰۰ کیلو متری شمال غربی کلوزی نمایانگر وحشت بیش از ده هزار اروپائی که در حال حاضر در شهر های مختلف ایالت شابا پراکنده‌اند از وقوع عملیات انتقامی بوسیله شورشیان است . بنظر میرسد اتباع اروپائی که ۹ هزار نفر آنان از اتباع بلژیک هستند خواهان ترک این ایالتند .

مقامات بلژیک بیشتر از این جهت نگرانند که باخروج اتباع این کشور از زئیر نفوذ خود را در این بخش از افریقا که از نظر داشتن ذخایر معدنی گرانبها اشتهاری عالمگیر دارد از دست بدهند . بی تردید در صورت تحقق این امر اقتصاد بلژیک کمتاحدود زیادی به‌درآمد های ناشی از استخراج مس ، کوبالت و قلع در زئیر وابسته است دچار نابسامانی خواهد شد . از سوی دیگر منابع مطلع اظهار میدارند که تثبیت اوضاع در زئیر و خاصه ایالت شابا مستلزم یک همکاری بین‌المللی از سوی ایالات متحده آمریکا همراه با حضور مشترک نیروهای فرانسوی و بلژیکی و احتمالا ایجاد یک نیروی افریقائی برای دفاع از منافع اقتصادی جهان غرب است .

بتازگی نخست وزیر بلژیک اظهار داشته بود کشور کوچک بلژیک به تنهائی قادر نخواهد بود که یک سیاست افریقائی اتخاذ کند .

قتل لبنانیها

امروز در وزارت امور خارجه لبنان گفته شد که‌تعداد بیست نفر از اتباع این کشور در جریان جنگ های ایالات شابا به قتل رسیده‌اند .

یک مقام مطلع در وزارت امور خارجه لبنان اظهار داشت ، که وزارت امور خارجه بلژیک قتل اتباع لبنانی‌را باطلاع دولت این کشور رسانده است . در حال حاضر میان مقامات دو کشور برای شناسائی هویت قربانیان تماس هائی در جریان است .

نیرو های مغرب

دیشب در کینشازا گفته شد که دهها تن از نیرو های نظامی ارتش مغرب با یک هواپیمای سی ـ ۱۳۰ واردپایتخت زئیر شده‌اند .

هنوز از چگونگی ماموریت این سربازان که درپی‌پس گرفتن شهر کلوزی از شورشیان به‌کینشازا آمده‌اند خبری انتشار نیافته است .

آگهی دعوت مجمع عمومی عادی‌سالیانه

بدینوسیله باطلاع کلیه صاحبان سهام شرکت سهامی خاص‌آبادانی جهان میرساند که مجمع عمومی عادی‌سالیانه شرکت در روز یکشنبه ۲۸ر۳ر۲۵۳۷ ساعت۱۰ صبح درمحل شرکت واقع در جهانشهر کرج تشکیل میگردد .

از عموم سهامداران تقاضا میشود با رعایت مفاد اساسنامه در جلسه حضور بهمرسانند .

دستور جلسه عبارت خواهد بود :

۱ـ استماع گزارش هیئت مدیره و بازرس شرکت

۲ـ تصویب بیلان و سود و زیان شرکت

۳ـ انتخاب هیئت مدیره

٤ـ تعیین بازرس برای سال مالی آتی شرکت

٥ـ شور و تصمیم در مسائل کلی و خط مشی آتی شرکت .

٦ـ انتخاب روزنامه کثیرالانتشار جهت درج آگهی های دعوت مجامع

هیئت مدیره شرکت سهامی خاص‌آبادانی‌جهان

سربازان مغرب واردزئیر شدند

★ ۱۰ هزار خارجی در ایالت‌شابا‌احساس‌ناامنی می‌کنند .

کشته شدند

ادعای فرانسه :

۲۰ لبنانی‌درشابا اروپائیان مقتول از ۷۰۰ تن متجاوزند !

چتربازبلژیکی :

لژیونرهای فرانسوی اروپائیان‌را می کشند

تلفات

عده مقتولان اروپائی ایالت شابا ۲۵۰ تن تخمین زده میشود ، ولی وزارت دفاع فرانسه میگوید ممکن استتعداد مهاجران اروپائی که در شابا بقتل رسیده‌اند . بیشتر از۷۰۰ نفر باشد و ضمنا موبوتو رئیس جمهوری زئیر که به فرانسه رفته است از دولت فرانسه بخاطر فرستادن چتربازبه‌زئیر تشکر کرد.

شوروی مداخله خود را رد می‌کند

مسکو ـ خبرگزاری فرانسه ـ دولت شوروی، امریکا، فرانسه، بلژیک وانگلیس را به‌پیروی از شیوه های استعماری در زئیر متهم کرد .

روزنامه ایزوستیا ضمن مقاله‌ای که پیرامون حوادث اخیر زئیر نوشته امپریالیستهای امریکا و متحدانش را متهم کرده استکه‌می‌خواهند افریقا را باردیگربه‌مستعمره تبدیل کنند .

ارگان دولت شوروی همچنین دولتهای غربی را به تحریف حقایق متهم کرده ونوشته است که شورویو کوبا کوچکترین دخالتی درحوادث ایالت شابا نداشتند خبرگزاری تاس نیز ضمن گزارشی درباره مداخله کشور های عضو ناتو درایالت شابا نوشته است عملیات به اصطلاح تخلیه شابا ازاتباع خارجی چیزی‌جزیک مداخله نظامی آشکار در زئیر نبود .

خبرگزاری تاس اضافه کرده است ستاد ناتو که بوسیله امریکائیها اداره می‌شود رهبری عملیاترا بعهده داشته ونیروهای فرانسوی نقش واحد های ضربتی را در شابا ایفا کرده‌اند .

روزنامه رودمیراو ارگان حزب‌کمونیست چکسلواکی نیز نوشته است که بهیچوجه نمی‌توان کمک شوروی و کوبا به‌اتیوپی درشاخ آفریقا را بامداخله جاری ممالک غربی دراوضاع داخلی زئیر مقایسه کرد .

این روزنامه نوشته است درجریان نبرد میان‌سومالی واتیوپی دستگاههای تبلیغاتی غرب شوروی وکوبا را به‌حمایت نظامی از اتیوپی متهم کردند .

کمکهای مادی ومعنوی برادرانه‌ای که شوروی وکوبا به‌انقلاب اتیوپی‌که‌نیروهای امپریالیست بااستفاده ازسومالی درصدد نابودی آن بودند نمودند ازنقطه‌نظر نظامی شباهتی به دخالت کشورهای غربی در اوضاع زئیر ندارد .

این روزنامه ادعا کرد هدف عمده مداخله نظامی در زئیر حفظ منافع کشورهای غربی در زئیر بدون در نظر گرفتن حق مردم زئیر نسبت به انتخاب آیندهسیاسی خودشان است .

ولی دیروز جمهوری خلق چین ادعا کرد مزدورانی که‌توسط کوبا وشوروی استخدام شده بودند عملیات شابا را هدایت می‌کردند .

شین‌هوا خبرگزاری رسمی چین گفت شوروی‌ها و کوبائی‌ها یک ارتش مزدور را استخدام کردند که مرتکب قتل، آدمربایی وهرزگی شوند .

فرنجینه پیوندخودرا با راستگرایان لبنان گسست

بیروت ـ «تونی‌فرنجیه» نماینده مردم‌زغرتا درپارلمان لبنان و فرزند سلیمان‌فرنجیه رئیس جمهوری سابق این کشور در مصاحبه‌ای با روزنامه الشرق چاپ بیروت اظهارداشت تمامی کسانی که اتباع لبنان بشمار می‌آیند و بنحوی ازانحاءبااسرائیل همکاری می‌کنندخائن‌هستند.

تونی‌فرنجیه خاطرنشان ساخت که درباره سرهنگ سعد حداد فرمانده افراد مسلح محافظه‌کار در جنوب لبنان با مقامات این کشور مذاکره کرده ، ولی چنین بنظر میرسد که هنوز سرهنگ حداد بعنوان‌عضو از ارتش لبنان تلقی می ـ شود و از ارتش حقوق دریافت می‌کند .

تونی فرنجیه گفت که پدرش برای همیشه پیوند خود را با جبهه لبنان که ائتلافی از دسته های‌مختلف محافظه کاران این کشور است گسسته است .

وی‌تاکید کرد آن زمان‌فرا رسیده است که میان گروه های متخاصم در کشورآشتی و سازش پدید آید و لبنان از گردابی که در آن فرو افتاده نجات یابد .

از سوی دیگر امروز در بیروت گفته شدکه‌باوساطت و ابتکار دولت سوریه‌سلیمان فرنجیه رئیس جمهوری‌سابق لبنان بارشیدکرامی یکی از رهبران این کشوروتمایندهٔ مردم طرابلس در پارلمان آشتی کرده است .

برژژینسکی‌ودیوارچین

«برژینسکی» مشاور ویژه کارتر در امور امنیت ملی امریکا در جریان دیدار خود از چین ، از دیوار بزرگ چین نیز دیدن کرد. عکس برژینسکی نفر (سمت راست)با پیراهن‌و همراهانش را در بازدید از دیوار چین نشان می‌دهد . این دیوارا که در جهان بی‌نظیر است چینیان بمنظور جلوگیری‌از تهاجم از شمال ساخته‌اند و این نگرانی همچنان ادامه دارد و آمریکا با استفاده‌از این وضعیت درصدد برآمده است با چین علیه شوروی که هردو با آن خصومت و رقابت دارند متحد شود و دو کشور اینک در آستانه این همکاری و اتحاد هستند و چنین اتحادی مسیر وقایع جهان را با توجه به نیروی انسانی ۹۰۰ میلیون نفری چین و تکنولوژی امریکا تغییر می‌دهد .

«عکس رادیویی آسوشیتدپرس»

چین وامریکادرآستانه توافق‌های تازه

برژینسکی :

چین وآمریکا آماده‌اند مناسبات خودرا عادی کنند

توکیو ـ خبرگزاریها ـ زبیگنیف برژینسکی مشاور رئیس جمهور آمریکا در امور امنیت ملی دیروزپس از آنکه رهبران چین را با سخنان خود بسیارشادمان کرده و تاکید کرده بود که امریکا نیز مانند چین به مهار کردن نفوذ و استیلا طلبی روزافزون شوروی‌در عرصه بین‌المللی علاقه‌مجدی دارد پکن را ترک گفت و در پایان یکدیدار سه‌روزه راه توکیو را درپیش‌گرفت و بلافاصله‌دولت ژاپن‌اعلام کرد که‌آمادهٔتجدید مذاکرات باچین بمنظور انعقاد یک پیمان دوستی است .

روزنامه ژاپنی یومیوری طی گزارشی که از پکن فرستاده شده از قول برژینسکی نوشته است که دولت کارتر اکنون بطور کامل مصمم‌استتا روابطش را باچین عادی‌کند. روزنامه ژاپنی ضمن نقل قسمتهای مهم سخنان‌برژینسکی درسر میز ضیافتی که رهبران چین به افتخارش برپاکرده‌بودند نوشته است که ظاهراجتی متن سخنرانی مشاور طراز اول رئیس جمهوری آمریکا را نیز چینی‌ها برای وی نوشته بودند . برژینسکی طی اقامت سه روزه‌اش در پکن آشکارا نشان داد که برای‌دوستانه کردن روابط واشنگتن‌وپکن اشتیاق وی به حد بیتابی رسیده است . وی ضمن سخنرانی در ضیافت یاد شده صریحا گفت : آمریکا خود را در علاقه‌جمهوری خلق چین برای مقاومت کردن در برابر تلاش‌هایی که یکی از ابرقدرتهابخاطر سلطه یافتن بر جهان‌بخرج میدهد سهیم میداند.

در قاموس چینی‌ها سلطه‌جویی اصطلاحی‌است که صرفا برای وصف و محکوم کردن استراتژی جهانی شوروی بکار برده میشود و اینکه برژینسکی نیز در سخنان خود درپکن همین واژه را بکار برده به عقیده ناظران دارای اهمیت بسزائی است.

روزنامه «یومیوری» در گزارش خود گفته استکه برژینسکی درحالیکه خبرنگاران نیز سخنانش را می‌شنیدند بکبار در پکن ضمن گفتگویی با رهبران چین، شوروی‌ها را «خرس های قطبی» نامید . این کلمات نیز تصادفا بطور دقیق واژه‌هایی هستند که در چین وسیعا برای نشان دادن احساسات بسیار خصمانه رهبران این‌کشور نسبت به روسیه بکار برده میشوند.

برژینسکی قرار است امروز با «تاکئوفوکودا» نخست وزیر و «سوناتئو سوندا» وزیر خارجه ژاپن مذاکراتی انجام‌دهد وسپس راه سئول ، پایتخت کره جنوبی‌را درپیش بگیرد.

برژینسکی دیروز قبل از ترک پکن در یکسخنرانی اعلام کرد که مذاکراتش با رهبران چین مهم و سازنده بوده است. وی بدون‌آنکه صریحا از شوروی نام‌ببرد اضافه کرد که تنهاکسانیکه فکر چیرگی یافتن بردیگران را درسر می‌پرورانند می توانند دلیلی برای هراسان شدن از عادی شدن و نزدیکی روابط آمریکا و چین‌داشته‌باشند. برژینسکی تاکید کرد که نزدیکی‌آمریکا و چین مطلقا لازم و بسیار سودمند است زیرا هر دو کشور خود را با مسئله جهانی واحدی که عبارت از مسئله شوروی است روبرو می‌یابند.

مذاکرات برژینسکی در پکن‌بطورعمده باهوا کوفنگ رئیس حزب کمونیست و نخست‌وزیر و تنگ شیائو پینگ معاون پرقدرت نخست‌وزیری‌چین‌و همچنین با هوانگ‌هوا وزیر خارجه آن کشور صورت گرفت. اهمیت گفتگوهای‌برژینسکی با تنگ ظاهرا بسیار قابل توجه‌تر از مذاکرات او با سایر رهبران چین بوده و بهمین دلیل ملاقاتش باتنگ حتی ۳۰ دقیقه بیشتر از گفتگوی که با هوا کوفنگ انجام داده بود بطول انجامید.

رهبران چین نیز متقابلا تاکید کردندکه‌ازمذاکراتشان با برژینسکی بسیارخوشنود شده‌اند و اکنون احساس می‌کنند که آمریکا واقعا مصمم است که روابطش‌را با چین عادی کند و آن را توسعه دهد . در سخنان رهبران چین با برژینسکی یا درباره دیدار سه روزه وی بارها بسیاست‌خارجی شوروی ، بدون ذکر نام آن کشور بشدت حمله‌شده وکرارا شوروی به استیلا طلبی در آفریقا و آسیا و مناطق دیگر جهان‌متهم شده است .

انتقاد عراق از لهستان

بغداد ـ آسوشیتدپرس ـ روزنامه الجمهوریه چاپ بغداد دولت لهستان را بخاطر جشن گرفتن هفدهم آوریل روز طغیان یهودیان مورد انتقاد قرار داد و این‌عمل را اقدامی خصومت آمیز علیه ملت عرب دانست. این روزنامه همچنین دولت لهستان را بخاطر پذیرفتن یک هیئت یهودی در ماه گذشته مورد انتقاد قرار داد و از چاپ سرمقاله های محبت آمیز نسبت به‌اسرائیل در روزنامه های لهستان‌گله کرد .

الجمهوریه در سرمقاله خود نوشت اینها نشانه تغییر سیاست لهستان نسبت به اعراب است و بهمین‌علت موجب تشویش و نگرانی توده های عرب شده است.

ملك حسین ۲۵ خرداد ازدواج میکند

امان ـ یونایتدپرس ـ ملک حسین پادشاه ٤۲ ساله‌اردن دیروز در حالیکه در کنار همسر آینده‌اش نورحلبی بسیار خوشحال بنظرمیرسید اعلام کرد که ازدواج آنها ۱۵ ژوئن ۲۵ خرداد صورت خواهد گرفت .

ملک حسین که رفته رفته موی سرش در حال سپید شدن است در حالیکه ۱٤ماه پیش سومین همسر خود را در یک سانحه هلیکوپتر از دست داده است گفت که تا مدتی قبل حتی تصورش را نمیکرد که بتواند تغییری سعادت بخش در زندگی شخصی وی بوجود آید ، ولی اکنون این تغییر رادر کنار دختری که قرار است بزودی ملکه اردن وچهارمین همسر وی شود بخوبی احساس می‌کند . پادشاه اردن مخصوصا روی این نکات که ازدواج آینده وی و همسر چهارمش درست مانند تمام مسلمانان دیگر صورت خواهد گرفت تاکید کرد و گفت که وی برای پدر زن آینده‌اش نجیب حلبی رئیس سابق ، شرکت هواپیمایی پان آمریکن بعنوان یک عرب آمریکایی احترام زیادی قائل است.

مصرف سیگار درآمریکا سالانه ٦درصد افزایش مییابد

واشنگتن ـ علی‌رغم مبارزه امریکا برضد دود کردن سیگار ، میزان مصرف سیگار در این‌کشور افزایش یافته است . میزان افزایش سالانه شش در صد است.

امریکائیان در سال۱۹۷۵ حدود ٦۰۳ میلیارد دانه سیگار دود کردند.

تاریکترین زندان

نوشته :ایوان اولبراخت

ترجمه : محمد قاضی

چاپ سوم

عمیق‌ترین اثر هنری اولبراخت‌که به‌تحلیل روابط پیچیده روانی انسان می‌پردازد.

مؤسسه انتشارات امیرکبیر

شنای بهتر در آب پاکتر ؟

«ازیکشنبه در اطلاعات»

قابل توجه آقایان مهندسین وصاحبان ساختمانها

سنگ مرمر کردستان باندازه‌های استاندارد برای فرش سالن نهارخوری ، هال، راهرو و سرویس‌ها با قیمت متر مربع ۱۳۰۰ ریال ببالا موجود بفروش میرسد ضمنا سفارشات برای کارهای تزئینی ازنوع سنگ مرمر پذیرفته می‌شود .

سنگبری ایران مرمر تلفن ۲ـ۵۹۱٤۷۱

آـ۵۳۱۳

برای بررسی مسئله خلع‌سلاح

اجلاس فوق‌العاده مجمع عمومی سازمان ملل گشایش یافت

سازمان‌ملل‌متحد ـ اجلاس فوق‌العاده مجمع عمومی سازمان ملل متحد برای بررسی مسئله خلع سلاح به ریاست «لازارموژسف»از یوگسلاوی گشایش یافت.

بیست نفر از روسای جمهوری و نخست‌وزیران کشورهای عضو از جمله والری ژیسکاردستن رئیس جمهوری‌فرانسه درمذاکرات اجلاس ویژه مجمع عمومی که پنج هفته طول خواهد کشید شرکت دارند که برخی از آنها هنوز وارد نیویورک نشده‌اند.

والدهایم دبیر کل‌سازمان ملل متحد ضمن نطقی در جلسه افتتاحیه این‌اجلاس گفت ما به یک سیاست‌خلع سلاح نیاز داریم و سپس به تفصیل اقداماتی را که طی سالهای اخیر پیرامون خلع سلاح انجام شده‌است برشمرد و تاکید کرد که مسابقه تسلیحاتی که‌اکنون میان کشورهای بزرگ جریان دارد یک احساس «عدم اعتماد» و تشویش‌در افکار عمومی پدید آورده است.

اعتراض شدید به دولت پاکستان درمورد بازداشت روزنامه نگاران

دهلی‌نو ـ آسوشیتدپرس روزنامه‌نگاران‌هندبه‌بازداشت روزنامه‌نگاران پاکستانی اعتراض کردند.

تاکنون ۱٦۹ نفر از نویسندگان و کارکنان روزنامه‌های پاکستان بعلت اعتراض به جلوگیری از انتشار روزنامه اردو زبان مساوات متعلق بهذوالفقار علی‌بوتو نخست‌وزیر سابق پاکستان زندانی شده‌اند از این عده ٥٤ نفر محکوم به زندان شده‌اند .

اتحادیه خبرنگاران‌خارجی درکشورهای آسیای‌جنوبی با تصویب قطعنامه‌ای از دولت پاکستان خواستکلیه محدودیتهای مطبوعات آن کشور را لغو کند و از مجازات نویسندگان دست بردارد.

دریك‌شهر«پرو» ٦ تن از شرکت کنندگان در شورش ضد دولتی کشته شدند

سخنگوی پلیس شهر هوان کاولیک واقع درمنطقه‌جنوب شرقی پرو اعلام کرد که در جریان شورشهای این شهر شش تن کشته و ۱٦ تن زخمی شده‌اند .

پکفته پلیس ، مخالفان‌رژیم با بمب های آتشزا به زندان این شهر حمله کردند،علاوه بر این ویرانی هاوخسارات ایستگاه راه آهن ، کارخانه برق دفاتر سازمان‌ملی بسیج اجتماعی وارد آمده است. به‌انبارهای ذخیره‌مواد غذائی شورش های «پرو» از چهار روز پیش در پی‌اعلام اعتصاب عمومی در این کشور آغاز شد ، اعتصاب به‌خاطر افزایش بهای مواد غذائی ، سوخت و حمل و نقل صورت گرفته است .

میان شوروی و افغانستان یك قرارداد جدید بازرگانی امضاء شد

مسکو ـ خبرگزاری «تاس» گزارش داد که‌میان شوروی وافغانستان‌پروتکل یک قرارداد جدید مبادلات تجاری به امضاء رسیده استکه‌بموجب‌آن دادوستد میان دوکشور افزایش خواهد یافت.

به گزارش خبرگزاری تاس ، شوروی ماشین‌آلات محصولات نفتی، انواع فلزات ، لاستیک اتومبیل ، سیمان ، شکر و لوازم خانگی و آموزشی به افغانستان صادر میکند و درعوض گاز، پنبه، پشم ، پوست، خشکبار، مرکبات، زیتون، قالی و سایر محصولات دیگر را از افغانستان وارد خواهد کرد .

منگیستوهایله ماریام رهبری عملیات ارتش در «اری‌تره» را بعهده گرفت

خرطوم ـ روزنامه الایام چاپ خرطوم نوشت که سرهنگ منگیستو هایله ماریام رهبر اتیوپی‌شخصا فرماندهی عملیات نیروهای این کشور علیه جبهه جدائی‌طلبان اری‌تره که «اسمره»را محاصره‌کرده‌اند بعهده گرفته است.

به نوشته این روزنامه سرهنگ منگیستو یکشنبه گذشته به «اسمره» رفته و ریاست یک دادگاه نظامی راکه‌سرگرم محاکمه‌افسرانی که مسئول‌شکست نیروهای اتیوپی در حمله‌های گذشته تشخیص داده شده‌اندبعهده گرفته است.

یکسخنگوی جدائی‌طلبان اری‌تره در رم اظهار داشت که نبردهای خونین در اطراف شهرهای «اودی» و «راما»جریان‌دارد وهواپیما های اتیوپی‌صدهابمب روی شهرهای اطراف اسمره فرو میریزند . وی حاضر نشد شماره تلفات نیروهای اری‌تره درجریان جنگهای اخیر فاش کند.

شوروی۵۰میگ۲۱ و۲۳دیگر به‌اتیوپی‌داد

لندن ـ عثمان صالح‌صبی یکی ازرهبران تجزیه‌طلبان اری‌تره‌اظهارداشت هواپیما های حمل‌ونقل شوروی قطعات بیش‌از ۵۰هواپیمای میگ ۲۱ و۲۳ را برای مونتاژ در داخل اتیوپی و استفاده از آنها علیه نیرو های اریتره وارد اتیوپی کرده‌اند.

از سوی‌دیگر از آنجاکه خلبانان اتیوپی قادر به پرواز درآوردن این‌هواپیما ها نیستند خلبانان روسی‌و کوبائی آنها را هدایت‌می کنند .

صالح صبی گفت گرچه نفوذ کوبا در اتیوپی خیلی زیاد است ولی ما تصور می‌کنیم آنها خود را در نبردهای زمینی درگیرنمایند زیرا کوبا مایل نیست خود را گرفتاریک ویتنام‌آفریقائی کند .

صالح صبی گفت هدف وی از سفر به پایتخت‌های کشورهای اروپائی کسب حمایت سیاسی برای آرمان اریتره است . وی گفت مایل است مسئله‌اری‌تره در مجمع عمومی سازمان ملل متحد مطرح گردد . صالح صبی در ادامه سخنان‌خود گفت با چندین نفرازمقامات متنفذ انگلیسی ملاقات کرده است و امیدوار استپیش از عزیمت به پاریس با «دیوید اون» وزیر خارجه انگلیس نیز دیدار کند.

کویت ـ شیخ صباح الاحمد وزیر امور خارجه کویت در دیدار خود با «نیکلای سیکاخوف» سفیر شوروی در کویت مراتب نگرانی دولت کویت را از رویدادهای‌تازه ایالت‌اریتره ابراز داشته است .

سادات : مارکسیست‌ها را ازپست های دولتی برکنار می‌کنم

قاهره ـ خبرگزاری فرانسه ـ انورساداتریس جمهوری مصر در یکجلسه مصاحبه مطبوعاتی شرکت جست و اصول پیشنهادی خود در رفراندوم اخیر مصر را تشریح‌کرد. سادات ضمن انتقاد از چپگرایان مصر و نیز رهبران حزب «وفدنو» اظهار داشت‌نتایج این رفراندوم نشان داد که مردم مصر خواهان‌تصفیه این عناصر از سازمانهای دولتی هستند . وی افزود جناح چپ مصر با ایجاد شورش در ژانویه سال ۱۹۷۷ حکم مرگ خود را امضاء کرد.

سادات گفت از اینکه به عناصر طرفدار شوروی در صحنه سیاسی مصر اجازه فعالیت داده است نادم و پشیمان است ، و متعدطبق نتایج حاصل از رفراندم ، کسانی را که گرایش‌های مارکسیستی دارند از پست های حساس برکنار خواهد ساخت .

چارلی چاپلین دریك گور «بتون آرمه» دفن شد !

سخنگوی پلیس «لوزان» اعلام داشت که‌جنازه‌چارلی چاپلین برای دومین باردر گورستانی نزدیک دریاچه «لمان» به خاک سپرده شد. برای جلوگیری از تکرار حادثه ربودن‌جنازه، تابوت هنرپیشه معروف عالمسینما این‌بار درون یک گور بتون آرمه گذارده شد .

جنازه چارلی چاپلین در مزرعه‌ای واقع در حوالی گورستان کشف شد ودو رباینده آن که‌یکی لهستانی و دیگری بلغاری بودند توسط پلیس دستگیر شدند، این دو تن از خانواده چاپلین درخواست باج‌کرده بودند.

روز دهم خرداد

پول خرید سیگار ۲٤ ساعت خود را بجای دود کردن صرف یك کارخیر بکنید

جوانان امروز

آغاز رسیدگی به طرح بیمه بیکاری در شورایعالی اقتصاد

طرح بیمه بیکاری برای بررسی و اظهار نظر به‌شورای عالی اقتصاد فرستاده شد . براساس پیش‌بینی های انجام شده دراین طرح ، نیروی کار کشور دربرابربیکاری‌ناخواسته مورد حمایت قرار خواهد گرفت و روابط روشنی بین کارگر وکارفرما درارتباط‌بافسخ‌قراردادهای کار مستقر خواهدشد. همچنین با اجرای این طرح به شبکه کاریابی کشور و موسسات تعلیمات فنی‌وحرفه‌ای فرصت داده خواهد شد تا با اطلاع دقیق از وضع بازار کار و شناخت نیاز ها ، بطورموثری برای اعمال سیاست اشتغال و اجرای برنامه های تعلیمات حرفه‌ای و بالمال توسعه‌صنعتی و اجتماعی کشور اقدام کنند .

طرح بیمه بیکاری یکی از پایه های اساسی سیاست اشتغال است و برنامه‌تعمیمات فنی ـ حرفه‌ای نیز مکمل آن تلقی میگردد .

در طرح قانون بیمه بیکاری موارد زیر پیش بینی شده است :

● بیکار از لحاظ این‌قانون، کارگری است که بدون میل واراده خود و در عین آمادگی برای انجام کار ، کار خود را از دست داده باشد.

کارگران زیر مشمول‌قانون کار بشرط دارا بودن شرایط مندرج‌دراین قانون از مزایای قانون بیمه بیکاری بهره‌مند خواهندشد.

کارگران زیر مشمول‌قانون بیمه بیکاری نخواهند بود:

● کارگرانی که بین‌آنها وکارفرما رابطه خویشاوندی نسبی یاسببی درجه یك ازطبقه اول وجود داشته باشد.

● کارگرانی که در کار های فصلی یا اتفاقی و در کار معینی که برحسب طبیعت کار موقتی است اشتغال‌دارند.

در طرح بیمه بیکاری قید شده‌است :

● مقرری‌بیمه‌بیکاری‌وجهی است که از طرف صندوق بیمه بیکاری به‌کارگران بیکار واجد شرایط پرداخت‌میشود .

● ارکان‌وتشکیلات‌صندوق بیمه بیکاری در طرح بشرح زیر پیش بینی شده‌است :

● تامین و اجرای بیمه بیکاری در مورد مشمولین این قانون بعهده صندوق بیمه بیکاری که‌دراین قانون‌صندوق نامیده خواهدشد محول‌می ـ گردد.

● صندوق که وابسته به وزارت کارو امور اجتماعی‌بوده و بموجب این قانون ایجادمی شود دارای شخصیت حقوقی است و استقلال کامل داشته و تابع قوانین و مقررات وآیین نامه های عمومی مربوط به موسسات دولتی و وابسته به دولت وقانون محاسبات عمومی نمیباشد، مگر این‌که ،رقانون صراحتا ازصندوق‌بیمه بیکاری نام‌بردهشود.

● امورمالی صندوق طبق مقررات این قانون واساسنامه صندوق بر اساس اصول بازرگانی انجام میگیرد.

ارکان صندوق عبارتند از : شورای عالی ، مدیر عامل و حسابرس .

اعضای شورای عالی عبارت خواهندبود از :وزیر کار و امور اجتماعی « ریاست شورا»، وزیر مشاور و رئیس سازمان برنامه و بودجه ،وزیرامور اقتصادی و دارائی، وزیرمهداری و بهزیستی ، وزیر صنایع و معادن و سه‌نفر نماینده‌کارفرما

موتوسیکلت سواران هنوز می تازند

یکی دو هفته قبل، عکسی از یکی‌ازپارکینگ‌های‌شهرداری تهران‌که‌هزاران موتوسیکلت توقیف شده درآن نگهداری می‌شودچاپ کردیم‌و نوشتیم باجدی گرفتن قانون تشدید مجازات‌موتوسیکلت سواران متخلف، امید می رود این گروه که از عوامل موثردر خرابی‌ترافیک هستند،ماست کندی ترافیک می‌شود، بلکه جان راکبین موتوسیکلت و دیگران را بخطر می‌اندازد. ها را کیسه کنند و تن به رعایت مقررات راهنمائی و رانندگی بدهند. اما متاسفانه گویا حتی قانون تشدید مجازات‌موتوسیکلت سواران متخلف‌هم‌موثر نیفتاده‌است. عکس نمونه‌ای ازاعمال‌خلاف و خطرناک موتوسیکلت سواران تهران را نشان می دهد. این تخلف نه‌تنها سبب

طرح سنجش بهره‌وری کارگران

بررسی طرح سنجش میزان بهره‌وری وتقلیل ضایعات در واحدهای تولیدی و صنعتی کشور آغاز شد . با اجرای این طرح، در کلیه واحدهای تولیدی و صنعتی کشور کمیته های بهره‌وری تاسیس خواهد شد.

براساس تصمیمات متخذه در جلساتی که با حضور وزرای کار وامور اجتماعی وصنایع ومعادن تشکیل شده است ،در آینده برای از میان بردن‌مسائل ومشکلاتی که از لحاظ نیروی کار در صنایع وجود دارد ، کمیته‌های بهره‌وری در سطح صنعت در اتاق بازرگانی و صنایع ومعادن دایر خواهد شد.

وزارت کار وامور اجتماعی در اجرای این امر با همکاری استادان دانشکده فنی تکنیک و کارشناسان خود برای آماده کردن و آموزش افرادی که بتوانند این کمیته‌ها را اداره کنند برنامه آموزشی خاصی آغاز کرده است. در این‌برنامه آموزشی که در آنها مدیران و نمایندگان واجد شرایط کارفرمایان‌شرکت‌دارند،هشتادساعت دروس تئوری و چهل ساعت دروس علوم کارگاهی تدریس میشود و شرکت کنندگان مطالبی در زمینه اقتصاد ، برنامه‌ریزی، محاسبات بهره‌وری، مدیریت تولید، عوامل موثر در بهره‌وری، مطالعه کار وکنترل کیفیت فرا میگیرند.

گزارش خبرنگار ما حاکیست کمیته بهره‌وری در کارگاهها با مشارکت کارگران و کارفرمایان تاسیس میشود.

همچنین برای جلوگیری از ایجاد گسترش بی‌رویه سازمانها وهزینه‌های مربوط‌بهآن انجام تحقیقات لازم‌در زمینه بهره‌وری وراههای تقلیل در هزینه‌ها در اداره کل بهره‌وری‌وزارت کار وامور اجتماعی متمرکز خواهد شد.

درمحافل ومجالس

جنجال انتخاباتی «کانون وکلا»ادامه دارد ...

اعلام سکوت رئیس کانون وکلای دادگستری دربرابر اتهامات وکلای جوان و «گروه پیشرو» ودیگر منتقدان هیات مدیره فعلی ، مردهمانی پرشور وکلای آذربایجانی تهران‌نشین، چشم‌پوشی تلویحی تنی چند ازاعضای‌فعلی کانون وحلا ازنامزدهای دوره آینده، وانتشار بیانیه‌های شماره دارو بی‌شماره جناحهای مختلف، ازداغ‌ترین خبر های انتخاباتی ۲۴ ساعت کدشته وکلای تهرانی بود.

غیر از سکوت معنی‌دار رئیس سنانتشین کانون، و اظهارات یکی از اعضای هیات مدیره کانون وکلا (که وکیل مجلس هم هست) مبنی براینکه عضویت در هیات مدیره کانون هزار بارافتخارامیزتر از نمایندگی‌درمجلس شورایملی است اظهارنظر تحلیلی وکیلان گروه پیشرو وجوانان از ترکیب هیات مدیره فعلی سخت مورد توجه محافل قضائی و وکیلان دادگستری تهران و شهرستانها قرار گرفته است. دراین اظهارنظر بیانیه مانند، اعضای هیات مدیره فعلی به‌چند دسته تقسیم شده‌اند که درباره هریك ازدسته‌ها، اظهارنظر های جالبی شده که‌جالبترین آن، مربوط به‌آن دسته از اعضای هیات مدیره است که در برابر منتقدان وکلای جوان و پیشرو باآنها همصدا می‌شوند وعلیه همکاران همفکر خود منبر می‌روند، ولی عملا بادیگر همکاران هیات مدیره‌ای خود توفیری ندارند جزاینکه زبانشان بلقلبشان‌بیگانه‌است. بقول‌صائب‌تبریزی:

دشمن دوستنما را نتوان داد تمیز
شاخه را مرغ چه‌داند که قفس خواهد شد.

آخرین خبر درزمینه وکیلان عدلیه اینکه ، یکی از بلندپایگان که‌چندی پیش درخواست تمدید پروانه‌وکالت کرده بود وبا اعتراض گروهی ازوکیلان جوان‌وپیشرو روبرو شد، برای اینکه دراین شلوغی انتخاباتی پایش بمیان کشیده نشود و بی‌جهت نامش سر زبان ها نیفتد تقاضایش را پس گرفت ...

در انتظار تغییرات تازه در رادیو تلویزیون ...

صحبت های درگوشی درباره تغییرات گسترده در سازمان رادیو تلویزیون ملی‌ایران ظاهرا به‌حقیقت‌نزدیک می‌شود ، همکار محفل‌نویس‌که بطور اتفاقی باچندتن از مدیران درجه اول سازمان رادیو ـ تلویزیون در رضائیه روبرو شده بود بخصوص روی این مطلب تاکید دارد که نشست خصوصی مدیران در رضائیه. سوای بحث‌و گفتگو درباره مسایل اداری با تغییرات احتمالی این سازمان بی‌ارتباط نبوده است. گفتنی است که بعد از انتخاب یکی از مجریان برنامه ـ مورد حمایت یکی از معاونین سازمان ـ بریاست یک برنامه مستقل رادیوئی ، گفته می‌شود یکی دو مسئول بلندپایه دیگر نیز منتظر فرصت هستند تادر تغییرات احتمالی، پست‌های بالاتری برای افراد مورد حمایت خود دست‌و پا کنند

وقتی فروغی بسطامی اززبان سعدی برای حافظ پیام میفرستد

بالاخره شرکت تیمسار بازنشسته ، آریانا ، در برنامه تلویزیونی «دربارگاه خاطر سعدی» رادیوتلویزیون فارس سرنگرفت و دعوت مردی که حاضر شده بود یك‌تنه‌به‌مصاف سعدی دوستان و گلستان و بوستان شناسان برود بی‌جواب ماند ...

برنامه «دربارگاه خاطر سعدی » توسط « رادیو ـ تلویزیون » فارس تهیه می‌شود و هر چند وقت یکبار یکی از فارسی‌دانها و سعدی شناسهای صاحب نام در حضور چند استاد ، در باره‌سعدی و آثار نظم ونثرش ـ ونیزتفکرات فلسفی و جهان‌بینی استاد سخن ، به‌بحث و تحقیق می‌پردازد که تاکنون مسیر تمام بحث‌ها و اظهار نظرها، موافق برداشتها و جهت گیریهای مردم ما از این استاد بزرگ شیرازی‌بوده است ...

تنها ، تیمسار ارتشبد بازنشسته دکتر بهرام آریانا حاضر شده بود، از نوشته‌های خود علیه جنبه های منفی آثار سعدی، در تلویزیون فارس دفاع کند که بازتاب‌شدید اعضای انجمن‌شهر این برنامه را بهم زد ...

تازه‌ترین شخصیتهائی که برای شرکت در این‌برنامه دعوت شده‌اند سیمین بهبهانی ، ضیاءالدین سجادی ، حسن شهباز و مهدی قاسمی هستند که هفته پیش در شیرازجمع بودند .

ادب دوستان شیرازی ، به‌افتخار میهمانان تهرانی ، میهمانی شامی‌در منزل «عقیلی» ترتیب داده بودند که در آن دکتر نورائی وصال، دکتر خوب نظر، عبداله عقیلی، دکتر جهانبانی ـ دکتر امیری ـ دکتر افشار شیرازی ـ ناصرامامی و دکتر موید شیرازی شرکت داشتند و حسن شهباز ، که معمولا در چنین مجالسی کمتر به‌دوستان مجال سخن می‌دهد گفت من از همین جابه حافظ عرض می‌کنم که :

مقیم کوی تو تشویش صبح وشام ندارد
که در بهشت نه سالی معین است و نه‌ماهی

دکتر موید شیرازی گفت : چه خوب کردی با شعر سعدی برای حافظ پیام فرستادی ... «شهباز» گفت ، شعر از سعدی نیست از فروغی بسطامی است ... که بحث‌ادبی‌و شعر شناسی بالا گرفت و بالاخره از کتابخانه رادیوتلویزیون فارس، دیوان فروغی را آوردند که غزل معروف او با این مطلع شروع می‌شد :

کنون که‌صاحب روی نکوی وچشم سیاهی
نگاه داردلی راکه برده‌ای به نگاهی

والاآخر.... جالب اینکه بازنده شرط (دکترموید)ضمن اینکه به دادن یك میهمانی گردن نهاد می‌گفت این شعر از سعدی است که به‌فروغی نسبت داده‌اند ....

کارخانجات ممتاز

یخ

سردخانه‌های متحرک
بالای صفر زیر صفر

سازنده ماشینهای یخ

یخسازی از ۵۰۰ کیلو الی ۲۰۰ تن در روز

آماده تحویل

نادری کوی‌شیروانی تلفن ۳۷۸۰۸۵ - ۳۷۸۰۸۴

سوپر مارکت فرزانه
در زاهدان افتتاح‌شد

سوپر مارکت فرزانه افتخار دارد کلیه مواد غذائی و انواع لوازم بهداشتی رادر دسترس اهالی محترم زاهدان قرار داده است .

آدرس‌ـخیابان ۱۶ متری بین شاه و پهلوی تلفن ۵۲۵۷

قابل‌توجه

خریداران ماشین آلات راهسازی وساختمانی

فروش استثنائی

شرکت هاراچ‌کو ماشین‌آلات موجود خود را به شرح زیر بالیست بمعیار مناسب و بی سابقه بفروش میرساند

۱ـ جرثقیل هیدرولیکی‌تلسکوپی ۱۳ تن‌ساخت‌آمریکا ۷۵۰٫۰۰۰تومان
۲ـ جرثقیل هیدرولیکی‌تلسکوپی ۲۰ تن ساخت فرانسه ۷۵۰٫۰۰۰ تومان .
۳ـ سنگ‌شکن چکشی بظرفیت ۱۸۰ تن در ساعت ساخت آلمان ۱٫۵۰۰٫۰۰۰ تومان .
۴ـ سنگ‌شکن چکشی بظرفیت ۱۶۰ تن در ساعت ساخت آلمان ۷۰۰٫۰۰۰ تومان .
۵ـ سنگ‌شکن‌چکشی‌بظرفیت۱۲۰ تن در ساعت ساخت آلمان۶۵۰٫۰۰۰ تومان .
۶ـسنگ شکن چکشی بظرفیت۴۰ تن‌درساعت ساخت آلمان ۲۸۵٫۰۰۰ تومان .

خریداران محترم می توانند جهت بازدید و خرید از اول تا آخر خرداد ۳۷ از ساعت ۹ صبح تا ۵بعد از ظهر به :

نمایشگاه‌شرکت‌هاراچ کو

جاده مخصوص کرج ـ کیلومتر ۱۵ روبروی کارخانه رنو مراجعه فرمایند . تلفن : ۹۵۱۸۴۶

بانک عمران استخدام میکند

بانک عمران در اجرای برنامه‌های گسترده‌ای که بمنظور ارائه خدمات بهتر آغاز کرده وایجاد رابطهٔ بهتر با مراجعین بانک را وجههٔ همت خود قرار داده است، اکنون ابتکاری جالب عرضه می‌دارد وبا پیشنهاد حرفه‌ای تازه وپرارج گروهی از دوشیزگان وبانوان تحصیلکرده و روشنفکر را برای اجرای هرچه بهتر برنامه‌های خود با حقوق ومزایای جالب به همکاری دعوت می‌نماید.

شرائط استخدام

۱ـ برخورداری‌از روحیهٔ تفاهم وهمکاری
۲ـ حداقل تحصیلات دیپلم متوسطه (لیسانسیه‌ها در رشته‌های علوم اجتماعی حق تقدم دارند)
۳ـ سن بین ۲۰ تا ۳۰ سال
۴ـ آشنائی کافی بزبان انگلیسی در حد مکالمه
۵ـ دارا بودن مدرک انجام خدمت وظیفهٔ عمومی ویا معافیت غیر پزشکی

واجدین شرائط می‌توانند جهت کسب اطلاعات بیشتر به ادارهٔ کارگزینی بانک عمران واقع در ساختمان بانک عمران روبروی دانشگاه تهران از روز شنبه ششم خرداد ماه تا پنجشنبه یازدهم خرداد ماه بین ساعتهای ۹ الی ۱۲ مراجعه فرمایند.

آگهی تشکیل مجمع عمومی عادی سالیانه
شرکت سهامی خاص آپارتانو

با توجه به ماده ۲۲ اساسنامه مصوب ازعموم دارندگان سهام شرکت سهامی خاص آپارتانو و یا نمایندگان قانونی آنان دعوت میشود که به منظور شرکت در جلسه مجمع عمومی عادی سالیانه در ساعت ده صبح روز شنبه ۲۷خرداد ماه سال ۲۵۳۷ در محل اصلی شرکت واقع در تهران خیابان آبان شماره ۳ حضور بهمرسانند .

دستور جلسه عبارت است از :
۱ـ تصویب ترازنامه عملکرد سال ۲۵۳۶
۲ـ انتخاب بازرس اصلی و علی‌البدل
۳ـ تعیین روزنامه کثیرالانتشار جهت درج آگهی های مربوط به شرکت .

شرکت سهامی خاص آپارتانو

آگهی تشکیل مجمع عمومی عادی سالیانه
شرکت سهامی خاص نن‌وون

با توجه به ماده ۱۹ اساسنامه مصوب از کلیه‌دارندگان سهام‌شرکت‌سهامی‌خاص‌نن‌وون یا نمایندگان قانونی‌آنان دعوت میشود که جهت شرکت در جلسه مجمع عمومی عادی‌سالیانه در ساعت ۱۰ صبح روز یکشنبه ۲۸ خرداد ماه سال ۲۵۳۷ در مرکز اصلی شرکت واقع در تهران خیابان آبان‌شماره۳ حضور بهمرسانند .

دستور جلسه عبارت است از :
۱ـ تصویب ترازنامه عملکرد سال ۲۵۳۶
۲ـ انتخاب بازرس اصلی و علی‌البدل شرکت
۳ـ تعیین روزنامه کثیرالانتشار جهت درج آگهی‌های شرکت .

شرکت سهامی خاص نن‌وون

اطلاعیه‌اداره‌راهنمائی ورانندگی تهران

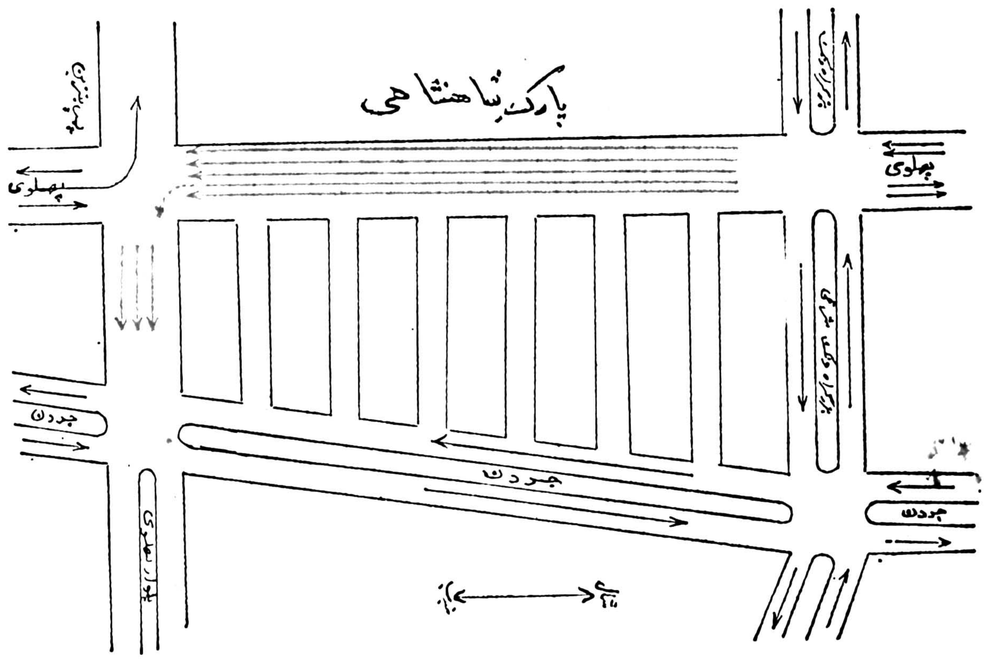

باتوجه به فصل تابستان و تراکم ترافیك در روز های پنج‌شنبه و جمعه از شمیرانات به منظور تسهیل حرکت درروز های مذکور مقررات زیر ازروز پنج‌شنبه ۲۶٫۲۷ الی جمعه۲۷٫۲۷ به‌مورد اجرا گذارده میشود . از رانندگان و سانتین‌محترم پایتخت‌تقاضای همکاری‌باماموریـن اداره راهنمائی و رانندگی را دارد .

۱ـ روز های پنج‌شنبه ازساعت ۱۸الی۲۳و روز های جمعه از ساعت ۱۸ تا خاتمه برنامه اتومبیل‌هائیکه از جنوب بشمال خیابان پهلوی‌در حرکت هستند پس‌ازرسیدن‌بتقاطع بلوارپهلوی باگردش براست از طریق بلوار پهلوی‌واردجردن وبزرگراه ونك شرقی وبطرف خیابان پهلوی ادامه مسیر میدهند .

بلوار پهلوی حدفاصل خیابان پهلوی تا تقاطع جردن از غرب بشرق یکطرفه می‌باشد .
خیابان پهلوی حدفاصل تقاطع‌بزرگراه‌ونك پهلوی تاتقاطع بلوار پهلوی در پهلوی از شمال به جنوب یکطرفه می‌باشد .

۲ـ از ساعت ۱۸ الی ۲۳ روز های جمعه مقررات ذیل بمورد اجرا گذارده میشود .
خیابان صاحبقرانیه از شرق بغرب یکطرفه میگردد .
خیابان سلطنت‌آباد حدفاصل میدان‌نیاوران تاتقاطع میدان نوبنیاد از شمال بجنوب یکطرفه میگردد .
خیابان نظامی حدفاصل نوبنیاد الی سه‌راه لشگرك (اقدسیه) از جنوب بشمال یکطرفه می گرددخیابان گلستان‌حدفاصل خیابان‌صاحبقرانیه تاسلطنت‌آباد ازشمال‌بجنوب یکطرفه میگردد .
حدفاصل میدا ن‌نوبنیاد الی سه‌راه یعقوب لیث در سلطنت‌آباد دوطرفه خواهدبود .
حدفاصل تقاطع دولت حسین‌آباد تا یعقوب لیث‌از جنوب بشمال یکطرفه خواهد بود .
حدفاصل سلطنت‌آباد الی میدان اختیاریه‌از شرق بغرب یکطرفه خواهد بود .
خیابان‌اختیاریه حدفاصل میدان اختیاریه الی تقاطع دولت‌از شمال بجنوب یکطرفه‌می‌باشد.
خیابان اختیاریه جنوبی از تقاطع‌دولت‌الی سلطنت‌آباد کمافی‌السابق ازشمال بجنوب‌یکطرفه می‌باشد .
خیابان دولت حدفاصل اختیاریه الی‌سلطنت آباد از غرب بشرق یکطرفه خواهد بود .
درساعت‌های فوق توقف در طول خیابان اختیاریه ممنوع خواهد بود .

به‌هر بلوك آپارتمانی فقط دوکنتور گاز داده می‌شود

امروز یک مقام شرکت ملی گاز ایران اعلام کرد با اینکه به کلیه متقاضیان گاز لوله کشی اعلام شده است که این شرکت نمیتواند برای‌هر واحدمسکونی آپارتمانی بصورت جداگانه‌کنتور گاز بدهد، معهذا هنوز عده‌ای‌از مردم هنگام گرفتن انشعاب گاز اصرار دارند که کنتور جداگانه بگیرند.

این مقام افزود: باینوسیله بار دیگر تاکید میشود که ازنظر ایمنی ساختمانها، برای‌هربلوك آپارتمانی یککنتور برای‌مصرف سوخت مشترک (شوفاژ و تاسیسات مشابه) و یک کنتور برای مصرف خانگی کلیه‌واحد های مسکونی آن بلوک داده میشود.

همین مقام گفت: باید توجه داشت که مصرف گاز خانگی‌با قیمتهای موجود بسیار جزئی است و معمولا اختلاف مصرف بین دو واحد مسکونی مشابه نمیتواند از دوتا سه تومان در ماه تجاوز کند.

مقام مذکور اضافه کرد: باید توجه داشت در مصرف گاز نمیشود کوچکترین سهل‌انگاری یا زیاده روی کرد بطور مثال میشوددر یک واحد مسکونی چراغهای زیادی‌را ساعتهاروشن گذاشت و یا شیر آب و دوش حمام را برای مدت زیادی باز گذاشت ، ولی با گاز چنین نمیتوان کرد.

مقام مذکور در پایان گفت : در مجتمع های آپارتمانی هیات های مدیره و هیات‌های امناء میتوانند قیمت گاز را براساس متراژ زیربنا محاسبه کنند.

آگهی دعوت مجمع‌عمومی

بدینوسیله از سهامداران شرکت سهامی وسو خاص دعوت میشود که در روز شنبه ۲۰ خرداد ماه ۳۷ ساعت پنج بعد از ظهر در دفتر شرکت واقع در سرای چیتساز حضور بهمرسانند .

دستور جلسه
۱ـتصویب ترازنامه
۲ـ انتخاب هیئت مدیره وبازرس

شرکت سهامی وسوخاص

وکلای جوان دادگستری جبهه خود را مشخص کردند

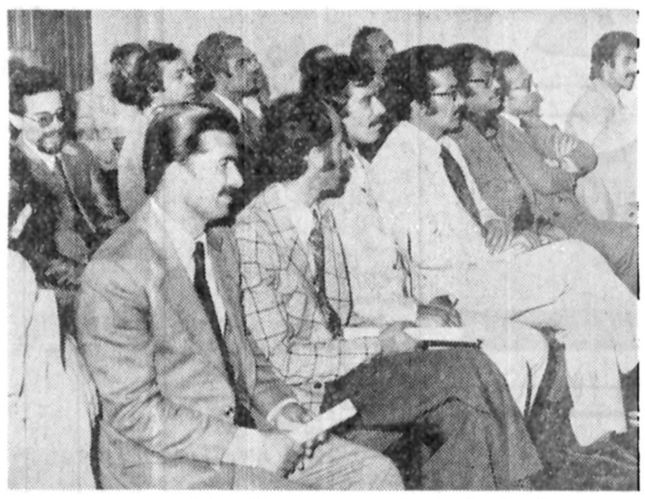

گوشه‌ای از اجتماع دیروز جامعه وکلای دادگستری

بانزدیك شدن روز انتخابات (بیستم همین‌ماه) مبارزه انتخاباتی در کانون وکلا بین پنج جبهه داغ‌تر شده است.

عصر دیروز گروهی از وکلای جوان، چندتن از پیشروها و سه تن از اعضای هیات مدیره همین دوره و نزدیك به صد نفر در باشگاه کانون وکلا اجتماع کردند تا در باره انتخابات و گزینش افراد برای نامزدی هیات مدیره دوره نوزدهم اظهار نظر کنند.

باآنکه قرار بود هیات‌مدیره فعلی در جلسه دیروز به‌اعلامیه وکلای جوان که به آنها تاخته بودند و همچنین به‌پرسش ها و ایراد های دیگر گروهها پاسخ دهند ولی از هیات‌مدیره فقط سه نفر در جلسه حضور یافتند.

اجتماع دیروز از ساعت ۲ و ۳۰ دقیقه تا ساعت ٤ بعد از ظهر بصورت‌رسمی ادامه‌داشت، سپس برای ادامه جلسه از حاضرین رای گرفته شد تصمیم گرفته شد که جلسه ازصورت رسمی خارج و بطور آزاد ادامه پیدا کند.

ابتدا رضا راهب پیرامون اصل وحدت وکلا در برگزاری انتخابات سخن گفت و پس از او ساعد یکی دیگر از وکلا بیست و سه دقیقه درباره سخن مطبوعات صحبت کرد. وی گفت: مطبوعات فکر میکنند که ما از هم جدا هستیم در حالیکه اینطور نیست ما همه‌ها هم هستیم.

(یکی از حاضرین گفت: اینطور نیست مطبوعات درست نوشته‌اند چون ما با رژیمکاران نمی‌توانیم کنار بیائیم) ساعد سپس به دیگر جبهه بندی اشاره و گفت: چرا ما سعی میکنیم جبهه گیری می‌کنیم، بنظر من هیات مدیره نباید استعفا بدهد بلکه عده‌ای از هیات مدیره باید استعفا بدهند و بروند.

فراماسونرها و فریبکاران

پس از ساعد، زرافشان سخنگوی وکلای جوان گفت: وکلای جوان نمی‌توانند با فراماسون و فریبکاری کنار بیایند، ما نمی‌توانیم با فراماسیونرها، کسانی که در فراموشخانه ها پس میبرند کنار بیائیم. در مورد اعلامیه وکلای جوان باید بگویم که جوانها از آن عده که سنگ به‌سینه میزنند و میخواهند خودشان را از ما بدانند جدا هستند.

در اعلامیه شماره سه که اکنون دست حاضرین است یادآور شده‌ایم که ما نه‌پیشرو هستیم، نه پس‌رو و نه میانه‌رو بلکه ما جوان هستیم و می‌خواهیم از اینکه نمی‌گذارند جوانها وارد کانون شوند دفاع کنیم. من به حاضرین و به هیات مدیره فسیل شده می‌گویم که نمی‌توانید نظرات‌خود را بما تحمیل کنید.

سپس زرافشان ضمن انتقاد شدید از کم کاری وقول‌وعده های انتخاباتی اعضای هیات‌مدیره حاضر که هیچکدام از آن‌وعده را عمل نکرده‌اند، بطور مفصل سخن گفت.

وی در پایان اضافه کرد: امروز به زاهد ریاکار و رف ریاکار نیاز نداریم. هر عضو هیات مدیره باید بدور از هر گونه سازش و جبهه گیری برای پیشرفت کانون و رفاه کلیه وکلای عضو کانون اهم از جوان، پیر، پیشرو، آذربایجانی، خراسانی، اصفهانی تلاش کند. ما در نظر داریم که بعد از انتخابات خیلی از مسایل‌را برملا کنیم. ولیست کسانی راکه از خانواده مادور شده‌اند منتشر خواهیم کرد تا پرده عوام فریبی ها برداشته شود.

سپس نوبت به خلیل آذر رسید. خلیل آذر گفت: من نمی‌توانم فقط ده دقیقه حرف بزنم، لذا قرار شد وی درپایان جلسه رسمی صحبت کند.

اسماعیل زاده یکی دیگر از وکلا گفت: هیات مدیره نباید وابستگی به حکومت داشته باشد. کسانی که میخواهند عضو هیات مدیره باشند، باید دور از هیجانات بسر برند. امروز رئیس کانون وکلا به این جلسه نیامده‌است ولی‌اگر در این جلسه حاضر میشدمی‌دانستیم با او چه کنیم.

سپس خانم مهین خامنه‌یی صحبت کرد و گفت: من کاندیدا هستم پس برای دهید و مطمئن باشید که برنامه‌ام را در جلسات بعدی خواهم‌گفت!

وعده های دروغ

خلیل بهرامیان دیگر وکیل شرکت کننده در این گردهم‌آئی گفت: یکی از مهمترین مسایل در چند دوره‌ای کمن شاهد آن بودیم تملق، چاپلوسی دورویی، وعده های دروغ برنامه و حرفهای هیات‌مدیره بوده. وی (خطاب بجوانها) گفت: اگر شما نام یکی از اینهارا روی ورقه رای‌بنویسید بدانید که آزاد مردی را پیشه نکرده‌اید، بدانید که وجدان خود را فروخته‌اید.

همین سخنران اضافه کرد: چرا باید جوانها را بکانون راه ندهند ولی بازنشسته های کشوری و لشکری که هیچ احتیاجی به کار کردن ندارند راه پیدا کنند.

خوش‌رقصی میکنید

ناطق خطاب به رئیس‌کانون گفت: مگر خود شمانبودید که در یک جلسه مهمانی به نخست وزیرگفتیدکه شماوکلا چاکر شما هستند، نه اینطور نیست خودتان چاکرید و سعی کنید قیاس به نفس نکنید.

(یکی از وکلا: قیاس به نفس کرده است).

سپس ناطق ادامه داد: در پرونده هائی که مربوط به دفاع از دانشجویان بود خبر رسیده است که آقای نائینی برای وکلا پیغام داده که زیاد فضولی نکنید پس کو آن‌قسم که ما خورده‌ایم، چرا کانون نباید مشت محکمی به دهان‌این یاوه‌گویان بکوبد. من یک کلمه دیگر میگویم و سخنانم را تمام میکنم و آن این‌است که هیات مدیره حاضردر مقابل دستگاه خوش رقصی میکند.

پگاه وکیل دیگر گفت: بدانید و آگاه باشید که این عده (منظور هیئت مدیره‌فعلی است) همیشه سوار هستندو ما پیاده، حال هرچه میخواهید فریاد کنید و داد بزنید، بیائید عوض این فریاد ها و پیراهن پاره کردن‌ها از امروزبنشینید برای آینده تصمیم بگیرید و نگذارید این گروه در دوره بعدی پیروز شوند.

اعتراض وتشنج

در این موقع جلسه پایان یافت و دنباله جلسه، آزاد اعلام شد، طبق قرار قبلی‌خلیل آذر پشت میز قرار گرفت و گفت: آقای پگاه، مامیتوانیم قلعه فساد هیات مدیره رادرهم بکوبیم.

در اینجا یکی از اعضای هیات مدیره به سخنان خلیل آذر اعتراض کردو بحث تندو شدیدی بین وکلا درگرفت. با این حال خلیل آذر بسخنان خود ادامه داد ولی وکیل معترض بعنوان اعتراض جلسه را ترک کرد.

خلیل آذر ادامه داد: در دوره قبل من با گروهی‌ائتلاف کردم که باید اعتراف کنم‌گناهی بزرگ بود زیرا موقع انتشار لیست کاندیدا ها نام مرا حذف کردند و من فهمیدم پس پرده خبرهائی هست چرا که میترسیدند من در هیات مدیره باشم و باکارهای خلاف‌قانون آنها مخالفت کنم.

بنا بدعوت گروهی از وکلا آقای‌بوزجلو به پای میز خطابه آمد و گفت: بیائید خرده حسابها را کناربگذاریم و با دستی توانا و وحدت کامل این گروه فساد جو و فساد طلب را به پائین بکشیم. بیائید با همبتحد باشیم، حقایق را افشاء کنیم، بنویسیم تا حقایق روشن شود.

سپس پیمان یکی دیگر از وکلای جوان گفت: آقایان هیات مدیره شما که بهمه چیز رسیده‌اید، پول، اتومبیل، ویلا، سناتوری و مقام های دیگر بیائید محض رضای خدا کنار بروید تا کارتان نگذاشته‌ایم.

جلسه ساعت ۲۰ر۵ دقیقه پایان یافت و دنباله بحث به روز سه شنبه موکول شد.

دو اجتماع دیگر

دیروز دو جلسه دیگر توسط وکیلان آذربایجانی در هتل کمدور و جمعی دیگر از وکیلان دادگستری (به دعوت جعفر منصوریان عضو هیات مدیره کانون وکلا) در کلوب ایران تشکیل شد.

در اجتماع دعوت‌شدگان از طرف منصوریان گفته شد که جبهه‌گیری درکانون کار درستی‌نیست، بایدبرای بقاء کانون و هیات مدیره قوی متحد ویکشکل بود.

سکوت در مقابل اعتراض مخالفان

دیروز در نیتر خبرمربوط به اظهارات سناتور جلالی نائینی رئیس کانون وکلای دادگستری، بجای دربرابر اعتراضات .. مخالفان «اتهامات مخالفان» نوشته شده بودکه بدنوسیله تصحیح میشود.

باتهام شکستن شیشه ۲۲ نفر در رضائیه دستگیر شدند

بیست و دو نفر در رضائیه، به اتهام شکستن شیشه‌های بانک صادرات میدان مرکزی این شهر، دستگیر شدند.

نیمی از دستگیر شدگان دانشجو هستند. این‌عده، وسیله ماموران کلانتریهای دو و سه رضائیه دستگیر شدند.

پریروز گروهی از دانشجویان دانشگاه‌رضائیه که در سلفسرویس‌دانشگاه سرگرم خوردن ناهاربودند، ابتدا بسکاکی ازجای‌خود بلند شدند و صندلیهای‌کنار دست خودرابه‌سوی پنجره های سلفسرویس دانشگاه پرتاب کردند و شیشه‌ها را شکستند.

دانشجویان، پیش از رسیدن ماموران‌گارددانشگاه گریختند ولی چندتن از آنان، وسیله ماموران انتظامی دستگیر شدند.

کارمندان حداکثر ۲ پایه ترفیع میگیرند

آئین‌نامه اصلاحی اعطای یک پایه ترفیع به کارمندان دولت طی بخشنامه‌ای به کلیه وزارتخانه ها و موسسات دولتی ابلاغ شد.

براساس آئین‌نامه مزبور، وزارتخانه ها و موسسات دولتی که مشمول قانون استخدام کشوری هستند مکلفند در صورت راضی بودن از خدمت مستخدمین رسمی خود با رعایت‌مقررات مربوط یک یادوپایه ترفیع بکارمندان اعطا کنند.

در بخشنامه ارسالی تاکید شده‌است چنانچه وزارتخانه ها و موسسات دولتی در بودجه سال جاری خود برای ترفیع کارمندان تامین اعتبار کرده‌اند می توانند احکام ترفیع را از اول‌سال جاری صادر نمایند و درغیر اینصورت طی سال جاری باید اعتبار مزبور را در بودجه سال آینده تامین کنند تا پس از تصویب بتوانند به کارمندان خود یک پایه ترفیع بدهند.

رعایت شرط ارزشیابی کارمندان برای دادن ترفیع به آنان الزامی است و بکارمندانی که در ارزشیابی سالانه موفق نشوند ترفیع داده نمی‌شود.

از لحاظ محاسبه مدت توقف لازم برای اعطای ترفیع آن مدت از خدمت کارمندان رسمی که درگروه قبلی داشته‌اند بهنگام تغییر گروه جزو مدت توقف‌آنان در گروه جدید محسوب خواهد شد، همچنین کارمندان برای برخورداری از ترفیع استحقاقی بایددو سوم از مدت توقف قانونی برای اخذ ترفیع را در حال اشتغال به خدمت بوده باشند.

وزارتخانه ها و موسسات دولتی میتوانند بکارمندانی که خدمات برجسته نموده‌اند با تصویب کمیته اجرائی مرحله دوم و با موافقت وزیر یا رئیس موسسه دولتی و با رعایت شرایط زیر دوپایه ترفیع بدهند:

★ **کارمند حداقل دوسال متوالی قبل از تاریخ اعطای دوپایه ترفیع از لحاظ سنجش شایستگی‌و استعداد درجه عالی اخذ کرده باشد.**

● جمع کارمندانی که در وزارتخانه یا موسسه دولتی از ترفیع اضافی استفاده میکنند از پنج در صد کل کارمندان رسمی همان وزارتخانه یا موسسه دولتی که استحقاق ترفیع در آن سال دارند تجاوز نکند و فاصله بین ترفیعات اضافه در مورد هر کارمند حداقل چهار سال باشد.

به کارمندان دولت درموارد زیر ترفیع تعلق نمی گیرد:

★ **هر سال که کارمند درجه ضعیف در ارزشیابی اخذ کند خدمت او در آن سال جزوخدمت رضایتبخش برای اعطای ترفیع محاسبه نخواهد شد.**

★ **انفصال موقت از خدمت موجب محرومیت از ترفیع استحقاقی در مدت توقف خواهد بود.**

★ **مجازاتهای اداری کسر حقوق و فوق‌العاده های ماهیانه کارمند تا یک سوم از سه ماه تا شش ماه و برکناری از خدمت از سه ماه تا یکسال.**

در بودجه سال جاری‌کل کشور دولت ٤٥ میلیارد ریال اعتبار برای انجام تعهدات استخدامی دولتدر قبال کارمندان در نظر گرفته است.

تکلیف ۷۸۰۰ دانشجوی دانشگاه آذرآبادگان امروز معلوم میشود

تبریز ـ خبرنگار اطلاعات بعدازظهرامروز، شورای فوق‌العاده دانشگاه آذرآبادگان درمورد ترم‌دوم دانشجویان و تاریخ‌گشایش دانشگاه تصمیم می‌گیرد و تکلیف ۷۸۰۰ دانشجوی‌این دانشگاه را معلوم میسازد.

یک مقام بلندپایه در دانشگاه آذرآبادگان گفت: ما سعی خواهیم کرد که دانشگاه، ترم دوم خود را بپایان برد.

وی افزود: آموزش دانشکده‌های دانشگاه، دو هفته مانده به پایان ترم دچار تعطیلی شد که بجز این تعطیلی دانشگاه، یک بار سه روز، و بار دیگر چهار روز تعطیل‌بوده‌است.

بنابراین، چنانچه‌شرایط مساعد باشد، مجموع‌روز های تلف‌شده‌ترم دوم‌امسال که جمعا سه هفته است جبران خواهد شد، و از انحلال ترم جلو گرفته میشود وگرنه، ترم بالاجبار منحل میگردد.

این مقام گفت: با این وجود، ما در دانشگاه آذرآبادگان ترم تابستانی نخواهیم داشت، ولی حداکثر سعی خواهیم کرد که با تطبیق‌ضوابط دانشگاه این ترم پایان گیرد.

مقام بلندپایه دانشگاه آذرآبادگان هشدار داد که در آینده، دیگر به دانشجویان بهیچوجه ارفاقی در این زمینه نمی شود، اما با آنها رفتار غیرعادلانه هم نخواهیم داشت.

وی در پایان در زمینه قطعی نبودن قبول‌استعفای دکترمرتضوی رئیس‌دانشگاه نظر داد که طبق قوانین مملکتی، انتصاب و قبول استعفای استانداران، و روسای دانشگاهها، بامر شاهنشاه آریامهر صورت میگیرد و تاکنون این امریه صادر نشده‌است. وبنابراین دکتر مرتضوی گرچه استعفا کرده، اما هنوز قانونا رئیس دانشگاه آذرآبادگان محسوب می شود و در مورد قبول یا عدم قبول استعفای وی، بصورت قطعی نمی‌توان ابراز عقیده کرد.

سناچهار لایحه دولت را تصویب کرد

در جلسه علنی امروز مجلس سنا که ساعت ۱۰ بامداد به ریاست آقای مهندس جعفر شریف امامی تشکیل‌گردید ـ چهار لایحه دولت از تصویب نهائی گذشت و برای اجرا ابلاغ شد. دو لایحه پس از تصویب به شورا رفت و سه لایحه دیگر برای شور اول مورد بررسی قرار گرفت.

در جلسه علنی امروز سنا، سئوال سناتور محمد علی مسعودی از وزارت کشور درخصوص مفقود شدن ۱۸۰ دستگاه اتوبوس شرکت واحد اتوبوسرانی مطرح شد و وزارت‌کشوربه‌آن‌پاسخ‌داد

تذکرات سناتور مسعودی

سناتور محمدعلی‌مسعودی پس از شنیدن پاسخ معاون پارلمانی وزارت‌کشورسئوال خود یادآور شد که این سئوالها برای روشن شدن ذهن مردم و حقایقی است زیرا با پاسخی که دارید ما متوجه شدیم کمشدن‌اتوبوس ها یک اشتباه آماری بوده است.

سناتور مسعودی ضمن اشاره به مدیریت شرکت واحد درگذشته و انتقاداز آن گفت: چه فایده دارد اتومبیل های فرسوده را نگهداری کنند تا بصورت لاشه های مزاحم درآید و اموال عمومی باین‌صورت از بین برود.

ناطق پیشنهاد کرد بهر تقدیر به‌قیمت عادله باید این اتوبوسهای فرسوده تبدیل به آهن شود و بدینطریق محلی را بیجهت اشغال‌نکنند

زبان فارسی

در نطقهای قبل ازدستور سناتور دکتر شمس‌الملوک مصاحب طی سخنانی با اشاره بتاریخ‌فرهنگ وزبان کشور ـ از گزندها و آسیب های گوناگونی که بزبان فارسی وارد میشود ـ گفت شاهنشاه امر به تشکیل کمیسیونی برای رسیدگی به اینکار صادر فرمودند و جلساتی‌باحضور نخست‌وزیر و دانشمندان و علماتشکیل شد و نتیجه و مصوبات این کمیسیون را در هفته دوم اردیبهشت در جراید دیدیم. من وقتی مصوبات کمیسیون عالی بررسی‌زبان را بطور خلاصه در جراید دیدم بسیار امیدوار شدم

خلعتبری در کنفرانس خلع سلاح شرکت میکند

عباسعلی خلعتبری وزیر امور خارجه که برای‌شرکت در کنفرانس وزیران همکاری عمران‌منطقه‌ای(آر.سی.دی) دو روز قبل ازیوداپست مستقیما وارد آنکارا شده بود پس از پایان اجلاس وزیران (آرسی ـ دی) وارد تهران می‌شود تا آماده عزیمت به نیویورک شود. با تشکیل اجلاس خلع سلاح سازمان ملل‌متحد خلعتبری ظرف ده روز آینده برای شرکت در این‌اجلاس عازم نیویورک خواهد شد.

صعود تمرینی کوهنوردان ایرانی وچینی در اورست

توکیو ـ آسوشیتدپرس ـ یک تیم کوهنوردی مشترک ایرانی و چینی پریروز پس‌از رسیدن به یک ارتفاع ۷۵۰۰ متری که هدف از صعود به آن، تمرین‌برای آشناشدن با شرایط جوی به قصد صعود به قله اورست بوده است به اردوگاه خود بازگشت. شین‌هوا خبرگزاری رسمی چین که این گزارش را منتشر ساخته اضافه کرده است که‌کوهنوردان ایرانی و چینی صحیح و سالم به اردوی خود بازگشته‌اند.

تیم کوهنوردی مشترک ایران و چین قرار است به قله اورست که با۸۸٤۸متر ارتفاع بلندترین کوه روی زمین است صعود کند.

هیات بازاریابی استرالیا در ایران

یك هیات‌ده‌نفری استرالیائی به‌ریاست آقای‌بی‌جی‌دیکن، معاون اول روابط بازرگانی و بازاریابی وزارت بازرگانی استرالیا، اواخر خرداد بتهران می‌آید و ظرف پنج روز اقامت در ایران ملاقات و مذاکراتی با مسئولان وزارتخانه های کشاورزی و عمران روستائی، بازرگانی و رئیس سازمان گوشت کشور انجام خواهدداد.

خبرنگار ما گزارش‌می‌دهد که‌بدنبال اعتصاب کارگران صنایع گوشت استرالیا، نزدیك به سه هفته‌هیچ گوسفندزنده‌ای از استرالیا بایران حمل نشدو پس‌از شکست‌اعتصاب کارگران کشتارگاهها، ظرف مدت ۱۵ روز ۸کشتی حامل ۲۵۰ هزار گوسفند زنده به‌بندر شاهپور فرستاده شد که تخلیه این گوسفند ها اگرچه انجام‌گرفته است، ولی چون بیش‌ازظرفیت بندر شاهپور بود، مشکلاتی برای ماموران سازمان گوشت کشور فراهم کرد، بهنگام جلوگیری از صدور گوسفند زنده بایران‌دکتر کیمپ‌رئیس سازمان گوشت ایران ضمن مصاحبه‌ای که با خبرنگاران استرالیائی رسما اعلام کردکه اگر در آینده‌نظیر چنین‌وضعی پیش آیدکه‌باعث توقف‌صادرات گوسفند زنده استرالیائی به ایران گردد، ایران مجبور خواهد شد که برای تهیه گوشت به‌منابع دیگری‌مراجعه کند.

بازدید وزیر آموزش وپرورش

صبح امروز وزیر آموزش و پرورش بدون اطلاع قبلی از حوزه امتحانی دارالفنون و دبیرستان فرخی درخیابان مولوی بازدید کرد.

امروز در سومین روز برگزاری امتحانات دانش آموزان سال ششم ریاضی مثلثات امتحان می‌دادند.

در دبیرستان دارالفنون آقای سرور رئیس مدرسه به خبرنگار اطلاعات گفت: سئوالات امسال سادهنیست بلکه مطابق معلومات دانش آموزان و متن کتابها تهیه شده است، یا به زبان‌دیگر سئوال‌ها امسال پیچیده نیست و این نباید در میان دانش‌آموزان و اولیاء آنان این توهم را پیش آورد که وزارتخانه امسال امتحانات را سادهتر از سالهای‌گذشته برگزار میکند.

یکی‌ازمسئولان برگزاری امتحانات به خبرنگار ما گفت: ما امسال با درنظر گرفتن معلومات‌دانش‌آموزان وآنچه که درکتابها خوانده بودند سئوالات را بنحوی طرح کردیم که دیگر امتحان برای دانش‌آموزان حالت «غول» را نداشته باشدولی به هیچوجه تصمیم وزارتخانه‌درجهت‌آن نبوده که‌دیپلمه‌های امسال‌معلومات کمتری از دیپلمه‌های سال گذشته داشته باشند.

وزیر آموزش و پرورش در این بازدید با چندتن از دانش‌آموزان پیرامون سئوالات امسال گفتگوکرد. اغلب دانش‌آموزان معتقد بودند که سئوالات امسال بمراتب از سال‌های گذشته بهتر طرح شده است.

همچنین وزیر آموزش و پرورش در مورد مسائل رفاهی دانش‌آموزان در هنگام برگزاری امتحانات از مسئولان حوزه‌ها سئوالاتی کرد. ضمنا در مورد نحوه ارتقاء گروه آنان و جدول چاپ شده در جراید توضیحاتی به آنان داد. این بازدید در ساعت ده و سی‌دقیقه بپایان رسید.

شاهراه تهران ـ مشهد بسته شد

گلوگاه ـ خبرنگار اطلاعات ساعت ده دیشب کامیونی که از گرگان عازم بهشهر بود هنگام‌عبورازروی پلرودخانه گلوگاه بعلت شکستن پل در شکاف بزرگی که وسط آن ایجاد شده بود گیر کرد. تا ساعت ۷ صبح امروز صد ها کامیون، اتوبوس و سواری در دو سوی پل که از وسط به دو نیم شده بود متوقف بودند و سرانجام با ایجاد یک راه فرعی در حریم شاهراه وسائل نقلیه متوقف به تدریج و با کندی عبور داده شدند.

جاده اصلی کناره تا پیش از ظهر امروز همچنان بسته بود و ماموران با بولدوزرو وسایل دیگر به باز کردن راه مشغول بودند.

نظر اداره مهاجرت امریکا درباره اخراج دانشجویان ایرانی تغییر کرد

کار ۱۷۳ دانشجوی ایرانی در امریکا بدادگاه کشید

شیکاگو ـ آسوشیتدپرس مقامات‌اداره مهاجرت‌امریکا در واشنگتن دیروز علیرغم انتقادهای قبلی خودشان گفتند که اکنون از اقدام ماموران آن اداره در شیکاگو برای مجبور کردن ۱۷۳ نفر تظاهرکنندگان ایرانی بازداشت شدن درآن شهر به اثبات قانونی‌بودن اقامتشان در آمریکاپشتیبانی می‌کنند.

جان‌متیلینگ معاون اداره مهاجرت‌بخش‌شیکاگو اظهارداشت که مقامات مهاجرت (وابسته بوزارت دادگستری آمریکا) در واشنگتن ماموران اداره مذکور در شیکاگو را بخاطر بازداشت کردن ایرانیان مورد انتقاد قرار داده بودند اما پس از تحقیقاتی که انجام گرفت به این نتیجه رسیدند که‌عمل اداره مهاجرت شیکاگو درست بوده است.

ایرانیانی که از آنها سخن گفته میشود روز۱٦ مه بازداشت شدند در آن روز ماموران اداره محلی مهاجرت آنان را پس از آنکه از معرفی کردن‌هویت خودشان و یا ارائه‌مدارکی که دلیل بر قانونی بودن اقامتشان در آمریکا باشد امتناع ورزیدند بازداشت کردند.

تظاهرکنندگان ایرانی که اکنون به قید ضمانت آزاد شده‌اند باید ثابت کنند که اقامت‌آنان درآمریکا قانونی است و یا با ارائه شواهد و مدارک قانونی نشان دهند که به چه دلیل نباید از امریکا اخراجشان کنند. اینکار قرار است در یک دادگاه صورت گیرد.

پس‌ازآنکه تظاهرکنندگان بازداشت شدند مقامات اداره مهاجرت دراوشنگتن دستور ازادی آنها راصادر کردند و مضافا گفتند که محاکمه‌ای هم نباید برای استماع دلایل قانونی بودن اقامت آنها در آمریکا برپا شود. جمعه گذشته ماربو نوتو معاون کمیساریای مهاجرت ضمن اظهاراتی گفت که بازداشت ایرانی‌ها در شیکاگو به معنای نادیده گرفتن فاحش‌قوانین‌مهاجرت آمریکا بوده است.

با اینحال مونتیلینگ که قبلا از وی اسم برده شد اظهار داشت که «نوتو» پس از شنیدن سخنان یکی از ماموران تحقیق کهروز شنبه گذشته برای رسیدگی به قضیه در شیکاگوحضور داشت نظر خود را عوض کرد. مامور مذکور بهنوتو گفت‌که‌مقامات اداره‌مهاجرت شیکاگو دلایل کافی‌داشته‌اند تا به استناد آن از ایرانیها بازجویی کنند.

دراینحال دیوبدوندرسال رئیس اداره مهاجرت بخش شیکاگو تهدید کرد که‌اگر لیمونل‌کاستیلو کمیسراداره مهاجرت امریکا برسخنان معاونش «نوتو» صحه بگذارد وی (وندرسال) استعفا خواهد کرد.

شرایطی که تحت آنها عوامل اداره‌مهاجرت‌امریکا میتوانند از اشخاصی که مظنون به بیگانه بودن هستند بازجویی کنند در سالهای اخیر موضوعی بوده که در ایالات متحده جروبحث‌هایی را در محافل قضائی آمریکا برانگیخته

در شیکاگو مقامات‌اداره مهاجرت در هفته گذشته اظهار داشتند که آنها حق دارند از هرکس، به‌صرف موجود بودن دلیل معقول برای اعتقاد به بیگانه بودن آن شخص بازجویی و تحقیق کنند و ایرانی‌هایی هم که در شیکاگو بازداشت شدند خودشان باتظاهراتی که برپا کردند نشان دادند که در آمریکابیگانه هستند.

معرفی تیمهای جام‌جهانی

امشب ساعت ۱۰ تلویزیون ۲ طی برنامه‌ی یکساعته‌ای تیمهای فوتبالی را که‌امسال در جام جهانی آرژانتین شرکت کرده‌اند معرفی خواهد کرد. در این‌برنامه قسمتی از مسابقات تیم های آرژانتین و آلمان فدرال ـ لهستان‌بامجارستان وهمچنین مسابقه‌ی‌اسکاتلند و پرو نمایش داده خواهد شد.

این برنامه به طریقه‌ی رنگی پخش میشود.

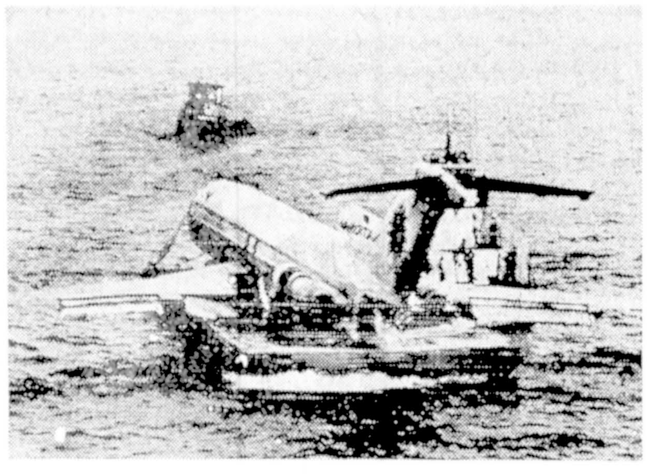

یك حادثه بی‌سابقه

چند روز پیش یک جت مسافربر شرکت هواپیمائی «نشنال ایرلاینز» با دهها مسافر در خلیج اسکامبیا (آیهای فلوریدا) فرود اجباری کرد، اما هواپیما با اینکه ٤ تن از مسافرانش کشته شدند زیرآب نرفت و آنرا پس از تخلیه بار و مسافران بایک جراثقال بزرگ روی یک «یدک» منتقل کردند تا به محل تعمیر ببرند. عکس این حالت را نشان می دهد، این حادثه تاکنون نظیر نداشته است.

عکس رادیوئی: آسوشیتدپرس

خبرهای کوتاه

شرفیابی

شاهنشاه آریامهر دیروز آقای «کانکت پیانکیوک» معاون رئیس‌جمهوری‌دمکراتیك خلق کره را در کاخ نیاوران‌به حضور پذیرفتند، و با وی ملاقات و مذاکره کردند. در این باریابی آقای گنجی‌وزیر آموزش و پرورش، آقای ظلی معاون وزارت امور خارجه، چند تن از همراهان معاون رئیس جمهوری و سفیر جمهوری دمکراتیك خلق کره در دربار شاهنشاهی افتخارحضورداشتند.

معاون‌رئیس جمهوری دمکراتیك خلق کره ناهار را در پیشگاه شاهنشاه آریامهر صرف کرد.

آقای کانکت پیانکیوک معاون رئیس جمهوری دموکراتیک خلق کره که در راس یک هیات ۲۰ نفری‌به کشورما آمده‌بود بامداد امروز تهران را ترک کرد.

روز ملی سودان

امروز مصادف با سالگرد روزملی‌جمهوری‌دموکراتیک سودان میباشد و بهمین مناسبت از طرف سفیر این کشور در دربار شاهنشاهی ضیافتی عصر امروز درمحل اقامت اوبرپا خواهدگردید.

عضوهیئت‌مدیره‌جهانی

در بیست‌و ششمین کنگره سازمان جهانی تبلیغات که هفته پیش در کپنهاگ تشکیل شد، آقای کاظم جزایری نماینده مجلس شورای‌ملی ورئیس مجمع ایرانی‌سازمان جهانی تبلیغات به عضویت هیئت مدیره جهانی این سازمان برگزیده شد. اعضای هیئت مدیره سازمان مزبور از بین نمایندگان ۵۳ کشور شرکت کننده‌انتخاب‌شده‌اند.

فینال جام جهانی روز ٤ تیر مستقیم پخش میشود

مسابقه‌ی فینال جام‌جهانی فوتبال ۷۸ آرژانتین یکشنبه چهارم تیر ساعت ۲۳ از استادیوم «مارولبلاتا» «بوینوس آیرس» مستقیما پخش خواهد شد. که نیمهای مسابقه‌ی فینال در دورنهایی مشخص خواهند شد. در ضمن «صدای‌ایران» نیز همزمان باسیمای ایران‌ه مسابقه‌ای فوتبال را مستقیما پخش خواهد کرد.

مسابقه‌ی افتتاحیه جام جهانی (پنجشنبه یازدهم خرداد)

مسابقه‌ی ایران و هلند (سه شنبه شانزدهم خرداد)

مسابقه‌ی ایران اسکاتلند (چهار شنبه هفدهم خرداد)

مسابقه‌ی ایران ـ پرو (یکشنبه بیست و یکم‌خرداد)

و مسابقه‌ی فینال جام جهانی ۷۸ از صدای ایران‌همزمان با سیمای‌ایران‌پخش خواهد شد.

سرپرست مجتمع آموزشی

به پیشنهادمرتضی‌صالحی وزیر راه و ترابری وتصویب هیات‌امناء، کهزادآذرهوش بسمت سرپرست مجتمع آموزشی وزارت‌راه‌وترابری منصوب شد.

تسلیم استوارنامه

آقای امیرالدین افتخار سفیر اکردیته شاهنشاه آریامهر در جیبوتی طی مراسمی استوارنامه خودرا تسلیم حضرت حسن‌کود آپتیدون رئیس جمهوری جیبوتی کرد.

در این دیدار مذاکراتی بین آقای افتخار و حضرت رئیس جمهوری‌صورت‌گرفت

بیمه درمانی کارمندان

آئین‌نامه بیمه درمانی ماموران دولت که در خارج کشور مشغول خدمت هستند و همچنین آئین‌نامه بیمه‌درمانی افراد تحت تکفل کارمندان دولت به تصویب نهائی‌رسید.

وزارت بهداری اعلام کرد تاکنون ماموران دولت در خارج از کشور در صورت بروز بیماری باید به هزینه شخصی اقدام به معالجه خود می کردند، اما با تصویب آئین‌نامه بیمه درمانی، هزینه کلیه معالجات‌آنها و افرادتحت تکفلشان از سوی وزارت بهداری پرداخت خواهد شد.

بیمه درمانی کارمندان‌دولت در خارج به این نحو خواهد بود که آنان از مزایای بیمه درمانی کشورمحل خدمت‌خود استفاده خواهند کردو هزینه بیمه آنانرا وزارت بهداری به سازمان های بیمه آن کشورها پرداخت میکند.

معاون دانشگاه فردوسی

آقای‌دکترعظیم اسکوئیان استاد دانشگاه و نماینده سابق مجلس شورای ملی، بسمت معاونت دانشگاه فردوسی منصوب گردید.

دکتر اسکوئیان قبل از نمایندگی مجلس، رئیس دانشکده پزشکی دانشگاه فردوسی بود و پس از پایان دوره نمایندگی‌مجلس بمامموریت علمی‌رفت. وی سالهاست که با فرمان علیاحضرت شهبانو درسمت بازرس عالی جمعیت ملی مبارزه با سرطان فعالیت دارد.

انتصابات در ثبت‌منطقه فارس

نجمعلی حقیقت معاون مدیر کل ثبت منطقه فارس محمد کریم عضدی‌معاون و سرپرست ثبت شیراز ـ یونس هدایتی رئیس ثبت مرودشت و بهرام کمال کارشناس ثبت منطقه فارس.

سخنرانی

دکتر مطهری ساعت یکبعد از ظهر فردا در هتل اینتر ـ کنتیننتال‌درباره‌مضرات‌دخانیات درجلسه‌باشگاه لایتز سخنرانی میکند.

مقررات راهنمائی ورانندگی تهران دگرگون میشود

اجرای برنامه تجدید نظردر مقررات ترافیك‌خیابانهای اصلی و فرعی تهران از تابستان‌سال جاری آغاز خواهد شد و در صورتی که‌نتایج مطلوبی‌بدست آید اجرای این طرحها و مقررات ادامه می‌یابد.

در نخستین مرحله «راهنمائی و رانندگی تهران در نظر دارد برای جلوگیری از انحراف وسائط نقلیه از خط میانی خیابانها که اغلب راه‌بندانهای طولانی و تصادفات جانی را به همراه دارد، بجای خط کشی در وسط خیابانها رفوژبتونی ایجاد کند.

این طرح ابتدا در خیابان نادر شاه به اجرا درمی‌آید و سپس در وسط سایرخیابانهای پایتخت نیز رفوژبتونی ایجاد میشود.

از دیگر طرح‌های راهنمائی و رانندگی تهران این است که تعدادی‌ازخیابانهای پایتخت که یکطرفه شدن انها اثر مثبتی در وضع ترافیك آن خیابان یا معابر اطراف نداشته مجددا دوطرفه شود.

نیز براساس‌نظریات‌ساکنین خیابانهای فرعی رانندگی که مسیرشان از معابر فرعی‌است، در مقررات حرکت خیابانهای فرعی تجدید نظر خواهد شد.

این نظریات میتواند از طریق منطقه راهنمائی مربوط به اداره راهنمائی و رانندگی منعکس شود تا مورد مطالعه کارشناسان قرار گیرد و در صورت امکان به اجرا درآید.

تقسیم بندی تازه

راهنمائی و رانندگی‌همچنین در نظر دارد تا تهران را از لحاظ وضع ترافیك به ۸ منطقه تقسیم‌بندی و مقررات حرکت در این مناطق را طوری تنظیم کند که از حرکت اضافی اتومبیلها در خیابانهای تهران برای عزیمت از یك نقطه به نقطه دیگر شهر جلوگیری شود.

ایجاد شاهراههای کمربندی از دیگر برنامه‌های اصلاحی ترافیك تهران است، بطوریکه وسائط نقلیه برای عزیمت از یك منطقه مثلا شرقی تهران به منطقه غرب پایتخت نیاز حرکت از خیابانهای مرکزی تهران را نداشته باشند.

نیز براساس‌بررسی کارشناسان ترافیك، حرکت وسائط‌نقلیه در بعضی از خیابانهای پایتخت در ۳ یا ٤ خط بطور یك در میان از شمال بجنوب وبالعکس، یا از شرق به‌غرب و بالعکس انجام خواهد شد.

همچنین با ایجاد رفوژبتونی در خیابانهای تهران یك خط هم برای حرکت سریع اتوبوس های شرکت واحد در تمامی خیابانهای‌پایتخت اختصاص‌داده خواهد شد.

بموازات تغییرمقررات‌حرکت در خیابانهای تهران، مقررات عبور و مرور در خیابانهای‌فرح، ۲۵ شهریور، پهلوی نیزتغییر خواهد کرد.

گزارش روز

آخرین خبر:
۲ کودک را در تهران و تبریز ربودند

«بچه دزد»ها همچنان در شهر می گردند!

مشتی از خروار

بعضی از عنوان های چاپ شده در روزنامه ها را برایتان می نویسیم، آنچه میخوانید مشتی از خروار است در ۱۵ سال گذشته، و از هرسال نمونه ای:

دختر ۱۳ ساله ای را در راه مدرسه ربودند، ۲۵۲۲/۶/۲۵
مردی که ۳ پسربچه شمیرانی را بشیراز برده بود دستگیر شد ۲۵۲۳/۲/۱۶
دختر ۷ ساله ای را در خیابان دزدیدند ۲۵۲۴/۱/۳۳
دختر ۱۳ ساله را ربودند و زندانی کردند ۲۵۲۵/۷/۲۵
ماجرای بچه دزدی کشف شد ۲۵۲۶/۳/۶
سه نقابدار دختر خردسالی را نیمه شب ربودند ۲۵۲۷/۱۱/۲۹
دختربچه ای را دزدیدند ۲۵۲۸/۲/۱۷
رقاصه به اتهام ربودن کودکی دستگیرشد ۲۵۲۹/۴/۳۱
زن و شوهر به اتهام ربودن یک دختر ۳ ساله محکوم شدند ۲۵۳۰/۲/۱۹
جوانی دوخواهر ۱۱ و ۱۳ ساله را ربود ۲۵۳۱/۴/۱۱
بچه دزد با هیپنوتیزم بچه ها را وادار به دزدی میکرد ۲۵۳۲/۳/۶
نوعروس ۱۴ ساله سوسنگردی ربوده شد ۲۵۳۳/۹/۲
بچه دزد شیرازی دستگیر شد ۲۵۳۴/۵/۹
دختر بچه سه ساله هنگام گریز از چنگ بچه دزد زیراتومبیل له شد ۲۵۳۵/۱/۱۱
کودک ربوده شده بقتل رسید ۲۵۳۶/۱۲/۱۱

«بچه دزدی» در محیط اجتماعی ما افزایش قابل توجهی یافته است. تعداد نونهالانی که به شوق دست یافتن به یک شوکلات یا چند گردوی میان تهی دست در دست بیگانه پر فریب گذاشته، بسوی سرنوشتی شوم وبدفرجام می شتابند، هر روز رو به ازدیاد است. هر سال دهها کودک در تهران وشهرستانها ناپدید وربوده میشوند. وبناگاه فریاد شادمانی کودکی که در کوچه سرگرم بازی است خاموش میشود ودیگر نشانی از او بدست نمیاید. موارد فراوانی از این جرایم زیر سرپوش گمشدن بچه ها چهره پنهان کرده است.

عده زیادی از کودکان ربوده شده با تلاش مامورین پلیس به دامان خانواده هایشان باز میگردند. دهها نفر در هیاهوی پر تلاطم زندگی همچنان گمشده باقی می مانند ویا از پرورشگاهها سر در میاورند.

در این میان گروهی که هدف امیال پست وحیوانی بچه دزدها قرار گرفته اند قربانی میشوند وبکام مرگ فرو میروند. شکنجه ومرگ آخرین صفحه ای است که در کتاب زندگی کوتاه این غنچه های معصوم ورق میخورد با رسیدن فصل تابستان وتعطیل مدارس، یکبار دیگر بچه دزدها بسیج شده اند. واگر فکری اساسی برای مقابله با این کار نشود خیلی از خانواده ها اندوهدار گم شدن نوباوگان خود خواهند شد

✱ ماجرای تکان دهنده «مهدی پورنیک» که پس از ربوده شدن بطرز فجیعی بقتل رسید هنوز نقل محافل وخانواده هاست.

از ۱۵ سال پیش به این طرف صفحات روزنامه ها بارها نشان دهنده ماجراهای گوناگونی بوده است، ماجراهایی که قربانیان اصلی آن کودکان بوده اند. در دو سال گذشته تعداد بچه های ربوده شده افزایش قابل توجهی یافته است. در این مدت نزدیک به ۷۵ فقره بچه دزدی در روزنامه ها منعکس شده است. این تنها آمار بچه دزدیهایی است که خبرهای آن به روزنامه ها رسیده است. آمار حقیقی چند است؟ وتعداد کودکانی که هرگز به خانه های خود بازنگشتند چه رقمی را تشکیل میدهد؟ این را هیچکس نمیداند! در این سالها، چندین نفر به اتهام «بچه دزدی» دستگیر شده اند، در میان بچه دزدها زنها نیز نقش مهمی دارند تا آنجا که یکی از این زنها برای اولین بار در تاریخ جنایی ایران به اتهام قتل دو کودک اعدام شد تا سال ۴۹ در تهران کمتر نشانی از کشته شدن کودکان ربوده شده دیده میشد کشته شدن دو خواهر بدست نامادری شان که آنها را از تهران دزدید وبقتل رساند سر آغاز اینگونه جنایت ها در تهران بود. در این سال نام ایران شریفی بر سر زبانها افتاد، وافکار عمومی را مدتها بخود جلب کرد، محکومیت ایران شریفی به مرگ، واعدام او با همه سر وصدایش نتوانست عاطفه جریحه دار شده مردم را تسکین دهد.

در سال ۵۰ مردی بنام علی رحیمی کودک ۶ ساله ای بنام، «مهدی فیاض بخش» را از مقابل خانه شان دزدید وپس از کشتن او، جنازه اش را در چمدانی پنهان کرد وبه بهشهر برد.

سال ۵۱ اشخاص ناشناسی دو کودک ۴ و۶ ساله را هنگام بازی ربودند، جنازه این دو کودک که «خدیجه اسپرهم» ومهناز رئیسی نام داشتند دو روز بعد پیدا شد..... در اسفند ماه سال ۳۶ خانواده های ایرانی در مرگ مهدی پورنیک که توسط «داریوش وجدانی» ربوده وکشته شده بود به غم نشستند.

دختر شانزده ساله ای که توسط مردی ربوده ومورد تجاوز قرار میگرفت وبه مبلغ چهل تومان فروخته میشد، وکودکی با نام احمد سناوندی که در راه مدرسه ربوده شده بود آخرین نمونه های این رفتار زشت اجتماعی بودند که هنوز از چند وچون آن اطلاع دقیقی در دست نیست. برای بررسی علل بچه دزدی وتهیه آمار دقیقی از تعداد بچه هائی که در طول سال دزدیده میشوند به اداره آگاهی تهران میرویم، مهمترین منبع در پرونده های آگاهی است ومشکل اینجاست که در این اداره هیچکس حاضر نیست لب به سخن باز کند مگر آنکه رئیس آگاهی اجازه دهد، همه ی تلاش ما برای چشم انداختن به پرونده های پر ورق آگاهی بی نتیجه میماند ودست خالی از آگاهی بیرون میآئیم، با استفاده از آرشیو روزنامه های پانزده سال قبل باین طرف وحرفهای عده ای از مامورانی که مسائل مربوط به آدم ربایی وبچه دزدی را پیگیری میکنند، این نتایج بدست آمد که بچه دزدها چه کسانی هستند چرا وچگونه میدزدند. وبه چه طریقی میتوان آنها را شناخت، همینطور راه مقابله با آنان نیز تا حدودی روشن شد.

حرفها حاکی از آنست که بسیاری از بچه دزدیها ریشه های مالی دارد وچند صباحی است که بچه دزدی به قصد باج خواهی در ایران بوقوع میپیوندد.

بررسی در پرونده های بچه دزدی نشان میدهد که بچه دزدها معمولا به سراغ کودکان ۶ تا ۱۳ ساله میروند وآنها را هم با زبان چرب ونرم خود میفریبند واگر موقعیت اقتضا کند به زور هم متوسل میشوند. مطالعه اعتراف بچه دزدها ودقت بیشتر در چگونگی کارشان روشنگر این واقعیت است که بچه دزدها برای استفاده از دخترها وسپردن آنان به عشرتکده ها وخانه های فساد بیشتر به دزدیدن دختر بچه های ۷ تا ۱۳ ساله علاقمندند برای رسیدن به این منظور هم اغلب در محلات جنوبی تهران دام پهن میکنند

انگیزه های بچه دزدی

گذشته از انگیزه های کسب درآمد، دشمنی خانوادگی، عقده های روانی، واکنش ها و حالات ناشی از جنونهای آنی و سادیسم همراه با انحرافات جنسی مهمترین انگیزه بچه دزدی محسوب میشود.

بچه دزدها برای رسیدن به مقصود خود هرگز وارد خانه کسی نمیشوند. راه مدرسه، فروشگاههای بزرگ، کوچه های خلوت و محلات و خیابانهای شلوغ و پر جمعیت بهترین شکارگاه آنهاست

خیابان ژاله، دروازه غار، جوادیه، خیابان امیر سلیمانی، خیابان شهباز - بوذرجمهری، وحدیه، سلسبیل، سراسیاب دولاب، نازی آباد، نارمک، میدان اعدام، مولوی، امام زاده حسن، قلعه مرغی، نظام آباد، ناصر خسرو، پارک فرح، بعضی از پارکها، بگفته ی مسئولان انتظامی مهمترین نقاط حضور بچه دزدهاست.

حرفهای مادران

صفورا مجتبائی (خانه دار، ساکن سراسیاب دولاب مادر ۵ فرزند): والله جلوی بچه ها را که نمیشود گرفت.

هاجر شریفی (مادر ۴ فرزند ساکن خیابان شوش):
مگر میشود حریف بچه ها شد؟

صدیقه سبحانی ساکن نازی آباد: خانه های اینجا کوچک است و بچه ها ناچارند در کوچه ها بازی کنند

رابطه

کامبیز منیری، رئیس اداره مدد کاری دادسرای تهران در این زمینه میگوید: در حالیکه بچه های خردسال هیچگونه تامین جانی از نظر تصادف و بچه دزدی ندارند عده زیادی از والدین هنوز هم در مواظبت از فرزندان خود بی بند وباری نشان میدهند، البته بیشتر مسائل مربوط به گمشده ها به دایره مدد کاری ارجاع میشود ولی هنگامیکه کودکی ربوده میشود مشخصات و یک قطعه عکس کودک ربوده شده که بوسیله اداره آگاهی تکثیر شده به این دایره ارسال میشود، تا مشخصات کودک ربوده شده با گمشده هائی که تازه پیدا شده اند تطبیق داده شود.

وی اضافه میکند:
شاید ولگردی یکی از عوامل بنیانی این جنایت ها باشد، با وجود آنکه در سالهای اخیر مشاغل جدیدی ایجاد شده، متاسفانه باز هم ولگردی رایج است و ولگردان آزاد ولی بی هدف در کوی و برزن میگردند، همدم و یار دزدان میشوند، برسر راه کودکان دام می گسترند و در مواردی چنان عمل میکنند که خبرش پیکر اجتماع را تکان میدهد.

در مورد «بچه دزدی» پای صحبت دکتر شکرالله طریقتی - روانپزشک و رئیس موسسه جرم شناسی دانشگاه تهران می نشینیم، میگوید:

«به اعتقاد ما بمنظور بررسی دقیق انگیزه هر «جرم» باید یک پرونده شخصیتی برای «مجرم» تهیه شود تا در مورد جرمی مانند بچه دزدی پس از تکمیل این پرونده بتوان اظهار نظر عملی نمود. در این مورد متاسفانه در آئین دادرسی جز در مورد دادگاههای اطفال - ماده قانونی لازم پیش بینی نشده است. از سوی دیگر جرایمی از این دست نه تنها دارای اثرهای ناگوار و غم افزای فردی است بلکه ناراحتی و افسردگی گروهی نیز بوجود آورده جامعه را تحریک میکند.

برای پیشگیری از تکرار یک جرم متدهای علمی گوناگونی وجود دارد که از جمله آنها شناسایی مجرم و انگیزه وقوع جرم است

محازات بچه دزد

با آنکه بچه دزدی درایران سابقه چندان زیادی ندارد ولی قانونگزاران مثل خیلی از مسائل دیگر، مجازاتهای لازم را برای بچه دزدها پیش بینی کرده اند. بموجب این قوانین:

هرکس شخصا یا توسط دیگری شخصی را که بسن ۱۵ سال تمام نرسیده به قصد انتقام یا فروش یا مطالبه وجه یا مال یابه هرمنظور سوء دیگری بدزد یا مخفی کند به حبس مجرد از ۳ تا ۱۵ سال محکوم خواهد شد دراین حالت اگر مرتکب شخصا یا توسط دیگری به طفل ازار جسمانی یا حیثیتی برساند به حبس دائم محکوم خواهد شد. اگر سن شخص ربوده شده ۱۵ سال تمام یا بیشتر باشد مجازات مرتکب حبس جنائی درجه یک از سه تا ۱۵ سال است.

اگر آسیب های وارده به کودک ربوده شده، باعث مرگ او شود رباینده به اعدام محکوم خواهدشد.

قانون کسانی را که بسن قانونی (۱۸ سال تمام) نرسیده ومرتکب جنایت شده اند به حداکثر تا ۵ سال زندان محکوم می کند درحالیکه اگر اشخاص بالغ مرتکب سرقت وقتل کودکی شوند برای آنها مجازات اعدام پیش بینی شده است. این شدت عمل دلیل توجه به مساله بچه دزدی واهمیت آن است.

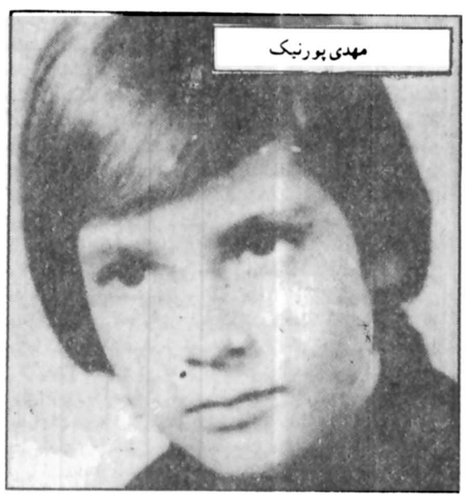
مهدی پورنیک

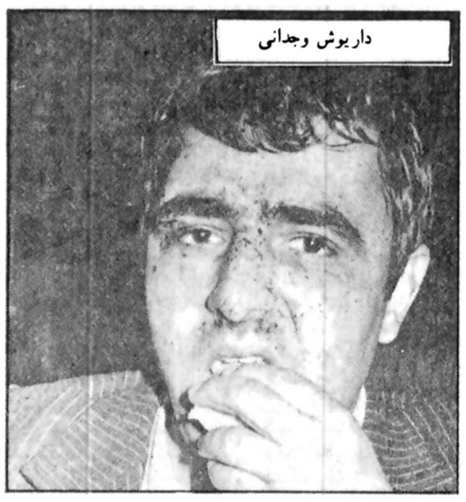
داریوش وجدانی

ایران شریفی: اولین زن بچه دزد

در سالیما یک باغ ییلاقی برای خود بسازید

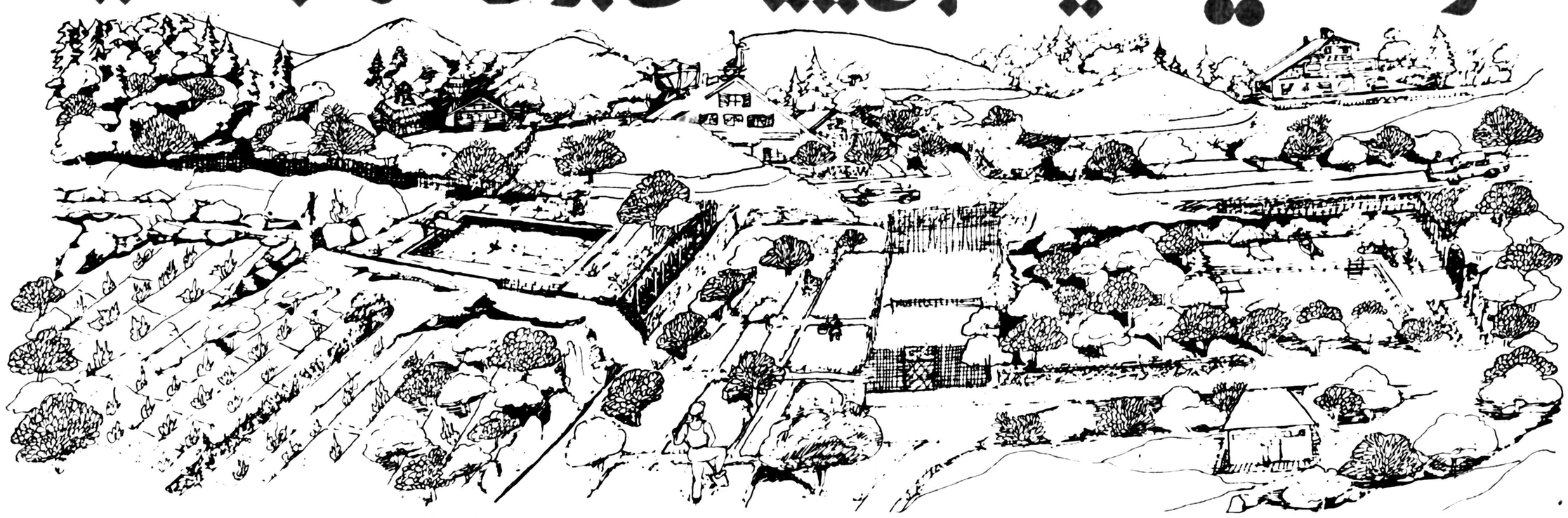

برای شما که دوستدار طبیعت هستید وبه آرامش و سلامتی خودوخانواده خود اهمیت میدهید اکنون بهترین فرصت است تاباخریدیکی ازقطعات ۱۲۰۰متری سالیما واحدات یک باغ ویلائی زیبا مناسب ترین مکان را برای استراحت و تفریح فراهم کنید .

منطقه سالیما تنها بفاصله۴۵ دقیقه از تهران درمجاورت کیلومتر۵۲ اتوبان تهران ، قزوین قرار دارد و بخاطر محاورت با کوهستان البرز دارای سالم ترین و لطیف ترین هوا وزیباترین مناظر طبیعی است .

سالیما بهترین نقطه ای خواهد بود که خانواده شما تعطیلات آخرهفته وتمام مدت تابستان را در محیطی سالم ودلچسب دور از آلودگی هوا وازدحام سرسام آور تهران بسر برند

اراضی سالیما تفکیک شده وخیابان بندی شده بقطعات ۱۲۰۰ متر به بالا باسند مالکیت جداگانه بوده وقیمت قطعات ۱۲۰۰ متری از ۳۵ هزار تومان ببالا است که در آینده نزدیک از ترقی فوق العاده برخوردار خواهد شد .

مشاورین باغداری سالیما درتمام ساعت روز برای مشاوره وراهنمائی درامور درختکاری ، گلکاری ودیگرامور کشاورزی آماده همکاری با شما میباشند .

اراضی سالیما از مستعد ترین زمین های کشاورزی است وشما که دوستدار طبیعت هستید می توانید لذت واقعی درختکاری ،باغداری ،پرورش گل ، سبزی کاری و صیفی کاری را احساس کنید .

با احداث یک باغ ییلاقی دراراضی خوش آب و هوا و باصفای سالیما شما احساس سازندگی واقعی خواهید کرد و یک خدمت بزرگ و با ارزش در حق فرزندان و آب و خاک خود انجام خواهید داد .

دهکده ییلاقی سالیما برای تعطیلات آخرهفته وتمام تعطیلات

آدرس : اوائل جاده کرج قزوین سه کیلومتر بعد از پمپ بنزین کمال آباد جاده ویلان

لطفا " به تابلوهای دهکده ییلاقی سالیما که جهت راهنمائی شما در مسیر جاده ولیان نصب شده توجه فرمائید) .

393 CASPIAN

نظرها و اندیشه‌ها

بنیانگذار: شادروان عباس مسعودی
صاحب امتیاز و مدیر: فرهاد مسعودی
سال پنجاه و دوم
محل اداره: خیابان خیام. ساختمان اطلاعات
تلکس ۲۱۲۳۳۶ ـ تلگرافی: اطلاعات. تهران
تلفن ۳۲۸۱

سخن روز

اتاق ها و برنامه جدید

خبری داشتیم که مقررات اتاق بازرگانی و صنایع و معادن و قانون اتاق اصناف تغییر میکند و بموجب قوانینی که در دست تهیه است و بزودی تقدیم مجلس میشود اتاق پیشه وران و اتاق کشاورزان تشکیل خواهد شد.

هر چند توضیحاتی که درباره این تصمیم درج شده بود اشاره روشنی به هدفهای تشکیلات جدید و علل انحلال اتاقهای موجود بدست نمیداد، ولی میتوان استنباط کرد که غرض واگذاری اختیارات و مسؤولیت های بیشتری به اتاقهاست تا حدی که با وجود چنان سازمانهایی، مداخله دولت در امور صنفی به حداقل برسد.

قانون و سازمان اتاق های موجود برای چنین مقصودی کفایت نمیکند. مثلا اتاق اصناف که بر اساس قانون خاصی تشکیل شده و در سالهای اخیر ناظر بر امور صنفی بوده است، عملا کدام مشکل اساسی را توانسته است حل کند؟ اتاق اصناف در ماهیت و نهایت امر تفاوت چندانی با «اتحادیه اصناف» ندارد، جز آن که بودجه و تشکیلات وسیعتری تحت اختیار دارد.

یکی از خوانندگان ما چندی قبل شرحی به روزنامه نوشته بود که از فلان مغازه کفشی خریدم به فلان مبلغ و اتفاقا احتیاج پیدا شد که یک جفت دیگر از همان نوع کفش خریداری کنم. به مغازه رفتم، دیدم به فاصله سه روز ده درصد بر قیمت کفش افزوده اند. توضیح خواستم که چه دلیل دارد کفشی که در قفسه مغازه بوده طی سه روز قیمتش ده درصد بالا برود؟ صاحب مغازه جواب داد: همین است که هست! من کفش را خریدم ولی در عین حال به اتاق اصناف اطلاع دادم و ماموران اتاق با علاقه و دقت شکایت مرا مورد توجه قرار داده گروه ضربتی را به مغازه گرانفروش اعزام داشتند. به استناد شکایت من و گزارش بازرسان اتاق اصناف، دادگاه جریمه سنگینی از صاحب مغازه دریافت کرد ولی هنگامی که از آنها خواستم ما به التفاوت قیمت کفش را به من برگردانند خندیدند و گفتند چنین قراری در بین نیست! خلاصه مطلب، گوئی تمام مقدمات فراهم شده است تا اتاق اصناف به پولی برسد!

از این گذشته، اتاق اصناف نسبت به کمبود کالا و عدم توازن عرضه و تقاضا در بازار مسؤولیتی بگردن نمیگیرد زیرا تنظیم برنامه واردات و تولید و توزیع را در عهده وزارت بازرگانی و سازمانهای وابسته بدان میداند. همچنین در مورد گرانی قیمت ها به عذر این که اداره بررسی قیمت ها مسئول آن است!

واقعیت هم البته جز این نیست و بر اثر پراکندگی سازمانها و چند گانگی مراجع تصمیم گیرنده، هر گونه کار را سازمانی جداگانه در اختیار دارد و مسؤولیت ها مشخص نیست. در حالی که هرگاه قرار باشد دولت در این گونه امور مداخله کند دیگر به وجود اتاق های اصناف چه حاجت است و همچنین اگر ضرورتی برای وجود اتاقهای اصناف هست چرا باید سازمانهای دولتی در کار مداخله کنند؟ ظاهرا در قوانین جدید کوشش میشود که اتاق ها نقش کاملا فعال و موثری در طرح ریزی سیاست بازرگانی و امور صنفی ایفاء کنند و در مقابل اختیاراتی که به آنها داده میشود مسؤول و جوابگو باشند.

تفسیر سیاسی روز

بحرانهای آفریقا و نقش سازمان وحدت آفریقا

از: علیرضا جهانشاهی

از آغاز سال مسیحی جاری قاره آفریقا یکی از خبرسازترین مناطق جهان بوده و روزی نمیگذرد که رسانه‌های گروهی در گزارشات خود از قاره سیاه، خبر از ناآرامی و جنگ و کشتار تازه ای ندهند، پنج ماه پیش بود که توجه جهانیان به منطقه شاخ آفریقا جلب گردید و دیدیم که چگونه نیروهای اتیوپی با مساعدت گسترده شوروی و کوبا توانستند سربازان سومالیائی را از آن منطقه از اتیوپی که بنام اوگادن هم خوانده میشود بیرون کنند. هنوز خبرهای مربوط به شاخ آفریقا و پیامدهای احتمالی آن کاملا از طرف مردم جهان هضم نشده بود که بار دیگر توجه جهانیان معطوف به منطقه جنوب آفریقا گردید و طرح پس از طرح بود که در راه تحقق بخشیدن به ایده حکومت اکثریت سیاه پوستان در این منطقه آفریقا دچار شکست میگردید.

اکنون بار دیگر نوبت زئیر رسیده که در مرکز صحنه تئاتر آفریقا قرار گیرد و با دخالتهائی که نیروهای خارجی که بعضی هایشان از هزاران کیلومتر راه برای ایفای نقش، خود از راه زمین و هوا و دریا به آفریقا رسانیده اند هنوز هم نمیتوان با قاطعیت درباره نتیجه نهائی رویدادهای یک هفته اخیر اظهار نظری کرد.

هنگامیکه سازمان وحدت افریقا متولد شد کمتر کسی میتوانست تصور کند که بفاصله کمی از بوجود آمدن این سازمان با دستگاههای اداری عریض و طویل آن، افریقائیان مجبور خواهند شد شاهد بی لیاقتی و عدم کارآئی ان باشند. امیدهای زیادی همراه تولد این سازمان در صحنه آفریقا در مخیله کسانی که اکنون معلوم میشود گروهی ایده الیست بودند بوجود آمد و شاید بتوان از این امید و انتظار که سازمان وحدت آفریقا خواهد توانست با ایفای نقش سازنده یک میانجی بیطرف و دلسوز و آشنا به درد آلام مردم مصیبت کشیده آفریقا را که سالها زیر سلطه استعمارگران سودجو شاهد بغارت رفتن سرمایه‌های مادی و معنوی خود بودند تا حدودی کاهش دهد بعنوان مهمترین آنها یاد کرد، ولی تجربه نشان داده که سازمان وحدت آفریقا هم درگیر چنان مسائلی است که داشتن اینگونه انتظاراتی از آن نشانه بی اطلاعی و یا بلند پروازی میباشد.

تا کنون بارها سازمان وحدت آفریقا میتوانسته با دوری گزیدن از تشریفات متداوله اینگونه سازمانها و ایفای نقشی که موسسان آن در فکر داشتند به تنهائی مسائل آفریقائیان را وسیله خود آفریقائیان حل و فصل کند، بلکه مهمتر از آن به خارجیان و عواملی که نام استعمارگران نوین شایسته آنان است بفهماند که دیگر دوران سروری و اعمال اراده آنان در قاره آفریقا بسر رسیده و مردم قاره آفریقا خود حاکم مطلق بر سرنوشت خود میباشند. ماجرای هفته اخیر در زئیر و نقشی که فرانسه و بلژیک در آن ایفا کردند نمونه قابل توجهی از این امر میباشد که چگونه در غیاب هرگونه ابتکار قاره ای اربابان سابق استعماری خود ابتکار عملیات را در کف گرفتند. ماجرای شاخ آفریقا هم نمونه دیگری بود.

یکی از علل عدم کارآئی سازمان وحدت افریقا کاستی‌هائی است که در اساسنامه این سازمان موجود است و لاجرم مقامات اجرائی این سازمان بخاطر این محدودیتها از حیطه عمل لازم برخوردار نمیباشند. بطور مثال ماده اول اساسنامه یا منشور سازمان وحدت افریقا، اشاره به محترم بودن حق خودمختاری ملل و مردم قاره آفریقا دارد و این ماده ای بود که در ماجرای شاخ آفریقا سومالی و مردم سومالیائی نژاد اوگادن به ان استناد میکردند.

از طرف دیگر در منشور فوق آمده است که مرزهای بجا مانده از دوران سلطه استعمار باید از طرف کلیه اعضای سازمان وحدت آفریقا محترم شمرده شود و این اصلی بود که اتیوپی مطابق آن خواستار خروج نیروهای سومالی از اوگادن گردید.

تضادها و کاستی های سازمان وحدت آفریقا منجر به یک یا دو مورد نیست و میتوان مثالهای زیادی از ان ذکر کرد ولی مهم اینست که حوادث زئیر و ادامه بحران در جنوب افریقا و برقراری اتمسفر سوء ظن و تشنج در شاخ آفریقا همگی دلالت بر این امر دارند که سازمان وحدت آفریقا باید هر چه زودتر به تجدید نظری اساسی در علل وجودی خود دست زده و عملی کردن ایده آلهای پدران موسس سازمان در صف اول اولویتهای سازمان قرار گیرد.

کامپیوتر واجب بود یا آب برای سیستان؟

محمد حیدری

سال گذشته، پیش از تغییر دولت، آنها که مسئول امور کشاورزی مملکت بودند، انجمن کردند تا میزان تولید و مصرف مرکبات کشور را بررسی کنند، انجمن این گروه، درکاخ جدیدالتاسیس، پرخرج، پرزرق و برق، بقول مدیران شرکتهای مسافربری «سوپردولوکس» و درکنار کامپیوتر عظیم و بسیارگران قیمت وزارت کشاورزی تشکیل شد. عقل های کل کشاورزی مملکت، به مدد آمارگران لیسانسیه و فوق لیسانسیه، دوره دیده و خارج رفته شان، مقداری آمار و ارقام جمع آوری کردند، و لابد آن را به کامپیوتر فوق مدرن دادند تاتجزیه و تحلیل ـ یا بقول خودشان «آنالیز» ـ کند. سرانجام، اعلام شد که محصول مرکبات کشور درسال زراعی ۳۶ـ۳۷ چیزی درحدود ۵۵۰ هزارتن است. درهمان زمان، گروهی مردم عادی و عامی که نه به دانشگاه رفته‌اند و نه حتی یک ماشین حساب دراختیار دارند، تنها با اتکاء به تجارب خود، گردش کارباغات مرکبات ووضع آب و هوا گفتند: امسال میزان محصول مرکبات داخلی بیش از ۱۵۰ هزارتن نخواهد بود. طبیعی است حرف صدرنشینان کاخ وزارت کشاورزی به کرسی نشست و واردات مرکبات به بهانه حمایت از تولید کننده داخلی ممنوع شد.*

بعداز آنکه کابینه تغییر کرد، مدیرانی که جای قبلی هارا درزمینه امورکشاورزی و دامداری گرفتند، به ارزیابی مجدد براوردهای قبلی ها پرداختند ووقتی بررسی هایشان پایان یافت، اعلام کردند: محصول مرکبات امسال کشور درحدود ۳۵۰ هزارتن است (دویست هزارتن کمتر از رقمی که قبلا اعلام شده بود.)

اماهمان گروه مردم عادی و عامی دانشگاه نرفته بازگفتند: اگر امسال محصول مرکبات به ۱۵۰ هزارتن برسد، باید کلاهمان را به آسمان بیندازیم.

طبق روال معمول، و از آنجا که مرغ مسئولان اداری مایک پا دارد، و جز خودشان کس دیگری را داخل آدم نمیدانند، همان رقم ۳۵۰ هزارتن بعنوان میزان نهائی تولید مرکبات ایران درسال زراعی ۳۶ـ۳۷ ملاک عمل قرار گرفت و چون حدس میزدند این میزان جوابگوی مصرف باشد، ممنوعیت واردات مرکبات را تایید کردند. و نتیجه آن شد که دیدیم... دیدیم که علی رغم رفع ممنوعیت واردات مرکبات قیمت پرتقال سربه جهنم زد، لیموشیرین نایاب شد و قیمت یک کیلو نارنگی به ۸۰۰ ریال رسید.

آماری را که دربالا آوردم زائیده خیال یافرض و گمان نیست. این آمار را یک مقام مسئول که اتفاقا دراین زمینه خیلی هم مسئول است ـ دراختیار من گذاشت، و من آن را دردنباله بحثم پیرامون علل عدم رشد مطلوب کشاورزی، ووابستگی خطرناک ما به منابع غذائی خارجی آوردم. همین یک نمونه می تواند وضع بلبشوی مدیریت کشاورزی مادر۱۵ سال گذشته را تصویر کند، و بدین لحاظ من اجازه میخواهم از آوردن آمار و ارقام درسایر موارد معاف باشم و عقده ای را که سالها درگلو دارم و با خواندن کتاب اخیر دکتر محمد ابراهیم باستانی پاریزی که عمر پرثمرش درازباد، بصورت غمباد درآمده است، بیرون بریزم. زادگاه من، مشهد، رودخانه دائمی و قابل توجهی ندارد، اما چنان سرسبز است که بقول دوستی، گوئی مشهد خانه ای است که دروسط باغی وسیع و سرسبز ساخته باشند.

این همه سرسبزی و انهمه میوه های معطر و شیرین که لابد شما هم حداقل یکبار طعم آنها را چشیده اید، حاصل قنات های متعددی چون سعدآباد، سناباد، پناباد و امثالهم بوده است. من از هریک از این قنوات و آب گوارایشان خاطراتی بس شیرین دارم. چند سال پیش، که فرصتی برای گریزی یک ماهه از هیاهو و دودو دم تهران دست داد، به ولایت رفتم و به هرجا که درایام کودکی خاطره ای درذهنم گذاشته بود سرزدم، از جمله به کاریزی رفتم که درمسیر یکی از قنوات حفر شده بود و چهل پله داشت. من درسالهای کودکی و نوجوانی بارها برای آوردن آب از پله های آن بالا و پائین رفته بودم (اتموقع مشهد هنوز لوله کشی آب آشامیدنی نداشت). باتاسف دیدم جلوی در ورودی این کاریز را تیغه کرده اند، وقتی علت را از اهل محل پرسیدم، گفتند که آب قنات خشکیده است، تحقیقات بعدی من نشان داد نه تنها این قنات، بلکه تعداد دیگری از قناتهای معروف و پرآب مشهد خشک شده است و علت هم حفریی رویه چاههای عمیق است. با اندک مطالعه ای که داشتم میدانستم چاه عمیق از منبع قنوات، یعنی آبهای زیرزمینی که میزان بازده معینی دارد تغذیه میکند، و چون این منبع محدود است همان موقع بنظرم رسید که روزی که این منابع تمام شود، نه از قنات آبی حاصل خواهد شد و نه از پمپ چاه عمیق. از این بی سلیقگی و بی توجهی دلگیر شدم و بعداز آن برایم مسجل بود تعدادی از روستاهای واقع درمسیر این قنات ها که ساکنانشان با استفاده از آب آنها کشت و زرع میکنند و هم خود سیر می شوند و هم مقداری محصول به شهر می فرستند، بزودی تبدیل به ویرانه میشود.

تا همین اواخر، تصور میکردم حفر بی رویه چاه عمیق در محدوده ذخیره آبهای یک قنات، خاص هم شهری های من است. اما پیش از عید امسال تماشای یک برنامه تلویزیونی به من ثابت کرد این اشتباه را دیگران در دیگر جاها هم تکرار کرده اند و در نتیجه تعداد زیادی قنات خشکیده است. بعد از عید، با خواندن کتاب «حماسه کویر» نوشته استاد باستانی پاریزی، به این نتیجه رسیدم آنچه را که من در مورد چاه عمیق و قنات «اشتباه» تصور میکردم، نه یک «اشتباه»، که یک فاجعه ملی است، فاجعه ای که متروک شدن و مخروبه شدن هزاران قنات و آبادی را در پی داشته است. کتاب مستدل و تکان دهنده حماسه کویر سندی است مستدل بر محکومیت کسانی که بخاطر طمع، یابی اطلاعی آبادیهای بسیاری را متروک، مزارع وسیعی را لم یزرع و دهها هزار روستائی تولید کننده را شهر نشین و مصرف کننده صرف کرده اند، و من امیدوارم وزیر کشاورزی فعلی ما و تیم ایشان، این کتاب را بخوانند تا اگر برای ترمیم خرابیها کاری از دستشان ساخته نیست، دستکم اشتباهات گذشتگان را تکرار نکنند.

حالا که اسم وزیر کشاورزی فعلی برده شد بد نیست سری هم به مقر کار ایشان، یعنی کاخ مجلل وزارت کشاورزی، بزنیم. من فقط نمای سحر آمیز این کاخ را از بلوارالیزابت دیده ام امااز درون آن نیز چیزها شنیده و خوانده ام. از تجملات ان، از دکورهای گران قیمت ان و از بخش کامپیوترش که گویا گرانترین کامپیوتری است که در ایران وجود دارد. می گویند فی‌المثل حباب چراغهای سالن اجتماعات آن به شکل پستان ماده گاو ساخته شده، سلف سرویسش چنین است و طبقاتش چنان. همچنین می گویند قرار است کامپیوتر آن با استفاده از اطلاعات ماهواره ها مسیر ابرها را تعقیب کند و برای کشور برنامه کشت بدهد. من مخالف کامپیوتر و حتی چیزهای لوکس نیستم، البته بجای خودش، ولی آیا درست کردن حباب چراغهای کاخ وزارت کشاورزی، بشکل پستان ماده گاو فوری تر است یا رسیدن به دشتهای خشک و تفتیده سیستان؟. آیا در حالیکه ما هنوز نمی توانیم از میزان یکی از رایج ترین محصولات کشورمان (یعنی مرکبات که منحصرا در شمال و قسمتی از جنوب بعمل می آید و می توانیم حتی تعداد درختان آن را بشماریم) آماری نسبتا دقیق بدست آوریم، استفاده از یک کامپیوتر بسیار گرانبها که صدها میلیون و بلکه میلیاردها ریال هزینه دارد، منطقی است؟ کامپیوتر که خودش نمی رود درباغات رضائیه، یا کشتزارهای خوزستان و یا در کوره دهات اصفهان آمار و اطلاعات جمع آوری کند. این ما هستیم که باید اطلاعات را به کامپیوتر بدهیم و راه استفاده صحیح از آن را هم بدانیم تا دستگاه مثلا به ما بگوید امسال فلان محصول را در فلان منطقه بکارید، بهتر است. اما افسوس که ما اهل نمایش هستیم، و دورتر از نوک دماغمان جائی را نمی بینیم حتی اگر بی غرض هم باشیم، باز وسعت دیدمان از دفتر کارمان تجاوز نمی کند، اگر دفتر کارمان مجلل بود، حتما کشاورزی مملکت هم خوب است، اگر کامپیوتر داشته باشیم، پس ترقی کرده ایم.

چند سال پیش، همان سالی که حتی یک قطره آب از هیرمند به هامون نرسید،من هم‌همراه هیاتی که مامور رسیدگی به وضع اسفبار سیستان شد، به استان سیستان و بلوچستان رفتم. بدستور رئیس مملکت، این هیأت مامور بود که هر کار با هر بودجه ای که برای مقابله بااین وضع لازم است، توصیه کند. همراه هیأت به بسیاری از مناطق سیستان رفتم، به چشم دیدم که سیستانی های زحمت کش که روزی غله ایران ـ وبقولی خاورمیانه را تامین میکردند هزارهزار آبادیهای خودرا ترک میکنند و بخاطر تلف نشدن ازبی آبی میگریزند. درجریان این گریز، آنها به کنار جاده میامدند تاگاوو گوسفندهای باقیمانده شان را بفروشند، قیمت پیشنهادی آن ها برای یک گاو حدود ۵۰ تومان و برای یک گوسفند بیست و پنج تومان بود. اما خریدار نبود!

رئیس هیأت این هارا به چشم دید، اما در پایان سفر، ودرجریان یک مصاحبه رادیونی اعلام کرد: وضع تحت کنترل است، جای نگرانی نیست..... ترتیب اشتغال روستائیان داده شده است.

بله ترتیب اشتغال داده شده بود. اما چه گونه؟

به هرروستائی روزی یک مشت گندم پوسیده وارداتی میدادند تا جاده بسازد، البته برایش باتانکرهم آب میاوردند تاازبی آبی نمیرد!

آن عده از سیستانیها که غیرت بیشتری داشتند و باامید به اینکه مشکل بی آبی آنها حل شود ماندن را برفتن ترجیح دادند، می دیدند که از این طرف جاده میسازند و از آن طرف توفان شن جاده را می پوشاند، لاجرم آنها هم که روزی از مغرورترین کشاورزان این آب و خاک بودند وغله تولیدیشان شکم خیلی هارا سیرمیکرد جلای وطن کردند و به مزدوری پنبه کاران و مالکان گرگان و دشت درآمدند.

راستی نمی شد اول برای سیستان منابع آب تامین کرد و بعد کامپیوترکذائی را در کاخ وزارت کشاورزی کارگذاشت؟

مادرزمینه کشاورزی ندائم کاری، دروغ پردازی و بی حساب و کتابی زیاد داشته ایم. حالا میدانیم چه کسانی، مسئول وابستگی ما به منابع غذائی خارج هستند، اما باان‌ها چه کرده ایم وچه خواهیم کرد؟ چه خواهیم کرد تا در اینده نه فقط دربخش کشاورزی، بلکه در سایر امور ماموری جرأت نکند گزارش و آمار حساب نشده بدهد، تاچه رسد که حقایق را کتمان بکند و مملکتی را به گمراهی بکشد.

متاسفانه درموقع مجازات مقصرین در شکست برنامه های مملکتی ماخیلی بخشنده ایم، وهمین یکی از علت های اصلی بسیاری ناکامی هاو نابسامانی های مااست که انشاءاله در هفته اینده با توخواننده عزیز وپرحوصله دراین باره هم حرف خواهیم زد.

* من نه تنها مخالف ممنوعیت واردات مواد کشاورزی برای حمایت از تولید کنندگان داخلی نیستم، بلکه اعمال جنین سیاستی را بشرط آنکه درست عمل شود ضروری و حیاتی هم میدانم.

دکتر خلیل آذر به دکتر شاهکار پاسخ می دهد

بدون انقلاب فرهنگی و اجتماعی ریشه فساد قطع نخواهد شد

دکتر خلیل آذر

در تاریخ ۳۷/۲/۱۷ روزنامه اطلاعات بقلم آقای دکتر شاهکار تحت عنوان (داریوش ها باز هم در کمین نشسته اند) مقاله ای درج شده است.

همکار محترم آقای دکتر شاهکار اینکه در اول نوشته خود می نویسید: «دادگاه عالی جنائی متهم بقتل مهدی پورنیک را مجرم شناخته و او را روانه چوبه دار کردند....».

از لحاظ آئین دادرسی اشتباه است زیرا دادگاه جنائی متهم را روانه چوبه دار نکرده است بدلیل اینکه محکمه جنائی دادگاه صحرائی نیست که بلافاصله محکوم را روانه چوبه دار نماید بلکه دادگاه جنائی محکوم را روانه دیوان عالی کشور مینماید تا بار دیگر پرونده مورد بررسی قضات عالیمقام قرار گیرد.

۲ـ اینکه می نویسید: «مردم ایران با علاقه ای فراوان جریان این محاکمه را دنبال میکردند و بمحض آنکه روزنامه بدست آنان میرسید مستقیما سراغ صفحه مربوط به این حادثه میرفتند که با اطلاع از صدور حکم اعدام جنایتکار آرامشی نسبی در افکار عمومی پیدا شد...»

آقای دکتر شاهکار مردم ایران اینقدرها هم کوتاه فکر و بی رحم نیستند که فقط بخاطر اطلاع از صدور حکم اعدام، هجوم بخریدن مطبوعات بیاورند. مردم ایران امروز روشن و مترقی و پیشرفته اند، آنها بدین جهت بخریدن روزنامه اشتیاق پیدا کرده و حتی در شهرستانها مطبوعات نایاب شده بود صرفا بخاطر این بود تا بدانند وکیل مدافع داریوش وجدانی چگونه طومار فساد را پیچیده و می کوبد و چگونه دادگاه جنائی مبدل به یک دادرسی مطنطن و سقراطی و سیسرونی گردیده است.

آقای دکتر شاهکار سه روز اول دادرسی اکثر تماشاگران دادگاه را یک عده مردمان عادی و حتی اطفال تشکیل میدادند. پس از شروع مدافعات من سیمای تماشاگران عوض شد و تبدیل به روشنفکران، دانشگاهیان، وکلاء و قضات دادگستری تا آنجا که دادستان کل هم حضور بهم رسانیدند

۳ـ می نویسید: «..... اگر مسئولان امور جداتدابیری برای پیشگیری از وقوع این جنایات اتخاذ نکنند با کمال تاسف باید منتظر عکس و تفصیلات دیوان مهیب خونخوار دیگر بود.»

آقای دکتر شاهکار فکر میکنید مسئولان امور جدا چه تدابیری برای پیشگیری از وقوع چنان جنایاتی میتوانند بکنند؟

در جامعه ای که ابعاد و مقیاسات خاصیت هندسی خود را از دست داده است و هیچکس و هیچ چیز در ما وضع له خودقرار ندارد و آب از منبع گل آلود است در این صورت مسئولان امر چه میتوانند بکنند؟

۴ـ همکار محترم شما می نویسید: «آقای وزیر دادگستری نقش اجتماعی شما با پاسخ باینکه بزودی محاکمه انجام خواهد گرفت و مجرم به مجازات خواهد رسید پایان نمی یابد شما بقول خود وفا کردید و دستگاه قضا، کار خود را سریع و صحیح انجام داد اما برای جلوگیری از تکرار این صحنه ها چه میکنید؟».

آقای دکتر شاهکار شما که از پیش کسوتان وکلا هستید چگونه چنین کلماتی بروی کاغذ آورده اید زیرا نوشتن اینکه وزیر عدلیه گفت محاکمه بزودی انجام خواهد گرفت مجرم بمجازات خواهد رسید، آیا فکر نمیکنید این اظهارات وزیر دادگستری نوعی پیشداوری و مداخله نماینده قوه مجریه در امر قضائی باشد. ثانیا، اینکه شما خطاب بوزیر دادگستری می نویسید، بقول خود عمل کردید و دستگاه قضا سریع و صحیح انجام داد.

اولا شما میدانید تا لی فاسد این سرعت عمل چه بود؟. (ناقص بودن کیفر خواست)

ثانیا اینکه میگوئید صحیح انجام داد، مگر شما پرونده را خوانده اید؟. آیا شما میدانید که معاون مجرم با اعتراف بجرم از چنگال عدالت بر کنار مانده و قرار منع تعقیب صادر شده است؟.

ثالثا اینکه خطاب بوزیر عدلیه می نویسید «اما برای جلوگیری از تکرار این صحنه ها چه می کنید؟».

پاسخ: آقای دکتر شاهکار جامعه ای که دهها سال است تا مغز استخوان بفساد فرو رفته است وزیر عدلیه چه میتواند بکند؟) چه چیز از عهده او ساخته است؟.

۵ـ آقای دکتر شاهکار شما در ستون دوم مقاله مینویسید: «آقای وزیر دادگستری یک شاخه کوچک فاسد شده را از درخت تنومند کهنسال اجتماع کندید. این کار صحیح بود اما رسیدگی کنید ببینید فساد از کجای این درخت رخنه میکند تا هر روز و هر ساعت شاخه ای دیگر نروید، این دارو ی ضد سم که میزنید جنبه تسکین دارد اما شفا بخش نیست».

آقای دکترشاهکار شما هنوز نمیدانید که فساد از کجای این درخت رخنه میکند؟

آقای دکتر شاهکار صریحا بفرمائید آقای وزیر دادگستری در قطع شاخه فاسد این درخت تنومند کهنسال چه نقشی داشته و می توانست داشته باشد؟

آیا شما نمیدانید قشرهای فوقانی جامعه ما، در فساد فرو رفته و تا مغز استخوان پوسیده اند و اگر من بخواهم از فساد این قشر های از خود راضی بیان نمایم شرح کشاف خواهد شد و ستونهای روزنامه اطلاعات ظرفیت چاپ آنرا نخواهد داشت.

اقای دکتر شاهکار مگر شما نمیدانید جامعه ای که فساد، از طبقات بالای آن، بطبقات پائین ترشح مینماید و هدفهای طبیعی و اخلاقی انسانها را مبدل بمقاصد غیر طبیعی و شوم مینماید، در اینصورت چگونه شما از وزیر عدلیه میخواهید که در جهت اصلاح و درمان آلودگیها قدم بردارد؟ وزیر عدلیه چگونه میتواند جامعه ای را که دهها سال غرق در فساد شده است اصلاح نماید؟.

۶ـ آقای دکتر شاهکار شما ادامه میدهید که: (آقای وزیر دادگستری این اقدام غرور آفرین را در ایام وزارت خود بیادگار بگذارید، وظیفه اخلاقی و اجتماعی و شغلی و انسانی شما ایجاب میکند که کمر همت بربندید و در پائین آوردن سطح جرائم و پیش گیری از وقوع این نوع جرائم تدابیری ارزنده و واقع بینانه و مثمر ثمر بیندیشید).

پاسخ. آقای دکتر شاهکار تکلیف و وظیفه سنگینی که برعهده وزیر دادگستری محول میکنید و از او ساخته نیست، چگونه با جمله (این اقدام غرورافرین) وصف مینمائید؟.

وزیر عدلیه مگر رستم دستان است که کمر همت بربندد؟.

وزیر عدلیه چگونه میتواند در پائین آوردن سطح جرائم قدمی بردارد؟.

مگر بدون انقلاب فرهنگی و اجتماعی میتوان باصلاح جامعه و قطع ریشه های درخت تنومند فساد موفق شد؟.

۷ـ آقای دکتر شاهکار شما درستون سوم نوشته اید.

(..... برای رسیدگی باین جنایات باید یک هیئت نه نفری دادگاه را تشکیل دهد، ۲ نفر قاضی حرفه ای و ۷ نفر از طبقات مختلف مردم اعم از زن یا مرد مشروط براینکه یک روانشناس و یک دانشمند علم‌الاجتماع بین آنان بوده و ۵ نفر دیگر هم حتما دارای شغل آزاد باشند و تحصیلاتی حداقل معادل دیپلم متوسطه یا در ردیف آن. آن دو نفر دادرس حرفه ای هم جلسه دادگاه را طبق موازین قانونی اداره میکنند و هم در رای شرکت مینمایند).

پاسخ: آقای دکتر شاهکار استاد محترم، بسیارناراحتم از اینکه بنویسم هیئت نه نفری افراد دیپلمه و عادی چگونه میتوانند فسادیکه تمام شئون جامعه ما را فرا گرفته ریشه کن کرده و جامعه را از وجود داریوش ها و ایاز ها و علیزاده ها و غیره پاک و تصفیه کنند؟.

بقیه در صفحه ۷

از نگاه سخاورز

گروه های سیار پزشکی بیماران را در منزل مداوامیکنند...

امروز در تاریخ

نوشیروان کیهانی زاده

رزمناو بیسمارک ناو سنگین انگلیسی «هود» را غرق کرد

۲۴ مه (چهارشنبه)

۱۷۴۳ * مارات انقلابی معروف فرانسه متولد شد. وی بسال ۱۷۹۳ درگذشت.

۱۸۹۰ * ایتالیا قلمرو خود را درغرب دریای سرخ، کلنی اریتره نامید.

۱۹۳۰ * بنیتوموسولینی دیکتاتور ایتالیا مبارزه خودرا برای لغو قراردادهای «ورسای» آغاز کرد.

۱۹۴۱ * رزمنا و آلمان بیسمارک بایک شلیک کشتی جنگی سنگین انگلیسی «هود» را درشمال اقیانوس اطلس غرق کرد و ۱۳۰۰ تن کشته شدند. این کشتی آلمانی پس از غرق کردن چند کشتی دیگر انگلیسی سرانجام براثر شجاعت و فداکاری خلبانان و ناویان انگلیسی که از تعقیب آن دست برنداشتند درنزدیکی سواحل فرانسه ازمیان رفت. عملیات بیسمارک ازوقایع مهم جنگ دوم جهانی است.

۱۹۶۱ * قبرس شانزدهمین عضوشورای اروپا شد.

۱۹۶۴ * سیصدتن ازتماشاگران یک مسابقه فوتبال درشهرلیما پایتخت «پرو» درحریان زد و خورد تماشاگران کشته شدند و این تلفات دریک مسابقه در تاریخ جهان سابقه نداشته است

چهل سال قبل...

ضیافت دانشجویان دانشکده حقوق بافتخار پروفسور فونتانا

نظر باینکه در ماه خرداد کنترات آقای پروفسور ژان فونتانا استاد حقوق که مدت یازده سال است در دانشکده حقوق تهران مشغول تدریس است بپایان میرسد وبه میهن خود بازگشت مینمایند از طرف دانشجویان کلاس سوم قضائی دانشکده حقوق برای حق شناسی وتقدیر از زحمات یازده ساله پروفسور مزبور ضیافتی در تالار لقانطه برپا شده بود.

در این ضیافت آقای دکتر شایگان معاون دانشکده وآقای دکتر ژان فونتانا وعده ای از دانشجویان حضور داشتند. سر میز نخست آقای ستایش بزبان پارسی وسپس امیر دیبا بزبان فرانسه نطق مفصلی مبنی بر قدردانی از زحمات آقای دکتر فونتانا ایراد کردند. سپس آقای محمود صناعی گلدان نقره ای را که از طرف دانشجویان کلاس سوم قضائی بعنوان یادگار تهیه شده بود تقدیم آقای دکتر فونتانا نمودند ودسته گلهای جندی نیز سایر دانشجویان باستاد خود تقدیم داشتند.

در پایان آقای فونتانا خطاب به دانشجویان نطق موثری ایراد نموده ودر ضمن نصایح واندرزهای پدرانه آنها را بسعی واهتمام در انجام وظیفه وخدمتگزاری به شاه ومیهن تشویق نمودند.

مجلس ضیافت پس از آنکه چند قطعه عکس بعنوان یادگار از حاضران برداشته شد ساعت ۱۱ شب خاتمه یافت.

جشن استقلال افغانستان

جون روز ششم خرداد «۲۸ مه» مصادف با بیست ویکمین سال استقلال افغانستان میباشد از طرف جناب آقای محمد نوروزخان سفیر کبیر دولت پادشاهی افغانستان مجلس جشن در عمارت ییلاقی سفارت واقع در تجریش منعقد واز نمایندگان سیاسی مقیم تهران وعده ای از رجال دعوت شده است که برای شب نشینی حضور بهم رسانند.

مردی که آتش گرفت

ساعت ده صبح امروز یکنفر عابر بنام میکائیل توکلی هنگام عبور از خیابان مقابل عمارت جدید وزارت امور خارجه ناگهان بر اثر آتش زدن سیگار لباسهایش مشتعل میشود.

بصدای داد و فریاد وی عابرین جلو رفته اتفاقا آقای روستائی کارمند اداره آتش نشانی نیز که از آنجا عبور مینمود بکمک رسیده با سایر عابرین بوسیله خاک آتش را خاموش کرده و لباسهایش را در می‌آورند. پس از بازرسی معلوم میشود لباسهایش آلوده به الکل بوده و حتی ورقه شناسنامه مشارالیه هم خیس بوده و بوی الکل زیادی از آن متصاعد بوده است.

مجروح را که پوست بدنش سوختگی پیدا کرده بود در درشگه گذاشته به بیمارستان منتقل و فعلا تحت معالجه میباشد.

والی بال دختران

اخرین دوره مسابقه‌های والی بال دبیرستانهای دختران بین دبیرستان انوشیروان دادگر و دانشسرای مقدماتی دختران بعد از ظهر دیروز با حضور مربیان ورزش و عده زیادی از دوشیزگان و بانوان در زمین کانون بانوان بعمل امد و در تمام مدت مسابقه تماساچیان با فریادهای شادی بازیکنان را تشویق میکردند.

در پایان با نتیجه دو بر هیچ بنفع دبیرستان انوشیروان دادگر خاتمه یافت.

بنابراین دسته مزبور که اسامی بازیکنان آن در زیر نگاشته میشود:

توران خزاعی، پروین عهدیه، روحیه رفعت، پوران مستوفی، پروین شاهرخ، زانت ارژانگولیان

قهرمان مسابقه والیبال دبیرستان‌های دخترانه پایتخت شناخته شده و برنده جام فیروزی میباشند. ببازیکنان نامبرده نیز یک قطعه مدال داده خواهد شد.

عشق و اتفاق

شب همین جمعه ـ باشتراک لرتا، شاهپریان، نیکتاج صبری، صادق بهرامی، غلامحسین نقشینه بانضمام یک پرده رقص در سالن سیرک تهران فراموش نشود. در این نمایش بانو نیکتاج صبری بجای خانم پرخیده عهده دار رل منور خواهند بود

«نقل از اطلاعات ۳ خرداد ۱۳۱۸»

اطلاعات ومردم

تامرزبی نهایت!

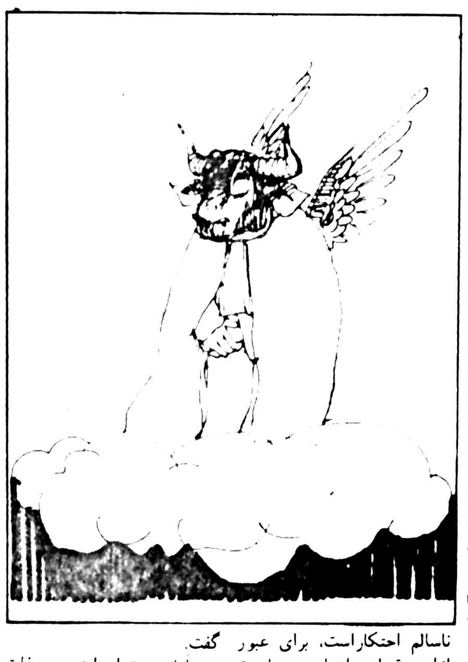

اخیرا به موردی برخورده‌ام که عده‌ای با متوسل شدن به آن، توانسته‌اند درکمترین مدت به ثروتهای کلانی برسند. البته این راز چند سالیست که کشف شده و برخی تحت حمایت آن و درقالبهای گوناگون به بالاترین مقام سرمایه داری آنهم از نوع نامعقول رسیده‌اند، تاجایی که ایران را محیط نامساعدی برای تحصیل فرزندان و تفریح همسرانشان دانسته و دائم ازاین شاخ به آن شاخ جهان در پروازند.

مهمتر از همه این کاشفین فعل حرام که به مضرات اجتماعی مکشوفه خویش واقفند، ترجیح می دهند مادام که کسی پی به اسرارشان نبرده، دراین راه تامرز بی نهایت پیش روی کنند و زمانی هم که رازشان برملاشد، باانبوخته های فراوانی که ازاین راه نادرست بدست آورده‌اند راهی دیار فرنگ شوند.

اما آیا من و شما می توانیم پیماینده این راه باشیم، هرگز، زیرا این راه که بظاهر هموار و عاری از سنگینی ترافیک و چراغ قرمزهای نزدیک بهم و اشعابات مختلف مینماید، راه ناسالم احتکاراست، برای عبور ازاین قبیل راهها می بایست وجدان را فراموش کرد، انسانیت را زیر پا نهاد و با حیثیت بدرود گفت.

آیا می توان اینهمه صفات انسانی را بخاطر ثروت اندوزی، نادیده گرفت و سرانجام هنگام خروج اززندگی کوتاه و ورود به سرای جاودان کمترین نشانی از انسانیت درکف نداشت؟!

مثلا دربرخی موارد مشاهده می کنیم فلان تولید کننده مواد غذایی بابهره گیری از تورم اقتصادی که عارضه‌ایست جهانی، بهای تولیداتش را مجازا افزایش می دهد، و مااین امر را بدلیل بالا رفتن سطح دستمزد کارگران و خرید دستگاههای مجهز ترجهت تهیه تولیدات مطلوب تر می پذیریم، اما بعدا متوجه می شویم علاوه برتغییری که دربهای کالا صورت گرفته، دگرگونیهایی نیز درکمیت و کیفیت آن البته بنفع تولید کننده و بزیان مصرف کننده حاصل شده است که البته این تغییرات تنها درمورد مواد غذایی و کالاها و تولیدات داخلی نیست، بلکه درموارد گوناگون دگر، هرروز بانمودارهائی تازه از آن روبرو می شویم که نقش عمده‌ای درعصبی شدن مردم دارد و فقط می توان ازراه مساعد تحریم، این غولهای اجتماعی را مهار کرد و بس.

پروانه میلانی

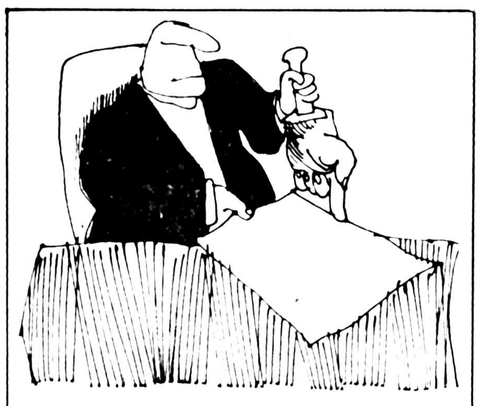

اثر انگشت دیگران، زیر صورتجلسه ما!

چهار خانواده کارگر از مال دنیا یک خانه مسکونی و چهار باب مغازه در خیابان شاهپور رضائیه داشتند که محل کسب و زندگی آنها بود، سه سال پیش شهرداری رضائیه بدون اخطار تخلیه و مجوز قانونی این تنها محل مسکونی را تخریب کرد و قیمت آنرا به نصف قیمت منطقه‌ای تقویم نمود. بمنظور رسیدگی باین اجحاف آشکار، همسرم طاهره رضا قلیوند شکوائیه‌ای بانجمن شهر وقت تسلیم کرد، حاکی از اینکه شهرداری رضائیه نه تنها به اعتراض شاکیان در مورد ارزیابی ملک توجهی نکرده، بلکه کمیسیون ماده ۸ نیز بدون حضور شاکیان رای غیابی بنفع شهرداری صادر کرده است.

شهرداری مدعی است که شاکیان در کمیسیون ماده ۸ ذیل صورتجلسه را به عنوان رضایت از قیمت ارزیابی شده انگشت زده‌اند، حال آنکه دوسال است ما تقاضا کرده‌ایم این اثر انگشت در مراجع صالحه بررسی شود، چرا که اثر انگشت متعلق به شاکیان نیست.

امید داریم باچاپ این نامه، مشکل عظیم ما، هر چه زودتر برطرف شود.

علی اسدپور.

آقای گلچین معلم آموزش و پرورش در مهاباد با ارسال نامه‌ای به روزنامه اطلاعات در مورد اصلاح مقررات اداری واستخدامی قید کرده است: قبل از تصویب قانون استخدام کشوری در وزارت آموزش و پرورش کارکنان بسیاری با مدرک تحصیلی کمتر از دیپلم به خدمت اشتغال داشتند و پس از چند سال خدمت از قانون تعلیمات اجباری استفاده کردند وبه آنها رتبه داده شد ازاین عده برخی با رتبه دبیری، بعضی با رتبه آموزگاری و تعدادی بارتبه کمک آموزگاری و قسمتی هم بصورت پیمانی کار میکردند.

آنعده که با رتبه دبیری کار میکردند معلومات آنها در حدود فوق دیپلم آن عده که با رتبه آموزگاری کار میکردند معلومات آنها در حدود دیپلم، دارندگان رتبه کمک آموزگاری در حدود سیکل متوسطه و بقیه نیز معلوماتشان در حدود ۶ ابتدایی بود.

نظریات کارمندان دولت در مورد استخدام

نظریات خود را برای اصلاح لایحه نهایی قانون استخدامی کشوری بوسیله ارسال نامه به روزنامه اطلاعات و یاتماس با تلفن ۳۲۸۶۲۲ از ساعت یک و ۳۰ دقیقه تا ۳ بعد از ظهر هر روز بجز روزهای پنجشنبه و جمعه مطرح کنید.

معلمان بازنشسته را برای طبقه بندی به سه دسته تقسیم کنید

در حال حاضر نیز برای طبقه بندی معلمان بازنشسته پیشنهاد می شود که دارندگان رتبه دبیری را لیسانس و فوق دیپلم، دارندگان رتبه آموزگاری را دیپلم و دارندگان رتبه کمک آموزگاری را سیکل محسوب کنند.

مساله قابل توجه دیگر این است که در قدیم وقتی کارمندی را با ۳۰ سال سابقه خدمت بازنشسته می کردند از حقوقش چیزی کسر نمی شد، در حالیکه هم اکنون اگر کسی با ۳۰ سال سابقه خدمت بازنشسته شود دریافتیش نصف می شود و باید گفت که همه چیز ترقی کرده است ولی بازنشسته شدن ۵۰ درصد تنزل کرده است.

آقای لطف اله حکمی تهرانی کارمند سازمان عمران دشت قزوین هم با ارسال نامه‌ای به روزنامه اطلاعات قید کرده است: در حدود ۱۲ سال قبل چون اطلاعاتی از کشاورزی و باغداری داشتم بنام تکنسین زراعی بکار گمارده شدم و بصورت کارمند پیمانی مشغول بکار گردیدم.

در مقررات فعلی قانون استخدام برای اشخاصی نظیر من که فاقد گواهینامه ششم ابتدائی ولی دارای تجربه لازم و سواد کافی قدیمی برای انجام کارخود می باشم هیچگونه حقی درنظر گرفته نشده است.

در سال ۲۵۲۶ که من استخدام از کسی مدرک تحصیلی ابتدایی مطالبه نمیکردند و کارایی شخص برای انجام کاری که باو محول شده بود مطرح بود، در حالیکه اکنون چنین نیست و بدین لحاظ پیشنهاد میشود که در تجدید نظر در لایحه نهایی قانون استخدام کشوری ترتیبی اتخاذ گردد که تجربه مفید کارمندان دولت بتواند بطور کامل جایگزین مدرک تحصیلی در نظر گرفته شده، در شرایط احراز طرح طبقه بندی مشاغل بشود.

بدون انقلاب فرهنگی واجتماعی، ریشه فساد قطع نخواهد شد

بقیه از صفحه ۶

آقای دکتر شاهکار این قسمت از نظرات شما را من نمی فهمم، آیا منظورتان این است که در آئین دادرسی کیفری تغییری داده شود؟. اگر هدف شما تغییر آئین دادرسی نیست ۹ نفر مورد پیشنهاد شما چه سمت قانونی میتوانند داشته باشند و چگونه حق دارند در امر قضا مداخله کنند؟.

۸ـ آقای دکتر شاهکار شما در بحث خود ادامه میدهید: (.... در صدور حکم اعدام باید ۶ نفر از ۹ نفر رای موافق بدهند تا حکم حتما اجراء شود و در سایر مجازاتها همان اکثریت نسبی کافی است که باز اجرای تمام مجازات باید قطعی باشد)

پاسخ: آقای دکتر شاهکار دکتر در علم جزا، چگونه شما اجازه میدهید چند نفر دانش آموز یا مردم عادی حکم اعدام را تائید کنند یا نکنند؟. این طرز برخورد با علم جزا چه صورتی دارد؟. محمل منطقی آن چیست؟ مبنای فکر شما بر چه موازینی قرار گرفته است؟.

۹ـ آقای دکتر شاهکار می افزائید: (آقای وزیر دادگستری لطفا مطلب را با همکاران خود مطرح کنید، این قدم را در دوران وزارت خود بردارید. اتخاذ تصمیم با شما و همکاران هیئت حاکمه است. دوستان دانشمند قضائی و وکالتی، دانشگاهی من در این راه صادقانه همکاری و کمک خواهند کرد، خود جنابعالی میدانید که داریوش ها باز در کمین مهدی ها نشسته‌اند)

پاسخ: آقای دکتر شاهکار آقای وزیر دادگستری با همکاران خود چه چیز را مطرح کند؟.

وزیر دادگستری در دوران وزارت خود چه اقدامی میتواند بکند؟ چرا هندوانه زیر بغل وزیر دادگستری میگذارید؟ وزیر دادگستری چه تصمیمی میتواند بگیرد؟

دوستان دانشمند قضائی و وکالتی و دانشگاهی شما چه همکاری صادقانه‌ای با وزیر دادگستری میتوانند بکنند؟

باز تکرار میکنم جامعه‌ای که بصدها علت خصوصا بعلت فساد قشرهای فوقانی غرق در تباهی گردیده است. شما، وزیر دادگستری، دوستان دانشمند قضائی شما، چه میتوانید بکنید؟

کوتاه سخن اینکه: بگفته حافظ:

هرآنکسی که دراین حلقه نیست زنده بعشق
براو نمرده بفتوای من نماز کنید.

فسادوابتذال را به‌خانه‌ها نکشید

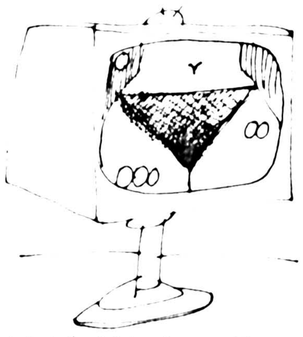

چندی قبل در روزنامه ها خوانده که از خرداد ماه امسال به فیلم های سکسی پروانه نمایش در سینما داده نخواهد شد مدتی به این خبر دلخوش بودم تا اینکه یک شب به اتفاق خانواده‌ام پای تلویزیون نشسته بودم که کانال دوم شروع کرد به پخش سریال «داستانهای دهکده» و چنان ابتذالی نمایش داده شد که همه مات و مبهوت شدیم.

آن آقا و خانمهائی که زیر ماسک روشنفکری و تجدد خواهی می خواهند غول ابتذال و فساد را از سینما به خانه های مردم بکشانند یا تجاهل می کنند ویا خدای نکرده در مورد ماهیت انسان دستخوش اشتباه شده اند، چون با دایره بازی و تغییر ساعت های پخش این فیلم های افیونی، نمی توانند «شر» را «خیر» جلوه دهند. می پرسم آیا با این کار ها می شود دختر یا پسری را که تازه به سن بلوغ رسیده از تماشای این فیلم ها بازداشت؟ (آیا با یک دایره کذائی ممکن است به یک دختر یا پسر جوان که وجودشان سرشار از خواستن است فهماند که این فیلم برای تو تهیه نشده؟ این بدان میماند که آب زهر آلودی را در مقابل تشنه‌ای بگذاریم و امیدوار باشیم که او آن آب را نیاشامد.

به نظر من زمانی که اینگونه فیلم ها را در سینما ها به نمایش می گذاشتند خطر کمتری متوجه نسل جوان بود. هر چند که سینما ها تبدیل شده بود به آموزشگاه عملی روابط جنسی و دانش آموزان در کلاس های درس، سرگرم با جنس مخالف در سالن های تاریک سینما بودند (بنده هزار مورد آن را به چشم خود دیده‌ام) در آن مورد باز محدودیتی برای پسر ها و دختر ها وجود داشت که پدر و مادر ها مراقبت می کردند فرزندانشان پای در این مرداب ها نگذارند، ولی حالا که ارتباطات جمعی مسئولیت این ترویج فساد و ابتذال را در سطحی وسیع به عهده گرفته اند و از پدر و مادر ها هم کاری ساخته نیست، آیا جز به دور انداختن این وسایل، یعنی قطع رابطه باجهان خارج و در آخر بازگشت به عصر حجر! که آن هم غیر ممکن است، راهی دیگر وجود دارد؟ کاش این به اصطلاح روشنفکرانی که سنگ تجدد خواهی غرب را به سینه می زنند، پرونده فطور مغرب زمین را مطالعه می کردند که پس از چندین سال ابتذال و فساد عده‌ای از مردم آن به جائی رسیده اند که به همجنس بازی و آمیزش با حیوانات روی آورده اند!آیا اینها می خواهند آن تراژدی در اینجا تکرار شود؟ آیا اینها خیال میکنند اگر سد حیا و نجابت مردم ویران شود و سیل فساد و تباهی غرب، به این دیار راه یابد، خود از خطر دور خواهند بود؟ مسلما این ابتذال گریبان خواهران و دختران خودشان را هم خواهد گرفت و شاید هم می خواهند چنین شود! ولی چرا دختر و پسر مردم باید تاوان عیش و عشرت آنها را بدهند؟ که یکی تا آخر عمر لکه ننگ به دامنش باشد و دیگری عمرش را به جرم تجاوز به ناموس، در زندان سپری کند؟

حرفهایی از آن سوی سیم

عبداله مسلمیان:

آقای وزیر نیرو، چندی پیش ضمن مصاحبه‌ای اعلام کرد که دیگر در تهران خاموشی نخواهیم داشت. برای اطلاع ایشان عرض میکنم که از دیشب ساعت ۱۱ تا یک بامداد امروز (۳۷/۲/۳۱) و امروز ازساعت ۱۰/۳۰ صبح تا این لحظه، مردم خیابان خاوران در منطقه هاشم آباد ازنعمت برق محروم بوده‌اند که اگر قرار باشد این وضع باز هم تکرار شود، باید در تابستان امسال نیز از یخچال و کولر و پنکه و سایر لوازم الکتریکی صرف نظر کرد. بهر حال ما که جز گفتن و یاداوری زیانهای جبران ناپذیری که از خاموشی های مکرر متوجه مردم و کشورمان میشود، کار دیگری نمیتوانیم کرد، اما بر مسئولان اموراست که باین نارسائی ها خاتمه دهند.

عباس فرخی:

مرکز بررسی قیمت ها برای بعضی از اقلام میوه نرخ تعیین کرده است. از جمله نرخ زردالو هر کیلو ۳۰ تومان است. نمیدانم آنها که از پشت میز نرخ اجناس را تعیین می کنند، آیا تمام اطراف و جوانب کار را هم می سنجند و آیا از قیمت خرید آن آگاهی دارند؟

اگر اطلاعی ندارند بنده باطلاعشان میرسانم که خریداران عمده، همین دیروز زردالوی کاشان را کیلوئی ۶۰ ریال قبان زده‌اند (باصطلاح میدانداران) همینطور میدانید خیار را کیلوئی ۲۵ ریال «با هزینه حمل» از تولید کنندگان میخرند ولی بدست مصرف کننده کیلوئی ۶۰ تا ۷۰ ریال میرسد؟

ناهید اشرفی

شهرداری تهران باین بهانه که «پانسیون» یک موسسه تجارتی است، دایر کردن آن را فقط در نقاط تجارتی مجاز میداند، حال آنکه پانسیون نباید بعنوان هتل تلقی شود چرا که در اینگونه اماکن معمولا دانشجویان و کسانی زندگی می کنند که توان پرداخت هزینه های اقامت در هتل را ندارند. از طرفی برای تاسیس پانسیون در مناطق تجارتی مطالبه سرقفلی های کلان می شود، که این بهیچوجه برای کسانیکه قصد ایجاد پانسیون دارند، ممکن نیست. مضافا اینکه در این صورت و بفرض آنکه کسی حاضر به پرداخت سرقفلی هم بشود ناگزیر است میزان اجاره را افزایش دهد که این نه بصرف دانشجوی شهرستانی است و نه در قدرت آنها که ناگزیر از پانسیون استفاده می کنند.

نیروی دریائی شاهنشاهی جهت تکمیل کادر تخصصی درجه داری، تکاوری، بهیاری تعدادی دانش آموز از طریق آزمایش استخدام مینماید. داوطلبین جهت ثبت نام وکسب اطلاعات بیشتر در تهران بمدیریت استخدام نیروی دریائی شاهنشاهی واقع در خیابان عباس آباد روبروی پمپ بنزین غربی ودر شهرستانها به پایگاهها و دفاتر نمایندگی نیروی دریائی شاهنشاهی مراجعه نمایند.

علاقمندان زبان انگلیسی

ANGLO · CONINENTAL EDUCATIONAL GROUP

گروه فرهنگی «آنگلو کنتیننتال» کلاس های زبان انگلیسی از ابتدائی تا سطح عالی بانضمام رشته های اختصاصی را در ۱۲ مدرسه با ۳۶ برنامه مختلف در شهر های لندن ـ بورنموس وسایر شهرهای انگلستان برای جوانان ـ دانشجویان ـ بزرگسالان و کلیه افراد خانواده باپانسیون نزد خانواده های انگلیسی دایر نموده است جهت اطلاعات بیشتر و ثبتنام و تعیین وقت با نماینده رسمی ACEG در ایران بین ساعات ۹ الی ۱۲ صبح و ۴ الی ۷ بعد ازظهر با تلفن ۶۳۰۲۱۵ تماس حاصل نمایید و یا باصندوق پستی ۱۵۵۷ـ۱۲ طهران مکاتبه نمایید.

● درظریف ترین پیچش
سنگین ترین اسکلت های فلزی خانه دارد.

آکام فلز مجهزترین تشکیلات تولید اسکلت فلزی پیش ساخته را بوجود آورده است تا، به کمک آخرین پدیده‌های فنی، مشکلات ناشی از محدودیتهای مربوط به طرح و اندازه اسکلت‌ها و نیز کیفیت و وزن و قطر آهن مصرفی را از میان بردارد. در دهه اخیر فقط آکام فلز قادر بوده است که با تکیه به تجربه‌وسیع خویش طرح‌های خارج از استانداردهای تکراری و کار با سنگین‌ترین و قطورترین فولادها را، به مدد مدرن‌ترین کامپیوترها و قابل‌ترین ماشین آلات، به عهده بگیرد.

آدرس مکاتباتی: تهران ـ خیابان سپهبد زاهدی شماره ۱۷۹
تهران ـ جاده جنوبی کرج کیلومتر ۲۲ ـ خیابان سولاکام تلفن ۴ـ۹۰۹۵۴۷۴۱ـ۹۶۵۰۸۵

شرکت سهامی خاص صنایع فلزی آکام
آکام فلز
مجهزترین تولید کننده اسکلت فلزی

AF-۲۰-۳۷

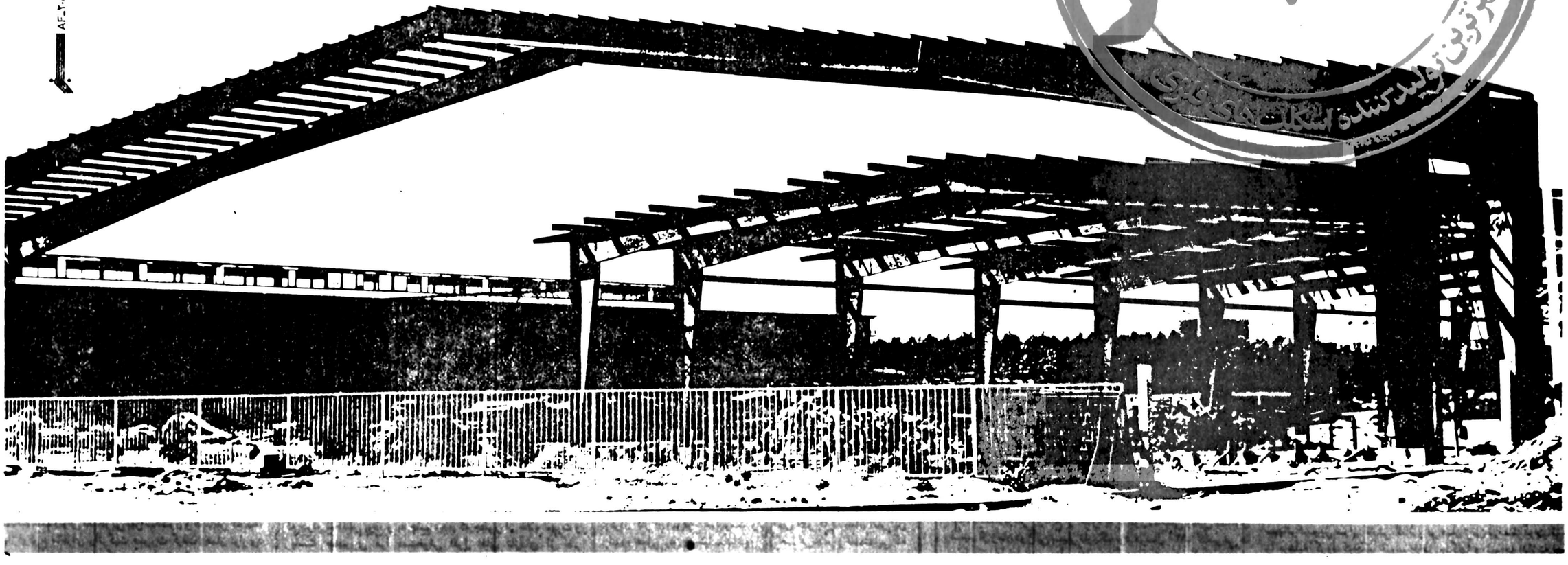

از: اکسپرس

بزرگترین مسابقه تسلیحاتی تاریخ بشر

اجلاس ویژه مجمع عمومی سازمان ملل متحد درباره خلع سلاح با حضور گروهی از روسای جمهوری و نخست وزیران کشورهای عضو گشایش یافت.

پس از ۱۹۳۲ این نخستین بار است که چنین اجتماع بزرگی برای بحث پیرامون خلع سلاح تشکیل میشود. اما آیا مجمع عمومی ویژه خواهد توانست بهدف اصلی که پایان دادن به مسابقه تسلیحاتی درجهان است دست یابد؟

پاسخ این سئوال متاسفانه حتی از دید شرکت کنندگان دراجلاس ویژه منفی است. به گزارش انستیتوی بین‌المللی استکهلم (سیپری) درحال حاضر هزینه های نظامی درسراسر جهان سالانه به چهارصدمیلیارددلار رسیده است. اگر افزایش آنها با این آهنگ ادامه پیدا کند دراخر قرن سربیکهزار میلیارد دلار خواهد زد.

این چهار صدمیلیارددلار درحدود پنجاه درصد تولید ملی خام امریکا و دو برابر تولید ملی خام قاره افریقا و چهارده برابر کمک هائی است که بکشورهای جهان سوم داده میشود. معذلک کشورهای درحال توسعه بنوبه خوددراین مسابقه تسلیحاتی سهیم هستند. ده سال پیش هشتاد درصد هزینه های نظامی به کشورهای عضو ناتو و پیمان ورشو اختصاص داشت و سهم کشورهای جهان سوم (منهای چین) از شش درصد تجاوز نمی کرد. درحالیکه درسال ۱۹۷۷ این نسبت به صدی ۷۱ و صدی ۱۴ رسیده و عربستان سعودی درمیان خریداران اسلحه درمقام هشتم قرارگرفته است. حجم زرادخانه های اتمی بطوروحشتناکی افزایش یافته و قدرت انفجاری آنها به پنجاه هزارمگاتن رسیده بعبارت دیگر برای هریک از ساکنان کره زمین ۱۵ تن ماده منفجره «تی.ان.تی» ذخیره شده است.

با وجود تلاشهائی که درسالهای اخیرکشورهای صنعتی برای

یک فانتوم امریکایی

یک موشک اندازشوروی

رفع نارسائیهای قرارداد جلوگیری از گسترش سلاحهای اتمی بخرج داده‌اند برخی از کشورهای درحال رشد همچنان برای دسترسی به تسلیحات هسته‌ای کوشش می کنند

اسرائیل و افریقای جنوبی عملا وارد اردوگاه قدرتهای اتمی شده اند. اکنون بیش از پانصد هزاردانشمند و مهندس درسراسر جهان درپژوهشهای مربوط به تسلیحات اتمی کار می کنند.

قراردادهائی که از سال ۱۹۴۵ درباره کنترل تسلیحات امضاء شده عموما شکست خورده و «نظامی کردن» دنیا بسرعت سرسام‌آوری ادامه دارد.

دراین شرایط امیداینکه اجلاس ویژه مجمع عمومی بتواند جلو مسابقه تسلیحاتی را بگیرد انتظار بیهوده‌ای بیش نیست.

اکنون صنایع تسلیحاتی درسراسر جهان دوران شکوفائی را میگذراند. تاکنون کنترل تسلیحات تنها هدف امریکائیها و شورویها را درمذاکرات مربوط به «سالت» ـ محدود کردن سلاحهای استراتژیکی ـ بود. اما این مسئله را نباید با خلع سلاح اشتباه کرد بلکه هدف اصلی برقراری یک موازنه قوامیان دو ابرقدرت بود.

طرح مربوط به منع کامل ازمایشهای اتمی بی شک تارپود مذاکرات مجمع عمومی سازمان ملل متحد را تشکیل خواهد داد. باامضای این قرارداد از تولید سلاحهای هسته‌ای جدید کاسته میشود.

بسیاری از کشورهای جهان سوم سیاست کشورهای صنعتی درباره جلوگیری از گسترش سلاحهای اتمی را می پذیرند بشرط آنکه قدرتهای اتمی بطور کامل بازمایش های هسته‌ای خود پایان دهند اما گروهی از کارشناسان میگویند نتایج سیاسی و نظامی این قرارداد فاجعه بزرگی ببار خواهد آورد. باین ترتیب که باتضعیف نیروی بازدارنده امریکا، شوروی درزمینه سلاحهای معمولی برامریکاپیشی خواهد گرفت. و این امر ممکن است دوستان و متحدان امریکا را وادار کند که خود را با سلاحهای اتمی مجهز کنند.

برای فرانسه و چین که به هیچ قیمت حاضرنیستند از مدرنیزه کردن نیروهای اتمی خود چشم بپوشند به هیچ وجه مسئله امضای قرارداد جلوگیری از گسترش سلاحهای اتمی مطرح نیست.

کشورهای جهان سوم از پیشنهاد تشکیل یک اژانس جهانی کنترل خلع سلاح بوسیله ماهواره ها استقبال می کنند اما تاسیس اژانس جهانی کنترل تسلیحات تا وقتی که یک قرارداد خلع سلاح بین‌المللی امضاء شده امکان پذیرنخواهد بود.

یک پیشنهاد دیگر نیز دراجلاس ویژه مجمع عمومی سازمان ملل متحد مطرح خواهد شد و آن پیشنهاد تاسیس یک صندوق توسعه برای کمک به کشورهای فقیراست.

درباره طرح کنفرانس اروپائی برای سلاحهای معمولی نیز اختلاف نظرشدیدی بین کشورهای بزرگ وجوددارد. از دید فرانسه عدم موازنه سلاحهای عادی بیش از هرچیز دیگر صلح اروپا را تهدید می کند.

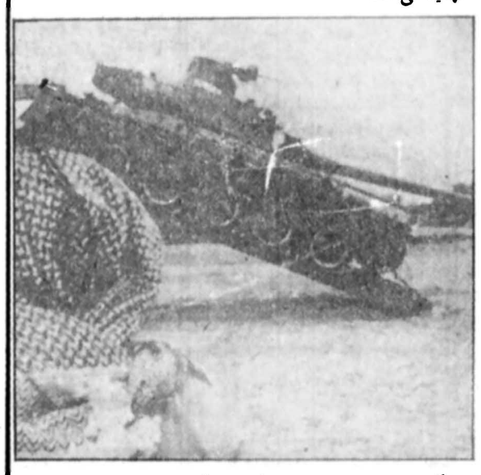

یک مشتری عرب برای تانک ماکس ۳۰ فرانسه

از: فرانس پرس

چین، زودتر از شوروی به اقیانوس هند متصل میشود

خبرنگار «فرانس پرس» دراسلام آباد نخستین فرد خارجی است که به دعوت دولت پاکستان توانست بخشی از جاده قره قورم را که از طریق کوههای هیمالیا درقره قورم و فلات «پامیر» درخاک چین، پکن را به کراچی متصل میسازد، مورد بازدید قراردهد. عملیات ساختمانی این محور استراتژیکی که اهمیتی جهانی دارد پایان یافته و قراراست درماه ژوئن گشایش یابد. به گزارش خبرنگار «فرانس پرس» که از منطقه مرزی قهستان دیدار بعمل آورده، طول این جاده درخاک پاکستان حدود ۸۰۰ کیلومتر است که از کراچی شروع شده و تاکشمیر درشمال این کشور ادامه دارد و سپس به مرزهای چین درمنطقه «هونزه» منتهی میگردد. این جاده همانست که درگذشته های دور به نام «راه ابریشم» خوانده میشد و دردوره «مارکوپولو» جهانگرد معروف اروپائی استان «سنیگ کیانک» را درخاک چین به امپراطوری های مغول و ایران متصل میساخت و سرانجام تا خاک اروپا نیز امتداد پیدا میکرد.

حماسه واقعی

تعداد ده هزار کارگر چینی که هردو سال یکبار جای خود را به تناوب به کارگران تازه نفس‌تری می سپردند درفاصله سالهای ۱۹۷۰ تا ۱۹۷۸ این راه را دردل صخره های عظیم حفر کردند و یک حماسه واقعی از تلاش انسانی به وجود آوردند منابع آگاه اظهار میدارند که هنگام انجام عملیات راهسازی حداقل تعداد ۶۰۰ کارگر چینی جان خود را از دست داده‌اند. از سوی دیگر تعداد قربانیان پاکستانی برای ایجاد این راه قبل از آنکه چینی ها به کمک بشتابند، به ۲۱۰۰ نفرمیرسد.

قسمتهائی از این جاده دردل ارتفاعاتی که بلندی آنها به ششهزار متر میرسد حفرگردیده سه پل عظیم بروی رودخانه انیدوس ساخته شده است.

از سوی دیگر مقامات پاکستانی اظهار داشتند که کارگران چینی ترجیح میدادند که عملیات راهسازی را بدون استفاده از ماشین الات و صرفا با روشهای سنتی و به یاری بازوان خود انجام دهند. و شرایط اقلیمی که کارگران چینی درحین انجام عملیات ساختمانی با آن مواجه بودند بسیار طاقت فرسا بوده (در تابستان درمنطقه دره‌سند درگرمای ۴۵ درجه و درزمستان درمناطق شمالی دردرجه حرارت ۳۰ درجه زیر صفر).

عهدنامه دفاعی

احداث این جاده از نظر اقتصادی منافع بیشماری برای چین دربردارد و فاصله میان منطقه شمال غربی خاک چین تا دریا کوتاه شده است. بطوریکه بندرکراچی اکنون درفاصله ۲ هزار کیلومتری استان «سین کیانک» قراردارد. حال آنکه مسافت میان «سین کیانک» تا بنادرچین بین ۴ هزار تا پنج هزار کیلومتراست.

از دیدگاه «استراتژیک» نیز مشکل حمل و نقل مواد و تجهیزات استراتژیکی سنگین میان دو کشور چین و پاکستان حل میشود. این دو کشور درسالهای گذشته عهدنامه های دفاعی و همکاری میان خود امضاء کرده اند از سوی دیگر دولت پاکستان نیز به یمن احداث این راه می تواند درمناطق دورافتاده و صعب‌العبور کشور خود که دسترس به آنها بطریق عادی امکان نداشت نفوذ اداری خود رابگستراند و برنامه های توسعه و آبادانی را به مرحله اجرا درآورد.

کارشناسان و خبرگان مسائل آسیائی این جاده را بعنوان «شگفتی تازه آسیا» توصیف می کنند و باتوجه به افکار رهبران روسیه معتقدند که سرانجام چینی ها زودتر از روسها به اقیانوس هند متصل می شوند.

جنگ برادران در هند و چین

نوشته‌ی: ویلیام شاوکراس

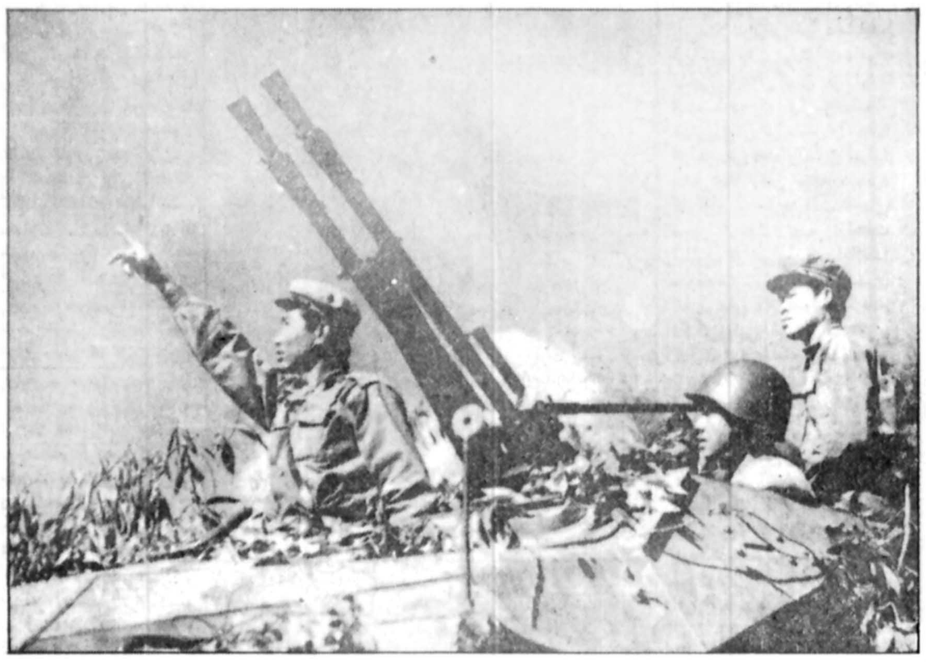

آنکه فرمان می دهد و آنکه هدف قرار خواهد گرفت. هر دو برادر هستند. در هند و چین، چرا برادر کشی می کنند؟

دوسال پیش من اعلام کردم که کامبوج را تنها از خلال منشور تبلیغات میتوان مشاهده کرد. ازآن زمان تاکنون حجم تبلیغات بمراتب بیشتر شده است و بهمین ترتیب هم میزان شواهد و مدارک موجود که تبلیغات برپایه آن قرار دارد نوشته ذیل را که در روزنامه ویتنامی نادن دان چاپ شد و از رادیو ویتنام پخش گردید درنظر بگیرید. این نوشته یکی از جملات نیمه شب خمرسرخ را کمی بعدازاغاز جنگ بین دومتحد پیشین در اکتبر گذشته شرح میدهد:

تمام خانه ها توسط سربازان کامبوجی محاصره شده بود آنها بلافاصله برای کشتی ساکنین دهکده آتش گشودند و از کبریت، تیر، و چاقو استفاده کردند... بیک بچه درحال فرار توسط سربازی گرفته شد که بلافاصله پای او را قطع کرد دومی را درآتش انداخت. هزهفت نفر اعضای خانواده خانم ترونگ تای رات گردن زده شدند. خود تای شکمش دریده شد و جنین هفت ماهه‌اش را روی سینه‌اش قرار دادند. کلیه اعضای هشت نفری خانواده نگوین وان تام گردن زده شدند و سرهای آنها برای سرکوبی روی میز قرار داده شد. شکم تمام اعضای خانواده نگوین تامی نگان شکافته شد و امعاء واحشاء آنها بنحو تکان دهنده‌ای روی هم ریخته شد. شکم همسر آقای کوانگ نیز شکافته شد. قاتل جنین پنج ماهه او را بیرون کشید بعد پستانهای وی را قطع کرد و بدنش را سه تکه نمود. پسر دوساله او نیز پاره پاره و به چاه انداخته شد.

و غیره. البته این چنین لحن و حکایاتی از صفات شخصه دولتهای مستبد هنگام سخن گفتن از دشمنانش در زمان جنگ میباشد و میتوان آنرا براحتی بعنوان گزافه گوئی نادیده انگاشت و اگر تا اندازه‌ای باور کردنی بنظر میرسد بخاطر این است که با روایتی که اوارگان کامبوجی درمورد رفتار سربازان خمر سرخ بیان می کنند واعمال آنها دردهکده های مرزی تایلند مشابهت دارد با کمی استثناء، تمام داستانهائی که درعرض دوسال گذشته از کامبوج رسیده است وتوسط اوارگان اولیه تایید شده است حکایت از اردوگاهی عظیم می کند که درآن زجر و شکنجه پایانی ندارد، اجر و مزد بی معنی است، خانواده ها ازهم گسسته میشوند و جنایت بعنوان وسیله‌ای عملی برای برقراری نظم اجتماعی بکارگرفته میشود. خیلی بیشتر از آنکه هانوی به نشر چنین روایاتی بپردازد، ازنظر افراد زیادی درغرب، حکومت دمکراتیک کامبوج تجربه تلخ و بیرحمانه‌ای در تاریخ رفتار بشری قلمداد میگردید. بربان هانوی، «کمونیست های بچه وار، سیاست مستمر نفرت ملی» را تعقیب می کنند و «آگاهانه جوانان کامبوجی را تبدیل به قصابان قرون وسطائی می سازند و به اختناق وحشیگرانه و کشتارهای خونین دست بیالایند.»

وقتی هنری موهو طبیعت گرای فرانسوی درسال ۱۸۵۹ ازمیان کامبوج و تایلند سفر کرد، پاروزنان دریاچه بزرگ را در جستجوی خرابه های آنگکور پیمود. او دریاچه را عالی یافت. «ساحل از درختان انبوه که نیمی درآبند پوشیده شده است، و در فاصله دور رشته کوههائی که ملل آنها در ابرها گمشده است پیدا است. امواج دریاچه از زیرنور خورشید آنچنان خیره کننده‌اند که چشم بزحمت قادر به نگریستن بدانها است.» ماهیها نیز آنقدر فراوان بودند که وقتی «آب بالا میاید زیرقایق خرد می شوند و حرکت پاروها را دچار وقفه می سازند.»

ولی باوجود اینکه او تحت تاثیر زیبائی کشور و شکوه و عظمت خرابه های آنگکور، که قرن ها گمشده بود قرار گرفت، کامبوج موهورا دچار افسردگی ساخت. زمانی بود که پادشاهی آنگکور تمام آن منطقه را تحت تسلط خود داشت و بر قسمتهائی از سیام و دلتای مکونگ نیز فرمان می راند. ولی بعدازاینکه خمرها آنگکور را درسال ۱۴۳۱ رها ساختند و تای ها (سیامی ها) و ویتنامی ها از شرق و غرب هجوم آوردند و بیش ازپیش مردم آن را درخور جذب کردند، ملت تجزیه گردید. در اواسط قرن نوزدهم کامبوج درشرف ناپدیدشدن قطعی بود. درآن زمان خود آنگکور دردل سیام قرار داشت. طبق اظهار یکی از محققین هزاران خمر «کشته شدند و طی یک سلسله از جنگهای خانمان برانداز از مکان ومأوای خود رانده شدند و به قلب قلمرو تای ها، ویتنامی ها و دیگر دسته های محلی کشیده شدند.»

در نیمه اول قرن تامی ها سه بار پایتخت خمر را به آتش کشاندند، مشاوران ویتنامی پادشاه کامبوجی را پانزده سال محبوس نگاه داشتند با شرح وقایع از اشاره به طاعون، قحطی وسیل مشحون است. آن زمان دورانی بسیار تاریک بود. درسال ۱۸۴۰ کامبوجی ها برعلیه تسلط فزاینده ویتنامی ها برزندگی خمر شورش کردند. پادشاه ویتنامی فینگ مانگ در نامه‌ای که به ژنرال خود نوشت، بخوبی طرزفکر ویتنامی نسبت به کامبوج را آشکار میکند:

کامبوجیها گاهی وفادارند، درأوقات دیگر به ما خیانت می کنند. زمانی که رنج می کشیدند ما به آنها مساعدت کردیم و از گل و لای بیرونشان آوردیم... حالا شورشی شده‌اند: من آنچنان خشمگین هستم که موهای بدنم راست ایستاده‌اند... صدها خنجر برعلیه آنان باید بکار رود، تا پاره پاره و قطعه قطعه‌شان کند...

درجای دیگر فرمان داد تا آنها را تبدیل به خاک کنند. نظریه کامبوجیها توسط یک مقام رسمی درنهایت روشنی بیان شده است، «ما از کشتن ویتنامی ها خوشحالیم و دیگر از آنها ترسی نداریم.»

شورشیان خمر از تاکتیک بزن ـ و ـ بگریز برعلیه ویتنامیهای مجهزتر و بهتر ساز ما نداده شده استفاده می کردند. دشمن قوی‌تر ناچار شد از نزدیک پنوم پن به دلتا عقب نشینی کند. معهذا درسال ۱۸۵۹ هنری موهو اعتقاد پیدا کرد که: «اوضاع فعلی کامبوج رقت‌انگیز است و آینده آن تیره و تار.... و جمعیت آن بدون وقفه طی جنگهای مفرط علیه ایالتهای همسایه درحال کاهش است.» او معتقد بود تنها راه تضمین موجودیت کامبوج اداره آن توسط فرانسه خواهد بود.

وآینچنان نیز شد. مدتی قریب به یک قرن کامبوج تحت سلطه فرانسه قرار گرفت و دراین مدت امنیت خاک ان تضمین شد. درسال ۱۹۰۷ سیم راپ استان غربی آن (که آنگکور درآن واقع است) و باتامبانگ توسط تایلند عودت داده شد. (نکته جالب اینجاست که این ادوارد اج استروبل مشاور پادشاه تایلند بود که باعث شد این دو استان به کامبوج پس داده شود. استروبل، مردی که ازعقل مایه برده بود خیلی بیشتر از مردمانی که درحدود نیم قرن بعد درآن سرزمین ظاهر شدند درک واستنباط منطقی خود را از جغرافیای منطقه نشان داد.)

ولی هیچگاه روی مرزهای قطعی بین کامبوج و همسایگانش توافق نشد. خطی که فرانسویها بین ویتنام و کامبوج کشیدند بیشتر بخاطر تسهیل در اداره کردن منطقه بود. سیم راپ و باتامبانگ در جریان تصرف ژاپنی ها مجددا ضمیمه تایلند شد ولی بعد از جنگ دوم جهانی باز به کامبوج عودت داده شد.

بعد از اینکه در سال ۱۹۵۴ هندوچین مستقل شد، باز دشمنی های ارضی مطرح گردید. یکی از نتایج سیاست بیطرفی که پرنس سیهانوک سعی داشت در دهه پنجاه و شصت اعمال کند این بود که دولتهای ویتنام جنوبی و «پول که مورد حمایت آمریکا قرار داشتند از شناسائی مرزهای آن خودداری کردند. جنگهای مرزی یکی از مشکلاتی بود که او همیشه با آن روبرو بود.

آنچه که در آن ایام کمتر آشکار بود، خصومتی بود که بتدریج بین کمونیست های ویتنامی و گروه کوچکی از کمونیست ها کامبوجی که سیهانوک آنها را خمرسرخ میخواند، شکل میگرفت. در سال ۱۹۵۴ وقتی پکن و هانوی در کنفرانس ژنو با انحلال خمر سرخ موافقت کردند و خواستار بازگشت آنها به هانوی شدند، نزاع بین آنان آغاز شد. کامبوجیها نه این ناروائی و خیانت را فراموش کردند و نه آنرا بخشیدند. سپتامبر گذشته «پول پوت» نخست وزیر کامبوج دمکراتیک در یک سخنرانی طولانی اعلام کرد، در نتیجه آن مبارزه انقلابی مردم تضعیف شدند، او گفت: مشکل ما این بود که کمونیست های کامبوجی راهبرو راهنمای فکری نداشتند، نمی دانستند چه طرفی را دنبال کنند در پی چه اهدافی باشند و به چه نیروهائی تکیه نمایند...» هانوی نیز آشکار غیرقابل اتکاء و اطمینان بود.

سخنرانی پول پوت، همراه با کنفرانس مطبوعاتی او در پکن ارزیابی کامبوج امروز را بنحو برجسته‌ای آشکار می سازد و نشان دهنده کوشش است که در جهت بازنویسی تاریخ کامبوج با متوجه به مبارزه آن با هانوی بکار میرود. بطور مثال پیش از این خمرسرخ همیشه سال ۱۹۵۱ـ سال تاسیس حزب لائودنگ ـ را سال تاسیس حزب کامبوج نیز محسوب میکرد ولی در حال حاضر با سعی تمام بر دوری گرفتن هرچه بیشتر از هر ابتکار ویتنامی، پول پوت سال ۱۹۶۰ را برگزیده است.

تا سال ۱۹۷۰ یعنی سرنگونی پرنس سیهانوک، کمونیست های ویتنامی همیشه خمرسرخ را تابع منافع خود قرار میدادند. پرنس نیز به آنها مساعدت می کرد. در سال ۱۹۶۵ او به آنها اجازه داد اردوگاههای خود را درست در کنار مرز مه آلود ویتنام جنوبی برپا نمایند و مهارت و کالاهای مورد نیاز خود را نیز از طریق بندر سیهانوک ویل سوار کشتی کنند و در همان زمان نیز مبارزه بنیانی را برعلیه گروه کوچک خمرسرخ در جنگلها و تپه ها آغاز کرد.

ادامه دارد

داستان زندگی من

۲۱

نوشته: ریچارد نیکسون

رئیس جمهوری اسبق آمریکا

افول قدرت و شهرتم را بچشم دیدم

کاکس از پذیرفتن نوارهای مستقل ازیکدیگر و بصورت تلخیص شده امتناع کرد و در ۲۰ اکتبر بوسیله فرمانی که به امضای نیکپیون صادر گردید، عزل شد. بدنبال صدور این فرمان دادستان کل (وزیر دادگستری) و معاونش نیز بیدرنگ استعفا کردند. این همان ماجرایی بود که در روزنامه ها و رادیو و تلویزون «قتل عام شنبه شب» نام گرفت.

ماه اکتبر باخبرهای بازهم بدتری پایان یافت. دو حلقه از نوارهای مورد مطالبه بازپرس «ناپدید» شده بودند. (طبق ادعای نیکسون چنان نوارهایی اصلا وجود خارجی نداشته‌اند چون بنا به گفته وی هرگز سخنانی که گفته میشد محتوای ضبط شده آن نوارها را تشکیل میداد بین وی و هیچیک از اطرافیانش درکاخ سفید ردو بدل نشده است): بعد نوبت به انفجار بمب دیگری رسید: یکی از نوارهای مطالبه شده (نوار گفتگویی بین نیکسون و هالد من که سه روز پس از وقوع ماجرای واترگیت صورت گرفت) همان نواری ازکار درامد که ۱۸/۵ دقیقه از گفتارش را پاک کرده بود.....

من میدانم که اغلب مردم فکر می کنند که ناتوانی من از توضیح دادن درباره خلاء ۱۸/۵ دقیقه‌ای نوار مخدوش باور نکردنی ترین و موهن ترین بخش ازتمام قضایای واترگیت است. بدلیل اعتقادم به این نکته، من درعین حال وقوف دارم که نحوه رفتار من به هنگام روبرو شدن باخلاء کذایی و توضیحاتی که درباره‌اش داده‌ام و یا از این پس خواهم داد، درنظر مردم حکم سنگ محکی را خواهد داشت که بوسیله آن عیارهای صداقت و قابل اعتماد بودن هرچیز دیگری را که درباره واترگیت نوشته‌ام اندازه گیری خواهند کرد. من ضمنا میدانم که تنها توضیحی که براحتی مورد قبول قرار خواهد گرفت، عبارت از اعتراف من به این مطلب خواهد بود که آن ۱۸/۵ دقیقه گفتار را من شخصا پاک کرده‌ام یاسکرترم خانم رزماری وودز آن کار را عامدانه، به ابتکار خود یابدستور مستقیم و یا غیر مستقیم من پاک کرده است.

باهمه اینها من میدانم که چنان کاری نکرده‌ام. بعلاوه بایقین کامل حرف سکرترم، خانم «رز» را، وقتی میگوید که مرتکب چنان عملی نشده است باور میکنم. (خلاء ۱۸/۵ دقیقه‌ای روز اول اکتبر کشف شد. آن روز دروسط تایپ کردن گفتار نوار، «رز» لحظه‌ای کارش را متوقف کرد و گوشی را برداشت تا به کسی که تلفن میکرد جواب دهد. مکالمه تلفنی طبق حدس وی چهار یاپنج دقیقه‌ای طول کشید. وقتی که «رز» به پشت میز کار خود برگشت تاگوش کردن به صدای نوار و تایپ کردن آن را از سربگیرد، بطوریکه خودش ادعا کرده است مشاهده کرد که غیراز صدای «گیر» کردن نوار دردستگاه ضبط و پخش صوت، صدای دیگری بگوش نمیرسد). من تنها میتوانم داستان خدشه ۱۸/۵ دقیقه‌ای را، بهمان صورت غیر کامل و غیر ارضاء کننده‌ای که میدانم هست، از چشم اندازی حکایت کنم که خودم شاهدش بودم و به چشم دیدم که چطور آن خلاء شهرت و ریاست جمهوری مرا دستخوش افول های تازه‌ای از نظر برخورداری از اعتماد و احترام نزد افکار عمومی کرد.

هرکسی درمعرض سوء ظن بود. گمان میکنم همه ماباسرگشتگی به ماموران مختلف سرویس امنیتی و تکنیسین هایی که بطور مستمر و هرروز، آزادانه به نوارها دسترسی داشتند و حتی به آن عده از عوامل سرویس خفیه که دستگاه ضبط صوت نو، ولی آشکارا معیوبی ازمارک «یوهر» را، درست نیمساعت جلوتر از کشف شدن خلاء کذایی دراختیار سکرتر من گذاشته بودند، فکر میکردیم و به آنها گمان بد داشتیم. ظن ما حتی به آلکس با ترفیلد، یعنی بمردی میرفت که ازوجود سیستم ضبط پنهانی نوارها و میکرفن های پنهان شده درکاخ سفید، نزد مقامات دادگستری و کنگره پرده برداشته بود. این شخص کسی بود که به تمام نوارها دسترسی داشت و درواقع (به اقتضای کاری که در کاخ سفید داشت) منظما به قسمتهای مختلف بسیاری از نوارهای پرشده گوش داده بود تااطمینان حاصل کند که بساط میکرفن ها و ضبط صوت های پنهانی بطور رضایت بخش کار می کند.

قضیه قسمت پاک شده نوار گفتگوی من با هالدمن بعد از استماع شهادت ها و تحقیقاتی که نتایج قطعی از آنها بدست نیامد، برای رسیدگی بیشتر به دادگاه تمیز و هیئتی از کارشناسان مبعوث دادگاه احاله شد. کارشناسان نتیجه گیری کردند که صداهای «سوت» و «گیر» کردن را به عمدو ازروی قصد قبلی وارد نوار کرده‌اند، و این عمل درجریان دستکاریهایی که به نیت پاک کردن و همچنین مجددا ضبط کردن قسمتهایی از گفتار صورت گرفته و این اعمال حداقل ۵ بار و حداکثر شاید ۹ بار تکرار شده، کم و زیاد کردن بخش های مختلف، بصورتهای جدا از یکدیگر، صورت گرفته است. دخالت دست برای استفاده از دستگاه ضبط صوت کاری بود که دست کم دوبار درشروع و پایان کار (برای بکار انداختن و متوقف کردن کار آن) بوقوع میپیوست ولی طبق نظر کارشناسان آثار این شیوه عمل کردن به کرات درشروع و ختم هریک از قسمتهایی که به زعم آنان مورد دستکاری قرار گرفته بود، بچشم می خورد.

متن کامل قانون جلوگیری از افزایش نامتناسب قیمت زمین

اراضی دولتی برای اجرای طرحهای خانه‌سازی در اختیار مردم گذاشته می‌شود

اراضی بصورت فروش یا اجاره یا مشارکت به شرکت های تعاونی مسکن و سازندگان واگذارخواهد شد .

بهای عادله زمین در سال جاری قیمت منطقه‌ای سال ۳۶ باضافه ۲۵ درصد ، باضافه رشد تورم سال قبل خواهد بود .

درسالهای‌آینده کمیسیون‌ویژه‌ای قیمت عادله زمین را تعیین خواهد کرد.

لایحه قانون تثبیت نسبی بهای زمین وجلوگیری ازافزایش نامتناسب آن پس از اصلاحاتی که در مجلس سنا روی آن انجام گرفت. بتصویب مجدد مجلس شورایملی رسید و برای اجرا به دولت ابلاغ شد.

باتوجه به‌اهمیت این قانون وبویژه برای آنکه خوانندگان ارجمند با آخرین تغییرات آن آشنا شوند متن کامل قانون تثبیت نسبی بهای زمین وجلوگیری از افزایش نامتناسب آن ذیلا درج میگردد.

ماده ۱ـ بهای عادله زمینهای واقع در محدوده شهرها و شهرکها وحریم آنها و مناطقی که دولت‌اعلام نماید طبق‌مقررات این قانون تعیین خواهد شد.

ماده۲ـ بهای عادله زمین مذکور در ماده ۱ بشرح زیر احتساب و تعیین میشود :

الف‌ـ از تاریخ اجرای این قانون تاپایان سال ۲۵۳۷ برابر ارزش معاملاتی زمین که طبق تبصره ۲ ماده ۲۳ اصلاحی قانون مالیاتهای مستقیم ازطرف وزارت امور اقتصادی ودارائی در سال ۲۵۳۶تعیین شده‌باضافه ۲۵ درصد ونیز باضافه حداکثر تامیزان تورم سال ۲۵۳۶ که دولت براساس ارقام و آماربانک مرکزی ایران اعلام میکند.

قیمت در سالهای‌بعد ..

ب‌ـ در سالهای بعد بهای عادله زمین در فروردین ماه هرسال توسط هیئتی مرکب از: نمایندگان وزارت‌امور اقتصادی ودارائی، وزارت مسکن وشهر سازی، وزارت دادگستری ، انجمن شهرستان، انجمن شهر بابررسیهای لازم و باتوجه به عوامل مختلف به‌ترتیبی تعیین میشود که افزایش یا کاهش‌آن نسبت به بهای عادله اعلام‌شده سال قبل حسب مورد از میزان تورم آن سال‌که دولت براساس ارقام و آمار بانک مرکزی ایران اعلام میکند تجاوز ننماید .

تبصره ۱ـ در نقاطی که تا تاریخ اجرای این قانون ارزش معاملاتی زمین تعیین نشده باشد وزارت امور اقتصادی ودارائی مکلف است حداکثر ظرف‌ششماه از تاریخ اجرای این قانون ارزش معاملاتی را تعیین واعلام نماید.

مقررات این قانون در نقاط مذکور از تاریخ اعلام ارزش معاملاتی لازم‌الاجرا است.

تبصره ۲ ـ بهای عادله در مورداراضی شهرکهاومجتمعهای ساختمانی توسط هیئت مذکور دربند ب این ماده با رعایت هزینه‌های عمومی‌زیربنائی انجام شده توسط مالک در شهرک یامجتمع های ساختمانی ازقبیل لوله‌کشی ، فاضل آب، برق ، اسفالت، راه، تلفن‌و گازهمچنین زمینهائی که بگواهی سازمان صادر کننده اجازه ایجادشهرک ومجتمع‌های ساختمانی و تایید ثبت‌اسنادواملاک بعنوان‌خیابان ومعبرو فضای‌سبز ویاتاسیسات عمومی بدون دریافت بها از تصرف مالک خارج میشود با توجه بنحوه استفاده از این اراضی اعلام میگردد.

افزایشی که باین جهات در بهای عادله زمینهای مذکورداده میشود بایدتوسط هیئت‌مندرج در بند ب جداگانه اعلام گرددو این افزایش در موقع انتقال زمین مشمول مالیات موضوع ماده ۲۳ و حق تمبر موضوع ماده ۲۱۲ قانون مالیاتهای مستقیم نخواهد بود.

تبصره ۳ـ ارزش معاملاتی موضوع تبصره ۲ ماده ۲۳ اصلاحی قانون مالیاتهای‌مستقیم نباید از بهای عادله مذکور در این قانون تجاوز کند.

تملك زمین

ماده ۳ـ در صورتیکه طبق آئین‌نامه اجرائی این قانون که بتصویب هیئت وزیران میرسد تشخیص داده شود معاملات راجع بزمینهای مشمول این قانون بین اشخاص اعم از حقیقی یا حقوقی به بهای زائد بربهای‌عادله انجام‌گرفته وزارت مسکن و شهرسازی یاشهرداری محل میتواند زمین موردمعامله را حداکثر تا نه ماه از تاریخ انجام معامله باپرداخت نقدی بهای عادله باضافه آن قسمت‌از هزینه ثبت سند و ابطال تمبر که قانونا بعهده خریدار است تملک نماید.

در آئین نامه اجرائی مرجع تشخیص در هر محل و نحوه رسیدگی و نحوه تملک تعیین خواهد شد. هرگاه زمینی که وزارت مسکن و شهر سازی‌یا شهرداری قصدتملک دارددارای اعیانی و یاتاسیسات غیراساسی و نامتناسب بازمین باشد بهای آنها براساس نظر کارشناس و طبق آئین‌نامه اجرائی این‌قانون تعیین و پرداخت خواهد شد.

در صورتیکه اعیانی و یا تاسیسات مذکور اساسی و متناسب با زمین باشد تملک عرصه واعیان در هر مورد با تصویب هیئت وزیران و طبق مقررات این‌قانون انجام‌میگیرد. وجوه لازم برای اجرای این ماده از محل درآمد عمومی تامین میشود.

تبصره ـ تاریخ انجام‌معاملات راجع بزمین،تاریخ‌ثبت وصدور اسناد رسمی مربوط بمعامله است و اعلامات یا اقاریرمغایر آن در ضمن تنظیم اسناد رسمی از حیث اجرای مقررات این قانون بلااثر خواهد بود.

افزایش نرخ مالیاتی

ماده ٤ـ در نقاطی که‌ازطرف دولت اعلام میشود از تاریخ اعلام نرخهای مالیاتی اراضی بایر مذکور در ماده ۲۱٤قانون مالیاتهای مستقیم به ۲تا۳ برابر حسب مورد افزایش مییابد.

تبصره۱ـ زمینهائیکه بموجب اسناد مثبته برای آنها طبق ضوابط ومقررات تقاضای پروانه ساختمان شده و بطلی که در اختیار مالک نبوده شهرداری اجازه ساختمان نداده یانمیدهد ازتاریخ تقاضای‌پروانه از پرداخت افزایش مالیات موضوع این ماده معاف‌خواهد بود.

تبصره ۲ـزمینهائی که‌پروانه ساختمان برای‌آنها صادرمیشود تاپایان عملیات ساختمانی‌بشرط رعایت مهلت مقرر در پروانه مشمول این ماده نیست.

اجرای‌طرحهای‌عمرانی

ماده ۵ـ بهای زمینهائی را که دولت یا شرکتهای دولتی‌یا سازمانهای وابسته به دولت یاموسسات و شرکتهای دولتی که شمول مقررات عمومی‌نسبت به‌آنها مستلزم ذکر نام آنهااست یا شهرداریها طبق قوانین‌خاص خود برای اجرای طرحها خریداری یا تملک مینمایند حداکثر از بهای عادله مذکور دراین قانون نباید تجاوز کند ولی سایر مقررات مربوط بخرید یاتملک زمین از جمله چگونگی پرداخت و تعیین‌بهای عادله اعیانی طبق مقررات‌همان قوانین خواهد بود.

در مواردیکه زمین برای‌اجرای طرحهای عمرانی طبق قوانین موجودمجاناتملک میشودکمکاکان بهمان ترتیب عمل خواهد شد.

تبصره ـ بهای اراضی کمتا تاریخ تصویب این قانون جهت اجرای طرحهای نظامی به تصرف‌ارتش‌شاهنشاهی درآمده طبق قانون‌اصلاح قانون‌دعاوی اشخاص علیه دولت راجع به املاک مصوب ۱۳۵۳ (۲۵۳۳ شاهنشاهی) تعیین و پرداخت میشود.

واگذاری زمین

ماده ٦ـ دولت مکلف است مقادیر لازم از زمینهای منابع ملی شده یا زمینهای دیگری را که در اختیار دارد یا بموجب این قانون تملک مینماید پس‌از تعیین‌نقشه شهرسازی‌وتخصیص زمینهای لازم جهت‌معابر وپارک ها ومیدانهای ورزش و سایر تاسیسات عمومی برای اجرای طرحهای خانه‌سازی تخصیص دهد وطبق آئیننامه مذکور در این قانون بصورت فروش یا اجاره یا مشارکت بشرکتهای تعاونی مسکن و سازندگان واگذار نماید.

در این آئیننامه مقررات لازم پیش‌بینی خواهد شد تا فقط افرادیکه خود وهمسر و اولاد تحت تکفل انها دارای خانه‌و یا زمین نیستند بتوانند از این طرحها استفاده نمایند.

ماده ۷ـ آئیننامه‌های اجرائی این قانون از طرف وزارتخانه های امور اقتصادی و دارائی، دادگستری ومسکن وشهرسازی تهیه و بتصویب هیئت وزیران خواهد رسید.

درمسابقات اسبدوانی انجمن سلطنتی اسب

گنبدکاوس عبدالمجید آخوندی بااسب قرهماخر جام رضادوگلی وبرادران راتصاحب کرد

★ جابکسوار خردسال فاتح جام رضا دوگلی وبرادران باتفاق آقای رضا دوگلی و برادران وچندتن‌ازمسئولین مسابقه ،در حالیکه جام را در دست دارد مشاهده میشود .

در پنجمین هفته مسابقات بهاره اسبدوانی انجمن‌سلطنتی اسب که در میدان مدرن‌اسب دوانی گنبدکاوس برگزار شد بیش از ۱۵ هزار تماشاگر مشتاق ، شاهد رقابت های فشرده جابکسواران خردسال ترکمن بودند ، شورو هیجان مسابقه هنگامی به اوج رسید که کورس ششم مسابقت در مسافت ۱٦۰۰ متر و با شرکت ۱٦ اسب از اسب های اصیل ایرانی برگزار شد

کورس ششم مسابقت اسب دوانی از آن جهت از اهمیت خاصی برخوردار بود چون بالاترین رقم جایزه بانضمام‌جام نفیسی به‌این کورس‌اختصاص داده شده بود . جایزه نقدی و جام مسابقه در کورس‌ششم از سوی آقای رضا دوگلی مدیر مجتمع مرغداری های قابوس‌وفروشگاه های‌وابسته در اختیار انجمن‌سلطنتی اسب گذارده شده‌بود که عبدالمجید آخوندی با اسب قرهماخر توانست به مقام قهرمانی‌برسد و جام نفیس رضادوگلی و برادران را بانضمام جایزه نقدی ارزنده‌ای تصاحب نماید ضمنا به برندگان دوم تاچهارم مسابقه هم جایزه نقدی قابل ملاحظه‌ای اهدا شد .

آقای « کوین ساتلر» مدیر مسابقات اسب دوانی مرح‌آباد تهران که برای نظارت بسر چگونگی انجام مسابقات به گنبدکاووس آمده بود پس‌از اهداء جوایز ضمن ایراد سخنرانی‌مبسوطی اقدام‌نیکو ـ کارانه رضا دوگلی‌و برادران را در جهت حمایت از ورزش سیتی اسبدوانی و تشویق سوارکاران ستود .

وی در ادامه سخنان خود گفت که من مدت ۳۲ سال از طریق مطبوعات و رادیو تلویزیون در کشور های مختلف باشرکت های متعدد اسبدوانی‌همکاری نزدیک‌داشتم و اکنون‌که در کشورباستانی ایران برای برگزاری مسابقات شرکت‌اسبدوانی تهران‌وابسته بانجمن‌سلطنتی اسب مسئولیت مستقیم دارم میتوانم باقطعیت اظهار نظر نمایم که‌علاقمندی‌و مساعی رضا دوگلی‌و برادران برای تشویق دارندگان اسب و سوارکاران این منطقه در ردیف بهترین و بزرگ ترین مشارکتی است که تاکنون‌با آن مواجه بودم.آقای رضادوگلی و برادران با اختصاص جایزه نقدی قابل ملاحظه‌و جام نفیس وهمچنین‌تقبل‌جوایز ارزنده‌ای که بر روی شماره های‌دفترچه برنامه مسابقات اسبدوانی‌بقید قرعه تعیین و بین‌تماشاگران توزیع می شود خدمت‌بسیار بزرگی در جهت حمایت از کارکنان انجمن سلطنتی اسب و شرکت اسب دوانی ارائه دادند که‌بی‌شک این اقدام‌آقای رضا دوگلی وبرادران می ـ تواندنمونه و سرمشق‌خوبی برای‌دوستداران ورزش‌سنتی اسبدوانی باشد .

آقای « ساتلر» در پایان سخنان خود گفت مشاهدات من‌از مسابقات اسبدوانی گنبد کاوس چه در جهت مشارکت مردم و چه از نظر مدیریت صحیح و علاقمندی ومساعی کارکنان شرکت اسبدوانی در گنبد کاوس بخصوص آقایان «آلکس‌برگل» رئیس و «دردی پاکزاد» معاون مسابقات قابل تحسین و در خور ستایش است .

آـ۱٤۸۱

گفتگوئی کوتاه با آقای «براتعلی زائری» نیکوکاری که درهمایش جنبش‌ملی نیکوـ کاری در اصفهان بدریافت لوح زرین نیکوکاری از دست والاحضرت شاهدخت اشرف پهلوی مفتخر شد .

نیکی و نیکوکاری به‌میزان ثروت بستگی ندارد...

آقای براتعلی زائری دریکی از لحظات غم‌انگیز زندگیش تصمیم میگیرد که درمانگاهی در بیستویک کیلومتری تهران ـ ساوه ایجاد کند ... ماجرای آن لحظه غم‌انگیز چنین است.. خودش میگوید:

«... یک روز سوار اتومبیلم بودم وبسوی شهرک آریامهر پیش میرفتم که متوجه شدم دو نفر بعلت تصادف مجروح‌شده‌اند اما چون فاصله آنها تا یکمرکز درمانی‌طولانی‌بود، جان‌سپردند ومن در همان لحظه تصمیم‌گرفتم که در آن منطقه یک درمانگاه بسازم.»

این درمانگاه که زائیده یک لحظه حساس در زندگی یکمرد نیک اندیش است هم‌اکنون در دست ساختمان است و بزودی تبدیل بدرمانگاهی خواهد شد که در حوادث ناگوار نقش نجات دهنده خواهد داشت .

آقای براتعلی زائری در باره چگونگی وضع ساختمانی این درمانگاه میگوید: « ... آنرا طوری ساختم‌ام که می‌شود دو طبقه دیگر هم به‌آن اضافه کرد که امیدوارم این فرصت برای خودم پیدا شود.

★ براتعلی زائری، نیکوکاری که بدریافت‌لوح زرین‌نیکوکاری از دست والاحضرت اشرف نائل آمد.

ناگفته نماند که در مقابل‌این درمانگاه یک دبستان و یک دبیرستان ساخته‌ام یک شهرک را آب لوله‌کشی کرده‌ام ...سه چهار کیلومتر راه‌آسفالت کرده‌ام ومسجدی هم ساخته‌ام که تمام شده و در سن ٤۹ سالگی صاحب سه فرزند هستم کمیکی از آنها ازدواج کرده ودوتای دیگر ادامه تحصیل میدهند .

آقای براتعلی زائری به مساله آموزش اشاره کرد و گفت : «...من سواد ندارم و همین‌سبب می‌شود که بسیار رنج ببرم اما وقتی فکر میکنم که اساس‌ایجاد مدرسه‌ای راگذاشته‌ام خوشحال میشوم ... انگار که اگرزمانه سبب شده است که من بعنوان یک فرد بی‌سواد باشم بانی آن شده‌ام تادهها انسان با سواد شوند واین اقدام حتمامیتواند جبران آن کمبود را بنماید .»

آقای براتعلی زائری بمکتشی بسیار جالبی اشاره کرد وگفت:

«... من ویا بسیاری از نیکوکاران، مردمان ثروتمندی نیستیم ... ماگذشت داریم واین را مردم باید بدانند ... توجه داشته باشید که در میان مردم بسیارند کسانی که از ثروت بسیار برخوردارند اما گذشت ندارند ونمی‌توانند بخشنده باشند.

زیرابخشندگی بمیزان ثروت بستگی ندارد. (... مسئله نیکی ونیکوکاری باحساس بستگی پیدا میکند ... اینهائی که‌اینجا گردهم آمده‌اند با دلهائی پر از شورزندگی و عشق بمردم و تعاون وکمک به رشد جامعه دست در دست هم دارند و خوبست که مردم از این گردهم آئی ویا همایش پیروی کنندو زندگی خود و دیگران راشیرین ولذتبخش سازند.»

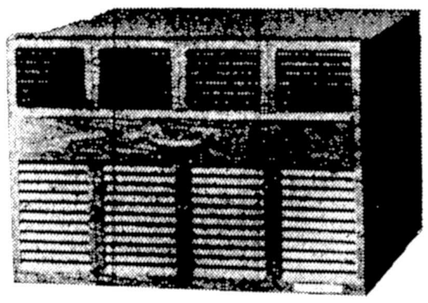

سهمیه امسال کولرگازی هات‌پوینت وارد شد

اگر ازهم اکنون کولرگازی هات‌پوینت رابخرید درتابستان دنبال آخرین کولرگازی هات‌پوینت نمی‌گردید

کولرگازی هات‌پوینت

باجدیدترین سیستم رطوبت‌گیر : باکمپرسورگردان (روتاری) بدون لرزش
بی‌صداترین کولری است که تاکنون عرضه شده
باقدرت خنک‌کنندگی بیشتر مصرف برق کمتر
باترموستات قابل تنظیم وپروانه دوسرعته
کولرگازی هات‌پوینت درمدل‌های متعدد

Hotpoint
A QUALITY PRODUCT OF GENERAL ELECTRIC COMPANY

شرکت مهندسی وبازرگانی پارس
نماینده انحصاری محصولات خانگی هات‌پوینت درایران
تهران: خیابان حافظ کوچه آرژانتین شماره ۴/۱
هات‌پوینت باسرویس مجهز درسراسرکشور تلفنهای: ۹۶۳۳۸۱-۶۶۸۶۹۱-۹۵۷۲۵۳

PISHRO.37/136

آگهی دعوت

جامع عمومی ، عمومی‌عادی سالانه و فوق العاده صاحبان سهام‌شرکت‌سرمایه گذاری ملی ایران (سهامی عام)

مجمع عمومی‌عادی سالانه و نیز مجمع عمومی فوق‌العاده صاحبان شرکت سرمایه گذاری ملی ایران‌به ترتیب در ساعت ۱۵ وساعت۱٦روز دوشنبه ۱۵ خرداد ۲۵۳۷ در محل بانك توسعه صنعتی و معدنی ایران واقع در خیابان حافظ شماره ۵۹۳ تشکیل خواهد شد.

از کلیه سهامداران و کسانیکه به نمایندگی یا ولایت ، قیمومت‌ووکالت مراجعه مینمایند تقاضا میشود که‌با دردست داشتن ورقه سهم ومدارك موید سمت خود در روز های ۱۳ر۳ر۲۵۳۷ لغایت ۱٤ر۳ر۲۵۳۷ جهت دریافت کارت ورود به مجامع به محل شرکت واقع در خیابان‌آبان جنوبی شماره ۲۷ مراجعه فرمایند.

دستور جلسه مجمع عمومی عادی سالانه

۱ـ استماع گزارش هیئت مدیره و بازرسان
۲ـ تصویب ترازنامه و حساب سود و زیان سال مالی منتهی به بیست و نهم اسفند ۲۵۳٦
۳ـتصویب سود پیشنهادی
(توجه : سود بکسانی تعلق خواهد گرفت که تا آخرروز ۱٤ر۳ر۲۵۳۷ اسامی آنان در دفتر ثبت‌سهام‌ودفتر نقل و انتقال شرکت به ثبت رسیده باشد)
٤ـ انتخاب‌بازرسان اصلی‌وعلی‌البدل
۵ـ تعیین‌روزنامه کثیرالانتشاری که آگهی های مربوط به‌شرکت درآن منتشر میگردد .
٦ـ سایر موارد

دستور جلسه مجمع عمومی فوق‌العاده

اتخاذ تصمیم در مورد تمدیدمهلت اعطایی به هیئت‌مدیره نسبت به افزایش سرمایه شرکت .

هیئت مدیره

عادلخانی به آرژانتین نمی‌رود ، رشیدی و پنجعلی میروند ولـی تکلیف حقیقیان معلوم نیست

روشن: در آرژانتین به میدان می روم

گرمکن بدوش ، کتاب بدست، بسوی فیزیوتراپی!

حسن روشن ، پارا از گج در آورده و امید داره ، که حداقل یك‌بازی در آرژانتین در کنارتیم ملی انجام دهد...

محمدرضا عادلخانی ، مهاجم چپ پای شهباز ، به عنوان تماشاگر دیدار های جام جهانی، به آرژانتین نمی رود، و بلکه برای معالجه پای خود، راهی آلمان میشود ... محمودحقیقیان نیز که مانند عادلخانی از تیم ملی خطخورده معلوم نیست که به عنوان تماشاگر همراه تیم به سفر برود، ولی منصور رشیدی و محمد پنجعلی،در اردوی مسافران آرژانتین ، علیرغم‌این که به مسافرت «تشویقی» میروند ، باز در تمرینات ملی پوشها شرکت میجویند ...

بدین ترتیب از ٤ خط خورده‌ی لیست نامزد های تیم ملی ، رشیدی و پنجعلی‌قطعا به‌آرژانتین میروند ،و تکلیف حقیقیان هنوز روشن نیست ...

توپچی های مسافر ما، دیروز یکساعت واندی به نرمش« دو » های سبك پرداختند ، حسن‌روشن حسین کازرانی ،بهتاش فریبا، غایبان تمرین سبك دیروز بودند. روشن هنوز راهرو فیزیو تراپی را برای بهبود پارگی «لیگامنت» پای خود می‌پیماید ، و اینطور که برمی‌آید ، هم خود روشن و هم مهاجرانی ، امید فراوان دارند، که حداقل مهاجم بزرك ایران، در یکی از بازیهای تیم ملی با حریفان شرکت جوید.

لحن مهاجرانی حاکی از این است که روشن حداقل درمرابر تیم «برو » مردان او را یاری خواهد داد ، و خود بازیکن‌امید برانگیز ما ، چنان صحبت میکند که میتوان باور کرد ،اگر در اسکاتلند و «برو » می تواند مقابل «هلند» نه ، در مقابل بازی کند ...

حسن روشن می گفت ، من تاکنون دچار پارگی «لیگامنت» نشده‌ام ،و چنانچه فقط درداجازه دهد، بزمین رفته ، بازی میکنم. منتهی هنوز آن پزشك پیدانشده که حدو مرز و مدت بهبودی مرا پیش‌بینی کند.

جزروشن کازرانی هم مقداری ناراحتی دارد، ولی در موردحضور او ، هرگز جای نگرانی نیست . بهتاش فریبا ، غایب دیگرتمرین دیروز ، برای شرکت در امتحان «آئین‌نامه » راهنمایی‌و رانندگی رفته بود ، ونیز حسن نظری ، بخاطر این که هنوز قسمت‌بالای کشاله «ران » او کاملا بهبود نیافته ، در تمرینات گروهی شرکت نکرد ، و به نرمشی انفرادی و بسیار آرام قناعت ورزید...

درتلاش آمادگی روحی

حشمت مهاجرانی ، این چندروز راهم مغتنم شمرده ، و برای آمادگی جسمانی بازیکنان تلاش دارد ،اما او بیشتر به روحیه مردان خود می‌اندیشد تا ... در عکس از سمت‌راست ،اسکندریان بردوش‌پروین،نایب آقابرودوش قاسم‌پور ، عبداللهی بر دوش مجد تیموری ، بعدمهاجرانی ... و نورایی بردوش اللهوردی‌دیده میشوند.

چنین مینماید، که عمده تلاش حشمت مهاجرانی مربی تیم ملی، براینست که تا می‌تواند،روحیه یکایك مردان‌خود راقوت‌بخشند... اما، این تنها به اردوی خانگی مربوط میشود، وفکر اصلی و بیرون از خانه مهاجرانی، هلند است ، که در جشنواره پاریس، چهره‌ی خود به رخ‌او مردان او کشیده‌اند.

مهاجرانی عقیده دارد، چنانچه گام اول را در مصاف هلند،محکم بردارد، روحیه بچه‌ها، مضاعف شده ، بازیهای باقیمانده را جنگنده تر بانجام خواهندرساند.

دیروز همچنین مهاجرانی در این باره که در صورت عدم آمادگی حسن روشن ، چه کسی راجایگزین او خواهد کرد ، گفت : دراین صورت، حسین فرکی ، به‌زمین آمده ، با غفور جهانی زوج مهاجمان‌تیم ملی را تشکیل خواهند داد.

کشتی آزاد و فرنگی استان مرکزی

کرج در آزادواراک در فرنگی بقهرمانی رسیدند

کرج ـ مسابقه های کشتی آزاد و فرنگی انتخابی استان مرکزی باحضور ۸۵ تن از کشتی گیران شهر های قم ، اراک ، ساوه ، کاشان ، خمین ، کرج و محلات‌بمدت سه روز در تالار ورزشی محمد رضا شاه پهلوی کرج‌انجام شد .

این مسابقه ها با همکاری فدراسیون کشتی ایران برگزار گردید و دیدار پایانی آن با حضور نصرت‌اللهمعین خانی دبیر فدراسیون کشتی ایران و مقام های محلی‌کرج انجام گرفت که نتایج آن از اینقرار است :

کشتی آزاد

٤۸ کیلو حسین زارع از کاشان ، ۵۲ کیلو مرتضی خالمچیان از کاشان ، ۵۷ کیلو ذبیح‌الله مقدم از کرج ، ٦۲ کیلو حسن کیان پور از کرج ، ٦۸ کیلو حسن‌جوکار از قم ، ۷٤ کیلو عادل پور غلام از اراک ، ۸۲ کیلو محمد حسین بابایی از اراک ، ۹۰ کیلو همت‌الله جلیلیان ازکرج. ۱۰۰ کیلو : علی حسن پور از اراک و ۱۰۰+کیلو غلامرضا خلج از کرج .

در نتیجه تیم کشتی آزاد کرج با کسب ۳۰ امتیاز درصدر قرار گرفت اراک با ۲۲ و کاشان با ۲۱ امتیاز دوم و سوم شدند .

کشتی فرنگی

٤۸ کیلو حسن چراغعلی خانی از اراک ، ۵۲ کیلو ابوالفضل باقرمنش از قم ، ۵۷ کیلو مصطفی جوهری از محلات ، ٦۲ کیلو احمد شیخی نژاد از اراک ، ٦۸ کیلو مراد قربانی از محلات ، ۷٤ کیلو غلامعلی شیخی نژاد از اراک ، ۸۲ کیلو کاظم غلامی از کرج ، ۹۰ کیلو محمود ثانی خانی از محلات ، ۱۰۰ کیلو فرامرز ترابی از کرج‌و ۱۰۰+کیلو غلامرضا خلج از کرج .

در جمع امتیاز ها تیم کشتی فرنگی اراک با ۲٦ امتیاز اول شد ، کرج با ۲۵ امتیاز دوم و محلات با ۱۷ امتیاز در جای سوم قرار گرفت .

دعوت‌شدگان مسابقه‌های انتخابی تیم‌ملی کشتی

فدراسیون کشتی بـرای مرحله دوم مسابقه‌های تیم ملی که در روزهای ١٤ تـا ١٦ تیرماه انجام میشود ، نفرات زیر را بنامدعوت کرده است . تا تیم اعزامی به جام یاشاردوغو و جام جهانـی مکزیک را شناسائی کند .

٤۸ کیلو : حسن‌راسنگو ـ رضا محمدی ـ کرامت‌زرنگ ـ محمود اسماعیل‌پور ـ اسماعیل خلیلی ـ سبحان روحـی ـ محمد بزم‌آور .

۵۲ کیلو : قدیرنخودچی ـ حبیب فتاحی ـ سیـروس آصفی ـ عزیز رستمی‌ـ نوروز امینی ـ رشید فرهادی و محمد حسین دباغی .

۵۷ کیلو : رسول‌حسینی ـ رمضان خدر ـ یحیی‌مردانی ـ محمد علی یعقوبزاده ـ اکبر مشهدی ـ سلیمان‌کوهستانی ـ غلامرضا عسکری ـ محمود سفیدرودی ـ حسن زارع ـ محمد مشهدی اسماعیل ـ چنگیز عامل .

٦۲ کیلو : کاوس‌جعفرزاده ـ احمد رضائی ـ محمـد رضائی ـ علی عبدلی ـ محمد انصاری ـ جلال‌روشن‌بین ـ علیرضا حسینی ـ حسین قاسمی ـ اسفندیارزرافشانی.

٦۸ کیلو : علی دهقان ـ محمود قشنگ ـ قـدرت پورکریمی ـ عبدالله حـاج احمدی ـ جهاندار عبدالباقر ـ حسن حمیدی ـ علیرضا رستمی ـ یداله انصاری .

۷٤ کیلو : جهانشاه‌کریمی ـ محمدحسین‌محبی ـ محمد رضا طاهری ـ جبارمهدیون ـ خدابخش عفتدار ـ روح‌اله گودرزی ـ عزیز واگذاری ـ جمشید رضامنش ـ مسعود مقربی .

۸۲ کیلو : محمد حسن محبی ـ علی جواهری‌ـ عادل بلند اقبال ـ جوادافشارپور ـ حمید علیدوستی ـ احمد انصاری ـ ایرج گنجی ـ نوری‌زاده ـ مهرافروزیان ـ بیژن زرافشانی .

در اوزان ۹۰ ـ ۱۰۰ و ۱۰۰+ کیلو کلیه‌کشتی‌گیران سطح کشور میتوانند در مسابقه‌های انتخابی شرکت کنند .

۱۷۰۰ دختر و پسر در مسابقه های گیلان

رشت ـ دربیست وچهارمین دوره مسابقه های ورزشی آموزشگاه های گیلان که طی یک هفته در رشت‌برگزارشد. ۱۷۰۰ دختر و پسر ورزشکار از شهر های استان در صحنه رقابت ها ظاهر شدند .

تیم های نواحی ۱و۲ آموزش وپرورش‌رشت گرچه امسال همچون سال های‌پیش بر روی بیشترین مدال هاچنگ انداختند ، اما از سوی حریفانی بی‌نام و نشان ازشهر های دیگر گیلان بسختی‌تهدید شدند .

آستارا تیم بی‌ادعای گیلان در اولین دیدار بر تیم فوتبال رشت غلبه کرد و این حریف قدرتمند را از صحنه رقابت‌ها خارج ساخت . بندر پهلوی‌در والیبال به تیم های رشتی‌مهلت خودنمایی نداد و دیگر رشته ها نیز تیم های مرکز استان‌به سختی از سد حریفان گذشتند که بعید بنظر میرسد در سال های بعد بتوانند موقعیت‌خود را حفظ کنند .

توپچی‌های تیم‌امید به‌تهران بازگشتند

تیم فوتبال امید ایران کهبرای شرکت در جشنواره تولون به فرانسه رفته بود ، دیشب بتهران بازگشت . توپچی های زیر ۲۱ سال ایران که در طول ٤دیدار دو شکست ، یک مساوی و یک پیروزی داشتند در جمع ۸ تیم حاضر به مقام هفتم رسیدند.

در این دوره مسابقه هاایران دراولین بازی‌دربرابراوروگوئه به نتیجه مساوی رسید ولی در دیدار دوم مجار ها دروازه‌تیم ایران را به توپ بستند و ٤بار تو بهرا از خط دروازه ایران عبور دادند و تنها باری که‌ایران به تلافی نائل شد روی یکضربه پنالتی بودکه‌حسین فداکارسنگر‌بان مجارستان‌رابزانو درآورد. هلندی ها سومین رقیب برای‌ما بودند که ۰ـ۱ از مانع ماعبور کردند و سرانجام‌دردیدارآخرین ایرلند جنوبی با یک گل فداکار به تنها پیروزی خود در ایـن جشنواره رسید .

ولی آنکه‌سخت‌ترین‌شکست را به ما تحمیل کرده بود ، گام‌های پیروزی را تا پایان بااستواری برداشت و بعد از پیروزی ۰ـ۱ مقابل فرانسه جشنواره تولون را باپیروزی به آخر رساند .

رده بندی نهائی در این‌جشنواره پائین شرح اعلام شد :

۱ـ مجارستان ۲ـ فرانسه۳ـ هلند ٤ـ مکزیک ۵ـ اروگوئه٦ـ لهستان ۷ـ ایران ۸ـ ایرلند جنوبی .

مشکلی که رئیس فدراسیون وزنه‌برداری آسان آنرا حل کرد

سفر جواد کلهر رئیس فدراسیون وزنه برداری ایران به مجارستان سوای همه مسائلی که در برداشت ، حسن بزرگ آن رفع سردرگمی سالیان گذشته درباره مسئله سنی جوانان بود .

دبیر کل فدراسیون جهانی توماس ایان در این‌مورد تاکید داشت که برای فدراسیون جهانی روز و ماه اصلا مطرح نیست ، به کسی وزنه‌بردار جوان اطلاق میشود که متولد سال ۱۹۵۸ باشد ، حال برای فدراسیون هیچ‌فرقی نمی کند این وزنه‌بردار در اول ماه ژانویه متولد شده‌باشد یا اواخر دسامبر قدم به عرصه گیتی گذاشته باشد.

بهمین خاطر همه وزنه برداران‌که‌تیر ماه آینده درآتن خواهند بود ،بایستی حتما متولد ۱۹۵۸ به بعد باشند.

این مسئله در طول سال های گذشته مشکلات‌عدیده‌ای برای وزنه برداران جوان ایران بهمراه داشته و اگر فراموش نکرده باشیم سال پیش نیز برسر اعزام علی‌پاکیزه جم و عبدالله عطار اشرقی در آخرین روزهابحث ودرگیری وجود داشت و کار اعزام آنها تا آخرین لحظه با تردید همراه بود .

بهر حال با حل این مشکل ، به نظر میرسد ، انتخاب کنندگان تیم ملی با آسوده بالی‌تمام اقدام خواهندکرد.

بندرگز ۳ـ گنبدکاوس ۳

بندرگز : تیم های فوتبال جوانان شهباز بندرگز و دانشسرای‌مقدماتی گنبدکاوس در دیدار دوستانه‌ای که در زمین فوتبال بندرگز برگزار کردند با نتیجه ۳ـ۳ مساوی شدند .

تیم شهباز بندرگز : احمدیان، محمد رضا خواجه ، اردشیر ملاح ، نجات صالحی ، محسن شعبانی ، صادق کاشانی، قنبر راهدار ، محمد مهدی لاکتراش مهدی رئیسی ، رضا کاویان، مسعود جسور، نعمت شمالی، ایرج کرد رستمی ، محمد تقی علیخانی،بهرام کردی ،اسماعیل توسی .

میدان اسب دوانی فرح آباد

شما هم برنده شوید .. بیش از ۱۹ میلیون ریال جوایز نقدی

میدان اسبدوانی فرح‌آباد وشرکت خدماتی فرح‌آبادیک موقعیت جالب واستثنائی رابه علاقمندان مسابقات اسبدوانی‌ارائه میدهد .

هر هفته بزرگترین جایزه‌ای که تاکنون درآغاز مسابقات اسبدوانی تعیین شده‌است درمیدان اسبدوانی فرح‌آباد هرهفته به شرکت کنندگان درمسابقات تعلق میگیرد .

حداقل جایزه برای هر مسابقه	۳۵۰/۰۰۰ ریال
یک مسابقه در هر روز مسابقه	۹۱۰/۰۰۰ ریال
یک مسابقه در هر ماه	۱/۵۵۰/۰۰۰ ریال
جایزه بزرگ افتتاحیه	۱۰/۵۰۰/۰۰۰ ریال

ازاول تیرماه ۲۵۳۷ هرپنجشنبه بعدازظهر شما هم میتوانید دراین هیجان بزرگ و جوایز شگفت انگیز سهیم بوده وازتماشای اسب خود که در مقابل هزاران تماشاچی مسابقه میدهد لذت ببرید .

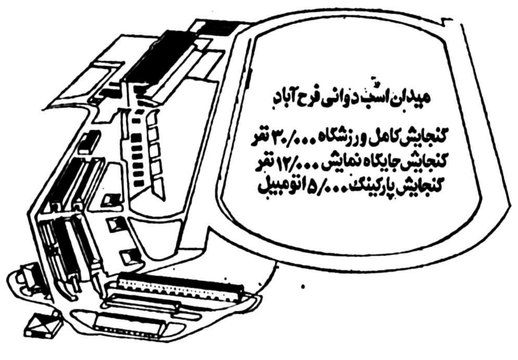

برای دریافت اطلاعات جهت خرید اسبهای تروبرد (THOROUGHBRED)

وشرکت درمسابقات اسبدوانی فرح‌آباد به تلفن‌های ۹-۳۶۸۰۰۱ داخلی ۲۰۳ یا ۲۰۴ مراجعه فرمائید.

در مسابقه های کشتی آزاد نیرو های مسلح‌شاهنشاهی

ژاندارمری قهرمان شد

ژاندارمری در آخرین گام از مانع نیروی زمینی بلطف یک حدثه پرید و برای‌دومین سال متوالی قهرمـان کشتی آزاد نیروهـای مسلح شاهنشاهی شد

مقام قهرمانی در گـروی مبارزه دو کشتی‌گیر۵۷کیلوی ژاندارمری و زمینی بـوده . قاسمی کشتی‌گیـر سرشناس زمینی که درخشش چشمگیر داشت درحالی از مقـام قهرمانی فاصله میگرفت که‌با ضربه فنی تسلیم یعقوبزاده میشد و این حادثه در دقیقه ٦٫۳۰ اتفاق افتاد ولی‌زمانی شانه‌های او به تشک رسید که مکث لازم را نداشت ولی نیکسرشت بفوریت درسوت خوددمیدو پیروزی‌یعقوبزاده را اعلام کرد . به این ترتیب یعقوبزاده با یک شکست قهرمان شد .

از حوادث دور پایانـی پیروزی نوروز امینی مقابل محمد حسین دباغی بود که امینی ۸ـ۱۳ حریف راشکست داد . مبارزه ملکی و انوری نیز جالب توجه بودو هردو تن سه اخطارشدند.سلیمانی علیرغم اینکه در صحنه غایب بود ولی از سوی هیـات کشتی ارتش شاهنشاهی‌برای سفر به شوروی انتخاب‌شده است . بنظر میـرسد ۱۲ کشتی‌گیر راهی مینسکشوند و این تصمیمی است که‌بعدا با توجه به مبارزات انجام شده گرفته خواهد شد :

رده‌بندی ازاین قرار است:

رده‌بندی

٤۸ کیلو : ۱ـ قربـان سادات‌زاده (ژاندارمری) ۲ ـ سیروس شیخ‌اسلامی صنایع نظامی ۳ـ پرویز امیائی از گارد

۵۲ کیلو : ۱ـ نـوروز امینی از نیروی هوائی ۲ـ حسین دباغی از ژاندارمـری ۳ـ ابـراهیم احساندار از صنایع نظامی

۵۷ کیلو : ۱ـ محمد علی یعقوبزاده از ژاندارمـری ۲ـ محمد قاسمی‌از نیـروی زمینی ۳ـ ناصر نصیری از صنایع نظامی

٦۲ کیلو : ۱ـ محمـد انصاری از نیروی هوائی۲ـ علیرضا حسنی از ژاندارمری ۳ـ علی نجفی از نیـروی زمینی

٦۸ کیلو : ۱ـ محمـد ذوالفقاری از نیروی هوائی ۲ـ علی اکبر حسین‌خان از ژاندارمری ۳ـ علی اکبـر عرب از صنایع نظامی

۷٤ کیلو : ۱ـ ابوالقاسم اشجع از نیروی هوائی ۲ـ جمشید رضامنش از صنایـع نظامی ۳ـ علی اکبر پناهی از گارد

۸۲ کیلـو : ۱ـ حمید علیدوستی از نیـروی زمینی ۲ـ حسین ابراهیمی گارد۳ـ نـاصر انصاری از نیروی هوائی

۹۰ کیلو : ۱ـ هاشم‌کلاهی از نیروی زمینی ۲ـ سهراب تختشاهی از دریائـی ۳ ـ داود مرادی از ژاندارمری

۱۰۰ کیلو : ۱ـ مصر زینعلی‌زاده از نیروی زمینی ۲ـ محمد مشایخی‌زاده از ژانـدارمری ۳ـ جهانبخش سبزی از گارد

۱۰۰+کیلو: ۱ـ ابوالفضل انوری از نیروی زمینی ۲ ـ اکبر ملکی از گارد ۳ـ رحیم نیکسرشت از نیروی‌هوائی

به این ترتیب ژاندارمری‌با ۳۷امتیاز بـه مقـام قهرمانی رسید و تیم‌های زمینی بـا ۳٤٫۵ ، هـوائی با ۳٤ ، صنایع نظامی ۲٦ ، گارد با ۲۲ و دریائی با ۱۵ امتیاز در رده‌های دوم تا ششم قرار گرفتند .

یادنامه

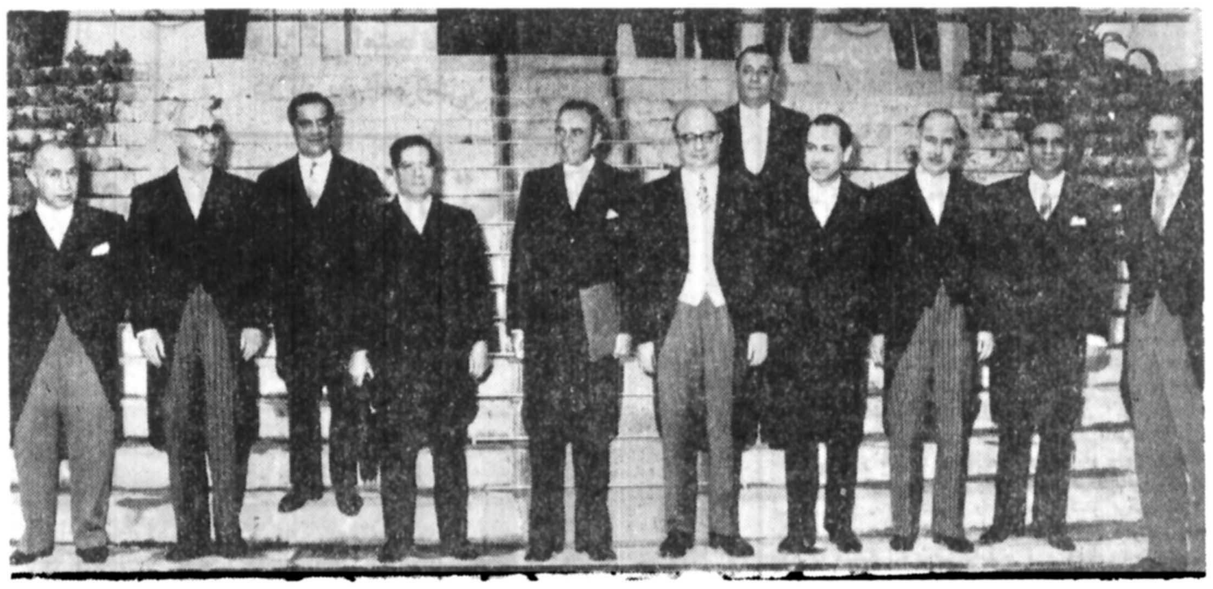

کابینه شادروان علم

از راست: دکتر علینقی عالیخانی، وزیر اقتصاد ـ دکتر محمد باهری، وزیر دادگستری ـ مهرداد پهلبد، وزیر فرهنگ و هنر ـ نصرت الله معینیان، وزیر اطلاعات ـ دکتر پرویز ناتل خانلری، وزیر فرهنگ ـ مرحوم عبدالحسین بهنیا، وزیر دارایی ـ شادروان امیر اسدالله علم، نخست وزیر ـ عباسعلی ارام، وزیر امور خارجه ـ عطاء الله خسروانی، وزیر کار ـ دکتر ریاحی، وزیر بهداری ـ دکتر خوشبین، وزیر مشاور. این عکس روز سی ام اسفند ماه سال ۱۳۴۱ برداشته شده است.

بمناسبت چهلمین روز در گذشت امیر اسدالله علم

مردی که به تاریخ پیوست

چهل روز از درگذشت علم میگذرد.

ساعت یک بامداد روز جمعه ۲۵ فروردین ماه بوقت نیویورک (ساعت ۱۱ صبح بوقت تهران) امیراسدالله علم، مرد همیشه حاضر تاریخ معاصر ایران، در بیمارستان دانشگاه نیویورک از دنیا رفت. علم از مدتها قبل سایه خوفناک بیماری مرگبار را بروجود خود حس کرده بود. دراین مدت به معالجات بسیاری دست زد، اما سرطان، هرگونه امید را در بیمار و بستگان و خانواده بیمار می کشد. علم و خانواده اش تا آخرین لحظات، امید خود را از دست نداده بودند. پس از مدتها معالجه در فرانسه ۴۵ روز قبل از مرگ، علم راه امریکا را در پیش گرفت، اما سرنوشت چنین بود که او در دیاری غریب و درآنسوی اقیانوس، چشم از جهان ببندد.

علم، سرشناسترین چهره سیاسی سه دهه اخیر، درسراسر ایران بود کمتر کسی است که او را نشناسد، اما بخصوص از پشت دروازه مشهد تا کناره رود هیرمند، در قلب هر روستا و ده کوره ای، حتی در تک خانه های خشت و گلی حاشیه کویر، امیراسدالله خان، پسر یگانه امیرشوکت الملک علم، نامی آشنا و احترام انگیز بود

او انقدر محجوب و خوش قلب بود که به آنهمه هم ولایتی که هرروز درخانه اش به میهمانی می امدند نمی توانست نه بگوید.

ـ همه را در خانه اش می پذیرفت و به کارهای همه درپایتخت رسیدگی می کرد و تاکارشان راه نمی افتاد، نمی توانست بخواب رود.

شیفته تاریخ و ادب

او شیفته تاریخ و ادب وفرهنگ ایران زمین بود، تا آنجا که درآخرین روزهای حیات، در حالیکه جراحی های مختلف وسختی را تحمل کرده بود، روی تخت بیمارستان پاریس هم حافظ و مولوی میخواند و کتابهای تاریخ ایران را مرور میمود.

چند ماه قبل، پس از خون ریزی شدیدی که در بیرجند عارضش شد، بی درنگ به فرانسه منتقل شد تا مجددا تحت درمان قرارگیرد. از ابتدای بیماری نیز برجسته ترین پزشکان فرانسوی او را معالجه میکردند.

دراین اواخر که معالجات پزشکان فرانسوی بهرحال نتیجه رضایت بخشی نداد، همسر و فامیل و دوستان بارها تکلیف اصرار کردند که به امریکا بروند، اما علم میگفت: راضی به رضای خدایم. هرچه خداوند حکم کند، همان خواهد شد. اگر کاری از دست پزشکان فرانسوی برنیاید، پزشکان امریکایی هم نمی توانند کاری از پیش ببرند، زیرا این خدای احدوواحد است که جان می بخشد و هم اوست که هروقت مصلحت دانست، جان را می ستاند. اگر مصلحت پروردگار چنین است، من راضی و تسلیم اویم.

در اتاق کوچک بیمارستانی که علم در آن بستری بود، روز های متوالی بحث زیادی در انتقال او به امریکا درگرفت وعلم بالاخره راضی شد راه سفر در پیش گیرد، اما قبل از آن، به قرآن پناه برد واستخاره کرد.

استخاره چنین آمد که راه سفر در پیش گیرد و علم از فراز اقیانوس گذشت و قدم به بیمارستان دانشگاه نیویورک گذاشت.

در امریکا، حال امیر اسداله رو به بهبودی رفت و بعد از دو هفته، او قادر بود که از تخت پائین بیاید و دوستانش در تهران و شرق کشور، از این خبر خوشحال بودند.

امیر اسداله علم که بهبودی نسبی یافته بود، با لبخند وامید بزندگی مینگریست بار ها میگفت میخواهم به بیرجند بروم و یک خانه کوچک در شهر خودم بسازم.

همه اجداد من از خود نشانی از معماری دوره خود را باقی گذاشته اند، منهم باید این چنین امیدوار بودند. که اگر بهبودی باین سرعت ادامه یابد، تا چند هفته دیگر از بیمارستان مرخص خواهد شد.

و چند هفته بعد از آن قادر خواهد بود راه وطن را در پیش گیرد. اما ضعف جسمی او که حاصل عمل های جراحی قبلی بود، همچنان ازارش میداد، تا بالاخره، یک روز مقاومت جسمی او تحلیل رفت و علم به حال اغماء افتاد. پزشکان برای مداوای او همه تدابیر را اندیشیدند. او را زیر چادر اکسیژن گذاشتند، قلبش را ماساژ دادند اما دیگر کار از کار گذشته و همه امید ها به یاس مطلق تبدیل شد.

نیمه شب گذشته بود. ساعت یک بامداد روز جمعه ۲۵ فروردین... امیر اسداله علم، وزیر پیشین دربار شاهنشاهی، نخست وزیر اسبق ایران و مردی که سالهای سال، عنصر پایدار سیاست ایران بود، آخرین نفس را کشید و چراغ زندگیش خاموش شد و به ابدیت پیوست.

بنیاد علم

از امیر اسداله علم، یادگار های زیادی در سراسر ایران بجای مانده است، اماخود او، به دویادگارش که نشانه عشق بی پایان او به زادگاهش بیرجند است، بیشتر از همه علاقه نشان میداد. این دو یادگار بنیاد علم و مدرسه عالی شوکت الملک علم است.

در این باره با یکی از همکاران قدیم و دوستان نزدیک علم گفتگو کرده ایم و آنچه در پی میخوانید از زبان اوست:

بنیاد علم که در وصیت نامه او آمده، یک بنیاد آموزشی برای فراهم آوردن تحصیلات عالی برای جوانان بیرجند و قائنات است. شادروان علم از چند سال پیش باینطرف در نظر داشت مبلغی نقد در جایی ذخیره کند تا از این ممر، جوانان مستعد بیرجند و سیستان و قائنات بتوانند به عالی ترین دانشگاههای جهان راه یابند و در رشته های مورد نیاز مردم آن خطه، درس بخوانند و برای خدمت بوطن، باز گردند

علم حتی برای انکه تورم و نوسانات ارزی، تاخیری در ارسال شهریه برای جوانان نداشته باشد، بانک سوئیس را برای این ذخیره انتخاب کرد. قبل از نوشتن وصیت نامه، قرار بود مبلغ این پول یک میلیون دلار باشد، بعدا این رقم به ۶۰۰ هزار دلار تقلیل یافت و وقتی وصیت نامه اش منتشر شد، معلوم گشت که او نتوانست بیش از ۳۰۰ هزار دلار فراهم کند.

از همان سال تاسیس بنیاد (حدود ۱۳۵۲) انتخاب دانشجویان اعزامی با یک سیستم دقیق و از میان محصلین بسیار با هوش سه منطقه آغاز شد و هم اکنون چند تن از جوانان بیرجند و قائنات و سیستان به انگلیس رفته اند و سرگرم تحصیلند.

عاشق بیرجند

شادروان امیراسدالله علم از هرلحاظ نگران آینده زادگاهش بود و باین لحاظ علاوه بر انواع کمک ها که به مردم زادگاهش می کرد، در عین حال برای فرهنگ و آموزش در این منطقه نیز اهمیت زیادی قایل بود. پدر او امیر شوکت الملک نیز به فرهنگ بیرجند علاقه عجیبی داشت و به آن خدمت کرد و با آنکه بیرجند شهر کوچکی است، از لحاظ تاسیسات فرهنگی، از خیلی شهر ها جلوتر است.

شادروان به پیروی از این سنت خانوادگی فرهنگ پروری، کوشش داشت وسائل تحصیلات عالیه را برای همشهریانش در بیرجند فراهم کند. بهمین لحاظ موسسه آموزش عالی امیرشوکت الملک علم را که شامل چند دانشکده است، در بیرجند ایجاد کرد که قرار است با توسعه بعدی، به دانشگاه تبدیل شود تا جوابگوی کلیه نیازهای منطقه باشد.

گزینش دانشجو در این موسسه عالی سال پیش آغاز شد. شادروان علم که باین موسسه علاقه خاصی داشت، در همه جلسات هیات امنا شخصا شرکت میکرد اخرین جلسه هیات امناء بدستور علم در پاریس برگزار شد. امیراسداله علم از روی تخت عمل جراحی به اتاق خود در بیمارستان منتقل شد و در همانجا جلسه هیات امناء برگزار گردید و آخرین سفارشها برای گسترش مدرسه عالی و بهبود وضع تحصیلی و رفاهی دانشجویان به هیات امناء صادر شد.

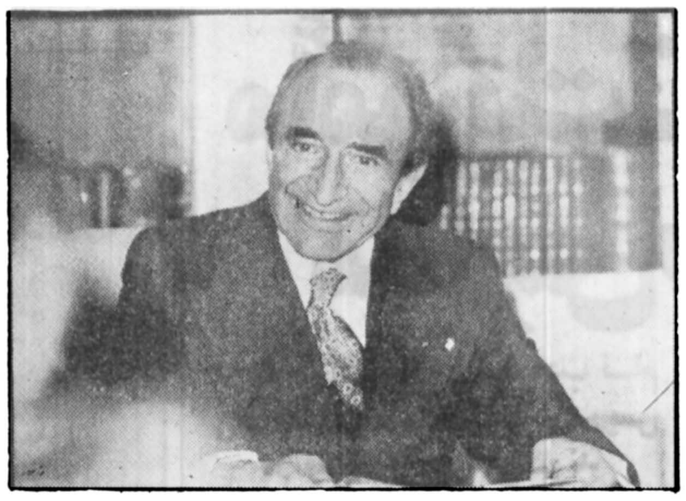

حضور دائم در پهنه سیاست

علم در سال ۱۲۹۸ در یکی از اصیل ترین خاندانهای خراسان، خانواده امیر شوکت الملک بدنیا آمد. او در ۲۵ سالگی (۱۳۲۳) به آجودانی شاهنشاه آریامهر رسید و در ۲۶ سالگی، بعنوان فرماندار کل بلوچستان انتخاب شد.

علم، در رشته کشاورزی درس خوانده و مدارج دانشگاهی را دراین رشته در دانشگاه تهران و دانشگاههای اروپا و آمریکا گذراند، اما او در هر زمینه ای که به خدمت و فعالیت فرا خوانده شد، شایستگی و استعداد شگرف خود را بروز داد.

نخستین بار در کابینه ساعد به وزارت رسید. دراین هنگام سن او فقط ۲۹ سال بود. علم در کابینه منصور نیز مجددا وزارت کشاورزی را تصدی می کرد اما در همانسال (۱۳۲۹) که کابینه منصور سقوط کرد و سپهبد رزم آرا مامور تشکیل کابینه شد، علم بعنوان وزیر کار انتخاب گردید و درکابینه حسین علا نیز وزیر کشور بود.

در سال ۱۳۳۰، بعنوان نماینده به آمریکا رفت. از آن پس، چندین سال سرپرستی املاک پهلوی و تقسیم املاک را بعهده گرفت و در ۱۳۳۸، املاک خود را در مازندران به اقساط طویل المدت بین رعایا تقسیم کرد.

از اقدامات مهم و بیاد ماندنی علم در دوران وزارت، میتوان از ساختن خانه های ارزان قیمت برای کارگران (در زمان وزارت کار) و نیز تهیه قانون انجمن شهرداری و شوراهای عمرانی قراء و لایحه بیمه محصلین درزمان تصدی وزارت کشور اسم برد.

در تیر ماه ۱۳۴۱، که طلیعه انقلاب شاه و مردم و اجرای اصل مهم اصلاحات ارضی نمایان بود، علم که در امر تقسیم املاک بین زارعان موفقیت های خاصی بدست آورده بود، از سوی شاهنشاه آریامهر مامور تشکیل کابینه شد و از افتخارات تاریخ زندگی اش، انجام رفراندوم ششم بهمن ماه بامر شاهنشاه آریامهر است.

علم بانی و موسس و اولین دبیرکل حزب سابق مردم نیز بشمار میرود در زمان صدارت شادروان دکتر اقبال، علم حزب مردم را تشکیل داد و اگرچه بعدها از دبیر کلی این حزب کناره گرفت و از هرگونه فعالیت حزبی دست کشید، اما تا زمان تشکیل حزب واحد رستاخیز ملت ایران، بعنوان چهره ای درخشان مورد توجه و مراجعه اعضای حزب مردم بود. با اعلام تشکیل حزب رستاخیز، علم از نخستین چهره هائی بود که به ندای شاهنشاه آریامهر پاسخ داد و به حزب رستاخیز ملت ایران پیوست.

امیر اسداله علم درآبان ماه ۱۳۴۵ به وزارت دربار شاهنشاهی برگزیده شد و تا مرداد ماه پارسال، بمدت دهسال و ۹ ماه، در این پست خدمت کرد. او درهمه لحظات زندگی سیاسی، از خدمتگزاران صدیق و یک سرباز فدائی شاهنشاه آریامهر بود.

شادروان امیر اسداله علم در سال ۱۳۱۸ با دختر قوام الملک شیرازی ازدواج کرد و ثمره این ازدواج، دو فرزند دختر بنامهای رودابه و ناز هستند.

ارامش در خانه

امیر اسدالله علم که از خانواده ای اصیل و ریشه دار مملکت بود، همیشه به حفظ سنت و آداب و رسوم مملکتی عشق میورزید. مرحوم اسدالله علم اوقات فراغت خود را در لباس ساده و سنتی زادگاهش بیرجند که همیشه توجه مخصوصی بآنجا داشت، میگذراند.

نگران یاران

او همیشه نگران بارندگی بود. بارها گفته بود:

اگر بارندگی نشود، خشکسالی می شود و این، بیش از سرطان مرا رنج میدهد.

حال امیر اسداله بیشتر رو به بهبود میرفت. پزشکان امریکائی کنم.

دلش در آخرین روز های حیات هوای بیرجند میکرد. او عاشق بیرجند بود و نگران شهر و دیارش. دائما با تلفن، تلگراف، نامه، یا از زبان کسانی که بدیدنش می آمدند از بیرجند خبر می گرفت.؟

کپنهاك. دوپرواز اختصاصی سوپر جت ۷۰۷ هواپیمائی سنگاپور هر هفته روزهای یکشنبه و جمعه از تهران پرواز و همان روز ساعت ۹/۳۵ دقیقه صبح در کپنهاك به زمین می نشیند.

در هواپیما به شما سرویسی تقدیم می کنیم که حتی شرکتهای هواپیمائی دیگر نیز درباره آن صحبت می کنند.

A great way to fly
SINGAPORE AIRLINES

جهت اطلاعات بیشتر یا رزرواسیون : لطفا با آژانس مسافرتی خود یا هواپیمائی سنگاپور تهران ـ خیابان ویلا شماره ۵۵ طبقه چهارم تلفن : ۸۲۷۳۵۶ تماس بگیرید.

358 R

ابراهیم صهبا

کاروان اشک

ای مظهر محبت و مهر و صفا «علم»
رفتی چه زود جانب عرش خدا «علم»
خون شد روان زدیده یاران بجای اشک
فصل بهار گشت بما غم فزا «علم»
تنها نه «بیرجند» و «خراسان» که کشوری
در ماتم تو گشت بما همصدا «علم»
شاهنشه بزرگ که عمرش دراز باد
افسرده حال گشت از این ماجرا «علم»
بودی اگر «وزیر»، تو «دربار شاه» را
راضی زخلق و خوی تو شاه و گدا «علم»
یکعمر کرده خدمت ایران زجان و دل
یکدم نبرده راه بسوی خطا «علم»
بود از تو سرفرازی یاران و دوستان
در روزگار، تکیه گهی پربها «علم»
پیوسته بود خنده شیرین بلب ترا
چشم تو بود آیت شرم و حیا «علم»
همچون «پدر» به «دانش و دین» بسته جان و دل
مانند او نمونه جود و سخا «علم»
برهر که بنگرم بعزایت زمرد و زن
با آه و ناله گشته بما همنوا «علم»
مردی زخاندان بزرگی که نامشان
باشد برای خلق جهان آشنا «علم»

خدمتگزار شاه و وطن بوده بیدریغ
از بهر حفظ نام تبار و نیا «علم»
رفتی و از تو مانده بسی یادگار نیک
تنها در این دیار، نه، در هر کجا «علم»

بر «شهر خویش» خدمت شایان نموده ای
لطفت نبوده ساعتی از آن جدا «علم»
«شیراز» دارد از تو بسی خاطرات خوش
«دانشگهش» کند زنو بس یادها «علم»
بودی اگر چه چاره گر درد مردمان
دردا که شد نصیب تو رنج و بلا «علم»
روح تو شاد، باد که در طی زندگی
کردی تو شاد، خاطر هر بینوا «علم»
باقی است جاودان علم افتخار تو
گشتی روان چو جانب ملک بقا «علم»
تشییع شد جنازه پاکت بآن شکوه
رفتی بآن سرای، گرازاین سرا «علم»
امروز خفته ای تو در آرامگاه خویش
در «آستان قدس و حریم رضا» «علم»
برخواهر عزیز تو گوئیم تسلیت
برهمسر و دو دختر صاحب عزا «علم»
«صهبا» ی داغدیده سراید زسوز دل
رفتی چه زود، جانب عرش خدا «علم»

چرا در ۴ سال گذشته سعی کافی برای یکسان شدن مدارس دوره تعلیمات عمومی بعمل نیامد؟

مأموریت تازه مدیران مدارس صاحب نام

● مدیران مدارس صاحب نام مامور بالابردن کیفیت تدریس در مدارس دیگر می‌شوند

فکر اعزام مدیران مدارس غیر دولتی مشمول فرمان برای اداره مدارس دیگر اینک در آموزش و پرورش تهران تقویت شده است.

هدف آنست مدیرانی‌که مدارس آنان «صاحبنام» شده‌اند به مدارس دیگر فرستاده شوند تا در این مدارس نیز کیفیت تدریس بهبود یابد و بااین سیاست در آینده همه مدارس از آموزش و پرورش یکسان برخوردار شوند.

با وجود اینکه چهار سال از اجرای فرمان مربوط به رایگان شدن تحصیل در دوره تعلیمات عمومی و نیز بهبود کیفیت تدریس میگذرد و هزینه این مدارس را دولت‌می‌پردازد، هنوز تغییرات چشمگیری در اداره این مدارس داده نشده‌است و به همین لحاظ است که مردم هنوز این مدارس‌را «غیردولتی» میدانند، در حالیکه قانون استخدام رسمی معلمان آنها نیز تصویب شده است وسالها است که همه کارکنان این مدارس از دولت حقوق دریافت میدارند.

مقیده براین است چنانچه مدیران مدارس مشمول‌فرمان (غیر دولتی سابق) بمدارس دولتی ویا مدارسی که از نظر کیفیت تدریس در سطحی مطلوب قرار ندارند فرستاده‌شوند، نه‌تنها این مدارس بهبود خواهد یافت، بلکه مسائلی از قبیل خدمات آموزشی جنبی در مدارس غیر دولتی سابق کموا‌قعا اموری زائد و بی‌نتیجه وصرفا برحسب عادت و چشم‌همچشمی صورت می‌گیرد نیز از میان خواهد رفت، زیرا یک مدیرجدید در صدد گرفتار شدن در مسائل خدمات آموزشی جنبی(تدریس الفبای انگلیسی) خدمات دیگر جنبی برنخواهد آمد و مدرسه «طبق آئین‌نامه مصوب» بکار خواهد پرداخت و فقط دانش آموزان محلی را خواهد پذیرفت و این کار به مساله قدیمی دوگانگی‌در آموزش وپرورش ومشکل‌ثبت‌نام وتفاوت مدارس، باتوجه به‌اینکه هزینه همه آنها را دولت می‌پردازد پایان‌خواهد داد.

در محافل فرهنگی گفته میشود که فاضل فولادی مدیر کل آموزش وپرورش تهران نیز این فکر را تایید می‌کند.

تعجب او‌ر این است که چرا این کار را در چهار سال گذشته نکردند تا مشکل ثبت‌نام و دوگانگی مدارس کاملا از میان برود وکیفیت تدریس در همه مدارس تعلیمات عمومی بالا برود و یکسان شوند.

مفسر فرهنگی اطلاعات

دردلهای فرهنگی

تقاضا های دفتردارهای بوشهر

تقاضاهای دفتردار های بوشهر

نامه متجاوزاز ۲۰ تن از دفترداران بوشهر:

ما در خواست داریم مانند کادر آموزشی‌از مزایای کلاس های تابستانی، طرح کارانه، گرفتن مدرک فوق دیپلم برخوردار شویم.

معلمان اضافی‌در نواحی خالی تهران

معلم ناحیه ۱۴ (تلفنی)

در این ناحیه و شاید در ۱۴ناحیه اطراف آن سال ها است که معلم اضافی وجود دارد، باز نورچشمی ها را به این نواحی منتقل می کنند. سال گذشته هم کموعده داده بودند این کار صورت نخواهد گرفت، ولی باز عده‌ای از شهرستان های دور دست به مدارس‌ناحیه ما منتقل شده‌اند. در اینجا تراکم معلم وجود دارد، بطوری که هر معلم چند ساعت در هفته کمتر کار می کند ومدارس دارای «معلم رزرو» هستند. در هرحال «کمکاری» وجود دارد و این تبعیضی است نسبت به معلمان جنوب شهر. استدعای‌من از آقای دکتر گنجی‌که مرد بسیار بیطرفی است آن است‌که دستور دهند هیئت های عالیمقام بیطرف، نه راهنمایان تعلیماتی که تحت نظرروسای نواحی هستند و قاعدتابرخلاف نظر آنها رفتار نمی کنند دقیقا به سازمان مدارس شمال تهران رسیدگی کنند و سازمان‌ها را با کلاس ها در محل تطبیق دهند و معلمن اضافی را همانطور که مدیر کل وقت آموزش و پرورش‌تهران درتابستان ۵۲ (۲۵۳۲) انجام داد به نواحی مورد احتیاج مامور خدمت کنند.

مشکل بازنشسته‌آموزش و پرورش

معلم بازنشسته:

چند روز پیش که برای دریافت حقوق اردیبهشت ۳۷ خود به بانک ملی‌شعبه‌شهرآرا‌ء مراجعه‌کردم متوجه شدم که تغییر ضریبی را که سال‌گذشته (درآخر سال) به من داده شده بود به حقوقم اضافه نکرده‌اند و همان حقوقی را گرفتم که در اسفند ماه دو سال پیش دریافت داشته بودم، چرا؟ مگر افزایش ضریب سال گذشته روی حقوق‌همکارمندان‌شاغل وبازنشستگان کشیده نشده است؟ اصولا پیشنهاد دارم که امور ما بازنشستگان آموزش وپرورش راازاین وزارتخانه جداکنند، زیرا تاکنون چند بار بااشتباه حساب آنان مواجه شده‌ام واعصابم خراب شده است.

ویژگی امتحانات امسال در تاریخ آموزش‌وپرورش

امسال فصل امتحانات طولانی تراست

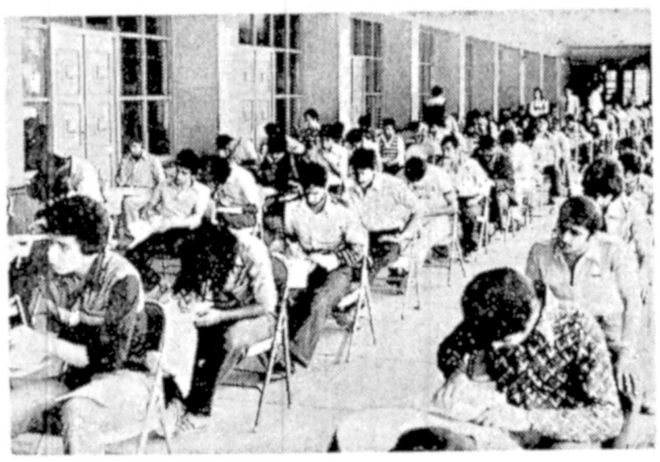

عکس، یك جلسه امتحانات نهائی ششم متوسطه امسال را در تهران نشان میدهد.

امسال ۲ قسم امتحان نهائی پایان متوسطه و ۲نوع دیپلم داده می‌شود
امتحانات تهران نزدیك به ۲ ماه طول می‌کشد

امتحاناتی که اول خرداد در تهران آغاز شدتابعد از نیمه تیرماه ادامه خواهد داشت، زیرا امسال برای نخستین بار هم آخرین کلاس متوسطه نظام قدیم «ششم» امتحان نهائی دارد و هم برای نخستین بار در تاریخ معارف ایران، شاگردان نظام جدید آموزش‌و پرورش در امتحانات پایان‌دوره دبیرستان های خود شرکت می کنند و امتحاناتی که از اول خرداد آغاز شده است مربوط به ششم متوسطه نظام قدیم است و دانش آموزان چهارم متوسطه نظام جدید که آنهم آخرین کلاس این دوره است از بیستم خرداد در امتحانات شرکت میکنند به عبارت‌دیگر امسال آموزش و پرورش‌ایران ۲ نوع دیپلم متوسطه خواهد داد یکی ششم و دیگری‌چهارم پس‌از امتحانات نهائی متوسطه نوبت به امتحانات پنجم متفرقه نظام قدیم میرسد، به این ترتیب ادارات کل آموزش و پرورش که‌از سال گذشته خود مستقلا مسئولیت امتحانات‌نهایی رابرعهده گرفته‌اند امسال‌یکی دو ماه گرفتار خواهند بود و این مشکل در تهران باتوجه به این‌که حدود یکصد هزار تن در امتحانات نهایی‌پایان‌متوسطه دو دوره «قدیم و جدید» شرکت میکنند، وسیعتراست، اهمیت کار هنگامی آشکار می شود که بدانیم تنها برای‌نظام قدیم ۱۲۰حوزه امتحانی‌تشکیل شده‌است.

از سال گذشته امتحانات نهایی پایان دوره‌متوسطه‌مانند امتحانات پایان دوره ابتدایی منطقه‌ای شده است، یعنی سئوال از مرکز ارسال نمی‌شودو سئوالات امتحان‌دراستان های مختلف باهم فرق دارد، باوجود این هنوز دوره‌راهنمایی امتحانات داخلی دارد و دراین دوره هر مدرسه راسا از شاگردان خود امتحان میکند.

در محافل فرهنگی

احیاء بازرسی تعلیماتی

● به قرار اطلاع، فاضل فولادی مدیرکل آموزش و پرورش تهران درنظردارد تابستان امسال، یعنی هشت سال پس از انحلال بازرسی تعلیماتی این‌اداره، آن را احیاء کند، زیراحالاکه انجام اموربه‌نواحی سپرده شده‌است امرگزارش دهی‌ونظارت باید وسیعتر، دقیقتر و سریعتر صورت گیرد.

پس‌از انحلال بازرسی های آموزش و پرورش، بازرسان باوظایف محدود تری‌تحت عنوان «راهنمای تعلیماتی» شروع بکار کردند، ولی محصول کارشان مانندگذشته نبود، به‌همین دلیل بسیاری از منتقدان مسائل فرهنگی به‌انحلال بازرسی ها ایراد گرفتند، مخصوصاکه در «قانون اساسی معارف» و قانون تشکیلات معارف «آموزش و پرورش» وجود بازرس جهت تفتیش از مدارس مورد تاکیدقرار گرفته وشرایط بازرس‌شدن و طرزکار یك‌بازرس ووظایف او واین‌که مکلف است ضمن سرکشی مداوم به‌مدارس دفاتر «مالی، امتحانات، ثبت‌نام» و دفاتر کلاسی را بررسی کندو برطرز تدریس نظارت داشته باشد تشریح شده‌است. این قانون صراحت دارد که هیچ‌مدرسه‌ای نمی‌تواند در برابر انجام وظایف‌بازرس، سد ایجاد کند و ....

تقسیم بودجه ۲٫۵ میلیارد تومانی

● برای نخستین بار در تاریخ آموزش و پرورش، بودجه آموزش و پرورش تهران درسال ۳۷ که بالغ بر ۲٫۵ میلیارد تومان است میان نواحی نوزده‌گانه پایتخت تقسیم و دراختیار مسئولان این نواحی قرارگرفته است. این‌بودجه سوای هزینه‌های مدارس مشمول فرمان و تغذیه رایگان است.

قبلا بودجه آموزش وپرورش‌تهران پس‌از تصویب پارلمان به اقساط سه‌ماهه دراختیار این‌اداره کل‌قرار میگرفت تا با نظر شورای خودبه مصرف برساند.

تقسیم بودجه میان نواحی، براساس هزینه‌های سال گذشته‌و برحسب عده شاگردان بوده‌است. پرشاگردترین نواحی تهران شهر ری با۱۲۲ هزار دانش‌آموز وکم‌شاگردترین آنها ناحیه ۱۵ باهفده هزار دانش آموز بوده‌است.

«امتحانات امسال» ناظر غیر واقعی ندارد!

نگاهی به لیست روسای حوزه‌های امتحانات نهایی ششم متوسطه «نظام قدیم» درخرداد ماه امسال نشان میدهد که دقیقترین فرهنگیان برای این‌کار انتخاب شده‌اند.

بیشتر این عده سالهای قبل‌نیزامتحانات نهایی رابرگزار کرده بودند.

با این‌که عمر نظام قدیم آموزش وپرورش پایان یافته است، امسال عده شرکت‌کنندگان درامتحانات نهایی این نظام کمتر از سالهای گذشته نبوده‌است ودرمیان آنان عده داوطلبان آزاد بمراتب‌بیش‌از سالهای گذشته بوده‌است. تهران برای برگزاری این امتحانات ۱۲۰ حوزه تشکیل داده است.

امسال‌روسای حوزه‌ها توسط کمیسیونی بریاست دکتر منوچهرگنجی وزیرآموزش وپرورش انتخاب شده‌اند و فاضل فولادی مدیرکل آموزش وپرورش تهران کوشیده است از اعزام ناظران «اسمی» و تشکیل کمیته‌های فنی «روی کاغذی» و هرگونه «خاصه‌خرجی» جلوگیری کندو این کار تاکنون بخوبی پیشرفت کرده است. این اقدام هزینه امتحانات را پائین می‌آورد واز پرداخت دستمزد های کلان‌به کسانی که موثرهم نبوده‌اند، جلوگیری میکند.

در قدیم رسم براین بودکه حتی برای پیشخدمت های ادارات آموزش و پرورش هم ابلاغ‌پیشخدمتی حوزه های امتحانات صادر میشدبدون این‌که عملا کاری انجام دهندوبه حوزه‌ها مراجعه کنند. باین ترتیب‌امسال لیست دستمزد های کلان که‌هرسال‌باعث انتقاد از آموزش و پرورش‌میشد وجود نخواهد داشت.

مشاور فرهنگی پاسخ میدهد

دوره های فوق‌لیسانس ودکترای‌انستیتومطالعات آسیائی

احمدعلی هاشمیان:

س ـ چند هفته پیش در موردانستیتو مطالعات آسیائی کالیفرنیا مختصری‌نوشته بودید درخواست دارم، آدرس‌ومشخصات بیشتری به من بدهید تامکاتبه کنم.

ج ـ طبق کاتالوك سالهای ۷۸ـ۷۷این موسسه آموزش عالی، انستیتو مطالعات آسیائی کالیفرنیا فقط در دوره های فوق لیسانس و دکترا دارای دپارتمانهای زیر است:

مطالعات خاور دور، مطالعات خاور نزدیک، مطالعات آسیای‌جنوبی، روانشناسی شرق و غرب، فلسفه و مشاوره. مطالعات تطبیقی. مذهب وفلسفه و دپارتمان«اینتگرال‌اندا‌ینتردیسیپلینری». لیسانسهای ایران برای گرفتن فوق لیسانس دریکی ازرشته‌های بالاازاین انستیتو، برحسب دروسی‌که در ایران گذرانده باشند باید واحد هایی را طی کنند، ولی‌برای‌دوره دکترا،فوق‌لیسانس های ایران که رشته‌هایشان مطابق این انستیتو است ۹۰ واحدو فوق لیسانس های دیگربایاد ۱۱۰ واحد بگذرانند که در هرصورت ۱۸واحد دیسرتیشن است. این انستیتوکوارترسیستم است. آدرس آن طبق «کاتالوك چاپ شده» به این شرح است:

«کالیفرنیا اینستیتوت اواژین ستادیز» ۳۴۹۴ خیابان (استریت) بیست ویکم. سانفرانسیسکو ـ کد پستی: ۹۴۱۱۰

دانشگاههای واشنگتن

صفر محمودی:

س ـ اسامی دانشگاه های واقع در واشینگتن «دی. سی.» را معرفی فرمائید؟

ج: ۱ـ امریکن یونیورسیتی ۲ـ کاتولیك یونیورسیتی آو امریکا ۳ـجورج تاون یونیورسیتی ٤ـ جورج واشینگتن یونیورسیتی ٥ـ هووارد یونیورسیتی ٦ـ گالادت کالج.

اگر توضیح بیشتری در باره هرکدام از آنها بخواهید می‌توانید به ما تلفن‌کنید ویانامه بنویسید تاجزئیات کارو رشته‌های هرکدام از این دانشگاه ها و همچنین شرایط پذیرش دانشجو در آنها رابرایتان بنویسیم و یافتوکپی کاتالوك آنها را برایتان ارسال‌داریم.

آخرین آمار دانش‌آموزان تهران

محمود رضوانی:

س ـ عده دانش آموزان مدارس تهران را به تفکیک برایم بنویسید تا برای یک رساله ازآن استفاده کنیم

ج ـ عده دانش آموزان مدارس تهران طبق آخرین آمار رسمی درسال تحصیلی ۳۸ـ۳۷ ازاین قرار است:

ابتدائی	۴۸۳ هزار و ۹۹۳ نفر
راهنمائی	۲۲۹ هزار و ۶۲۲ نفر
متوسطه	۱۸۵ هزار و ۷۴۴ نفر

مشاور ما

نوشیروان کیهانی‌زاده

تلفن۳۲۸۳۳۳ ساعت ۸تا۱۴

استخدام معلم زبان انگلیسی (تمام‌وقت)

هواپیمائی ملی ایران «هما»

هواپیمائی ملی ایران «هما» برای تکمیل کادر سازمانی خود تعدادی معلم زبان انگلیسی (تمام وقت) را با دراختیار قراردادن امکانات زیر به همکاری دعوت مینماید:

۱ـ برخورداری از حقوق و مزایای مکفی
۲ـ استفاده از بیمه های درمانی موسسات داخلی و بین‌المللی
۳ـ بیمه عمر و حوادث در حین کار وخارج‌از محیط کار
٤ـ مزایای مسافرت با«هما» و سایرخطوط بین‌المللی

شرایط استخدام

ـ دارا بودن مدرك لیسانس در رشته زبان انگلیسی یا رشته های مشابه
ـ تابعیت ایران.
ـ داشتن برك پایان خدمت یا معافیت دائم از خدمت وظیفه
ـ حداکثر سن ۳۵
ـ قبول شدن در آزمایشات انتخاب

از داوطلبان واجد شرایط و علاقمندخواهشمند است برك درخواست شغل را(بهمراه یك قطعه عکس وذکرشماره تلفن جهت دعوت برای انجام مصاحبه)حداکثر تاتاریخ۲۷ر۳ر۲۵۳۷ساعتشاهی به آدرس هواپیمائی ملی ایران«هما» صندوق پستی ۲۸۰۰تهران(پروژه استخدامی ۲٤)ارسال دارند.

آگهی مناقصه حمل گندم

بدین‌وسیله حمل مقدار شصت هزار تن غله را از مراکزتولید گندم‌دردشت مغان واقع در استان آذربایجان شرقی را به تبریز و اهر و اردبیل و مغان و گرمادوز و میانه بشرح زیر:

۱ـ بسیلوی مغان ۸ هزار تن
۲ـ بسیلوی گرمادوز ۸ هزار تن
۳ـ بسیلوی اردبیل ۵ هزار تن
٤ـ بسیلوی تبریز ۱٦ هزار تن
٥ـ بسیلوی اهر ۸ هزار تن
٦ـ بسیلوی میانه ۱۵ هزار تن

براساس تن کیلومتر بمناقصه میگذارد سپرده شرکت در مناقصه چهار میلیون ریال وجه نقد و یا ضمانت نامه‌بانکی‌میباشدپیشنهادات تا پایان وقت اداری روز ۱۵ خرداد سال ۲۵۳۷ جاری قبول و ساعت ۹ صبح روز ۱٦ر۳ر۳۷ بازو قرائت‌خواهد شد.

طالبین برای کسب‌اطلاع‌ازشرایط مناقصه وپیمان حمل و دریافت آن همه روزه باستثنای ایام‌تعطیل‌باداره حمل‌و نقل امور غله درسازمان غله‌و قند و شکر وچای کشور واقع در خیابان داور روبروی کاخ وزارت دادگستری مراجعه فرمایند. م‌الف ۵۰۸۹ ۱ـ۲

مهاجر ـ سازمان غله‌وقندو شکر و چای کشور

(آگهی)

بانك ملی ایران شعبه مشهد به نمایندگی از طرف هیئت تصفیه‌بانك منحله بیمه بازرگانان تعداد ۹ بلوك شامل ۱۰٤ دستگاه آپارتمان واقع در کوی نوبنیاد ولیعهد مشهد در جوار بلوار های رضا شاه کبیر و نادری‌با مشخصات وشرایطی که ذیلا شرح داده‌میشود ازطریق‌مزایده بفروش میرساند:

الف ـ مشخصات:

۱ـ آپارتمان های فوق دراراضی استیجاری آبکوه بخش ۹ و پلاك ثبتی شماره ۱۹٤٤ فرعی از ۳۳۵ فرعی واز چهار اصلی بخش۹ مشهد میباشد.

۲ـ بلوکهای شماره ۱ـ۲ـ۳ در جوار بلوار رضاشاه‌کبیر و بلوکهای شماره ٤ـ٥ـ٦ـ۷ـ۸ـ۹ در بلوار نادری قراردارد

۳ـ تعداد ۹۵ دستگاه آپارتمان‌ها دارای دواطاق خواب ـهال ـ سالن‌ـ پذیرائی ـغذا خوری‌با سرویس‌کامل و۹ دستگاه بقیه که‌درطبقات هم‌کف قرار دارند دارای‌یك اطاق‌خواب می باشند.

٤ـ کلیه آپارتمانها دارای کنتر آب وبرق مستقل‌و ٤٥دستگاه ازآنها دارای تلفن مستقل میباشند.

ب ـ شرایط مزایده

۱ـ حداقل مبلغ پیشنهادی قابل قبول برای آپارتمانهای یك اطاق خوابه ۲٫۲۵۰٫۰۰۰ ریال و برای آپارتمانهای دواطاق خوابه ـ ۲٫٦۰۰٫۰۰۰ریال‌میباشدودرصورتی که آپارتمان دارای تلفن باشد بهر یك از قیمت های‌فوق یکصد هزار ریال اضافه میشود

۲ـ خریداران بایستی مبلغی‌برابر ده‌درصد مبلغ پیشنهادی را بعنوان سپرده شرکت در مزایده بحساب بستانکاران موقت نزد بانك‌ملی‌ایران شعبه مشهد پرداخت و رسید آنرا ضمیمه برك پیشنهاد خود در پاکت لاك و مهر شده که روی آن عبارت مربوط بمزایده آپارتمانهای بانك منحله بیمه بازرگانان نوشته شده باشد تاتاریخ مندرج در بند «٥» ـ تحویل دبیرخانه بانك ملی ایران شعبه مشهد نموده و رسید اخذ نمایند.

۳ـ پیشنهاد دهندگان میتوانند برای ملاحظه آپارتمانهاهمه روزه‌از ساعت ۸صبح تا۱ بعدازظهر واز ساعت ۳تا٦ بعداز ظهر بدفتر کوی نوبنیاد ولیعهد در محل ساختمان آپارتمانها مراجعه و مورد تقاضای خود را مشاهده نمایند.

٤ـ ثبت شماره بلوك و ردیف آپارتمان و همچنین تعیین نشانی دقیق متقاضی در برك درخواست ضروری است.

٥ـ قبول پیشنهاد ها از تاریخ انتشار آگهی تا تاریخ ۲۵ خرداد، ۲۵۳۷ شاهنشاهی ساعت ۱۲ ظهر روزمذکور خواهد بود. به درخواست‌واصله‌بعداز ساعت مذکور ترتیب اثر داده نخواهدشد.

٦ـ پیشنهاد های رسیده ازساعت ۸صبح روز ۲٦ خرداد ماه ۲۵۳۷ در سالن معاملات بانك ملی شعبه‌مشهد با حضور نمایندگان هیئت تصفیه بانك منحله بیمه بازرگانان باز و قرائت خواهد شد. حضور پیشنهاد دهندگان در جلسه آزاد است.

۷ـ به پیشنهاد های فاقد رسید وجه سپرده ـ مبهم و مشروط و پیشنهاد هائیکه بدون ذکر شماره‌و ردیف آپارتمان باشد ترتیب اثر داده نخواهد شد.

۸ـ تسلیم پیشنهاد وتادیه‌سپرده از طرف خریدار در حکم اینستکه از جزئیات معامله مطلع میباشد و حق ادعا و اعتراض بعدی را تحت هیچ عنوان نخواهدداشت.

سپرده نفرات دووم‌وسوم‌برندگان مزایده تا انجام معامله با برنده مزایده آزاد نخواهد شد.

۹ـ خریداری که بالاترین قیمت را پیشنهاد کرده باشد برنده مزایده شناخته میشود درغیر اینصورت مراتب باپست سفارشی دو قبضه‌به برنده مزایده به نشانی موضوع بند «٤» اعلام خواهد شد برگشت نامه بعلت امتناع خریدار از دریافت آن یاتغییر نشانی‌و یابهر علت دیگر موثر نبوده و موضوع از طرف بانك ابلاغ و اعلام شده‌تلقی میشود.

۱۰ـخریدار بایستی حداکثرطرف مدت ۲۰ روز ازتاریخ اعلام باتهیه‌و تسلیم‌مدارك‌مورددرخواست‌دفترخانه برای انجام معامله دردفتر خانه‌ای‌که تعیین میشود حاضر ووجه معامله‌را نقدا پرداخت نماید. در صورت‌عدم حضور سپرده وی بنفع بانك منحله بیمه بازرگانان ضبط خواهد شد و معامله بانفربعدی انجام‌خواهدگرفت.

۱۱ـ کلیه هزینه های دفترخانه های مربوط ـبه تنظیم سند و حق انتقال بعهده خریدار میباشد.

۱۲ـ بانك دررد یاقبول کلیه‌پیشنهاد ها بدون ذکر دلیل مختار است.

بانك ملی ایران شعبه مشهد
بنمایندگی هیئت تصفیه بانك‌منحله بیمه‌بازرگانان

نیازمندیهای اطلاعات

تلفنهای: ۳۱۲۴۱۳-۳۱۱۲۲۷

اخبار نیازمندیهای اطلاعات تلفنی آگهی میپذیرد

مبل و دکوراسیون

تالار جنرال مبل
عرضه کننده زیباترین مبلمان استیل و مدرن ایتالیائی و ایرانی انتهای وزراء نبش خیابان ۲۷ تلفن ۶۲۵۸۴۵

افتتاح فروشگاه و نمایشگاه
مبل معصومیان
مبل، سرویس ناهارخوری و اطاق خواب تماما چوب با سبکهای اصیل ایرانی و اروپائی بنمایش گذاشته شده است. شارع آباد راله ـ خیابان دوم نیروی هوائی تلفن: ۳۴۹۲۸۲ آ ـ ۱۷۲۸

تعمیر مبل
مبل اردلان
تعمیر مبل و پیراهن دوزی و دکوراسیون پذیرفته میشود تلفن ۶۲۰۰۱۶

فروش دست اول

فروش لباس خارجی و ایرانی و لوازم منزل
بعلت مسافرت مقداری لباس و لوازم منزل و شکار فورا به فروش میرسد. ۳ بعد از ظهر تا ۹ شب امیرآباد خیابان ۱۹ پلاک ۶۲ تلفن ۶۳۴۱۴۷ آ ـ ۲۵۱۱

ماشین تحریر برقی (۱۲ تا ۲۱) ۸۲۰۸۴۳

شیکترین لباس عروس کلاه وگل لباس شب ۲۲۲۵۱۳ و ۶۹۲۷۷۴ آ ـ ۱۹۶۵

حراج لباسهای دست دوم به ارزان‌ترین قیمت تلفن ۲۴۶۱۰۵ آ ـ ۱۸۱۸

تقاضای لباس زنانه بسیار شیک خارجی ، اندازه های ۳۶، ۳۸ و ۴۰ و لباس بچگانه بفروش میرسد پنجشنبه ساعت ۹ تا ۱۸ دولت ـ چهارراه قنات ، اول خیابان فیطریه ، کوچه مهرگان ، پلاک ۵

مبلمان استیل بسیار شیک و سفارشی نو ایتالیائی شامل میز غذاخوری مبل و بوفه به فروش میرسد تلفن ۲۷۹۰۷۸ و عصرها ۲۷۸۹۷۱ ۱ـ۵ آ ـ ۱۸۴۳

سرویس تختخواب نو استیل مجلل ساخت گارسیا لمسه دوزی روتختی ابریشم به قیمت تمام شده به فروش میرسد ۲۷۸۲۵۷ ۱ـ۱۸۳۵

یخچال فریزر سایدبای ساید و گاز امریکائی عصرها ۲۳۴۱۰۶ آ ـ ۱۸۳۴

مبلمان دفتری لوکس از چوب ملج و سینه استفاده نشده بفروش میرسد جمعه پنجم خرداد شماره ۷۹ خیابان بهارست ساختمان طلا طبقه دوم تلفن ۶۲۴۷۱۹

بعلت مسافرت یکدستگاه پیانو انگلیسی فروشی ۶۲۲۱۳۱ طبقه چهارم ۱ـ۲ آ ـ ۱۸۰۹

مبلمان کامل اطاق خواب ایتالیائی (استفاده نشده) کلاسیک ترادیسیونال از چوب گردو بفروش می رسد انتهای فرح شمالی جلفا کوچه هدهد شماره ۶۴ ر ۱

اثاثیه منزل آمریکائی بعلت مسافرت بفروش می رسد تلفن ۲۹۰۳۴۵ آ ـ ۱۷۰۵

پالپ نقدیم می کند
لوستر
کلاسیک و مدرن ایتالین کریستال برنز طرح اسپانیولی
آشپزخانه
پیش ساخته ایتالیائی کابینت چوبی بالاو پائین مترطول ۳۸۰۰۰ ریال کابینت فورمیکائی بالاو پائین متر طول ۲۸۰۰۰ ریال
گچ بری
پیش ساخته طرح های مختلف ایتالیائی با نازلترین قیمت جهت تزئین داخل ساختمان ۸۵۱۷۴۷ و ۸۵۴۱۹۶
عباس‌آباد خیابان میترا کوچه نکیسا پلاک ۹

یک تلویزیون مبله آمریکائی بسیار تمیز بفروش می رسد تلفن ۲۶۳۴۷۹ آ ـ ۱۸۷۶

مژده مژده
سرویس اطاق خواب امریکائی با قیمت های استثنائی وارد شد نمایشگاه شرکت پلی جاب خیابان کاخ روبروی قنادی شاهرضا تلفن ۶۴۳۹۷۲

یخچال فرگاز روتختی آمریکائی دونفره و عیره انواع لباسهای شب و روز و کیف کفش ایرانی و فرنگی دست اول و دوم و مقداری لوازم شنا اسباب بازی بچه دو عدد سشوار پایه‌دار و دستی آمریکائی و مقداری بیجودی امریکائی به مدت سه روز به فروش میرسد صبحها تلفن ۶۵۳۸۹۲ و عصر ها ۷۹۹۲۸۹ آ ـ ۱۷۴۸

چند دست مبل استیل اصیل فرانسوی (چرمی و مخمل) دربسته بندی ارژین مستقیما از طرف وارد کننده بفروش می رسد با تلفن ۸۵۲۵۳۵ تماس حاصل فرمائید .

خانواده انگلیسی بعلت مسافرت از ایران کلیه لوازم منزل ولوازم الکتریکی خودرا بفروش می‌رساند طالبین فقط پنج‌شنبه ۴ خرداداز ساعت ۱۰ صبح الی ۴ بعداز ظهر به آدرس خیابان پیراسته خیابان ولینجک کوچه هفتم منزل رابینسون مراجعه فرمایند .

فروش قالی ـ البسه خارجی مقداری لوازم منزل وبچه وقطار برقی اسباب بازی به مدت سه روز سلطنت‌آباد گلستان ۳ پلاک ۱ ر ۴۲

خرید اثاثیه

گالری فرش
شایان ۶۶۱۰۶۹ و ۶۶۶۲۳۰ خریدار قالی و قالیچه کهنه ونوکاخ ۷۹

فرش ایران نوین
فرشهای بقیمت رسیده شما رابرای صادرات گرانتر از همه می‌خرد ۶۵۳۱۹۵

گالری کورش کبیر
خریدار قالی نوو کهنه ۷۵۸۱۴۸

فرش صادراتی
فرش های نو کهنه اعلا شماراخریداریم ۷۶۳۴۰۲

فرش امید
بهترین خریدار فرش کهنه و نو ۳۳۷۷۰۲ و ۳۴۵۶۵۵ ۱ـ۱۸۶۵

قالی شما را منصفانه خریداریم تلفن ۳۴۹۳۴۰

فروش اتومبیل

پیکان
پیکان جوانان مدل ۵۴ فروشی تلفن ۸۲۶۹۴۰

پیکان صفر کیلو متر دولوکس وجوانان بفروش می رسد ۳۴۹۴۹۶

یکدستگاه پیکان دولوکس ۵۱ تمیز به فروش میرسد تلفن ۶۵۰۰۶۷

جوانان ۵۵ با پخش صوت قیمت ۳۹۵۰۰ تومان بعلت مسافرت فوری فروشی ۶۳۴۸۰۹ آ ـ ۱۷۴۲

پیکان دولوکس بهمن ۵۴ سفید شیشه رنگی سپر پهن ۳۶ هزار تومان تلفن ۲۲۸۲۷۰ آ ـ ۱۸۳۶

۵ دستگاه اتومبیل پیکان مدل بالا خیلی تمیز به فروش میرسد خیابان ویلا پلاک ۲۳۱ تلفن ۸۹۲۰۸۸

پیکان ۵۴ طوسی قیمت ۳۴۰۰۰۰ ریال تلفن ۳۰۲۹۳۰

وانت پیکان مدل ۵۳ تهران ط پلاک سفید قیمت ۱۸۰۰۰ تومان ۹۵۹۸۶۶ ۱ـ۱۸۳۸

پیکان ۵۵ دولوکس سفید خاکستری با وسایل اضافی ۴۶ هزار تومان ۹۳۷۲۲۹

پیکان جوانان ۳۶ سفید یخچالی چهار هزار کیلو متر کار کرد تلفن ۵۳۳۶۸۵ آ ـ ۱۸۳۲

پیکان دولوکس آخر ۵۵ شیشه رنگی نخودی در وضعیت بسیارعالی قیمت ۴۳ هزار تومان تلفن ۲۳۶۹۴۷ بعدازظهرها آ ـ ۱۸۸۵

پیکان مدل آخر ۵۳ بفروش میرسد تلفن ۵۴۶۹۷۶ آ ـ ۱۸۸۱

پیکان کار ۵۰ کارکرد ۴۷ هزار کیلو متر متعلق به یک خانم فروخته می شود تلفن ۲۶۶۴۹۵ آ ـ ۱۸۸۰

هیلمن
۵ دستگاه هیلمن خیلی تمیز بفروش می رسد خیابان ویلا پلاک ۲۳۱ تلفن ۸۹۲۰۸۸

هیلمن مدل ۷۵ به فروش می رسد تلفن ۹۳۵۴۲۲ آ ـ ۱۸۸۶

یک ماشین هیلمن ۷۵ فروشی ۲۶ هزار تومان ۶۵۹۶۵۸ بعد ازظهر ۱ـ۲ آ ـ ۱۸۲۵

ژیان
ژیان آخر ۵۲ تمیز ۳۳۲۷۲۶ ساعت ۹ صبح الی ۹ شب آ ـ ۱۸۸۲

بعلت مسافرت رنو ۷۷ گوجه‌ای رنگ با رادیو پخش فوری فروشی تلفن ۸۹۶۱۴۶ ساعت ۵ تا ۹ شب ۱ـ۱۸۹۸

شورولت
شورلت ایران ۲۸۰۰ طرح رویال اسفند ۵۴ رنگ آبی متالیک شیشه رنگی ، فرمان فیدرولیکباکولر قیمت ۵۵۰۰۰۰ هزار تومان تلفن ۶۴۴۳۸۴ از ۴ بعدازظهر به‌بعد

شورلت مدل سی ـ ۵ با کولر نقره‌ای‌رنگ صفر کیلومتر ۳۵۹۸۸۷

شورلت رویال ۵۴ وضعیت بسیارعالی ۷۵۰۴۵۱ و ۷۵۱۸۳۰ آ ـ ۱۷۹۶

شورلت نواسی پنج‌رنگ نقره‌ای باکولر صفر کیلومتر تلفن ۳۵۹۸۸۷

کامارو مدل ۶۸ رنگ شیری بفروش میرسد ۷۳۸۶۲۹

بی‌ام‌و
بی‌ام‌و ۲۸۰۰ مدل ۷۰ نقره‌ای رنگ ۳۱۷۶۶۷ـ ۳۱۵۸۲۶ آ ـ ۱۷۹۱

ب‌ام‌و ۳۱۸ مدل ۷۷ شرابی متالیک دانشجوئی گمرک شده نمره نشده تلفن ۹۲۷۸۹۸ عصرها

بی‌ام‌و ۵۲۰ مدل ۷۴ فروشی تلفن ۳۷۳۵۴۰ بعد ازظهرها آ ـ ۱۸۳۳

ب‌ام‌و ۳۲۰ متالیک سیار تمیز تلفن ۶۸۵۷۷۱ از ۹ الی ۱۰ صبح ۱ـ۱۸۳۱

بی ـ ام ـ و مدل ۷۲ بسیار تمیز رنگ آبی نفتی متالیک با رادیو پخش استریو بدون واسطه بفروش می‌رسد ازساعت ۴ بعداز ظهر به بعد تلفن ۵۶۶۸۵۱

ب‌ام و ۳۲۰ مدل ۷۶ قهوه‌ای متالیک بیمه‌بدنه کامل با رینک اسپرت فوق‌العاده تمیز به‌قیمت عادلانه تلفن ۵۳۶۲۹۹ از ساعت ۹ صبح تا ۷ بعداز ظهر .

ب‌ام‌و ۲۰۰۲ آبی متالیک مدل ۷۲ فروشی تلفن ۸۲۴۵۳۴ آ ـ ۱۷۷۸

ب‌ام‌و ۵۱۸ شرابی متالیک مدل ۷۸ بفروش می رسد تلفن ۸۴۱۹۲۱

ب‌ام‌و ۵۱۸ مدل ۷۸ با رادیو پخش ـ شرابی ـ متالیک ـ شیشه رنگی ـ چهار پشت سری تلفن ۸۴۳۱۹۴ ۱ـ۱۷۸۰

بی.ام.و ۲۰۰۲ آخر ۷۲ باوسائل اضافی ۵۱ هزارتومان ۸۰۹۲۵۴ از ۴ ببعد آ ـ ۱۷۸۱

بی‌ام‌و ۲۰۰۲ مدل ۷۳ قیمت ۵۷ هزار تومان تلفن ۳۷۲۵۹۶ و ۶۸۲۲۵۹

بی.ام.و ۲۰۰۰ مدل ۶۸ مجهز وبدون واسطه ۲۷۰۰۰ تومان تلفن ۳۳۹۴۷۸ آ ـ ۲۵۲۹

ب‌ام‌و ۵۱۸ مدل ۷۶ بی نفتی ۲۷ هزار کارکرد بارادیو ضبط بسیار تمیز فروشی ۷۵۸۶۷۹

ب.ام.و ۵۱۸ مدل ۷۶ رنگ آبی نفتی با رادیو فاپریک و کولر کارکرد ۲۲۰۰۰ کاملا تمیز مغطوع ۱۰۷ هزار تومان صبح ها از ساعت ۱۰ تلفن ۸۳۴۳۳۵ ـ عصر ها ۶۲۷۴۸۴

یك دستگاه بی ، ام ، و ۲۰۰۲ مدل ۷۵ ال بفروش میرسد . ۸۴۱۳۵۳

بنز
چهاردستگاه کامیونت بنز فروشی یا تعویض با سواری ۶۶۴۴۴۶ آ ـ ۱۸۱۶

بنز ۲۰۰ مدل ۷۱ ما لوازم اضافی ۷۳ فروشی تلفن ۷۸۴۳۹۴ آ ـ ۱۷۷۷

فیات
فیات مدل ۷۱ چهاردرب قرمزرنك فروشی ۹۲۱۱۹۴

فیات ۱۳۱ پیش قسط از ۱۵۴۰۰ تومان ۸۵۱۴۸۸ آ ـ ۱۷۸۴

فیات ۱۲۴ اسپرت تمیز مدل ۷۲ مقطوع ۲۴ هزار تومان ۸۹۵۴۴۵ آ ـ ۱۹۰۰

فولکس
فولکس های استیشن کمپینگ وانت یککابین ودوکابین ۷۹۰۵۰۸

یک فولکس استیشن مدل آخر ۷۶ بیمه شخص ثالث مالیات داده ۳۱۶۲۷۳ ۱ـ۱۸۳۱

فولکس وانت مدل ۶۸ تمیز بفروش میرسد تلفن ۶۴۴۷۸۰ آ ـ ۱۷۴۴

فولکس های استیشن کمپینک وانت یک کابین و دو کابین ۷۹۰۵۰۸ آ ـ ۱۸۳۰

آ اودی
یک دستگاه آاودی ۷۷ سبز انگوری نو بفروش میرسد از ساعت ۶ الی ۱۰ شب ۷۸۰۷۳۲ آ ـ ۱۸۶۸

آاودی ۱۰۰ الکارکرد ۱۶۰۰۰ کیلو متر مدل ۷۸ سبزمتالیک ساعت ۱۶ به بعد تلفن ۲۶۳۶۲۰ ۱ـ۱۷۷۵

پژو
یکدستگاه پژو جی‌ال مدل ۷۵ نقره‌ای بسیارمرتب بدون واسطه باقیمت مناسب به فروش می رسد طالبین بعد از ظهر ها ۴ الی ۷ باتلفن ۲۴۰۳۶۱ تماس حاصل نمایند. ۱۸۰۹

پژو ۷۳ جی‌ال نقره‌ای متالیک در شرایط عالی شرکت آآاس ۲۲۴۹۱۶ آ ـ ۱۷۴۳

پژو ۵۰۴ ال ۷۶ با لوازم اضافی، تلفن ۶۳۷۴۴۵ آ ـ ۱۸۸۳

پژو ۵۰۴ ال ۷۷ کاملا نو ۲۳۴۱۰۶ آ ـ ۱۸۷۹

پژو ۵۰۴ ال مدل ۷۷ به فروش میرسد تلفن ۹۳۴۰۳۰ـ ۹۲۰۰۶۰ آ ـ ۱۸۷۸

پژو ۵۰۴ جی ال مدل ۷۴ متالیك نقره‌ای پخش استریو بسیار تمیز قیمت ۶۱ هزار تومان ۵۲۶۸۰۷

آریا
آریای سفید مدل ۵۰ بفروش میرسد تلفن : ۸۳۳۸۵۲

بیوك بی ـ ۲ مدل ۷۷ رنك سفید بعلت مسافرت بدون واسطه بفروش می رسد بعد ازظهرها از ساعت ۵ تا ۷ تلفن ۸۴۶۰۶۷

فورد
فورد تانوس مدل ۷۷ رنگ شکولاتی متالیک رادیو پخش قیمت ۷۲۰۰۰ تومان از ۹ صبح الی ۱۲ و ۵ الی ۷ تلفن ۹۵۷۱۷۰ آ ـ ۱۶۱۰

فورد گراناداال ۷۶ بسیارتمیز فروشی ۶۳۹۱۳۲ ۱ـ۱۷۷۲

مکوان ۷۳ شش سیلندر در وضعیت عالی فروشی ۸۴۶۵۰۸ آ ـ ۱۸۹۹

دوج
دوج چارجر مدل ۶۹ شش سیلندردنده‌ای معمولی باکولر وسقف چرمی ۳۲۰۰۰ تومان ۸۴۲۲۶۰ آ ـ ۱۹۰۱

دوج پلیموت مدل ۷۰ ـ ۲ در ۶ سیلندر ـ اتوماتیك نمره نشده بفروش میرسد ـ تلفن ۹۳۱۳۵۳ ـ آقای گیاهی

تریومف تی‌آر ـ ۶ ـ ۷۵ رنگ آلالوئی بسیار تمیز با رادیو پخش اف ام استریو و باسقف زمستانی و کروک ساعات اداری ۲۲۳۰۷۵ شب ها ۲۳۵۱۹۲ ۱ـ۱۸۸۷

مینی‌ماینر
مینی‌ماینر مدل ۶۹ قیمت ۲۲ هزار تومان تلفن ۹۷۲۰۹۱ ۱ـ۱۷۷۱

جگوار
جاگوار ۷۳ طلائی رنگ فول اتومات ۳۱۷۶۶۷ـ ۳۱۵۸۲۶

جاگوار مدل ۷۲ متعلق به یك شرکت خارجی بفروش میرسد ۸۹۲۴۵۳

استثنائی
جاگوار ۷۲ شیری فول اتوماتیک شیشه رنگی باکولر ۷۵۰۴۵۱ آ ـ ۱۷۷۳

لانچیا
لانچیا لیموئی ۱۶۰۰ مدل ۷۶ قیمت ۷۰ هزار تومان تلفن ۵۳۸۶۰۷

آلفارمئو
الفارمئو ۱۷۵۰ مدل ۷۰ فروشی صبحها تلفن ۶۵۵۵۲۶ و ۶۵۲۹۱۸

جیپ
لندرور ۷ نفره بفروش می‌رسد تلفن ۲۲۸۵۴۷ آ ـ ۱۷۸۲

یکدستگاه لندرور چهار سیلندر ۷۱ مدل سواری تلفن ۷۹۳۰۲۹ آ ـ ۱۸۲۷

جیپ ویلیز مدل ۶۲ فروشی تلفن ۸۴۴۳۷۱

خرید اتومبیل

اتومبیل مصادمی درجا خریداریم تلفن ۷۵۵۸۷۳

فروشگاههای اتومبیل

پیکان نقد و اقساط با وام بانکی تلفن ۶۴۱۹۵۶

تویوتا سواری وانت با وام بانکی ۷۵۱۸۳۰

تویوتا ۷۸ ـ رنو ـ پیکان جیپ نیسان پاترول دو دیفرانسیال ۷ نفره و ۹ نفره با وام بانکی ۳۰ ماهه تلفن ۷۵۰۴۵۱

ماشین سرا
فیات نقد و اقساط فروشی تلفن ۶۳۱۰۲۵ و ۶۳۱۰۲۶ امیر آباد شمالی نبش خیابان هشتم

رنو نقد واقساط
(تعمیرگاه مجاز شماره ۱)
تلفن ۷۸۲۵۴۵ آ ـ ۱۸۰۱

ژیان صفر کیلومتر موجود تلفن ۷۸۲۵۴۵

انواع اتومبیل نقد و اقساط با وام بانکی تحویل فوری ۹۳۹۷۸۴

داتسون
جاده قدیم شمیران نرسیده به پل رومی
تلفن ۲۶۲۱۷۰ و ۲۶۴۳۷۰ و ۲۶۶۴۰۱

تویوتا
باوام بانکی ۳۰ ماهه بقیمت کمپانی
تلفن ۶۶۵۷۵۶ ۶۶۱۳۴۰

تویوتا
کارینا ،کرونا و وانت
با وام بانکی ۷۵۹۴۷۰

همه نوع پیکان ۳۷ آماده تحویل تلفن ۸۵۵۱۷۷

دوج گالانت دوج لانسر
نقد و اقساط باپهره بانکی، نمایشگاه اتومبیل پرویز کوروش کبیر نبش شهناز ۵ تلفن ۷۵۳۹۵۸ ـ ۷۵۵۰۸۴

برای اتومبیل شما

تعطیلات با LATRA
کاروان تلفن ۲۴۰۸۲۸

کرایه اتومبیل

تراول تاکسی
عباس‌آباد
بااتومبیلهای تشریفاتی‌باراننده وبهراننده‌شبانه روز درخدمت شماست : تلفن های
۸۵۴۴۳۱ـ ۸۵۴۴۲۹
۸۴۸۴۵۱ ـ ۸۵۷۸۷۱

تکنوترافیك تاکسی
سرویس شبانه‌روزی
۲۳۲۰۴۷ ـ ۲۳۵۷۸۰

اتوسوپر جدید
کرایه اتوبوس و مینی بوس تلفن ۷۳۸۶۵۲ ـ ۷۳۹۷۸۳

پیمانکاری اتوآسیا
ماشین‌های تشریفاتی جهت داخل وخارج شهر درتمام ۲۴ ساعت دراختیار شما است .
۷۵۱۶۲۰ـ ۷۵۴۹۸۰

شهرام توریست تاکسی
کرایه اتومبیل باکادر مجهز شبانه روزی آماده هر نوع قرارداد
۸۵۴۹۷۶ ـ ۸۵۹۶۹۰ آ ـ ۱۹۰۶

تاکسی سرا
۶۳۳۹۸۰ شبانه روزی

امریکن تاکسی سرویس
شبانه‌روزی ۲۳۸۹۴۰ و ۲۳۷۸۲۹

بارکش شهری
شوش بار
حمل بار و اثاثیه منزل با بسته‌بندی درشهر و شهرستان
۳۶۱۱۱۱
۳۶۱۱۱۲
۳۶۱۱۱۳
۳۶۱۱۱۴
بیمه از مبدا تا مقصد

جرثقیل کرایه

جرثقیل سورا ۱۰ تا ۱۵۰ تن ۸۴۳۴۹۵

جرثقیل بلوار
۳۴۶۱۱۱ - ۳۴۲۵۶۳

ماشین آلات

غلطک لاسیکی ۷ چرخ دینگر وزن ۱۸ تن و سیصد غلطک وپیرمخودرو بوماک کارکرده ۸۰ ساعت فروشی تماس با تلفنهای ۹۵۰۵۲۲ و ۸۶۸۳۸۲ ۱ـ۵ آ ـ ۱۷۹۶

پاس دانشجوئی خریداریم تلفن ۶۶۰۸۹۳ آ ـ ۱۸۶۴

مولدهای برق
۳۲ الی ۸۰۰ کیلو وات تماما ساخت انگلستان
انواع الکترو موتور
ساخت لوهر آلمان غربی
نماینده انحصاری
۸۴۵۰۲۶

قابل توجه شرکت های ساختمانی و مقاطعه‌کاران
تعدادی قلطک سه چرخ نو ساخت آلمان زتل‌مایر ۱۴ـ۱۲ قابل افزایش تا ۱۶ تن باشرایط وقیمت بسیار مناسب بفروش میرسد ۶۵۰۰۶۷

یکدستگاه کمپرسور اطلس کوپکو ۱۲ سیلندر به فروش میرسد ۳۵۵۱۰۳

تعمیر تلویزیون

تعمیرگاه مجاز شاوپ لورنس و گروندیکو ویژه رنگی و سیاه و سفید . نصب آنتن رنگی ۸۲۴۴۳۳

سرویس مجاز
گروندیك رنگی شاوپ لورنس ۷۳۰۰۲۹

تلویزیون شمافوری در منزل تعمیر میشود ۲۷۴۷۷۰

تعمیرگاه مجاز محصولات نیویکو ـ ان ـ ای ـ سی سیلور ـ آیوا ـ سورگا ۳۰۴۶۵۶

آنتن تلویزیون

نصب آنتن رنگی ۷۳۰۰۲۹

تزئینات و دکوراسیون

تعمیر کرکره فوری ۷۳۸۲۲۲

نقاشی پرده کرکره کاغذ موکت تلفن ۶۶۸۹۵۰

نمای ضد رطوبت
سوتکس
باروش جدید و سیمانکاری زیر در اسرع وقت ۹۲۸۷۹۴ ۱ـ۱۸۸۰ ۱ـ۱۵

ایزولاسیون پشت‌بام با ایزوگام
وانواع پشم شیشه شرکت باماپاد ۶۲۶۰۱۴ شعبه مشهد ۴۹۸۷۶

استخر
فروش نصب سرویس و راه اندازی استخر ـ لوله‌کشی شوفاژ گاز و تهویه مطبوع سرویس و نگهداری سالیانه
تلفن ۸۴۴۶۴۹ ۸۵۰۸۳۵

نقاشی ساختمان
موکت و کاغذ دیواری خیلی فوری ۸۵۷۵۴۹

سفارش دکور ونجاری فرنگی سازی نراقی ۲۹۰۲۶۵

موسسه حاتم
مقاطعه و تعمیرات ساختمان تزئینات ، موکت ، کاغذ دیواری نقاشی ۷۳۶۶۵۵

شرکت رادیکو
کاغذ دیواری، موکت،کفپوش پرده‌کرکره و نقاشی ساختمان ۳۷۴۳۳۱

موکت سعدی بلژیکی با نصب متری ۲۲ تومان تلفن ۷۹۷۴۹۰

نقاشی ، کاغذدیواری ، موکت وکار های چوبی ۶۴۹۴۱۹ و ۶۴۹۰۶۶

کاغذ دیواری ، کرکره موکت بقیمت تجارتی ۹۲۵۴۱۹

شرکت ۳۱۷
نقاشی ساختمان موکت کاغذ دیواری تلفن ۳۱۷۴۱۵

برای ساختمان شما

سمپاشی شهریور
تلفن ۷۳۸۲۲۲

داربست فلزی ایرانشهر ۸۲۶۳۴۸

سیمانکاری ـ نماسازی رولپلاک سنگ ۶۶۸۶۷۹ ۱ـ۱۵ آ ـ ۱۶۸۹

هدف
کلیه آسفالت ساختمان ونقاشی ساختمان وغیرو پذیرفته میشود ۷۵۳۹۶۷

سنك ساختمانی بانصب و بدون نصب اسفالت کاری ساختمان پذیرفته میشود ۲۶۵۳۲۱

متال آلرمین
درب و پنجره فوری آلومینیومی فوری ۵۶۱۴۰۸

تعمیرات اف.اف و تلفن ۸۵۹۶۴۹

توری آلومینومی (مگس گیر)
الکترا ۹۵۳۷۸۸

پیچ سنك ۳۷۴۳۸۸

رول پلاك سنك ۶۴۶۱۳۶

داربست فلزی نصب فوری
کرایه و فروشی
تلفن: ۳۵۷۶۱۸ نورسنگ

تولید و نصب سنگهای ساختمان و تعمیر ساختمان در اسرع وقت ۹۵۸۴۶۹

اسکلت فلزی در اسرع وقت ۷۹۳۱۹۰

تعمیرات و نقاشی ساختمان شرکت آرمید ۳۵۴۵۴۴

فروش و نصب داربست ۸۵۶۲۵۴

نقاشی ساختمان مدرن فوری تلفن ۷۳۲۱۵۹

نقاشی مدرن ساختمان ۸۴۸۰۹۹

فیرو گونی واسفالت باتضمین ۷۳۸۴۵۵ـ۷۳۰۱۰۸

آسفالت ،نقاشی،پارکت مقاطعه کاری مرغوب ۸۹۵۷۳۲

استخر
سرویس فصلی باجاروی مخصوص کفشورونصب دستگاه های تصفیه ۶۴۹۴۱۹ ـ ۶۴۹۰۶۶

داربست پلیت
حب فوری داربست فلزی ۷۳۶۰۱۹

نماسازی
با تضمین ۱۰ ساله ۹۳۸۳۴۷ ۱ـ۱۵۸۲

اسفالت با تضمین فوری ۳۷۴۳۸۸

آسفالت وقیرگونی با تضمین تلفن ۵۲۲۱۰۱

رولپلاك ۳۷۴۳۸۸

داربست فلزی فردوس نصب فوری ۷۳۴۲۱۸

شستشوی مبل وفرش

سرویس سهریور
بزرگترین خشکشوئی مبلمان، موکت ، فرش و پرده شبانه‌روزی ۷۳۸۲۲۲

قالیشوئی شربت‌اوغلی شستشو بااصول مذهبی ۹۲۶۱۸۹ ـ ۶۲۶۱۴۶

کلین سرویس پاکزا
خشکشوئی فرش مبل موکت وکلیه کفپوش ها با آخرین تکنیک نمیزتر وارزانتر تلفن ۸۵۳۹۹۵

رفوگری فرش نعمت ۳۱۰۳۷۵

کارخانه قالیشوئی زمرد ۹۲۱۷۷۴

خشکشوئی موکت
متر ۵ تومان مبلمان یکدست ۱۰۰ تومان تشک اتومبیل ـ پرده و نظافت کلی ساختمان
۶۴۶۸۷۷ ـ ۶۴۸۲۹۱

بدون ادعا
ناتالی اکسپرس خشکشوئی موکت مبل فرش پرده و نظافت کلی ساختمان ۸۳۳۲۳۲ و ۸۳۷۹۰۳

قالیشوئی اخوان تلفن ۵۹۰۵۳۹

قالیشوئی بیوك
بسرپرستی داریوش
رفوگری و رنگ برداری پذیرفته می شود تلفن ۵۵۱۳۶۰ و ۹۷۷۱۱۸

شرکت فیلتراسیون عامل فروش دستگاه های تصفیه آب استخر ، پروژکتور، دایو ، نردبان ، سونا ، سرویس ونگهداری آدرس جردن بعد از بلوار ناهید شماره ۵۶ تلفن ۲۲۵۱۸۹ و ۲۲۲۶۰۹

قالی‌شوئی وطن ۵۵۱۶۷۰

بهمن سرویس

بزرگترین خشکشوئی مبلمان فرش موکت‌پرده وتعمیر پرده کرکره
۸۵۶۵۱۰

خدمات
خشکشوئی مبل ،موکت فرش ، نظافت کلی ساختمان ۶۴۹۴۱۹ ـ ۶۴۹۰۶۶

قالیشوئی برف ۵۹۱۱۶۳ و ۵۹۳۳۰۷

تعویض رویه مبل ۶۶۰۰۲۸ و ۶۶۲۸۹۷

دوراکلین سرویس آمریکا
خشکشوئی مبلمان، موکت، فرش و پشک آوسیل ازمل ، مطابق با آخرین تکنیک متداول در آمریکا
گرفته تا ملخ ۸۴۵۶۸۳
۸۴۸۳۹۵ـ ۸۴۸۳۹۶

ایران کلینز
خشکشوئی موکت،مبل،کفشوئی مکالئوم موزائیک واکس زنی تزئینات و نظافت کلی ساختمان ۸۴۳۷۴۹

تعمیر بخاری آبگرمکن

سرویس بخاری و ابگرمکن ۶۴۷۷۹۹

سرویس آبگرمکن و کولر ۷۵۵۶۱۴

سرویس و جوشکاری آبگرمکن گازی و نفتی فوری ۸۹۴۳۶۴

لوله کشی گاز

لوله‌کشی گاز با تضمین ۹۲۹۸۲۸

تعمیر و سرویس شوفاژ

تصفیه‌شوفاژ و تهویه مطبوع و آب رسانی شرکت مکرول ۸۲۲۷۸۸

نصب ، سرویس و نگهداری شوفاژ
۷۹۵۷۵۹

نصب و سرویس شوفاژ ۹۳۲۸۷۰

نصب و نگهداری فوری شوفاژ ،تهویه ، برق ، ۸۹۴۱۵۱ و ۸۹۱۷۴۸

نصب سرویس شوفاژ شمیرانات
۲۶۲۶۹۸

شرکت مهندسی سایکر ومتریك
طرح و اجرای تهویه مطبوع ـ حرارت مرکزی ـ راه‌اندازی و نگهداری ۳۷۸۸۳۴ـ۳۹۳۶۷۶

تعمیر و سرویس کولر

سرویس کولر و سوفاژ در اسرع وقت ۶۶۳۷۶۲

نصب و سرویس کولر ۸۵۳۹۵۹

تعمیر کولر و آبگرمکن تلفن ۳۵۰۷۲۷

نصب سرویس کولر شمیرانات
۲۶۲۶۹۸

سرویس و تعویض پوشال
کولر فوری ۳۷۰۸۵۳

نصب و سرویس کامل کولر ۹۳۲۸۷۰

نصب و سرویس کولر فوری ۷۵۹۷۴۴

سرویس کولر فوری ۳۵۴۵۴۴

سرویس فوری کولر **تلفن ۷۹۷۱۲۹**

نصب و سرویس کولر **الکترا ۹۵۳۷۸۸**

نصب و سرویس کولر آبی‌وگازی ، لباسشوئی فوری ۸۹۴۳۶۴

نصب و سرویس کولر و شوفاژ ـ رحمانی ۷۶۱۴۴۹

راهنمای سرویس ارنا در سراسر کشور ۹۶۲۰۴۵ از ساعت ۷ ½ صبح تا ۱ ½ بعدازظهر

سرویس کولر و آبگرمکن ۷۶۶۷۳۳

نصب و سرویس کولر کانال کشی فوری ۳۱۸۴۱۴

نصب و سرویس کولر تلفن ۳۶۵۵۲۰

قیمت عادلانه
تعمیر سرویس کولر ۸۹۰۷۶۸

تعمیر کولر ۸۹۰۸۰۳ شب ها ۱ـ۱۴۵۷ ۷۸۱۳۴۶

تعمیر یخچال

تعمیر یخچال فریزر سیدحسین ۲۴۲۴۳۸

تعمیر انواع یخچال و اجاق گاز تلفن ۲۴۷۳۵۸

تعمیر یخچال خیلی فوری ۶۶۰۸۵۷

لوله بازکنی

لوله بازکنی فوری سعدی تلفن ۳۵۵۴۷۳

لوله‌بازکنی تشخیص شمیرانات
۲۶۲۶۹۸

سیلور شاپ
لوله بازکنی فوری وپیچ رول پلاك ، سنك نمای ساختمان ـ میرداماد تلفن ۲۲۰۵۶۴

لوله بازکنی و تخلیه‌چاه فوری ۳۷۰۸۵۳

تشخیص ترکیدگی لوله با کامپیوتر و ترمیم ۲۲۷۱۴۴

تشخیص ترکیدگی لوله و لوله بازکنی سرویس کولر ۹۵۰۷۴۲ ۱ـ۲ آ ـ ۱۹۳۲

لوله‌بازکنی و تشخیص ترکیدگی شمیران ۲۶۳۵۴۶

تشخیص ترکیدگی
لوله بادستگاه الکترونیکی و لوله بازکنی و لوله‌کشی و ترمیم ۶۵۹۰۴۷ و ۹۲۰۱۷۵

لوله‌بازکنی فوری
۲ تومان ۵۳۴۴۲۲ ۵۶۲۹۰۴ ۵۳۸۳۲۷ ـ ۵۳۷۸۱۷

نشت‌یابی رامتین
تشخیص ترکیدگی با دستگاه الکترونیک و ترمیم بلاماصله ۶۳۷۱۲۶

تشخیص ترکیدگی لوله بادستگاه آمریکائی و لوله بازکنی تلفن ۶۶۰۸۵۱

لوله‌بازکنی فوری ۸۵۳۹۵۹

لوله‌بازکنی و ترکیدگی لوله ۸۲۷۴۰۸

نیازمندیهای اطلاعات

تلفنهای: ۳۱۱۲۳۰-۳۱۱۲۲۹

لوله‌بازکنی و تشخیص ترکیدگی لوله فوری
تلفن ۳۵۴۵۴۴

تخلیه چاه . لوله بازکنی شبانه روزی تلفن ۳۵۱۴۲۱

تخلیه‌چاه

تخلیه چاه فوری
۹۳۰۴۷۲

تخلیه چاه و لوله‌بازکنی تلفن ۳۵۰۷۲۷

ارزانترین تخلیه براش چاه ولوله بازکنی تلفن ۶۴۸۵۵۲

تخلیه و حفر
هر نوع چاه و لوله بازکنی، فوری و تعمیر ولجن کشی ولایروبی‌چاه بادستگاه موتور و ۲۰٪ تخفیف ازتمام شرکتها.
ایران تخلیه :
۹۳۵۲۸۶

تخلیه چاه تهران وشهرستان سری ۳۰ تومان ۹۶۹۵۱۳

تخلیه‌چاه
۹۲۰۱۷۵ و ۶۵۹۰۴۷

تخلیه چاه ۷۶۲۰۱۰

تخلیه چاه و لوله بازکنی
۷۶۶۷۳۳

آگهیهای متفرقه

مولدبرق های بنزینی کرایه
تلفن‌های: ۳۵۵۵۶۴
نورهاسخش: ۳۵۵۵۶۵

درخت و خاک برگ‌خریداری میشود تلفن ۶۴۱۴۰۴
آ-۱۸۹۳

BW
پارکت
فرش چوبی BW ایران بساختمان شماجلوه خاصی می بخشد . روی پارکت آتش سیگار ، جوهر ، اسید و سایر مواد شیمیائی اثر ندارد.
MISCHLER
میشلر
سرماگرما و نور از کرکره چوبی میشلر عبورنمیکند . پرده چوبی میشلر دوعین زیبائی در مقابل سرقت مقاوم بوده وبصورت حلقه قفل خواهد شد .
شرکت ساختمانهای کشوری
نمایشگاه پارکت وپرده کرکره میشلر خیابان شاهرضا کوچه فتوحی تلفن های-۸۲۴۸۷۰
۸۲۹۵۹۶-۸۲۹۳۹۰-۸۲۴۳۰۷

ترخیص کالا
از گمرکات ایران با کادری مجرب و جوان شرکت کاداکسپرس
۳۹۱۲۲۵

دارالترجمه حسن پور
کلیه امور ترجمه و اوراق رسمی و غیر رسمی شما را در اسرع وقت انجام می دهد شاه چهارراه امیر اکرم تلفن ۶۶۶۱۹۳

گمشده

یکطبقه‌چک به شماره ۹۱۹۱۵۲ بانک صادرات شعبه ۱۲۵۷ حاجب‌الدوله جاری ۵۳۰ بنام محمد تقی وکیلی‌مفقودگردیده از درجه اعتبار ساقط است.
۱ـ۱۸۹۲

اینجانب‌بتول دورودیان دارای شناسنامه شماره ۱۴۹۱ صادره از تهران از طریق این آگهی اعلام مینمایم که گواهینامه لیسانس روانشناسی صادره‌از دانشگاه ملی ایران متعلق به اینجانب از تاریخ ۳۷/۲/۲۰ مفقود شده و از درجه اعتبار ساقط است.
آ-۱۴۵۸

مژدگانی
موبورانیجانب نور علی‌ترکمن بشماره ۴۸۴۸ تهران مفقود گردیده از یابنده خواهشمند است‌به‌روزنامه اطلاعات‌مراجعه ومژدگانی‌دریافت نمایند. قسمت انبار
۱ـ۳ آ-۸۰۳۰

آپارتمان‌فروشی

اکازیون ـ اکازیون
در ارامترین‌نقطه مرکزی شهر آپارتمان‌نوسازسه اطاق‌خوابه باسرویس کامل ، شوفاژ ، آسانسور، فیش تلفن بفروش میرسد، غزالی- ابیورد اولین کوچه‌دست‌چپ‌پلاک۴۵ـ تلفن: ۳۷۶۷۲۳
۱ـ۳ آ-۱۶۲۶

اکازیون
چهار اطاق خواب عباس آباد حدود ۲۹۰ متر
۲۳۸۱۲۳

فرح جنوبی آپارتمان ۷۵ متر پارکینگ آب و برق و فیش تلفن۳۸۰ هزارتومان۸۴۷۹۸۲
آ-۱۸۴۶

حوالی عباس‌آباد
آپارتمان ۲۰۰ متری فروشی.
۸۵۳۸۰۷
آ-۱۷۷۴

آپارتمان سه اطاق خوابه نقد واقساط واقع در میر داماد میدان محسنی تلفن۲۲۲۷۲۴
آ-۱۸۹۴

آپارتمان تک واحدی با ۲۵۰ هزارتومان وام بانکی دو اطاق خوابه با انباری پهلوی چهار راه تخت جمشید ۵۴۰ هزار تومان تلفن ۶۴۴۸۱۳
آ-۱ـ۲ ۱۶۸۴

آپارتمان در وزراء ۲ اطاق خواب ۱۰۰ متر بنای مفید با کولرو شوفاژ فوری بفروش میرسد ۶۲۳۵۱۱ و ۶۲۲۹۵۴
۱ـ۵ آ-۱۸۱۹

دو طبقه از ۴ طبقه آپارتمان مستقلاتی شخصی سازبا حیاط مشجر بسیار زیبا زمین ۵۰۰ متر زیر بنا ۴۴۰ متر قیمت ۳ میلیون و سیصد هزار تومان
۲۲۳۸۹۹
۱ـ۲ آ-۱۸۲۳

آپارتمان به مساحت ۸۵ متر مفید باپارکینگ‌ـفن گوئیل و آسانسور واقع در خیابان بیستو یکم گیشا پلاک ۳طبقه دوم‌با ۳۳۰ هزار تومان وام بانکی‌بفروش‌میرسدتلفن ۹۷۰۸۸۹

اکازیون
درشهرک غرب
آپارتمان ۲ اطاق خوابه، شرکت‌امریکائی‌درفرح‌زاد با سرویس کامل آشپزخانه ، یخچال فریزر ، ظرفشوئی و غیرو، پارکینگ‌زیرزمینی، باضافه مزایای فوق‌العاده‌دیگربعلت‌مسافرت فروشی برای اطلاعات بیشتر باتلفن ۸۹۷۹۳۸ تماس بگیرید .

نارمک آپارتمان های دو اطاق خوابه‌شوفاژروشن ۱۰۰ مترزیربنا۴۰۰هزار تومان بفروش می رسد ۷۹۵۹۸۰

آپارتمان ۴ اطاق خوابه مبله در خیابان وزراء۲۰ متری پاسارگاد (۳۵) ۳۰۰ متر جنوبی طبقه سوم با روکار سنك و ۴ اطاق خواب روبه جنوب اطاق مستخدم ،انباری، آشپزخانه بزرك ۴بالکن شمالی و جنوبی دوطرف باز با شوفاژ کولر تلفن ومبله‌خیلی کامل‌تمام‌کف موکت‌بیواسطه۲۲۰۰۰۰۰ تومان فروشی تلفن ۶۸۵۰۹۶ از ۷ تا ۱۰ صبح و ۲تا ۸بعد ازظهر

بلوك خصوصی
فاز اول اکباتان بافاصله از اتوبان ۳ یا ۴ خوابه ۱۸۶ متری طبقه ۱۲ با تلفن و پارکینك فوری‌به فروش میرسد تلفن ۷۸۱۷۹۲

واقع درنارمك‌میدان فرح
یک دستگاه آپارتمان ۲ اطاق خوابه بمساحت ۱۳۵ متر طبقه اول تک واحدی باپارکینگ و انباری باشوفاژ روشن و سرویس کامل بفروش میرسد ۱۰تا۱۸ تلفن ۳۷۷۴۲۷
آ-۱۸۸۰

خیابان نفت و خیابان گاندی
۳دستگاه آپارتمان نو ساز۱۰۰ و ۱۲۰متر۲ و ۳ خوابه و ۱۸۰ متر ۴ خوابه تک واحدی گاندی ۸۳۹۴۶۶
آ-۱۶۰۴

آپارتمان لوکس باوام بانکی‌از ۴۰۰ هزار تومان ببالا درشمال شهر ۲۲۸۹۷۱ تفکری
آ-۱۸۲۹

آپارتمان های‌فروشی در منطقه عباس آباد و پالیزی ۳ اطاق خوابه مدرن نوساز باقیمت‌روز تلفن ۲۳۳۷۴۴
آ-۱۶۱۰

آپارتمان ۲ اطاق خواب با آسانسور فن کوئل پارکینك خیابان‌میرداماد پلاك ۱۲۱ تلفن۸۴۱۵۵۸

آپارتمان نوساز ۲ اطاق خواب با سرویس کامل پارکینك عباس‌آباد‌مهناز کوچه دهم تلفن۸۴۱۵۵۸

قیطریه
۱۲ دستگاه آپارتمان یك اطاق خوابه بمساحت۶۵ متر بفروش می رسد
۲۷۹۴۹۱

تپه الهیه بادید عالی
۲۰۰متر زیر بنای مفید پارکینگ انبارتلفن نوساز باسرویس‌کامل آماده فروش ۲۲۲۴۷۹ و ۲۲۲۴۸۰
آ-۱۷۱۹ ۱ـ۱۰

آپارتمان‌فروشی
۳و ۴ و ۵ اطاقه با قیمت‌مناسب نقد واقساط تلفن ۷۹۴۶۵۴

سید خندان عباس آباد ونک آپارتمان ۲ و ۳ اطاق خوابه‌از ۴۰۰ هزارتومان ببالا۸۴۹۱۸۴
آ-۱۷۵۴

دو اطاق خواب با سرویس کامل تلفن پارکینگ سیستم فن‌کوئل انبار در بهترین نقطه شمال شهر بفروش می رسد ۲۲۲۴۷۹ و ۲۲۲۴۸۰
آ-۱۶۱۸

تهیه مسکن لایف
ویلا و آپارتمان شما را فورا بفروش میرساند
۲۲۸۱۲۸

آپارتمان یک خوابه باپارگینک آب وبرق ۳۱۰۰۰۰ تومان ۸۵۳۷۳۶
آ-۱۸۴۰

آپارتمان فروشی
۲و۳و ۴اطاق خواب دروزراء گاندی جردن پهلوی از ۶۰۰ هزار تومان ببالا ۶۲۵۲۰۱و ۶۲۴۶۱۳

داودیه آپارتمان ۱۳۰ متر ۴ خوابه۶۳۰۰۰۰تومان۸۴۷۹۸۲

آپارتمان فروشی در فرمانیه تك واحدی ۳ خوابه حدود ۱۷۵مترزیر بنا مهندسی‌ساز قیمت یك میلیون ۲۰۰ هزار تومان دفتر سلطنت‌آباد تلفن ۲۳۱۸۳۵

خیابان نفت
آپارتمان های ۳ اطاق خوابه با۴۰۰ هزارتومان وام بانکی واگذار می‌شود تلفن ۲۲۶۹۹۵

آپارتمان فروشی
تهرانپارس ۲ و ۳اطاق خوابه با وام ۳۴۴۲۹۳ و ۷۸۰۹۱۱

فرمانیه‌چیذر اپارلمان ۱۰۷متر آب‌وبرق پارکینگ و آسانسور قیمت۴۴۰۰۰۰تومان ۸۵۳۷۳۶
آ-۱۸۶۵

ونک آپارتمان ۱۰۵ متری فن کوئل آسانسور پارکینگ‌انبار استخر مشترک ۸۴۷۹۸۲
آ-۱۸۴۲

قیطریه
آپارتمان ۳ اطاق خوابه بمساحت مفید ۱۱۰ سر مربع با سالن بزرك ودو سرویس‌و پذیرائی‌دهار خوری ـ آشپزخانه‌مدرن وپارکینك اختصاصی مجهز به شوفاژ و کولر بقیمت۱۱۰۰۰۰۰ تومان بفروش میرسد۳۱۱۸۳۶ و۳۱۲۷۳۹

اکازیون
۸ دستگاه آپارتمان ۳ اطاق خوابه‌تامل‌مهندسی ونوساز با ۱۸۵ مترزیر بنا و پارکینك ، انباری، شوفاژ ، لوله‌کشی گاز، کاشی‌کاری ایتالیایی تاسقف،موکت وتزئینات ومنبع آب اضطراری در بهترین نقطه بالای کریم خان‌زند باامکان دریافت ۵۰۰ هزار تومان وام بانکی بدون واسطه به مبلغ ۹۷۰ هزار تومان بفروش میرسد تلفن ۶۸۰۷۱۹

آپارتمان مهندسی و شخصی ساز
۳اطاق خوابه تك‌واحدی طبقه اول مدرن و کاملا نوساز و مجهز به تمام وسایل رفاهی از قبیل فن‌کوئیل و غیرو با سقف های بتنی (ایتال سقف) وضد زلزله‌بازیر بنای مفید ۱۹۳ مترمربع به انضمام ۴۰ متر مربع تراس‌اختصاصی‌درشمال آپارتمان جمعا‌به‌مساحت حدود ۲۳۳متر مربع،دو حمام باسرویس کامل ، دوانباری بزرك ، سالن پذیرائی و ناهارخوری‌و هال با پارکت ، اطاق های خواب تماما روبه آفتاب با مولن موکت و کمد های خیلی بزرك و بسیار جالب ، فسفه‌های چوبی آشپزخانه وکاشی ها و سرویس‌هاو دربها تماما از بهترین نوع خارجی و ساخت کشور های انگلیس ، فرانسه، ایتالیا ، سوئد با پنجره های آلومینیومی ، شوت زباله ، پارینت بزرك مسقف ، آسانسور ، لوله‌کشی گاز ، فیش تلفن ، دو سیستم آب رسانی ، انتن مرکزی تلویزیون و رادیو قابل استفاده در تمام اطاقها، سیم‌کشی داخلی برای استریو ، اطاق مستخدم باسرویس ، ضمنا ساختمان جمعا دارای ۵ واحد مسکونی بوده و نمای آن سنگ‌چینی می باشد.قیمت مقطوع‌بدون واسطه یك میلیون‌و۳۰۰ هزار تومان .
نشانی: عباس‌آبادخیابان مهناز خیابان ۲۰ متری شهرستانی دست‌راست آخرین ساختمان پلاك۳۱ بازدید همه‌روزه در تمام ساعات .

یکدستگاه‌آپارتمان در شهر زیبا بلوک۸ درب اول طبقه چهارم شماره۱۹۲ کاملا مجهزبفروش میرسد تلفن ۹۴۰۲۷۲
آ-۱۷۰۴

آپارتمان شخصی ساز دواطاق خواب کیشا با پارکینگ اختصاصی‌حدود ۱۳۰ مترمربع بانقشه و موقعیت عالی مجهز به دستگاه تهویه سرد و گرم و وسایل رفاهی استثنائی بی واسطه تلفن ۶۳۵۰۸۵
آ-۱۷۰۳ ۱ـ۳

عباس‌آباد پاکستان
یکدستگاه آپارتمان نو ساز۳ اطاق خوابه باحیاط شوفاژ و کولریک میلیون تومان‌مقطوع ۶۲۸۲۳۴
۱ـ۲ آ-۱۸۲۵

سلطنت آباد
آپارتمان یك طبقه ونیمه از هم مجزا تلفن مستقل از ۵بعداز ظهر ببعدتلفن ۲۳۴۵۶۸

آپارتمان شخصی ساز تک واحدی،بفروش میرسد آدرس خیابان اردیبهشت شمالی‌کوچه مینا پلاک ۳۵
۱ـ۱۸۳۹

آپارتمان قسطی
تهران پارس۱۵۰ هزار تومان نقد بقیه وام بانکی ۱۵ ساله
۷۸۱۹۱۸
۱ـ۱۵۲۰

خانه‌فروشی

خانه‌ای واقع در خیابان مرح آباد ژاله خیابان بهبهانی‌پلاک ۶۷ فروشی مساحت ۱۷۵ متر دو طبقه دو سرویس جداگانه درب گاراژ بر خیابان آب و برق تلفن ۵۲۷۴۱۴ قیمت ۷۰۰ هزار تومان
۱ـ۲ آ-۱۶۱۳

اکازیون واقعی
بهترین خیابان تهران پارس مساحت ۵۰۰ متر باتلفن و شوفاژ بعلت مسافرت به خارج بفروش میرسد تلفن ۷۸۳۱۷۱ از ۲ بعدازظهر به بعد
۱ـ۳ آ-۱۴۱۵

اکازیون عالی برای فروش
خانه‌ای در خیابان ۲۰ متری ابن‌یمین (صفیری) فرحشمالی مساحت۲۰۰ متر زیر بنا حدود ۲۰۰ متر بادو باب مغازه تلفن بعدازظهر ها ۲۳۲۲۰۲
۱ـ۳ آ-۱۸۴۷

خانه‌ای بمساحت ۱۷۲ متر ۶ اطاق دو هال با سرویس‌کامل دردوطبقه بابرق ،آب ، تلفن واقع درشاهرضا-ابوریحان- کوچه‌عنصری شماره۴۰ از۴الی ۸ بعداز ظهر مراجعه شود .

تخت طاوس‌خانه جنوبی
۴۲۰ متر مساحت بنا ۵۷۰ متر دو طبقه مستقلاتی ۴اطاق خوابه تلفن گاراژ شوفاژ ۲۵۰۰۰۰۰تومان تلفن۸۳۸۸۳۲
آ-۱۷۱۴

اکازیون استثنائی
خانه‌ای واقع در سلطنت آباد شمالی قطعه دوم زیر سه راه فرمانیه‌دو طبقه‌با ۴ اطاق خواب دوسالن پذیرائی دو حمام دو آشپزخانه دو تلفن‌شوفاژکولر گچ کاری مینظیر مساحت زمین ۳۰۰مترزیر بنا ۴۶۰ متر آماده فروش بدون واسطه تلفن ۲۴۶۸۴۸
۱ـ۳ آ-۱۸۴۶

خانه‌ای در زرگنده بمساحت ۲۰۰ متر مربع مهندسی ساز خالی بفروش میرسد عصر ها تلفن ۲۶۱۱۷۱
آ-۱۸۱۶

اکازیون
خانه شمالی سه‌طبقه به مساحت ۹۶ متر و زیر بنای۱۶۰متر بافیش‌تلفن۴ ساله مقطوع ۵۰۰هزار تومان بفروش می‌رسد
۵۴۹۹۲۸

سلطنت آباد چهارراه دوگل
خانه ۲ طبقه ۴ خوابه ۷۵۰متر بنامفید هر طبقه مستقل استخر فن‌کوئل‌پارکینگ‌و ۲ تلفن‌فروشی.
۸۲۴۴۶۶
آ-۱۸۴۳

اکازیون
خانه بمساحت ۱۷۷ متر مربع دارای ۷ اطاق در دو طبقه و نیم واقع در شهرآرا خیابان ۱۷بفروش‌میرسدتلفن ۹۷۰۰۳۴
۱ـ۳ آ-۱۸۴۰

خانه فروشی
خانه‌ای سه طبقه ۱۶۵ متر مساحت ۲۵۰ متر زیر بنا ۷ـ اطاقه باسرویس قیمت مقطوع ۸۰۰ هزار تومان ادرس ـ امیریه بین منیریه و انتظام کوچه مقتدر پلاک ۱ + ۱۲تلفن ۵۲۵۲۶۰
آ-۱۷۹۰

خیابان وزراء خیابان۳۱ پلاك ۲۵
ساختمان سه طبقه مستقلاتی مساحت‌زمین ۴۲۰ متر۹۰۰ متر زیربنا سه تلفن و برق مجزا لوله‌کشی گاز بعلت ماموریت خارج بدون واسطه ۴ میلیون تومان بفروش میرسد تلفن ۶۸۵۰۶۲
۱ـ۲ آ-۱۸۷۴

منزلی‌واقع در شهباز ـآهنگ‌ـ نرسیده به‌عارف ۷۰متر ۴اطاق حمام ـ تلفن ـ موکت فروشی ۳۶۰۷۶۱
آ-۱۸۶۳

برای خرید خانه وویلا نقد و اقساط در
گوهردشت
کرج با ما تماس بگیرید
دفتر املاك مهر
به مدیریت احمد جاسبی گوهردشت روبروی ژاندارمری تلفن ۷۸۱۹ کد ۰۲۲۲۱

برای خرید خانه وویلا با هر بودجه‌ای نقد و اقساط و زمین های ـ گوهردشت وباغستان‌را نقداخریداروفروشنده‌ایم دفتر پارس ۵۷۱۰ کد ۰۲۲۲۱

خانه ویلائی شمالی ۲۲۴ متر زیربنا ۱۳۶ متر ۲ اطاق‌خوابه ۱۴متری لشکر تلفن ۸۴۸۹۴۸
آ-۱۷۹۵

یکدستگاه منزل مسکونی به مساحت۱۰۲۰ متر مربع واقع در کرج کوی شهراد(روبروی رستوران بنفشه) باآب برق شوفاژ۵اطاق‌خواب و استخر شمالی بفروش میرسد لطفاباً شماره ۳۹۲۹۵۶ تماس‌بگیرید
آ-۱۶۱۵

منزلی حدود ۱۴۸ متر شمالی ۳ طبقه ۲اطاق هال وسرویس کامل برای هر طبقه حمام در طبقه اول آب و برق تلفن فروشی ۸۵۳۴۸۳ بااثاث هم فروخته میشود
۱ـ۳ آ-۱۶۱۲

یک منزل شخصی ساز واقع در نارمک ۴۶ متری شرقی بر خیابان ۱۴۹ متر ۷۵۰ تومان بعلت مسافرت فوری بفروش میرسد تلفن ۸۵۷۷۹۸
آ-۱۸۷۴

منزلی واقع در خیابان شهناز مساحت ۱۲۸ متر ۲ طبقه ۵ اطاق باسرویس وزیر زمین فروشی ۷۵۰۷۴۶
آ-۱۶۰۲

اکازیون
منزلی ویلائی ۲ طبقه و نیم شامل ۵اطاق خواب‌سرویس کامل بااستخر و تلفن شمالی، بمساحت ۲۷۰ متر واقع در دریان‌نو قوارمدوم تاجفروشی تلفنهای ۹۷۰۴۱۰ و ۹۲۲۷۳۹
۱ـ۱۰

خانه‌ای دو طبقه در امیر آباد شمالی دارای ۶ اطاق و دو هال مجهز با اثاثیه و بدون اثاثیه بفروش‌میرسد تلفن ۶۵۳۱۵۲از ساعت ۲ بعد ازظهر ببعد
۱ـ۳ آ-۱۸۴۳

منزلی در امیر آباد شمالی فروشی ۶۵۵۸۸۵
۱ـ۲ آ-۱۸۲۷

یوسف‌آباد مدبر۲۳۶ متر زمین ۲۳۰ متر ساختمان و ۲ اطاق خوابه سرویس کامل با زیر زمین یک میلیون و ۲۵۰ هزار تومان تلفن ۶۵۶۷۱۰ از ۵تا۹ بعد ازظهر
آ-۱۸۲۲

منزل ویلائی درگلشهر ویلای کرج
کرج
منزل ویلائی ۴۸۰ متر با زیر بنای وسیع مجهز به استخر لوله‌کشی ـ شوفاژ ـ حیاط مشجروگلکاری شده ـموکت‌ـ پرده کرکره و تور ولوستر باتلفن . مبله و غیر مبله در گلشهر ویلا بفروش میرسد. ادرس گلشهر ویلا : خیابان سعدی ـ کوچه خاقانی پلاک ۳۸
تلفن تهران : ۶۲۵۲۰۵ ـ ۲۶۶۳۴۸ صبحها
تلفن کرج ۷۲۸۶ر۰۲۲۲۱ تمام وقت
آ-۱۷۰۶

خانه ویلائی مبله بمساحت ۳۰۰ متر ۱۴۰۰۰۰۰ تومان تلفن ۸۴۵۰۸۷
آ-۱۸۹۱

اطراف میدان ۲۴ اسفند
ساختمان‌نو ساز ۷ طبقه شامل زیر زمین ،پارکینگ و ۵ طبقه آپارتمان یک اطاق خوابه که جمعا ۵۰۰ متر مربع زیر بنامی باشد باآسانسور ، شوفاژ و سایر تجهیزات جهت محل کار یا سکونت یکجا یا جداگانه به فروش میرسد. ۴ تا۸ بعد از ظهر تلفن ۹۲۹۵۰۰
۱ـ۶ آ-۱۷۱۴

اوائل نواب خانه ۱۳۲ متر با تلفن۵۵۰هزار تومان ۲۹۴۷۸۹
آ-۱۷۹۳

خانه فروشی
خانه‌ای‌دونیم طبقه با زیرزمین حمام.کولر. فیش تلفن ۵اطاقه واقع در خیابان شاهپور کوچه جهانگیری کوچه قوام دفتر بن‌بست نوساز پلاک۳۲
آ-۱۷۸۹

یکباب خانه بمساحت ۱۸۴٫۵ متر دو طبقه و نیم ۷ اطاق بازیر زمینی آب و برق و تلفن واقع در خیابان امیریه کوچه اخباری به قیمت ۶۵۰۰۰۰هزار تومان بفروش می رسد. تلفن ۵۶۱۹۱۲
۱ـ۳ آ-۱۶۳۱

خانه فروشی
دروس قلهک منزلی ویلائی نوساز جنوبی شخصی ساز بمساحت ۴۶۰ متر مربع زمین ۲ طبقه بازیر زمین هر طبقه دارای ۴ اطاق خواب هال پذیرائی استخر با تصفیه و پارکینگ ۲ رشته تلفن شوفاژ وکولر وزیر بنای مفید ۷۲۰ مترمربع بعلت مسافرت‌بفروش میرسد ۲۴۵۳۶۵
آ-۱۶۱۳

فروش یا معاوضه بااتومبیل بنز مدل بالا واقع در رودهن ساختمانی دو طبقه شامل سه دهنه مغازه در طبقه اول و سه اطاق- هال و سرویس کامل در طبقه دوم ـ دو برق مجزا فروشی یا معاوضه تلفن ۸۲۹۴۶۶ و ۶۳۵۳۴۵
۱ـ۲ آ-۱۷۴۹

ویلافروشی

عظیمیه کرج
۸۰۰ مترویلائی سنگی سازتلفن ۳۱۱۲۸۳
آ-۱۸۲۰

ویلادرنوشهر در نقطه‌ای‌آرام ویلای مهندسی ساز ۳ اطاق خواب سالن پذیرائی شومینه دو دستگاه حمام بفروش می رسد قیمت ۴۲۰ هزار تومان تلفن۲۲۷۷۶۹ از ساعت ۵ ببعد

ویلادر جردن
۶۰۰ متر زمین ۲۸۰ متر زیربنا ۳ اطاق خوابه کولر شوفاژ تلفن استخر اطاق مستخدم به فروش میرسد ۲۲۲۴۷۹ و ۲۲۲۴۸۰
۱ـ۳ آ-۱۶۰۳

جردن پهلوی
۲ دستگاه ویلای شمالی ۱۰۰۰ و ۱۵۰۰ متری مشجرباستخرساختمان مهندسی شخصی ساز قیمت ۵و ۶ میلیون‌تلفن ۶۶۰۰۰۰ و ۶۴۰۰۰۰

ویلائی لوکس فرمانیه ۱۰۰۰ متر ۶خوابه تلفن اب و برق چاه آب واستخر فروشی ۸۵۳۷۳۶

ویلادر انتهای انوبان کرج واقع در مقابل سردخانه مهر شهر۴۵۰۰۰۰ تومان وام بانکی ۱۵ ساله با تلفن آب و برق شوفاژ روشن ۸۲۸۵۸۷ از ۹ تا۱۲ و ۵تا۸

باغ فروشی

نوشهر نزدیک دریا باغ زیبای ۱۰۰۰ متری تلفن و ساختمان ۹۰ متری ۶۸۰۴۶۷
۱ـ۲ آ-۱۶۳۲

باغ سرسبز زمانی
قطعات ۴۰۰ متری به‌بالا با آب لوله‌کشی با اسفالت و مزایای دیگر در کیلومتر ۸ جاده کرج قزوین ۳ کیلومتری خروجی تقاطع‌اتوبان‌تلفن ۹۲۵۹۴۸ و ۹۳۹۱۶۴

باغی است مشجر به مساحت ۵۸۲۵ مترمربع بر خیابان ۴۵ متری ساختمان برق آب به قیمت مناسب‌بفروش‌می رسد از ساعت ۶ بعداز ظهر‌ببعدبه‌تلفن۲۲۵۳۸۴ تماس حاصل فرمائید.
آ-۱۸۰۱

سرقفلی‌مغازه

همه نوع مغازه جهت فروش واجاره تلفن ۹۳۶۷۵۳
آ-۱۷۶۱

دوباب مغازه متصل بهم با پروانه کسب تعمیرات کولر یخچال ماشین لباسشوئی رو شوئی‌توالت و دو شماره تلفن‌با حدود ۱۰ سال سابقه کارمناسب برای هر شغل‌واقع در فرح جنوبی‌پشت پمپ‌بنزین خیابان فرمانی پلاک ۴۸و اگذار میشود تلفن ۵۹۳۲۶۵
۱ـ۶ آ-۱۸۱۸

یک دفترکاردررو زولت و اگذار میشود ۲۲۹۸۵۶
آ-۱۸۹۲

یکباب‌مغازه ۴ دهنه در خیابان دماوندباآب برق تلفن و اجناس لوازم‌منزل‌باپروانه یکجاو اگذار میشود تلفن ۷۹۰۳۷۱
۱ـ۵ آ-۱۷۴۵

کارگاه یا انبار فروشی
بمساحت ۲۰۰۰ سرو ۱۰۰۰ متر سوله با قسمت‌اداری عصرها
۶۵۲۹۳۲

مغازه فروشی خیابان پهلوی تلفن ۱۲۱۱۹۸ بین ۱۶ تا ۱۹
۱ـ۳ آ-۱۴۷۸

کارخانه‌ای واقع در حکیمیه تهران پارس با مشخصات زیر بفروش میرسد زمین ۲۲۰۰ متر مربع ـ سالن وانبار ۵۵۰ متر ـ دفتر و محل برای‌سریدارو لباس‌کنی وغیره حدود ۱۲۰ متر ـ فضای مسطح ۱۲۰ متر ـ آب انبار ـ استخر ـ منبع ۱۰هزار لیتری‌آب‌ـ برق صدآمپر و یك‌رشته تلفن باجواز ساختمان برای ۶۰۰ متر بنای اضافه: تلفن۷۸۳۰۲۳

دفتر شرکت در میدان ۲۵ شهریور مجهز بالوازم اداری وتلفن بفروش می رسد تلفن ۸۳۴۶۴۲

دوباب مغازه با جواز تریکو فروشی میدان خراسان جنب مسجد فروتن تلفن : ۳۵۰۹۶۹ از ساعت ۵ الی ۸ بعدازظهر
آ-۱۸۹۳

فروش پمپ بنزین عالی
پرفروش ترین و حوش موقعیت ترین پمپ‌بنزین تهران با کارمزد عالی به علت مسافرت فروخته میشود تلفن‌های ۸۳۷۴۳۶ ـ ۶۵۶۵۸۴ مراجعه شود .

فروش جهت کارخانه ویا انبار
حوالی سه‌راه آذری ۸۵۰۰ متر زمین ۴۰۰۰ متر سالن و ساختمان دفتری و نگهبانی برق ۳۰۰ آمپر تلفن و چاه آب‌باتلفن های ۶۴۴۵۶۲ و۶۶۵۱۶۶ صبح‌هاتماس حاصل نمائید .

سرقفلی
سه‌باب‌مغازه باپروانه تراشکاری بفروش میرسد تلفن۷۳۳۳۱۱

زمین‌فروشی

زمینهای مهر شهر خریدار و فروشنده‌ایم ۹۳۶۷۵۳
آ-۱۹۶۳

زمین صنعتی خریدار و فروشنده‌ایم ۹۳۶۷۵۳
۱ـ۱۹۶۵

زمین در جنوب شرقی تهران از متری ۷۰ تومان به بالا خریدار و فروشنده‌ایم تلفن ۲۵۷۸۷۲
۱ـ۱

کرج ۵۰۰۰ متر زمین باسند و اب متری ۲۰ تومان ۸۲۵۹۶۲
آ-۱۷۰۷

شهرك غرب مهرشهر ولنجك ۷۵۵۷۳۴ و ۷۵۲۸۹۸

۵۰۰ متر زمین فروشی در ولنجک‌به‌نشانی‌زعفرانیه‌آصف کوچه حسین‌خانی پلاک ۱۰ مراجعه نمائید
آ-۱۴۷۷

۳ قطعه زمین ۵۰ × ۱۴ بین دریا و جاده اسفالته‌درنوشهر یکجا یا جداگانه بفروش می رسدتلفن ۳۷۸۷۰۹ و ۶۴۵۳۶۱
۱ـ۱۷۲۲

فروش‌زمین‌های‌تاکستان ۶۴۵۱۴۲

زمین مشجر ومحصور
حدود ۲۵۰۰ متر در بهترین منطقه‌مسکونی سرحد آپادکرج فروشی یا باخانه و آپارتمان در تهران معاوضه می شود عصرها ۲۲۷۱۶۷
۱ـ۱۶۱۱

قطعه زمینی به مساحت ۱۴۲۰ متر واقع در البرز شهر قم قطعه ۱۶۷ باسند مالکیت به فروش میرسد ۸۳۷۴۳۹
آ-۱۶۱۹

اکازیون
۶۳۲ هکتار زمین برای امور کشاورزی و دام‌ـ داری بادوحلقه چاه‌عمیق در ساوج‌بولاغ متری۲۰ ریال ۲۲۰۲۸۰و ۲۲۰۷۸۱

اجاره‌آپارتمان

آپارتمان در جردن
۳اطاق خواب باسرویس کامل وتلفن پارکینگ اجاره داده می شود ۲۲۲۴۷۹ و ۲۲۲۴۸۰

اجاره فقط با یك زنگ
۶۵۷۹۴۴

تابستان کنار دریا. درویلای خودتان!
آپارتمان باپیش قسط از ۵۰ هزارتومان
ویلاباپیش قسط از ۱۰۰ هزارتومان
تلفن: ۲۲۹۹۹۰-۹۳۰۴۴۳

دفتر کار در وزراء ۳اطاق خواب کولر شوفاژ و تلفن پارکینگ فوری اجاره دادمی شود ۶۲۳۵۱۱ و ۶۲۴۶۱۳
آ-۱۸۱۸

۲اطاق خواب در بخارست با کولر و شوفاژ و فیش تلفن اجاره داده میشود ۶۲۵۲۰۱ و ۶۲۳۵۱۱
۱ـ۵ آ-۱۸۲۰

مجتمع آ ـ اس ـ پ
آپارتمان ۳اطاق خوابه در طبقه هشتم برج سیمرغ با تاسیسات تهویه مطبوع تلفن وپارکینگ و انباری‌اختصاصی وهمچنین استخر سرپوشیده‌و باز عمومی مربوط به مجتمع‌به مبلغ ماهیانه ۱۲۰۰۰ تومان اجاره داده میشود لطفا باتلفن ۲۹۱۲۰۴ مذاکره فرمائید.
آ-۱۶۰۶

چندستگاه آپارتمان دردادوبه اجاره داده میشود ۲۲۸۹۷۱
آ-۱۸۲۸

تهیه مسکن لایف
ویلاو آپارتمان‌شمارافورا اجاره میدهد ۲۲۸۱۲۸

پهلوی ۲ طبقه ۱۱ اطاقی ۳ تلفن کلیه وسائل برای کاریا مسکونی ۶۸۰۴۶۷
۱ـ۲ آ-۱۶۲۹

محل کار دفتر تجارتی‌در بلوار سه طبقه ۱۵اطاق هر طبقه دارای تلفن مستقل و سرویس کامل اجاره داده می شود ۸۵۶۱۷۴ و ۸۴۶۱۶۳

عباس‌آباد خیابان نوبخت آپارتمان یك اطاق‌خوابه مبله با تلفن مستقل ۴۵ هزار ریال تلفن ۸۵۸۰۲۴

COUPLE need accomadation near Ferdowsi, Hafez, Shahreza, Tehran.
Call 842739.

اجاره مطب
مطب دندانپزشکی در خیابان عباس آباد مقابل سوپر شیلان اجاره داده میشود لطفا صبح وعصرها تلفن ۶۵۳۵۹۵مذاکره فرمائید
آ-۱۷۹۸

زود ،تند ، سریع
شاپرک باهر بودجه به شما خانه اجاره میدهد ۸۵۷۶۵۵ و ۸۵۷۵۹۰
۱ـ۱۰۰۱

اطاق اجاره‌ای مبله شده کامل برای دوشیزگان دانشجو و پزشکیار و مهماندار خانم و کارمند موجود است تلفن ۷۳۴۶۹۷
آ-۱۷۳۸

اجاره فوری محل کار یا سکونت ۶۴۸۵۵۲

یك دستگاه آپارتمان در طبقه دوم در شمیران آماده اجاره یا فروش ۲۷۱۳۹۰

اپارتمان اجاره‌ای محل کار یا مسکونی در تمام نقاط شهر ۶۲۶۹۴۵
آ-۱۸۶۵

آپارتمان‌اجاره‌ای در عباس‌آباد محل‌کار یا مسکونی ۶۲۶۹۴۵
آ-۱۸۶۷

آپارتمان‌بسیار لوکس اجاره‌ای در گیشا تلفن ۶۲۶۹۴۵
آ-۱۸۶۶

اجاره
آپارتمان لوکس ۲ و ۳ اطاق ۸۵۴۸۵۶

نیاز آپارتمان‌اجاره

آپارتمان مسکونی ومحل کارفوری نیازمندیم
۸۳۸۸۳۳

نیازفوری‌ویلا و آپارتمان‌محل کار در شمال شهر ارزنگ ۶۸۱۲۷۷
۱ـ۱۰ آ-۱۰۶۶

نیازفوری
۲دستگاه ویلا و یا همکف با استخر ۳ اطاق خوابه در شمال شهر تا ۱۰۰۰۰۰ تومان نیازمندیم ۲۲۷۶۳۸
آ-۱۶۰۵

همکف
ویلا
برای خارجیان
نیازمندیم
۶۲۹۱۸۷
۶۲۲۷۳۴

نیاز فوری
برای یك سفیر و سف

نیازمندیهای اطلاعات

تلفنهای: ۳۰۳۷۰۲-۳۱۱۲۱۹-۳۱۱۲۲۵-۳۱۱۲۲۴

نیازمندیهای اطلاعات تلفنی آنهی میپذیرد

نیاز اجاره خارجی

جهت یک شرکت مهندسی، امریکائی ۸ دستگاه آپارتمان ۲ و ۳خوابه بااجاره ۵ تا ۱۰۰۰۰ تومان نیازمندیم تلفن ۸۳۹۴۶۶ آ-۱۸۴۴

زود ،تند ،سریع
به آپارتمان های ۱ و۲ و ۳ خوابه ارزان قیمت‌نیازمنداست ۸۵۷۶۵۵ و ۸۵۷۵۹۰ آ-۱۵۰۲

آپارتمان ویلا محل کار شمارا ۴۸ساعته‌بایرانی وخارجی اجاره میدهیم ۶۸۱۲۷۷

ویلا وآپارتمان در شمال شهر برای کارمندان عالی‌رتبه شرکت خارجی فوری نیازمندیم ۲۲۲۶۳۰ و ۲۲۷۵۱۱

نیاز خرید فوری
۳ دستگاه آپارتمان ۲و ۳ اطاق خوابه حداکثر ۱۰۰ متر مساحت‌از۴۵۰ هزارتومان ببالاخریداریم ۸۳۹۴۶۶

به‌دو اطاق جهت‌سکونت یك خانواده کوچك در خیابانهای آذربایجان رودکی و نواب با ودیعه ۱۰ هزار تومان احتیاج است تلفن ۳۲۸۳۸۷

یك‌زیرزمین جهت انبار مورد نیاز است تلفن ۶۴۲۲۹۸

نیاز به اجاره فوری‌محل کار یا سکونت۶۴۸۵۵۲

بتعدادی آپارتمان ۲ و ۳ اطاقه نیازمندیم ۸۵۴۸۵۶ آ-۱۵۶۱

برای‌اجاره دادن‌آپارتمان وویلا و محل کار خود به شرکت شاهین مسکن تلفن کنید و نتیجه را با دیگران مقایسه کنید .
۲۲۰۶۶۲ و
۲۲۸۴۱۳ و
۲۲۲۹۰۶

تعدادی‌آپارتمان‌مسکونی وتجاری فوری نیازمندیم ۶۲۶۹۴۵

نیاز خرید زمین

خریدار زمینهای‌افسریه ۳۴۳۳۴۶

زمینهای‌تهران‌پارس خریداریم ۷۹۳۰۲۰

خریدار زمین افسریه ۳۴۱۳۵۹ آ-۱۵۷۳

اهوازاهواز

و خرمشهر زمین خریداریم ۷۹۴۴۱۸

منزلی ویلائی حوالی یوسف آباد و پهلوی‌بین ۱۵ تا ۱۷ میلیون ریال خریداریم ۷۵۵۹۴۸

شهرك غرب مهرشهر ولنجك ۷۵۵۷۳۴ و ۷۵۲۸۹۸

خریدار زمین های‌سرحد آباد وملارد ۹۳۹۵۵۹

تهران‌پارس زمین خریداریم‌تلفن ۷۳۱۳۶۶ آ-۱۱۲۹

خریدزمین‌افسریه و بلوار رضا پهلوی تلفن ۳۴۴۹۸۲

مشهد

زمینهای‌شهر جدید (آبکوه) وزمینهای مرغوب مشهد را خریداریم تلفن ۲۳۸۳۹۸ ۱-۵ آ-۱۷۶۵

زمین‌های تهران پارس‌خریداریم تلفن ۷۸۰۲۹۴

بنگاه‌معاملات‌املاك

خانه و آپارتمان فروشی اجاره‌ای طالبیم۹۳۲۷۴۷

کارخانه ساخته شده و زمین های صنعتی‌و کشاورزی و مسکونی خریدار و فروشنده‌ایم تلفن ۹۲۲۷۱۶

بورس املاك شمیران دفتر برانی ۲۷۲۵۷۵

بورس اراضی مهرشهر کوی‌ولیعهد گوهردشت ۶۴۸۲۵۵

خانه های کلنگی زمین ساختمانی

در شمال شهر خریدار و فروشنده‌ایم تلفن ۹۳۲۴۳۴ و ۹۲۸۰۸۲ آ-۱۷۳۳

خرید و فروش زمین‌های بلوار رضاپهلوی ۳۴۵۶۵۳

دفتر پارس
مرکز معاملات‌املاك‌شهر وشمیرانات ۸۴۱۵۵۸

زمین های صنعتی و کارخانه‌ای خریدار و فروشنده‌ایم ۹۲۵۹۴۸

مرکز خرید و فروش اراضی مهرشهر گوهر-دشت‌فردیس‌سرحدآباد و ملارد ۹۲۲۷۳۹

معاملات‌پول

پول شرطی ازصد هزار تا ۵ میلیون تومان‌ببالا ۹۲۰۸۲۹

برای تهیه وام فقط در مقابل وثیقه ملکی ازیك میلیون تومان به بالا با ماتماس‌بگیرید۶۶۶۲۶۳ ۶۶۶۰۲۰۰ - ۶۶۴۶۱۸

پول شرطی موجود ۶۸۴۵۲۵

پول

چك کارمندی ۸۴۸۶۷۰

پول فوری‌در مقابل‌خانه و مستغلات موجود ۹۲۸۴۶۵

وام‌ارزان

ملك - اتومبیل- چك کارمندی - فرش ۸۵۰۷۴۷

پول در مقابل املاك شمال شهر و شمیران موجود تلفن های ۸۲۵۲۶۳ و ۸۲۹۵۲۷

وام به‌چك کارمندی
بدون ضامن

۶۶۶۶۷۸

پول در مقابل خانه هر مقدار بخواهید پهلوی دفتر جلالی ۸۹۴۱۹۳ و ۸۹۶۵۱۱

پول

با بهره ۲ درصد
نیمساعته‌ارزانتر ازهمه‌جا در مقابل - هازاد ملك سند اتومبیل و تاکسی تلفن و چك‌کارمندی تلفن۶۴۵۵۳۲و ۶۴۸۲۳۹
کاخ بین شاه وشاهرضاجنب‌قاآنی پلاك ۱۴۱ر۱ شرکت جم‌لر

پول‌موردنیاز

به پول راکد شما با تضمین بهره میدهیم

۷۵۲۱۳۳

خانم و آقای محترم به‌پول راکد شما با بهره عالی نیازمندیم ۸۵۰۷۴۷

بپول راکد شما هزار۵۰ تومان سود میدهیم ۶۴۳۵۴۶

قبوض وسهام

قبوض شهرداری و قرضه ملی و اصلاحات ارضی خریداریم ۸۹۷۱۰۸ ۱-۳۰ آ-۱۵۸۱

استخدام

سن کمتر از ۲۰ سال نباشد با حقوق مکفی استخدام میشود تلفن ۶۲۶۹۷۹

گروه صنعتی

بهار

(کارخانجات زاگرس)
چند نفر حسابدارو کمك حسابدار با سابقه استخدام میکند .
داوطلبین به خیابان گاندی شماره ۴۱ تلفن ۶۸۶۱۲۲ دفتر کارخانجات زاگرس مراجعه فرمایند
آ-۱۵۶۲

تعدادی نظافتچی مرد و زن تمام و نیمه وقت نیازمندیم تلفن ۷۵۳۵۴۲ آ-۱۹۷۸

به تعدادی دوشیزه‌یابانو جهت کار های خیاطی نیازمندیم ۹۶۳۱۱۵ آ-۱۹۷۹

تعدادی کارگر جوشکار وخمکار و چرخکار و روکوب کار و صندلی ساز مورد نیاز است ۷۸۳۰۵۱ بین ۶ تا ۱۰ بعداز ظهر .

استخدام

موتور سوار

به چند نفر که موتور دنده‌ای داشته باشند صبح و بعداز ظهر نیازمندیم . . داوطلبین ساعت ۴ الی ۸ بعد از ظهر مراجعه نمایند .
خیابان حافظ مقابل پارك هتل ساختمان ت.ث.ث طبقه ششم
آ -۱۸۱۹

خیاط

به‌چندنفر دوشیزه‌یابانو جهت دوزندگی‌بیرمندیم تلفن ۹۷۳۵۳۴ آ-۱۷۹۴

شرکت نانولا نمایندگی محصولات الکتروبیکی نانن در ایران جهت تکمیل نادر فنی خودبه عده‌ای جوان دیپلمه که دارای برگ خاتمه خدمت یا معافیت دائم باشند پس‌از گذرانیدن‌یك‌دوره آموزشی با حقوق مکفی استخدام میشوند .
آدرس بهار شمالی . جنب بیمارستان شهربانی . شرکت نانولا مراجعه در ساعات‌اداری
آ-۱۷۹۹

نقشه بردار با سابقه راه سازی به‌همکاری دعوت میشود

خیابان ثریا شماره ۲۵ شرکت نوید

ویزیتور خانم و آقا نیازمندیم ۶۵۹۳۱۸ ۱-۳ آ-۱۸۶۱

بتعدادی‌خانم جهت‌بسته بندی و دست دوزی و چرخ‌کار با حقوق مکفی ومزایا نیازمندیم تلفن ۳۱۶۵۱۹

تعمیرات گاز سوز شهیاد

بیکنفر تعمیرکار کلیه لوازم‌نیازمندیم۷۳۱۲۲۹

شرکت‌سهامی کنوکوزان یکنفر راننده پایه دو شخصی با سواد که حداقل ۳ سال سابقه‌کار داشته باشد استخدام می نماید خیابان ویلا - سپند غربی شماره ۴۸ تلفن ۸۹۴۴۵۸ - ۸۹۸۳۰۱

شرکت کیچو - دیزاین ترموایند جهت ساخت آشپزخانه های صنعتی به افراد زیر نیازمندآست

کارگر استیل کار ۳نفر
کارگر جوشکار آرگون۱
نفر نجار جهت سردخانه
ویخچال۱ نفریخچالساز
وسلف سرویس ساز ۳
نفر برشکار ۱ نفر
خمکار ۱ نفر
سردخانه ساز ۲ نفر
نظافتچی ۱ نفر
نصاب‌سرویسکاریخچال ۲ نفر
متقاضیان با تلفن ۸۲۵۱۸۹ یا به آدرس روزولت پایین ترازتخت طاوس اول وراوینی ساختمان۵۰طبقه تحتانی مراجعه نمایند .

شرکت
ساختمانی کبار
به وجود چند نفر راننده پایه ۲ شخصی باسابقه کار برای انجام کار در اصفهان نیازمند است . تلفن تهران ۶۵۵۱۹۲ تا ۶تلفن اصفهان ۲۲۳۳۴

استخدام‌مهندس راه و ساختمان (رشته راه) وتکنیسین راه - سازی برای آستان آذربایجان شرقی

موسسه‌مهندسین‌مشاور تعدادی مهندس راه و ساختمان (رشته راه) و تکنیسین راه سازی را برای کادر نظارت خود در استان آذربایجان شرقی استخدام‌می نماید. داوطلبین بخیابان قدیم شمیران مقابل بی‌سیم خیابان امیرابراهیمی شماره ۳۳مراجعه‌نمایند.
آ-۱۷۹۰

بیکنفر سکرتر تایپ فارسی ولاتین تمام‌وقت نیازمندیم تلفن۸۳۴۰۷۶ بین ساعت ۱۱و ۱۶

منشی با سابقه کار تلفن ۶۲۴۳۱۷ و ۶۲۶۶۸۳

بافراد زیر نیازمندیم

۱- مهندس یا تکنیسین راه و ساختمان به‌حداقل ۵ سال سابقه کار در پروژه های ساختمانی داشته باشد .
۲- یکنفر منشی که ماشین نویسی فارسی راخوب بلد بوده‌وبالاتین آشنائی داشته باشد .
۳- یکنفر تلفنچی که با دستگاه های ۳۰ شماره فرعی‌کارکرده باشدتلفن ۶۶۷۷۴۵ و ۶۴۶۵۵۹

جهت نظارت کار راه‌سازی

به افراد زیر نیازمندیم
۱- مهندس با سابقه
۲- نقشه‌بردار با سابقه
۳- تکنیسین
تلفن ۸۴۹۷۰۴

به چند نفر دوشیزه‌یا بانو جهت حروفچینی‌ای بی ام نیازمندیم۳۰۰۶۲و ۳۰۰۶۱

به یك نفر سکرتر که به زبان انگلیسی آشنائی داشته وبه‌تایپ فارسی‌و لاتین‌مسلط‌باشدنیازمندیم تلفن ۶۸۰۶۱۱ - ۶۸۰۶۱۴

شرکت بین‌المللی پارس کانتینر

برای خدمت در ترمینال خود به چند نفر کمك حسابدار (معین نویس) وبایگان که دارای حداقل دو سال سابقه خدمت مفیددر رشته خودباشند نیازمند است . متمنی است با تلفن های ۹-۹۴۱۰۷۸تماس‌حاصل فرمایند .

ماشین نویس فارسی‌آی بی‌ام‌نیازمندیم ۷۶۷۱۰۹ آ-۱۷۶۱

بیك کدبانو برای شبانه روزجهت‌منزل‌نیازمندیم تلفن ۲۷۰۷۵۷ آ-۱۷۶۲

بیک نفر خیاط برای دوخت هزار عدد پالتو پسرانه وهزار عدد شلوار نیازمندیم تلفن ۵۲۹۷۵۶ ۱-۲ آ-۱۷۵۹

افراد زیر استخدام می شوند
منشی یکنفر
ماشین نویس فارسی و لاتین یکنفر
خدمتکار زن یکنفر
راهنمای تهیه مسکن ۳ نفر
تلفن ۷۶۴۴۸۶ آ-۱۷۴۱

بیک نفر طراح لباس بچگانه ضخیم دوز نیازمندیم ۵۲۹۷۵۶ ۱-۲ آ-۱۷۴۲

بیمارستان مجیدی
بهیارو کمك بهیار احتیاج‌دارد تلفن ۲۲۲۸۰۷- ۶۵۶۳۷۹

کمك حسابدار خوش‌خط وباسابقه
برای جواهر فروشی مورد نیازاست ۳۱۶۱۶۱ و ۳۹۳۱۳۱ ۱-۴ آ-۱۷۰۲

تالار پوشاك
بیک نفر دوشیزه با سابقه کار برای‌فروش سیسمونی‌نوزاد باحقوق مکفی نیازمندیم- تالار نوزاد- بهار- نرسیده بمتخت جمشید تلفن ۸۲۱۴۸۵ ۱-۲ آ-۱۷۱۳

کمك حسابدار
پارس کالا یک نفر کمك حسابداردیپلمه زن را بهمکاری دعوت مینماید. شاه چهارراه شیخ هادی خیابان رازی‌کوچه تیمساری پلاك ۱۵۴ طبقه‌دوم (حسابداری) مراجعه صبحها ۱-۱۷۱۹

بهیار یاپزشکیار برای کلینیك لانتازول مورد لزوم است سعدی شمالی شماره ۳۶۲ تلفن ۳۹۱۷۹۷ آ-۱۷۲۶

بیک نفر منشی مرد وارد به امور تایپ و ترجمه انگلیسی برای بعد ازظهر ها نیازمندیم ۶۲۱۷۱۳ ۱-۱۷۴۰

یکنفر نقشه‌کش ساختمانی و راه نیازمندیم تلفن ۶۳۳۵۷۴ آ-۱۸۸۸

نقشه‌کش معماری با دو سال سابقه‌کارموردنیازاست۸۹۳۹۵۴ ۱-۲ آ-۱۸۹۳

نیازمندیم: زنی برای کمك در خانه‌همیشگی تمام وقت.نشانی. ناهید- سزاوار - تلفن بهروز ۶۴۱۴۰۴ ۱-۱۸۶۹

تعدادی منشی
با سابقه تایپ فارسی و تایپ موتور سیمسن مورد نیاز است شخص واجد شرایط با حقوق مکفی و بیمه مزایا استخدام خواهد شد تلفن های تماس ۳۲۴۲۰۷۵- ۳۲۴۲۰۱۰ آ-۱۶۰۸

بازاریاب

جهت فروش اجناس تاسیساتی شرکت‌کالینز خیابان آریامهر شماره ۱۷۶

بیک نفر بانو جهت نگهداری از بچه و امور خانه بطور تمام وقت نیازمندیم تلفن ۷۵۱۶۹۳ ۱-۲ آ-۱۶۰۱

نگهبان

سن کمتر از ۳۰سال نباشد با حقوق مکفی استخدام میشود تلفن ۶۲۶۹۷۹ آ-۱۸۶۱

معلم انگلیسی برای کودکستان در شمیران مورد نیاز است. تلفن ۲۹۰۵۹۵ -۲۷۹۷۳۸

شرکت

ترخیص کار

با مسئولیت محدود
یکنفر جهت ماشین نویسی و جوابگوئی‌تلفن تمام وقت احتیاج دارد نشانی :خیابان‌حافظ‌بین چهارراه عزیزخان و یوسف‌آباد روبروی‌بانك ایرانیان طبقه دوم پلاك ۲۷۹ از ساعت ۸ الی ۵ بعدازظهر تلفن۳۷۴۲۴۲ آ-۱۸۱۱

شرکت اپتیموس ایران
به ۲نفر دیپلمه مرد جهت‌کارت نویسی و صندوقداری و یکنفر حسابدار صنعتی لیسانسیه‌بطور تمام‌وقت احتیاج دارد چهارراه. گلوبندك ساختمان بهروز ۱-۱۸۷۰

استخدام

بیك خانم سکرتر نیازمندیم تلفن۲۷۴۲۸۵

بیك بانو یا دوشیزه حسابدار و مسلط به زبان انگلیسی فقطصبح ها نیازمندیم تلفن ۹۳۶۲۳۱

یکنفر ماشین نویس فارسی و لاتین‌باآشنائی کامل به زبان انگلیسی‌و یك نفر حسابدار نیازمندیم . آدرس‌میدان ونك خیابان ونك ساختمان ۲۸ آپارتمان۹ شرکت‌ایرابلژ ۶۸۷۱۸۶ آ-۱۸۴۱

کارخانه تولیدی‌بچندنفر بازاریاب باسابقه که‌سن انها از ۳۰ ببالا باشد برای‌فروش‌درشهرستان ها با وسیله شخصی به همداری دعوت می شند اطلاعات بعدی و نوع جنس ۵۲۵۱۷۶ آ-۱۸۸۲

کارگر زنانه‌دوزنیازمندیم تلفن ۲-۸۳۰۵۴۱ آ-۱۸۸۱

یکنفر بانو یا دوشیزه‌که ماشین نویسی فارسی‌و لاتین بداند و انگلیسی مکالمه کندبرای شرکت خارجی‌در هفته۴روزتمام وقت دو روزیمه وقت‌با حقوق ۳ الی ۴ هزار تومان نیازمندیم لطفا با آقای آبه تلفن ۸۹۴۷۲۰ مذاکره فرمایید. آ-۱۸۱۲

بچند نفر فروشنده زن نیازمندیم ۳۷۸۰۴۸

بکارگر مجرب‌عکاسی نیازمندیم ۵۵۰۳۸۵ آ-۱۸۷۲

شریک

فرصت عالی
برای مهندسین برق با تجربه وباسرمایه جهت مشارکت در شرکت‌تاسیساتی برق بادرجه-بندی‌سازمان‌برنامه۳۶ر۸۳۲۹۳۵ ۱-۴ آ-۱۹۶۱

جویای‌کار

جوانی دارای دیپلم‌وبرك خاتمه خدمت خوش - برخورد . دارای‌گواهی- نامه رانندگی و سه‌سال سابقه کار اداری آماده کار میباشد تلفن ۳۲۸۳۸۷

راننده دو شخصی جویای‌کار استبراهنمای شماره ۸۸۳ تلفن ۳۱۱۰۸۰ مراجعه فرمائید ۱-۳

با۱۰سال‌تجربه مدیریت صنعتی درکارخانجات پلاستیک‌آشنائی کامل با دستگاههای تزریقی واکسودر و انجکشن میباشم وبزبان ژاپنی و انگلیسی‌تسلط دارم تلفن ۸۵۲۰۹۳ از ۸ صبح تا۱۲ ظهر ۱-۳ آ-۱۸۴۵

راننده جوانی با گواهینامه رانندگی‌که منزلشان در حوالی شمیران است آماده کار است تلفن ۸۲۸۰۱۲ آ-۱۷۰۰

جویای کار- لیسانس فیزیک برای تابستان در اصفهان تلفن ۲۳۵۴۵ عصرها ۱-۳ آ-۲۵۴۱

جوانی با اتومبیل جوانی دارای گواهی‌نامه رانندگی و اتومبیل استیشن پیکان‌تمام‌وقت جویای کار می‌باشدتلفن ۲۵-۸۳۱۷۲۴ داخلی ۷۱

دوشیزه آشنا بزبان انگلیسی وتایپ فارسی بعد ازظهرها آمادهبه کار می باشد همه‌روزه یکبعدازظهر ببعدتلفن۶۵۸۷۴۴ آ-۱۷۳۲

آموزشگاهها

تعلیم
نقاشی
تلفن ۸۳۴۶۸۷

اموزش رقص در یکهفته
ایرانی عربی خارجی کلاس رقص تاریخ‌بیان حافظ کالج ۳۷۲۳۵۴

گروه آموزشی دانشجو تدریس خصوصی کلیه دروس ۳۳۵۱۶۳از۴تا ۸ بعداز ظهرها

تدریس

انگلیسی خصوصی ۸۵۵۸۰۱

مکالمه انگلیسی
بادبیران ایرانی و خارجی
تلفن ۶۵۵۷۰۵

تدریس خصوصی‌زبان انگلیسی توسط لیسانسیه زبان ۹۷۹۳۸۴ بعد ازظهرها ۵ ببعد ۱-۳ آ-۱۷۰۱

پانسیون

پانسیون‌کاخ شمالی خانم کارمند و دانشجو ۶۶۰۸۵۱ و ۶۴۸۳۹۵

شرکت سهامی خاص صنعتی بهشهر تأسیسات تهران

افراد واجد شرایط زیررا باحقوق ومزایای مکفی به همکاری دعوت می‌نماید .

۱-مکانیک‌ماشین آلات‌صنعتی باحداقل۵سال‌سابقه‌کار درواحدهای‌تولیدی

۲-اپراتوردستگاههای‌تولیدی‌با حداقل۳سال‌سابقه‌کاروتحصیلات ششم‌ابتدائی،سن۲۵الی۳۵سال

داوطلبان استخدام می توانند به‌دایره استخدامی شرکت واقع درخیابان۱۶ متری امیری(خوارزمشاه) نرسیده به‌سینما جی‌پلاك ۱۶۳ طبقه دوم و یا به کارگزینی شرکت واقع‌در کیلومتر۱۲ جاده جنوبی کرج کارخانجات‌شاه‌پسند مراجعه نمایند .

استخدام‌مهندس راه‌وساختمان

به‌چند نفر مهندس راه و ساختمان جهت کار در اطراف تهران نیازمندیم تلفن ۶۴۵۴۹۱

جنرال

کارخانه صنعتی جنرال سهامی عام استخدام مینماید.

۱- سکرتر با۳ سال سابقه کار ودانستن زبان انگلیسی‌کامل وتایپ فارسی و لاتین .
۲- کارمند نقشه‌کش وطراح‌قالب با۳ سال سابقه کار و دانستن زبان انگلیسی .
۳- کارگر جوشکار درجه ۱ و۲
متقاضیان باتلفن‌های ۹۹- ۹۶۱۰۹۵ - قسمت کارگزینی تماس حاصل فرمایند .

OPPORTUNITY IN INSURANCE
We require a senior Iranian executive, with thorough knowledge of Fire and Marine Cargo Insurance. The work will be highly technical in nature. Generous salary. Please telephone us for an appointment:
IRANO BRITISH INSURANCE SERVICES PVT. CO. LTD., TEHRAN.
(In association with the Sedgwick Forbes Group)
Tel.: 843638, 845615.

کارخانه‌باطری‌سازی ری.او.واک استخدام‌مینماید

تعدادی کارگر ساده زن باحقوق ومزایای مکفی
متقاضیان بکارگزینی کارخانه واقع در کیلومتر۸ جاده مخصوص کرج مراجعه نمایند .

استخدام
شرکت‌داروئی‌دانمور

جهت تکمیل کادر اداری افراد زیررا با شرایط مناسب استخدام می‌نماید .
۱- دفتردار مرد واردبه امور دفترداری وبایگانی.
۲- ماشین‌نویس باتسلط کامل بماشین‌نویسی فارسی .
۳- مستخدمه دوشیزه یابانو .
۴- کارگر ساده باسواد خواندن و نوشتن .
از متقاضیان واجد شرایط خواهشمند است در اوقات اداری جهت تعیین وقت مصاحبه با تلفن های : ۶۵۶۴۲۷ و ۶۵۴۸۹۵ تماس بگیرند .

مهندسان مشاور سازه استخدام مینماید

۱- مهندس محاسب با حداقل ۵ سال سابقه در کار محاسبات ساختمان .
۲-نقشه‌کش استراکچربا حداقل۳ سال‌سابقه‌کار
۳- نقشه‌کش سیویل باحداقل ۳ سال سابقه‌کار
متقاضیان با تلفن ۸۵۰۹۶۸ و ۸۵۷۶۸۳ تماس حاصل فرمایند .

کمك حسابدار

دفتر مرکزی یك شرکت تولیدی‌واقع در چهارراه شاه یك نفر کمك حسابدار با تجربه را باحقوق مکفی استخدام می‌نماید .
داوطلبان با تلفن ۶۶۹۷۳۹ و ۶۴۹۶۵۰ تماس حاصل نمایند .

شرکت‌تلکس اینترناشنال استخدام‌مینماید

۱- مهندس الکترونیك باتجربه مراکز تلفن‌آشنا به زبان انگلیسی .
۲- اپراتور تلکس -آشنا به زبان انگلیسی و ماشین نویسی لاتین .
۳- فروشنده با کمیسیون و حقوق مکفی .
۴- اپراتور تلفن .
۵- منشی با آشنائی به تایپ فارسی .
۶- سیم‌کش .
متقاضیان بین ساعت ۲تا۶بعداز ظهر با تلفن ۶-۸۲۰۰۴۴ آقای جمشیدی تماس بگیرند .

Henkel

یك شرکت آلمانی به همکاری دعوت مینماید

دوشیزه دیپلمه مسلط به تایپ فارسی و آشنا به زبان انگلیسی و تایپ لاتین باسابقه سه سال نارمفید.
علاقمندان پس از گذراندن‌سه ماه دوره کارآموزی از حقوق و مزایای مکفی ،بیمه ، عیدی ،پاداش استفاده خواهند نمود .
در صورت تمایل خواهشمند است در ساعات اداری به نشانی عباس‌آباد خیابان بخارست‌میدان آرژانتین خیابان الوند شماره ۵۱ و یا باتلفن‌های ۸۹-۶۸۳۰۸۸ تماس حاصل نمایند .

نیازمندیهای اطلاعات

تلفنهای: ۳۰۳۷۰۲-۳۱۱۲۱۹-۳۱۱۲۲۵-۳۱۱۲۲۴

نیازمندیهای اطلاعات تلفنی می‌پذیرد

یك شرکت مهندسی خارجی افراد زیر را باحقوق مناسب به همکاری دعوت مینماید :

۱ـ منشی مدیر عامل باتسلط کامل بزبان انگلیسی وآشنائی بزبان فارسی .
۲ـ منشی دیپلمه مسلط به تایپ فارسی و لاتین.
از علاقمندان خواهشمند است مدارك و سوابق خود راهمراه بایك قطعه‌عکس و شماره‌تلفن جهت استخدام فوری به صندوق پستی ۲۶۵۴ تهران ارسال دارند .

استخدام لیسانس شیمی

یکنفر لیسانسیه شیمی که خدمت نظام وظیفه خود را طی کرده و بزبان انگلیسی مسلط بوده وتاحدودی بموارد استعمال مواد شیمیائی‌صنعتی لابراتواری عکاسی وداروسازی آشنائی داشته باشد برای کارتمام وقت با حقوق مکفی‌استخدام می‌نماید . واجدین شرایط می‌توانند روز های شنبه ویکشنبه ششم و هفتم خرداد ۲۵۳۷ به شرکت ایران والاس خیابان سوم اسفند چهار راه قوام‌السلطنه ساختمان همایون طبقه سوم می‌اندبیکرایران مراجعه فرمایند .

سرومن

National

پیشخدمت کاملا مرتب

بچند نفر مرد خوش برخورد و مودب تمیز که در هتلها ورستورانها سابقه‌کار داشته باشندجهت سرو وخدمت دریك شرکت بزرك نیازمندیم سن حدودا ۴۰ تا ۵۰ سال .
واجدین شرایط با حقوق خوب و بیمه خدمات درمانی استخدام میشوند . آدرس خیابان کورش کبیر سه‌راه تخت‌جمشیدساختمان‌ناسیونال طبقه چهار کارگزینی .

استخدام فوری

افراد ذیل جهت کار تمام وقت با حقوق مکفی استخدام میشوند
۱ـ ماشین نویس درجه یك فارسی .
۲ـ بایگان متخصص با تحصیلات فوق دیپلم و تجربه‌کافی .
۳ـ کارمند با تجربه وارد بامور اداری .
۴ـ نامه‌رسان .
داوطلبان همه روزه بین ساعات ۸٫۵ تا ۱۴٫۵ جهت‌انجام مصاحبه وسیله تلفن‌شماره ۶۴۴۸۴۱ تماس حاصل نمایند .

استخدام پیشخدمت

شرایط :
۱ـ دارابودن حداقل تحصیل ششم ابتدائی .
۲ـ دارا بودن پایان‌نامه خدمت وظیفه ویامعافی.
۳ـ ضامن .
برای مصاحبه‌باتلفن ۲۲۸۷۴۶ تماس‌حاصل‌شود.

شرکت بین المللی

بمنظور تکمیل پرسنل خود بافراد زیر نیازدارد
۱ـ راننده شخصی :
باسواد ، آشنا بزبان انگلیسی (حتما) متاهل با حداقل ۲سال سابقه‌کار درسمت راننده‌شخصی، ترجیحا ساکن مناطق شمالی شهر و شمیرانات حقوق و مزایای پیشنهادی ۴۰۰۰۰ ریال در ماه
۲ـ کارمند حسابداری :
دیپلمه آشنا بزبان انگلیسی با حداقل ۲ سال سابقه‌کار در امور حسابداری فروش کالا حقوق‌و مزایای پیشنهادی ۳۵۰۰۰ ریال .
متقاضیان روزهای شنبه تا چهارشنبه از ساعت۸ صبح تا ۴ بعداز ظهربا تلفن ۶۲۴۸۲۸ تماس حاصل فرمایند .

کارخانه تولیدی برای کارخانه خوددرساری‌یك مهندس میکانیك یا برق باکمی تجربه نیازمند است .
متقاضیان به خیابان حافظ ـخیابان ارفع‌شماره ۲۰ طبقه دوم مراجعه نمایند .

استخدام راننده

شرکت نمود ـ نمایندگی کن‌وود
سه‌نفر راننده، باسابقه ، متاهل، پایه دوشخصی وحداقل تحصیلات سوم متوسطه ، با حقوق‌مکفی واستفاده از مزایای بیمه درمانی برای مدیران شرکت استخدام می‌نماید .
داوطلبان همه روزه باستثنای روز های پنجشنبه ازساعت۲ تا ۴ بعدازظهر به‌خیابان تخت‌جمشید ـ بین روزولت و بهار ـ ساختمان بلر ـ امور کارگزینی مراجعه نمایند .

آگهی استخدام

دعوت‌به همکاری
بانوی باتجربه در امور دفتری و بازرگانی مسلط به زبان انگلیسی استخدام میشود .
داوطلبان صبحها بین ساعت ۸تا ۱۲با تلفن ۸۲۳۸۹۹ تماس حاصل نمایند موسسه‌نوریانی .

استخدام

کارخانه فرش البرز واقع در بابلسر جهت‌قسمت بافندگی بیك‌نفر تکنیسین نساجی نیازمند است داوطلبان می توانند همه روزه از ساعت ۳ الی ۵ بعدازظهربا تلفن های ۵۳۰۵۹۵ و۵۳۹۰۲۵ تماس حاصل نمایند .

استخدام فوری

شرکت‌سهامی زامیاد
برای تکمیل کادر پرسنلی خود بافراد ذیل باکار ۵روز در هفته و حقوق مکفی نیازمند است .
۱ـمنشی حداقل دیپلم آشنا بزبان انگلیسی و مسلط بماشین نویسی فارسی و لاتین .
۲ـ ماشین نویس فارسی و لاتین .
۳ـ مهندس صنایع (سابقه‌کار مطرح نیست) .
۴ـ طراح ونقشه‌کش قفسه و وسائل حمل ونقل قطعات (فوق دیپلم یا دیپلم) .
داوطلبان می‌توانند همه روزه به استثنای روز های پنجشنبه وتعطیل‌به کارگزینی کارخانجات زامیاد واقع در کیلومتر ۲۰جاده قدیم کرج‌مراجعه نمایند .

PEPSI

کارخانه‌پپسی کولا تهران‌افرادزیررا بهمکاری‌دعوت‌مینماید

۱ـ راننده پایه یك ۱۵ نفر
۲ـ راننده پایه دو با حداقل ۳سال سابقه کار ۱۵ نفر
۳ـ کارگر ساده ۳۰ نفر
متقاضیان می توانند با در دست داشتن برك‌پایان خدمت یا معافی دائم همه‌روزه از ساعت ۸ الی۱۲ به‌کارگزینی شرکت‌واقع‌در خیابان آیزنهاورنبش جیحون مراجعه نمایند .

آگهی استخدام

شرکت سرمایه‌گذاری‌ساختمانی‌بانك های ایران تعدادی مهندس ناظر مقیم برای شهرستانهاو مهندس دورشته تاسیسات ساختمان برای مرکز با مشخصات زیر از طریق مصاحبه با حقوق مکفی استخدام می نماید :
الف ـ مهندس در رشته راه وساختمان باپنج‌سال سابقه و یا تکنیسین ساختمان با حداقل ۱۰ سال سابقه‌کاردررشته‌مربوطه
ب ـ مهندس در رشته تاسیسات‌ساختمان‌باپنج سال سابقه کار در رشته مربوطه .
ازداوطلبین واجد شرایط که دارای برك معافیت از خدمت زیر پرچم‌بوده وسن‌آنان از ۳۵سال تجاوز ننماید تقاضا میشود فتوکپی کلیه‌مدارك‌خود را باذکر آدرس و شماره تلفن توسط پست به نشانی تهران ـشماره۲۶۴ خیابان تخت طاوس(جنب خیابان‌جم) ارسال دارند .
در صورت واجد بودن شرایط برای انجام مصاحبه‌بموقع اطلاع‌داده خواهد شد .
شرکت سرمایه‌گذاری ساختمانی بانکهای ایران

شرکت‌سهامی‌عام‌شیمیائی‌پارس سادولین‌استخدام‌مینماید

فروشنده مرد دیپلمه بامعافی و گواهینامه رانندگی و یکسال سابقه کار جهت تهران و شهرستان .
متقاضیان می توانند با تلفن ۸۵۱۵۱۲ از ساعت ۸ صبح الی ۶ بعدازظهر تماس بگیرند .

آگهی‌فروش آجر

کارخانهٔ تولیدی آجر ثبات
انواع آجرنما- آجر توکار- آجر تیغه- آجر سقفی
تحویل فوری
در کارخانه- پای کار- و در شهرستان
جهت خرید و عقد قرارداد بدفتر فروش واقع در خیابان کریم‌خان زند چهارراه ویلا جنب بانك ملی پلاك ۱۳۰ طبقه دوم تلفن‌های ۹ الی ۸۹۳۲۳۶ مراجعه فرمائید.

شستشوی‌مجانی اتومبیل‌پیکان

به اطلاع‌عموم دارندگان‌اتومبیل‌پیکان میرساند تعمیرگاه مجاز شماره ۶۴ ایران ناسیونال با ۱۸ هزار مترمربع مساحت تعمیرگاهی و سالن های متعدد مجهز به دستگاه های مدرن ماشینوتری و متخصصین مجرب‌فنی جهت هرگونه خدمات بعد از فروش آماده می‌باشد ضمنا با هریك از سرویس های نوبتی و یا میزان‌فرمان ومیزان موتور و تعمیرات اساسی اتومبیل مشتریان محترم مجانا شستشو میگردد.
نشانی: بعدازمیدان‌شهیاد روبروی پل فرودگاه
تلفن ۹۵۴۶۷۵ ـ ۹۵۵۸۵۵

شرکت لاستیك پارس «سهامی عام» استخدام میکند

مهندس شیمی یك نفر
دیپلم ریاضی یك نفر
شرایط :
۱ـ تسلط کامل به زبان انگلیسی
۲ـ دارا بودن ورقه خاتمه‌خدمت یامعافیت‌دائم.
۳ـ حداکثر سن برای ردیف یك ۲۵تا ۳۰ سال. برای ردیف ۲ ـ۲۰تا ۲۵ سال .
کسانیکه انتخاب شوند جهت گذراندن یك دوره آموزشی به خارج از ایران اعزام پس از آن در شهر صنعتی کورش (ساوه)مشغول بکار خواهند شد .
ازداوطلبان دعوت میشود همه روزه بغیر از پنجشنبه و جمعه بین ساعت ۹تا۱۲ و ۱۴تا ۱۷ به کارگزینی شرکت واقع درخیابان بلوارالیزابت شماره ۱۶۶ طبقه سوم مراجعه فرمایند .

آگهی استخدام

شرکت پرس ترانسپورت بار
(حمل ونقل بین‌المللی)
بچند نفر تایپیست ورزیده فارسی ولاتین‌نیازمند است.خیابان تخت‌طاوس بین‌امیر اتابك‌وروزولت شماره ۱۶۵ تلفن ۶۹ـ۸۵۹۰۶۰

آگهی استخدام

یك‌نفرراننده باظاهرآراسته‌دارای اتومبیل آمریکائی کولردار جهت کار برای مدیر عامل شرکت مورد نیاز است .
واجدین شرایط میتوانند از ساعت۸ تا ۱۷هرروز بنشانی آیزنهاور روبروی دانشکده دامپزشکی پلاك ۱۲۰ طبقه چهارم مراجعه نمایند .
شرکت‌ایران‌سرعت

آگهی استخدام

بچند نفر کارمند دیپلمه جهت‌کار درقسمت فروش لوازم یدکی‌مورد نیاز است . متقاضیان می توانند همه روزه بجز پنجشنبه و جمعه از ساعت ۱۳ الی۱۶ بجاده مخصوص کرج کیلومتر ۴ بین جنرال تایر و ارج شرکت دیزل نیرو مراجعه نمایند .

استخدام

National

ماشین نویسی فارسی ولاتین
شرکت تجارتی کوفرد (ناسیونال) به یك نفر ماشین نویس دیپلمه (خانم) با حداقل سه سال سابقه‌کار و آشنا به زبان‌انگلیسی نیازمنداست.
آدرس‌ـخیابان کوروش‌کبیر سه‌راه‌تخت‌جمشیدـ ساختمان ناسیونال طبقه چهار کارگزینی

شرکت‌ماکیدام

استخدام مینماید
۱ـمهندس کشاورزی دررشته دامپروری‌باحداقل یکسال سابقه کار .
۲ـ تکنیسین برق‌کار وارد به امور تابلو وموتور ژنراتور با تحصیلات حدود سیکل و دو سال سابقه کار .
لطفا واجدین شرایط باداشتن برك خاتمه خدمت یامعافیت با تلفن های ۹۲۳۲۰۶ و ۹۳۰۳۰۷ تماس بگیرند .

۵ روز کار درهفته

چندنفر خانم تلفنچی با مدرك تحصیلی دیپلم استخدام می شود، کسانیکه درامور اپراتوری تلفن تجربه قبلی داشته باشند ارجحیت خواهند داشت .
از واجدین شرایط خواهشمند است بین ساعات ۸ الی ۱۷ به نشانی‌خیابان وزراء(پارك)خیابان دوم پلاك ۱۶ خانم ثنائی مراجعه نمایند .

شرکت‌الی‌لیلی پارس‌اس.آ.

جهت ویزیت محصولات دارونی خود در مناطق خوزستان و خراسان واجدین شرایط زیر را به همکاری دعوت می‌نماید :
ـ داشتن همکاری تمام وقت .
ـ داشتن حداقل ۲تا۳سال سابقه ویزیت دارو در منطقه .
ـ داشتن اتومبیل شخصی .
داوطلبین می توانند در اهواز روز چهارشنبه‌سوم خرداد از ساعت ۸٫۳۰تا۱۳به‌آدرس کمپلوخیابان کوروش کبیر جنب داروخانه اوحدی دپوآی .دی. سی و در مشهد روز سه‌شنبه دوم و چهارشنبه سوم خرداد از ساعت ۸٫۳۰ تا ۱۳و ۱۵٫۳۰ تا ۱۶٫۳۰ بعداز ظهر به آدرس مشهدخیابان‌پهلوی، کوچه پهلوی ۲۶ شرکت آی . دی . سی مراجعه نمایند .

GEVAERT

Agfa

آگفا-گورت ایران
شرکت سهامی خاص
بلوار پهلوی ساختمان آگفاگورت
تلفن ۱۵-۶۸۸۰۱۱

AGFA-GEVAERT IRAN
Sherkate Sahami Khass
Boulevard Pahlavi
Agfa-Gevaert Bldg.
Tel : 688011-15

Wir suchen per sofort
Verkaeufer
fuer das Magnetband Sortiment.

Bewerber sollten folgende Voraussetzungen erfuellen:

1) Fachkenntnisse ueber Magnetband und dessen Anwendung im Amateur und Studiobereich
2) abgeleisteter oder Freistellung vom Wehrdienst
3) Fuehrerschein
4) sicheres Auftreten und Verhandlungsgeschick

Wir bieten eine der Qualifikation entsprechende Bezahlung und einen Firmenwagen.

Sind Sie an dieser Position interessiert, so rufen Sie uns bitte an.

یک‌شرکت‌تولیدی جهت‌سرپرستی‌امورمالی‌خود

اشخاص زیر را با حقوق و مزایای مکفی دعوت به همکاری می‌نماید
۱ـ لیسانس‌حسابداری جهت سرپرستی امور مالی و حسابداری با ۵ سال سابقه در بخش خصوصی به سمت سرپرستی
۲ـ لیسانس‌حسابداری جهت قیمت تمام شده با ۳ سال سابقه
۳ـ حسابدار جهت‌صدورسند و تنظیم دفاتررسمی روزنامه و کل با ۳سال سابقه
۴ـ ماشن نویس‌فارسی و لاتین
خواهشمند است واجدین شرایط همه‌روزه به استثناء پنجشنبه و ایام تعطیل با تلفن های ۶۶۸۳۴۴ ـ ۶۶۶۳۳۱ با آقای ثلاث یا صندوق پستی ۴۱٫۳۲۲۷ تماس گرفته شود .

اکازیون زمین‌شمال بردریا

چند قطعه زمین ۴۰۰۰ متری در بهترین نقطه شمال بر دریا درمجاورت دریا بیشه بفروش میرسد .
علاقمندان برای‌کسب‌اطلاعات بیشتر درتهران با تلفن ۵۲۵۸۰۰ تماس بگیرند

نیازمندیهای اطلاعات

تلفنهای: ۳۰۳۷۰۲-۳۱۱۲۱۹-۳۱۱۲۲۵-۳۱۱۲۲۴

اخبار نیازمندیهای اطلاعات تلفنی دریافت میدارد

شرکت سهامی
نوسازی و عمران تهران

جهت تقویت کادر امور فروش تعدادی کارمند زن و مرد را با شرایط ذیل استخدام مینماید :

۱ـ دارا بودن ظاهر آراسته و بیان خوش
۲ـ دارا بودن حداقل مدرك دیپلم
۳ـ دارا بودن برك پایان خدمت یا معافیت دائم
٤ـ دارا بودن دو سال سابقه کار مفید در زمینه کار فروش و بایگانی
٥ـ حداکثر سن ۲۸ سال

از متقاضیان واجد شرایط وعلاقمند بهمکاری دعوت‌میشود روزهای‌شنبه تاچهارشنبه‌هرهفته باداره کارگزینی شرکت واقع در خیابان پهلوی ،کمی بالاتر از میدان‌ونك دست چپ ، خیابان بیژن شماره ٦٠ مراجعه نمایند .

قابل توجه‌دوشیزگان جویای کار کارخانجات پارس‌الکتریک (شرکت‌سهامی‌عام)

واقع درتهران عدمزیادی‌دوشیزه را جهت‌مونتاژ تلویزیونهای رنگی و سیاموسفید باامکانات بی سابقه وشرایط زیر برای کاردر یك محیطمناسب وصمیمی به‌همکاری دعوت می‌نماید.

امکانات:

۱ـ حقوق مکفی باسود ویژه مناسب
۲ـ یك وعده غذای گرم و اردان .
۳ـ استفاده از سرویس‌ایاب وذهاب‌رایگان
٤ـ استفاده از تعاونی مصرف (جهت‌خرید خواروبار و لوازم منزل)
٥ـ استفاده از تعاونی اعتبار (جهت دریافت وام ضروری)
٦ـ آموزش ضمن کار تاتبدیل به مونتاژکار متخصص
۷ـ استفاده از مزایای سازمان تامین اجتماعی (بیمه‌درمانی ،بیمه بازنشستگی، بیمه‌حوادث).

شرایط:

تحصیلات: پایان تعلیمات‌ابتدائی یابالاتر.

لطفا جهت استخدام یاکسب اطلاعات‌بیشتر همه روزه به‌استثنای روزهای تعطیل ازساعت ۸ الی۱٦ به‌کارگزینی کارخانجات پارس‌الکتریك واقع درخیابان آیزنهاور ایستگاه شاوب لورنس شماره ٥٦٣ مراجعه فرمائید.

استخدام‌مهندس ساختمان‌یاتأسیسات

۱ـ یکنفر مهندس‌ساختمان یا تاسیسات
۲ـ بدو نفر لیسانسیه حسابدار باتجربه کافی
داوطلبین می‌توانندباتلفن‌های ۱٦ـ ۸۲۷۰۱٤ تماس حاصل نمایند .

آگهی‌فروش کامیون

تعداد محدودی کامیون تریلر ماك بفروش‌میرسد طالبین میتوانند روزانه از ساعت ۱٥ الی ۱۸ با شماره تلفنهای ۹۳۳۹۹۰ و ۹۲۲٤۳۰ تماس حاصل فرمایند .

شستشوی‌مجانی اتومبیل‌پیکان

به اطلاع‌عموم دارندگان‌اتومبیل‌پیکان میرساند تعمیرگاه مجاز شماره ٦٤ ایران ناسیونال با ۱۸ هزار مترمربع مساحت تعمیرگاهی و سالن های متعدد مجهز به دستگاه های مدرن کامپیوتری و متخصصین مجرب‌فنی جهت هرگونه خدمات بعد از فروش آماده می‌باشد ضمنا با هریك از سرویس های نوبتی و یا میزان‌فرمان ومیزان موتور و تعمیرات اساسی اتومبیل مشتریان محترم **مجانا شستشو** میگردد.

نشانی: بعدازمیدان‌شهیاد روبروی پل فرودگاه
تلفن ۹٥٤٦۷٥ ـ ۹٥٥۸٥٥

سرومن

National

پیشخدمت کاملا مرتب

بچند نفر مرد خوش برخورد و مودب تمیز که در هتلها ورستورانها سابقه‌کار داشته باشندجهت سرو وخدمت دریك شرکت بزرك نیازمندیم سن حدودا ٤۰ تا ٥۰ سال .
واجدین شرایط با حقوق خوب و بیمه خدمات درمانی استخدام میشوند . آدرس خیابان کورش کبیر سه‌راه تخت‌جمشیدساختمان‌ناسیونال طبقه چهار کارگزینی .

مهندسان مشاور سازه استخدام مینماید

نقشه‌کش برق با حداقل ۳سال سابقه‌کار در مهندسین مشاور با تلفن ۸٥۰۹٦۸ ـ۸٥۷٦۸۳ تماس حاصل فرمایند .

شرکت‌لاستیک‌پارس «سهامی‌عام» استخدام‌میکند

مهندس شیمی یك نفر
دیپلم ریاضی یك نفر

شرایط :

۱ـ تسلط کامل به زبان انگلیسی
۲ـ دارا بودن ورقه خاتمه‌خدمت یامعافیت‌دائم.
۳ـ حداکثر سن برای ردیف یك ۲٥تا ۳۰ سال.
برای ردیف ۲ ـ۲۰تا ۲٥ سال .

کسانیکه انتخاب شوند جهت گذراندن یك دوره آموزشی به خارج از ایران اعزام پس از آن در شهر صنعتی کورش (ساوه)مشغول بکار خواهند شد .

ازداوطلبان دعوت میشود همه روزه بغیر از پنجشنبه و جمعه بین ساعت ۹تا۱۲ و ۱٤تا ۱۷ به کارگزینی شرکت واقع درخیابان بلوارالیزابت شماره ۱٦٦ طبقه سوم مراجعه فرمایند .

ماشین‌نویس‌فارسی نقشه‌کش‌معماری

مهندسین مشاور سردار افخمی

بافراد نامبرده زیر احتیاج دارد
۱ـ تعدادی نقشه‌کش معماری با داشتن برك‌پایان خدمت نظام وظیفه
۲ـ تعدادی ماشین نویس فارسی با حداقل سه سال سابقه کار واجدین شرایط به آدرس خیابان پارك (وزراء)خیابان ۳٥ شماره۷مراجعه‌فرمائید.

استخدام‌فوری

یك نفر خانم منشی با شرایط زیر موردنیازاست:
۱ـ حداقل دیپلم آشنا بزبان انگلیسی
۲ـ مسلط به ماشین نویسی فارسی
باتلفن ۷٦۰٦٥۹ تماس بگیرید .

آگهی‌استخدام

یك‌نفرراننده باظاهرآراسته‌دارای اتومبیل آمریکائی کولردار جهت کار برای مدیر عامل شرکت مورد نیاز است .
واجدین شرایط میتوانند از ساعت۸ تا ۱۷هرروز بنشانی آیزنهاور روبروی دانشکده دامپزشکی پلاك ۱۲۰ طبقه چهارم مراجعه نمایند .

شرکت‌ایران‌سرعت

آگهی‌استخدام

بچند نفر کارمند دیپلمه جهت‌کار درقسمت فروش لوازم یدکی‌مورد نیاز است . متقاضیان می توانند همه روزه بجز پنجشنبه و جمعه از ساعت ۱۳ الی۱٦ بجاده مخصوص کرج کیلومتر ٤ بین جنرال تایر و ارج شرکت دیزل نیرو مراجعه نمایند .

لوازم آرایشی ـ بهداشتی

CLINIQUE
کلینیک

فورا استخدام میکند

نمایندگی‌لوازم‌آرایشی- بهداشتی کلینیک آمریکا چنددوشیزه آشنا به تایپ فارسی با تحصیلات متوسطه بهبالا را برای امور اداری خود بامزایای‌جالب‌وجمعورا استخدام‌میکند.
از علاقمندان دعوت میشوددراولین فرصت ممکن به نمایندگی کلینیك واقع در خیابان روزولت نبش نامجو شماره ۱۹۱ مراجعه نمایند .

آگهی‌استخدام

یکنفر مهندس راه وساختمان با سابقه مدیریت کارگاهی جهت‌کار درحومه تهران مورد نیاز است .
واجدین شرایط با تلفن های : ٦٥٥۳۰٦ و٦٥۹۸۰۲ تماس‌حاصل نمایند .

National

استخدام

ماشین نویسی فارسی‌ولاتین

شرکت تجارتی کوفرد (ناسیونال) به یك نفر ماشین نویس دیپلمه (خانم) با حداقل سه سال سابقه کار و آشنا به زبان انگلیسی نیازمند است.آدرس ـخیابان کوروش‌کبیر سه‌راه تخت جمشیدـ ساختمان ناسیونال طبقه‌چهارکارگزینی

آگهی‌استخدام ویراستار،طراح،پژوهنده

شرکت چاپ ونشر دانش‌نو به منظور گسترش برنامه های انتشاراتی خود گروهی ویراستار ، طراح و پژوهنده رابه طورتمام وقت استخدام می‌کند .

شرایط داوطلب :

۱ـ ازیکی‌ازدانشکاه های معتبر فارغ التحصیل شده باشد .
۲ـبه‌زبان فارسی وانگلیسی مسلط باشد .
۳ـبه‌کارهای انتشاراتی ، طراحی ، پژوهندگی اشنا و علاقه‌مند باشد .
٤ـحداکثر ۳٥ سال داشته باشد .
٥ـ دارای برك معافی یاپایان خدمت وظیفه باشد.

توضیح آنکه داوطلبان از اول مردادماه‌شش ماه دوره کاراموزی خواهند دید .
منظور از پژوهنده کسی است که برای کتاب های مصور و غیر مصور ، عکسها ، شکلها و جدولهای مربوط را گردآوری می‌کند.
داوطلبان واجدشرایط خواهشمنداست درخواست نامه‌خودرا باذکرکامل‌مشخصات وسابقه‌تحصیلی وشغلی تاروز شنبه ۱۳خرداد ماه به نشانی زیر ارسال دارند .
تهران ـخیابان جردن ـ جنب خیابان گلشهر ـ پلاك ۱۲٥ ساختمان ترزژر طبقه چهارم تلفن ۲۲۲۳۱۸

SEKRETAERIN
sucht
OSRAM IRAN AG

Muttersprache Deutsch iran.
Nationalität Stenographie und
Schreibmaschine Bedingung
angenehmes Arbeitsklima
gute Bezahlung
zentral gelegen
Arbeitszeit Sam. - Mitw. 8-15 Uhr
Don. 8-13 Uhr

Tel. 89 45 88 - 89 94 96.
Herr Dabui.

گروه مهندسین مشاور کا ـ ب تعدادی خانم ماشین نویس‌فارسی ولاتین‌استخدام‌مینماید.متقاضیان به غیر ازروزهای پنجشنبه‌وتعطیل می‌توانند ازساعت ۹ صبح الی ٥ بعداز ظهر به آدرس خیابان وزراء خیابان سیزدهم شماره ۸ مراجعه نمایند .

کارخانجات صنایع‌پارس و آمریکا

استخدام‌میکند

۱ـ نقشه‌کش فنی با سابقه کار ۲ نفر
۲ـ مونتاژکار یخچال با یکسال سابقه کار ۱۰ نفر
۳ـ مکانیك ماشین های صنعتی و تولیدی هیدرولیك ۱ نفر
٤ـ مکانیك ماشین‌های صنعتی و تولیدی ۲ نفر
٥ـ قالبساز پلاستیك درجه یك ۱ نفر
٦ـ فرزکار درجه یك ۱ نفر
۷ـ کارگر ساده با تحصیلات سیکل‌دوم برای آموزش کنترل مرغوبیت٥ نفر
۸ـ کارگر ساده ٥۰ نفر

شرایط استخدام :

در همه موارد داشتن سواد خواندن ونوشتن جز ردیف ۱ و۷ و داشتن ورقه خاتمه خدمت یا معافی دائم نظام وظیفه ضروری است .
متقاضیان به کارگزینی کارخانجات صنایع‌پارس وآمریکا واقع‌درکیلومتر ٤ جاده‌قدیم کرج مراجعه نمایند.

شرکت‌سهامی‌عام‌شیمیائی پارس‌سادولین‌استخدام‌مینماید بیکنفر مدیرتولیدبامشخصات زیرنیازمنداست

۱ـ تحصیلات : حداقل دیپلم وآشنا به زبان انگلیسی
۲ـ سن : حداکثر۳٥سال
۳ـ دارای حداقل ۲ سال سابقه در کارهای‌تولیدی

افرادیکه‌دررشته رنگسازی‌وشیمیائی دارای تجربه باشند مقدم هستند .
متقاضیان می توانند با تلفن۱۳ـ۸۳٦۲۱۰ خانم توکل تماس بگیرند

استخدام

یك گروه تولیدی افراد واجد شرایط زیر را که محل سکونتشان در شرق تهران باشد برای کارخانه خود در جاده آبعلی با حقوق‌ومزایای فوق‌العاده استخدام میکند .

۱ـ سرنگهبان شب با شرایط‌زیر:
الف :سن حداقل ۳٥ سال ب :سواد حدود ششم ابتدائی .
ج: ساعت کار : ٦ بعد ازظهر تا ۷ صبح .
ح: نیروی جسمانی کافی و ضمانت ملکی معتبر .
۲ـ جوشکار برق : جوشکار کاربیت و سنك‌کار و تعدادی کارگر ساده با مزایای فوق‌العاده ،مانند نهار رایگان ، سودویژه و بیمه درمانی وغیره .

علاقمندان می توانند همه روزه بین ساعت٥تا ۷ بعداز ظهر به‌میدان فردوسی ابتدای سپهبدزاهدی‌شماره ۳٥ ساختمان کاوه مراجعه نمایند .

سازمان گسترش و نوسازی صنایع ایران

JONID جونید

استخدام مهندس‌مکانیک

شرایط:

۱ـ داشتن حداقل ۲ سال سابقه کار درامر تعمیر ماشین آلات سنگین
۲ـ آشنائی کافی به زبان انگلیسی
۳ـ آمادگی همکاری در مناطق جنوبی کشور

از متقاضیان دعوت مینماید جهت انجام مصاحبه همه روزه بغیرازپنجشنبه وجمعه بین ساعات ۱۰ صبح الی ۲ بعداز ظهربه امور اداری شرکت واقع درخیابان گاندی نبش‌خیابان دهم اداره مرکزی شرکت جونید مراجعه نمایند .

چند روز دست نگهدارید.

۵ مدل یخچال و یخچال فریزر

آزمایش به بازار آمد.

کارخانه‌های جدید آزمایش از مرودشت شیراز
سری اول محصولات خود را عرضه میکند.

ما از شما
حق گمرک نمیگیریم

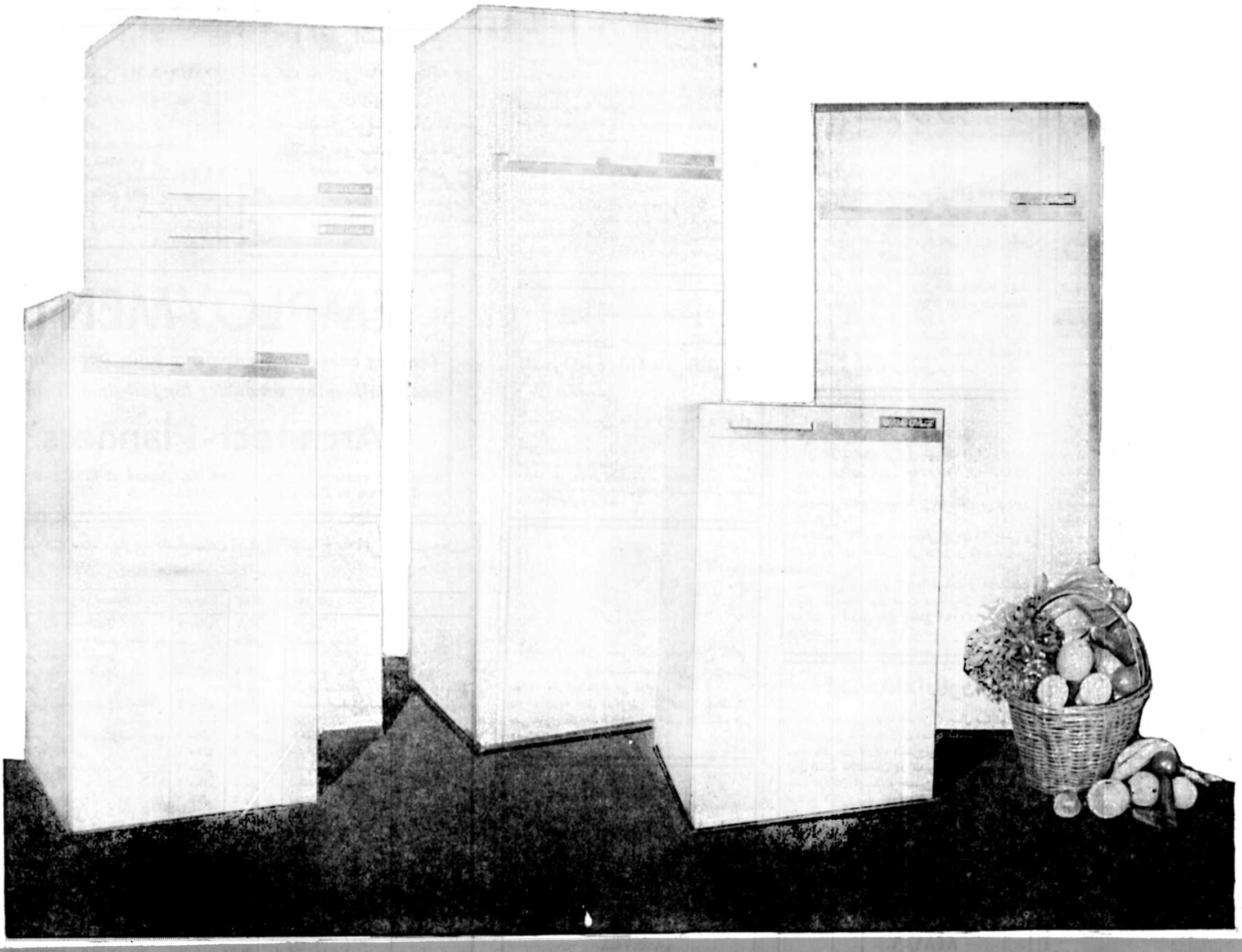

آزمایش

پیشاهنگ نوآوری ها سازنده استثنائی ترین یخچال ویخچال فریزر دنیا

آخرین تکنولوژی صنعت غرب را برای نخستین بار در ساخت این محصولات بکار گرفته است

با تولیدی عظیم برای سراسر ایران وخاورمیانه .

عظمت کارخانه های صنعتی آزمایش در مرودشت شیراز سند اعتماد ، استقبال وپشتیبانی

مردم ایران از محصولات آزمایش است

شرکت کارخانه های صنعتی آزمایش به اعتماد وحمایت مردم ایران افتخار میکند .

وزیر نیرو :

برای تسریع در کار پیمانکار نیروگاه رامین با بلندپایگان شوروی مذاکراتی انجام شد

ماده هشتم

ضمن سپاس از کروه بازرسان کمیته امور نیروی کمیسیون شاهنشاهی، به استحضار می رساند در بهمن و اسفند ماه سال گذشته جمعا از ۳۰ پروژه زمان‌بندی شده صنعت برق کشور بازرسی بعمل آمد و همانطوری که در گزارش گروه بازرسان منعکس می باشد ۲۱ پروژه منطبق با برنامه زمان‌بندی شده تشخیص داده شده است. اجازه می خواهد توضیحاتی از درمورد گزارشهای این بازرسی ها باستحضار برساند.

درمورد تاخیراتی که در ۲۳ فعالیت اصلی واحد شماره یک نیروگاه رامین مشاهده شده است همانطوری که هیات بازرسی کمیسیون شاهنشاهی نیز پیشنهاد نموده ، وزارت نیرو همکاری های لازم را با پیمانکاران نیروگاه مزبور بعمل میاورد تا با تجهیز نیروی انسانی بیشتر- حل سریع مشکلات آنان- پرداخت فوری صورت وضعیتها - تامین برق مداوم نیروگاه، بتوان تاحد ممکن تاخیرات را جبران نمود . ضمنا برای تسریع در کار پیمانکار با بلندپایگان دولت اتحاد جماهیر شوروی که اخیرا به تهران آمده بودند مذاکراتی انجام و وعده همکاری و پی‌گیری از آنها اخذ شده است .

بعلاوه به مهندس مشاور نیروگاه رامین نیز دستور داده شده است که کار های مشاوری مربوط به این نیروگاه بایستی در محل حل و فصل شود و بررسی و تایید نقشه‌ها و ارسال مکاتبات در اهواز انجام گیرد .

در زمینه خانه سازی برای کارکنان نیروگاههای رامین و زرگان اقدامات اساسی معمول شده و هم‌اکنون در دو گروه جداگانه طبق برنامه زمان‌بندی شده که تقدیم کمیسیون شاهنشاهی نیز گردیده عملیات اجرائی خانه سازی نیروگاههای مزبور شروع شده است .

ناتوانی شرکت آسک

در مورد بهره‌برداری از ۱۲ واحد توربین گازی ری - اهواز و کرمانشاه که قرارداد خرید آنها با شرکت بلژیکی «آسک» منعقد گردید مباطلاع می رساند ، نواقصی که در راه اندازی آزمایشی این واحد ها مشاهده شد و علل عمده این نواقص ناتوانی شرکت «آسک» در اجرای این پروژه بود به شرکت مذکور ابلاغ گردید و هم‌اکنون پیمانکار اکثر نواقص را مرتفع نموده است .

در زمینه سوختن تابلوی اطاق فرمان نیروگاه توربین گازی کرمانشاه نظر به اینکه رفع نقص تجهیزات برعهده پیمانکار و جز مسئولیتهای وی بوده لذا نسبت به تعویض آن اقدام نمود و طبق برنامه قرار است این واحد نیز تا اوایل خرداد ماه سال جاری آماده بهره‌برداری گردد ضمنا دو واحد از این مولدها در نیروگاه ری و یک واحد آن در کرمانشاه تحویل موقت شده‌اند و طبق برنامه‌ای که پیمانکار ارائه نموده و با پیگیری و کنترلی که در این مورد معمول گردیده امید می‌رود بقیه واحدهای آسک نیز تا قبل از شروع فصل گرما تحویل موقت گردند.

بهرحال با رفع نقایص واحد های توربین گازی آسک و پادقتی که در بهره‌برداری از آنها معمول خواهد شد کوشش می شود که واحد های مزبور بنحو اطمینان بخشی به سیستم سراسری برق کشور کمک نمایند.

درباره پیشنهاد هیات بازرسی در زمینه تامین تلفن و مسکن مورد نیاز کارکنان نیروگاه ری خاطرنشان می سازد که تقاضای برقراری خط تلفن به شرکت مخابرات ایران ارسال گردیده و پی گیری می‌شود که این ارتباط را هرچه زودتر عملی سازند. ضمنا قرارداد تامین مسکن کارکنان نیروگاه مزبور اخیرا با پیمانکار مبادله گردیده و طبق برنامه زمان‌بندی آن

تعداد ۱۰۸ واحد مسکونی جهت استفاده کارکنان نیروگاه ری در مدت ۱۲ ماه ساخته خواهد شد .

طبق توصیه هیات بازرسی

در مورد بهره‌برداری از پست ۲۳۰ کیلوولتی بهرنگ، همانطوریکه در گزارش هیات بازرسی کمیسیون شاهنشاهی نیز منعکس می‌باشد، پیشرفت کار آن منطبق با برنامه زمان بندی شده مشخص داده شده است. با توجه به آماده بودن خط ۶۳ کیلو ولتی بهرنگ- کاشان و پستهای ۶۳ کیلو ولتی این ناحیه ، امید است در تابستان سال جاری با تغذیه کاشان از سیستم اصلی بهم پیوسته مشکلات کمبود برق ناحیه مزبور مرتفع شود. ضمنا در مورد نصب برقگیر در پستهای ۶۳ کیلو ولتی کاشان که مورد توصیه هیات بازرسی می باشد به استحضار میرساند که بطور کلی نصب این دستگاه مورد توجه بوده و بدین جهت در مرحله نهائی نصب تجهیزات پستهای شماره یک و دو کاشان، برقگیر مربوطه نیز نصب شده است .

در مورد پروژه برق‌رسانی به مرکز حوزه عمرانی سلطان آباد رامهرمز نیز به اطلاع می‌رساند نصب ۴ پایه با فیمانده خط ۳۳ کیلوولتی مربوطه که درعرض رودخانه مارون قرار گرفته‌اند انجام گردیده و پروژه مذکور به مرحله بهره برداری رسیده‌است و متعهد سعی می گردد طبق توصیه هیات بازرسی کمیسیون شاهنشاهی پایه هائی که از عرض رودخانه ها عبور می نمایند درفصول خشک نصب شوند .

در زمینه پیشنهاد هیات بازرسی در مورد نصب دستگاه های حفاظتی در طرف فشار ضعیف پست های ترانسفورماتور خوزستان . چون فیوز طرف فشار قوی ترانسفورماتور را حفاظت می نماید، ندادر صورت بروز اتصالی درطرف فشار ضعیف منجر به سوختن ترانسفورماتور نخواهد شد. البته در طرف فشار ضعیف فیوز مشترکین نصب شده‌اند که در صورت بروز اتصالی ، این فیوزها عمل حفاظت را انجام خواهند داد و مشترکین موظف به تعویض آنها هستند که بدین ترتیب مسلما مشکلی در طرف فشار قوی ترانسفورماتور بوجود نخواهد آمد. معذالک به سازمان آب و برق خوزستان دستور بررسی مجدد داده شده است .

در مورد شکافهای سطحی بتون های ریخته شده فونداسیون‌های کلید خانه پست ۲۳۰ کیلو ولتی اهر که بعلت برودت هوا بوجود آمده بود، همانطوریکه در حین بازرسی باطلاع هیات بازرسان کمیسیون شاهنشاهی رسید، چون بتون‌های مذکور غیرقابل استفاده تشخیص داده شده است لذا با دستوری که داده شده کلیه بتون های آسیب دیده پس از مناسب شدن شرایط جوی تخریب و تجدید خواهند گردید.

پی گیری و نظارت

در زمینه تاخیر در کارهای احداث واحد های ۲۶۷ مگاوات تبریز ، ضمن تذکر به مجریان مهندس مشاور و پیمانکار طرح مربوطه، امید می رود با پی‌گیری و نظارت مداومی که در باره این پروژه معمول شده، مدت زمان تاخیرات بحداقل کاهش داده شود و با تسریعی که در انجام پروژه میشود تاحدی جبران تاخیرات حاصله گردد .

در مورد نصب و راه‌اندازی واحد ۷۵۰ کیلوواتی اهر- منتقله از سراب - براساس توضیحاتی که در هنگام بازرسی از این پروژه به اطلاع بازرسان رسیده، واحد مزبور پس از انجام تعمیرات اساسی در اوایل فروردین ماه سال جاری مورد بهره‌برداری قرار گرفت .

در باره پروژه نصب دو واحد دیزلی ۳۰۰۰ کیلو واتی و سه واحد دیزلی ۱۵۰۰ کیلو واتی بیرجند خاطرنشان می نماید با کوششی که در زمینه تعویض قطعات صدمه‌دیده بعمل آمده وسایل مورد نیاز در اسرع وقت فراهم گردید بنحویکه سه واحد ۱۵۰۰ کیلوواتی مزبور در ۲۵۳۷/۲/۸ تحویل موقت شد و دو واحد ۳۰۰۰ کیلوواتی مذکور نیز در اوایل خرداد ماه تحویل موقت خواهند گردید .

لازم به توضیح است دو دستگاه ترانسفورماتور مورد اشاره در گزارش بازرسان کمیسیون شاهنشاهی برای مصارف داخلی نیروگاه منصب گردیده‌اند که درحالت عادی یکی از آنها بصورت ذخیره نگهداری می شود . البته چون در نیروگاه بیرجند ولتاژ ژنراتورها با شبکه توزیع شهری یکسان است و ۱۱ کیلووات میباشد لذا احتیاجی به ترانسفورماتور بالا برنده مانند سایر نیروگاه های دیزلی که به شبکه توزیع ۲۰ کیلوولتی متصل هستند نیست. ضمنا کابل رابط بین شبکه‌ها در پروژه پیش‌بینی شده بود لیکن نصب آن تا قبل از اتمام عملیات در تابلو های جدید به لحاظ مسایل ایمنی کار انجام نگردید. این کابل نیز در شروع آزمایشات تحویل موقت در فاصله زمانی کوتاهی نصب گردید.

در زمینه بهره‌برداری از سه واحد دیزلی ۱۵۰۰ کیلو ولتی در گناباد باطلاع می رساند یک واحد آن در اواخر فروردین ماه سال جاری تحویل موقت گردید و چون برخی از تجهیزات مورد نیاز سایر واحدها که مجددا سفارش شده‌اند به محل نصب رسیده لذا عملیات نصب آنها شروع گردیده و پیش‌بینی میشود واحدهای دیزلی ۲ و ۳ گناباد تا اواسط خرداد ماه سال جاری تحویل موقت گردند .

بدلیل صرفه جوئی

در مورد پروژه نصب دو واحد ۵۰۰ کیلوواتی قلعه آقا حسن باستحضار می رساند بدلیل صرفه جوئی در هزینه پرسنلی و مشکلات نگهداری ، دو واحد مزبور در نیروگاه تربت حیدریه نصب گردیدند و عملیات ساختمانی آن نیز حدود چهار ماه قبل از موعد مقرر در برنامه زمان‌بندی تقدیمی پایان یافت . ضمنا برق مورد نیاز قلعه آقا حسن توسط خط ۲۰ کیلوولتی از تربت حیدریه تامین می شود .

در خاتمه از توجهی که بازرسان کمیته امور نیروی کمیسیون شاهنشاهی نسبت به پی‌گیری از طرحهای زمان بندی‌شده صنعت برق معمول می‌دارند سپاسگزاری می نماید .

دکتر کاظم خسروشاهی وزیر بازرگانی :

دراثر تعدیل قرارداد سیلوها ، ظرفیت ، با قیمت اولیه از ۲۵۰ هزار تن به ۳۰۰ هزارتن افزایش یافت

پاسخ مربوط به مشکلات سیلوهای اصفهان و کرمان

با اظهار تشکر از راهنمائی های هیات بازرسی در مورد پروژه های سیلو های اصفهان و کرمان باستحضار میرساند: در مورد پروژه سیلوهای مذکور بطوریکه مستحضر میباشند پس از امضای متمم قرارداد پیمانکاران چهارگانه مربوط به ۲۷ سیلو ، سازمان غله و قند و شکر و چای کشور متعهد گردیده بود که ظرف مدت یکماه اعتبار اسنادی مربوط به ورود ماشین‌آلات سیلوها را افتتاح نماید .ولی متاسفانه چون سازمان مذکور با کمبود اعتبار مواجه بود لذا سعی و کوشش خودرا در جهت تامین اعتبار لازم از طریق مذاکره و مکاتبه با سازمان برنامه و بودجه به عمل آورد ، که در نتیجه اقدامات مذکور و همکاری سازمان برنامه و بودجه به نتیجه مثبت رسید .

تامین اعتبار

مسلما قبول میفرمایند که تامین حدود ۱۳ میلیاردریال احتیاج به زمان لازم داشته است ،از طرف دیگر چون پیمانکار مواجه با تاخیر در گشایش اعتبار در زمان معین گردید نسبت به ادامه اجرای قرارداد راغب نبود و بهمین دلیل شرکت مزبور اجرای کارهای محلی از قبیل پی‌کی و خانه سازی را نیز تا گشایش اعتبار اسنادی کند گردانید. ضمنا پیمانکار نامبرده اظهار میدارد که در اثر تعدیل قرارداد سیلوها مالا ظرفیت سیلوهای مورد قرارداد این پیمانکار مستلزم انجام بررسی ها و مطالعات لازم و تهیه و تجدید محاسبات و نقشه های فنی و اجرائی سیلوهای مذکور بوده است و درحال حاضر نیز پیمانکار مربوطه فعالیت خود را شدیدا شروع نموده است .

در مورد زمین لازم برای حفر چاه سیلوی کرمان نیز با همان قیمت اولیه از ۲۵۰ هزارتن به ۳۰۰ هزار تن افزایش یافته است و اجرای برنامه‌های توسعه ظرفیت سیلوها بنابه پیشنهاد بازرسان محترم زمین از طرف وزارت کشاورزی و عمران روستائی در اختیار سازمان غله و قند و شکر و چای کشور قرار گرفته است .

در خاتمه از اینکه عملیات اجرائی پروژه های جیرفت، شهر کرد ، قم و اراک براساس اظهارات اعضاء محترم کمیسیون شاهنشاهی از برنامه زمان‌بندی شده جلوتر بوده است خرسند بوده و شک نیست که کلیه پیشرفتها در این مورد براثر ارشاد و راهنمائی های پیگیر اعضاء محترم بازرسان کمیسیون شاهنشاهی میباشد .

وزیر راه و ترابری

اتوبان کرج-قزوین در زمان تعیین شده آماده میشود

گزارش وزیر راه و ترابری به یازدهمین جلسه عمومی کمیسیون شاهنشاهی

موضوع :بازرسی طرحها و پروژه های مربوط به ماده ۳ فرمان مورخ ۱۶ آبانماه ۲۵۳۵ بمنظور برطرف کردن تنگناهای بنادر و راه های ارتباطی بنادر .

در اجرای اوامر مطاع مبارک ملوکانه در زمینه پاسخ به گزارش کمیته امور بنادر در جلسه عمومی کمیسیون شاهنشاهی باستحضار میرساند :

همانگونه که در گزارش هیات بازرسی باستحضار کمیسیون شاهنشاهی رسیده است از تعداد یازده پروژه مربوط به برنامه های دست اقدام وزارت راه و ترابری که مورد بازرسی قرار گرفته ، پیشرفت عملیات در ۹ پروژه با برنامه زمان بندی شده منطبق بوده و حتی یک پروژه از تاریخ اعلام شده به کمیسیون شاهنشاهی زودتر خاتمه یافته‌است. عدم پیشرفت مطلوب دو پروژه دیگر نیز همانگونه که در گزارش هیئت بازرسی منعکس است یکی بعلت عدم دقت مهندس مشاور در انجام مطالعات و دیگری بعلت عدم تحویل موقع اراضی مسیر بوده است .

۹ پروژه‌ای که برطبق برنامه زمان بندی شده پیشرفت داشته‌اند عبارتند از :

- شاهراه کرج - قزوین .
- قطعه دوم شاهراه تهران - قم .
- روکش اسفالت تقویتی قطعه یکراه اهواز - سربندر.
- قطعات ۱ و ۲ و ۳ راه اهواز - دارخوین - آبادان.
- قطعه ٤ راه اهرم - فراشبند (زودتر از برنامه اجرا شده است) .
- تهیه و تصویب فرمول های خاص منطقه‌ای در زمینه حذف تشریفات زائد سازمان بنادر و کشتیرانی .
- رفع تشریفات طولانی پرداخت‌ها در سازمان بنادر و کشتیرانی از طریق حذف تشریفات زائد .

در مورد دو پروژه دیگر یعنی قطعه دوم راه اهرم- فراشبند و قطعه اول راه اهواز - اندیمشک مراتب زیر را باستحضار کمیسیون شاهنشاهی میرساند :

درباره قطعه دوم راه اهرم - فراشبند با توجه به کوهستانی بودن منطقه و شرایط سخت کار ، ضمن هماهنگی که با سازمان برنامه و بودجه بعمل آمده است با اعمال ضریب صعوبت کار موافقت گردیده و برنامه زمان بندی جدید تهیه شده و برای تقدیم به کمیسیون شاهنشاهی به نخست وزیری ارسال گردیده است .

در زمینه قطعه اول راه اهواز - اندیمشک بنحویکه در گزارش بازرسان کمیته امور بنادر نیز باستحضار کمیسیون شاهنشاهی رسیده است ، پیشرفت کار در کلیه قسمت های این پروژه باستثنای ساختمان حدود ۹ کیلو متر با برنامه زمان‌بندی شده منطبق بوده و تاخیری نداشته است ، تاخیر در انجام ساختمان ۹ کیلو متر از این قطعه بعلت عدم تحویل بموقع اراضی بوده که مراتب طی گزارشی بشرفعرض پیشگاه مبارک ملوکانه معروض گردید و اوامر مطاع همایونی مبنی بر واگذاری اراضی در تاریخ ۲۵۳۶/۱۱/۲۳ شرفصدور یافت و عملیات اجرائی این قسمت از مسیر نیز آغاز گردیده‌است. درحال حاضر خاکبرداری بستر اولیه در طول مسیر و قسمتی از عملیات خاکریز نیز انجام گردیده و با تدابیری که اتخاذ شده کوشش خواهد شد کلیه عملیات این پروژه نیز مطابق با برنامه زمان بندی شده خاتمه پذیرد .

همزبان

همزبانی مهمترین عامل تفاهم بین شما و «هما»

ایرانیان در تاریخ و تمدن کهن خود به میهمان‌نوازی شهرت داشته‌اند . هما که یک شرکت هواپیمائی ایرانی و در سطح بزرگترین شرکتهای هواپیمائی بین‌المللی قرار گرفته است با اندوخته‌های فراوانش وراء استانداردهای بین‌المللی خدمات میباشد . بدلیل سنت خاص میهمان نوازی که ایرانیان را همیشه متمایز داشته ، همزبانی را در ارتباط های خود در نظر دارد ، هنگامیکه با هواپیمائی ملی ایران " هما " سفر میکنید با اخلاق و سنت و زبان ایرانی برخورد دارید و بهمین جهت ما میدانیم مسافر ایرانی در طول پرواز چه نیازهائی دارد .

" هما " با اتکاء به هفده سال خدمتگزاری سودمند ، در برخوردهای دلپذیر و برخورداری از فرهنگ کهن تجربه خود را عرضه میدارد .

این رمزپیوستگی شما است با هما بعنوان یک شرکت هواپیمائی ایرانی توام با استانداردهای بین‌المللی که از سنت‌های دلپذیر ایرانی نیز بهره‌مند است .

هواپیمائی ملی ایران . هما .

برای کسب اطلاعات بیشتر به آژانس مسافرتی خود و یا دفاتر هواپیمائی ملی ایران :

خیابان فردوسی و یا خیابان شاهرضا مراجعه نمائید . تلفن رزرواسیون ۹۶۹۰۸۱ - ۹۶۵۰۱۱ - ۹۷۹۰۱۱

یادداشت کنید

۱۰ خرداد ۲۴ ساعت تحریم و ترک سیگار

جوانان امروز

کشاورزی

سمپاشی شالیزارها علیه کرم ساقه‌خوار برنج شروع شد

* باتوجه به شیوه ظهور این آفت، شالیکاران باید مراحل مبارزه با آنرا رعایت کنند

رشت ـ خبرنگار اطلاعات برای از بین بردن کرم ساقه خوار برنج که مطابق معمول همه ساله از اوایل خرداد به شالیزار ها هجوم می برد، بایستی طبق یک برنامه سنجیده و زمان بندی شده به مبارزه پرداخت.

یک مقام مطلع در اداره کل کشاورزی استان گیلان، در یک گفت گو با خبرنگار ما در رشت ضمن اعلام این مطلب، طریقه مبارزه با کرم ساقه خوار برنج را که هر سال محصول شالیکاران را تهدید می کند تشریح کرد، این مقام مطلع گفت:

اکنون خزانه های برنج در سراسر شالیزار های شمال دیده میشود، عکس خزانه ژاپنی برنج رادر یکی از روستا های گیلان نشان میدهد.

نشانه نخست

نخستین نشانه آفت کرم ساقه خوار برنج، پروانه هائی است که همزمان با آغاز عملیات نشاء (تقریبا دهه دوم اردیبهشت ماه) در طبیعت دیده میشود، پروانه ها روی برگ های ساقه برنج جفت گیری می کنند و تخم ریزی می نمایند پس از مدت کوتاهی از تخم پروانه ها، کرم هائی بیرون می آید خطرناکترین آفت برنج است و کرم ساقه خوار برنج نامیده میشود، کرم ها پس از بیرون آمدن از تخم، به شالیزار ها هجوم می برند و ساقه های برنج را می جوند و از بین می برند، هجوم کرم ساقه خوار برنج به شالیزار ها معمولا اوایل خرداد است.

مراحل مبارزه

با توجه به شیوه ظهور هجوم کرم ساقه خوار برنج، شالیکاران باید هشیار باشند و مراحل مبارزه با این آفت خطرناک را دقیقا رعایت کنند.

برای مبارزه با کرم ساقه خوار برنج، شالیزار ها نیاز به دو نوبت سمپاشی کامل دارد نوبت اول در صورت مشاهده آفت، تقریبا یکماه بعد از نشاء است، در این مرحله برای هر هکتار شالیزار، پانزده کیلو گرم ۴ گرانول، دیازینون، ده درصد بکار برده میشود، نحوه سمپاشی باید طوری باشد که سم بطور یکنواخت تمام سطح شالیزار را بپوشاند سمپاشی نوبت دوم درست یکماه بعد از سمپاشی نوبت اول است که در این مرحله برای هر هکتار شالیزار، چهل کیلو گرم گرانول دیازینون، پنج درصد مصرف میشود که مقدار سم مصرفی از سوی اداره کشاورزی بطور رایگان در دسترس کشاورزان گذاشته میشود.

نحوه سمپاشی

مقام مطلع اداره کل کشاورزی گیلان اضافه کرد:

«قبل از پاشیدن گرانول در مزارع برنج، باید آب کرتها را بمیزان پنج سانتیمتر (معادل دو بند انگشت) بطور ثابت نگهداشت، این مقدار آب تا چهار روز بعد از سمپاشی در هر دو مرحله باید در کرتها بماند، اگر آب کرتها بر اثر نفوذ درخاک یا تبخیر کم شود، لازم است پس از ۲۴ ساعت آب را در جریان ملایمی به کرتهای شالیزار جاری کرد.

در مورد کرتهائی که بیکدیگر متصل هستند، گرانول پاشی را باید از آخرین کرت شروع کرد و بتدریج به کرت های دیگر رسید چه، در غیر اینصورت با جریان آب گرانول پاشیده شده شسته میشود و از بین میرود، در شالیزار هائی که آب بیش از حد لازم یا کمتر از آن باشد باید مراتب به ماموران کشاورزی و سمپاشی در مناطق اطلاع داده شود تا سمپاشی این قبیل مزارع باسم دیگری باسم، اموسیون و بوسیله محلول پاش صورت گیرد.

افزایش موجودی کره و پنیر، سبب ثابت ماندن قیمتها شد

امروز دربازار گفته شد: در چند ماهه اخیر مقدار زیادی کره و پنیر از خارج وارد کشور شده و هم اکنون سردخانه های کشور پراز کره و پنیر خارجی است و به همین دلیل قیمت این فراورده ها ثابت مانده است.

قیمت کره خارجی کیلوئی ۱۲۲ریال و قیمت پنیر خارجی ۱۱۲ ریال است نرخ کره خارجی تحویل مرز ایران هرتن حدود ۱۳۵۰ دلار و پنیر تنی ۱۴۰۰ دلار است.

یکی از بازرگانان گفت کره بدون سود بازرگانی و حقوق گمرکی وارد کشور میشود، در حالیکه وارد کنندگان پنیر از خارج باید ۲۰ در صد حقوق گمرکی بپردازند.و به همین دلیل قیمت پنیر بیش از کره واردتی میشود.

به قرار اطلاع اخیرا نیز چند تن از بازرگانان مقداری کره به چند کشور خارجی از جمله سوئد رومانی، لهستان سفارش خرید داده اند و هم چنین چند بازرگان دیگر مقداری پنیر از چند کشور اروپائی از جمله بلغارستان، دانمارک و آلمان خریداری کرده اند که در آینده نزدیک وارد کشور خواهد شد.

صادرات وسایط نقلیه موتوری ولوازم یدکی کاهش یافت

در سالهای اخیر صنعت اتومبیل سازی کشور از رشد قابل توجهی بر خوردار بوده و پیش بینی میشد علاوه بر تامین مقدار زیادی از نیاز کشور همه ساله مقدار قابل توجهی نیز بخارج از کشور صادر شود ولی بر اساس گزارش گمرک ایران نه تنها بمقدار صادرات وسائط نقلیه موتوری و لوازم آن افزوده نشده بلکه مقدار صادرات این فرآورده در دو سال اخیر سیر نزولی داشته است.

آمار منتشره از طرف گمرک ایران نشان میدهد که در سال گذشته حدود ۱۹۴۹ تن بارزش ۱۱۰۳/۳ میلیون ریال وسائط نقلیه و لوازم یدکی آن بخارج از کشور صادر شده در حالیکه در سال ۲۵۳۵ قریب ۳۶۷۸ تن بارزش ۱۸۸۲/۹ میلیون ریال وسائط نقلیه و لوازم یدکی بخارج از کشور صادر شده است.

در فروردینماه امسال نیز صادرات وسائط نقلیه بالغ بر ۷۶ تن بارزش ۷۱/۸ میلیون ریال بوده در حالیکه در فروردینماه سال گذشته صادرات این فرآورده قریب ۱۰۱ تن بارزش ۵۲ میلیون ریال بوده است.

بر اساس این امار صادرات وسائط نقلیه درفروردینماه سال جاری از لحاظ وزن ۱۴/۵۰ درصد نسبت بمدت مشابه در سال گذشته کاهش یافته ولی از نظر ارزش حدود ۲۸/۱۰ در صد افزایش نشان میدهد.

یک مقام آگاه گفت ظاهرا علت کاهش صادرات وسائط نقلیه ازدیاد روز افزون خرید این فراورده در داخل کشور است و شاید در سال جاری نیز مقدار صادرات اتومبیل بخارج از کشور باز هم کاهش یابد.

دراصفهان کارخانه ترانسفورماتور ایجاد می شود

اصفهان ـ خبرنگار اطلاعات ـ کارخانه سگمنت سازی با دندانه های الماسه جهت تولید دیسک و سنبه گری با ظرفیت سالانه ۶۰۰ هزار عدد سگمنت و ۱۲ هزار و ۹۰۰ عدد دیسک و اره سنگبری در اصفهان ایجاد میشود.

همچنین دررشته های ساخت تابلوهای برق، ترانسفورماتورورپخته گری فلزات تقاضاهائی باداره کل صنایع و معادن اصفهان رسیده است.

از سوی دیگر طی ماه گذشته مبلغ ۴۸۱ هزار و ۲۶۶ ریال از معدنداران و پیمانکاران پروژه های دولتی بابت بهره مالکانه و حقوق دولتی دریافت شده و با بازدید از معادن سنگ «لاشتر» محلهای جدید بهره برداری در این معادن مشخص گردیده است.

معاملات اوراق قرضه

نوع ورقه	تاریخ صدور	نرخ بهره (درصد)	نرخ بازده (درصد)	نرخ معامله
قرضه دولتی ۵ ساله	۳۴/۲/۶	۱۰	۹/۹۹	۱۰۰۰۰
۷ ساله	۳۵/۸/۵	۱۰/۵۰	۱۱/۶۰	۹۵۶۵
۷ ساله	۳۴/۲/۶	۱۰/۵۰	۱۱	۹۸۴۲

معاملات سهام شرکت ها

نام شرکت	تعداد سهام معامله شده	قیمت آسمی	قیمت دیروز
نورد شهریار	۸۶۰	۱۰۰۰	۱۹۰۰
سرمایه گذاری البرز	۱۷۲۶	۱۰۰۰	۲۰۰۰
سیمان شرق	۳۰۰	۱۰۰۰	۱۸۰۰
ریسندگی و بافندگی کاشان	۳۸۰	۵۰۰۰	۱۰۳۰۰
گروه صنعتی خاور	۲۱۰۰	۱۰۰۰	۲۴۵۰
سیمان کرمان	۴۱۰	۱۰۰۰	۱۹/۲۵
توسعه صنایع بهشهر	۱۲۷۸	۱۰۰۰	۲۲۰۰
لبنیات پاک	۳۰۰	۱۰۰۰۰	۲۰۰۰۰
تولید و تصفیه روغن	۲۴۵		۳۱۵۵
بانک صادرات ایران با تمام سود	۶۹۵۷	۱۰۰۰۰	۲۵۰۰۰
قند کرمانشاه	۸۴	۵۰۰۰	۹۲۸۰
مفتول سازی شهریار	۶۷۰	۱۰۰۰	۲۱۰۰
سیمان شمال	۲۰۰	۱۰۰۰	۱۶۸۱

تن ماهی خارجی

برای پخش تن ماهی خارجی و مواد غذائی در سطح کشور احتیاج به همکاری وارد کنندگان میباشد شرکت کوشین ۸۵۲۴۷۶

معاملات بورس

بورس تهران دیروز ۲۱۳ میلیون و ۱۸۴ هزار و ۸۴۳ ریال معامله داشت. از این مبلغ ۲۰۱ میلیون و ۵۰۶ هزار و ۴۰۵ ریال مربوط به فروش سهام و ۱۲ میلیون و ۶۷۸ هزار و ۴۳۸ ریال بقیه مربوط بفروش اوراق قرضه دولتی بود.

نیازمندیهای اقتصادی

نرخ خرید و فروش ارز در بانکهای کشور

نوع ارز	نرخ خرید	نرخ فروش
یک دلار امریکا	۷۰/۳۵	۷۰/۶۰
یک دلار کانادا	۶۳/۳۵	۶۳/۶۰
یک دلار استرالیا	۷۹/۶۵	۸۰
یک لیره انگلیس	۱۲۷/۴۰	۱۲۹
یک مارک آلمان غربی	۳۳/۱۰	۳۳/۴۵
یک فرانک سوئیس	۳۵/۷۵	۳۶/۱۰
یک فرانک فرانسه	۱۵/۰۵	۱۵/۲۵
یکصد فرانک بلژیک	۲۱۲	۲۱۴
یکصدلیر ایتالیا	۸/۰۵	۸/۲۰
یک فلورن هلند	۳۰/۹۰	۳۱/۲۵
یک کورن سوئد	۱۵/۰۵	۱۵/۲۵
یک کورن نروژ	۱۲/۹۰	۱۳/۰۵
یک کورن دانمارک	۱۲/۳۰	۱۲/۴۵
یک شلینگ اتریش	۴/۵۷	۴/۶۷
یکصدین ژاپن	۳۰/۷۵	۳۱/۱۰
یکصدروپیه هندوستان	۸۰۵	۸۲۵
یک دینار کویت	۲۵۲/۰۰	۲۵۵/۵۰
یک دینارعراق	۲۳۸/۵۰	۲۴۱
یک دینار بحرین	۱۸۰	۱۸۵
یک ریال سعودی	۲۰/۱۵	۲۰/۵۶
یک درهم امارات عربی متحده	۱۷/۹۰	۱۸/۸۰

آگهی تشکیل مجمع عمومی عادی سالیانه

شرکت سهامی خاص هاربور

با توجه به ماده ۲۲ اساسنامه مصوب از عموم دارندگان سهام شرکت سهامی خاص هاربور و یا نمایندگان قانونی آنان دعوت میشود که جهت شرکت در جلسه مجمع عمومی عادی سالیانه در ساعت چهار بعد از ظهر روز شنبه ۲۷ خرداد ماه سال ۳۷ در محل اصلی شرکت واقع در تهران خیابان آبان شماره ۳ حضور بهمرسانند

دستور جلسه عبارت است از:

۱ـ تصویب ترازنامه عملکرد سال ۲۵۳۶
۲ـ انتخاب بازرس اصلی و علی البدل شرکت
۳ـ تعیین روزنامه کثیرالانتشار جهت درج آگهی های مربوط به شرکت

شرکت سهامی خاص هاربور

6.2 millions inhabitants, 37,000 miles of roads, 31,000 miles of hiking trails, 20,000 miles of rivers and streams, 8000 hotels, 3100 miles of railways, 3000 holiday resorts, 520 sq. miles of lakes, 850 ski trails, 500 public swimming pools, 400 mountain railways, 39 12-thousand-foot peaks, 3 airports, and 1.3% rise in prices: all cordially welcome you to Switzerland.

Of all Swiss things worth seeing, the last-named may possibly be the finest. At all events it's the smallest, and makes your pleasure in the others correspondingly greater.

Generally speaking the Swiss (accustomed for centuries to make a virtue of Switzerland) show an aversion to any form of gigantomania. If the listing above is insufficiently clear on this point, we can only ascribe it to our excessive precision: this forces us to report facts about Switzerland even when favourable.
Just as the reply to the rumor that Switzerland is expensive can only be: Switzerland is simply priceless.

By the way: Swissair flies from Tehran 6 times a week to Switzerland. Your IATA travel agent or Swissair will be glad to give you all further information. Say about the interesting connecting flights to 87 Swissair destinations the world over.

SWISSAIR

SWISSAIR, 126 Villa Avenue, Tehran-Tel: 835081

سینما حافظ: پاکیزه

✱ لکوموتیوران ـ شاهکاری است که در نخستین نمایش ملی در سراسر ایتالیا تماشاگران صاحبنظر و منتقدین سختگیر را یکسان به تحسین و ستایش واداشت.

✱ لکوموتیوران ـ بکار گردانی و بازیگری «پیتر وجرمی»

✱ برنده جایزه اول جشنواره سانفرانسیسکو بخاطر بازی هنرمندانه «پیتروجرمی» و فاتح جایزه نخست جشنواره سان سباستیان بعنوان بهترین فیلم خارجی و تمجید بیحد برای بازی چشمگیر «لوئیزا دلانوجه»

آغاز هفته سوم نمایش فقط در

سینما سینه موند

سینمای ممتاز ۴ ستاره ✱✱✱✱

اثر خارق العاده نابغه سینمای ایتالیا

پتروجرمی

لکوموتیوران

با هنرمندی: سیلوا کوشینا ○

برای رفاه حال خود بلیت را قبلا در گیشه سینما رزرو فرمائید

پخش شهرستان از: رویال فیلم

برای حفظ سلامتی و رفاه سایر مشتریان محترم خواهشمند است از کشیدن سیگار در سالن نمایش خودداری فرمائید

عشق در عنفوان بلوغ...
عشق در نخستین نگاه...
و... عشق درآخرین حد شور و التهاب آن...

از فردا صبح فقط در

سینما رادیو سیتی

سینما ممتاز ۴ ستاره ✱✱✱✱

رنگی. باشرکت: میشل گالابرو
فرانسواپرو ○ پاسکال هونیه

برای حفظ سلامتی و رفاه سایر مشتریان محترم خواهشمند است از کشیدن سیگار در سالن نمایش خودداری فرمائید

گریگوری پک هنرمند نامدار سینمای امریکا اینبار در نقش یک تهیه کننده فیلمی برای شما به ارمغان آورده است از عشق طوفانی یک دختر و پسر جوان که برای رسیدن به بهشت گمشده خوشبختی با یک قایق کوچک دریا ها را در نوردیدند و...

از فردا صبح فقط در

سینما شهر فرنگ

لولین سینمای ممتاز ۴ ستاره ✱✱✱✱

باشرکت: جوزف باتمز ○ دبورا رافین
تهیه کننده: گریگوری پک ○ کارگردان: شارل ژارو

گیشه سینما همه روزه بلیت رزرو مینماید

برای سلامتی و رفاه سایر مشتریان محترم خواهشمند است از کشیدن سیگار در سالن نمایش خودداری فرمائید

از امشب فقط در

سینما پولیدور

انتخاب یک فیلم داغ و ناب کمدی برای رفع خستگی جوانان بعد از امتحانات

مربی عشوه گر

انتخاب میکنند یک دختر جوان را برای بازشدن زبان یک جوان خجالتی..!!

تماشای این فیلم برای اشخاص کمتر از ۱۸ سال ممنوع است

برای حفظ سلامتی و رفاه سایر مشتریان محترم خواهشمند است از کشیدن سیگار در سالن نمایش خودداری فرمائید

درامریکا به این جنایتکاران میگویند «کوزانوسترا» درایتالیا به آنها میگویند «مافیا»....
.... و چه آسان میکشند مامورین از جان گذشته و قسم خورده این سازمان مخوف....

از امشب در سینماهای

رکس ـ رویال

فابیوتستی

جین سیبرگ درفیلم رنگی

چه آسان میکشد

برنامه سینماها

تماشای فیلمهائیکه با علامت (×) مشخص شده برای اشخاص کمتر از ۱۸ سال ممنوع است

✱ آخرین مردان سر سخت ـ چارلتون هستون ـ لی ماروین
برلیان (۳۹۳۵۳۵) ۹ـ ۱۱ـ ۱ـ ۳ـ ۵ـ ۷ـ ۹

✱ آپاچی ـ سینما سکوپ ـ رنگی
آسیا (۶۴۲۹۰۹) ۱۱ـ ۱ـ ۳ـ ۵ـ ۷ـ ۹/۱۵
پاسیفیک (۷۵۳۳۱۱) ۱۱/۳۰ـ ۳/۳۰ـ ۵/۳۰ـ ۷/۳۰ـ ۹/۳۰

✱ ازادی ـ رنگی محصول شوروی
فلور (۵۲۸۰۹۶) ۹ـ ۱۱ـ ۱ـ ۳ـ ۵ـ ۷ ۹

✱ آخرین سکه ـ رنگی چارلزبرونسون
امپایر (۸۹۳۹۴۲) ۱۱/۱۵ـ ۱/۳۰ـ ۳/۳۰ـ ۵/۳۰ـ ۷/۳۰ـ ۹/۲۵

✱ آخرین ایستگاه ـ رنگی جین وایلدر
کریستال (۳۱۷۶۷۵) ۹ـ ۱۱ـ ۱ـ ۳ـ ۵ـ ۷ـ ۹

✱ باکره عشوه گر ـ رنگی سینما سکوپ
پارک (۳۱۹۶۳۷) ۹ـ ۱۱ـ ۱ـ ۳ـ ۵ـ ۷ـ ۹

✱ باندان ـ رنگی ـ راجش کانا ـ مختار
ارانوس (۵۲۷۹۷۱) ۱۱ـ ۱/۳۰ـ ۴ـ ۶/۳۰ـ ۹

✱ بره هار ـ رنگی ـ رومی اشنایدر ۹/۳۰
رادیو سیتی (۶۴۳۳۲۰) ۱۱/۳۰ـ ۱/۳۰ـ ۳/۳۰ـ ۵/۳۰ـ ۷/۳۰ـ

✱ بیگناه و سرگردان ـ رنگی ـ راجندرالنار ـ مالاسینا
همای (۳۱۱۶۶۹) ۹ـ ۱۱ـ ۱ـ ۳ـ ۵ـ ۷ـ ۹

✱ بلوجین ـ رنگی ـ گلوریا گیدا
بلازا (۶۴۴۲۵۵) ۹ـ۱۱ـ۱ـ۳ـ۵ـ۷ـ۹

✱ با من از عشق بگو
کسری (۸۲۶۹۳۹) ۱۰/۳۰ـ ۲ـ ۴ـ ۶ـ ۸ـ ۱۰

✱ بانی ورز ـ رنگی ـ پل لومات
دیانا (۶۴۷۳۶۵) ۱۱ـ ۱ـ ۳ـ ۵/۱۵ـ ۷/۳۰ـ ۹/۳۰

✱ پسراژدها ـ سینما سکوپ ـ رنگی
تاج (۳۱۳۸۶۴) ۱۰ـ ۱۲ـ ۲ـ ۴ـ ۶ـ ۸ـ ۱۰

✱ پشت نیمه شب . ماری فرانس پیزیه
شهر فرنگ (۶۴۷۶۲۸) ۱۱/۱۵ـ ۳ـ ۶ـ ۹/۱۵

✱ پاکیزه ـ راج کمار ـ آشوک کمار
حافظ (۳۹۱۰۷۴) ۱۰/۳۰ـ ۲/۳۰ـ ۴/۳۰ـ ۶/۳۰ـ ۸/۳۰

✱ تعطیلات مرگبار ـ رنگی ـ براندلواکارو
کاپری (۹۲۸۴۰۱) ۱۱ـ ۱ـ ۳ـ ۵ـ ۷ـ ۹

✱ تاراس بولبا ـ یول برینر تونی کورتیس
گلدیس (۶۲۸۷۱۳) ۱۱ـ ۲ـ ۴/۳۰ـ ۷ـ ۹/۳۰

✱ جدال در استانبول ـ رنگی فخرالدین
ایران (۳۱۶۴۲۴) ۱۰/۳۰ـ ۲۰/۳۰ـ ۶/۳۰ـ ۸/۳۰
سابنا (۳۵۲۴۴۲) ۹ـ ۱۱ـ ۱ـ ۳ـ ۵ـ ۷ـ ۹
تیسفون (۹۵۸۸۸۲) ۱۰ـ ۱۲ـ ۲ـ ۴ـ ۶ـ ۸ـ ۱۰
نپتون (۷۶۰۱۳۶) ۹ـ ۱۱ـ ۱ـ ۳ـ ۵ـ ۷ـ ۹
چرخ فلک (۹۵۰۵۵۸) ۹ـ ۱۱ـ ۱ـ ۳ـ ۵ـ ۷ـ ۹
پرسپولیس (۵۸۱۰۸۳) ۱۰ـ ۱۲ـ ۲ـ ۴ـ ۶ـ ۸
دریا (۳۴۱۷۴۵) ۹ـ ۱۱ـ ۱ـ ۳ـ ۵ـ ۷ـ ۹
کارون (۹۵۵۱۶۵) ۱۰ـ ۱۲ ۳ـ ۵ـ ۷ـ ۹

✱ جان ـ انتونی کوئین
مازستیک (۶۶۸۴۶۱) ۱۱ـ ۱ـ ۳ـ ۵ـ ۷ـ ۹

✱ چه اسان میکشد ـ رنگی ـ فابیوتستی
رکس (۳۱۸۲۴۲) ۱۰/۳۰ـ ۲/۳۰ـ ۴/۳۰ـ ۶/۳۰ـ ۸/۳۰
رویال (۸۲۹۷۸۵) ۱۰ـ ۱۲ـ ۲ـ ۴ـ ۶ـ ۸ـ ۱۰

✱ حیدر ـ فردین
ژاله (۳۴۴۱۶۰) ۱۰/۳۰ـ ۱۲/۳۰ـ ۲/۳۰ـ ۴/۳۰ـ ۶/۳۰ـ ۸/۳۰

✱ خشم سامورای و پشمالو
آسمان آبی (۳۴۱۶۶۸) ۹ـ ۱۱ـ ۱ـ ۳ـ ۵ـ ۷ـ ۹

✱ دام برهنه ها ـ رنگی ـ اورسولااندرس
ب. ب. (۸۲۹۶۴۱) ۱۰ ـ ۱۲ـ ۲ـ ۱۰

✱ دو مرد یک شهر ـ سینما سکوپ رنگی ۹/۳۰
دروازه طلائی (۳۵۲۱۶۰) ۹/۳۰ ـ ۱۱/۳۰ـ ۳/۳۰ـ ۵/۳۰ـ ۷/۳۰ـ

✱ ریولوبو ـ سینماسکوپ رنگی
قطر طلائی (۷۵۹۶۲۴) ۹ـ۱۱ـ۱ـ۳ـ۵ـ۷ـ۹

✱ زن و تجربه ـ سینما سکوپ رنگی
شهرنمایش (۳۱۹۸۸۴) ۹ـ ۱۱ـ ۱ـ ۳ـ ۵ـ ۷ـ ۹

✱ سوئدی عشوه گر ـ رنگی ـ کریبی یوکارد
لیدو (۵۴۱۲۸۲) ۹ـ ۱۱ـ ۱ـ ۳ـ ۵ـ ۷ـ ۹

✱ ساحل لذت ـ رنگی ـ آل کلیور ـ جان اشتاینر
ادنون (۳۶۸۱۱۸) ۹ـ ۱۱ـ ۱ـ ۳ـ ۵ـ ۷ـ ۹

✱ شبکه ـ رنگی ـ فی‌داناوی ـ پیترفینچ ـ ویلیام هولدن
دیاموند (۸۲۸۴۰۰) ۱۱/۱۵ـ ۲/۳۰ـ ۵ـ ۷/۳۰ـ ۱۰

✱ ضربه مرگ ـ ابه سیاه
نادر (۳۱۴۷۹۵) ۹ـ ۱۱ـ ۱ـ ۳ـ ۵ـ ۷ـ ۹

✱ عملیات رعد و برق ـ رنگی ـ دیوید کارادین
ریولی (۷۵۷۷۷۷) ۱۱/۳۰ـ ۳/۳۰ـ ۵/۳۰ـ ۷/۳۰ـ ۹/۳۰

✱ عروس مار ـ هندی
سپهند (۷۵۴۶۲۶) ۱۰ـ۱۲ـ ۲ـ ۴ـ ۶ـ۸/۳۰

✱ عشق سرکش ـ رنگی ـ گلوریا گیدا
سانترال (۹۲۸۶۸۶) ۹ـ ۱۱ـ ۱ـ ۳ـ ۵ـ ۷ـ ۹/۱۵

✱ عذاب ـ رنگی ـ کلیف رابرتسون
شهرقصه (۶۲۷۲۹۰) ۱۱ـ ۲ـ ۴ـ ۶ـ ۸ـ ۱۰

✱ قطار سریع السیر فن‌راین ـ رنگی فرانک سیناترا
گلدن سیتی (۶۶۳۲۶۹) ۱۱/۳۰ـ ۳ـ ۵/۳۰ـ ۷/۳۰ـ ۹/۴۵

✱ قدرت بلوف ـ رنگی ـ لی جی کاب
شهرنماشا (۹۲۸۶۸۶) ۱۱/۳۰ـ ۲/۳۰ـ ۵ـ ۷/۱۵ـ ۹/۳۰

✱ لکوموتیوران ـ رنگی ـ سیلوا کوشینا
سنه موند (۶۴۸۳۲۲) ۱۱ـ۳ـ۵ـ ۷ـ۹

✱ مردی از رامیور
ایفل (۳۱۱۴۷۷) ۱۰ـ ۱۲ـ ۲ـ ۴ـ ۶ـ ۸ـ ۱۰

✱ مردی مثل فشنک ـ رنگی ـ فرد ویلیامسون
متروپل (۳۱۹۴۱۰) ۹ـ ۱۱ ۱ـ ۳ـ ۵ـ ۷ـ ۹

✱ مظفر پرویز صیاد ـ مری اپیک ـ نوذرازادی
مولن روز (۷۵۲۹۲۹) ۹ـ ۱۱ـ ۱ـ ۳ـ ۵ـ ۷ـ ۹
اروپا (۳۰۳۱۷۹) ۱/۳۰ـ ۲/۳۰ـ ۴/۳۰ـ ۶/۳۰ـ ۸/۳۰
میامی (۷۵۳۳۲۹) ۹ـ ۱۱ـ ۱ـ ۳ـ ۵ـ ۷ـ ۹
شهوند (۳۵۴۰۴۰) ۱/۳۰ـ ۱/۳۰ـ ۴/۳۰ـ ۶/۳۰ـ ۸/۳۰
سیلوانا (۳۶۳۷۷۷) ۹ـ ۱۱ـ ۱ـ ۳ـ ۵ـ ۷ـ ۹
المپیا (۵۲۶۷۹۷) ۹ـ ۱۱ـ ۱ـ ۳ـ ۵ـ ۷ـ ۹
توسکا (۵۲۶۵۴۴) ۹ـ ۱۱ـ ۱ـ ۳ـ ۵ـ ۷ـ ۹
پاسارگاد (۳۴۲۷۸۲) ۱/۳۰ـ ۲/۳۰ـ ۴/۳۰ـ ۶/۳۰ـ ۸/۳۰
آستارا (۲۷۴۰۲۲) ۱۰/۳۰ـ ۲/۳۰ـ ۴/۳۰ـ ۶/۳۰ـ ۸/۴۵

✱ مربی عشوه گر ـ رنگی
بولیور (۸۹۲۷۳۱) ۱۱/۳۰ـ ۱/۳۰ـ ۳/۳۰ـ ۵/۳۰ـ ۷/۳۰ـ ۹/۳۰

✱ مرد سه چهره ـ رنگی دلیپ کومار
مارلیک (۹۶۳۶۱۶) ۹ـ ۱۱ـ ۱ـ ۳ـ ۵ـ ۷ـ ۹

✱ ماموریتی برای کیرا ـ سینما سکوپ رنگی
سهیل (۳۱۶۴۲۴) ۱/۳۰ـ ۲/۳۰ـ ۴/۳۰ـ ۶/۳۰ـ ۸/۳۰
مراد (۷۵۳۳۸۲) ۹ـ ۱۱ـ ۱ـ ۳ـ ۵ـ ۷ـ ۹

✱ مزدوران الماس ـ پلیس زن
البرز (۳۰۴۲۵۸) ۸/۳۰ـ ۱۲ـ ۳/۳۰ـ ۷ـ ۸/۳۰

✱ نهنگ سیاه ـ رنگی گیلبرت رولند
پارامونت (۶۴۸۳۲۱) ۱۱/۱۵ـ ۱/۳۰ـ ۳/۳۰ـ ۵/۳۰ـ ۷/۳۰ـ ۹/۳۰

✱ نخستین عشق ـ رنگی دومینیک ساندا
شهرقشنگ (۶۴۷۷۷۷) ۱۱ـ ۱ـ ۳ـ ۵ـ ۷ـ ۹

✱ (×) ویولت و فرانسوا ـ رنگی ـ ایزابل آجانی
اتلانتیک (۸۹۷۱۷۱) ۱۱ـ ۱/۱۵ ـ ۱/۱۵ ـ ۵/۳۰ـ ۷/۴۵ـ ۹/۴۵

✱ وراکروز ـ برت لنکستر ـ گاری کوپر
بلوار (۶۵۵۲۹۲) ۱۱/۳۰ـ ۱/۳۰ـ ۳/۳۰ـ ۵/۳۰ـ ۷/۳۰ـ ۹/۳۰

✱ ورق برنده ـ رنگی ـ سونیل دات ـ سارابانو
حافظ (۳۹۱۰۷۴) ۱۰/۳۰ـ ۲/۳۰ـ ۴/۳۰ـ ۶/۳۰ـ ۸/۳۰

✱ سانس انگلیسی
سینما گلدس ۹/۳۰ (تاراس بولبا)

کریستال: آخرین ایستگاه
با شرکت: جین وایلدر ـ جیل کلی برک

هفته گذشته ۴۰ هزار نفر از فیلم نهنگ سیاه دیدن کردند
از تمام خانواده ها ـ نوجوانان و کودکانی که این فیلم را دیده اند سئوال کنید نهنگ سیاه چگونه فیلمی است؟

نهنگ سیاه ـ انتخاب شده در فستیوال سینمائی دالاس (امریکا) بعنوان یکی از مهمترین فیلمهای سال ۱۹۷۸

نهنگ سیاه از آنگونه پدیده‌های نادر سینمائی است که هر کس در هر سن و سالی از آن لذت خواهد برد. حوادث پر کشش و هیجان آور آن بزبانی کاملاً بدیع و قانع کننده گفته شده است.

روزنامه دیلی رفلکتور

ماجراهای هیجان‌انگیز نهنگ سیاه که غالباً در زیر آبهای اقیانوس اتفاق میافتد حتی از فیلم زرفنا عالیتر و قوی‌تر است. این فیلم را میتوان یک جواهر ناب دانست که تا سالها نظیرش ساخته نخواهد شد.

روزنامه میامی هرالد

آغاز دومین هفته نمایش در سینما

پارامونت

سینمای ممتاز ٤ ستاره ✱✱✱✱

داستان پرمخاطره جوانی که برای بدست آوردن گرانترین و پرارزش‌ترین مروارید جهان باعماق دریا میرود و بخاطر این مروارید باعجیب‌ترین هیولای وحشتناک اعماق دست و پنجه نرم میکند.

برای حفظ سلامتی و رفاه سایر مشتریان محترم خواهشمند است از کشیدن سیگار در سالن نمایش خودداری فرمائید

شنبه ها دنیای ورزش

نیازمندیها
۳۱۱۲۱۹
۳۰۳۷۰۲

از امشب درقویترین گروه سینمائی پایتخت

اروپا ـ مولن روژ
میامی ـ شهوند
سیلوانا ـ کیهان ـ توسکا
المپیا پاسارگاد و آستارا تجریش

آپاچی

قصه پرشکوه زندگی یک مرد مبارز

آپاچی

قصه زندگی یک انسان واقعی

از امشب در سینماهای

آسیا و پاسیفیک

برای حفظ سلامتی و رفاه سایر مشتریان محترم خواهشمند است از کشیدن سیگار در سالن نمایش خودداری فرمائید

دو غول سینمای امروز دربرابرودرکنار هم حادثه‌آفرین این اثرپرتحرک هستند و شما دراین فصل فیلمی از این بهتر پیدا نخواهید کرد.

از فردا صبح فقط در

سینما امپایر

سینمای ممتاز ۴ ستاره ✱✱✱✱

برای حفظ سلامتی و رفاه سایر مشتریان محترم خواهشمند است از کشیدن سیگار درسالن نمایش خودداری فرمائید

پرویزصیاد — مری آپیک — نوذرآزادی

بازگردان مسعودظلی

در مظفر

باشرکت: پروین دولتشاهی — جهانگیرفروهر — محمدگودرزی — علی‌زاهدی

ملت ایران بندای کمیته ملی مبارزه با سیگار مجله جوانان پاسخ میدهد

۱۰ خرداد ۲۴ ساعت تحریم و ترک سیگار برای نمایش اراده یک ملت بر ضد اعتیاد خطرناک سیگار

جوانان امروز

گوناگون

طبق قرار قبل شماره دانش آموزان ممتاز را که بایستی در تاریخ ۲۵۳۷/۳/۵ ساعت ۸ صبح برای آزمون مجدد بمدرسه مراجعه نمایند بشرح زیر باطلاع میرساند.

۷ ـ ۹ ـ ۱۰ ـ ۱۳ ـ ۱۴ ـ ۱۷ ـ ۲۱ ـ ۳۰ ـ ۳۱ ـ ۴۶ ـ ۴۸ ـ ۵۵ ـ ۶۶ ـ ۷۹ ـ ۸۴ ـ ۸۵ ـ ۸۷ ـ ۹۲ ـ ۹۳ ـ ۹۴ ـ ۱۰۰ ـ ۱۰۱ ـ ۱۰۷ ـ ۱۰۸ ـ ۱۳۵ ـ ۱۳۸ ـ ۱۴۷ ـ ۱۵۱ ـ ۱۵۳ ـ ۱۵۵ ـ ۱۵۶ ـ ۱۶۱ ـ ۱۶۵ ـ ۱۶۶ ـ ۱۶۷ ـ ۱۹۳ ـ ۲۰۷ ـ ۲۰۸ ـ ۲۱۲ ـ ۲۱۹ ـ ۲۲۰ ـ ۲۲۱ ـ ۲۳۴ ـ ۲۳۷ ـ ۲۳۸ ـ ۲۳۹ ـ ۲۴۰ ـ ۲۴۱ ـ ۲۴۶ ـ ۲۴۹ ـ ۲۵۱ ـ ۲۵۳ ـ ۲۶۴ ـ ۲۶۹ ـ ۲۷۱ ـ ۲۷۵ ـ ۲۸۴ ـ ۲۸۵ ـ ۲۹۱ ـ ۲۹۲ ـ ۲۹۴ ـ ۲۹۸ ـ ۳۰۳ ـ ۳۰۵ ـ ۳۰۸ ـ ۳۰۹ ـ ۳۱۳ ـ ۳۱۹ ـ ۳۲۰ ـ ۳۲۵ ـ ۳۲۷ ـ ۳۳۱ ـ ۳۳۲ ـ ۳۳۸ ـ ۳۴۲ ـ ۳۴۳ ـ ۳۴۸ ـ ۳۴۹ ـ ۳۵۳ ـ ۳۷۴ ـ ۳۷۸ ـ ۳۸۰ ـ ۳۸۱ ـ ۳۸۲ ـ ۳۸۷ ـ ۳۹۸ ـ ۴۰۰ ـ ۴۰۴ ـ ۴۰۶ ـ ۴۱۶ ـ ۴۱۸ ـ ۴۱۹ ـ ۴۲۷ ـ ۴۳۰ ـ ۴۳۲ ـ ۴۳۳ ـ ۴۳۷ ـ ۴۴۱ ـ ۴۴۲ ـ ۴۴۴ ـ ۴۴۵ ـ ۴۴۶ ـ ۴۴۸ ـ ۴۶۱ ـ ۴۶۲ ـ ۴۷۰ ـ ۴۹۳ ـ ۴۹۴ ـ ۴۹۷ ـ ۵۰۲ ـ ۵۰۷ ـ ۵۱۴ ـ ۵۱۶ ـ ۵۳۷ ـ ۵۴۷ ـ ۵۵۱ ـ ۵۵۷ ـ ۵۵۸ ـ ۵۶۲ ـ ۵۶۶ ـ ۵۶۹ ـ ۵۷۴ ـ ۵۷۷ ـ ۵۸۵ ـ ۵۹۰ ـ ۶۰۳ ـ ۶۰۶ ـ ۶۰۸ ـ ۶۰۹ ـ ۶۱۹ ـ ۶۲۴ ـ ۶۲۵ ـ ۶۲۶ ـ ۶۲۷ ـ ۶۲۸ ـ ۶۳۲ ـ ۶۳۴ ـ ۶۳۵ ـ ۶۴۲ ـ ۶۴۸ ـ ۶۴۹ ـ ۶۵۵ ـ ۶۶۷ ـ ۶۶۸ ـ ۶۶۹ ـ ۶۷۲ ـ ۶۸۸ ـ ۶۹۳ ـ ۶۹۶ ـ ۷۰۵ ـ ۷۰۶ ـ ۷۱۰ ـ ۷۱۱ ـ ۷۱۲ ـ ۷۱۹ ـ ۷۲۴ ـ ۷۲۵ ـ ۷۲۶ ـ ۷۲۷

مدرسه آلمانی تهران

بانک عمران استخدام میکند

بانک عمران تعدادی کارمند با حداقل تحصیلات دیپلم که خدمت نظام را انجام داده و یا دارای معافی نظام وظیفه غیر پزشکی باشند و بزبان انگلیسی و امور ارزی نیز تسلط کامل داشته باشند احتیاج دارد.

از متقاضیان خواهشمند است جهت کسب اطلاعات بیشتر و ثبت نام به اداره کارگزینی بانک عمران واقع در خیابان شاهرضا روبروی دانشگاه تهران مراجعه نمایند.

آگهی پذیرش کارآموز

آموزشگاه معدنی شرکت سهامی ذغالسنگ کرمان وابسته بشرکت ملی ذوب اهن ایران تعدادی کارآموز با شرایط ذیل درسال جاری می پذیرد:

۱ـ تابعیت دولت شاهنشاهی ایران
۲ـ نداشتن سوء پیشینه کیفری
۳ـ دارا بودن دفترچه پایان خدمت نظام یا معافیت دائم
۴ـ دارا بودن حداقل مدرک تحصیلی پنجم نظام جدید یا ششم ابتدائی
۵ـ سپردن تعهد خدمت بمدت سه سال در واحدهای تابعه شرکت
۶ـ حداکثر سن ۳۵ سال

داوطلبین واجد شرایط میتوانند جهت ثبت نام وکسب اطلاعات بیشتر همه روزهای تعطیل با مدارک زیر:

۱ـ آخرین مدرک تحصیلی با دو برگ فتوکپی
۲ـ کارت پایان خدمت نظام وظیفه یا معافیت دائم با دو برگ فتوکپی
۳ـ عین شناسنامه عکسدار با دوبرگ فتوکپی
۴ـ عکس ۴×۶، ۱۲ قطعه
۵ـ برگ عدم سوء پشینه کیفری یکبرگ

به آموزشگاه معدنی کرمان واقع در کوی ذوب آهن جاده تهران مراجعه نمایند.

م الف ۷

مجتمع آموزشی بهداشتی و درمانی بنیاد ارشام

جهت تکمیل کادر آموزشی مدرسه عالی پیراپزشکی به افراد زیر نیازمند است:
۱ـ علوم آزمایشگاهی با مدرک دانشیابی به بالا
۲ رادیو لوژی با مدرک دانشیابی به بالا
۳ـ تکنسین علوم آزمایشگاهی با مدرک دانشبهری
۴ـ تکنسین رادیولژی با مدرک دانشبهری
افراد با سابقه حق تقدم دارند.
مزایا:
۱ـ حقوق مکفی ۲ـ حق مسکن ۳ـ استفاده از سلف سرویس
واجدین شرایط فتوکپی اخرین مدرک تحصیلی و سابقه کار و شرح حال ـ آدرس کامل و شماره تلفن خود را به نشانی زیر ارسال فرمایند. کرمان: صندوق پستی ۱۰۰ تلفن ۸۰۲۶ ـ ۸۰۲۵

عروسی ۱۴۹ ریال
فیلمبرداری رنگی ♡ تزئینات بی‌نظیر استقبال ♡
دیسکوته استریوفونیک ♡ سالن‌های مجلل ♡
همگی مجانی ♡ تلفن ۳۷۳۷۳۶ سلف سرویس گل

آگهی دعوت مجمع عمومی عادی

شرکت صنعتی هیدرولیک (سهامی خاص)

مجمع عمومی عادی شرکت صنعتی هیدرولیک (سهامی خاص) ساعت ۹ صبح روز ۲۵۳۷/۳/۲۱ در محل شرکت واقع در خیابان ایرانشهر شمالی شماره ۱۷۲ تشکیل خواهد یافت.

دستور جلسه عبارت است از:
۱ـ استماع گزارش هیئت مدیره.
۲ـ تصویب ترازنامه و بیلان سال ۲۵۳۶
۳ـ اتخاذ تصمیم در مورد انتخاب هیئت مدیره و بازرسان قانونی

هیئت مدیره شرکت صنعتی هیدرولیک (سهامی خاص)

آگهی دعوت مجمع عمومی عادی سالیانه

مجمع همگانی عادی سالیانه شرکت جنرال پلاستیک سهامی خاص ساعت ۱۷ بعد از ظهر روز شنبه ۲۵۳۷/۳/۲۰ در محل دفتر شرکت واقع در خیابان تهران نو جنب کوچه شارق پلاک ۴۷۴ تشکیل میگردد.

دستور جلسه

۱ـ استماع گزارش هیئت مدیره و بازرسان شرکت
۲ـ تصویب ترازنامه سود و زیان عمل کرد ۲۵۳۶
۳ـ انتخاب بازرس اصلی وعلی البدل برای سال ۲۵۳۷
۴ـ تعیین برنامه خط مشی آتیه شرکت

اطلاعیه بانک اعتبارات صنعتی

همانطوریکه قبلا از طریق جراید به‌اطلاع سهامداران محترم رسیده است، توزیع اوراق سهام بانک اعتبارات‌صنعتی در تهران ، بوسیله بانک اعتبارات صنعتی و درشهرستانها، توسط شعب بانک ملی ایران از تاریخ ۱۱ اردیبهشت ماه ۲۵۳۷ آغاز گردیده است .

توزیع سهام در شهرستانها توسط شعب بانک ملی ایران تا تاریخ۱۱ خرداد ماه ۲۵۳۷ ادامه خواهد داشت واز آن تاریخ ببعد سهام آن عده از سهامدارانی که به‌شعب بانک ملی ایران مراجعه ننموده باشند به‌تهران اعاده‌میگردد و این عده از سهامداران میتوانند سهام خودرا در تهران فقط از بانک اعتبارات صنعتی واقع در خیابان آتشکده‌جنب سازمان برنامه تحویل گیرند .

ضمنا از آن گروه سهامداران محترم که سهام خودرا بصورت اعتباری از طریق شعب بانک ملی ایران خریداری نموده‌اند خواهشمند است جهت پرداخت اقساط اعتبار خود به همان شعبه‌ای که سهام خودرا خریداری نموده‌اند مراجعه فرمایند . سهامدارانی که قبل از سررسید موعد مقررنسبت به واریز مانده اعتبار دریافتی خود مبادرت ورزند میتوانند بلافاصله جهت تحویل گرفتن اوراق سهام خود به‌شعب مربوطه بانک ملی ایران مراجعه نمایند .

جهت مزید استحضار سهامداران محترم یادآوری‌می‌نماید که‌دریافت سود سهام سال ۲۵۳۶ منوط به‌ارائه‌برگ مشابه می‌باشد .

م‌الف ۴۰۶۶

اجاره‌یافروش ماشین آلات اسفالت

۱ـ یکدستگاه فنیشر چرخ لاستیکی ۲۰۰تنی نو (دماك)
۲ـ یکدستگاه غلطك چرخ لاستیکی واتانابه ۷ چرخ‌نو
۳ـ یکدستگاه غلطك ۲ چرخ اشکودامخصوص اطو اسفالت
۴ـ یکدستگاه غلطك ۳ چرخ مارشال ۱۴ تا ۱۶ تن
۵ـ یکدستگاه کارخانه اسفالت ۴۰ تنی‌مقدم
۶ـ یکدستگاه قیر پاش
۷ـ یکدستگاه غلطك ۳ چرخ‌اشکودا ۱۴ تا ۱۶ تن

لطفا با تلفن ۸۳۱۴۲۰ و یا به آدرس خیابان خردمند جنوبی کوچه تقوی پلاك ۴طبقه همکف شرکت هرازرود آقای گاسپاریان مراجعه نمائید.

شنبه‌ها دنیای ورزش

آگهی دعوت مجمع عمومی نوبت دوم شرکتهای تعاونی تهیه و توزیع سیراب تهران و حومه

پیرو آگهی شماره ۳/۶۱۵ـ ۸/۱ مورخ ۳۷/۲/۴ نظر باینکه جلسه مجمع عمومی مورخ ۳۷/۲/۲۵ بعلت عدم حضور اکثریت اعضا شرکت رسمیت نیافت بنابراین از کلیه اعضا دعوت میشود در جلسه نوبت دوم مجمع عمومی عادی که در ساعت ۱۰ صبح روز جمعه ۱۹ خرداد ماه سال جاری در محل سندیکای کارگران کشتارگاه واقع در خیابان مولوی ایستگاه تشکیلات ساعت مشیرالسلطنه تشکیل میگردد بادر دست داشتن برگ سهام عکس دار شرکت نمایند، ضمنا باطلاع میرساند که حضور و اعمال رای اعضائی که نام آنان در روزنامه های اطلاعات شماره ۱۵۵۵۴ مورخ ۳۶/۱۲/۱۵ و کیهان شماره ۱۰۱۷۱ مورخ ۳۶/۳/۳ درج شده است بلامانع خواهد بود.

دستور جلسه:

۱. تجدید انتخاب اصلی و علی‌البدل هیات مدیره.
۲. تجدید انتخاب بازرسان شرکت.

موسی الرضا قنادیان
رئیس سازمان مرکزی تعاون کشور

جانوران را دریابید

امشب قسمت اول ماجرای سیاه زخم از مجموعه‌ی جانوران را دریابید. ساعت ۱۰ ـ ۱۹ دقیقه از تلویزیون ۲ نمایش داده میشود.

نورمافاستر و دوستانش این بار به بحث در مورد سیاه زخم، بیماری که نه تنها جانوران بلکه انسان نیز به آن مبتلا میشود. میپردازند. درمناطقی که زیادهم انسان متوجه آن نیست این بیماری رواج دارد.

فیل، اسب آبی، و دیگر حیوانات با خوردن علف مبتلا به این بیماری میشوند و سپس فضا و آب را آلوده کرده و سپس جانوران دیگر نیز این بیماری را میگیرند و همینطور به این صورت این بیماری رواج بسیاری پیدا کرده و جانور مبتلا به آن از ۴۸ ساعت تا ۱۴ روز متفاوت زنده میماند. ازاین رو آنها خاک مناطق مختلف را آزمایش کرده و پس از آگاهی ازوجود این بیماری، منطقه را تحت نظر میگیرند.

اگر جانور بسیار بزرگ باشد حتی باوجود واکسن های موجود نمیتواند جان سالم بدربرد بهمین دلیل است که آنها سعی دارند مناطق آبگیر و غیره را ضد عفونی کرده و جانوران مبتلا به آن را که درحال مرگ هستند بسوزانند. این مجموعه را نورما بستر و آرتور دریفوس مشرکا ساخته‌اند. نورمافاستر همچنین رل اول این مجموعه را بازی می کند.

شرلی وینترز کولی میشود

شرلی وینترز در صحنه‌ای از فیلم

فیلم تازه‌یی بنام «سلطان کولی ها» براساس داستانی از «پیترماآس» درباره زندگی امروزی کولی های آمریکایی ساخته شده است. این فیلم ماجرای به تخت نشستن سلطان تازه کولی ها «زارکو» را باز میگوید. نقش این سلطان را هنرپیشه پرسابقه «استرلینگ هایدن» برعهده دارد و شرلی وینترز ستاره میانه سال سینمای آمریکا در نقش ملکه کولی ها در کنار او بازی میکند.

در جریان فیلم برداری صحنه‌یی از این فیلم در هتل پلازای منهاتان «وینترز» تصمیم گرفت اثر بازی خود را آزمایش کند. آنگاه هنگام صرف شام در محوطه چمن هتل به کف بینی و پیشگویی سرنوشت عده‌یی از حاضران پرداخت و در ایفای این نقش چنان مهارتی بخرج داد که تمام حاضران ویسکی برکف دست او ریختند و نوشیدند.

کجا برویم

سانسکاه

نقاشی‌های طلیعه کامران»
نگارخانه سیحون ـ خیابان وزراء ـ خیابان چهارم (۹ تا ۱۳ و ۱۷ تا ۲۰)

مجسمه های مش/اسماعیل
نگارخانه ایراد ـ عباس آباد ـ اندیشه ۲ شماره ۳۷ (۱۰ تا ۱۸)

نقاشی های محمد باقر اقامیری
خانه افتاب ـ روزولت ـ مقابل دانشسرایعالی (۹ تا ۱۲/۳۰ و ۱۶ تا ۱۹/۳۰)

پرتره های وحوش
اثاری از «پاترپیاتیتوبه و «لیندمارکه امریکائی
نگارخانه فصل ها و پاندها ـ بحث طاوس میرعماد خیابان یازدهم ـ شماره ۲۶

آثار «سعدی افرازه»
نگارخانه سبز ـ خیابان پهلوی ـ بالاتر از پارک شاهنشاهی ـ خیابان امانیه پلاک ۱۵

آثار نقاشی «شهاب موسوی زاده»
«نگار خانه تخت جمشید ـ خیابان تخت جمشید، نبش بندر پهلوی شماره ۳۰ (از ۳ الی ۱۷ خرداد ماه ـ ۹ تا ۱۲ و ۴ تا ۸ بعد از ظهر)

معماری صدساله رم
دانشکده هنرهای تزئینی ـ خیابان پهلوی ـ بالاتر از تئاتر جمشید (۸ تا ۱۲ و ۱۷ تا ۲۰)

نقاشی کودکان
کتابخانه مرکزی کانون پرورش فکری کودکان و نوجوانان ـ پارک فرح ـ (ساعت ۸ تا ۱۲ و ۱۷ تا ۲۰)

پیکره های تیگران
باشگاه ارامنه ـ خیابان فرابیه (۱۰ تا ۱۲ و ۱۶ تا ۲۰)

قالیچه های شیری فارس
درباغ فردوسی

نقاشی های شهلا حبیبی
نگارخانه شیخ ـ عباس آباد ـ بخارست خیابان هشتم (۱۷ تا ۲۰)

طرحهای سرگئی ایزنشتاین
شاهرضا ـ چهار راه پهلوی ـ تئاتر چهارسو

آثار حسین زنده رودی
نگارخانه زند ـ خیابان محمدرضاشاه ـ چکاوه (۱۷ تا ۲۰)

آثار نقاشی «آلنی باش»
نگارخانه مهر شاه ـ خیابان آپادانا ـ نبش نوبخت (۱۰ تا ۱۲ و ۱۶ تا ۲۰)

آثار «فیگو راتیو» هنرمندان ایرانی
نگار خانه ایران ـ (قند ریز) ـ از دوشنبه دوم خرداد ه بخارست ـ خیابان هیجهم ـ ساختمان دوم جنوبی

موزه

مرکز فرهنگی و هنری رضا عباسی
خیابان کورش کبیر ـ روبروی هتل بین المللی ـ (۱۰ تا ۱۳ و ۳ تا ۶) بعد از ظهر ها ـ (سه شنبه ها تعطیل است)

هنر های تزئینی
بلوار کریمخان زند ـ (۹ تا ۱۶ و ۱۵ تا ۲۰)

سلسله پهلوی
خیابان پهلوی ـ کاخ مرمر ـ (۹ تا ۱۶)

خزانه جواهرات سلطنتی
بانک مرکزی ـ (۱۵/۳۰ تا ۱۸)

موزه هنر های معاصر
خیابان امیر آباد ـ پارک فرح ـ (۱۱ تا ۲۰)

ایران باستان
خیابان قوام السلطنه ـ (۹ تا ۱۳ و ۱۵ تا ۱۸)

شهیاد آریامهر
میدان شهیاد ـ (۹ تا ۱۶)

کاخ گلستان
میدان ارک ـ (۹ تا ۱۲ و ۱۵ تا ۱۷)

هنر های ملی
میدان بهارستان ـ (۹ تا ۱۶)

فرش
امیر آباد شمالی ـ جنب پارک فرح ـ (۱۰ ـ تا ۱۸) باستثنا روز های شنبه

تئاتر

ترس ونکبت رایش سوم
نوشته: برتولت برشت
کارگردان: ناصر یوسفی
کارگاه نمایش دانشکده هنرهای زیبا ـ دانشگاه تهران
شروع ۸ بعدازظهر ـ جمعه ها ۵ بعدازظهر

«سی زونه بانسی» مرده است
نوشته: انول فوگارد
کارگردان: رکن الدین خسروی
خانه نمایش ـ میدان فردوسی ـ کوچه پارس شماره ۳۶

عروس
نوشته و کار بهزاد فراهانی
اجرا از: گروه تئاتر کوچ
تالار فرهنگ ـ خیابان فرانسه (ساعت ۷ بعدازظهر)

آهنگهای در خواستی و زنده بگور.....
تئاتر چهار سو ـ چهار راه پهلوی ـ پارک ولیعهد (اجرای این نمایش تا ۵ خرداد ماه ادامه دارد) شروع ۷½ بعد از ظهر و جمعه ها ۵ بعد از ظهر

فال فردای شما

فروردین ♈ اگر قصد تغییر خانه دارید ویا میخواهید دست بکار تازه‌ای بزنید، فرصت مناسب است.

اردیبهشت ♉ سعی کنید پیش از انجام تصمیمی که دارید، تمام اطراف و جوانب کار را بررسی کنید.

خرداد ♊ آدمی هستید که وضع ظاهر وباطن شما توجه دیگران را جلب میکند، و موجب محبوبیت بیشتر شما میشود

تیر ♋ در زمینه مسائل عشقی خیلی خوش شانس هستید، شادمانی هرگز احساس نکرده‌ای در انتظار شماست

مرداد ♌ مسافرت را دوست دارید واین صفت خوبی است، اما بفکر کار و زندگی خود نیز باشید.

شهریور ♍ کارهای عقب افتاده را سرو سامان بدهید و به نامه های جواب داده نشده و تعهدات انجام نگرفته ترتیب اثر بدهید.

مهر ♎ برای حل مشکلات و پنجه افکندن با دشواریها وگشودن گره از مسائل، نیروی کافی دارید فقط حرکت بیشتری لازم است.

آبان ♏ یک تغییر و تحولی تازه و عشقی تازه پیش روی شماست، دیدار های خوب و خبر های جالبی دریافت میدارید.

آذر ♐ بیشتر مراقب حرف های خود باشید وسعی کنید حرفی نزنید که بعد موجب پشیمانی بشود.

دی ♑ نسبت به اطرافیان خودمهربان تر باشید وحتی المقدور از برخورد خشونت آمیز بپرهیزید.

بهمن ♒ از قبول مسئولیت های بیشتر خودداری کنید و آنقدر بار بردارید که توانائی حمل آنرا داشته باشید.

اسفند ♓ در مناسبات اجتماعی خود با کامیابی بیشتری روبرو میشوید و در کانون خانواده مورد توجه بیشتر قرار میگیرید.

جدول

ویژه ۱۲۲۴۶ — عادی ۹۹۲۴

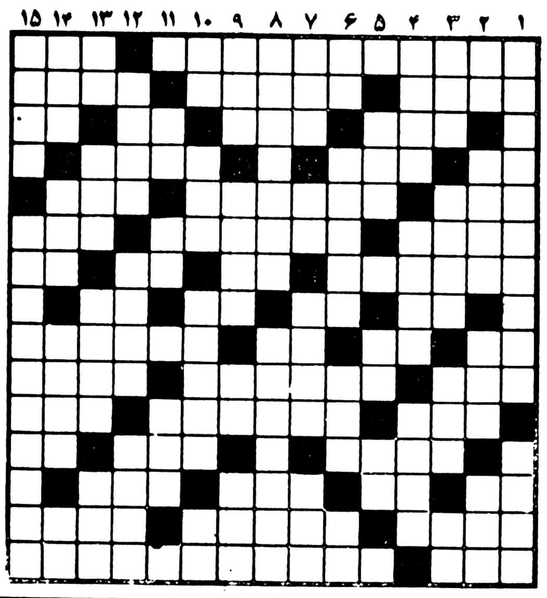

افقی: ویژه

۱ـ علمی که درباره میکربها بحث می کند ـ ثنا و دعا.
۲ـ اکنون اکثر جوانان جنین اند ـ گذاردن ـ گله و شکایت.
۳ـ دیوار بلند و محکم ـ رطوبت ـ از صور فلکی ـ مرادو و مطلب.
۴ـ تنها ـ از نواحی مکه ـ مکر و فریب.
۵ـ زبان دار بی زبان ـ لباسی که بدرانمان می پوشیدند ـ از سیاستمداران لبنانی بود.
۶ـ دو دست عرب ـ دولت مستقیم و غیرمستقیم میگیرد ـ کمی و کاهش.
۷ـ زن گناهکار را گفته اند ـ ترمز چهاریا ـ در کله است ـ برابر.
۸ـ درخت انگور ـ هنوز در لفظ خارجی ـ خسته همی زنده ـ پایه و اساس.
۹ـ واحد مسابقه تنیس ـ عددی است ـ تیر پیکان دار ـ روکردن و توجه داشتن به کسی.
۱۰ـ شانه ـ با بی ابرونی یکی است ـ بانمک.
۱۱ـ گلکار است و بنا ـ از پادشاهان سلسله اشکانی ـ جواب هوی.
۱۲ـ مست و خشمگین ـ صدای کلفت ـ بالاآمدن آب دریا.
۱۳ـ خداوند یکتا ـ با آب میخورند ـ سود پول ـ جلال و شوکت.
۱۴ـ بسیار منت گذارنده ـ اندوخته را هم گفته اند ـ بلند آوازه و معروف.
۱۵ـ بیگانه ـ از زنان سیاستمدار آسیائی بود.

عمودی: ویژه

۱ـ عهدنامه ایکه پس از شکست روسیه تزاری در جنگ جهانی اول بین روسیه و دول متحد به امضاء رسید ـ جاویدان.
۲ـ حرف ندا ـ چند نفر که در یک رشته خدمت می کنند ـ کوهی که موسی نبی برای مناجات به آنجا میرفت ـ حشیش.
۳ـ زراعت ـ رهبر ـ دیبا است و حریر ـ واحدی در سطح.
۴ـ همیشه باعث بهم خوردن وضع اقتصاد شده ـ حزب هیتلر ـ از سیارات منظومه شمسی.
۵ـ علاقه و الهه ـ با اب کباب میشود ـ حرف درد.
۶ـ واحد پول ژاپن ـ در جلفا مسکن گزید ـ پسودیسب ـ حریف در قمار.
۷ـ صعف و سستی ـ بلی به زبان روسی ـ مایع صدرنگ ـ طناب.
۸ـ ناگزیر و ناچار ـ هرچه میشود بشود!
۹ـ رگی در گردن ـ آب به آن نرسد خشک میشود ـ مظهر باریکی ـ عرضه و پیشنهاد.
۱۰ـ عامل اصلی وراثت ـ می گویند به چشم است ـ آنچه پیدا نشدنی است ـ صفت عدد
۱۱ـ روزگذشته ـ مایه اصلی آهنگ ـ میان چیزی.
۱۲ـ گاهی اتاقی را این چنین اجاره می دهند ـ پایان دهنده ـ از سازهای بادی.
۱۳ـ درک ـ از کلمات تنبیه ـ فرومایه و زبون ـ کلمه خطاب.
۱۴ـ مهمانخانه بیابانی ـ بسربرنده در عهدو پیمان ـ روزهای عرب ـ زوبین کوتاه.
۱۵ـ جادر را سرپانگه میدارد ـ شهری در استان خراسان.

افقی: عادی

۱ـ از شاعران دوره سامانی که برای اولین بار مثنوی سرود ـ باید حرارت ببیند
۲ـ کارش حیله گری است ـ مبتکر ارائه میدهد ـ سلام و تهنیت.
۳ـ از اقوام ایران قدیم ـ با آن آوای طرب بر می انگیزند ـ مایه اصلی آهنگ ـ پسوند مانند.
۴ـ رودخانه ای در اروپا ـ در قمار کمتر نصیب میشود ـ در دست ناخداست.
۵ـ اشاره به نزدیک ـ خیمه پادشاهی ـ آب در آن جاریست.
۶ـ گیاه رنگرزان ـ آنچه در تصرف کسی است ـ ضربه‌ای با پا برتوپ.
۷ـ زادگاه رستم دستان ـ واحدی در وزن ـ فحش و دشنام ـ بلی به زبان روسی.
۸ـ تکرارش غذائی است ـ آخرین نازی زندانی ـ خداوند یکتا ـ عیب و غار.
۹ـ برادر عرب ـ حرف صریح ـ آلمانی میگوید بله ـ فلز جاذب.
۱۰ـ امپراتوری که رم را آتش زد و جنگ نواخت ـ چوبی که خوب نسوخته باشد ـ رقصی در خارج.
۱۱ـ گاهی آبکشیده می آید ـ قدرتی ندارد ـ خالص.
۱۲ـ تاخیر ـ حیله و نیرنگ ـ ورزشی است.
۱۳ـ مادر عرب ـ دریا ـ گاهی در آستین پرورش می یابد ـ بی بنیاد.
۱۴ـ اکنون در حمام نازش خریدار دارد ـ انس و الفت گرفته ـ ای خدا.
۱۵ـ سگ پاچه گیر ـ اثری از جان اشتاین بک.

عمودی: عادی

۱ـ از نامدارترین پهلوانان افسانه‌ای ـ در صراحی نوشته.
۲ـ در بین فوتبالیستها بجوئید ـ در چشم نقش حساسی دارد ـ سبز و شاداب ـ از او داستانهای شیرین نقل می کنند.
۳ـ امور بانکها از سود آن میگذرد ـ پارسا و زاهد ـ عددی است ـ اگر
۴ـ تلخ و مردافکنش را شاعر می پسندید ـ چهارپایان ـ خداوند ندارد
۵ـ به دیوار چسبیده ـ کوی کارمندان ـ اثر رطوبت.
۶ـ قورباغه ـ نرسیده به کوه ـ قاعده و روش ـ زینت رو باشد.
۷ـ واحد چهاریا ـ علامت مفعول صریح ـ گاهی به ماه تشبیه میشود ـ دانه اشی.
۸ـ از بدهکارهاست ـ حجمی در هندسه
۹ـ قسمتی از دوربین عکاسی ـ فرمانده سپاه ـ در زبان فرانسوی ـ شایسته
۱۰ـ نفس انسانی آنرا می پذیرد ـ آسان ـ خدا کند همیشه رونق داشته باشد ـ نور اندک از دور.
۱۱ـ تنها ـ شخص ـ از بنادر زیبای فرانسه
۱۲ـ از روزگار ناکسان براورند ـ دوران دوشیزگی را پشت سر نهاده ـ مایع آتشین
۱۳ـ درازگوش ـ عسل ـ ساحل باشد ـ کل و همه
۱۴ـ از طوایف عربی ـ از کنده برخیزد ـ شهرهای عرب ـ قاعده ورزش
۱۵ـ ستارگان در آن حرکت می کنند ـ از مشهورترین آثار گوگول که از آن فیلمهائی هم ساخته‌اند.

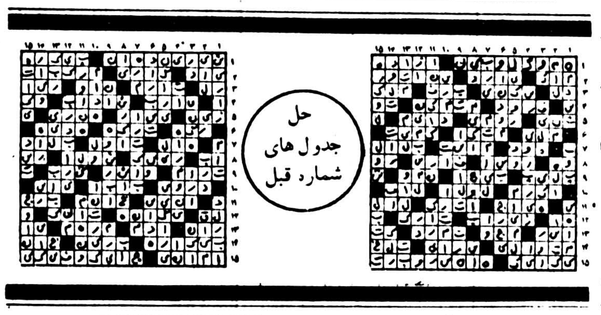
حل جدول های شماره قبل

جدول پخش مسابقات فوتبال جام جهانی

برنامه پخش مستقیم فوتبال جام جهانی ۷۸ ارژانتین سیمای ایران از ۱۱ تا ۲۳ خرداد ماه (این برنامه تا پایان بازیهای دوراول است.)

برنامه دوردوم وفینال بازیها که درفاصله ۲۴ خرداد الی ۴ تیر بین تیمهای دور دوم خواهد بود بعدا اعلام میشود.

درضمن علاوه پخش مستقیم از پنجشنبه ۱۱ تا سه شنبه ۲۳ خرداد تعدادی دیگر از مسابقات جام جهانی ۷۸ آرژانتین که ضبط شده از سیمای ایران واحتمالا از تلویزیون ۲ پخش خواهد شد. که ساعت دقیق پخش این مسابقات بعدا اعلام میشود.

برنامه پخش مسابقات ضبط شده وغیر مستقیم فوتبال جام جهانی ۷۸ ارژانتین به این شرح است:
شنبه ۱۳ خرداد: مجارستان ـ آرژانتین
یکشنبه ۱۴ خرداد: پرو ـ اسکاتلند
دوشنبه ۱۵ خرداد: اسپانیا ـ اطریش
پنجشنبه ۱۸ خرداد: مکزیک ـ آلمان
جمعه ۱۹ خرداد: آرژانتین ـ فرانسه واطریش ـ سوئد
یکشنبه ۲۱ خرداد: برزیل ـ اطریش
دوشنبه ۲۲ خرداد: اسکاتلند ـ هلند
سه شنبه ۲۳ خرداد: آرژانتین ـ فرانسه

پخش مستقیم

روزها	تیم ها	ساعت
پنجشنبه ۱۱ خرداد جمعه ۱۲ خرداد	المان فدرال ـ لهستان فرانسه ـ ایتالیا	۲۳ ۲۱ـ۴۵
شنبه ۱۳ خرداد	سوئد ـ برزیل ایران ـ هلند	۲۱ـ۴۵ ۲۴ـ۴۵
سه شنبه ۱۶ خرداد	ایتالیا ـ مجارستان مکزیک ـ آلمان	۲۱ـ۴۵ ۲۴ـ۴۵
چهارشنبه ۱۷ خرداد	برزیل ـ اسپانیا ایران ـ اسکاتلند	۲۱ـ۴۵ ۲۴ـ۴۵
شنبه ۲۰ خرداد	فرانسه ـ مجارستان	۲۱ـ۴۵
یکشنبه ۲۱ خرداد	اسپانیا ـ سوئد ایران ـ پرو	۲۱ـ۴۵ ۲۴ـ۴۵

تلویزیون

توجه: برنامه های زیر از سوی رادیو تلویزیون در اختیار ما قرار گرفته و روزنامه اطلاعات هیچگونه مسئولیتی در تغییرات احتمالی برنامه‌ها ندارد.

چهارشنبه

سیمای ایران

۱۷:ـ اخبار
۱۷:۰۵ کودکان
۱۸:۲۰ اخبار ورزشی
۱۸:۳۰ دراستان ما
۱۸:۴۵ آینده سازان
۱۹:۳۰ کتاب برای همه
۱۹:۴۰ مرد برتر
۲۰:۳۰ اخبار
۲۰:۵۰ دنیای خبر
۲۱:۱۵ آقای مربوطه
۲۱:۳۰ دائی جان ناپلئون
۲۲:۳۰ موسیقی ایرانی

تلویزیون دوم

۱۹:۰۰ اخبار
۱۹:۱۰ حیوانات را دریابید
۲۰:۰۰ سفرهای دور و دراز
۲۱:۰۰ کمدی کلاسیک هارولد لوید
۲۱:۳۰ اخبار
۲۲:۰۰ ازدیدگاه قبایل قسمت اول
۲۲:۳۰ موسیقی ایرانو

تلویزیون بین‌المللی

۱۵:۵۵ اعلام برنامه
۱۶:۰۰ خلاصه اخبار
۱۶:۰۵ سرزمین گمشده
۱۶:۳۰ خیابان سه سامی
۱۷:۲۵ شو «دوریس دی»
۱۷:۵۰ حیوانات وحشی
۱۸:۱۵ کارتون
۱۸:۳۰ اخبار
۱۸:۵۵ مرد نامرئی
۱۹:۵۰ شو باب نیوهارت
۲۰:۱۵ تئاتر روز
۲۱:۱۰ هاری او
۲۲:۰۰ اخبار
۲۲:۱۵ پری میسن

پنج شنبه

سیمای ایران

ـ۱۲ اخبار
۱۲/۰۵ تفسیر قرآن
۱۲:۳۰ فیلم برای بچه ها
۱۲:۵۰ تدریس باله
۱۳:۱۵ کانن
۱۴:۰۵ شهرهای ایران
۱۵:ـ ویرجینیائی
۱۶:۱۵ رازبقا
۱۶:۵۰ کودکان
۱۸:۱۵ مسابقه سه سه تا نه تا
۱۸:۴۰ وضع اضطراری
۱۹:۳۰ فرستاده ویژه
۲۰:ـ مسابقه پاسخ چیست
۲۰:۳۰ اخبار
۲۰:۵۰ دنیای خبر
۲۱:۱۵ آقای مربوطه
۲۱:۳۰ منتخب فیلمها
۲۳:ـ موسقی ایرانی

تلویزیون دوم

۱۹:۰۰ داستانهای قشنگ
۱۹:۱۰ کوچولوهای جهانگرد
۱۹:۱۵ ماجراهای سندباد «موجودات عصر حجر»
۱۹:۴۰ دنیای والت دیسنی
۲۰:۳۰ صفحه اول
۲۱:۳۰ اخبار
۲۲:۰۰ سینمای شب جمعه

تلویزیون بین‌المللی

۱۲:۰۰ شو گریپ ایپ
۱۲:۲۵ شو دیپوتی داوگ
۱۲:۵۰ کارتون
۱۳:۰۵ فیلم سینمائی
۱۴:۳۰ ورزش
۱۶:۰۰ خلاصه اخبار
۱۶:۰۵ راز بقا
۱۶:۳۵ دکتر
۱۷:۰۰ سوپرمن
۱۷:۲۵ ماجراهای پدر ادی
۱۸:۰۰ نگاهی به ایران
۱۸:۳۰ اخبار
۱۹:۰۰ دان اگوست
۱۹:۵۰ برنامه مخصوص
۲۰:۱۵ هشت تا بچه کافیه
۲۱:۱۰ با مامان میشیم سه تا
۲۱:۳۵ بیوگرافی
۲۲:۰۰ اخبار
۲۲:۱۵ فیلم سینمائی

«همصدا» ترانه‌ی جدید پوران

پوران خواننده معروف که این اواخر در انتخاب ترانه هایش سخت وسواس بخرج میدهد آهنگی را بنام همصدا آماده پخش نموده است.

شعر همصدا را شهین حنانه ترانه سرای معاصر سروده و آهنگ و تنظیم آن از ناصر چشم آذر آهنگساز جوان است قسمتی از شعر ترانه‌ی جدید پوران این است:

ای همصدای دیروز و فردا
عاشق تر از ما کی میشه پیدا
وقتی تو با منی، هر لحظه با من
فرقی نداره اینجا و اونجا
گرچه از گذشته تنها یادگاری
اما باز همیشه حرفی تازه داری
ای همصدای دیروز و فردا
عاشق تر از ما کی میشه پیدا
این روزها که عاشقی داره میره از یاد کم کم
با تو عاشق با تو خوبم با تو روز بی غروبم

«سوکنامه‌ای برای تو» به جشن هنر رفت

«سوکنامه‌ای برای تو» کار «ایرج جنتی عطائی» در جشن هنر آینده، به نمایش در می آید. «سوکنامه‌ای برای تو» که نخستین تجربه تئاتری «جنتی عطائی» است، پائیز گذشته در خانه نمایش اجرا شد. با وجوداینکه «جنتی عطائی» سعی فراوان کرد تا نخستین کار تئاتری اش محتوای مردمی داشته باشد، در مجموع، بعلت نبودن ارتباطی مطلوب بین فصل های نمایش،این نتیجه آنچنان که باید حاصل نشد و «جنتی عطائی» که بیشتر در ترانه سرائی شهرت دارد و در اینکار نیز موفق بوده است در «سوکنامه‌ای برای تو» از پرداختن به دیالوگ‌های شعار گونه بر کنار نمانده بود.

«سوکنامه‌ای برای تو»، اثر درخور توجهی است و این نوید را می دهد که «جنتی عطائی» با کسب تجربیات بیشتر در این زمینه کار های ارزنده تری ارائه کند.

در «سوکنامه‌ای برای تو» خسرو شکیبائی، محمدی پور و حسین عابد، ایفای نقش می کنند.

از امشب، پخش مجموعه جدید «ازدیدگاه قبایل» ازتلویزیون ۲ آغاز می شود

داستان جزایر بهشت

از امشب ساعت ۲۲ نمایش مجموعه‌ی جدیدی بنام از دیدگاه قبایل در تلویزیون ۲ آغاز میشود.«از دیدگاه قبایل» یک مجموعه مستند است.

نخستین اروپائیانی که از آبهای جنوب اقیانوس آرام گذشتند داستان جزایر بهشت را با خود به خانه‌های سردشان در شمال بردند آنها از جائی تعریف می کردند که آبهای گرمش مملو از ماهی است و درختانش سنگین از انبوه نارگیلها و مردم آن زندگی آرامی دارند.

این بار هم«دیوید اتن برو» که قبل از این در مجموعه فیلمهای کاشفان با تماشاگران تلویزیون آشنا شد و سرگذشت گروه کثیری از مکتشفین را بر صفحه تلویزیون تصویر کرد به میان قبایل میرود و زندگی آنها را به تصویر می کشد و آنها را با خود به بیرون از دنیایشان میبرد. در واقع هدف اصلی پیدا کردن ریشه‌های معدودی از هنرهای اروپائی است که از میان قبایل تاثیرپذیرفته است.مثل هنر ماسکهای افریقائی که بعدها سرچشمه‌ای شد برای گروهی از نقاشان اروپائی از قبیل«ژرژبراک» و«پابلو پیکاسو». یا ادامه این سفر که به سرزمین ایل قشقائی گام میگذارد و اثر آنها را در اروپا بررسی می کند. هم چنین سفر به قسمت جنوبی جزایر اقیانوس آرام که ساکنان آن نه تنها آدمهای معصوم و بیگناه نیستند بلکه بعضیهای آنها شکارچی سرانسان بودند.

اهالی این جزایر مجسمه‌هائی از خدایان خود میساختند که بعدها ریشه هنرهای تجسمی اروپا شد. در این سفر ها به میان قبایل سرخ پوستان نیز میروید و تاثیر آنها را هم بر زندگی امروزه در می یابید.

«اطلاعیه»

کلیه کلاسهای کارگاه موسیقی کودکان و نوجوانان سازمان رادیو تلویزیون ملی ایران از تاریخ شنبه ششم خردادماه ۲۵۳۷ در ساختمان جدید واقع در خیابان عباس آباد بین میرعماد و دریای نور، جنب پلاک ۳۱۴ ساختمان پنج طبقه تشکیل خواهد شد. ضمنا متذکر میگردد در برنامه قبلی کلاسهای کارگاه موسیقی هیچگونه تغییری داده نشده و هنرجویان کماکان در روزهای تعیین شده میتوانند در کلاسها حضور یابند. تلفن: ۸۴۰۲۰۳

رادیو تهران
رادیوی شهر تهران
صدای تهران را از طریق FM از دوم تیرماه ۲۵۳۷ خواهید شنید

از روز دوشنبه هشتم خرداد ماه آخرین آثارناصراویسی در نگارخانه شیخ بمعرض تماشا گذارده میشود.
ساعت های بازدید ۱۰تا۱۲ صبح و ۵تا۸ بعداز ظهر
خیابان بخارست خیابان هشتم

ترموکوپل راما اختراع نکردیم...

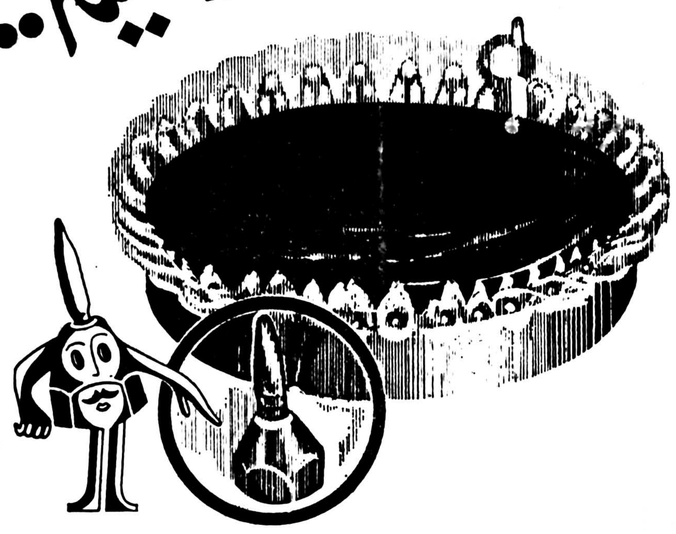

ولی بخود می بالیم که ۵ سال پیش، زمانی که اجاق گاز ممنوع الورود بود، ما مطمئن ترین و کاملترین اجاقها را تقدیم شما کردیم.

ما برای طراحی اجاقهای جدید آردل از طراحان بر گزیده خارجی استفاده کردیم. ولی از مرحله طرح تا مرحله ساخت، بیش از یکسال و نیم وقت صرف کردیم تا آنها را به مطمئن ترین وسایل ایمنی مجهز کنیم.

بررسی های ما نشان داد که ترموکوپل در اجاق، بهترین استاندارد ایمنی را بوجود میاورد. زیرا، تعداد زیادی از انفجارها و آتش سوزی ها در منازل بعلت سهل انگاری یا وزش باد یا سر رفتن غذا وخاموش شدن شعله بود که سبب تراکم گاز در آشپزخانه میشد. از طرف دیگر، فقدان ترموکوپل در کنار شعله فر بسیاری از اجاقها، حتی خارجی، حوادث ناگواری ببار میاورد.

مافر تمام اجاقهای آردل را با ترموکوپل مجهز کردیم و تمام شعله های اجاقهای آناهیتا و ماندانا را با ترکیبی از ترموکوپل و فندک الکترونیکی مجهز نمودیم تا به مجرد خاموش شدن شعله، جریان گاز قطع گردد. ما ترموکوپل را اختراع نکردیم، ولی برای تامین ایمنی شما، از آن حداکثر استفاده را نمودیم.

پاداشی که از خدمت خود گرفتیم هم مادی بود و هم معنوی. تنها در سال گذشته، با وجود رقابت اجاقهای خارجی، ۳۵ درصد بتولید ما افزوده شد. این بخاطر اعتماد شما به آردل و محصولات آردل بود.

اعتماد به ایمنی اجاقهای آردل باعث شد تعداد زیادی که از کار کردن با اجاق گاز می ترسیدند، اجاقهای آردل را جایگزین اجاق قبلی خود، چه ایرانی چه خارجی، نمودند. برای تعداد دیگر اجاق آردل بهترین انتخاب بود.

ما از آنهائیکه اجاقهای آردل را دارند تشکر میکنیم واطمینان میدهیم که اجاق شما هنوز هم بهترین و مجهزترین اجاقها است. ما اجاقهای خارجی را بررسی کرده ایم ـ تمام مدلهای موجود در بازار را. اکثر اجاقهای خارجی دارای استانداردی پائین تر از آردل هستند، و معدودی هم سطح آردل.

آردل ARDEL
لوازم منزل HOME APPLIANCES
تهیه‌کننده مطمئن زین لوازم منزل

سازمان تبلیغاتی ترکیان

این سو و آنسوی جهان با گروه تورهای ایران

درچترحمایت بیمه داناومشارکت کمرشیال یونیون آشورنس کمپانی انگلستان دراین سوی وآن سوی جهان همسفرگروه تورهای ایران باشید.

تورهای پیشنهادی گروه تورهای ایران برای آنانکه میخواهند بیشترین لذت را از یک سفر اندیشه‌ای داشته ودرهتل های دولوکس ودرجه عالی اقامت نمایند.

تورمراکزمداروپا ۱۴ روز ۹۹۱۰تومان رم ـ پاریس ـ لندن حرکت هر روز جمعه از ۱۹ خرداد تا ۲۲ دی ۳۷
تورارو پای مرکزی ۲۱ روز ۱۲۷۹۰تومان هامبورگ ـ لندن ـ پاریس ـ بارسلون حرکت ۳۰ خرداد ۱۳ ـ ۲۷ تیر ـ ۱۰ ـ ۲۴ امرداد ۷ ـ ۲۱ شهریور ۳۷
تورتعطیلات اروپا ۲۱ روز ۱۱۸۱۰تومان زیو ـ آمستردام ـ لندن ـ بارسلون حرکت هر شنبه از ۳ تیر تا ۱۲ شهریور ۳۷
تورشهرهای زرین ۲۳ روز ۱۱۶۳۰تومان نیس ـ بارسلون ـ پاریس ـ لندن ـ رم حرکت هر روز دوشنبه از ۲۹ خرداد تا ۲۰ شهریور ۳۷
توردوراروپا ۳۰ روز ۱۵۰۴۰تومان وین ـ هامبورگ ـ لندن ـ آمستردام ـ پاریس ـ بارسلون ـ رم حرکت ۲ ـ ۱۶ ـ ۳۰ تیر ـ ۱۳ ـ ۲۷ مرداد ۱۰ ـ ۲۴ شهریور ۳۷
توردنیای جدید ۲۱ روز ۱۶۳۶۰تومان نیویورک ـ بوفالو ـ واشنگتن ـ لاس وگاس ـ سانفرانسیسکو ـ لوس آنجلس ـ لندن حرکت هر روز یکشنبه از ۲۸ خرداد ـ ۱۹ شهریور ۳۷
تورامریکن سان‌شاین ۲۱ روز ۱۶۶۹۰تومان نیویورک ـ واشنگتن ـ شیکاگو ـ سانفرانسیسکو ـ لوس آنجلس ـ مکزیکوسیتی ـ آکاپولکو حرکت ۴ ـ ۱۸ ـ تیر ۱ ـ ۱۵ ـ ۲۹ ـ امرداد ۱۲ شهریور ۳۷
تورمارکوپولوی کوچک ۸ روز ۵۹۷۰تومان بانکوک ـ باتایا حرکت ۲۲ ـ ۲۹ خرداد ۷ ـ ۲۱ مهر ـ ۵ ـ ۱۸ آبان ۲ ـ ۱۶ ـ ۲۳ ـ ۳۰ آذر ۷ دی ۳۷
تورصدف‌نرمای ۱۵ روز ۸۷۳۰تومان بانکوک ـ سنگاپور ـ مالیزیا ـ هنگ کنگ حرکت ۲۸ خرداد ۳۰ شهریور ـ ۱۳ ـ ۲۷ مهر ۱۱ ـ ۲۵ آبان ـ ۹ ـ ۲۳ آذر ۲۱ دی ۳۷
تورکیبلینگ ۱۶ روز ۸۶۸۰تومان دهلی ـ بمبئی ـ آگرا ـ کاجوراهو ـ بنارس ـ کاتماندو ـ بمبئی حرکت ۲۹ آذر ۳۷
تورالماس افریقا ۱۸ روز ۱۳۹۰۰تومان ناروبی ـ نری تا پس ـ موسه کنیا ـ سافاری کلوب ـ ژوهانسبورگ ـ کیپ تاون ـ قاهره حرکت ۲۳ آذر ۳۷

تورهای ویژه گروه تورهای ایران برای آنانکه میخواهند باودجه کمتر ازبیشترین دیدنیهای جهان بهره مند شوند.

تور مراکز مداروپا ۱۴ روز ۷۵۹۰ تومان رم ـ پاریس ـ لندن حرکت هر روز سه‌شنبه از ۲۳ خرداد تا ۴ مهر ۳۷ هر روز سه‌شنبه از ۱۶ آبان تا ۲۶ دی ۳۷
تور تفریحات اروپا ۱۴ روز ۷۶۱۰تومان پاریس ـ لندن حرکت ۲۵ خرداد ۸ ـ ۲۲ تیر ۵ ـ ۱۹ مرداد ۲ ـ ۱۶ ـ ۳۰ شهریور ۳۷
تور اروپای آفتابی ۱۵روز ۷۷۸۰تومان بارسلون ـ پالماد ومالورکا ـ لندن حرکت ۷ ـ ۲۱ تیر ۴ ـ ۱۸ مرداد ۱ ـ ۱۵ شهریور ۳۷
تور اروپای طلایی ۱۷ روز ۸۲۲۰تومان بارسلون ـ پاریس ـ لندن ـ هامبورگ حرکت ۳۱ خرداد، ۱۴ و ۲۸ تیر، ۱۱ و ۲۵ ـ ۸ ـ ۲۲ شهریور ۳۷
تور جواهرات اروپایی ۲۱ روز ۸۸۰۰تومان رم ـ بارسلون ـ پاریس ـ لندن حرکت هر روز دوشنبه از ۵ تیر تا ۱۳ شهریور ۳۷
تور اسکاندیناویا ۲۱ روز ۱۲۲۶۰تومان هامبورگ ـ کپنهاک ـ اسکهلم ـ اسلو ـ لیک تیس ـ اشالهم ـ برگن ـ لندن حرکت ۲۰ تیر ۳ ـ ۱۷ مرداد ۳۷
تور چهارستاره ۲۹ روز ۹۵۸۰تومان رم ـ بارسلون ـ پاریس ـ لندن حرکت هر روز یکشنبه از ۱۱ تیر تا ۵ شهریور ۳۷
تور سافاری آفریقا ۱۱ روز ۷۸۵۰تومان ناروبی ـ نری ناپس با ارک ـ نای‌ماسا ـ امبولی ـ قاهره حرکت ۳۰ آذر ۳۷

برای دریافت برشور وکسب اطلاعات بیشتر:
لطفا با آژانس مسافرتی خود و یا یکی از ۱۴ آژانس بزرگ گروه تورهای ایران تماس بگیرید.

G-۲۱-۳۷

آژانس های مسافرتی گروه تورهای ایران برای تهیه بلیط و رزرو جا

آریاتور	خیابان ویلا شماره ۱۰۹	تلفن ۴ ـ ۸۳۱۹۴۳	ایران تور	خیابان نادرشاه نبش کامکار	تلفن ۸ ـ ۸۳۴۳۱۷
ارسی	خیابان سپهبدراهدی ـ سپند	تلفن ۸۹۳۰۸۶	لوانت اکسپرس	خیابان سعدی شماره ۴۴۷	تلفن ۵ ـ ۳۰۴۹۳۱
آهیکو	میدان آرژانتین شماره ۱	تلفن ۶۲۸۰۰۰ ـ ۱۳۱	مون واباز	خیابان سپهبد راهدی شماره ۲۳۰	تلفن ۸ ـ ۸۹۲۹۸۷
بلموند	خیابان ویلا چهارراه ناصر	تلفن ۸ ـ ۸۹۴۲۷۵	پرسپولیس	خیابان ویلا شماره ۱۰۰	تلفن ۳ ـ ۸۳۱۰۱۱
پرنده آبی	میدان ونک اول خیابان برزیل	تلفن ۱ ـ ۶۸۴۰۰۰	پرنس گلف	بلوار پهلوی میدان پهلوی خیابان فرمار	تلفن ۷ ـ ۲۲۱۰۳۶
سیروس تراول	خیابان سنائی شماره ۲۳/۳	تلفن ۴ ـ ۸۳۰۶۵۳	دور دنیا	خیابان ویلا شماره ۹۴	تلفن ۶۲ و ۸۲۹۶۵۹
ایران اکسپرس	خردمند شمالی شماره ۱۳۵	تلفن ۳ ـ ۸۳۲۰۷۱	سانی	روزولت نبش تخت جمشید و ثریا	تلفن ۵ ـ ۸۳۵۰۴۱

پس از موفقیت فیلم «دوستان» اینک «نخستین عشق» بهترین فیلم عشقی سال از دو دلداده نسل جوان روزنامه تایمز

بهترین رویداد سینمائی ـ برنده جایزه اول نقره‌ای از فستیوال سن سباستیان

ازامشب

درسینمای مدرن و خانوادگی

شهر قشنگ

شنبه‌ها دنیای ورزش

تخریب خانه‌های واقع در مسیر اتوبان فرح‌زاد آغاز شد

باشروع تخریب تعداد ی‌از خانه های واقع در طرح‌احداث امتداد اتوبان فرح‌زاد ساختمان این بزرگراه عملا آغاز شد.

تعداد خانه هایی که‌از سوی شهرداری پایتخت خریداری و تخریب شده ۱۵ دستگاه‌است و همه آنها در خیابان امیرآباد شمالی قرار دارد.

به گفته مقامهای مطلع در شهرداری پایتخت ، عملیات ساختمانی‌امتدادبزرگراه‌فرح‌زاد ظرف سه چهار ماه آینده به اتمام میرسدو همزمان باآن ، قطعات پلی به‌طول تقریبی یک کیلو متر باچهار باندمخصوص عبور وسایل نقلیه نیز درمحل تقاطع پارک‌وی و فرح‌زاداحداث میشود.

این پل که از بالای پارک‌وی و فرح‌زاد عبور میکند، صورتی مفید خواهدبود که اتوبان‌فعلی فرح‌زاد از سمت شرق نیز امتداد یابد و امکان حرکت سریع‌اتومبیل ها و دست‌یابی به خیابان های‌پهلوی ـ آریامهر و تخت‌طاووس بوجود آید.

هدف ازادامه اتوبان فعلی فرح‌زاد بیشتر به خاطر ساکنان دو شهرک اکباتان و غرب است که برای آمدو شد به خیابان های اصلی ومرکزی شهر ، احتیاج مبرم به عبور و مروراز این بزرگراه و استفاده از پل فرح‌زاد خواهند داشت .

در غیر این صورت با افزایش رفت‌وآمد وسایل نقلیه دراین اتوبان راهبندان های شدید ایجاد میشود. یکی از ویژه‌گی های احداث پل فرح‌زاد ، نست که برای نخستین بار اتومبیل هایی که از سایر خیابان های منشعب قصد ورود به بزرگراه فرح‌زاد را دارند، نیز میتوانند مستقیما و از کنار پل روی آن آمده باسایر ماشین ها همراه شوند . بنابراین دربرخی از قسمت های پل عبور بیش از چهار اتومبیل در یک زمن ـ امکان‌پذیر است .

بزرگراه فرح‌زاد در سه راه فرح‌زاد یعنی محل تقاطع این بزرگراه و امیر آباد شمالی ، به دو شاخه میشود و یکی به آریامهر و دیگری مستقیما به خیابان پهلوی ـ تخت طاووس متصل خواهدشد.

کارشناسان ترافیک براین عقیده‌اند که بزرگراه فرح‌زادو پلی‌که تاچند ماه دیگر بروی آن زده خواهدشد، چنانچه‌به موقع مورد بهره برداری قرار گیرند، یکی‌از موثر ترین راه های شرقی ،غربی‌تهران‌خواهند بود و تا حدود زیادی ازمشکل عبورو مرور غرب تهران‌خواهند کاست .

دود و شعله بمب ناپالم نیست

تبریز- خبرنگار اطلاعات : آنچه در عکس دیده میشود، دود و آتش حاصل ازانفجار یک بمب ناپالم نیست. اماگویای واقعیتی است که همه روز ، در بیشتر شهرهای کشور ما تکرار میشود.

اینجا خیابان «دیزل‌آباد»تبریز- (مرکز آذربایجان شرقی) است که به زباله‌دانی وسائل غیر قابل مصرف اتومبیلها تبدیل شده است، وچون برای‌جمع آوری وسائل‌اسقاط اتومبیل، واز جمله لاستیک کهنه‌ها اقدام نمیشود، مردم خودشان آنهارا آتش میزنند .

دراین عکس، صرفنظر از موضوع آلودگی هوا، امکان اتصال سیم‌های برق خود نیز مساله درخور توجهی است .

عکس از مهدی کرمی- خبرنگار عکاس اطلاعات درتبریز

در شهرستانها

۱۲۵۸۰ نفر در کنکور دانشگاه‌فردوسی، شرکت‌میکنند

مشهد- خبرنگار اطلاعات

امسال ۱۲ هزار و ۵۸۰ داوطلب در کنکور ورودی دانشگاه فردوسی که صبح و بعداز ظهر انجام میشود،شرکت میکنند.

یك مقام آگاه در دانشگاه فردوسی با اعلام این مطلب گفت : امسال ازاین تعداد ۶ هزار و ۷۵۹ نفر صبح و۵هزار و ۸۲۱ نفر بعداز ظهر امتحان خواهند داد، کسانی که صبح در کنکور ورودی شرکت می‌کنند داوطلب ۳ گروه علوم اجتماعی و اقتصادی ،گروه علوم انسانی ،و گروه علوم ریاضی و فنی هستند وکنکور دو گروه علوم تجربی وعلوم زبانهای خارجی بعداز ظهرهمان روز انجام خواهدشد.

وی همچنین گفت :دانشگاه فردوسی برای برگزاری آرمون ورودی اقدامات لازم ،معمول داشته است .

کارت ورود به جلسه داوطلبان روزهای ۱۶ و ۱۷ خرداد ماه در دانشگاه فردوسی توزیع خواهدشد.

۴۰۰ نفر با شیوه زندگی حیوانات باغ‌وحش «بمو»آشنا شدند

شیراز ـخبرنگار اطلاعات

بیش‌از چهارصد نفر ازمردم شیراز ،از پارك وحش «بمو» بازدید کردند و از نزدیك به ویژگی‌های این پارك وحش آشنا شدند.

پارك وحش «بمو» با وسعتی بیش از ۴۷ هزار هکتاردرشمال شیراز قرار دارد . دراین‌پارك وحش ۶۰۰۰ راس قوچ ومیش، سه هزار راس‌کل و بز ، ۳۰۰ راس آهو ، و تعداد زیادی جانوران گوشتخوار مانند پلنك ،کفتار و گربه وحشی نگهداری میشود که بطور آزادانه بدون بندو قفس‌زندگی میکنند. نگهداری و حفاظت حیوانات پارك وحش « بمو » و محیط زیستت این پارك‌برعهده حفاظت محیط زیست شیراز است .

مجسمه «سعدی» یك‌شبه جابجا میشود

شیراز ـخبرنگار اطلاعات

مجسمه سعدی به میدان مقابل آرامگاه این شاعر بزرك انتقال می‌یابد.

«ابطحی » شهردار شیراز ضمن اعلام این مطلب گفت : بعلت آنکه محل کنونی‌مجسمه سعدی مناسب با شهرت این شاعر بلندپایه نیست و این‌امر اعتراض گروه کثیری‌ازاهالی شیراز را برانگیخته ، لذا مجسمه او از محل کنونی‌در دروازه اصفهان‌به میدان‌بردست احداث مقابل آرامگاه‌این‌شاعر بزرك انتقال خواهدیافت .

ابطحی افزود انتقال مجسمه سعدی یك شبه امکان پذیر است .

مجتمع شیمیائی فارس ، گسترش می‌یابد

شیراز ـخبرنگار اطلاعات

طرح گسترش مجتمع‌شیمیائی فارس با اعتباری متجاوز از ۶۰۰ میلیون دلار در حال پیشرفت است .

این کارخانه که در کنار کارخانه قدیم کود شیمیائی فارس دردست ساختمان است یکی از بزرگترین واحد های شیمیائی خواهد شد .

کارخانه مذکور میتواند روزانه ۱۲۰۰ تن کود اوره، ۱۵۰۰ تن نیترات ۷۰۰ تن آمونیم سی درصد تولید کند.

تاکنون ۶۰ درصد ازکار های اساسی این کارخانه که ساختمان آن ازدو سال پیش آغاز شده و دو شرکت بزرك انگلیسی کار تکمیل و تجهیز آن رابعهده گرفته‌اند باتمام رسیده است .

ایجاد واحد های تازه پذیرائی‌در دریاچه رضائیه

رضائیه ـ خبرنگار اطلاعات

برای تامین رفاه مسافران‌در کنار دریاچه وگردشگاه «بند» رضائیه، امکانات تازه‌ای فراهم میشود، وواحدهای پذیرایی مجهز ایجاد می‌گردد.

از امروز بهکلیه کیوسکهایی که مردم در تفرجگاه «بندر» برپا کرده‌اند برچیده میشود ،و برای روستای «بند» هم یک شهردار موقت انتخاب میگردد، تابه ایجاد تاسیسات بهداشتی‌و رفاهی مسافران دست بزنند.

این تصمیمات در کمیسیون نظارت بر واحدهای پذیرایی اداره کل اطلاعات‌و جهانگردی آذربایجان غربی گرفته شد، و براساس آن، از اول تیرماه‌هر هفته، برنامه ویژه‌ای در دریاچه رضائیه وجزایر ان برگزار خواهد شد.

نیز، از طرف اداره بنادر و کشتیرانی رضائیه، واحدپذیرایی ثابت دریائی برروی یکی از کشتیها، در بندر گلمانخانه رضائیه دایر می‌گردد و ازکلیه مسافران باغذاهای ایرانی پذیرایی شود.

بعلت نپذیرفتن زائو در بیمارستان واز بین‌رفتن نوزاداو

مسئول بیمارستان برکنارشد

یزد خبرنگار اطلاعات

استاندار یزد، پزشک‌مسئول بیمارستانی را که‌از پذیرفتن‌یک زن‌حامله خودداری کردموباعث از بین‌رفتن نوزاد او شدمبود، از کار برکنار کرد.

چندروز قبل زن حامله‌ای‌بنام معصومه‌پورکار برای وضع‌حمل به درمانگاه و بیمارستان ، «هراتی» شهر یزد مراجعه‌کرد، امامسئولین این‌بیمارستان نبودن تخت خالی را بهانه نپذیرفتن قرار دادند. معصومه هنگامیکه برای شکایت از مسئولین بیمارستان راهی استانداری‌یزد بود، در جوی آب مقابل ساختمان استانداری وضع‌حمل کردو نوزاد مرده‌ای بدنیاآورد وی بعلت خونریزی شدید به‌بیمارستان«کارگران» یزدانتقال یافت و سپس در بیمارستان «راه‌آهن» این‌شهربستری‌شد.

دیروزدکتررهنوردی استاندار یزد که قبلا موارد بی‌توجهی پزشک مسئول بیمارستان هرانی را طی پرونده‌ای به نظام پزشکی ابلاغ کرده بود.

پس از بررسی‌های لازم‌پزشک مسئول این بیمارستان را از کار برکنار کرد.

پرونده متشکله از طریق سازمان «نظام پزشکی» یزد تحت رسیدگی قرار گرفت.

بانك فرهنگیان یزد طی مراسم پرشکوهی توسط دکتر رهنوردی استاندار یزد گشایش یافت

بانك فرهنگیان ایران شعبه یزد ، طی مراسم باشکوهی توسط آقای دکتر رهنوردی استاندار یزدوبنام‌نامی‌شاهنشاه آریامهر گشایش یافت ،عکس استاندار یزد را هنگام قطع نوار سه رنك و افتتاح شعبه بانك فرهنگیان ایران نشان میدهد.

در اجرای منویات مبارك اعلیحضرت همایون شاهنشاه آریامهر در جهت تامین رفاه فرهنگیان در سراسر کشور ، بانك فرهنگیان یزد بنام نامی شاهنشاه آریامهر وسیله آقای دکتر رهنوردی استاندار جدید یزد افتتاح و مورد بهره برداری قرار گرفت .

دراین مراسم شکوهمند ، مدیران کل ،شخصیت های محلی و معاریف و جمعی از فرهنگیان حضور داشتند.

ابتدا آقای هوشنك جلسی مدیر کل آموزش و پرورش استان یزد طی سخنان‌پرشوری ازانتخاب و انتصاب آقای‌دکتر محمد حسن رهنوردی که از شخصیت های برجسته مملکت و خدمتگزاران صدیق وفداکار شاهنشاه هستند به استانداری یزد اظهار خوشوقتی نمودو به اهالی استان یزد تبریك گفت وخدمات شایسته ایشان را بیان داشت و اظهار نمود بطور مسلم آقای دکتر رهنوردی در این استان منشاء خدمات ارزنده خواهند بود. آقای مجلسی سپس اشاره به گشایش بانك فرهنگیان در سراسر کشور و از جمله یزد نمود و گفت تاسیس بانك فرهنگیان یکی‌از پدیده های عصر انقلاب و در جهت تامین رفاه بیشتر جامعه معلم بوجود آمده است و در رفاه اجتماعی فرهنگیان نقش موثری ایفا میکند.

بعدآقای میار سرپرست کل شعب بانك فرهنگیان در جنوب شرق کشور به حضارخیرمقدم گفت و اظهار داشت یکصد ، پنجاه و یکمین شعبه بانك فرهنگیان ایران و بیستمین شعبه آن در جنوب شرق ایران امروز افتتاح میگردد .

آقای میار در مورد امکانات و محدودیت های بانك در جهات مختلف و آنچه که در بارهرفاه فرهنگیان منظور شده است سخن گفت و مفصلا انگیزه تاسیس آن را گزارش نمود که مورد توجه حضار قرار گرفت .

آنگاه آقای دکتر رهنوردی استاندار یزد طی سخنان خود افتتاح بانك فرهنگیان که مصادف با ورودشان‌باین استان است اظهار خوشوقتی نمودو گفت :

بطوری که میدانید و شاهنشاه آریامهر فرمودنداین بانك واقعا موفق و سود آور است و مخصوصا در جهت‌تامین رفاه فرهنگیان شریف کشور و از جمله یزد بویژه در امر تامین مسکن موثر است وشاید در دنیابی‌نظیر باشد. استاندار یزد اظهار داشت :

بانك فرهنگیان بنابر رسالت خود علاوه برانجام کلیه‌خدمات بانکی، کمك به رفاه‌وآسایش فرهنگیان را از مقاصد و هدف های اساسی‌خودمیداندوشایسته است همه فرهنگیان در امر سهیم شدن و مشارکت دراین بانك اقدام نمایند.

آقای دکتر رهنوردی گفت: از بدو تاسیس این بانك که خود در مقام معاونت وزارت آموزش و پرورش خدمت می کردم ، واقعا شب‌و روز باوزیر آموزش و پرورش کار می ـ کردیم و هیچگاه تصور نمی‌ـ کردیم باین سرعت در تهران و شهرستان ها شعب آن‌تاسیس گردد . استاندار یزد اززحمات مدیر کل آموزش و پرورش استان یزد و آقایان‌میار و یکتا « رئیس شعبه یزد »تشکر کرد و سپس شعبه بانك فرهنگیان یزد را بنام نامی شاهنشاه آریامهر افتتاح نمود و مجلس جشن و مراسم افتتاحیه باپذیرائی گرمی که بعمل آمد پایان پذیرفت‌وسپس استاندار یزد و آقای‌میاردر اجتماع فرهنگیان یزد که در سالن دهه انقلاب بودند شرکت و طی بیانات مهیج خود درمورد پدیده های عصر طلائی انقلاب شاه‌و مردم و تاسیس بانك فرهنگیان و امکانات رفاهی معلمان سخن گفتند و وظایف خطیر و مقدس معلم را درامر سازندگی انسان ها و جوانان در جریان افتتاح‌بانك فرهنگیان ایران شعبه یزد ، آقای‌میار سرپرست بانك در منطقه جنوب شرقی کشور طی سخنانی‌نقش بانك فرهنگیان‌ایران رادرتامین رفاه و آسایش معلمین کشور تشریح کرد.

در جهت آینده‌درخشان مملکت و رسیدن به تمدن بزرك‌تشریح نمودند ، دراین اجتماع بزرك آقای حسن صدر نماینده تفت در مجلس شورای ملی وآقای مجلسی نیز حضور داشتند.

توضیح در باره مسابقه بزرگ اطلاعات برای جام جهانی آرژانتین

امروز، سومین کوپن پیش‌بینی مسابقات فوتبال جام جهانی آرژانتین(مرحله یک شانزدهم) را چاپ کرده‌ایم . چاپ‌این کوپن‌ها تا روز پنجشنبه یازدهم خرداد ماه جاری ادامه خواهد یافت . ضمنا به اطلاع خوانندگان گرامی میرساند که از امروز چاپ کوپن‌های پیش‌بینی‌مسابقات جام جهانی، به طریقی که در اطلاعات چاپ‌شده است در روزنامه «تهران‌جورنال» نشریه‌انگلیسی‌زبان موسسه اطلاعات، نیز چاپ شده است تا علاقمندان بتوانند در آن شرکت داشته‌باشند.

مسابقه بزرگ پیش‌بینی جام جهانی ۵ برنده‌خواهد داشت که هریک از آنهادر فصل فوتبال اروپا و امریکای جنوبی ، و پس‌از پایان مسابقات جام جهانی آرژانتین بمدت یک هفته‌در یکی از کشورهای آلمان غربی ، هلند ، اسکاتلند ، آرژانتین و برزیل میهمان روزنامه اطلاعات و شرکت هواپیمایی پان‌آمریکن خواهند بود.

از شرکت‌کنندگان در این مسابقات تقاضا داریم کوپن‌های خود را هرچه زودتر از روزنامه جداکنند و برای ما بفرستند.

در مرحله یک شانزدهم دو تیم برتر هر گروه‌راکه اعتقاد دارید بمرحله بعد صعود خواهند کرد با علامت ضربدر (×)درکوپن مشخص نمائید و کوپن‌را به نشانی تهران ـ خیابان خیام ـ روزنامه اطلاعات دبیرخانه مسابقات فوتبال جام جهانی پست کنید.

برای شرکت در مسابقه فقط ازبرده‌روزنامه‌استفاده کنید، زیرا فتوکپی یا دست نوشته کوپن‌ها در مسابقه شرکت داده نخواهند شد.

هرکس می‌تواند دهها بریده روزنامه را پرکند و برای ما بفرستد از نظر تعدادکوپن‌هاهیچ‌محدودیتی دربین نیست .

سفر به امریکای جنوبی

کوپن شماره یک روزنامه اطلاعات

(مرحله یک شانزدهم)

گروه اول	گروه دوم	گروه سوم	گروه‌چهارم
مجارستان	لهستان	اتریش	هلند
آرژانتین	آلمان	اسپانیا	ایران
فرانسه	تونس	سوئد	پرو
ایتالیا	مکزیک	برزیل	اسکاتلند

نام ـــــــ نام خانوادگی

شماره شناسنامه ـــــــ محل کار

شماره تلفن ـــــــ آدرس

کلاسهای انگلیسی انجمن ایران ـ آمریکا

امتحان تعیین کلاس و ثبت نام برای دوره های فشرده و عادی کلاسهای تابستانی در تاریخهای پنجشنبه ۱۴ و ۲۱ و۲۸ اردیبهشت و چهارم و یازدهم خردادماه از ساعت۸ صبح الی ۲ بعدازظهر بعمل خواهدآمد.

نشانی ـ خیابان وصال شیرازی شماره ۷۵

تلفن ۶۴۰۵۰۱

روزنامه ندای ناسیونالیست

روزهای چهارشنبه بامطالب تحلیلی منتشر میشود

آگهی

دراجرای مواد ۱۶و ۱۷ قانون نوسازی و عمران شهری‌وتبصره های ذیل آن وباتوجه به بندپنج ازهفتادودومین‌اجلاس‌مورخ۲۵ر۱۲ر۲۵۳۶ انجمن شهر رامسر و باعنایت بتائید شماره ۳ر۳۲۴۷ ـ ۱۸ر۲ر۲۵۳۷ مقام معظم استاندار استان مازندران مستندبه‌پیشنهاد شماره۱۴۱۲ـ ۲۳ر۲ر۲۵۳۷فرمانداری محترم شهسوار،اجرای طرح تعریض و توسعه خیابان رضا شاه کبیر (ابتدای میدان رستاخیزبه‌رمك) بعرض ۲۸ متر به اطلاع کلیه صاحبان املاك و اراضی ومسئولان موقوفات یا نمایندگان قانونی‌آنهاو همچنین به دارندگان حق کسب و پیشه واقع در مسیر می رساند.

۱ـ تاریخ شروع و مدت تقریبی اجرای طرح یکماه ازتاریخ انتشار اولین آگهی خواهد بود.

۲ـ فهرست ارزیابی مربوطه که غرامت آن بمبلغ ۲۱۱۷۴۰۰۷ ریال و حق مرغوبیت آن بمبلغ ۵۸۱۸۶۷۵ ریال پیش‌بینی گردیده درتابلو اعلانات شهرداری الصاق شده‌است صاحبان املاك واقع درمسیر طرح میتوانند بامراجعه به شهرداری از وضعیت ملك اطلاع حاصل نمایند ضمنا فهرست ارزیابی جداگانه برحسب مورد وسیله پست سفارشی به‌مالکین و دارندگان‌حق کسب وپیشه ارسال خواهد شد .

۳ـ چنانچه صاحبان املاك ومستحدثات واقع درمسیر طرح و متولیان و یا نمایندگان قانونی آنها نسبت بارزیابی اعتراضی داشته باشند ـ بایستی‌اعتراض خود رابمحض انتشار اولین آگهی ظرف مدت دو ماه کتبا باقید نشانی کامل بدفتر شهرداری تسلیم و رسید اخذ نمایندبه اعتراضی که‌بعداز مهلت مقرر واصل گرددترتیب اثر داده‌نخواهد شد.

شهردار رامسر ـ محمود راستی

عمره‌مفرده‌رجبیه

بانضمام قاهره و سوریه مدت ۲۰ روز در بهترین هتلها حرکت اول ماه‌رجب باهواپیما دفتر ۵۳۶۱۰۲ منزل ۲۷۴۶۵۰

نیازمندیها

۳۱۱۲۱۹

۳۰۳۷۰۲

اطلاعیه

انستیتو سیمین

بدینوسیله به اطلاع داوطلبان تحصیل در انستیتو انگلیسی سیمین می‌رساندکه‌به دلیل برنامه ریزی دقیق برای تامین نظر داوطلبان درمورد روز وساعت حضور درکلاس ـ مرکز ثبت نام انستیتو تا ۱۸ خرداد همه متقاضیان دوره های تابستانی را با ۱۰٪ تخفیف در شهریه می پذیرد و ازآن تاریخ ضمن لغو مقررات تخفیف تعهدی برای تامین نظر متقاضیان یا حتی پذیرش آنان دربخشهای آموزشی زیرندارد:

بخش اول: TOEFL PREPARATION CENTER

برای کسانیکه قصد دارند درتو.فل یا تست های مشابه شرکت کنند ـ در ۳ کانال، ۴ فاز ویک دوره آمادگی

بخش دوم: ENGLISH SCHOOL

برای کسانی که قصدندارند درتست مشخصی شرکت کنند ولی می خواهند روان حرف بزنند وراحت گفتار ونوشته های انگلیسی را بفهمند.

این بخش ازمبتدی صرف تاپیشرفته‌ترین دانشجوی زبان را دربرمی‌گیرد.

بخش سوم: CHILDREN DEPARTMENT

برای بچه های ۷ تا ۱۳ ساله‌ای که والدین آنان می خواهند درک، شناخت، قدرت تفکر، مشارکت وخلاقیتشان افزایش یابد.

هفته‌ای دوروز روزی ۴ ساعت آموزش به زبان انگلیسی‌و به تقاضای اولیاء یا ثبت نامی جداگانه برنامه های پرورشی درزمینه های تئاتر، موسیقی، نقاشی، کاردستی، شنا، ژیمناستیک‌وگردشهای اموزشی.

کودکان استثنائا درساختمان ۲۵۷ کاخ شمالی ثبت نام می شوند.

امتیازات خاص مدرسان، مولفان، مترجمان وسایر گروههای مشابه هفته آینده به آگاهی خواهد رسید.

برای اطلاع ازجزئیات مراحل وشیوه های آموزش سیمین به بروشورهای مرکز ثبت نام درساختمان ۳۵ تخت جمشید مراجعه شود.

دبیرخانه

آگهی

ازکلیه صاحبان کالا « یا نمایندگان ایشان»

درعرشه

۱ـ کشتی M.V. HISHOMARU سفر V|29 که در تاریخ M.V. EVERMORE BLOOM V|6 وارد Bandar Shahpour 17|5|78 Khorramshahr 18|5|78 گردیده

۲ـ کشتی ROBERT E. LEE سفر V|13 که در تاریخ 17|5|78 وارد Bandar Shahpour گردیده

تقاضادارد برای احتراز ازهرگونه خسارتی که براثر تاخیر تحویل‌کالا ازگمرکات ممکن است ایجاب گردد با کسب اطلاع قبلی ازتخلیه کشتی برای اخذ ترخیصیه به شرکت دریا نوردی با مسئولیت محدود خرمشهر خیابان پهلوی‌تلفن های ۴ر۴۷۳۱ویادفترتهران‌اشماره‌تلفنهای۹ر۸۳۰۰۰۵ ویا دفتر بندرشاهپور شرکت‌مراجعه فرمائید در صورت‌تاخیر در اقدام شرکت هیچگونه مسئولیتی‌رانخواهد پذیرفت .

آگهی مزایده

شرکت صنایع هواپیمائی ایران مقدارحدود ۱۴۰۰۰ کیلو گرم پتاسیم دی کرومات رااز‌طریق مزایده بفروش میرساند .طالبین می‌توانند با ارائه معرفی نامه از شرکت یاموسسه متبوعه جهت دریافت برك شرایط شرکت درمزایده و رویت‌نمونه کالای‌موردمزایده همه روزه ازساعت ۷ الی۱۵ تاآخر وقت اداری روز یکشنبه مورخ ۱۴ر۳ر۳۷ بتاسیسات شماره ۱واقع در جاده مخصوص کرج‌روبروی شهرك اکباتان جنب ارتاکسی به دایره تدارکات داخلی مراجعه‌نمایند

شرکت صنایع هواپیمائی ایران

آگهی مناقصه

کمیته تغذیه رایگان اداره آموزش و پرورش منطقه بناب یکباب انبار تغذیه در مرکز بناب از طریق مناقصه به پیمانکار واگذارمینمایدطالبین میتوانند با مراجعه‌به‌اداره‌آموزش وپرورش بناب وبازدید از نقشه ساختمان واطلاع ازشرایط مناقصه پیشنهادات خودراتا ده روزبعداز انتشار آگهی به‌دفتر اداره آموزش وپرورش منطقه بناب تسلیم دارند.

رئیس اداره آموزش و پرورش منطقه بناب‌ـجنتی

کودک ۱۱ ساله‌ای در راه مدرسه ربوده شد

بنابه ادعای یك پدر: پسربچه یازده ساله‌ای رادر راه مدرسه ربودند ، این‌پسر بچه احمد سناوندی نام داردو در کلاس چهارم دبستان درس میخواند ، وی حدود دوماه‌قبل هنگامی که از منزل به‌مدرسه میرفت بین‌راه ناپدید شد و تاکنون خانواده‌اش اطلاعی ازاو بدست نیاورده‌اند . پدر احمد برای پیدا کردن او ازماموران شعبه ۱۳ اداره آگاهی کمك خواسته است .

پدر احمد دراین موردگفت: چند هفته قبل احمد را همراه شخص ناشناسی در میدان ثریا دیدم . او همچنین نزدماموران اداره آگاهی توضیح‌داد :موقعی که خواستم احمد را همراه‌خود به منزل ببرم شخص همراه او مانع این‌کار شدو احمد رابه زور باخود برد. هم اکنون ماموران آگاهی برای‌پیدا کردن پسر بچه ۱۱ ساله فعالیت خود را آغاز کرده‌اند.

احمد سناوندی

مردی که دختری از «صومعه‌سرا» بتهران آورد و ۴۰ تومان فروخت دستگیر شد

تریکو بافی که شاگرددختر خودرا اغفال کرده بود و او را همراه یکی از کارگر های تریکو بافی از صومعه سرا به تهران فرستاده بود دستگیر شد.

تریکو باف که خلیل نام دارد چندی قبل یکی‌از کارگر های تریکو بافی را که دختر ۱۶ ساله‌ایست جمیله نام دارد و معروف به « نسرین » است اغفال کرد، جمیله بخاطرترس از پدرو مادرش به منزل‌نرفت، خلیل نیز بخاطر این که پدر و مادر جمیله علیه او شکایت نکنند باپرداخت مبلغی پول جمیله را همراه یکی از کارگر های تریکو بافی به تهران فرستاد و از او خواست مدتی جمیله را در تهران نگهداری کند تا خودش به آنها ملحق شود.

هفته قبل جمیله به کلانتری ۱۳ تهران رفت وعلیه کارفرمای خود باتهام اغفال و زندانی کردن او شکایت کرد، جمیله نزد ماموران کلانتری ۱۳ گفت: در صومعه‌سرا نزد خلیل کار میکردم ، چندروز قبل خلیل‌در غیاب سایر کارگرهای تریکو بافی مرا اغفال‌کرده او همچنین اضافه کرد: چون من از ترس پدرو مادرم به منزل نرفتم‌خلیل مرا همراه یکی ازکارگر های کارخانه به تهران فرستاد و گفت چند روز بعد بشما ملحق خواهم شد، وقتی من همراه حسین کارگر تریکو بافی به تهران آمدم ، او مرا درمنزلی مخفی کرد و گفت ، باید تا مدت‌زمانی که خلیل به‌تهران نیامده است من در همان‌خانه زندانی باشم . پس‌از چهارروز بالاخره موفق به فرار شدم . بانشانه هائی که جمیله در اختیار ماموران گذاشت آنها شخصی که او را در تهران مخفی کرده‌بود دستگیر کردند.

از سوی دیگر چگونگی حادثه به مقامات انتظامی صومعه‌سرا اطلاع داده شد و خلیل توسط ماموران ژاندارمری درصومعه‌سرا دستگیر شد هردو نفر باتهام اغفال ومخفی کردن‌دختر ۱۶ ساله با قرار لازم زندانی شدند.

خبری که حاکی از ربودن و اغفال جمیله‌معروف به«نسرین» بود چند روز قبل در صفحه حوادث روزنامه به چاپ رسید. در خبر قبلی اشاره شد که نسرین توسط « خلیل » از صومعه سرا به تهران آورده شدو به مبلغ ۴۰ تومان‌به مردی بنام سید حسین فروخته شد. سید حسین نیز پس از تجاوز به دختر ۱۶ ساله او را در خانه یکی از دوستانش زندانی کردتا این که نسرین موفق به فرار شد و ماموران کلانتری را درجریان اجراقرار داد.

باین ترتیب پس‌از چند هفته مردی که خلیل نام دارد و دختر ۱۶ ساله را ازصومعه‌سرا به تهران آورد دستگیر شد. تحقیقات برای روشن‌شدن قضیه و یافتن دیگر متهمان ادامه دارد.

۲ کارگر افغان درآبادان کشته شدند

آبادان ـ خبرنگار اطلاعات

پریروز ۳ کارگر افغانی در آبادان هنگامی که در کانال بزرك محله «بریم » آبادان سرگرم کار بودند،دیوار کانال ریزش کردو هرسه زیرآوار ماندند.

۲نفر از کارگران بنام‌عباس ریگی ـ۲۱ ساله ـ و اکبر ایوب ـ ۲۶ ساله ـ کشته‌شدند و یکنفر دیگر بنام کمال ـ عبدالرحمان بشدت مجروح شد و به بیمارستان شرکت ملی نفت آبادان انتقال یافت .

صرافی بازپرس شعبه ۲ دادسرای آبادان و دکتر لامع پزشك قانونی این شهر به محل حادثه رفتندوپس‌از معاینه اجساد، اجازه دفن داده شد.

۲ جوان زیر آوار جانسپردند

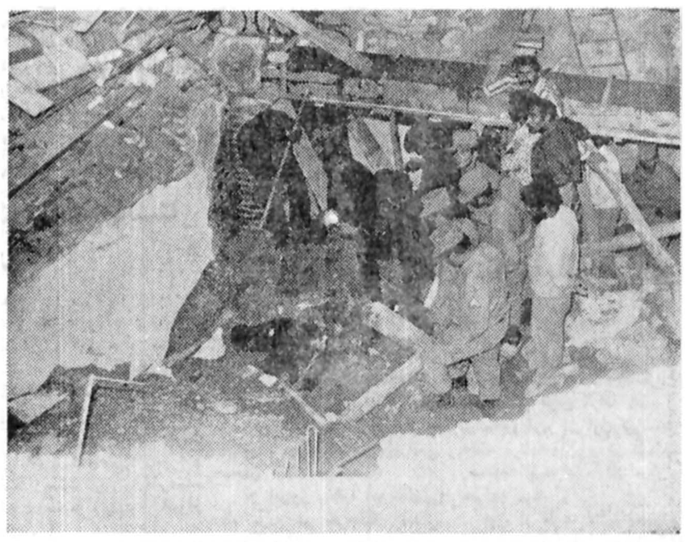

تلاش ماموران برای‌بیرون کشیدن‌اجساد

نیمه شب گذشته یک ساختمان که سقف آن به تازگی مرمت شده بود فرو ریخت و ۲ نفر از ساکنین آن که در خواب بودند ، زیر آوار جانسپردند .

در این حادثه که دراوین در که شمیران روی داد ، ولی و شمس‌اله اعظمی که برای مهمانی و دیدن دایی خود به خانه او رفته بودند زیر خروار ها خاک مدفون شدند .

مامورین گروه امداد آتش نشانی پس از اطلاع از حادثه به محل حادثه رفتند و پس از چندین ساعت تلاش جسد دوجوان را که ۲۰ و ۲۵ سال‌داشتند از زیر آوار بیرون‌کشیدند. پرونده‌ای در این مورد در پاسگاه ژاندارمری اوین تشکیل شد و حادثه‌از طریق مامورین به دادسرای تهران گزارش گردید . اجساد نیز جهت تعیین علت مرگ به پزشکی قانونی انتقال‌یافت.

کامیون، ۲ اتومبیل ویک موتورسوار را درهم کوبید

سمت راست عکس اتومبیل پژو و در سمت چپ اتومبیل اوپل دیده میشوند . کامیون در عکس قرار نگرفته است.

کامیون‌دواتومبیل سواری و یک موتوسیکلت را درهم کوبید وشش نفر را مجروح کرد .

این حادثه ساعت ۱و ۳۰ دقیقه بعد از ظهر دیروز در تقاطع خیابان پدرثانی وجاده تهران نو رخ داد ، راننده کامیون هنگامی که از شمال‌به طرف جنوب خیابان تهران‌نو در حرکت بود در تقاطع‌پدر ـ ثانی بقصد گردش به چپ کامیون را منحرف کرد،در این هنگام با اپل شماره ۷۹۲۵۲ـ اراك بشدت برخورد کرد. شدت‌برخورد کامیون‌بااتومبیل اپل بحدی بودکه جلواتومبیل به قسمت عقب اتومبیل پژو شماره ۴۷۲۷۳ تهران‌ج که در کنارخیابان‌متوقف بودبرخورد کرد و آن را واژگون کرد. در همان‌لحظه یکدموتوسیکلت که با دوسرنشین از آن نقطه عبور میکرد با کامیون حادثه آفرین برخورد کرد و هردو نفر (راننده و ترک نشین موتور) مجروح‌شدند.در این حادثه دو نفر از سرنشینان اتومبیل اپل نیز بنام ولی‌الهو علیرضا خلیل نژاد و همچنین دختر ۱۲ ساله‌ای‌بنام معصومه ایران‌لو که در حال عبور از خیابان بودندبسختی مجروح شدند .

مجروحین به بیمارستان اعزام شدند و چگونگی‌حادثه ازسوی مقامات مسئول تحت بررسی قرار گرفت .

بخاطر چرای دام ، گله‌داری کشته شد

اصفهان ـ خبرنگار اطلاعات

در نزاعی که بین چندگله‌دار قهدریجانی رخ‌داد یکی ازآنها باضربه‌های کارد کشته شد.

نزاع در روستای «قمستان » از توابع چهار محال وبختیاری رخ‌داد و طی آن « مصطفی کمیاری » فرزند محمد علی ۴۸ ساله کشته شد.

انگیزه قتل اختلاف بر سر تقسیم مرتع جهت چرای دام گزارش شده‌است .

سه‌متهم بقتل به‌زندان ابدمحکوم‌شدند

این سه متهم که سید هاشم موسوی ،سید محسن‌موسوی و عیسی بیگدلی نام دارندمتهم بودند که در آذر ماه ۲۵۳۵ درجلد قریه سارشلو از توابع قزوین در بین راه شخصی را بقتل رسانده و جسدش را بدره انداختند.

ماجرا اینطور روی داد که متهمان قصد داشتند از شهر به قریه سارشلو از توابع قزوین بروند . موتور باری کرایه کردند تا آنها را بمقصد برساند . متهمان در بین راه راننده موتورباری‌را مجبوربه توقف کردند و او را باطناب نایلونی خفه نمودند و بعد جسدش را به دره پرتکردند و پس از سرقت‌پول‌واشیاء مقول متواری شدند .متهمان موتور را هم با خودبدهات بردند و پنهان کردند ولی‌بعد از مدتی هرسه نفر توسط مامورین دستگیر شدند .

پرونده این عده پس ازطی مراحل قانونی به شعبه ۵ دادگاه عالی جنائی بریاست آقای حسنخانی ارجاع شد.

دادگاه این عده را پس‌از دو روز محاکمه و چندساعت شور بخاطر سرقت بدوسال زندان و بخاطر شرکت درقتل به زندان دائم محکوم کرد.

در حادثه راه کرمان ـ بم

۲ سرنشین یک کامیون کشته‌شدند

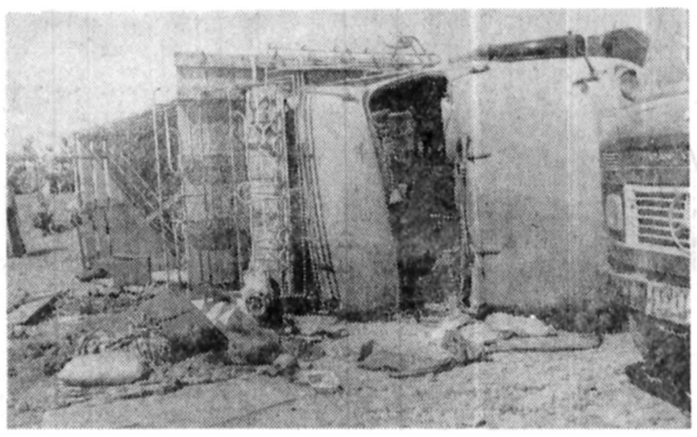

بم ـ خبرنگار اطلاعات

۲ سرنشین یک کامیون در جریان یک حادثه رانندگی در راه کرمان ـ بم ، کشته‌شدند. کامیون بنز۲۴۸۲۱ تهران ـ الف،برانندگی محمودزرجوئی حامل ۱۷ رأس قاطر که بادو سرنشین بنام‌حسین حبیب‌الهی (۵۰ ساله)وعباس حبیب‌اللهی (۳۰ ساله) از کرمان به بمی رفت ، در ۶ کیلومتری‌بم بعلت سرعت زیاد از جاده منحرف و واژگون‌شد . در این‌حادثه دو سرنشین کامیون کشته شدند.(عکس چگونگی‌حادثه را پس‌ازواژگون شدن‌کامیون نشان می دهد).

آمبولانس کودکی را زیر گرفت‌و کشت

ایلام ـ خبرنگار اطلاعات

آمبولانس ۶۷۸۲۹ تهران ، متعلق به اداره بهداری‌و بهزیستی ایلام ، پسربچه هفت ساله‌ای را زیر گرفت‌وکشت.

قربانی این حادثه ، « صفر علی نادری » بود که پس از صدور جواز دفن از سوی پزشکی‌قانونی به خاک‌سپرده شد .

«نصرالدین صفری» راننده آمبولانس از سوی ماموران انتظامی ایلام تحت پیگرد قانونی قرار گرفت .

کارشناس فنی راهنمائی و رانندگی ایلام ، علت حادثه را سرعت بیش از حد آمبولانس تشخیص داد !

در حادثه رانندگی راه قروه ـ سنندج

یک‌سرگرد ژاندارمری کشته‌شد

قروه ـ خبرنگار اطلاعات

یك سرگرد ژاندارمری در حادثه رانندگی راه قروه ـ سنندج کشته شدو یك افسر دیگر بشدت آسیب دید.

سرگرد علی حاتمی که در ناحیه ژاندارمری کردستان خدمت میکرد برای انجام ماموریت با جیپ شماره۱۹۵۳۴ ژاندارمری از قروه عازم‌سنندج بود .

این اتومبیل در ۱۷ کیلو ـ متری قروه در سریك پیچ خطرناك از جاده منحرف و واژگون شد.

دراین حادثه سرگرد علی حاتمی کشته شدو یکی از سرنشینان جیپ‌بنام ستوان دوم ترقی بشدت مجروح شدو به بیمارستان قروه انتقال‌یافت.

مردی باکارد سرهمسرش‌را برید!

کرمانشاه ـ خبرنگاراطلاعات مرد ۳۵ ساله‌ای دریکی از خانه‌های محله «باریکه» کرمانشاه‌باکارد سرهمسرش را برید.

عبداله شورچی بدنبال مدتها اختلاف با همسر۳۵ ساله‌اش بنام معصومه سیفوری ، بعدازظهردیروز باکارد به معصومه حمله کرد و گردنش را برید . همسایگان عبدالله که‌متوجه جنایت شده بودند ماموران را خبر کردند و عبدالله باتهام کشتن همسرش‌توسط ماموران پاسگاه مرکزی ژاندارمری کرمانشاه‌دستگیر شد .

گفته می‌شود عبدالله از مدتها قبل با همسرش اختلاف پیدا کرده و با هم قهر بودند و چند روز قبل باوساطت بستگان‌و آشنایان آشتی کرده بودند.

عبدالله شورچی از همسرش ۲ فرزند دارد.

ریزش چاه ۲ نفر را به کشتن داد

شیراز ـ خبرنگار اطلاعات ـ دو کارگر هنگام تخلیه فاضلاب یکی از خانه‌های‌محله «پانصد دستگاه» شیراز کشته شدند.

کریم بابائیان ـ ۳۰ ساله ـ و قنبر اوجی ـ ۲۰ ساله ـ سرگرم تخلیه چاه فاضلاب در خیابان «مظفری» شیراز بودند که ناگهان دهانه چاه‌ریزش کرد وکریم بابائیان بداخل چاه افتاد. قنبر اوجی پس از چند لحظه برای نجات همکارش به داخل چاه رفت اما از او نیز خبری نشد.

اهالی محل جریان را به ماموران آتش نشانی اطلاع دادند وماموران‌با تلاش‌فراوان توانستند اجساد این دوکارگر را از چاه بیرون آورند.

گمشدگان

احمدبهرامی ۲۳ ساله ۳ سال است از منزل خارج‌و مراجعت نکرده کسانی که از نامبرده اطلاعی دارند تقاضا میشود به آدرس همدان خیابان شاهپور جنب سرای حاج رضا تلفن ۸۰۲۳ اطلاع داده‌و خانواده‌ای را از نگرانی رهائی دهند.

فرامرز شیرازی فرزنداکبر ۱۵ ساله اهل فریدن اصفهان مدت یک ماه است از منزل خارج شده.کسانی‌که ازنامبرده اطلاعی دارند بتلفن ۷۵۰۴۳۸ مراجعه فرمایند .

عکس فوق حسین‌آجورلو فرزندافراسیاب شماره‌شناسنامه ۲۷۶۹۳۱ متولد ۱۳۰۱مدت ۸ روز است که از منزل خارج گشته‌وتاکنون‌مراجعت ننموده است هرکس اطلاعی از وی دارد به تلفن ۳۹۱۳۱۹ آقای بخشنده یا آقای صادقی‌اطلاع داده‌وخانواده‌ای را ازنگرانی بدر آورد .

عکس فوق مجید هاشم زاده اخباری متولد ۱۳۳۷ شماره شناسنامه ۱۳۱۳ مدت یك هفته است که از منزل خارج گشته و تاکنون مراجعت ننموده است هرکس اطلاعی‌ازوی داردبخاطر ناراحتی مادرش‌به‌تلفن۵۵۹۹۴۳ اطلاع‌داده و خانواده‌اش را از نگرانی بدر آورده.

آـ۲۶۱۵

هایده
بانوی آواز ایران
همراه با بهترین‌برنامه های ایرانی و خارجی در
باکارا
۸۹۸۲۰۸ ـ ۸۹۵۱۷۷

مهستی
خواننده دلها
همراه با سید کریم
کمدین محبوب و یك
برنامه کامل ٤ ساعته‌در
شکوفه‌نو
۵۴۳۰۳۳ـ ۵۴۴۰۴۴

گوگوش
محبوب ترین خواننده
ایران با بزرگترین‌شوی
خاورمیانه در کاباره
ونک
۶۸۲۵۵۷ ـ ۶۸۴۷۷۵

رستوران دانسینگ راندو
همه روزه از ساعت ۴ بعدازظهر
الی ۲ بامداد فیشرآباد ـ
طبقه ششم هتل بلر
تلفن: ۸۲۹۸۸۲

تبریکات

جناب آقای امیرهوشنك باقری

ترفیع رتبه آن‌جناب راصمیمانه تبریك گفته آرزوی موفقیت بیشتری برای شما داریم .

هاشم . شاهرخ. شهرزاد قورچیان

آـ۵۲۹۹

جناب آقای طاهری ریاست آموزش و پرورش شهرستان‌گرگان

انتصاب شایسته آقای رضا خطیب زاده را به سمت معاونت امور مالی و اداری آموزش و پرورش شهرستان گرگان تبریک عرض مینمایم .

گرگان ـ محمد امیر حیدری

جناب آقای کیومرث وشمگیر نماینده محترم مردم‌قم درمجلس شورای‌ملی

انتخاب بسیار بجا و شایسته آن جناب را به عضویت هیئت اجرائی حزب رستاخیز ملت‌ایران‌صمیمانه تبریک عرض نموده موفقیت های بیشتری را برای آن جناب آرزو میکنم.

قم ـ حسین رشیدی

آـ۱۴۶۳

جناب آقای کیومرث وشمگیر نماینده محترم مردم‌قم درمجلس شورای‌ملی

با مسرت فراوان انتخاب شایسته جنابعالی را به عضویت هیئت اجرائی حزب رستاخیز ملت ایران تبریک گفته موفقیت های هرچه بیشتر آن جناب را از خداوند متعال خواهانم.

قم ـ احمد رحیمی

جناب آقای کیومرث وشمگیر نماینده محترم مردم‌قم درمجلس شورای‌ملی

اجازه می خواهد همصدا با دیگر همشهریان حقشناس خود انتخاب بجای آن جناب را به عضویت هیئت اجرائی حزب رستاخیز ملت ایران صمیمانه تبریک گفته موفقیت های بیشترتان را از درگاه حضرت حق آرزو نمایم .

قم ـ رضا نیرومند

جناب آقای کیومرث وشمگیر نماینده محترم مردم‌قم درمجلس شورای‌ملی

انتخاب بسیار بجا و شایسته آن جناب را به‌عضویت هیئت اجرائی حزب رستاخیز ملت ایران صمیمانه‌تبریک‌عرض نموده و موفقیت های بیشتری را برای آن جناب آرزو میکنم .

قم ـ محمد رحیمی

آـ۱۴۶۰

جناب آقای هوشنك بهروزی

انتصاب شایسته جنابعالی رابسمت شهردار منطقه ۹ تبریك میگویم.

غلامحسین کرملو

تیمسار ارتشبد دکتر شفقت استاندار معظم آذربایجان شرقی

انتصاب شایسته‌و بجای‌آقای حسین‌داوران رابسمت‌دبیری شورای ورزشی استان که یکی از فرهنگیان شایسته این استان میباشدبه حضور آن‌جناب تبریك عرض مینماید.

مراغه :قدیر تمیزی مسئول تربیت‌بدنی. احمد مهنام . غلامعلی پیراهنی . سیروس بصیر فرهنك. هوشنك آذین‌فام. بهروز نجفقلی‌دوست. محمود صدیق‌زاده و جمعی از دبیران ورزش .

آـ۱۴۷۴

جناب آقای محمد تقی وصف نوری

انتصاب شایسته جنابعالی رابسمت شهرداری منطقه ۷ صمیمانه تبریك میگویم.

غلامحسین کرملو

آـ۱۴۸۳

جناب‌آقای دکتر رهنوردی استاندار محترم یزد

انتصاب شایسته جنابعالی را بمقام استانداری ازصمیم قلب تبریك عرض‌نموده موفقیت آن‌جناب‌برادر راه تحقق‌بخشیدن به‌اهداف عالیه شاهنشاه آریامهر وخدمت به میهن آرزومندم.

چالوس ـ محمد ابراهیم ظهیری

آـ۱۴۸۲

تیمسار ارتشبد دکتر شفقت استاندار معظم آذربایجان شرقی

حسن انتصاب آقای حسین داوران رابه دبیری شورای ورزشی استان‌که یکی از فرهنگیان بنام‌و شایسته آذربایجان میباشد به حضور آن‌جناب تبریك عرض مینماید.

ازطرف مربیان و مسئولان تربیت بدنی آموزشگاه های استان بهرام .حاج عبدی کارشناس مسئول اداره کل آموزش و پرورش .

جناب آقای طاهری ریاست محترم آموزش‌و پرورش شهرستان گرگان

انتصاب شایسته وبجای سرباز راستین انقلاب آقای رضا خطیب‌زاده‌را بسمت معاونت‌امور مالی‌واداری آموزش و پرورش شهرستان گرگان صمیمانه‌تبریك عرض مینمائیم.

گرگان: مهناز اشتیاق‌آباده. زهرا رحمانی. همت‌رحمانی. علی‌اکبر کسائیان. عباس اسلامی‌مقدم.

آـ۱۴۶۵

جناب آقای مرعشی مدیرکل‌محترم آموزش‌وپرورش استان مازندران

انتصاب شایسته وبجای سرباز راستین انقلاب آقای رضا خطیب‌زاده‌را بسمت معاونت‌امور مالی‌واداری آموزش و پرورش شهرستان گرگان صمیمانه‌تبریك عرض مینمائیم.

گرگان: مهناز اشتیاق‌آباده. زهرا رحمانی. همت‌رحمانی. علی‌اکبر کسائیان. عباس اسلامی‌مقدم.

آـ۱۴۶۴

جناب آقای دکتر ناصر بخشائی

باکمال مسرت انتصاب شایسته آنجناب رابه ریاست دانشکده تربیت بدنی و علوم ورزش تبریك عرض نموده توفیق جنابعالی را درراه خدمت به شاهنشاه آریامهرو میهن عزیز مسئلت دارد.

ابراهیم نعمتی.مصطفی واعظ تهرانی

اطلاعیه

راه‌آهن دولتی ایران به اطلاع بازرگانان و صاحبان محترم کالا میرساند

بموجب ماده ۱۸۰ تعرفه راه آهن و تصویب وزارت راه و ترابری از تاریخ اول خرداد ماه سال ۲۵۳۷ تعرفه حق توقف واگن‌های باری تغییر وبه دو برابرافزایش مییابد

براساس این تغییرات‌حق توقف‌واگنهای‌دو محوره‌پس‌از تمام‌شدن مهلت مقرر (۲۴ ساعت یا کمتر ازآن) ۱۰۰۰ ریال ، واگنهای چهار محوره ـ ۲۰۰۰ ریال واگنهای ٦ محوره ۳۰۰۰ ریال واگن های یخچال‌دار مجهز به دستگاه های‌سردکننده ٦۰۰۰ ریال تعیین میگردد .

این تصمیم با توجه‌به پائین‌بودن نرخ تعرفه‌قبلی‌در مقایسه‌باکرایه انبارداری اتخاذ گردیده است . م‌الف۴۷۰۸

مجالس ترحیم

با قلبی آکنده از اندوه درگذشت همسر مهربان و پدر بزرگوار ارمان‌شادروان **مهدی‌نجاحی** راباطلاع همگان‌میرساند. مجلس ترحیم مردانه وزنانه آن‌مرحوم ازساعت ۳ الی۵ بعد ازظهر روز پنجشنبه ۳٫۴٫۳۷ در مسجد الجواد واقع در میدان ۲۵ شهریور برگزار می‌شود.

عفت نجاحی، رضا نجاحی، مجید نجاحی.

آ ـ ۵۳۳۵

با نهایت تاسف وتاثر درگذشت شادروان **مهدی نجاحی** را به‌اطلاع همگان می‌رساند. مجلس ترحیم مردانه وزنانه آن‌مرحوم از ساعت۳ الی۵بعداز ظر روز پنجشنبه ۳٫۴٫۳۷ درمسجدالجواد واقع درمیدان۲۵شهریور برگزار میشود.

خانواده‌های نجاحی، میری، کرمی تهرانی، سیداحمدی، بدوی‌پور، موسیقی، بیگلری، ریاضی، دارونیان، رفیع‌جاه، آقائی، رحمانی، نوبن‌کاشانی، طوسی، مکی، بهمن‌یار،افشار، اسدی شهیر،بهروان، مسلم، تهرانی، شهرابی، امین‌التولیه، حاج عبدالعلی، جلیلی فرشچی، رفیع‌زاده، اکمل ، صدیقی، ذهبی، شاملو .

آ ـ ۵۳۳۶

اطلاعات ـ مصیبت وارده را به‌خانواده‌های عزادار بخصوص به‌آقایان رضا نجاحی ومجیدنجاحی تسلیت‌میدهد

دبیران وکارکنان دبیرستان فرخ‌رو پارسای با اندوه فراوان درگذشت بانو **حاجیه شرف‌الزمان سپهسالاری** مادر گرامی دوست وهمکار عزیزمان‌سرکار خانم مهربانو هوشیار را باطلاع دوستان و آشنایان می‌رساند .

مجلس ختم آن مرحومه روز پنجشنبه ٤ خرداد ماه از ساعت ۲تا٤ بعد از ظهر در خانقاه صفی علیشاه منعقد می گردد

از طرف دبیران وکارکنان دبیرستان دکتر فرخ‌روپارسای

آ ـ ۲۶۹۳

کلیه همکاران درمجتمع آموزشی بوعلی سینا با تاسف فراوان درگذشت بانو **حاجیه شرف‌الزمان سپهسالاری** مادر گرامی همکاران وحید بانو و مهربانو هوشیار را به‌اطلاع دوستان و آشنایان می‌رسانند .

مجلس ختم آن مرحومه روز پنجشنبه ٤ خرداد ماه از ساعت ۲تا٤ بعد از ظهر در خانقاه صفی علیشاه منعقد می گردد .

ازطرف کلیه همکاران در مجتمع آموزشی بوعلی سینا
زهره میرحیدر

آ ـ ۳۶۹۳

بانهایت تاثر و تاسف درگذشت مادر گرامی و بزرگوار خودمان شادروان حاجیه **شرف‌الزمان سپهسالاری (هوشیار)** همسر شادروان سرهنگ‌غلامحسین هوشیار راباستحضاربستگان ودوستان و آشنایان میرساند مجلس ختم آنمرحومه روز پنجشنبه چهارخرداد ۲۵۳۷ از ساعت ۲تا٤ بعد ازظهر درخانقاه صفی علیشاه منعقد خواهد بود.

وحید بانو هوشیار. مهربانو هوشیار. حبیب‌الله سپهسالاری

آ ـ ۲۶۱۷ ۱ـ۲

خانواده های : هوشیار. سپهسالاری. نصرت نظام. جباری. دادرس. درایه.خلعتبری. راسخ قائمقامی. صفامنش. والی جلالی. پورداد.دادور. صدر. منتظمی.توکلی .زمردیان. مومنی. مزارعی، صابر، تقوی، طاهری، شریفی، کامیاب، عقبائی . وکیلی، حسن پورالهوئی، امامپور، نسیمی، سعیدی . فرزین، کیدفر، گروسیان، کیتی، شیرازی .

بانهایت تاثر و تاسف درگذشت بانوی نیکوکار شادروان حاجیه **شرف‌الزمان سپهسالاری (هوشیار) همسر** شادروان **سرهنگ غلامحسین هوشیار** را باطلاع کلیه **بستگان ودوستان** میرساند مجلس ختم مرحومه در روز پنجشنبه **چهارم خرداد ۲۵۳۷** از ساعت ۲تا٤ بعد ازظهر در خانقاه صفی علیشاه برقرار می باشد.

آ ـ ۲۶۱۷

باکمال تاثر درگذشت شادروان **مهندس علی‌اکبر پاکزاد** را باطلاع می‌رساند. مجلس سوگواری از ساعت ۵ الی ۷ بعداز ظهر روز پنجشنبه چهارم خرداد در مسجد الجواد برگزار می‌گردد .

عبدالله انتظام، نصرالله انتظام، علی معتمدی ، قاسم حکیمی، باقر شریفی، عنایت‌الله شیبانی .

آ ـ ۵۲۲۸

هیئت مدیره وتمامی اعضای کانون کرولالهای ایران فقدان مهندس **علی اکبر پاکزاد** پدر گرامی‌جناب‌دکتر **محمود** پاکزاد دبیرکل این کانون‌را باطلاع همگان می‌رساند. مجلس ترحیم آن شادروان ازساعت ۵تا۷ بعداز ظهر روز پنجشنبه ۳٫۴٫۳۷ در مسجد الجواد واقع در میدان ۲۵ شهریور منعقد است .

هادی معیری
رئیس هیئت مدیره کانون کرولالهای ایران

خانواده‌های پاکزاد، صدرالدین امین، یزدانفر، پازوکی، امیری، کریمی، زرمینا، برزین‌فر، حسنی سرشت ، افکاری . ماهونچیان، عاطفی، ناجری،نفابت،شیبانی، ناجی،شهبازیان، فارسی، سیرازی .

بانهایت تاسف وتاثر درگذشت **مهندس علی‌اکبر پاکزاد** بزرگ خاندان راباطلاع بستگان ودوستان می‌رسانند.مجلس ترحیم زنانه ومردانه آن‌فقیدسعید روز پنجشنبه چهارم‌خرداد ماه ازساعت ۵ الی۷ بعداز ظهر در مسجد الجواد واقع‌در میدان ۲۵ شهریور منعقد خواهد بود .

دایره زندگی همسر و پدر ارجمندمان **مهندس علی‌اکبر پاکزاد** بدانتها رسید وشمع وجودش بخاموشی گرائید. از ساعت۵ الی۷ بعدازظهر روز پنجشنبه چهارم‌خرداد درمسجد الجواد یادش‌را گرامی می‌داریم .

شمس آفاق صدرالدینی (پاکزاد) ، محمود ، مهدی و مصطفی مرتضی و محسن پاکزاد ، ملک پاکزاد (کریمی)، مهری پاکزاد (زرمینا) .

آ ـ ۵۲۳۳

خانواده‌های فخیمی ـ ملک محمدی نوری‌ـ جعفرزاده‌ـ کاشانی‌ـ مولانا‌ـ محمودزادفخیمی‌ـ یوسفنیا‌ـ محتشم‌بلوری‌ـ جواهری‌ـ معصومی‌ـ رضوی‌ـ ابراهیمزاده‌ـ طراز‌ـ معتمدی‌ـ محمودی ـ محمودزاده‌ـ مهدی‌زاده‌ـ عسگری‌ـ خوش‌باف.

بانهایت تاسف وتاثر درگذشت آقای **حاج علی فخیمی** بزرگ خاندان فخیمی را باطلاع کلیه بستگان‌و دوستان‌وسروران ارجمند میرسانیم. مجلس ترحیم فقید سعید روز یکشنبه ۷ خرداد ازساعت ٦ الی ۸ بعد ازظهر در خانقاه صفی علیشاه برگزار میگردد.

مرتضی فخیمی‌ـ مهندس ناصر فخیمی‌ـ ملک محمدی نوری‌ـ حسین جعفرزاده کاشانی.

آ ـ ۲۵۹۳

بانهایت تاثر وتاسف درگذشت فقیده **سعیده بانو شهربانو نادری‌پور** را باطلاع کلیه بستگان، دوستان و آشنایان می رساند .

مجلس ختم زنانه ومردانه آن‌مرحومه در روزپنجشنبه ۳٫۴٫۳۷ ازساعت۵تا۷ بعدازظهر درمسجدحضرت **ابو الفضل** واقع درخیابان تاج نبش کوچه کوکب منعقد خواهد شد.

خانواده‌های : نادری‌پور، نظریان، نادری، افشارخمسه، جباری، رئوفی، گیلانی، عابد سهی ، غلامزاده ، نوائی ، سهی، احمدی، بیات، خدادادزاده .

آ ـ ۲۶۸۳

اطلاعات‌ـ مصیبت وارده را به خانواده‌های عزادار بویژه بازماندگان آن‌مرحومه تسلیت می‌دهد .

دوستان و همکاران آقای علی پدیدار

با نهایت تاسف درگذشت پدر ایشان شادروان **عبدالکریم پدیدار** را باطلاع می‌رسانند مجلس ترحیم آن شادروان از ساعت ۳ الی ۵ بعد از ظهر روز پنجشنبه ۳٫۴٫۲۵۳۷ درمسجد مجد برگزار خواهد شد .

فتح‌اله سعادت، عطاءاله تدین ، علی محمد بهناش ، صمد رحمان‌زاده، کریم کریمپور ، اکبر ناظمی ، هوشنگ جهانگرد محبوب، ماشاءاله سوری ، هادی خاموش، غلامعلی مشیری .

بانهایت‌تاثر و تاسف درگذشت بانو فاطمه امیری مادرآقایان‌محمد ابراهیم‌قراگزلو وحاج‌اصغرقراگزلو راباطلاع دوستان و آشنایان می‌رساند مجلس ختم مردانه آن مرحومه روز پنج شنبه ۳٫۴٫۳۷ در مسجد سلمان واقع در خیابان شهباز ایستگاه غیاثی از ساعت ۳تا٦ بعداز ظهر وختم زنانه همانروز در منزل آن مرحومه واقع در خیابان سی متری نیروی هوائی، فلکه چهارگوش خیابان ۳۳٫۷ پلاک ۲۳۵٫۱ منعقد میباشد.

مهندس محمد قراگزلو، مهندس اکبرقراگزلو، مهندس رضا قراگزلو، مهندس ابوالقاسم قراگزلو، علی فردقاسملو، اخلاقی، بهباد، جباری، محمودی، پورپارسا ، بنی‌اسد ، اوحدی، اصحابی، غفاری، سلطان‌زاده، رمضانی ، سروی کاشانی، فتوگرافی، مشایخی، کنگرانی ، راحت ، حجار ، الیاسی، فرزان‌منش .

اطلاعات‌ـ درگذشت بانو فاطمه امیری را بکلیه بازماندگان آن‌مرحومه صمیمانه تسلیت می‌دهد .

بمناسبت درگذشت حاجیه خانم **زهرابگم حاجی عباس مقاره‌ای** بزرگ خاندان مقاره‌ای را به‌اطلاع کلیه دوستان و آشنایان می‌رساند بدین مناسبت مجلس ختمی‌درروزپنجشنبه ۳٫۴٫۳۷ از ساعت ۱۲ الی ۱٤ در خانقاه صفی علیشاه منعقد می‌باشد .

خانواده‌های مقاره‌ای، غلامشاهی، انیسی، علمی، شکوهی رازی، فرامرز شکوهی رازی،فریبرز شکوهی رازی،اشراق، صائب، دکتر منشی‌زاده، فرزانهنیا، مطیعی، حسنی، وفائیان، تهرانی وسایر خانواده‌های وابسته .

ـ۵۳۶۹

اطلاعات‌ـ مصیبت وارده را بخانواده‌های عزاداربویژه بازماندگان آن‌مرحومه تسلیت می‌دهد .

با نهایت تاسف فوت ناگهانی خواهر، مادر گرامی بانو **حاجیه گوهر بختیاری** را باطلاع آشنایان و دوستان‌میرساند مجلس ترحیم پنجشنبه چهارم خرداد ازساعت ۵ونیم تا۷ونیم درمسجد یزدیها واقع درخیابان مختاری برگزار می‌شود.

محمد بختیاری، حسن بختیاری، امیر، ناصر و منصور بختیاری وخانواده‌های وابسته .

آ ـ ۲۷۰۳

اطلاعات ـ مصیبت وارده را به خانواده های عزادار بویژه بازماندگان تسلیت می‌دهد .

یادبود

بمناسبت شب سال مرحومه مغفوره علویه منقیه صبیه مرحوم‌آیت.... العظمی **حاج سید عزیزاله درکه‌ای** قدس‌سره الشریف ازساعت۹ الی۱۱ صبح‌روز پنجشنبه هفدهم جمادی آخر مطابق چهارم خرداد ماه جاری مجلس تذکری در مسجد چارسوق بزرگ ودر همین روز مجلس تذکر دیگری از ساعت ۸ بعداز ظهردرحسینیه بنی‌فاطمه واقع‌درسرچشمه منعقد است. انشاءاله آقایان علماء اعلام، دوستان‌و آشنایان برای طلب مغفرت وشادی‌روح آن‌مرحومه سرافرازخواهند فرمود .

الاحقر سیدحسن الحسینی‌الدرکه‌ای‌ـ خاندان رفیع‌جاه

یکسال باغم واندوه کشنده از دوری پدر عزیزمان می گذرد پدری که همه چیز ما بود افتخار می کردیم که فرزندان آن وجود باارزش هستیم اما دریک چشم به‌هم زدن کانون گرم خانواده ما از هم پاشید وما وهمچنین همسری را که باتمام وجود می‌کوشید جوابگوی محبت‌های بی‌شائبه‌او باشد تنهاگذاشت اما بدان که تازنده‌ایم جایت در قلبمان است وحتی‌لحظه‌ای ازفکرت بیرون نمی‌شویم ومتاسفیم که در روز سالگردت پنجشنبه ۳٫۴٫۳۷ که برگزاری مراسم خصوصی انجام و هزینه آن صرف امور خیریه خواهد گردید جای‌ما چهارنفر در کنارت خالی خواهد بود .

نوری‌ـ فریده‌ـ فرهاد‌ـ فرانک گلشنی

بیاد یکمین سال درگذشت برادر عزیزم سید احمد گلشنی

از مرگ تو ای برادرم یکسال گذشت
اما چه گذشتنی که صد سال گذشت
آگه بود هیچکس که دراین یک سال
از داغ تو برمن بچه منوال گذشت
از آنروز که سربخاک سرد فرو برده‌ای گرمی کانون زندگیت به‌سردی وروشنی محفل‌دیگربازماندگانت بخاموشی و تاریکی گرائید . برادر عزیز جهت شادی روح تو روز ٤ خرداد گردهم می‌آئیم وباشک چشم تربت پاکت را شستشو خواهیم داد .

خواهر داغدارت ـ خدیجه گلشنی

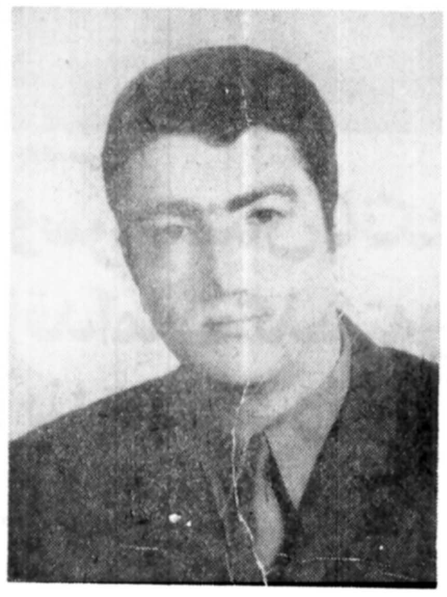

ای منوچهر دراین‌فصل بهار
زچه پژمرده شدی در گلزار
ای که شد خاک سیه بستر تو
چه کند از غم تو مادر تو
آن نگینی که بود دختر تو
زینتی بود برانگشتر تو
زچه رو دیده از او پوشیدی
داغ غم بردل او کوبیدی
همه رفتند پی عشرت خویش
پدر ومادر تو مانده پریش

بیادبود سومین سالگرد **منوچهر** عزیز ۳٫۴٫۳۷ از ساعت ۱۹ الی ۲۲ باتنها فرزندش به عزا خواهیم نشست. خیابان کورش کبیر‌ـ خیابان سلیم‌ـ خیابان کلیم کاشانی‌ـ کوچه مسعود پلاک (٤۰)

پدر ومادر داغدارت ـ حاجی حسن نعیمی‌پور

بمناسبت چهلمین روز درگذشت شادروان **سید مرتضی زعیم** مجلس یادبودی از ساعت ۵الی۷ بعدازظهر پنجشنبه ۳٫۴٫۳۷ در محل آرامگاه آنمرحوم واقع در ابن‌بابویه مسجد ماشااله برقرار خواهد بود از دوستان محترم تقاضا داریم برای شادی روح ان مرحوم در مجلس مزبور شرکت فرمایند مورد تشکر است.

خانواده‌های زعیم‌ـ اعتصام

آ ـ ۲۶۳۱

یادبود

بدینوسیله باطلاع دوستان و آشنایان میرساند بمناسبت درگذشت نابهنگام **بانو حاجیه جلالت معتمد رضوانی** (همسرقدم‌علی کلانتر) مجلس یادبودی روز پنجشنبه ۳٫۴٫۳۷ از ساعت ٤الی۸ بعدازظهر در منزل شخصی واقع در چهارراه اسدی و حکمتکوی ماه برگزار خواهد شد.

قدمعلی کلانتر نیستانک

آ ـ ۱٤۵۹

تسلیت

جناب آقای حسن جدلی

با کمال تاسف درگذشت برادر عزیزتان را بشما وآن خانواده محترم تسلیت می‌گوئیم .

عسگر بهروش‌ـ فاطمه گنجه‌ای

جناب آقای حاج حبیب القانیان

باکمال تاسف وتاثر درگذشت همسر گرامیتان را تسلیت عرض نموده بقای عمر آنجناب وخاندان محترمتان را از خداوند متعال خواستار است .

شرکت نسبی م دلال‌نژاد و پسران
موسی دلال‌نژاد

جناب آقای کرمل القانیان

درگذشت مادر گرامیتان را ازصمیم قلب تسلیت‌میگوئیم خداوند بشما وخانواده محترمتان صبر جمیل عطا فرماید.

رفیع، مسعود، حمید، نادر نورافشان .

جناب آقای حبیب القانیان

با نهایت تاسف مصیبت وارده را تسلیت عرض نموده برای جنابعالی و خانواده محترمتان صبر و شکیبائی مسئلت می‌نمایند .

نوراله، موسی و یوسف نورافشان .

آ ـ ۵۲۷۰

جناب آقای حاج حبیب القانیان

مصیبت وارده را به جنابعالی و فامیل محترم القانیان تسلیت عرض می‌کنیم .

خانبابا میزراحی ـ اسماعیل دارو ور

آ ـ ۲۶۷۵

جناب آقای حبیب القانیان

باکمال تاسف مصیبت وارده به آنجناب را تسلیت گفته وبقاء عمر وسلامت جنابعالی را از خداوند متعال مسئلت می‌نماید .

انجمن خیریه تعاون مدارس انفاق

آ ـ ۲۶۸۹

جناب حاجی حبیب‌القانیان

حادثه جانگداز درگذشت همسر گرامیتان را تسلیت میگویم.

فولادیان

آ ـ ۲۶۵۷

جناب آقای دکتر وهاب‌زادگان

از حادثه مولمه فرزند گرامیتان متاسف ومتاثر ، ضمن عرض تسلیت صبر جمیل برایتان آرزومندم .

از طرف کلیه پزشکان شاهرود‌ـ دکتر جنابی

آ ـ ۱٤۹۷

همکار عزیز آقای علی اکبر خادمی

باکمال تاسف وتاثر مصیبت وارده را بشما وخاندان محترم تسلیت گفته سلامتی ودوام وبقای بازماندگان را از ایزد قادر متعال خواستاریم .

آموزشگاه عالی فنی باشگاه هواپیمائی شاهنشاهی

آ ـ ۵۳۰۰

دوستان عزیز آقایان مسعود و محبوب کاتبی

فوت مادر گرامتان را تسلیت عرض و درغم شماشریک هستیم .

مجید و مسعود جاوید

آ ـ ۵۳۰۵

جناب آقای کامبوزیا احمدزاده

بانهایت تاسف وتاثر درگذشت پدر همسر گرامیتان را به جنابعالی و خانواده محترم تسلیت عرض می‌نماییم .

هیئت مدیره وکارکنان کارخانجات تولیدی فیلور

آ ـ ۲۶۷۷

آقای محمد ناصرالدین علی‌اکبرخانی شیرازیان

بدینوسیله مصیبت وارده را از صمیم قلب تسلیت‌عرض نموده واز خداوند برای کلیه بازماندگان صبر و بردباری آرزو می‌نمائیم .

علی اصغر فرمانعلی سماواتی‌پور وبانو

آ ـ ۵۲۶۰

جناب آقای حسن پدیدار

باکمال تاسف و تاثر فوت ابوی گرامیتان را از صمیم‌قلب تسلیت گفته خود رادر غمتان شریک دانسته بقاء عمر شما و خانوادمتان را ازدرگاه خداوندمتعال مسئلت دارد.

مدیریت و کارمندان شرکت بین‌المللی فرآورده های‌استرلینگ

آ ـ ۵۳۸۰

جناب آقای علی پدیدار

مصیبت وارده را بشما و خانواده محترمتان تسلیت میگویم.

شهلا ریاضی

جناب آقای محمد کاظم اویسی همدانیان رحیمی

با نهایت تاثر وقلبی اندوهناک مصیبت واردهرا ازصمیم قلب تسلیت عرض نموده واز ایزد توانا دوام وبقاء عمر برای همگی خواستاریم .

سید غلامحسین علی‌یار رضائی‌پور ـ محمد حسین جمالزادگان بیرونی .

آ ـ ۵۲۶۰

سرکار خانم فرشته کلیمی رفائیل‌شرف

درگذشت پدر گرامیتان موجب تاثر و تالم کلیه‌همکاران شما گردید وهمگی خودرا دراین غم شریک می‌دانند .

کارکنان اداره خارجه

سرکار خانم منیژه میبوش

مصیبت وارده را تسلیت گفته و خودرا در غم شما شریک می‌دانیم .

کارکنان اداره خارجه

آ ـ ۲۷۰۷

آقای محمد اسماعیل میرحبیبیان فیض‌الهی

بانهایت تاثر وقلبی اندوهناک مصیبت وارده را از صمیم قلب تسلیت عرض نموده و از خداوند برای یکایک وابستگان صبر وبردباری آرزومندیم .

رمضانعلی ساجدی مراغه‌ای و بانو

آ ـ ۵۳۸۶

آقای جعفر نجفقلی فرهانیان‌پور

باکمال تاسف مصیبت وارده را از صمیم قلب تسلیت عرض نموده واز ایزد توانا دوام وبقاء عمر برای یکایک بازماندگان آرزو داریم .

فیروزه عظیمی لاهیجانیان‌پور
محمد ناصر عبادالهپور وزینی

آ ـ ۵۳۸۶

جناب آقای دکتر ابوطالب میرعابدینی
استاد محترم دانشکده دماوند

کادر آموزشی کارمندان و دانشجویان دانشکده دماوند مصیبت واره رابه‌جنابعالی وخانواده محترم صمیمانه تسلیت عرض می‌نماید .

تسلیت

دوستان عزیز سیمین و فهیمه حیدری

من هم در غم شما شریک هستم.

ریحانه احتشام زاده

آ ـ ۵۳۸٤

جناب آقای پدیدار

بانهایت تاسف وتاثر درگذشت پدر گرامیتان را تسلیت گفته سعادت وسلامت بازماندگان را از درگاه ایزد متعال خواستاریم .

مدیران وکارمندان شرکت زیبا‌ـ مکنکن اریکسون

آ ـ ۵۳۰۷

جناب آقای پدیدار

بانهایت تاسف مصیبت واردهرا تسلیت گفته وخود را درغم شما شریک می‌دانیم .

اینترنیم ایران ـ اردشیر لولائی، مسیح‌اله بیگلری

آ ـ ۵۳۰۶

همکار گرامی جناب آقای اسداله ساعت ساز سروستانی

بانهایت تاسف وتاثر مصیبت وارده رااز صمیم قلب بجنابعالی تسلیت عرض نموده واز خداوند برای یکایک بازماندگان صبر و بردباری آرزومندیم.

خدامراد شریف‌آبادی کتیرائی و بانو

آ ـ ۵۲۶۰

سرکار خانم ندافاسم‌آبادیان شمیرانی‌پور

بدینوسیله مصیبت وارده را از صمیم قلب تسلیت عرض‌نموده واز خداوند برای یکایک وابستگان صبرجمیل آرزو داریم.

سید نصراله استرآبادی رضوانی‌ـ خسرو دادکمیلی ظهیری‌زاده

آ ـ ۵۲۶۰

جناب آقای حاج ناصر انفاق
مدیریت عامل محترم شرکت تریانکل

سندیکای صنایع نساجی ایران و اعضای‌هیئت مدیره سندیکا بدینوسیله مصیبت وارده را تسلیت عرض نموده سلامتی و بقای جنابعالی وخاندان محترم را از خداوند متعال ارزومند است.

سندیکای صنایع نساجی پنبه‌ای والیاف مصنوعی‌ایران

آ ـ ۵۳۰۲

سرکار خانم عالیه حجت‌الاسلامی

باغمواندوه‌فراوان درگذشت ناگهانی مهندس جواد حجت‌الاسلامی همسر بزرگوارتان را بسرکار وفرزندان گرامی آنمرحوم تسلیت عرض نموده بقای عمر آن فامیل محترم را از خداوند متعال‌مسئلت داریم.

مهندس عطاءاله وثوق ـ سیما وثوق

آ ـ ۲۶۷۱

دوست عزیز جناب آقای طغرل بصیر

بانهایت تاسف درگذشت پدر بزرگوارت را تسلیت گفته و بقای عمر تو وخانواده محترم را از خداوند متعال خواستارم.

محمد مهدی توسلیان

آ ـ ۵۲۶۹

جناب آقای رکن‌الدین قوامنظامی

بانهایت تاسف درگذشت شادروان مادر گرامیتان را ازصمیم قلب تسلیت گفته واز خداوند متعال برای شما و خانواده‌محترمتان صبر مسئلت مینماید.

پروین معینی

آ ـ ۲۶۵۹

آقای جهانگیر واسعی کردستانی فقیهی

بانهایت تاسف وقلبی اندوهناک مصیبت وارده را از صمیم قلب تسلیت عرض نموده وبرای یکایک بازماندگان صبر و شکیبائی آرزو داریم.

محمد صادق نعمت‌الهیان‌زاده وبانو

آ ـ ۵۲۶۰

جناب آقای محمود پاکزاد
مدیریت محترم دفتر آموزش کودکان استثنائی

بانهایت تاسف وتاثر درگذشت پدر بزرگوارتان را تسلیت گفته بقای عمر جنابعالی و خانواده محترم را از ایزد توانا آرزومندیم .

مرکز آموزش کودکان تیزهوش

آ ـ ۲۶۸۵

سرکار خانم وحید و مهری هوشیار

درگذشت مادر گرامیتان را تسلیت گفته خود را درغم بزرگتان شریک می‌دانیم .

تاجی کاظمیان ـ سیما معتکفی

آ ـ ۲۶۹۵

جناب آقای حسن پدیدار

ضمن ابراز همدردی و تاثر فراوان مصیبت وارده را بشما و خانواده محترمتان صمیمانه تسلیت عرض می‌نمایم.

صبا حوا

آ ـ ۵۳۷۹

مصیبت وارده را به خانواده‌های حق‌شناس، امیدی، تحملی، حسینی ، صدر ، محمدی‌راد ، جباری ، طوفانی تسلیت عرض می‌نمایم .

دولت‌آبادی

مصیبت وارده را به خانواده‌های حق‌شناس، امیدی، تحملی، حسینی ، صدر ، محمدی‌راد ، جباری ، طوفانی تسلیت عرض می‌نمایم .

قدیریان

آ ـ ۲۶۸۷

جناب آقای دکتر محمود پاکزاد
مدیر کل دفتر امور کودکان استثنایی

مصیبت وارده را باندوه فراوان تسلیت گفته و از خداوند تعالی سلامتی وبقاء عمر جنابعالی وخاندان گرامی را آرزو می‌کنیم .

فدراسیون ورزش‌های ناشنوایان ایران

سرکار خانم خدیجه احمدخانی محلاتی‌پور

بدینوسیله مصیبت وارده را از صمیم قلب تسلیت عرض نموده وازایزد توانا برای یکایک‌بازماندگان‌صبر وشکیبائی آرزو داریم.

محمد حسین رمضانخانی علائی وبانو

آ ـ ۵۳۸۶

جناب آقای محمد جواد صدیق یزدجی

بانهایت تاسف درگذشت برادر ارجمندتان را تسلیت گفته بقای عمر و سلامتی آن خاندان محترم را از خداوند بزرگ خواهانم.

شاهپور علمی

بااندوه فراوان درگذشت ناگهانی مهندس حجت‌الاسلامی دوست عزیز و گرامی خودرا تسلیت میگوئیم و خود را دراین واقعه ماتمزا شریک میدانیم.

پرویز فراست شریعت پناهی‌ـ لطف‌الله کمالی

آ ـ ۵۳۷٤

فوت ناگهانی مهندس حجت الاسلامی مدیر عامل شرکت افرند را بکلیه افراد خانواده وبستگان ودوستانشان تسلیت میگوئیم.

شرکت ساختمانی آبدانان

آ ـ ۵۳۷۵

فوت ناگهانی مهندس حجت‌الاسلامی مدیرعامل افرند را بکلیه افراد خانواده و بستگان ودوستانشان تسلیت میگوئیم.

شرکت ساختمانی ایران پاس

آ ـ ۵۳۷۶

جناب آقای حسن پدیدار

بانهایت تاسف مصیبت وارده را بجنابعالی و خانواده محترمتان تسلیت میگوئیم.

جرج‌نویل‌لی

سپاسگزاری

از سروران گرام ، فامیل ودوستان و همکاران عزیز که درمراسم تشییع وبرگزاری مراسم ختم پدر همسرم **سید حسن سجادی** شرکت واظهار همدردی نموده‌اند صمیمانه سپاسگزارم .

شاهی ـ سیاوش یزدان‌پناه

آ ـ ۱٤۸۸

بدینوسیله از سروران ارجمند وگرامی که در مراسم تشییع ومجالس‌ترحیم‌پدرعزیزمان‌مرحوم **امیرهرمز شادانلو** شرکت فرموده ویابوسیله تلفن وتلگرام وجرائد ابراز همدردی نموده بودند صمیمانه سپاسگزار هستیم .

منیراعظم شادانلو (ناظمیان)‌ـ منیژه شادانلو (نعیمی)‌ـ داریوش شادانلو ـ بهروز شادانلو .

آ ـ ۲۶۶۷

تشکر واعتذار

از کلیه بستگان‌ـ دوستان و همشهریان محترم که با حضور در مجالس سوگواری وباتلگرام ونامه مرغم از دست رفتن مادری بافضیلت وبا تقوا همدردی فرموده‌اند سپاسگزاریم و سلامت و سعادت آنان را از درگاه قادر متعال آرزومندیم واگر درشرفیابی حضوری بعلت تالمات روحی تاخیری رخ دهد پوزش می‌طلبیم.

خانواده صدیقی

آ ـ ۵۱۹۲

بدینوسیله مراتب تشکر و سپاسگزاری خودرا ازحضور سروران و آشنایان وهمکاران و بستگان عزیز که حضورا ویا بوسیله تلگرام ودرج آگهی بمناسبت فوت شادروان **حاج سید آقا سید علی** پدر بزرگوارمان مارا مورد عنایات ولطف قرار داده‌اند برای همه از خداوند متعال سلامت آرزومندیم وچنانچه بعلت‌تالمات‌روحی توفیق‌تشکرحضوری حاصل نشد پوزش می‌طلبیم .

حاج سیدرضا کاشفی مفرد، سید مرتضی سید علی ، مرتضی طوسی .

آ ـ ۵۳۶۳

کوه روی قطار فرو ریخت و ...

بقیه از صفحه اول

عده مسافران قطار در لحظه حادثه حدود صد نفر گزارش شده است .

گزارش از شهرها

خبرنگاران ما از شهر های مختلف واقع در مسیر قطار گزارش دادند که قطار سریع‌السیر پس‌ازحرکت ازگرگان، حوالی ساعت ۱٫۳۰ دقیقه‌بامداد امروز ، به منطقه بین ایستگاه ورسک و ایستگاه دوگل (به فتح گاف) رسید . در این لحظه کوه‌باصدای مهیبی ریزش کرد و به روی دیزل قصرافتاد و دو واگن قطار از جمله‌واگن رستوران قطار را درهم کوبید. گزارشهای‌رسیده ازخبرنگاران اطلاعات در فیروزکوه ، ری، شاهی‌ـ بندرشاه و ورسک‌وزیر آب حاکی است:

در همان لحظه‌های اول‌حادثه پنج مسافر قطار ـ یك زن و٤ مرد ـ کشته شدند و بیش‌از۱٤ نفر بسختی آسیب دیدند ولی عده‌ای گفته‌اند تعداد تلفات بیش‌از این رقم است .

قطاری که از تهران به گرگان میرفت بعلت بسته شدن خط آهن تهران ـ گرگان، در فیروزکوه ، متوقف شده است .

مسافران‌قطار آسیب‌دیده با چند اتوبوس ، بتهران انتقال یافتند.

یک مقام آگاه درراه‌آهن ساری در گفتوگویی با خبرنگار ما در این شهر ، گفت : در این حادثه ۵ مسافر قطار ـ یک زن و٤ مرد ـ جان خودرا ازدست داده‌اند.

مجروحان حادثه ، در بیمارستان‌های شهرهای نزدیک بستری شده‌اند.

پیش از ظهر امروزمدیر کل ناحیه راه‌آهن شمال و معاونش ، به محل حادثه حرکت کردند.

اطلاعیه راه‌آهن

راه‌آهن دولتی ایران امروز اعلام کرد : در ساعت یک و ۳۰ دقیقه بامداد روز چهارشنبه سوم خرداد ماه در حین عبور قطار مسافربری گرگان ـ تهران بین ایستگاه ورسک و دوگل (با کسر گاف)کوه در منطقه‌ای بطول ۱۵۰متر و ارتفاع ۲۰ متر دفعتا ریزش نموده و با برخورد به دیزلهای قطار موجب خارج شدن یک سالن مسافری از خط گردیده‌است در این سانحه ۱۵ نفر از مسافرین مجروح شده‌اند که بلافاصله با اعزام آمبولانس و پزشک نسبت به درمان آنان اقدام‌گردیده است و متاسفانه در این سانحه ۵ نفر ازمجروحان فوت شده‌اند و اقدامات ماموران راه‌آهن برای آزاد کردن خط ادامه دارد.

گفت‌وگو با شاهدان

یکی از مسافران قطار سریع‌السیر گرگان ـ تهران که در حادثه ریزش کوه و خارج شدن قطار ازخط مجروح‌شده‌است‌درگفتگوئی با شجاعی خبرنگاراطلاعات در «زیرآب» به تشریح‌حادثه پرداخت.

وی که راننده کامیون است و تقوی نام دارد اظهار داشت :

نیمه شب گذشته از پل سفید سوار قطار شدم. من قسمت بالائی واگن سریع‌السیر خوابیده بودم که در تاریکی محض‌ناگهان با تکان شدید و صدای مهیبی از خواب پریدم . تکان قطار آنچنان شدید بود که از قسمت بالائی دیدم .

واگن‌ما داخل تونل بعد از پل قرار داشت . وقتی‌از کوپه‌ام بیرون آمدم متوجه شدم واگنهائی که از تونل خارج شده بودند زیر کوهی از سنگ و خاک قرار دارند که بوسط ریل کوپه به پائین‌افتادم و آسیب ریخته بود .

بلافاصله همراه دیگر مسافران قطار که آسیبی ندیده بودند دستبکارشدیم.

خودمن دو جنازه اززیر آوار خارج کردم و ۳جسد دیگر را هم به چشم دیدم. اجسادی که من از داخل یک واگن درهم کوبیده بیرون کشیدم متعلق به یک زن ومرد بود.

تعداد مجروحین زیاد بود و قطاری که از پل سفید آمده بود ، و چند تن‌از مجروحین را به زیر آب بازگرداند

تقوی مسافر قطار سریع‌السیر گرگان ـ تهران افزود حادثه پس از پل ورسک رخ داد و مطمئنا اگر لحظاتی بیشتر اتفاق افتاده بود فاجعه‌ای بوجود می‌آمد.

● رقیه فیض آبادی یکی دیگر از مسافران قطار که از حادثه دیشب به شکل‌معجزه آسایی جان‌سالم بدر برده‌است در گفتگو با خبرنگار ما گفت وقتی کوه ریزش کردنکرکردم زلزله‌ای رخ داده است قطار بشدت تکان خورد و بعد صدای ترمز آن همه مسافران را از خواب بیدار کرد .

واگنی‌کمین مسافر آن‌بودم درست حدفاصل خروجی‌تونل و محل ریزش‌کوه قرارداشت.

صدای گریه بچه ها و ناله مجروحین در تاریکی شب‌همه جا را پر کرده بود، من‌بشدت ترسیده بودم تا اینکه ساعتی بعد ما را با اتوبوس از محل حادثه دور کردند .

گزارش خبرنگار اطلاعات‌در شاهی در باره چگونگی‌حادثه قطار حاکی است : ساعت یک بامداد امروز،قطار سریع‌السیر گرگان ـ تهران بین ایستگاه ورسک و ایستگاه دوگل‌دچار حادثه شد و ریزش تخته‌سنگ های بزرگ از کوه ، واگن دوم قطار را پوشاند .

درریزش کوه لکوموتیو قطار از مسیر خ

شرایط ارتقاء گروه کارمندان دیپلمه

اسامی کارمندان دیپلمه وزارتخانه‌ها و موسسات دولتی برای دیدن دوره‌های آموزش ضمن خدمت و گذرانیدن آزمون های تستی جهت ارتقاء گروه تهیه می‌شود.

وزارتخانه‌ها و موسسات دولتی فهرست اسامی کارمندان دیپلمه خود را برای برنامه‌ریزی جهت تشکیل کلاسهای آموزش ضمن خدمت به سازمان امور اداری و استخدامی کشور می‌فرستند.

سازمان امور اداری و استخدامی کشور پس از دریافت اسامی کارمندان دیپلمه، با همکاری وزارتخانه‌ها و موسسات دولتی، دانشگاهها و مدارس عالی و مرکز آموزش مدیریت دولتی، نسبت به تهیه مقدمات آموزش ضمن خدمت کارمندان دیپلمه در سطح استانها و شهرستانها اقدام خواهد کرد.

در اجرای این برنامه که هدف آن جایگزین کردن آموزش ضمن خدمت بجای مدرک تحصیلی دانشگاهی است، ابتدا کارمندان دیپلمه‌ای که مدرک تحصیلی دانشگاهی از شرایط احراز طبقه شغلی آنها حذف شده است، آموزش ضمن خدمت برای ارتقاء گروه خواهند دید.

همچنین درطرح حذف مدرک تحصیلی دانشگاهی از شرایط احراز مشاغلی که برای انجام وظایف آنها به داشتن مدرک دانشگاهی احتیاجی نیست، پیش‌بینی شده است که برای آگاهی از میزان معلومات هریک از کارمندان متصدی این مشاغل، در مورد مسائل مربوط به وظایف شغل آنها یک سری آزمونهای تستی تهیه شود.

هدف از این آزمایش تستی اطلاع از میزان معلومات کارمندان در زمینه انجام وظایف مربوط به شغل آنهاست و کلیه سئوالات تستی این آزمون در زمینه وظایف مشاغل مورد تصدی کارمندان تهیه می‌شود.

محصول مرکبات رامسر ۴۰ درصد کاهش یافت

رامسر- خبرنگار اطلاعات: محصول مرکبات رامسر، در زمستان امسال، چهل درصد کمتر از محصول مرکبات این منطقه در سال گذشته خواهد بود.

چندتن از باغداران مرکبات رامسر و صاحبنظران درامور کشاورزی این منطقه کمکمبود محصول مرکبات رامسر را در زمستان سال جاری پیش بینی می‌کردند، ضمن اظهار این‌نکته یادآور شدند: کمبود محصول مرکبات امسال دو دلیل عمده دارد، نخست اینکه، در اوایل امسال، زمانی که درختان مرکبات شکوفه کرده بود، وزش یک باد بسیار گرم، شکوفه ها را سوزاند و بار مرکبات را در نطفه خفه کرد.

دیگر اینکه، امسال برخلاف سال گذشته، مرکبات دررامسر «آور» ندارد. معمولا محصول مرکبات یکسال در میان «آور» دارد سال گذشته مرکبات در رامسر «آور» داشت، لیکن امسال، سال آور مرکبات نیست.

از این‌روی مقدار محصول مرکبات امسال رامسر، سه پنجم شصت درصد- مرکبات این منطقه در سال گذشته خواهد بود.

صاحبنظران باغهای مرکبات در رامسر افزودند: نظربه‌همین کمبود محصول، شکوفه بهار نارنج نیز امسال، کمتر از سال گذشته است و مربای نارنج کمتر بدست خواهد آمد.

وقتی شکوفه های درختان نارنج به زمین میریخت، بعلت کمبود نیروی انسانی و بالابودن دستمزد کارگر جمع‌آوری آنها اززمین امکان‌پذیر نشد وشکوفه ها در زمین ماند.

روی همین اصل، قیمت هر کیلو شکوفه بهار نارنج، امسال هشتادریال نسبت‌به سال گذشته افزایش یافته و به یکصد و چهل ریال رسیده است.

تقاضای داروخانه ها برای معافیت از پرداخت عوارض

داروخانه‌ها از وزارت‌کشور تقاضا کردند که از پرداخت عوارض کسب به شهرداریها معاف شوند.

درنامه‌ای که از سوی‌جامعه داروسازان ایران به وزارت کشور ارسال شد، آمده است: بعضی از شهرداریهای کشور از داروخانه‌ها عوارض مطالبه می‌کنند، اما باید توجه داشت بااینکه‌داروخانه فعالیت‌بازرگانی دارد ولی در حقیقت به‌منظور انجام خدمات بهداشتی و در نتیجه تامین رفاه اجتماعی کار می‌کند.

لذا فعالیت بازرگانی داروخانه ها فرع بر فعالیت رفاه‌عمومی است، چنانچه در حال حاضر بسیاری از داروخانه‌ها بعلت ضرروزیان تعطیل‌شده‌اند.

در این نامه همچنین قیدشده است: شهرداریها وانجمن‌های شهر که خود یک واحد رفاه عمومی هستند نه‌انتفاعی، نباید باوضع عوارض هزینه دیگری را برداروخانه‌ها تحمیل نمایند.

ضمنا وضع عوارض بر داروخانه رقم قابل ملاحظه‌ای رابرای‌شهرداریهاتامین نخواهد کرد. در نتیجه پیشنهاد می‌شود به شهرداریها و انجمن‌های‌شهر ابلاغ شود تا داروخانه را از پرداخت عوارض معاف کنند.

پرداخت کمك های غیر نقدی کارکنان دولت

کمکهای غیر نقدی سه ماهه اول سال ۲۵۳۷ کارمندان از خرداد ماه سال جاری دروزارت خانه‌ها و سازمانهای دولتی شروع میشود.

به همین‌منظور ادارات‌رفاه سازمانهای‌دولتی مقدمات‌صدور حواله پرداخت کمکهای غیر نقدی را فراهم کرده‌اند تا از ماه جاری بتدریج توزیع آنرا بین کارمندان آغاز کنند.

میزان کمکهای غیر نقدی کارمندان مانند سال ۲۵۳۶ماهی دویست ریال خواهد بود وتا ۵نفر از اعضای خانواده هر کارمند دولت مشمول دریافت این کمک میشوند.

بنابراین برای سه ماهه نخست سال جاری حداقل ۶۰۰ وحداکثر ۳۰۰۰ ریال بکارمندان کمک غیر نقدی داده میشود.

ادارات دولتی مکلفند همزمان با پرداخت کمکهای غیر نقدی به کارمندان شاغل پرداخت این کمک را به کارکنان بازنشسته نیز آغاز کنند.

اعتبار مربوط به‌پرداخت کمکهای غیر نقدی به تمام وزارتخانه‌ها ابلاغ شده است.

میزان این اعتبار ۶ میلیارد ریال در بودجه برآورد شده است.

درخواست صدهزار دانش آموز از تهرانیها

یکصدهزاردانش آموزتهرانی از مردم پایتخت تقاضا دارند برای جلوگیری ازتراکم ترافیک که باعث نرسیدن آنها به‌حوزه امتحانی می‌شود، حتی‌الامکان از آوردن اتومبیل در این چند روز خودداری کنند.

گروهی از دانش آموزان‌در حوزه‌های امتحانی در گفتگو با خبرنگار اطلاعات گفتند: ازمردم تقاضا داریم که در این چندروز از زیاد کردن صدای رادیو تلویزیون خود خودداری کنند.

چنانچه مادر مسیر آنها هستیم ماراهم در مسیرشان سوارکنند.

از شرکت واحد درخواست داریم که در این چند روز در مسیرهائی‌که حوزه‌های‌امتحانی قرار دارند برتعداد اتوبوس‌ها بیفزایند. همچنین از پدر ومادر های خود نیز خواهش میکنیم که در این چند روز ما را از انجام کارهای منزل بخصوص خریدنان که وقت زیادی از ما میگیرد معاف کنند.

برنامه امتحانات

امتحانات ششم نهائی نظام قدیم تا روز سیزدهم خردادماه ادامه دارد و از بیستم خرداد امتحانات نهائی چهارم متوسطه نظام جدید آغاز میشود این امتحانات نیز تاسی‌ویکم خرداد برگزار میشود. پس ازبرگزاری امتحانات چهارم متوسطه نظام جدید، دانش آموزان پنجم متوسطه نظام قدیم بصورت متفرقه در امتحانات این کلاس که برای‌آخرین‌بار انجام میشود شرکت خواهند کرد. برنامه امتحانات کلاس پنجم متوسطه از روز اول تیرماه شروع میشود وروز پانزدهم تیرپایان میرسد.

تهیه اساسنامه اتاق کشاورزی ایران

تهیه‌اساسنامه‌اتاق کشاورزی ایران آخرین مراحل رامیگذراند وگفته میشود بزودی طرح تشکیل این اتاق برای تصویب آماده وتقدیم خواهد شد.

هدف ازتشکیل اتاق، ایجاد ارتباط منطقی بین دولت و تولید کنندگان مواد کشاورزی ودامی کشور است.

در اتاق کشاورزی ایران، نظریات کشاورزان و تولید کنندگان حقیقی مورد بحث قرار خواهد گرفت تا پاسیاست هائی که از جانب هیات نظارت براتاقهای ایران تعیین میشود هماهنگ گردد.

دراین اتاق هریک از تولید کنندگان مواد کشاورزی‌میتوانند نظریات خود رادرجهت‌افزایش تولیدات کشاورزی وحمایت از قیمتهای متعادل عنوان کنند، و این نظریات مستقیما برای اخذ تصمیم بدولت داده خواهدشد.

اتاق کشاورزی ایران علاوه برتهران در سایر استانهای کشور نیز تاسیس خواهدشدو گفته میشود اولین اتاق کشاورزی ایران در تبریز تاسیس میشود.

۱۳ هزار کمیته محلی سواد آموزی در سطح کشور فعالیت میکنند

اجلاس سالانه کمیته ملی پیکار با بیسوادی درحضور والاحضرت اشرف پهلوی تشکیل شد.

عکسی از اجلاس سالانه کمیته‌ملی پیکار جهانی با بیسوادی درحضور والاحضرت شاهدخت‌اشرف پهلوی

در حضور والاحضرت شاهدخت اشرف‌پهلوی نیابت ریاست عالیه کمیته ملی پیکار جهانی با بیسوادی اجلاس سالانه این کمیته در کاخ‌سعد آباد تشکیل شد.

در این جلسه غلامرضاافخمی دبیر کل کمیته پیکار جهانی با بیسوادی گزارشی درارتباط با فعالیت های سال گذشته را باستحضار رساندو برنامه‌های سال جاری‌موردبحث وبررسی قرار گرفت و ترازنامه سال ۲۵۳۶ بتصویب رسید.

در پایان این جلسه آقای افخمی طی‌مصاحبه‌ای درمورد طرح جهاد سواد آموزی‌گفت در طرح جهاد مساله سواد- آموزی بصورت یک فعالیت که در جائی آغاز و در زمانی به پایان برسد نیست بلکه در مدار نظام آموزش مداوم‌قرار دارد و به امر پی‌گیری نیز بسیار توجه میشود و والاحضرت شاهدخت اشرف پهلوی نیز در این‌مورد اوامر موکدی داده‌اند.

دبیر کل کمیته ملی پیکار جهانی با بیسوادی سهم اضافه کرد در نظام پی‌گیری هر کلاس پیکار پس از پایان دوره اول به یک گروه‌تبدیل میشود که این گروه ضمن مطالعه و تحقیق در بارممسائل اجتماعی - فرهنگ و اقتصاد منطقه از این طریق بیشتر با محیط و منطقه خود آشنا میشوند و در حال حاضر ۵ هزار گروه پی‌گیری مشغول فعالیت هستند.

وی سپس به بسط برنامه‌ها در گروه های تولیدی کارگران - کارفرمایان و زنان اشاره کرد و گفت اخیرا شاهنشاه آریامهر تصویب فرموده‌اند مسئولان آموزش‌و پرورش- سازمان های زنان- رادیو تلویزیون ملی و کارگران ایران و همچنین اطاق بازرگانی و صنایع و معادن نیز به عضویت هیات امنای کمیته ملی پیکار جهانی با بیسوادی در آیندتا بدینوسیله برای اجرای هدف کمیته در مجامع کارگری - زنان و بخش های خصوصی فعالیت گسترده‌تری صورت گیرد.

وی در پایان برنامه های سال جاری نقش کمیته های روستائی را تشریح کرد و خاطر نشان ساخت که درحال حاضر حدود ۱۳ هزار کمیته محلی سواد آموزی درسطح کشور وجود دارد که تنها ۱۲ هزار کمیته‌آن به روستاها اختصاص دارد.

تجدید نظر در مشاغل کارمندان وزارت امور اقتصادی و دارائی

در شرایط احراز مشاغل ادارات اموراقتصادی ودارائی تجدید نظر میشود و هدف‌این استکه درمقررات‌تازه،توجه بیشتری به تجربه کارمندان بشود.

همچنین در مورد انتقال‌پست های سازمانی،اختیارات جدیدی به مدیران کل امور اقتصادی ودارائی تفویض خواهد شد.

از سوی دیگر در جهت‌فراهم کردن تسهیلات تازه رفاهی‌برای کارکنان وزارت امور اقتصادی ودارائی، در طی سال جاری علاوه‌برتوسعه فعالیت وخدمات شرکت تعاونی مصرف کارکنان این وزارتخانه، توجه خاص به تامین مسکن کارمندان میشود و دراین‌مورد کارمندان‌شهرستانی اولویت خواهند داشت.

براساس آمار، تعداد کارکنان وزارت امور اقتصادی ودارائی نزدیک به ۱۵ هزار نفر است که بیش از نیمی از آنها در ادارات‌شهرستان‌ها مشغول‌بکار هستند.

از این تعداد ۵هزار نفر در گمرکات خدمت میکنند.

چندطرح تولید مصالح ساختمانی بمرحله تولید رسید

سخنگوی بانک اعتبارات صنعتی‌امروز اعلام کرد که‌چند طرح بزرگ تولید مصالح ساختمانی با مشارکت بانک و بخش خصوصی بکارپرداخت.

یکی ازاین طرح ها سیمان غرب است که با تولید روزانه ۲ هزار تن در ۱۰ کیلو متری کرمانشاه احتیاجات این استان و نواحی اطراف را بر طرف میسازد.

طرح دیگر کاشی اصفهان است که سالیانه قدرت تولید ۲٫۵ میلیون انواع کاشی را دارد.

این کارخانه فعلا با ۶۰ درصد ظرفیت شروع بکارکرده است.

سیمان صوفیان

تولیدکارخانه سیمان‌صوفیان نیز افزایش یافت و به روزانه ۲۶۰۰ تن رسید ظرفیت این کارخانه‌تادوسال دیگر هزارتن اضافه‌خواهدشدو تولید رسمی آن‌نزدیک به ۵ هزار تن‌درروز خواهد رسید.

طرح‌دیگر، تولید آجربرسی تهران لندن بریک است که عرضه آن از حدود دو ماه قبل آغاز شده است. این آجر که برای روکارو توکارمصرف دارد با مشارکت اعضای صنف فخار و سرمایه گذاران دیگر در «قرچک» مجاور تهران اجرا شده است.

این کارخانه فعلا روزانه ۲۵۰ هزار عدد آجر تولید میکندو در مرحله نهائی تولید آن به یک میلیون‌خواهد رسید.طرح دیگر که ظرف یکی‌دوماه آینده بمرحله بهره برداری خواهد رسید تولید گچ استکه در مجاور تهران بمرحله بهره برداری خواهد رسید و گچ پاکتی آن بمبازار عرضه‌خواهد شد.

کارخانه دیگری که تولیدات آن به بازارآمده استکارخانه آزبست مشهد است که با مشارکت کارخانه سیمان‌مشهد و بخش خصوصی به تولید انواع ورق ولوله آزبست پرداخته است.

ظرفیت نیروگاه گازی شهرری دوبرابر میشود

وزارت نیرو اعلام کردکه بهره‌برداری از نیروگاه‌گازی شهرری که در سال گذشته با ۱۴ واحد ظرفیت شروع بکار کرد، در سال جاری توسعه یافته و با ۳۰ظرفیت فعالیت خواهد کرد.

بدنبال خبری که درمورد نیروگاه شهرری در روزنامه انتشار یافت، سخنگوی وزارت نیرو یادآور شد ظرفیت‌نیروگاه گازی‌شهرری در سال گذشته با ۴۰۴ مگاوات آغاز گردیده و در سال جاری توسعه یافته و جمعا در این طرح توسعه ۳۰ واحد به ظرفیت اسمی جمعا ۱۰۰۰مگاوات افزایش خواهد یافت برطبق برنامه پیش‌بینی شده یک سوم‌این واحد ها در ماه آینده‌و یک سوم دیگردر مرداد ماه‌ویک سوم آخر نیز در شهریور ماه آینده بتدریج واردمدار خواهد شد.

خبرنگار ما گزارش‌میدهد که اجرای‌برنامه بهره‌برداری از نیروگاه شهرری بطریقی مورد عمل قرار گرفته که بتواند در سه ماهه تابستان آینده کمک موثری در مقابل افزایش مصرف برق باشدو بهمین جهت‌واحد نیروگاه‌و ظرفیت آن به بیش از دو برابر سال‌قبل افزوده‌گردیده است و اولین واحد های

نیازمندیها
۳۱۱۲۱۹
۳۰۳۷۰۲

مشاور سیاسی رئیس دولت پاکستان گفت: رژیم کمونیستی افغانستان موجب نگرانی پاکستان است

سردار مول مشاور رئیس دولت پاکستان‌در امورسیاسی در مصاحبه‌ای با روزنامه‌ایلاد چاپ جده در باره کودتای اخیر افغانستان و اثر آن در کشور های همجوار گفت: این رویداد در کشور های ایران و پاکستان و چین و شوروی نمیتواند از نظر اقتصادی و نظامی اثری‌داشته باشد.

زیرا پاکستان و ایران‌دارای ارتش هائی هستند که می‌توانند با هرگونه حادثه‌ای مقابله کنند و تنها چیزی که موجب نگرانی ما است وجود یک رژیم کمونیستی در منطقه است که ما را ملزم میکند که کاملا بیدار باشیم زیرا ما مسلمان هستیم و همانطور که میدانید کمونیسم مخالف سرسخت اسلام است.

وجود سرزمین کمونیستی در جوار کشور اسلامی همیشه منبع خطر و هراس است، گرچه افغانستان اعلام کرده که رژیم کمونیستی در آن استقرار نیافته و زیرنفوذ شوروی نیست. سردارمول افزود:

مردم‌مسلمان افغانستان‌هرگز عقیده اسلامی خود را با کمونیسم معاوضه نخواهند کرد.

وی در باره روابط ایران و پاکستان گفت ایران کشور همسایه بزرگ ماست که وجودش برای پاکستان‌اهمیت بسیار دارد و مناسبات ما با ایران همیشه خوب بوده و خواهد بود.

بنیاد نیکوکاری والاحضرت شاهدخت شمس پهلوی

آگهی استخدام

بنیاد نیکوکاری والاحضرت شاهدخت‌شمس پهلوی جهت سازمان فنی امور ساختمانی احتیاج به افراد زیر دارد:

۱- دونفر مهندس ساختمان با سابقه کار حداقل چهارسال.

۲- دونفر تکنیسین ساختمان دارای‌حداقل ۵ سال سابقه کار در کارگاه از متقاضیان خواهشمند است همه روزه در ساعات اداری به خیابان سلطنت‌آباد بالاتر از گارد شاهنشاهی سه‌راه نوبنیاد کوهستان چهارم شماره ۶ یا باتلفن های ۲۴۷۰۷۳ و ۲۴۹۳۱۶ تماس بگیرند.

راهنمای داوطلبان کنکور

«پنجشنبه ٤ خرداد در اطلاعات»

تشکیل سمینار سالیانه بانك عمران

مدیران وسرپرستان بانك عمران، اقدامات گذشته و برنامه آینده بانك را مورد بررسی و تشریح قرار دادند

مدیران بانك عمران و سرپرستان مناطق بانك در تهران وشهرستانهاکه‌در سمینار سالیانه شرکت داشتند

در سمیناری از ۲۸ تا ۳۰ اردیبهشت که در آن مدیران و سرپرستان مناطق بانک عمران از تهران‌و سراسرکشور، شرکت داشتند، فعالیتها واقدامات گذشته و همچنین‌هدف ها وبرنامه‌های آینده بانک عمران، مورد بررسی وتشریح قرار گرفت. در این سمینار، که با حضور آقای دکتر هوشنگ رام مدیر عامل بانک عمران آغاز گردید، الویت خدماتی که بانک عمران، بمنظور تامین رفاه و رضایت‌هرچه بیشتر مراجعان، بنحو روز افزون پایه‌ریزی کرده است بررسی و یکبار دیگر مورد تاکید قرار گرفت.

گسترش و تجهیز وافزایش امکانات شعب بانک در سراسر کشور وهمچنین برنامه‌های سال جاری بانک که متناسب با اهمیت خدمات این بانک، در جهت افزودن‌بر کیفیت وتنوع خدمت، بمرحله اجرا درمیاید از اهم نکات مورد بحث در این سمینار بود.

ملت ایران بندای کمیته ملی مبارزه باسیگار مجله جوانان پاسخ میدهد.

۱۰ خرداد ۲۴ ساعت تحریم و ترک سیگار برای نمایش اراده یک ملت بر ضد اعتیاد خطرناک سیگار

تقویم اطلاعات

ساعات شرعی

استخراج دکتر ریاضی کرمانی

چهارشنبه - سوم خرداد ماه ۲۵۳۷
هفدهم جمادی‌الثانی ۱۳۹۸- ۲۵ مه ۱۹۷۸
اذان مغرب . . . . . ساعت ۸ و ۵۷ دقیقه
اذان صبح (فردا) . . . ساعت ٤ و ۳۵ دقیقه
طلوع آفتاب (فردا) . . ساعت ٦ و ۲۰ دقیقه
ظهر شرعی (فردا) . . . ساعت ۱و ۳۲ دقیقه
اذان مغرب (فردا) . . . ساعت ۸ و ۵۷ دقیقه

اطلاعات دیپلماتیك

اختلاف داخلی اوپك در چیست

از علی باستانی

کنفرانس وزرای دارائی اوپك دروین تحت‌حمایت‌شدید پلیس اطریش دومین روزکار خودرا آغاز کرد. دستورکار رسمی این کنفرانس، بررسی طرحهای پرداخت وام به کشور های درحال توسعه است اما مهمترین مسئله مورد بحث، پیدا کردن فرمول و راه‌حلی برای مقابله باکاهش ارزش‌دلار ودرآمد کشور های عضو است.

در مورد مقابله باکاهش درآمد، مسئله از این‌نظر اهمیت دارد که در اوضاع و احوال فعلی بازار نفت - که عرضه روزی ۲ میلیون بشکه زیادتر از تقاضا است - چه باید کرد؟

موضوع افزایش عرضه برتقاضا نه‌تنها مسئله مقابله با کاهش ارزش دلار راکه روزی ۴۷ میلیون دلار ضرر دارد نفی میکند، بلکه خطر بزرك آن اینست که افزایش قیمت نفت در سال آینده‌هم ممکن است بخطر افتد.

بسیاری از کشور های تولید کننده باین امر دلخوش کرده‌اند که اگر نتوانند یکماه دیگر در کنفرانس ژنوقیمت نفت را بالا ببرند (که‌نخواهند برد) در سال آینده قطعا موفق میشوند بهای نفت را حداقل ده‌درصد افزایش دهند.

ایران بعنوان دومین کشور صادر کننده نفت، هم‌قبلا تقاضای تثبیت قیمت نفت را فقط برای یکسال کرده بود، بهمین جهت امید این دسته آنست که ایران در سال آینده در جبهه آنهاقرار گیرد اما اگر تکلیف اضافه تولید روشن نشود، و مصرف تاآنموقع بالاتر نرود (که نخواهد رفت) در اول سال ۱۹۷۹ هم‌افزایش مطلوب قیمت نفت ممکن نخواهد بود.

بهمین جهت افزایش قیمت‌نفت و مقابله با کاهش ارزش دلار در گرو فرمولی است که بموجب آن هریك از دول باید متعهد شوند که تولید خود را کاهش دهند.

ظاهرا پیدا کردن این فرمول مشکل‌ترین وپیچیده‌ترین مسئله روز اوپك است.

همه‌مدعیند که کاهش تولید به‌درآمد آنها، به‌بودجه های عمرانی آنها وبه سیاست اشتغال آنها و در نهایت امربه بوضع اجتماعی و سیاسی و اقتصادی کشورشان صدمه‌میزند. از بعضی کشورها میتوان این استدلال را قبول کرد اما از بعضی دیگر بهیچوجه.

اگر عربستان سعودی که درآمدش نسبت به جمعیت‌و برنامه‌های عمرانی و حتی نظامی فزونی دارد حداقل نصف این تقلیل را بعهده‌گیرد شاید بتوان بقیه را راضی کرد که‌نصف دیگر را قبول کنند. اما عربستان هم از آنجائیکه خواهان تثبیت قیمت نفت است، عملا زیربار این پیشنهاد آنهم به این مقدار نمیرود و حتی بطور ضمنی تهدید به افزایش تولید هم میکند. آخرین آمار منتشره حاکی است که در ماه آوریل صادرات این کشور ۱۶٫۱۶ درصد نسبت بماه قبل‌آن افزایش داشته و تولید آن به ۶٫۹ میلیون بشکه در روز رسید.

توضیحات فوق روشن میکند که از اجلاسیه فعلی‌وزرای دارائی اوپك دروین هم نمیتوان انتظار معجزه داشت وظاهرا تا خطر لس نشود مصالحه‌ای بعمل نخواهد آمد برای احساس و لس خطر هنوز ۶ تا ۷ ماه وقت وجود دارد

مذاکرات کنفرانس وزیران ایران- پاکستان وترکیه

بیست‌ویکمین اجلاس وزیران همکاری عمران منطقه‌ای(آر - سی - دی) که دیروز باحضور وزیران خارجه ایران ترکیه و پاکستان در آنکارا تشکیل‌شد، امروز بکار خود پایان داد.

در جریان مذاکرات دوروزه «گوندوز اوکچون» وزیرخارجه ترکیه درنطق افتتاحیه کنفرانس اظهار داشت که وضع‌اقتصادی کشور های در حال توسعه در منطقه، دورنمای تاریکی دارد. وی افزود همکاری‌منطقه‌ای‌برای ایجاد یك نظم اقتصادی تازه جهانی ضرورت دارد.

آقا شاهی وزیر مشاور در امور خارجی پاکستان گفت سازمان عمران منطقه‌ای‌طی ۱۴ سال موجودیت خود نشان‌داده که ثمربخش بوده است. وی افزود تشکیل بانك سرمایه - گذاری و توسعه که قبل از پایان سال جاری فعالیت خود را آغاز می‌کندوهم‌چنین‌برنامه های صندوق علمی این سازمان نمایانگر پیشرفتهای مهم در مناسبات میان سه کشورمنطقه محسوب میشود.

در جریان مذاکرات دوروزه شورای وزیران (ار -سی-دی) وزیران خارجه‌سه کشورمسائل سنتو - گسترش همکاری های دوجانبه وسه جانبه اعضای‌آر- سی- دی و سایر مسائل مورد علاقه شرکت کنندگان مورد بررسی قرار گرفت. در خارج از جلسات رسمی وزرای‌خارجه ایران - ترکیه و پاکستان در باره تحولات افغانستان وآثار و نتایج آن در منطقه گفتگو کردند.

اعلامیه مشترك

آنکارا - خبرگزاری فرانسه - وزیران‌کشورهای عضو سازمان همکاری‌های عمران منطقه‌ای در پایان جلسه‌ای که دیشب در آنکارا تشکیل شد اعلام داشتند که ایران، پاکستان وترکیه تصمیم گرفته‌اند به احداث کارخانه های موتور دیزل و فولاد سازی اقدام کرده و در زمینه تله‌کمونیکاسیون با یکدیگر همکاری کنند.

دراعلامیه مشترکوزیران سه کشور خاطرنشان شده است که کمیسیون های ویژه در ماههای ژوئن و سپتامبر سال جاری برای بررسی جزئیات طرح های مشترک تشکیل جلسه‌خواهد داد. پروشکل بازرگانی «ار .سی . دی»قبل از پایان سال جاری بامضاء خواهد رسید. وزیران سه کشور عضو باردیگر در مامنوامبر آینده برای گفتگو در باره امکانات این همکاری تشکیل جلسه خواهند داد.

- بانک سرمایه گذاری وتوسعه «ار.سی.دی» قبل ازدسامبر سال ۱۹۷۸ آغاز بکار خواهد کرد

- برای تشکیل یک کمپانی حمل و نقل دریائی هرچه زودتر اقدامات لازم بعمل خواهد آمد.

سفارت عمان در تهران اعلام کرد:

پایگاه جزیره مصیره به امریکا داده نشده است

مطلب و تفسیری که‌رادیو مسکو در گفتار جمعه شب‌خود از قول روزنامه «براودا» پخش کرد، و در روزشنبه این نقته در همین ستون زیر عنوان‌حمله «براودا»ی شوروی‌به‌طرح امنیت خلیج فارس منعکس شده‌بود دیروز از طرف سفارت عمان طی یك اطلاعیه تکذیب شد. سفارت سلطنت عمان در باره خبر فوق توضیح داد «براودا» گفته است که عمان قراردادی برای اجاره‌پایگاه جزیره‌مصیره با ایالات متحده آمریکا امضاء کرده است. سفارت اشعار میدارد که دولت‌عمان هیچگونه قراردادی‌باایالات متحده‌آمریکا درباره‌ایجادیااجاره‌یک‌پایگاه در جزیره مصیره امضاء نکرده است. خبری‌که در آن روزنامه نقل شده بی- اساس است»