سال سی وسوم ـ شماره ۹۹٤۰ | شنبه بیست و نهم خرداد ماه ۱۳۳۸ | تکشماره ۲ ریال ونیم

اطلاعات

۲٤ صفحه

کنفرانس ژنو تاسه هفته تعطیل میشود

باعدم موفقیت مذاکرات احتمال تشکیل کنفرانسی از سران دول غربی بیشترشده است ـ آیزنهاور با کوزلف گفتگوی مهمی انجام خواهد داد

جریان روز

تفسیر رادیو مسکو: خوشبینی انگلیسی

سرمقاله وتفسیرجهان را درصفحه دوم مطالعه فرمائید

پس‌از رد آخرین پیشنهاد گرومیکو با تعطیل کنفرانس تا ۱۳ ژوئیه توافق‌گردید

میانجیگری های سلوین‌لوید مذاکرات را از شکست قطعی نجات داد ـ امشب آخرین جلسه تشکیل میشود

درصفحه ۳ مطالعه‌فرمائید

دستور وزیر دارائی درباره پرداخت

فوق العاده خارج از مرکز

تفاوت اشتغال خارج ازمرکز وبدی آب‌وهوا در دوماه آخرسال ۱۳۳۷ پرداخت‌نمیگردد

امروز وزیردارائی طی بخشنامه‌ای بکلیه پیشکاریها وادارات دارائی ابلاغ کرد که‌دراجرای تصویبنامه هیئت‌وزیران اجازه داده‌میشوداحکام تفاوت فوق‌العاده اشتغال خارج از مرکز و بدی‌آب‌وهوای استحقاقی کارمندان را که فعلاازمزایای‌مزبور استفاده می‌نمایند بماخذ تصویب‌نامه جدید و طبق آئین‌نامه کارگزینی بارعایت مقررات ازاول سال جاری صادر نمایند ورونوشت احکام را بادارات کل کارگزینی وحسابداری ارسال دارند ومبلغ استحقاقی را نیز ضمن بودجه سال جاری که تنظیم وارسال خواهند داشت منظورکنند که نسبت به‌تامین و حواله مابه‌التفاوت آن ضمن بودجه سال جاری‌ادارات اقدام گردد .

کارمندان غیربومی

در بخشنامه‌مزبوروزیردارائی‌دستور داده‌است که صورت کارمندان غیربومی که طبق‌ماده ۱٤ آئین‌نامه مزایای سابق‌از فوق‌العاده های‌مزبور استفاده نمیکرده‌اند باتعیین اسامی ومبلغ استحقاقی ورونوشت برك درخواست شغل اولیه تهیه وارسال دارند که پس‌از تامین اعتبار اقدام شود. و نسبت به‌دوماهه‌آخر سال ۱۳۳۷هیچگونه تعهدی نبایستی‌بعمل آید .

قاسم یك وزیر کابینه نوری السعیدرا آزاد کرد

ندیم‌الپاچچی بهمراه صدها تن از زندانیان وتبعیدیهای سیاسی عراق آزاد شد

مفسرین اسوشیتدپرس درضمن‌دو تفسیر تحولات تازه عراق رابررسی کرده‌اند . بعقیده آنها این کشور چون جزء خاورمیانه است همه‌چیز در آن اتفاق میافتد . از جمله شکست کمونیستها درعین‌قدرتشان

درصفحه ٤

درجلسه امروز سنا تقی‌زاده هنگام بحث درلایحه تربیت پزشك بمناسبت واژه‌های خارجی‌گفت :

این ننك و کفر است که لغات خارجی درزبان‌فارسی داخل میشود و دردبستانها و کودکستانها انگلیسی تدریس میگردد

کسی‌که چهارمقاله عروضی را نتواند بخواند فارسی زبان نیست

امروز هنگام ورود وزیر کشور به‌مجلس یك‌زن هفتاد تومان از او گرفت ! لوایح تاسیس دانشکده‌پلیس وتربیت پزشك برای شهرستانها تصویب شد

امروز همانطوریکه‌درجریان مذاکرات جلسه علنی مجلس سنا که‌ذیلا درج شده‌است آقای دکتر اقبال نخست‌وزیر وزیران جدید کابینه رابه مجلس سنا معرفی کرد .

بقیه در صفحه ۲۱

یك اتوبوس با ۵۰ مسافر درجاده تهران نو آتش گرفت

کامیون درحال سوختن است ودود وشعله‌بهوامیرود وماشین‌آتش‌نشانی باتمام ذخیره آب‌خود برای خاموش کردن ان بکار افتاده‌است.

دیروز درجاده‌مازندران‌یکی‌ازاتوبوس های شرکت واحد که پنجاه‌نفر مسافر رابه تهران پارس میبرد آتش گرفت وسوخت ولی دراین حادثه بکسی‌صدمه وارد نشد این‌عده برای تفریح روز جمعه ازشهر خارج شده‌بودند . تنها دونفر بنام آقای ابوالقاسم فراهانی و همسرش‌بانو طوبی که‌جراحت‌مختصری برداشته بودندبه‌بیمارستان‌سینااعزام شدند .

شرح واقعه بدینقرار است :عصر دیروز اتوبوس شماره ۷۵ خط ۲٦ برانندگی عباس اتلی خانلو باپنجاه مسافر (چون درایستگاه مسافر زیاد بود) عازم تهران پارس شد این اتوبوس درحوالی گروهان ژاندارمری تهران‌نو یعنی درکیلومتر پنج جاده مازندران دراثر سوراخ شدن لوله گازوئیل آتش گرفت چون‌واقعه در نزدیکی ژاندارمری اتفاق افتاده بوددر حدود بیست نفر ژاندارم باپتو و خاك وآب مشغول خاموش کردن اتوبوس شده وباشکستن شیشه پنجره ها مسافرین راازداخل اتوبوس بیرون کشیدند ،بطوریکه به‌هیچکس آسیبی نرسید ولی اتوبوس همچنان‌میسوخت ناچار جریان واقعه ازطرف گروهان ژاندارمری بآتش‌نشانی اطلاع‌داده‌شد وماموربن آتش‌نشانی درمحل حاضر شده واتوبوس راکه‌تقریبا سوخته بود خاموش کردند

بیمه بوده

رئیس‌هیئت مدیره شرکت واحد درباره سوختن این‌اتوبوس گفت‌این اتوبوس ازاتوبوسهای قدیمی ومدل٥٤ است شرکت فقط درروزهای جمعه‌و اعیاد بعنوان «درزو» ازآن استفاده میکند وباوجوداینکه بیمه آتش سوزی بوده‌است ارزش آن بیش ازپانزده هزار تومان نیست (چهارسال قبل‌این اتوبوس ۱۱۰هزار تومان بدون‌پرداخت کمرك ارزش داشته‌است .)

دراین شماره :

شهردار در کوزه افتاد (ستون انتقاد) صفحه٥
ده‌هزاردانش آموز جدید دبستانها صفحه ۷
غائله‌ای که روستادرشاهی برپا کرد صفحه۹
اطلاعات جالبی ازوضع مسلمانان پاریس صفحه۹
تنزل قیمت تره‌بار وانواع میوه صفحه۱۰
نیش های زهرآگین‌حشرات در تابستان صفحه ۱۱
۱٤۰۰بیکار :نتیجه حریق کارخانه همدان صفحه۱٤
دویست مجروح ومسموم‌در یك هفته صفحه۱٥
شروع لوله‌کشی حدنهائی تهران صفحه۱۷
گزارش شهرداری درباره قلعة «شهرنو» صفحه۱۷
یك رپورتاژجالب از مجسمه های تهران صفحه۱۸
چرا بااعزام دانشجو بخارج مخالفت میشود صفحه ۱۹

مك میلان برای تشکیل کنفرانس سران پافشاری‌میکند

درصفحه ۳ ستون ٥

رشوه خواران رادرسیام‌اعدام‌خواهندکرد ؟

بانکوك ـ آسوشیتدپرس ـ دیروز مجلس نمایندگان سیام شور اول لایحه‌ای را تصویب نمود که بموجب آن مجازات اعدام برای مامورین و قضات رشوه‌خوار معین گردیده است .

رشوه‌خواری و فساد در میان اغلب کارمندان ادارات دولتی سیام شایع است وبصورت سنتی در آمده است .

بموجب یکی ازمواد لایحه‌مزبور که از طرف نخست وزیر انقلابی سیام تقدیم مجلس شده ، هریك از کارمندان دولت‌وقوه‌قضائیه بمناسبت انجام وظائف قانونی تقاضای وجه و یا هرنوع رشوه نموده ویاوجهی قبول کنند از ٥تا۲۰ سال زندان وپرداخت ۲۰۰۰ دلار ویااعدام ـ درصورتی که قاضی باشند ـ محکوم خواهند شد.

هرتروکوود ومورویل ولوید وزرای خارجه امریکا ـ فرانسه و انگلیس در آستانه شکست کنفرانس ژنو . گرومیکو وزیر خارجه‌شوروی در عکس دیده نمیشود .

از چهارشنبه تا جمعه ....

صد هزار نفر درتهران نبودند

وضع‌هوا، مسافرت‌کنار دریا، اقامت‌درییلاقات‌درسه‌روزاخیر

از امروز تهران قیافه عادی خود را باز یافت .

قیافه همیشگی تهران این سه روزه عوض شده بود . سرو صدا ها ، ازدحام ، جنجال ، رفت‌وآمد ، تنه زدن وتنه خوردن بطور محسوسی کاهش یافته بود . آنهائی که عادت دارند خیابانهای اصلی شهررا دائم شلوغ و پر سرو صدا به بینند ،برای گذشتن از یکطرف به طرف دیگر خیابان مدتها معطل شوند وقتی خیابانها رادر غالب ساعات خلوت می یافتند نفسی براحت می کشیدند !

صد هزار نفر ...

همانطور که پیش بینی می شد جماعت کثیری از اهالی پایتخت ، چه آنها که برای رفت‌و آمد وسیله شخصی دارند و چه آنها که‌ازوسائل عمومی استفاده می کنند . بارسفر بستندو سه‌روز گذشته رادرگوشه‌ای سر کردند . نقاطی که بیشتر طرف توجه مردم قرار داشت عبارت بوداز: سواحل دریای مازندران ،ییلاقات اطراف تهران، مسیر رودخانه‌جاجرود کرج ، چالوس ، آبعلی و دماوند . عده کمتری هم به تبریز و مشهد رفتند .

طبق آماری که‌در دست است‌بطور تقریب صد هزار نفر از اهالی‌تهران سه روز گذشته رادر پایتخت نبودند. در آمار اداره «عبور ومرور» وزارت راه منعکس است که روز چهارشنبه ۱۸۲۹۲ روز پنجشنبه ۱٥٦۰۰ و روز جمعه ۳۲۱۹٦ اتو مبیل شخصی و غیر شخصی در دو جاده تهران ـ شمیران آمدو رفت کرده است .

بقیه در صفحه ۲۱

طلب چوبداران چگونه از قصابها وصول میشود

یك هیئت مدیره ازکشتارکنندگان انتخاب میشود

بطوریکه اطلاع‌داده شد از روز سه‌شنبه اول تیرماه کشتار آزاددر کشتارگاه تهران انجام خواهدشد. وازهرکیلو گوشت مبلغ۲٫٥ ریال برای پرداخت طلب چوبداران دریافت میشود .

یك‌مقام شهرداری تهران امروز گفت برای اینکه به‌قصابها اجحاف نشود شهرداری تهران تصمیم‌گرفت که کیلوئی ۲٫٥ریال طلب‌چوبداران به‌نسبت از قصابهائی گرفته شود که‌در هنگام زیان گوشت ازشرکت توزیع گوشت تحویل‌گرفته‌اند و سودبرده‌اند .

مقام مزبور گفت برای رسیدگی به‌مقدارگوشتی که بهرقصاب در زمستان و سیاه‌بهار گذشته دریافت داشته‌اند حساب کلیه قصابها از دفتر شرکت توزیع گوشت‌استخراج میگردد. وکیلوئی ۲٫٥ریال به‌همان نسبت از قصابهادریافت میگرددبه این‌ترتیب که اگر یك قصاب در زمستان ودرسیاه بهار گذشته۲۰۰۰ کیلو گوشت دریافت‌داشته فقط تا۲۰۰۰کیلو گوشتی که کشتار میکند کیلوئی ۲۰٫٥یال پرداخت میکند و پس‌از آن ازپرداخت این مبلغ معاف خواهد بود وبااین‌ترتیب هرقصاب به‌نسبت سهمی که در فروش زمستان وسیاه‌بهار داشته‌است طلب چوبداران را خواهد پرداخت.

۱٥ریال ذخیره

درمورد ذخیره ۱٥ریال ازهرگوسفند برای زمستان وسیاه‌بهار آینده‌نیز گفته شده‌است که چون این مبلغ برای خود قصابها کنار گذاشته میشود شهرداری دخالت‌مستقیم دراین جریان‌نخواهد کرد و فقط برای حسن‌اجرای آن نظارت میکند و درهمین هفته کلیه کشتارکنندگان اعم از خورده‌پا و کشتارکنندگان بزرك جلسه‌ای‌تشکیل خواهندداد که هیئت‌مدیره‌ای برای جمع‌آوری ۱٥ریال ذخیره و تاسیس صندوق تعاون انتخاب کنند این هیئت به نسبت کشتاری که قصابها در تابستان کرده‌اندازمبلغ جمع‌آوری شده درزمستان وسیاه‌بهار که گوسفند گران‌است‌به‌آنهاپرداخت خواهند کرد .

آگهی استخدام

شرکت ملی نفت ایران برای خدمت در خوزستان بدو نفر که حائز شرایط ذیل‌باشند جهت تصدی دو پست مورد بحث احتیاج دارد :

۱ـاداره طرز عملها وبررسیها Precedures & Investigations Department.

۲ـ اداره بررسیها Investigations Department.

شرایط

۱ـآشنائی کامل بزبان انگلیسی

۲ـدارا بودن درجه مافوق لیسانس در رشته های علوم اداری یا اقتصاد

۳ـ۱٥ـ سال سابقه کار در قسمتهای اداری واقتصادی مربوط بصنایع نفت وداشتن اطلاعات کافی وجامع در صنعت نفت ایران .

داوطلبان میتوانند همه روزه از ساعت ۸ صبح الی۱۲ با دردست داشتن مدارك تحصیلی وسابقه کار باداره استخدام شرکت واقع در خیابان پهلوی نزدیك بلوار مراجعه فرمایند .

همکار محترم جناب آقای پروفسور عدل جراح عالیقدر و محبوب ایران

وظیفه خود میدانم بدینوسیله از زحمات و مهارت و دقت و حسن عمل جراحی مهمی که جهت همسر اینجانب نموده اید تشکر وقدردانی نموده طول عمر وخوشی وسلامتی آنوجود محترم و محبوب را ازخداوند متعال مسئلت نمایم .

آـ۸۰۷۷ دکتر معانی

آگهی استخدام

شرکت ملی نفت ایران برای خدمت در تهران بدو نفر که آشنائی کامل بزبان انگلیسی داشته ودارای‌درجه فوق لیسانس در رشته اقتصاد بوده وحد اقل ده سال تجربه وسابقه کار در رشته اقتصاد نفت داشته باشد احتیاج دارد داوطلبان میتوانند همه روزه ازساعت ۸صبح الی ۱۲ با در دست داشتن مدارك تحصیلی وسابقه کار باداره استخدام شرکت واقع در خیابان پهلوی نزدیك بلوار مراجعه فرمایند .

آـ۱۰٤٤۰

شرکت ملی نفت اعزام دانشجو به انگلستان

شرکت ملی نفت ایران در سال جاری تعدادی در حدود ۲۰ نفر دانشجوی مرد باشرائط ذیل از طریق مسابقه برای تحصیل در رشته های فنی بانگلستان اعزام میدارد .

۱ـ حداکثر سن ۲۲ سال (متولدین ۱۳۱٦ به بالا)

۲ـ داشتن دیپلم طبیعی یاریاضی بامعدل از ۱۳ به بالا .

(کسانیکه دارای تحصیلات بالاتر از دیپلم باشند درصورت دارا بودن شرائط فوق میتوانند در مسابقه شرکت نمایند .

داوطلبان واجد شرائط میتوانند برك اطلاعیه و تقاضا نامه را از سوم تاهفتم تیرماه‌درتهران از دانشکده فنی (دانشگاه تهران) ودرشهرستانها از نزدیکترین شعبه شرکت ملی نفت دریافت دارند.

از میان داوطلبانیکه تقاضا نامه ارسال خواهند داشت عده‌ایکه واجد شرائط تشخیص داده شوند بشرحی که در تقاضا نامه واطلاعیه ذکرگردیده برای شرکت در مسابقه دعوت خواهند شد .

خرج سفر داوطلبانیکه از شهرستانها دعوت شوند بمبلغ یکهزار ریال ازطرف شرکت ملی نفت ایران در تهران پرداخت میشود .

۱ـ۳ آـ۱۰٤۰۰

زرین کلاپ

کلاپ ایده‌آلی هدرن ومجهز بتمام وسائل تفریحی وورزشی

دارای استخرشنای بزرگسالان وخردسالان

زمین تنیس ـ والیبال ـ بدمین‌تون ـ پینگ‌پنگ ـ میز بلیارد ـ پیست‌رقص

بزودی افتتاح میشود

نشانی : جاده شمیران ـ شرق بی‌سیم ـ کوی کاخ ـ تلفن ۸۱۸۰۷

آـ ۱۰۳٥۲

ترحیم وتسلیت

درصفحات ۲ ـ ٦ ـ ۲۱ و۲٤ چاپ شده است

چاك جهان

۱	«رادیو»	٥	۲٥۲	۸	۱٥۱		
۳	کره‌نشان	٦	دوکره‌نشان	۹	کاوس‌نشان		
۴	ترازونشان	۷	دوترازونشان	۱۱	سیمدنشان		

ژورنال دوتهران بزبان فرانسه

از روز سه‌شنبه اول تیر عصرها بجای صبح‌منتشر میشود

آخرین اخبار خبرگزاریها واخبار ایران را میتوانید همه‌روزه عصر در ژورنال دوتهران بزبان فرانسه درهشت صفحه مطالعه فرمائید .

آـ۱ـ۳

جریان روز

تفسیر رادیو مسکو

خوانندگان محترم مسبوق هستند که روز سه شنبه گذشته سر مقاله اطلاعات بعنوان «واقع دوستی» راجع بگله دوستانه از دوستان تنظیم و انتشار یافت .

منظور ما از انتشار آن مقاله تذکری بدوستان هم پیمان وهمسایه بود که بالاخره جنگ سرد هم نوعی از جنگ است ودر این موقع که همسایه‌شمالی ایران با ما سر جنگ سرد دارد واز مدتی پیش بدون رعایت حق همسایگی وهرگونه اصول ومقررات بین‌المللی بر ایران وایرانیان میتازد چرا هم پیمانهای ایران در این جنگ سرد از مساعدت های زبانی با ایران و جوابگوئی لازم مضایقه‌ودریغ میدارند؟

این سر مقاله روز سه شنبه منتشر شد وروز پنجشنبه ساعت هشت بعد از ظهر رادیوی مسکو مثل هر روز وهر شب با عبارات وجملات تندی درباره‌آن‌سرمقاله صحبت‌داشت واگر چه حمله رادیوی مسکو بعنوان اطلاعات آغاز گردید اما بازهم بعادت معمول از صدرتا‌ذیل متعلق آن‌سخن پراکنی‌تندشده‌بودندبهرحال‌رادیوی‌مسکو در طی همان عبارات وجملات زننده پسه نکته از سر مقاله اطلاعات اتکاء کرده بود که اینک عین‌آن سه مورد وسه نکته رادیوی مسکو را برای‌رفع سوء تفاهم جواب میگوئیم .

مورد اول اتکاء رادیوی مسکو این بود که اطلاعات گفته است روابط ایران وشوروی تا پیش از پیمان بغداد عادی وبهتر از عادی بوده است ولی در سابق همین اطلاعات‌ادعا داشت که شوروی همیشه نسبت به ایران تعدی وتجاوزمیکرده‌است .

واما جواب آن است که اطلاعات هم مثل سایر مردم ایران هیچگاه نمیخواهد پا روی حق بگذارد بدیرا خوبی وخوبی را بدی جلوه بدهد وقتی که شوروی باما از در دوستی توبیاید البته موقف هستیم این دوستی را حسن استقبال کنیم و هرگاه مانند این‌روز هابدون جهت (ویابجهاتی که بر ما معلوم نیست) بر ایران تاخت بیاورد ناچار ما هم بصدا در میآئیم که راه ورسم دوستی غیرازاین است بنابراین هیچگاه مدعی نبوده و نیستیم که‌دولت شوروی بطور مستمروجاویدان با ایران سرناسازگاری داشته است .

مورد اتکای دوم رادیوی مسکو این بود که بموجب نوشته اطلاعات پیمان بغداد سبب این تیرگی روابط ایران وشوروی شده بنابراین پیمان بغدادی که اطلاعات آنقدراز آن مداحی میکرد اکنون بزیان آن‌اعتراف دارد .

جواب این ایراد برمورد هم در خود سرمقاله مندرج است که امیدواریم هم گویندگان رادیوی مسکو هم خوانندگان محترم با مراجعه بسر مقاله روز سه شنبه بر اشتباهات‌رادیوی مسکو واقف شوند چون اطلاعات هرگز نگفته است که پیمان بغداد زیانی داشته واگر هم حملات دولت‌شوروی راهم‌بحساب‌بیاوریم‌بازهم پیمان‌بغداد که طبق مقررات منشور سازمان ملل‌تهیه شده صد در صد بنفع ایران میباشد وبرفرض‌هم که اولیای امور شوروی آنرا نپسندند بازهم ایران در مقابل این اقدام عاقلانه خویش زیانی ندیده است ودر عین حال احتمال قریب به یقین حاصل است که اولیای شوروی هم با دقت بیشتر سرانجام متوجه خواهند شد که عضویت ایران در پیمان بغداد بزیان آنها نمی‌باشد و در هر حال از نظر اطلاعات وفرد فرد مردم ایران پیمان بغداد چیزی نیست که برای ایران زیان آور وبرای همسایه شمالی ایران موجب کمترین نگرانی باشد .

واما نکته سوم این بود که رادیوی مسکو میگوید اطلاعات از هم پیمانان ایران خواسته است که مثل بلوک های کمونیست در موقع جنگ‌سرد و یا جنگ گرم از دوستان خویش پشتیبانی کنند .

در اینجاهم باز متذکر میشویم که اگر اطلاعات هم پیمانهای ایران را بمساعدت وهمکاری دعوت کرده واز همکاری بلوک کمونیست من‌باب مثل نام‌برده بازهم نباید این تذکراطلاعات مستمسکی برای حمله رادیوی مسکو باشد .

ما گفته‌ایم که چرا دوستان ایران مثل هم پیمانهای شوروی در بحبوحه این جنگ سرد خاموشی گزیده‌اندولی در عین حال سراسر جهان بخوبی از اختلاف سیستم ممالک بلوک کمونیست وممالک دموکرات بخوبی آگاه هستند که در بلوک اولی بیشتر کارها اوتوماتیک وبحال اجباری انجام میپابد وثر بلوک های دوم هر موضوعی‌محتاج به تذکر ومطالعه ومشورت است .

آری این بود خلاصه‌ای از موارد اتکای رادیوی مسکوکه‌درباره‌سرمقاله سه شنبه اطلاعات گفته شده و جواب هائی که ما تذکر آنرا از نظر رفع اشتباه لازم دانستیم وباز هم مانند همیشه عقیده و نظر خودرا که نظریه عموم مردم ایران است تکرارمیکنیم که دولت وملت ایران خواهان‌دوستی باهمسایه بزرگ شمالی خود میباشند وامید وانتظار دارند که دولت‌شوروی هم در برابر این تمایلات دوستانه حق استقلال و حاکمیت ایران را محترم بشمارد و هر دو طرف بمنظور استقرار صلح جهانی باوجوداختلاف رژیم رویه مسالمت‌آمیزرا همچنان‌دنبال کنند .

خوشبینی انگلیسی

باآنکه اظهار این مطلب‌خوشبینی زیاد ـتقریبا باندازه انگلیسها ـ میخواهد ،باز میتوان .گفت که کنفرانس ژنو هنوز بطور قطع شکست نخورده است .نه تنهاوزرای خارجه چهار دولت نخواسته اندبکار خود بی اخذ نتیجه پایان دهند و قرار را بر تعطیل موقت گذاشته‌اند در آخرین پیشنهاد کرومیکونیز علائمی از عقب نشینی و نرمی‌دیده میشود که مایوس کننده‌نیست .

پس از ٤١ روز مذاکره اکنون‌لااقل میتوان گفت هریك از دو طرف چه میخواهد ،اگر چه در جانب غرب روش انگلیسها بدرستی معلوم‌نیست وهمین سبب تزلزل تمام استراتژی غربی شده است .در سه هفته ای که در پیش است کار عمده نزدیك کردن نظریات متفاوت امریکا و فرانسه وآلمان غربی از یك طرف وانگلستان از طرف دیگر خواهد بود ،که به احتمال قوی در نتیجه تماسهای سران دول غربی حاصل خواهد شد .

مسئله اساسی فعلا تشکیل کنفرانس سران دول است.چنانکه پیداست خروشچف علاقه زیادی‌به حضور در چنان جلسه ای دارد .

او که به قدرت نمایشگری خود مطمئن است ،امید زیادی دارد که توجه جهانیان را بشخص خود معطوف سازد وبرسایر حاضرین ، خصوصا آیزنهاور ،در جلب توجه عمومی سبقت جوید .بعلاوه اوبیش از پیش به نقش رهبران کشور های بزرك در امور بین المللی اعتقاد میپابد واین تناقض عجیبی دردرون اجتماع شوروی است . در حالی‌که اصلاحات کشاورزی ،اداره صنعتی، آموزشی وقضائی جامعه شوروی‌را هرروز بیشتر غیر استالینی میکند ، اداره امور بنحو روز افزونی در دستهای یك نفر متمرکز میشود بنحوی که از رهبری دسته‌جمعی پس از استالین چیزی باقی نمانده است .خروشچف میل دارد با حضور در یك کنفرانس سران و فتح این کنفرانس برتری خودرا در داخل‌و خارج شوروی مسلم سازد . زیرا چنانکه میدانیم او هنوز بطورقطع از مخالفتهای داخلی رهائی نیافته است ومانند ناپلئون هرروز به‌فتح جدیدی احتیاج دارد .

شاید اگر در ژنو وزیر خارجه‌او باجبهه متحد مصممی روبرو بود ، رهبر شوروی حاضر میشد بهای مناسبی بپردازد .ولی سلوین لوید وملك میلان کارش را آسان کردند انگلیسها آنقدر به تشکیل کنفرانس سران ،حتی در صورت شکست مذاکرات ژنو ،علاقه نشان‌دادند که ضرورتی به گذشت گرومیکوباقی نماند.او حد اکثر حاضر شد دوسال ونیم به متفقین مهلت دهد که‌برلین غربی را ترك گویند .

با اینهمه در پیشنهاد آخری گرومیکو یك امکان توافق وجود دارد .اگر در جلسات سه هفته‌دیگر بتوان رابطه ای‌بین‌شرایط‌گرومیکو با نتایج کار کمیته مرکب از دو آلمان بر قرار کرد ،قدم بزرگی برداشته خواهد شد .گرومیکو پیشنهاد کرده‌که اساسنامه‌اشغالی برلین غربی فقط تا دوسال ونیم‌دیگر برقرارباشدودر همین مدت کمیته‌ای از دو آلمان زمینه وحدت قسمتهای شرقی وغر بی آن کشور را فر هم سازد .

اگر سه وزیر خارجه غربی بتوانند قیددوسال‌ونیم رابردارند و تجدید نظر در اساسنامه کنونی برلین‌غربی را با نتایج کا رکمیته مزبورمرتبط سازند .دیگر موجبی برای‌شکست کنفرانس ژنو باقی نمی‌ماند .

منتها شرط چنین امری نشان دادن یك روحیه استثنائی وحدت‌و سرسختی از ناحیه دول غرب‌است.

اگر قرار باشد مك میلان بازهم به خروشچف کمك کند وبابر ملا ساختن اختلافات جبهه متفقین اوزا در مانور های خود جسور تر سازد، امید به هر توافقی از میان خواهد رفت .

شك نیست که انگلیسها درجنك سوم نیز مانند دو جنك گذشته سرانجام وارد خواهند شد . اما شایسته نیست که در زندگی دو نسل یك اشتباه سه بار تکرارشود.

اگر حکومت انگلستان در ۱۹۱٤و ۱۹۳۹ نیز عزم جزم‌خودرا به‌مقاومت از پیش نشان داده بود شایداحتیاجی به فدا کردن میلیونها تن ازبهترین جوانان خود واز دست دادن تمام قدرت جهانی خویش نمی‌یافت .

شاهکارهای هنر ایران

تألیف

آرثر آپهام پوپ

اقتباس ونگارش

دکتر پرویز ناتل خانلری

نفیس‌ترین کتابی‌است که تاکنون درایران منتشر شده‌است. گراور های کتاب ازروی بهترین آثارهنری ایران درموزه های بزرك دنیا باشرح جامع‌هریك تهیه شده و بوسیله مجهزترین دستگاههای‌چاپ جدید درامریکا طبع شده‌است .

کتاب شامل ۱٦۷ لوحهٔ رنگی وساده‌ازشاهکارهای هنر ایران‌است. شرح‌این لوحه ها ازسفالهای منقش پیش‌از تاریخ گرفته تامنرغهای لرستان ،هنرهای آذربایجان ،نقره‌کاری ساسانی ،سفال‌سازی‌ساسانی، نقاشی روی‌عاج، سنك‌تراشی، منبت‌کاری ،تذهیب، قالی بافی ،وبافته های دوره‌آل بویه وسلجوقیان و عصرصفوی به‌تفصیل بانمونه های بسیار جالب بیان شده‌است .

ترجمهٔ شیوای آقای دکتر خانلری صدچندان به‌ارزش کتاب افزوده است .

مطالعهٔ کتاب شاهکارهای هنرایران برای عموم کسانی که بنحوی از انحاء‌کارشان باهنرملی ایران ارتباط‌پیدا میکنند ضروری است .

کلیهٔ مهندسان ودانشجویان رشته های معماری، بافندگی، ،هنرهای زیبا و کسانی که‌در کارخود بدنبال اصالت هنری هستند ازمطالعه کتاب بهره فراوان می‌گیرند .

مرکز انتشار-بنگاه‌مطبوعاتی صفی‌علیشاه

و کتابخانه‌های :ابن‌سینا ـامیرکبیرـاندیشه‌ـ آتشکده ـمعرـفتـ طهوری‌ـ نیلـ سخن‌خیابان نادری بین‌ باجلدزرکوب اعلی ویك جعبه مخصوص‌که باعکس‌چهارزنك‌یکی‌از آثارهنری ایران‌تزئین‌شده‌است.

۴۵۰ریال آـ۱۰۲۲٦

با نهایت تاثر در گذشت شادروان **آقای احمد اخوان** نماینده مجلس شورای ملی را باطلاع عموم دوستان و آشنایان میرساندمجلس‌ترحیم آنمرحوم ازساعت۹الی۱۱ صبح روز یکشنبه۳۰خردادماه درمسجد مجد منعقدخواهدبود

آـ۷۹٤۷ **رضا حکمت**

اطاق بازرگانی تهران

فقدان اسف آور مرحوم **احمد اخوان** نماینده مجلس شورای ملی که از بازرگانان شریف و خاندان بسیارمحترم تهران و در ادوار متعدد عضویت رسمی اطاق بازرگانی تهران را دارا بوده اند باطلاع عموم میرسانند .

انتظار دارد افراد طبقه بازرگانان و اصناف باشرکت‌خود در مجلس ختم آنمرحوم که روز یکشنبه ۳۰ خرداد ماه جاری ساعت ۹ تا ۱۱ صبح در مسجد مجد منعقد است‌روح آنمرحوم را شاد و موجب تسلی خاطر بازماندگان آنمرحوم گردند .

رئیس‌اطاق‌بازرگانی‌تهران‌ـعلی‌وکیلی

۱ـ۲ آـ۱۰۱۷٦

فامیل اخوان با کمال تاسف و تاثر در گذشت شادروان **آقای احمد اخوان** بزرك خانواده اخوان را باطلاع خویشان ودوستان میرساند مجلس ترحیم آنمرحوم روز یکشنبه۳۰ خرداد از ساعت ۹ الی ۱۱ صبح در مسجد مجد و مجلس ختم زنانه روز شنبه ۲۹ خرداد از ساعت پنج بعد از ظهر در منزل آنمرحوم واقع در تجریش کوچه رضائیه منعقد خواهد بود .

۱ـ۲ آـ۷۹٤۷

خانواده های **حریری شبستری ـشبگاهی ـجلفائی ـمحمد زاده ـفروزش** بانهایت تاثر وتاسف درگذشت شادروان آقای **حاج عبدالله حریری شبستری را باستحضار خویشان** وآشنایان میرساندمجلس‌ترحیم‌آنمرحوم‌روز یکشنبه‌درمسجد قائم از ساعت ۵الی ۷ بعداز ظهر و ضمنا مجلس زنانه همان روز در منزل شخصی خیابان کرکان ده متری کوچه فروتن منعقد خواهد بود **الاحقر الحاج سید مرتضی شبستری ـ الاحقر سید عبدالله موسوی شبستری ـمهدی ابراهیمی دریانی ـ محمد دریانی ـدکتر صدقی شبستری ـ تیمور بهرامی ـبرادران خلیل‌زاده ـمحمد پاداریان ـفتح‌الله جلفائی ـقاسم حریری ـستوان محمد حریری ـمختار محمد زاده ـمسعود شبگاهی ـعباس شبگاهی ـمنصور فروزش ـاحمد حریری ـمحمود حریری ـفیروز حریری حمید حریری**

آـ۸۰٤۳ بعموم بازماندگان آنمرحوم مصیبت وارده‌راتسلیت‌میدهیم

فوت ناگهانی بانو شوکت بحرینی را باطلاع خویشان و آشنایان میرساند ختم مردانه روز دوشنبه ۳۰ر۳ر۳۸ از ساعت ٤الی ٦ بعداز ظهر در مسجد حاج حسن خیابان‌ارامنه و ختم زنانه درهمانروز خیابان ارامنه کوچه جنب اداره‌مردم شناسی خانه شماره ۱۷۲ منزل بحرینی برقرار می‌باشد

شکرالله قضائی ـسید جواد شایسته وکیل دادگستری سید جمال بحرینی ـسید کمال بحرینی‌ـسید حسین‌بحرینی زینت‌السادات بحرینی ـحسین جان پناهـ احترام‌السادات بحرینی عبدالکریم سیفی ـمحمد حسین گازر

۱ـ۲ آـ۸۰۲۵

مصیبت وارده را بعموم بازماندگان‌آنمرحوم‌تسلیت‌میدهیم

از آقایان وبانوان محترمیکه بمناسبت فوت مرحوم **رحیم شهنازی** ابراز لطف و مرحمت فرموده وباتشریف فرمائی و تسلیت مرهمی بر دل افسرده بازماندگان آنمرحوم نهاده اند سپاسگزاری و چنانچه بعلت تالمات روحی تاخیری درعرض تشکر حضوری رخ دهد پوزش‌می‌طلبد .

ابوالقاسم سعیدی ـمهندس سعید سعیدی ـ اکبرسعیدی ـجبار جباریان ـعلی ناجی طاهری

آـ۸۰۰۹

مجلس سوگواری بنام جناب مسلم ابن عقیل (ع) از ۵ تا ۸ بعداز ظهر در منزل آقای تاج الواعظین آخر پهلـــوی خیابان معز السلطان تاروز عید غدیر برقرار است .

تجریش — باغ‌فردوس

دبستان صفی‌نیا

برای سال تحصیلی ۳۸ـ۳۹ فقط تعداد کمی دانش‌آموز برای کودکستان ودبستان میپذیرد . نام‌نویسی از اول تیرماه روزهای دوشنبه و چهارشنبه ازساعت ۹ تا ۱۲ درمحل دبستان تلفن ۸۳۵۲۷

آـ ۱۰۳٦۲ آگهی ك‌ـآ

نام نویسی دردبیرستان ایران

دفتر دبیرستان ایران- دبستان ایران- کودکستان ایران- دبستان جهانبانی دختران- دبستان جهانبانی پسران اززروز سه شنبه اول تیرماه برای نام نویسی باز است .

همه روزه باستثنای روزهای جمعه ازصبح تاظهر نام نویسی میشود شاگردان سال گذشته لازم است مجدداً نام نویسی نمایند .

نشانی خیابان مولوی- دبیرستان ایران تلفن ۲۹۲۱۵

۱ـ۵ آـ۷۸۵۹

کلاسهای انگلیسی وفرانسه

بامتد وارسته

انستیتوی زبانهای بیگانه در کلاس های جدیدی که برای‌مبتدیان وداوطلبان مسابقه ها وامتحانات تشکیل داده است محصل می پذیرد .

داوطلبان می توانند همه روزه باستثنای یکشنبه و چهارشنبه از ساعت ٤و نیم الی ٦و نیم بعداز ظهر برای ثبت نام بدفتر انستیتو مراجعه نمایند آدرس دروازه دولت ـ خیابان خاقانی ـ انستیتوی زبانهای بیگانه

شماره ٦٦ ۱ـ۳ آـ۷۷۲۱

دبستانهای روشنو

از اولیای محترم دانش آموزان دو دبستان خواهش میکنند که تا آخرتیرماه نام‌فرزندان‌خودرامجدداًدردبستانهای روشنو ثبت فرمایند .

ازاول تیر ماه ببعد در صورتیکه مراجعه شود و جاموجود نباشد قصوری متوجه اولیای دبستانها نیست در ضمن هرروز صبح در دبستانهای روشنو وعصر درباشگاه بچه ها برای

کلاسهای اول پسرانه ودخترانه ثبت نام میشود چند دانش‌آموز جدید نیز برای کلاسهای چهارم -و پنجم و ششم دخترانه پذیرفته میشود.

دبستان دخترانه روشنو تخت جمشید ایرانشهرمحل

باشگاه بچه‌ها

دبستان پسرانه فیشرآباد کوچه فردیس

آـ۱۰۱۸۲ (آگهی سروش)

بانهایت تاثر و تاسف بدینوسیله مرك نابهنگام مرحوم **حسین صدری** پدر مرحوم ابوالفضل صدری و سرکار سرهنك‌ابوالفتح‌صدری وآقای‌ابوالنصرصدری راباطلاع‌کلیه اقوام ، دوستان و آشنایان میرساند :

مجلس ختم مردانه آنمرحوم روز دوشنبه ۳۱ خرداد از ساعت ۹و نیم الی ۱۱ ونیم در مسجد مجد وختم زنانه از ساعت ۵تا ۷ بعداز ظهر همان روز دریوسف‌آباد ـ کوی کارمندان دولت ـخیابان فردوسی ایستگاه ٦ منزل آقای حاج نصرالله حقیقت برگذار خواهد شد .

خانواده های :**صدری ـحقیقت ـسیف ـقریب ـکفائی ملك‌الکلامی ـفارسی .رضوی ـسیفوری ـنقیب زاده کمپانی ـدانشمند ـدائی‌زاده‌ـبرخی ـیارمحمدی ـشیروانی سرهنك دکتر نیك نژاد ـ سازگار**

۱ـ۲ آـ۸۰۵۷

مصیبت وارده را بخانواده محترم صدری بخصوص سرکار سرهنك ابوالفتح‌وآقای‌ابوالنصرصدری‌فرزند گرام و آقای منصور صدری همکار خود تسلیت میدهیم .

مجلس یادبود مرحوم غلامحسین علیمرادی

بعداز ظهر روز یکشنبه سی‌ام خرداد ماه از ساعت ۵تا ۷ بعداز ظهر مجلس تذکری بمناسبت شب چهلم درگذشت شادروان غلامحسین علیمرادی برسر مزار آنمرحوم در امامزاده عبدالله برگزار خواهد شد .

آـ۷۹٦۵ **خانواده علیمرادی**

باکمال تاسف درگذشت شادروان **عبدالعلی اسکندری** را باطلاع اقوام ودوستان میرساند مجلس ترحیم مردانه آنمرحوم روز یکشنبه ۳۰ر۳ر۳۸ ازساعت ۵الی ۷ بعداز ظهر درمسجد مجد و مجلس زنانه در همانروز و ساعت درمنزل شخصی آنمرحوم واقع درداودیه خیابان انوری شماره ۳۵ منعقد می‌باشد .**کریم اسکندری ـحسن‌اسکندری امان‌الله اسکندری ـاحمد اسکندری ـحسین نورصادقی**

آـ۸۰۲۷

بعموم بازماندگان آنمرحوم مصیبت وارده را تسلیت‌میدهیم

باکمال تاسف وتاثر ،بدینوسیله فوت جانگداز مرحومه **گوهر نخستین آصف** را باطلاع عموم خویشان و آشنایان میرساند .مجلس ختم (زنانه) آنمرحومه از ساعت ۵الی۷ بعداز ظهر روز دوشنبه ۳۱ خرداد ماه ۳۸ درمنزل آقای عباس مشیری واقع در ایستگاه اول بی‌سیم دست چپ خیابان امیر ابراهیمی سمت جنوب منبع آب شماره ۲ برگذار خواهد بود .هزینه مراسم ختم مردانه طبق وصیت مرحومه به بنگاههای خیریه اختصاص داده شد .

شاپور نخستین آصف ـپرویز نخستین آصف ـسرهنك مهدی نخستین آصف ـغلامحسین نخستین آصف ـعباس مشیری ـابراهیم سلطانی ـفتح‌الله راد ـنصرت‌الله‌اشتری نخعی ـحسن آذری ـ صاحب اختیاری

آ ـ۸۰۰۱

مصیبت‌وارده‌را بعموم بازماندگان آنمرحومه تسلیت‌میدهیم

کارد وچنگال

۹۰ نقره

ساخت کارخانه هنکل

(علامت دوبچه)

یک عمر زینت سفره شماست

HENCKELS

پیرایش - لاله‌زار

کارد وچنگال ۹۰نقره و ۲۰نقره پیرایش

یك عمر زینت سفره شماست

دیزل ژنراتور هیگز

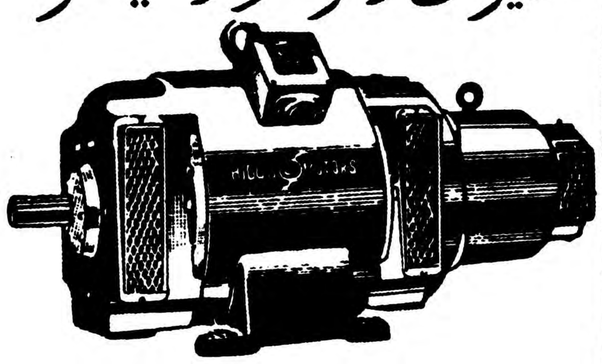

باموتورهای معروف انگلیسی بلاکستون لیستروراسل و روستون از ٦۰ کیلووات تا ۲۵۰ کیلووات

فروشگاه برسفورد ـ خیابان سعدی ـ تلفن ۳۵۸۱۵

آـ ۱۰۱۸۰ (آگهی‌وگا)

برای‌اطلاع کتابفروشان‌محترم‌شهرستانها

چون مقرراست درمفاد کتب کلاسهای ۵و٦ ابتدائی تجدید نظر کلی بعمل آید وانتشار کتب مزبور درسال های تحصیلی ۳۸ـ۱۳۳۹ طبق تصویبنامه هیئت‌محترم وزیران منحصراباشرکت سهامی پخش کتاب میباشد لذامراتب‌بدین‌وسیله باطلاع‌میرسدتادرصورت تمایل‌آقایان کتابفروشان برای قبول نمایندگی باین شرکت مراجعه و برك‌شرایط رادریافت فرمایند حق تقدم همکاران محترم محفوظ است .

مدیرعامل شرکت‌سهامی پخش کتاب :جواد اقبال

آـ۱۰۳۹٤ ۱ـ۲

دبستان جهان‌مینو

برای دانش آموزان تجدیدی کلاسهای متعدد دائر کرده است . حساب . دیکته . انگلیسی . خیاطی . طباخی . نقاشی .

نام نویسی از بیستم خرداد شروع میشود.

در ضمن دفتر دبستان همه روزه برای ثبت نام دانش آموزان سال تحصیلی آینده دائر است. دانش آموزان‌سال گذشته هم‌باید مجددا ثبت نام نمایند .

کودکستان در تابستان دائر است .

آدرس سه‌راه ژاله کوچه بزرگمهر تلفن ۳۹۹۲ ۳

بمناسبت اولین سال درگذشت **علی‌اکبر درآنجا** معروف به وزیری مجلس تذکر و یادبودی در امامزاده عبدالله‌مقبره بدر ،فردا، یکشنبه ۳۰ خرداد ماه از ساعت ۳تا ۷ بعداز ظهر برپاست ازکلیه دوستان خواهشمند است باتشریف فرمائی خودروح آنمرحوم را شاد فرمایند .

آـ۸۰۰۷ **همسر فقید ـخانم رازی**

خانواده های **سید مدقالچی ـمستجاب‌الدعوه ـابوالقاسمی اتفاق ـجلیل زداه ـتبریزیان ـآمیغی ـعلمداری ـ دکتر ارونقی ـفرید ـکلاهی ـبسرهنك رزمیوش ـشاهمیر ـعلمیه آرایش مقدم ـبلور فروش ـعلیزادگان ـکیور- تبدیلی قنادیان** بانهایت تاثر درگذشت مولمه همشیره آقایان‌سید مدقالچی و همسر آقای میر اسماعیل اتفاق را که در تبریز برحمت ایزدی پیوسته باطلاع خویشاوندان وآشنایان میرساند مجلس ختم مردانه آنمرحومه ازساعت هشت‌ونیم الی یازده صبح روز دوشنبه ۳۱ ماه جاری‌در مسجد امامزاده زید واقعه در بازار ومجلس ختم زنانه عصر همانروز از ساعت٦الی ۸ درمنزل شخصی واقعه در خیابان بهار ـ نامجو ـخیابان کیوان ـپلاك شماره ٦۱ برپا خواهد شد .

۱ـ۲ آـ۱۰٤۵۲

بخانواده محترم سید مدقالچی وعموم بازماندگان آنمرحومه تسلیت میدهیم .

بانهایت تاسف وتاثر درگذشت مرحومه **ربابه خانم راحت طلب** را بعموم بازماندگان آنخانواده محترم مخصوصاآقایان علی اکبر و عباس راحت طلب ـخسروزجائی ایرج ایزدی محمد وخلیل عامری ـکرم عامری ـعلی عسگری ـحسن و محمود مظفری ـحسن پور سروی ـامیر حسین وعباس کریمی ـخلیل رضائی ـمحمد کدخدائی ـاخوان تقی‌زاده سید مصطفی و سید جلال حسینی ـحاج محمد موغاری را ازصمیم‌قلب تسلیت‌عرض نموده‌وبقاوعزت‌خانواده‌محترم‌راازخداوند متعال خواستاریم و ضمنا یاد آور میشود مجلس ختم آنمرحومه از ساعت ۵الی ۷ بعداز ظهر روز ۳۰ر۳ر۳۸ درمسجد ارك برگذار میشود

آـ۸۰٤۵ بعموم بازماندگان آنمرحومه مصیبت‌وارده‌راتسلیت‌میدهیم

جبهه مشترک آدنائر و دوگل در برابر آنگلوساکسونها

اختلافات ارهارد و آدنائر ادامه دارد و ارهارد تهدید کرد که از وزارت مستعفی خواهد شد

نیویورک - یونایتدپرس - روزنامه نیویورک تایمز ضمن انتشار مصاحبه مخبر خود با آدنائر می‌نویسد آدنائر صدراعظم آلمان غربی در نظر دارد بعد از انتخابات عمومی که درسپتامبر سال ۱۹۶۱ صورت میگیرد تا مدتی سر کار مانده وبعداً از مقام صدارت عظمی کناره‌گیری نماید.

اما درباره تعیین جانشین آدنائر معتقد است که اینکار نباید قبل ازانتخابات عمومی صورت گیرد ونباید میدان مبارزه را در حالیکه نبرد با منتهای شدت جریان دارد ترک نمود.

هیئت‌مدیره

وقتی از آدنائر درباره اموربین‌المللی سئوال شد جواب داد امریکا وبریتانیا باید درباره سازمان دفاعی غرب با فرانسه وارد مذاکره شوند وآدنائر بااین بیان خود خواست از انتقادات پرزیدنت دوگل پشتیبانی نماید.

دوکشور انگلوساکسون به تنهائی درباره جنگ یا صلح تصمیم میگیرند واینکار منصفانه‌وخوش‌آیندنیست.

درباره پیشنهادسال‌گذشته پرزیدنت دوگل مبنی بر تشکیل یك هیئت مدیره مرکب از سه کشور امریکا و بریتانیا وفرانسه آدنائر گفت بایداین موضوع را هم مورد بررسی قرار داد.

دوگل بعدا پیشنهاد نمود که آلمان نیز بعضویت این هیئت مدیره‌پذیرفته شود.

نه‌ارهارد نه اتزل

راجع به جانشینی خود آدنائر گفت نه ارهارد نه اتزل در حال حاضر می‌توانند مسئولیت پست صدارت‌عظمی را بعهده گیرند.

من از مبارزه بین ارهارد و اتزل راضی نیستم زیرا در حزب ایجاد اختلاف میکند واما درباره اینکه‌گفته شده ارهارد طرفداران زیادی درحزب دارد این موضوع صحیح نیست زیرا هنوز مستقیما سئوالی از افرادحزبی نشده است تا معلوم گردد اکثریت افراد طرفدار صدارت ارهارد وزیر اقتصاد میباشند.

پس از انتشار این مصاحبه لودویك ارهارد دیروز تهدید کرد که از پست وزارت اقتصاد آلمان استعفا خواهد نمود.

هنوز عصبانیت ارهارد از اینکه‌بقول خودش «عملا» میکوشند ازارزش مقام وی بکاهند بجای خود باقی است.

این مطلب را ارهارد در یك جلسه حزب دمکرات مسیحی که‌راجع به نتایج باقی ماندن آدنائر در سمت صدارت عظمی بحث میشد بیان نمود و منظورش شخص آدنائر بود.

خروشچف گفت :

شوروی حاضر بتمدید مهلت یکساله است

اگر کنفرانس ژنو شکست بخورد بازهم باید برای تشکیل کنفرانس سران دول مذاکره کرد

لندن- رویتر- نیکیتاخروشچف ضمن اظهارات خود در کاخ کرملین در برابر هیئت‌نمایندگی آلمان شرقی بریاست«اوتوگروته‌ول» نخست‌وزیر و«والتراولبریخت» رهبر حزب کمونیست گفت :پیشنهادهای غرب بی‌اساس و برای شوروی‌غیر قابل قبول است.

خروشچف سپس به‌برلن اشاره نموده و گفت :بعضی ازمردم در غرب تصور میکنند که ارتباطات بابرلن در صورت امضاء پیمان‌صلح باآلمان شرقی نیز بحال سابق‌باقی و برقرارخواهد بود درحالیکه این توهمی بیش نیست .پیمان صلح را ممکن است باسازمانی مرکب از نمایندگان تمام آلمان امضاء نمود و اگر این امرامکان پذیر نبود میتوان بادودولت فعلی آلمان امضاء کرد.

متحدوفادار

باامضای پیمان صلح تمام‌آثاراشغال و تصرف که‌درحال حاضر وجوددارد درسرزمین آلمان به‌پایان خواهد رسید و کشور آلمان شرقی از تمام حقوق حاکمیت برخوردار خواهد شد. دولت شوروی باتمام قوا از آلمان شرقی حمایت خواهد نمود و بموجب پیمان‌ورشو ازتمامیت ارضی این کشور مانند یك متفق وفادارد‌فاع خواهدکرد.

شوروی حاضر است درباره تمدید مدت یکسال اشغال برلن که از طرف شوروی پیشنهاد شده برای رسیدگی به‌دعاوی و حقوق غرب‌در برلن مذاکره نماید و نباید پیشنهاد یکساله شوروی رااولتیماتوم‌محسوب نمود .ولی دولت شوروی هرگز پیمانی امضاء نخواهد کرد که‌در نتیجه آن حقوق‌دائمی اشغال برای غربیها دربرلن ایجاد شود.

امریکا بیمن کمك میکند

ارتش هنوز برشهرهای عمده یمن مسلط است

بیروت- خبرگزاری فرانسه -رادیو صنعا اعلام کرد که آمریکا در نظر دارد به یمن کمك فنی و مالی کند.

رادیوی مزبور سپس افزود چارلز فرگوسن کاردار آمریکا در یمن طی ملاقاتی که اخیرا با پرنس بدرولیعهد یمن بعمل آورده‌است پیشنهاد کمك آمریکا رابه یمن به‌وی تسلیم کرده است.

ازجمله کمکهای امریکابه‌یمن ساختمان: جاده بزرك داخلی است که تائز (پایتخت جنوبی) رابه صنعا(پایتخت شمالی) متصل خواهدکرد.

قسمتی از این جاده بزرك که بین حدیده و صنعا قرار دارد اینك‌توسط: تکنسین های چین کمونیست در دست ساختمان است.

ادامه شورش

رادیو صنعا اعلامیه‌ای از طرف‌امیر البدر ولیعهد یمن منتشر ساخت.

پرنس بدر در اعلامیه خود خاطر نشان ساخته است که دولت مرکزی ازاین پس هیچگونه اخلال و شورشی را تحمل نکرده و تاسر حد قدرت خود علیه اخلالگران مبارزه خواهد کرد.

دراعلامیه سپس اضافه شده که در شهر های حدیده و تائز آرامش برقرار بوده وارتش بر اوضاع مسلط است.

ولی بموجب اخباری‌که از عدن رسیده در بین واحده های ارتش امام احمد پادشاه یمن شورش بر پا شده‌است.

و در ناحیه «لحیه» واقع در شمال یمن در کنار دریای سرخ (درفاصله یکصد کیلومتری‌مرز عربستان‌سعودی) نیرو های ارتشی قدرت را در دست گرفته و نمایندگان غیر نظامی امام احمد را از کار برکنار کرده‌اند.

همچنین در «بیت دامار» ناحیه کوهستانی در شمال یمن وضع‌بهمین نحو است.

پیام امیرالبدر که توسط رادیو صنعا پخش شد میرساند که دولت یمن از توسعه آشوب و شورش نظامیان و غیر نظامیان نگران‌است.

دانش آموزان امریکائی عجله دارند

واشنگتن- خبرگزاری فرانسه - بموجب‌نشریه آماری که‌درواشنگتن منتشر شده است جوانان امریکائی روزبروز زودتر ازدواج میکنند و بدین ترتیب بعید نیست که بزودی دانش آموزان امریکائی ضمن تحصیل صاحب زن وفرزندباشند.

بموجب نشریه اداره آمار درسال ۱۹۵۸ سن متوسط ازدواج ۱۸سال بوده است ودختران بیشتر دوست دارند دراین سن تشکیل خانواده بدهند.

باید خاطر نشان شود که‌دربعضی ایالات امریکا دختران درسن‌چهارده سالگی میتوانند ازدواج کنند.

کنفرانس ژنو

بقیه ازصفحه اول

ژنو -خبرگزاری فرانسه - دیروز کنفرانس ژنو بحرانی ترین‌روزهای خودرا گذرانید وسرانجام باتعطیل کنفرانس بمدت سه هفته موافقت شد.

نقش سلوین‌لوید وزیر امورخارجه بریتانیا بیش از سایر وزرای‌امور خارجه سبب شد که کنفرانس ژنو باشکست کامل روبرو نگردد.

پیشنهاد شوروی

درجلسه پیش از ظهراندره گرمیکو وزیرامور خارجه شوروی پیشنهاد جدیدی تسلیم وزرای امور خارجه غرب نمود که اهم نکات آن از اینقرار است.

۱-اعلامنامه اشغالی برلن برای مدت یك‌تا دوسال ونیم باقی‌بماند.

۲-دول غربی نفرات ارتشهای‌خود را دربرلن غربی به تقریباسه هزار نفر تقلیل دهند.

۳-هرنوع تبلیغات خصمانه دربرلن غربی قطع‌شود.

۴-سازمانهای جاسوسی که در برلن غربی عملیات تخریبی انجام میدهند برچیده شوند.

۵-قدرتهای غربی تعهد کنند که دربرلن غربی نه تاسیسات اتمی ونه پایگاه پرتاب موشك بر پاسازند.

۶-درمدت یك تا دوسال ونیم‌یك کمیته ای ازدو آلمان جهت‌فراهم ساختن زمینه وحدت آلمان بوجود آید.

۷-ارتباط میان برلن غربی ودنیای خارج در این مدت توسط چهار دولت بزرك وآلمان دموکراتیك تعهد شود.

۸-درپایان مدت دوسال تادوسال ونیم چهار دولت بزرك مجددا موافقتنامه های موجودرا موردتجدید نظر قرار خواهند داد.

موارد مشابه

گرومیکو ضمن تسلیم پیشنهاد- های فوق نطق کوتاهی ایرادکرده وگفت پیشنهاد جدید شوروی از بسیاری ازنکات باپیشنهاد های‌غرب مشابه میباشد از جمله مدت تعیین شده برای کار کمیته وحدت آلمان پایان دادن بعملیات تخریبی تقلیل نیروهای اشغالی وعدم ایجادپایگاه های اتمی.

پس از پایان بیانات اندره گرومیکو کنفرانس ژنوبرای چندساعت‌تنفس داده شده ووزرای امور خارجه دول غربی طی جلسه مشترکی اعلامیه صادر کردند که طی آن پیشنهاد های جدید شوروی رد شد.

وزرای امور خارجه دول غربی‌ضمن رد پیشنهاد شوروی تقاضا کردند که کنفرانس ژنو برای مدت سه هفته تعطیل شود تا ضمن‌استراحت مختصری طرفین راه حل تازه ای جهت پایان دادن به بحران فعلی برلن پیدا کنند.

پایان کار نیست

سپس مجددا جلسه وزرای‌امور خارجه شرق وغرب تشکیل گردید ووزیر امور خارجه شوروی موافقت خودرابا تعطیل‌سه‌هفته‌ای کنفرانس ژنو اعلام داشت.بدینترتیب کنفرانس ژنو برای مدت سه هفته تعطیل‌شد تاطرفین در این مدت نظریات یکدیگر رابیشتر مورد مطالعه‌قرار دهند وضمنا با تشکیل کنفرانسی از سران سه کشور های امریکا و انگلیس وفرانسه دول غربی راه‌حل جدیدی‌جهت کنار آمدن‌باکرملین پیدا کنند.

ناظرین امور سیاسی معتقدند نباید تعطیل کنفرانس ژنو رامعادل پایان کار کنفرانس تلقی کرد زیرا

بطور قطع در ۱۳ژوئیه آینده مجددا وزرای امور خارجه شرق و غرب جهت مذاکره در موردمسئله برلن در ژنو جمع‌خواهند شد.

امروز جلسه کوتاهی تشکیل‌شده وپس از موافقت کامل با تعطیل موقت کنفرانس ژنو وزرای امور خارجه شرق وغرب رهسپار کشور های خود خواهند گردید.

ملکه الیزابت هم انسانی مانند دیگران است

تورونتو -خبر گزاری فرانسه -یکی‌از ستارگان زیبای‌تلویزیون کانادا بنام دوشیزه «جویس‌داوید سون» طی یکی از برنامه های تلویزیونی خود خاطر نشان ساخت وی چندان اهمیتی به ورود ملکه الیزابت نمیدهد وملکه الیزابت هم انسانی مانند سایرین است.

شهردار تورنتو از نامبرده خواست تادر برابر عموم معذرت بخواهد. اما نامبرده حاضر بمعذرت خواهی نشد .زیرا آزادی بیان یکی از حقوق اساسی دموکراسی کانادا است .ملکه الیزابت و همسرش اکنون برای افتتاح راه آبی «سن لاورنس» به‌کانادا مسافرت کرده‌اند.

براثر اعتراضاتی که نسبت به ستاره زیبا شد ،وی مجبور به‌استعفا از بنگاه سخن پراکنی کانادا گردید.

هواپیماهای آمریکائی دربرابر حمله کمونیستها باموشك مجهز میشوند

واشنگتن -آسوشیتدپرس -مقامات هواپیمای مزبور برداشته شده و وابسته به‌کنگره امریکااظهارداشتند بجای آنها وسائل اکتشافی کار که‌ازاین پس هواپیماهای جت‌مجهز گذاشته شده بود امکان‌تیراندازی به‌موشکهای ضد هواپیما از نوع متقابل ازهواپیمای اکتشافی نیروی «سایدوویندر» ازهواپیماهای اکتشافی دریاۀ ی‌سلب گردیده ونتوانسته‌بود در آبهای خاور دور حمایت‌خواهند ازخود دفاع کند.

کرد.

نایل ماکلروی وزیردفاع امریکا گفت احتمال دارد هواپیما های

ازکره شمالی

درباره حادثه تیراندازی هواپیما جتی‌که هواپیمای اکتشافی نیروی های‌جت شوروی به‌یك هواپیمای دریائی امریکادر دریای‌ژاپن‌مورد اکتشافی امریکا برفراز دریای‌ژاپن حمله قراردادند متعلق‌به کره‌شمالی مقامات وزارت دفاع‌اظهار داشتندکه بوده باشد زیرا از جهتی پرواز چون قسمتهائی از وسائل‌توپخانه میکردند که این‌نظررا تاکیدمیکند.

کدام را انتخاب کنم؟

دکاو

برنده تاج طلا در مسابقه زیباترین اتومبیل سال۱۹۵۹ وبرنده اول ودوم وسوم در آخرین مسابقات اتومبیل رانی مونت کارلو

پارتی جدید اتومبیل های دکاو شامل مدلهای مختلف باتغییرات جدید کلاچ اتوماتیك وسقف باز رسید تعمیرگاه مجهز وسرویس های مجاز بالوازم یدکی فراوان مصرف هرصدکیلو متر ۸ لیتر

نماینده انحصاری درایران شرکت سهامی اتوکاویان مخبرالدوله کاشی ۱۸ تلفن ۴-۳۶۸۹۱

نماینده فروش تهران: شرکت سهامی پخش کالای صنعتی- چهارراه مخبرالدوله‌شماره۱۸ تلفن۳۰۵۳۰

نمایندگان استانها: آبادان. تجارتخانه محمد رفیع سرزد- **اصفهان.** شرکت اصفهان موتور- **بابل.** شرکت ماشینهای صنعتی- **تبریز.** تجارتخانه برادران چاروقچی خیابان پهلوی- **رشت.** فروشگاه تجارتی بلور- **کرمان.** نصرالله جهانگرد- **گرگان.** فروشگاه رضائیان- **مشهد.** شرکت سهامی تجارتی و ماشین آلات خراسان.

آ- ۱۰۳۸۸

پافشاری مك‌میلان

بقیه ازصفحه اول

لندن - محافل مطلع لندن میگویند باقطع مذاکرات وزیران خارجه شرق و غرب در ژنو ممکن است کنفرانسی: ازسران دول غرب تشکیل شود. مذاکره مقامات عالی دول غرب برای تعیین خط مشی آینده ضروری‌است.

مقامات وابسته به خانه شماره ۱۸ داونینگ استریت میگویند مك‌میلان نهایت اشتیاق را به شرکت درچنین کنفرانسی دارد.

دیروز درجلسه مجلس نمایندگان انگلستان از مك‌میلان سئوال شد که آیا قصد دارد از ژنرال دوگل رئیس جمهوری فرانسه برای‌مسافرت باین کشور دعوت نماید؟ مك‌میلان گفت همیشه مشتاق ملاقات با ژنرال دوگل بوده است.

آیزنهاور نیز در مصاحبه خودگفته بود میل دارد با دوگل شخصا وارد مذاکره شود.

مسافرت کوزلف

واشنگتن - تعلیق کنفرانس وزرای خارجه درژنو گمان میرود به تجدید نظر متفقین غربی در مذاکرات ژنو و تغییر وضع روسها منجر شود.

آمدن کوزلف معاون نخست وزیر شوروی به آمریکا باتوجه به وضع کنونی اهمیت بیشتری خواهدیافت. وی‌در ۲۹ ژوئن برای افتتاح‌نمایشگاه

بارانهای تابستانی در باویر(آلمان غربی ،رود ها را بهطغیان واداشت وخیابانها را تبدیل به نهرکرد. دراین شهر کوچك «اوبرآمراگو» ۴۸ساعت باران متوالی خسارات فوق‌العاده‌وارد کرد. ولی منظره اتومبیلهائی که بزحمت‌ازمیان سیل‌راه‌می‌پیمودند وسیله تفریحی بدست مردم داده بود. آسوشیتدپرس

شوروی که در نیویورك بر قرار می شود به آمریکا خواهد آمد.

در آغاز ژوئیه «کوزلف»به‌واشنگتن می‌آید و بارئیس جمهوری آمریکا و معاون وی نیکسون و رجال آمریکا ملاقات ومذاکره خواهد کرد.

رهبران آمریکا کوزلف را درجریان؛ آینده مذاکرات خود و شوروی‌خواهند گذاشت. آسوشیتدپرس - رویتر

آیزنهاور در برابر سنا شکست خورد

سنا باانتصاب لویس اشتراس بموزارت بازرگانی مخالفت کرد

واشنگتن-آسوشیتدپرس سنمنای امریکا باانتصاب لوئیس اشتراس به وزارت بازرگانی امریکا مخالفت کرد.

مبارزه شدیدی که دراینمورد درسنا درگرفته بود منجر بهشکست‌اشتراس ولطمه وارد آمدن به حیثیت ایزنهاور گردید .زیرا بالاخره سنا با۴۹ رای مخالف درمقابل ۴۶ رای موافق با پیشنهاد آیزنهاور مخالفت کرد، با اینکه رئیس جمهوری باتمام قوا ازاین موضوع پشتیبانی می‌نمود . ازسال ۱۹۲۵ تاکنون سابقه نداشته است که کنگره باکاندیدای قوه مجریه‌مخالفت نماید . رویهمرفته در تمام دوران تاریخ امریکا فقط‌درهفت مورد کنگره باپیشنهاد مقامات قوه مجریه مخالفت کرده‌است .

لویس اشتراوس

باایں ترتیب اکنون اشتراس باید پس‌ازمدتیکه درکابینه کار میکرده کنار رود .

ایزنهاور درماه‌نوامبر گذشته‌اشتراس رابسمت وزیر بازرگانی منصوب کرد .

ایزنهاور بعداز اینکه اشتراس‌بعلت مخالفت شدید بارهبران متنفذدموکرات ازریاست کمیسیون انرژی اتمی‌کناره گیری کرد اورا بسمت وزیر کابینه منصوب نمود .

بدنبال مبارزه رانندگان و مطبوعات

فردا لندن روزنامه ندارد

لندن ـ خبرگزاری فرانسه ـ روز یکشنبه (فردا)هیچ روزنامه‌ای درلندن منتشر نخواهد شد .

اخیرا روزنامه‌پرتیراژ «نیوزکرونیکل» اعتصابیون چاپخانه های شهرستانهای بریتانیا را مورد انتقاد قرار داد بدنبال این موضوع رانندگان کامیون‌هائی که برای روزنامه نیوزکرونیکل‌مرکب چاپ حمل میکنند تصمیم گرفتندروز یکشنبه از حمل مرکب چاپ به‌چاپخانه نیوزکرونیکل خودداری کنند .

روزنامه نیوزکرونیکل فقط برای ۲۴ ساعت ذخیره مرکب چاپ دارد وبدین‌ترتیب روز یکشنبه منتشر نخواهد شد .بدینجهت سایر جراید لندن بعنوان همدردی با روزنامه نیوزکرونیکل تصمیم گرفتند ازانتشار شماره روز یکشنبه خودداری کنند .

خانه‌ای از پلاستیک

رادیولندن ـبزرگترین نمایشگاه پلاستیک که‌تاکنون برپاشده‌است دوازده‌هزارنوع اجناس ساخته‌شده از پلاستیک واشکال تازه‌ای ازاین ماده بمعرض تماشا گذاشته‌شده است.

یکی‌از گوشه‌های جالب نمایشگاه خانه‌ای است که‌اثاثیه آن تماما از پلاستیک ساخته شده‌است.

بحران سه‌روزه آرژانتین پایان یافت

ارتش دربرابر تسلیم فرونديزی به‌درخواست‌های آن از او حمایت میکند

بوئنس آیرس ـ آسوشیتدپرس ـ هکتور دانیل میرو دبیر مطبوعاتی ریاست جمهوری‌آرژانتین‌به‌خبرنگاران گفت سران وفرماندهان ارتش بعداز یك جلسه سری که‌دوساعت بطول انجامید اعتماد خودرابه ژنرال هکتور سولاناس پاچچ وزیرجنگ‌کابینه‌ابراز اشتند .

بااین ترتیب بنظر میرسد که «فرونديزی »رئیس جمهوری ارژانتین میتواند بمشکلات کنونی فائق آید .

دکتر ماریا گیدورئیس مجلس‌سنای ارژانتین که‌از ملاقات بافرونديزی مراجعت کرده بود گفت شایعه استعفای رئیس جمهورکاملابی‌اساس است‌گفته میشود که‌گیدو در صورت‌استعفای فرونديزی کفیل رئیس جمهورخواهد شد .

موج عصیان

اعلامیه سران ارتش موقعی صادر شد که‌موج عصیان سرتاسر آرژانتین رافراگرفته وگروهی ازمخالفین بیرون رئیس جمهور سابق‌درارتش‌ازفرونديزی درخواست نمودند که تغییرات اساسی درسیاست اداره خودبدهد والاازکار کناره‌گیری نماید .

دریابان ارتورورویال افسربازنشسته که رهبر نهضت انقلابی علیه فرونديزی می‌باشد هنگامیکه درعمارت وزارت‌دریا داری ایستاده ومیخواست روش خود را روشن اعلام نماید دستگیر شد .

مقامات‌موثق میگویند که‌ارتش مایل نیست قانون اساسی ۱۹۵۸ را که‌پس ازروی کار آمدن فرونديزی وضع شد بخطراندازد .فرونديزی بعدازآرامبورو بریاست جمهوری ارژانتین انتخاب شد .

دریا سالار آرامبورو مدت‌دوسال پس‌از واژگون شدن رزیم پرو و انقلاب ۱۹۵۵ بطور موقت امور کشور رااداره میکرد .

تسلیم فرونديزی

سپهبداوسوریویکی دیگر ازمخالفین فرونديزی که‌دستور بازداشتش‌صادر شده‌بود شخصا خودرا تسلیم نمود.

مقامات موثق میگویند که‌بین سران نظامی وفرونديزی توافق‌حاصل شده است که‌فرونديزی به‌تقاضاهای‌ارتشیان تسلیم شود وتغییرات اساسی دردولت وسیاست اداری بدهد .

دیروز بعداز رفع بحران وسلط‌شدن فرونديزی وزرای کابینه واعضاء‌کنگره ومقامات اداری برای گفتن تبریك نزد فرونديزی رفتند .

بدین طریق بحران سه‌روزه آرژانتین باپیروزی رئیس جمهور پایان‌یافت ولی فرونديزی براثر این‌حادثه دچارتزلزل شده‌است .

اسکناسهای انقلاب

رادیو کراچی- اززوز چهاردهم‌ماه ژوئیه ماه آینده روز اولین سال تشکیل جمهوری عراق اسکناسهای جدید درآن کشور انتشار خواهد یافت. فعلامشغول چاپ اسکناسها هستند.

گنجی که از کانادا نازل شد

دمشق ـ آسوشیتد پرس ـ هفده‌تن از زاهالی تمیدست لبنان و سوریه ناگهان‌صاحب یك میراث چند میلیون دلاری شدند . داستان آن اینست‌که ۵۷ سال قبل یك لبنانی فقیر که فقط یك دلار در جیب داشت به کانادا مهاجرت کردو در آنجا به بستنی سازی پرداخت و با اینکار میلیونها پول بدست آورد . اخیرا این میلیونر در کانادا جان سپرد و وکیلش به خاور میانه آمد تا وارث او را بیابد . وکیل او آلفردصلحانی در پی وراث او همه جاسرزد . پس عموی میلیونر مرحوم ، سام مسعود، که مقیم کانادااست همراه وکیل مذکور بود .

در کنفرانس مطبوعاتی که ایندو دیروز در دمشق ترتیب دادند اعلام داشتند که ده تن از بستگان ژوژ مسعود را در سوریه و هفت‌تن از آنها را در لبنان یافته‌اند .

تجاوز بدختر سفیدپوست

نیویورك ـ آسوشیتدپرس ـ پنج جوان سیاهپوست‌که‌باتفاق یکدیگر به یك دختر ۱۴ ساله سفید پوست تجاوز کرده بودند دستگیر شدند.

دومحله کورونا واقع در ناحیه کوئینز نیویورك پلیس بادقت‌مراقب اوضاع میباشد زیرا امکان داردکه سفید پوستان دست به‌انتقامجوئی علیه سیاهپوستان بزنند .

بکودکان هم رحم نکردند

مکزیکو ـ خبرگزاری فرانسه ـ هشت نفر اعضای‌یك خانواده مکزیکی بدست عده‌ای ناشناس بقتل رسیدند.

چند روز قبل بین اعضای این خانواده وخانواده دیگری برسر زمین نزاعی روی داد وبدنبال آن‌هنگامیکه اعضای فامیل کلورادو (دوپدر بزرگ ـ پدر ـ مادر و چهار طفل) مشغول صرف ناهار بودند ناگهان عده‌ای ناشناس وارد منزل آنها شده‌و باشلیك چندتیر بزندگی تمام اعضای خانواده حتی اطفال خاتمه دادند .

خلاصه اخبار

واشنگتن ـ امریکا ۲۰ میلیون دولار وام به هند دا دتا صرف‌خرید فولاد برای اجرای برنامه‌های‌عمرانی طویل‌المدت خود بنماید .

***

کلولند ـ دکتر کیت کلیارنیس قسمت امورقضائی‌امریکا اظهار داشت بابودجه‌ای‌که برای ساختن‌هواپیمای اتمی اختصاص یافته امریکا بزودی دارای هواپیمای اتمی خواهد شد

***

نیویورك ـ دو شرکت بزرگ نفتی امریکا تبدیل‌بیك شرکت‌خواهند شد .بدین معنی که شرکت نفت «تکزاکو» سهام‌شرکت نفت«سوپربور» رابمبلغ ۷۶۵ میلیون دلار خریداری میکند .

شرکت جدید معادل ۸ در صد کلیه تولید نفت امریکارا خواهد داشت . شرکت «تکزاکو» در ایران نیز به فعالیت مشغول است .

***

بحرین ـ شیخ سلمان‌الخلیفه شیخ بحرین که چند روز پیش دوچار حمله قلبی شد توسط دکتر گراهام انگلیسی مورد معاینه قرار گرفت دکتر گراهام پس از معاینه شیخ اظهار داشت که حال بیمار خطرناك نیست .

***

مسکو ـ رادیو مسکو اطلاع‌داد که گرمای بیسابقه‌ای منطقه قطب شمال را فرا گرفته است بموجب ادعای رادیو مسکو درجه حرارت در قطب شمال به ۲۴ درجه بالای صفر رسیده است .

***

تونس ـ حبیب بورقیبه رئیس جمهوری تونس دو یك نطق رادیوئی بار دیگر تخلیه نیروهای فرانسه را از بندر «بیزرت» خواستار شد .

نهرو بکرالا میرود

دهلی جدید ـ خبرگزاری فرانسه ـ جواهرلعل‌نهرو نخست‌وزیر هند بیست ودوم ژوئن بهایالت کرالا خواهد رفت تاازنزدیك وضع آنجا را مورد بررسی قرار دهد .

مسافرت جواهر لعل نهرو بهایالت کرالابرحسب دعوت نخست‌وزیر کرالاصورت میگیرد .دیروز۵۰۰ نفر درپایتخت کرالادستگیرشدند

اسامی خارجی مؤسسات بغدادمحومیشود

بغداد ـ خبرگزاری فرانسه ـشهردار بغداد در پیامی که بمناسبت نخستین سال انقلاب عراق انتشارداده از کلیه بازرگانان و صاحبان مغازه ودکانداران درخواست کرده است که اسامی خارجی را از تابلو های موسسات خود حذف کنند .

ضمنا گروهی ازعراقیها داوطلب شده‌اند کلیه تابلوهائی را که‌بزبان های خارجی نوشته است از بین ببرند .

شهردار بغداد تصریح کرده است اسامی جدید بنگاه های بازرگانی باید طوری انتخاب شود که با هدف های‌انقلاب هم آهنگ باشد .

روسها بیش از همه سینما میروند

مسکو ـ یونایتدپرس ـ مردم‌شوروی بیش‌از مردم تمام کشورهای جهان بسینما میروند .هریك از اهالی شهرها درسال ۲۳بار واهالی‌دهات ۱۱بار بدیدن فیلم میروند .

خبرگزاری تاس گزارش داد دولت درنظر دارد طی برنامه هفت ساله آینده ۱۲۰۰ سینما ـتئاتر بزرك دیگر درکلخوزهابسازد.

بانك نگهداری نسوج زنده بدن

اتلانتیك‌سیتی (نیوجرسی) دو نفر از اطباء مرکز پزشکی نیروی دریائی آمریکا در کنفرانس انجمن پزشکان آن‌کشور اظهار داشتند که‌درایالت ماریلندیك‌بانك برای نگهداری نسوج زنده بدن انسان تاسیس گردیده است. نسوج زنده‌ای که در بانك‌مزبور حفظو نگهداری‌میگرددبعدا برای‌عملیات جراحی مورد استفاده قرار خواهند گرفت. پزشکان مزبور اظهار داشتندکه تاکنون متجاوز از ۳۰۰۰نفر از نسوج‌های مزبوراستفاده کرده‌اند. انساج مزبور از بدن ۳۰۰نفر امریکائی که‌درائر امراض غیرعفونی مانند تصادفات جان سپرده‌اند برداشته شده است. نسوج مزبور برضایت اشخاص بیماریا خانواده هایش ازبدن آنهاگرفته شده‌است.

عراق

بقیه ازصفحه اول

رم ـ آسوشیتد پرس ـ«استان کارتر» خبرنگارمخصوص آسوشیتدپرس که‌در ۸مارس‌یعنی‌روز انقلاب موصل وارد بغداد شد واز آن تاریخ تاکنون در بغداد بوده است دیروز برم بازگشت وگزارش زیر را فرستاد !

عبدالکریم قاسم باآزاد کردن صد ها نفر از زندان و تبعید سبب‌تحریك خشم و غضب کمونیست‌ها گردیده است.زیرا بنظرکمونیستهااین‌اشخاص دشمنان رژیم کنونی محسوب می شوند .

هفته گذشته عبدالکریم قاسم فرمان عفو اشخاصی را که محکوم به‌تبعید به نقاط دوردست عراق دور از خانه و خانواده خود شده بودند صادر کرد. ولی هنوز در عراق اعلام نشده که عده‌ای از زندانیان نیز آزادشده‌اند.

روز دوشنبه ضمن اشخاصی که‌آزاد شدند ناظم پاچه‌چی یکی از **وزرای** کابینه نوری سعید قبل از **انقلاب** ۱۹۵۸ بود .پاچه‌چی جزء ۱۰۸ نفر از کارمندان عالی رتبه رژیم نوری سعید است که باتهام خیانت به ملت مورد محاکمه قرار گرفت .

رو به مرز ایران

«فرانسوا دولاژوزی» رئیس‌بانك‌فرانسه در بغداد که باتهام فعالیت های سیاسی از طرف رژیم انقلابی زندانی شده بود نیز روز سه شنبه آزاد شد.

«استرلینك کاچ» امریکائی نیزبعد از سپردن مبلغی ودیعه برای‌پرداخت به مدعیان و طلبکارانش پس از یك ماه زندانی بودن آزاد گردید .

او پیاده از راه کوهستانی عازم‌ایران شده بود ولی دستگیر و زندانی‌گردید گرچه تعداد دقیق آزاد شدگان معلوم نیست ولی چند صدنفر می‌باشند .

بعداز حادثه موصل جمعی در حدود ۱۵ هزارنفر بازداشت و یابه نقاط دور دست تبعید شده و تحت نظر قرار گرفته‌اند .بیشتر این عده‌کسانی بودند که مورد غضب کمونیست ها قرار داشتند .

روزنامه اتحادالشعب سرمقاله‌تندی بعداز اعلام آزادی اینعده منتشرکرد که شاید یکی از شدیدترین‌حملاتی بود که به‌قاسم تاکنون بعمل آمده بود .

همان مردم

«ویلیام‌رایان» مفسر آسوشیتد پرس نیزازبیروت گزارش میدهد یکسال‌قبل هرکسی در عراق به جمال‌عبدالناصر توهین میکرد بوسیله جماعت مردم قطعه قطعه میشد . امروز آنهائی‌که متهم به‌وفاداری به ناصر باشند با همان حرارت از طرف همان جماعت‌به قتل میرسند .لابد می‌پرسیدچرا؟برای اینکه اینجا خاورمیانه است .

یکسال قبل درست قبل‌ازشورش عراق سینه مردم از دشمنی ونفرت نسبت به‌انگلیس مالامال بود .امروز گرچه تبلیغات رسمی عراق حملات خودرا به انگلیس قطع نکرده ولی ژنرال عبدالکریم قاسم از انگلیس دادگاه را معمولا «دادگاه خلق»عنوان می کنند .

مهداوی مرد کوتاه قدو چاقی است که پیوسته اونیفورم میپوشد وموی سر خودرا کوتاه نگاه‌میدارد وبا سبیلهای خود به هنی پیشه کمدی بی شباهت نیست . منخرانی های پرجنجال اودر دادگاه بااخلاق ملایم وشخصیت تربیت شده خصوصی او منافات دارد .

نخستین عامل امپریالیسم

مهداوی در دادگاه مرد خشنی است‌واعراب‌ازخشونت لفظی‌خوششان می‌آید. دادگاهی که‌اوبرآن ریاست دارد واقعا دادگاه نیست . متهمین طرف اصلی نیستند . عملیات ناصر وجمهوری متحد عربی و فرانسه و انگلیس متهمین اصلی دادگاه می باشند .

مهداوی معمولا در دادگاه مقابل دوربین تلویزیون می نشیند و قیافه بازیگران را به خود می گیرد . بیانات او معمولا از کلمات مستهجن وزننده ترکیب می شود .

ـ اوعبدالناصر را «رئیس‌جمهوری متحد فراماسونی» می نامد وسران جمهوری متحد عرب را متهم میسازد که‌در مساجد به‌اعمال ناشایست دست می زنند .

گاه مهداوی جریان دادگاه را قطع می کند تا بگوید . «ناصر فحشاء را تشویق می کند آیا این ناسیو نالیسم عرب است؟» بعدفریاد می زند. «چرا زن انگلیسی گرفته‌ای؟ اینهم ناسیونالیسم عرب است؟»(البته زن ناصر ایرانی است).

تماشاچیان معمولا با غریو خود اورا تشویق می کنند وگاه برنامه دادگاه قطع میشود تا آنها اشعاری را که بمناسبت جریان روز گفته‌اند بخوانند . مهداوی خودرا دوستدار شعر آزاد قلمداد کرده است .

مهداوی فراموش نمی کند یاد آوری نماید که‌مصرنخستین کشوری بود که‌عامل امپریالیسم رادر دامان خود پرورش داد . میدانید این‌اولین عامل که کشور مصر رابه اجانب فروخت که بود ـ کلئوپاترا .

کشف فسیل دریائی مربوط به هشتادوپنج میلیون‌سال‌پیش

نیویرانزویك (نیوجرسی) ـزمین شناسان دانشگاه «راتگرس» اعلام کرده‌اند که در ایالت نیوجرسی فسیلی‌پیداکرده‌اند که متعلق به ۸۵ تا۹۰ میلیون سال پیش است . این فسیل در عمق۴۷ متری زمین در«مدیسن تون‌شیپ» کشف شده است . زمین شناسان دانشگاه مزبور تاکید کردند که فسیل های مزبور حتما مربوط به دوره قبل از تاریخ است . این فسیل‌ها عبارتند از بقایای حلزون ونوعی صدف و حیوانات دریائی دیگر که‌مربوط به‌عصر« مسوزوئیك»است.

تیرانداز دیوانه مصری

قاهره ـ آسوشیتدپرس ـ یك تیرانداز دیوانه مصری تاکنون بطرف یازده زن در سینما های قاهره تیر اندازی کرده که یکنفر از آنها مرده و۱۰ تن دیگر بشدت مجروح شده‌اند .

شب گذشته نیز تیرانداز دیوانه مزبور که تاکنون دستگیر نشده بطرف یك زن که باتفاق شوهر وبچه خود مشغول تماشای فیلم بود تیراندازی نمود وپای زن بر اثر اصابت گلوله مجروح شد .

پلیس مصر جایزه بزرگی برای دستگیری این جنایتکار معین کرده‌است .

فرش عمواغلی به طراحان نقشه قالی جایزه میدهد

بکسانیکه بهترین طرح قالی مدرن را کشیده که مورد قبول طراحان این شرکت واقع شود بحکم قرعه باحضور شرکت کنندگان یك فرش زیبای مدرن عمواغلی جایزه میدهد

کسانی که مایلند در این مسابقه‌شرکت کنند بایستی نقشه طرح شده خودرا تاآخر مرداد ۳۸ بدفتر شرکت فارو (فرش عمواغلی) اول خیابان تخت جمشید شرقی تسلیم نموده و بنام خود ثبت نمایند تاریخ قرعه کشی‌فرش ها روز ۲۰ شهریور ۳۸ بوده که در محل‌شرکت انجام خواهد شد .

داوطلبان برای اطلاع بیشتری از نوع نقشه و طرح بدفتر شرکت مراجعه فرمایند تلفن ۳۵۹۰۹

آ-۱۰۲۸۲

باطری تفنك نشان

«۶ ولت»

عالی‌ترین نوع باطری چراغ قوه

در سراسر جهان است

فروشنده انحصاری :

شرکت متحدان

سرای امید .

آ- ۱۰۲۳٤

ماشین‌آلات چای سازی کارخانه(مارشال) انگلستان و هندوستان یگانه نماینده درایران تجارتخانه هراند کالوستیان

خیابان سعدی کاشی شماره ٤۷٤

تلفن ۸۰۱۷و۳مراجعه فرمایند

آ- ۷۹٦۹

قابل‌توجه داروخانه‌های کشور

مشمع میخچه آلمانی در جعبه‌های پلاستیکی مقداری وارد شد با بهای نازل هر دوجین ۱۲۰ ریال .

داروئی پایدار ـ سرای مینوئی ناصر خسرو تلفن ۵۰۳۱۳

۱ـ۲ آ-۱۰۳۲٦

آگهی شرکت‌سهامی ریسباف‌قم

ازطرف‌دارندگان خمس‌سهام شرکت سهامی ریسباف قم برای‌مجمع عمومی فوق‌العاده‌عادی از صاحبان سهام شرکت ریسباف قم طبق ماده ۳۸ اساسنامه دعوت می‌نماید که دریوم ٤شنبه سی‌ام تیرماه ۳۸ در ساعت پنج‌بعدازظهر درمحل شرکت واقع‌در تیمچه صدراعظم که‌محل شرکت میباشد واقع‌درخیابان ناصرخسروبادردست‌داشتن همین سهام یاقبض‌رسید سپرده سهام ازبانك‌بدفتر شرکت‌مراجعه وحضور بهمرسانند دستور جلسه انتخاب هیئت‌مدیره پنج‌نفر و۲نفر عضو علی‌البدل ودونفر بازرس خواهدبود .

اسدالله مامقانی ـ علینقی‌تفضلی ـ محمدکیهان ـ محمدحسین یزدی

۱ـ۲ آ-۸۰۳۳

برنامه آینده سینما رکس و تراس باشکوه نیاگارا

استادان موسیقی جهان با :

اکورد ئون اکسلسیور مینوازند

نماینده انحصاری : رادیومینو فردوسی تلفن ۳۰۴۲۰۳

ادسل ۱۹۵۹

شش سیلندر زیباترین اتومبیل سال

برای ملاحظه وخرید بشرکت سهامی بازرگانی کاوش نمایشگاه فیات خیابان سعدی دروازه دولت مراجعه فرمائید. آ- ۱۰۲۷۲

۱ـ٤ آ-۵۸۲۷

مرکز پخش وفروش ـ فروشگاه همراز مقابل چاپخانه مجلس تلفن ۳۹۹٦ ـ ۳ وتجارتخانه حاجی یوسف گردون همت جنب بازار بزازها تلفن ۲۳۳۰۸

آ- ۹۹۸٤

انتقاد

از: دکتر محمود عنایت

شهر دارد رو کوزه افتاد!

تا بحال میگفتند اینقدر شور بود که خان هم فهمید ، اما حالا باید گفت اینقدر شور بود که خان از حال رفت. انشاءالله که بدور است . آنموقعی که خان فقط میفهمید، خرابی کارازشوری آش تجاوز نمیکرد ، اما حالا کاربه «مسمومیت غذائی» کشیده است وبدتر ازهمه اینکه حتی جان خوانین نیز از این مسمومیت ایمنی ندارد . باور ندارید ، خبر اطلاعات شب دو شنبه را بخوانید . آفتاب آمد دلیل آفتاب .

«خبرنگارما از رامسر گزارش می دهد دو روز قبل بمقامات بیمارستان رامسر اطلاع داده شدکه آقای نعمت‌اله سرتیپی شهردار رامسر بحال مرگ افتاده است ... بلافاصله شهردار به بیمارستان منتقل گردید و در آنجا وضع مزاجی وی بقدری وخیم شدکه متصدیان بیمارستان در اولین وهله تصور کردند که شهردار جان سپرده است .... ولی با اقدامات پزشکان بیمارستان ودادن تنفس‌مصنوعی سرانجام حال‌آقای شهردار رو به بهبودی رفت.»

در پایان خبر هم اضافه شده است: «طبق اظهار پزشکان بیمارستان شهردار را مسر بر اثر مسمومیت غذائی باین وضع افتاده بود .»

ملاحظه میفرمائید ،این مرتبه‌حکایت شوری یا شیرینی آش نیست . حالا شوری آش را میشد یك جوری زیر سبیلی در کرد ، طبل زیر گلیمی، تکذیبی . سفسطه‌ای ، مغلطه‌ای، دست بریش کشیدنی، و استغاثه و و تمنائی و استغفاری، اما مسمومیت غذائی را؟ این دیگر جای فرار وانکار ندارد سر گیجه‌ایست و دل دردی و تشنجی وغشیانی ؛ وبعد هم مثل آقای نعمت‌اله سر تیپی چهاردست‌وپای آدم را میگیرند و به مریضخانه میبرند .

البته هر مسمومی مقام و موقعیت‌شهردار رامسر را ندارد که وقتی بحال مرگ افتاد با «تنفس مصنوعی» او را نجات دهند فی‌المثل اگر بنده باین روز می افتادم چون آب و رنگ شهردار رامسر را ندارم در همان دقیقه اول‌پایم را رو بقبله دراز میکردند ولی بازخدا را شکرکه آقای شهردار اولا بدلیل محبوبیتی که در محل داشته‌اند ، و ثانیا بدلیل اینکه مردن بقیافه‌شان نیامده از عذاب «زنده بگور شدن» خلاص شده‌اند. امایك «ثانیا» هم در این میانه میماند و آن اینکه تنفس مصنوعی یك توفیق اجباری‌است که نصیب شهردار محترم رامسرشده است. اگر ایشان فقط در حال‌بیهوشی از تنفس مصنوعی استفاده میکنند آدمهائی وجود دارند که اصلا با تنفس مصنوعی زنده‌اند . نه در اینجا، در هر دیاری که تصور بفرمائید ، در هندوستان ، در آمریکا ، در انگلیس، در چین کمونیست ، در گواتمالا ، در کره شمالی ، ودر نیمکره جنوبی، همه جا پر است از آدمهائیکه در هوای مسموم‌قرن‌بیستم بطور مصنوعی نفس می کشندومن شك ندارم که اگر روزی یکی از این‌آدمها به سرنوشت شهردار رامسر دچار شد در همان دقیقه اول او را تشییع جنازه نکنند .

بعد از همه این حرفها بنده از آقای شهردار تعجب میکنم که چطور روحستی‌خورده‌اندوغذای‌فاسد میل فرموده‌اند . غذای فاسد زمان ومکان نمیشناسد و احترام و تزاکت هم سرش نمیشود که اگر بمعده آقای شهردار رفت ایشان را زیر و رونکند. دروغ و دغل و تقلب در کار اغذیه و اشربه مردم نیز مال امروز نیست . از زمان پورپشنك و ضع همین بوده‌است. سعدی میگوید :

غریبی گرت ماست پیش آورد
دو پیمانه آبست و یك چمچه دوغ

حالا کاش آب قاطی میزنند ، لجن قاطی میزنند ، آب قلیان و جوهر ترشك وتیزاب سلطانی قاطی میزنند. اما طبیعی است که هر آمیختنی خلاف ذوق سلیم نیست .. مولوی گوید :

در شرابم چیز دیگر ریختی
باده تنها نیست این آمیختی

اگر همه آمیختن ها اینطور باشدباز جای ایراد نیست و بفرض اینکه‌حال آدم را بدتر کند چه بسا که سردماغ تر و بهتر میکند ولی افسوس که صاحبان کافه و رستورانهای ماانصاف ومروت و لااقل خوش سلیقگی وابتکار شرابدار مولوی را ندارند .

هرودت مورخ یونانی میگوید در ایران و یونان قدیم برای کسانیکه غذا های خوب و سالم و لذیذ می‌پختند جایزه های مخصوص تعیین میکردند. در اول هر سال جارچیان در کوی و برزن راه میافتادندو فریاد میزدندهر کس‌غذای‌لذیذتروموطبوع تر طبخ کند و بعرض حکومت برساند فلان مبلغ جایزه خواهد گرفت. از جمله غذا هائی که در آن موقع بدریافت جایزه موفق شد خوراکی بود که از زبان قرقاول و طاوس و تخم ماهی تشکیل شده بود وآنرا «سپربلا»نام گذاشته بودند .

حالا هم بنده تصور میکنم که‌بهترین راه برای جلو گیری از تقلب وتزویر عمل کردن به شیوه عهد هرودت‌باشد یعنی دولت همانطور که به نویسنده بهترین کتابها یا سازنده بهترین آهنگها و مخترعین و مکتشفین بزرك جایزه میدهد برای بهترین آشپز ها نیز جایزه مخصوص تعیین کند .

آشپز خوب طبق تعریف کسی است که از دستپخت او لا اقل شهردار رامسر دچار مسمومیت نشود، و اگر بیفتك وشنیسل‌وشاآموبریان‌نمیتواند درست کند حد اقل یك غذای آب‌پز و سالم بدون عیب به آدم بخوراند که سهر بلائی در برابر قولنج و غشیان و تب و لرز و سر گیجه باشد

ماو نویسندگان

اسفالت

آقای عباس ترکی ساز مینویسد مدت یکسال است که خیابان‌هنك هوائی واقع در سریل امامزاده معصوم معروف به خیابان قلعه‌مرغی خاکبرداری شده ولی تاکنون‌اقدامی برای اسفالت این خیابان بعمل نیامده است جهت رفاه سکنه کارگر و زحمتکش این منطقه که از آب مشروب وبرق نیز محرومند تقاضا میشود در اسفالت این خیابان‌اقدام شود.

بیخبر ازمحتوی‌جعبه

مانو فاطمه احمدی میبویسدچندی قبل باتفاق شوهر و چهار فرزندم ازقریه سامن ملایر بخرم آباد رفتیم و شوهرم در آنجا با کمك شخصی که ما را میشناخت مشغول کار شد دو هفته قبل شخصی که درتهیه کار بشوهرم کمك‌کرده بود ازاو خواست جعبه کوچکی را بتهران آورده تحویل دیگری دهد در قطار معلوم میشود جعبه مزبور محتوی تریاك بوده که باین علت شوهرم بازداشت و چهار طفل‌صغیر او بی خرجی و سرپرست مانده‌اند تقاضا دارم باو که از محتوی جعبه بیخبر بوده ترحم نموده آزادش سازند.

کلاسهای تابستانی دوره‌ای

آموزگاران رسمی و پیمانی‌فرهنك شهرستان بندر پهلوی که دارای پایه تحصیلی سیکل اول متوسطه میباشند از صدور بخشنامه وزارت فرهنك اظهار امتنان و خرسندی نموده مینویسند ازاینکه اولیاءامور وزارت فرهنك وسائلی جهت بسط و توسعه معلومات و ادامه تکمیل تحصیلات ما معلمین کشور که با تقبل مسئولیت خطیر اجتماعی بعللی از ادامه تحصیلات وطی‌مدارج عالی تری عقب مانده و شاید تنها عشق و علاقه مفرط بتربیت‌وارشاد ابناء و طن و تهذیب اخلاق آنان مجال ادامه تحصیلات بما نداده‌است فراهم‌آورده‌اندموجب کمال خوشوقتی و دلگرمی است ولی از نظراینکه ادامه تحصیل در مرکز استان با فقدان وسائل زندگی و هزینه‌های کمر شکن و تحت تکفل داشتن عائله کثیر برای اینجانبان غیرمقدور است استدعا داریم بمنظور ترفیه حال این قبیل معلمین عقب افتاده که فی‌الواقع مستحق رحمت‌اند امر مقرر فرمائید کلاس های تابستانی دوره‌ای دانشسرا در همین شهرستان که خوشبختانه دارای لیسانسیه‌های مجرب وبا سابقه میباشد تاسیس گردد و بموقع مقتضی ممکن است موافقت فرمایند امتحانات این کلاس های دوره‌ای در مرکز استان یادر همین شهرستان بعمل آید.

هوای آزاد مزرعه

آقای تقی‌افشار قاسملو در تائید پیشنهاد آقای جعفر آزمون‌درروزنامه روز پنجشنبه بیستم خرداد ۳۸ در خصوص واگذاری اراضی بایر به بازنشستگان می نویسد بنده نیز پس از ۳۸ سال خدمت بازنشسته شده برای سه نفر فرزند خودکه در تحصیل هستند فکر تهیه شغل‌دولتی دارم چه خوب بود پیشنهاد آقای آزمون عملی شود تابا سه فرزندم مشغول زراعت شده بتوانم ضمن کمك به ترقی تولیدات کشاورزی کشور یك خانواده ۱۲ نفری رااز این هوای پر از گازوئیل و صدا های ناهنجار ماشین های تهران خلاص نموده ودر هوای آزادمزرعه زندگانی کنیم وازحقوق بازنشستگی نیز صرفنظر نمایم.

اختلاف دو نویسنده

مترلینك نویسنده معروف بلژیك با برنادشاو نویسنده انگلیسی‌اختلاف شدیدی پیدا کرد و مرتبا این دونفر علیه یکدیگر مطالبی انتشار می‌دادند.

مترلینك درباره شاو نوشت :

ـشاو مانند خانه خرابی است که مردم از ترس اشباح حتی‌جرات زندگی کردن در آنرا ندارند !

شاو در پاسخ مترلینك نوشت :

ـمردم نمی توانند برای نوشته‌های مترلینك‌حتی‌سوت‌بکشند ، زیرا انسان قادر نیست در آن واحد هم سوت بکشد و هم خمیازه !

دستگیری سوفیا وشوهرش

پلیس ایتالیا خودرا آماده میسازد که بمجرد ورود سوفیالورن و شوهرش کارلو پونتی بایتالیا آنها را دستگیر ساخته و باتهام ازدواج غیر مشروع جهت محاکمه بدادگاه معرفی نماید. ضمنا کارلوپونتی باتهام تعدد زوجات نیز محاکمه خواهد شد زیرا دولت ایتالیا طلاق همسر اول اورا برسمیت نمیشناسد .

مجازاتی که طبق قانون کشور ایتالیا درانتظار این دونفر میباشد یکسال تا پنجسال زندان است .

سوفیالورن که‌از سال ۱۹۵۷ تاکنون بایتالیا قدم نگذاشته چند روز پیش اعلام کرد که قصد رفتن بایتالیا را دارد و بهمین جهت پلیس خودرا برای دستگیری او وشوهرش آماده میسازد.

آگهی دینی

«جی‌بورود» کشیش معروف‌آمریکائی طی یك سخنرانی گفت برای اینکه مردم بار دیگر بسوی کلیسا هاروی آورند و باین اماکن مقدس علاقمند گردند بهتر است مقامات دینی آگهی هائی در مطبوعات چاپ کنند . این امر هیچگونه مانعی ندارد ، زیرا خداوند قبل از همه برای ادیان تبلیغات کرد . گذشته از این‌خداوند بوسیله ستارگان آسمان برای‌قدرت و عظمت خود آگهی می کند .

آرزوی ترومن

چند روز قبل ترومن رئیس جمهور سابق آمریکا هفتاد و پنجمین سال تولد خودرا جشن گرفت .

در این جشن که در هتل‌والدورف استوریا برگزار شد ترومن اظهار داشت دو آرزو بیشتر ندارد که عبارتند از :

۱ـ فرزند دختر او مارگارت که اکنون حامله است پسر باشد.

۲ـ ملت آمریکا از صلح و سعادت برخوردار باشد .

کشتی پلاستیکی

رادیو مسکو اعلام داشته است ، چند روز پیش یك کشتی پلاستیکی در روسیه به آب انداخته شده است. وزن این کشتی یك سوم کشتی های معمولی است ولی‌استحکام آن باسایر کشی ها برابر است.

تعطیل سینماهای رم

بعلت فرا رسیدن فصل تابستان و افزایش رقابت تلویزیون‌مشتری سینما های شهر رم خیلی کم شده است .

صاحبان سینما های رم از نظر صرفه‌جوئی در هزینه اعلام کردند که از هشتم تا چهاردهم ژوئن کلیه سینما ها را تعطیل خواهند کرد.

در سایر نقاط ایتالیا نیز پیش‌بینی میشود سینما ها برای مدت چند روز تعطیل شوند ضمنا صاحبان سینماها به مالیات سنگین سینما اعتراض نموده‌اند .

در نامه اعتراضیه آنها نوشته شده است که در سال گذشته از ۱۱۰ بیلیون‌لیر‌فروش بلیط ۳۰ بیلیون لیر مالیات پرداخته‌اند و ادامه این وضع برای آنها امکان ندارد .

زن ریشو

خانم «ایولین خورمان» بیستوشش ساله شکایتی علیه‌یکی از آرایشگاه ها بدادگاه شهر «تورنتو» تسلیم کرد .

این زن در شکایت خود مدعی شده‌است که چندی پیش چند دانه مو درصورت او میروئید واین موها بزیبائی صورتش لطمه میزد .

بهمین جهت مبلغ هفتاد دلار باین آرایشگاه پرداخته است که موهای صورتش را بسوزاند تادیگر نروید. ولی پس‌از این معالجه قلابی اکنون ناچار شده است که روزی دوبار صورت خودرا با صابون و تیغ بتراشد .

صاحب آرایشگاه در دادگاه گفت که‌این خانم برای مدت معینه معالجه نکرد و یاو مراجعه ننمود و بهمین‌جهت مسئول روئیدن موهای صورت او نیست .

هنوز رسیدگی باین مسئله عجیب خاتمه نیافته است .

جدول کلمات متقاطع شماره ۱۲۴۸

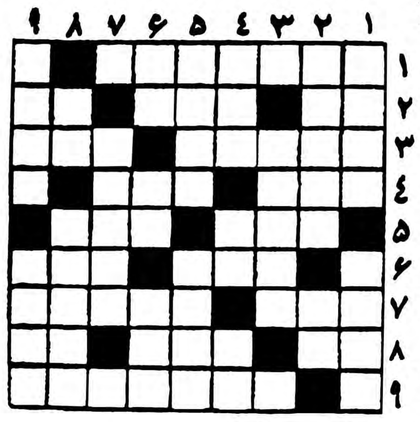

افقی: ۱ـچون سه‌پهلو دارد معروف تراست ۲ـخال ورق ـ سرو کوچك ـاز دست عزیزان نااهل مو کنند ۳ـ کارد بهم‌زن ـ شیوه ٤ـ آدمهای ازخود راضی خیلی میزنند ـیك نوع پیشانی سفید رادر قدیم مـی‌پرستیدند ٥ـ دره دلدار بجان میدهند (والبته فقط بازبان ـبلند ٦ـ اگر مال مرغ باشد درسر سفره باسینه‌اش‌دم از رقابت میزند ـدوستی ۷ـ قتلگاه تابستانی بچه‌های شیطان ـحلقه‌ای بردست از جانب دوست۸ـ حرف ندا ـازشهرهای عربستان ـ حرف تعجب ۹ـکسیکه مویش رادرآسیا سفید نکرده باشد لابد چشیده‌است. است.

عمودی: ۱ـاز هنرهای ظریفه ایران ـماه‌اول ماه ۲ـ از موجودات دریائی کمسراز حمام درمی‌آورد! ـضمیری است ۳ـ وسیله‌ای برای اززیر کاردررفتن ٤ـ عرق‌ـرمق ـمعمولا آدم باخته‌میزند ٥ـازساختنی‌های سازگار ـ پشیمان شده است ٦ـسابقا بیماری خطرناکتری بود ـ واحد سطح ـکار بیهوده ۷ـکار آونك ۸ـ چون درمی‌کشند خرقه تهی می‌کنند ـ ازمیوه‌هائی که شعراردروصفش زیاد حرف زده‌اند ۹ـاگر هندسی بمعنی واقعی باشد یعنی هیچ!ـ سیاهی است اما موجب‌صفیدی دل وجان‌میشود.

حل جدول شماره ۱۲۴۷

افقی: ۱ـ اسب تازی۲ـ همـ مریـ بو ۳ـ حسدـ در ٤ـکلاهـ شان ٥ـ ملیحـ مـادی ٦ـ بیمـ مـارا ۷ـ الـ منع ۸ـ رمـ ناوـ تـو ۹ ـ موتسارت .

عمودی : ۱ـآهوـ مبارك۲ـ سمـ کلیله ۳ـ حلیم٤ـ تمساحـ نوهـ اردهـ ممات٦ـ زیـ مانوس ۷ـ شارع۸ـ بدادا ـ تر۹ـ کورنیـ توت.

نماینده فروش درآستارا. آقای نجفی آذر
آ ـ ۷۹۸۷

هندی زاده هرتاش
گذشته و آینده شما را از کف‌دست استخراج و کتبا تقدیم میدارد خیابان نادری ـمقابل دیوار سفارت انگلیس جنب عکاسی ایران
۱ـ۵ آ ـ ۶۹۵۷

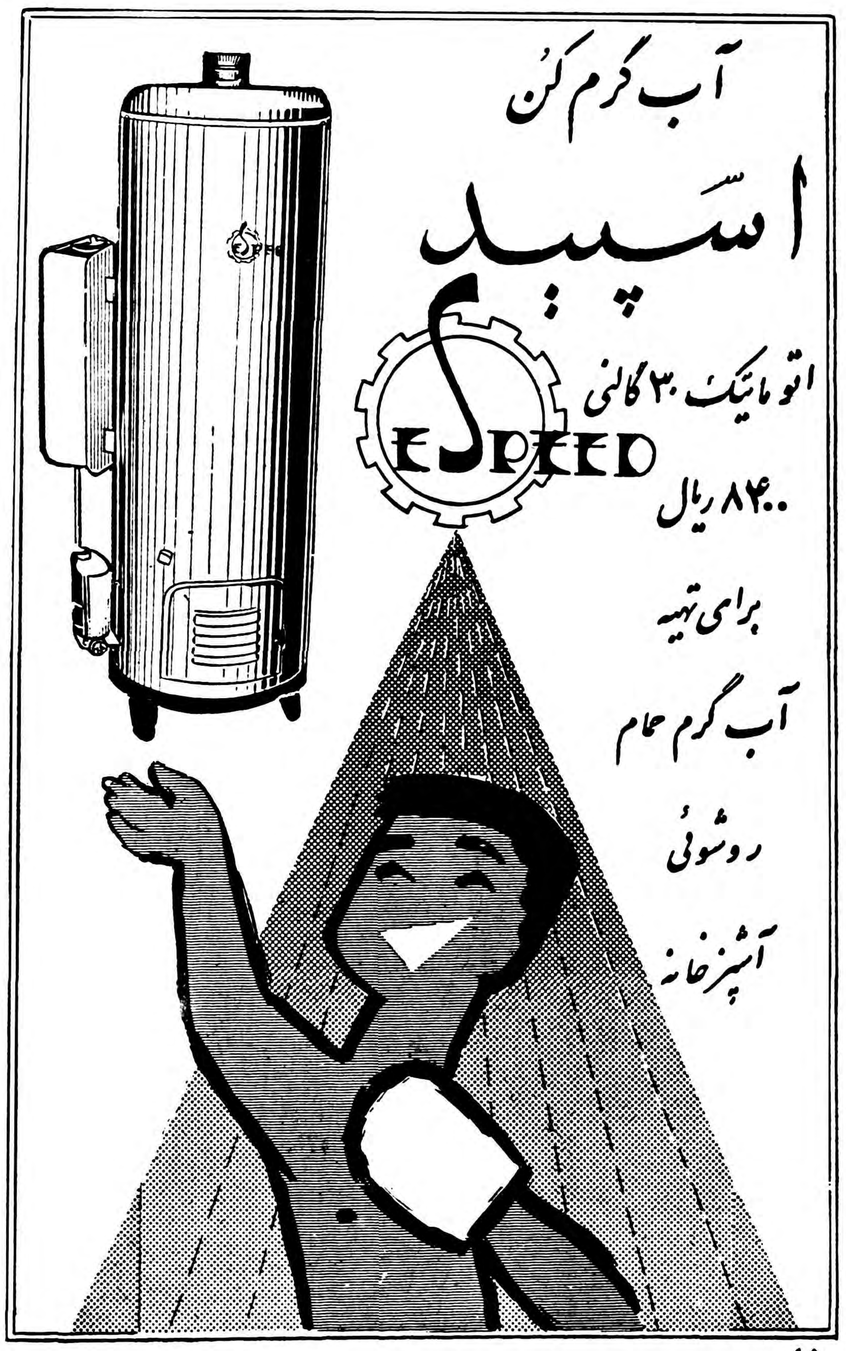

شاگرد اول

آقای قدرت اله ایران پور مبارکه دانش آموز کلاس ششم دبستان(پرتو مبارکه) با معدل ۱۷٫۰۳ از بین کلیه دانش آموزان وداوطلبین‌حوزه فرهنگی مبارکه رتبه اول را حائز گردیده ـ مدیر دبستان دولتی پرتو مبارکه ـ مستقیمی

شرکت سهامی آسمان

تبریز ۱۰۰۰ ریال مشهد۱۳۰۰ریال بلیط مسافرت هوائی خودرا ازشرکت سهامی آسمان تهیه فرمائید اول سوم اسفند تلفن ۳۷۷۷۷

کلاسهای انگلیسی
یك کلاس انگلیسی دایرکت متد سوم ویك کلاس انگلیسی مبتدی با استفاده ازروش سمعی و بصری‌تشکیل ونامنویسی‌میشود .
کاخ دانش
نادری نرسیده بچهارراه اسلامبول
آ ـ ۹۹۹۰

آدامس طوطی نشان
بهترین آدامس آمریکائی

کفهای لاستیکی ارمسترانك
بادوامترین کفها میباشد
شرکت سهامی تزیینات ساختمان ـ خیابان رازی کوچه تیمساری ـ تلفن ۴۳۴۳۸ ـ نمایشگاه چهارراه شاه آ ـ ۱۰۲۸۸

کلاسهای تابستانی
دبیرستان ودبستان آزاد
با برنامه های تربیتی و تفریحی وشناوتقویت‌دروس در تیرماه شروع بکار میکند. خیابان کاخ ـ اول قاآنی (تیر)
تلفن ۴۰۶۵۴ آ ـ ۷۹۳۳ ۱ـ۵

کولری را انتخاب نمائید که بوسیله بزرگترین کارخانه جهان یعنی کارخانه معظم کرین امریکا ساخته شده و نتیجه آخرین پیشرفتهای صنعت تهویه مطبوع میباشد
Carrier

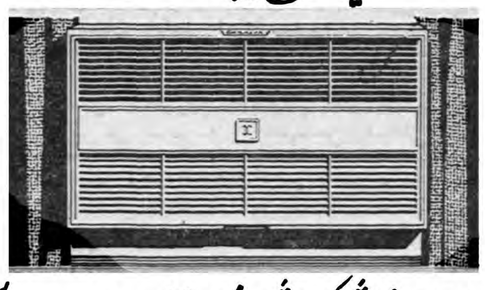

نماینده انحصاری شرکت شعله خاور تخت جمشید ـ چهارراه بهمن
تلفن: ۶۹۲۴۷ ـ ۶۸۹۶۲

جهان تربیت

دفترجهان تربیت درتمام مدت تابستان ازساعت ۸ تا ۱۲ واز ۵ تا۷ بعداز ظهر برای بررسی‌کارهای تابستانی وجواب بسئوالات علمی دانش‌آموزان دایر وبتعداد کافی معلم با تجربه آماده راهنمائی ومباحثه هستند .

معلمان سال آیندهٔ جهان تربیت برای ادامهٔ تحقیقات تربیتی درمواقع مزبور مراجعه بفرمایند .

طبق بخشنامه شماره ۳ر۲۵۰۵۹ (۱۵ر۳ر۳۸) فرصت‌ثبت نام دانش‌آموزان سابق تا روزدوشنبه هفتم تیرماه تمدید میشود بعداز هفتم تیر ماه بهیچوجه هیچگونه ثبت‌نامی صورت نخواهد گرفت .

دروازه‌دولت ـ اوایل خیابان‌بهار ـ جهان تربیت‌تلفن۶۹۶۹۹
آ ـ ۹۵۹۶ ۱ـ۳

مقالات و گزارشهای خارجی

از سلوین لوید

زمان خودبخود بنفع غرب کار نخواهد کرد

دومین وآخرین قسمت مقاله‌ای‌که وزیرخارجه انگلستان‌در مجله ریدرز دایجست نوشته است

دنیای کمونیست بیشتر توجه‌خودرا بسمت آفریقا متوجه کرده ومسکو آخرین ذخایر امپریالیسم را در آفریقا میداند.

کار شناسان‌شوروی‌غرق در مطالعه مسائل آفریقا شده‌اند و بزودی‌باید منتظر پیشنهاد های کمك اقتصادی و ارسال اسلحه روس به آفریقا باشیم . برای جلو گیری از افتادن آفریقا بدام کمونیسم مجاهدت بسیار لازم است .

در جنوب وجنوب شرقی آسیا ما دارای طرح کولومبو هستیم . بنا براین طرح چهارده کشور توسعه نیافته با کمك شش کشور دیگر که آمریکا و ژاپن و انگلستان جزء آنها هستندبایدسطح‌زندگانی‌خودرا بالا ببرند . بیش از پنج میلیارد دلار برای آماده کردن زمینها و تاسیس مراکز برق و بندر سازی و غیره در نظر گرفته شده است. ما باید در این مناطق تمام منابع را بکاراندازیم در این زمینه انگلستان بیش ازآنچه وظیفه داشته انجام داده است . سال گذشته که برای تجارت ما سال خوبی بود ما به این کشور هاکمك زیادی کردیم ولی باید باز فعالیت خودرا زیاد تر کنیم.

من تصور میکنم که مقاومت مغرب

جنك کره

در جنك کره ارزش بسیار داشت . همچنین تصور میکنم مقاومت در مقابل کمی غذا و بیماری ارزش‌آنرا دارد که قربانی سنگین در راه آن بدهیم . ما بایدفورا کمك فنی خودرا بکشور های توسعه نیافته افزایش دهیم و کمبود دانشمندان و کارشناس های فنی آنهارا از بین ببریم. مابابد کمك کنیم تا عده زیاد تری از دانشجویان آنها برای تحصیل به کشور های مغرب بیایند . ما بخود میبالیم از اینکه انگلستان بیش از هر کشور دیگری بجز آمریکا دانشجو از خارجه قبول میکند . باضافه ما کاردان های فنی زیادیه تمام دنیا اعزام مینمائیم. کشور هائی که سابقا در قلمرو ما بودند امروز اصرار زیادی برای اعزام مامورین فنی‌مابه آنکشور ها دارند .اماتمام اینها کافی نیست . تسلط سیاسی و فکری بر کمونیسم کافی نیست. ما باید در جستجوی ایجاد روابط بهتر با دنیای کمونیست باشیم. ما باید با صبر و حوصله تماس بین مردم دنیای کمونیست و دنیای‌آزاد را زیاد کنیم . تماس هائی که‌امروز وجود دارد با مقایسه‌با کثرت‌جمعیت ابدا کافی نیست . من طرفدار مسافرت های چند نفر و چند دسته نیستم . مردم باید آزادانه با هم رفت و آمد داشته باشند اگر واقعا دنیای کمونیست ترقیات شگفت نموده نباید از مسافرت مردم خود بکشور های آزاد ترسی داشته‌باشد. در مبارزه افکار حقایق برنده ترین اسلحه ها است .

ما مطمئن هستیم که هیچ انقلابی در دنیا باندازه انقلاب کمونیستی از نظر های اولی خود دور نشده است. امروز در روسیه اختلاف زیادی بین دستمزد ها و طبقه های مختلف وجود دارد . افکار انقلابیون اولی جای خودرا به افکار طالبان ثروت وقدرت بخشیده است .

در سال ۱۹۰۳ لنین چنین نوشته بود:

«ما شناسائی قطعی و بدون شرط آزادی‌اجتماع‌وآزادی‌روزنامه‌نویس‌را برای زندانیها و مخالفین سیاسی لازم میدانیم و تا این عمل انجام نگرفته آنچه میتوان در باره آزادی مذهب گفت دروغ محض است تا زمانیکه آزادی تجمع و آزادی‌بیان وروزنامه نویس اعلام نشده تفتیش عقاید وهن آور روسی ادامه خواهد داشت . مرك بر سانسور !»

اگر امروز لنین از میان مردگان بر میخاست و این‌بیانات را درمیدان سرخ تقریر میکرد چه میشد ؟

در هر صورت تبادل نظر اشخاص نشان خواهد داد که افکار ما درست تر است یا مال آنهامن تصور میکنم که موثرترین وسیله برای ایجاد تفاهم استفاده از فنون و دانشمندان است روسها مردم فعالی هستند به همان نسبتی که تمدن آنها توسعه میابد و از دوره‌قدرت آهنین‌استالین دور میشوند و وحشت پلیس مخفی‌و تصفیه ها از بین‌برود .

دفتر سرنوشت

روزنه‌های‌امیددرپشت‌پرده‌آهنین‌پیدا خواهدشد. دانشمندان‌ومهندسین‌مسائلی را مطرح خواهندساخت‌که استخوان بندی خشك مارکسیسم و لنینیسم نمیتوانند جواب قانع کننده به آنها بدهند . این همان مسائلی است‌که بشر از دوران ابتدائی تمدن مطرح کرده و همین‌مسائل‌موجب سرنگون شدن مستبد هاشده‌و آنهائیرا‌که‌می خواستند روح‌و هوس همنوعان‌خودرا مسخره کنند واژگون کرده است. ما باید این تکامل را در سالهای آینده پیروی کرده و زندگی خودرا بسته به آن‌بدانیم. در دفترسرنوشت ننوشته‌اند که چون ما خوش قلب هستیم و حرف ما حق است حتما فاتح خواهیم شد بر عکس ممکن است خیلی بسادگی و آسانی مغلوب شویم. این جنك عجیب در حالتی است که ما میتوانیم با بی خبری خود آنرا پاك ببازیم . با آنکه ما مثل کمونیستها ادعا نمیکنیم که تاریخ با ماست میگوئیم که اگر بدانیم چطور رفتار کنیم زمان برای ما کار میکند .

قدرت جنگی

درست است که زمان قدرت‌صنعتی و قدرت جنگی کمونیستهارا زیاد میکند اما در جهات دیگر هم که اشاره شد کار میکند من این را از روی دشمنی با مردم ساکن کشور های کمونیست‌نمیگویم‌من‌این حرف را باین امید میگویم که‌رژیم آنها توسعه یافته و با رژیم سایر کشور ها هم آهنگی بیشتری پیدا کردوو برای کسانیکه نمیتوانند این رژیم را قبول کنند کمتر مضطرب کننده باشد . در هر حال اگر ما بنشینیم منتظر شویم که زمان برای ما کار کند عمل جنون آمیزی و جنایت باری را انجام داده‌ایم‌زمان درصورتی برای ما کار خواهد کرد که ما بتوانیم‌آنرا برای اتحادفنا ناپذیرخود صرف نمائیم.

ما باید خانه خودرا مرتب کنیم و بین کشور ها تماسها و تفاهم لازم را که مستلزم فنون جدید است بوجود آوریم و در نتیجه منابع مشترك خودرا برای از بین‌بردن احتیاج - مقاومت - گرسنگی - بیسوادی ونا امیدی بکار اندازیم و بدانیم که اینها متحدین با وفائی هستند که‌همیشه‌کمونیسم بین‌المللی روی آنها حساب میکند ودر این صورت زمان بنفع ما کار خواهد کرد .

ریدرزدایجست

سیروس ل. سالزبرگر.

چشمان آدنائر موجه‌پاریس است نه‌مسکو

بنظر صدراعظم، فرانسه وآلمان می‌توانند منابع خودرا روی هم بریزند واروپای جدیدی مرتبط باافریقا بوجود آورند

مانورهای پیچیده سیاسی» ادنائر صدر اعظم آلمان غربی ظاهرا مایه تعجب وحیرت است ولی هرگاه دقت شود اثری از منطق دراین بی تصمیمی ظاهری ادنائر در مورد انتخاب یکی ازدو پست صدارت عظمی یاریاست جمهوری فدرال دیده میشود .

ادنائر کهنسال اغلب در گذشته میگفت: چون چرچیل خود مبادرت به تعیین «نایب السلطنه» برای خویش نمود عاقبت کار ایدن‌صلاحیت دار گردید وبهمین جهت ادنائر معتقد بود که باید حزب دموکرات مسیحی بطور طبیعی جانشین اورا انتخاب نماید .

گرچه اعمال اخیر ادنائر ظاهرا متناقض بااین نظریه بود .ادنائر که‌بیشتر از هرکس دراستقرار رژیم دموکراسی در آلمان خدمت کرده اینطور معرفی شد که میخواهد روش دیکتاتوری وآمرانه پیش گیرد وحتی رفقای حزبی روش اورا ترکیبی از دیکتاتوری ودموکراسی دانسته ونظر خوبی نسبت باین سیاست نداشتند .

اما سیاستمداران حزب دموکرات مسیحی لودیك ارهارد وزیراقتصاد را ترجیح میدادند نام‌ارهارد بارفاه اقتصادی فعلی آلمان یکجا برده میشود. او کسی است که میتواند درانتخابات آراء زیادی بدست‌آورد ادنائر وقتی دید سیاسیون حزب طرفدار ارهارد میباشند ونمیتواند اتزل را برآنها تحمیل کند ناچار تصمیم خودرا تغییر داد ودرپست صدارت عظمی باقی ماند .

ادنائر توجه وعلاقه خاصی به فرانسه دارد زیرا درسر زمین‌داین که تحت نفوذ فرهنگ‌فرانسه قرار دارد متولد و بزرگ شده و در دبیرستان نیز شخصی بنام پوتی که از اعقاب فرانسویان بوده معلم ادنائر بوده است .

چندی پیش بود که ادنائر گفت: گرچه فرانسویان از لحاظ قواعد بازرگانی ضعیف میباشند ولی از صفات معنوی الهام بخش بر خورداوند و آلمانها درعین حال که دارای نبوغ تشکیلاتی میباشند ازصفت رهبری ملی بهره ای‌ندارند. بنا براین بعقیده ادنائر دو ملت باید صفات و خصائص یکدیگر را تکمیل کنند و دست اتحاد بیك دیگر بدهند .

ادنائر معتقد بودکه دوملت فرانسه وآلمان میتوانند این شایستگیهای خودرا جمع نموده واروپای جدیدی براساس سازمان نوین بوجود آورند که باافریقای جدید التاسیس ارتباط نزدیك داشته باشد. ادنائر معتقد است که‌نه بلژیك ونه فرانسه قادر به حد اکثر استفاده از منابع و ثروت افریقا میباشند وباید باکمك آلمان این کار عملی شود والاافریقا کمونیست خواهد شد.

گرچه این فکر دور ودرازی است که ظاهرا بنظر کهنه و از اعتبار افتاده مینماید ولی ادنائر از نظر اقتصادی اروپا وافریقارا مکمل‌یك دیگر میداند .فرانسویان نیز می گویند تاوقتیکه آلمانها از سیاست آنان دوافریقا حمایت کنند از فکر بازار مشترك جدا پشتیبانی خواهند درمسکو .

تحکیم آمیز

تجربیاتی که درسال اخیر بدست آمد ادنائررا تشویق به روش تحکم آمیز نمود . ادنائر تحت تاثیر تحولات فرانسه و انتخاب ژنرال دوگل بریاست جمهوری فرانسه معتقد شده بود که ازپست صدارت عظمی خواهد توا نست سیاست خارجی آلمان را اداره نماید .

ولی قانون اساسی فدرال آلمان اختیارا تررئیس جمهوری را محدود نموده است. برای اینکه رفع این مشکل شود ادنائر تصور میکرد با انتخاب جانشین مطیعی در پست صدارت عظمی که دستورهای اورا دقیقا دومورد سیاست خارجی‌اجرا نماید راه حل بدست آمده است. اتزل وزیر دارائی از نظر ادنائر شایستگی این کاررا داشت چه‌آنکه تمایلات‌موافق‌فرانسه داشته وبانظریه ایجاد بازار مشترك اروپائی موافق بود واین نظررا به ایجاد منطقه آزاد بازرگانی غیر اروپائی که انگلیسها پیشنهاد کرده بودند ترجیح میداد .

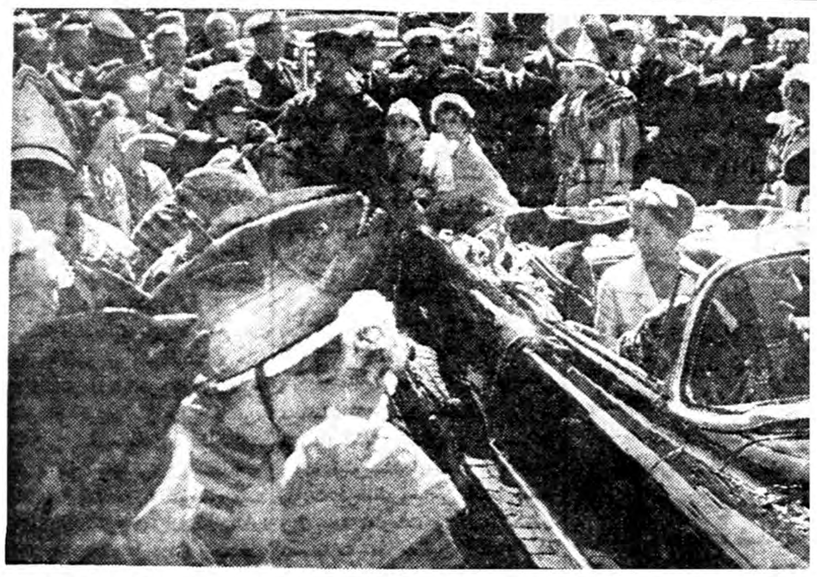

پرنس آلبرت برادر پادشاه بلژیك وپرنسس پائول روفوکه بزودی بایکدیگرازدواج خواهندکرد، اکنون درشهرهای بلژیك مسافرت میکنند. ازدواج این دوشاهزاده در مطبوعات بلژیك سروصدای فراوانی بلندکرد زیرا شایع شده بودکه پرنس آلبرت قصد دارد تشریفات ازدواج خود را فقط در واتیکان بعمل آورد .

سوریه‌سدروی «فرات» میسازد

دراثر ساختمان این سد ۶۰۰ هزار جریب زمین مشروب میشود ودرآمد سوریه ۴۰ میلیون دلارافزایش‌خواهد یافت

نقل ازسرویس مقالات خبرگزاری آسوشیتدپرس

دمشق- در دمشق طرحهائی‌برای ساختمان یك‌سدمرتفع روی رودخانه فرات مورد بررسی قرار گرفته است . این نقشه شبیه به تاسیس سد آسوان بروی رودخانه نیل میباشد. محافل مطلع اظهارمیدارند که پرزیدنت عبدالناصر طرحی را که از طرف کارشناسان عرب و شوروی برای ساختمان یك سد ۷۰ متری روی فرات پیشنهاد شده است تصویب نموده است. ساختمان این طرح‌جزئی از نقشه های‌جمهوری متحده عربی برای تسریع عمران سوریه میباشد. طول سد طبق‌نقشه های مقدماتی بالغ بر پنج کیلومتر خواهد بودو ظرفیت آبگیر آن ۲ میلیون و ۶۰۰ هزار متر مکعب است .این آب قادر خواهد بود که ۶۴۷ هزار جریب را درسوریه آبیاری‌کند. اراضی مزبور تقریبا مساوی مساحتی است که قواراست بوسیله سدآسوان مشروب شود.

منابع مطلع اظهار میدارند که سد مزبور بزرگترین طرح در تاریخ اقتصادی سوریه است . برای ساختمان سد پنجسال وقت لازم است و ۱۵۰ هزارکارگرباید‌مشغول ساختمان آن شوند . پس‌ازساختمان سد ،۴۰ میلیون دلار بر درآمدملی سوریه افزوده خواهد شد. لکن محافل مزبور درباره محل تامین هزینه این سد اظهاری نمیکنند. سددر حدود ۱۵۰ میلیون‌دلار خرج خواهد داشت و این مبلغ نیمی از مخارج سد آسوان میباشد .ممکن است شوروی مخارج سد فرات را تامین نماید. لکن هنوز توافقی‌دراین زمینه بدست نیامده است.

ساختمان سد فرات به صنعتی شدن سوریه نیز کمك خواهدنمود. زیرا براثر ساختمان سد نیروی برق کافی بوجود خواهد آمد و میتوان کارخانه هائی برای کود شیمیائی ، محصولات شیمیائی ، کاغذ ،ابریشم مصنوعی و سایر فرآورده‌ها ایجاد کرد.

جناب آقای زین‌العابدین بصام معاون محترم‌بانك ملی‌حافظ

ضایعه تالم آور فوت پدر بزرگوارتان را بجنابعالی و خاندان محترم تسلیت عرض نموده خود را در این مصیبت شریك می دانیم .

تدین ـشکریان ـسلحشور ـرضائیان ـکائنی ـ دیبائی ـفکور زاده . آ-۱۰۱۵۸

جناب آقای زین‌العابدین بصام

مصیبت وارده را به جنابعالی تسلیت عرض نموده‌بقای عمر و سلامت شما و خاندان معظم را خواستاریم .

اصلان غفاری ـمحمد علی علوی ـتقی طلائی ـنظام دانشوری ـعلی تدین ـغلامعلی سلحشور ـمهدی مهدیون ـ یحیی کاوندی ـامیر فرحی ـ روح‌اله فارس ـمحمد باقر سجادی ـمحمد جوادهمتی ـاسفندیارزین آبادی ـابوطالب مهرگان آ-۷۹۵۱

اهالی سه راه زندان مرك نابهنگام علی خواجه‌وندی مامور کلانتری ۲۵ را بخانواده آن مرحوم خصوصابریاست محترم کلانتری ۲۵ و افسران و همکاران ایشان صمیمانه تسلیت عرض مینمایند . **حسین مواسات**

جناب آقای مهندس احمد قطبی

با نهایت تاسف مصیبت وارده را به جنابعالی‌تسلیت عرض می نمائیم . **شرکت‌ساختمانی‌پلسنك**

با نهایت تاسف مصیبت وارده را بخانواده محترم رشیدی بخصوص آقا زاده های آنمرحوم تسلیت عرض نموده سلامتی آنها را از خداوند متعال خواستارم .

مهاباد ۳۸ر۳ر۱۷ **ـغلامعلی بهروان**

خانواده های محترم ـمستوفی و جابری

با قلبی مملو از اندوه مصیبت وارده را تسلیت عرض می نمائیم . **مهری . ـسیاوشی ـ دکتراحمدزاده**

با کمال تاثر و تاسف در گذشت شادروان حاج سید خلیل بصام را بخانواده محترم آن مرحوم بویژه آقای حاج زین‌العابدین بصام تسلیت عرض نموده سلامت و سعادت باز ماندگان آن مرحوم را از خداوند متعال خواستارم .

آ-۷۹۱۵ **یعقوب نونو**

با نهایت تاسف و تاثر در گذشت مرحوم مغفور جناب آقای احمد اخوان را ببازماندگان آنمرحوم بویژه جنابان آقایان حاجی عباس اخوان ـمحسن اخوان ـجعفر اخوان ـ علی اخوان تسلیت عرض مینمائیم .

محمد صادق‌معتقدی (آقا جان اف) ـحسن معتقدی ـ علی اکبر معتقدی آ-۷۹۱۷

با کمال تاسف فوت ناگهانی همسر آقای حاجی خان قطبی دائی مهربانم را بایشان و آقایان مسیح ـعباس ـ حبیب قطبی و فرح زمان قطبی و آقای مهندس احمد قطبی و دکتر مسعود قطبی و عموم بازماندگان آنمرحومه تسلیت عرض می نمایم . **غلامرضارفیعی**

با کمال تاسف فوت ناگهانی همشیره آقای اکبرصیرفی و ملیحه خانم صیرفی را بکلیه بازماندگان آنمرحومه تسلیت عرض می نمایم . **غلامرضا رفیعی**

بدینوسیله فوت ناگهانی مرحوم غنی طوس را بخانواده غنی طوس مخصوصا دوست محترم آقای محمد غنی طوس تسلیت عرض مینمایم . بندرشاهپور ـفرهادیان

با اندوه و تاثر مصیبت وارده را بخانواده محترم مجتبوی ـ بخصوص‌دوستان ارجمندم آقای عبداله مجتبوی و سرکار ستوان یکم عباس مجتبوی تسلیت عرض مینماید

آ-۷۸۷۷ **رحیم ثابت‌کاشانی**

مصیبت وارده را بخانواده محترم اشرف بخصوص خانم بدری اشرف همکار ارجمند تسلیت عرض مینمائیم .

از طرف دبیران و کارمندان دبیرستان مهر ـوالی‌زاده

در گذشت شادروان سرگار سرهنك مالی ابراهیم کاتوزیان را بعموم خانواده محترم کاتوزیان بویژه‌تیمسار معظم سرتیپ کاتوزیان معاونت سپاه ۱ مرکز تسلیت عرض سلامت و سعادت بازماندگان آنمرحوم را از خداوند متعال مسئلت دارد . از طرف عموم افسران و درجه داران کارد موتوری سپاه ۱ **سرهنك‌مهندس ذوالفقاری**

جناب آقای اربابی معاونت اداره کل‌هواپیمائی کشوری

کارمندان و کار گران‌اداره فرودگاه آبادان مصیبت وارده را به آنجناب و خانواده جلیلتان با نهایت تاسف تسلیت عرض نموده سلامتی و بقای عمر بازماندگان را مسئلت می نمایند .

از طرف کار مندان و کارگران اداره فرودگاه آبادان ـ فریدون شهریاری . آ-۱۰۱۴۶

مصیبت وارده را بخانواده کاتوزیان مخصوصا بانو افسری نژاد تسلیت عرض بقای عمر با عزت بازماندگان را آرزومندیم .از طرف افسران و درجه داران گردان ۱۴ آ-۱۰۱۴۸ **سرگرد صمدانی**

مصیبت وارده را به خانواده کاتوزیان مخصوصابانو افسری نژاد تسلیت گفته بقای عمر بازماندگان راآرزومیکنم از طرف‌بانوان افسران‌و درجه‌داران گردان۱۴ **بانوصمدانی**

افسران و درجه داران و افراد لشگر چهار آذربایجان غربی از در گذشت شادروان سرهنك باز نشسته ابراهیم کاتوزیان متاثر بدینوسیله مراتب تسلیت و همدردی خود را به سر کار سرهنك ستاد افسری نژاد و خانواده محترم کاتوزیان ابراز بقاء عمر بازماندگان آن مرحوم را از درگاه ایزد متعال مسئلت مینماید .

فرمانده لشگر ۴ آذربایجان غربی سرتیپ‌دکتر شفقت

جناب آقای مهندس احمد قطبی در گذشت مادرگرامیتان را بجنابعالی و بانو تسلیت عرض میکنیم .

بیمارستان بانکملی ایران ـعبدالعلی معتمد و بانو

با نهایت تاسف مصیبت وارده را بخانواده های‌محترم مسیح و قطبی و صیرفی بخصوص آقای حسین مسیح تسلیت عرض می نمایم . **مهندس رضاقلی گلچینی**

در گذشت شادروان آقای دکتر قائمی پزشك عالیقدر قلوب عموم اهالی دامغان را جریحه دارساخته با کمال تاسف مصیبت وارده را به‌جناب آقای محسن قائمی‌شهردار دامغان و دوست ارجمندم آقای سیف‌اله محتشمی و بانو و عموم بازماندگان فقید سعید تسلیت عرض میکنم.

آ-۱۰۲۱۶ **دامغان‌اسمعیل‌ناصریان**

مصیبت وارده را بدوست ارجمند اقای مهندس احمد قطبی تسلیت گفته بقاء عمر و سلامتی ایشانرا از درگاه ایزد متعال خواستاریم

مهندس آصفی ـمهندس دیلمقانیان ـمهندس گیتی ـ مهندس معتمد ـمهندس مگردیچیان ـمهندس زاهدی ـ مهندس میناسیان ـمهندس‌سیف ـمهندس رضوی ـمهندس نراقی ـمهندس زمردی ـ مهندس امیر معز ـ مهندس کتیرائی ـمهندس طاهری ـمهندس معین فر .

دوست عزیز آقای موسی کهن زاده

خبر فقدان تاثرانگیز مادرگرامتان بی‌اندازه من رامتاثر ساخت تمنا دارم مراتب تسلیت اینجانب را قبول فرمائید.

آ-۱۰۳۱۸ **حسین جهانبخش**

باکمال تاسف وتاثر فوت مرحوم حاج علی‌عسگر ناصر خرم آبادی راکه یکی از شخصیت‌های نیکنام خرم‌آبادبوده به خاندان محترم آن مرحوم تسلیت عرض نموده وبقاء عمر وسلامتی بازماندگان آن مرحوم را از خداوندمتعال‌خواهانم.

آ-۱۰۳۳۶ **رضا فریدی کمالوند از اندیمشك**

ازاعظم. انصاری

آغوش

چه‌کلمه دلچسب وشیرینی وچه مکان‌گرم وپر مهری است درآنجا مابایکدنیا عطوفت و محبت نمو کرده و بزرك شده وبرموز زندگی آشنا گشته‌ایم آنجا پناهگاه آرامش بخش روح ماست آیا بخاطر ندارید در قبال کوچکترین ناملایم به آغوش مادر پناه برده‌اید وآنجا را چه‌گرم ونوازش ده یافته‌اید من آغوش مادر راخوب درك کرده‌ام گواینکه هنوز بمقامی نرسیده‌ام‌که‌بتوانم آغوش مادررا بمعنی اعم یادکنم ولی قدر مسلم‌میتوانم بگویم یادآوری آنرا برای شما از عهده برآمده‌ام‌بخاطر دارم روزیکه مرا از آغوش مادر جدا میکردند گریان بودم وبر دوری آن اشك حسرت میریختم ولی‌آنروز نمیدانستم آغوش دیگری بامهر وصفای بی شائبه دیگر درانتظار منست وقتی بمرحله دوم زندگی وارد شدم آغوش مادر شوهرم را آماده دیدم آغوشی که میتوانم ادعا کنم مانند آغوش مادر گرم و پرمهر بود آیا در گفتارم تردید دارید؟ ومرا گزاف‌گو میخوانید باید بگویم آنانکه مادر شوهر مرا دیده‌اند بر سجایا ومزایای فوق‌العاده او واقفند ومرا دراین ادعا گواهی میکنند مادر شوهرم از جمله زنانی بودکه جا دارد اینك وهمیشه از فقدانش عزادار باشم آری من ازفقد مادر شوهر خود رنج میبرم من اورا بسرحد کمال دوست میداشتم اینك‌که بمناسبت چهلمین روزفقدان آن عزیز واز دست دادن آن آغوش پرمحبت مادری دور هم جمع آمده وعزاداریم با چشمی گریان‌وروحی ملتهب صبر وشکیبائی برای خود وهمه وشادی‌روح برای او از درگاه خداوند بزرك خواهانم.

آ-۱۰۲۸۶

آگهی مجمع همگانی

مجمع همگانی عادی سالیانه شرکت‌سهامی روشنائی تبریز درروز دوشنبه ۱۴تیرماه ۱۳۳۸ساعت پنج‌بعد از ظهردرمحل اداره مرکزی شرکت سه‌راه شاه برگذار خواهد شد ازصاحبان سهام دعوت میشود در روزو وقت مزبور خودیانماینده‌شان حضور بهمرسانند.

دستور مجمع

۱ـ شنیدن گزارش سالیانه هیئت مدیره‌و بازرسان
۲ـ تصویب ترازنامه‌سال ۱۳۳۷ و تقسیم سود ویژه
۳ـ تصویب اعتبار بودجه‌سال ۱۳۳۸
۴ـ انتخاب‌سه نفر عضواصلی بازرس ویك‌نفر علی‌البدل

آ-۷۹۶۷ **هیئت مدیره‌شرکت‌سهامی روشنائی تبریز**

آگهی تشکیل مجمع‌عمومی

مجمع عمومی سالیانه شرکت سهامی تجارتی برادران پارسی محدود درتاریخ چهارشنبه ۳۰تیرماه ۱۳۳۸ ساعت شش بعد از ظهر درمنزل آقای شهریار نوشادی تشکیل میشود ازصاحبان سهام درمرکز وولایات متمنی است‌طبق‌ماده ۳۴ اساسنامه حاضرشده یاوکیل ثابت الوکاله خودرا معرفی فرمایند.

دستور جلسه

۱ـ شنیدن گزارش هیئت مدیره وبازرسان
۲ـ تصویب ترازنامه سال ۱۳۳۷ واجازه تقسیم سودویژه
۳ـ انتخاب ۲نفر بازرس
۴ـتصویب بودجه وهزینه سال ۱۳۳۸

(هیئت مدیره شرکت سهامی تجارتی برادران پارسی محدود(پارسیان)

از : اسپهانی

تسلط کامل

بالاخره روزهای مسابقات کشتی گیران ایران و ترکیه فرا رسید. بدین منظور اکنون تیم‌ملی کشتی ترکیه در شهر ما بسر میبرد . زبده ترین قهرمانان ایران ـ ترکیه سه بار بایکدیگر مسابقه میدهند .

باید گفت تاکنون تیمهای ملی کشتی ایران ـ ترکیه بطور رسمی روبروی هم قرار نگرفتند و از این جهت این اولین بار است که قدرت کشتی دو کشور بایك امتحان مهم‌مواجه می‌باشد. کشتی ترکیه از لحاظ امتیازات جهانی دارای سوابق زیادو درخشان است . ترکها سالها قهرمان اول المپیك و قهرمانان اول جهان‌بوده و اکنون هم عنوان دومی المپیك و جهانی را دارند . کشتی ماکه نسبت به ترکها به اصطلاح کم سابقه است درسالهای اخیر موفق شده است در مسابقات جهانی المپیك امتیازات قابل توجهی کسب نماید. در حال حاضر کشتی ایران مقام سومی المپیك و مقام چهارمی جهان را در دست دارد. با این تفاصیل سه نفر از افراد برجسته تیم ملی کشتی ترکیه از مسابقات محروم هستند و کاپلان قهرمان وزن هشتم نیز در نتیجه کسالت ممتد از شرکت درمسابقات معذوراست . از طرف دیگر طبق اظهارات مسئولین کشتی ایران افراد ما دارای تمرین کافی می‌باشند . اگر در نظر بگیریم که مسابقات در کشورما صورت میگیرد و امتیازات (آوانتاژ) آب و هوا ، محل و تماشاچی بنفع تیم ما است احتمال میرود در مسابقه ملی پیروزی عاید تیم ما گردد . بخصوص پس از اظهارات مسئولین کشتی ایران که عقیده دارند «اکنون ما قویترین تیمها را دردست داریم» نباید از پیروزی تیم ایران تردید داشت . با اینحال نمیتوان فقط باستناد اظهار نظرها باخیال آسوده نشست و منتظر پیروزی بود . بنظر ما در مسابقات ایران ـ ترکیه در صورتی پیروزی نصیب ما خواهد بود که فدراسیون نسبت به تیم ملی خود از هر جهت تسلط کامل داشته باشد. از این لحاظ ما از فدراسیون انتظار داریم‌در این مورد حداکثر مساعی خودرا بکار ببرد و بدین ترتیب پیروزی جوانان ما را در تشك کشتی تضمین نماید .

تیم بانوان قهرمان پینك پنك باشگاههای تهران

مسابقات پینك پنك تیمی وانفرادی بانوان باشگاه های تهران با شرکت باشگاه های شعاع ـ تاج ـ تهران جوان ـ سپه ـ تهران آرارات ازروز یکشنبه ۲۳ خرداد درسالن پارك شهر زیرنظر آقای یوسف تیز هوش مربی فدراسیون انجام گردید .

درنتیجه چهارتیم بپای فینال رسیدند. درمسابقه فینال دیروز تیم‌تاج ۵ برصفر برتیم شعاع وتیم تهران ۵بر۲ برتیم تهران جوان پیروزی کسب کرد .

درنتیجه۴تیم‌بپای فینال‌مسابقات رسیدند.درمسابقه فینال دیروزتیم تاج قهرمانی پینك‌پنك باشگاههای تهران رابدست آوردند .

ضمنا مسابقات انفرادی بانوان باشرکت ۳۲ نفر آغاز گردید ودر میان کلیه شرکت کنندگان دوشیزه اعظم خطیب ومریم سلیمانی بپای فینال مسابقه رسیدند .

قرار است فینال انفرادی بانوان بین این دودوشیزه وفینال آقایان بین آقایان بزرك زاده وکرلو روزچهارشنبه بمداز ظهردرسالن دانشگاه تهران انجام گردد .

درآنروز جوائزقهرمانان باشگاههای تهران‌دررشته تنیس وپینك‌پنك داده خواهد شد .

چون آقای محمد خان ملك محمدی امیدوار نموده‌اند لذا بدینوسیله از نوری اظهار لطف فرموده و اینجانب را که مدتی بیکار و از زندگی مایوس شده بودم بکار گماشته و به آینده ایشان بی نهایت تشکر مینمایم .

علی حسن پورنوری
آ ـ ۷۸۷۱

آگهی فروش موتور

شهرداری رودسر بنابتصویب انجمن‌شهر یکدستگاه موتور و ژنراتور مستعمل راطبق مشخصات زیربفروش میرساند .

۱ـ موتور دیزل چهارسیلندر عمودی چهارضربه ۵۰۰دور ساخت کارخانه ام ـ وام بنزآلمان بایکدینام زیمنس کنتینو (۲۳۰در۴۶۰) ولت هشتادو چهارکیلوات بایکدستگاه تابلوی فرمان جنس‌سنك مرمر ساخت زیمنس‌آلمان بایکدستگاه رئوستاو یکدستگاه کلید خودکار وآمپر مترو ولتمتر ویکدستگاه تابلوشبکه برق شهربا سه کلید و شش آمپرمترولوازم مربوطه‌موجود درکارخانه برق‌شهرداری.

۲ـ خریداران بایستی قبلا‌بمیزان صدی پنج‌از پیشنهاد خودرا بحساب شماره ۲۳۵سپرده شهرداری دربانك ملی ایران شعبه رودسر بگذارندودر صورت استنکاف ازخرید سپرده بسود شهرداری ضبط خواهد شد.

۳ـ پیشنهاد دهندگان بایستی پیشنهادهای خودرادر پاکت لاکتو مهرشده که‌روی پاکت‌عبارت (خرید موتور برق مستعمل رودسر) قید شده باشدتا آخرساعت اداری روزشنبه ۱۶ر۵ر۳۸با اخذرسید بدفتر شهرداری تحویل نمایند.

۴ـپیشنهاد های‌واصله درساعت ده‌صبح‌روز یکشنبه ۱۷ر۵ر۳۸ در شهرداری رودسربا حضور اعضاء انجمن‌شهر بازو قرائت خواهد شد حضور پیشنهاد دهندگان درجلسه مزایده آزاد میباشد.

۵ـبه پیشنهادهائیکه مقید بشرطویا فاقدسپرده باشد و همچنین پیشنهادهائیکه خارج‌از ساعت مقرر برسد ترتیب اثر داده نخواهدشد.

۶ـ هزینه نشر آگهی مزایده و مالیات و تنظیم مقاوله‌نامه و هرنوع هزینه‌های قانونی بعهده برنده مزایده است و شهرداری دراین مورد تعهدی نخواهد داشت.

۷ـ شهرداری رودسر درردیاقبول یك‌یاکلیه پیشنهادهای رسیده مختار خواهد بود.

شهردار شهرستان رودسر — آ ـ ۱۰۳۴۰

بیماریهای آمیزشی ـ مجاری ـ ادرار ـ سستی‌وناتوانی‌ـ میدان بهارستان ـ خیابان صفی‌علیشاه دکتر یحیی صدری
۱ـ۱۲ — آ ـ ۴۸۹۵

فرهنگی ـ ورزشی

تقاضای دانشجویان

صبح دیروز جمعی از دانشجویان دانشگاه باداره روزنامه اطلاعات مراجعه کرده و تقاضای خود رابا خبرنگار ما در میان گذاردند این عده اظهار می دارند که : اخیرا آقای دکتر علی اکبر شهابی‌استاد دانشگاه بسمت مستشارعالی‌فرهنگی ایران در افغانستان منصوب گردیده با در نظر گرفتن اینکه دروس ایشان برای دانشجویان مفید و موثر است از اولیای دانشگاه و وزارت فرهنك تقاضا داریم که‌ترتیبی داده شود که وضع دروس‌مامختل نگردد با در نظر گرفتن آنکه این روزها فصل امتحانات و تصحیح اوراق امتحانی است بمورد و بجا است که اولیای دانشگاه فکری برای این موضوع بنمایند .

نتیجه فیروز ، بهرام

امتحانات ششم متوسطه دبیرستان فیروز بهرام که‌بریاست‌آقای‌سلامت وبانظارت آقای ذکائی انجام و نتایج بشرح زیر اعلام شد :

ششم طبیعی : داوطلب ۵۰ نفر قبولی ۴۳ نفر تجدیدی ۶ نفرمردود یك نفر .

ششم ریاضی : داوطلب ۴۷ نفر قبولی ۲۶ نفر تجدیدی ۱۵ نفر مردود ۶ نفر

بموجب تصمیم جدید فرهنك استان تهران:

ده‌هزار دانش آموز کمتر ازهفت‌سال دردبستانها پذیرفته میشوند

دوتهران وحومه هفتصددبستان برای ثبت نام خودرا آماده میکنند ـ نام نویسی‌دانش ـ آموزان کمتر از ۷ سال در مدارس ملی کار وزارت‌فرهنك را تسهیل مینماید ـ نشانی مراکزی‌که برای دریافت برك صحت مزاج تعیین شده‌است

قبلا جریان کامل ثبت نام دبستانهای تهران را بنظر خوانندگان عزیز رساندیم بموجب تصمیم‌سال جاری ثبت نام در مدارس تهران از تاریخ اول تیرماه بعمل خواهد آمد واز هم اکنون دبستانهای تهران خودرا برای پذیرفتن شاگردان جدیدآماده مینمایند .

آمار

بموجب آمار موجود در تهران وحومه متجاوز ازاز هفتصد دبستان کامل‌مشغول فعالیت می‌باشند که از امروز اول تیرماه بطور دسته جمعی شروع به ثبت‌نام محصلین جدید خواهندکرد.

تفاوتی که نا م‌نویسی امسال با سالهای قبل دارد آنستکه بموجب تصمیم فرهنك استان .عموم محصلین که از هفت سال کمتر دارندیعنی متولدین نیمه دوم سال ۳۲ میتوانند فقط د رکلاسهای اول دبستانهای ملی ثبت‌نام کرد .مشغول تحصیل شوند .

بیست هزار نفر

خبرنگار ما اطلاع میدهد که با تصمیم‌جدید فرهنك‌استان در تهران وحومه در حدود ده هزار دانش آموز که‌بموجب مقررات سابق امسال نمی توانستند بمدرسه بروند مشغول تحصیل خواهند شد واینعده علاوه برعده معمولی دانش آموزانی‌خواهند بودکه همه ساله بکلاس اول می روند .

بنفع مردم

امروز یکی از مقامات مسئول وزارت فرهنك د راین باره اظهار داشت تصمیم جدید بنفع مردم و فرهنك می‌باشد چه وزارت فرهنك در حال حاضربامشکل کمبود بودجه‌وساختمان ومعلم روبرو است ورفتن‌شاگردان جدید بمدارس ملی باعث میشودکه از هجوم محصلین بمدارس دولتی کاسته شده و باری از دوش وزارت فرهنك برداشته شود .

اشکال امین

اما اشکال کار د راین‌است که‌در سالهای آینده وزارت فرهنك چگونه وبچه طریق خواهد توانست‌اشکالات ناشی از تصمیم جدید را حل کند . چه جمع کثیری از بیست هزار دانش آموزی‌که امسال برای‌استفاده از تخفیف سنی بمدارس‌ملی میروند بطو رقطع درسالهای آینده بعلت فقر مالی مجبور خواهندشد که‌بمدارس دولتی برونند و باوجود نبودن جا در مدارس دولتی موضوع انتقال ازمدارس ملی بدولتی یکی از مشکلات مهمی را تشکیل خواهد داد‌که ممکن‌است موجب ترك‌تحصیل عده‌ای ازمحصلین گردد .

مراکز بهداشتی

از طر ف‌اداره کل بهداری‌آموزشگاه ها دوازده مرکز بهداشتی‌تعیین شده تا دانش آموزان جهت دریافت گواهی صحت‌مزاج‌بمراکز مزبور مراجعه نمایند اینك مراکز مزبور با تعیین آدرس هریك درج میگردد :

مرکز بهداشتی شماره یك خیابان دانشگاه ـ شماره ۳ دروازه‌دولت جنب شاه‌وشاهرضا ـ شماره۳ دروازه‌دولت جنب پمپ بنزین ـ شماره ٤ میدان‌بهارستان جنب کلانتری ـ شماره۵ خیابان شهباز مقابل ورزشگاه کوچه روحی ـ شماره ٦ خیابان صفاری ـ شماره ۷ خیابان سیروس ایستگاه کلانتری کوچه دکتر شمسا ـ شماره۸ خیابان فرهنك جنب کلانتری ـ شماره ۹ خیابان مولوی جنب ساعت ـ شیرالسلطنه ـ شماره۱۰ خیابان کاشان کوی کارمندان دولت دروباغ شاه .

شماره ۱۱ خیابان تجریش اداره فرهنك مرکز بهداشتی ـ شماره ۱۲ شهری اداره فرهنك مرکزبهداشتی.

دوردنیا بادولیره

صبح امروز دو جهانگرد انگلیسی بنام «داوید دامبل» و رونالد‌کیوز» در موسسه اطلاعات حضور یافتند .

این دو جهانگرد باموتو سیکلت کهنه‌ای که خریده و خود موتور آنرا تعمیر کرده به دور دنیا مسافرت مینمایند . موضوع جالب توجه درسیاحت این دو جهانگرد این است که آنها درشروع مسافرت فقط دو لیره یعنی معادل چهارصد ریال پول‌همراه خود برداشته‌اند و اکنون ۳۲۰ ریال موجودی دارند .

این جهانگردان که از تمام کشورهای اروپا و خاورمیانه بازدید کرده‌اند اکنون خیال دارند از طریق هندوستان‌وخاوردور عازم آمریکای شمالی و جنوبی گردندو سپس بقاره آفریقا و قطب شمال بروند .

رونالدکیوز که خود فیلمبردار است از زاین سیاحت فیلمی تهیه خواهد نمود که توسط شرکت «لندن فیلم» تحت‌نام دور دنیا بادولیره» پخش خواهد شد .

باید درنظرداشت که‌این گونه جهانگردان اغلب در کشورهای مختلف میهمان موسسات مختلف ورزشی میباشند .

رئیس کمپانی نشر کتب درسی آمریکا در تهران

آقای مك‌لین‌جانسن رئیس کمپانی نشر کتب درسی آمریکا اخیرا وارد تهران‌شده و مشغول مطالعاتی در زمینه کتاب های درسی ایران می باشد جانسن طی اقامت خود در ایران با اولیای مسئول مذاکراتی خواهد کرد .

شرکت نشر کتاب «وبستر» درآمریکا اقدام به هماهنك‌کردن‌کتب‌درسی و تطبیق آن با شرایط زندگی دانش آموزان مدارس کرده است .

جانسن امروز بخبرنگار ما اظهار داشت «در نظر دارم بکمك چندتن از فرهنگیان ایران شرکت مشابهی در ایران تاسیس نمایم تا کتب درسی که مورد استفاده دانش آموزان ایرانی واقع می گردد بصورت کتب زنده و جالب در آید .»

بریتول
روغن موتور صددرصد
خالص پنسیلوانیا
ازشهرستانها نماینده میپذیریم
نماینده انحصاری شرکت سهامی پدید
خیابان لاله‌زار نو کوچه مقدم تلفن ۲۵۹۴
۱ـ۶ — آ ـ ۹۹۰۲

قابل‌توجه بازرگانان وارد کننده چای

بدین‌وسیله باطلاع آقایان بازرگانان وارد کننده چای خارجه بسته بندی میرساند، ازاول تیرماه ۱۳۳۸ هرنوع چای‌خارجه بسته بندی از گمرکات ترخیص گردد صاحبان چای موظفند ثلث‌چای خارجی بسته بندی‌را مثل‌بقیه چایهای خارجه که‌وارد کشور میشود بازنموده و باهمان مقدارچای داخله‌که بایداز سازمان چای‌خریداری شود مخلوط نمایند.

وزارت گمرکات وانحصارات
۱ـ۲ — آ ـ ۸۴۳۰

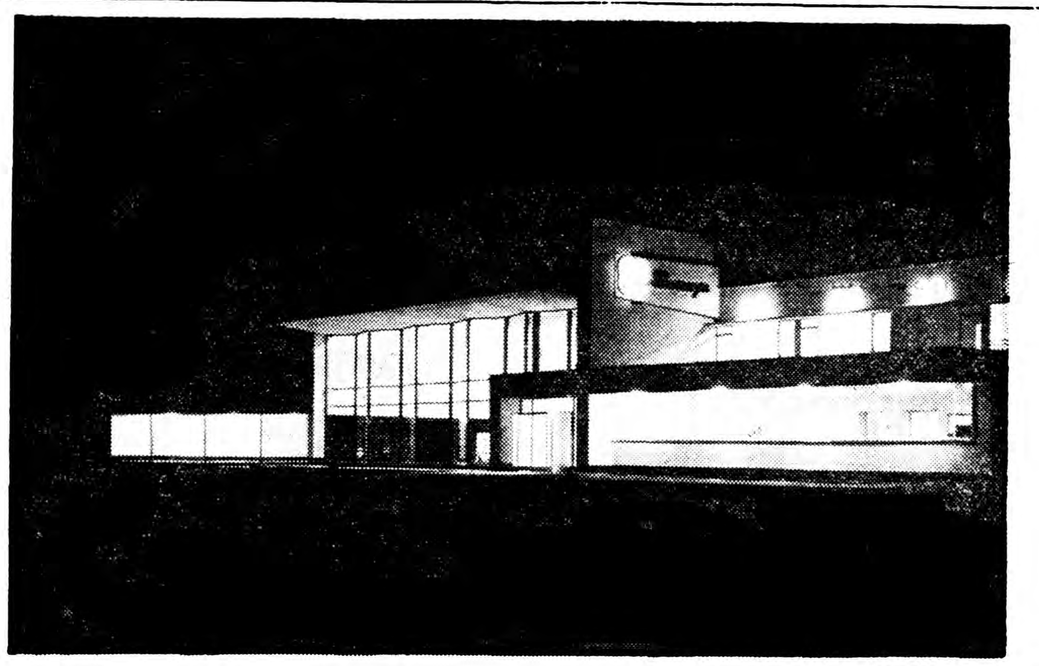

کارخانه جدید اسو افتتاح گردید

ساعت ٦ بعدازظهر روز پنجشنبه ۲۷ خرداد کارخانه جدیداسو طی مراسمی افتتاح گردید.

جمعیت کثیری‌که درمراسم افتتاح شرکت داشتنددستگاههای جدید ومدرن وهمچنین ماشین آلات ووسائل کارخانه را مورد بازدید قراردادند.

کارخانه اسو که اولین تهیه کننده نوشابه غیر الکلی درایران است طی چند سال اخیر به پیشرفتهای بزرگی نائل شده بطوریکه کارخانه جدید آن‌که بهره‌برداری از آن از دیروز آغاز گردید .یکی ازجدیدترین ومدرنترین ماشین‌هاست‌که به ایران واردگردیده‌است.

ازکارخانه جدید اسو دیدن کنید تماشا برای‌عموم آزاد است.

اسو آشامیدنی دلخواه شما از طعم و عصاره طبیعی‌پرتقال‌تهیه‌شده

جنوب فرود گاه مهرآباد کارخانه اسو

آ ـ ۱۰۳۱۶

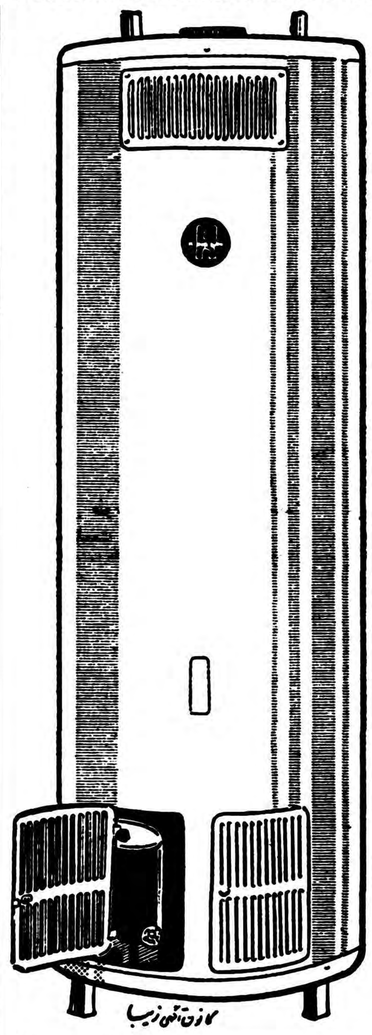

آب گرم کن
ریم
ساخت امریکا
وارد شد
برای خرید کلی وجزئی به
شرکت بازرگانی پالیز
خیابان نادری
مقابل بیمارستان شوروی
کوچه شاهرخ
شماره ۷۰
تلفن ۴۰۶۲۵
مراجعه فرمائید
آ ـ ۱۰۱۷۰

OKA
کاروچنگال نقره نود وصد مارک معروف اوکا
ساخت آلمان
فروشگاه کایزر ـ لاله‌زار نو

دختر عموی من راشل

نگارش : دافنه دوموریه — ترجمه : جواد دولو

ـ ۱۳۱ ـ

تصویر رابه‌لوئیزارائه دادم .

گفتم :

«فقط این تصویر درداخل پاکت است . آیا میتوانی جمله‌زیرآنرا بخوانی ؟

جمله راباصدای بلند خواندو لحظه‌ای‌اندیشید وسپس آهسته گفت :

«نوشته است که فقط‌ساعتهای سعادتمندرا بخاطر دارد .»

تصویر ونامه‌راینالدی رابمن مسترد داشت .

پرسید :

آیا راشل آنرا تاکنون بشمانشان نداده‌بود ؟

ـخیر .»

لحظه‌ای بدون اینکه حرفی بزنیم یکدیگر رانگریستیم آنگاه‌لوئیز گفت :

«آیا ممکن نیست که‌شما درباره راشل اشتباه کرده باشید ؟میبینید که‌مدرکی راجع بمزهربدست نیاوردیم .شاید اشتباه کرده‌باشیم .

گفتم :

ـدیگر هیچگاه مدرکی بدست نخواهیم آورد .حالادیگر بدست آوردن مدرك غیر ممکن می‌باشد .غیر ممکن !» .

تصویر رابارادیگر نگریستم وآنرا باقاق نامه‌راینالدی روی میزتحریر قرار دادم .

لوئیز گفت :

«اگرمدرك وجود نداشته‌باشد نمیتوان‌راشل رامحکوم نموده شاید او بیگناه باشد .شاید گناهکار باشد ،شما هیچگاه نخواهید توانست علیه‌او دست باقدامی بزنید .اگر اوبیگناه باشد وشما اورامحکوم‌نمائید ،وجدان شما مادام العمرناراحت خواهدبود .در آنصورت شما گناهکار خواهید بود.

نه‌راشل .ازاینجا خارج شویم وهرچه زودتر بسالن برویم .من اکنون ازاینکه کنتوهای میزاورابازرسی کرده‌ایم متاسف هستم .»

من نزدیك پنجره باز اطاق نشیمن بودم و باغ را نگاه میکردم .

لوئیز پرسید :

«آیا اورامیبینید ؟

گفتم :

ـنه .اکنون نیم ساعت است که‌او بگردش رفته وهنوز بازنگشته‌است .»

لوئیزبمن نزدیك شدنگاه نافذ خودرا بچشمان من‌دوخت و گفت :

«چرا لحن‌کلام شما اینقدر ناشناس وعجیب شده‌است ؟ چرانگاه‌شما بآنطرف ،سمت‌پلکان تراس که‌درحال ساختمان است‌ثابت شده‌است ؟چه‌اتفاقی افتاده است ؟»

اورا ازکنار خود عقب زدم وبطرف دررفتم .

باوگفتم :

آیامیدانید ناقوس برج کجا قراردارد ؟ناقوس که‌هنگام ظهر برای‌اعلام حاضر بودن نهار وپایان کارکارگران بصدا درمی‌آید ؟

فورا آنجا بروید وباتمام قواناقوس‌رابصدا درآورید .»

او بدون اینکه منظور مرابفهمد نگاه خودرا بمن‌دوخت

پرسید :

« آخر چرا ؟

گفتم :

ـبرای اینکه امروز یك شنبه است‌وهمه کس یاازمنزل خارج شده ویا خوابیده است .شاید من‌احتیاج بکمك پیدا کنم .

لوئیز تکرار کرد .

ـاحتیاج بکمك ؟

گفتم :

ـآری .ممکن است اتفاقی برای‌راشل افتاده باشد . »

لوئیز مرانگریست . چنمان خاکستری ومعصوم اووجود مرامیتراشید.

گفت :

«فیلیپ،چه‌کردید ؟ »

ازحالت چشمان اوفهمیدم که‌مرا تائید مینماید وبمن هنوز اعتماد دارد.

روی خودرابرگرداندم وازاطاق خارج شدم .

پلکان راچهاربه‌چهار پائین آمدم وازچمن زار دوان دوان عبور کرده خودرابه‌جاده‌ای که‌بطرف تراس امتداد میافت رساندم .اثری ازراشل بچشم نمیخورد .

گفتم :

نزدیك سنگها ،ماله‌ها والواری که‌درکنار حفره‌قرار داشت سگهایمان رادیدم. یکی ازآنها که‌جوانتر بودبطرف من‌آمد. دیگری‌همانجاکه‌بود یعنی کنار الوار ایستاد درماسه‌قعرحفره آثار پاوچتری‌که‌باز بود بچشم خورد .

ناگهان ناقوس برج‌ساعت بصدادرآمد. باضربان طولانی زنك میزد ودراین روز آرام صدای آن‌بدون شك ازدشتها وتپه‌هاعبور کرده تادزیاشنیده‌میشد باین ترتیب حنماحتی‌مردانی که‌درخلیج مشغول ماهیگیری بودند آنرا میشنیدند .

به‌کنار حفره نزدیك شدم وپل کوچکی که‌ساختمان آن شروع شده‌بود رادیدم .قسمتی ازاین پل‌هنوز برجای‌خودقرار داشت ومانند نردبانی‌معلق باحالتی وحشتناك وکریه‌المنظر درخلاء آویزان بود .قسمت دیگر بقعر حفره افتاده بود .

ازمیان‌سنگها وکلوخهابطرف وی‌دویدم .دستهای‌اورادردست گرفتم. دستانش سردشده‌بود .

فریاد زدم

«راشل !راشل عزیزم !

سنگهابالای سرما همراه باطنین‌ناقوس شروع‌بپارس‌کردن‌نمودند .راشل چشمانش راباز کردومرانگریست ،نگاه اودرابتدانگاهی دردناك بود وسپس بنگاهی متعجب مبدل گشت .آنگاه بنظرم رسید که‌اومراشناخته است .ولی اشتباه کرده‌بودم زیرا مراآمبرویز مینامید .دستهای اورا تا لحظه‌ایکه‌جان سپرد دردست نگاهداشتم .

***

درگذشته مردم رابرسرچهارراه‌ها بدارمیآویختند .اکنون دیگر این عمل منسوخ‌شده‌است .

پایان

نیازمندیها و آگهی‌های کوچک

استخدام میشود

بجوانی که بامور داروئی وارد باشد و بتواند بیست هزار ریال ودیعه نقدی بسپارد احتیاج داریم‌حق تقدم باکسانی است که کمی‌انگلیسی بدانند باصندوق پستی ۹۶۶ مکاتبه فرمائید.
آ-۱۰۲۷۰

آگهی استخدام
شرکت کامپساکس (مهندس‌مشاور سازمان برنامه) برای اداره مرکزی خود در تهران بیك نفر مکانیسین مجرب در کار موتور های دیزل و بنزینی وهرگونه کارخانه‌های‌ساختمانی سنگین نیازمند است. اطلاعات‌کامل راجع بلوازم یدکی و تعمیرات و دانستن زبان انگلیسی ضروری است. داوطلبان می‌توانند با اداره عملیات امانی شرکت کامپساکس - خیابان کوشك شمارۀ ۶۶ باذکر مشخصات کامل و سوابق خود مکاتبه نمایند.
۱-۲ آ-۱۰۰۰۶

هتل کارلتون
برای تکمیل پرسنل سرویس خود بچهار نفرا مرد که بزبان انگلیسی آشنائی کامل داشته و همچنین دارای سابقه کار در هتلهای درجه اول و تضمین کافی‌باشند احتیاج‌داردواجدین شرایط همه روزه ازساعت ۱۴ الی۱۶ بمحل هتل واقع در خیابان ثریا چهار راه روزولت مراجعه نمایند.
۱-۲ آ-۷۸۲۷

بانك بازرگانی ایران
عده‌ای دوشیزه‌یابانو که‌دوفن ماشین نویسی فارسی ولاتین تجربه ومهارت کافی داشته ازاصول مکاتبات اداری مطلع‌باشند‌استخدام میشوند‌داوطلبانی که میزان تحصیلاتشان لااقل ازسیکل اول متوسطه کمتر نیست میتوانندهمه روزه درساعات اداری باداره کارگزینی بانك مراجعه نمایند.
بانك بازرگانی ایران
۱-۲ آ-۱۰۱۱۰

استخدام‌میشود
بهچند کارگر درب وپنجره سازکه درساخت اسکلت‌فلزی نیز استادباشند نیازمندیم.
جنرال مکانیك -شاهرضا کالج هلب کوی‌البرز
۱-۲ آ-۹۹۲۶

یکنفر دکتر داروساز یاپزشك کمحداقل بیکی ازنربانهای فرانسه یاانگلیسی‌تسلط کامل داشته‌باشد برای تمام ساعات روز مورد احتیاج است .طالبین به تلفن ۳۹۶۱۵مراجعه نمایند.
آ-۱۰۰۹۲

یك دکتر داروساز برای شهرستانها مورد نیاز است بتلفن ۳۸۷۲۷ مراجعه‌شود
آ- ۱۰۱۲۰

آگهی انتخاب دانشیار
دانشگاه تبریز برای تدریس رشته تاریخ ادیان و مذاهب در دانشکده ادبیات تبریز بوجود یکنفر دانشیار احتیاج دارد داوطلبین میتوانند از تاریخ ۲۷ اردیبهشت تا ۲۷ خرداد ماه ۱۳۳۸ با در دست داشتن مدارك لازم در تهران باداره کل تعلیمات عالیه و روابط فرهنگی و در تبریز باداره کل دبیر خانه دانشگاه‌مراجعه و ثبت نام نمایند داوطلبین که از مسابقه قبول شود در صورتیکه کارمند دولت نباشد استخدام وی پس از وصول اجازه استخدام جدید بعمل خواهد آمد.
معاون‌دانشگاه تبریز -دکترجهانشاهی
۱-۳ آ-۱۰۲۱۸

شرکت شعله خاور
یکنفر ماشین نویس درجه یك مرد که بماشین نویسی و زبان انگلیسی وفارسی کاملا مسلط باشد با حقوق کافی استخدام مینماید. تخت‌جمشید چهار راه بهار صبح ها ۸ تا ۱۲
۱-۲ آ-۷۸۸۵

به چند بانو یا دوشیزه
جهت فروش محصولی‌در منازل تهران و شهرستانها نیازمندیم - شرکت ناصح فردوسی کوچه سیرك
آ-۷۹۷۱

موسسه کاریابی
برای تصدی شعبات خود دربخشهای مختلف تهران به تعدادی کارمند با شرایط زیر نیازمند است :
۱-سن بین ۲۵ الی ۵۰ سال
۲-دارا بودن حداقل گواهینامه‌سوم متوسطه.
۳-داشتن تسلط کامل بامور اداری
۴- سپردن بیست و پنجهزار ریال تضمین نقدی.
۵-کارمندان بازنشسته واشخاص خوش خط حق‌تقدم خواهند داشت.
نشانی خیابان‌اکباتان -مقابل کارگزینی شرکت تلفن موسسه کاریابی ملی.
آ-۱۰۳۹۲

مستغلات

هر مبلغ پول میخواهید
مستقیما باورقه‌مالکیت‌رجوع فرمائید لاله‌زار ۳۹۷۸۴ به‌بنگاه کوشان
۱-۲۰ آ-۷۶۰۴

توجه توجه توجه
کمپانی ها وشرکت های بـزرك فروشگاه و دفتر انبار کالا یك‌دستگاه آپارتمان بمساحت یکصد وهشتاد متر مربع که شامل یك نمایشگاه بزرك دو طبقه و یك‌سالن زیر زمینی شش باب اطاق و کلیه لوازم که جمعا۶۰۰ متر زیر بنا جدید واقع در خیابان شمیران واگذار و بفروش میرسد طالبین به تلفنهای شماره ۴۰۸۷۳ و ۳۱۲۲۳
۱-۱۵ آ-۹۳۰

باغی بمساحت چهار هزار متر مشجر با آب وبرق در جاده قدیم کرج برای فروش یا اجاره آماده است طالبین به تلفن ۲۰۶۳۸ مراجعه نمایند.
۱-۳ آ-۷۷۲۳

توجه . توجه
جهت کلیه معاملات املاك ومستغلات ومعاوضه واجاره‌ای ازهر نقطه شهر بتلفن ۳۹۲۹۳ مراجعه فرمائید.
آ-۹۹۱۸

چهل هزار متر باغ با آب و ساختمان ییلاقی ماشین رو اول لواسانات بالای مدلتیان‌متری ۸۰ ریال تلفن ۳۵۱۱۹
۱-۲ آ-۷۹۳۵

به تعدادی منزل دربست یاویلای مدرن مجهز در شهر یاشمیرانات برای اتباع خارجی نیازمندیم.
۶۶۷۲۹
آ-۷۹۶۱

خانه‌های‌اقساطی
زمین های شما را نقد و اقساط می سازیم شرکت ساختمانی‌بتن‌ریز‌تلفن ۶۹۴۹۵ دروازه دولت مقابل خیابان سعدی جنب آموزش فرهنك
آ-۱۰۳۰۲

واگذار میشود

مغازه واگذاری
در شاه رضا
مقابل سینمای رویال
رجوع فرمائید لاله‌زار ۳۹۷۸۴ به بنگاه کوشان
۱-۶ آ-۱۰۱۳۴

یکدستگاه آپارتمان
دارای ۵ اطاق و سایر لوازم واقع در خیابان روز ولت کوچه هدایت شماره ۲۲ باجاره واگذار میشودتلفن ۶۹۵۱۹
آ-۷۹۵۵

آگهی‌انتخاب دانشیار
دانشکده پزشکی مشهد ۳ تـن دانشیار بشرح زیر:
۱- دانشیار بیماریهای روحی یك‌تن
۲- « بافت‌شناسی »
۳- « جراحی عمومی »
بمسابقه انتخاب مینماید.
داوطلبان واجد شرایط میتوانند برای ثبت نام از تاریخ اول تیر ماه ۳۸ تامدت یکماه بادر دست‌داشتن مدارك مربوطه در مشهد باداره دبیر-خانه دانشکده پزشکی ودر تهران باداره کل تعلیمات عالیه وروابط فرهنگی مراجعه و ثبت نام‌نمایند.
رئیس دانشکده پزشکی مشهد - دکتر سامیراد
۱-۲ آ-۱۰۳۳۸

کلاس گویندگی تلویزیون ایران
تلویزیون ایران بمنظور تربیت‌عده گوینده زن و مرد اقدام به‌تاسیس کلاس گویندگی تلویزیون نموده است.
مدت کلاس دو ماه خواهد بود وپس از پایان کلاس از داوطلبان امتحان بعمل خواهد آمد وعده از کسانیکه‌از عهده امتحانات مربوطه برآیند بسمت گوینده در تلویزیون ایران استخدام خواهند شد.
داوطلبان میتوانند برای اطلاع از شرایط شرکت در کلاس و ثبت نام بدفتر انجمن فرهنگی کاخ دانش واقع در خیابان نادری نرسیده به چهارراه اسلامبول ۴۸۸۴۱ مراجعه نمایند.
تلویزیون ایران
آ-۱۰۲۲۴

آگهی استخدام
یکنفر کارمند جوان که بامورلوازم یدکی و فروش آن آشنا بوده وزبان انگلیسی را بخوبی بداند و همچنین یکنفر مکانیك‌جوان که کاملا بامور فنی واردبوده و گواهینامه رانندگی نیز داشته باشد برای تمام روزاستخدام میشود داوطلبین بـراهنمای اطلاعات مراجعه فرمایند.
۱-۲ آ-۷۹۷۷

بفروش میرسد

اثاثیه منزل جهت فروش
وسائل اطاق خواب -ماشین رخت شوئی -چرخ خیاطی انواع لباس یخچال برقی آدرس قلهك خیابان مهشید کوچه تقوی- کوچه ونوس‌منزل گروهبان کن
۱-۲ آ-۷۸۵۷

یك قطعه زمین ۸۰۰ متری شمالی واقع در بهترین نقطه‌داودیه بقیمت مناسب بفروش یا باخانه‌کوچك شهری معاوضه میشودبه تلفن۸۱۴۹۲ مراجعه شود.
آ-۷۹۱۵

یك عدد ماشین تحریر لاتین‌مارك مشهور مینگتن دست نخورده قیمت ۹۵۰ تومان مقطوع خیابان شاه‌جنب کلانتری ۳(سابق) کفاشی رافیك
آ-۷۹۶۳

بفروش میرسد

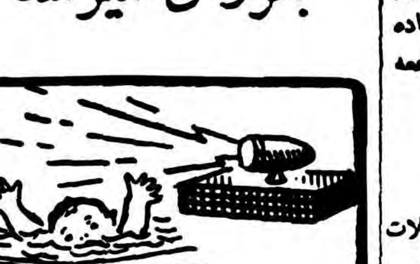

امتیاز بوق غریق که اختراع یك محصل با ذوق ایرانی است و از خفه شدن اطفال در حوضها‌جلوگیری مینماید به صاحبان صنایع کوچك واگذار میگردد برای اطلاع بیشتر عصر ها با تلفن ۲۷۸۹۳ مذاکره فرمائید.
آ-۱۰۲۸۰ ۱

اجاره داده میشود

خانه اجاره
یك‌دستگاه ساختمان نوساز شامل ۱۷اطاق‌باسرویس‌کامل‌ویك‌اطاق‌مستخدم بادوآشپزخانه ودو حمام واقع‌درخیابان سی‌متری عباس آباد باجاره واگذار میشود.
برای کسب اطلاع بیشتر به‌تلفن های شماره ۳۴۴۰۱و۳۹۱۵۰ مراجعه فرمائید
۱-۵ آ-۹۶۳۴

کارخانه بمساحت هزار مترمربع
جلو خیابان ده متری بادرب بزرك آهنی ماشین‌رو وبرق سی آمپر سه‌فاز وتلفن که دویست متر ساختمان وسالن نوساز ومدرن دارد اجاره داده میشود بتلفن ۳۵۹۵۰ مراجعه فرمائیدآدرس خیابان نظام‌آباد خیابان ده متری‌برق بین‌الملل.
۱-۳ آ-۷۶۵۷

یك باب آپارتمان
مشتمل بر پنج اطاق بزرك وآشپزخانه وحمام و وان ودئوترم برق واقع در خیابان خردمند بالای چهل متری ایرانشهر کوچه فرود بقیمت مناسب باجاره بر گذار میشود طالبین به‌تلفن ۸۲۲۴۵۹ یا بهمان منزل مراجعه فرمایند.
آ-۷۸۸۹

ساختمانی واقع‌درخیابان کاخ نزدیك چهار راه شاه دارای ۳۰ اطاق باآب برق تلفن جمعا یا هر دستگاه مجزا (چهار اطاق) ببهای مناسب اجاره‌داده میشود بتلفن ۶۵۰۲۲ و ۴۰۳۶۳ مراجعه فرمائید.
آ-۱۰۳۲۸

ویلای مدرن کنار خیابان اسفالته
با ۱۲۰۰ متر فضای چمن کاری و گل کاری دارای برق سه فاز-استخر شنا چاه اختصاصی پر آب ۷ اطاق آشپزخانه و حمام مدرن -اطاق نوکر انبار و گلخانه که روی تپه مشرف به شمیران و تهران بنا شده اجاره داده میشود خواستاران با تلفونهای ۳۷۶۱۶ -۳۷۲۵۵ -۴۷۷۶۲ تماس بگیرند.
۴-۳ آ-۸۹۴۴

اجاره داده میشود
طبقه دوم منزل وسیعی که اطراف آن باغ است برای سکونت خانواده خارجی نیز مناسب میباشد مشتمل ۵اطاق و هال - حمام دیوترم وتراس بزرك و آب لوله-برق شهرداری - تلفن - که اتوبیل داخل منزل می شود واقع در بهجت آباد -خیابان‌آبان جنب رستوران لانترن نرسیده به بیمارستان شوروی کوی عقیلی پلاك ۶۳ تلفن ۴۶۳۳۸
آ-۷۹۸۳

گم شده

یك کیف دستی زنجیر دار محتوی اوراق وشناسنامه و هشتصد تومان پول نقد بنام اینجانب ایرج شاهرخی در تاکسی جا مانده از یابنده تقاضا میشود نصف وجه را بعنوان مژدگانی برداشته بقیه و شناسنامهو اوراق را بنشانی خیابان شاهرضا بانك‌صادرات شاهرخی‌برساند

عروسی

روزچهارشنبه گذشته عیدقربان‌مجلس عقد کنان آقای فرامرز بلورچیان با دوشیزه شهلا یمکانگز بود وازطرف خانواده عروس و داماد پذیرائی گرمی از مدعوین بعمل آمد.

روز چهار شنبه گذشته «عید قربان» مجلس عقد کنان آقای نصیرنصیریان با دوشیزه مهین فولادی در منزل عروس منعقد بود. در این مجلس‌که از ساعت چهار بعد از ظهر تا پاسی از شب ادامه داشت از مدعوین بگرمی پذیرائی شد و خاطره گرمی از آن در دلها بجا ماند.

تبریك

آقای فرامرز بلورچیان و دوشیزه شهلا یمکانگز
جشن همسری شما را از صمیم قلب تبریك گفته سعادت شما را ازیزدان پاك خواهانیم.
منوچهر مینو -قاسم‌دانشور

جشن عقد کنان دوست عزیزم‌آقای نصیر نصیریان را با دوشیزه مهین فولادی به خانواده های محترم‌عروس و داماد و بخصوص به داماد تبریك میگویم و امیدوارم که این وصلت فرخنده قرین شادکامی و سعادت باشد و داماد و عروس بپای یکدیگر پیر شوند .هوشنك پورشریعتی

جویای کار

دفتر دار دوبل وماشین نویس لاتین بعد ازظهرها جویای کار است تلفن ۳۶۰۷۳
۳-۲ آ-۷۶۸۷

جوانی با معلومات
دیپلم متوسطه آشنا بزبان انگلیسی برای نصف یا تمام روز جویای کار است به شماره ۶۵۳ دفتر راهنمای اطلاعات مراجعه شود.
آ-۷۹۲۱

راننده درجه ۲ شخصی حاضر بکار است بشماره ۶۵۴ دفتر راهنمای اطلاعات مراجعه شود.
آ-۷۹۵۹

جوانی که بزبانهای انگلیسی‌وآلمانی آشنائی داشته و گواهی نامه رانندگی پایه یك نیز دارد از ۴ تا ۱۰ بعد از ظهر جویای کار است به تلفن شماره ۹۹۲۱۷۶ آقای حسین عطیه صفت مراجعه فرمایند.

یکنفر کمك دارو ساز
جویای کار است ناصر خسرو کوچه شکیب بنگاه داروئی نادر مراجعه فرمایند.

آموزشگاههای فنی

مجانی
از فارغ‌التحصیلان دوره‌های سابق نقشه کشی ونقشه برداری
آموزش فرهنك
که مستقیما مشغول کار شده‌اند. تقاضا میشود محل کار و میزان حقوقشان را برای ما نوشته تا حزوه کامل راه و ساختمان را مجانادریافت دارند تلفن ۶۹۴۹۵

آگهی های کوچک

آگهی برای اطلاع آقایان صاحبان وسائط نقلیه و رانندگان
بمنظور تعمیرات تابستانی‌تونل کندوان (راه‌کرج چالوس) از روز ۲۵ خرداد ماه ۱۳۳۸ تا اطلاع ثانوی تونل بسته و عبور ماشینها از راه گردنه کندوان که اخیرا مرمت و تسطیح گردیده و از هر حیث مساعد برای عبور میباشد دائر خواهد شد از عابرین محترم‌تقاضا میشود با توجه بمفاد این آگهی با مامورین تعمیراتی همکاری و تشریك مساعی لازم نموده مزاحمتی از لحاظ عبور از داخل تونل فراهم ننمایند.
رئیس ادارمراهداری. مهندس کامکار
۱-۲ آ-۹۸۶۰

شرکت نیالا
از تاریخ ۲۵ خرداد بمحل جدیدانتقال یافت خیابان شاه چهار راه‌بهرامی
۱-۵ آ-۹۳۴۰

صاحب امتیاز ومدیر مسئول: عباس مسعودی
جای توزیع خیابان خیام چاپخانه اطلاعات

راهنمای پزشکی اطلاعات

دکترهای متخصص دربیماریهای قلب
دکتر تیمور کلالی
متخصص بیماریهای قلب‌ازدانشگاه پاریس خیابان شاه‌آباد عمارت ۱۰ طبقه پذیرائی بعدازظهرها تلفن مطب ۲۴۱۲۲ منزل۴۰۹۵۶

دکترهای متخصص درگوش و حلق‌وبینی
دکتر آزاد
متخصص گوش وگلو وبینی خیابان منوچهری کوچه ارباب‌جمشید‌پذیرائی از ۴تا۸بعدازظهر تلفن۳۹۵۸۸ و ۳۹۵۸۴ صبح‌ها با تعیین وقت‌قبلی

پزشگان متخصص‌در جراحی پلاستیك
دکتر بحری
دانشیار دانشکده پزشکی متخصص جراحی زیبائی‌و پلاستیك خیابان سعدی روبروی پمپ بنزین تلفن ۳۰۲۴۸۹

دکترهای متخصص درامراض پوست
دکتر محققی
دانشیار دانشکده پزشکی پذیرائی از ۴ تا ۸ بعد از ظهر نشانی دروازه دولت روبروی پمپ بنزین تلفن ۳۳۰۰۹

فروش اتومبیل

اتومبیل فروشی
بعلت مسافرت ، یك شخص خارجی اتومبیل دوج کورونت مدل۱۹۵۵ خود را که بابهترین طرزی نگهداری شده‌است بفروش میرساند. طالبین بین ساعت هشت تا دوازده صبح بشماره ۴۵۰۸۵ تلفن فرمایند.

فروشگاه اتومبیل
بورس اتومبیل های فولکس واگن خیابان پهلوی جنب کوچه حسابی تلفن ۴۴۳۶۶
۱-۳۰ ا-۶۶۶۴

برای فروش
۷دستگاه اتومبیل و ۲۱ پارتی دیگر شامل اثاثیه و لوازم مستعمل و غیره از طریق مزایده بوسیله پیشنهادهای مهر و لاك شده برای فروش حاضر است و میتوان آنهارادر گاراژسفارت کبرای امریکا واقع در خیابان تخت جمشید از ساعت ۷ صبح تاساعت ۳ بعداز ظهر روزهای شنبه و دوشنبه و سه شنبه ۲۹- ۳۱ خرداد واول‌تیر ۱۳۳۸ ملاحظه نمود.
پیشنهاد های واصله ساعت ۸ صبح روز چهارشنبه.دوم تیر ماه ۱۳۳۸ در همان گاراژ باز میشوند

فروش ماشین
یکدستگاه جیپ تجارتی مدل ۵۰ مرتب وبی‌عیب بفروش میرسدطالبین بعداز ظهرها به تلفن ۴۶۷۲۲ مراجعه فرمایند. ۱-۲ آ-۷۸۴۹

ماشین اوپل ۵۶
فوق العاده مرتب ۴ در بعلت مسافرت فوری بمبلغ ده هزار تومان نقد بدون واسطه بفروش میرسد تلفن ۳۰۴۸۰۲

محصولات علاءالدین انگلستان
برای کلیه لوازم یدکی محصولات علاالدین وبهترین اجاقهای‌خوراکپزی قشنگترین دوچرخه‌وسه‌چرخه‌بچه‌گانه مناسبترین کولر برای مناطق گرمسیر وشرجی به فروشگاه علاءالدین‌خیابان نادری - مقابل سفارت انگلیس‌تلفن ۴۳۰۰۷ مراجعه‌فرمائید

آگهی فقدان اسناد مالکیت
آقای علی اصغر ستوده باتسلیم یك برك استشهاد که بامضاء عده‌ای از شهود رسیده ودر اداره هم حضورا شهادت داده‌اندمدعی‌است اسنادمالکیت (ششدانك اعیان پنج باب دکان به شماره های ۳۱۵ و ۳۱۶ و ۳۱۷ و۳۱۸ و۳۱۹ ا صلی واقع در شهسوار قطعه یك بخش یك که ذیل شماره ۲۰- ۱۹ر۱۱ر۲۱ صفحه ۲۸ دفتر املاك جلد اول و (ششدانك اعیان یك بابخانه ویك‌باب‌انبارمتصل بهم‌به‌پلاك شماره ۵۱۸ و ۵۱۹ اصلی و سه‌چشمه اطاق وایوان و دو باب دکان متصلات بهم بشماره های ۱ و۲ و۳ فرعی از۵۱۸ اصلی واقع در کوچه خیابان ولمرز قطعه یك بخش یك شهسوار با حق آبچك بخانه مجاور غربی که زیر شماره ۲۰۰- ۲۳ر۱۱ر۲۴ صفحه ۳۴۱ دفتر املاك جلد دوم) بخش یك ثبت شهسوار بنام او صادر و تسلیم شده در سال ۱۳۳۳ بر اثر سرقت مغازه بزازی او ضمن اجناس واسناد دیگر بسرقت برده شده و بعلت عدم دستگیری سارقین اسناد مالکیت مزبور تاحال بدست نیامده و ضمنا توضیح داده (در حال حاضر اسناد مالکیت مذکور مورد هیچگونه معامله نمیباشد. واعیانیهای مرقوم آزاد است)

دکتر های متخصص چشم
دکتر محب‌الله آزاده
جراح و متخصص بیماری های چشم از دانشگاه‌های تهران‌سویس و فرانسه . نشانی: خیابان شاه‌چهار راه سی‌متری‌پذیرائی‌بیماران: عصرها

دکترهای متخصص درمجاری ادرار و تناسلی
دکتر شاپور صدری
خیابان سعدی بالای بیمارستان‌امیر اعلم روبروی هدایت تلفن ۳۲۳۹۲ پذیرائی ۴تا ۸ بعد از ظهر

دکتر محمد رضا مسدد
رزیدنت سابق بیمارستانهای امریکا درمان قطعی بیماری های مقاربتی پذیرائی ۸- ۴بعدازظهر اول سعدی - چهارراه دروازه‌دولت

دکتر دانشگر
امراض مقاربتی جلدی تناسلی و سستی امراض زنانه وناازائی‌خیابان سپه مقابل پستخانه تلفن ۳۰۲۴۱۶

دکتر معانی
امراض مقاربتی-مجاری‌ادرارامراض زنانه و سستی خیابان فردوسی‌مقابل بانك ملی ایران

دکتر- پولوسا
متخصص بیماریهای مقاربتی،مجاری ادرار وتناسلی پذیرائی صبح وعصر خیابان فردوسی شمالی‌مقابل خیابان کوشك‌کوچه صادق تلفن ۴۶۵۸۹

دکترهای متخصص دربیماری اعصاب
دکتر رحمانی
از دانشگاه‌لندن خیابان پهلوی بالاتر از چهار راه امیراکرم تلفون ۴۵۱۱۴ پذیرائی صبح وعصر

دکترهای متخصص درامراض زنان
دکتر مسعود امینی
معالج بیماریهای - داخلی -زنان‌و کودکان با بیست و دوسال سابقه طبابت - معالجه قطعی بیماریهای‌های روماتیسم - سیاتیك - چاقی مفرط دردامصاب - فلج‌وسستی، اعصاب بوسیله الکتروفیزیو ترابی باوسائل مدرن آلمانی اشعه ماوراء بنفش و مادون قرمز و ماساژ هـای طبی-شاهرضا - جنب سفارت هندوستان تلفن ۴۴۷۱۴

دکتر اخوان صادقی
بیماری های درونی - کودکان - پوست - مقاربتی سلسبیل چهارراه وثوق تلفن ۶۵۰۱۹

دکتر کیقباد کاوسی
متخصص بیماری های زنان زایمان مخترع تکنیك پلاستیکی برای درمان نازائی ازامریکا نشانی شاهرضامقابل ایرانشهر پذیرائی عصرها

متخصص بیماریهای جهاز هاضمه
دکتر رفیعی
از دانشگاه پاریس معده -کبد- روده - پذیرائی ۳تا ۸ بعدازظهر خیابان جامی اول کوچه پاریس

دکترهای متخصص درامراض دهان و دندان
دکتر عبدالله امینی
دندان پزشك با سابقه ۳۵ ساله از اروپا مراجعت وکماکان‌السابق در مطب خود واقع در خیابان کاخ جنوبی‌چهار راه سزاوار اول کوچه محتشم از بیماران خود پذیرائی مینماید معالجه بیماران باوسایل مدرن و دستگاه های جدید کاملا تامین است.
تلفن ۴۴۸۶۶

درمان‌قطعی‌سوزاك‌تازه‌و‌کهنه
وضعف قوای تناسلی باوسایل‌جدید دراسرع اوقات بامخارج کم دکتر عباس جناب زاده دارای گواهینامه از دانشکده طب فرانسه خیابان منوچهری مقابل کوچه دبیرستان ژاندارك ۱-۲۶ آ-۶۶۰۳

و پرونده های ثبتی‌ودفترین‌املاك مربوطه هم حاکی نیست که اعیانیهای مورد اسناد مالکیت مفقود فعلا مورد معاملاتی واقع شده باشد. لذا بدستور تبصره یك الحاقی بماده ۱۲۰ آئین نامه‌قانون ثبت بدین وسیله آگهی میشود تا هرکس نسبت باسناد مالکیت مذکور معاملاتی کرده ویا مدعی بودن‌اسناد مالکیت در نزد خود باشد از تاریخ نشر اولین آگهی -(۱۸ر۳ر۳۸) تایك ماه باداره ثبت شهسوار مراجعه‌نماید و الا پس از انقضاء مدت مزبور وعدم وصول واخواهی المثنی اسناد مالکیت بنام متقاضی صادر و تسلیم خواهد شد..
تاریخ انتشار نوبت اول روز سه‌شنبه مورخه ۱۸ر۳ر۱۳۳۸ تاریخ انتشار نوبت دوم روزشنبه‌مورخه ۲۹ر۳ر۱۳۳۸ تاریخ انتشار نوبت سوم روز سه شنبه مورخه ۸ر۴ر۱۳۳۸
رئیس ثبت‌شهرستان شهسوار سلامی

احتیاجات زندگی

آقای محترم
شما هرنوع سلیقه که در لباس پوشیدن داشته باشید نقط دوزندگی سلوك است که شمارا راضی و خوشحال میکند خوب است یکمرتبه امتحان کنید.
لاله‌زار کوچه‌مهران دوزندگی‌سلوك تلفن ۳۳۰۳۶

آرایش وزیبائی
سالن آرایش و زیبائی آلبا تلفن ۴۶۷۸۵ تحت نظر مادام هوانسیان و متخصص آرایش سرآلبا شاهرضا جنب لوان‌تور

بهترین عینك
عینك سازی‌رویال‌چهارراه مخبرالدوله کوچه نوشین
۱-۲۶ آ-۷۷۵۹

تعمیرات ومنازل
تعمیرات رادیو - رادیوگرام - ضبط‌صوت‌و یخچال تحت نظر مهندس تحصیل کرده اروپا در منزل تلفن ۳۰۳۱۲۴

فرش نقد واقساط
شرکت فرش رضا خیابان شاه جنب مسجد سجاد تلفن ۴۰۹۸۴

شرکت‌فرازنو
تهیه‌کننده نقشه های ساختمانی. منوچهری پاساژ ساعتچی تلفن ۳۰۲۶۰۱

آموزشگاهها

آموزشگاه ربانی
آموزشگاه ماشین‌نویسی ربانی‌شاه-آباد از هرحیث مورد اطمینان است تلفن ۳۷۱۳۵

ماشین نویسی کشور
خیام مقابل پارك شهر بااسلوب ده انگشتی

رانندگی
میدانید اسلوب صحیح رانندگی‌و مکانیکی رادر کجا می‌آموزند فقط در هنرستان فنی پرستو گمرك شاهپور تلفن ۳۳۹۱۶

تعلیم رانندگی صحیح
هنر کده‌فنی رانندگی و مکانیکی‌را با آخرین متد علمی بشما می‌آموزد و تا گرفتن گواهی‌نامه رسمی‌بشما تعلیم میدهد.
هنر کده فنی روبروی چاپخانه مجلس تلفن ۳۸۰۴۶

هتلهای درجه یک تهران

هتل پانسیون‌بولوار
دارای رستوران‌وبار غذاهای‌خارجی ایرانی - تخت‌جمشید خیابان سهیل مقابل سازمان آب.
شماره ۵۱ - تلفن ۴۱۵۰۹

هتل پاستیفیك
دارای رستوران وباغ تابستانی و غذاهای ایرانی وخارجی تخت‌جمشید روبروی سفارت امریکاتلفن۶۹۰۵۲

هتل سمیرامس
نشانی خیابان تخت جمشید ابتدای خیابان روزولت تلفن۴۹۴۵۱-۴۹۴۵۲

هتل فردوسی
دارای بارورستوران وباغ‌تابستانی‌نشانی خیابان فردوسی هتل فردوسی‌تلفن ۳۴۰۶۳ - ۳۶۷۲۳

هتل کلاریج
نشانی خیابان تخت‌جمشید مقابل سفارت امریکا تلفن۶۹۰۶۷ -۶۹۱۳۲

دفترخانه های درجه ۱

دفترخانه ۱۲۴ جلال زرین
خیابان سعدی روبروی ایران تور تلفن: ۳۲۱۶۵

دفترخانه اسنادرسمی ۱۳۹
رضا عاصم گرگان چهارراه معینیه تلفن ۳۵۸۳۴

دفترخانه اسناد رسمی درجه یك شماره ۷۹ بتصدی‌محمدامامی واقع در چهارراه سیدعلی کوچه حریری شماره تلفن ۳۲۹۴۹

دفترخانه ۴۰
اسناد رسمی حسین قیصری‌انتهای شهباز نرسیده به میدان خراسان تلفن ۲۷۴۶۳

کشیک امشب پزشکان

آقایان دکتر کاظم نجم آبادی: شاهرضا غربی چهارراه بیمارستان پهلوی تلفن ۴۷۳۲۳- دکتر محمد حسن‌رازانی :دوراهی یوسف آباد دکترخلیل رسولی (جراح) :امیر آباد خیابان نصرت جنب کلانتری ۱۹ تلفن۴۵۳۲۵ -دکتر غلامحسین مهر علی: چهار راه سلسبیل تلفن ۶۶۶۶۰ - دکترکرامت اله فرهودی: خیابان شاهرضا پل چوبی تلفن ۲۸۵۱۰ - دکتر حسین حمید زاده قلهك خیابان دولت چه اروراه‌رستم آباد- دکتر هوشنك بیضائی:قلهك خیابان دولت ابستگاه قنات تلفن ۸۱۹۱۰ دکترحسن فامیلی:خیابان‌شاه بیست متری‌اول دکتر هوشنك‌پزشکی سه‌راه امین حضورکوچه مهدوی‌تلفن ۵۱۸۵۳ -دکترعلی اکبر شفانجات: تهران‌نو فرح‌آباد (کشیك دائم) آقایان دکتر عبدالمجید مجیدی : خیابان شاه جنب مسجد سجاد - دکتر عباس سپهر : خیابان مولوی کوچه سوم وزیر نظام

کشیک امشب داروخانه‌ها

داروخانه امریکائی : چهارراه‌پهلوی
داروخانه میر انتهای شهباز
داروخانه سیما :خیابان نواب‌چهار راه شکوفه
داروخانه ستاره :خیابان سیمتری نظامی چهارراه حشمت الدوله
داروخانه شبانه روزی حشمت:خیابان شهباز روبری درمانگاه دریفوس
داروخانه شبانه روزی امریکائی مقابل درمانگاه دریفوس
داروخانه محمدیان .خیابان ری‌جنب کوچه آبشار
داروخانه شبانه روزی فرزادخیابان قلهك‌نزدیك داودیه مقابل‌ثبت‌قلهك
داروخانه وآزمایشگاه دکتر امینی (شبانه روزی) تلفن۹۱۹۸۸ -نارمك ایستگاه دفتر بازار مرکزی
داروخانه زیبا : خیابان وبلاچهار راه پهلوی تلفن ۴۵۲۹۰
داروخانه کاخ خیابان کاخ جنب کوچه مشتاق
داروخانه سعادت کشور : خیابان اسکندری چهار راه اسکندری

کشیک امشب بیمارستانها

بیمارستا نها. مسمومین بیمارستان های شفا بحیائیان خیابان ژاله‌تلفن ۳۷۶۳۱ لقمان‌الدوله ادهم خیابان مخصوص پشت باغشاه تلفن۲۲۲۳۲ مجروحین بیمارستانهای رازی‌در خیابان شاهپور وامدادی شیر و وخورشید خیابان مولوی باغ‌فردوس زایمان وعوارض زنانه بیمارستان های زنان پیچ شمیران و وزیری خیابان شیخ هادی وزایشگاه‌حمایت مادران ونوزادان خیابان پاستور و درمانگاه جنوب بنگاه حمایت مادران خیابان مولوی درمورد احتیاج‌فوری بپزشك مقابل وزارت بهداری به وسیله آمبولانس به پزشك کشیك هدایت میشوید تلفن ۳۰۰۷۱

تلفنهای مورد نیاز

تلفن شهربانی ۳۰۰۸۴۰ تا۳۰۰۸۱۰
آتش نشانی : ۴۴۴۴۳ - ۴۴۴۴۴
اداره راهنمائی ۳۰۳۶۱۴
نگهبانی پلیس تهران ۳۰۲۱۵۰
راهنمائی تصادفات ۳۰۲۸۲۵
فرودگاه مهرآباد ۴۱۱۷۳
شرکت تلفن : ۳۰۵۵۱۱
سازمان آب تهران ۵۱۰۰۰
نگهبانی برق ۴۳۱۷۸
شرکت بیمه بازرگانان ۲۴۰۰۰
بوتاگاز - سعدی ۵۲۲ - ۳۲۲۸۹
تجار تخانه خلیل ایرانزاد ۳۷۰۶
فروشگاه ترمه چهارراه شاه۶۵۶۱۹
شعبه بازرگانی حاج سیدحسن‌احمد زاده وپسران کشتی رانی ۴۵۷۹۲
شرکت‌بار و کشتی رانی ۳۰۴۸۲۵

تلفنهای اطلاعات

تلفنخانه ۳۰۰۱۱ تا ۳۰۰۱۹ شعبه آگهی ها ۳۰۲۶۳۳ - ۳۰۵۱۰۸
سازمان شهرستانها ۳۰۵۰۶۷
سرویس حوادث ۳۰۳۵۶۹
کانون طوطی ۳۰۴۵۹۲
اطلا عات هفتگی ۴۸۷۸ ۳
اطلاعات بانوان ۳۳۱۳ ۳

تقویم اطلاعات

شنبه بیستو نهم خرداد ۱۳۳۸
« سیزدهم ذیحجه ۱۳۷۸
« هشتم ژوئن ۱۹۵۹
اذان صبح : ساعت ۳و۵۳ دقیقه
طلوع آفتاب : ساعت ۴و۴۴ دقیقه
غروب آفتاب : ساعت ۱۹و۱۳دقیقه

بررسی تاریخ روابط ایران و شوروی :

غائله‌ای که روستا میخواست درشاهی برپاکند

رضا روستا میخواست قوای شوروی دراوضاع مداخله‌کند

نیروی اعزامی از تهران به آذربایجان درشریف آبادقزوین متوقف گردید. زره پوش‌ها و تانکهای شوروی و سربازان ارتش سرخ با مسلسل در مقابل این ستون اعزامی صف‌آرائی کردند. دولت ایران با هوشیاری هرچه تمامتر سعی میکرد کوچك ترین بهانه ای بدست حکومت ماجراجو وتجاوز کار روسیه‌شوروی ندهد واز طریق دیپلماسی اقدامات خودرا تعقیب میکرد.

ما دریاد داشت گذشته اشاره بگرفتاریهای عجیب و اشتغالات عمده ای که هرروز از ناحیه عمال مزدور مسکو و اعضاء خائن ستون پنجم یعنی حزب‌توده دراینجا وآنجا وهمه جای ایران درسایه مداخلات سیاسی ونظامی شوروی صورت میگرفت اشاره کردیم واین اغتشاشات مخصوصا بعد از غائله خراسان بسرعت توسعه یافت، و لحن رادیو مسکو نیز نسبت بایران تغییر یافت و در افق مناسبات ایران وشوروی لکه های نه سیاه بلکه قرمز وبرنگ خون پدیدارگردید ایران هنوز متحد شوروی، وانگلیس وامریکا محسوب میشد .این موضوع توجه نمایندگان خبر گزاریهای خارجی مقیم تهران راجلب کرد. نمایندگان مزبور آثار وعلائم طوفان شدید رادرافق خونین ونگ‌مناسبات ایران وشوروی میدیدند . درهمین اثنا ملاحظه میشودکه (لئو پولد هرمان) نماینده خبر گزاری رویتر در تهران با اعلیحضرت همایون شاهنشاه مصاحبه ای‌بعمل میاورد. این مصاحبه درشهریور ۱۳۲٤ بوده ودرزمینه سیاست خارجی وروابط ایران و شوروی سئوال میکند. شاهنشاه سیاست ایران را درقبال شوروی در چند جمله کوتاه چنین خلاصه میفرمایند .

(اساس سیاست خارجی ماتشیید روابط دوستانه بااتحاد جماهیر شوروی وبریتانیای کبیر وهمچنین فرانسه وچین ومخصوصا امریکا برپایه مقررات منشور ملل متفق میباشد). این اساس کلی امروزهم پس‌از چهارده سال تغییری نکرده است. ودراین مدت فقط وضع (چین) متغیر گردیده است).

گرفتاریهای داخلی که دولت‌ایران بواسطه عمال شوروی ویامداخلات مستقیم مقامات سیاسی ونظامی داشت فزون ازشمار بود از جمله واقعه‌ای شاهی بود سندیکای به اصطلاح اتحادیه‌های کارگری به کارگردانی رضاروستااوباش قفقاز که ازپشت پرده اورا مانند عروسك خیمه‌شب‌بازی برقص واداشته‌بودند نقشه‌ای طرح کرده بودند که با دستیاری حزب توده وکمك ارتش سرخ، شاهی رامتصرف واز آنجا روبساری سرازیر شوند وواحدهای صنعتی مازندران رایکی پس از دیگری قبضه کنند وقضیه بقدری حائز اهمیت گردید که‌بعدازغائله خراسان، این واقعه دوم بودکه مسکو بوسیله ستون پنجم خــود بوجود آورد. بطوریکه رئیس‌دولت وقت آقای صدرکه فی‌الحال رئیس مجلس سنا هستند درجلسه روز ۳شنبه ۱٤شهریورماه ۱۳۲٤ در مجلس شورای ملی‌خلاصه مخابرات حضوری وجریان واقعه شاهی را چنین باطلاع مجلس رساندند.

(روز هفتم ماه جاری (شهریور) دراثر انتشاراتی تشویش‌آمیزدکاکین شاهی بسته شده بطوری که‌بخشدار رئیس دادگاه ورؤسای ژاندارمری وشهربانی درصدد چاره‌جوئی برمی آینده وقضیه ازاین قرار بود:

عده‌ای ازاهالی قادیکلاودهات اطراف وکـوچك سرا درحدود چـهار هـزار نفر رو به‌شاهی حرکت میکنند که بکار گران حمله کنند. ابتدا بترك محله‌وارد شده درنتیجه زدوخورد چند تن مقتول ومجروح‌میشوند . بمحض وصول خبر عده ای ژاندارم وپاسبان از ساری بشاهی اعزام میشود. کار گران درصدد مقابله برآمده وممکن است عواقب وخیمی داشته باشد. مامورین دولت نیز مـورد تهدید هستند واوضاع مستلزم‌اعزام‌نیروی کمکی مرکز است .بعدا نیز خبر رسیده که عده ای ازکار گران‌سایر شهرها بکمك کار گران شاهی در حرکت هستند ازفرمانداری پرسیده شد مهاجم کدام دسته بوده است؟ وضمنا اقدام برای اعزام قوا در جریان است وبهر صورت بایـد انتظامات را باعده فعلی محفوظ نگاهدارند .

پاسخی که ازشاهی رسیده حاکی است که مهاجمین از حزب اراده ملی‌بوده وکار آسان نیست اعزام قوا فوریت دارد. رئیس ژاندارمری برشت رفته، کارگران متوقع هستند قوای شوروی غائله را مرتفع کند. بخشدار شاهی درمضیقه است . شورویها میگویند نقل و انتقال‌قوا از نقطه ای بنقطه دیگر موردندارد! (پاسخ داده شد بمقامات شوروی متذکر شوند که اعزام قوا ازنقاط نزدیك ایجاب شده وباعده قلیل نمیتوان ازمهاجمین جلو گیری کرد ومداخله نیروی شوروی پسندیده نیست خودتان کوشش کنید نظم برقرار شود ومرتکبین از هردسته که باشند بایدتعقیب شوند خودتان بارئیس شهربانی وقائم‌مقام فرمانده ژاندارمری بمحل رفته باپند واندرز وتذکر عواقب وخیم آنهارا آرام کنید تا نتیجه اقداماتی که برای اعزام قوا شده برسد برائر همین جریان ووقایع بعدی ساری بوده که فورا دستور اعزام یك عـده ژاندارم صادر واقـدام شد ولکن متاسفانه بامخالفت مامورین شوروی در فیروز کوه مواجه گردید ..

این حقایقی که‌از بررسی‌تاریخی استخراج میشود کاملا معلوم میدارد که‌مقامات شوروی . همین دولت جماهیرشوروی سوسیالیستی که میگوید یکی ازارکان مهم‌سیاست خارجی اوعدم مداخله درامورسایر کشورهاست درتمام امور وشئون داخلی ایران بطوری باتهورمداخله میکردند که‌گوئی درخانه خـود هستند وهمانطور که‌در غائله‌خراسان جلوی دویست نفرژاندارم ایرانی‌را که‌برای تقویت پادگانهای گرگان وگنبد قابوس میرفتند در قصبه جابون گرفتند وفداکاریهای‌پادگان های مزبور بوده که‌مهاجمین خیانتکاررا سرکوب کرد وبیداری وهوشیاری فرمانده لشکر ۸خاور بود که مقامات سیاسی ونظامـی شوروی رادرمشهد بجای خودنشاند درواقعه شاهی وزدوخورد درساری نیز همین طور شد. یعنی همینکه پای اعزام قوای کمکی از تهران‌به شاهی وساری بمیان آمد که‌امنیت ونظم رادر آنجا مستقر سازد.

مقامات نظامی شوروی باتانك‌ها و زره‌پوشها درمقابل قوای ایران‌صف آرائی کرده اجازه عبور به‌صاحبخانه درخانه خود نمیدادند.

آری قادیکلائیها وکوهستانیهای مازندران وطبرستان خود به‌تنهائی درمقابل ماجراجویان وخائنین و عناصر مزدور شوروی بدون بیم و هراس از تانك‌هاوزره‌پوشهای شوروی اقدام کردند.

اینها اخلاف رشید وفرزندان‌همان مردان سلحشور ودلیربودند کـه نه‌حمله اسکندر ونه هجوم عـرب هیچکدام نتوانست یوغ‌اسارت و بندگی برگردن مردانه آنها گذارد ومرك رابه‌آغوش باز استقبال کرده وتن بذلت‌اسارت‌بدهند. آنهم بدست حمالهای قفقاز که رضاروستا به دنبال خود انداخته وباسم کارگرو کارگران نجیب ایرانی تظاهـر میکرد ومیخواست بنام این گروه زحمتکش وایران پرست وطـن فروشی نماید ومردان دلیرمازندران مشت‌بدهان آنها کوبیدند. ایـن نمونه‌ای ازنوع گرفتاریهائی بـود که‌دولت شوروی بدست عمال‌مزدور وخود درایران وبااعمال زورارتش سرخ واعمال نفوذ وزورگوئی‌مقامات سیاسی شوروی درتهران‌برای دولت ایران بوجود می‌آورد ودرهمان حال برای تجزیه آذربایجان‌فعالیت های خودرا ادامه میداد...

اسفالت ۲۰ تن

یك کارخانه کامل اسفالت ساخت میلارز بظرفیت ۲۰تن ساعت حاضر بفروش و تحویل خرمشهر
تهران اروپ میدان فردوسی ۱ـ۵ آ ـ۹۵۷۲

مسلمانان پاریس

درپاریس درحدود ۱۵۰ هزار مسلمان وجوددارد که پنجهزارنفر آنها شیعه هستند درمسجد مسلمانان هرروز نماز گزارده میشود ـ نماینده مذهبی ایران در پاریس کیست؟ـ ٤٦ دختر وپسر فرانسوی بوسیله نماینده مذهبی ایران مسلمان شدند قریبادر لندن هم مسجدی بنا خواهد شد

دراین هفته آقای سیدمهدی روحانی که‌بمعرفی جمعی از مراجع تقلید بسمت نماینده مذهبی ایران دراروپا منصوب شده به‌تهران‌مراجعت کرد.

آقای سیدمهدی روحانی که فرزند یکی از روحانیون عالیمقام میباشد، اخیرا موفق شد درجـه دکترای رااز دانشگاه سوربن‌پاریس بگیرد.

درمصاحبه‌ای که خبرنگار ما در باره مسلمین پاریس باایشان کرده آقای روحانی اظهارداشت:

«درپاریس ۱۵۰هزار مسلمان از شمال افریقا، خاورمیانه وآسیا زندگی میکنند که‌از میان آنـها پنجهزار نفرشیعه هستند.

درپاریس مسلمانان مسجدبزرگی دارند که‌علاوه برعبادتگاه سه‌صحن بزرك دارای سالن‌پذیرائی ،کتابخانه بیمارستان، رستوران وکافه، دو ماشین سواری‌و۳۵ کارمند وکارگر است.

دراین مسجد همه‌روزه نمازجماعت خوانده میشود ودرروزهای جمعه نماز جمعه بسیار بااهمیتی خوانده میشود ودراعیاد مراسم مخصوص مذهبی بعمل میاید.

شیعه وسنی

متاسفانه بایداقرار کنم که‌درپاریس سیاستهای استعماری موفق شده بود شکاف عظیمی بین شیعه وسنی بوجود آورد ولی درسالهای اخیر که‌مسلمانان متوجه این نیات سوء استعمار طلبان شده اند ،بتدریج اختلافات خودرا کنار میگذارنـدو شیعه وسنی درکنارهم عبادت می کنند ودرکمك وهمکاری بیکدیگر کوشا هستند.

سه‌سال قبل وقتی به‌پاریس رفتم روزی که خبر ازدواج یکدخترسنی باجوان شیعه بمسجد مسلمانان پاریس رسید،رئیس مسجدمسلمانان ازشنیدن این خبر برآشفته وگفت «من ترجیح میدهم دختر سنی بـا یهودی ازدواج کند تاشیعه» ولـی درنتیجه محاورات ومذاکراتی که بااو وسایر مسلمانان شد، آنـها فهمیدند که شیعه وسنی دراصل یکی هستند وبتدریج کار بجائـی رسید که‌در یکسال گذشته من‌در مسجد مسلمانان پاریس نمازجماعت میگذاردم وتمامی فرق اسلامی در روز جمعه به‌مسجد حاضر وبه‌من اقتداء میکردند. من‌دراین مسجد دوخطبه که‌بصورت نطق‌بود بزبان عربی میکردم.

اخیرا مفتی‌الجزیره به پاریس آمده واوعهده‌دار مراسم نماز جمعه‌شده وشیعیان وسنیها پشت‌سراو ودر کنار هم نماز میگذارند.

گفتارهای رادیوئی

آقای روحانی اظهارداشت: سالهاست که‌دولت فرانسه بکلیه فرق مذهبی اجازه نطق وگفتار از رادیو پاریس داده ولی مسلمانان ازاین حق‌محروم بودند.

درنتیجه مذاکراتی که‌بادولت فرانسه کردم، موفق‌شدم، اجازه بگیرم‌هفته‌ئی یکبار بمدت ۵دقیقه درباره مذهب اسلام بزبان فرانسه صحبت کنم.

دراین گفتار ها درباره فلسفه‌دین اسلام ودستورات مذهبی وقـرآن صحبت میشود .امیدوارم بااجراء این برنامه بتوان مذهب شیعه را آنطور کـه‌هست به‌دنیای غـرب بشناسانیم ومطمئن هستم‌اینکارنتایج بسیار مفیدی خواهد داشت.زیرا بااینکه من‌بیش‌از چهارمرتبه موفق نشدم بارادیو پاریس مصاحبه‌نمایم ولی پس‌ازهرمصاحبه‌رادیوئی جمعی ازفرانسویها بسراغ من می‌آمدند ودرباره اسلام سئوالاتی میکردند درنتیجه جمع‌زیادی مشرف بدین اسلام‌شدند.

مراسم ازدواج

نکته دیگری که از لحاظ شیعیان وبخصوص ایرانیان مقیم پاریس مورد توجه بود، انجام مراسم‌مذهبی درمورد عقدازدواج طلاق وغیره بود.

ازروزیکه من به‌پاریس رفته‌ام، کلیه مراسم مذهبی درآنجا انجام میشود ودریکسال گذشته ٤٦دختر وپسر پاریسی بدست من مسلمان شده‌اند عده ای‌از آنها به عقـد ازدواج مسلمانان درآمده‌اندوعده‌ای هم فقط روی تحقیق وبحث وجدال مسلمان شدند.

اخیرا موفق‌شده‌ام امتیاز انتشار مجله (افکار شیعه) از دولت‌فرانسه بگیرم.

امیدوارم بابرگشتن به‌پاریس این مجله رابطور ماهیانه وبزبان‌فرانسه منتشر کنم.

سالهاست که‌در پاریس انستیتو اسلامی که‌عرب‌هابدان (معهداسلامی) میگویند بوجود آمده

دراین موسسه که‌دولت فـرانسه آنرا برسمیت شناخته ،تاریخ‌فلسفه وعقاید ونظریات اسلامی تدریس میشود ازطرف مسلمانان شمال افریقا ،مصرعربستان وحتی‌پاکستان معلمین تدریس میکنند.

منهم موفق‌شدم ساعت مخصوص تدریس (فقه‌شیعه) بگیرم وازاوایل سال مسیحی دراین موسسه مشغول تدریس به۵۰محصل هستم.

درپایان موضوعی راکه‌باید خاطر نشان کنم توجه مخصوص شاهنشاه است به‌این نهضت مقدس بااینکه شاهنشاه بطور کلی اهل تظاهـر درهیچکاری نیستند اما در بسط تبلیغات‌دینی وشناساندن‌میهن‌عزیزاز راه تبلیغات موثرمذهبی وخلاصه درکمك به‌این‌نهضت مقدس‌روحانی آنچنان ابراز علاقه‌نمودند که‌موجب تعجب حتی خود ماگردیده مـا امیدواریم باتوجه کامل روحانیون به‌پیروی از نیات‌پاك‌شاهنشاه این نهضت مقدسی راکه شروع‌نموده‌ایم به‌آخر برسانیم.

ساختن مسجد درلندن

ونکته دیگری راهم که‌باید خاطر نشان کنم اینستکه‌درمسافرت اخیری که‌به‌لندن کردم باتجار ایرانی‌مقیم لندن وسفیر کبیرایران صحبت نمودم وقرار شد که‌اقدام‌برای ساختمان یك مسجد درآنجا بشود وانشاءالله این فکر انجام خواهـد شد.

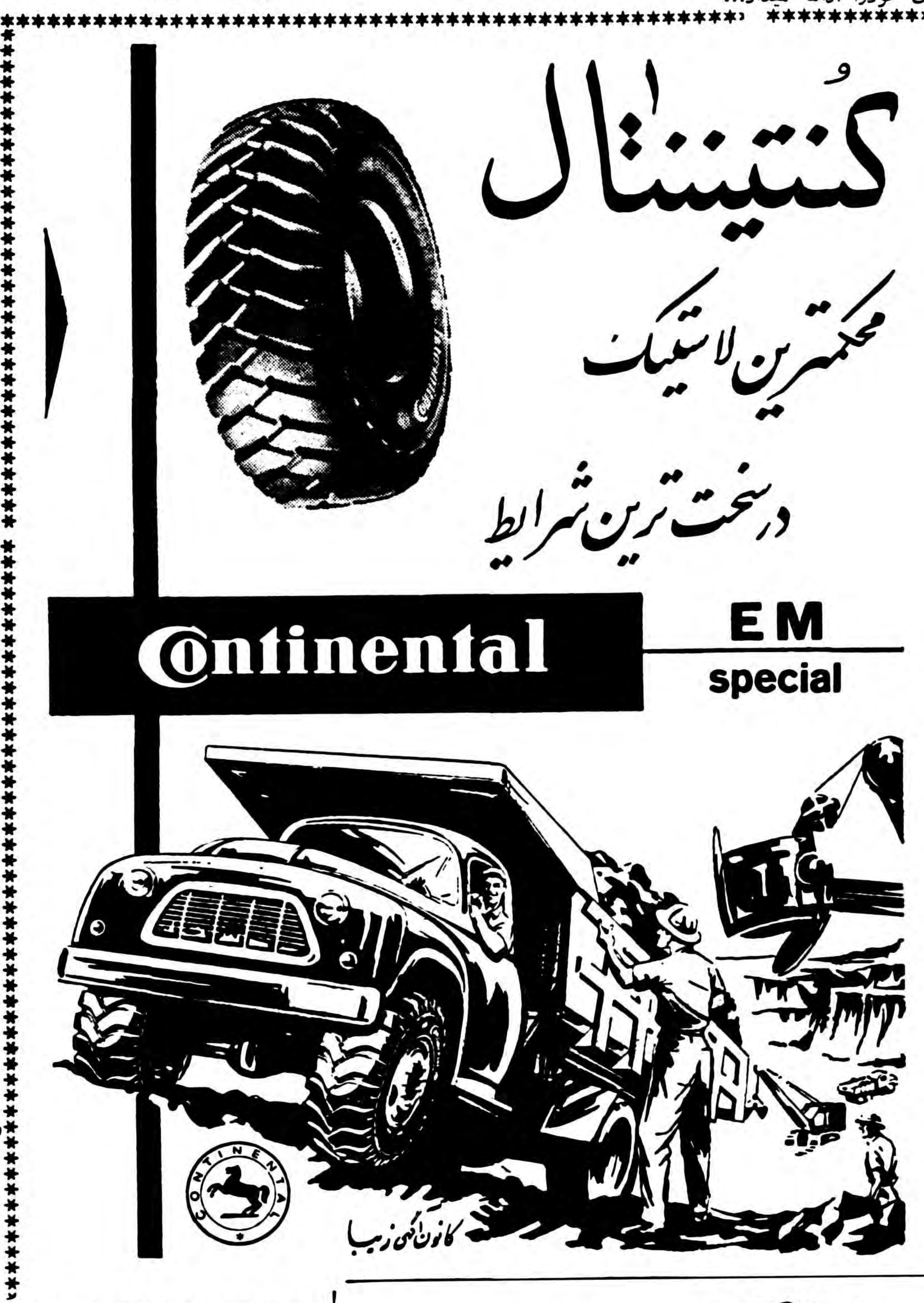

متمنی است قبل ازخرید بمارك جنرال توجه فرمائید. آ ـ۱۰۲۵۲

سینما تخت جمشید
یکدسته گل هدیه میدهد
مسلما امشب وفرداشب آنرا خواهید دید

قـــو
لطفاً یادداشت فرمائید
برنامه‌های بعدی بترتیب ذیل است:
۱ـ عشق دربعدازظهر
۲ـ خائن
۳ـ کفش بلورین
٤ـ جدال درآفتاب
۵ـ چهارراه بووانی
خارج ازبرنامه غول ـ نامه یکزن ناشناس
آ ـ۱۰۲۷۸

اطلاعات اقتصادی

مسائل روز

وزیر جدید بازرگانی و مسائل ارزی(۳)

مخارج ارزی مملکت درسالهای آینده

در آمد دیگر ارزی ایران که قابل توجه میباشد کمکهای نظامی آمریکاست . بموجب ارقامی که در گزارش‌سالانه‌بانك ملی ایران منتشر شده میزان این کمك ها درسال ۱۳۳۷ به ۴۵ میلیون دلار بالغ شده‌است . درباره میزان کمکهای سال جاری اطلاعی در دست‌نیست ولی از قرائن و امارات میتوان گفت (اگر درسال‌جاری بودجه جدیدی برای کمك بایران تصویب نشود) میزان‌درآمد ارزی مملکت از این ممر بمیزان سال گذشته نخواهد بود .

درآمدهای صادراتی و نوسان قیمت مواد خام

در آمد ارزی دیگر مملکت درآمد صادرات است که درسال گذشته بیش از۸۶ میلیون دلار بوده است. این درآمد در سال جاری نیز ـاحتمالا ـبمیزان سال قبل باقی خواهد بود و در هر حال نوسان آن ـچه بطرف افزایش و چه بطرف تقلیل ـ چندان قابل توجه نخواهد بود گو اینکه بعضی کارشناسان بین المللی عقیده دارند که درسال جاری و سالهای آینده احتمال تنزل قیمت بعضی اقلام کالاهای خام میرود و این تنزل عمومی ممکن استشامل کالاهای ایران هم‌که اغلب خام است بشود معذلك چون قسمت مهمی از کالاهای صادراتی ایران از کالاهای خاص ایران است ودارای بازارهای مخصوص میباشد این تنزل‌ـ همانطورکه گفتیم ـ تاثیر زیادی نخواهد داشت .

یك مهم‌مهم دیگر درآمد ارزی ایران فروش ارز ازطرف کنسرسیوم برای تامین مخارج ریالی شرکت‌های اکتشاف و تولید نفت در ایران میباشد که درسال گذشته به ۷۴ میلیون دلاربالغ شده است واحتمال میرود که درسال جاری این رقم ثابت بماند (با توجه باینکه درسال گذشته پروژه بزرك احداث بندرگاه‌خارك درجریان بوده وامسال هم ادامه خواهد داشت ولی ممکن‌است از سالهای بعد بعلت اتمام این پروژه مخارج ریالی کنسرسیوم نیز تقلیل پیدا کند)

باین ترتیب متوجه میشویم که درآمد ارزی مملکت ازچند محل درسال جاری احتمالا در حدود۶۰ میلیون دلار کمتر ازسال گذشته خواهد بود . البته ممکن است قسمتی از این کمبود ا زمحل وام‌ها تامین شود ولی اقساط این وام‌ها در هر حال در سالهای بعد باید پرداخت گردد .

مخارج ارزی مملکت درسال های آینده

اکنون وضع مخارج ارزی مملکت را درسال جاری وسالهای آینده مطالعه میکنیم .

د راین مورد می‌توان بطور قطع اظهار نظر کرد که مخارج ارزی مملکت درسال های آینده بسرعت روبافزایش خواهد بود . علت این امررا درترقی سطح زندگی وتوسعه نهضت صنعتی مملکت باید جستجو کرد زیرا هردوی این عوامل احتیاج بمصرف ارز بیشتری دارد .

باترقی سطح زندگی اولا مصرف کالاهای مصرفی ازقبیل قند وشکر و پارچه و کالاهای ضروری خوراکی و پوشاکی و مصالح ساختمانی افزایش پیدا می‌کند که قسمت‌قابل توجه آن از خارج وارد می‌شود و طبعا موجب افزایش مخارج ارزی خواهد شد چنانکه اکنون موز بصورت یکی از میوه‌های مورد مصرف‌عمومی در آمده وحال آنکه تاچند سال پیش بسیاری از خانواده‌ها درطی سال‌حتی نام موز را نمی‌شنیدند . همچنین بسیاری از کالاهای مصرفی دیگر باافزایش درآمد عمومی متدرجامصرف‌پیدامی‌کند و مصرف‌آن‌افزایش پیدا می‌نمایدو احتیاج به ارز بیشتری احساس میشود . ممکن است گفته شود که حساسیت کالاهای ضروری خوراکی چندان زیاد نیست و بعبارت دیگر افزایش مصرف این نوع کالاها معادل افزایش درآمد عمومی ترقی پیدا نمیکند . این نظر صحیح است ولی جبران این امر را افزایش مصرف کالاهای پوشاکی و همچنین کالاهای لوکس می‌نماید . اطلاعاتی که دروسمت استحاکی است که هم اکنون ۱۵ هزار تلویزیون در تهران مشغول کار است و حال آنکه دورهٔ فعالیت تلویزیون بدوسال نرسیده‌است و این امر میرساند که تا چه حد ممکن است افزایش درآمد عمومی متوجه خرید کالاهای لوکس شود و چون درآمد عمومی بعلت اجرای پروژه‌های عمرانی و پروژه‌های صنعتی خصوصی و دولتی روبافزایش است طبعا درسال های آینده بارز بیشتری نیاز خواهیم داشت .باین ترتیب سه عامل بطور قطع موجب افزایش مخارج‌ارزی مملکت درسال های آینده خواهد بود :

۱ـترقی سطح زندگی .

۲ـ توسعه نهضت صنعتی و عمرانی مملکت .

۳ ـافزایش قوه خرید عمومی که تا حدی در عامل اول تاثیر میگذارد .

اقساط وام ها ، یك عامل محسوس

اما تنها این‌سه عامل نیست که موجب افزایش مخارج خواهد شد بلکه عامل دیگری ـکه شاید بیش از سه عامل فوق‌الذکر محسوس است ـ نیز در افزایش مخارج ارزی کشور تاثیر خواهد داشت و آن افزایش اقساط وام های خارجی‌است که گزارش دبیرخانه شورای عالی اقتصاد هم بر اساس آن استوار شده‌است. بموجب قابلوئی که از طرف دفتر مطالعات مالی و اقتصادی وزارت دارائی تهیه شده میزان اقساط وام هائی که درسالهای گذشته‌گرفته شده ـبعلت اینکه میزان بدهکاری ها افزایش پیدا میکند ـ سال بسال افزایش میابد چنانکه سال گذشته میزان اقساط وام ها در حدود چهل میلیون دلاربوده‌است و امسال به ۶۳ میلیون دلار رسیده .

این نکته در این جا بطور معترضه قابل ذکر است که نویسنده بادریافت وام از خارج مخالفتی ندارد زیرا بموجب نظریات تجربه شده دانشمندانی نظیر کینز مشکلات اقتصادی کشورهائی نظیر کشورما را سرمایه گذاری های خارجی ووام هائی نظیر وام های بانك جهانی و صندوق عمران آمریکا باید حل کند و خوشبختانه ایران یك منبع ثروت دیگر هم در اختیار دارد و آن نفت است ومی‌بایست با استفاده از تمام این منابع ارزی متدرجا از منابع دست نخورده مملکت استفاده شود و در آمد ملی و در آمد فردی افزایش یابد واشاره‌ای که د راین جا بمسئله وام‌هاشده از این نظر است که در هر حال اقساط وام ها را باید جزء بدهی‌های ارزی مملکت محسوب و محل پرداخت آنرا تامین نمود .

در بارهٔ عوامل جهانی که بردرآمد ارزی مملکت تاثیر می گذارد درشماره بعد صحبت می‌کنیم .

مهدی بهره مند

خروج روغن از کرمانشاه ممنوع شد!

بعلت کمیابی روغن کرمانشاهی قیمت سایر روغنها افزایش یافت.

علتهای برای خرید روغن به کرمانشاه وارد شدند_رقابت موجب بالا رفتن قیمت روغن شد_ مردم شکایت کردند ـ انجمن شهر تصمیم گرفت از خروج روغن کرمانشاهی از شهر جلوگیری کند ـ تصمیم خود را اجراکردجلوی دروازه‌ها را گرفت وکامیون های حامل روغن را به شهر بازگرداند.

طبق تصمیم انجمن شهر کرمانشاه خروج روغن از شهر کرمانشاه ممنوع است و حتی کامیونهای‌حامل روغن را نیز در بین راه کرمانشاه تهران متوقف کرده و بکرمانشاه بر گردانده‌اند . این تصمیم ازسه روز گذشته تاکنون اجرا شده است.

این خبر را آقای اولیاء یکی از وارد کنندگان عمده روغن‌بخبرنگار ما گفت و افزود که از مدتی قبل شرکت های تعاونی بانك‌ملی وسازمان برنامه برای تامین‌احتیاجات کارمندان خود توسط نمایندگان خود در کرمانشاه شروع به خرید روغن کرده‌اند و رقابت خریداران موجب شده که مظنه روغن روز بروز بالا برود بطوریکه در حال حاضر دربازار عمده فروشی تهران روغن کرمانشاهی کیلوئی ۱۶۷ ریال بفروش میرسد و بین ۱۷۰ تا ۱۸۰ ریال بدست مصرف کننده میرسد .

روغن در کرمانشاه هم ترقی کرده و تصمیم انجمن شهر بر اثر اعتراض مردم بشهرداری بوده قبل از اینکه از خروج روغن ازکرمانشاه جلوگیری شود روزانه بین ۳۰۰ تا ۴۰۰ حلب (۱۸ کیلوئی) روغن کرمانشاهی‌وارد تهران می شد و بمصرف میرسید .

در چند روز گذشته قیمت روغن های دیگر از قبیل‌روغن‌آذربایجان و افشار و شهرضائی هم بعلت کمی زمینه روغن کرمانشاهی ترقی کرده و بمصرف روغن نباتی افزایش یافته است .

به خبرنگار اطلاعات در کرمانشاه تلفنی ماموریت داده شده است این خبر را تحقیق کند وگزارش دهد این گزارش بمحض وصول در اولین‌فرصت باطلاع خوانندگان خواهد رسیدچون ادامه این وضع بالطبع در قیمت سایر کالاهای مصرفی مردم نیز تاثیر خواهد داشت .

شرکتی برای کشاورزی ودامپروری

باسرمایه پانزده میلیون‌ریال تشکیل شد

شرکت های جدیدالتاسیس هفته گذشته عبارتند از شرکت سهامی الکل سازی صنعتی چناران در مشهد که سرمایه آن مبلغ پنج میلیون‌ریال است مدیریت شرکت بعهده آقایان زاخاری ماستارایان واسحق‌مارکاری بارخدایانس‌ومارکارماکاری‌بارخدایانس وبانو آنوش رستمیان ملك آذری‌می باشند . در تهران شرکت سهامی پخش یدکی بمنظور انجام کلیه معاملات بازرگانی مربوط به واردات تشکیل شده . سرمایه شرکت مبلغ پانصد هزار ریال بمدت نامحدوداست مدیریت شرکت با آقایان حسن حاج عبدالرحیم و فاضل خواجه نجفی و کاظم ابن شهر آشوب میباشد .شرکت دیگری که در تهران تاسیس شد شرکت کشاورزی و دامپروری ملارد نام دارد که بمنظور انجام کلیه امور کشاورزی و دامپروری و پرورش طیور و احداث باغات و تولیدوفروش محصولات حاصل از آنها است سرمایه شرکت مبلغ پانزده میلیون ریال بمدت چهارده سال می باشد مدیریت شرکت بعهده آقایان دکتر عبداله معظمی و محمود کامران وعلی شجاعی و فضل‌الله رفعتی است .

سرمایه شرکت سهامی کهکشان از مبلغ پانزده میلیون ریال به بیست‌و دو میلیون ریال افزایش یافت و در مقابل سرمایه شرکت انرژی ازمبلغ دو میلیون و پانصد هزار ریال به پانصد هزار ریال تقلیل یافت .

تنزل‌قیمت میوه‌ها

امروز بازار تره بار گرم و با رونق بود و مرتبا تره بار از نقاط مختلف بطهران حمل میشد . زمینه تره بار در بازار زیاد بود . مظنه تره بار در بازار عمده فروشی بشرح زیر است.

خیار اصفهان دانه‌ای ۳۰ تا ۵۰دینار ورامینی ۵۰ تا ۷۵ دینار خیار شمیرانی ۱ر۲۵ ریال کدو ورامینی ۱ ریال دولابی ۱ تا ۱ر۲۵ ریال بادمجان ورامینی ۲ تا ۲ر۵۰ ریال متفرقه ۱ تا ۱ر۵۰ ریال گوجه فرنگی آبادان کیلوئی ۴۰ تا ۴۵ ریال ورامینی ۶۰ ریال دزفولی ۱۲ تا ۱۵ ریال سیب قندك ۸ ریال سیب گلاب ۱۲ تا ۱۵ ریال نخود کرج ۱۰ تا ۱۵ ریال‌لوبیای سبز کرج ۷ ریال لوبیای رشت ۶ ریال ، امریکائی ۸ ریال هویج تازه ۸ تا ۱۰ ریال کرمك اهواز ۸ریال ورامینی ۱۲ ریال طالبی اصفهان سبز ۶ تا ۷ ریال اهوازی ۱۰ ریال ورامینی ۱۵ تا ۱۷ ریال زرد آلو اصفهان ۱۵ تا۲۵ ریال آلبالو ۸ تا ۱۰ ریال‌سیب زمینی تازه اسلامبولی ۸ تا ۱۰ ریال گیلاس شمیرانی ۰ پیوندی ۳۵ تا ۴۰ ریال گیلاس صورتی ۲۰ تا ۳۰ ریال توت فرنگی ۶۰ ریال هندوانه ۸ ریال خوره ۱۲ تا ۱۵ ریال کلم ۱۵ ریال چغندر فرنگی ٤ ریال فلفل سبز ۴۰ ریال انگور یاقوتی ۲۰ تا ۲۵ ریال .

هفده میلیون ریال وام‌کشاورزی باستان‌مرکزی پرداخت‌شده

مبلغ وامهای‌کوتاه مدت بیش از وامهای متوسط وبلند مدت است

بانك کشاورزی صورت‌وام های کشاورزی استان مرکزی ر که در ماه دی ۳۷ پرداخت شده لست انتشار داد.

وام های کوتاه مدت

از وامهای کوتاه مدت سهمیه شهر باین شرح بوده است :

تهران ۱ر۹۰۸ر۵۰۰ ریال دماوند ۸۶۱ر۰۰۰ ریال کرج۸۵۱ر۰۰۰ ریال ساوه ۲۲۷۰۰۰ ریال قم ۱ر۴۵۶ر۵۰۰ریال‌قزوین۱ر۴۵۶ر۵۰۰ ریال کاشان ۱ر۰۳۲ر۰۰۰ ریال سمنان ۶۶۰ر۰۰۰ ریال که جمع کل آن بالغ بر ۷ر۴۰۶ر۵۰۰ریال میشود.

متوسط المدت

از وامهای متوسط المدت سهم هر شهر باین شرح بوده است :

تهران ۴۵۰ر۰۰۰ ریال دماوند ۱۹۰ر۰۰۰ ریال کرج۱ر۵۶۶ر۰۰۰ ریال ساوه ۱ر۶۷۸ر۰۰۰ ریال قم ۸۷۵ر۵۰۰ کاشان ۳۱۰ر۰۰۰ ریال. سمنان ۷۳۵ ۰۰۰ ریال که جمیع کل آن بالغ‌بر ۸۰۴ر۵۰۰ر۵ ریال میشود.

طویل المدت

و سهم هر شهر از این وامها باین شرح بوده است :

تهران ۱ر۶۱۰ر۰۰۰ ریال دماوند ۲۰۰ر۰۰۰ ریال کرج ۷۶۳ر۰۰۰ ریال ساوه ۶۲۵ر۰۰۰ ریال قم ۸۷۵۰ر۰۰۰ ریال و جمیع کل آن نیز ۴ر۰۷۳ر۰۰۰ ریال بوده است. جمیع کل تمام سه دسته وام نیز به ۱۷ر۲۸۴ر۰۰۰ ریال بالغ می شود.

۶۵ طرح صنعتی جدید بمرحله بهره‌برداری رسید

آمار تهیه شده توسط وزارت صنایع ومعادن حاکی است که تا کنون ۶۵ طرح صنعتی که برای اجرای آن وام از محل تفاوت ارزیابی پشتوانه امکناس دریافت شده بمرحله بهره‌برداری رسیده است.

اقسام وامهای صنعتی که سال پیش پرداخت گردید بتدریج برگشت داده میشود و وزارت صنایع ومعادن از محل اقساط برگشتی میتواند پرداخت وامهای تازه ای را توصیه نماید در حال حاضر مبلغ وامهای توصیه شده بیش از ۳۰۰۰ میلیون ریال است.

باحفر دوکانال قسمتی‌ازاراضی دشت‌مغان آبادشده است

دشت مغان با داشتن آب می تواند بصورت یك منطقه‌زر خیز ایران درآید برای آبیاری این دشت بعد از بررسی هائی که صورت گرفت دو کانال‌جهت انتقال آب از رودخانه ارس در نظر گرفته شد .

کانال کوچك ۲۵ کیلو متر طول داشته و یازده کانال فرعی آب این کانال را که ٤ متر مکعب در ثانیه است‌در مزارع‌اطراف آن‌پخش میکند.

طول کانال های فرعی و نهر های منشعب ازآن ۱۱۷ کیلومتر است که در طول آنها ۲۶ پل از بتن مسلح و ۵۵ آب پخش کن و ۸۲ آبشاربرای جلو گیری از سرعت حرکت آب ساخته شده است و اراضی واقع در زیر این کانال تبدیل به شش‌دهکده حاصلخیز شده و گروهی کشاورزدر آن مشغول کشت وزرع هستند .

کانال دوم ۷۲ کیلو متر طول دارد با هفت کانال فرعی و ۹۰۲ کیلومتر نهر های فرعی که دارد می تواند بیست و شش هزار هکتار زمین را آبیاری کند .

در طول این کانال ۲۱۲ پل ازبتن مسلح و۱۷۲ آب پخش‌کن و۲۱۶ آبشاربرای‌جلوگیری ازسرعت حرکت آب و تولید ۲۰۰۰ کیلووات برق ساخته شده است . مقدار آبی که‌از این کانال می گذرد بیش از میزان آب رودخانه کرج در تابستان است .

وزارت‌بازرگانی کالاهای‌جدید را برای نمایشگاه‌های بین‌المللی آماده می‌کند

در دو سال اخیر تولید بسیاری از کالا هائی که‌مشابه آن‌از خارج وارد می شود در ایران آغاز شده ودر نتیجه تعداد کالاهائی که در نمایشگاه های خارجی بنام کالاهای ایران نمایش داده میشود افزایش یافته است لذا این روز ها فعالیت زیادی از طرف وزارت بازرگانی شروع شده که حتی المقدور تمام این کالا ها به خصوص کالاهائی که ممکن است جنبه صادراتی داشته باشد برای نمایشگاه ها تهیه‌گردد.

اولین نمایشگاه هائی که این کالا ها در آن نمایش داده خواهد شد عبارتند از نمایشگاه ازمیر و دمشق .

مذاکرات مالیاتی و امیدواری بازار

بازار تهران امروز وضع عادی داشت

موافقت آقای نخست وزیر بارفع نقص لایحه جدید مالیاتی‌که در ملاقات تجار بانخست وزیر اعلام شد موجب امیدواری در بازار تهران ومحافل اقتصادی شد یکی ازتجاری که در چند روز اخیر در مورد لایحه مزبور فعالیت داشت گفت نکته جالب برای ما اینست که مقامات‌وزارت دارائی و نخست‌وزیر همه بارفع این نواقص بطور اصولی موافقت دارند ودر حقیقت آنچه را که در لایحه گنجانده شده تکرار موارد قوانین گذشته میدانند که در این‌ماده واحده یکبار دیگر جمع‌آوری شده است تجار نیز معتقد بودند که حتی در مورد جمع‌آوری تکراری موارد قبلی‌بین مودی وماموربتساوی رفتار نشده است وما خواهان یك روش متساوی هستیم تایکطرف قدرت‌تحکم بطرف دیگر را پیدا نکند و خدای نکرده موجبی برای اجحاف بحقوق دولت پیدا نشود .بازار کاغذ وضع عادی دارد فقط کاغذ روزنامه جریان بهتری دارد قیمت کاغذ روزنامه‌روسی ۱۸ریال نقد ۱۹ ریال وعده ورق‌روسی ۱۸ر۵ ریال نقد ۱۹ر۵ریال وعده‌کراف روسی ۱۸ریال نقد وعده تحریرروسی ۲۶ریال نقد ۲۷ ریال وعده قیمت این رقم بمناسبت کمی زمینه کمی ترقی کرد تحریر ژاپنی ۲۵ ریال‌نقد ۲۶ر۵ ریال‌وعده .

اخذ اعتبار ازبانك‌ملی

تراز‌نامه ۳۶ برای قبل‌ازتیر و۳۷ برای بعداز تیر مورد لزوم است

امروز خبرنگار ما از بانك ملی ایران اطلاع یافت که اگر شرکت ها بخواهند بعداز تیر ماه از بانك ملی اعتباری دریافت دارند بایدتراز نامه عملیات سال ۳۷ شرکت را که قبلا برابری آن با تراز نامه ای که تسلیم وزارت دارائی شده از طرف وزارت دارائی تصدیق شده باشد به بانك ملی تسلیم کنند .

ولی قبل از تیر ماه ترازنامه‌سال ۳۶ مورد قبول خواهد بود .

آگهی‌مجمع عمومی عادی

بدینوسیله باطلاع کلیه سهامداران شرکت آبیاری بهبهان میرساندکه مجمع‌عمومی عادی این‌شرکت بطور فوق‌العاده درساعت ۱۰صبح روزپنجشنبه ۳۸ر۴۱۰ درمرکز شرکت (تهران عمارت بنگاه مستقل آبیاری)تشکیل خواهد شد. لذا ازصاحبان سهام خواهشمند است شخصاویا نماینده تام‌الاختیار خودرابادردست داشتن مدارك‌سهام در موعد مقرربرای شرکت درجلسه حاضر ویا کتبا معرفی فرمائید.

دستور جلسه :

انتخاب ـکلیه اعضاء هیئت مدیرمشرکتو بازرسان آن.

مدیرعامل شرکت سهامی آبیاری بهبهان ـمهندس‌مقدم

۱ـ۲ آـ۱۰۲۲۸

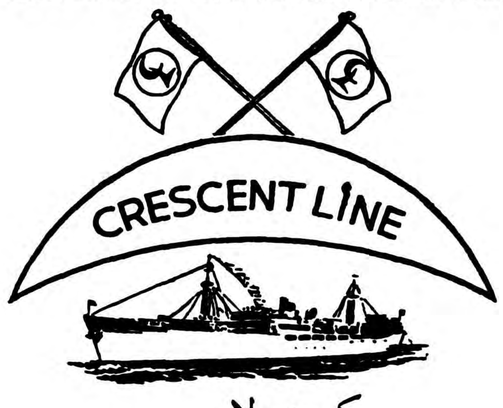

کرسنت‌لاین

کشتی کورناس

از کشتی های سرویس آتلانتیك‌شما لی و خلیج کمپانی کرسنت‌لاین آمریکا

دربندر خرمشهر پهلو گرفته

واز این تاریخ کالاهای صادراتی بازرگانان محترم را برای حمل مستقیم‌به بنادر ایالات متحده آمریکای شمالی می پذیرد .

کشتی کورناس با انبار های مجهزکالا مطمئن ترین وسیله حمل کالاهای صادراتی شماست

نمایندگی کل در ایران

بازرگانی حاجی سیدحسن احمدزاده وپسران ـخرمشهر ـقدمت کشتی رانی

شعبه : تهران ـخیابان شاهرضا ـمقابل لاله‌زارنو ـ کاشی شماره ۹۴۸

تلفن ۶۹۳۴۲ ـ ۴۵۷۹۲

فاکوپا

آـ۱۰۲۴۶

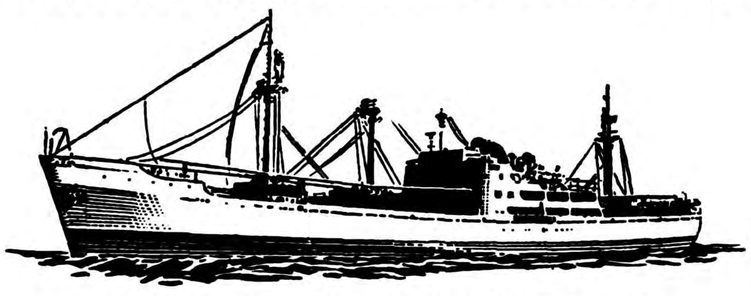

VILLE DE NANTES

کشتی نوسازویل دونانت

مجهز به‌کابین های شیك و انبار های‌مدرن کالا

برای نخستین‌بار وارد خلیج فارس شده‌ودربندر خرمشهر پهلو گرفته است .

کشتی ۸هزارتنی ویل دونانت‌کشتی‌نو سازی است‌که دوماه‌پیش‌بآب انداخته شده و دارای مدرن‌ترین وسائل آسایش مسافرین‌ومطمئن‌ترین انبارهای کالاست

بازرگانان محترم

کشتی ویل‌دونانت بهترین وسیله برای حمل کالاهای شماست

مسافرت باروپا

باکشتی ویل‌دونانت راحت و باصرفه و لذت‌بخش است

برای دزدو بلیط مسافرت و مذاکره درمورد حمل کالاهای خود هرچه زودتر مراجعه فرمائید

نمایندگی کل در ایران

بازرگانی حاجی سیدحسن احمدزاده وپسران ـخرمشهر ـقدمت کشتی رانی

شعبه : تهران ـخیابان شاهرضا ـمقابل لاله‌زارنو ـ کاشی شماره ۹۴۸

تلفن ۶۹۳۴۲ ـ ۴۵۷۹۲

فاکوپا

آـ۱۰۲۴۰

عبور از پنج قاره

کرسی آزاد

باکمال تشکر از خوانندگان ستون «کرسی‌آزاد» وبخصوص از کسانی که با ارسال نظریات خود عملا در بحث ما تحت عنوان ، **چرا عده‌ای از جوانان دیپلمه ولیسانسیه ما بیکار و سرگردان‌هستند.؟** شرکت نمودند نکات‌ذیل راباطلاع علاقمندان باین‌ستون میرسانیم .

۱ـ چون در نظر داریم در چند روز آینده باین بحث خاتمه داده وموضوع دیگری را مطرح کنیم واز طرفی تعداد نامه های رسیده آنقدر زیاد است که درج همه آنها بیش از یك سال طول خواهد کشید ،لذا از خوانندگان خود تقاضا داریم از ارسال نامه در این خصوص خودداری فرمایند ،تابرای ما درج خلاصه نامه‌های رسیده وسپس نتیجه‌گیری نهائی مقدور باشد .

۲ـ همانطور که قبلا اطلاع داده بودیم تنها نامه‌هائی در این‌ستون درج خواهد شد که علاوه بر امضای نویسنده ،شغل فعلوی برای ماروشن باشد .

بدین‌ترتیب ازدرج نامه‌هائی که مشخصات نویسنده درآن‌ذکر نشده باشد خودداری خواهد شد .

۳ـچنانچه‌درج نامه‌های بعضی از خوانندگان محترم ما بعهده تعویق افتاده است، علت عمده آن ازدیاد نامه‌های رسیده بوده است وبس .

نوشته: دوشیزه پروین آوخ

● باید دربرنامه تحصیلی تجدیدنظرشود
● باید دانشگاههای ملی وحرفه‌ای ایجادکرد

پنج شش روز پیش گمشده خود رادرلابلای صفحات‌روزنامه اطلاعات یافتم هرسطرش گوئی آبی بودکه برشعله های آتش بپاشند باشروع این بحث عقده هاباز میشود مغز ها بکار میافتد ودریچه امیدی بروی جوانان باز میگردد .

براستی هم سرگردانی نسل جوان دردبزرگی برای اجتماع ماشده وهمچون غده دردناك روز بروز دردناکتر میشود .

نه‌کار است نه تحصیل

امروز جوانان بیشتری ازاجتماع ماسرگردان وبیکار دربدر بدنبال کار میدوند نه کار است، نه تحصیل. چون یك جوان دیپلمه پیش خود فکر میکند دوازده سال زحمت کشیده وتحصیل نموده وامروز باید حاصل زحمات خودرا ببیند وازطرفی اگر فکرادامه تحصیل داشته‌باشد درکنکور قبول نمیشود پس نه‌کاراست نه تحصیل باید سرگردان‌باشد وچشم بدرهای عظیم دانشگاه بدوزد تاکدام فرشته رحمتی درهای‌دانشگاه بروی اوبگشاید. وتازه بعداز اینکه ازدانشگاه فارغ التحصیل شدو ورقه لیسانس گرفت بظاهریك فرد لیسانسیه است ولی در حقیقت جز چند فورمول چیزی نمیداند زیرااو درس زندگی نیاموخته وتقصیر هم باجوانان نیست چون برنامه تحصیلی طوریست‌که بدرد زندگانی امروز نمیخورد سالهاست‌که همان تاریخ‌وهمان جغرافیا وهمان کلیله ودمنه تدریس میشود آیانباید دربرنامه تحصیلی تجدید نظر نمود ؟

وآیا نباید درمدارس ودانشگاهها ازهمان‌اوان کودکی‌بکودك‌وبعدهم بجوان فهماند که‌کار عارنیست، تابدینترتیب وقتی‌کودك وبعد جوان وارد اجتماع شدبفهمد ومغزش قبول کندکه کارشرافتمندانه اگرچه کوچك وبی اهمیت باشد درخورستایش وتمجید است. وامروز سرگشته وآواره خیابانها نباشد، خوبست‌که دانشگاه‌های ملی وحرفه‌ای ایجاد شود تاهر دیپلمه ای بخواهد تحصیل کند وسایل تحصیلش فراهم باشد

بایك تیر دونشان

من خودم جزواین گروه سرگردانم ولی‌چه میتوانم بکنم میخواهم‌درس بخوانم ولی درکجا دردانشگاهها جانیست پس باید بارسفر ببندم بکشور دیگر بروم ولی آیافرهنك واولیای امور نمی‌توانند باهمین پولهائی‌که درخارج صرف تحصیل میشود درایران دروطن عزیزمان دانشگاههای ملی تاسیس کنند تاماجوانان کشور نیز درکشور های بیگانه سرگردان نباشیم وپولهائی که ازاین راه به بیگانگان‌تعلق میگیرد در کشورخودمان بجریان بیافتد وباصطلاح بایك تیر دونشان بزنیم هم تحصیل کنیم و هم ازخروج ارز تحصیلی جلوگیری کنیم‌واین بودجه هنگفت را بمصرف بهبود وضع مالی دانشگاهها برسانیم .

درخاتمه باید ازکسانیکه این بحث جالب وشیرین راشروع کرده‌اند بنوبه خود تشکر کنم وموفقیت های بیشتری برایشان آرزو میکنم .

دفاع ازسینمای ملی ایران
بحث آینده‌ما خواهد بود

همانطورکه درشماره قبل خاطرنشان گردید، عنوان بحث آینده مادرستون «کرسی‌آزاد» «دفاع ازسینمای ملی ایران» میباشد .

بدینجهت سئوالاتی راکه پاسخ‌آن بعهده، علاقمندان به سینمای ایران خواهد بود، درذیل درج کرده ومنتظر دریافت نظریات خوانندگان عزیز وکسانی که دراین زمینه مشغول کار بوده ومطالعاتی دارند میباشیم .

۱ـ آیا سینمای ملی ایران دارای شکل هنری‌است؟

۲ـ آیاسینمای کنونی ایران دارای سبك و مکتب بخصوصی است،که بتوان آنرایك شکل ملی‌بشمارآورد ؟

۳ـ نقاط ضعف وقوت سینمای کنونی ایران کدام است؟

٤ـ آیاسینمای ملی ایران باید تحت حمایت وکمك مالی مقامات‌فرهنگ دولتی قرارگیرد وازطرف آنهارهبری گردد؟

۵ـ آیا فیلمهای دوبله، سینمای ملی ایران راتهدید میکندیااینکه بطور غیر مستقیم دربالابردن سطح‌آن تاثیر دارد ؟

٦ـ بزرگترین نقص سینمای ملی ایران کدام یك ازموارد زیر است :

الف. نبودن سناریوی خوب؟

ب. نداشتن تکنیك قوی و کارگردان هنرمند ؟

ج. نبودن سرمایه های لازم‌وتهیه کنندگان لایق؟

د. فقدان هنرپیشگان زبر دست ؟

***

جهت کمك به پیشرفت سینمای ملی‌ایران این بحث راافتتاح کردیم واینك منتظردریافت نظریات عموم علاقمندان به این هنرهستیم .

در جهان سینما

ازکنترلی سینماتابزرگترین تهیه کننده‌فیلم
باتهیه کننده فیلمهای «فردا گریه خواهم‌کرد» و«گربه روی شیروانی داغ» آشنا شوید

وینگارتن

درامریکا ساخته شده مشهوراست کارمیکرد .

هنگامیکه امریکا درجنك جهانی اول‌داخل‌شد، وی‌داوطلبانه بخدمت ارتش‌رفت و پس‌از پایان خدمت خبرنگار یکی از روزنامه های لوس‌آنجلس گردید .

اولین موفقیت

درسال ۱۹۲۷ «وینگارتن» معاون «هوی‌راف» تهیه‌کننده کمپانی مترو گلدوین مایر گردید وباتفاق او سری فیلمهای وسترن «تیم‌مك‌کوی» راتهیه نمود .

کمپانی مترو‌گلدوین مایر در سال ۱۹٤۰ مسئولیت مستقیم به وینگارتن داد واوازاین زمان‌بعنوان یك‌مدیر تهیه مستقل‌شناخته شد.

«وینگارتن» محصولات جالبوموفقی باشرکت بسیاری از هنرپیشگان برجسته ومعروف هالیوود بوجود آورد که‌از جمله ایشان، این‌افراد بودند : جون کرا فورد ـرابرت ـ مونتگمری ـآن‌هارد ینك ـ ویلیام پاول ـ رابرت‌تیلور ـباربارااستانویك ـ کلارك‌گیبل ـمیرنالوی ـترماشیرر نامبرده باتهیه فیلم «بدون‌عشق»با شرکت «اسپنسرتراسی» و«کاترین هپبورن» زوج‌هنری بزرك دیگری‌را مورد استفاده قرارداد . وبدینترتیب اولین پیروزی‌رادرزندگی سینمائی‌خود بدست آورد

«لاورنس وینگارتن» مردی‌آرام و

گلن فورد ، هنرپیشه آمریکائی و «جیااسکالا» ستاره ایتالیائی در صحنه‌ای از فیلم«نزدیك آب مرو»که‌توسط «وینگارتن» تهیه شده است .

فرداگریه خواهم‌کرد

امروز اگربخواهیم نام‌چندتن از بزرگترین تهیه‌کنندگان سینمای امریکارا ذکر نمائیم ،بدون شك «لاورنس وینگارتن» مقام‌شامخ و برجسته‌ای‌دربین ایشان بدست‌خواهد آورد .

ازمعروف‌ترین آثار گذشته این تهیه کننده‌بزرك‌فیلم‌های «راپسودی» و «فرداگریه‌خواهم‌کرد» می‌باشد. دفتو علاقه‌را اعمال میدارد . درسال «لاورنس» تنها فرزند «اگوست‌ـ ۱۹۲۵ ازدواج کرده ومحصول آن وینگارتن» که صاحب‌تاتر «باریسون» دودختر یکی ۲۷ساله ودیگری ۲۰ واقع‌در داکوتای جنوبی امریکابود، ساله باسامی «الیزابت» و «نورما» درشیکاگو بدنیا آمد . میباشد .

«اگوست‌وینگارتن» کسی‌بود که «وینگارتن» خیلی خوب گلف اولین فیلم‌سینمارادر داکوتای‌جنوبی بازی میکند وبجمع آوری‌نسخه‌های بمعرض نمایش گذارد . خطی آثاربزرك ، نقاشی های خوب فیلمهائی که اونشان میداد ،فیلم وتهیه یادداشت هائی برای نوشتن های یك‌حلقه‌ای کمدی فرانسوی داستانهای سینمائی علاقه فراوان بود . دارد .

این فیلمها درابتدا بااستقبال‌روبرو گردید ، لیکن باواریته های جالب وسرگرم کننده‌ای که‌دراکثرتئاتر هابروی صحنه آمد باشکست‌روبرو شد وخانواده «وینگارتن» ازداکوتا به‌مینیا پولیس حرکت کردند . بدینترتیب «لاورنس» اززمان کودکی وابتدای زندگی خویش باسینما و هنروصنعت آن‌آشنائی پیدا کرد.

خبرنگار

«لاورنس» دوره دبیرستان را در شهر «مینه‌سوتا» آغازنمود، سپس آن‌رادر دبیرستان لوس‌آنجلس‌ادامه داد ودر «جونیورکالج» آن‌شهربود که‌تحصیلات‌خویش‌رابپایان رسانید.

این محصل جدی، ساعی وپشتکار دارشب‌ها رابعنوان سرکنترل در سینمای «تالی‌برودوی» ـ که بعنوان اولین سالن سینمای«دولوکس» که

نمایشگاه کلاه

چندی قبل نمایشگاه کلاه‌در فرانسه افتتاح‌شد و زن ومردبه آنجا هجوم بردند،در بین تماشاچیان خانمی وجود داشت که شش کلاه برسر خود گذاشته‌بود که قیمت مجموع آنها بیش از ۲۰ هزار ریال بود .

دیروز وامروز

شباهت دوزیباروی پس از ۲۵ قرن

آیا این دو چهره بهم شباهت ندارند ؟

یکی از آن دو به ملکه «نفرتیتی» تعلق دارد که دو هزار و پانصدسال قبل از این‌درسرزمین مصر حکومت میکرد و دیگری تصویر یکی از مهمانداران هواپیما است که بنام «آنی‌لابزن» نامیده میشود .

طویل‌ترین جاده دنیا
که از قطب شمال تانزدیك خط استوا کشیده شده

سربازان امریکائی درعرض دو ماه‌جاده‌ای بین دایره‌قطبی (چهل درجه زیر صفر) ونزدیك‌خط استوا بوجود آوردند .

این جاده دراز ترین جاده دنیا بوده وازنقاط مختلف وزیبائی می گذرد .

قدم بقدم دراین جاده‌اجسادحیوانات زخمی ومرده دیده میشود. یخ و سرما این حیوانات را از پای درآورده است. دربین حیوانات‌مرده اجتناد گرگها نیز دیده میشود.

چندی قبل دوخبرنگار جوان فرانسوی تصمیم گرفتند که‌بایك اتومبیل فورداین راه راطی‌کنند .

گرچه آنها بعمل خطرناکی‌دست زده بودند ولی کسی نمی توانست آنهارا دیوانه بنامد زیرا شغل آنها ایجاب میکرد .

استفاده جنگی

درمارس ۱۹٤۲، چهارده هزار سرباز امریکائی برای ایجاد این راه بزرك، شب وروز کار کردند .

دراین راه پنجاه وهشت پست نگهبانی وجود دارد که نگهبانان از آنجا بادقت بخاك روسیه چشم دوخته اند وحرکت هواپیماهای‌روسی راکنترل میکنند زیرا روسیه در صدکیلومتری این‌جاده قرار دارد درهنگام بروز جنك این جاده‌کمك فراوانی به آمریکا خواهد کردو هواپیماهای امریکائی از آنجا می‌توانند روسیه راهدف قراردهند.

جویندگان طلا

تاچندسال قبل این راه‌که‌منظره‌ای بسیار زیبا وتماشائی دارد مورد استفاده جویندگان طلاقرارمیگرفت. حادثه جویان، آدمهائی که دربی یافتن ثروت بادآورده ای بودند، از گوشه وکنار دنیا خودرا به آنجا رسانیده وبه جستجو می پرداختند بامید اینکه به گنجی دست یابندو معدن طلائی کشف کنند، زیرا در آلاسکا معادن زیادی وجود دارد ولی اکنون دیگر ازمعدن طلاخبری نیست وبجای آن نفت استخراج میشود وطلای سیاه آلاسکاباتازونی حمل میگردد .

درناحیه «داون کریك» ناحیه آلاسکا باتمام میرسد ودرآنظرف‌مرز آلاسکا شهر «میاتل» قرار دارد که‌مردم دنیا اطلاعی ازآن‌ندارند و درحالیکه این شهراهمیت فراوانو دارد ودرعرض چهل‌سال بیست و سه‌هزار هواپیما درآنجا ساخته‌شده است .

صدکیلو مترودورتراز این‌شهر ، آثارتاریخی فراوانی‌بچشم میخورد که‌بعضی ازآنها ، به‌چهارهزار ونه‌سال‌قبل تعلق‌دارد ودراین قسمت برجی به‌بلندی صدمتر وجود دارد: هنگامیکه درطول‌این جاده‌به‌ناحیه سان‌فرانسیسکو میرسید ، مناظر زیبازیاد ترشده وروح انسانرا شاد میکنند .

عکس صفحه
مهربانی

دختر کوچکی به‌دوست کوچك‌خود غذامیدهد .

نیش‌های زهرآگین
گزیدگی نیش‌های زنبورها وحشرات کمتر از گزیدگی مارهای سمی‌نیست

تابستان سال گذشته تعدادبیشماری مکسهای زردرنك درحیات خانه مان‌مشاهده میشدند .اگرچه ما مرتبا آنهارا ازروی میزمان دور میساختیم ،معذالك آنها باسماجت و پروروئی فراوانی دست ازسرما برنمیداشتند .وخوشبختانه افراد خانواده‌مان هیچکدام مورد حمله نیش های آنها واقع نگردیدند . یکروز من‌مشغول چیدن چمن‌های خانه بودم ،که غفلتا خارش‌عجیبی دردستم احساس نمودم ،مانند این بود که صنجاق تیزی بدستم فرورفته است .دست‌ازکارم کشیده ومتوجه دست راستم گردیدم ،قبل ازاینکه بتوانم حشرات موذی‌راازروی‌دستم دور کنم ،سه‌بار نیش بدستم فرو رفت .

درد عجیبی داشت .بسرعت خودرا به‌دستشوئی رسانیدم ،وآب سردرا روی دستم بازکردم ،وباصدای‌بلندی اهالی خانه‌رابکمك‌طلبیدم. کم‌کم‌سرم گیج‌میرفت ،ویارای ایستادن روی پاهایم راندداشتم .ناچار بروی صندلی افتادم .قلبم بشدت هرچه‌تمامتر می‌طپید .صورتم رفته‌رفته بالامی‌آمد وورم‌زیردیدگانم آنقدر زیادشده بود، که چشمانم بسختی جائی رامیدید .سرم گیج‌میرفت .

همسرم بسرعت جریان را به‌پزشك اطلاع‌داد،طولی نکشید که پزشك ازدروارد شد وبدوا ودرمان پرداخت. و باتزریق‌داروهای مختلف به‌بدنم، اثرات نیش‌های زنبور رفع گشت و تسکینی بحالم‌داده شد .

دراین موقع‌ازپزشك سئوال کردم:ـ چطور شد که چنین حالتی بمن دست‌داد؟

وی درپاسخ گفت :حساسیت بدن شمادر مقابل نیش زنبور خیلی زیاد بوده‌است ،برای بدن شما نیش حشرات موذی‌وزنبور باندازه نیش مارهای سمی خطرناك میباشند .

بعضی ازاشخاص حساسیت بدنشان درمقابل گزیدگی حشرات وزنبورها بسیارزیاداست ، ودرصورت گزیدگی حالشان بکلی دگرگون میشود .

برای مثال باید گفت که درشهر (موسلیگان) ، واقع در ایالت (میشیگان) ،زنبوری دست‌مردی‌را گزید ،و بیست‌دقیقه‌بعد، آن‌مرد جان بجان آفرین تسلیم نمود .

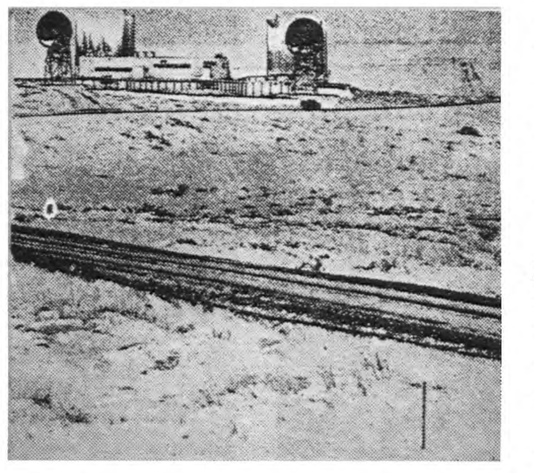

از این جا طویلترین جاده دنیا آغاز میشود

سپس چاههای‌نفت‌سیاه «سان‌پدرو» وبعدهم شهر لوس آنجلس پدیدار میشود وبعد مناظر آریزونابه‌چشم میخورد وآنگاه مسافر وارد مکزیك میشود. دراینجا راه‌بپایان میرسد. دیگر ازسرمای شدید آلاسکاخبری نیست بلکه حرارت،چهل‌درجه بالای صفر است‌وهمه‌جا سبزوخرم‌میباشد. اصولا عبور از «درازترین جاده‌دنیا» کارمشکل وطاقت فرسائی است و باین‌جهت این‌راه‌بیشتر مورداستفاده نظامی قرار میگیرد .

درهرازدواجیك‌طلاق نامرئی‌وجوددارد

بعضی اوقات ، زن وشوهری غفلتا متوجه میگردند که روحا با یکدیگر اختلاف عقاید پیدا نموده ،وکارشان بطلاق‌وطلاق کشی کشیده‌است .

در هر ازدواجی دیر یازود فصلی موجود است‌که بسیار حزن انگیز و پرغمواندوه است .

در موقع بروز اختلافات بین زن و شوهر ،چند مانع بوجود می‌آید که ایشان را از اقدام رسمی بطلاق باز میدارد ،وجود اولاد وداائل مذهبی ،و یاحتی بی‌پولی‌یاخستگی،سبب میشوند که آنها بچنین اقدامی دست نزنند .

در چنین مواقعی رشته انس والفت میان زن وشوهر مستحکم تر میگردد، ولی روحا آن زن وشوهر از یکدیگر طلاق گرفته‌اند ،واین نوع طلاقها بهمان نسبت طلاقهای رسمی وجدی غم‌انگیز میباشد .

درپاره ای‌ازمواقع اختلاف‌ما بین زن وشوهر آنقدر بالا میگیرد که‌آنها از یکدیگر جدا میشوند ،ولی مرد پس از اینکه خانه را ترك گفت و مدتی به‌تنهائی بسربرد ،کم‌کم بیاد خاطرات زندگی‌زناشوئی گذشته‌اش میافتد ،و تصمیم میگیرد که‌باردیگر بخانه‌اش برگردد .وهمچنین زن هم دچار ترس ویاس شدیدی میشود ،و سرانجام این عوامل سبب میشوندکه زندگی زناشوئی‌از هم گسیخته‌ای باردیگر پیوند یابد وبهمین منوال تماشا خانه زندگی پیوسته شاهد یاس وناکامی ،ویا موفقیت ،و شادکامی ، ومحبت میباشد وصحنه ها مرتبا تغییر میکنند ،وگاهی اندوهناك و گاهی‌دیگر ازاوقات باشادمانی پیش میروند .

فرهنگ خانواده

مهر وعلاقه زناشوئی میکوشند ـ وچه بسا که همین عوامل سبب میشوند، جدائیهای موقتی مجددا تبدیل بحسن نظر طرفین وآشتی آنها گردد .

درکمدی زناشوئی ـ ما مرگهای کوچك ،و طلاقهای نامرئی‌اموررازدواج را پیوسته مشاهده میکنیم ـ که بیشتر اوقات بصلح وآرامش تبدیل میشونده

در یك سری از مطالعات خانوادگی که توسط یکی از دانشگاه های‌معتبر آمریکا برگذار میشود ،کارشناسان امور زناشوئی وخانوادگی به پیدائمودن پاسخهای قاطعی برای تعداد بیشماری از سئولات لاینحل و غامض نائل آمده‌اند .

زن وشوهر ،باید سعی کنند که از خواسته‌های‌زائد خودبخاطر همزیستی مسالمت آمیز صرفنظر نمایند ـو یکرنگی و صفا را پیشه خود سازند وبس !

اما امید وآرزوست که زن وشوهر را متوجه میسازد وزندگی حقیقی زناشوئی هیچگونه شباهتی به صحنه های زودگذر سینما وتئاترندارد ،وقتی زن‌و شوهری تصمیم راسخ گرفتند ، در مقابل‌هیچگونه‌مشکلی قدخم‌ننموده ودر مسیر هر گونه بادی بلرزه در نیایند ـودر تصمیم خویش تااندازه استوار وپایدار باقی ماندند ـپیشرفت در زندگی شان حتمی و مسلم است.

عواملی مانند تنهائی ،گناه ،وآرزوء راحتی واطفال در تمام اوقات بتحکیم

بازدید ازسازمانهای مختلف شرکت بزرگ ایران راه

ایران راه

شرکتی که فقط دویست میلیون ریال ماشین آلات راه سازی و ساختمانی دارد

شرکت ایران راه تاکنون اسفالت شهر های رشت ـ کاشان ـ شهرضا ـ همدان ـ قزوین ـ شیراز ـ نجف‌آباد ـ مرودشت ـچنا ر راه‌دار وساختمان پل‌خان ـ پل فهلیان ـ اسفالت راه خوراسگان، اصفهان ـ راه شریف‌آباد، قزوین واسفالت وساختمان فر ودگاه مدرن وبین‌المللی شیراز وفرودگاه کرمان را انجام داده وزودتر از موعدمقرر تحویل داده‌است.

عملیات ساختمانی و اسفالت قسمتی از راه اصفهان بتهران بطول ۸۱ کیلومتر بطور اساسی‌وسیله «شرکت ایران راه» با سرعت پیشرفت مینماید بطوریکه ظرف سه‌ماه آینده کلیه کارهای زیر سازی و اسفالت آن باتمام خواهد رسید .

شرکت ایران راه بواسطه تجهیز وسائل کار واستفاده از ماشین‌آلات راهسازی موفق گردیده عملیات ساختمانی راه مذکور را یکسال زودتر از موعد مقرر باتمام رساند .

خبرنگار و عکاس ما ضمن بازدیدی که هفته گذشته‌از فعالیت کارگاههای این شرکت و عملیات انجام شده بعمل آورده رپورتاژی تهیه کرده که نکات برجسته آن‌اینک باستحضار خوانندگان گرامی میرسد .

ابتدا بدفتر شرکت ایران راه واقع در جلفای اصفهان مراجعه کردیم دفتر این شرکت بزرگ درست مانند یك‌سازمان مجهز اداری‌بسیار مرتب و منظم بنظرمیرسیداطاقهای‌متعددی‌داشت که مهندسین و کارمندان فنی واداری درآن مشغول کار بودند .

دراینجابا آقای‌مهندس‌لئون تاریوردیان مسئول کارگاههای شرکت ایران راه در اصفهان آشنا شدیم و پس‌از کمی گفتگو معلوم شد مدیر عامل ورئیس این شرکت آقای مهندس کیوانی است که اصلا اهل اصفهان است و در اداره مرکزی شرکت در تهران کار مینمایند و سرپرستی کارگاههای بزرگ این شرکت را که‌در اکثر نقاط ایران مشغول کار است بعهده دارند سپس باتفاق آقای مهندس تاریوردیان مسئول کارگاههای شرکت ایران راه در اصفهان بوسیله اتومبیل بطرف یکی از کارگاههای شرکت واقع در مورچه‌خورت ۵۴ کیلو متری اصفهان حرکت کردیم و پس‌از گذشت سی دقیقه به محل کارگاه رسیدیم قبل‌از رسیدن به محل کارگاه از دور صدای انفجار دینامیتها و دود لوله های ماشین های اسفالت پزی و سنگ‌شکن منظره شهری را بمانشان میداد که‌در آن کارگران ومهندسین ایرانی باکار و کوشش و فعالیت بی‌نظیری‌مشغول کاربودند و باساختمان این راهها بعمران و آبادی شهر کمك مینمودند

تهیه مواد اولیه

دریك کیلومتری شمال شرقی این کارگاه بزرگ کارگران آتشکار مشغول انفجار دینامیت ها در دل کوه بودند و باین وسیله سنگها را از کوه جدا کرده وبوسیله کامیونهای مجهز سنگها را به محل کارگاه و سپس بپای ماشین های سنگ شکن حمل میکردند .

سوراخ کردن کوه بوسیله مته های برقی و نصب دینامیتها دراین‌سوراخها و آتش کردن دینامیتها همه نمونه‌ای از کوشش و فعالیت این شرکت در امر راهسازی است که بیننده را متعجب واز نزدیك به زحمت و مرارت های کارگران فعال ایرانی آشنا میکند .

ماشین‌های سنگ شکن

در قسمتی از این کارگاه بزرگ شرکت ایران راه سه دستگاه‌ماشین بزرگ سنگ شکن قرار داشت وسنگ های بزرگ را که قبلا بوسیله دینامیت از دل‌کوه جدا کرده بودند خرد کرده و بصورت سنگ‌ریزه یا بقول‌مهندسین بصورت ماکادام در می‌آورد .

این ماشین های سنگ شکن هرکدام درساعت سی تن سنگ را خرد کرده و ماکادام لازم را تهیه میکند البته این خرده سنگها که ماکادام نامیده میشود سه نوع است ریز ـ متوسط ودرشت که درشت‌تر را برای زیر سازی اسفالت و خرده‌سنگهای متوسط را برای قشر اسفالت روی زیر سازی و ریزه هارا برای قشر روی‌اسفالت بکار میبرند .

انبار مصالح

درقسمت دیگر این کارگاه بزرگ مقدار زیادی مصالح دیده میشدکه این مصالح عبارتست از انواع ماکادام که برای سه مرحله کار اسفالت راه سازی در نظر گرفته شده است. واین ماکادامهارا ابتدا درماشین ترومل یادیك‌گرم‌کننده مصالح ریخته وپس ازاینکه گردو خاك آنها گرفته شد مواد مزبوررا دریك‌دیك‌مخصوصی‌بنام مالاکسوریا دستگاه مخلوط کننده ریخته وباقیر خوب مخلوط میکنند تاپخته گردد وپس ازآماده شدن بطور اتوماتیك وروی زمان معینی بوسیله کامیون بمحل کار حمل مینمایند .

مخازن گازوئیل وبنزین

برای تامین بنزین و گازوئیل مصرفی کامیونها وموتور های کارگاه دومخزن بزرك یکی بنزین بظرفیت بیست وچهار هزارلیتر و دیگری گازوئیل بظرفیت سی‌وهفت هزار لیتر قرارداشت وکامیونها با ارائه کارت مخصوصی ازتلمبه های مخازن سوخت احتیاجی خودراتامین میکردند تابدینوسیله تسریع‌بیشتری درانجام کارها حاصل شود .

اطاقهای فلزی

چون برای انجام کارهای فنی و حسابداری وانبار نگاهداری موادو اثاثیه شرکت چنداطاق قابل‌انتقال لازم است لذاشرکت چند اطاق فلزی متحرك تهیه کرده که در موقع انتقال این سازمانها ما باز کردن چند عدد پیچ ومهره‌به‌آسانی میتوان این اطاقهارا حرکت داد و درمحل دیگری نصب نمود وفعلا دراین اطاقها ناظرین فنی ومالی وزارت راه ـ مهندسین مسئول کارگاه سرگرم کارهستند .

ودراین اطاقهاست که مهندسین ایرانی وناظرین فنی ومالی وزارت راه به بررسی کارهای شرکت میپردازند وتشکیلاتی راکه روزانه درحدود هزارنفر کارگردرآن‌مشغول کار میباشند اداره و سر پرستی مینمایند .

تامین ارزاق کارگران وکارمندان

برای تامین ارزاق کارگران و کارمندان شرکت درکارگاه دو نانوخانه بزرك واغذیه فروشی دائر است‌که این نانواها روزانه حدود یك تن‌نان‌مرغوب تهیه ودردسترس کارگران میگذارند ضمنا ازلحاظ قیمت هم توجه شده است که کار گران بتوانند نان واغذیه مصرفی خودرا بانازلترین قیمت بدست بیاورند وکارگرانی‌که نخواهند در کارگاه بمانند بوسیله سرویس‌های منظم میتوانند پس ازفراغت ازکار بشهربیایند وبهمان ترتیب‌صبح‌زود روزبعد بسرکار خود بروند .

محل سکونت کارگران

برای سکونت کارگران شرکت ایران راه تعداد زیادی چادر های ضخیم ومدرن درخارج کارگاه‌نصب شده‌که کارگران پس از خاتمه‌کار روزانه خود باخیالی آسوده میتوانند دراین چادرها استراحت کنند محوطه وسیعی که درآن چادر ها نصب شده تما خیابان کشی و برق کشی شده ومانند خیابانهای شهر روشن و شب قابل عبور میباشد .

حدود کارشرکت ایران راه

شرکت ایران راه ۸۱ کیلو متر راه اصفهان، تهران رامتعهد شده است‌که اسفالت کند واز این۸۱ کیلومتر ۴۴ کیلومترآن اسفالت شده‌که هیچگونه عیب ونقصی ندارد و۳۷ کیلومتر بقیه راشرکت ایران راه متعهد شده است که تا پانزدهم آبان ماه سال جاری ۳۸ تحویل دهد وبااینکه طبق قرار داد موجود بین شرکت ایران راه و وزارت راه اسفالت ۸۱ کیلو متر راه مذکور باید قامهرماه سال ۳۹ تحویل شود ولی شرکت ایران راه بااضافه کردن کارگر ودویست کار شبانه روزی یعنی دونوبت ۸ساعتی تصمیم دارد اسفالت این جاده را یکسال زودتر ازموعد مقرر تکمیل وتحویل دهد وباپیشرفتیکه‌تاکنون کرده ناظرین فنی نیز موعد مقرر راتائید میکنند اصولا شرکت‌ایران راه تاکنون مطابق قراردادهائی که باسازمان های دولتی وغیر دولتی داشته‌تمام‌تعهدات خودرازودتراز‌موعد مقرر انجام وتحویل داده است‌ضمنا درفاصله این ۸۱ کیلومتر‌راه‌متجاوز ازدویست پل کوچك وبزرك آبرو لازم بوده است‌که تمام این پلهارا شرکت ایران راه قبلا ساخته و اکنون شروع بزیر سازی‌واسفالت کاری نموده است .

مقدار کار روزانه

همانطور که در بالا اشاره شد روزانه در حدود هزار نفر کارگر د راین کارگاه و راه اصفهان ، تهران مشغول کار هستند و اگردر بیست و چهار ساعت یك پست‌کار کنند هر ۵روزی یك کیلومتر راه مزبور زیر سازی و اسفالت‌میشود و اگر در بیست و چهار ساعت دو پست هشت ساعته روز و شب کار کنند هر سه روز یك کیلومتر راه زیر سازی و اسفالت خواهد شد و اکنون که‌هوا مساعد است‌کارگران در دو پست ۸ساعتی کار میکنند و هر سه روزی یك کیلومتر رامزیر سازی و اسفالت شده بدون عیبو نقص تحویل میدهند.

اصل قرار داد

شرکت ایران راه در مقابل دریافت دوازده میلیون تومان تعهد کرده است ۸۱ کیلومتر راه بدون عیب زیر نظر ناظرین فنی و مالی وزارت راه ساخته و اسفالت نماید و با حساب دقیقی که شده است هر کیلومتر راهی را که این‌شرکت تعهد کرده و ساخته است با مقایسه قرارداد های شرکتهای خارجی صرفنظر از خوبی عملیات ساختمانی بطور اساسی کیلومتری دومیلیون ریال بنفع دولت بود ماست ضمنا باید دانست که ضخامت زیرسازی و اسفالت جاده مزبور طبق‌گواهی ناظرین‌فنی و مالی وزارت راه ۳۴ سانت میباشد.

بقیه در صفحه ۱۳

آقای مهندس لئون تاریوردیان سرپرست کارگاههای شرکت‌ایران راه دراصفهان‌که نکارهای روزانه شرکت رسیدگی میکنند.

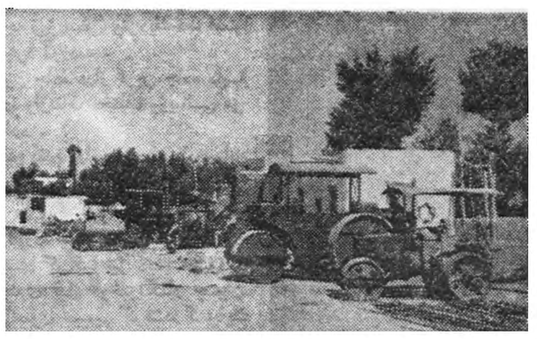

قسمت‌تعمیرگاه شرکت‌بزرگ‌ایران راه‌که‌کارمندان فنی‌آنرااداره‌میکنند

دستگاه های پرس جدولهای بتونی مخصوص ساختمان نهرها وکنار اسفالت خیابانها که درنوع خود بی نظیر است

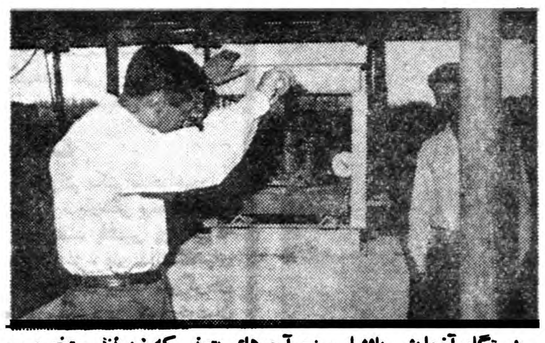

دستگاه آزمایش یافشار سنج آجرهای بتونی که زیرنظر متخصصین آلمانی مشاورین سازمان برنامه کار میکند

آقای جرج مسئول کارگاه اسفالت مورچه خورت که شبانه‌روز درکارگاه مشغول کار است

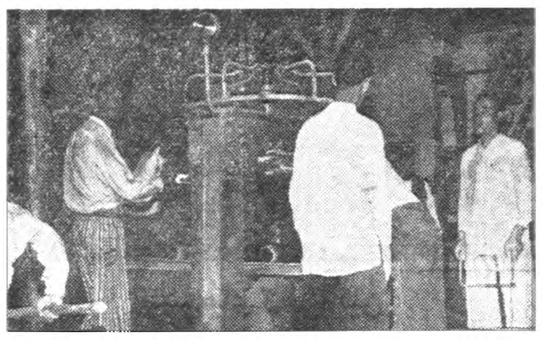

دستگاههای پرس ۴۵۰ تنی آجرهای بتونی که روزانه هرکدام۴۰۰۰ عدد آجر بتونی رابرای موزائیك کردن خیابانها پرس میکند

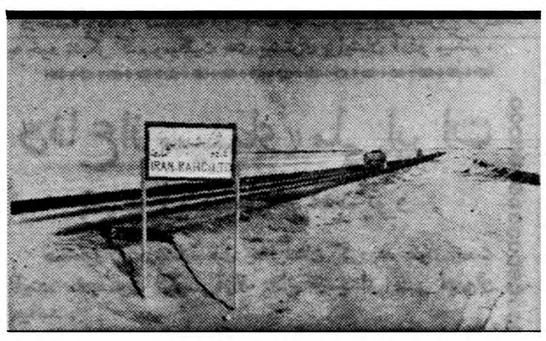

اینجا کیلومتر ۵۴ راه اصفهان تهران است‌که زیر سازی آن تمام شده ومشغول اسفالت‌آن هستند .

مهندسین شرکت وناظرین وزارت راه کارگران کوه‌کن وآتشکاررا درکار روزانه ای‌که برعهده دارند هدایت‌میکنند

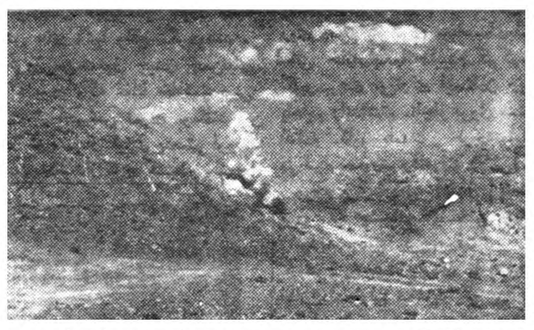

کارگر آتشکار دینامیتهارا روشن نموده ویکی ازدینامیتها منفجر گشته وسنگهارا پرتاب نموده است .

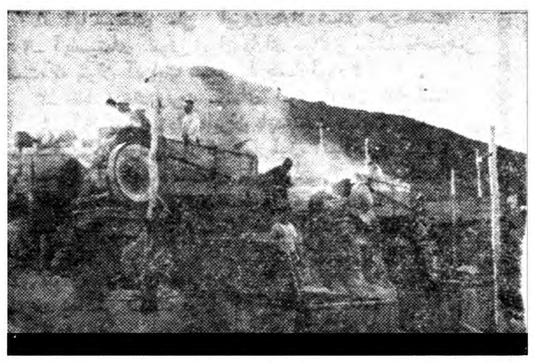

سه دستگاه ماشین سنگ شکن کارگاه شرکت‌ایران راه‌که ماکادام جهت مصالح آجرهای بتونی تهیه مینمایند

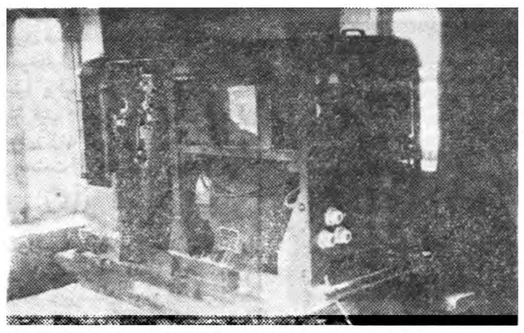

موتور برق کارگاه مورچه خورت شرکت ایران راه‌که درتمام مدت شبانه روزکارمیکند وشبهاکارگران ازروشنائی‌آن استفاده مینمایند

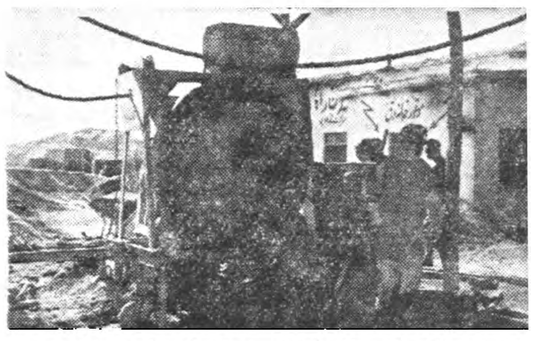

یکی ازدستگاه های مخلوط‌کننده مصالح آجرها وجدولهای بتونی شرکت ایران راه‌که ظرفیت آنها از۱۵۰ تا۵۰۰ لیتر است

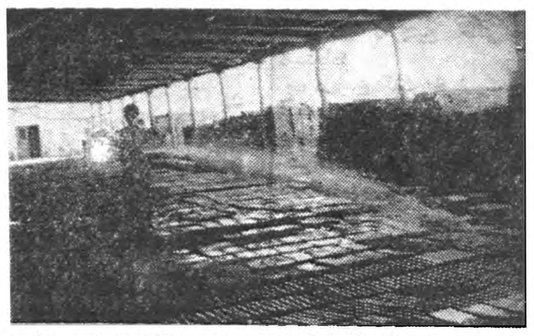

دراین سالن است‌که آجرهای بتونی را۷ روزنگاهداشته وروزانه دو تاسه مرتبه آب میدهند .

ایران راه

یك شرکت بزرك ایرانی است که در تما م شهرهای ایران تعهدات خودرا بخوبی انجا م داده وکارهای او درهمه جا براثر نبوغ مهندسین مطلع شرکت‌ودقت‌کارگران‌ایرانی مورد تایید وتشویق وتمجیدقرارگرفته است.

در دوکارگاه بزرك شرکت ایران راه‌در اصفهان روزانه دو هزار وپانصد نفرکارگر مشغول کاراند که با عائله آنها روزانه‌متجاوز ده هزار نفرازاین طریق امرارمعاش میکنند

اسفالت وساختمان ۸۱ کیلومتر راه‌اصفهان، تهران‌وسیله‌شرکت ایران‌راه بامقایسه باقیمت‌شرکتهای خارجی کیلومتری دو میلیون ریال بنفع دولت بوده است

****

کارگران مشغول ریختن اسفالت کیلومتر ٤٥راه اصفهان تهران میباشند ودرشبانه روز دردو پست ۸ ساعته کار مینمایند که تاهرچه زودتراسفالت این جاده تمام بشود

یك شاهکار دیگر

شرکت ایران راه در حال‌حاضر در بیشتر نقاط ایران مشغول کار است و یکی‌دیگر از کارهای‌شرکت ایران راه ساختمان فرودگاه‌مدرن و بین المللی شیراز است که تاحال ۳۵۰ میلیون ریال خرج آن شده است و تادو ماه دیگر با تمام‌خواهد رسید و اینهم بنوبه خود یکی از شاهکارهای ساختمانی شرکت‌ایران راه است .

کارهای انجام شده شرکت‌ایران راه

شرکت ایران راه تاکنون‌اسفالت شهرهای رشت ـ کاشان ـ شهرضا ـ همدان ـ قزوین ـ شیراز ـ نجف‌آباد ـ مرودشت ـ چنارراه‌دار ـ ساختمان پل خان ـ پل فهلیان ـ اسفالت راه خورامگان ،اصفهان ـ اسفالت راه شریف آباد ،قزوین ـ اسفالت و ساختمان فرودگاه مدرن‌وبین المللی شیراز ـ فرودگاه کرمان را بدون عیب و نقص انجام داده و تمام این تعهدات را در اسرع وقت ممکنه انجام و زودتر از موعد مقرر تحویل داد ه‌است.

شرکت ایران راه سال گذشته فیز برنده مناقصه اسفالت خیابان های اصلی وخیابانهای فرعی واسفالت کوچه هاو پیاده روها و تهیه‌موزائیك بتونی جهت‌خیابانهای‌فرعی وپیاده‌رو وسط خیابان چهار باغ اصفهان گردیده که در این مدت کم پیاده‌روها و قسمتی از اسفالت چند خیابان فرعی و تهیه موزائیك‌بتونی چند خیابان فرعی را بنحو احسن انجام و بقیه نیز در شرف اتمام‌است.

کارگاه دوم بتونی و اسفالت شرکت ایران راه

شرکت ایران راه برای اسفالت خیابانهای اصلی و فرعی واسفالت پیاده روها و موزائیك بتونی کوچه هاو بعضی از خیابانهای فرعی و قسمت پیاده رو وسط خیابان چهار باغ یك کارگاه بزرك در دروازه یزد ایجاد کرده است این‌کارگاه دارای دو قسمت است یکی مجهز بدستگاه های بتون ریزی ودیگری مخصوص تهیه اسفالت. دستگاه اسفالت این‌کارگاه نیز مانند‌دستگاه اسفالت کارگاه مورچه خورت است البته کمی مفصل‌تر که دیگر احتیاجی به توصیف ندارد.

کارگاه بتونی

واما کارگاه بتونی شرکت ایران راه بنوبه خود دیدنی است در این کارگاه بتونی سه دستگاه ماشین‌سنگ شکن کار میکند که هرکدام پانزده تن ظرفیت داردو سنگها را به پنج‌نوع مختلف ویا بقول خود مهندسین به پنج نوع ماکادام خرد وبرای ساختن آجرهای بتونی ویاجدولهای بتونی که باز بقول مهندسین بلوکها تهیه میکند این خرده سنگهاویاماکا دامها ابتدا د ردستگاه الك خود کارقرار گرفته ودستگاه این خرده سنگها را بطور اتوماتیك به پنج اندازه‌مختلف جداکرده وسپس‌باقپان‌اتوماتیك‌توزین‌و مصالح بافورمول معین وزن شده و بوسیله کارگران در دستگاه مخلوط کننده قرار گرفته و پس از اینکه کاملا مخلوط شد مصالح مخلوط شده را برای تهیه آجرهای بتونی مخصوص موزائیك کردن پیاده‌روها و کوچه‌هابسالن دستگاه پرس میبرند در کارگاه بتونی شرکت ایران راه سه دستگاه ماشین مخلوط کن بظرفیت های مختلف از ۱۵۰لیترتا ۵۰۰ لیتر مشغول کا راست که هر کدام مصالح مورد نیاز آجرهای بتونی و جدولهای نهرسازی و کناره اسفالت را تهیه میکند .

دستگاه آزمایش بلوکها

دریکی از سالنهای کارگاه شرکت ایران راه یك دستگاه‌آزمایش آجر بتونی قرار دارد که بوسیله آن‌آجر های بتونی زیر نظر یك متخصص آلمانی مشاورین سازمان برنامه قدرت فشار وارده بر آجر های بتونی آزمایش میشود دروسط این دستگاه جکی است که درست وسط آجر بتونی قرار گرفته و در این موقع متخصص مربوطه جك را بالا می بردتا آجر از وسط نصف شود ودر آزمایشی که حضورا انجام شد پس از اینکه جك بالا رفت‌عقربه فشار سنج دستگاه ۱۷۰٤ کیلو گرم را نشان میداد در صورتیکه طبق مشخصات داده‌شده‌ومرقومه درقرارداد باید آجرهای‌بتونی مزبور قدرت۱۲۸۰ کیلوگرم فشار را داشته باشد ومقاطعه کار مربوطه که همان شرکت ایران راه است در مرغوبی مصالح اولیه و دقت در کار نهایت کوشش را بعمل آورده‌است و قدرت فشار آجرهای بتونی که تاکنون ساخته شده است ده تا پانزده درصد بیش از مشخصات منعکس در قرارداد قدرت فشار دارد.

تشکیلات کارگاه دوم اسفالت و بتونی شرکت ایران راه

البته تشکیلات کارگاه بتونی‌شرکت بزرك ایران راه خیلی مفصل است ودر این تشکیلات روزانه متجاوز یکهزار ودویست نفر کارگر وکارمند مشغول کار هستند کارگاه دوم بتونی شرکت ایران راه دارای همان‌تشکیلات تهیه ارزاق و تعمیرگاههای مجهزبرای کامیونها وماشین آلات‌راه سازی و اسفالت پزی و ماشین های قیرپاشی وتریلی‌های مخصوص حمل آجرهای بتونی و قسمت سرویس و اتوشوئی و انبار اثاثیه یدکی ماشین آلات‌شرکت ومخازن گازوئیل و بنزین جهت‌مصرف موتورها میباشد که هرکدام بنوبه خود تشکیلاتی‌است وسیع ودیدنی شرکت ایران راه‌صرفنظر ازکارگاه های بزرگی که در اغلب نقاط ایران داردکه اکنون مشغول بکار هستند در اصفهان در دو کارگاه بزرك خود روزانه دوهزارو پانصد نفر کارگر کارمیکنند که باعائله آنهاروزانه ده هزار نفر از طریق امرارمعاش میکنند و برای اجرای این برنامه‌ها شرکت ایران راه حدود دویست میلیون ریال صرف‌خرید ماشین آلات راه‌سازی وساختمانی نموده‌است . ضمنا در تماسی که‌با اکثر کارمندان وکارگران شرکت ایران راه گرفتیم همه از توجه آقای مهندس کیوانی مدیر عامل ورئیس شرکت ایران‌راه وطرزرفتار آقای‌مهندس لئون‌تاریوردیان راضی و خوشحال بودند .

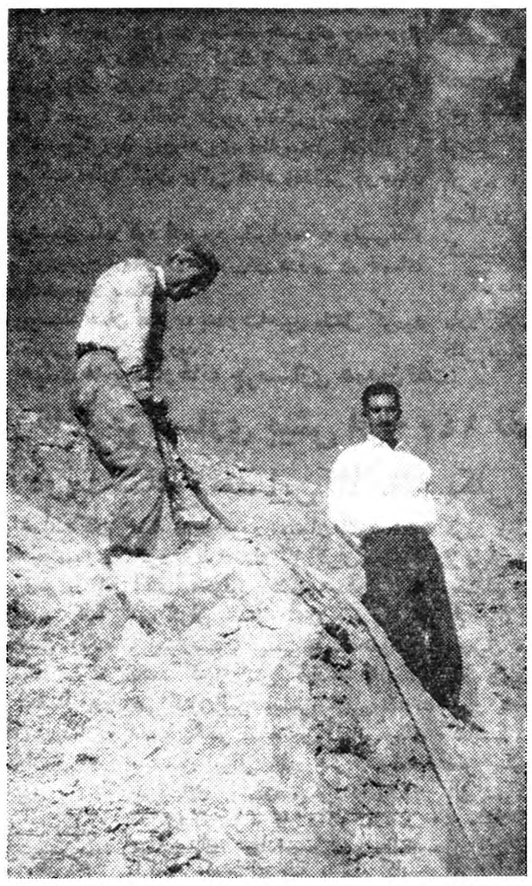

کارگران‌بوسیله این‌مته فولادی‌برقی‌کوه راسوراخ‌کرده وبرای دینامیت گذاردن آماده میکنند .

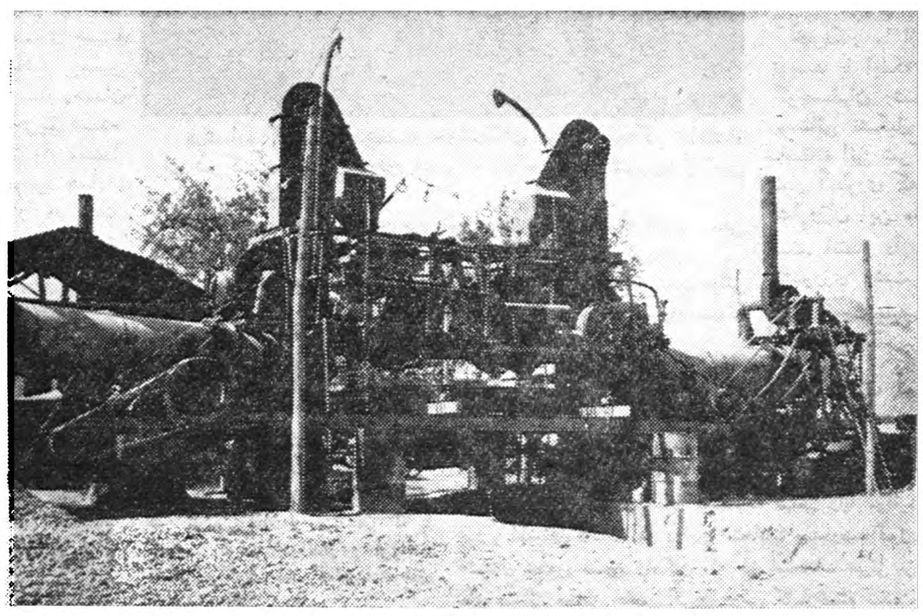

دوستگاه ماشین بزرك تهیه اسفالت کارگاه دوم شرکت ایران راه واقع دردروازه یزد که اسفالت موردنیاز خیابانها وکو چه های اصفهانرا باسرعت تهیه می‌کند

دستگاههای پرس

درسالن پرس کارگاه بتونی شرکت ایران راه دو دستگاه پرس۲۵۰ تنی مشغول کار است که هر کدام روزانه ۲۰۰۰ عدد آجر بتونی یا بقول مهندسین بلوك بتونی‌تهیه‌میکند این بلوکها پس از پرس‌شدن از قالب جدا شده و بترتیب بوسیله کارگران درجایگاه مخصوص قرار میگیرد این بلوکهای پرس شده‌را ۲٤ ساعت در سالن سرپوشیده‌گذارده ودر ظرف این ۲٤ ساعت سه مرتبه آب داده میشود و بعد از ۲٤ ساعت در حوضچه‌های مخصوصی ۷ روزتمام در آب گذاشته خواهد شد و پس از خاتمه هفت روز در هوای آزاد قرار گرفته وبوسیله چهار موتور آب که در شبانه روز مشغول کار است مدت ۲۸ روز روزانه دوتاسه مرتبه بانها آب داده میشود سپس برای کار گذاردن در خیابانها ویاکوچه‌ها آماده است این آجرهای بتونی و یاجدول هائی که برای‌ساختن‌نهرها تهیه میشود روی حساب معین و بتاریخ معین‌بترتیب چیده شدهو پس از خاتمه ۲۸ روز باز هم‌مورد آزمایش قرار میگیرد تا از هرجهت در مقابل فشار قابل‌اطمینان باشد .

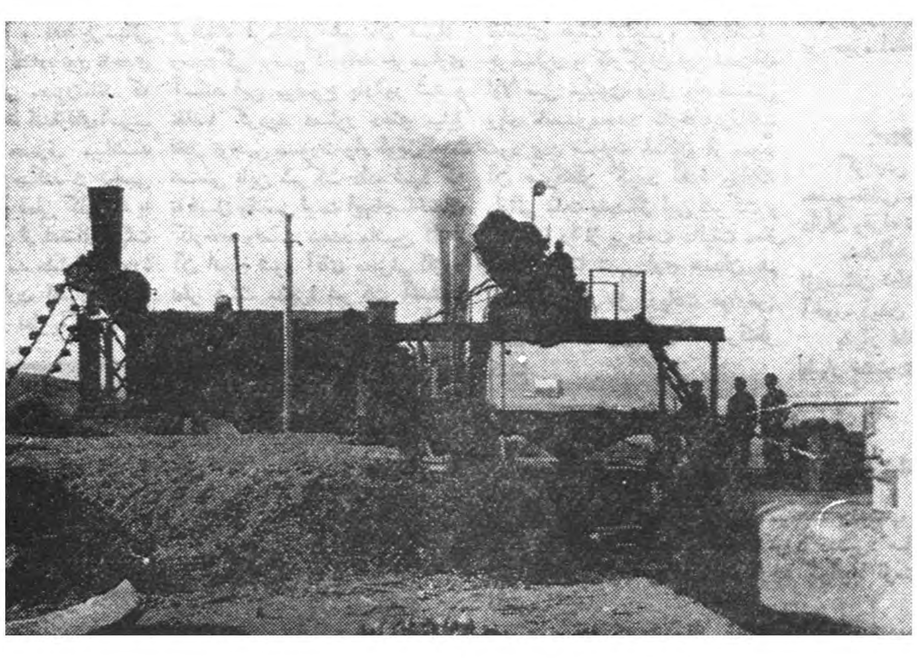

دستگاه بزرك تهیه اسفالت مورچه خورت که اسفالت مورد نیاز جاده اصفهان تهران راتهیه مینماید .

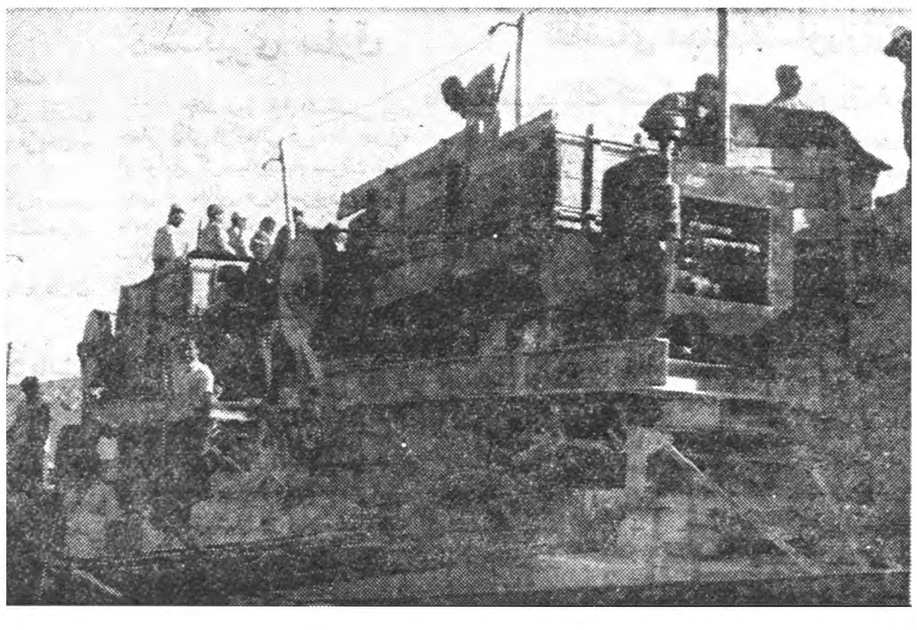

ماشین های بزرك سنك شكن كه هركدام روز انه سی تن سنك‌راخرد وبصورت‌ماكادام‌درمی‌آورد

با ایجاد دوپل بزرك

یکصدوبیست قریه بیکدیگر متصل خواهدشد

اخیرا از طرف اداره عمران استان کرمانشاه مقدمات ساختمان دوپل بزرك در قراء «دهنول» و «سولکی» از توابع کرمانشاه‌فراهم‌شده‌است.

هزینه ساختمان این پلها که چهار میلیون ریال برآورد گردیده نیمی از اعتبار صندوق مشترك و نیم دیگر از محل عواید شوراهای ده تامین میگردد . این پلها برروی رودخانه بزرك «گاماسب» ایجاد خواهد شدو متجاوز از یکصد و بیست دهکده را بیکدیگر مربوط خواهد کرد . ضمنا آقای مهندس کچاریان نیز از طرف صندوق مشترك برای تعیین محل احداث این پلها بقراء مزبور عزیمت کرده و پس‌بیی میشود که بزودی کار ساختمان آنها آغاز شود .

درزیر چرخهای سنگین قطار

سرازبدن کودك دوساله‌ای جداشد

چندروزقبل هنگامیکه قطار مسافری اهواز ـ بندر شاهپور بین دوایستگاه خسروی ومنصوری حرکت میکرد «آرمان» کودك ۲ ساله آقای‌موسی حسین زاده کارمند یکی‌از شرکتهای کشتیرانی بندر شاهپور که باقطار مزبور باتفاق والدین خود بمقصد میرفت ازکوپه خارج‌گردید ودرراهروی قطاربمحل اتصال دو واگن‌آ مدولی براثر حرکت قطارناگهان بپائین افتاد ودرزیر چرخهای سنگین قطارجان سپرد.

لحظه ای بعد براثرشیون مادرکود ك‌مزبور بامراجعه به رئیس‌قطار مسافربری، قطارمتوقف گردیدوجنازه‌آرمان‌که سرش درزیر چرخهای سنگین قطار ازبدن جداشده بود پیداشد .

جنازه کودك مزبوربوسیله همان قطار به بندر شاهپور منتقل گردید وپس ازانجام تشریفات قانونی مدفون گردید .

واگذاری زمین

اخیرا از طرف آقای محمد مهدی فشارکی یکی از نیکوکاران اصفهان قطعه زمینی بمساحت۲۳۰۰ متر مربع برای ایجاد آموزشگاه در اختیار ادارهٔ فرهنك اصفهان گذاشته شده است.

بهمین جهت ادارهٔ فرهنك‌اصفهان از این مرد نیکوکار کتبا اظهار قدردانی کرده است.

جزیره خارك مرکز مهم صدور نفت میشود

مخازن بزرك نفت دراین جزیره در دست ساختمان است

تایکسال دیگر ساختمان این مخزنها پایان خواهد یافت

خبرنگار ماازبنادر جنوب گزارش میدهد کارساختمان مخزنهای نفت‌خام در جزیرهٔخارك بسرعت پیشرفت می‌کند وبطوریکه پیش‌بینی میشود این‌مخزنها که‌تعداد آنهابه ۱۶عدد میرسد تاسال ۱۹۶۰ میلادی‌خاتمه مییابد. این‌مخزنها که‌در جنوب جزیرهٔ خارك‌ایجاد میشوند هریك دارای ۱۴۰پافطرو ۱۰۴پا ارتفاع میباشند وظرفیت هریك‌از آنهادو میلیون وپانصد بشکه نفت‌خام میباشد. دوعددازاین مخزنهای غول‌پیکر میتواند درمدت دمساعت ظرفیت یك‌کشتی نفتکش صد هزار تنی راتامین نماید. خبرنگار مادرگزارش خودافزوده است با تکمیل مخزنهای نفت و سایر تاسیسات نفتی ،بزودی جزیرهٔ خارك در ردیف‌یکی‌از مراکز مهم‌صادر کنندهٔ نفت‌خام درمی‌آید.

تاسیس اداره ثبت‌اسناد درگرمسار

باتبدیل بخش گرمسار بشهرستان، اخیرااز طرف اداره کل ثبت اسناد کشور برای تاسیس اداره ثبت اسناد درگرمسار اقدا مشده وآقای حسین شریف مقدسیان بریاست آن‌اداره منصوب گردیده است .

اهالی گرمسارکه سابقا برای انجام امور ثبتی خودباصرف هزینه هنگفتی بورامین میرفتند باتاسیس اداره ثبت‌اسناد دراین منطقه کاملا آسوده شده اند وازاین اقدام مفید مسئولین اداره‌کل ثبت اسناداظهار سپاسگزاری مینمایند .

انتصابات در شهرستانها

جهرم ـ آقای کمال دهکان فرماندار
فیروزآباد ـ آقای سرشار . فرماندار
بندرپهلوی ـ آقای توکل‌نیا شهردار حومه
فومنات ـ آقای ستوان یکم نوپور . سرپرست گروهان ژاندارمری
ساوه ـ آقای علی وکیل‌زاده . دادستان

از خبرنگار همایونشهر

احتیاجات ما

گفته‌ایم و تقاضا کرده‌ایم واین تقاضا را مکرر هم کرده‌ایم که همایونشهر فاقد کشتارگاه است ، بیائید و بخاطر حفظ بهداشت مردم این منطقه یك کشتارگاه در اینجا ایجاد نمائید این تقاضائی است که ما مردم همایونشهر انجام آنرا مکرر از مقامات مربوطه خواستار شده‌ایم ولی شاید تقاضای ما بگوش اولیای امور نرسیده است که تاکنون از انجام آن خودداری شده‌است .

در همایونشهر روزانه بیش از یکصد راس گاو و گوسفند کشتار میشود ولی این کشتار یادر معابر عمومی صورت میگیرد ویا در خانه کشتارکنندگان انجام میشود بهمین جهت نه‌تنها گاو و گوسفندان قبل از کشتار از لحاظ بهداشتی معاینه نمیشوند بلکه با کشتار گاو وگوسفند در معابر عمومی گوشت مصرفی اهالی آلوده میشود و بهداشت مردم این منطقه در معرض خطر قرار میگیرد .

علاوه براینها مردم همایونشهر تاکنون از وجود شهربانی ، دادگاه بخش ، تلفن شهری ، شعبه بانك کشاورزی، شعبه بانك ملی فقط اسمی شنیده‌اند درحالیکه‌بوجود این موسسات‌مخصوصا شعبه بانك کشاورزی احتیاج فراوان دارند تقاضای آنها این است که برای رفع این احتیاجات اقدام لازم بعمل آید .

نوروزی

با انجام مانور جنگی لشگر گرگان

یك صحنه جنك واقعی درکوهستانهای شمال پهلویدژ مجسم‌گردید

طبق گزارش خبرنگار ما از گرگان صبح دو روز قبل مانور مهمی‌ازطرف لشگر یکم پیاده گرگان در کوهستانهای شمالی پهلویدژ انجام گرفت برای تماشای این مانور جنگی کلیه رؤسای دوایر دولتی وطبقات مختلف اهالی گرگان وهمچنین سران عشایر ترکمن حضور داشتند ابتدا برنامه‌ای از چگونگی انجام عملیات مانور باستحضار رسیدو سپس مانور جنگی آغاز گردید باشروع این مانور صحنه جنك حقیقی مجسم گردید واسلحه‌های مدرن شروع به تیراندازی بطرف هدفها نمودند درزیر آتش گلوله اسلحه های لشگر ، افراد پیاده نظام پیش‌روی بطرف سنگر دشمن فرضی را شروع کردند برنامه این مانور بحدی منظم انجام گرفت که موجب تحسین و تمجید تماشاچیان واقع شد مانور مزبور باسخنرانی مبیج تیمسار فاضلی فرمانده لشگر پایان یافت .

کمبود اعتبار

خبرنگار ما از کوچصفهان می نویسد با اینکه اخیرا در بخش کوچصفهان رشت شرکت تعاون روستائی تشکیل شده است ولی متاسفانه این شرکت کمبود اعتبار آنطوری که باید و شاید به کشاورزان این منطقه کمك‌نکرده است. انتظار دارند مسئولین بانك کشاورزی رشت با پرداخت وام برای تقویت بنیه مالی این شرکت اقدام نمایند.

در پیشگاه شاهنشاه

عملیات سوارکاری جالبی انجام‌گرفت

درشماره گذشته باستحضار خوانندگان عزیز رسیدکه شاهنشاه برای شرکت درجشن پرورش اسب به منطقه «مرتع شوران» ورامین تشریف فرماشدند .

ضمن انجام مراسم جشن پرورش اسب ازطرف سوارکاران محلی عملیات سوارکاری جالبی درپیشگاه شاهنشاه برگزار گردید .

درعکس بالا هنگامیکه سوار کاران برای اجرای مسابقه اسب دوانی وانجام عملیات سوارکاری درپیشگاه‌شا هنشاه وارد میدان مسابقه‌میشوند مشاهده میکنید.

افتتاح کلاس

خبرنگار ما ازبندر پهلوی‌مینویسد چند روز قبل طی مجلس جشنی که بمناسبت پایان سال تحصیلی در دبیرستان کوشیار بندر پهلوی‌ترتیب داده شده بود ، کلاس ماشین نویسی این دبیرستان نیز افتتاح گردید این کلاس از طرف‌انجمن همکاری خانه و مدرسه دبیرستان کوشیار دائر شده و عواید آن به کارهای ضروری انجمن‌اختصاص دارد کلاس مزبور در تابستان نیز دائر میباشد.

یکی ازاعضای هیئت مدیره‌کارخانه چرمسازی همدان‌گفت:

باسوختن‌کارخانه چرمسازی بیش از ۱۴۰۰ نفر بیکارشدند

درصورتیکه دولت‌کمك نکند این‌کارخانه بکلی تعطیل‌میگردد

چندروزقبل‌باستحضار خوانندگان عزیز رسید که کارخانه چرمسازی همدان‌بعلت‌اتصال‌سیم برق‌موتورخانهٔ آن طعمهٔ حریق گردید و کلیهٔ ساختمان کارخانه و ماشین آلات آن سوخت اینك خبرنگار ما در همدان پیرامون وضع گذشتهٔ این کارخانه و وضع فعلی آن ریورتاژی تهیه کرده است که ذیلا از نظر خوانندگان عزیز میگذرد.

کارخانه چرمسازی در سال۱۳۱۱ بنا باراده اعلیحضرت فقید باسرمایه جناب اردشیر یگانگی تاسیس گردید این کارخانه تا سال‌گذشته فقط چرم نباتی که یکنوع چرم بخصوص میباشد میساخت وضمنا چون ارباب اردشیر یگانگی چند سال پس از تاسیس کارخانه مزبور مرحوم شده بود یك هیئت سه‌نفری مرکب از دکتر اسفندیار یگانگی، محمد مخزنی و خانم مرحوم‌اردشیر یگانگی اداره میشد سرمایهٔ کارخانهٔ مزبور ٤٥ میلیون ریال بود تمام ماشین آلات کارخانه‌با ساختمان آن بمبلغ ٢٤میلیون ریال درشرکت سهامی بیمهٔ ملی بیمه بود کارخانه چرمسازی همدان طی ۲۷ سال کار مداوم خود هیچگونه خسارتی‌ندیده بود تا اینکه سر انجام چند روزقبل بعلت اتصالی سیم برق دچار حریق گردید و میتوان گفت براثر این حریق بکلی از بین رفت.

جریان چگونگی وقوع حریق‌قبلا باستحضار رسیده است و تکرار آن در اینجا لزومی ندارد فقط باید گفت تنها قسمتی از کارخانه چرمسازی که ازاین حریق کمتر آسیب دیدقسمت « خوروم» سازی‌و آهکدان کارخانه بود. در این‌آتش سوزی حتی‌اجناس موجود درکارخانه نیز بکلی سوخت و فقط‌چرمهائی که در حوض آب افتاده بود تاحدی از شعله های آتش مصون‌ماند که این چرمها گرچه‌تا اندازه‌ای‌آسیب دیده ولی قابل مصرف میباشد خبرنگار ما اضافه میکند در تماسی که پیرامون وضع فعلی کارخانه با آقای مخزنی یکی از اعضای هیئت مدیره آن بعمل آمد مشارالیه‌دربارهٔ میزان خسارت وارده اظهار داشت فعلا تاهنگام اظهار نظریهٔ‌کارشناس بیمه در اینمورد نمیتوان اظهار نظر کرد دربارهٔ‌تعداد کارگران کارخانه آقای مخزنی گفت تعداد کلیهٔ کارگران با عائله آنان جمعا یکهزار و چهارصد و بیست و سه نفر می باشد که‌با آتش گرفتن کارخانه هم اکنون این‌عده‌ممر معاشی ندارند ضمنا یکنفر متخصص آلمانی ویك مهندس ایرانی امور فنی کارخانه چرمسازی را اداره میکردند که‌فعلا این دو نفرنیز ازکار بیکار شده‌اند. دربارهٔ ادامهٔ کار این کارخانه‌آقای مخزنی اظهار داشت چون شرکت چرمسازی همدان بر اثر ازدیاد کارخانجات در کشور و تولید زیاد دچار بحران شده است باینجهت اولیای کارخانه قادر نخواهند بود بدون کمك دولت برای تاسیس و ساختمان کارخانه اقدام نمایند چند روزه قبل که تیمسار مقبلی استاندار استان پنجم باتفاق آقای فرهمند فرماندار همدان برای رسیدگی بوضع کارخانه چرمسازی آمدند این موضوع یادآور شد و تقاضا گردید دستور دهند مبلغ قابل توجهی بصورت وام طویل‌المدت صنعتی باین شرکت داده شود که تا فصل مقتضی است ایجادساختمان کارخانه ونصب مجدد ماشین آلات آن انجام شود آقای مخزنی افزود نظر هیئت مدیرهٔ شرکت آنستکه منتها تا دو هفته دیگر این وام از طرف دولت پرداخت گردد تا قبل از پایان شهریور ماه شروع‌سرمای همدان ساختمان کارخانه پایان یابد والا در غیراینصورت مجبور بتعطیل همیشگی کارخانه خواهند بود. آقای مخزنی در پایان اضافه کرد که چون خریدار چرم اغلب کفاشها هستند و ضمنا ساخت چرم بطور بطئی انجام میگیرد و علاوه‌بر آن شرکت چرمسازی مجبوراست چرم را بمدت چهار تا پنجماه به کفاشها بطور نسیه بفروش رساند باینجهت نه تنها این کارخانه بلکه کلیه کارخانجات چرمسازی همیشه در بحران بی پولی میباشند .بهمین مناسبت کارخانه چرمسازی‌همدان که حالا بکلی طعمه حریق شده بفرض آنکه با دریافت وام مجددا بکار افتد قادر نخواهد بود خسارات ناشی از این حریق را در مدت کوتاهی تامین نماید. باینجهت

آقای مخزنی درباره وضع فعلی‌کارخانه چرمسازی همدان بخبرنگارما توضیح میدهد.

دریافت گواهینامه

خبرنگار ما از سنندج مینویسد چند روزقبل ۵ نفر از طلاب علوم دینی سنندج که درجات تحصیلی خودرا طی کرده بودند طی مراسمی که با حضور آقایان استاندار و فرمانده لشگر برگزار شد گواهینامه های خودرا دریافت کردند .

در حوزه امتحانی نبوده

در چند شماره قبل طی خبری به استحضار رسید که آقای احمدنژاد دبیر دبیرستانهای‌شهسوار در حوزه امتحانی بوسیله‌دانش‌آموزی‌مضروب و مصدوم شد اینك از اداره فرهنك شهسوار اطلاع میدهند که این‌واقعه در حوزه امتحانی روی نداده است.

از گرداب امتحانات نهائی خلاص شد ولی هنگام شنا درزاینده رود بکام گرداب فرو رفت

محمود فصیح زادگان

چندروزی میگذشت که امتحانات نهائی رابا موفقیت بپایان رسانیده بود و اطمینان داشت که دراین امتحانات صددرصد قبول خواهد شد بااین اطمینان محمود فصیح زادگان که طی امتحانات نهائی براثر شب‌زنده‌داری های متوالی بخاطر حاضر کردن درس کاملاخسته شده بود تصمیم گرفت رفع‌خستگی کند

باینمنظور باچندتن از دوستانش بگردش رفت ودرکنار زاینده رود در خارج ازشهر اصفهان تصمیم گرفت درآب رودخانه شنا کند بااین تصمیم لباسهای خودرا بیرون آورد وخودرا به‌آب رودخانه انداخت ولی گرداب مخوفی که‌در آن محل براثر جریان شدید آب ایجاد شده بود محمود را بکام خود کشید و پس از نیمساعت جنازه وی بوسیله دوستانش از آب بیرون کشیده شد و باانجام‌تشریفات قانونی مدفون گردید .

زدوخوردخونین

ا زکرمان خبر نگار ما گزارش میدهد چندشب قبل بین میروس شیروانی جوان ۲۲ ساله‌ای از اهالی کرمان و جوان دیگری بنام احمد کرمانی بعلتی نامعلوم زدو خورد خونینی رخ داد در این زدو خورد میروس شیروانی و سه نفر از دوستانش که به پشتیبانی وی آمده بودند با مشت و لگد و چاقو احمد را بقتل رسانیدند جنازه مقتول پس از انجام تشریفات قانونی دفن شدو با دستگیری میروس قضیه تحت تعقیب قرار گرفت .

بازدید فرهنگی

بهبود وضع آموزشگاهها مورد توجه قرار گرفت

گزارش خبرنگار ماازداران حاکی است: چند روز قبل آقای معصومخانی مدیرکل فرهنك استان دهم‌ازتاسیسات فرهنگی فریدن و داران وقراء تابعه بازدید کرد .

مشارالیه پس ازورودبه داران چنددقیقه ا ی استراحت کردوسپس ازدبستان «دانیه» ودبیرستان ودبستان شش‌کلاسه داران‌وآموزشگاههای آخوره دیدن نمود .

بقرار اطلاع مدیرکل فرهنك ازبهبود وضع‌آموزشگاههای داران اظهار خشنودی کرده است .

دستگیری سارق

چند روز قبل شخصی بنام جعفر یکی از اهالی قریه «ارجلان» از توابع گرمساربااتهام سرقت منزل یکی از اهالی قریه مزبور بوسیله مامورین ژاندارمری دستگیر شد. سارق که قصد تطمیع مامورین ژاندارمری را داشت پس از تشکیل پرونده تحت تعقیب قرار گرفت.

رسیدگی بشکایات

بطوریکه خبرنگار ما از ساوه گزارش میدهد چند روز قبل آقای سرهنك شادمان بازرس مخصوص نخست وزیری باتفاق آقای مهندس دهقان بازرس اعزامی وزارت کشور جهت رسیدگی بشکایات اهالی وارد ساوه شدند و پس از ملاقات با آقای شبانکاره فرماندار این شهرستان رسیدگی بشکایاتی را که اخیرا از طرف اهالی شده بود شروع کردند.

سرقت شبانه

فعالیت برای دستگیری سارقین ادامه دارد

خبرنگار ماازساوه گزارش میدهد: چندشب قبل منزل آقای «حاج کیهان» یکی ازمحترمین ساوه مورد دستبرد سارقین‌قرار گرفت و۲ تخته قالی مرغوب و٥٤ قواره پارچه گرانبها ازمنزل مزبور بسرقت رفت .

جریان شبانه بشهربانی ساوه اطلاع داده شدوبدستور آقای سرگرد مهاجر شجاعی رئیس شهربانی چند نفرمامور درصدد تعقیب سارقین بر آمدند .

سرانجام پس ازسه ساعت تلاش اموال مسروقه در۱۲ کیلومتری شهرکشف گردید وبصاحبش مسترد شد .

فعلا سارقین متواری هستندواهالی ازجدیت‌آقای سرگردمهاجرشجاعی رئیس شهربانی اظهارقدردانی میکنند .

منظره‌ای از کارخانه چرمسازی همدان پس از حریق در حالیکه حتی شیروانیهای ساختمان کارخانه در این آتش سوزی ذوب شده است.

خلاصه اخبار آذربایجان

تبریز ـ درجلسه اخیر شورای پیشاهنگی تبریز تصمیم گرفته شد برای تاسیس خانه وباغ پیشاهنگی در تبریز اقدام شود .

تفده ـ بزودی لوله کشی آب‌نقده شروع میشود و همچنین موتور برق این شهرستان نصب میگردد .

میانه ـ شخصی بنام «حقیقت» یکی از اهالی میانه بجرم نگهداری اسلحه غیرمجاز بازداشت شد و تحت تعقیب قرار گرفت .

رضائیه ـ جوانی بنام عربعلی هنگام آب‌تنی در رودخانه«شهرچای» رضائیه بعلت عدم آشنائی بافن شنا در گودال عمیقی فرورفت و غرق شد .

تقاضای مجددکشاورزان

تاسیس بانك کشاورزی‌درداران‌ضروریست

ازداران فریدن خبرنگار ماگزارش میدهد چندی پیش ساکنین شهرستان داران فریدن‌که اغلب کشاورز میباشند ازمسئولین بانك کشاورزی تقاضا نمودندکه دراین شهرستان شعبه بانك کشاورزی دائر شود ولی متاسفانه بتقاضای اهالی ترتیب اثرداده نشد .

اینك کشاورزان داران فریدن مجددا ازمسئولین امور تقاضادارند که برای پیشرفت امور کشاورزی وافزایش میزان تولید دراین منطقه بتاسیس شعبه بانك کشاورزی اقدام نمایند .

اخطاری‌که مؤثر واقع شد

کشتارکنندگان نرخ شهرداری را قبول کردند

چند روز قبل برای تعیین نرخ گوشت جلسه ای با حضور کفیل شهرداری واعضای انجمن شهر یزد درشهرداری تشکیل شد .در این جلسه نرخ گوشت گوسفند هر ٥ سیری ۱۵ ریال تعیین گردید ولی‌کشتار‌کنندگان نرخ مقرره شهرداری را قبول نکردند.

این جریان باطلاع آقای حائری زاده فرماندار یزد رسید وبدستور آقای فرماندار طی کمیسیونی که تشکیل گردید بکلیه کشتارکنندگان اخطار شد که گوشت را بنرخ مقرره‌شهرداری در اختیار اهالی بگذارند .بعد از این اخطار اینك کشتار کنندگان گوشت را به نرخ شهرداری میفروشند .

شهردار بوئین

خبرنگار ما از داران گزارش می دهد چند روز قبل جلسه انتخاباتی انجمن شهر «بوئین» یکی از بخش های تابعه‌داران‌بمنظورانتخاب‌شهردار تشکیل شد. در این جلسه آقای ابراهیم جواهری با اکثریت آراء بسمت شهردار«بوئین»انتخاب گردید اهالی انتظار دارند که شهر دار جدید برای رفع نیازمندیهاو انجام امور اصلاحی«بوئین»قدمهای موثری بردارد.

حوادث گوناگون

پدری که‌پسرش را گم‌کرده است قصد انتحار داشت

دیشب مردی که‌پسرش راگم کرده است دریکی‌ازمسافرخانه‌های خیابان قزوین بقصد انتحار خودرا مسموم کرد. اوکه حسینعلی‌بیجان ۵۳ساله نامدارد گفت‌سه‌ماه‌قبل پسر نوزده‌ساله‌ام جانعلی از منزل‌که دریکی از قراء خوانسار واقع‌است فرار کرده‌است من‌دراین مدت کلیه شهرها رازیروزو کردم واورا نیافتم واکنون از هستی ساقط شده‌ام دیشب هنگامی‌که کاملا خسته بودم دریکی از خیابانها جوانی شبیه اورادیدم وگریبان اوراگرفتم ،جوانك که‌اورا عوضی گرفته بودم مرا مضروب کردازاین حرکت سخت آزرده‌شدم وخودرا مسموم کردم ولی چون اطاق مسافرخانه عمومی است سایر مسافرین‌بحال من‌بی‌برده ومرا به‌بیمارستان منتقل کردند.

برای (خرجی)میخواست خودش رابکشد

عصر دیروز پرونده‌ای از طریق پاسگاه کلانتری۲۳ همراه زن و شوهری باسامی بانو اصلی‌وسیف‌اله برای رسیدگی بناحیه ۵ دادسرا فرستاده شد .

همراه این پرونده چاقوئی بچشم میخورد وضمن تحقیق معلوم شد پیش ازظهر دیروز بین این زن و شوهر برسر کمی مخارج روزانه گفتگوئی روی داد وبانواصلی که ازمدتها قبل تقاضای زیاد کردن خرجی خانه راداشته وشوهرش‌باو وعده امروز وفردا میداده است تا عصبانیت چاقو بدست گرفت تا انتحار کند ولی سیف اله شوهرش ازاین عمل جلوگیری کرده وبرای جلوگیری ازادامه این کار همسرش رابا کمك پاسبانی بپاسگاه کلانتری ۲۳ آورد ومامورین کلانتری پس ازتکمیل بازجوئی درحالیکه چاقوی مورد استفاده بانو اصلی را ضمیمه پرونده کرده بودند این زن وشوهر رابناحیه ۵ دادسرا فرستادند .

مجروحی درگذشت

دیروز مردی بنام علی حدادی‌فرزند حسین که دراثرتصادف بااتومبیل مجروح شده بود دربیمارستان سینا درگذشت وجنازه‌اش‌باداره پزشکی قانونی منتقل شد.

جنازه‌ایکه ازمسگرآبادبرگشت

دیروز جنازه زنی بنام بمانی پیربوداغی فرزند احمد که برای دفن به مسگرآباد منتقل شده بود بعلت مشکوك بودن علت مرك از مسگرآباد باداره پزشکی قانونی عودت داده شد تاپس ازمعاینه جواز دفن صادر گردد .

انفجارپریموس

دیروز دوشیزه ۱۲ ساله ای بنام طیبه فرزند محمدکه دراثر انفجار چراغ پریموس درخیابان شهباز سوخته بود، دراثرشدت جراحات وارده درگذشت .

چهارطفل درآب‌حوض‌خفه‌شدند

در۲۴ساعت گذشته چهار طفل خردسال به‌اسامی زیر درشهر تهران درحوض آب افتادند وخفه‌شدند. وجنازه آنان درادارہ پزشکی قانونی بوسیله آقایان دکتر انوری ودکتر سلطانی مورد معاینه قرار گرفت.

سوسن فرزند محمد یکسال‌ونیمه دربخش ۱۹ .شهربانو فرزند محمدعلی سه‌ساله، طاهره جامع فرزند ناصر یکسال‌ونیمه دربخش ۱۴، علی حریریان فرزند ارسلان‌دوساله دربخش ۲۱

۲۰۰ نفر مجروح ومسموم در یك هفته

درهفته گذشته ۲۰۰ نفر دراثر حوادث مختلف درتهران و اطراف آن مجروح ومسموم شده‌اند .

مجروحین

ازاین عده پنجاه وهفت نفر دراثر حوادث رانندگی هفت نفر دراثر چاقوکشی ۱۵ نفر بعلت نزاع‌وکتك کاریهای عادی ۱۳ نفر در اثر سوختگی ۲۱ نفر درنتیجه سقوط از بلندی ماندن زیرآوار، دونفر دراثر تیر خوردن مجروح‌شده‌اند.

مسمومین

همچنین ۵۳ نفر دراثر خوردن دفت وغذای فاسد وافراط در نوشیدن مشروب وگزیدگی دراثر نیش عقرب ومار مسموم شده و۱۸ نفر (۱۲ نفرازآنهازن بوده است)بقصد انتحار خودرا مسموم کرده‌اند.ضمنا ۱۳ نفر نیز دراثر گزیدگی مجروح ومسموم‌شده‌اند.این‌عده دربیمارستان لقمان الدوله ادهم بستری و معالجه شده‌اند ضمنا بیمارستان‌مزبور در هفته گذشته ۴۸۰۱ نفر بیمارزا معاینه ومعالجه وبستری کرده‌است.

مجروحین تصادفات

حسین مقدم فرزند اسد ۲۵ ساله، گرامی شاگرانزاده فرزند محمدحسین در بخش ۹ . زهرا فرزند حسن ۵ ساله در بخش ۱۰ ، عزیز فاضل فرزند فضلعلی در بخش ۱۳ . احمد شعبانی فرزند حسن . تراب طوفانی فرزند حسن در خارج از شهر . جواد نام در بخش ۱۵ . اسمعیل دانی فرزند علیمحمد دربخش ۱۹ . محمد علی بلند کردار در بخش ۲۵

جعل کننده‌چك محکوم‌شد

امروز شعبه سوم‌دادگاه جنائی بریاست آقای واصف رسمیت‌یافت وباتهام جوان نوزده‌ساله‌ای بنام محمدفرزند حسین که‌تحت‌تعقیب قرار گرفته‌بود رسیدگی کرد.محمد که‌شاگرد تجارتخانه‌ای بود روزی در غیاب ارباب خود آقای ملایری دسته چك‌وی را پیدا کرده وچکی‌بمبلغ سی‌وپنجهزارریال بنام خود.صادر وامضاءارباب خودرا نیز جعل کرد وی پول مزبوررا وصول کرد وپس‌از مدتی هنگامیکه صورت حساب بانك برویت آقای ملایری رسید وی متوجه موضوع شده از شاگرد خود شکایت کرد وبامصدور کیفرخواست ،پرونده محمد به دادگاه جنائی فرستاده شد. امروز دادگاه متهم‌را از لحاظ جعل‌سندبه دوسال زندان وبعلت استفاده از سند مجعول بدوسال زندان محکوم کرد که‌در صورت قطعیت یك‌فقره از مجازاتها درباره محمداجرا خواهدشد.

مرك دراثرتصادف باگاری

عصر دیروز یك گاری‌حامل‌بشکه آب درسرآسیاب دولاب بادختربچه ۷ ساله ای بنام عصمت تصادف کرد. دراین تصادف طفل مزبور درگذشت وسورچی بکلانتری إعزام شد.

مناقصه خرید لوله‌های فنری‌مخصوص پاك کردن لوله کوره بخار وغیره

شرکت سهامی کارخانجات قند ایران لوله های فنری فك سیبل مخصوص پاك کردن لوله های کوره های بخار و اواپوراسیون و غیره رااز طریق مناقصه خریداری می نمایند شرائط ومشخصات مربوطه در اداره خرید شرکت واقع در خیابان شاهرضا مقابل خیابان فرصت موجود وپیشنهادات تاآخر وقت اداری روز ۲۱ شهریور ۱۳۳۸قبول ودرساعت‌ده‌صبح روزبعدباز ورسیدگی خواهد شد .

شرکت در مناقصه بمنزله قبول کلیه شرایط مناقصه است .

۲-۱

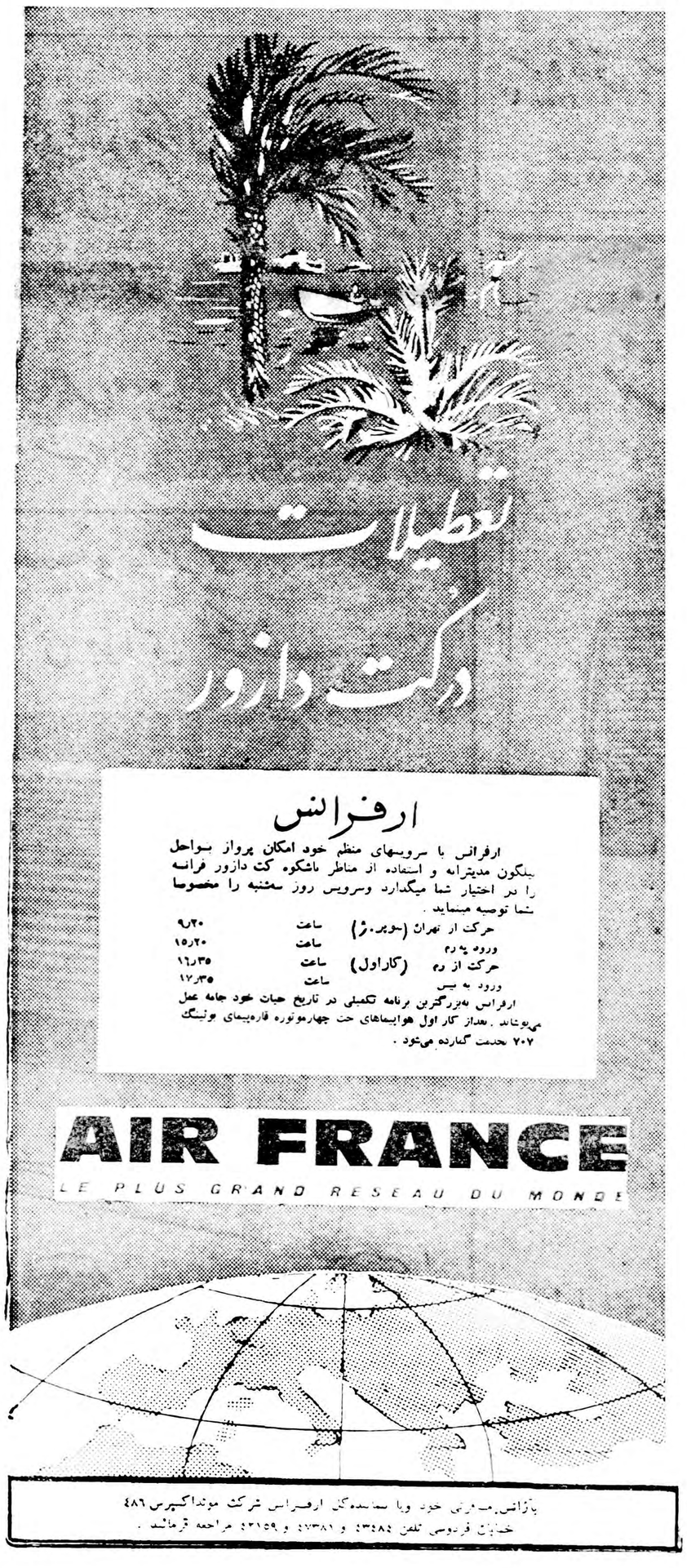

«واحد ضربه» در اداره راهنمائی

امروز خبرنگار ماکسب اطلاع‌کرده است که بدستور رئیس‌شهربانی کل کشور ازامروز شش اکیپ سیار راهنمائی واحدی بنام «واحدضربه» تشکیل داده ومشغول کارشدند .

این اکیپها وظیفه دارندکه ازعبور ومرور دوچرخه سواران درخیابان هاکه باعث اکثر تصادفات درداخل شهرتهران هستند جلوگیری نمایند واحد ضربه دوچرخه سوارانی راکه دوچرخه آنهافاقد زنك وبوق وچراغ ویاسایر لوازم باشند باداره راهنمائی جلب وآنهارا تحویل دادگاه خلاف خواهند داد وضمناز دوچرخه سواری اطفالی‌که بسن قانونی دوچرخه سواری (۱۳سالگی) نرسیده باشند جلوگیری خواهد کرد .

دنباله اخبار شهرستانها

خلاصه اخبار شهرستانها

افتتاح دبستان

بندر پهلوی ـ دبستان نوبنیاد غازیان از توابع بندر پهلوی طی مراسمی باحضور آقای گودرزی رئیس فرهنك بندر پهلوی بنام شاهنشاه افتتاح شد تا در سال تحصیلی آینده مورد استفاده قرار گیرد.

از چراغ‌نفتی استفاده میکنند !

جهرم ـ چون در جهرم بهای هر کیلووات برق ۷ ریال میباشد عده‌ای از اهالی ناگزیر از چراغ نفتی استفاده میکنند . تقاضا دارند از طرف مقامات مربوطه جهت تعدیل نرخ برق اقدام گردد .

وعده‌های بخشدار

پهلویدژ ـ آقای لطفی بخشدار جدید پهلویدژ اعلام نمود برای تشکیل انجمن شهر ، بهبود وضع برق ازدیاد درآمد شهرداری و سایر امور عمرانی حوزه ماموریت خود از هرگونه فعالیتی فروگذاری نخواهد کرد.

بخاطر تثبیت نرخ اجناس

بندر پهلویـ طی کمیسیونی باحضور آقایان سخائی فرماندار ، صمیمی دادستان وباترکفیل شهرداری بندرپهلوی جهت تثبیت نرخ اجناس و جلوگیری از گرانی نرخ مهمانخانه ها تصمیماتی گرفته شد.

مطالعه برای حفر چاه عمیق

جهرم ـ آقای دکتر عقیلی مدیر کل آبیاری فارس باتفاق یکنفر مهندس کارشناس آبیاری جهت مطالعه درباره حفر چاه های عمیق به جهرم واردشد.

تقدیر از رئیس فرهنك

صومعه سراـ آقای محمد حسن طهوری رئیس فرهنك صومعه سرا بمناسبت ابراز فعالیت در انجام امور مربوطه از طرف استاندار استان اول مورد تقدیر قرار گرفت .

رسیدگی بامور انحصاری

بروجن ـ آقای مازیار معاون حسابداری گمرکات‌وانحصارات استان دهم پس از رسیدگی بامور انحصاری بروجن بشهر کرد عزیمت کرد.

فعالیت درانجام وظیفه

هشت پر ـ آقای مجید ربیعیان رئیس بانك صادرات و معادن هشت پر مساعی زیادی جهت حسن جریان کار های بانك مبذول میدارد و مساعی مشارالیه مورد قدردانی اهالی است.

تاخیر درانتخاب شهردار

بهشهر ـ در حدود سه ماه قبل شهردار بهشهر از شغل خود استعفا کرد و تاکنون از طرف انجمن شهر جهت تعیین شهردار اقدامی نشده و در نتیجه کارهای عمرانی شهرمعوق‌مانده‌است . تقاضا دارند از طرف مقامات مربوطه جهت تعیین مورداقدام‌لازم‌بعمل‌آید.

شمارا بخدا اجاره ندهید !؟

نائین ـ اخیرا اداره شرکت نفت اصفهان تصمیم گرفته است جایگاه فروش نفت و بنزین نائین را باجاره واگذار نماید. چون پیش بینی میشود این موضوع موجب نامطلوبی وضع فروش نفت و بنزین خواهد شد ، بهتر است از اجاره دادن‌آن‌خودداری‌شود.

کشف وافور و سوخته تریاك

رشت ـ با اقدامات آقای سروان ناصر سلطان پور فرمانده گروهان ژاندارمری رشت از قهوه خانه علی نعلبندیان مقداری سوخته تریاك و وسایل شیره کشی کشف گردید .

توسعه کلاسهای مبارزه بابیسوادی

بندر پهلویـ در سال تحصیلی جاری ۴۲۹ نفر نو آموزان و ۹۲۰ نوآموز مرد در کلاس های اکابر بندر پهلوی مشغول تحصیل بوده‌اند مساعی آقای گودرزی رئیس فرهنك در توسعه کلاسهای مبارزه با بیسوادی باعث خرسندی اهالی است .

ج. صاعدی

-۴-

خاطراتی ازمسافرت سویس

علاقه به حفظ آثار باستانی وتاریخی

هیئت ایرانی بهرشهری از سویس که وارد میشداز طرف اولیای امورآن شهر بطرق مختلف مورد استقبال قرار میگرفت در (لوزرن) که بما گفتند یکی‌از بهترین و زیباترین کانتون های سویس میباشد درایستگاه راه‌آهن علاوه برنمایندگان ادارات مربوط دو دوشیزه با لباس‌های قدیمی و ملی‌خود با دسته‌های گل ازهیئت ایرانی استقبال نمودند ودر وسط میدان شهربعداز برداشتن چندعکس مارابیکی از بهترین هتل‌ها راهنمائی نمودند.

عصر همانروز بایك اتوبوس روباز برای‌دیدن آرشیو دفتر بایگانی حکومت فدرال به (شوئیتز) رفته وشب مجددابه (لوزرن) بازگشتیم .

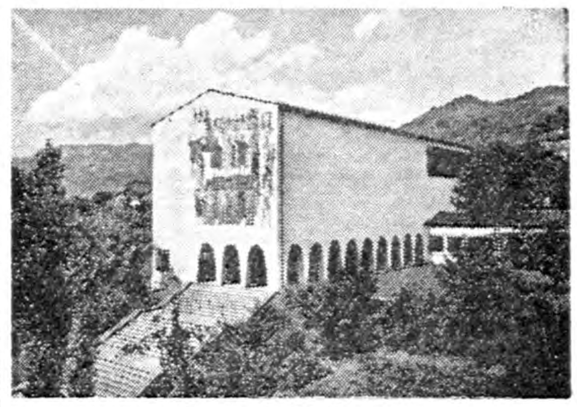

نمای خارجی آرشیو دولت فدرال

دردفتر بایگانی حکومت فدرال تمام اسناد تاریخی مربوط بایجاد حکومت سویس و چگونگی‌آن در ویترین‌های مخصوصی نگاهداری شده‌است سلاحهای جنگی هفتصد سال‌قبل با پرچم‌های کانتون ها که یکی‌پس از دیگری بفدرال ملحق‌شده‌و استقلال خودرا اعلام‌داشته‌اند سکه‌های رایج‌آن‌دوره درهر یك‌از کانتون‌ها در این عمارت ضبط و حفظ گردیده است.

یکی از اسناد مضبوطه مربوط بسوگندنامه ایست‌که درماه اوت سال ۱۲۹۱ بین‌رعایا و روستائیان سه کانتون ویا قسمت مرکزی‌سویس که‌شامل اوری‌شوئیتز و آنت‌والدن میباشد امضاء گردیده و آنها تعهد نموده‌و سوگند یاد کرده‌اند که برای گرفتن استقلال تاآخرین قطره خون خودرانثار نمایند پیش کسوتان وبرگزیدگان سه کانتون روی موم‌هائی که‌بتعهدنامه ملصق میباشد مهر نموده‌اند خوداین‌تعهدنامه هانموداری از نگارش و خط هفتصد سال‌قبل است وبحروف لاتین نوشته شده است.

مجسمه نیکلا دولوف شخصی که باعث نجات و اتفاق‌و اتحادسویس شده‌ودر ۱۴۸۱ جنك برعلیه بورگاندیها را آغاز نموده نیزدر این عمارت دیده میشود.

چند تابلوی بزرك نقاشی در آنجا وجود داشت که‌یکی از آنها مربوط بهم قسم شدن‌و سوگند یاد کردن سران کانتون ها است و بوسیله نقاش معروف بنام ویلیام کلینس کشیده شده است.

ضمن گردش درشهرهای سویس یك موضوع توجه سیاحان و مسافرین رابخود جلب میکندوآن حفظ بناهای قدیمی و گذشته میباشد درمیان عمارات مجلل و نوبنیاد درشهرهای مختلف و کنار دریاچه ها ساختمانی را بعابرین و مسافرین نشان میدهند که دویا سه طبقه با چوب ساخته شده‌و مربوط به ۳۰۰تا۴۰۰ سال پیش‌میباشد مردم در حفظ این ساختمانهای قدیمی کوشاهستند و میخواهند باین طریق اولاآثار گذشتگان خودرا حفظ کنند و درثانی طرززندگی وسلیقه آنها را در سبك ساختمان نشان دهند.

دربرن برج‌ساعتی وجود داردکه چهارصد سال‌قبل ساخته شده دربالای‌برج مجسمه‌ای دیده میشودکه چکشی دردست دارد وهمینکه عقربه دقیقه‌شمار روی ساعت قرار گرفت ابتدایك اسکادران سوار با ادوات جنگی و سرنیزه‌های خود بدورمجسمه دیگری گردش میکنند وبعد مجسمه بالای‌برج باچکش خود بنواختن زنك می‌پردازد و موقعی که مابرای دیدن ساعت رفته بودیم دودسته دیگراز سیاحان امریکائی نیزدر آنجا منتظر مشاهده عملیات مجسمه هابودند.

کلیسا نیز در زندگی ساکنین سویس رل مهمی دارد بر فراز کوهی که فقط یك عمارت وجود داشت یك کلیسای کوچك در جوار آن دیده میشد کلیسا ها طوری ترتیب داده شده که میتوان گفت حد اکثر در شعاع یك‌کیلومتر یك کلیسا خود نمائی میکند درطول‌راه‌ها بجوانانی بر خوردیم که با لباسهای بلند و یا کوتاه و ریش های انبوه در رفت و آمد بودند وقتیکه از شغل آنها تحقیق میکردیم میگفتند متصدی کلیسای فلان نقطه است در حفظ کلیساهای قدیمی نیز کمال مراقبت از طرف مردم بعمل می‌آید بسیاری از کودکستانها و دبستانها و حتی بیمارستانها در نقاط مختلف سویس هنوز تحت نظر کلیسا و اولیای امور مذهبی اداره میشود کسی هم برای آنها کار شکنی نمیکند و حتی تائید و تقویت میشوند:ونتیجه آن همین است که‌جوانان باایمان وباتقوی برای کشور تربیت میشود که بدون سر و صدا با علاقمندی و دلسوزی کامل ۹ ساعت کار میکنند و وقتی هم که خطری پیش می آید تا آخرین دقیقه و آخرین قطره خون ایستادگی میکنند .

از یکی از مهمانداران پرسیدم .. چه شد که دستگاه جنگی هیتلر از حمله بسویس خودداری نمود وی اظهار داشت که متجاوزین جنك دوم میدانستند که چهار میلیون و نیم جمعیت سویس در ظرف ۴۸ساعت آماده دفاع از کشور خواهند شد و هیچ قدرت تخریبی نمیتواند درروحیه این مردم کوچکترین خللی وارد نماید و شما مطمئن باشید که مردم سویس همیشه برای دفاع از میهن‌خودجان‌برکف‌حاضر میباشند .

هنوز مذاکرات ما تمام نشده بود که آقای افشار مدیر عامل شرکت هواپیمائی ایران که جزو هیئت ایرانی دعوت و در این مسافرت شرکت داشت از پنجره هواپیمائی را بما نشان‌داد که‌هواپیمای‌بدون‌موتوردیگری را یدك میکشید و بالاخره بر فراز کوههای غربی خط راه‌آهن‌فدرال‌اورا رها نمود میزبانی که برای ما توضیح میداد گفت :

«گواه عاشق صادق در آستین باشد»

آموزشگاه عالی پرستاری نمازی دوشیزگان رادعوت میکند

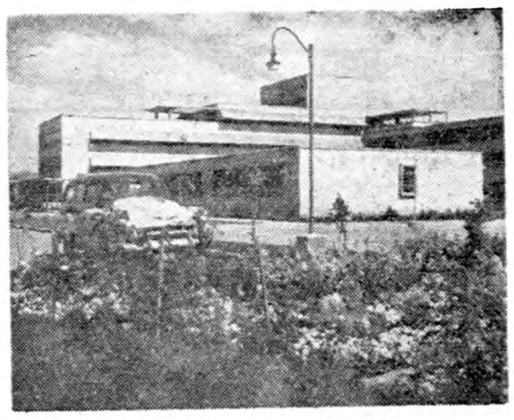

فن شریف پرستاری راانتخاب کرده و در جدیدترین بیمارستان خاورمیانه تحصیل نمائید .

این موفقیت فقط برای تعداد محدود از دوشیزگان که واجد شرائط زیر باشند میسراست

دارا بودن گواهینامه شش‌ساله متوسطه رشته طبیعی

آشنائی بزبان انگلیسی

موفقیت درامتحانات ورودی (تاریخ آن بعدا اعلام خواهد شد ؟

وهمچنین مصاحبه حضوری بااولیاء آموزشگاه ازه‌تا دهم‌تیرماه (در هتل آمباسادور- خیابان تخت جمشید -تهران) اگرشما موفق بدخول در آموزشگاه عالی پرستاری نمازی شوید از امکانات زیر برخوردار خواهید بود :

زندگی دریك محل شبانه روزی زیبابا وسائل زندگی راحت تحت سرپرستی اولیاء آموزشگاه .

آشنائی کامل بزبان انگلیسی

اخذ لیسانس بعداز سه‌سال وفارغ التحصیلی

اگر واجد شرائط فوق‌و مایل‌بدخول دراین آموزشگاه بودید متمنی است ورقه زیررا تکمیل نموده و هرچه زودتربه آموزشگاه عالی پرستاری نمازی -شیراز ارسال‌دارید تااطلاعات کاملتری بشما داده شود.

نام	سن	آیادارای گواهینامه ششم متوسطه‌رشته طبیعی‌میباشید	بله / خیر

آدرس کامل پستی

این قسمت راجدا نموده‌و بعداز تکمیل به‌آموزشگاه عالی‌پرستاری نمازی در شیراز بفرستید.

۴-۳ آ-۸۲۵۰

بانوان شیك پوش

مارشال را برطاق نصرت نشانده

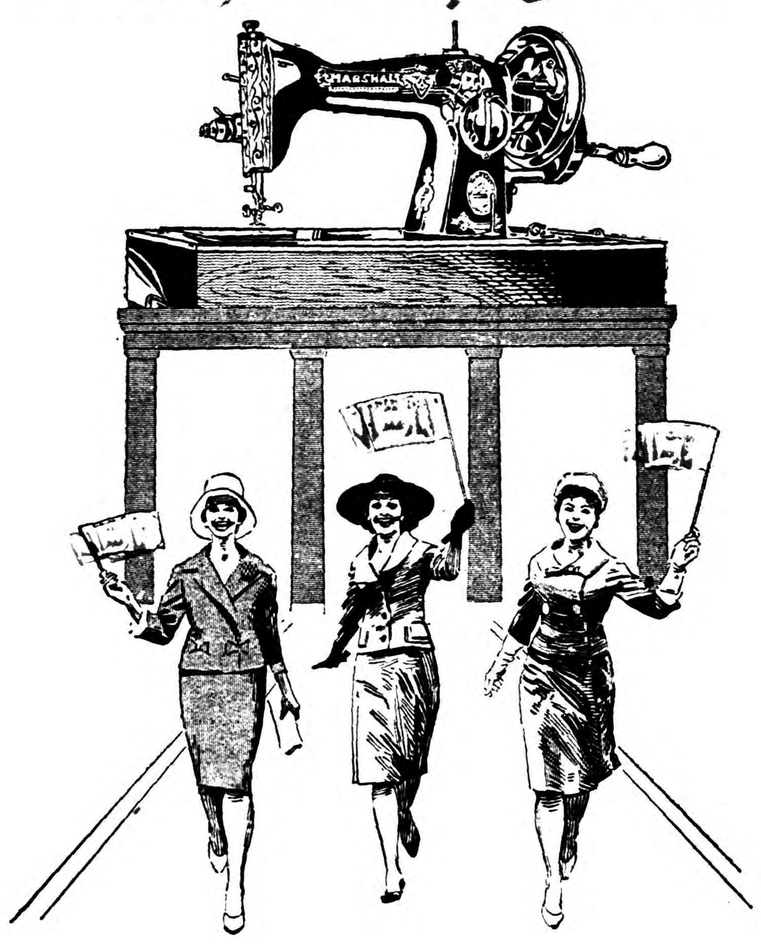

پیروزی جهانی این چرخ خوش دوزوبا دوام را اعلام میدارند

نماینده انحصاری شرکت سهامی بازرگانی آرین تهران بوذرجمهری سرای حافظ

تلفن ۵۰۰۹۱ تا۵۰۰۹۴

آ-۱۰۲۴۲

محصولات کارخانه

مهندس سیروس ارجمند

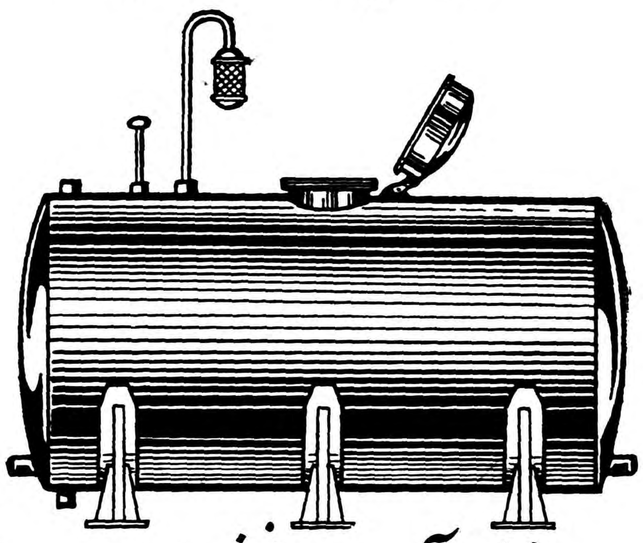

مخازن آب و نفت

درب وپنجره پروفیله آهنی وآلومینومی

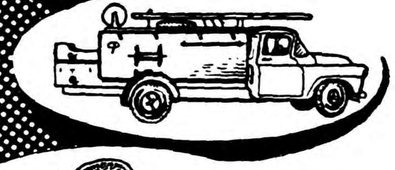

ماشینهای آتش نشانی

صندلی های مبلی

کارخانه تهران پارس: تلفن ۹۱۷۸۹ فروشگاه چهارراه کالج: تلفن ۴۰۴۱۳

مراجعت حجاج

بستگی‌دارد باینکه وسائل میهمانی فراهم‌و کارتهای دعوت‌حسابی وآبرومند هم قبلا ازبنگاه بنفشه آخرامیریه تهیه‌گردد

آ-۲۷۲۷ ۱-۲

نهرکنی - جدول سازی - خاکبرداری ازتپه‌های مرتفع - کندن زمینهای سخت وپرکردن دره های عمیق را - بشرکت سهند شت واگذار نمائید تا با تراکتورهای بولدزروقوی خود در اسرع وقت و با ارزانترین نرخ انجام دهد . شرکت سهند شت

خیابان شوش غربی - مقابل میس راه آهن - تلفن ۲۶۷۱۳

در چهارگوشه اجتماع

یك پیشنهاد تازه

ییلاق برای همه

هوای تهران دیگر گرم شده وهمه کس درشبانه‌روز چندین بار باین فکر میافتد که کاش میتوانست خودرا بکنار جوی آبی، مزرعه‌ای ،سایه درختی وخلاصه بجای خوش آب‌وهوا وخنکی برساند... البته این آرزو برای عده معدودی به‌بهترین وجه و برای عده‌ای هم بطور ناقص فراهم است، اما حقیقت اینست که اکثریت مردم تهران ،حتی افرادی که نمیتوان به‌آنها کلمه فقیر ومحتاج اطلاق‌نمود، درخانه‌های یك وجبی باشیروانی‌ها و اسفالت‌های داغ‌شده هوای دم‌کرده وحتی سوزان را تحمل کنند وعرق بریزند...

البته بزرگسالان، پدران ومادران خانواده‌ها که‌در بوجود آوردن این شهر ،یاجمعیت متراکم وبدون وسایل زندگی ، مسئولیت داشته وتحت تأثیر عوامل مختلف اجتماعی شهرهارا ترك کرده وبه‌تهران هجوم آورده‌اند تاحدودی بمصداق ضرب‌المثل «کسی که خربزه می‌خورد پای لرزش هم بایستد» بنشینند مجبور به‌تحمل این زندگی هستند،... امادراین‌خانواده‌ها اطفال وکودکانی وجوددارند که‌شخصا هیچگونه مسئولیتی در بوجودآوردن هیچیك از عوامل زندگی اجتماعی نداشته واجتماع (اگر علاقه واصراری در اثبات تمدن وپیشروبودن خود داشته باشد) مسئول تامین آسایش‌آن غنچه‌های نشکفته میباشد.

اغلب این کودکان تادیروز درمدرسه‌ها مشغول تحصیل و مطالعه بوده ویا هم‌اکنون درخانه‌ها، ودردکانها وکارگاهها مشغول تحمل زحمت میباشند. تحمل هوای گرم تهران، باففدان وسایل برای اغلب خانواده‌ها، برای کودکان بسیار مشکل است وباید بنام حفظ مصالح ومنافع اجتماع فکری بحال آنها کرد.

مابارها گفته ونوشته‌ایم که‌شهرتهران احتیاج به چندین پارك وباغ‌بزرك دربرزنها ومناطق مختلف دارد تا دردرجه‌اول کودکان وهمچنین زنها ومردها درروزها وساعات تعطیل وبیکاری بتوانند درآنجا زیرسایه درختان پناه برده ودراستخرهای آن شنا کنند. ولی متاسفانه چه‌براثر فراموشکاری، یابراثر تراکم کارها، وچه بعلت نبودن پول ،هنوز اقدامی دراین زمینه‌بعمل نیامده است.

اما استفاده از اطراف‌شهر، ازنقاط ییلاقی نزدیك از قبیل شمیران وکرج ودهات شهریار وحتی مزارع شهری‌هم برای اغلب خانواده‌ها میسر نیست.

برای اینکه ازیك طرف وسایل رفت‌وآمد درروزهای تعطیل برای نقاط‌مزبور کافی نیست، از طرف دیگر نظم وترتیبی‌برای استفاده عموم مردم از ییلاقات نزدیك شهر وجودندارد.

بنظرما اگر دولت وشهرداری ،چه‌راسا وچه‌از طریق‌تشویق اشخاص برای قبول تصدی اینکارها، اقدامی برای رفع‌این‌نقیصه بزرك بعمل آوردمیتواند اقلاازامسال مقدمات کاررا فراهم‌کرده وبرای سال آینده قسمت عمده‌ای ازاین نقیصه رابرطرف سازد.

شهرداری باید درکرج ودرشمیرانات ویاسایر نقاطی که مصلحت بداند مناطق متعددی رابصورت اردوگاههای تابستانی درآورد که‌دارای استخرهای شنای متعدد چادر برای اقامت خانواده‌ها ،فروشگاهای مختلف برای مدت سه‌ماهه تابستان باشد.

چنین اردوگاهها رامیتوان طبق‌برنامه منظمی هرچندروز یکبار تخصیص به‌ساکنین یك محله وبرزن شهرداد، تاسکنه کلیه محلات‌شهرتهران بتوانند بنوبت درهمان چندروزه‌ای که طبق‌برنامه برایشان تخصیص داده شده‌است چندروزی از شهر خارج‌شده وخود وفرزندان خودرا برای مدتی اززحمت گرما وخستگی زندگی شهری نجات دهند.

وقتی که چنین اردوگاههائی وجود داشته باشد مراکز و مبداء حرکت وسایل نقلیه راهم میتوان طبق‌برنامه‌به محلات وبخش‌های مختلف شهر منتقل نمود وموجباتی فراهم کرد که خانواده‌ها بتوانند بدون ترس ازمشکلات ییلاق رفتن ،تصمیم بگیرند وهرسال چندروز دست‌زن وبچه‌خودرا بگیرند وازمحیط گرم وخسته‌کننده شهر خارج‌شوند.

قسمت عمده‌ای ازاینهمه عصبانیت‌ها وبیماری‌های عصبی گوناگون وحتی تنبلی وکودنی بچه‌ها مربوط باین است که تفریح‌ندارند، دماغی‌تازه نمیکنند ،ومجبورند که سال دوازده‌ماه چشمشان رافقط بدیوارهای شهر وبدروپنجره‌خانه‌های دومتردر سه‌متری خودشان بدوزند!

از: م.ص

اطلاع میدهیم بانوانیکه همه ساله جهت خرید پارچه بپاریس میروند میرسد که

فروشگاه سهامی لوان تور

جهت رفاه خانمهای محترم اقدام بخرید شیکترین پارچه های کارخانه معروف STARON فرانسه که مخصوص خیاطخانه‌های درجه اول پاریس است نموده ودر فروشگاه (لوان تور) در اختیار مشتریان با سلیقه گذارده ونیز فروشگاه لوان تور باطلاع خیاطخانه های درجه اول تهران میرساند که هنگام مراجعه باتفاق مشتریان، از آلبوم پارچه های سال ۵۹ مخصوص فروشگاه که بزودی خواهد رسید دیدن نمایند.

فروشگاه شرکت سهامی لوان تور، میدان فردوسی

تلفنهای ۴۷۴۵۴ ـ ۴۵۵۱۷

آ ـ ۹۹۲۴ — ۱۰ـ۱۲

درانجمن محلی خیابانهای استخر راه‌پیما وقنات

ازساعت شش بعد از ظهر روز چهارشنبه بنابدعوت انجمن محلی راه پیما مجلس جشنی بمناسبت عیدقربان و شکرگزاری برای بازگشت و سلامت شاهنشاه در محل انجمن مزبور برقرار بوددراین جلسه که‌عده‌کثیری ازاعضای انجمنهای محلی محلات‌مختلف تهران و جمعی‌از رجال و معاریف شرکت داشتند سخنرانی‌هائی درباره اصول دستورات دیانت اسلام و فوائد اجتماعات ایراد شد ضمنا سخنرانها ضمن اعتراض به‌حملات رادیوئی بیگانگان به‌مقدسات ملی‌ایران وفاداری کلیه طبقات کشوررانسبت برژیم طبیعی کشور و شخص شاهنشاه اعلام‌نمودند. در این عکس گوشه‌ای ازاجتماع مزبور دیده میشود دراین جلسه شهردار تهران اعلام‌نمودکه بزودی‌برای زنان‌ساکن «قلعه» زندگی نوینی که‌توام باکارو فعالیت شرافتمندانه وسالم باشد ترتیب داده و محلات جنوب‌شهر رااز مجاورت بامرکز فساد وتباهی نجات خواهد داد.

لوله کشی حد نهائی تهران

ازیك ماه دیگر شروع میشود

درحد نهائی تهران شش‌هزار خانه ومستغل وجود دارد و برای تکمیل لوله‌کشی این منطقه شش هزار تن لوله لازم است- اولین منطقه‌ای که درآن لوله‌کشی میشود منطقه شمال روزولت است

امروز اطلاع حاصل شد که‌لوله کشی حدنهائی شهر تهران از یك ماه دیگر شروع خواهد شد.

از یکسال قبل‌آگهی قبول انشعاب برای حدنهائی انتشار یافت ودر آن‌هنگام به‌مشترکین اعلام شدکه لوله کشی مستغلات آنها از ۱۸تا ۲۴ماه بعد شروع خواهد شد اما اکنون باترتیب جدیدی که‌سازمان آب‌داده موفق‌شده است که‌زودتر ازموعد مقرر شروع بکار کند.

درحال حاضر درحد نهائی‌اندکی بیش از شش‌هزار مستغل وجود دارد که‌ازاین تعداد چهار هزار تقاضای اشتراك نموده‌اند. فعلا سازمان آب از نظر کادرفنی مجهز است وفقط مصالح کار بطور کامل فراهم نیست برای لوله‌کشی مناطق فوق درحدود شش‌هزار تن لوله لازم است وجهت شروع کار از موجودی انبار تهران استفاده خواهد شد تامتدرجا لوله‌هائی که‌به‌خارج سفارش داده شده وارد شود برای منطقه‌شمالی خیابان دوزولت‌وبهار آگهی منتشر شد واحتمالا اگر موجودی لوله امکان لوله‌کشی‌این منطقه رابدهد در این منطقه‌بسرعت شروع بلوله‌کشی خواهد شد.

امروز یك مقام مطلع درسازمان آب اظهار داشت اگر ما موفق شویم که‌از یك‌ماه دیگر عملیات لوله‌کشی حدنهائی تهران‌راشروع کنیم ومصالح بموقع برسد مطمئنا باظرفیت وتوانائی فعلی سازمان قادر خواهیم بود که‌تاپایان سال جاری علاوه برچهار هزار مستغل که‌تقاضای انشعاب کرده‌اند به‌بقیه هم که‌جمعا هزار مستغل خواهد بود انشعاب بدهیم.

درمورد حومه طبق اطلاع‌خبرنگار ماسازمان مشغول تهیه نقشه لوله کشی وانشعاب این مناطق‌میباشد. اما احتمال شروع آن تاپایان سال آینده هم وجود ندارد زیرا پس از حاضرشدن نقشه باید آگهی‌سازمان آب انتشار یابد وآنگاه اگرمردم این نواحی استقبال نکنند وحداقل مخارج راتامین نسازند شروع‌لوله کشی به‌تاخیر خواهد افتاد مگر اینکه مردم و انجمن‌های محلی کوشش کنند که‌مخارج لوله‌کشی منطقه خودرا تامین سازند ودرآن صورت سازمان آب مجبور است که‌دریك فاصله کوتاه اقدام به‌نصب لوله وانشعاب نماید.

تلفن‌خودکار ونك

بطوریکه از شرکت سهامی‌تلفن اطلاع‌میدهند چون‌تامین ارتباط‌تلفنی اهالی ونك مستلزم چندین‌کیلو متر سیمکشی اضافی است وحداقل‌هزینه اینکه برای هریك ازمتقاضیان تعلق میگیرد بالغ برده‌هزارریال میباشد لذا مراتب باطلاع اهالی‌رسیده و عده‌ای‌نیز پرداخت مبلغ مذکوررا تقبل نموده‌اند البته پس‌از اینکه عموم متقاضیان نسبت‌به‌پرداخت یا قبول تادیه‌هزینه مربوط اقدام‌کردند سیمکشی ونصب واستقرار تلفنهای موردنیاز آنها عملی خواهد شد.

شرکت سهامی پخش آلومینیوم ـ خیابان شاه شماره ۶۹ تلفن: ۶۶۴۰۵ـ۶۶۴۰۶
سازنده انواع پروفیل ـ در ـ پنجره ـ ستون ـ نرده ـ میز وتختخواب ومصنوعات آلومینیومی
آ ـ ۱۰۳۲۲

شهرداری گزارشی‌در باره قلعه«شهرنو»بدولت داده است

نه نفر از شوهرانی که زنان آنها در شهرستانها گم شده بود ،زنهای خود را درشهر نو تهران پیدا کردند !

محدودکردن فحشاء که متاسفانه مرکزی ازاین فساد درآمده است، مورد توجه انجمنهای محلی حدود دروازه قزوین‌ودخانیات وجنوب‌شهر قرار گرفته وطبعا مقامات‌شهرداری درصدد پیداکردن راه حلی برای تعطیل این مرکز فحشاءبرآمده‌اند

۹زن گمشده

خبرنگار ماگزارش میدهد که دیروز رئیس برزن ۲۰ شهرداری تهران گزارشی پیرامون وضع شهرنو تسلیم شهردار تهران کرده است.

دراین گزارش اشاره شده است که۹نفراز شوهرانی‌که درشهرستان های مختلف زنهای آنها ناپدید شده‌است زنهای خودرا درشهرنو تهران پیداکرده‌اند.

گفته شده‌است که‌زنهای مزبور بوسیله دلاله‌های شهرنو اغفال‌شده وباین محل کشانیده شده‌اند.

باتوق فساد!

رئیس برزن ۲۰ شهرداری در این‌باره به‌خبرنگار ماگفته است که قلعه‌شهرنو بصورت (باتوقی) برای زنان اغفال شده ومنحرف درآمده‌است.

اوگفته است که‌زنانی که‌اغفال شده وباین (باتوق) کشانیده میشوند بوسیله زنهای دلاله‌ای باین مرکز فساد رانده می‌شوند که‌از طرف سردسته‌های خود به‌شهرستانها رفته وباعناوین مختلف بازنها در خانه‌ها تماس میگیرند وبااینکه افرادی بعنوان راننده وغیره‌مخصوصا برای این منظور به‌شهرستانها رفته ظاهرا زنها ودختران‌را بعقد خود درمی‌آورند وسپس آنها رادرتهران تحویل «قلعه»میدهند.

گزارش واقدام شهردار

گزارش دیگری حاکی است که چندی قبل شهردار تهران پیرامون نقشه‌کار خود درمورد بستن قلعه شهرنو وتعطیل این مرکزگزارشی به‌آقای نخست‌وزیر تسلیم کرد و چون شهرداری برای انجام نقشه خود احتیاج به‌اعتبار داشت، آقای نخست‌وزیردستور داده‌بود که شهرداری تهران برنامه خودرا با میزان اعتبار لازم گزارش دهد.

بنابگزارش خبرنگار ما امروز شهردار تهران دستور داد که گزارش مزبور شامل عملیاتی که بایستی درقلعه شهرنو برای پایان دادن بوضع آنجا انجام گیرد و میزان اعتبار برای اینکار تهیه گردد تاتسلیم وزارت کشورونخست وزیری شود.

شهردار امیدوار است

شهردار تهران دراین‌باره به خبرنگارما گفته‌است که‌باتوجهی که‌از طرف دولت وعموم مردم‌باین مسئله مبذول میشود امیدهست که بزودی این لکه ننك ازدامان‌تهران برداشته شده ودرهای قلعه شهرنو بزودی بسته‌شود.

اوگفته است که‌میبایستی‌ماشینهای بافندگی وجوراب بافی درقلعه‌شهر نوبکار افتد وزنهای‌منحرف وبدبخ قلعه بکار سالم وشرافتمندانه‌اشتغ پیداکنند.

شهرداری علاوه براینکه خرج زندگی آنهارا تامدتی خواهد پرداخت ،کلیه پولی که‌از فروش محصول کارآنها عاید بشودبه‌خود آنها داده خواهد شدتاسرمایه‌ای برای‌ادامه‌زندگی خودفراهم‌سازند

توزیع کارت خواربار بین خانواده‌ها

امرو شهردار تهران درباره تاسیس فروشگاه مرکزی خواربار اظهار داشت باتعیین نرخهای فروشگاه و مقایسه‌با نرخ خواربار در بازار که‌حد متوسط صدی سی‌از نرخ بازار ارزان‌تر است. پیش بینی میشود که استقبال مردم موجب‌شود که‌فروشگاه نتواند احتیاجات تمام مراجعین رافراهم کندلذا امروزاقداماتی‌بعمل آمد که پس‌از تاسیس فروشگاه مرکزی بلافاصله اولین شعبه فروشگاه درمیدان بهارستان نیزافتتاح شود.

وی گفت برای جلوگیری از عملیات دلالان‌و پیدا شدن‌بازار سیاه برای اجناس فروشگاه تصمیم گرفته شدکه کارتهای مخصوصی برای خانواده‌ها تهیه‌شود و ازدادن جنس بمقدار زیادبه اشخاصی که دارای کارت نیستند خودداری خواهد شد.

شورای همکاری بابرزنها

کوی شاه

جلسه انجمن محلی کوی شاه در منزل آقای ولدخانی وبریاست آقای ستار بخارائی باحضورکلیه اعضاء تشکیل شد.

ابتدا آقای بخارائی مطالبی درباره بازدید از موسسه اطلاعات بیان وافزود که‌روز بروزباید همکاری بین مطبوعات وانجمن ها محکم‌تر گردد آقای بخارائی سپس شرحی درباره دستور نخست‌وزیر نسبت ببرچیدن کوره‌های هوفمان بیان کردوو افزود که این کوره‌ها سلامتی ساکنین که‌ی‌شاه‌و خیابانهای شوش و سپهبد رزم‌آرارا تهدید مینماید و انجمن از کلیه‌ساکنین محل دعوت کرده‌است که‌در جلسه آینده انجمن شرکت نمایند.

کوی مهناز

جلسه انجمن محلی‌کوی مهناز بریاست آقای حیدری وبا حضور آقایان عباسی وصوفی آبادی وسایر اعضای انجمن تشکیل شد ابتدا آقای حیدری گفت براثر اقدامات انجمن موضوع روشنائی و فرهنك حل شده است و هم‌اکنون مردم ازنیروی برق استفاده میکنندو محل دبستان نیز آماده ساختمان است وی افزود که پس‌ازاین سعی‌و کوشش انجمن در راه‌بازکردن بن‌بست انتهای کوچه‌ها و خیابانهای این کوی بکار خواهد رفت و بعدا نیزاقدام خواهیم کرد تابا حفر چاه عمیق آب موردنیاز اهالی تامین شود.

برنامه بازارروز

فردا

خیابان برمك شرق ثبت اسناد
کوچه نوبهار خیابان نادری
خیابان باغ سپهسالار
پشت بانك بازرگانی خیابان‌سعدی
خیابان بوذرجمهری مقابل کوچه چاله حصار.
کوچه بهار خیابان لاله‌زار (مخصوص دستفروشها)

مناقصه خرید لوازم کارخانه مسلسل سازی

حسابداری کل کارخانجات ارتش ۳۸ قلم فرز مورد احتیاج کارخانجات مسلسل سازی رااز طریق گشایش اعتبار بواحد دلاربدون هزینه بیمه تحویل بندر خرمشهر با بسته بندی بین المللی دریائی‌با شرایط ومشخصات زیر از طریق مناقصه خریداری مینماید

۱ـ شرکت کنندگان در مناقصه می توانند با مراجعه قبلی باین‌اداره صورت مشخصات را از دائره‌تدارکات دریافت وسپس مبادرت‌به تسلیم‌پیشنهاد نمایند.

۲ـ سپرده مورد مناقصه پنج درصد قیمت پیشنهادی است که باید یا نقدا به صندوق این اداره واقع در انتهای خیابان ژاله پرداخت و قبض رسید و یا تضمین بانکی ضمیمه پیشنهاد خود نمایند (چك بجای سپرده قبول نمیشود) در صورتی که برنده مناقصه ازپیشنهاد خود عدول نماید سپرده مزبور بنفع دولت ضبط خواهد شد.

۳ـ برنده مناقصه ملزم‌است‌برای‌حسن انجام کار معادل صدی‌ده موردمناقصه را بنام تضمین به صندوق این اداره بسپارد واین مبلغ پس‌از خاتمه تحویل جنس و واریز حساب قابل استرداد است.

۴ـ هزینه ثبت قرار داد و پرداخت مالیات وسایر عوارض مربوطه که طبق مقررات به معامله تعلق بگیرد بعهدی برنده مناقصه است.

۵ـ اداره مجاز خواهد بود تاصدی بیستو پنج از میزان جنس یا کار مورد معامله را کسر ویا اضافه نماید.

۶ـ به پیشنهاد های مشروط ومبهم که فقط برای قسمتی از اقلام مورد مناقصه تسلیم شود و پیشنهاد هائی که بعداز مدت مقرر برسد ویا فاقد سپرده باشد مطلقا ترتیب اثر داده نخواهد شد ضمنا مدت اعتباربپیشنهادات از تاریخ تسلیم نبایستی از ۴۵ روز کمتر باشد.

۷ـ پیشنهاد دهندگان بایستی پیشنهاد خود را در دو پاکت لاك ومهر شده پاکت الف شامل مشخصات فنی وقبض سپرده یا تضمین بانکی وپاکت ب ارزش کالا وسایر شرایط تجاری‌به دفتر این اداره به نشانی فوق تحویل نمایند.

۸ـ حضور پیشنهاد دهندگان در جلسه مناقصه بادو دست داشتن معرفی نامه کتبی آزاد است.

۹ـ جنس مورد مناقصه باید حداکثر در کوتاهترین مدت ممکنه در محل بندر خرمشهر تحویل شود.

۱۰ مدت قبول پیشنهادات تا آخر وقت اداری روز ۱۰ر۶ر۳۸ خواهد بود.

۱۱ـ پیشنهادات واصله در ساعت ۱۰ صبح روز ۲ر۶ر۳۸ باز وقرائت‌خواهد شد

۱۲ـ اداره در رد یا قبول هر یك از پیشنهادات مختار است.

اداره حسابداریکل کارخانه‌های ارتش

آ ـ ۹۰۰۳۶

قابل توجه پزشکان ـ بیمارستانها ـ داروخانه‌ها

POLIVIRIN

Poliomyelitis Vaccine (Glaxo)

واکسن ضد فلج کودکان‌محصول

لابراتوارهای گلاکسو انگلستان بمقدارکافی با هواپیما وارد شد

نماینده انحصاری شرکت سهامی ایرانتور

تلفن ۳۵۷۹۱ ـ ۳۵۷۹۴

آ ـ ۹۷۹۸ — ۱ـ۳

مجسمه و مجسمه سازی

از قدیم‌الایام تاامروز

سابقه مجسمه سازی درایران بیشتراست یادر یونان؟ـ مجسمه قیمتی ایران درموزه لوور چکار میکند ـ فردوسی یکوقت هم سوار عقاب بود!

**هفته پیش، از پیکره جدید فردوسی درمیدان فردوسی پرده برداشته شد.
باین مناسبت، رپرتاژی از تاریخ مجسمه سازی درایران وجهان ودوره تطور آن تهیه شده‌است که درزیر بنظر خوانندگان میرسد:**

مجسمه درایران باستان

پاره‌ای می‌اندیشندکه‌برای اولین بارهنر مجسمه‌سازی دریونان قدیم معمول بوده درصورتیکه بنابرسوابق باستان شناسی مجسمه سازی قبل ازآنکه دریونان متداول شود در مصر وایلام رایج‌بوده است ودر ایران باستان این هنر بنحو کامل رواج داشته ازسریك مجسمه گلی که‌مربوط به۲۸۰۰سال قبل‌ازمیلاد است وازخرابه‌های شوش بدست آمده وهم‌اکنون درموزه ایران باستان موجود است میتوان‌پی‌برد که‌مشرق زمین‌از یونان دراین هنرپیشی داشته است.

آثاری که درتخت جمشیدبدست آمده خود دلیل زنده‌تری براین مدعی است ،تنها نکته قابل بحث پیشرفت این هنردر یونان‌باستان میباشد بدین معنی که آثاریونانیان باطبیعت بیشتر سازگار بوده‌وبیشتر طریق تکامل پیموده است.

نقوش برجسته عهدباستان بدو دسته تقسیم میشوند. اول«هورولیف» که‌عبارت است از نقوشی که دارای یك طرف برجسته میباشد مانند آثار طاق‌بستان ونقوش «بارولییف» که ازدوطرف نقش برجسته میباشد.

یونانیان درهردوفن پیشرفت‌های قابل توجهی کرده بودند وهمین پیشرفت بعداتاثیراتی درکارایرانیان داشته‌است، معذلك آثار جاودانی ازایران باستان وجود دارد که هنرمندی ایرانیان را دراین هنر کاملا آشکار میسازد.

متاسفانه نمونه‌های برجسته‌ای از این مفاخر باستانی به‌تاراج رفته است که‌برای‌نمونه‌میتوان‌از مجسمه ناپیراسوا نام برد.

مجسمه مفرغی مزبور درژانویه سال ۱۹۰۳ میلادی دریك متری عمق کارگاه واقع درتپه‌آکروپل شوش‌در محاذی معبدی ضمن‌اشیاء جالب دیگرکشف گردیدوبلافاصله به‌پاریس انتقال داده شدواکنون زینت‌بخش موزه «لوور» است.

مجسمه ملکه‌ناپیراسواز جالبترین شاهکارهای صنعتی وهنری پانزده قرن پیش‌از میلاد مسیح است که مجموعا ازمفرغ ساخته شده است وزن آن بالغ بر۱۷۵۰ کیلوگرام بوده‌ودرمیان صدها مجسمه‌های مفرغی کشف شده شوش‌هیچکدام بزیبائی وشکوه وعظمت آن نمی رسند... از نظر فنی هم امروز ساختن مجسمه‌ای باین وزن موجب اعجاب وشگفتی صنعتگران است بخصوص اگراین اصل را که مجسمه فاقد نقص وعیب از نظر هنری میباشد درنظر بگیریم‌شگفتی مابطریق اولی افزون خواهدشد.

دردامن پیراهن این مجسمه این شرح نقش شده است .«من ملکه ناپیراسو هستم زن‌اونتاش‌گال.من بانو ناپیراسو زن اونتاش گال میباشم. آنکه مجسمه مرا صاحب شود، آنکه آن راازجای خوددور سازد، آنکه توضیحات مربوط به این پیکر رازایل سازد ،آنکه‌اسم مرا پاك ونابود کند، ای گال،شاه خدایان ،ای کیریریشا!ای‌اینشوشیناك بزرك ،ای ناخونته خدایان، اورا مخذول خویش نمائید. بطوریکه ذکر شد این مجسمه هم‌اکنون در موزه لوور پاریس میباشد.

یکی‌دیگر از آثاری که درموزه لوور میباشد مجسمه مفرغی است که‌در لرستان بدست آمده ،پس از دوران ماقبل تاریخ هنر مجسمه سازی دردوره سلوکی‌ها،اشکانیان وساسانیان درایران رونق داشته ولی تاثیر پیشرفت‌های یونانیان‌در این کارها کاملا آشکار است .از کارهای دوره سلوکی آثاری‌بدست هست که‌اکنون درموزه ایران‌باستان نگهداری میشود.

مجسمه غارشاپور ،نقوش برجسته نقش رستم، وشاهپور کازرون نیز آثاری ازاین دوره‌هاست که‌امروز معروفیت جهانی دارند.

درموزه ایران باستان همچنین سرمجسمه‌ای وجوددارد که‌ازخرابه های ری بدست آمده‌است.

دوره رکود...

مجسمه‌سازی‌درزمان‌سلطه‌اعراب بر ایران تقریبا فراموش میشودوتنها آثارمعدودی‌ازاین دوره‌بجامانده که تاثیرات مذهبی درآنها کاملا آشکار است مثلا مرغی از ساخته های دوره اسلامی وجود دارد که گردن اورا مطابق شرع‌بریده‌اند.

درهرحال باآنکه تسلط اعراب بسیاری از آثار ایران باستان رابه دیار فراموشی فرستاد معذالك هنرمندان ایرانی از تلاش‌خودداری نمیکردند ولی کار قابل توجهی که‌بتوان از آنها نامی برد تا زمانیکه رابطه اروپائیان باایران گشوده نشده بود بجای نمانده است

فردوسی نشسته جای خودرا بفردوسی ایستاده داد...

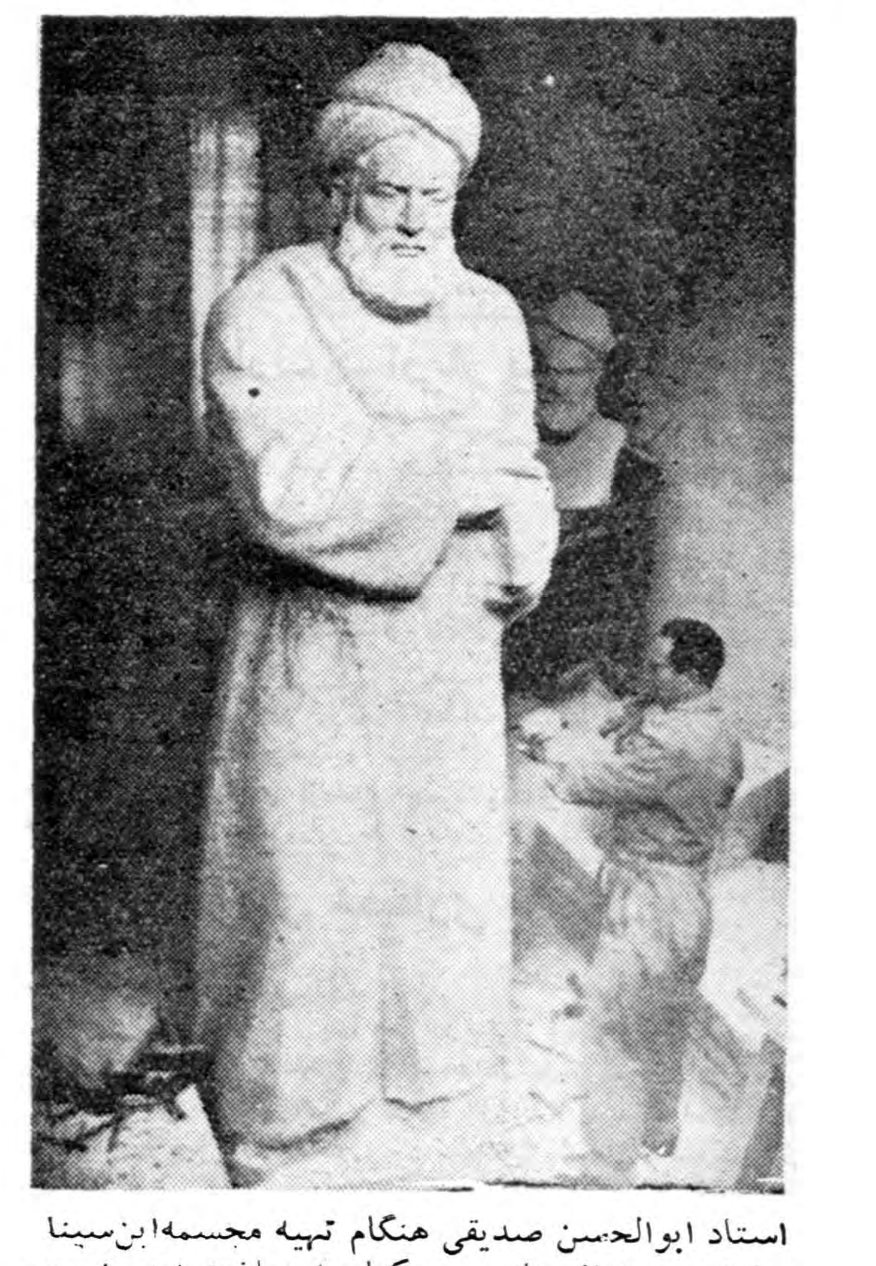

استاد ابوالحسن صدیقی هنگام تهیه مجسمه‌ابن‌سینا «این‌مجسمه ازسنك مرمریکپارچه ساخته شده است»

تجدید دوره هنری

اولین استادیکه درهنر مجسمه سازی دوران اخیر میتوان از اونام برد استادعلی اکبر مجسمه‌ساززمان ناصرالدین شاه میباشد ازکارهای اویك مجسمه نیم‌تنه‌از ناصرالدین شاه بوده‌است که‌برسر درورودی حضرت عبدالعظیم کار گذاشته شده بود وبعدا برداشته شد ودیگر مجسمه مفرغی است که‌در موزه مردم‌شناسی موجود است.

معروف‌ترین کاراین هنرمند مجسمه‌ایست که‌از ناصرالدین‌شاه تمام‌قد ساخته بودکه امروز وجود ندارد .این مجسمه درباغشاه‌نصب شده وکمی‌بعدآنرا برداشتند ودر انبار جای دادند.

استاد دیگری که معروفیت‌دارد وآثار اومشخص نیست استادقمی است‌که ممکن است مجسمه روی قبر ناصرالدین شاه از کارهای اوباشد.

یکی دیگر از مجسمه‌های دوره ناصرالدین شاه که‌از بین رفته‌است مجسمه‌ای از فردوسی سوار برعقاب بود که‌در موقع تجدیدبنای اداره هنرهای زیبا شکسته شده است.

استادان حاضر...

ازاستادان مسلم فعلی مجسمه سازی ایران بایستی آقای‌ابوالحسن صدیقی رانام برد ابوالحسن صدیقی اینك درایتالیا اقامت داردومشغول ساختن مجسمه کروپ نادرمیباشد این مجسمه که‌طرح اولیه آنرا آقای صدیقی تهیه نمودند نادرشاه را باسه‌تن ازسربازانش نشان میدهد ازکارهای دیگر آقای صدیقی مجسمه راه‌آهن تهران، میدان‌سپه ومیدان بهارستان است که‌از روی مدل آقای صدیقی دراروپا ریخته شده‌است. کار جدید ایشان‌مرمت مجسمه غار شاپور خواهد بود.

دیگراز مجسمه سازان حاضر آقای رحیم زاده ارژنك میباشدکه مجسمه جدید فردوسی از کارهای ایشان میباشد.

هیجده مجسمه درتهران...

اززمان سلطنت اعلیحضرت فقید نصب مجسمه درمیادین تهران‌مورد توجه قرار گرفت وبدین ترتیب باتشویقی که از هنرمندان بعمل می‌آمد مجسمه سازی رونق بسزائی گرفت وهم‌اکنون چند موزه‌مجسمه درتهران هست که‌مورد توجه کامل علاقمندان میباشد وهرچندبار نیز نمایشگاههائی از کارهای هنرمندان جدیدگشایش میباید .

فعلادرمیدانهای تهران بطورتقریب ۱۸مجسمه وجوددارد وطبق اطلاعی که‌کسب شده درآینده براین‌تعداد افزوده خواهد شد.

***

درتنظیم این مقاله از اطلاعات دانشمند محترم آقای سیدمحمد تقی مصطفوی استفاده شده است.

احمد سمیعی

شکار نهنگ متوقف می شود

نسل نهنگهای آسمانی‌رنك روبه‌انقراض میرود ـ یك رزمناو آلمانی ناوگان صید نهنگ نروژ را اسیر کرد

صنایع مربوط به شکار نهنگ‌چندی است که از آینده خود احساس نگرانی میکند . زیرا نسل نهنگ های آسمانی رنك که بزرگترین‌موجودات زنده میباشند و بسیار درنده ووحشی هستند رو به انقراض میرود . این نهنگها دارای سی متر طول وپنج‌متر قطر هستند .

براثر شکار بیش از اندازه امروز تعداد کمی از آنها دراقیانوسها دیده میشود بهمین سبب صنایع شکار نهنگ که برای ممالك اروپای شمالی و انگلستان و کانادا و ژاپن اهمیت حیاتی دارد و براساس صید این نهنگ واستفاده از روغن و چرم آن استوار شده به ورشکست تهدید میشود

ضمنا بازار فروش روغن نهنگ‌در اثر رقابت روغن های گیاهی کساد شده است .

تهیه کنندگان‌روغن‌نهنگ‌برای‌رقابت با روغن های نباتی بهای روغن‌نهنگ راتقلیل داده‌اند تاشاید بتوانند بکار فروش ادامه دهند .

متخصصین فن معتقدند اگر صید نهنگ محدود نشود بزودی نسل آن از میان میرود (حداکثر تا پنجسال دیگر) .

شکار نهنگ داستان جالبی دارد که از زمانهای پیش از تاریخ آغاز شده است .

شکار این جانور که اسکیمو های باستان آن را بانیزك و به کمك نیزه های استخوانی خود صید می کردند در قرن نهم میلادی ازاسکیمو ها به نروژیها وسایر آریاهای شمال اروپا بارث رسید و آنها کار اسکیمو هارابتدریج تکمیل کردند بطوریکه امروزه کشتیهای بزرگی‌برای صید نهنگ ساخته وکارخانه‌های‌متعددروغن کشی‌از نهنگ‌ساخته‌اندوناوگان‌صیدنهنگ فرانسه ، انگلیسی ، ژاپن ، کانادا نروژ ، آمریکا، شوروی ، دانمارك ، سوئد ، ایسلند ، هلند و آلمان غربی بسیار معظم میباشد .

البته بزرگترین ناوگان صیادی متعلق به‌نروژ است .

هر ناوگان تعدادی کشتی که مجهز به توپهای مخصوص شکار نهنگ است دارد . این توپها زوبین عظیم و قطوری راکه به زنجیری بسته شده شلیك میکنند.

زوبین در تن نهنگ مینشیند و در اعماق پیه و گوشت او فرو میرود. حیوان مدتی کشتی را بدنبال میکشد ودر اثر خونریزی زیاد میمیرد .

آنگاه باقرقره ای که‌زیر توپ است زنجیر راجمع میکنند و نهنگ مرده پهلوی کشتی قرار میگیرد .

این کشتیها نهنگها را تانزد یکی کارخانه روغن کشی می آورند و در نزدیك کارخانه از دالانهائی که مقابل سطح آب است با زنجیرهای‌مخصوصی نهنگها رابدرون میکشند و پیه آنها را از پوستشان جدا میکنندوگوشتشان رابه دریا میریزند .

روغن نهنگ در این کارخانه ها تقطیر و پوست نهنگ دباغی میشود سپس باکشتیهای مخصوص باری به‌اروپا و آمریکا وژاپن و شوروی ارسال میگردد .

دراثر کثرت صید تا اواخر قرن نوزدهم نهنگ کمیاب شد لذا مدتی صید را محدود کردند در دو جنك جهانی نیز باتوقف صید نهنگ این حیوان زاد وولد نمود و مجددا زیاد شد. امابس از جنك‌صید فراوانی که دراثر کار این کارخانه ها وتوسعه وسایل علمی شده بود نسل حیوان عظیم را رو به انقراض برد و حال میخواهند دوباره صید را متوقف‌کنند

در زمان جنك نبرد ناو معروف‌آلمانی بنام «آدمیرال‌شیر» بکمك یك رزمناو آلمانی بنام ثور ناوگان صیدنهنگ نروژ راکه شامل ۱۲ کشتی بود در دریای قطبی اسیر واز طریق‌اوقیانوس اطلس به ساحل فرانسه که دراشغال آلمانها بودرسانید و خط محاصره دریائی انگلیسها بدین ترتیب‌شکست و این اقدام از شاهکار های فراموش نشدنی جنگهای دریائی است .

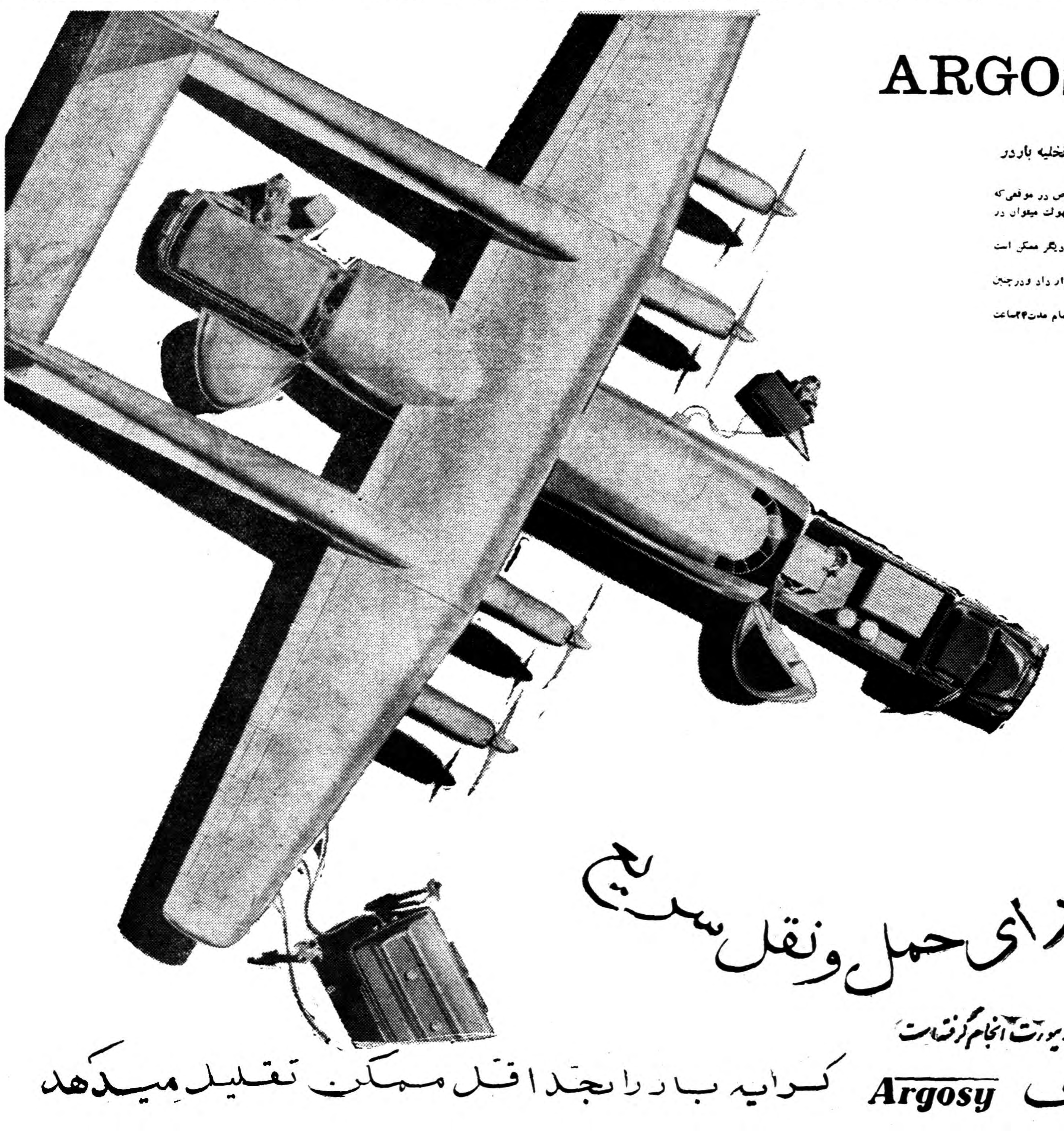

هوکر سیدلی ارگزی ARGOSY

وجود درهای بزرگ با ارتفاع مناسب درعقب و جلوی هواپیما موجب میشودکه بارگیری وتخلیه باردر ظرف مدت کمتر از۳۰ دقیقه انجام‌گیرد .

هر قدر بار هاکمتر وقت بگیرد هزینه حمل و نقل ارزانتر تمام خواهد شد و این اصل در مورد حمل و نقل هوائی بخصوص در موقعی‌که بخواهندکرایه بحداقل ممکن تقلیل داده شودکاملا صادق است سیستم بارگیری درهواپیماهای ارگزی‌مدل AW 650 طوری است‌که بسهولت میتوان در ظرف مدت چند دقیقه کالای زیادی را تخلیه ویا بارگیری نمود .

درهای عریض دوقسمت انتهائی هواپیما طوری تعبیه شده است‌که در عین حالیکه ازیك در آن بارها تخلیه میشود از در دیگر ممکن است بارگیری بعمل‌آید . سوخت‌گیری چون با فشارقوی همراه است درظرف مدت‌کمتراز۳۰ دقیقه انجام میشود .

هواپیمای ارگزی طوری ساخته شده است‌که بخصوص میتوان‌آنرا هم برای مسافربری وهم حمل بارتواماً مورد استفاده قرار داد ودرچنین صورتی سوار شدن مسافرین وحمل بار هم زمان با هم انجام میگیرد .

چون معاینه دستگاه آن دیربدیر ضرورت پیدا میکند بهمین جهت این امتیازخاص هواپیما های ارگزی است‌که میتوانند درتمام مدت۲۴ساعت لاانقطاع مورد استفاده واقع شوند .

مشخصات

سرعت هواپیما : (۱۴۰۰۰ دور در دقیقه) ۲۹۶ میل درساعت حداکثرظرفیت بارگیری ۲۷۰۰۰پوند شعاع عمل پرواز با داشتن سوخت کامل و۲۰٫۰۰۰ پوند بار ، ۱۰۰۰ میل ، اندازه های انبار : ۴۶ فوت وهشت اینچ (۴۳ — ۱۴ متر) در ده فوت (سه متر و پنج میلیمتر).مساحت‌کف انبار ۴۲۶ فوت مکعب (۶ر۴۹ مترمکعب).

قدرت هواپیما با چهار موتور جت پرنده رولز رویس تأمین میشود.

بهترین هواپیما برای حمل ونقل سریع

طرح هواپیما وساختمان آن دربخش هواپیمائی هوکرسیدلی توسط شرکت هواپیمائی سر و. ک. آرمسترانگ ویتورث انجام گرفته است

حمل ونقل با هواپیمای ارگزی Argosy کرایه بار را بحداقل ممکن تقلیل میدهد

از خبرنگار اطلاعات درممالك اسکاندیناوی

دانشجو ودانشجونما

چرا سرپرستی بااعزام دانشجو مخالف است؟!

این دانشجومینویسد :دانشگاه‌تهران‌هنوزدر پشت سر دانشگاههای بیروت والازهر و دهلی گام برمیدارد. سرپرست دانشجویان در اروپا میگوید: بین دانشجو ودانشجونما، بین سرباز فراری ومحصل باید فرق‌گذارد. شرایط‌موجود اعزام دانشجو موجب شدکه روزی چاقوی‌یك محصل‌نما شکم دخترك فرنگی را بدرد و روز دیگر درکیف یك محصل‌نما کالای قاچاق جای گیرد. ظرف سه سال صرفه جوئی، می توان ۵ دانشگاه مدرن در ایران بناکرد.

اخیرا نامه‌ای ازیکی ازدوستان دانشجوی خود درآلمان داشتم‌که درآن بالحنی تاثرآمیزنسبت به روش فراموشکارانه کسانیکه با امر اعزام دانشجو بخارجه سروکار دارند، یادکرده بود .

این دوست دانشجوکه بجدیت و نظریات اصلاح طلبانه وی در امور تحصیلیا زنزدیك آشنائی دارم ، پس ازاشاره بتاریخچه اعزام‌محصل بخارجه ومحاسبه تقریبی هزینه هنگفتی‌که تاکنون دراینراه مصرف شده مینویسد :

«.... اگر اعزام محصل مطابق نظام ونقشه معینی انجام میگرفت، کشور مامیتوانست بیکی‌ازکانونهای افاضه دانش درجهان امروز مبدل شود ولااقل مشعلدار علم درخاور میانه باشد .

دانشگاه تهران هنوز در پشت سر دانشگاه های بیروت والازهر و دهلی گام‌بر میدارد... اگرتربیت استاد ومتخصص برسیاق درستی پیش نرود، اگر پیشنهادات مربوط بفرستادن دانشجو بکشور های بیگانه که تنهاچاره کمبود کادر علمی ماست، باسهل انگاری و فراموشکاری روبروشود، این نقص وعقب ماندگی بصورت‌لکه سیاهی که باتاریخ پرافتخار ایران‌تناسبی ندارد همچنان بدامن جامعه ما خواهد ماند... هنوز درمیان ما کسانی هستندکه ازمحصل بلفظ تحقیر آمیز «بچه مدرسه» یا«شاگرد مدرسه» صحبت می‌کنند ومقام و موقعیت حساس ویرا به چیزی نمیشمرند وگفته هاوافکار اصلاحی اورا براین قیاس مورد اعتناء نمیدانند...»

این دانشجو درپایان نامه خود بمنظور حداکثر استفاده از پولی که دولت برای تربیت محصل در خارجه بمصرف میرساند شرایطی پیش میکشد که‌بانظر سر پرست کل دانشجویان در اروپا کاملا هماهنك وسازگار است. اوتاکید میکندکه برای سرو سامان دادن باینکار باید نظر آقای تفضلی‌دائر به «مخالفت بااعزام دانشجو به خارجه درتحت شرایط حاضر » مورد مطالعه جدی مقامات مسئول واقع شود .

نظرسرپرست کل دانشجویان ، چندی قبل طی مصاحبه‌ای باخبرنگار مخصوص اطلاعات درپاریس اعلام وبلافاصله درمطبوعات عنوان شد . نامبرده باصراحت وقطعیت خاصی بااعزام دانشجو بخارجه مخالفت ورزیده است.

اومیگوید «بین دانشجوودانشجو نما، بین سرباز فراری ومحصل واقعی، بین‌طلبه وعیاش باید فرق گذارد.» مادرحال حاضر، درتحت شرایطی که جریان دارد،هرداوطلبی رابنام محصل روانه آمریکا و فرنگستان میکنیم. شرایط موجود، مانند غربالی است که ازسوراخهای فراخ‌آن هردانه ونخاله ای‌ردمیشود.

سرپرست دانشجویان پس از مطالعات ومشاهدات خود درباره رفتار وروحیه وهویت تمام کسانی که ظرف چندین سال بنام‌محصل بخارجه‌گسیل شده‌اند،باین مخالفت جدی رسیده است .

روشن تربگوئیم: شرایط موجود اعزام دانشجو موجب شدکه روزی چاقوی یك محصل نماشکم‌دخترك فرنگی رابدرد. روز دیگر درکیف یك محصل نمای دیگربجای کتاب کالای قاچاق جای گیرد، و روزی خفت، ثمره اعمال منافی عفت چند دوشیزه دانشجونما بشود.

تعداد کسانی هم‌که بجای لباس نظام ومشق صف جمع درباغشاه ، درکاباره های اروپا صف میکشند کم‌نیست. همه اینهاباید بواضعین مقررات اعزام محصل بخارجه‌درود وتهنیت بفرستند .

آقای تفضلی بازرس مخصوص اعلیحضرت بکرات پیشنهاد واصرار کردکه بجای پرداخت هزینه تحصیلی باینگونه آقایان وخانمها که اغلب درسایه غنای اولیای خود نیازی هم‌به‌آن ندارند، درظرف سه سال صرفه جوئی، پنج دانشگاه مدرن درایران بنا کنند تاهزاران فرزند بااستعداد خانواده های بی بضاعت درپناه آنها بجائی برسند ودربنای ایران نویارومددکار دولت باشند.

اگر درموقع طرح این پیشنهاد ، اینکار شروع میشد اکنون ساختمان این دانشگاه هادرشرف اتمام‌بود.

پیشنهادات سرپرستی همیشه با استدلال وذکرارقام ومحاسبات دقیق همراه واز پشتیبانی دانشجویان درس خوان وواقعی برخوردار بوده ونویسنده درطی مسافرت های خود بکشورهای اروپائی وتماس حضوری وکتبی بامحصلین ایرانی باین نتیجه رسیده است .

ازسرپرستی، راه اصلاح امور دانشجوئی، رفع مشکلات‌تحصیلی وتربیت استادان وکـار شناسان مبرز آتی کشور رابایدخواستارشد وبرای حصول باین هدف توجه و اعتناء بنظرات وپیشنهادات مفید و منطقی اوشرط اساسی است .

جلوگیری ازاعمال افراد ناصالح ، مبارزه باقاچاق تامعالجه بیماریهای ناشی ازمحرومیت های جنسی و تزریق آمپول هوش رغیره‌درحیطه وظایف سرپرستی نیست. اینکارها، این نظارت هاباید درتهران و به هنگام اعزام محصل بخارجه صورت گیرد تاازاتلاف پول وریزش آبرو جلوگیری شود .

اینها دلائل مخالفت سر پرست دانشجویان بااعزام محصل‌درشرایط کنونی است. بااین مخالفت،بخاطر حفظ ارز وآبروی کشور وتشویق دانشجویان زحمتکش ولایق،موافقت باید کرد.

ضمنا حساب نظم ورضایتی که اکنون دربین محصلین ایرانی در اروپا حاکمیت دارد باحساب این مخالفت مشروط واصولی جداست.

از خبرنگار اطلاعات درپاریس

نماینده ایران درنخستین‌کنگره بین‌المللی روزنامه‌نگاران رادیو پاریس

نخستین کنگره بین المللی روزنامه نگاران رادیو بزبان فرانسه‌دراین‌هفته در شهر نیس«جنوب فرانسه» گشایش خواهد یافت .

درجلسات این‌کنگره که‌مدت سه‌روز طول خواهد کشید مشکلات و مسائل مشترك رادیوهای فرانسوی زبان و رادیوهائی که‌بزبان فرانسه برنامه دارند وامکان همکاری بیشتر بین رادیو های مذکور مورد بررسی و مطالعه قرار خواهد گرفت .

سه تن اعضاء دولت فرانسه ، آقای کودو موروویل وزیر امور خارجه - آقای آندره بولوش وزیر فرهنك و روژه فری وزیر اطلاعات فرانسه‌رهبری عالیه این کنگره را پذیرفته‌اند.

آقای محمد رضا عسکری که‌اینك آخرین مرحله مطالعات خودرا در رادیو تلویزیون فرانسه میگذراند بدعوت دولت فرانسه از جانب ایران در این کنگره شرکت خواهد کرد.

آقای محمد رضا عسکری که ضمنا نماینده مخصوص اطلاعات در فرانسه می‌باشد پیش‌از عزیمت باروپا دوسال ریاست خبرگزاری پارس ومدتـی سرپرستی برنامه‌های مختلف رادیو ایران را عهده دار بوده است .

از خبرنگار اطلاعات درکالیفرنیا

نمایندگان کارگران ایران درآمریکا
نمایندگان کارگران گفتند :
درآمریکا سطح زندگی خیلی بالاتر از ایران است
قانون کار کامل نیست

چندی قبل برای خبرنگاراطلاعات در سانفرانسیسکو فرصتی دست داد که‌با نمایندگان کارگران ایران آقایان امیردانش - جعفر الیاس ون -شمس صدری -فریدون زند ، حسین اشراقی که‌بامریکا مسافرت نموده بودندومشغول بازدید از آنکشور بودند مصاحبه‌ای بعمل آورد .متن این مصاحبه‌بصورت زیر بنظر خوانندگان میرسد :

س- شما برای چه‌مقصودی‌به‌آمریکا آمده اید ؟

ج-ما بدعوت دولت‌آمریکا وموافقت دولت‌ایران برای مطالعه درامور‌اجتماعی کار گران آمریکا واتحادیه های صنفی ونحوه زندگی کارگران‌آمریکا به‌این کشور آمده‌ایم وتاکنون از۱۳ ایالت آمریکا دیدن نموده‌ایم .

درشهرهای آناپولی وواشنگتن در دو کلاس مربوط به‌زندگی اجتماعی و اتحادیه ها صنفی کارگران آمریکا، شرکت کرده وکالج شهر آنا پولی به‌تمام نمایندگان‌گواهینامه‌اعطاءکرده است .

س- بنظر شماوضع‌زندگی‌کارگران آمریکا چطور است ؟

ج-در آمریکا سطح زندگی خیلی بالاتر ازایران است ودر نتیجه‌دستمزد کارگران آمریکائی باکارگران‌ایرانی قابل قیاس نبوده وخیلی ازآن‌بالاتر است یك‌کارگر آمریکائی بطور متوسط ازیکدلار شصت سنت‌تاسه دلار هفتاد سنت(هردلار تقریبا معادل با۷۵۰ ریال است) درساعت حقوق میگیرد وتمام کار گران ازبیمه‌های اجتماعی ،بیمه عمر ،بازنشستگی و حوادث ناشیه ازکار برخوردارند وبعداز مرك نیزخانواده آنها بیمه شده‌اند .

یك کارگر آمریکائی از حد متوسط یك زندگی مرفه برخوردار است در خانه‌اش یخچال برقی ،فرگازی مبل وغیره وجود دارد ووسیله ایاب وذهاب اوماشین شخصی‌است .

درآمریکا اکثریت قریب به‌اتفاق کار گران عضو اتحادیه‌های کارگری هستند واین اتحادیه‌ها نقش موثری درزندگی آنها بازی میکنند .

درنتیجه‌فعالیت این‌اتحادیه‌هااست که‌کارگران آمریکا از حقوق‌اجتماعی وبیمه‌های اجتماعی ورفاه زندگی برخور دارند .

س- نتیجه مسافرت شما به‌آمریکا برای کارگران ایران چیست

ج-ما، بیش از بیش به‌اهمیت اتحادیه های کارگری بخصوص اتحادیه‌های صنفی ونقش‌آن‌درزندگی کارگران پی بردیم .درمراجعت به‌ایران باکوشش وجدیت هرچه تمامتر برای متحد کردن کارگران و تشکیل اتحادیه های بزرك کارگری فعالیت خواهیم کرد ومعتقدیم که‌اتحاد و تشکیل اتحادیه‌های کارگری قدم موثری‌برای بهبود وضع زندگی کارگران ایران خواهد بود وامیدواریم که‌از پشتیبانی اکثریت کارگران ایران در انجام تشکیل‌اتحادیه‌ها برخوردار باشیم .

س -آیا شمااز‌دولت ایران تقاضای کمکی دارید ؟

ج-البته ،مااز‌دولت ایران تقاضا داریم که‌قانون کار را اصلاح‌نموده و حداقل‌دستمزد را مانند تمام کشورهای مترقی دنیا تعیین نماید ودرراه آزادی وتشکیل اتحادیه‌های‌کارگری ماراپاری نماید وبیمه‌های اجتماعی‌رابرای‌کارگران تامین نماید .

آگهی مناقصه‌خرید ونصب یك‌دستگاه
دیزل ژنراتور ۲۰ کیلوئی

شرکت سهامی مواد غذائی وشیمیائی سازمان برنامه یکدستگاه دیزل ژنراتور بقدرت۲۰ کیلوات موردنیاز خودرا ازطریق مناقصه خریداری مینماید. داوطلبان فروش میتوانند برای دریافت برك شرائط ومشخصات باداره دفترشرکت واقع درمیدان بهارستان مراجعه و پیشنهاد خودرا منتهاتاآخروقت اداری روز شنبه ۲۶ر۴ر۳۸ تسلیم و رسید دریافت دارند .

مدیرعامل شرکت سهامی مواد غذائی و شیمیائی ایران-مهندس‌سمیعی

آ-۱۰۲۲۰ ۱-۲

تشکر ازیك پزشك عالیقدر

بدینوسیله ازآقای دکتر رضای اسلامی‌که درنهایت سعی و کوشش فرزند اینجانب راکه با مراجعه به اغلب دکترها مایوس گریدم مداوانموده قدردانی کرده‌ویك پزشك مطلع‌رابه هم‌میهنان بویژه‌باهالی محترم بابل معرفی مینماید. بابل -تقی قاسمی

آ-۱۰۱۷۴

یخچال لئونارد بهراندازه

LEONARD

نمایندهٔ انحصاری شرکت سهامی شبدیز خیابان سعدی
شماره ۱۶۴ تلفن‌های ۳۶۸۰۵ - ۳۶۲۷۱

استخدام

کارمندان و معلمین و محصلین در کلاسهای بی نظیر نقشه کشی

آموزش فرهنك

نام نویسی کرده‌تا بعد از کار آموزی واخذ دیپلم مهندس‌یاری‌بتوانید در ساعات فراغت فورا استخدام شوید برای اهالی محترم شهرستانها مانند کشور های مترقی با مکاتبه تدریس میشود تلفن ۶۹۴۹۵ چهار راه دروازه دولت مقابل خیابان سعدی .

آ-۱۰۰۸۲

استخدام

دوره جدید نقشه کشی‌ونقشه برداری نزد ما فرا گیرید و پس از اخذدیپلم با معرفی ما استخدام شوید .

کاخ دانش

نادری نرسیده بچهار راه اسلامبول

آ-۱۰۱۹۸

دراین هفته همه‌در انتظارند

ژاله

سپهرنیا

گرشا

متوسلانی

وهنرمندمحبوب مصدق

درفیلم بی‌ستاره‌ها غوغاپا میکند

بکارگردانی

خسروپرویزی

سینماهای درجه ۱

سینما آسیا

شبهای ونیز (رنگی -وایداسکرین- دوبله بفارسی) با شرکت :ماریزا - آلازیو -آلبرتوسوردی - شروع : ۱۰ر۳۰ صبح -۳-۵-۷و۹ بعد از ظهر تلفن ۴۲۹۰۹

سینما ایران

دهکده آپاش (رنگی) باشرکت : جولیاآدامس -اشتفن‌مك‌نلی - شروع: ۱۰ر۳۰ صبح-۴وربع -۶وربع و۸وربع بعد از ظهر -تلفن ۳۶۳۵۴

سینما ایران (تابستانی)

پنجه خونین (دوبله بفارسی)شروع: ۷ر۳۰و۹ر۳۰ بعد ازظهر.

سینما ایفل

زن وبازیچه (رنگی -سینماسکوپ - دوبله بفارسی)باشرکت بریژیت‌باردو- شروع :۱۱ صبح -۳-۵-۷و۹ بعد از ظهر -تلفن ۴۰۱۱۶

سینما اسکار

میلیونرآس‌وپاس (دوبله بفارسی) با شرکت :سوفیالرن - شروع :۲ر۳۰- ۴ر۳۰-۶ر۳۰و ۸ر۳۰ بعد از ظهر - تلفن ۴۵۷۹۷

سینما برلیان

بوسه خونین -باشرکت:رالف‌میکر- شروع: ۱۰ر۳۰ صبح ۲ر۳۰-۴ر۳۰- ۶ر۳۰و۸ر۳۰ بعداز ظهر -تلفن۳۳۵۳۵

سینما پلازا

دهکده آپـاش - شروع : ۱۰ر۳۰ صبح- -۳-۵-۷و۹ بعد ازظهر- تلفن ۴۴۲۵۵

سینما پارك

دو عروس -برای سه برادر (فیلم فارسی)شروع ۱۰ر۳۰ صبح -۲ر۳۰ ۴ر۳۰-۶ر۳۰ و۸ر۳۰ بعداز ظهر - تلفن ۳۹۶۳۷

تهران (تابستانی -زمستانی)

بازگشت جك سلید (سوپراسکوپ) باشرکت :جان‌اریکسون- مری‌بلانشار- شروع :در زمستانی -۱۰ر۳۰ صبح- ۲ر۳۰-۴ر۳۰-۶ر۳۰ و۸ر۳۰ بعد از ظهر .

در تابستانی :۷ر۳۰ و۹ر۳۰ بعداز ظهر- تلفن۳۸۱۶۵

سینما تخت جمشید

قو- باشرکت :گریس کلی -شروع: ۱۰ صبح-۳-۵-۷و۹ بعد از ظهر - تلفن ۴۳۵۵۰

نیاگارا (تابستانی- زمستانی)

کلافه (رنگی-ویستاویژن- دوبله بفارسی) باشرکت : جری لوئیس- دین مارتین -زازاگابور -شروع در زمستانی :ده و ربع صبح -۲ر۳۰ - ۴ر۳۰ -۶ر۳۰و۸ر۳۰ در تراس۷ر۳۰ و۹ر۳۰ بعد از ظهر -تلفن ۶۵۳۰۷

سینما حافظ

زن‌وبازیچه -شروع :۱۰ر۳۰ صبح- ۲ر۳۰ -۴ر۳۰-۶ر۳۰ و۸ر۳۰ بعداز ظهر -تلفن ۳۴۰۷۴

سینما دنیا

علامت ونوس -باشرکت ویتوریو - دسیکا -شروع ۱۰ر۳۰صبح -۲ر۳۰- ۴ر۳۰ -۶ر۳۰ و۸ر۳۰ بعد از ظهر - تلفن ۳۳۸۱۲

سینما دیانا(زمستانی)

کلید - شروع :۱۰ر۳۰ صبح - ۲ر۳۰ -۴ر۳۰-۶ر۳۰ و۸ر۳۰ بعد از ظهر- .

سینما دیانا(تراس)

دختر سرراهی-باشرکت‌فارلی‌گرینجر آن‌بلایت شروع:۷ر۳۰ و۹ر۳۰ بعداز ظهر -تلفن ۴۲۰۱۰

سینما رویال

پنجه خونین (دوبله بفارسی)شروع: ۲ر۳۰-۴ر۳۰-۶ر۳۰ و۸ر۳۰ بعد از ظهر-تلفن ۶۸۲۰۶

سینما رکس

کلید - شروع : ۱۰صبح - ۲ر۳۰- ۴ر۳۰ - ۶ر۳۰ و ۸ر۳۰ بعدازظهر- تلفن ۳۴۱۶۹

سینما رادیوسیتی

زن‌وبازیچه -شروع: ۱۰ر۳۰صبح - ۳-۵-۷ و۹ بعد از ظهر - تلفن۴۳۳۲۰

سینما سعدی

کلافه-شروع:۱۰ر۳۰صبح-۱-۳-۵- ۷و۹ بعد از ظهر -تلفن ۳۶۴۶۸

سهیلا (تابستانی‌وزمستانی)

قهرمان شکست ناپذیر (دوبله بفارسی) باشرکت تونیا یوکس - شروع در زمستانی ۱۰ر۳۰ صبح - ۲ر۳۰-۴ر۳۰-۶ر۳۰ و۸ر۳۰ بعدازظهر- در تابستانی ۷ر۳۰و ۹ر۳۰ بعداز ظهر- تلفن ۳۶۴۲۴

سینما کریستال (زمستانی)

سینگوالا- باشرکت: ویوکالین فورس -شروع :۱۰ر۳۰ صبح -۴ر۳۰- ۶ر۳۰ و۸ر۳۰ بعد ازظهر.

سینماکریستال «تابستانی»

از اینجا تا ابدیت - شروع : ۷ر۳۰ و۹ر۳۰ بعد از ظهر - تلفن ۳۷۶۷۵

سینماکارون

هالو(فیلم‌فارسی) شروع : ۱۰ر۳۰ صبح- ۲ر۳۰-۴ر۳۰-۶ر۳۰ و ۸ر۳۰ بعد از ظهر -تلفن ۴۰۰۶۵

سینما متروپل

میلیونرآس‌وپاس (دوبله بفارسی) با شرکت :سوفیالرن - شروع :۲ر۳۰- ۴ر۳۰-۶ر۳۰و ۸ر۳۰ بعد از ظهر - تلفن ۳۹۴۱۰

سینما مولن روژ

بوسه خونین -با شرکت :رالف‌میکر شروع :۱۰ر۳۰ صبح -۳ - ۵-۷-و ۹ بعد از ظهر تلفن ۳۸۷۶۵

سینمانیاگارا (زمستانی)

قهرمان شکست ناپذیر - شروع : ۱۰ر۳۰ صبح- ۲ر۳۰-۴ر۳۰- ۶ر۳۰ و ۸ر۳۰ بعدازظهر .

سینما همای

گناهکار کیست (فیلم هندی -دوبله بفارسی) باشرکت : لیلیان - شروع: ۱۰ر۳۰ صبح - ۲ر۳۰ - ۴ر۳۰ -۶ر۳۰ و ۸ر۳۰ بعدازظهر - تلفن ۴۲۱۶۹

سینماهای درجه۲

سینما پردیس

دلاور سیاه پوش -باشرکت الن‌لاد- پاتریشا شروع :۱۰ر۳۰صبح-۲ر۳۰- ۴ر۳۰-۶ر۳۰ و ۸ر۳۰ بعد از ظهر

سینماتاج

باغ شیطان (رنگی - اسکوپ) با شرکت :گاری کوپر - سوزان‌هیوارد- شروع :۱۰ر۳۰ صبح- ۲ر۳۰-۴ر۳۰- ۶ر۳۰ و۸ر۳۰ بعد از ظهر - تلفن ۳۳۰۶۴

سینما سیلوانا

دستش‌ده باشرکت بوداپوت شروع: ۱۰صبح- ۲ر۳۰-۴ر۳۰-۶ر۳۰و۸ر۳۰ بعداز ظهر -تلفن ۳۳۷۷۷

سینمافری

دو عروس برای سه برادر (فیلم فارسی) شروع: ۴ر۳۰- ۶ر۳۰ و ۸ر۳۰ بعد ازظهر- تلفن ۲۷۸۹۳

سینما فردوسی

هوکول وخدایان - شروع :۲-۴-۶ و۸بعد از ظهر -تلفن ۳۵۷۸۴

سینماسراد

دست تقدیر (فیلم فارسی) باشرکت مهین دیهیم - شروع:۲ر۳۰-۴ر۳۰- ۶ر۳۰و ۸ر۳۰بعدازظهر -تلفن۳۷۳۸۹

تئاترها

تئاتر آناهیتا (یوسف‌آباد)

اتللو باشرکت :آزرم - اسکوئی فرشید -بهرام -بونیمار -شروع۸بعد ازظهرتلفن ۸۲۰۱۳۸

تئاترتهران (سالن اول)

کمدی دکتر شهر ما :با شرکت پرخیده - مورین - کاشانی -وحدت بهرامی - شروع ۸بعداز ظهر تلفن ۳۷۳۵۱

تئاتر تهران (سالن دوم)

افیون : با شرکت : مهرزاد . مصفا-اسدزاده - شروع ۸بعد ازظهر

جامعه باربد

نمایشنامه مرفین - با شرکت:شهلا و جعفری - شروع :۸ر۳۰ بعد ازظهر تلفن ۳۲۲۶۵

آخرین تغییرات برنامه سینماها را هرروز در صفحه ماقبل‌آخر ملاحظه فرمائید

ماشین تحریر
اپتیما
چهرهٔ درخشان جهان صنعت
از تو بیک اشاره
از من روان نوشتن
فاکوپا
نمایندهٔ انحصاری : شرکت سهامی بازرگانی آرین - سرای حافظ - تلفن : ۵۰۰۹۱ تا ۵۰۰۹۴

WRIGHT
رایت
محصول بزرگترین کارخانهٔ
پرده کرکره ای
دنیاست
کارخانجات رایت
بیش از هفتاد درصد ساختمانهای
بزرگ امریکا را با پرده های زیبای
خود مجهز کرده اند .
نمایندگی
شرکت بازرگانی پالیز
تهران - خیابان نادری مقابل
بیمارستان سابق شوروی کوچهٔ شاهرخ
شماره ۷۰
تلفن ۴۰۶۲۵

برای دادن سفارش کافی است بتلفن ۴۰۶۲۵ مراجعه فرمائید.

متخصصین وعاملین فروش ما برای ارائه نمونه و گرفتن سفارشات لازم در اسرع وقت در اختیار شما خواهند بود.

محل فروش: شرکت سهامی تحریر ایران چهارراه اسلامبول لاله‌زار تلفن ۳۶۲۲۴ـ تجارتخانه حسن کاشانی ـ خیابان نادری چهارراه قوام‌السلطنه تلفن ۴۰۷۵۷ـ تجارتخانه آقای حاج یعقوب اصغری ـ بازار سلطانی تلفن ۲۱۳۲۶ ـ تجارتخانه حاجی اسمعیل افشار ـ بازار امین‌الملک تلفن ۲۱۳۰۱ آ ـ ۱۰۲۴۴

صفحه تراش یك متری هیدرولیك موجود ـ شرکت پارت موتور خیابان سعدی تلفن ۳۸۴۲۱ آ ـ ۱۰۲۶۰

قهوهٔ حاضر مکافینو - ۱۰۰٪ خالص
عالیترین قهوهٔ سویس
مطبوع ، مقوی ،
نشاط آور

تعلیمات خارجی

را درمرکز تجارتی دنیا

نیویورك

بیاموزید

شما می‌توانید در نیویورك که مرکز تجارت دنیا است معلومات تجارتی بیاموزید مدرسه کامبریج دروس کاملی در امور تجارت بشما بیاموزد و موفقیت شما را در این رشته زیادتر کند . دروسی که در این مدرسه تدریس میشود مربوط به رشته هـای منشی گری ـ منشی گری دو زبانه (زبان خارجی) ترجمه زبان های خارجی ـ دفتر داری ـ ماشین نویسی ـ ماشین هـای حسابداری ـ بزبان انگلیسی است ـ در عین حالی که شما این دروس را در مدرسه می‌آموزید بـرای کسب تجربه بیشتری می‌توانید چند ساعتی در یکـی از تجارتخانه های شهر نیویورك مشغول کار شوید و بـا سفارش این مدرسه ترتیبات قانونی در مورد اجازه که از طرف اداره مهاجرت آمریکا داده خواهد شد .

چنانچه شما معلوماتی در زبان اسپانیائی دارید شانس موفقیت شما در این مورد برای دریافت دانشنامه دوزبانه‌بیشتر خواهد بود .

مدرسه کامبریج از طرف وزارت دادگستری آمریکا بتصویب‌رسیده است واجازه داردکه شاگردان خارجی را برای‌تعلیم این گونه دروس بپذیرد ـچنانچه محتاج به اطلاعات‌بیشتری هستید متمنی‌است باین مدرسه بنویسید که مفتخرا تقدیم شود .

THE CAMBRIDGE SCHOOL OF BUSINESS, INC.
220 West 42 Street
New York City, U.S.A

آ ـ ۱۳۱۴

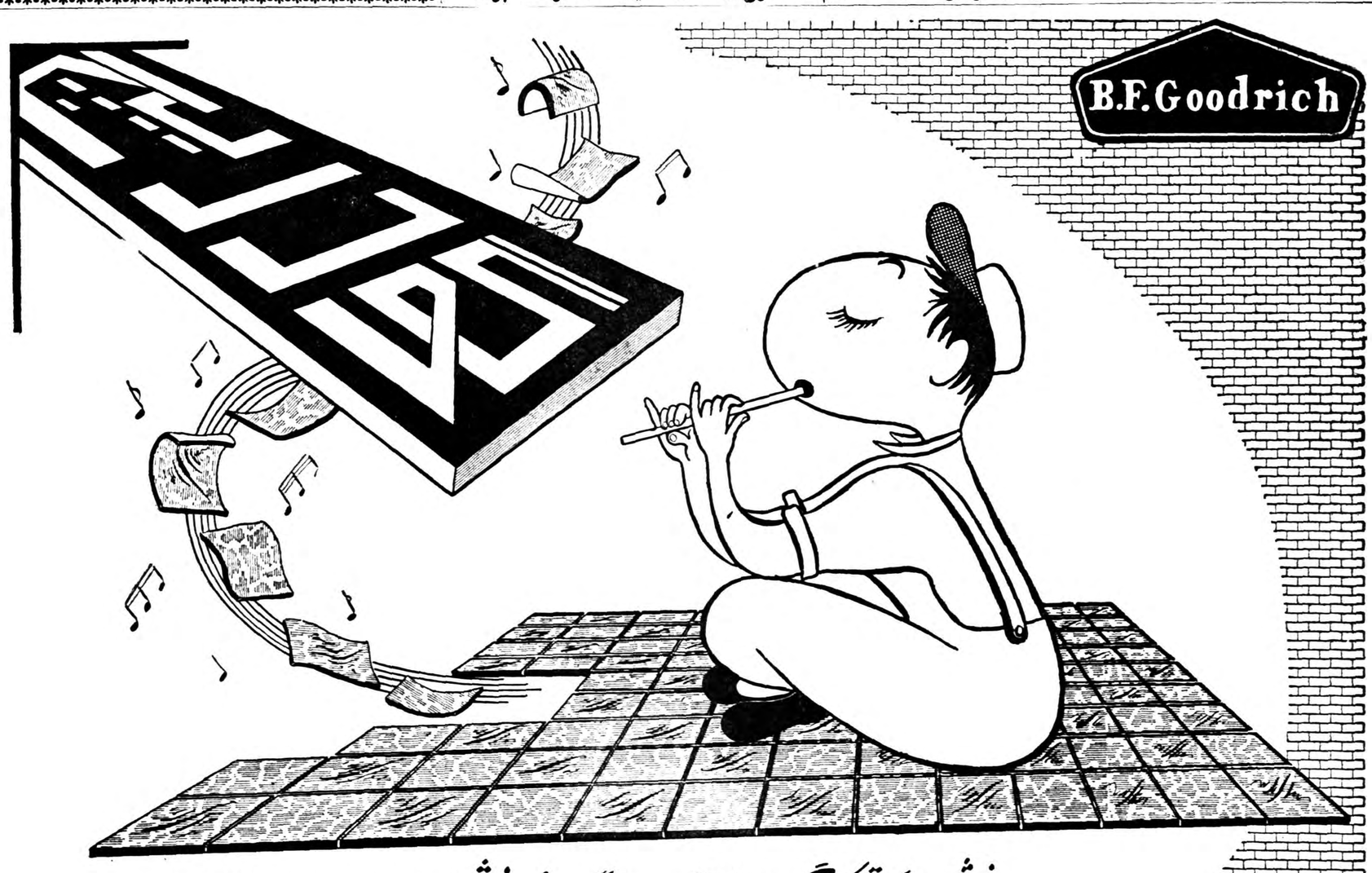
B.F.Goodrich

فرشهای لاستیکی گودریچ در ۲۰ رنگ زیبا و خوش طرح با ۲۵ سال سابقه در آمریکا
زینت بخش سالنهای پرشکوه شما است
یونیورسال
نمایندهٔ انحصاری شرکت سهامی تام لاله‌زار پاساژ نوز تلفن ۳۰۳۹۸۱

مجلس سنا

بقیه ازصفحه اول

وزیر کشور . .

ساعت ۹ بود که‌اتومبیل شماره‌پنج پرچم جلو دربزرك مجلس‌سنا توقف کرد و آقای اتابکی از آن پیاده شدو بطرف عمارت سنابراه افتاد .اما هنوز وزیر کشور قدم بمحوطه سناگذاشته بود که‌یك زن چادری درحالیکه به اخطار مامورین جلوی در توجهی نداشت خودش را بوزیر کشور رساند وباتضرع والتماس گفت :من مریضی دارم که‌دکتر نسخه‌ای برایش نوشته است وچون قیمت نسخه گران است بهردواخانه که‌میروم آنرا نمی‌پیچند . آمدم اینجا که‌بمن کمك بکنندوحالاازشما که‌یکی ازبزرگان هستید خواهش میکنم بمن کمك کنید .

وزیر کشور هم بدون اینکه چیزی بگوید دست‌درجیب کردوچند اسکناس صدریالی بیرون آورد و سپصد ریال آنرا به‌آن زن‌دادن .زن چادری‌در حالیکه دعا کنان پولها رامیگرفت گفت : قربان پول‌نسخه پنجاه وپنج تومان است !

وزیر کشور مجددا سه‌اسکناس یکصد ریالی دیگر شمرده وباوداد و آخرسرهم یك اسکناس صدریالی دیگر داد و گفت :بیاانیهم ده‌تومان‌دیگر ... اتابکی سپس بطرف عمارت سناراه افتاداماچون‌این‌اولین‌باری‌بودکه به مجلس سنامی‌آمد راه‌راگم کرد و عوض‌اینکه از پله‌های شرقی عمارت بالابرود بطرف‌پله‌های جنوبی که اتومبیل‌رئیس مجلس‌سناباپلاك مجلس سنا جلو آن توقف کرده بود راه افتاد دراین وقت یکی‌از مامورین مجلس جلودوید ووزیر را بطرف پله‌های شرقی وسرسرا راهنمائی کرد .

باین ترتیب وزیرجدید کشور اولین باریکه به‌مجلس سنا آمد هفتادتومان بیك‌زن مستمند کمك کرد .

جلسه علنی

ساعت نه‌وبیست‌دقیقه‌رسمیت جلسه مجلس سنا بریاست آقای صدرالاشراف اعلام شد .

آقایان نخست‌وزیر ،ووزرای جدید کشور وبازرگانی ووزیر بهداری نیزدرجلسه حضور داشتند .

معرفی وزرای جدید ...

بعداز انجام امور داخلی آقای نخست‌وزیر گفت :بفرمان مطاع بندگان اعلیحضرت همایون شاهنشاه آقای دکتر جلال‌عبده بسمت‌وزیر امورخارجه و آقای رحمت اتابکی بسمت‌وزیر کشور و آقای دکتر اعتبار بسمت‌وزیربازرگانی منصوب شدند وبه‌مجلس محترم سنا معرفی میشوند (جمعی‌از سناتورها گفتند مبارك است)

طرح لوایح

بعدشوراول لایحه تاسیس‌دانشکده شهربانی مطرح‌شدوآقای سرلشگر مطبوعی پیشنهاد فوریت لایحه را نمود، وگفت چون این‌جلسه تقریبا آخرین، جلسه قبل‌از تعطیلات‌است لذا لازم‌است که‌این لایحه‌بافوریت تلقی شود.باین‌پیشنهاد رای‌گرفتند تصویب شد .

آقای‌دکتر صدیق درکلیات لایحه تذکراتی داد .وچون درکلیات‌نظر دیگری نبودلذالایحه‌قرائت وبتصویب رسید و بمجلس‌شورایملی اعاده‌شد

تربیت پزشك

بعدموادا‌صلاحی‌لایحه تربیت‌پزشك برای شهرستانها وبخشها که از مجلس‌شورایملی رسیده‌است مطرح شد وآقای بوشهری ضمن‌تذکراتی گفت :این‌لایحه لایحه‌بسیارمفیدی است‌ولی میخواهم دراین موقع‌توجه دولت رانسبت برفع‌احتیاجات جنوب کشور ازلحاظ پزشك وپزشکیار و ماما جلب کنم بعدآقای نبیل‌سمیعی پیشنهاد فوریت‌داد نمود تصویب‌شد بعدبورود درشور مواد رای‌گرفتند تصویب شد در ماده اول آقایان بوشهری و دکترصدیق تذکراتی دادند وآقای‌دکترراجی‌وزیر بهداری نیزتوضیحاتی ایراد کرد .

آقای‌دکتر صدیق ضمن‌تذکراتی وپیرامون‌لایحه گفت :بقرارا‌طلاعی‌که بمن‌رسیده دربعضی ازدانشکده‌های شهرستانها استادان ایرانی بزبان خارجی تدریس‌میکنند لازم‌است که وزارت فرهنگ ازاین کار جلوگیری کند .

تنك وکفراست ...

آقای تقی‌زاده گفت :بنده‌مدتی است‌که مطلبی درخاطرم میباشدو میخواهم امروزآنرا خطاب‌بهمه‌مردم مملکت‌عرض‌نمایم و نکته‌ای‌را که امروز آقای دکتر صدیق درباره لغات‌خارجی فرمودند درواقع درباره نیشتری‌بود که بدل‌من‌زده شدومرا وادار نمود عقده دلم‌راخالی کنم.

بنده‌ازنواقصی که‌دراین مملکت هست‌خیلی متاثرم وهر کسی هم میتواند ازیك‌تاصدعیب دراین‌مملکت بشمرد ولی بدترین نقص‌و عیب این است که زبان فارسی دارد از بین می رود .

چرا ؟

برای اینکه زبان انگلیسی رواج غریبی دراین مملکت پیدا کرده است . وبعید نیست تا چند سال دیگر حمال های بازار نیز انگلیسی حرف بزنند . (خنده سناتور ها)برای بچه دبستانی‌و حتی کودك کودکستانی دراین مملکت برنامه زبان خارجی گذاشته اند این یك ننك بزرك و کار قبیحی است که ازاین قبیحتر چیزی روی زمین نیست .

شما یك مملکتی در دنیا پیدا کنید که در دبستانش زبان خارجه تدریس بشود . من یکبار در اینجا گفتم که هندوستان پس‌از ۱۸۰سال که زیر یوغ وسلطه انگلستان بود هنگامی که آزادی خودرا باز یافت در قانون اساسی خود تاکید کرد . که ۱۰سال مهلت داده شود تا زبان انگلیسی منسوخ گردد . البته زبان انگلیسی در دانشکده های هند رایج است ولی دیگر در دبستان ها و کودکستان های آن کشور این زبان تدریس نمی شود . بنده مکرر در شورای عالی فرهنك صحبت کردم که باید یك ندای شکایتی بلند شود واقدامی دراین مورد بعمل آید.

آلان زبان ما به بدترین وضع خود رسیده است فارسی زبان خیلی کم شده است وشاید هم اگر به‌آنها بگوئید «تاریخ و صاف» و یابوستان سعدی را بخوانید بخندند و بگویند این کتابها کهنه شده اند !

گـویا یك بار در این جا عـرض کـردم که مـوقعی این شعر سعدی (بدی رابدی سهل باشد جزا- اگر مردی احسن الی من‌اساء) رامیخواندم مردی که این شعر را شنید گفت مقصوداز(اسا) همان چوبدستی است ؟ این « اسا » همان عصای پیرمردان نیست ؟

(خنده شدید سناتورها) این مرد اسا بمعنی بدی را عصای بمعنی چوبدست میدانست !

زبان فارسی بکلی دارد از بین میرود از یك فارسی زبان بهرسید چهار مقاله عروضی را میتوانی

بقیه در صفحه ۲۳

صد هزار نفر در تهران نبودند

بقیه ازصفحه اول

قسمت هائی از جاده شمیران ،

جاده تهران پارس ، جلده آبعلی دیروز وپریروز وپس پریروز در دست اسفالت بود. روز گذشته در جاده تهران نو بمناسبت اسفالت کاری خیابان چندین بار راه بسته شد واتومبیلهائی که بسوی آبعلی می رفتند با چند ساعت تاخیربمقصد رسیدند .

سیاست در سر پل تجریش !

از بامداد روز چهار شنبه علاوه بر اتومبیلهائی که معمولا روز های تعطیل سر پل تجریش رفت‌و آمد می کنند اتومبیلهای وزراء و روسای مجلس و هیئتهای سیاسی خارجی که‌نمره مشخص دارندسر پل‌تجریش جلب توجه می نمود . کسانی که سر پل رفت‌و آمد می کردند بعداز تحقیق متوجه می شدند که این اتومبیلها بمناسبت روز عید قربان یا بسلام می روند ویا از سلام بر میگردند . اتومبیل شماره یك پرچم که متعلق به رئیس دولت است‌بفاصله یکساعت دوبار درمیان شلوغی سر پل تجریش دیده شد هر دو بار نخست وزیر و وزیر کشور داخل این اتومبیل گرم گفتگو دیده می شدند و اتومبیل وزیر کشور نیز خالی بدنبال آنها روانه بود .

هیچکس نمی داند دراین فرصت طولانی چه مباحثی بین نخست وزیر و وزیر کشور گذشت همینقدر می توان گفت این روزها هر خبری در صحنه سیاست داخلی بشود پایه آنرا سر پل تجریش گذارده‌اند !

هوا روی خوش نداشت !

همچنانکه اشاره شد بیشتر مسافرانی که از تهران خارج‌شدند مقصدشان صفحات کنار بحرخزر بود .

مسافران شمال باید نامید رفتند که در هوای آفتابی ،از دریا استفاده‌ای ببرند اما غالبا مایوس باز گشتند. زیرا در نواحی مازندران عموما هوا نامساعد بود ودر بندر پهلوی نیزاز اواسط کار بارندگی شروع شد .

خبرنگار اطلاعات از بندر پهلوی گزارش میدهد : قریب پنجهزارنفر از اهالی تهران سه‌روز گذشته رادر بندر پهلوی بسر بردند .امسال در حدود شش کیلومتر پلاژ وچادر های مخصوص در بندر پهلوی برای پذیرائی ازمسافران تدارك شده‌است بدستور فرماندار ورئیس شهربانی امسال بخلاف سالهای گذشته ،عبور ومرور کامیون واتوبوس در منطقه پلاژ ممنوع گردید . وعلاوه بر این در پلاژ دفتر کلانتری انتظامی و باجه پست وتلگراف دائر گشته‌است نکته ای که خبرنگار اطلاعات متذکر میشود اینست که امسال‌باز هم استفاده از لاستیك برای رفتن بدریا معمول شده است . چون‌این کار برای مردم خطرات جانی دربر دارد شایسته است مثل گذشته استفاده از لاستیك موقوف و ممنوع شود .

امسال دسته ای ازنخبه جوانان تحت سرپرستی آقای عزیز وکیل منفرد دسته نجات غریق را تشکیل داده اند .دسته نجات غریق لباس قرمز میپوشند و مراقب جان مردم هستند .

همچنین شهرداری دستور داده است نرخ میوه و خوار بار هر روز اعلان شود وگران فروشان بدادگاه جلب گردند .

پل متحرك غازیان هنوز در دست تعمیر است وعبور وسایل نقلیه از روی پل بشرطی که بیشتر ازپنج کیلومتر سرعت نداشته باشند آزاد میباشد .

قیمت بالا رفت ...

در روز های تعطیل ،مطابق‌معمول نرخ ارزاق در مناطق ییلاقی قوس صعودی پیمود و ترقی قیمت ها تا پنجاه در صد نیز رسید .

دماوند ...

دماوند ،از ییلاقاتی است که‌معمولا در این فصل مشتریان ثابت وزیاد دارد .اما مسافری که امروز از دماوند بازگشته بود میگفت :

دماوند ، امسال، برخلاف‌سالهای گذشته، هنوز شلوغ نشده است . کسبه دماوند وصاحبخانه‌ها که بعضا‌یشان یك یاچندا‌طاق به مسافرین کرایه میدهند علت‌این‌امر راکه‌ظاهرا خنکی نسبی‌هوای تهران است نمی‌دانند وباین جهت‌نگران و ناراحت هستند بخصوص که‌امسال، هوای‌دماوند،برخلاف‌سال های گذشته نسبتا گرم است وبخصوص درشهر دماوند روزها گرماشدت پیدامیکند وباین جهت‌مردم دماوندچنین تصور میکنند که میبایست هوای تهران که‌طبعا ازدماوند گرمتر است،بصورت جهنمی درآمده باشد .

بهرحال درسه روزگذشته،برخلاف انتظار کسبه دماوند ، تعدادمسافرین بسیار کم‌بود بنحویکه در «صحرای» دماوند که‌سالهای‌قبل ، نظیر سرپل تجریش مملواز جمعیت‌بود، بیش‌از ده پانزده‌نفردیده نمیشدند ویکی‌از میوه‌فروشان میگفت‌من‌مقدارزیادی میوه ازتهران آورده‌ام‌که روی‌دستم مانده است وصاحب یك‌مغازه‌لحاف دوزی که‌لحاف وتشك‌کرایه‌میدهد میگفت : امسال نمی‌دانم چطورشده است‌که تهرانی‌ها بدماوندنمی‌آیند هرسال اینموقع هرشب‌یك لحاف‌و تشك‌دردکان من نمیماند ولی‌امسال اصلابلحاف دست‌نزده‌ام و میترسم موش‌ها توی‌تشك‌ها لانه کنند !

تونل بسته‌بود .

تونل کندوان . درروزهای تعطیل بسته‌بود ووسائط نقلیه ازهمان‌جاده قدیمی . که راه‌را دوازده کیلومتر دور میکنندرفت وآمدمیکردند .

عده‌ای‌ازمردم فریمان‌بشهربانی

بقیه ازصفحه اول

سه‌شنبه چند نفرازکارگران کارخانه قند فریمان که در شش کیلو متری شهر است برای استفاده از مرخصی جهت تفریح بباغ ملی فریمان رفتند. باغ ملی فریمان را می‌توان گفت تقریبا متروك شده و هم‌اکنون در اجاره یکی از اهالی آن شهر میباشد بمحض ورود کارگران کارخانه قند بباغ ملی پسر موجر باغ ملی نسبت بورود آنان اعتراض کرد ودر نتیجه این اعتراض مشاجره وزدو خوردی بین کارگران وپسر موجر باغ ملی درگرفت .

در این زدوخورد پسر موجر باغ ملی بشدت مضروب گردید کارگران‌پس از کتك کاری با شخص مزبور بتفریح در باغ ملی مشغول شدند و پسرموجر باغ ملی نیز بشهر رفت وعده‌ای از اهالی را با خود بباغ ملی آورد و با کمك این عده کارگرانی را که بباغ ملی وارد شده بودند سخت مضروب نمود .

جریان بمامورین شهربانی فریمان اطلاع داده شد وبا مداخله مامورین انتظامی عده‌ای از زدوخورد کنندگان دستگیر شدند ازاین‌موضوع کارگران کارخانه قند واهالی فریمان اطلاع یافتند ودهان بدهان برای یکدیگر نقل کردند و تصمیم گرفتند برای آزادی دستگیر شدگان کوشش کنند .

صبح روز بعد یعنی روز چهارشنبه عده زیادی از اهالی فریمان وکارگران که ازاین موضوع اطلاع حاصل‌کرده بودند در میدان مرکزی شهر مقابل ساختمان شهربانی اجتماع کردند در آنجاابتداعسرا اینکه چگونه بشهربانی هجوم برده وافرادی را که دیروز از طرف مامورین شهربانی بازداشت شده بودند آزاد کنند بین این عده اختلاف افتاد وسرانجام این اختلاف بزدو خورد منتهی گردید شاید هم این اختلاف وزدو خورد بین این عده یك جنبه زرگری بود زیرا پس از این زدوخورد در مقابل شهربانی ناگهان انبوه جمعیت بطرف‌شهربانی هجوم بردو در این تهاجم افرادی که روز سه شنبه در باغ ملی زدوخورد کرده واز طرف مامورین شهربانی دستگیر شد ه‌بودند آزاد شدند و مهاجمین آنها را با خود بردند .

در آن هنگام مامورین شهربانی‌برای انجام ماموریت در خارج از عمارت شهربانی بودند وبغرض آنکه کلیه مامورین در داخل ساختمان شهربانی بودند کاری‌ازدستشان برنمی‌آید زیرا عده‌تمام مامورین‌شهربانی‌فریمان از۱۲ نفر تجاوز نمیکند .

مهاجمین قصد داشتند اسلحه خانهٔ شهربانی را نیز غارت کنند ولی مامورین شهربانی رسیدند و بکمك مامورین ژاندارمری باتیراندازی های هوائی مهاجمین رااز غارت اسلحه‌خانه باز داشتند .

در نتیجهٔ‌تیراندازی‌های هوائی‌مهاجمین متفرق شدند ولی همانطور که گفته شد دراین جریان مهاجمین موفق شدند زندانیانی راکه روز قبل ازآن بازداشت شده بودند آزاد نموده وبا خود ببرند .

بلافاصله جریان بشهربانی مشهد اطلاع داده شد واز طرف شهربانی مشهد عده زیادی پاسبان وچندین نفر افسر بفریمان اعزام گردیدند .

با اطلاع جریان بفرمانداری مشهد وسایر مقامات مربوطه بازپرس‌شعبهٔ یکم دادسرای مشهد نیز بفریمان رفت وطی رسیدگی تاآخر وقت دیروز بیست وشش نفر از محرکین این‌واقعه دستگیر گردیدند وبا دستگیری‌آنان هم‌اکنون آرامش کامل حکمفرما می‌باشد .

خبرنگار ما اضافه کرد که بقرار اطلاع این جریان براثر اختلافاتی است که بین مردم فریمان ومتصدیان کارخانه قند آن شهر از چندی قبل ایجاد گردیده وعلت این اختلافات نیز بر سر تفاوت دستمزد کارگران محلی ودستمزد کارگران غیربومی می‌باشد .

در پایان خبرنگار ما افزود که با توجه بفعالیت موجوددر شهر فریمان ووجود کارخانهٔ قند وجمعیت زیاد این شهر عده افراد انتظامی در فریمان فوق‌العاده ناچیزاست زیراعده‌پاسبانان از ۱۲نفر وعده افراد ژاندارمری از هفت نفر تجاوز نمی‌کند .

ملاقات باوزیر بازرگانی

ساعت ده امروز آقای وزیرمختار اتریش و ساعت ۱۲ وابسته‌بازرگانی سفارت آلمان باتفاق دو نفر از کارمندان سفارت با آقای دکتر اعتبار وزیر بازرگانی‌ملاقات کردند ومدتی روابط تجاری ایران وکشور های مذکور مورد مذاکره قرار گرفت .

بازگشت وزیرکار

آقای دکتر آموزگار که برای شرکت‌در کنفرانس بین‌المللی‌کار چندی قبل بژنو رفته بود دیروزبه بتهران بازگشت وامروز دردفتر کارخودمشغول شد .

ملاقات دادستان‌های استان و شهرستان ودیوانکیفر بارئیس شهربانی

امروز آقایان دادستان استان دادستان شهرستان . دادستان‌دیوان کیفر و۲تن ازدادیاران وزارت دادگستری درشهربانی‌کل‌کشور حضور یافتند واز تیمسار سپهبد علوی مقدم رئیس‌شهربانی کل‌دیدن‌کردند در این ملاقات پیرامون همکاری پلیس باسازمانهای وزارت دادگستری گفتگو گردید وتصمیم لازم گرفته شد .

باکمال تاسف فوت مرحومه، **صغرا بیگم** صبیه مرحوم حاجی سید ابوتراب هاشمی مادر آقایان رحیم سبقتی اسحق سبقتی ـمرتضی سبقتی ـمنصوره سلطانی را در قزوین باطلاع میرساند ضمنا مجلس تذکری برای شادی روح آنمرحومه در روز یکشنبه ۳۰ خرداد ماه از ساعت ۵ بعداز ظهر الی ۷ زنانه ومردانه درمنزل سروان سبقتی در انتهای خیابان ایرانشهر داخل ۴۰ متری کوی سبقتی‌منعقد می‌باشد **سید ابوالقاسم هاشمی ـصادق هاشمی ـموسی هاشمی ـافتخارسادات میرمیران ـحاجی سید حاجی آقا هاشمی ـحاجی سید حسن هاشمی ـسرهنك محمودهاشمی** سرگرد مسعود هاشمی ـاشرف سادات امیدی ـحسن نصیری ـستوان محمد نصیری ـفخری سبقتی

بعموم بازماندگان آنمرحومه‌مصیبت وارده راتسلیت‌میدهیم

بانهایت تاسف بدینوسیله فوت پدر عزیزمان مرحوم**محمود مدیر (مدیر دفتر)**کارمند بازنشسته وزارت دارائی را به اطلاع دوستان و آشنایان محترم میرساند ختم مردانه روز دوشنبه ۳۱ر۳ر۳۸ ازساعت پنج‌تا هفت بعداز ظهر درمسجد مجد وختم زنانه عصر همانروز در منزل آنمرحوم واقع در خیابان شاهرضا چهار راه گرگان کوچه شمس شماره ۹ منعقد خواهد بود

مهدی مدیر ـمهندس مسعود مدیر ـبهروز مدیر ـحاج محمد ابراهیم چاپاریان ـاکبر فروزنده ـاحمد فروزنده ـ اصغر فروزنده ـمحسن فروزنده ـعبدالحسین سلیلی

بعموم بازماندگان آنمرحوم وخانواده محترم مدیرمصیبت وارده را تسلیت میدهیم .

درگذشت مرحوم **علی پهلوان** پدر آقای **اصغر پهلوان** را باطلاع عموم دوستان و آشنایان میرساند مجلس ترحیم مردانه از ساعت ۵الی ۷ بعداز ظهر روز ۳۰ ماه جاری در مسجد هفت تن و ختم زنانه در همانروز در منزل شخصی آنمرحوم واقع در کوچه روبروی هفت تن برگذار میشود

اصغر پهلوان ـحسن نافعی ـعباس‌رهبانی ـحسین رهبانی ـحسن حقیقت ـحاجی حسین حاج قاضی ـحسین حاج‌قاضی عباس پهلوان ـحسن پهلوان ـجوادپهلوان ـرضا آزمند مجتبی پهلوانی

آ-۸۰۱۱

مصیبت‌وارده رابعموم بازماندگان‌آنمرحوم تسلیت‌میدهیم

آگهیهای تسلیت

تیمسار سرتیپ کاتوزیان فرماندهی گارد مسلح‌گمرك

افسران و کارمندان و درجه‌داران گارد مسلح گمرك ناحیه ۶ و ناو گروه بانهایت تاسف مصیبت وارده را بعموم خانواده کاتوزیان بخصوص به آن فرماندهی تسلیت عرض می‌نمایند .**فرمانده گارد مسلح گمرك‌ناحیه ۶ـسرهنك‌نجاتی**

ضمن ابراز تاثر مصیبت وارده‌را به آقای سید علی اکبر موسویان تسلیت عرض می‌نماید . **سیروس کاظمی**

درگذشت جناب آقای احمد اخوان نماینده مجلس‌شورای ملی را بخانواده محترم اخوان خصوصا آقایان **مصطفی و مرتضی** اخوان تسلیت عرض نموده بقاء عمر وسعادت خاندان محترم را ازخداوند متعال خواستاریم .

آ-۱۰۴۱۲ **هیئت مدیره شرکت سینما آسیا**

فوت پدر دوست و همکار گرامی خود آقای دکتر **معزز** آسیستان دانشکده پزشکی را بایشان تسلیت میگوئیم **دکتر منوچهریان ـدکتر عزیزی ـدکتر گلبان مقدم ـدکتر رسولی ـمهندس فرزان ـمهندس اخوان ـدکتر مولوی ـ دکتر مشیری ـدکتر سلیمانی ـدکتر حدیدی ـدکتر برادران دکتر میر حسینی ـدکتر دانشمند ـ حکمت**

قبل‌از تهیه لباس تابستانی‌اول

بمغازهٔ پیرایش

مراجعه فرمائید زیرا مغازه پیرایش لباسهای تابستانی خودرا از بهترین پارچه‌های آلمانی از نوع Synfan انتخاب کرده است

این پارچه‌ها چروك نمیشود ولکه بخود نمیگیرد

تایم مینویسد:

امیر فیصل ولیعهدعربستان بعنوان‌اعتراض استعفا کرد

اقدامات ولیعهد برای تثبیت اوضاع مالی عربستان واصلاحات اداری بامقاومت ملك‌سعود روبرو شده‌بود ولی سرانجام سلطان سعودی تسلیم گردید

دنباله خبرهای خارجی

ملك سعود ماهها با حال عصبانی در کاخهای وسیع خود وقت می گذراند. ناراحتی او از این بود که‌به‌نفوذ و اعتباری که ازپدر بارث برده بود، خدشه وارد شده بود . زیرا پادشاه بهر کاری دست میزد بجائی نمیرسید .

بخشش های او ذخیره پولی کشور را ازمیان برد‌واساس سیستم پولی را متزلزل ساخت .

حملات او نیز علیه عبدالناصر‌سبب جدائی رژیم عربستان سعودی از سایر کشور ها شد .

ضربه شدید وقتی به ملك سعود وارد آمد که برادران کوچکتر تحت رهبری پرنس طلال آشکارا در شورای خانوادگی به مخالفت با او برخاستند . فقط مداخله‌امیر فیصل برادر باکفایت ملك سعود او را نجات داد .

امیر فیصل زمام امور دفاعی ، مالی و وزارت خارجه را بعهده‌گرفت او سیاست عربستان را تاحدیر کشور های عربی هماهنك ساخت و سیستم وزارت خارجه را بوجود آورد .

فیصل ضمن تنظیم اولین بودجه مالی عربستان سعودی از مخارج غیر ضروری دستگاه سلطنتی کاست ، (طی ۶ ماه اول سال جاری حتی یك کادیلاك هم وارد عربستان سعودی نشده‌است) . وضع ریال سعودی را تحکیم نمود.

عادات گذشته

اما همپای بهبودوضع سلطنت ، ملك سعود بار دیگر شروع‌به‌مخارج سابق خود نمود . سلطان مسافرتی به‌بیابان عربستان کرد و مقادیر گزافی به عنوان خون بها به افراد قبایل داد .

این امر او رابطور صریح در برابر امیر فیصل قرار داد. زیرا امیر فیصل میکوشد که بودجه متعادلی برای مخارج خصوصی خانواده سلطنتی ترتیب دهد . ملك سعود در خواست اعتباری بمبلغ سی میلیون دلار برای حواله های بدون محل خودمینمود . لکن امیرفیصل بشدت بااین امر مخالفت ورزید.

یکی دیگر از اقدامات مخالفت آمیز پادشاه در برابر امیر فیصل این بود که دستور داد « محمد جامیر» سردبیر روزنامه « حمامه » را به سبك سابق بزندان انداختند. امیر فیصل باشدت نسبت بدین‌اقدام اعتراض کرد. امیر فیصل به شاه اظهار داشت که این اقدامات مغایر با اختیارات‌او بعنوان وزیر کشور است .

شاه که از زیر شیشه عینکهای ضخیم خود باو خیره شده بودنظر خودرا مبنی بر توقیف مزبورتائید کرد. ولی امیر فیصل استعفا داد.

راه های قانونی

بار دیگر جلسه شورای خانوادگی تشکیل شد. شاهزادگان به امیر فیصل اخطار کردند که اگر وی استعفا کند برادران جوانتر ممکن است شاه را خلع کنندو یا بو صدمه بزنند . به‌ملك سعود نیز اظهار داشتند که اگر امیر فیصل کناره‌گیری کند، ممکن است جنك داخلی و ورشکستگی مالی ،عربستان سعودی را از پای در آورد . سر انجام هفته گذشته پس از ساعتها مشاوره شورای خانوادگی راه حلی پیدا کرده بدین معنی که ملك سعود بودجه امیر فیصل را تصویب کرد و امیر فیصل نیز تقبل کرد که قرض های او را بپردازد.

سردبیر «حمامه» آزاد شد و ملك سعود اذعان کرد که اقدام از طرق قانونی دارای اهمیت است . بدین ترتیب عربستان سعودی یك گام دردناك دیگربه سوی مشروطه سلطنتی برداشت .

این کیست ؟

ماریا دلاس خواننده مشهور سوپرانواست که هنگام تمرین‌نقش اول اپرای «مدآ» در ایرای معروف کاونت گاردن لندن دیده میشود.

بیلی گراهام کشیش آمریکائی گفت :

هاید پارك لندن اطاق خواب درفضای آزاد است

یك نماینده حزب کارگر اظهار داشت چرا از اعمالی که درآمریکا جریان دارد حرفی نمیزنند

لندن ـ آسوشیتدپرس ـ «بیلی گراهام» کشیش وواعظ‌معروف امریکائی که اخیرا از هاید پارك (باغ ملی و گردشگاه معروف شهر لندن) دیدن نموده‌به خبرنگاران‌گفت از دیدن مناظر فجیع و مشاهده‌اعمال منافی عفت‌دراین‌باغ بزرگ فوق‌العاده ناراحت شده است .وی گفت : هاید پارك یك اطاق خواب در فضای باز است .

گراهام گفت: دو روز روشن هنگامیکه باتفاق زن خود از پارك میگذشتند زن ومردی را دیده‌است که بدون پروا بایکدیگر هم آغوش بودند .

فعالیت پلیس

دیروز باتلر وزیرکشورانگلستان درمجلس نمایندگان گفت : در مدت سه ماه تنها ۵۳۰ نفر باتهام ارتکاب اعمال منافی عفت و توهین درهاید پارك تحت تعقیب قرار گرفته‌اند و بیلیس بدنبال اظهارات گراهام فعالیت کارگر ووزیر جنك سابق انگلستان شدیدی برابرای پاك‌کردن پارك از گفت: ماازدست این اشخاص که وجود بدکاران آغاز کرده است . بکشور ماآمده واین موضوعات را امانول شینول نماینده حزب دستاویز قرارمیدهند خسته‌شده‌ایم،

دالائی‌لاما به‌تبت برنمی گردد

موسوری ـ خبرگزاری فرانسه ـ دالای‌لاماپیشوای بودائیان امروز دریك کنفرانس مطبوعاتی اظهار داشت تاهنگامیکه تبت از حق خودمختاری کامل برخوردار نشود به کشور خود باز نخواهد گشت.

دالائی‌لاما گفت پانچن‌لاما از خود هیچگونه قدرتی ندارد و باید دستورهای پکن رابدون چون وچرا اجراکند .

پیشوای بودائیان گفت درحال حاضر نمی‌تواند نسبت به نقشه‌های آینده خود مطلبی بگوید واضافه کرد که چینی‌ها می‌خواهند فرهنك ورسوم تبتی‌هارا بکلی از بین ببرند .

٤٦٢ نفر از حجاج درگذشتند

قاهره ـ یونایتدپرس ـ طبق گزارشهائی که از منابع موثق بدست آمده طی انجام مراسم حج ٤٦٢ نفراز حجاج درگذشته‌اند .افرادمزبور طبق نظر دولت سعودی بعلت گرمازدگی ، سالخوردگی وبیماری درگذشته‌اند .

فرهنگی - ورزشی

دراولین مسابقه کشتی‌گیران ایران و ترک

پیروزی‌نصیب‌تیم کشتی ایران‌شد

ساعت هشت بعداز ظهر دیروز اولین‌مسابقه‌تیم‌ملی‌کشتی‌ترکیه‌با تیم دوم کشتی ایران‌در استادیوم ورزشی ثریا پهلوی انجام شد .

در مسابقه دیشب تیم دوم کشتی ایران مرکب از آقایان خجسته‌پور- بابااولادی- غلامزندی - صنعتکاران- حبیبی - مهدی زاده - امیری - شور ورزی موفق شدند مسابقه را باچهار برد ویك مساوی وسه باخت بنفع خود خاتمه دهند .

جمعیت بی سابقه

از ساعت چهار بعداز ظهر با وجود گرمای شدید دسته دسته از علاقمندان بورزش کشتی به استادیوم ثریا وارد می شدند ، آنچه ازهمان ابتدای ورود مردم به چشم میخورد انتظامات استادیوم بود تریبونها در هر قسمت درجه بندی شده‌بود ومردم بانظم کامل در جای خود مستقر می شدند - مقارن ساعت ۸ بعدازظهر اعضای دو تیم ایران و ترك برای معرفی بروی تشك آمدند .

برهان بوز گورت - عزت بیوك - عثمان کامیور - خیراله شاهین - کاظم ایواز - حسن گنگور - توفیق اعضای تیم ترك بودند .

بعداز انجام مراسم معرفی آقای سرهنك‌معروفخانی رئیس فدراسیون کشتی پشت بلندگو قرار گرفت و راجع بروابط دوستی بین ایران و ترکیه مطالبی اظهار داشت آقای سرهنك معروفخانی متذکر شد که تیم های ملی کشتی ترکیه برای اولین بار بعداز دوازده سال بایران آمده‌است وامیدواریم باخاطره‌خوشی وطن عزیز مارا ترك کنند .

سپس آقای وهم‌امره رئیس فدراسیون کشتی ترکیه مطالبی‌راجع به نحوه مسابقات و روابط دوستانه دو کشور اظهار نمود وبعد ازر دوبدل کردن «شیلت» ومدالهای یادبودا‌ولین مسابقه آغاز شد .

دروزن اول خجسته پور وبرهان بوز گورت بایکدیگر روبرو شدند، دردقایق اول خجسته پور حمله می کرد ولی حریف ترك هم مرتباحملات اورا‌خنثی می کرد ، درلحظات آخر شش دقیقه بود که خجسته پور حریف ترك را به خطر انداخت‌حریف ترك همینکه خواست به پل برود ضربه شد ولی این عمل بقدری‌سریع بودکه داورو‌سط متوجه نشدخجسته پور وقتی که دید حریف را ضربه کرده است از روی او بلند شد ولی‌برهان بدون مقدمه بروی او پرید واورا ضربه‌نمود داوران اطراف هم که ترك ورومانی بودند رای رابنفع قهرمان ترك دادند ، خجسته‌پور اعتراض کردولی‌اعتراض‌او بجائی نرسید .

وزن دوم

دروزن دوم باباا‌ولادی وعزت‌بیوك بایکدیگر روبروشدند ،باباا‌ولادی دردقیقه چهارم حریف ترك راخاك کرد، عزت بیوك‌خیلی قوی بود و خوب‌کشتی میگرفت .بعد ازخاتمه شش‌دقیقه داوران رای مساوی‌دادند، دردودقیقه‌ها باباا‌ولادی توانست‌سه امتیاز کسب نماید ومسابقه رابنفع خود خاتمه دهد .

وزن سوم

دروزن سوم غلام‌زندی ازایران و عثمان کامبورازترك برای مبارزه بایکدیگر بروی تشك آمدند ، جمعیت‌غلام‌را بنحو شایسته‌ای‌تشویق میکرد غلام‌درشش دقیقه‌اول کشتی جالبی گرفت حریف ترك‌متوجه‌زیر گرفتن غلام‌بود وسعی میکرد که فرار کند ولی غلام‌هم باومهلت نمیداد و چندین‌بارو‌ضع کشتی‌گیر ترك را بخطرانداخت .غلام زندی درهمین شش‌دقیقه موفق‌شد چندین امتیاز بدست آورد ومسابقه را باامتیاز بنفع‌خود خاتمه دهد .

وزن چهارم

دراین‌وزن‌صنعتکاران ازایران با خیرالله شاهین از ترك‌بایکدیگر روبروشدند بااین وصف که‌درشش دقیقه‌اول هردومساوی شدند و در دودقیقه‌هاهم صنعتکاران بهتر کار کرد ولی‌داوران دوبریك قهرمان ترك‌را برنده اعلام کردند .

مساوی شدند

حبیبی ستاره کشتی‌ایران و کاظم ایواز قهرمان جهان برای مبارزه از پلکان‌های کنار تشك بالاآمدند، سیل احساسات تماشاچیان برای حبیبی مثل سابق‌زیاد بود حبیبی‌به سرعت حرکت کرد وسعی میکرد درهمان دقایق‌اول کارحریف را یکسره کند، چندین‌بار زیر گرفتو باسگك‌هائی که‌می‌نشست «ایواز» را بخطر نزدیك‌میکرد ولی قهرمان ترك‌هم باتلاش‌خودمرتبا درمقابل فعالیتهای حبیبی ،مقاومت میکرد ، در آخرشش‌دقیقه‌اول حبیبی بالاخره توانست حریف را خاك کند.و دو امتیاز جلوبیافتد ،مسابقه کەخاتمه یافت داوران رای مساوی اعلام نمودند حبیبی اعتراض کرد،مردم فریاد اعتراض بلندکرده بودندولی‌نتیجه‌ای گرفته نشد

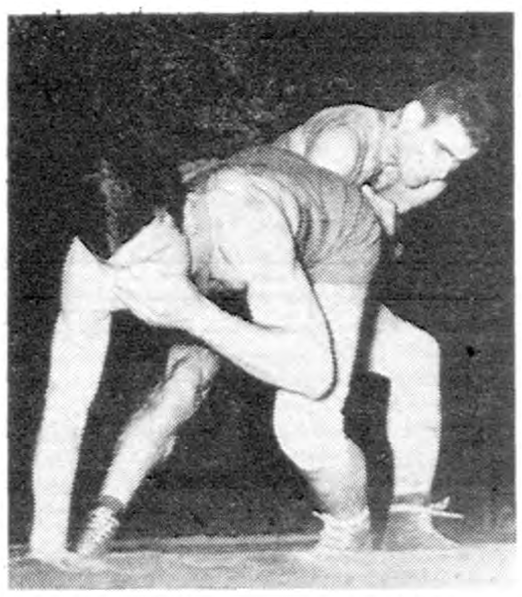

کشتی حبیبی ازکشتی‌های پرسروصدای مسابقه دیشب بودکه سرانجام باوجود اعتراض حبیبی مساوی اعلام شد

در وزن ششم

در وزن ششم مهدی زاده با حسن گنگور کشتی گرفت در آخرشش دقیقه رای مساوی اعلام شد ودر دو دقیقه ها مهدی زاده فعالیت کردولی حسن گنگور توانست او را بطور ناگهانی‌خاك کندو کشتی‌را بنفع خود خاتمه دهد .

وزن هفتم

در وزن هفتم امیری کشتی گیر جوان ایرانی با توفیق قهرمان ترك کشتی گرفت وچندین بار وضع او را بخطر انداخت وحتی یکبارهم نزدیك بود اورا ضربه فنی کند ودر نتیجه مسابقه را بنفع خود خاتمه‌داد. دروزن هشتم هم چون ترکها شرکت کننده نداشتند شور ورزی ازایران برنده شد .

ودر نتیجه مسابقه دیشب با چهار برد وسه باخت ویك مساوی بنفع‌تیم کشتی ایران خاتمه یافت .

دراین مسابقه تیم‌ملی کشتی ترکیه باتیم سوم‌کشتی‌ایران ساعت۸ بعداز ظهر روز دو شنبه ۳۱ خرداد ماه در استادیوم ثریا پهلوی بر گزار خواهد شد .

پسر ۷ساله درچاه ۲۸متری افتاد وناپدید شد!

موقعی‌که خسرو میخواست برای خرید بستنی بطرف‌دیگرخیابان برود از ترس تصادف با تاکسی به‌چرخ چاه آویزان شد ودرچاه افتاد وبالاخره امروز جنازه وی را از چاه دیگری بیرون آوردند

ساعت شش ونیم بعدازظهر دیروز پسربچه‌هفت ساله‌ای بنام خسرومشکین زاددرحوالی خیابان سلیمانیه در یك چاه آب که‌بیست وهشت متر عمق‌دارد افتاد و قبل از آنکه کسی‌بتواند نجاتش دهد درآب ناپدید شد. این چاه‌امتداد قناتی است که‌تاخانی آباد ادامه دارد. خبرنگار ما که درمحل وقوع حادثه حاضر شده‌مینویسد : یکی‌ازاهالی‌محل که‌ناظر این‌جریان بود میگفت :این پسربچه‌بعدازظهر همراه پدر ومادرش ازخیابان عبور میکرد. ومسافتی مانده باین چاه برای خرید بستنی ازپدرش پول گرفت ومیخواست بآنطرف خیابان برود ولی چون یك تاکسی بطرف وی می‌آمد ، پسرك خودرا برای‌جلوگیری ازتصادف به‌عقب کشید ودرهمین موقع دستش به‌چرخ چوبی یك حلقه چاه درکنار خیابان برخورد وبرای آنکه درچاه نیفتد خودرا بآن آویخت ولی چرخ‌بحرکت درآمد واین پسربچه‌در چاه افتاد .

ناپدید شد .

این‌واقعه بیش‌ازدودقیقه طول‌نکشید باصدای فریاد پدر ومادر که‌متوجه سقوط‌خسرو درچاه شد بودند عابرین بکمك آمده وچند دقیقه بعد یك‌مقنی راحاضر کرده‌برای‌نجات این کودك بداخل چاه فرستادند .یکربع بعد مقنی ازچاه بیرون‌آمدو اطلاع‌داد که درچاه اثری ازپسربچه‌نیست وباحتمال قوی آب اورابا‌خود برده است .پدر و مادر خسرو درطول این‌مدت بشدت گریه میکردند .پس‌ازاینکه جریان بپاسگاه کلانتری ۲۳ اطلاع‌داده شد عده‌ای برای بدست آوردن جنازه طفل‌بحوالی خانی‌آباد که‌آخرین حد قنات است رفتند ولی جنازه رابدست نیاوردند .

جنازه پیدا شد

ساعت یازده صبح امروز پس از چند ساعت تلاش (ازشش بعد از ظهر دیروز تا صبح امروز) مامورین اداره آتش نشانی وپاسگاه بخش ۲۳ واعضای انجمن محلی جنازه را در فاصله ده متری از داخل چاه دیگری باکمك پسر بچه ۱۰ساله‌ای پیدا کردند .

جنازه این پسر بچه بادارەپزشکی قانونی فرستاده شد آقای حسین بیگدلی رئیس انجمن محلی سلیمانیه بخبرنگار ما گفت از مدتها قبل برای پوشاندن دهانه این چاهها شکایت کرده ایم ولی تابحال‌توجهی نشده است .

خسروطفلی‌که درچاه افتاده (باعلامت مشخص‌شده) بامادر وبرادرش

عده زیادی ازاهالی محل برسر چاه جمع‌شده وبرای نجات این‌کودك فعالیت کردند ولی فعالیت آنها به‌نتیجه‌ای نرسید

حوادث گوناگون

راننده کامیون ومبارزه باحریق

دیروز راننده یك کامیون کمپرسی کار مامورین آتش نشانی را آسان کرد ، باین طریق که در مقابل مغازه‌جوشکاری محمد فلز کار واقع در خیابان شهباز هنگامی که مشغول جوش دادن قطعه آهنی بودند ناگهان دستگاه جوشکاری آتش گرفت و صاحب مغازه نیز باعجله تلفنی جریان را باداره آتش نشانی اطلاع داد ولی قبل ازاینکه اتومبیل های آتش‌نشانی برسد . یك کامیون حامل ماسه از دور رسید ورانده بامشاهده شعله های آتش توقف کرده پس از اینکه اطاق‌کامیون رابطرف‌آتش‌برگرداندبادستگاه‌کمرس ماسه‌ها را برروی آتش خالی کرد وحریق خاموش شد وقتی‌مامورین آتش نشانی رسیدند از حریق خبری نبود و آنها پس از تشکر از راننده کامیون بمحل خود بازگشتند .

جواهرات«شهین»رانوکرش دزدید!

بانو شهین خواننده رادیو

امروز خبر نگار ما اطلاع پیدا کرد که دیروز منزل خانم «شهین» خواننده رادیو و هنر پیشه فیلمهای فارسی مورد دستبرد قرار گرفته و نوکر او مقدار زیادی جواهرات این خواننده را دزدیده و فرار کرده است . خانم شهین جریان واقعه را بدین ترتیب شرح داد :

نوکری از هندوستان

«نصیر» در حدود دوماه قبل بمن رجوع کردو گفت : من ازهندوستان آمده و بیکار مانده‌ام خواهش می کنم که برای من کاری تهیه کنید. منهم که ظاهرا اورا جوان ازاسته‌ای دیدم باو پیشنهاد کردم که‌در منزل من بماند وخرید منزل‌را انجام‌دهد. «نصیر» با کمال میل قبول کرد . مناز او شناسنامه خواستم اما نصیر گفت که شناسنامه خودرا گم کرده است ، بااین همه چون تصور کردم که‌در اینجا آشنائی ندارد خواه نا خواه در اثر بیکاری ممکنست براه نامناسبی بیفتد قبول کردم که در منزل بماند .

کلفت را بیرون کن

خانم شهین سپس اضافه کرد: اما پس‌از مدتی نصیر شروع به‌بهانه جوئی کرد ومیخواست که کلفتم صغرا رااز خانه بیرون کنم . من که‌در این مدت هیچگونه خلافی از «صغرا» ندیده بودم زیر بار نرفتم و از اخراج کلفتم امتناع کردم ونصیر باین بهانه از منزل رفت ، ولی چند روز دیگر مراجعت کرد. این‌رفت‌و آمد درمدت دوماه چند بار تکرار شد . لیکن در تمام این احوال من بخاطر نوعدوستی اورا بخانه راه‌دادم.

جواهرات ناپدید شد

دیروز در حدود ساعت سه بعداز ظهر من باتفاق مادر وبرادرم‌از منزل خارج شدیم در خانه پسرم نادر و صغرا و نصیر ماندند . شب که به خانه مراجعت کردم صغرابمن گفت: نصیر بعداز ظهر تاحالا به‌بهانه خرید شیر و گرفتن لباسش از لباسشوئی بیرون رفته وهنوز برنگشته است شب گذشت ومن به خیال اینکه باز نصیر قهر کرده اعتنائی نکردم‌ولی امروزصبح که‌عازم خروج ازخانه شدم بسراغ جعبه جواهراتم رفتم تا سینه بندی را برداشته‌استفاده کنم . اما متاسفانه اثری از جواهراتم ندیدم‌و موضوع‌را‌بلافاصله‌بمقامات‌انتظامی اطلاع دادم

مامورین شعبه هشت اداره آگاهی اینك‌در صدد‌دستگیری نصیر که‌متهم بسرقت است میباشند. ارزش این جواهرات بالغ بر پنجاه هزار ریال بوده است .

۸۳ کیلو تریاك و ۸۵گرم هروئین

باضافه نوزده‌کیلو مواد افیونی ومخدره و۲۰۳۷نفر

در دو ماهه فروردین واردیبهشت امسال مامورین اداره مبارزه با مواد مخدره شهربانی کل هشتاد وسه کیلو و ۵۷۵ گرم تریاك‌و هشتاد وپنج گرم و ششصد وبیست سانتی گرم هروئین کشف کرده‌اند .

سخنگوی شهربانی ضمن اعلام این موضوع اضافه کرددرهمین مدت این مامورین ده کیلو ونیم سوخته تریاك‌و‌هفت کیلو و۹۰۵ گرم شیره و ۷۰ سانتیگرم کوکائین وچهار صدو بیست وهشت گرم حشیش کشف نمودند .

در این دو ماه دو هزارو سی وهفت نفر دستگیر و به مقامات قضائی تحویل شده‌اند .

گلوله توپ درمغازه آهنگری

دیروزبکلانتری بیمت‌اطلاع رسیدکه آهنگری دریکی ازگاراژ هادر مغازه خودگلوله توپی دارد .

بدستور رئیس‌کلانتری آهنگررا باگلوله توپ‌بکلانتری آوردند . وی‌دربازجوئی گفت :دوروز قبل‌من‌این گلوله رااز یك‌زارع اهل‌کرج که‌میگفت درصحرا پیدا کرده‌است برای استفاده ازآهنش خریداری کردەام . پرونده امربس‌از تکمیل درکلانتری جهت رسیدگی بیشتر باگاهی ارسال شد .

کت ودامن وکیف مهمان را درخانه میزبان دزدیدند !

صبح‌امروز زنی بنام شکوه یحیی زاده بکلانتری ۲۰شکایت کردکه دیشب‌درمنزلی مهمان بودم صبح که‌ازخواب بلند شدم از کت ودامن و کیفم که دویست تومان پول‌هم درآن بوداثری نبود و چون‌من دراطاق جداگانه ای خوابیده بودم به‌همسایگان‌صاحب خانه ظنین هستم . بدستور افسر نگهبان ،همسایگان خانه مزبور بکلانتری‌احضار وبرای تحقیق بیادسرا اعزام شدند .

دو حریق در۲منزل

دیروز منزل آقای فریدونیان واقع در خیابان پهلوی وخانه بانو ملك واقع در خیابان مشیر خلوت بامنار دستخوش حریق شدند این دوحریق که در نتیجه اتصال سیم برق ایجاد شده بود بوسیله‌مامورین اداره آتش نشانی خاموش شد .

دعوت از یك هیئت پزشکی برای معاینه قاتل عطیفه

امروز کسب‌اطلاع‌شدکه شعبه‌دوم دادگاه عالی جنائی که بپرونده قتل‌مرحوم سروان عطیفه رسیدگی میکند ازیك هیئت پزشکی دعوت خواهد کرد که‌طرف‌چندروز آینده ازسید حسین غروی معاینه کرده و نظر خود را درباره کمالت روحی نامبرده (موردادعای وکیل‌مدافع‌متهم میباشد)اعلام دارد همچنین وکیل مدافع متهم شماره پرونده های محجوزیت سیدحسین‌غروی رابدادگاه تسلیم کرده و دادگاه آنرا بدادسرا فرستاده تاازطریق دادسرا بادادگستری اراك مکاتبه شود و سوابق‌متهم بدادگاه برسد بقراراطلاع این سوابق‌ازدادگستری اراك بدادسرا رسیده وظرف‌بیست و چهارساعت آینده بدادگاه تسلیم خواهد شد ودادگاه پس‌ازرسیدن این سوابق جلسه مقدماتی خودرا تشکیل‌داده وتصمیم مقتضی اتخاذ خواهد کرد .ضمنا یکی‌از اعضاء دادگاه که‌پرونده رامطالعه کرده بخبرنگارما گفت. بعقیده‌من پرونده نقص کلی‌دارد وآن اینستکه‌دادسرا درمورد پرونده باین مهمی ظرف بیست‌وچهار ساعت تحقیقات‌خودرا پایان داده‌وکیفر خواست صادر کرده است درصورتیکه لازم‌بود اقلا یك هفته‌دلایل لازم‌جمع آوری‌وتحقیقات کافی پیرامون وضع متهم بعمل‌آید واین یکی‌از نقائص پرونده‌است که بازپرس بآن توجه‌نکرده است و من براین ممکن است پرونده برای تحقیقات بیشتربدادسرا‌فرستاده

سه هزارنفر متفرقه امتحان دادند

یك بانوی خانه‌دار درجلسه امتحان‌برای بچه‌هایش نگران بود- پاسبانی‌که برای‌اضافه حقوق امتحان میدهد ودختر خانمی که فقط برای درس بجلسه امتحان آمده است

برای آنهائیکه پارسال در چنین روزهائی امتحان شش‌ابتدائی داده و قبول‌شده‌بودند، امروز امتحان کلاس هفتم خیلی مشکل شده بود زیرا درس‌های جدیدی مثل‌زبان خارجه ،عربی، فیزیك ،شیمی به بدروس سال قبل اضافه شده بود.

وقتیکه صبح‌امروز زنك شروع امتحانات کلاسهای اول ودوم‌متفرقه زده شد درحدود سه‌هزار نفربانظم و ترتیب درکلاسها پشت میزهایعنی همان جائیکه‌قبلا نمره گذاری‌شده بود قرار گرفتند .

سن‌داوطلبان مختلف بود بعضی‌ها خیلی جوان بودند وعده‌ای هم نسبتا مسن بودند .

در حوزه دبستان نظامی و در دبیرستان شاهدخت خبرنگارما با چندتن ازداوطلبان صحبت کرد .

یك‌بانوی خانه‌دار

دردبیرستان شاهدخت که منحصرا دختران امتحان‌میدادند یك بانوی خانه‌دار میگفت:دلم شور میزند - دوتابچه‌شیری رادرخانه گذاشته‌ام ومیترسم از گریه هلاك شوند ! امااگر خداخواست ودیپلم شدم قصددارم معلم بشوم !.

یك‌آقای محترم و یك پاسبان

یك‌آقای محترم وتنومند که بعدا معلوم شد بازاری‌است‌میگفت اگر دیپلم گرفتم قصددارم دردانشکده حقوق رشته اقتصاد بخوانم چون دنیای امروز دنیای اقتصاد است .

یك پاسبان هم درجواب این‌سئوال که چرا امتحان میدهد گفت اگر مدرك بگیرم مختصری بحقوق ماهیانه‌ام اضافه میشود !ویك دختر خانم هم میگفت‌من فقط درس را برای درس میخوانم ،

امتحانات شفاهی

تاریخ‌امتحانات شفاهی کلاسهای اول ودوم متفرقه بعدا اعلام خواهد شد امروز نیز درطول امتحانات آقایان کوثری مدیر کل ویمین معاون فرهنگ استان تهران از حوزه‌های امتحانی شاهدخت ،سعدی فردوسی نظامی وذوالفنون بازدید کردند .

یکی‌ازمقامات مسئول امتحانات در پاسخ‌اینکه نتایج درچه تاریخی‌اعلام میشود گفت :طبق تصمیم قبل‌نتایج امتحانات کلاسهای اول ودوم‌متفرقه باید تا۱۵تیرماه‌اعلام‌شود.

مبارزه بین واحدهای ارتش برای عزیمت بمشهد

مسابقات انتخابی فوتبال واحد های مقیم مرکز ارتش از روز چهارشنبه ۲۶ خرداد در زمین چمن دانشکده افسری آغاز گردید .

اولین مسابقه بین تیم تسلیحات ارتش و چترباز انجام گردید قبل از شروع مسابقه باحترام روح شهدای ورزشکاران چترباز یك دقیقه سکوت اعلام گردید.

درسینه تمام بازیکنان ارتش نوار مشکی دیده میشد .

مسابقه این دو تیم بداوری آقای‌سعید صدری بوددرنتیجه تیم تسلیحات ارتش ۵ بریك برتیم چترباز پیروزی کسب کرد.

بلافاصله دومین مسابقه بین تیمهای دانشگاه نظامی و موتوری ارتش انجام شد . نتیجه این مسابقه ۳ برهیچ بنفع دانشگاه نظامی بود .

دنباله این مسابقات دیروز در دانشکده افسری بین تسلیحات ارتش و دژبان آغاز گردید .

در نتیجه تیم تسلیحات موفق شد یك برهیچ بر تیم دژبان پیروزی کسب نماید . تیم تسلیحات با دو برد پی‌در پی بپای فینال مسابقات رسید .

تیم دانشگاه نظامی در صورتیکه برتیم های دانشکده افسری و دبیرستان نظام پیروز شود بپای فینال میرسد .

مسابقه فینال این دو تیم روز پنجشنبه سوم تیرماه در زمین دانشکده افسری انجام میگردد . تیمی که در این مسابقات مقام اول راکسب کنند بنام تیم ارتش مقیم مرکز بمسابقات قهرمانی کشور به‌مشهد اعزام خواهد شد .

۳۳ ورزشکار بترکیه میروند

بنابدعوت شهرستان «زنگولداك» ترکیه تیم‌های فوتبال ودوومیدانی دانشسرا یعالی‌مرکب‌از۳۳نفرورزشکار وسرپرست ساعت ۵صبح‌فردا ازراه آنکارا - استانبول- سامسون به «زنگولداك» خواهند رفت مدت اقامت این‌هیئت ورزشی در ترکیه یکماه است .

مسابقات قهرمانی آموزشگاهها در مشهد

ساعت ٤ بعد ازظهر دیروز مسابقات قهرمانی آموز شگاهها توسط والاحضرت شاهپور غلامرضاپهلوی ریاست عالیه کمیته المپیك ایران در استادیوم ورزشی سعدآباد مشهد باحضور استاندار وکلیه‌روسای ادارات وهزاران نفر تماشاچی‌شروع گردید .

ابتدا سلام شاهنشاهی نواخته شدو سپس آقای حبیبی مدیر کل‌فرهنك استان خراسان خیر مقدم گفت . آنگاه مدیرکل تربیت‌بدنی گزارش مسابقات قهرمانی آموزشگاهها را بعرض رسانید وسپس والاحضرت شاهپور غلامرضا پهلوی پنجمین‌دوره مسابقات قهرمانی آموزشگاهها را بنام شاهنشاه افتتاح کردند بعد از رژه قهرمانان حرکات نرمش‌دسته جمعی شروع شدو سپس مسابقه فوتبال بین قهرمانان مشهد و شیراز بعمل آمد ونتیجه ٤ بر هیچ بنفع مشهد خاتمه یافت ودر مسابقه دو ۱۵۰۰ متری که باشرکت ۲۵ نفر دانش آموز انجام گردید بترتیب دسته های شیراز -اصفهان -تهران مقام اول ودوم وسوم راحائز گردیدند

نقل وانتقال درحسابداری فرهنك

براثر نقل و انتقالاتی‌که در فرهنك استان تهران بعمل آمد رئیس‌اداره حسابداری فرهنك تهران و یکی از کار مندان عالی رتبه اداره مزبور منتظر خدمت و سه نفر از کارمندان حسابداری از کار برکنار شدند .

واقعه مزبور بدنبال‌تحقیقات مفصلی انجام شده وبقرار گزارش خبرنگار ما تخلفات این عده در جلسه هیئت دولت نیز مطرح شده و سپس وزارت دارائی دستورانتظارخدمت کارمندان عالی رتبه را صادر کرده است .

دو نفر از کارمندان حسابداری فرهنك استان که‌عضو وزارت‌فرهنك بوده اند فعلا به بخش های فرهنگی منتقل گردیده‌اند .

چون‌موضوع‌از طرف مقامات‌مسئول تحت تعقیب است نمیتوان در باره اتهام این عده و تخلفاتی که شده اظهار نظر کرد آنچه مسلم است اتهام نامبردگان با امور مالی ارتباط دارد علت این امر را دو موضوع میدانند یکی مساعده‌ای است که نامبردگان گرفتند و دیگری مربوط به حقوقی است که درلیست کنجانیده شده بود ولی شخص گیرنده وجود خارجی نداشت .

طبق اطلاع‌حاصله‌ازطرف‌وزارت‌دارائی آقای عرفان معاون‌سابق حسابداری شهربانی بریاست اداره حسابداری فرهنك استان تهران منصوب و مشغول کار شد .

فروش . درکلیه داروخانه‌ها واغذیه‌فروشیهای تهران وشهرستانها . نمایندگی انحصاری درایران . شرکت‌سهامی آگن خیابان خانقاه تهران

آ-۷۹۸۹

حمله دوهواپیمای آلمان شرقی بیك هواپیمای ایرانی

هواپیمای ایرانی‌که از کپنهاك عازم فرانکفورت بود اشتباهاً داخل فضای آلمان شرقی شد ـ دراینواقعه هواپیماهای‌جت انگلیسی بکمك هواپیمای ایرانی شتافتند وهواپیمای ایرانی جان سالم بدر برد

بن ـ یونایتدپرس ـ مقامات‌سفارت بریتانیا و سخنگویان نیروی‌هوائی افشا کردند که دو هواپیمای جت کمونیست ها از نوع میك راه‌را بر یك هواپیمای شرکت هواپیمائی ایران از نوع داکوتا سد کردند . هواپیمای ایرانی از کپنهاك عازم فرانکفورت بود.

سخنگوی نیروی هوائی گفت : هواپیمای ایرانی از مسیر خود منحرف و داخل فضای آلمان شرقی شد و ظاهرا هواپیما های میك‌فورا برخاسته وراه را بر او گرفته‌اند.

بمحض اطلاع از اینواقعه هواپیماهای جت شکاری انگلیس از پایگاه« ناتو» برخاسته خودرابه مرز آلمان شرقی رسانیدند و در آنجا آنقدر پرواز کردند تاهواپیمای ایرانی مجدداپدیدار شد و داخل فضای آلمان غربی گردید.

خلبان هواپیمای (دی‌سی۳) ایران گزارش داد باوجود اینکه داخل فضای آلمان غربی شده هواپیما های جنگی شوروی در تعقیب او میباشند اما مقامات انگلیسی میگویند که هواپیما ای مزبور در آن موقع داخل فضای آلمان شرقی بود .

سخنگوی مزبور گفت هیچگونه صدمه‌ای به هواپیمای ایرانی وارد نشده است .

پرونده چند هزار برگی فروشگاه فردوسی تحویل دیوان کیفر شد

هیئت بازرسی پس‌از مسلم‌شدن چندمورد سوءاستفاده بکار خود خاتمه داد و پرونده را تحویل دیوان‌کیفر داد

امروز کسب اطلاع شد که‌پرونده فروشگاه فردوسی پس‌از رسیدگی مفصلی که‌بوسیله یك هیئت بازرسی ازبازرسی‌کل کشور درباره آن‌بعمل‌آمد برای‌رسیدگی بعدی تسلیم دیوان کیفر گردید .وازطرف آقای صادق وزیری دادستان دیوان کیفر قسمتی ازاین پرونده به‌آقای زرفشان بازپرس دیوان کیفر ارجاع شد .

موارد متعدد سوءاستفاده

همانطورکه قبلاباطلاع خوانندگان محترم رسیده‌است پس‌از اعلام سوء استفاده درخریدبخاری‌های‌مورد احتیاج وزارت فرهنگ ازطرف بازرسی کل کشور آقایان طباطبائی ـ‌فرید وفلسفی دیوان‌کیفردرقسمتهای‌مربوط‌بخودمتمرکز بازرسان کل کشور مدتی درفروشگاه فردوسی برسیدگی‌وروشن‌شدن‌چگونگی سوءاستفاده پرداختند و سرانجام رئیس سابق هیئت‌مدیره ومدیرعامل سابق فروشگاه احضارشدند وتحقیقاتی ازآنها بعمل‌آمد وهریك‌پس‌ازصدورقرار لازم ومعرفی کفیل آزاد شدند .

بقراری که‌کسب اطلاع‌شده‌است این هیئت بازرسی کارخود رانسبت‌باین پرونده خاتمه داده وبنا باظهار یکی ازاعضای این هیئت موارد متعددسوء استفاده درمعاملات فروشگاه مسلم شده واین هیئت پس‌ازذکر موارد مذکور کارخود راخاتمه داده وپرونده راتسلیم دادستان دیوان کیفر نموده است .

بدستور دادستان دیوان کیفر پرونده مذکور که‌اوراق آن متجاوزاز چند هزار برك است درشعبه ۱۸بازرسی دیوان‌کیفردرقسمتهای‌مربوط‌بخودمتمرکز وپس‌از تقسیم بندی‌موارد مختلف پاك قسمت ازپرونده مذکور برای‌رسیدگی نهائی به‌آقای زرفشان بازپرس دیوان کیفر ارجاع گردید .

ماموربن عراقی ٤ موتورلنج ایرانی و۱۸۷ نفر سرنشینان آنها را توقیف کردند

اعتراضات مرزبانی‌ایران دراین‌باره هنوزبجائی‌نرسیده‌است

از آبادان خبرنگار ما تلفنی اطلاع دادچند روز قبل موتور لنج شماره ۱۱۸۷ متعلق‌بیکی ازناخدایان آبادان که حامل هفت‌نفر سرنشین ایرانی ومقدار زیادی کالای‌بازرگانی متعلق به «ربیعا» یکی ازبازرگانان خرمشهری بود واز کویت بمقصد آبادان حرکت میکرد در دهانه شط‌العرب بوسیله مامورین مرزی عراق توقیف گردید وسرنشینان آن از طرف عراقیها بازداشت شدند دو موتور لنج مبلغ ۱۵۰۰ لیره عثمانی ، یکهزار نیم پوند انگلیسی وبکصد عدد پنج لیره عثمانی متعلق به آقای جورابچی یکی از بازرگانان آبادان بود که از طرف مامورین عراقی لیره‌ها وپوندها نیز توقیف گردید برای استرداد .این مبالغ و آزادی دستگیرشدگان از طرف مرزبانیهای آبادان وخرمشهر تاکنون دوبار بمرزبانی‌عراق اعتراض شده ولی این اعتراضات بجائی نرسیده است هم اکنون در حدود یکهفته استکه این موتور لنج باسرنشینان آن در بازداشت مامورین عراقی میباشند .

خبرنگار ماضافه میکند دوآبادان شایع گردیده استکه روز گذشته نیز ۳موتور لنج که هرکدام حامل ۶۰ نفر سرنشین ایرانی بوده‌اند دردهانه شط‌العرب از طرف مامورین مرزی عراقی توقیف‌وسرنشینان آن‌بازداشت شده‌اند گفته میشود این عده از مصر بطرف ایران میآمده‌اند از طرف مرزبانی آبادان و خومشهرهم اکنون در این باره تحقیقات لازم‌بعمل میآید تاصحت وسقم این شایعه نیز معلوم گردد .

توضیح درباره آگهی‌مزایده‌موقوفه

درآگهی مزایده موقوفه که‌در صفحه آخر روزه‌شنبه چاپ‌شده قنات الیمان صحیح‌است .

آ_۷۸۷۳

آخرین تغییرات برنامه سینماها

سیتما فری

زیبای زیبایان ـ با شرکت جینالولو بریجیدا

ـ شروع : ۴ر۳۰ و۶ر۳۰ و۸ر۳۰ بعداز ظهر ـ تلفن ۲۷۸۹۳

سینما سیلوانا

کوزیشت نتردام

دبیرکل پیمان بغداد برای شرکت درمراسم افتتاح مرکز اتمی پیمان بتهران آمد

ساعت پنج صبح امروز آقای «بیك» دبیر کل پیمان بغداد وارد تهران شد .

دبیر کل پیمان بغداد جهت شرکت در مراسم افتتاح مرکز اتمی پیمان بغداد بتهران آمده است .

مرکز اتمی پیمان بغداد پس‌فردا در حضور شاهنشاه افتتاح میشود

فعالیت مجدد

دبیرکل پیمان بغداد وسرجان کاکرافت رئیس سابق کمیسیون انرژی اتمی بریتانیا در این مراسم شرکت خواهند کرد این مرکز اتمی که باکمك کمیسیون انرژی اتمی انگلیس ایجاد شده برای تحقیقات اتمی واستفاده از رادیو ایزوتوپ مجهز میباشد افتتاح مجدد این مرکز به ۲۰ نفر از دانشجویان‌ایرانی ترك وپاکستانی فرصت آن‌رامیدهدکه تحصیلات خودراکه پس از ۱۴ ژوئیه سال گذشته در بغداد آغاز کرده بودند ادامه دهند .

دولت امریکا وعده داده است باین مرکز جدید یك رآکتور اتمی تحویل بدهد .

این رآکتور اتمی درساختمانی واقع در امیرآباد کلر گذاشته‌خواهد شد .

برنامه امروز دبیرکل پیمان‌بغداد

دبیر کل پیمان بغداد ساعت ۹ صبح امروز درکاخ مرمر حضور یافته دفتر مخصوص اعلیحضرت همایونی وسپس دفتر مخصوص‌علیا حضرت ملکه پهلوی را امضا کرد ودر ساعت ده تاج گلی نثار آرامگاه اعلیحضرت فقید نمود .

بیك

دبیر کل پیمان بغداد بعدازظهر امروز باآقایان نخست وزیر ، وزیر دربار شاهنشاهی و معاون وزارت خارجه ملاقات خواهد نمود .

شرفیابی دبیرکل پیمان

آقای «بیك» ساعت ده صبح فردا حضور اعلیحضرت همایونی شرفیاب خواهد شد و سپس بیازدید از موزه هنرهای زیبای کشورخواهد رفت وبعدازظهر فردا پس از بازدید از موزه ایران باستان‌ـجواهرات بانکملی و موزه مردم شناسی در میهمانی شام وزیر بهداری شرکت خواهد نمود .

پس فردا وزارت خارجه وروز چهارشنبه وزیر صنایع و معادن ضیافتهائی به شام بافتخار دبیر کل پیمان بغداد خواهند داد و دبیرکل پیمان بغداداز روز پنجشنبه برای بازدید سواحل بحر خزر و آثار تاریخی باصفهان و شیراز مسافرت خواهد نمود .

کافه درپیاده‌روی فروشگاه بزرك خواربار

امروز شهرداری تهران باتاسیس «کافه » درکنار پیاده‌رو کافه شهرداری موافقت کرد . چندی قبل شرکت فروشگاه بزرك خواربار ازشهرداری تهران اجازه خواست که قسمتی ازپیاده رو شرقی خیابان پهلوی‌که‌جلوی شرکتم خواربار واقع‌است تبدیل به‌کافه شود .دربازدید روز پنجشنبه وزیرکشور و شهردار تهران از فروشگاه خواربار بازبااین‌درخواست موافقت شد وبزودی اقدام به‌تاسیس کافه درمحل مزبور خواهدشد .

صاحب‌عکس‌فوق سیدمحمد شاد منفعت یازده‌ساله ازروز چهارشنبه ۲۶خرداد ازمحل کارخودواقع در خیابان آقاشیخ هادی خارج و مراجعت نکرده‌تقاضا داردکسانیکه ازوی اطلاعی‌دارند لطفا به‌دانشکده افسری استوار یکم سیدجلال‌شاد منفعت اطلاع دهند .

آ_۷۹۹۳

ورود

آیت‌الله آقای شیخ محمد حسین خراسانی از مشهد مقدس به تهران وارد شدند ودر منزل آقای حاج محمداسمعیل‌رضازاده اقامت‌نموده‌اند

آقای دکتر مسعود میرشهیدی از مشهد بتهران وارد شد .

آقای منصوری مدیر کل‌سازمان چای که در هفته قبل برای‌سرکشی ازسازمان خرید چای بشمال‌عزیمت کرده بود روز گذشته بتهران بازگشت .

خروج

روز گذشته آقای‌مجیدیان‌قائم‌مقام مدیر کل بانك ملی عازم سویس شد .

تهیه شده ازعصاره مفیدترین میوه‌ها

مجلس سنا

بقیه از صفحه ۲۱

بخوانی میگوید نه... آخر کسی که فارسی بلد باشد باید همه کتابهای فارسی را بتواند بخواند امیدوارم این عرایض بنده یك مختصر تاثیری در اولیای دولت داشته باشد .

این ننك است ، این کفراست که در مدرسه ابتدائی مملکتی‌زبان انگلیسی یاد بدهند .

انشاءالله در این مورد اقدامی بشود و لکه ننك شسته شود. ..

آقای دکتر صدیق‌بیانات آقای تقی زاده را تائید نمود و ضمناًاعلانی که در روزنامه اطلاعات تحت‌عنوان کافه رستوران (آکاپولکو) چاپ شده بود مطرح ساخت وگفت درج این قبیل اعلانات که در همان‌سطر اول چند لغت‌خارجی مثل کافه ـ رستوران ـ مدرن بکار رفته انسان را متاثر میسازد خوب است این اعلانات قبل از چاپ اصلاح گردد.

متاسفانه اولیاء امور هم نسبت باین موضوع توجهی ندارند چنانکه وزارت کشور خودش اصطلاح (سوپرمارکت) را استعمال میکند. مردم عادی که معنی آنرا نمی‌دانند باید بجای آن لغت فارسی‌استعمال نمود .

تاخیر میشود ...

بعد مواد اول ودوم و سوم‌بتصویب رسید در ماده چهارم پس‌از تذکرات چندتن از آقایان سناتور هاپیشنهاد رسیده قرائت شد وآقای رئیس گفت :

اگر این پیشنهادات مطرح و تصویب شود باید لایحه مجددا بمجلس شورای ملی بر گردد و در تصویب به آن تاخیر رمیشود بنابراین خوبست که دولت ماده واحده‌ای متضمن پیشنهادات مزبور تهیه و تقدیم مجلس کند بعد به پیشنهاد آقای پرفسور عدل رای گرفتند وبشرح زیر تصویب‌شد:

تبصره الحاقی بماده ٤. فارغ التحصیلانیکه در سابقه دانشکده پزشکی شرکت کرده و موفق می شوند مشمول این ماده نمیشوند.

بعد مواد دیگر اصلاحی قرائت و بعداز مذاکراتی تصویب شد و بعداز تصویب کلیات لایحه بمجلس شورای ملی اعاده گردید .

ختم جلسه

آقای رئیس گفت : یك لایحه دیگر در دستور است که در جلسه آینده قبل از شروع‌تعطیلات‌تابستانی مطرح میشود . (این لایحه‌مربوط به‌اصلاح قانون منع کشت‌خشخاش است).

ساعت یازده‌جلسه‌ختم شدو جلسه آینده به ساعت ۹ صبح روزدوشنبه موکول گردید .

جناب آقای اقابکی وزیرمحترم کشور

حال‌که‌اراده جهان مطاع شاهنشاه عظیم‌الشان مقرردااشته آن جناب درراس وزارت کشور بشاهنشاه رعیت‌نواز و کشور افتخار خدمتگزاری را داشته باشید مجددا خیرمقدم عرض‌همواره موفقیت‌های روزافزون خدمتگذاران صدیق‌وشایسته راازدرگاه حق سبحانه تعالی مسئلت‌دارم ضمنا توجه جنابعالی‌را به‌پرونده قطوری که‌مجددا طی شماره۱۶۱۶۷ـ ۳۸ر۳۸ تحت‌نظر آقای نقیب حضرتی درجریان است ودرحال حاضر عده متجاوز از پنجاه نفردر تهران سرگردان‌اند جلب مینمایم .

خادم‌الفقرا حاج‌شیخ‌الاسلام ربانی

آ_۸۰۱۷

جناب آقای مهندس خسروهدایت وزیرمحترم مشاور وقائم‌مقام نخست‌وزیر محبوب درسازمان برنامه

کارگران و کارمندان کارخانه سیمان ری (اعضاء سازمان نیروی مقاومت‌ملی) انتصاب مجدد جناب آقای مهندس عباس شیردل را به مدیریت عامل شرکت سهامی مصالح‌ساختمانی بعموم شاهدوستان و اصلاح‌طلبان میهن‌مقدسمان ایران شادباش گفته واز خداوند یکتاموفقیت معظم‌له‌را درادامه خدمت‌به‌بندگان اعلیحضرت همایون شاهنشاهی و میهن‌عزیز مسئلت دارند .

کمیته سازمان نیروی‌مقاومت‌ملی کارخانه سیمان‌ری‌ـ خیدرآزادگان‌ـ حیدرصانبی‌ـ حبیب‌الله یزدان‌ـ نصرت‌الله‌خسروی‌ـ جمال اویسی.

آ_۷۸۳۳

آگهی تشکیل مجمع‌عادی سالیانه شرکت‌سهامی عمران وآبادی اعتمادیه کوی کارمندان سازمان برنامه

روز سه شنبه ۱۵ تیرماه ۱۳۳۸ ساعت ۶بعد از ظهر مجمع‌عمومی عادی شرکت در محل کوی کارمندان (جاده‌کن) تشکیل وازصاحبان محترم سهام تقاضای حضور در جلسه مینماید .

دستور جلسه :

۱ـتائید عملیات انجام‌یافته و تصویب ترازنامه و حساب سود وزیان . پس ازبازدید عملیات واستماع گزارش بازرسان و هیئت مدیره .

۲ـانتخاب ۲نفر بازرس .

وسیله ایاب و ذهاب از ساعت ۵ بعد ازظهر الی ۵½ در میدان ۲۴ اسفند ابتدای خیابان امیرآباد آماده است .

آ_۸۱۵۵ **هیئت مدیره شرکت**

آگهی تشکیل مجمع عمومی فوق‌العاده شرکت سهامی عمران و آبادی اعتمادیه کوی کارمندان سازمان برنامه

ازصاحبان سهام شرکت‌تقاضا دارد در مجمع عمومی فوق‌العاده که روز سه شنبه ۱۵تیر ماه ۱۳۳۸ ساعت ۷بعد ازظهر در محل کوی کارمندان (جاده‌کن) تشکیل میشود حضور بهمرسانند .

دستور جلسه :

تغییر مواد اساسنامه .

آ_۸۱۵۵ **هیئت مدیره شرکت**

آگهی فروش

آ_ ۱۰۳۹۸

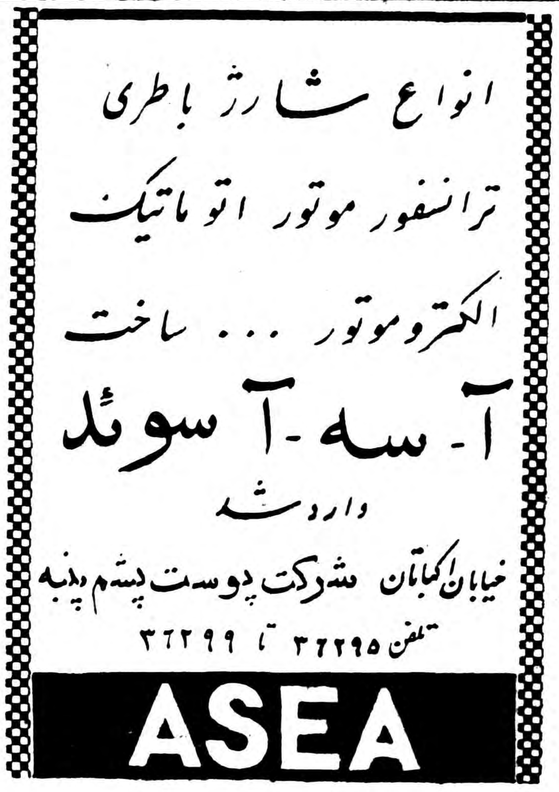

نماینده انحصاری: شرکت سهامی رنا ـ خیابان سعدی ـ تلفن ۳۹۸۱۰

عزیمت یك هیئت اقتصادی به سویس

بنابدعوت دولت سویس یك هیئت اقتصادی مرکب از آقایان مهندس رضا گنجه‌ای ـ مهندس رضارزم آرا ـ مهندس طاهر ضیائی ـ شاهرخ‌فیروز ـ حبیب‌اله فتحی ـ محمد بنکدار ـ احمد مجیدیان ومهندس رجبی روز گذشته باهواپیمای «سوئیس ار »به‌سوئیس عزیمت نمود .

ملاقات باوزیر بهداری

ساعت هفت‌ونیم صبح امروزبانو وزارتی وبانو هکوه رئیس آموزش «گرافت» رئیس‌اداره آموزش‌بهداشت بهداشت و آقای دکتر ناوی رئیس عمومی بین‌المللی واشنگتن و دکتر اداره اطلاعات وانتشارات وزارت «تونکا» رئیس‌آموزش بهداشت‌ترکیه بهداری تشکیل جلسه داده و مدتی و آقای « گولن » مربی بهداشت در اطراف مسائل بهداشتی واهمیت عمومی وزارت بهداری ترکیه بگفتگو پرداخت کردن وهماهنگی کلیه که برای‌بازدید ازسازمانهای‌بهداشتی فعالیتهای بهداشتی مذاکره شده وزارت بهداری بایران آمده‌اند دو سپس از قسمتهای مختلف‌وزارت دفتر وزیر بهداری باحضور معاونین بهداری بازدید شد .

شما که انگلیسی میدانید !

چرا درمسابقه:

«جالب‌ترین خاطرهٔ من درایران»

و «جالب‌ترین خاطرهٔ من درخارجه»

شرکت نمی‌کنید

روزنامهٔ «تهران جورنال» که‌اکنون بصورت یکی از بهترین و کامل‌ترین وسرگرم کننده ترین روزنامه‌های دنیا درآمده ، این دو موضوع رابه‌مسابقه گذاشته وتاکنون ایرانیان وخارجی های زیادی در آن شرکت کرده‌اند .

تنهاشرط شرکت در مسابقه نوشتن‌یك مقالهٔ جالب حقیقی (بزبان انگلیسی) دربارهٔ بهترین وجالب‌ترین خاطرات شما در ایران یا خارجه است . این مقالات در روزنامه (تهران جورنال) چاپ میگردد و برنده مسابقه اول یك بلیط دوسرهٔ هواپیما به‌پیروت و برنده مسابقهٔ دوم یك بلیط دوسرهٔ هواپیما به‌اسلامبول دریافت خواهند داشت . اگر انگلیسی شما بقدر کافی قوی نیست که درمسابقه شرکت کنید. مقالاتی راکه دیگران می نویسند بخوانید و لذت ببرید !

نامه های خودرا به‌آدرس : روزنامه تهران جورنال ـ خیابان خیام ـ تهران ارسال دارید .

روزنامه تهران جورنال‌را همه‌روزه غیر از روزهای شنبه ازروزنامه فروشها خریداری فرمائید . بها ۲ر۵ ریال .

آ_۸۰۴۹ ۱۰_۱

شماره برندگان جوائز سال ۱۳۳۷

چرخ خیاطی ژوکی

دارنده برك خرید شماره ۲۳۲۳۲

یك سرویس غذاخوری ۱۰۸ پارچه ۱۲ نفر

مارك شرکت بازرگانی مسعود

دارندگان برگهای خرید شماره های زیر هریك یك عدد

بخاری ناشویل مبلی ساخت انگلستان

۲۶۰۴۱ ـ ۲۷۳۹۹ ـ ۲۲۵۰۵ ـ ۲۴۸۵۸ ـ ۲۲۶۸۱ ـ ۲۴۸۹۰ ـ

دارندگان برك خرید بشماره های زیر هریك یك

ترازوی آلمانی ۱۲۵ کیلوئی

۲۵۰۸۸ ـ ۲۶۰۰۹ ـ ۲۴۲۲۱ ـ ۲۶۵۹۲
۲۳۴۷۲ ـ ۲۷۱۳۱ ـ ۲۶۳۷۸ ـ ۲۴۱۹۹
۲۳۱۷۳ ـ ۲۴۱۵۴ ـ ۲۵۹۴۱ ـ ۲۴۶۰۶
۲۵۴۸۹ ـ ۲۶۶۹۲ ـ ۲۶۶۸۰

دارندگان برگهای خریدشماره های‌زیرهریك یك‌سرویس

۱۵ پارچه‌ئی میوه‌خوری مارك مسعود

۲۶۷۳۷ ـ ۲۵۳۳۶ ـ ۲۵۴۸۷ ـ ۲۷۴۸۷
۲۵۹۲۳ ـ ۲۳۰۷۳ ـ ۲۴۷۰۶ ـ ۲۲۷۸۳
۲۷۹۷۶ ـ ۲۳۷۶۹ ـ ۲۵۶۲۶ ـ ۲۴۱۱۶
۲۷۰۳۲ ـ ۲۲۵۷۳ ـ ۲۴۵۵۹ ـ ۲۶۲۳۶
۲۵۴۴۴ ـ ۲۲۸۵۳ ـ ۲۶۶۷۹ ـ ۲۴۲۷۰

دارندگان برك خرید بشماره‌های زیر هریك یك

سرویس کیك خوری مارك مسعود

۲۴۱۳۹ ـ ۲۳۳۶۸ ـ ۲۴۵۵۷ ـ ۲۶۳۶۲
۲۴۱۶۳ ـ ۲۴۳۹۳ ـ ۲۷۲۳۲ ـ ۲۶۳۸۹
۲۶۵۴۴ ـ ۲۶۴۰۳ ـ ۲۴۶۵۴ ـ ۲۳۴۹۷
۲۵۳۱۱ ـ ۲۴۵۸۸ ـ ۲۴۰۶۶ ـ ۲۴۳۳۳
۲۳۷۵۸ ـ ۲۴۹۲۸ ـ ۲۶۸۰۹ ـ ۲۶۵۴۸
۲۵۲۰۸ ـ ۲۷۲۷۷ ـ ۲۳۹۶۶ ـ ۲۵۸۷۴
۲۴۴۴۱ ـ ۲۳۹۸۷ ـ ۲۷۰۱۳ ـ ۲۲۵۹۴
۲۳۰۰۵ ـ ۲۴۰۸۹

دارندگان برك خرید بشماره های زیر هریك

یك عدد گلدان چینی چهارگوش

۲۳۹۰۶ ـ ۲۴۷۱۱ ـ ۲۴۱۷۵ ـ ۲۴۱۹۱
۲۵۹۵۱ ـ ۲۷۱۳۲ ـ ۲۳۹۵۲ ـ ۲۴۱۹۹
۲۳۲۱۶ ـ ۲۷۳۴۶ ـ ۲۵۰۰۲ ـ ۲۳۱۴۲
۲۲۸۵۱ ـ ۲۳۹۹۴ ـ ۲۵۵۸۵ ـ ۲۵۹۴۴
۲۷۳۰۲ ـ ۲۴۰۱۹ ـ ۲۲۵۳۰ ـ ۲۵۹۷۷

دارندگان برگهای خرید که شماره آنها از ۲۲۵۰۰ ببالا ودو رقم طرف راست آن به (۸۶) ختم میشود مانند ۲۲۵۸۶ ـ ۲۲۶۸۶ الی ۲۲۷۸۶ الی آخر

هریك یك‌عدد آب لیموخوری بزرك چینی

دارندگان برگهای‌خریدبرنده که‌درفوق‌آگهی‌شده‌برای دریافت‌جوائزخود در تهران بشرکت بازرگانی مسعود خیابان‌فردوسی ساختمان امینی ودر شهرستانها به نمایندگان فروش چرخ خیاطی ژوکی مراجعه وباارائه برك خرید جائزه خودرا دریافت فرمایند .

آ_۱۰۲۳۲ کانون آگهی آوا

اطلاعات

ساعت شش بعداز ظهر روز پنجشنبه جشن پایان سال تحصیلی آموزشگاه امیری درحضور والاحضرت شاهدخت اشرف پهلوی درتالار فرهنك برگزار گردید .

درجشن مزبور پس‌از نواختن سلام شاهنشاهی توسط دسته موزیك ژاندارمری وسخنرانی مدیر کل فرهنك استان ورئیس انجمن فرهنگی امیری چندقطعه موزیك توسط دسته کرملی‌تهران برهبری آقای ایرج گلسرخی وارکستر شماره ۱۴اداره هنرهای زیبای کشور اجرا گردید . درپایان جلسه جوایز دانش‌آموزان ممتازوهنرمندانی که‌دربرنامه‌جشن شرکت کرده‌بودند توسط والاحضرت شاهدخت اشرف‌پهلوی توزیع شد .

(انجمن فرهنگی‌امیری درسال ۱۳۱۸آغاز فعالیت کرده واینك‌سر پرستی آن با آقای مسعودامیری‌وصاحب امتیاز ومدیر مسئول آن بانو امیري است)

دکتر عبده‌ماموریت«کامرون»راانجام‌میدهد

سازمان ملل متحد ـ خبرگزاری فرانسه : دبیر کل سازمان ملل متحد طی یك کنفرانس مطبوعاتی اعلام نمود. آقای دکتر جلال عبده که اخیرا وزیر امور خارجه کشور خود شده‌اند معذلك ماموریتی واکه سازمان ملل متحد به ایشان محول کرده است انجام خواهند داد.

داك‌هامرشولد سپس اضافه نمود تاتشکیل دوره اجلاسیه آینده سازمان ملل متحد آقای دکتر جلال عبده ماموریت خود رادر شمال وجنوب کامرون بریتانیا انجام میدهند .

بطوریکه خبرنگار مااطلاع میدهد آقای دکتر عبده به تلگرافات تبریك روسای وزارت خارجه جواب داده ولی هنوز تاریخ قطعی ورود خودرا اطلاع نداده است .

تغییر واحد پول فرانسه
هنوز باطلاع بانك ملی نرسیده است

هنوز تغییر واحد پول فرانسه که بموجب آن هر صد فرانك قدیم یك فرانك جدید خواهد شد باطلاع بانك ملی ایران نرسیده است وبانك ملی مانند گذشته عمل میکند ولی از دوشنبه هرهزار فرانك قدیم راده فرانك خواهند نامید واز آن پس ارزش هزار فرانك قدیمی راده فرانك جدید خواهد داشت .

خبرنگار مااضافه میکند که بانك ملی درانتظار است که فردا تلگراف مربوط به تغییر واحد پول فرانسه ببانك واصل شود .

بازدید فرمانده نیروی زمینی از سپاه کرمانشاه

در ساعت هشت صبح فردا تیمسار سپهبد دکتر آریانا فرماندهی نیروی زمینی باتفاق سرکاران سرهنك نقدی (آجودان) ـ سرهنك هوائی عسگره (افسر رکن‌یکم) ـسرهنك‌ستاد محمد خاوری (رکن دوم) ـ سرهنك ستاد اصغرزند (افسر رکن سوم) وسرهنك ستاد همایون نژاد (افسررکن چهارم)ازاره زمینی بمنظور بازدیدسپاه چهار کرمانشاه‌به‌آنصوب عزیمت خواهد نمود .

ترجمه پذیرش هارا بگواهی دادگستری برسانید

بطوریکه از وزارت فرهنك اطلاع میدهند کلیه داوطلبان عازم خارج باید ترجمه پذیرشهای خودرا بگواهی اداره فنی وزارت دادگستری برسانند ترجمه ورونوشت های بدون گواهی وزارت دادگستری ترتیب اثر داده نخواهد شد .

پاورقی جدید اطلاعات

رؤیای آلیس

اثر نویسندهٔ مشهور آمریکائی : لئوناردروس

داستان شیرین و خارق‌العاده‌ای که سطربسطر وصفحه بصفحه خواننده را با شور وهیجان فوق‌العاده بدنبال میکشد وهرروز عطش ومیل او را به‌دانستن عاقبت ماجرا شدیدتر میکند

ازفردا بجای (دخترعموی‌من راشل) شروع‌میشود

رستوران هتل پازارگاد

بابهترین وسائل آماده پذیرائی است

انتهای خیابان ویلا خیابان سپند شماره ۴۰ تلفن۶۶۰۷۹

آ ـ ۸۰۷۵ ۱ـ۳

لوازم یدکی ماشین تحریر اپتیما

را منحصرا از شرکت سهامی بازرگانی آرین نماینده انحصاری‌ماشین‌های‌تحریر اپتیما درایران تهیه‌فرمائید شرکت‌آرین لوازم اپتیما را با نازلترین‌بها دراختیار شما میگذارد .

نشانی : تهران خیابان بوذرجمهری سرای حافظ شرکت سهامی بازرگانی آرین تلفن ۵۰۰۹۱ تا۵۰۰۹۴

آ ـ ۱۰۴۳۰

افتتاح تراس زیبای تابستانی

میامی

ازامشب باافتتاح تراس زیبای میامی یکبار دیگر نظر کلیه اهالی تهران را جلب میکند

باشرکت خواننده مشهور کوبا مارکاریتا کنزالس

رقص عربی توسط هنرمند نامی اولگاپایك

وبابرنامه‌های جدید دیگر تلفن ۸۲۰۲۰۰

آ ـ ۱۰۴۵۰

پیش‌بینی وضع هوا

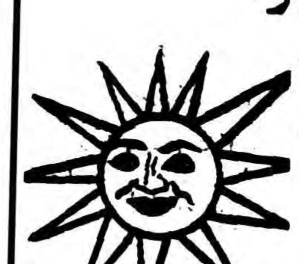

پیش بینی هوای ایران تاظهر فردا طبق‌گزارش اداره پیش‌بینی کل هواشناسی بدینقرار است :

هوای شهر تهران صاف خواهدبود ، هوای‌سواحل دریای مازندران ابری همراه بابارندگی می‌باشد و هوای سایر نقاط صاف‌پیش‌بینی میشود .

حداکثر درجه حرارت هوای شهرتهران در روز گذشته ۳۷ درجه‌سانتیگراد وحداقل آن ۳۱درجه سانتیگراد بالای صفر بوده‌است .

گرمترین نقاطی که‌ایستگاه هواشناسی دارند در بیست وچهارساعت گذشته شهرآبادان باحداکثر ۴۴درجه سانتیگراد وسردترین‌نقاط شهر تبریز باحداقل ۱۱درجه سانتیگراد بالای صفر بوده‌است .

حداکثر میزان بارندگی ازبندر پهلوی ۱۱میلیمتر گزارش داده‌شده

حمزاوی بمقام سفیرکبیری ارتقاء یافت

آقای حمزاوی وزیر مختار ایران درآمریکا ازطرف شاهنشاه‌بمقام سفیرکبیری ارتقاء یافته است

مدیرکل های جدید وزارت کشور

امروز اطلاع حاصل شد که آقای حسنعلی گرگانی رئیس اداره انتظامات وزارت کشور بسمت مدیریت کل انتظامی وسیاسی وآقای دکتر اعتمادی رئیس اداره کارگزینی بسمت مدیریت کل کارگزینی آن‌وزارتخانه منصوب شده اند .

بریژیت باردو و شوهر تازه‌اش

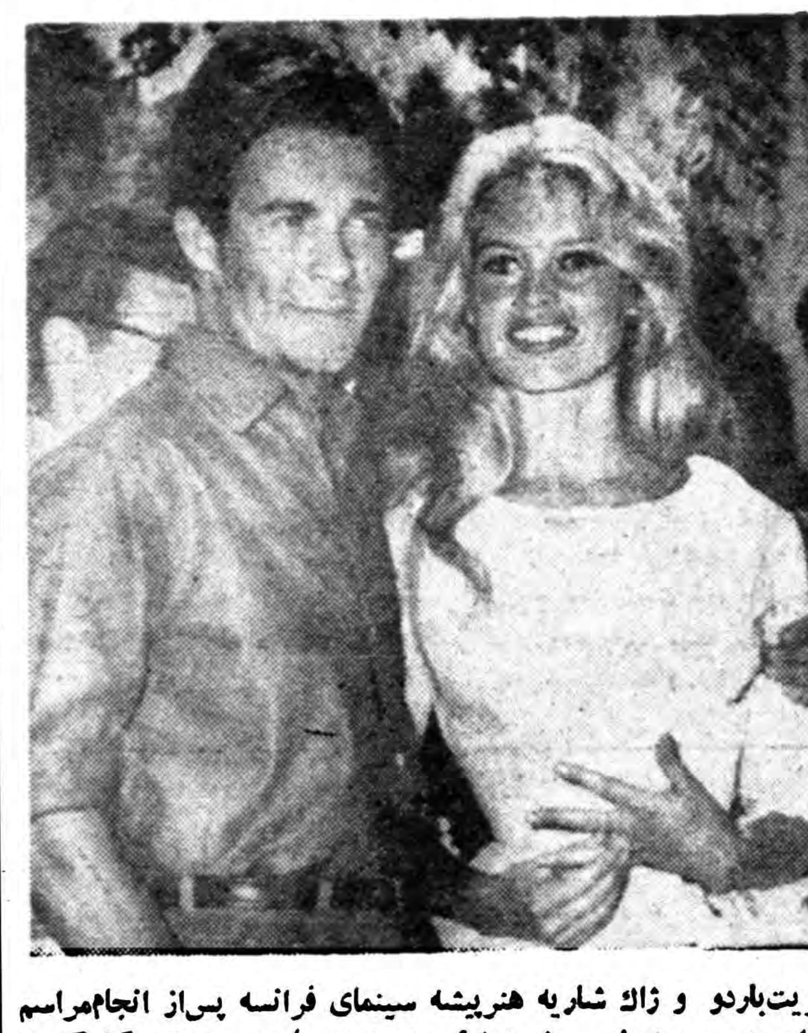

بریژیت‌باردو و ژاك شاریه هنرپیشه سینمای فرانسه پس‌از انجام‌مراسم ازدواج دیده میشوند شوهراول بریژیت باردو روژهوادیم‌کارگردان سینما بود که موجبات شهرت اورا فراهم‌کرد و پس‌از آن مدتی ساشادیستل خواننده وگیتارزن جوان فرانسوی مورد توجه بریژیت باردو بود وبالاخره قرعه فال این‌بار بنام ژاك‌شاریه‌اصابت‌کرد

رؤسای کلانتریهای تهران و شهرری و شمیران

امروزاین انتصابات درشهربانی کل بعمل آمده است

سرگرد ابراهیمی بریاست کلانتری شهرری ـ سروان جلالوندبریاست پاسگاه صفائیه شهرری ـسروان سجادی بریاست کلانتری تجریش ـسروان خطیبی اسفنجانی بریاست کلانتری دربند ـسروان آریائی بریاست کلانتری ۱۸ـ سروان عباس. باطنی بریاست کلانتری ۱۳ ـستوان یکم ایزد پناه بریاست پاسگاه بخش بیست .

اساسنامه جدید
برای کارمندان وزارت‌کشور

بدستور وزیر کشور برای تهیه اساسنامه مخصوص جهت کارمندان و مامورین وزارتکشور کمیسیونی . مامور مطالعه‌وتنظیم اساسنامه‌مربوطه شده است .

این کمیسیون که‌مرکب ازچند تن از روسا وماموران سابقه‌دار وزارتکشور میباشد اساسنامه‌ای تنظیم خواهد کرد که در آن‌حدود ووظایف و شرایط کار کارمندان وزارتکشور تعیین خواهد شد .مطابق این اساسنامه ترتیبی برای ترفیع کارمندان سازمان مرکزی وزارتخانه وشرایط احراز مقامات مختلف و فرمانداریها داده خواهد شد .

حرف‌هائی پیرامون ترمیم کابینه وحرف‌های دیگری پیرامون همه مسائل‌روز فقط در روزنامه

خوشه

که فردا صبح باهمکاری ده‌ها نویسنده‌تحصیل کرده و زحمت‌کشیده منتشر میشود ، چاپ شده است

۱۲ صفحه ۵ ریال

آ ـ ۱۰۴۴۸

شبهای زاینده رود

آقای‌حبیب سمعدی‌دنیانی اراصفهان که سیصد هزارریال‌از جوائزسری ۴۴۲را برده است دلش‌باین‌خوش است که‌شبهای تابستان امسال‌در کناره‌های زاینده رود بادوستان‌خود بزمی‌رنگین تراز همیشه‌خواهدداشت.

«بنگاه‌بخت‌آزمائی ملی»

آ ـ ۱۰۳۵۶

تا ۱۰ تیرماه

تخفیف فوق‌العاده

۲۰ درصد

برای پارچه های پشمی انگلیسی HOLLAND & SHERRY قواره‌های مخصوص ومنحصر

فروشگاه الگانس

خیابان فردوسی ساختمان ارفرانس

تلفن ۴۵۰۰۹

بریتول

روغن موتور صددرصد خالص پنسیلوانیا

ازشهرستانها نماینده میپذیریم

نماینده انحصاری شرکت سهامی پدید

خیابان لاله‌زار نو کوچه منتخم تلفن ۳۵۱۴۶

۱ـ۶ آ ـ ۹۹۰۲

ایزنهاور ، مك‌میلان ودوگل بایکدیگر ملاقات میکنند

خروشچف نخست‌وزیر شوروی یك پیام خصوصی بتوسط معاون خود برای پرزیدنت آیزنهاور میفرستد

ژنوـ آسوشیتدپرس ـ گزارش های رسیده حاکی است که‌مك میلان در نظر دارد برای قبولاندن نظر خود مبنی بر تشکیل سریع کنفرانس سران دول به پایتخت کشور های بزرگ غربی مسافرت کند .

به‌مك‌میلان توصیه شده‌است چندان ازتشکیل کنفرانس سران دول غرب پشتیبانی نکند. زیرا اگر دراوضاع‌و احوال کنونی کنفرانسی ازمك میلان ، آیزنهاور ، دوگل و آدنائر تشکیل یابد ، ممکن است حل اختلافات کشورهای غرب دشوار باشد .

بااین حال طرح هائی برای ملاقات رهبران غرب طی سه‌هفته تعطیل کنفرانس ژنو در دست مطالعه است .

منابع مطلع اظهار میدارند ممکن است آیزنهاور ومك میلان با هم یا جدیدا با دوگل درپاریس ملاقات کنند. از طرف دیگر ممکن است مك‌میلان به بن‌برود وباآدنائر بلندن سفر کند.

اگر آیزنهاور به‌اروپا نیایدممکن است‌مك‌میلان به واشنگتن پرواز نماید. آیزنهاور ، دوگل وآدنائر برای تشکیل کنفرانس سران دول حرارتی نشان نمیدهند . وخروشچف نیز دیروزاعلام کرد که بخاطر کنفرانس سران دول از نظریات خود دست بر نمیدارد و کنفرانس سران دول بتنهائی‌نمی‌تواند صلح جهان را حفظ کند.

یکی از دیپلوماتهای عالیرتبه شوروی اظهار داشت که خروشچف در نظر دارد طی دوران تعطیل کنفرانس ژنو یك پیام خصوصی برای پرزیدنت آیزنهاور بفرستد.

ظاهرا معاون خروشچف «کوزلف» نظریات خروشچف رابرای پرزیدنت آیزنهاور تشریح خواهد کرد.

آخرین ساعات کنفرانس ژنو

ژنو ـ خبرگزاری فرانسه ـ کارشناسان سیاسی چهار دولت بزرك در ساعت دوازده ونیم امروز بوقت تهران برای تهیه متن اعلامیه نهائی کنفرانس ژنودرمقرهیئت نمایندگی شوروی تشکیل جلسه دادند .

متن‌این اعلامیه برای تصویب بوزیران خارجه چهار کشورکه ساعت چهاربعداز ظهر امروز تشکیل جلسه میدهند تسلیم خواهد شد .

۴۰ میلیون دلار زیان اعتصاب

ژن ـ ایتالیا ـ آسوشیتدپرس ـ صاحبان کشتی ایتالیا اعلام کردند که اعتصاب ملوانان ایتالیائی در سراسر جهان مبلغ ۶۴ میلیون دلار به‌آنها زیان وارد آورده است .

این اعتصاب که اکنون وارد دوازدهمین روز خود شده است بزرگترین اعتصاب دریائی ایتالیا پس از جنك دوم جهانی بوده است .

آخرین خبر تا ۴ بعدازظهر

صدور روغن از کرمانشاه آزاد شد

بدنبال خبر مربوط به منع صدور روغن از کرمانشاه که در صفحه دهم امروز چاپ شده است خبرنگار ما یکساعت بعد از ظهر امروز از کرمانشاه گزارش داد که منع صدور روغن به پیشنهاد یکی ازاعضاء و تصویب انجمن شهر بوده است ولی استاندار که بایستی دستوراجرای آنرا بدهد پس از چند روز نظر داد که «باوجود آفات سن وملخ در بیشتر نواحی استان پنجم چون از صدور گندم کرمانشاه بسایرشهرستان ها جلوگیری میشود نمیتوان از صدور روغن هم جلوگیری کرد» .

بدین ترتیب استاندار تصمیم انجمن شهر را لغو کرد و صدورروغن از کرمانشاه بتهران وسایر شهرها مجددا شروع شد .

سه کودك قربانی دریا شدند

آخر وقت امروز خبرنگار ما ازگرگان اطلاع داد سه نفر کودك ۱۲ساله که‌برای شنابدریای«آشورده »ازتوابع گرگان رفته بودند هنگام شنادر دریا غرق شدند جنازه آنان بوسیله ساحل نشینان کشف گردید ورئیس دادگاه سیار باینمنطقه عزیمت کرد تاپس ازانجام تشریفات قانونی جنازه اولین قربانیان دریای شمال درسال جاری‌مدفون شود .

برسر آب دو نفر مقتول و پنجنفر مجروح شدند

طبق گزارش آخروقت امروز خبرنگارما ازبروجن بین‌اهالی دوقریه «کوکرمونی» و «کیهان »ازتوابع‌سه دهستان بروجن برسر تقسیم آبرودخانه زدوخوردی درگرفت‌ودراین زدوخورد دونفر بنام نادر ومشهدی بابامقتول و پنجنفر بسختی مجروح شدند .

جنازه کارمند بهداری را امواج دریا بساحل انداخت

گزارش تلفنی آخروقت امروز خبرنگار ماازآمل حاکی استکه امواج دریا جنازه حسین مفتاحی کارمند بهداری آمل راباساحل انداخت حسین مفتاحی یکشبانه روز قبل ازخانه خارج گردیده بود وکسی ازوی‌اطلاعی‌نداشت تاسرانجام آخروقت امروز جنازه وی درساحل دریا بدست آمد گفته میشود ویرا مسموم کرده وبدریا انداخته‌اند .

پنجاه‌کیلو متر مربع مزرعه‌گندم سوخت

از گرگان خبرنگار ما گزارش میدهد دو روز قبل حریق مدهشی در مزارع گندم قره‌بولاغ و«دوجی» واقع درهشت فرسنگی گرگان‌رخ داد و دراین آتش سوزی پنجاه کیلومتر مربع مزارع کشاورزان این دو منطقه که تمام آن مزرعه گندم بود بکلی سوخت. پس از بروز حریق که باایجاد جرقه در زیر کمباین بروز کرد دو هزار نفر از اهالي قراء اطراف که مزارع کشاورزی آنان در خطر این حریق مدهش قرار گرفته بود برای طفاي آتش بکمك آمدند و اتومبیل های آتش‌نشانی وماموربن شهرداری گرگان هم برای خاموش کردن این حریق همراه با مامورین ژاندارمری به فعالیت پرداختند دراین‌آتش‌سوزی که مدت ده ساعت ادامه داشت هشتصد تن گندم که محصول این مزرعه وسیع و متعلق به آقای حسین جرجانی ایزدستا، ستارزاده و عده زیادی از مالکین و کشاورزان قره بولاغ و دوجی‌بود خاکستر گردید تاکنون خسارات وارده در حدود چهارمیلیون ریال تخمین زده شده‌است.

آخرین مدهای جدید تابستانی کلاه که بانوان انگلیسی هنگام مسابقات سلطنتی «آسکوت» بسر گذاشته‌اند. مدهای جدید بیشتر برای حفاظت صورت وگردن‌دربرابر آفتاب‌است.

خانواده های **توانگر ـماهرویان ـحریری ـپاکزاد ـبیلی سلامت‌ـداوری ـماهرو‌ـگروسیان** باکمال تاسف‌درگذشت مرحومه **سلطنت توانگر** والده آقای حسین توانگر راباطلاع کلیه فامیل ودوستان و آشنایان میرساند مجلس ختم‌زنانه روز یکشنبه ۳۰ر۳ر۳۸ ازساعت ۱۴الی ۸بعداز ظهر درمنزل آنمرحوم خیابان حافظ کوچه بیژن شماره ۱۹ دائر و هزینه ختم مردانه طبق وصیت آنمرحومه بمصرف امور خیریه میرسد . آ ـ ۸۰۰۳

بعموم بازماندگان آنمرحومه تسلیت میدهیم

خانواده‌های **آقاهاـ معدل‌شیرازی‌ـمروستی** باکمال‌تاسف فوت مرحومه **بانو فاطمه آقاها** را باطلاع دوستان وآشنایان میرساند مجلس ختم زنانه از ساعت ۵ونیم تا ۷ونیم بعداز ظهر روز یکشنبه سی‌ام خرداد ماه جاری در منزل فرهنك مروستی واقع درخیابان گرگان پل چوبی خیابان گرامی نمره (۵۳) برگزار وهزینه ختم مردانه بنابوصیت آنمرحومه صرف امور خیریه خواهد شد

خانواده مروستی ـخانواده معدل شیرازی ـخانواده آقاها

مصیبت وارده را به‌بازماندگان آنمرحومه تسلیت میدهیم

بااظهار تاسف از فوت مرحوم **مهدی پیروز خواه** عضو مؤثر هیئت‌تفتیش‌سندیکای رانندگان‌دولتی‌و عرض‌تسلیت بکلیه‌بازماندگان‌آنمرحوم‌باطلاع کلیه‌رانندگان‌دولتی‌میرساند که‌شب هفت آنمرحوم ازساعت ۱۵الی‌هفت بعداز ظهر روز دوشنبه ۳۱ر۳ر۳۸ درابن‌بابویه برگزار خواهد شد ازکلیه رانندگان دولتی دعوت میشود که برای شادی آنمرحوم حضور بهمرسانند .

مسئول سندیکای‌رانندگان دولتی ـ محمدعلي شیعي

آگهی تسلیت

حضرت آقای حاج‌شیخ مرتضی کاتوزیان

اهالی چهار راه انبار غله مرك جانگداز برادر گرامتان را به فامیل محترم کاتوزیان تسلیت عرض نموده بقای سلامتی جنابعالی را از درگاه خداوند متعال خواستاریم .

از طرف اهالي چهار راه انبار غله

حاج مصطفی شیرازی ـحاج‌محمدرزاقی

بدینوسیله درگذشت بانو گوهرشاد صیرفی (قطبی) را بخانواده آقایان قطبی و صیرفي و مسیح و طبرسی‌تسلیت عرض نموده و خودرا در غم آنها شریك میدانیم

آ ـ ۷۹۰۳ **حسین سلیمانی‌ـعلی‌اکبرسلیمانی**

بدینوسیله مصیبت وارده را بفامیل محترم بصام‌مخصوصا بجناب آقای زین‌العابدین بصام تسلیت عرض میکنم

آ ـ ۷۹۹۱ **علي‌اکبر جعفری**

درگذشت اسفناك مرحوم احمد اخوان را به خانواده‌محترم اخوان خصوصا آقایان مصطفی و مرتضی اخـوان تسلیت عرض میکنم **غفاری ـمجله سپید و سیاه**

افسران ودرجه‌داران تیپ ۲ مستقل پیاده نادری مصیبت وارده بخانواده محترم کاتوزیان بویژه به تیمسار سرتیپ کاتوزیان معاونت سپاه ۱ مرکز تسلیت عرض می‌نمایند .

فرمانده تیپ ۲ پیاده نادری ـسرهنك ستاد فرخ‌نیا

باابراز همدردی مصیبت وارده را بسرکار سروان سبقتی تسلیت عرض می‌نماید . **سرگرد افسر منش**

درگذشت‌جناب آقاي احمد اخوان

رابعموم خانواده محترم آن مرحوم، مخصوصا آقایان حبیب اخوان، مصطفی اخوان ومرتضی اخوان از صمیم‌قلب تسلیت می‌گویم آ ـ ۱۰۳۹۲ **بابك ساسان**

درنهایت تاثر وتاسف درگذشت جناب آقای احمداخوان را بخانواده محترم آنمرحوم بخصوص آقایان حبیب اخوان مصطفی اخوان ـمرتضی اخوان تسلیت عرض نموده بقای عمر وعزت آن خانواده جلیل را از درگاه خداوند متعـال خواهانیم **رفعت هاشم‌پور ـآذر دانشي ـایرج دوستدار ـ هوشنك لطیف‌پور ـمحمود نوذری ـکاوس دوستـدار منوچهر نوذری ـهوشنك ملکی ـگالوست گورکیـان نصرت‌الله حمیدی ـعلي اصغر مستان ـکاظم محمودیان‌ـ رضا امیری ـفریدون ثقفی ـهوشنك خسروی ـپـرویز بهادر** آ ـ ۱۰۳۹۰

افسران ـدرجه‌داران ـافرادگردان ۱۱۱ توپخانه ضدهوائی

باکمال تاسف مصیبت وارده را به حضور محترم تیمساران معظم و سایر بازماندگان خانواده محترم کاتوزیان تسلیت عرض میکند . **فرمانده‌گردان۱۱۱ توپخانه‌ضد هـوائی**

آ ـ ۸۰۶۵ **سرهنك ۲ ساساني**

جناب آقاي اسمعیلی معاون‌اداره نمایشات وزارت کشور

درغم‌واندوه‌شما شریك هستم **سروان هوشنك شریفي**

بانهایت تاسف و تاثر درگذشت مرحوم **حاج علي اصغر خرم آبادی** را که از شخصیت های معروف لرستان بود و خدمات ذیقیمت او درراه وطن وشاهنشاه فراموش شدنی نیست به‌بازماندگان آنمرحوم تسلیت عرض نموده وخودمان را در این ماتم بزرك شریك میدانیم .

محمد پارسا ـجمشید جباری ـعلی‌اصغر نظریان ـمحمد رضا جزایری ـعلي‌محمد ساکي آ ـ ۸۰۷۹

مصیبت وارده را بعموم بازماندگان بنی کریمی ازصمیم قلب تسلیت عرض میکنم **ابراهیم صفریان**

کارمندان بانك صادرات و معادن ایران ضایعه فوت‌اسف انگیز مرحوم احمد اخوان را بعموم خاندان اخوان بخصوص جناب آقای حبیب اخوان تسلیت میگویند

افسران ودرجه‌داران اداره امور دواب ارتش فوت مرحومه بانو هاشمی مادر سرکار سروان سبقتی را تسلیت میگویند

آ ـ ۸۰۵۵ **سرتیپ شیوائی**

فدراسیون کشتی ایران

مصیبت وارده را بفامیل مجتبوی بخصوص به آقای‌عبدالله مجتبوی مربی کشتی تسلیت میگوید

مصیبت وارده را بخانواده محترم کاتوزیان بخصـوص حضرت آیت‌الله شیخ مرتضی کاتوزیان و تیمسار معظم کاتوزیان تسلیت عرض می‌نمائیم

ماشاءالله برزی ـستوان یکم ایزدبخش ـحسین برزی رهگو ـمهندس برزی ـدکتر برزی آ ـ ۸۰۳۵

بانهایت تاسف درگذشت مرحوم احمد اخوان نماینده مجلس شورایملی را به‌آقایان حبیب اخوان ـمصطفـی اخوان و مرتضی اخوان برادران آنمرحوم تسلیت گفته و بقاء سلامتی آن فامیل محترم را از خداوند متعال مسئلت دارد آ ـ ۸۰۲۹ **ملیك**