اطلاعات

۲۸ صفحه

پنجشنبه ۲۵ آبان ماه ۱۳۴۶ . . . . . شماره ۱۲۴۳۸
. . . . . سال چهل و دوم . . . . . تکشماره ٤ ریال

وزیر مشاور انگلستان در یك مصاحبه رادیوئی گفت :

آینده خلیج فارس

بستگی بتفاهم‌وهمکاری تازه‌ای میان کشورهای‌اینمنطقه‌دارد

* بغیرازمسئله‌بحرین‌اختلاف‌مهم دیگری بین ایران و انگلستان وجود ندارد

در صفحه بیست‌و پنجم

«دهلی نو» درشب پایان مسابقات چگونه بود ؟

رپرتاژی از آخرین شب مسابقات‌ومبارزات‌اعضای تیم ملی کشتی ایران

درصفحه ۱٦

شاهنشاه آریامهردر جشن سال تحصیلی دانشگاه ملی فرمودند :

درایران امکان همه گونه پیشرفت وجود دارد

* با تاسیس‌وزارت‌تعلیمات عالیه باید عقب ماندگی‌با سرعت جبران شود
* در گزارشی که دکتربینا رئیس‌دانشگاه‌ملی‌معروض داشت گفت : ۸٦ استاد از میان جوانان فارغ - التحصیل دانشگاه های بزرك‌دنیاباستخدام‌دانشگاه ملی درآمد

درصفحه۲۵

شاهنشاه آریامهر و علیاحضرت شهبانو که بعداز ظهردیروزدرجشن‌سال تحصیلی دانشگاه ملی شرکت‌فرموده بودند ، درجه دکترای افتخاری علوم اقتصادی‌وسیاسی‌ودرجه‌دکترای‌افتخاری دانشکده معماری‌را پذیرفتند.شاهنشاه دراین مراسم پیرامون آینده اقتصادی وعلمی ایران‌بیانات‌مبسوط وآموزنده‌ای ایراد نمودند و خاطرنشان ساختند که عقب‌ماندگی در زمینه صنعت درایران به‌سرعت جبران خواهد شد (جریان مراسم جشن‌وبیانات شاهنشاه‌جداگانه درصفحه ششم چاپ شده است).

عکس بالا هنگامی برداشته شده که اعلیحضرتین لباس مخصوص استادی دانشگاه ملی‌را پوشیده‌اندو آقای دکتر بینا رئیس دانشگاه ملی عصای مرصعی را که بمناسبت جشن های‌تاجگذاری تهیه شده‌بود درجایگاه مخصوص به‌پیشگاه شاهنشاه تقدیم مینماید .

آقایان هویدانخست‌وزیر و دکتر هدایتی وزیر آموزش و پرورش نیز افتخار حضور دارند .

دراین مراسم رئیس‌دانشگاه ملی منشور دکترای افتخاری ودانشگاه‌ملی را قرائت کرد که درصفحه ۲۵بنظر خوانندگان محترم میرسد .

بدنبال زدو خورد های شدید در قبرس:

امروز فرودگاههای ترکیه بسته شد

کشتیهای جنگی ترکیه عازم قبرس شد

* هواپیما های‌شکاری‌ترکیه در مرز مستقر شدند

ژنرال نورال‌رئیس ستادترکیه‌گفت‌اگر لازم باشد به‌قبرس حمله می‌کنیم

* فرماندهان نظامی وکابینه ترکیه جلسات فوق‌العاده تشکیل دادند

در صفحات ۳و۲۵

پروازهای تهران - ترکیه متوقف شد

* هواپیما هائیکه از راه ترکیه عازم اروپا بودند به تهران بازگشتند
* راه تهران - اروپاازطریق عراق باز است

هواپیماهائی که امروز ازفرودگاه مهرآباد به مقصد «اروپا از راه آسمان‌ترکیه» پرواز کردند بعلت بسته بودن مرزهای ترکیه بتهران بازگشتند .

ازبامداد امروز فرودگاه‌ها ومرز های ترکیه بعلت حوادث اخیر و آماده‌باش نیروهای ارتش آن کشور برروی سرویس هواپیمائی‌بین‌المللی بسته شد .

بقیه در صفحه بیست‌و پنجم

۱۵۰ هزار ماهی صید شد

این ماهیها در تهران‌و شهرهای مازندران توزیع میشود

بیش‌از ۱۵۰ هزار ماهی سفید و ماهی کپور بوسیله سه‌نفر ازصیادان مجاز در دریای فرح‌آباد ساری صید شد ولی چون سردخانه‌های شیلات جابرای نگهداری این ماهیها ندارد، ترتیبی داده شد که ماهیهای مزبور بلافاصله در تهران و شهرهای مازندران توزیع شود .

خبرنگار ما درساری گزارش‌داد:

بقیه در صفحه بیست‌و پنجم

پس از تصویب لایحه موافقتنامه ایران و آمریکا

دربندرعباس وبوشهر تاسیسات شیرین کردن آب شور دایر میشود

* لایحه موافقتنامه ایران و آمریکا هفته آینده تقدیم مجلس میگردد

درصفحه۲۵

آقای‌ریمی کارشناس‌اتمی امریکا با آقای دکتر آزادرئیس مرکزاتمی دانشگاه‌تهران مذاکراتی انجام‌داد . درعکس‌بالا آقای ریمی درسمت راست وآقای دکترآزادسمت چپ‌دیده‌می‌شوند .

ویت کنگ دره «داك‌تو» را آتش زد

در صفحه ۲

میلادولی‌عصر (ع)

روزشنبه مصادف با نیمه شعبان ومیلاد حضرت‌ولی‌عصر عجل‌الله تعالی فرجه است و جامعه تشیع سراپا غرق‌وجدو سرور می باشد در پانزدهم شعبان سال ۳۵۵ هجری دوازدهمین پیشوای شیعیان‌در شهر سامراء قدم‌بعرصه وجود نهاد که اکنون بامر وحکمت الهی در غیبت بسر میبرد .

بدان زمان که تلاش‌بشریت به‌بن‌بست‌رسد و ظلم و ستم سراسر جهان را فراگیرد و تفکرات راه بجائی نبردو متفکران از هدایت‌عاجز بمانند، بنابارادهٔ ذات احدیت نور حق بازبرآن حضرت‌متجلی‌خواهد شد و با ظهور حضرت حجت بن‌الحسن (ع) به همه سرگردانیها ونابسامانیهاپایان داده خواهد شد .

ما این عید سعید رابعموم شیعیان جهان ، خصوصا هموطنان عزیزصمیمانه تبریك وتهنیت می گوئیم و توجه خوانندگان عزیزرا به مقاله آقای محمدرضاصالحی کرمانی که در صفحه ۱۹ همین‌شماره درج‌شده‌معطوف میداریم.

بارندگی در شهرستانها ادامه دارد

* طوفان در شهسوار وضع شهر را بهم ریخت‌وتگرك شدید در «زیباکنار» دو نفر را مجروح کرد

درصفحه‌آخر

نمایندگان اطاق بازرگانی بغداد از کارخانه صنعتی جنرال بازدیدنمودند

در صفحه ۲۱

میلاد فرخنده ولی عصر حضرت‌حجت(ع)رابعموم شیعیان جهان بخصوص ملت برومندوشریف ایران تبریک و تهنیت میگوئیم .

هیئت مدیره و کارکنان
شرکت‌سهامی کارخانه‌های صنعتی آزمایش

سازمان‌مدیریت‌صنعتی
برای کلاسهای زمستانی ٤٦
داوطلب میپذیرد
شرح در صفحه ۲٤

توجه دقت
نمایشگاه امپریال
روز شنبه ۲۷آبانماه ٤٦ که مطابق باروزعید تولد حضرت حجت است رسما گشایش مییابد . دراین نمایشگاه انواع کاغذ های دیواری‌آمریکائی پرده کرکره افقی و عمودی آمریکائی - پرده‌های پارچه‌ای -درب‌های کشوئی وانواع پوشش کف‌و سقف . خیابان تخت جمشید بین‌بهار وجاده‌قدیم شمیران تلفن ۷٦۳۷٦٦

آلفرد هیچکاك
تقدیم می‌کند
پرده‌پاره

کلید طلا؟

سال گذشته «کلکسیونر...!
واینك «گناه وجوانی» ...!
ازامشب فقط در
سینما امپایر
درامی لطیف وداستانی پرشور ازعشق ودلدادگی با صحنه‌های مهیج وافسون‌کننده

گناه جوانی
رنگی
باشرکت: ژاك پرن و ادا رنزی

قبلا برای رزرو بلیط به دفتر سینما امپایر مراجعه‌فرمائید

از امشب در سینماهای
رادیوسیتی
نیاگارا - رویال - ادئون - و... آستارا (تجریش)

لی‌مارووین
هنرمند با قدرتی که در «کتبالو» جایزه اسکار گرفت ، در «حرفه‌ایها» غوغا بپا کرد و در «۱۲مرد خبیث» همه را به تحسین واداشت ، اینك در یك اثر بزرگ و پرحادثه و قوی
"POINT BLANK"
شکار انسان
باشرکت انجی دیکینسون . کینان وین
محصول کمپانی متروگلدوین‌مایر
سینماسکوپ . رنگی

تخفیف موسمی برای ده روز
فروشگاه پشمبافی جهان از یکم تا دهم آذر ٤٦صدی‌ده‌تخفیف روی ارقام فاستونی های جهان میدهد .
نشانی بوذرجمهری‌غربی

دایه صبورتر از مادر .....!

بزودی در
تبریز
بازرگانی نیکدل‌اطلاعیه‌مهمی انتشار میدهد

یك کوشش جدید دیگر
سابنا
برای راحتی بیشتر شما
۱۲ظهر
لطفا به صفحه ٦ رجوع کنید

ازامشب در
سینه موند
دنیای هنر
نمایش دهنده بهترین آثار سینمائی جهان
فاشیسم
تاریخ بشر هرگز چنین فاجعه بیاد ندارد ۵۰ میلیون کشته بیلان این فاجعه هولناك بود
فاشیسم
تکان دهنده ترین - شگفت‌انگیزترین وپرارزش ترین پدیده سینمای اتحاد شوروی
نظر به‌ارزش‌فوق‌العاده فیلم «فاشیسم» استثنائا ازامشب در «سینه موند» نیزنمایش‌داده میشود

ویت کنگ دره داک تو را آتش زد

گزارش از جبهه جنگ ویتنام

سایگون ـ ۱۶ نوامبر

نیروهای ویتنام شمالی امروز دوبار با حملات مخرب خمپاره به پایگاه آمریکائی داکتو ضربه زدند و دو هواپیمای غول‌پیکر حمل و نقل را منهدم کردند و انبار مهمات را منفجر نمودند و ابری از گاز اشك‌آور درمحوطه ریختند که نیروهای آمریکائی را ناچار به تخلیه کرد.

سه خبرنگار آمریکائی که درصحنه بودند میگویند تمام مهماتی که برای مقابله با چریکها از مدتی پیش انبار شده بود از بین رفته‌است . کمونیستها میکوشند که کنترل کوهسارهای مرکزی ویتنام را از دست آمریکائیها درآورند .

معهذا بارساندن مهمات تازه جلوی یك فاجعه بزرك نظامی برای امریکائی ها گرفته شد ، زیرا ۱۰ هزار سرباز امریکائی که باین منطقه آورده شده‌اند بی‌سلاح میماندند اما انفجار رعدآسای انبارهای مهمات شعله‌و دود را صدها متر به‌آسمان فرستاد و این وضع مسلما عملیات امریکائیها را کندتر خواهد کرد .

چریکها همچنین ضربه دیگری به پایگاه «کنتوم» در ۴۰ کیلو متری شمال داکتو وارد آوردند و چهار ساختمان را که‌دریك دژ نظامی دولتی بود منفجر کردند .

درسایر نقاط ویتنام جنوبی کمونیست ها حداقل ۱۱ هلیکوپتر امریکائی‌رادر عرض دوروز گذشته منهدم کرده‌اندو ۱۶ نفراز جمله ژنرال برونو هوکموت را کشته و دهها نفر را بشدت زخمی کرده‌اند .

امروز وقتی نخستین انبار مهمات منفجر شد ژنرال فرمانده امریکائی داکتو گفت عملیات ما کند نخواهد شد اماوقتی ۹ساعت بعد دومین انبار مهمات درمیان شعله‌و دود به‌آسمان رفت همه قبول کردند که این انفجار ها اثر مرگباری برای امریکائیها داشته است .

تا ۳۵۰ متر

آخرین خبر حاکی‌است که کمونیست ها سومین حمله را نیز به پایگاه داکتو انجام دادند .

بطوریکه در آخرین حمله شعله آتش از پایگاه امریکائی تا ۳۵۰متر به‌آسمان رفته‌بود و بنظر میرسید که تمام دره داکتوآتش گرفته است .

واحدهای ویتنام جنوبی که در این‌محل هستند گزارش دادند که در چندجا با کمونیست ها بزدو خورد پرداخته‌اند.

ژنرال ویلیام پیرز فرمانده لشکر چهارم امریکا پیش‌بینی کرد که این حمله شدید مقدمه هجوم عمومی ۶۰۰۰ سرباز ویتنام شمالی و چریك ها به این منطقه می‌باشد بخصوص که‌دردو هفته اخیر شدیدترین نبردهای جنك ویتنام دراین محل ادامه دارد .

امید بخش‌تر است

ژنرال وستمورلند فرمانده کل امریکا در ویتنام امروز اعلام کرد وضع مادر ویتنام جنوبی از چهارسال پیش امیدبخش‌تر است . وستمورلند که برای شرکت در کنفرانسی با پرزیدنت جانسون به‌واشنگتن آمده گفت احتمال دارد مانیرو های خودرا در ویتنام افزایش دهیم ، بطوریکه درنیمه اول سال آینده به ۵۲۵ هزار نفر برسد .

کنفرانس واشنگتن با شرکت‌جانسون و مکنامارا ووستمورلند و بنکر سفیر امریکا درویتنام تشکیل میشود .

وستمورلند گفت هنوز تصمیم‌برای برقراری آتش‌بس‌در تعطیلات کریسمس وعید سال نو ویتنام گرفته نشده است، .یرا هر گونه آتش بس را کمونیستها نقض کرده‌اند ومیکنند.

شوروی کمك میکند

روزنامه پراودا امروزبه انتقاد کره شمالی بطور تلویحی پاسخ داد . کره شمالی وسایر هواداران مبارزه جنك ویتنام شوروی را متهم کرده‌اند که کمك کافی به‌جنك ویتنام نمی کند و توسعه اقتصادی شوروی‌راهدف درجه اول‌خود قرار داده است . کره شمالی افزایش کمك به‌انقلاب هائی نظیر جنك ویتنام‌رالازمه توسعه مبارزات انقلابی در افریقا و آسیا وامریکای‌لاتین دانسته است .

پراودا با اشاره‌ضمنی به‌این انتقاد مقاله ای بقلم علی‌یاتا دبیر کل حزب کمونیست مراکش چاپ کرده است.در این‌مقاله گفته شده شوروی همه گونه کمکهای لازم‌را به جنبش های انقلابی کرده و نهضت آزادی بخش‌درآسیا، افریقا وامریکای لاتین در وجود کشور های‌سوسیالیستی بزرگترین متحد خود رادارند وکمك شوروی درراس این کمکها قراردارد .

ملکه های زیبائی جهان بیمار شدند!

لندن ـ حداقل شش نفر از ۵۴ نفر ملکه های زیبائی‌جهان که‌برای شرکت‌در مسابقه ملکه زیبائی به لندن آمده‌اند بیمار شده اند، در حالیکه مسابقه، مراحل نهائی خود را می گذراند .

بیماران عبارتند از ملکه های زیبائی یونان ، سیلان ، سوئد ، سویس ، مکزیك و افریقای جنوبی ملکه زیبائی یونان ورم‌لوزتین‌وملکه زیبائی سوئد سنك‌صفرادارد‌وقولنج کرده‌است .

ملکه های زیبائی دیگر نیز گلو درد و اسهال و استفراغ گرفته از دو تن از ملکه‌های‌زیبائی که‌بیمار شده‌اند اعلام کرده‌اند نمی توانند دردوره‌نهائی‌مسابقه شرکت کنند .

جهان در گوش

ارتباط مسکو ، نیویورك

واشنگتن ـ وزارت امور خارجه امریکا اعلام‌داشت که ایالات متحده و شوروی‌بزودی مذاکرات خودرابرای‌برقراری یك ارتباط بازرگانی هوائی بین‌نیویورك و مسکو از سر خواهند گرفت .

سخنگوی وزارت امورخارجه امریکا اظهار داشت که این ارتباط بزودی‌برقرارخواهدشد

شکست خورد

سان‌ماتئو ـ کالیفرنیا ـ (شرلی‌تمپل) ستاره‌سابق‌سینما در مبارزه برای اشغال یکی‌از کرسی های خالی کنگره امریکا از رقیب خود شکست خورد .

رقیب شرلی تمپل یکی از افسران سابق نیروی دریائی امریکا است که در انتخابات مقدماتی با بدست آوردن ۱۷ هزار رای اضافی ستاره سابق سینما را شکست داد .

نمایش گنجینه‌افسانه‌ای

مسکو ـ برای نخستین‌بار پس‌از سال ۱۹۲۴ گنجینه افسانه‌ای جواهرات تزارهادر زیرزمین کاخ کرملین بمعرض تماشا گذاشته شد .

این نمایشگاه بمناسبت پنجاهمین سالگرد انقلاب اکتبر افتتاح شده و دیروز برای‌اولین بار به خبرنگاران اجازه داده شد از در های زره‌پوش این زیرزمین‌ها که عده ای‌سرباز مسلسل بدست وشب وروز از آنها محافظت‌می کنند گذشته ووارد نمایشگاه شوند .

نمایشگاه شامل دو قسمت است که در یك قسمت آن نمونه‌جواهرات‌وسنگهای‌قیمتی که‌درشوروی کشف‌شده‌ازجمله یك الماس ۱۰۶ قیراطی ودر قسمت‌دوم جواهرات تزارها از جمله تاج (کاترین) که شامل ۵۰۰۰ قطعه الماس است به معرض تماشا گذاشته شده است .

تکذیب شد

لندن ـ خبر ازدواج اوناسیس میلیونر معروف یونانی با (ماریاکالاس) رسما در لندن تکذیب شد .

سخنگوی اوناسیس‌درانگلیس دریك مصاحبه مطبوعاتی به خبرنگاران گفت گزارش روزنامه (اوچی) چاپ میلان دائر براینکه اوناسیس‌وماریا کالاس‌با هم ازدواج کرده‌اند کاملا دروغ وبی‌پایه است .

اوناسیس اکنون‌درنیویورك بسر میبرد .

عکس‌العمل سرطانی

ویندسور (انتاریو) سه نفر از دانشمندان دانشگاه (ویندسور) اعلام داشته که توانسته اند (عناصری) را از دود سیگار جدا سازند که تزریق آن‌روی‌حیوانات‌عکس‌العملی (نظیر عکس العمل سرطانی)ایجادمیکنند‌دانشمندان مزبور اعلام داشته اند که بزودی توضیح کاملی‌درباره آزمایشهائی که دراین زمینه بعمل آورده‌اند به خبرنگاران خواهند داد .

شکایت از لیز تیلور !

نیویورك ـ الیزابت‌تیلور و شوهرش ریچاردبرتون دیروز از نیویورك رهسپار لوس ـ انجلوس شدند .

زن وشوهر هنرمند در این مسافرت از هواپیمای مجللی که (ریچاردبرتون) و «لیز» اهدا کرده‌است‌استفاده کردند الیزابت تایلور وشوهرش‌هفته آینده امریکا را بسوی‌پایتخت ایتالیا ترك خواهند گفت : ژولیان بلوستین تهیه کننده امریکائی از (لیز)وریچارد به دادگاه‌شکایت کرده‌ودرخواست پانصد هزاردولارخسارت کرده است .

(بلوستین) مدعی است که دو هنرپیشه بوی وعده داده بودند تهیه فیلم (رام کردن‌زن سرکش) را بعهده اوواگذار کنند ولی‌بعد این کاررا به فرانکوزفیرل رجوع کردند .

بلوستین معتقد است که ریچارد برتون و لیز تایلور «بعضی ایده های » فیلم رااز وی «دزدیده‌اند»

انتشارات مؤسسه

تحقیقات اقتصادی

ریاضیات تحلیلی برای اقتصاد

تالیف : آر. جی. دی. الن — استاد دانشگاه لندن

ترجمه : دکتر حسین پیرنیا — استاد دانشگاه تهران

در ۷۵۰ صفحه انتشار یافت

بهاء ۳۶۰ ریال

محل فروش: موسسه تحقیقات‌اقتصادی ـ خیابان پهلوی ـ بالاتر از سینما امپایر خیابان سمنان ـ دانشکده اقتصاد

اطلاعات العربیة

الاخاء

مجلة سیاسیة ثقافیة مصورة

تصدر عن دار اطلاعات فی طهران

منتشر شد

از روزنامه فروشها خریداری فرمائید

سلام بر هفته کتاب

کتابی که اهل مطالعه مدتها در انتظار نشرآن بودند و در پژوهشهای تاریخی و اجتماعی ازمآخذ ارجمند بشمار میرود

جلددوم

سیاستگران دورهٔ قاجار

به‌قلم: خان ملك ساسانی

شامل سه گزارشنامهٔ تاریخی‌وتحقیقی درپیرامون احوال : حاجی میرزا آقاسی ایروانی ـ میرزا علی اصغرخان‌امین‌السلطان اتابك ـومیرزا نصرالله‌خان مشیرالدوله نائینی واوضاع سیاسی و اجتماعی دورهٔ پر حادثه‌ای از ایام عصر قاجار ـ باگراور های متعدد از تصاویر واسناد و مدارك‌مهم ـ در ۳۶۰ صفحه بافهرست اعلام انتشاریافت.

ازاین کتاب فقط یکهزار نسخه باهتمام نویسندهٔ فقیدسعید بطبع رسیده‌واهل کتاب میدانند که‌بزودی مانند جلد اول آن نایاب خواهد شد (باجلد شمیز ۲۰۰ ریال)

کتابخانه طهوری

تهران ـ خیابان شاهرضا ـ مقابل دانشگاه تلفن ۶۳۳۰ ۴

شماره دوم مجله میکی

سرگرمی کودکان ۷تا۷۷ ساله روز اول آذرماه منتشرمیشود

۱ـ۴ آ ـ ۳۹۸۷۶

آگهی مناقصه شماره ۶۴ـ۳۵ـ۱۳۳

مورخه ۲۱ر۸ر۴۶

دانشگاه پلیس واداره آموزش و پرورش (شستشو و اطوکشی وکندزدائی ملحفه و ملبوس) افراد جمعی خود را بمدت یکسال بمناقصه میگذارد داوطلبان شرکت در مناقصه میتوانند با دریافت برك شرایط از دایره کارپردازی دانشگاه پلیس پیشنهادات خود را در پاکت های سر بسته و لاك‌و مهر شده باذکر جمله مربوط بمناقصه (شستشوی ملحفه و ملبوس) تا آخر وقت اداری‌روز ۹ر۹ر۴۶ بدفتر ستاد دانشگاه پلیس تسلیم‌ورسیددریافت‌نمایند پاکات واصله درساعت ۹ صبح‌روز ۱۱ر۹ر۴۶ در حضور کمیسیون مناقصه و پیشنهاد دهندگان باز و قرائت میشود . کمیسیون‌مزبور در رد یاقبول یك یاکلیه پیشنهادات مختار است . الف‌۸۱۷۹

فرمانده دانشگاه پلیس و رئیس اداره آموزش و پرورش

سرتیپ‌رحیمی لاریجانی

فردا،جمعه

مغازه پیرایش

از ساعت ۵ر۸ صبح الی ۱ بعدازظهر باز است

پیرایش ـ لاله‌زار

آقای دکتر فضل‌اله رشتی

که بنا بدعوت کنگره جراحان زیبائی و پلاستیك به اروپا رفته بودند بتهران بازگشت و از ساعت ۴ تا۷ بعد ازظهر از مراجعین پذیرائی مینمایند.

نشانی ـ خیابان شاهرضا میدان فردوسی تلفن ۴۲۵۱۰

آ ـ ۴۰۱۹۰ ـ۱ـ

جریده محترم اطلاعات

متمنی است شرح زیر را پیرو شرح مندرج‌درشماره ۱۲۴۳۲ ـ۱۸ر۸ر۴۶ جهت تصحیح درج فرمائید : این جانب ازخدمتگذاران وجان نثاران حقیقی و همیشگی شاهنشاه آریامهر بوده و هستم و خواهم بودولی بعلت محکومیت قبلی‌که درصدد استیفای حقوق تضییع شده‌ام هستم افتخار استفاده ازعنوان افسری را ندارم بدون اینکه ارتباط قلبیم باخدمتگذاران صمیمی‌وحقیقی‌میهن‌وشاهنشاه عادل ومحبوب قطع شده باشد .

س. حسن جاوید

۲۴ر۸ر۴۶

گروه‌فرهنگی رضوی

آموزشگاه شبانه وصال شیرازی

برای کلاسهای تقویتی (متوسطه‌ـابتدائی) ومتفرقه که ازاول آذرماه ۴۶ تشکیل خواهدشد ثبت نام مینماید .

نشانی: خیابان شهناز ایستگاه خرم‌تلفن ۳۸۲۹۱

آ ـ ۴۰۱۹۸

مؤسسه‌زیبائی لیلی اعتضادی

در یکماه با مدرن‌ترین وسائل تا ۱۰ کیلو لاغر شوید علاج فوری برای جوش ولك صورت زیر نظر دکترو متخصص زیبائی

تلفن ۷۱۰۵۵ آ ـ ۳۵۹۴۸

آگهی اصلاحی

تعقیب آگهی های مورخ ۲۲و۲۳ر۸ر۴۶ وزارت کشاورزی ۵۰ نفر دیپلمه مرد برای شرکت در کلاس کارآموزی فنی دامپزشکی از طریق امتحان و مسابقه انتخاب مینماید . تعداد افراد موردنیاز از نقاط مختلف کشوربشرح زیر میباشد:

استان گیلان ۳ نفر
استان مازندران ۲ نفر
استان آذربایجان شرقی ۳ نفر
استان آذربایجان غربی ۳نفر
استان کرمانشاهان ۱ نفر
استان خوزستان ۴ نفر
استان فارس ۵ نفر
استان کرمان ۲ نفر
استان خراسان ۸ نفر
استان اصفهان ۱ نفر
استان سیستان و بلوچستان ۳ نفر
استان کردستان ۱نفر
فرمانداریکل لرستان ۱ نفر
فرمانداریکل ایلام ۱نفر
فرمانداریکل سمنان ۱ نفر
فرمانداریکل همدان ۱ نفر
فرمانداریکل بندر عباس ۱ نفر
فرمانداریکل قزوین ۱نفر
فرمانداریکل گرگان و دشت ۱ نفر
فرمانداریکل بندر بوشهر ۱نفر
استان تهران ۵ نفر
چهار محال و بختیاری ۱ نفر

شرایط داوطلبان

۱ـ تابعیت ایران
۲ـ حداقل سن ۲۰ و حداکثر ۳۰سال
۳ـ داشتن برك انجام خدمت زیر پرچم‌یامعافیت‌دائم (غیر معافیت پزشکی‌ـ تکفل)
۴ـ بومی بودن در حوزه مورد تقاضا

منظور از بومی بودن اینست که داوطلبان بایستی حداقل واجد دو شرط از شرایط چهارگانه زیر باشند .

الف : متولد در منطقه انتخابی .
ب ـ اخذ گواهینامه ششم ابتدائی از منطقه انتخابی .
ج ـ انجام تحصیلات سوم متوسطه از منطقه انتخابی .
د ـ اخذ دیپلم متوسطه از منطقه انتخابی .

قبول شدگان در مسابقه ورودی دوره ششماهه تعلیماتی فنی دامپزشکی را در تهران و با دریافت ماهیانه ۲۰۰۰ ریال کمك هزینه تحصیلی طی خواهند کرد . داوطلبانیکه در سپاه ترویج (قسمت دامپزشکی) بوده‌اند در شرایط مساوی حق تقدم‌خواهند داشت .

فارغ‌التحصیلان دوره کارآموزی مذکور در صورت کسب مجوز استخدامی از سازمان امور اداری و استخدامی کشور برای خدمت در شهرستان های حوزه مورد تقاضا (بغیر از مراکز استان ها و فرمانداریهایکل)اعزام خواهند شد .

تاریخ و محل امتحان بعدا در همین روزنامه آگهی خواهد شد.

داوطلبان واجدشرایط میتوانند تاآخر وقت اداری روز ۵ر۹ر۴۶ فرم زیر راتکمیل نموده و بانضمام مدارك خواسته شده باپست سفارشی به آدرس خیابان وصال شیرازی . چهار راه تخت جمشید اداره کارگزینی دامپزشکی کل کشور ارسال دارند .

۱ـ رونوشت شناسنامه یکبرك
۲ـ عکس ۴×۶ که‌در سال جاری گرفته شده باشد ۲ قطعه
۳ـ رونوشت مصدق یافتوکپی دیپلم کامل متوسطه (طبیعی ریاضی . کشاورزی) یکبرك
۴ـ رونوشت مصدق یافتوکپی برك خاتمه خدمت یا معافیت دائم (بجزمعافیت پزشکی وتکفل) یکبرك

نام . . . . نام خانوادگی . . . نام پدر . . . .

شماره‌سنامه ومحل صدور . . . تاریخ تولد . . .

آخرین مدرك تحصیلی . . . محل اخذگواهینامه ششم‌ابتدائی . . .

محل‌اخذگواهینامه سوم متوسطه . . . محل اخذ دیپلم متوسطه . . .

نوع دیپلم . . . زبانیکه مایل بامتحان‌آن هستید . . .

داوطلب شرکت از استان فرمانداریکل — نشانی‌کامل پستی وشماره تلفن . . .

محل امضاء داوطلب

آ ـ ۴۰۲۵۸ ـ۱ـ۳

نتیجه قرعه‌کشی بلیطهای اعانه‌ملی

شماره‌های برنده‌سری ۸۸۲ چهارشنبه ۲۴/۸/۴۶

۵	شصت ریال
۶۷	یکصدوبیست ریال
۳۱۳	سیصدریال
۴۰۳۲	دوهزارریال
۵۴۱۷۶	بیست‌هزارریال
۰۱۹۸۰۶۸	سیصدهزارریال
۰۲۹۸۰۶۸	سیصدهزارریال
۰۳۹۸۰۶۸	سیصدهزارریال
۰۴۹۸۰۶۸	سیصدهزارریال
۰۵۹۸۰۶۸	سیصدهزارریال
۰۶۹۸۰۶۸	سیصدهزارریال
۰۷۹۸۰۶۸	سیصدهزارریال
۰۸۹۸۰۶۸	سیصدهزارریال
۰۹۹۸۰۶۸	سیصدهزارریال
۱۰۹۸۰۶۸	سیصدهزارریال
۱۱۹۸۰۶۸	سیصدهزارریال
۱۲۹۸۰۶۸	سیصدهزارریال
۱۳۹۸۰۶۸	سیصدهزارریال
۱۴۹۸۰۶۸	سیصدهزارریال
۱۵۹۸۰۶۸	سیصدهزارریال
۱۶۹۸۰۶۸	سیصدهزارریال
۰۱۲۲۹۲۸	دویست‌هزارریال
۱۱۲۲۹۲۸	جایزه‌مشابه دویست‌هزار ریالی — سیصدهزارریال
۰۵۰۴۳۷۳	یک‌میلیون‌ریال
۱۵۰۴۳۷۳	جایزه‌مشابه یک‌میلیون ریالی — پانصدهزارریال

شماره‌های ماقبل ومابعد جایزه یك میلیون ریالی هریك برنده بیست و پنجهزار ریال

شماره‌های ماقبل ومابعد جایزه پانصد هزار ریالی هریك برنده دوازده‌هزارو پانصدریال

شماره‌های ماقبل ومابعد جایزه دویست هزار ریالی هریك برنده پنجهزار ریال

شماره‌های ماقبل ومابعد جایزه یکصد هزار ریالی هریك برنده دو هزار ریال

برندگان جوایز یك میلیون ریالی، پانصد هزار ریالی، دویست هزار ریالی و یکصد هزار ریالی باید حداکثر تاروز چهارشنبه آینده برای دریافت جایزه خود به بنگاه اعانه ملی مراجعه کنند، از میان این برندگان دونفر بحکم قرعه قهرمان شانس میشوند که باولین قهرمان شانس یکدستگاه اتومبیل پیکان به دومین قهرمان شانس هموزن خودش پول (سکه) اهداء میشود

انگلستان راه مقبول الطرفین پیدا میکند

بحران خاورمیانه در شورای امنیت

جلسه شورای امنیت بدرخواست نماینده انگستان چهل وهشت ساعت به تعویق افتاد. کارادون نماینده دولت انگلستان طی نطق کوتاهی که شب گذشته در جلسه شورای امنیت ایراد نمود اعلام کرد توافق بین اعراب و اسرائیل امکان پذیر است زیرا نظریات طرفین مکمل هم میباشد.

اعراب معتقدند باید نیروهای اسرائیل سرزمینهای اشغالی اعراب را تخلیه کنند و اسرائیل طالب یك صلح پایدار میباشد. بدین ترتیب در واقع نظریات طرفین مکمل یکدیگر است. کارادون بالحن قاطع و جدی ازشورای امنیت طلب کرد قطعنامه‌ای راتصویب کند که راه را برای حل مسالمت آمیز مسائل خاورمیانه باز کند. وی گفت این قطعنامه باید باتفاق آراء به‌تصویب برسد.

نماینده انگلستان طی پیام خود به شورای امنیت گفت چهل وهشت ساعت تعویق جلسه شورای امنیت راه را برای امکان توافق بین اعراب و اسرائیل باز میکند. و در این مدت مذاکرات نهائی صورت خواهد گرفت.

کارادون گفت باین بحث‌ها پایان دهید و تصمیماتی اتخاذ کنیم که جنبه عملی داشته و آرامش وصلح را برقرار سازد.

وی اعلام کرد متن قطعنامه نهائی انگلستان در مورد خاورمیانه که مورد قبول طرفین باشد طی چهل و هشت ساعت آینده آماده میشود. نماینده انگلستان گفت که در قطعنامه پیشنهادی پیش بینی شده که دبیر کل سازمان ملل متحد نماینده‌ای به‌خاورمیانه بفرستد.

نیکلافدرونکو نماینده شوروی گفت ما با تمدید مذاکرات مخالف نیستیم لکن قدرتهای غربی میخواهند توجه شورای امنیت را از اصل مسئله خاورمیانه منحرف سازند.

نماینده هند گفت بعید بنظر میرسد که شورای امنیت بتواند در جلسه آینده تکلیف مسئله خاورمیانه را روشن سازد. سرانجام جلسه آینده شورای امنیت به یك ساعت بعدازنیمه‌شب امشب موکول گردید.

منابع موثق خاطرنشان میسازند اگر تلاشهای نماینده انگستان جهت پیدا کردن یك راه‌حل مقبول الطرفین تا پایان هفته به نتیجه نرسد احتمال دارد انگلستان از طرح قطعنامه خود صرف‌نظر کند. از سوی دیگر آرژانتین و برزیل قطعنامه‌ای راتهیه کرده‌اند که بموجب آن باید فورا نیروهای اسرائیل سرزمینهای اشغالی اعراب را ترك کندوبه‌حالت‌خصومت بین اعراب و اسرائیل پایان داده شود.

نمی‌پذیرد

حسن الزیات سخنگوی دولت مصر امروزاعلام کرد مصرهیچگونه فرمول سازشی را که متضمن خروج فوری نیرو های اسرائیل نباشد نخواهد پذیرفت. وی گفت من بنام کشورم اعلام میکنم که لزوم‌خروج‌فوری نیرو های‌اشغالگر قابل ملاحظه نیست و تا نیرو های اسرائیل به مواضع خود در قبل از ۵ ژوئن عقب‌نشینی نکرده‌اند هیچگونه میانجیگری توسط‌دولت ثالثی به نتیجه نخواهد رسید. آشکار بود که اشاره‌الزیات به طرح پیشنهادی امریکا برای‌صلح خاورمیانه است.

. الزیات گفت ما با نظر خوش بینی به طرح کشور های‌امریکای لاتین مینگریم که‌خروج نیرو های اسرائیل از مناطق‌اشغالی وجانشین شدن نیروهای‌سازمان ملل رابجای آنها پیش بینی میکند.

تقاضای رئیس جمهوری

تل‌آویو ـ شازار رئیس جمهوری اسرائیل امروز شخصااز دولت های آرژانتین وبرزیل‌درخواست کرد قطعنامه‌ای را که برای‌حل مسئله خاور میانه به شورای امنیت تسلیم کرده‌اند پس بگیرند. بدنبال این تقاضا نمایندگان آرژانتین و برزیل قطعنامه پیشنهادی خود را پس گرفتند. گفته میشود اسرائیل نیز به‌تلاش های دولت‌انگلستان امیدوار است.

هواپیمای نخست‌وزیر یمن ۴۸ ساعت سرگردان بود

محسن‌العینی نخست‌وزیر یمن که فوروز بود از اوخبری نبود امروز دربندر حدیده باهواپیما بزمین نشست. مقامات رسمی گفتند هواپیمای اوکه قراربود روز دوشنبه در صنعا بزمین بنشیند بعلت بدی هوا نتوانسته است فرودآید.

کاردار سفارت یمن در قاهره اعلام‌کرد دراین ماجرا چیزی نبوده که مایه‌نگرانی باشد بلکه تاخیرالعینی بعلت‌آن بوده که‌وی چون نتوانست در صنعا یا تعز فرودآید، به‌اسمره وسپس به‌قاهره و بعد که هوابهتر شدبه حدیده‌برگشت.

روزنامه واشنگتن پست نوشته است دروضع فعلی جهان یمن یکی از نتایج خوب جنك اعراب و اسرائیل را میبیند، زیرا در اثر ضعف عبدالناصر دیگر حکومت سلال نتوانست برقرار بماند. واین درنتیجه آن‌بود که‌ناصر نتوانست ازجمهوری خواهان حمایت‌کند دراثر این اوضاع حکومتی دریمن بوجود آمدکه مسلما باثبات‌تر وترقیخواه‌تر است. حکومت جدیدوارث کشوری از لحاظ سیاسی تفرقه زده و ازلحاظ اقتصادی‌ویران است‌امابااین همه‌یك مزیت دارد وآن اینکه آلت‌دست ناصر نیستو درآن مردان خودساخته یمنی شرکت دارند. روزنامه بدولت آمریکا توصیه کرده که به‌رهبران جدید یمن‌بفهماند که هوادار اقدامات استقلال طلبانه آنها می‌باشد.

بحران شدید سیاسی در الجزایر

الجزایر ـ منابع دیپلماتیك می گویند رژیم سرهنك بومدین‌برای نخستین بار پس‌از سلب قدرت از بن‌بلا در شال ۱۹۶۵ دچار بحران خطیر داخلی شده است. مشاجره بین گروه های رقیب در داخل شورای انقلاب‌مدتهاست ادامه‌دارد، اما دراثر پنهان کاری شدید الجزایری ها افشا نشده است. رهبران نظامی ادعا می کنند که سیاست دولت الجزایر بخصوص در مسائل داخلی خیانت به «هدف های سوسیالیستی» انقلاب الجزایر است.

اولین علامت‌بحران‌در اول‌نوامبر آشکار شد. در این روز سرهنك طاهر زبیری رئیس ستاد الجزایر شرکت در مراسم سالگرد انقلاب را تحریم کرد و خود را به بیماری زد. اما منابع مطلع میگویند وی برای آن حاضر نشد که میترسید، افراد دست‌راستی ارتش در همان مراسم اورا توقیف کنند. ازآن ببعد نیز دو هفته است که طاهر زبیری در مجامع عمومی دیده نمی شود و خود را تحت حفاظت نیرو های وفادار به خویش قرار داده است.

دو گروه متمایز

بومدین که خود ارتشی بود و در ارتش نفوذ قابل ملاحظه دارد میکوشد گروه های متخاصم را آشتی بدهد و اگر تلاش های سازشکارانه او به نتیجه نرسدبه یقین اختلاف علنی تر خواهد شد وبحران آشکاری دامنگیرالجزایر خواهد شد.

ریشه اختلاف در این است که در ارتش الجزایر هنوز دو گروه متمایز وجود دارند. عده‌ای از چریك های‌سابقند که برای‌استقلال هشت سال برضد فرانسویان مبارزه بوده‌اند.

رئیس جمهوری یمن یهودی بوده ؟!

تل‌اویو ـ ۱۵ نوامبر ـ خبرگزاری فرانسه ـ مجله هفتگی «هائولم‌هاز» در شماره امروز نوشت‌قائد عبدالرحمان الریانی رئیس جمهوری یمن یك نفر یهودی‌بوده است که بدین اسلام گرویده.

مجله مزبوراز قول‌یهودیان یمن که اینك در اسرائیل بسر میبرند فاش‌ساخته است که نام واقعی رئیس جمهوری یمن هارا حداد بوده است و پس از کشته شدن پدرو مادرش توسط‌مردی که‌نامش ایریانی بوده بزرك شده. رئیس جمهور کنونی یمن سپس به‌دین اسلام گرویده و نام پدر خوانده‌اش را که ایریانی بوده پذیرفته است.

زدوخورد شدید ترکها و یونانیهای قبرس

نیکوزیا ـ ۱۵ نوامبر ـ نبرد های خونینی شب گذشته بین نیرو های دولتی قبرس و ترکهای قبرس روی داد.

ناظرین امورخاطرنشان میسازنداین وخیم‌ترین و خونین ترین حادثه طی ماههای اخیر درقبرس می‌باشد. منابع نزدیك به نمایندگان سازمان ملل متحد تائید کردند دراین پیکارخونین عده‌ای کشته و مجروح شدند.

حادثه دردهکده دایوس تئودوروس واقع درچهل کیلومتری نیکوزیا روی داده است.

عبور و مرور در جاده نیکوزیا و دهکده مزبور توسط نیرو های دولتی ممنوع اعلام گردید.

دولت قبرس نیروهای کمکی بسوی دهکده کوفینو فرستاده و بسیاری از نیروهای ذخیره گارد ملی آماده شده‌اند.

منابع‌موثق تائیدکردند که‌متخاصمین ازسلاحهای خودکار وخمپاره ونارنجك استفاده کردند.

در پایتخت قبرس اعلام گردیدزد و خورد خونین دیگری نزدیك دهکده کوفینو که‌دژترکهای قبرس بشمار میرود روی داده است پس از دیدار ژنرال گریواس فرمانده نیرو های مسلح قبرس از ناحیه نظامی کوفینو اوضاع دراین ناحیه وخیم گردید.

منابع موثق اعلام کردند پس ازدز وخورد های خونین دیشب نیرو های قبرس دهکده دایوس تئودوروس را اشغال کردند.

آماده باش در ترکیه

تمام نیروهای مسلح ترکیه بحال‌آماده‌باش درآمده‌اند. بدنبال‌وخیم‌شدن اوضاع قبرس کابینه ترکیه شب گذشته یك‌جلسه فوق‌العاده تشکیل داد. جلسه شورای وزیران ترکیه تاساعت سه‌بعداز نیمه‌شب طول‌کشید.

درپایان این‌جلسه منابع موثق اعلام کردند که بعلت وخامت اوضاع قبرس نیروهای ترکیه بحال آماده‌باش‌درآمدند.

منابع موثق‌تائید کردند درسه‌پایگاه هوائی عدنه‌دیاربکر واسکی‌شهیر رفت و آمد و فعالیت های عادی وجود دارد. این‌سه‌پایگاه مهمترین پایگاه های هوائی ترکیه هستند... خلبانان و افسران نیروی هوائی ترکیه بحال آماده‌باش درپایگاه های مزبور بسر میبرند.

خبرگزاری رسمی ترکیه نیمه‌شب گذشته اعلام‌کرد واحد های دریائی ترکیه که‌در پایگاه اسکندرون و مرسین‌در ساحل مدیترانه بودند بسوی مقصد نامعلومی حرکت‌کردند.

ترکیه اعلام کرد همزمان با حرکت واحد های دریائی ترکیه به مقصد نامعلوم تعداد زیادی از هواپیما های شکاری‌در پایگاه ایسزلیك نزدیك عدنه متمرکز شده‌اند.

جنگهای شدید در شمال عدن جریان‌دارد

عبدالله الاسناك ازرهبران فلوزی امروز در دمشق‌اعلام کرد که‌در۲۴ساعت گذشته در لحج در ۲۴ کیلو متری شمال عدن جنك خونینی بین نیروهای فلوزی و نیرو های جبهه نجات ملی و ارتش عربستان جنوبی در گرفته است.

وی گفت این خبر را از عبدالقوی مکاوی رهبر کل فلوزی که در سر راه خود از قاهره اندکی در دمشق متوقف شد گرفته است.

وی این مطلب‌را که زد وخورد مزبور آغاز جنك داخلی است تکذیب کرد و گفت این مبارزه برای کاستن از فشار ارتش عربستان جنوبی از روی کوماندو های فلوزی میباشد. اسناك‌هواپیما های انگلیسی را متهم کرد که نیرو های فلوزی را در اطراف‌لحج بمباران کرده‌اند. اسناك اعلام‌کرد که فردا به قاهره خواهد رفت تا در جلسه اتحادیه عرب که برای بحث در مورد عربستان جنوبی تشکیل میشود شرکت کند.

تفاهم بومدین

یك سخنگوی جبهه نجات ملی گفت رهبران جبهه احتمالا در مذاکرات خود با انگلیسها مسئله کمك آینده انگلیس به عربستان جنوبی‌و وضع پالایشگاه انگلیسی عدن را مورد بحث قرار خواهند داد.

فیصل اشعبی گفت دلیلی ندارد که انگلیس که‌سالیانه ۶۰ میلیون دلاربه‌حکومت‌ازبین رفته‌فدراسیون عربستان جنوبی کمك میکرده‌این کمك رااز حکومت جدیدعربستان جنوبی دریغ دارد.

وی گفت وضع پالایشگاه عدن بر اساس واقع بینی مورد بحث قرار خواهد گرفت. وی در باره کمك‌نظامی انگلیس گفت ماچنین کمکی را رد نخواهیم کرد امااین کمك باید بی قید و شرط باشد.

فیصل الشعبی گفت که از الجزایر عازم‌قاهره است وسرهنك بومدین رئیس جمهوری الجزایر ضمن مذاکرات خود تفاهم کافی با وضع جبهه نجات نشان داده‌و اطمینان داده که طرفدارآن است که مردم عربستان جنوبی خود رهبران خویش‌را برگزینند. نکته جالب این است که الجزایر تا بحال از فلوزی حمایت میکرده است.

کابینه آینده عدن

سخنگوی جبهه نجات ملی عدن گفت‌این جبهه‌پس‌ازکسب حاکمیت در ۳۰ نوامبر حالت بندر آزاد را در عدن از بین خواهد برد. زیرا وجود یك بندر آزاد خرج زیاد برمی‌دارد.

ناظران سیاسی کسب‌اطلاع کرده‌اند که کابینه جدید عربستان جنوبی۱۶وزیرخواهد داشت که سه نفر از آنهاغیر سیاسی خواهند بود.

ریاست جمهوری باقحطان الشعبی ونخست‌وزیری بافیصل عبداللطیف الشعبی خواهدبود.

ازامشب

سینه‌موند ـ سعدی

سهیلا ـ ب.ب ـ ماژستیك

پدیده بی مانند سینمای اتحاد شوروی

این فیلم مستنداست وتمام صحنه‌های آن واقعی می باشد وازروی بایگانی فیلمهای کشورهای آلمان‌نازی ـ انگلستان ـ آمریکا ـ فرانسه ـ ایتالیا وشوروی تهیه شده است

محصول مسفیلم

ازامروز در مولن روژها

ریچارد برتون

جاسوسی که ازسرد سیر آمد

بزودی

تمام ایران از این فیلم صحبت خواهند کرد

گل آقا

رنگی ـ ایستمن‌کالر

ازامشب فقط در

سینما سانترال

فیلمی شیرین وجاسوسی علیه همه فیلمهای جیمز باندی باشیوه‌ای کاملا جدید و تازه

تعقیب در کپنهاگ

رنگی

مورتن گرونوالد

اسی پرسون

پل بوندگارد

شیك و عالی

بی معطلی

پارچه میخواهید

یا لباس دوخته

؟

نمایشگاه کلکسیون

پارچه‌های ۱۹۶۸ دُرمُی

و سری کامل

لباسهای دوخته‌ی مردانه

از بهترین پارچه‌های

انگلیس وفرانسه در:

فروشگاه رویال

ساختمان اونیورسال ـ شاهرضا ـ ۱۲۲

بین کالج و پهلوی ـ تلفن ۶۵۶۰۵

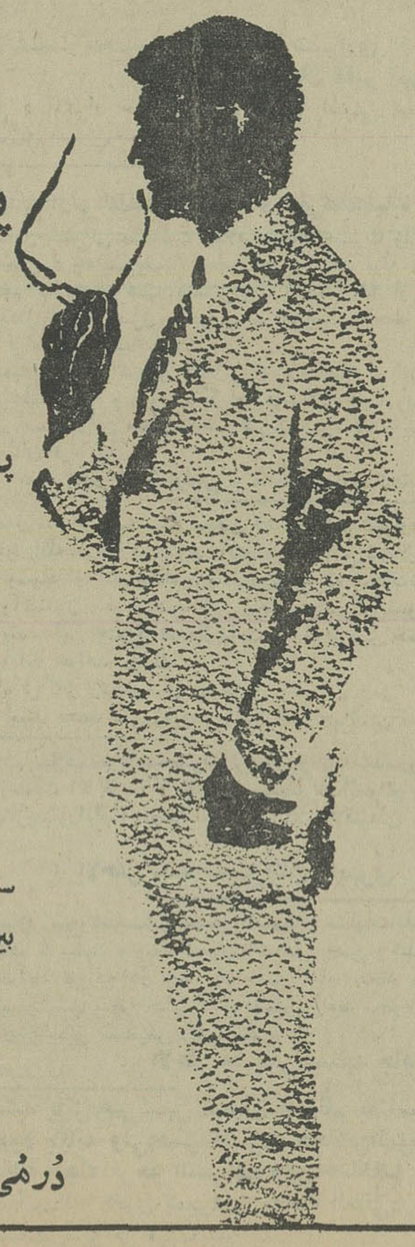

DORMEUIL

SPORTEX · TONIK · SUPER BRIO · TOWNTEX

دُرمُی، نامی که دنیا می شناسد

در پاکستان جشنهای تاجگذاری چگونه برگزار شد

گزارش خبرنگار ما از پاکستان حاکی است که مقارن برگزاری جشنهای فرخنده و باشکوه تاجگذاری، ملت و دولت دوست و برادر ما پاکستان نیز به عالی‌ترین وجهی در این جشنهای تاریخی و ملی شرکت نموده و همبستگی تاریخی و نژادی و دینی خود را با ملت و دولت ایران به ثبوت رسانده‌اند.

در ایام برگزاری این جشنهای فرخنده رادیوها و تلویزیون پاکستان برنامه‌های خاصی بموقع اجرا گذاردند که حاکی از روح همبستگی دو ملت ایران و پاکستان بوده. بسیاری از مغازه‌ها و خیابانهای شهرهای مهم پاکستان نیز بدین مناسبت آذین‌بندی و چراغانی گردیده و تمثالهائی از شاهنشاه آریامهر و علیاحضرت فرح پهلوی شهبانوی ایران و والاحضرت همایون ولایتعهد در میان پرچمهای سه‌رنگ ایران جلوه خاصی به این چراغانی و آذین‌بندی داده بود.

ایرانیان مقیم پاکستان نیز با تشکیل مجالس مختلف جشن و سرور علاقه و ایمان خود را به رژیم شاهنشاهی و سنتهای ملی ابراز داشتند و با پذیرائی از برادران پاکستانی نشان دادند که دو ملت در کنار هم و درشادی یکدیگر شریک و سهیم میباشند.

سفارت شاهنشاهی ایران در راولپندی، کنسولگریهای شاهنشاهی در کویته و داکا، خانه فرهنگی ایران در لاهور و دفتر اطلاعات و مطبوعات سفارت شاهنشاهی در کراچی جشنهای فرخنده تاجگذاری را به نحو بسیار باشکوه و کم سابقه‌ای جشن گرفتند و نشریات مختلفی در زمینه پیشرفتهای ایران برهبری شاهنشاه آریامهر و همبستگی شاه و ملت در راه حصول بهدفهای ملی همراه تمثالهای متعدد شاهنشاه آریامهر و علیاحضرت شهبانوی ایران و خاندان جلیل سلطنت تهیه و میان مدعوین و شرکت کنندگان در جشن و متقاضیان توزیع نمودند. تقاضای مردم پاکستان دائر به دریافت تمثال اعلیحضرتین و والاحضرت همایون ولایتعهد از نمایندگیهای سیاسی شاهنشاهی بی‌سابقه بود.

استقبالی که مطبوعات سراسر پاکستان از جشنهای فرخنده تاجگذاری نمودند از هر جهت افتخارآمیز بود، طی جشنهای فرخنده تاجگذاری علاوه بر انعکاس اخبار مربوط باین جشنها جراید مقالات اساسی خود در اپیرامون پیشرفتهائیکه برهبری خردمندانه شاهنشاه آریامهر نیز صورت گرفته است، اختصاص داده‌اند.

٤۹ روزنامه بزبانهای گجراتی، انگلیسی، اردو، عربی، بنگالی شماره های مخصوص بمناسبت جشنهای تاجگذاری شاهنشاه آریامهر و علیاحضرت شهبانوی ایران انتشار داده و تمثالهای متعددی ازخاندان جلیل سلطنت درج نموده و مقالات مفصلی را به پیشرفتهای ایران در زمینه‌های مختلف اختصاص داده‌اند.

تلویزیون ایران

برنامه امشب

۵٫۲۵ سلام شاهنشاهی ـ اعلام برنامه
۵٫۳۰ ریرتاژ هنر برای مردم در آموزشگاه حرفه‌ای رضا پهلوی
۷٫۳۰ فیلم کهکشان (دزد آسمانها) و مضحك قلمی
۸٫۳۰ اخبار و فیلم
۹٫۰۰ نمایش سرکار استوار (جواهرات)
۹٫۳۰ رویدادها
۱۰٫۰۰ دکتر بن کیسی (ولی لیندا فقط خندید)
۱۰٫۵۰ آخرین اخبار
۱۱٫۰۰ پایان برنامه

برنامه جمعه

۵٫۳۰ سلام شاهنشاهی ـ اعلام برنامه
۵٫۳۷ فیلم ماگیلا گوریل
۶٫۰۰ مسابقات فوتبال انگلستان
۷٫۰۰ محاکمات اوبراین
۸٫۰۰ فیلم دختر شاه‌پریان
۸٫۳۰ اخبار
۹٫۰۰ ترانه‌های ایرانی
۱۰٫۰۰ فیلم غرب وحشی
۱۰٫۵۰ آخرین اخبار
۱۱٫۰۰ پایان برنامه

بخش اول برنامه روزشنبه

۱٫۰۰ سلام شاهنشاهی ـ اعلام برنامه
۱٫۰۲ در منقبت امام عصر(ع) سخنرانی آقای دکتر ناظر زاده کرمانی
۱٫۱۵ فیلم مستند
۱٫۳۰ اخبار
۱٫٤۵ دفتر روز
۲٫۰۰ پایان بخش اول

بخش دوم برنامه روزشنبه

۵٫۳۰ سلام شاهنشاهی ـ اعلام برنامه
۵٫۳۲ اخبار
۵٫۳۵ سخنرانی آقای دکتر مهاجرانی
۵٫۵۰ تجلی حق
۶٫۰۰ برنامه بچه‌ها
۶٫٤۵ زن و مد
۷٫۰۰ فیلم در پرودش قهرمانان
۷٫۱۵ برنامه شارلز آزناوور
سخنرانی آقای دکتر ناظرزاده کرمانی
۷٫۳۰ برنامه دانش
۸٫۰۰ فیلم فرار
۸٫۳۰ اخبار
۹٫۰۰ موسیقی ایرانی
۹٫۳۰ فیلم داستانی (کشتی بادبا ـ باشرکت چارلز بیکفورد ـ جون استرلینك ـ استیوبارت).
۱۰٫٤۵ آخرین اخبار
۱۱٫۰۰ پایان برنامه

بخش اول برنامه صبح یکشنبه

۱٫۰۰ سلام شاهنشاهی ـ اعلام برنامه
۱٫۰۲ مضحك قلمی
۱٫۱۵ سازتنها
۱٫۳۰ اخبار
۱٫٤۵ دفتر روز
۲٫۰۰ پایان بخش اول برنامه

تلویزیون آمریکا

برنامه امشب

۳٫۳۰ـ فیلم سینمایی
۵٫۱۰ـ برنامه کودکان
۶٫۰۵ـ خلاصه اخبار جهان
۶٫۱۰ـ جنك در آسمانها
۷٫۰۰ـ دیك‌واندیك
۷٫۳۰ـ حقیقت چیست
۸٫۰۰ـ سرگذشت دانیل‌بون
۹٫۰۰ـ خلاصه اخبار جهان
۹٫۱۵ـ برنامه مخصوص
۱۰٫۰۵ـ فیلم سینمائی

برنامه جمعه شب

۲٫۰۰ـ اودیسه
۲٫۳۰ـ کشف
۲٫۵۰ـ مسابقه گلف
۳٫٤۵ـ بزرگترین مسابقات بوکس
٤٫۰۰ـ برنامه پات‌بون
٤٫۳۰ـ دولفینهائیکه به نیروی دریائی ملحق شدند
۵٫۰۰ـ دره بزرك
۶٫۰۰ـ خلاصه اخبار جهان
۶٫۰۵ـ مسابقات فوتبال آمریکائی
۸٫۳۰ـ مرد سوم
۹٫۰۰ـ خلاصه اخبار جهان
۹٫۱۵ـ برنامه لارنس ولك
۱۰٫۰۵ـ فیلم سینمائی

برنامه شنبه شب

٤٫۳۰ـ سرگذشت جیم‌بوئی
۳٫۳۰ـ فیلمهای کارتون
۵٫۰۰ـ سرساعت ۱۲
۶٫۰۰ـ خلاصه اخبار جهان
۶٫۰۵ـ برنامه ثوبی گیلیس
۶٫۳۰ـ فیلم سینمائی
۸٫۰۰ـ برادران «اسمادرز»
۹٫۰۰ـ خلاصه اخبار جهان
۹٫۱۵ـ مسابقات کشتی قهرمانی
۱۰٫۰۵ـ نمایش ادسالوان

برنامه امشب

تلویزیون ایران

۴٫۰۰ سلام شاهنشاهی
۴٫۰۱ اعلام برنامه
۴٫۰٤ برنامه سینمائی
۵٫٤۵ کلینکس
۶٫۰۰ نوپولی
۶٫۳۰ جام جهان‌نما
۶٫٤۵ تاریخ
۷٫۰۰ فیلم زنبور عسل
۸٫۰۰ موسیقی ملی
۸٫۳۰ اخبار
۸٫٤۵ سفر باعماق دریا
۹٫٤۵ بررسی مطبوعات
۱۰٫۰۰ شماوسینما
۱۰٫۱۵ برنامه سینمائی
۱۲٫۰۰ پایان برنامه

برنامه روز جمعه

۴٫۰۰ سلام شاهنشاهی
۴٫۰۱ اعلام برنامه
۴٫۰٤ فیلم سینمائی
۵٫٤۵ یك، دو، سه
۶٫۱۵ تخت جمشید
۶٫۳۰ اخبار هفته
۶٫٤۵ برنامه گوگوش
۷٫۰۰ مسابقه بیسابقه
۷٫۳۰ متهم
۸٫۰۰ فراری
۹٫۰۰ حرف‌نوحرف
۹٫۳۰ انتقامجویان
۱۰٫۳۰ گلچین هفته
۱۱٫۱۵ پایان برنامه

بخش اول روزشنبه

۱۲٫۳۰ سلام شاهنشاهی
۱۲٫۳۱ اعلام برنامه
۱۲٫۳۳ نیازمندی ها همراه با موزیك
۱٫۰۰ پری‌میسن
۱٫۵۵ اخبار
۲٫۰۰ پایان بخش اول

بخش دوم روزشنبه

۵٫۰۰ سلام شاهنشاهی
۵٫۰۱ اعلام برنامه
۵٫۰٤ نیازمندیها همراه باآهنك های روز
۵٫۳۰ تدریس بزبان انگلیسی
۶٫۰۰ قصه‌و کودك
۶٫۳۰ ارکستر اوجینیو
۷٫۰۰ نبرد
۸٫۰۰ موسیقی ملی
۸٫۳۰ بخش اخبار
۸٫٤۵ مدافعان
۹٫٤۵ جایزه
۱۰٫۱۵ اخبار بزبان انگلیسی
۱۰٫۳۰ فیلم سینمائی بزبان اصلی

بخش اول روز یکشنبه

۱۲٫۳۰ سلام شاهنشاهی
۱۲٫۳۱ اعلام برنامه
۱۲٫۳۳ نیازمندیها همراه باموزیك
۱٫۰۰ پری‌میسن
۱٫۵۵ اخبار
۲٫۰۰ پایان بخش اول روز یکشنبه

تقویم اطلاعات

پنجشنبه ـ بیست و پنجم آبان ماه ۱۳٤٦ـ سیزدهم شعبان ۱۳۸۷ـ شانزدهم نوامبر ۱۹٦۷
اذان صبح ساعت ۵و۵۰ دقیقه
طلوع آفتاب ساعت ٦و۳۹ دقیقه
غروب آفتاب ساعت ۱۷و۵۰ دقیقه

برنامه یکشنبه

تلویزیون آموزشی

وزارت آموزش و پرورش

۸٫۳۰ بامداد ـ رقومی و ترسیمی ریاضی
۹٫۳۰ بامداد ـ ادبیات فارسی ششم ادبی
۱۰٫۳۰ بامداد ـ فیزیك مکانیك ششم طبیعی و ریاضی
۲٫۳۰ بعدازظهر ـ طبیعی، جانوری، ششم طبیعی
۳٫۳۰ بعدازظهر ـ شیمی ششم طبیعی و ریاضی

پیش بینی هوا

هوای کرانه های دریای مازندران ونواحی خوزستان و فارس ابری گاهی همراه با بارندگی خواهد بود هوای نواحی کردستان و لرستان وتهران وشهرستانهای مرکزی وشمالی نیمه ابری گاهی تمام ابری همراه بابارندگی می‌باشد. گرمترین نقاط ایران شهر باحداکثر ۳۲ وحداقل ۱٤ درجه سرد ترین نقطه همدان با حداکثر ۱۳ و حداقل ۲ درجه زیر صفر بوده‌است.

حداکثر درجه حرارت تهران ۱٦ وحداقل ۵ درجه بوده‌است

جشنهای میلاد

(بقیةالله خیرلکم ان کنتم مؤمنین)
بمناسبت فرارسیدن میلاد مسعود یگانه حجة بالغه الهی اعلیحضرت ولی‌عصر (ع) فرزند امام حسن عسکری عجل‌ا... تعالی فرجه

مجلس جشن و سروری در روز شنبه پانزدهم شهر شعبان المعظم در بنده منزل منعقد است.
از صبح تایکساعت بظهر پذیرائی از واردین مخصوصا مومنین بویژه رجال روحانیت را افتخار دارم
السید محمد مهدی الحسینی (لاله‌زاری)
نشانی: حضرت عبدالعظیم خیابان مظفری کوی دباغی

به مناسبت میلاد مسعود حضرت ولی عصر (عجل‌الله تعالی‌فرجه) شبهای شنبه ویکشنبه مجلس جشن‌ازساعت ٦ الی ۹ بعد از ظهر درمسجد الحسین تهران نو خیابان فرخی منعقد است.
از عموم علاقمندان خصوصا اهالی محترم‌تهران نو متمنی است برای تعظیم شعائر مذهبی شرکت فرمایند.
الاحقر محمد رضا ترابی

یملاءالارض قسطا وعدلا بعد ما ملئت ظلماوجورا

بمناسبت عید سعید مولود محورعالم‌وجود ولی‌عصر وامام زمان حضرت مهدی منتظر ارواحنافداه (عجل‌الله تعالی فرجه) طبق معمول سنواتی مجلس جشنی در مسجد جامع نارمك واقع در خیابان سمنگان ازساعت ۹ تا۱۲ونیم صبح روزشنبه ۱۵ شعبان (۲۷ آبان ٤٦) تشکیل است وبه‌ترتیب آقایان محترم‌فخرالدین‌حجازی دکتر ناظر زاده کرمانی ـ دکتر عطاءالله شهاب‌پور سخنرانی میفرمایند **موسسه اسلامی نارمك**

بسمه‌تعالی

بمناسبت تصادف روز جمعه ۲٦ آبانماه ۱۳٤٦ باشب نیمه‌شعبان میلاد مسعود حضرت‌ولی‌عصر عجل‌الله‌تعالی فرجه‌الشریف طبق معمول سنواتی مجلس جشنی از ٤ بعدازظهر جمعه در مسجد سجادواقع‌درخیابان شاه‌منعقد است از طبقات مختلفه بخصوص آقایان‌محترمیکه‌سالهای قبل کارت دعوت جداگانه دریافت میداشتند تقاضامی‌شود همین دعوت را قبول فرموده سرافرازمان‌فرمایند.
فضل‌الله‌الموسوی الخوانساری ـ یحیی‌فتحی

هیئت قائمیه

عید میلاد علیحضرت اقدس ولی عصر عجل‌الله تعالی فرجه را بعموم شیعیان جهان تبریک میگوید

جشن بزرگ میلاد

عصر ۱۵ شعبان ازساعت ۳ تا ۱۰

نشانی: میدان خراسان خیابان رسام ـ مسجد صدریه

هیئات قائمیه.

ولقد کتبنا فی‌الزبور من بعدالذکر
ان الارض یرثها عبادی الصالحون
این المؤمل لاقامت الامت والعوج

بشریت درانتظار مصلح جهانی است، که اساس شرك و نفاق را درهم نوردیده و بنیان زندگی انسانی رابرمبنای عدل برقرار سازد که نیروهای انسانی در آن به بهترین صورت بکار افتد.

بمناسبت میلاد این مهدی منتظر دوازدهمین امام شیعیان مجلس جشنی روزهای ١٤و ١۵ شعبان (جمعه ٢٦و شنبه ٢٧)ازساعت ۵تا١٠ بعد ازظهر در مسجد امام زمان برپااست. البته‌عموم طبقات‌ازنظر بزرگداشت شعائر اسلامی‌دراینگونه مجالس شرکت خواهندفرمود آدرس ـخیابان آیزنهاور (جاده مخصوص کرج)مقابل خیابان آذربایجان

وسیله رفت‌و آمد درنقاط زیر آماده است :١ـمیدان خراسان ٢ـ میدان شاه ٣ـ میدان ارك

به مناسبت میلاد باسعادت حضرت حجت‌بن‌الحسن امام عصر (عجل‌الله تعالی فرجه) مجلس جشنی‌در مسجد لیلةالقدر «تهران نو خیابان وصال» فرداشب از ساعت ٦ الی ۹ بعد از ظهر منعقداز عموم علاقمندان مخصوصااهالی محترم تهران‌نوونارمك جهت‌تعظیم شعائردینی‌انتظار شرکت‌دارد.
الاحقر محمدرضا عبدالحمیدی گلپایگانی

بدینوسیله باستحضار
کرمانیهای محترم مقیم مرکز
میرساند

بمناسبت میلاد مسعودحضرت‌ولی‌عصر ارواحنافداه مجلس جشنی ازساعت ٦تا٨ بعدازظهر روز شنبه ١۵ شعبان المعظم مطابق با٢٧ آبان در مسجد سبحان (کرمانیها) واقع در جاده تهران‌نو ـ ایستگاه‌فرودگاه خیابان حسینی ـ منعقد است.

مستدعی است بمنظور عرض اخلاص به پیشگاه مقدس آنحضرت و تعظیم شعائر اسلامی در مراسم این جشن شرکت فرموده و دوستان را قرین افتخار فرمائید. **دکتر محمدرضا صالحی کرمانی**

بسمه تعالی

بمناسبت ولادت‌باسعادت حجة‌بن الحسن ارواحنا‌الفداء روز جمعه ٢٦آبان که مصادف باشب نیمه شعبان است از ساعت ٦ تا ١٠ بعدازظهر مجلس جشن در مسجد الرسول واقع دربازار دوم کوی نازی‌آباد منعقد از عموم علاقمندان دعوت میشود دراین جشن مذهبی شرکت فرمایند. **محمد باقر دشتیانه**

بمناسبت میلاد مسعود ولی‌عصر عجل‌الله تعالی فرجه

مجلس جشنی در شب شنبه پانزدهم شهر شعبان ١٣٨٧ از ساعت ٦ الی ۹ در مسجد شفاء برقرار و دانشمند محترم جناب آقای فلسفی سخنرانی مینمایند متمنی است در جشن نامبرده شرکت فرمائید. **رضی شیرازی**

نشانی ـ خیابان پهلوی ـ یوسف‌آباد ـ جنب بیمارستان‌شماره١ ارتش ـ کوچه جنب پستخانه.

بمناسبت میلاد مسعود حضرت ولی‌عصر امام‌زمان عجل‌الله تعالی فرجه مجلس جشنی از ساعت ٤الی٨ بعدازظهر روز جمعه چهاردهم شعبان برابر بیست‌وششم آبان ماه منعقد است تقاضا دارد برای تعظیم شعائر مذهبی دراین جشن شرکت فرمائید.
حاج سیدعلی خلیلی عراقی ـ سید جواد خلیلی
نشانی خیابان سعدی شمالی روبروی مسجد قائم منزل خلیلی

بمناسبت میلاد مسعود حضرت قائم عجل‌الله فرجه روز شنبه ١۵ شعبان ٢٧ آبان مجلس جشن از ساعت ٤ ونیم بعد از ظهر درمحل کانون برگذارمیشود. شرکت همکاران گرامی موجب مسرت خواهد بود.
کانون بازنشستگان کشوری

بمناسبت مولودمسعودحضرت ولی‌عصر عجل‌الله فرجه الشریف‌از ساعت‌سه‌الی‌پنج‌بعدازظهرشنبه ٢٧ آبان(نیمه‌شعبان) در مسجد آشتیانیها (شهباز ایستگاه ناصری) مجلس جشن منعقد دانشمند معظم جناب آقای‌فلسفی‌واعظ‌شهیر دامت‌افاضاته مستفیض‌میفرمایند.
نجفی‌الموسوی الشهرستانی

بسمه تعالی

قال رسول الله صلی الله علیه وآله من انکر القائم من ولدی فقد انکرنی.

بمناسبت میلاد مسعود مولد الحجة ابن الحسن امام العصر عجل الله تعالی فرجه الشریف

از طرف مجمع دینی مسجد فاطمیه، مجلس جشن در روز ١٤و١۵ شعبان المعظم در ساعت ٦ تا ١٠ بعدازظهر برپاست.

شرکت بحضور عموم علاقمندان مقام عظیم امامت و تعظیم شعائر مذهبی در این جشن شرکت فرموده و زینت بخش مجمع ما قرین امتنان فرمایند.

نشانی: خیابان شهباز، ایستگاه مهدی، خیابان ناصری مسجد فاطمیه

لاحقر محمد ترضوی

اللهم من علینا بظهور ولیك واجعلنا من اعرانه وانصاره

بمناسبت میلاد مسعود حضرت ولی‌عصرعجل‌ا... تعالی فرجه طبق معمول سنواتی‌مجلس جشنی ازساعت ۵ الی ۹ بعد ازظهر جمعه شب نیمه شعبان منعقد جهت خشنودی حضرت رسول اکرم وائمه هدی علیهم‌السلام واستقرار سعادت واهتزاز پرچم عدل وداد درجهان دعوت میشود که دراین اجتماع دینی شرکت فرموده‌از بیانات دانشمندان محترم استفاده فرمائید

١ـ دانشمند محترم جناب آقای شجونی ازساعت ۵الی٦
٢ـ دانشمند محترم جناب آقای مهدی‌زاده ازساعت ٦الی ٧
٣ـ دانشمند محترم جناب آقای حجازی از ساعت ٧الی٨
٤ـ دانشمند محترم جناب آقای شیرازی ازساعت ٨الی ۹

هیئت سمنانیان مقیم تهران

نشانی: گمرك خیابان‌رباط کریم اصلی سه‌راه اعتمادالاسلام جنب کوی معماریان

اللهم ارنی الطلعة الرشیدة و الغرة الحمیدة

طبق معمول سنواتی بمناسبت میلاد مسعود حضرت ولی عصر عجل‌الله تعالی فرجه‌الشریف مجلس جشنی در لیله پانزدهم شعبان‌المعظم مطابق با شب بیست‌وهفتم آبانماه ٤٦ از ساعت ٤ الی ٨ بعداز ظهر در منزل مرحوم مغفور حاج سید احمد سادات اخوی طاب‌ثراه منعقد میباشد.

اینك بمنظور حفظ شعائر اسلامی و بزرگداشت این شب فرخنده از علماء اعلام وسروران گرامو دوستان‌ارجمند وبرادران دینی متمنی است دراین جشن مذهبی شرکت فرموده واینجانبان را قرین امتنان فرمایند.
الاحقر سید یحیی اسلامبولچی ـ محمدمهدی سادات اخوی

طبق‌معمول سنواتی همه ساله مجلس جشنی‌بمناسبت‌مولودمسعود امام‌عصر عجل‌الله فرجه در منزل اینجانب‌نجم‌الدین‌شیرازی‌منعقد است‌بدین وسیله از کلیه‌علماء وروحانیون‌وسلسله سادات‌شیرازی ودوستان وآشنایان دعوت‌میشود این مجلس جشن رابقدوم خود مزین فرمایند. این جشن‌فرخنده‌ازساعت ۵ بعداز ظهر جمعه‌تا ٨ بعداز ظهرادامه خواهد داشت.
چهارراه گرگان ـشاهرضای شرقی
سید محمد علی شریعت شیرازی ونجم‌الدین شیرازی

مجلس جشن‌میلادمسعوداعلیحضرت‌ولی‌عصرروحی‌له‌الفداءروزجمعه ١٤شعبان ازساعت ٦تا ٨ بعد از ظهر در مسجد باب‌الحوائج واقع‌در خیابان شهنازچهارراه‌اقبال‌منعقداست. شرکت علاقمندان موجب اجراست.
الاحقر سید شمس‌الدین ابهری

بمناسبت میلاد مسعودحجت‌ابن‌الحسن العسکری صلوات‌الله علیه ازشب پانزدهم تا بیست و پنجم شعبان مجلس جشن و تبلیغ در مسجد همت‌آباد نوواقع در چهارراه حسن آباد منعقد میباشد دانشمند محترم‌و استاد سخن جناب آقای فلسفی وواعظ محترم جناب آقای انصاری‌خراسانی مستفیض‌می‌فرمایند.
الاحقر مصطفی مسجد جامعی

روز شنبه پانزدهم شهر شعبان المعظم بمناسبت میلاد مسعود یگانه ولی‌عصر حضرت حجة‌ابن‌الموسوی بقیةاله عجله فرجه الشریف وارواحنا‌الفدا

حضرت آیت‌الله تقوی شیرازی مدظله العالی‌درمنزل ازعموم طبقات پذیرائی مینمایند

تعاونوا علی‌البر والتقوی

به پیروی ازتعالیم مقدس اسلامی ورویه نوع دوستی والد مرحوم(حضرت آیت‌اله آقای حاج‌سیدرضافیروزآبادی اعلی‌اله مقامه الشریف باهمکاری و تشریك مساعی مردمان متدین و خیرخواه کودکان بی‌بضاعت فاقد پدرومادرویابکی ازوالدین‌که سن آنان ٦ الی١٢ سال باشددر پرورشگاه و دارالتعلیم ودبستان فیروزآبادی (جنب بیمارستان فیروز آبادی) پذیرفته‌میشوند.

برای امور مربوطه به دفتر موسسات خیریه فیروز آبادی واقع درمسجد فیروزآبادی (تلفن ۵۹۷۳۹) مراجعه نمایند.

تولیت پرورشگاه فیروزآبادی ـ سیدصادق‌فیروزآبادی

نشانی جدید **سنتاب**

بلوار ایزنهاور شماره ۷۷۹

تلفن ۹٤۷۱۰ ـ ۹۵۰۱۵۲

صندوق پستی ٢٤ ـ تلکس ٢٠٨٧

تلگرافی سنتاب تهران

آگهی مناقصه ۳۲۹۸۸ مورخه ۲٤ر۸ر٤٦

ژاندارمری کل کشور تعداد ۲۰۰۰۰ ثوب پلیور مورد نیاز خود را از طریق مناقصه خریداری مینماید.
پیشنهاد دهندگان میتوانند با مراجعه به شعبه تهیه خریداداره سررشته‌داری ستاد ژاندارمری کل کشور واقع در میدان ٢٤ اسفند و ملاحظه نمونه و دریافت برك مشخصات و شرائط معامله پیشنهاد خودرا بر طبق مفاد مندرجه در برك شرائط مناقصه تنظیم و تاساعت ۹صبح روز یکشنبه ١٢ر۹ر٤٦ بدفتر ژاندارمری کل کشور تسلیم نمایند. الف ۸۱۸۱
١ـ٢ آـ٤٠٣٣٦

آگهی حراج نوبت دوم بخاری نفتی وماشین لباسشوئی

بانك بیمه ایران اشیاء زیررا از طریق حراج در روز سه‌شنبه ٧ر۹ر٤٦ ساعت چهار بعداز ظهر در محل شرکت سهامی انبار های عمومی ایران واقع در امین آباد بطور کلی و جزئی به فروش میرساند.
١ـ٩١ عدد بخاری نفتی سوپر فلایم ساخت امریکا
٢ـ١۵٢ عدد ماشین لباسشوئی مارك‌هوور ساخت امریکابدون موتور متقاضیان می توانند برای بازدید اجناس و اطلاع بیشتر همه روز از ساعت نه صبح الی ١٢ باداره کل حقوقی این بانك مراجعه نمایند
ضمنا برنده حراج بایستی وجه‌مربوطه‌را نقداپرداخت نماید مالیات و هزینه آگهی و سایر هزینه هابعهده‌خریدارخواهدبود
١ـ٣ آـ٣٩٧۵٢ **بانك بیمه‌ایران**

بسمه تعالی شانه

بمناسبت میلاد باسعادت اعلیحضرت ولی عصر حجة‌بن‌الحسن عجل‌الله تعالی فرجه

مطابق معمول سنواتی مجلس جشنی از ساعت٤ تا ٧بعداز ظهر روز جمعه ٢٦ آبان سال جاری (١٤ شعبان‌المعظم) در حجتیه سادات اخوی واقع در خیابان عین‌الدوله برقرار است.
امید است علاقمندان بحفظ شعائر مذهبی در این‌جشن فرخنده شرکت فرموده سرافرازمان فرمایند. **اخوی**

بمناسبت میلاد مسعود حضرت قائم برحق (ع) غروب امروز درانجمن دانشوران ایران وساعت ١٠ صبح جمعه (فردا) در مجمع دین ودانش مجلس جشن و پذیرائی برقرار است.

این بار مسئله جدی است ...

دانشمندان امریکائی و انگلیسی اعلام کردند :

تمدنی عالیتر از زمین در کهکشان کشف شد

ساکنین کرات متمدن‌تر از زمین باما تماس گرفتند !

این تمدن هزار بار از تمدن انسان خاکی درخشان‌تر است

دانشمندان امریکائی وانگلیسی امواج رادیوئی رسیده از کرات متمدن‌تر از زمین را ضبط کردند

(مقاله زیرمشروح نظریات دانشمندان امریکائی و انگلیسی درباره کشف تمدنی عالیتر از زمین در کهکشان است که دیروز خلاصه آن رامطالعه فرمودید).

«این بار دیگر موضوع کاملا جدی است . درکهکشان تمدنی بمراتب درخشانتر و پیشرفته تراز تمدن زمین وجود دارد » این عقیده دوتن از برجسته‌ترین دانشمندان انگلیسی و امریکائی است .

«فردهویل» یکی‌از بزرگترین‌ستاره شناسان‌معاصر اعلام کردعلائم‌رادیوئی جدیدی که اخیراز اعماق فضادریافت شده این مطلب را تائید میکند.

دانشمند انگلیسی در اثبات این نظریه به تحقیقاتی‌که اخیرا دکتر «آلن‌بارت» استاد فیزیك انستیتوی تکنولوژی «ماساچوست» بعمل‌آورده استناد کرده‌است

این انستیتو یکی ازمهمترین‌مراکز علمی امریکا است ودر آنجا بودکه برای نخستین بار دستگاه معروف اشعه «لازر» مورد آزمایش قرارگرفت.

* یك میلیارد سال نوری

آنچه که «بارت» در تحقیقات‌اخیر خود کشف کرده‌بمراتب هیجان‌انگیزتر از نتیجه مطالعات دودانشمند شوروی «کلوفسکی» و«کارداشوف» می‌باشد.

دانشمندان شوروی‌دوسال قبل اعلام داشتند که‌با استفاده‌از رادیوتلسکوپ عظیم آخرین سیستم خود ، علائم مرموزی را ازیك فرستنده بسیار نیرومند رادیوئی که بنام «ث‌ـت‌ـآ‌ـ ۱۰۳» نامیده میشود ودر یك میلیارد سال نوری اززمین قرار دارد دریافت کرده‌اند .

دانشمندان شوروی باین نکته‌پی برده بودند قدرت علائم رادیوئی که‌از «ث‌ـت‌ـآ‌ـ۱۰۲» میرسد صد هزاربار قوی‌تر از علائم‌رادیوئی ستارگان‌دیگر است .

* مافوق تمدن زمین

در آنموقع دانشمندان شوروی‌اظهار عقیده کردند که ممکن است در«ث. ت.آ» یك تمدن مافوق زمین وجود داشته باشد .

دانشمندان انگلیسی و امریکائی (هویل)، و (بارت) یك قدم دیگر در این راه‌بجلو گذاشته واعلام داشته‌اند که علائم رادیوئی جدیدی‌از راه‌شیری «کهکشان» دریافت داشته‌اند .

بطوریکه میدانیم طبق نظریه ستاره شناسان در کهکشان بیش ازدویست میلیارد ستاره وجود دارد که در حدود دویاسه میلیارد آنها شرایط لازم برای وجودیك‌نوع حیات موجوداست. علائمی که «هویل»و «بارت» دریافت داشته‌اند ازاین ستاره ها فرستاده شده است .

اما علائمی که ستاره شناسان انگلیسی وامریکائی دریافت کرده‌اند بهیچوجه بعلائم رادیوئی که دانشمندان شوروی‌از«ث.ت‌ـآ‌ـ۱۰۲» گرفته بودند شباهت ندارد و بنظر میرسد که‌برای فرستادن آنها همسایگان دوردست‌ما در کهکشان ازیك‌شیوه انقلابی ویك تکنولوژی که هزار بار پیشرفته‌تراز تکنولوژی ما است برای فرستادن‌این علائم رادیوئی استفاده میکنند.

* توده ابر

«بارت» میگوید این علائم بصورت امواج الکتریکی است و منبع آن‌یك توده ابر هیدرژنی اتمی است که‌در یك کهکشان دوردست قرار دارد.

ولی «بارت»باین نکته متوجه شده است که بعضی از این‌علائم دارای وسعت غیرمنتظره‌ای‌بوده وخیلی‌قوی‌تر ازآنها است که‌ازیك ابر هیدرژنی سرچشمه میگیرد .

پروفسور امریکائی این سئوال‌را پیش خود مطرح کرده که‌راستی این علائم از کجا سرچشمه میگیرد؟

«بارت» و «هویل» پس‌از مطالعات دقیق باین نتیجه رسیده‌اند که‌این علائم رادیوئی ازیك ابر هیدرژنی سرچشمه‌نمی‌گیرد بلکه‌ابرهیدرژنی‌در حقیقت بجای یك تقویت کننده بکار میرود و باحتمال زیاد یك نفر این ابر هیدرژنی‌را باامواج معمولی‌بمباران می‌کند ومیداند که‌ابر هیدرژنی‌امواج را میلیاردها بار تقویت میکند.

* اشعه لازر

«هویل» میگوید که ظاهرا ساکنین کهکشان در فرستادن این علائم از دستگاه اشعه لازر که ما هفت سال قبل اختراع کرده‌ایم استفاده میکنند وباحتمال زیاد دستگاه‌لازر آنهابمراتب قوی‌تر ومجهزتر از دستگاههائی‌است که ماا‌کنون دراختیار داریم .

دانشمندان بزرگی نظیر «زویك» عقیده دارند که ما روزی خواهیم توانست با استفاده ازنیروی‌اتم کرات منظومه شمسی را قابل سکونت‌کرده و مسیر ستارگانی را که مزاحم ما هستند تغییرداده‌یا آنهارا نابودسازیم. دراین صورت ساکنین‌کرات دیگر هم بطور قطع میتوانند‌از ابر هیدرژنی برای تماس‌باکره زمین استفاده‌کنند.

«هویل» معتقد است که ماازهزاران سال قبل در برابر شعبکه‌ی تله‌کمو- نیکاسیونی که‌از کرات دیگر بسوی مافرستاده میشود قرار گرفته‌ایمولی تاکنون قدرت کشف‌این علائم‌مخابراتی را نداشتیم .

* بدون شك

اماا‌کنون که قدرت رادیوتلسکوپ های ماروزبروز افزایش می‌یابدبتدریج بوجود این شبکه عظیم پی‌خواهیم‌برد.

«بارت» دانشمند امریکائی نیزمعتقد است که درو‌جود یك تمدن شکوفان‌در کهکشان جای هیچگونه شك‌وتردید نیست وبعقیده او دانشمندان کهکشان برای برقراری‌روابط‌باماا‌ز اشعه«لازر» استفاده‌میکنندولی هنوزدانش مابه‌آن پایه نرسیده است که بتوانیم علائم رادیوئی آنها را کشف کنیم.

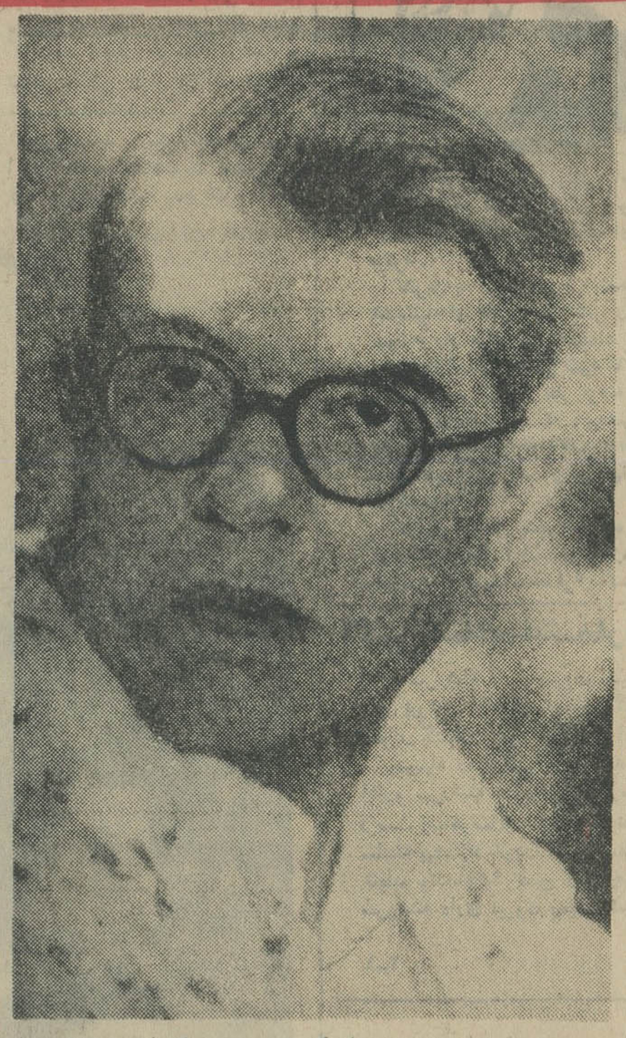

پروفسور «فردهویل»استاد دانشگاه کمبریج و مبتکر فرضیه انقلابی‌درباره تشکیل ستارگان‌یکی‌از برجسته‌ترین ستاره‌شناسان معاصر است‌که درمیان دانشمندان جهان مقام مهمی راداارد. اینك این‌دانشمند انگلیسی باهمکاری یك پروفسور عالیقدر امریکائی با دریافت علائم رادیوئی جدیدی از کهکشان تائیدکرده است که‌بدون شك درکهکشان تمدنی بمراتب‌عالی‌تر ازتمدن ما وجود دارد .

از امروز

مولن روژ - گلدن سیتی

دیانا - مهتاب - اسکار

هرثانیه ازاین‌فیلم بایك طپش شدیدقلب‌شما همراه است . شما لحظه به لحظه زندگی یك جاسوس را باجان خوداحساس‌خواهیدکرد !

کلربلوم . اسکاروئر . پیتروان ایک

A PARAMOUNT PICTURE

فیلمی بی‌نظیر. مارا به‌فریادتحسین وامیدارد (شیکاگوسان)
یکی ازدرخشان‌ترین داستان جاسوسی دراین فیلم زنده می‌شود.
این‌فیلم دریچه‌ایست به دنیائی‌که تابحال هرگز ندیده‌اید (باستن رکورد)
یك فیلم چهارستاره (نیویورك تایمز)
تك است ! عالی وبی‌نظیراست (شیکاگو تریبون)

کف پوش پلاستیکی

BMC

باهمکاری فنی کشورهای انگلستان وآلمان غربی

ساخت کارخانه برپلاست

نرم - بدون صدا - بدون بو - ارزان - عایق رطوبت - الوان

محصولی ازشرکت جکالتوم ایران

شاه‌ساختمان آلومینیم

تلفن ۶۰۰۳۵-۶۴۲۲۶

ایران طیور

تیر ۱۳۴۳

سازنده

مطمئن‌ترین ماشینهای جوجه‌کشی

ولوازم مرغداری

همگام باپیشرفتهای صنعت مرغداری درایران است

کاتالوگ مجانا ارسال میشود .

تهران : شاهرضا - میدان فردوسی تلفن ۶۶۱۰۹ تلفن کارخانه ۹۵۳۹۸۹

۳۲۰۸۹

از نظر تسهیل وسایل در امر عبور و مرور تلفن ۳۲۰۸۹ همه‌روزه‌باستثنای ایام‌تعطیل‌از ۸ صبح تا ۸ بعد از ظهر آماده قبول آگهی برای روزنامه اطلاعات میباشد .

یک هدیه مجانی به‌ارزش ۲۸ تومان

فقط تا ۲۷ آبان فرصت داریدکه درغرفه مخمل کاشان درسالن سرپوشیده نمایشگاه صنعتی آبان ۴۶ از ۲۰٪ تخفیف‌پتوی مخملی کاشان بهره‌مند شوید .

کاشی سعدی همه جا میدرخشد

سعدی

مخصوص آب وهوای ایران تهیه میشود

کاشی

درکارخانه‌ای عظیم ومدرن

محافل و مجامع

درجشن سال تحصیلی دانشگاه ملی

بشاهنشاه دکترای افتخاری علوم اقتصادی وسیاسی وبشهبانو دکترای افتخاری معماری تقدیم شد

* شاهنشاه فرمودند : با تاسیس وزارت تعلیمات عالیه باید عقب ماندگی ما جبران شود
* از پیشرفتها و ازدیاد دانشجویان ابرازرضایت شد

مسیر اعلیحضرتین در محوطه دانشگاه ملی با حلقه های گل که بدست ورزشکاران دانشجو قرار داشت آراسته شده بود .

ساعت سه و نیم بعد از ظهردیروز در پیشگاه شاهنشاه آریامهر و علیاحضرت شهبانو جشن تحصیلی دانشگاه ملی ایران برگزار گردید. در این مراسم آقای هویدا نخست وزیر ، آقای علم وزیر دربار شاهنشاهی ، هیئت وزراء روسای مجلسین ، جمعی از نمایندگان مجلسین سنا و شورای ملی ، شخصیت های فرهنگی ، مملکتی، امرای ارتش و اساتید دانشگاه ها شرکت داشتند .

هنگام تشریف فرمائی اعلیحضرتین سرود شاهنشاهی نواخته شد و رئیس دانشگاه ملی ایران خوش آمد گفت .آنگاه اعلیحضرتین بمیدان ورزشی دانشگاه که بنام ولیعهد نامگذاری شده است تشریف فرما شدند . ابتدا دوشیزه مینا فتحی کاپیتان تیم والیبال دانشگاه ملی ایران و عضو تیم ملی ایران دسته گلی تقدیم نمود و خیر مقدم عرض نمود . آنگاه دوشیزه بنکدار - بنمایندگی از طرف دانشجویان قصیده‌ایکه بعنوان خیر مقدم سروده شده بود قرائت کرد . آنگاه شاهنشاه آریامهر سئوالاتی درباره وضع ورزش دانشگاه ملی ایران از آقای یزدانی رئیس تربیت بدنی دانشگاه نمودند .

سپس اعلیحضرتین از حلقه‌های گلی که وسیله دانشجویان در مسیرشان قرارگرفته بود گذشتند. واز لوحه دانشکده علوم اقتصادی و سیاسی پرده برداری نمودند و نمایشگاه کار های فارغ التحصیلان دانشکده معماری وانستیتوی حفاظت و احیاء و مرمت بنا های باستانی را افتتاح فرمودند . آنگاه وارد تالار ابوریحان شدند و ازلوحه این آمفی تاتر جدیدالتاسیس نیز پرده برداری کردند و در میان ابراز احساسات شدید مدعوین درجایگاه مخصوص مستقر شدند و دسته ارکستر دانشگاه ملی سرود - شاهنشاهی را نواختند سپس آقای دکتر بینا بپاس پیشرفت های فوق العاده‌ایکه در کلیه شئون فرهنگی مملکت بعمل آمده و تخصص فوق العاده شاهنشاه آریامهر بامور سیاسی و اقتصادی دکترای افتخاری علوم اقتصادی و سیاسی و بسبب تخصص کم نظیریکه علیاحضرت شهبانو در مسائل مختلف معماری و هنری دارند دکترای افتخاری دانشکده معماری را به پیشگاهشان تقدیم داشت ، شاهنشاه آریامهر و علیاحضرت شهبانو ردای استادی را پوشیدند.

آنگاه شاهنشاه آریامهر ضمن ایراد بیانات مبسوطی پیرامون تشکیل دانشکده های اقتصاد به اهمیت این علم در اجتماع و تاثیر آن در جامعه اشاره فرمودند و اضافه کردند برای جامعه‌ای مثل ایران که همه گونه امکانات پیشرفت در آن آماده شده است توجه بعلم اقتصاد و صنعت ضروری است .

احاطه باین علم وداشتن متخصصین اقتصادی میتوانیم نیاز های خودرا در سالهای آینده پیش بینی کنیم و از هم اکنون درفکر تامین آنها باشیم .

شاهنشاه به پیشرفت دانشکده های فنی دانشگاههای کشوراشاره کردند و اظهار داشتند با تاسیس وزارت جدید علوم ، تحقیقات علمی و تعلیمات عالیه امید میرود که عقب ماندگی خود را در زمینه صنعت با سرعت جبران کنیم وهر نوع تلاشی در این مورد با علم اقتصاد توام خواهد بود .

شاهنشاه آریامهر در خاتمه فرمودند هر نوع پیشرفتی درمملکت باعث خوشوقتی من میگردد وامروز که تاسیسات دانشگاه ملی رادیدم و از ازدیاد تعداددانشجویان مطلع گردیدم بسیار خرسند شدم و توفیق همگی را از درگاه خداوند متعال خواستارم .

فرمایشات ملوکانه در میان ابراز احساسات شدید مدعوین و دانشجویان خاتمه پذیرفت و آنگاه آقای دکتر بینا رئیس دانشگاه ملی گزارشی بعرض رسانید ودر پایان بمناسبت جشنهای تاجگذاری از طرف استادان ودانشجویان دانشگاه ملی عصای مرصعی که با الهام از عصای داریوش بزرگ بنام عصای آریامهر تهیه شده بود به پیشگاه ملوکانه تقدیم شد .

در این موقع چند برنامه هنری وسیله دانشجویان دانشکده های مختلف انجام گردید و آنگاه گواهینامه های فارغ التحصیلان را بروسای دانشکده ها اعطا کردندو شاگردان ممتاز رابحضورپذیرفتند اعلیحضرتین در حالیکه ازحلقه های گل می گذشتند و دانشجویان گل بپایشان میریختند دانشگاه راترك فرمودند .

افتتاح سومین درمانگاه «اورژانس» در تهران

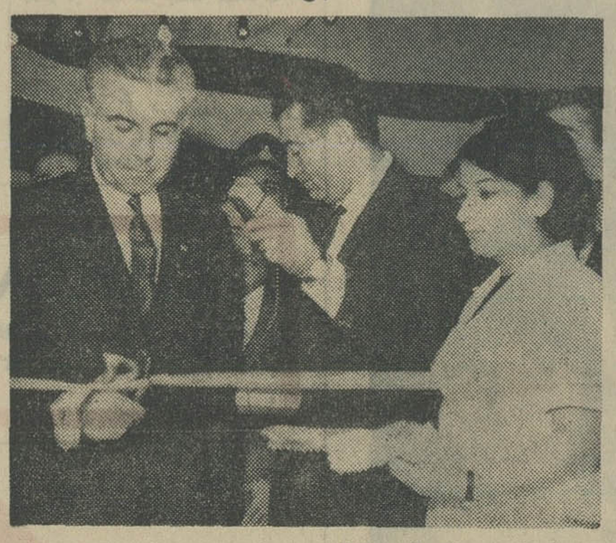

* بیماران تهران با سه تلفن به درمانگاههای اورژانس راهنمائی میشوند

بعد از ظهر دیروز طی مراسمی بمناسبت جشنهای تاجگذاری شاهنشاه آریامهر درمانگاه «اورژانس» احمدی در تهران نو گشایش یافت.

در مراسم گشایش این درمانگاه ابتدا آقای به نژاد رئیس بهداری ناحیه ۸ تهران گزارشی ازفعالیت های درمانی ناحیه ۸ باطلاع رسانید و سپس آقای دکتر گرایلی رئیس اداره کل خدمات درمانی بهداری تهران آماری از مراجعات روزانه درمانگاهها و فعالیتهای درمانی تهران را شمرد بعد آقای دکتر احمد عاطفی معاون فنی وزارت بهداری و مدیرعامل انجمن بهداری تهران با قطع نوار سه رنك بنام شاهنشاه آریامهر درمانگاه احمدی را افتتاح کرد . زمین این درمانگاه وسیله برادران احمدی اهدا شده است .

از این پس تلفن های ٦۹۰۰۰ ۲۳۰۰۰ - ۷٦۵۰۰۰ بکمك بیمارانی که احتیاج فوری بپزشك و دارو دارند شتافته و آنها را بدرمانگاه اورژانس (فوری) هدایت خواهد کرد .

با افتتاح درمانگاه اورژانس احمدی سومین درمانگاه برای پاسخ به احتیاجات فوری مردم در تهران به وجود آمد . بهداری تهران خدمات پزشکی را در این درمانگاهها ۲٤ ساعته اعلام کرده است .

از: آرت بوخوالد
ترجمه دکتر منصور مصلحی

شاهین درفضا

سنای امریکا سرگرم بررسی طرح قراردادیست در زمینه فضای بین ستارگان که با اتحاد شوروی منعقد خواهد شد .

برطبق این طرح ماه و دیگر اجرام سماوی منحصرا در راه هدف های مسالمت آمیز بکار گرفته خواهند شد و بهیچ عنوان پایگاه نظامی در آنها بوجود نخواهد آمد .

سناتور « اوژن مك کارتی» عضو کمیسیون روابط خارجی سنا که در ضمن ممکن است نامزد ریاست جمهوری حزب دمکرات در انتخابات ۱۹٦۸ باشد اعتقاددارد که ماامریکائی ها در قرارداد بستن ناشی هستیم .

او عقیده دارد که اگرقرار است آمریکا در جنگی درگیر شود بهترست این جنك در فضای خالی بین ستارگان باشد نه درکشور ها و شهر های پرجمعیت کره زمین .

مك کارتی اصرار دارد بین دول بزرك قراردادی بسته شود که بموجب آن هر نوع جنك فقط درفضای کیهانی صورت گیردو مناطق پر جمعیت زمین منحصرا صحنه اعمال مسالمت- آمیز باشد .

افکار عمومی در آمریکا چنان متوجه ویتنام شده که ما حتی فرصت اندیشیدن بفضا را هم از دست داده‌ایم .من شخصا عقیده دارم که استفاده از فضا در راه هدف های صلحجویانه اشتباه محض است .

این نه بخاطر توافق بانظر سناتور مك کارتی ، بلکه باین علت است که بگمان من بار سفر بکرات آسمان بستن بدون داشتن پشتیبانی نظامی بسیار مخاطره آمیز است .

در ماه قطعا مشکل وخطری وجودندارد . اما بعید نیست در سایر ستارگان با مقاومت و عملیات خصمانه روبروشویم.

ما باید قبول کنیم که «زندگی » در سایر ستارگان هم وجود دارد و ساکنین آنها الزاما مارا با آغوش باز نخواهند پذیرفت . اگر کوچکتر از ما باشنداز سلطه- جوئی ما بهراس خواهندافتاد و اگر بزرگتر باشند هوس مغلوب کردنمان بسرشان میفتد .درآغاز ممکنست باب مذاکره باآنها رابگشائیم . لکن هرچه برتعداد مسافران ناخوانده زمین افزوده شود مشکلات غامض تر خواهند شد .

این اختلاف ممکنست بخاطر یك دختر روی دهد یا بخاطر اینکه ما ،در یکی از این ستارگان مشروب فروشی باز میکنیم و بساکنین رنگین - پوست آن بخاطر رنگی بودن پوست حاضر نمیشویم مشروب بفروشیم .

بهرحال اولین مسافرین زمینی در هر ستاره‌ئی باید پشتیبان نظامی داشته باشند و شك نیست که این نیروی محافظ فقط باید از افراد ارتش امریکا تشکیل شده باشد !

این سربازان پایگاه هائی میسازند ، نگهبان در نقاط مختلف کهکشان میگمارند و ستاره نشین ها را دراردوگاه های تحت محافظت گرد می- آورند که اگر کسی از دستورشان سرپیچی کند اورا مورد حمله قرار دهند .

ازاین گذشته ممکنست سفر ما بستارگان باعث گردد که ساکنین آنها درخواست مسافرت بزمین را مطرح کنند و آنوقت کارپلیس فدرال برای تحت نظر داشتن آنها سخت میشود .

این نظریه « شاهین ها » بود . ممکنست « کبوتر ها» با دست یافتن نظامیان بفضا مخالفت کنند . اما اگر ما کوچکترین ضعفی در مقابل ساکنین ستارگان نشان دهیم آنها گمان میبرند که ازنبرد بخاطر دفاع از اعتقاداتمان سرباز زده‌ایم ! تکرار می کنم که انعقاد هرقراردادی در زمینه فضا بدون درنظر گرفتن اقدامات شدید در قبال دشمنان ستاره نشین بشر اشتباه محض است .

قهرمان دریاها

۱۵

خلاصه : چون کاترین دختر زیبای صومعه «سنت ژنویو» حاضر نشد همراه پدرش برود . لردماکسول و ویلیام قربی در صدد برآمدند او را بربایند .

پرتو کم رنك ماه از پنجره اطاق محقری که کاترین در صومعه «سنت ژنویو» داشت گذشته و قسمتی از اطاق او را روشن میکرد .

کاترین به سرنوشت و آینده خود می- اندیشید او مایل نبود لباس راهبه ها را بپوشد واز طرفی نیز علاقمند نبود همراه پدرش از صومعه خارج شود تا بعقد مردی که پدرش برای اودر نظر گرفته بود درآید. کاترین دریافته بود که هیچکس نمیتواند باو کمك کند . باخود گفت : «من باید به ندای قلبم گوش کنم . واین تنها راه زندگی من است.»

کاترین در کنار پنجره به ماه نظر دوخته بود ناگهان فکر فرار بسرش زد . فرار از صومعه. او نمیدانست لرد ماکسول وویلیام

قربی در مهمانخانه ای نزدیك صومعه بانتظار فرا رسیدن سپیده صبح هستند تا او را از صومعه بربایند .

کاترین جزئیات سفرش به بندر برست را بیاد آورد . چهره ماتیوی کشیش که او را به بندر برست (فرانسه) برده بود و «ایوکوئنك» آن جوان زیبائی که فقط یکبار اورادر بندر دید چون فیلمی از برابر دیدگانش گذشت . او بارها شنیده بود که بسیاری از زنان اشرافی در جستجوی مستخدمه‌ای هستند . با خود گفت : چرا نروم مستخدم بشوم ؟

اگر خودم کار کنم دیگر مستقل بوده و سرباد هیچکس نیستم . شاید بدینوسیله موفق بدیدن «ایوکوئنك» گردم .

کاترین در یك لحظه تصمیم بفرار گرفت

واثاث خود را در بقچه‌ای بست .

کاترین پس ازآنکه نگاهی باطاقش انداخت از پلکانی که در باغ صومعه قرار داشت پائین رفت . ساعت بزرك صومعه نیمه شب را اعلام کرد . کاترین آهسته بسوی نرده آهنین صومعه و اطاقی که ماتیوی کشیش درآنجابسرمیبرد پیش رفت . او میدانست در آنجا نردبان کوچکی هست نردبان را برداشته روی نرده آهنی گذاشت تابوسیله آن از صومعه خارج شود .

کاترین نردبان را به نرده تکیه داد که ناگهان صدائی اورا بخود آورد : کاترین کجا میروی ؟ کاترین به سرعت سرش را بعقب برگرداند . بقچه اش افتاد .

- کاترین حرف بزن کجا میروی ؟

«دنباله دارد»

آگهی مناقصه شماره ۳٤ مورخه ۱٤ر۸ر٤٦

اداره سررشته داری نیروی زمینی شاهنشاهی تعداد -ر۹۸۸۲ توپ زیر پیراهن کشباف آستین کوتاه نخی وتعداد ۹۸۸۲ توپ زیر شلوار کشباف نخی کوتاه را از طریق مناقصه خریداری می‌نماید .

پیشنهاد دهندگان می توانند بامراجعه بدائره خرید وپیمانهای اداره سررشته داری نیروی زمینی شاهنشاهی واقع درانتهای خیابان فرصت (شاهرضا) و ملاحظه نمونه ودریافت برك مشخصات وشرائط معامله پیشنهاد خودرا برطبق مفاد مندرجه در برك شرائط مناقصه تنظیم وتاساعت ۹ صبح روز چهارشنبه ۲۲ر۹ر٤٦ بدفتر اداره سررشته داری نیروی زمینی شاهنشاهی تسلیم نمایند .-الف ۸۱۵۲۲

اداره سررشته داری نیروی زمینی

۱-۲ آ-٤۰۰۷۸

علاقمندان کشاورزی

مرکز آموزش ماشین آلات کشاورزی و حفاظت خاك وابسته به پیمان مرکزی (سنتو) نمایشی از انجام عملیات زراعت چغندر قندبطریق میکانیزه ترتیب میدهد .

تاریخ انجام نمایش روز سه شنبه ۲۱ نوامبر مطابق با ۳۰ آبانماه ٤٦ از ساعت ۱۰ و نیم تا ساعت ٤ و نیم بعداز ظهر خواهد بود و محل آن مزرعه سنتو واقع در چهار کیلو متری جنوب کرج سر راه جاده شاهدشت است .

مواردی که برای بازدید کنندگان عملا نشان داده خواهد شد عبارتند از بکاربردن ماشین های بذرکار چغندر ، کودپاش ، وجین کن ، آبیاری بطریق باران مصنوعی و بالاخره برداشت محصول چغندر .

۱-۲ آ-۲۵٦۳۱

سابنا

شرکت هواپیمائی جهانی بلژیك

از ۱۰ آبان ۱۳٤٦
هرپنجشنبه
حرکت ازتهران
ساعت

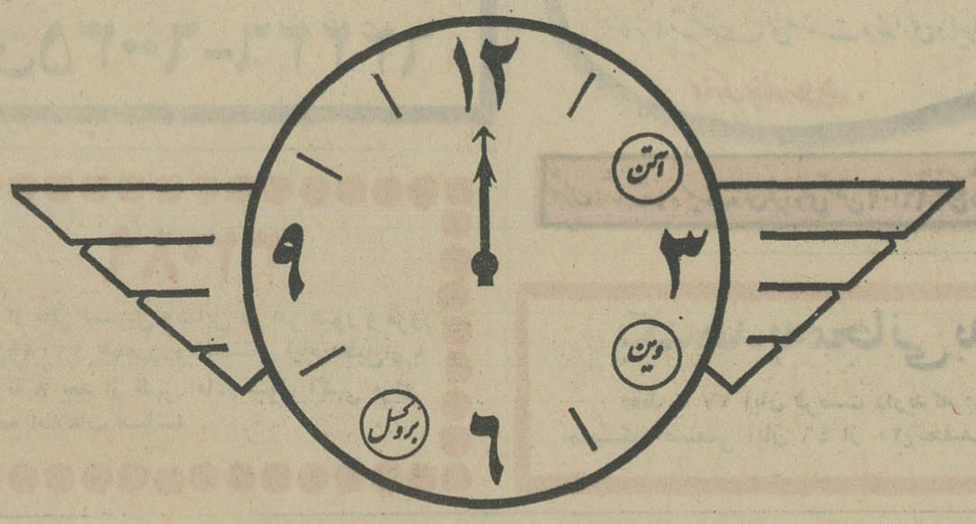

۱۲ ظهر
بمقصد آتن
وین و بروکسل
بوسیله جت بوئینگ بی-۷۲۷ ترانس کانتیننتال

BOEING Jet TRANSCONTINENTAL

لطفاً بآژانس مسافرتی خود و یا سابنا، تهران، خیابان ویلا، شماره ٤۸، تلفنهای ٦۱۲۵۰۹-٤۹٦۳۸-٦۸۵۱۵ و ٤۱۲۵۷ تماس بگیرید

ما از تمام دختران - جوانان ، مربیان، مربیان اجتماع‌ومسئولین امور طلب میکنیم نظر خودرا درباره طفره رفتن جوانان از ازدواج- خصوصا آنانکه‌همه‌گونه امکانی دارند - اعلام کنند

صفحه «زنان» به بحث میگذارد :

آی ... تاکسی ...

... واین‌دوتا دخترخانم که امروز سوار تاکسی شده بودند بهم میگفتند :

-دیگه از دست مزاحمت‌پسر هاکه خودشان رابرتر و افضلتر ازدیگران میدانند ، واقعا دارم دق میکنم . هر روز بطریقی مزاحم میشوند و امان ما را بریدند .

-منهم مثل تو دیگه دیووونه شدم .

-راستی بالاخره چه باید بکنیم . این خانمها که رهبران زنان هستند ، هی می‌نشینند و ما را مقصر میکنند .

-مگه چی میگن ؟

-میخواهی چی بگن ؟!

-من که نفهمیدم چی گفتند!

-هیچی نشستند و چائی خوردند و عاقبت ما را مقصر کردند و گفتند : دخترها باعث میشوند که پسرها مزاحم آنها شوند و متلك بگویند .

-خوب توهم همین رو میگی، یعنی من‌هم بااین ریخت و پز باعث ناراحتی جوانها میشوم ؟

-والا من‌دیگه‌چیزی نمیدونم، باید از آنهائی که اینجورحرفها رابرای دلخوشی خودشان می‌گویند پرسید .

-اصلا گویااین جوانها مرض اذیت یابیماری سادیسم دارند.

...و شما چه میگوئید ؟!

تا فردا شب خدا حافظ

صفحه «زنان» مطرح میکند :

اعتراض بماده ۱۷

خانم سناتور دکتر منوچهریان :

لایحه جدید گذرنامه زنان ایرانی را به ازدواج با خارجیان تشویق میکند

خانم‌منوچهریان

چند روز پیش لایحه قانونی جدید گذرنامه‌از تصویب‌هیئت دولت‌گذشت وهم‌اکنون آماده تقدیم بمجلس است بند ۳ ماده ۱۷ فصل سوم این لایحه قانونی صراحت دارد براینکه:

زنان شوهردار ولوکمتر از ۱۸سال تمام با اجازه کتبی شوهر و درموارد اضطراری بااجازه‌دادستان شهرستان محل صدور گذرنامه میتوانند بخارج مسافرت نمایند . زنانیکه با شوهر خود مقیم خارج هستند وزنانی که شوهر خارجی‌اختیار کرده و بتابعیت ایران باقی مانده‌اند از شرط این‌بند مستثنی هستند»

این بند ماده ۱۷ لایحه قانونی و چند مورد استثنائی دیگر امروز با اعتراض خانمها مواجه شد و جمعیت های مختلف‌زنان‌تصمیم گرفتندمسئله را بطور جدی در شوراهای حقوقی جمعیتهای خود مورد بررسی ومطالعه قرار دهند و پیشنهاد خود را دراین زمینه بمقامات مسئول تسلیم نمایند. خبرنگار صفحه زنان برای آگاهی از نظرات بانوان و جمعیتهای زنان با چند تن از خانمها تماس گرفت و مصاحبه کوتاهی با آنان ترتیب داد. لکن از آنجا که نظرات خانمها مشابه نظر خانم دکتر مهرانگیز منوچهریان بود در زیر مصاحبه خبرنگار صفحه زنان باایشان درج شده است .

دکتر مهرانگیزمنوچهریان در پاسخ سئوالی گفت :

زن اصولا نه تحت ولایت و نه قیمومیت است و شوهر کردن نیز نباید نوعی حجر در حقوق اجتماعی زنان ایجاد کند .

ازاینها گذشته‌قانون اساسی کشور ما و اعلامیه جهانی‌حقوق بشر که در کشور ایران حکم‌قانون‌را دارد درماده ۱۳ میگوید : **هرکس حق دارد که در داخل هرکشوری آزادانه عبور ومرور کند و محل اقامت خود را انتخاب نماید همچنین می‌گوید : هرکس حق دارد هرکشوری را واز جمله کشور خود را ترك کند ، یابکشور خود باز گردد» .**

بنا بر این آیا این منطقی است که مرد هروقت دلش خواست بدون‌توجه بمسئولیتی که در قبال خانواده دارد بهر کجا برود و **قانون جدیدگذرنامه از این «آقا» که مسئول تادیه نفقه خانواده‌است نپرسد که چرا کشور خودرا ترك‌میکند وتکلیف خانواده‌اش چه میباشد ؟**

ولی اگر زن بهمین طریق و با مسئولیت کمتری که فعلا از لحاظ قانونی (نه‌از لحاظ مسئولیت وسیع مادری)بخواهدیاضرورت داشته‌باشد که کشور خود را مثلا برای زیارت یا سیاحت یا معالجه ترك کندآنوقت تحت قیمومیت باصطلاح «آقا» باشد **واز همه مهمتر قسمت اخیر بند ۳ زنان ایرانی را بنوعی و بطور ضمنی تشویق به ازدواج با بیگانگان میکند برای اینکه دولت ایران زنی را که به بیگانه شوهر کرده ولو مقیم ایران باشد از نظر صدور گذرنامه محتاج باجازه شوهر یا موافقت دادستان شهرستان محل نمی‌داند .**

خانم منوچهریان همچنین اضافه کرد : در تبصره ۱ماده ۱۰ این لایحه قانونی نیزدولت‌در مورد آقایان‌خاصه خرجی کرده‌است‌با توجه‌باین تبصره: **«مشمولین بند های ۲ تا ۱۱ و ۱۵ و ۱۶ میتوانند تقاضا نمایند که نام و عکس همسرو اولادکمتراز هیجده‌سال آنان درگذرنامه‌قیدگردد»من میخواهم بپرسم چرا اداره گذرنامه موقعیکه زن تقاضا میکند نام و عکس شوهرش در گذرنامه او قید گردد و شوهر بعنوان همراه زن در نظر گرفته‌شود از اجرای این امر امتناع میکنند ؟ در صورتی که این کار منع قانونی ندارد .**

اینك دلهای زنان فرانسه برای‌این پنج زن میطپد زیرا پیروزی آنها پیروزی جامعه زنان فرانسه‌است.

نوآرابلان

ازدواج باید اجباری شود

دولت باید بهنگام‌استخدام کارمند مرد، متاهل را به مجرد ترجیح دهد

بی‌گمان بسیاری‌از نابسامانی های اجتماع و دگرگونیهائی که دربعضی اموربچشم‌میخوردعلت آنرا باید در شانه خالی کردن جوانان در امر ازدواج دانست.

باید دیدریشه اینکارچیست؟ **آیا واقعا جوانان به ازدواج و تشکیل خانواده علاقه‌ندارند ویا اجتماع و بخصوص شرایط نامساعد زمان آنها را باینکار وادار میکند .**

باید دید عوامل و پدیده‌های روانی که این وضع ناراحت - کننده‌را بوجودمیآورد چیست؟ امروز بسیاری‌ازدختران جوان، روزگار طراوت و شادابی خود را در انتظار تشکیل خانواده میگذرانند و پسران جوان مانیز بواسطه سنگینی شرایط اولیه ازدواج با وجود همه علاقه‌ایکه بانجام اینکاردارند دربی‌سامانی بسر میبرندو گروهی از جوانان عزیز ما با داشتن همه شرایط لازم و امکانات زندگی تجرد راترجیح میدهند. اگر این‌وضع ادامه یابدوبا وجود حق‌انتخابی که‌پسر جوان در انتخاب همسر دارد بازدواج رونیاورد فردای متاثر کننده‌ای خواهیم داشت‌و رواست که دولت و مسئولین امر هماهنك باآزادی که بزنان اعطاگردیده‌است‌باتهیه لایحه‌ای مترقی‌جوانان رابازدواج تشویق کنند و برای زندگی زناشوئی آنان تسهیلاتی فراهم سازند و جوان بداندصاحب شغلی نمی‌گردد مگر آنکه متاهل باشد .

تنها از راه تشویق و فراهم کردن تسهیلات‌زیادجوان باینکار میگرود .

ناظر

۳۰۳۵۶۹

تلفن صفحه «زنان»

دختران و زنان مقیم تهران‌هر روز میتوانند بین ساعت۶ الی ۷½ بعد ازظهر بوسیله تلفن ۳۰۳۵۶۹ مشکلات اجتماعی و خانوادگی خودرا با مادر میان بگذارند .

از جمعیت و سازمانهای مختلف زنان تقاضا داریم بوسیله این تلفن اداره کنندگان صفحه‌زنان را از فعالیتهایشان‌آگاه سازند. زنان شهرستانی نیزمیتوانند از طریق‌نامه نظریاتشان را برای‌ما ارسال دارند.

لطفا روی پاکت بنویسید «صفحه زنان» روزنامه اطلاعات.

بازنان برجسته جهان آشنا شویم

دلها برای این پنج زن میطپد

*** پنج زن در بین یکصد و پنجاه نفرمردنامزددریافت بزرگترین جوایز ادبی فرانسه هستند**

تب‌شدیدی محافل‌ادبی فرانسه‌رافرا گرفته‌است‌چون‌هفته دیگرفصل‌توزیع جوایز ادبی شروع میشود : جوایز گنکور ، رنودو ، فمینا ، انترالید، مدیسیس و ... چه کسانی این جوایز را خواهند برد ؟ نام ۱۵۰ نویسنده در لیست نامزد ها قرار دارد که از آن جمله‌اند پنج زن جوان و زیبا .

در اینجا بطور خیلی مختصر آنها را معرفی میکنیم :

*** نخستین اثر**

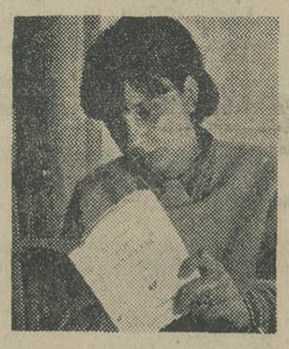

۱- خانم «فرانسوا - امانوئل سورن»مولف‌داستان «پاکدلی‌شیرین» **این اولین کتاب اوست وتوسط موسسه «گالیمار» منتشر خواهد گردید . نویسندگان دلخواه فرانسوا عبارتند از تولستوی و داستایوسکی.**

او میگوید :

- من شبیه یك فیلم عکاسی‌هستم، هرچه می‌بینم و هر چه حس میکنم رویم تاثیر میگذارد .

۲- «رین‌سیلبر» نویسنده داستان «بی‌تجربگی»لیسانسیه جامعه‌شناسی است . **این اولین کتاب اوست ،ولی تاکنون نوولهای زیادی از او چاپ شده است .**

*** «بلی، امید»**

۳- ایوان بابی : داستان «بلی ، امید» او شانس بردن جایزه دارد .

«آگات»قهرمان کتاب‌او دختریست ۱۸ ساله که علیرغم داشتن همه امکانات بهیچ چیز نمیرسد و همیشه بسوی نامرئی برمیخورد .

*** جامعه شناس**

۴- ژوهان کلاین : «سرگذشت بودروش» اولین اثر اوست .

ژوهان‌ابتدا بریاضیات روی‌آورده بود و بعد در اثر عدم موفقیت‌بدنبال ادبیات رفت

او تا بحال دو فیلم کوتاه نیز ساخته است .

وی از بستگان ژرژ سادول منتقد سینمای‌فرانسه که اخیرا در گذشت است و در روزنامه وزین «لوموند» انتقاد ادبی مینویسد .

*** ریاضی وادبی**

*** سومین رمان**

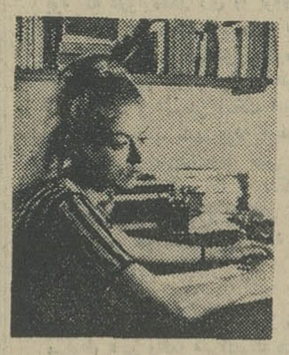

۵- «آن لوئیش» : **او ۲۵ سال دارد و «سوپت را بخور ، پیانویت را بزن» سومین رمان اوست .**

و هم اکنون سرگرم تهیه‌کتابیست بنام «بورقیبه ، بقلم خود او»

او مدتها ساکن شمال آفریقا و از مخالفین‌اعطای استقلال بالجزایربود، لکن بعد ها تغییر روش سیاسی داد .

سالن آرایش وزیبائی ژاندارك

عنایت

خیابان پهلوی بالاتر از سینما امپایر نبش کوچه فرخی طبقه فروشگاه پورا

آ-۳۹۷۴۲ ۱-۲

یك قدم دیگر بجلو

گزسلطانی

با بسته‌بندی های جدید و زیبا جنس مرغوبتر ببازار آمد

ازامشب

فروزان - بوتیمار- مارینا وظهوری در

هفت شهر عشق

ازامروز در مولن روژها

ریچارد برتون

جاسوسی که ازسرد سیر آمد

هواکش :

ایندولا

«ساخت هلند»

شرکت مقصود خیابان سعدی جنوبی تلفن ۳۵۱۱۷ ۳۱۰۲۴

«تبلیغات کری»

سایر محصولات ایندولا :

سشوار . بخاری برقی. بادبزن

نمایندگی ایندولا در اهواز کالای خانه فلکه جنب پل

صحیحترین وسریع‌ترین روش‌آموزش زبان‌انگلیسی فقط

باخودآموزهای سمعی وبصری (بی.بی.سی) لندن

BBC LONDON

دوره اول CALLING ALL BEGINNERS شامل ۱۲ صفحه‌گرامافونی ویك‌کتاب ترجمه‌شده بفارسی برای اشخاصیکه مایلند مکالمات روزمره را باتلفظ صحیح‌ودرمدتی‌کوتاه بیاموزند .

دوره دوم GETTING ON IN INGLISH برای افرادی‌که دوره اول را تمام‌کرده ومایل به تکمیل زبان انگلیسی باشند .

برای‌کسب اطلاع بیشتر ازدوره‌های‌فوق‌ودوره‌های‌تخصصی **به شرکت پخش مطبوعاتی ایران یاد** خیابان ثریا شماره ۱۵۱ مراجعه ویا باتلفن‌های ۴۲۴۰۶ و۶۶۸۶۷تماس بگیرید ویا بااین شرکت مکاتبه فرمائید.

سود معامله حساب مشارکت تعاون

بانك اعتبارات تعاونی توزیع

۶½ درصد تضمین شده است

توضیح

۱ - حساب مشارکت تعاون مخصوص بانك اعتبارات تعاونی توزیع میباشد .

۲ - این حساب وسیله سرمایه گذاریهای کوچك و یا بزرگ و کوتاه مدت در شرکتهای تعاونی است .

۳ - با سرمایه‌گذاری در این حساب عملاً به تامین آذوقه واحتیاجات روزانهٔ همشهریان خود کمك مینمائید .

۴- به‌موجودی این حساب بهره و جایزه داده نمیشود بلکه موجودی این حساب‌ها در شرکتهای تعاونی برای خرید گوشت، کره، تخم مرغ ،مرغ، ماهی، دارو، میوه، چای و ابراحتیاجات روزانه صرف میشود و سودی که از این معاملات بدست میآید به نسبت موجودی بین دارندگان حساب تقسیم میگردد .

۵ - سود این معاملات ۶½ در صد از طرف بانك تضمین شده و ممکن است این سود تا ۱۲ درصد افزایش یابد .

حساب مشارکت تعاون

بانك اعتبارات تعاونی توزیع

اجرای مراسم تحلیف در مجلس

۳۰ سال قبل در همین روز

جلسه بریاست آقای دادگر تشکیل گردید ، دستور مراسم تحلیف بود نمایندگان یك‌بیك پشت تریبون آمده متن قسم‌نامه را قرائت نموده وپای ورقه قسم‌نامه را امضاء مینمودند آقای ارباب کیخسرو شاهرخ پس‌از قسم بقرآن مجید «اوستا» را نیز ذکر نمود و آقای سهراب ساگینیان نماینده ارامنه پس از قسم‌به قرآن «انجیل» را ذکر کرد و میرزایانس نماینده ارامنه جنوب در حضور قرآن مجید به «انجیل» قسم‌یاد نمود .

بعد راپرت شعبه پنج قرائت گردید دایر باینکه آقای دکتر حسن‌خان‌عظیما از طهران باکثریت ۴۴۷۸۱ رای انتخاب شده و بمناسبت قانون مصوب ۲۲ تیر ماه۱۳۰۶دایر به‌محرومیت‌وزراءوروسا از انتخاب‌شدن در حوزه ماموریت خود ، تصویب آن‌بتاخیر افتاده ودر کمیسیون اکثریت اعضای شعبه دکتر عظیما را مشمول قانون فوق‌ندانسته خبرآنرا تقدیم مجلس نموده بود . آقای سید یعقوب‌با نمایندگی دکتر عظیما مخالفت کرد وبه جلسه بعد محول شد .

آمادگی مجلس و معرفی دولت

آقای فهیمی پیشنهاد کرد که چون مجلس مهیا برای‌کارمی‌باشد باید خطابهٔ بحضور اعلیحضرت تقدیم شود و بعد دولت جدید بمجلس معرفی گردد آقای رئیس اظهار داشت باید سه‌ربع عدهٔ نمایندگان اعتبارنامه‌هاشان تصویب شده باشد واین اقدام در جلسه آینده صورت خواهد گرفت .

اولین شعبه بانك‌ملی دربوشهر

برای تاسیس شعبه بانك ملی در بوشهر پیشنهادی تهیه و تقدیم مقامات مربوطه گردید و موافقت حاصل شد که اولین شعبه بانك در بوشهر مرکب از یکنفر آلمانی ویك نفر ایرانی بعلاوه یکنفر دیگر که‌از مرکز تعیین میشوند افتتاح شود .

کشف اشیاء سرقتی مقبره شیخ صفی

اداره تشکیلات نظمیه مملکتی برطبق راپرت نظمیه اردبیل اطلاع میدهد که برای کشف اشیاء مسروقه از مقبره‌شیخ صفی اقدام لازم بعمل آمدو ۴۰ قلم‌اشیاء مسروقه در منزل سید مهدی خادم‌باشی بقعه و چند قلم در منزل حاجی میرغفور خادم‌بقعه کشف گردید که در میان آنها چندجلد کلام‌الله‌خطی وجود داشت.

معاملات صرافی بانك ملی

طبق اطلاع، معاملات صرافی بانك‌ملی دراین مدت که‌از عمر این موسسه می‌گذرد پیشرفت‌مهمی نموده‌واخیرا معاملات بانك‌ملی بابانك‌های برلن ،سوئیس ، پاریس وژاپون‌شروع گردیده ومذاکراتی بابانکهای مهم دیگر اروپا برای عقد معاملات صرافی در جریان است .

چوب وفلك در مکتب خانه‌ها ممنوع شد

وزارت معارف در نظر گرفته است اصلاحاتی در طرز تدریس مکتب‌خانه‌ها وشرایط حفظ‌الصحه آنها درولایات‌بعمل آورد برای این منظور از طرف اداره تعلیمات عمومی نظامنامهٔ‌تحت چند ماده تهیه و تقدیم مقام وزارت شده است‌که پس از تصویب شورایعالی معارف بموقع اجراگذارده شود درنظامنامه مذکورلیاقت موسس‌مکتب‌خانه و حفظ‌الصحه‌و شرایط دیگر آن‌قیدشده‌وبعلاوه دستور تحصیلات درمکتب‌خانه هاو مواد تدریسیه منظورو تنبیه بدنی (باچوب و فلك) اکیدا قدغن شده است .

(نقل‌از اطلاعات ۲۵ آبانماه ۱۳۰۷)

جدول

کلمات متقاطع شماره ۳۵۹۰

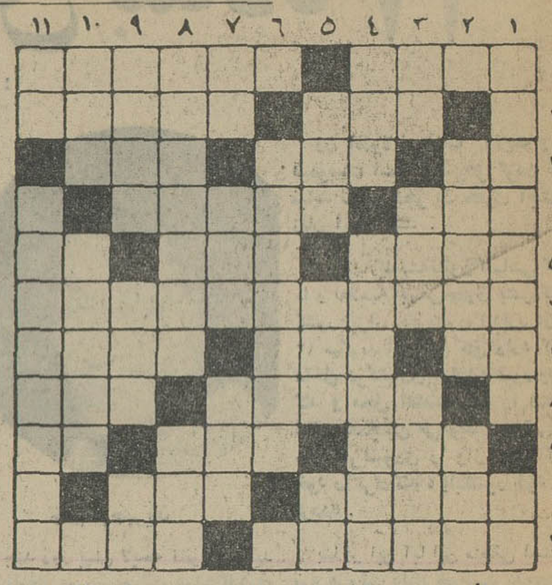

افقی : ۱- پزشك وشیمی‌دان مشهور ایران و کاشف‌الکل و اسیدسولفوریك - روشن است و روشنی می‌بخشد ۲- تنهاچیزی که همه دارند - وصف دلبر سپیدروی ۳- مواظب باشید لای تله ندهید - قسمت است یا تیری‌که ازکمان رها میشود - میخوانند وغیب میشوند ۴- راهی برای پول درآوردن - نامه است وارسال میشود ۵- دری این چنین گرانبهاتر است - از خیارات- بنده و شما ۶- نام‌کتابی از ارنست‌همینگوی ۷- بینی گلی بچه‌دزد - درد واندوه - ازگلهاست ونامی برای دختران ۸- آرام است نه‌تند و نه‌کند - اگرشب‌گذشته نباشد درحمام بسراغش بروید ۹- از درختان بی‌خزان - اگر مال عقرب است باقتضای طبیعتش‌باشد- تصدیق روسی ۱۰- وظیفه و مقرری - خودی نیست وبیگانه‌است ۱۱- قسمتی از غزلیات دیوان سعدی - بهرحال بهترازهیچی‌است.

عمودی : ۱- غزل را باید چنین سرود - برادر عرب ۲ - حرف منطقی - سربی‌عشق را به‌آن تشبیه‌کردند ۳- یار مرد - میگوید بیا ، میل خودتان است ! - مدیر روزنامه دوست ملت درانقلاب‌کبیر فرانسه ۴- گل ناامیدی - بهرصورت برای مداوای مریض مرعی میدارند ۵ - بااهمیت است و سرسری نگیرید - خداکند که نصیب شما نشود - واحدی برای وزن‌کردن ۶- نام مرغیست ونام یکی ازقطعات معروف نیمایوشیج ۷- خاك کوزه‌گران - نامی برای کشور اتیوپی - ابر است چون برآید جهان را تیره کند ۸ - از سازهای بزرك زهی - خوش لباس و خوش پز ۹- گروه و جمعیت - در لغت قدیم بمعنی دیواراست- علامت مفعول صریح ۱۰ - حبسش تا دم مرك است - حدی دارد و حدودی ۱۱ - جنس قوی - از آن ایران بیش‌از ۲۵۰۰ سال است .

حل جدول شماره ۳۵۸۹

	۱	۲	۳	۴	۵	۶	۷	۸	۹	۱۰	۱۱
۱	ا	س	ت	ا	ل	ی	ن	گ	ر	ا	د
۲	ن	■	ب	ل	ا	■	ی	ش	م	■	ا
۳	ق	س	■	ک	ر	ا	م	ت	■	س	ر
۴	ل	ع	ب	■	ی	ل	ه	■	م	ن	ا
۵	ا	د	ی	پ	■	ک	■	د	ا	ح	ل
۶	ب	■	ک	ا	ر	ا	گ	ا	ه	■	م
۷	ا	م	ا	س	■	پ	■	ی	ر	ا	ج
۸	ک	د	ر	■	ش	و	ر	■	غ	ط	ا
۹	ت	ن	■	ک	ا	ن	ا	ل	■	و	ن
۱۰	ب	■	ب	ی	م	■	س	و	ر	■	ی
۱۱	ر	و	ح	ا	ل	ق	و	ا	ن	ی	ن

آگهی استخدام

پیرو آگهی قبلی بمنظور مبارزه با ریشه کن کردن بیکاری و پیروی از منشور انقلاب شاه و مردم و بااستفاده از نیروی انسانی در کارهای تولیدی ، عمرانی و غیره‌برای موسسات خصوصی ، شرکت ها و خانواده های محترم تهران بسکرتر ، مترجم ، حسابدار ، نقشه کش، طراح، بایگان، منشی و نیز پیشخدمت ، نوکر، آشپز ،سرایدار باغبان ، پرستار و همچنین در کادر های فنی و ساختمانی جوشکار ، صافکار ، تراشکار ، کارشناس فنی ساختمان معمار اخیرا سازمانی با موافقت مقام محترم وزارت کار تحت‌شماره ۵۸۶۴ وشهرداری تهران بشماره۴۰ر۹۵۲۸- ۱۷۳۱۲ مورخ ۸ر۷ر۴۶ و از نظر ثبت شرکت ها دردست اقدام است برای شاغلین مربوطه معرفی به قسمت های‌بالا که نیروی کار کردن داشته جهت ثبت نام

با در دست‌داشتن‌شناسنامه ودوقطعه‌عکس ۴×۶ به خیابان شاهرضا اول روزولت پاساژ جم طبقه ۳ شماره ۳۰۷ تلفن‌های ۷۶۵۶۸۸ و۷۵۷۶۲۹ صبحها ازساعت ۸ الی۱۲ وبعدازظهرهاازساعت ۴ تا۷ باستثنای بعدازظهر پنجشنبه مراجعه فرمایند .

آگهی تجدید مناقصه شماره ۲۵

نیروی هوائی‌تعداد یکصد عدد تختخواب سه‌شکن چرخدار وبیست‌عدد تختخواب دوشکن طبق نمونه‌های موجوده دربیمارستان مرکزی خودرا از طریق مناقصه خریداری مینماید . داوطلبین میتوانند با مراجعه بستاد فرماندهی نیرو و بیمارستان مرکزی (خیابان فرح‌آباد) و دریافت برك شرائط ورویت نمونه تختخوابها پیشنهادات خودرا حداکثرتا آخر وقت اداری روزشنبه۱۱ر۹ر۴۶ به دفتر آجودانی کل تسلیم نمایند پیشنهادات واصله ساعت ۸ صبح روزبعد درحضور کمیسیون در ستاد فرماندهی نیرو باز و قرائت و نیروی هوائی درقبول یك یاکلیه پیشنهادات مختارخواهد بود . الف ۸۱۳۹

نیروی هوائی

استخدام مهندس الکترونیك

نیروی هوائی شاهنشاهی تعدادی مهندس الکترونیك حداقل بادرجه (B.S)که دارای شرایط زیر باشند باشرایط عالی کار و حقوق مکفی استخدام مینماید :

۱- داشتن دفترچه پایان خدمت سربازی یا برك معافیت‌دائم.
۲- تسلط کامل بزبان انگلیسی
۳- سابقه حداقل یکسال تجربه وکار مستقیم با دستگاههای ارتباطی نوع میکروویوتله‌تایپ و تلگراف و تلفن یا سایر سیستم های ارتباطی .

داوطلبان میتوانند از تاریخ ۲۸ر۸ر۴۶ از ساعت ۸ صبح الی ۱۵ روزهای شنبه الی چهارشنبه جهت مصاحبه بکارگزینی ستاد فرماندهی نیروی هوائی واقع درخیابان فرح‌آباد (دوشان‌تپه) مراجعه نمایند . الف ۷۰۷۰

۱-۳ آ-۳۹۳۸۸ نیروی هوائی شاهنشاهی

آگهی دعوت مجمع عمومی بطور فوق العاده شرکت سهامی خارکو

از صاحبان سهام دعوت میشود که‌در مجمع عمومی بطور فوق‌العاده که‌در روز شنبه چهارم آذرماه ۱۳۴۶ ساعت۱۷در محل شرکت خیابان بزرگمهر شماره ۱۶۰ تشکیل میشود حضور بهمرسانند

دستور جلسه :
۱-انتخاب هیئت مدیره
۲-تغییر بعضی ازمواد اساسنامه

آ-۲۵۶۰۳ هیئت مدیره شرکت سامی خارکو

نوشته : احمد احرار

شاهین سفید

-۱۸۲-

اکنون ، اصفهان بطور کامل در اختیار شورشیان قرار داشت. اثر بعنوان رئیس حکومت و موید‌الملك باسمت وزیر اعظم دست‌اندرکار اداره امور پایتخت و طرح نقشه برای‌توسعه شورش‌بودند .موید‌الملك «انر» را بحمایت ابومسلم‌رازی داماد نظام‌الملك و حکمران ری‌امیدوار میساخت و بهمین سبب پیکی دوانه ری ساخته و برای ابومسلم‌پیام‌داده بود که دروازه‌های ری را بروی «انر» بگشاید.

اگر ایالت بزرك ری نیز بقلمرو نفوذ شورشیان اضافه میشدآنوقت «انر» میتوانست تشکیل حکومت و سلسله جدید خودرا رسما اعلام کند. این امر نیز باتوجه به قرابت نزدیك موید‌الملك و ابومسلم‌رازی از یکطرف و دشمنی سخت ابومسلم وباطنیان که برکیارق بهواداری‌و قبول آئین آنان متهم بود، خیلی سهل بنظر میرسید.

ازینرو، موید‌الملك حتی منتظر بازگشت پیك و اعلام موافقت ابومسلم نشد. شهر را به بلکابك‌وسردارانی که بتوطئه پیوسته بودند واگذاشت و قسمتی از پادگان اصفهان را تحت‌فرماندهی امیر سیاه‌پوش بطرف ری حرکت داده ، خود در معیت «انر» بهمراه این لشگر عازم ری‌شد .

***

پیش از آنکه برکیارق از شورش اصفهان با خبر شود ،گزارشات مربوط باین واقعه در الموت بدست حسن رسید.

قدرت تشکیلاتی و نفوذ باطنیان در همین مدت کم که برکیارق باآنها بمسالمت رفتار میکرد، باوج خود رسیده بود.زیرا همواره‌قسمت عمده وقت و هم باطنیان مصروف مبارزه باعوامل حکومت میشدو نفرات ونیروی آنها غالبا در جریان مبارزاتی که با حکومت مرکزی داشتند فدا میگشت .

بدینسان ، همان مدت کوتاهی که حکومت مرکزی کار بکارآنها نداشت و مزاحمتی برایشان ایجاد نمیکرد فرصت مغتنمی بودبرای اینکه موقعیت خودرا مستحکم سازند. تشکیلات خودراسامان بدهند.شبکه‌های ارتباطی خودرا تقویت کنند و مطابق مرسوم،همانقدر که حکومت‌مرکزی گرایشی بطرف آنها نشان داده بود گروه افراد تازه در اقطار مملکت بصفوف آنان می‌پیوستند و اجتماعاتشان هر روز وسیع‌تر وقوی‌تر میشد.

اما حوادث اصفهان زنك خطری بود برای الموت که نوبتی‌دیگر قوی‌ترین دشمنان باطنیه را در آستانه رسیدن بقدرت میدید.

حسن نیز مثل موید‌الملك تقریبا اطمینان داشت که ابومسلم‌رازی خصم سرسخت اوایالت معتبر «ری»را به شورشیان تسلیم خواهدکردو بدینترتیب قدرت دشمن درست پشت دروازه الموت متمرکز میشد.او همچنین حدس میزد خطر حوادث اخیر پیش از آنکه برکیارق‌راتهدید کند متوجه باطنیان خواهد شد و احتمال میداد که شورش ضدباطنی از اصفهان بهمه مملکت سرایت کند و باطنیان در معرض‌مشکلات تازه‌ای قرار بگیرند.

در چنین شرایطی طبیعتا حسن نمیتوانست بانتظار پایان ماجراو نتیجه جدال برکیارق‌با شورشیان بنشیند وحتی قبل از آنکه برکیارق بخواهد برای جنك باشورشیان مهیا شود ، میبایستی الموت دست‌بکار شود و اقدام کند.

حسین خوارزمی ، فدائی شیردلی که برای ماموریت‌های سخت‌و حساس تربیت شده بود ، از دژلمسر به الموت احضار گشت‌و پیشوای الموت حل مشکل خودرا بعهده او محول کرد.

معمول حسن این بود که وقتی میخواست یکی از فدائیان‌دابانجام کاری نامزد کند قبلا برای آزمودن درجه‌اطاعت و آمادگی اوآزمایشی ترتیب‌میداد. حسین خوارزمی از فدائیانی بود که در دژ لمسر تحت سرپرستی کیا بزرك امید تعلیمات دیده و پرورش یافته‌بود. باشاره حسن پیش از آنکه حسین خوارزمی به الموت احضار شود کیابزرك امید اورا نزد خود خواند و در انتقاد از روش‌های حسن مقدمه‌یی‌بیان کرد که حسین خوارزمی بادیدگان فراخ شده از فرط حیرت شمه‌ای‌از آنرا گوش کرد و سپس با خضوع لبخندی زده گفت :

-ای خردمند ، شما حتما میخواهید مرا آزمایش‌کنید ...

بزرك امید سرتکان داد وگفت :

-نه رفیق! من کاملاجدی حرف میزنم . و برای اینکه بدانی‌چقدر سخنم جدی است میخواهم ترا مامور کنم ببهانه‌ای نزد ابن‌صباح‌رفته اورا کارد بزنی ...

حسین خوارزمی باصدائی گرفته سخن بزرك امیدرا برید وبرخاش کرد :

-بس کن ای خردمند ! والا بخون پاك شهیدان سوگند که دشنه خودرا تا دسته در قلبت فرو میکنم !

پس ازین تهدید، کیابزرك امید لحن خودرا عوض‌کردو گفت:

- حق داشتی پسرم ... میخواستم ترا امتحان کنم. برو وازین مقوله باکسی چیزی مگو ...

آگهی قبول داوطلب برای کلاس تربیت جنگلبان

سازمان جنگلبانی ایران بمنظور تقویت کادر فنی جنگلبانی پنجاه نفر داوطلب از طریق مسابقه باشرایط زیر می‌پذیرد :

الف - شرایط پذیرش

۱-داشتن گواهینامه یاکارنامه قبولی سوم متوسطه
۲-دارابودن دفترچه پایان خدمت وظیفه و یامعافیت دائم (باستثنای معافیت پزشکی یاتکفل موقت)
۳-سن داوطلب بایستی از ۲۷سال تمام کمتر باشد (متولدین ۱۳۲۰ ببعد پذیرفته میشوند)
۴-داشتن گواهی سلامت مزاج از پزشك معتمد سازمان‌جنگلبانی (ترتیب معاینه پزشکی داوطلبان پس از اعلام نتیجه آزمایش ورودی داده خواهد شد)
۵-نداشتن پیشینه کیفری

ب-مدارك لازم و موعد ثبت‌نام

داوطلبان بایستی مدارك زیر را حداکثر تاروز پنجم آذرماه ۱۳۴۶ از طریق پست سفارشی به‌آدرس (چالوس - سازمان جنگلبانی -اداره آموزش و تشکیلات - دفتر ثبت‌نام) ارسال دارند .

۱-فتوکپی گواهی‌نامه یاعکس کارنامه قبولی سوم متوسطه (از ارسال اصل مدارك خودداری شود)
۲-فتوکپی دفترچه پایان خدمت یامعافیت دائم
۳-رونوشت شناسنامه (یکبرك که جدیدا گرفته شده باشد)
۴-عکس پرسنلی ۱۲قطعه

ج-تاریخ ومواد آزمایش

۱-آزمایش ورودی ساعت ۱۰ بامداد روز دهم آذرماه ۱۳۴۶ درمراکز آموزش حرفه‌ای جنگل واقع در شهرستان‌چالوس‌محل کارخانه حریربافی بعمل می‌آید داوطلبان بایستی بادردست داشتن شناسنامه عکس‌دار یکساعت قبل از آزمایش برای‌دریافت کارت ورود بجلسه آزمایش بمرکز مراجعه نمایند.

۲-مواد آزمایش :
اطلاعات عمومی تاحدود سوم متوسطه
دیکته و انشاء فارسی تاحدود سوم متوسطه
حساب و هندسه تاحدود سوم متوسطه

۳-پس از قبولی درامتحانات کتبی از قبولشدگان آزمایش کوهنوردی و توانائی جسمی و مصاحبه حضوری‌بعمل خواهدآمد.

د- شرایط کلی

۱-دوره آموزشگاه ششماه نظری و عملی درشهرستان‌چالوس و مناطق جنگلی خواهد بود .
۲-داوطلبان بصورت شبانروزی و بهزینه خود در کلاس و عملیات اشتغال خواهند ورزید هزینه غذای ششماهه مبلغ ۱۲۰۰۰ ریال برآورد گردیده که قبولشدگان باید درسه قسط بصندوق تعاونی کلاس پرداخت نمایند تازیر نظر کمیته‌ای‌از کارآموزان بمصارف غذائی برسد .
۳- قبولشدگان قبل از شرکت در کلاس بایستی سند رسمی برابر یکصد هزار ریال به‌ضمانت دونفر معتمدداائربرتعهدپنج‌سال خدمت درسازمان و اجرای کلیه مقررات و دستورات در دوران تحصیل وخدمت تنظیم و تسلیم نمایند .
۴-قبولشدگان پس از پایان دوره کلاس درصورتیکه درآزمایش های نهائی پذیرفته شوند باکسب اجازه مجدد از سازمان امور اداری و استخدامی کشور بسمت جنگلبان مشغول کارخواهند شد . الف ۸۱۱۶

سازمان جنگلبانی ایران

آدرس - چالوس سازمان جنگلبانی ایران - اداره‌آموزش دفتر ثبت‌نام

آ-۳۹۶۲۴ ۱-۳

انحصاری ارفرانس ...

تهران-نیس

مستقیم و بدون توقف

صبح هریک شنبه

تهران حرکت ساعت ۱۰ر۲
نیس ورود ساعت ۱۰ر۵

و ارتباط مستقیم و راحت از نیس‌به مقاصد زیر:

نیویورك — فرانکفورت
لندن — ژنو
مادرید — بروکسل

ارفرانس
بزرگترین شبکه هواپیمائی جهان در خدمت شما

بررسی وتحقیق گروهی از کارشناسان پیرامون زیانهای زندگی درفضای تنك

خانه‌های کوچك دشمن سلامتی است

زندگی در فضای تنك انسان رابه بیماریهای گوناگون مبتلا میکند

شهرهای پرجمعیت سلامتی ساکنین آنرا بخطر میاندازد

شناسائی «فضای زندگی» یا «فضای حیاتی» یکی از شاخه‌های جدید علوم تحقیقی است . تحقیق درباره اینکه زندگی دریك‌فضای تنك و محدودروی انسان چه‌تاثیری میگذارد .

اخیرا گروهی دانشمند اروپائی وآمریکائی بعداز مدتها تحقیق کتابی دراین زمینه نوشته‌اند بنام: «ابعاد مخفی» و عوارض ناشی از زندگی در محیط تنك . آنها معتقدند : انواع انحراف‌های نسل جوان ، انحراف‌های جنسی خشونت وجنایتکاری بعلت فضای‌تنك‌است.

* بیماریها

عوارض جسمی زندگی در یك محیط تنك و شلوغ عبارتند از : اعتیاد ، فشار خون ، چاقی ، زخم معده ، تنك‌نفس و حتی بعضی‌انواع سرطان .

گروهی دانشمند امریکائی عده زیادی موش را در یك قفس کوچك چند خانه ریختند بعد از مدتی‌دیده شدکه ماده ها عواطف خانوادگی‌را از دست میدهند . نوزادان میمیرند ونرها خشونت و وحشیگری عجیبی پیدا میکنند .

این تجربه‌ها نشان میدهد که برای «زندگی» فضا باندازه غذا ، آب و اکسیژن جنبه حیاتی دارد.

دکتر هال میگوید :

دراثر تراکم جمعیت دریك‌شهر اختلال رفتار جنسی،تشنج‌خانوادگی و میل بخشونت بوجود می‌ابد و این ممکنست سرانجام شهرها را غیرقابل سکونت سازد .

زندگی دراین نوع محیط باعث میشود که غدد فوق کلیوی ترشح بیشتری داشته باشند واین ترشح یك هورمن است که سبب برانگیختگی تمام اعضای بدن‌می‌شود .

* رانندگی

یك مثال ساده اینستکه رانندگان حتی ـفهیم‌ترین و صبورترین‌ـ آنها وقتی مدتی در یك محل‌شلوغ گیر میکنند شروع بفحش دادن‌و بوق‌زدن مینمایند .

باین توضیح توجه کنید : مادر مراحل مختلف زندگی به‌مقادیر معینی فضا احتیاج داریم :

در اتوبوس و آسانسور شخص احساس ناراحتی و ناامنی میکند. فضای شخصی یك متر قطر داردو مخصوص گفتگوست . فضای اجتماعی سه‌متر قطر دارد . یعنی فضائی‌که در محل‌کار باید در اختیار داشته باشیم و از ان ببعد فضای عمومی است .

در نقاط مختلف جهان ابعاداین فضاها فرق میکند . امریکائیها یك طاق مخصوص احتیاج دارند . انگلیسها چنین نیستند و اعراب در حین حرف‌زدن تاحدلمس کردن به مخاطب نزدیك میشوند .

دکترهال برای درمان این درد راچنین چاره‌اندیشی میکند .

اشخاص باید در امرتهیه‌مسکن خویش دخالت بیشتری‌داشته‌باشند.

* باید معابر مخصوصی برای پیادگان بوجود آورد که آنها مجبور نباشند دائما در میان‌وسائل نقلیه بلولند .

** ایجاد راههای ورودی و خروجی وسیع و سهل‌برای‌شهرها.

* جلوگیری از آلودگی هوا و توده‌های دود که بخار آسمان‌رامی پوشانند و فضارا از آنچه هست تنك‌تر جلوه میدهند .

* تشویق مردم برای رفتن به مسافرتهای کوتاه ویا ییلاقی .

این را در نظر داشته باشید که محل کار انسان بهرحال بایدراهی وپنجره‌هائی به‌بیرون داشته‌باشد.

ریدرزدایجست

تحول در آسمان

*** بزودی بزرگترین پرنده آهنین به پرواز درمی‌اید**

آخرین آزمایش « پزشکی » (کنکورد) این هفته پایان یافت و سیم‌های متعدد که درمدت ۳۲ روز این پرنده عظیم‌الجثه آهنین را بصورت دختر زیبائی که در یك آرایشگاه مجلل گیسوان خود را در«بیگودی» پیچیده‌باشد درآورده بود از اطراف آن باز شد .

دراین مدت آزمایش فوق‌العاده دقیقی از بدنه هواپیما بعمل آمد . قبلا از دهم اوت تا ۱۲ سپتامبر هواپیمای مافوق‌صوت آینده تحت یك رشته آزمایشهای دقیق دیگر قرارگرفته بود .

اکنون هواپیما برای‌آزمایشهای بعدی که در هوا انجام خواهدشد آماده میشود .

بزودی چهار «راکتور» اولمپیك از انگلستان خواهد رسید که بلافاصله روی هواپیما نصب‌میشود. در اوایل دسامبر هواپیما با همان تشریفاتی که یك کشتی به آب انداخته میشود ازآشیانه خودخارج میشودوچندمتری‌روی‌پیست‌مخصوص حرکت‌میکندتاششصد وپنجاه‌نفری که برای شرکت دراین نمایش از پاریس ولندن وارد «تولوز» میشوند بتوانند این غول آسمان را تماشا کنند .

مدعوین دوساعت بعد تولوز را ترك می‌کنند و سپس دوران هفتاد وپنج روز آزمایش های سری فرا میرسد . دراین آزمایش که روی زمین انجام میشود موتورها و سایر قسمت‌های هواپیما بار دیگر بدقت مورد بازرسی قرار می‌گیرد .

در ۲۸ فوریه ۱۹۶۸ هواپیما برای نخستین‌بار پرواز میکندولی این آزمایش بیش‌از ۲۰دقیقه طول نمی‌کشد : پس‌از آن درمدت سه ماه هواپیما جمعا ٤٥ ساعت پرواز آزمایشی خواهد داشت . تازه پس از پایان این آزمایش دوران یك آزمایش ۷۲۰ ساعتی میرسد که در دوسال انجام خواهد شد .

سرانجام در اول ژوئن ۱۹۷۱ برای نخستین‌بار هواپیمای کیکورد با داشتن مسافر فرودگاه را ترك خواهدکرد .

برای حفظ این هواپیما ازخطر آتش سوزی اقدامات احتیاطی فوق‌العاده‌ای بعمل آمده از جمله چهار آتش نشان خودکار میتواند هرگونه حریقی راکه در راکتور هواپیما روی دهد بفاصله چنددقیقه خاموش کند . برای پرواز این هواپیمای غول‌پیکر یك‌پیست۳۵۰۰ متری در «تولوز» ساخته میشود .

مسابقه جهانی هواپیماهای کوچولو

سازندگان «هواپیما های ـ کوچك» خود را برای مسابقه جهانی این‌هواپیماها که درسال ۱۹۶۹ برگزارمیشودآماده‌میکنند

اخیرادرهامبورك نمایشگاهی از انواع ساخت آلمان این‌نوع هواپیما ها تشکیل شد .

سریع‌ترین هواپیمای کوچك در این نمایشگاه یك «میراژ ـ مینیاتور» بود که ۳۲ کیلوگرم وزن دارد و میتواند باسرعت ۱۸۰ کیلومتردر ساعت‌پروازکند.

مسابقه قهرمانی‌هواپیما های کوچك بدون خلبان با شرکت ۲۰ کشور برگزار خواهد شد.

۵ میلیون کیلووات برق از اتم

در زمینه تحقیقاتی صنایع اتمی دو خبر مهم منتشر شد :

ایتالیائیها یك نوع راکتور اتمی ساخته‌اند که میتواند انرژی ـ الکتریکی ارزان قیمت تولیدکند.

کانادائیها نیز یك کارخانه تهیه آب سنگین با ظرفیت‌سالیانه ۲۰۰ تن ساخته‌اند .

آب سنگین در راکتور های اورانیوم طبیعی و در باتریهای نوترونی بکار میرود و یکی‌ازمواد اصلی صنایع اتمی میباشد . در همه آبها به نسبت ۱۵۰ درمیلیون آب سنگین وجود دارد .

در سال ۱۹۳۲ « هاورلد اوری » دانشمند آمریکائی برای اولین‌بار موفق شد از آب معمولی « آب سنگین » استخراج کند .باتوسعه مراکز اتمی تهیه برق میزان احتیاج به‌آب‌سنگین‌روزبروززیادتر میشود . تا بحال تنها کارخانه آب سنگین دنیا که تولیدی به میزان تجارتی داشت یك کارخانه آمریکائی با ظرفیت ۱۷۰ تن در سال بود .

کانادائیها اینك مشغول طرح ریزی یك مرکز اتمی هستند که قدرت تولید برق آن ۲ میلیون کیلووات می باشد .

این کارخانه از سال۱۹۷۲ببعد بسالی دو هزار تن آب سنگین احتیاج دارد که قیمت آن ٥٢٥ میلیون تومانست .

کانادائیها عقیده دارند که در سال ۱۹۸۰ مصرف سالیانه آب سنگین در دنیا ۳۰ هزار تن‌خواهد بود .

در همین زمینه‌شوروی هاطرحی تهیه می‌کنند که با اجرای آن میتوان از دوتریوم آب سنگین ٥ میلیون کیلو وات برق بدست آورد .

در این مورد بایدخاطرنشان شود که هنوز خیلی مانده است‌تا راکتور های اتمی مولدبرق‌جانشین تولید کننده های فعلی شوند . بدین ترتیب ما هنوز در مراحل ابتدائی عصر اتم هستیم‌یعنی‌صنعت آینده بشر .

سرویس علمی خبرگزاری فرانسه

آمونیاك بزرگترین جانشین نفت!

*** امریکائیها درصدد آنندکه امونیاك را جانشین سایر مواد سوختنی کنند**

تا بیست سال دیگر آمونیاك مهمترین ماده سوختنی خواهد شد ؟

دانشمندان امریکائی باین سئوال پاسخ مثبت میدهند .

علل توجه به آمونیاك از این قرارند:

۱ـسوخت های معمولی (ذغال. نفت و گاز) بطرز شدیدی هوا را آلوده میسازند بطوریکه تا سال ۲۰۰۰ آلودگی هوا بصورت مهم‌ترین‌عامل مرك‌ومیر درخواهد آمد .

۲ـ منابع این سوخت ها روبکاهش میرود .

امریکائیها میگویند از سال ۱۹۷۰ میزان استخراج نفت در این کشور کاهش خواهد یافت در مورد گاز های طبیعی نیز این کاهش تدریجی از سال ۱۹۸۰ شروع میشود .

باین دلایل دانشمندان ازمدتها پیش در فکر یافتن یك « جانشین» بودند . تا اینکه جالب ترین ـ گزارش را « لئون گرین » وابسته به نیروی هوائی آمریکاتهیه کرد. این جانشین آمونیاك خواهد بود.

اولین بار در سال ۱۹۳۵ یك کارخانه امریکائی کامیونی ساخته بود که با آمونیاك کار میکرد . و بعد از آن نیز چند موشك با این گاز بهوا فرستاده شد .

گروه «لئون گرین » معتقدند که باید آمونیاك را بکمك انرژی اتمی از نفت وگاز ساخت : مطابق محاسبه های دقیق‌آمونیاکی که بدین طریق بدست می آید بسیار ارزانست « هر کیلو گرام ۱۲ ریال و حتی ۸ ریال » . بعلاوه در حین سوخت بهیچوجه گازهای سمی بوجود نمی آید .

از سوی دیگر بنظر میرسدکه ساختن موتور های آمونیاکی‌برای وسائل نقلیه چندان مشکل نباشد. و تجربه این امر را تائید میکند. گزارش (لئون‌گرین) که بکاخ سپید تسلیم شد در محافل مسئول و ذینفع واشنگتن باحسن استقبال روبرو گردید .

بدین ترتیب امریکائیهاآماده‌اند که نفت را از « کرسی افتخار » پائین کشند تا دیگر « طلای‌سیاه» نباشد .

سرویس علمی خبرگزاری‌فرانسه

باران مصنوعی ایمزآمریکا

نماینده انحصاری شرکت باران خیابان آیزنهاور تلفن ۹۵۰۱۰۹

جشنهای فرخنده تاجگذاری شاهنشاه‌آریا مهروشهبانو بوسیله شهرداری شهرستان بهشهر بنحو مطلوبی برگزار گردید

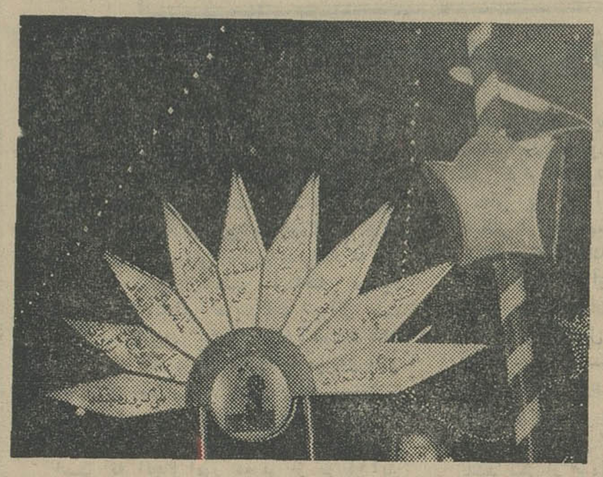

موادنه گانه انقلاب شاه‌و مردم که با لامپ الکتریکی خاموش و روشن میشود

شهرداری بهشهر بابی‌صبری منتظر فرا رسیدن روزهای‌فرخنده تاجگذاری شاهنشاه آریامهر و شهبانوی گرامی بود واز چندی پیش مقدمات جشن را فراهم کرد . بطوریکه در حدود چهل هزار عدد لامپ‌های الوان وسیصد عدد لامپ فلورسنت‌و هفت طاق‌نصرت‌بسیار زیباباشکال مختلف در نقاط مختلف شهر وتابلوی بسیار زیبائی که اصول نه‌گانه انقلاب شاه ومردم مانند دسته گل تهیه‌شده بود در میدان پهلوی نصب نمود . که‌بی‌نهایت مورد توجه اهالی و مسافرین و توریست هاقرار گرفت درحدود دویست‌عدد شعار پنج متری وشش متری‌در خیابانهای‌مختلف شهر وپانصد طاقه پرچم وتعداد بیست عدد تاج‌الکتریکی در خیابانهای شهر نصب گردید واز ماهها پیش کلیه پیاده‌روها گلکاری شد و مقدار یك هزار متر نیز چمن‌کاری گردیدمیدان پهلوی بطرز بسیار جالبی تزئین شده بودکه هر بیننده را بوجد میاورد. ضمنا نوازندگان محلی در مدت‌دوازده روز درمحل‌پارك شهرو میدان‌شهرداری وپارك کودك بنواختن‌سازو خواندن‌آواز های‌محلی‌پرداخته‌بودنددرسه‌شب‌متوالی (چهارم و پنجم و ششم) در میدان شهرداری و پارك شهر مراسم آتش بازی برگزار گردید که هزار هانفر ازاهالی آنرا تماشاکردند ـکلیه‌جدول های خیابانهای پهلوی وسنك‌فرش خیابانهای فرعی و انهار بهمین‌مناسبت تعمیر گردید و نواحی سیل‌زده این شهر نیز لوله‌کشی گردید ودره‌برزو از طرف شهرداری بوسیله بولدزر لاروبی شد وسیل‌زدگان نیز اطعام‌و پذیرائی شدند ازغروب روز سوم‌آبان مراسم آتش‌بازی انجام گردید واز طرف شهرداری و وسیله کارکنان شهرداری بین‌حاضرین شیرینی‌توزیع واین مراسم تاسه‌شب ادامه داشت.

صبح روز چهارم از طرف شهرداری تاج گل بسیار زیبائی در مراسم باشکوهی که‌در محل کارخانه انجام گرفته بود بپای پیکره رضاشاه کبیر نثار گردید و در مراسم سلام رسمی که‌درساعت یازده صبح روز چهارم آبان درمحل‌فرمانداری‌برگزار گردید پس‌از نواختن سرود شاهنشاهی آقای غلامرضا فرقانی شهردار میلاد مسعود شاهنشاه آریامهرو تاجگذاری اعلیحضرتین رااز طرف خود واهالی به‌آقای فرماندار تبریك گفت واستدعا نمود شادباشهای اهالی بشرفعرض همایونی برسدوآقای‌فرماندار تلگرافی که‌بهمین مناسبت تهیه‌شده بودقرائت وبیاناتی ایراد نمود مقارن تاجگذاری اعلیحضرتین از کلیه مساجد بانك اذان برخاسته شد و در شب نهم‌آبان که مصادف باولادت باسعادت ولایتعهد رضاپهلوی بود درباشگاه کارگران کارخانه از طرف شهرداری ضیافتی‌به شام ترتیب داده شد و در سرمیز شام آقای فرقانی شهردار ضمن عرض خیرمقدم و تبریك به‌مدعوین بیاناتی ایراد کردسپس آقای خاوری‌فرماندار ضمن بیاناتی از زحمات و خدمات شهرداری در مورد جشن های تاج‌ـ گذاری تشکر نمود . در همین شب بیش‌از هزاروپانصدنفردرمحل‌شهردرای اطعام گردیدند .واین جشن وچراغانی هنوز ادامه دارد .

قسمتی از میدان پهلوی که ازطرف شهرداری تزئین شده است

آگهی مناقصه شماره ٦٦٥

شهربانی کل کشور دستمزد دوخت تعداد بیست و پنجهزار طاقه (۲۵۰۰۰ طاقه) کلاه کاسکت و خرید تعداد چهار هزار عدد کلاه خدمتی مورد مصرف سال٤٧راطبق نمونه و مشخصات‌مربوطه و بموجب برك شرایط جداگانه بمناقصه میگذارد داوطلبان مایل بشرکت دراین مناقصه میتوانند برای دریافت برك شرایط‌بدائره قرارداد های اداره کارپردازی مراجعه و پیشنهادات خود را در پاکت‌های سربسته ولاکو مهرشده باذکر جمله مربوط بمناقصه شماره ٦٦٥تاآخر وقت اداری‌روز ۱۱ر۹ر٤٦ بدائره دبیرخانه‌این اداره تسلیم ورسید دریافت نمایند- پیشنهادات واصله درساعت ده صبح روز ۱۲ر۹ر٤٦ در کمیسیون مناقصه بازدید و قرائت میشود حضور پیشنهاددهندگان درجلسه کمیسیون مناقصه‌الزامی است و کمیسیون مزبور در رد یا قبول یك یا کلیه پیشنهادات مختار است . الف ۸۱٥٦

رئیس اداره کار پردازی ـ سرهنك نوری

آ-٤۰۰٥٦ ۱-۲

آگهی مناقصه شماره ۲٤ مورخ۱۸ر۸ر٤٦

اداره سررشته‌داری نیروی زمینی شاهنشاهی ۲۱٦ پرچم برابر مشخصات موجود از طریق مناقصه خریداری مینماید .

پیشنهاددهندگان میتوانند بامراجعه بدائره خرید و پیمانهای اداره سررشته‌داری نیروی زمینی شاهنشاهی واقع‌درانتهای خیابان فرصت (شاهرضا) و ملاحظه نمونه ودریافت بر ك‌مشخصات و شرائط معامله پیشنهاد خودرا برطبق مفادمندرجه دربرك شرائط مناقصه تنظیم وتاساعت ۹ صبح روز یکشنبه ۱۹ر۹ر٤٦ بدفتر اداره سررشته‌داری نیروی زمینی شاهنشاهی تسلیم نمایند .

الف ۸۲۲۰ آ-۳۹۸٦۲ ۱-۲

اداره سررشته‌داری نیروی زمینی شاهنشاهی

نتیجه انتخابات‌انجمن

انتخابات انجمن محلی غرب بیمارستان پهلوی در تاریخ ۱۹ر۸ر٤٦ انجام گردید و حائزین اکثریت بشرح زیر اعلام می گردد :

آقایان مقصود کلاهی ، سیدابوالفضل اقبالی ، سرکار سرهنك محمود سهیلی ، منوچهر بهداد ، علی جهانبخشی ، دکتر تقی پژوهی ، محمد امینی ، عباس دیباوند ، شاهرخ منفرد ،داریوش حیدر زاده ، حسن فمی تفرشی ، جواد مهدوی ، مهدی گره کانی بزرك آهاری ، ناصر آقا محمدی ، ضیاله وخشوری ، محمو قیومی ، حسن بردبار ، مهدی مشیری افشار ، سرکار سرهنك محمدی نژاد ، محمدرحیم زند ، خداداد سیامك ، عبداله احدی خانم گوهرشاد علیزاده ، آقای طباطبائی ، محمد حسن تقدیری عبدالغفور قدکساز ، علی‌اصغر شریفی ،علی‌اصغرخلیلی مطلق رضا فدائی زاده ، حسین پارسا ، ذبیح‌اله یزدان ، سپهر روانبخش ، مدت اعتراض انتخابات فوق از تاریخ نشر آگهی یکهفته بوده دفتر انجمن خیابان تاج ساختمان منفرد شماره ٤ میباشد .

رئیس هیئت نظارت ـ حسن کریمی

آ-۲٥٥۷۳

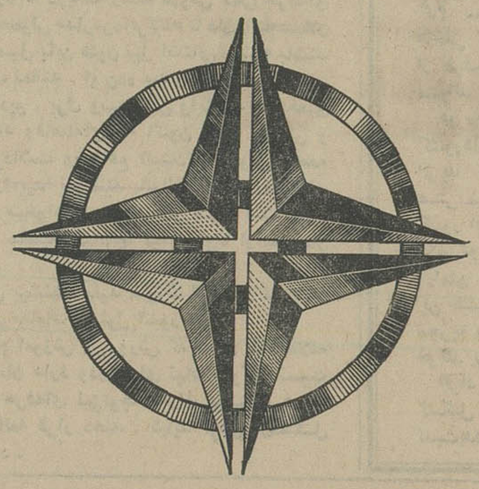

علامت جدیداتومبیلهای جیپ ورامبلر ساخت ایران تعیین شد

چنانکه اطلاع دارید کارخانجات جیپ و رامبلر اولین کارخانه سازنده اتومبیل درایران و پیشرو صنایع‌اتومبیل سازی طی یك دعوت عام ازعموم علاقمندان وارباب فضل و هنر دعوت‌کردکه برای محصول جدید واتومبیل ساخت ایران‌که قریبا ببازار عرضه میشود . علامت پیشنهادی‌خود را ارسال دارند وبرای علامت پیشنهاد شده جوایزی نیز درنظرگرفته شد . ژئژئ

خوشبختانه این دعوت بااستقبال فراوان‌روبروگردید وطی این مدت درحدود ۷۱ علامت پیشنهاد شد. این‌علامات طی جلساتی درحضور آقای مهندس سیحون استاددانشگاه ورئیس دانشکده هنرهای زیبا و متخصصین فن‌بررسی‌شد ودرنتیجه علامت پیشنهاد شده آقای‌حسین‌کارگردانشجوی سال‌چهارم دانشکده هنرهای زیبای دانشگاه تهران‌بهترین طرح وشایسته محصول جدید اعلام گردید . از آقای‌حسین کارگر خواهشمنداست برای دریافت جایزه خود به شرکت سهامی جیپ خیابان اکباتان مراجعه نمایند . آ-٤۰۲٤٦

شرکت سهامی جیپ

سرمقاله

یک پیشنهاد مفید

بوزارت آموزش و پرورش

خوانندگان محترم ما میدانند که روزنامه اطلاعات تقریبا در تمام شهرهای کشور دارای هیئت‌های مشورتی است که بانمایندگان ما برای پیشبرد نظریات اصلاحی وعمرانی وانجام کارهای مفید اجتماعی وملی همکاری دارند ، این هیئت‌ها که از عناصر صالح ، بیغرض ، علاقمند به پیشرفت و ترقی‌شهر واجتماع خودتشکیل گردیده ، هرچند روز یك‌بار دورهم جمع‌میشوند ، مسائل و معضلات شهر و مشکلات مردم وامور اصلاحی شهررا در میان میگذارند ، شور و مطالعه‌میکنند وهمینکه طرحی را عملی وصحیح تشخیص دادند ، بصورت پیشنهاد تسلیم اولیای‌امور محل میکنند وخود نیزآماده همکاری وکمك باجرای آن طرح ونقشه میشوند وچون ماموران دولت اعم ازاستاندار ، فرماندار و روسای‌ادارات به‌بیغرضی وبی‌نظری وصلاحیت این‌اشخاص که‌از میان مردم برخاسته ومورد اعتماد هستند آگاه میباشند نظریات وپیشنهادات مفید هیئت های مشورتی راباحسن ظن و نظر مساعد وموافق تلقی نموده ودراجرای آن میکوشند بطوریکه اگر به پرونده کارهای انجام شده در شهرستانها رجوع شود باین خدمت ملی هیئت های محترم مشورتی اطلاعات که‌با همکاری‌صمیمانه نمایندگان ماانجام گرفته و میگیرد پی برده میشود .

دوهفته پیش که بمناسبت برقراری مراسم سلام مبعث درپیشگاه شاهانه در مشهد بودم ، مسرت دیدار هیئت مشورتی مشهد درپذیرائی استانداری خراسان برایم حاصل شد . در اطاقی مجاور تالار بزرك پذیرائی ، اعضای هیئت مشورتی جلسه‌ای تشکیل دادند ومذاکرات سودمندی جریان پیدا کرد که‌چندروز پیش درصفحه اخبار شهرستانها انتشار یافت ، ازجمله مباحثی که‌در این جلسه مورد مذاکره قرار گرفت ، تصمیمی بود که ماه گذشته برای زندانیان مورد عفو ملوکانه گرفته شده بود این تصمیم که‌درجهت تامین رفاه وتعیین تکلیف آن دسته از آزاد شدگان بود که پس از خلاصی از زندان بی‌هیچ وسیله وهیچ مامن ومکان بی‌تکلیف می‌ماندند وسرنوشت نامعلومی درانتظار آنها قرار داشت بامساعدت آقای پیرنیا استاندار فعال خراسان نمربخش گردید . هیئت مشورتی پیشنهاد کرده بود که‌یکهزار وسیصد زندانی که مشمول عفو قرار می‌گیرند تقسیم بندی شوند آنها که‌از روستاها وشهرهای دیگرآمده‌انددرصورت استحقاق‌وسایل مسافرتشان مهیا گردد وروانه موطن اصلی خود بشوند ، آنها که صاحب فن وهنری هستند درکارخانجات ودستگاههای دیگر بکار گماشته شوند وبه آنها که محتاج کمك‌های اولیه برای شروع زندگی جدید هستند مساعدت های لازم بشود تا چرخ زندگیشان بگردش آید .

آقایان دکتر میردامادی رئیس و برهمند نایب رئیس هیئت‌مشورتی خراسان جریان این کار خداپسند راکه باکمك های ذی‌قیمت‌استاندار و سایر مراجع دولتی و موسسات ملی وآقای محمودی مدیر عامل جمعیت زندانیان که خود عضو هیئت مشورتی اطلاعات میباشد صورت گرفته است بامسرت و خوشحالی‌توضیح دادند وعلاوه‌کردند که این هیئت تاکنون قدم‌ها ی‌موثر دیگری بنفع مردم برداشته است از جمله درمسئله کاهش نرخ برق ، بهای آب ومسئله نان وگوشت و تشکیل شرکت واحد اتوبوسرانی وتهیه مسکن برای کپرنشینان که باهمکاری مسئولان مربوطه پیشرفت کرده و رضای خدا وخلق درآن کاملا مرعی گردید .

آقای برهمند پیشنهاد تازه هیئت مشورتی را در این جلسه مطرح ساخت که بسیار جالب توجه میباشد ، اوگفت چندی قبل کارخانه قند شیرین مشهد که مدیریت آن بعهده آقای گوثر عضو هیئت مشورتی اطلاعات میباشد احتیاج به چند صد نفر کارگر ساده پیدا کرد واحتیاج خودرا در روزنامه آگهی کرد . بین متقاضیان کار که بکارخانه مزبور مراجعه کرده‌بودند قریب هشتاد یانود نفر جوان‌دیپلمه وجود داشت که‌چون رشته‌وپایه تحصیلات‌آنان‌طوری‌است که‌متاسفانه هیچ کاری جز پشت میز نشینی ازآنها ساخته نیست وچنین کارهائی دراین شهر وجود ندارد، بیکار مانده‌اند ناچار به‌کارگری وعملگی در کارخانه قند تن درداده وحقوق ناچیزی می‌گیرند در صورتیکه در همین شهرمشهد احتیاج فراوانی باستادکار ، میکانیك ، نجار ، آهنگر، سیم‌کش ، لوله‌ساز و غیره وجود دارد و روزبروز هم این‌نیازمندیها بیشتر میشود . پیشنهاد اوکه مورد تائید هیئت مشورتی قرار گرفته بود ودر این جلسه مطرح شد این بود : حالا که موجبات برای تاسیس آموزشگاههای حرفه‌ای درکشور آنقدر فراهم نیست که نیازمندیهای عموم را تامین کند مقتضی است وزارت آموزش و پرورش مدیران مدارس متوسطه را ملزم سازد که دویاسه رشته دروس عملی حرفه‌ای راضمن‌سایر دروس وبرنامه معمولی مدارس‌دایرکنند تا فارغ‌التحصیلان متوسطه پس‌از فراغت ازتحصیل باین فنون نیز آشنائی داشته باشند ودر زندگی پریشان وبلاتکلیف نمانند . این‌دو سه رشته را میتوان در میان امور فنی اتومبیل ورادیو . برق وسیم‌کشی واینگونه حرفه‌های مورد ضرورت جامعه قرارداد وفاصله‌ای که اکنون میان مهندس و کارگر وجود دارد ازمیان برداشت ودرواقع استادکار تحویل جامعه دادتا جوانانی که بدانشگاه راه‌پیدا نمی‌کنند یاتوانائی ادامه تحصیلات عالی ندارند و پس از دیپلم میخواهند وارد زندگی شوند مثل امروز ده‌ها هزار بیکار وبلاتکلیف حاشیه خیابانها نیفتند ویا ازاستیصال ناچار بمعامله‌گی نشوند .

بحث مفصلی پیرامون این پیشنهاد مفید صورت گرفت و در پایان قرار شد بصورت طرح تقدیم مقامات مسئول کشور شود .

ما امیدواریم وزیر محترم آموزش و پرورش که بدون شك علاقه خاصی بتعلیم و تربیت جوانان دارد ودراجرای نیات ملوکانه نسبت به‌بالا بردن سطح معلومات حرفه‌ای نیزتوجه دارند پیشنهاد هیئت مشورتی مشهد را مورد مطالعه قرار دهند . شاید گرهی ازمشکل جوانان کشور ما گشوده شود .

از: فیگارو

صلح یا جنگ، کدام پیروز میشوند؟

زمانی که شخص درآمریکا با مردم کوچه و بازار برخورد میکند به رادیو گوش میدهد ویامطبوعات را مطالعه میکند متوجه‌میگردد که مردم آمریکا را مسئله ویتنام و نحوه‌خروج ازاین بن بست مشغول کرده‌است ، در مقابل این وضع شخص متوجه نمایشنامه آمریکائی اوزن ایونسکو میشود که قهرمان داستان نیز در مقابل مسائلی که هر لحظه با آن‌مواجه میشد خودرا گم میکرد و می خواست‌راهی‌برای خروج ازبن بست پیدا کند .

در انتخابات گذشته در امریکا جانسون به آسانی بر حریف خود گلدواتر پیروز شد ، در آنوقت مسئله‌ویتنام انقدرهابرای آمریکائی ها مسئله جدی نشده بود ،تعهدات امریکا در قبال ویتنام عبارت بود از اعزام مستشاران تکنیسین هائی که در سایگون اقامت داشتند ولی مداخله نظامی جدی آمریکا در جنك که در فوریه ۱۹۶۵ صورت گرفت بن بست امروز ویتنام را بوجود آورد . دراینجا لازمست‌این نکته یاد آوری شود که بقول امریکائی ها مداخله نظامی این کشور بدنبال حمله‌ناوچه های‌ویتنام شمالی به ناوشکن امریکائی در خلیج تونکن آغاز گردید . درباره جنك ویتنام‌عقایدموافقین ومخالفین باندازه‌ای متفاوت‌است که‌دربسیاری از موارد احساسات جانشین عقل‌و منطق گردیده است . اروپائی‌ها میکنند که‌یا غلو شده ویااینکه جنك ویتنام را از زاویه‌ای‌مشاهده ناشی از اطلاعات غیر کامل است.

مسلمایك‌اروپائی می تواند به این سئوال «که در آمریکا چه می گذرد؟ نمی تواند جواب دقیق و کامل بدهد . زیرا اطلاعات موجود کامل نیست ولی یك نکته مسلم است که در امریکا دو مکتب‌در باره ویتنام وجود دارد که شخصیت های سیاسی ، نویسندگان،استادان و روزنامه نگاران را در خود جمع کرده‌اند ، یك دسته توصیه می‌کنند که جنك تشدید شود ، وسایل نظامی بیشتری در اختیار نظامیان گذاشته شود ، ویتنام شمالی شدیدتر بمباران گردد .

گروه دیگر را ملایم هاتشکیل‌می دهند ، این عده‌جنك رامورد انتقاد قرار داده و توصیه‌میکنند که‌راهی برای‌حل فوری‌این مسئله‌پیدا شود

در اینجا نقش توده‌مردم‌چیست؟ توده مردم غالبا ساکت است وفقط در موقع اخذ آراء امکان پیدامی کند که نظر خود را بازگو کند.

غالبا جنك ویتنام رابا جنك کره که اینك ۱۷ سال از آن میگذرد مقایسه میکنند البته میان دو جنك شباهت هائی وجود دارد ولی وقتی اثرات روحی جنك ویتنام بر روی مردم امریکا بررسی گردد دیگر شباهتی میان دو جنك باقی نمیماند .

جنك ویتنام در اثر وجود رادیو و تلویزیون هر روز و هر شب وارد کانون‌خانوادگی هرامریکائی میشود و همه خود را در میدان جنك احساس میکنند .

نعمت آزادی ودموکراسی این اختیار را بر امریکائی داده که از وضع مطلع باشد ، امریکای سال ۱۹۶۷ با امریکای ۱۹۵۰فرق دارد وبهمان نسبت مردم‌نیز فرق کرده‌اند ، بزرگترین تغییری که در روحیه‌امریکائی پیداشده‌اینست که فرد ساده امریکائی از خود میپرسد و میخواهد دلایل جنك در ویتنام را درك کند .

یك نویسنده امریکائی اخیرا گفت که مسلما جنك بر ضدهیتلر برای امریکا گران تمام شد ولی نفرتی که این جنك از آلمانها در قلب امریکائیها گذاشت کمتراز نفرتی بود که در جنك اول جهانی امریکائیها از آلمانها داشتند .این حقیقتی است که امریکائیها بعد از جنك آلمانها و حتی ژاپنی ها را دشمنان‌غیر قابل بخشش تلقی نکردند ولی جنك ویتنام در قرن‌ما نخستین جنگی است که در افکار عمومی مردم عکس‌العمل چندان موافقی بوجود نیاورده است .

آری ، امریکا از خود سئوال میکند و سئوالاتی که‌مطرح‌میسازد مملو از اضطراب و دلهره است. آیا این بدان معنی نیست که بگوئیم‌فرد ساده‌امریکائی‌به‌آستانه صبر و شکیبائی رسیده و آماده است که بهر قیمت شده صلح را بدست آورد ؟تردیدی نیست که‌در امریکا عده‌ای طرفدار تز صلح‌بهر قیمت هستند اما در مقابل این‌عده اکثریت مردم و رهبران سیاسی و نظامی معتقدند که علیرغم همه مصائب و مشکلات ناشی از جنك ویتنام نباید اجازه داد که کمونیست ها بر ویتنام جنوبی مسلط شوند.

از: لوموند

توافق امریکاو شوروی در مورد صلح خاورمیانه

«برژنف» دبیر اول حزب کمونیست شوروی در اوایل‌سال‌آینده‌مسیحی برای یك دیدار رسمی از مصر عازم قاهره خواهد شد این‌خبرروز شنبه در پایان مذاکرات‌علی‌صبری معاون نخست وزیر مصر با رهبران شوروی از طرف خبرگزاری تاس انتشار یافت‌علی صبری‌برای‌شرکت در پنجاهمین سالگرد انقلاب اکتبر در راس هیئتی به مسکو رفته‌بود. در اعلامیه خبرگزاری تاس ضمن اشاره به تعهدات‌نظامی‌ودیپلماتیك شوروی نسبت بمصر خاطرنشان شده است که«دولت وملت‌شوروی با علاقه کامل مبارزه‌ای را که ملت مصر علیه تجاوز اسرائیل آغاز نموده تعقیب کرده و به کمك و پشتیبانی خود از این مبارزه‌ادامه خواهد داد . »

از این اعلامیه چنین بر می‌آید که در باره مسائل مربوط به‌خاور میانه و راه حل اختلافات کنونی بین قاهره و مسکو توافق نظر کامل وجود دارد .

البته سفر برژنف به قاهره در چهار چوب مسافرت ها ومذاکراتی است که از ژوئن گذشته بین رهبران عالیرتبه ، نظامیان و یا کارشناسان دو کشور بعمل آمده است معذلك وجود برژنف درقاهره دارای اهمیت مخصوصی خواهد بود. نخست از این نظر که‌دبیر کل حزب کمونیست مرد شماره یك رژیم شوروی است .و این نخستین دیداری است که برژنف در مقام جدید خود از یك کشور غیر کمونیست بعمل می آورددیگر آنکه حضور دبیر کل حزب ـ کمونیست شوروی در قاهره نشانه آن است که مصر بیش از پیش در راه سوسیالیسم گام بر می دارد .

بطوریکه میدانیم پس ازپایان‌جنك شش روزه صحرای سینا شورویها که با صدور اعلامیه های متعدد نومیدی و نگرانی خود را دربرابر شکست نظامی مصر که بعقیده آنها معلول وجود عناصر بورژوا و نظامیان « دست راستی » بوده ابراز میداشتند «میرسکی »مفسر مجله عصر جدید در آخرین‌شماره این مجله نظر شوروی‌راباصراحت کامل تشریح کرده است :

این مجله ضمن اشاره به‌توطئه مارشال عامر نوشته است نیروهای خرابکار رشد سیاسی ملت وارتش مصر را ناچیز میپنداشتند...توطئه دست راستی سر انجام فاش شدو بحران پایان یافت . »

ازطرف دیگرصاحبنظران‌سیاسی معتقدند که دیدار برژنف موقعیت سیاسی ناصر را که پس ازشکست صحرای سینا پرستیژ خود را در کشور های عربی از دست داده است تا حدی تثبیت خواهد کرد.

شورویها باینوسیله میخواهند نشان دهند که از جنبه نظامی و سیاسی از مصربطور کامل‌پشتیبانی میکنند .

این تظاهر به پشتیبانی هنگامی صورت می گیرد که ناصر راه معتدلی در پیش گرفته است .

اما ظاهرا رهبران شوروی بین روش ملك حسین از یکطرف و سیاست آشتی ناپذیر رهبران سوریه و الجزایر از طرف دیگر روش ناصر را عاقلانه تر تشخیص میدهند . صدائی که از قاهره بر میخیزد دائر بر اینکه«اسرائیل حق زندگی کردن‌در صلح و برخورداری از امنیت را دارد » در مسکو با خوشوقتی تلقی‌میشود.

اما حقیقت این است که روشی که مفسرین روزنامه های شوروی در باره مسائل خاور میانه عربی‌در پیش گرفته‌اند با سیاستی که‌دولت شوروی از آن پیروی‌میکنداختلاف محسوس وجود دارد و بطورخلاصه میتوان گفت که سیاست شوروی و آمریکا در خاور میانه بایکدیگر برخورد نمی کند بلکه در موازات هم قرار دارند و هدف هردو کشور آن است که‌ازیك‌برخوردمسلحانه در این منطقه جلو گیری کنند.

گامی بزرك برای صلح نیجریه

انگلستان و مسئله رودزیا

*** نیویورك تایمز**

نیویورك تایمز در شماره‌امروز خود بحران‌نیجریه‌را موردبررسی قرار داده و مینویسد :مهمترین گام بسوی پایان دادن جنك داخلی نیجریه ورود هیئت‌صلح از طرف سازمان وحدت افریقا میتواند باشد.

دو ماه‌قبل در کنفرانس‌سران کشورهای عضو سازمان وحدت افریقا تصمیم گرفته شد که هیئتی مرکب از نمایندگان‌شش کشور افریقائی به لاگوس برود وبین دوگروه متخاصم صلح و آرامش برقرار کند. تاخیرورود این هیئت به‌نیجریه بزیان‌صلح نیجریه و سایر کشورهای‌افریقا خواهد بود.

افراد قبائلیکه دولت بیافرارا تشکیل داده بودند هم‌اکنون نسبت‌بدولت مرکزی‌بدبین‌هستند و لیکن هیئتی‌که از شش کشور افریقائی نامزد شده است‌شاید بتواند اطمینان تجزیه‌طلبان را نسبت بدولت مرکزی جلب‌کند واز ادامه خونریزی بیشتر جلوگیری نماید.

*** گاردین**

گاردین روزنامه لیبرال چاپ لندن درسرمقاله‌امروز خودمسئله رودزیا را مورد بررسی‌قرار داده ونوشته‌است‌وزیرامور کشورهای مشترك‌المنافع روز گذشته در سخنانیکه در مجلس عوام ایراد کرد در مورد حل مسئله رودزیا در آینده نزدیك چیزی نگفت. ولیکن از توضیحاتیکه در باره گفتگوی خود باسران کشورهای عضو کشورهای مشترك المنافع داد معلوم شد که انگلستان بوعده‌های خود در مورد رودزیا وفادار خواهد ماند.

انقلاب اداری چگونه باید بوجودآید؟

فروش کار یا فروش وقت ؟

در مقاله دیروز (که متاسفانه هنگام چاپ چند غلط‌فاحش چاپی در آن روی داد) درباره لزوم داشتن فلسفه‌برای‌کار دستگاههای‌دولتی سخن گفتیم .باید گفت اصولا دستگاههای مجریه اگر چه از روح حق حاکمیت دولت برخوردار هستند ولی دررژیم مشروطه که حق حاکمیت ناشی از ملت شناخته میشود دستگاههای دولتی نمایندگان اجرائی ملت محسوب میشوند. بنابراین کارآنهاباید کمك به گردش کار مردم ومحدود به مواردی‌باشد که مردم بتنهائی قادر به انجام آن نیستند ـ حتوقی که مردم بصورت مالیات و عوارض‌در اختیار دستگاه دولت میگذارند برای این است که انجام امور عمومی از طریق این دستگاه باسرعت و سهولت انجام شود.هر قدمی که در جهت خلاف این هدف برداشته شود دور از دوح‌فلسفه‌سازمانهای دولتی‌است. اینك به ذکر این نکته میپردازیم که در اداره دستگاههای دولتی (اعم از وزارتخانه یا سازمانهای وابسته به دولت) باید مساله کارمندان ومردم رابه‌یکدیگر وابسته‌دانست. از یکطرف کارمند دولت افراد مردم هستند وطبعا باید زندگی آنها ازرفاه‌نسبی برخوردار باشد تابتوانند وظائف محوله را انجام دهند. از طرف دیگر باید گفت دستگاه دولت‌نباید فقط بصورت دستگاه‌نان رسانی درآید. آنچه مردم به دولت میپردازند تا صرف حقوق و مزایای کارمندان‌شوددر حقیقت بهای‌خدماتی است که آنها برای ملت انجام میدهند واگر خدمتی انجام نشود مطلقا نباید پولی پرداخت شود . متاسفانه در نظام کنونی اداری مااین امر نادیده گرفته شده و اصل دیگری جایگزین آن شده است و آن اینکه کارمند وقت خودرا به دولت میفروشد .باید گفت دولت (و در مرحله نهائی ملت مالیات‌دهنده) خریدار خدمت هستندنه خریداروقت کارمند. زیرا وقتی که همراه باانجام خدمتی نباشد مطلقا ارزشی ندارد. در سازمانهای دولتی گاهی کارمندانی را می‌بینیم که در ظرف سال نه دست به قلم میبرند و نه کاردیگری انجا م‌میدهند. اول وقت‌به‌اداره می‌آیندفتری را امضاء میکنند و بعد باکاهلی وبیکارگی وخوردن چای و گفتن وخندیدن و اکثراوقات انتقاد کردن از همه‌کس و همه چیز روز رابه آخر میرسانند و آخر ماه حق امضای خودرا دریافت میدارند . مردم مالیات‌دهنده خریدار چنین خدمتی نیستند. بلکه آنها خریدار خدمت آندسته از کارکنان هستندکه واقعا کاری انجام میدهند آنهم کار مفید ومثمر- زیرا کاریهم که‌نتیجه‌ای برای‌مردم ومملکت نداشته باشد فاقد ارزش است.

باین نتیجه میرسیم که‌کارمند دولت‌فروشنده کار و خدمت است‌نه‌فروشنده وقت .متاسفانه در دستگاههای اداری کنونی ما اکثر اوقات کمترین توجهی به کیفیت کار کارمندان نمیشود ولی حضور مرتب آنها تحت کنترل دقیق قرار میگیرد.

معنی این کار اینست که مابرای نشستن هیکلی در پشت میز پول میدهیم نه برای‌کار کردن . انقلاب اداری باید بکلی این وضع رابهم بزند و برای انجام کار مفید و ثمر بخش به کارمندان پول بدهد نه برای وقت گذرانی بی حاصل او.

نکته دیگر اینست که در این فروش کار در مقابل پول باید شخصیت کارمند دولت مصون و محفوظ بماند ودر عین حال تملق‌و چاپلوسی ارزشی در هیچ دستگاهی نداشته باشد یکی از اصول بسیارمحکم‌انقلاب اداری ما باید ایجاد و تثبیت همین وضع باشد. رفاقت‌بازی و دسته‌بندی وشمنی بافردیا گروهی بخاطر حفظ آن رفاقت بایددر بین کلیه مقامات‌اداری‌ازبالاترین‌مقام تاپائینترین آنها از بین برود و همکاری و صمیمیت‌جمعی جایگزین رفاقت بازیهای کنونی گردد.

باین ترتیب باید گفت انقلاب اداری باید از ایجاد تحول اساسی در دستگاههای بالای اداری شروع شود والاجابجا کردن‌چند مهره در سطح پائین کمترین تغییر انقلابی در دستگاههای دولت ایجاد نخواهد کرد این سازمان وسیعی که باید عهده‌دار اجرای انقلاب سپید و پیشبرد هدفهای آن گردد بدون ایجاد ، یك انقلاب در سطحی که‌گفته شد قادر نخواهد بود وظائف خودرا بخوبی انجام دهد. این بحث را فردا دنبال خواهیم کرد.

دکتر حبیب چینی

لطفا تصحیح فرمائید

درمقاله مربوط به انقلاب‌اداری که در صفحه ۱۰ روز چهارشنبه ۲۴ آبانماه بچاپ رسید اغلاطی چاپی بوجود آمد .

خواهشمند است باین شرح تصحیح فرمائید .

سطر دوم ستون اول ـ اصول متمم بجای اصول پنجم

سطر سیزدهم ستون اول ـ تشریح کنیم بجای تشریح کنم .

جای سطر چهارم وپنجم‌درستون دوم عوض شده است .

سطر دوازدهم ستون دوم‌بخاطر دارند بجای بخاطر دارد .

سطر پانزدهم ستون دوم‌اینست بجای نیست.

سطر بیستم ستون دوم کامل بجای که

از: هرالد تریبون

فعالیت چریکهای عرب شدت مییابد

سازمان ارتش آزادی بخش فلسطین که در گذشته‌احمد شقیری فقط بنام‌آن‌احساس غرور میکرد بعد از پیروزی اسرائیل روش تازه و جسورانه‌ای را دنبال میکند که حتی ژنرال موشه‌دایان‌را بوحشت افکنده است . وزیر دفاع اسرائیل درباره‌عملیات خرابکارانه افرادارتش‌آزادی بخش فلسطین ، چندبار اعلامیه های‌تهدیدآمیز منتشر کرده و اعلام کرده‌است که باسختی باآنها مبارزه خواهد کرد .

فرمانده سازمان آزادی‌بخش میگوید ماگروه بیشماری هستیم که هیجده ماه تمام در کشورها ، دیگر تعلیمات چریکی ـ دیده‌ایم و ازهر لحاظ چریك هستیم و امروز بنام الفتح در داخل خاك اسرائیل فعالیت میکنیم و بعد از جنك هرچه آسیب‌به اسرائیل وارد شده توسط‌ما صورت گرفته است . تمام مخارج ماو چهار صد تومان حقوق درماه که بافراد داده میشود از کمك های مالی ثروتمندان و حکومت های عرب تامین میشود .

سیصد هزار نفر عرب که در جنك اخیر اسرائیل و اعراب ازخانه خود رانده شده‌اند اکنون باعلاقه‌هرچه بیشتر فداکارانه دراین‌مبارزه شرکت میکنند و چریکهارا در خاك کنونی اسرائیل راهنمائی کرده ، اسلحه‌و مهمات وخوراك آن ها را تامین میکنند .

بااینکه دولت اردن باحمله افراد الفتح‌به‌اسرائیل مخالفت میکند افسران‌و سربازان اردنی باآنها همدردی دارندو حمله چریکها را به‌اسرائیل نادیده می‌گیرند . جسورترین نفرات چریك عرب را جوانانی تشکیل میدهند که دراثر شکست اعراب ازخانه های خویش رانده شده‌اند یکی‌ازانها اخیرا گفته است «حیلی بهتر است در جنك کشته شویم و زنده نباشیم تابقیه عمر را دراردوگاه های آوارگان بگذرانیم »

حتی آوارگان سالخورده جنك اخیر که حالت صلح‌جوئی را دارند ترجیح‌میدهند درصورت لزوم وارد کارزار شوند .

یك کشاورز چهل و پنج ساله که از مزرعه وخانه‌اش رانده شده به خبرنگار یونایتدپرس گفت «ماوسیله معاش و شرف خودراازدست داده‌ایم . اگر نتوانیم بامسالمت آنها را بازیابیم خواهیم جنگید »

این خبرنگار مینویسد . من در یکی از قهوه خانه ها که در اردوگاه آوارگان زیاد است بااعضای سازمان آزادیبخش مصاحبه میکردم ودرعین حال‌ازچشمهای غمناك زنان حجاب دار عرب که از مقابلم عبور میکردند رنج میبردم .و از قیافه های اطفال خردسال که ازگرسنگی‌رمق نداشتند بشدت متاسف‌میشدم درهمان موقع جنازه دوعرب راکه‌بوسیله‌سربازان‌اسرائیل کشته شده بودند باردوگاه آوردند یك سربازاردنی گفت این دونفر چریك‌نیستنداینها میخواستند از اسرائیل‌خارج شده بفامیل خود به‌پیوندندو سربازان اسرائیل آنها را کشته‌اند .

یك بازرگان عرب‌میگفت مقامات اسرائیل‌به‌رانندگانی که میوه وتره‌بار را باینسوی رود اردن میاورند دستور داده‌اند تادربازگشت پول و رسید فروش جنس را ارائه دهند تاثابت شود که آنها رابرایکان‌به‌آوارگان‌نداده‌اند همچنین دربازگشت‌ساعتها کامیونها را تجسس میکنند نااسلحه‌ای در آن نباشد . باوجود تمام این‌هادراین‌سوی رود اردن مبارزه برای دوباره بدست آوردن سرزمین های از دست رفته روبشدت‌است.

انتقاد

از: مسعود فقیه

مخترعین!

اسحق نیوتن ، ددزیر درخت‌نشسته بود و در قوانین خلقت میاندیشید، که ناگهان سقوط سیبی از درخت اورااز دنیای تخیل به عالم واقعیات کشید... او قوه جاذبه زمین را کشف کرده بود ...

ارشمیدس میدانست که‌وزن‌اجسام درآب سبکتر است، ولی فرمول وزن اجسام در آب چیست ؟و مقدار سبك شدن آنها نسبت به وزن و حجم‌کدام است ؟ نمیدانست .

او در خزینه حمام مشغول شستشوی خود بود که ناگهان فرمول موردنظر به‌خاطرش خطورکرد. آن‌چنان‌خوشحال شد که برهنه از حمام بیرون دویدو فریاد زد اورکا، اورکا یعنی یافتم... یافتم .

امروز در دیارما ،ملاهای مکتب‌ندیده فراوان یافت میشوند که بامید فرمول تازه‌ایکه خود نمیدانند چیستو یا کشف رمزی از قوانین طبیعت که خود نمیدانند کدامست، ساعتها زیر درخت می‌نشینند و در حمام وقت میگذرانند ودر عالم رویا چون همه آنها که اول ماخلق‌الله‌شان‌خراست! بکشفی نائل میشوند و آنوقت آسیمه سربروزنامه‌ها رجوع میکنندکه چه نشسته‌اید که نیوتن‌زمان وارشمیدس دوران بااختراعی بی نظیر واکتشافی بی‌بدیل در کنارشمانشسته‌استو شما (یعنی ما روزنامه نویسها) که خودرا علاقمند بعلم و دانش نشان میدهید عکس‌من وکشف علمی مرا با حروف بزرك و چشم‌گیر در صفحه اول درج کنید.

ما روزنامه نویسها که صبرایوب‌هم بگرد شکیبائی ما نمیرسد مجبوریم‌با تبسم ساختگی و قیافه حق‌بجانب‌به لاطائلات طرف گوش بدهیم وبالاخره با یك دروغ‌و دغلی شر جناب مخترع‌را از سرخود کم کنیم ...

از این نوع مردم که هنوز خیال میکنند، علم در گوشه خانه ممکنست بسراغ آدمی بیاید و اختراع‌واکتشاف صرفا در نتیجه یك‌تصادف امکان‌پدید آمدن دارد بسیارند ولااقل در هفته هشت ده تاازاین مشتریهادرزمینه‌های مختلف داریم .

یکی شاعراست ولی شعرش به‌لعنت خدا نمیارزد و در سرتاپای شعرش‌نه قافیه‌ای وجود داردنه‌بحری ونه‌معنائی!

دیگری طرحی برای ترافیك تدوین کرده است که حتی حاضر نیست‌آنرا بما نشان بدهد ، چون ممکنست آنرا بدزدیم و بنام خودمان منتشر کنیم تنها وظیفه ما درج عکس طراح‌و خبر مربوط بایشان است !

دیگری داروی سرطان کشف‌کرده وتاکنون دهها نفررا که‌مبتلی بسرطان بوده‌اند -البته به تشخیص خودشان- معالجه کرده‌اند !

آن یکی ، الفبائی اختراع‌کرده که همه زبانها و لهجه‌ها را باآن میتوان نوشت و حتی صدای شرشر آب‌وجیك وجیك پرندگان را میشود بااین‌الفباء ثبت و ضبط کرد آن چنانکه‌هرکس آنرا بخواند فی‌المثل مانند قناری چهچه خواهد زد !

چندی پیش جوانی بنزد مخلص آمد و ادعا داشت که‌مدتی درتدریس یافته است که آموزش زبان و خطرا در مدت بسیار کوتاهی بمحصلین می‌آموزاند .

مدتوی عبارت از این بودکه‌الفبارا بصورت حروف چاپی در روی مقواهائی نوشته بود که بچه‌ها میتوانستند با مرتب کردن آنها کلماتی بغلط یا درست بسازند.

یعنی همان کاری که با بیسکویت وآب نبات و چوب کرده‌اند وبوفوردر دسترس همه هست.

وقتی باو گفتم : این کار تکراریست، او اختصاصات و محسناتی برای‌اختراع خود بیان داشت .خلاصه آنقدرگفت تاجانم را بلب رساند.

پرسیدم تحصیلات شما در چه حد است ؟

گفت دیپلم.

-آیا تخصصی در امرتعلیم وتربیت داری ؟

-آموزگارم !

- این طرح را آزمایش کرده‌ای؟

-بله !

کجا ؟

- در کلاس خودم !

-به اجازه چه کسی؟ مگر بچه‌های مردم موش آزمایشگاهند که هرکس هرچه میخواهد باآنها بکند ؟

صحبت من بیخ پیدا کرد و مخترع جوان رفتن را برماندن ترجیح دادو دیگر او راندیدم ...

بنظر شما تاسف‌آور نیست درعصری که علم بانتها درجه کمال رسیده‌وهر رشته‌ای صورت آکادمی یافته، بصرف اینکه در گذشته فلان شخص برحسب اتفاق به مسئله‌ای یا کشفی پی‌برده امروز عده‌ای نیرو وانرژی خودراصرف این کنندکه بدون هیچ‌دانش وآگاهی بمقام مخترع و مکتشف نائل‌شوند.

کیست که باین جمع بگوید اگر نیوتن از افتادن سیب قوه جاذبه‌را کشف کرد، او استاد ریاضیات و فیلسوف عصر خود بود و گرنه‌سیب میلیاردها بار جلوی چشم دیگران بزمین افتاد و لی اندیشه‌ای رابمغزی راه نداد کیست که‌باین مخترعین‌حالی کند که‌درعصرما باعدم‌بضاعت علمی اختراعی و کشفی بوجود نخواهد آمد.

۳۰۱۰

ازساعت ٦ تا ۷بعد از ظهر نظریات شمارا منعکس میکند

*** خطر**

سکو های سراسری وسط خیابان تهران نو شب ها دیده نمیشود اداره راهنمائی و رانندگی میتواند با چسباندن نوارشبرنك به دو طرف این‌سکو ها یا نصب چراغ چشمك زن‌به انتها و ابتدای هر سکو از تصادف دلخراشی که هر شب‌در این جاده رخ میدهد جلوگیری کند .

دولتشاهی

*** زودبر**

اغذیه و اجناس بوفه‌مدرسه عالی دختران هم گران است و هم غیر قابل استفاده در این بوفه چائی را دانه ای ٥ ریال میفروشند و خوراك قیمه‌لوبیا را که هیچ شباهتی به خوراك ندارد آنقدر گران میدهند که نه آدم میتواند از پس قیمتش بربیاید نه از پس خوردنش . سایر چیز ها هم بهمین ترتیب گران است . من نمیدانم کنترل نرخ‌اجناس‌این‌بوفه باشهرداری است یا با مسئولان مدرسه ؟ خلاصه با هر کدام است بهتر است زودتر در این مورد اقدام کنند . پروین - مهاجر

*** تصادف و تاریکی**

ابتدای خیابان شهر زیبا مبدل بیك مرکز تصادف شده است شب نیست که یکی دو تصادف در این محل روی‌ندهد، این تصادفات همه ناشی از تاریکی و نبودن چراغ راهنما است .

کمالیه

*** اینهم شد جواب؟**

کوچه لادن در سید خندان یك‌کوچه بن‌بست است که‌راهی باریك از بغل ته کوچه به‌بیابان های اطراف دارد .

در باره لوله‌کشی این کوچه در چند شماره قبل روزنامه- اطلاعات‌در همین ستون شکایتی از قول من چاپ‌شد وسازمان آب جواب داد که بنده برای توضیح و روشن شدن قضیه به سازمان مراجعه کنم ، منهم بنابه دستور سازمان خدمت مقامات مسئول شرفیاب شدم بمن گفتند چون کوچه شما بن بست نیست نمیتوانیم آنجارا لوله‌کشی کنیم ، ملاحظه می - فرمائید که آنها جواب مرا دادند ولی آیا اینهم شدجواب؟

غروی

نامه‌های مردم

تلگرافی از سنگسر

سنگسر دبیرستان دخترانه ندارد

اهالی سنگسر طی تلگرافی که بروزنامه ارسال داشته‌اند یادآور شده‌اند که در وضعیت فعلی کشور که وسایل تعلیم و پیشرفت‌فرهنك در دورافتاده‌ترین نقاط مملکت فراهم میگردد ، تاسیس کلاس هفتم‌دختران درشهرستان سنگسر موکول بامروز و فردا میشود ، در صورتیکه سنگسر دارای بیست و پنجهزار نفوس میباشد ، آیا شایسته‌است که‌دختران‌مابتحصیلات کلاس ششم ابتدائی قناعت کنند ؟ درصورتیکه امروز بین زن و مرد هیچ تفاوتی ازلحاظ کسب‌معلومات قائل نشده‌اند چه دلیل داردکه کلاس هفتم دختران سنگسر با وجود درخواستهای مکرر اهالی تاکنون تاسیس نشده باشد . از مقامات وزارت آموزش وپرورش تقاضا داریم ترتیبی اتخاذ فرمایند تانسبت بایجاد دبیرستان دختران (کلاس‌هفتم) دراین منطقه‌پرجمعیت هرچه زودتر اقدام شود .

خورشید حیرانی - خدیجه علیخانی - صغرا فرصت‌پور - مهین بیدقیان - معصومه پیوندی- فاطمه بینشیان - گوهر تاج‌حامدی

پاسخ بنامه‌های مردم

لامپ وارد شد

در مورد شکایت در باره روشنائی خیابان اقبال برق منطقه ای تهران اعلام داشته که بعلت تاخیر در ورود لامپهای مورد سفارش این شرکت چند روزی نسبت به تعویض‌لامپهای سوخته معابر تاخیر رخ داده وبزودی دراین‌مورد اقدام خواهد گردید.

جدول سازی انجام میشود

شهرداری تهران در پاسخ شرح مندرج در شماره ۱۲۳۹۲ به‌امضای آقای اکبر -م تحت عنوان خرابی اسفالت کوچه هاشمی واقع در خیابان کبریت سازی اعلام داشته است که طبق گزارش ناحیه چهار شهرداری از آقایان حاج فضل و هاشمی ساکنان کوچه مزبور خواسته شد تانسبت بجدول سازی و موزائیك پیاده رو حریم‌خویش اقدام کنند .

محل اول

درمورد شکایت آقای « خاکی» تحت عنوان «معلوم‌نیست» مندرج‌در شماره ۱۲٤۱۸ آقای منصور ذوالفقاری رئیس اداره اطلاعات مطبوعات شرکت‌واحداعلام داشتند که در اثرخاتمه کار اسفالت‌خیابان های مرکزی چند روز است که ایستگاه خط۲۱۱ بمحل‌اولی‌انتقال داده شده است.

بحث درضیافت

ضیافت آقای‌دکتر هدایتی‌وزیر آموزش و پرورش بافتخار وزیر معارف عربستان سعودی در هتل ونك فرهنگی‌ترین مهمانی بودکه در عمرخود دیده بودم در این ضیافت مدعوین استاد و دانشیار ودبیر و فرهنگی وروزنامه نویس واهل‌علم‌وادب‌بودند. بنظر میرسید که چنین ضیافتی خسته کننده باشد،ولی‌برعکس بقدری‌این‌ضیافت جالب بود که هیچیك از مدعوین نمی‌خواست پایان یابد. در این ضیافت از مشروبات الکلی‌خبری نبود و موضوع مهم مورد بحث، وزارت‌جدیدتعلیمات‌عالیه‌و تحقیقات علمی‌و کثرت مدارس‌عالی‌وبرنامه های‌جدید آموزش و پرورش در دبستانها و دبیرستانها بود تقریبا همه آنهائیکه من موفق شدم در بحثشان‌شرکت کنم‌عقیده‌داشتند: حالاکه قانون جدید استخدام ، کارمندان دولت را بر حسب‌مدرك تحصیلی و دانشنامه گروه‌بندی کردموباعث هجوم دیپلمه‌ها به دانشگاهها و مدارس عالی و لیسانسیه‌هابه دوره‌های‌فوق‌لیسانس وآنهائیکه‌مدرك متوسطه‌نگرفته‌اند به مدارس شبانه شده است بر وزارت‌های تعلیمات عالیه‌وآموزش وپرورش است که بااتخاذ تدابیری بکوشند، تنها کسانی بتوانندوارد دوره لیسانس‌یا فوق لیسانس‌شوند که مایه علمی داشته و رغبت و استعداد آنهاجهت تحصیلات‌عالیه که دولت باخون دل وسایلش‌را فراهم ساخته محرز شده باشدو نیز با تغییر مقررات امتحانات متوسطه بکسانی دیپلم متوسط بدهند که حقیقتا به اندازه آن شایستگی‌داشته باشند وگرنه باتشکیل هرمدرسه و دانشکده غیرحرفه‌ای دولت‌بدست خودبرای خویش اسباب‌زحمت درست‌خواهد کرد در اینمورد استدلالهای آقای دکتر احسان نراقی مدیر موسسه علوم اجتماعی دانشگاه تهران مستندتر بود یکی از فرهنگیان در همین زمینه گفت باید مقررات امتحانات متوسطه مورد تجدیدنظر قرار گیرد .

در اینموقع یکی‌ازسران وزارت آموزش و پرورش به این جمع نزدیك شد تا آنها را به سرمیز شام‌دعوت کند، اوقتی‌از این‌بحث آگاه شد گفت‌غصه نخوریدآقای دکتر هدایتی همین امسال همه این مسائل را حل می‌کند، همه گفتند انشاءاله و رهنمار سالن شام شدند. **نوشیروان کیهانی زاده**

هنطلب از هنزیبنده

پریروز خبری در روزنامه بود که اگر هم نخوانده باشید حتما عنوانی که‌درصفحه اول‌داشت نظرتان را بخود معطوف کرد : «مزاحم‌یاب تلفنی نصب میشود».

تاآنجا که حقیر بخاطر داردهر چند وقت یك مرتبه راجع بیك طبقه از مزاحمین تصمیماتی گرفته میشود و مقررات و قوانین غلاظو شدادی وضع میگردد، چند صباحی عده‌ای برای‌دفع این بلا مامور میشوند، خودی نشان‌داده‌و مانوری میدهندوبازآش‌همان آشو کاسه همان‌کاسه باقی‌میماندو سرانجام‌ما درخم‌همان کوچه‌اول‌باقی میمانیم.

مشکل مزاحمت هرگونه باشد نفس عمل بهرحال یکی است یادر سینما، یا در خیابان یا دروسائط نقلیه ... یا با تلفن یابانامه‌بهر صورت این بیماری در بین مامردم

مزاحم‌یاب

رایج است و در نهایت تاسف‌باید اقرار کنم که همه ماکم و بیش به‌آن مبتلائیم !حالا دستگاه مزاحم یاب تلفنی باهمه اسم عریض وطویلش تاچه‌حدمیتواند جلوگیر این نوع مزاحمت‌باشد والله‌اعلم..

ولی مسلم آنکه بیماران این درد اگر بتوانندراههائی برای‌خنثی کردن این دستگاه بیابندفبها ،و گرنه طریقه مزاحمت را عوض میکنند مثلا طریق مزاحمت رادیوئی!را اختراع میکنند..

چون علت دماغی مزاحمت در جامعه ما ازمیان نرفته است،وبرای مزاحمین هرجا آبی‌باشد شناگری آسان است.

منقول است که ملای مرحوم‌را دوبز بود، روزی یکی از آنهارسن را ازهم گسیخت و راه فرار در پیش گرفت ملای پیر مرد باهمه تنگی نفس که داشت چند منزلی بدنبال بزدوید ولی ناچار دست از پا درازتر بسوی منزل بازگشت. در منزل چوب را برداشت وبجان بز بسته افتاد فریاد بزبه آسمان بلند بود که همسایگان از در رسیدند ووی را گفتند :

ملا این بز چه گناهی کرده گفت اگر طناب این پاره شود بدتر از آن است !

باری امید است که‌طناب مزاحمین تلفنی از چنك مزاحم یاب‌رهانشود ولی اگر از حقیر بپرسید:

گر حکم شود که مست‌گیرند
درشهر هرآنچه هست گیرند.

مسعود فقیه

چه کرده‌اند!

کشورما باداشتن مساحتی چند برابر خاك کشور بلغارستان از آن کشور گوشت وارد میکندوهمینطور ما نیازمندگوشت کشور های افغانستان،ترکیه ،شوروی ودراین اواخر آرژانتین نیز شده‌ایم .

کشتارگاه تهران اعلام میکند که وزن احشام گوشتی و گوسفند هائی که‌برای کشتار به کشتارگاه تحویل میشود بسیار کم است و در بسیاری مواردار آنهابیش‌از شش کیلو گوشت بدست نمی‌آید.

کشتارگاه مدعی است که هشتاد درصد احشام مبتلابه‌بیماری هستند وباین علت آنها چاق نمیشوند و کشتار کنندگان بناچار بجای سه هزار راس درروزده هزار راس کشتار میکنند و معلوم نیست تاکی باید این‌وضع ادامه یابد و کشور تولید کننده گوشت خود سالها گرفتار کمبود گوشت بماند .

دولت بی‌دردنك باید مسئولان را وادار کند که برای رهائی کشور از کمبود گوشت اقدام کنندو اگر مسئولان امور دامپروری و دامپزشکی ومسئولان‌پرورش احشام در وزارت کشاورزی و دامپروری بدولت ومردم جواب بدهند که این بودجه‌ها و اعتبارات را که‌برای مبارزه با بیماریهای دام وپرورش احشام در اختیارآنها بوده چه‌کرده‌اند حداقل مردم قانع میشوند .

بنظر من‌اگر مسئولان دامپروری و دامپزشکی و کشاورزی احساس مسئولیت کرده‌وبدون تعصب‌اشتباهات گذشته را اقرار کنند و در صدد جبران برآیند شاید بتوان بااجرای طرح‌های جدیدی کشور را از مشکل کمبود گوشت رهانید. شریف -مشگین

آمار

«این در آئینه آمار» عنوان جزوه جالب و مفیدی است که جدیدا بوسیله دفتر آمار وزارت اقتصاد تهیه و منتشر شده است در این جزوه که به هشت فصل درآمد ملی،جمعیت ، استانداردزندگی و تسهیلات رفاه، کشاورزی صنایع ومعادن برقو آب ، نفت، صادرات وواردات تقسیم‌شده است آمار وارقام ارزنده‌ای در همه‌این زمینه‌ها در اختیارعموم قرارگرفته که بدون تردید باید آنراخدمت دیگری به بایگانی آمار و ارقام کشور دانست .

هنگامیکه این جزوه رامطالعه میکردم باین فرمایشات شاهنشاه آریامهر که می‌فرمایند: «بطور کلی توجه بمسئله آمار یکی از هدفهای اساسی دولت است، زیرا در عصر امروز مسلم شده است که یکی از مهمترین موجبات عدم موفقیت کشورهائیکه درحال‌پیشرفت هستند عدم توجه به تهیه وتنظیم طرحها و نبودن آمار دقیق است که برنامه‌های اصلاحی را مبهم و غیر قطعی میسازد و تامین نیازمندیهای‌اجتماع‌رامانع میگردد.

تصور میکنم هیچ توضیحی‌بیش از این نمیتواند ارزش آماررابرای مملکت نشان دهد و بهمین جهت است که من بدون پرداختن باین مسئله به مشکلی که متاسفانه هنوز مراکز تهیه آمار کشوردر جمع‌آوری آمار صحیح با آن مواجه هستند اشاره میکنم.

این مشکل که درد بزرك اجتماعی ما است عدم همکاری و توجه‌مردم به‌آمار است. هنوز بسیاری ازما به‌مامور آمار روی خوش نشان نمیدهیم و احتمالا بعضی ازمانه تنها باآنها همکاری نمیکنیم‌بلکه بادادن آمار و ارقام غیر صحیح باعث انحراف «آمار» میشویم.

درست است که‌مقررات جدید چنین اشخاصی را بمجازات‌محکوم میکند، اما بندرت اتفاق میافتد که«دروغگوی آمار» بسرعت‌مچش باز شود و بزبان ساده‌گیربیافتد.

بهمین جهت برای‌آنکه بتوانیم طرحهای آینده کشور را صحیحا تهیه کنیم ودر طرح ریزی‌وبرنامه ریزی‌های آتی دچار اشتباه‌نشویم ناچاریم آمار قابل اعتماد داشته باشیم و آمار قابل اعتماد بدست نمی‌آید مگر ، باهمکاری مردم.

همایون فروزان

اولین محصول مجلس

اولین لایحه دولت جدید ، روز یکشنبه این هفته بتصویب‌مجلس جدید رسید. تصویب این لایحه باتفاق آرا صورت گرفت باین معنی که اکثریتو اقلیت به‌آن رای موافق دادند، زیرا این‌لایحه (لایحه تشکیل وزارت اصلاحات ارضی و تعاون روستائی) مربوط به‌یکی از اصول انقلاب شاهو مردم بود و بالطبع مورد توجه و تائید عموم نمایندگان قرار گرفت.

سرعت عمل مجلس در تصویب این لایحه نیز جالب بود. دولت جدید آقای هویدا بلافاصله پس از گرفتن رای اعتماد در روز سوم آبان اولین لایحه خودرا تقدیم مجلس شورایملی نمود و هیجده روز بعد یعنی‌درتاریخ بیستو یکم آبان لایحه دولت پس از انجام‌دو شوروبررسی‌مفصل درکمیسیونهای متعدد از تصویب گذشت.

معمول است که دولتها برای لوایح مهم و فوری خود تقاضای فوریت مینمایند. ولی دولت‌برای لایحه تشکیل وزارت اصلاحات ارضی و تعاون روستائی چنین تقاضائی نکرد.

لیدرفراکسیون پارلمانی‌اکثریت در توجیه این امر میگفت:«ازاین نظر احتیاج بفوریت نبود که‌اولا اکثریت قاطع در دست دولت‌حزبی است و ثانیا باتوجه باینکه ۷۰تا ۸۰ درصد نمایندگان حداقل‌دارای تحصیلات دانشگاهی هستند ،بهتر میتوانند نیات یکدیگر را درك کنند و هماهنگی داشته باشندو باین دلیل درهمه کمیسیونهالوایح دولت باسرعت لازم میگذرد.»

تصویب اولین لایحه دولت‌باتفاق آراء دلیل‌دیگری‌است برهماهنگی کامل احزاب سه‌گانه که درموارد ومواقعی که باسرنوشت ملت‌ایران بستگی دارد مانند یك حزب‌واحد عمل میکنند.

مجلس شورایملی و مجلس‌سنا طی یك ماه و یکهفته از عمر خود جلسات معدودی تشکیل داده‌اندو علت آن نیز کم بودن کارهای پارلمانی است.

این دوره مجلسین برخلاف‌دوره پیش که بعلت وجود ششصد تصویبنامه دوره فترت دوره پر کاری بود، غیر از مواقع‌استثنائی از قبیل رسیدگی به‌برنامه چهارم عمرانی و بودجه کل کشور، در سایر مواقع کم کار و کم‌فعالیت خواهد بود و احتمال دارد که در آینده جلسات علنی دو مجلس بطور متوسط‌هفته‌ای یکبارتشکیل گردد.

یوسف - خوشرو

تبریکات

جناب آقای دکتر سیدعبدالله یمنی

انتصاب شایسته آنجناب را بریاست بهداری زنجان تبریك عرض مینمائیم .

دکتر هدایت‌الله آقائی - ایرج شه‌منش - فرج‌الله - عموزاده

تیمسار معظم شهردار محترم پایتخت

اکنون که آقای جناب زاده شهردار محترم شمیران بپاس خدمات خود در برگزاری آئین فرخنده تاجگذاری درشمیران به پیشنهاد آن مقام معظم از طرف ذات‌اقدس همایونی بدریافت نشان مفتخر شده‌اند لازم میداند شهرداری محترم تهران را بداشتن چنین کادر های لایق‌و خدمتگزار تبریك عرض نماید .

نایب رئیس کمیته برگزاری جشنهای فرخنده تاجگذاری نانوایان شمیران کاظم میرلطیفی

جناب آقای دکتر عبدالمجید تمجیدی

انتصاب جناب‌عالی‌را بوزارت تولیدات کشاورزی و موادمصرفی صمیمانه تبریك عرض نموده توفیق بیشتر آنجناب را درخدمت بشاهنشاه آریامهر و میهن عزیز مسئلت دارد .

آمل احمد صمیمی

آگهی بقبول شدگان داوطلب استخدام دروزارت کشاورزی

به بیست«۲۰» نفر از آقایان دیپلمه هائی که داوطلب‌استخدام در وزارت کشاورزی بوده ودرآذرماه۱۳٤٥ در کنکور استخدامی شرکت نموده و جزء نفرات ذخیره می‌باشند بشرح زیر :

۱-عباس ترکان
۲-مهدی باقری ورزنه
۳-علیرضا یوسفی یکتا
٤-آزرم‌پور شکیبا
٥-محمد جواد خانجانی
٦-محمود شمس
۷-احمد مفت لنگی
۸-رسول حسینی
۹-محمد علی روسفید
۱۰-منصور موسوی
۱۱- میر حسین شیرازیان
۱۲-اقدس سارونه
۱۳-محمد دهقانی
۱٤-محمد باقر ایزدی
۱٥-قدرت‌اله زارعی
۱٦-رضا قیاسی
۱۷-سیمین مواجی
۱۸-نیسان شیفته
۱۹-بهروز پادری
۲۰-سید رضی رضوی‌خسروشاهی

اخطار میشود که جهت مصاحبه استخدامی تا تاریخ ٥ آذر ماه ٤٦ به اداره کل کارگزینی وزارت کشاورزی واقع در بلوار الیزابت مراجعه نمایند تادر صورت تمایل جهت استخدام درنقاط مشروحه زیر:

بندر بوشهر . بلوچستان و سیستان ، بمپور ، بندر عباس ، کرمان بعنوان کمك حسابدار باگروه‌موقت‌دوبکار گمارده‌میشوند

الف ۸۱۷۳ از طرف وزیر کشاورزی
۱-۲ آ-٤۰۲٥٤

با جتهای دی - سی - ۸ هواپیمائی ژاپن به خاوردور پرواز کنید

زمستان بهترین موقع مسافرت به ژاپن‌و شهرهای آسیای جنوب شرقی میباشد واز آنجا هم میتوانید مسافرت خودرا ازراه اقیانوس آرام و جزایر هاوائی‌به آمریکا ادامه دهید .

بانکوك

هاوائی

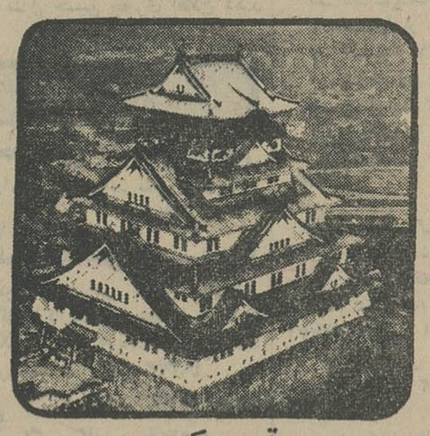

توکیو

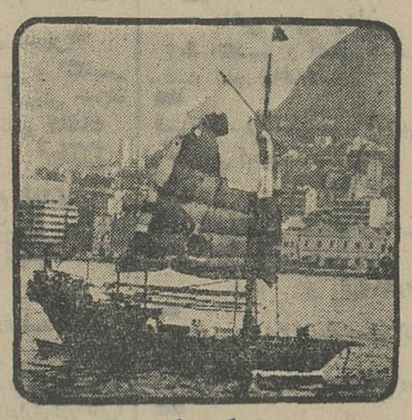

هنگ‌کنگ

بدور دنیا با شرکت هواپیمائی ژاپن

برنامه حرکت از تهران

روزهای دوشنبه و پنجشنبه ساعت ۳٥دقیقه‌صبح‌ورود به‌توکیو ساعت ۲۱۰۰ همان روز از راه دهلی‌نو - بانکوك وهنگ‌کنگ

برای اطلاعات بیشتر باژانسهای مسافرتی عضو-یاتا و یا به

شرکت هواپیمائی ژاپن

۷ - ٥ خیابان ویلا - تلفن ٤۱۰٦۸ - ٤۹۳٦٤ - ٦۱۳۹٤٥ مراجعه فرمائید .

JAPAN AIR LINES
the worldwide airline of Japan

نیازمندیهای شما

تلفنهای ۳۱۵۳۳ و ۳۰۰۱۱

استخدام

یك خانم یا آقا

که‌شورت هند و ماشین نویسی فارسی ولاتین را خوب‌بداند ودارای معلومات خوب انگلیسی باشد با حقوق عالی استخدام میشود لطفا به‌شماره ۹۰۳۰۱ دایره کارگزینی تلفن فرمائید .
۱-۶ آ-۳۸۹۶۶۱

برای استخدام به‌آدرس ذیل

مراجعه کنید نشانی‌لاله‌زارنو ساختمان البرز شماره ۳
۱-۳ آ-۲۵۲۶۱

استخدام

یکنفر نوشیزه یابانو که به‌ماشین نویسی فارسی و انگلیسی مسلط‌باشد وامورد‌فتری‌بداندبرای‌تمام روزاستخدام میشود کسانیکه به زبان انگلیسی‌و منشیگری تسلط داشته باشند حق تقدم دارند.
داوطلبین می‌توانند همه روزه بین ساعت ۸صبح تا ٤ بعد ازظهر بـه کارگزینی موسسه اطلاعات واقع در خیابان خیام مراجعه نمایند.

کارگر بسته بند

کارخانجات ویتانا تعدادی‌دوشیزه‌یا بانو که سن آنها کمتر از ۱۷و بیشتر از ۲۵ سال نباشد برای کاربسته‌بندی محصولات استخدام میکند.
برای کسب اطلاعات بکارخانه‌ویتانا واقع در جاده جنوبی کرج مراجعه فرمائید توجه - چون کارگران‌سایر کارخانجات بیسکویت‌سازی استخدام نخواهند شد خواهشمنداست این‌دسته ازکارگران‌ازمراجعه خودداری‌فرمایند.
۱-۳ آ-۳۹٦٤۰

شرکت سهامی تهران فارما

بمنظور معرفی فرآورده‌های داروئی مورد نمایندگی خود در استان کرمانشاهان احتیاج‌به یك نفرباشرائط زیر دارد.
۱- دارابودن دکترای دامپزشکی‌یا حداقل دیپلم طبیعی .
۲- دارابودن برك معافیت دائم از نظام‌وظیفه .
۳- آشنائی بیکی اززبانهای آلمانی ویاانگلیسی.
٤- امکان سکونت در استان‌کرمانشاه وتعهد حداقل سه سال خدمت.
واجدین شرائط مشخصات کامل خودرا همراه یك قطعه عکس به‌تهران صندوق پستی ۱۰۸٦ دایره تبلیغات داروئی ارسال دارند.

راننده بولدوزر ولودر

یك راننده درجه ۱ خوش سابقه‌که در راندن بولدوزر کابلی کمال مهارت را داشته باشد و یك راننده درجه ۱ لودرزنجیری استخدام میشود بتلفن ٤٦۳۵۵ مراجعه نمائید.

یك شرکت بزرك داروئی تعدادی ویزیتور فولتایم استخدام مینماید

شرایط عبارتند از :
۱- داشتن‌سابقه‌تحصیلات‌دانشگاهی در رشته‌های داروسازی ،پزشکی ، دامپزشکی و یا دندانپزشکی - در صورتیکه سابقه کار ویزیتوری‌داروئی وجود داشته باشد‌تحصیلات دانشگاهی لزوم حتمی ندارد.
۲- داشتن برك خاتمه خدمت نظام وظیفه
۳- آشنائی بزبان انگلیسی‌وادبیات فارسی.
واجدین شرایط با حقوق ومزایای خوب برای کار تمام وقت در تهران‌و تعدادی نیز برای اقامت در شهرستانها استخدام میشوند.
واجدین شرایط مشخصات خودرا کتبا به راهنمای شماره ۳۳۳ اطلاعات ارسال نمایند.

اشك بیگناهان

جهت‌شرکت در «اشك بیگناهان» بچند نفر زن‌ومردعلاقمند به‌هنرپیشگی نیازمندیم ٤تا۸ خیابان‌شاه جنب‌سینما نیاگارا ساختمان علوی بی.اس.
۱- ۲ ۱-۲۵۳۳۵

بیك راننده نیازمندیم

تلفن ۷۳۵۰۷

بیك خانواده محترم

که قبول پانسیونر میفرمایند نیازمند است. لطفا بین ساعت ۳تا٤ بعدازظهر باتلفن ۷۳۸۸۸ اطلاع فرمائید.

بتعدادی کارگر کفاش

زنانه‌دوز و پسائی ساز نیازمندیم خیابان قدیم شمیران کارخانه کفش وین ۱-۴۰۱۸۰

آگهی استخدام

به‌یکنفر مهندسی که پنج‌سال سابقه کار و بصیرت‌کاملی در امورساختمانی داشته و بتواند‌از عهده‌مدیریت کارگاه ساختمانی بزرگی درشمال‌کشوربرآید نیازمندیم در ساعت اداری بوسیله تلفن ٦٦۰۷٤ تماس حاصل‌فرمایند.
۱-۳ آ-۲۵۲۹۳

یك شرکت تولیدی به افراد زیر نیازمند است :

۱-یك خانم ماشین نویس فارسی‌با حداقل دوسال سابقه خدمت
۲- یك خانم ۳۵-۳۵ ساله‌باحداقل دوسال خدمت در آزمایشگاه‌شیمیائی وتحصیلات حدود سیکل دوم‌متوسطه.
۳- قالب ساز باحداقل ۵سال‌سابقه خدمت ۳نفر
٤- کارگر ماشین‌چاپ افست باحداقل سه سال سابقه ۳ نفر
۵- کارگر مرد باحداکثر سن ۲۵ سال ۱۵نفر
متقاضیانی که دیپلمه هنرستان‌باشند ارجحیت خواهند داشت. افراد واجد شرایط استخدام از ساعت ۹ صبح‌الی ۵ بعد ازظهر به شرکت شیمیکوشماره ۲۸ خیابان تخت جمشید (نبش خیابان بندر پهلوی) مراجعه فرمائید.
۱-۳ ۱-۲۵۳۸۷

خانمی که بزبان آلمانی

مسلط وماشین‌نویسی لاتین‌رابه‌خوبی بداند برای تمام‌وقت‌مورد احتیاج‌است.
کسانیکه بزبان انگلیسی آشنائی داشته باشند حق‌تقدم دارند خواهشمند است تقاضای خودرا بانضمام رونوشت شناسنامه و یك قطعه‌عکس به‌راهنمای ۳٤۳ روزنامه اطلاعات ارسال‌دارند.
۱- ۵ آ-۲۵٤۸۳

یك شرکت بزرك بازرگانی

در تهران یکنفرخانم که بزبان‌انگلیسی تسلط کامل داشته و ماشین‌نویسی لاتین را بداند و حداقل ۳ سال‌تجربه در امور بازرگانی داشته باشند برای تمام وقت‌باحقوق خوب‌استخدام‌مینماید.
خواهشمند است تقاضای خود رابا توضیح سوابق تحصیلی و تجربیات بانگلیسی بانضمام یك قطعه عکس‌و یکبرك رونوشت شناسنامه به‌راهنمای شماره ۳٤۲ روزنامه اطلاعات ارسال دارند.
۵-۱ ۲ آ-۲۵٤۸۱

یك شرکت تولیدی

احتیاج بچند نفر قالب‌ساز ماهروبا سابقه دارد . تلفن ۹۰۳۹۱
۱-۵ آ-۲۵٤٦۳

چندنفرکه درفروش ماشین

های‌حساب‌وماشین‌های تحریر آشنائی کامل داشته و حداقل دو سال تجربه داشته باشند برای‌تمام وقت باشرایط خوب استخدام میشوند.
خواهشمند است تقاضای خودرا با ذکرسوابق‌بانضمام رونوشت‌شناسنامه ویك قطعه‌عکس به‌راهنمای ۳٤٤روزنامه اطلاعات ارسال دارند.
۱-۵ آ-۲۵٤۸۵

واسطه‌ملك‌میخواهیم ٤۲۳۸۲

۱-۲ آ-۲۷٦

یکنفر راننده

باتجربه که بزبان انگلیسی یافرانسه آشنائی داشته باشد مورد احتیاج‌است تلفن ۸٤٤۰٤
۱-۲ آ-۳۹۹۲۸

استخدام بلیط فروش

بدونفر دوشیزه یابانوی بلیط‌فروش نیازمندیم داوطلبان برای اطلاع از شرایط بعدازظهرها از ٦تا ۸ باتلفن ٦۹۵۹۰ تماس بگیرند.

بیك زن وشوهر برای

مستخدمی نیازمندیم تلفن ۷۳۵۰۷
آ-۲۵٦۱۱

راننده دارای گواهینامه

پایه ۲ همگانی مجرد با ضامن‌معتبر مورد احتیاج است.
نشانی . تهران - خیابان بوذرجمهری سرای امید شماره ۵و٦ مراجعه‌فرمائید
آ-۲۵٦۱۱

بیك راننده نیازمندیم

تلفن ۷۳۵۰۷

بچندنفر دوشیزه یابانو

برای امور نظافت و بسته‌بندی‌برای تمام روز مورد احتیاج هستند لطفاهمه روزه بین‌ساعت ۵تا۷ بعد ازظهربه سازمان آی -بی-اس - خیابان پهلوی جنب سینما امپایر با در دست‌داشتن یك قطعه عکس و دونوشت شناسنامه مراجعه نمایند.
۱-۵ آ-۳۷۷٤

صندوق توسعه کشاورزی از ابتدای سال آینده فعالیت خودرا شروع میکند

* معاون بانك مرکزی بـه ریاست صندوق توسعه کشاورزی منصوب شد

امروز اطلاع حاصل شد از طرف اقای نخست وزیر آقای مهندس ناصر عاملی معاون بانك‌مرکزی بعنوان رئیس صندوق توسعه کشاورزی انتخاب شده‌اندوبه‌ایشان ماموریت داده شده است که‌طرحی برای صندوق مزبور تهیه نمایند . صندوق‌توسعه کشاورزی ازابتدای سال آینده کار خودرا رسماشروع خواهد کرد . این صندوق جهت ایجاد واحد های تجاری زراعی وام های بلند مدت اعطا میکند سرمایه اولیه صندوق توسعه صنعتی۱۰۰۰ میلیون ریال است .

بورسهای عمدهٔ جهان

*** قهوه**

لندن -امروز مظنه قهوه‌دربازار لندن باین شرح بود :
قهوه کلمبیا هر ٤۵۳ گرام٤۲ سنت و ۵۵ صدم سنت .
قهوه عربی هر ٤۵۳ گرام ۳٦ سنت ۷۵ صدم سنت .

*** پشم**

لندن - امروز مظنه پشم دربازار لندن تااندازه‌ای‌خفیف‌بودمخصوصا پس از آنکه اوراگوئه ارزش‌واحد پول خود را پائین آورد انتظار می رود نرخ پشم امریکائی نیز تقلیل یابد .

***ر ونق بورس آمستردام**

آمستردام - پس از چندین‌هفته رکود بار دیگر بازار آمستردام رونق گرفت و روش احتیاط‌کارانه هفته های قبل جای خود را بفعالیت بازرگانی داد و سرمایه گذاران خصوصی نیز همگام دلالان سفارشات زیاد دادند . چون در بازار اجناس کم بود نرخ ها بالا رفت .

اقتصاد جهان

*** عرضه پشم در نیوکاسل**

مقامات بازرگانی‌نیو کاسل(واقع در انگلستان)اعلام کرده‌اند که از امروز مقدار پنجاه و پنجهزار عدل پشم برای فروش‌عرضه میشود و چهار روز ادامه خواهد داشت .

آگهی استخدام

یکنفر تلفنچی زن احتیاج میباشد اشخاصی که آشنا بزبان انگلیسی باشند حق تقدم‌خواهند داشت داوطلبان به‌آدرس خیابان شیراز - کوی لطیفی (کوچه - دبیرستان البرز) شماره۳٤ مراجعه نمایند.
۱-۲۵۵۷۵

به تعدادی کارگر مرد که سن آنها

بین از ۳۵ سال نباشد نیازمندیم‌روز شنبه از ٦تا۸ بعد ازظهر به‌آدرس خیابان شاه کوچه شهریار پلاك۱۷-۱۹-۲۱ مراجعه شود.
آ-۲۵۵۲۷ ۲

عده‌ای راننده پایه یك

ودو با شرایط خوب استخدام‌میشوند ویلای شمالی -تی .تی.اس تلفن ٦۲٦۰۳۲و ۲۷۲۵۵ ٦
۱-۵ ۱-٤۰۱٤۸

بانوی تحصیلکرده

سازمان نمایند .
جهت امور دفتر و بایگانی بعداز ظهرها استخدام میشود از ساعت ۱۰تا ۱۳به‌نشانی خیابان اسلامبول پاساژ پلاسکو طبقه سوم اطاق شماره ۲۰۱ مراجعه شود.
۱-۲ آ-۲۷۸٤

یکنفر مترجم وماشین نویس انگلیسی

برای بعدازظهرها استخدام میشود شرکت سهامی‌تولیما نرسیده‌به‌سه‌راه آذرین تلفن ٤۲٤٤ ۹
آ-٤۰۱۷۰

درمانگاه عام المنفعه در حال تاسیس

احتیاج به چند پزشك دارد
۱- پزشك داخلی ٤نفر
۲- پزشك اطفال ٤نفر
۳- پزشك جراح ۳نفر
٤- پزشك زنان و زایمان ۲نفر
۵- دندانپزشك ۳نفر
٦- صندوقدار ۲نفر
۷- حسابدار ۱نفر
۸- پزشك زن و مرد ٦نفر
۹- پیشخدمت ۳نفر
تلفن ۹۵۰۵۱٤
۱-۲ آ-۲۷۸۳

یکنفر زن برای اداره منزل

خانواده ثونفری شبانه‌روزی استخدام میشود صبح جمعه ۲٦ آبان مراجعه فرمایند عباس‌آباد فرح جنوبی پلاك ۷۱بالای عکاسی اندیشه طبقه سوم فتوحی
آ-۲۵۵۲۳ ۲

یك نفر خیاط مرد

برای کلفت دوزی و نازك‌دوزی‌وسه نفر دختر برای دوخت مورد احتیاج است با تلفن ٦٦۵٤٤ تماس بگیرید.
آ-۲۷۷۰

سازمان فروش بنگاه‌ترجمه‌و

نشر کتاب‌جهت‌تکمیل کادرنمایندگان فروش در تهران و شهرستان‌ها به۵ نفر آقای تحصیل کرده احتیاج‌دارد. متقاضیان روزهای ۲۹و۳۰ آبانماه از ساعت ۹تا۱۲ صبح به آدرس ذیل مراجعه فرمایند.
خیابان سپهبد زاهدی (فیشرآباد سابق) نرسیده‌به تخت‌جمشیدساختمان ۱۰۲ طبقه ۷
۱-۲ ۱-٤۰۲۲۰
۱-٤۰۲٤۲

۷٦۰ میلیون ریال کالا در ۱۷ روز اول آبانماه صادر شد

صادرات

دفتر آمار وزارت دارائی اطلاع داد که طی هفده روز آبانماه جاری ارزش صادرات ایران به ۷٦۰ میلیون ریال رسیده که نسبت به مدت مشابه سال قبل حدود ۱۰۰ میلیون ریال افزایش یافته است . مهمترین اقلام صادراتی طی ۱۷روز آبان بشرح ذیل بود .
پنبه ٦٦۸۲ تن بارزش ۲٦٦ میلیون ریال، فرش ٤۰٤ تن بارزش ۱٤۵ میلیون ریال ، میوه‌های تازه‌وخشك ۳٤۰۲ تن بارزش ۷۱ میلیون‌ریال، انواع پوست و چرم و مصنوعات ٤٤۱ تن بارزش ۳۳ میلیون ریال، پشم و کرك و مو ۲٤۷ تن بارزش ۱۷ میلیون ریال . کلوخه‌های کانی و معدنی ٤٦۰۸ تن بارزش ۱۵ میلیون ریال ، انواع کتیرا ۱٦٤ تن به ارزش ۱۷ میلیون ریال ، انواع روده ٤۰ تن بارزش ۸ میلیون ریال بوده است

محصول پسته امسال ۸۰۰۰ تن کاهش یافته است

محصول پسته امسال بعلت آفت ، نباتی و سرمازدگی فروردین ماه حدود هشت هزار تن کاهش یافته‌و به چهار هزار تن رسیده است . بهمین علت بازار پسته ،بخصوص بازار صادراتی آن راکد است .در حال حاضر قیمت پسته داخلی گرانتراز قیمت پسته صادراتی‌است بعلت نزدیك شدن ژانویه آمریکا و اروپا خرید های‌پسته خودراآغاز کرده‌اندو چون محصول ایران کم وبهای آن هر تن صد دلار از پسته ترکیه گرانتر است به‌بازار های آنکشورروی آورده‌اند .
پیش بینی میشود امسال حدود هزار تن بمناطق کشور های‌عربی صادر شود

انتخابات انجمن همکاری‌خانه ومدرسه

دبستان فرح تهران نو طبق‌دعوت بانو عبادی مدیر دبستان با حضور عده کثیری از اولیای دانش‌آموزان در روز پنجشنبه ۱۸ر۸ر٤٦ از ساعت ۳ الی ٦ بعداز ظهر بعمل آمد و سرکار سرهنك ساسان‌پور، آقای حفیظ ، سرکار سرهنك‌حجت آقای ترابی ، بانو جباری ، بانو کسروی و بانو جاوید باکثریت آراء انتخاب شدند .

فعالیتهای همکاری عمران منطقه‌ای ارزیابی میشود

روسای برنامه ریزی کشور های عضو همکاری های عمران منطقه‌ای دو کمیته از متخصصان برنامه - ریزی رامامور تهیه گزارش دقیق و مبسوطی در زمینه‌های‌اقتصادی وصنعتی کرد . یکی از این کمیته ها گزارش جامعی پیرامون توسعه همکاری های اقتصادی و صنعتی سه کشور و طرق اجرای عملی آن تهیه خواهد کرد و در آن آقایان‌دکتر موتمن و اشرفی از ایران ، محبوب الحق و جیلالی از پاکستان ، جمیل چنار ،فاروق‌کریم لیاغلو و آقای دکتر اکرم پاك دمیرلی از ترکیه شرکت دارند.
در کمیته دوم که گزارشی در زمینه های ارزیابی فعالیت ها و اقدامات گذشته سازمان‌وهماهنك نمودن هر چه بیشتر طرحهای عمران‌و نوسازی سه کشور تهیه خواهد کرد آقایان دکتر جواد وفا از ایران و آقای اکبر عادل از پاکستان و نوروز نورش از ترکیه شرکت دارند .
هر دو کمیته‌موظفندنتیجه گزارشات خودرا تا فروردین ماه ۱۳٤۷جهت بررسی مجدد تسلیم دبیر خانه سازمان نمایند

تصحیح آگهی مناقصه

در آگهی مناقصه اداره کل گمرك مربوط بخرید وسایل و تجهیزات مورد لزوم که‌درشماره های ۱۲٤۳۵ و ۱۲٤۳۷ درج شده ردیف۱۰ بشرح زیر تصحیح میشود:
۱۰- مرکزخودکار سی‌شماره قابل توسعه به پنجاه شماره چهار دستگاه (که بجای چهاردستگاه چهارصد دستگاه چاپ‌شده است)

تفسیراقتصادی روز
شاخص های امیدوارکننده

دیروز شاخص‌هزینه زندگی و شاخص عمده فروشی کالا در شهریور ماه از طرف بانك مرکزی ایران انتشار یافت. بموجب آمار این گزارش ها ، هزینه زندگی‌درشهریور ماه نسبت به مرداد ماه ۳دهم در صد و نسبت به شهریور ماه سال قبل ۳ر۷ در صد تنزل داشت . مفهوم‌دیگراین امر اینست که ارزش داخلی پول‌مادر این مدت ۳ر۷ در صد بالا رفته یعنی مردم با پول مساوی ۳ر۷ در صد بیشتر کالا خریداری می - کنند.
شاخصهای عمده فروشی در شهریور ماه امسال نسبت به شهریور ماه سال قبل فقطدو دهم در صد افزایش داشته است.
افزایش دو دهم در صد بر قیمت عمده فروشی کالاناشی از رونقی است که درمعاملات عمده فروشی ایجاد شده معهذا می بینیم این امر تاثیری‌در قیمت های جزئی فروشی نگذاشته بلکه‌بعکس قیمت های جزئی فروشی یا بعبارت دیگر هزینه زندگی پائین آمده است . این امر بخودی خود و البته درسطح کنونی آن ، ناشی از یك حقیقت استو آن اینست که علیرغم افزایش بسیار کمی در بهای کالاهای عمده‌فروشی از طریق افزایش بازده تولید و توسعه معاملات خرده فروشی مظنه های جزئی فروشی پائین آمده است .
تردید نیست که پائین آمدن اعداد شاخص جزئی فروشی و عمده فروشی به هر مقدار و هر میزان نمی تواند مایه خرسندی باشد زیرا تنزل سریع شاخص هانشانه بحران ورکود اقتصادی است بر خلاف آنچه دربادی امر بنظر میرسد پائین آمدن شدید اعداد شاخص نه فقط معاملات را تسریع نمی کند بلکه مردم به امید تنزل‌مجدد اعداد شاخص ازخرید خود- داری میکنند و محصول نافروش میماند و بیکاری در رشته‌هائی که تولید آنها نافروش مانده است توسعه‌می یابد . همانطور که بالارفتن سریع اعداد شاخص نیز نشان وجود وضع تورمی وکم شدن ارزش پول است .
اماشاخص جزئی فروشی در کشور مادرست هنگامی تنزل کرده که سطح فعالیت های اقتصادی روبه توسعه‌گذاشته وباپیشرفت در کاراصلاحات ارضی و سهیم‌شدن کارگران در منافع کارگاه ها و طرح های انقلابی دیگر درآمد ها بصورت عادلانه تری تقسیم شده و گروههای مصرف کننده قدرت خرید بیشتری بدست آورده‌اند در این- صورت پائین آمدن شاخص امیدوار کننده است زیرا اضافه مصرف از ترقی‌ارزانتر شدن کالا ها جذب میشودو افزایش درآمد ها بصورت پس اندازهای مولددرسرمایه گذاری های بعدی بکار خواهد افتاد .
اما البته یك‌نکته را نبایداز نظر دور داشت و آن اینست که در مورد نوسانات شاخص های هزینه‌زندگی و عمده فروشی نیز تابع حدمطلوبی است که از برخورد این شاخص هاباسایر متغیر های اقتصادی و اجتماعی تعیین‌می شود و نقش ارشادی دولت‌در تنظیم قیمت ها ازهمین‌مرحله آغاز میشود . بهمین جهت هیچگاه امیدی که به سیر قیمت ها وجود دارد نباید خوش بینی دایمی ایجادکند بلکه‌باید بعکس مارا نسبت به رسیدن به نقطه مطلوب بیشتر گوش بزنك وحساس سازد . تنها دراینصورت‌است که رشد مداوم اقتصاد دور از ایجاد تورم امکان پذیر خواهد بود .

دکترحبیب چینی

بازرگانان محترم ایران

دفتر تجارتی و صادراتی آزاد در آلمان برای قبول هر گونه سفارشات و اطلاعات تجاری دایر و چنانچه علاقمند بکسب اطلاعات و تهیه و ارسال کالای مورد نظر خود باشند بنشانی زیر مکاتبه و در مدت کوتاهی اطلاعات مورد نیاز خود را بدست آورید .
Liberty Export G.M.B.H.
46, Dortmund (W. Germany)
Schwanewall 26,
Tel. 529043
۱-٤ آ-۲۳۸۷۹

درپایان‌ده‌روزاول نمایشگاه‌صنعتی آبان٤٦

۷۲۵۰۰۰ نفر ازغرفه مینو بازدیدنمودند

استقبال بی‌نظیر بازدیدکنندگان نمایشگاه از غرفه زیبای مینو ادامه دارد غرفه مینو از شیشه الوان بشکل‌لانه زنبور ساخته شده ویکی از جالب ترین غرفه‌هابنظرمیرسد مخصوصا در شب بواسطه تنوع رنگها زیبائی‌خاصی‌دارد. ازبازدید کنندگان غرفه مینو باشکلات ناپولیتن مینو که جدیدا ببازار عرضه شده وازشیر خالص وکاکائو و شکر ساخته شده پذیرائی بعمل می‌آید.
آ-٤۰۱۳٦

نتیجه انتخابات اتحادیه فروشندگان انواع الوار و چوب

بدینوسیله باطلاع کلیه افراد اتحادیه صنف فروشندگان انوا ع‌الوار و چوب وابسته باتاق بازرگانی تهران میرساند : انتخابات هیئت مدیره اتحادیه مزبور روز دو شنبه۲۲ر۸ر٤٦تحت نظر فرمانداری تهران در محل اتاق بازرگانی انجام یافت و در نتیجه آقایان زیر حائز اکثریت‌بوده و بعضویت هیئت مدیره اتحادیه انتخاب شده‌اند .
۱-آقای رضا افشار مازندران
۲-آقای سید علی‌اکبر مدنی
۳-آقای محمد تقی فرهودی
٤-آقای‌محمد صدقی زاده
۵-آقای عباس وزان
٦-آقای حاج‌محمد صدقی
۷-آقای مهدی طائی تهرانی
۸-آقای محمود قانعی
۹-آقای علی‌اکبر معتقدی‌بارفروش
۱۰-آقای علینقی عدل پرور
۱۱- آقای محمدحسن‌صرافان‌چهار سوقی
۱۲-آقای هوشنك حاجی‌ایمانخانی
۱۳-آقای محمد تقی صرافان‌چهار سوقی
۱٤- آقای‌محمودمحمدی کاکرودی
۱۵- آقای رحیم پورمند
کسانی که از جریان انتخابات شکایت و به آن اعتراضی داشته باشند می توانند طبق ماده ۵ آئین نامه انتخابات ازتاریخ انتشار این آگهی در ظرف مدت‌یك هفته‌شکایت یااعتراض‌خود رابدفتر فرمانداری تهران یا بانجمن نظارت در اتاق بازرگانی تهران تسلیم دارند تامورد رسیدگی قرار گیرد .
انجمن نظارت‌انتخابات اتحادیه صنف فروشندگان‌انواع‌الواروچوب
آ-٤۰۲۳۲

سازمانهای فنی وفرهنگی

قابل‌توجه‌علاقمندان ودانش- آموزان و دانشجویان محترم

آکادمی زبانهای دنیاترم جدیدخود را بوسیله ماشین آموزش توسط استادان مجرب خارجی طبق‌آخرین بدیده آموزش جهان سه جلسه‌بطور رایگان از پنجم آبانماه افتتاح وهمه روزه صبح‌و عصر ثبت نام مینماید دروازه دولت نبش روزولت ساختمان جم تلفن ۷٦٤۸۳۵

رادیوتلویزیون،نقشه‌کشی برق و فشار قوی

را درمدت کم بیاموزید وپس ازاخذ گواهی نامه بکار مشغول شوید کارو آموزش تلفن ٤۹٤۹٤ خیابان پهلوی بین شاهرضا وامیراکرم آ-۲٦۸٦

با ۳۰ تومان شهریه

ماشین نویسی فارسی و انگلیسی را بیاموزید -کار و آموزش خیابان پهلوی نبش بهرامی تلفن ٤۹٤۹٤
۱-۲٦ آ-۲۷۳۹

برای استخدام فوری

درآموزشگاه فائز ماشین‌نویسی دابا متد جدید بیاموزید شاه آباد اول اکباتان تلفن ۳۵۷۵۷

بزرگترین تخفیف سال

بمناسبت انتشارچاپ سوم‌کاملترین کتاب حسابداری ایران در دو جلد۸۰۰ صفحه‌ای که‌شامل حسابداری‌بازرگانی، صنعتی ،دولتی، حسابرسی ،بایگانی وآمار میباشد.

فقط با ۱۰۰ تومان

دوره‌کامل دفترداری و حسابداری دوبل را بوسیله همین کتاب تحت‌نظر آقای منوچهر جمشیدی مولف آن

وبا فقط ۵۰ تومان

ماشین‌نویسی فارسی‌ولاتین راهمراه بابایگانی ونامه‌نگاری بطور کنتراتی‌تا اخذگواهینامه درجه ۱با ماشین‌های‌نو ومتد جدید فراگیرید شاهرضا نبش اد انشهر کانون فرهنگ

آلمانی را تحت نظر بانوی آلمانی

مسلط بزبان فارسی‌دوماهه کنتراتی فرا گیرید تلفن ۳۵۰٤۰
۱-۱۰ آ-۲۷٦٦

گم شده

دوفقره چك بشماره‌های

۵۵۲۷۱٦ بمبلغ۵۸۵۰ ریال‌وشماره ۵۵۲۷۰٦ بمبلغ ۷۰۰۰ ریال بانك صادرات شعبه معزالسلطان با سیصد تومان وجه نقد مفقود شده این دوچك از درجه اعتبار ساقط است جوینده تقاضا دارد مبلغ نقدبرداشته چك‌هارا به‌آدرس‌خیابان‌پهلوی ایستگاه‌همایونی مغازه خسرو تلفن ۸۵۷۰۵ ارسال فرماید.
۱-٤۰۳۰٤

تدریس خصوصی

انگلیسی‌خصوصی-٦۲۹۵۱۷

آ-۲۵٦٦

ماهی سی تومان

زبان انگلیسی و آلمانی با تضمین موفقیت تلفن ٤۹٤۹٤

فیزیك . ریاضیات . شیمی

لیسانس فیزیك تلفن ۷۱۵۸۲
۱-٦ آ-۲٤۸٦۵

:روس ریاضی ششم ریاضی

راباد میدهیم تلفون ۷۸۱۷۷٦
۱-۰ ۱ آ-۲٤۱۰۷

انگلیسی را نزد استاد مسلم آن‌یاد بگیرید تلفن ٦٤۲٦۲

۱-۳۰ آ-۳۹۷۳۸

انگلیسی‌توسط‌بانوی‌انگلیسی

پهلوی تلفنهای ٤۷۱٤۱و ٤۲۰۸٦
۱-٦ ۲ آ-۳۷۵۹

ریاضیات . فیزیك. شیمی. انتگرال

باتضمین قبولی ٤۲٤۹۸ گنجی
آ-۲۵۵۰۷

ریاضیات. فیزیك. شیمی

توسط دانشجوی فنی ٦۲۰۵۷۸
۱-۲۵۵۳۱

درس خصوصی انگلیسی

با تلفظ صحیح گرامر ساده و برنامه سودمندمکالمه بوسیله‌آقای‌بطروسیان خیابان حافظ کوچه سام پلاك ۲۰
آ-۳٦٤۷ ۲

قاسم جعفری (عکس بالا)
دانش آموز کلاس اول دبیرستان از تاریخ ۲۰ر۸ر٤٦ از منزل خارج‌و تاکنون مراجعت ننموده کسانیکه از نامبرده اطلاعی دارند خواهشمنداست بتلفن‌های ۳۵۸۱٦و۲۸۰٤۷ میدان‌انبار غله منزل حسین جعفری اطلاع دهند
آ-۲۵٦۰۱

جویای کار

متخصصین امورفنی‌وصنعتی

شمارا تامین مینماید تلفن ۳۱۸٦۹
۱-۲٦ ۲ ۳۵۷

فقط بایك تلفن موسسه‌جویا

امور استخدامی شمارا عهده‌دارو کارگر وکارمند و متخصصین مورد نیازتان را بدون دریافت کارمزد شما معرفی مینماید تلفن ٤۹۳۷۳
۱-۱۰ آ-۲٦۸ ۲

اگر کار میخواهید

حتی برای اوقات مختلف بیکاری بموسسه جویا مراجعه فرمائید .نشانی شاهرضا اول خیابان وصال‌شیرازی پلاك ۱۸ محل کاخ هنر تلفن ٤۹۳۷۳
۱-۱۰ آ-۲٦۷٤

آشنا بزبان آلمانی

گواهینامه ۲ شخصی جوانی تمیز فعال معلومات ششم هنرستان صنعتی تهران جویای کار است تلفن۷۹۸۸۷
آ-۲۵۵۱۵ ۲

جوانی دیپلم‌وارد بامور

حسابداری‌با داشتن گواهینامه‌رانندگی واتومبیل از ساعت ۲ تا۷ بعدازظهر جویای کار است براهنمای شماره ۳٤۵ اطلاعات مراجعه شود.
آ-۲۵٦۳۳

خرید و فروش اثاثیه

خرید
فرش کیهان تلفن۷۶۳۷۷۶
انواع قالی‌وقالیچه‌کهنه ونو
مخصوصا قالی‌های سنگین قیمت‌را خریداریم بهتر است برای معاملات هرنوع‌فرش باسازمان فرش کیهان تماس بگیرید چون مشاورین مامجانا دراختیار شما خواهند بود.

فرش رضوی تلفن ۷۶۴۸۰۰
خیابان روزولت میدان ۴۵ شهریور خریدار فرشهای نوو کهنه صادراتی تحت‌نظر کارشناس مطلع با قیمت منصفانه می‌باشد موقع خرید وفروش لطفا با تلفن ۷۶۴۸۰۰ مکالمه فرمائید

تلفن ۷۳۳۰۶ تهران کالا
بهترین خریدار فرش کهنه ونو از نظر خدمت بشما و صادرات کشوربا داشتن بهترین خبره منصف فرشهای کهنه مخصوصا سنگین قیمت رابا عالیترین قیمت خریداریم تلفن۷۳۳۰۶

فرش گلشن تلفن های ۶۲۱۴۱۵ و ۶۲۱۴۲۱
انواع فرشهای نو ازتمام شهرستان های‌ایران موجود میباشد و قیمت یك کلام درضمن فرش کهنه خریداریم

فرش طوسی تلفن ۷۵۹۰۲۹
قالی وقالیچه کهنه‌شمارا برای‌صادرات ازسایرین بهتر میخرد.

فروشگاه شایان‌فر ۶۰۹۴۰
بهترین خریدار فرش کهنه ونو، تلویزیون، یخچال، اجاق گازضبط صوت، رادیو گرام نقدا خریداریم.

فروشگاه شریفی‌تلفن۳۶۸۰۳
فرش -یخچال برقی‌و نفتی -تلویزیون وکلیه لوازمات خانگی شما را بهتراز دیگران خریداراست سه‌راه‌امین‌حضور

فروشگاه و سمساری صمد
تلفن‌های ۴۹۹۸۵ و ۶۵۰۶۴ خریدار همه‌رقم فرش کهنه و اشیاء قدیمی‌و سایر لوازم منزل

فروشگاه کالای مرکزی
تلفن ۶ ۵۰۵۷
خریدار یخچال- تلویزیون -فرش- اجاق گاز وسایر لوازم منزل

فروشگاه سعید - سرچشمه
خریدار اثاث خانگی و فرش‌های سنگین قیمت تلفن ۸۱۶۱۸و ۳۸۶۶۷

فروشگاه و نمایشگاه‌آسیا
تلفن ۶۱۲۸۳۳
یخچال، تلویزیون، اجاق‌گاز و فرش عادلانه خریداریم شاه چهارراه پیروز. ۱-۳۶ آ-۲۵۶۱

فروشگاه آرمان تلفن۶۹۶۲۳
بهترین خریدار تلویزیون -فرش - چراغ گاز و هر نوع یخچال نفتی.

فروشگاه و نمایشگاه ایران
تلفن ۶۱۲۷۲۳
بهترین خریداریخچال، تلویزیون، فرش واجاق گاز وکلیه لوازم‌خانگی

دنیای اثاث ۶۸۶۸۰
خرید و فروش یخچال. تلویزیون اجاق گاز وسایر لوازم منزل

شرکت فرش میمنت
بهترین خریدار فرشهای کهنه۹۴۷۱۵
۱-۳۶ آ-۳۷۶۸

فروشگاه آریا تلفن ۴۲۷۱۴
بهترین خریدار اجناس دست دوم
۱-۶ ۲ آ-۲۷۷۳

فروشگاه نیك
تلفنهای ۷۶۰۱۴۳و ۷۵۷۵۴۶
منصف‌ترین خریدارفرش، یخچال، تلویزیون، وسایر لوازم منزل
۱-۶ ۲ آ-۲۷۸۳

فروش
یکدستگاه ضبط صوت
سونی مدل ۴۶۴و چشمك‌خریداریم عصرها ۶-۸ به تلفن ۶۲۳۱۴۸مراجعه شود
۱- ۲ آ-۲۵۴۰۵

بعلت مسافرت
مقداری البسه نو و مستعمل فرنگی بفروش میرسد ۵۲۰۴۴ ۸
آ-۵۵۹۹ ۲

نمایشگاههای مبل

پیراهن مبل ۳۹۵۰۵
تعویض پارچه مبل ۳۹۵۰۵ پرده دوزی مبل‌شهرزاد۳۹۵۰۵ صادق‌صادقی

پرده دوزی ارجمند ۳۷۳۷۰

نمایشگاه مبل‌ابتکار۹۵۳۷۲۶
همه‌نوع مبلمان مدرن نقد و اقساط بفروش میرسد ازاین نمایشگاه دیدن فرمائید سلسبیل مقابل سینما خرم.
۱- ۳ آ-۴۶۸ ۲

شستشوی مبل وفرش

شستشوی مبل و فرش‌کلین سرویس مهر مبتکر، پیشرو
جهت شستشوی مبل‌و فرش فرجای خود باموادآزمایش شده دستگاه منحصر بفرد فقط بکلین سرویس اطمینان داشته باشید. تلفن۹۵۲۵۴۶
۱-۳۰ آ-۲۴۵۱

شستشوی مبل وفرش ادیب
مجهزترین موسسه‌ایکه میتواندمبل وفرش -تشکهای ماشین رابطریق خشکشوئی تمیز نموده‌ودر جای خودش بشما تحویل دهد فقط ادیب است‌با تلفنهای ۹۵۲۴۵۴و ۹۱۵۶۵ تماس بگیرید.
۱- ۰ ۳ آ-۴۶۲ ۲

دوراکلین سرویس بین‌المللی‌امریکا وابسته بکارخانجات خشکشوئی تاول‌ماستر ایران مبلمان‌و فرش‌صندلی وسقف اتومبیل شما را در محل‌بدون شکافتن باموادمجاز خارجی و دستگاههای اتوماتیك تمیز مینماید تلفنهای ۷۵۸۳۹۵-۷۵۸۳۹۶

تعمیرات

تعمیرگاه تلویزیون الکترون تلفنهای ۷۶۳۶۸۲و۷۵۶۱۱۶
آماده برای نصب کنورتور جهت فرستنده دولتی و آموزش و پرورش روی هرنوع‌تلویزیون‌و تعمیر تلویزیون آر.سی.آ -شاوب‌لورنس - تلفونکن- سیبرا- فیلیپس وسایر مارکها با سرویس مجهز سیار در منازل بویژه شمیرانات ۱-۱۵ آ-۲۴۰۱

تعمیرگاه تلویزیون احسان
نصب کنورتور برای کلیه فرستنده ار.سی. آ و تعمیر تلویزیون های تلفونکن، فیلیپس ،زنیتس ، شاوب لورنس باسرویس مجهز سیار ۷۴۳۶۲

سرویس تلویزیون گارانتی
تعمیر تلویزیونهای سیبرا- ار.ث.آ اداء جنرال الکتریك تلفونکن مدیاتور ونصب کنورتور درتمام نقاط تهران بویژه شمیرانات تلفن ۶۲۸۳۷۱

شرکت سهامی رادیو تلویزیون ایران
جهت‌نصب کنورتورو تعمیر تلویزیونهای R.T.A. R.C.A که تحت‌نظر متخصصین کارآزموده انجام میگیرد‌و به تعمیرگاه خودتان بشماره‌های ۹۰۳۱۹و ۹۰۳۲۰ و۹۰۳۲۱ مراجعه نمائید

نصب کنورتور
تعمیر انواع تلویزیون ضبط‌صوت و رادیو در منازل تلفن ۴۹۴۹۴
۱-۲۴ آ-۲۴۰

سرویس تلویزیون شاوب لورنس تلفنهای ۶۴۹۱۸و ۷۶۱۴۹۵
۱-۲۶ آ-۲۴۷۴

تعمیرگاه یخچال‌نورژ۷۵۰۴۸
تعمیرگاه یخچال فریجیدر۷۲۳۳۶
۱-۲۶ آ-۲۶۹۷

شماره های تلفن تعمیرگاه اختصاصی تلویزیون شاوب‌لورنس SCHAUB - LORENZ
۹۲۱۲۷ - ۹۵۱۹۱۵ -
۹۳۵۳۷ - ۹۵۲۰۵۷
و ۹۵۲۹۴۲
را یادداشت فرمائید. تعمیرگاه های دیگری که‌بنام شاوب‌لورنس آگهی مینمایند ارتباطی به‌کارخانه شاوب- لورنس ندارندواین‌تعمیرگاه مسئولیتی راجع به‌کارآنها نخواهد داشت.

تعمیرگاه‌تلویزیون‌آر.سی.آ
تعمیر انواع تلویزیون نصب دستگاه کنورتور در منازل صد تومان برای کلیه تلویزیونها تلفن۴۲۷۳۳و۶۹۵۱۴

تلویزیون‌سرویس‌آر-سی-آ
تعمیر انواع تلویزیون و نصب کنورتور در منزل صد تومان ۵۳۳ ۴ ۸
۱- ۶ ۲ آ-۲۷۲۵

سرویس رویال تلفن۶۷۸۱۹
همیشه آماده نصب دستگاه کنورتود آلمانی و آنتن تلویزیون برای تمام فرستنده‌ها میباشد.
آ-۶۴۸ ۲

شاوب لورنس تلویزیون سرویس تلفن ۴۰۲۶۴
تعمیر تلویزیون شاوب لورنس‌ونصب دستگاه کنورتور اتوماتیك آلمانی‌با سرویس مجهز سیار در منزل

تعمیرگاه تلویزیون آر- تی- وی
نصب کنورتور و تعمیر تلویزیون در منازل توسط متخصصین تحصیل کرده در انگلستان تلفن ۷۶۰۲۰۷
۱-۶ ۲ آ-۲۷۵۳

بخاری
تعمیر ونصب انواع‌بخاری
وآبگرمکن با تضمین تلفن ۷۶۵۲۶۴
۱-۱۰ آ-۲۵۳۰۳

معاملات املاک و مستغلات و اتومبیل

فروش
در بندر پهلوی
دو قواره زمین مرغوب هرکدام ۲۶×۱۳ با چشم‌انداز زیبای ساحلی اول خیابان ولیعهد برای فروش‌موجود است. به‌راهنمای شماره ۳۴۶ روزنامه اطلاعات مراجعه شود.
۱- ۳ آ-۵۶۴۷ ۲

زمینهای خیابان وزراء
و بازرگانی و۴۲۰ متریهای زیر تلویزیون را فوری خریداریم بنگاه کودش سیمتری بازرگانی تلفنهای ۶۲۲۹۹۶و ۶۲۸۹۲۸
۱-۶ ۲ آ-۲۷۴۱

خرید و فروش زمین‌و خانه وپول‌شرطی نارمك بازرگانی امینی ۷۹۰۰۹۰

زمینی بمساحت ۲۰۰۰متر
جبهه خیابان قدیم شمیران نزدیك میدان تجریش بابعاد ۳۵×۶۰ متر که ۶۰ متر جبهه خیابان دارد بفروش میرسد تلفن ۸۵۱۱۵۴

آژانس ۲۵ شهریور
منزلی بمساحت ۱۸۰متر ۷ اطاق‌باتلفن بین روزولت و خردمند تلفن۶۲۵۴۸۷
۱-۵ آ-۲۷۴۳

داودیه خانه شخصی ساز
نوساز مدرن ۶۵۰ متر و ۴۵۰متر بنای ویلائی باکلیه لوازم ۲۰۰ هزار تومان با پول و ملك مرغوب معاوضه میشود ۲۹۷۱ ۳
۱-۵ آ-۲۷۴۵

خانه نوساز مدرن
ایرانشهر، خردمند ۴۰۰متر و ۳۰۰ متر بنا ۱۵۰هزارتومان فروش ومعاوضه آژانس رایت ۳۲۹۷۱
۱- ۳ آ-۲۷۴۶

زمینهای ونك وده قشلاق‌خریداریم خیابان پهلوی‌بازرگانی جلالی ۶۲۴۱۹۳
آ- ۳۵۴۱۸

زمینهای عباس‌آبادخریداریم
خیابان پهلوی‌بازرگانی جلالی۶۲۶۴۱۱

قابل توجه
یك‌نمایشگاه مدرن با زیر زمین‌در بهترین نقطعه خیابان تخت جمشید (بین ویلاو بهجت‌آباد) بمساحت۲۲۰ متر مربع بر خیابان برای فروش‌آماده است‌طالبین به‌تلفن‌های شماره۶۱۲۷۰۷ و۶۱۲۷۰۸ مراجعه نمایند.
۱- ۳ ۲۵۴۶۵-۱

در گلشهر کرج کیلومتر ۱۵توبان
وجاده قزوین زمینی باآب وبرق بفروش میرسد ۶۹۳۰۷
۱-۳ آ-۲۵۵۱۳

ویلا و مستغلات مدرن
درشمال شهر و شمیرانات تعدادی ساختمان و مهندسی شخصی سازبا شوفاژ که اکثرا در اجاره اتباع‌خارجی است بفروش میرسد تلفن ۴۰۰۰۰و ۶۰۰۰۰
۱-۲ آ-۲۷۶۷

بفروش میرسد
فروشگاه پرنده آبی واقع در خیابان پهلوی مقابل پارك ساعی بعلت‌مسافرت بفروش میرسد ۹تا ۱۲ صبح غیر از روزهای تعطیل بتلفن ۲۱۳۱۸ مراجعه شود.
۱-۳۵۶۱۳

چند قواره زمین
برخیابان تخت‌طاووس وجاده نظامی بمساحتهای مختلف فروشی ۷۰۴۴۷
آ-۲۷۷۶

خانه مستغلاتی امیرآباد - شیراز
کاملامهندسی و شخصی ساز دونبش بسیار روشن بمساحت ۴۰۰ مترسه‌طبقه هر طبقه ۱۶اطاق‌بزرك‌هال وسرویس‌های مدرن ودکوراسیون و تزئینات عالی که نمونه ساخته شده۳۷۰هزار تومان فروشی در صورت اجاره دادن ۴۲۰۰ تومان ماهیانه مال‌الاجاره دارد تلفن ۴۴۶۴۱
آ-۲۷۷۳

خریداری میشود

خرید زمین عباس اباد
داودیه -دره‌قشلاق- کاظم‌آباد ۷۶۱۷۴۷
۱-۳۰ آ-۲۳۹۷

پهلوی‌دره‌قشلاق‌داودیه
دروس مبارك‌آباد برادران عابدی ۷۷۰۴۷۷

آژانس امین
بورس اراضی باغ فیض بوئینك کاظم آباد، حسن‌آباد، جنت‌آباد ۹۱۱۱۴
۱-۲۶ آ-۲۷۴۸

اراضی بزرك در داودیه
دروس، فرمانیه، سلطنت‌آباد دره‌قشلاق‌بهراندازه خریداریم‌بازرگانی شهرزاد (گلکار) خیابان قدیم‌شمیران ایستگاه چالهرز تلفن ۷۷۰۶۹۹
آ-۷۷۵ ۲

اراضی دروس کوی ارم
گلستانها مبارك‌آباد را نقداخریداریم آژانس شرق ۷۷۲۳۳۸
۱-۳۰ آ-۲۶۶۶

موسسه پرسپولیس‌آماده خریدوفروش خانه و مستغلات شمامی‌باشد تلفن‌های ۶۳۱۰۲۷-۶۳۰۳۱۲
۱-۲۰ آ-۲۳۸۴

اراضی باغ‌فیض - ونك -عباس‌آباد خریداریم تلفنهای ۶۳۱۰۲۷و۶۳۰۳۱۲
۱-۲۰ آ-۲۴۸۱

مستغلات مدرن
در شمال شهر بمساحت ۳۶۰ متر باتمام وسایل شوفاژ۱۶ اطاق۴۰۰هزار تومان نصف باغ‌و یازمین نصف پول تلفن ۴۴۶۴۱

بورس اراضی داودیه
چالهرز، مبارك آباد ۷۷۲۰۶۱ یزدی

اجاره داده میشود

قابل توجه موسسات. شرکت ها، اطباء ودفتر مهندسی
پنج‌طبقه ساختمان دارای ۱۵۰ اطاق‌که هرطبقه دارای ۶دستگاه باتمام‌وسائل شوفاژ و آسانسور هردستگاهی دارای ۳الی ۴اطاق می‌باشد تماما یکجا یا بطور جداگانه باجاره داده میشود آدرس خیابان پهلوی - چهارراه امیراکرم نبش‌شمالی چهارراه‌امیراکرم تلفن های ۳۱۰۷۸و ۳۸۸۲۲

خانه وآپارتمان جهت اجاره موجود است ۶۳۰۳۱۴و ۶۳۱۰۲۷

۶ دستگاه آپارتمان
پنج اطاقه و چهار اطاقه نوسازباآب وبرق شوفاژو سرویس‌کامل دربهترین نقطه خیابان تخت طاوس یك‌جا یاجدا جدا اجاره داده می‌شود خواستاران بتلفن شماره ۴۳۹۴۶ درساعات اداری مراجعه فرمایند.
۱-۲ ۱-۴۰۲۱۶

خیابان ۱۲ اله کوی باختر
آپارتمانی دارای دو اطاق هال‌و سایر لوازم‌اجاره‌میدهیم تلفن۳۰۴۸۸۴
۱-۲۵۶۱۷

بر خیابان شمیران
نزدیك مولن‌روژ سیصد مترزمین بعلت مسافرت فروشی ۷۱۸۹۰
۱-۲ آ-۲۵۶۴۹

یك آپارتمان دیدنی
مجهز بکلیه تشکیلات مدرن ظرفیت متوسط نزدیك ۲۴ اسفند بر خیابان فرصت شماره ۶۳ تلفن‌های ۴۴۰۴۴و ۱۳۰۷۹ ۶
۱- ۳ آ-۱۳۳۶

اجاره میشود

برای‌اجاره منازلتان‌بخارجیان
وخرید ویلا و مستغلات مدرن درشمال شهر و شمیرانات تلفن ۴۰۰۰۰ و ۶۰۰۰۰

خانه‌وآپارتمان جهت اجاره‌نیازمندیم ۶۳۰۳۱۴ و ۶۳۱۰۲۷

برای اجاره منازل بخارجیان
درشهر و شمیرانات مبله و غیر مبله‌با تلفن۶۱۲۹۶۴ و۴۹۷۱۳ تماس‌بگیرید
۱-۶ ۲ آ-۲۷۶۹

واگذار میشود

گاراژ- تعمیرگاه - انبار
محلی بمساحت سه‌هزار متر با ساختمانهای متعدد و پانصد متر طاق شیروانی با برق سه‌فاز وتلفن ودوعدد مغازه بزرك در خیابان امین‌الملك مشرف بخیابان واگذار میشود.تلفن ۹۵۴۲۴۳و ۴۶۳۵۵ مراجعه فرمائید.
۱-۵ ۱-۵۳۱۹ ۲

شمال خیابان آریامهر
کاخ‌دوم، یك باب مغازه نوساز بمساحت ۱۰۰ متر مربع باتمام وسایل برای سوپر یا مشاغل دیگر واگذار میشود تلفن ۴۰۳۰۰
۱-۲ آ-۲۷۵۵

کافه رستوران مجهز
ولوکس در بهترین نقطه تهران‌واگذار میشود طالبین به تلفن شماره ۳۲۷۸۴ مراجعه فرمایند.
۱- ۳ آ-۲۵۶۱۵

شرکت پی.ام.تی
ویژه شمال
تهران - خیابان میرشکار
تلفن مرکز ۳۳۶۷۸ ۳۰۵۱۵۴ ۳۹۴۲۹
شعبه

برای ساختمان شما

ایران‌تزئین تلفن ۶۸۲۵۹
تهیه و نصب‌ایرانیت شمارا درتمام نقاط کشور باضمانت ۵سال بعهده میگیرد اجرت نصب وبهاء گیره‌های مصرفی پس از نصب و رضایت شما دریافت خواهدشد سه‌راه شاه‌ساختمان آزاد شماره ۴۰ ۵۷۱-۳ آ-۳

رفع گرفتگی لوله ساختمان در۲ دقیقه سازمان تراکم تلفن ۸۸۱۶۸۱

معاملات هر مقدار ماه هیزم
باوسایل حمل ارزان تخت طاووس شرقی زیرتپه باغ صبا ۷۰۴۴۷
۱-۲۰ آ-۲۷۳۴

رفع گرفتگی بروغ لوله ساختمانی
بادستگاه تراکم هوا- تلفن ۷۸۷۲۷

شرکت ساختمانی تبارکان
تعمیرات کلی و جزئی ساختمان دکوراسیون و رنك‌آمیزی موزائیك پیاده‌رونقدو اقساط ۷۶۰۲۰۷

ایرانیت‌محصول‌وطن‌شماست
ایران‌تزئین سازمان‌تهیه‌و نصب‌ایرانیت اکوستیك، پارکت، موکت، کرکره پرده خدمتگزار شماسه‌راه‌شاه ساختمان آزاد شماره ۴۰ تلفن ۶۸۲۵۹

نقاشی ساختمان جانفدا
۷۸۱۹۷۷ کاغذ دیواری و نصب ۷۸۱۹۷۷ نقاشی ساختمان باقساط ۷۸۱۹۷۷
۱-۳۰ آ-۲۳۹۳

تهیه نقشه ونظارت
ساختمان وکارخانجات تلفن ۶۲۱۱۱۰
۱-۳۰ آ-۲۴۳۶

کلیه کارهای تعمیرات
ونوسازی ساختمان شمابطور اقساط انجام میشود تلفن ۳۱۸۶۹
۱-۲۶ آ-۲۴۷۵

مشکل قنوات و چاههای نیمه‌عمیق خودتانرا با تلفن ۷۴۲۷۹ و صندوق پستی ۲۴ تجریش درمیان بگذارید.
آ-۲۷۰۸

انواع درب و پنجره
فلزی نقد و اقساط ۷۶۰۲۰۷

تعمیر وتزئین
کلی وجزئی ساختمان ۴۶۹۶۴

متفرقه

کانون آگهی و بازاریابی سه. آ
آماده انجام هرگونه تبلیغات‌میباشد سفارشات -ساختمانی-نئون -پلاستیك سینما- رادیو -تلویزیون پذیرفته میشود.
شاه ابتدای کاخ‌شمالی نبش‌کوچه رازی ۱-۳ آ-۲۵۶۲۵

تانکر سازی لوپ
تانکر از ۵۰۰تا ۵۰۰۰لیتر موجود سفارشات ۴۸ ساعته تحویل می‌گردد خیابان قزوین سه‌راه آذری ۹۴۴۱۴

فروش صندلی
سینما نیاگارابعلت نصب‌صندلیهای جدید صندلیهای‌موجود خودرامیفروشد باتلفن‌های ۶۹۵۹۰و ۶۵۳۰۷ تماس بگیرید
۱-۳ ۳ ۹۵۴۸

قابل توجه کارخانجات آبکاری کارشناسان شرکت کا ۵۵۵ برای اجرای هرنوع پروژه‌آبکاری وداهنمایی فنی آماده ۴۴۶۷۰

فروش اتومبیل

انواع فولکس واگنهای نو را ازشرکت سهامی عباد
خیابان امیرکبیرخیابان ملت تلفنهای ۳۰۴۱۸۱و ۳۰۴۴۷۳ خریداری‌نمائید.
۱-۶ ۲ آ-۲۵۷۶

اتومبیل پیکان تلفن ۲۸۲۸۱
فروشگاه اتومبیل پرویز خیابان‌ری میدانشاه ۳۹۵۴۸
۱-۳۰ آ-۲۵۶۳ ۲

۲ دستگاه اتومبیل پیکان که تازه ازکمپانی تحویل گرفته شده بعلت مسافرت نقدی بفروش میرسد تلفن: ۸۵۵۱۱ و ۶۰۰۰۰

بنز ۱۹۰ مدل ۶۴-۶۵
سفید رنك بارادیو و شماره موقت بفروش‌میرسد تلفن ۶۲۵۱۰۳
۱- ۲ ۱-۴۰۱۱۴

کرایه
جرثقیل عدالت ۹۵۱۴۴۳
۱-۳۰ آ-۲۵۸۰

تلفن جدید ۹۴۹۰۹
سعید آب تانکرهای آبپاش‌به‌اجاره میدهد.

راهنمای پزشکی اطلاعات

دکتر حکیمی
متخصص بیماریهای اعصاب ونوتوانی از دانشگاههای امریکا و انگلستان. درمان فالج‌ها دردهای عصبی عضلانی ومفصلی‌باجدیدترین وسایل‌الکتریکی والکترونیکی و مکانیکی اول خیابان روزولت کوچه‌طبرسی (جنوبی‌دانشسرا) تلفن ۷۵۶۰۷۸

پوست و موی‌سر
خیابان شمیران سید خندان‌پذیرائی صبح‌و عصر

دکتر مرتضی سرفراز

دکتر هدایت خافانی
متخصص بیماریهای اعصاب وروانی از کشور های فرانسه و امریکا کاخ جنوبی مقابل کوچه‌هلالی پذیرائی‌صبح و عصرها از ۴تا ۸ تلفن ۴۶۴۳۶

ترك تریاك و هروئین
دکتر اسلامدوست حشمت‌الدوله چهارراه گلشن ۴۸۳۲۳ و ۶۱۳۰۶۷

بواسیر بدون‌جراحی، فیستول ،فیسور بامتدموتر دکتر عباس‌نیك‌نژادگرگان جنوبی -گرامی ۱٫۴۴ پذیرائی عصرها

دکتر مسدد گواهینامه از امریکا درمان قطعی بیماریهای مقاربتی - زنان مجاری‌ادرار دروازه‌دولت ۳۴۳۸۹

بیماریهای آمیزشی مجاری ادرار
میدان بهارستان خیابان صفی‌علیشاه
دکتر یحیی صدری

دکتر پولوسا ۴۶۵۸۹
بیماریهای آمیزشی و مجاری ادرار خیابان فردوسی شمالی کوچه صادق

دکتر معانی
بیماریهای آمیزشی و مجاری ادرار خیابان‌فردوسی مقابل‌بانکملی‌پس‌انداز

دکتر دانشگر
امراض مقاربتی و مجاری ادرار سپه مقابل پستخانه‌تلفن۳۰۲۴۱۶

دکتر عطاءالله خواجوی
جراح و متخصص بیماریهای‌چشم‌عضو کالج بین‌المللی جراحان‌خیابان جامی چهارراه استخر تلفن ۴۵۹۶۱

دکتر عباس جناب زاده
دارای گواهی‌نامه از دانشگاه طب فرانسه امراض مقاربتی‌ومجاری ادرار خیابان منوچهری مقابل کوچه‌زاندارك صبح و عصرفقرا مجانی تلفن۳۴۰۵۴

دکترنصرت‌اله‌گرجی ۳۴۳۸۹
متخصص بیماریهای خون و انواع‌که خونیها ازدانشگاه پاریس‌دروازه دولت

درمان زخم معده روده باطریقه جدید
دکتر هاشم رستگار میدان فوزیه‌اول شهناز پذیرائی ۴تا۹ بعدازظهر تلفن ۷۴۸۱۶

معالجه امراض مقاربتی و آمیزشی خیابان شاهپور نرسیده به سه راه بونرجمهری دکتر جلال بهی‌زاد.

ترك تریاك و هروئین
دکتر صفائی با ۲۹ سال سابقه‌ومتد جدید بستری وسرپائی سعدی شمالی جنب بانك بیمه تلفن ۳۰۴۱۵۳

بیماریهای معده، کبد، روده
بواسیر بدون عمل جراحی‌دکتررفیعی متخصص از دانشگاه پاریس خیابان جامی اول کوچه پاریس تلفن۴۸۱۸۹

دکتر فرنوش تلفن ۴۸۵۵۵
داخلی -پوست - مقاربتی -گواهینامه از پاریس -امیریه اول منیریه

بیماریهای آمیزشی مجاری ادرار دکتر احتیاطی دیپلمه آمریکا سپه چهارراه پهلوی تلفن۶۸۴۸۷

دکتر محمد علی صدیفی
داخلی پوست آمیزشی ترك هروئین تریاك الکل شاه چهارراه فروردین پذیرائی صبح و عصر تلفن ۴۹۵۲۶

دکتر غلامرضا خاتمی
متخصص بیماریهای کودکان خیابان اردیبهشت (بین شاه و شاهرضا)چهار راه‌تیر تلفن ۴۱۲۷۵

دکترسیدمحمدکاظم‌طباطبائی
تجریش متخصص‌و استادیاربیماری های داخلی‌میدان سرپل‌اول مقصودبك تلفن ۸۵۳۵۶

داروخانه‌ها

داروخانه شبانه روزی تخت جمشید
در تمام ساعات شبانه روزدرخدمت شما است تلفن ۶۸۱۰۱ و ۶۷۸۲۳

داروخانه شبانه‌روزی‌بنژامین
درتمام ۲۴ ساعت‌آماده خدمت‌بهموطنان خود میباشد تهران‌نو ایستگاه پل تلفن ۷۹۲۰۳۰

داروخانه مهران‌تلفن ۹۰۴۰۷
شیروخورشید چهارراه استخر

برنامه سینماها

بانوی زیبای من - رنگی - ۷۰ میلیمتر-ادری هپبورن
کاپری (۴۸۴۰۱) ۱۱٫۱۵ - ۳ - ۶٫۳۰ - ۹٫۴۵

تعقیب درکپنهاك - رنگی- مورتن‌گرونوالد
سانترال (۴۸۶۸۶) ۱۱-۳-۵-۷-۹٫۱۵

پریش- تروی داناهیو- سوزان پله‌شت
بولوار (۶۰۲۹۲) ۱۱- ۳ - ۵ - ۷٫۱۵ - ۹٫۳۰

جایزه بزرك -رنگی -جیمزگارنر - اوامری‌سنت
آتلانتیك(۶۲۷۱۷۱) ۱۱-۳-۶٫۱۵-۹٫۳۰

جاسوسی‌که ازسردسیرآمد - ریچارد برتن-کلربلوم
مولن‌روژ (۷۲۹۲۹) گلدن‌سیتی (۶۱۳۲۶۹) ۱۱-۳٫۳۰-۵٫۳۰-۷٫۳۰-۹٫۳۰ دیانا (۴۷۳۶۵) ۱۰-۱۲-۲-۴-۶-۸-۱۰ مهتاب (۴۷۷۷۷)۳۰٫۱۰-۳-۵- ۷-۹ اسکار (۹۵۰۸۹۸)۳۰٫۹-۳۰٫۱۱-۲٫۳۰-۴٫۳۰-۶٫۳۰-۸٫۳۰

دانه‌های شن- رنگی- استیومك کوئین -۷۰ میلیمتری دیاموند (۶۲۸۴۰۰) ۱۰٫۴۵ - ۲٫۳۰ - ۵٫۴۵ - ۹

۱۲ مرد خبیث - رنگی - ۷۰ میلیمتری -لی‌ماروین
پارامونت (۴۸۳۲۱) ۱۰٫۴۵ - ۲٫۴۵ - ۶ - ۹٫۱۵

شکارانسان- سینماسکوپ - رنگی- لی‌ماروین-
رادیوسیتی (۴۳۳۲۰)۱۱٫۱۵-۳٫۳۰-۵٫۳۰-۷٫۳۰-۹٫۳۰ نیاگارا (۶۵۳۰۷) ۱۱-۳- ۵-۷-۹ رویال (۴۹۷۸۵) ۱۱٫۱۵- ۳٫۱۵-۵٫۱۵-۷٫۱۵-۹٫۱۵ ادئون (۳۸۱۱۸) آستارا (۸۴۰۲۲) ۱۰٫۳۰-۲٫۳۰-۴٫۳۰-۶٫۳۰-۸٫۳۰

شوگرکلت- سینماسکوپ -رنگی- هنت پاورز
متروپل (۳۹۴۱۰) حافظ (۳۴۰۷۴) ۱۰٫۳۰ - ۲٫۳۰ - ۴٫۳۰ - ۶٫۳۰ - ۸٫۳۰ ایفل (۴۵۳۷۷) ۱۰ - ۱۲ -۲ - ۴ - ۶ - ۸ - ۱۰ تاج (۳۳۰۶۴) ۱۰٫۳۰ - ۲ - ۴ - ۶ - ۸ - ۱۰ پلازا (۴۴۲۵۵) ۱۱- ۳ - ۵ - ۷ - ۹

درساعت ۷- گرانت ویلیامز- شرلی‌نایت
ریولی (۷۵۷۷۷۷)۱۱- ۳٫۳۰- ۵٫۳۰-۷٫۳۰-۹٫۳۰

فاشیسم- محصول‌شوروی- دوبله بفارسی- مستند
سعدی (۳۶۴۶۸) ۹-۱۱٫۳۰-۲-۴٫۳۰-۷-۹٫۳۰ ب.ب (۶۹۶۴۱) ۱۰٫۳۰- ۲٫۳۰-۵-۷٫۳۰-۱۰ سینه‌موند (۴۸۳۲۱) ۱۱-۲٫۳۰-۵-۷٫۳۰-۱۰ سهیلا (۳۶۴۲۴)۱۰٫۳۰- ۱-۳٫۳۰-۶-۸٫۳۰ مازستیك (۶۸۴۶۱) ۱۱-۲-۴٫۳۰-۷-۹٫۳۰

کلکسیونر - رنگی - ترنس‌استامپ - سامانتاایکار
گلدیس (۶۲۸۷۱۳) ۳-۵-۷-۹

گناه وجوانی- رنگی- ژاك پرن- اوارنزی
امپایر (۶۲۳۹۴۲) ۱۱-۳٫۳۰-۵٫۳۰-۷٫۳۰-۹٫۴۵

نیم وجبی- وحدت- کتایون- بهمنیار
اونیورسال (۶۶۹۵۳) پاسیفیك (۷۳۳۱۱) ۱۱- ۳ - ۵ - ۷٫۱۵ - ۹٫۳۰ ایران (۳۶۳۵۴) تهران (۳۸۱۶۵) مونت‌کارلو (۷۹۷۴۱) نپتون (۷۶۰۱۳۶) ۱۰٫۳۰ - ۲٫۳۰ - ۴٫۳۰ - ۶٫۳۰ - ۸٫۳۰ الوند (۵۵۵۳۸) ژاله (۳۰۴۱۲۰) کیهان (۹۲۳۶۰) پاسارگاد (۷۹۲۷۸۲) ۱۰- ۱۲ - ۲ - ۴ - ۶ - ۸

وسوسه شیطان- رنگی-بهروزوثوقی- زرین دست
برلیان (۳۳۵۳۵) ۱۰- ۱۲-۲-۴-۶-۸ زهره (۳۰۴۸۰۸)۱۰٫۳۰-۲٫۳۰-۴٫۳۰-۶٫۳۰-۸٫۳۰

۷ شهرعشق- فروزان- ظهوری- بوتیمار
آسیا (۴۲۹۰۹)میامی (۷۴۳۲۹) سیلوانا (۳۳۷۷۷)۱۱-۳-۵-۷-۹ پرسپولیس (۵۸۱۰۸۳) رکس (۳۵۲۹۳)همای (۶۹۶۶۴) تیسفون (۹۳۸۸۲) شرق (۵۴۰۲۴) المپیا (۹۱۷۹۶) ستاره (۵۸۷۲۱) ۱۰٫۳۰- ۲٫۳۰-۴٫۳۰- ۶٫۳۰- ۸٫۳۰ پانوراما (۷۹۳۵۷۰) ۱۰-۲-۴-۶-۸

نبرد لوترا - رنگی- داراسینك
نادر (۳۹۰۹۵) ۹ - ۱۱ - ۱ - ۳ - ۵ - ۷ - ۹
دنیا (۳۳۸۱۲) ۱۰٫۳۰ - ۲٫۳۰ - ۴٫۳۰ - ۶٫۳۰ - ۸٫۳۰
مراد (۷۳۳۸۲) ۱۰٫۳۰- ۲٫۳۰ - ۴٫۳۰ - ۶٫۳۰ - ۸٫۳۰
رامسس (۵۲۰۶۰) ۹-۱۱-۱-۳-۵-۷-۹
فلور (۲۸۰۹۶) ۱۰ - ۱۲- ۲ - ۴ - ۶ - ۸
جهان (۶۰۳۵۰)۹-۱۱ - ۱-۳ -۵-۷-۹
فاتالی (۹۵۴۵۳۴) ۱۰ - ۱۲ - ۲ - ۴ - ۶ - ۸

ازپاریس تاتوکیو
آریا (۳۹۸۸۴) ۹- ۱۱ - ۱ - ۳ - ۵- ۷ -۹

پسرهند - رنگی- دوبله بفارسی
کارون (۹۵۱۰۶۵) ۲٫۳۰ - ۴٫۳۰ - ۶٫۳۰ - ۸٫۳۰

چه زندگی پرجنجالی- سینماسکوپ - رنگی-
تخت‌جمشید (۴۳۵۵۰) ۳ - ۵ - ۷ - ۹

۴ دلار برای‌انتقام - سینماسکوپ - رنگی- رابرت‌وود
شهاب (۹۵۲۳۹۶) ۱۰-۱۲- ۲-۴-۶-۸٫۳۰

خفاش- رنگی- آدام وست
فردوسی (۳۵۷۸۴) ۹-۱۱ -۱-۳-۵-۷-۹

دختری باچمدان - کلودیا کاردینالە
کسری (۷۵۶۹۳۹) ۱۱- ۳- ۵-۷-۹

دنیای دلباختگان - سینماسکوپ - رنگی
پاوك (۳۹۶۳۷) ۹- ۱۱- ۱- ۳- ۵- ۷- ۹

دزد بغداد - رنگی- سابو
مشعل (۳۳۸۲۶) ۱۰٫۳۰ - ۲٫۳۰ - ۴٫۳۰ - ۶٫۳۰ - ۸٫۳۰

دلربا وپردردسر- رنگی- تونی کورت

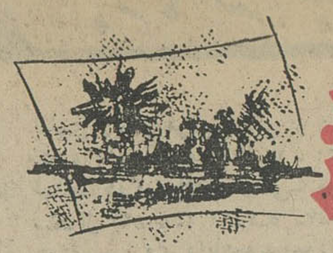

هنر امروز

گفتگوئی پیرامون نمایشگاه آثار روئین پاکباز ، جودت‌وپروانه اعتمادی

هر تفنن، اثر هنری نیست!

نمایشگاه مشترك روئین‌پاکباز، جودت، پروانه اعتمادی را در تالار قندریز تماشا کردم ، حلقه محاصره دانشجویان و حمله های آنان و دفاع این سه هنرمند را نیز تقدیر و ستایش فراوان نمودم ، ورقه پلی‌کپی ضمیمه نمایشگاه را نیز با حوصله‌ای مقدس‌چند بارخواندم و راستش هر بار بیشتر از پیش جملات پر طنین آن تهی بنظرم رسید .

« چرا آبستراکسیون در هنر مترادف با نفی واقعیات تلقی می گردد . »

«آبستراکسیون ابتدا درپاریس درخشید و سپس در اروپا منتشر شد و بعد به روسیه رفت ».

بنظرم آبستراکسیون واقعه‌ای است در هنر ... وواقعه زنده هنر امریکا چطور میتواند در روسیه نشو و نما کند ، دکترین تازه‌ای است قابل ایراد و نیز بروایتی قابل دفاع ...

پیکاسو اولین نقاشی بود که کوبیسم راآغاز کرد ونیز اولین نقاشی بود که سبك ساخته خودرا ترك گفت ، کوبیسم برای پیکاسو ایده‌آل نقاشی و کمال هنر نبود. بلکه فقط تجربه بود تئوری و تکنیك خطری است برای هنرمند زیرا جلوی احساس و اندیشه و فانتزی و درك آنی رامیگیرد.راست است که « ارزش یك‌اثر هنری در حقیقت آن نهفته است » ولی حقیقت هر انسان اندیشه‌مند از حقیقت انسان دیگر و اندیشه‌اش جدا است و از حقیقت نیز تاتفنن وتئوری محض و تکنیك بیروح و سرد نیزراهی دراز ... نکته‌ای را که به جوانان پیش تاز باید تذکر داد و هم به آندسته که هنر گذشتگان را نفی میکنند ، هنر رنسانس و حتی قبل از آن فقط به صرف تصویری بودن‌آن‌ارزیابی نشده و جمله رابطه معنوی انسانی با انسان دیگر از طریق یك تابلو آن‌است که‌لئوناردوونسی در پس چهره لبخندژو کوندبه کمال‌رسانده. آن مخفی و آن معنی نهفته‌در قالب یك انسان ..

هنر امروز راست است که در بند ماتریل (ماده) نیست و به‌ابزار کار قدیمی نقاشی ، قلم مو ،رنك، بوم اکتفا نمیکند . ماسه ، سیمان، گونی ،حلبی ، صندلی شکسته به رنك اضافه‌میشود وگاهی‌واقعااثری بی‌نظیربوجودمی آید .ولی‌بین‌تفنن و اندیشه خلق کننده فرق بسیار است .

آیا بچه های کوچك و مادر بزرگهای ما که برای سر گرمی با تا کردن کاغذ قند دان کاغذی درست می کنند هنرمندانی فرم‌آفرین هستند ؟

البته آبستره هندسی موردقبول است ولی‌تکرار قنددان کاغذی‌های آقای جودت ، بیشتر جستجو و سرگرمی بود تا ریتم موفق یك آبستره هندسی ، و اما اگر حرف بر سر تازگی باشد از آبستره هندسی سه فصل دیگر گذشته است .

خانم اعتمادی می گفت جنبش فضائی بوجود آورده است . خانم اعتمادی بر فیبر یا تخته سه لائی (درست نمیدانم)سطح برجسته‌ای با سیمان افزوده و سیمان ها را رنك کرده بود ، تابلو ها درنتیجه قطر سیمان ترك خورده و فرم که محصول این‌مخلوط‌وهسته مرکزی بود ، تکرار مکررات دیگرنقاشان خودمان بنظر میرسید .

حجم های‌خوش آهنك تابلوهای آقای پاکباز بکمك اره و تخته چوب‌وچسباندن سطوح‌بریده شده بوجود آمده بود ظاهرا هنر نقاشی باین گفته میشد که‌سطوح‌مختلف دور ونزدیك را بر سطح‌صاف‌پارچه بیافرینند اینجا خط سطوح برای بیان سطوح مختلف بکار رفته بود !

در هر حال جستجو های درخور تقدیر و تحسین فراوان وجوددارد، اما آیا بهر جستجو وتفننی‌میتوان نام اثر هنری نهاد و آنرا به تالار نمایشگاه فرستاد ؟

دکتر اسد

آثار قدیمی هنرایران

درموزه‌ها وگالریهای هنری آمریکا

از چپ براست آقای هوشنك‌انصاری سفیرکبیر ایران در آمریکاو آقای هویرت همفری معاون ریاست‌جمهوری آمریکا و آقای جان‌پوپ سرپرست موزه گالری «فریر» و خانم‌انصاری هنگام بازدید آثار هنری ایران

برای بزرگداشت مراسم تاجگذاری شاهنشاه آریامهر و علیاحضرت شهبانو ، ماه گذشته در امریکا گالری هنری «والتر» در بالتیمور در قسمت هنرهای اسلامی خود نمایشگاه جالبی از آثار نفیس و ارزنده هنر ایران ترتیب داد و همزمان با گشایش این نمایشگاه تعداد بسیاری ازموزه‌ها وگالریهای هنری آمریکابعنوان‌تجیل ازمراسم تاجگذاری نمایشگاههائی از کارهای هنری ایران ترتیب دادند که هنوز ادامه دارد و فوق‌العاده مورد توجه قرار گرفته است .

آثار هنری‌که در نمایشگاه گالری والتر بمعرض نمایش گذاشته‌شده شامل کارهای هنری زرین‌وسیمین، برنز ، شیشه و سفالین و همچنین قالیچه‌های نفیس و مینیاتورهای‌بی نظیر ایرانی است که در تاریخ ایجاد آنها ازقرن چهارم تاشانزدهم میلادی ادامه می‌یابد .

در این قسمت مخصوصا آثار سفالین لعاب داری عرضه شده که رنك آمیزی و طرحهای آن بسیار دلفریب است نقشها و تزئیناتی‌که در آنها بکار رفته با الوان مختلف و طلائی جلوه خاصی دارد . این قطعات بیشتر متعلق‌به‌قرن دوازدهم و سیزدهم میلادی است و درحقیقت نماینده نوعی ظروف سفالین‌وظریف و شکننده اشرافی است .

از جمله آثار نفیسی که گالری والتر در اختیار دارد یك سری ظروف سفالین لعاب دار گرانبها است که جمعا در حدود ۱۰۰قطعه است از این میان تنها ۲۷ قطعه برای نمایشگاه فعلی انتخاب شده است .

بطوریکه مقامات گالری والتر اظهار میدارند تقریبا نیمی از این آثار نفیس تاکنون بمعرض نمایش عمومی گذارده نشده بود .

از جمه آثار ارزنده دیگری که در این نمایشگاه عرضه شده‌است ۲۰ نسخه خطی نفیس میباشد که متعلق به قرون دوازده و شانزده میلادی میباشد .

ازامشب
فروزان - بوتیمار- مارینا وظهوری‌در
هفت شهر عشق

پیکاسو، زنها، دوستان وآثار

درباره پیکاسو یکی از مشهورترین مردان عصر ما ، صدهاکتاب نوشته‌اند « دهها کتاب دیگر نیز می توان نوشت .

« ژان - پل کوسپل» منقد و مورخ هنری کتابی جالب بنام «پیکاسو ، زنها ،دوستان، آثار » نوشته است .

او بعداز چهل‌سال‌معاشرت باپیکاسو و آثارش دریافته که زندگی او تحت تاثیر عشق‌هایش بوده است و این نظر اوست :

اولین عشق‌بزرك او«فرناندااولیویه» بودکه الهام‌بخش اولین نقاشیهای غیر کوبیسمی پیکاسو میباشد .

عشق به (مارسل هوبرت) او را بسوی شیوه ابداعی کوبیسم کشید. پیکاسو مارسل را «حوا» لقب داد یعنی اولین زن زندگیش .

مارسل درسال ۱۹۱۶ به‌بیماری سل از پای درآمد .

سومین زن زندگی نقاش «الگاکوکلوا» بود او یك رقاصه زبردست باله بود و تصویرش را در بسیاری از تابلو های پیکاسو می‌بینیم .

ایندو با هم ازدواج کردند و صاحب پسری بنام «پل» شدند . این پسر تنها وارث نام و ثروت پیکاسوست .

روابط الگا و پیکاسو در سال ۱۹۳۵ وضعی بحرانی پیدا کرد و کار به دادگستری کشید الگاهمه جا بدنبال پیکاسو میرفت تا بقول خودش‌دربرابرزنهااورامفتضح کند. بعد نوبت «دوراماآرا » آرژانتینی رسید که ماجرای عاشقانه‌پرهیجانی باپیکاسو بوجود آورد .

در همین حال گروهی میگفتند پیکاسو بیشتر یك «دون‌ژوان»است تا یك نقاش .

آنگاه نوبت «فرانسواژیلو » . رسید که بعد از جدائی کتاب پر جنجال«زندگی باپیکاسو»رانوشت، او درباره پیکاسو میگوید :

پیکاسو هرگز درزندگیش کسی را دوست نداشته و معنای عشق‌را نمی‌فهمد چون پیکاسو حتی‌درعشق هم «خشن» است .

ایندو بدون اینکه رسما ازدواج کنند صاحب فرزندی شدند بنام کلود (۱۹۴۷) بعد «پالوما» ۱۹۴۹ وبالاخره باجنجال‌از هم جداشدند.

فرناند اولیویه — اولگاکوکلوا

دوعشق ودوشاهکار پیکاسو !

نمایشگاه

نمونه‌هائی از هنر ۲۵ ساله ایران

ساعت شش ونیم بعد ازظهر روز دوشنبه‌درپیشگاه‌شاهنشاه آریامهر و علیاحضرت‌شهبانو نمایشگاه نمونه هائی از هنر ۲۵ساله ایران که افتتاح‌آن به تعویق افتاده بود گشایش می یابد .

این نمایشگاه در ۵ قسمت ، قالی بافی ، نقاشی ، خط ، کتاب و مجسمه سازی‌ترتیب یافته و در هر قسمت آثار ارزنده‌ای از هنرمندان‌معاصر بمعرض‌تماشا گذاشته شده است .

نویسنده آمریکائی درایران

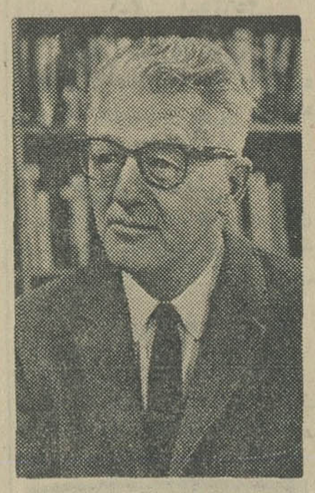

دکتر والاس استینگر نویسنده مشهور وفرهنگی عالیمقام‌آمریکائی بمنظور ایراد یك سلسله سخنرانی و شرکت در سمینارهائی که در دانشگاه تهران پیرامون ادبیات آمریکا تشکیل خواهد شد دیشب با هواپیما وارد تهران شد .

وی استاد زبان انگلیسی درارزنده نوشته که در بسیاری از دانشگاه استانفورد و رئیس کانون مطبوعات آمریکا درج شده است .

«نویسندگی خلاقه »در دانشگاه مزبور میباشد .

دکتر استینگر ساعت ۵ بعداز ظهر امروز درانجمن‌ایران وامریکا پیرامون «ادبیات امریکا»سخنرانی خواهد کرد .

وی‌فردادر ضیافت ناهاری که بطور غیر رسمی به افتخار وی‌در اصفهان ترتیب داده خواهد شد شرکت می جوید و ضمنا در مباحثه ادبی‌انجمن شرکت خواهد کرد و سپس روز شنبه و یکشنبه در دانشگاه پهلوی شیراز سمیناری را درباره ادبیات آمریکا رهبری خواهد کرد .

آقای دکتر استینگر هفته‌آینده در یك سخنرانی و مجلس بحث و مناظره ادبی که در دانشگاه تهران و اداره فولبرایت ترتیب‌داده خواهد شد شرکت خواهد کرد .

آقای دکتر استینگر مولف و مصنف کتابهای ارزنده‌ای است‌که از آن جمله باید کتابهای « خانه کوزه‌گر » ، «آتش و یخ »، «در دشت تیره » و یك ملت را نام‌برد.

علاوه برآن وی تعداد زیادی‌مقالات

ازامروز صبح درمولن روژها
ریچارد برتون
جاسوسی که ازسرد سیرآمد

آگهی مزایده فروش قسمت سوم لوازم فرسوده سد فرحناز پهلوی

سازمان آب منطقه‌ای تهران مقدار آهن آلات قراضه بورز تقریبی ۴۵۰تن و تعدادی بشکه خالی روغن و لاستیك فرسوده مربوط بکارگاه‌سد فرحناز پهلوی زااز طریق مزایده کتبی به فروش میرساند . داوطلبان می توانند برای دریافت شرایط مجانی مزایده همه روزه باستثنای ایام تعطیل تاآخر وقت اداری روز دوشنبه ۲۹آبان ماه ۱۳۴۶ بدفتر سازمان آب‌منطقه‌ای‌تهران مراجعه نمایند .

سازمان آب‌منطقه‌ای تهران

آ-۴۰۲۱۰ ۱-۲

۱۰ صبح و
۵ بعد از ظهر
ساعت
پخت بور ویتانا

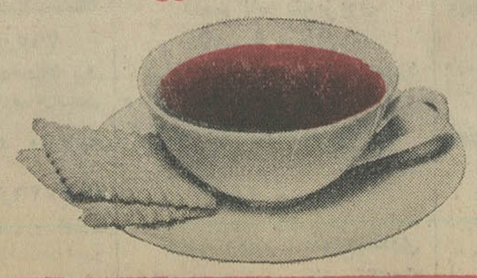

Usunal

هم‌اکنون گاز جدیدترین وسالم‌ترین مادهٔ سوختی است

بخاری گاز اونیورسال

تازه‌ترین وسیله برای گرمای بیشتر وهوای مطبوعتر

بخاری‌گاز اونیورسال باقدرت حرارتی BTU ۱۲۰۰۰ (سه‌هزار کالری) یك اطاق بحجم ۸۰ مترمکعب را در دو دقیقه بخوبی گرم میکند ومصرف آن فقط ۳۵۰ گرم درساعت است.

بخاری‌گاز اونیورسال با دستگاه مخصوص برای کنترل هوای اطاق دارای پیلوت وشیر اطمینان بوده مشعل آن با سیستم آنفرادوژ عمل میکند .

بخاری‌گاز اونیورسال مجهز بچرخهای گردان بوده واستفاده آن درهر قسمت از اطاق بسیار سهل وطبق استاندارد وزارت صنایع کشور فرانسه میباشد .

شرکت سهامی اونیورسال
نمایشگاه اونیورسال خیابان تخت جمشید - مقابل ایران‌سوپر - تلفن ۴۵۰۷۲ محل‌فروش ،کلیه فروشگاههای معتبر
نارمك - خیابان ۴۰ - تلفن ۷۹۲۸۱ - ۷۹۰۳۸۹

تهیه وتنظیم از: منصور عسکری

یادگاری از عشق و دلدادگی

کشتی باچوخه ، قدیمی‌ترین نوع کشتی در ایران ...

ورزش کشتی ابتدا در کشورما معمول بوده و کم کم جهانی شده است؟

... وزش باد و تندر فصل بهار ، جلوه‌ای دیگر بسر-زمین خراسان میدهد . دردل بیابانهای وسیع و آرام ، در کنار کوهها و دره هاوچشمه-سار ها ، آنجا که از جنجال آدمیان شهر نشین بدوراست، در میان قبایل « کرد »شور و نشاطی دیگر برپا میشودو شادیها و شادمانیها اوج می گیرد ... دراین میان ، بیاد داستانی میافتیم که‌اینك به حماسه‌ای تبدیل گردیده و بسان اختری فروزان ، در فرهنك عامیانه مردم ایران درخشیدن آغاز کرده است . حماسه‌ای عجیب و شگرف ، داستانی لطیف و خیال انگیز و عشقی جاودانه وپایدار ،که مربوط بگذشته های دوراست و دهان بدهان ، فاصله زمان راطی کرده وبصورت‌شیرین-ترین قصه های عصر حاضر جلوه‌گر شده است ... داستانی که انتهایش ،بصورت کشتی باچوخه در خراسان جلوه‌گر میباشد...

* **انواع کشتی**

در حال حاضر کشتی های متداول در ایران که هر روز بر اهمیت آنها افزوده می - شود عبارت از کشتی آزاد ، فرنگی ، باستانی ، چوخه‌ای، ترکمنی ، کردی،مازندرانی و ایلیاتی میباشد که بعضی از آنها هنوز جنبه محلی دارد و بنقاط دیگر راه نیافته‌است.

بنظرمیرسد کشتی باچوخه از قدیمی ترین نوع کشتی‌های ایرانی است .این کشتی‌فعلا در سرزمین خراسان رونق بسزائی یافته و هر سال با آغاز فصل بهار ، دلاوران محلی خراسان در شهری اجتماع میکنند ، ودر دامن سبزه های بهاری ، به آئین دلیران گذشته ، دوستانه پنجه درپنجه هم میافکنند . پایان این مبارزه هرچه‌باشد شادی وسرور بارمغان می-آورد ...

* **وسیله دفاعی**

اصولا در میهن ما که گهواره تمدن درخشان‌آریائی است ، ورزش کشتی بعنوان یك وسیله تهاجمی و دفاعی از عصر باستان تابامروز معمول بوده و بشر همواره برای دفاع از خود ، ازنیروی بدنی خویش استفاده کرده است .

ورزش کشتی در حقیقت‌با زندگی انسان ها آمیخته و متدرجا باگذشت زمان ،شکل و فرمی تازه بخود گرفته و تقریبا در حال حاضر ، جنبه های قدیمی خودرا ازدست‌داده است .

* **دیروز وامروز**

امروزه همه کشور هاسعی میکنند برای مقابله با دشمن، سلاحهای جنگی خود راتکمیل کنند ولی در روزگاران پیشین ، فنون بیشتری برای جنگهای تن بتن آموزش میشد ، زیرا همیشه پس از برخورد با نیزه و زوبین و شمشیر ، سرانجام جنك تن به‌تن منجر بکشتی میشد و هر کس‌فنون‌بیشتری میدانست، حریف را مغلوب میکرد .

«گزنفن » تاریخ نویس معروف یونان می نویسد : ایرانیان همیشه بجنك های تن‌بتن علاقمند بوده‌اند و این امر همواره موجب پیروزی آنان میشده است .

در ژاپن هم از عصرباستان ورزش کشتی معمول بوده و کشتی «جودو » نمونه‌ای ازآن است .

* **«کشتی» یعنی چه؟**

در پاسخ این سئوال که پرسیده میشد « کشتیش »می گفت (بله کشتمش) کم کم به مرور براثر کثرت‌استعمال «شین » ضمیر از آخر کلمه افتاده و شده است (کشتی) و تا اندازه‌ای معنی همان کشتیش را دارد . فردوسی‌در هزار سال پیش به نکاتی اشاره کرد که‌ازلحاظ فنی‌تا اندازه‌ای قابل غور و بررسی است .

فردوسی میگوید : بکشتی گرفتن نهادند سر- گرفتند، هردو دوال کمر اما نکته پراهمیت‌اینجاست که‌سرتاسر حکایات فردوسی در باره کشتی ، جنبه جنگی و کشتن دارد ، چنانکه بعقیده‌عده‌ای کلمه « کشتی » از (کستی) بمعنای گرفتن دستار (شال کمر) مشتق شده و در«اوستا» نیز به‌آن اشاره شده است .

یکی از دلائل قدمت ورزش کشتی در ایران راهمان‌لغت «کشتی » میدانند . چه ،این مبارزه و کشمکش تن به‌تن از آنروزی در بین ایرانیان متداول شده که از آن برای دفع خطر استفاده میکرده‌اند هنگامی که کسی بر دشمن اعم از حیوان و یا انسان‌فائق میامد ، او را از پای درآورده و میکشت .

* **خودکشی بعلت شکست**

درگذشته نیز چنین‌معمول بوده که هرکس در کشتی فاتح میشد و حریف را زمین میزد ،آزادانه سر او را می برید !

حیرت‌آور است که چنانچه زمین خورده راسر نمیبریدند مغلوب خود را می کشت و یا در صدد سربه نیست کردن خود برمیامد .

* **ورزش ملی**

تقریبا هفتصد سال پیش سعدی شاعر معروف ایران‌در باره کشتی و فنون‌آن‌حکایاتی دارد در این تاریخ، دیگر کشتی مفهوم و معنای جنگی خود را از دست داده و جنبه هنری و فنی گرفته است ومی توان گفت که کشتی‌بصورت ورزش ملی درآمده است . زیرا کمتر ایرانی یافت‌میشد که از این فن آگاهی‌نداشته باشد و یا سرگذشتهائی از کشتی و کشتی گیری‌نداند .

پس از آن ، در هرگوشه ایران نوعی کشتی متداول بوده و در تمام اعیاد وجشن ها ، جوانها دسته دسته‌دور هم جمع شده و با آداب و رسوم و لباسهای خاصی کشتی میگرفتند .

* **کشتی باچوخه**

کلمه «چوخه » بطوری که در فرهنك «نفیسی » از آن یاد شده ، در اصل «چوخا» بوده و این ، لغتی است پارسی بمعنی جامه پشمین، که مردم «نصارا » آن را بر تن میکرده‌اند .

میگویند : این پارچه‌توسط دختران جوان برای مردان ایل بافته میشود و با دست هنر آفرین هنرمندان محلی ، بصورت پالتو در میاید که پهلوانان ایلات شمال‌خراسان هنگام رزم و پیکار بر تن می کنند . جامه کشتی گیران چوخه‌ای عبارتست از یك‌پالتو چوخه‌ای ، شال کمر ، شب کلاه و شلوار «دبیت»که آن را تابالای زانو بالامیاورند. کشتی چوخه قبل از حمله اعراب بایران در بین کرد ها و اهالی شمال شرقی‌ایران مرسوم بوده و بهمین جهت، این کشتی بنام کشتی کردی معروف نیز گردیده است .

* **عقاید مردم**

کشتی باچوخه در هرمحلی و در هر زمینی امکان دارد برگزار شود .

سابقا ، کشتی باچوخه در دامنه پر از سنك و خاشاك در زمین های ناهموار انجام میگرفت اما روستائیان معتقد بودند هرکس که بفکرجای نرم و صاف باشد خیال‌زمین خوردن دارد !

* **موثرترین راه غلبه**

از فنون کشتی باچوخه به عنوان موثرترین فنون برای برتری و غلبه بر حریف یاد میشود و دارای مقررات‌خاصی است و تنها ورزشی است که به پیروی از یك سنت‌دیرینه همراه موزیك محلی انجام‌می شود .

هنگامی که‌دودلاور کشتی چوخه‌ای به نبرد میپردازند ، آنوقت با مراسمی خاص و ذبح چند گوسفند و نحرچند شتر او را معزز و گرامی می داشتند و بانواختن ساز ودهل از قلمرو ایل بدرقه‌می کردند، ولی چنانچه پهلوانی در دوره های اول مغلوب پهلوانان‌ایل میشد با تشریفات مختصری باو اجازه خروج میدادند .

* **نحوه کشتی**

در سابق کشتی باچوخه باین نحو برگزارمیگردید : پهلوانی که اول حریف‌خود زمین میزد نمیتوانست‌ازمیدان خارج شود و می بایست در وسط میدان بنشیند چنانچه حریف زمین خورده ، ازمیدان خارج میشد دلیل قبول‌برتری حریف بودو چنانچه روبروی غالب می نشست و یك مشت خاك یاشن درمشت میگرفت دلیل این‌بود که سرگرم‌آماده کردن خود برای مبارزه‌مجدد است . پهلوانان استراحت را برای رفع خستگی انگشتان میدانستند ، زیرا در کشتی چوخه بیشتر از نقطه بدن خسته میشد . وقتی که حریف مغلوب ، اعلام مبارزه مجدد میکرد چنانچه پهلوان اولی دوباره رقیب مغلوب را بزمین میزد مبارزه تمام شده بود و چنانچه نتیجه مساوی می-گشت مبارزه برای بارسوم آغاز میشد تا بنتیجه قطعی برسد . یك نوع کشتی در بین ایلات ترکمن واکراد رایج‌است که با فن چوخه انجام میشود ولی در آن کشتی فقط کشتی‌گیر میتواند از چوخه‌ی حریف بگیرد و حق استفاده از فنون را نداردزیرا معتقدند : مردانگی و پهلوانی آن است که بازورهمراه‌باشد نه باحیله و نیرنك !

* **در خراسان**

کشتی باچوخه در دیار خراسان هرسال باشکوه و جلال خاصی برروی زمین‌های سر سبز و پر گل و ریاحین برگزار میشود و در روز های اعیاد ملی و مذهبی و تا هنگام برداشت محصول پهلوانان نیرومند و برگزیده روستا ها لباس چوخه راکه تاروپود آنها با دست هنر - آفرین دختران زیبای روستاها بافته شده بر تن میکنند و برای پیکاری شور انگیز که فریاد های تحسین آمیز روستائیان بدرقه آنست ،به دهکده‌ای که درآنجامسابقات انجا ممیشود عازم میگردند. همانطوری که اشاره شد در مراسم کشتی باچوخه طبل ها بصدا در میایند و صدای دلنشین سرنا ، این سازشادی آفرین دشتها و رومستا ها ، برعظمت این مراسم بی - بدیل میافزاید ، در میان این همه شور و هیجان، دو کشتی-گیر زمین ادب میبوسند و بعنوان احترام‌وتعظیم دروسط میدان در برابر تماشاچیان زانو میزنند و روبسوی‌آسمان دست دعا و نیایش دراز می-کنند و سپاس خدای عزوجل بجای میاورند .

آنان ، بسی باصفا و صادقند ، قلبی بطراوت‌شبنم و صفای بهاری دارند و اعتقادشان بر اینست که‌اگر در مسابقه‌ای شکست خوردند، در آنروز عمل ناشایستی‌انجام داده‌اند و شیطان بر جسم و روحشان حلول نموده که‌قدرت و نیرو را از وجودشان زائل کرده است ...

* **چگونه پدید آمد ؟**

حال به‌بینیم کشتی‌باچوخه چگونه بوجود آمد . خراسانی ها در باره‌چگونگی‌پدیدآمدن این کشتی عقاید و داستان های مختلف دارندامامکاملترین کلام آنان در باره این‌افسانه خاطره‌انگیز سر زمین‌دلاور پرور خراسان چنین است :

* **زخمه عشق**

... آنها ، دو جوان‌بودند. دو مرد جوان و رشید که‌جرقه عشق یك زیباروی،ناگهان‌تار و پود وجودشان را از هم گسست و موج دلدادگیشان یکباره در سراسر روستا ها و واحه ها اوج گرفت و به گوش تمام «اکراد » وصحرا نشینان رسید . دو جوان هرکدام سعی میکردند با اعمال خود ، مدحو ستایش معشوق رابرانگیزند ...

کم کم ماجرای عشق ایندو برملاگشت و بسرعت در دهان ها افتاد و در اندك مدتی‌دل هابسوی آنان گرائید . مگر میتوان سوزنده‌ترین‌احساسات بشری را در قلب‌مکتوم‌داشت؟ اختلاف میان دورقیب‌اجتناب ناپذیر بود و سر انجام بین آندو اختلاف‌پدید آمدواندك اندك دامنه‌اش توسعه یافت‌در غروبی که رنك خون داشت صفای روح آنان مبدل به تیرگی و کدورتی غم انگیز گشت . باید چاره‌ای‌اندیشید باگذشت لحظات،احساس میشد که در وجود هر دو رقیب اثری از جلوه‌وصفای پیشین نیست . ناگهان ناله های جانسوزی طنین افکند و بدنبال آن خاموشی سهمگینی حکمفرماشد ...

عاشق حسودجنایت‌آفرید. قطرات اشك به آرامی از دیدگان فرو ریخت نوای سحر انگیز موسیقی خاموش گشت و بادی وزید و طوفانی درگیر شدو همه چیز را به نابودی کشاند . روزگارانی بعد ،این داستان نقل محافل شد تا بامروز که با جلوه‌ای جدید بما رسید و قوانینی خاص برای آن تدوین گردید. فعلا که چندسالی است‌دوباره کشتی باچوخه در ایران و مخصوصا در خراسان تضج گرفته ، هر سال مسابقاتی بین پهلوانان کشتی باچوخه برگزار میشود که درمراسم اختتام آن والاحضرت‌شاهپور غلامرضا پهلوی ریاست عالیه کمیته المپیك ایران حضور مییابند و جوایز قهرمانان را که یك راس اسب تیزتك ، یك‌گاو شیرده و یایك تخته فرش وچیز هائی از این‌قبیل است توزیع میکنند .

* **تقویت دست وپا**

کشتی باچوخه چون‌ایستاده انجام میشود برای تقویت پاهاو دست ها بانتیجه است و کسانی که از پاقوی باشند موفقیت چشمگیری بدست میاورند .

همانطور که نوشتیم«چوخه » لباس ابریشمی است که پهلوانان هنگام کشتی برتن میکنند . درجنگهای تن بتن قدیم سرداران دو لشکر یا سپاه هنگامی که در جنك غالب نمی شدندپیشنهاد کشتی میدادند و بهمین‌دلیل‌همیشه سرداران در زیر لباس رزم لباس چوخه بتن داشتند و هنگامی که زخم برمیداشتند برای زخم بندی ازآن‌استفاده میکردند و موقعی که‌پیشنهاد کشتی بین دوسردار داده میشد ادوات جنگی و زره را کنار میگذاشتند و باچوخه بکشتی می پرداختند .

سرداران همیشه عیارانی‌در میدان همراه خود داشتند و وظیفه عیاران این بود که‌چوخه و کمر سردار خودرا مرتب کنند که او بمبارزه‌اش ادامه دهد .

* **قوانین جدید**

سالهای گذشته‌این مسابقات فقط دربی وزن انجام می - گردید ولی چون عده‌ای‌بعلت کمی وزن نمیتوانستند با پهلوانان سنگین وزن مبارزه کنند ، برگزار کنندگان‌این مسابقات تصمیم گرفتند که برای پیداکردن وزنهای‌پائین، مسابقات نیم سنگین را نیز بصورت رسمی انجام دهندتا کسانی که استعداد دارند ولی وزن بدنشان کم است بتوانند در این مسابقات شرکت کنند . پس ازرسمی کردن این مسابقات دیگر مسابقه بصورت سابق برای دو یاسه بار انجام نمیگیرد. ابتداء وقت این مسابقه‌بیست دقیقه بود ولی برای سرعت بیشتر قهرمانان ۵ دقیقه وقت راکم کردند و اکنون وقت درگیری کشتی گیران با یکدیگر پانزده دقیقه است .

والاحضرت شاهپور غلامرضاپهلوی با علاقمندی درمراسم اختتام کشتی باچوخه شرکت میکنند ودرحضور ایشان، جوایز قهرمانان‌که عبارت از چندین‌راس گاو، اسب والاغ میباشد توزیع میگردد.

این، آغاز یك نبرداست ودو پهلوان باهمه قدرت‌برای پیروزی بریکدیگر تلاش میکنند .

« ... در هفدهمین دوره مسابقات قهرمانی کشتی آزاد جهان که‌این هفته در «دهلی نو » برگزار شد ایران ، در وزن چهارم بمقام اول رسید و در مجموع امتیازات مقام سوم قهرمانی جهان را احراز کرد ... »

تاریخ کشورماراعملیات قهرمانان اساطیری و پهلوانان نامدار تشکیل میدهد . زورآزمائی و کشتی از قدیم الایام درایران معمول بوده و پهلوانی در کشور ما عنوان جاذب و جالبی است که علاقمندان بفن کشتی همیشه برای کسب آن در تلاش بوده و هستند .

شاید بتوان گفت : پهلوانی و قهرمانی ، زور آزمائی تن بتن و کشتی ، ابتدا در ایران و بخصوص در سرزمین مردخیز و پهلوان پرور خراسان و سیستان معمول بوده و کم کم در سایر نقاط جهان معمول گشته و اکنون درشمار یکی‌از رشته‌های‌ورزشی درآمده است ...

بهرحال در رپرتاژ امروز ، خوانندگان ارجمند از مسابقه «کشتی» ، این ورزش باستانی مطلع‌میشوند وازچگونگی‌برگزاری این فن ورزشی آشنائی حاصل میکنند و از چگونگی برگزاری کشتی «باچوخه » که قدیمی‌ترین نوع کشتی در ایران است آگاه میشوند . ..

آماده برای نبرد . دراینجا اعضای تیم‌کشتی باچوخه شهرستان قوچان رامی بینیم که دریکی از دوره‌های مسابقات قهرمانی‌کشتی باچوخه استان خراسان شرکت کرده‌اند وبا لباسهای مخصوص ، منتظر آغاز مسابقه هستند ...

«دهلی نو» در شب پایان مسابقات چگونه بود؟

آخرین شب مسابقات کشتی جهانی آزاد در «دهلی نو» درحالی آغاز گردید که «ابوطالب طالبی» قهرمان ایرانی با «بیشامبرسینك» از کشور میهماندار روبرو بود، کشتی این دو در حالتی بسیار، بسیار خشونت بار آغازشد، در حالیکه از لحاظ قدرت بدنی قهرمان ایرانی و موقعیت کشتی ازجهت داشتن تماشاگر، بنفع قهرمان هندی بود، در وقت اول کشتی «سینك» هندی که به سختی از طرف جمع داوران هندی و تماشاگران حاضر در سالن حمایت میشد، توانست یکبار به خاك کردن قهرمان ایرانی موفق گردد ولی بعد ازاین رویداد ضمن همه تلاش طرفین در این وقت هیچ‌چیز بدست‌نیامد، سه دقیقه وقت دوم کشتی یك حالت جنك وگریز بود، ضمن اینکه قدرت‌نمائی کامل «ابوطالب طالبی» و «فرار» خستگی ناپذیر حریف حالت‌دلپذیری به‌مسابقه نداده بود قهرمان ایران در این‌حالت چنان مینمود که اگر موفق به‌مهار حریف گردد بدون‌تردید با ضربه‌فنی او را درهم خواهدشکست ولی «سینك» که بدرستی این واقعیت را تشخیص داده بود، در تمام مدت سه دقیقه‌وقت دوم فرار کرد و باوجوداینکه مستحق یك پوئن منفی «اخطار» بود، بدون‌توجه داوران و یا سهل‌انگاری سودجویانه آنها این وقت بپایان رسید، وقت‌سوم بایك حمله بسیار سریع وغافلگیر کننده قهرمان ایرانی آغاز گردید، که در نتیجه آن ناچار دو کشتی‌گیر به یکدیگر پیچیدند، و یك‌زیر وروردو بدل شد، چند فن در همان لحظات کوتاه منجر به توفیق قهرمان هند گردید تا آنجا که طالبی دو امتیاز منفی دیگر گرفت، ولی سرعت عمل وقدرت فوق تصور این امید ایران‌در وزن دوم که بامدال برنز «تولیدو» بدهلی نو قدم گذارده بود صحنه‌هائی بوجود آورد که دوبار مستحق دریافت دوامتیاز بود ولی اینبار نیز داوران‌در مورد او بی لطفی کردند چه از مجموع ٤ امتیاز بدست آمده برای «طالبی» فقط سه امتیاز منظور کردند، واین برای از دست دادن مدال نقره ایران در وزن دوم کافی‌بود، با چنین‌شرایطی ودر حالی که «طالبی» از لحاظ روحی سخت رنج میبرد خسته‌تر از کشتی نخست در مقابل قهرمان شوروی «علی علی‌اف» قرار گرفت، ولی در هرحال تنها پیروزی با ضربه فنی میتوانست سرنوشت طالبی را در وزن دوم‌عوض کند، در غیر اینصورت باخت بهر شکلی اورا همچنان روی سکوی سوم حفظ میکرد، با این‌آگاهی، قهرمان ایرانی باآهنك ضربه فنی در مقابل «علی‌اف» قرار گرفت بدون اینکه از ضربه فنی شدن وحشت داشته باشد، تا آغاز دقیقه دوم وقت سوم دوحریف سخت در تلاش بودند ضمن اینکه بدنبال موقعیتهای استثنائی بهر طرف می‌پیچیدند ولی از این لحظه به بعد «طالبی» احتیاط را ازدست داد وهمین غفلت باعث پیروزی علی‌اف در دقیقه۸ مسابقه با ضربهٔ فنی شد ولی با این وجود مسابقات وزن‌دوم در حالی‌بپایان رسید که طالبی‌ضمن این شکست‌باز هم صاحب سکوی سوم شد و اگر بیاد بیاوریم که این قهرمان ایرانی درچه شرایط دشواری باسه امتیاز منفی در دوره نخست‌مسابقات‌خودرا به‌فینال رسانده‌است احساس‌میکنیم‌شایستگی جائی بالاتر از مقام سوم داشته است، بااین وجود که میدانیم در دیداربا قهرمان هندی داوران سخت باو ظلم کردند و گذشته از این بعد ازشکست از «علی‌اف» همراهان تیم ایران مدعی بودند که «دنده‌های» ضربدیده قهرمانشان سخت بهم پیچیده، از وزن دوم که بگذریم چهارمین وزن مسابقات در شب پایان‌عجیب ترین رویداد مسابقات را داشت واینجا درست عکس ناساز گاری محیط با یك قهرمان ایرانی‌یعنی «طالبی» در وزن دوم، موقعیت به بهترین شکل ممکن برای‌پیروزی یك هموطن دیگر او ساخته شده بود، «عبداله موحد» قهرمان‌بزرك ایران با دو مدال طلا سالهای ۱۹۶۵-۱۹۶۶ که اینبار با پرچم ایران پیشاپیش این تیم بعنوان «کاپیتان» درشب آغازحرکت‌میکرد درشرایطی‌قرارگرفته‌بود که بدون تردید صاحب سکوی نخست‌میشد واین بیشتر از آنکه ضامن قدرت اوباشد، خواست جدول مسابقات بود، کاپیتان تیم ایران که در صبح سومین روز با امتیاز بر «اودی‌چاند» قهرمان هندی در دور پنجم مسابقات پیروز شده بود، برای کسب مقام نخست‌دو کشتی دیگرباقی داشت، در اولین کشتی، حریف «زابرك بریاشویلی» قهرمان شوروی بود، مردی که‌امسال‌برای مدال طلای وزن چهارم آمده‌بود، همان‌چهره‌ای که در میان شگفتی تماشاگران در دومین دوره «لوپز» مکزیکی فقط ۵۷ ثانیه در مقابل حملات پی در پی او توانست سرپا بایستد و عقربه ساعت هنوز به دقیقه نخست نرسیده بود که دستهایش بعنوان پیروزی بالارفت، «جان کارلسون» سوئدی نیز در مدت ۵٫۸ دقیقه دومین پیروزی باضربه فنی را به او بخشیددراین وزن فقط سه ضربه فنی بدست آمدوعجیب‌اینجا که «جان کالسون» همان چهره‌ایست که بعد از «بریاشویلی» تنها پیروزی باضربه فنی را صاحب شده بود، باین ترتیب قدرت فوق تصور این مرد در وزن چهارم همه را خیره کرده بود، در چنین شرایط «عبداله موحد» قهرمان شایسته ایران اولین‌دیدار شب پایان بعد از پیروزی صبح‌در مقابل «اوری‌چاند» هندی‌با «بریا شویلی» آغاز کرد، دیداری‌بود که بیش از آغاز هیجان فراوان‌داشت وهمه گرد آمده بودند تا مبارزه این دو مدعی وزن چهارم‌راشهادت دهند ولی بر خلاف انتظار یك کشتی تهی و بدون ماجرا بود، درپایان وقت اول هر دوبحکم‌اجبار یك اخطار گرفتند ولی تا پایان وقت، همین نتیجه بدون اینکه‌چیز تازه‌ای بوجود آید ادامه پیدا کرد تا آنجا که داور در پایان دست‌هر دو را بعنوان مساوی بالا برد، این مساوی مدال نقره وزن چهارم رابه «بریاشویلی» بخشید، در حالی که مدال طلای موحدنیز روی‌سینه‌اش میدرخشید، مگربایك رویدادشگرف وآن اینکه درمقابل «انی‌ولچف» قهرمان بزرك بلغارستان باضربه‌فنی شکست میخورد واین نیز غیرممکن مینمود، ولی‌درهرحال‌ایندومیبایستی بایکدیگر روبرو میشدند، قهرمان ایرانی با بی‌میلی فراوان آخرین دیدار خود را آغاز کرد، درحالیکه «ولچف» بی‌آرام ۹دقیقه بدنبال معجزه ضربه‌فنی بود، چه‌تنها دراین‌صورت صاحب طلامیشد، اماهرچه تلاش کرد حتی به یکبارخاك کردن حریف توفیق‌نیافت و پایان‌کار پیروزی بود برای «ولچف» بایك‌اخطار واین چیزی نبود که درسرنوشت‌تعین شده جدول تغییر بوجود آورد، ازاین دو وزن که‌بگذریم باز جدول دروزن اول نیز خوش‌آیند نبود، چه‌درحالیکه «شی‌جی‌اوناکاتا» از ژاپن با پیروزی ضربه‌فنی بر «فاناُرالباریان» از شوروی درمدت ۷دقیقه‌مدال طلای وزن اول‌را یکردن آویخته بود «ریچاردساندرز» قهرمان مدال برنز «تولیدو» و «اوه‌چانك یانك» ازکره‌جنوبی‌وصاحب مدال طلای‌وزن‌اول درسال پیش برای نقره و برنز جدال داشتند، این طوفانی‌ترین دیدار شب فینال بود، چه «یانك» که مدال طلای سال پیش را ازدست داده بود باهمه امید برای سکوی دوم تلاش میکرد ازطرف‌دیگر «ساندرز» نیز درآرزوی جائی‌بالاتراز سال‌قبل آرام‌نداشت، طول ۹دقیقه همه ازسرعت جسارت و قدرت فوق تصور این دوقهرمان بحیرت آمده بودند، «یانك» در دقیقه دوم وقت‌دوم بدنبال یك‌درگیری سخت بشدت‌از ناحیه‌سر ضرب‌دید وباوجود اینکه پزشکان بهیچ شکلی ادامه این کشتی را تائید نمی‌کردند قهرمان کره جنوبی تاپایان وقت یك‌لحظه آرام نگرفت بااینهمه سرانجام این «ساندرز» بود که یك پله بالاتر از سال قبل جاگرفت، بعداز پایان این دیدار خشونت بار «یانك» ساعتها بحال اغماء بسر میبرد، ولی ترحم انگیز ترین مسابقات فینال وزن ششم بود.

«پرودان کارجف» قهرمان‌بزرك بلغارستانی که تولیدو شاهد شایستگی او بود درشب پایان، با یك مدال‌طلا روی «بلندترین پله‌های سکو جاگرفته بود، امسال در فینال پرشکوه «دهلی‌نو» غایب بودواو حتی نتوانست در رده بندی‌تیمی قرار گیرد یعنی در همان دوره‌های نخست همه آرزوهای خود رااز دست داد، اولین کشتی وزن‌ششم را در شب آغاز «پرودان کارجف» باحریف مجارستانی خود «گزا- هولزی» آغاز کرد، نتیجه‌این‌دیدار علیرغم تصور همگان مساوی‌بود وباین ترتیب «کارجف» در حالی بدروه دوم قدم گذاشت که‌صاحب دو امتیاز منفی بود، ولی‌بااینهمه دوردوم‌را باهمین دوامتیاز منفی پشت سر گذارد چه بایك قدرت قابل تحسین‌در٤٤ ثانیه «هاردراك» رااز آلمان‌شرقی باضربه‌فنی‌درهم شکست ولی در دوره های بعد جدول بااوناسازگاری کرد، چه‌با دوبزرك این‌وزن «کورویچ» از شوروی و «حسن گنگور» از ترکیه بدنبال یکدیگر روبرو شد و باین ترتیب با دونتیجه مساوی درمقابل ایندو در چهارمین دور مسابقات‌ناچار به‌ترك جدول گردید، این دردناکترین فینال «دهلی‌نو» بود چه گذشته از «کارجف» یك‌قهرمان بزرك دیگر به نام «حسن گنگور» که در تولیدومدال نقره گرفته بود نیز توانست بدورفینال برسد، باین‌ترتیب دیدار نهائی را «بولا» ازرومانی و «کورویچ» ازشوروی آغاز کردند، این مسابقه نیز با نتیجه‌ای‌نه‌چندان‌درخشان‌بسود «کورویچ» بپایان‌رسید و باین‌ترتیب «شوروی دومین مدال طلای خودرا دراین وزن صاحب شد، وزنی که‌سال‌گذشته با وجود قهرمانی چون «لوکوروف» عنوان هفتم را داشت! باین‌ترتیب «دهلی‌نو» در هفدهمین دور مسابقات کشتی‌جهانی شاهد عجیب‌ترین رویدادهای ممکن بود وقتی درپایان مسابقات سکوی قهرمانی تعیین کننده‌عنوانهای‌قهرمانی شد، از ترکیه بزرك مسابقات‌تولیدو هیچ‌خبری نبود، شوروی با ٤١امتیاز روی بلندترین سکوی ممکن قرار داشت درحالیکه در طرفین خویش ژاپن و ایران را میدید، سکو های تعیین کننده عنوانهای تیمی به‌سرعت پرو خالی میشد، ودرمیان مردانی که در مکانهای مختلف قرار میگرفتند چهره‌های موفق تولیدو کمتر حضور داشتند، ازهفت‌صاحب مدال طلای تولیدو که به «دهلی‌نو» آمده بودند، فقط سه‌چهره درمکانهای گذشته‌قرار گرفتند، بیش‌از همه «علی علی‌اف» از شوروی در وزن دوم، بدنبال او قهرمان موفق ژاپن «ماساکی کانکو» که جانشین «واتانابه» اعجوبه ژاپنی است برای دومین سال مدال طلای خودرا بگردن آویخت، نفر بعدی «عبدالله موحد» کاپیتان تیم ایران بود، که با بپایان رسیدن‌مسابقات «دهلی‌نو» سومین سال حکومت خودرا دروزن‌چهارم کشتی‌جهان جشن گرفت، قبلا موحد در منچستر ۱۹۶۵ و تولیدو ۱۹۶۶ باین‌افتخارنائل آمده‌بود، ازاین سه که بگذریم «الکساندرزمدوید» ستاره تیم کشتی شوروی دروزن‌هفتم که‌امسال با غیبت «ایوانسکی» قهرمان چندساله وزن هشتم دنیا باین وزن آمده بود، همچنان به تصاحب‌مدال طلا موفق شد واین آزمایشی بود از قدرت شگرف این قهرمان در وزنی بالاتر.

درمیان چهره‌های ناکام امسال‌قبل از همه بنام «پرودان» کارجف» قهرمان وزن ششم بلغارستان و دارنده مدال طلای این وزن درمسابقات سال گذشته «تولیدو» برمیخوریم، چه‌او قبل‌از رسیدن بدور فینال مسابقات‌از جدول مسابقه حذف وحتی در رده‌بندی تاششم نیز قرار نگرفت، بدنبال او باید از «محمودآتالای» ترکیه نام برد، روی سکوی وزن پنجم امسال «محمودآتالای» قهرمان مدال طلای تولیدو «حسین‌تهامی» قهرمان غایب ایرانی که صاحب مدال برنز بودجائی نداشتند، وتنها «ساکارادزه» قهرمان شوروی بود که جای دوم را بامدال نقره‌ای خویش‌پر کرده بود، «محمود اتالای» تامقام چهارم نزول کرد و در غیاب «حسین‌تهامی» هموطن دیگر او «قدیر یعقوبی» نتوانست جانشین شایسته‌ای برای او باشد، اوفیز تا مقام ششم پائین‌رفت باین‌ترتیب، یك چهره نورسیده درمیان حیرت‌حاضرین درشب پایان در بلندترین نقطه‌سکوی قهرمانی وزن پنجم جای گرفت، او «دانیل‌روبین» از فرانسه بود، کشوری که شایدهرگز تصور نمی‌شددر کشتی آزاد صاحب مدال طلا گردد، نفرسوم این سکو در غیاب تهامی یك‌چهره مهربان‌ژاپنی است بنام «تاتسوساساکی» سکوی وزن هفتم را در جایگاه مدال طلاسرانجام «احمدآئیك» ترکیه‌تصرف کرد، واین رویدادی بود که تاقبل‌از آغاز مسابقات هیچکس نمیتوانست پیش بینی کند، «آئیك» باوجود چهره‌ای چون «مدوید» حتی درخواب رنك‌مدال طلا رانمیدید ولی ناگهان غیبت «ایوانسکی» در وزن هشتم و قاعدتا جانشینی «مدوید» برای او این شانس را به «آئیك» بخشید، درمیان عنوان‌های زیر و رو شده، کره جنوبی نیز در شمار بزرگان‌مغلوب‌بود «اوه‌جانك یانك» قهرمان باارزش این تیم که‌در تولیدو بایك مدال طلا نام آور شد، در «دهلی‌نو» در حالی روی سکو قرار گرفت که «شی‌جه‌او- ناکاتا» اززاپن و «ریچاردساندرز» آمریکائی را بالای سر خویش میدید، باین ترتیب چهار مدال طلای‌تولیدو در «دهلی‌نو» صاحبان تازه‌ای پیدا کرد، و بادگرگونی عجیبی که شب پایان مسابقات در «دهلی‌نو» دیدیم سرنوشت‌وزنها در دوره‌های بعد نیز سخت‌متزلزل میباشد، چه انحصار و حکومت جدال سخت کشورهائی که تازه گذشته امروز در کشتی وجود در این راه قدم گذارده‌اند، ندارد واگر پیروزی عجیب‌شوروی بابزرگانی چون، شوروی- را آخرین روزهای برتری مطلق ژاپن و ترکیه که دیر بازی‌است یك کشور در کشتی بشناسیم، باتغییرشکل‌براین ورزش‌حکومت در سالهای آینده باید در انتظار میکنند باشیم.

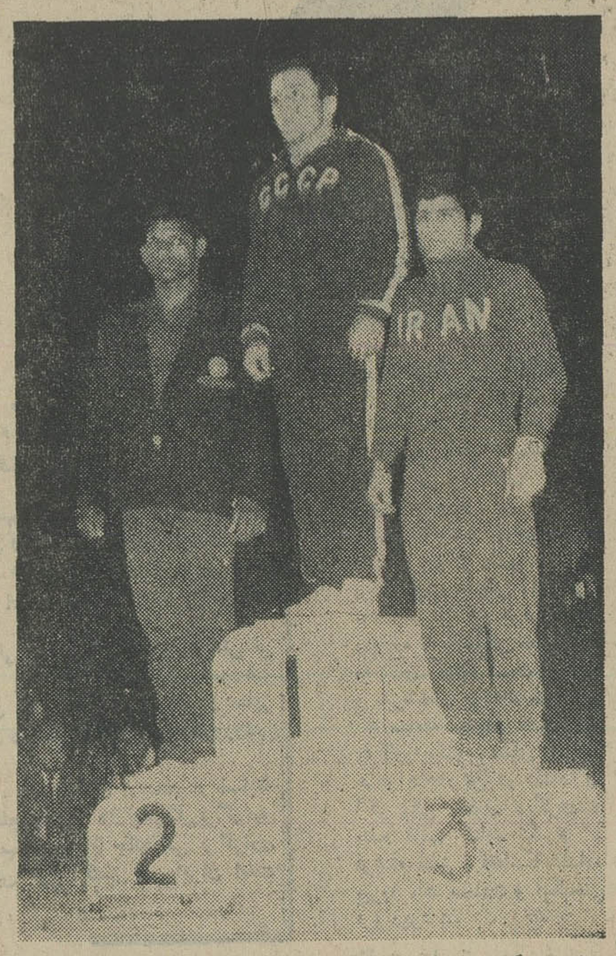

این سکوی افتخار وزن دوم است، «علی علی‌اف» از شوروی در صدرو زیر دست او به ترتیب «بیشام برسینك» از هندوستان و «ابوطالب طالبی» قرار گرفته‌اند.

ایران تیم سوم جهان بعد از دریافت «مجسمه» افتخار از چپ‌به‌راست. طالبی - انوری - موحد «کاپیتان تیم» غفوریان مربی‌اعزامی‌عقیلی - قربانی - رئیسی و سیروس‌پور. سید عباسی - فیلابی‌ویعقوبی در عکس غایب هستند.

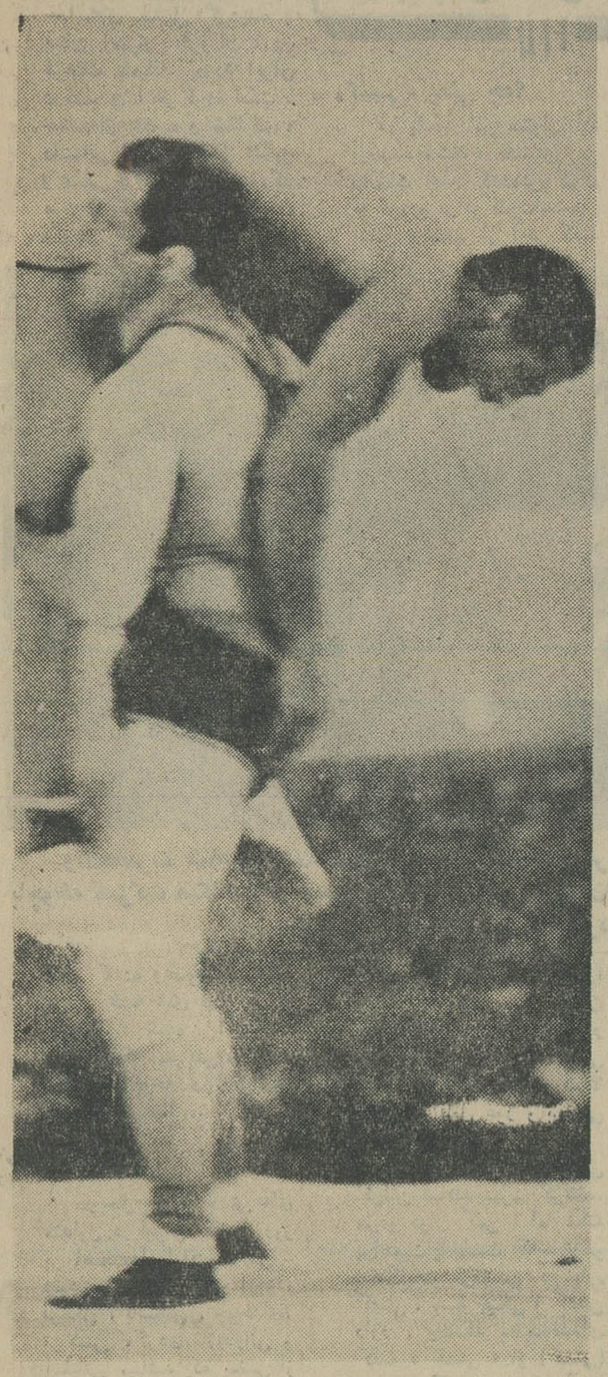

«عبداله موحد» قهرمان ایرانی با وجود اینهمه برتری «اودی چاند» هند را نتوانست با ضربه‌فنی‌شکست دهد اورا در حالی می‌بینید که حریف را از زمین کنده است.

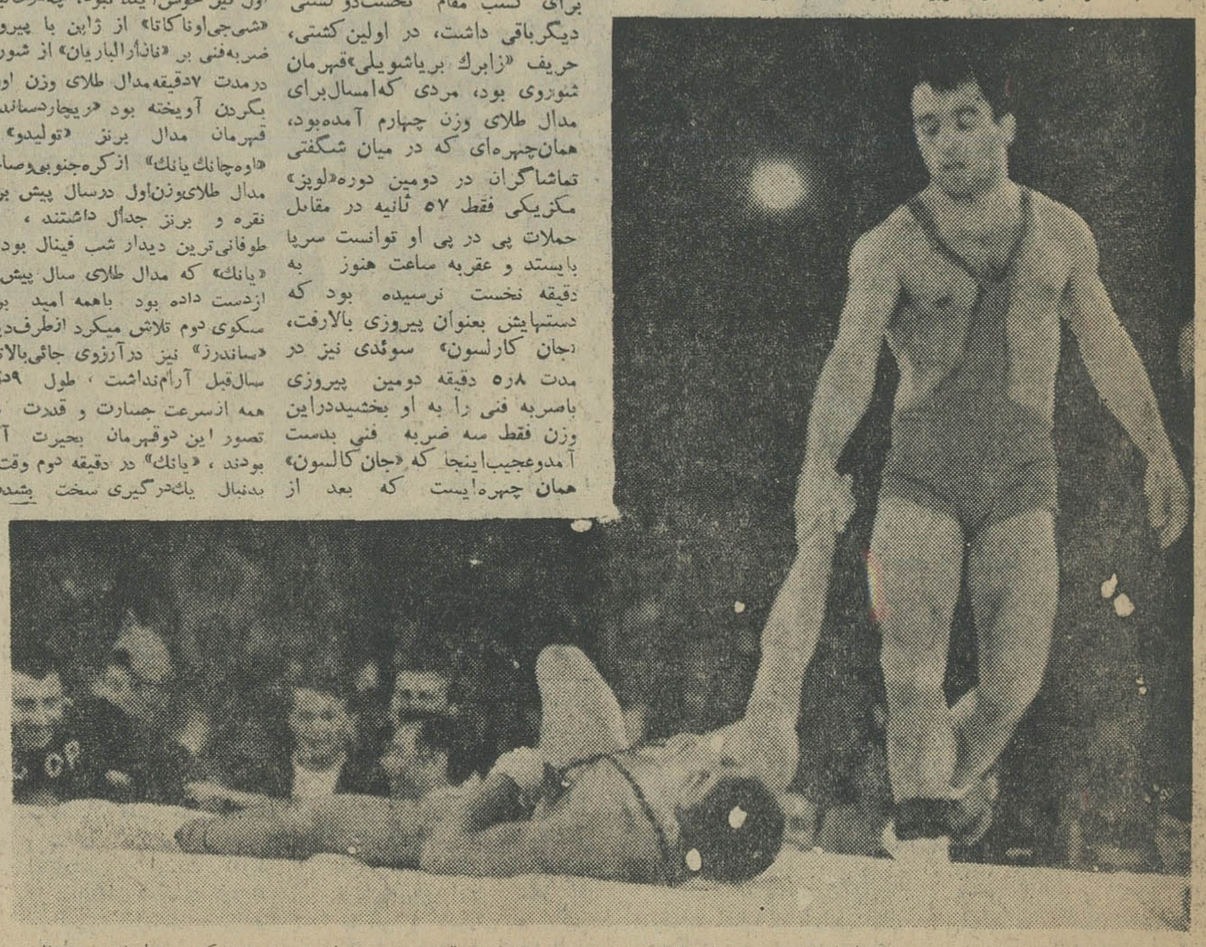

طالبی‌قهرمان‌وزن دوم‌ایران دردیدار با «علی‌اف» صاحب مدال طلای وزن‌دوم‌در مدت ۸ دقیقه ضربه فنی‌شد، در عکس «علی‌اف»، «طالبی» را که از آسیب‌دیدگی دنده‌های سمت چپ به سختی عذاب میبرد کمك میکند تا برخیزد.

ادبیات: اولین فینالیست دوره نهائی مسابقات فوتبال دانشگاه

روز گذشته تیم فوتبال دانشکده ادبیات با شکست دادن تیم‌دانشکده دندانپزشکی با نتیجه دو بر صفر بعنوان اولین تیم‌گروه سوم‌مسابقات دوره‌ای دانشگاه‌برای مسابقات‌دوره نهائی انتخاب گردید. تیم ادبیات قبلا تیم کشاورزی را شکست‌داده، با تیم الهیات مساوی کرده بود. برای تیم دوم این گروه روز جمعه (فردا) تیمهای الهیات و کشاورزی باهم روبرو خواهند شد. در بازی دیروز بار دیگر بهروز زندی کاپیتن این تیم ستاره بازی بود.

نکته‌ای که در حاشیه مسابقات فوتبال دانشگاه قابل تذکر عدم توجه کافی اداره تربیت‌بدنی دانشگاه به این مسابقات است، چون‌در مسابقات انجام شده بغیر از آخرین بازی هرگز پزشك سرزمین حاضر نبوده و در مسابقه قبل گروه سه، همین نبودن‌پزشك حین انجام مسابقات باعث آسیب دیدن بازیکن برجسته تیم الهیات، محمد حسن نقش احمدی گردید. بجا است که اداره تربیت بدنی دانشگاه برای دنباله این مسابقات یك پزشك و وسائل درمان اولیه‌را نیز برای مراقبت بازیکنان تدارك ببیند چه این ابتدائی ترین کار تیم مسابقات فوتبال است!

ازامشب
فروزان - بوتیمار- مارینا وظهوری در
هفت شهر عشق

روزنامه کشتی
مجله جوانان در شماره دوشنبه آینده خود بمناسبت مسابقات کشتی جهانی در دهلی‌نو، روزنامه مخصوصی بضمیمه منتشر خواهدکرد، که حاوی کلیه اخبار وعکسهای اختصاصی ازمسابقات جهانی کشتی است.

بزرگترین مسابقات اسبدوانی پائیز ۱۳۴۶ کانون سوار کاران ایران
ازساعت ۲ بعدازظهر روزهای جمعه ۱۲-۱۹-۲۶ آبان ماه و ۳ آذر ۱۳۴۶ درمیدان اسبدوانی کیلومتر ۱۴ جاده کرج ورودی ۱۰۰-۵۰ ریالی

گلن:

جاسوس جاسوسان جهان .....

مرد بدون چهره .....

مخوفترین واسرارآمیزترین شخصیت آلمان

رئیس دستگاه مخوف جاسوسی هیتلر ...

کسیکه طی ۲۳ سال مقابل دوربین ظاهر نشده

آخرین عکسی که ازگلن در دست است مربوط به ۲۳ سال قبل میباشد

دراین روزها پایتخت آلمان غربی ناظر پیکارسیاسی شدیدی است که نظیر آن در تاریخ سیاسی این کشور کمتر دیده شده است.

دریك سوی این صحنه نبرد که پشت پرده جریان دارد ویلی برانت معاون صدراعظم آلمان و وزیر خارجه و حزب سوسیال دموکرات و در سوی دیگر ژنرال «گلن» رئیس سابق سازمان مخوف جاسوسی هیتلر قرار دارد.

گلن که از ۲۲ سال قبل سازمان های مخفی آلمان غربی را رهبری میکند یکی از نیرومندترین و اسرار آمیز ترین شخصیت های بعداز جنك جهانی دوم بشمار می رود.

ویلی برانت میگوید «ژنرال» بسن بازنشستگی رسیده و باید از خدمت کنار برود ولی گلن معتقد است که هیچ کس لیاقت جانشینی او راندارد. دراین میان «گزینگر» صدراعظم آلمان غربی نیز عقیده دارد که نباید در برکناری ژنرال شتاب بخرج داد. اما شهردار سابق برلن غربی میگوید ادامه ائتلاف سوسیالیست ها با دموکراتهای مسیحی به برکناری «گلن» بستگی دارد.

مبارزه در حقیقت مربوط بیك تصفیه حساب شخصی بین ویلی ـ برانت و ژنرال «گلن» است.

*** مرد بدون چهره**

گلن که باو «مرد بدون چهره» لقب داده‌اند از مرموز ترین گردانندگان شبکه های جاسوسی در جهان است. پس از پایان جنك در هیچ جا عکس «مردبدون چهره» دیده نشده و آخرین عکسی که از او در دست است متعلق به سال ۱۹۴۴ میباشد. از آنزمان هیچ عکاس و خبرنگاری نتوانسته است ازحصار آهنینی که بدوراو کشیده شده است بگذرد.

ایرادی که سوسیالیست ها به «گلن» می گیرند سابقه خدمت او در ارتش آلمان نازی است زیرا او از افسرانی است که تا آخرین لحظه نسبت به رایش سوم وفادار بود.

پس از شکست آلمان درسال ۱۹۴۵ ژنرال گلن یکی ازطرفداران سرسخت ادامه مبارزه با متفقین بود و عقیده داشت که کوه های «آلپ باویر» باید به‌دژ تسخیر ناپذیری تبدیل شود.

گلن که از سال ۱۹۴۲ ریاست سازمان عظیم اطلاعاتی آلمان رادر جبهه شوروی بعهده داشت توانست با مهارت خارق‌العاده‌ای نقشه های جنگی استالین را بدست آورد و آنها را در اختیار پیشوای آلمان قرار دهد.

او بار ها کوشید تا هیتلر رااز قدرت جنگی واقعی شوروی آگاه سازد ولی «پیشوا» که در آن زمان از باده های پی درپی پیروزی سرمست بود و آرزو های شیرینی درسر می پروراند گزارشهای او را درباره تدارکات نظامی شوروی ها و منابع بی پایان این کشور نادیده گرفت.

*** نجات از چنك پیشوا**

روزی دیکتاتور نازی که از گزارش های «بی‌معنی» رئیس سازمان ضد جاسوسی خود بخشم آمده بود در برابر فرماندهان نظامی فریاد میزند:

ـ این «گلن» پس از چنگیز خان بزرگترین دروغگو «بلوفزن» تاریخ است! باید او را به تیمارستان فرستاد!

ولی «گواردیان» طراح بزرك ارتش نازی جان او را نجات می دهد. گواردیان بعد ها درخاطرات خود نوشت:

ـ «تمام پیش بینی های گلن یکی پس از دیگری به تحقق پیوست»

«گلن» که پس از تسلیم آلمان نازی بدست امریکائیها اسیرشده بود پیامی باین مضمون برای ژنرال «پاتن» میفرستد:

«من پس از دریاسالار کاناریس در دوران زمامداری هیتلر ریاست سازمان جاسوسی ضد شوروی را عهده‌دار بودم.»

او با هوش و فراست خارق ـ العاده‌ای که داشت دریافته بود دوران ماه عسل متفقین باشوروی بزودی سپری خواهد شد.

اطلاعاتی که گلن بامریکائیها داد سازمانهای جاسوسی این کشور راغرق شگفتی کرد. زیرا تنهادر این هنگام بود که امریکائیها با کمال حیرت دریافتند شوروی هادر تمام مدت جنك دوم جهانی بفعالیت های جاسوسی خود علیه آنهاادامه میدادند. ولی سازمان های ضد جاسوسی امریکا ازاین موضوع اطلاع نداشته‌اند.

«گلن» ازاین بهت زدگی امریکائیها حداکثر استفاده راکرد و آمادگی خود را برای جبران غافلگیری دستگاه های جاسوسی امریکا اعلام داشت.

*** فعالیت ۵۰۰۰ جاسوس**

از سال ۱۹۴۲ تا ۱۹۴۴ بیش از پنج هزار نفر از جاسوسان «گلن» در پشت خطوط شورویها مشغول فعالیت بودند. به آنها دستور داده شده بود هرچه که بدستشان برسد روزنامه، پاکت سیگار، کتابهای درسی و چیز های بی اهمیت دیگر را جمع آوری کنند.

بعضی از کماندو های «گلن» ماموریت داشتند افسران شوروی را در هرکجا که فرصت مناسبی بدست آوردند بیدرنك بکشند، کیف و دفترچه های یادداشت آنها را با خود همراه ببرند. گلن اشیاء و لوازمی راکه از جاسوسان خود دریافت میکرد برای آزمایش و تجزیه دراختیار کارشناسان وشیمی دانان آلمانی میگذاشت، هدف او تنهایی بردن باسرار نظامی شوروی نبود بلکه می‌خواست باسرار زندگی خصوصی و اقتصادی این کشورپی ببرد. گلن اسناد و مدارکی راکه در تمام مدت جنك جمع آوری کرده‌بود پس از شکست آلمان در پنجاه گاوصندوق قرار داده و هر یك ازآنها را در جائی مخفی ساخت. ابتدا امریکائی ها گفته های او را باور نکردند ولی گلن فورا از جیب خود «میکروفنی» در اورد و گفت:

«امیدوارم این یکی برای اثبات گفته هایم کافی باشد» دراینجا بود که سرویس های مخفی آمریکا بحقایق اوضاع پی بردند.

*** معامله عجیب**

اطلاعاتی که گلن ازاسرار نظامی شوروی ها در اختیار داشت برای امریکائی ها شگفت انگیز بود ولی ژنرال نازی گفت بشرطی حاضر است این اطلاعات را در اختیار آنها بگذارد که ریاست شبکه های جاسوسی ضد کمونیستی بعهده او واگذار شود امریکائی ها پیشنهاد اوراپذیرفته و رهبری سازمان های جاسوسی ضد شوروی را در اروپا بعهده او واگذار کردند.

این معامله عجیب بزودی بانجام رسید و باین ترتیب گلن توانست کاری را که در زمان هیتلر آغاز کرده‌بود از سر گیرد.

او عده زیادی از اوکرائینی ها، قزاقها و تاتارها را که در زمان جنك در ارتش آلمان علیه استالین نبرد کرده بودند به پشت «پرده آهنین» فرستاد و سازمان چریك های ضد کمونیستی و خرابکاری را بوجود آورد یکی از جاسوسان او مدتها در کابینه اولبریخت مقام وزارت را داشت و وقتی که هویت اصلی او فاش شد توانست بموقع فرار کند.

گلن امروز با پنجهزارجاسوس دایمی و دهها هزار جاسوسانی که بطور موقت برای سازمان او کار میکنند یکی از بزرگترین شبکه های جاسوسی جهان را اداره می کند.

جاسوسان گلن امروزه ازپاریس گرفته تا کامچاتکا درسراسرجهان فعالیت می کنند.

ستاد «مرد بدون چهره» که در «پولاخ» در نزدیکی مونیخ قرار دارد ساختمان عظیمی است که دور آن را دیوارهای بلندی فرا گرفته و در تمام مدت بیست و چهارساعت عده‌ای از زبده ترین افرادنیروهای مسلح آلمانی دراطراف آن کشیك میدهند و جدید ترین و کاملترین دستگاه های الکترونیکی در آن کار گذاشته شده است.

*** مظهر جنك سرد**

«اشتراوس» وزیر دبینه آلمان غربی در وصف مهارت خارق‌العاده «گلن» در رهبری سازمان های جاسوسی گفته است:

«بابودن گلن مانیازی بوجودهواپیما های جاسوسی یو ـ ۲ نداریم»

نام گلن در پراك، ورشو، آلمان شرقی، مسکو و همه‌پایتخت های اروپای شرقی رعب‌ووحشت‌شدیدی در دل مسئولین سازمان های جاسوسی ایجاد میکند و در همه جا از او بعنوان مظهر جنك سردنام برده میشود.

عقیده عمومی براین است تاهنگامی که گلن در آلمان غربی بر سر کار باشد ممکن نیست بهبودی در روابط بن باکشورهای شرقی اروپا روی دهد

*** انتقام سوسیالیست‌ها**

ویلی برانت که اکنون بر کناری گلن را طلب میکند میگوید.

ـ سازمان جاسوسی گلن همه‌ساله ۶۶ میلیون مارك «۱۴۰ میلیون تومان» را هدر میدهد و اطلاعاتی که او بما میدهد می توانیم از هم پیمانهای خود در اتحادیه آتلانتیك بدست آوریم.

ویلی برانت با ژنرال نازی دشمنی دیرینه دارد.

گلن از هنگام تاسیس جمهوری فدرال صمیمانه بحزب دموکرات مسیحی و مخصوصا دکتر آدنائر صدر اعظم فقید آلمان خدمت کرده است و اکنون که سوسیالیست ها برای نخستین بار روی کارآمده‌اند می‌خواهند از او انتقام بگیرند.

گلن بخوبی میداند که اکنون در برابر دشمن نیرومندی قرار گرفته است ولی همچنان بتلاش خودادامه میدهد.

حزب سوسیال دموکرات از روز ۳۰ آوریل که ژنرال سابق نازی وارد شصت و ششمین سال زندگی خود شده است برای بر کناری او فعالیت میکند اما گلن می تواند بااستفاده ازاختیارات فوق‌العاده‌ای که از آن برخوردار است تامدتی پست خودرا حفظ کند ولی خواه ناخواه باید در فکر کناره گیری باشد.

«ادگارهوور» بااینکه عده‌ای از روسای جمهوری آمریکا با وی سخت مخالف بودند توانسته است از سال ۱۹۲۴ تاکنون ریاست سازمان کارآگاهی پلیس فدرال‌را حفظ کند.

اما آلن دالس یعنی گلن امریکانیز مانند ژنرال آلمانی معتقد بود که هیچکس نمی تواند جای او را بگیرد معذلك فردای فاجعه «خلیج خوکها» که منجر به شکست لشگر کشی آمریکا به کوبا شد استعفای خودرا به پرزیدنت کندی تسلیم کرد.

*** نامزدهای آینده**

چیزی که بیشتر موجب تشویش خاطر گلن است مسئله جانشینی او است.

او پیشنهاد کرده است معاون سابقش ژنرال «گرهاردوسل» که اکنون ۵۳ سال دارد بجای وی ریاست شبکه‌های جاسوسی آلمان را بعهده بگیرد.

«گرهاردوسل» درجنك دوم جهانی در سازمان جاسوسی «گلن» در شوروی فعالیت میکرد واین دو نفر باهمکاری یکدیگر درسال ۱۹۴۵ شبکه های جاسوسی «گلن» را بوجود آوردند. از چند سال قبل «وسل» نمایندگی آلمان غربی‌را در کمیته نظامی «ناتو» بعهده دارد.

اما ویلی‌برانت و سایر رهبران حزب سوسیال دموکرات معتقدند که اداره امور سرویس های جاسوسی آلمان غربی باید بدست یك نفر غیرنظامی سپرده شود و نامزد آنها برای احراز این پست دکتر «گونتر ردینك» یکی‌ازدوستان صمیمی ویلی‌برانت است.

اتفاقا دکتر «ردینك» برای احراز این پست از هر لحاظ شایستگی دارد. اویکی‌از روسای «کمیسیون حفاظت از قانون اساسی» است که گلن باوجود تلاش فوق‌العاده‌ای که بکار برده نتوانسته است بر آن مسلط شود.

*** ژنرال خاکستری پوش**

مبارزه پیگیری که اکنون بین معاون صدراعظم آلمان غربی و رئیس شبکه جاسوسی آن کشور درگرفته توجه سازمانهای‌جاسوسی را درسراسرجهان مخصوصا کشور های اروپای شرقی بخود جلب کرده است. زیرا بازنشسته شدن گلن اسرارآمیز یا ژنرال «خاکستری پوش» برای آنها مهمترین واقعه پس‌از جنك جهانی دوم خواهد بود وباین ترتیب دوران قدرت‌شخصیت عجیبی که جاسوس جاسوسان‌لقب گرفته است بپایان میرسد.

«گلن» ژنرال باریك اندامی است که چشمان آبی خودرا زیر عینك دودی قطوری پنهان میکند و کلاه نرمی را که هرگز از خود دور نمی کند تابیخ گوشهایش فرو می‌آورد و صورتش راکه‌بی‌شباهت به روباه نیست زیر یقه کت یا پالتوی‌خود می‌پوشاند. اوتمام‌آلمان را زیرپا میگذارد و به همه جا سر می کشد ولی درهمه‌جا نامرئی است.

*** در اتومبیل زره پوش**

«گلن» اغلب شبها تا صبح در مرکز ستاد خود کار میکند و همیشه لباس خاکستری تیره‌رنگی می‌پوشد.

به محض‌آنکه از دفترمخصوص خود وارد محوطه «دژ پولاخ» شود سوار لیموزین مشکی بزرگی که پرده‌های ضخیمی شیشه‌های‌اطراف آن را پوشانیده است می شود و اتومبیل زره‌پوش دریك چشم بهم زدن از جای خودکنده میشود.

کسی که صفحات تاریخ از او بعنوان یکی‌از نوابغ جاسوسی نام خواهد برد حرفه خود را دوست ندارد. او درسال ۱۹۰۳ هنگامی که افسر جوانی بود بیکی از دوستانش گفته است:

ـ «مخصوصا زبانهای خارجی زنده را یاد نگرفته‌ام زیرا بهیچ وجه میل ندارم روزی در یکی از سازمانهای اطلاعاتی مشغول کار شوم.» وبعدها هم وقتی‌که وارد دستگاه جاسوسی آلمان شدبیکی از رفقای صمیمی‌اش گفته است:

«سرویس‌های مخفی چنان‌دستگاه های کثیفی هستند که باید اداره آنها را بیك «جنتلمن» سپرد.

راه شما راه بانك اصناف ایران است

بانك اصناف ایران

در بانك اصناف ایران حساب ذخیره باز کنید.

بزودی طی مراسم باشکوهی جوایز ارزنده زیر با دو میلیون ریال پول نقد بشما تعلق میگیرد.

یملؤالارض قسطا وعدلا (۱۳۸۸)
ایام تاجگذاری (۱۳۴۶)
ویا رستاخیز ملی بود

تقارن اعیاد دینی ومذهبی باجشنهای تاجگذاری شاهنشاه آریامهر وشهبانوی گرامی رابفال نیك گرفته وعصر جمعه (فردا) ضمن ادای وظیفه دعا ونیایش درانجمن جوانان اسلامی ایران ازعموم برادران دینی ودوستان پذیرائی میشود.

آ ـ ۲۵۵۹۳ مترجم نظام مدنی

یك داستان واقعی — از: رابرت. و. الکساندر — ترجمه: رضا عقیلی

ازدواج با بانک

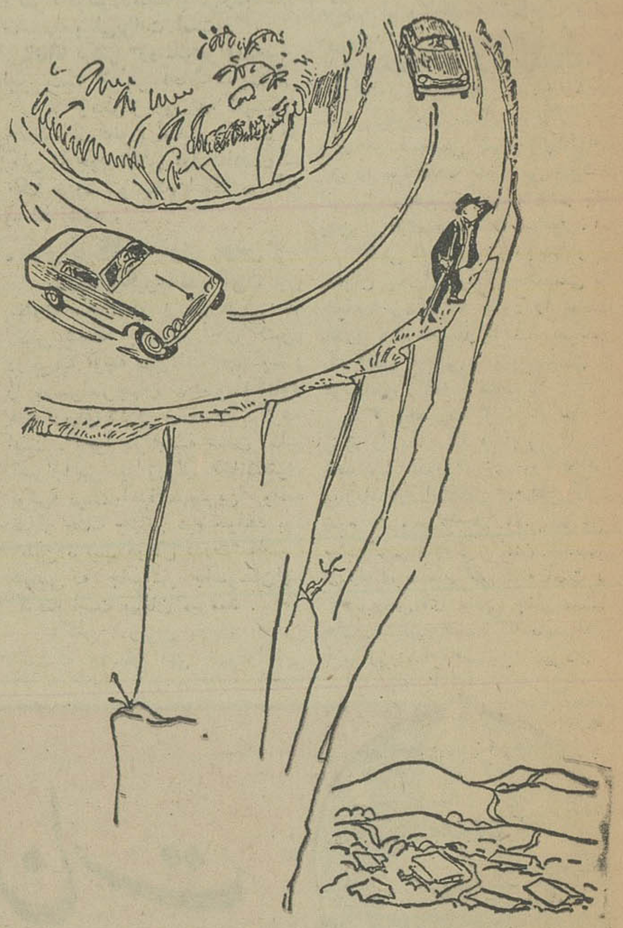

اتومبیل پیاده شد :

ـاوه ،خدای‌من!«رون»!همان‌دشمن قدیمی من! دیگر جای هیچگونه انکار نیست و هردروغی که بگویم مشتم بازخواهد شد .

رون بمحض اینکه چشمش‌بمن‌افتاد خودرا بطرف من انداخت و فریاد زد:

ـچه کسی‌سقوط‌کرد؟

ـدرست نمیدانم !مگر شما با او صطکاك پیدا کردید ؟

ـنه ، نه،اوخودش سرنگون‌شد! بازوی‌مرابسختی فشرد وگفت» خوب ، بگوئید به بینم شمادراین جا چه میکنید ؟

نمیدانستم چه جوابی باو بدهم .. بیشدستی‌کردم ودر جواب‌از او پرسیدم .

ـتو خودت دراینجا چه میکنی ؟ من بادوربین مشغول تماشای‌مناظر اطراف بودم ..

از سئوال من آثار نگرانی در چهره‌اش ظاهر شد و زبانش به لکنت افتاد و گفت :

ـ شارل گوش کن . من چند نامه برای امضای آقای « فلین » آورده بودم . قدری در راه معطل شدم وقتی به خانه‌اش رسیدم به من گفتند که در این حول و حوش مشغول قدم زدن است ... منهم به اینجا آمدم ...

فکری بسرعت برق از مخیله‌ام گذشت . میدانستم که « رون » حاضر نیست بهیچ قیمتی کار بانکی خود را از دست بدهد لذا باو پیشنهاد کردم :

ـببین، رون ، هر دوی ما بدرد سر خواهیم افتاد . هیچکس ما را در اینجا ندیده است . آیا بهتر نیست هر دو از اینجا برویم وتو هم سپرت را که قدری کج شده صاف کنی منهم سپر خود را صاف خواهم کرد .اگرصدای مادرنیاید هیچکس کاری به کار ما نخواهد داشت و پلیس تشخیص خواهدداد که کسی مسئول سقوط او نبوده و پرونده بسته خواهد شد .

«رون» با حالتی عصبی دستها را بهم مالید و گفت :

ـشارل ، ممکن است ما رامتهم به قتل اینمرد نمایند و منهم روز یکشنبه باید با آنتوانت عروسی کنم .

ـ پس هر چه زودتر فرار کنیم.

هر دو سواراتومبیلهای خودشده و بسرعت برق آن محل را ترك گفتیم .

وقتی بپای‌تپه رسیدیم‌دیگردستهایم نمی‌لرزید . از خوشحالی درپوستم نمی‌گنجیدم زیرا به‌بهترین وجهی از شر عموفلین خلاص شده بودم و «رون» هم هرگز مرا لو نمیداد زیرا پای خودش گیر بود .

سپر اتومبیل من مختصرآسیبی دیده بود که نیازی به‌تعمیرنداشت. روزشنبه یك حلقه شش دلاری‌طلا خریدم و باتفاق « لورا » به لاس‌ـ وگاس رفتیم . خبر مرك عموفلین را در روزنامه های صبح ننوشته بودند زیرا چندین ساعت پس از وقوع سانحه‌جنازه‌اش را پیداکرده بودند . روزنامه‌های عصر خبرمرك او را باآب و تاب چاپ‌کرده بودند من در لاس‌وگاس آنرا خواندم . روزنامه را باخود نگاهداشتم و به رستورانی که قرار بود شام‌عروسی را درآنجا صرف کنیم ، رفتیم . سر میز ، روزنامه را طوری نگاهداشتم که چشم «لورا» به عنوان درشت این خبر بیفتد . « لورا » خبررا خواند ولی کمترین احساسی ازخود نشان نداد . روزنامه را از من گرفت و سایر صفحاتش را بدقت خواند بعد آنرا تاکردو در کنار میز گذاشت . باخود اندیشیدم که او بقدری از عمویش نفرت دارد که حتی ازمرگش هم کمترین تاثیری پیدانکرده است. منهم صلاح‌ندیدم که از این مقوله با وی سخنی بگویم. شب عروسی را دریکی از هتل‌های بین راه گذراندیم .

دوستان، رفقا ، وتو ای‌خواننده، تنها توصیه‌ای که بشمامیکنم‌اینست که هرگز بایك پیر دختر ازدواج نکنید .

آری ، بظاهر عشقی مجانی‌است ولی وقتی خوب دقت‌کنید می‌بینید که گرانترین قیمت را برای این «عشق مجانی» پرداخته‌اید .

بالاخره روزیکشنبه غروب خانه برگشتیم . در غیاب ما اسبابها و اثاثیه مرا به‌آپارتمان «لورا»منتقل کرده بودند و آپارتمان من خالی شده بود . صبح روز دوشنبه پس ازصرف قهوه‌سیاه به‌بانك رفتم و یك بسته شکلات خریدم ... در رخت‌کن چشمم به «رون» افتاد .

ـ من و آنتوانت دربدر بدنبالت گشتیم تاکارت دعوت به‌عروسیمان را بدستت برسانیم ولی ترا پیدا نکردیم و شنیدیم که بمسافرت رفته بودی . امیدوارم‌که از من و همسرم اوقاتت تلخ نشده باشد !

ـ ابدا ، بهیچوجه ، خواهشدارم ازطرف من به همسرت تبریك‌بگو. بخودت نیز تبریك میگویم . من نتوانستم در عروسی شما شرکت کنم زیراخودم هم عروسی کرده‌ام.

چشمان «رون» گشادشد و گفت:

ـ شوخی میکنی !

ـ نه ، جدی میگویم . من با دختر عاقلی عروسی کرده ام و ماه گذشته در یك کتابخانه با او آشنا شدم .

قاعدتا او میبایستی بداند که من با «لورا» برادر زاده آقای «فلین» عروسی کرده ام .. در جوابم گفت:

ـ تبریك میگویم ، این خبر را به آنتوانت خواهم داد .

در این اثنا چشمم به آقای«کول» مدیر بانك افتاد که باتفاق دو نفر بطرف دفترش میرفت . از «رون» پرسیدم :

میهمانان آقای مدیر چه کسانی هستند ؟

«رون» چشمکی بمن زد و گفت :

ـ این آقایان مامورین پلیس‌هستند که درباره وصیتنامه آنمرحوم باینجا آمده‌اند . راستی ، شارل ، به‌آقای «کول» توصیه میکنم که بتو اضافه حقوق بدهد زیرا عروسی کرده ای و خرجت زیاد شده است .

نیازی نبود که «رون» بمن گوشزد نماید که در گذشته خود او باصطلاح «موش‌کشی» کرده و مانع شده بود که بمن اضافه حقوق بدهند . لیکن حالا هر دو دارای احساسی مشترك بودیم ، هر دو احساس گناه میکردیم و درآینده هر دو میبایستی متقابلا بهمدیگر خدمت نمائیم .

هر دو وارد اطاق صندوق شدیم‌و به جمع‌زدن ارقام و موجودی صندوق مشغول شدیم . در این اثنا صدای آقای «کول» بگوشمان رسید :

ـ بطوریکه وصیتنامه را ملاحظه نمودید ، وارث اصلی برادر زاده متوفی است هنوز نمیداند که وارث عمویش‌شده‌وازمضمون این وصیتنامه بی اطلاع است . من السامه نامه ای برایش مینویسم و جریان را باو اطلاع میدهم .

یکی از ماموران پلیس گفت :

ـ احتمالا ما هم نامه ای باو خواهیم نوشت ، آقای کول ، خواهشمندیم یك صفحه کاغذ لطف کنید ، متشکرم .

میدانستم که السامه اسم ونشانی «لورا» را روی نامه خواهندنوشت و «لورا» را در خانه خواهند یافت زیرا او قبل از ظهر ها به کتابخانه نمیرفت .

نظری بجانب «رون» افکندم که ببینم آیا اشاره ای به عروسی مابا «لورافلین» برادر زاده آقای «فلین»

بقیه درصفحه ۲۰

بقیه ازشماره قبل

ـبعد ها؟بعد ها یعنی چه ؟ بهتر است‌همین امشب عروسی کنیم . ـوای،،خدای من! همین امشب! مگر چنین چیزی امکان دارد ؟ما باید لااقل ششماه با هم نامزد باشیم ودر این مدت پولهایمان را پس انداز کنیم برای جشن‌نامزدی فقط یك حلقه ساده طلا کافی‌است.

ـلورا، من ششماه نمی توانم صبر کنم ... ششماه دیگر باید تنها زندگی کنم ..ششماه دیگر باید مال‌الاجاره دو آپارتمان‌رابپردازیم.. ششماه‌ازعمرمان‌بیهوده‌هدرمیرود.. ششماه اضافه خرج روزنه ...

انگشت روی نقطه ضعفش گذاشته بودم تسلیم شد و گفت :

ـشارل، ابدا متوجه این نکات نبودم ، حق باشماست، بسیارخوب برای روز شنبه بلیط اتوبوس به مقصد لاس و گاس خریداری می کنم.

بزرگترین تاسف و تاثر من این بود که «رون» و آنتوانت نیز در همان تعطیلات آخر هفته که‌ما برای عروسی به لاس‌و گاس میرفتیم، عروسی میکردند .

امابخود نوید دادم‌که وقتی‌ثروتمند شدم ،هردو را مجبور خواهم کرد که‌یکدیگر را ترك گفته و تا پایان عمر زندگی خوشی با آنتوانت فراهم داشت .

نقشه خودرا دقیقا کشیده‌بودم‌بدین معنی که سه شنبه شب پس از پایان ساعت‌اداری لوراد بله» می گفت و چهار شنبه صبح بااتومبیل به خانه آقای « فلین» که بر فراز تپه‌ای مرتفع بناشده و محلی خلوت و اشراف نشین بودمیرفتم ونقشه‌ام را بمورد اجرامیگذاشتم.. من هرگز حاضر نبودم خودرا به مخاطره بیندازم بلکه تصمیم‌داشتم کارها طوری صورت گیرد که کمترین سوء ظن متوجه من‌نشود.

روز چهارشنبه سوار اتومبیل شدم و در نقطه‌ای حول‌وحوش‌خانه آقای فلین از اتومبیل پیاده شدم و بادوربینی که همراه آورده بودم، از دور وضع‌خانه او را در نظر گرفتم . قبلا اطلاع پیدا کرده‌بودم که آقای فلین هر روز غروب قبل از تاریك شدن هوا در همان حول و حوش خانه‌اش قدم میزند ، برای اینکه‌سوء ظن کسی بطرف من جلب نشود با باغبان خانه فلین مشغول صحبت شدم وخود رامامور بیمه معرفی کردم و از او پرسیدم که آیا هیچیك از اهالی منزل حاضرند بیمه عمر و یابیمه‌ناخوشی بشوند؟ولی او در جوابم خندیدو جواب منفی داد و گفت:

ـآن شخص راکه از پله ها پائین می آید می بینید؟او آقای فلین است . در عمرش هرگزبیمار نشده و از دیدن‌قیافه مامور بیمه ناخوشی بیزار است . بهتراست‌از این خانه چشم بپوشید .

جاده‌ای که‌از مقابل خانه آقای فلین میگذشت و آقای فلین آنجا را برای قدم زدن انتخاب کرده بود ، جاده‌ای بود سر بالائی،وجاده دیگری را که خانه‌ای در آن به چشم نمی‌خورد قطع میکرد ، هر دو جاده بطور مارپیچ به نوك تپه منتهی میشدند . شیب جاده ها ملایم بود و وقتی آقای فلین به‌نوك تپه‌میرسید،ازهمین راه که شیب ملایمی داشت ، بخانه برمیگشت. هر گاه اتومبیلی در آن جاده مار پیچی توقف میکرد ، از دورپیدا نبود زیرا پست و بلندی تپه و مارپیچ جاده‌مانع رویت‌اتومبیل می شدند . آقای فلین طبق برنامه منظم خود ، هر روز چون‌به‌وسط جاده مارپیچ میرسید ،چند دقیقه‌در کنار جاده توقف میکرد تا نفس‌تازه کند و دراین مدت چشم بدره مجاور تپه که در زیر پایش قرار داشت ، میدوخت و غرق تماشای آن میشد .

من خیال نداشتم اورا زیراتومبیل بگیرم بلکه طبق نقشه‌ای که طرح کرده‌بود تصمیم داشتم موقعی که او در کنار جاده و لب دره‌ایستاده و چشم به دره دوخته ، آهسته با اتومبیل از جاده سرازیر شوم وبا سپر اتومبیل اورا به اعماق دره سرنگون سازم و اگر موفق نشدم که‌باسپر اورا بدرون دره بیندازم، همانندم دستم‌رااز دریچه اتومبیل بیرون آورده و بادست اورابدرون دره سر نگون نمایم .

موقعی که آقای فلین بنقطه‌معهود رسید، ایستاد و لحظه‌ای باطراف خویش نظر کرد اما اتومبیل مرا که در بالای تپه در نقطه‌ای گود توقف کرده بود، ندید من فورا سوار اتومبیل شده و ترمزدستی‌را رهاکردم و بی آنکه اتومبیل را روشن کنم آهسته آهسته بطرف آن نقطه سرازیر شدم . ازآنجائی که تمام حواسم متوجه آقای فلین بود ، نتوانستم اتومبیل‌دیگری را که در آنطرف جاده بود ، به‌بینم، لیکن همینکه به نزدیکی‌آقای‌فلین رسیدم ناگهان اتومبیل دیگری‌را که گوئی در برابرم سبز شده بود مشاهده کردم ، دیگر دست از پا نمی شناختم . از ترس اینکه مبادا به آن اتومبیل تصادم کنم ، پارا محکم روی ترمز کوبیدم امادیگر دیر شده بود و هر دو اتومبیل بی آنکه کمترین تماسی با آقای فلین حاصل کنیم در پشت سر او بهم تصادم گردیم . آقای فلین که پشتش بمابود از شنیدن این صدای ناگهانی تعادلش را ازدست داد و در قعر دره سرنگون گردید.

من از اتومبیل پیاده شدم و سیگاری روشن کردم . با خود اندیشیدم که اگر پلیس بفهمد که من شب قبل با برادر زاده مقتول عروسی کرده‌ام سوء ظنش متوجه من شده و مرا متهم بقتل خواهد کرد. در همین لحظه راننده آن

چرا مرسدس- بنز ۲۵۰-اس از بسیاری‌از اتومبیلهای شبیه خود کامل‌تر ، قادرتر و بادوامتر است

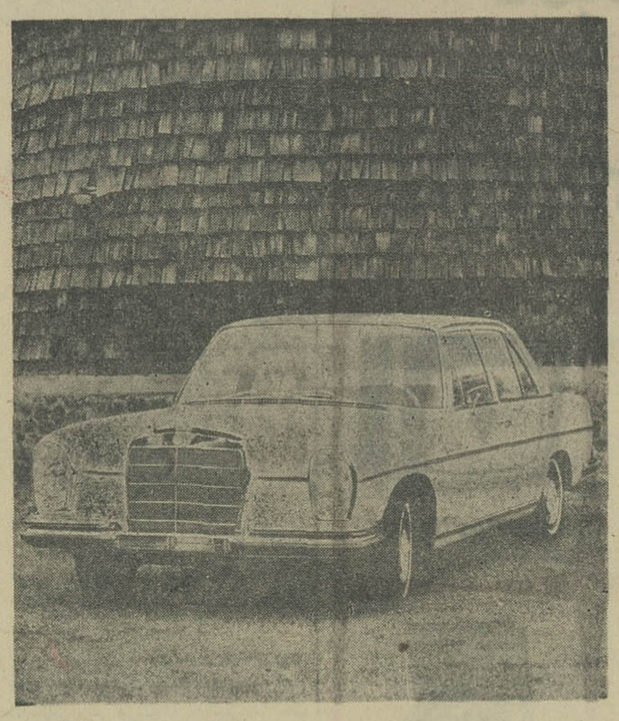

یك‌نکته بسیار جالب وجودنوار لاستیك بدور سپر است تا هنگام پارك‌کردن مرسدس- بنز۲۵۰ -اس را محفوظ نگاه دارد

بعضی از اتومبیل‌ها سریع ، برخی‌چابك‌وبعضی‌دیگرقوی‌است. مرسدس - بنز ۲۵۰ - اس تمام این‌صفات‌راداراست بعلاوه صفات دیگر .علت‌آن تخصص بیشتر در بوجود آوردن و دقت بیشتر در ساختن است . موتور این اتومبیل برای سرعت ۱۵۰ کیلومتر در ساعت ساخته‌شده‌واطاق‌آن۹۰۰۰ بار جوشکاری‌شده‌است. باصرف ۲ دقیقه وقت بحقایق جالب‌تری پی‌خواهیدبرد

برعکس سایر اتومبیلهای مشابه خود تفوق‌مرسدس -بنز ۲۵۰ - اس در مهندسی و ساختمان آن است . زرق‌وبرق واسباب‌بازی درآن کار گذاشته نشده است . بجای‌اینها فقط کمال واعتماد در آن بکار رفته تا طی سالیان دراز احساس کنید اتومبیل شما هنوز نومی‌باشد .

به جاده میچسبد

مثلا شاسی اتومبیل شما کاملا مستقل می‌باشد و محور عقب‌به‌دوقسمت تقسیم شده تادست‌اندازها را خنثی نموده و طوری به‌هنگام حرکت بجاده میچسبد که اتومبیل دیگری قادر نباشد .

علاوه براین ترمش‌این اتومبیل بی‌نظیر می‌باشد و کمك‌فنرها وفنرهای آن برای دوام زیاد ساخته شده‌است.

نکته دیگر : در محور عقب یك فنر کمکی‌هیدروپنوماتیك وجود دارد . باین‌ترتیب‌هرچه باراتومبیل سنگین‌ترشود بطور خودکار فنرکمکی باعث‌بالارفتن اتومبیل میشود .بار رابردارید و اتومبیل‌به‌سطح معمولی‌خودباز میگردد.

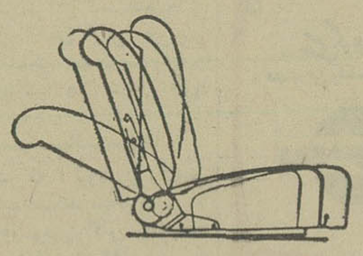

صندلی مرسدس - بنز - ۲۵۰ براحتی یك مبل می‌باشد

ترمزهای عجیب

مجله امریکائی اتومبیل‌ورانده مینویسد : «این‌اتومبیل قدرت ترمززیادی دارد» . علت آن پرواضح‌است: مرسدس- بنز۲۵۰-اس ترمزهای بزرگی دارد (دیسك۲۶سانتی‌درجلو و۲۷سانتی در عقب باسطح ترمز کامل ۲۷۰۰سانتیمترمربع)

رانندگی باسرعت ۱۶۰

موتور شش سیلندر ۲،۵ لیتری مرسدس- بنز۲۵۰- اس میتواند براحتی باسرعت ۱۶۰ کیلومتر در ساعت کار کند بدون اینکه کوچکترین تکان و یاصدائی بنماید .

این موتور یکی از بهترین موتورهائی است که‌ممکن است بروی اتومبیلی بکاررفته باشد . مثلا دقت ساختمان آن به ٤ده‌هزارم یك‌اینچ‌می‌باشد .

مقاوم و مداوم

اطاق مرسدس-بنز ۲۵۰-اس هیچگاه به سروصدا نمیافتد زیرا این اطاق با ۹۰۰۰جوش یکپارچه شده‌است. ۲٤قشررنك آستری اززنك‌جلوگیری مینماید و ۲٤ قشر دیگر رنك‌به‌این‌اتومبیل جلاودرخشندگی خاصی میبخشد آخرین رنگرزی با پیستوله‌دستی انجام شده است .

اتومبیل مطمئن

مهندسین مرسدس-بنز سالها صرف وقت کرده‌اند تااتومبیل شما درصورت تصادف از هرحیث مطمئن باشد وشمارا مصون نگاهدارد .

اطاق مرسدس-بنز ۲۵۰- اس خود در هنگام تصادف یك‌سپر قوی می‌باشد زیر قسمت مرکزی آن سخت‌ومقاوم است در حالیکه جلووعقب آن هنگام برخورد شدید حالت ارتجاعی دارد و در نتیجه ضربه را خنثی کرده و به‌راننده و مسافرمنتقل نمینماید .

در داخل اطاق خطرات اتفاقی پیش‌بینی شده و برای جلوگیری از آن رل‌باماده نرمی پوشیده شده‌و آینه‌جلو که‌بروی فنر قرار گرفته هنگام تصادف ازجای خود بیرون می‌آید .

آخرین نکته

موتور ۲۵۰- SE را کسانیکه علاقه بموتور بازهم قوی‌تر دارند میتوانند سفارش دهند . دراین‌موتور بجای کاربوراتور سیستم انژکسیون‌بکار رفته تا ۱۰اسب قدرت موتور را اضافه نماید و همچنین قدرت سرعت گرفتن را وضمنا ۱۲کیلومتر نیز سرعت اتومبیل را افزایش دهد.

هرچه‌زودتر یك مرسدس - بنز۲۵۰- S ویا۲۵۰- SE آزمایش نمایند .

مرسدس- بنز

شرکت سهامی مریخ - خیابان سعدی کاشی ۵۲۹ - تهران

دوازدهمین امام (ع) و اواست که زمین را سرشار از عدل و داد خواهد کرد

هر مکتبی بسوی هدفی پیش میرود .

مکتب روحانی انبیاء نیزاز این قاعده کلی وعمومی مستثنی نیست .

مکتب روحانی انبیاء که از آن باکلمه دین و مذهب تعبیر می کنیم از نخستین پیامبر شروع شده ودر طول اعصارو قرون بهمراه کاروان زمانه همچنان بجلو رفته است .

هدف این مکتب چیست.

قرآن این هدف را چنین توصیف کرده است .

درسوره حدید آیه ۲۵ می فرماید :

(پیامبران خودرا با دلائل روشن فرستادیم و نیزباآنها، کتاب و میزان حقرا نازل نمودیم ،تامردم بسوی عدالت روند)

عدالت نهائی ترین هدف مکتب دین است جبهه رجال روحانی و آسمانی بسوی این هدف پیش میروند وتمام تلاش وفعالیت آنها این است که هرچه بیشتر عدالت گسترش پیدا کند و جلوه های سعادت بخشش بتمام زوایای زندگی بشر بال و پر بگشاید .

نخستین قدم را در این راه، نخستین پیامبر الهی برداشته است وبدنبال آن تمام فرستادگان آسمانی از نوح ،موسی ، عیسی ، محمد علیهم السلام همه وهمه بسوی این هدف پیش میرفته اند ولی .

ولی بالاخره این سلسله باید بجائی خاتمه پذیرد و سرانجام روزی این همه تلاشها وکوشش ها بثمر برسد . و عدالت برهمه جاسایه افکن شود .ومکتب حق وداد برتمام شئون زندگی بشر حاکم گردد . تکامل عمومی خلقت این نوید رامیدهد که بالاخره روزی بشر به این آرمان مقدس وبزرگ خود خواهد رسید .

مسئله این است که این عدالت وداد عمومی و جهانی در چه زمان تحقق می گیرد واین کدام شخصیت است که پرچم آن را بربام کره زمین به اهتزاز در می آورد .

مسیری را که نخستین پیامبر شروع نموده وسپس بدنبال آن هزار ها و احیانا صد ها هزار نفراز زبده ترین افراد انسانی قسمتی ازآنرا پیموده اند در چه موقع به پایان میرسد ونیز این کدام شخصیت است که به آخرین نقطه این مسیر رسیده وجهان را لبریز از عدل و داد خواهد کرد .

امادرباره سئوال اول ،باید گفت نمی دانیم هروقت که زمینه های طبیعی آماده شود.

هروقت که بشر خود، از فشار ظلم و ستم بجان آیدهر وقت تکامل عقل بشر به آنجا رسد که بدون چون و چرا آماده پذیرفتن حق و عدالت گردد .

هروقت که مکتبهای مادی بعجز خود درراه جهان اقرار کنند .

هروقت که سازمان های مولود مغز بشری خود به این واقعیت برسند که در تامین صلح و عدالت جهانی عاجز و درمانده اند .

در آن موقع است که ندائی بزرگ برخواهد خاست و براساس اصولی که برای بشر تازگی خواهد داشت رهبری جهان را بعهده خواهد گرفت و ندا دهنده این فریاد مقدس کیست؟

واین است سئوال دوم

پیغمبر چنین فرمود :

وبدیملاالله الارض قسطاوعدلا راهی را که نخستین پیامبر شروع کرده مهدی صاحب الزمان آن را بپایان خواهد رساند .

او است که زمین را سرشار از عدل وداد خواهد کرد و او است که بهدف نهائی مکتب انبیاء تحقق خواهد بخشید .

خدا با دست حضرت ولی عصر ارواحنافداه سیاهی های ظلم رامی زداید وعدل و دادرا در جهان مستقرمی سازدو او مهدی ، فرزند امام حسن عسکری علیهما السلام و دوازدهمین پیشوای شیعیان است .

ما تولد این بزرگ مرد آسمانی را بتمام بشر، به آنها که آرزوی حکومت وعدالتی جهانی رادر سرمی پرورانند تبریک گفته و از خدا میخواهیم که هرچه زودتر بشر را به این آمنوی مقدسش برساند .

یک بیمارستان پنجاه تختخوابی در کاشان گشایش یافت

همزمان با جشنهای فرخنده تاجگذاری در روز نهم آبان که مصادف با میلاد مسعود والاحضرت ولیعهد میباشد بیمارستان مجهز ۵۰ تختخوابی نقوی کاشان بنام نامی شاهنشاه آریامهر افتتاح گردید .

ساعت ۱۱ صبح روز نهم آبانماه آقای دکتر حسن مرشد معاون پارلمانی وزارت بهداری باتفاق آقایان دکتر قیامی مشاور وزیر بهداری دکتر مشایخی مدیر کل وزارت بهداری ، دکتر هوشمند معاون دکتر محمود زاده رئیس آزمایشگاههای بهداری استان مرکز بمنظور گشایش بیمارستان نقوی کاشان وارد این شهر شدند در مراسم افتتاح بیمارستان نقوی آقایان عون جزایری فرماندار ، دکتر رضوانی نماینده کاشان در مجلس شورایملی ،روسای دوائر دولتی و ملی و بازرگانان و محترمین و فرهنگیان و پزشکان حضور داشتند ابتدا خبرنگار اطلاعات بانوان ضمن تقدیم دسته گل به آقای دکتر مرشد خوش آمد گفت و سلام شاهنشاهی نواخته شد آنگاه آقای دکتر نجف شعار رئیس اداره و مدیر عامل انجمن بهداری کاشان ضمن عرض خیر مقدم گزارشی از وضع بهداری و اقدامات انجام شده باستحضار رسانیده و اظهار داشت از اینکه گشایش این بیمارستان که یکی از آرزو های دیرین مردم این سامان است مقارن با جشنهای تاجگذاری شاهنشاه آریامهر و علیاحضرت شهبانو و مصادف بامیلاد مسعود والاحضرت والاگهر ولیعهد گرامی است موجب کمال مسرت وخوشوقتی است ومسلما افتتاح این بیمارستان در چنین ایام فرخنده خاطره انگیز جشنهای شکوهمند تاجگذاری اعلیحضرتین برای مردم شاهدوست کاشان ،و الهام بخش ارائه خدمات درمانی بهتر برای کارکنان آن خواهد بود.

رئیس بهداری کاشان سپس بتفصیل در مورد پیشرفت امور درمانی وبهداشتی دردوران سلطنت پرافتخار شاهنشاه آریامهر صحبت نموده و نیازمندیهای سازمان های درمانی کاشان را گوشزد نموده از آقای دکتر مرشد تقاضا نمود بیمارستان نقوی را بنام شاهنشاه آریامهر افتتاح نماید سپس آقای دکتر رضوانی نماینده کاشان در مجلس شورایملی چنین گفت افتخار دارم که از این فرصت مناسب استفاده نموده ابتدا از طرف قاطبه مردم شاهدوست وشرافتمند کاشان میلاد خجسته والاحضرت ولیعهد رضا پهلوی نور دیده ملت ایران را به پیشگاه معظم شاهنشاه بزرگ ایران و علیاحضرت شهبانوی محبوب و خاندان جلیل سلطنت و عموم مردم ایران تبریک و تهنیت عرض نمایم اینجانب با داشتن افتخار نمایندگی مردم حقشناس این شهرستان وظیفه دارم از زحمات کلیه اشخاص و مقامات محترمیکه در تکمیل این واحد عظیم درمانی کوشش و همت مبذول فرموده اند تشکر وسپاسگزاری نمایم ابتدا لازم میدانم از شادروان حاج محمد صادق نقوی که زمین و ساختمان اولیه این بنای خیررا اهداء نموده اند ذکر خیر بعمل آورده و شادی روح آنمرحوم را از خداوند متعال مسئلت نمایم و سپس از کوشش های ارزنده اعضاء محترم انجمن بهداری که از محترمین این شهرستان ودراجرای منویات مبارک ملوکانه درواگذاری کار مردم بمردم نهایت همت و کوشش بعمل آورده اند سپاسگزاری نمایم و نیز از خدمتگزاران صدیق شاه و ملت بخصوص مقامات وزارت بهداری که سعی و دقت کافی در تکمیل و تجهیز این بنای خیر بعمل آورده اند اظهار امتنان نمایم. آقای دکتر رضوانی با بیانات پرشور و مهیجی در باره جشنهای تاجگذاری سخنان خود را به پایان رسانید و بعد آقای دکتر مشایخی مدیر کل بهداری استان مرکز ازحضور آقای دکتر مرشد و هم چنین فرماندار و دکتر رضوانی تشکر نموده و اظهارداشت این بیمارستان دارای سه طبقه، و در سه هزار متر مربع زیر بنا و با ظرفیت ۵۰ تختخواب شامل بخشهای جراحی و قسمت های دندانپزشکی ، چشم پزشکی ، رادیو لوژی ،آزمایشگاه و با تجهیزات کامل آماده خدمت گردیده است آقای دکتر مشایخی سپس از اولیای سازمان برنامه که اعتباری بمبلغ ۲۵۰٫۰۰۰٫۰۰۰ ریال برای ساختمان و ۴٫۵۰۰٫۰۰۰ ریال برای تجهیزات و ۳٫۱۵۰٫۰۰۰ ریال برای پرسنل و ۳۶۰٫۰۰۰ ریال برای هزینه اداره آن تخصیص و تادیه نموده اند تشکر و ازخدمات شادروان حاج محمد صادق نقوی موسس این بیمارستان تجلیل نمود.

آنگاه آقای دکتر مرشد معاون پارلمانی وزارت بهداری نیز از اینکه افتتاح و بهره برداری از این بیمارستان در روز میلاد مسعود فرخنده والاحضرت ولیعهد ومقارن با عید مبعث حضرت رسول اکرم (ص) و همزمان با برگزاری جشن های فرخنده و با عظمت تاجگذاری شروع شده اظهار خوشوقتی نموده و با قطع نوار منه رنك این بیمارستان را بنام نامی شاهنشاه آریامهر افتتاح نمود درپایان بازدید از قسمت های مختلف بیمارستان شروع شد و توضیحات لازم وسیله آقای دکتر نجف شعار رئیس بهداری و دکتر نثاری ریاست بیمارستان نقوی داده شد اداره بیمارستان نقوی کاشان بعهده یکی ازپزشکان حاذق است که تحصیلات خود را در رشته جراحی در خارج به پایان رسانیده و در طول مدت خدمت صادقانه خود در کاشان عده را از کام مرك نجات بخشیده است پس از بازدید از قسمت های داخلی آقایان دکتر مرشد و دکتر قیامی و سایر مدعوین در ضیافت نهار اداره بهداری که در مهمانسرای مجلل کاشان ترتیب داده شده بود شرکت نمودند .

معاون پارلمانی وزارت بهداری وهمراهان از اداره بهداری ومرکز بهداشت کاشان وبیمارستان اخوان بازدید وخدمات صادقانه آقای دکتر نجف شعار رئیس و سایر پزشکان کاشان را مورد تائید و تقدیر قرار دادند .

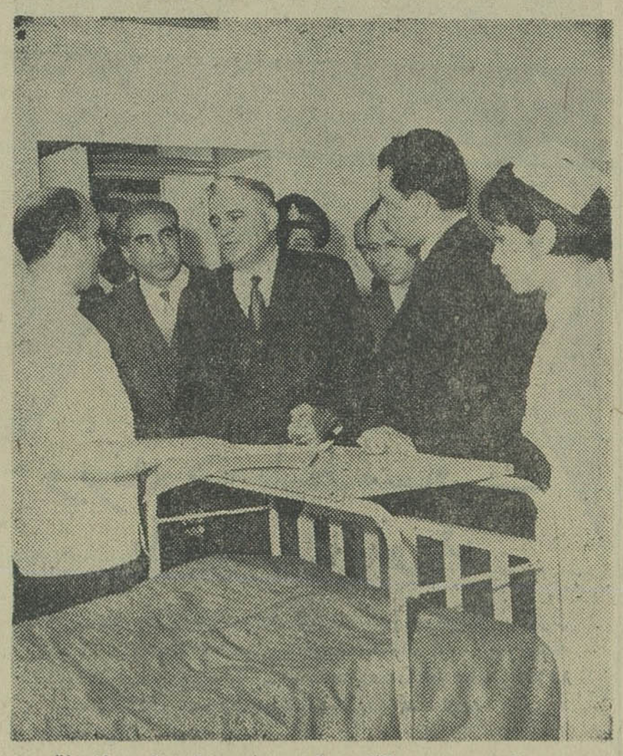

هنگام بازدید آقای دکترمرشد ازبیمارستان نقوی آقایان دکترنثاری رئیس بیمارستان ودکترنجف شعاررئیس بهداری کاشان توضیح میدهند .

باتمایسه بابویلرهای دیگر

بویلر سار اول باراندمان ۸۹ ٪ برای هر چهارصد متر زیربنا

ماهیانه صدتومان سوخت کمتر مصرف میکند

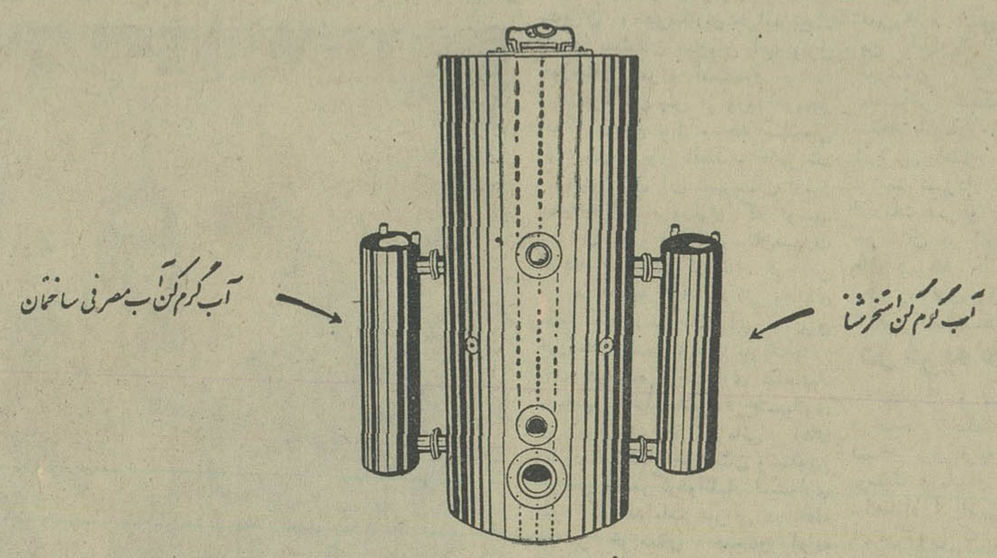

شماره ثبت ۶۶۶۸

ماهی صدتومان درچهار ماه زمستان مبلغی نمیشود ولی اگراین مبلغ رابرای مدت ۱۰ سال بابهره محاسبه نمائید مبلغ آن پیش قسط یک اتومبیل است

این بویلر آبگرم مصرفی برای دست شوئی ها وحمام وغیره رابطورفوری ایجاد مینماید و احتیاجی بمخازن آبگرم ذخیره ای دو جداره (که ازلحاظ گرفتن جای زیاد و قدر دادن حرارت ناراحت کننده میباشد) ندارد . برای یک ساختمان ۴۰۰ متر زیربنا این بویلر رابطورکامل میتوان در یک گنجه بمساحت یک ونیم متر مربع جای داد .

اگرصاحب ساختمان مایل بداشتن استخرگرم در منزل باشد بامخارج بسیار ناچیز وداشتن این بویلر شنا کردن درهرروز پائیز زمستان وبهار میسراست . همینقدر کافی است که مثلا عصر پنجشنبه یک سوئیچ رابزنید وصبح روز جمعه آب استخر بادرجه مطبوعی برای شنا آماده باشد

این بویلر بظرفیت های ۱۷۰٫۰۰۰ تا ۱٫۷۰۰٫۰۰۰ بی تی یو در ساعت همیشه موجود وآماده تحویل است.

شرکت صنعتی سار اول ویلا - خیابان دامغان شماره ۶ تلفن ۶۱۲۲۲۹ / ۴۳۹۵۲

اکنون در ایران

قرص بچه ها برای بچه ها

آسپیرین بچه ها شیرین وخوش طعم

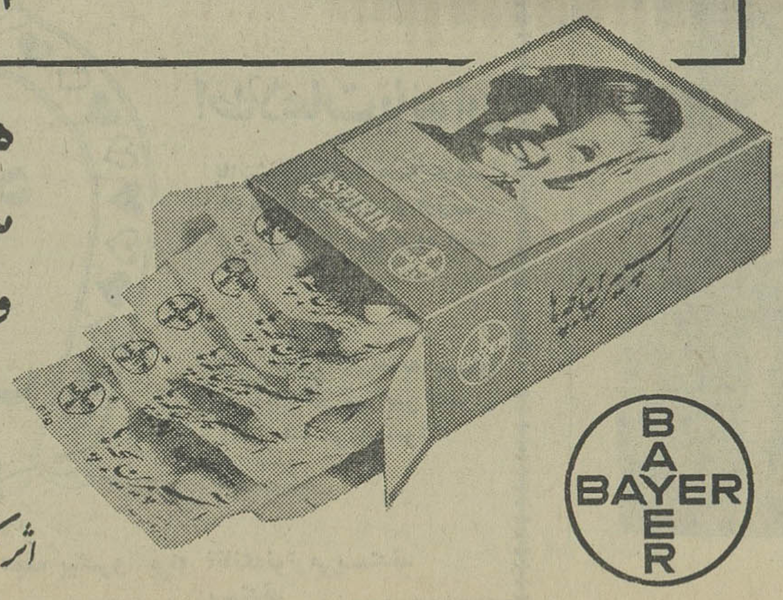

هنگام تب سرماخوردگی وبروز درد

BAYER

اثر آسپیرین بچه ها فوریست

ازدواج بابانك

بقیه ازصفحه ۱۸

میکند یا نه . دلم میخواست که او فورا به این موضوع اشاره کند .

تا ظهر خبری از «لورا» نشد . موقع تعطیل ناهار بخانه رفتم ولی در خانه نبود میدانستم که او کارش را بخاطر بانك تعطیل نمیکند لذا با اتومبیل به کتابخانه رفتم و تاساعت ۹ شب‌که پایان کار او بود درکتابخانه ماندم اما او کلمه ای در باره ارثیه ووصیتنامه‌برزبان‌نیاورد . نمیدانستم چگونه موضوع را پیش بکشم شاید میخواست‌این‌خبررا بطور«غافلگیری» بمن بدهد . منهم لب فروبستم و صبح سه‌شنبه به بانك رفتم ، انتظار داشتم که لحظه ای بعد همسرم را در اطاق آقای «کول» ببینم زیرا وجود او برای امضای نامه ها لازم بود . چون به بانك رسیدم هنوز «رون» نیامده بود . تا بحال سابقه نداشت که «رون» دیرتر از ساعت مقرر سرکار حاضر شود . او درتمام دوران خدمتش‌دقیقه‌ای تاخیر ورود نداشت . از بابت او نگران شدم و فکر کردم شاید پلیس به سراغش‌رفته باشد ، لحظه ای بعد آقای «کول» مرا بدفترش احضار کرد و گفت :

– شارل ، حالا بهترین موقعی‌است که شما با ما کار میکنید ، چون «رون» از پیش ما میرود لذا شما را بریاست امور مالی بانك منصوب میکنم . – «رون» از بانك میرود ؟

– بله ، مگر خبر نداری ! همسرش اصرار دارد که او دیگر در بانك کار نکند . او میخواهد با شوهرش به مسافرت دوردنیا برود .

– همسرش ، آنتوانت ! با کدام پول ؟

– بله ، همسرش آنتوانت دونالپ برادرزاده مرحوم «فلین» !

خفقان گرفته بودم ، صدایم از گلوبیرون نمی آمد .. رنك از چهره‌ام پریده بود . زیر لب پریده پریده‌اسم لورافلین را برزبان میآوردم . آقای «کول» پرسید :

– شما بیمارید ! بله ؟ حرف‌بزنید چه‌کسالتی دارید ؟ مثل اینکه‌حالتان بهم‌خورده‌است .. «لورافلین»کیست؟

شاید تصور کرده اید که «لورا فلین» نامی با متوفی منسوب است.. اشخاص بیشماری نام خانوادگی «فلین» برخود نهاده اند کما اینکه خیلی ها نام خانوادگی «براون» یا «اسمیت» دارند بی آنکه کمترین قرابتی با هم داشته باشند ... بهر حال‌برخلاف‌آنچه که ماتصورمیکردیم، وارث او خواهر زاده اش بود نه برادرزاده زیرا آقای فلین اصلا برادری نداشته و فقط یك خواهر داشته که او هم فوت کرده و فقط دختری بنام «آنتوانت» از او باقی مانده بود .

(توضیح : در زبان فرانسه برای کلمه خواهرزاده و برادرزاده فقط یك لغت دارند و اگر توضیحی‌بدنبال آن ندهند ، معلوم نیست که مقصود گوینده‌برادرزاده است یاخواهرزاده)

آنتوانت هرگز به «رونی» نگفته بود که عموئی بنام «فلین» دارد . «رونی» از شنیدن این خبر غرق حیرت شده بود . نمیدانم چرا شما را در مراسم ازدواجش ندیدم ! ... واستی شارل، آیا واقعا بیماری ؟

ایکاش بیمار بودم ! حالت من بدتر از بیمار است . «رون» آدمی جنایتکار است ، او همدا مرا به «لورا»چسبانید شاید روزی لازم‌شود که من تمام اینها را برای «لورا» اعتراف کنم تا بلکه بتوانم از دست او فرا کنم . امروز صبح «لورا» در باره بیمه عمر با من حرف میزد و مرا وادار میکرد که خود را بمبلغ کلانی بیمه عمر کنم ... با آن پول دوستی و عشق مفرط او به پول معلوم نیست اگر بدلخواه او بیمه عمرشوم ، چه سرنوشتی در انتظارم خواهد بود ! ... من قادر نیستم از شر او خلاص شوم ... باید برای رهائی از چنگال او قدری بیشتر فکر کنم ! ...

پایان

تا ٤ آذر ماه وقت دارید

و برنده دو بلیط مسافرت به بیروت شوید

کافیست عکسهای ارسالی شما ارتباطی بااین جشن بزرگ (قبل یابعداز تاجگذاری) داشته باشد.عکسهاچه‌رنگی‌و چه‌سیاه سفید منحصراًباید بوسیله فیلم آگفا تهیه و روی کاغذ آگفاچاپ شده باشد.عکسهابااندازه ۲۱×۱۶ همراه با نکاتیف ومشخصات فنی عکسبرداری وباید تا تاریخ ٤ آذر به نمایندگی آگفا ـ گورت برسد.

جایزه اول ـ دوبلیط دوسره به بیروت با هواپیمای جت پان‌آمریکن

جایزه دوم ـ یك دوربین‌فیلمبرداری سوپر۸ با ۵حلقه فیلم‌آگفاکولور روزسال سوپر

و ۸ جایزه باارزش دیگر

عکسهای رسیده‌بوسیله هیئت داوران‌صلاحیتدار مورد داوری قرارمیگیرد و نتایج‌آن تا تاریخ ۲۰ دی بوسیله جرائد اعلام خواهد شد.

شرکت‌کنندگان میتوانند شرایط‌کلی و لیست جوائزرا ازفروشگاههای لوازم عکاسی ویا ازشرکت نسبی هامازاسب مارتین وشرکاء تهران خیابان روزولت‌کوچه. نجومی شماره ۷ تلفن ۶۹۲۰۹ دریافت دارند.

انجمن دوشیزگان و بانوان

نامنویسی برای شرکت در دوره جدید :

کلاس خیاطی

٤ ماهه، ۹ ماهه ـ با متد گرلاوین ـ زیر نظر ٤دبیربرجسته خیاطی

کلاس آشپزی

دوره سه ماه ، برای یادگرفتن انواع سوپ‌ها ، خوراکها و دسرها

کلاس ماشین نویسی

۱۵ روزه ، یك ماهه و سه ماه ، به تازه‌ترین روش‌علمی‌وعملی

کلاس منشیگری

دوره سه ماه ـ ماهی ۸۰ تومان ـ زیرنظر دکتر سیدجوادی ، دکتر سلطانی وخانم علیزاده

انگلیسی

فوری- عادی ، عالی و مکالمه بادبیران انگلیسی وامریکائی

برای نامنویسی بدبیرخانه انجمن‌دوشیزگان وبانوان (خیابان بهار شمالی ـ نبش نامجو ـ تلفن‌های ۷۵۶۸۳۱ و۷۶٤۹۸٤) مراجعه فرمائید.

آقای سالور استاندار خوزستان در برنامه‌های بهره برداری ازبرق سد محمدرضاشاه پهلوی درایام جشن های فرخنده تاجگذاری در شهرستانهای خوزستان‌اظهارداشت:

فعالیتهای کارکنان سازمان آب وبرق خوزستان دررساندن برق باقصی نقاط این استان قابل توجه وتقدیر می باشد

آقای دکتروحیدی مدیرعامل سازمان آب‌وبرق‌خوزستان‌درمراسم بهره برداری ازشبکه برق دشت میشان‌گفت:

نوری که‌امروزازسدمحمدرضاشاه‌پهلوی‌روشنی بخش‌خانه‌وکاشانه شماخواهدگردید درحقیقت‌ازپرتوعنایات‌قلب‌پرمهروضمیرروشن رهبرعالیقدرایران‌است

آقای مهندس عسکری رئیس قسمت برق سازمان آب‌وبرق خوزستان :

شبکه برق مسجد سلیمان جمعا ۲۷۶ پایه فشار قوی ۱۲ هزارولت و۷۶۰پایه فشار ضعیف نصب‌شده

سازمان آب وبرق خوزستان بمیمنت ومبارکی جشنهای‌فرخنده تاجگذاری شاهنشاه آریامهر وعلیاحضرت‌شهبانوفرح علاوه بر برگزاری هرچه باشکوهتر این ایام طی سه برنامه بهره برداری ازسه‌شبکه‌برق درمنطقه دشت میشان‌مسجد سلیمان وقریه عمله تیمور آغازگردید :

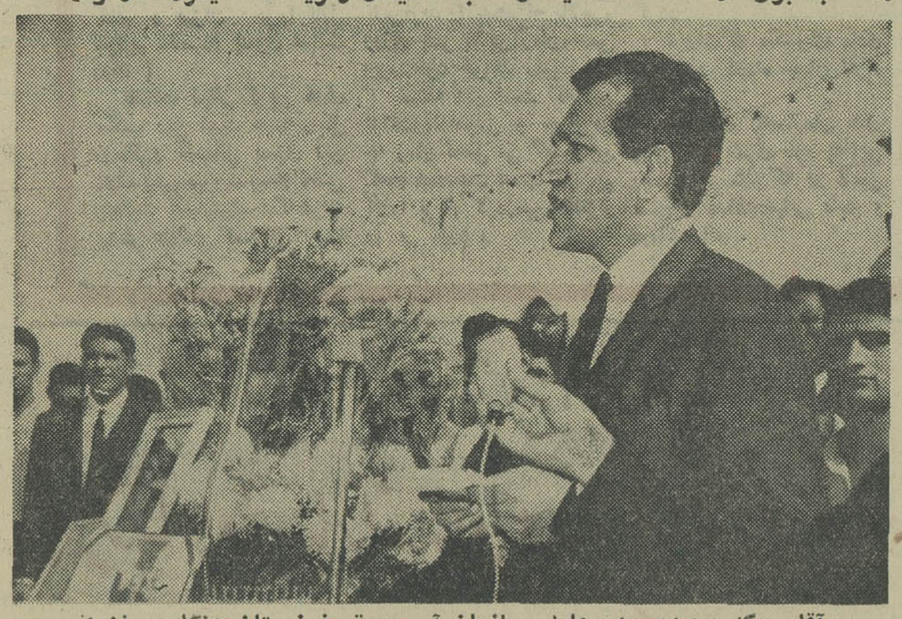

آقای دکتروحیدی مدیرعامل سازمان آب وبرق خوزستان هنگام سخنرانی درمراسم افتتاح شبکه برق مسجد سلیمان

دردشت میشان

در ایام جشنهای فرخنده‌تاجگذاری شاهنشاه آریامهر و علیاحضرت شهبانوی گرامی خط انتقال‌نیروی برق منطقه دشت میشان از سد محمد رضا شاه پهلوی‌افتتاح شد دراین مراسم که در سوسنگرد انجام گردید آقای سالور استاندار خوزستان و فرماندار دشت‌میشان روسای ادارات دولتی و لشکری و روسای قسمت هاو ادارات سازمان آب و برق خوزستان و عده کثیری از اهالی موسنگرد حضورداشتند.

ابتداء آقای دکتر وحیدی‌مدیر عامل سازمان آب و برق‌خوزستان پشت میکرفون قرار گرفت‌وضمن تبریك جشن فرخنده تاجگذاری شاهنشاه‌آریامهر و شهبانوی گرامی اظهار داشت برنامه برق رسانی‌به منطقه دشت میشان که میبایستی در مدت طولانی تری بانجام رسد باکار و کوشش شبانه روزی کارکنان قسمت برق سازمان آب و برق خوزستان در زمان کوتاهی خاتمه پذیرفت و برای سازمان‌آب و برق‌خوزستان مایه کمال مباهات است که با الهام‌ازمنویات‌شاهنشاه آریامهر و باتکاء نیروی خلاقه متخصصین و کارشناسان ایرانی توانسته است یکی‌دیگرازبرنامه های عمرانی خودرا در این روز های فرخنده و تاریخی آماده‌بهره‌برداری نماید .

نوری که امروز از سد محمد رضاشاه پهلوی روشنی بخش‌خانه و کاشانه شما خواهد گردید در حقیقت از پرتو عنایات قلب پرمهر و ضمیر روشن رهبر عالیقدرایران است . رهبری که برای‌تامین‌رفاه و آسایش ملتش دمی نیاسود و از برکت وجود گرانبها وافکار مترقیانه‌اش مملکت دارای این‌چنین ثبات سیاسی ، امنیت اجتماعی و رفاه و آرامش است . آقای دکتر وحیدی مدیرعامل سازمان آب و برق خوزستان در پایان بیانات خویش از راهنمائی وهمکاریهای آقای مهندس روحانی وزیر آب و برق و آقای مهندس اصفیا مدیر عامل سازمان برنامه تشکر و سپاسگزاری کرد و از آقای سالور استاندار خوزستان تقاضا نمود که بنام نامی شاهنشاه آریامهر شبکه برق منطقه دشت میشان وسوسنگرد را افتتاح نماید .

آنگاه آقای مهندس عسکری رئیس قسمت برق گزارش‌مشروحی از چگونگی رساندن برق سد محمد رضاشاه پهلوی به سوسنگرد را بیان داشت . در پایان آقای‌سالور استاندار خوزستان پس از اظهار تشکر از فعالیت های کارکنان سازمان آب‌و برق خوزستان در رساندن برق در مدت بسیارکوتاهی به سوسنگردبنام نامی شاهنشاه آریامهر خط انتقال نیروی فشار قوی و سد محمد رضا شاه پهلوی به دشت میشان را افتتاح نمود .

درمسجد سلیمان

همچنین آقای سالور استاندار خوزستان بمنظور افتتاح شبکه برق شهرستان مسجد سلیمان و چند اقدام عمرانی دیگر که به میمنت روز های فرخنده تاجگذاری اعلیحضرتین آماده بهره برداری شده‌اند با هواپیما به‌مسجدسلیمان عزیمت‌نمود ومورداستقبال‌فرماندار، شهردار روسای ادارات و جمعی‌از مقامات شرکت نفت قرار گرفت . دراین مسافرت آقای دکتروحیدی مدیر عامل سازمان آب و برق خوزستان ، آقای دکتر دانشی‌مدیر کل بهداری استان ، آقای‌مهندس نصر مدیر کل کشاورزی خوزستان، مدیران ، خبرنگاران جراید وچند تن از مسئولان سازمان آب وبرق خوزستان همراه استاندار بودند.

آقای سالور استاندار خوزستان بنام‌نامی شاهنشاه‌آریامهر شبکه برق شهرستان مسجد سلیمان را می‌گشایند

نامبردگان پس از ورود درمحل شبکه توزیع برق مسجد سلیمان در تمبی حضور یافتند و درمراسم گشایش برق آن شهرستان ازسد محمدرضا شاه پهلوی که توسط سازمان آب و برق خوزستان‌صورت گرفته شرکت کردند . در این مراسم ابتداء آقای دکتر وحیدی مدیر عامل سازمان آب و برق خوزستان ضمن عرض تبریك‌جشن های فرخنده تاجگذاری شاهنشاه آریامهر و علیاحضرت‌فرح‌شهبانوی ایران از تشریف فرمائی آقای سالور استاندار خوزستان ومدعوین گرامی تشکر کردواظهار امیدواری نمود که اقدامات عمرانی در خطه زرخیز خوزستان همچنان ادامه یابد .

آنگاه آقای مهندس عسکری رئیس قسمت برق سازمان آب و برق خوزستان گزارش فنی برق رسانی به مسجد سلیمان رابیان کرد و اظهار داشت در اجرای‌طرح مربوط به تاسیسات شبکه برق شهرستان مسجد سلیمان جمعا ۲۷۶ پایه فشار قوی دوازده هزار ولت و ۷۶۰ پایه فشار ضعیف‌نصب شده است . طول شبکه توزیع‌برق ۳۶ کیلومتر است و هزینه آن بالغ بر۱۶ میلیون ریال گردیده است .

سپس آقای سالور استاندار خوزستان اظهار داشت برای من جای بسی خوشوقتی است که در این روزهای‌فرخنده و خجسته برای دومین باریکی دیگر از شبکه های جدید الاحداث برق شهرستان ها راکه توسط سازمان آب و برق خوزستان صورت گرفته بنام نامی شاه شاه آریامهر افتتاح میکنم . بدون شك اثرات اقتصادی برق ارزان قیمت و مطمئن سد محمدرضا شاه پهلوی بر هیچکس پوشیده نیست و با اقدامات موثرسازمان آب و برق خوزستان و کوشش‌های بی گیر مدیر عامل ، مهندسان و کارمندان این سازمان اغلب شهرستان هاو حتی روستا ها از برق ارزان و مطمئن سد محمدرضا شاه پهلوی بهره‌مند شده‌اند و امیدوارم هرروز گام بلند تری در این راه برداشته شود و ما شاهد افتتاح شبکه های برق در تمام شهر ها ، بخشها وحتی روستاهای این استان باشیم . استاندار خوزستان آنگاه بازدن کلید مخصوص شبکه برق شهرستان مسجد سلیمان رابنام نامی‌شاهنشاه آریامهر افتتاح کرد . در پایان مراسم شهردار مسجد سلیمان از اقدامات سریع سازمان آب وبرق خوزستان در انجام یکی از آرزو های دیرینه اهالی مسجد سلیمان یعنی رساندن برق به‌آن شهرستان تشکر و سپاسگزاری نمود .

در قریه عمله‌تیمور:

بمبارکی و میمنت جشن های فرخنده تاجگذاری اعلیحضرتین شبکه برق قریه عمله تیمور نیز بوسیله فرماندار دزفول بنام نامی شاهنشاه آریامهر افتتاح گردید . در مراسمی که بدین منظور تنظیم شده بود مدیر عامل سازمان آب و برق خوزستان ، فرماندار دزفول رئیس قسمت برق سازمان آب و برق و عده‌ای از کارمندان و کارگران سازمان و همچنین‌اهالی شاهدوست قریه مذکور درمراسم شرکت داشتند .

ابتداء آقای مهندس عسکری خیر مقدم عرض نمود سپس آقای مهندس فرزانه رئیس برق ناحیه شمال گزارشی باطلاع مدعوین رسانید و گفت‌برق این قریه که دارای ٤۰۰ خانوار است از شبکه برق فشار قوی ۱۱ هزار ولتی‌شوشتر تامین شده و برای‌اینکار سه کیلومتر خط فشار قوی و همچنین شبکه توزیع در قریه ساخته شده است و امروز آماده افتتاح است. سپس آقای شفائی فرماندارزفول در میان شادی و شور و شعف‌اهالی قریه که توام با ابراز احساسات شدید نسبت برهبر عالیقدر بود بنام نامی شاهنشاه آریامهر افتتاح گردید .

نکته‌ای که در ایام جشنهای فرخنده تاجگذاری بسیار قابل‌توجه و تقدیر بود بار سنگین لامپهای شهر اهواز بر روی شبکه مطمئن‌و مدرن این شهر می‌باشد زیراتامین قدرت آنها از هر نظر افکارعمومی را معطوف نموده و مردم فعالیت کارکنان این سازمان مفیدومدرن راکه بوسیله مهندسین و افراد کاردان و متخصصین کارآزموده اداره میشود ستودند .

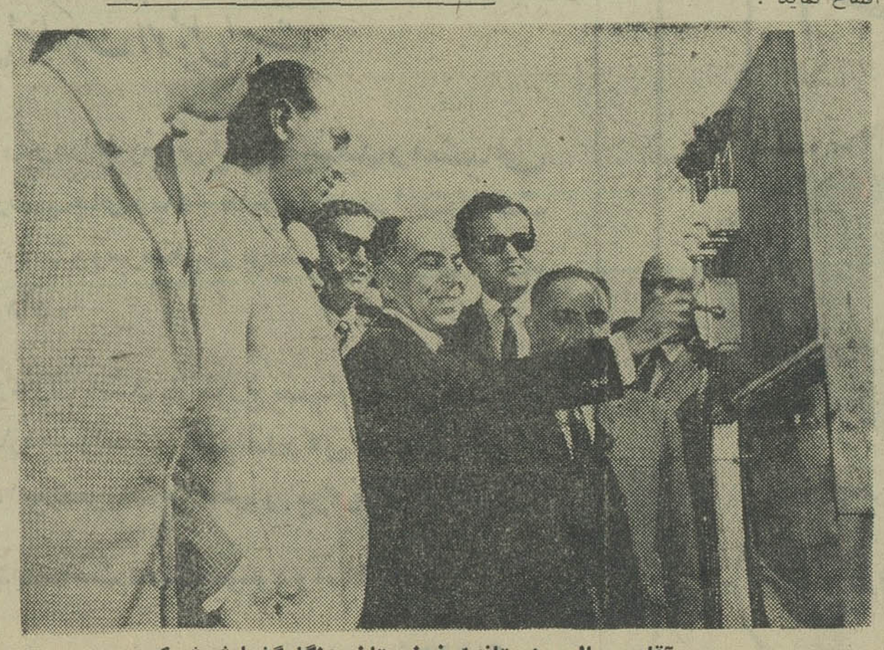

آقای سالور استاندارخوزستان هنگام‌گشایش‌شبکه برق دشت میشان

روز۲۷ آبان همهٔ شما به عروسی دعوت دارید!

اطلاعات بانوان

باانتشارشمارهٔ ممتازعروس یك هدیهٔ ابتکاری و ارزنده برای همه تهیه‌کرده است

صبح همین شنبه به بهای ۱۵ ریال در سراسر ایران منتشر میشود

اطلاعات بانوان ، مجله پیشرو، برای آنانکه‌نوترمی‌پسندند

نمایندگان اطاق بازرگانی بغداد ازکار خانه صنعتی جنرال بازدید نمودند

بزرگترین کولر آبی که بیش از ۳۰۰۰ متر فضارا خنک میکند

بحرم مطهر حضرت امام حسین (ع) اهدا میشود

هیئت نمایندگی اطاق بازرگانی بغداد که اخیراً از طرف وزارت اقتصاد بایران دعوت شده‌اند روز شنبه از کارخانه صنعتی جنرال بازدید نمودند.

این هیئت که برای شرکت در مراسم جشن‌های فرخنده تاجگذاری وهمچنین بازدیداز نمایشگاه‌صنعتی آبان ۴۶ بایران آمده‌اند تصمیم به خرید میزان قابل توجهی از محصولات صنعتی ایران گرفته‌اند.

• بازدید ازجنرال

ساعت یك‌ونیم بعداز ظهر روز شنبه آقای حاج عبدالرسول‌العلی رئیس اطاق بازرگانی بغدادو محمد خلیل‌الطویل رئیس اتحادیه صنعتی عراق باتفاق شش نفردیگر ازاعضاء این هیئت و نماینده وزارت اقتصاد بمحل کارخانه صنعتی جنرال‌وارد شدند و پس‌از صرف ناهار بازدید از کارخانه را شروع نمودند دراین بازدید آقای بهبهانی رئیس هیئت مدیره گروه جنرال وهمچنین‌سایر مدیران قسمت های مختلف اعضاء هیئت را برای بازدید از قسمت‌های مختلف کارخانه راهنمائی میکردند

• بزرگترین کولر آبی

ازجمله نکات جالب این بازدید مشاهده کولر بسیاربزرك ومنحصر بفردی بود که کارخانه صنعتی جنرال ساخت آنرا شروع و این قسمتگاه به شکرانه مراسم فرخنده تاجگذاری اعلیحضرت همایون شاهنشاه آریامهر و علیاحضرت شهبانوی گرامی بمنظور تقدیم به صحن مطهر حضرت امام حسین علیه‌السلام در کربلا تهیه گردیده است.

کولر مزبور بزرك ترین کولر آبی است که تاکنون در ایران ساخته شده و قادر است بیش از ۳۰۰ متر مکعب فضائی را خنك کند اعضاء هیئت اطاق بازرگانی بغداد بامشاهده این کولر و توضیحات آقای بهبهانی از حسن ظن‌مدیران کارخانه جنرال همچنین توجه و علاقه مردم ایران به عتبات عالیات اظهار خرسندی نموده گفتند: امیدواریم بهمین زودی و باتوسعه روابط فیمابین بیش‌از بیش دوملت برادر و هم‌دین ایران‌و عراق‌برحجم مبادلات‌بازرگانی ورفت و آمدهای دوستانه بیافزایند.

• بازدید از تاسیسات صنعتی

سپس اعضاءهیئت‌اطاق بازرگانی بغداد به‌بازدید ازقسمت های‌مختلف کارخانه و تاسیسات صنعتی‌پرداخته طرز کار ماشین های بزرك پرس و کوره عظیم لعاب ورنك را ازنزدیك مشاهده نمودند.

در این هنگام رئیس اطاق‌بازرگانی بغداد پیشرفت‌های‌صنعتی واقتصادی کشور ایران را ظرف‌سال های‌اخیر ستایش نمود و گفت: ایران در عرض مدتی بسیار کوتاه برهبری شاهنشاه خردمند خود به پیشرفت های درخشان‌و قابل‌توجهی درزمینه صنایع نائل شده است.

اعضاء هیئت پس از بازدید از طرز ساخت آبگرمکن و چراغ‌های خوراك پزی گازی چندمدل بخاری جنرال را که ساخته و آماده‌برای حمل شده بود بدقت تماشا نمودند.

آنچه بیش‌از همه مورد تحسین و علاقه ایشان واقع شد بخاری‌مدل ۴۰۰ مشبك جنرال بود که یکی از زیباترین و کامل ترین بخاری‌های نفت‌سوز ایران میباشد. این علاقمندی و توجه بحدی بود که اعضاء هیئت فی‌المجلس تصمیم گرفتند هرکدام یکی از این‌بخاری ها برای استفاده در منازل خود از کارخانه جنرال خریداری نمایند. اماهنگامی که‌اعضاء هیئت‌خواستند بهای بخاری ها را بپردازند آقای بهبهانی رئیس هیئت مدیره گروه جنرال از قبول پول آقایان‌خودداری نمود ویك‌دستگاه کولر گازی‌دوتنی ساخت جنرال به آقای حاج عبدالرسول العلی رئیس اطاق بازرگانی و بسایر اعضاء هیئت‌نیز هرکدام یك عدد بخاری مدل ۴۰۰ مشبك بعنوان یادبود این بازدید اهداء نمود. اعضاء هیئت اطاق بازرگانی بغداد ضمن‌تشکر ازآقای بهبهانی این هدیه را از طرف کارخانه جنرال قبول نمودند وقرار شد از طرف کارخانه‌به آدرس‌اطاق بازرگانی‌بغدادجهت آقایان‌فرستاده شود.

• مذاکرات بعدی

برطبق مذاکراتی که برای‌افزایش و توسعه خرید محصولات جنرال بین نمایندگان‌اطاق بازرگانی‌بغداد و هیئت مدیره کارخانجات صنعتی جنرال صورت گرفت کاتولوك و قیمت‌انواع بخاری، آبگرمکن، یخچال، کولر آبی، کولر گازی، رادیاتور، اجاق گازوسایر محصولات کارخانه به آنهاداده شد تادرسری دوم مذاکرات که بعدا صورت خواهد گرفت سفارش خرید داده شودوضمناآقای‌رئیس اطاق‌بازرگانی بغداد تقاضا نمود که شرکت‌همواره برای معرفی و فروش کالای صنعتی خود با اطاق بازرگانی بغداد در مکاتبه باشد. لازم بتذکر است که صدور محصولات مختلف جنرال بخصوص‌بخاری وآبگرمکن ازچند سال پیش بکشور عراق و سایر کشور های عربی آغازشده تاکنون بمیزان قابل توجهی از محصولات این کارخانه به آن کشور هاونقاط مختلف شیخ‌نشین های خلیج‌فارس صادر شده است.

آنچه براساس سخنان رئیس اطاق بازرگانی‌بغدادو نمایندوزارت اقتصاد میتوان اضافه نمود افزایش‌و گسترش این مبادلات است که بمناسبت توسعه و حسن روابط همکاری مجدد صورت خواهد گرفت.

• نمایشگاه بغداد وازمیر

بطوری که آقای بهبهانی رئیس هیئت مدیره گروه جنرال در این مورد اظهار میداشت از آنجا که کارخانجات صنعتی جنرال پیوسته کوشش داشته است بعنوان یك واحد صنعتی مفید بتواند منشاء خدماتی در راه توسعه و گسترش صنایع واعتلاء نام ایران باشد، به پیروی از نیات رهبر عالیقدر شاهنشاه آریامهر در هرهنگام که نمایشگاهی در کشور های‌همسایه تشکیل شده است کارخانه جنرال نیز بنوبه خود در این نمایشگاه ها شرکت داشته و تا آنجا که برایش مقدور بوده است سعی‌نموده بافراهم‌نمودن‌تسهیلات بیشتری‌برای خریداران خارجی در راه افزایش توسعه‌مبادلات‌بازرگانی خارجی‌خود بیافزاید. ازآنجمله میتوان‌بمشارکت گروه جنرال در نمایشگاه بغدادو نمایشگاه ازمیر در ترکیه اشاره نمود که اولی اخیرا و دومی چندی پیش تشکیل گردید.

• تشکیلات‌ومحصولات‌جدید

در آخرین قسمت این مراسم که تاساعت چهاربعد ازظهر بطول انجامید آقای بهبهانی پیرامون برنامه های آتی گروه جنرال ـ ساختمان های جدیدی که در کنار ساختمان فعلی آغاز شده است به اعضاء هیئت اطاق بازرگانی بغداد نشان داد و گفت: این تاسیسات جدید که امیدواریم تا قبل ازپایان نیمه دوم سال جدید باتمام برسد بمنظور گسترش فعالیت های‌جدید بود مو قسمتی از آن منحصرابرای توسعه امور مربوط به توزیع گاز و ساخت‌انواع متعدد محصولات‌گاز و کولر آبی‌و گازی است و بخش وسیعی از آن که با ماشین های جدید و مدرن تجهیز خواهد شد برای تهیه و تولید محصولات‌جدید میباشد که از آنجمله ساخت‌انواع دستگاه های تهویه مطبوع که در نمایشگاه گذشته‌ازطرف‌اعلیحضرت همایون شاهنشاه آریامهر توصیه و تاکید شده است میباشد.

• پایان بازدید

در پایان بازدید از کارخانه صنعتی‌جنرال‌باطلاع هیئت‌بازرگانی بغداد رسانیده شد که توسعه‌سریع و پیشرفت صنایع ایران از نظر خوبی جنس‌وتنوع‌محصولات ازجمله نتایج ثبات و آرامشی است که‌در کشور ما براثر سیاست مدبرانه و برنامه های مترقی و پیشرفته اعلیحضرت‌همایون‌شاهنشاه‌آریامهر بوجود آمده است.

اعضاء هیئت‌اطاق بازرگانی‌بغداد ساعت چهار بعداز ظهر ازمدیران ومسئولین کارخانجات صنعتی‌جنرال خداحافظی کردند و باتفاق نماینده وزارت اقتصاد که در معیت‌ایشان بود محوطه کارخانه را ترك‌نمودند.

هیئت نمایندگی اطاق‌بازرگانی‌بغداد ازکارخانه صنعتی جنرال بازدید نمودند

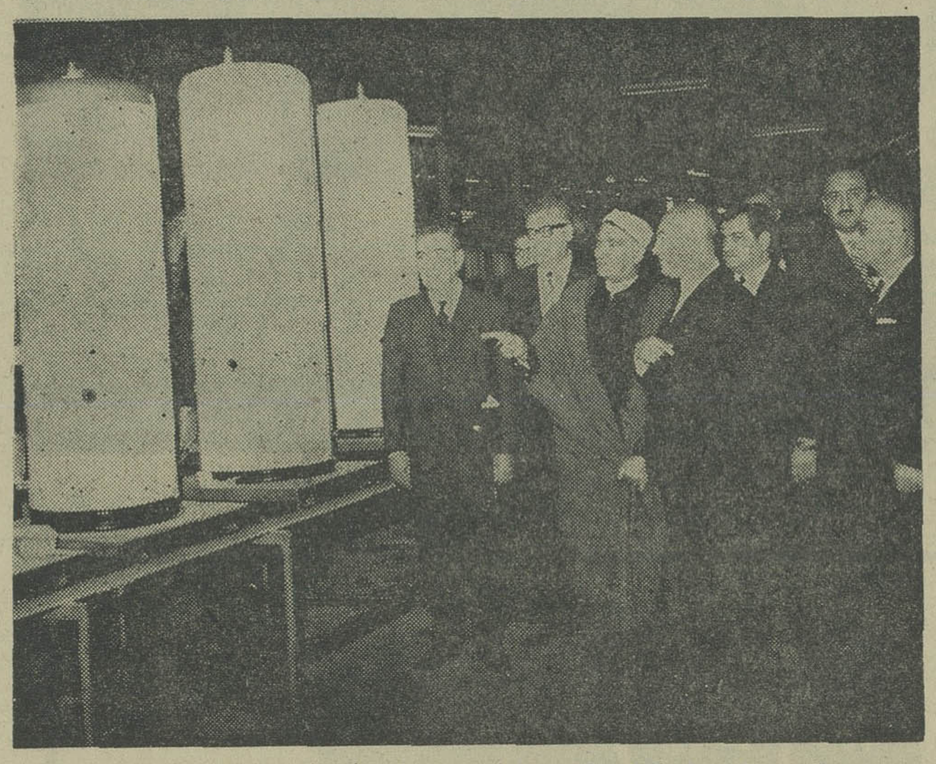

رئیس اطاق بازرگانی بغداد اظهار امیدواری نمودکه براساس توسعه و گسترش روابط فیمابین دوملت برادروهم دین ایران وعراق درآینده بتوانند بیش‌از پیش بر حجم مبادلات بازرگانی و روابط دوستانه خود بیافزایند.

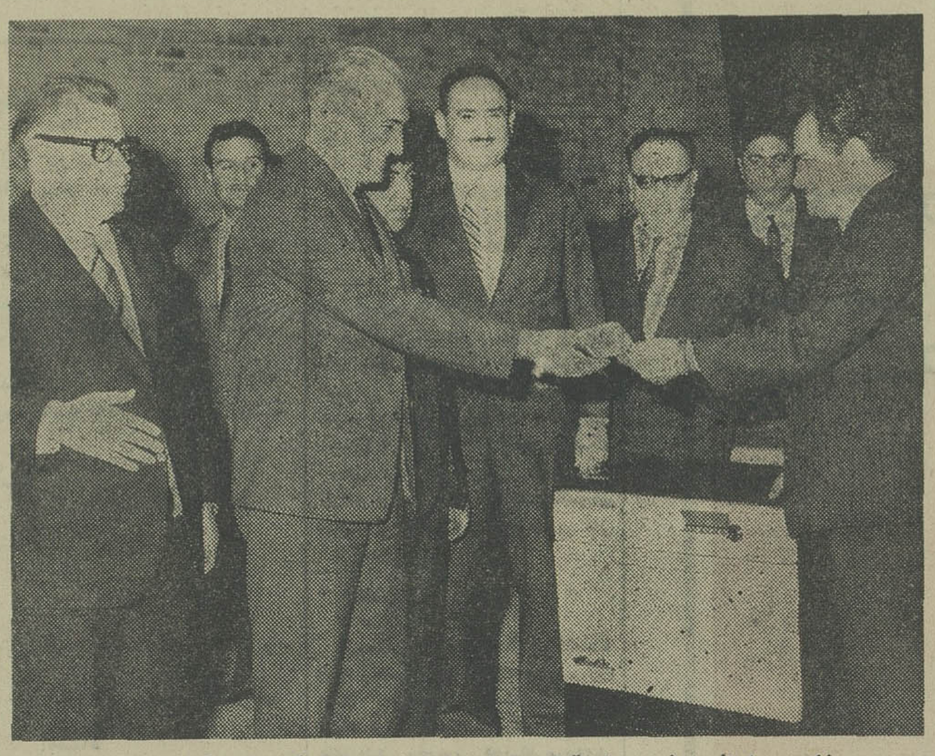

بخاری جنرال مدل ۴۰۰ بقدری‌مورد توجه بازدیدکنندگان قرارگرفت که اعضاء هیئت هرکدام یکدستگاه برای استفاده شخصی ابتیاع فرمودند.

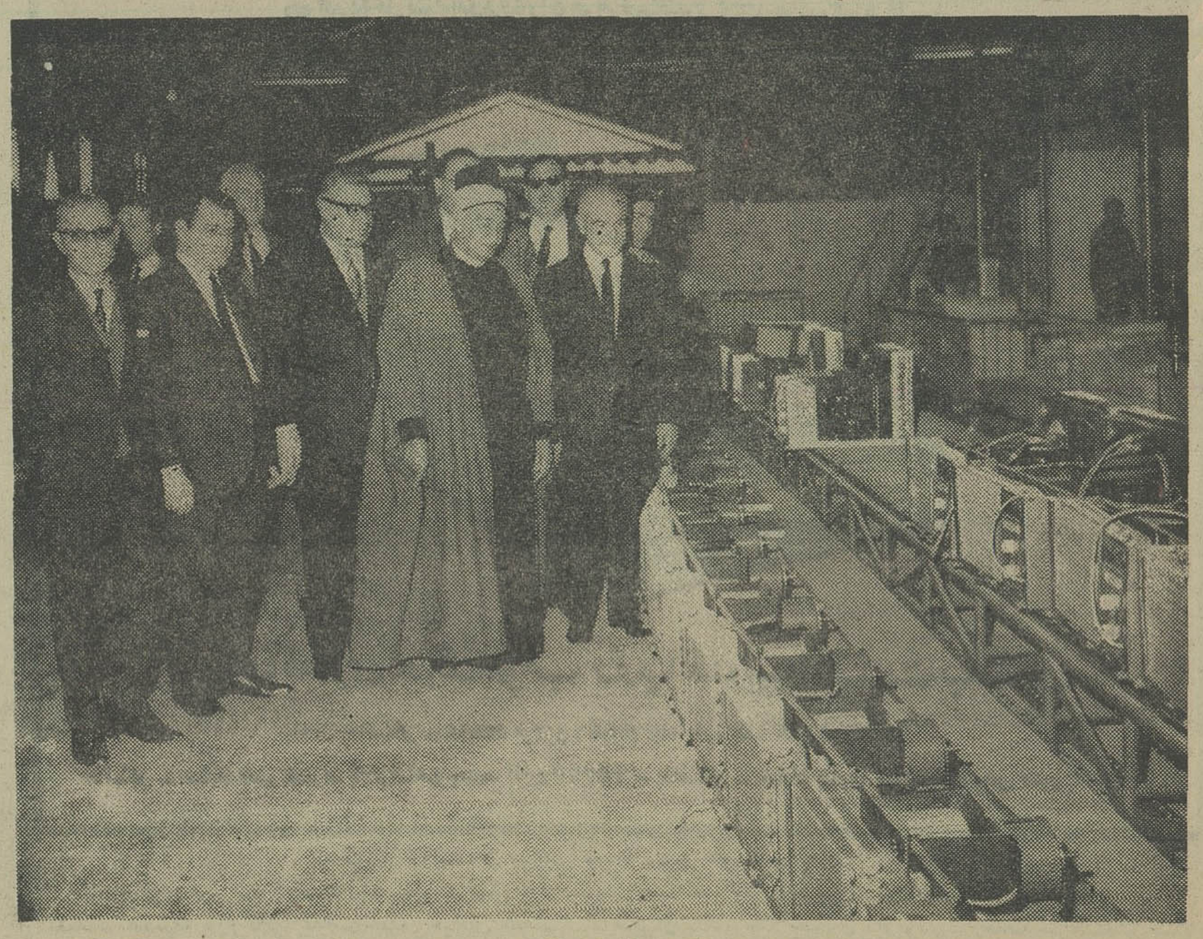

اعضاء هیئت مزبور پس‌از بازدیدازقسمت‌های‌مختلف کارخانه ومحصولات جنرال پیشرفت‌های اخیرایران‌را در زمینه توسعه صنایع وافزایش‌وتنوع محصولات‌موردتحسین‌وستایش قرار دادند.

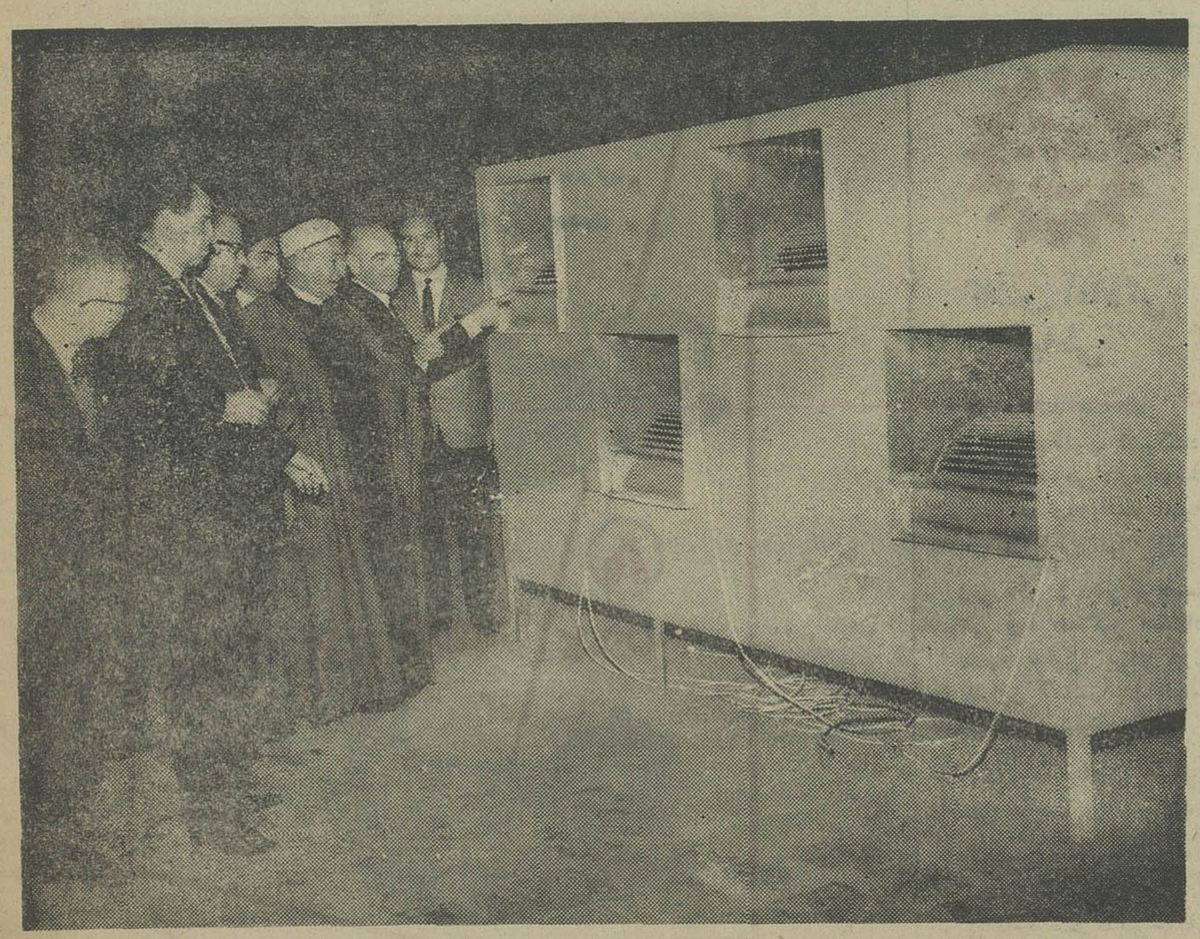

کولرآبی بسیار بزرگی‌که بشکرانه مراسم فرخنده تاجگذاری اعلیحضرتین ازطرف‌گروه جنرال‌برای‌هدیه به صحن مطهر حضرت امام حسین علیه‌السلام درکربلا تهیه شده است مورد بازدید این‌هیئت واقع شد.

در بازدید شاهنشاه آریامهر از غرفه کارخانه قفل‌سازی مهریا در نمایشگاه آبانماه بعرض رسید

هم اکنون مازاد تولیدات این کارخانه بکشورهای همجوار صادر میشود

شاهنشاه آریامهر وعلیاحضرت شهبانو پس از بازدید غرفه شرکت مهریا از اقدامات شرکت ابراز خرسندی فرمودند

دربازدید شاهنشاه آریامهر از غرفه شرکت قفل‌سازی‌مهریا آقای فرامرز مهرابیان یکی از مدیران شرکت گزارشی به عرض رسانید .

روزشنبه هفته گذشته اعلیحضرت همایون شاهنشاه آریامهر برای دومین بار از نمایشگاه صنایع داخلی آبان ۴۶ بازدید و ضمن توجهات مخصوص و ارشاد صاحبان صنایع نسبت به تولیدات داخلی اظهار خشنودی فرمودند .

در غرفه کارخانه قفل سازی مهریا شاهنشاه آریامهر از مسئولین کارخانه سئوال فرمودند چند کارخانه در ایران هست که قفل‌های درب را می‌سازد. بعرض رسید . این اولین و تنها کارخانه‌ای است که درایران تاسیس شده . شاهنشاه آریامهر فرمودند. بنابراین بایستی تولید خوب و جنس خوب داشته باشید .

درمورد میزان تولید بعرض رسید فعلا در این کارخانه میزان قابل ملاحظه‌ای اضافه‌تولید داریم ومشغول بازاریابی درکشور های همجوارهستیم.

* تولید ومصرف

تولیدات این کارخانه که‌با مارك (یون) به‌بازار عرضه میشود روزانه فعلا ۱۵۰۰ عدد قفلهای دستگیره‌دار مخصوص دربهای چوبی و آهنی‌می‌باشد که‌درسال آینده تا میزان ۲۰۰۰ عدد افزایش پیدا میکند .

درحال حاضر نود در صد مصرف داخلی کشوراز تولیدات این کارخانه تامین میگردد و فقط ده درصدنیاز داخلی از قفل های خارجی در ایران مورد استفاده قرار میگیرد وامیدمی‌رود که در آینده با پیشرفت هائی که‌در این کارخانه بوجود خواهدآمد بتوان کلیه مصارف داخلی رااز نظر مصرف انواع قفلهای درب تامین‌نمود.

• بازار خارجی

هم‌اکنون سالانه مقداری از قفل های ساخت این کارخانه به کشورهای همجوار از جمله افغانستان وجزائر جنوب ایران صادر میگردد واخیرانیز محصولات این کارخانه که‌درنمایشگاه صنعتی عراق در معرض بازدید قرار گرفته بود از طرف مقامات اقتصادی عراق نیز سفارشاتی برای صدور قفل باین کشور رسیده است .

* محصولات آینده

ازجمله‌پروژه های‌امسال‌این کارخانه ورود ونصب ماشین های سوپاپ سازی است که محصول آن درسال آینده ببازار عرضه خواهدشد همچنین قفل های پشتی مخصوص دربهای ورودی‌در آینده‌ساخته میشود و باین ترتیب سالانه از خروج مقدار زیادی ارز داخلی جهت‌قفل جلوگیری خواهدشد.

آگهی استخدام رسمی

سازمان عمران گرگان یکنفر کارشناس اقتصادی که حداقل دارای دانشنامه لیسانس در رشته اقتصاد وواجد شرائط عمومی مندرج‌درقانون استخدام کشوری‌باشد برای خدمت در ناحیه گرگان از طریق امتحان ومسابقه استخدام می نماید :

داوطلبان واجد شرائط می توانند فورم زیر را تکمیل نموده حداکثر تاپایان وقت‌اداری روز چهارشنبه ۱۵ آذرماه ۱۳۴۶ شخصا یا با پست سفارشی بنشانی تهران - دروازه شمیران خیابان هدایت -خیابان علائی- پلاك شماره ۴۳ بامدارك ذیل تحویل دهند یا ارسال نمایند :

چهارقطعه عکس ۴×۶ - یك نسخه رونوشت شناسنامه- فتوکپی یا رونوشت گواهی شده آخرین مدرك تحصیلی - رونوشت برك پایان‌خدمت وظیفه یامعافی

بتقاضاهائی که بعد از تاریخ فوق برسد ترتیب اثرداده‌نخواهد شد .

داوطلبان باید برای دریافت کارت ورودبه‌جلسه امتحان روزسه شنبه ۲۸ آذرماه ۱۳۴۶ -به سازمان عمران گرگان بنشانی فوق مراجعه‌نمایند.

امتحان مسابقه روز یکشنبه ۳ دی ماه ۱۳۴۶ خواهدبود .الف۸۱۴۳

مدیر عامل سازمان عمران گرگان - دکتر جزیره‌ای

اینجانب نام ..... نام خانوادگی .... تاریخ تولد ...

شماره شناسنامه ..... محل صدور .....

نام پدر ..... نشانیهای پستی :شماره مسکن .....

خیابان ..... کوی .. شهر ..... داوطلب ثبت نام برای

استخدام در سازمان عمران گرگان‌میباشم. امضاء

۱-۳ آ-۴۰۰۶۰

عده‌ای از نمایندگان فروش قسمت فنری خوشخواب .رستانها

بندرپهلوی شرکت هوسند جنب‌پل - **بابل** فروشگاه فرشید خیابان یوسفپور - **اهواز** فروشگاه تقوی خیابان ل‌سفید - **مشهد** بازرگانی عدالت‌جمیلی‌خیابان شاهرضا- **شیراز** بنگاه جام خیابان داریوش- **رشت** شرکت‌مهرخیابان ضاشاه‌کبیر- **گرگان** مانسکو اول‌خیابان پهلوی- ساری فروشگاه اتورابط میدان ساعت - **گنبدکاوس** فروشگاه شهدچی- **آبادان** فروشگاه جنوب سعید فرید پشت شهرداری- **کرمان** مبل محبوب خیابان شاهپور- **کرمانشاه** وشگاه آهن‌آلات عاصی میدان‌شاه . **آمل.** فروشگاه‌پرویز- پرویز بقائی.

انجمن دوخیاطان بانوان

کلاس آمادگی خیاطی

دوره فقط یك ماه

برای داوطلبان شرکت‌در امتحانات خیاطی‌اداره‌آموزش بزرگسالان ودریافت امتیاز رسمی فرهنگی .

زیر نظر ٤ دبیر برجسته خیاطی وبا حداکثر امکانات

علاوه براین، برای دوره جدید این کلاسها در انجمن نامنویسی میشود :

منشیگری ، خیاطی، آشپزی ماشین نویسی، گلسازی ، کمکهای اولیه ، رانندگی ، فارسی وانگلیسی

برای نام‌نویسی‌بدبیرخانه انجمن (بهار شمالی ، نبش نامجو ،تلفن ۷۵۶۸۳۱مراجعه فرمائید

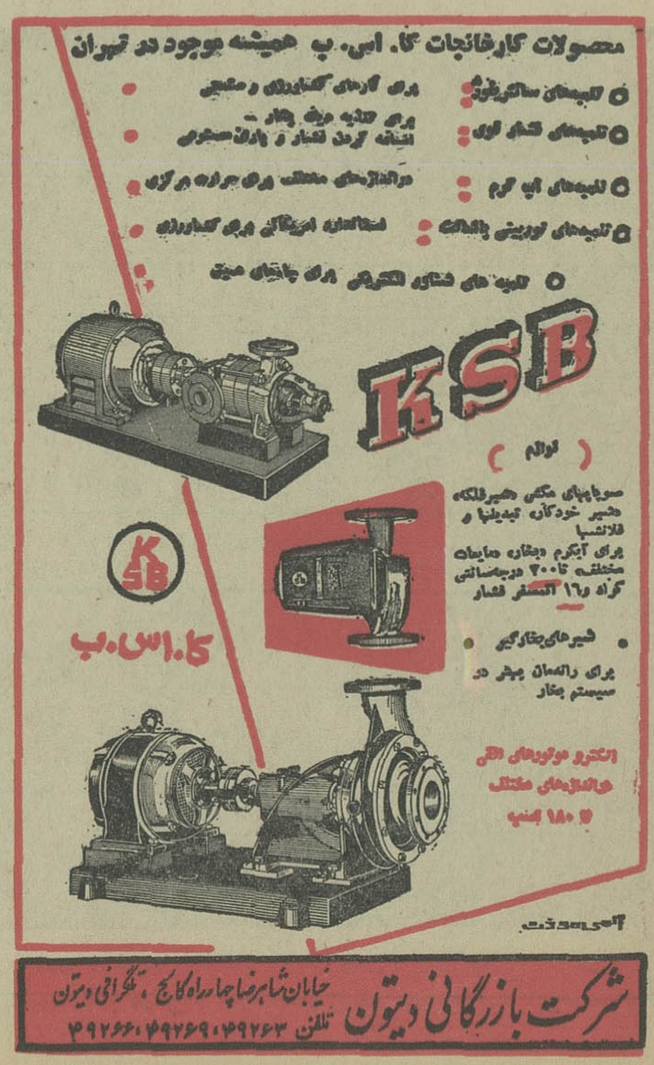

درشهر تاریخی یزد جشنهای فرخنده تاجگذاری اعلیحضرتین باشکوه خاصی برگزار گردید

مردم میهن پرست یزد دراثر حسن تدبیر وابتکار فرماندار وفعالیت وکاردانی شهردار وهمت ولیاقت رئیس دارائی و اقدامات رئیس شهربانی و سایرروساء، ۲۱ طاق نصرت بسیار زیبا ومجلل برپا کردند ، ۳ حلقه چاه عمیق بشهرداری واگذار و ۴۰ میلیون ریال هزینه نوسازی شهر یزد نموده و بیش از ۳۰ هزار نفر در تظاهرات عمومی ومجالس دعا ونیایش شرکت کردند ، از پیکره شاهنشاه آریامهر وستون یادبود پرده برداری نموده

چندین مؤسسه فرهنگی افتتاح و تمام مؤسسات ملی و دولتی مجالس جشن و شادمانی باشکوه برپا کردند

معاون وزارت کشور ازابرازاحساسات پرشوروهیجان مردم یزدواقدامات مجدانه شورای جشنهای تاجگذاری در یزدکه درایران کم نظیر بود تشکر و قدردانی نمود

آقای شریعتی شهردار یزد در مراسم سلام رسمی در فرمانداری یزد

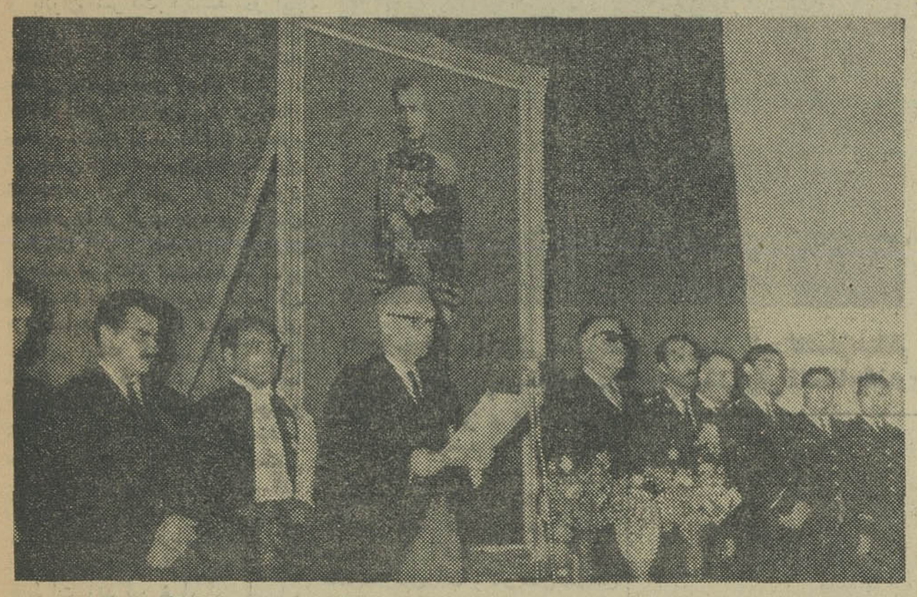

آقای محمد نقابت فرماندار مستقل یزد درمراسم سلام رسمی در فرمانداری یزد

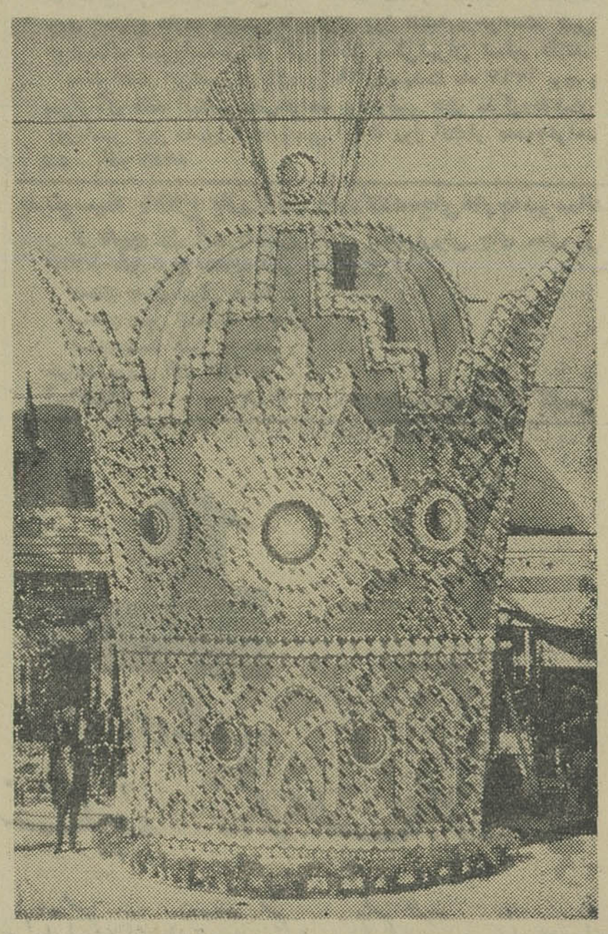

بزرگترین تاج ایران دریزد بطول ۱۶ و عرض ۱۰ متر تهیه گردید

طاق نصرت زیبا و باعظمت بهره‌برداران معادن یزد

شهر تاریخی و باستانی یزد در ایام تاجگذاری اعلیحضرت همایون شاهنشاه آریامهر و علیا حضرت فرح پهلوی شهبانوی گرامی ایران با کوشش و مجاهدت چندماهه اعضاءشورای تاجگذاری در یزد آنچنان زیبا ونورانی شده که موجب اعجاب وتحسین همه واقع گردیده است با ماههاصرف وقت وهزینه های هنگفت ۲۱ طاق نصرت بسیار زیبا و مجلل در خیابانها نصب شده، ۴۰۰ شعار جالب میهنی وهزاران پرچم سه‌رنك ایران ، دهها هزار تمثال شاهنشاه آریامهر و شهبانوی عزیز و والا حضرت والاتبار ولیعهد محبوب ایران در مسیر خیابانها مشعلهای فروزان ، منشور ۱۲ گانه انقلاب سفیدشاه ومردم تزیین وچراغانی تمام خیابانها و کوچه‌ها وبازار و معابر و محوطه ادارات و موسسات ملی و دولتی ، مراسم باشکوه پرده برداری از پیکره شاهنشاه آریامهر و ستون یادبود در میدان زیبای کورش کبیر. ضیافتهای مجلل ، اطعام اطفال پرورشگاه و مستمندان ، توزیع ده‌ها لباس و صدها بسته های شیرینی بین بیماران موسسات بهداشتی ، تشکیل تظاهرات عمومی باشکوه با شرکت بیش از ۳ هزار نفر از طبقات مختلف مردم و حرکت کارناوال شادی در خیابانها و اجرای مراسم آتش‌بازی وسیله شهرداری و برگزاری مجالس جشن وسرود و نمایش از طرف شهرداری و اداره آموزش و پرورش و همه ادارات دولتی و موسسات ملی تشکیل مجالس دعاونیایش برای سلامت ذات اقدس شهریارعظیم‌الشان و عدالت‌گستر ایران و دوام و بقای سلطنت خاندان جلیل پهلوی وده‌ها برنامه دیگر مبین احساسات پاك مردم شاه دوست ومیهن پرست یزد و مامورین فداکار ادارات دولتی دریزد میباشد .

ابتکار و رهبری آقای سیدمحمد نقابت فرماندار مستقل یزد موجب شد که از اول تاسی‌ام آبان ماه‌جاری مرتب مجالس سرور وشادمانی دریزد و توابع باشکوه هرچه‌تمامتر برگزار گردد .

در ساعت ۱۱ صبح چهارم آبان‌که ملت‌ایران بآرزوی مقدس دیرین خود میرسید بانك الله‌اکبر گلدسته های مساجد و آژیر کارخانه ها ،فریادهای شادی ، وبالاخره اشك شوق مردم شاهدوست یزد وصف‌ناپذیر بود ،و اینك قسمتی از اقدامات و جشنهای باشکوه ایام‌فرخنده تاجگذاری که با مجاهدت شبانه روزی مامورین دولت و مردم شریف یزد انجام شده بشرح زیر بنظر خوانندگان ارجمند میرسد:

۱-اجرای‌مراسم سلام‌رسمی‌درسالن فرمانداری در روز چهارم آبان و افتتاح سالن فرمانداری ۲- پرده - برداری‌ازپیکره مبارك‌شاهنشاه‌آریامهر در دبیرستان ایرانشهر .

۳-برگزاری جشن باشکوه ورزشی در استادیوم ورزشی و افتتاح استادیوم ورزشی وسیله فرماندار .

۴- برگزاری جشن و پرده‌برداری از ستون یادبود جشنهای شاهنشاهی از طرف شهرداری در میدان جدید کورش کبیر واجرای‌مراسم آتش‌بازی در میدان مجسمه پهلوی . در مراسم باشکوه پرده‌برداری از ستون یادبود در میدان کورش کبیر .

* قدردانی ازنیکوکاران

عصر روز چهارم‌آبان‌آقای شریعتی شهردار یزد میلاد مسعود شاهنشاه آریامهر و تاجگذاری فرخنده اعلیحضرتین را صمیمانه تبریك و تهنیت گفت‌وطی بیاناتی اظهارداشت من از مردم تیز هوش وحق شناس و شاهدوست یزد که در امر تزئین و چراغانی‌شهرازهیچگونه کوششی‌دریغ نورزیدند سپاسگزارم و صراحتا می‌گویم کار شهرداری احداث خیابان و تامین‌آب‌وبرق‌و رفاه ورفع‌احتیاجات شهر و مردم است که انشاءالله با معاضدت مردم شریف یزداین آرزوی دیرین اهالی یزد جامه عمل خواهد پوشید.آقای شهردارگفت: من‌شهردار شهری هستم که خوشبختانه ساکنین آن خدمات ارزنده مامورین دولت را خوب تشخیص‌میدهند و قدرشناسی میکنند وازهیچگونه معاضدت‌کوتاهی ندارند که از جمله آقایان حاج‌میرزا تقی رسولیان ، حاج سیدمحمدآقا و محمد تقی فرهنگی از نیکوکاران یزد جمعا ۳ حلقه چاه عمیق بلاعوض در اختیار شهرداری گذارده‌اند . آقای حسین جلیلی سنك‌مرمر ستون یادبود اهدا کرده‌اند آقای‌سید محمدروهنی با صرف ۱۳۰ هزار ریال لوایح نه گانه را بانئون در میدان پهلوی نصب کرده‌اند .

آقای‌شریعتی در خاتمه‌اظهارداشت امیدوارم بیش از پیش در اجرای منویات مقدس شاهنشاه‌کوشا وموفق باشم .

آقای شهردار ا زمردم نجیب و شاهدوست یزد که با صرف ۴۰ میلیون ریال در نوسازی و آمادگی شهر برای جشنهای فرخنده تاجگذاری اقدا م‌نموده‌اند تشکر نموده و متذکر شد که نصب ۲۱ طاق‌نصرت زیبا و مجلل در یزدکه اشیاء عتیقه یکی از آنها بیش از سی میلیون ریال ارزش داردموجب کمال افتخار است و بدون تردید در هیچیك از شهرهای ایران‌نظیر و مانند ندارد و رویهمرفته یکصدو ده هزار لامپ الوان در جشن های تاجگذاری و تزیین شهر بکاررفته است .

۵- در خیابان شاهپور علاوه برنصب دوطاق‌نصرت با اقدام شهرداری تبدیل به تونل نور گردیده و باصدها چراغ رنگین بنحو باشکوهی تزیین گردیده است و مجموعا ۸۰۰۰ پرچم سه رنك بطور یکنواخت از طرف مردم وشهرداری زینت بخش خیابانها شده است .

۶- ضیافتهای مجلل ازطرف فرمانداری و شهرداری و شرکت ملی نفت ایران در یزد و دبستان نمونه پسران با حضور فرماندار و روسای ادارات و محترمین شهر وجمعی از بانوان .

۷- توزیع ۴۰۰ دست لباس ، ۱۵۰۰ بسته‌لوازم‌تحصیلی‌وبهداشتی بین افراد نوانخانه ، زندان و پرورشگاه و سایر مستمندان‌وسیله فرماندار یزد که باهمت کانون پزشکان و کارخانه درخشان‌هراتی یزد و سازمان جمعیت جوانان شیروخورشید سرخ یزدوریشه کنی مالاریا تهیه شده بود .

۸ -بااقدام آقای رضا نیکزاد نراقی رئیس دارائی و کمیته مالی جشنهای تاجگذاری و فعالیت آقای شریعتی شهردار و توجه‌وعلاقمندی آقای نقابت فرماندار و عده‌ای از نیکوکاران یزد مبلغ سه میلیون ریال بمنظور ساختمان‌شیرخوارگاه مجهز در یزد تهیه و قریبا اولین کلنك ساختمان آن وسیله آقای فرماندار بزمین زده خواهد شد .

۹- تظاهرات عظیمی که با شرکت بیش از سی هزار نفر در خیابان‌ها برهبری آقای سرهنك رضوان‌پور رئیس شهربانی یزد در روزهای پنجم و دهم آبان‌تشکیل گردید و مردم از مقابل‌تمثال مبارك شاهنشاه آریامهر در میدان‌مجسمه پهلوی رژه رفتند ابراز احساسات شاهدوستانه این جمعیت در خیابان هاوبا دردست داشتن هزاران‌تمثال پدر تاجدار و شهبانووولیعهد عزیز و شعارهای میهنی و پرچم توصیف ناپذیر است .

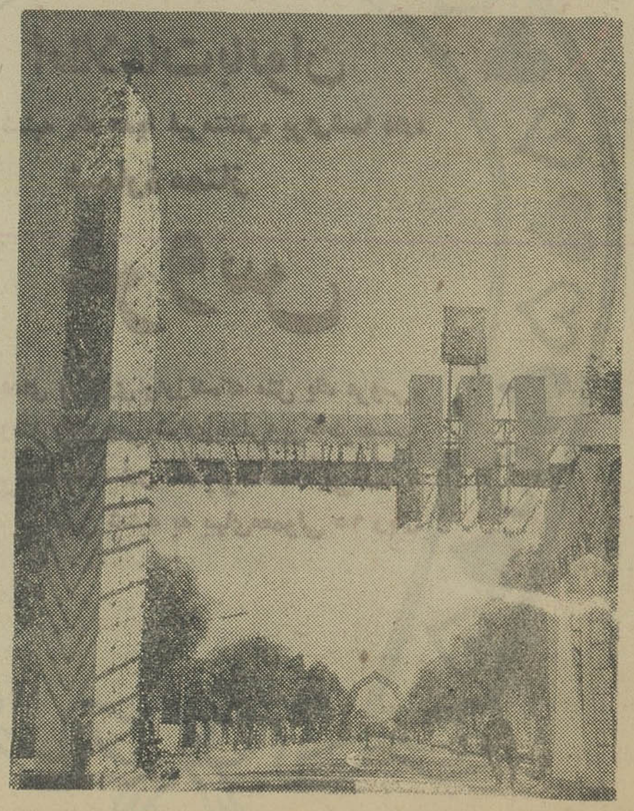

طاق نصرت و برج یادبود شهرداری یزد

۱۰- حرکت کارناوال شادی شهرداری در خیابانها .

۱۱- گلباران کردن پیکره شاهنشاه آریامهر در میدان پهلوی و دبیرستان ایرانشهر .

۱۲- برگزاری مجلس پرشکوه دعا و نیایش از طرف فرماندار و رئیس شهربانی و سرپرست اداره اوقاف در مسجد جامع کبیر.

۱۳- برگزاری مجالس جشن و سرور و پذیرائی شکوهمند ازطرف فرمانداری و ادارات شهرداری ، دادگستری و ثبت آموزش‌وپرورش بهداری و کشاورزی و اصلاحات ارضی تلفن خودکار ،اوقاف ،آمار ودارائی و شهربانی ، سازمان‌تعاون روستائی ، بانکها ، اداره قند و شکر و انحصارات و حزب ایران نوین ...

ضمنا اشعار جالب توجهی که آقای عبادزاده دادستان‌یزدبمناسبت تاجگذاری اعلیحضرتین سروده ودر مجلس‌جشن‌باشکوه‌دادگستری خواند فوق‌العاده مورد توجه قرار گرفت‌ومورد تحسین عموم‌بخصوص ادبا و فضلای مجلس قرارگرفت.

۱۴- نصب ۲۱ طاق‌نصرت‌بسیار زیبا و مجلل در مدخل شهر و خیابانهای یزد : از جمله ۱- طاق نصرت باشکوه شهرداری بارتفاع ۲۱ متر در خیابان شاهپور که مشعل آن باایران گاز هرشب فروزان و جلوه‌گری میکند .

۲-طاق‌نصرت‌بهره‌برداران‌معادن یزد در ضلع شمال غربی میدان کورش کبیر باصرف پانصد هزار ریال تهیه و نصب گردیده‌است.

۳- طاق نصرت زیبای دیگر که باهمت حاج کاظم مقتدری ، رئیس سندیکای کامیون‌داران در میدان مجسمه پهلوی نصب گردیده‌است که اشیاء عتیقه‌تزیین آن‌درحدود سی‌میلیون ریال ارزش دارد و طاق نصرت‌های باشکوه دیگری که‌از طرف صنف حمل و نقل - دوچرخه ساز ، زرگر ، مقاطعه کاران،فخار، حناساب،قصاب‌ونانوا،بزاز،فرهنگیان سازمان پیشاهنگی ، هنرستان صنعتی ، صاحبان صنایع ، صنف شیرینی‌ساز ، مسگر ، کارگران (باهمکاری اداره کار) و جامعه زرتشتیان نصب گردیده بود و اکثرا فلزی و بیادبود جشن های تاجگذاری باقی خواهد ماند .

جالب‌تر آنکه خلیفه‌علی جلائی قناد باتهیه یك تاج بزرك بطول۱۶ متر و عرض ۱۰متر و نصب ۴۰۰۰ لامپ الوان و نئون مراتب شاه - دوستی و میهن‌پرستی خودرا عملا ثابت نمود. آقای شهردار گفت نظیر آن در ایران وجود ندارد و سه‌ماه تمام وقت صرف تهیه آن گردیده است .

۱۵- برگزاری جشن و افتتاح نمایشگاه کارهای هنری رعکس‌در اداره فرهنك وهنر،هنرستان‌صنعتی واداره اوقاف و شرکت ملی نفت ایران و همچنین افتتاح ساختمان تلفن‌خودکار و مرکز بهداشت و آزمایشگاه کنترل مواد غذائی ، دبیرستان رسولیان و چند دبستان دیگر وتالار باشکوه فرمانداری و استادیوم ورزشی و کلوپ ورزشی دانش‌آموزان و مسابقات ورزشی و دوچرخه‌سواری و اجرای‌دهها برنامه دیگر در ایام فرخنده تاجگذاری اعلیحضرتین نشانه احساسات گرم وصمیمانه مردم یزد نسبت‌بشاهنشاه آریامهر و خاندان جلیل سلطنت پهلوی می‌باشد .

آقای محمدی معاون پارلمانی وزارت کشور که جهت بازدیداز مراسم جشن و چراغانی به یزد آمده بود مراتب را تائید و ضمن تحسین و قدردانی از فرماندار و شهردار وروسای شهربانی‌وآموزش و پرورش و ثبت و دادگستری و سایر ادارات گفت مبین احساسات پرشور و عمیق و کم‌نظیر مردم‌نجیب ومامورین دولت خواهم بود وبشرف عرض همایونی خواهد رسید .

* اظهارات فرماندار یزد

هنگام پرده‌برداری از ستون‌یادبود در میدان کورش کبیر آقای‌نقابت فرماندار یزد طی‌بیانات‌مهیج‌وجالب توجهی اظهار داشت : سرزمین ایران در دوهزاروپانصد سال قبل بدست کورش کبیر یا نامورترین مرد تاریخ بنیاد نهاده شد که‌امروز شاهنشاهی ایران وارث آنست ، شاهنشاهی ایران در طول قرون گذشته منادی آزادی و عدالت و دموکراسی و بهترین نگهبان شخصیت انسانی بوده است و در این ۲۵ قرن‌محکم‌واستوار برجای مانده و دنیای متمدن عصر ما آنرا از مترقی‌ترین اصول فکری و اجتماعی بشر میداند، اساس وپایه تحولاتی که‌امروزه‌شاهنشاه‌آریامهر رهبری آنرا بعهده گرفته‌اندهمان اصولی است که کوروش کبیر بنیان‌گذار شاهنشاهی ایران در ۲۵۰۰ سال پیش براساس آن ، جامعه نیرومند و سالمی را بوجود آورد . این تحول که هدف آن پدیدآوردن ترکیب اجتماعی معتبر وباارزشی براساس خواسته‌های ضروری جامعه ونیازمندیهای‌واقعی مردم است باقدرت کم‌نظیری در فرصتی کوتاه توانسته است در همه شئون زندگی ملت ایران رسوخ کند و بدون تردید ملت ایران در پرتو رهبری و تعالیم خردمندانه شاهنشاه آریامهر و انقلاب مقدس شاه و مردم خواهد توانست ارزشهای کهن جامعه‌خود را تجسم بخشد و عظمت‌های گذشته ایران را تجدید نماید .

آری کشور ایران درهمه‌حال‌دربرابر طوفان حوادث‌مقاومت داشته‌ونه‌فقط مدنیت آسیب ناپذیر و خصوصیات و شعائر ملی و مذهبی و طرزفکر خاص خود را علیرغم حوادث و تحولات سهمگین در ۲۵۰۰ سال تاریخ محفوظ داشته بلکه رژیم سلطنتی خویش را حفظ‌نمودبطوری که هم‌اکنون‌رژیم‌شاهنشاهی ایران کهن سال ترین‌رژیم سلطنتی‌دنیای امروز است ، و ملت ایران که پیوسته موجودیت و استقلال میهن خود را در پرتو دوام و بقای آئین شاهنشاهی میداند همواره کوشیده است که این ایمان و اعتقاد قلبی خود را اثبات نماید و اینك‌باشور وهیجان وصف ناپذیر بپا خاسته و خود راآماده ساخته‌تا بابزرگداشت هرچه عظیم تر جشن فرخنده تاجگذاری شاهنشاه آریامهر و علیاحضرت فرح پهلوی شهبانوی نیکوکار و محبوب‌ایران رابرگزار وبار دیگر ایمان‌و اعتقاد خود را نسبت به اصالت و عظمت‌شاهنشاهی ایران ابراز نماید و مساعی‌ارزنده و فداکاری ها و اقدامات بشر - دوستانه رهبر عظیم‌الشان وخردمند خود شاهنشاه آریامهر را سپاس گذارد .

آقای فرماندار گفت در ۲۵۰۰ سال قبل از طرف کوروش کبیر لوحه‌ای تهیه شده که مورد قبول و تائید مردم تمام دنیاست واکنون لوحه پرافتخار یامنشور بین‌المللی دیگری (لوایح۱۲ گانه شاه‌ومردم) را در این ستون یادبود ملاحظه‌می نمائید که بزرك ترین سند افتخار ایران و ایرانی است . طی بیانات مهیج فرماندار حضار مدتی ابراز احساسات شدید نمودند و فریاد های جاوید شاه آنها قطع نمیشد .

*

مجالس سرور و شادمانی وجشن های فرخنده تاجگذاری در یزد تا سی‌ام آبان ادامه دارد و تاکنون فیلم برداران قسمتی از آنها را فیلم برداری نموده که‌بعدا بمعرض تماشا گذارده میشود .

آقای فرماندار در اکثر مجالس و جشن ها شرکت نموده بابیانات شیوا و مهیج خود اصول و فلسفه بنیان شاهنشاهی ایران رادر ۲۵۰۰ سال قبل تاکنون و مراسم باشکوه تاجگذاری ر اتشریح و در مراسم سلام رسمی که بمناسبت بعثت حضرت رسول اکرم (ص) در تالار فرمانداری‌برگزار گردیده‌بودضمن تشکر از شور و هیجان و ابراز احساسات مردم‌نجیب و شاهدوست یزد در امر تزئین شهر وبرپاکردن مجالس جشن از فعالیت شبانه‌روزی آقای شریعتی شهردار که در امر ساختمان میدان کورش کبیر و نصب ستون یادبود مجدانه اقدام کرده بود قدردانی نموده هدیه جالبی به‌آقای‌مهندس شادزی‌طراح میدان و طاق نصرت های یزداهداء نمود .

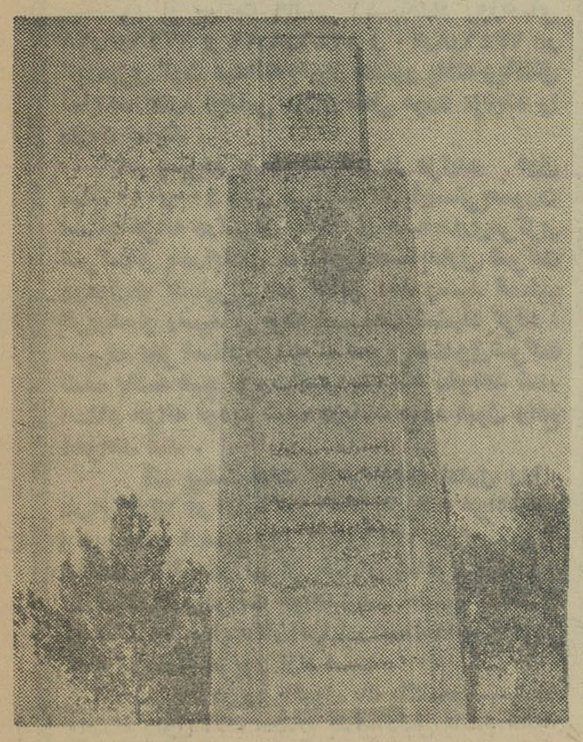

ستون یادبود جشنهای فرخنده تاجگذاری در میدان کورش کبیر که وسیله شهرداری بناگردیده است

از عزیزاله فرهومند خبرنگار کاشان

جشنهای فرخنده تاجگذاری شاهنشاه آریامهر و شهبانوی عالیقدر و نیکوکار باشکوه وجلال خاصی ازطرف سازمان آب کاشان برگزار گردید

بمنظور بزرگداشت جشنهای فرخنده‌تاجگذاری شاهنشاه‌آریامهر از طرف سازمان آب کاشان طاق نصرت زیبائی از نور درمدخل‌شهر کاشان نصب و چند خیابان شهر بطرز بسیار زیبا چراغانی و تزئین یافت بامداد روز چهارم آبان ماه کارکنان و مدیر عامل سازمان‌آب کاشان پیکره شاهنشاه آریامهررا گلباران نمودند و بمناسبت ایام فرخنده و میمنت اثر تاجگذاری مجلس جشن و ضیافت‌شام ازطرف سازمان آب کاشان در مهمانسرای مجلل کاشان ترتیب یافت که در آن آقای عون جزایری فرماندار روسای دوائر دولتی و ملی‌معاریف وعده‌ای از بازرگانان ، پزشکان و بانوان شرکت داشتند در این مجلس آقای اسمعیلی مدیر عامل سازمان آب کاشان درس میزشام بیاناتی بشرح ذیل ایراد کرد :

جناب آقای عون جزایری فرماندار محترم - بانوان - آقایان مفتخرم این‌جشن فرخنده وبزرگ‌تاجگذاری شاهنشاه آریا مهر و شهبانوی عالیقدر را از طرف خود و کارکنان سازمان آب بحضور سروران ارجمند تبریك و تهنیت عرض‌نمایم وازاینکه درجشن وسرور ماشرکت فرموده‌اید تشکر و سپاسگزاری مینمایم اینك که پس‌از ۲۶ سال انتظار ملت قدرشناس ایران با قلبی سرشار از اشتیاق و شور و شعف تاجگذاری رهبر خردمند و محبوب خود را باشکوه و عظمتی خاص جشن میگیرد سازمان آب کاشان نیز افتخار شرکت دراین مراسم تاریخی و فراموش نشدنی‌را که مسلما یکی از بزرگترین خاطرات زندگی هرایرانی اصیل‌و شرافتمند بوده داشته وبجا است هست نیاز بدرگاه بی نیاز خداوند متعال بلند نموده از داشتن چنین رهبری دلسوز خردمند و دادگستر شکرگزاری نمائیم وبرای سلامتی ذات اقدس شاهنشاه آریا مهر و ولیعهد والاگهر و شهبانوی‌مهربان دعا کنیم .

اقدامات ارزنده شاهنشاه آریامهر باخطوط زرین زینت‌بخش صفحات تاریخ اینکشور کهنسال میگردد و ما بخوبی میتوانیم ناظر و شاهد ثمرات مفید انقلاب مقدس شاه و مردم‌که در کلیه شئون اجتماعی اقتصادی و عمرانی هویدا شده باشیم آقای‌اسماعیلی‌بتفصیل‌پیرامون عظمت جشنهای تاجگذاری‌شاهنشاه آریامهر و شهبانوی عالیقدرصحبت نموده بیانات خود را با زنده‌باد شاهنشاه آریامهر و علیا حضرت شهبانو و ولیعهد والاگهر خاتمه داد آنگاه آقای عون جزایری فرماندار و رئیس هیئت مدیره سازمان آب کاشان ضمن اظهار قدردانی از آقای اسمعیلی مدیر عامل‌سازمان آب و کارکنان‌سازمان آب که‌دربرگزاری جشنهای‌فرخنده تاجگذاری کمال کوشش وجدیت را مبذول داشته‌اند سخنرانی‌مفصل و پر شوری پیرامون جشن های فرخنده تاجگذاری و نتایج‌سودمند انقلاب مقدس ششم بهمن ایراد نمود که فوق‌العاده مورد توجه‌حضار قرار گرفت آنگاه برنامه بسیار جالب آتش‌بازی توام با موزیك‌در محوطه وسیع مهمانسرای کاشان اجرا و مدعوین با خاطره خوش مهمانسرای مجلل کاشان را ترك گفتند ضمنا بمناسبت بزرگداشت جشنهای فرخنده تاجگذاری‌مراسم جشن و آتش بازی از طرف‌سازمان آب کاشان درمیدان کمال‌الملك کاشان انجام که درآن هزاران نفر از اهالی کاشان شرکت نموده به رقص و پایکوبی پرداختند .

آقای جعفراسماعیلی مدیرعامل سازمان آب کاشان‌هنگام توزیع غذا بین‌مستمندان‌درایام جشنهای‌فرخنده‌تاجگذاری

آگهی مناقصه‌شماره۳۲مورخه ۱۴ر۸ر۴۶

اداره سررشته داری نیروی‌زمینی شاهنشاهی‌تعداد۴۶۳۳۳۵ رشته کمربند برزنتی جهت جای فشنك را از این طریق مناقصه خریداری‌می نماید .

پیشنهاد دهندگان می‌توانند بامراجعه بداثره خریدو پیمانهای اداره سررشته داری‌نیروی زمینی شاهنشاهی‌واقع در انتهای‌خیابان فرصت (شاهرضا) وملاحظه نمونه ودریافت برك مشخصات و شرائط معامله پیشنهاد خودرا برطبق مفاد مندرجه در برك شرائط مناقصه تنظیم‌وتاساعت ۹ صبح روزدوشنبه ۲۷ر۹ر۴۶بدفتر اداره سررشته داری نیروی زمینی شاهنشاهی تسلیم نمایند . الف۸۱۵۴

اداره سررشته داری نیروی زمینی شاهنشاهی

آ-۴۰۰۷۴ ۱-۲

آگهی انتشار تمبر

وزارت پست‌وتلگراف وتلفن باطلاع عموم‌می‌رساند بمناسبت تشریف‌فرمائی صدر هیئت رئیسه کشور بلغارستان بایران یك سری‌تمبر یادگاری دریك قطعه بارزش ۱۰ ریال که‌در چاپخانه دولتی‌ایران بچاپ رسیده‌در روز ۲۹ آبانماه ۱۳۴۶ منتشرخواهد شدواز همان‌روزدر مناطق پستی وباجه های مرکزی پست بطور خورده‌فروشی‌بمتقاضیان فروخته خواهد شد و کسانیکه بصورت ورق احتیاج دارند بایستی تا پیش‌از روز انتشاردرخواست کتبی خودوبهای تمبررابمدیریت کل مناطق پستی‌تهران تسلیم دارند.

مدت اعتبار این‌تمبر تاپایان روز ۲۹اردیبهشت ماه ۱۳۴۷ بوده و پس‌از آن فاقد ارزش پستی‌خواهد بود وتمبر های مذکوردرهمان روزبامهر روز ممهور شده ومهر آن تا روز انتشار معدوم‌خواهد شد . الف ۸۱۴۷

بدینوسیله باطلاع بازرگانان واردکننده‌چای‌خارجه‌میرساند:

از تاریخ اول آذر تااطلاع ثانوی ارقام فروش چای معاف از اختلاط طبق نرخ مصوب قبلی بشرح‌زیر :

صدی چهل‌باروتی درجه دو
صدی چهل شکسته درجه‌دو
صدی‌بیست قلمی درجه‌دو
خواهد بود . الف ۸۱۸۸

آ-۳۹۸۵۶ ۱-۳ مدیر سازمان چای - کاوسی

ازشهرستانها نماینده فعال و معتبر پذیرفته میشود

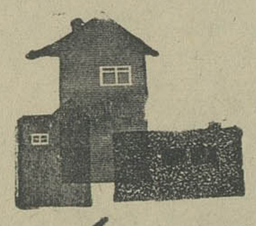

خانه سازی تک

مشک آنست که ببوید نه آنکه عطار بگوید

سری سوم خانه های تک (پس از اتمام کوبهای ۱ و ۲ واقع در رونک) بنام کوی تک شماره ۳ دباغ مصفا و پرورخت مهران ساخته شده و آماده فروش میباشد . طالبین میتوانند با راهنمائی تابلوهای نصب شده در جاده قدیم شمیران بین سه راه جنداب و سه راه ضرابخانه و یا کروکی زیر مراجعه و بازدید نمایند .

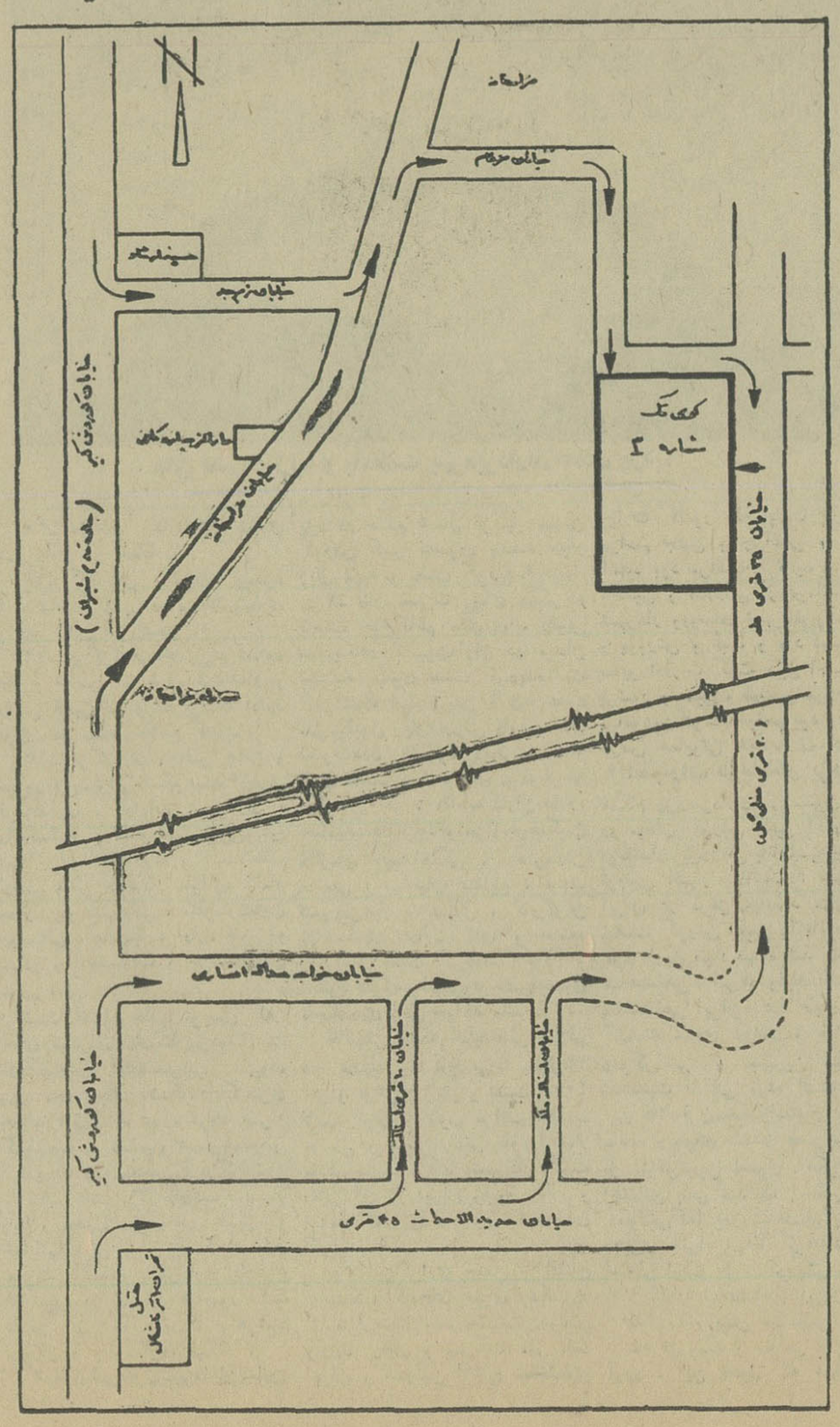

آگهی محل فروش مرکبات

چون محصول مرکبات امسال برای توزیع بین فروشندگان و مصرف کنندگان در اختیار این شرکت قرارگرفته و از تاریخ بیست‌ویکم آبانماه جاری از مناطق شمال حمل و بانبار شرکت واقع درخیابان انبار غله (محل سابق اردوی‌کار) تحویل میشود بنابراین مراتب را باطلاع عموم اهالی محترم پایتخت اعم از فروشنده و مصرف کننده میرساند که برای خرید بانبار مذکور مراجعه نمایند .

مدیر عامل شرکت تعاونی تهیه و توزیع تره‌بار و میوه‌فروشان میادین تهران - سرگرد اسمعیل رحیمی

۱-۳

شرکت ملی نفت ایران

آگهی مزایده شماره ۹۴

شرکت ملی نفت ایران۴۰۲۷ر۳۰ هکتارزمین واقع درکوت عبدالله اهواز بانضمام تاسیسات آجرپزی واقع در اراضی مزبور را از طریق‌مزایده عمومی به‌فروش‌میرساند.

۱- علاقمندان میتوانند برای دریافت برك مشخصات وشرایط شرکت در مزایده در تهران به اداره اجناس مازاد- اطاق ۱۱۰۲- ساختمان مرکزی شرکت واقع در خیابان تخت جمشید ویا درخرمشهر باداره اجناس مازاد جنوب مراجعه نمایند .

۲- پیشنهاد دهندگان میتوانند قبل‌ازتسلیم پیشنهاد از ساعت ۹الی ۱۱ بامداد روزهای ۲۸ر۸ر۱۳۴۶ و ۲۹ر۸ر۱۳۴۶ و ۳۰ر۸ر۱۳۴۶ در کوره‌پزی کوت عبدالله اهواز حضور یافته وباتفاق نماینده اداره اجناس مازاد محل مورد مزایده را رویت نمایند .

۳- سپرده جهت شرکت در مزایده فوق مبلغ ۰۰۰ر۴۰۰ ریال میباشد که بایستی‌بصورت اسناد خزانه درتهران بصندوق حسابداری‌مرکزی شرکت و یادرآبادان بصندوق حسابداری شرکت درعمارت کشتیرانی در مقابل اخذ رسید تسلیم گردیده و رسید مربوطه ضمیمه پیشنهاد گردد . سپرده بجز اسناد خزانه که تحویل‌صندوق‌شرکت شده باشد هیچ نوع دیگری پذیرفته نخواهد شد. اسناد خزانه تودیع شده دربانك مورد قبول واقع نخواهد شد .

۴- پیشنهادات تاآخر وقت اداری روز ۵ر۹ر۱۳۴۶ در اداره فوق‌الذکر پذیرفته خواهدشد و درساعت ۹ صبح روز ۹ر۹ر۱۳۴۶ در کمیسیون معاملات واقع در تهران خیابان شاهرضا مقابل دانشگاه بازو قرائت خواهدشد . حضور پیشنهاد دهندگان‌ویا نمایندگان‌آنهابادردست داشتن‌معرفی نامه درجلسه مزبور آزاد است .

۵- شرکت در رد یاقبول یك یاکلیه‌پیشنهادات واصله بدون آنکه محتاج بذکر دلیل باشد مختار خواهدبود .

آ-۴۰۰۵۲ ۱-۲

نام نویسی

کلاسهای سازمان مدیریت صنعتی

سازمان برای کلاسهای زیر که از نیمه دوم آذر ماه ۴۶ تشکیل میشود داوطلب میپذیرد .

۱- اصول علم اداره و بررسی روشها ۲-مدیریت صنعتی ۳- مدیریت و سرپرستی ۴- روانشناسی برای مدیران ۵- برنامه ریزی ۶-اصول‌حسابداری بازرگانی‌و صنعتی۷-حسابداری‌بازرگانی- دوره تکمیلی ۸- حسابداری صنعتی ۹- حسابداری‌صنعتی - دوره تکمیلی ۱۰- حسابرسی ۱۱- بودجه برنامه‌ای ۱۲- مهندسی صنایع ۱۳- ارزیابی کار۱۴- نگهداری و مراقبت ماشین آلات ۱۵- امور کارگزینی ۱۶- طبقه بندی مشاغل ۱۷- بایگانی و اموردفتری۱۸-اصول مدیریت‌اسناد ۱۹-فروشندگی ۲۰- مدیریت فروش ۲۱- توزیع و بازار ۲۲ -بازاریابی (بررسی بازار) ۲۳- تعلیمات سرپرستی ۲۴- انبارداری .

دوره کلاسها سه ماهه بوده و هفته‌ای‌دوبار تشکیل میشوند . ساعت تشکیل کلاسها از ۳ بعداز ظهر به‌بعد میباشد . برای کسب اطلاعات بیشتر بشماره تلفن یا آدرس زیر مراجعه فرمایند .

آدرس: خیابان تخت جمشیدشماره ۴۳۵ نبش خیابان ملك‌الشعرای بهار
تلفن : ۷۶۴۴۵۸

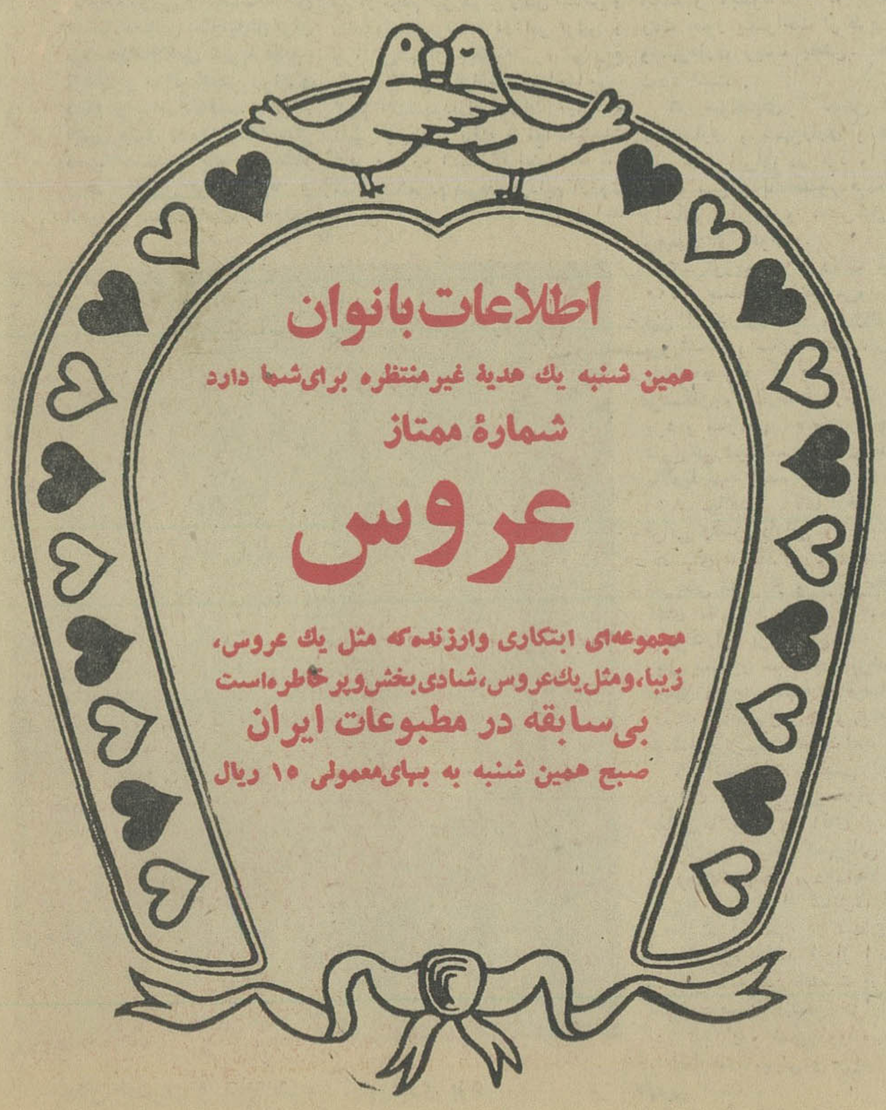

رئیس دانشگاه ملی بحضور شاهنشاه معروض داشت :

دانشگاه ملی رو بکمال میرود

درمراسم جشن تحصیلی دانشگاه ملی آقای دکتر بینا رئیس این دانشگاه خطابه تقدیم دکترای افتخاری بحضور اعلیحضرتین وسپس گزارش تحصیلی را بشرح زیر قرائت کرد :

با کسب اجازه از پیشگاه مبارك اعلیحضرتین معروض میدارد :

بپاس پیشرفت های فوق‌العاده‌ای که در کلیه شئون فرهنگی مملکت و بهبود بی نظیر نظام اقتصادی کشور وایجاد امنیت و ثبات سیاسی که در تحت رهبری ودرایت و کفایت وعنایات خاصه شاهنشاه عظیم‌الشان بخصوص در پرتو انقلاب سفید شاه و ملت پدید آمده و بعلت وسعت نظر و اطلاعات پردامنه و تخصص فوق العاده‌ایکه ذات مبارك شاهانه در مسائل اقتصادی و سیاسی دارند و نیز به پاس توجهات وعنایات و مراحم بی دریغی که علیاحضرت شهبانوی بزرگوار نسبت به کلیه شئون فرهنگی کشور به معیت شاهنشاه توانا مبذول فرموده‌اند وبسبب تخصص بی نظیری که درمسائل مختلف معماری و هنر های مربوط به آن دارند مایع افتخار دانشگاه ملی ایران که بنابه پیشنهاد شورای دانشگاه وتصویب هیئت امناء به پیشگاه اعلیحضرت همایون محمد رضا پهلوی آریامهر شاهنشاه ایران دکترای افتخاری علوم اقتصادی و سیاسی و بساحت اقدس شهبانوی نیکوکار دکترای افتخاری دانشکده معماری را تقدیم دارد و کمال مباهات اولیاء دانشگاه ملی ایران است که این درجه علمی مورد قبول اعلیحضرتین قرار گرفته است.

بتاریخ آبان ماه ۱۳۴۶

* **گزارش تحصیلی**

شاهنشاه آریامهر علیاحضرت شهبانوی محبوب ایران

تشریف فرمائی سراسر خیر و برکت و سعادت شاهنشاه بزرك و شهبانوی بزرگوار بدانشگاه ملی ایران که امسال مقارن با برگزاری جشن های فرخنده تاجگذاری است شکوه و جلال دیگری بجشن دانشگاه بخشیده است.

شاهنشاها بهیچوجه لازم نمیداند که از کار های انجام شده مطالبی بعرض برساند زیرا کلیه آنها با الهام از نیات مبارك و بفرمان مستقیم ذات اقدس ملوکانه صورت گرفته است.

مضافا براینکه خلاصه وفهرستی از پیشرفت های علمی وساختمانی که در دانشگاه روی داده در جزوه‌ای جداگانه تهیه شده و به حضور همایونی تقدیم گردیده است.

شاهنشاها، علیاحضرت شهبانوی گرامی یکبار ۷۰ میلیون ریال و یك بار سه میلیون و پانصد هزار ریال ویکبار یك میلیون ریال برای تجهیز بیمارستان ها مرحمت فرمودند و با این عطیه های بیدریغ وپی درپی امور ساختمانی وتجهیزاتی بیمارستان ها به کمك بهداری ارتش شاهنشاهی بسرعت روبه کمال میرود.

ساختمان دانشکده اقتصاد و علوم سیاسی - تالار ابوریحان به انجام رسیده - ساختمان دانشکده دندانپزشکی روبه اتمام است . ساختمان دو دانشکده پزشکی و ادبیات وعلوم انسانی بزودی شروع خواهدشد.

در سال جاری تعداد ۸۶ استاد از جوانان ایرانی فارغ التحصیل دانشگاه های بزرك دنیا باستخدام دانشگاه درآمده‌اند و ۶۸ نفر دانشجوی ایرانی مقیم خارج بوطن بازگشته ودراین دانشگاه مشغول تحصیل شده‌اند - تعداد دانشجویان بالغ بر ۴۸۰۰ نفرشده .

تعداد دانشجویانی که دررشته های عملی و فنی تحصیل میکنند سه برابر دانشجویانی است که در رشته های نظری درس میخوانند.

در سال تحصیلی جاری براساس انقلاب شاه وملت دروس جدیدی مانند اصول شرکت های تعاونی اقتصاد نیروی کار - سیستم‌های اقتصادی - تاریخ تحولات اقتصادی باتوجه به تحولات ایران - بیمه و بیمه های اجتماعی در برنامه تحصیلی گنجانده شده است .

حسب‌الامر مبارك ترتیب همبستگی دانشکده معماری با دانشگاه فلورانس داده شده وکلاس مرمت آثار باستانی تشکیل یافته است .

اجازه میخواهد از مساعدت‌های جناب نخست وزیر ، جناب علم رئیس هیئت امناء ، جناب دکتر اقبال ، جناب دکتر هدایتی و هیئت امنای دانشگاه سپاسگزاری نمایم.

شاهنشاها ، استادان و کارکنان و دانشجویان دانشگاه ملی همواره در صددند که بنحوی از انحاء بعواطف و عنایات و مراحم اعلیحضرتین که سالهاست ازآن برخوردارند پاسخ گویند . از فرصتی که جشن فرخنده تاج - گذاری به آنان داده‌است استفاده کردند و با الهام از عصای داریوش بزرك عصائی بنام عصای آریامهر تهیه نمودند که اکنون باکسب اجازه به پیشگاه مبارك شاهنشاه آریامهر بنیانگذار ایران نوتقدیم می گردد .

تقدیر

از طرف وزیر اطلاعات آقایان عبدالوهاب محمدیان رئیس اداره نشریات و پرویز والی‌زاده مسئول اداره بهره‌برداری و سردبیر اخبار داخله خبرگزاری پارس بپاس فعالیت در جشن های فرخنده تاجگذاری مورد تقدیر قرار گرفتند.

توضیح

براثر اشتباه در چاپخانه درشماره گذشته متاسفانه ۳۲ خط از قسمت دوم داستان «ازدواج بابانك» درآخر قسمت اول قرار گرفته بود که امشب عیناً درجای اصلی خود چاپ شده است باپوزش از خوانندگان این داستان، لازم بتوضیح میداند که برای حفظ تداوم داستان ۳۲ خط آخر قسمت اول باید حذف شود .

تغییر اشل حقوق کارمندان بیمه

احتمالا در مجمع عمومی صاحبان سهام شرکت بیمه مطرح میشود

صبح امروز مجمع عمومی صاحبان سهام شرکت سهامی بیمه تشکیل شد و آقایان دکتر آموزگار وزیر دارائی و دکتر نصیری و دکتر کشفیان وزرای مشاور به‌نمایندگی صاحبان سهام در این مجمع شرکت کردند .

دستور جلسه رسیدگی و تصویب ترازنامه شرکت سهامی بیمه‌ایران بود .

گزارش خبرنگار ما حاکی است که احتمالا مسئله تغییر اشل حقوق کارمندان شرکت سهامی بیمه در این جلسه مطرح گردد.

شرکت سهامی بیمه از مدت‌ها قبل بعد از تصویب قانون استخدام کشوری و تعیین اشل جدید حقوق برای کارمندان دولت تغییر اشل حقوق کارمندان شرکت سهامی بیمه ایران را مورد مطالعه قرارداد و طرح نهائی آن چندی قبل آماده شد .

از آنجائی که طرح پس از تصویب مجمع عمومی قابل اجرا است لذا پیش‌بینی میشود درجلسه امروز که مسائل مالی شرکت مطرح بود طرح مزبور نیز مورد بررسی قرار گرفته باشد .

امروز فرودگاههای ترکیه بسته‌شد

کانادا -امروز در ترکیه وضع فوق‌العاده اعلام شد . تمام نیروهای مسلح ارتش ، نیروی هوائی ونیروی دریائی بحالت آماده‌باش درآمدند . تمام فرودگاه های بین‌المللی کشور بسته شدند .فرماندهان نظامی وکابینه ترکیه جلسات فوق‌العاده تشکیل داده‌اند . دولت از مجلس ملی تقاضا کرده است که امشب جلسه فوق‌العاده تشکیل بدهد تا به اوضاع بحرانی قبرس رسیدگی نماید .و تصمیمات لازم یا مقابله بااوضاع این کشور اتخاذ نماید.

درپایان جلسه فوق‌العاده مشترك امروز کابینه وفرماندهان نظامی ژنرال تورال رئیس ستاد ارتش ترك گفت، اگرلازم باشد ارتش ترکیه برای کمك به‌برادران خود به قبرس حمله می‌کند .

● **حرکت کشتی ها**

درهمان حال‌واحد های دریائی ترکیه ازپایگاه های اسکندرون و هرسین به طرف قبرس بحرکت درآمدند .

خبرگزاری آناتولی گزارش داد که تعداد زیادی از هواپیماهای شکاری درپایگاه های مرزی مستقر شده‌اند ازبامداد امروزفرودگاههای بین‌المللی ترکیه بسته‌شدند و هواپیماهائی که عازم این کشور بودند برگردانده‌شدند

ژنرال تورال رئیس ستاد ارتش ترکیه امروز اعلام کرد که اوضاع بشدت بحرانی است . گرچه این بحران هنوز بپایه بحران سال ۱۹۶۴ که منجربه دخالت سازمان ملل‌شد نرسیده است .

دولت قبرس امروز به‌ناظران سازمان ملل اجازه داد که از مناطق زد وخورد دیدن کنند و زخمی هارا از منطقه‌نبرد خارج نمایند .

فرمانده نیروهای سازمان ملل‌متحد درقبرس امروزبشدت به دولت قبرس اعتراض کرد ، علت این اعتراض تاسیس مواضع توپخانه توسط گارد ملی قبرس در امتداد تاسیسات ناظران سازمان ملل می‌باشد .

* **مذاکره کرده**

ژنرال مارتولافرمانده نیروهای مسلح سازمان‌ملل متحد درقبرس پیرامون اوضاع قبرس با ماکاریوس رئیس جمهوری قبرس مذاکره کرد اینك ناظرین سازمان ملل متحد در قبرس تلاش میکنند از توسعه زد و خورد بین ترکهای قبرس و نیرو های دولتی جلوگیری کنند.

ناظرین امور نسبت به اوضاع قبرس سخت نگرانند باید خاطر نشان‌شود که بدنبال اعتراضات‌شدید هفته گذشته دولت قبرس رئوف دانکتاش رهبر ترکهای قبرس را آزاد کرد و زد و خورد های‌اخیر دنباله بازداشت وی میباشد .

واشنگتن - سفیر کبیر یونان در قبرس شب گذشته با مقامات دولت امریکا ملاقات کرد. منابع موثق تایید کردند در این‌ملاقات اوضاع قبرس مطرح گردید .

این منابع تایید کردند که دولت‌امریکا سخت نگران اوضاع قبرس است و تلاش میکند از وخیم شدن اوضاع جلوگیری کند.

* **سابقه بحران**

بحرانی که از سه هفته قبل بر جزیره قبرس سایه انداخته بود دیشب ناگهان بیك انفجار بزرك تبدیل شد .

سه هفته قبل دولت قبرس رئوف دنکتاش رهبر ترکهای قبرس را بازداشت کرد . ترك های قبرس و مردم ترکیه به این بازداشت اعتراض کردندودرترکیه تظاهرات وسیعی بهمین مناسبت برگزارشد. سه روز قبل دولت قبرس دنکتاش را آزاد کرد و اورا به ترکیه‌تبعید نمود .

اما بحران فرو ننشست و اوضاع هرلحظه وخیم ترشدتا آنکه دیشب سرانجام با شروع تیراندازی بین ترکها و یونانی های قبرس انفجاری که انتظارش میرفت روی داد .

ناتمام‌گذارد .

پرزیدنت سونای رئیس جمهوری ترکیه براثر بحران قبرس مسافرت خود را در ایالت آناتولی ناتمام گذارد و به آنکارا بازگشت .

در لندن به تمام خطوط هوائی اطلاع داده شد که فرودگاه های ترکیه بسته شده‌اند .

امروز یك‌سخنگوی دولت ترکیه در آنکارا گفت که جلسه کابینه ترکیه در تمام مدت دیشب ادامه داشته است و بامداد امروز نیزبا شرکت فرماندهان نظامی در آن ادامه یافت .

از بامداد امروز اتومبیل های نظامی بدرخانه افسران رفتند وآنها را به‌پادگان های‌خود منتقل‌نمودند.

پروازهای تهران - ترکیه متوقف شد

بقیه از صفحه اول

خبرنگار ما گزارش میدهد : تنها هواپیماهائی که از راه عراق عازم اروپا بودند توانستندازفرودگاه مهرآباد حرکت نمایند .

هواپیماهای شرکتهای‌پان‌امریکن و ك .ال . اماساعت هشت‌و نیم‌بامداد امروز تهران را به قصد اروپا ازراه ترکیه ترك کردند ولی در مرز دو کشور ازطرف مقامات ترکیه به‌آنان اطلاع داده شد که اجازه عبور از آسمان ترکیه را ندارند . ناچار هواپیماهای دوشرکت مذکور مجبور گردیدند که بتهران بازگردند .

از صبح امروز فقط هواپیماهای شرکتهای ارفرانس و سوئیس‌ایرو هواپیمائی ملی ایران توانسته‌اند از فرودگاه مهرآباد به مقصد اروپا پرواز نمایند .مسیر این هواپیماهااز خاك عراق بود .

* **راه فردا**

هنوز معلوم نیست که‌هواپیماهائی که فردا از راه ترکیه عازم اروپا خواهند بود آیا قادر به عبور ازاین راه میباشند یانه . در صورتیکه‌این هواپیماها نتوانند از آسمان ترکیه عبور نمایند امکان دارد که از دولت عراق تقاضا کنند که اجازه عبور به‌آنها داده شود .

بررسی تغییرات جدید وزارت بهداری

خبرنگار ما گزارش میدهد : امروزشورای معاونان وزارت‌بهداری در حضور وزیر بهداری‌جلسه‌داشت. در این جلسه دنباله تغییرات جدید وزارت بهداری مورد بررسی قرار گرفت .

خبرنگار ما میافزاید : تغییرات وزارت بهداری هفته آینده اعلام خواهد شد .

۳۸۰ مسافر قاچاق

که در بصره زندانی بودند به آبادان اعزام گردیدند

پلیس کویت ، یکنفر ایرانی را باتهام رهبری دلالان‌مسافران قاچاق دستگیر کرد و با هواپیما به‌آبادان اعزام داشت . وی علی سالاری‌نام دارد و اهل فارس است .

خبرنگار ما در آبادان گزارش داد : کارکنان سفارت ایران در کویت برای دستگیری علی سالاری با مامورین کویتی همکاری‌داشتند و متهم فعلادر آبادان تحت‌بازجوئی است . بقرار اطلاع وی اتهام خود رامبنی‌بر راهنمائی دلالان مسافرین قاچاق رد کرده اما اسامی چندتن از دلالان را دراختیار مامورین گذاشته است .

ضمنا دیروز ۳۸۰ مسافر قاچاق ایرانی که هنگام عزیمت بکویت‌از طریق «سبیه» و بصره توسط‌پلیس عراق دستگیر و در بصره زندانی شده بودند با یك ناوچه و دو موتورلنج عراقی به آبادان اعزام و تحویل مقامات ایرانی گردیدند .

بقرار اطلاع ۱۸۰ مسافر ایرانی در بصره زندانی میباشند و ظرف امروز و فردا تحویل مقامات‌ایرانی در آبادان خواهند شد .

هفتادمین سال آموزش علم حقوق در ایران

ساعت ٤ بعداز ظهر روز یکشنبه هفتادمین سال بنیانگذاری آموزش علم حقوق در ایران ، در محل دانشکده حقوق‌جشن گرفته میشود.

در هفدهم شعبان ۱۳۱۷ قمری مدرسه سیاسی در وزارت امور خارجه تاسیس شد ، در آن زمان مرحوم مشیرالملك‌وزیر امورخارجه بود .

بمناسبت هفتادمین سال‌تاسیس این مدرسه روز یکشنبه ۲۸ آبان مراسمی در آمفی‌تئاتر دانشکده حقوق برگزار خواهد شد .

۱۵۰ هزار ماهی صید شد

بقیه از صفحه اول

این تعداد ماهی در دومرحله بوسیله آقایان فرح‌آبادی ، مجیدو حاج باقری صیادان مجاز صید گردید و عجیب‌اینکه در مرحله اول بیش‌از یکصد هزار ماهی بتور افتاد و کارگران بازحمت زیادتور مملو از ماهی را ازدریا بیرون کشیدند.

بقرار اطلاع شیلات بعلت‌نداشتن جابرای‌نگهداری ماهیهای‌صیدشده، آنها راتحت شرائطی در اختیار صیادان مزبور گذاشته است که راسا در تهران‌وشهرهای مازندران توزیع کنند و از محل فروش آن سهم شیلات رابپردازند .

بقرار اطلاع تاکنون کمتر سابقه داشته است که‌بایك تور ، صدهزار ماهی صیدشود و این موضوع‌موجب خوشحالی صیادان گردیده است.

آینده خلیج فارس

بقیه از صفحه اول

«امارات خلیج‌فارس درباره آینده خود نگرانند و نگرانی آنان بعلت وقایعی که در تابستان گذشته در منطقه عربی‌خاورمیانه بوقوع‌پیوست طبیعی است.»

این مطلب را دیروز آقای «گورنوی رابرتس» وزیرمشاورامور خاورمیانه در وزارتخارجه انگلستان طی یك مصاحبه رادیوئی باخبرنگاربی‌بی‌سی بیان داشت و افزود :

«حضور بریتانیا در خلیج فارس جنبه استعمارگرانه ندارد وبریتانیا بعنوان یك نیروی امپریالیستی و برای استثمار سرزمین های این منطقه در خلیج فارس باقی نمانده است.»

* **همکاری و تفاهم**

درمورد روابط ایران و بریتانیا و وابستگی آن به‌وجود خلیج‌فارس وزیر مشاور کارگری انگلستان گفت :

«آینده خلیج فارس بستگی‌بتفاهم وهمکاری تازه‌ای میان کلیه کشور های این منطقه دارد . تصورمیکنم ایران و عراق و کویت وعربستان سعودی دائما می کوشند اختلافات خود را ازمیان بردارند و در خلیج فارس که متعلق به آنهاست کنسرسیومی بوجودآورند وبریتانیا هم نقشی براین است که بتواند بااین کشور ها همکاری متقابل داشته باشد .»

* **بحرین**

پیرامون اختلافات ایران وبریتانیا آقای رابرتس گفت :

«من فکر نمیکنم اختلافات بزرگی میان دو دولت وجود داشته باشد، بلکه دولتین درموردبسیاری ازنکات مهم بخصوص درمورد آینده توافق نظر دارند . شایدتنها مورد اختلاف دو کشور آینده برخی از جزایر خلیج فارس باشد . مثلا فکر نمی کنم ایران بتواند رسما از ادعای مالکیت خود نسبت بجزیره بحرین که مدتهاست آنرا متعلق بخود دانسته صرف نظر کند . مسلما کشور عاقل و آگاهی چون ایران بطور یك جانبه درباره آینده‌بحرین اقدامی نخواهد کرد و مردم‌بحرین هم این‌نکته رادریافته‌اندو به‌آینده خود امیدوارند . صرفنظر از این موضوع اختلاف مهم دیگری میان ایران و انگلستان وجود ندارد.»

شك و تردید

وزیر مشاور امور خاورمیانه‌بریتانیا در جواب‌باین‌سئوال که آیاتوانسته است دولت ایران را نسبت به عدم تاثیر تجدید روابط بریتانیا ومصر در روابط بریتانیا با ایران متقاعد سازد یا نه پاسخ داد :

«راستش را بخواهید شك و تردید دولت ایران درباره نتیجه تجدید روابط بریتانیا و مصر کاملا محسوس است و دولت ایران‌دلایل بریتانیا را کاملا درك میکند و میداند که سیاست بریتانیا همواره این بوده است که با کلیه کشور ها روابط عادی داشته باشد وسابقه نداشته است که بریتانیا در قطع روابط خود با سایر کشور ها پیشقدم شده باشد مگر در زمان جنك دولت ایران همچنین واقف است در هنگام بحران های‌سیاسی، روابط عادی میان کشور ها نهایت ضرورت را پیدا میکند . البته‌دولت ایران نگرانی هائی احساس میکند که گاه طبیعی است و من فکر میکنم که قسمت اعظم این نگرانی ها را برطرف ساخته‌ام.»

آقای رابرتس گفت :

«در مدت اقامت خود در تهران آینده خلیج‌فارس‌در کلیه‌مذاکراتم مقدم بوده و هنگامی که حضور اعلیحضرت شاهنشاه ایران‌شرفیاب شدم مذاکراتم با شاهنشاه بیشتر پیرامون «آینده خلیج فارس»بوده است .»

از آقای رابرتس سئوال شدنظر به‌اینکه هم بریتانیا و هم ایران منافعشان بستگی به‌ثبات اوضاع‌این منطقه دارد آیا میان نظرات این‌دو کشور درباره بهترین نحوه ثبات، اختلافاتی وجود دارد ؟ و وی‌پاسخ گفت : «قسمت اعظم مذاکرات‌من بستگی به همین قضیه داشت ومن به‌شیخ‌نشینهای خلیج‌فارس‌اطمینان دادم که بریتانیا مادام که وجودش دراین منطقه برای حفظ امنیت ضرورت داشته باشد چه بصورت یك‌نیروی نظامی وچه بصورت یك عامل سیاسی در خلیج فارس باقی خواهد ماند وامارات مربوطه ازاین ضمانت حسن استقبال کردند .

باوجودیکه پاره‌ای از مطبوعات و رادیوها گزارش دادند که‌بریتانیا بزودی از خلیج فارس خارج خواهد شد ، معهذا ماتصمیمی در این‌باره اتخاذ نکرده‌ایم و تاریخی تعیین ننموده‌ایم».

* **نگرانی شیخ‌نشینها**

وزیر مشاور انگلستان درپاسخ یك سئوال دیگر گفت :

« شیخ‌نشینها از بابت آینده‌خود نگرانند و این نگرانی آنها طبیعی و علتش وقایعی است که درتابستان گذشته بوقوع پیوست . آنها نمی دانند آتیه آنها چه‌خواهد بود.یکی از هدفهای سفر من این بود که رسما از جانب دولت بریتانیا باین شیخ‌نشینها اطمینان بدهم بریتانیا از خلیج فارس بیرون نخواهدرفت مگر اینکه باندازه کافی مطمئن شده باشد که امنیت و ثبات این منطقه تامین شده است» .

از آقای رابرتس سئوال گردید آیا تخلیه عدن ، نگاهداری قوای بریتانیا را در بحرین و شارجه مواجه بامشکلی خواهد نمود .وی پاسخ داد :

«تصور نمی‌کنم چنین باشد . تفاوت‌های بزرگی بین موقعیت عربستان جنوبی و عدن از یکطرف و موقعیت کشورهای خلیج فارس از طرف دیگر وجود دارد . مثلا حکام خلیج فارس باحکام عربستان جنوبی که در اثر کوچکترین‌نسیم خارجی ازبین میروند فرق دارد . ثانیا امارات خلیج فارس از لحاظ اقتصادی بمراتب قویترند . ثالثا عربستان جنوبی وعدن مستعمره بریتانیا بوده‌اند ،درحالیکه‌سرزمین های خلیج‌فارس مستقل هستند . بعضی از این سرزمین‌ها بیکدیگر وابستگی دارند و ما همواره کوشیده‌ایم قویترها را به‌کمك ضعیف‌ترها تشویق کنیم .

وزیر مشاور انگلستان در باره احتمال ایجاد اغتشاش از طرف ملیون‌عرب و اعتراض آنان بوجود بریتانیا در خلیج‌فارس گفت :

«تصور میکنم که اختلالاتی صورت نگیرد ، زیرا مابرای کمك به اعراب در این منطقه‌مانده‌ایم‌حضور ما جنبه استعمارگرانه ندارد .البته بریتانیا دراین میان منافعی هم‌دارد که همانا ثبات این منطقه‌برای‌بقای روابط فرهنگی و تجاری باامارات پیشرفته‌تر خلیج فارس است . بریتانیابعنوان‌یك‌نیروی‌امپریالیستی وبرای استثمار سرزمین های این منطقه اینجا باقی نمانده است .

در بندرعباس

بقیه از صفحه اول

خبرنگار ما گزارش میدهد لایحه موافقتنامه ایران‌وآمریکا برای‌شیرین کردن آب‌شور هفته آینده تقدیم ، مجلس خواهدشد . این موافقتنامه قبل‌از تقدیم به مجلس ، بامضاء نمایندگان دودولت خواهد رسید و پس‌از تصویب مجلسین بموقع اجرا گذارده خواهد شد .

بموجب موافقتنامه مزبور ، امریکا برای شیرین کردن آب شور درکرانه های خلیج‌فارس کارشناس و کمك های فنی لازم رادر اختیار ایران‌خواهد گذارد .

* **اولین مراکز**

ایران طی برنامه‌ای در نظر دارد ابتدا در دوبندر بزرك جنوب یعنی بندر عباس وبندر بوشهر تاسیسات شیرین کردن آب‌شور دایر کند . برای ارزانتر تمام کردن قیمت آب شیرین، تاسیسات مزبور طوری‌ترتیب داده میشود که احتیاجات برق این نواحی نیز بااستفاده ازهمین وسیله رفع‌شود .

این دوبندر از نظر موقعیت اجتماعی و اقتصادی برسایر مراکز سواحل جنوب اولویت دارد،ولی بعدا بتدریج درنقاط دیگرنیزاقدام‌به‌نصب‌تاسیسات شیرین کردن آب‌شور خواهد شد.

● **مذاکره**

آقای «جیمزریمی» کارشناس‌معروف امریکائی دیروز عصر باوزیر آب و برق ملاقات کرد و ضمن معارفه مسائل کلی شیرین کردن آب شور مورد مذاکره قرار گرفت . اما روی مسائل خاص مذاکره انجام نشد . کارهای اجرائی همکاری دو کشوربعد از تصویب لایحه مزبور شروع‌خواهد شد .

قوه اتم

آقای ریمی دیروز برای‌اولین‌بار بطور رسمی اظهار داشت که وجود هیئت اتمی امریکا به منظورایجاد واستفاده از قوه اتم برای شیرین کردن آبهای جنوب ایران است.

آقای ریمی درمصاحبه‌باخبرنگار اطلاعات نتوانست تاریخ دقیق ایجاد این طرح راروشن کند .

وی گفت : ما برای مطالعات اولیه در ایجاد و استفاده ازنیروی اتم برای شیرین کردن آب شور بایران آمده‌ایم . جنوب ایران بطور عجیبی نیاز به‌آب‌شیرین‌دارد. جیمز ریمی که یکی از بزرگترین دانشمندان اتمی امریکا می‌باشد مطالعاتش درجهت‌استفاده ازنیروی اتم برای شیرین‌کردن آب های شور مورد توجه کشورهای جهان قرار گرفته است .

وی گفت :بزرگترین تاسیسات شیرین‌کردن آب شور ، بزودی‌در لوس‌آنجلس شروع بکار خواهد کرد.

این تاسیسات روزانه‌یك‌میلیون‌ونیم گالون آب شیرین و یك میلیون‌و هشتصد هزار کیلووات برق تولید میکند .

آقای ریمی نتوانست پیش‌بینی کند که تاسیسات‌ایران‌به‌چه‌وسعت خواهد بود .

* **میهمانی**

هیئت اتمی امریکا دیروزناهار را میهمان دانشگاه تهران ومرکز اتمی دانشگاه تهران بود .در سر میز ناهار آقای دکتر آزاد استاد دانشگاه تهران و رئیس مرکزاتمی دانشگاه تهران شخصیت‌بین‌المللی آقای ریمی را ستودند .

ایران به هیچگونه کمکی نیازمند نیست

«ایران ثابت کرده است که چگونه میتوان بطرزی موثر از عقب ماندگی اقتصادی نجات یافت، و سریعا در شاهراه رشد و نو سازی پیش رفت» .

اقای تنانت رئیس هیئت عمران بین‌المللی آمریکادرایران ،دیروز در مهمانی ناهار انجمن بهبود مدیریت ، مطالب بالا را اظهار داشت ، وی گفت: این کشور از نقطه نظر پیشرفت میتواند نمونه و سر مشق قرار گیرد.

آقای تنانت ادامه داد : ایران در ۱۷ سال گذشته ۹۵۸میلیون دلار کمك اقتصادی بصورت وام‌و کمك بلاعوض دریافت داشته و اکنون به مرحله‌ای رسیده است که به هیچگونه کمکی نیازمند نیست .

آقای تنانت گفت : فعالیت‌های کشاورزی ، بهداشت و آموزشی و پرورش در ایران به منتهای شدت رسیده و تحت رهبری خردمندانه شاهنشاه آریامهر به پیشرفت های بسیارنایل شده‌است.

تیم سالمندان ایران تیم ترکیه را مغلوب کرد

ساعت پنج‌و نیم بعد از ظهردیروز اولین مسابقه فوتبال بزرگسالان ترکیه و ایران در استادیوم‌امجدیه برگزار گردید ، تیم فوتبال بزرك سالان ایران که از مدتها پیش در یك شرایط‌خوب‌تمرینات‌مرتبی را آغاز کرده است ۱-۲ میهمان را شکست داد ،

محصولات معاف از مالیات

سخنگوی وزارت دارائی گفت : چون طبق قانون جدید مالیاتها پاره‌ای از محصولات کشاورزی که در نقاط بخصوصی از کشوربدست می‌آید درآمد حاصله از آن معاف از مالیات می‌باشد از طرف وزارت دارائی فهرست محصولات معاف از مالیات و حوزه‌های مربوطه بشرح زیر اعلام گردید .

۱- نباتات علوفه‌ای، ذرت ،کنف موز ، آفتاب گردان ، لوبیای‌روغنی (سویا) ، کنجد ، برزك ، کرچك، نیشکر ، چغندر بذری ، چغندرقند در حوزه‌های زیر :

استان آذربایجان غربی ،استان آذربایجان شرقی ،استان کردستان فرمانداری کل همدان ،فرمانداری کل لرستان ، فرمانداری کل بختیاری ، استان فارس ، استان کرمان ،استان بلوچستان‌وسیستان، شهرستان بیرجند ، بخش سرخس

«بریژیت باردو» را در انواع فیلم ها دیده بودید . حالا در پرخرج‌ترین ، دیدنی‌ترین،شورانگیزترین،پر حادثه‌ترین خوشمزه‌ترین و اولین فیلم آمریکائی‌اش ببینید .... به‌بینید که چطور عشوه می‌فروشد ، دل می‌رباید ، بزن‌بزن‌میکند ، نارنجك می‌اندازد ، پشت مسلسل می‌نشیند ، مردان رابجان هم میاندازد و .... «استریپ‌تیز» میکند !

زنده باد بریژیت باردو
زنده باد ژان مورو
زنده باد ماریا
و زنده‌باد شما که موفق میشوید این فیلم را ببینید

و
زنده‌باد ماجرا!
زنده‌باد خنده!
زنده‌باد عشق!
زنده‌باد استریپ‌تیز!
زنده‌باد رقص کان‌کان!
"VIVA MARIA"!

همه هفته روزهای پنجشنبه
ته‌دانسان
در قصر یخ
۶ تا ۹ بعد از ظهر
همه هفته روزهای جمعه وشنبه ویکشنبه
برنامه سینمائی باشگاه قصریخ
برنامه این هفته
توبی تایلر محصول والت‌دیسنی
جمعه ٤ تا ٦ بعدازظهر بزبان فارسی شنبه ویکشنبه ٥ تا ۷ بعدازظهر بزبان انگلیسی برای کودکان
دلرباولی پردردسر
سینماسکوپ - رنگی
کلودیا کاردیناله - تونی کورتیس
جمعه ۷ تا ۹ بعدازظهر بزبان فارسی شنبه ویکشنبه ۹ تا ۱۱ بعدازظهر برای بزرگسالان

اطلاعیه سینما پارامونت
روز یکشنبه ۲۸ آبان ساعت ۲٫٤٥ بعداز ظهر وچهارشنبه اول آذر ساعت ۹٫۱٥ بعداز ظهر فیلم رنگی و ۷۰ میلیمتری
THE DIRTY DOZEN
«دوازده مرد خبیث» باشرکت لی مارویین درسینما پارامونت بزبان انگلیسی نمایش داده میشود . آ-٤۰۲٦٤

کلاس تقویتی
تك درسی
آموزشگاه خزائلی
برای دختران دانش‌آموز
سال‌ششم‌طبیعی
شروع کلاس . از اول آذر ماه ٤٦
(خیابان‌شاه‌آباد - اول کوچه ظهیرالاسلام-
تلفن ۳۷۲٦۷)

در مرداد ماه در تهران

۱۷۳۸ ازدواج و ۱۲۵ طلاق انجام شد

طلاق تایك چهارم كاهش یافت

۶ عروس ۶۰ ساله در این ماه بخانه شوهر قدم گذاردند

۹۰ دختر و زن بی «مهر» زیر دفتر عقد را امضاء کردند

علت اصلی طلاقها عدم توافق سلیقه و اخلاق بود

آمار ازدواج و طلاق تهران در مرداد ماه سال ۱۳۴۶ امروز ازطرف وزارت دادگستری انتشار یافت.

این آمار نشان میدهد که دراین ماه در تهران ۱۲۵ طلاق و ۱۷۳۸ ازدواج انجام شده است.

تحصیلات

از ۱۷۳۸ ازدواج و ۱۲۵ فقره طلاق دراین ماه ۴۳۴ نفر از تازه داماد ها فارغ‌التحصیل مدرسه متوسطه و دانشگاه بودند، و در مقابل ۲۲ نفر از مردان و ۱۱ نفر از خانمهای دیپلمه و لیسانسیه رشته زناشوئی راگسستند درحالیکه ۳۷۸ مرد و ۴۹۵ نفر زن بیسواد ازدواج و ۴۶ مرد و ۶۴ زن بیسواد طلاق گرفتند.

نوع ازدواج و طلاق

در مرداد ماه ازدواج موقت ۷۳۵ ازدواج دائم و ۳۶ رجوع، ۴۹ طلاق رجعی، ۲۳ طلاق خلعی و ۳ طلاق انجام شد.

از ۲۵ اطلاق، ۳۶ فقره آن به آشتی و تفاهم میان زن و شوهر انجامیدو درحقیقت از رقم طلاق کسر گردید.

مذهب

دراین ماه ۶۸ ازدواج میان مسیحی‌ها ۹ ازدواج میان زردشتی‌ها و ۱۱ ازدواج میان کلیمی‌ها انجام‌شد و میان این اقلیت‌ها برای نمونه حتی یك طلاق هم واقع نشد.

مردان چند زنه

۱۲۶۰ نفر از دامادها برای اولین بار لباس دامادی پوشیدند، ولی ۳۰ نفر دیگر باوجود داشتن یك زن دائم و ۱۰ نفر باوجود داشتن ۲ زن دائم به حجله رفتند میان عروس‌ها ۱۸۴ نفر قبلا یکبار و سی وپنج نفر برای دومین بار و ۷ نفرشان برای سومین بار و بالاخره یکنفر هم از سه بار بیشتر پای سفره عقدنشستند.

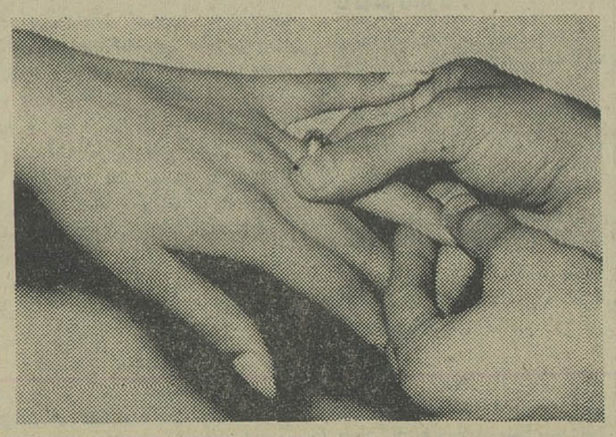

خویشاوندی

در این ماه فقط میان ۳۰۱ نفر اززوجین قرابت وخویشاوندی موجود بود و بقیه ازدواجها میان کسانی صورت گرفته که کوچکترین خویشاوندی بایکدیگر نداشتند ۴۷۶ نفر از داماد و ۷۰۵ نفر از عروسها تهرانی و بقیه شهرستانی بودند.

اختلاف سن

میان مردها ۳۶ نفرشان کمتر از ۱۸ سال ۵۴۳ نفرشان کمتر از ۲۶ سال ۲۳ نفرشان کمتر از ۶۰ سال داشتند. در حالی که ۳۴۱ نفر از عروس خانمهای کمتر از ۱۶ سال ۴۵۵ نفرشان میان ۱۹ تا ۲۲ سال و بالاخره ۶ نفر از آنها از ۶۰ سال بیشتر داشتند و بطور کلی بیشتر ازدواجهامیان مردان ۲۳ تا ۲۶ ساله و زنان ۱۷ تا ۱۸ ساله انجام شد و در مورد طلاق، میان مردان ۲۳ تا ۳۵ ساله ۶۳ طلاق و خانمهای ۱۹ تا سی ساله ۵۶ طلاق روی داد ومردان و زنان ۶۰ سال به‌بالا نیز ۶ طلاق داشتند ۹۲۴ نفر از دامادها از ۱ تا ۱۰ سال و ۵۰ نفر از آنها ۲۱ تا ۵۰ سال از همسران خودمسن‌تر بودند و از عروسها نیز ۱۰۰ نفر از ۱ تا ۱۰ سال و ۵ نفر از ۲۰ تا ۵۰ سال از شوهر خودمسن‌تر بودند و در امر طلاق ۵۷ نفر از داماد ها از ۱ تا ۱۰ سال و ۸ نفر از ۲۰ تا ۳۵ سال باهمسران خود اختلاف سنی داشتند.

مهر

۹۰ نفر از عروس خانمها اصولا مهریه‌ای مطالبه نکردند ۳۸ نفر در عوض با مهریه‌ای بیش ازیك میلیون ریال سندازدواج راامضاء کردند.

علت طلاق

۵ نفر از زوجین بدون علت متارکه کردند، ولی ۹۵ نفر نداشتن توافق اخلاقی و سازش رابهانه قرار داده و ۵ نفر از زنها و ۱۲ نفرازشوهرها تنفر و کراهت ازیکدیگر را وعده‌ای نیز عقیم بودن و نازائی وجمعی اعتیاد شوهر وبرخی نیز داشتن زن دیگر رابهانه قرارداده و پیوند زناشوئی را گسسته‌اند.

مقایسه

با مقایسه تعداد طلاقهای مرداد ماه با ماههائی که طلاق در اراده شوهر بود این نتیجه بدست می آید که طلاق تایك چهارم سابق کاهش یافته‌است.

میان رقص و زندگی زناشوئی

این زن زندگی زناشوئی را برگزید

دیروز در دادسرای تهران به‌یك اختلاف جالب زن وشوهری رسیدگی می‌شد.

علیجان جمالی ۴۵ ساله به‌دادستان شکایت کرده بود که همسر ۱۹ ساله‌اش گل‌یمن روزها در خانه شوهرخواهرش تمرین رقص می‌کند.

علیجان اضافه کرد که شوهر خواهر گل‌یمن که «تارزن» است همسرم را به‌خانه‌اش میبرد و به‌او تعلیم رقص می‌دهد و زنم بقدری در رقص پیشرفت کرده که چند روز پیش که خودم از پشت پنجره خانه خواهر زنم رقص او راتماشا می‌کردم تعجب نمودم من نمی‌گویم رقص کار بدی است، من خودم ازتماشای رقص لذت می‌برم ولی‌دلم نمی‌خواهد زنم برقصد.

علیجان گفت چون زنم بزبان خوش‌خاضر نشد از رقصیدن دست بکشد و از طرفی شنیده‌ام که شوهر خواهر او می‌خواهد زنم را برای رقصیدن به‌جشنها وعروسیها ببرد بدادگستری آمدم تا تکلیفم را «قانون» تعیین کند.

خبرنگار ما نوشته است در دادگستری گل‌یمن پس‌از جروبحث زیاد زندگی زناشوئی را بر رقص ترجیح داد و شوهرش نیز شکایت خودرا پس گرفت.

خلاصه آگهی مزایده شماره ۴۰۳۵ـ ۱ر۸ر۴۶

شرکت سهامی گونی بافی شاهی پنج قلم اجناس باطله کنفی موجود در انبار خود را از طریق مزایده بفروش میرساند داوطلبین میتوانند شرایط مزایده را از دفتر شرکت درشاهی‌ویا ازشرکت سهامی کارخانجات ایران دفتر صنایع نساجی) واقع در خیابان استخر دریافت دارند. تاریخ قبول پیشنهادات تا آخر وقت اداری روز سه شنبه ۵ر۱۰ر۴۶ می باشد.

خطر دکل جراثقال

دکل کامیون جراثقال شماره ۳۵۷۶ ط ۴۱ که دیروز در یك کارخانه نساجی در جاده کرج مشغول کاربود شکست و روی‌سر روح‌اله کمك‌راننده کامیون‌افتاد و اورا کشت.

در گوشه و کنار شهر

تهیه و تنظیم از: بنوشیروان کیهانی‌زاده

بیماری نامزدبازی!

*امروز یك‌زن ۲۱ ساله‌نامزد سابقش را بدادگستری کشانید واورا متهم کرد که تاکنون‌با ۱۲ دختر ویك زن نامزد شده و باهریك پس‌از مدتی، نامزدی خودرا بهم زده و سروقت‌دیگری رفته است.

این زن میگفت پیش ازاینکه این شخص ضمن نامزدبازیهای خود حادثه‌ای ایجاد نکند باید از ادامه اینکار منع شود.

شاکی اضافه کرد میخواستم باشوهر سابقم ازدواج کنم‌که این شخص به‌سراغم آمد، مدتی بااو نامزد بودم، به‌گردش و مهمانی رفتم و همه در انتظار شوهر کردن من بودند که «آقا» یك‌روز یك موضوع بی‌اهمیت‌را بهانه قرارداد و نامزدی خودرابا من فسخ کرد. من که‌از این عمل زیان دیده‌بودم درباره او به‌تحقیق پرداختم و پس ازمدتی موفق شدم‌نوکر سابقش‌را پیدا کنم ونوکر او ۱۲ دختر رابمن نشان داد که این شخص ازآنها خواستگاری کرده‌است ودراینجا بودکه متوجه شدم او به‌بیماری «نامزدبازی» دچار است وقبل‌از اینکه بسراغ دختر دیگری برود اورا به‌دادگستری آوردم!

ازدواج رمانتیك

*ازدواج یك شاکی و یك متهم، امروز یکی از پرونده های موجود دادگستری را از جریان خارج کرد.

یکماه قبل عباس‌پس ازخرید اتومبیلی از خیابان بوذرجمهری نو رهسپار خانه نامزدش واقع در خیابان باغ‌صبا شد، ولی‌چون هنوز به‌آن اتومبیل عادت‌نکرده بود، درنزدیکی میدان بهارستان بایك دختر دانش‌آموز تصادف کرد واورا مجروح ساخت وبه یك بیمارستان‌خصوصی رسانید.

عباس‌ازآن پس هر روزبه عیادت مجروح می‌رفت، و همین امر سبب شد که نامزدش ازاو دلسرد شود ویك روز که‌باتفاق هم به‌عیادت مجروح رفته‌بودند دراطاق بیمارستان با عباس‌جرو بحث کرد و حلقه نامزدی را همانجا از انگشتش درآوردوبه عباس دادو موقعیکه از در اطاق بیمارستان بیرون‌میرفت خطاب‌به عباس و دختر مجروح گفت اطمینان‌دارم که‌عاشق یکدیگرید، انشاءالله سعادتمند شوید من‌از سرراهتان کنار می‌روم.

عباس پس‌از رفتن نامزدش نگاهی به حلقه کرد و آنرابه انگشت دختر مجروح‌نمود وچند روز بعد پس‌از مرخص شدن مجروح از بیمارستان‌با اوازدواج کردوامروز رونوشتی از عقدنامه خودراکه در حاشیه‌اش، هردو نوشته بودند: و باین ترتیب‌از هم شکایتی نداریم بدادگستری فرستادند و پرونده تصادف‌آنها بسته شد.

شیرینکاری نوکر

*نوکری که طوطی و ماهی های گرانقیمت‌اربابش رامسموم کرده بود امروز دریك دادگاه جنحه تهران به ۳ماه حبس و پرداخت خسارت محکوم شد.

اوکه «غلام» نام دارد و ۲۲ ساله است گفت بااینکه بیش‌از خود ارباب، به ماهیها وطوطی اوتوجه میکردم، معذلك هر روز برسر مراقبت از آنها ارباب بمن ناسزا میگفت‌و علناتاکید میکرد که اینها تنها مونسان من هستند. یك روز پیش خود فکر کردم که اگر این‌حیوانات نباشند ارباب نه‌تنها دیگربمن بدنخواهد گفت، بلکه بایکی از دهها دختری که خانواده‌شان بااو آشنا هستند ازدواج‌خواهد نمود، باین جهت همه‌را مسموم کردم، اما ارباب لاشه آنها را به‌بیمارستان حیوانات بردو وقتی متوجه مسموم شدن آنها گردید مرا به‌پلیس تحویل‌داد.

غلام طبق ماده ۲۵۵ که‌برای چنین عملی ۱۱روز تا ۶ماه‌حبس درنظر گرفته محکوم شده‌است

مرکز صنایع کوچك و دستی

فرآورده‌های دستی‌که بعنوان یادبود جشن‌های ناج‌گذاری توسط مرکزصنایع کوچك ودستی تهیه گردیده در فروشگاه مرکز خیابان تخت‌جمشید مقابل سفارت آمریکا شماره ۳۸۱ وفروشگاه صنایع دستی در نمایشگاه صنعتی آبان بفروش میرسد.

مشمع‌میخچه دکترشول وارد شد

نمایندگی دکترشول خیابان فردوسی شمالی

نماینده انحصاری شرکت سهامی مکاورز سرراه آذری مقابل کارخانه تاکسیرانی آذری تلفن ۹۵۲۰۶۷

ازامروز در مولن روژها

ریچارد برتون

جاسوسی که ازسرد سیر آمد

ازامشب درسینماهای

میامی ـ آسیا

رکس ـ همای ـ تیسفون ـ سیلوانا ـ شرق

پانوراما ـ ستاره ـ المپیا ـ پرسپولیس

محبوب ترین هنرپیشگان سینمای ایران دریك فیلم جالب وشیرین

سیرا فیلم تقدیم میکند

فروزان بوتیمار مارینا

حالتی ـ بیدی قدکچیان نادره بهمنیار مقبلی

و ظهوری

در فیلم

هفت شهر عشق

کارگردان حمید جبلی

ازامشب — شیرین ترین وداغ ترین فیلم وحدت — ازامشب

اونیورسال ـ پاسیفیک ـ الوند ـ ایران

نپتون ـ کیهان ـ تهران ـ ژاله

پاسارگاد ـ مونت کارلو

وحدت

در فیلم

نیم وجبی

کارگردان: نصرت‌اله وحدت

فیلبردار: شکرالله رفیعی

کتایون ـ بهمنیار

آزیتا ـ بهشتی ـ ج. غفاری

سیامک ـ سیاوش

محصول: استودیو میثاقیه

اصفهان (سینماهای: چهار باغ ـ مهتاب) اهواز (سینماهای: ساحل ـ آریا)

مجالس ترحیم

درگذشت مرحوم خلد آشیان ناصح بزرگوار ومادح اهل بیت رسول اکرم علیهم السلام **آقای حاج سیدحسن شجاعی** والد گرامی آقایان محترم شجاعی راباطلاع عموم میرساند. مجلس ترحیمی از طرف خاندان آنمرحوم روز جمعه ۲۶ر۸ر۴۶ ازساعت ۹ تا ۱۱ ونیم صبح درمسجد حاج ابوالفتح میدان شاه منعقد میباشد . امید است آقایان علما ووعاظ واهل منبر و هیئات مذهبی و سایر طبقات دراین مجلس شرکت فرمایند .

محمدتقی فلسفی

بمناسبت فوت مرحوم مغفور حضرت آقای **حاج سید حسن شجاعی** والد محترم دوست عزیزم آقای سید ابوالقاسم شجاعی واعظ مجلس ختمی درروز جمعه بیست و ششم آبان ازساعت ۹ صبح الی ۱۱ ونیم در مسجد حاج ابوالفتح خیابان ری منعقد است امیداست آقایان دوستان برای شادی روح آنمرحوم و تسلیت بازماندگان د رمجلس مزبور شرکت فرمایند .

سید جعفر بهبهانی

درگذشت مرحوم مغفور خلد آشیان بلبل بوستان حسینی ابوالزوجه عزیز حاج **سیدحسن شجاعی** راباطلاع اقوام وهمکاران محترم می رساند . مجلس ختم آنمرحوم روز جمعه ۲۶ر۸ر۴۶ ازساعت ۹ الی ۱۱ ونیم صبح در مسجد حاج ابوالفتح و ختم زنانه ازساعت ۳ الی ۵ بعدازظهر درمنزل آنمرحوم اول خیابان خراسان کوچه کهکشان (بناها) منعقد است

حاج اسدالله طائب پور

بدینوسیله فوت مرحوم مغفور خلدآشیان ثقةالمحدثین **حاج سید حسن شجاعی** شوهر خواهر آقای حاج محمد صلاحی را به اطلاع اهالی محترم صنف میرساند . ختم آن مرحوم روز جمعه ۲۶ آبانماه جاری ازساعت ۹ الی ۱۱ ونیم صبح در مسجد حاج ابوالفتح واقع درمیدانشاه منعقد است .

ازطرف صنف مفتول فروش- حاج عباس رفیعی

خانواده های : شجاعی . طائب پور. ابوطالبی حبوباتی . صلاحی . عدل پرور . طاهری .عبدل جورابچی . الچیان . قدیمی . اسفندبد .لرزاده. عصارپور . اسماعیلی . جان نثار . حیدری . صالحی

بدینوسیله درگذشت مرحوم مغفور ثقة- المحدثین **حاج سید حسن شجاعی** بزرگ خاندان شجاعی را باطلاع اقوام و عموم طبقات میرساند مجلس ختم آنمرحوم روز جمعه ۲۶ر۸ر۴۶ مطابق با ۱۴ شعبان المعظم ازساعت ۹ الی ۱۱ و نیم صبح درمسجد حاج ابوالفتح واقع درمیدان شاه و ختم زنانه همانروز ازساعت ۳ الی ۵ بعد ازظهر در منزل شخصی آنمرحوم خیابان خراسان کوچه بناها شماره ۱۷ منعقد است

حاج سیدعباس شجاعی .حاج سیدعلی شجاعی .حاج سیدابولقاسم شجاعی. ابوطالب ابوطالبی . سید محمد شجاعی . سید هاشم شجاعی . سید رسول شجاعی . سید جلال شجاعی . سید جواد شجاعی . سید حسین شجاعی

ضایعه ناگوار رابعموم فرزندان وبازماندگان آنمرحوم بویژه آقای سید ابوالقاسم شجاعی گوینده توانا تسلیت میدهیم

بمناسبت فوت شادروان مرحوم حسن **شاهین پور (تکمیل)** که یکی از اعضاء قدیمی صنف آرایشگر بودند مجلس ختمی در تاریخ جمعه ۲۶ر۸ر۴۶ ازساعت دوونیم بعد از ظهر الی ساعت پنج در شبستان مسجد مجدبرگذار میگردد ازهمکاران محترم دعوت میشود برای شادی روح آنمرحوم و تسلیت به بازماندگان شرکت فرمایند

هیئت مدیره اتحادیه صنف آرایشکاران تهران و حومه

بانهایت تاسف درگذشت مرحوم **حسن شاهین پور (تکمیل)** رحمت...علیه راباستحضار بستگان و آشنایان واهل محل میرساندومجلس ترحیم مردانه از ساعت ۲ ونیم الی ۵ بعد ازظهر روز جمعه ۲۶ر۸ر۴۶ در شبستان مسجد مجد منعقد خواهدبود . **العبد محمد تقی آملی**

خانواده های شاهین پور . شاه محمدی . نائینی . باقری . رازمندی .منوچهری. پیروزمند حاجی رمضانی

بعموم بازماندگان آنمرحوم مصیبت وارده راتسلیت میدهیم

خانواده‌های: رضائی . دیلمقانیان .دیلمقانی شفیع‌زاده . غنی‌زاده . رشیدی . خلیلی. نورانی بخش‌پور . منصوری . رزاقی .علیزاده. انصاری رضائی افشار . حریریان . ترابی

بانهایت تاسف و تالم درگذشت ناگهانی شادروان **آقای قاسم رضائی** بزرگ خاندان رضائی راکه دررضائیه اتفاق افتاده باطلاع دوستان و آشنایان میرساند . مجلس ترحیم آن مرحوم از ساعت ۹ الی ۱۱ صبح روز یکشنبه ۲۸ آبان در مسجد شیخ عبدالحسین معروف به آذربایجانیها برگزارخواهد شد .

آ-۲۵۷۱۵

بعموم بازماندگان آنمرحوم مصیبت وارده راتسلیت میدهیم

بسمه تعالی

بانهایت تاسف فوت ناگهانی شادروان **میرهاشم هاشمی خوئی** فرزند مرحوم حاج میراسدالله خوئی راباطلاع آقایان برادران ایمانی وعلمای عظام وهمشهریهای محترم میرساند و انتظار شرکت در مجلس ترحیم آنمرحوم که روز یکشنبه ۲۸ آبانماه ازساعت ۳ تا ۵ بعد ازظهر در مسجد ولی عصر (ع) واقع در خیابان حشمت‌الدوله برگزار خواهد بود دارد .

الاحقر حاج سید حمزه هاشمی خوئی - العبد حاج سید ابراهیم علوی خوئی .الاحقر حاج شیخ عبدالصمد خوئی . الاحقر حاج سید محمد حسین خوئی .الاحقر سید ابوطالب فاضلی خوئی

باکمال تاثر و تاسف فوت ناگهانی مرحوم مبرور خلدآشیان **میرهاشم هاشمی خوئی** فرزند مرحوم میراسداله حاج ملك‌التجار خوئی رابه استحضار سروران گرامی دوستان محترم و همشهریان عزیز میرساند مجلس ترحیم مردانه روز یکشنبه ۲۸ آبان ازساعت ۳ تا ۵ بعد از ظهر درمسجد ولی عصر (ع) واقع در خیابان حشمت‌الدوله و مجلس ترحیم زنانه درهمان روز وساعت در منزل شخصی آنمرحوم واقع در خیابان آیزنهاور سلسبیل شمالی کوچه داننده پلاك ۵ منعقد خواهدشد .

نورالدین امامی خوئی . سناتور سپهبد ورهرام . دکتر عبدالعلی امامی خوئی .سرتیپ دکتر شریفی . سرتیپ منوچهر هاشمی .سید یوسف هاشمی . حاج سید فضل‌الله هاشمی سیدفتح‌الله هاشمی . آقازاده هاشمی . عبدالحسین هاشمی . منصور هاشمی

خانواده‌های هاشمی . زورآبادی. جوادزاده فضل‌الله‌زاده . محقق . قاضی‌زاده . محمودزاده طلوعی . امامی آل‌آقا . آذرپور . شهیدی . اخوان . شهابی . حسین‌خانلو . ریاحی .دقیقی چهراقی . حریری . قوانلو

بعموم بازماندگان آنمرحوم مصیبت وارد راتسلیت میدهیم

بانهایت تاسف درگذشت شادروان حاج **جواد اعلمی** ابوی آقای موسی اعلمی مدیرشرکت ساختمانی ریل راباطلاع دوستان وآشنایان می رساند مجلس ختم مردانه آن مرحوم روزجمعه ۲۶ر۸ر۱۳۴۶ ازساعت ۳ تا ۵ بعد از ظهر در مسجد حاج‌حسن واقع درخیابان ارامنه شاهپور برگزارو مجلس ختم زنانه در همانروزازساعت ۳ تا ۵ بعد ازظهر در منزل شخصی خیابان پهلوی دوراهی یوسف‌آباد خیابان همایون چهارراه اول پلاك ۲۴ منعقد خواهدبود

موسی اعلمی . جلال اعلمی . اسمعیل اعلمی . سرهنك ایرج وحدت . ذبیح‌الله وحدت مهندس پاشنه‌طلا . دکتر خرم‌نیا . محمودشیخ هرندی . بوطالب - محمدی . محمد اعلمی

بعموم بازماندگان آنمرحوم مصیبت وارده تسلیت میدهیم

خانواده های :مساوات - گلریز -صالحی ساعدی . گردیز . اعتمادزاده . شاهمیرانی . لنکرانیان . مینوئی

بانهایت تاثر فوت مرحومه **خانم بزرك مساوات** راباستحضاردوستان و آشنایان می- رسانند . مجلس ترحیم مردانه آنمرحومه روز جمعه ۲۶ آبان ماه جاری ازساعت ۲ ونیم تا ۴ ونیم بعدازظهر در مسجد نوریان واقع در خیابان شمیران باغ صبا و مجلس ختم زنانه درهمانروز وساعت در منزل شخصی واقع در باغ صبا اول خیابان سلیم شماره ۸ منعقد خواهدبود .

بعموم بازماندگان آنمرحومه مصیبت وارده راتسلیت میدهیم

بسمه تعالی

بمناسبت فوت مرحوم **آقای حسن احسنی** والد حاجی آقا رضا احسنی که شخصی خیرو نیکوکار بود مجلس تذکری عصر یکشنبه ۲۸ آبانماه در مسجد ارك منعقد میگردد از برادران دینی خاصه همشهریان گرامی انتظار شرکت است .

محمد غروی

هوالغفار

باطلاع دوستان و آشنایان و بستگان می رساند بمناسبت فوت مرحوم **آقای حسن احسنی** مجلس ترحیم روز یکشنبه ۲۸ر۸ر۴۶ از ساعت ۲ تا ۶ بعدازظهر درمسجد ارك منعقدخواهد بود

الاحقر سید مهدی مکی . خانواده های احسنی .آقابیك . حاج‌بابائی . حاج قاسمیه . شهبازی . حاج طریقت . حاج برقی . حاج محتشمی . نظیفی . حاج‌رزم‌خواه . رزاقی . پیرمرادی . سکوتی . حسینیان . سید رضا سیادتی و علیان . حاج حسن لاجوردی

بعموم بازماندگان آنمرحوم مصیبت وارده راتسلیت میدهیم

خانواده های: دادمند . وطن‌طلبان .شفیعی شهانقی . منتصرالدوله . پورانچیان

فوت نابهنگام جوان ناکام **فتح‌اله دادمند** راباطلاع کلیه بستگان و آشنایان میرسانند . مجلس ترحیم مردانه ازساعت ۳ تا ۵ بعد ازظهر رو زشنبه ۲۷ر۸ر۴۶ در مسجد ارك و زنانه‌در همانساعت در منزل شخصی (نارمك) تشکیل و حضور در مجالس ختم برای طلب آمرزش آن مرحوم مورد تقاضا است

بعموم بازماندگان آنمرحوم مصیبت وارده راتسلیت میدهیم

یادبود

روز جمعه ۲۶ آبان ۴۶ ازساعت ۳ الی ۵ بعد ازظهر مجلس یادبودی در عباس آباد غربی خیابان وزراء وارد خیابان ۲۰ متری اول منزل شماره ۴۸ منعقد است تشریف فرمائی بانوان و آقایان اقوام ودوستان روح مادرم راشاد و بنده را قرین تشکر خواهند فرمود .

محمد صادق افشار طوس

خاندان بلوچ خسروی دومین سال درگذشت شادروان **سرهنك ابراهیم بلوچ خسروی** رادر روز شنبه ۲۸ آبانماه باطلاع دوستان وآشنایان میرساند . هزینه مجلس یادبود صرف امور خیریه خواهد شد .

بدینوسیله باطلاع اتحادیه صنف معماران و استادان و بناهای تهران میرساند که بمناسبت شب چهلم درگذشت **شادروان حاج محمدحسین گچ بر** در لیله دوشنبه ۲۹ر۸ر۴۶ مصادف باشب هفدهم ماه شعبان مجلس ترحیم درمسجدامامزاده یحیی منعقد است متمنی است باتشریف فرمائی خودروح آن مرحوم راشاد فرمائید

حاجی عباس نوید - حاجی عبدالکریم نوید سرگرد بازنشسته شهربانی افشار

باطلاع بستگان ودوستان و آشنایان میرساند مراسم اولین سالگرد درگذشت همسر عزیزم **بانو نصرت قوشچیها** ازساعت ۲ ونیم تا ۴ ونیم بعدازظهر روز یکشنبه ۲۸ آبان در امامزاده عبدالله آرامگاه بدر برگزار میگردد

مهندس سهراب‌زاده

بانهایت تاسف درگذشت مرحومه **فاطمه جبینی** راباستحضار میرساند مجلس یادبود شب هفت ازساعت ۳ تا ۵ بعد از ظهر جمعه ۲۶ آبان ماه درمسجد فیروزآبادی (شهرری) برگزار میشود .

حسن جبینی. ابراهیم دانائی . حسین پروین . سروان کریم‌دانائی . ادبائی . مهدی قوامی . محمد علی‌پور . محمودرضائی یزدی . امیری

تسلیت

تیمسار سرلشگر مشاور ریاست محترم اداره وظیفه عمومی

افسران و درجه‌داران و کارمندان اداره وظیفه عمومی مصیبت وارده را به جنابعالی وخاندان محترم تسلیت عرض مینمایند .

افسران ودرجه‌داران و کارمندان اداره وظیفه عمومی

تیمسار سپهبد مبصر ریاست محترم شهربانی کل کشور

بنام عضوی از جامعه پلیس درگذشت ناگوار واندوهبار برادر گرامی رابه آن فرماندهی معظم تسلیت عرض مینماید .

رشت -سرهنك دوم اسحق شهنازی

تیمسار سپهبد مبصر ریاست محترم شهربانی کل کشور

مصیبت وارده را ازطرف خودو همکارانم تسلیت عرض می‌نمایم

سراب - سروان صادق‌زاده

شاعر گرانقدر جناب آقای ادیب کسروی

درگذشت مادر گرامیتان را تسلیت گفته دراین مصیبت باشما شریکیم

مشفق کاشانی . نیاز کرمانی .عبدالصمد حقیقت

جناب آقای اعلمی مدیر محترم شرکت ساختمانی ریل

بایکدنیا تاسف درگذشت ابوی محترمتان راتسلیت عرض کرده سعادت وسلامت آن جناب را ازیزدان پاك خواهانیم

شرکت ساختمانی همدان

دوست عزیز مهری جاودان

دانش آموزان پنجم طبیعی خودرادرمصیبت وارده باآن دوست مهربان شریك میدانند

مصیبت وارده را بجناب آقای دکتر محمد علی مدیری و سرکار خانم دکتر عصمت مدیری تسلیت میگوئیم

دکتر علی مهجوری - دکتر محمد حسین طبیبی . دکتر حسین آزاده . دکتر خوش‌بین. دکتر پزشك‌شادکام . شریعت‌خواه . جلالی . یزدان‌یار

جناب آقای علی اکبر خرمشاهی

بانهایت تاسف و تاثر درگذشت مادر گرامتان راتسلیت عرض مینمائیم

کارکنان اداره کل شهرسازی

جناب آقای اعلمی مدیر محترم شرکت ساختمانی ریل

درگذشت تاسف‌آور ابوی محترمتان را تسلیت عرض‌نموده‌سعادت وسلامت‌آن خانواده محترم را از یزدان پاك خواستاریم

سرپرست و کارکنان و کارگران ساختمان اصلاح‌پوست - غفاری

جناب آقای زعیمی

جانسوز تسلیت ما راپذیرید

محمدجواد تربتی - جواهری (وجدی)

تیمسار معظم سپهبد مبصر

ازطرف خودوماموریـن شهربانی دماوندو فیروزکوه مصیبت وارده را تسلیت عرض مینماید .

دماوند - سرهنك محسن حکیمی

سرکار خانم فیروزه شوقی

کلیه کارکنان دبستان شهناز با اندوه فراوان مصیبت وارده را تسلیت عرض‌مینمایند

پولانجات

جناب آقای دکتر رئیس بهرامی استاد دانشگاه

مصیبت وارده را بجنابعالی وخاندان محترم صمیمانه تسلیت میگوئیم

دکتر منوچهر نواب و بانو

جناب آقای اعلمی مدیر محترم شرکت ساختمانی ریل

درگذشت والد آنجناب راتسلیت عرض کرده سلامت و سعادت آن لخانواده محترم را از خداوند متعال خواستاریم .

کارکنان و کارگران کارگاه ساختمانی اداره راه‌نمائی رشت

جناب آقای اعلمی مدیر محترم شرکت ساختمانی ریل

بانهایت تاسف درگذشت غم انگیز ابوی محترمتان راتسلیت عرض واز درگاه خداوند بزرك سعادت آن خانواده محترم را خواهانیم ازطرف کارکنان و کارگران تعمیرات ساختمان های ژاندارمری مرکز

طاهری پور

آقای سیدنورالدین غروی

هیئت مدیره ، هیئت عامل و کلیه‌وابستگان کاخ جوانان مصیبت وارده را بشما و خانواده محترم تسلیت عرض نموده وخودرا درغم شما شریك میدانند .

آ-۲۵۶۵۵ **کاخ جوانان**

جناب آقای مهندس محمود قلمکاری

بانهایت تاسف مصیبت وارده را تسلیت عرض ودرغم‌شما شریك می‌باشیم

اصغر ناظری .دکتر خسروی .محمدخوارزمی هادی محمودی. محمدبهارلو.مهندس خان‌افشار عباس کوکبی . مهندس نوری . محمد قدس . کیکاوس خاکپور . ابراهیم قصری

آقایان مهدی وهادی رستمی

مصیبت وارده را از صمیم قلب بشماو خانواده محترمتان تسلیت گفته‌وخودرا در این غم شریك وسهیم میدانیم

تجریش - مصطفی ایجادی- امیر ایجادی

سرکار سروان مهدی افشار

باقلبی آکنده‌از اندوه درگذشت پدرگرامیتان راتسلیت عرض مینمائیم

آبادان - بانو لاهیجی . سرگرد عبقری‌پور مسعودو بانو . سرگرد دانشور . سرگرد انصاری و بانو - سروان ابراهیم لاهیجی

سرکار سروان مهدی افشار

افسران و درجه‌داران حمل ونقل و دژبان مناطق دریائی جنوب درگذشت پدر گرامیتان‌را صمیمانه تسلیت عرض مینمایند

باشگاه لاینز تجریش

بانهایت‌تاثر مصیبت‌وارده‌رابه شیرمرد ارجمند یحیی فتحی تسلیت میگوید

جناب آقای دکتر علی بهرامی

بانهایت تاثر درگذشت ناگهانی برادر عزیزتان را بجنابعالی‌وخانواده محترم بهرامی تسلیت میگوئیم

بخش رادیولژی بیمارستان و درمانگاه مهدیه -دکتر فریدون واسعی-محمدحسن‌زندی لیلا چکانیان . صادق‌هوشنگی

مصیبت وارده رابخانواده های محترم طالقانی - غضنفریان - خستو -سره-صمیمانه تسلیت عرض مینمائیم .

فضل‌اله علی‌آبادی - مرتضی علی‌آبادی

سپاسگزاری

تیمسار سپهبد مین‌باشیان فرماندهی ارتش سوم

ازاظهار لطف وهمدردی‌آن تیمسارارجمند صمیمانه سپاسگزارم . **سپهبد منیعی**

از دوستان‌و یاران عزیز که برای شرکت درمراسم تشییع‌ومجالس‌ترحیم‌وهفته شادروان **بانو نصرت رهنما** قبول زحمت و بذل عنایت فرموده و یاباابراز همدردی و تفقد وسیله روزنامه -تلگراف و نامه که‌ازتهران‌وشهرستان ها اینجانب رامورد مراحم خاص قرارداده‌اند سپاسگزاری وچنانچه بعلت مسافرت و کمی وقت‌تاخیری‌درشرفیابی حضوری رخ‌دهد پوزش میطلبد .

آ-۲۵۶۹۹ **رضارهنما**

بدینوسیله از کلیه بستگان.سروران گرام مخصوصا روسای‌فروشگاه‌فردوسی که‌درمراسم تشییع جنازه و ترحیم و برگزاری شب هفت مرحوم پدرم **گازابید وسکانیان** حضورا یاکتبابا من‌همدردی نموده‌اند صمیمانه تشکر نموده و چنانچه بعلت تالمات روحی درشرفیابی و عرض تشکر حضوری تاخیر یاقصوری رخ‌دهد پوزش میطلبم .

وسکان وسکانیان

از خویشاوندان‌عزیز . دوستان و آشنایان گرام که‌باتشریف‌فرمائی‌خوددرمراسم‌سوگواری درگذشت همسر ومادر عزیزمان مرحومه **خانم خانمها راسخ** موجبات تسلی خاطر افسرده ما رافراهم ساخته‌اندصمیمانه‌سپاسگزاریم‌چنانچه درعرض تشکر حضوری تاخیری رخ دهد امید عفو داریم

محمد راسخ - زهرا گیتی - مرضیه‌راسخ منصوره فتحعلی

آ-۲۵۶۴۷

تیمسار معظم سپهبدمبصر ریاست‌محترم شهربانی کل‌کشور

باکمال تاسف فوت ناگوار اخوی گرام جنابعالی راتسلیت عرض مینماید

رشت -ابولقاسم سجادیان

تیمسار معظم‌سپهبدمبصر ریاست‌محبوب شهربانی کل کشور

باقلبی اندوهناك مصیبت وارده‌رابدودمان ارجمند مبصر تسلیت عرض نموده بقای عمرآن وجود پراثر وسایر بازماندگان جلیل راازدرگاه پروردگار یکتا آرزومند است

شهرضا فرهمند

تیمسار سپهبد منیعی

باکمال تاسف مصیبت وارده رابه‌آن‌تیمسار وخانواده محترم صمیمانه‌تسلیت‌عرض مینماید

سرهنك ۲ ستاد مهرپویان

باکمال تاسف فوت مرحوم شیخ‌الفقها آقای آشیخ‌حسن حجت‌را بخاندان جلیل‌حجتی تسلیت عرض می‌نمایم

حاج امیرالواعظین اشرفی

آ-۲۵۷۲۹

شادروان محمد تفضلی

این بار روزگار سایه شوم خودرا بر پیکر گلی ناشکفته افکند و فقدان تو قلب دوستانت راجریحه‌دار ساخت . یادآن دوست باایمان و فاضل هرگز از خاطر ما محونمیشود و برای فامیل محترم تو ازخداوند متعال صبر جمیل آرزو میکنیم .

دوستان و همکاران تو - کارمندان‌دارائی منطقه ۶ تهران

آ-۲۵۷۲۱

همکار محترم سرکار خانم طباطبائی‌گیلانی

بانهایت تاسف مصیبت وارده‌رابسرکار علیه و خانواده محترم صمیمانه تسلیت عرض مینمائیم

ازطرف کارکنان دبستان دخترانه آسیا - نواب‌زاده شفیعی

آ-۲۵۷۲۵

آگهی تجدید مناقصه حمل تراکتور

بنگاه توسعه ماشینهای کشاورزی حمل تراکتور و گاه‌آهن و ادوات را تا مدت یکسال (از تاریخ انعقاد قرارداد) برای کلیه نقاط کشور برابر برك مشخصات و شرایطی که در دفتر بنگاه موجود است بشرح زیر بمناقصه میگذارد .

۱- حمل تراکتور و گاو آهن‌وادوات از جلفا بشهرستان ها طبق شرایط برك مشخصات

۲- حمل تراکتور و گاوآهن وادوات از تهران به‌شهرستان ها طبق شرایط برك مشخصات

۱- پیشنهاد دهندگان میتوانند همه روزه در ساعات اداری به بنگاه واقع در تهران بلوار الیزابت دوم - خیابان کاخ‌شمالی شماره ۸۶ مراجعه و برك شرایط در مناقصه و طرح قرارداد را دریافت و پس از ملاحظه در صورت قبول ذیل اوراق شرایط و مشخصات و طرح قرارداد را امضاء نموده و ضمیمه پیشنهاد خود نمایند . ضمنا کلیه پیشنهادات واصله در حکم قبول شرایط در مناقصه و طرح قرارداد میباشد .

۲-پیشنهادات بایستی در پاکت لاك‌و مهر شده تاساعت‌آخر وقت روز ۱۸ر۹ر۴۶ بدفتر بنگاه تحویل و رسید دریافت شود . پیشنهادات واصله در ساعت ۱۱ صبح روز بعد در کمیسیون باز قرائت خواهد شد . الف ۸۱۷۷

بنگاه توسعه‌ماشینهای کشاورزی

آ-۴۰۳۱۸

کلید طلا

اطلاعات

پنجشنبه

- شانزدهم نوامبر ۱۹۶۷
- سیزدهم شعبان ۱۳۸۷
- شماره ۱۲۴۳۸
- سال چهل و دوم

سرویس تلفن بهداشتی

برای مداوای دانش‌آموزان مبتلی به بیماریهای فصلی دایر شد

امروز کسب اطلاع شد که به مناسبت شیوع بیماری های فصلی نظیر دیفتری ، مننژیت و آنژین یك سرویس تلفنی بهداشتی برقرار گردید .

بقرار اطلاع با ایجاد این مراکز بمحض مشاهده چنین بیمارانی مسئولین مدارس جریان را تلفنی به اداره کل بهداری آموزشگاه‌ها اطلاع میدهندو بلافاصله اکیپ‌های مخصوص برای واکسینه کردن دانش آموزان به مدارس اعزام‌می گردند .

ظرفیت گمرک جلفا افزایش مییابد

● بدستور نخست‌وزیر ، معاون وزارت اقتصاد . مدیر کل گمرك و مدیر کل فنی راه‌آهن به جلفا رفتند

بدستور آقای نخست‌وزیر، آقایان دکتر تهرانی معاون وزارت‌اقتصاد، دکتر جالینوس مدیر کل فنی راه‌آهن و دکتر هادی مدیر کل گمرك به جلفا رفتند تا مطالعاتی جهت توسعه امکانات تخلیه و بارگیری‌محمولات رسیده از طریق شوروی بعمل آورده و تصمیمات لازم را در محل اتخاذ نمایند .

۴۰۰ واگن

طی ماه های گذشته بارهای رسیده از شمال در گمرك جلفا انبار شده و تمام محوطه آنجا را نیز اشغال کرده است .

بقرار اطلاع هم‌اکنون در حدود ۴۰۰ واگن شوروی در خط‌آهن مرزی متوقف گردیده است .

ظرفیت تخلیه وبارگیری گمرك جلفا روزانه ۵ هزار تن بار است که امید میرود هیات اعزامی‌برای افزایش ظرفیت تا هفت هزار تن اقدامات سریعی بعمل آورد .

تقلیل مهلت

براساس تصمیماتی که اخیرا اتخاذ شده ، برای کمك به‌تخلیه سریع کالا های وارداتی‌محمولات دولتی مستقیما به تبریز یاتهران ارسال میشود و تشریفات ترخیص آنها دراین مراکز انجام میگیرد.

همچنین به صاحبان کالا های خصوصی اطلاع داده شده است که حداکثر مدت نگاهداری محمولات آنها در گمرك جلفایك ماه است و در صورتیکه در این مدت اقدامی جهت ترخیص کالا نکنند ، محموله آنها به تهران یا مرکز دیگری منتقل شده و شرط ترخیص آن پرداخت جریمه خواهد بود .

شرفیابی آشوری‌ها

آشوری‌های‌مقیم امریکا که برای‌شرکت‌درجشن‌های تاجگذاری بایران آمده‌اند عصردیروز بحضور شاهنشاه آریامهر شرفیاب شدند و مورد تفقد ملوکانه قرار گرفتند .

آقای دکتر بیت منصور نماینده اقلیت آشوری در مجلس شورای ملی‌نیزدراین‌شرفیابی‌حضورداشت .

مسافرت رئیس جمهوری بلغارستان به ایران

بعد از ظهر روز دوشنبه آینده حضرت گئورکی ترایکف رئیس جمهور بلغارستان برای یك دیدار رسمی‌از ایران بدعوت شاهنشاه آریامهر به تهران وارد خواهدشد

همراه رئیس جمهوری‌بلغارستان قائم مقام نخست وزیر آن کشور وزیرخارجه، هیئت‌رئیسه مجلس‌ملی رئیس تشریفات ، یك‌هیئت‌بازرگانی ویك هیئت مطبوعاتی نیزبایران‌وارد خواهند شد .

رئیس‌جمهوری بلغارستان و همراهان روز دوشنبه ۲۹ آبان‌ساعت سه ونیم بعد از ظهر با هواپیماوارد تهران خواهند گردید . شاهنشاه آریامهر و آقای نخست‌وزیر هیئت وزیران ، سفیر بلغارستان و گروه دیگری از شخصیت های ایرانی‌از رئیس جمهوری بلغارستان استقبال خواهند کرد .

درمیدان فردوسی‌شهردار تهران کلید طلائی شهررا تقدیم خواهد کرد .

از طرف شاهنشاه آریامهر و علیاحضرت‌وهمچنین رئیس‌جمهوری بلغارستان ضیافتهای پشام داده خواهد شد .

رئیس‌جمهوری بلغارستان‌روزهای پنجشنبه و جمعه آینده از آثار تاریخی‌ایران‌درتخت‌جمشیدواصفهان دیدن می کند وروز دوشنبه ششم آذر تهران‌را ترك می نمایند .

رئیس‌جمهوری بلغارستان طی اقامت یك هفته ای خود در تهران با شاهنشاه آریامهر ،آقای نخست وزیر ووزیر امور خارجه پیرامون توسعه مناسبات دو کشور گفتگو وتبادل نظرخواهد کرد .

ساعت یازده و نیم صبح دیروز رئیس مجلس ملی رومانی آقای استفان‌وتیك و بانوو اعضاء هیئت پارلمانی آن کشور درکاخ‌نیاوران بحضور شاهنشاه آریامهر شرفیاب شدند .

دراین شرفیابی سفیر رومانی و دبیر اول آنسفارت‌نیزحضورداشتند

دیشب از طرف سفیر رومانی به افتخار مهمانان رئیس مجلس سنا ضیافتی‌در هتل هیلتون برپا گردید

وامروز صبح رئیس مجلس رومانی وهمراهان برای بازدید از مناطق جنوب به آبادان و خارك عزیمت کردند .

در عکس بالاشاهنشاه‌آریامهر در حالیکه با همسر رئیس‌مجلس‌رومانی دست‌میدهند دیده می شوند .

تعطیل‌روزشنبه

روزشنبه بمناسبت مولود مسعود ولی عصر عجل‌الله تعالی فرجه(ع) کلیه وزارتخانه ها وادارات‌دولتی و ملی تعطیل خواهد بود و بهمین مناسبت روزنامه اطلاعات روز شنبه منتشرنمی شود .

دکتر اقبال به‌کویت‌میرود

آقای دکتر اقبال رئیس هیئت مدیره و مدیر عامل شرکت ملی نفت ایران روز شنبه ۲۷ آبانماه بدعوت وزیر نفت و دارائی کویت، رهسپار آن کشور خواهدشد .

آقای دکتر اقبال دراین‌مسافرت تاسیسات نفتی کشور کویت را مورد بازدید قرار خواهد داد.

سفر رئیس هیئت مدیره ومدیر عامل شرکت ملی نفت ایران به کویت ، چهارروز طول خواهد کشید . آقای دکتر اقبال بامداد امروز عازم جنوب گردید تاپس از بازدید فعالیت های صنعت نفت ایران ، درحوزه قرار داد سفرخود رابه‌کویت آغاز نماید.

بارندگی در شهرستانها ادامه دارد

انقلاب هوا وبارندگی شدید در شهرستانهاخصوصا شهرهای‌شمالی همچنان‌ادامه‌داردوبراثر بارندگی‌در شهرها وریزش برف در ارتفاعات، هوای اکثر نقاط بطور محسوسی سرد شده است بطوریکه مردم غالبا از لباسهای زمستانی استفاده میکنند .

از بعداز ظهر دیروزریزش‌باران در بابل و نقاط اطراف شروع شد و هنوز (ساعت ده‌صبح) ادامه‌دارد.

*** تگرك دو نفر را مجروح کرد**

صبح دیروز بدنبال انقلاب‌شدید هوا در زیباکنار و حومه تگرك شدید وبی‌سابقه‌ای توام با رعد و برق شروع بریزش کرد .

شدت تگرك بحدی بود که‌طرف چند دقیقه کوچه‌ها و خیابانهاسفید پوش شد و مردم با عجله بخانه‌های خود پناه بردند . براثر درشتی تگرك دونفر باسامی طهمورث و صفر اهل زیباکنار مجروح‌شدندو اگر تگرك مزبور ادامه مییافت خسارت زیادی ببار می‌آورد .

*** طوفان در شهسوار**

گزارش خبرنگار مادر شهسوار حاکیست : بعد از ظهر دیروزهوای شهسوار منقلب گردید و بدنبال آن‌باد وطوفان شدیدی توام با باشروع بارندگی از شدت وزش باد و طوفان گرد و خاك کاسته‌شد وبارندگی هم اکنون‌ساعت(ده‌صبح) در شهسوار ادامه دارد. آب‌رودخانه شهسوار بالاآمده و در ارتفاعات این منطقه برف زیادی باریده‌است.

*** در چالوس**

بارندگی از بعد از ظهر دیروز در چالوس شروع شده‌و هنوز هم بشدت ادامه دارد . بر اثربارندگی ۲۴ ساعت اخیر آب‌رودخانه‌چالوس بالا آمده و هوابطور محسوسی سردشده‌است .

بموجب گزارش خبرنگار ما در نوشهر :از نیمه‌شب گذشته‌ریزش بارا ن‌سیل‌آسادر نوشهرآغاز شده و هم‌اکنون (ساعت یازده صبح) بشدت ادامه دارد .

براثر ریزش باران ، رودخانه «ماشلك» نوشهر طغیان کرده و عبورو مرور وسائط نقلیه متوقف شده است .

صبح امروز آقای شالچیان وزیر راه و همراهان که از تهران عازم بابلسر بودند براثر بارندگی‌شدید و قطع عبورو مرور مجددا بتهران برگشتند .

فرمانداران جدید

آقایان محمدکریم فرحت‌بسمت معاون استانداری کرمان وفرماندار کرمان ، اسمعیل یوسفی بسمت فرماندار خلخال و محمود تربتی سنجابی بسمت معاون اداره رفاه کارکنان وزارت کشور منصوب شدند .

برای بدست‌آوردن مادام العمر ماهی ۲ هزار تومان اضافه حقوق

عجله کنید

فقط ۱۰ روز دیگر فرصت دارید

برای افتتاح حساب تشکیل سرمایه در بانك عمران وشرکت در قرعه‌کشی مادام العمر ماهی ۲ هزار تومان فقط تاپنجم آذر ماه‌وقت دارید.

شرکت تعاونی فرهنگیان تهران

بافرارسیدن سرما واحتیاج بلباس گرم برای رفاه صاحبان سهام قسمتی از پوشاك زمستانی موجود در فروشگاه رابدون پیش قسط وباارزانترین قیمت‌ممکن بفروش میرساند .

پنج زار بده ، یك هفته بخند

شماره مخصوص روزجمعهٔ صدای مردم

زیرنظر گروه فکاهی نویسان

دخو

صرفاً فکاهی شیرین متنوع ارزان

جمعه ۲۶ آبان منتشر میشود

در پیشگاه مبارك شاهنشاه آریامهر و شهبانو فرح پهلوی ومیهمان عالیقدرشان حضرت رئیس جمهوری بلغارستان

سازمان باله ملی ایران سه‌شنبه سی‌ام‌آبانماه‌برنامه باله کمیك ـ کلاسیك‌ومدرن رادرتالاررودکی‌اجراخواهد کرد .

فروش بلیط : گیشه تالار رودکی

بلیطهائیکه قبلا فروخته شده بارزش خودباقی‌است

سازمان زنان ایران

بمنظور بزرگداشت و جاودان کردن خاطره جشنهای‌فرخنده تاجگذاری همه ساله بورسهای متعدد دانشگاهی به شرح زیر در اختیار دانشجویان ممتاز کشور قرار میدهد .

حقوق رشته قضائی یکنفر
علوم اجتماعی یکنفر
پزشکی یکنفر
حسابداری یکنفر
روابط عمومی یکنفر

امسال ۳بورس از بورسهای فوق در اختیار دانشجویان شهرستانی مقیم تهران و ۲بورس در اختیار دانشجویان تهرانی قرار خواهد گرفت . از داوطلبان خواهشمند است تا آخر وقت اداری روز دوشنبه ۲۹ آبانماه به روابط‌عمومی‌سازمان زنان ایران برای کسب اطلاع بیشتر وثبت‌نام مراجعه فرمایند . روز سه شنبه ساعت ۱۱ با داوطلبان مصاحبه انجام خواهد پذیرفت .

دبیر کل سازمان زنان ایران

۱ـ۲ آ ـ ۴۰۲۲۸

از امشب فقط‌در

سینماریولی

خیابان قدیم شمیران ـ روبروی تخت جمشید

تلفن ۷۵۷۷۷۷

«رابرت بلوك» نویسنده فیلم «روح» باردیگر با یك اثردلهره‌آورعلاقمندان‌آثارمهیج‌وقوی‌راشیفته‌خودمیسازد

گرانت ویلیامز و شرلی نایت درفیلم

درساعت V

THE COUCH

محصول برادران وارنر

اولین فیلمی که مورد تقدیر و تحسین کنبی شورای عالی نمایش وزارت فرهنك و هنر قرار گرفته است .

اطلاعیه

به استحضار همشهریان عزیز میرساندکه درمواقع مسافرت بخارج برای دریافت گواهینامه‌بهداشتی‌بین‌المللی بمحل اداره کل بهداشت تهران واقع درخیابان جنوبی‌پارك شهر (نبش شاهپور) مراجعه فرمایند.

بهداری تهران

قابل توجه‌ساکنین جنوب‌شهر

خشك شوئی و سپیدشوئی مهران مجهز به‌ماشین های‌آخرین سیستم اتوماتیك(بوه) آلمانی برنده مدال طلا سال ۱۹۶۶ در خیابان مولوی نرسیده به‌میدان شاه ایستگاه سنگی افتتاح‌شد و بمیمنت تاجگذاری شاهنشاه آریامهر وشهبانوی گرامی‌ایران تاپایان آبان ماه ۴۶ بیست‌درصد تخفیف‌میدهد ـ تلفن ۵۹۱۳۰۵

«خانه سازی «تك»

مشك آنستکه سوید

در صفحه ۲۴

آگهی استخدام

سازمان ایرانی مجامع بین‌المللی برای اداره مرکز اسناد علمی به کتابدار و متخصص اسناد که فارغ‌التحصیل عالی کتابداری بوده و آشنابزبانهای‌فرانسه‌ویاانگلیسی باشند نیازمنداست واجدین‌شرایط میتوانند روز های چهار شنبه و پنجشنبه از ساعت ٤ الی ۷بعداز ظهر به اداره مرکز اسناد علمی سازمان واقع در خیابان بهارنبش شاهرضا شماره ۱۰ مراجعه نمایند

سازمان ایرانی مجامع بین‌المللی

آ ـ ۳۹۸۳۴

کلید طلا

ازامشب

وحدت درفیلم نیم وجبی

خبر خوش

محصولات غذائی دهکده ببازار آمد

۲۶ محصول دهکده

باجنس خوب وبسته‌بندی مرغوب در تمام فروشگاهها موجود است

باین اسامی که قسمتی‌از فرآورده های غذائی دهکده را تشکیل میدهد توجه فرمائید

«نمك سفره دهکده» ـ «نمك آشپزخانه دهکده» ـ «فلفل دهکده» ـ «زردچوبه قلم هندی دهکده» ـ «ادویه‌پلوئی دهکده» ـ «دارچین دهکده» ـ «زعفران دهکده» ـ «هل معطر دهکده» ـ «کشمش پلوئی دهکده» ـ «جوش شیرین دهکده» ـ «گرد لیمو عمانی دهکده» ـ «آرد برنج دهکده» ـ «نعنا معطر دهکده» ـ «نشاسته گل دهکده» ـ «زنجبیل دهکده» ـ «زیره ممتاز پلوئی دهکده» ـ «گل پر دهکده» ـ «سماق طبیعی دهکده» ـ «آرد نخودچی دهکده» ـ «ادویه کاری دهکده» .

باین نکات هم توجه فرمائید

مزایای خرید فرآورده‌های غذائی دهکده باین قراراست

۱ـ خرید یك فرآورده خوب و بهداشتی ۲ـ دریافت جوایز متعددومتنوع ۳ـ قوطی های‌محصولات دهکده دارای در کشوئی بوده و پس از بمصرف رسیدن محصولات داخل آن میتوانید مجددا در آشپزخانه مورد استفاده قرار دهید . ٤ـ کارت بینگو مخصوص‌دهکده‌توسط فروشندگان‌محصولات دهکده تقدیم میشود و شماره های بینگو در داخل تمام قوطی های محصولات دهکده قرار دارد و می توانید بصورتی که در کارت بینگو نوشته شده‌عمل کنید و برنده جوایز دهکده بشوید ۵ـ بخانم های خانه‌دار خریدار محصولات دهکده یك تابلوی مخصوص نوشتن برنامه غذائی هفته تقدیم میشود.

آ ـ ۴۰۰۴۶