سال سی‌وسوم- شماره ۹۷۵۵ | چهارشنبه چهاردهم آبان ماه ۱۳۳۷ | تکشماره دو ریال وتیم

اطلاعات

۲۰ صفحه

سرهنگ عارف در اطاق عبدالکریم قاسم توقیف شد

رادیو بغداد گفت: سرهنگ عارف بدون اجازه ببغداد آمده وبجرم خیانت بمیهن محاکمه میشود

آسوشیتدپرس گزارش داد بحران شدیدی در خاورمیانه روی میدهد

اختلاف عبدالکریم قاسم وسرهنگ عارف برسر الحاق عراق بجمهوری متحده عربی است- ممکنست عبدالناصر دربرابر توقیف سرهنگ عارف عکس‌العمل شدیدی نشان دهد- دولت عراق حقوق نظامیان را بالابرد وشاگردان مردود مدارس راقبول کرد

سرهنگ عارف

ورود ناگهانی عبدالسلام عارف‌معاون فرماندهی سابق نیروهای نظامی و معاون سابق نخست‌وزیر عراق به بغداد از حوادث بسیار جالب توجه می باشد که در کلیه محافل‌سیاسی خاورمیانه و سایر نقاط مورد بحث و بررسی قرار گرفته است . بطوری که آسوشیتدپرس از دمشق گزارش داده رادیو بغداد اعلام‌داشته که سرهنگ عبدالسلام عارف دست‌راست سابق عبدالکریم قاسم نخست‌وزیر عراق که بسمت سفیر کبیر عراق در آلمان غربی تعیین شده بود از بن به بغداد وارد و فورا دستگیر شد .

اعلامیه عراق

اعلامیه رسمی دولت عراق که از رادیو بغداد پخش شده حاکی است که عبدالسلام عارف بدون اجازه‌بعراق مراجعت کرده و توقیف گردیده است. در اعلامیه مزبور همچنین خاطرنشان گردیده که بنا بمصالح عمومی وبعلت آنکه این سرهنگ بازنشسته چندین بار علیه امنیت عمومی‌قیام‌کرده‌توقیف شده و باتهام توطئه‌علیه‌مصالح‌کشور تحت محاکمه قرار خواهد گرفت . اعلامیه مزبور که نسبتا کوتاه بود با این جمله ختم میشود : «بگذارید همه افراد بدانند که مصالح عمومی و امنیت کشور بالاتر از مصالح افراد قرار گرفته اند .

بقیه در صفحه سوم

درآمد وهزینه بودجه سال آینده

مخارج زائد حذف میگردد

بطوریکه اطلاع داده‌شد دیروز کمیسیونی باحضور آقایان اردلان معاون وزارت‌دارائی‌و ویشکائی‌مدیر کل وزارت دارائی یوسفی رئیس اداره کل بودجه و مستشار مالی دولت آمریکا برای رسیدگی به ارقام درآمد بودجه دروزارت دارائی

بقیه در صفحه نوزدهم

جریان روز

نظری بزندانها | خطر در عراق

سرمقاله وتفسیر جهان درصفحه دوم

پیام شاهنشاه بشورای انجمن برادری جهانی

نخستین شورای عمومی برادری جهانی درخاورمیانه دیروزدرتهران تشکیل شد

ساعت‌چهار ونیم‌بعدازظهر دیروز بنا بدعوت انجمن برادران جهانی صدو ده‌نفر اعضای شورای عمومی این انجمن نخستین کنگره این سازمان بین‌المللی‌را درایران در محل‌وزارت دربار شاهنشاهی تشکیل دادند. این عده ازکلیه صفوف و طبقات مختلف اجتماعی مرکب شده‌بودند درمیان آنهاچند نماینده ازاقلیتهای مذهبی درایران منجمله‌نمایندگان زرتشتی‌و مسیحی ویهودی‌بالباسهای مخصوص خود دیده میشدند.

چنانکه سابقااطلاع‌داده‌شد .سازمان برادری جهانی‌یك موسسه بین‌المللی است که‌بمنظورترویج‌اصول همکاری وبرادری میان کلیه افراد بشر صرفنظرازکشورها ونژادها ومذاهب

بقیه درصفحه هفدهم

پیام شاهنشاه

بنخستین شورای عمومی انجمن ایرانی برادری جهانی

اکنون که نخستین شورای عمومی انجمن برادری جهانی درایران وخاورمیانه تشکیل میشود لازم میدانیم مراتب توجه خاص خودرا به‌حسن اجرای اصول این سازمان ازطرف کلیه اعضای شوری وتشکیلات مختلف سازمان که ازاین پس مشغول کار خواهند شد بدانان گوشزد و لزوم مراقبت کامل در تعمیم و توسعه این اصول راکه‌مابا اعتقاد راسخ بارزش معنوی واجتماعی آنها سر پرستی عالیه این سازمان را درکشور خود بعهده‌گرفته‌ایم متذکرگردیم.

باید همگی متوجه باشند که کشورما باسابقه درخشان مدنی‌وفرهنگی خود وبامقام شاخصی که‌پیوسته درعالم فکر و اخلاق داشته وازاین حیث همیشه یك‌کانون فروزان معنویت بوده‌است امروز درنشر وتوسعه این اصول‌عالیه اخلاق مسئولیت سنگینتر وخطیرتری نسبت بد یگران بعهده دارد.

رجاء واثق‌داریم که‌این‌سازمان‌که گزارش اقدامات آن‌مرتبا باستحضار ماخواهدرسید درانجام وظایف خود موفقیت کامل حاصل کند.

شاخص هزینه زندگی

برای هرشهر جداگانه تعیین میشود

پایه شاخص درایران‌که سال ۱۳۱۵ است تغییر میکند

امروز خبرنگار مادر مورد علت تغییر عوامل مؤثر هزینه زندگی که‌برای تهیه شاخص هزینه‌زندگی بوسیله بانك ملی‌بکار میرود با آقایان مجیدیان قائم‌مقام مدیر کل‌بانك ملی‌وعقیلی رئیس اداره بررسیهای بانك ملاقات‌ومذاکره نمود.

آقای مجیدیان علت این تغییر روش راچنین بیان کرد: در اثر تغییر رویه زندگی وبالارفتن‌سطح زندگی عواملی که‌سابقا درشاخص هزینه زندگی اثرداشت حالایااثر قبلی رابکلی ازدست داده یاآنکه اثرات آن کم‌وزیاد شده است و اصولا این وضعی است که‌درتمام کشورها هرچند سال‌یکبار پیش می‌آید مثلا تاچندسال پیش در اروپا وآمریکا سال پایه‌شاخص هزینه زندگی (که‌در ایران۱۳۱۵ است) سال ۱۹۳۹ بود ولی‌بعدا

بقیه درصفحه هفدهم

ساختمانهای جدید کوی دانشگاه

دیروز درحضور شاهنشاه افتتاح گردید

ساعت سه‌ونیم‌بعداز ظهر دیروز شاهنشاه برای گشایش‌ساختمانهای جدید بکوی دانشگاه تشریف‌فرما شدند.

درمدخل عمارت مرکزی آقایان نخست‌وزیر ،رئیس دانشگاه‌و روسای دانشکده هااز مقدم‌شاهانه استقبال نمودند وآقای دکترفرهاد رئیس دانشگاه بشاهنشاه خیرمقدم گفت:

شاهنشاه پس‌از ابراز تفقدنسبت به‌حاضرین بداخل اولین‌بنای‌جدید تشریف‌فرما شدند ورئیس‌دانشگاه درآنجا نقشه‌ها ونمودارهای ساختمانی کوی دانشگاه وهمچنین تاسیسات علمی آنرا ازلحاظ‌همایونی گذراند ودرباره هریك‌توضیحات لازم بعرض رسانید مخصوصا در باره محل‌بنای راکتور اتمی و ابزرواتوار ژئوفیزیك ودانشکده جدید فنی وبیمارستان بزرك هزار تختخوابی توضیحات‌مشروحی معروض داشت.

شاهنشاه برای پیشرفت‌ساختمانهای مورد لزوم‌اوامر مقتضی صادر فرمودند وسپس‌به‌ترتیب ازخوابگاه‌های جدید دانشجویان وقسمت‌های مختلف کوی دانشگاه بازدید نمودند.وبابراز احساسات دانشجویان مقیم کوی دانشگاه پاسخ دادند وبعرایض دانشجویان عطف توجه مخصوصی مبذول داشتند.

ساعت پنج‌ونیم‌بعداز ظهرشاهنشاه بکاخ سلطنتی عودت فرمودند.

حزب دموکرات در انتخابات امریکا پیروز شد

جمهوریخواهان شکست فاحشی خوردندو بسیاری ازکرسیهای‌خودرا ازدست دادند

پس از شکست جمهوریخواهان پیشنهادشد حزب‌سو می برهبری قابوس درامریکا تشکیل شود

راکفلر
فرماندار جدید نیویورك

هریمن
کاندید شکست خورده

فابوس
کاندیدای رهبری حزب سوم

درانتخابات فرمانداری نیویورك مبارزه دومیلیونر مشهور آمریکائی بنفع «راکفلر» وشکست «هریمن» پایان یافت . باشکست شدیدحزب جمهوریخواه پس‌از این آیزنهاور بردستگاهی حکومت خواهدکردکه اکثریت‌اعضاء آن باسیاست رئیس جمهور مخالفت میکنند.

واشنگتن -رویتر -متجاوز از ۵۰ میلیون رای‌دهنده آمریکائی‌درانتخابات روز گذشته آمریکا شرکت نمودند. وچون هوا هم بسیار مساعد بود میزان آراء بطور غیر منتظره‌ای بالا رفت گزارشهای رسیده از نیویورك حاکی است که میزان آراء در این شهر بیسابقه بوده است .

انتخابات‌برای کلیه نمایندگان‌مجلس ویك سوم سناتورها و۳۲ فرماندار صورت گرفت . در ۹۰ نقطه‌دموکراتها معارضی نداشتند وجمهوریخواهان فقط در یك نقطه بلامعارض بودند. قبلا در ایالت «مین» دوکاندیدای حزب دموکرات ویك کاندیدای‌جمهوری خواه انتخاب شده بودند .امسال‌برای اولین بار از آلاسکا که قرار است چهل ونهمین ایالت آمریکابشودنیزیك نماینده بمجلس خواهد رفت .

بقیه در صفحه نوزدهم

تهدید سارقین مسلح

مامورین ژاندارمری در تعقیب دوسارق سابقه‌دارکه‌مشخصات آنها بامشخصات ظاهری سارقین بانك مطابق‌است‌میباشند

یکنفرکه خودرا در تلفن سارق بانك‌معرفی میکرد اظهارداشت‌که ماه نفر بوده‌ایم

تحقیق مامورین برای شناختن سارقین مسلح که پریشب بقصد دستبرد ببانك صادرات و معادن شعبه تهران‌نو رفته و طی یك‌زدو خورد نگهبان مسلح را کشته و تحویلدار بانك را مجروح کرده و متواری شده بودند هنوز ادامه‌دارد. چون محل وقوع حادثه در حوزه استحفاظی ژاندارمریست مامورین ژاندارمری فعالیت بیشتری می کنند واز طرفی مامورین اداره آگاهی واداره پلیس تهران‌نیز تحقیقات‌خود را ادامه میدهند . این فعالیت‌ها و تحقیقات که‌از طرف‌مامورین‌انجام میگردد اغلب جنبه محرمانه داردو این مامورین نتیجه کارهای خودرا تارسیدن به‌نتیجه افشانمی کنند .

بقیه در صفحه هیجدهم

شهردار تهران امروز گفت:

پول شهرداری برکت عجیبی پیداکرده !

درجنوب شهر ۵ میلیون تومان بیش‌ازشمال‌خرج کرده‌ایم

فعلا شهرداری تهران ماهانه یك میلیون وچهارصد هزارتومان اضافه درآمد دارد

دریکی ازشبها تمام‌گودهای جنوب شهرصاف خواهدشد

شهردار تهران درجلسه مطبوعاتی صبح امروز که‌باحضور عده‌ای از مدیران وخبرنگاران جراید صورت گرفت گفت: برای ازبین‌بردن‌گود های جنوب شهر که‌همه‌ساله‌در فصل زمستان باعث خرابی خانه‌ها وازبین رفتن وسائل زندگی عده‌ای از هموطنان ما میشود تصمیم داریم‌این ناحیه را درهفته آینده رویهم کوبیده وآنرا صاف کنیم. این کار دریکی از شبهای هفته آینده صورت‌خواهد گرفت وقبلابه‌ساکنین گودها اطلاع داده خواهد شدتامحل سکونت خود را ترك گویند.

جنوب یاشمال ؟

شهردار تهران سپس گفت:اخیرا عده‌ای بمن‌میگویند توشهردار شمال شهر هستی.من‌برای‌جوابگوئی باین افراد امروز آمار مفصلی ازآسفالت کاری شمال وجنوب تهران تهیه کرده‌ام که مطابق این صورت در شمال تهران۹۲ خیابان وکوچه ودر جنوب‌تهران ۶۲ خیابان وکوچه در عرض‌مدت‌شش‌ماه گذشته آسفالت شده‌است که جمعا درجنوب مبلغ ۱۹۲٫۴۹۰٫۰۰۰ ریال ودر شمال ۱۴۶٫۱۵۸٫۰۰۰ ریال هزینه‌آسفالت

بقیه درصفحه هفدهم

تشدیدفعالیت مسکو وقاهره در خاورمیانه

مناطق خطرناکی که براثر تبلیغات شوروی‌وقاهره‌بوجودآمده شوروی‌میخواهددرایران هم میدانی برای‌تصادم‌بوجود آورد

لندن -آسوشیتدپرس-مقامات مطلع و ناظرین سیاسی غرب تصور میکنند که شوروی و کشور های دوست عرب آن مشغول ایجاد بحران جدیدی در خاورمیانه می باشند و اکنون که مسئله فرمز تا حدی‌وخامت خود را از دست داده نوبت خاورمیانه است که باردیگر مرکز جنجال بزرگی شود .

دیپلماتها می گویند هدف تبلیغاتی شدید رادیو مسکو و قاهره آنست که به جهانیان وانمود نمایند که کشور های غربی مشغول تهیه مقدمات یك حمله نظامی دیگر در این‌منطقه

بقیه در صفحه چهارم

وزیر کشور از مردم تقاضا کرد درجمع‌آوری گداها همکاری کنند

از امروز جمع‌آوری گداها در تهران آغازشد ضمنا امروز اعلامیه زیر از طرف وزیر کشور انتشار یافت .

تکدی از نظر دین مبین اسلام حرام وطبق قانون کیفر عمومی جرم و قابل مجازات است برای جلوگیری‌از تکدی وجمع آوری گدایان تاکنون اقداماتی صورت گرفته ولی چون نتیجه مطلوب حاصل نگردیده وباز عده‌ای باوضع بسیار زننده در انظار خارجی وداخلی در پایتخت به تکدی‌مشغول هستند برای خاتمه‌دادن باین وضع اسفناك‌وزارت کشور از چندی پیش جمع‌آوری گدایان وبکار گماردن افراد قادربکار آنان‌را مورد مطالعه‌قرار داده ومقدمات کار ازهر حیث فراهم شده واز امروزبشهربانی کل دستور داده شد که بانظارت و کمك بازرسان وزارت کشور کلیه متکدیان پایتخت را جمع‌آوری‌وبه محل تعیین شده اعزام دارند .

آن‌عده از این افراد که قادر بکار باشند دراردوهای کار مشغول کار میشود واز چند روز پیش اولین‌اردوی کار مرکب از پانصد نفر از متکدیان در محلی که برای ساختمان‌بیمارستان واقع در کرج اختصاص داده شده

بقیه درصفحه هفدهم

درامریکامرده ای رازنده کردند

قلب‌کارگری راکه از کار افتاده بود باماساژ دوباره بحرکت در آوردند

لوئیس ویل - آسوشیتدپرس - ریموندوان‌دایك یکی از کارگران‌شهر لوئیس‌ویل ضمن کار دچار عارضه قلبی گردید و هنگامی که‌به‌بیمارستان حمل میشد در آمبولانس فوت کرد . در بیمارستان یکنفر پزشك او را معاینه کرد و گفت قلبش بکلی ازکار

بقیه درصفحه هفدهم

فیلم فارسی قاصد بهشت توقیف شد

فیلم فارسی قاصد بهشت که مدت دوهفته درسینماهای سهیلا-متروپل تخت جمشید- اسکار وزهره نمایش داده میشد. ازدیروز صبح بنابدستور وزارت کشور توقیف وازنمایش آن جلوگیری بعمل آمد.

نیمه شب گذشته اولین هواپیمای چهارموتوره سابنا روی باند فرودگاه مهرآباد بزمین نشست

هیئتی از طرف دولت پادشاهی بلژیك باتفاق عده‌ای از متصدیان و رؤسای کمپانی باهواپیمای مذکور وارد تهران شدند

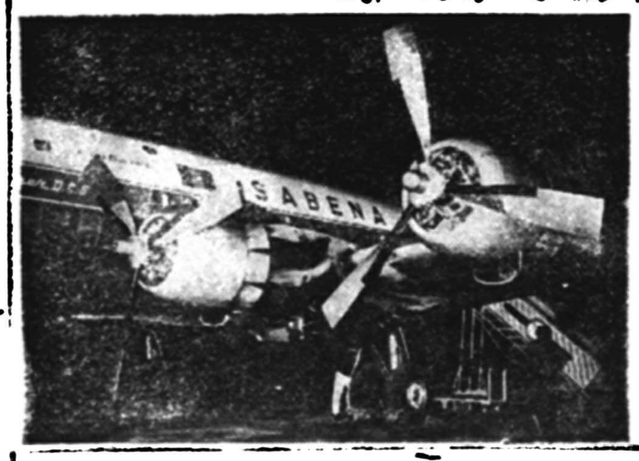

از مدتها پیش در خیابان فردوسی روبروی خیابان کوشك دفترنمایندگی هوائی زیبا ومدرنی توجه عابرین‌را بخود جلب میکرد. سابنا .... شرکتی که تصمیم گرفته تهران را به سایر مراکز وپایتخت های مهم دنیا مربوط سازد سازمان هواپیمائی مجهزی است که اگر چه درایران بواسطه سابقه کوتاه وکم خود آنچنان معروف نیست ولی‌در اروپا وآمریکا وحتی اقصی نقاط آفریقا دارای آنچنان شهرتی‌است که بتوصیف احتیاج ندارد.

برای پی بردن به میزان

بقیه درصفحه چهارم

فوتبال

مردم ورزشدوست تهران لذتبخش‌ترین مسابقه نهائی فوتبال را مشاهده میفرمایند

تاج- شاهین

ساعت ۳ بعدازظهر جمعه ۱۶ آبان امجدیه

بهاء بلیط ۱۰۰-۵۰-۳۰-۱۰ ریال

مرکز فروش- فروشگاه تاج- مسعود نیا- تث‌ث- فروشگاه جدیکار. آ-۲۸۴۶۸

بدستور خروشچف پیاله‌فروشی ممنوع شد

ولی هرکس میتواند در ده‌پیاله فروشی مجموعا ده‌گیلاس ودکا بنوشد. ومست کند . این مطلب وده‌ها مطلب خواندنی‌دیگر ، جمعه دراطلاعات هفتگی

زمین ساختمانی در شهر

چندقطعه زمین خوش‌قواره ۲۰۰تا۶۰۰متری برخیابان اسفالته وحیدیه باآب وبرق‌شبانه‌روزی نزدیك مسیر اتوبوس‌خط واحد ومناسب جهت ساختمان وسکونت باشرایط سهل نقد واقساط بفروش‌میرسد.

بازرگانی بهار- پاساژ درخشان- خیابان شاه‌جنب سینمانیاگارا

تلفن۴۱۲۰۳ ۱-۳ آ-۲۸۳۷۰

قابل توجه:

دارندگان دیزلهای روستون

همه رقم لوازم یدکی واردشد

شرکت ترافیکو خیابان سعدی تهران

آ-۲۸۴۶۴ (آگهی وگا)

۹ روز بمهلت مقرر باقی مانده است

گهی شرکت سهامی ساختمانی شهر آراء

را در صفحه چهارم مطالعه فرمائید

آ-۲۶۷۸۸ -۱-

«کاکاتوفیق» دنیائی را میخنداند

ظهر چهارشنبه وروزپنجشنبه «روزنامه فکاهی توفیق»

آ-۲۸۴۱۰

ای کاروان - آهسته‌ران

بگذار من یك بلیط سی ریالی اعانه ملی بخرم تابتوانم باخاطری آرام بسفر پردازم وچه بسا در سر منزل مقصود شاهد کامیابی رانیز درآغوش گیرم ویك میلیون‌ریال‌جایزه ببرم.

آ-۲۸۳۷۴ «بنگاه بخت آزمائی ملی»

فستیوال بین المللی فیلم تهران

از روز سه‌شنبه بیستم آبانماه آغازخواهدگردید

صفحه شانزدهم را مطالعه فرمائید

تلویزیون ایران قسمت گیرنده خواهش میکند

هنگامیکه برنامه‌های آزمایشی اجرا میشود

مشتریان محترم تلویزیون گیرنده

RCA

اشکالات ونظریات خودرا مستقیما به بخش

سرویس گیرنده‌های ار-ث-آ

واقع در خیابان تخت جمشید تلفن ۴۷۸۴۵ اطلاع دهند تا اگرنقصی درکار دستگاه گیرنده وجود داشته باشد متخصصین این مؤسسه آنرا برطرف نمایند

آ-۲۸۲۴۰ تلویزیون ایران- قسمت گیرنده

جریان روز

نظری بزندانها

در شماره پریروز اطلاعات ،درصفحه اخبار شهرستانها ، خبری بود از مشهد ، مبنی براینکه وضع زندان مشهد رقت‌بار است ،.. ساختمان زندان چهل سال پیش برای ۲۰۰نفر زندانی ساخته شده است واکنون‌در حدود یکهزار نفر در آن زندانی می باشند ، ودرهرسلول آن از بیست تا هشتاد نفر زندانی جا داده شده است .

•••

این وضع تنها مخصوص زندان مشهد نبوده و بگواهی مقامات مسئول در غالب شهرستانها و پایتخت نیز زندانها از همین وضع نامطلوب بی بهره نیستند .

البته برای اشخاصی که از نعمت آزادی برخوردارند و در فضای حیاتی بی قیدوبند هوای آزاد استنشاق می کنند تصور رنج زندان کاری دشوار است ، وشاید هم برای اغلب مردم شنیدن اینکه وضع زندان نامطلوب بوده و زندانیان علاوه بر درد زندانی بودن و محرومیت از زندگی آزاد ،از حیث بهداشت و مکان و خوراک و سایر ضروریات زندگی نیز درمضیقه می باشند ، باعث تعجب و تاثرنشود، بدلیل اینکه رنج و زحمت و ناراحتی را لازمه زندان و زندانی میدانند .

اما حقیقت اینست که زندان برای شکنجه دادن و ناراحت ساختن انسان ها نبوده وبلکه تنها برای متوجه‌کردن منحرفین از نظامات اجتماع باین مسئله است که :

آزادی و قانون دو عنصر لاینفك بوده و بدون رعایت قوانین ومقررات اجتماع نمی‌توان از آزادی بهره‌مند شد .

نفی جنبه تادیبی و ایذائی زندان‌تا آنجا مورد توجه دنیای متمدن قرار گرفته است که علمای حقوق سوئد یعنی سرزمین قانون وآزادی ، عقیده دارند که مجرم جایش زندان نیست و بلکه آسایشگاه است .

زیرا کسانی که بهر شکل وصورت دست باخلال نظم عمومی زده‌و مرتکب جرائمی اعم از قتل و سرقت‌و غیره میشوند در آخرین تحلیل بنوعی بیماری روانی مبتلا میباشند .

توجه به تخفیف مدت زندانی بودن مجرمین ، و بهبود وضع داخلی زندان ها ، توام بارشد و نمو سطح فکر انسانهای آزاد و ترقی تمدن ، شدت یافته وامروزه در کشور های پیش رفته‌ای مانند امریکا محکومیت های طویل‌المدت زندانیان‌رابعلت‌حسن‌رفتار و تنبه آنان در زندان تبدیل به مدت های بسیار ناچیزی می کنندوازادشان می سازند .

حتی •درنظر آنان‌توجه‌بحال‌زندانیان تا آن درجه اهمیت‌دارد که چند روز قبل یکی از جراید معتبر امریکا بخشودگی زندانیانی را که بامر شاهنشاه آزاد شدند ، درردیف لوایح اصلاحی اخیر بعنوان (هدیه شاهنشاه ایران بملت خود) نام برده بود .

اما همانطوری که در بالا گفته شد در مملکت‌ما و بسیاری دیگر از کشورهائی که سطح تفکرات اجتماعی آنها مانند ما می باشد ، هنوز برای جنبه انتقامی و ایذائی زندانهااصالت قائل بوده و زندانیان را موجوداتی غیر قابل اصلاح و نابخشودنی‌تصور میکنند .

غافل از اینکه قریب‌باتفاق‌زندانیانی که براثر ارتکاب جرائمی از قبیل قتل و سرقت و کلاهبرداری و امثال آن بزندان افتاده اند قربانیان شرایط نامطلوب اقتصادی واجتماعی محیط بوده واگر بیمار نباشند گناهکاران حرفه‌ای هم نیستند .

بدتر از اثر وضعی طرز تفکراجتماع اینکه ، در همین زندانها هم علاوه‌بر رنج محرومیت از آزادی شرایطی حکمفرماست که رنج روحی زندانیان را توام با دردهای جسمی چندین‌برابر می سازد . غالب زندانها تاریك‌است و نور کافی ندارند ، اصول بهداشت در آنها رعایت نمیشود ، تغذیه‌زندانیان مطابق اصول صحیحی انجام نمیگیرد، شرایطی وجود دارد که طبعا روابط زندانیان با یکدیگر انسانی نیست، زندانیانی که اکثرا از نعمت سواد محرومند بزندان بیسواد میروند و روزی که از زندان رها میشوند نیز بی سوادند ، اکثرا مدتها بلاتکلیف در گوشه‌زندانهابسرمیبرند ، چه بسا که مدت زندانی یك‌محکوم بسرمیرسد ولی همچنان در انتظار طی جریانهای اداری و مقررات مدتها نیزدر زندان باقی میماند و بسیاری از این قبیل شرایط نامطلوب و دلخراش که‌ادامه آنها در شان پیشرفت های اجتماعی اخیر کشور نیست .

اکنون که اولیای امور کشور متوجه نقایص اجتماعی کشور شده ودرصدد اصلاح آنها برآمده‌اند بسیار طبیعی است که فکری هم بحال آن گروه‌از قربانیان اجتماع نمایند که در زندان ها بسر میبرند . بخشایش گروهی از زندانیان و توجه بحال عده ای که تا مدتی باید در زندان بسر برند از طریق تامین وضع بهداشت واجرای برنامه های تربیتی و تداوی روحی‌و امیدوارساختن آنان بزندگی و بالاخره طبقه بندی زندانیها از نظر سن‌مجرمین و نوع جرائم ، مسائلی است که باید در ردیف برنامه های‌درجه‌اول‌اصلاحی دولت قرار گیرند .

خطر در عراق

نیروهائی که در عراق میکوشیدند بین عبدالکریم قاسم وعبدالسلام‌عارف وهواداران آنها سازشی بوجودآورند شکست خورده‌اند .مسافرت عارف به آلمان غربی وقبول سمت سفارت‌عراق در آن کشور نشانه‌ای بر تاثیر فعالیت های طرفداران مصالحه بود. اماکنون که عارف بازگشته دیگر آشتی غیر ممکن است واز این رو دستگیری او بعنوان عامل توطئه امری طبیعی است .

عراقیها در راهی بسیار پرخطر قدم گذاشته‌اند .در میانه روی واحتیاط سرتیپ عبدالکریم قاسم بحثی نمی توان داشت . باوجود این وی‌نتوانسته است بر کشوری که تصرف کرده است تسلط یابد .او علاوه بر تضاد های داخلی عراق‌گرفتارگرداب‌روابط وحسابهای پنهانی مسکو وقاهره است .از این هردو مرکز میکوشند او وحکومت تثبیت نشده او را تحت نفوذ قرار دهند .

شورویها مایل به تغییرات جدیدی در مرزهای خاورمیانه‌اند وعبدالکریم قاسم بیهوده دست بکار خطرناکی چون دعوت ازملامصطفی بارزانی‌زده است ناظربیطرف‌ومعتدل‌هیچ‌سرنوشتی را بهتر از استقلال برای عراق‌آرزو نمی کند .اما آیا عراقیها روبه استقلال میروند؟ وآیا در همه عراق هیچکس نیست که از این وضع - از اینکه کشور آنها تبدیل به یك مرکز تحریك وآشوب شده -نگران‌و ناراضی باشد ؟

دستگیری عارف بخودی خود برای عراق وهمه این منطقه مفید است. این سرهنك جاه طلب وآشفته مغز در هیچکار واز هیچکار پروائی ندارد او وجود او در راس کشور عراق خطر بزرگتری است. ولی کاربادستگیری عارف پایان نمی یابد .عبدالکریم قاسم-شاید بخاطر حفظ موازنه در برابر عناصر پان‌عرب -به‌کمونیستها مجال ومیدان داده است وبارزانی‌را چون یك رهبر ملی تلقی میکند .

او ممکن است خیال داشته باشد از وجود بارزانی درمناطق دیگری‌استفاده کند .اما اگر این کار را در جهت منافع عراق بداند سخت اشتباه‌کرده است .او شمشیر دودمی بدست‌گرفته که برای خودش‌باحتمال قوی‌خطرناکتر خواهد بود .

برای رژیم انقلابی عراق‌بازگشت به گذشته امکان ندارد وشاید هیچکس هم از سرتیپ قاسم متوقع نباشد که در شورای پیمان بغداد حضور یابد وبرای جلوگیری ازخطری که از شمال متوجه آسیای غربی و خاورمیانه شده است ، اشتراك‌مساعی کند اما اینقدر هست که او میتواند در داخله کشور خود عناصر مغرب‌و خطرناك را محدود نماید و ازعراق کشوری بسازد که نه تنها بهشت دوستی کرد وعرب وشیعه وسنی باشد ،بلکه در سراسر خاورمیانه تبدیل به یك عامل ثبات گردد.

مقاومت فعلی عبدالکریم قاسم در برابر عناصر پان عرب وخود داری او از الحاق به جمهوری عربی‌شایسته قدردانی است. این پایداری درمبارزه اوبا عبدالسلام عارف تجلی کرده‌است ولی اگر قرار باشد حفظ استقلال عراق در برابر عبدالناصر بقیمت افزایش نفوذ کمو نیستها تمام شود، عراق از چاله بچاه‌خواهدافتاد هیچ عراقی بیدار وآگاهی نباید فراموش کند که همه امید واری آینده عراق به‌منابع نفتی است که در شمال‌کرد نشین عراق قرار دارد از اینرو در هر محاسبه سیاسی باید این عامل ساده اقتصادی را مداخله دهد . عراقیها در رتبه اول باید بفکر تثبیت اوضاع خویش باشند ورویای«نجات دهنده خاورمیانه» بودن را ازسر بدرکنند . زیرا در هر تحول‌ناگهانی وکلی اول دستگاه متزلزل جامعه عراقی است که فرو خواهدریخت .

شکست عبدالسلام عارف هنوزقطعی نیست ،زیرا طرفدارانی دارد که از آزادی عمل محروم نشده‌اند اما می توان انتظار داشت که بادستگیری او ،رقابتی که از سه‌ماه پیش جای هر چیز دیگر را در ذهن سرتیپ‌قاسم گرفته بود روبه پایان برود واوبا احساس آزادی ازاین خطر بتواندبه مخاطرات عظیم تری که عراق راتهدید میکند بپردازد .

نخست وزیرعراق تاکنون حقا بر موقعیت خود بیمناك بود .اما حال که‌بزرگترین‌رقیب‌خودرابزندان‌فرستاده است میتواند باطراف خود بنگرد . وآنگاه درخواهد یافت که در میان کسانی که از او درمقابل عارف‌حمایت میکردند عناصری بمراتب مهیب‌تر از سرهنك عارف بی احتیاط وجود دارند .

قضاوت ماتا این لحظه نسبت به سرتیپ قاسم بیشتر جنبه موافق داشته است ومیبایست از او درمبارزه با افراطیون طرفدار عارف‌پشتیبانی کردولی نظر قطعی همه ناظران‌اوضاع عراق از این پس تعیین خواهدشد. رفتار نخست وزیر عراق در برابر کمونیستها روشن خواهد کرد که همسایگان عراق چه روشی‌باید در برابر آن کشور در پیش گیرند.

تازه‌ترین مدلهای تریکو صددرصد خالص‌کرك امسال

جنرال مد

تریکو برای بانوان

شامل

کت- دامن- بلوز- ژاکت- ودوپیس

بارنگبندی کامل

از ۲۵۰تا۹۸۰ ریال

تریکو برای دختر خانمها

بلوز۶ مدل- ژاکت ۸مدل-بلوزودامن یك

مدل همه اندازه از ۳ سال ببالا

از ۱۵۰تا۷۴۰ ریال

پلیور- درده مدل‌جدیدجلوباز وجاوبسته

باآستین وبدون آستین

پسرانه از ۱۸۰تا ۶۰۰ ریال

مردانه از ۲۷۰تا ۱۲۰۰ ریال

جنرال مد

خیابان سعدی و کوچه برلن

فرمیکا برنگهای‌مدرن

فیبر وتخته‌سه‌لائی روسی بابعاد واندازه‌های مختلف بازرگانی‌سعد کاشی ۸۱خیابان فردوسی تلفن ۳۸۴۷۲

آ_۲۸۳۳۲ آگهی مودت

کنکور پزشکی

کلاسهای‌کنکور پزشکی دختران وپسران وکلاس عالی زبان از هفدهم آبانماه تحت نظر استادان مجرب در آموزشگاههای دخترانه وپسرانه خزائلی دایراست

۱_۲ آ_۲۸۰۷۰

حقوق زن دراسلام واروپا

تالیف آقای حسن صدر تجدید چاپ شده ودر کتابخانه ابن سینا بفروش میرسد.

حقوق زنان مسلمان با حقوق زنان کشورهای غربی مخصوصا فرانسه بدقت مقایسه شده است.

۱_۳ آ_۱۸۵۳۹

مطب دکتر شرفشاهی

محل سابق خود (شاه‌آباد) منتقل واز ۳تا۹ بعدازظهر برای معالجه امراض داخلی- تناسلی- جلدی. زنانه مخصوصا مرای اولاد دائر است .

۷ سردار نامی

منتشر شد

۱_۲ آ_۱۸۷۰۱

دکتر حکیم اعلم

از مسافرت مراجعت نمود

۱_٤ آ_۱۸۱٦۳

شمارهٔ چهارم

توشه

مجله ماهانه منتشر شد

۱_٥ آ_۱۸۳۱۷

مازندران

جغرافیای تاریخی واقتصادی و طبیعی

تالیف عباس شایان

اخیرا با طرز زیبا بچاپ رسیده است .

در کتابفروشی ابن‌سینا وکتاب فروشی های معتبر دیگر بفروش میرسد .

۱_۳ آ_۱۸۰۸۳

آخرین مند درمان سوراك تازه‌و کهنه وضعف قوای تناسلی دکتر جناب‌زاده دارای گواهینامه از دانشکده طب فرانسه خیابان منوچهری مقابل کوچه دبیرستان ژاندارك .

در آغوش یك زن !...

داستان عشقی ومهیج وبی‌نظیری است‌که در (۱٦۸) صفحه با جلد تمام‌رنگی فردا ازطرف اداره مجله ماه‌نو منتشر میشود. آ_۱۸۷۸۱

بیماریهای آمیزشی- مجاری ادرار- سستی وناتوانی

میدان بهارستان خیابان صفی علیشاه دکتر یحیی صدری

۲_۱۲ آ_۱۸٤۱٥

بمناسبت سال درگذشت شادروان **حاج عباس نور محمدیان** مجلس یادبودی ازساعت ۲ونیم الی۵ بعدازظهر روز۱٦ آبان درمسجد علی واقع درسرآسیاب فرمانفرما انتهای خط ۱۳ برپاست ازدوستان وآشنایان دعوت‌میشود باحضور خود روح آنمرحوم را شاد نمایند

آ_ ۱۸۷۳۳ **ابوالقاسم نورمحمدیان**

باکمال تاسف فوت ناگهانی **بانو شوکت اسفندیار** دختر مرحوم علی‌اسفندیار (محتشم‌السلطان؟ را باطلاع فامیل محترم و دوستان ارجمند میرساند مجلس‌ترحیم مردانه آنمرحومه در روزپنجشنبه ۱۵ آبانماه ازساعت ۳ الی ۵بعدازظهر درمسجد حاج حسن‌واقع درخیابان ارامنه وختم زنانه درهمان روز منزل آنمرحومه واقع درخیابان مهدی‌خان منعقد خواهد بود .

محمدعلی اسفندیار - ستوان‌یکم منصوراسفندیار - اسداله اسفندیار - علی‌اسفندیار - ابراهیم اسفندیار - دکترمحمدتقی اسفندیار - دکترعلیمحمد ابطحی - غلامرضا اسفندیار - حبیب محمدی - جلال نثاری

بعموم بازماندگان آنمرحومه‌مصیبت‌وارده راتسلیت‌میدهیم

تشکر واعتذار

بدینوسیله ازدوستان وهمکاران محترمیکه درتشییع جنازه‌ومجلس ترحیم وشب هفت‌فرزند ناکامم شرکت وباینجانب تسلیت فرموده سپاسگزار وتشکرات قلبی خودرا حضور آنان تقدیم میدارم واگر بعلت تالمات روحی‌تاخیری درشرفیابی حضوری حاصل شود معذرت وپوزش طلبیده موفقیت وسعادت همگی رااز ایزد متعال مسئلت‌مینمایم.

آ_۱۸۷۸۷ **ابوالفضل رمزی‌سیمانکار**

تشکر واعتذار

ازذوات معظم وسروران گرامی که‌در مصیبت‌وارده درگذشت شادروان حسین فرازی باابرازلطف وبزرگواری درمراسم تشییع‌جنازه مجلس ترحیم‌آنمرحوم شرکت یا کتبا وتلگرافا موجبات‌تسلی‌خاطر مارافراهم نموده‌اند بدین‌چندسطر عرض تشکرداریم وچنانچه براثر تالمات روحی درشرفیابی حضوری توفیق حاصل نشده بدینوسیله امید عفو وبخشش داریم.

آ_۱۸۷۸۵ **خانواده فرازی**

تشکر واعتذار

ازسروران گرام جناب‌آقای‌مهندس اشراقی وزیر محترم پست‌و تلگراف وتلفن، آقایان نمایندگان محترم مجلس شورایملی آقایان بازرگانان ،کارمندان‌عالیرتبه وزارت پست‌وتلگراف وسایر دوستان وآشنایان که‌در تشییع‌جنازه ومجلس ترحیم آقای ابراهیم‌خبیر(خبیر خاقان) پدربزرگوارم شرکت فرموده یاکتبا وتلگرافا اظهار همدردی فرموده‌اند بی‌نهایت سپاسگزاری نموده بدینوسیله‌مراتب تشکر خودرا تقدیم واگربواسطه تاثرات روحی درشرفیابی تاخیری رخ‌دهد معذرت میخواهم.

آ_۱۸۷۹۷ **مهدی سرهنك‌زاده خبیری**

درمصیبتی‌که براثر فوت مرحوم مادرم برای اینجانب پیش‌آمد نمود بسیاری ازدوستان وسروران عظام باشرکت درمراسم تشییع جنازه وختم وهفته بربنده منت‌نهاده ویا بوسیله تلگراف ونامه اظهاردلجوئی فرمودند بدینوسیله ازحضور عموم موالیان گرام خصوصا آقایان علمای اعلام‌و محترمین شهر اصفهان و دوستان‌گرامی درتهران تشکر نموده واگر در ادای پاسخ وعرض تشکرحضوری تاخیری حاصل شود پوزش میطلبم آ_۱۸۷۵۳ **محمودسهیلی**

بانهایت تاثر وتاسف مرك‌ناگهانی جوان ناکام**حسین فرزند علی‌آقاقشمی زنوزی** را باطلاع بستگان و دوستان محترم میرساند مجلس‌ترحیم آنمرحوم ازساعت ۲ تا ۷ بعدازظهر روزجمعه ۱٦ر۸ر۳۷ درمسجد اسلامیه واقع در خیابان دوم اسلامی (روبروی چهارصد دستگاه)برگزار میشود .

سلیمان بهرامپور زنوزی - محمدتقی بهرامپورزنوزی

آ_ ۱۸۷۵۵

بعموم بازماندگان آنمرحوم مصیبت‌وارده‌راتسلیت‌میدهیم

بدینوسیله فوت آقای**عبدالعلی مطلب‌زاده** فرزندحاج حسین مطلب‌زاده را بدوستان وخویشان اطلاع میدهد مجلس ختم آنمرحوم روزپنجشنبه ۱۵ آبانماه ازساعت ۹ الی۱۱ صبح درمسجد مدرسه حاج‌شیخ‌عبدالحسین واقع درپاچنار منعقد ومجلس زنانه درهمان روز درخیابان امیریه کوچه توتونچی منزل نجف‌زاده برگزار خواهدشد

حاج حسین مطلب‌زاده - حمیدمطلب‌زاده - احمد مطلب‌زاده

آ_۱۸۷۷۷

بقیه ترحیم وتسلیت در صفحه آخر

ملك حسین بخارج ازاردن مسافرت میکند

پادشاه اردن درکنار مادرش بیست‌وچهارمین سال تولد خودرا جشن میگیرد

شایعات مربوط بمسافرت ملك حسین پادشاه اردن بخارج از این کشور تشدید یافته ولی بطوریکه رویتراز عمان گزارش داده محافل رسمی عمان دراین باره سکوت واز هرگونه اظهار نظر خودداری کرده‌اند شایع است که ملك حسین برای گذرانیدن ایام تعطیل بخارج از اردن میرود.

یك منبع موثق درعمان اظهار داشت اکنون مدتی است که مذاکراتی در باره امکان مسافرت ملك حسین‌بخارج جریان دارد.

بسیاری از افراد خانواده سلطنتی اردن هاشمی هم اکنون‌در خارج ازاین کشور بسر میبرند و در صورتیکه ملك حسین نیز بمسافرت برود یك شورای نیابت‌بسلطنت برای‌اداره امور درمدت غیبت وی تشکیل خواهد شد.

سخنگوی دربار اردن گفت که در این باره نمیتواند اظهاراتی نماید واگر قرار باشد حرفی زده شود اعلامیه رسمی از طرف دربار اردن انتشار خواهد یافت.

عمان- خبر گزاری فرانسه- دیروز سخنگوی دولت اردن حاضر نشد اخبار مربوط به مسافرت آینده ملك حسین به‌خارج از کشور راکه مبداء انتشار آن واشنگتن بوده است مورد تائید یاتکذیب قرار دهد.

نامبرده بمخبرین جراید گفت از چنین تصمیمی اطلاع ندارد.

محافل سیاسی عمان معتقدند که بزودی ملك‌حسین‌پادشاه‌اردن رهسپار ببویس خواهد شد تادرکنار ملکه‌مادر جشن‌بیست‌وچهارمین سال‌ولادت‌خودرا برپا سازد.

ملك حسین معمولا هرسال سفری به خارج از کشور میکند فقط‌سال‌گذشته چنین مسافرتی بعلت آنکه اردن امن نبود صورت نگرفت.

شاهزاده محمد خبرواصله از ژنو حاکیست که شاهزاده محمد ولیعهد اردن وبرادر کوچك ملك حسین از ژنو بطرف‌لندن رهسپارشدوازقرار معلوم مشارالیه‌در لندن با ملك حسین پادشاه اردن ملاقات بعمل خواهد آورد.

اسرائیل ازپشتیبانی غرب مطمئن است

اورشلیم -خبرگزاری فرانسه - دیروزبن گوریون‌نخست‌وزیراسرائیل وگلدامایر وزیر امور خارجه آن کشور گزارشی از وضع سیاسی جهان ومسائل مربوط بامنیت کشور تسلیم کمیسیون امورخارجه مجلس اسرائیل نمودند.

محافل سیاسی خاطرنشان ساختند که درکمیسیون مزبور از اتحاد و همکاری غرب با اسرائیل در موقع خطر صحبت شده‌است.

این محافل تایید نمودند چنانچه براثرتغییر وضع درداردن خطری از جانب این کشور متوجه اسرائیل گردد دولت مزبور از پشتیبانی غرب برخوردار خواهدشد.

سوریه برروددفرات سدمیبندد

قاهره -خبرگزاری فرانسه- وزیر دارائی‌حکومت مرکزی جمهوری متحدعربی دیروز بمخبر روزنامه الجمهوریه خاطرنشان ساخت که سوریه بنوبه خود ساختن سد عظیمی راشروع خواهد کرد.

نامبرده ضمنا افزود که جمال عبدالناصر رئیس جمهور اصول طرح مزبوررا که مربوط بهزدن سدی برروی رودخانه فرات می‌باشد تصویب کرده است.

ساختن سد مزبور ده سال طول خواهد کشید وسوریه را بنحو مؤثری ثروتمند خواهدکرد.بنا باظهار حسن گیبار وزیر دارائی‌حکومت مرکزی جمهوری متحدعربی سد مزبور سه میلیارد مکعب آب جهت آبیاری اراضی فراهم میکند وضمنا مرکز برقی‌که در کنار آن بوجود می‌آید ۲ میلیارد کیلووات برق میدهد .مخارج سد مزبور ۲۰۰ میلیون لیره خواهدبود.

سرهنك‌عارف

(بقیه از صفحه اول)

مرد شماره ۲ کودتا

عبدالسلام عارف پس از برکناری از پست هائی که داشت یعنی‌وزارت کشور معاونت فرماندهی نیرو های نظامی و معاونت نخست‌وزیر چندی در بغداد تحت نظر بود تا آنکه‌بسمت سفیر کبیر عراق دربن منصوب شد و بدون سرو صدا از بغداد خارج گردید . وی در کودتای ۱۴ ژوئیه عراق علیه رژیم ملك فیصل دوم پادشاه متوفی عراق نقش مهمی بازی کرد و در واقع مرد شماره ۲ در این کودتا بود . ولی بین او و عبدالکریم قاسم نخست‌وزیر عراق برای اینکه عراق با جمهوری متحده عرب‌بریاست جمال عبدالناصر چگونه روابطی باید داشته باشد اختلافاتی بروز کرد .

اصرار عارف

عبدالسلام‌عارف که یکی از اعضاء حزب بعث بود اصرار داشت که عراق فورا بجمهوری متحده عرب ملحق‌شود وحال آنکه عبد الکریم قاسم معتقد بود که عراق بایستی از جمهوری متحده جدا بماند. حزب بعث طرفدار پان عربیسم یعنی‌اتحاد کلیه ملل‌عرب می‌باشد.بر اثرهمین اختلاف عبدالکریم قاسم در تاریخ ۱۲سپتامبر عارف را از پست‌هائی‌که درکابینه داشت برکنار کرد و در تاریخ ۲۰سپتامبر وی‌راباسمت سفیر کبیری‌دروانه آلمان غربی ساخت. در ماه اکتبر گذشته عبدالکریم قاسم ازوجود یك‌توطئه برای‌کودتا علیه رژیم خودش آگاه شده وعارف‌را در خانه‌اش تحت نظر قرارداده بود.

افزایش حقوق

خبرگزاری رویتر از بغداد خبر داده که عبدالکریم‌قاسم نخست‌وزیر عراق طی‌فرمانی حقوق افراد ارتش راافزایش داده است. این فرمان فورا بموقع اجرا گذاشته میشود وبموجب آن‌بحقوق ماهیانه افسران دولیره و بحقوق سربازان ۳۰ شلینك افزوده شده است. رادیوبغداد ضمن اعلام این خبر خاطر نشان ساخت که‌برای‌افزایش‌حقوق‌مامورین دولتی افرادنیروی‌پلیس و کارگرانی که‌حقوق‌آنها درماه از ۱۰لیره تجاوز نمیکند بزودی مطالعاتی آغاز خواهد شد. رادیو بغداد همچنین خبرداد که مبلغ ۵۰۰هزار لیره بوسیله کمیته های محلی برای‌کمك به کشاورزان وتهیه بذر بهتر جهت آنان بمصرف خواهدرسید.

خبری از قاهره

خبرگزاری نیمه رسمی خاورمیانه نیز ازقاهره اطلاع داد که عبدالسلام عارف روز سه شنبه (دیروز) به‌بغداد مراجعت کرده‌است.خبرگزاری‌مزبور از دستگیری و محاکمه آینده عبدالسلام عارف ذکری نکرده‌است.

نامه‌ها

خبرگزاری فرانسه ازبغداد خبر داد که‌رادیو بغداد متن نامه های زیادی راکه ازنقاط مختلف عراق دریافت داشته بودپخش نمود.

درنامه‌های مزبور رفتار جدی عبدالکریم قاسم نخست‌وزیر در قبال توطئه‌کنندگان ستوده شده است. دربعضی ازنامه‌هانام‌سرهنك عبدالسلام عارف بعنوان توطئه‌کننده ذکره شده وبرای‌وی‌تقاضای اشد مجازات گردیده است.

ضمنا رادیوی بغداد مانند روزهای انقلاب ژوئیه تمام‌ساعت‌سرودهای هیجان‌انگیز ومارش‌های نظامی پخش میکند.

تعجب محافل قاهره

توقیف‌سرهنك عارف درمحافل قاهره باتعجب تلقی شده‌است.این محافل اظهار کرده‌اند که‌قراربوم سرهنك عارف‌روز چهارشنبه(امروز) به‌بغداد وارد شودوهنوز علت‌اینکه مشارالیه یك‌روززودتر به‌بغداد رفته ودستگیر شده‌روشن نیست‌و بطوریکه خبرگزاری خاورمیانه اطلاع‌داده عارف پس‌از ورود یکسر به‌ملاقات عبدالکریم قاسم رفت‌ولی فورا دستگیر گردید.

ناظرین سیاسی قاهره اظهار عقیده کرده‌اند که‌دستگیری عارف

بقیه‌در صفحه نوزدهم

چین ملی‌گاز سمی بکار نبرده است

تایپه - آسوشیتدپرس - دریادار لیوهوتو سخنگوی وزارت دفاع‌چین ملی ضمن مصاحبه مطبوعاتی‌گفت چین‌کمونیست بعنوان اینکه چین ملی مبادرت به پرتاب گلوله‌های محتوی‌گازهای سمی نموده قصد دارد زمینه مناسب تبلیغاتی برای بکاربردن گاز سمی از طرف خود فراهم نماید.

رادیوپکن‌گفت که اخیرا تعدادی از سربازان چین‌کمونیست دراثر گازهای سمی گلوله های توپخانه چین‌ملی مسموم‌گردیده‌اند وتهدید کردکه چین‌کمونیست نیز متقابلا باینکار دست خواهد زد .

لیوگفت این ادعا مطلقا دروغ و بی‌اساس است زیرا ما دارای چنین سلاح غیرانسانی و ضد بشری‌نیستیم ودرآینده‌هم بهیچوجه قصد استفاده ازچنین سلاحی را درهیچ مرحله‌ای ازجنك نداریم .

دکتر عبده درکمیته سیاسی گفت:
امیدوارم بامذاکرات غیررسمی راه حلی برای‌خلع سلاح پیدا شود

سازمان ملل متحد- رویتر - کمیته سیاسی مجمع عمومی روز گذشته مذاکرات خودرا در باره خلع‌سلاح شروع نمود. موضوعی‌که مورد مذاکره قرارگرفت قطعنامه پیشنهادی‌مکزیك‌بود که‌ضمن آن‌از کلیه‌کشورهای صاحب‌نیروی اتمی درخواست شده بطور غیر رسمی با یکدیگر در باره شروع مذاکرات خلع‌سلاح درحدود سازمان ملل‌متحد کنفرانس تشکیل دهند. درقطعنامه همچنین پیشنهاد شده که مذاکرات تحت ریاست رئیس کمیته سیاسی وباحضور هامر شولد انجام شود زورین نماینده شوروی گفت که باقطعنامه مزبور مخالف است وهرگاه کمیته آنرا تصویب کند شوروی حاضربه‌شرکت درکنفرانس‌پیشنهادی نخواهدبود.

دکتر جلال‌عبده‌نماینده ایران‌اظهار امیدواری‌نمود که‌مذاکرات‌غیررسمی مخصوصا بین کشورهای صاحب سلاحهای اتمی صورت گیرد تاراهی برای حل مسئله خلع سلاح پیدا شود .

عبدالناصر درانتظارامام یمن است

قاهره- خبرگزاری فرانسه- روزنامه الاهرام مینویسد: قاهره در انتظار آنست که‌امام یمن تاریخ دقیق‌مسافرت خودرا به مصر معین سازد .

روزنامه مزبور سپس مینویسد: جمال عبدالناصر رئیس جمهوری‌متحده عرب مدت چند روز است که کشتی مخصوص خود رابرای آوردن امام یمن به‌آبهای این کشور فرستاده است. ولی‌هنوز روشن نیست که مسافرت امام یمن درچه تاریخی صورت خواهد گرفت .

این اولین مسافرت امام یمن به جمهوری متحده عربی خواهد بود وی سپس ازآنجا به‌دستور پزشکان عازم ایتالیا میشود .

مصر تقاضاکرد کمك‌شوروی بساختمان‌سداسوان بتعویق بیفتد

قاهره - خبر گزاری فرانسه - روزنامه الاهرام درشماره دیروز خود خاطرنشان ساخت که دولت‌جمهوری متحده‌عربی از مقامات دولت شوروی تقاضا کرده‌است که فعلا مسافرت هیئتی راکه قرار بود جهت تهیه مقدمات سدآسوان به‌قاهره گسیل دارد بتعویق‌بیاندازد.

قراربود «نیکتن» مدیر تجارت خارجی شوروی هفته آینده درراس هیئتی عازم‌قاهره شود ولی روزنامه الاهرام مینویسد فعلا مسافرت این هیئت بنابدرخواست دولت جمهوری متحده‌عربی به‌تعویق افتاده است تا مسئله ساختن سد آسوان بیشتر موردبررسی قرارگیرد.

اوراق قرضه

قاهره - خبر گزاری فرانسه - رادیوی قاهره دیروز اطلاع‌داد که دیروز بمحض انتشار اوراق قرضه ملی بمیزان ۱۵ میلیون لیره مصری تاغروب تمام اوراق بفروش رفت و بدین ترتیب درظرف یك‌روز مبلغ مورد نظر بخزانه دولت ریخته شد .

ژنرال ایوب خان از مانورکشورهای‌پیمان بغداد استقبال کرد

رادیو کراچی- امروز دومین روز تمرینهای نیروی دریائی کشورهای پیمان بغداددرآبهای کراچی‌میباشد.

دریادار چودری از کشتی های شرکت کننده در مانور دریائی دیدن نمود.

ژنرال محمد ایوب خان رئیس جمهور پاکستان از هیئت های‌کشور های دوست عضو پیمان بغداد که‌در تمرینهای دریائی شرکت دارند استقبال نموده است.

وی اظهار امیدواری کرد که این گونه تمرینها در آینده نیز صورت گیرد.

نخستین بانوی لردانگلیسی طرفدارتوسعه تعلیمات عمومی در آسیااست

لندن- خبرگزاری فرانسه- دیروز ایلوت نخستین زنی که‌ازطرف ملکه انگلستان به مقام لردی انتخاب شده است در مجلس لردهای آن کشور صحبت کرد .

ایلوت موضوع نطق خود رااختصاص به کشورهای عقب افتاده داد و خاطر نشان‌کرد که‌باید تعلیمات عمومی در کشورهای آسیا توسعه و بسط یابد

نخستین زنی که به‌مقام لردی‌رسیده است بیوه وسابقا زن یك نفرسرهنك بوده است‌درتاریخ نهصدساله مجلس لردها ایراد نطق دراین مجلس از طرف یك زن بیسابقه بود .

اسکندر میرزا گفت:
منهم مانند سایر مردم سیاستمداران سابق پاکستان را سرزنش میکنم

رئیس جمهور سابق پاکستان اظهارداشت من از ژنرال ایوب‌خان تقاضا کردم اجازه دهد بانگلستان مسافرت کنم

لندن- رویتر- اظهار اطلاع شد که ژنرال اسکندر میرزا رئیس جمهوری پاکستان در نظر دارد برای مدت نا محدودی در لندن اقامت نماید.

اسکندر میرزا به خبرنگار دیلی اکسپرس گفته است من ازپاکستان بدون ناراحتی خارج شدم. شایع بود که من با ژنرال ایوب‌خان همکاری نمیکنم ووقتی این مطلب بمن گفته شد تصمیم گرفتم که برای خدمت به پاکستان وآزاد گذاشتن میدان برای دولت بنفع ژنرال ایوب خان کنار بروم.

من امیدوارم که باکمك اشخاص برجسته‌ای که در انتخاب آنهابرای دولت به ژنرال ایوب خان کمك نمودم وی بتواند بر خرابه های پاکستان که در اثر خود خواهی سیاستمداران بوجود آمده اقتصاد سالم وثابتی بنیان گذارد.

سرزنش من‌نسبت به‌سیاستمداران سابق پاکستان باندازه مردم کوچه وبازار است ژنرال ایوب خان و افسرانش نیز همین احساس را دارند.

من زندگی دموکراتیك مردم بریتانیا را دوست دارم وبهمین‌جهت از ژنرال ایوب خواهش کردم که بمن اجازه دهد باین کشور بیایم.

اما در پاکستان ما احتیاج‌به قانون اساسی شبیه به‌آمریکا داریم‌وقبلا مدت سه سال وقت لازم است تا اشکالات فعلی بر طرف شود.

آگهی شرکت‌سهامی‌ساختمانی شهرآرا

و آگهی مورخ ۲۲و۲۳ر۷ر۳۷ منتشره در روزنامه اطلاعات راجع به پرداخت نصف تعهد سهام (۲۵۰۰ ریال برای هر یك سهم‌ده هزار ریالی) بدینوسیله باطلاع صاحبان محترم سهام میرساند که بمنظور تامین رفاه ایشان وجلوگیری از تجمع در آخرین‌روزهای‌مهلت مقرر علاوه‌براینکه به حسابهای جاری‌شرکت‌دربانکملی‌مرکز بشماره ۶۵۲۷۸ وبانك ملی بازار بشماره ۴۲۵۲۷ وجه دریافت میشودازتاریخ اول آبانماه میتوانند با مراجعه به صندوق شرکت نیز در ساعات صبح و بعداز ظهر مبالغ خواسته شده رادر مقابل رسید رسمی پرداخت فرمایند . بدیهی است کسانیکه لغایت ۲۲ آبانماه(خاتمه مهلت مقرر) نسبت به پرداخت نصف تعهد سهام خود اقدام ننمایند علاوه بر اجرای ماده ۷ اساسنامه از شرکت در قرعه کشی سری اول خانه‌ها نیز محروم خواهند بود .

شرکت سهامی ساختمانی شهرآراء

آ-۲۶۷۸۸ (۱)

هواپیمای حامل سلاح اتمی سقوط کرد

واشنگتن- خبرگزاری فرانسه - دیروز یك هواپیمای بمب‌افکن ازنوع ب- ۴۷ که‌باخود یك سلاح اتمی‌حمل میکرد نزدیك آبلین منفجر شد و یکی از سرنشینان آن در دم جان سپرد .

هنگام سقوط هواپیما خوشبختانه انفجار اتمی روی نداد ولی اکیپ‌های امدادی ومامورین پلیس دورهواپیمای مزبور رامحاصره کرده وازنزدیك شدن افراد به آن جلوگیری‌نمودند .

امشب ساعت ۹ بعدازظهر درسینما نیاگارا

جشن توزیع جوایز برندگان

موزیك هتل لوکولوس (شهرزاد) باشرکت ده نفر ازهنرمندترین دوشیزگان اسپانیا طی مراسم باشکوهی برنامه رقص- آواز- آکربات اجراء مینمایند. ضمنا خواننده معروف ویگن: آهنگهای درخواستی رابرای‌شما میخواند

بلیط را صبح از دفتر سینه کلوب لاله‌زار کوچه یاسمی وگیشه سینما نیاگارا تهیه فرمائید.

بلیط در شب جشن بدون شماره - لباس آزاد

آ-۲۸۳۶۸

درکاباره دانسینك شکوفه‌نو

ازامشب تاهیجدهم آبان درسالن مجلل‌زمستانی‌که اخیرا تزئینات‌آن بطرز جالبی بپایان رسید.

برنامه مخصوصی اجراخواهد شد

برای اولین مرتبه ده برنامه‌جدید خارجی بهمراهی باند موزیك اسپانیولی وبرنامه‌های متنوع ایرانی اجراخواهد شدتاوقت‌باقی است از فرصت استفاده کنید.

دفترکافه دانسینك همه روزه از ساعت۱۰ الی ۱۲ صبح و۴تا۷ بعداز ظهر برای رزرومیز آماده است- شروع ساعت ۸ بعداز ظهر

تلفن ۲۰۴۶۸

آ-۲۸۳۵۸

تودیع

اکنون که‌بقصد ادامه تحصیل عازم اروپا میباشم بدینوسیله از فامیل محترم ودوستان گرام که موفق بزیارتشان نگردیدم خدا- حافظی مینمایم.

پرویز ظهیرالدینی

مرکز پخش: شرکت ناصح مقابل فروشگاه فردوسی اول کوچه سیرک تلفن ۲۹۶۶۸

نمایندهٔ فعال درتهران وشهرستانها میپذیریم

امشب — سینمای مدرن حافظ — امشب

بهترین فیلم جنائی سال که بمراتب بهتر از فیلمهای «دختر زنگاری» است بنام

جنایت در برج ایفل

باشتراك

هانری ویدال - باربارا لاج

آ-۲۸۳۶۰

ضربه های چاقو در کوداالها، کاروانسراها وقهوه خانه های اسرارآمیز تهران در فیلم جنوب شهر باشتراك: فخری خوروش محصول ایران نما ۱۳۳۷

دکتر ژیواگو مخفیانه در شوروی منتشر میشود

یك سازمان ضد کمونیستی بوسیله تماس باچند اتحادیه کارگری شوروی ماموریت پخش کتاب را بعهده گرفته است

لاهه ـ خبرگزاری فرانسه ـ دیروز کارامین عضو دفتر هیئت اجرائیه یك سازمان ضد کمونیستی که اعضای آنرا روسهای مهاجر تشکیل داده‌اند بمخبرین جراید اعلام نمود که بزودی کتاب «دکتر ژیواگو» که چاپ آن بزبان روسی درشوروی قدغن شده منتشر ومخفیانه در شوروی پخش خواهد شد .

کارامین سپس بمخبرین جرایدخاطر نشان ساخت که سازمان مزبور یك نسخه روسی این کتاب را از دست یك نفر روحانی روسی زبان که هنگام افتتاح نمایشگاه بروکسل ماموربود غرفه واتیکان را به تماشاچیان روسی نشان دهد دریافت داشته است .

کارمین سپس در پاسخ این سئوال که چگونه کتاب مزبور از پرده آهنین عبور کرده ووارد شوروی خواهدشد گفت سازمان ماباچهار سازمان انقلابی کارگری که در روسیه کار میکنند مخفیانه تماس حاصل کردوآنهاقرار است توزیع کتاب «دکتر ژیواگو» را بعهده بگیرند .

اعتراض نویسندگان

رم ـ خبرگزاری فرانسه ـ دیروز عده‌ای از نویسندگان مشهور ایطالیا شدیدا علیه شدت عملی که توسط مقامات شوروی در مورد بوریس پاسترناك نویسنده وبرنده جایزه نوبل اجرا گردیده اعتراض کردند نویسندگان مزبور در نامه سرگشاده خود می نویسند «دولت شوروی قوای خود را مجهز ساخته است تاافکار وآثار قلمی نویسنده‌ای را از بین ببرد لهذا ما از تمام مردان آزاد جهان تقاضا میکنیم در این امر مداخله کرده و تضمین حق کار وشرکت در حیات فرهنگی وادبی رابرای بوریس پاسترناك طلب کنند .

پاپ ژان بیست وسوم درمراسم تاجگذاری خود گفت:

هیچ فضیلت انسانی نمیتواند بافرمانروائی پاپ برابری کند

هنگام ایراد نطق پاپ سه بار صدای انفجارمهیبی برخاست اما پاپ کمترین توجهی به آن نکرد

واتیکان ـ رویتر ـ سرانجام کاردینال رونچالی که پسریك کشاورز ساده ایتالیائی است بعنوان «پدرشاهزادگان وسلاطین وفرمانروای کل جهان و نایب عیسی مسیح در کره ارض» تاجگذاری کرد. برای اولین باردر تاریخ ۱۰ میلیون نفر از مردم اروپا مراسم تاجگذاری پاپ را از تلویزیون تماشا کردند .

این تشریفات مدت چهار ساعت ادامه یافت ودر پایان پاپ وکلیه کاردینالها واسقفها وکشیشان به بالکن مرکزی کلیسای بزرك پطرس مقدس رفتند.

در اینجا پاپ برروی تخت قرار گرفت و نطق زیر را بزبان لاتین ایراد کرد : من قبل ازهر چیز رهبری قلوب کاتولیکها را بعهده دارم وهیچ خصلت وفضیلت انسانی نمی‌تواند بافرمانروائی پاپ برابری کند. هرکس بکمان خود برحسب نظریات وتجربیات وعقایدش نسبت بزندگی فردی و اجتماعی وظیفه‌ای برایم معین میکند.جمعی خیال میکنند که پاپ باید دیپلمات ،عالم، سازمان دهنده زندگی اجتماعی ودارای فکری روشن نسبت بکلیه اشکال وانواع پیشرفت‌های زندگی جدید بدون استثناء باشد. امابرادران وکودکان عزیز من کلیه این اشخاص در اشتباه هستند زیرا آنطور که باید و شاید بمقام پاپی وحقیقت آن توجه نمیکنند اساس وظایف من اینست که شبان خوبی باشم

شبهامت

شبان خوب باید با شبهامت باشدو در صراط مستقیم بسوی فداکاری کامل گام بردارد . همه باید افراد یك گله و تحت رهبری یك شبان باشند واینست وظیفه‌ای که درکمال عظمت و زیبائی جلوه‌گری میکند . اینست رهبری منحصر بفرد .

از همه مومنین در سراسر جهان التماس دعا دارم و از آنها میخواهم دعا کنند تا با کمال خضوع وخشوع وظائفم را بانجام برسانم .

تماشاچیان

با وجود آنکه هوا ابر بود و باران نم نم میبارید در حدود دویست هزار نفر از تماشاچیان در میدان بزرك جلوی کلیسای پطرس مقدس گردآمده بودند و در مقابل چشمان آنها کاردینال کانالی دو یکی از بالکن های کلیسای مزبور که مشرف بر میدان بود تاج را بروی سر پاپ قرار داد . دراین موقع ناگهان غریو شادی مردم در فضا طنین انداز شد .

شکوه آمیخته بخضوع

شکوه وجلال این مراسم درسراسر دنیای مسیحیت بی نظیر است . ولی در عین حال رفتار پاپ آمیخته بفروتنی و خضوع و خشوع کامل بود خصوصا آنکه سه برادر و یك خواهر او در لباسهای خشن روستائی در بین جمع تماشاچیان قرار داشتند و هنگامیکه برادر ایشان این مراسم را انجام میداد اشك شوق ازدیدگانشان سرازیر بود .

سه انفجار

در مدت چهار ساعتی که این مراسم ادامه داشت سه بار صدای انفجار شدیدی از داخل کلیسای پطرس مقدس شنیده شد . اما هرگز این صداهای مهیب پاپ را از انجام عملیات مذهبی بازنداشت . و حتی مشارالیه چشم های خود را نیز باطراف بر نگرداند . این انفجار ها مربوط به لامپهای الکتریکی بود که بعلت شدت یافتن جریان برق در بعضی چهلچراغ ها که در بالای سر تماشاچیان آویزان بود میترکیدند ولی براثر ترکیدن لامپها بکسی صدمه ای وارد نگردید.

عکس ساختگی

دو ساعت قبل از اینکه پاپ رسما تاج رهبری کاتولیکها را برسر گذارد عکس های او با تاج پاپی از طرف عده ای از افراد بتماشاچیان فروخته می شد . این عکس پاپ با تاجی که برسر گذاشته بود در واقع ساختگی و مونتاژبود معذالك عده زیادی از مردم باعلم بساختگی بودن آن عکس را خریداری می کردند . عکس مزبور در واقع متعلق بپاپ پی دوازدهم رهبر متوفی کاتولیکها بود که بجای صورت آن صورت جان بیست و سوم راقرار داده بودند .

ناوگان جنگی آمریکادرشهراستانبول

استانبول ـ خبرگزاری فرانسه ـ هشت کشتی جنگی ازناوگان دریائی امریکا دیروزوارد استانبول شدندوتا ۱۳ نوامبر دربندراستانبول توقف خواهند کرد.

نیروهای زمینی ناتو بواحدهای موشکی تبدیل میشود

پاریس ـ آسوشیتدپرس ـ ژنرال نورستاد فرمانده نیروهای سازمان آتلانتیك شمالی اظهار داشت که نیروهای زمینی سازمان اتلانتیك بواحد های موشکی تبدیل میشود .

نورستاد ضمن اظهاراعتماد به سازمان نظامی غرب افزود که تغییر شکل نیروهای زمینی سازمان آتلانتیك بر اساس درستی است ،وی گفت تا پایان سال جاری نیروهای آتلانتیك ۳۰ واحد موشك انداز خواهد داشت وافزایش تعداد گردانهای موشکی اجازه خواهد داد که تا سال ۱۹۶۳ تا ۳۰ تا ٤۰ اسکادران از هواپیما های عادی کنار گذاشته شود .

خروشچف بدموکراسی غربی حمله کرد

لنین گراد ـ خبرگزاری فرانسه نیکیتا خروشچف دبیرکل حزب کمونیست اتحاد شوروی با خوشنودی اظهار داشت حزب کمونیست لهستان آنطوریکه باید و شاید نظریه تجدیدنظرطلبی رامحکوم نموده و باآن مبارزه نمود وی اضافه کرد .

حزب کارگری لهستان که در راس آن رفیق کومولکا قراردارد تو دهنی شدیدی به عناصرتجدید نظرطلب که میخواستند دیکتاتوری پرولتاریا را ازبین برده و بجای آن باصطلاح دموکراسی علم کنند زده است .

دبیرکل حزب کمونیست شوروی سپس گفت کوشش دشمنان طبقه کارگر نتوانست خللی در دوستی لهستان و شوروی ایجادکند .

خروشچف همچنین گفت تنها بوسیله دیکتاتوری پرولتاریا است که کشورهای سوسیالیستی توانسته‌اند موفقیت‌های قابل ملاحظه‌ای در ساختمان زندگی جدید خودبدست آورند .

درهواپیمای یمنی که دیروز سقوط کرد اسلحه کشف شد

رم ـ رادیو لندن ـ پلیس ایتالیا امروز تایید نمود که هر هشت نفر سرنشینان یك هواپیمای مسافربری یمنی که حین پروازبسوی بلگراد در نزدیکی شهر رم سقوط نمود کشته شدند.

پلیس ایتالیا همچنین گفته است که در میان شکسته‌های طیاره ۲۰۰ طپانچه وسلاح‌های دیگر کشف نموده است. از جمله کشته شدگان دونفر ماموربن دولتی یمن ـ ودو نفر اهالی یوگسلاوی رومانی بودند وخلبانان هواپیما عبارت بودند از دونفر یمنی ودونفر از اهالی

در سوریه مزارع اشتراکی تشکیل می‌شود

دمشق ـ خبرگزاری فرانسه ـ یك مقام رسمی دردمشق اعلام داشت گلیه کشاورزان ایالت سوریه که طبق قانون رفرم کشاورزی دارای زمین‌های زراعتی خواهند شد باید بالاجبار به عضویت سازمانهای مزارع اشتراکی درآیند .

تشدید فعالیت

(بقیه ازصفحه اول)

می باشند .

عده ای تصور میکنند که مقصود مسکو و قاهره کم ارزش جلوه دادن تخلیه نیروهای آمریکائی وانگلیسی از لبنان واردن بوده و جمعی دیگربر این عقیده‌اند که این تبلیغات برای پوشاندن اهمیت قرارداد کمك نظامی شوروی بمصر می باشد که مذاکرات آن فعلا در جریان است . نظرمطلعین برآنستکه میلیان نخست‌وزیر بریتانیا در جشنی که بمناسبت دهمین سال تاسیس اسرائیل برپا میشودبکلیه این مسائل ضمن بیانات خود اشاره خواهد نمود .

برای مقابله

دولت بریتانیا برای مقابله با تبلیغات مسکو و قاهره قصد داردکه به میزان فعالیت دستگاههای موجود خودافزوده و علاوه براین سرویس های اخبار فوق‌العاده برای خاورمیانه بوجود آورد دولت بریتانیا همچنین در نظر دارد که کتبی بزبان انگلیسی بطور مجانی در خاورمیانه توزیع نموده و عده ای از استادان و معلمین انگلیسی را به منطقه مزبور اعزام دارد .

یك مطالعه دقیق از نحوه تبلیغات قاهره و مسکو نشان میدهد که هدف تبلیغات فعلی تحریك احساسات مسلمانان این منطقه می باشد .

مناطق خطر

فعلا سه نقطه خطرخاورمیانه که مورد توجه مسکو و قاهره می باشند عبارتست از :

۱ـ اسرائیل ـ مسکو وقاهره میکوشند ثابت کنند که اسرائیل میخواهد به کشورهای عربی ومخصوصا اردن حمله نماید وزارتخارجه بریتانیا اظهارات بن‌گوریون نخست وزیر اسرائیل را مبنی بربی اساس بودن این ادعا تائید نمود .

۲ـ عدن ـ شوروی از دعاوی یمن پشتیبانی میکند و یمن نیز که عضو جمهوری متحده عربی است قصد تصرف عدن وسایرمناطق تحت‌الحمایه بریتانیا را در مناطق مجاور خود دارد اخیرا درعدن اغتشاشاتی روی داد که منجر به بازداشت ۵۶۰ نفر واخراج وتبعید ۲٤۰ نفر شد وسر ویلیام لیوس فرماندار عدن امروز وارد لندن گردید تابا وزیر مستعمرات درباره حوادث اخیر مذاکره نماید .

۳ـ مسقط وعمان ـ شوروی وجمهوری متحده عربی از انقلابیون این شیخ نشینها که خواهان استقلال میباشند حمایت میکنند .

انقلابیون مسقط وعمان ازعربستان سعودی اسلحه دریافت نموده و علیه نیروهای سلطان بن تیمور بکار می برند. مرکز تبلیغات مسکو بنفع انقلابیون درقاهره میباشد .

ضمنا باتسلیم اظهاریه اخیرشوروی بدولت ایران در مورد عقد قرارداد نظامی با امریکا توجه محافل سیاسی بوضع ایران هم جلب شده است و اظهار عقیده مینمایند که شوروی در ایران هم میدانی برای تصادم با غرب بدست آورد .

باتوجه باین اوضاع که ناظرین سیاسی بوسیله مطالعه آخرین گزارش های سیاسی ونظریات مامورین اطلاعات متوجه آن شده‌اند تصور میکنند بخوبی اهمیت کنفرانس کمیته نظامی پیمان بغداد در آنکارا که باشرکت کشور های عضو باستثنای عراق تشکیل شده معلوم میگردد .

مقامات نظامی عالیرتبه آمریکا و بریتانیا و ترکیه وایران وپاکستان درباره کلیه این مسائل و تحولات مذاکره نموده و درباره وضع دفاعی خاورمیانه بادرنظر گرفتن امکان خروج عراق از پیمان مطالعات کافی بعمل خواهند آورد .

نیمه شب گذشته اولین هواپیمای چهار موتوره سابنا روی باند فرودگاه مهر آباد بزمین نشست

هنگام پیاده شدن از هواپیما وروبطرف گمرك مهرآباد

بقیه از صفحه اول

قدرت واهمیت این شرکت بدنیست بدانید که شبکه بین‌المللی سابنا دنیادارای (۱۰۵۰۰) نفر عضو بوده و (۸۱) هواپیمای سریع‌السیر در اختیار دارد.

شاید شما خوانندگان گرام باور نکنید که روزانه قریب ۷۰ پرواز مختلف از شهر (بروکسل) انجام میگیرد که چهل تای آن مربوط به شرکت سابنا است.

هلی‌کوپتر وسابنا

میتوان ادعا کرد که سابنا تنها شرکتی است که علاوه بر هواپیماهای مدرن ومجهز امروزی تعداد نسبتا زیادی هلیکوپتر نیزدر اختیار دارد که اکثرا در پروازهای ناحیه‌ای (مخصوصا دراروپا) ازآن استفاده میشود.

این شرکت برای رفاه حال مسافرین خود اقدام بتاسیس چهار درجه مختلف هوائی بشرح زیر نموده است .

۱ـ اکونومیك

۲ـ توریست

۳ـ درجه اول

٤ـ دولوکس

سرویس های فوق‌الذکر دارای همه نوع وسائل راحتی وآسایش است و مسافرین میتوانند با خیال راحت مطابق ذوق وکارشان از درجه های مختلف آن استفاده نمایند.

مسیر هواپیماها وتاریخ قطعی شروع پرواز

روز ۱۵ نوامبر یعنی (شنبه ۲٤ آبانماه) هیئتی مرکب ازنمایندگان مجلسین ـ روزنامه نگاران ورجال بنا بدعوت قبلی شرکت سابنا با هواپیمای ٤ موتوره آن شرکت به بروکسل خواهند رفت وبعد ازآن پروازهای مرتب شرکت از روز ۲۲ نوامبر (شنبه اول آذر) صبح ها ساعت ۱۰ر۷ شروع خواهد شد .

مسیر پرواز :

تهران ـ استانبول ـ آتن ـ فرانکفورت بروکسل میباشد واز آنجا بروکسل به تمام نقاط دنیا مرتبط است. خط مستقیم دیگری از تهران به بیروت واز بیروت بسایر پایتخت های مهم دنیا مربوط است.

برای مثال روزانه قریب به ۲ یا ۳ پرواز مستقیم از بروکسل به کانادا وآمریکای شمالی انجام میگیرد بنا براین شبکه وسیع هوائی سابنا شمارا دراسرع وقت به نقطه دلخواهتان میرساند.

۵۰ در صد سهام شرکت سابنا متعلق بدولت پادشاهی بلژیك میباشد

هنگام پیاده شدن از هواپیما واحوالپرسی....

هواپیماهای ٤ موتوره آن ٦٨ صندلی دارد.

برنامه اقامت هیئت

قرار است عده ٦۷ نفری که امروز صبح وارد تهران شده‌اند درمدت اقامت خود تاج گلی نثار آرامگاه اعلیحضرت فقید نموده نهار راامروز در هتل نادری صرف نموده وعصر در پذیرائی وجلسه معارفه‌ایکه در منزل آقای علی قوام در قلهك تشکیل خواهد شد شرکت نمایند.

فردا صبح نیز از کاخ گلستان موزه ایران باستان وبازار دیدن خواهند کرد وعصر پنجشنبه در کوکتل پارتی که در فرودگاه مهرآباد ترتیب داده خواهد شد شرکت مینمایند.

در گمرك مهرآباد بانتظار نوبت

در سالن فرودگاه مهرآباد

کابینه بلژیك استعفا کرد

بروکسل ـ امروز کاستون ایسکنس نخست‌وزیر بلژیك استعفای کابینه خودرا بپادشاه این کشور تقدیم کرد .

کابینه ایسکنس در ژوئن گذشته از اعضای حزب سوسیالیست مسیحی تشکیل شده بود واینك برای اینکه امکان تشکیل یك کابینه مؤتلفه نیرومندتر فراهم شود استعفا داده است .

یك سرباز مجروح جنك دوم جهانی میخواهد مصائب جنك را درسراسر جهان نشان دهد

لندن ـ آسوشیتدپرس ـ آلاتیکولاس خاورمیانه و اروپا مسافرت نماید سرباز ۷۰ ساله آمریکائی که در وی گفت :

جنك اول جهانی دراثر انفجار مجروح و کور وکر شد و هردو دست خودرا نیز از دست داده‌وارد نیویورك شد تا از آنجا بمسان ـ فرانسیسکو ، هونولولو ، خاوردور میخواهم بمردم دنیا نشان دهم که معنی جنك چه میباشد .

سرباز مزبور گفت : انتظارکمك از شرکتهای هواپیمائی ندارم فقط مرا درهواپیما بگذارند دیگر به کسی کاری نخواهم داشت .

ملکه زیبائی جاروکش‌ها

بین جاروکش‌ها نیز مسابقهٔ زیبائی بعمل آمد و ملکهٔ زیبائی آنها انتخاب شد ـ انگشترها از انگشت به ناخن منتقل می‌شود .

انتخاب شد ـ انگشترها ازانگشت به ناخن منتقل می‌شود دراطلاعات هفتگی

انتقاد خوانندگان

سیگار فیلتردار

اخیرا مسافری که‌ازآبادان‌وخرمشهر بتهران آمده‌است میگفت درآبادان و خرمشهر بعضی از انواع سیگارهای مرغوب ایرانی مانند آپادانا وفروردین که‌ممکن است قدرت رقابت باسیگار های خارجی راداشته‌باشد‌پیدانمیشود. درحالیکه دراین شهرستانها‌بعلت‌وجود عده بیشماری افراد خارجی از تمام نقاط ایران مصرف سیگارهای خارجی بیشتر است ومردم این شهرستانها نیز بعلت تماس باخارجیها بیش‌ازنقاط دیگر سیگارهای خارجی مصرف می‌نمایند .

بدینجهت بایدبرای ترویج محصولات داخلی که‌تااندازه زیادی‌قدرت رقابت‌با محصولات خارجی را دارند دراین شهرستانها بیشتر فعالیت شود و تسهیلات زیادتری برای ترویج آنها فراهم گردد .

موضوع ترویج محصولات داخلی وهمچنین مسئله صادرات درتمام‌ممالک مورد توجه شدید دولت هاقرار دارد وموسسات دولتی وملی باندازه‌ای‌نسبت باین موضوع که‌از لحاظ اقتصادی‌برای مملکت ارزش حیاتی دارداهمیت‌قائلند که‌قسمت زیادی ازفعالیت های آنها مصروف ترویج‌محصولات‌داخلی‌وتوسعه صادرات آنها میگردد .

برای اینکه اهمیت این موضوع روشن شود لازم میدانم دراینجابذکر مثال زنده‌ای بپردازم .

یك‌نوع‌اتومبیل سیتروئن درفرانسه وجود دارد که بنام «دوشوو » یا دو اسب معروف است .این نوع‌اتومبیل ها بعلت مزایای فنی ومصرف بسیارکم درفرانسه خواستاران بسیار زیادی دارد بطوریکه عرضه وتقاضا هیچگونه هماهنگی ندارند وتقاضاآنقدرزیاداست که‌ناچار برای‌خرید یك‌اتومبیل کوچك سیتروئن می‌باید نوبت گرفت ومدت ٤سال صبر کرد .

البته این نوبت برای یك فرانسوی است ولی اگر یك خارجی درفرانسه ویادر خارج بخواهد اتومبیل مزبور راخریداری نماید درعرض ٥ روز آنرا تحویل خواهد گرفت .وعلاوه برآن مبلغ قابل توجهی برای یك‌خارجی تخفیف قائل میشوند .تابدینترتیب ارزخارجی وارد مملکت شود ومحصولات داخلی هرچه بیشتر توسعه وترویج یابد .

درتمام کشورها ودر مورد تمام‌کالاها این‌موضوع رعایت میشود ولی‌متاسفانه درکشورمابااین مسئله اساسی توجه زیادی مبذول نشده‌است .

چگونه ممکن‌است‌باورکرددرشهرهائی که بیش‌از تمام نقاط انواع سیگارهای خارجی مصرف دارد برای جلوگیری‌از یك رقابت مشروع بنفع محصول‌داخلی وترویج آن فعالیتهائی صورت بگیرد تاجائیکه سیگارهای فیلتردار ایرانی دراین شهرستانها یافت نشود .

در انگلستان قیمت‌بدترین‌سیگارهای خارجی چندین برابر گرانتر ازمرغوب‌ترین‌انواع سیگارهای‌داخلی است .

وبالاخره درهمه جامردم وحتی‌خارجی های مقیم آن کشورهابطور غیر مستقیم مجبور میشوند محصولات داخلی را مصرف نمایند .

زیرا دولتها وموسسات ملی ازطرفی باوضع‌مالیات‌های‌سنگین‌برای‌محصولات خارجی واز طرف دیگر بافراهم‌ساختن تسهیلات زیاد برای امتعه داخلی این اجباررابوجود می‌آورند ونتایج بسیار موثر وخوبی بنفع اقتصاد خویش میگیرند .

درشماره دیروز خبرنگار اقتصادی روزنامه اطلاعات خبرداده بود که‌درسال جاری برخلاف سال گذشته ورودورق بازی ومشروبات خارجی بایران آزاد بوده است ! بدینترتیب برای ترویج محصولات (!) خارجی ازقبیل‌ورق‌بازی ومشروبات تسهیلاتی فراهم میگردد اما درمورد امتعه داخلی‌کوششی‌وجدیتی نمیشود .

نباید تصور کرد که‌عقیده نویسنده بطور کلی‌ممنوع ساختن واردات است ولی یك مسئله مهم واساسی باید مورد توجه مقامات اقتصادی کشورقرار بگیرد وبرنامه کار خودرا برمبنای‌ترویج محصولات داخلی و تحدید مصرف محصولات وواردات خارجی قرار دهند وحتی‌الامکان تدابیری اتخاذ فرمایند که‌امتعه وطن مخصوصا آنهائیکه میتوانند بامحصولات‌خارجی‌رقابت‌نموده وجای آنها را بگیرند تشویق وترویج شوند واز ورود اشیاء غیرضروری‌مانند ورق‌بازی ومشروبات خارجی بطورغیر مستقیم ویامستقیم جلوگیری گردد .

زیرا جای تاسف وتاثر است که‌در شهرهای آبادان وخرمشهرانواع‌واقسام مشروبات خارجی وورق‌بازی دربازار بطور وفور پیدا شود ولی سیگارهای ایرانی که‌در همین مملکت تهیه میشود وجود نداشته باشد .

انجام مشاغل حساس

ازنیشابور کارمندان دون پایه و پیمانی وروزمزد مینویسنددر لایحه تبدیل کارمندان غیررسمی مصرح است که برای نیل باخذ رتبه باید درجلسه‌امتحان حاضر شوند وحال آنکه درهمین شهرستان شاغلین پست ریاست حسابداری، ریاست اجرای ثبت‌اسناد،ریاست کارگزینی صاحب جمع‌اموال دولتی ، رئیس انبار انحصارات ، نمایندگی ثبت آمار واحوال،ریاست‌اجرای‌دادگستری وغیره کارمندانی‌هستند که نزدیك بیست سال سابقه خدمت دارند واز عهده‌امورفوق‌الذکر برآمده‌اند آیا انجام مشاغل مزبور کافی و بهتر از ارائه گواهینامه ابتدائی نیست وارزش کمتری‌دارد که‌موظف ساخته‌اند در جلسه امتحان حضور یابند .

اتومبیل در خیابانهای اصفهان

از اصفهان مینویسند شهرصنعتی اصفهان بمناسبت عمارات و ابنیه تاریخی مورد توجه جهانگردان و شخصیت‌های برجسته‌ای که بکشور عزیز ما وارد میشوند می‌باشد وغالب ایام دسته‌هائی از این شخصیت‌ها چه‌خارجی وچه داخلی باصفهان می آیند که موجب مباهات عموم اصفهانیان است‌ولی ماموربن‌شهربانی همینکه ازورود فرد برجسته‌ای به اصفهان مطلع میگردند دستور می دهند کلیه اتومبیلهائیکه درخیابان ومقابل منازل اشخاص متوقف می باشد فورا بنقاط دیگر ببرند وحال آنکه توقف اتومبیل درکنار خیابان مانع‌ازانجام‌بازدیدوشاهده‌سایرنقاط دیدنی شهرنخواهد بود وچون‌بیشتر ایام هفته این دستور برای صاحبان اتومبیل‌که غالبا برای صرف غذا به منزل آمده وباید مجددا بمحل کار خود برگردند ایجاد مزاحمت می نماید مقتضی است درصدور این دستور تجدید نظر بعمل‌آید.

موضوع رسم‌الخط فارسی

آقای محمود محقق خوشنویس خوانساری مینویسد :در موضوع تغییر رسم الخط فارسی که‌اخیرا دراطلاعات موضوع دو مقاله قرار گرفته بود چند سال پیش یکنفر از رجال پارلمانی ایران راجع بهمین موضوع صحبت کرد مورد اعتراض واقع وآقای سید محمدعلی داعی‌الاسلام نیز در کالج حیدرآباد هند نطق اعتراض‌آمیز شدیدی نموده ومورد توجه‌افکار عمومی‌قرار گرفت ونگارنده هم مقاله‌ای نوشته درروزنامه اصفهان درج ومنتشر گردید اینك نیز خیلی مختصر مینویسم که تمام اسناد ومدارك وکتابهای مذهبی وسیاسی بخط زیبای فارسی است بعلاوه کتب خطی که یکی ،از مظاهر هنر ایرانیان وزینت بخش موزه‌های دنیاست خط زیبای فارسی در صورت تغییر اساس ملیت ما را متزلزل ومیلیاردها زبان وارد و غیر قابل جبران است .

تعیین مسیر خیابان تخت طاوس

جمعی از ساکنین ومالکین خیابان تخت طاوس مینویسند‌چندسال است مکرر در مکرر برای تعیین تکلیف مسیر وبر خیابان تخت طاوس بخصوص قسمت شرقی آن (خیابان میراشراقی سابق) بشهرداری مراجعه ولی بخواسته‌های ما ترتیب اثر داده نشده زیرا باخبرها ومصاحبه‌های ضد ونقیض وتزلزل دائم مردم نمیوانستند بااطمینان خاطر برای خود لانه بنا نمایند واز اینراه تاحال خسارت هنگفتی را متحمل شده‌اند .اخیرا بنا بر تقاضای ساکنین محل ،پیمانکار سپهبد جهانبانی با آقای مهام ملاقات و مستدعیات مردم را طی نامه‌دسته جمعی باطلاع ایشان رسانیدند و وعده تسریع درانجام مستدعیات و رفع نگرانی مردم داده شد ولی متاسفانه باآنکه ازاین وعده هم چند ماه میگذرد اثری تاحال‌ظاهر نگردیده است بلاتکلیفی مردم بیخانمان ادامه دارد .

درشهریور ماه امتحان بدهند

عده‌ای از دانشجویان دانشکده علوم مذهبی معقول ومنقول که‌در شهرستانهای دور از تهران ساکن و بواسطه عدم تمکن مالی و اشتغال بانجام وظیفه مقدس فرهنگی وغیره از حضور درکلاس محروم هستند استدعا دارند نسبت باینگونه افراد بی‌بضاعت که باداشتن عائله کثیر وحقوقی قلیل درنهایت عسرت وتنگدستی وغایت مشقت و سختی بسر میبرند همراهی شده مقرر گردد مانند سالهای گذشته درشهریور هرسال امتحان بعمل آورند تاموفق بگذراندن دوره لیسانس ودکترای خود گردند .

مگس وزندگی عجیب او

یك مگس معمولا شش ماه زندگی میکند ،از هفته دوم زندگی خود شروع به تخم گذاری مینماید ودر مدت ۳ هفته حداقل ٤٥٠ تخم میگذارد ودر تمام عمر خود تقریبا بین پنج برابر مسافت دور کره زمین پرواز میکند ولی اگر یك مگس رادر محیط بی دغدغه وآرامی باجفت خود بزندگی وادارند درمدت چهارماه‌نسلی که‌ازآن ها بوجود می آید بیش‌از دویست میلیارد مگس خواهد بود !

فیلم از کتاب

از روی یکی از داستانهای این نویسنده فیلمی تهیه کرده بودند و نویسنده مبلغ‌زیادی ازاینکه داستانش را واگذار کرده‌بود گرفت وقتی‌فیلم حاضر شد نویسنده از کارگردان خواهش کرد که‌فیلم را به بیند پس از پایان فیلم نویسنده به کارگردان گفت :

ـ فیلم بسیار جالبی بود ،داستان آنرا کی نوشته است ؟

ـخود جنابعالی این‌همان فیلمی است که ازروی کتاب شما برداشته شده است .

ـ به هیچ باور نمیکنم ، غیر ممکن است ولی خیلی خوب برو بادیدن‌این فیلم سوژه خوبی برای داستان‌تازه‌ای بدست آوردم امیدوارم بهمین زودیها شروع به نوشتن آن کنم .

کارگردان بالحن جدی گفت :

ـبله ! ولی یك شرط دارد آن اینکه این‌کتاب راهم بمن واگذار کنیدکه از روی آن فیلم تهیه کنم.

الکل داروی سرماخوردگی

یك طبیب معروف امریکائی‌اخیرا باین نتیجه رسیده است که‌استعمال مقدار کمی الکل در روز مانع‌بروز بیماری سرماخوردگی میباشد .

الکل جریان خون را آسان‌میکند وحالت استراحتی بانسان میبخشدو ضمنا در مقابل بعضی از میکربها مصونیتی میدهد . ولی شرط این کار این است که مصرف الکل‌از میزان کم تجاوز ننماید .

از اینجا و آنجا

طریقه جدید برای لاغر شدن

این روزها استادان وشاگردان‌دانشگاه بریج پورت آمریکا به آزمایش جدیدی دست زده‌اند ومیخواهند‌بامتدمخصوص بخود اشخاص چاق‌را لاغر ومتناسب القامه سازند.

متد مزبور باین ترتیب اجرا میشود: دور میز چندین نفر زن ومرد نشسته و بوراجی میپردازند ودر ضمن حرف زدن نه‌چیزی میخورند ونه‌چیزی می آشامند وتقریباروزه میگیرند بی آنکه گرسنگی وخستگی احساس نمایند و گرسنگی آنهارا لاغر میکند.

آزمایشاتی که‌درباره‌این طریقه‌انجام شده، کاملا رضایتبخش میباشد.

پنجسال بدنبال کشتی نوح

پنجسال پیش‌رئیس‌کارکنان آسانسور های بانك آمریکا در سانفرانسیسکو کار و زن وفرزندان خود را درپشت سر گذاشت وبرای پیدا کردن‌کشتی نوح به ترکیه رفت .این شخص شب وروز از کوههای آرارات بالاو پائین میرود وامیدوار است که روزی بالاخره کشتی نوح را پیدا کند . بااینکه اوازسال ۱۹٥٤ درکوهستان مزبور قدم میزند وکشتی نوح را پیدا نکرده با اینوصف مایوس‌نشده وامیدوار است که بالاخره روزی کشتی را پیدا نماید .

دختر قهرمانی که مرد شد

اخیرا یك دختر قهرمان فرانسوی که بیش از هفده سال ندارد پس از یك عمل جراحی مرد شد .این دختر در چند مسابقه دو قهرمان شده وچندین مدال بدست آورده است .

دختر مزبور که «کلودیت ماتیو» نام دارد قرار بود برای شرکت در مسابقات دو به انگلستان مسافرت نماید ولی نا گهان وپس از اینکه به صورت مردی در آمد این مسافرت لغو شد .

موضوع این است که کلودیت (سابق) هر چند وقت از درد بعضی قسمتهای بدنش شکایت داشت واز جنس مرد متنفر بود ومیل داشت‌که همیشه با جنس لطیف همنشین باشد . در نتیجه کلودیت نا چارشد که در یك بیمارستان بستری گردد وپس از یك عمل جراحی مرد شد . سوالی را که محافل ورزشی فرانسه میکنند این است که آیا کلود (نام کلودیت پس از مرد شدن) همچنان قهرمان خواهد ماند یانه ؟پاسخ این سؤال را آینده خواهد داد .

ازدست‌زنش میخواست بگره ماه فرار کند

در حالیکه روزنامه را بدست‌گرفته بود ومطالعه میکرد در باره راه فراری از دست زنش فکر میکرد و در لابلای مغزش ـدنبال طریقه‌ای میگشت که برای همیشه از دست زنش راحت گردد .نا گهان چشمش به تیتر بزرگی افتاد که نوشته بود آمریکا موشك خودرا جهت پرتاب بگره ماه آماده میکند .از خواندن این تیترچشمانش‌برقی‌زد وخوشحال شد . روزنامه را بکناری زد ونامه زیررا برای پرزیدنت آیزنهاوررئیس جمهور آمریکانوشت :«جناب‌ایزنهاور من خوشوقتم که باطلاعتان برسانم آماده‌ام خودرا در اختیار دولت آمریکا بگذارم تا بوسیله موشك بماه بفرستند .»این شخص نامه‌خودرااز ناپل بآمریکا فرستاد .

همسرش ازموضوع نامه مطلع شد و از دولت ایتالیا تقاضا نمود که طبق قانون ایتالیا از مسافرت شوهرش به آمریکا جلوگیری کند .

قانون ایتالیا قید میکند که هیچ شوهری بدون‌رضایت زنش نمیتواند از خاك ایتالیا بیرون رود و بیچاره شوهر که از این قانون اطلاع‌نداشت هنگامیکه میخواست بآمریکا برود بوسیله پلیس دستگیر واز مسافرت او ممانعت گردید .

مواظب ساعت باشید

تعمیر ساعت خرج برمیدارد وتعمیر آن‌مدتی طول میکشد در صورتیکه باکمی دقت میتوان ازخراب شدن‌ساعت جلوگیری کرد .

نکاتی که‌باید درباره ساعت رعایت شود عبارت‌از:

۱ـ دقت نمائید که‌روپوش ساعت مچی کاملا بسته باشد ، وکوچکترین منفذی نداشته‌باشد .بدینطریق دیگر گرد وغبار وارد ساعت نمیگردد .

۲ـ بهیچوجه‌ساعت‌را خودتان‌ازدست باز نکنید .

۳ـ اگرشیشه ساعت آسیب دیده ، وبشکند ،فورا شیشه‌تازه‌ای بخرید .

٤ـ هیچوقت ساعت رادرمحل گرم یا سردی نگذارید .

٥ـحرکات‌سریع‌دست‌بعضی‌اوقات‌ساعت رااز حرکت بازمیدارد ، بنابراین اگر ساعتتان معمولی است هیچوقت در موقع ورزش یا غیره آنرا بدست نبندید .

٦ـساعت را هرروز صبح کوك کنید .

۷ـ هیچگاه ساعت مچی‌تان رادرکیف دستی‌که‌آرد یامواد گرد شگل درآن باشد نگذارید .

جدول کلمات متقاطع شماره ۰٦۳

	۱	۲	۳	٤	٥	٦	۷	۸	۹
۱			■						
۲				■					
۳					■				
٤				■	■				
٥	■	■				■			
٦			■						
۷				■			■		
۸					■				
۹						■			

افقی : ۱ـازاستان های مهم ایران ـ مایه دلخوشی خا و موجب دلخوری‌آ ۲ـدرلغت‌بمعنی صاح سرومطلع‌بباطن امو نیز آمده است منزلگاه آخرین این دنیای خاکی اگر در خانه باش حرفی کافی است یك قسم نی مغزدا هندی‌الاصل ٤ـ یك چهل میلیونیم نصف النهار ـ یکنوع‌بارچه که‌یمانی آن‌مرغوبتر بوده‌است ٥ـ ازجزایرهند هلند ـ اگر زمستان‌کرسی دارید از حال بفکر آن باشید ٦ـ ازآهنگسازان آلمانی ـ تعظیم ناتمام ۷ـ دانه‌ای که به‌ریزی مشهور است و درطب هم مورد استعمال‌دارد ـ دست‌زدن ۸ـ آقازاده نورچشمی ـ البته در ولایت غربت کارش بهتر میگیرد۹ـ عدد وارونه ـ بقول تازه عربی‌آموخته شیخ‌الحدید !

عمودی : ۱ـ چیزی‌که در زمستان زیاد دلچسب نیست ـ شاخه تازه ۲ـ واحد چهارپا غیراز جناب‌اشتر ـ ازچوبهای سخت وقیمتی که ازآن چوگان هم‌میساختند ۳ـمادر ـ درباره‌زندگیش موریس مترلینك کتاب جالبی‌دارد ٤ـ معتاد درفراق تریاك دل خودرا بآن خوش میکرد ٥ـ دلداده درخم زلف دلدار ـ معمولا پای آواز میگذارند ٦ـ لقبی‌برای آدمهای پرکار وکم‌هنر ۷ـ از اعیاد مذهبی ـ یکی‌از نت‌ها ۸ـ اگر میمون نیست غلام سرکار است ـ چون خوش‌باشد کام را لذت‌میبخشد ۹ـ حیوانی‌که معمولا زیاد سربسرش نمیشود‌گذاشت ـ آداب‌ورسوم.

حل جدول ۱۰٦۲

افقی : ۱ـ سربهوا ـمد ۲ـ ین ـمیرابو ۳ـ نوچه ـ هلاك ٤ـ لمس ـیا ٥ـکوهستان ٦ـ نم ـکره ۷ـگران ـجلبك ۸ـ انتقام ـسل ۹ـ رك ـ بی‌همتا .

عمودی: ۱ـ سینه ـ نگار ۲ـ رنو ـ کمرنك ۳ـ چلو ـ ات ٤ـ همهمه نقب ٥ـ وی ـ سبك ـای ٦ـ اره ـترجمه ۷ـ ال ـاهل ۸ـمباین‌ـبست ۹ـ دوکا ـ مکلا .

نماینده انحصاری تجارتخانه علیمرادی‌گوشه سبزه میدان
تلفن۲۲٤۷٦ آ ـ ۲۸۱۷۲

کمیته از اسناد
فوری حضوری انجام‌میشود
فتو پرسپولیس ـ لاله‌زارنو ـ چهارراه کنت
آ ـ ۱۸٦۹۷ ۱ ـ ۳۰

قرص
ساریدون زوش
ساخت
مؤسس
آ ـ ۱۷۹٦۳ ۱٥ ـ ٤

آب کرم کن جنرال
بادقت خریده شده برای هر دستگاه یخچال خانگی و آبخوری ۳۰ گالنی ۸٥۰۰ ریال است
شرکت سهامی جنرال مکانیك
خیابان شاهرضا نبش کوی البرز تلفن ٤٥٤٠٨ ـ ٤٧٤٨٩

تشکر وامتنان از یك پزشك حاذق وخوش اخلاق
اینجانب دوماه تمام مریض بودم مداوا ومعالجه موثر نبود بالاخره به‌آقای دکتر محمد کوثر مراجعه و ایشان پس از یك عمر جراحی موفقیت‌آمیز درگلوی اینجانب اینك بحمداله ازنعمت سلامتی برخوردارم وبرخود واجب دانستم ازایشان تشکر نمایم ـ رجای‌واثق دارم اولیای امور بیمارستان سازمان برنامه از معظم‌له تقدیر بعمل خواهند آورد .
خلیل گلشنی ـ کارمند ذوب فلزات سازمان‌برنامه (در معدن‌زیرآب)

برای استحضار خریداران محترم
بخاری جنرال
چون شنیده‌ایم بخاری جنرال را از ٤٥۰۰ ریال‌که بهای مقطوع برای هردستگاه بادرفت کنترل میباشد زیادتر میفروشند لذا بدینوسیله ازخریداران محترم تقاضا میشود که از بهای مذکور دیناری اضافه نپردازند ودر صورت مطالبه بیشتر به تلفنهای ٤٥٤۰۸ و٤۷٤۸۹ مراجعه نمایند .
جنرال مکانیك ـ خیابان شاهرضا. کالج
آ ـ ۲۸۰۹٦

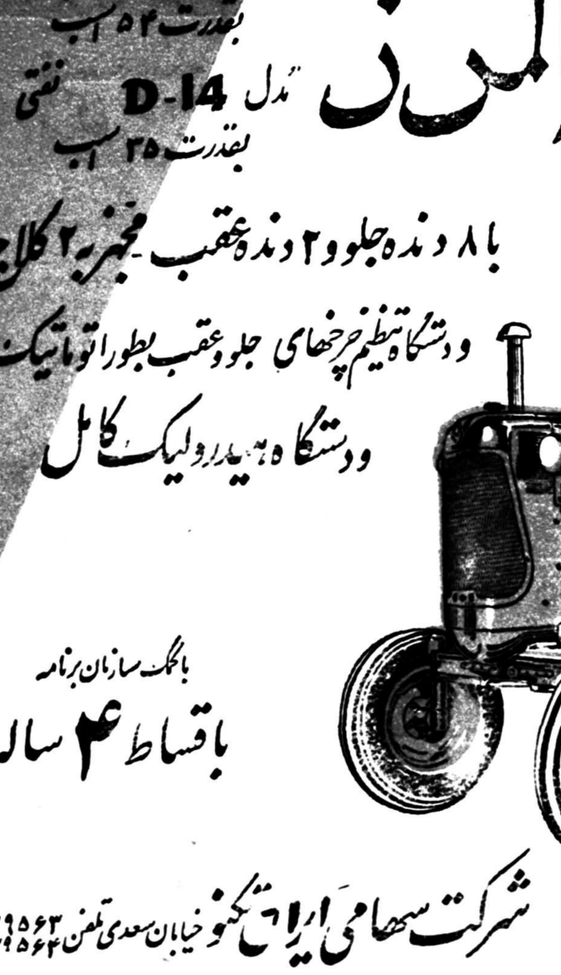

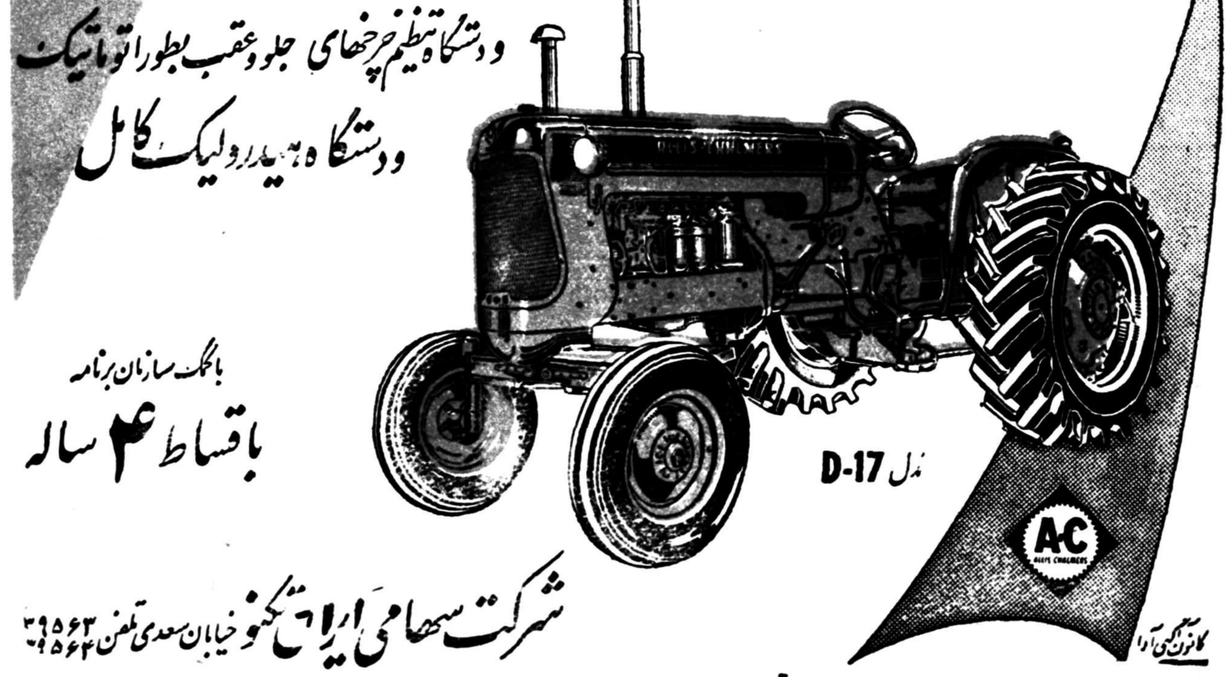

TIME

انگلستان در برابر اروپا تنها مانده است

کابوس بازار مشترك بر «ملت کاسبکار» فرود می‌آید

ملت انگلستان که‌ملت کاسبکار معروف است اینك دچار کابوس گشته است .

درظرف ده هفته دیگر شش ملت اروپای کوچك (فرانسه ، آلمان ، ایتالیا ، هلند ،بلژیك ولوکزامبورك) بازار یکصدو شصت میلیون نفری خودرا که بنام«بازار مشترك»معروف شده‌است افتتاح خواهند کرد و بزرگترین ملت تجار تی اروپا در این‌بازار شرکت خواهد داشت .

هنگامی که فکر بازار مشترك‌به میان آمد انگلیس‌ها به پیشرفت بازار کشورهای مشترك المنافع امیدو اطمینان زیاد داشتند و باین جهت اظهار علاقه ئی باین فکرکه بقول خودشان «تجربه نشده» بود نکردند و درمقابل فکر تشکیل‌یك «منطقه تجارت آزاد »را که ۱۷ کشور اروپا ئی (وازآن جمله شش کشور فوق) درآن شرکت داشته باشند بمیان کشیدند وقراربود که این سازمان تجارتی ازاول ژانویه آینده مشغول کارشود . اما هفته گذشته در جلسه‌ئی کـه بشرکت نمایندگان ۱۷کشور مزبوردرپاریس تشکیل شد فرانسه چنان مخالفت ومقاومتی در برابر منطقه تجارت آزاد ابراز کردکه‌انگلیس هانگران شدند که اصلا نتوانند بازارهای قبلی خودرا در قاره اروپا حفظ کنند.

این واقعه هنگامی رخ‌میدهد که انگلستان برای اولین باردر قرن حاضر درنیمه اول سال جاری بیش ازواردات خود صادرات داشته‌است ومردم انگلستان بهمین دلیل‌چنان گرفته بودند وشادی میکردند .

میزان افزایش صادرات انگلیس دراین مدت ۶ر۳۸۳ میلیون لیره انگلیسی‌بودو این‌چنین رقم‌ـ گرچه موقتی باشد ـ باید در میان مردم انگلیس ایجاد رضایت و آسایش خاطر کند ولی این افزایش صادرات بیشتر بعلت تنزل نرخ مواد خام در بازارهای جهان میباشد .

وقتی بازار مشترك اروپا شروع‌بکار کند اتوموبیل‌های انگلیسی برای وارد شدن باین بازار باید بیست درصدمالیات بپردازد . البته درحال حاضر نیز این‌حق گمرکی‌دریافت میشود ولی نکته این جاست که اتوموبیل فولکس واگن درفرانسه واتوموبیل رنودرآلمان‌بدون‌پرداخت این۲۰درصد عرضه خواهد شد .

خارج از بازار

تاکتیك فرانسویها درمذاکرات هفته قبل این‌بود که موضوعاتی‌را پیشنهاد کنند که انگلیسها حاضر بقبول آن‌نیستند . پیشنهاد فرانسه این است‌که ۱۷ملت اروپائی نیز مثل‌شش ملت بازار مشترك حقوق گمرکی مشترك برقرار کنند و نسبت بیکدیگر تعرفه‌های رجحانی درنظر بگیرند . مفهوم این امر آنست‌که انگلیس‌ها ازکلیه‌حقوق گمرکی رجحانی که برای کشورهای‌مشترك‌المنافع‌درنظر گرفته‌اندصرف‌نظر کنندوسیستم تجارتی ماوراء دریاهای خود را کنار بگذارند .ازاین گذشته صاحبان کشاورزان فرانسه دولت‌را تحت فشار گذاشته‌اند که حال که‌آلمان هاتمام امتیازاتی را که‌فرانسه می‌خواسته است‌برای این کشور در نظر گرفته است باید فرانسه برای تشکیل سریع بازار مشترك اقدام نماید واز آن صرف نظر نکند .

این امر موجب وحشت انگلیس ها شدیزیرا در صورت اجرای فکر بازار مشترك صنایع فولاد ـ مواد شیمیائی و سایر صنایع انگلیسی نمی‌توانند در مقابل تبعیضاتی که کشورهای بازار مشترك برای آنها درنظر میگیرند مقاومت کنند و طبعا اجناس انگلیس‌دراین بازار بزرك فروش نخواهد رفت وباین جهت «مولدینك» نماینده انگلیس که فکر «منطقه‌آزاد تجارتی‌اروپا» متعلق باوست گفت من بطور نا‌محدود در پاریس خواهم ماند تااین مسئله‌را حل کنم .

«کوتاه نظر»

باآنکه ماه‌گذشته ژنرال دوگل به‌آدنائر وعده دادکه فرانسه را به «بازار مشترك » خواهد کشانـد انگلیس‌ها هنوز هم‌تصور نمیکنند که‌دوگل آنقدر «کوتاه نظر»باشد که به‌اروپای کوچك قانع شود و فرانسه رادراین‌محیط کوچك‌محدود سازد .

میگویند که ژنرال آدمی است که جریانات رابادقت زیر نظرمی گیرد وهرکار را بموقع انجام‌میدهد وهنوز از مشکلات‌سیاسی الجزایر فارغ‌نشده‌که بمسائل اقتصادی به پردازد .

درآن هنگام ، بعقیده انگلیس‌ها، دوگل از بارسنگین مخارج‌الجزایر آسوده شده و خواهد تـوانست ریه‌های مصنو عی خـود را کنار بیاندازد ودر یك فضای آزاد تنفس عمیق‌تر راشروع کند . اما ازطرف دیگر انگلیس‌ها میدانندکه ژنرال بانگلیس ها احترام میگذارد ولی دوستشان‌نمیدارد)مایل‌است‌رویه‌ئی پیش بگیرد که‌مستقل از متحدینش باشد واینك انگلیس‌ها از این‌می‌ـ ترسندکه مبادا قبل از آنکه‌اروپا بدو گروه داخلو خارج بازارمشترك تقسیم شود نتوانند کاری انجام‌دهند

تایم

ورق دیگر

THE TIMES

نیروهای انگلیسی درعمان پیروز نشده اند

باوجود بمبارانهای شدید هواپیماهای انگلیسی بملیون عمان آذوقه وتجهیزات‌میرسد

حمله باردوگاهها

وسائل نقلیه ارتش سلطان مسقط وعمان براثر انفجار مین هاضدمات قابل ملاحظه‌ای دیده است .

نیروهای مسلح سلطان که پس‌از شکست سال گذشته تجدید تشکیلات یافت وهنوز تعداد کمی از افسران انگلیسی در آن‌خدمت میکنند نمیتواند چنین صدماتی را بدون آنکه پر روحیه آن اثر نامطلوب داشته باشد تحمل کند .

جریان حوادث نشان میدهد که سال گذشته بکار بردن نیروی هوائی برای کنترل عدن موثر واقع نشد وبرای این منظور نیروی‌زمینی بکار رفت .

اگر طالب‌راباید سرانجام شکست داد ،دراین صورت ممکن است که مداخله مجدد بریتانیا دوباره ضرورت یابد .

تایمز

موفقیت نظامی عمان که طالب برادر امام عمان وپیروان وی در آن به‌یك فعالیت پارتیزانی‌موثردرناحیه جبل‌الاخضر ادامه میدهند مایه نگرانی شده است .

در لندن یانمیتوان بطور رسمی خبری کسب کرد ،ویا مقدار این اخبار بسیار ناچیز است .

ولی این مسئله معلوم شده است که یك اسکادران‌از هنك لایف‌گارد که در تابستان به شبه جزیره عربستان رفته‌بودند ،چند هفته در عملیات مسقط وعمان شرکت کرده‌اند .

مین گذاری راه

هنگامیکه سال گذشته در عمان شورشی زوی داد سلوین لویدوزیر خارجه بریتانیا اظهار داشت که‌بکار بردن نیروهای زمینی در گرمای بیابان مسقط و عمان از نقطه نظر تکامل بیهوده است . ولی طی چند روز بعد ، نیروهای بریتانیا پس از شکست نیروهای سلطان عمان ومسقط درعمان مرکزی‌دست بعملیات زدند وطالب‌را به‌کوهستانها راندند .

ارتش شورشیان در عربستان سعودی تربیت میشود ودارای‌سلاح های جدید است .

این سلاحها را شورشیان بطور کلی از راه دریا دریافت داشته‌اند ووزیر امور خارجه اظهار داشت‌که بریتانیا در نظر دارد راه واردات سلاحهای جدید را ببندد .

اظهار امیدواری میشد که طالب همراه برادرش غالب وسلیمان که شیخ قبیله بنی‌ایام یعنی نیرومند ترین قبیله مسقط وعمان است در ناحیه کوهستانی محصورشوند .

این امید اکنون کاملا از میان رفته زیرا علیرغم بمباران شدید نواحی قابل کشت وزرع وراههای آب در جبل الاخضر بوسیله نیروی هوائی سلطنتی خواربار واسلحه به طالب میرسد .

طالب موفق شده است که راههای رسیدن مهمات وخواربار را از مسقط مین‌گذاری کند

THE TIMES

نیروهای انگلیسی درعمان پیروز نشده اند

باوجود بمبارانهای شدید هواپیماهای انگلیسی بملیون عمان آذوقه وتجهیزات‌میرسد

حمله باردوگاهها

وسائل نقلیه ارتش سلطان مسقط وعمان براثر انفجار مین هاضدمات قابل ملاحظه‌ای دیده است .

نیروهای مسلح سلطان که پس‌از شکست سال گذشته تجدید تشکیلات یافت وهنوز تعداد کمی از افسران انگلیسی در آن‌خدمت میکنند نمیتواند چنین صدماتی را بدون آنکه پر روحیه آن اثر نامطلوب داشته باشد تحمل کند .

جریان حوادث نشان میدهد که سال گذشته بکار بردن نیروی هوائی برای کنترل عدن موثر واقع نشد وبرای این منظور نیروی‌زمینی بکار رفت .

اگر طالب‌راباید سرانجام شکست داد ،دراین صورت ممکن است که مداخله مجدد بریتانیا دوباره ضرورت یابد .

تایمز

The Economist

مصر آنقدر ها هم مملکت مهمی نیست

غرب منتظر حوادث جدیدی است‌که یکی ازآنها احتمال سقوط عبدالناصر است

مسئله سد آسوان بار دیگر در روابط مصر و غرب اهمیت زیادکسب می‌کند. برای مصریان این سدمنبع امید ومظهر ملیت ودفاع ملی است. اما برای غرب این‌سد آهنك‌های‌شومی را بخاطر می‌آورد . البته غرب در مقابل پیشنهاد شوروی عکس‌العمل شدید نشان نداد . ولـی پیشنهاد شوروی فی‌نفسه واجد اهمیت است وآنرا با توجه بقضایای خاور میانه باید مورد توجه دقیق قرارداد .

بودجه‌ئی که فعلا ازطرف شوروی برای سد آسوان اختصاص داده شده بکار ساختمان چند تونل انحرافی و چند سد کوچك که مقدمهٔ ساختمان سد بزرك است خواهد رسید . اما شوروی برای تهیه بقیه بودجه مورد نیاز تعهدی نسپرد . وحال آنکه در سال ۱۹۵۶ بانك بین‌المللی اعـلام کرد که برای ساختمان این سد ۱۸ سال وقت و ٤٦٠ میلیون لیره پول لازم است وباین جهت اجرای‌پیشنهاد شوروی دو حاصل دارد : اولادولت مصر مطمئن نخواهد بودکه بالاخره سد ساخته خواهد شد و ثانیا تمام وسائل و لوازم و اطلاعات فنی باید از شوروی در اختیار مصر گذاشته شود . معذلك این دو ناراحتی در مقابل این پیروزی که بالاخره‌شوروی حاضر شده است بودجـه‌ای برای ساختمان سدآسوان‌تامین کند اهمیتی ندارد و حال آنکه غرب از پرداخت این بودجه سرباز زده بود .

امیدواری

در اوایل سال جاری هنگامی که معلوم نبود آیا دولت شوروی‌بالاخره برای ساختمان سد آسوان‌کمك‌خواهد کرد یا نه دولت‌مصر این حقیقت را پذیرفته بود که کار ساختمان سد آسوان مدتی به عقب خواهد افتاد و امیدواری آنها این بودکه تا پنج‌سال دیگر از قسمت اول سد بهره‌برداری شود ودر ضمن یك کمپانی انگلیسی نیز بموجب قراردادی‌که قبل ازحادثه سوئز با دولت مصر منعقدگردده بود طرح های لازم را تهیه میکرد ودولت مصر هم مشغول ساختمان دوسه جاده لازم شده بود .

اما اینك وضع بکلی تغییر کرده ودولت مصر دوباره امیدوار شده‌است که خیلی زود بتـواند از این سد بهره‌برداری کند . و هیچکس‌نمیتواند پیشنهاد شوروی را نپذیرد وصدای آن‌کسانی که می‌گویند مصر بیش از حد خـودرا با سیاست شوروی آلوده کرده درمیـان سر و صدا و خوشحالی مردم بگوش نخواهدرسید.

ضمنا پیشنهاد شوروی این امید راکه روابط مصر و شوروی بسردی بگراید از بین برده است . البتـه مصری‌ها از طرز تحویل ماشین آلات ناراحت وناراضی هستند ولی شاید شوروی‌ها بیش‌از مصری‌ها باحتیاجات صنعتی ایشان واقف هستند .

اما علاوه بر قرارداد مسکو قاهره موفق شده‌است‌که دوقرارداد‌نیز‌بالمان غـربی و ژاپن منعقد سازد . میزان اعتباری که آلمان ها برای کارهای صنعتی بمصر داده‌اند به ۳٤ میلیون لیره ومیزان اعتبار ژاپنی‌ها به ده میلیون لیره بالغ میشود . ضمنامصر قراردادهای‌تهاتری بااسپانیا، ایتالیا، فرانسه، یوگسلاوی و کشورهای‌دیگر منعقد کرده است . اما مشکل مصر آن‌است‌که دولت شوروی و پس‌ازآن چین‌کمونیست وچك‌اسلواکی‌بزرگترین خریدار پنبه مصر می‌باشند ومعذلك مصر فقط یك‌چهارم از واردات خود را ازکشورهای اروپای‌شرقی‌خریداری میکند . وباین جهت، بر روی کاغذ مصر از کشورهای بلوك کمونیست بمیزان زیاد طلبکار است وحال‌آنکه بکشورهای دیگر بدهکار می‌باشد . تانك‌ها و زیر دریائی‌ها و هواپیما هائی‌که جمهوری متحده ازبلوك‌شرقی میگیرد در موازنه‌های‌تجارتی‌بهیچوجه دیده نمیشود ولی طبعا پرداخت‌بهای این کالا ها قسمتی از طلبکاریهای مصر ببلوك مزبوررا مستهلك‌مینماید. نتیجه این‌جریان‌آنست‌که مصر بیش از پیش ببلوك شرقی متکی میشود .

حمله بغرب

حوادث شش ماهه اخیر نیز بنفع توسعه اتکا بشوروی بوده است . در بهار گذشته امید میرفت که بتوان روابط دوستانه‌ای بین مصر و غرب برقرار ساخت . اما حوادث لبنان و عراق مانع‌ازآن شدکه این‌امیدبرآورده شود و روزنامه‌های مصری شدیدا بغرب حمله میکنند .

دراین ضمن نه دولت آمریکا و نه دولت انگلیس سعی کرده‌اندکه از فرصت هائی‌که برای بهبود روابط بین مصر و غرب وجود داشته است استفاده کنند و بهبود روابط انگلیس ومصر معلق بحل مسائل مالی است وآمریکا هم باآنکه از خشونت دو سال پیش کاسته قدمی برای اعطای کمك های لازم به مصر برنداشته است . در وایل تابستان صحبت از اعتباری که آلمان ها برای کارهای صنعتی بمصر داده‌اند به ۳٤ میلیون لیره ومیزان اعتبار ژاپنی‌ها به ده میلیون لیره بالغ میشود . ضمنامصر قراردادهای‌تهاتری بااسپانیا، ایتالیا، فرانسه، یوگسلاوی و کشورهای‌دیگر منعقد کرده است . اما مشکل مصر آن‌است‌که دولت شوروی و پس‌ازآن چین‌کمونیست وچك‌اسلواکی‌بزرگترین خریدار پنبه مصر می‌باشند ومعذلك مصر فقط یك‌چهارم از واردات خود را ازکشورهای اروپای‌شرقی‌خریداری میکند . وباین جهت، بر روی کاغذ مصر از کشورهای بلوك کمونیست بمیزان زیاد طلبکار است وحال‌آنکه بکشورهای دیگر بدهکار می‌باشد . تانك‌ها و زیر دریائی‌ها و هواپیما هائی‌که جمهوری متحده ازبلوك‌شرقی میگیرد در موازنه‌های‌تجارتی‌بهیچوجه دیده نمیشود ولی طبعا پرداخت‌بهای این کالا ها قسمتی از طلبکاریهای مصر ببلوك مزبوررا مستهلك‌مینماید. نتیجه این‌جریان‌آنست‌که مصر بیش از پیش ببلوك شرقی متکی میشود .

اما اینك وضع بکلی تغییر کرده ودولت مصر دوباره امیدوار شده‌است که خیلی زود بتـواند از این سد بهره‌برداری کند . و هیچکس‌نمیتواند پیشنهاد شوروی را نپذیرد وصدای آن‌کسانی که می‌گویند مصر بیش از حد خـودرا با سیاست شوروی آلوده کرده درمیـان سر و صدا و خوشحالی مردم بگوش نخواهدرسید.

ضمنا پیشنهاد شوروی این امید راکه روابط مصر و شوروی بسردی بگراید از بین برده است . البتـه مصری‌ها از طرز تحویل ماشین آلات ناراحت وناراضی هستند ولی شاید شوروی‌ها بیش‌از مصری‌ها باحتیاجات صنعتی ایشان واقف هستند .

اما علاوه بر قرارداد مسکو قاهره موفق شده‌است‌که دوقرارداد‌نیز‌بالمان غـربی و ژاپن منعقد سازد . میزان اعتباری که آلمان ها برای کارهای صنعتی بمصر داده‌اند به ۳٤ میلیون لیره ومیزان اعتبار ژاپنی‌ها به ده میلیون لیره بالغ میشود . ضمنامصر قراردادهای‌تهاتری بااسپانیا، ایتالیا، فرانسه، یوگسلاوی و کشورهای‌دیگر منعقد کرده است . اما مشکل مصر آن‌است‌که دولت شوروی و پس‌ازآن چین‌کمونیست وچك‌اسلواکی‌بزرگترین خریدار پنبه مصر می‌باشند ومعذلك مصر فقط یك‌چهارم از واردات خود را ازکشورهای اروپای‌شرقی‌خریداری میکند . وباین جهت، بر روی کاغذ مصر از کشورهای بلوك کمونیست بمیزان زیاد طلبکار است وحال‌آنکه بکشورهای دیگر بدهکار می‌باشد . تانك‌ها و زیر دریائی‌ها و هواپیما هائی‌که جمهوری متحده ازبلوك‌شرقی میگیرد در موازنه‌های‌تجارتی‌بهیچوجه دیده نمیشود ولی طبعا پرداخت‌بهای این کالا ها قسمتی از طلبکاریهای مصر ببلوك مزبوررا مستهلك‌مینماید. نتیجه این‌جریان‌آنست‌که مصر بیش از پیش ببلوك شرقی متکی میشود .

اعتباری که آلمان ها برای کارهای صنعتی بمصر داده‌اند به ۳٤ میلیون لیره ومیزان اعتبار ژاپنی‌ها به ده میلیون لیره بالغ میشود . ضمنامصر قراردادهای‌تهاتری بااسپانیا، ایتالیا، فرانسه، یوگسلاوی و کشورهای‌دیگر منعقد کرده است . اما مشکل مصر آن‌است‌که دولت شوروی و پس‌ازآن چین‌کمونیست وچك‌اسلواکی‌بزرگترین خریدار پنبه مصر می‌باشند ومعذلك مصر فقط یك‌چهارم از واردات خود را ازکشورهای اروپای‌شرقی‌خریداری میکند . وباین جهت، بر روی کاغذ مصر از کشورهای بلوك کمونیست بمیزان زیاد طلبکار است وحال‌آنکه بکشورهای دیگر بدهکار می‌باشد . تانك‌ها و زیر دریائی‌ها و هواپیما هائی‌که جمهوری متحده ازبلوك‌شرقی میگیرد در موازنه‌های‌تجارتی‌بهیچوجه دیده نمیشود ولی طبعا پرداخت‌بهای این کالا ها قسمتی از طلبکاریهای مصر ببلوك مزبوررا مستهلك‌مینماید. نتیجه این‌جریان‌آنست‌که مصر بیش از پیش ببلوك شرقی متکی میشود .

اعتباری که آلمان ها برای کارهای صنعتی بمصر داده‌اند به ۳٤ میلیون لیره ومیزان اعتبار ژاپنی‌ها به ده میلیون لیره بالغ میشود . ضمنامصر قراردادهای‌تهاتری بااسپانیا، ایتالیا، فرانسه، یوگسلاوی و کشورهای‌دیگر منعقد کرده است . اما مشکل مصر آن‌است‌که دولت شوروی و پس‌ازآن چین‌کمونیست وچك‌اسلواکی‌بزرگترین خریدار پنبه مصر می‌باشند ومعذلك مصر فقط یك‌چهارم از واردات خود را ازکشورهای اروپای‌شرقی‌خریداری میکند . وباین جهت، بر روی کاغذ مصر از کشورهای بلوك کمونیست بمیزان زیاد طلبکار است وحال‌آنکه بکشورهای دیگر بدهکار می‌باشد . تانك‌ها و زیر دریائی‌ها و هواپیما هائی‌که جمهوری متحده ازبلوك‌شرقی میگیرد در موازنه‌های‌تجارتی‌بهیچوجه دیده نمیشود ولی طبعا پرداخت‌بهای این کالا ها قسمتی از طلبکاریهای مصر ببلوك مزبوررا مستهلك‌مینماید. نتیجه این‌جریان‌آنست‌که مصر بیش از پیش ببلوك شرقی متکی میشود .

مقالات وگزارشهای خارجی

از سیروس ل. سالز برگر

The New York Times

دوگل خواهان سهم بزرگتری در امور سازمان اتلانتیك است

پیشنهاد تشکیل هیئت مدیره سه‌جانبه در «ناتو» موجب مخالفت آلمان وسایر کشورهای اروپائی شده است

پاریس ـ اولین نتیجه‌مهم‌بین‌المللی بازگشت ژنرال دوگل‌بزمامداری‌فرانسه درخواست این کشور برای بدست آوردن‌نفوذ بیشتری‌درسازمان آتلانتیك شمالی است .

در حقیقت امر آنچه فرانسه‌میخواهد تشکیل یك کمیته سیاسی مانـند کمیته نظامی سازمان آتلانتیك است که استراتژی جنگی سازمان را از واشنگتن معین میکند. کمیته نظامی سازمان آتلانتیك مرکب از نمایندگان کشورهای فرانسه ، ایالات متحده و بریتانیا است . برای آنکه فرانسه بعنوان یکی ازسه دولت بزرك عضو سازمان آتلانتیك شمالی شناخته‌شود گامهائی برداشته شده است . فرانسه با آغاز ساختمان سلاحهای اتمی می خواهد در شمار کشورهای اتمی در آید ودرحالی‌که وعده داده است کمك بیشتری به‌سازمان آتلانتیك شمالی بدهد درمقابل درخواست مسئولیت بیشتری را ازنظر فرماندهی دارد . درحال حاضر یك ژنرال فرانسوی‌تمام نیروهای سازمان آتلانتیك شمالی را درناحیه میان سوئیس و بالتیك‌اداره میکند. ولی‌فرانسه خودرا برای ایفای نقش مهمتری آماده میسازد و پیرامون این مسئله مطالعه میکند.

دور پروازیهای فرانسه رافیلدمارشال مونتگمری تشویق مینماید . وی پیشنهاد میکند که‌یك نفر فرانسوی جانشین ژنرال نورستاد فرمانده نیرو های‌آتلانتیك شمالی شود . ایـن نکته یك اندیشه وباطرح تازه‌نیست. ژنرال گرونتر نیز هنگامی که آیزنهاور میخواست پست فرماندهی نیروهای آتلانتیك را رها کند وعهده‌دارریاست جمهوری آمریکا شود با همین وضع روبرو بود .

طرحهای دوگل

ولی اکنون این مسئله بخصوص از نظر وجود سلاحهای اتمی بسیار پیچیده وبغرنج است. ایالات متحده دارای سلاحهای اتمی بسیار ومتعدد است.

بکار بردن این سلاحها فقط‌دراختیار کنگره آمریکاست . ازاینرو وجـود یکنفر آمریکائی در راس سازمان آتلانتیك شمالی ضرورت دارد.

مونتگمری باتمایل فرانسویها برای ایجاد یك کمیته سیاسی نیز موافق است .

هیئت مدیره

پاریس همیشه از وجودیك توافق مخفیانه میان بریتانیا و ایالات متحده برای ازپیش بردن یك سیاست جهانی مشترك ظنین بوده‌است. و میخواهد در چنین هیئت مدیره‌ای هر چندلندن و واشنگتن وجودآنرا تکذیب میکند، شرکت داشته باشد. ژنرال دوگل‌در راه ایجاد این هیئت به پیش‌میرود. وی درتابستان گذشته افکار خود را برای دالس ومك‌میلان تشریح نمود. سپس درصدد مطمئن ساختن آدنائر برآمدکه نقشه‌های او علیه حیثیت و اعتبار آلمان غربی نیست . ولـی اطمینانهای دوگل کاملا با موفقیت روبرو نگردید .دولت آلمان غربی‌طی سال گذشته ازنظر شرکت درسازمان آتلانتیك شمالی فرانسه را بکنار راند. درحالی که فرانسه گرفتارنبرد الجزایر است وسربازان خودرا از واحدهای سازمان آتلانتیك شمالـی بیرون میکشد، آدنائر ارتش خودرا از نو بوجود آورد.

آلمان غربی درسازمان آتلانتیك‌شمالی اهمیت فراوانی کسب‌کرده استونمی خواهد آنرا ازدست بدهد.

اکنون دوگل مایل است که دعاوی فرانسه را ازنوبیان کند. ولی‌خواستار سلاحهای اتمی آمریکاست و چون درحال حاضر نمیتوان این درخواست رابرآورد تصمیم گرفته است که‌ولو بسیار گران تمام شود شخصا سلاح اتمی بسازد.

نظریات دوگل مایه ناراحتی‌متحدین کوچك و بزرك فرانسه شده‌است .

رهبری سیاسی

خبرنگار سیاسی روزنامه تایمزلندن نوشت :

« ایالات متحده تقریبا پیرامون‌تمام مسائل بابریتانیا مشورت میکند ولی واشنگتن عقیده دارد که یك کشور برای بدست گرفتن رهبری سیاسی کفایت میکند.

بریتانیا عقیده دارد که باید رهبری سیاسی در دست دوکشور باشد .

ولی هراندازه تعداد دولی که درتصمیم شرکت میکنند بیشتر باشد بهمان نسبت اتخاذ تصمیم دشوارتر است،

فرانسه عقیده دارد که سه دولت‌برای گرفتن تصمیم بهتر ازهمه است .

شاید آلمان نخواهدکه حداقل چهار کشور دراتخاذ تصمیم شرکت نمایند وبدین ترتیب ایتالیا درخارج درحلقه هیئت رهبری قرار خواهد گرفت و ناراحت خواهد شد. »

فرانسه درست مانند ایالات متحده و بریتانیا دارای منافع و علائق جهانی است ومسئله آن نیز مشابه آنهاست. هرکدام ازاین کشور ها میخواهند دقیقا در منطقه معین سازمان آتلانتیك شمالی دربرابر یکدیگر تعهداتی داشته باشندولی‌در عین حال خواهان آنند که دراستراتژی خود خارج ازحدود سازمان آتلانتیك شمالی دست‌آزادی داشته باشند. ودرعین حال‌دراستراتژی کلی دوکشور دیگر درخارج ازمنطقه آتلانتیك سهمی برعهده گیرند.

نه‌آمریکا ونه‌انگلستان هیچیك حتی برای شرکای نزدیك خود حق‌مداخله در اقدامات خودرا مثلا در آسیا نمی شناسند.

مخالفت آلمان

اگرچه مشاوره درسازمان آتلانتیك شمالی پس‌از جنك سوئز در ۱۹۵۶ توسعه یافته بااین حال متحدین ما از درجه اعتمادی‌که مادر بحران‌خاور دور نسبت بدانان ابراز داشتیم‌راضی نیستند.

معما بسیار بزرك است واساسا حل نشده است. هردولت‌جهانی‌درسیاست های خود درداخل یك اتحادیه وخارج ازآن دچار این مشکلات میشود . پاریس اکنون میخواهد که برمبنای مساوی با واشنگتن و لندن درامور شرکت داشته باشد.

تاحال نه‌آمریکا ونه‌بریتانیا ابـراز تمایلی به‌تشکیل یك کمیته‌سه‌جانبه برای هماهنك ساختن سیاست جهانی نموده‌اند. متحدین کوچك ما ظنین‌و خشمناکند وآلمان غربی که شاهد افزایش اهمیت خودرا موازنه قوای اروپا بوده‌است کمترین تمایلی‌ندارد که اعتبار واهمیت نسبی خود رابه‌ـ فرانسه دوگل واگذار کند.

نقش هواپیماهای جت در حمل مسافر

آقای توماسن رئیس قسمت‌خاورمیانه شرکت هواپیمائی اس.آ.اس

آقای توماسن‌رئیس قسمت‌خاورمیانه شرکت هواپیمائی‌اس. ا.اس که اخیرا بتهران آمده بخبرنگار ما درباره هواپیماهای مسافربری جت توضیحات زیررا داد:

این چندروز درباره اطمینان بـه هواپیماهای جت از من مکرراسئوال شده‌است لازمست در درجه اول این نکته‌را متذکر شوم که وقتی‌شرکت های بزرك هواپیمائی جهانی استفاده ازجت را می پذیرند قطعا لازمه کنجکاوی علمی وفنی را معمول‌داشته واطمینان لازم‌را حاصل کرده‌اند . اطمینان‌حاصله برعلل‌متعددمتکی‌است که‌یکی ازآنها سادگی موتور نوع جت درمقابل موتور نوع پیستونی می باشد. شما فقط ملاحظه کنید یك موتور پیستونی شامل چه تعدادزیاد قطعات مختلف می‌باشد.

بعلاوه درموتورپیستونی قدرت‌برای پرواز با واسطه تولید میگردد یعنی قدرت از موتوربه ملخ هواپیما منتقل میگردد ولی درجت‌قدرت پروازبدون واسطه ومستقیما تولید میشود .

خود نداشتن ملخ یك‌حسن دیگر هواپیماهای جت می‌باشد زیرا طبق آمار موجود تعداد زیادی ازسوانح هوائی ناشی از صدمات ملخ‌هواپیما است.

ازمحاسن دیگر جت اینست که اگر موتور عیبی داشته باشد قبل‌از پرواز هواپیما مشهود میگردد چونکه موتور آن‌ساده است در حالیکه در موتورهای پیستونی اغلب عیب‌پس از پرواز عیان میگردد. بنابراین ممکن نیست موتور یك‌هواپیمای جت حین پرواز متوقف گردد.

درهواپیمای ازنوع (کاراول) که شرکت اس.ا.اس برای سرویس خاور میانه درنظرگرفته موتورهای جت در عقب‌هواپیما قراردارند بدین ترتیب هیچگونه تماسی بین موتور و تانك بنزین که‌دربالهاقراردارد موجود نیست واین‌خاصیت بزرگیست زیرا بیشتر آتش‌سوزیهای هواپیماها در حال حاضر ناشی از بودن موتورهادر بالها وداشتن تماس باتانکهای‌بنزین است.

مدت شنیدن صدای موتورها پس ازحرکت درهواپیماهای جت بمراتب کوتاهتر ازهواپیماهای فعلی می‌باشد زیرا جت در اثرسرعت فوق‌العاده خود خیلی زود تر درهواست بعد از آنهم بقدری در داخل هواپیماساکت است که مثلا اخیرا حین یك‌پرواز آزمایشی ۷۰نفرروزنامه‌نگار اروپائی صدای مرابسهولت در داخل کابین هواپیما میشنیدند.

لرزش هم عملا هیچ احساس نمی شود کمااینکه در حین همان پرواز آزمایشی ما پنج گیلاس‌شامپانی‌را رویهم قرار دادیم وهیچیك از آنها ازجای خود تکان نخورد سرعت‌جت یك‌فایده کلی دیگر ازنظر پیش‌بینی اوضاع هوائی دارد زیرا حالیه‌اتفاق میافتد که‌وضع‌هوائی‌پیش‌بینی‌شده‌در ظرف پنج‌ساعت فرق میکند. حال برای هواپیماهای جت مقدور است‌در ظرف سه‌ساعت از آن‌منطقه طبق همان شرائط وضع پیش بینی شده بگذرند.

بعلاوه اگرشما مسافرت طولانی مثلابدوردنیا در پیش داشته باشید تمام مسافرت را در روشنائی روز خواهیدکرد زیراسرعت هواپیمای جت‌بیش ازسرعت‌سیر زمین‌است .

برای پرواز بین اروپا وامریکا هواپیماهای ازنوع (دی سی ۸) جت ابتیاع کرده‌ایم‌چونکه طی‌سالیان‌در بهترین نتایج را ازنظر اطمینان از هواپیماهای ساخت کارخانه دوگلاس گرفته‌ایم بعلاوه ما علاقمندیم که سرویس‌ما بین اروپا وامریکا بدون فرودآمدن وتوقف بین راه باشد. در حال حاضر هم‌هواپیماهای (دی‌سی) ما این‌پرواز رابدون توقف انجام می دهند. هواپیمای نوع (دی‌سی ۷) فعلا تنها هواپیمای مسافربری جت است که میتواند این‌نظر مارا تامین کند.

برای مسافرتهای هوائی ودریائی وزمینی

از تجربیات شرکت مسافربری ،فرهنگی و حمل ونقل

ا. ه. فولر استفاده فرمائید .

هروقت خیال مسافرت داشته باشید کافیست فقط با تلفن۶۶۲۴۷ تماس بگیرید تا ترتیبات مسافرت راحت وبی‌دردسر و مطمئن شما را فراهم نماید .

آدرس : تهران ـ خیابان تخت‌جمشید ـ چهار راه روزولت تلفن ۶۶۲۴۷

آبادان : صندوق پستی شماره ۱ بریم تلفن ۱۴۸۲ و ۱۴۷۱

لندن : 40-44 George Street
London w.i Tele, Welbeck 5588

گلاسکو : 55 Bath Street, Tele, Dau 3845

بصره : ساختمان بانك عثمانی ـ عشار تلفن ۳۶۲۶

عدن : ساختمان برکت ـ استیمر پونیت .

آ ـ ۲۸۶ ۲۷۹ ۱ ـ ٤

مژده بعموم هموطنان عزیز

سماور نفتی علاءالدین ساخت انگلستان

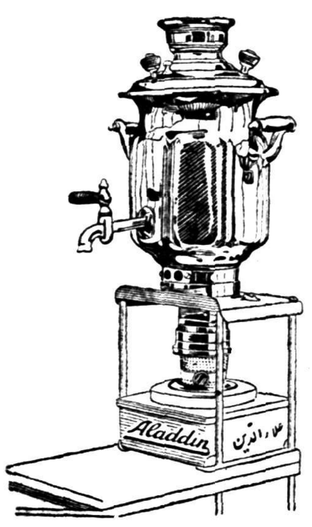

شنیده میشودکه اشخاص شیاد واستفاده‌جو ازشهرت و نام کارخانه **علاءالدین انگلستان** سوء استفاده نموده و سماورهای‌ساخت داخله‌رابنام **علاءالدین انگلیسی** میفروشند. بنا براین باطلاع عموم هموطنان عزیز میرساند که **سماورهای نفتی علاءالدین** ساخت انگلستان که بشکل فوق میباشد درآتیه نزدیك دردسترس عموم قرار خواهد گرفت. برای اطلاعات بیشتری **بفروشگاه آلادین** خیابان نادری روبروی سفارت‌انگلیس تلفن۴۳۰۰۷ مراجعه‌فرمائید

اهدای یکباب خانه جهت احداث مسجد

بمنظور تجلیل ازاقدام نیك آقای محمود حاجی ابراهیمی (مسجی) که‌یکباب‌خانه ملکی‌خودرا بمساحت۳۰۰مترمربع واقع‌درجنوب‌بیمارستان فارابی برای احداث مسجد دراختیار این انجمن گذارده بودند جلسه فوق‌العاده ساعت ۸ بعدازظهر روز گذشته باحضور کلیه اعضاء هیئت مدیره در دفتر انجمن تشکیل وپس ازقرائت صورت جلسه گذشته‌جناب آقای دبیری امام جماعت مسجد کمیل ورئیس هیئت مدیره انجمن محلی جمشید غرب‌ضمن‌بیانات‌خودعمل‌خدا پسندانه آقای مسجی را ستوده واز ایشان قدردانی نمودند آقای مسجی نیز ازاقدامات اعضاء انجمن که در مدت چندین سال متوالی برای ریشه‌کن نمودن کانون فساد شهرنو بعمل‌آمده ابراز مسرت وخوشنودی نمود وگفتند اینجانب نیزباهدف مقدس انجمن که‌خواسته دویست وپنجاه هزار ساکنین بخش ۱۰ و ۲۰تهران می‌باشد همیشه همراه وموافق بوده‌وازهیچگونه تشریك مساعی ومعاضدت مضایقه ندارم سپس مقررگردید که‌مراتب بمقامات عالیه کشور معروض‌و تقاضا شودکه‌برای تسریع احداث مسجد مذکور اوامر لازم صادر گردد.

آ ـ ۱۸۷۲۹ دبیرخانه انجمن محلی جمشیدغرب

اطلاعات هنری

معماری اسلامی هندوستان

رشد و توسعه معماری‌هند واسلامی دارای قدمتی ششصد ساله است که از ابنیه ساده قرن سیزده تا قصور عالی ومجلل قرن هیجدهم امتداد می‌یابد و در قرن اخیرالذکر فعالیت معماری اسلام در هند در شهردهلی متمرکز شده و کلیه آثار و ساختمان های این عصر چه در دهلی و چه در سایر شهرها از خصائص معماری هند واسلامی متاثر بوده است .

پس از سلطهٔ مسلمین برهنداحکام اسلامی که بر ملتی بطور کلی غیر مسلمان فرمان میدادند خودرا محتاج به ایجاد ابنیهٔ خاص اسلامی‌نمیدیدند و بنابراین آنچه امروز برپاست‌اغلب برای شاهزادگان و نجباء آن عصر ساخته شده است و هنرمندان محلی بیشتر به جنبهٔ تفننی و تزئینی آن که ناشی از سنن قدیم هنر هندی است بذل توجه داشتند .

حکام مسلم جهت انجام مقاصدخود و تدارك ابنیه مورد لزوم روی‌به‌اهل هنر و پیشه هندی آوردند واز همین نقطه‌وجه افتراقی بین شیوه‌های کهن هندی وسبك نو آورده ومتحول‌اسلامی پدید آمد .

چه هنر مندهندی سخت به علائق سنتی و هنری خود که دارای ریشهٔ عمیق فلسفی و دینی بود، دلبستگی نشان میداد در حالیکه اسلام بدنبال فلسفهٔ جدید و نو طلب خود به جستجوی چیزهای تازه برخاسته بود ومیکوشید در هنر زمینه شیوه خاص ومعینی برای خود ایجاد کند .

باین ترتیب تضاد بین عبادتگاه منزوی و انفرادی معابد هند ومساجد وسیع اسلامی که برای اجتماعات و گرد آمدن مسلمین پیا میشد از یکطرف و طرز تفکر معمار هندی که بنا را وسیله‌ای برای ابراز هنرمندی و تجسم حجاریهای ظریف وپرشکوه خود میشمرد ومساجدی‌که اسلام‌آنرا بکلی ساده وعاری از تزیینات و علائق آرایش میخواست واز طرف دیگر مهارت مرد هندی در تجسم حالات واشکال طبیعی وبخصوص‌چهره انسانی در مقابل فلسفهٔ اسلام که جز بموارد قرار دادی اهمیت‌نمیداد وبالاخره تصادم بین حاکم ومحکوم نتیجتا فلسفه جدید ومیانه روئی بوجود آورد که همان شیوه خاص و مستقل معماری هند و اسلامی است که در زمان اکبر شاه درقرن‌شانزدهم به‌حدکمال واعتلای خود رسید .

نکته قابل ذکر اینست که‌مشخصات سبك معماری مسلمین در هر دوره تفاوت میکرد و مثلا در قرون‌چهاردهم تا پانزدهم دیوارها ضخیم و بلند وباستونهای عظیم ودروازه‌های بزرك جزو اصول معماری عصر خود بوده وبعدها در زمان سلاطین سید ولودی علاوه بر سبك قبلی قسمت‌های تازه‌ای

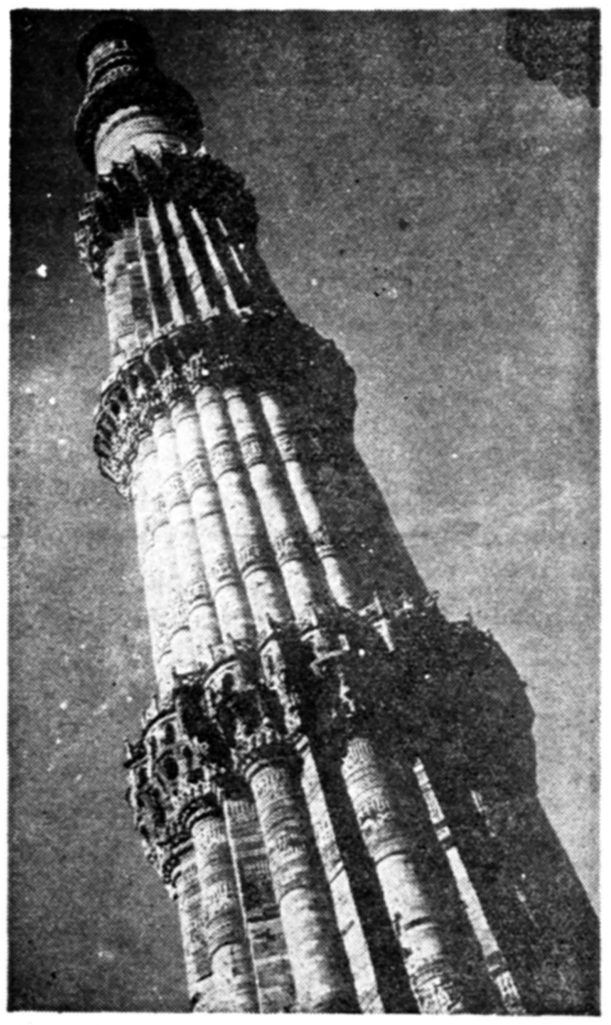

نمونه‌ای برجسته‌ای از ترکیب هنروذوق هندی وطرح‌اسلامی

کنسرت‌کودکان امین‌آباد

چندی پیش انجمن ایران وآمریکا بی نظیر مردم مواجه شدو ساعت ۷٫۵ بمنظور کمك به مستمندان امین‌آباد بعدازظهر در سالن سینما متروپل تصمیم گرفت کنسرتی ترتیب دهد و برگزار گردید .ابتداعده‌ای ازشخصیت برای این منظور بلیطهائی تهیه‌نموده هاسخنرانی‌هائی‌ایرادکردندوسپس‌قسمت وآنرا بین اعضای انجمن ومردم‌پخش های جالب جشن آغاز شد .

کردخوشبختانه کنسرت‌مزبورباستقبال آنچه که‌بیش ازهمه مورد توجه قرار بگنبد ها شبیه به‌نیلوفرخودافزوده‌اند گرفت،آواز وکنسرت کودکان امین وبرای مقاصد تزیینی از کاشی‌های آباد بود، اینعده که‌در امین آباد فنون رنگین استفاده کرده‌اند . مسلمین مختلف ، منجمله موسیقی را فرا استان بنگال برای‌اولین‌باردرساختمان گرفته‌اند ، توانستند نظر حضار را های خود آجر، خیزران و الوار بکار جلب نمایند .

بردند و ابنیه را با منارهای آجری آهنگهائی که نواختند ، آوازها و کوتاه و مربع و سقف های مدور تصنیف‌هائی که‌خواندندهریك‌یکدنیا ساختند .

ملاحت وزیبائی داشت ونموداری از در زمان اکبر شاه که دوره طلائی روحیه شاد وفعال این کودکان معصوم عصر معماری هند و اسلامی است ، بود .

این سبك حیات نوین و پرفعالیتی اینها که‌از دامن فقروفاقه بیرون یافت . چنانچه برای ساختن مقبره آمده‌اند .سرود شادی میخوانند ، و پدرش همایون شاه بسال ۱۵۶۴ نوای موسیقی آنها بجهانها روح آرامگاهی عظیم وباشکوهی بپاداشت میداد . که در نوع خود شاهکاری بی‌مانند

پس‌از ختم کنسرت از چشم حضار است . این بنا دارای پایه‌ای مربع نور بخصوصی ساطع بود ،نوراميدو وایوانی در هر طرف بوده و بتعداد کودکان نیز خوشحال بودند زیرا هنر اضلاع آن مدخل جداگانه دارد . آنها مورد توجه حاضرین قرارگرفته مادر اکبر شاه برای ایجاداین‌مقبره بود .

یك معمار ایرانی را بنام میرزا قیاس بخدمت گماشت واز او خواست که بنا را بمانند آثار مشابهی که او و همایون شاه در زمان تبعید درایران دیده بودند، بسازد .

باین سبب طرح گنبد وطرزساختمان آن هم چنین غرفه‌ها ،اتاق‌ها و تزیینات داخلی دارای اصالتی کاملا ایرانی میباشند ودر مقابل نیز قبه های زیبا و کاشی کاریهای آن و ترکیب هنرمندانه قطعات مرمرین مقبره، کارهندیان اهل هنر است .

سرانجام گذشته از عظمت وزیبائی که از تلفیق‌حجاری ظریف هندی و طراحی استادانه ایرانی بچشم‌میرسد باید در نظر داشت‌که این سبك در قرن شانزدهم در زمان اکبر شاه بنقطهٔ اوج تحول خود رسید وبرخلاف آنچه گمان میرود این تکامل در اثر سیر طبیعی‌معماری‌بود وکمتربه‌شخص سلطان بستگی داشت .

قابل توجه

کارخانه‌صندوق‌نسوزخرم

توانسته است بانصب ماشین آلات جدید درقیمت فرآورده‌های خود تخفیف کلی بدهد

برای مشاهده مصنوعات جدید کارخانه خرم‌به فروشگاه صندوق‌نسوز خرم‌خیابان فردوسی شمالی مراجعه فرمائید تلفن ۳۸۶۴۴

۱ـ۱۰ آـ۲۵۲۲۰

یك اقدام مفید تلویزیون ایران

هنر های زیبا که همیشه جدیت وکوشش خودرا مصروف هنر های ملی ایران مینماید شب دو شنبه یکی از بهترین ترانه های محلی شیراز را ازتلویزیون ایران‌اجراء کرد. این‌ترانه را آقای محمدنوری هنرمند جوان خواند که‌باموفقیت زیادی روبرو شد و در محافل هنردوست تهران مورد تحسین و تمجید قرار گرفت وامید است‌که تلویزیون ایران در توسعه برنامه های هنری خود بیش ازپیش توفیق یابد .

قابل توجه کارخانجات داخلی

یکدستگاه موتور دیزل بقدرت ۶۰۰ اسب بادور ۳۷۵ بازنراتور ۴۰۰کیلووات موجود درگمرك حاضر بفروش است طالبین بشماره های ۳۱۳۱۲ و۳۱۳۷۹ مراجعه فرمایند .

۱ـ۱۰ آـ۱۷۶۴۵

صاحب اختراع مربوط به«لوازم فشنك» که درایران تحت شماره ۹۵۳ بثبت رسیده بهره‌برداری اختراع مذکور رادرایران پیشنهاد مینماید. اشخاص ذینفع بدفتروکالت آقای احمد عبدالهادی ساسکندریه(مصر) جعبه پستی ۱۱۱۷ مراجعه نمایند.

آـ۱۸۷۲۳

کی فیکس

Quifix

تنها طریقه ارزان و صحیح قفسه‌بندی انبارها :

un seul type de raccord

économique محکم

robuste باصرفه

simple قابل پیاده‌کردن

ENTREPOSE

آنتریوز

خیابان شاهرضا روبروی لاله‌زارنو - کوچه سپند

تلفن: ۶۹۶۳۱ ۶۹۷۸۶ ۶۸۹۳۶

بانوی ارس

نوشته: انور خامه

-۱۵۱-

خلاصه داستان

صادقخان شقاقی پس از اینکه با توطئه آقا محمد خان قاجار را بقتل میرساند ادعای سلطنت می‌کند وآذربایجان را تصرف وقزوین را محاصره مینماید فتحعلی شاه و حسینقلی‌خان برادر او هر دوعاشق مریم یکی از زنان آقا محمد خان هستند اما مریم حسینقلی‌خان را دوست دارد .حسینقلی‌خان بکیمیاگر مرموزی بنام ملا بارانی اعتقاد دارد . میخواهد بکمك او بوصال مریم برسد ولی کیمیاگر نیز در خفا دلباخته مریم است و برای ربودن او نقشه میکشد ولی در هنگام اجرای این نقشه دستگیر میشود واسرار زندگی خودرا نزد میرزا شفیع فاش میکند. ودلاوری بنام ذوالفقارخان عاشق طرلان دختر حاکم قراباغ‌و رقیب صادقخان است . صادقخان از فتحعلی شاه شکست میخورد وباجواهرات سلطنتی بآذربایجان میگریزد .ذوالفقار خان وبرادرانش او را تعقیب میکنند ولی‌رد اوراگم می‌کنند ودر کوهها سرگردان میشوند .

صادقخان با تعجب پرسید :

ـ این پهلوانان که می گوئید اسمشان چیست ؟

ابراهیم خان جواب داد :

ـ سردسته آنها ذوالفقارخان نام دارد که قبله عالم نسبت باو بسیار علاقه والتفات دارند . علاوه بر او دو نفر برادران او نیز هستند که‌نامشان مطلب خان و عیسی خان می باشد و دو نفر دیگر نیز از گماشتگان ایشان بوده اند .

صادقخان سر خود را تکان داد و گفت :

ـ بله ، این پهلوانان را من خوب می شناسم . آنها همان کسانی‌هستند که قبل از رسیدن اردوی سلطنتی به قزوین میخواستند شبانه مرا دربستر خواب بقتل برسانند ولی موفق نگردیدند و سپس بطرز معجزه‌آسائی از سیاه چال من فرار کردند که هنوز من از این ماجرا مات و متحیر هستم . پس از شکست هم وقتی من بطرف آذربایجان آمدم ذوالفقار خان مرا تعقیب می کرد و من چندین نفر را در راه مامور قتل او ساختم تا نتواند مراتعقیب کند . اما دیگر نمیدانم چه بروز او آمده است . شاید در یکی از دام هائی که من برای او گسترده ام گرفتار شده و از بین رفته باشد . بهر حال‌یقین داشته باشید که فعلا هیچکدام از این اشخاص در نزد من نیستند و الا آنها را تحویل میدادم .

ابراهیم خان که‌از لحن صحبت صادقخان حس کرده بود که راست میگوید وواقعا ازذوالفقارخان وهمراهان او خبری ندارد قدری فکر کرد و سپس گفت:

ـ خیلی اسباب تاسف است. واقعا اگر این دلاوران بقتل رسیده وازبین رفته باشند قبله عالم خیلی مکدر خواهند شد وممکن است موجب برافروختن خشم ایشان نسبت بشما گردد. بهرحال من سعی خواهم کرد بطوری این قسمت رابعرض ایشان برسانم که نظر عفو واغماض حضرت شهریاری را نسبت بشما جلب نمایم .

صادقخان باخوشحالی فراوان جواب داد:

ـ ابراهیم خان، نمیدانم بچه‌زبان ازشما سپاسگزاری کنم. شما بمن مساعدت فوق‌العاده‌ای کرده‌اید وخواهید کرد. انتظار من نیز ازدوستی مانند شما همین بود .امیدوارم در آینده بتوانم جبران این کمك‌های گرانبهای شما رابنمایم. بهرحال من تحقیق خواهم کرد اگر از اتباع وپیروان من کسی‌این پهلوانان را اسیر کرده وزنده باشند آنهارا آزاد ساخته و صحیح وسالم حضور اعلیحضرت شهریاری روانه خواهم ساخت .

ابراهیم خان گفت :

ـ اگر بتوانید آنها راپیدا کنید وبازگردانید خیلی برای شما خوب خواهد بود .

صادقخان گفت: ـ انشاءاله.

بدین ترتیب گفتگوی آن دونفر بپایان رسید وتوافق کامل حاصل‌نمودند ابراهیم خان یکروز دیگر درسراب توقف نمود وصادقخان آنچه میتوانست درپذیرائی ازاو واحترام نسبت به‌ی کوتاهی ننمود.روز بعد جواهرات‌سلطنتی راکه عبارت بود از الماس های کوه نورودریای نور وبازوبند تاجماه و چند قطعه جواهر دیگر در جعبه‌ای از چوب آبنوس که روی آن نقش ونگاری از طلای ناب کوبیده بودند قرار داده وبا نامه‌ای‌تسلیم ابراهیم خان عضدالدین‌لو نمود تاازجانب اوبحضور شاه تقدیم نماید. دراین نامه‌صادقخان همان مطالبی راکه شفاها به ابراهیم خان گفته بود تکرار نموده وبااظهار ندامت فراوان ازخطاهای گذشته تقاضای عفوواغماض نموده وتعهدکرده بود که‌اگر شاه از سرتقصیرات او بگذرد دیگر تاپایان عمر هرگز گرد نیات سوء نخواهد گشت .

ابراهیم خان جعبه جواهرات ونامه رااز‌صادقخان گرفت واز او خداحافظی نمود وروانه زنجان گردید. سه روز بعد به‌آن شهر رسید و یکسر بجانب چمن نمکه که‌اقامت گاه اردوی سلطنتی بود رفت .

شاه چند روز بود که بابی‌صبری انتظار ورود اورا میکشید زیرا بیم آن داشت که مبادا صادقخان ازروی غیظ وغضب تلافی شکست های گذشته را سراو درآورده اورا بقتل رسانیده باشد. وقتی یساولان خبر ورود ابراهیم خان رادادند شاه بسیار مسرور گردید و فورا اورا بحضور خویش پذیرفت. ابراهیم خان جریان ماموریت خودرا باآب وتاب تمام برای شاه شرح داد و مخصوصا سعی کرد خدمت خودرا خیلی مهم جلوه دهد . آنگاه جواهرات و نامه صادقخان رابدست شاه داد .

فتحعلیشاه که‌ازشنیدن این سخنان بیش‌از پیش خوشحال و شادمان گردیده بود اول جعبه جواهرات راباز کرد وبادقت آنها رانگاه کرد به‌بیند ساختگی وعوضی نباشد وپس‌ازاینکه به وزیر لشکر وسلیمان خان اعتضاد الدوله که جواهرات مزبور رادیده بودند ومی‌شناختند نشان داد و مطمئن گردید که جواهرات مزبور اصلی است آنوقت شروع بخواندن نامه‌صادقخان نمود. پس‌از اینکه ازخواندن نامه فراغت حاصل نمود روبه ابراهیم خان کرد وگفت :

ـ آفرین برتو، ابراهیم خان، واقعا که ماموریت خودرا درنهایت خوبی بانجام رسانیده‌ای و موجب مسرت خاطر مارافراهم ساختی.انشاءاله وقتی به پایتخت بازگشتیم درازای این خدمات پاداش شایسته‌ای بتو خواهم داد .

ابراهیم خان که ازاین تعریف شاه چنان خوشحال بودکه در پوست نمی گنجید وسخت بخود باد کرده بود خیره خیره به وزیر لشکر نگاه میکرد مثل این بود که میخواست باو بگوید دیدی که بورشدی ونقشه‌ای‌را که‌برای من کشیدی نقش برآب گردید. اما وزیرلشکر اصلا هیچ بروی خود نمیآورد وابدا بطرف ابراهیم خان نگاه نمیکرد .

شاه سپس چنین اضافه نمود :

ـ الحمدالله این مشکل بزرك بخوبی و خوشی حل گردید ومابا موفقیت کامل این دشمن خطرناك را بزانو درآوردیم وجواهرات سلطنتی را ازوی بازستاندیم. وفقط یك موضوع هنوز موجب تکدرخاطر ماست وآن سرنوشت ذوالفقار خان وبرادران او میباشد. این دلاوران شیرافکن علاوه براینکه از رشیدترین پهلوانان سپاه ما میباشند تاکنون چندبار جان‌خودرا درراه ما بخطر افکنده وجاجان‌خود بازی کرده‌اند. خیلی حیف است که دراین سفر از پای درآمده باشند وماحتی ازسرنوشت آنهانیز آگاه نباشیم .

قوللرآقاسی که‌درحضورشاه‌ایستاده‌بود تعظیمی کردو گفت :

ـ قربانت گردم .کلام الملوك ملوك‌الکلام.راستی همانطور که قبله عالم فرمودند چنین پهلوانان جانبازی در تمام جهان نظیر ندارند. چاکر در جنك قزوین دلاوریها ورشادتها از ذوالفقار خان وبرادرانش دیده‌ام که ممکن نیست بشری از عهده آن برآید. اگر خدای نکرده بلائی بسر آنها آمده باشد مصیبتی است که جبران ناپذیر خواهد بود. اگرای مبارك قبله عالم اقتضا فرماید عده‌ای بجستجوی آنها فرستاده شوند تا اگر زنده وگرفتارند نجاتشان دهند واگر در راه کشور وشاهنشاه‌بدرجه شهادت نائل شده‌اند اجساد آنها را بدست آورند تا با احترامی که شایسته چنین دلاورانی است بخاك سپرده شوند .

شاه با تکان دادن سر گفته او را تائید کردو گفت :

ـ بله ،همین کار را خواهم کرد .قوللر آقاسی توخودت مامورهستی که عده‌ای از بهترین سواران سپاه را انتخاب کنی وبجستجوی آنهابفرستی تاهرچه زودتر نتیجه کار را باطلاع ما برسانند .

قوللر آقاسی سری فرود آوردو جواب داد :

ـ قربان ،امر امر مبارك است .

سپس شاه روبجانب منشی الممالك کردو گفت :

ـ همین امرور فرمان حکومت سراب وگرمرود را بنام صادقخان تهیه کن تا بتوشیح برسانیم وضمنا نامه‌ای هم برای او بنویس که‌فورا پسر بزرك خودرا بعنوان گروگان نزد ما بفرستد .

منشی الممالك تعظیمی کردو گفت . ـ اطاعت میشود ،قربانت گردم .

روز بعد در همان هنگامی که‌یك سلطنتی حامل فرمان ونامه شاه از یك طرف وگروه تجسسی‌که مامور جستجوی ذوالفقار خان وهمراهانش بودند از طرف دیگر هرکدام جداگانه بجانب سراب عزیمت میکردند شاه دستور داد که اردوی سلطنتی بطرف پایتخت باز گردد .همه ملتزمین رکاب وسران وافراد سپاه از این فرمان خوشحال ومسرور بودند .اما شادمانی هیچکس باندازه حسینقلی‌خان نبود زیرا او پس از مدتها انتظار میدید که بزودی بدیدار مریم عزیزش نائل خواهد گردید .

آنروز در ارك سلطنتی تهران جوش وخروش فراوانی حکم فرمابود.در اطراف میدان جنوبی ارك که در مقابل در بزرك دیوانخانه قرار داشت وبمیدان شاه موسوم بود دستجات زیادی از قورچیان وتفنگچیان صف کشیده وعده زیادی از یساولان وفراشان وآبدارچیان مرتبا در رفت و آمد بودند. از صبح زود اعیان واشراف ودرباریان وامناء دولت رفته‌رفته در دربار حضور یافته واینك که دوساعت بظهر مانده بود تقریبا تمام آنها در طالار معروف طنابی حاضر شده ومنتظر ورود شاه بودند .

شاه روز گذشته از سفر جنگی بزرك خویش بافتح وفیروزی کامل به پایتخت بازگشته ومردم تهران تاچند فرسخ باستقبال او شتافته وتمام شهر را بافتخار ورود وی چراغانی کرده بودند. موکب شاه با شکوه وجلال بی‌نظیری در میان استقبال بی‌سابقه مردم وارد تهران‌گردیده ومستقیما بارك رفته بود .مردم پایتخت بخوبی به‌اهمیت لشکر کشی شاه آگاه واز عظمت پیروزی او مطلع بودند .آنها میدانستند که پس از سرکوبی علیقلی‌خان وشکست وتسلیم صادقخان اکنون سراسر کشور تحت تسلط شاه قرار گرفته وهمان قدرت وتمرکزی که در زمان‌آقا محمدخان فراهم شده بود از نوبرقرار گردیده است .مردم تهران این تمرکز وقدرت دولت را نشانه ومقدمه امنیت میدانستند وامنیت را لازمه زندگی آسوده ومرفهی می‌پنداشتند که درآن هرکس با اطمینان میتواند بکار وکسب خویش بپردازد .بدین مناسبت در ابراز شادی‌و مسرت با دولت ولشکر همداستان بودند .

نیازمندیها و آگهی های کوچک

استخدام

استخدام

بچند نفر دوچرخه سوار گهدارای دوچرخه باشند جهت فروشندگی احتیاج داریم .

داوطلبین ازساعت ۵ بعدازظهر الی ۷ به شرکت دارونی دکترابطحی‌وشریك واقع درخیابان امیرکبیر جنب کوچه میرزا محمود وزیر مراجعه‌نمایند .

آ-۱۸۹۳۱

روزنامه نفمه دنیا

ببك عده مخبر افتخاری احتیاج دارد بتلفن ۳٤۰۵۳ مراجعه شود

آ-۲۸۰۱۸ ۱-۳

استخدام نقشه‌کش

ببك نقشه‌کش باسابقه که‌ضمنا از کارهای ساختمانی اطلاع داشته باشد نیازمندیم .

داوطلبان همه‌روزه ازساعت ۵ تا ۷ بعدازظهر باشماره ٤٤۹۱۲ تماس گرفته یابه‌سازمان فاکوپا (نادری - کوچه کوهر شاد)مراجعه نمایند .

۱-۳ آ-۲۸۰۵۶

آگهی استخدام

بیکنفر دوشیزه یابانو که تسلط کامل‌درزبان انگلیسی وفارسی داشته باشد جهت‌اداره دستگاه تلفن هتل نیازمندیم -داوطلبان دارای شرایط بهتل لوزان شماره ۵ خیابان‌ایرانشهر مراجعه فرمایند .

تلفن ٤۲۰۶۵

آ-۲۸۳۲۲

WANTED

Accountant (25/35) with knowledge of French or English and preferably airli ne experience.

See Sabena general agents, ITA, 572 Ferdowcy Avenue. Tel. 68997

۲-۲ —۲۶۷۲٤آ

آگهی استخدام

چند نفر دکتر دارو ساز که بزبان انگلیسی آشنائی کامل داشته واز نظر خدمت نظام‌وظیفه فاقد اشکال قانونی بوده وازهرحیث صلاحیت ویزیتوری داشته باشند استخدام میشوند .

ازداوطلبان خواهشمنداست روزشنبه مورخه ۱۷ر۸ر۳۷ ازساعت ۱۱ تاساعت ۱۳ واز ساعت ۵ر۱۸ تاساعت ۲۰ در خیابان اکباتان ساختمان جیپ‌بشرکت تضامنی احمد خسرو شاهی و برادران مراجعه نمایند .

آ-۲۸۳۳۰ ۱-۲

آگهی انتخاب دانشیار

دانشکده پزشکی اصفهان‌برای‌بیماری های درونی نظری احتیاج به‌یکنفر دانشیار دارد .

داوطلبان میتوانند ازتاریخ نشراین آگهی بمدت دوماه بادر دست داشتن مدارك علمی لازم درتهران باداره کل تعلیمات عالیه وروابط فرهنگی و در اصفهان بدفتر دبیرخانه‌دانشکده‌پزشکی مراجعه وثبت‌نام نمایند .

استخدام داوطلب پس‌از تصویب و ابلاغ بودجه سال ۳۷ طبق‌مقررات‌بعمل خواهد آمد .

رئیس دانشکده پزشکی اصفهان .
دکتراوژند

۱-۳ آ-۲۸۳٤۲

چندوشیزه یابانو جهت فروشندگی سیار نیازمندیم مقابل فروشگاه فردوسی کوچه‌سیرلا شرکت ناصح

آ-۱۸۷٤۷

راننده باسواد ومتاهل

مورد نیاز است داوطلبان باذکر سوابق ومدارك وحداقل حقوق ونشانی منزل خود باصندوق پستی ۱۱۲۲ مکاتبه نمایند .

آ-۲۸۲۳۲

دبیر انگلیسی فارغ‌التحصیل دانشگاه امریکائی بیروت حاضر است خصوصی یا در آموزشگاه ها تدریس نماید بتلفن ۵۰۸۰۹ عصرها از ۵ تا ۷ آقای خزینه دار مراجعه نمایند .

آ-۱۸۷٤۱

استخدام میشود

جوانیکه با سواد بوده واز خود دوچرخه داشته باشد برای مخبری املاك مورد نیاز بنگاه کوشان‌میباشد.

۱-٤ آ- ۲۸۱۸۸

سمعك وندتن
بدون لامپ
چینگی وجیبی
بدون خرج باطری کمن ٤٤۲۸۸
نماینده‌وپخش ایران: شرکت سهامی رادیو شاهپ
خیابان نادری

مستغلات

پول باوثیقه ملکی اگر پول میخواهید

اگر پول دارید و منافع آنرا میخواهید به بنگاه ثابت تشریف بیاورید دروازه دولت مقابل‌کوچه **فتوحی تلفن ۲۹۹۹۹**

آ-۱۸٤۷۷ ۱-٦

داروخانه بزرك ومجهز وباسابقه‌ای بفروش میرسد تلفن ٤۳۳۱٦

آ-۱۸٤۸۱ ۱-۳

مژده به علاقمندان امور کشاورزی - دامپروری - پرورش طیور - زنبورعسل

درهفت کیلو متری رشت

دوازده هکتار باغ چای قدیمی شش هکتار باغ میوه و اشجارصنعتی هفت هکتار زمین مزروعی متصلات‌بهم با ساختمان اربابی ده اطاق و چهار دستگاه عمارت رعیتی چهار اطاقه گلخانه مفصل طویله گاوی اغول گوسفند لانه‌های مرغی با مقداری گاو و گوسفند وطیور نژاد خارجی و کنده عسل و کارخانه‌چای خشك کنی و ماشین جوجه‌کشی بمناسبت مسافرت مالك فروخته میشود رجوع فرمایند لاله‌زار نزدیك میدان سپه **۳۹۷۸٤ به: بنگاه‌کوشان**

۱-۳ آ- ۲۸۱۸۲

برای فروشگاههای بزرك کافه رستوران

سالن دویست متری با هشتصدمتر فضای عقب‌آن درخیابان نادری (شاه) مقابل دیوار سفارت انگلیس واگذار میشود رجوع فرمائید لاله‌زار نزدیك توپخانه ۳۹۷۸٤ **به: بنگاه کوشان**

۱-۳ آ- ۲۸۱۸٤

راه آهن دولتی ایران

یك‌باب خانه ملکی خودرابپلاك شماره ٦و۵ فرعی از ۱۸۸۲ بخش ۱۱۰ واقع درقلهك کوچه یخچال چهارراه رافت کوچه رافت که جمع مساحت عرصه آن ٤۸۵ مترمربع واعیان ۱۲۵ مترمربع می‌باشد واین اعیان عبارتست از ساختمان یك اشکوبه شامل ٤ اطاق وآشپزخانه وحمام ومستراح وروشوئی وفضای کافی وچاه آب وبرق‌از طریق مزایده باشرایط زیربفروش‌میرساند.

۱-حداقل قیمت فروش‌مورد مزایده ٦۹۸۲۵۰ ریال می‌باشدوبه‌پیشنهاداتی که کمتر ازاین مبلغ برسد ترتیب‌اثر داده نخواهد شد .

۲-فروش بطرز نقد انجام میگیرد و هیچگونه شرطی قبول‌نخواهدشد .

۳-پیشنهاددهندگان بایدمعادل پنج درصد حداقل قیمت تعیین شده فوق رادرصندوق راه‌آهن تودیع ورسید آنرا ضمیمه پیشنهاد لاك ومهرشده خود با ذکر عبارت (مربوط بمزایده یکباب خانه شماره ۵۰۰ و٦ فرعی از ۱۸۸۲ بخش ۱۱ قلهك) روی پاکت تاآخروقت‌اداری روز یکشنبه ۳۰ر۹ر۱۳۳۷ بقسمت اموال اداره دارائی راه‌آهن تسلیم نمایند .

٤- پیشنهادات درساعت ۱۰ صبح روز دوشنبه ۱ر۱۰ ر۳۷ درقسمت‌اموال اداره دارائی راه‌آهن بازوقرائت‌خواهد شد حضورپیشنهاددهندگان در جلسه آزاد است .

۵- پیشنهاد دهنده باید نام ونشانی صحیح خود ومبلغ پیشنهادی را در پیشنهاد خود قید وتصریح نماید به پیشنهادات فاقد سپرده یامشروط و غیر صریح ویابدون تعیین مبلغ ترتیب اثرداده نخواهدشد .

٦-کلیه هزینه‌های مربوط از قبیل مخارج دفترخانه وحق‌الدرج آگهی و مالیات معامله وهرگونه عوارض متعلقه بعهده خریدار است .

۷-هرگاه‌برنده‌مزایده‌ازتاریخ‌ابلاغ اخطار راه‌آهن بمدت یکماه ازانجام معامله و پرداخت نقد کلیه قیمت خودداری‌نماید سپرده او بنفع راه‌آهن ضبط خواهد شد .

۸- پیشنهاد دهندگان میتوانند برای مشاهده منزل مورد مزایده بنشانی مذکور دراین آگهی مراجعه نمایند.

۹-خانه مورد معامله در ظرف یکماه از تاریخ تنظیم وامضای اسنادرسمی بخریدار تحویل داده خواهدشد هرگاه خریدار از تحویل گرفتن خانه مورد معامله خودداری نماید راه‌آهن هیچگونه مسئولیتی برای حفظ وحراست و یا زیانهای احتمالی خانه مورد معامله نخواهد داشت .

۱۰- راه‌آهن دررد یاقبول ۱ یا کلیه پیشنهادات مختاراست .

راه‌آهن دولتی‌ایران

۱-۲ آ-۲۸۳٤٤

قابل توجه بانکها و موسسات و شرکت ها و مقاطعه کاری‌ها

سه سالن هرکدام به مساحت ۵۰۰ متر مربع زیر بناء یکجا یا جداگانه که هر سالن قابل تقسیم به قسمت های مختلف است واقع دو لازارتو بالای چهار راه گنت پاساژ کمپانی به اجاره واگذار میشود طالبین از ساعت ۹ الی ۱۲ و از ۳ الی ٦ بعد از ظهر به همان محل مراجعه نمایند .

تلفن شماره ۳۹٦۸۳

۱-۳ آ-۲۷۹۹٤

برای تهیه

موتور ژنراتور دیزل شلوتروموتور ژانراتور ارنان وژنراتورا - و - کا باندازه‌های مختلف دستگاه‌نقطه‌جوش دالکس ماشین جوشکاری اونان تلمبه برقی ونفتی اوور -آهن ورق مخصوص ترانسفور ماتور وسایر اجناس فقط بشرکت تهرانشهر محدود - خیابان سعدی‌تلفن۳٤۳۵۳ مراجعه‌فرمائید .

آ-۲۸۲۷۸ کانون‌آگهی‌مصور

یاد گرفتن زبان انگلیسی در یك هتل انگلیسی در ۱۰ هفته به مبلغ ۸٤ لیره و شش هفته به مبلغ ٦۳ لیره فقط زبان انگلیسی‌یاد داده‌می شود. هزینه مسکن وخوراك بعهده هتل است . برای اطاق انفرادی ۲۰٪ هزینه اضافه دریافت میشود آغاز دوره ها ازاول هرماه است.داوطلبان اعم ازمبتدی ویاکمی آشنا بزبان انگلیسی که‌از پانزده‌سال‌بیشترداشته باشند پذیرفته میشوند . هتل کنار دریا واقع شده ودارای ۱۰۰ اطاق ، آسانسور ،مغازه ، تلویزیون، زمین تنیس وغیره میباشد. دبیران همیشه مقیم هتل بوده وفارغ التحصیل‌دانشگاه آکسفورد هستند. برای‌کسب هرگونه اطلاعات بیشتر به‌آدرس زیر مکاتبه نمائید.

THE REGENCY
RAMSCATE KENT
ENGLAND

(۱) آ-۲۷۷٤۸

مزایده فروش زمین

شهرداری تهران ۱ قطعه زمین‌ازاراضی متروکه واقع در خیابان خورشید را بمشخصات زیر :

بمساحت ۲۸ر۸ متر مربع باحداقل مترمربعی ۱۸۰۰ ریال ازطریق مزایده بوجه نقد با شرایط زیر بفروش میرساند :

۱-پیشنهاد دهندگان بایدمبلغ ۲۱۰۰ ریال قبض سپرده صندوق‌شهرداری برای هر قطعه ضمیمه‌پیشنهاد خود بنماید به‌پیشنهادات فاقد سپرده و مشروط ومبهم وپیشنهاداتیکه بعداز مدت مقرر درآگهی برسدمطلقاترتیب‌اثر داده نخواهدشد .

۲ -طالبین باید پیشنهادهای خودرا تاساعت ۱۰½ صبح روز ۲٤ر۸ر۳۷ بصندوق کمیسیون مزایده های‌شهرداری تسلیم نمایند .

پیشنهادهای واصله‌درهمان‌روزساعت ۱۱ درکمیسیون مزبوربازوخوانده‌خواهد شد .

حضور پیشنهاددهندگان یانماینده آنها درجلسه قرائت پیشنهادها آزاد است سپرده نفر اول ودوم تاانجام معامله مسترد نخواهدشد .

۳- درصورتیکه برنده مزایده پس‌از هفت روزازتاریخ رویت ابلاغ‌شهرداری ازپرداخت تمام بهای زمین نقدا وانجام معامله استنکاف نماید سپرده او بسود شهرداری ضبط خواهدشد .

٤- شهرداری دررد وقبول هریك یا تمام پیشنهادها مختار است .

۵- هزینه آگهی وتنظیم سند دردفتر خانه وهزینه های ثبتی وسایر عوارض متعلقه بشهرداری بعهده خریدار است .

طالبین برای‌کسب اطلاع از وضعیت زمین وشرایط معامله میتوانند باداره املاك مراجعه نمایند .

شهردارتهران

آ-۲۸۲۲۰

برای انجام معاملات پولی یاوثیقه ملکی

خرید یافروش‌املاك

رجوع فرمائید لاله‌زار ۳۹۷۸٤
به: بنگاه کوشان

۱-٦ آ-۲۵۸۵۰

جویای کار

مترجم انگلیسی

باسابقه ممتد برای تمام روز جویای کار است بتلفن ٤٤٦۵۰ مراجعه فرمایند .

۱-۲ آ-۱۸۵٤۳

جوانی آشنا بزبان انگلیسی و مختصری آلمانی با ۱۵ سال سابقه‌اداری مایل‌است‌بعدازظهرهادریکی‌ازتجارتخانه ها وبنگاه ها مشغول کارشود به‌شماره ۳۳٤ راهنمائی اطلاعات مراجعه شود .

آ-۱۸٦٦۹

جوانی لیسانسیه حقوق برای تمام روز یا بعدازظهرها جویای کار است طالبین بشماره ۳۳۵ راهنمای اطلاعات مراجعه فرمایند .

آ-۱۸٦٦۵

جوانی دیپلمه ریاضی وارد به‌کلیه امور فنی وتجارتی وماشین نویسی برای تمام روز یا نصف روز جویای کار است‌بشماره ۳۳٦ دفتر راهنمای اطلاعات مراجعه فرمایند

آ-۱۸٦۸۷

نوزاد

خداوند به‌بانو گیری وآقای علی رضائی پسری عنایت فرمود .

بانو آسیه وآقای جواد عیسی زاده نیزدارای دختری شدند .

آگهی حراج

وزارت‌کشاورزی مقدار ۸۲٤ کیلو وش محصول سال ۳٦ مزارع آموزشی واقع در آنبار اداره کارپردازی واقع درآخر خیابان لاله‌زار نو موجوداست ازطریق حراج عمومی طبق ماده ۳۲ آئیننامه معاملات دولتی بفروش‌میرساند طالبین شرکت در حراج میتوانند از تاریخ نشرآگهی همه‌روزه‌برای مشاهده مقدار وش موجود بانبار کارپردازی مراجعه ودرساعت‌ده‌صبح‌روز ۲٤ر۸ر۳۷ درحراج شرکت نمایند .

بدیهی است خریدار بایستی بهای مقدار وش مورجود رانقدا بنماینده‌مجاز اداره کل حسابداری در کمیسیون مربوط پرداخت ورسید رسمی اخذ و عین رسید وجه رابکار پردازی ارائه‌و تسلیم دارند تاپس از صدور قبض رسید صندوق حواله تحویل آن صادر شود هرگونه مالیات وعوارض متعلقه بعهده‌خریدار خواهد بود .

ذیحساب ورئیس اداره‌کل‌حسابداری
گودرزی‌تبریزی

آ-۲۸۳۵۰ ۱-۲

گم شده

یك برگ گواهی موقت دانشنامه لیسانس - یك معافی نظام وظیفه بانضمام مدارك دیگر متعلق باینجانب مصطفی قائمی مفقود شده ازجوینده خواهشمند است بنشانی ژاله کوچه بهنام پلاك مصور رحمانی مراجعه و مژدگانی دریافت دارد .

آ-۱۸۷۱۱

سه‌روز است که پسری سیزده‌ساله بنام حسن قربانی که‌باتفاق همسالش رضارضا قلی بعنوان مدرسه ازخانه خارج شده مفقود گردیده ازکسانی که ازگم شده مااطلاعی دارند تمنا میکنیم بتلفن شماره ۵۰۷۳۸ اطلاع دهند و مژدگانی دریافت دارند .

آ-۱۸۳۳۸

فتق بند آلمانی

جیر دنباله دار - کشدار -کمربند لعابی -لاستیکی -برای شنا لاستیکی هوائی برای نوزادان ۵۰ رقم -مردانه زنانه -بچه‌گانه - دارونی اعتماد ناصرخسرو

آ-۲۸۳۰۲ ۱-۳

جورابهای واریس آلمانی

کف‌پا.مچ پا. ساق‌پا.زانو و کف پاتابیخ ران جداگانه ویکپارچه دارونی اعتماد ناصر خسرو (قائم مقامی)

آ-۲۸۲۰٤ ۱-۳

شکم بندطبی آلمانی

برای افتادگی‌معده-کلیه-مخصوص بزرگی شکم -دوران -بارداری وپس از وضع حمل (۵۰ رقم زنانه‌ومردانه) دارونی اعتماد ناصر خسرو (قائم مقامی)

آ-۲۸۲۰٦ ۱-۳

کلاسهای آلمانی

زیر نظر استاد آلمانی مسیو KURTPENDL
درکاخ دانش تشکیل ونامنویسی میشود .

کاخ دانش

نادری -نرسیده به‌چهارراه اسلامبول

آ-۱۸۳۳٤

فریدولین

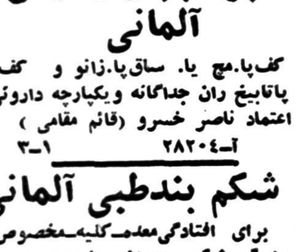

فریدولین یگانه دستگاه مجهز جارو برقی بدون کیسه که بدون خطر ساختمان را تمیز میکند

نمایندگی انحصاری: اتومبیل خیابان بوذرجمهری مقصودی تلفن ۵۱۰۲۹

۱-۳۰ آ-۲۷۷۳۰

دکترهای متخصص در امراض داخلی

دکتر ابوالحسن منوچهری نائینی
متخصص امراض داخلی کودکان
شهرستان کرج -خیابان پهلوی

دکترهای متخصص درامراض زنان

دکتر کیقباد کاوسی
متخصص بیماریهای زنان زایمان
مخترع تکنیك بلاستیکی برای درمان ناراثی ازامریکا نشانی شاهرضامقابل ایرانشهر پدیرائی عصرها

دکترهای متخصص درامراض سرطان

دکتر رحمیان
استادکرسی سرطان دانشکده‌پزشکی نشانی آزمایشگاه دکتر رحمنیان‌خیابان پهلوی روبروی کافه شهرداری کوچه بشن تلفن ٦۵۹۹٦

دکتر سهیل مجد
رئیس درمانگاه جراحی دانشکده پزشکی جراح انستیتو سرطان اوقات پذیرائی بعدازظهرهاخیابان جمشیدآباد شمالی تلفن ٤٤٦۸۰

دکترهای متخصص درمجاری ادرار وتناسلی

دکتر محمد رضا صمد
خیابان سعدی بالای بیمارستان‌امیر اعلم تلفن ۳۲۳۹۲ پذیرائی ٤ تا ۸ بعد از ظهر .

دکتر دانشگر
امراض مقاربتی جلدی تناسلی و مسنی امراض‌زنانه ونازائی خیابان سپه مقابل بستخانه

دکتر ا - پولوسا
متخصص بیماریهای مقاربتی مجاری ادرار و تناسلی پذیرائی صبح وعصر خیابان فردوسی شمالی مقابل‌خیابان کوشك کوچه صادق تلفن ٤٦۵۸۹

دکتر صادقی
درمان قطعی سوزاك حاد و مزمن در مدت خیلی کوتاه پذیرائی عصرها خیابان ری اول‌صدرالاشراف

دکتر معانی
امراض مقاربتی - مجاری ادرارامراض زنانه وسستی خیابان فردوسی مقابل بانك‌ملی‌ایران

دکترهای متخصص درجهاز هاضمه

دکتر رفیعی
متخصص بیماریهای جهاز هاضمه از دانشگاه پاریس
معده -کبد -روده- پذیرائی ۳ تا ۸ بعد از ظهر خیابان جامی اول کوچه پاریس .

دکتر محمد دادخواه
علاج چاقی و لاغری - ضعف قوا با برق ترك نریاك ومرفین درپنج روز اول لاله‌زار ازطرف میدان سپه تلفن ۳۸۱۷۰

پزشك مارتین مانولیان
مزمن وتازه امراض جلدی‌مخصوصا اگزما مزمن -عرض فش وضعف باه کاملا در مدت قلیلی معالجه مینماید .
آدرس -چهار راه کنت خیابان منوچهری کاشی ۱۷۹

بیوهرین

بزرگترین کشف جهت روياندن و جلوگیری از ریزش مو ، کچلی‌وموخوره شرکت بیوهرین : شاهرضا مقابل کافه شهرداری پذیرائی مجانی ۸-٤ بعد از ظهر .

آموزشگاهها

آموزشگاه عالی خیاطی (انستیتو فرهنك)عالیترین مرکز تعلیم خیاطی گلسازی ،ماشین نویسی‌با امتیاز رسمی وزارت فرهنك.
حسن‌آباد مقابل اکس‌نشانی

اموزشگاه ربانی
آموزشگاه ماشین نویسی‌وربانی شاه آبادازهر حیث مورد اطمینان است. تلفن ۳۷۱۳۵

ماشین نویسی کشور
خیام مقابل پارك شهر با اسلوب ده انگشتی .

رانندگی
میدانیداسلوب صحیح رانندگی‌و میکانیکی را در کجا میاموزند فقط در هنرستان فنی برستو گمرك شاهپور تلفن ۲۳۹۱٦

راهنمای پزشك

دکترهای متخصص دراعصاب

دکتر حکیمی
رزیدنت سابق بیمارستان آلبرت انیشتین نیویورك دارای‌جدیدترین وسائل الکتریکی
نشانی - دروازه دولت مقابل پمپ بنزین تلفن ۳۲٦۰۲ پذیرائی از۴ تا۷ بعد از ظهر

دکتر عبداله یغمائی متخصص در بیماریهای داخلی کودکان پذیرائی ٤ تا ۸ بعد از ظهر نشانی تجریش خیابان شهرداری تلفن مطب۸٤٦۳۱ منزل ۸٤۳۱۰

دکتر مسعود امینی
معالج بیماریهای داخلی- زنان و کودکان با بیست و دو سال سابقه طبابت -معالجه قطعی بیماریهای: روماتیسم- سیاتیك- چاقی مفرط درد اعصاب- فلج وسستی اعصاب بوسیله الکترو فیزیوتراپی باوسائل مدرن آلمانی اشعه ماوراء بنفش و مادون قرمز و ماساژهای طبی- شاهرضا- جنب سفارت هندوستان تلفن ٤٤۷۱٤

دکتر حسن پزشك‌زاد معتادین شیره مرفین والکل راباتقویت بنیه‌وعوارض مزاجی معالجه میکند-خیابان ری کوچه آبشار مقابل داروخانه ابن‌سینا تلفن ۵۱۵٤۱ .

دفترخانه های درجه یك تهران

دفترخانه ۱۲٤ جلال‌زرین خیابان سعدی روبروی ایران تور تلفن۳۲۱٦۵
دفترخانه اسناد رسمی ۱۳۹
رضا عاصم گرگان چهارراه معینیه تلفن ۳۵۸۳٤

دفترازدواج ۲۲ وطلاق ۲٤ شمال شهناز خیابان امین‌الدوله ایستگاه گلچین تلفن ۳۰۲۲٦۹جعفری ابهری

آگهیهای معاملاتی

بازرگانی مجد
شاه آباد اول ظهیرالاسلام تلفن ۳۲۵۲۳ بورس معاملات املاك‌واراضی

کافه رستورانها

همه شب از برنامه‌های کافه‌رستوران باستانی بهشت تهران آوازبانوسپوش و رقص عربی بانو سامیه‌وآکروبات‌بانه سیمرا و رقص های فرنگی مسیو سیتا و مادام کوپا و رقصهای شرقی وکردی و هندی بانو سوسن‌وجینالولو استفاده فرموده میز را قبلا رزرو فرمائید .

نشانی خیابان شمیران بهشت‌تهران تلفن ۳٤۹۷۰

دکترهای متخصص در امراض دهان و دندان

دکتر آرام صفریان
خیابان یوسف آبادروبروی ت.ث.ث گوچه سیمی تلفن ٤٤۵۰

دکترهای متخصص دراعراض پوست

دکتر محققی دانشیار دانشکده پزشکی پدیرائی از٤ تا۸ بعدازظهر
نشانی دروازه دولت روبروی پمپ بنزین تلفن ۳۳۰۰۹

دکتر فلك آسا
متخصص بیماریهای پوست -امراض مقاربتی -وختنه کودکان بوسیله دستگاههای جدید برقی پذیرائی‌صبح وعصر سه راه سیروس تلفن ۵۱۱۷۲

وکلای دادگستری

دفتر مشترك آقایان
سید ابوالقاسم انوری پور و مهدی افتخاری وکلاء پایه یك دادگستری خیابان شاه بین مسجد سجاد وچهار راه گیتی تلفن ٤۲۲۲٤

بارانی مردانه افسری وشخصی دوخت انگلستان

بارانی مردانه استر کورکی دوخت انگلستان هر عدد۹۰۰ ریال.
مرکز فروش- تیمچه حاجب‌الدوله دالان اول‌محمدارجمندی
۱-۱۰ ۱۸۵۱۵

آرایش وزیبائی

سالن‌آرایش وزیبائی الیاتلمن۴٦۷۸۵ تحت‌نظر مادام هوانسیان و متخصص ایتالیائی - شاهرضا حسب لوان قدیم

صاحب‌امتیاز و مدیرمسئول: عباس مسعودی
جای اداره خیابان خیام چاپخانه اطلاعات

آ-۲۸۰۹۲

رخت جامه رنگرزی

تعمیرات در منازل

تعمیرات رادیو-رادیوگرام-ضبط‌صوت وبخچال تحت نظر مهندس‌تحصیل کرده اروپا در منازل تلفن ۵۲۱۲٤

خیاطی

مدیر دوزندگی سلوك پس‌از یکسال تحصیل درآلمان و گرفتن دیپلم عالی خیاطی بتهران مراجعت نموده است لاله‌زار میهن تلفن ۳۳۰۳٦

یکشب درپای مجلس نقالی

همه آنهائی که دوشنبه شب در پای نقل آقای میرزا غلامعلی حقیقت نشسته بودند. بامن در این احساس شریك بودندکه هنر نقالی نه مرده است ونه‌فقط هنر قهوه خانه ها است .

نقال باترکه نازکی در دست وبا اندام باریك وچهره ظریف ،شاهنامه را در برابر خود گسترده بود و داستان رزم رستم و اشکبوس را می‌گفت . ملاحظه‌ای که در مقدمه از شنوندگان داشت درحرارت نیمه‌های داستان محو شده بود .

شاید نخستین بار بود که دربرابر گروهی سخن میگفت که‌مانند مستمعین معمولی قهوه‌خانه‌ها نبودند و بسیاری ازآنها شاهنامه را بیش از خود او خوانده بودند .علاوه براین خانمها باجامه‌ها و آرایشهای دلپذیر در این مجلس بکلی چیز تازه‌ای‌بودند. نقال مانند آنها را هرگز در محیط‌عادی کار خود ،در قهوه‌خانه ها، ندیده بود وهمه این عوامل در آغاز اورا اندکی متزلزل کرد .اما پس ازآنکه قطعه‌ای از خسرو شیرین نظامی‌را بعد ازنعت خدا ورسول وامامان‌خواند وبه توصیف جنگی پرداخت که‌یازده کشور برضد ایران شروع کرده بودند وبقول او یك «جنك بین‌المللی» بود. صدایش اوج گرفت و وقتی‌بآنجای داستان رسید که خبر از آمدن رستم به کوه «هماون» میداد گوئی دل او نیزمانند گردان لشکر ایران به «جهان‌پهلوان» گرم‌شد.

کلمات‌آهنین شاهنامه مانندآبشاری از زبان ورزیده نقال فرو میریخت. گاهی شعر بودو گاهی آواز وگاهی مزاح وتوصیف های اغراق آمیز که پایه گرمی هر مجلسی است .حلقه چشمان اشکبوس بزرگتر ازصورت «رهام»بود واین جمعیت را بی‌اختیار بخنده‌انداخت .اما خود نقال نیز از ته دل در خنده شرکت جست ،ودر اینجا مانند هرجای دیگر کوشید به شنوندگان درس خوانده خودثابت کند که این اغراقهارا خود اونیز مانند استاد طوس جدی نگرفته است برای آنها ارزش رمزی وکنایه‌ای قائل است .

سپس رستم پیاده به میدان آمد و ترکه را مانند چوبه تیر آبنوسی در میان دوانگشت گرفته بودوباحالتی فارغ‌و سرشار از اعتماد بخوددربرابر جمعیت‌قدم میزد وماهمه چنان‌مجذوب بودیم که گوئی پشت‌بدیوارسنگی تماون داریم وهمه امیدواریهایمان به سرنوشت رزم رستم پیاده و اشکبوس سوار بسته است .

«ستون‌کرد چپ‌را وخم‌کرد راست» ونقال بزانو نشست وکمان فرضی خودرا کشید وآن تیر درازکه سپاه ۱۰کشورآنرا «نیزه‌پنداشتند» ازپشت کشانی‌بداندیش سر بیرون‌زد وصدای احسن وزه‌مابا فلك وملك آمیخته شد.

قهوه‌چیان چیره دست‌که در گوشه سالن‌بساط خودرا بر میزی‌گسترده بودند همهمه نشاط آور استکان و نعلبکی ها راکه در طشت می‌شستند سر دادند وبرای ماچایهای پرمایه ریختند ودرزیر نور چراغهای نفتی بآواز صفحات گرامافون گوش کردیم ومن در این‌اندیشه بودم که‌سالهاست هیچ تفریح وسرگرمی بهتر از این نداشته‌ام جزآنشب که در زورخانه‌ای در ابهر مرشد برای مامیهمانان‌تهرانی زنك زد واز شاهنامه وبوستان و دیوان خواجه وشمس ابیاتی خواند و مردان نیرومند میل وکباده وسنك‌های خودرا مانند گرز وکمان وسپر بحرکت در آوردند ..

گردانندگان باذوق محفل بایك قدم یك هنر قدیمی ایران را ،که تا کنون اختصاص‌به مردم توده داشته است ،به سطح‌بالاتر درس خوانده‌ها وروشنفکران شناسانده‌اند وکف‌زدن های پیاپی حضار مجلس نشان‌میداد که این هنر در ذهن همه ایرانیها ،از هرگروه اجتماعی‌که‌باشند ،جای‌بزرگی دارد وشایسته آن هست که احیاو تشویق شود وباردیگر بصورت یك سرگرمی عمومی ایرانیان در آید.

شاید خودآقای میرزا غلامعلی‌حقیقت نیز نمی‌داند که او واستادش وهمه استادان گذشته این هنر چه حق بزرگی بگردن این ملت دارند .آنها بوده‌اند که مردم مارا در همه این سالها وقرنهای دراز در میان دریای غمها ونبردها شاداب‌نگهداشته‌اند و بآنها روحیه‌ای بخشیده‌اند .

.آنهابوده‌اند که زبان فردوسی را تابامروز حفظ کرده اند وروح فردوسی را در مردم‌ساده‌ای که نخواسته‌اندمغلوب بیگانگان‌شوند، زنده نگهداشته‌اند .

داریوش همایون

درخیابان شهباز ومیدان سبزی پشت بیمارستان شهرداری ومیدان تجریش و میدان راه‌آهن

ذغال خرواری ۶۵۰ ریال بفروش میرسد

بطوریکه قبلا باطلاع خوانندگان رسید: شهرداری تهران جهت جلوگیری از ترقی قیمت زغال درزمستان درحدود ۱۳۰۰ تن ذغال مخلوط درهم ذخیره خودرا بفروش میرساند .

امروز کسب اطلاع شد که این‌زغال‌ها از قرار خرواری ۶۵۰ ریال‌بصورت درهم بفروش خواهد رسید .

فروش ذغالها ازروز شنبه آغاز ودر برزن ۷ واقع در خیابان شهبازومیدان سبزی درپشت بیمارستان شهرداری ومیدان تجریش ومیدان راه‌آهن بفروش خواهد رسید :

دریك بنگاه معاملاتی جلساتی دور ازچشم همه تشکیل میدهند ودربارهٔ وزیرکشور وشهردار صحبت میکنند...

در این تهران پرعرض و طول هنوز محلات زیادی وجوددارد که خبرنگار اجتماعی ما فرصت نکرده است که بآنها سری زده واز انجمن محلی وزندگی مردم رپورتاژ تهیه کند، خبرنگار ما این کاررا به ترتیب طبق برنامه‌ای انجام میدهد ، ولی گاهی اوقات تلفن پشت تلفن ، نامه پشت سر نامه میرسد که خبرنگار را برای بازدید ازیك محل وانجمن دعوت می‌کنند . اکنون خبرنگار ما رپورتاژ زیر را از محل موسوم به (دو راه قپان) تهیه کرده که‌کنار جاده کرج بین بریانك و مهرآباد و سلیمانیه قرار دارد . این بازدید بدعوت انجمن محلی صورت گرفته است »

بااستفاده از جیپ اداره درساعت مقرر به محل رسیدم . انجمن در سال ۱۳۳۰ تشکیل شده و فعلا بطوریکه در عکس‌ملاحظه‌میفرمائید دریك بنگاه تشکیل شده بودحوزه این انجمن از خراب‌ترین محلات تهران است دراین محل یك خیابان اسفالت ویك جوی جدول‌دار بچشم نخورد آب دراین‌محل‌بمنزله کیمیا وآب‌حیات است و دسترسی بآن واقعا سعادت میخواهد وعجیب تر آنکه وسیله ایاب وذهاب مردم هنوز درشکه است !

فقط دو گاری شکسته

این محل اسما خط اتوبوسرانی دارد ولی‌در حقیقت فقط دو گاری شکسته وآنهم در هر سرویس‌صد نفر مسافر را باافتضاح و رسوائی بارگیری و تخلیه مینماید ودر یك جمله ، مردم این محل از لحاظ وسایل ایاب و ذهاب فوق‌العاده در مضیقه‌اند.

تاکسی های بدون شماره

اخیرا عده‌ای از تاکسی‌های‌قراضه که‌از سرویس تاکسیرانی‌شهرخارج شده‌اند شماره‌های خودرا باتوموبیل های جدید فروخته وبا استفاده از وضع موجود بدون شماره‌درمسیر خط اتوبوسرانی این محل آمد و رفت میکنند وبا دریافت دو ریال مسافرین را بمقصد میرسانند ! ساکنین این محل میگفتند ماچه گناهی کرده‌ایم که‌شرکت واحد بجوادیه اتوبوس میفرستد ولی ما در این ناراحتی بسر میبریم ؟ اگر بازدید وزیر کشور و معاون آن وزارت خانه منجر برفت و آمد اتوبوس شرکت واحد میشود ماهم بدین وسیله از وزیر کشور و معاونش دعوت میکنیم که بدون اطلاع قبلی به محل آمده و وضع را اگر بدتر از جوادیه دیدند اتوبوسهای شرکت واحد را بدین محل نیز گسیل دارند .

جمعیت امحل

جمعیت این محل‌در حدود سی هزار نفر است که‌از طبقات مختلف می باشند ولی جالبتر از همه گاوداران میباشندالبته‌جمعی‌ازمالکین اراضی مزروعی نیز دراین محل سکونت دارند .

نیازمندیهای فوری مردم محل‌در درجه اول اسفالت است که حتی نمونه‌ای از آن هم در محل موجود نیست لوله‌کشی هم که در سر پل امامزاده معصوم راکد مانده واز دوربمردم چشمك میزند وشهرداری فقط یك حلقه چاه در اراضی سلیمانیه حفر کرده که باید تمام این محل را آب بدهد و بدیهی است که کفایت احتیاجات را نمی کند .

منطقه صنعتی

وجود کارخانجات بلور سازی لاستیك سازی تخته سه‌لائی کاشی سازی- آسیاب ، صابون سازی،قند ریزی آبجو سازی چرمسازی یخ برق و اسوکولا و کانادارای وشیر پاستوریزه و گاراژهای عظیم و تعمیرگاه‌های بزرك مرسدس بنز این منطقه را بصورت یك ناحیه صنعتی درآورده است ولی بااینکه عوارض قابل توجهی از همین تاسیسات ساکنین محل دریافت میشود هنوز یك خیابان و کوچه اسفالت شده هم بچشم نمی‌خورد

آمادگی مردم

اهالی این محل میگفتند که در صورتیکه شهرداری اقدام باسفالت و جدول سازی محل نماید خود اهالی نیز متقابلا در عمران و آبادی محل و اسفالت کوچه ها پیشقدم خواهند شد ودر حال حاضر بعلت معلوم نبودن جدول خیابانها اقدام باسفالت و جدول سازی پیاده رو های خیابان وکوچه ها نیز مقدور نیست .

مشکل برق

یك کارخانه برق اختصاصی از هر متقاضی دوازده هزار ریال‌بدون دادن قبض رسید میگیرد و برق میدهد و مردم همه از این کارخانه شکایت داشتند و رئیس انجمن گفت که مااز تعدیات کارخانه برق مزبور باداره امور برقهای شهرداری شکایت نموده‌ایم و بزودی در دادسرا نیز طرح دعوا خواهیم کرد .

تابلوی کوچك انجمن محلی درکنار تابلوی بنگاه معاملات...

فرهنك محل

خوشبختانه در این محل‌نیزمانند سایر انجمن ها ساکنین از وضع فرهنك رضایت داشتند واین‌مسئله حائز کمال اهمیت است که‌در این سلسله رپرتاژ های اجتماعی عدم رضایت از فرهنك دیده نشده است و حوزه این انجمن از دبستان مستغنی استوفقط‌احتیاج‌بدبیرستان دارد .

در این محل فقط یك درمانگاه وجود دارد که‌از طرف آقای خزانه اهداء شده ولی چندان مرتب نیست .

بعد مسافت این محل تاگورستان عمومی تهران و اهمال اتومبیل‌های نعش‌کش در محل اجساد متوفیات مردم محل را ناگزیر از دفن مردگان خود در امامزاده حسن نموده است ودر این گورستان نیز برای یك جسد ۳۰۰۰ ریال وجه دریافت میشود و یکی از اعضاء انجمن افزود که اخیرا خود من برای دفن طفلی ۷۰۰ ریال پول زمین به متولی داده‌ام .

دراین محل دیگر هیچ‌نوع‌معامله برروی اراضی نمیشود ودر حال حاضر قیمت زمین‌از۱۴۰ الی۲۰۰۰ ریال است و قیمت منازل‌نیز از ۸۰۰۰۰ ریال تجاوز نمی‌کند، و وسعت اکثر منازل نیز از پنجاه‌متر بیشتر نیست .

مشگل گاوداریها

اگر در محلات دیگر تهران خیابانهای خاکی از رفت و آمد اتومبیل ناراحتند در این محل‌همه روزه احشام گاوداریها با حرکت دسته‌جمعی خود که بچرا و آب میروند هوارا بقدری گردآلود می نمایند که‌تنفس مشگل میشود و مگس و پشه های خارج از حداین محل هم مولود وجود گاو داریها است .

حوزه این انجمن منطقه وسیعی است، ولی فقط یك پاسگاه مامور حفظ امنیت آنجا میباشد که‌طبعا کافی نخواهد بود .ولی رئیس‌برزن شهرداری که اخیرا منصوب شده است بعلت بازدیدهائی که‌از نقاط مختلف محل نموده است مایه امیدواری مردم شده است و مردم انتظار دارند که بزودی آثار فعالیت اورا به بینند و تعریف کنند .

این کارخانه‌ها در شهر باعث حریق است

در جلسه شورای همکاری برزن ۱۳

ساعت ۵ بعدازظهر دیروز جلسه هفتگی شورای همکاری برزن ۱۳ بریاست تیمسار قریب وباحضور آقایان زرین خامه وفرزین پور رئیس و معاون برزن در برزن ۱۳ تشکیل شد پس‌از گزارش اقدامات هفتگی برزن که توسط رئیس برزن باطلاع شورا رسید چندتن از اعضاء شورا پیرامون اقدامات برزن ۱۳ دراطفاء حریقی که صبح همانروز دریکی ازکارخانجات چوب‌بری رخ داده بود بیاناتی ایراد و اظهار قدردانی نمودند همچنین از نصب چراغ راهنما درسه‌راه ضرابخانه که بابتکار مهندس مؤید پردازی ساخته ونصب شده است اظهار سپاسگزاری شد .

درپایان جلسه یکی‌از اعضاء پیرامون انتقال کارخانجات چوب بری بخارج شهر وخطراتی مشابه آتش سوزی مزبور که‌در بردارند بیاناتی ایراد وافزود اگر مامورین آتش نشانی درجلوگیری از توسعه حریق اندکی اهمال می‌نمودند ساختمان مجاور کارخانه که محل سکونت بیش‌از صدنفر است دچار حریق میشد وضایعه دردناکی بوقوع می‌پیوست لذا ازشهرداری تهران تقاضا کرد که‌درمورد انتقال کارخانجات چوب بری‌بخارج شهر که مهلت آنان پایان یافته اقدام عاجلی بنماید .

انتصاب

آقای دکتر ابراهیم صفرزاده‌بسمت افسر رابط ادارات وپزشك معتمد اداره کل بهداشت منصوب گردید.

★★★ تلویزیون ★

برنامه امروزتلویزیون ایران که هرروز از ساعت ۶ تا ونیم ازفرستنده تلویزیون ایران پخش میشود .

ساعت ۱۸- سرودشاهنشاهی‌افتتاح برنامه
« ۱۵-۱۸ داستان کودکان
« ۳۰-۱۸ برنامه خردسالان
« ۱۹ یك فیلم خبری
« ۳۰-۱۹ برنامه ورزش‌باستانی
« ۲۰ برنامه بانوان
« ۳۰-۲۰ اخبار
« ۴۵-۲۰ صنایع امروزی
« ۲۱ یك فیلم صنعتی

دیشب هنرمندان شوروی ایران را ترك گفتند

آخرین برنامه هنری هنرمندان شوروی پریشب درتالار فرهنك انجام شد .

دراین برنامه ابتدا ویکتور پیکایز ویلونست شوروی چند قطعه از آثار موسیقیدانهای جهان رانواخت وسپس خانم ساروکینا قطعه «دزدمونا» را ازاپرای اتللو که‌آهنك آن اثر «ورودی» است بطرز شایسته‌ای اجرا کرد .

هنرمندان شوروی عصر دیروز خاك ایران را بقصد کپنهاك ترك گفتند .

خرابیها را به شهردار بگوئید ...

شهردار تهران ازصبح‌دیروز به‌چهار اکیپ‌مهندسین ساختمان شهرداری دستور داده‌است که‌کلیهٔ خیابانهای شهررا مورد بازدید قرارداده ودرهر نقطه‌که‌خرابی یالکه‌ای ازنظر آسفالت وپل مشاهده شد آنرا ترمیم نمایند

ضمنا شهرداری ازاهالی تهران انتظار دارد که خرابیهای آسفالت وپل خیابانهای خودرا بشهرداری اطلاع دهند تاجهت رفع آنها اقدام مقتضی بعمل آید .

شهردار در شمیران

خبرنگارما ازشمیران گزارش‌میدهد روز گذشته آقای مهام‌شهردار تهران از بازار تجریش بازدیدبعمل آورد وچون وضع دوقهوه‌خانه‌ویك پاساژ مناسب بابهداشت عمومی نبود ،دستور تعقیب صاحبان آنهارا صادر نمود .

ضمنا بدستور آقای مهام از صبح امروز کلیه اماکن عمومی شمیرانات بوسیله نماینده اداره کل‌بهداری شهرداری ورئیس اداره امورشهر شمیران مورد بازدید قرارگرفت و عده‌ای متخلف‌بدادگاه معرفی‌شدند. قراراست این بازدید همه هفته تجدید گردد .

خروج

آقای حسن احمدی پیشکار دارائی بلوچستان وسیستان امروز باقطار از طریق مشهدعازم‌ماموریت خودشد.

★★★ رادیو ★★★

برنامه رادیو ایران در ۲۴ ساعت آینده که‌باامواج‌کوتاه ردیف ۳۱ متر و۷۵ متر و موج متوسط ردیف ۳۳۵متر پخش میشود .

روز چهارشنبه
بخش سوم
ساعت ۰۳-۱۷ وعده‌ه درساعت ۵و۳ دقیقه
« ۰۳-۱۸ برنامه جوانان
« ۳۲-۱۸ آواز فرح
« ۱۵-۱۹ برنامه ارتش
« ۳۰-۲۰ آوازالهه ویاسمین
« ۲۱ اخبار
« ۳۰-۲۱آواز بنان
« ۲۲ داستان شب
« ۱۵-۲۲ موسیقی رقص

روز پنجشنبه
بخش اول
ساعت ۲۷-۵ سلام‌شاهنشاهی‌شیپور بیداری
« ۰۳-۶ ورزش سبك
« ۱۳-۶ نواهای بامداد
« ۲۵-۶ جهان ورزش
« ۳۰-۶ شادی امید« اندرژ و موزیك»
« ۷ اخبار
« ۱۵-۷ برنامه کودك
« ۳۰-۷ خانه وخانواده
« ۰۳-۸ زن وزندگی

بخش دوم
« ۴۳-۱۱ موسیقی محلی
« ۰۳-۱۳ ساز سلو
« ۱۵-۱۳ برنامه میزگرد
« ۴۵-۱۳ آواز فرح
« ۰۳-۱۴ کتاب روح بشر
« ۳۰-۱۴ اخبار
« ۱۵-۱۵ موسیقی بدون آواز ایرانی
« ۰۳-۱۶ موسیقی کلاسیك
« ۴۵-۱۶ موسیقی ایرانی

ضمنا همه روزه رادیو ایران ابتدا هرساعت بمدت ۳دقیقه ۱۷ بخش خبر پخش میکند.

قابل توجه قنادها وخشکه بارفروش ها
شیشه های مخصوص شکلات وآب نبات
وخشکبار وغیره ساخت آلمان
بظرفیت های ۴ و ۲½ و ۱ کیلو
وارد شد
شرکت سهامی فروشگاه سعدی
کوچه مهران تلفن ۳۹۴۱۲

هاردراك لگ نخ نایلن مخصوص کامیونهای سنگین
کودیر
GOODYEAR

آگهی مناقصه ازطرف شهرداری تهران

شهرداری تهران خط‌کشی خیابانهای‌شهر تهران وشمیران وجاده های شمیران وشهر ری را با رنك مخصوص اسفالت برای مدت یکسال به مناقصه واگذار مینماید.

۱- داوطلبان در مناقصه میبایستی مبلغ یکصد وپنجاه هزار ریال وجه نقد بصندوق‌در آمد شهرداری‌پرداخت وقبض رسید آنرا ضمیمه‌پیشنهاد خود بنمایند (چك تضمین شده وتضمین نامه بانکی لااقل برای مدت دوماه مورد قبول خواهد بود .

۲- پیشنهاد دهندگان میبایستی پیشنهادات خودرا در پاکت لاك ومهر شده که روی آن نوشته شده باشد (مربوط بمناقصه خط کشی‌خیابانها) تنظیم وتا ساعت ده‌ونیم صبح روز دوشنبه ۳ر۹ر۳۷ بصندوق آگهی مناقصه شهرداری تسلیم نمایند . پیشنهادات رسیده در ساعت ۱۱ونیم همانروز باز وقرائت خواهد شد.

۳- میزان خط کشی خیابانها بطور متوسط برای مدت یکسال یکصدو بیستو پنجهزار متر خواهد بود.

۴- داوطلبان در مناقصه میبایستی توجه داشته باشند که کلیه مصالح از قبیل رنك ولوازم دیگر دستمزد خط کشی بطور کلی با برنده مناقصه خواهد بود وپیشنهادات خودرا میبایستی بر اساس مصالح ودستمزد تنظیم وتسلیم دارند.

۵- دوام خط کشی خیابانها برای‌مدت‌یکسال باید وسیله برنده مناقصه ضمانت شود . بدین ترتیب که در صورت محو شدن خطوط مجانا باید در تجدید خط کشی اقدام گردد.

تبصره- شهرداری تهران ازمحل کلیه پرداختهائیکه تا خاتمه مدت قرارداد بابت هزینه خط کشی خواهد نمودمعادل مبلغ ده در صد بعنوان سپرده تضمین حسن انجام کار کسر ودر انقضاء مدت مسترد خواهد گردید.

۶- به‌پیشنهادات‌فاقد قبض‌سپرده-مشروط- مبهم‌وهمچنین پیشنهاداتیکه بعد از ساعت مقرر در آگهی برسد بهیچوجه ترتیب اثر داده نخواهد شد.

۷- حضور پیشنهاد دهندگان در جلسه مناقصه آزاد بوده وشهرداری تهران در رد وقبول یك یا کلیه پیشنهادات واصله مختار است.

۸- مالیات وعوارض برابر بامقررات بعهده برنده مناقصه میباشد.

۹- هزینه آگهی تا ماخذ دویست هزار ریال صدی دو نسبت بمازاد صدی یك احتساب واز برنده مناقصه دریافت میگردد .

۱۰- چنانچه برنده مناقصه پس از ابلاغ کتبی شهرداری تا مدت یك هفته برای تنظیم ومبادله پیمان حاضر نشود سپرده‌اش بسودشهرداری ضبط خواهد گردید.

آ-۲۸۲۱۸ شهردار تهران

اگر قدرت، دوام وشیکی شرط خوبی یك رادیواست باانتخاب یکی ازمدلهای عالی
اِر.ث.آ
حسن انتخاب خود را ثابت نمائید
RCA
نماینده انحصاری: شرکت سهامی فیروز خیابان سعدی
محل فروش- فروشگاه مظفری چهارراه لاله‌زار آ-۲۸۰۸۶

دنباله کنفرانس مطبوعاتی مدیرعامل سازمان برنامه درباشگاه اطلاعات

ماهیچوقت قادر نخواهیم بود تمام احتیاجات کشور را رفع کنیم

اگر دولتها ساکت بنشینند صدسال میگذرد و کسی اقدام بکارهای اصلاحی نمیکند

وقتی سفته بازی منافع محیرالعقول داشت طبیعی است که مردم حاضر نیستند پولشان را در کارهائی که بهره‌برداری از آن سالها وقت لازم دارد بکار اندازند

پنجمین سئوال

آقای مهندس والا مدیرمجله تهران مصور سئوال خودرا اینطور مطرح کرد.

آقای ابتهاج در بیانات خودشان فرمودند درحدود ۲۱ میلیون تومان از طریق فروش ماشین آلات کشاورزی به‌کشاورزان کمك شده است بدیهی است این۲۱ میلیون تومان بصورت رایگان دراختیار متقاضیان گذاشته نشده بلکه این مبلغ بصورت اقساط ازکسانی که‌به‌آنها تراکتور فروخته شده دریافت میشود.

بااطلاع ازاین موضوع این فکر در بنده بوجود آمده که ماوقتی میتوانیم ادعا بکنیم که‌یك مملکت کشاورزی هستیم. وقتی میتوانیم اطمینان‌داشته باشیم که‌این مملکت میتواند پیشرفت کند که‌افراد ملت ایران قدرت مادی بیشتری داشته باشند بنده‌درکشور های اروپائی مطالعه زیاد کرده و کارخانه های متعدد و تشکیلات‌سازمان های اداری زیادی دیده‌ام. در کشور انگلستان بزرگترین صنایع‌وسنگین ترین صنایع در دست مردم است.

حتی دولت سفارشات بسیارسنگین خود رااز قبیل تانك و توپ وطیاره و جت وغیره را بکارخانه‌های‌خصوصی میدهد ولی متاسفانه در کشورایران سابقا اینطور بوده که موسسات‌دولتی کمتر بتوانندرعایت اصول اقتصادی رابکنند.

شاید اگر یك کارخانه قند که‌در دست‌سازمان برنامه است در اختیار یك شرکت وبدست یکعده سهامدار بود سودی که‌درآخرسال نشان میداد بیشتر از منافعی است که یك‌کارخانه قند بدست سازمان برنامه و یا در سابق بدست سازمان صنایع میداد بنابراین جناب آقای ابتهاج با سوابقی که درامور بانکداری دارند بایستی بهتر از هرکسی شایسته قضاوت دراین مسئله را داشته‌باشد که کمتر اتفاق افتاده پولیکه بانك پرداخت‌میکند ازبین برود شاید از یك درهزار تجاوز نکند. بنابراین آیا بهتر نیست مخارج سنگینی که برای‌عمران وآبادی کشور توسط سازمان برنامه مصرف میشود ترتیبی داده شود که‌دربعضی جهات و یادر قسمتی ازآنها خود مردم شرکت داشته باشند.

شما امروز اعلام میفرمائید که‌فلان کارخانه برنج را میفروشید مسلما دراین روزها اگر هم مشتری باشد آن کسانیکه خودشان از ابتدای‌کار کوشش برای بوجود آوردن یك‌کارخانه داشته وسرمایه گذاشته‌اند شاید راضی‌تر باشند باینکه یك کارخانه مستعملی را بخرند. قانونیکه درسال گذشته برای استفاده از مازادیشتوانه اسکناس بتصویب مجلسین رسید و درحدود هفتصد میلیون تومان که ۳۵۰ میلیون تومان آن بکار های صنعتی و۳۵۰ میلیون برای امور کشاورزی اختصاص‌یافته.

گزارش هائی که منتشر شده برای ۳۵۰ میلیون تومان پولیکه در اختیار وزارت صنایع معادن بوده ودر مقابل قسمتی ازآن که بصورت وام پرداخت شده درحدود هفتصد میلیون تومان شاید بیشترمردم سرمایه گذاشته‌اند بنابراین این فکر بوجود می آید که‌اگر ما بتوانیم درامور صنعتی‌کردن

آقای مهندس والا
مدیر مجله تهران‌مصور

کشور که‌از اهم مسائل ضروری برای آینده کشور خواهد بود دست‌مردم را باز بگذاریم ودر بسیاری ازجهات آنها راشریك بکنیم نتایج فوق‌العاده ای بدست خواهیم آورد.

شاید برای کارخانه ذوب آهن چنین سرمایه‌ای وجود نداشته باشد ولی‌در کارخانه های کوچکترمردم حاضرهستند و میتوانند کمك بکنند واگر این فکر عملی بشود بنده اطمینان دارم فلان سرمایه دار برای اینکه پولش منفعت بکند دنبال خرید زمین نمیرود اگر آقای ابتهاج باین مطلب توجه بکنند هم‌امیدواری بیشتری بمردم داده میشود وهم دربعضی جهات مردم دلسوزی بیشتری مینمایند چون مال خودشان است.

تشویق فعالیت افراد

آقای ابتهاج درجواب آقای مهندس والا چنین اظهار داشت‌من معتقدم که تنها راه اصلاح مملکتی مثل ایران اینست که فعالیت افراد تشویق بشود ومردم کارهائی راکه مامیخواهیم بکنیم خودشان انجام بدهند. اقدام باینکار چند دلیل دارد که دو دلیل آن‌مهمتر است یکی اینست که نه سازمان برنامه ونه هیچ دولتی قادرنیست تمام این اصلاحات را باپول خودش انجام بدهند. موضوع دوم‌اینست که ماهیچوقت قادر نخواهیم بود تمام احتیاجات مملکت خودمان را مستقیما رفع بکنیم.

سال گذشته درحدود سیزده ماه قبل در کنفرانسی که در سانفرانسیکو تشکیل شد شرکت کردم که در آن ۶۰۰ نفر از صاحبان صنایع خصوصی دنیا یعنی مهمترین صاحبان صنایع دنیای‌غرب از امریکا واروپا شرکت داشتند تشکیل این کنفرانس بمنظورمطالعه راجع بطرق مختلفی بودکه باید برای تشویق سرمایه‌گذاری‌خصوصی درنظر گرفته شود.

از من تقاضا کردند تادر آن کنفرانس مطالبی ایراد بکنم.

من درحضور این ششصد نفر که باعقیده راسخ معتقد بودند که مردم باید منحصرا کارهارا انجام بدهندو بامداخله‌دولت مخالف بودند نطقی‌ایراد کردم که‌مورد توجه بیشتر این آقایان قرار گرفت. من ضمن بیانات خودم گفتم که‌اگر درآمریکا و کشور های دیگر غرب تصور میکنند که فعالیت افراد باید کارهای اصلاحی ممالکی مثل ایران را انجام بدهد و مداخله دولت ازبین برود تصور میکنم چندان صحیح نباشد زیرا اگر بنا باشد دولت ها دراوضاعی مثل ایران ساکت بنشینند و منتظر باشند که فعالیت افراد ابتکار را بدست بگیرد ممکن است صدسال دیگر بگذرد و کسی اقدام بکارهای اصلاحی نکند.

تردید نداریم که‌آقایان‌روی‌تجربیاتی که‌در مملکت ما داشته اند و چیزهائیکه در ۲۰ سال اخیر مشاهده کرده‌اند تصدیق خواهند فرمود که قدم اول را اگر دولت در تاسیس صنایع‌بر نمیداشت واگر امروزسازمان برنامه درایجاد صنایع اقدامی بعمل نیاورد هیچوقت سرمایه داران خصوصی آن جرئت واطلاع و توانائی رانخواهند داشت که خودشان پیشقدم بشوند.

ذوب آهن ومنفعت آن

چند مثال کافی است که این‌موضوع را روشن بکند: یکی ذوب‌آهن ممکن است ذوب‌آهن تاسالها کار بامنفعتی نباشد. یکی کودشیمیائی‌درست ازوقتیکه ماشروع کردیم بتهیه مقدمات تاسیس کارخانه کود شیمیائی عده‌ای باین فکر افتاده‌اند. اما تنهاساختن کارخانه کود شیمیائی کافی نیست. بلکه‌اگر مقدمات کار و حاضر کردن بازار مصرف کود شیمیائی تهیه نشود سرمایه گذاری دراین صنعت پول‌دور ریختن است. زیرا اگر بنا شود مملکتی سالانه پنجاه هزار تاصد هزار تن کود شیمیائی بسازد ودر مقابل هزار تن کود شیمیائی مصرف داشته باشد چهل ونه‌هزار یانود ونه‌هزار تن کود شیمیائی بقیه باید دور ریخته شود. کود شیمیائی هم چیزی نیست که بشود در بازارهای دنیا عرضه کرد همین موضوعی‌راکه ما الان‌داریم فکر میکنیم ممالك دیگر هم دارند برای خودشان همین فکر را میکنند. پس برای ایجاد صنعت کود شیمیائی برنامه لازم است وقت‌لازم است.

بطوریکه در بیانات سابقم عرض کردم درسه سال پیش دوهزار تن کود شیمیائی پارسال ٤ هزار تن وامسال ۱۲ هزار تن وسال آینده بیست و سه‌هزارتن کود شیمیائی خریداری خواهیم کرد تا بتدریج کشاورزان ایرانی بمصرف کودشیمیائی عادت پیدا بکنند.

یکی‌دیگر از مثال‌های بر جسته ایجاد صنعت شیمیائی نفت است. منظور ازاین کارخانه ساختن مواد پلاستیکی برای استفاده از گازهائی است که بهدر میرود.. وباز هم‌دراین مورد تا مقدمات فراهم وبازار مصرف ایجاد نشود تاسیس کارخانه شیمیائی نفت عملی است سرتا پا ضرر.

توام بااجرای طرح کارخانه شیمیائی درنظر است بزودی نمایشگاه هائی درایران ایجاد شود که بمردم مصرف مواد پلاستیکی رانشان بدهد. یعنی نشان بدهد که‌بااین مواد چه‌مصنوعاتی میتوان ساخت.

من‌درایران کسی را نمیشناسم که در بازاریکه بتواند پولش را از۱۸تا۲٤ درصد وبعضی اوقات تا۳٦ در صد قرض بدهد ووثیقه معتبر بگیرد بیایددر راههائی خرج بکند بامید اینکه در آینده بازار مصرفی بوجودبیاورد.

منافع محیرالعقول

اینها چند مثال است برای اینکه نشان داده شود درعین حالی که ما معتقدیم ومن‌شخصا ایمان دارم که باید قسمت اعظم اصلاحات مملکت بخصوص کارهای صنعتی بدست‌مردم انجام بشود مع‌الوصف خودمان را موظف میدانیم که‌مقدمات کار رافراهم بکنیم وقدمهای‌اول‌رابرداریم. با این هدف که روزیکه این صنایع به‌کار افتاد ودرست اداره شد بمردم‌فروخته بشود بنحویکه اطمینان بخش‌باشد که مردمیکه پولشان را بناچار و باین‌علت که‌هیچ راهی برای سرمایه گذاری در مملکت وجود ندارد جز سفته بازی زمین و وقتی این عمل‌سفته بازی هم هیچگونه ضرری نداشت و بالعکس منافع محیرالعقول هم داشت طبیعی است در چنین اقتصادی مردم حاضر نیستند پولشان رادرکارهائیکه ممکن است مخاطره داشته باشد ولا اقل سالها وقت لازم دارد تا مورد بهره برداری واقع شودو وقتی‌هم بهره‌برداری میشود قابل مقایسه باقمار بازی و سفته بازی درزمین نیست به جریان بگذارند.

درتهران خودمان دیدیم وهر روز می‌بینیم ومینشنویم که کسی زمینی را درمحلی خرید وشش‌ماه و یایك سال بعد باصد درصد یاهزار درصد منفعت فروخت.

هیچ صنعتی در روی کره زمین یك چنین منافعی نمیتواند تامین بکند. ولی‌من اطمینان دارم باایجاداقتصادی سالم درایران وباارشاد و با دادن اطمینان بمردم به‌اینکه اگر پولشان در راه سرمایه گذاری صنعتی بکار افتد نه‌فقط نفع‌آنی دارد بلکه ازلحاظ مدت وبرای تامین زندگانی آینده خودشان وفرزندانشان تنها راه‌صحیح سرمایه گذاری است اینکار را مردم استقبال خواهند کرد. درتائیدعرایضم موضوعی راباستحضار میرسانم.

برای اینکه مملکت ما هنوز مملکت صنعتی نشده و بهیچوجه در بازار سرمایه گذاری وجود ندارد. پولی که در سفته بازی زمین گذاشته میشود درست است که منافعی می‌آورد اما این منافع بالمآل منافع واقعی و حقیقی نیست. مملکتی در روی زمین نیست که‌پولش‌درمدت ۵۰ سال‌گذشته ۲۰ سال گذشته و۱۰ سال گذشته و یا پنجاه سال آینده ثابت مانده باشدویا ثابت بماند در روی زمین کشوری‌نبوده نبوده ونخواهد بود که‌قوه خرید پول آن ثابت باشد. بنابراین تنزیل‌دادن پول یاپول رابکار معاملات انداختن‌و استفاده آنی بردن چیزی است آنی. اشخاصی که‌مآل‌اندیش هستند (در دنیای غرب اکثریت مردم از این افرادند ودوراندیشند وبرای آینده خودشان وخانواده شان فکر میکنند) پولشان را در راه قمار بکار نمی‌اندازند. پولشان رادر سرمایه‌گذاری صنعتی میگذارند زیرا درعین حال که سرمایه‌ای سالانه ۱۰ و ۱۲ در صد ویا ۱۵ درصد سود میدهد اطمینان میدهم که بشرطی که صنعتش‌صنعتی سالم باشد ودرست اداره شود سال بسال بر سرمایه‌اش افزوده میشود بنحویکه اگر سهمی که‌صد دلار ارزش دارد کسی‌بخرد تازمانی که۵ در صد ویا ۱۵ درصد سود میگیرد میداند روزی بعداز ۲۰ سال و یا۳۰ سال این دلارش ممکن است ۲۰۰ دلار۳۰۰

بقیه در صفحه یازدهم

اطلاعات اقتصادی

ترقی کتیرا

قیمت انواع کاغذ تنزل نموده وروی قالی‌کهنه وگران‌قیمت معاملاتی برای اروپا صورت میگیرد

بازار امروز جریان عادی وخوبی داشت روس‌ها هنوز دربازار مشغول خرید کتیرا خرمنی هستند.

میزان خرید پارتی فعلی آنهادر حدود ۲۰۰تن میباشد قیمت کتیرا نیزدر اثرخرید روسها بالا رفته‌ولی پیش‌بینی میشود که تا هفته‌آینده پس ازاتمام خرید روسها دوباره پائین بیاید محصول نو تا کنون بازار خوبی پیدا نکرده معروف‌است که کتیرا هرچهار سال‌یکبار بازار گرمی پیدا میکند مثل‌اینکه سال جاری سال رونق کتیرا نیست‌قیمت ارقام مختلف کتیرا بشرح زیراست نمره یك مفتولی کیلوئی ٤۲۰ریال نمره دو ۳۷۰ریال نمره سه ۳۳۰ ریال نمره چهار ۲۲۵ریال نمره۲٦ خرمنی کیلو ۱۵۰ریال نمره بیست وهفت ۱۲۵ریال نمره بیست وهشت ۱۰۵ریال نمره ۵۵ کیلوئی ۹۸ریال نمره ۳۱کیلوئی ۸۸ریال بازار کاغذ عادی است مصرف کاغذ روزنامه بهتر از ارقام دیگر کاغذ است زمینه اکثر اقلام زیاد است قیمت آنها هم‌بهمین مناسبت کمی‌تنزل دارد کاغذ روزنامه روسی کیلوئی ۱۷٫۵ریال نقد گراف روسی ۱۸ ریال نقدتحریر روسی۲۵ ریال‌نقد تحریر اروپائی۳۰ریال نقد آبتیك ۱۹ریال نقد معاملات وعده‌دار در حدود یکریال بیشتر خواهد بود بازار قالی خوب است برای اروپا معاملات‌بهتر ازامریکا انجام میگیرد قالی‌های‌باب اروپا از نوع کهنه و گران قیمت است مصرف داخلی چندان رضایت بخش نیست.

تاسیس شرکت جدید کشتیرانی

سه‌شرکت باسرمایه دومیلیون‌وپانصدهزارریال‌تشکیل‌شد

امروز سه شرکت جدید جهت کارهای تجارتی در تهران تاسیس شد این شرکت‌هاعبارتند ازشرکت سهامی باروکشتیرانی که برای‌امور حمل‌ونقل دریائی و زمینی وکلیه امور مربوط به‌آن تشکیل یافته سرمایه این شرکت مبلغ یك میلیون ریال بمدت نامحدود است مدیریت شرکت بعهده آقایان مرتضی نامدار وهاسك بابایان می باشد دومین شرکت موسوم‌بشرکت سهامی تجارتی ایران و دانمارك است که برای واردات ماشین‌آلات ونصب آنها وحق‌العمل کاری‌تشکیل شده سرمایه این شرکت مبلغ پانصد هزار ریال بمدت نامحدود است مدیریت شرکت با آقای هایك آراتون سوکیاس میباشد شرکت سومی که بنام شرکت ساختمانهای آهنی‌با مسئولیت‌محدود است برای تهیه مصنوعات فلزی‌و مقاطعه کاری و حق‌العمل کاری تشکیل شده سرمایه این‌شرکت بمبلغ یك میلیون ریال بمدت‌نامحدود است مدیریت شرکت بعهده آقای ابوالقاسم اشتری میباشد.

مناقصه و مزایده های دولتی

*سازمان ریشه کنی مالاریا حمل ٥٤۲تن گرد حشره کش ازخرمشهر به‌تهران واستانهای مختلف‌کشور تا۱۵ر۸ر۳۷

*اداره کل کارپردازی وزارت‌پست وتلگراف وتلفن خرید چهل‌دستگاه ولتاژ کرلاتوراتوماتیك و بیست دستگاه فرکانس شیفت با کلیه متعلقات تا ۲۳ر۹ر۳۷

*اداره حمل‌ونقل وهواپیمائی‌وزارت پست وتلگراف حمل ونقل پست میگون وشمشك ازدو طرف برای یکسال تا ۱۹ر۸ر۳۷

افزایش ۱۳ میلیون ریال بسرمایه یك شرکت بافندگی

شرکت تعاونی صیفی کاران در بندرپهلوی تشکیل شد

شرکتهائیکه در هفته گذشته در شهرستانها تشکیل ویا تغییر درآن داده شد عبارتند از شرکت‌تعاونی صیادان وصیفی کاران‌بندر پهلوی که بمنظور کمك‌ومساعدت بصیادان ماهی وصیفی کاران تشکیل شد سرمایه این شرکت مبلغ نود و شش هزار ریال‌نقدی بمدت‌نامحدود است ومدیریت شرکت بعهده آقایان نصرت معتمد و محمد علی دریابیگی گیلانی ومحمد مهدی داداشی میباشد همچنین شرکت دیگری بنام شرکت پیمانکاران جنوب شرق با مسئولیت محدوددر کرمان تشکیل شد که بمنظور پیمانکاری وحمل فرآورده های نفتی شرکت ملی نفت ایران و پیمانکاریهای دیگر تشکیل‌یافته سرمایه این شرکت یك میلیون‌و پانصد هزار ریال بمدت پنجسال میباشد ومدیریت شرکت بعهده آقایان سیدمحمودشجاع ومحمدعلی احسان وسید محمد جواد جعفری است. در اصفهان بسرمایه شرکت سهامی‌ریسندگی وبافندگی‌بهریس مبلغ ۱۳میلیون و دویست هزار ریال بابت صدی شصت وشش‌بقیه سهام افزوده شدوهمچنین ده میلیون ریال دیگر هم سهام با نام‌فروخته شد ودر نتیجه سرمایه شرکت بالغ بر سی میلیون ریال شد که صدی صد آن تادیه شده.

حجم کار در کشور بالا رفته است

باوجود اعتبارات زیادی‌که ازحمل تفاوت ارزیابی پشتوانه اسکناس بصورت وام بصاحبان صنایع داده شده باز بازار دچار بی‌پولی است

امروز یکی‌از مقامات بانك ملی بخبرنگار ما گفت تاکنون ازطرف وزارت صنایع و معادن برای دادن وام‌بصاحبان صنایع ازمحل‌اعتبارات صنعتی تفاوت ارزیابی پشتوانه اسکناس بالغ بر ۳ میلیارد ریال ببانك ملی ایران توصیه شده.

بانك ملی برای پرداخت این اعتبارات تاکنون قریب یك‌میلیارد و ششصد میلیون ریال قرارداد منعقد نموده واز این مبلغ فقط‌یك میلیارد و دویست میلیون ریال آن را پرداخت نموده است. بقیه نیز بعداز تکمیل مدارك پرداخت‌میشود.

مقام مزبور سپس گفت علت‌اینکه بازار باوجود این اعتبارات بزرك که‌بآن واردشده‌باز هم ازبی‌بی‌پولی شکایت دارد آنست که حجم کار بسیار بالا رفته است اگر همین پول در حجم کمتری از کار وارد میشد بازار تااین حد بی پولی را احساس نمی‌کرد.

اخبار اقتصادی جهان

یك جزیره مصنوعی عظیم در خلیج فارس

رم- شرکت بین‌المللی حفر چاه های نفت اعلام کردکه باکمپانی ژاپنی (شرکت نفت عربستان) قرار دادی بمنظور حفر چاه در آبهای ساحلی خلیج فارس منعقد کرده است.

چاههای مزبور در نواحی فلات قاره بین کویت وشبه جزیره عربستان سعودی حفر خواهد شد.

یك جزیره مصنوعی از آمریکا باین ناحیه حمل میشود وعملیات از روز ۱۵ مارس آغاز میگردد این جزیره بزرگترین جزیره نوع خود درخلیج فارس خواهد بود.

کمپانی آمریکائی حفر چاه که مرکز پخش دررم میباشد درایران وکویت وهند وسومالی بریتانیا و ایتالیا ولیبی ونیجیریه بحفر چاه مشغول است.

مذاکرات بازرگانی شوروی وژاپن

مسکو- قرار است‌که یك هیئت نمایندگی ۵ نفری از ژاپن برای مذاکره در اطراف لیست اجناسی که باید درسال آینده بموجب قرارداد بازرگانی ۱۹۵۷ بین دو کشور مبادله شود وارد مسکو شدند.

مذاکرات هیئت نمایندگی ژاپن ممکن است بعلت تصادف باسه روز تعطیل جشن انقلاب اکتبرکه که از روز ۷ نوامبر شروع میشود به‌بعد از تعطیلات مزبور موکول شود.

تولید نفت درآسیا وخاور دور

نیویورك - گزارش کمیسیون اقتصادی آسیا و خاور دور حاکی است که مجموع تولیدات نفت در آسیا وخاور دور درسال ۱۹۵۷ تقریبا معادل ۱٫۲۱۵٫٦۵۰ بشکه یعنی معادل ۷ درصد مجموع نفت استخراجی جهانی بوده است.

بموجب گزارش مزبور مصرف روزانه مواد نفتی دراین منطقه در سال ۱۹۵۷ تقریبا ۱٫۰۰۰٫۰۰۰ بشکه معادل ٦ درصد مصرف روزانه تمام جهان میباشد.

ژاپن وهندوستان از لحاظ مصرف نفت حائز مقام اول ودوم بوده و ایران واندونزی از مهمترین کشور های تولید کننده وصادر کننده نفتی بوده‌اند.

هشت کشور این منطقه که هریك مقادیر هنگفتی نفت خام تولید میکنند عبارتند از ایران ۷۲۳۷۰۰، اندونزی ۳۱٤۷۰۰، برنئوی انگلیس ۱۱٦۲۰۰، چین کمونیست ۳۰۸۰۰، هندوستان ۹۱۰۰، برمه ۸۹۰۰، ژاپن ٦۲۰۰، پاکستان ٦۰۰۰ بشکه در روز.

امشب در سینما ایفل

عالیترین وشیرین‌ترین اثر موزیکال کمپانی متروگلدوین مایر

فیلم رنگی دراعماق قلب من

باشتراك: خوزه فرر برنده جایزه اسکار و۱۲ هنرپیشه درجه اول

کمپانی متروکه افتخارا دراین فیلم شرکت نموده‌اند!

مابعلاقمندان فیلمهای موزیکال توصیه میکنیم که این شاهکار بزرك را تماشاکنند

شروع سانسها ۱۰ونیم صبح- ۲ونیم- ٤ونیم- ٦ونیم و۸ونیم بعداز ظهر

(شرکت سهامی مه‌نور فیلم)

آ-۲۸۳۱۲

OSRAM

لامپ فلاش اُسرام

لامپ فلاش اسرام قابل استفاده برای هر نوع دستگاه فلاش می‌باشد.

اسرام ازلحاظ مرغوبیت و ارزانی بی‌رقیت است.

بقدرت های مختلف و به رنگهای سفید و آبی

نماینده انحصاری: زیمنس ایران - خیابان سعدی

نماینده فروش: بازرگانی داریوش نمسه‌چی - خیابان نادری

از شهرستانها نماینده پذیرفته میشود

هیلمن ۵۸

برای کار- برای مسافرت- برای خانواده

اتومبیل زیباتر- محکمتر و باصرفه‌تر از

هیلمن میتوان یافت

شرکت سهامی ایران وغرب خیابان شاهرضا تلفن ۴۴۱۸۷ ۴۴۱۱۸

در مجلس مهمانی یك دبیرستان دخترانه

دراین دبیرستان مسائل روحی دوشیزگان نیز حل‌میشود

دستپخت دوشیزگان آنقدر خوشمزه بودکه فرصت بمهمانان ندادند وخودشان‌قبل‌ازهمه شروع بخوردن کردند

پریروز دوشیزگان دبیرستان گوهرشاد مهمانی دادند . دراین مهمانی فقط دبیران دبیرستان و مدیرکل وچندتن از رؤسای‌ادارات آموزشی فرهنك استان شرکت داشتند .

دانش آموزان این دبیرستان تحت‌نظر دبیرخانه داری و طباخی خود از مهمانان پذیرائی‌کردند و هرچه دریکماه ونیم اخیر یعنی‌پس از تعطیلات تابستان یادگرفته‌بودند پس دادند .

مهمانان از قسمت‌های مختلف دبیرستان ، فروشگاه کومك‌تعاونی، کارگاه کارهای دستی و عملیات فوق برنامه این دبیرستان بازدید کردند و دراجتماع مجدد آنهارئیس اداره امور اجتماعی فرهنك تهران طی بیاناتی از مساعی کارکنان دبیرستان اظهار تشکر کردوسپس مدیرکل فرهنك استان رشته‌سخن را بدست گرفت و ضمن بیانات مفصل خود اظهار داشت‌که سی سال قبل کسی نمیتوانست باورکند که روزی قسمت مهمی از آموزش و پرورش کشورما بعهده بانوان واگذار شود اما امروز مشاهده می شود که اداره امور مدارس مهم دخترانه بعهده خانمها واگذارشده و زنان باحوصله بیشتری که دارند درکار تعلیم وتربیت موفقیت‌های بیشتری کسب کرده‌اند . سپس‌خانم دکتر عفت صدریه افشار رئیس دبیرستان گوهرشاد درپاسخ از حضور مهمانان خود تشکرکرد و گفت دراین دبیرستان از چندی قبل برای اولین بار یك انجمن روانشناسی شروع بکارکرده که تاکنون بی‌سابقه بوده است این انجمن بریاست اینجانب وباهمکاری خانم دبیرهای فعال این دبیرستان وبانو بدیعه بیدل شروع بکارکرده خدمات مهم روانی بدختران نموده ومشکلات روحی وجسمی آنها را تجزیه وتحلیل و آنها را راهنمائی کرده. حتی درچند موردازاشتباهات دوشیزگان که در دبیرستان به اصطلاح دوران‌بحرانی رامیگذرانند جلوگیری نموده‌است . خانم افشار سپس‌انجمن‌های‌فوق برنامه‌دبیرستان گوهرشاد را باین شرح معرفی کرد : انجمن طباخی بریاست‌بانو صادقی انجمن کاردستی بریاست بانو مصطفوی ـ انجمن ورزشی بریاست بانو پورمقدم ـ انجمن موسیقی وهنری بریاست دکترطوبی حائری و انجمن ادبی بریاست‌بانو صوفی والبته بانوان فرید وشهروانی نظام دبیرستان باکلیه این انجمن‌ها همکاری نزدیك دارند . پس‌از بیانات رئیس دبیرستان واجرای چند برنامه هنری بوسیله‌دوشیزگان مراسم پایان یافت .

اقدامات‌مربوط بعمران‌جنگلهای‌غرب‌آغازمیشود

دیروز آقای سرتیپ خواجه نوری مدیر عامل بنگاه جنگلها برای سرکشی بجنگلهای گرگان و دانشکده جنگل به‌آن ناحیه عزیمت کرد .

مدیر عامل بنگاه درضمن بخبرنگارما اظهار داشت که بلافاصله پس از این سفر اقدامات مربوط بعمران جنگل های غرب‌آغاز خواهد شد .

نمایش رنگهای مختلف آرایش

اخیرا یکی‌از متخصصین باسابقه اروپائی درفن آرایش زنان برای تعلیم عملی آرایش‌بتهران واردشده وازهفدهم آبانماه درشرکت تعاونی ارتش برنامه های مختلف آرایش خانمهارا بموقع‌اجراخواهد گذاشت مادام لیلیان مارتین ازستارگان سینما است که‌تاکنون درچندفیلم رلهای مهم را عهده دار بوده‌است وی‌بسبك‌مانکنهای کشورهای‌خارجی متد متعدد آرایش رابطور عملی نشان میدهد .تخصص مادام لیلیان نشان دادن انواع مختلف آرایش‌در قیافه‌های گوناگون است .وی همچنین دستورالعملهای لازم را بطور مجانی دراختیار تماشاچیان قرار خواهد داد .

مسابقات پینك‌پنك شعاع

باشگاه ورزشی‌شعاع یکدوره‌مسابقه پینك پنك زیر نظر آقای امیر حسین احتشام زاده قهرمان پینك پنك‌کشور و پینك‌نیك باشگاه ترتیب داده که اکنون ادامه دارد .

جشن دماوند

بمناسبت آغاز چهارمین سال‌تاسیس سازمان کوهنوردی واسکی دماوند روز جمعه ۱۶ آبان ماه مجلس جشنی در تالار فرهنك از طرف سازمان مزبور برپا خواهد شد .

دراین جشن چندتن از هنرمندان کشور شرکت خواهند داشت

صعود بدماوند وکلون بستك

دونفر ازکوهنوردان سازمان‌تنسینك‌ـ هیلاری مرکب از آقایان حسین حاج کریمی وناصر بناکننده تهران رابعزم صعود بقله دماوند ترك گفتند وپس ازصعود بتهران باز گشتند ضمنا در همین هفته سه‌نفر از کوهنوردان سازمان کوهنوردی وابسته بسازمان تنسینك هیلاری مرکب از آقایان مرتضوی‌ـ صابونیها‌ـ ابراهیمی بقله کلون بستك صعود نمودند .

یادداشت های مسافرت اسمعیل شاهرودی

بربادرفته

او وقتیکه نوشتنش را تمام کرد یکبار هم باحوصله آنرا خواندآمادگی هیئت مابرای رفتن کامل شده بود ولی هیچکس آنرابزبان‌نمیآورد وهمه بی‌تابی خودرا پنهان کرده بودند بالاخره زنجانی(خبرنگارمادراصفهان) بصدا درآمد وبیخ گوش من گفت .

ـ دیر میشه هاواونوقت سرگردنه «شاهان» شبمون میگیره .

من بایك چشمك باوفهماندم که چاره‌ای نیست باید کمی‌صبر کرد وما نزدیکیهای ظهر سوارانی بودیم که‌از آخوره بطرف سیبك‌میرفتیم . راه بین‌آخوره‌وسیبك‌باریك‌وسنگلاخی‌است و صدای‌برخوردسم‌اسبهای مابازمینهای سخت جاده مرا روبروی صحنه‌ای ازفیلم«بربادرفته»میگذاشت ومن درآنموقع آرزو میکردم که‌اسبم بچالاکی بادصرصربود ومن‌چابك سواری بودم که دشت«سرمال» وقله‌های ابرگرفته«شاهان»را زیرسم بادپایش میگذارد ولی‌در آن ساعت نه‌من‌ونه‌اسبم مرد این‌میدان‌نبودیم زیرا پای رفتن اووجرئت من لنك‌بود ومن ازاین پیشامد دردلم جشنی برپا کرده‌بودم .اماهیچ‌بروی خودم نمیآوردم بلندبلند از دست اسبم مینالیدم وگاهی‌شکوه‌ام‌رابتن شلاق‌چرمی میریختم‌وآنراتحویل‌ران‌اسب میدادم واسب هم شلاقی میخورد ودمی تکان میداد وبعد هیچ ...یعنی درراه اسبهای دیگر آرام آرام پیش میرفت .

راه آخوره‌و سیبك‌را دهانه دشت «سرمال»نصف میکند وقتیکه همراهان مااز دهانه سرمال سرازیر میشدند من باآنها تقریبا یك کیلومترفاصله گرفته بودم .

خطی در هوا

دردهانه سرمال نفس بادملایمی بصورتم خورد ودستهایم سردی‌آنرا حس‌کرد ونگاهم ازوسط‌گوشهای اسب بروبرو افتاد یك‌تك درخت آن‌وسط سبز شده بود سرم را بلند کردم چشمهایم همه جا را دید و همه‌جا هنوز سبز بود وگوسفندها روی صفحه دشت‌مثل نقطه‌های مرکب سیاه بنظر میرسیدند دوباره چشمم رابروبرویم دوختم یك‌تك‌سوارسر اسب خوابیده بودو مثل اینکه میخواهد سرعت را بشکند بطرف من‌می آمد ومن براه خودم میرفتم .هنوز فکر شناختن او بسراغم نیامده بود که‌او خودش‌راکنار من‌رسانید ودرحالیکه‌دهانه اسبش را میکشیدپرسید؟

ـچرا هی نمیکنین؟ اونا آخر ای سرمال منتظر شما استادن دنبال جواب گشتم.مثل این‌بود که‌همه حرفهای من گم شده‌اند.

شانه‌هایم بادرماندگی بالارفت وبعد اوباشلاقی‌که انتهایش را در دست داشت توی هواخطی‌کشید سوت هوابلند شد واسب من‌وخودش رابرداشت من زانوهایم را محکم بگرده‌اسب چسبانیده تنه‌ام‌را جلودادم دهانه را شل کردم .

اسبهای ما چهار نعل میرفت ومن بکودکی وسواری خوردنهای آن زمان وبشهر روستائی ام وشبها وروزها وآغلهاوآتشهایش‌فکرمیکردم جرئتم سرجایش می‌آمد حسرت‌کودکی در دلم فرو ریخت.

فکر کردم کاش شلاقی هم‌بلند میشد وبگرده زندگی من میخورد وآنوقت من میتوانستم بکودکی‌ام بازگشت کنم وتاعمق آن تاآنجاکه از چوب برای خودم اسب میساختم فرو بروم وفکرهای دیگری کردم‌که همه‌اش برروی این خط بود .

اسبهای ماتا آخر سرمال را چهار نعل آمدند آنجا همه اسبهایشان راول کرده بودند .

آغازمانورمشترك دریائی «میدلینك»

درخارج ازآبهای‌کراچی‌ـ حضورناظرین ایرانی دراین‌مانور

کشتیهای جنگی کشورهای عضو پیمان بغداد که برای شرکت درمانور مشترك «میدلینك» در ساحل کراچی اجتماع نموده بودند از دیروز مانور دریائی خود را آغاز کردند . آخرین کنفرانس مربوط به برنامه مانورمشترك بعداز ظهر دیروز در کراچی تشکیل شد . قبل از اینکه مانور آغاز شود ناخدا البفرید بنزیمن فرمانده زیردریائی ترکیه و ناخدا شمس‌الدین‌صفوی ناظر نیروی دریائی شاهنشاهی ایران و فرماندهان سایر کشتیهای جنگی که در مانور شرکت میکنند باویس‌ادمیرال صدیق‌جودهری فرمانده کل نیروی دریائی پاکستان ملاقات کردند .

هدف این مانور مشترك تمرینات دریائی بوسیله کشتیهای جنگی‌کشور های عضو پیمان بغداد وایجاد ارتباط‌نزدیکتری بین نیرو های دریائی این کشور ها می باشد .

دنباله کنفرانس مطبوعاتی مدیرعامل

بقیه ازصفحه دهم

دلار ویا۵۰۰ دلار ویا۱۰۰۰ دلار ارزش پیداکند.

بنابراین اطمینان دارم روزیکه ما موفق شویم درایران محیطی فراهم بکنیم که‌مردم منافع خودشان را در سرمایه گذاری صنعتی تشخیص‌بدهند این وضعیت عوض خواهد شد وسازمان برنامه آرزوئی جز این ندارد و برای تشویق اینکار نه‌فقط مبادرت بفروش کارخانه های خودش کرده‌است و خواهدکرد ، بلکه موسسه کوچکی هم با ۹۰ میلیون تومان سرمایه که مبلغ حقیری است برای کمك کردن بصنایع خصوصی‌بوجود آورده است تابصنایع خصوصی یااشخاصی که‌با ما رقابت دارند کمك بشود. یعنی‌ما کارخانه سیمان ایجاد میکنیم‌اشخاصی هم‌میخواهند کارخانه سیمانی تاسیس بکنند ماخودمان کارخانه نساجی‌داریم واشخاصی هم کارخانه نساجی‌میخواهند تاسیس بکنند ازاین اعتبار به آنها اعتبار داده‌ایم ودرحدودتوانائی‌خودمان نیز اعتبار میدهیم وراهنمائی های فنی میکنیم تاآنها هم بتوانند یك قسمت ازاینکار ها راکه ما عهده‌دار انجام آنیم شخصا انجام بدهند.

سئوال دوتن از کارمندان موسسه اطلاعات وجواب آن در شماره‌فردا بنظر خوانندگان خواهدرسید

صادرات پوست وروده

هفته‌گذشته کالا های دامی زیر بخارج صادر شده است .

پوست گوسفندی ۲۰جلد پوست بزی ۲۸۶۷۳۶ جلد ـپشم‌گوسفند ۲۶۲۰۶۲کیلو

موی بزی ۵۳۲۹۲۵ کیلو .

این کالا قبلاازلحاظ بهداشتی معاینه شده است .

آگهی مزایده گندم

اداره خالصجات گرمسار در حدود ۹۰۰ تن‌گندم سال‌جاری موجود درانبار های داورآباد و ساروزن را (کلا یاجزءابشرطی‌که کمتر از ۲۰ تن نباشد) تحویل انبار های بالا از طریق مزایده بفروش میرساند طالبین میتوانند عین جنس را در انبار خالصه محل ملاحظه و پیشنهاد های خودرا باشرائط مندرجه دراین آگهی در پاکات لاك‌و مهر شده تا آخر وقت اداری روز ۲۵ر۸ر۳۷ درتهران بدفتر بنگاه خالصجات (خیابان وصال شیرازی) ویا داور آباد گرمساربدفترخالصجات تسلیم و رسید دریافت دارد .

۱ـ پیشنهاد دهند باید برای پیشنهاد هرتن گندم ۲۵۰ ریال نقدا بصندوق خالصجات تحویل و قبض‌سپرده را ضمیمه‌پیشنهاد خود نماید. به‌پیشنهادات فاقد سپرده هیچگونه ترتیب‌اثر داده نخواهد شد .

۲ـبهای پیشنهادی گندم های مورد تقاضا نباید از نرخ دولتی کمتر باشد . ضمنا نرخ پیشنهادی باید دقیقا معلوم واز ذکر بهای مشروط خودداری شود .

۳ـ برنده مزایده موظف است حداکثر پس‌از پنج روز ابلاغ کتبی اداره بهاء گندم راپرداخت ونسبت به‌حمل آن از انبار اقدام‌نماید . در صورت انقضاء ضرب‌الاجل‌مقرره پرداخت بهای و عدم حمل جنس سپرده آن بنفع دولت ضبط و گندم مورد آگهی بهرکس که صلاح و مصلحت باشد فروخته خواهد شد .

٤ـ پیشنهادات واصله درتاریخ ۲۶ر۸ر۳۷ ساعت نه صبح باز و قرائت خواهد شد .

حضور پیشنهاد دهندگان در جلسه مزایده آزاد و اداره در رد و یاقبول یك‌یاکلیه پیشنهادات مختار است .

۵ـ عوارض و هرگونه مالیات که باین آگهی تعلق گیرد بعهده برنده مزایده خواهد بود .

اداره خالصجات گرمسار

آ ـ ۲۸۳٤۸ ۱ـ۳

مربیان آینده‌کودکان شما شروع بتحصیل‌کردند

سومین دوره کلاس تربیت مربی کودك دردانشسرای دختران افتتاح شد .

دراین کلاس ۱۰٤ نفر از بانوانیکه درکودکستانها خدمت مینمایند یاحد اقل معلوماتشان درحدود کلاس سوم متوسطه می‌باشد شرکت دارند .

این‌کلاس تاآخر سال تحصیلی ادامه خواهد داشت وپس‌از پایان تحصیل بشرکت کنندگان گواهی‌نامه مخصوص داده خواهد شد وبرای تربیت کودك بکودکستانها معرفی میشوند .

LONDON

اگر عازم لندن هستید ك.ال.ام را انتخاب کنید.

ك.ال.ام هفته‌ای ٤ پرواز ودوپرواز از بادان انجام میدهد.

پذیرائی عالی ونظم و ترتیب‌ك.ال.ام همیشه موجب رفاه شما است. شما قبل ازآن که‌مسافر باشید مهمان با شخصیتی برای ك.ال.ام هستید.

به‌آژانس مسافرتی‌خود و یا به ك.ال.ام خیابان شاهرضا مقابل ویلاتلفن ۶۵۰۷۵ـ ۹۷۷۰۹ ـ ۶۵۲٤۰ ـ ۶۷۲۷۶ مراجعه فرمائید .

THE WORLD OVER KLM ROYAL DUTCH AIRLINES

تلمبه برقی ونفتی ادور ساخت آلمان

مخصوص منازل ـ چاه ـ حمامهای عمومی

ادور

بابرق ضعیف بخوبی کارمیکند

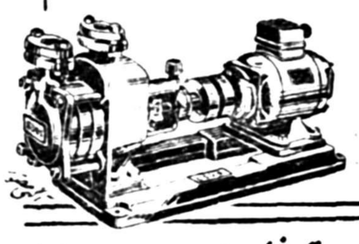

EDUR

برای ملاحظه وخرید به نماینده انحصاری شرکت تهرانشهر محدود خیابان سعدی مراجعه فرمائید

Royal derby madein england

دوچرخه رویال دربی

استحکام، سرعت، زیبائی بی‌نظیرـ ساخت انگلستان

نماینده انحصاری در ایران: رحیم ظهراب‌پور ـ خرمشهر

۱ـ۲۵۶۸۸ ۵ـ۱۰

استادعلی بازهم از ستونهای تخت‌جمشید بالا رفته است

درسال۱۳۳۱برای‌اولین‌باراداره کل باستان شناسی‌و بنگاه علمی تخت جمشید بارعایت اصول فنی ستونهای عظیم تخت جمشیدرا تعمیر کردند .

این تعمیرات طبق اصول فنی وباهمکاری استاد علی رجبی کارگر فنی ساختمان بیمارستان پهلوی انجام گرفت واخیرا بنگاه مزبور مجددا برای تعمیر آثارتخت جمشید استادمزبور رابشیراز برده تایکی‌از ستونهای تالارآپادانا راکه درشرف انهدام است‌تعمیرنماید برای تعمیر این ستون عظیم منجنیق بزرگی‌بکار افتاده است .

درضمن درپای پلکانهای بزرك تخت جمشید ساختمانی بناگردیده که‌دارای سالنی بطول ۷ متر و عرض ۵متروهمچنین دواطاق می‌باشد تاهنگامیکه جهانگردان‌وخارجیان برای بازدیدازآثار تاریخی تخت‌جمشید میروند قبل‌ازورود بآن درساختمان مزبور استراحت‌کرده دست و روی خودرابشویند .

BS BRIDGESTONE

محصول جدید

قهرمان لاستیك‌ها

ج‌ـ لاگ ـ J-LUG

بریجستون

شرکت سهامی بریجستون ایران

دروازه دولت ساختمان فیات

تلفن ۳۸۶۳۸ ـ ۳۸۶۳۷ ـ ۳۳۶۰٤

دوفین

دوفین

درمسابقات مونت کارلو بین ۳۵۰ اتومبیل شرکت کننده برنده اول سال ۱۹۵۸ شناخته شد

برای ملاحظه مشخصات بی‌نظیراتومبیلهای دوفین به نمایندگی انحصاری کارخانجات رنو در ایران :

شرکت سهامی ایران شرق ـ خیابان سعدی ـ پاساژ سعدی مراجعه فرمائید

کانون آگهی زیبا

Dauphine

آ ـ ۲۸۱۰۰

از شهرستانها اطلاع میدهند

خبرنگار ما

نیمه شب دو طایفه بجان هم افتادند

درزدوخوردی که تاصبح بطول انجامید عده‌ای مجروح وتعداد زیادی احشام قربانی شدند

براثر اصابت گلوله چندین خانه «کپری» آتش گرفت

چندی قبل براثر اختلافاتیکه بین شیوخ کعب وعیله ایجاد شده بود شیخ خلیفه حیدر یکی از شیوخ طایفه کعب باتفاق دو نفر برادران خود بنام هادی ومهدی وعده‌ای از طرافیانش بااستفاده از اسلحه گرم بقریه عیله هجوم برد ولی زدوخوردی با افراد طایفهٔ عیله که نتیجه آن چندین مجروح ویک مقتول بود اموال آنان را غارت کرد .

انتقام گرفتند

افراد طایفهٔ «عیله» نیز بمنظور گرفتن انتقام از مهاجمین مجهز شدند وباهمدستی طایفهٔ «ابوعبیدی» شبانه بقریه‌ای که شیخ خلیفه‌حیدر ساکن بود هجوم آوردند .

دو سی کیلو متری شوشتر زدوخورد بسیار شدیدی بین افرادطایفهٔ «عیله»و«ابوعبیدی» از یکطرف و هواخواهان وکسان‌شیخ‌خلیفه حیدر از طرف دیگر درگرفت .

تیراندازی از دو طرف شروع‌شد واین زدوخورد از نیمه های شب‌تا ساعت ۵صبح ادامه یافت .

طی چندین ساعت زدو خورد و تیراندازی چندین‌نفرمجروح وتعداد زیادی احشام قربانی‌شدند همچنین چندین خانه «کپری» براثر اصابت گلوله آتش گرفت وطعمه حریق گردید .

در پایان‌این زدوخورد وتیراندازی هنگامیکه فشنگهای طرفین تمام شد افراد دو طایفه باچوب وچماق بجان هم افتادند .

سرانجام باروشن شدن هوا این زدوخورد بپایان‌رسید .

تلگراف رمز

مجروحین این حادثه بوسیلهٔ مامورین انتظامی به بهداری‌شوشتر منتقل گردیدند وتحت درمان‌قرار گرفتند .

حریقی‌که براثر این تیراندازی خانه‌ها ایجاد شده‌بودنیز خاموش شد و آقای طهماسبی کفیل دادگاه شوشتر طی رسیدگی هائی که بعمل آورد قرار بازداشت چندین نفر را صادر نمود .

طبق اظهارمقامات‌مطلع فرمانداری شوشتر ،فرماندار این منطقه طی نامه های محرمانه وتلگرافات‌رمزی که بژاندارمری استان ششم و استانداری مخابره کرده وقوع‌این حادثه را ناشی از عدم رسیدگی های اولیهٔ مقامات‌مربوطه بشکایات این دو طایفه دانسته است .

فرمانده کل ژاندارمری در شمال

طبق گزارش خبرنگاران مادرشمال طی دوروز گذشته تیمسار سپهبد هزبزی فرمانده ژاندارمری کل‌کشور ازژاندارمربهای‌شهرستانهای شمال‌بازدید بعمل‌آورده‌واحتیاجات مردم‌وانسبت‌بامور مربوط‌بژاندارمری مورد رسیدگی قرار داده است .

اهدای زمین

خبرنگار ما از هشتهر طوالش مینویسد اخیرا آقای محمدصاحبان ساکن قریه «ویزنه» از توابع‌هشتپر تعداد یکهزار متر زمین جهت ساختمان یك دبستان بفرهنك این منطقه اهداء نمود برای انجام این ساختمان از اهالی کمك خواسته شد ومبلغ ششهزار ریال‌جمع‌آوری گردید فعلا مشغول ساختمان‌دبستان میباشند اهالی از این‌اقدام مفید آقای صاحبان اظهار قدردانی مینمایند .

اقدامات فرهنك و شهرداری

یك دبستان احداث ویك قنات ترمیم شده است

براثر اقدامات آقایان آذری رئیس فرهنك وامیر نیرومند شهردار نجف‌آباد اقدامات اصلاحی وعمرانی در فرهنك ووضع شهر نجف آباد صورت گرفته است .

ساختمان یك دبستان شش کلاسه در این منطقه شروع گردیده که چهار ماه دیگر بپایان میرسد در دبیرستان پهلوی نجف‌آباد کلاس ششم ریاضی ودر دبیرستان دخترانه ایراندخت کلاس پنجم طبیعی تشکیل گردیده وضمنا محل جدیدی برای دبستان عصمت تهیه دیده شده است .

ازطرف شهرداری نیزقنات ویران‌شده‌ای که بدون سند مالکیت بود ترمیم گردیده وسند مالکیت آن بنام شهرداری نجف‌آباد صادر شده است همچنین کلیهٔ خیابانها وبازار نجف آباد شن ریزی گردیده است اهالی ازاین اقدامات فرهنك وشهرداری خشنودند .

باحتیاجات مردم رسیدگی میشود

هیئت بازرسی کل‌کشور مستقیما بشکایات رسیدگی میکند

چندروز قبل هیئت بازرسی کل کشور مرکب از نمایندگان وزارتخانه های دادگستری ،دارائی، انحصارات وگمرکات ،ژاندارمری وشهربانی‌کل کشور بمنظور رسیدگی باحتیاجات اهالی آباده باین منطقه وارد شدند .

اعضای هیئت مزبور ضمن توقف در آباده اعلام داشتند که هر یك از اهالی شکایتی داشته باشد میتواند بسالن شهرداری این منطقه مراجعه کرده ومستقیما شکایت خودرا ابرازدارد تانسبت‌به‌آن رسیدگی کامل بعمل آید .

توزیع جوائز قهرمانان

خبر نگار ماازمراغه مینویسد. چند روز قبل بمناسبت میلاد شاهنشاه مجلس جشنی در محل حزب مردم شعبه مراغه با حضورعده کثیری‌از اهالی‌تشکیل گردید.

در این جشن پس ازایراد سخنرانی واجرای چند قطعه‌شعرمیهنی،آقای مهندس مقدم جوائز قهرمانان دو ومیدانی مراغه راتوزیع نمود.

در عکس بالا آقای مقدم هنگام اهدای جوائز یکی از قهرمانان‌دیده میشود .

سفیر کبیر آمریکا در تبریز

باافتخار ورود سفیر کبیر امریکا ضیافتی درعمارت کنسولگری ترتیب دادمشد

روز گذشته سفیر کبیر امریکا درایران باتفاق همسر خود بایك فروند هواپیمای اختصاصی بمنظور بازدید غیررسمی کنسولگری امریکا درتبریز باین شهرستان وارد شد .در فرودگاه ازطرف کنسول امریکا وکارمندان کنسولگری وامریکائیان مقیم تبریز مراسم استقبال بعمل آمد سفیر کبیر امریکا درکاخ استانداری نیز با آقای محسن رئیس ،استاندار آذربایجان شرقی ملاقات نمود بافتخار ورود سفیر کبیر امریکا به‌تبریز یك ضیافت شام ازطرف کنسولگری امریکا درعمارت کنسولگری ترتیب داده شد که‌درآن عده زیادی ازرؤسای ادارات دولتی ،محترمین شهر ومدیران جراید حضور داشتند صبح امروز سفیر کبیر امریکا وبانو پس‌ازبازدید غیررسمی کنسولگری تبریز بتهران‌عزیمت نمودند .

دلجوئی از دوشیزگان مصدوم

دو دستگاه رادیوی نفیس همراه با دسته‌گل وهدایای دیگر به آنان هدیه شد

خبر قطع دست دو دوشیزه دانش آموز دزفولی درروز چهارم آبان قبلا باستحضار خوانندگان عزیز رسید وگفته شد که‌از طرف فرماندار دزفول وتربیت بدنی آن‌شهرستان مبلغ ۸۰ هزارریال به‌آنان اهداء شد وقرار است دوشیزگان مزبور پس‌از معالجه برای تهیه دست مصنوعی به‌آلمان اعزام شوند اینك خبرنگار ما از اندیمشك مینویسد دوروز قبل آقایان سرهنك قمری فرمانده پادگان وسرهنك مرتضوی رئیس دژبان وانتظامات دزفول واندیمشك باتفاق عده‌ای ازافسران ودرجه‌داران برای‌دلجوئی ازدوشیزگان مصدوم به‌بیمارستان رفتند وضمن عیادت ازآنان دودستگاه رادیو نفیس همراه بادسته گلهای زیبا وهدایای دیگری‌از طرف افسران ودرجه‌داران سازما ن‌تدارکات موتوری دزفول به دوشیزگان «حجازی» و«ناسوتی» اهدا کردند تاهنگامیکه این دودوشیزه مصدوم دربیمارستان بستری هستند .این عیادتها ازطرف اهالی وطبقات مختلف جهت دلجوئی آنان ادامه‌خواهدداشت .

خلاصهٔ اخبار آذربایجان

تبریز- بمناسبت تولد والاحضرت شاهدخت شمس پهلوی مراسم جشنی درعمارت شیروخورشیدسرخ تبریز باحضور آقای‌محسن رئیس استاندار آذربایجان شرقی برگزار شد.

بوکان- علاوه برشیوع بیماری آبله اخیرا بیماریهای گریپ وگلودرد در بوکان ونواحی اطراف شیوع یافته است.

سراب- مامورین ژاندارمری دونفراز اهالی قراغاطراف رابا تهام آتش‌زدن هزار وسیصدبند علفزوگاه متعلق‌به‌آقای حاج‌یوسف دستگیر نمودند.

رضائیه- آقای ملکی استاندار ازاداره فرهنك رضائیه بازدیدنمود وبرای پیشرفت امور تحصیلی دانش‌آموزان دستوراتی صادرکرد.

مخفی گاه پلنك «سیاهکل» کشف شده است

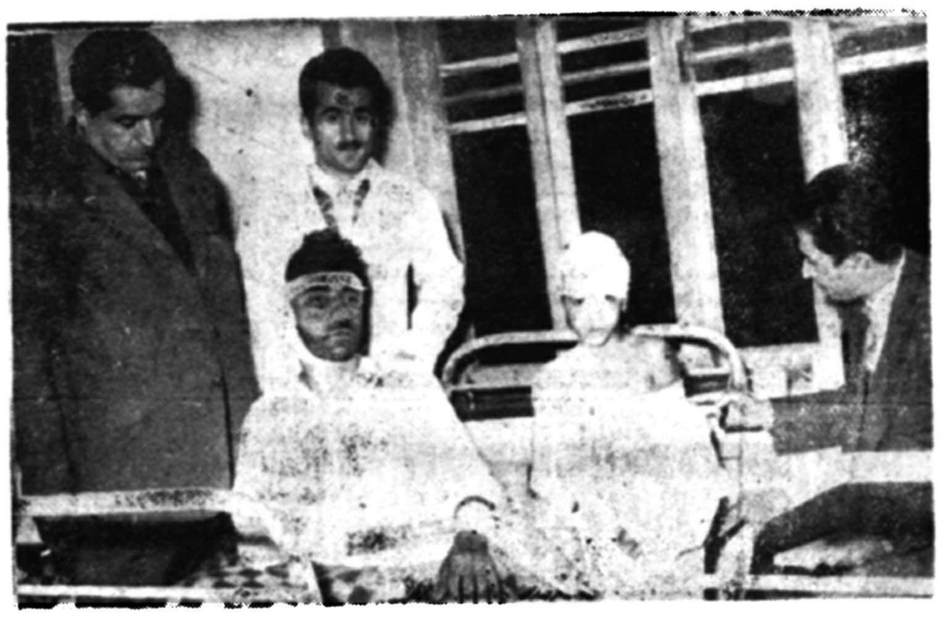

قبلا اطلاع داده شد پلنك قویپیکلی در حوالی «سیاهکل» زندگی اهالی اینمنطقه را مورد تهدید قرار داده است این پلنك درجنگلهای اطراف سیاهکل طرف یکشبانه‌روز ابتدا دانش آموزدهساله‌ای بنام بابا بلوری راهنگام رفتن بدبستان وسپس یکنفر کشاورز بنام علیجان‌را مورد حمله قرار دادهو آنانرا مجروح کرده است اینك خبرنگار ماازلاهیجان که‌از دونفر مجروحین مزبور دربیمارستان عیادت کرده مینویسد حال آنان رضایت‌بخش است وبقرار اطلاع شکارچیان محلی واهالی برای شکار این پلنك مجهز شده‌اند ویکی ازمالکین آن حدود نیز عده‌ای‌را مامور کرده است که‌پلنك مزبوررا زنده بدام بیاندازند گفته میشود تاکنون مخفی‌گاه پلنك کشف شده‌است .در عکس بالا دونفر «مجروحین پلنك !؟» درروی تخت بیمارستان درحالیکه خبرنگار مادر لاهیجان ازآنان عیادت میکند دیده میشوند .

«رامسر» بخش است یادهستان ؟

کارمندان این منطقه از گرفتن مزایا محروم میباشند

با اینکه منطقه رامسر در ردیف ۲۰۴ ازماده ۱۶ آئین‌نامه مزایا که بشماره ۱۹۰۵۶ در تاریخ ششم دیماه سال ۲۲ بتصویب رسیده جزء نقاط درجه ٤ بوسی در صد فوق‌العاده برای کارمندان محسوب شده است معهذا هم اکنون دستور قطع مزایای کارمندان استخدامی و اعزامی صادر گردیده است مقامات مربوطه در اینمورد میگویند طبق قانون تقسیمات کشوری مصوب سال ۱۳۱۶ رامسر بخش نبوده ودهستانی استکه تابع شهسوارمیباشد!! باینجهت‌بکارمندان استخدامی واعزامی از شهسوار برامسر مزایائی تعلق نمیگیرد جای تاسف استکه پس از سالها «بخش» بودن حالا رامسر ترقی معکوس کرده وبصورت «دهستان» درآمده است اسفانگیز تر از این حقیقت، وضع کارمندانی است که در این دهستان !؟ از هرگونه مزایا محرومند ودلشان خوش است که «کارمند!؟ میباشند .

بازگشت ازشوروی

رؤسای قسمتهای شیلات از سفر شوروی مراجعت کردند

خبرنگار ما از بندر پهلوی گزارش میدهد .صبح دیروز آقایان مهندس فرهاد فریدپاك رئیس بهره‌برداری شرکت شیلات ،آقاجان خاویاری رئیس شیلات بابلسر ویونابیت کانون معاون ناحیه یك ورئیس شیلاتهای آستارا که‌بدعوت صنایع ماهی شوروی به‌آن کشور مسافرت نموده بودند مراجعت کردند .

آقایان مزبور ضمن ۲۱ روز اقامت درشوروی ازتاسیسات ولابراتوارها و سردخانه های عظیم بادکوبه‌و مسکو بازدید کرده وباطرز پرورش مصنوعی ماهی آزاد آشناشده‌اند.

کشیك شبانهٔ پزشکان وداروخانه‌ها درشهرستانها

پنجشنبه ۱۵ آبانماه

اراك - آقای دکتر تقی‌زاده ،داروخانه جاوید .

اهواز - آقای دکتر نجفی ،داروخانه سعدی .

بازدید فعالیتهای عمرانی

چندروز قبل از طرف بنگاه اصلاح امور اجتماعی وعمران دهات‌هیئت هائی‌مرکب‌ازعده‌ای‌ازکارمندان‌ایرانی ومستشاران امریکائی برای‌بازدید عملیات حوزهٔ عمرانی رامیان‌علی‌آباد ومینودشت واردرامیان‌شدندوپس‌از دوروزتوقف‌وبازدیداز‌فعالیت‌های‌عمرانی این مناطق بتهران عزیمت کردند.

افتتاح شعبه خرید برنج

چندروز قبل شعبهٔ‌خرید برنج در ۵ومنات بوسیله تیمسارسرتیپ‌نویسی معاون وزارت گمرکات که‌بفومنات وارد شده بود گشایش یافت‌باافتتاح شعبهٔ خریدبرنج در این منطقه آقای آشتیانی بسمت ناظر خرید وآقای اصغر نیابسمت عامل خرید برنج منصوب گردیدند .

بهدار اعزام شد

ازمانین خبرنگارما مینویسد چند روز قبل یکی‌از وعده‌های هیئت دولت درمورد تامین خواسته‌های اهالی مانین بمرحله اجرا درآمد ویکنفر بهداربرای بهداری این منطقه‌اعزام گردید بهدار مزبور هم‌اکنون دربهداری مشغول‌کار شده واهالی انتظار دارند هرچه‌زودتر عیه وعده‌ها نیز عملی شود .

مراسم تحلیف

ازنهاوند خبرنگارما مینویسد چند روز قبل از طرف رئیس فرهنك‌نهاوند نسبت به تغییر رؤسای دبیرستانهای این منطقه اقدام شد وآقایان زرین کوب وصحت‌نیاکی دونفر ازرؤسای جدید دبیرستانها باحضور آقای‌حاج شیخ‌عزیزالله علیمرادیان وجمعی‌از معمرین فرهنك دردفتر رئیس‌فرهنك مراسم تحلیف‌را بجاآوردند .

طوفان بی سابقه در بوشهر

مزارع کشاورزان امنهدم وصدهادرخت کهنسال‌راریشه کن نمود

این نوع طوفان را دربوشهر «لیمر» یا«ضربه شلاق» میگویند

ظهر چندروز قبل ناگهان ابرسیاهی آسمان بندر بوشهررا فرا گرفت ومتعاقب آن طوفان‌شدیدی دراین منطقه شروع‌شد .شدت این طوفان بحدی‌بود که‌دریك لحظه گردوغبار زیادی سرتاسر شهرواطراف آنرا فرا گرفت بطوریکه چشم جائی‌را نمیدید قلب مزارع کشاورزان براثر شدت این طوفان بکلی ازبین رفت وصدهادرخت کهنسال ریشه کن شد تیرهای تلفن وتلگراف وهمچنین برقو تلفن قطع گردید وباین ترتیب باقطع شدن سیمهای برق خطر بزرگی مردم‌را تهدید میکرد این طوفان‌بمدت سیساعت ادامه داشت وپس‌از آن بارندگی شدیدی شروع شد وباپراکنده شدن ابرهای طوفان نیز فرونشست این‌نوع طوفان درمنطقه بندر بوشهر بنام «لیمر» یا«ضربه» نامیده میشود که‌مانند ضربه شلاق زوزه میکشد ،میسوزاند وخراب میکند .همه‌سال دراینمواقع این طوفان دربوشهروتوابع آن شروع میگردد ولی طوفان امسال بی‌سابقه بوده است .

مراسم‌بازنشستگی

از گلپگان خبرنگارما مینویسد چندروز قبل‌بمناسبت‌بازنشسته‌شدن آقای نصیری مدیر دفتردادگاه‌بخش گلپایگان وآقایان‌امجدی‌ومرتضوی دونفر ازکارمندان دادگاه مراسمی برگزار گردید در این مراسم باحضور آقایان‌فرماندار، شهردارو عده‌ای‌زیادی‌از رؤسای‌ادارات‌دولتی‌از خدمات آقایان مزبور قدردانی شد.

طوفان و برف

چندروز قبل طوفان شدیدی در رضوانده حادث گردید ومتعاقب‌آن درقسمتهای کوهستانی‌طالشدولاب رضوانده برف‌زیادی بارید این‌طوفان خساراتی بکشاورزان وارد آوردوهم اکنون براثربارندگی برف‌هوای این منطقه بشدت سرد شده‌است.

خلاصهٔ اخبار خوزستان

اهواز- بمنظور آشنائی باآقای فولادوند استاندار خوزستان ، مجلس معارفه‌ای درباشگاه شهرداری برپاشد دراین مجلس آقای استاندار اظهار داشت که‌باید ازسوءاستفاده های متنفذین محلی جلوگیری شود.

بندر شاهپور- اداره گمرك بندرشاهپور ظرف هفت‌ماه گذشته سال جاری نسبت بسال گذشته مبلغ دویست میلیون ریال اضافه درآمد داشته است .

شادگان- ازمحل عطیه ملوکانه پزوری درشادگان پرور شگاهی تاسیس خواهد شد.

مشغول خدمت‌هستند

چندی قبل بموجب گزارش خبرنگار بروجن اصفهان باطلاع خوانندگان عزیز رساندیم که بهداری بروجن فاقد پزشك‌است اینك از وزارت بهداری اطلاع میدهند که در حال حاضر آقای دکتر محمد علی صادقی و یکنفر مامای دیپلمه بنام بانو شوکت پیشهور در بهداری بروجن‌مشغول خدمت میباشند .

آیا سرانجام. خیابانها اسفالت میشود ؟

ازهاشمی — خبرنگار شهرکرد

نمیدانم بازیگران صحنه تآتر راهنگام اجرای برنامه درروی صحنه دیده‌اید یانه اشاید دیده باشید که هنرپیشه‌ای قوی بااجرای صحنه‌های مختلف چگونه بااحساسات تماشاگران ،بازی‌میکند آگاهی دریك شخصیت ،آنانرا ازعالم خاکی بیرون میبرد ودراوج احلام و آرزوها بپرواز درمیاورد .زمانی هم تماشاچیان راباحقیقتهای تلخ زندگی آشنا میکند وغبار اندوه برچهره‌ها میافشاند .

سالها است که اهالی شهر کرد نیز تماشاگر صحنه‌های مختلف تآتر زندگی هستند گاهی میخندند وزمانی هم میگریند ،ودرلابلای این خنده‌ها وگریه‌ها حقایقی رادرك میکنند که شاید بازیگر تآتر زندگی مردم شهر کرد خوداز درك این حقایق عاجز باشد .

سالها است شهرداری اینمنطقه دست بکار اسفالت خیابانهای شهر شده است ومردم این شهر هم بانتظار اتمام کار اسفالت‌خیابانها چشم‌وگوشرا باز کرده بتماشای عملیات شهرداری ایستاده‌اند . می‌بینند که گاهی درخیابانها کندوکاو میشود وگاهی تشدید این فعالیت روبنقصان میگذارد ولی هیچگاه این فعالیتها بانجام نرسیده ونمیرسد می‌بینند که خیابان پهلوی یعنی پرجمعیت‌ترین خیابان شهر کرد تاکنون چهاربار خراب شده واین خرابی هیچگاه روی‌آبادی بخود ندیده است یکبار شهرداری برای اسفالت کردن ،این خیابان را خراب کردوبار دوم‌بجبران اشتباه درخرابکاری اولیه ،آنرا خراب‌تر نمود سومین بار میخواست خیابان راعریض کند وحالا هم که چهارمین خرابی این خیابان است برای مستقیم کردن خیابان پهلوی فعالیت میشود دراین خراب آبادیها مردم جز تماشاگری برای این صحنه که شهرداری بوجود آورده است نبوده‌اند .ولی این تماشاگران صحنه زندگی ازخود میپرسند آیا بالاخره خیابانهای شهر کرد روی اسفالت را بخود خواهد دید ؟.

درباره گفاشی که سربازی راکشت

قرار بازداشت متهم صادر شد

فتح‌اله ملمعی متهم بقتل

بطوریکه درشماره گذشته باطلاع خوانندگان محترم رسید پریشب کفاش ۳۰ساله‌ای‌بنام‌فتح‌اله ملمعی بعلت آنکه خواستگاری ویرا در باره دختری بنام فاطمه والدین دختر رد کرده‌اند برادر فاطمه بنام عزیزاله صدیق الهی را که سرباز وظیفه بود باچند ضربه‌کزن ازپای درآورد ومتواری شد. فتح‌اله ساعتی بعد توسط مامورین کلانتری چهارده دستگیر وچون قتل دربخش هفت اتفاق افتاده‌بود متهم بکلانتری هفت تحویل گردید. عزیز که‌درمراحل اولیه نیمه‌جانی داشت فورا توسط همسایه‌ها و مامورین کلانتری چهارده به بیمارستان شفا وبعدا به‌بیمارستان شماره ۳ ارتش منتقل شد ولی معالجات مؤثر واقع نگردید وچند لحظه بعد دربیمارستان شماره ۳ رتش جان سپرد.

فتح‌اله ملمعی (متهم بقتل) در کلانتری اظهار داشت :مدتی‌که درمنزل فاطمه مستاجر بودم بعلت علاقه‌ای که‌به‌دختر صاحبخانه‌ام‌فاطمه داشتم هرچه درمی‌آوردم در اختیار مادرش میگذاشتم ولی بالاخره‌آنها سرم کلاه گذاشتند هم‌پولهایم را خوردند وهم‌فاطمه رابعقددیگری درآوردند .بعداز این جریان در صدد بودم که‌از این خانواده‌انتقام بگیرم تااینکه بالاخره تصمیم خود را عملی کردم.

دیروز این‌پرونده ازطریق کلانتری هفت بدادسرا فرستاده‌شد وزیرنظر آقای آل‌بویه بازپرس شعبه ۳۱ دادسرای تهران مورد رسیدگی قرار گرفت وقرار بازداشت متهم از طرف بازپرس صادر وروانه بازداشتگاه گردید .

حوادث کوناکون

عزیز باهروئین از مهمانانش پذیرائی میکرد

عزیز سپهسالاری در میان‌مامورین گاردگمرک

روز گذشته مامورین گاردمسلح گمرک یکی از فروشندگان باسابقه هروئین را بنام عزیز سپهسالاری ،در حوالی شاه‌آباد دستگیرساختند عزیز هنگامیکه بوسیله مامورین دستگیر شد مقدار ۳گرم و ۱۲ سانت هروئین همراه داشت .

از این متهم در شعبه ٤٤ بازپرسی زیر نظر آقای مهرنیا بازپرس مقیم گارد مسلح گمرک بازپرسی بعمل آمد مبنا به‌تحقیقی که خبرنگار مادربـاره چگونگی دستگیر شدن این شخص بعمل‌آورده نامبرده درحدود ۱۲ شاگرد خردسال کمتر از ۱۸ سال داشته وهمه روزه این شاگردان هروئین مورد احتیاج عده‌ای از مشتریان راکه می‌شناخته‌اند پس از دریافت وجه نقد به‌آنها تسلیم میکرده‌اند . نحوه تحویل هروئین چنین بوده است کـه شاگردان وی مشتریانرا به‌حوالی خیابان باغ سپهسالاربرده وپس از گرفتن پول هروئین آنها رادر گوشه‌ای نگاهداشته وپس از ورود بمنزلی هروئین مورد احتیاج رااز عزیز تحویل گرفته وبه‌مشتریان تحویل میدادند .

طبق اظهار مامورین عزیز از فروشندگان اصلی هروئین درحوالی خیابان شاه‌آباد میباشد وخود نیز معتاد به هروئین میباشد .

دلال زمین

عزیز درتحقیقات خود رادلال زمین معرفی میکرد وی‌میگفت کارم خرید وفروش زمین است ولی نمیتوانست آدرس صحیح محل‌کار خودرا نشان دهد وسپس بمامورین اظهار داشت :چون‌چند نفر از دوستان وی کـه معتاد به هروئین هستند مهمان او هستند هروئین‌را برای پذیرائی از مهمانان خود تهیه کرده است .عزیز میگفت :

مهمان عزیز است وباید از مهمان پذیرائی کرد .آقای مهرنیا بازپرس شعبه ٤٤ پس از خاتمه تحقیقات قرار بازداشت وی را صادر کرد .فعلا مامورین در صدد دستگیری وشناختن «مهمانان»عزیز هستند .

شوهری گیسوان زنش را قیچی کرد!

امروز پرونده ای از طریق‌ژاندارمری نازی آباد برای رسیدگی بدادسرای تهران فرستاده شد . همراه ایـن پرونده زنی بنام پروین فرزندقهرمان در حالیکه دسته ای از موهای‌سرش را در دست داشت و مردی بنام علی فرزند حسن بدادسرا آمده بودند .

پروین در تحقیقات اولیه اظهارمی داشت : شوهرم علی از مدتها پیش طرز رفتارش بامن عوض شده ومرتب بهانه می گرفت و اغلب شب ها دیر بمنزل می آمد من که از این وضع خسته شده بودم دیشب باو صریحا گفتم که اگر دست از این رویـه برندارد ناچار خانه اش را تـرک می کنم . علی با شنیدن حرفهای من بی آنکه جوابی بگوید ازروی طاقچه قیچی بزرگی را برداشته و درحالیکه من غافلگیر شده بودم نیمی ازگیسوهایم را چید و گفت حالا اگر دلت خواست میتوانی خانه‌ام را ترک کنی !.

پروین با دردست داشتن گیسوهای بریده‌اش باداره پزشکی قانونی‌اعزام گردید واز علی درباره علت قیچی کردن موی سرهمسرش توضیح‌خواسته شد . علی در جواب اظهار داشت : این اولین مرتبه نیست که پروین مرا بترک خانه و زندگی تهدید می کند. این زن میخواهد که من دائم درمنزل بمانم ولی فکر نمی کند که مخارج‌خانه را از کجا باید تهیه‌کرد.بالاخره‌دیشب کاسه صبرم لبریز شد وچون‌بگیسوان بلند خود خیلی مینازید مو هایش را قیچی کردم که لااقل دوسه ماهی از شر تهدید او دائر بترک منزل راحت باشم .

علی در حالیکه می‌خندید اضافه کرد . من خوب زنم را می شناسم و اطمینان دارم که تابلند شدن گیس هایش پا از منزل نیرون نخواهـد گذاشت .

ساعت ۱۰ صبح پرونده این «گیس بری» برای رسیدگی بیکی از شعب بازپرسی ارجاع شد .

چپ چپ نگاه میکرد!

دیروز بین دو نفر سلاخ بنام صادق سبزواری فرزند علی اکبر و منصور قاروشیان فرزند داود در محل کشتارگاه تهران نزاعی روی داد وهر دو باکارد سلاخی یکدیگر را مجروح کردند .

مجروحین بوسیله مامورین کلانتری ۲۲ در بیمارستان رازی بستری شدند .

صادق دربازجوئی گفت :چون منصور بمن چپ‌چپ نگاه میکرد باو اعتراض کردم ولی او در عوض حرف حساب باکارد بمن‌حمله‌کرد .

منهم که مشغول کشتن گاوی بودم کشتار راناتمام گذاشته بدفاع پرداختم .پرونده امر توسط آقای ستوان محمدیان‌پور تنظیم وبه‌دادسرا ارسال شد .

تمدید آگهی مناقصه شماره ۳۷ر۲۲

وزارت راه مناقصه‌خرید قالب‌های‌فلزی را تمدید مینماید داوطلبان از تاریخ ۱۲ر۸ر۳۷ تاآخر وقت اداری روز ۱۷ر۸ر۳۷ همه روزه باداره کل راه واقع در خیابان فردوسی مراجعه نموده پس‌از احراز صلاحیت خود با پرداخت مبلغ یکصد ریال اسناد مناقصه را دریافت دارند کمیسیون مناقصه در روز یکشنبه ۱۸ر ۸ر۳۷ساعت یازده صبح تشکیل و نتیجه را تعیین خواهد نمود پیشنهادات باید تا ساعت ۱۰½ صبح روز مزبور بدفتر کل راه برسد .

اداره کل راه
آ-۲۸۳٤٦

۱-۲

گداوآب‌حوضی ودعانویس‌درتعقیب‌یك‌متهم

دیشب مرد ژولیده‌ای که‌سطل آبی بدست داشت همراه جوان ژنده پوشی که‌درسر کوچه‌ای ایستاده واز عابرین تقاضای کمك‌کرد باتفاق پیرمردی که‌عبائی بدوش کشیده فینه‌ای‌بسرداشت‌در اطراف منزلی درخیابان دلگشا می‌چرخیدند .تااینکه چند دقیقه بعد مردی ازآن خانه بیرون آمد و براه افتاد .این سه‌نفر پس‌ازطی مسافتی خودرا باین مرد رسانده دستهایش را گرفتند وسپس کشان کشان ویرا بکلانتری ۱٤ بردند .تحقیقات ازاین مرد که‌آقامیر نام داشت انجام شد وچو ن‌جرم وی محرز بود بداد سرا فرستاده‌شد .علت دستگیری این مرد فروش تریاك قاچاق بود وآقای سرگرد رضوی رئیس کلانتری دستور داده‌بود که‌سه‌پاسبان بالباس مبدل خانه‌را تحت نظر گرفته ومتهم‌را دستگیر سازند .مامورین نیز بلباس گدا ورمال وآب حوضی درآمده آقامیر را هنگام حمل تریاك دستگیر کرده‌بودند .

کارگری را برق گرفت

مسئولین کارخانه باتهام بیمه نکردن کارگر تحت تعقیب قرار گرفتند

عصر دیروز بموجب اعلام‌کلانتری حسین قشمی فرزند علی کارگر ۱۸ جنازه کارگر ۲۲ساله‌ای بنام یکی‌از کارخانه‌های برق فیروزان

صاحب وکارگران گرمابه برسرمامورین ریختند

عصر دیروز آقایان مصطفی بوکانی وحسین آقاجانی کارمندان شهرداری تهران با داشتن اجازه نامه بازرسی واردگرمابه اعتمادی واقع در جوادیه شده ومشغول بازرسی‌گردیدند .

دراثنای انجام وظیفه مدیر گرمابه غلامعلی خامی وکارگران‌گرمابه باسامی علی اصغر فراهانی ـ غلامعلی عباسیان ـ نوروز علی ولی‌الهی بر سر مامورین شهرداری ریخته وآنان‌را بسختی مجروح کردند .

مجروحین بوسیله مامورین کلانتری ۲۲ در بیمارستان رازی بستری شده وپرونده امر توسط آقای ستوان نورخمامی افسر نگهبان تنظیم و همراه‌ضاربین بدادسرا ارسال شد .

آخرین متد تریاك فروشی!

دیروز شخصی بنام حسن ملکائی فرزند محمد قهوه‌چی ساکن خیابان شهباز بوسیله‌مامورین کلانتری۱٤دستگیر گردید .

طبق تحقیقی که خبرنگار ما پیرامون علت دستگیری این مرد بعمل آورد معلوم شد حسن از مدتها قبل باطرح نقشه تازه‌ای بتوزیع تریاك درنقاط مختلف تهران مبادرت کرده بود باین طریق که وی لوله های تریاك را باندازه های ٦نخود ویك مثقال بسته‌بندی کرده در عقب یك اتومبیل سواری قرار میداده ونقاط مختلف شهر را گردش کرده ودر نقاط معین بعنوان تعمیر اتومبیل بسته های تریاك را به مشتریان تحویل میداده است .

این متهم پس از تحقیقات مقدماتی بدستور آقای سرگرد رضوی رئیس‌کلانتری ۱٤ تحویل سازمان منع کشت‌خشخاش گردید .

اختصاصی بوسیله آقای دکتر سلطانی درادارہ پزشکی قانونی‌مورد معاینه قرار گرفت وجواز دفن‌صادر گردید .این کارگر ضمن مرمت سیم‌های برق درحوالی خیابان‌خوش دچار برق گرفتگی شده وقبل از رسیدن به‌بیمارستان لقمان‌الدوله درگذشته بود .تحقیقات مقدماتی بوسیله آقای ستوان وزیری در کلانتری انجام جریان امر باطلاع دادسرا رسید .آخروقت دیروز کسب اطلاع شد که‌رسیدگی‌باین پرونده به‌آقای آل‌بویه باز پرس شعبه ۳۱ واگذار شده واز طرف بازپرس دستور احضار وتعقیب مسئولین کارخانه برق باتهام بیمه نکردن کارگر مذکور صادر شده است .

دکتر جعفر رحمانی
متخصص بیماریهای اعصاب ودوره دیده دانشگاه لندن
سابقه عضو شبکه، فلج و رعشه، صرع و ... سیاتیک ضعف اعصاب
همچنان روی هیزابی، ترک تریاک.
پذیرائی صبح وعصر
خیابان سپهبدی نبش خیابان ژاله کوچه ناصر ۱۷۵۸

از فردا صبح — در سینما مجلل پلازا — از فردا صبح

یك فیلم از برنامه‌های انتخابی فصل سینمائی امسال‌که مدتها انتظار آنرا داشتید بنام

مردان شجاع

باشتراك کمدین معروف میکی روئی و قهرمان فیلمهای هولیود وندل کوری

مردان‌شجاع محصول کمپانی آر.ك.او۱۹۵٦ بطریقه سوپرسکوپ فیلمی که خاطره آنرا فراموش نخواهید کرد -شروع‌سانس ۱۰ر۵ صبح ۲ر۵ - ٤ر۵ - ٦ر۵ - ۸ر۵ بعد ازظهر

فیلم بچه مال‌کیه امشب‌سانس ۸ر۵ — بزبان‌اصلی بدون ترجمه نمایش‌داده میشود

آ-٤ ۲۸۳

رادیوگرام اشنا سفورت
ازمحصولات RFT آلمان

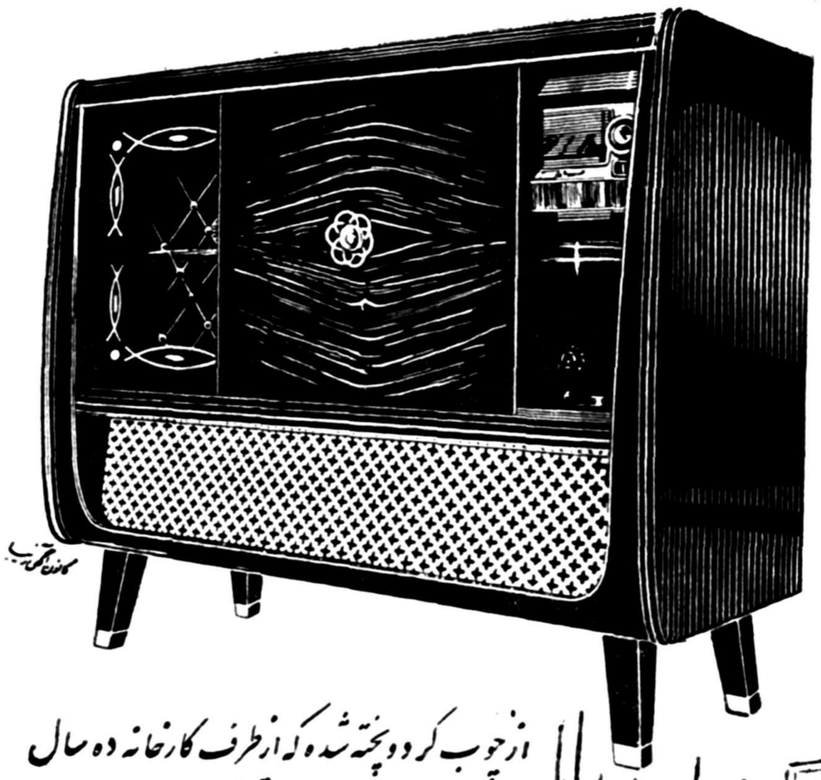

ازچوب گردو پخته شده که ازطرف کارخانه ده سال درمقابل آفتاب ورطوبت تضمین شده .

با رادیو پنج موج وبلندگو دایینامیکی دو دستگاه تون ریجستر مخصوص موزیک مجت و با بهترین نوع گرام ۱۲ صفحه اتوماتیک

برای خرید و ملاحظه به نمایشگاه محصولات وکلیه عاملین فروش مجاز RFT آلمان -خیابان فردوسی -ساختمان امینی در تهران وشهرستانها مراجعه نمائید

آ-٤ ۲۸۱۰۴

راهنمای استفاده‌ازتلویزیون برای کودکان وبزرگسالان

تلویزیون !این جعبه اسرار آمیز که از شگفت‌انگیز ترین اختراعات‌بشر در نیمه اول قرن بیستم میباشد درعین فوائد زیاد مضراتی هم در بردارد .

نه دراز کشیده

از چندین‌سال قبل مردم اروپا و آمریکا در روی پرده تلویزیون به فرهنگ وتاریخ‌کشورهای دیگر آشنائی پیدا کرده‌اند . شما بعوض صرف چندین ماه وقت خود جهت دانستن تاریخ وفلکورکشوری میتوانید فقط در مدت چند دقیقه آن اطلاعات را بدست آورید .

اما اروپائیها که مدتها با این جعبه اسرار آمیز خوگرفته‌اند متوجه عیوب آن نیز شده‌اند .

در مجلات وروزنامه‌های خارجی بارها مطالبی دیده میشود که تعجب آمیز است مثلا پسری برای مدت یکسال حاضر نبود که از کنار پرده‌تلویزیون جدا شود وتمام وقت خودرا بااین دوست‌جدید خودمیگذراند .ویا آنکه طفلی در آمریکا براثر دیدن فیلم‌های وسترن برروی پرده تلویزیون‌دست بجنایات هول‌انگیز زده است .

باوجود این آزمایش نشان داده‌است که‌چنانچه رعایت بعضی نکات بشود

نه تمام روز

از تلویزیون میتوان‌بزرگترین استفاده را در راه تقویت فکر کودکان ووسعت هوش ذکاوت آنها نمود .

بدینجهت مادر ذیل پندهائی را که اطباء بزرگ‌جهان‌جهت چگونگی‌استفاده از تلویزیون بشما داده‌اند ذکر می کنیم ..

تلویزیون وهوش

بموجب‌آمار دقیقی‌که بدست‌آمده از بین دانش آموزانی که دارای‌شرائط اجتماعی مساوی بوده‌اند کسانیکه‌به برنامه‌های تلویزیون نگاه میکنند ، فکربازگوی دارند وقدرت انتقادآنها در مسائل مختلف قوی‌تر ودانش‌آنها بمراتب وسیع‌تر از دانش آموزانی است که درمنزل خود تلویزیون ندارند .

معذالك لازم است که اولیای‌محصلین مدارس اجازه ندهند کودکانشان به همه برنامه‌های تلویزیون نگاه کنند مگر برنامه‌های که به‌توسعه‌وگسترش دانش واطلاعات آنها در امور فرهنگی کمك کند .

نه زیاد نزدیك

فیلمهای وسترن و کودکان

پزشکان امراض روحی باین نتیجه رسیده‌اند که فیلم های وسترن ولو آنکه خوب تهیه شده باشد وروی افراد ونکات نیك‌آن تکیه گرددوافراد نادرست وکارهای بدآنها محکوم‌گردد معذالك‌دیدن چنین فیلم هائی برای کودکان مضر است .

مثلایکی از پزشکان در گزارش‌خود مینویسد کودکی پس از دیدن یك فیلم وسترن چنین نتیجه گیری کرده است :

«انسانهای بدجنس ونادرست‌همیشه در فیلم کشته میشوند برای آنکه انسانهای خوب وصحیح العمل‌مهارت زیادتری در تیراندازی دارند .لذاباید تیرانداز ماهری بود» بدین ترتیب باید اطفالرا ازدیدن‌فیلم‌های وسترن ولوآنکه درجهت محکوم ساختن افراد نادرست باشد منع نمود .

کودکان و برنامه‌های جدی

برخلاف آنچه تصور میشود اطفال

نه فیلمهای وسترن

بمراتب بیشتراز اولیای‌خود به‌برنامه های جدی تلویزیون از قبیل،مصاحبه و رپورتاژ وبرنامه های مستندعلاقمند هستند .

بموجب آماری که از ۳۰۰ طفل‌بین ۱۰ تا ۱۶ ساله بدست آمده: ۴۹ در صد کودکان به برنامه‌های فوق‌الذکر علاقمند هستند .

فیلم	٪۱۷
واریته	٪۱۲
ورزش	٪۹
تئاتر	٪۵
سیرك	٪۳
موسیقی	٪۱

تلویزیون و خواب

از فرستادن کودکان خود پس از دیدن برنامه تلویزیون برختخواب حتی‌الامکان خودداری نمائید. واجازه دهید چند دقیقه‌باشما بیدار بمانند تا مطالبی که در مغز آنها اثرگذاشته است هضم شود .

چنانچه کودکان شما پس از دیدن برنامه تلویزیون‌فورا برختخواب‌روند یا بخواب نخواهند رفت و یا آنکه دچار خواب های آشفته ووحشت‌انگیزی خواهند شد . از اینرو لازم است که کودك پس از دیدن برنامه تلویزیون ربع ساعتی بیدار مانده و با اولیای خود در اطراف‌برنامه‌ایکه دیده صحبت کند و پدر و مادر نکات تاریکی‌که کودك متوجه نشده است برای او روشن سازند .

هیچوقت پس از ساعت ۲۲ اجازه ندهید که کودکان شما ازتلویزیون استفاده کنند زیرا طفل شما نباید صبح بزود از رختخواب بیرون‌کشیده شود .

خواندن وتلویزیون

بموجب آماری که بدست آمده‌ثابت گردیده است که تلویزیون نه‌تنها با خواندن کتب رقابت نمیکند بلکه برعکس حس خواندن و مطالعه کتب ومجلات‌را بین کسانیکه معمولاعلاقه‌ای به قرائت ندارند برانگیخته و آنهارا تشویق میکند .

اجازه ندهید که کودکان و جوانان شما بیش از سه مرتبه در هفته از تلویزیون استفاده کنند .

از طرفی باید درنظر داشت که‌مدت تماشای برنامه های تلویزیون نسبت به سن اطفال و جوانان فرق میکند. یعنی :

برای اطفال ۷ تا دهساله یك ساعت و برای اطفال ۱۰ تا ۱۶ ۲ساعت .

چنانچه دیدن برنامه تلویزیون از این مدت تجاوز کند آنها خسته می شوند و تکالیف خودرا انجام نداده و به کم خوابی و خستگی ودردچشم دچار خواهند شد.

تلویزیون ودیوانگی

بموجب گزارشهائی‌که بعضی از پزشکان امراض روحی تهیه کردند تلویزیون در کسانیکه اعصاب‌ضعیف دارند مؤثر واقع شده و آنهارا بسوی یك نوع مرض روحی بنام «بیماری تلویزیونی» سوق میدهد .

برای مثال سه کشور آمریکا ـ و انگلستان ـ وفرانسه را متذکر

نه درحال غذا خوردن

میشویم .

در آمریکا چهار حالت بیماری‌روحی که سبب آن استفاده زیادازتلویزیون بوده است دیده شده . دکتر میرلو یکی از اطبای بیماریهای روانی نیویورك چندی قبل خاطرنشان‌ساخت که دو کودك و دو شخص بالغ براثر عادت به‌تلویزیون حالت معمولی خود را از دست دادند و مدرسه و کار وهمه چیز خودرا رها کرده و حتی از رختخواب‌فقط‌بخاطر دیدن‌تلویزیون بلند میشوند . در انگلستان دکتر دنیس‌لی معتقد است که تلویزیون بیماری بعضی از کسانی راکه آمادگی داشته ودارای اعصاب سالمی‌نیستند تشدید میکند .

تلویزیون ومحیط خانوادگی

تلویزیون سبب میشودکه محیط خانوادگی تا اندازه گرم شده و آرامشی در منزل برقرار شود .

مردها کمتر از خانه بیرون میروند وکودکان سعی میکنند بیشتر درکنار اولیای خود بسر برند . برابر آماری که توسط کارشناسان تهیه شده تلویزیون از مشاجرات زیادخانوادگی کاسته و رابطه زن ومرد را بیشتر صمیمی میکند . اما موضوعی راکه نباید فراموش‌کرد استفاده‌خردسالان است. پزشکان متفقا براین‌عقیده‌اند که اطفال کمتر از پنجسال هرگز نباید به برنامه‌های تلویزیون نگاه کنند زیرا تصاویر پرده تلویزیون اثر ناگواری در مغز آنها خواهد گذاشت .

اسب و سوار

این عکس منحصر بفرد از لحظه‌زمین خوردن یك سوار واسبش گرفته شده است . یك سرگرد ارتش دانمارك هنگام شکار در نزدیك کپنهاك‌سوار بر اسب خواست از مانعی بگذردولی پای اسب به‌مانع‌گرفت و اسب و سوارواژگون شد .در این حادثه‌اسب بنحو عجیبی سالم ماند ولی گردن سرگرد شکست واکنون در بیمارستان بستری است .

مسابقات اتومبیل رانی خطرناکترین مسابقات است

درآخرین دقایق مسابقات‌اتومبیل رانی (گراندپریکس) آلمان درسال ۱۹۵۴ ،یکی‌از معروفترین‌رانندگان آرژانتینی جان‌بجان آفرین سپرد. نام وی (اونفرماریمون)بود .

تجربه نشان داده‌است که‌مسابقات اتومبیل رانی خطرناکترین‌مسابقات روی زمین محسوب‌میشود،واقلادرماه یکنفرقربانی‌این‌مسابقه‌عجیب‌میگردد. چرا این اشخاص جان خودرابخطر میافکنند؟

رانندگان زبردست دراین نوع مسابقات همواره احساس‌خطرمینماید ولی بخود تلقین میکنند که نهایت احتیاط را بکنند، اگرچه احتیاط در این مسابقات یك‌واژه بدون‌معنی است .

آیارانندده درجه‌یك‌ومحتاط‌هم‌تصادف میکند ،یااصولا این موضوع‌بستگی بشانس دارد وباختیار راننده‌نیست؟.

درنتیجه تجربه ثابت شده ورزیدگی واحتیاط راننده آنقدرهاهم‌مهم‌نیست. حوادث برای ماهرترین رانندگان پیش میآید .

(فانگیو) راننده زبردست،درمسابقات (گراندهریکس) ایتالیا که چندسال پیش انجام گرفت ،صدمات‌فراوانی دید .

(موس)یکی دیگر ازرانندگان قابل نیز چندین بار باحوادث‌ناگهانی روبرو گشت .

مسابقات اتومبیل رانی در اروپا و آمریکا مورد علاقه خاص‌مردم‌است. دراین مسابقات انواع واقسام‌اتومبیل های سریع‌السیر شرکت میجویند، ودر طول ساعات متمادی،رانندگان اغلب‌غذای خودرا درهنگام مسابقه صرف نموده ،وچندبار حتی‌لاستیك های اتومبیل را در موقع مسابقه تعویض میکنند ،وهمچنین‌مجبورند در نقاط مختلف برای بنزین‌گیری وتعمیرات جزئی متوقف گردند .

حقوق سالیانه رانندگان اتومبیل های مسابقه بالغ‌برصدها هزارتومان در سال میگردد .

سازندگان اتومبیل‌های مختلف،در صورتیکه اتومبیلشان برنده شناخته شود ،منافع سرشاری‌از راه‌فروش اتومبیل‌هایشان بکف‌میآورند ،بنابر این مسابقات اتومبیل‌رانی یك‌نوع تبلیغات برای کارخانه‌های اتومبیل سازی محسوب میشود .

بالون،پیشقراول‌مسافرت به آسمان

درآمریکا طرح بالون ۱۷ طبقه‌ای را میریزند که باچند سرنشین به ماوراء جو خواهد رفت

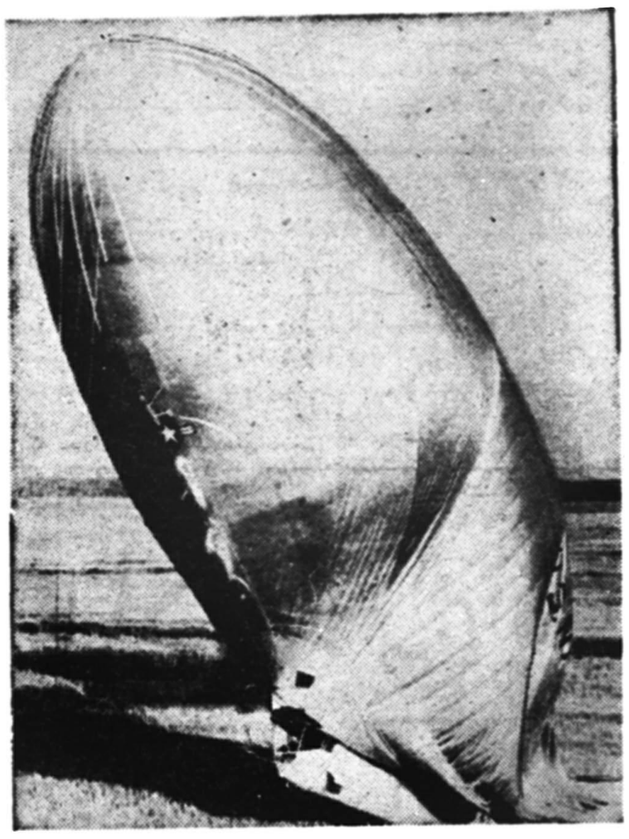

نخستین وسیله‌پرواز آدمیزادیعنی بالون‌که‌در حدود دویست‌سال ازعمر آن میگذرد هنوز هم باوجود پیدایش موشکهاوهواپیماهای‌سریع جت درا غلب زمینه های تجسسات هوائی بهترین وسیله میباشد . حتی بوسیله‌بالون خلبانانی را که باید به ارتفاعات مافوق جو بروند تمرین میدهند .

یك‌دانشمند آلمانی اصل‌امریکائی بنام اتو وینزن فعلا مشغول طراحی یك بالون مخصوص ماوراء جو می باشد ، تاکنون بالونها توانسته‌اند اطاقکهای فلزی حامل ادوات و انسان راتاارتفاع‌سی‌وپنج کیلومتری بالا ببرند واین ارتفاع از لحاظ مطالعات ماوراء جو مناسب است زیرا هوا در آنجا بسیار رقیق‌است وازباد وطوفان خبری نیست .آسمان آبی وجود ندارد ورنك آن کاملا سیاه است وروز وشب ستاره هادر آسمان دیده میشوند . درجه‌حرارت درآن ارتفاعات چندین درجه پائین صفر میباشد بطوری که درون اطاقك بالون مانند داخل‌یك‌یخچال از برف پوشیده میشود .

البته بالونهائی که توانسته اند به چنین ارتفاعاتی بروند از یك‌جنس شفاف ومحکم پلاستیکی ساخته‌می شوند وآنها را باگاز هلیوم پرمی کنند .

این‌دانشمندامریکائی فعلامیخواهد بالونهای کاملتری بسازد که به ارتفاعات بسیار زیاد تقریبا معادل ارتفاع اسپوتینك اول شوروی‌برود.

پیشقراولان سفر بفضا

موضوع دیگرآماده ساختن‌افرادی است که‌با بالون بالا میروند زیرا این افراد باید به محیط ماوراءجو عادت کنند تا بتوانند تحمل کمی فشاروسرماوکمی اکسیژن‌رابنمایند

ازاین‌رو از چند روز پیش ازپرواز افراد مربوطه رادر کپسولهای سر بسته در محیطی شبیه محیط ماوراء جو قرار میدهند وبعد آنهارا بالا میفرستند .

دراوت ۱۹۵۷ برای اولین بار سرهنك داوید سیمونز که‌آن روز سرگرد بود بایك بالون به ماوراء جو رفت ورکوردی معادل سی‌ویك کیلو متر ارتفاع بدست آورد .

چون دربازگشت مدتی دچار ناراحتی جسمی‌وضعف چشم‌بوددیگر تاچندماه فقط حیوانات رابه‌ارتفاعات بالا فرستادند . والبته پیش ازپرواز سرهنك داوید سیمونز هم‌حیوانات را می فرستادند ولی اخیرا دو باره شروع بفرستادن انسان نموده اند بقول وینزن «بالونهای پلاستیك پیشقراول مسافرت به آسمان می باشند ».

مرکز پرتاب بالونهای آزمایش ماوراء جو در معدن آهن نزدیك منزوتا قرار دارد .

مینزن ستاد خودرا در آنجا بر قرار نموده وبا روحیه وروش یك دیکتاتور کارهارا اداره میکند و افسران عالی رتبه نیرو های هوائی ودریائی ومتخصصین معروف زیر دست‌او قرار دارند .

در آنجا فعلا طرح یك بالون۱۷ طبقه رامیریزند که میتواند وسائل علمی زیادی راهمراه باچند سرنشین به ارتفاعات مافوق جو ببرد .

مسئله فرستادن بالون مسئله‌مهمی است وبخصوص بستگی با جهت وسرعت باد دارد واگر در این‌مورد اشتباهی نمایند نه فقط ابزار علمی گران قیمتی همراه بالون ازمیان میرود بلکه جان بهترین جوانان ورزیده نیروی هوائی ودانشمندان بزرك بخطر می افتد .

دیکتاتور ماوراء جو

دردفتر مخصوصی که توسط مدرسه فلورانس‌تهیه وبین نابینایانی کمسك راهنما میخرند توزیع می‌شود نوشته شده است :

«سك خودرا بعنوان عزیز ترین‌و وفادارترین دوست زندگی خود نگاهدارید .این تحفه گرانبهائی است که توسط خداوندو باسعی بشر بشما داده شده تا بتواند شما رادر عبور از تاریکی که‌اطرافتان را گرفته کمك‌کند .»

ژاپنی‌ها هنوز خودکشی دلیرانه خودرا ترجیح میدهند

آماری که اخیرا جامعهٔ پزشکان ژاپون منتشر نمود نشان داد که از لحاظ خود کشی در سال ۱۹۵۸ نیز ژاپون مقام اول راداشته‌است.

دراین سال‌در کشور ژاپون‌دوازده هزار وپانصد وهشتاد وسه تن خود کشی نموده‌اند وسن بیش از پنجاه در صد آنها کمتر از سی سال‌بوده‌است .

این آمار نشان میدهد که ژاپونی ها نیز مانند مردم اروپای غربی و آمریکائی بیشتر خود کشی های خود را با داروی خواب انجام میدهند .

با این وجود عده کثیری از ژاپونی ها هنوز هم طبق سنت های باستانی خود بطریق هارکیری خود کشی می‌کنند .

شکست در عشق وجنك

معمولا علت اصلی خود کشی در روزگار قدیم عشق‌یاجنك وشکست در یکی از این دو بود .

حال آنکه در عصر جدید عامل خودکشی بیشتر در دردسرهای ناشی از زندگی صنعتی واقتصادی امروزی است .

ژاپونیهای قدیم وقتی در جنك یا عشق شکست‌میخوردند معتقدبودند باید با شجاعت مرك را استقبال نمایند .

اگر میشد دردوئل با رقیب یا در میدان جنك‌داد شجاعت میدادند وجان میسپردند واگر این فرصت دست نمیداد بناچار خود به حیات خویش خاتمه میدادند .

اما خودکشی بازهر یا غرق در رودخانه یا پرش از کوه شایسته زنان بود نه مردان دلیر .

خودکشی دلیران

دلیران میبایست بدست خویش‌و بطریقی که نشان دهد برآنهاترس وبیم مستولی نیست با استقامت و برد باری بزندگی خود پایان بخشند .

آنها ابتدا غسل میکردند ولباس مخصوص خودکشی را میپوشیدند سپس وارد معابد مذهب شینتو که پرستش خدای جنگاور خورشید در آنها انجام میگیرد میشدند .

راهبان سرودهای مذهبی‌میخواندند وپهلوان ومرد دلیر پس از انجام مراسم مذهبی برای خودکشی‌آماده میشد .

ابتدا دامن لباس خودرا بالامیزد و خنجر مخصوص ومقدس این خودکشی را بدست میگرفت و درست روی ناف خود تا دسته در شکم فرومیبرد .

آنگاه یکبار خنجر را روبه بالا در امتداد عمودی ویکبار خنجر را در امتداد افقی حرکت میداد که بکلی اندرون او ازهم دریده شود .

پس از اینکه درداورا فرامیگرفت برزمین میافتاد وبلافاصله دژخیم مخصوص معبد گردن او را میزد .

معمولا این مراسم در روز های خاصی از ماه انجام میشد وچندین تن از دلیران باتفاق جهت خودکشی در معبدحاضر میشدند .

درخت گیلاس

پس از اینکه آخرین قطره خون از شاهرك گردن مردان خارج میشد ،راهبان اجساد آنها را برتل هیزمی قرار میدادند وآنها را آتش میزدند .

اگر قهرمان فقید وصیت کرده بود اورا برتلی جدا میسوزاندند وخاکسترش را در کوزه های‌چینی به خانواده‌اش تحویل میدادند و گرنه با سایرین میسوزاندند .

بعد این خاکستر های دلیران را در باغهای معبد میافشاندند .

خاکستر دلیری که به خاندانش بازگشت داده شده بود در باغچه خانواده پاشیده میشد .

روی این خاکسترها چه در معبد وچه در خانه درخت های گیلاس میکاشتند واین درخت ها را بنام آن دلیران مینامیدند .

بحران سگهای راهنمای کوران

بهرهزار کور ایتالیائی در سال فقط یك سك راهنمامیرسد

ایتالیا اینروز ها بحران تازه‌ای رااحساس میکند وآن کمبودسك های مخصوص راهنمائی کوران است .

درحدود ۴۸هزار مردو زن نابینا درایتالیا وجوددارد ولی فقط تعداد کمی سك هست که میتواند آنها را راهنمائی کند .

دراین کشور فقط یك مدرسه برای تربیت سك‌راهنما جهت‌کوران هست .

این‌مدرسه که‌مرکز آن درشهر فلورانس‌است توسط اتحادیه‌مردان نابینای ایتالیا اداره میشود و می‌تواند درهرسال۴۰سك‌راهنماتربیت کند .این رقم درمقابل عده کوران خیلی ناچیز است زیرا ایتالیا یکی ازکشورهائیست که‌نسبت نابینایان درآنجا خیلی بالااستو از هرهزار نفر مردم این کشور یکنفر ازنعمت بینائی محروم است .

مشکل دیگری که برای نابینایان ایتالیائی در مورد بدست آوردن سك‌راهنما وجود دارد قیمت گزاف این سگها است چون یك‌سك‌راهنما درحدود ۳۵هزارلیرایتالیائی(نزدیك چهارصد تومان)قیمت دارد وکمتر نابینائی است که ازعهده پرداخت این پول برآید .

زندگی مقصر است

شرایط نامطلوب وفقیرانه زندگی یکی از علل فراوانی نابینایان در ایتالیا است .درمناطق جنوبی این کشور ودر جزایر سیسیل وساردنی کوری براثربیماری بیش از همه‌جا دیده میشود وامری عادی است .

مدرسه تربیت سك راهنما در فلورانس در سال ۱۹۳۴تاسیس شد واز آنسال تاکنون جمعا ۵۰۰سك تربیت کرده که۲۶۰تای‌آنها اکنون عملا درحال خدمت هستند و بیشتر این سگهامصدومین‌جنك‌رارا‌هنمائی میکنند .

مدرسه‌مزبور پول‌کافی ندارد وبه زحمت میتواند مخارج سالیانه تربیت ۴۰سك راکه هشت میلیون لیر میشود تامین نماید .

دوره تربیت سك سه‌ماه طول می‌کشد ومدرسه فقط توله سگهای ۱۸ماهه از نژاد سك‌گله آلمانی‌را که‌استعداد زیادی برای اینکار دارند تربیت میکند .

یك مرد نابینا که بخواهد سك راهنما بخرد ضمنا باید خودش هم یك‌دوره آموزش سه‌هفته‌ای را به‌گذراند تا با رفیق و همرها آینده خود آشنا شود وبتواند با اوکنار بیاید !

مدیر مدرسه هم نابینا است

«لوریزیو گالیمبرتی» مدیر ۳۹ ساله مدرسه خودش هم نابینا است.

او بینائی خودرا دریك حادثه‌هوائی ازدست داد

میزان تربیت سك‌راهنما درایتالیا پائین از تمام‌کشورهای اروپااست.

هلند میتواند سالیانه ۱۰۰ سك راهنما تربیت کند درحالیکه فقط ۴۵۰۰ نفر نابینا دارد .

تربیت سك در آلمان و بلژیك‌نیز بهمین نسبت است .

آگهی خرید دوره‌های روزنامه اطلاعات

اداره روزنامه اطلاعات بمنظور تکمیل دوره‌های مکرر روزنامه‌اطلاعات ومجله اطلاعات هفتگی دوره‌های منتشره از سال ۱۳۰۵ الی ۱۳۳۵ را خریداری مینماید از دارندگان خواهشمندیم بکتابخانه اطلاعات مراجعه نمایند ۱-۴

نمایندگان فروش تهران و شهرستانها

تهران: ژوزف لاله‌زار

تبریز: آقایان کلاهی- مشهد: خیابان پهلوی مغازه یگانه - رشت: خیابان شیك حسن نوربخش- شیراز: فروشگاه گیتی خیابان داریوش- رضائیه: یداله سلطانیان بازار

اصفهان نبوی نژاد وفروشگاه ویدا

نماینده انحصاری: ام - ج - ك سرای امیر تلفن ۲۹۵۴۶

آ-۲۸۲۹۸

آنچه مورد نیاز شماست

از خبرنگارما دراستکهلم

کشمکش شرق وغرب برسر جائزه نوبل

جوائز نوبل سال ۱۹۵۸ بچهار دانشمند ونویسنده شوروی ویك شیمی‌دان انگلیسی تعلق گرفت

پاسترناك کیست؟

کسیکه پاسترناك را ملاقات کرده واز جزئیات تصمیم فرهنگستان نوبل اطلاع دارد باخبرنگارما مصاحبه کرده است

چندروزقبل فرهنگستان‌علوم‌فیزیك و شیمی وآکادمی ادبیات سوئد اسامی برندگان جوائزنوبل را درسال ۱۹۵۸ اعلام کرد .جائزه فیزیك بسه‌تن دانشمند فیزیك شوروی جوائز شیمی وادبیات به ترتیب بیك شیمی‌دان انگلیسی‌ویك نفر نویسندهٔ شوروی‌بنام «پاسترناك» تعلق گرفت .

جنجال سیاسی امسال پس‌از اعلام نام برنده جایزه‌ادبی نوبل ، شرق وغرب بجان هم‌افتادند واین مسئله بکلی ازحیطهٔ ظرافت ولطف ادبی خود خارج شد وبصورت یك جنجال سیاسی درآمد .بطوریکه اگر نوبل میتوانست چنین عواقب زیان بخشی‌را برای جایزه خود پیش بینی کند شاید اساسا این جایزه‌را ازوصیتنامه‌اش حذف‌مینمود. چون نیت ومنظور او تشویق دانشمندان وترویج علم وفرهنك وبویژه تزریق حس انسان دوستی وصفاو آرامش دربین ملل و تخفیف کینه‌ها وتشنجات درمیان افراد بشر بود .

در دانشگاه استکهلم

دیشب مطابق معمول همه ساله انجمن در دانشکده‌ادبیات استکهلم برای ایراد سخنرانی و معرفی‌اثرو شخصیت برنده جایزه ادبی نوبل انعقاد یافت و پروفسور«اکه‌نیلسون» استادزبان و ادبیات‌روسی‌ومتخصص معروف زبان و ادبیات و فیلولوژی اسلاو در دانشگاه‌استکهلم شرحی درباره «پاسترناك» بیان داشت . درخاتمه من‌ازاو تقاضای مصاحبه مطبوعاتی کردم وامروز صبح‌اینکار انجام شد .

رابطه پروفسور نیلسون با ایران

پروفسور نیلسون مرا بگرمی به حضور پذیرفت و قبل از هر چیز از این ملاقات اظهارخوشوقتی نمود و گفت : نام ایران با خاطرات مرحوم پدرم متداعی است زیرا او که بخلاف من‌حرفه‌مهندسی داشت از سال ۱۳۳۰ تا پنجسال بعنوان کارشناس درامور راه آهن وراه سازی درایران خدمت میکردودر طی این مدت موزه کوچکی از آثار هنری و صنایع دستی ایران برای خود ترتیب داد که اکنون‌من آنرا بارث برده و حفظ کرده‌ام . ضمنا خواهش کرد که یك شماره ازروزنامه اطلاعات‌راکه اظهارات او در آن درج خواهد شد برایش بفرستم که بعنوان یادگار درآن موزه نگاهدارد .

دراینجا باید یادآور شود که پروفسور نیلسون درتصمیم آکادمی ادبیات سوئدبعنوان‌یك‌فردمتخصص در ادبیات و زبان‌روسی‌نقش موثری داشته واز جزئیات و جریان‌تاریخی این حادثه از چندین سال پیش تاکنون بحدکمال آگاه است . لذا اظهارات اورا عینا نقل میکنیم.

علت اعتراض مطبوعات شوروی

اساس اعتراض شورای نویسندگان شوروی و جراید آن کشور ازاینجاست که‌چرافرهنگستان سوئد، کتاب موسوم‌به«دکترژیواگو» تالیف «پاسترناك» را سزاوارجایزه ادبی نوبل تشخیص داده‌است . زیرامندرجات‌این کتاب علیه‌مصالح شوروی میباشد و بعلاوه درکشور شوروی بچاپ نرسیده بلکه بطور پنهانی از آنجا خارج ودر جای دیگرانتشار یافته‌است . بنابراین تصمیم فرهنگستان سوئد دراعطای جایزه ادبی نوبل به «پاسترناك» بطور عمدی و برای فراهم کردن زمینه حملات تبلیغاتی و سیاسی علیه شوروی‌صورت گرفته‌است .

پاسترناك کیست ؟ سپس‌پروفسور نیلسون بمعرفی نویسنده کتاب پرداخت وگفت :«بوریس‌پاسترناك» شاعر ونویسنده روسی ۶۸ سال دارد وتادیروز عضو شورای نویسندگان شوروی بود ولی‌دیروز ازجامعه مزبور برکنار گردید . نوول «دکتر ژیواگو» تنهایکی از آثار او است .هنراودر نظم است نه‌درنثر .تالیفات منظوم اودرخود کشور شووری انتشار یافته و فرهنگستان سوئد اساسا بخاطر مهارت درسرودن این اشعار و ابتکار اودرصنعت شعر مشارالیه‌را مستحق اخذ جایزه شناخته‌است نه‌بعلت داستان‌ادبی «دکترژیواگو» باین دلیل اتهامات مطبوعات‌شوروی را نمیتوان وارد دانست .

کتاب در کجا وچگونه چاپ‌شد؟

پاسترناك نوول خودرا درسال۱۹۵۵ بپایان رساند ولی آنرا بکسی افشا نکرد وچون بانتشار آن در داخل شوروی امیدی نداشت یکی از افراد حزب کمونیست ایطالیا بنام «هل تری نلی»بشوروی‌مسافرت کرده کتاب را ازنویسنده گرفته وقرار چاپ آنرا میگذارد .

وقتی «هل تری نلی» بایطالیا بر میگردد ومقدمات انتشار کتاب را فراهم میکند شورای نویسندگان شوروی‌ازجریان‌ماوقع‌مطلع‌میشودواز ناشر تقاضا میکند که‌ازچاپ کتاب منصرف شود ولی این خواهش اجابت نمیشود حتی تقاضای خود مؤلف نیز مورد قبول «هل‌تری‌نلی» واقع نمیشود وشخص اخیرالذکر باین سبب ازحزب کمونیست‌ایتالیا کنار میرود وکتاب‌را درسال۱۹۵۷ انتشار میدهد .وبفاصله کوتاهی ترجمه‌های آن بزبانهای فرانسه‌ـ انگلیسی ـسوئدی وآلمانی ازچاپ خارج میشود .

خلاصه کتاب ـآنگاه پروفسور نیلسون خلاصه کتاب‌را درچند سطر باین شرح بیان کرد :

داستان ادبی «دکتر ژیواگو» اساسا دارای محتوی سیاسی‌است. «دکتر ژیواگو» قهرمان داستان ، که‌درواقع خود مؤلف است ،بعنوان فردی‌که رژیم شوروی‌را نمیپسندد سرگذشت خودرا ازانقلاب سال ۱۹۰۵ تاسال ۱۹۴۵ یعنی پایان جنك جهانی دوم تشریح میکند ، تکیه اوبیشتر روی عشق‌وهنر و مرك‌و حیات جاودانی است .او سیاست دوره استالین‌را شدیدا تقبیح میکندوپیروزی‌درجنك جهانی رادر نتیجه مساعی وفداکاری خود مردم شوروی میداند .گرچه این داستان ادبی بامرك قهرمان آن جنبه تراژیك بخود میگیرد معذلك نتیجه گیری آن کاملا آمیخته بخوش بینی است زیرا دکتر ژیواگو آتیه بهتری را برای ملت شوروی نوید میدهد .داستان‌دکتر «ژیواگو» براساس افکارو ایده های نویسنده آن تنظیم شده واز لحاظ فن‌نویسندگی جنبه‌سوژکتیو ذهنی) دارد .

اشعار پاسترناك ـپروفسورنیلسون چنین ادامه داد :هنر پاسترناك‌در صنعت شعر است .اشعار اودر واقع بمنزلهٔ‌نهضتی علیه«سمبولیسم» بشمار میرود وبنظم غربی بخصوص منظومه‌های «الیوت» و«آپولینر» خیلی نزدیك وفاقد جنبه‌سیاسی است . بقیه در صفحه نوزدهم

کشیك امشب پزشکان

آقایان دکتر امامی ـخیابان غربی دانشگاه‌ـ دکتر عباس سپهر خیابان مولوی کوچه سوم وزیر نظام ودکتر هوشنك بیضائی ـقلهك خیابان‌دولت ایستگاه قنات کوچه سلطانی

برنامه رادیو دهلی

برنامه صبح‌فردا روی‌امواج کوتاه ۱۹ـ ۱۶ متربرابر با ۱۵و ۱۷ مکاسیکل در ثانیه ساعت۱۵ـ۷یك صفحه‌درخواستی وا خبار

برنامه شب روی‌امواج کوتاه ۱۹ و ۲۵ متربرابر با ۱۵ و۱۱مکاسیکل در ثانیه ساعت ۲۷ـ۱۹ اخبار ـآهنگهای از فیلمهای هندی ۱۵ـ۲۰ داستان تحت عنوان «همسایه» موسیقی‌ایرانی.

تقویم اطلاعات

چهارشنبه چهاردهم آبان ۱۳۳۷
« بیست‌ودوم ربیع‌الثانی۱۳۷۸
« پنجم نوامبر ۱۹۵۸
اذان صبح :ساعت ٤و٥٤ دقیقه
طلوع آفتاب :ساعت ٦و٢٦دقیقه
غروب آفتاب [illegible]

تلفنهای مورد نیاز

تلفنخانه شهربانی کل ۳۰۰۸٤ تا ۳۳۰۰۸۱

آتش نشانی	٤٤٤٤٤ـ٤٤٤٤٣
نگهبانی پلیس‌تهران	۳۰۲۱۵۰
اداره راهنمائی	۳۰۳٦۱٤
فرودگاه مهرآباد	٤۱۱۷۳
شرکت تلفن	۳۹۹۸۱
نگهبانی برق	٤۳۱۷۸
سازمان آب‌تهران	۵۱۰۰۰

کشیك امشب بیمارستانها

بیمارستانها: مسمومین بیمارستان های شفا یحیائیان خیابان ژاله‌تلفن ۲۷٦۳۱ لقمان‌الدوله ادهم خیابان مخصوص پشت باغشاه تلفن ۲۳۲۳۳ مجروحین بیمارستانهای رازی‌درخیابان شاهپوروامدادی شیروخورشیدخیابان مولوی‌باغ‌فردوس،زایمان‌وعوارض زنانه بیمارستان های زنان پیچ شمیران ووزیری خیابان شیخ‌هادی وزایشگاه حمایت مادران ونوزادان خیابان‌پاستور ودرمانگاه جنوب بنگاه حمایت مادران خیابان مولوی در مورداحتیاج‌فوری بپزشك مقابل وزارت بهداری‌بوسیله آمبولانس به‌پزشك‌کشیك هدایت می شوید تلفن۲۰۰۷۱

برنامه امشب
سینماها، تآترها

سینما ایران

بیدارباش (فیلم هندی ـ دوبله بفارسی) با شرکت راج‌کاپور ـ شروع: ۱۰صبح ـ۲ـ٤ـ٦ و۸ بعد از ظهر تلفن ۳٤۰۷٤

سینما اسکار

بیدار باش (فیلم هندی ـ دوبله بفارسی) باشرکت راج‌کاپور.شروع: ۱۰صبح ـ ۲ر۵ ـ ٤ر۵ ـ٦ر۵ و۸ر۵ بعداز ظهر. تلفن ٤۵۷۹۷

سینما ایفل ـسینما رادیو سیتی

در ساحل دریا (دوبله بفارسی) با شرکت مارتین کارول .راف والونه ـ شروع در ایفل :۱۰ صبح ۲ر۵ ـ٤ر۵ـ ٦ر۵و ۸ر۵ بعد ازظهر در رادیوسیتی ۱۰ر۵ صبح ـ۳ ـ۵ـ۷و۹ بعد از ظهر تلفن ٤۳۳۲۰

سینما پلازا

بچه مال کیه (دوبله‌بفارسی‌ـرنگی) با شرکت ادی‌فیشرـدبی رونالد ـ شروع : ۱۰ر۵ صبح ـ۲ر۵ ـ٤ر۵ـ ٦ر۵ و ۸ر۵ بعداز ظهر .تلفن٤٤۲۵۵

سینما تهران

هوس‌باز ـ باشتراك: فرانسوازارنول ژان‌کلودپاسکال. شروع ـ۱۰ صبح ـ ۲ر۵ ـ٤ر۵ـ ٦ر۵ و۸ر۵ بعداز ظهر تلفن ۳۸۱٦۵

سینما حافظ

جنایت در برج ایفل ـ با شرکت هانری ویدال ـ شروع: ۱۰ر۵ صبح‌ـ ۲ر۵ ـ٤ر۵ ـ٦ر۵ و ۸ر۵ بعدازظهر تلفن ۳٤۰۷٤

سینما نیاگارا

شانس زن‌بودن (دوبله بفارسی) باشرکت سوفیالورن ـ شارل بوایه ـ مارچلو ماسترویانی . شروع ۱۰ر۵ـ صبح ـ۲ر۵ـ ٤ر۵ ـ٦ر۵ و۸ر۵ بعداز ظهر . تلفن ٦۵۳۰۷ .

سینما دنیا سینما دیانا

وقتیکه لك‌لك‌ها پرواز میکنند با شرکت تاتیاناساموئیلو شروع دردنیا ۱۰ر۵ صبح ـ۲ر۵ ـ٤ر۵ـ ٦ر۵ و۸ر۵ـ تلفن ۳۳۸۱۲ در سینما دیانا ـ ۱۰ر۵ صبح ـ۲ـ٤ـ٦ و۸ بعداز ظهر تلفن ٤۲۰۱۰

سینما سعدی

پایان ماجرا ـ باشرکت دبوراکار ـ وان‌جانسن ـ جان میلز ـ شروع : ۱۰ر۵ صبح ـ۲ر۵ ـ٤ر۵ ـ٦ر۵ و هشت و سه ربع . تلفن ۳٦٤٦۸

سینما کریستال

مردان سانتافه (رنگی) با شرکت راندلف اسکات شروع ـ۱۰ر۵ صبح ـ ۲ر۵ ـ٤ر۵ـ٦ر۵ و۸ر۵ بعداز ظهر تلفن ۳۷٦۷۵

سینما کارون

اشراف زاده (فیلم عربی ـ دوبله بفارسی) با شرکت اسماعیل‌یاسین شروع: ۲ر۵ ـ٤ر۵ ـ٦ر۵ و ۸ر۵ بعد از ظهر . تلفن ٤۰۰٦۵

سینما همای

بیدارباش (فیلم هندی ـ دوبله به فارسی) باشرکت راج‌کاپور ـشروع: ۱۰ر۵ صبح ـ۲ر۵ ـ٤ر۵ ـ٦ر۵ و ۸ر۵ بعدازظهر . تلفن ٤۲۱٦۹

سینما رکس ـ سینما متروپل

شانس زن بودن. شروع دررکس ۱۰ صبح ـ۲ر۵ـ ٤ر۵ـ٦ر۵و۸ر۵تلفن ۳٤۱٦۹ شروع درمتروپل ۱۰ر۵ صبح ۲ر۵ ـ٤ر۵ ـ٦ر۵و۸ر۵ بعداز ظهر . تلفن ۳۹٤۱۰

مولن‌روژ وبرلیان مولن‌روژ

افسانه گمشدگان (دوبله بفارسی‌ـ سینماسکوپ) باشرکت جون واین ـ سوفیالورن ـروسانوبرازی . شروع درمولن روژ ۱۰ر۵ صبح ـ۳ ـ۵ـ۷و۹ بعداز ظهر . تلفن ۳۸۷٦۵ دربرلیان ۱۰ صبح ۱۲ـ۲ـ٤ـ٦و۸ بعداز ظهر .

سینما سیلوانا

دختر طلائی (فیلم عربی ـ دوبله بفارسی) شروع۲ر۵ ـ٤ر۵ ـ٦ر۵ و ۸ر۵ بعداز ظهر. تلفن ۳۳۷۷۷

سینما پردیس

نامه‌های عشق‌ـ باشرکت جنیفرجونس ژوزف‌کاتن. شروع۱۰ر۵ صبح‌ـ۲ر۵ ـ٤ر۵ـ٦ر۵ و۸ر۵ بعداز ظهر .

سینما تاج

بندباز ـ با شرکت تونی کرتیس‌ـ برت لانکستر شروع: ٤ر۵ ـ ٦ر۵ و هشت و سه ربع

سینما فری

سلطان ومن (رنگی ـ سینماسکوپ) با شرکت یول‌براینر ـدبوراکر ـ شروع : ٤ر۵ـ٦ر۵ و۹ بعد از ظهر تلفن ۲۷۸۹۳

سینما فردوسی

رقص مینا (فیلم‌هند) شروع ۲ر۵ـ ٤ر۵ـ ٦ر۵ و۸ر۵ بعداز ظهر تلفن ۳۵۷۸٤.

سینما مشعل

مشهدی عباد(رنگی ـ دوبله‌بفارسی) محصول شوروی شروع: ۲ر۵ـ٤ر۵ ـ ٦ر۵ و۸ر۵ بعدازظهر . تلفن۳۳۸۲٦

سینما مراد

بیژن و منیژه (فیلم فارسی) با شرکت ژاله ـ ایلوش ـ مرادشروع: ۲ر۵ـ٤ر۵ـ٦ر۵ و ۸ر۵. تلفن۳۳۳۷۹

جامعه باربد

خانم کاملیا ـ با شرکت : شهلا ـ جعفری میزآنسن از جعفری ـشروع ۸ر۵ بعد از ظهر . تلفن

تاتر پارس

کمپانی جارو ـ کنسرت بانومهوش تلفن ۳۸۸۱۱

آخرین تغییرات برنامه سینماهارا هرروز در صفحه ماقبل آخرمطالعه فرمائید

از فردا صبح — در سینما تهران — از فردا صبح

در سال ۲۵۰۸ وضع بشر چگونه خواهد بود؟

بااختراعات روز افزون کشورهای بزرك جهان وپیشرفت در فضا تاسال ۲۵۰۸ روابط کره زمین وکرات سماوی چگونه خواهد بود ؟

فیلم سینماسکوپ ورنگی و علمی و مهیج

دنیای بی انتها

بسئوالات فوق پاسخ میدهد

شاهکار سینمای آمریکا ـ فیلمی‌که بامشاورت ومشارکت متخصصین فنی و اتمی وسازندگان موشکها در مدت سه سال تهیه شده است

در سینماتهران ماجرای زندگی مردم در سال ۲۵۰۸ فاش میشود !

شروع سانسها ۱۰ونیم صبح‌ـ ۲ونیم‌ـ ٤ونیم‌ـ ٦ونیم و۸ونیم بعداز ظهر (شرکت سهامی مه‌نور فیلم)

آ‌ـ۲۸۳٤۰

سینمانیاگارا

باطلاع مشتریان محترم خود میرساند

بمناسبت پایان نخستین فستیوال فیلم تهران ازروز ٤شنبه ۱۵ آبان شروع سانسها طبق معمول بشرح زیر خواهد بود.

۱۰ر۵ صبح‌ـ ۲ر۵ـ٤ر۵ـ٦ر۵ـ۸ر۵ بعد ازظهر

فیلم روز شانس زن‌بودن

دوبله فارسی باشتراك: سوفیالورن

آ‌ـ۲۸۳۲٦

رادیو ترانزیستوری محصول کارخانه معظم لوه اپتا

شاهکار صنعت رادیوسازی آلمان

بدون لامپ ـ دوموج کوتاه ومتوسط که با ٤ قوه لوله ۱٫۵ ولت ۷۰۰ ساعت کار میکند . دارای ٦ ترانزیستور وقویترین نوع رادیوی ترانزیستوری

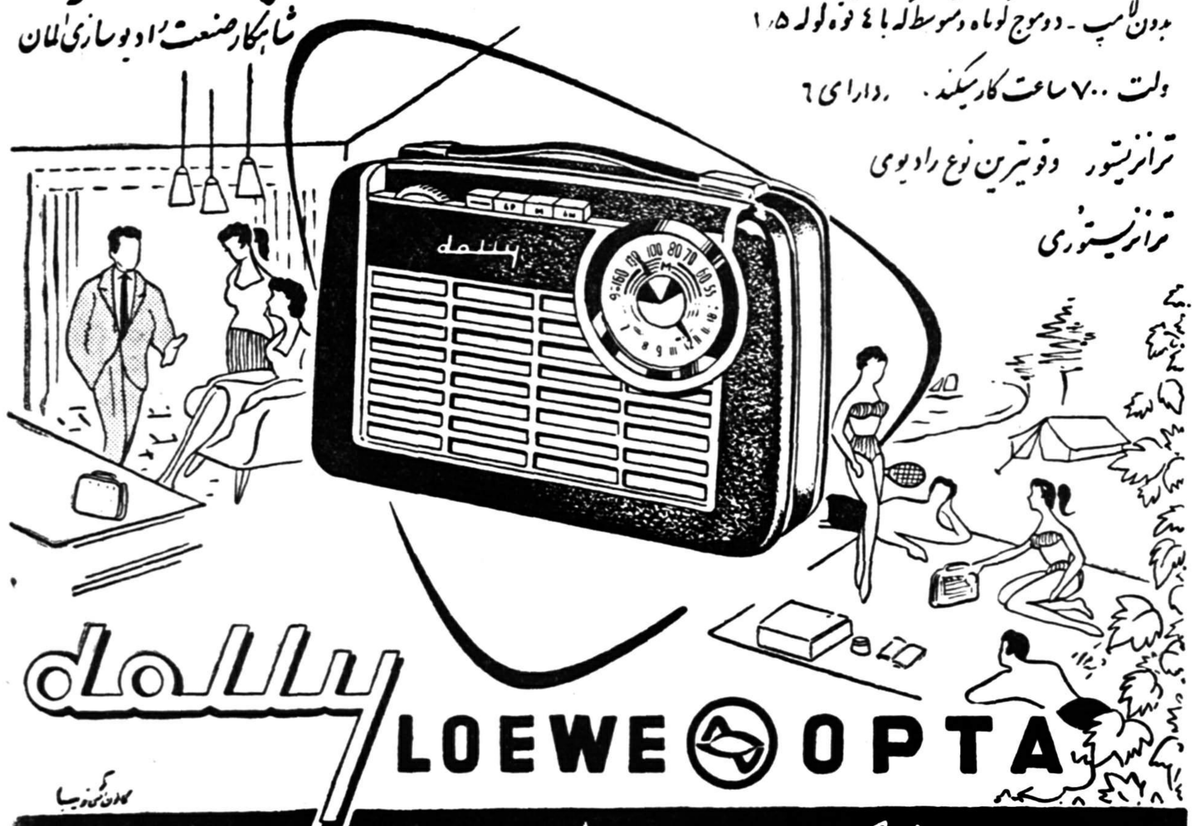

LOEWE OPTA

نماینده انحصاری درایران : شرکت سهامی پخش رادیو ـ خیابان فردوسی ـ ساختمان امینی تلفن ۳۳۲۵۲

آ‌ـ۲۸۱۰۲

پمپ‌های ک . اس . ب

همه نوع و برای همه کار

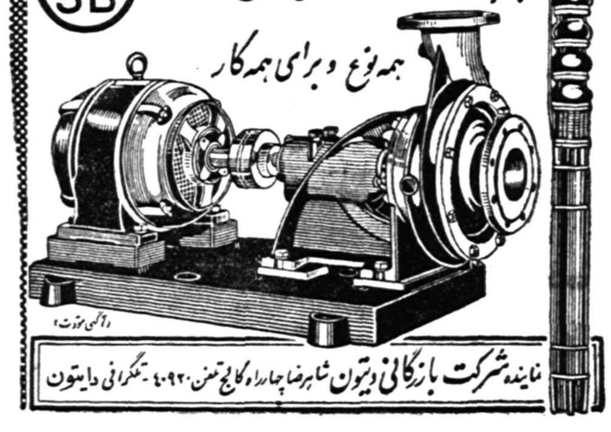

نماینده شرکت بازرگانی دیتون شاهرضا چهارراه کالج تلفن ٤۰۹۲۰ ـ تلگرافی دایتون

CE-BO MADE IN CZECHOSLOVAKIA

با خرید یک جفت کفش چک اسلواک حداقل خود را یکسال راحت کنید

گالش زنانه ـ نیم چکمه و بت خزدار «برای همه»

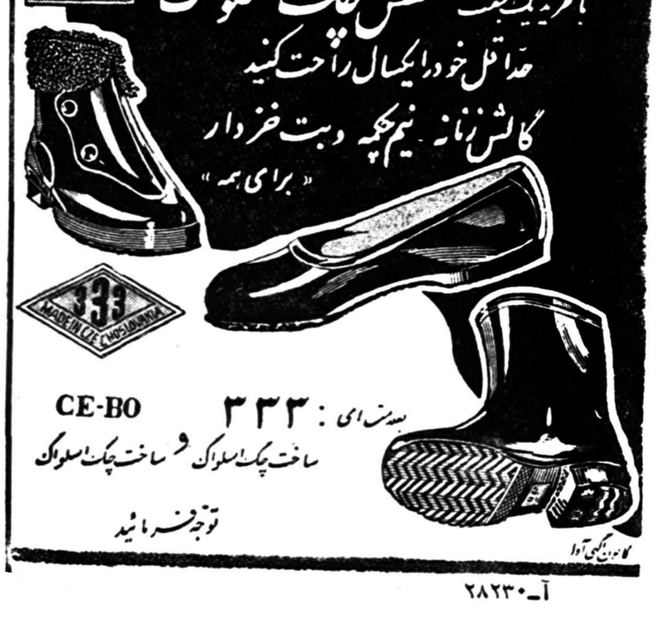

CE-BO ۳۳۳ : بعد مدت ای

ساخت چک اسلواک و ساخت چک اسلواک

توجه فرمائید

آ‌ـ۲۸۲۳۰

در سینمای بزرگ سعدی فقط تا ٦ شب دیگر نمایش اثر بزرگ عالم سینما

پایان ماجرا *The end of the affair*

باشتراک دبورا کار، وان جانسون، جان میلر

پایان ماجرا ازجمله آثار جاودان سینما میباشدکه فرصت دیدن یك‌چنین فیلمهائی هرچند سال یکبار پیش میآید وخاطره آن برای همیشه فراموش نمیشود

وبالاخره بعد از دو ماه انتظار: از روز سه‌شنبه ۲۰ آبان‌ماه تا ۱۵ شب متوالی

تهران خودرا آماده برگزاری یکی از مهمترین وجالب‌ترین وقایع تاریخ سینما مینماید

بزرگترین فستیوال بین‌المللی فیلم در ده کشور مختلف

ازطرف شرکت «آش.ن.ا.» در سینمای بزرگ سعدی

تمام کسانی که درکار فیلم وسینما کوچکترین اطلاعی دارند میدانند :
۱ـ مشهورترین کشورهای سازنده فیلم از میان کلیه‌محصولات خود بهترین وزبده‌ترین فیلمها را انتخاب وبه فستیوال بین‌المللی‌فیلم عرضه مینمایندواز میان تمام فیلمهای عرضه شده عالی‌ترین آنها موفق باخذ جوائز میگردند
۲ـ مهمترین فستیوالهای بین‌المللی فیلم در جهان فستیوال های کان و ونیز میباشد .
۳ـ فیلمهائی از قبیل: ربکا ـ بهترین سالهای زندگی‌ما ـ تعطیلات از دست رفته ـ روشنائی شهر ـ جویندگان طلا ـ برباد رفته ـ ازاینجا تاابدیت ـ طلسم شده ـ جدال در آفتاب ـ مزد ترس ـ اتللو ـ فردا خیلی دیر است ـ هاملت ـ انتظار بزرك ـ یتیم ـ رومئو ژولیت ـ لك‌لك‌ها بپرواز می‌آیند ـ از جمله فیلمهائی هستند که هرکدام منتخب کشورهای‌سازنده برای عرضه در فستیوالهای مختلف بوده ویا موفق بدریافت جایزه شده‌اند

اینك اسامی فیلمهائی که پس از ٥ سال کوشش وفعالیت جمع آوری شده وبصورت بزرگترین فستیوال بین‌المللی فیلم در معرض قضاوت مردم تهران گذارده میشود: این فستیوال بدون هیچگونه اغراق ومبالغه‌ای بزرگترین فستیوال بین‌المللی فیلم است که تا کنون در جهان ترتیب داده شده است و برگزاری نظیر یك چنین فستیوالی برای هیچ کشوری امکان ندارد ـ مگر اینکه در عرض پنج سال کشورهای سازنده فیلم ازنمایش بهترین فیلمهائی که تهیه میکنند خودداری نموده وهمه آنها را باهم یکجا جمع آوری ودر یك فستیوال بین‌المللی عرضه نمایند که این کار عملا غیر ممکن میباشد

کلیه فیلمها درروز های فستیوال باترجمه فارسی نمایش داده میشود قیمت بلیط همان بهای بلیط های عادی است

برای تهیه کوپن وکسب اطلاع هرروز از ساعت ۹ صبح بدفتر سینمای بزرگ سعدی مراجعه فرمائید

۱ـ از انگلستان ـ ریچارد سوم **Ricard III** (ویستاویژن ـ رنگی) باشرکت لارنس الیویر ـ کلربلوم ـ رالف ریچارد سون برنده جایزه آکادمی علوم آمریکا، بهترین فیلم ۱۹۵٦ انگلستان تهیه کننده ـ کارگردان. لارنس الیویر (که بواسطه شرکت دراین فیلم بهترین هنرپیشه مرد سال شناخته شد)
۲ـ از شوروی ـ چهل ویکمین **Quarante-Et-Un** (رنگی) باشرکت ایزولدا انروتسکایا ـ الك استریژنوف برنده جایزه فستیوال کان ۱۹۵۷
۳ـ ازآمریکا ـ جولیوس سزار **Julius Caesar** اثر: جوزف مانکیه ویچ ـ باشتراك: مارلون براندو ـ جیمس میسون ـ دبوراکار ـ گریرگارسون انتخاب شده بعنوان بهترین فیلم سال۱۹۵۳ ازطرف انجمن‌منقدین آمریکا
٤ـ ازاسپانیا ـ مرك دوچرخه سوار **Mort D'un Cycliste** باشرکت لوسیاپوزه ـ آلبرتو کلوزاس برنده جایزه فستیوال کان ۱۹۵۵ اثر باردم
٥ـ اززاپن ـ آستانه دوزخ **La Porte de l'Enfer** (رنگی) باشرکت: هازاگاوا ـ ماتیکوکیو ـ برنده جایزه اسکار بهترین فیلم خارجی ۱۹۵٤ آمریکا جایزه فستیوال ۱۹۵٤ کان بهترین فیلم ۱۹۵٤ ژاپن
٦ـ ازایتالیا ـ شب زنده‌داریها (شب‌های سفید) **Les Huits Blanches** اثر ویسکونتی ـ باشتراك: ماریاشل ـ ژان ماره ـ مارچلوماسترویانی اقتباس ازاثر داستایوسکی ـ برنده جایزه فستیوال ونیز ۱۹۵۷
۷ـ ازفرانسه ـ مغرور **Les Orgueilleux** برنده جایزه فستیوال ونیز ۱۹۵۳ وبهترین فیلم سال ۱۹۵۳ فرانسه اثر ایوالگره باشتراك: میشل مورگان ـ ژرار فیلیپ
۸ـ ازبرزیل ـ راهزن (کانگاسرو) **O'Cangaceiro** برنده جایزه فستیوال‌کان ۱۹۵۳ـ برنده جایزه موزیك سال بهترین فیلم سال کشورهای آمریکای جنوبی وبرنده بهترین آهنك سال سناریو وموزیك
۹ـ ازمکزیك ـ وقتیکه خشم فریاد میکند (تیزوك) **Quand Gronde la Colére (Tizoc)** (سینما سکوپ ـ رنگی) برنده جایزه فستیوال برلن ۱۹۵۷ وبرنده جایزه مدال کره طلائی آمریکا ـ اثر اسمائیل رودریگر ـ باشرکت: ماریا فلیکس ـ پدروانفانتد
۱۰ـ از سوئد ـ فریب خورده (مادموازل ژولی) **Mlle. Julie** برنده جایزه فستیوال کان ۱۹۵۲ ـ اثراسترانبرك

٥ برنامه فوق العاده

۱۱ـ خانم وخانه بدوش (بانو وولگرد) **Lady and the Tramp** (سینماسکوپ ـ رنگی) اثر اعجاز آمیز والت دیسنی ـ محصول آمریکا
۱۲ـ طوفان برفراز ناگازاکی **Typhon sur Nagasaki** (رنگی) محصول مشترك فرانسه وژاپن ـ اثر ایوچیامپی ـ باشتراك: دانیل داریو ـ ژان ماره
۱۳ـ مرد مدهوش **The Man in Grey** محصول انگلستان ـ باشرکت: جیمس‌میسون ـ استوارت گرینجر ـ مارگریت لاکوود
۱٤ـ چراغ گاز ـ **Gaslight** محصول آمریکا ـ باشتراك: اینگرید برگمن ـ شارل بوایه ـ اثر: جورج کیوکر
۱٥ـ هفت گناه بابا **is J'Ava 7 Filles** (رنگی) محصول مشترك فرانسه ـ ایتالیا ـ اثر: ژان‌بوایه ـ باشرکت: موریس شوالیه ـ دلیااسکالا

ضمنا شرکت «آش. ن. ا» باطلاع کلیه علاقمندان ودوستداران میرساند که برای فصل سینمائی ۱۳۳۷ ـ ۳۸ (۱۹۵۸ ـ ۵۹) برای اولین بار درایران اقدام به برگزاری هفته فیلم ازکشورهای مختلف خواهد نمود.
که بدینوسیله برای مردم تهران امکان داشته باشد عالی‌ترین مجموعه محصولات هرکشوررا درعرض یکهفته وباحضور هنرپیشه‌ها وهنرمندان همان کشور تماشا وتقدیر نمایند وبااینکه انجام این قبیل مراسم هزینه‌های زیادی دربرخواهد داشت بمنظور بالابردن سطح سینما درایران سعی خواهد شد که حتی المقدور ببهای بلیطها اضافه نشود واولین فیلم ازکشور فرانسه باهفت برنامه فوق‌العاده انتخاب شده از بین بهترین محصولات کشور مزبور دردو سال اخیر وباحضور معروفترین هنرمندان وستاگان سینمای فرانسه درتهران اجرا خواهد گردید .

ASH. N.A. Co.

در سوکمیسیون دادگستری مجلس شورایملی پیشنهادشد

متخلفین ازقانون منع مداخله درمعاملات دولتی اعدام‌شوند

طرحی که ابتدا برای منع مداخله مقامات‌صاحب نفوذ درمعاملات دولتی تهیه شده بود خیلی شدیدتر از لایحه دولت بود

ماموران دولت در صورتیکه بااشخاص ممنوع‌المداخله‌وارد معامله شوند معاون جرم محسوب میشوند

دیروز سوکمیسیونی که‌ازطرف کمیسیون دادگستری مجلس شورایملی برای‌رسیدگی به پیشنهادات واصله‌در موضوع‌لایحه منع‌مداخله مقامات ذی‌نفوذ در معاملات دولتی تعیین شده‌بودبکار خود خاتمه داد ولایحه دولت رابا ملاحظه پیشنهادات ونظریات‌اعضای کمیسیون دادگستری اصلاح کرد. قراربودامروز کمیسیون دادگستری مجلس شورایملی برای رسیدگی بگزارش سوکمیسیون تشکیل شودلکن جلسه امروزبعلت‌مسافرت نخست‌وزیر موکول بصبح فردا شد. یك‌نسخه‌ازگزارش سوکمیسیون که‌امروز تهیه‌شده است مقارن‌ظهر بدفتر نخست‌وزیری فرستاده‌شد تابمحض ورود نخست‌وزیر دراختیار ایشان گذارده شود.

اعدام کنید...

ازاهم نکاتی که‌در جلسه دیروز سوکمیسیون طرف بحث واقع‌شد یکی پیشنهادات مربوط به‌تشدید مجازات متخلفین بود، یکی‌پیشنهاد تعمیم مقررات‌لایحه نسبت‌بطبقاتی‌غیر ازآنچه درلایحه دولت قید شده است‌ویکی هم‌پیشنهاد اصلاح‌ماده واحده.

درلایحه دولت مجازات کسانی که‌از مقررات لایحه «منع مداخله» تخلف‌کنند ازدوالی چهارسال‌حبس معین شده‌است. آقای طباطبائی قمی پیشنهاد کرد برای متخلفین ازمقررات لایحه مجازات اعدام منظور شود.

آقای نخست‌وزیر دراین زمینه بیانات مفصلی ایراد کرد و گفت: طرحی که درموزد لایحه منع‌مداخله مقامات ذی‌نفوذ درمعاملات دولتی تهیه شده‌بود خیلی شدیدتراز آن بود که‌درجلسه وزیران به تصویب رسید وتقدیم مجلس شد. اما در جلسه هیئت وزیران دولت به‌این نکته توجه کرد که‌باید جنبه‌های عملی لایحه رامراعات کرد زیرا اگر آن‌شدت درلایحه منظورمیشد امکان داشت اجرای آن‌دستخوش اشکال واحتمالا توقف بشود. بنده شخصا طرفدار همین مجازاتی بودم که‌آقای طباطبائی پیشنهاد میکنند اما درهیئت دولت وقتی‌بحث‌ودقت شد فرمولی‌که درلایحه منظور گشته است مناسب تشخیص داده شد.

همینطور راجع به قید بعضی‌طبقات دیگر درقانون ممکن است اجرای آنرا مشکل سازد. بهمین مناسبت، پس ازتوضیحات آقای نخست‌وزیر سوکمیسیون مجازات تخلف از قانون را بهمان ترتیب که در لایحه پیش‌بینی شده یعنی از دوسال تا چهار سال حبس مجرد قرار داد.

اصلاحات دیگر...

درسوکمیسیون دادگستری «ماده واحده» بسه ماده تجزیه شده ولایحه از صورت «ماده واحده وپنج تبصره» بصورت سه‌ماده وسه تبصره درآمد. درماده اول‌طبقاتی که‌مشمول‌مقررات لایحه میشوند بترتیب فهرست مشخص گردید وبدین‌ترتیب ابهامی که‌آقای دکترشاهکار مدعی بود در ماده واحده وجود دارد منتفی گشت.

درلایحه قیدشد که علاوه‌برمقامات دولتی ونمایندگان مجلسین که در صورت‌تخلف ازقانون مجازات مقرر شامل آنهاخواهدشد هرگاه‌ماموران دولت با این مقامات طرف معامله شوند آنان نیز معاون جرم محسوب و مشمول مجازات فوق خواهند گشت.

درمورد وکلای دادگستری نیز مقرر گردید مادام که نمایندگی مجلس شورای ملی رادارند ازقبول وکالت دعاوی ممنوع هستند اما می توانند آن قسمت از دعاوی راکه تا تاریخ تصویب‌این‌قانون قبول کرده‌اند درمراجع قضائی دنبال کنند.

نیز مقررگردید امور مطبوعاتی دولت از مقررات لایحه مستثنی‌باشد. مثلا نمایندگانی‌که صاحب امتیاز روزنامه هستند درصورت قبول‌آگهی دولتی مشمول قانون‌نمیشوند.

همچنین شرکتهائی که‌با علم به مقررات قانون در صورتیکه بیشتر از ده‌درصد سهام‌آن متعلق به‌یکی از افراد مشمول مقررات‌این قانون باشد باعلم بمقررات قانون وارد معاملات دولتی شوند مشمول مجازات‌شناخته میشوند.

بطوریکه ذکر شد ساعت ده صبح فردا کمیسیون دادگستری مجلس شورایملی برای رسیدگی بگزارش سوکمیسیون تشکیل جلسه خواهد داد واحتمال دارد روز یکشنبه آینده گزارش کمیسیون دادگستری در دستور جلسه علنی قرار گیرد.

وزیر کشور ازمردم تقاضا کرد

بقیه از صفحه اول

بکار مشغول گردیده‌اند واز بین‌افرادی که جمع آوری می‌شوند آن عده که قادر بکار هستند اردوی دیگر تشکیل ودر محل فلزل حصار که برای‌ساختمان زندان کشاورزی بدون حصار درنظر گرفته شده‌است‌بکار خواهندپرداخت.

از اهالی محترم پایتخت انتظار و تقاضا دارد در این امر خیر باماموربن همکاری وتشریك مساعی فرمایند و هموطنانی که بنده‌ای‌وجدان وحس‌ترحم باین گونه افراد کمك میکنند یقین داشته باشند که با ترتیبی که داده شده از آن عده متکدیان که واقعا معلول واز کار افتاده هستندببهترین وجه ممکن نگهداری میشود واز آن عده که بعلت تنبلی وتن پروری و بهانه نیافتن کار بگدائی مشغول هستند در اردوگاههای کار استفاده خواهد شد وکودکان نیز در پرورشگاه هانگهداری میشوند وبا این ترتیب کمك مستقیم افراد از گدایان جز پروردن گداو ترویج گدائی نتیجه دیگری ندارد.

اردوی‌کار واقع در کرج محل‌سابق تیمارستان وهمچنین امین آباد محل نگاهداری متکدیان در تمام ساعات روز برای بازدید علاقمندان ازطرز نگهداری گدایان آماده است.

شاخص هزینه

بقیه از صفحه نهم

بعلت تغییر وضع زندگی سال ۱۹۴۸ سال پایه‌قرار گرفت‌وتغییرات راتسبت به‌آن‌سال می‌سنجند تا بتوانند بهتر وصحیح‌تر دراطراف تغییرات هزینه زندگی قضاوت کنند ،ماهم میخواهیم همین‌روش رااتخاذ نمائیم.

آقای عقیلی رئیس‌اداره‌بررسیهای بانك‌ملی گفت. لزوم تغییر سال پایه‌وعوامل موثر درهزینه زندگی چیزی‌بوده که‌از سال۱۳۲۲ مرتبا ازطرف اداره بررسیهای بانك گوشزد میشده‌است. زیرادراثر اضافه شدن‌جمعیت شهرهاوتغییر مصرف کالاها وازبین‌رفتن تناسب مصرف عواملی که‌درهزینه زندگی موثرند (خوراك. پوشاك. مسکن. وغیره) دیگر نمیتوان باروش‌فعلی شاخص هزینه زندگی راحساب کرد بخصوص که‌درشهرستانهای مختلف مصرف واهمیت هریك از این عوامل متفاوت است مثلا در تهران مسکن وپوشاك بسیاراهمیت دارد درحالی که‌در بعضی شهرها کرایه مسکن بهیچوجه اهمیت تهران راندارد ویامردم هرگزپولی را که‌درتهران صرف لباس میکنند درآنجا صرف اینکار نمیکنند.

بنابراین لازم است اثر عوامل موثر درشاخص هزینه زندگی وتناسب بین‌آنها حساب شود و برای شهرستانهائی که‌بیش از صدهزار نفر جمعیت دارندشاخص جداگانه‌ای تهیه گردد. بانك‌ملی باکمك‌دونفر کارشناس‌اصل چهاربه اینکار اقدام‌میکند وبااعزام‌ماموربن بشهرستانها آمار مربوط به هر شهررا فراهم خواهد ساخت.

البته برای‌تمام کشوریك‌شاخص وبرای شهرستانهائی که بیش‌از صدهزار نفرجمعیت دارندشاخصهای جداگانه‌ای تهیه خواهد شد.

اقدام باینکار برای بانك ملی هزینه زیادی خواهد داشت ولی بهرصورت لازم است‌این آمار مرتبا در تهیه شود چه‌این آمار مرتبا در مجامع‌داخلی وبین‌المللی مورد نیاز است.

راج‌کاپور برای افتتاح فیلم بیدارباش بایران آمد

این‌فیلم ازامشب باحضورراج‌کاپوردرسه سینمای‌همای- ایران واسکار نمایش داده خواهد شد

دیشب راج‌کاپور برای افتتاح‌فیلم بیدارباش بایران آمد ، درسالن فرودگاه مهرآباد گروه مستقبلین بابیصبری وهیجان خاصی اجتماع نموده و همه‌جاگفتگو از راج‌کاپور وفیلم‌هایش بود .

راج‌کاپورکه سال پیش هم یکبار بایران آمده است‌جزو هنرپیشگانی است که محبوبیت زیادی دربین طبقات مختلف مردم دارد باین مناسبت‌تعداد دوستداران اوکه‌برای تجدید دیدار بفرودگاه مهرآباد هجوم آورده بودند بنسبت قابل ملاحظه‌ای از دفعه‌گذشته بیشتر بود ، بالاخره انتظارها بپایان‌رسید وهواپیمای حامل راج‌کاپور بروی باند فرودگاه مهرآباد نشست‌همهمه و غوغای مستقبلین دراین موقع واقعا تماشائی بود .

دراین موقع آقای « دیت‌چند » صاحب فیلم بیدارباش وعده دیگر ازهندیان‌مقیم ایران بپیشوازهواپیما رفته و راج‌کاپور را احاطه‌کردند،

راج‌کاپور وعده‌ای دیگر از مسافرین هنگام خروج از هواپیما

ازدحام و سروصدای مردم دراین موقع باعث شد که یکی‌از خانمها از فرصت استفاده نموده و وارد محوطه باند فرودگاه بشود اما مامورین که بشدت هرچه تمامتر اوضاع راکنترل می‌نمودند جلوی‌او را گرفته و نگذاشتند که ازجای خود جلو برود .

ازدحام مردم پیوسته زیادتر میشد وخروج راج‌کاپور را از محوطه فرودگاه مشکل میکرد. بالاخره راج‌کاپور درحالیکه مرتبا دسته‌های گل دریافت‌میکرد توانست فرودگاه مهرآباد را ترك کند .

بقرار اطلاع راج‌کاپور مدت‌چهار روز درایران توقف نموده ودرضمن فیلم‌بیدارباش راکه خوداو نیزدرآن شرکت‌دارد افتتاح خواهد نمود.

فیلم بیدارباش که یکی‌از بهترین محصولات کشورهند بوده و بنحو استادانه‌ای کارگردانی شده‌است، از امشب درسه‌سینمای هما سایران واسکار نمایش خواهند داد .

راج‌کاپور در میان گروه مستقبلین

اسرائیل از روش شوروی گله میکند

بین دولت امریکا واسرائیل قرارداد تازه‌ای منعقد شد

اورشلیم ـ خبرگزاری فرانسه ـ روزنامه‌های اسرائیل درشماره‌های امروز خود اطلاع داده‌اند که بانو گلدامایر وزیر امور خارجه اسرائیل بروشی که اخیرا دولت شوروی نسبت باسرائیل درپیش گرفته شدیدا به «بوردوف» سفیر کبیر شوروی‌اعتراض کرده است .

رادیو مسکو طی چند روز اخیر اسرائیل را متهم میکند که برای‌حمله باردن هاشمی نیروهای خودرا بسیج کرده است .

واشنگتن ـ خبرگزاری فرانسه ـ امروز رسما اعلام شد که بین ایالات متحده واسرائیل قراردادی امضا شد که بموجب آن امریکا درمقابل دریافت محصولات محلی اسرائیل معادل ۳۷ میلیون وهفتصد هزار دولار خواربار شامل آرد گندم لوبیا شیرخشك روغن نباتی و پنبه به آن کشور تحویل خواهد داد .

هریمن امید ریاست جمهوری را از دست داد

واشنگتن ـ آسوشیتدپرس ـ پیروزی راکفلر بر هاریمن‌درانتخابات‌فرمانداری ایالت نیویورك سبب شد که امید هاریمن برای نامزدی در انتخابات آینده ریاست جمهوری از میان‌برود ولی راکفلر پس ازپیروزی‌درانتخابات ایالت نیویورك یکی از شخصیت‌های مهم حزب جمهوریخواه برای نامزدی در انتخابات سال ۱۹۶۰ ریاست جمهوری خواهد بود .

از طرف دیگر سناتور ویلیام‌نولند که کاندیدای فرمانداری کالیفرنیا بود در برابر رقیب دمکرات خودبراون شکست خورد و بدین ترتیب برامید های او جهت نامزدی در انتخابات ریاست جمهوری ضربه سنگینی‌وارد آمد .

استیونسن رهبر حزب دموکرات اظهار داشت که حزب دمکرات‌ازمردم‌اعتبارنامه ای برای ایجاد یك دستگاه‌رهبری که ملت آمریکا بدان نیازمند است دریافت داشت .

وی از شکست هاریمن درانتخابات نیویورك اظهار تاسف کرد وی‌گفت. راکفلر نیز مرد خوبی است و من باو احترام می گذارم .

نیویورك ـ خبرگزاری فرانسه ـ با وجود شکست کاندیداهای دموکرات در نیویورك حزب دموکرات امریکادر انتخابات اخیر به پیروزی بزرگی‌که از زمان فرانکلین روزولت ببعدسابقه نداشته نائل شده و اکثریت هنگفتی در کنگره بدست آورده اند .

گذشته از آنکه دموکراتها درمجلس نمایندگان و سنا اکثریت کرسی را اشغال کرده اندودرانتخابات‌فرمانداران نیز به پیروزی بزرگی‌نائل‌گردیده اند نتیجه پیروزی دموکراتها در دوسالی که از دوره زمامداری‌پرزیدنت‌ایزنهاور باقی‌مانده بیش‌از پیش محسوس‌خواهد شد و رئیس جمهوری امریکا دراین مدت با کنگره ای سرو کار خواهد داشت که بیشتر اعضاء آن باسیاست وی مخالف می باشند .

ناظرین‌ملل‌متحد ازلبنان‌خارج‌میشوند

بیروت ـ خبرگزاری فرانسه ـ کمیسیون ناظرین سیاسی سازمان ملل متحد در لبنان‌تا آخر ماه‌اکتبر خاك لبنان را ترك خواهند کرد . در ۴۸ ساعت آینده جلسه‌ای در وزارت امور خارجه لبنان تشکیل‌خواهد شد تا ترتیب حرکت ناظرین مزبور داده شود .

حریق‌فرودگاه بروکسل‌خاموش‌شد

بروکسل ـ خبرگزاری فرانسه ـ حریق فرودگاه ملی بروکسل بامداد امروز خاموش شد .

۱۵۰ نفر مامور آتش نشانی شش ساعت تمام برای خاموش کردن این حریق کوشش می‌کردند . ساختمان فرودگاه دراین آتش سوزی بکلی ازبین رفته و خسارات هنگفتی وارد آمده‌است .

در کمیسیون بودجه

ساعت۹ر۱۰ امروزکمیسیون بودجه مجلس شورایملی بریاست آقای دولتشاهی باحضورمعاونین‌وزارتخانه‌های دارائی ،خارجه ،کشاورزی ،کشور و صنایع ومعادن تشکیل شد و بودجه‌های تفصیلی‌وزارت‌کشور،ووزارت کشاورزی ،وزارت‌صنایع ومعادن‌مطرح وتصویب شد .

آئین نامه استخدامی وزارت راه که اصلاح شده بود مطرح وبتصویب‌رسید اصلاح بودجه ۱۳۳۷ ژاندارمری‌مطرح وتصویب شد .

پیشنهادوزارت دارائی راجع به مدیر کل‌های وزارتخانه‌ها مطرح وتصویب شد .

خانه‌های نوساز غیراجاری باید مالیات بپردازند

این بخشنامه امروز ازطرف وزیر دارائی بکلیه پیشکاریها و ادارات دارائی درمورد اخذ مالیات مستغلات غیر اجاری ابلاغ شد .

۱ـ طبق تصویبنامه هیئت دولت فعلا مستغلات غیراجاری واقع در شهرهای تهران ـ اصفهان ـ رشت ـ ساری ـ اهواز شمیرزاد، تبریز، شیراز، کرمانشاه‌مشمول مالیات شناخته شده‌اند و چون بموجب ماده ۲۴ قانون مالیاتها مالیات‌مستغلات غیراجاری سی روز پس‌از تصویب قابل اجراء میباشد بنابراین مالیات مزبور از اول مرداد ماه سال ۳۷ تعلق میگیرد وبرای سال اول اظهار نامه تسلیمی مودیان درموعد قانونی باید عینا ازطرف ادارات دارائی پذیرفته شود ونظربااینکه موعد قانونی تسلیم اظهارنامه درآئین نامه نامبرده آخر تیرماه هرسال تعیین گردیده و حین ابلاغ آئین نامه این موعد منقضی شده بود لذا طرح اصلاحی‌برای تمدید موعد تسلیم اظهارنامه درسال جاری تهیه وبرای تصویب بمجلس شورای ملی تقدیم گردید که پس‌از تصویب بلاغ خواهد شد .

۲ـ مستغلات غیر اجاری جدیدالبنا شمول مالیات بوده ومعافیت سه‌ساله ندارد .

۳ـ کلیه درآمد مالیات مستغلات‌غیر جاری مربوط بدارائی بوده وشهرداری زاین درآمد سهمیه ندارد .

۴ـ چنانچه شخصی دارای چندین مستغل باشد برای هر مستغل که شمول مالیات باشد باید جداگانه اظهارنامه تسلیم ومالیات متعلقه را پردازد زیرا مجموع‌مستغلات اشخاص لا تعلق مالیات نیست وبایدنسبت هر مستغل مالیات محاسبه و وصول ردد .

۵ـ تصرف مالکانه مذکوره‌در تبصره ماده ۱ آئین‌نامه‌اعم است از اینکه صرفین مستغلات متنازع فیه را عنوان مالکیت درتصرف داشته‌باشند یامستغل مورد وقف ویامورد معامله نی وبیع شرطی تصرفی متصرف د وهمچنین مستغلاتیکه در تصرف خصیت‌های حقوقی است مانند رکتها که‌بهرحال باجاره واگذار ده باشد دراینصورت مشمول‌مالیات راجاری خواهد بود .

۶ـ مستغلاتیکه متعلق بچند نفر شد مالیات هرمالك بنسبت سهم او یافت میگردد مثلا اگر مساحت‌زیر نای مستغلی ششصد متر وبطور ساوی متعلق بچهار نفرباشد هرمالك باید ۱۰۰۰ ریال مالیات بپردازد و همچنین مدت مالکیت میبایستی مالك محاسبه ووصول مالیات قراردادهشود بدین ترتیب که‌اگر مستغلی تاچهارماه اول‌سال متعلق بشخصی باشد که به دیگری بفروشد مالیات چهارماهه اول سال رامالك اول ومالیات هشت‌ماهه آخر سال را مالك دومی باید پرداخت کند .

۷ـ راجع بطرز اجرای ماده ۲ آئین نامه مثلا چنانچه مستغلی که محل سکونت مالك باشد قسمتی از آنرا باجاره داده باشد بدیهی است مالیات غیر اجاری بنسبت قسمتی کهمالك سکونت دارد باید وصول‌شود وقسمت دیگر که‌در اجاره است مشمول مالیات مستغلات ماده ۹ قانون ۱۳۳۵ میگردد

۸ـ گرچه در ماده ۲۲ قانون مذکورو آئین نامه مالیات مستغلات غیراجاری اسمی از معافیت مستغلات دولت و شهرداری ها ونمایندگیهای سیاسی خارجی ونظایر آنها برده نشده ولی با توجه بسایر مواد قانون مالیات بر درآمد بنظر نمیرسد که مجوزی برای وصول آن‌دردست باشد .

در آمریکا

بقیه از صفحه اول

افتاده است . رنك صورت وانداماك تیره و بدنش سرد شده بود وکسی گمان نمیکرد که آثار حیات هنوز در او باشد .

در این موقع یك هیئت از پزشکان مشغول فعالیت شدند و سینه‌اش را شکافتند و قلبش را بادست آنقدر ماساژدادند که حرکت خفیفی در آن احساس شد . در اینموقع بدن‌وان‌دایك را در پتو پیچیدند و حرارت آنرا ۳۴ درجه‌سانتیگراد نگهداشتند تا ازانجماد خون وی در مغزش جلوگیری شود .

بالاخره پس از یکی دوساعت‌فعالیت پزشکان این مرده را زنده کردند . بطوریکه وان دایك که ۳۴ سال‌دارد توانست با خویشان ودوستان خود صحبت کند گو اینکه هنوز محتاج بمعالجه و استراحت می باشد .

شهردار تهران امروز گفت :

بقیه از صفحه اول

کاری وزیرسازی وشهرسازی شده است. باین ترتیب بموازات کارهای شمال شهر اقدامات موثری در جنوب تهران صورت گرفته است . ضمنا چنانکه ملاحظه میشود تعداد چند حلقه چاه نیز در نقاط مختلف جنوب حفر شده وچند حلقه دیگر نیز حفر خواهد شد تامسئله کم‌آبی بکلی برطرف شود .

دریاچه پارك شهر

شهردار تهران ضمن توضیح در مورد اقدامات شهرداری‌جهت اصلاح وضع‌پارك شهر گفت: درحال حاضر کارزیرسازی دریاچه پنج‌هزار متری پارك شهرباتمام رسیده‌وطبق نقشه‌ای که در دست داریم در میان این دریاچه جزیزه ای ساخته ودر آن غاری تعبیه خواهدشد که درآن غار تعدادی آهوگوزن نگهداری شود. ضمنا برای تخلیه آب این دریاچه کانال بزرگی ساخته شده که آب آن درچهارراه گلوبندك روی‌زمین آمده ومورد استفاده باغات اطراف قرار خواهد گرفت.

پول‌پربرکت

شهردار تهران درپاسخ یکی از خبرنگاران گفت: آنچه برای من باعث تعجب است اینست که پول شهرداری برکت عجیبی پیداکرده ودرمقابل تمام مخارجی که تا بحال کرده‌ایم هیچوقت بامشکل بی‌پولی مواجه نشده‌ایم.

بایدگفت که‌شهرداری تهران بامشکلات زیادی روبرو است که من‌سعی میکنم آنها رابتدریج از پیش‌پابردارم تابتوانم قدمهای‌مؤثری بنفع مردم‌برداریم. بافعالیت‌های اخیر شهرداری تهران موفق‌شده است درحدود ماهی یك‌میلیون و چهارصد هزارتومان اضافه‌درآمد داشته باشد ولی این‌مبلغ‌بهیچوجه کفایت مخارج شهرداری رانمیکند ولازم است تامبلغ‌سه‌میلیون‌تومان درآمد شهرداری نسبت به‌سابق افزایش یابد.

اتاقه کهنه

شهردار تهران‌در مورد ساختمان نیمه‌تمام شهرداری گفت: چون جهت‌ایجاد ساختمان جدید لازم است که‌ساختمان قدیم بکلی خراب شود من‌فکر کردم که‌در این‌مدت کارمندان وکادرشهرداری رابکجا منتقل کنیم. ولی‌موضوعی که‌مرا نگران ساخت انتقال اتاقه شهرداری بخارج‌بودزیرا باندازه‌ای لجن وسایل کهنه وقدیمی است، که‌انسان خجالت میکشد آنها را به‌خیابان بیاورد. باین دلایل من پیشنهاد کردم محل‌شهرداری‌را به‌شرکتها وافرادی که‌احتیاج دارند واگذارکنیم وعلاوه براجاره ماهانه بتوانیم ۱۰الی ۱۵میلیون تومان سرقفلی بگیریم.

سپس محلی درکافه سابق شهرداری» ساخته واداره رابه‌آنجا منتقل کنیم وبرای ایجادساختمان هتل بزرك شهرداری از۳۰هزار متر زمینهای املاك‌پهلوی که در جاده سوم‌بشهرداری واگذار شده است استفاده‌کنیم. این پیشنهاد فعلا جهت مطالعه بوزارت کشور تسلیم شده‌است.

خبرنگارما راجع به تصمیمات شهرداری جهت‌تثبیت قیمتهاسئوال کرد. شهردار تهران‌پاسخ‌داد: برای تثبیت قیمتها شهرداری‌فقط میتواند کارسوپرمارکت (فروشگاه بزرگی) راباتمام رساند.

درمورد شهرهای حومه تهران شهردار گفت: شهرداریهای اطراف نیزبزودی به‌شهرداری‌تهران ملحق خواهند شد ودرمورد رفع نیازمندیهای شهرهای حومه‌اقدامات اساسی صورت میگیرد. بطوریکه درنظراست درهمین چندروز آینده یك‌حلقه‌چاه عمیق درمحل‌عباس‌آباد بیسیم حفرشود.

شهردار تهران درپاسخ خبرنگار مامینی براینکه(چه تدبیری‌برای موضوع جمع‌آوری گدایان‌اندیشیده اید که‌مانند سالهای گذشته مجددا فرارنکنند وبگدائی ادامه ندهند ؟)گفت:

دستورداده‌ام پس‌از جمع آوری گدایان ازفردفرد آنهاعکس‌بردارند تادر پرونده مخصوصی ضبط و نگهداری شود تادرصورتی که‌یکی ازآنان فرارکند ومجددا دستگیر شود متصدیان مربوطه شدیدا مؤاخذه وتنبیه گردند.

برای استخدام کارمندان بومی کسب اجازه میشود

درجلسه شورایعالی معاونین وزارتخانه‌ها که بریاست آقای‌اشرف احدی معاون‌اداری‌نخست‌وزیر درکاخ‌نخست‌وزیری تشکیل‌شدبیرامون قانون استخدام کشوری ولایحه استخدام کارمندان بومی‌ومحلی مذاکراتی انجام گردیدوقرار شدوزارت‌دارائی‌لایحه استخدام کارمندان بومی‌ومحلی رابادرنظرگرفتن پیشنهادهای اصلاحی شورا تهیه‌وبه‌هیئت دولت تسلیم نماید.

یك‌مقام وزارت دارائی درباره تهیه لایحه استخدام کارمندان بومی اظهار داشت چون‌تعداد زیادی ازادارات دولتی شهرستانها احتیاج به کارمندان دفتری‌دارند واین‌کارمندان بایداز مردم محل باشندوازطرق دیگر استخدام کارمندجدیدممنوع است بزودی لایحه‌ای‌برای‌استخدام این قبیل کارمندان‌تقدیم مجلس خواهد شد.

از فردا ه‌ر۱۰ صبح در

رادیو سیتی ،

اثر نویسنده معروف فرانسه

فرانسواساگان

سلام برغم

رنگی ـ سینماسکوپ آ ـ ۲۸۴۱۶

تابلوهای متحرک

نمونه

شرکت سهامی جار خیابان سعدی کوچه ممتاز تلفن ۳۱۹۲۴

در اداره تبلیغات

این انتصابات‌دراداره‌کل انتشارات ورادیو صورت گرفته است آقای فریبرز امیرابراهیمی رئیس رادیو ـ آقای معز رئیس دفترفنی ـ آقای پاشا سمیعی رئیس اداره تنظیم برنامه ها .

دوشیزگانی که فردا در این مسابقه بی‌سابقه مبارزه میکنند

دریچه جدیدی که برای اولین بار از عالم ورزش بروی دو شیزگان وبانوان ایرانی بازشده نوید پیروزیهای درخشان زنان ایران را در میدانهای جهانی میدهد

استقبال ازاین مسابقه فکر تاسیس فدراسیون دوچرخه سواری بانوان را بوجود آورده

شرکت کنندگان در مسابقه ماقبل نهائی در انتظار آغاز مسابقه

بطوریکه خوانندگان عزیز اطلاع دارند مجله اطلاعات بانوان برای اولین بار یك مسابقه دوچرخه سواری بین بانوان ودوشیزگان که نه تنها در ایران بلکه در بسیاری از کشورهای دیگر جهان نیز بی‌سابقه است ترتیب داد وقسمت‌های مقدماتی وماقبل نهائی آن روزهای پنجشنبه وجمعه گذشته در تهران پارس انجام شد .

استقبال مافوق تصور

استقبال دوشیزگان وبانوان برای شرکت در این مسابقه که در حقیقت نقطه تحولی در نهضت ورزشی بانوان ایران است وبدون تردید باعث رواج این ورزش مفرح بین بانوان و دوشیزگان خواهد گردید بیش ازحد تصور بود بطوریکه اداره کنندگان مسابقه را دچار زحمت کردو ضمنا این فکر را بوجود آورد که فد راسیون دوچرخه سواری برای بانوان تاسیس شود ووسایل وموجبات پیشرفت زنان ایرانی را در این ورزش فراهم آورد کسی چه میداند ،شاید همین اقدام بی سابقه اطلاعات بانوان باعث شود که روزی بانوان ودوشیزگان ایرانی در مسابقات دوچرخه سواری بین‌المللی شرکت کنند ومانند سایر قهرمانان پیروزما برای میهن وهم میهنان خود کسب افتخار نمایند .

البته خود مسابقه بخوبی وباکمال نظم و ترتیب انجام شد وفقط در اثر کثرت تماشاچیان که تعداد آنها به پانزده هزار نفر میرسید از نظر اجرای برنامه هنری جشن اطلاعات بانوان مشکلات غیر قابل پیش‌بینی ایجاد شدکه البته درمسابقه نهائی از تکرار آن جلوگیری بعمل خواهد آمد.

اینك جریان مسابقه قهرمانی و همچنین برنامه مسابقه نهائی بنظر خوانندگان میرسد :

مجله اطلاعات بانوان برای انجام مسابقه تهران پارس را در نظر گرفت که ازهر جهت برای اینکار مساعد بود .

موعد نام نویسی تا روزقبل از شروع مسابقه اعلام شده بود ۸۴ نفر دوشیزه وبانو در این مسابقه شرکت نموده بودند. استقبال بی‌نظیر بانوان از این ورزش باعث تعجب شدید فدراسیون دوچرخه سواری ایران گردیده بود. بادوچرخه های موسسه

چون برخی از شرکت کنندگان دارای دوچرخه‌های نوع کورسی وبعضی دیگر نیز فاقد وسیله بودند دراین مورد تصمیم گرفته شد که مؤسسه اطلاعات تعداد ۷ دستگاه دوچرخه از طرف خود تهیه نموده ودر اختیار شرکت کنندگان قرار دهد تا همه بتوانند بایك نوع دوچرخه درمسابقه شرکت کنند وحق کسی در این مسابقات از بین نرود.بهمین جهت ۷ دوچرخه هرکولس نوتهیه ودر اختیار شرکت کنندگان گذاشته شد.

ساعت ۲ بعد از ظهر روز ۵شنبه بنا بدعوت مجله بانوان کلیه شرکت کنندگان در جلوی مؤسسه اطلاعات اجتماع نموده وبا اتومبیل های تهران پارس بمحل مسابقه رفتند در آنجا مراسم قرعه کشی وتعیین دسته ها بعمل آمد وشرکت کنندگان در ۱۴ دسته بایکدیگر رقابت را آغاز کردند واز هر دسته دونفر قهرمان اول و دوم انتخاب گردیدند . تعداد ۲۸ قهرمان ازمیان ۸۴ شرکت کننده بپای مسابقات ماقبل نهائی رسیدند .

روز جمعه ۹آبان از ساعت ۶ونیم صبح دسته دسته دوشیزگان و بانوان ورزشدوست تهران وخوانندگان مجله اطلاعات بانوان بنابدعوت مجله برای شرکت در جشن بزرك مجله بانوان با اتوبوس‌های تهران پارس مجانا بمحل مسابقات میرفتند ساعت ۹صبح مسابقات دوچرخه سواری در میان شور واحساسات ۱۵هزار دوشیزه وبانوی تماشاچی انجام شد .

دسته‌های مبارز

نخست بین ۲۸ قهرمان بپای فینال رسیده قرعه کشی بعمل آمد وآنها در ۴ دسته ۷نفری مبارزه را آغاز کردند واز هر دسته سه قهرمان یعنی جمعا ۸ نفر از چهار دسته که عبارت بودند از دوشیزگان لاریسا آوانسیان- شکوه دشت آرا ازدسته اول.فرنگیس نایب داداش -گلریز میرجهانگیری از دسته دوم . شمیرا درخشانی -فریده گل طلب از دسته سوم وفریده هوشمند -پریوش قارداشی از دسته چهارم بپای فینال رسیدند .

مسابقات فینال

مسابقات فینال قهرمانی بانوان ساعت ۳ بعد ازظهر فردا درمحل جاده تهران پارس انجام خواهد شد از طرف مجله بانوان از کلیه قهرمانانیکه بپای فینال مسابقات رسیده‌اند دعوت بعمل آمده است که ساعت ۲ بعد از ظهر فردا در محل اداره مجله اجتماع نمایند تا بمحل مسابقات هدایت شوند .

جوایز بزرك

قهرمان اول مسابقه یك تلویزیون قهرمان دوم یك دستگاه رادیو گرام قهرمان سوم یکدستگاه دوچرخه زنانه ونفرات چهارم تا ششم نیز جوائز نفیسی دریافت خواهند نمود.

فرهنگی - ورزشی

دکتر های مشمول باید تا ۲۰ آذر خود را معرفی کنند

امروز تیمسار سرتیپ اخوی رئیس اداره نظام وظیفه عمومی بخبرنگار ما اظهار داشت که کلیه مشمولین فارغ التحصیل پزشك ، دامپزشك ، دندانساز ودارو ساز جهت تامین احتیاجات بهداری ارتش باید حداکثر تا ۲۰ آذرماه. خودرا معرفی وجهت تکمیل پرونده مشمولیت خود اقدام نموده ودر قرعه کشی نظام وظیفه شرکت نمایند.

بقرار اطلاع امسال احتیاجات بهداری ارتش نسبت به مشمولین پزشك، دندانپزشك ، دامپزشك و دندانساز در حدود ۵۰نفر است و چنانچه تعدادمشمولین فارغ‌التحصیل دکتر از این عده تجاوز کند قرعه کشی انجام خواهد شد.

بطوریکه خوانندگان اطلاع دارند مشمولین دکتر بر خلاف سایر مشمولین فارغ التحصیل دیپلمه و لیسانسیه ومهندس بخدمت صف در دانشگاه نظامی اعزام نمی‌شوند و فقط برای انجام خدمت وظیفه ببهداری ارتش وادارات تابعه اعزام خواهند شد.

مشمولین فارغ‌التحصیل

هنوز تاریخ قطعی دوره آینده اعزام مشمولین فارغ التحصیل دیپلمه و لیسانسیه ومهندس به خدمت زیر پرچم معلوم نشده واداره نظام وظیفه منتظر وصول نامه دانشگاه نظامی مبنی برتعداد احتیاجات دانشگاه از میان مشمولین فارغ التحصیل و تاریخ تحویل آنها به دانشگاه نظامی می‌باشد.

مسابقه تنیس بانوان

ساعت دو بعد از ظهر شنبه ۱۷ آبان آخرین مسابقه تنیس بانوان در زمین استادیوم ثریا انجام میشود. ورود برای عموم بانوان ودوشیزگان آزاد است.

دانشجویانی که کمك هزینه بآنها داده میشود

امروز از وزارت فرهنگ کسب اطلاع شد که کمك هزینه تحصیلی فقط بدانشجویانی تعلق میگیرد که طبق قانون قبل از ۲۳ تیرماه ۱۳۳۶ دریکی از رشته‌های کشاورزی پزشکی تعلیم و تربیت علوم و فنی مشغول تحصیل شده باشند .

لیکن دانشجویانیکه شخصا بعداز این تاریخ برای تحصیل بخارج از کشور عزیمت نموده‌اند ازاین کمك نمیتوانند استفاده کنند درضمن پرداخت ارز تحصیلی دانشجویان ایرانی مقیم اروپا که قبل از ۲۳ تیرماه سال ۱۳۳۶ بیکی از کشورهای اروپائی رفته‌اند و در رشته های پزشکی وفنی و کشاورزی تحصیل میکنند بمیزان بیست لیره درماه بزودی صادر و حواله خواهد شد وازاین تاریخ برگهای اشتغال به تحصیل دانشجویانی که بمهر سرپرستی ممهور نشده باشد برای پرداخت ارز قابل قبول نیست .

عزیمت فرهنگیان بلندن

ساعت هشت‌وبیست دقیقه صبح امروز فرهنگیانی که از طرف شورای فرهنگی بریتانیا دعوت شده بودند با هواپیما بلندن عزیمت کردند.

در فرودگاه مهرآباد گروهی از فرهنگیان، معاونین ومدیران کل و روسای ادارات وزارت فرهنگ از هیئت مزبور مشایعت نمودند.

آقای فرانك مدیر وآقای هارن مهندس کارخانه موتور دیزل روبسون انگلیسی ازانگلستان برای سرکشی وتوسعه موتورهای دیزل روبسون برای امور کشاورزی وآبیاری و غیره امروزصبح ساعت ۱۱ باهواپیمای بی‌اواسی وارد تهران شدند.

سرویس هوائی ارتش

بقرار اطلاع سرویس هوائی ارتش که قبل از مانور بزرك نیروهای جت در پیشگاه شاهنشاه بطور موقت متوقف شده بود شروع بکار کرده است.

از سرویس ارتباطی هوائی ارتش همه روزه طبق برنامه‌های موجوده افسران وخانواده آنان میتوانند برای ایاب وذهاب در نقاط مختلف کشور استفاده کنند.

از نظام وظیفه باین ترتیب شکایت کنید

بشکایت شما درصورت صحت ومطابقت باموازین قانونی سریعا رسیدگی میشود

اعلامیه اداره نظام وظیفه عمومی

بطوریکه استحضار دارند دراجرای شکایات بمقامات مرکزی با توجه منویات اعلیحضرت همایون شاهنشاه باینکه عیناجهت رسیدگی بفرماندهان مقرر است سازمان بازرسی شاهنشاهی تشکیل وهیئت های بازرسی مستقیما بشکایات مردم رسیدگی وخاطی را مورد تعقیب قرار دهند وبعلاوه به آقایان استانداران نیز اختیاراتی تفویض شود که راسا بشکایات ساکنین استان رسیدگی واحقاق حق نمایند ونظر بتماس زیادی که مامورین نظام وظیفه باطبقات مختلف مردم دارند لزوما باطلاع آقایان مشمولین وبستگان آنها میرساند:

۱ـ چون مناطق وحوزه های نظام وظیفه تابع لشگر یا تیپ مستقل هر محل هستند در صورتیکه شکایاتی از نظام وظیفه داشته باشند بفرماندهی لشگر،تیپ ویااستانداری ویا فرمانداری محل مراجعه تاهر چه زودتر در اطراف قضیه در محل تحقیق ورسیدگی وجواب شاکی بدون تاخیر داده شود زیرا ارسال غالبا دیده شده هنگام بازرسی در محل یا شاکی اصلا شناخته نشده ویا شکوائیه بدون امضاء یابا امضاء مستعار بوده ویا اینکه شاکی از ثبوت اظهارات خود عاجز بوده است ضمنا اداره نظام وظیفه از همیهنان شریف تقاضا دارد اشخاصی راکه بعنوان واسطه ودلال باعث انحراف مامورین ومشمولین در وقوع رشاء وارتشاء میگردند از اطراف خود دور ساخته واین قبیل عناصر مفسد را بمقامات مربوطه معرفی نمایندتا برای همیشه از دستگاه طرد شوند

رئیس اداره نظام وظیفه عمومی : سرتیپ مرتضی اخوی

جلسه علنی سنا

امروز اطلاع داده شد که مجلس سنا ساعت ۹ونیم بامداد روزشنبه جلسه علنی دارد

یك استخر شنا درباغ فردوس ساخته میشود

درآمد استخرهای شنای امجدیه و شهر ری امسال پانصد هزار ریال بود ووزارت فرهنگ دستور داد که این درآمد بمصرف ساختمان یك استخر شنا در باغ فردوس واقع در جنوب شهر برسد تا دانش آموزان و جوانان آن ناحیه بتوانند از آن استفاده کنند .

قهرمان مسابقات بکس باشگاه جعفری

مسابقات تشویقی بکس بین ورزشکاران باشگاه ورزشی جعفری در روزهای دوشنبه ۱۲ و سه شنبه ۱۳ آبانماه در سالن بکس باشگاه باحضور آقای امیر علائی رئیس فدراسیون بکس وعده‌ای از شخصیتهای ورزشی انجام گردید .

آقایان مهندس جمشیدآبادی و امیریاوری و کوچار داوران این مسابقات بودند ودر نتیجه در وزنهای اول تا هفتم آقایان علیزاده ، ملك افضلی ، وسوروده ، سلماسی ، علیمردانی ، محمودپور ـ سلماسی مقام اول را کسب کردند .

ضمنا دیشب در باشگاه جعفری مجلس جشنی بافتخار هنرمندان سینما و تاتر ورادیو برپا گردیده بود که تامقارن ساعت ده بعد ازظهر بطول انجامید.

امروز انستیتو پاستور ایران اطلاع داد که سه نفر باسامی عین‌اله اکبریان علی وحدانی رشید آغاسی از اهالی «خطبه سرا» ازقراء هشتپر واقع در ۲۴ فرسنگی رشت که دراثر حمله شغال هار مجروح شده‌اند بمهمت مردی بنام نظام‌الدین بتهران منتقل و در بخش درمان ضدهاری (بخش آقای دکتر ثابتی) تحت درمان قرار دارند .

حمله شغال !

عین‌اله اکبریان چگونگی حمله شغال رابرای خبرنگار ما چنین شرح داد: ساعت چهاربعدازظهر روز جمعه گذشته برای دیوار کشی مشغول تهیه گل بودم ناگهان شغالی زوزه‌کشان بمن حمله برد وتا من بخود آمدم چند جای بدنم را مجروح کرده وبجنگل فرار کرد این شغال باز صبح روزبعد بقریه حمله برد وعلی وحدانی رادر سرتهر آب ورشید آغاسی رادر راه مدرسه مجروح کرده متواری شد.شغال هار همانشب مجددا بقریه آمد ودونفر مردرادرخانه‌هایشان مجروح کرد. روز یکشنبه ملای ده که آقای نظام الدین نام دارد پس از اطلاع ازاین حادثه با هزینه خودش مارا بااتومبیل بتهران فرستاد وقرار است دو نفر دیگر نیز فردا وارد تهران شوند و چون شغال کشته نشده است احتمال دارد عده دیگری را نیز مجروح سازد .

وی افزود که این شغال حیوانات دیگری بخصوص مرغها را مجروح کرده

امروز انستیتو پاستور اعلام کرد:

هارگزیدگانی که تاخیر کرده بودند تلف شدند

برای آنکه هار گزیدگان معالجه شوند باید هرچه زودتر خودرا بانستیتو پاستور برسانند ـ شغال هار نیز ۵ نفر را مجروح کرده است

سه نفری که دراثر حمله شغال هار مجروح شده‌اند

استو بااین حساب اگر اقدام سریعی دراین مورد بعمل نیاید خطر سرایت بیماری هاری قریه مزبور را تهدید میکند .

اطلاعیه انستیتو پاستور ایران

بدنبال این خبر صبح دیروز اطلاعیه زیر ازطرف انستیتو پاستور ایران منتشر شده است .

درسالهای اخیر انستیتو پاستور ایران توفیق آنرا حاصل نموده که نتیجه تجربیات خود را در زمینه درمان ضد هاری که معالجه مجروحین باسرم ضد هاری درساعات اولیه وقوع جراحت قبل از آغاز درمان باواکسن میباشد بوسیله سازمان بهداشت جهانی برای تکمیل روش‌های متعدد درمان مزبور در دسترس موسسات مختلف جهان قرار دهد .

متاسفانه درمهرماه گذشته پیش آمد های ناگواری که درنقاط مختلف مملکت اتفاق افتاد شانس بهره‌برداری از این رویه راکه انستیتو پاستورایران خود پیشقدم آن بود بعلت دیررسیدن مجروحین بدست نیاورده در یکماهه گذشته از ٤ نقطه مملکت متجاوز از ٤٥ مجروح بوسیله گرگ‌های هار که جراحات شدید سرو کله داشته‌اند بانستیتو پاستور مراجعه کرده وازاین ٤گروه فقط یکدسته ازایشان که خود رابموقع بدون اتلاف وقت بمرکز رسانیده بودند بدون دادن تلفات پس ازتکمیل درمان بمحل خود مراجعت نمودند درصورتیکه ازسه گروه دیگر که بعلت غفلت وبی‌اطلاعی چند روزی درشهریاده خود سرگردان بوده وپس از ۸تاده روز بمرکز رسیده‌اند با وجود کوشش فراوان که برای نجات ایشان مبذول گردید عده‌ای تلف گردیدند انستیتو پاستور ایران ازمقامات مختلف (مطبوعات ورادیو) استمداد طلبیده انتظار دارد که برای هدایت اهالی محترم مملکت خصوصا زارعین ورعایای زحمت کشی که در اقصر نقاط این سرزمین ممکن است در معرض حمله حیوان هاری قرارگیرند ازبذل همراهی ومساعدت وراهنمائی آنها دریغ نفرمایند وباتبلیغات و انتشارات خود ایشان را دلالت فرمایند

تهدید سارقین مسلح

بقیه از صفحه اول

خبرنگاران سرویس حوادث که نیمساعت پس از وقوع حادثه درمحل حاضر شده و تاپاسی ازشب گذشته مشغول تحقیق درباره این سرقت مسلحانه بودند از بعداز ظهر دیروز مجددا برای کسب خبر و اطلاع از نتیجه اقدامات مامورین بفعالیت پرداختند و گزارشهائی باین شرح تهیه کرده‌اند .

اقدامات ژاندارمری

یکی از خبرنگاران ما که بامقامات ژاندارمری تماس گرفته گزارش داده است از بیست و چهار ساعت گذشته تاکنون بدستور تیمسار سپهبد باتمانقلیچ وزیر کشور اکیپ مجهزی ازورزیده‌ترین مامورین کارآگاهی ژاندارمری کل کشور ومامورین دایره کشف جرایم پلیس تهران مشغول تحقیق درباره این واقعه میباشند .دیشب آقایان سرهنك مجاهدی فرمانده هنك یك وسرهنك بقا معاون هنك و سرهنك الفت پور فرمانده گردان یك تهران وسروان جلائی فرمانده گروهان ژاندارمری تهران نو به‌بررسی طرز کار مامورین و نتیجه گیری از اقدامات مامورین مشغول بودند . این هیئت بطور مرتب باوزیر کشور در تماس بوده و گزارش عملیات انجام شده را به اطلاع ایشان میرسانند .

بقرار اطلاع مامورین ژاندارمری بموفقیت خود دردستگیری این دو سارق مسلح امیدواری کامل دارند.

تلفن سارقین بژاندارمری

هنوز جریان سرقت مسلحانه به سارقین در بانك صادرات و معادن مورد گفتگوی اهالی محل میباشد و شایعاتی نیز بگوش میخورد دائر براینکه تاکنون چند نفر دستگیر شده‌اند . یکی ازخبرنگاران ماگزارش داده‌است : دیشب ناگهان تلفن گروهان ژاندارمری تهران نو زنك زد و صدائی از آنطرف سیم خودرا یکی از سارقین بانك صادرات معرفی کرده توضیحاتی درباره طریقه سرقت بانك داده مدعی شد که آنها ۵نفر بوده‌اند . شخصی که خود را سارق بانك معرفی میکرد سپس مامورین ژاندارمری را از تعقیب خود وهمکارانش بر حذر داشته آنها را تهدید کرد . یکی از مامورین ژاندارمری اظهار داشت: شه شخصی که تلفن میکرد صدای نازکی داشت .

دونفر سارق مشکوك

یکی از خبرنگاران ما کسب اطلاع کرده‌است که مامورین ژاندارمری بدونفر از سارقین سابقه دار که اغلب در قهوه‌خانه های حوالی تهران نو دیده میشدند ظنین شده در صدد دستگیری آنها میباشند.

این دونفر ناصر و جواد نام دارند که جواد معروف به «جوادشپله» می‌باشد ناصرو جوادفعلا متواری هستند وتاکنون مامورین آنهارا دستگیر نکرده‌اند آنچه که بیشتر موجب آن شده که مامورین باین دو نفر مشکوك شوند اینست که مشخصات ظاهری ناصر و جواد با مشخصاتی که تحویلدار مجروح و تعقیب کنندگان از سارقین مسلح داده‌اند تطبیق می‌کند و متواری شدن این دونفر نیز سوء ظن مامورین را جریان باشند اقدامات دیگری از طرف «باننده آنها بعمل خواهد آمد ضمنا دیشب تلفنی‌نیز به آقای دکتر موسویان مشاور حقوقی بانك شده و نامبرده از طرف شخص ناشناسی تهدید شده است .

نامه به آگاهی و شرکت تلفن

آقای مهندس بلورفروشان اضافه کرد : صبح امروز نامه‌ای ازبانك باداره آگاهی فرستاده شد وجریان تلفن های تهدید آمیز باداره مزبور اطلاع داده شد همچنین نامه‌ای به شرکت تلفن ارسال گردید وتقاضا شد که کلیه تلفن هائی که ببانك میشود مورد کنترل قرار گیرد . شعبه بانك در تهران نو نیز ازظهر دیروز پس از خاتمه بازرسی محلی شروع بکار کرده است منتهی ژاندارمری مقابل دربانك نگهبانی میدهد .

اظهارات رئیس آگاهی

صبح امروز خبرنگار ما باآقای سرهنك قریب رئیس اداره آگاهی شهربانی کل کشور تماس گرفت و اقداماتیرا که ازطرف مامورین آگاهی صورت گرفته‌سئوال کرد. آقای سرهنك قریب اظهار داشت. بدستور تیمسار سپهبد باتمانقلیچ وزیر کشور اداره آگاهی مامور تشریك‌مساعی بامامورین ژاندارمری گردید و ازطرف اینجانب عده‌ای از زبده‌ترین مامورین آگاهی در اختیار فرمانده هنك ژاندارمری گذاشته شدند تابا آنها برای پیدا کردن سارقین مسلح همکاری نمایند واینك مامورین ما مشغول تحقیق میباشند .آقای سرهنك قریب درباره اینکه آیا تاکنون نشانه‌ای که بدستگیری سارقین کمك نماید بدست آمده جواب داد که چون هنوز تحقیقات مامورین کامل نشده نشانه‌ای بدست نیامده است .

پرداخت حقوق ومزایا بخانواده نگهبان مقتول

صبح امروز اداره مرکزی صادرات ومعادن ایران طی نامه‌ای اطلاع داد که بانك صادرات ومعادن ایران بنا بوظیفه خود بخانواده نگهبان مقتول اطمینان داده‌است مادامیکه فرزندان کاظم پاك رای نگهبان مقتول بحد رشد وبلوغ نرسیده‌اند ماهیانه ۴۳۹۶ر۵ آخرین حقوق ومزایائیرا که دریافت بیمارستان رازی بستری بوددر گذشت میداشته باضافه خواربار ماهیانه که بلاعوض میگرفته بخانواده‌اش پرداخت شود و بانك خصوصا در تعلیم و تربیت فرزندان نگهبان مقتول نظارت خواهد کرد.

عده‌ای دستگیر شدند

یکی از خبرنگاران ما امروز کسب اطلاع کرد که اداره پلیس تهران عده‌ایرا باتهام سرقت متجاوز از یکماهه مشغول بررسی این سرقت بودند تا بتوانند بعلت دیررسیدن اطلاعات کافی ازچگونگی جریان سرقت بدست آورند .

آیا سارقین گریم کرده بودند

یکی از کارآگاهان ورزیده که مامور دستگیری سارقین مسلح میباشد امروز بخبرنگار ما گفت احتمال داده میشود دو نفر سارق مسلحی که ببانك رفته‌اند قبل از انجام کار خود صورتشان را گریم کرده باشند زیرا درحالیکه سارقین قبلا باین فکر افتاده‌باشند که برای جلوگیری از باقیماندن آثار انگشت چکشی را که بسرنگهبان زده‌بودند کهنه پیچ نمایند بعید بنظر میرسد که باقیافه حقیقی وارد بانك شده باشند واز این رو مشخصات قیافه سارقین که در ذهن مرتضی کیانی تحویلدار باقی مانده قیافه حقیقی سارقین نمی‌باشد .

تلفن مجدد سارقین

ساعت ۸ صبح امروز ناشناسی به تلفن‌خانه اداره روزنامه اطلاعات تلفن کرده خودرا سارق بانك صادرات و معادن معرفی نموده اظهار داشت ماپنج نفر بودیم که بانقشه قبلی قصد سرقت داشتیم . ابتدا یکی از ما درقهوه‌خانه ای نزدیك بانك باقیماند و دو نفر دیگر در مقابل دربانك ایستادند و من باتفاق یك نفر دیگر واردبانك شدم وچون نگهبان مقاومت کرد مجبور شدیم دست باسلحه ببریم . زنجیری را هم که بدر بانك قفل شده بود مال ما نبود بلکه زنجیر در بانك بوده است .

سارقین دوسای بانك راتهدید کردند

بدنبال تلفن‌هائی که بگروهان ژاندارمری تهران‌نو و تلفونخانه اطلاعات شد امروز آقای مهندس بلور فروشان عضو هیئت مدیره بانك صادرات و معادن ایران به خبرنگار ما گفت : از دیروز تلفن های متعددی بشعب مختلف بانك واعضای هیئت مدیره و اداره حقوقی شده که در آن تلفن کنندگان ضمن اعتراف باینکه سرقت بانك بوسیله آنها انجام شده تهدید کردند چنانچه اولیای بانك در صدد تعقیب

بخندیم یا نخندیم

بخندیم: برای اینکه مناظر زمستان زیباست.

بخندیم: بخاطر آنکه سرمای زمستان طاقت فرساست.

بخندیم: برای اینکه پارچه‌های پشمی و پتوهای گرم و زیبای کارخانه وطن (کازرونی) در انتظار ماست

بخندیم: بخاطر آنکه چرا تمام اجناس مثل منسوجات کازرونی ارزان نیست؟

مراجعه بفروشگاه کازرونی خیابان سعدی و پاساژ کازرونی خیابان چهارباغ اصفهان این معما را حل میکند.

آ ـ ۲۸۳۸٤

باپریموس بازی میکرد

دیشب طفل دوساله‌ای بنام علیرضا فرزند رضا که در اثر سوختگی بشدت سوخته ودر بخش سوانح بیمارستان رازی بستری بود درگذشت

مشروح جریان حمله مسلحانه سارقین بشعبه بانك وچگونگی جریان را از قول مرتضی کیانی که هنگام زدو خورد باسارقین مسلح مجروح شده وطرز فرار سارقین را در مجله اطلاعات هفتگی جمعه آینده مطالعه فرمائید .

پیدا نشده است

همانطور که دیروز بخوانندگان محترم اطلاع دادیم مامورین آگاهی آلبومهائی محتوی عکسهای سارقین پیشینه‌دار را دراختیار مرتضی کیانی (تحویلدار مجروح) گذاشتند تا چنانچه عکس دو نفرسارقی که به بانك حمله کرده‌بودند درمیان آنها باشد بمامورین اطلاع دهد. خبرنگار ما امروز گزارش داد مرتضی کیانی پس ازمشاهده عکس های سارقین پیشینه‌دار اظهار داشته است که عکس سارقین بانك را در میان آلبوم‌های عکس ندیده است.

ازقصر همایونی

جناب دکتر کاسمی دبیر کل حزب ملیون

تلگراف شادباش شما را بمناسبت روز چهارم آبان ملاحظه نمودیم واز احساسات صمیمانه که ابراز داشته اید خرسندی و رضامندی‌خاطر حاصل گردید عواطف و عنایات مخصوصه مارا بعموم وابستگان بحزب ملیون ابلاغ نمائید .

۷آبانماه ۱۳۳۷ ـ شاه

پیشگاه مبارك اعلیحضرت‌همایو ن شاهنشاه رهبر خردمند ملت ایران ـ افراد خداپرست و شاهدوست و میهن‌خواه حزب ملیون باقلبی آکنده از مهرشاه میلاد مسعود آن رهبر خردمند و پیشوای ارجمند را باجان ودل تبریك و تهنیت عرض میکنند واز خداوند بزرك مسئلت دارند که بذات خجسته صفات همایون که منبع خیروبرکت و مروج عدل ونصفت برای ملت خود هستند پیوسته سلامت و سعادت عنایت فرماید و حزب ملیون را موفق‌بدارد که دراجرای منویات عالیه آن شاهنشاه آزاد منش و ترقیخواه همیشه کوشا باشد .

چهارم‌آبان ۱۳۳۷ دبیرکل حزب ملیون‌ـجاکردکترنصرت‌الله کاسمی

سرهنك عارف

بقیه‌از صفحه‌سوم

تلخ‌ترین آزمایش برای رژیم‌عراق بشمارمیرود ومیزان بحرانی که ممکن است‌پدیدآید بستگی به مقاومتی داردکه‌دسته‌های نزدیك به‌عارف ازخودنشان خواهند داد و بفاصله خیلی‌کمی معلوم خواهد گردیدکه‌آیا اختلافات نخست‌وزیر عراق وسرهنك عارف مجزا ازوضع سیاسی عراق خواهد ماند ویادر آن تاثیر خواهد کرد.

رادیو بغداد هیئت وزیران درجلسه روز ٤نوامبر جاری مقرر داشت که کلیه دانش آموزان و محصلین‌دانشکده ها وآموزشگاه‌های حرفه‌ای که‌امسال مردود شده‌اند قبول شده تلقی شوند وبکلاسهای بالاتر بروند. و بوزارت فرهنك وادارات دانشکده‌ها ومدارس یك‌ماه فرصت داده شده است تا مقدمات اجرای دستور فوق رافراهم سازند .

ضمنا مقرر گردیده است کلیه محصلین مدارس که‌بعلت های سیاسی اخراج شده‌اند بکلاسهای خود باز گردند .

تفسیر آسوشیتدپرس

واشنگتن ـ آسوشیتدپرس ـ توقیف یکی از رهبران انقلابی‌عراق که تمایلات موافق عبدالناصر نیز داشته ممکنست موجب وقوع حوادث جدید و بحران تازه‌ای در خاورمیانه گردد .

رادیو بغداد شب گذشته اعلام‌کرد که سرهنك عارف باتهام توطئه علیه منافع کشور محاکمه خواهد شد .

عارف درهفته‌های اول کودتای عراق که منجر بسقوط رژیم ملك فیصل گردید ازدوستان نزدیك عبدالکریم قاسم محسوب میشد .

امادیری نپائید که‌از مشاغل نظامی وسیاسی خود معزول و بسمت سفیر عراق در بن پایتخت آلمان غربی تعیین شد .

رادیو بغداد اعلام کرد توقیف عارف هنگامی صورت گرفت که‌وی بدون اجازه قبلی پست خودرا ترك کرد و به‌بغداد مراجعت نمود .

محافل سیاسی واشنگتن عقیده‌دارند که‌بدون شك بین عارف وقاسم درمورد مسائل مهم سیاسی مبارزه‌ای وجود دارد. عارف طرفدار نزدیکی با عبدالناصر والحاق عراق بجمهوری متحده عربی است درحالیکه‌قاسم مایل است درمورد مسائل مربوط بسیاست خارجی از خود استقلال بیشتری نشان دهد .

بعضی از مقامات صلاحیت دار پیش بینی میکنند که این رویه قاسم ممکن است منجر به‌عکس‌العمل شدیدی از طرف عبدالناصر علیه دولت عراق و شخص وی گردد .معذالك همین‌مقامات تاکید میکنند اگر اقدامات قاسم به حیثیت فردی عبدالناصر ومسئله اتحاد عربی لطمه‌ای نزند امکان دارد که رئیس جمهوری متحده عرب موضوع را نادیده بگیرد .

کارشناسان مسائل سیاسی همچنین اظهار نظر میکنند اقدامی که علیه عارف صورت گرفته ممکنست از نظر سیاسی وضع تازه‌ای در عراق بوجود آورد .

این مقامات اظهار میدارند توسل به توقیف سرهنك عارف ازطرف‌عبدالکریم قاسم موضوع ساده‌ای نیست و حتما نخست وزیر عراق بااطمینان بوضع وموقعیت خویش دست بچنین اقدامی زده است اما این احتمال نیز وجود دارد که‌توقیف عارف باکشف‌توطئه‌ای علیه عبدالکریم قاسم توسط عارف صورت گرفته باشد واز اینرو بعید نیست عارف نیز درعراق طرفدارانی داشته باشد .

قاسم در اوائل اکتبر توطئه‌ای را که ظاهرا سرهنك عارف نیز در آن دخالت داشته است کشف کرد .

درآمد وهزینه بودجه سال آینده

بقیه از صفحه اول

تشکیل شد .

رسیدگی به درآمد

درکمیسیون دیروز ارقام پیش‌بینی شده درآمد سال آینده کشور که دستگاههای وصولی‌بوزارت دارائی تسلیم کرده‌اند مورد رسیدگی قرار گرفت و مطالعه ارقام درآمد سال آینده کشور با مقایسه وصولی سال ۱۳۳٦ و وصولی‌چهارماهه‌اول سال جاری انجام شد . وکمیسیون باتوجه به ارقام درآمد پیش بینی شده سال آینده نسبت به‌درآمد چهار ماهه اول سال جاری مطالعات خودرا آغاز کرد .

رقم کمبود

یك مقام وزارت دارائی امروز گفت رقم مهم درآمدی که درسال جاری وصول شده ودرسال آینده وجود نخواهد داشت موضوع‌بندب ردیف یك بودجه سال ۳۷ میباشد که ٦۰۰ میلیون ریال بابت مالیات معوقه واحد های‌تابعه سازمان‌برنامه پیش بینی شده است ودرسال‌آینده این رقم طبعا وجود ندارد .

در آمد سال آینده

طبق ارقام پیش بینی شده در آمد سال آینده دستگاههای دولتی در سال آینده بالغ‌بر ۲٤میلیارد ریال وصولی خواهد داشت درصورتیکه ارقام پیش‌بینی شده درآمد سال جاری کمی از۲٦ میلیارد در سال بیشتر است .

یك مقام اداره کل بودجه درباره این کسر درآمد بخبرنگار ما اظهار داشت‌رسیدگی‌به ارقام‌درآمد سال آینده وزارتخانه‌ها ر باتوجه بوصولی چهار ماهه اول سال جاری پیش بینی میشود که دستگاههای وصول قادر به وصول دومیلیارد کسر درآمد پیش‌بینی‌شده خواهند بود و بامطالعات دقیقی که برروی ارقام درآمد سال آینده‌میشود این کسری جبران خواهد شد و ارقام درآمد سال آینده کمتر از سال جاری نخواهد بود .

رسیدگی به هزینه

علاوه بر کمیسیونی که برای رسیدگی به ارقام درآمد بودجه سال آینده کشور تشکیل میگردد طبق دستور وزیر دارائی بمنظور رسیدگی دقیق ببودجه سال آینده وحذف مخارج زائد آن باشرکت آقایان مهندس انصاری خزانه‌دار کل، ویشکائی مدیر کل بودجه و یوسفی رئیس اداره کل بودجه تشکیل میگردد. این کمیسیون موظف است اعتبارات کافی برای اموریکه‌موردتوجه‌خاص دولت است تخصیص دهد وبرنامه کار خودرا بنحوی تنظیم نماید که تا پانزدهم دیماه رسیدگی بکلیه بودجه ها خاتمه یابد.

مطالعه دقیق

برای اینکه احتیاجات دستگاههای دولت موردرسیدگی‌دقیق‌قرار گیرد این کمیسیون موظف است که از معاونین دائمی وزارتخانه ها و نمایندگان دستگاههای مربوطه و روسای حسابداری ها دعوت نماید تا در جلسه کمیسیون حضوریافته نظرات خودرا اظهار نمایند .

کمیسیون مزبور با توجه به ارقام حقیقی هزینه‌بودجه سالهای‌گذشته هزینه بودجه سال آینده را تعیین خواهد کرد.

حرب دمکرات

بقیه از صفحه اول

در سنا

اما در سنا از مجموع ۹۸ سناتور از جمهوریخواهان‌یك سناتوربلامعارض انتخاب شد واز دموکراتها نیز در مین یك سناتور معین گردید. ازآلاسکا نیزدو سناتور انتخاب میگردد .

دموکراتها تا بحال اکثریت سنا ونمایندگان را دردست داشتند و انتظار موفقیت کامل وبیشتر د راین انتخابات را نیز دارند .

رای آیزنهاور

آیزنهاور که فعالیت شدیدی در جریان مبارزات انتخاباتی امسال‌نمود رای خودرا در صندوق نزدیك منزل خود واقع در مزرعه گتیس برل انداخت آیزنهاور برای دادن رای بوسیله هلیکوپتر از گاخ سفید به مزرعه شخصی خود آمده بود .

قایس فرماندار ایالت ازکانساس که مرکز نقش مبارزه سیاه وسفید در جریان سالهای اخیر بوده‌باردیگر بدون مخالفت عمده‌ای به فرمانداری انتخاب گردید.

آخرین نتیجه انتخابات کنگره‌امریکا نشان می دهد که دموکراتها در دو مجلس اکثریت آراء را بدست آورده اند .

تنها در نیویورك کاندیدای حزب جمهوری‌خواه نلسون روکفلر اورل هاریمن نامزد دموکراتها را شکست داده و بسمت فرماندار این استان تعیین شد ولی در ایالت «کانکیتکت» نامزد حزب دموکرات رقیب خود را شکست داد . درپنیسیلوانیادموکراتها اکثریت آراء را بدست آورده اند .

در ایالت ماساچوست سناتور کندی از حزب دموکرات اکثریت هنگفتی بدست آورده وفرماندارهم‌ازدموکراتها انتخاب شده است . بنظر میرسدکه در نیوجرسی نیزدموکراتها درمجلس سنا اکثریت بدست خواهند آورد و فرماندار این ناحیه نیز بطور حتم از کاندیداهای حزب دموکرات انتخاب خواهد شد .

برای نخستین بار از سال ۱۸۵۲ یکی از کاندیداهای حزب دموکرات بنام «ویلیام میر» از ناحیه ورمون بنمایندگی مجلس نمایندگان انتخاب شد .

واشنگتن ـ رویتر ـ مبارزه دو میلیونر یعنی راکفلر و هریمن که منجربه پیروزی راکفلر گردید جالب ترین مسئله‌ای است که‌در انتخابات امریکا بچشم میخورد. دراین مبارزه راکفلر که‌تاکنون کوچکترین سابقه مشاغل عمومی و دولتی نداشته است توانست رقیب کهنه‌کار وسیاستمدار خودرا شکست دهد .

هردو نفررقیب‌ازبزرگترین ثروتمندان امریکا هستند وثروت‌آنها بین‌دویست تاچهار صد میلیون دولار است .

دلیل شکست

واشنگتن ـ آسوشیتدپرس ـ ریچارد نیکسون معاون ریاست جمهوری امریکا ضمن تفسیری که‌در باره انتخابات بعمل آورد گفت پیروزی مخالفین مابخاطر تشکیلات عالی و نظم وکار شدید آنها بوده است درس بزرگی که این انتخابات هم‌بما وهم بدموکراتها داد این بود که در زمان فعلی مبارزه‌انتخاباتی موقع‌معینی ندارد وهمه روزه باید انجام شود .

دموکراتها برای بدست آوردن‌پیروزی از دوسال قبل کارکرده بودند در حالیکه مابیش ازدوماه مبارزه انتخاباتی نکردیم .

این اشتباه دیگر نباید تکرار شود مابایدکار خودرا ازفردا آغاز کنیم و بخاطر بدست آودن پیروزی‌که درسال ۱۹٦۰ ازآن ماخواهد بود بشدت تلاش نمائیم .

پیشنهاد تشکیل حزب سوم

واشنگتن ـ رویتر ـ امروز در شهر میلتون واقع در استان فلوریدا در حدود ۷۰ نفر ازاهالی بیانیه‌ای امضا کرده و ضمن آن تقاضا نمودند سومین حزب سیاسی برهبری «اورل‌فابوس» فرماندار ایالت ارکانزاس تشکیل شود .

دراین بیانیه خاطرنشان گردید که حزب فعلی دموکرات بهیچوجه قادر نیست مظهر فلسفه‌ای باشد که‌ماهالی استانهای جنوبی وابسته بآن هستیم. اخیرا برخی از مقامات دموکرات در استانهای شمالی رویه شدیدی را که فابوس و دموکراتهای استانهای جنوبی نسبت بسیاه پوستان درپیش گرفته بودند بشدت انتقاد کردند .

فابوس امروز دراین باره گفت‌حزب دموکرات همیشه آنقدر وسعت داشته است که بتواند درمیان خود افراد مختلف رابانظریات متضاد جای دهد .

از فردا پنجشنبه

فروش نیمه دوم آبان

پوشاك زمستانی

برای بانوان

مانتو: از پارچه لاما صددرصد کرك خالص در ٤رنك طبیعی
۳۵۰۰ ریال

بارانی: یك رو ودو رو ازپارچه امپرمآبل‌محصول کارخانه گلوریا آلمان طرحهای مختلف‌در ۲۲ رنك عالی از:
۱۳۰۰ تا ۳۵۰۰ ریال

برای دخترخانمها

مانتو: از آنقره ساده وفانتزی باندازه‌های ۲٦ تا۳۸ دررنگها ومدلهای مختلف از:
۸۰۰ تا ۲٤۰۰ ریال

بارانی: دو رو از پارچه امپرمآبل مدلهای آلمانی باندازه‌های ۲۸ تا ۳۸ از:
۱۰۵۰ تا ۲۰۵۰ ریال

برای آقایان

بارانی: از پارچه صددر صد امپرمآبل، یك‌آستره ودوآستره باندازه‌های معمولی وسه‌ربعی از:
۱۵۰۰ تا ۳۱۰۰ ریال

دمی سزون: از اسپرت‌اسکاتلندی وفرانسوی درمدلهای جدید از:
۲٤۵۰ تا ۲۹۰۰ ریال

برای آقاپسرها

پالتو: ازپارچه مارزوتو واسپرت فرانسه به اندازه‌های ۲۸ تا٤۲ از:
۷۵۰ تا ۲٦۰۰ ریال

بارانی: یك آستره ودو آستره از پارچه‌امپرمآبل آلمانی باندازه‌های ۲۸ تا٤۲ درمدلهای آلمانی از:
۷۵۰ تا ۲۵۰۰ ریال

وانواع دیگر لوازم پوشاکی فصل

پوشش
اول لاله زار

خوش پوش
لاله‌زار ـ اول رفاهی

ساعات‌کار: صبحها ۹ تا ۱۲٫۵
عصرها ۳٫۵ تا ۸٫۵

آ ـ ۲۸۲۳۸

بزرگترین کنسرت

باشرکت کلیه هنرمندان رادیو ایران

دلکش ـ الهه ـ یاسمین ـ پروین ـ فرح

همایون‌پور ـ ویکن

روز جمعه شانزدهم آبانماه

درسالن زمستانی تئاتر تهران سینما البرز سابق
محل فروش بلیط گیشه تئاتر تهران ـ گلبهار

آ ـ ۱۸۷۲۷ ۱ ـ ۳ **گرگین‌زاده**

تبریکات

انتصاب جناب‌آقای محمدتقی طباطبائی رابریاست اداره کارگزینی انحصار دخانیات ایران‌تبریك عرض نموده موفقیت دومست ارجمندم را مسئلت مینمایم.

کاشان ـ حسین شایگان

آ ـ ۲۸۳٦٤

حسن انتصاب

انتصاب جناب**آقای تقی‌طباطبائی** راکه ازجوانان شایسته ومورد احترام وفاضل‌وزارت‌گمرکات‌وانحصارات میباشندبریاست‌اداره کارگزینی انحصار دخانیات ایران که‌مترادف همه‌اقدامات مؤثر جناب**آقای‌ملکانی مدیر محبوب** دخانیات است‌صمیمانه تبریك عرض نموده موفقیت روز افزون جناب **آقای ملکانی** رادر انتصاب جوانان لایق ازخداوند متعال مسئلت داریم.

نماینده کارمندان انحصار دخانیات ایران ـ محمدباعلم‌تقوی

آ ـ ۱۸۷۲۵

حسن انتصاب **آقای حسن‌شادنوش** که از صاحب منصبان عالیرتبه وتحصیلکرده دولت می‌باشند بجناب آقای مهندس اشراقی وزیر دانشمند پست وتلگراف وتلفن تبریك گفته موفقیت ایشان را ازخداوند متعال خواهانیم.

خسرو فولادوند ـ حسین فولادوند ـ منصور فولادوند. آ ـ ۱۸۷۹۵

جناب‌آقای حسن‌شادنوش

انتصاب جنابعالی رابریاست پست وتلگراف وتلفن خرم‌آباد تبریك گفته موفقیت‌شماراازخداوند متعال مسئلت مینمائیم.

سیدمحمد مهدی موسوی ـ حسین موسوی آ ـ ۱۸۷۹۵

حسن انتصاب

ازانتخاب وانتصاب آقای صدرالدین علامه که از کارمندان لایق وفعال‌ودرستکار ثبت وازخانواده فضل وتقوی هستند به معاونت اداره ثبت شهرستان کرج بی‌نهایت مسرور وبدین‌وسیله تشکرات قلبی خودرا تقدیم میدارد.

ازطرف اهالی شهریار حاج غلامعلی اخباری رئیس انجمن شهر ـ عباس اخباری شهردار ـ حاج رضا اخوان ـ حسین محسنی ـ علی نیکزاد ـ حاج قدیرعلی‌رهنما ـ عبداله درخشان ـ کیومرث ابراهیمی عضو انجمن شهر ـ حاج غلامرضا صادقیانی عضو انجمن شهر ـ باقر مدرسی مدیر برق ـ سید تقی هاشمی ـ احمد علی‌رهگذر عضو انجمن شهر ـ حبیب‌اله رهنما عضو انجمن شهر ـ ناصر اخباری ـ محمد حسین اخباری ـ باقر فرشاد ـ حاج محمد بلالی ـ عباس بلالی ـ حاج محمدعلی رسولی ـ حاج مهدی رضائی ـ ابوالحسن‌رسولی ـ عبدالرحمن درخشان ـ سید عزیز محسنی ـ سید ابراهیم ترابی ـ وبامضاء عده‌کثری ازاهالی شهریار

آ ـ ۱۸۷۷۳

بدینوسیله از جناب آقای حاج کاظم رقمی رئیس صندوق دانشگاه تهران که در ارسال کتابهای علمی بکتابخانه حضرت سیدالشهداء (ع) بذل مجاهدت فرموده‌اند سپاسگذاری و انتظار دارد ریاست محترم دانشگاه برای خشنودی بانی اسلام ازاین عنصر شریف قدردانی نمایند .

امین‌مکتبه حضرت سیدالشهدا حاج‌شیخ فرج‌الله شمسیان اصفهانی

آ ـ ۱۸۷۵۱

آگهی شرکت معاملات‌خارجی

تحویل بخاری نفتی که ازطرف دولت بشرکت معاملات خارجی واگذار شده بشرح زیرحواله انبار صادر میشود .

۱ ـ پرداخت بهانقدا یادربرابر فهرست صادره عهده‌خزانه‌داری کل بعمل خواهدآمد.

۲ ـ بخاری ها درتهران در اداره تسلیحات ارتش تحویل خواهد شد.

۳ ـ ادارات شهرستانها توسط کارپردازی وزارتخانه خود ارزش بخاری رابشرکت تسلیم وحواله دریافت نمایند.

به‌تلگراف بنام اشخاص ویاادارات که‌شرایط‌بالا راعمل‌نکنند جواب داده‌نخواهد شد.

۱ ـ ۳ آ ـ ۲۸۳۸۲ **شرکت‌سهامی معاملات‌خارجی**

تونیك..؟

تونیك را همه دوست خواهند داشت
تونیك رشد کودکان را سریع میکند
تونیك بپیران نشاط وشادابی میبخشد
تونیك بجوانان نیرو میدهد

آ ـ ۲۸۲۹۰ «آگهی‌وگا»

ازخبرنگارما دراستکهلم

بقیه از صفحه پانزدهم

بغیراز داستان «دکتر ژیواگو» که‌تنها اثر منثور اواست ،قطعات کوتاهی نیز بشکل نثر منظوم نوشته است

کار پاسترناك‌ادامه‌سنت کلاسیك روس مانند آثار پوشکین ـ تولستوی وداستایوسکی وتاحدی چخوف محسوب میشود .

خطری متوجه پاسترناك نیست ـ

پروفسور ادامه داد :من‌پارسال بشوروی مسافرت کردم وباپاسترناك شخصا ملاقات نمودم .اودرساختمان بزرگی‌درمحل شورای‌نویسندگان شوروی زندگی میکند ویك دستگاه آپارتمان نیزدرشهر مسکو تحت اختیار دارد .زندگی مادی اوازهر حیث مناسب وراحت است ومطابق آخرین خبری که‌دیروز ازمسکو رسیده ،خبرنگاران خارجی باوی ملاقات ووضع اورا عادی گزارش داده‌اند .لذا شایعاتی که‌درمورد تبعید وفشار براو فعلا جریان‌دارد بی‌اساس است

سر نوشت جایزه پاسترناك ـ

جایزه نقدی پاسترناك بالغ بر۲۱۵ هزار کورون سوئدی است (معادل ۳۲۲ هزار تومان) که‌چون‌پاسترناك ازدریافت آن معذرت خواسته تا سال آینده بنام او حفظ میشود و درانقضای این مدت چنانچه برنده جایزه درتصمیم خود باقی بماند بسرمایه مؤسسه نوبل برگشت خواهد کرد .ولی مدال طلادیپلم نامبرده‌درهرموقع که‌مشارالیه‌مراجعه کند قابل دریافت است .

مبلغ‌قابل ملاحظه‌ای هم‌که تابحال‌از فروش وبابت حق‌التالیف کتاب‌مورد بحث درایطالیا وسایر نقاط‌گرد آمده‌ببانك سویس سپرده‌شده‌است.

درکانون دانشوران جلسه این‌هفته در محل دائمی انجمن کوی مقابل فرهنگیان ساعت ٦٫۵ بعداز ظهر تشکیل میشود و آقای دکترحسن پزشکزاد در پیرامون ادبیات‌شرق و غرب سخن‌رانی مینمایند .

تصحیح آگهی‌مناقصه آهن‌گرد

دراردیف ششم‌آگهی‌مناقصه خرید آهن گرد توسط بانك ملی بجای ۲۲ میلیمتری ۱۲ میلیمتری چاپ شده که بدینوسیله‌تصحیح میگردد

پیام شاهنشاه بشورای انجمن برادری

بقیه از صفحه اول

وفرق، ازطرف سازمان بین المللی یونسکو ایجاد شده ودارای چهار مرکز کل‌درقاره‌های جهان‌است که عبارتند از: نیویورك برای امریکا ، ژنوبرای اروپا، رانگون برای خاور دور، تهران‌برای‌خاورمیانه.سرپرستی عالیه این سازمان در ایران با شخص شاهنشاه است شاهنشاه ایران بزرگترین شخصیت جهانی هستند که تاکنون ریاست یکی از شعب این سازمان راپذیرفته‌اند . رسمیت انجمن ایرانی‌برادری جهانی که‌ادارهٔ امور این سازمان را در تمام‌خاورمیانه‌رانیزبعهده‌داردرتابستان گذشته‌اعلام‌شد، ونخستین شورای عمومی انجمن طبق اساسنامه دیروز عصر تشکیل گردید.

در آغاز جلسه آقای علاء وزیر دربار شاهنشاهی ونایب رئیس اول انجمن متن پیامی راکه از طرف شاهنشاه بعنوان ریاست عالیه انجمن برادری جهانی در ایران خطاب به شورای عمومی صادر شده بودقرائت کردند: (متن پیام جداگانه چاپ شده‌است)

پس‌ازقرائت پیام شاهنشاه . آقای شجاع‌الدین شفادبیرکل انجمن طی سخنرانی جامعی تشکیلات سازمان برادری جهانی،هدفها واصول آن و سوابقی‌را که‌این‌سازمان از لحاظ فکری ومعنوی در تاریخ مذهب و فلسفه وعرفان ایران داشته وازین حیث ایران را بصورت یك‌کانون طبیعی‌ترویج وتوسعه این اصول‌عالیهٔ اخلاقی در آورده‌است شرح داد و اظهار داشت که غیراز شاهنشاه ، این اشخاص از جملهٔ‌روسای شعب مختلف این سازمان درکشور های جهانند : پرزیدنت آیزنهاور ، در امریکا، دکتر آدنائر در آلمان ، هانری اسپاك در بلژیك بانو نهرو درهندوستان دیفن بیکر نخست‌وزیر کانادا ، رومولو رئیس سابق سازمان ملل متحد، وغیره .

پس ازآقای شجاع‌الدین شفاآقای سلیمان شاملو مدیر عامل انجمن تاریخچهٔ تاسیس این سازمان رادر دنیا وایران وتشکیلات ایرانی آنرا برای حضار شرح داد وآقای سید محمد مشکوةاستادفلسفه دردانشگاه معقول ومنقول طی نطق جامعی‌اهمیت حسن‌تفاهم وهمکاری‌بین پیروان فرق مذاهب مختلف رادر دین اسلام‌تشریح کرد سپس آقای وزیر دربار شاهنشاهی از حضار خواهش‌کردکه هرنوع سئوال وتوضیحی را مطرح نمایند.

این جلسه تاساعت شش ونیم‌بعد ازظهر ادامه داشت.

پرتگاه بزرگترین فیلم دوبله فارسی درام اجتماعی امشب درسینما پارك باشتراك سیلوانا پامپانینی ـ ماسیمو چیروتی آ ـ ۲۸۳۵٦

اطلاعات

چهارشنبه بیست‌ودوم ربیع‌الآخر ۱۳۷۸ـ پنجم‌نوامبر۱۹۵۸ — سال سی‌وسوم ـ شماره ۹۷۵۵

بازدید شاهنشاه از سد سفیدرود

صبح امروز اعلیحضرت همایونی برای بازدید از عملیات ساختمانی‌سد سفید رود با هواپیما عازم منجیل شدند . آقای نخست‌وزیر نیز در التزام شاهنشاه بودند .

در محل سد آقایان ابتهاج مدیر عامل سازمان برنامه و مهندس خسرو هدایت معاون نخست‌وزیر و مهندس اصفیا معاون سازمان برنامه و سناتورها و نمایندگان گیلان و استاندار گیلان و چند تن از روسای دربار شاهنشاهی از شاهنشاه استقبال نمودند .

شاهنشاه پس از بازدید قسمت های مختلف سد ناهار را در محل سد صرف فرموده و بعد از ظهر بتهران مراجعت فرمودند .

بازدید شاهنشاه ازتاسیسات نفت وکارهای سازمان برنامه

امروز اطلاع حاصل شد که اعلیحضرت همایونی پس از مراجعت از سفر ایتالیا برای بازدید از فعالیت های عمرانی سازمان برنامه باستان‌های جنوبی کشور مسافرت خواهند فرمود .

ضمنا شاهنشاه در این سفر از پالایشگاه نفت آبادان و سایر تاسیسات نفتی دیدن خواهند نمود .

پاسخ اظهاریه شوروی بمسکو فرستاده میشود

خبرنگار ما کسب‌اطلاع کرده است که جواب اظهاریه دولت شوروی در مسکو از طرف آقای مصطفی سمیعی سفیر کبیر ایران تسلیم آندره گرومیکو وزیر امور خارجه شوروی خواهد شد ، زیرا این اظهاریه در مسکو تسلیم سفارت ایران شده و جواب آن نیز در همانجا تسلیم میشود .

امروز گفته شد که جواب اظهاریه شوروی آماده شده است و ممکن‌است تا آخر وقت امروز به سفارت ایران در مسکو ارسال شود .

کمیته نظامی پیمان بغداد تشکیل شد

کمیته نظامی پیمان بغداد در آنکارا تشکیل شد و نمایندگان ایران، ترکیه ، امریکا ، انگلستان و پاکستان در این کمیته شرکت دارند . بطوریکه رویتر از لندن گزارش داده تشکیل این کمیته یك امر عادیست . از موقع کودتای عراق درتابستان گذشته این اولین باراست که کمیته نظامی پیمان بغداد تشکیل جلسه میدهد . دولت جدید عراق هنوز وضع خودرا نسبت باین پیمان روشن نساخته و حال‌آنکه‌خودش یکی از امضاء کنندگان و بنیان گزاران آن بوده‌است . بعلت ابهام روش حکومت جدید عراق نسبت به پیمان بغداد اخیرا مرکز کار سازمان دفاعی پیمان بغداد از پایتخت عراق به‌آنکارا منتقل گردید .

هیئت پارلمانی ایران وارد ازمیر شد

رادیو آنکارا ـ هیئت پارلمانی ایران دیروز مشغول بازدید ازموسسات بودند وبعد بسوی ازمیر حرکت نمودند. هنگام ورود بازمیر از طرف آقای کورالتان رئیس مجلس کبیرملی‌و استاندار ازمیر و عده‌زیادی از شخصیتهای دیگر استقبال شایانی بعمل آمد.

از طرف شهردار ازمیر ضیافتی به نهار بافتخار هیئت پارلمانی ایران ترتیب داده شد بعد از ظهر هیئت پارلمانی‌ازبنا های تاریخی ازمیربازدید نمودند وبعد به سلجوق رفتند واز طرف فرماندار ومردم آن شهراستقبال گردیدند.

«دروازه طلائی» در تهران

پنج تن‌از هنرمندان سیاهپوست امریکائی که یك دسته مشهور ، بنام گلدن گیت (دروازه طلائی) را تشکیل میدهند ساعت ۹ صبح امروز بنا بدعوت انجمن فیلارمونیك تهران باهواپیما وراد تهران شدند اسامی این پنج تن عبارتند از : ارلاندوس ویلسون ـ کایلد ریدیك ـ کایلد رایت ـ کالب‌جینیار ـ گلن برگت اولین برنامه این هنرمندان فردا شب درتالار فرهنگ انجام خواهد شد .

دسته موسیقی دانان امریکائی در خلال مدت اقامت خود درایران چندین برنامه درشهرستانهای تبریز ـ مشهد ـ اصفهان و آبادان نیز اجرا خواهند کرد .

افسران وظیفه در کادر ثابت ارتش

بقرار اطلاع کارگزینی ارتش اعلام داشته است که از میان افسران ارتش که خدمت وظیفه را انجام میدهند چنانچه کسانی مایل به خدمت در ارتش‌باشند و تقاضای خدمت در کادر ثابت ارتش را دارند با تکمیل مدارك خود بکارگزینی مراجعه نمایند تا جهت اعزام آنها به دانشگاه نظامی‌اقدام بشود .

همسر سفیر انگلیس ۵ سال در تهران بوده است

همانطوریکه درشماره دیروز اطلاع دادیم سر«جفری هریسن»سفیر کبیر جدید انگلیس درایران بعدازظهر دیروز بتهران وارد شد .

خبرنگار ما درفرودگاه مهرآباد موفق شد، باایشان مصاحبه کوتاهی‌بعمل آورد سفر کبیر جدید انگلیس به ایران وانگلستان از دیر زمانی با یکدیگر روابط دوستانه و علائق نا گسستنی دارند. من درطی ماموریت خود سعی خواهم کرداین روابط‌حسنه فیمابین راگسترش دهم واز آمدن به کشورشما بسیار خوشوقت هستم .

لیدی هریسن در این موقع بشوهر خود پیوست واظهار داشت: «من نیز ازآمدن بایران خوشوقتم زیرا بهترین سالهای عمرم را در کشور شما گذرانیده‌ام. پدرمن سررابرت کلایواز سال ۱۹۲۶ تاسال ۱۹۳۱ وزیر مختار بریتانیا درتهران بودومن درتمام این سالها دراین شهر بسر بردم.لذا اکنون ازاینکه بکشوریکه سالهای فراموش نشدنی جوانیم را درآنجا گذرانده‌ام بازمیگردم بسیار خوشوقت هستم

پس‌از خاتمه مصاحبه باخبرنگارما سر جفری‌هریسن ولیدی هریسن باتفاق دختر جوانشان فرودگاه مهرآباد رابطرف محل اقامت سفیر ترك‌گفتند

پسر مهاراجا

داستان پسر مهاراجا پرهیجان‌ترین داستان شرقی که تاکنون نظیر آن درهیچ مجله‌ای چاپ نشده از فردا در «اطلاعات کودکان» که سراسر آن بصورت «عکس‌وداستان» چاپ میشود آغاز میشود. اطلاعات کودکان در ۶۸ صفحه وتمام رنگی بقیمت پنج ریال هرهفته صبح پنجشنبه منتشر میشود.

در جلسه عمومی انجمن برادری جهانی

آقای علاء وزیر دربارشاهنشاهی پیام شاهنشاه را قرائت میکنند آقای شجاع‌الدین‌شفا دبیرکل‌انجمن ایرانی برادری‌جهانی نیزدرعکس دیده میشود.

معاونین وزارت فرهنگ بازنشسته شدند

سخنگوی وزارت فرهنگ امروز گفت ابلاغ بازنشستگی ۸۲ نفر ازکارمندان اداری و خدمتگزاران جزء وزارت فرهنگ صادر گردید . همچنین امروز دونفر از معاونین این وزارت خانه آقایان محمد یزدانفر معاون کل و رضا مزینی معاون ثابت بازنشسته شدند واحکام مربوط‌صادر وابلاغ گردید .

سفیر کبیر شوروی و کاردار آلمان در وزارت کشور

ساعت ۹ صبح امروز آقای پکوف سفیر کبیر دولت شوروی در وزارت کشور حضور یافت وبا تیمسار سپهبد باتمانقلیچ وزیر کشور ملاقات نمود .

ملاقات سفیر شوروی باوزیر کشور دو ساعت و نیم بطول انجامید و بلافاصله پس‌از خروج آقای پکوف کاردار سفارت آلمان بملاقات وزیر کشور رفت مقامات وزارت کشور درباره این ملاقاتها مطلبی اظهار نکرده‌اند .

ایران با اسرائیل روابط دیپلماسی برقرار نمیکند .

امروز خبرگزاری فرانسه از تل‌اویو (پایتخت اسرائیل) گزارش داد که محافل سیاسی حدس میزنند که بزودی روابط دیپلماسی بین دولت اسرائیل و دولت ایران برقرار خواهد شد .

خبرنگار ما پس‌از تماس با مقامات رسمی وزارت امور خارجه ایران گزارش میدهد که‌مقامات وزارت‌خارجه‌امکان برقراری روابط‌دیپلماسی بین ایران واسرائیل را تکذیب مینمایند .

کمك به خانواده نگهبان مقتول

آقای بیژن‌پیرنیا اجراکننده برنامه کودك‌بعدازظهر دیروز مبلغ ۹۵۰ریال موجودی قلك‌خودرا برای‌کمك بخانواده نگهبان بانك‌صادرات ومعادن که‌بدست دزدان مسلح‌درحین انجام‌وظیفه کشته شده باین‌اداره فرستاده است.

ماازاحساسات وعواطف آقای‌بیژن‌پیرنیا که‌تمام ثروت موجودخود را برای کمك به‌اطفال بیگناه وبیکس هدیه‌کرده تمجید مینمائیم.

خرابیهای تازه زلزله در تویسرکان

خبرنگار ماازتویسرکان گزارش‌میدهد. دوشب قبل هنگامیکه اهالی درمنازل‌مشغول استراحت بودندناگهان زلزله‌شدیدی‌درتویسرکان وقراء اطراف روی‌دادبطوریکه مردم وحشت‌زده بکوچه‌ها وخیابانهادویدند وتعداد زیادی ازمنازل شکست برداشت.

خبرنگار مادرگزارش خوداضافه‌میکند که‌متاسفانه هنوزخرابیهای زلزله‌تابستان ترمیم نشده‌که‌زلزله دوشب قبل خسارات تازه‌ای واردکرد. اهالی انتظار دارند که‌ازطرف سازمان شیروخورشید سرخ برای کمك به‌آسیب‌دیدگان وترمیم خرابیها قبلاز فرارسیدن فصل‌زمستان اقدام سریعی بعمل آید.

خلیق رضوی از شرکت در مسابقات محروم شد

امروز اطلاع حاصل شد که حسب الامر شاهنشاه آقای محمود خلیق رضوی قهرمان دوومیدانی بعلت عدم شرکت در مسابقات تیمهای ملی ایران و ترکیه برای همیشه از شرکت در کلیه مسابقات داخلی و خارجی محروم گردیده است .

تقسیم زمین
برای کارمندان بازنشسته دولت
منتظر آگهی بعد باشید آـ۲۸۴۷۰

بدینوسیله درگذشت شادروان **بهروز بهروزیان** را باطلاع دوستان و آشنایان ونزدیکان میرساند مجلس‌پرسه آنمرحوم‌ازساعت ٤تا۷بعدازظهروزپنجشنبه ۱۵ر۸ر۱۳۳۷ درمعبد زرتشتیان واقع درخیابان قوام‌السلطنه برگزار می‌گردد .

زربانو بهروزیان ـ کتایون بهروزیان ـ ایراندخت بهروزیان ـخدارحم‌بهروزیان ـ پرویز بهروزیان ـفریدون بهروزیان ـ خداداد فرهمند ـ شاهپور شجاع زادگان

بعموم بازماندگان آنمرحوم مصیبت‌واردهراتسلیت‌میدهیم

بدینوسیله باستحضار خویشان ودوستان میرساندکه مراسم شب هفته شادروان **علی‌اصغر امیری** فرزند مرحوم احسن‌الدوله روزپنجشنبه ۱۵ آبانماه ازساعت ۳ الی۵ بعداز ظهر درمقبره خانوادگی‌واقع درصحن‌حضرت عبدالعظیم(ع) ضلع غربی اطاق سوم برگذار خواهدشد متمنی‌است برای شادی روح آنمرحوم خاندان اورا سرافراز فرمایند

آـ۱۸۶۸۳ ۱ـ۲ **امیری ـ امیرانصاری**

بمناسبت شب‌هفت درگذشت مرحومه **خدیجه‌خانم جهانشاهی قاجار (جمیل‌السلطنه)** مجلس تذکری ازساعت ۳تا۵ بعدازظهر روزپنجشنبه ۱۵ آبانماه ۱۳۳۷ درامامزاده عبداله منعقد خواهدبود

خانواده‌های **جهانشاه ـ مطیعی ـ بهشتی ـنوائی ـ نویانی ـ جهانشاهی قاجار** ۱ـ۲ آـ۱۸۷۳۹

بمناسبت یکمین‌سال فوت مرحوم **یوسف‌قاضی‌زاده** (جروند) مصادف باچهلمین روز وفات مرحومه **محترم میربابائی** ازساعت ۳بعدازظهر روزپنجشنبه ۱۵ آبان‌ماه ۱۳۳۷ مجلس یادبودی درمقبره آن مرحوم واقع درامامزاده قاسم شمیران منعقد خواهدبود

ماه‌طلعت قاضی‌زاده (جروند) ـ دکترمحمدحسن‌گنجی‌ـ لطیفه جوادزاده گنجی ـ فیض‌اله ونیازاله قاضی‌زاده ـ اسد میربابائی آـ۱۸۷۰۳

فوت مرحوم مغفور جنت‌مکان خلدآشیان آقای ابراهیم خبیر را بخاندان محترم خبیری ـ عبده ـ بنی‌هاشمی مخصوصا فرزند ارجمند و بزرگوار آن مرحوم جناب‌آقای حاج محمدعلی خبیری تسلیت عرض نموده بقای عمر بازماندگان را از خداوند متعال خواهانم **علی آل‌آقا**

جناب آقای فاضل سرجوئی مدیرکل ثبت

بدینوسیله مصیبت‌وارده را به آنجناب وخانوادهٔ ارجمند تسلیت عرض مینمائیم **حسن بهلولی ـ مرتضی‌شفیعی**

فوت دانشمند محترم آقای محمدباقر شریعتی را بدوست عزیز آقای علینقی شریعتی وسایر بازماندگان آن مرحوم تسلیت میگویم آـ۱۸۷۶۵ **عباس اولیاء**

آخرین خبر تا ٤ بعدازظهر

خارجه

آخرین نتایج انتخابات امریکا

واشنگتن ـرویترـ آخرین خبری که‌از انتخابات کنگره ایالات متحده رسیده است .بترتیب زیراست:

مجلس نمایندگان

حزب دموکرات: ۲۵۵کرسی — حزب جمهوریخواه : ۱۰۶ کرسی

مجلس سنا:

حزب دموکرات ۳۰ کرسی — حزب جمهوریخواه ۱۱ کرسی

فرمانداران :

حزب دموکرات :۵۸ کرسی — حزب جمهوریخواه: ۳٤ کرسی

چین ملی از نتیجه انتخابات امریکا نگران است

تایپه ـ خبرگزاری فرانسه ـ نتیجه انتخابات کنگره امریکا ملیون چین‌را سخت دوچار تشویش واضطراب ساخته است وبیم آن دارند که پیروزی دموکراتها درسیاست امریکا نسبت به چین ملی تاثیر مهمی داشته باشد نتیجه انتخابات کنگره پیوسته بوسیله تلفن باطلاع چیانکای‌چك که اکنون درمرکز فرمز مشغول استراحت است میرسد .

درسیاست خارجی امریکا تاثیر ندارد

واشنگتن ـ خبرگزاری‌فرانسه ـ مقامات وزارت‌امورخارجه امریکا اظهار داشتند که‌پیروزی دموکراتها درانتخابات کنگره هیچگونه تاثیری درسیاست خارجی دولت ایزنهاور نخواهد داشت .

خطر کمونیسم تغییر جهت داده است

پاریس ـ رویتر ـ پل هانری اسپاك دبیر کل سازمان آتلانتیك شمالی اظهار داشت که در حال حاضر خطر کمونیستها تغییر جهت داده است و بجای اروپا متوجه کشور های آسیائی وآفریقائی شده و بیشتر جنبه اقتصادی دارد تا نظامی . اسپاك از عدم پیشرفت سازمان آتلانتیك شمالی از نظر اقتصادی و علمی انتقاد کرد .

موشك اصلی ماه مصنوعی «پیشتاز» منفجر شد

کیپ کاناورال ـ آسوشیتدپرس ـ یك‌موشك برد متوسط ثور پس‌از ۲۵ ثانیه که از پرتاب آن‌میگذشت در هوا منفجر شد. ثور موشك اصلی ماه مصنوعی پیشتاز است که‌باید بسوی ماه پرتاب شود تکه‌های موشك در اقیانوس اطلس سقوط کرد .

این موشك هنگامیکه ازمسیرخود منحرف شد بافشار یك دگمه اززمین منفجر گردید .

ملیون الجزائر ۳۷۶ سرباز فرانسوی را کشتند

قاهره ـ رویتر ـ طبق اعلامیه‌رسمی دولت موقتی الجزایر طی‌جنك هائی‌که میان فرانسویان وملیون الجزایر ازتاریخ ۲۵ تا۲۸ اکتبر درگرفت تعداد۳۷۶ سرباز فرانسوی کشته و۱۳۱ نفرازآنها زخمی شدند .

مراکز فرماندهی ملیون درتونس اعلام کردند که‌تاحال چندین واحد سبك از جنگجویان الجزایری ازخط مرزی‌تونس والجزایر که‌درآن شبکه‌های برق کار گذاشته شده عبور کرده‌اند

اسکندر میرزا بطور نامحدود در لندن اقامت میکند

لندن ـ رویتر ـ ژنرال اسکندر میرزا بخبرنگار روزنامه دیلی اکسپرس اظهار داشت که درنظر دارد بطور نامحدود درلندن اقامت گزنید .

اسکندر میرزا گفت:مادر پاکستان بیك‌قانون اساسی که بیشتر شبیه بقانون اساسی ایالات متحده امریکا باشد نیازمندیم ودراولین گام ما به سه سال وقت‌احتیاج داریم که‌امور اجتماعی را تصفیه کنیم .

٤ میلیون نفر کارگر در ژاپن اعتصاب کردند

توکیو ـ (رویتر)ـ امروز چهار میلیون کارگر ژاپنی بعنوان اعتراض علیه لایحه جدید دولت مبنی برازدیاد اختیارات پلیس دست باعتصاب زدند .

وزیرکار ژاپن اعلام کرد که‌این اعتصاب غیرقانونی است وبرای تهدید قوه قانونگزاری صورت میگیرد .

همسر رایك از زندان آزاد شد

وین ـ خبرگزاری فرانسه ـ طبق گزارشهای رسیده بانو زولیارایك همسر وزیر امور خارجه سابق مجارستان که در سال ۱۹۴۹ اعدام شد از طرف مقامات مجار آزاد شده و به بوداپست آمده است .

بانو رایك در نوامبر ۱۹۵۶ هنگامی که نیروهای شوروی برای‌سرکوبی شورشیان اقدام کردند به سفارت یوگسلاوی پناهنده شد و بعدا دستگیر گردید و همراه ایمرناگی به رومانی تبعید شده بود .

داخله

تهرستانها

هوای آبادان گرم و «خارك» طوفانی است

آخر وقت امروز خبرنگار ما از آبادان تلفنی اطلاع داد که هوای این‌شهر از چند روز قبل «شرجی» و بشدت گرم شده است بطوریکه مردم مجددا بالباسهای‌نازك تابستانی بمحل‌کارخویش میرود .

ضمنا طبق گزارش‌رسیده از «خارك» دو روز قبل طوفان شدیدی در جزیره خارك رویداده است بطوری که تعداد زیادی درخت خرما قطع شده و دهها چادر متعلق به کارشناسان و کارمندان تاسیسات نفتی را بدریاریخته است . امروز از آبادان تعدادی چادر برای کارمندان فرستاده شد .

شیوع حصبه در بوشهر

از بوشهر خبرنگار ما اطلاع میدهد . بیماری حصبه در بوشهر و قراء اطراف شیوع یافته و عده کثیری به این بیماری مبتلا شده اند .

تهران

از تاکسی پیاده نشده زیرکامیون رفت

دو ساعت بعداز ظهر امروز مرد ٤۵ ساله ای بنام خدابخش قاسمی‌فرزند مختار هنگام پیاده شدن از تاکسی در خیابان شوش با کامیون شماره٤٤٤۱ برانندگی علی ملك‌پور رجائی تصادف کرده در نتیجه شدت تصادف دردم جان سپرد راننده کامیون همراه پرونده از طریق کلانتری ۱۵ بدادسرا فرستاده شد .

جشن چهاردهمین سال نیروی دریائی

بمناسبت چهاردهمین سال تاسیس نیروی دریائی ایران صبح امروز مراسم سان و رژه و جشن مجللی در پادگان نیروی دریائی بعمل آمد .

در این مراسم تیمسار دریادار مجلسی فرمانده منطقه یکم نیروی‌دریائی جنوب نطقی ایراد کرد و پس از خاتمه سان ورژه با تشریفات خاصی‌ناوچه دریائی «گایان» متعلق به نیروی دریائی ایالات متحده امریکا به نیروی‌دریائی ایران واگذار گردید .

ناوچه مزبور بلافاصله تحت فرماندهی ناوبان یکم‌ناصراحیائی مشغول انجام وظیفه شد امشب نیز قریب پانصد نفر از روسای دوائر دولتی و محترمین و معاریف از طرف تیمسار مجلسی بشام دعوت دارند .

۷۳۲ نفر از کارمندان دادگستری بازنشسته شدند

سخنگوی وزارت دادگستری امروز بخبرنگار ما گفت . تا پایان وقت اداری امروز ۷۳۲ تن از کارمندان وزارت دادگستری بازنشسته شدند واحکام آنان صادر گردید ازاین عده ٤۱٤ تن کارمند اداره کل ثبت اسناد واملاك و ۳۱۸ تن از کارمندان اداری وزارت دادگستری هستند .

مخالفت بافروش اقساطی کارخانجات دولتی

امروز اطلاع‌حاصل شد که‌باپیشنهاد فروش اقساطی کارخانه‌های‌دولتی ازطرف مقامات عالیرتبه سازمان برنامه مخالفت‌شده است.

اداره فروش کارخانه‌های دولتی درسازمان برنامه چندی قبل‌صورت مشخصات تعدادی ازکارخانه‌های چای‌سازی وبرنج‌کوبی وپنبه پاك کنی دولتی راتهیه نموده وآگهی فروش آنهارا صادر کرد ولی در موعدی که‌برای‌هریك ازکارخانه‌ها تعیین شده بودپیشنهادی که‌مورد قبول باشد نرسیده .علت عمده‌آن نیز دریافت بهای کارخانه بطور نقدبود وتنها کارخانه‌ای که‌بفروش رسید کارخانه برنج دولتی واقع درگرگان بودکه بمبلغ‌چهارمیلیون وصدوده‌هزارریال نقدا فروخته‌شد.

یکی‌از سرمایه‌داران خصوصی‌که علاقمند بخرید یکی‌از کارخانه‌های پنبه‌بود گفت‌تعداد کسانی که‌اهل سرمایه‌گزاری در صنعت هستند ومیتوانند بهای کارخانه‌های‌مزبور رایکجاو نقدبپردازند شایدازتعداد کارخانه هاکمترباشد ولی اگر بشود که‌خریداران ازمحل عواید کارخانه بهای کارخانه رابپردازند بطور قطع عده‌بیشتری داوطلب‌خرید کارخانه هاخواهندبود.

اداره فروش کارخانه‌ها درسازمان برنامه فعلا نیزبعلت مخالفت با پیشنهاد «فروش اقساطی»درانتظار مراجعه مشتری جدیدبرای کارخانه‌هاست.

دیروز ساعت ۱۰½صبح آقای مهندس دام رئیس کارخانجات ورکسپور و کارخانجات استورك هلند حضور اعلیحضرت همایون شاهنشاهی شرفیاب شد و برای توسعه‌وتسهیل‌روابط بازرگانی‌وصنعتی بین‌ایران وهلند آقای مهندس دام پیشنهادات مفید وسودمندی بعرض همایونی رسانید و مورد توجه اعلیحضرت همایونی قرار گرفت.

کوکا کولا — DRINK — Coca-Cola — ۱ـ۳۰ — ۲۳۰۲۲ـ۱

پلاژ مجلل آبشار

درسواحل مصفای زاینده‌رودواصفهان بزودی افتتاح میشود ومردم‌اصفهان برای شب‌نشینیها وانعقاد مهمانیهای خود آسوده میشوند .

آـ۲٦۸۰٦ (۱)

بیمه بازرگانان

شماره تلفن ۲۳۱۲۰-۲۴۷۴۵

شفق

بقلم نویسنده توانا «جواد فاضل»

داستان مسلسل شورانگیزی‌است‌که از صبح جمعه در

اطلاعات هفتگی

سروع میسود

یك دختر ایرانی ملکهٔ زیبائی دانشگاه بزرك امریکا شد

راهزنان چهارنفر آزمالکین مشهد را ربودند

اولین دستبرد گانگسترهای ایرانی به‌بانك صادرات

پاورقیهای شیرین «آواره» ونسترن سرخ

وصدها مطلب خواندنی دیگر در شصت صفحه

اطلاعات هفتگی جمعه جمع است

فوت مرحوم جنت‌مکان ابراهیم خبیری را به‌بازماندگان بخصوص بدوست ارجمند آقای دکترمهدی عبده تسلیت میگویم آـ ۱۸۷٤۵ **محمد زوج**

مصیبت‌وارده را بخانواده مطلب‌زاده تسلیت عرض نموده بقای عمر بازماندگان را ازخداوند متعال خواستاریم

حاج‌عبداله مطلب‌زاده ـحاج‌موسی مطلب‌زاده ـ غلامرضا تبریزی ـ معینی ـ حاج‌محمودشربت‌اوغلی ـ حاج حسن شربت‌اوغلی ـ حسن‌جعفرزاده ـ حمیدشیخ‌فقیهی ـحسین نجف‌زاده . آـ۱۸۷۷۹

مصیبت‌وارده را بخانم ایراندخت نوائی تسلیت‌گفته بقا وسلامت خانواده‌شان را ازخداوند متعال خواستارم

آـ ۱۸۷٦۱ **مهرانگیز حاج‌حسن**

جناب آقای محمدعلی خبیری

باکمال تاسف فوت پدر بزرگوارتان را تسلیت عرض نموده سلامتی وبقاء عمر آن خاندان محترم را ازدرگاه احدیت خواستارم آـ۱۸۷۹۹ **محمدعلی‌متشرعی**

جناب آقای محمدعلی خبیری

مصیبت‌وارده را تسلیت عرض مینمایم **مهندس طوفانیان**

جناب آقای محمدعلی خبیری ـ سرکار سرگرد محمود خبیری مصیبت‌وارده را تسلیت بقاء وعمر خاندان محترم را از درگاه احدیت خواستاریم

سرهنك۲غلامحسین‌معصومی ـ سرهنك۲حسین‌جهانبانی سرهنك۲غلامحسین‌مبین ـ سروان علی‌خان محمدبیگی

افسران ـ درجه‌داران وافراد تیپ۳ پیاده رضاپور با نهایت تاسف مصیبت‌وارده فوت مرحوم ابراهیم خبیری خبیرخاقان را به فامیل محترم خبیری مخصوصا بسرکار سرگرد محمود خبیری تسلیت عرض مینمایند

فرمانده تیپ ۳ پیاده رضاپور سرهنك‌ستاد حجت

مصیبت‌وارده را بخانواده محترم خبیری بویژه جناب آقای‌مهدی سرهنك‌زاده‌خبیری ومهندس‌کریم‌خبیری‌تسلیت گفته بقای خاندان جلیل‌را ازباریتعالی مسئلت داریم

مهندس حسین حجتی ـمهندس خدایار خسروی ـ مهندس‌بلدی ـ بیوك‌خسروشاهی‌ـاحمدمرتضوی ـمهندس عمادی ـ مهندس‌یزدانی آـ۱۸۷۳۱

مصیبت‌وارده را به‌خانواده پورحسن بخصوص بدوست عزیزمان آقای اسماعیل پورحسن تسلیت میگوئیم

آمنه‌عسگریه ـ مهدی‌عسگریه ـ مهین‌نیکو ـ محمد صادق‌نیکو آـ۱۸۷۲۳

بانهایت تاسف فوت مرحوم‌حاجی‌حسین منوچهری را ببازماندگان آنمرحوم مخصوصا جناب سرهنك‌حسین‌ترفان تسلیت عرض مینماید . **از شیراز ـ رضابیگدلی**

به‌خانواده‌های محترم خبیری و عبده مصیبت‌وارده را تسلیت عرض نموده بقاء و سعادت بازماندگان آنمرحوم‌را از ایزدمتعال خواستاریم **مهندس جمشیدآبادی‌واخوان**