ترتیب اعزام مشمولین تغییر کرد

* مشمولین در ۱۲ نوبت اعزام میشوند

لایحه جدید وظیفه عمومی در فراکسیون پارلمانی ایران نوین تحت بررسی قرار گرفت

در صفحه آخر

اطلاعات

یکشنبه ششم اردیبهشت ماه ۱۳۴۹ ـ شماره ۱۳۱۷۵ ـ سال چهل و چهارم ـ تکشماره ۴ ریال

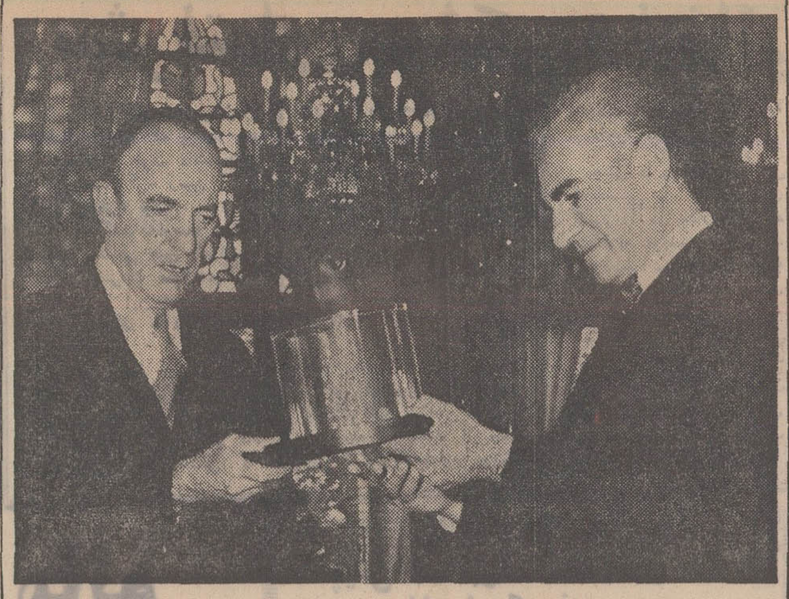

یك قطعه از سنك ماه که بوسیله فضانوردان شجاع آپولوی ۱۱ برای نمایش بتهران آورده شده است دیروز برای ملاحظه شاهنشاه بوسیله دوگلاس مك آرتور سفیر ایالات متحده در تهران بکاخ نیاوران برده شد. این عکس شاهنشاه را هنگام ملاحظه سنك مذکور که در محفظه مخصوص نگاهداری میشود نشان میدهد.

چگونگی ثبت نام در کنکور سراسری دانشگاهها ومؤسسات آموزش عالی

* ثبت نام داوطلبان شرکت در مسابقه ورودی دانشگاه ها از شانزدهم اردیبهشت شروع میشود و شانزدهم خرداد پایان میپذیرد

شرح در صفحه ۱۳

اولین فضانورد چینی بزودی در مدار زمین قرار میگیرد

ماه مصنوعی چین، امریکا وشوروی را نگران کرد

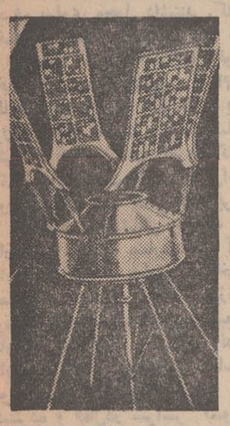

پرتاب سفینه چین سراسر جهان را در شگفتی و حیرت فروبرد

ماه مصنوعی چین، نقل و انتقالات ارتش شوروی را کنترل میکند موشك های قاره پیمای چین شهرهای شوروی و آمریکا را بخطر انداختند

ماه مصنوعی چین در فضا موزیك انقلابی و سرود شرق سرخ است را پخش کرد

درصفحه ۲

نزدیک شدن ویتکنگها، پایتخت کامبوج را در وحشت فرو برد

آغاز جنگ تن بتن برای تصرف پایتخت کامبوج

در جلسه کنفرانس ملی کار

طرح آموزش حرفه‌ای کارگران اعلام شد

درصفحه ۴

اربعین حسینی

فردا مصادف است باچهلمین روزفاجعه بزرك کربلا وعزای سرور مظلومان حسین بن علی علیه‌السلام که خاطره‌ها را متوجه جنبش و نهضت بزرك حسینی می سازد.

دراین روز فراموش نشدنی بود که حضرت حسین (ع) باعده کمی از اصحاب ویاران وفادار خود در مقابل سپاه‌ظلم وجور قد علم کرد وبه مبارزه برخاست وبا ایثار خون خود دین‌و آئین محمدی وشریعت عزای جد خویش را از خطر امحاء واضمحلال نجات‌داد و درپرتو این فداکاری چراغ خاندان بنی‌امیه خاموش شد. وتابش فروغ انوار حسینی در جهان‌عدالت وآزادی بعد از چهارده‌قرن هنوز دیده هارا خیره‌و حیران می کند.

برای تجدید خاطره این فاجعه عظیم توجه خوانندگان گرامی‌را به مقاله مذهبی امروز که در صفحه ۱۲ چاپ شده‌است جلب‌می کنیم.

در جلسه امروز شورا

تمدید مهلت پرداخت عوارض نوسازی بتصویب رسید

* ۱۳ لایحه دولت در جلسه علنی شورا بررسی شد

مجلس شورای‌ملی‌امروز جلسه علنی داشت. ریاست‌این جلسه که در ساعت نه‌و ده دقیقه تشکیل گردید باآقای عبدالله ریاضی‌بود.

آقای صدری کیوان نماینده دشت میشان اولین ناطق قبل از دستور از افتتاح اولین شورای استانی حزب ایران نوین سخن گفت و یادآور گردید دربازدیدی که ازپیشرفت‌فعالیت‌های کشاورزی حوزه انتخابیه خود باتفاق آقای وزیر کشور بعمل آمد همه مردم احساسات پرشوری نسبت به شاهنشاه آریامهر ابراز میداشتند واز خدمات دولت حزبی سپاس‌گزاری میکردند.

شورای بهداشتی

آقای دکتر سیدنورالله ستوده

بقیه درصفحه‌سیزدهم

بمناسبت یکمین سالگرد درگذشت شادروان نظام‌الدین امامی‌خوئی خاندان امامی خوئی وخانواده های وابسته به اطلاع دوستان و سروران میرسانند.

روز سه‌شنبه ۸ اردیبهشت از ساعت چهار تا پنج بعداز ظهرمجلس یادبودی‌در آرامگاه‌آن مرحوم(امامزاده عبدالله) منعقد خواهد شدو هزینه سال‌به موسسات‌خیریه پرداخت میشود.

فوتبالیست های پیروز ایران درآخرین دیدار دور مقدماتی باپیروزی «۰ـ۳» در برابر تیم مالزیا بمقام نخست گروه دوم رسید، این‌پایان مسابقه ایران و مالزیاست که جوانان پیروز ایران به احترام تماشاگرانی که به نشانه سپاس آنها به‌پا خاسته‌اند، با بلندکردن‌دست ها برای خروج از میدان خداحافظی میکنند، تیم ایران‌بعدازدو روز استراحت، فردا در بازی‌های یك چهارم نهائی مقابل کره جنوبی قرار میگیرد.

مسابقه فوتبال قهرمانی جوانان آسیا ایران ـ کره‌جنوبی فردادردیدار یک‌چهارم نهائی

* درگروه سوم، اسرائیل ـ فیلی‌پین در خطر حذف شدن قرار دارند
* کره جنوبی در دیدار سرنوشت گروه نخست ۰ـ۱ مغلوب‌هنك‌کنك‌شد!

شرح در صفحه ۷

تیراندازی در داخل پایتخت شروع شد

* خانواده های خارجی شروع به‌تخلیه پایتخت کردند
* هواداران سیهانوك درخاك کامبوج حکومت انقلابی تشکیل دادند
* ارتش کره جنوبی وارد کامبوج میشود
* آمریکا اعلام کرد ۱۰۵ هزار سربازکمونیست کامبوج و لائوس را اشغال کرده‌اند
* در تایلند هم زدو خورد بین‌چریکهای‌کمونیست و سربازان دولتی آغاز گردید
* نیکسون بزودی در مورد کمك‌به‌کامبوج تصمیم میگیرد

در صفحه ۳

وزیر منابع طبیعی در نطق افتتاح ششمین اجلاسیه کمیسیون جنگلبانی گفت:

حمایت‌ازمنابع طبیعی روزبروزاهمیت بیشتری پیدامیکند

* برنامه های تحقیقاتی در رشته های مختلف منابع طبیعی، در ایران رو به‌گسترش میباشد

ششمین اجلاسیه کمیسیون جنگلبانی‌خاورنزدیك دیروزبوسیله آقای ناصر گلسرخی وزیر منابع طبیعی گشایش یافت.

در این اجلاسیه که نمایندگان کشور های عضو کمیسیون حضور داشتند آقای‌حسین جزیره‌ای معاون فنی وزارت منابع طبیعی بریاست برگزیده‌شد و سپس‌دبیر اجلاسیه در باره وضع جنگلبانی در منطقه صحبت کرد ولزوم مذاکره درباره

بقیه درصفحه‌سیزدهم

ششمین جلسه افتتاحیه اجلاسیه جنگلبانی خاور نزدیك با بیانات آقای ناصر گلسرخی وزیرمنابع طبیعی در سالن شرکت ملی نفت ایران تشکیل شد. در این جلسه عده‌ای از سفرا و نمایندگان کشور های خارجی و سناتور ها و کار شناسان امورجنگل شرکت‌داشتند عکس بالا آقای وزیر منابع‌طبیعی‌را هنگام سخنرانی‌در این جلسه‌نشان میدهد.

کوه عظیمی بطرف یک دهکده بحرکت در آمده است!

کوه نسبتا عظیمی در چهارده کیلو متری «بوکان» بحرکت در آمده و هر لحظه به پیشروی خود بطرف‌منازل مسکونی ساکنان روستای «کوچك علیا» که در آن نزدیکی قرار دارد ادامه میدهد.

براثر حرکت کوه مزبور که «بردقه‌پور» نامدارد مسیر نهر آب روستای کوچك علیا را مسدود ساخته و مزارع این‌منطقه در خطر بی آبی قرار گرفته‌است.

صبح امروز سپاهی دانش قریه «کوچك علیا» به خبرنگار ما در بوکان اظهار داشت: جریان‌حرکت کوه به فرمانداری سقز گزارش داده شده و بزودی‌اقداماتی بمنظور جلوگیری از ادامه پیشروی کوه و باز کردن نهر آب بعمل خواهد آمد.

آقای نقی پور سپاهی دانش افزود: کوه «بردقه‌پور» تاکنون بطول بیست متر و بعرض دویست‌و پنجاه متر از جای خود حرکت کرده و پیشروی آن همچنان‌ادامه دارد.

آقای ولیان هنگام افتتاح کنفرانس مدیریت و آموزش تعاونی وزارت اصلاحات ارضی گفت:

۸۰۰ نفر روستازادگان جوان مدیریت تعاونیهای روستائی را بعهده میگیرند

آقای ولیان‌وزیر اصلاحات‌ارضی و تعاون روستائی هنگام سخنرانی در کنفرانس‌مدیریت آموزش‌تعاونی وزارت اصلاحات ارضی

* آقای شالون‌نماینده‌سازمان ملل متحد: هشت هزار شرکت تعاونی پایگاه تاسیساتی‌آینده‌ایران است

بامداد امروز کنفرانس مدیریت و آموزش تعاونی وزارت‌اصلاحات‌ارضی و تعاون روستائی با همکاری سازمان بین‌المللی کار وابسته به سازمان ملل متحد و با حضور معاونین‌وزارت اصلاحات ارضی و تعاون روستائی و کارشناسان سازمان بین‌المللی کار و نماینده سازمان ملل متحددرایران و گروهی از استادان و کارشناسان دانشگاهها و موسسات تحقیقات و اقتصادی ایران و تعدادی ازمسئولین امور تعاون استانها و فرمانداری‌های کل کشور کار خود را آغاز نمود.

بقیه در صفحه آخر

اطلاعات سال

حالبترین ـ زیباترین ـ کاملترین نشریه‌سال

دائرةالمعارف رپورتاژ، داستان، عکس، کاریکاتور ومطالب سیاسی، اقتصادی، هنری، اجتماعی، ورزشی، فرهنگی ...

یك آلبوم نفیس ازآثار پر ارزش عکاسان ایران

نشریه‌ایکه سالها خوانده میشود و درکتابخانه ها نگهداری میگردد همراه یك‌کتاب پرهیجان ومستند ازشگفت‌انگیزترین ماجرای جاسوسی جنك دوم

باخاوردور

سرزمین شگفتیها

آشنا شوید

یادداشتهای سفر سناتور مسعودی بخاور دور منتشر شد

ازنمایندگیهای اطلاعات در شهرستانها وروزنامه فروشها تهیه فرمائید

نادیه‌جمال

وگروهی از برجسته‌ترین هنرمندان جهان در

کوپاکابانا

تخت جمشید غربی شماره ۱۱۶ تلفن ۴۷۷۷۴

سندیکای حمل و نقل زمینی بین‌المللی در خدمت اقتصاد ایران

مفتخر است باطلاع هم میهنان عزیز برساند که به منظور تجهیز امکانات حمل و نقل زمینی کشور بخاطر خدمت بیشتر باقتصاد ایران و تقلیل نرخها که مورد علاقه دولت است سندیکای حمل و نقل زمینی بین المللی متشکل از ۹ـ شرکت معظم وباسابقه کشور که از طرف مقامات صلاحیتدار به رسمیت شناخته شده، برنامه های مهم و مختلفی دراین زمینه تهیه نموده و قسمتی از آن بموقع اجرا گذارده شده است.

این سندیکا دارای قریب ۵۰۰ دستگاه کامیونهای‌مجهز به‌کنتینرو محفظه مستحکم طبق استاندارد های بین المللی میباشد و ظرف ۱۰ روز محمولات را از ایران به اروپا و بالعکس میرساند. ضمنا براثر مجهز بودن شرکتهای عضو سندیکا در کرایه حمل و نقل نیز تخفیف قابل توجهی داده شده است.

هیئت مدیره سندیکای حمل و نقل زمینی بین‌المللی

آدرس: خیابان تخت جمشید پلاك ۱۱۰ تلفن ۶۸۶۵۰ـ ۴۹۰۹۸

۵۸۷۴ـ۱

سرمقاله

یکربع قرن خدمات اجتماعی

فردا ـ ششم اردیبهشت ماه ـ سازمان شاهنشاهی خدمات اجتماعی بیست و پنجمین سال حیات خود را آغاز و از مرز یکربع قرن خدمات نیکوکاری عبور میکند .

فکر تاسیس سازمان خیریه‌ای که در امور اجتماعی و عام‌المنفعه فعالیت داشته باشد چندین سال قبل از آنکه فرمان تشکیل سازمان شاهنشاهی خدمات اجتماعی صادر شود، مورد توجه شاهنشاه قرار داشت زیرا از همان نخستین روزهای سلطنت شاهنشاه معتقد شده بودند ملتی که اسیر فقر و جهل و بیماری است نمیتواند به معنای کلمه از مفاهیم استقلال و آزادی برخوردار باشد و آینده خود را بدست خود بسازد. ازینرو فراهم آوردن وسائل و موجبات یک مبارزه ریشه‌دار و اساسی با عوامل بیماری ، بیسوادی ، فقر ، عقب‌ماندگی را پادشاه جوان ایران نخستین قدم در طریق رهبری مملکت و ملت خویش بطرف یک آینده سالم و غرورآمیز تلقی میفرمودند ، ولی عوارض و مصائب ناشی از سرایت جنگ بایران مانع از آن میشد که این نیت خیر از قوه بفعل درآید و تاگزیر صدور فرمان شاهانه دائر بتشکیل سازمان شاهنشاهی خدمات اجتماعی ، سازمانی که یک سلسله فعالیت های بنیانی را جهت فراهم ساختن وسائل مبارزه بافقر وجهل و بیماری و عقب‌ماندگی مباشرت کند، به‌ششم اردیبهشت سال ۱۳۳۶ موکول گشت و ریاست عالیه سازمان را شاهنشاه شخصا تقبل فرموده نیابت ریاست عالیه را در عهده خواهروالاگهر خود والاحضرت شاهدخت اشرف پهلوی محول داشتند . که پیوسته در امور خیر و دستگیری از ضعفا و اهتمام در تسکین آلام دردمندان پیشقدم و ساعی بودند.

بموجب اساسنامه سازمان توجه به بهداشت و فرهنگ طبقات محروم و مستمند کشور و اقدام بامور اجتماعی عام‌المنفعه از اهم وظایف این موسسه نیکوکاری بشمار میرود وامروز که یک ربع قرن از دوران فعالیت سازمان شاهنشاهی خدمات اجتماعی میگذرد وقتی کارنامه سازمان را مرور کنیم می‌بینیم در هر قسمت بموفقیت های شایانی دست یافته ـ سهل است که هرروز در راه توسعه و تنوع خدمات خود قدمی تازه برداشته است .

سازمان شاهنشاهی خدمات اجتماعی با اقدام به تاسیس و اداره درمانگاه‌ها، بیمارستانها، آموزشگاههای پرستاری و بهیاری، مبارزه با مالاریا ، مبارزه با تراخم ، مبارزه با کچلی و سل و بیماریهای دیگر ، ایجاد آموزشگاه های حرفه‌ای ، تاسیس موسسه دارویخش ، اقدام به طبع و نشر کتب درسی ، اهتمام در مبارزه با بیسوادی ، تشکیل اندرزگاه ها ، کمک به معلولین ، مبارزه با گدائی وولگردی ، تاسیس آموزشگاه نابینایان و دهها نمونه دیگر ازینگونه خدمات ، امروزه بصورت یک سازمان گسترده و فعال در سراسر کشور مباشر فعالیت هائی است که در اعتلای بهداشت و فرهنگ عمومی، در غلبه بر بیماری و بی‌سوادی و تجهیز مردم شهری و روستائی برای زندگی بهتر سخت موثر میوده و می‌باشد .

موسسات درمانی و بهداشتی سازمان شاهنشاهی خدمات اجتماعی در سراسر کشور سالانه صدها هزار بیمار و رنجور را می‌پذیرد و معاینه و درصورت لزوم بستری میکنند و داروی رایگان در اختیارشان قرار میدهند .

کارخانه داروسازی دارویخش که باهتمام سازمان شاهنشاهی تاسیس یافته در رفع مشکلات ناشی از گرانی و کمیابی دارو نقش موثری بنفع بیماران و طبقات کم‌بضاعت کشور ایفا کرده است .

آموزشگاه عالی پرستاری اشرف پهلوی و آموزشگاه بهیاری که زیر نظر این آموزشگاه فعالیت دارد، آموزشگاه حرفه یی رضا پهلوی ، آموزشگاه نابینایان هرکدام بنوبه خود موسسه مجهزی بشمار می‌آیند که در تامین هدف های فرهنگی و بهداشتی سازمان سهم عمده دارند .

طبع و نشر کتب درسی برای چهار کلاس ابتدائی دبستانهای کشور از سال تحصیلی ۳۷-۱۳۳۶ در عهده سازمان شاهنشاهی خدمات اجتماعی قرار گرفته است که تاثیر این خدمت شایسته وتهیه کتاب مجانی برای دانش‌آموزان سراسر کشور نیازی به توصیف وتوضیح علیحده ندارد. سازمان شاهنشاهی همچنین برای پیشرفت برنامه های فرهنگی خود به تشکیل چاپخانه مجهز افست اقدام کرده است که بنام چاپخانه بیست‌وپنجم شهریور فعالیت دارد .

پیشرفت هدفهای فرهنگی ، بهداشتی و اجتماعی سازمان شاهنشاهی خدمات اجتماعی مدیون توجه ، علاقه خاص شاهنشاه وسرپرستی والاحضرت شاهدخت اشرف پهلوی است که بامراقبت مداوم خویش وبرگزیدن مدیران ومسئولان شایسته و دلسوز برای هرقسمت ازتشکیلات وسیع سازمان ، این موسسه را بدین پایه ازوسعت و فعالیت رسانیده‌اند .

مؤسسهٔ انتشارات امیرکبیر

مولن روژ

شرح زندگی دردناک «تولوزلوترك» نقاش معروف‌قرن نوزدهم فرانسه و آفریننده تابلو «درمولن‌روژ»

از پیر لامور

ترجمه هوشنك پیرنظر

چاپ دوم ـ منتشر شد

بیمارستان مهر

به‌تعدادی ماما و پرستار دیپلمه احتیاج دارد . داوطلبان می‌توانند قبل از ظهر ها بدفتر بیمارستان مراجعه نمایند.

۱ـ۴۷۲۴ ۱ـ۳

شرح کبیر انقروی برمثنوی معنوی مولوی

ترجمه فارسی

جزواول ازدفتراول (تلخیص‌نشده) منتشر شد

مترجم : دکتر عصمت ستارزاده

فروش در کتابفروشی های معتبر

جزو دوم از دفتر اول بزودی منتشر میشود

کلاسهای انگلیسی انجمن ایران و آمریکا

ثبت‌نام برای کلاس های فشرده که هفته‌ای ده ساعت تشکیل میشوند در روزهای شنبه پنجم اردیبهشت برای کلاس‌های شش به بالا و یکشنبه ششم اردیبهشت برای کلاس های دو الی پنج و دو شنبه هفتم اردیبهشت برای دانشجویان جدید صبح‌ها از ساعت ۹ الی ۱۱ و بعد از ظهر از ساعت ۲ الی ۴ انجام خواهد شد.

امتحان تعیین کلاس برای داوطلبان جدید در روزهای پنج شنبه هر هفته بعمل میاید.

نشانی ـ خیابان وصال شیرازی تلفن ۴۷۴۳۸

تلاش برای زندگی بهتر

کلاس منشیگری واحد

کلاسهای واحد

در هر رشته موفقیت شما را تضمین میکند.

ثبت نام همه روزه

شاهرضا ـ دروازه دولت ـ نبش سعدی

پیشرفتهای موشکی و فضائی چین

رئیس دفتر نخست‌وزیری ژاپن اظهار داشت که پرتاب ماه مصنوعی از طرف دانشمندان چین بمدار کره زمین کاملا غیر منتظره بود.

وی گفت که توسعه برنامه های موشکی چین کمونیست خیلی بسرعت صورت میگیرد وظاهرا از این پیشرفت ها در راه هدفهای نظامی استفاده خواهد شد .

در هر حال چین کمونیست باپرتاب نخستین ماه مصنوعی درروز ۲۴ آوریل وارد باشگاه فضائی گردید زیرا هم ماه مصنوعی و هم موشکی که آن را به فضا پرتاب کرده ساخت چین است چین کمونیست درسال های اخیر تمام کوشش خود را به خرج میدهد تا در زمینه فضائی واتمی با دو کشور بزرگ امریکا و شوروی رقابت کند در حال حاضر دست کم ده رآکتور اتمی یک کارخانه مخصوص جدا کردن ایزوتوپ دوزیر دریائی موشک انداز یک رادیو تلکسوب خورشیدی که بزرگترین رادیو تلکسوب دنیا است در اختیار دارد .

چین کمونیست از سال ۱۹۶۸ برنامه تولید موشک های بالستیک قاره پیما را به مورد اجرا درآورده است .

چینی ها در باره موشکی که نخستین ماه مصنوعی آن کشور را در مدار قرارداده هیچگونه توضیحی نداده‌اند ولی طبق محاسبه‌ای که دانشمندان غرب بعمل آورده‌اند موشکی که توانسته است یک جسم ۱۲۳ کیلوئی را در مدار قرار دهد باید قاعدتا هنگام پرتاب از زمین فشاری بین ۵۰ـ۶۰ تن یعنی دوبرابر فشار موشک الماس فرانسه داشته باشد .

در مورد ماموریتی که نخستین ماه مصنوعی چین بایدانجام دهد هیچگونه اطلاعی بدست نیامده است و ظاهرا مسئله تنها جنبه آزمایش داشته است.

امادر هر حال این نخستین آزمایش نشان میدهد که قدرت علمی تکنیکی چین رانمی‌توان نادیده گرفت درست است که این آزمایش در برابر پیشرفت هائی که امریکا و شوروی در زمینه فضا بدست آورده‌اند فوق العاده ناچیز و کم‌اهمیت است ولی شك نیست که چینی ها در آینده گامهای عظیمی دراین راه برخواهند داشت .

دواشنگتن «جرج میلر» نماینده دموکرات ایالت کالیفرنیا ورئیس کمیسیون فضائی مجلس نمایندگان ضمن اشاره بیك نوع ناراحتی که پرتاب نخستین ماه مصنوعی چین کمونیست در محافل واشنگتن بوجود آورده گفت ظاهرا ماه مصنوعی که چین به فضا پرتاب کرده ماهواره ساده‌ای است ولی قابل توجه این است که چینی ها بااین آزمایش نشان دادند که دارای موشکهای نیرومندی هستند وازاین رو شرایط اوضاع ایجاب میکند که ما از هم اکنون در صدد تقویت بنیه دفاعی خود برآئیم اما بطور کلی پرتاب نخستین ماه مصنوعی چین کمونیست در واشنگتن باخونسردی تلقی شد زیرا امریکا قبلا پیش‌بینی کرده بود که چینی ها بیك آزمایش جدید موشکی دست خواهند زد.

عکس‌العمل ویتنام شمالی

رادیو هانوی خبر پرتاب نخستین ماهواره چین کمونیست را بدون تفسیر پخش کرد وعین اعلامیه رسمی خبرگزاری چین را در این باره خواند . ناظران سیاسی انتظار داشتند که رادیو هانوی خبر پرتاب ماهواره چین را با آب و تاب زیاد پخش کند. گفتار ورفتار رادیو هانوی نشانه تیرگی روابط ویتنام شمالی و چین است .

پرتاب قمر مصنوعی مائو دنیا را بحیرت انداخت

رادیو پکن دیشب ناگهان برنامه خودرا قطع کرد و اعلام داشت که چین کمونیست نخستین ماه مصنوعی خودرا با موفقیت بفضا پرتاب کرده است ماه مصنوعی چین پس از قرار گرفتن در مدار سرود «شرق سرخ است» رادر فضا پخش کردو گیرنده های زمین آن را ضبط کردند .

متن اعلامیه‌ای که ازطرف خبرگزاری چین در مورد پرتاب نخستین ماه مصنوعی صادر شده از این قرار است .

رهبر بزرك ما پرزیدنت مائو گفته است ، ما نیز باید ماهای مصنوعی راکه بدست بشر ساخته می شود تولید کنیم در جریان پیشروی پیروزمندانه کشور ما بسوی پیروزی در دهه ۱۹۷۰ خوشوقتیم که درخواست پرزیدنت مائو به حقیقت پیوسته است .

چین با موفقیت نخستین ماه مصنوعی خودرا روز ۲۴ آوریل ۱۹۷۰ بفضا پرتاب کرد .

این ماه مصنوعی در ۱۱۴ دقیقه یك‌بار در مداری که نزدیکترین فاصله آن بزمین ۴۳۹ ودورترین فاصله آن ۲۲۸۴ کیلومتر است بدور کره‌زمین می گردد و زاویه انحراف آن نسبت به خط استوا ۶۸ر۵ درجه است وزن نخستین ماه مصنوعی چین ۱۷۳ کیلو است وسرود (تونك نانك هونك) ـ شرق سرخ است ـ روی فرکانس ۲۰۰۰۹ مگاسیکل پخش می کند .

پرتاب موفقیت‌آمیز نخستین ماه مصنوعی توسط چین و براهنمائی مرکزی حزب کمونیست که پرزیدنت مائو لین پیائو معاون رئیس جمهوری درراس آن قراردارند انجام گرفته است .

این موفقیت نمایشگر توسعه تکنولوژی فضائی چینی ها بوده و وپیروزی بزرگی برای افکار مائو بشمار میرود .

کمیته مرکزی حزب کمونیست چین بگرمی به‌همه کارگران و روستای قسمت ها ، به جنبجویان ارتش خلق کادر های انقلابی ، دانشمندان ، مهندسین ، تکنیسین‌ها اعضای چریك ملی که در پرتاب این ماه مصنوعی شرکت کردند تبریك می گوید .

پرتاب موفقیت‌آمیز نخستین ماه مصنوعی چین در سراسر جهان با شگفتی و حیرت تلقی شد .

خبرگزاری قاس ساعت چهار و بیست و سه دقیقه. پرتاب موفقیت‌آمیز نخستین ماه مصنوعی چین کمونیست رااز قول خبرگزاری چین جدید بدون تفسیر پخش کرد .

*** انعکاس در شوروی و آمریکا**

کارشناسان عرب در مسکو اظهار عقیده می کنند که ازجنبه فنی پرتاب نخستین ماه مصنوعی چین تهدید فوری برای شوروی بوجود نمی آورد شوروی سه سال و نیم پس از پرتاب نخستین ماه مصنوعی بفضا توانست نخستین انسان را در مدار زمین قرار دهد .

امادر هر حال پرتاب این ماه مصنوعی نشان میدهد که چین کمونیست دارای موشکهای نیرومندی است که می تواند هدفهائی را که درفاصله دور قرار گرفته‌اند از بین برند وبهمین جهت است که امریکا وشوروی در تاسیس شبکه های موشکی اصرار میورزند .

از واشنگتن وزارت دفاع امریکا باصدور اعلامیه‌ای تاکید کرد که پرتاب یك ماه مصنوعی ازطرف چین کمونیست نشانه پیشرفت های بر معنائی است که در زمینه تکنولوژی نصیب دانشمندان چین شده است.

وزارت دفاع امریکا اضافه میکند که این حادثه تولید شگفتی نمیکند و «ملوین لرد» وزیر دفاع امریکا ضمن نطقی که در ماه فوریه گذشته در کنگره ایراد کرد پیش بینی نمود که چین در آینده نزدیك یك موشك یا یك ماه مصنوعی بفضا پرتاب خواهد کرد .

کارشناسان امریکائی اظهار عقیده میکنند که پرتاب نخستین ماه مصنوعی چین نشان میدهد که حداکثر تا دو سه سال زرادخانه اتمی چین از موشکهای قاره‌پیما انباشته خواهد شد .

در پاریس ژنرال «روبراوبنیه» رئیس مرکز مطالعات فضائی اظهار داشت مداری که ماه مصنوعی چین روی آن قرار گرفته نشان میدهد که قدرت موشکهای چین کمونیست بیش از موشك «الماس» فرانسه است .

موشك الماس فرانسه در «مارس» یك ماه مصنوعی ساخت آلمان را در مدار زمین قرار دارد .

در آلمان مسئولان رصدخانه «بوخوم» اعلام داشت که ماه مصنوعی چین نتیجه یك مسابقه تکنیکی و سیاسی درجه اول است که‌نه تنها چین کمونیست را در جرگه کشور های نیرومند دارنده سلاح اتمی قرارداده بلکه به‌قدرت های فضائی درجه اول ملحق ساخته است .

سخنگوی رصدخانه بوخوم اظهار داشت موشکی که پرتاب یك جسم ۱۷۳ کیلوئی را به‌فضا پرتاب کرده میتواند خود را باقصی نقطه جهان برساند .

وی اضافه کرد که علائم رادیوئی نخستین ماه مصنوعی چین کمونیست بخوبی شنیده میشود .

در لندن رصدخانه یکی از مدارس علائم رادیوئی ماه مصنوعی چین را ثبت کرد .

چین پارتاب اولین قمر مصنوعی خود ، بصورت یك کشور فضائی درآمد ودرعین حال نشان داد دارای موشکهائی است که میتواند شهرهای شوروی و امریکا را هدف بمب‌های اتمی قرار دهد. احتمال می رود پرتاب قمر مصنوعی چین، در مذاکرات امریکا و شوروی درباره کنترل سلاحهای موشکی که اکنون دروین جریان دارد تاثیر بگذارد و در عین حال فشار محافل نظامی امریکا به نیکسون برای تقویت هرچه بیشتر قدرت موشکی امریکا افزایش یابد .

چینی‌ها یکهزار سال پیش موشك اختراع کردند

هنك کنك ـ چینی‌ها که هزار سال پیش موشك و فشفشه وباروت را اختراع کردند و در ۱۹۶۴ به قدرت اتمی مبدل شدند ، دیروز وارد عصر فضا گشتند .

موفقیت چینیها مسلما اثر بزرگی در جهان خواهد داشت .

یکی اینکه استدلال کسانی راکه خواهان تقویت شبکه‌های دفاعی ضد موشکی آمریکا هستند قوی‌خواهد کرد .

دوم اینکه پرتاب ماهواره چین کمونیست برمذاکرات محدودکردن سلاحهای استراتژیك که در وین بین آمریکا و شوروی جریان دارد اثر خواهد گذاشت، چون احتمالا پرتاب این ماهواره علامت وجود موشك نیرومندی در چین است . دوکشور آمریکا و شوروی نخواهند توانست موشك‌های خودرا محدود کنند .

«چیانك‌چین‌کوئو» پسر چیانکایشك که پریروز مورد سوءقصد قرار گرفت بااحتیاطات امنیتی فراوان به مرکز نظامی آمریکا در «کولورادو» آمد و همراه افسران آمریکائی پرتاب وگردش ماهواره چین کمونیست را تماشا کرد ـ بخبرنگاران اجازه داده نشد عکس‌العمل پسر چیانکایشك را بپرسند . وی مدتی در مرکز فضائی باقی ماند و مسیر گردش ماهواره چین کمونیست را بدقت دنبال کرد .

دفتر هواپیمائی اسرائیل را در ترکیه منفجر کردند

استانبول ـ خبرگزاری فرانسه براثر انفجار یك بمب پلاستیکی یك کیلوئی در دفتر شرکت هواپیمائی «ال‌عال» تمام شیشه‌های آن خوردشد بمب در کنار یکی از پنجره‌های شرکت کارگذاشته شده بود .

سخنگوی پلیس ترکیه اظهار داشت که دراین سوءقصد کسی کشته نشد فقط یکی ازدوپاسبان که شب وروز که در اطراف کمپانی هواپیمائی اسرائیل کشیك میدهد اندکی از ناحیه دست زخمی شده فرماندار استانبول اظهارداشت که هدف سوءقصدکنندگان منهدم کردن ساختمان شرکت هواپیمائی ال‌عال بوده ولی دراین حادثه تنها شیشه‌های شرکت شکسته است وی اضافه کرد که اقداماتی که تاکنون برای حفظ امنیت استانبول بعمل آمده تشدید خواهد شد و مقصرین در هرجا که باشند ، دستگیر و مجازات خواهند شد.

دوساعت قبل از سوءقصد افراد ناشناسی به اداره آگاهی استانبول بوسیله تلفن اطلاع داده بودند که بمبی در هتل هیلتون منفجر خواهد شد و بیدرنگ گروهی ماموربن پلیس بادستگاه مخصوص بمب‌یابی بسوی هتل هیلتون رفتند ولی چیزی پیدا نکردند تا آنکه در ساعت یك ونیم بعداز نیمه شب در نزدیکی دفتر شرکت ال‌عال روی داد .

رئیس کمیته فضائی مجلس نمایندگان آمریکا گفت

پیشرفت فضائی چین نتیجه اشتباه آمریکا است

واشنگتن ـ مقامات امریکائی با نگرانی ، اما بدون تعجب در برابر پرتاب نخستین ماهواره چین کمونیست واکنش نشان دادند .

توماس‌بین رئیس سازمان فضانوردی امریکا گفت: این پرتاب غیرمنتظره نبود و نشانه عزم راسخ رهبران چین است که علیرغم مشکلات فراوان ، پیشرفت علم و تکنولوژی را در ردیف اول مسائل ملی خود قرارداده‌اند.

سخنگوی وزارت دفاع امریکا این حادثه را «یك قدم بزرك تکنولوژی بهجلو» نامید . مسلم است که امریکائیان بیشتر در فکر جنبه های نظامی این عمل هستند تا جنبه علمی آن .

رئیس کمیته فضائی مجلس نمایندگان گفت : چینی ها اکنون میتوانند یك بمب اتمی در فضا قرار دهند . وی گفت پیشرفت چین نتیجه اشتباه ماست . در دوره اقدامات ضد کمونیستی سناتور مك‌کارتی فقید دانشمندان فیزیکدان چینی را از امریکا اخراج کردند. در راس این عده «چن‌هسوئه‌شن» قرار داشت که سرگرد ارتش امریکا بود . این فرد به چین رفت و درراس تحقیقات اتمی چین قرار گرفت .

برخی از دانشمندان امریکائی عقیده دارند اولین ماهواره چین کمونیست ممکن است یك ماهواره اکتشافی باشد که برای مراقبت از حمله ناگهانی شوروی به فضا پرتاب شده است .

یك دانشمند گفت : پرتاب این ماهواره بخودی خود حاکی از آن نیست که چین موشك قاره‌پیما دراختیار دارد .

اطلاعیه شرکت سهامی سازمان آب منطقه‌ای تهران

بمنظور تکمیل و بهبود شبکه آبرسانی و تامین آب مصرفی عده‌ای از همشهریان گرامی که تاکنون از آب تصفیه شده بهره‌مند نشده‌اند سازمان ناگزیر از حفاری ونصب لوله در معابر و خیابان‌های مشروحه زیر میباشد:

۱ـ خیابان امامزاده قاسم.
۲ـ اول خیابان سعید شیبانی.
۳ـ انتهای خیابان امامزاده قاسم.

حفاری از تاریخ ۱۱ر۲ر۴۹ آغاز و تاتاریخ ۲۰ر۳ر۴۹ پایان می پذیرد ، هرچندکه حفاری دراین نقاط در امر ترافیك موثر بوده و باعث ناراحتی موقت ساکنان و عابران گرامی میشود ولی این سازمان برای ایفاء وظیفه و تامین آب هر منطقه ناگزیر از انجام آنست و از همشهریان محترم انتظار دارد که با تحمل این زحمت موقت از همکاری با ماموران سازمان دریغ نفرمایند.

سازمان آب منطقه‌ای تهران « شرکت سهامی »

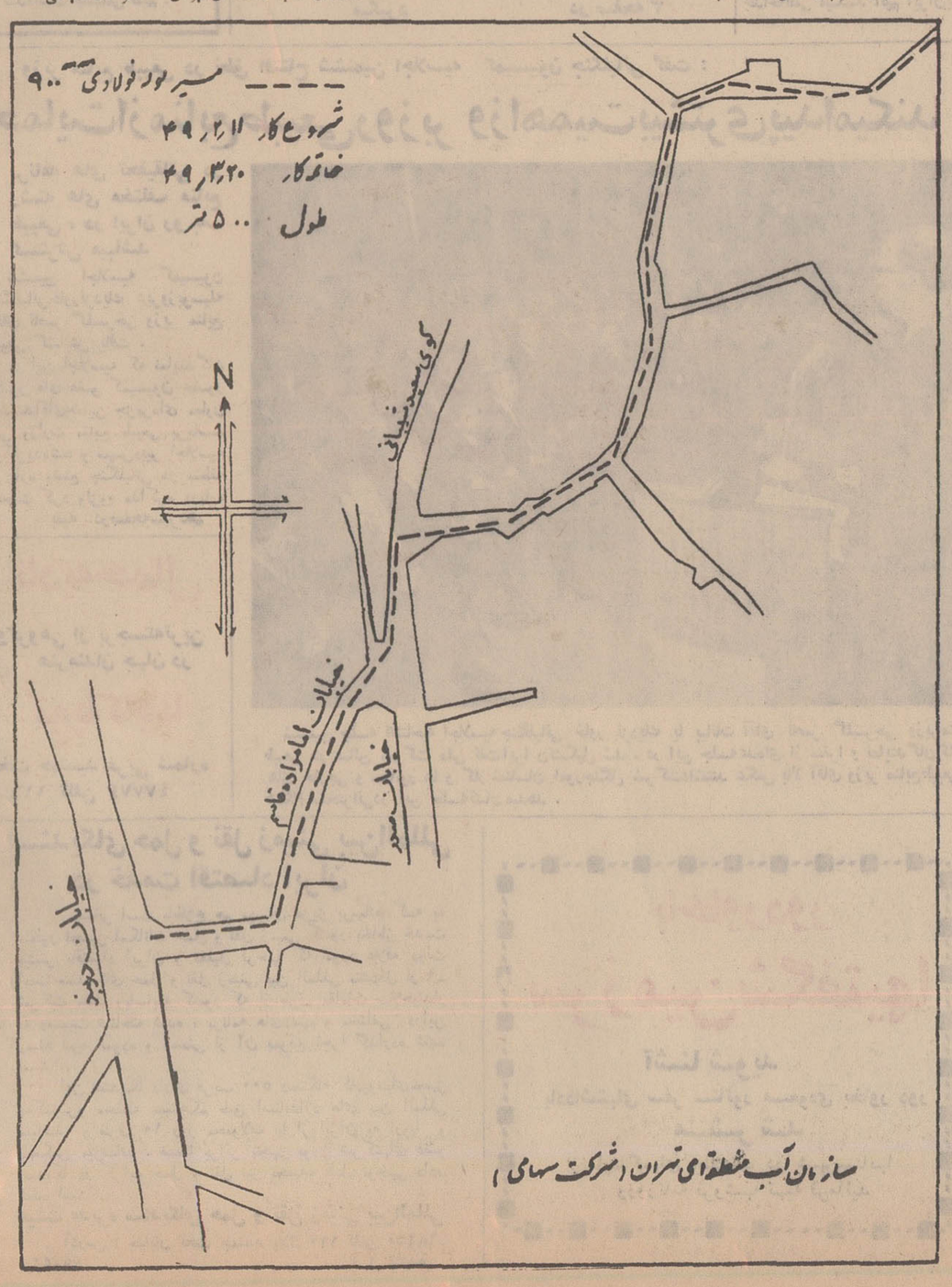

سازمان آب منطقه‌ای تهران (شرکت سهامی)

از مجموعه ایران شناسی

پژوهشگاه ترجمه و نشر کتاب

تاریخ یعقوبی

تألیف : احمد بن ابی یعقوب

ترجمه : دکتر محمد ابراهیم آیتی

تجدید چاپ شد

مراکز فروش: نمایشگاه شماره ۱ سازمان فروش بنگاه ترجمه و نشر کتاب خیابان پهلوی ساختمان بنیاد پهلوی
نمایشگاه شماره ۲ خیابان سپهبد زاهدی شماره ۱۰۲
تلفن : ۶۱۲۷۳۷-۶۶۱۷۷
نمایشگاه شماره ۳ مقابل دانشگاه تهران

عمو غلام

مجموعه دوازده داستان ممتاز واصیل ایرانی

نگارش عبدالحسین وجدانی موسسه انتشارات امیرکبیر

فاضلابها

شناسائی علل آلودگی ، روشهای تصفیه ، ایجاد شبکه راههای بهره‌برداری از فاضلابهای شهری و مراکز صنعتی

نگارش : دکتر عبدالحسین مقتدر مژدهی استاد دانشگاه تهران

مرکز پخش : کتابفروشی چهر ، مقابل دانشگاه تهران

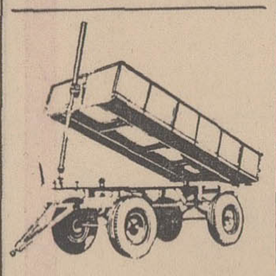

قابل توجه شهرداریها شرکتها وموسسات کشاورزی، تریلر کشاورزی ساده یا کمپرسی و نوع دیگر کمپرسی مخصوص حمل زباله

شرکت سهامی تولیدماخیابان آیزنهاور مقابل وزارت کار .

تلفن : ۹۵۹۲۴۴ ـ ۹۵۴۴۶۰

برای محاصره پایتخت کامبوج افراد ویتکنگ باسربازان کامبوج به جنگ تن بتن پرداختند

در بحبوبه وخامت سخت اوضاع در لانوس ، کامبوج و ویتنام جنوبی سربازان امریکائی همچنان بکار تخلیه خاك ویتنام ادامه میدهند . در عکس افراد لشگر سوم تفنگداران دریائی امریکائی درحالیکه درکنار کشتی مامور حمل آنها اثاثیه خودرا برای بازرسی نهائی روی زمین چیده‌اند دیده میشوند .

پنوم‌پن- رویتر- یونایتدپرس - شدیدترین و خونین‌ترین نبرد های کامبوج درحوالی پایتخت این کشور جریان دارد . کمونیست ها برای آنکه بتوانندشهر «پنوم‌پن» پایتخت کامبوج رادر محاصره درآورند همچنان تلاش میکنندتاشهر «آنك- تاسوم» را اشغال کنند . یك سخنگوی نظامی در «پنوم‌پن» گفت که دراین شهر بدنبال حمله بزرك ویت کنك جنك تن‌بتن درگرفته است .

نیروی هوائی کامبوج مواضع کمونیست هارادر شهر آنك‌تاسوم بمباران کردند واین‌ظاهرا سخت- ترین نبردی است که بین قوای ویت کنك ونیروهای دولتی کامبوج درگرفته است ، زیرا چتربازان کامبوج پس از این بمباران در شهر پیاده شدند و به‌زدو خورد پرداختند .

مواضع کمونیستها در خانه‌های مسکونی این شهر کوچك بودکه مورد بمباران قرار گرفت .

همزمان با این دولت کامبوج خانواده‌های ویتنامی را که‌روی‌قایق های رودخانه‌ای‌زندگی میکردند‌از حوالی کامبوج کوچ داده و به نقطه‌نامعلومی برده است .

فعلا چهار روز است که قوای دولتی کامبوج کوشش‌میکند شهر «آنك‌تاسوم» را که‌بدست کمونیست ها افتاده پس‌بگیرد . اما‌هنوزموفق نشده‌اند .

این شهر در ۱۳۰ کیلو متری «پنوم‌پن»است وقوای‌دوطرف آنقدر بهم نزدیکند که اغلب جنك تن- بتن بین آنها رخ میدهد .

گزارش رسیده که هواپیماهای کامبوجی به شهر ساحلی آرام «کپ» نیز حمله کرده‌اند . این شهر چندروز پیش به تصرف‌قوای ویت کنك درآمد .

از «پنوم‌پن» گزارش میرسد که دولت کامبوج‌همه دختران بار ویتنامی را که دربارهای پنوم‌پن کار میکردند توقیف کرده وبارها رابسته است. خانواده های‌ویتنامی به‌سفارت ژاپن هجوم آورده‌اند تا هرچه زودتر ویزا بگیرند و از کامبوج خارج‌شوند . در حدود۸۰ درصد از ۶۰۰ هزار ویتنامی مقیم کامبوج درصدد خروج فوری از این کشور هستند .

* موج وحشت

خبر نزدیك شدن ویت‌کنك‌ها به پایتخت موج‌وحشتی در کامبوج بوجود آورده و خانواده های استرالیائی مشغول خروج از«پنوم- پن» هستند. آخرین خبر حاکی است که‌ویت کنك هادرچند محل دست به‌حمله زده‌اندو جاده شماره هفت راکه‌وسیله ارتباط پنوم‌پن‌با شمال‌شرقی کشور است به‌تصرف درآورده‌اند .

در «آنك‌تاسوم» نبرد تن‌بتن در اطراف بازار شهر ادامه دارد و مسلم است که این نبرد بسیار مهمتر از نبرد«سانك» می‌باشد که دوروز پیش با تصرف مجدد شهر سانك بدست قوای دولتی پایان یافت .

در «پنوم‌پن» چهار فقره تیر - اندازی بطرف کشتی‌های ژاپنی که در رودخانه لنگر انداخته بودند انجام گرفت ودر نزدیکی شهریك اتومبیل حامل عده‌ای کامبوجی با راکت منهدم شد .

* جنك در تایلند

شش مرزدار تایلندی‌وچریك کمونیست درزدوخوردی در نزدیك مرز لائوس کشته شدند . پلیس اعلام کرد دوفرد داوطلب مدافع یك‌دهکده مرزی نیز دراین زدو خورد‌که در ایالت فاخوم‌فانوم‌در- گرفت کشته‌شدند . هفته قبل پلیس گفته بود در ایالت دیگری مزرداران و مدافعان داوطلب یك حمله چریك‌هارااز مرز لائوس‌عقب زده‌اند.

فیلدمارشال تانوم‌کیتی کاچورن نخست‌وزیر تایلند دیروز اعلام کرد قصد دارد وقتی‌روابط‌سیاسی بین کامبوج‌و تایلند برقرار شدبدولت کامبوج کمك کند.

اما وی مشخص نکرد که‌این کمك چه خواهدبود . روابط‌بین کامبوج و تایلند ۹سال پیش قطع شده‌بود ،امابعد از رفتن‌سیهانوك گفته میشود این‌روابط به روندی برقرارخواهدشداخیرا دو کشوربا هم‌ارتباط هوائی پیدا کرده‌اند و این‌امر مقدمه روابط بهتر دو کشور تلقی شده‌است.

* تصمیم نیکسون

ویلیام‌راجرز وزیر خارجه امریکادیشب اعلام کرد ۱۰۵هزار سرباز ویتنام شمالی وویت کنك به لائوس‌و کامبوج حمله کرده‌اند و قسمت هائی از هر دو کشور را اشغال نموده‌اند.

وی گفت: با کمال‌تاسف شوروی ازتشکیل کنفرانس ژنو که‌نماینده آن ژاکوب مالیك در ۱۶ آوریل مطرح کرده‌بود طفره میرود اما باعث‌امیدواری‌است که اندونزی، ژاپن و تایلندشروع به‌مشورت برای اقدام‌بین المللی جهت حفظ استقلال وبیطرفی کامبوج کرده‌اند.

گفته‌میشود که‌پرزیدنت‌نیکسون در آستانه اخذ تصمیم‌برای‌فرستادن مقادیر قابل ملاحظه‌ای مهمات و تجهیزات نظامی‌برای کامبوج‌است و ممکن‌است علیرغم مخالفت‌های شدیدی که در کنگره وجوددارد این کار را بکند‌اما در حال‌حاضر دلیلی وجودندارد که نیکسون سربازان آمریکائی رانیز به‌این جنك گسیل‌دارد.

دولت‌آمریکا با حمایت از رژیم متزلزل کامبوج مقدمات این کار رافراهم آورده‌است . فعلا نیکسون مشغول مطالعه پیام ژنرال«لون‌نول» است، در حالی‌که برخی رهبران کنگره اصرار دارند آمریکا در جنك کامبوج مداخله‌نکند ولی رهبران نظامی‌اصرار دارند که آمریکا مانع‌سقوط رژیم«لون‌نول» شود تاازاین راه به پیشرفت جنك ویتنام کمك کند.

* تشکیل حکومت شورشی

خبرگزاری ویتنام شمالی خبر داد که در ایالت «کامپونك چام» یك دولت ازشورشیان کامبوج به صورت کمیته محلی تشکیل شده است . از قول منابع ویت کنك گفته شدکه محل‌این کمیته در ۸۰ کیلو متری شمال «پنوم‌پن» است‌و در ۱۱ آوریل تشکیل‌شده است.

ارتش کره جنوبی در کامبوج

کره جنوبی اعلام کرد که موضوع اعزام سرباز رابه‌کامبوج مورد بررسی قرار داده است و احتمال‌میرود بدنبال درخواست دولت کامبوج قسمتی از ارتش کره جنوبی برای جنك باکمونیستها وارد کامبوج شود .

وزیر خارجه کره جنوبی گفت حوادث کامبوج‌صلح آسیا را بخطر انداخته وبهمین دلیل کره جنوبی‌نمیتواند نسبت به‌آن بی‌تفاوت باشد .

دولت‌مزبور که به نام جبهه نجات حلق کامبوج نامیده می‌شود هوادار «سیهانوك »است که دربکن بحال بعید بسر می برد و از مردم کامبوج‌خواسته‌است‌جبهه متحدی تشکیل‌دهند و با دولت‌فعلی کامبوج مخالفت کنند.

* تظاهرات ویتنام جنوبی

دانشجویان سایگون به‌تظاهرات خود در سراسر کشور علیه‌تل‌عام اهالی ویتنام بدست کامبوجی ها ادامه میدهند بودائیان مبارز به دانشجو‌یان پیوسته‌اند و دولت سایگون را متهم به مسئولین در این کشتار میکنند زیرا این دولت برای رژیم کامبوج اسلحه تهیه کرده است .

گروهی از سربازان علیل‌سابق نیز به تظاهرات پیوسته‌اند و خواستارند که برای حمایت از ویتنامی های مقیم کامبوج‌داوطلب فرستاده شود

در حدود ۱۵۰ دانشجو سفارت سابق کامبوج را اشغال کردند . در مجمع ملی (پارلمان) ویت‌نام جنوبی گروهی از سربازان معلول موضع گرفته و تمام دیشب را روی پلکان وسیع سنگی آن نشستند. دیروز بعد از ظهر دعا برای کشته شدگان ویتنامی‌درسراسرسایگون برقرار شد و رهبر بودائیان مبارز دولت سایگون را شریك جرم‌رژیم کامبوج نامید و از سازمان ملل‌و صلیب سرخ جهانی خواست به حمایت از ویتنامی‌های مقیم کامبوج مداخله کند .

دولت سایگون پریروز اعلام کرده بود سلاح هائی را که از کمونیست ها به غنیمت گرفته به کامبوج داده است . دولت امریکا نیز این خبر را تائید کرد و همین برشدت خشم مردم ویتنام جنوبی افزوده است .

قاچاق تریاك

یك سرگرد مدال‌دار نیروی - هوائی که بعنوان خلبان شخصی بانکر سفیر امریکا و وستمورلند فرمانده سابق قوای امریکا در ویتنام خدمت میکرد ، در دادگاه نظامی بجرم قاچاق تریاك ازتایلند و نقض مقررات ارزی محکوم‌شد.

دادگاه وی مرکب از ۸ژنرال بود و مسلم شد که حداقل ۱۰ فقره قاچاق بزرك تریاك مرتکب شده است .

وی سرگرد «فلیز» نام داردو ممکن است به ۵۰ سال حبس محکوم شود .آخرین‌بار ازسرگرد فلیز ۳۸۵ کیلوگرم تریاك کشف شد که از بانکوك به سایگون می‌برد و قیمت آن در حدود ۲ر۱ میلیون تومان تخمین زده‌شده است‌واگر به‌هروئین تبدیل‌میشددر بازار آمریکا ۳۵ میلیون تومان قیمت پیدا میکرد .

توطئه قتل نیکسون کشف شد

سیتل - سخنگوی سرویس های امنیت آمریکادر سیتل اظهار داشت یك بمب ساخت محلی که در یك بسته پستی به‌آدرس کاخ‌سفید واشنگتن‌پست شده در دفتر پستی «سیتل» کشف گردیده توسط کارشناسان بی‌اثر شده‌است .

یك بمب دیگر از همین نوع که به‌آدرس‌دفتراداره سربازگیری ارتش در واشنگتن فرستاده شده بودکشف شده است کارآگاهان سرویس‌های پستی‌برای‌پیداکردن فرستندگان این بسته‌های پستی تحقیقات‌دامنه‌داری‌راآغاز کرده‌اند

از طرف دیگر دیشب بمبی در دفتر سربازگیری ارتشهای زمینی و هوائی در محله‌سیاه‌پوست‌نشین«هارلم» منفجر گردید و شیشه‌های پنجره‌ها را خورد کرد ولی تلفات جانی ببار نیاورد .

بدنبال بتوپ بسته شدن کاخ ریاست جمهوری

سربازان وحشتناك هائیتی ۲۰۰ نفر را توقیف کردند

۲۰۰ نفر را توقیف کرد . اما آخر شب پایتخت آرام بود و مردم رسیدن به حکومت تلاش میکنند سه روز است در خانه خود تحت نظرند .

دولت اعلام کرد که سروان با یکنفر دیگر میخواسته‌اند به خانه روخاس بروند و بپرسند آیا به چیزی احتیاج دارد یا نه .

اما یك سرگرد سابق که فعلا محافظ روخاس است به سروان تیراندازی کرد ، ولی قوای پلیس فورا این سرگرد رادستگیر کردند و سروان را به‌بیمارستان رساندند که بعلت زخم شدید شانه‌اش بستری شد .

این حادثه در زمانی رخ دادکه مردم کلمبیا منتظر نتیجه رسمی انتخابات هستند . روخاس دراین انتخابات شکست خورده و دولت را متهم به تقلب در انتخابات کرده است .

* در آرژانتین

سفارت چین ملی در آرژانتین اعلام کرد : عده‌ای قصدداشتند پسر وابسته فرهنگی سفارت را بدزدند . اما کلفت خانه در خانه را باز نکرد و توطئه شکست‌خورد.

دو نفر مرد نقابدار بدر خانه «کن‌چی‌چن» آمدند . قبلا به خانه تلفن های تهدید آمیز شده بود- کلفت خانه نه فقط حاضر نشد در را باز کند ، بلکه به پلیس تلفن کرده و توطئه‌را عقیم گذاشت.

نخستین نبرد هوائی شبانه مصر و اسرائیل

تل‌اویو - خبرگزاری فرانسه - جت های جنگنده سوریه ساعت شش‌ونیم بعداز ظهر دیروزمواضع اسرائیل را در ارتفاعات جولان بمباران کردند .

سخنگوی نظامی اسرائیل‌اظهار داشت که در این حمله چهار هواپیمای سوریه شرکت داشتندو بمباران هیچگونه تلفات جانی‌ببار نیاورد .

در منطقه کانال سوئز در نخستین نبرد هوائی شبانه که‌بین هواپیما های اسرائیل‌و مصر روی داد دوهواپیمای «ایلیوشین» مصر سرنگون گردید .

بااینکه مصریها‌درروزهای اخیر چندبار به‌حملات‌هوائی شبانه اقدام کرده بودندولی هرگز بین‌هواپیما های دوطرف نبرد شبانه‌روی نداده است .

نبرد هوائی هنگامی روی داد که واحدهائی از جنگنده های‌اسرائیل درصدد بمباران مواضع اسرائیل درصحرای سینا برآمدند .

سخنگوی ارتش مصر اظهار داشت که نیرو های هوائی مصر تنها یك هواپیمای خود رادر این نبرد ازدست داده است در جبهه مصر و اسرائیل دیروز نیز نبرد هائی بین واحد های توپخانه دو طرف روی‌داد .

رادیو قاهره گزارش داد که توپخانه سنگین مصر مواضع اسرائیل ، انبارهای مهمات وسازو برك دشمن را درهم کوبیدند و چندین کانون‌آتش‌بوجود آوردند.

یك سخنگوی رسمی اسرائیل گزارش روزنامه الاهرام را دایر براینکه ۱۶۰۰ داوطلب انگلیسی درارتش اسرائیل خدمت میکنند جدا تکذیب کرد و گفت تنهااتباع اسرائیل و کسانی که بطوردائم‌در این کشور مقیم باشند میتوانندد ارتش وارد خدمت شوند .

ژنرال «هرزوك» معسر نظامی رادیو اسرائیل ضمن تفسیر حمله هوائی شبانه هواپیماهای مصر به مواضع صحرای سینا گفت جای شك نیست که اکنون شوروی ها وظیفه دفاع از مصر را بعهده گرفته‌اند .

وی افزود که‌اکنون کلید دفاع از مصربدست‌شوروی‌ها افتاده‌است وجمال عبدالناصر میخواهد باحملات شبانه حیثیت و پرستیژ خود را حفظ کند ولی مصریها از این نخستین نبرد هوائی شبانه باید درس‌عبرت‌بگیرند زیرادوهواپیمای «ایلوشین» خود را که بتازگی از شوروی دریافت کرده بودند از دست دادند .

سانتودومینکو -رویتر - گروه تون-تون، سربازان وحشتناك‌محافظ پرزیدنت «دووالیه» رئیس جمهوری هائیتی ، که‌از بیرحمی در همه اهالی‌ترس‌ورعب ایجاد کرده‌اند، عده‌ای از مردم را توقیف کردند. این توقیف پس از توپ انداختن کشتی های شورشی به «پرت - اوپرنس » و تاج‌رئیس جمهوری‌رخ داد.

تبعیدیان هائیتی میگویند هدف شورشیان‌وناویان ، نابود کردن «دووالیه » بوده‌است- اماسفرای هائیتی در خارج میگویند دووالیه کاملا براوضاع مسلط‌است.

گفته میشود تمام افراد خانواده شورشیان ، توسط گروه‌تون - تون توقیف شده‌اندو تعدادتوقیف شدگان بالغ‌بر۲۰۰ نفر میشود .

پلیس اعلام کرد یك انبار اسلحه‌توسط پلیس کشف شده است پرزیدنت «دووالیه » ضمن یك مصاحبه تلفنی با تلویزیون فرانسه گفت . شورش ناویان‌مسئله کوچکی بوده‌است‌ووی به آسانی آنرا حل خواهد کرد وی گفت : آمریکا از کمك به ما خودداری نکرده ، بلکه‌چون نمیخواسته در هائیتی مداخله نظامی آشکار بکند اعلام عدم مداخله کرد ، زیرا خود ماقادریم مسائل خود را حل کنیم ،همانطور که‌بسیاری مسائل دیگر را حل کردیم .

گلدامایر: در سر میز مذاکره دستور تخلیه مناطق اشغالی را صادر میکنم

تل‌اویو - خبرگزاری فرانسه - گلدامایر نخست‌وزیر اسرائیل در یك مصاحبه رادیوئی‌اظهار داشت: اگر استفاده از فرمول «عقب‌نشینی از سرزمین های اشغالی» ارزش معجزه آسائی داشت و میتوانست درهای صلح را بروی ما باز کند من بدون تردید بدرخواست‌پاره‌ای از دوستانمان تن در میدادم ودستور عقب نشینی های نیرو های خودمان را از سرزمین های اشغالی صادر میکردم ولی اطمینان دارم که این کار نه تنها بی ثمر است بلکه مشکلات‌تازه‌ای‌برای دولت‌اسرائیل فراهم خواهد کرد .

نخست‌وزیر اسرائیل گفت پس ازپایان جنك‌شش‌روزه هرشخصیت خارجی که بکشور ما سفر کرده این سئوال را مطرح نموده است که اسرائیل چه وقت نیرو های خود را از سرزمین های اشغالی عقب خواهد کشید و همه آنها را پیشنهاد کرده‌اند که ما هرچه‌زودتر باین کار اقدام کنیم ولی من اطمینان دارم که با قبول این درخواست دردامی که در سر- راهمان گسترده شده است گرفتار خواهیم‌شد زیراهیچیك ازشخصیت های که دراین‌مدت با ناصر ملاقات کرده‌اند نتوانسته‌اندبما اطمینان‌این که‌رئیس‌جمهوری‌مصر واقعاخواهان صلح است بنابراین ما باید روش کنونی خود را حفظ کنیم و تنها در سرمیزمذاکره ماحاضر خواهیم شد به این درخواست پاسخ مثبت دهیم .

گلدامایر گفت ما اصرار داریم که مذاکرات مستقیم بین مصر و اسرائیل بعمل آید ولی شك نیست که حاضریم قبل از آغاز مذاکرات‌رسمی گفتگو های‌مخفیانه و سری بین دوطرف صورت گیرد.

سخنرانی گلدامایر نشان‌میدهد که نخست‌وزیر اسرائیل برخلاف عقیده وزیر امور خارجه و برخی از وزیران خود حاضرنیست فرمول «عقب نشینی‌ازسرزمین های‌اشغالی» را بکار بردرهبر حزب‌تاسیونالیست «گاحال» تهدید کرده است که اگر این فرمول از طرف دولت پذیرفته شود بیدرنك از عضویت کابینه کناره‌گیری خواهد کرد.

آگهی شماره ۱۲۹ قبول درخواست انشعاب آب تصفیه‌شده

سازمان آب منطقه‌ای تهران (شرکت‌سهامی) از ساکنین و مالکین واقع در محدوده زیر:

شمالا:

بر جنوبی خیابان اریامهر بین خیابان غربی تاسیسات شرکت سهامی کیوان (منطبق بر حدنقشه جاه ع‌تهران) و جاده‌ساوه (تقاطع پلو جاده)

شرقا:

بر غربی جاده ساوه بین خیابان آریامهر و خیابان ۱۲متری خاکی باغستانی (منطبق بر حدنقشه جامع شهر تهران)

جنوبا :

الف : بر شمالی خیابان ۱۲ متری خاکی باغستانی بین جاده ساوه خیابان ۸متری (منطبق‌بر خد نقشه جامع شهرتهران نقطه ۱۰۷).

ب : بر شرقی خیابان ۸متری منطبق بر حد نقشه جامع بین خیابان ۱۲ متری خاکی باغستانی‌و خیابان ۱۰ متری خاکی(منطبق بر حدنقشه جامع نقطه ۱۰۸)

ج: بر شمالی خیابان ۱۰ متری خاکی (منطبق بر حد نقشه جامع از نقطه ۱۰۸) بین خیابان ۸متری و خیابان ۱۰ متری (منطبق بر نقطه ۱۰۹ نقشه جامع تهران).

غربا :

الف : بر شرقی خیابان ۱۰متری (منطبق بر حد نقشه جامع شهر از نقطه ۱۰۹)بین خیابان ۱۰ متری‌خاکی و خیابان یافت آباد.

ب: بر جنوبی خیابان یافت‌آباد بین خیابان ۱۰ متری‌وامتداد خیابان غربی تاسیسات شرکت سهامی کیوان.

ج: بر شرقی خیابان غربی تاسیسات شرکت سهامی کیوان بین خیابان یافت‌آباد و خیابان آریامهر(منطبق بر حدنقشه جامع تهران).

طبق‌نقشه های موجود در امور بهره برداری شبکه وانشعاب سازمان درخواست انشعاب آب تصفیه شده میپذیرد‌و متقاضیان میتوانند در صورت تمایل باتوجه بنکات زیر و رعایت مقررات درخواست انشعاب نمایند.

۱ـ ودیعه برای هر متر مربع مساحت مستغل تا دو هزار متر مربع از قرار متر مربعی ۱۲۵ ریال دریافت میشود.

۲ـ در صورتی که تعداد متقاضیان بحد کافی برسد مدت انجام کار های ساختمانی ولوله‌گذاری ۲۴ ماه از تاریخ تصفیه حساب ودیعه و هزینه انشعاب پیش‌بینی میشود.

۳ـ مدت قبول درخواست انشعاب از تاریخ۱ر۲ر۱۳۴۹ تاآخر وقت اداری ۳۱ر۲ر۱۳۴۹تعیین میشود.

بنابر این مالکان و ساکنان محترم محدوده فوق‌الذکر می توانند برای تسلیم برگ اعلام تمایل وانجام تشریفات و پرداخت های لازم به امور بهره‌برداری شبکه و انشعاب این سازمان واقع در خیابان آریامهر مراجعه نمایند.

بدیهی است درخواست کنندگانی که بعداز فرصت مقرر مراجعه نمایند از تسهیلات و حق‌الویت متقاضیانی که در مهلت مذکور مراجعه کرده‌اند بهره‌مند نخواهندشد.

۴ـ اگر تعداد متقاضیان‌بحد کافی نرسد مراتب به‌اطلاع مشترکان خواهد رسیدتا در صورت تمایل وجوه پرداختی را مسترد دارند. سازمان آب منطقه‌ای تهران «شرکت‌سهامی»

۱ـ۲ آ ـ ۵۶۹۸

تلویزیون
بر
جام جهان نما

شرکت ماجدی
گلچینی از بهترین محصولات سازندگان بزرك ماشینهای دوزندگی صنعتی دنیا را با امکانات وسیع وشرایط‌سهل‌در اختیار شما میگذارد .
خیابان نادری ساختمان فرقانی تلفن ۴۲۴۲۱ - ۲۹۲۲۲

آگهی فروش موتور مولد برق
شرکت تعاونی ساختمانی کارمندان نفت تهرانسردر نظر دارد سه دستگاه موتور مولد برق خود را که در قدرتهای مختلف میباشد بفروش برساند. خواهشمنداست خواستاران برای رویت موتورها و اطلاع از چگونگی به دفتر شرکت‌تعاونی واقع در کیلو متر ۱۲ جاده کرج کوی کارمندان نفت مراجعه فرمایند.
آ ـ ۳۳۶۷

آگهی مناقصه خرید آهن
اداره راه استان کردستان برای مصرف پلسازی و ابنیه‌فنی راه مسدج- همدان مقدار سی تن آهن میله‌گرد شرح زیر:
۱ـ میله گردنمره ۸ـ۲۰تن
۲ـ میله گرد نمره ۱۸ـ۳تن
۳ـ میله گرد نمره ۲۰ـ۳تن
۴ـ میله گرد نمره ۲۲ـ۴تن
برابر آئین‌نامه معاملات دولتی از طریق مناقصه خریداری می نماید . داوطلبان شرکت‌درمناقصه با دریافت برگ‌مشخصات از دایره راه‌و ساختمان اداره پیشنهاد خود را منضم به مبلغ‌سی هزارریال اوراق خزانه یا اعلامیه بانکی به مبلغ فوق در حساب ۶۰۶ این‌اداره نزدبانك ملی شعبه سنندج درجوف پاکت‌حداکثر تاساعت یازده روز ۱۰ر۲ر۴۹ بدفتر اداره راه استان تسلیم و رسید دریافت دارند .
پیشنهادات واصله در ساعت۱۲ همان روز در اداره باز وقرائت خواهد شد . بدیهی است چنانچه برنده مناقصه حاضر به عقد قرارداد و انجام معامله نشد سپرده وی بنفع خزانه دولت ضبط می گردد . م.الف ۹۸۲
سرپرست اداره راه استان کردستان ـ عدالتی
۱ـ۵۸۰۶ ۱ـ۲

ایفل گروه سینماهای پولیدور
سانترال مترویل رویال
برنامه آینده خودرا معرفی میکنند

مردانی خشن و از جان گذشته به ماموریتی اعزام میشوند که هرگز امیدی به نجات از مهلکه آن‌نیست .. و اینست حماسه باشکوه و پرقدرت آنان ..

جك پالانس کوردیو گنتز
در فیلم رنگین
گروه محکومین

باشرکت: تام هنتر ، رابرت هوندار ولفگانگ پرایس ، هلموت اشنایدر

برای خرید و نصب انواع درهای شیشه‌ای ساختمانها و تعویض شیشه شکسته اتومبیلهای مختلف به فروشگاههای شرکت سهامی شیشه‌های ایمنی ایران مراجعه فرمائید تاسریعتر ، ارزانتر ، مطمئن ترانجام پذیرد
فروشگاه مرکزی : خیابان مخصوص‌شماره ۴۹ـ ۵۱ تلفن۹۵۵۱۱۴ـ فروشگاه شماره ۲ خیابان تهران‌نو شماره ۵۶۷ـ ۵۶۵ تلفن ۷۹۰۱۳۷

اطلاعات
صفحه ٤
یکشنبه ٦ اردیبهشت‌ماه
۱۳٤۹ـ شماره ۱۳۱۷۵

بنا به‌تصویب هیئت دولت

استخدام کارمندان مستعفی دولت بلامانع است

براساس تصویب نامه هیئت دولت ، مستخدمینی که با موافقت وزارتخانه خود استعفا میدهند میتوانند در یك‌وزارتخانه یاموسسه دولتی دیگر مشمول‌قانون استخدام مجددا باستخدام درآیند .

طبق تصمیمی که هیئت دولت در سه سال قبل اتخاذ کرده‌بود، اینگونه مستخدمین ولو اینکه استعفایشان با موافقت وزارتخانه مربوطه انجام میگرفت . نمی‌توانستند در هیچیك از موسسات دولتی دیگر مشغول خدمت‌شوند .

هیئت دولت در اواخر فروردین ماه براساس گزارشی که سازمان امور اداری باستناد مواد قانون استخدام کشوری تقدیم داشت ، تصمیم قبلی را لغو و موافقت کرد کارمندان مستعفی وزارتخانه‌ها و موسسات دولتی در یك دستگاه دیگر دولتی باستخدام درآیند .

متن تصویب‌نامه

تصویب‌نامه هیئت دولت بدین قرار است ، هیئت وزیران درجلسه مورخ ۲۲ـ۱ـ٤۹ گزارش مورخ ۱۷ر۱ر٤۹ سازمان امور اداری و استخدامی کشور را در باره منع استخدام کارمندانی که از دستگاه های دیگر استعفا میدهند و به خدمت دستگاه دیگری در می‌آیند مطرح و مورد بررسی قرار گرفت و پس از مذاکراتی که در باره‌آن بعمل آمد باتوجه بماده ٦۷ قانون استخدام کشوری موافقت‌میگردد که‌درمواردی‌که استعفای کارمندان از یك دستگاه دولتی با موافقت‌آن دستگاه بعمل آمده باشد.استخدام مجدد کارمند مستعفی در دستگاه دیگر بلااشکال خواهد بود .

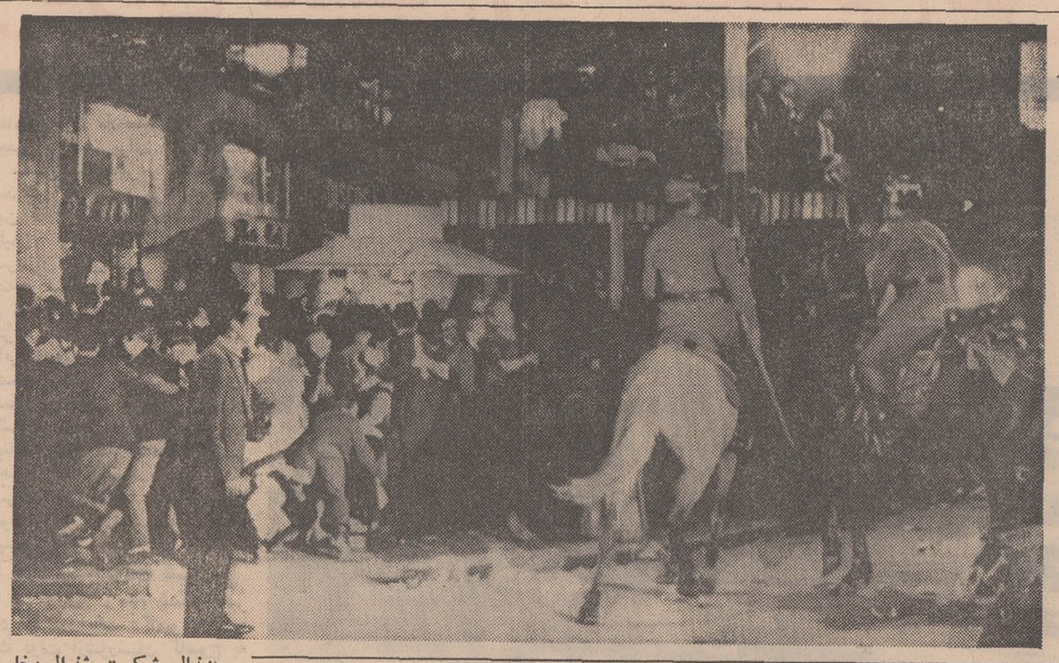

بدنبال شکست ژنرال‌روخاس پینیلا در انتخابات ریاست جمهوری اخیر کلمبیا تظاهرات وسیعی در این کشور به‌نفع ژنرال روخاس صورت گرفت وگروه کثیری در بوگوتا پایتخت‌این کشور به‌وسط خیابان ها ریختند و برله‌روخاس به تظاهرات پرداختند در این عکس که صحنه‌ای از تظاهرات رانشان میدهد پلیس اسب سوار بوگوتا میکوشد تظاهر کنندگان راپراکنده کند»

طرح آموزش حرفه‌ای کارگران اعلام شد

نخست‌وزیر در کنفرانس ملی کار به مسائل‌مهم کارگری اشاره کرد .

جلسه عمومی دومین کنفرانس ملی کاربامداد امروز در تالار ششم بهمن وزارت کار وامور اجتماعی‌به ریاست آقای‌دکترفرهنك‌مهر تشکیل گردید .

نخستین سخنران این‌جلسه آقای رضانیازمند مدیر عامل سازمان گسترش ونوسازی صنایع‌ایران‌بود که تحت عنوان طرح آزاد آموزش حرفه‌ای سخن گفت وضمن بیانات خود اظهارداشت سه عامل‌مدیریت کار وتکنیك درامر آموزش‌حرفه‌ای موثراست‌وپایه‌واساس کاررا تشکیل میدهد .

وزارت کاردراین زمینه اقداماتی نموده واین‌اقدامات وضع بهتر و ثابتی را برای جامعه کارگر و صنعت‌نوید میدهد .

ناطق‌افزوده برای استفاده‌صحیح ازمهارت واستعداد های یك‌متقاضی باید آزمایش های متعددی انجام پذیرد تامیزان مهارت و تخصص‌او ارزیابی گردد .

دو مشکل

ناطق دوم آقای ابراهیم فرح‌بخشیان مدیر کل آموزش حرفه‌ای وزارت کار وامور اجتماعی بود که درباره آموزش حرفه‌یی صحبت کرد و طی‌آن گفت ایران‌امروزه با دو مشکل اساسی در زمینه نیروی انسانی روبرومی باشد .

۱ـ کمبود نیروی کارگر ماهر و آزموده

۲ـ مازاد نیروی کار ساده‌وبدون مهارت .

رفع این مشکلات تنهابا آموزش صحیح نیروی انسانی موردنیاز کشور امکان‌پذیراست .

این آموزش حتما باید باهمکاری کامل بخش خصوصی و صاحبان صنایع و سندیکا های کارگری‌و کارفرمائی صورت گیرد .

مدیر کل وزارت کار اضافه کرد که وزارت متبوع وی برای پیشبرد‌هدفهای برنامه های توسعه صنعتی کشوردرزمینه تجهیزنیروی انسانی برنامه های جامع واساسی تهیه و تنظیم کرده که از جمله میتوان این موارد را خاطرنشان ساخت .

۱ـ ایجادمراکزتعلیمات‌حرفه‌ای سریع وکوتاه مدت در مراکز استان و قطب های صنعتی کشور

۲ـ تربیت نیروی کاری که جدیدا وارد بازار کار میشود .

۳ـ تربیت سر کارگران وسر ـ پرستان فنی کارخانه‌ها .

٤ـ تربیت مربیان ضمن کار برای اجرای‌برنامه‌تعلیمات‌حرفه‌ای در کارخانه‌ها و موسسات مختلف.

۵ـ تاسیس مراکز مخصوص آموزش برای استفاده‌از نیروی انسانی فاقد تخصص‌در کار های خدماتی .

٦ـ همکاری با صاحبان صنایع برای ایجادمراکز مشترك تعلیمات حرفه‌ای

۷ـ نظارت‌برامر آموزش‌مراکز تعلیمات حرفه‌ای‌آزاد، بزرگسالان که‌بوسیله بخش خصوصی اداره میشود .

۸ـ ارزیابی و طبقه‌بندی مشاغل و تعیین استاندارد های‌آموزشی‌و نظارت برمشاغل فنی‌آزاداز طریق آزمایش و تعیین صلاحیت فنی صاحبان مشاغل فنی آزاد

ناطق دربایان سخنان خود در باره مقدمات اجرای دقیق کانون کارآموزی توضیحات مفصلی در باره قانون کارآموزی تسلیم کنفرانس کرد .

کارشناس

ناطق سوم‌جلسه امروز آقای ابونصر عضدازگروه کارفرمایان بودکه در زمینه سرمایه گذاری برای پرورش منابع‌انسانی مطالبی ایراد کرد و توضیح‌داد که‌اکنون در کشور های پیشرفته صنعتی با اینکه همه‌ساله مبالغ زیادی‌صرف پرورش و آموزش کارشناسان‌می‌گردد، معذلك در بدست آوردن افراد فنی که‌دارای‌تخصص بیشتری باشند اقدام به‌جلب آنان به کشور خود جهت پیشرفت سریع صنعت مینماید

آقای عضد اضافه کرد که در ایران باید اقدامات و سرمایه گذاری لازم‌جهت‌پرورش متخصص ونیز درآینده در زمینه جلب‌افراد ماهر بنمائیم .

آنگاه آقای حسن ترویج از گروه کارگری‌درزمینه کارآموزی فنی وحرفه‌ای‌سخن‌گفت ونخستین جلسه عمومی کنفرانس ملی کار پایان یافت .

ضیافت نخست‌وزیر

نمایندگان گروه های سه‌گانه شرکت کننده «کارگر ـ کارفرما ودولت» در دومین کنفرانس ملی کار امروز میهمان ضیافت ناهاری بودند که‌از طرف آقای هویدا نخست‌وزیر دعوت بعمل آمد.

بیانات نخست‌وزیر

آقای هویدا نخست‌وزیر دیروز طی بیاناتی درجلسه‌افتتاحیه دومین کنفرانس ملی کار لزوم اجرای قانون سهیم کردن کارگران در مورد کارخانه ها را بنحو کامل تاکید کرد و گفت‌باید بدانیم که سهم کارگران درسود کارخانه ها که طبق قانون تعلق میگیرد ، حق قانونی کارگر است ،نه نفقه !

نخست‌وزیر درسخنان‌خود به‌مسائل مربوط‌به تشکیل‌سندیکاها ـ طبقه‌ـ بندی‌مشاغل ـ آموزش حرفه‌ای‌ـ باسواد کردن کارگران ـ تعمیم‌بیمه های‌اجتماعی ـ آموزش فرزندان کارگران و بیمه درمان کارکنان دولت وخانه‌سازی برای کارگران اشاره کرد .

آقای هویدا در آغاز سخنان خود در کنفرانس ملی کار گفت: برنامه کار این کنفرانس و برنامه دولت درسال ۱۳٤۹ بطور صریح درپیام شاهنشاه آریامهر مشخص شده است .

آقای هویدا در ادامه سخنان خودگفت:

«شکل دادن صحیح به‌سندیکا هامورد علاقه‌دولت‌است‌وسعی‌خواهد شد که‌درتمام کارگاه هایز این روش به کار رود زیرا این کار شایانی به‌پیشرفت مملکت خواهد کرد.

شاهنشاه در پیام خود راجع‌به گروه های کارگری فرمودند : «بایدکار های اجتماعی‌توسعه پیدا کند تابه‌نتیجه مطلوب برسیم » نقطه‌نیست

آقای نخست‌وزیر افزود :درسال ۱۳٤۸ برنامه سهیم کردن کارگران درسود کارخانه هابشکل بهتری انجام گرفت‌ولی این هنوز کافی نیست

در عین حال من انتظار دارم که‌صاحبان صنایع و کارفرمایان بسندیکا هانمایندگان خودشان احترام‌بگذارند.

«بایدبدانیم که‌سهیم کردن کارگران در سود کارخانه هاطبق قانون‌انجام میگیردولذا سهمی که بکارگر میرسد حق قانونی‌اوست، نه نفقه . بایدبخاطر بسپاریم که در سیاست صنعتی کردن کشور اجرای درست‌و وسیع قانون‌سهیم کردن مسائل پیچیده‌ای را حل خواهد کرد که خوشبختانه هم دولت‌و هم کارفرمایان‌وهم کارگران اهمیت‌این موضوع‌را در استحکام روابط‌اجتماعی دریافته‌اند و به‌آن توجه‌دارند وبااظهار خرسندی‌باید بگویم که در سال ۱۳٤۸ این کار بنحوشایسته‌ای انجام‌گرفت و با انتظاری که‌از بخش‌خصوصی‌داریم (یعنی از بخشی که در توسعه مملکت‌مقام‌شامخی‌رادارد)امیدوارم این‌امر بنحو شایسته‌تری انجام شود.»

آقای‌نخست‌وزیر دردنباله‌سخنان خودگفت : « سیاست دولت این است‌که بیش از پیش کار های صنعتی‌رابه بخش خصوصی که مدیران جوان‌وعلاقمند به کشورو معتقد به اصول‌انقلاب آن رااداره میکنند‌بسپارد . بایدافزایش‌کنم که سرعت‌توسعه صنعتی کشور نمی‌ـ تواندجز باایجاد هماهنگی صحیح بین‌دوگروه کارگر و کارفرما انجام گیرد.

تعمیم بیمه های اجتماعی

آقای نخست‌وزیر آنگاه بتعمیم بیش‌از پیش بیمه های اجتماعی بین کارگران اشاره کرد و گفت: «دراین مورد از طرف دولت‌اقداماتی شده‌واز جمله لایحه حمایت از کارکنان در برابرازکار افتادگی وپیری‌و فوت‌ولوایح‌دیگری درزمینه تامین رفاه هر چه بیشتر کارگران تهیه‌شده‌است تقدیم مجلس‌شورای ملی‌خواهدشد.

«این لایحه حقوق بسیاری از کارکنان بخش خصوصی ودولتی راکه‌فاقد حمایت‌های‌مذکوربوده‌اند محفوظ میدارد. همین تقدیم‌لایحه مستمری بعضی مشمولان قانون‌بیمه های اجتماعی به مجلس شورای‌ملی که در آغاز امسال صورت‌گرفت نشانه‌توجه دولت به بهتر شدن شرایط زندگی مردم کم درآمد است. »

آقای نخست‌وزیر در اینجا به اهمیت طرح آموزش فرزندان کارگران اشاره کرد وافزود : **«طرح‌آموزش فرزندان‌کارگرنشانه دیگری‌ازتوجه دولت برشدورفاه بیش از پیش‌کارگران است .**

مسلما کارهایی درسال ٤۸ در همین زمینه صورت گرفت و هم اکنون نیزلوایحی در مجلس‌است که مزایای بیمه را به گروه بیشتری از طبقات مملکت‌بویژه کارگران تعمیم خواهد داد.

بدنیست‌که در آنروز می توانیم باسرعت‌بیشتری‌پیش رویم و مردم می توانند از بیمه های گوناگون فرهنگی درمانی وباز ـ نشستگی‌استفاده کنند .

خانه سازی کارگران

آقای هویدا در پایان سخنان خود به‌موضوع‌خانه‌سازی برای‌کارگران اشاره کرد و گفت : «مسئله بعدی که وزارت کار و امور اجتماعی‌باید به آن اهمیت دهد موضوع خانه سازی و مسکن کارگران است . وزارت کار این امکان را دارد که بابانك کار که بنحو شایسته‌ای اداره میشود کمك بگیرد من امیدوارم که در سال ٤۹ بیلان‌این بانك را از نظر مسکنی که برای کارگران ساخته‌خواهدشد به‌بینیم

در کنفرانس سران ایران ، ترکیه و پاکستان مسائل سیاسی‌واقتصادی‌منطقه بررسی‌میشود

*** ایران‌خواستار توسعه‌تجارت منطقه‌ای است**

محمد پورداد
خبرنگارسیاسی اطلاعات

سومین کنفرانس عالی سران کشور های عضو سازمان «همکاری های عمران منطقه‌ای» همزمان با ایامی تشکیل میگردد که مقدمات توسعه‌تجارت منطقه‌ای و اجرای پروژه های وسیع مشترك نفتی دو جانبی میان ایران‌وپاکستان و ایران و ترکیه فراهم‌گردیده است توجه دیگر کشور هاو سازمان‌ـ های اقتصادی بین‌المللی‌بخصوص درقاره آسیا را به همکاری با «آر ـ سی ـ دی» جلب کرد .

پروژه همکاری های نفتی ایران و پاکستان و همچنین‌پروژه‌احداث خط لوله نفتی ایران به مدیترانه از طریق خاك ترکیه از مهمترین رویدادهای همکاریهای سه‌کشور تلقی گردید ودر این‌مدت‌سازمان قدم‌های مثبتی برای توسعه‌تجارت بین‌المنطقه‌ای برداشت و در صدر این اقدامات تقاضای دبیر کل آرسی‌ـدی از سازمان اقتصادی کنفرانس توسعه و تجارت ملل متحد «اونکتاد» برای‌تهیه گزارشی جامع از مقررات‌وارداتی‌وصادراتی سه‌کشور وارائه پیشنهاداتی در جهت یکنواخت ساختن این مقررات ، سست کردن قوانین و محو سدهای توسعه‌تجارت‌میان سه‌کشور است .

مقامات سیاسی سه کشور و همچنین دبیر کل «ارسی‌ـدی» دومین آن در دیماه سال ٤۷ در کراچی تشکیل گردید . وازآن تاریخ به‌بعد همکاری‌های‌سه کشور در چارچوب «آرسی‌ـدی» توسعه یافت و مقامات وارکان های سه کشور بصورت واقع‌بینانه‌ای امکانات وزمینه‌های آینده رامورد ارزیابی قرار دادند .

در فاصله تشکیل دومین و سومین کنفرانس سران ، طرح های جدید همکاری های سه‌جانبه و دوجانبه بررسی شده است و پیشرفت امور بصورت محسوسی توجه دیگر کشور هاو سازمان‌ـ های اقتصادی بین‌المللی‌بخصوص درقاره آسیا را به همکاری با «آر ـ سی ـ دی» جلب کرد .

پروژه همکاری های نفتی ایران و پاکستان و همچنین‌پروژه‌احداث خط لوله نفتی ایران به مدیترانه از طریق خاك ترکیه از مهمترین رویدادهای همکاریهای سه‌کشور تلقی گردید ودر این‌مدت‌سازمان قدم‌های مثبتی برای توسعه‌تجارت بین‌المنطقه‌ای برداشت و در صدر این اقدامات تقاضای دبیر کل آرسی‌ـدی از سازمان اقتصادی کنفرانس توسعه و تجارت ملل متحد «اونکتاد» برای‌تهیه گزارشی جامع از مقررات‌وارداتی‌وصادراتی سه‌کشور وارائه پیشنهاداتی در جهت یکنواخت ساختن این مقررات ، سست کردن قوانین و محو سدهای توسعه‌تجارت‌میان سه‌کشور است .

مقامات سیاسی سه کشور و همچنین دبیر کل «ارسی‌ـدی» براین امر معتقدند که صرفنظر از موفقیت‌هائی که همکاری های آنان در زمینه اجرای پروژه های صنعتی حاصل کرده ، تجارت میان سه کشور همچنان بحالت رکود باقی مانده است .

این مسئله در یازدهمین اجلاسیه وزیران خارجه منطقه‌ای که در دیماه گذشته در تهران تشکیل گردید بصورت «نگران کننده‌ای» از طرف وزیران خارجه عنوان‌شد وآقای اردشیر زاهدی‌وزیرخارجه دوراز هرگونه تعارف و خودنمائی شکاف غیرقابل تصور در حجم مبادلات تجاری میان سه کشور را عنوان ساخت‌وهیئت های‌نمایندگی پاکستان و ترکیه براظهارات‌وزیر خارجه ایران صحه گذاشتند .

آنچه مسلم است اینست که نه ایران و نه پاکستان و ترکیه صرفنظر از اقدام بزرگی که‌در تشکیل سازمان همکاری های عمران منطقه‌ای از خود بخرج دادند معتقدند پیشرفت های این سازمان هدفهای عالیه آنان را برنیاورده است . البته‌این‌احساس عدم رضایت ناشی از امیدواری دائمی به کسب موفقیت‌های‌بزرگتر و بیشتر است وایران‌همواره‌تاکید ساخته هرگونه پیشرفتی چه در سطح اجرای پروژه‌های داخلی و چه پروژه‌های‌همکاری‌نباید‌تمایلات مارا قانع‌سازد و باید برای کسب موفقیت های بزرگتر امید های فراوان داشت .

نبایداز نظر دور داشت که در راه توسعه تجارت میان سه کشور در گذشته و حال‌مشکلات فراوان از جمله عدم هماهنگی مقررات بازرگانی سه کشورووجود داشت اما صرف نظر از این مشکلات عواملی دیگر نیزوجود داشته که شاهنشاه بدنبال شرکت دردومین کنفرانس سران در کراچی و آنگاه طی مصاحبه مطبوعاتی در دهلی نو بدان اشاره فرمودند.

شاهنشاه در آن مصاحبه در پاسخ به پرسشی درباره « عدم پیشرفت قابل ملاحظه در تجارت میان سه کشور فرمودند که‌معظم‌له در جریان مذاکرات کراچی‌تاکید کرده اند که گاهی ما نسبت به برخی مسائل اقتصادی با تنك نظری های ملی‌وناسیونالیسم‌خود‌ـ خواهانه روبرو شده ایم و مادام که انسان در سحر وافسون ایده های ناسیونالیستی باشد ایجاد پروژه های اقتصادی آسان نخواهد بود

نقطه عطف

بدنبال تشکیل دومین کنفرانس سران و بیانات شاهنشاه مقامات سه کشور بیش از گذشته متوجه اهمیت خلاء تجارت میان ایران و ترکیه و پاکستان شدند و ادامه این وضع دبیر کل سازمان را وادار به تقاضا از «اونکتاد» برای بررسی پیشنهاد طرق توسعه تجارت میان سه کشور عضو سازمان کرد.

تشکیل دومین کنفرانس‌سران در دیماه ٤۷ در کراچی در حقیقت نقطه عطفی در حیات آرسی‌ـدی بشمار رفت‌وتحکیم هدف های «آرسی‌ـدی» بتدریج وجودی این سازمان را به کشور های‌دیگر ثابت نمود و همه‌از آن بعنوان عامل مهمی‌در ثبات منطقه یاد کردند .اینك برای ایران ، ترکیه وپاکستان این حقیقت‌همانند روزروشن‌است که در دهه‌آینده توسعه ،ایده همکاری منطقه‌ای‌که برای نخستین بار سه کشور با ایجاد «آرسی‌ـدی» نهال‌آنرا در این‌منطقه قرار دادند درآینده‌مورد تقلید همه کشور ها که درگذشته آنرا نادیده یا مردود شناخته اند واقع خواهد شد.

توسط علی‌والی وزنه‌بردار دسته خردسال

دو رکورد آسیائی در تهران شکسته شد

شب گذشته در یك مراسم رکوردگیری که باحضور مسئولین فدراسیون وزنه‌برداری ایران در سالن ورزش باشگاه آتش‌نشانی انجام شد ، علی والی وزنه‌بردار دسته خردسال ایران موفق شد با بلند کردن ۱۵۲ر۵ کیلو دردسته میان سنگین رکورد پرس جوانان آسیا را بشکند .

او در مجموع سه حرکت نیز با بدست آوردن حدنصاب ٤۴۵ کیلو ،رکورد مجموع جوانان‌آسیا را در دسته میان‌سنگین ترقی داد، رکورد ایران‌در این‌دسته بامجموع ٤۶۵ کیلو دراختیارناصر درودیان می باشد .

علی والی با ۱۹ سال سن و ترکیب خوب جسمانی در شمار وزنه‌برداران‌ی است که میتوان به او سخت امید بست چه ،رکورد ۱۵۲ر۵ پرس و ٤۴۵ در مجموع با سن کمی که او دارد طول‌سال های آینده میتواند در دسته

میان‌سنگین رویداد های دلپذیری بوجود آورد .

سنگ ماه از امروز به‌نمایش گذاشته میشود

اندازه آن از یك فندق قدری بزرگتر است‌ودرمحفظه پلاستیکی مخصوصی نگاهداری میشود ، اما باهمه کوچکی طی هفت روزآینده هزاران نفرابرای تماشای خوددر تهران جلب خواهدکرد .

نمایش سنك ماه عصرامروزدر انجمن ایران و امریکا گشایش مییابد ونمایش قطعه سنك مذکور که بوسیله‌فضانوردان آپولوی ۱۱ در تیرماه گذشته بزمین آورده شده بمدت‌یك‌هفته درانجمن‌ایران وامریکا ادامه خواهد داشت .

نمونه سنك‌ماه‌روزگذشته تحت مراقبت چندین نفر امریکائی به تهران رسید .

قطعه سنك نمایشی ماه بارنك خاکستری ۲۸ گرم‌وزن‌و در داخل محفظه‌ای که جای گرفته گاز نیتروژن و اتمسفر ماه وجوددارد‌تا از اکسیده شدن و همچنین ایجاد هر گونه تغییری در آن جلوگیری شود .

گذشته‌از سنگهائی که بمنظور نمایش کنار گذاشته شده‌اند تاکنون متجاوز ازهشت کیلو گرم ازسنك وخاك ماه‌در اختیار محققان ۳۲ کشور برای انجام آزمایش ها و تحقیقات قرار گرفته و هرچند که‌این آزمایشات‌هنوزباتمام‌نرسیده معذلك دانشمندان جهان برای بسیاری از پرسش های خود در باره ماه پاسخهای قانع کننده یافته‌اند . از جمله نتایج تحقیقات سنك وخاك‌ماه که‌بوسیله آپولوی یازده بزمین آورده شد این بود که در سطح کره ماه آب و زندگی بهیچ شکلی موجودنیست.

دانشمندان معتقدند برای پی بردن به‌وجود احتمالی آب درقشر های زیرین ماه باید از سنك و خاك قشرهای زیرین این کره‌نمونه هائی بزمین آورده شود .

عصر امروز بدنبال گشایش نمایشگاه سنك ماه یك جلسه سخنرانی و بحث پیرامون نتایج تحقیقات دانشمندان درباره کره ماه درانجمن‌ایران‌و امریکاتشکیل میگردد‌و دراین جلسه آقای دکتر حسین کشی‌افشار بزبان فارسی سخن خواهد گفت .

هوای قوچان به ۱۰ درجه‌زیر صفر رسید

طی ۲٤ ساعت گذشته ریزش رگبار های شدید در شهرستان های بجنورد ، قوچان ، شیروان، مشهد ، تربت جام ،کلات و تایباد آغاز شد . از طرفی طوفان خاك و انقلاب هوا موجب‌تاریکی هواشد و در اثر ریزش باران در اکثر خیابانها و کوچه‌ها سیلاب جاری گردید ، همچنین در ارتفاعات شود و مردم بار دیگر از بخاری و لباس های زمستانی استفاده شدیدی جاری گردید و تعدادی گوسفند طعمه سیل شد .

در قوچان بدنبال چهار ساعت بارندگی شدید سرمای بیسابقه‌ای حکمفرما شد و شب گذشته اهالی این‌شهرستان که‌پیش بینی برودت هوا را نکرده بودند بخواب نرفتند و هوای ۱۰ درجه زیر صفر موجب شد که یخبندان شدیدی ایجاد و لوله‌کشی آشامیدنی منجمد شد .

دنباله اخبار خارجه

شوروی مسئله نجات فضانوردان گمشده را حل کرد

هاوانا ـ خبرگزاری فرانسه ـ ولادیمیرشاتالف» فضانورد شوروی ضمن نطقی در آکادمی علوم کوبا اظهار داشت که دانشمندان‌شوروی مسئله‌نجات فضانوردانی را که سفینه آنها درفضا دوچار مشکلاتی شده‌باشد حل کرده‌اند واکنون وسیله استفاده از نیروی اتم را برای‌به‌حرکت در آوردن سفینه های فضائی مورد بررسی قرار داده‌اند.

سرهنك شاتالف که به‌مناسبت جشن های یکصدمین سالگردتولد لنین‌وارد کوبا شده‌است اضافه کرد که دانشمندان شوروی هم‌اکنون سرگرم بررسی طرحهای مربوط بایجاد یك‌ایستگاه در مدار کره زمین هستند . کارشناسان‌شوروی بااستفاده از این ایستگاه مدت زیادی در فضا خواهند ماند.

فضانوردان چین بزودی بفضا میروند

واشنگتن ـ خبرگزاری فرانسه ـ کارشناسان فضائی امریکا اظهار داشتند که برنامه فضائی آینده چین کمونیست پرتاب سفینه های سرنشین‌دار به فضا خواهدبود . کارشناسان امریکائی در سازمان «ناسا» معتقدند که سرپرستی برنامه های فضائی چین را باحتمال زیاد سرهنك سابق نیروی هوائی امریکا «چین‌هیوش» بعهده دارد که‌سال هاقبل از امریکا به‌چین رفت.

رقص وشادی درپکن

بمحض آنکه خبر پرتاب موفقیت‌ـ آمیز نخستین ماه مصنوعی چین پراه افتاد که عده زیادی درداخل آنها برقص وشادی مشغول‌بودند.

کمونیست از رادیو پکن پخش شد سراسر پایتخت غرق‌درجشن و سرور گردید .

خبر پرتاب ماه مصنوعی چین هنگامی از رادیو پخش گردید که تقریبا خیابانهای شهرخلوت بود ولی ناگهان صدهاهزارچینی از خانه‌های خود به‌خیابان ها سرازیر شدند و هزاران دسته‌در محله‌های بزرك براه افتاده و از هرطرف صدای طبل و سنج و شیپور بلند شد . دیری‌نگذشت که کاروانهای کامیون در شهر پخش سراسیمه کارمندان و کارگران به‌سوی محل کار خود میرفتند .

کوماندوهای مصر به منطقه اسرائیل حمله بردند

قاهره ـ خبرگزاری فرانسه ـ سخنگوی‌نظامی مصراعلام کرد که سپیده‌دم امروز یك واحد دویست نفری‌از کماندو های مصری‌درجنوب کانال سوئزازاین راه آبی‌گذشته وافراد یکدسته پیاده نظام اسرائیل راکشته یازخمی کردند .

درپی‌حمله کماندو های‌مصری‌دوتانك یك بولدوزر ، دوکامیون و چند توپ سنگین را منهدم کرده‌و همه آنها به‌پایگاه خود بازگشتند.

سخنگوی نظامی مصر افزود منطقه‌ای که مورد حمله قرارگرفت یکی‌از مواضع مستحکم نیرو های اسرائیل در ناحیه «الشط »بود.

در تل‌اویو سخنگوی نظامی اسرائیل گفت که اسرائیلی ها حمله کماندو های مصری‌رابسرعت دفع کردند و درجریان نبرد سه مصری کشته شدو مقادیرزیادی اسلحه و مهمات بدست‌نیروهای اسرائیلی‌افتاد.

اظهارات معاون وزارتخارجه‌انگلستان درباره فدراسیون شیخ‌نشین های خلیج‌فارس

کویت ـ خبرگزاری فرانسه ـ «اوان لوآرد» معاون وزارت امور خارجه انگلیس در سیاست خاور نزدیك که اکنون در کویت‌بسر می‌برد در یك مصاحبه مطبوعاتی اظهار داشت ما آرزو میکنیم فدراسیونی از قطر بحرین و سایر شیخ نشین ها تشکیل شود که مسئول اداره امور خود بوده و بتواند اختلافاتی را که از دعاوی همسایگانش ناشی میشود حل و فصل کند .

وی اضافه کرد که دولت‌انگلیس کوشش میکند ادارات محلی را به انجام اصلاحات‌اقتصادی و اجتماعی تشویق کند .

«اوان» شایعاتی رادائر بر اینکه نیرو های انگلیسی در مبارزه علیه انقلابیون که در مسقط و عمان فعالیت میکنندشرکت دارندتکذیب کرد .

معاون وزارت امور خارجه انگلیس که قبلا با شیخ کویت و سایر رهبران این کشور ملاقات و گفتگو کرده بود اضافه کرد که مذاکراتش بارهبران این کشور ثمربخش و دوستانه بود . وی‌امروز کویت را بسوی بحرین ترك گفت.

که میخواهد قدرت دفاعی خود را در اروپا تقویت کند تصمیم گرفته است نیرو های خود را از خلیج خارج کند .

در مورد مسقط و عمان معاون وزارت امورخارجه انگلیس که عده بسیار معدودی از افسران انگلیسی که توسط سلطان بطور خصوصی استخدام‌شده‌اند دراین کشورخدمت میکنند .

وی اضافه کرد که دولت‌انگلیس کوشش میکند ادارات محلی را به انجام اصلاحات‌اقتصادی و اجتماعی تشویق کند .

«اوان» شایعاتی رادائر بر اینکه نیرو های انگلیسی در مبارزه علیه انقلابیون که در مسقط و عمان فعالیت میکنندشرکت دارندتکذیب کرد .

معاون وزارت امور خارجه انگلیس که قبلا با شیخ کویت و سایر رهبران این کشور ملاقات و گفتگو کرده بود اضافه کرد که مذاکراتش بارهبران این کشور ثمربخش و دوستانه بود . وی‌امروز کویت را بسوی بحرین ترك گفت.

خبرهای روز

تلگرام احوالپرسی شاهنشاه

ازجانب شاهنشاه آریامهر به مناسبت بیماری اعلیحضرت اولاف پنجم پادشاه نروژ که تحت عمل جراحی قرار گرفته‌اند یك تلگرام‌احوال‌ـ پرسی‌به‌اسلو مخابره شد.

دراین تلگرام شاهنشاه بهبودسریع وکامل اعلیحضرت پادشاه‌نروژرا آرزو فرموده‌اند.

وزیر آموزش و پرورش پاکستان بتهران آمد

ساعت ۸و ۵۵دقیقه صبح امروز آقای‌محمد شمس‌الحق وزیر آموزش‌وپرورش و تحقیقات علمی کشور پاکستان بدعوت وزیرآموزش وپرورش ایران‌وارد تهران شد .

درفرودگاه مهرآباد خانم دکتر فرخ رویارسای وزیر آموزش‌وپرورش و عده‌ای‌از مقامات وزارت خارجه‌ووزارت آموزش و پرورش از وی استقبال کردند .

ظهر امروز وزیرفرهنك پاکستان با خانم پارسای‌وزیر آموزش‌وپرورش در دفتر کار وی ملاقات کرد و دراین ملاقات برای گسترش روابط فرهنگی میان دو کشور مذاکراتی بعمل آمد.

بررسی پیشنهادهای سیمینار راهنمائی ورانندگی

امروز پیشنهادهای شرکت کنندگان درسمینار راهنمائی و رانندگی مورد بررسی‌قرار گرفت و قرارشد‌پیشنهادهای مزبور باتوجه به پیشنهادهائی که از طرف مردم به سمینار رسیده است در یك جلسه دیگر بررسی‌شود وازمجموع آنها قطعنامه‌ای تنظیم و انتشار یابد .

خیابان توانیر

خیابان روبروی هتل ونك بنام «توانیر» نامگذاری شد و شهرداری موافقت خودرا در اینمورد اعلام داشت در این خیابان‌ساختمان مرکزی‌شرکت تولید و انتقال نیروی برق ایران «توانیر» ساخته خواهد شد .

مدیر عامل موسسه مهمانخانه‌های بنیاد پهلوی

امروز از طرف آقای‌مهندس شریف امامی آقای حسین مقصودی بسمت مدیرعامل موسسه مهمانخانه های بنیاد پهلوی منصوب گردید .آقای مقصودی فارغ‌التحصیل‌مدرسه عالی هتل‌داری از کشور های خارج می باشد و سال ها مدیریت هتل‌های بنیادپهلوی را عهده‌دار بوده است .

برنامه اربعین در حسینیه ارشاد

بمناسبت روز اربعین ازساعت چهارونیم بعد از ظهر فردا برنامه خاصی درحسینیه‌ارشاد اجرامی گردد که‌شامل‌معارف منظوم وسخنرانی آقای‌مرتضی مطهری تحت‌عنوان«احیاءتفکر اسلامی » ه ی‌باشد .

مسافرت هیئت عالیرتبه وزارت خارجه به‌سیستان

طبق برنامه آموزشی و بازدید معاونان و اعضای عالیرتبه وزارت امور خارجه از شهرستان ها و تاسیسات مختلف کشور هیئتی‌بریاست آقای عباسعلی خلعتبری قائم‌مقام وزیر امور خارجه و عضویت آقای غلامحسین خوشبین مشاور حقوقی وآقای خسروانی رئیس طرح ها و بررسی ها و آقای همایون سمیعی مدیرکل سیاسی (آسیا و آفریقا) و آقای عزالدین کاظمی سرپرست دفتر عهود وامور حقوقی و آقای حسین شهیدزاده سرپرست اداره پنجم سیاسی و آقای رضا وزیری کارمند اداره پنجم سیاسی فردا عازم سیستان خواهند شد .

بازگشت وزیر کشور

وزیر کشور امروز ازسفر یك‌هفته‌ای خود که‌به ایالت غربی‌ایران صورت گرفته‌بود به‌تهران بازگشت .

بازنشستگی معاون وزارت آموزش و پرورش

آقای دکتر امیر بیرجندی معاون وزارت آموزش‌وپرورش و مجری طرح مبارزه با بیسوادی یونسکو که بافتخار بازنشستگی نائل آمده‌است‌به حضور شاهنشاه آریامهر شرفیاب و استعفای مرخصی نمود .

شاهنشاه آریامهر بااظهار رضایت از خدمات ٤٦ ساله عمرانی وفرهنگی‌اوبااستعفای وی موافقت فرمودند . قرار است ضمن مراسمی که از طرف‌وزارت آموزش‌و پرورش ترتیب داده می‌شودازخدمات آقای دکتر بیرجندی‌قدردانی شود .

سردبیر روزنامه آقشام

آقای‌الهامی سوسیال‌سردبیر روزنامه آقشام چاپ استانبول که از جراید مهم و بانفوذ ترکیه میباشد بدعوت‌وزارت اطلاعات برای یك اقامت ده روزه وارد تهران شد .

مشارالیه دیروز در موسسه اطلاعات حضور یافت و پس از ملاقات باسناتور مسعودی و مذاکراتی پیرامون روابط مطبوعاتی دوکشور دوست‌به بازدید از موسسه اطلاعات‌و دستگاههای جدید فنی چاپ پرداخت و پیشرفت های مطبوعاتی ایران را تحسین کرد .

سردبیر روزنامه آقشام پس از دوروز توقف در تهران به بازدید شهرهای جنوبی‌ایران و مناطق نفت‌خیز خواهد پرداخت . سپس واردتهران خواهد شد و باشخصیت‌های مملکت ملاقات و به ترکیه مراجعت‌خواهد کرد .

این روزنامه‌نگار ترك طبق قرارداد مبادله مطبوعاتی بین سه کشور عضو همکاریهای عمران منطقه‌ای بایران‌دعوت گردیده است .

طی یکسال گذشته

۲۳۶۰۳ پروانه ساختمانی

در تهران و شهرهای بزرك‌صادرشده‌است

در سال گذشته ۱۳۱۳۰پروانه ساختمانی از طرف شهرداری های نواحی مختلف تهران صادر شد. برای این بنا ها یك میلیون و۵۳۰ هزار متر مربع زیربنای هم‌کف درنظر گرفته شده است .

شهر های بزرك

تعداد پروانه های ساختمانی که از طرف شهرداری های شهر های بزرك کشور در سال گذشته‌صادر شده ۱۰٤۷۳ پروانه با زیربنای یك میلیون‌و ۱۵۲ هزار متر‌مربع بوده است .

طی این مدت شهر های مشهد، اصفهان ، شیراز بترتیب باصدور ۳۲ر۲ درصد ، ۲۰ر۵ درصد و ۱۹ر۳ درصد از کل پروانه های ساختمانی صادره بترتیب مقام های اول را دارا بودند .

در یك ماهه اسفند گذشته‌جمعا ٤۹٤ پروانه ساختمانی از طرف نواحی مختلف شهرداری تهران صادر گردیده که نسب

بنادر ایران از ۱۳۲۰ تا ۱۳۴۷

طی ۲۸ سال

حجم واردات ۹ برابر و حجم صادرات ۱۲ برابر شده است

«واردات ایران از شش بندر مهم کشور ظرف ۲۸ سال اخیر از لحاظ حجم ۹ برابر وصادرات مملکت ظرف این مدت از همین بنادر ۱۲ برابر شده است .

این نسبت از آخرین آمار رسمی استخراج شده است.

بنادر مهم کشور عبارتند از : «خرمشهر، شاهپور ، پهلوی ، بوشهر، بندرعباس ونوشهر» دراین آمار خارك وبندر ماهشهر که اختصاص به‌صدور نفت دارد‌بحساب نیامده است .

در سال ۱۳۲۰ جمع «بارگیری (صادرات) از شش بندر مزبور۶۱ هزار تن بود‌که درسال ۱۳۴۷ به ۷۴۹ هزار تن رسید. در همین‌مدت تخلیه (واردات) دراین شش بندر از ۲۹۴ هزار تن به دو میلیون و ۷۹۸ هزارتن افزایش یافت .

این آمار نشان می‌دهد‌که ظرف ۲۸ سال اخیر ظرفیت بنادر مهم غیرنفتی ایران ۲۱ برابرشده است.

از بررسی این آمار چنین برمی‌آید که بندرعباس به تدریج عظمت سابق رابدست می‌آورد، زیرا این بندر که در سال ۱۳۲۰ هشت‌هزار و ۱۶۹ تن تخلیه و۲ هزار و۸۵ تن بارگیری داشت درسال ۱۳۴۷ در اسکله‌های آن۹۰ هزار تن کالا تخلیه و ۱۵۵ هزار تن بارگیری شد. باین ترتیب بندر عباس به عنوان بندری که برسرراه‌اقیانوسها است می‌رود تا مقام واقعی‌خود راکسب کند .

* مقایسه بنادر

درسال ۱۳۲۰ بندر شاهپور با تخلیه ۱۶۸ هزار تن کالا، ازاین لحاظ در درجه اول بود، حال‌آنکه در سال ۱۳۴۷ خرمشهر این مقام را داشت. درسال ۱۳۲۰ پس از بندر شاهپور به‌ترتیب بوشهر، بندر پهلوی، خرمشهر وبندر عباس‌قرار گرفته بودند .

در سال ۱۳۴۷ بعداز خرمشهر، بندر شاهپور بود وبوشهر به‌ردیف آخر منتقل شده بود وبندر عباس در ردیف بالاتری قرارگرفته بود.

* واردات

واردات ایران درسال ۱۳۲۴ به کمترین حد خود رسید. در این سال حجم تخلیه بنادر مهم غیر نفتی ایران فقط ۸۰ هزارتن بود. درسال ۱۳۲۳ نیز این مقدار از ۱۰۷ هزار تن تجاوز نکرد این کاهش از اثرات جنگ جهانی دوم وکاهش عمومی واردات ناشی می‌شد .

* صادرات

میزان تخلیه بنادر (واردات) از سال ۱۳۴۵ رو به‌افزایش گذارد آن از سال ۱۳۴۴شدت بیشتری یافت که هنوز ادامه دارد .

* تعداد کشتی

در شش ماه اول سال ۱۳۴۸ ، ششصد و ۳۶ کشتی‌وارد بندرشاهپور و۳۲۷ کشتی وارد بندر خرمشهرشد، در برابر این تعداد ، تنها ۶۲ کشتی در بوشهر پهلو گرفت .

در این مدت به‌بنادرشمال (نوشهر و بندر پهلوی) جمعا ۱۹۶ کشتی‌وارد شد .

میزان متوسط توقف کشتی‌ها در سال ۱۳۴۸ در خرمشهر ۱۶۲ساعت ، در بندر شاهپور ۸۵ ساعت، در بندر پهلوی ۱۴۱ ، در بوشهر ۲۶ساعت‌و در نوشهر ۶۰ بود .

درمیان کشتی‌هائی‌که سال‌گذشته‌وارد بنادر ایران شدند ، تنها ۲۰۶ فروند آنها بخاری بود، بقیه بافدرت موتور دیزل کار می‌کردند . از این کشتی ها ۶۰ فروندشان تابعیت‌ایران و۲۲۰ فروندشان تابعیت انگلستان را داشتند ۲۰۴ کشتی متعلق به‌شوروی بود ، ۶۸ کشتی‌با پرچم آلمان‌غربی، ۶۷ کشتی با پرچم ژاپن و۳۴ کشتی با پرچم هند حرکت می‌کرد .

۷۷ فروند از کشتی‌هائی که در۶ ماه اول سال گذشته وارد بنادرایران شدند هلندی ، ۷۶ فروند نروژی و ۴۵ فروند یونانی‌و ۲۳ فروندفرانسوی بودند ، از ایتالیا ۱۴ کشتی ، از یوگوسلاوی ۱۳ کشتی و ازاسپانیا۳ کشتی آمده بود .

۱۰۳ کشتی نیز تحت پرچم‌لیبریا حرکت می‌کردند بقیه کشتی‌ها ، پرچمهای ممالک مختلفی از جمله اندونزی و پرتغال را داشتند .

* درآمد

درآمد بنادر ایران ازپهلو گرفتن و تخلیه و بارگیری کشتی‌های تجاری در شش ماه اول سال ۱۳۴۸درحدود ۱۱۴ میلیون ریال بود .

نوشمیروان کیمیانی‌زاده

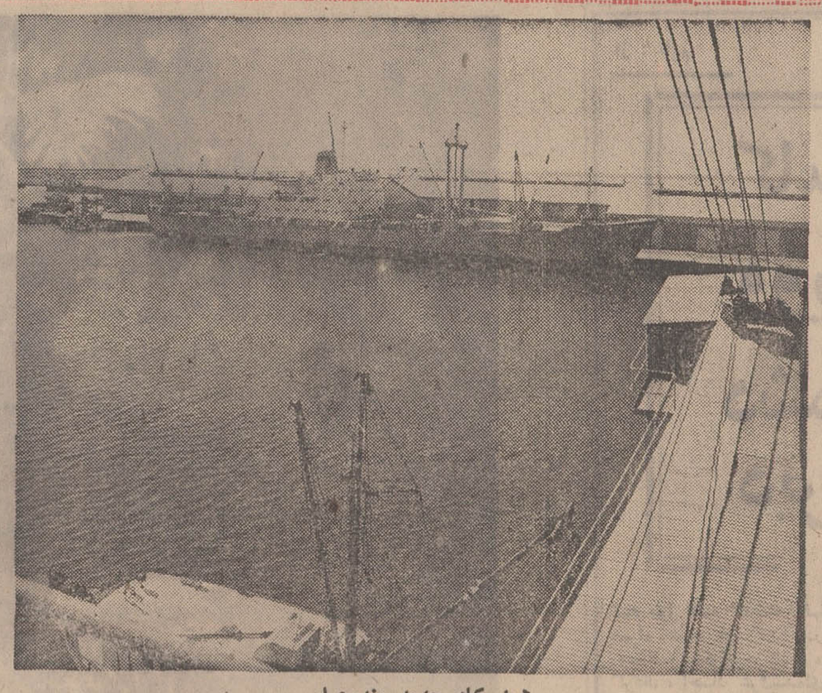

• اسکله جدید بندرعباس

بررسی جدیدی از بنادر ایران

واین افزایش از سال ۱۳۳۵ آهنگ بیشتری پیدا کرد .

بندر بوشهر از دوران جنگ‌دوم جهانی رقابت خودرا بابنادر دیگر جنوب از دست داد وحجم تخلیه‌و بارگیری نوشهر وبندر پهلوی‌بسته بمیزان مبادلات بازرگانی‌باشوروی وممالك اروپای شرقی بودونوسان داشت. برخلاف واردات ، صادرات ایران در دوران جنگ دوم جهانی جز درسال ۱۳۴۳ نه تنها کاهش نیافت بلکه رو به افزایش بود . صادرات ایران در ۲۸ سال اخیر نوسانهای نسبتا شدیدی داشت ، یعنی به‌دنبال افزایش سالهای ۱۳۴۴-۱۳۳۵ و۱۳۲۶ در سال ۱۳۲۸ به یك هفتم سال ۱۳۲۷ رسید. در سال ۱۳۲۷ صادرات ایران از لحاظ حجم (تخلیه بار در بنادر) ۵۰۸ هزار تن بود ، حال‌آنکه در سال ۱۳۲۸ به ۸۷ هزار تن کاهش یافت . حجم تخلیه در سال ۱۳۳۲ باردیگر کاهش یافت ، ولی‌از سال بعد رو بافزایش گذارد و تا سال ۱۳۳۵ به ۴۷۲ هزار تن‌رسید ، لکن در سالهای ۳۶ و ۳۷ و ۳۹ پائین‌تر از ۳۵۰ هزار تن بود . در سال ۱۳۳۸ سیصد و پنجاه و سه هزار تن بود . از سال ۱۳۴۰ حجم صادرات (میزان بارگیری در بنادر) رو به افزایش گذارد وآهنگ رشد

تقدیر

آقای‌حسین‌تیمورپور رئیس‌اداره ثبت احوال ملایر عکس بالا براثر خدمات صادقانه‌ای که در امور ثبت احوال انجام داده‌اند کتبا از طرف مقام مدیریت کل‌ثبت احوال مورد تقدیر واقع شدند.

آ-۵۶۵۸

آگهی تغییر ساعت انعقاد جلسه مجمع عمومی

پیرو آگهی شماره ۱۳۳۶- ۱۴ر۱۲ر۴۸ چون عده‌ای از صاحبان سهام‌نمی‌توانندصبح جمعه باهوازبرسند لذا تشکیل جلسه مجمع عمومی به‌بعد ازظهر روز جمعه ۱۸ر۲ر۴۹ موکول گردیده است.

مدیر عامل شرکت سهامی باغات شاه سرهنگ بازنشسته ستاد احمد نوری فرد

آ-۵۶۶۲

شماره ۶۱۶ تاریخ۳۰ر۱ر۴۹

آگهی مزایده شهرداری بیجار

شهرداری بیجار دو دستگاه موتور ژنراتور کوپله مستعمل

۱- کانتردوسیلندر عمودی بقدرت ۲۰ کیلوولت آمپر

۲- بی‌ترتك‌سیلندر افقی بقدرت ۱۲ کیلوولت آمپر را با شرایط زیر از طریق مزایده بفروش میرساند .

۱- مزایده نسبت به‌ردیف(۱) از مبلغ چهل‌وپنج هزار ریال ونسبت به‌ردیف (۲) پانزده هزار ریال شروع میشود.

خریداران میتوانند تقاضای خود را کتبا در پاکت‌لاله ومهر شده تاآخر وقت اداری روز پنجشنبه ۱۰- اردیبهشت ۱۳۴۹ بدفتر شهرداری تحویل ورسید دریافت دارند.

پیشنهاد دهنده موظف است ۵٪ قیمت پیشنهاد را بحساب و (۲۳۲) شهرداری نزد بانك ملی تودیع و فیش مربوطه راضمیمه پیشنهاد خود نماید.

به پیشنهادات ناقص سپرده و یادیرتر از موعد مقرر رسیده باشد ترتیب اثر داده نخواهد شد.

ساعت (۱۰) صبح روزشنبه ۱۲ اردیبهشت ۴۹ پیشنهادهای رسیده در دفتر شهرداری باز و قرائت خواهد شد.

برندگان مزایده اول و دوم وسوم در صورتیکه حاضر به خریداری نشوند سپرده آنان به ترتیب ضبط خواهد شد .

حضور پیشنهاد دهندگان در جلسه آزاد است و مزایده‌حضوری بعمل نخواهد آمد پیشنهاد دهندگان باید مشمول قانون منع مداخله در معاملات دولتی نباشند.

شهرداری در رد و قبول یك یا کلیه پیشنهادا ت‌مجاز است.

هزینه آگهی و مالیات متعلقه بعهده خریدار است.

شهردار بیجار - شریعتی

۱-۵۷۱۰

قابل‌توجه جناب آقای دکتر نیك‌پی‌شهردارمحترم پایتخت

شورای انجمنهای محلی و معتمدین بخش ۱۵ بنمایندگی از طرف ساکنین جنوب غرب تهران از خدما ت‌و زحمات شبانه‌روزی چندین ساله جناب آقای داریوش افضلی شهردار سابق ناحیه ۴ تهران‌که از لحاظ آسایش و رفاه ساکنین از هیچگونه‌خدمات صادقانه و صمیمانه خود کوتاهی نکرده و در اجرای انقلاب‌سفید شاه و مردم سرمشق وراهنمای سایر مامورین دولت بوده از اینرو مراتب تشکر وسپاسگزاری‌و قدردانی ساکنین نواحی‌جنوب غرب تهران را تقدیم واستدعا دارد دستور فرمایند از چنین مامور صادق‌و صمیمی کتبا قدردانی فرمایند.

رئیس شورا حاج فتحعلی راه‌پیما

آ-۳۴۰۱

بندرعباس در راه تجدید عظمت

ظرفیت تخلیه وبارگیری بنادر غیر نفتی ایران ۲۱ بار افزایش یافته است

بندرعباس

بندر عباس که اینك روبه توسعه است ، جانشین بندر هرمز است که‌درزمان‌داریوش کبیر یکی از پایگاه های دریائی ایران بود . در زمان انوشروان پادشاه ساسانی‌نیز برای توسعه‌بندرعباس‌فعالیت های چشمگیری بعمل آمد.

مارکوپولو سیاح‌ونیزی‌که از«هندوچین» از طریق دریا وارد جنوب ایران شد ، از بندری‌که امروز «بندرعباس» نامیده میشود یاد کرده‌است.

بندر عباس که گمبرون نامیده می‌شد در سال۱۵۱۵، پس‌از کشف راه دریائی هند به‌اروپا، توسط بحریه پرتغال تصرف شد. شاه‌عباس‌صفوی درسال ۱۶۲۲ بایك سلسله تلاشهای پی‌گیر و سازش با قدرتهای دریائی آن زمان ، پرتغالیها رااز گمبرون‌اخراج کردواز آن‌پس این بندربه افتخار اوبندر عباس نامیده شد .

بندرعباس بعلت واقعشدن درمدخل خلیج فارس وقرار گرفتن برسرراه اقیانوس‌هند سالها موردتوجه‌تجار هلندی، فرانسوی وانگلیسی بود.

بندر عباس که فعلا پس‌از خرمشهر و شاهپور سومین بندر بزرك ایران محسوب‌می شود، درمدار ۲۷ درجه عرض جغرافیائی واقعشده است . این بندر علاوه براینکه به خطوط کشتیرانی دراقیانوس نزدیك است و درهزینه حمل کالا به‌ایران‌امتیاز هائی‌دارد، می‌تواند یك‌بندر ترانزیت برای کالاهای افغانستان‌باشد.

درسال های اخیر چند اسکله‌جدیدازجمله اسکله‌ای برای صدور مواد معدنی در بندرعباس ساخته شده است. این‌بندر بتازگی بصورت یك مرکز مسافرت و گردش‌مردم شهرها درایام تعطیل‌نوروزی درآمده است .

آگهی استخدام

وزارت آبادانی و مسکن به تعدادی مهندس راه و ساختمان برای کاردرمناطق زاهدان ، زنجان ، کردستان ، گیلان و چهارمحال بختیاری که‌از محل طرحهای غیر مستمر روستائی بطور قراردادی استخدام خواهد شد نیاز دارد . متقاضیان باداره کل نوسازی روستاها دراین وزارتخانه مراجعه فرمایند .مالف۷۹۷

۱-۳ آ- ۴۸۷۶ وزارت آبادانی و مسکن

اظهار تشکر از رئیس آگاهی خرم‌آباد

از افسر صدیق‌و شریفی چون سرکار ستوان یکم نجفی‌رئیس اداره آگاهی خرم آباد که‌با فعالیت وصف نشدنی ۱۶صندوق چای مسروقه‌اینجانب را ۲۴ ساعت پس‌از سرقت کشف‌و متهم را دستگیر کرد کمال امتنان را داشته تقاضای تشویق چنین مامور وظیفه شناسی را دارم .

خرم آباد لرستان - حاج‌سبزی‌صارمی

آ-۵۶۶۰

صورت و معنی در آثار اردشیر محصص

با برگزیده‌ای از کاریکاتورهای اردشیر محصص از ۱۳۴۱ تا امروز در

اطلاعات سال

آژانس بین‌المللی جهانگردی ومسافرتی سمیرامیس

(تنها نمایندگی انجمن آشوریهای تهران)

یك برنامه جالب گردش شامل تمام مخارج در داخل آمریکا برای گروه انجمن آشوریهای ایران بمدت ۳۳ روز ۲۵ روز و ۱۴ روز ترتیب داده است . مدت مسافرت ۴۰ روز تمام وتاریخ حرکت ازتهران ۲۴ امرداد وبرگشت‌ازنیویورك چهارم مهرماه ۱۳۴۹ اعلام میگردد .

علاقمندان بگردش در آمریکا به آژانس سمیرامیس : خیابان شاهرضا مقابل سینما دیانا پاساژ خبیری تلفن (۴۳۹۱۵) مراجعه فرمایند.

۱-۳ آ-۵۷۰۲

زبان انگلیسی را در کوتاهترین مدت بیاموزید

با ۲۲۷ لیره در مدت دوازده هفته با غذا اطاق و روزانه پنج ساعت درس بدون محدودیت سن برای شاگردان.این مؤسسه از طرف وزارت آموزش و پرورش برسمیت شناخته شده است . لطفاً با نشانی زیر مکاتبه فرمائید .

Ian Josephs M.A.
The Regency School of English, Ramsgate, Kent, England.

آگهی مناقصه

شماره ۱ تاریخ ۲۶ر۱ر۴۹

اداره مخابرات والکترونیك ژاندارمری کل کشور انجام کار های مشروحه زیر :

۱-ایجاد تاسیسات‌ساختمانی اطاقکهای حفاظتی (برابر نقشه های موجود ودوبرك مشخصات مصالح ساختمان)

۲-ایجاد برجهای فولادی در محل های تعیین شده (برابر مشخصات موجود)

۳-نصب واستقرار بیسیم‌هاو متعلقات مربوط بشبکه مخابراتی پلیس راه ژاندارمری

ازطریق مناقصه واگذار مینماید .

پیشنهاد دهندگان میتوانند بامراجعه به‌رکن ۴مخابرات و الکترونیك ژاندارمری کل کشور و ملاحظه مشخصات اجناس و دریافت برك شرایطو مشخصات معامله ونقشه‌ها پیشنهاد خودرا طبق مفاد مندرج‌در شرایط معامله تنظیم وتاساعت ۹صبح روز ۴۹ر۳ر۲۴ به‌دفتر کل ژاندارمری واقع درستاد ژاندارمری میدان ۲۴اسفند تسلیم نمایند. مالف ۹۶۹

اداره مناقصه‌گذار مخابرات والکترونیك ژاندارمری کل‌کشور

۱-۲ آ-۵۵۷۲

وزارت جنك

آگهی مناقصه

شماره ۵ تاریخ ۸ر۱۱ر۱۳۴۸

سررشته‌داری نیروی زمینی شاهنشاهی جهت مصرف یك قلم اجناس مشروحه زیر را:دستکش پشمی کف چرمی طبق نمونه و مشخصات مربوطه بمیزانی که در برك شرائط معامله قید گردیده است . از طریق مناقصه خریداری مینماید .

پیشنهاد دهندگان میتوانند با مراجعه بدائره خرید و پیمانها اداره سررشته داری نیروی زمینی شاهنشاهی و ملاحظه نمونه و مشخصات اجناس و دریافت برك شرائط و مشخصات معامله پیشنهاد خود را طبق مفاد مندرج درشرائط معامله تنظیم و تا ساعت ۹ صبح روز چهارشنبه ۳۰ر۲ر۴۹ بدفتر اداره سررشته‌داری نیروی زمینی شاهنشاهی تسلیم نمایند . مالف ۹۷۱

اداره مناقصه گذار

اداره سررشته‌داری نیروی زمینی شاهنشاهی

۱-۲ آ-۵۵۸۶

آگهی مناقصه شماره ۷۴۵ر۴۹

شهربانی کل کشور خرید مقدار بیست تن تخم مرغ روز نوع امریکائی و هشت تن کره خوراکی مرغوب در قالبهای یکصد گرمی معادل مصرف سالانه رابرابر برك شرایط جداگانه موجود بمناقصه میگذارد .

داوطلبان مایل بشرکت دراین مناقصه میتوانند برای دریافت برك شرایط مناقصه بدائره قرارداد های اداره کارپردازی مراجعه و پیشنهادات خود را در پاکت لاك‌و مهرشده تا آخر وقت اداری روز۲۱ر۲ر۴۹ بدائره‌دبیرخانه اداره مذکورتسلیم‌نمایند پیشنهادات رسیده ساعت ده صبح روز ۲۲ر۲ر۴۹ در جلسه کمیسیون مناقصه باز و قرائت خواهد شد ، حضور پیشنهاد دهندگان در جلسه کمیسیون مناقصه آزاد بوده و کمیسیون مذکور در رد یاقبول یك یا کلیه پیشنهادات مختار است . م الف ۹۷۶

شهربانی کل کشور

۱-۲ آ-۵۵۶۶

شاوب لورنس

برای اولین بار عرضه میکند

• صفحه ۲۴ اینچ

با تصویر بزرگ و شفاف

• تیونر اتوماتیك

فقط با فشار یك دکمه کانال مورد نظر شما را انتخاب میکند و احتیاج به تنظیم مجدد تصویر ندارد .

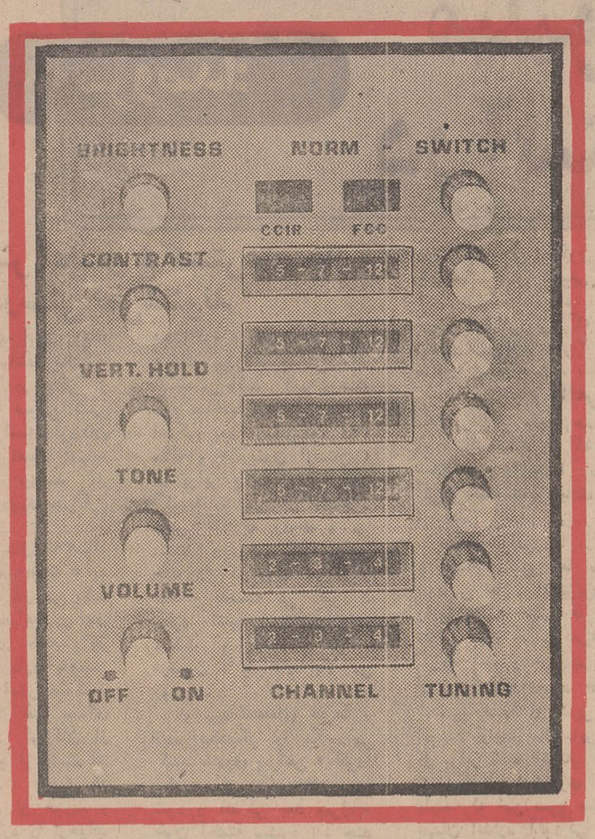

SCHAUB-LORENZ

تلویزیون شاوب لورنس جلوه‌گاه هنر و زیبائی

هندوچین: امریکا در دام دنیای زرد

رپرتاژی بزرگ از بحرانی بزرگ که جهان را سخت نگران ساخته است

استراتژ های امریکا درسی که در سال ۱۹۵۴ بآنها آموخته شد فراموش کرده‌اند

مسائل روز و مفسران جهان

وعده کرده بودیم گهگاه رپرتاژی از یک منطقه جهان که مسئله روز را تشکیل میدهد به خوانندگان صفحه مقالات سیاسی روزنامه اطلاعات عرضه کنیم. رپرتاژ نخست مربوط به کشورهای اروپای شرقی بود. دومین رپرتاژ که هفت شماره ادامه یافت کشورهای عضو جامعه عرب و این قدرت سیاسی، نظامی واقتصادی را موردبررسی قرارداد. رپرتاژ امروز که در دوقسمت تنظیم شده پیرامون شبه جزیره هندوچین سخن میگوید ودامی که دنیای زرد برای آمریکا بوجود آورده تشریح شده است.

جنگ: وامروز نوبت کامبوج است که زردپوستان یکدیگر را قربانی کنند

از: تایم — ترجمه: شاهین شهیدی

کامبوج وویتنام دشمنان دیرین

تمام طول هفته گذشته آنها همراه با جریان کندآب در رودخانه مکونک حرکت می‌کردند، اجساد غرق‌شده‌ای که بروی آب دیده میشدند. پنجاه جسد که بوسیله طناب بیکدیگر بسته شده بودند.

پس از روزها غوطه خوردن در آب قهوه‌ای رنگ رودمکونک وزیر آفتاب‌سوزان ودرخشان کامبوج بازهم آشکار بود که این قربانیان، ویتنامی هستند. آنها براثر دگرگونی که ناگهان درجنوب‌شرقی آسیا پدید آمده بود کشته شدند: برنامه کامبوج علیه ۵۰۰ هزار نفر اقلیت ویتنامی ساکن این کشور.

اجساد این قربانیان، جنگ در هندوچین را ابعادی جدید بخشید. سایر شواهدی نیز که طی هفته گذشته بدست داده شد حاکی از ادامهٔ جنگی بی‌پایان بود. نخست وزیر حکومت جدید کامبوج ژنرال لون‌نول که مرز های کشور را زیر حملات سخت کمونیست ها می‌دید از دنیا تقاضای کمک نظامی کرده در ویتنام جنوبی، کمونیست‌ها حملات موشکی خود را بعنوان مقدمه‌ای برای نبرد بهاری که احتمالا روز ۱۹ مه یعنی روز تولد هوشی‌مین باوج خواهد رسید، آغاز کردند. امید به‌حل مسئله هندوچین از طریق سیاسی و دیپلماتیک نیز کمتر شد زیرا که شوروی موافقت ضمنی خودرا با تشکیل کنفرانس ژنو، پس گرفت.

گروگان

مبارزه علیه ویت‌نامیها در کامبوج از پنج هفته پیش یعنی پس‌از برکناری پرنس نوردوم سیهانوک شدت گرفت. اخیرا هزاران نفراز ویتنامی ها توسط مقامات کامبوجی جمع‌آوری شده در اردوگاه هائی متمرکز شده‌اند و این قسمتی از سیاست احتیاطی است که دولت کامبوج برای جلوگیری از نفوذ بیشتر لشکرهای کمونیست که بطور متناوب سربازان کامبوجی را مورد حمله قرار میدهند، اتخاذ کرده است. دولت کامبوج از این زندانیان، بویژه در مرزها، بعنوان گروگان استفاده میکند تا مانع حملات نیروهای ویت کنک وویتنام شمالی شود.

دوهفته پیش، آتش سربازان کمونیست بروی سربازان کامبوجی که از ۹۰ زندانی ویتنامی در یک اردوگاه محافظت میکردند، بازشد و هفته قبل در جنگ شدیدی که در ناحیه «تاکه‌ئو» در ۵۰ مایلی پنوم‌پن جریان یافت سربازان کامبوجی بروی بیش از ۲۰۰ ویتنامی اسیر تیر اندازی کردند

قربانیانی که اجساد آنها روی رودخانه مکونک دیده شد عموما بوسیله آتش تفنگ های اتوماتیک کشته شده بودند و دودست آنها ازپشت بوسیله طناب بهم بسته‌شده بود. برآورد های مقدماتی نشان میدهد که چند صد جسد برروی رودخانه مکونک ودر مسیر آن بسوی جنوب در حرکت بوده‌اند. این خاطره‌ای از سالهای میانی دههٔ ۱۹۶۰ رازنده میکند، هنگامی که از ۲۰۰ تا ۵۰۰ هزار تن کمونیست کشته شدند. رژیم کامبوج دخالت در کشتار اخیر را تکذیب کرد و گفت که آنها براثر غرق شدن قایق درگذشته‌اند. حقیقت این است که رهبران جدید کامبوج مبارزهٔ تنفر علیه ویتنامیها را بشدت تشویق میکنند.

سئوالی که باقی میماند این است که آیا این رهبران قادر به کنترل جنبش مذکور هستند یا خیر.

قرن دوازدهم

دشمنی بین کامبوجیها و ویتنامی ها از قرن دوازدهم شروع شد، هنگامی که معابد افسانه‌ای «آنگلکور» تکمیل شد به دیوار برخی از آنها تصاویری از نبرد های «خمرس» یعنی کامبوجیهای قدیمی و «آنامز» اجداد ویتنامی های فعلی نقش بسته بود. در کامبوج مدرن اقلیت های چینی وویتنامی بربازرگانی و صنعت برق تسلط داشته و نوعی برتری اقتصادی برای خود بوجود آورده‌اند که خشم کامبوجیها را برمی‌انگیزد.

احتیاج حکومت به در دست داشتن افکار عمومی از شکست های نظامی ناشی می‌شود. سیهانوک کمابیش اجازه داده بود که کمونیست ها در مرز های کشور نوعی آزادی داشته باشند. دولت ژنرال لون‌نول قدرت رابدین منظور در دست گرفت که ویتنامی های مزاحم ومخل نظم راسر جای خود بنشاند. امروزه ویت کنک وویتنام شمالی دو برابر سرزمینی را که یک ماه پیش تحت کنترل خود داشتند، مسخر کرده‌اند. وزیر اطلاعات با عدم رضایت آشکار می‌گوید: «پیش‌ازین، کمونیست هاخاک مارا اشغال نمیکردند. آنها داخل میشدند و ما خارجشان میکردیم. اکنون آنها داخل شده‌اند و مانده‌اند.»

کمونیست ها برای دردست گرفتن کنترل مناطق مهم و تحت اشغال خود به دوشهر مرزی کلید نزدیک شده‌اند. در جنوب لشکر های ویتنام شمالی وویت کنک وارد پایتخت سابق یعنی شهر «تاکه‌ئو» شدند: در یکی از بزرگترین جنگهای کامبوج نیرو های کمونیست لشکریان بی‌تجربه کامبوج را مورد حمله قرار دادند و ۱۵۰ تن از آنها را ظرف ۴۸ ساعت کشتند.

سیاست جدید دولت کامبوج ویتنام جنوبیها را وادار کرد، که برای فرار از جنگ به ویتنام جنوبی پناه‌برند. هزار وپانصد تن از ویتنامیها بسوی سایگون پرواز کرده‌اند در حالیکه ازطرف دیگر ۲۰۰۰ نفراز سربازان ویتنام جنوبی برای کمک به سربازان کامبوجی در مرز کامبوج مستقر شده‌اند.

کمک امریکا

ژنرال «لون‌نول» مجددا از امریکا تقاضای کمک نظامی وبویژه سلاح های مدرن کرده است ولی امریکا که بسختی تاکید میکند درجنگ زمینی کامبوج دخالت ندارد باین درخواست پاسخ منفی داده است. ژنرال «لون‌نول» طی یک سخنرانی رادیوئی گفته است که موقعیت فعلی کامبوج ایجاب میکند که هرگونه کمک خارجی را از هرگوشه جهان قبول کند. باوجود این نیکسون حتی اگر از اعزام قوا به کامبوج نیز سخنی درمیان نباشد در مورد کمک نظامی به حکومت جدید این کشور دودل است زیرا که او بهرحال از درگیری بیشتر بیم دارد و بهمین خاطر بود که طی یک سخنرانی تلویزیونی اعلام داشت که ۱۵۰ هزار تن از سربازان امریکائی را طی سال جاری از ویتنام خارج خواهد کرد.

کامبوج براستی نمیتواند درمقابل هجوم خارجی ها مقاومت کند. ۴۵ هزار نفر از سربازان ارتش این کشور فقط برای دوماه جنگ اسلحه کافی دارند درحالیکه دشمن از بسیاری قدرت‌های خارجی تجهیزات جنگی دریافت می‌کند.

از: هفتگی نوول ابزرواتور — ترجمه: علی بهارلو

هندوچین: گذشته وحال

در کمتر ازیک ماه یک دولت کامبوج در پکن بریاست پرنس سیهانوک و با شرکت رهبران سازمانهای چریکی که اکنون بانیرو های ژنرال لون‌نول -رئیس دولت جدید- و «مشاوران» امریکائی، تایلندی واندونزی او نبرد می کند تشکیل خواهد شد به محض اینکه دولت جدید سیهانوک تشکیل شد آمادگی خودرا برای شرکت در یک کنفرانس «پان- هندوچین» در کنار رهبران پاتت‌لائو، دولت انقلابی ویت‌نام جنوبی ورهبران هانوی اعلام خواهد داشت. این کنفرانس ممکن است در ماه مه در جنوب چین - شاید نانکن- تشکیل شود از آن پس امریکا و متحدین آن در برابر یک جبهه نیرومند که هماهنگی وسازمان دیگری خواهد داشت قرار خواهند گرفت.

هندوچین که مدتها مترادف استعمار بود و از پنج شش سال قبل موضوع بحث استراتژی بیطرفی قرار گرفته بود اینک دورنماهای تیره‌تری رادرانظار مجسم می سازد.

۱۴۰ سال پیش

کلمه هندوچین در حوالی سال ۱۸۵۰ توسط «مالت‌برون» یک جغرافی‌دان دانمارکی ابداع شد ودرسال ۱۸۸۷ به متصرفات و تحت‌الحمایگی های فرانسه که از «کوشنسین» (سایگون)، «انام»، (تونکن)، کامبوج و لائوس تشکیل می شد و یک فرماندار کل از جانب فرانسه امور این سرزمین های وسیع را بدست داشت ابلاغ گردید

درفوریه سال ۱۹۳۰ پس‌از کشمکش های داخلی و رقابت های شخصی سرانجام با داوری «هوشی‌مین» که درآن زمان «نگوین‌آی کوک» نامیده می شد حزب کمونیست ویتنام در هنک کنک تشکیل شد.

معذلک هشت ماه بعدرهبر حزب کمونیست بار دیگر سران حزب را برای تغییر نام حزب کمونیست ویت‌نام به هنک کنک فرا خواند و این سازمان سیاسی به حزب کمونیست هندوچین تغییرنام یافت.

تماسی که «تران‌فو» دبیر کل حزب با مسکو گرفت به تغییر نام حزب کمک زیادی کرد زیرا رهبران «انترناسیونالیسم» سوم از توسعه ناسیونالیسم کاملا ویتنامی اکراه داشتند وترجیح میدادند مبارزه‌ای که قرار بود در آینده توسط «هوشی‌مین» آغاز شود بیشتر جنبه بین‌المللی داشته باشد.

می توان گفت که خود هوشی‌مین نیز با این تغییرنام موافق بود. وی روز ۱۸ فوریه ۱۹۳۰ دو هفته پس‌از تاسیس حزب کمونیست «ویت‌نام» اعلامیه ای تنظیم کرد که دوماده اول باین شرح بود.

۱- سرنگون کردن امپریالیسم، فئودالیته، بورژوازی ارتجاعی درویت‌نام.

۲- تامین آزادی کامل هندوچین.

امادر سال ۱۹۴۵ حزب کمونیست هندوچین بیک انقلاب ویت‌نامی دست زد. با وجود سهمی که سازمانهای ناسیونالیستی در تامین آزادی هندوچین داشتند سازمان «ویت‌مین» که چهار سال قبل توسط هوشی‌مین تشکیل شده بود رهبری انقلاب ویت‌نام را بدست گرفت.

سه پرنس

نخستین کسی که در کامبوج مبارزه ضد استعمار را آغاز کرد یکی از روشنفکران این منطقه بنام «آشارهم‌چیو» بود. که بعد ها عمر او در تبعید گذشت. در لائوس رهبری مبارزه آزادی‌خواهی را سه پرنس بعهده داشتند که عبارت بودند از پرنس «پت‌ساراث» محافظه کار پرنس سوفانوونک ترقیخواه وپرنس سوانانوما میانه‌رو. اما طولی نکشید که «هوشی‌مین» و طرفدارانش با هواخواهان «سوفانوونک» و پاتت‌لائو روابط نزدیکی برقرار کردند. اما در کامبوج (سرخ‌ها) بتمام معنی از «ویت‌مین» فاصله گرفتند.

در هرحال، آوریل سال ۱۹۵۳ (هوشی‌مین) و «جیاپ» جنگی را که کاملا جنبه ویتنامی داشت رهبری کردند ولی در سال ۱۹۵۳ ژنرال «ویت‌مین» که تاآنموقع در دلتای «تونکن» متوقف شده و کوشش میکرد هرچه زودتر به جنگ در این منطقه پایان دهد ناگهان جبهه لائوس را شکافت. آغاز یک حمله برق‌آسا در جهت مغرب ستاد ارتش فرانسه را مجبور کرد در نزدیکی مرز لائوس دژ «دین بین‌فو» را بوجود بیاورد.

ژنرال ناوار فرمانده نیرو های فرانسه وقتی که امکان داد جنگ ویت‌نام به نبرد هندوچین تبدیل شود بازی را باخت.

نبرد هندوچین

اکنون ظاهرا استراتژهای امریکا از این ماجرا درس عبرت نگرفته‌اند. زیرا دوباره جنگ ویتنام به نبرد هندوچین تبدیل می شود.

درسال ۱۹۵۴ جنگ تنها بسوی لائوس گسترش پیدا نکرد بلکه در کامبوج نیز نیروهای «ویت‌مین» با کمک برخی ازسرهنگهای کامبوجی شروع به پیشروی کردند ولی موقعیت زیادی بدست نیاوردند.

یک پادشاه جوان بنام «سیهانوک» در راس ارتش کوچک خود با «حمله ویت‌مین» به‌مقابله پرداخت ولی بین دو طرف نبردی روی نداد.

از هنگام کنفرانس ژنو که در سال ۱۹۵۴ تشکیل گردید و میرفت به جنگ -یا این مرحله ازجنگ- پایان دهد اتحادیه ای درهندوچین تشکیل نشد. تمام تلاش نمایندگان کامبوج ولائوس صرف این شد که به کشور های خود در هندوچین وضع و موقعیت مخصوصی بدهند و سرانجام این دو کشور توانستند کاری کنند که عملا وجود جنبش های انقلابی در خاک آنها فراموش شود

با اینحال پاتت لائو در دوایالت شرقی وضع مخصوصی بدست آورد. دومین کنفرانس ژنو، کنفرانسی که در سال ۱۹۶۲ تشکیل شد، رسما می‌بایستی به مسئله لائوس رسیدگی کند ولی جنبه هندوچینی پیدا کرد. نماینده ویت نام شمالی کوشش زیادی بخرج داد تا بیطرفی لائوس برسمیت شناخته شود وظاهرا میخواست ازاین موضوع برای بیطرفی احتمالی سراسر هندوچین در آینده استفاده کند. بعد ها دولت فرانسه در اعلامیه‌ای که در ۲۹ اوت ۱۹۶۳ انتشار داد و همچنین ژنرال دوگل درسیاست خود از این فکر الهام گرفتند. جبهه آزادی بخش ملی ویتنام جنوبی نیز هنگام تاسیس خود در سال ۱۹۶۰ و پس‌از آن بدنبال کنگره خود در سال ۱۹۶۲ آشکارا با تشکیل جبهه‌ای از ملت های بیطرف شامل ویت‌نام جنوبی لائوس و کامبوج موافقت کرد.

در اوایل سال ۱۹۶۵ بود که سرانجام هندوچین بابتکار پرنس سیهانوک درمرکز اصلی مبارزه علیه مداخله امریکا قرار گرفت.

در ۱۴- فوریه همان سال «کنفرانس ملتهای هندوچین» (در پنوم‌پنه) تشکیل شد.

هدف سیهانوک از تشکیل این کنفرانس جستجوی فرمولی برای اعلام بیطرفی تمام هندوچین بودولی نماینده هانوی با این فکر سیهانوک مخالفت کرد و تخلیه ویتنام را از نیرو های امریکائی شرط اساسی هرگونه مذاکرات مربوط به هندو چین اعلام کرد. درآن هنگام امریکائیها ناگهان دامنه جنگ را در ویت‌نام گسترش دادند وبرای نخستین بار در هفتم مارس همان سال امریکائیها خاک ویت‌نام شمالی را بمباران کردند. باین ترتیب کنفرانس پنوم‌پنه نتوانست راه را برای برقراری صلح هموار سازد و موضوع هندوچین را بار دیگر برسر زبانها انداخت.

* بسوی جنگ

بمباران خاک ویت‌نام شمالی نیز بنوبه خود «به تجسم یافتن» مسئله هندو چین کمک کرد چه از آن پس حوادثی روی داد که بتدریج کامبوج را نیز بسوی جنگ کشانید.

قبل از ویتنام امریکائیها در نقشه های استراتژی خود لائوس را میدان عملیات قرار داده بودند بنابراین ازمدتها قبل جنگ ویت‌نام بصورت دومین جنگ هندوچین درآمده بود ولی اکنون ماجرای کامبوج بتدریج وضع جنگ را بکلی تغییر میدهد.

توسعه دامنه جنگ به لائوس و کامبوج نه‌تنها موقعیت امریکا در جنوب شرقی آسیا با وضع وخیمی روبرو میکند بلکه زمینه را برای ایجاد کنفدراسیونی از کشور های هندو چین آماده می کند. اما در واشنگتن بااینکه رسما از اوضاع اظهار نگرانی می‌شود نقش سرویس های اطلاعاتی امریکا درسایگون بیش‌از پیش بچشم میخورد.

حال باید دید که نظر دولتهای بزرگ نسبت به تحولات اخیر و مخصوصا تصمیم سیهانوک به تشکیل دولت وحدت ملی چیست؟

بسیاری از ناظران سیاسی عقیده دارند که چین کمونیست مخصوصا «دام» کامبوج و لائوس را درسر راه امریکا گسترده است اما ظاهرا از قرائن چین برمی‌آید که پکن در حوادث اخیر دخالت مستقیم نداشته و معتقد است که اشتباه امریکائیها و دوستان آندولت کافی است که واشنگتن را با وضع وخیمی روبرو سازد و از این رو چینی‌ها عجالتا تنها ازدورناظر حوادثی هستند که در هندوچین روی میدهد. آنها معتقدند امریکا از سال ۱۹۵۴ درس لازم را نگرفته است.

بعقیده بسیاری از ناظران سیاسی استراتژی پکن در این منطقه استفاده ازاوضاع موجود است نه بوجود آوردن وضع جدید.

شورویها نیز تا حدی در ماجرای کامبوج روش احتیاط آمیزی در پیش گرفته‌اند. هنگامی که سیهانوک درسر راه خود به پکن وارد مسکو شد کاسیگین «کودتاچیان» کامبوج را بشدت مورد انتقاد قرار داد اما بنظر میرسد که شوروی ها و چینی ها نمی‌خواهند علنا نقش «توطئه‌چی» در مسئله کامبوج ایفاء کنند. هرچند که در پشت پرده کارگردان بسیاری از ماجرا ها هستند. ناتمام

سروصدا: میلیون ها نفر... در آستانه کرشدن!

اکثر اعضای ارکسترهای جاز بدرستی نمی‌شنوند

روز یک شنبه است. یک شنبه‌ای که بمانند یکشنبه های دیگر. در یکی از ساختمان های عمومی شهر «کوربی» -فرانسه- کودکان مستاجرین که تعداد آنها به چهل خانواده میرسد در حیاط و هال ورودی سرگرم بازی هستند.

«ریمون هوستال» ۳۹ ساله که در چاپخانه «کرته» به عنوان مصحح کار می کند آن روز را میخواهد در اتاق خودش که در طبقه اول ساختمان قرار دارد باهمسر و دو دخترش استراحت کند.

تمام بعد از ظهر صدای خنده و فریاد کودکان از خارج پنجره و از پشت در بگوش میرسد. بیست بار توپ بدر اتاق او خورده و «ریمون» بیچاره را ازخواب و آسایش بازداشته است. او تمام مدت هفته را روزی ده ساعت کار کرده واعصابش کاملا خسته است. صدای برخورد توپ در سر اوطنین میاندازد. ناگهان از اتاق خارج میشود وبازوی یک دختر بچه را می گیرد و لگد محکمی نثارش می کند.

نام دختر کوچک همسایه «جیناگود» است. برادرش فرانک بیدرنگ پدرش رابه کمک می طلبد. آنها درطبقه دوم ساختمان مسکن دارند. اندکی بعد «ژیلبرگود» ۳۹ ساله و «ریمون اوستال» در برابر یکدیگر قرار می گیرند. پس از مشاجره لفظی کار به زدوخورد می کشد «ریمون» کاردآشپزخانه را که روی میز قرار داشت بدست می گیرد. گود کشیده محکمی وارد میکند و بیدرنگ دست «ریمون» با کارد بالا می رود...

دو مرد لحظه‌ای حیرت زده یکدیگر را نگاه می کنند. روی پیراهن «گود» لکه سرخ رنگی ظاهر می شود و اندکی بعد سراپابه خون آغشته میشود و چند روز دیگر در بیمارستان جان می دهد.

همسایگان ریمون» در دادگاه شهادت دادند: «سرو صدا دیوانه کننده بود. ما دو سال تحمل کرده‌ایم ولی اکنون دیگر طاقت تحمل نداریم.»

دادگاه ورسای پس از دو روز «اوستال» را بیک مجازات اصولی محکوم کرد: چهارسال حبس تعلیقی، به این ترتیب دادگاه بطور ضمنی اعتراف کرد که متهم واقعی در این ماجرا «سرو صدا» بوده است.

* جهنم واقعی

نظیر این حادثه همه‌روزه در شهر های بزرگ که سرو صدا مردم را واقعا دیوانه کرده است بحد زیادی روی میدهد.

صدای بولدوزرها، انواع و اقسام ماشین ها صدای اتوبوس ها، تلویزیون ها رادیو ها... شهر ها را به تدریج بیک جهنم واقعی تبدیل کرده است و هر روز وضع از روز قبل وخیم تر میشود.

سرو صدا در شهر های امریکا از ده سال باین‌طرف دو برابر شده است. کارشناسان امور شهری عقیده دارند که این سرو صدا ها بهمان اندازه آلودگی هوا برای شهر نشینان خطرناک و زیان‌بخش است.

از یکصد سال قبل مخصوصا پس از جنگ اول جهانی که عده‌زیادی از سربازان ازجنگ برگشته حس شنوائی خود را از دست دادند همه میدانستند که صدا می تواند انسان را کر کند. از آن گذشته گوشی که برای مدت‌زیادی در معرض صدا های شدید قرار گیرد حساسیت خودرا از دست میدهد و مدت‌زیادی طول می‌کشد تا در محیط آرام دوباره بحال اولیه خود بازگردد. اگر صدا از حد معین تجاوز کند گوش دیگر نمی تواند حساسیت خود را باز یابد و باین ترتیب دوران کری آغاز میشود.

در کاباره ها و کافه آهنگ های جاز علاوه بر آن که اعصاب را خورد می کند گوش مشتریان جوان را که علاقه شدیدی به موسیقی جاز دارند از حساسیت انداخته و آنها را بکری کامل تهدید می کند.

در فلوریدا آقای «جورج سینگلتن» پزشک بیماری های گوش و بینی برای باز گردانیدن دخترش «مارشا» از یک مجلس رقص میرود و هنگامی که آنها بااتوبوس بسوی خانه خود در حرکت بودند «سینگلتن» متوجه میشود که دخترش صدای او را نمی شنود این آزمایش روی جوانان دیگری که از مجالس رقص خارج می شوند انجام میشود دیگر جای شک باقی نمی ماند که این سرو صدا ها تامدتی گوش رابه کلی از حساسیت می اندازد.

در هوستون دو پزشک وابسته به مرکز تجسسات صدا آزمایش هائی روی اعصاب یک هیئت ارکستر «راک اندرول» انجام داده‌اند سن اعضای این گروه عموما کمتر از ۲۳ سال بوده یکی از پنج نفر آنها «پنجاه - دسیبل» حساسیت گوش خود را از دست داده و بطور کلی هر پنج نفر در آستانه کری کامل قرار گرفته‌اند.

* اتومبیل

مهمترین ناراحتی در شهر های بزرگ سروصدای اتومبیل ها است که در حقیقت دشمن شماره یک گوش بشمار می رود. با این که سروصدای اتومبیل ها از صدای عرش هواپیما ها کمتر است ولی از آنجا که کمتر قطع میشود بیش از هر چیز به گوش آسیب می‌رساند.

در لندن شماره افرادی که از سرو صدای زیاد شکایت دارند از ۲۳ درصد در سال ۱۹۴۸ به ۵۰ درصد در سال ۱۹۶۱ افزایش یافته است.

تحقیقاتی که در سال ۱۹۶۲ در چهار صد مرکز شهر لندن بعمل آمده نشان میدهد که اتومبیل ۸۴ درصد منشاء صدا را تشکیل می دهد، سرو صدای ناشی از فعالیت های صنعتی ۷ درصد، قطار، ۴ درصد و کار های ساختمانی نیز چهار درصد است.

در میدان «کنکورد» پاریس سطح صدا از هشتاد دسیبل تجاوز می کند.

مبارزه باصدا بهمان اندازه مبارزه باآلودگی هوا دشوار است و تا وقتی که وسیله موثری برای جدا کردن خانه های مسکونی از سرو صدای خارج کشف نشده شهرنشینان از آن در امان نخواهند بود.

نوول آبزرواتور

عبور از پنج قاره

از بعدازظهر فردا بازیهای دوریک‌چهارم نهائی در جام فوتبال جوانان آسیا آغاز میشود

ایران- کره‌جنوبی برگزارکنندگان نخستین دیدار دوریک چهارم نهائی

کره جنوبی در دیدارسرنوشت گروه نخست ۰-۱ مغلوب هنک کنک شد!

ابهام در گروه سوم، اسرائیل- فیلی‌پین در خطر حذف شدن!

• مانیل- فیلی پین

روز گذشته در دنباله مسابقات فوتبال جوانان آسیا درمانیل، دو تیم لائوس وسنگاپور از گروه‌سوم در برابر هم قرار گرفتند وتیم لائوس که از دو مسابقه قبلی‌خود برابر فیلی‌پین و اسرائیل موفق‌به کسب دو نتیجه مساوی و بدست آوردن دو امتیاز گردیده بود، با نتیجه ۲-۴ تیم فوتبال جوانان سنگاپور را مغلوب کرد. درپایان وقت اول نیز لائوس با نتیجه ۱-۲ برحریف خود پیشی داشت.

• دیدار سرنوشت روز سوم

از مسابقات مقدماتی‌این گروه تنها دیدار سرنوشت بین دو تیم فیلی‌پین و اسرائیل بافیست که امروز بعد ازظهرانجام خواهد شد. اسرائیل و فیلی‌پین در حالی در برابر هم قرارگرفته‌اند که هریك صاحب سه امتیاز هستند. درحالی که اسرائیل بدون گل خورده صاحب هفت گل زده است، ولی فیلی‌پین با دوگل‌خورده تنها چهار گل زده در دست دارد.

نتیجه برد این مسابقه برای‌هریك از دو تیم موجب صعود تیم پیروز بدور یك‌چهارم نهائی و توقف تیم بازنده خواهد بود، چون لائوس اکنون‌از سه مسابقه خود صاحب چهار امتیاز است. نتیجه مساوی دیدار فیلی پین - اسرائیل با هر نتیجه‌ای اسرائیل را در صدر گروه سوم قرار خواهد داد. در حالی که فیلی پین‌پس از کسب نتیجه‌مساوی در صورتی که دیدار این تیم با اسرائیل بانتیجه بدون گل و یا ۱-۱ مساوی‌پایان یابد، بازهم بلطف گل خورده کمتر فیلی پین بدنبال اسرائیل راهی دیدار یك چهارم نهائی خواهد شد و در صورت مساوی ۲-۲ اسرائیل - فیلی‌پین برای تعیین سرنوشت‌تیم دوم گروه سوم، سکه حکم خواهد کرد. و اگر نتیجه مساوی اسرائیل - فیلی پین ازنتیجه ۲-۲ فزونی‌داشته باشد، لائوس بعنوان تیم دوم این گروه برگزیده خواهد شد. وتیم میزبان مسابقات از رسیدن بدور بعدی بازیها محروم خواهد شد.

دیدارهای آخرین‌روز مسابقات‌دور مقدماتی بین تیمهای اندونزی - ویتنام جنوبی، فیلی پین - اسرائیل وبرمه - چین ملی انجام و از فردا بعد از ظهرمسابقات دور یك‌چهارم نهائی آغاز خواهد شد، نتایج کلی بازیهای انجام‌شده در دورمقدماتی باین شرح می باشد.

گروه اول:

هنک‌کنک - برونئو ۱-۶ بسود هنک کنک، کره جنوبی - تایلند ۱-۳ بسود کره جنوبی. توضیح اینکه تایلند در نیمه دوم زمین را در حالی که نتیجه ۱-۲ بسود کره جنوبی ترك کرد.

کره جنوبی - برونئو «۰-۳» برنده کره جنوبی، تایلند - هنک کنک «۱-۲» بسود هنک کنک، تایلند - برونئو «۰-۱۰» بنفع تایلند، کره جنوبی- هنک‌کنک ۰-۱ بنفع‌هنک کنک.

گروه دوم: ایران - سیلان «۰-۸» برنده ایران، ژاپن - مالزیا ۱-۲ بسود ژاپن، سیلان - مالزیا ۱-۲ بنفع مالزیا، ایران - ژاپن ۱-۴ برنده ایران، ایران - مالزیا «۰-۳» بنفع ایران، ژاپن- سیلان «۱-۲» بسود ژاپن.

گروه سوم: اسرائیل- سنگاپور ۷-۰ بسود اسرائیل، فیلی‌پین - لائوس ۲-۲ مساوی، اسرائیل - لائوس صفر -صفر مساوی، سنگاپور - فیلی‌پین ۲-۰ بسودفیلی پین، لائوس - سنگاپور ۲-۴ بنفع لائوس، دیدار اسرائیل - فیلی‌پین که بازی سرنوشت این گروه میباشد، امروزانجام‌خواهد گردید.

گروه چهارم: برمه - اندونزی ۱-۰ بسود اندونزی، ویتنام جنوبی- چین ملی ۰-۱ بنفع ویتنام جنوبی، برمه - ویتنام جنوبی ۰-۶ برنده برمه، چین ملی - اندونزی ۰-۱ بسود اندونزی دو بازی اندونزی- ویتنام جنوبی و برمه - چین ملی در این گروه امشب انجام خواهد گردید.

» کره جنوبی حریف ایران

دومین دیدار شنبه شب را دو تیم‌هنک کنک، کره‌جنوبی از گروه اول‌برگزار کردند و کره جنوبی با باخت «۰-۱» مقابل هنک کنک‌به مقام دوم گروه اول رسید و به‌این ترتیب تیم‌فوتبال جوانان ایران حریف دور یك چهارم نهائی خود را شناخت، از دیدار کره جنوبی وهنک کنک بیست هزار تماشاگر دیدن کردند، وقت اول این بازی بدون گل و مساوی به پایان‌رسید ولی در دقیقه ۲۵ نیمه دوم «تان- هونگ‌چداونگ» بغل‌راست تیم‌هنک کنک‌روی‌پاس‌بلندسنترفوروارداین تیم «یونگ‌سی‌یونگ» تنها گل‌بازی را بثمر رساند، این آخرین دیدار دور مقدماتی گروه اول بود وهنک کنک با این‌پیروزی‌از سه بازی ۶ امتیاز بدست آورد، با ۱۰ گل‌زده ویك گل خورده که بلطف آن‌در صدر این گروه‌قرار گرفت، کره جنوبی باباخت مقابل هنک کنک‌از سه بازی ۴ امتیاز بدست آورد. دوپیروزی ویك باخت باه گل‌زده و۲ گل خورده.

به‌این ترتیب فردا شب ایران- کره جنوبی وهنک کنک‌ژاپن دیدار های دور یك چهارم را برگزار خواهند کرد، چه‌در پایان بازیهای گروه دوم ایران با ۶ امتیازازسه پیروزی ۱۵ گل زده و تنها یك گل خورده درصدر این گروه‌قرار گرفت و ژاپن دوم شد، درحالی که تیمهای اول و دوم گروههای سوم و چهارم بابازیهای امروز شناخته خواهند شد.

ورزش

PHILIPS
B.F.Goodrich بی.اف.گودریچ
بزرگترین مسابقه اتومبیل رانی
تور ایران
زیرنظر کانون جهانگردی و اتومبیل کلوب شاهنشاهی ایران
از جمعه ۱۸ اردیبهشت تا دوشنبه ۲۳ اردیبهشت ۴۹

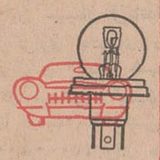
با همکاری فیلیپس ایران و بی.اف.گودریچ ایران
برای ثبت نام کسب اطلاعات به خیابان ورزش شماره ۳۷ تلفن ۴۲۷۷۷ مراجعه فرمایید
دید خوب و ایمنی در سفر با لامپهای فیلیپس و لاستیکهای بی.اف.گودریچ

ادبیات قهرمان بسکتبال دختران دانشگاه تهران

بازیکنان تیم پیروز ایستاده از راست به چپ، آقای مهدی‌نیکخو سرپرست ورزش دانشکده ادبیات، شهلا روحانی، شهین برزوئی، طیبه هشترودیان، پروین طراحی «مرادملکیان مربی تیم»، نشسته، عفت احمد خانی، شیرین‌حاجیان، افسر سیف و مینو تیرگری.

پنجشنبه گذشته با انجام‌آخرین دیدار دربازیهای بسکتبال دور - نهائی دختران دانشگاه تهران، این مسابقات پایان پذیرفت و تیم بسکتبال دختران دانشکده ادبیات بابرتری مطلق فاتح جام گردید.

دور نهائی مسابقات بسکتبال قهرمانی دختران دانشگاه تهران با شرکت چهار تیم برگزیده مسابقات مقدماتی از روز یکشنبه هفته گذشته آغاز شد و تیم‌ادبیات باپیروزی بر هر سه حریف خود، هنرهای زیبا، علوم تربیتی و پزشکی بمقام قهرمانی دست‌یافت.

مسابقات دور مقدماتی‌دراسفند ماه گذشته باشرکت تیم های بسکتبال دختران تمام دانشکده‌های مختلف دانشگاه تهران در دودسته جداگانه آغاز شده بود که از گروه اول تیمهای ادبیات‌وپزشکی و از گروه دوم دو تیم علم‌وتربیتی هنر های زیبا برای انجام دور نهائی مسابقات برگزیده شده بودند.

در میان چهار تیم فینالیست امسال، گذشته از دو تیم‌پزشکی و ادبیات دارنده عنوان های دومو چهارم سال قبل، علوم قهرمان‌سال پیش و دندان پزشکی صاحب‌مقام سوم و در دور مقدماتی مسابقات امسال حذف گردیدند.

• فاتحین نخستین روز

در نخستین روز مسابقات دور نهائی، دو مسابقه بدین شکل انجام شد، ادبیات علوم تربیتی و هنرها - پزشکی، تیمهای‌ادبیات و پزشکی فاتحین نخستین روز بودند. لیکن بر خلاف تیم پزشکی که تیم هنر ها حریفی سهل برای آنها محسوب میشد، ادبیات‌وعلوم تربیتی نبردی سخت را پشت سر گذاردند و ادبیات سر انجام با نتیجه «۲۱-۳۳» حریف بزرك خود را مغلوب کرد.

دو تیم پیروز پزشکی وادبیات در دومین روز مسابقات دور نهائی دیدار سرنوشت را بایکدیگر برگزار کردند، چه هردو تیم با درخدمت داشتن چهره‌های سر - شناسی امید بسیاری‌بعنوان‌قهرمانی مسابقات داشتند.

در تیم پزشکی در کنار عذرا- ملك چهره پر سابقه بسکتبال در تیم ادبیات گذشته از شهلا- بانوان ایران، شهلا چهرازی و روحانی بازیگر خوب تیم ملی اما زرگریان مهره‌های حساس‌این بانوان حضورچهره‌هائی چون عفت تیم بشمار میرفتند. در حالی که احمد خانی، پروین‌طراحی‌وشیرین حاجیان امید این تیم را برای کسب پیروزی بیشتر میکرد.

با این برتری ادبیات پس از این که در وقت اول پزشکی را پشت سر گذارد در پایان وقت با اختلاف سه گل، بزرگترین‌مدعی خود را برای فتح عنوان قهرمانی بانتیجه «۲۵-۳۱» شکست داد.

باوجودی که دیدار آخر ادبیات در برابر هنرها که امسال برای نخستین بار به مسابقات‌قدم گذاشت باقی بود، لیکن ادبیات پس از همان دو پیروزی بر علوم تربیتی‌و پزشکی عم لافاتح مسابقات‌بسکتبال دختران بود.

• بازیکنان تیم پیروز

دیدار آخر تیم قهرمان‌بسکتبال دختران دانشگاه تهران در برابر تیم هنرهای زیبابا نتیجه «۳۰-۴۳» بسود ادبیات پایان‌یافت.

بدنبال ادبیات، تیم دختران پزشکی پس از شکست تیم علوم تربیتی در آخرین روز در رده‌دوم قرار گرفت و علوم تربیتی نیز به خاطر شکست از هنر ها در روز سوم مسابقات نهائی در رده سوم و هنر ها بمقام چهارم رسید.

بازیکنان تیم پیروز عبارتند از شهلا روحانی «کاپیتن»، شهین برزوئی، طیبه هشترودیان، پروین طراحی نشسته، عفت احمد خانی، شیرین حاجیان، افسر سیف، مینو تیرگری.

تیم ملی فوتبال شوروی انتخاب شد

+ مسکو شوروی

گاوریل کاچالین مربی تیم ملی فوتبال شوروی پنج شنبه گذشته بیست‌و دوتن بازیکنان تیم‌ملی‌فوتبال‌شوروی راکه برای شرکت در مسابقات فوتبال جام جهانی‌ژول- ریمه به مکزیکو خواهندرفت انتخاب کرد. تیم ملی‌شوروی این هفته یك بازی دوستانه باتیم‌ملی فوتبال لهستان در مسکو انجام خواهدداد.

بیستو دو بازیکن برگزیده ازاین قرار هستند.

دروازه‌بان - کازاواشویلی از اسپارتاك مسکو، اوجونی رودا کوف از دینامو کیف.

بك: والنتین آفونین، آلبرت چسترنوف و ولادیمیر کاپلیچنی از ارتش مسکو، ریوازجورزآشویلی و مرتاض خورتیسلاو از دینامو تیبلیسی، اوجونی لوتدیف ازاسپارتاك مسکو، گنادی لوگوفت از چه‌نومورتس‌اودسا، والری- زیکوف از دینامو مسکو.

هافبك: گاخی‌آساتیان‌از دینامو تیبلیسی، ویکتور- سربرانیکوف و ولادیمیر مونتیان از دینامو کیف، نیکولای کیسلیف و ویکتور پاپایف از اسپارتاك مسکو.

فورارد: آناتولی ویشویتس، آناتولی پوزاچ و وتیالی خملنیسکی از دینامو کیف، اسلوامترورولی و گویوی نودیا از دینامو تیبلیسی، گنادی اوریوچخین از دینامو مسکو، والری پارکویان از چرنومورتس ادسا.

تریکایت

سرکار خانم طباطبائی معاون اداره کل کارگزینی وزارت آموزش وپرورش.

کارکنان آموزش وپرورش ناحیه ۳ تهران بحسن انتصاب سرکار را بسمت معاونت کل کارگزینی تبریك گفته توفیق خدمت بیشتر بفرهنك کشوررا برای‌شما ازخداوند مسئلت دارند. **ابراهیم. بهتاش**

انتخاب یاران عزیز جنابان‌آقایان **دکتر باقرنصیر پور** بریاست گروه آموزش‌جراحی و **دکترعبدالله‌حبیبی** بریاست انستیتو سرطان دانشگاه تهران‌راصمیمانه تبریك گفته واز خداوند بزرك توفیق خدمت را برای همیشه جهت ایشان آرزومندیم.

ازطرف یاران دبیرستان شرف- مهندس نجم‌آبادی

جناب آقای مهندس اسکندر فیروز

انتصاب بسیار شایسته وبجای آنجناب را بمقام معاونت وزارت منابع طبیعی ازصمیم قلب بحضور عالی تبریك عرض نموده آرزومندم باعلاقه مندی و بصیرتی‌که درامور صنایع طبیعی کشور دارند به توفیقات بیشتری در حفظ وحراست منابع طبیعی کشور نائل آیند.

رئیس اداره‌کل‌شکاربانی‌ونظارت برصیدخوزستان- منوچهر مجتبائی

آگهی مناقصه

شهرداری ورامین درحدود یك کیلو متر طول در هشت متر عرض اسفالت خیابان روغن کشی ورامین و چهار حلقه‌پل مسیر آنرا طبق‌نقشه و مشخصات مربوط‌وآئین‌نامه مالی شهرداریها باشرائط زیر بمناقصه میگذارد:

۱- شرکت کننده در مناقصه بایستی دارای صلاحیت لازم دراین قبیل کار ها باشد.

۲- داوطلب شرکت در مناقصه بایستی قبلا مبلغ دویست ریال بابت بهای اسناد مناقصه بدایره شهرداری پرداخت و قبض‌درآمد آنرا بدفتر فنی شهرداری ارائه و اسناد مناقصه را دریافت نماید.

۳- سپرده شرکت در مناقصه‌در بدو امر صدی پنج کل‌بهای کار بالغ‌بر یکصد و پنجاه هزار ریال که‌باید بصورت اسناد خزانه تسلیم شود.

۴- پیشنهاد دهنده واجد شرائط میتواند پیشنهاد خود را به ترتیب زیر تسلیم دارد:

پاکت الف: محتوی اسناد مناقصه در برك صلاحیت ذیل آن بایستی از طرف شرکت کننده امضاء و لاك‌و مهر شده.

پاکت ب: محتوی پیشنهاد بضمیمه اسناد خزانه (سپرده لاك ومهر شده).

۵- نوع‌و میزان کاردر برك مشخصات معلوم و پیشنهادبایستی خوانا و بدون قیدو شرط و قلم خوردگی نوشته و ذیل آنرا شرکت کننده امضاءنموده باشد.

۶- شرکت کننده در مناقصه بایستی پیشنهاد خودرا تا ساعت ۱۰ صبح روز شنبه مورخ۱۳۴۹/۳/۹ بدفتر شهرداری تسلیم و رسید دریافت دارد. پیشنهادات واصله در ساعت ۱۱ صبح همانروز باحضورکمیسیون مربوطه بازو رسیدگی خواهد شد.

۷- به پیشنهادات مشروط‌و مخدوش و فاقدسپرده‌و امضاء ترتیب‌اثر داده‌نخواهدشد.

۸- سپرده نفرات دوم و سوم برندگان‌مناقصه تا انعقاد قرارداد بانفر اول نگهداری و در صورت خودداری هریك از انعقاد قرارداد سپرده آنان بسود شهرداری ضبط خواهدشد.

۹- شهرداری در ردیاقبول هریك از پیشنهادات واصله مختار است.

۱۰- مالیات و عوارض و هزینه نشرآگهی و سایر هزینه‌های متعلقه و قانونی بعهده برنده مناقصه میباشد.

۱۱- بهای کار باقساط مساوی بمدت سه سال پرداخت می شود در صورت گشایش مالی و اقتصادی بودجه شهرداری مدت اقساط تقلیل داده خواهدشد.

کفیل شهرداری ورامین - هنجنی

۱-۲ آ-۴۳۲۴

اطلاعیه شرکت‌سهامی سازمان آب منطقه‌ای تهران

بمنظور تکمیل و بهبود شبکه آبرسانی و تامین آب مصرفی‌عده‌ای از همشهریان گرامی که تاکنون از آب تصفیه شده بهره‌مند نشده‌اند سازمان فاگزیر از حفاری و نصب لوله در معابر وخیابانهای‌مشروحه زیر میباشد:

۱- انتهای خیابان محمودیه.
۲- خیابان پیراسته.
۳- ابتدای خیابان کامبیز.

حفاری از تاریخ ۴۹/۲/۶ آغاز و تاتاریخ ۴۹/۲/۱۲ پایان می پذیرد، هر چند که حفاری د راین نقاط در امر ترافیك موثر بوده و باعث ناراحتی موقت ساکنان و عابران گرامی میشود ولی این سازمان‌برای ایفاء وظیفه و تامین آب هر منطقه ناگزیر از انجام آنست و از همشهریهای محترم انتظار دارد که تا تحمل این زحمت موقت از همکاری با ماموران سازمان دریغ نفرمایند.

سازمان آب منطقه‌ای تهران شرکت سهامی

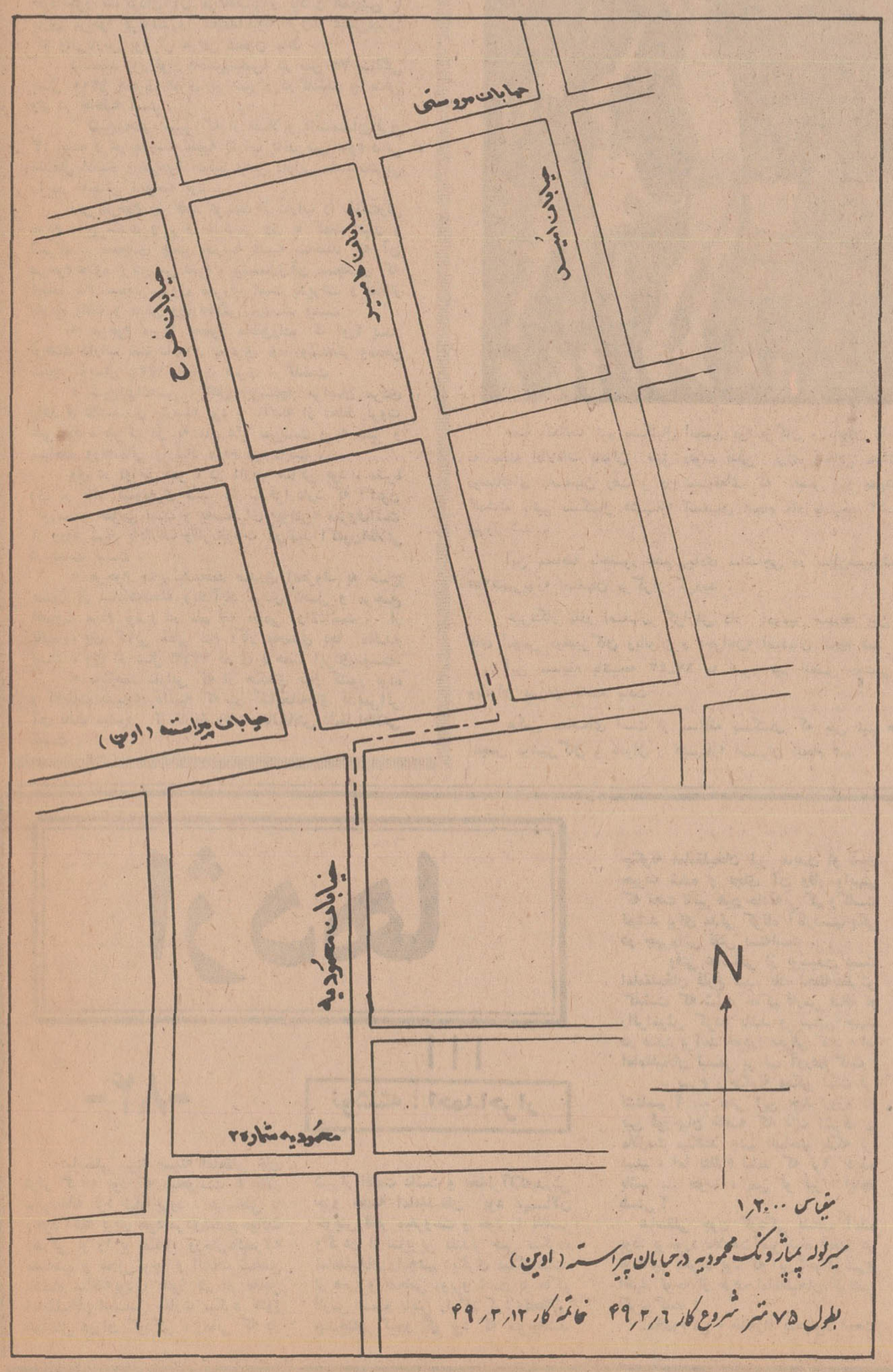

وزارت جنك
آگهی مناقصه شماره ۱۱
تاریخ ۴۹/۱/۲۵

سررشته‌داری نیروی زمینی شاهنشاهی جهت مصرف دو قلم اجناس مشروحه زیر را:

ردیف	نوع	میزان جنس
۱-	بندزیرچانه برزنتی کلاه کاسك طبق نمونه	مشخصات مربوطه
۲-	بندزیرچانه چرمی کلاه کاسك طبق نمونه	و مشخصات مربوطه

به میزانی که د ربرك شرائط معامله قید گردیده‌است از طریق مناقصه خریداری می نماید.

پیشنهاد دهندگان می توانند با مراجعه بداثره خرید وپیمان ها اداره سررشته‌داری نیروی زمینی شاهنشاهی و ملاحظه‌نمونه و مشخصات اجناس و دریافت برك شرائط و مشخصات معامله پیشنهاد خود را طبق مفاد مندرج در شرائط معامله تنظیم وتا ساعت ۹ صبح روز چهارشنبه ۴۹/۳/۱۳ بدفتر اداره سررشته داری نیروی زمینی شاهنشاهی تسلیم نمایند. م.الف۱۰۱۳

اداره سررشته‌داری نیروی زمینی شاهنشاهی

۱-۲ ۱-۵۷۷۰

فرزندان خود را با نوای دل انگیز یاماها آشنا کنید، تا لذت دنیای موسیقی را دریابند
YAMAHA

برای مشاهده مدل‌های جدید پیانوی یاماها
بزرگترین سازنده پیانودرجهان
به شرکت بازرگانی زره، خیابان سعدی، جنب بانك ملی مراجعه فرمائید.

ساختمان پل فلزی «قطور» آذربایجان خاتمه یافت

تابستان امسال، ایران، از طریق راه‌آهن ترکیه به‌راه آهن سرتاسری اروپا متصل میگردد

ریل گذاری از پل «قطور» تا مرز ترکیه ازاول تیرماه آغاز میشود

ساختمان بزرگترین پل‌فلزی راه‌آهن خاورمیانه که در مسیر راه‌آهن ایران ـ اروپاو در محل دره «قطور» آذربایجان آغازشده بود، بپایان رسید.

ریل‌گذاری از پل فلزی «قطور» تا مرز ترکیه، بطول پنجاه‌کیلو متر از اول تیرماه آینده آغاز میگردد.

پل فلزی عظیم «قطور» بطول چهارصد وچهل‌وپنج متر بود و بزرگترین پل فلزی در خاورمیانه بشمار میرود و برای ایجاد ساختمان آن پانصدوپنجاه‌میلیون ریال هزینه صرف شده است.

این پل برفراز دره عظیم‌قطور آذربایجان و در فاصله ۵۰ کیلو متری مرز ایران و ترکیه احداث گردیده و دارای دهانه‌ای است بطول دویست‌وبیست‌و سه متر و ارتفاع آن به یکصدوبیست متر میرسد.

از بندر شرفخانه تا مرزترکیه منطقه‌ای است کوهستانی بطول یکصدوچهل کیلومتر که نود کیلو متر آن‌راه‌آهن بندرشرفخانه و پل «قطور» است. ریل ـ گذاری این قسمت (بندرشرفخانه قطور)، از چندی پیش به پایان رسیده و فقط پنجاه کیلومترار پل قطور تا مرز ترکیه ریلگذاری نشده است. عملیات زیرسازی این قسمت نیز به‌نسبت قابل ملاحظه‌ای انجام شده و قرار است پس از پایان کارهای‌تکمیلی پل، ریل‌گذاری آن (از پل قطور تا مرز ترکیه) آغاز گردد. بدین ترتیب انتظار میرود تا اواسط تابستان آینده، راه‌آهن ایران به شبکهٔ راه‌آهن های سرتاسری اروپا متصل گردد.

خبرنگار ما در تبریز گزارش داد: طبق اظهار مقامات ناحیه راه‌آهن و کشتیرانی آذربایجان، از فاصله یکصدوچهل کیلومتری بندر شرفخانه تا مرز ترکیه، متجاوز از ۲۵ ایستگاه راه آهن ایجاد میگردد که همه دارای ساختمان بتونی مجهزی میباشند در حال حاضر چند دستگاه از این ساختمانها آماده بهره‌برداری شده. وبزودی ساختمان بقیه ایستگاههای مسیر این خط‌آماده بهره‌برداری خواهد شد.

مقامات مربوطه همچنین اظهار میدارند: هزینه طرح اتصال‌راه آهن ایران به‌اروپا، مبلغ دو ـ میلیاردونیم ریال برآورد شده که از این مبلغ معادل پانصدو پنجاه میلیون ریال، برای‌ساختمان پل فلزی عظیم «قطور» در نظر گرفته شده است.

قطعات پل عظیم فلزی «قطور» باکشتی از امریکا به‌بندرشاهپور واز آنجابه محل پل منتقل شده است.

اخبار شهرستانها

۹۵ درصد

ازکارهای ساختمانی کارخانه موتورهای دیزل تبریز بپایان رسید.

۷ کارآموزدیگر برای گذراندن دوره‌های آموزشی به‌آلمان اعزام میشوند

ساختمان کارخانه سازندهٔ‌موتور های دیزل ایران که در تبریز ایجاد میشود، در شرف اتمام است. نصب دستگاههای کارخانه در تیرماه آینده آغاز میگردد و پس از نصب دستگاهها کارخانه بلافاصله کار خودرا شروع‌خواهد کرد.

در ناحیه غرب‌تبریز و درجوار کارخانجات تراکتورسازی و کارخانهٔ «دورمن‌دیزل» این شهر تاسیسات عظیمی در زمینی به مساحت یکصدو هشتاد هزار متر مربع بناگردیده است.

این تاسیسات عظیم مربوط به کارخانهٔ تولید موتورهای دیزل ایران میباشد که آینده‌درخشانی رابرای شهر تاریخی تبریز نوید میدهد.

ساختمان این کارخانه عظیم‌از نیمه دوم تیرماه گذشته آغاز شد هم‌اکنون نودوپنج درصد کارهای ساختمانی آن به‌پایان رسیده و پنج‌درصد بقیه بزودی به پایان میرسد.

خبرنگار مادر تبریز گزارش داد: آنچه در ایجاد تاسیسات این کارخانه عظیم بیشتر جلب توجه میکند این است که‌بدست مهندسین وکارگران ایرانی ساخته میشود.

برای تربیت کادر فنی این کارخانه در سال گذشته ۴۶ کارآموز به شهر «اشتوتکارت» آلمان اعزام شدند و هم‌اکنون‌در کارخانه «نبر» آن شهر دوره‌های تخصصی خودرا میگذرانند.

هفت نفر دیگر از کارآموزان روز گذشته تبریز را به صوب تهران ترک گفتند تا ترتیب‌اعزام آنان به «اشتوتکارت» آلمان داده شود.

کارآموزان در دودوره چهار ماهه و ششماهه کلاسهای مربوط به ساختن موتورهای سنگین را میگذرانند و پس از گذراندن دوره‌های مربوطه، در کادر فنی کارخانه بکار گمارده میشوند.

کارخانه تولید موتورهای‌دیزل ایران در مرحله‌شروع‌بکارخواهد توانست موتورهای سنگین دیزل و قطعات یدکی آنها را بسازد. این کارخانه، نه‌تنها احتیاجات داخلی را از لحاظ موتور های سنگین دیزل و قطعات یدکی‌رفع خواهد کرد، بلکه میتواندمقدار زیادی نیز بخارج صادر کند.

سمینار یکروزه

فرمانداران‌وشهرداران چهارمحال وبختیاری

سمینار یکروزه فرمانداران، بخشداران‌و شهرداران‌چهارمحال و بختیاری در دفتر تیمسار هاشمی فرماندار کل چهارمحال‌وبختیاری تشکیل شد.

دراین سمینار فرماندار کل چهارمحال و بختیاری پیرامون نحوه برگزاری جشنهای دوهزاروپانصدمین سال شاهنشاهی ایران ونیز عمران و آبادانی شهرها و روستاهای منطقه‌سخن گفت،وسپس رئیس کل آبادانی و مسکن شهرستان شهر کرد برنامه‌های عمرانی منطقه را در سال ۴۹ تشریح کرد ویادآور شد که‌باصرف‌هزینه‌ای معادل ۴۳۰۰۰٫۰۰۰ ریال طرح لوله‌کشی آب آشامیدنی ۱۹ روستا انجام خواهد شد، هفده گرمابه بهداشتی‌وهشت دبستان‌ودبیرستان ساخته میشود و ۷ طرح راهسازی پیاده می گردد.

در پایان این‌سمینار‌ه‌سکه‌مرحمتی شاهنشاه آریامهر که بوسیله سازمان تربیت‌بدنی و تفریحات سالم کشور به شهر کرد ارسال شده است به پنج تن از شرکت کنندگان در سمینار اهداء شد.

پیروزی تیم بسکتبال «انجمن» دراصفهان

هفتهٔ گذشته تیم بسکتبال انجمن دوشیزگان و بانوان وابسته به مجله اطلاعات بانوان طبق دعوت قبلی برای انجام مسابقات دوستانه‌ای باصفهان رفت و در مسابقه‌ای که عصر روز پنجشنبه گذشته باتیم بسکتبال «شهناز» اصفهان انجام داد بانتیجه ۴۲ـ۵۰ پیروز شد.

این مسابقه باحضور عده زیادی تماشاچی در سالن‌سرپوشیده «۲۵شهریور» اصفهان برگزار گردید.

خبرنگار مادر اصفهان گزارش داد: دومین مسابقه بین تیم های انجمن دوشیزگان وبانوان و «جوانان» اصفهان انجام شد.

این مسابقه بانتیجه ۴۳ـ۶۷ به سود تیم انجمن دوشیزگان وبانوان تهران خاتمه یافت.

عکس صحنه‌ای است از مسابقه بسکتبال که بین تیم های انجمن دوشیزگان و بانوان و «شهناز» اصفهان انجام شد.

سیمای شهرستانها

از: پورنگ — ۶۲۴

داراب

مهدعلم

داراب، علاوه برفضلاء و ادبائی که اسامی وشرح احوالشان در مطالب قبلی «سیمای شهرستانها» ذکرشد دانشمندان دیگری در دامان خود پرورش داده است که از آن‌جمله‌اند:

* حاج‌میرزا سلطان‌علی ملقب به «شاهد» که از سادات‌جلیل‌القدر و علمای عظام بود و در سال ۱۲۹۳ در شیراز وفات یافت.

* حاج ملاصادق عالمی دانشمند و اهل زهد و ذوق که در شعر عندلیب تخلص میکرده و بسال ۲۹۸ در مدینه منوره بسرای باقی شتافت

* مرحوم میرزاعباس شریف دارابی معروف به «حکیم‌عباس» که از فضلا و مطلعین در حکمت الهی و فلسفه ومنطق بوده ودر محضر مولاناحاج ملاهادی سبزواری تلمذ نموده بود. وی پس از کسب‌فیض‌وتکمیل معلومات خودبه‌داراب‌مراجعت‌ومجلس درسی دائر کرده که جمعی از علماء منجمله مرحوم حاج‌شیخ عبدالکریم، حاج‌میرزامحمدعلی، شیخ‌محمدتقی در محضرش‌به‌تحقیق علوم الهی پرداختند، اما بعدا استاد عرصهٔ داراب را برای اشاعه دانش خود تنك دید و باتفاق کاروانی داراب را بقصد شیراز ترك گفت.

پس‌ازورود‌استاد به‌شیراز، طالبان علوم و عاشقان حکمت و عرفان پروانه‌سان اورا چون شمعی فروزان در میان گرفتند واستاد در مدرسه حسینیه قوام به تدریس علوم و حکمت و فلسفه پرداخت در حالیکه مرحوم فرصت‌الدوله شیرازی نیز در ردیف شاگردان محضرآن عالم روحانی بود و در کتاب «دبستان‌الفرصه» مفصلا به ذکر حالات آنمرحوم پرداخته است.

دامنهٔ شهرت آن دانشمند گرانمایه تابه‌آنجا بالا گرفت که موجب حقدوحسادت دیگران شد و برای او مزاحمتهائی ایجاد کردند و نزدیك بود بدست‌اوباش‌به قتل برسد ولی باکمك مرحوم محمدرضا خان قوام که خود جزو شاگردان آن مردادب‌پرور بود و همچنین با یاری مرحوم فرهادمیرزا معتمدالدوله فرزند عباس‌میرزا که والی‌فارس بود از تعرض مصون ماند.

دانشمند بزرگوار «حکیم‌عباس» در سن ۷۵ سالگی بسال ۱۳۰۰ هجری قمری در شیراز درگذشت و مدفن وی در حافظیه است.

* شیخ‌محمد نصیر که از فضلا و دانشمندان قرن ۱۳ بوده و در مدرسهٔ علمیه داراب به‌تدریس علوم دینی اشتغال داشته و مرحوم حکیم عباس دارابی مقدمات‌عربی را در خدمتش آموخته بود.

این مرحوم نیز قصد عزیمت از داراب را داشت‌ولی مردم مانع شدند و برای دلگرمی وی با کمك اعیان و اشراف، مسجدی جنب مدرسهٔ علمیه ساختند که آن مرحوم علاوه برتدریس علوم، پیشنمازی‌آن مسجد را که اینك بنام مسجد سروی معروف است پذیرفت و فعلااز تاریخ وفات و مدفن وی اطلاعی دردست نیست

* مرحوم میرزا محمود محققزاده که اورا پدر فرهنك داراب لقب داده‌اند شاعری بود روشنفکر وسخن سنج که‌بسال ۱۳۳۴ هجری قمری درگذشت.

* شیخ‌ابوالحسن، اهل «پوشنج» خراسان مردی زاهد و دانشمندی وارسته بود و باآنکه از لحاظ ثروت غنی بود، هرگز دل به مال دنیا نمی‌بست و به سیر و سیاحت وراهنمائی وارشاد مردم میپرداخت.

وی در اواخر عمر، در داراب ساکن بود. مقبرهٔ وی در یك کیلومتری شهر داراب قراردارد که اکنون گورستان عمومی است و به‌صحرای «پوشن» معروف‌است از ورود شیخ به‌داراب وتاریخ‌وفات آن‌فقید اکنون‌اطلاعی در دست نیست.

* مرحوم حاج‌سیدمحمد صدری (معروف به حاج صدر) از سادات‌محلهٔ ریك‌آباد مردی فاضل و مرجع قضاوت مردم بود و در علم فقه مقامی والاداشت. از تالیفات وی کتابی خطی بنام آثار محمدی بجا مانده است، وی در سال ۱۳۴۳ قمری برحمت ایزدی‌پیوست.

* ملااحمد دارابی که از حکمای بنام کشور بوده و تالیفات بسیاری داشته که در کتابخانه‌های قدیمی‌اثر آن یافت میشود از تاریخ وفات وتالیفاتش دقیقا اطلاعی نیست.

پسربچه‌ای در «نکا» کشته شد

ساعت چهاربعد از ظهر دیروز اتومبیل شماره ۴۶۱۲۴ ساری برانندگی آقای صادق شایگان که از ساری عازم گرگان بود در کیلومتر ۵ «نکا» با پسربچه‌ای بنام‌احمد یزدان‌پناه اهل قریه «اسرم» تصادف کرد وباعث مرك او گردید.

بنابگزارش خبرنگار ما در نکا پرونده‌ای‌دراینمورد از طرف پاسگاه ژاندارمری نکا تنظیم وبه بازپرسی شعبه ۲ ساری فرستاده شد.

حادثه رانندگی در جاده کرج

اتومبیل کمپرسی شمارهٔ ۳۷۵۸۱ تهران برانندگی محمدتقی دارابی که از کرج عازم تهران بود درجاده‌شهر صنعتی کرج با جیپ‌شماره ۳۶۸۱۲ تهران متعلق به اداره هواپیمائی کشوری که از سمت مقابل می‌آمد تصادف کرد. براثر این حادثه راننده‌جیپ ودو تن از سر نشینان آن باسامی حسن صفری کارسناس وزارت منابع طبیعی و محسن یوسفی کارمند اصلاحات ارضی تهران‌بسختی مجروح شدند. بنابگزارش خبرنگار مادر کرج، مجروحین در بیمارستان کمالی کرج تحت درمان قرار گرفته‌اند.

گاو نر چوبدار را کشت

«مشهدی‌آغا» ۶۵ ساله که در کشتارگاه بندرپهلوی شغل چوبداری داشت عصر دیروز، هنگام کار در کشتارگاه مورد حمله یك گاونر خشمگین که‌از بوی خون موجود در فضای کشتارگاه وحشت‌زده شده بود، قرار گرفت وبسختی مجروح‌شد. چوبدار مجروح وسیله کارگران کشتارگاه به بیمارستان بندر ـ پهلوی منتقل شد ولی پیش از اینکه اطباء معالجات رادر باره وی شروع کنند درگذشت.

حریق در خانه

عضو انجمن شهر تبریز

انفجار مخزن گاز، باعث حریق شدیدی در منزل یکی از اعضای انجمن شهر تبریز شد و خسارت زیادی وارد کرد.

گزارش خبرنگار ما در تبریز حاکیست، حریق پریشب درخانه آقای دکتر «آقاتسیان»عضوانجمن شهر تبریز رویداد و حدود یك ساعت ادامه داشت. ماموران آتش‌نشانی با فعالیت زیاد آتش را خاموش کردند.

مرك دوچرخه سوار در کرج

خبرنگار مادر کرج گزارش داد: ساعت هفت بامداد دیروز اتومبیل فورد شماره ۷۸۱۲۲ تهران برانندگی فتح‌اله ایزدیان با دوچرخه سواری بنام منصور فلاح کارگر کارخانه جهان‌چیت تصادف کرد و باعث مرك وی گردید این حادثه در مقابل «کافه جهان» کرج روی داد.

خانواده دختر، ۱۸ نقطه بدن عاشق متاهل را داغ کردند!

افراد یك‌خانواده قریه «چووژرنه» از توابع اسالم مرد ۳۲ساله‌ای بنام قسمت‌الله کاظمی‌را که باوجود داشتن زن وچندفرزندباسماجت نسبت به دخترآنها ابراز عشق میکرد از ۱۸نقطه بدن داغ کردند.

افراداین‌خانواده بارها قسمت‌الله را از ابراز عشق نسبت‌به دخترشان‌منع کرده‌بودند، اما قسمت‌الله بهیچوجه حاضربه چشم‌پوشی‌از دخترنمی شد، بهمین جهت مولاقلی مقدم، حسینقلی، احمد چوپان وبانو صنم اعضای‌این‌خانواده باطرح یك‌نقشه قبلی قسمت‌الله را به عنوان اینکه حاضر شده‌اند دخترشان را به‌اوبدهند ومایلند شرایط ازدواج‌را طرح کنند بخانه‌خوددعوت کردند، وعاشق بی‌نواهم که‌ازهمه‌جا بیخبربود دعوت‌را پذیرفت وبخانه آنها رفت.

درخانه ابتدا از حسینقلی باچای پذیرائی شد و سپس افرادخانواده‌بسراو ریخته وبعد از آنکه دست و پایش را بستند بایك‌سیخ کباب‌سرخ‌شده‌برروی شعله آتش ۱۸ نقطه بدن‌اورا داغ کردند.

افراد این‌خانواده پس‌از داغ‌کردن عاشق سمج‌متواری شدند و قسمت‌الله با مشقت زیاد خودرا از قید و بند آزاد ساخت‌وافتان‌افتان به‌پاسگاه ژاندارمری‌اسالم‌رفت‌و شکایتی تسلیم رئیس پاسگاه نمود.

بنابگزارش خبرنگار مادر رشت جریان این‌واقعه هم اکنون درپاسگاه ژاندارمری اسالم تحت رسیدگی قراردارد وقسمت‌الله کاظمی نیز در بیمارستان بندر پهلوی بستری می باشد.

نهایندگان اطلاعات در خدمت مردم

تهران پارس و مشکلات ساکنانش

خاموشی های پی‌درپی و ضعف برق تهران‌پارس، از جمله مسائلی است که‌مردم این منطقه از ماهها قبل با آن روبرو هستند، در اغلب خیابانها لامپ‌های شکسته‌به چشم میخورد، گویا دراین مورد چندین بار از مسئولان برق منطقه‌ای تقاضای رسیدگی شده ولی‌تاکنون اقدامی بعمل نیامده است، ساکنان تهران‌پارس‌میگویند سابقا مسئولان برق پیش از اینکه مردم در اینگونه‌موارد به آنها یادآوری کنند، خود در رفع نواقص اقدام می ـ کردند اما مدتهاست که‌این شیوه فراموش شده است. بعنوان مثال از پنجماه پیش هیچ مامور مسئولی برای تعیین بهاء برق مشترکین و خواندن کنتورها مراجعه نکرده است و مردم واقعا نمیدانند وقتی از آنها وجوه عقب‌مانده را یکجا مطالبه کردند چگونه از عهده پرداخت آن برآیند!؟

مسئله دیگر، تصمیماتی است‌که شهرداری در مورد اخراج رفتگران اتخاذ کرده است. اینان فقط روزی۵۰ ریال‌حقوق میگیرند و کاملا بوظیفهٔ خود آشنا هستند، شهرداری دلیل اخراج آنها را پیری واز کارافتادگی عنوان میکند ولی بهترنیست بجای اخراج، تسهیلاتی برای رفاه زندگی این طبقه زحمت‌کش معمول گردد؟ هرچند شهرداری بواسطه کمی بودجه، مجبور به اتخاذ تصمیماتی این‌چنین شده است‌اما بهرحال باید فکر اساسی کرد. عده‌ای از اهالی تهران‌پارس، در دفتر نمایندگی روزنامه اطلاعات حضور یافته‌ومطالب بالارا مطرح کردند.

راننده تراکتورکشته شد

تراکتوری برانندگی سبحان مرادی هنگامی که از مشهد عازم قنبرآباد بود در ۹ کیلومتری‌مشهد واژگون گردید و در نتیجه‌راننده آن بطرز دلخراشی کشته شد.

دراین واقعه سرنشین‌تراکتور نیز شدیدا آسیب دید و جهت معالجه به بیمارستان انتقال‌یافت.

ضایعه اسفناك

باکمال تاسف اطلاع یافتیم آقای سیدمهدی خردمند، وکیل پایهٔ یك دادگستری‌و عضو هیئت مشورتی‌روزنامهٔ اطلاعات در یزد که‌ازمعاریف ونیکوکاران مورد احترام مردم این شهر بود، بعلت بیماری بدرود حیات گفت.

مرحوم سیدمهدی خردمند در طول حیات خود منشاء خدمات موثری به مردم یزد بود و بهمین جهت‌درگذشت وی تاثر وتاسف عموم اهالی رابرانگیخت.

از طرف جامعهٔ‌وکلای‌یزد و سایر طبقات، مجالس ترحیم در مسجد جامع و روضهٔ محمدیه یزد برگزار گردید که در این مجالس فرماندار کل یزد و جمع کثیری از طبقات مختلف شرکت داشتند.

مااین ضایعه اسفناك رابه جامعهٔ وکلای یزد ودوستان وآشنایان مرحوم سیدمهدی خردمند بویژه بازماندگان آن فقید صمیمانه تسلیت میگوئیم

سوغات ولایات

اطلاعات سازمان شهرستانها

ماجرای زن تهرانی من!

سوغات گرگان

دوستان شرح پریشانی من گوش کنید ماجرای زن تهرانی من گوش کنید شنیده بودم که خاك تهران دامنگیر است، ولی نمیدانستم دامن مرا هم خواهد گرفت. باخود میگفتم اگر دامن مرا گرفت میگویم ول کن کار دارم!

شنیده بودم دخترهای تهرانی‌زرنگند. ولی نمیدانستم برای من هم زرنگی خواهند کرد.

وقتی به تهران رسیدم، مواظب خاك ها بودم که دامنم را نگیرند. اتفاقاتوی کوچه و خیابان پراز خاك بود. من‌قبلا فکر نمیکردم در خیابان‌های تهران هم خاك‌های معمولی وجود داشته باشد، فکر میکردم در آنجا خاك پاستوریزه ریخته‌اند!

خاك دامنگیر تهران، من خاك برسر را مدت یکسال دامنگیر کرد. وبعد از این مدت، هنگام بازگشت به‌ولایت تنها نبودم. بلکه یکی از دخترهای زرنك تهرانی بامن بود!

(خانمها. آقایان! خواهش میکنم گریه نکنید. من احتیاج به همدردی شما ندارم!)

من تازه متوجه شدم که خاك تهران «دامنگیر»است‌ودخترهای تهران«شوهرـ گیر»! متاسفانه خیلی دیر متوجهٔ این موضوع شده بودم یعنی هنگامی که بایك دختر تهرانی ازدواج کردم.

اکنون ثمرهٔ این ازدواج شش‌نفرند: حسین، عذرا، ابوالقاسم، احمد،تقی نقی. البته فکر نکنید که‌اینها بچه‌های ما هستند. خیر! حسین آقاپدرزن‌بنده است. عذراخانم مادرزن، وبقیه هم اخوان‌الزوجه.

از خواص زن تهرانی که‌به‌شهرستان بیاید، اینست که هفته‌ای یکبار دلش برای خانواده‌اش تنك میشود و نامه مینویسد آنها بیایندبه‌ولایت. که‌البته می‌آیند و یکهفته بیشتر نمی‌مانند، منتهی نظر به‌اینکه خانم هر هفته‌دلش تنك میشود، اجبارا ماسالی به دوازده ماه مهمان داریم، و مهمانان عزیزهم همان شش نفرند که دربالا عرض شد.

دیگر از خواص زن تهرانی اینست که لباس‌هایش را میدهد تهران‌برایش بدوزند و در عرض یکماه سه دفعه‌باید بابت «پرو» لباس، به‌تهران برود. و هربار هم باید برای‌مادروپدروبرادرانش سوغات بخرد. چون دست خالی خوب نیست!

چون در شهر ما تلویزیون نیست و خانم در تهران به‌تلویزیون عادت کرده بنده موظفم شب‌های شنبه از ساعت ۱۰ تا۱۲، شخصا برای خانم برنامهٔ «شو» اجراکنم!

دردسر بزرگتر اینجاست که وقتی خانم از برنامهٔ «شو» خوشش نیامد، برای عوض‌کردن کانال گوش بنده‌را می‌پیچاند و بنده موظفم یك برنامهٔ سنگین ادبی اجرا نمایم!

چون در منزل تلفن نداریم، و خانم در تهران‌به‌تلفن عادت دارد، لذاگاهی در منزل بامن به شیوهٔ تلفنی صحبت می کند، و من موظفم به شیوهٔ تلفنی‌به او جواب بدهم.

مثلا همینطور که روبروی من نشسته میگوید ـ الو، منصور!

و من باید جواب بدهم‌ـالو بفرمائید! بعد او میگوید ـ الو لطفا گوشی خدمتتون من یك سری به غذا بزنم نسوزه!

خانم میرود به‌غذا سربزند، و من‌در حالیکه گوشی خیالی‌دستم‌است، مجبورم ساکت و صامت بنشینم تااو برگردد!

چون خط بنده از خط خانم بهتر است، مجبورم هفته‌ای چند نامه‌ازطرف او برای دوستان زمان تحصیلی‌ودیگر اقوامش بنویسم!

خانم مثل معلم دیکته توی اطاق راه میرود و میگوید بنویس: غلامرضاخان را با اهل منزل سلام برسانید، بچه‌ها را دیده‌بوسی نمائید!

و من در حالیکه توی دلم به‌غلامرضا خان و اهل منزل فحش میدهم، مجبورم هرچه او میگوید بنویسم!

دردناکترین قسمت از نامه‌های او که من مجبورم بدستور او، بنویسم، این قسمت‌هاست:

«شوهرم منصورخان خیلی دلش می‌خواهد شما را بااهل منزل ببیند!»

«شوهرم منصورخان میگوید دلم برای خالهٔ تو و شوهرش تنك شده، چرا به شهرما نمی‌آیند»!

خنده‌دار اینجاست که خانم میان‌دعوا نرخ هم تعیین می کند. مثلا میگوید در نامهٔ یکی از دوستانش بنویسم: «شوهرم منصور، مرددلسوزوباگذشتی است، مثلا هرشب بعداز شام‌تمام‌ظرف هارا میشوید»!

هرچه میخواهم از زیر نوشتن این مطالب در بروم امکان‌ندارد. خانم‌مثل عزرائیل بالاسرم میایستد و دیکته‌می‌کند. بعد هم به استناد همین نامه ها مرا مجبور می کند بعد از شام ظرفهارا بشویم، تا مندرجات نامه با واقعیت تطبیق کند!

بهرحال آقای سوغاتچی. این بود شمه‌ای از ماجرای زن تهرانی‌من و گوشه‌ای از دردسرهای زن تهرانی. و تراهشدار میدهم که به بقیهٔ ولایتی‌ها بگوئی از من عبرت‌بگیرند و زن‌تهرانی نگیرند.

«منصورخان»

سوغاتچی ـ دیوانگی شهرنمیشناسد!

اژدها

۱۱۱

نوشته: احمداحرار

-۸۴-

عباسقلی سینه بسینه امامقلی خان قرار گرفته بود که میخواست به تالار سفره‌خانه نزد شاه برود. عباسقلی با وجود آنکه برای خود مردی‌شده‌وحوادث زندگی او را با حکام ورجال‌عالیمرتبه مصاحب و محل توجه و التفات شخص پادشاه ساخته‌بود، هنوز هم در مقابل امامقلیخان احساس حقارت میکرد. هنوز هم مثل دوران کودکی، زمانی که در شیراز اقامت داشت و بخاطر آنکه‌پدرش جزو خدمه امامقلیخان بود بهمسالان خویش فخر میفروخت و خود را یك‌سر وگردن از سایرین بلندتر حس میکرد، امامقلیخان رابچشم دیگری مینگریست. از همینرو بمحض روبرو شدن با حاکم فارس دست‌و پایش را گم کرد ولحظاتی چندچنان گیج‌و گم بود که متوجه‌نشد چگونه امامقلیخان نیز بدیدن او دچار حیرت شده و بجای آن وقار وابهتی که تحت تاثیر هیچ حادثه‌یی کم وکاست نمیشد برای مدتی کوتاه آثاردستپاچگی در چهره‌اش نقش بسته‌است.

وقتی عباسقلی از بوسیدن دست امامقلیخان فارغ شد، یك لحظه‌بنظرش گذشت که شاید حاکم فارس قیافه او رافراموش کرده باشد و بهمین جهت در صدد برآمد خودرا معرفی کند، اما امامقلیخان تبسمی بر لب آورده گفت:

ـ پسرم، چگونه ممکن است ترا نشناسم؟ ... حتی این چند روزه در بین قورچیان خاصه که ذات اشرف را ملازمت میکنند چشم انداختم بلکه ترا ببینم، اما بنظرم نیامد که ترا دیده باشم ... خوب، پس تو نیز اینجا هستی!

عباسقلی چون کودکی بشعف آمده بود. برخورد ملاطفت‌آمیز شاه آنقدر در او تاثیر نکرده بود که این احوالپرسی‌و اظهار توجه از طرف امامقلیخان. کرنشی کردو گفت:

ـمخدوم من، خانه‌زاد بمحض‌مراجعت از فارس بجهت مهمی مامور شده. این چند ماهه را در مسافرت ارزنةالروم و گرجستان بودم و تازه امروز باردو پیوسته‌ام ... از سوانح اقبال این که‌در سفر اخیر شرف آشنائی و ملاقات با جلالتمآب داودخان حاصل گشت‌وبالاتفاق عازم اردو شدیم ...

امامقلیخان سری تکان داده گفت:

ـ خبر ورود داودخان را شنیده بودم اما نمی‌دانستم تونیزهمراه‌بوده‌ای... همچنانکه هنوزهم نگفته‌ای حال‌وحکایتت از چه قرار است؟

عباسقلی چنان بهیجان آمده بود که نمیتوانست حس کند امامقلی خان باچه دقتی در قیافه او مینگرد و چگونه آثار تفکر و اندوه در اعماق چهره‌اش نقش بسته است. خصوصا که در آن لحظه عباسقلی فکر میکرد آیا ماذون است موضوع ماموریت خود را نزد امامقلی‌خان فاش کندیا خیر و چون‌این کار را مخالف آداب و تربیت صوفیگری میانگاشت ترجیح داد سخنی نگوید:

ـ تفصیلش اسباب ملال و تضییع اوقات شریف خواهد بود ... مختصر این که پیغامی از جانب ولینعمت برای تهمورث‌خان به گرجستان کاخت برده بودم و در منزل ایشان با داود خان‌اتفاق ملاقات دست داد...

امامقلیخان گفت:

ـو لابد برای تقدیم گزارش به حضور مرشد کامل رفته بودی...مشعوفم که می‌بینم آثار لیاقت از تو بظهور می رسد و توفیق یافته‌ای که ما رانیز در پایگاه اعلی سربلند سازی!

عباسقلی رنك برنك شد. امامقلی خان با این اشاره، اندیشه رنج آوری را در ذهن او برانگیخته بود. بخاطرش گذشت که اگر روزی کارش برسوائی بکشد ننك این حرام نمکی دامان‌سردار سالخورده را نیز که معرف او بدربار قزلباش بوده است آلوده خواهدساخت وازین‌تصور بی اختیار عرق شرم بر جبینش نشست. اما امامقلی خان بیش از آن چیزی نگفت و چیزی نپرسید. دستی بر شانه قزلباش جوان زد و به طرف سفره‌خانه رفت.

عباسقلی تنها ماند. یکبار دیگر بار سنگینی از رنج، از تشویش، از شرم و سرگشتگی بر شانه‌اش میاورد. باآنکه بعد از ورود به اردو هنوز فرصت استراحت برایش‌فراهم‌نشده بود خستگی دماغ مجال نمیداد خستگی راه را احساس کند. ناگزیر کسی را میجست که بتواند عقده دلش را نزد او بگشاید و با این تصمیم به سراغ‌محبعلی بیك‌رفت.

بجز مریم، محبعلی بیك تنها کسی بود که ازاسرار درون عباسقلی اطلاع داشت و قزلباش جوان می‌توانست فارغ از هر دغدغه‌یی با او حرف بزند و غم خویش را کاهش دهد. پیر مرد را بیرون شهر، در میان قورچیان خاصه یافت که در جنك های همدان‌و کردستان و بین‌النهرین شرکت کرده و یکبار دیگر جان سالم بدر برده بود.

پیر مرد با احساس شورانگیزپدری که بعد از ماه ها مفارقت بفرزند خود برسد عباسقلی را استقبال کردو ازحالات او جویاشد. عباسقلی گفت:

ـحرفهای زیادی دارم که باید در گوشه‌ای بنشینیم تابرایت نقل کنم ...

و بعد، در حالیکه بغض گلویش را میفشرد اضافه کرد:

ـخدا میداند اگر من ترا نداشتم کارم بکجاهامیکشید!

***

روز های شادی بخش و شورآفرین اقامت در تویسرکان بسرعت میگذشت بی آنکه در میهمانی مجلل وافسانه‌یی امامقلی خان کم‌و کاستی حاصل شود. شاه و سران اردو متعجب بودند که امامقلی خان وسایل این پذیرائی‌سنگین راچگونه فراهم میکند، زیرا تنها تهیه کردن علیق روزانه برای دواب آن‌اردوی عظیم به سازمان مفصل و مجهزی‌احتیاج داشت و همین یك قلم نشان میداد که برای پذیرائی از شاه‌وملازمان وسپاهیان وی چه همت و چه قدرت و چه فعالیتی لازم‌است.

نمایندگان مجلس طرحی برای تعطیل جمعه هادادند

چهل سال قبل در همین روز

مجلس بریاست آقای دادگر تشکیل گردید و آقای طباطبائی دیبا اظهار داشت طرحی برای تعطیل عمومی روز های جمعه بامضای آقایان نمایندگان تهیه شده است که تقدیم مجلس محترم می‌نمایم، البته تصویب آن بسته بنظر مجلس است :

مقام محترم مجلس شورایملی

نظر باینکه برای جامعه عموما و بالخصوص برای اشخاص زحمتکش هفته‌ای یك روز استراحت و تعطیل حتمی است و نظر باینکه روز جمعه مناسب‌ترین روز برای مقصود فوق است ونظر باینکه اجرای این امر باید درتحت قانون و نظم باشد مواد ذیل را به عنوان طرح قانونی پیشنهاد و تقاضای تصویب می‌نماید .

ماده اول ـ مجلس شورایملی روز های جمعه را در عرض سال تعطیل عمومی اعلان می‌نماید .

ماده دوم ـ دکاکین و مغازه هائی که از حیث اجناس طرف احتیاج روزانه عمومی است با ترتیب نوبه به تشخیص بلدیه از تعطیل معاف خواهد بود .

ماده سوم ـ نصف مزد کارگران روزمزدی از طرف صاحبان مغازه‌ها ودکاکین تادیه خواهد شد .

ماده چهارم ـ وزارت داخله نظامنامه اجرای این قانون را تنظیم و بعداز تصویب هیئت وزراء بموقع اجرا خواهد گذارد .

این طرح برای مطالعه و شور به کمیسیون مبتکرات مراجعه شد .

تصویب اعتبارنامه قشقائی

بعد ، راپرت انتخابات قشقائی مربوط به انتخاب آقای محمد ناصرخان قشقائی از حوزه انتخابیه قشقائی قرائت وتصویب شد.

ناصر قشقائی

استخدام متخصصین امریکائی

سپس رابرت کمیسیون بودجه مجلس راجع به استخدام سه نفر متخصص جهت راه‌آهن جنوب تحت ماده واحده ذیل قرائت ومطرح شد:

ماده واحده ـ وزارت طرق مجازاست سه نفر متخصص امریکائی را برای خدمات ذیل درراه آهن بمدت دو سال استخدام نماید .

۱ـ یکنفر متخصص لکوموتیو ۲ـ یکنفر برای سوار کردن ماشین آلات ومدیریت ماشین‌خانه ۳ـ یکنفر برای نگاهداری ومراقبت خطوط راه‌آهن.

حقوق هریك از مستخدمین مزبور سالیانه سه‌هزار دلار است و برای آمدن هریك از آنها بایران هفتصد دلار همچنین برای مراجعت هریك از آنها هفتصد دلارخرج سفرپرداخته خواهد شد. وزارت مالیه مجاز است مبلغ مزبور را که جمعا سیزده‌هزار ودویست دلار میشود از محل اعتبار عایدات انحصار قند و شکر و چای بپردازد .

آقای زین‌العابدین رهنما اظهار داشت آیا ممکن نبود این قبیل اشخاص یعنی لکوموتیوران و متخصص ماشین آلات را از ممالك دیگری که به کمتر از این میزان حقوق استخدام میشوند جلب کرد ؟ همچنین هفتصد دلار خرج سفر زیاد است.

زین‌العابدین رهنما

آقای کاظمی کفیل وزارت طرق گفت این متخصص لکوموتیو تنها برای راندن لکوموتیو نیست ، باید از میکانیك هم اطلاع داشته باشد و علت انتخاب آنها از امریکا برای اینست که چون متخصصین بالادست آنها از امریکا انتخاب شده‌اند آنها مایلند اشخاصی که دردسترس آنها هستند امریکائی باشند وخرج سفرهم مبلغ هفتصد دلار زیادنیست، چون غالبا این متخصصین ازنیویورك هم نمی‌آیند بلکه ازنقاط دورتر امریکا می‌آیند .

دشتی

آقای دشتی گفت طبعا هر متخصص لکوموتیو میکانیسین هم خواهد بود چه دلیل دارد که لکوموتیوران از امریکا انتخاب شود ؟ اگر مهندس امریکائی لکوموتیو راه باید امریکائی باشد مانباید قبول کنیم، چرا آلمانی یا بلژیکی نباشد ؟

یعنی اگر از جای دیگر ما استخدام کنیم مستر کارول که اداره امور راه آهن جنوب باو سپرده شده استعفا میکند بعلاوه مابرای خرج سفریك محصل چهارصد دلار قائل میشویم چرا برای لکوموتیوران هفتصد دلار معین میشود ؟

اظهارشد مذاکرات کافی است و آقای اعتبار تبصره ذیل را پیشنهاد کرد :

تبصره ـ تخصص متخصصین مزبور رااداره دولتی راه‌آهن امریکا باید تصدیق کند

آقای تقی‌زاده وزیر مالیه ضمن توضیح خود گفت عقیده دولت این شده است که از ملت‌های مختلف برای یك کار متخصص آوردن مخالف صرفه‌جوئی است ، یك کار معین را بهتر است به یك عده که باهم می‌توانند کار کنند واگذار کرد و اینکه پیشنهاد شده که تخصص آنها را راه آهن دولتی تصدیق کند آقایان بدانند که درامریکا ودیگر کشور ها راه آهن دولتی نیست ، تمامش بدست کمپانی های داخلی است همین مستر کارول راهم دولت امریکا معرفی نکرد و چون آمد و خوب کارکرد وامتحان لیاقت داد در انتخاب این متخصصین خود کارول گفت باید اشخاصی باشند که در مشرق زمین کارکرده باشند مطلب دیگر تفاوت دویست دلار خرج سفر بین مسافرت از بلژیك تابران یا از نیویورك به تهران است .

اعتبار

آقایان دشتی و رهنما پیشنهاد کردند لایحه از دستور خارج شود و دشتی گفت چون بیانات وزیر مالیه ما را قانع نکرده این پیشنهاد را دادیم . وزیر مالیه چندی قبل گفتند که اگر ازملل مختلف متخصصین انتخاب شوند درکار یکدیگر نظارت و تفتیش می‌کنند و بنفع ماتمام میشود و حالا میگویند ازیك ملت انتخاب شود بهتر است .

دکتر طاهری

پس از توضیح دکتر طاهری مخبر کمیسیون پیشنهاد خروج از دستور تصویب نشدو لایحه با ۷۳ رای از ۹۳ رای بتصویب رسید .

(نقل از اطلاعات ۶ اردیبهشت ماه ۱۳۱۰)

ماجراهای سوزناك خان اشرف

شمه‌ای از :

جواد مجابی

انتقاد

خان اشرف را حتما دیده‌اید. یا قد کوتاه و تنه چاق ، سری که در آفتاب و سایه به تناوب برق میزند . چطور ایشانرا اینجا نمی آورید .

این سیدجلیل‌القدر مشهورتر از آنست که گمنام باقی بماند. بی شك ، لااقل یکبار هم شده او را پشت میز «امانات وارده » دیده‌اید مگر اینکه با قیافه های رهنی سروکاری نداشته باشید .

مطمئن بودم او رادیده‌اید، در کافه گلسرخ مشغول خوردن بستنی بوده ؟ درسینمای ارزان قیمتی تخمه می شکسته؟ توی حمام یا پارك منتظر نوبت بوده ؟ هوم ! شاید وقتی در پیاده روهای پرسایه خیابان پهلوی دلبرلی کنان زنجیر بگرد انگشت میچرخانده اورا دیده‌اید .

یا شاید در صف اتوبوس بشما آب‌نبات‌ترش تعارف کرده است ، و اگر جواب همه اینها منفی است دیگر این بازنشسته عالیرتبه که اوقات بیکارش را در امکنه عمومی بخاطر بهره ـ برداری از نعمت سلامت‌وامنیت تلف میکند تقصیری ندارد .

اولین مشکل جدی خان اشرف ، پس از ختم دوران سربازی ، تحمل زوجه‌قانونیش بود .

درباره چگونگی ازدواج او اطلاع صحیحی در دست‌نیست، گرچه بعضی از آشنایان به عشق دو جانبه و سریع‌وگروهی به ارعاب و غبن فاحش اشاره می کنند ، اما قرائن نشان میدهد که ازدواج او چندان سرسری و بی مطالعه صورت نگرفته است توجه کنیم که برادر بزرك خان اشرف خواهر بزرگتری را بزنی گرفته بوده که خواهر کوچکتر آن زن بزودی عیال خان‌اشرف میشود، حل این معادله چهار مجهولی مشکل نباید باشد .

بهرحال ، سه ماه پس از عروسی خان اشرف از شهری دور دست نامه‌ای به برادر بزرگتر می نویسد و می‌پرسد: برادر مکرم ! زنم رانمی خواهم ، طلاقش بدهم یانه ؟

برادر بزرگتر با اتکاء به تجارب خانوادگی خیلی کوتاه می نویسد .

برادر عزیزم ، هرچه زودتر! خان اشرف با تمام‌تیزهوشی و نبوغی که در خود سراغ داشته موفق بدرك این عبارت نمیشود ، جواب اخوی بزرك چند پهلو و تفسیربردار بوده است .

با توجه باین نکته که خواهر بزرگتر ، دمار از روزگاراخوی کشیده بوده و اخوی بزرك هیچگاه به طلاق دست نیازیده، خان اشرف در اجرای دستور ـ العمل اخوی تعلل می ورزد و همواره منتظر بوده که برادر بزرگتر سرمشقی عبرت‌آموز برایش تدارك کند .

طبعا قضیه متارکه خان‌اشرف و زوجه قانونیش درست سی سال بتعویق می‌افتد .

اما خان اشرف هیچگاه از ابراز این عقیده که قصدداشته در عنفوان جوانی زوجه‌اش را طلاق دهد ، خودداری نکرده است .

درست سه ماه پس‌ازعروسی الی حال ، بزرگترین تهدید خانگی خان اشرف ، با ادای قسم بروح مادرش ، اقدام به طلاق دادن زوجه‌اش ، دراولین فرصت ، بوده است بدینمعنی که همیشه فردا ـ فردای نیامده دست او را ، زوجه قانونیش ، را می گرفت ، به‌محضرمعینی‌ـ اسم می‌برد ـ می‌برد طلاق میداد و خودش را راحت می کرد . گفته‌اند وقتی خشمش فرو می نشست فراموشی سنگینی براو غالب میشد بتقریب تمام خویشاوندان ، حتی دوستان او نیز از حلول و تکامل اندیشهٔ جدائی قریب‌الوقوع خان‌اشرف از زوجه قانونیش ، آگاه بودند هرچند بمرور زمان این تهدید بی اثر شده بود .

اطرافیان علل مسامحه خان اشرف را در مساله طلاق چنین بر شمرده‌اند ؟

۱ـ خان اشرف برادر بزرگترش را ـ که‌مقتدای خود میدانسته ـ در این مساله‌مقصر میداند چون با جدا نشدن از زن بدلعاب خویش راهی پیش پای او نگذاشته و ضمنا جواب سربالائی در مورد نامه‌سئوالیه او رقم زده است .

هرچند اخوی بزرگتر چند بار شفاها خان اشرف را به طلاق تشویق کرده ، اما خان‌اشرف همیشه سند مکتوب رابرقول‌شفاهی‌رجحان میداده است .

۲ـ گفته میشود خان‌اشرف زن مقبولی را برای‌ازدواج‌مجدد خود در نظرگرفته بوده ، که مع‌التاسف شوهر می کند لذا بخاطر احتیاط ، تا پیدا کردن دختر مناسبی ، خان‌اشرف از گسستن علقه باریك زناشوئی سرباز زده است .

۳ـ گرچه معاندان مهریه سنگین را دلیل دیگری بر مسامحه خان اشرف‌شمرده‌اند، اما بدلایل واضحی، خان‌اشرف بیدی نیست که به این بادها بلرزد چه ، چند برابر آنرا در یك عمل جراحی خرج بیهودی کیسه فتق خود کرده است.

۴ـ عده‌ای از صاحبنظران که فرزند ارشد خان اشرف ـ فارغ‌التحصیل رشته‌روانشناسی آموزشی ـ نیز جزء آنهاست اضافه می‌کنند که خان‌اشرف پس از گذراندن دوره خارش هفت ساله (یك اصطلاح روانشناسی که پس ازگذشتن هفت سال وسوسه طلاق از سر مرد و زن می افتد) .

پای بند عیال و اطفال شده و افکار جنون آمیز جوانی از سرش افتاده است ، و تمام تهدید هائی که درطول‌سی‌سال زندگی عنوان طلاق داشته‌صرفا بخاطر اعمال حق حاکمیت بوده است .

اینك می پردازیم به‌مواردی که خان اشرف اعمال حق حاکمیت و سلطه خدابسندانه مرد ایرانی را باخشمی‌هولناك عنوان کرده و زن را به متارکه ابدی تهدید نموده است :

۱ـ در مواردی که غذاشور یا بی نمك بوده و یا گته به یك پارچه ته دیك مبدل شده بوده است .

۲ـ هنگامیکه زن‌برای‌مخارج اضافی و بیمورد تقاضای وجه دستی میکرده است، این‌موارد شامل تمایل رفتن به عروسی، نامزدی ، مهمانیهای عمده و غیره بوده است .

۳ـ هنگامیکه یکی از بچه‌ها اظهار نافرمانی کرده‌و یاعصیان خود را بمنصه‌بروز درآورده ما در آنها بلافاصله بعلت‌قصوردر تربیت بچه‌ها بمحضر طلاق دعوت میشده است .

۴ـ موارد متفرقه‌که شمارش تعداد آن از عهده این مختصر خارج بوده و تنها ۳۴ موردآن ناشی از اختلالات غده هیپوفیز و غلبه بلغم و صفرا تشخیص داده شده است .

توضیح اینکه زوجه قانونی‌او در جواب خان‌اشرف وتهدید های او به طلاق کشی . همواره با مظلومیت زن ایرانی که‌شرح آنرا در مقالات و داستانهای سوزناك نویسندگان تازه کار خوانده‌ایم میگفته است

ـ خدا از سر تقصیرات نگذرد ، مرد ! و بعداً، گلدوزی یا جارو کردن خودرا ازسر میگرفته است .

با نقل قول از اطفال خانواده مطمئن میشویم که از فروردین ماه ۱۳۴۵ برنامه تهدید های خان اشرف در باره‌طلاق یکباره قطع میشود شهرت دارد که در ایام شور لایحه حمایت خانواده در مجلس و انعکاس آن در جراید ، خان اشرف در صف های طولانی سینما، تئاتر، نانوائی و غیره همواره با مردمان نا شناسی این مساله را دلسوزانه مطرح کرده و مضار اجتماعی وناموسی آنرا به تفصیل بر شمرده است ودر صورت همدلی طرف ، او را تعارف به آب نبات ترش‌وآجیل مشکل‌گشا میکرده است حتی یکبار میخواسته عریضه‌ای به وزیر دادگستری وقت نوشته و کپیه های آنرا محض اطلاع همشهریان گرامی به جراید ارسال‌دارد، مینوت آنرا هم بکمك یکی از رفقای اهل‌بخیه تهیه‌کرده که مسامحه در فرستادن‌آن. هنوزهم اورابه گزیدن لب ودست بدندانی کوبیدن وامیدارد .

دیده شده که چند بار در محفلی که‌نشستگاه‌بازنشستگان محترم بود خان‌اشرف باخواندن خبر مربوط به آن لایحه ، انگشت سبابه را تهدید کنان بالا افراشته و کلمات بیربطی بزبان رانده که از طرف قاطبه حاضران به بی نزاکتی وبرده دری متهم گردیده است .

در تمام مدت شور لایحه در دو مجلس ، در خانه حرفی از طلاق نشده است . فقط دریکی از منازعات شدید خانوادگی تهدید کرده که از دست آنها سربه صحرا خواهم گذاشت .

این تهدید آخر جامه عمل نمی پوشد ، چراکه‌درست در یك روز تابستانی که اصولامی بایستی سالگرد ازدواج آنلو جشن گرفته شود ، ورقه‌ای بدست خان‌اشرف میرسد که زنش بمبارکی و میمنت او را طلاق داده است !

خان‌اشرف ، وقتی قباله طلاق رامیبیند،منقلب‌میشود ولی‌بسرعت خونسردی خود را بدست‌آورده و با دو لب مبارك می فرماید : این نیز بگذرد.

بعدا در محفلی با یکی از خویشاوندان نزدیك زن ، گویا برادرزنش ، مکالمه‌ای طولانی داشته که حاصل آن اشاراتی بر بیوفائی دنیا وجفای زنان بوده است .

و فی‌الحال آن مرد نیك‌نفس بفراست در می یابد که او تامل چهل ساله خود را و بیصبری عیال قانونیش‌رابکنایه بازگو می‌کند .

با اینکه بوساطت بزرگان فامیل و پادرمیانی فرزندان مشترك ، این وصلت میمون دیگر بار برقرار میشود اما خان اشرف ، صدمات روحی و تالمات غریزی ناشی از ناجوانمردی عیال را فراموش نکرده است و اگر برزبان‌نمی نمی آورد یقین بدانید از بی همزبانی است .

جدول کلمات متقاطع

شماره ۴۲۱۴

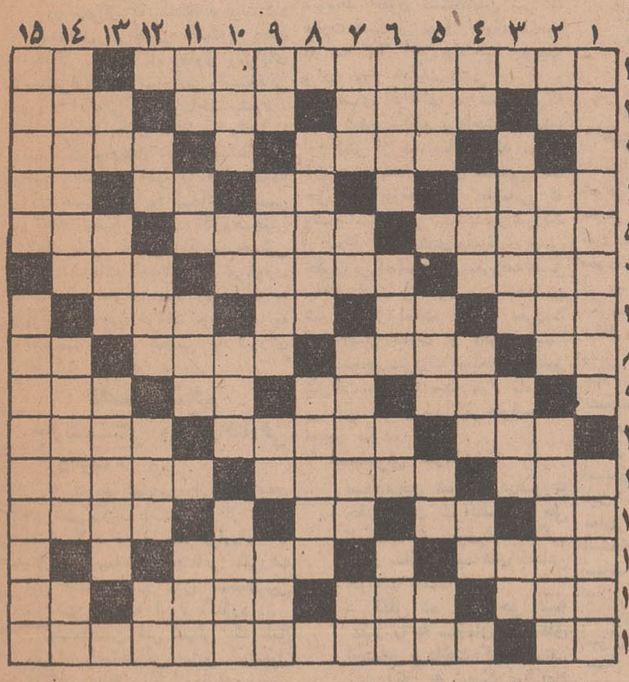

افقی : ۱ـ مشروطه خواه معروفی که‌بدست مستبدین بقتل‌رسید ـ شهر پرتقال وبادمجان بی آفت ! ۲ـ قدم‌یکپا ـ از مراکز استانها ـ پارچهٔ فازك ـ وسیله‌ای برای حمل لوازم در سفر و حضر ۳ـ محل امن ـ پیدارش ببالین حافظ آمده بود ۴ ـ نقش‌نمای حقیقی ـ اشاره بدور ـ کلید معروف ـ ازاو ۵ـ ظرف آشامیدنی ها ـ لحظه به‌لحظه ـ خالص و بی غش ۶ـ رهاکردن قیر ـ خدمتگزار کافه ـ اساس کار ساعت ۷ـ کار نیست ـ ازویتامین ها ـ عددیست ـ جدا ۸ـ ورق‌پاره ـ ازکشور های آسیائی ـ قائد و پیشوا ـ چه‌کسی هم میتواند باشد ۹ـ برای جیزباندش فیلم شده بود ا ـ حرف‌ندا ـ یازده تمام ـ از اجزاء پا ۱۰ـ مکروحیله ـ چنین کسی لیاقت انجام هرکاری را دارد ـ از ساز های قدیمی ۱۱ـ این نیز از آلات موسیقی است ـ اغلب در کلیله ودمنه مخاطب رای بوده ـ مال ورودش در ادارات موجب جریمه کارمند است ۱۲ ـ مایهٔ حیات ـ گوشت بزبان ترکی ـ از پیشوند های فارسی ـ مال بعضی ها بدوششان است ! ۱۳ـ شاعرخود را چنین نیز قلمداد کرده ـ در رفاقت نمی‌زنند ۱۴ـ عددی‌مجهول کمتر از ده ـ برگردن اسب‌است یا شیر ـ شغلش باپیشرفت علم‌ازرواج افتاده ـ گاهی براندام راست‌شود ۱۵ـ جواب منفی ـ مادر دانشگاه های ایران لقب دارد .

عمودی : ۱ـ لقبی برای شعرای دربار سلاطین گذشته ـ نورانی و تابناك ۲ـ دوتایش مجنون رابجنون کشانده بود ا ـ محلی برای‌گذراندن تابستان ـ باتعویض دولت ها این نیز ترمیم یا تعویض میشود ۳ ـ روشن ساختن ـ زود نیست ـ حیوان درنده ۴ـ پایه و اساس ـ از آنسو مظهر سبکی و کم‌وزنی است ـ جریان هوا موجد آن است ـ قوم طایفه ۵ـ از حروف‌الفبا ـ بخشش ـ خدای مصنوعی ا ـ حرف آخرین ۶ـ مسلك و عقیده ـ قدم موسیقی ـ گاهی ایجاب میکند آدم چنین‌شود ا ـ معدن ۷ـ گروه و دسته ـ تصدیق روسی ـ برای هیچ هم بوجود می آید ـ بیعار و تن‌پرور ۸ـ زن هم نباشد مردهم نیست ـ آرزو های بزرك ۹ـ از گیراندختنی ها ـ زخم دست‌مالی شده ـ ریشه و بیخ ـ در انتخابات ارزش دارد ۱۰ـ ازحبوبات ـ آرام آن کتابی از شولوخف‌است ـ از مرض‌ها، سگی ! ـ دلدار قدیمی به چشم میکشید ۱۱ـ گرد و پهلوان ـ کفش چارپا ـ ملکه‌اش به سلیمان دلبسته بود ـ واحدی‌در الکتریسیته ۱۲ـ سرای مهرو کین ـ نابینا ـ موسیقیدان آلمانی ـ زیر پامانده ۱۳ـ طرف و روشنائی ـ بینوا ندارد ا ـ درقدیم وسیلهٔ آرایش زنان بود حالا رونقی ندارد ۱۴ ـ نویسنده مشهور فرانسوی ـ مهریه است ـ من‌و شما ۱۵ـ نوشته ـ ازآثار صادق هدایت .

حل‌جدول شماره ۴۲۱۳

مسائل روز از نظر نویسندگان اطلاعات

«پر نقال گندیده»

یکی ازخوانندگان روزنامه تلفنی میگفت : بعداز حسرتی که از خوردن میوه حسابی امسال بدلمان ماند دو روزقبل وقتی از خیابان کریمخان زند میگذشتم دوتا کامیون‌رادیدم که کنار خیابان در محل ایستادن ممنوع‌توقف کرده‌اند! وداخل آنها صندوقهای پرتقال چیده شده است، کنار کامیون ها تعدادی اتومبیل شخصی دوبله متوقف بودند و جماعتی دور کامیون ایستاده صندوق، صندوق پرتقال میخریدند راستش از دیدن پرتقالهای خوشرنك وروبوشوق خرید جماعت ، شیطان تو جلدم‌رفت و اتومبیلم را چند قدم بالاتر پارك کردم و به جماعت‌مشتاق میوه پیوستم . پرتقالها‌صندوقی ۶۰ تومان بود .

یك اسکناس صد تومانی دادم فروشنده رفت ازصندوق‌های ته کامیون یکی را که سیم پیچی شده بود جلوکشید و با ۴۰ تومان بقیه پول‌تحویل من داد ، روی صندوق به انگلیسی رقم ۸۰ نوشته شده بود و فروشنده میگفت این صندوق هشتاد تا پرتقال دارد صندوق را بخانه بردم بچه‌ها را خبر کردم همه دور صندوق جمع شدند و من مثل شعبده باز ها شروع به باز کردن صندوق کردم و با آب و تاب تعریف کردم که درون‌صندوق هشتادتا پرتقال خوش‌آب‌ورنك لبنانی وجود دارد .

وقتی در صندوق بازشددیدیم پرتقالها داخل کاغذ پیچیده شده ، یك یك آنها را باز کردیم بعد از یك ردیف‌رو که سالم بود بقیه یکی در میان گندیده از آب درآمد ، میزان گندیدگی بعضی از آنها باندازه‌ای بود که کبودو سیاه شده بودند .

پرتقالهای سالم و گندیده را شمردم دیدم ۳۵تا از آنها سالم و ۲۵ تا گندیده بود که رویهم ۶۰ تا شد حساب کردم دیدم پرتقالهای سالم دانه‌ای دو تومان برایم تمام‌شده است. اینجا بود که آه از نهادم برخاست و به هوس پرتقال خریدن خود لعنت کردم و به وارد کننده و فروشنده آن که از خرابی پرتقالها خبر داشتند نفرین فرستادم حالا میخواهم‌بشما بگویم که موضوع را اولا برای آگاهی مردم در روزنامه بنویسید ثانیا به مسئولین شهرداری گوشزد کنید که جلوی فروش این پرتقالهای گندیده را بگیرند که کلاه سر مردم نرود .

این نکته نیز ناگفته نماند که فروشنده اصرار داشت پرتقالها جعبه‌ای بفروش‌برسد یعنی حاضر نبود در آنها راباز کند تا مردم پرتقالهای سالم‌را ازمیان گندیده ها سوا کنند جالب اینجاست که یکی از این کامیونها تابلو پارچه‌ای شرکت تعاونی میدان را علم کرده بود و معلوم میشود پرتقالهای گندیده تحت‌حمایت تعاونی بفروش میرسد در این صورت باید گفت چشم ما روشن با این شرکتهای تعاونیمان.

داود ذوالفقاری

اطلاعات مردم

سگهای ولگرد

۳۱۱۰۸۰

در ده متری آریامهر واقع در خیابان فرح‌آباد ژاله و کوچه‌های اطراف سك های ولگرد و ظاهرا آرام فراوان است که در اثر زادو ولد روز بروز بر تعداد آنها اضافه میشود . از مقامات بهداشتی شهر تقاضا میشود مردم راازشر سگهای ولگرد خلاص کنند.

اهل محل

میدان بهارستان

از چند سال‌قبل پیاده‌روی‌جنوبی میدان بهارستان که از میادین قدیمی و مورد توجه است بصورت تاثرآوری بود که اخیرا از طرف شهرداری بانصب‌آجر های‌سیمانی، تعمیر و اصلاح گردیده و با اینکه بیش‌از یکماه از این‌اقدام نگذشته و تعمیرات هم سراسری بوده‌است در بعضی از قسمت ها بعلت‌نداشتن سیمان آجر ها از جا کنده شده. لذا ضمن توجه مقامات شهرداری ناحیه یادآوری این مطلب ضرورت دارد که موقع تحویل کار از مقاطعه‌کار اگر دقیقا بررسی می گردید این عیوب از اول نمایان بودو میشد همان موقع از مسئوول تعمیر آنرا درخواست میکرد .

احمد انوری

اسفالت شود

۳۱۱۰۸۰

کلیه ساکنین خیابان ناهید منشعب از خیابان نواب چهار راه سالار و خاکباز تقاضا دارند که این خیابان پس از سالها که بصورت خاکی باقیمانده اسفالت‌شود، زیرا وضع موجود جز اشاعه بیماری بین اهالی نتیجه دیگری ندارد .

کلاهی

خرم دره وشهرداری

اهالی خرم‌دره طی نامه‌ای که به‌روزنامه‌ارسال‌داشته‌اند مینویسند: در این منطقه شهرداری داریم ، ولی شهردارنداریم‌وبهمین‌دلیل آب‌و برق و اسفالت هم نداریم . ازلحاظ بهداشت تنها حمام خرم‌دره فاقد اصول بهداشتی می باشد ، لذا تقاضا میشود برای این خدمات که تماما بشهرداری می باشدفکری عاجل بفرمایند .

اهالی

سیر مینی‌بوسها امتداد یابد

رفت‌وآمد مینی‌بوسهای منطقه ۸ در خیابان دامپزشکی فقط تا نیمه خیابان که قبلا اسفالت بوده انجام میگیرد ، در حالیکه مدتیست نیمه دوم این خیابان اسفالت شده و برای رفاه اهالی که در امتداد این خیابان ساکن هستند بهتر است مینی‌بوسها تا انتهای اسفالت‌بروند ، این‌تقاضای چند هزار سکنه این منطقه است .

به امضای عده‌ای از اهالی‌محل

پارکینگ برود

۳۱۱۰۸۰

اتوبوس شماره ۷۴۳۳۹ شرکت بی‌اف‌ـ گودریچ اکثر اوقات جلوی یکی از کوچه های فرعی میدان شماره دونارمك قرار میگیرد وهرموقع که این اتوبوس‌در این مکان باشد ، عده‌ای‌از بچه های قدونیم قد داخل آن مشغول بازی میشوندو مرتب بوق میزنند که باعث سروصدا و ناراحتی اهالی است ، لذا تقاضا دارد که اتوبوس مزبور اوقاتی که میبایستی متوقف باشد، در محل پارکینگ قرار گیرد.

ساکن محل

چهارراه وصال ـ بلوار

۳۱۱۰۸۰

اخیرا انتهای‌خیابان‌وصال باز شده و در محل تقاطع بابلوار چهار راهی بوجود آمده است که همیشه راه آن «بند» است زیرا نه‌مامور راهنمائی دارد نه چراغ راهنمائی ، تقاضا دارد باین موضوع‌توجه عاجلی‌بفرمایند.

محمود امامی

اطلاعات مردم

ولتاژ ضعیف

۳۱۱۰۸۰

از پنجسال قبل تاکنون برق قسمتهای شرقی نارمك ضعیف واز ساعت ۶ بعد از ظهر به بعد از ۴۳۰ ولت‌به ۱۰۰ ولت و گاهی ضعیفتر هم میشود ، لذا پیشنهاد می نماید که خیابانهای فرعی‌که در قسمتهای شرق نارمك واقعشده است از نزدیك بررسی و در صورت صدق عرایض ، ولتاژ برق تقویت شود .

ایزدپناه

آئیننامه شهرداری پایتخت اقدام گردد . در این نامه یادآوری شده است که با اینکه هنوز احکام این عده از کارمندان صادر نگردیده ، اشخاص جدید به استخدام شهرداری درمی‌آیند ، درحالیکه این دسته با سوابق خدمتی که دارند بایستی قبلا تبدیل شوند و در پستهای سازمانی قرار گیرندو برای‌بقیه پستها‌اشخاص جدید به استخدام درآیند . لذاتقاضا دارند هرچه‌زودتر تکلیف آنان‌روشن شود .

ناحیه یك : بیژن خاورانپور ، ناحیه دو: انواری ،ناحیه سه‌رحمت‌اله خسروی ، ناحیه چهار ناصر جمالی ، ناحیه پنج محمد علی رشیدی، ناحیه شش محمد حسین کشوری راد ، ناحیه هفت فریدون امین‌درباری ، ناحیه هشت نادر احمدپور ، ناحیه ۹ جمشید حمیدی، ناحیه ده گلپایگانی

مارا تبدیل کنید

امروز عده‌ای از کارمندان بلیطی شهرداری به نمایندگی‌از طرف‌یانصد نفر به روزنامه اطلاعات مراجعه‌نموده و طی نامه‌ای تقاضاداشتند که نسبت به تبدیل آنان و استفاده از مقررات

۳۱۱۰۸۰

همه روزه ازساعت ۶ تا ۷ بعد ازظهر نظریات شمارا منعکس می کند

تقویم اطلاعات

یکشنبه ـ ششم اردیبهشت ماه ۱۳۴۹ ـ نوزدهم صفر ۱۳۹۰ ـ بیست و ششم آوریل ۱۹۷۰

ساعات شرعی

استخراج دکتر ریاضی کرمانی

اذان صبح ساعت ۴و۴۰ دقیقه
طلوع آفتاب ساعت ۵و۱۷ دقیقه
ظهر شرعی ساعت ۱۲و۴ دقیقه
اذان مغرب ساعت ۷و۴۰ دقیقه

برنامه اول

برنامه امشب

۱۷-۳۰ اسلاید و موزیك
۱۸-۰۰ اعلام برنامه
۱۸-۰۲ خلاصه اخبار
۱۸-۰۶ کودکان «پرت‌بامبی، برنامه کارگاه‌موسیقی کودك، زیر گنبد کبود . ماجرا های ساتورنن »
۱۹-۰۰ نوجوانان «مسابقه معلومات عمومی »
۱۹-۳۰ افسونگر
۲۰-۰۰ روز هاو روزنامه ها
۲۰-۳۰ مشروح اخبار همراه بافیلم‌های خبری
۲۱-۰۵ غرب‌وحشی « وحشت بالدار »
۲۲-۰۰ واریته « شوهری ـ بلافونته »
۲۳-۳۰ چهره های ادب‌ایران
۲۳-۰۰ پایان

نیمروز دوشنبه بعلت تصادف روز چهلم امام حسین(اربعین) تلویزیون برنامه ندارد .

برنامه دوم

برنامه امشب

۱۸-۳۰ اسلاید و موزیك
۱۹-۰۰ اعلام برنامه
۱۹-۰۴ اسرار شهر بزرك «بگذار قبل از بیداری بمیرم»
۲۰-۰۰ ایران‌زمین «گفتگوی آقای دکتر مصطفوی درباره حسینیه و تکیه های ایران »
۲۰-۳۰ مشروح اخبار همراه با فیلم های خبری
۲۱-۰۰ فیلم سینمائی
۲۲-۳۰ آخرین اخبار
۲۲-۵۰ درباره موسیقی

تلویزیون آموزشی

برنامه امشب

۱۶-۰۰ اهنگها وچشم‌اندازها
۱۶-۳۰ زبان‌انگلیسی دوره‌دوم
۱۶-۵۰ فیلم اموزشی
۱۷-۰۰ شیمی سال چهارم
۱۷-۳۰ تدریس زبان‌فرانسه
۱۷-۴۵ ریاضی سال چهارم
۱۸-۱۰ برنامه هنری
۱۸-۳۰ باسخ‌مسابقه‌علم‌وتجربه
۱۸-۴۵ فیزیك سال چهارم
۱۹-۰۰ برنامه هنری
۱۹-۱۰ طبیعی سال چهارم
۱۹-۴۵ ادبیات
۲۰-۰۰ فیلم داستانی

تلویزیون آمریکا

برنامه امشب

۱۷-۰۰ کریستافر ها
۱۷-۱۵ قلب مقدس
۱۷-۳۰ دلی توماس
۱۷-۵۵ برنامه آینده‌تلویزیون
۱۸-۰۰ اخبار جهان
۱۸-۳۰ اطلاعات مخصوص
۱۹-۰۰ دالیل بون
۲۰-۰۰ برنامه مخصوص
۲۱-۰۰ ماداسکواد
۲۱-۵۵ «تهران بیل‌بورد »
۲۲-۰۰ آخرین اخبار
۲۲-۰۵ قلب شهر
۲۲-۳۰ مسابقه بکس «از المپیك »

مقررات استخدامی کارمندان شرکتهای دولتی

(دنباله)

مستخدمین شرکتها نمی توانند در غیر ساعات اداری شغل دیگری انتخاب کنند

* کارمندان شرکتها بایستی هشت درصد و مسئولین شرکتها ده درصد ازحقوق کارمند را برای بیمه پرداخت نمایند.
* میزان مستمری یا بازنشستگی وازکارافتادگی حداکثر ۸۰ درصد متوسط حقوق بیمه شده میباشد

مقررات استخدامی کارمندان شرکتهای دولتی ووابسته به‌دولت تهیه وآماده تقدیم به مجلس‌شد. قسمتی از متن این مقررات در شماره قبل درج گردید و اینک بقیه آن به‌نظر خوانندگان محترم می‌رسد:

فصل چهارم
رفاه مستخدمین:

مستخدمین شرکت سالی‌یکماه بتناسب مدت خدمت حق مرخصی بااستفاده از حقوق ومزایای‌مستمر وفوق‌العاده های اشتغال خارج از مرکز، خارج از کشور و تضمین را خواهند داشت.

مرخصی استعلاجی

مستخدمین شرکت در صورت ابتلاء به بیماریهائی که مانع از انجام خدمت باشد از مرخصی استعلاجی استفاده خواهند کرد. جز در موارد بیماریهای‌صعب‌العلاج حداکثر مدت استفاده از مرخصی استعلاجی چهار ماه در سال خواهد بود.

مرخصی بدون حقوق

مستخدم می‌تواند با موافقت شرکت از مرخصی بدون حقوق استفاده کند.

حداکثر مدتی که مستخدم شرکت‌درطول‌مدت خدمت خودمی‌تواند ازمرخصی‌بدون حقوق‌استفاده کند یکسال خواهد بود.

مدت مرخصی بدون حقوق‌جزو سابقه‌خدمت مستخدم محسوب‌نمی‌شود. حفظ شغل مستخدمی که از مرخصی بدون حقوق استفاده‌می‌کند الزامی نیست ودر صورتی‌که پس از پایان مرخصی شغلی برای ارجاع به مستخدم مذکور موجود نباشد شرکت می‌تواند اورا آماده بخدمت کند.

در صورتی‌که مستخدمین شرکت بیکی از مقامات‌دولتی مذکور در ماده ۳ قانون استخدام کشوری منصوب‌ویا بنمایندگی مجلسین انتصاب ویا منصوب‌ویا بسمت‌شهردار انتخاب شوند خدمت آنان‌در مدت تصدی مقامات مذکور یانمایندگی مجلسین درحکم مرخصی بدون‌استفاده ازحقوق خواهد بود ودر صورتی که مستخدم حق بیمه مقرر بر مبنای آخرین حقوق دریافتی از شرکت را پرداخت نماید اینمدت ازلحاظ بازنشستگی منظور ومحسوب خواهد شد.

استفاده از مرخصی های این مقررات براساس آئین‌نامه مورد عمل درباره مستخدمین رسمی کشوری خواهد بود.

وارث قانونی

در صورتی‌که مستخدم فوت‌شود واستحقاق مرخصی داشته باشد حداکثر چهار ماه حقوق ومزایای مستمراوبابت مرخصی استحقاقی بوارث قانونی وی پرداخت‌میشود.

شرکت بطرق مقتضی وسائل بهداشت ودرمان ورفاه مستخدمین خود وخانواده آنها را فراهم‌نموده ودر تامین شرایط بهداشتی‌وایمنی وایجاد محیط مناسب کاروهمچنین کمك بامور تعاونی ورفاه‌مستخدمین خود اقدامات لازم‌را بعمل می‌آورد.

نحوه اجرای مفاد این ماده به موجب طرحی خواهد بود که به تصویب مجمع عمومی یا شورای شرکت می‌رسد.

فصل پنجم
بازنشستگی وازکارافتادگی وفوت:

از تاریخ تصویب این مقررات شرکت مکلف است پس از تامین اعتبار لازم ضمن عقد قرارداد با سازمان بیمه‌های اجتماعی مقررات این فصل را در مورد مستخدمین شرکت بمرحله اجرا گذارد.

مستخدمین شرکتهائی که طبق مقررات استخدامی سابق مشمول مقررات بازنشستگی ووظیفه خاصی میباشند مشمول‌مقررات این فصل نخواهندبودوشرکتهای‌مربوط‌مکلفند بارعایت ماده ۱۱۲ قانون استخدام کشوری بمنظور متعادل ساختن میزان کسور با تعهدات شرکت در مورد بازنشستگی و وظیفه آنان طرح لازم تهیه و از طریق سازمان امور اداری و استخدامی کشور برای تصویب هیات‌وزیران‌پیشنهاد کنند.

* میزان حق بیمه

شرکت موظف است‌هرماه معادل هیجده در صد حقوق مستخدمین خود راکه‌پرداخت هشت در صد آن بعهده مستخدم و ده در صد بقیه بعهده شرکت خواهد بودبه عنوان حق بیمه بسازمان‌بیمه های اجتماعی پرداخت کنند که در حساب جداگانه‌منظور خواهدشد.

* حق بیمه سنوات خدمت

شرکت میتواند حق بیمه سنوات خدمت بلا انقطاع مستخدمین خود را تا تاریخ اجرای این مقررات ظرف‌پنج سال باقساط مساوی سالیانه یابترتیبی که با سازمان‌بیمه های اجتماعی توافق نماید به سازمان مذکور بپردازد تادر محاسبه مزایای مندرج در این فصل سنوات خدمت‌قبلی مستخدم در شرکت‌جزءسابقه پرداخت حق بیمه مستخدم محسوب گردد. میزان حق بیمه سنوات خدمت قبلی مستخدم معادل چهل و پنج روز آخرین حقوق بازاء هر سال خدمت‌میباشد. حق‌بیمه کسر یکسال بتناسب ماههای خدمت محاسبه و پرداخت خواهد شد. پرداخت‌دوسوم حق بیمه سنوات خدمت قبلی بعهده شرکت و یك سوم بقیه آن بعهده مستخدم است.

* احتساب‌سوابق‌خدمت

احتساب تمام یا قسمتی از سوابق خدمت قابل احتساب مستخدم مشروط بر آنست که مستخدم ظرف سه ماه پس از عقد قرارداد باسازمان بیمه های اجتماعی و ابلاغ‌آن سهم خودرا بطور یکجا پرداخت کند ویاتعهدپرداخت آنرا ظرف پنجسال بنمایدو در غیر این صورت سابقه خدمت قبلی او از لحاظ بازنشستگی محسوب نخواهد شد و شرکت نیز هیچگونه تعهدی نسبت به احتساب سنوات خدمت قبلی وی از لحاظ بازنشستگی و سایر مستمریهای مقرر نخواهد داشت.

* بازنشستگی

میزان مستمری بازنشستگی و مستمری از کارافتادگی‌مستخدمین شرکت عبارتست از یك چهلم متوسط حقوق بیمه شده ضربدر سنوات پرداخت حق بیمه مشروط بر آنکه در هر حال حداکثر مستمری از هشتاد در صدمتوسط حقوق بیمه شده تجاوز نکند.

* معدل حقوق

متوسط حقوق مستخدمین شرکت عبارت است از معدل حقوق‌مستخدم در سه سال آخر پرداخت حق‌بیمه و در مورد حوادث ناشی از کار و بیماریهای حرفه‌ای در صورتی که بیمه شده سابقه پرداخت حق‌بیمه او کمتر از سه سال باشد میزان آن همان معدل حقوق مدت‌پرداخت حق بیمه خواهدبود. تازمانی که وضع استخدامی مستخدمین‌شرکت از لحاظ طبقه بندی مشاغل. تعیین حقوق بر اساس این مقررات‌تطبیق نیافته است حقوق مستخدمین شرکت از لحاظ اجرای مقررات این فصل عبارت از حقوقی است که بموجب‌مقررات استخدامی‌سابق شرکت دریافت میدارند. مشروط بر این که از حداکثرحقوق‌ماهانه تجاوز نکند.

* مستمری کارمندان

مستخدمین شرکت درصورت حائز بودن شرایط زیر حق استفاده‌ازمستمری‌بازنشستگی را از سازمان بیمه‌های‌اجتماعی خواهند داشت:

لااقل ده سال حق بیمه مقرر را به سازمان بیمه های اجتماعی پرداخت کرده‌باشند. سن آنان به شصت سال‌تمام رسیده باشد مگر آن که‌در نواحی بدآب‌و هوا خدمت کرده باشند که در ازاء هر چهار سال خدمت در نقاط مذکور یکسال از سن مقرر بازنشستگی کسر خواهد شد که در هر حال از پنجاه و پنج سال تمام کمتر نخواهد بود.

مستخدمینی که سی سال تمام کار کرده و حق بیمه مربوط به سازمان بیمه های اجتماعی را پرداخته باشند در صورت داشتن پنجاه و پنجسال تمام میتوانند تقاضای برقراری مستمری باز- نشستگی رابنمایند.

شرکت میتواند مستخدمین‌خود را که لااقل سابقه پرداخت ده‌سال حق بیمه دارند با داشتن یکی از شرایط زیر بازنشسته کند.

کلیه مستخدمینی که سن‌آن‌ها به شصت و پنجسال تمام‌رسیده باشد:

مستخدمینی که دارای شصت سال سن و لااقل بیست سال‌سابقه خدمت باشند. مستمری‌بازنشستگی اینگونه مستخدمین از پنجاه در صد حداکثر مستمری استحقاقی این مقررات کمتر نخواهد بود و درصورتی که میزان مستمری که‌به آنان تعلق گیرد کمتر از این مبلغ باشد شرکت مکلف است معادل پنج سال مابه‌التفاوت‌رایکجا بسازمان بیمه های اجتماعی‌پرداخت کند.

* از کار افتادگی

مستخدم شرکت که‌دراثر حادثه ناشی از کار از یك دهم تا دو سوم توانائی کار خود را از دست داده باشد استحقاق دریافت‌غرامت نقص عضو را خواهد داشت.

میزان غرامت مذکور عبارتست از سی و شش برابر مستمری‌مقرر ضربدر چند درصد از کارافتادگی مستخدم.

مستخدمین بیمه شده که حداقل دو سوم توانائی کار خود را از دست داده باشند از کار افتاده شناخته میشوند.

مستخدم شرکت که در اثر حادثه ناشی از کار یا بیماری‌های حرفه‌ای از کار افتاده شناخته‌شود بدون درنظر گرفتن مدت پرداخت حق بیمه استحقاق دریافت‌مستمری از کار افتادگی ناشی از کار را خواهد داشت. میزان‌این‌مستمری در مورد مستخدمین مجرداز‌پنجاه درصد و در مورد مستخدمین متاهل یاصاحب فرزند تحت تکفل‌ا معتاد در صد حداکثر مستمری‌استحقاقی کمتر نخواهدبود.

مستخدم شرکت که ظرف‌آخرین ده سال قبل از کار افتادگی لااقل حق بیمه سه سال را بسازمان‌بیمه های اجتماعی پرداخته باشد در صورت از کار افتادگی غیر ناشی از کار حق استفاده از مستمری از کار افتادگی را خواهدداشت.

میزان مستمری از کار افتادگی غیر ناشی از کار از چهل درصد حداکثر مستمری استحقاقی کمتر نخواهدبود.

* علت از کار افتادگی

تشخیص علت از کار- افتادگی ناشی و یاغیر ناشی از کار و تعیین درجه‌ازکار افتادگی و همچنین نوع‌بیماری های حرفه‌ای و تعیین نقاط بدآب و هوا براساس‌مقررات قانون بیمه های اجتماعی با سازمان بیمه های اجتماعی خواهدبود.

درصورتی که مستخدم بازنشسته یا از کار افتاده مستمری بگیر و یامستخدمی که در دهسال اخیرحق بیمه سه سال راپرداخته‌باشد ویا مستخدمی که براثرحادثه‌ناشی ازکار یابیماریهای‌حرفه‌ای‌ویا عواقب آنها فوت‌شود همسر، فرزندان، پدرومادراوباشرایطی که‌ذیلاذکر میشود استحقاق دریافت مستمری را خواهند داشت.

* میزان مستمری

عیال دائمی متوفی مادام که شوهر اختیارنکرده‌باشد. فرزندان متوفی که کمتر از دوازده سال تمام داشته باشند و یا اینکه در صورت اشتغال‌به تحصیل سن‌آنان از بیست و یکسال تمام تجاوز نکرده باشد. پدر و مادر تحت تکفل متوفی که سن پدر ازشصت وسن مادر از پنجاه و پنج سال تمام تجاوز کرده و یا آنکه به تشخیص کمیسیون پزشکی‌سازمان بیمه‌های اجتماعی از کار افتاده باشند و از هیچگونه مستمری استفاده ننمایند. میزان مستمری عیال مستخدم بیمه شده متوفی معادل پنجاه درصد مستمری استحقاقی خود مستخدم بیمه شده میباشد و در صورتیکه متوفی‌چند عیال دائم داشته‌باشد این مستمری بتساوی بین‌آنان‌تقسیم خواهدشد. میزان مستمری هریك ازفرزندان بیمه شده متوفی معادل بیست و پنج‌درصد مستمری استحقاقی خود او میباشد و در صورتیکه از پدرو مادر هردو یتیم باشند مستمری آنان دوبرابر میزان فوق خواهد بود. میزان مستمری هریك ازپدر ومادر مستخدم بیمه شده متوفی معادل بیست درصد مستمری استحقاقی خود او میباشد.

مجموع مستمریهای بازماندگان مستخدم بیمه شده متوفی‌بهرحال از میزان مستمری استحقاقی خود او تجاوزنخواهد کرد. در صورتیکه مجموع مستمریها از این میزان تجاوز کند از سهم هریك از مستمری بگیران به‌نسبت کاسته خواهد شدودر اینصورت اگریکی از مستمری‌بگیران فوت شود یا فاقد شرایط استحقاق مستمری گردد سهم بقیه آنان باتوجه به تقسیم‌بندی فوق‌افزایش‌خواهدیافت.

تبصره -منظور از مستمری استحقاقی‌مستخدم بیمه‌شده‌مذکور در این ماده مستمری است که‌در حین فوت مستخدم از آن استفاده میکرده است‌در مورد مستخدمینی که در اثر بیماریهای حرفه‌ای یا حادثه ناشی از کار فوت شوند مستمری استحقاقی عبارتست از مستمری که در باره مستخدم‌بیمه شده از کار افتاده در اثربیماری حرفه‌ای یا حادثه ناشی از کار برقرار میشود.

در مورد مستخدم بیمه شده‌ای که بیکی از علل غیر مربوط بکار فوت شود مستمری‌استحقاقی‌معادل مستمری است که به مستخدم‌بیمه شده از کار افتاده در اثر حادثه یابیماری غیر ناشی از کار تعلق میگیرد.

هرگاه خدمت مستخدم در شرکت خاتمه پذیرد حق بیمه پرداخت شده در سازمان بیمه‌های اجتماعی محفوظ خواهد ماند و در صورت پرداخت مجدد حق بیمه بارعایت مقررات قانون بیمه‌های اجتماعی سوابق‌پرداخت حق بیمه از نظر بازنشستگی قابل احتساب خواهد بود.

فصل ششم
پایان خدمت

در صورتیکه تقلیل فعالیت‌شرکت یاعلل دیگری ایجاب کند که مشاغل شرکت محدود شود واین محدودیت منجر بحذف مشاغلی‌در شرکت شود و شغلی برای ارجاع به متصدیان این قبیل مشاغل موجود نباشد مستخدمین مشاغل مذکور بحال آماده بخدمت در می‌آیند

آماده بخدمت

مستخدمین شرکت که طبق‌این ماده بحال آماده‌بخدمت درمی‌آیند تامدت سه ماه تمام حقوق وبمدت سه‌ماه دیگر نصف حقوق خودرا دریافت خواهند کرد.

در سایر موارد آمادگی‌بخدمت فقط تاششماه نصف حقوق‌مستخدم بوی پرداخت میشود.

شرکت مکلف است در صورتی که نتواند در مدت ششماه دوران آمادگی‌بخدمت‌شغلی به‌مستخدمین آماده بخدمت ارجاع کند آنانرا از خدمت شرکت معاف نماید.

در دوران‌آمادگی بخدمت حق بیمه مقرره برمبنای تمام حقوق پرداخت و این مدت جزو مدت خدمت مستخدم محسوب‌میشود.

هرگاه شرکت منحل شود و امکان انتقال مستخدمین آن به سایر شرکتهای دولتی میسرنباشد حقوق دوران آمادگی بخدمت‌بطور یکجا به آنان پرداخت خواهدشد.

پاداش پایان خدمت

مستخدمی که ازخدمت شرکت‌معاف‌شوددرصورتیکه شرایط بازنشسته شدن رابر طبق مقررات مربوط دارا باشد بازنشسته خواهد شد ولی در صورتیکه‌فاقدشرایط بازنشسته شدن باشد مبلغی معادل پانزده روز آخرین حقوق‌ومزایای مستمردریافتی ماهانه در ازاء هر یکسال خدمت در شرکت بعنوان پاداش پایان خدمت بعلاوه حقوق و مزایای مستمر مرخصی استحقاقی استفاده نشده حداکثر بمدت چهارماه بوی پرداخت میشود.

در صورتیکه‌سابقه خدمت‌چنین مستخدمی در شرکت کمتر ازده سال باشد ده سال تمام محسوب میشود مگر در مورد مستخدم آماده بخدمتی که در دوران آمادگی بخدمت تقاضای معافیت از خدمت کند که در اینصورت‌بر مبنای سابقه خدمت او درشرکت پاداش پایان‌خدمت پرداخت‌میشود ودر هرحال برای مدت خدمت زائد بربیست سال پاداش پایان خدمت تعلق نمیگیرد.

مستخدمی که بعلل غیر ناشی از کاراز کارافتاده شناخته‌شده‌ویا فوت شود در صورتی که شخصایا بازماندگان او طبق مقررات‌مربوط استحقاق دریافت مستمری بازنشستگی ووظیفه رانداشته‌باشند مشمول مفاد این ماده خواهندبود.

جنرال استیل
اولین یخچال ساخت ایران
دراندازه‌های ۵-۶-۷-۹ و ۱۱ فوتی

استخدام

یکنفر پرستار باتجربه تمام وقت جهت‌نگهداری بچه نیازمندیم. تلفن: ۳۱۱۲۲۴

دکتر داروسار جهت تهران و شهرستانهامورد نیازاست ۳۳۶۴۵۰ ۲۴-۲۶ آ-۴۵۳

پس‌از یکدوره کارآموزی منشیگری استخدام میشویدفقط صبحها تلفن ۳۳۱۸۱۸ ۱-۵ آ-۳۹۱

وزیتور و سلزمن
شرکت دکوراسیون‌نگاه بعده‌ای سلزمن نیازمند است تلفن ۷۶۰۱۳۷

پرستار باسابقه مورد نیاز است
پرستار با سابقه که بتواندزبان انگلیسی یا فرانسه صحبت نماید برای نگهداری طفل ۶ ساله با حقوق خوب مورد نیاز است خواهشمند است داوطلب برای کسب اطلاعات بیشتر با منشی شخصی اینجانب خانم آساطوریان تلفن ۳۳۶۸۴۵ تماس حاصل‌نماید. ۱-۶ آ-۲۷۹۱

"A manufacturing Company under European management immediately requires for a senior position an accountant with advanced accounting and good English knowledge. Renumeration in accordance with function plus fringe benefits. Qualified applicants not over 40 years of age are required to wwriwtew wiwnw fw: Personnel Manager P.O. Box 2767 Tehran."

یك‌شرکت بزرك‌بازرگانی بیك نفر وزیتور آرایشی دیپلمه‌برای استان‌گیلان ویك نفر وزیتور داروئی دیپلمه برای استان خوزستان احتیاج دارد. داوطلبین‌مشخصات‌کامل خود را همراه با یك‌قطعه عکس براهنمائی شماره ۱۳۰ اطلاعات‌ارسال‌دارند ۱-۳ آ-۵۶۵

موسسه بین‌المللی آرایش I.B.H.A که دارای‌نمایندگی و شعبه های آرایش در غالب‌شهر های بزرك جهان میباشد اقدام به سرمایه‌گذاری و تاسیس یك شعبه بزرك و مجهز در تهران نموده و در نظر است برای اداره این شعبه از خانمهائی ایرانی‌با سرپرستی استادان آرایش خارجی استفاده گردد برای استخدام‌خانم هائی ترجیح داده میشوند که سابقه‌ای در آرایش و زیبائی نداشته باشندتا بتوان دوره‌آرایش را بسبك کار این موسسه وبطور مجانی به آنها آموخت چون تهیه پرسش‌نامه قبلا برای داوطلبان ضروری میباشد متمنی‌است باذکر آدرس دقیق تقاضای خود را به صندوق پستی ۳/۱۴۵۵ ارسال نمایند. ۱-۶ آ-۲۲۸۰

انجمن ملی‌حمایت کودکان استخدام میکند
۱- راننده پایه دو همگانی با تحصیلات درحدود سیکل اول متوسطه.
۲- سرایدارمتاهل باتحصیلات ششم ابتدائی و سن ۲۵ تا ۳۰سال.
۳-خدمتگزارجزء (زن ومرد) با تحصیلات ششم ابتدائی.
دارا بودن برك خاتمه خدمت وظیفه عمومی‌یامعافیت دائم‌برای کلیه داوطلبان و ضامن معتبر برای متقاضیان شغل سرایداری الزامی است.
خواستاران میتوانند حداکثر تا تاریخ بیستم اردیبهشت ماه جاری با در دست داشتن مدارك لازم به کارگزینی انجمن(خیابان پهلوی بالاتر از میدان ولیعهد خیابان خسرو خاور شماره ۲۹) مراجعه نمایند. ۳-۱۰ آ-۵۵۰۶

آرایشگر
بیك بانو یا آقای آرایشگر که سابقه حداقل ۳ سال داشته باشد نیازمندیم جاده قدیم شمیران ایستگاه یخچال‌طبقه فوقانی‌بانك ملی سالن مینو ۱-۲ آ-۳۰۷۳

مهندس راه و ساختمان
که لااقل پنج سال سابقه اداره کارگاه ساختمانی داشته باشد با حقوق مکفی برای اداره کارگاه خارج از تهران‌استخدام میشود علاقمندان میتوانند باتلفن ۷۷۰۹۸۸ تماس بگیرند. ۱-۳ آ-۳۱۴۵

شرکت سهامی تهران- فارما استخدام میکند.
۱- یکنفر وزیتورآرایشی دیپلمه با وسیله نقلیه و تضمین کافی برای‌تهران
۲- یکنفر وزیتور داروئی دیپلمه با تضمین کافی برای‌استان گیلان داوطلبین بکار- گزینی شرکت واقع در خیابان تخت جمشید چهارراه سهیل شماره ۱۲۸ مراجعه نمایند.

یك کارخانه بزرك صنعتی برای تمام‌وقت استخدام‌میکند
کارمند قسمت فروش وبازاریاب با پنج سال سابقه ۴ نفر کارمند حسابداری با پنج سال سابقه۴نفر داوطلبان به‌خیابان‌بهارجنوبی کوچه‌بانك پارس‌شماره ۴ مراجعه فرمایند خواهشمند است اشخاص غیر مطلع و ناوارد مراجعه نفرمایند. ۱-۲ آ-۵۴۸۲

تراشکار با سابقه استخدام میشود.
داوطلبان به کارگزینی کارخانه کانادادرای جنوب فرودگاه مهرآباد مراجعه نمایند. ۱-۲ آ-۵۴۵۲

یك‌واحد فعال صنعتی
برای تکمیل کادر فنی واداری خودبافراد زیرنیازمند وباحقوق مکفی استخدام میکند:
۱- متخصص امور بازرگانی که در این رشته تجربه کامل‌و بزبان انگلیسی تسلط‌کافی‌داشته باشد.
۲- دیپلمه های فارغ‌التحصیل که بزبان انگلیسی آشنا باشد
۳- مترجم زبان انگلیسی که در امر ترجمه وتحریر و تایپ مسلط باشد
۴- سرپرستان کارگاهها که‌در امرسرپرستی و نظارت اموراطلاع و تجربه کافی داشته باشد.
واجدین شرایط باید دارای ضامن معتبر وبرك خاتمه خدمت ویا معافیت دائم باشندومیتوانند پیشنهاد خود را بضمیمه یك‌قطعه عکس خود بصندوق شماره ۳۱۵۸ ارسال دارند. ۱-۲ آ-۳۲۵۶

فروشنده با تضمین‌برای کارخانه مجیدیه
که‌رانندگی بداند مورد نیاز است تلفن ۷۷۱۵۵۲ - ۷۷۱۵۵۰ ۱-۲ آ-۱۶۵۷

PHARMACEUTICAL company requires experienced cost accountant with knowledge of English or German. Apply To Ettela'at Ref. No. 136-

کارخانجات بیسکویت گرجی جهت فروش محصولات خویش فروشنده واجد شرایط زیر را برای تهران و شهرستان احتیاج دارد:
۱- سابقه فروشندگی جهت پخش اجناس با ماشین‌های سیار.
۲- دارای تحصیلات‌در حدود دیپلم.
۳- تضمین ملکی حد اقل پنجاه هزار تومان.
۴- دارای برك خاتمه خدمت یا معافیت دائم.
۵- کسانیکه دارای گواهی‌نامه رانندگی‌باشند حق تقدم دارند.
داوطلبان حائز شرایط با در دست داشتن سند مالکیت و مدارك فوق‌همه روزه بین ساعت ۱۰ الی ۱۲ بشرکت سهامی بیسکو پرس خیابان بوذرجمهری غربی ساختمان گرجی مراجعه فرمایند.

یك شرکت بزرك‌تولیدی، برای سرپرستی و نظارت برفروش محصولات خوددر استان خراسان، یك نفر را بسمت کاردار که وظیفه اصلی او همکاری با نماینده شرکت در مرکز استان جهت فروش وتوزیع وسائل خانگی به نمایندگان‌فروش‌درمشهد وشهرستان های تابعه استان خراسان می‌باشد، طبق شرایط‌ذیل باحقوق و مزایای مکفی استخدام می‌نماید.
۱-داشتن حداقل ۵ سال سابقه کار در مورد فروش و بازاریابی و آشنائی کلی بامور حسابداری و انبارداری.
۲- آشنائی کامل به اوضاع جغرافیائی استان خراسان، داشتن حسن شهرت و سابقه حداقل ۵ سال اقامت دراین استان.
۳-برخورداری کامل از سلامت مزاج و دارابودن ۳۰تا۴۵ سال سن.
۴- داشتن تحصیلات در حدود دیپلم متوسطه و آمادگی برای کار تمام وقت درمشهد.
۵- دارا بودن گواهینامه رانندگی.
لطفا تقاضای خودرا باذکر سوابق و مشخصات کامل به آدرس صندوق پستی ۳۴۲۷ تهران ارسال فرمائید.

استخدام پزشك
کلینیك امروز برای تکمیل کادر پزشکی خود احتیاج به افراد زیر دارد:
۱- چندنفر پزشك متخصص (گوش و حلق وبینی کودکان و چشم پزشك)
۲- یکنفر پزشك عمومی‌برای‌کشیك‌شب
۳- ۲ نفر بهیار برای تمام وقت
۴- یکنفر تلفنچی دوشیزه یا بانو
متقاضیان میتوانند همه روزه از ساعت ۴تا ۸ بعدازظهر به کلینیك امروز واقع در خیابان قدیم شمیران بالای سه راه زندان ویا تلفن ۷۵۶۷۰۵ مراجعه فرمایند.

سازمان بتون آرمه ایران
مهلت ثبت‌نام جهت دوره‌های
ماکت سازی و امور کارگاهی و نقشه کشی بتون آرمه
در موسسه امور ساختمانی جدید وابسته به
سازمان بتون آرمه ایران
تاآخر وقت روز ۶ اردیبهشت ۴۹
آدرس: خیابان پهلوی‌مقابل بانك‌تهران- کوی نکوئی ساختمان‌سازمان بتون‌آرمه ایران

نقشه‌کش تاسیساتی
با حداقل دو سال سابقه کار در رشته تهویه مطبوع وشوفاژ و چند کارگر سیم کش‌وارد به موتورهای سه‌فاز و لوله‌کشی فولادی برای تاسیسات جهت سرپرستی کارگران سیم‌کش‌با حقوق مکفی استخدام میکند. داوطلبین به خیابان ویلا خیابان دامغان شماره ۶شرکت ساراول مراجعه نمایند. ۱-۳ آ-۶۰۰

چند جوان دیپلمه
خوش‌تیپ که در امرترانسپورت بین‌المللی آشنائی کامل‌داشته باشند با حقوق مکفی استخدام میشود. تلفن ۴۱۲۲۲-۶۸۹۳۵ ۱-۲ آ-۶۰۴

یکنفر حسابدار
تجارتی با تجربه برای نصف یا تمام روز استخدام می شود شرکت ایران شیمی تاك خیابان فردوسی‌مقابل فروشگاه فردوسی شماره ۴۳۲ تلفن ۳۱۴۱۸۴ - ۳۱۴۱۸۵

ده نفر ویزیتور زن
مورد احتیاج است. چهارراه کندی پلاك ۲۴۸ تلفن۹۵۵۲۵۷ ۱-۲ آ-۵۹۵

بدو کارگر موتور ساز نیازمندیم تلفن ۴۴۱۲۸ آ- ۳۴۲۵

آشپز
یکنفر آشپزمرد که به‌تهیه اغذیه ایرانی و فرنگی آشنائی کامل داشته باشد برای تمام وقت استخدام میشود. داوطلبان میتوانند از ساعت ۹ صبح تا یك بعد ازظهر و از ساعت ۳ تا۶ بعد ازظهرتوسط تلفن ۶۱۱۹۱۳ به آقای بهکام مراجعه نمایند. ۲-۱ آ-۳۴۱۳

تروپ هنری و هنشان
به چند نفر هنرپیشه زن و مرد نیازمند است. داوطلبان با تلفن‌های۶۲۶۵۷۹ و۶۲۹۳۸۸ تماس بگیرند.

ماشین نویس
شرکت ایرانی با همکاری کمپانی فرانسوی جهت کارخانه خود واقع در نزدیکی طهران ماشین نویس‌فارسی‌و انگلیسی و فرانسه استخدام میکند. واجدین شرایط میتوانند مشخصات خود را به صندوق پستی شماره ۳۴۰۹ ارسال دارند. ۱-۲ آ-۳۴۱۹

شرکت تعمیر
به یکنفر خانم سکرتر که ماشین نویسی فارسی و لاتین بداند نیازمند است از ۴ ونیم تا ۷و نیم تلفن ۶۵۸۱۴ ۱-۲ آ-۵۹۶

پرستار با تجربه برای مطب دندانپزشکی مورد نیاز است ساعات کار ۴-۸ بعد از ظهر - تلفن ۸۹۰۴۱۸ بعد از ساعت ۷ شب. ۱-۲ آ-۳۴۴۵

چندنفر ویزیتور
فعال و با تجربه‌برای فروش مواد شیمیائی ساختمانی مورد نیاز است شرکت ایران شیمی تاك خیابان فردوسی مقابل فروشگاه فردوسی شماره ۴۳۲ تلفن ۳۱۴۱۸۴ - ۳۱۴۱۸۵

جویای کار

افزارمند آماده کاراست
براهنمای شماره ۱۳۴اطلاعات مراجعه شود آ - ۳۳۹

جوانی فنی باتجربه
در مدیریت و سرپرستی کار- گاهها و کارخانجات صنعتی آماده کار است به راهنمای شماره ۱۳۳ اطلاعات مراجعه شود. آ- ۳۳۹۱

جوانی باتجربه در فروش
و فروشندگی با گواهینامه رانندگی آماده کار است به راهنمای شماره ۱۲۲ روزنامه اطلاعات مراجعه شود. آ-۳۳۹۱

راننده شخصی
تمام وقت آماده کار تلفن ۳۳۱۸۷۰ آ-۳۳۳۵

یکنفر که سالها درامور تخلیه و بارگیری کشتی های تجارتی و امورگمرکی تخصص کامل دارد جویای کار است لطفا به شماره ۱۲۴ روزنامه اطلاعات مراجعه شود. آ-۴۵۸۳

گمشده!

کارت شناسائی شرکت‌واحد به‌نام سیدآقا بزرك‌سیم‌بری به شماره ۶۷۲۷ مفقود شده‌یابنده به خیابان‌سینا آرایشگاه‌دوستان اطلاع‌داده‌ومژدگانی‌دریافت‌دارند

کتاب گمشده
رونویس کتاب حسنات‌العارفین که برای چاپ آماده شده‌است در تاکسی در کیسه نایلونی بجا مانده است‌از راننده‌تاکسی خواهشمندیم عینااوراق مذکور را به نشانی‌خیابان‌وصال‌شیرازی شماره ۲۷ دفتر جلالی نائینی بفرستند یا بیاورند و مژدگانی آنرا دریافت دارند.
جلال نائینی آ-۵۶۹۲

گم شده
ساك محتوی یکدستگاه ضبط‌صوت و لباس و غیره از مسافربری اتوتاج یا درتاکسی بازار بوذرجمهری. پامنار تا اسلامبول مفقودشده از یابنده تقاضا میشود به تلفن ۵-۹۶۱۰۴۱ به سیدابوالحسن مزیدی اطلاع داده و مژدگانی دریافت دارد.

سه برك سفته به مبلغ سی هزار ریال به تاریخ گذشته‌و بدون واخواست‌به امضای‌حسین امینی مفقود شده و از درجه اعتبار ساقط است. آ-۳۴۴۷

چك سفید امضاء شماره ۵۰۱۵۴۳ بانك تهران شعبه شهباز از حساب ۶-۵۵۴ به‌نام بتول اسلامی‌یکتا مفقود شده‌از درجه اعتبار ساقط است.

یك سك مشکی که روی چانه وسینه‌وپنجه های‌جلوئی‌اش سفید میباشد از نژاد پودل نزدیك مدرسه‌نوربین خیابانهای تخت‌طاووس و چهل متری ایرانشهر - نادرشاه و پهلوی گم شده است. از یابنده تقاضا میشود با آقای فرگاسن تلفن ۶۲۱۲۸۱ بین ساعت ۸ صبح تا ۵ بعد از ظهر تماس بگیرند و به یابنده مژدگانی داده خواهد شد.

سازمانهای فنی و فرهنگی

انگلیسی در مرکز آموزش زبان
(مدرسه پرلیگلات) شعبه مرکز بین‌المللی زبانها در لندن نشانی خیابان همایون غرب سفارت انگلیس پلاك ۶۴ تلفن ۳۱۲۵۸۶

ماشین نویسی
درآموزشگاه فائز
تعلیم ماشین نویسی با متد جدید شاه‌آباد روبروی دبیرستان شاهدخت تلفن ۳۱۰۶۵۷

تعلیم رانندگی هنرستان فنی پرستو
مرکز آموزش صحیح رانندگی ومکانیکی ترافیك مجهز ببهترین و مدرنترین وسیله آموزش‌تهران خیابان شاهپور چهار راه گمرك تلفن ۲۳۹۱۶

تدریس خصوصی

انگلیسی یا فرانسه توسط خارجی تلفن ۴۷۱۴۱

تدریس خصوصی انگلیسی توسط خانمی تحصیل کرده از انگلیس بعداز ظهرها تلفن ۷۷۲۷۷۰

فروش اتومبیل

بی. ام. و
مدل ۶۸
مدل ۶۸ - ۲۰۰۰ بسیار تمیز به فروش میرسد تلفن ۴۸۹۸۵ ۲-۱ آ-۳۴۰۳

پیکان
مدل ۴۹
بدون واسطه‌به‌فروش میرسد تلفن ۷۶۰۰۹۴ ۱-۲ آ-۶۰۹

مدل ۴۷
پیکان خردلی که سی هزار کیلو متر کار کرده بدون واسطه به علت مسافرت بفروش میرسد قیمت مقطوع ۱۶۰۰۰۰ ریال تلفنی صبحها ۷۶۰۲۴۵ عصرها ۴۲۵۸۲ آ-۶۱۷

فروشگاههای اتومبیل

انواع جیپ ولندرورو وانت موجود ۴۷۰۷۵ ۱-۲۵ آ-۵۳۵

نمایشگاه برادران‌رستمی
خرید و فروش هرنوع اتومبیل آدرس نارمك تلفن ۷۹۰۳۵۳ ۱-۳ آ-۶۱۲

بازار اتومبیل ۹۴۰
خرید و فروش اتومبیل۳۰۱۳۲۷

برای اتومبیل شما

روکش صندلی اتومبیل
کالی
فردوسی - جنب کوچه برلن
نمایشگاه رحیمیان تلفن: ۳۰۴۲۵۰ و ۵۰۵۸۰

روکش صندلی اماده اتومبیل
مریخ تلفن ۳۱۰۹۲۷
بانصب در ۱ ساعت ۱۳۰ تومان
اول شهباز - روبروی تعمیرگاه شماره ۵ پیکان

روکش صندلی اتومبیل
ایرانشهر
بانصب فوری
میدان فردوسی - اول ایرانشهر
تلفن: ۶۱۲۳۵۲

کرایه

اتولوکس
اتومبیلهای تشریفاتی باراننده برای داخل و خارج تهران‌میدان فردوسی تلفن ۴۴۶۰۵ و۶۱۱۲۷۰

کالج بار
بارکش شهر وحومه
بیمه اثاثیه منزل تلفن
۴۱۱۱۱
۶۱۱۱۱۱

جرثقیل و تریلی جاسب تلفن ۲۵۷۶۵ و ۲۷۸۱۸

بولدوزر برای کرایه
کرج دفتر زرندی
تهران تلفن ۶۱۳۸۰۲ مراجعه شود.

جرثقیل عنایت
تلفن ۵۳۷۷۰ ۱-۲۶ آ-۵۷۲

پیمانکاری دولت خان
بلدوزر وماشین‌آلات سنگین راهسازی آماده کار است
خیابان‌قزوین‌ایستگاه سلیمانی تلفن۹۵۳۲۸۳

یکنفر صفحه تراشکار باشرایط زیر مورد احتیاج است
۱-حداقل ۲ سال سابقه کار
۲-دارا بودن برك خاتمه خدمت یا معافیت از خدمت بغیر از معافیت پزشکی
۳- دارا بودن حداقل مدارك ششم ابتدائی
اشخاص واجد شرایط میتوانند بکارخانه اونیورسال واقع در نارمك خیابان ۴۰ جنب هنرسرایعالی مراجعه نمایند.
آ-۵۶۳۴

کارخانجات
مهندس سیروس ارجمند
استخدام میکند
ماشین‌نویس لاتین که بزبان انگلیسی تسلط کامل داشته باشد برای نصف روز
آدرس - جاده دماوند
طهران پارس - تلفن های ۳-۷۸۱۵۶۱

نیازمندیها

تلفنهای ۳۱۱۲۲۴ و ۳۱۱۲۲۰

خرید فروش اثاثیه

خرید

فرش کیهان تلفن ۷۶۳۷۷۶
خریدار انواع فالی و فالیچه در منازل میباشد لطفا یادداشت فرمائید برای معاملات همه‌نوع فرش با تلفن ۷۶۳۷۷۶ فرش کیهان مکالمه فرمائید خیابان رودولت میدان ۲۵ شهریور

تلفن ۷۳۳۰۶ تهران کالا
فرشهای کهنه‌ونوسخن قیمت جهت صادرات‌با وجه نقدازمنازل با عالیترین قیمت خریداریم‌ضمنا قبوضات فرش بانکی اررپایی‌شده. زیادتر خریداریم تلفن ۷۸۲۴۱۳

فروشگاه فرش طوسی
فرشهای کهنه‌ونوسخن قیمت شما را جهت صادرات از سایرین بهتر میخرد : تلفن ۷۵۹۰۲۹

فروشگاه‌شایان۶۱۰۳۳۸۱
تلفنی خریدار هر نوع قالی فالیچه کهنه‌ونوجهت صادرات یخچال‌تلویزیون اجاق‌گازلباسشوئی .

نمایشگاه‌فرش گلشن ۶۲۱۴۲۱
همه‌نوع فرشهای کهنه‌خریداریم وهمه‌رقم فرش نو موجود میباشد فرشهای‌کهنه با نو معاوضه‌میشود خیابان پهلوی بالای ایستگاه‌بیمه جنب بانک ملی یوسف آباد .

فرش محسن
فرشهای کهنه و نوشما نقدا خریداری و معاوضه میشود تلفن ۶۰۹۴۰ سیمتری بین شاه و حشمت‌الدوله

فرش زمرد - پهلوی خریدارفرشهای‌نوو کهنه شما تلفن ۶۲۹۶۸۴

فروشگاه ایران فرش تلفن ۷۷۴۹۷۴
کلیه لوازم شما بهر مبلغ باشد بیشتر از سایرین نقد خریداریم

فروشگاه و نمایشگاه آسیا
یخچال - تلویزیون - اجاق گاز و فرش شما را عادلانه خریداریم شاه چهار راه پیروز تلفن ۶۱۲۸۳۲

فروشگاه فرش زیبا ۹۵۰۴۳۰
خریدار و فروشنده فرشهای کهنه و نو تاج نبش نمازی‌دوم حاجی لاری

فروشگاه خالقی تلفن های ۳۰۳۰۸۰ و ۳۵۲۰۹۰
فرش کهنه و نو،یخچال، تلویزیون لوازم منزل شما را خریداریم .

فروشگاه آریا تلفن ۴۹۳۹۳
بهترین خریدار یخچال نفتی و برقی ، فرش ، تلویزیون خیابان شاه .

فروشگاه آرمان‌تلفن ۶۹۶۳۳
بهترین خریدار تلویزیون‌فرش چراغ گاز . و هر نوع یخچال‌نفتی

فرش فروردین تلفن۴۲۰۸۵
بهترین خریدار فرشهای کهنه‌ونو

فروشگاه بختیاری تلفن ۷۵۹۳۲۹
بهترین خریدار کلیه لوازم منزل ۲۶—آ۵۲۵

فروش دست دوم

یکدستگاه اورك FARFISA ایتالیائی با آمپیلی‌فایر FENDER
بفروش میرسد تلفن ۴۹۷۱۸
۶—آ۴۸۶۲

یکدستگاه کامل BINSOM شامل چهار میکروفون ، دو بلندگو . یك آمپیلی فایر ویك منعکس‌صوت باقیمت‌بسیار مناسب بفروش میرسد تلفن ۴۹۷۱۸

یك کولرگازی ژنرال الکتریك
دوتن و یك پنکه سقفی که‌کم کار کرده فروش ۳۵۵۱۷۲
۳—آ۳۰۵۱

کرایه

کرایه هر نوع ماشین تحریر بنگاه فنی ناصر تلفن ۷۵۶۴۰۵ دروازه دولت مقابل سعدی

نمایشگاه‌های مبل

پیراهن مبل : ۳۳۹۵۰۵
تعویض پارچه مبل : ۳۳۹۵۰۵
پرده‌دوزی شهرزاد: ۳۳۹۵۰۵

پرده دوزی ارجمند ۳۳۷۳۷۰

شستشوی مبل و فرش

شستشوی مبل و فرش ساحل
نظافت مبلمان وپلیش بوسیله دستگاه برقی در جای خود
۹۵۶۵۶۵

شستشوی مبل و فرش ادیب
مبل و فرش تشکهای ماشین‌در جای خود تمیز مینماید ۹۵۲۴۵۴

دوراکلین سرویس آمریکا
خشکشوئی مبلمان فرش وابسته به کارخانجات تاول ماستر ایران تلفن ۷۵۸۳۹۵ و ۷۵۸۳۹۶ و ۷۳۶۸۳

شستشوی مبل و فرش گلین
سرویس مهر مبتکر و پیشرو نظافت مبل و فرش‌در جای خود با مواد آزمایش‌شده‌با دستگاه منحصر بفرد تلفن ۹۵۲۵۴۶
۲—آ۵۴۹۲

شستشوی مبل و فرش اصیل
بامدرنترین وسیله ۳۱۰۳۷۵

کارخانه قالیشوئی
اطمینان تلفن ۳۵۰۴۴۷
۶—آ۵۶۱

کارخانه قالیشوئی داوید
فردوسی ۱۳۱ تلفن ۳۱۲۵۴۲
۱۳۸—آ

گازمورد نیاز شما

پخش گاز شرکت بوتان گاز
از ۷ نیم صبح تا ۸ شب تلفن‌های ۳۳۳۲۲۳ - ۳۳۲۳۸۹

ایساگاز
«پخش گاز»
۴۴۸۰۲—۴۶۷۶۶
۶۹۷۴۵
سرویس
۶۱۲۴۷۱

ایران گاز
همه‌روزه‌از ساعت ۷ صبح الی ۱۱شب

تلفن پخش گاز
۳۰۷ الی ۶۱۱۳۰۱

سرویس پخش گاز جنرال
تلفنهای:
۹۵۸۲۵۲-۹۵۷۶۹۳
۹۵۹۱۶۴-۹۵۷۷۹۴
پخش گاز در تمام ایام هفته

پخش گازشرکت بوتان گاز
از ۷٫۵ صبح تا ۸ شب تلفنهای ۹۵۳۰۵۱-۵۵ و ۳۳۲۹۲۴-۳۳۸۲۲۶ و ۳۳۲۲۲۱ آماده قبول خدمات مشترمان محترم خود در تهران میباشد

شرکت پرسی گاز
برای سفارش گاز با سرویس ۲۴ ساعته شبانه‌روزی
۶۴۵۹۱ ، ۹۵
۶۵۲۴۰
۴۷۲۱۲۷ و ۴۷۹۹۰ مراجعه شود.

فروشگاه فرش توکلی
فروشنده زیباترین فرشهای‌ایرانی‌وخریدار فرش های کهنه شرکت سهامی فرش ایران و غیره بقیمت صادراتی خیابان بوذرجمهری‌غربی سرای رازی تلفن ۲۰۸۲۹

سکه‌های ایران
سکه‌های نقره وطلای رایج قدیم ایران به‌بهترین‌قیمت خریداری میشود .
نوین فرح بخش
خیابان لاله‌زار مقابل مسجد -
خیابان پهلوی بالای چهارراه امیراکرم

تعمیرات

تعمیر تلویزیون
تعمیرگاه تلویزیون الکترون
تلفن ۷۶۳۶۸۳
تعمیر تلویزیون های C.A شاوب‌لورنس - تلفنکن- سیمرا فیلیپس و سایر مارکها و نصب کنورتور و آنتن تمام کانال با سرویس مجهز سیار بویژه شمیرانات .

تلویزیون سرویس
R.C.A - R.T.I
تعمیرگاه مجهز با سرویسهای سیار تعمیر تلویزیونهای شاوب لورنس فیلیپس بلاپونکت گروندیك تلفونکن امرسون و سایر مارکهای اروپائی آمریکائی سازلترین قیمت در اسرع وقت با تضمین کتبی ۳۱۳۲۷۸ و ۳۱۳۲۶۲

سرویس تلویزیون خاورمیانه تلفن ۳۳۳۳۱۷
تعمیر انواع تلویزیون های R.T.A. دمونت R.C.A. وغیره با سرویس سیار
۱۰—آ۴۶۶

ایران تکنیك یگانه تعمیرگاه مجهز کلیه تلویزیون های اروپائی و آمریکائی تلفن ۶۹۵۱۴ و ۴۲۷۳۳

غرب‌الکترونیك
تعمیر انواع تلویزیون و نصب کنورتور اتوماتیك آلمانی ۳۰٪ تخفیف با سرویس سیار تلفن ۷۵۴۰

شرکت‌مهندسین تلویزیون
تعمیر هر نوع تلویزیون‌ونقویت لامپ تصویر تلفن ۶۱۱۲۳۴

SERVICE سرویس

برای تعمیر محصولات
فیلیپس
سیمرا
اِلکترا
اِرس
تعمیرگاه
فیلیپس ایران
در خدمت شماست
خیابان شاهرضا بین میدان فردوسی و ویلا
تلفن ۴۹۹۸۹ - ۶۸۹۸۶

کولر

سرویس کولر ۲۰۰ ریال
قطعات یدکی ۳۰ درصد تخفیف کارهای انجام شده یك فصل گارانتی تلفن ۷۸۰۱۴۵

تکنیسین آریا ۷۶۴۶۰۸
سرویس و نصب کولر وآبگرمکن

تهران سرویس
نصب و تعمیرات کولر یخچال اجاق‌گاز آبگرمکن تلفن۷۶۳۸۶۲
۴۳۷—آ

نصب و سرویس کانال کشی
کولر سازمان فنی مهر تلفن ۷۹۰۵۳۳
۲۶—آ۵۷۶

نصب کولر و کانال کشی رحمانی تلفن ۵۸۱۵۴۶

نصب کولر
و کانال‌کشی ساختمان ۷۶۵۲۶۴

نصب آبگرمکن و کولر ۶۲۱۰۶۱

کولر بانصب
بطور اقساط باشرایط سهل
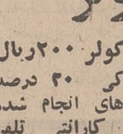
پخش انواع دریچه کولر
باتخفیف استثنائی از سازمان فنی رکا
میدان ۲۴ اسفند بازار ایران طبقه دوم
تلفن: ۴۵۷۷۱

جنرال سرویس
نصب و تعمیرات ورنك
انواع کولر یخچال،لباس شوئی تلفن ۷۹۳۰۵۷
۲۶—آ۴۷۵

تعمیرگاه یخچال
تعمیر گاه یخچال و نجدو تحت نظر متخصصین ورزیده، با ۳۰ سال سابقه در امور یخچال ضمنا لوازم یدکی موجود تلفن ۷۲۳۳۶

معاملات املاك و مستغلات

فروش

آژانس شایسته ۳۰۵۳۴۹
مرکز عمده معاملات املاك در شهر و شمیرانات

خانه فروشی
در شمال پارك یوسف‌آباد خانه‌ای مشجر قدیمی ساز به مساحت ۳۰۰ متر دارای آب‌برق فیش تلفن بقیمت زمین بفروش میرسد بعد از ظهرها تلفن ۳۳۴۰۷۰
۵۷۸—آ

خانه های ارزان قیمت چند دستگاه خانه مسکونی بین ۱۲۰ تا ۲۵۰ هزار تومان درنقاط مختلف شهر و شمیران بفروش‌میرسد دفتر دادو ستد تلفن‌های : ۷۵۷۰۳۱ و ۷۵۶۰۹۹

خانه فروشی
در بهترین نقطه امیر آباد شمالی خانه‌ای شخصی‌سازمدرن محکم ویلائی ماشین‌رو و ۷ اطاق در دو طبقه ۲هال گلخانه‌وسیع با دکوراسیون درجه یك باآب برق و کولر لوله‌کشی گاز سرویس های بسیار لوکس به علت احتیاج به قیمت ۲۴۰هزار تومان فروشی دفتر فنی و ساختمانی تجارتی تلفن۴۴۶۴۱ و ۶۹۹۰۳
۶۱۸—آ

ویلای فروشی
فروش فوری‌واوکازیون ویلای شخصی ساز ومجهز باتمام وسایل مدرن پهلوی بلوار ناهید جردن
ویلائی دوبر صد در صد شخصی‌ساز از مرغوب‌ترین‌مصالح شامل دو قسمت بنا یك قسمت ویلائی و قسمت دیگر آپارتمان مجزا جمعا ۱۴ اطاق ۳ حمام ۳ آشپزخانه در نقشه‌ای جالب با شوفاژ دکورسازی عالی استخر وگاراژ بانضمام کلیه پرده‌دو لوستر و تابلو های منصوبه بعلت مسافرت مالك فروشی است . توضیح بیشتر حضوری‌و یاتلفنی بعرض خواهد رسید .
آژانس شایسته ۳۰۵۳۴۹
۴—آ۵۳۴

عمارت فروشی
عمارت فروشی دو طبقه مجزا
شخصی‌ساز بمساحت ۴۵۰ متر هر طبقه دارای پنج اطاق‌ولوازم با تلفن آب تهران قیمت در حدود ششصد وپنجاه هزار تومان رجوع فرمائید ۳۳۹۷۸۴ به بنگاه کوشان
۲—آ۵۴۷۴

ساختمان فروشی
ساختمان بسیار لوکس
و استثنائی دارای سه طبقه مستقل با تمام تاسیسات کامل و پارکینك بفروش میرسد قیمت ۷۰۰هزارتومان عباس آباد‌خیابان اندیشه یك شماره۴۶ تلفن۷۳۱۸۴
۳۸۳—آ۱۰-۳

برای فروش یا اجاره
یکدستگاه ساختمان یازده طبقه برجنوبی‌خیابان شاه‌نزدیك چهارراه شیخ‌هادی شامل یك زیرزمین در حدود ۳۰۰ متر مربع طبقه هم کف دوباب مغازه وسیع در حدود ۳۵۰ متر مربع طبقه اول شامل ۵ اطاق دفتر و سالن بزرك و ۸ طبقه فوقانی‌آن هر طبقه شامل ۲ آپارتمان هر آپارتمان شامل ۵ اطاق وحال و سرویس میباشد .
ساختمان مزبور دارای آسانسور سریع السیر و برق به مقدار کافی و تلفن میباشد. همچنین دارای‌یك هزارمترمربع زمین مخصوص پارکینك اختصاصی نیزمیباشد ساختمان فوق جزء و یا کلا اجاره و یا فروخته میشود به تلفن۷۵۳۱۶ مراجعه گردد .
۴—آ۵۶۱۰

خیابان شاه- چهارراه گلشن-
ده متری عطیسه - ساختمان نوساز - دارای ۶ دستگاه آپارتمان کامل باجاره ماهانه ۳۶۰۰ تومان به علت احتیاج فوری ۲۷۰ هزار تومان مقطوع به فروش‌میرسد. تلفن۷۶۱۸۱۰
۳—آ۵۷۳۰

زمینی فروشی مزروعی به‌کمتر از قیمت عادلانه بمناسبت مسافرت مالك فوری فروخته میشود
از نظر خاك مناسب برای‌احداث باغ‌گل و میوه‌جات از نظر محل برای احداث کارخانه صنعتی با امتیاز چاه عمیق بمساحت۴۴ هزار متر در ۱۲ کیلومتری تهران از جاده ساوه در اختیار داریم .
۳۳۹۷۸۴ بنگاه کوشان
۴—آ۵۰۲۶

قطعات ششدانگی بمساحت
های بیش از ده هزار مترمربع هر قطعه از اراضی مفروز و مجزا و تفکیك‌شده وبلامعارض قریه صوفی‌آباد واقع دردهستان ساوجبلاغ کرج باسند مالکیت به فروش میرسد . طالبین‌برای کسب اطلاعات بیشتر همه‌روزه از ساعت پنج بعد از ظهر به‌بعد به تلفن شماره ۴۱۵۵۲مراجعه فرمائید .

فروش فوری است‌بقیمت متری ۶۰ ریال
زمین مزروعی بمساحت ۴۴ هزار متر مناسب برای احداث‌باغ میوه و پرورش گل دام‌پروری مرغداری و ساختمان کارگاههای صنعتی در جاده ساوه دوازده کیلومتری از سه راه آذری کمی پائین‌تر ازلاستیك سازی‌گودریج برای فروش در اختیار داریم
۳۳۹۷۸۴ بنگاه کوشان
۲—آ۵۴۶۸

بفروش میرسد
یك قطعه زمین بر جاده‌حضرت عبدالعظیم ۵۰ متر بر جاده در ۳۰۰ متر
طالبین به‌تلفن ۷۶۵۸۴۳ مراجعه فرمایند .
۴—آ۵۴۱

زمین وویلا کنار دریا
چند دستگاه ویلای مجهز و مدرن و چندین قطعه زمین کوچك و بزرك لب دریابفروش‌میرسد دفتر داد و ستد تلفن های: ۷۵۶۰۹۹ و ۷۵۷۰۳۱

واگذاری شود

فروش وسرقفلی

مغازه واگذاری
سه دهنه مغازه شاهرضا
دروازه دولت با تلفن واگذار میشود ۶۶۳۳۸
۳—آ۴۹۹

کارخانه واگذاری
کارخانه‌ای بمساحت۴۵۰ متر مربع بابرق سه فاز و تلفن‌واقع در سی‌متری نارمك بفروش میرسد . طالبین بتلفن ۶۵۷۱۱ مراجعه فرمایند .
۴—آ۵۴۱

ساختمان اجاره

یکباب ساختمان مشتمل بر ۴۰ باب اطاق مجهز به شوفاژ - کولر دستگاه ۴۰ شماره‌ای تلفن در بهترین نقطه تخت طاوس به اجاره واگذار میشود . طالبین میتوانند همه روزه بین ساعت ۵ تا ۸ بعداز ظهر بتلفن ۷۵۶۷۰۵ مراجعه فرمایند .

اجاره داده می شود

آپارتمان اجاره
۶ دستگاه آپارتمان
شامل ۲۴ اطاق و یك سالن زیرزمین مجهز به کولر شوفاژ تلفن یکجا ویا قسمت بقسمت اجاره داده میشود خیابان شاه بین چهار راه پیروز و گلشن ساختمان بانك عمران تلفن ۴۳۹۷۸
۶—آ۵۸۸

خیابان فروردین آپارتمان
۳ اطاقه آشپزخانه حمام گرم اجاره داده میشود تلفن۷۵۶۹۲۷
۳—آ۵۰۸

ساختمان اجاره
اجاره
انتهای غربی خیابان شاه ساختمانی دارای ۴۰ اطاق و چهار دهنه مغازه - آسانسور- شوفاژ- کولر - دستگاه‌مرکزی تلفن - پنج خط تلفن ردیف- ماهیانه نود هزار ریال تلفن ۶۷۵۸۴
۵۹۹—آ

یك باب ساختمان ۷۰ اطاق ۵ باب مغازه نبش پهلوی تخت جمشید تمبویه مطبوع واسانسور برای اجاره ۲۲۷۲۹ و ۶۲۷۶۹۷

در خیابان ایرانشهر
یك دستگاه ساختمان‌مستغلاتی اجاره داده میشود و مغازه و زیر زمین آن نیز واگذار می شود تلفن ۶۲۶۷۷۸
۶۱۴—آ۱۰-۳

خانه اجاره
خیابان رامسر طبقه ۲ و۳
خانه پلاك ۱۱۳ شامل ۷ اطاق لوکس نوساز با متعلقات تلفن فرعی یکجا اجاره داده میشود خواستاران به تلفن ۶۹۳۸۱ یا نشانی منزل مراجعه فرمایند .
۳۱۱۷—آ۳-۱

کارخانه واگذاری
محلی مناسب کارخانه‌وانبار
بمساحت ۶۲۵۰ متر با برق فشار قوی و تلفن‌ودو هزار متر سالن برای فروش یا اجاره آماده است صبحها تلفن ۲۰۶۳۸
۳۲۴۷—آ۳-۱

معاوضه
خانه دواطاقه شخصی‌ساز
با تمام وسائل و تلفن واقع در سرآسیاب مهرآباد با زمین در شمال غرب تهران معاوضه می شود از ۵ تا ۷ بعد از ظهر به تلفن ۹۶۳۷۰۷مراجعه فرمایند
۵۷۰۸—آ

نیازمندیهای اجاره

سازمان نیازمندیهای خارجیان
خانه‌شماراجاره میدهد ۶۱۳۹۳۹

موسسه امور خارجیان
مخصوص اجاره منازل تخت- جمشیدشرقی کاشی۵۰۴- ۷۱۷۸۲

برای اجاره بخارجیان
تعداد ۲۰ دستگاه خانه ویلائی مدرن و ده دستگاه آپارتمان ۳ و ۴ اطاق خواب در شمال شهر و شمیرانات مورد نیاز است آژانس سیتی گاید ۷۶۴۸۴۰
۳۷۶—آ۲-۱

خرید زمین

زمینهای رعفرآنیه دره فشلاق، مکانیر و سعادت آباد عباس آباد ، فرحزاد
راخریداریم بازرگانی جلالی خیابان‌پهلوی تلفن های ۶۲۶۴۱۱ و ۶۲۴۱۹۳

پهلوی ، دره‌فشلاق، داودیه
فیطریه‌ولنجك‌عابدی ۸۵۰۰۹۵

دفتر پارس اراضی سیصدمتری داخل‌طرح عباس آباد خریدار است تلفن ۷۶۱۵۵۸

اطراف دانشگاه امیرآباد
جمشید آباد . ایرانهاور خانه های دست دوم خریداریم ۴۸۰۸۸

خرید زمین افسریه
۷۹۱۳۵۹

خرید زمینهای مکانیرو کوی سعادت‌آباد۵۱۹۹۰

خریدارزمین تهران‌پارس۷۹۳۰۲۰

اراضی یوسف آباد خریداریم ۶۲۴۳۵۲

زمینهای‌یافت آباد و وصفنارد وردآورد خریداریم تلفن۹۵۹۰۶۹
۴۱۱—آ

زمین‌های سعادت آباد
میکانیر پونك دره قشلاق دروس خریداریم تلفن۳۳۹۰۶۷ و۳۳۶۸۸۵
۶۱۵—آ۱۰-۱

بنگاههای معاملات املاك

اراضی نارمك تهران پارس پول شرطی امینی تلفن ۷۹۰۰۹۰

بورس املاك شمیران
دفتر براتی باغ فردوس ۸۵۲۵۷۵

دفتر پارس مرکز معاملات زمین و مستقل در عباس آباد و شمیرانات تلفن ۷۶۱۵۵۸.

مزایده‌ای میشود

زمین
زمینهای رعفرآنیه دره فشلاق، مکانیر و سعادت آباد عباس آباد ، فرحزاد
راخریداریم بازرگانی جلالی خیابان‌پهلوی تلفن های ۶۲۶۴۱۱ و ۶۲۴۱۹۳

پهلوی ، دره‌فشلاق، داودیه
فیطریه‌ولنجك‌عابدی ۸۵۰۰۹۵

دفتر پارس اراضی سیصدمتری داخل‌طرح عباس آباد خریدار است تلفن ۷۶۱۵۵۸

اطراف دانشگاه امیرآباد
جمشید آباد . ایرانهاور خانه های دست دوم خریداریم ۴۸۰۸۸

خرید زمین افسریه
۷۹۱۳۵۹

خرید زمینهای مکانیرو کوی سعادت‌آباد۵۱۹۹۰

خریدارزمین تهران‌پارس۷۹۳۰۲۰

اراضی یوسف آباد خریداریم ۶۲۴۳۵۲

زمینهای‌یافت آباد و وصفنارد وردآورد خریداریم تلفن۹۵۹۰۶۹
۴۱۱—آ

زمین‌های سعادت آباد
میکانیر پونك دره قشلاق دروس خریداریم تلفن۳۳۹۰۶۷ و۳۳۶۸۸۵
۶۱۵—آ۱۰-۱

بنگاههای معاملات املاك

اراضی نارمك تهران پارس پول شرطی امینی تلفن ۷۹۰۰۹۰

بورس املاك شمیران
دفتر براتی باغ فردوس ۸۵۲۵۷۵

دفتر پارس مرکز معاملات زمین و مستقل در عباس آباد و شمیرانات تلفن ۷۶۱۵۵۸.

معاملات پول

مورد نیاز
پول با بهره ۱۵٪ جهت املاك شمال شهر نیازمندیم
۷۶۲۶۵۹

پول شرطی ۱۸٪ نیازمندیم۴۸۴۶۳

پول با درآمد تضمین‌شده مورد نیاز است ۲۷۹۴۳
۵—آ۵۰۶

پول‌موجود

وام‌درمقابل تلفن
۳۳۳۳۰۳ و ۳۳۹۳۲۰ و ۳۰۱۳۲۴ و ۳۰۱۳۲۵

حانه پول تلفن ۷۳۵۴۱

پول ۱٫۵ شاهی ۶۲۴۸۷۴

پول شرطی نامود بانکی ۴۸۴۶۴

پول بیواسطه موجود ۴۲۷۲۹

معاملات تلفن
معاوضه تلفن با تلفن
تلفن ۶۳۱۲۱۲ و ۶۳۱۲۱۱
۵۴۷—آ

خرید
تلفن ۶۲ بدون واسطه خریداریم پزشکیان تلفن ۹۵۱۷۷۹
۲—آ۵۹۴

فروش
یك شماره تلفن ۸
درجا بفروش میرسد تلفن ۲۴۷۹۱

مسترقه + -

اسناد لاوصولی خریداریم۳۵۱۶۱۷

تخم‌گل‌فروشی تقوی
بهترین نوع گل و سموم آفات و کود های شیمیائی در فروشگاه تقوی بوذرجمهری مقابل مجسمه ارك تلفن ۲۵۹۷۸

قابل توجه سازندگان وموسسات نصب و سرویس

کولرهای آبی
شرکت لمك نماینده انحصاری کلیه قطعات کولر های آبی ، انواع قطعات ساخت آمریکا را موجود دارد خیابان امیرکبیر پلاك ۱۲۳ تلفن ۳۴۵۱۴۳
۵۲۲—آ۱۵-۱

فروش
یکدستگاه موتورژنراتور ۱۰۱ کیلووات آمپرسه‌فاز ۱۰۰۰ دور با تابلوی مربوطه ۳۰۰ ساعت کار کرده مقطوع ۷۰ هزار ریال تلفن ۳۳۴۴۵۷
۴۳۳—آ۴-۱

یکدستگاه لیفتراك دست دوم سالم ۳ یا ۴ تنی -بنزینی یا دیزلی مورد نیاز است تلفن ۷۷۴۳۵۶
۵۶۰۸—آ۳-۱

رستورانهای خانوادگی

حاتم
ناهار شام

پهلوی تلفنهای۸۹۲۲۸۱ ۸۹۲۲۸۲ -۸۹۲۲۸۳

چلوکبابی باباخانی
با دکوراسیون مجلل و محیطی آرام با غذا هـای مطبوع و کارگران مجرب از شما و خانواده های محترم شما پذیرائی مینماید . جاده قدیم شمیران - سه راه ضرابخانه
تلفن ۷۷۳۵۸۳

داروخانه‌ها

داروخانه مهران
خیابان شیر و خورشید چهار راه استخر تلفن ۹۵۴۰۰۷

داروخانه شبانه روزی مرکزی جی خیابان ۱۶ متری امیریه تلفن

قبرض

قبل از مراجعه بدیگران بدون هزینه‌ازقیمت‌واقعی قبض‌فرش‌خودمطلع‌شوید اردهالی اول بازارکفاش ها سرای مهدیه تلفن - ۲۳۴۸۲

اطلاعیه خرید قبض
عده‌ای خریداران خارجی تا مدت محدودی آماده خریدفوری قبض فرشهای نو وکهنه شما در بانك کارگشائی میباشد خیابان سعدی جنوبی تلفن ۳۳۳۸۵۱

قبوض فرش بانك کار- گشائی را صد در صد فوری و چند برابر قیمت سابق خریداریم .
تلفن ۲۳۱۱۰
۵۴۸۲—آ۲۶-۲

برای ساختمان شما

کاغذ دیواری نقاشی ساختمان جانفدا باقساط تلفن ۷۸۱۹۷۷

هرنوع مصالح ساختمانی کهنه خریداریم . تلفن ۹۵۷۶۸۵

لوله بازکنی

رفع گرفتگی لوله ساختمانی در ۲۴ ساعت سازمان تراکم تلفن ۸۸۱۶۸۱

لوله بازکنی فاضل‌آب با دستگاه تراکم هوا تلفن ۸۶۶۴۲

لوله بازکنی فاضل آب
بادستگاه تراکم‌هوا
تلفن ۷۵۶۴۰۸

لوله بازکنی فاضل آب
بادستگاه تراکم‌هوا
تلفن ۷۶۳۲۸۶

لوله بازکن فاضل آب با دستگاه تراکم هوا نصب وسرویس کولر تلفن - ۶۲۶۳۴۸

رفع گرفتگی هرنوع لوله ساختمانی
بادستگاه تراکم‌هوا- تلفن ۷۸۷۲۷

جنرال - سرویس لوله بازکنی فاضل آب
بادستگاه تراکم هوا
آبگرمکن - بخاری - کولر
تلفن ۷۹۳۰۵۷

لوله بازکنی فاضل آب مقدم ۶۴۶۳۵

لوله بازکنی فاضل آب
بادستگاه تراکم‌هوا
تلفن ۷۵۶۴۰۸

لوله بازکنی فاضل آب
بادستگاه تراکم‌هوا
تلفن ۷۶۳۲۸۶

تبرض

قبل از مراجعه بدیگران بدون هزینه‌ازقیمت‌واقعی قبض‌فرش‌خودمطلع‌شوید اردهالی اول بازارکفاش ها سرای مهدیه تلفن - ۲۳۴۸۲

اطلاعیه خرید قبض
عده‌ای خریداران خارجی تا مدت محدودی آماده خریدفوری قبض فرشهای نو وکهنه شما در بانك کارگشائی میباشد خیابان سعدی جنوبی تلفن ۳۳۳۸۵۱

قبوض فرش بانك کار- گشائی را صد در صد فوری و چند برابر قیمت سابق خریداریم .
تلفن ۲۳۱۱۰
۵۴۸۲—آ۲۶-۲

داروخانه‌ها

داروخانه مهران
خیابان شیر و خورشید چهار راه استخر تلفن ۹۵۴۰۰۷

داروخانه شبانه روزی مرکزی جی خیابان ۱۶ متری امیریه تلفن

B.K.D
دربازکن برقی بکد
باتضمین پنجساله
نقداً ۲۳۵ تومان
به‌اقساط ماهیانه بدون پیش قسط ۲۵۰ تومان
بوسیله تلفن سفارش دهید و در مدت ۴ ساعت نصب وتحویل میگردد
تلفن های دفترفروش : ۶۲۸۷۷۴ - ۷۷۲۰۰۸ - ۶۲۷۸۸۲
مرکز فروش ونصب : شرکت بکد بامسئولیت محدود
خیابان پهلوی : مقابل پارك ساعی شماره ۶۸۰
فروش در کلیه فروشگاههای لوازم برقی واکتریکی ها

افتتاح تعمیرگاه

انوسرویس و تعمیرگاه صدف بسرپرستی رحمت‌اله‌شایگان. نواب‌چهارراه‌اناری‌خیابان بابائیان(شاهرخ)روبروی‌پمپ‌بنزین۹۵۷۷۹۵

ساختمان اجاره

یکباب ساختمان مشتمل بر ۴۰ باب اطاق مجهز به شوفاژ - کولر دستگاه ۴۰ شماره‌ای تلفن در بهترین نقطه تخت طاوس به اجاره واگذار میشود . طالبین میتوانند همه روزه بین ساعت ۵ تا ۸ بعداز ظهر بتلفن ۷۵۶۷۰۵ مراجعه فرمایند .

سرگرمیهای شبانه

برنامه سینماها

رومئوژولیت - رنگی - اولیویاهوسی - لئوناردوایتینك
امپایر (۶۲۳۹۴۲) ۱۵ر۱۱- ۳- ۱۵ر۵- ۷ر۳۰- ۹ر۴۵

دومین ماه‌عسل - رنگی - جیمز گارنر - دبی‌رینولدز
دیاموند (۶۲۸۴۰۰) ۱۵ر۱۱- ۳ر۳۰- ۵ر۳۰- ۷ر۳۰- ۹ر۳۰

بولت - رنگی - استیومك کوئین - رابرت‌وان
ب.ب (۶۹۶۴۱) ۳۰ر۱۰- ۲- ۴- ۶- ۸- ۱۰

خانم قانونا دوشوهر دارد - رنگی - جك‌لمون
درایوین‌ونك (۶۲۲۵۵۷) ۷ر۳۰ - ۱۰

زیباروبان لندن - رنگی - دیوید همینگر - جوانابنت
رادیوسیتی (۴۳۳۲۰) ۱۱ر۱۵- ۳ر۳۰- ۵ر۳۰- ۷ر۳۰- ۹ر۳۰
نیاگارا (۶۵۳۰۷) ۱۱- ۳- ۵- ۷- ۹
ادئون (۳۳۸۱۱۸) ۳۰ر۱۰- ۲- ۴- ۶- ۸- ۱۰

دو دلقك - رنگی - چیچو - فرانکو
کریستال (۳۳۷۶۷۵) ۳۰ر۱۰- ۳۰ر۲- ۳۰ر۴- ۳۰ر۶- ۸ر۳۰
سانترال (۴۸۶۸۶) ۱۱- ۳- ۵- ۷- ۹ر۱۵
رویال (۴۹۷۸۵) ۱۱- ۳- ۵- ۷- ۹
ایفل (۳۱۱۴۷۷) ۱۰- ۱۲- ۲- ۴- ۶- ۸- ۱۰
بولیدور (۶۴۵۸۵) ۳۰ر۱۱- ۳۰ر۳- ۵ر۳۰- ۷ر۳۰- ۹ر۳۰

تکخال وژوکر - رنگی - جولیانوجما - نینوپنوتوتی
متروپل (۳۳۹۴۱۰) ۳۰ر۱۰- ۲ر۳۰- ۴ر۳۰- ۶ر۳۰- ۸ر۳۰

المپیك در مکزیکو - سینماسکوپ - رنگی
پارامونت (۴۸۳۲۲) ۱۱ر۱۵- ۳- ۵ر۱۰- ۷ر۳۰- ۹ر۴۵

طلوع - جمشید مشایخی - گوگوش - فخری خوروش
کاپری (۴۸۴۰۱) ۱۱- ۳- ۵- ۷- ۹

سیلورسیتی (۸۱۲۰۵) ۳۰ر۱۰- ۳۰ر۲- ۳۰ر۴- ۳۰ر۶- ۸ر۳۰

نبردهای بانجوویلا - رنگی - پول‌برینر - رابرت میچام
گلدن‌سیتی (۶۱۳۲۶۹) ۱۵ر۱۱- ۳۰ر۳- ۵ر۳۰- ۷ر۳۰- ۹ر۳۰

کشتی پرنده - رنگی - محصول شوروی
سینه‌موند (۴۸۳۲۲) ۱۱- ۳- ۵- ۷- ۹

رئیس - رنگی - گریگوری‌پك - آن‌هیوود
آتلانتیك (۶۲۷۱۷۱) ۱۱- ۳ر۳۰- ۵ر۳۰- ۷ر۳۰- ۹ر۳۰

دلیجان خوشبختی - رنگی - ۷۰میلیمتری - لی‌مارووین
تسپر فرنك (۶۲۷۶۲۸) ۱۱- ۳- ۶ر۱۵- ۹ر۳۰

پسران خیابان پل - رنگی - آنتونی‌کمپ - ویلیام‌بورلی
کسری (۷۵۶۹۳۹) ۱۱- ۲- ۴- ۶- ۸- ۱۰

مردان حادثه‌جو - رنگی - پل‌نیومن - رابرت ردفورد
ریولی (۷۵۷۷۷۷) ۱۱ر۱۵- ۳ر۳۰- ۵ر۳۰- ۷ر۳۰- ۹ر۳۰

مهربان - رنگی - سونیل‌دات - نوتان
دنیا (۳۳۳۸۱۲) ۳۰ر۱۰- ۲ر۳۰- ۴ر۳۰- ۶ر۳۰- ۸ر۳۰

سه فراری - گرشا - متوسلانی - سپهرنیا
رز (۷۹۷۹۶) ۳۰ر۲- ۴ر۳۰- ۶ر۳۰- ۸ر۳۰

عقاب طلایی - فیروز -لی‌لی - مایك - مینا
پلازا (۴۸۱۷۷) ۱۱- ۳- ۵- ۷- ۹
کیهان (۹۵۷۳۶۰) ۱۰- ۱۲- ۲- ۴- ۶- ۸
کارون (۹۵۱۰۶۵) ۳۰ر۱۰- ۳۰ر۲- ۳۰ر۴- ۳۰ر۶- ۸ر۳۰
الوند (۳۵۶۵۳۸) ۳۰ر۱۰- ۳۰ر۲- ۳۰ر۴- ۳۰ر۶- ۸ر۳۰
ری (۲۲۵۷۸) ۱۱- ۱- ۳- ۵- ۷- ۹
مراد (۷۳۳۸۲) ۳۰ر۱۰- ۳۰ر۲- ۳۰ر۴- ۳۰ر۶- ۸ر۳۰
فردوسی (۳۳۵۷۸۴) ۱۱- ۱- ۳- ۵- ۷- ۹
پرسپولیس (۵۸۱۰۸۳)

نسخه های شفابخش

از سبزیها و میوه ها

ترجمه مهدی نراقی

دارچینی

کشت دارچینی در نواحی غربی جزیره سیلان بعمل می آید و در سرزمینی بوسعت چهارصدهکتار در شمال کلمبو پایتخت سیلان کاشته شده است. در جنوب کلمبو هم در هزاروپانصد هکتار دارچینی کاشته‌اند که جنس آن بخوبی ومرغوبیت کشتزار های شمال نیست ولی سعی میشود که دراین قسمت هم جنس آن ممتاز و مرغوب گردد.

اولین خریدار بزرك محصول سیلان کشور های امریکای جنوبی هستند.

میگویند که در قدیم ازفاصله سی کیلومتری سیلان بوی عطر دارچینی بمشام میرسید و چون مسافرینی که امروز هم به سیلان میروند چشم براه شنیدن این بوی مطبوع هستند. فرماندهان کشتی های مسافری با نزدیك شدن به سیلان به پزشکان کشتی دستور میدهند چند قطره اسانس دارچینی را روی پل کشتی بریزند تا بوی مطبوع آن به کمك باد دریا بمشام مسافرین برسد.

بسیاری از مسافرین وقتی پابه خاك سیلان گذاشته ریه های خود رااز هوا پرمیکنندو میگویند که در دریا بیش از خشکی بوی عطرآگین سیلان را شنیده‌اند.

حقیقت اینست که تنها بوی معطری که درخت دارچینی منتشر میکند. بوی گل های کوچك زرد آنست که آنهم بوی خوبی ندارد.

دارچینی چه دارد؟

پوست درخت دارچینی را در آزمایشگاه های علمی تجزیه شیمیائی کرده‌اند و معلوم شده است پنج درصد آب، دوتا چهار درصد املاح معدنی و یك تا دو درصد اسانس و شصت وپنج تا هفتادوپنج درصد آلدهید سیانامیك و پنج درصد اوژتول و کربور های ترپنیك دارد.

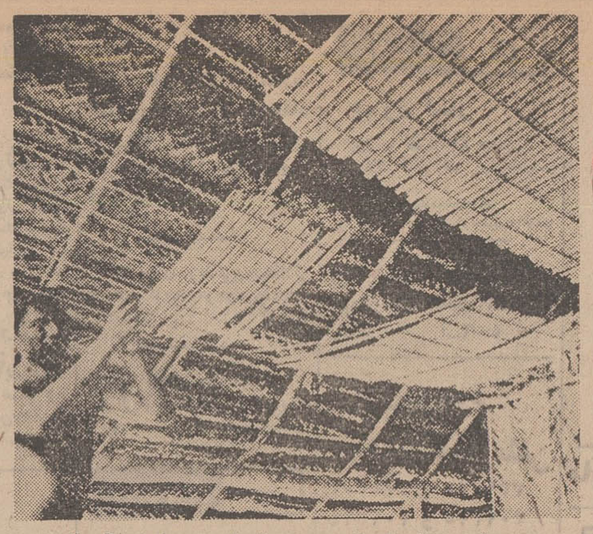

در این عکس اطاقی که از حصیر ساخته‌اند و در فضای آن قلم های دارچینی را بطور مرتب روی نخ در هوا گذاشته‌اند تا خشك شود دیده می شود.

موارد استفاده آن

دارچینی را بعنوان ادویه در غذا و اسانس آنرا بعنوان یکی از مواد داروئی مصرف میکنند.

ماده معطر دارچینی مقوی دستگاه های جریان خون و هاضمه است بهمین جهت است که از آن تنطور و آلکولات تهیه میکنند.

در بازار قلم های کوچك و نازك دارچینی بقطر یك سانتیمتر ولی درازی آن گاهی به یك متر میرسد که دور آن لوله شده و درهم فرورفته است. دارچینی کرم کش است و مقوی خوبی برای دستگاه هاضمه می باشد و همچنین برای رفع سوءهضم و تخامه هم مفید است. دکترهاوزر غذاشناس نامی جهان در رژیم های غذائی خود مصرف دارچینی را تجویز کرده است.

برای سوءهضم، سردی و ضعف قلب باید ده گرم از قلم دارچینی را در یك لیتر آب پنج دقیقه بجوشانید وهرروز یك فنجان از آنرا بنوشید.

شلیمر راجع به دارچینی چه نوشته است؟

شلیمر در کتاب خود نام فارسی دارچینی را «قرفه ابراهیمی» و «سلیخه» اسم برده و نوشته است اطباء ایرانی از مصرف واستعمال آن در زنان حامله و آبستن خودداری میکنند وعقیده دارند که مصرف دارچینی در زنان حامله باعث سقط جنین آنها میشود و برك بو را گاهی در بازار های تهران و اصفهان عطار ها بجای برك درخت دارچینی و بنام سازج هندی به مشتریان قالب میکنند و از این کار خود هیچ واهمه و هراسی ندارند؟!..

دکتر محمدرضا صالحی کرمانی

اربعین حسینی

بمناسبت اربعین سخن درباره نقش امام زین‌العابدین و زینب کبری علیهماالسلام است.

باید دید که این‌دو شخصیت بزرك اسلامی پس‌از حادثه عاشورا، چه رسالتی رابعهده داشته‌اند و چگونه از عهده انجام آن برآمده‌اند.

برای روشن شدن این مطلب ناچار باید اندکی بعقب برگردیم، و تا آنجا که فرصت اجازه می دهد به‌یکی از هدف های اساسی پیغمبر در زمینه زندگی اجتماعی اشاره کنیم.

بموجب متون تاریخی زندگی عرب قبل از اسلام روی مسیر قانون نمی‌گشت، در هر شهرستانی و خصوصا در مکه عشائر متعددی زندگی می‌کردند، قدرت مطلق برای روسای قبائل بودو بهرصورتی که مایل بودند هدفها و مقاصد خود را بر مردم تحمیل می‌کردند، و مردم هم قدرت مخالفت نداشتند، زیرا شمشیر در دست صاحبان قدرت بود، و جوانان سوار کار بصورت قوه‌ی مجریه‌ای نیرومند در اختیار قدرتمندان و اشراف قرار داشت درچنین شرائطی صدای مردم ضعیف و بینوا بجائی نمیرسید، آنها درب هیچ محکمه‌ای را بروی خود گشاده نمی‌دیدند، اصولا در آن جامعه قانون و عدل مفهومی نداشت، قانون و عدل عبارت از اراده صاحبان قدرت بود، هرطور که می‌خواستند ازتوده وسیع جمعیت سواری می‌گرفتند و بهر کیفیتی که هوس می‌کردند، آنان را در مسیر اغراض و مطامع خود بکار وامیداشتند

یك روز مردی هیزم‌شکن مقداری هیمه از بیابان بشهر آورد، میخواست تا بافروش آن، آب و نانی برای فرزندان گرسنه‌اش فراهم کند.

در کوچه های شهر بدنبال مشتری می‌گشت، بیکی از همان روسای قبائل برخورد کرد.

آن مرد مغرور و مقتدرباو گفت:

هیزم رابه منزل من بیاور.

بیچاره هیزم‌فروش هیمه‌ها را بمنزل او برد.

گفت: آنها را بشکن.

شکست،

گفت:

آنها را در آشپزخانه ببرو مرتب بچین تا جای زیادی را اشغال نکند.

واوهم هیزم‌ها را به آشپزخانه برد وآنهارامرتب درگوشه‌ای جای داد.

و سپس منتظر بود تاقیمت هیزم و اجرت هیزم‌شکنی خود را بگیرد.

همینکه صاحب منزل حالت انتظار را در چهره پرچین و شکن و خسته و فرسوده آن مرد مشاهده کرد گفت:

چرا ایستاده‌ای؟

منتظر چه هستی؟

گفت منتظرم قیمت هیمه و اجرت هیزم شکنی را بگیرم.

گفت برو بیچاره بدبخت، همین افتخار برای تو کافی است که هیمه‌ات را به منزل من آوردی.

گفت: آقا، افتخار که شکم گرسنه بچه های مرا سیر نمی‌کند.

.... اوه‌عجب احمق پرحرف و فضولی است و آنگاه روبه غلامان کرد و گفت: بزنید او را..

غلامان بجانش افتادند و سرانجام اورا بصورت مرده‌ای نیمه‌جان به کوچه پرتابش کردند. واین ترسیمی کمرنك از سیمای جامعه آنروز بود.

این قانون‌شکنی‌ها وبی‌عدالتی‌ها بحکم یك قانون کلی و عمومی، زمینه را برای پیدایش مکتبی که براساس قانون و عدالت باشد، آماده می‌کرد.

ظلم و بی‌عدالتی برخلاف مزاج طبیعی جامعه است، و آنگاه که میکرب خطرناك ستم در پیکر جامعه‌ای لانه کند، واکنشی طبیعی در آن جامعه بوجود می‌آید، وهمین عکس‌العمل است که سرانجام ظلم و بیعدالتی را از بین میبرد و بجای آن عدالت راجایگزین میسازد.

در زبان شیرین فارسی از این قانون کلی و عمومی که باختصار برگذارش کردیم، تعبیری رسا شده‌است می‌گوئیم.

فواره چون بلند شود سرنگون شود

آنگاه که فواره ظلم وستم در جامعه‌ای بحد اعلا برسد سرانجام واژگون خواهد شد وطبع جامعه آنرا نابودمیسازد.

این مطلب قطعی است که باطل چون برخلاف مزاج طبیعی جهان است رفتنی ونابود شدنی است، و حق وعدالت چون منطبق و سازگار با طبع جهان است باقی وپایدار خواهد بود.

سرانجام در جامعه آنروز بیعدالتی ها زمینه را برای پیدایش مکتبی که در جهان منادی عدالت باشد آماده کرد و این مکتب با دست پیامبر اسلام پایه گذاری شد، ازنظر اجتماعی یکی از هدف های حساس و برجسته نبی اکرم اسلام مسئله تامین عدالت در پرتو اجراء قانون بوده است.

در مکتب عدالت‌پرور و نوبنیاد اسلام، قانون‌شکنی بطور صددرصد محکوم است و پیغمبر باکمال جدیت مراقب بود که برخلاف دوران جاهلیت هیچگاه جامعه از مسیرقانون منحرف نشود و تمام شئون اجتماعی برمحور قانون وعدالت بگردد، و تلاشش این بود که مردم با جهشی برق‌آسا از پوسته های دوران گذشته بدرآیند و رعایت قانون خوی و عادت آنان شود و برای رسیدن به این هدف عالی اجتماعی، برای نخستین بار در تاریخ بشر، مسئله «نظارت ملی» را ابتکار فرمود ومردم را ملزم ساخت که باچشمانی باز و بینا مراقب خط سیر جامعه باشند و آنگاه که انحرافی را مشاهده کردند، بنام «امر بمعروف ونهی ازمنکر» شدیدا آنرا مورد انتقاد قرار دهند.

کم کم جامعه اسلامی بااین جریان انس گرفت و مسئله اجرای قانون بصورت وظیفه‌ای لازم‌الاجراء درآمد.

بهمین جهت می‌بینیم انحراف هائی که بعداز مرك رسول خدا در جامعهٔ اسلامی پدید آمده، اکثرا در زیر نقاب قانون بوده است، زمامداران وقت باتوجه بروجه‌ای که تعالیم اسلام در مردم بوجود آورده بود. هرگز این جرئت و توان را در خود نمی‌دیدند که علنا به قانون‌شکنی پردازند، زیرا قانون شکنی آنها ازطرف مردم بدون جواب نمی‌ماند و احیانا ممکن بود عکس‌العمل آنچنان شدید باشد که پایه های حکومتشان را بلرزه در آورد.

و بهمین جهت آنگاه که بعداز مرك پیغمبر، حکومت خواست مزرعه فدك را ازدست کارگزاران فاطمه اطهرخارج سازد و بااین ترتیب بنیه مالی علی‌ابن‌ابیطالب رامتزلزل نموده و بخیال خود از خطرهای احتمالی آن مصون بماند، به این کارخلاف قانون خود، رنك قانونی داد، آنان نخست، به دروغ روایتی را به پیغمبر منسوب ساخته و گفتند: که رسول خدا فرموده است:

نحن معاشر الانبیاء لانورث

ما سلسله پیغمبران چیزی بنام ارث از خود باقی نمی‌گذاریم.

و بااین ترتیب مزرعه فدك نباید بنام ارث از پیغمبر به فاطمه زهرا سلام‌الله علیها منتقل شود.

پس از این جریان، فاطمه زهرا نیز بدفاع قانونی برخاست مجلس محاکمه مسجد پیغمبر بود و در آنجا دختر پیغمبر با استناد به مواد قانونی اسلام و با استفاده از آیات قرآن که مسئله ارث را برای پیغمبران تثبیت نموده است، روایت جعلی آنانرا مردود ساخت.

و در هرصورت این حادثه تاریخ خود نشانی است از اینکه مسئله قانون واحترام به آن در جامعه اسلامی دردرجه اول از اهمیت بوده است و اینك میرسیم به مسئله عاشوراء و شهادت حسین بن علی علیه‌السلام.

ناتمام

کتابخانه اطلاعات

مجموعه ابیات برگزیده از سخنان حکیم نظامی گنجوی

محمود سپاسی

آقای محمود سپاسی مستشار سابق دیوان عالی کشور که از قضات عالمیقام ودرزمره فضلا و دانشمندان بشمار می‌آید اخیرا به انتشار کتاب جالب توجهی تحت عنوان زبده و نخبه اشعار نغز و دلپذیر حکیم نظامی گنجوی در سپاس و تعریف و تحسین ازحضرت رسول اکرم(ص) مبادرت ورزیده است.

ذوق و قریحه ایشان درانتخاب این ابیات و علاقه و دلبستگی این قاضی خدمتگزار و شریف درخور تمجید و قدردانی است.

آقای سپاسی در دیباچه این کتاب نکاتی برشته تحریر در آورده است که تذکر و اقتباس و انتشار خلاصه آن خالی از فایده نخواهدبود.

آقای سپاسی مینویسد: در سخنانی که از بین ۵۲۱۱۱ بیت و ۹ جلد شاهنامه فردوسی انتخاب و دراسفند ماه سال ۴۷ در مجموعه‌ای منتشر کردم ضرورت اینگونه مسائل رایادآور گردیدم.

درفاصله دوجنك بین‌المللی این جانب سه‌بار باروپا مسافرت نمودم، درسفر اول ودوم درسویس حضور شادروان سیدضیاءالدین طباطبائی رسیدم و چندی از محضر این بزرگوار بهره‌مند گردیدم، در مرتبه اول نامبرده کتابی مطالعه می‌فرمودند که مولف آن فرانسوی ونام کتاب «دنیا بعداز هزار سال» بود، نویسنده درمقدمه فرضیه خود باذکر دلائل قانع کننده‌ای چنین پیش‌بینی کرده‌بود.

«بشردر آتیه نزدیکی بحدسرعت هزار کیلومتر در ساعت نائل خواهد شد. لکن بعداز هزار سال وسیله نقلیه آن زمان ماشینی خواهدبود که بافشار دادن دستگاه محرك آن شخص مسافر در یك لحظه از پاریس به لندن پرتاب خواهدشدو وسائل مسافرت سریع‌السیر زمان مادرآن عصر در موزه ها گذارده خواهدشدو موجب حیرت مردمان آن‌دوره خواهدبود.»

* در عصر سرعت

آقای سپاسی در جای دیگر مینویسد: شادروان کمالی اصفهانی شاعر معاصر که محبتی خاص باین‌جانب داشت و من نیز اخلاص فراوان به آن مرحوم و چندی حجره آن بزرگوار محفل اهل دانش وبینش بودروزی باین‌جانب فرمود که صائب تبریزی شاعر شهیر در حدودصد تا صدوبیست هزار بیت‌شعر سروده‌است ولی من ازبین‌این همه گفتار ها دوتاسه هزار بیت آنرا انتخاب نموده‌ام، حال پس از سال ها این‌جانب دریافتم که‌سخن ان فقیددانشمند در حق اکثرشعرای ایران صادق است، در عصر سرعت که باان روبرو هستیم بااین همه مشکلات زندگی جز برای عده معدودی آیا چنین فرصت و فراغتی هست که شصت هزار بیت‌شاهنامه فردوسی و قریب سی هزار بیت مثنوی و بیست‌و پنج هزار بیت ازاشعار نظامی را خوانده و از سخنان حکیمانه این‌نوابغ عالم خلقت بهره‌مند گردند؟ وآیااین عده قلیل آنچه را خوانده‌اند، قسمتی از آن گفتار های دلپذیر آنان رابخاطر دارند یا اینکه بطاق‌نسیان وفراموشی سپرده‌اند؟

* عاشقان مشاعره

دراین موقعیت وفشار زمان‌مادر سردوراهی قرارگرفته‌ایم، یاباید از خواندن دواوین شعرای نامی ایران صرفنظرنمائیم و این گنجینه های حکمت واندرز را دردل‌خاك بسپاریم. یااینکه شرح و بسط داستان ها را کنارگذارده‌و گفتار های حکیمانه‌ونصایح سودمندآنان را انتخاب ودستور زندگی قرار دهیم.

یکی‌از مزایای انتخاب ابیات الفبائی که دراین مجموعه تفکیك گردیده‌این‌است که هنگام‌قرائت در ذهن خواننده سریعا جایگزین میشود وبسهولت حافظ آن می گردد زیراحرف اول ابیات‌یکسان است‌و کسانی که ذوق مشاعره‌دارند ودراین راه بیقرار می باشندحاجت آنهابسهولت رواشده واز رنج مطالعه چندین هزار بیت رهائی می یابند و باتفکیك بصورت‌الفباء بزودی مطلوب خود را پیداخواهند کرد.

* منتخبات سپاسی

آقای سپاسی سپس می‌نویسد: از اردیبهشت ماه ۱۳۳۹ تاکنون هر سال این جانب چند باری از غوغای زندگی تهران به حکم الزام فرار اختیار نموده در یکی‌از شهرستان ها درمهمانخانه‌ای قرارگرفته وباتحمل مخارج گران روزی ۸ساعت بلاانقطاع مشغول مطالعه دواوین شعرای نامی‌ایران وبرگزیدن ابیات آنان گردیده‌ام.

از آن تاریخ‌تاکنون این‌جانب از رباعیات خیام، دیوان حافظ، کلیات‌سعدی، مثنوی مولوی، وشاهنامه فردوسی منتخباتی تهیه نموده‌ام که هر یك از آنها در چند مرحله وبعضی‌الفبائی میباشد وشاهنامه فردوسی رادر باره‌مرحله انتخاب نموده‌ام که مرحله یکم تا پنجم آن غیرالفبائی‌است‌و منحصرا مرحله ششم الفبائی آنرا سال گذشته چاپ و منتشرنمودم ومرحله اول آن ۷۶۲۹ بیت می باشد که میتوان گفت یك شاهنامه جامع اختصاریست و آخرین‌اقدام این‌جانب راجع به نظامی بودکه دراین مجموعه‌مرحله اول آن به طبع رسیده‌است. اکنون بانهایت‌تاسف قادر به‌چاپ وانتشار آنچه در بالا گفته‌شد ازجهات مختلف نیستم و بالنتیجه رنجهای طاقت‌فرسای این‌مدت‌ازعمر همه‌برباد خواهدرفت.

این بود خلاصه‌ای از آنچه‌آقای سپاسی در دیباچه کتاب‌نوشته‌اند و ماامیدواریم وآرزومندیم ایشان توفیق‌ادامه‌این خدمت‌شایان راپیدا کنندو دوستداران وعاشقان ادبیات ودواوین‌شعرای‌بنام‌ایران‌راخوشنود وسپاسگزار خود سازند.

برای شرکت در فروش طلائی و دریافت کارت قرعه‌کشی گیسوی کوماچی (جایزه‌مسافرت به اروپا)

فقط ۹ روز فرصت دارید

آگهی استخدام

شرکت سهامی کشاورزی و دامپروری سفیدرود وابسته به وزارت جنك برای تکمیل کادر اداری و فنی خود افراد زیر را از طریق مصاحبه حضوری استخدام می نمایند.

۱- متخصصین امور مالی و حسابداری و مدیریت بازرگانی دارای درجه لیسانس و بالاتر ازدانشگاه های معتبر باشرط تسلط کافی بزبان انگلیسی.

۲- مهندسین راه‌وساختمان فارغ‌التحصیل دانشکده های فنی از دانشگاه های معتبر.

۳- متخصص دامپروری و کشاورزی دارای درجه فوق‌لیسانس وبالاتر از دانشگاه های معتبر.

داوطلبان می توانندهمه روزه در ساعات اداری به دفتر مرکزی شرکت واقع در خیابان شاهرضا، خیابان صبای جنوبی، کوچه سمیعی شماره ۶۲ تلفنهای ۶۱۱۶۹۰ و ۴۱۹۹۴ مراجعه نمایند.

م.الف ۹۸۱

شرکت سهامی کشاورزی و دامپروری سفیدرود

۱-۳ ۵۷۹۴

آگهی مناقصه شماره ۳ر۴۹

شهربانی کل کشور عملیات ساختمانی ادارات تابعه را در تهران و حومه در سال جاری به مناقصه می گذارد داوطلبان شرکت در مناقصه می توانند پس از پرداخت مبلغ پانصدریال به حساب جاری شماره ۵۹۹ بانك ملی ایران (شعبه موزه) به دایره قرارداد های این اداره واقع در خیابان سوم اسفند کوچه بانك مراجعه و با تحویل فیش بانکی مدارك مناقصه را دریافت و پیشنهادات خود را باتوجه به شرائط مناقصه تنظیم وتاساعت ۹ صبح روز چهارشنبه بیست‌و سوم اردیبهشت ماه سال جاری بدایره دبیرخانه این اداره تسلیم و رسیداخذ نمایند پیشنهادات رسیده در ساعت ده همانروز (۲۳ر۲ر۴۹) در جلسه کمیسیون مناقصه رسیدگی خواهد شدو کمیسیون دررد یا قبول یك یا کلیه پیشنهادات مختار است. م.الف ۹۸۶

اداره مهندسی و رفاه

۱-۲ ۵۸۰۰

آگهی تمدید مدت قبول پیشنهاد برای مناقصه شماره ۱۳ شرکت سهامی تلفن ایران

پیرو آگهی شماره مت ۳۴۸۷۶ -۲۸ر۱۲ر۴۸ در موردخرید یکصدو بیست هزار عددباکلیت‌ده‌زوجی از طریق مناقصه‌شرکت سهامی تلفن ایران بدین وسیله مدت قبول پیشنهاد برای مناقصه مذکور را تا آخر وقت اداری روز شنبه ۱۲ر۲ر۴۹ تمدیدمی‌نماید. کمیسیون‌مناقصه درساعت ۱۰صبح یکشنبه ۱۳ر۲ر۴۹ پیشنهاد های رسیده را باز و قرائت خواهد نمود. سایر شروط مناقصه و آگهی های قبلی بقوت خود باقیست. م.الف ۹۷۲

شرکت سهامی تلفن ایران

آ-۵۵۸۰ ۱-۲

آگهی دعوت مجمع عمومی عادی

از کلیه شرکاء و صاحبان سهام‌شرکت سهامی آبادی قاسم‌آباد تپه سیف دعوت میشودکه ساعت ۵بعداز ظهر روز چهار شنبه ششم خرداد ماه ۱۳۴۹ در محل شرکت «خیابان شاه - چهار راه کاخ شماره ۹۱» حضور یابند.

دستور جلسه: استماع گزارش هیئت مدیره و بازرس.

تصویب ترازنامه سال ۴۸.

شرکت سهامی آبادی قاسم آباد. تپه سیف

اطلاعات دختران و پسران روز های یکشنبه منتشر میشود

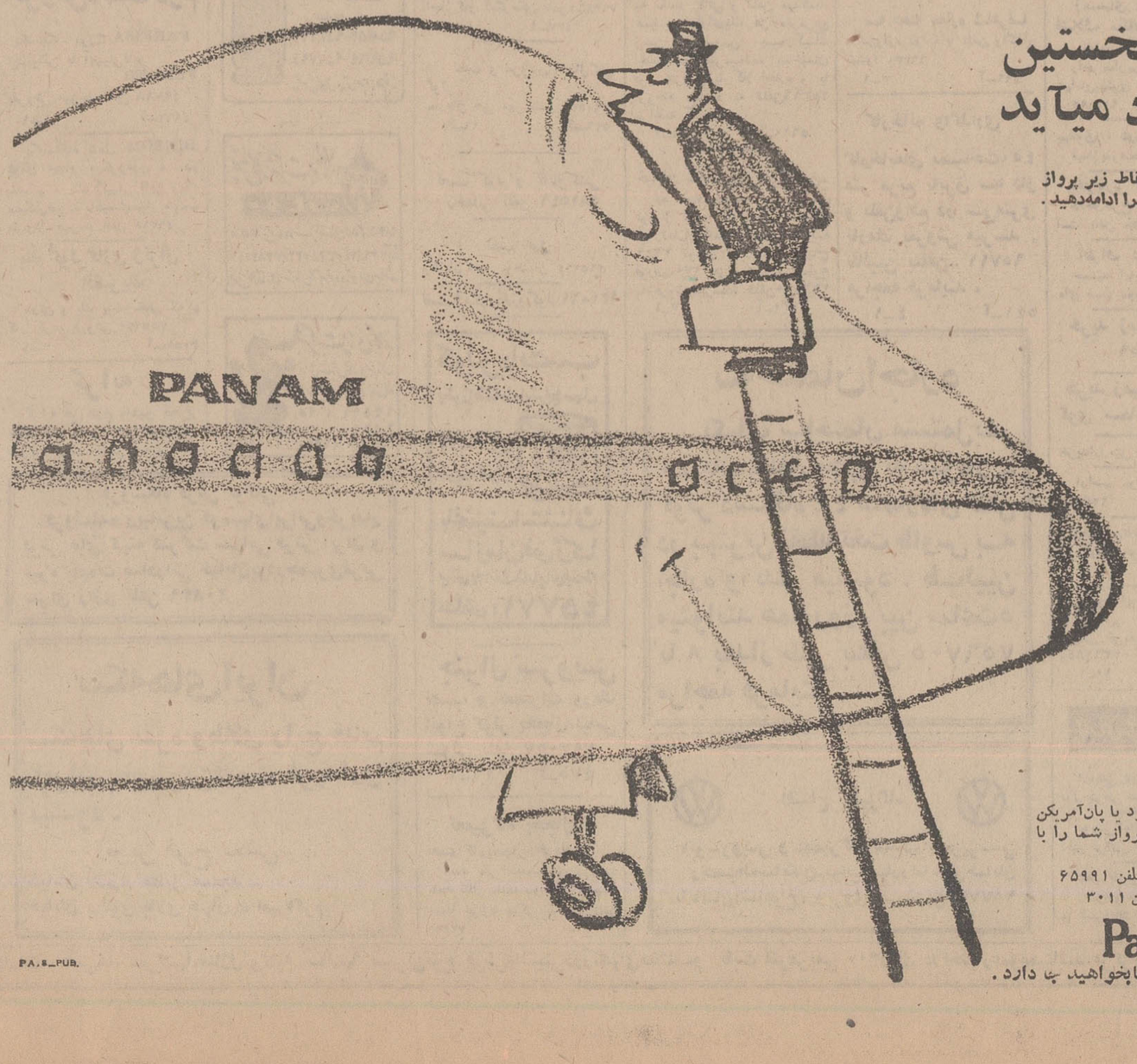

عشقی که در نخستین پرواز بوجود میآید

همه روزه پان‌آمریکن شما را به نقاط زیر پرواز میدهدتا ۷۴۷ راببینید وپروازخودرا ادامه‌دهید.

از رم
به‌نیویورك (از ۱۲ خرداد)
از فرانکفورت
به لندن
نیویورك
شیکاگو
از پاریس
به نیویورك
سانفرانسیسکو (از ۲۳ خرداد)
لس‌آنجلس (از ۲۳ خرداد)
از لندن
به نیویورك، شیکاگو
واشنگتن (از ۱۲ خرداد)
بوستون (از ۱۲ خرداد)
سانفرانسیسکو
(از راه قطب ۲۳خرداد)
از لیسبون
به نیویورك (از ۲۷ خرداد)
از آمستردام
به نیویورك (از ۱۱تیر ماه)
از توکیو
به لس‌آنجلس
هونولولو
سانفرانسیسکو
از هنگ‌کنگ
به لس‌آنجلس
هونولولو

بنابراین چرا ازآژانس مسافرتی‌خود یا پان‌آمریکن نمیخواهید که ترتیب دیدار و پرواز شما را با ۷۴۷ بدهد.

تهران: خیابان شاهرضا نبش ویلا - تلفن ۶۵۹۹۱
آبادان: هتل بین‌المللی آبادان - تلفن ۳۰۱۱

Pan Am's 747

هواپیمای ۷۴۷ پان‌آمریکن تابخواهید جا دارد.

PA.S_PUB.

با پمپ آب اشتاد میتسوبیشی
یک رودخانه پرآب برای مزارع خود بوجود آورید

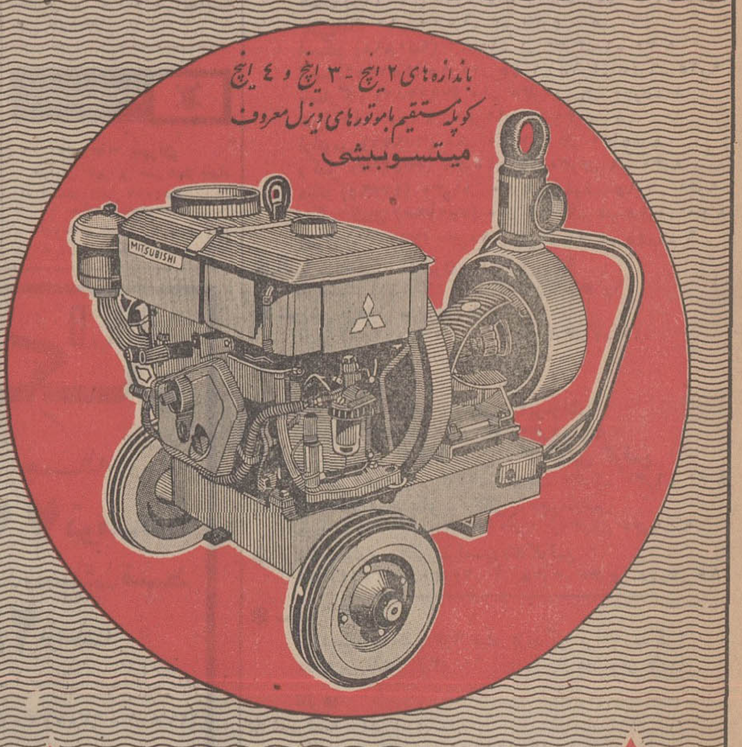

شرکت سهامی اشتاد ایران
تهران - خیابان وصال شیرازی - ساختمان اشتاد تلفن ۴۶۶۹۷ ۶۹۹۹۰

تجلیل از یک خدمتگزار

عکسی‌ازمراسم تشییع جنازه‌شادروان صادق وثیقی

ساعت ۸ونیم صبح امروزجنازه شادروان صادق وثیقی خدمتگزار صدیق کشور و عضو قدیمی‌نوع دوست و خیرخواه جمعیت شیرو خورشید سرخ ایران ، در میان اندوه فراوان و تجلیل شایسته‌و احترامی که در خور یك فرد خدمتگزار جامعه بودانجام‌پذیرفت

بیش از سی‌تاج‌گل از طرف وزارتخانه‌ها وسازمان های‌مختلف و جمعیت شیروخورشید سرخ اهداء گردیده بود و در نثار گل طبقاتی از جامعه نیزشرکت کرده بودند ، که‌نشانه‌ای از تجلیل بی‌ریائی بودکه نسبت به این‌مرد شریف بعمل می‌آمد .

روسای مجلسین ، آقای‌پهلبد وزیر فرهنك و هنر، آقای آموزگار وزیر دارائی و چندتن از وزیران سابق ، جمعی از سناتورها و نمایندگان ، رجال و وجوه‌طبقات مردم و اعضای جمعیت شیرو - خورشید سرخ در این مراسم شرکت کرده بودند . جوانان شیروخورشید سرخ با لباسهای مخصوص و بازوبندهای شیرو - خورشید و دسته‌های گل‌پیشاپیش جنازه حرکت میکردند .

در پشت جنازه خانواده‌مرحوم وثیقی و برادر ارجمند ایشان و سپس تشییع کنندگان حرکت میکردند . تاج گلی که‌از طرف والاحضرت شاهدخت شمس‌پهلوی ریاست عالیه شیروخورشید اهدا شده بود پیشاپیش تاجهای گل قرار داشت . جنازه روی دوش دوازده‌تن از جوانان امدادگر شیروخورشید سرخ تا چهارراه سرچشمه تشییع گردید و در آنجا برادر شادروان صادق وثیقی از تشییع کنندگان تشکر کرد وجنازه‌باتشریفات‌لازم‌بوسیله اتومبیلی مستور از گل بسوی حضرت عبدالعظیم حرکت داده شد و مراسم تدفین‌درزاویه‌مقدسه انجام گرفت و در صحن مطهربه خاك سپرده شد .

حمایت‌ازمنابع طبیعی

بقیه‌ازصفحه‌اول

مسائل‌ومشکلات موجودبویژه‌توجه به‌جنگلکاری، بهبود قوانین‌مربوطبه چرای دام را در مناطق جنگلی یادآور شد .

وی همچنین در باره سیاست جنگل و اهمیت و لزوم اجرای آن در کشور های منطقه و نیز جلوگیری ازفرسایش خاك وپیشرفت کویر مطالبی بیان داشت .

اظهارات وزیر منابع

آقای گلسرخی وزیر منابع طبیعی در نطق افتتاحیه خود که برای اعضای حاضردر جلسه‌بسیار جالب بود گفت :

نمایندگان محترم ، خانمها و آقایان :

خوشوقتم بنمایندگی از طرف دولتم بمناسبت تشکیل ششمین اجلاسیه کمیسیون جنگلبانی خاور نزدیك بشما خوش آمد بگویم . اگر چه این اولین باری نیست که این کمیسیون در کشور ما تشکیل جلسه میدهد لیکن بنظر اینجانب این افتخاری است برای وزارت منابع طبیعی که بعنوان میزبان ازشخصیت‌های مهمی‌چون شرکت‌کنندگان در این جلسه که‌اکثرا کارشناسان‌حائقی دررشته‌جنگلبانی بوده و از کشور های دوست و همسایه ما درخاور نزدیك‌وهمچنین از نقاط دور دست جهان بایران عزیمت نموده‌اند پذیرائی میکند . بعلت شباهت‌شرایط طبیعی‌واقلیمی کشورهای خاورنزدیك ، مسائل و اشکالات‌موجود دررشته کشاورزی‌و جنگلداری تقریباازیکنوع‌میباشند از اینرو تشکیل اجتماعاتی درمنطقه و در فواصل معین ، میتواند با مطالعه این مشکلات و پیشنهادراه حل مناسب برای هر کدام نقش مهمی دربرطرف‌نمودن این‌اشکالات ایفا نماید . بعلاوه راه های‌دیگری نیز برای تبادل اطلاعات و تجربیات از طریق همکاریهای دو جانبه و منطقه‌ای و یا در کادر برنامه های بین‌المللی وجود دارد .

ما همیشه با قاطعیت به منافع حاصله از چنین همکاریها ، اعتقاد و ایمان داشته‌ایم زیرا این چنین همکاریها در تقلیل دوباره کاری که در اغلب رشته های تحقیقاتی و برنامه ریزی بوجود می‌آید موثر بوده و میتوانند ازتکرار آن‌جلوگیری نمایند .

منطقه خشك

این یك حقیقت غیر قابل انکار است که منطقه ما در یکی از مناطق خشك دنیا قرار گرفته و بعلت شرایط اقلیمی نا مطلوب و و سالها بهره‌برداری نادرست از منابع طبیعی ، تکامل پدیده های طبیعی بسیار کند بوده است . با توجه به مسئله فوق ، مهمترین مطلبی که‌باید در منطقه موردتوجه قرار گیرد اتخاذ روش های موثری برای حفظ و حمایت منابع طبیعی مانند آب ، خاك ، مرتع و جنگل میباشد .

نباید فراموش شود که طبیعت و منابع با ارزش آن که بدون آن بشر بسختی‌قادر بزندگی کردن است ، جهت استفاده از اجداد ما به پدران ما و از ایشان نیز بما واگذار شده‌اند . تا با تدبیر و بنحو صحیحی از آن استفاده‌نموده و نسبت به حفظ و حمایت آن برای نسل آینده اقدام نمائیم .

بعنوان یك دوستدار طبیعت ، من بارها وابستگی عمیق خود را بااین اعتقاد راسخ که حمایت منابع طبیعی باید بصورت یك وظیفه و شغلی مقدس درست مانندوظایف و معتقدات مذهبی‌تلقی گردد تاکید کرده‌ام .

معهذا گزارشات سازمان خواربار کشاورزی ملل متحد (F.A.O) در طی ۱۴ سال اخیر پیشرفت قابل ملاحظه‌ای را دررشته جنگل نشان میدهد .

بهره‌برداری‌صحیح

در مملکت ما مسئله حمایت منابع طبیعی و اهمیت یك بهره‌برداری صحیح‌ومنطقی‌از این‌منابع، روز بروز اهمیت بیشتری کسب میکند . توجه و دقت مخصوص رهبر توانا و عالیقدر ما اعلیحضرت همایون شاهنشاه آریامهر با ارزشترین و مهمترین راهنما و مشوق ما است .

تحت توجهات وارداه‌اعلیحضرت همایون شاهنشاه آریامهر بودکه وزارت منابع طبیعی تاسیس گردید تا بتواند در یك سطح ملی تمام فعالیت های مربوط به حفظ و حمایت و اداره منابع طبیعی از جمله جنگل را تلفیق و هماهنك نماید .

در حقیقت جای بسی خوشوقتی و اطمینانی است که‌موسسات‌مستقل و مشابهی در ممالك همسایه جهت هم‌آهنك ساختن‌فعالیت های مربوط برای جنگل تاسیس شده است که مخصوصا میتوان از وزارت جنگل کشور ترکیه که اخیرا تاسیس یافته است بعنوان مثال یادکرد .

از زمان تاسیس وزارت منابع طبیعی بحثی از فعالیت و توجه خود رابدوجنبه بسیار مهم دررشته اداره منابع طبیعی اختصاص داده است بدون شك شما نیز با من هم‌عقیده‌اید که‌در تماس با طبیعت بیشتر اسیردوعامل غیرقابل‌کنترل زمان و خود طبیعت می‌باشید بالانتیجه هیچگونه اشتباهی نه‌تنها قابل قبول‌نبوده‌بلکه‌نیز نابخشودنی خواهدبود چرا که ارتکاب ازبین بردن اثرات چنین اشتباهاتی‌سال های سال‌وقت وزمان نیازمنداست. بنابر این بمنظور جلوگیری از ارتکاب چنین خطاهائی تحقیق و بررسی درمقام اول درفعالیت های وزارت منابع طبیعی دارا می‌باشد. برنامه های تحقیقاتی رشته های مختلف بطور وسیعی روبگسترش می‌باشد و شما در طی برنامه بازدیدی که درنظر گرفته شده است فرصت خواهید داشت که‌از تعدادی از این برنامه ها دیدن نمائید .

دانشکده

همزمان باتوسعه تحقیقات در زمینه آموزش نیز گامهای موثری برداشته شده است دانشکده جنگلداری کرج که‌با همکاری برنامه عمران سازمان ملل متحد تاسیس شده‌از بدو تشکیل آن‌با موفقیت بکار خود ادامه‌میدهد . آموزشگاه عالی مرتع و جنگل گرگان که‌در سال فقط شصت دانشجو می‌پذیرفت‌هم‌اکنون‌بمنظور تربیت کارمندان فنی مورد نیازدر رشته جنگل مرتع و خاك دارای ۳۴۰ دانشجو می‌باشد و شماره جنگلبانان آموزش دیده در آموزشگاه جنگلبانی چالوس در سالهای اخیرافزایش‌قابل‌ملاحظه‌ای یافته است .

بعلاوه آموزش در تمام سطوح چه‌از طریق کلاسهای کوتاه‌مدت ومراکز تعلیماتی و چه بصورت آموزش حین خدمت دربرنامه های آموزشی وزارت منابع طبیعی گنجانیده شده‌است.و ما‌میدواریم که امکانات آموزشی را درسال های آینده‌نیزبیشترازاین گسترش دهیم .

بطوریکه سابقا بدان اشاره‌شد ما اهمیت فراوانی برای تبادل‌کار شناس ، معلم وشاگرد باسایر کشور های منطقه‌ای قائل میباشیم وباتوجه به‌مراتب فوق مایل هستیم که اولین‌قدم رادراین راه بااعطای بورس در سطوح مختلف بکشور های علاقمند برداریم .متعاقبا سعی خواهیم کرد قوانین مشخصی را برای هم‌کاری باسازمان خواربار کشاورزی و سازمان ملل متحد بوجود آوریم .

بطوریکه میدانیم در این منطقه فقط چند کشور وجود دارند که از نعمت‌منابع‌وسیع‌جنگل بهره‌مند می‌باشند وبیش‌از نیازهای شخصی چوب تولید مینمایند . بنابراین چنین بنظر میرسد که بنفع تمام کشورهای منطقه‌ای خواهد بود چنانچه نسبت به‌تهیه‌و ضوابطی خاص نسبت به صدور ورودچوب ساخته شده و نشده اقدام‌نمائیم. آمار های فعلی‌نشان میدهد که چوب بمقدارروزافزونی درساختمان خانه‌ها و وسایل منزل و همینطور صنایعی که مواداولین آن راچوب تشکیل میدهد مورد مصرف می‌باشد. درنتیجه میزان تقاضا برای انواع مرغوب چوب بطور مداوم روبه‌افزایش میباشد. برای‌بسیاری از کشور های عضو منطقه بیشتر مقرون‌بصرفه است که چوب رااز منابع باارزش‌جنگلی‌واقع درمنطقه محلی تهیه نمایندتااینکه ازکشور های دوربا قیمتی بیشترو‌ارد کنند. باتوجه بمراتب‌فوق‌پیشنهاد میکنیم که‌این موضوع دراین کمیسیون بطور دقیق مورد توجه قرار گرفته وپیشنهاداتی دراین زمینه عرضه گردد .

اظهار تشکر

در خاتمه اجازه میخواهم از سازمان خواربار کشاورزی وابسته بسازمان ملل‌متحد و بخصوص قسمت جنگل ودفتر منطقه‌ای خاور نزدیك بخاطر زحماتی که در راه تشکیل‌این کمیسیون‌متحمل‌شده‌اند تشکر نمایم و امیدوارم که کمیسیون با موفقیت و همراه با توصیه های باارزش برای کشور های شرکت کننده پایان پذیرد . فرصت رامغتنم‌شمرده ارتقاءقسمت جنگلبانی‌سازمان‌خواربار‌کشاورزی رابه سازمان‌جنگلبانی تبریك‌گفته آرزوی موفقیت و پیشرفت درانجام مسئولیت‌های فوق‌العاده‌ایکه در پیش دارند مینمایم .

خانمها و آقایان محترم اکنون من بسیار خوشوقتم که گشایش ششمین اجلاسیه جنگل درمنطقه خاور نزدیك رااعلام نمایم ویك‌بار دیگر مقدم شما رابکشور ایران خوش‌آمد گفته‌وصمیمانه امیدوارم که اقدامات کوتاه شما جالب و مسرت‌بخش باشد .

جلسات کمیسیون جنگلبانی خاور نزدیك بمدت پنج روزطول خواهد کشید .

۸۰۰ نفر روستازادگان

بقیه از صفحه آخر

خانوار زارع در سال جاری در شرکت های تعاونی روستائی و بالاخره برنامه ها و تحولاتی ازاین قبیل مشخص مسئولیت ها ووظایف مهمی است که در سال جاری و سال های بعدفراراه مسئولان‌وزارت اصلاحات ارضی و تعاون روستائی قرار دارد . مساله مدیریت و آموزش‌صحیح بی‌آنکه‌نقاط ضعف سازمانی خود را انکار کنیم‌ازجمله نقائص و مشکلاتی است که نه‌تنها شرکت های تعاونی روستائی در شرائط فعلی با آن مواجه هستند بلکه در آینده نیز که مساله‌بهبود کیفی توام باگسترش کمی‌شرکت ها مورد نظر خواهد بود سازمان تعاونی روستائی نمی تواند فارغ‌از چنین مشکلات و معضلاتی باشد. تحقق برنامه هائی که با همه‌عظمت واهمیت‌دراجرای منویات‌اعلیحضرت همایون شاهنشاه آریامهر دردست اجرا داریم ، خواهان توسعه افق دید مسئولان دستگاه های اجرائی و آشنائی آنان با روش های‌علمی و شیوه های‌موثر وجدید مدیریت است و تردیدی نیست که درجهت پیشبرد هدف ها از تمام محرك های انسانی و تمام روش های علمی از راه ارزیابی نتایجی که برآنها مترتب است باید حداکثراستفاده لازم بعمل آید و همکاری های علمی و تحقیقی وتشکیل کنفرانس ها و سمینار های مختلف در جهت شناخت این نوع مشکلات‌و مسائل مربوط بدانها در جهت بررسی و یافتن طرق صحیح و موثر علمی برای ازمیان برداشتن مشکلات موجود و سرعت بخشی به پیشرفت تحولات اجتماعی و اقتصادی روستا های ایران اثرات و ثمرات‌نیکوئی را دربرداشته و به توفیق برنامه های اصلاحی و انقلابی جامعه روستائی در حال تحول ایران کمك خواهد نمود و انتظار من اینست که تشکیل کنفرانس‌مدیریت وآموزش تعاونی باکمك کارشناسان سازمان بین‌المللی کار وابسته به‌ملل‌متحد و دیگر استادان و کارشناسان صاحبنظر دانشگاه ها وموسسات تحقیقاتی و اقتصادی وطن ما در طول مدتی که‌مباحث مختلف‌مربوط به مدیریت و آموزش تعاونی روستائی را مورد بحث و گفتگو و تجزیه و تحلیل علمی قرار خواهند داد اثرات ارزنده و نتایج مثبتی را در جهت بسط مدیریت صحیح و موثر تعاونی های روستائی‌ایران دربر داشته باشد .

بیانات آقای شالون

آقای شالون نماینده سازمان ملل متحد در ایران که در این جلسه شرکت‌داشت‌پس ازسخنرانی آقای دکتر ولیان وزیر اصلاحات ارضی و تعاون‌روستائی پشت‌تریبون قرار گرفت و اظهار داشت :

برای من بعنوان نماینده‌برنامه توسعه سازمان ملل متحد درایران جای بسی خوشوقتی است که در این کارگاه‌شرکت‌میکنم .مشاهده اینکه اشخاصی از چهار گوشه کشور ایران در این جلسه‌گرد آمده بودند تا در مقابل نظری که طی این چند روز انجام میگیرد شرکت نمایند مسرت انگیز است.

اولین هدف کارگاه حل مسائل مربوط به برنامه های اصلاحات روستائی وزارت اصلاحات ارضی و تعاون روستائی می باشد . همه ما بنحوی از اهمیت کاری که وزارت اصلاحات ارضی در زمینه توسعه اقتصادی واجتماعی درایران انجام می دهد آگاهیم . تاکنون توزیع مقدار قابل‌ملاحظه ازاراضی بین زارعین انجام‌گرفته که‌خودکار مهمی بوده است . بیش از ۸هزار شرکت تعاونی ایجاد شده که پایگاهی تاسیساتی برای اقدامات بعدی خواهد بود .

همانطور که‌بارها وزیراصلاحات ارضی باینجانب فرموده‌اند تقسیم اراضی تنها اولین گام در راه‌تغییر اقتصاد روستائی بشکلی است که منظور نظر انقلاب سفید ایران می باشد .

جلسات این کنفرانس بمدت سه روز صبح و بعداز ظهر ادامه خواهد داشت .

تسلیت

جناب آقای احمد سجادی
مدیر عامل شرکت آب‌معدنی ایران
مصیبت وارده را به‌آنجناب و خاندان وابسته تسلیت عرض واز خداوند متعال صبر جمیل واجرجزیل‌برای‌جنابعالی وبازماندگان خواستاریم .
هیئت مدیره شرکت آب معدنی ایران
آ-۵۷۳۸

سرکار خانم قدسیه میراشرافی
دبیران و کارمندان هنرستان دختران و آموزشگاه حرفه‌ای پسران درگذشت مادر عزیزتان را بشما و خاندان محترم تسلیت عرض نموده و بقاء عمر بازماندگان را از خداوند متعال مسئلت مینمایند .
پزشگیان ، رکنی ، شیخ، حکیمی ، صابری ، بیگلری مسلکی ، امیدیان ، فاضلی ، ماذام‌هراوسك‌امیرحمزه ، مهرپرور ، رفیعی ، نیکخواه ، طالقانی ، طلائی ، افلاطونی ، کشمیری
آ-۳۳۹۷

آقای حسینعلی فامیلی
مصیبت وارده را حضور آنجناب تسلیت عرض مینمایم
از طرف هیئت مدیره جمعیت خیریه فرح پهلوی کرمان
دکتر رشید فرخی
آ-۵۷۳۲

خانم تقدیسی دانشجوی آموزشگاه عالی پرستاری رازی کرمان
کلیه دانشجویان این آموزشگاه بااندوهی فراوان مصیبت وارده را بشما و خانواده محترمتان تسلیت عرض نموده همگان خودرا در غم بزرك‌شما شریك میدانند ازخدای بزرك بقای عمر و شکیبائی برای شما و بازماندگان آن مرحومان خواستارند .
دانشجویان آموزشگاه عالی پرستاری رازی‌کرمان
آ-۵۷۳۴

هیئت‌مدیره و کارکنان شرکت سهامی نساجی شاهی
باکمال تاسف و تاثر مصیبت وارده را به جناب آقای‌مهندس محمد قراگزلو مدیرعامل و رئیس هیئت مدیره شرکت‌سهامی کارخانجات ایران تسلیت عرض می نمایند .
شاهی - رئیس هیئت مدیره شرکت : عطاءالله‌شهاب‌الدین
آ-۵۸۵۲

خانواده های رحمانی - تاکستان
مرك ناگهانی علیشاه رحمانی ، غلامحسین رحمانی ، عیسی رحمانی را از طرف خود و خانواده تسلیت میگوییم .
آبیك - استوار ۴ ثقفی
آ-۵۸۲۴

کارکنان واحد ساختمانی کارخانه آریامهر
مصیبت وارده را به آقای کلیشادی مشاورواحد تسلیت عرض نموده سلامتی خانواده‌محترم رااز‌خداوند متعال‌خواهانند.
عبدالحمید شیبانی
آ-۵۸۶۰

جناب آقای هوشنك درخشانی
بااندوه فراوان درگذشت مادر گرامیتان را صمیمانه تسلیت عرض نموده و بقای عمر و عزت خانواده جلیل را از خداوند متعال خواهانیم .
خانواده مشیر نوروزی
آ-۳۴۸۱

دوست و همکار ارجمند آقای هوشنك ستوده
درگذشت خواهر گرامیتان را بانهایت تاثر صمیمانه تسلیت عرض نموده بقاء عمر شما را از درگاه ایزد متعال مسئلت می نمائیم .
کارکنان هنرستان عالی موسیقی
آ-۳۴۸۲

جناب آقای مهندس قراگزلو مدیرعامل محترم شرکت‌سهامی کارخانجات‌ایران
باکمال‌تاسف مصیبت‌وارده را به آن جناب تسلیت عرض نموده بقای عمرجنابعالی و خاندان محترم را ازدرگاه خدای‌بزرك مسئلت‌داریم.
نمایندگان کارکنان شرکت
آ-۳۴۰۹

سرکارسرهنك ۲ ستاد هوشمند الماسی
بااندوهی فراوان‌مصیبت‌وارده را حضور جنابعالی و خانواده محترم تسلیت‌عرض نموده وخود را درغم شماشریك میدانیم.
سرهنك ۲پیرو، سرهنك ۲ حیدریان ، سرگرد آموزگار فرد ، سرگرد زهادت ، سرگرد زیانی ، سرگرد روغنی ، سرگردخواجه نصیر، سرگرد شفیعی ، سرگرد میرسپاسی.
آ-۳۴۳۱

تمدید مهلت پرداخت عوارض نوسازی بتصویب رسید

بقیه‌ازصفحه‌اول

نماینده بروجن ابتدا از انتشارسه جلد کتاب‌صورت جلسات شورای اقتصاد درپیشگاه‌شاهنشاه‌آریامهر یادکرد و گفت احاطه کامل رهبر خردمند مابه‌مسائل‌خارجی وداخلی باعث غرور فرد فرد ملت ایران است .

ناطق اضافه کرد چون شورای اقتصاد در پیشرفت امور اقتصاد کشور سهم بسزائی داشته‌پیشنهاد مینمایم شورائی‌بنام‌شورای‌بهداشت ودرمان نظیرشورای اقتصادتشکیل شودتا با طرح مسائل بهداشتی و درمان کشورتصمیمات قاطعی‌برای بهبود وضع امورددرمانی گرفته و یك‌هم‌آهنگی خاص بین دستگاه های مختلف درمانی ایجاد نمایدتا رضایت باطنی قاطبه اهالی کشور فراهم گردد .

آقای‌دکتر ستوده‌از اقدام‌وزیر بهداری در اعزام مسئولین وزارت بهداری باستان کرمان و حضور خود در محل وانجام خواسته های اهالی قدردانی کرد و خواست تا هیئتی نیزبه‌چهار محال‌اعزام گردد

عمران آلاشت

آقای محمدحسن رهنوردی نماینده تهران گفت‌ازدوره ۲۱ که افتخار نمایندگی‌مازندران راداشتم تاکنون همواره درباره «آلاشت» زادگاه رضاشاه کبیر یادآوری و لزوم عمران و آبادی این منطقه‌را تاکید میکنم.زیرا منهم مانند همه مردم ایران معتقدم که رضاشاه کبیر بنیانگذارایران‌نو باجانبازی خودکشتی طوفان‌زده استقلال وطن رابه ساحل نجات سوق داده‌اند و شایسته است که زادگاه او از هرحیث تکمیل و مجهز گردد.

ناطق افزود البته اقداماتی در این زمینه‌بعمل آمده و راه‌آلاشت نیز ساخته شده است ولی اینها کافی نیست و همه‌ما جهت ابراز حق‌شناسی به‌سرسلسله دودمان پهلوی ضرور است‌دست بدست‌هم دهیم و آلاشت را بصورت یك مرکز نمونه وزیارتگاه نسل‌جوان درآوریم

تمدید مهلت

در دستور جلسه علنی امروز مجلس شورای ملی‌سیزده لایحه دولت قرارداشت که ابتدا گزارش کمیسیونها راجع به‌طرح تمدید مهلت مقرر در مواد ۳و ۱۰قانون نوسازی وعمران شهری مطرح‌شد که‌به‌تصویب رسید و بدولت‌ابلاغ شد. سپس‌لایحه افزایش مستمری های بعضی از مشمولین بیمه های اجتماعی برای شوراول - لایحه کارآموزی برای شور دوم -لایحه تمدید مهلت مقرردر قانون‌اصلاح بعضی از مواد و الحاق مواد جدید بقانون بیمه های اجتماعی برای شور دوم - لایحه اجازه معاملات تریاك و کمك بدرمان معتادان برای شوردوم .لایحه استفاده از مراتع غیر مشجر واقع درمنطقه سرحد چهار دانگه استان فارس برای شوردوم‌لایحه‌انتقال باقیمانده اراضی چینگر بسازمان مسکن‌برای شوردوم و چند لایحه دیگر برای شور اول مطرح و پس‌از بررسی‌و تصویب آن‌بکار خود خاتمه داد.

ضایعه اسفناك

باکمال تاسف وتاثر اطلاع پیدا کردیم که آقای حاج سید محمد رضا سبزواری علوی که ازعرفای خاندان علوی‌بود درسن۱۰۸سالگی به رحمت ایزدی‌پیوست .

جنازه آنمرحوم بامداد امروز با شرکت‌عده‌ای از علماء و جمع کثیری از بستگان ومریدانش تشییع شد وبا تجلیل فراوان در جوار حضرت عبدالعظیم‌دفن‌گردید.

مجلس تذکری بیاد بودآنمرحوم بعداز ظهر فردادر خانقاه علوی واقع در چهارراه حسن آباد کوچه حافظ .منعقد خواهد بود .

اطلاعیه‌مرکز آزمون‌شناسی و زارت‌علوم‌وآموزش‌عالی

درباره

ثبت نام‌مسابقات‌و رودی‌دانشگاهها ومؤسسات آموزش‌عالی درسال ۱۳۴۹

دانشگاه‌ها و موسسات آموزش عالی بشرح زیر :

۱- دانشگاه اصفهان ۲- دانشگاه تبریز ۳- دانشگاه‌تهران ۴- دانشگاه جندی‌شاپور ۵- دانشگاه صنعتی آریامهر ۶ - دانشگاه مشهد ۷- دانشگاه ملی ایران ۸- دانشسرای عالی تهران ۹- دانشکده صنعتی (پلی‌تکنیك تهران) ۱۰- دانشکده کشاورزی رضائیه ۱۱- مدرسه عالی بازرگانی (تهران) ۱۲ موسسه آموزش عالی آمار ۱۳- هنرسرای عالی

درسال تحصیلی ۴۹ - ۱۳۵۰ دانشجویان خود را ازطریق مسابقات ورودی دانشگاهها از میان دارندگان دیپلم طبیعی ریاضی یادبی انتخاب میکنند .

دارندگان دیپلم های طبیعی - ریاضی یا ادبی و دانش‌آموزانی که هم‌اکنون درسال ششم رشته‌های مذکور مشغول‌تحصیل‌اند و نیز کسانی که در سال تحصیلی جاری در امتحانات ششم متفرقه شرکت کرده ولی تاپایان مهلت ثبت‌نام جواز قبولی خودرا دریافت نداشته‌اند میتوانند برای مسابقات ورودی سال ۱۳۴۹ ثبت‌نام کنند

ولی‌شرکت‌آنان در امتحانات موکول به ارائه گواهی‌قبولی در امتحانات نهائی ششم متوسطه خواهد بود

ثبت‌نام مسابقات ورودی دانشگاهها و موسسات آموزش عالی فقط بوسیله پست انجام‌میگیرد . این ثبت‌نام از صبح چهارشنبه شانزدهم اردیبهشت ماه جاری آغاز میشود و آخر وقت روز شنبه شانزدهم خرداد ماه ۱۳۴۹ پایان می‌پذیرد . به تقاضاهائی که پس از این تاریخ به‌پست تحویل داده شود ترتیب‌اثر داده نخواهد شد .

داوطلبان میتوانند از روز چهارشنبه شانزدهم اردیبهشت‌ماه به‌یکی از شعب بانك ملی ایران در تهران (باستثنای شعبه های بازار - سعدی - مرکزی) یاشعب این بانك‌درشهرستانها مراجعه کنند و پس از پرداخت پانصد ریال‌حق‌ثبت‌نام‌به‌حساب شماره ۷۴۸ بانك مرکزی ایران پاکت محتوی دفترچه‌راهنمای مسابقات ورودی وبرك درخواست رادریافت دارند .

داوطلبان باید توجه داشته باشند که برای پرداخت‌حق‌ثبت نام ودریافت دفترچه راهنما وبرك درخواست از شعب بانك‌ملی ایران فقط تاپایان روز سه‌شنبه دوازدهم خرداد ماه سال‌جاری فرصت دارند . پس از این تاریخ برك درخواست به‌کسی‌داده نخواهد شد

داوطلبان باید پس از مطالعه کامل دفترچه راهنما و تنظیم برك درخواست شرکت در مسابقات ورودی دانشگاهها برك درخواست تنظیم شده راهمراه با مدارك لازم دیگر دریاکتی که‌از بانك ملی ایران دریافت داشته‌اند قرار دهند و پس از نوشتن مشخصات خواسته‌شده در پشت پاکت مذکور آنرابا پست سفارشی به‌وزارت علوم و آموزش عالی ارسال دارند .

تذکر :

حوزه امتحان هرداوطلب همان محلی خواهد بود که به میل خود در برك درخواست تعیین کرده است و این محل تغییر پذیرنیست . کارت ورودی نیز در همان محل بداوطلب داده خواهد شد .

تاریخ دقیق توزیع کارت در موقع خود از طریق جراید به اطلاع داوطلبان خواهد رسید و داوطلب فقط در برابر ارائه گواهی قبولی ششم متوسطه در یکی از رشته‌های طبیعی ، ریاضی یاادبی میتواند کارت ورودی دریافت دارد . سایرشرایط ،مربوط به‌ثبت‌نام در دفترچه راهنما توضیح داده شده است .

توجه مهم :

مبلغ حق‌ثبت‌نام مسابقات ورودی و مدارك ارسالی داوطلبان بهیچوجه مسترد نمیشود . بنابراین بکسانیکه درجریان‌ثبت‌نام مسابقات ورودی مشغول گذرانیدن امتحانات ششم متوسطه هستند توصیه میشود در صورتی داوطلب شرکت در مسابقات ورودی شوند که بموفقیت خود در امتحانات نهائی متوسطه اطمینان داشته تصمیم به ادامه تحصیلات عالیه داشته‌باشند.

مالف ۱۰۱۷ آ-۵۷۶۸

«شهر زوریخ بزرگترین باغ‌دنیا»

این درست نخواهد بود اگر شهر زیبای زوریخ‌را ازنظرتوریست ها فراموش شده‌حساب کنیم چون طبق آماری که دردست است‌سالی دهها هزار نفر از این شهر دیدن میکنند و حتی خیلی از آن ها بیش از یکهفته در آن اقامت‌می‌کنند تا بیشتر و بهتر بتوانند از مغازه های معروف خیابان بانهوف دیدن نمایند . اغلب مردم ایران چنین تصور میکنند که شهرزوریخ یکی از بزرگترین شهر های تجارتی- صنعتی و مرکز بانکهای سویس است ولی این حقیقت را نمیدانند که زوریخ با صفا و ساکت محل بسیار مناسب برای گذراندن تعطیلات نیز میباشد . در حقیقت اهمیت و موقعیت مهم اقتصادی این شهر مانع از آن بوده است که مردم به نظردیگری باین شهر نگاه کنند. برای‌بعضی از تازه‌واردین که کار های‌تجارتی دراین شهر دارند موقعیت بسیار جالب وزیبائی این شهر که از یکطرف جنگلهای سبز و خرم واز طرف دیگر زیبائیهای کوه آلپ ودریاچه زوریخ آنرا احاطه نموده است از نظر آنها پنهان مینمایند ولی اگر کمی توجه کنند انعکاس کوههای پوشیده از برف روی دریاچه زوریخ‌ورایحه‌مطبوع جنگل های‌اطراف وآرامش آبهای نیلگون باپرنده های زیبای آبی منظره‌ای بس بدیع به این شهر ارزانی داشته‌اند و آنرا بزرگترین باغ‌دنیا لقب داده‌اند .

ازخیلی بیش از اینها در تاریخ آمده است که بزرگان علم وادب علاقه خاصی به‌این شهر داشتند و بعضی از آنها زوریخ راموطن خود قرار داده‌اند. در زمان رنسانس نیز هنرمند مشهور بن‌ونتوسلینی در خاطرات خود مینویسد :

« زوریخ شهری است که مانند جواهر صیقلی شده برق میزند » وگوته در قرن ۱۸ نوشت « زوریخ ظریف ترین و بزرگترین تمدنها است» این تعریف ها و تمجید ها دلائل عالی دارد چون بیش از سه قرن است که زوریخ یکی از آرامترین - پیشرفته‌ترین شهرهای اروپا محسوب میشده و طبیعت زیبا با دست کاری بشر موقعیت آن را بهتر ساخته است .

زوریخ با اسلوب صحیح شهر سازی بناگردیده است. کارخانجات متعدد هیچوقت دخالتی در زیبائی ساختمانهای مسکونی - پارك ها و خیابانها ندارد. خانه های جدید و مدرن‌دریك‌قسمت‌ازشهر بناگردیده تازیبائی های کلیسا ها و خانه های قدیمی را لطمه نزند و جالب ترین نقطه ازنظر شهرسازی در زوریخ اینست که طبیعت زیبا و آنچه به دست بشر ساخته شده است در کنار هم بایك هماهنگی بخصوصی قرارگرفته است .

مردم زوریخ علاقه عجیبی به باغداری و گل کاری دارند . در زوریخ‌هزاران درخت کهنسال در خیابانها کاشته‌شده است .درمرکز شهر- کنار شهر-زمین های‌بازی- حیاط ادارات دولتی‌و هرجای‌مناسبی که پیدا کنند از کاشتن گل و درست کردن حوضچه با فواره‌های زیبا کوتاهی نمیکنند .

از نظر کسانیکه علاقه به هنر اصیل اروپائی دارندزوریخ باداشتن اپرا های‌متعدد- تئاترهای‌دراماتیك- موزه های هنر های قدیم و جدید یکی از مراکز مهم هنری اروپا محسوب میشود .

از نظر کسانیکه علاقه به صرف غذا های لذیذ دارند باز زوریخ رضایت آنهارا با داشتن رستوران های متنوع سویسی فرانسوی - ایتالیائی - آمریکائی و حتی شرقی کاملا جلب میکند .

زوریخ‌مرکز شرکت هواپیمائی سویس (SWISSAIR) نیز میباشد که با ۶ پرواز در هفته از تهران صبحها در ساعت مناسب شما را در ظرف چند ساعت به زوریخ میرساند .

ورود بتهران

حجت‌الاسلام آقای حاج سید سعید انوار بعلت عارضه کسالت‌از نیشابور به‌تهران آمده‌ودربیمارستان مهر بستری‌شد .

کلاسهای آمادگی زبان برای

کنکور سراسری دانشگاهها

از روز دوشنبه هفتم اردیبهشت ماه آغاز میگردد . برای ثبت‌نام وامتحان ورودی باهمراه داشتن دو قطعه عکس ناساعت ۱۲ر۳۰ روزدوشنبه هفتم اردیبهشت ماه مراجعه فرمائید .

خانه زبان- خیابان پهلوی بالای چهارراه امیراکرم روبروی کوچه بیدی تلفن ۶۱۲۰۱۱ آ-۵۷۳۶

مقام محترم فرماندهی ژاندارمری کل‌کشور

دراثر کوشش وجدیت سرکار ستوان یکم کاشانی فرمانده گروهان ژاندارمری تهران نو آقایان شریعت دوست رئیس پاسگاه و پیامی معاونت پاسگاه سلیمانیه منزل اینجانب که مورد دستبردسارقین قرارگرفته بود اشیاء مسروقه اینجانب را کشف و سارقین رادستگیر وبه‌مقامات قضائی تحویل‌داده‌اند لذااز مامورین فوق سپاسگزاری و تشکر مینمایم .

آ- ۳۳۸۹ رضا تکیه‌ای

«پیک نیک» اصفهانیها به زدوخورد تبدیل شد!

۱۵ نفر دوست اصفهانی که به پیک نیک رفته بودند، پس از نوشیدن یك صندوق مشروب، به جان هم افتادند و یکدیگر را بسختی مجروح و مصدوم کردند

این ۱۵ دوست صمیمی، طبق قرار قبلی روز جمعه بیکی از باغهای اصفهان واقع در خیابان دلگشا در ساحل زاینده رود رفتند تا روز جمعه را در کنار یکدیگر طی کنند.

تا حوالی ظهر همه دوستان به رقص و پایکوبی مشغول بودند و در این لحظه بساط باده گساری را پهن کردند و تصمیم داشتند روز خوشی را بگذرانند و ظرف مدت کوتاهی یك صندوق مشروب الکلی را که بهمراه آورده بودند، نوشیدند و در نتیجه دیری نپائید که همه مست شدند.

در حین مستی یکی از این گروه بدیگری حرف توهین آمیزی زد و همین امر باعث شد که این ۱۵ نفر بدنبال یك مشاجره لفظی ناگهان بجان یکدیگر افتادند!

در مدت چند دقیقه همه شیشه های ساختمان باغ خرد شد و شاخه های درخت ها شکسته شد تا به جای چوبدستی در این نزاع دستجمعی مورد استفاده قرار گیرد. بالاخره باین ترتیب بساط صفا و دوستی از خون مجروحین رنگین شد و ساعتی بعد دوستان صمیمی در کلانتری بودند و چون حال سه نفر از آنها باسامی مهدی موسوی، فرهادی حسینقلی صفیعی در اثر جراحات وارده وخیم بود، به بیمارستان منتقل و بستری گردیدند و بقیه نیز با پرونده متشکله تحویل مقامات مربوطه شدند.

۳ زن در آبادان خودسوزی کردند!

در ۲۴ ساعت اخیر سه زن در آبادان اقدام به خودسوزی کرده اند!

یکی از این سه زن به علت شدت سوختگی درگذشت و دو نفر دیگر که حالشان سخت وخیم است در بیمارستان بستری میباشند.

اولین زنی که اقدام به خودسوزی کرد زهرا کراوی نام دارد. او که ۱۸ ساله است سه ماه پیش با مردی بنام فاضل خمیسی پیوند زناشوئی بست. اما از همان آغاز زندگی با بدرفتاری و بهانه گیری مادرشوهر خود روبرو شد.

زهرا که وسیله همسایگان خود به بیمارستان شیرو خورشید سرخ آبادان منتقل شده بود، پیش از مرگ دلیل خودسوزی اش را بدرفتاری بیش از حد طاقت مادر شوهر خود ذکر کرد

دو زن دیگر آبادانی نیز که طی شبانه روز گذشته اقدام بخودسوزی کردند طاهره غفوری و معصومه زارعیان نام دارند.

بقرار گزارش خبرنگار مادر آبادان این دو نفر به علت اختلافات خانوادگی دست بخودسوزی زده اند و حالشان رو به بهبود است.

درعکس بالا شش فرزند متهم بقتل در جلسه دادگاه حضور یافته اند تا از سرنوشت خود که با سرنوشت پدرشان بستگی دارد، با خبر شوند.

شهرداران سابق قزوین ماه آینده در دیوانکیفر محاکمه میشوند

تاریخ محاکمه مسئولان سابق شهرداری قزوین و چند شرکت اسفالت و مقاطعه کاری که قرار بود روز بیست و دوم اردیبهشت انجام شود و متهم به تدلیس و جعل و کلاهبرداری مبلغی در حدود بیست میلیون ریال هستند، تجدید شد. علت تجدید وقت دادگاه عدم حضور همه متهمان بوده است و قرار است که برای شرکت در جلسات دادگاه همه متهمان از طریق مقامات انتظامی به دادگاه احضار شوند.

متهمان به سوءاستفاده شهرداری قزوین بیست و یك نفر می باشند که در سال های ۴۳ و ۴۴ تحت تعقیب دادسرای دیوان کیفر قرار گرفتند. در بین متهمان دو شهردار اسبق قزوین نیز دیده می شوند. دادگاه دیوان کیفر، محاکمه این گروه بیست و یك نفری را به روز بیستم خرداد ماه سال جاری موکول کرد.

اسامی متهمان:

متهمان عبارتند از: جلال اخوان مدیر شرکت اسفالت شعاره، علی شفائی مقاطعه کار، غلامرضا مجید رئیس باشگاه کیان و البرز، رحیم توکلی آذر کارمند بازنشسته وزارت اقتصاد، محمد کاظم ادیبی کمك مهندس نقشه بردار، مهندس فیروز اشکی مهندس راه و ساختمان، پرویز اتابکی شهردار و ناظر هزینه سابق شهرداری قزوین، حسین شهریاری شهردار سابق قزوین، امان الله جوانبخت رئیس کارگزینی سابق شهرداری، حسین قوسازان، اکبر شاهسوند قزوینی، منوچهر مهدیزاده ایرانپور متصدی سابق اعتبارات شهرداری قزوین، غلامرضا روحانی، باقر اشترو سید جلال صادقی کارمندان سابق شهرداری قزوین، حسین رئوفی سرپرست سابق شبکه برق قزوین، حسن آشوری کارپرداز سابق شهرداری قزوین، حسن رئوفی سرپرست سابق شهرداری قزوین، مهندس ایرج بهروز مهندس ناظر ساختمان، شکرالله میرمیران رئیس حسابداری سابق شهرداری قزوین و اصغر شفائی کارمند یك شرکت مقاطعه کاری.

این عده متهم به تدلیس و جعل و کلاهبرداری مبلغ ۱۹ میلیون و ۷۹۹ هزار و ۶۰۶ ریال هستند که از طرف دادستان دیوان کیفر برای آنها تقاضای مجازات شده است.

محاکمه متهمان در روز بیستم خرداد ماه آینده در دادگاه دیوان کیفر آغاز خواهد شد.

کیسه پراز رادیو!

روز گذشته شخصی بنام «محمود صادقی» که از سارقین باسابقه اصفهان است، در حال حمل یك کیسه پراز رادیو ترانزیستوری و لوازم الکتریکی در خیابان محمدرضاشاه اصفهان دستگیر شد

این شخص که وسائل مذکور را از یك رادیوفروشی سرقت کرده بود در حالیکه باتفاق برادر و همدست خود حسن فرار می کرد بچنك مامورین افتاد.

سارقین با اموال مسروقه تحویل کلانتری شدند و با پرونده متشکله بدادسرا اعزام گردیدند.

باقر: همسرم بکارهای ناشایست دست میزد

دادرسان شعبه دوم دادگاه جنائی مرکز روز گذشته مرد ۴۳ ساله ای بنام باقر باقرپور را که در خردادماه سال گذشته زهرا رسولی همسر ۲۸ ساله اش را با کلنك به قتل رسانده بود، به سه سال حبس با اعمال شاقه محکوم کردند.

طبق کیفرخواست دادسرای تهران ساعت ۹ شب دوازدهم خرداد ماه سال گذشته که باقر از محل کار خود بمنزل بازگشت همسرش را در منزل ندید. او که از غیبت زهرا در منزل نگران شده بود، از خانه بیرون رفت و در خیابان منتظر همسرش شد. پس از مدتی یك تاکسی مقابل او توقف کرد و او همسرش را با مردی غریبه در آن دید.

زهرا با دیدن باقر از تاکسی پیاده شد و تاکسی باسرعت از مقابل چشم باقر دور شد و او نتوانست چهره مردی را که با همسرش بود، ببیند و این صحنه سوءظن باقر را برانگیخت و همسرش را بخانه برد و بعد از مشاجره ای سخت با کلنك اورا به قتل رساند.

براثر داد و فریاد فرزندان باقر و زهرا که از مشاجره پدر و مادر خود ناراحت شده بودند، همسایه ها به خانه آنها ریختند و هنگامی که وارد اطاق شدند با جسد بیجان زهرا روبرو شدند.

جریان بوسیله همسایه ها به ماموران کلانتری اطلاع داده شد و ماموران به محل حادثه رفته و باقر را باتهام قتل همسرش دستگیر کردند و جنازه زهرا نیز جهت معاینه به اداره پزشکی قانونی فرستاده شد و پزشك قانونی علت مرك زهرا را اصابت یك شیئی نوك تیز به جمجمه اش تشخیص داد.

باقر باقرپور

قاتل شناخته شد

پرونده باقر جهت رسیدگی به بازپرسی ارسال شد و باقر در بازپرسی گفت که هنگام وقوع حادثه حال خودرا نمیدانسته و نفهمیده که همسرش چگونه به قتل رسیده است و پس از بازرسی های لازم باقر قاتل همسرش شناخته شد و روانه زندان گردید و پرونده باقر جهت رسیدگی به شعبه دوم دادگاه جنائی مرکز ارجاع شد.

روز گذشته شعبه دوم دادگاه جنائی بریاست آقای دکتر امیر حسین شیخ نیا تشکیل جلسه داد. باقر در دادگاه گفت که من موقع وقوع قتل حال خودرا نفهمیدم و ندانستم همسرم چگونه و با چه وسیله ای به قتل رسید.

باقر سپس اضافه کرد: چند بار به زهرا گفتم که اگر کسی را دوست دارد و عاشق کسی شده است، من حاضرم اورا طلاق دهم ولی همسرم نپذیرفت.

یکبار هم که او را با مردی در سینما دیدم اورا به مامورین معرفی کردم و روانه زندان شد ولی وقتی از زندان بیرون آمد، قول داد که دیگر دست به کارهای ناشایسته نزند و من هم او را بخشیدم. ولی متاسفانه او باوجود داشتن ۶ فرزند بازهم به کارهای ناشایست خود ادامه داد تا اینکه این حادثه پیش آمد.

سرانجام دادرسان دادگاه پس از شنیدن اظهارات متهم و دفاع وکیل مدافع وارد شور شدند و باتوجه به محتویات و اوضاع و احوال پرونده باقر را به سه سال حبس با اعمال شاقه محکوم کردند.

بخاطر «جهیزیه» برادر عروس را کشت!

* «چراغعلی» بخاطر قتل غیر عمد به ۳ سال حبس با اعمال شاقه محکوم شد

جوانی به خاطر کم بودن جهیزیه، برادر عروس را به قتل رساند!

جوان ۲۴ ساله ای اهل ساوه بنام چراغعلی صفائی روز گذشته باتهام کشتن پسرعموی ۳۵ ساله خود در شعبه پنجم دادگاه جنائی مرکز به سه سال حبس با اعمال شاقه محکوم شد.

کیفرخواست حاکی است: صبح روز هفتم آبان ماه سال ۴۸ چراغعلی باپسر عموی ۳۵ ساله خود «داداش علی» که برادر زن چراغعلی بود اختلافی پیدا می کند بعد ازظهر آنروز چراغعلی بمنزل پسرعموی خود رفت و بعد از مشاجره سختی با لگد به شکم داداش علی زد و او را مجروح ساخت.

علت مرك

براثر داد و فریاد داداش علی که از ناحیه شکم بسختی آسیب دیده بود، همسایه ها سررسیدند و او را به بیمارستان بردند و سه روز بعد داداش علی در یکی از بیمارستان های قم درگذشت و پزشك قانونی علت مرك را پارگی روده تشخیص داد.

بنابر شکایت پدر داداش علی متهم دستگیر و تحویل بازپرسی شد. چراغعلی در بازپرسی به جرم خود اعتراف کرد و گفت که من قصد کشتن پسرعمویم را نداشته ام.

پس از تحقیقات زیاد بازپرس چراغعلی را قاتل پسرعمویش شناخت و اورا روانه زندان کرد.

روز گذشته دادرسان شعبه پنجم دادگاه جنائی مرکز به ریاست آقای رئیس سمیعی جهت رسیدگی به پرونده او تشکیل جلسه دادند.

دعوا بر سر «جهیزیه»!

چراغعلی در دادگاه گفت اختلاف اصلی من و پسرعمویم بر سر جهیزیه بود. چون من قبل از وقوع حادثه با دخترعمویم ازدواج کرده بودم و قرار بود که جهیزیه فاطمه را که مقدار زیادی بود، به خانه ام بفرستند ولی آنها این کار را نکردند و به این ترتیب ناراحت شدم و با برادر عروس که پسرعمویم نیز بود بمشاجره پرداختم و با هم کلاویز شدیم و نمیدانم چه شد که «داداش علی» در اثر ضربه ای که به شکمش وارد شد، چند روز بعد درگذشت. من قصد کشتن او را نداشتم.

روز گذشته دادرسان دادگاه چراغعلی را به سه سال حبس با اعمال شاقه محکوم کردند.

چراغعلی صفائی

گوسفندی چهارقلو زائید!

یك گوسفند متعلق به شخصی بنام حاج علی صحبتی از اهالی صوفیان تبریز روز گذشته وضع حمل کرد و چهارقلو زائید!

یکی از بره ها در لحظه تولد مرد. اما سه بره دیگر صحیح و سالمند و از شیر مادر تغذیه می کنند.

صاحب این گوسفند معتقد است مادر بره ها نمی تواند هرسه فرزند خود را شیر بدهد بهمین جهت تصمیم دارد برای بره ها سه شیشه با «پستانك» تهیه کند و با شیر خشك کمبود غذائی آنها را جبران نماید!

گمشده

از آقای حاج میرزا آقا باقرپور اسکوئی که کمی هم اختلال حواس دارد از روز جمعه چهارم اردیبهشت خبری نیست هر کس اطلاعی از او دارد به تلفن شماره ۹۶۰۴۹۶ یا به روزنامه اطلاعات عباس فتحی اسکوئی مراجعه فرمایند.

آگهی مناقصه

هیئت امنای باغهای گیاه شناسی کشور خرید و حمل و تحویل و نصب لوله های متحرك و دستگاه های آبیاری بارانی را با کلیه متعلقات مربوطه جهت باغ گیاه شناسی آریامهر واقع در شمال اتوبان در کیلومتر بیست جاده تهران - کرج که مساحت آن یکصد هکتار می باشد برطبق شرایط شرکت در مناقصه و مدارك و نقشه های مربوطه به مناقصه برگذار می نماید. داوطلبان شرکت در مناقصه می توانند همه روزه از تاریخ ۵ تا ۱۳ اردیبهشت ماه از ساعت ۸-۱۲ صبح باپرداخت پانصد ریال مدارك مناقصه را از دبیرخانه معاونت فنی وزارت منابع طبیعی دریافت نمایند و پیشنهاد خود را حداکثر تا ساعت ۹ صبح روز شنبه ۱۶ خرداد ماه با توجه به شرایط و پیمان تسلیم نمایند.

جلسه مناقصه در ساعت ده همانروز در دفتر رئیس موسسه تحقیقات منابع طبیعی تشکیل خواهد شد. حضور پیشنهاد دهندگان در جلسه آزاد است. م الف ۹۸۵

دبیر کل هیئت امناء باغهای گیاه شناسی کشور

م.ح. جزیره ای

۱-۲ ۱-۵۸۰۲

حبس ابد بخاطر ۶۰ گرم هروئین

دادگاه نظامی تبریز دیروز جوان ۱۸ ساله ای بنام یوسف عابدینی را که هفت ماه قبل با شصت گرم هروئین دستگیر شده بود، محاکمه کرد و پس از رسیدگی وی را به حبس ابد محکوم ساخت.

بانك مرکزی ایران باطلاع عموم میرساند

میزان عرضه اوراق قرضه در هفته جاری بالغ بر ۲۵۰ میلیون ریال اوراق یك ساله با بهره ۸¼ درصد در سال و یکصد میلیون ریال اوراق دوساله با بهره ۹ درصد درسال خواهد بود که بهره متعلقه از مالیات بردرآمد معاف و هر شش ماه یکبار پرداخت میگردد.

اوراق قرضه روزهای شنبه، دوشنبه، وچهارشنبه در بانك مرکزی ایران و کلیه شعب بانکهای ایرانیان، بازرگانی، تجارت خارجی، سپه، صادرات کشاورزی وملی برای فروش عرضه میگردد.

آ-۵۷۶۴ ۱-۲

خاطره بزرگترین وعمیق ترین آثار جاودان سینمای هند یکبار دیگر تجدید میگردد

بعد از موفقیت های فراموش نشدنی فیلم هائی مانند مادر هند - دو برادر - سنگام - آرزو

اینك «وحیده رحمان» زیباترین و درخشان ترین چهره سینمای هند در

نیل کمال NEEL KAMAL

«گل عشق» - رنگی

افسانه ای اصیل و شگرف از فولکلور مردم سرزمین هند - با شرکت

منوچ کومار - راج کومار - بالراج ساهانی

که شب اول نمایش آن طی مراسم بسیار باشکوهی با حضور «وحیده رحمان» که برای افتتاح این فیلم بزرك و پرارزش به تهران آمده است در سینما مولن روژ برگزار خواهد شد

نیل کمال «گل عشق»

مجموعه ای از زیبائی - رنك - موسیقی و هنر مسحور کننده

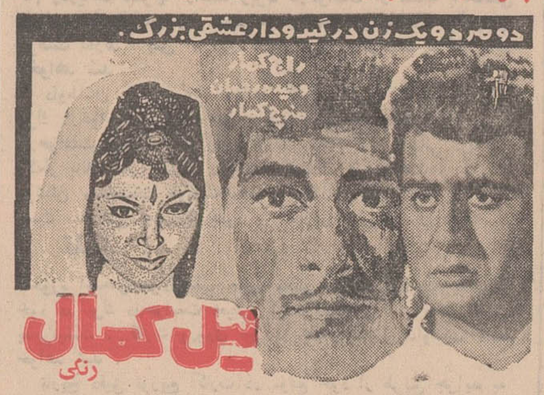
دو مرد و یک زن در گیر و دار عشقی بزرگ.
راج کمار
وحیده رحمان
منوچ کمار
نیل کمال
رنگی

بزودی در بزرگترین سینماهای پایتخت

هرکس در هر سن و سالی که باشد باید حتما فیلم «دنیای فیلیپ» را ببیند.

از صبح سه شنبه

سینه موند

«مارك لستر» کودك فرشته صورت فیلم «اولیور» دریك درام موثر و عمیق مناسب برای تمام افراد.

جان میلز
سیلویا سیمز
و مارك لستر در فیلم رنگی
دنیای فیلیپ

Run Wild, Run Free

محصول کمپانی کلمبیا

بمناسبت اربعین، فقط امشب و فرداشب کاباره های

مولن روژ - باکارا

لیدو

تعطیل میباشند

کولر گازی و کولینك یونیت

ساخت کارخانه معظم کلمن آمریکا بظرفیت یك الی ۸ تن موجود است به شرکت لمك با مسئولیت محدود مراجعه فرمائید

خیابان امیر کبیر پلاك ۱۲۲

تلفن ۳۳۵۱۴۲

از همین هفته در بزرگترین سینما های پایتخت

لانگ جفریز

در فیلم رنگی و تکنی اسکوپ

مرز وحشت

باشرکت: گریستانل

ایوان دنی: اندرواسکات

یک خبر مهم

از شنبه ۱۲ اردیبهشت در

کاباره مولن روژ

آگهی استخدام

دانشکده پزشکی دانشگاه ملی ایران عده ای پزشك متخصص بیماریهای کودکان برای خدمت نیمه وقت (بعد ازظهرها) در درمانگاههای بیمارستان های تابعه استخدام مینماید

از داوطلبان خواهشمند است تقاضای کتبی و فتوکپی مدارك تحصیلی خودرا از تاریخ نشر این آگهی لغایت ۱۴ اردیبهشت ۱۳۴۹ به دانشکده پزشکی دانشگاه ملی ایران واقع در اوین ارسال نمایند.

دانشکده پزشکی دانشگاه ملی ایران

نمایش فیلم طلوع

در سینماهای

کاپری و سیلورسیتی

با موفقیت ادامه دارد

آگهی مزایده

سفارت ایالات متحده آمریکا تعداد ده دستگاه اتومبیل هائیکه ذیلا نامبرده شده اند از طریق مزایده بفروش میرساند.

۱- سه دستگاه شورولت استیشن مدل ۱۹۶۶
۲- دو دستگاه شورولت سواری مدل ۱۹۶۶
۳- یکدستگاه شورولت استیشن مدل ۱۹۶۵
۴- دو دستگاه شورولت وانت مدل ۱۹۶۶
۵- یکدستگاه دوج استیشن مدل ۱۹۶۴
۶- یکدستگاه جیپ مدل ۱۹۶۴

اتومبیلهای فوق را میتوان روزهای سه شنبه الی ساعت ۴ بعد از ظهر روز شنبه (هشتم الی دوازدهم اردیبهشت) در محوطه گاراژ سفارت آمریکا رویت نمود.

پیشنهادات واصله روز یکشنبه سیزدهم اردیبهشت باز و نتیجه روز بعد باطلاع پیشنهاد دهندگان خواهد رسید. بدیهی است پرداخت کلیه عوارض متعلقه بعهده خریدار خواهد بود.

برنامه آینده سینماهای

رادیوسیتی - ادئون - نیاگارا

«جیمز کابرن» که باسری فیلمهای فلینت شهرت و محبوبیت جهانی یافت اینك دریك اثر پرحادثه و دلهره آور دیگر شمارا مبهوت میکند.

جیمز کابرن - لی رمیک

در فیلم پاناویژن و رنگی

پیمان سخت

باشرکت: لیلی پالمر - برجس مردیت

باتریك ماگی - استرلینگ هیدن

HARD CONTRACT

هدیه کمپانی فوکس قرن بیستم

برنامه آینده سینماهای

ب.ب - سهیلا

این گروه جانباز

باشرکت: تونی کندال. برادهاریس

سام بورک. سابینه سون

اطلاعیه شهرداری سبزوار

طبق دستور تلگرافی شماره ۶٫۷۲۶۸۱ - ۱۵٫۱۱٫۴۸ وزارت محترم کشور از تاریخ اول فروردین ماه ۱۳۴۹ باستناد قانون نوسازی و عمران شهری مصوب ۲۳ آذرماه ۴۷ مجلسین سنا و شورای ملی از کلیه اراضی ساختمان ها و مستحدثات واقع در محدوده قانونی شهر سالیانه بماخذ پنج در هزار بهای آن طبق مقررات قانون فوق بنام عوارض بنفع شهرداری سبزوار وصول میگردد، مراتب بدین وسیله باطلاع کلیه مالکین مربوطه میرسد تا بموقع بپرداخت متعلقه برطبق قانون مذکور اقدام نمایند.

۱-۵ ۱-۴۷۱۴ شهردار سبزوار - هرندی

نفس را در سینه ها حبس کنید و برای تماشای یکی از شگفت آورترین ماجراهای پلیسی و جاسوسی سال آماده شوید..

مجالس ترحیم

باکمال تاسف و تاثردرگذشت مرحوم صادق وثیقی خزانه‌دار جمعیت‌شیروخورشید سرخ‌ایران راباطلاع عموم میرساند . مجلس‌ترحیم مردانه‌وزنانه آنمرحوم از طرف این‌جمعیت از ساعت ۹تا ۱۱بامداد روزدوشنبه هفتم‌اردیبهشت ماه درمسجد مجدبرگزارخواهدشد.

نیابت‌ریاست‌عالیه جمعیت‌شیرو خورشیدسرخ ایران .
جعفر شریف‌امامی - عبداله‌ریاضی

باقلبی پرازتاسف وتاثر فقدان دوست‌و همکار عزیزمان مرحوم **صادق وثیقی** خزانه‌دارشیرو خورشید سرخ‌ایران را باطلاع عموم‌میرسانیم . درگذشت آنمرحوم ضایعه‌ایست که برای شیرو خورشیدسرخ‌ایران جبران آن به‌آسانی میسر نیست . همه خدمتگذاران شیرو خورشید سرخ‌درسراسر کشورشاهد خدمات صادقانه وارزنده آنمرحوم در طی‌سالیان متمادی بوده‌اند و اینک جای او درمیان ما خالی است.باابراز تاسفی عمیق ازاین‌حادثه باستحضار عموم میرساند که‌مجلس ترحیم مردانه‌وزنانه آن مرحوم از ساعت ۹تا ۱۱بامداد روز دوشنبه هفتم‌اردی‌بهشت ماه در مسجدمجد برپاخواهدبود .

دبیرکل دکتر عباس‌نفیسی - مدیرعامل حسین‌خطیبی

بدین‌وسیله بانهایت تاثرفقدان اسف‌انگیز مرحوم‌**صادق وثیقی** را باستحضار میرساندبدین مناسبت مجلس‌ترحیمی از ساعت ۹ تا ۱۱بامداد روز دوشنبه هفتم اردیبهشت ماه‌در مسجد مجد منعقد خواهدبود .

حاج شیخ بهاءالدین نوری ، حاج میرزا عبداله تهرانی، حاج شیخ‌محمدعلی‌لواسانی ، حاج‌سید ضیاءالدین‌استرآبادی

باکمال‌تاسف درگذشت‌شادروان **صادق‌وثیقی** وزیراسبق اقتصاد ملی را باطلاع‌میرساند .مجلس‌ترحیم‌روزدوشنبه‌هفتم اردیبهشت ماه از ساعت ۹تا۱۱ درمسجد مجد برگزار خواهد شد.

وزارت اقتصاد

باکمال‌تاسف درگذشت مرحوم **صادق‌وثیقی** رئیس‌هیئت مدیره‌شرکت شیلات جنوب‌واخوی گرامی آقای علی اکبر وثیقی مدیر کل پیشین‌وزارت دارائی‌را باطلاع میرساند. مجلس یادبود آن مرحوم روزدوشنبه ۷اردیبهشت ماه از ساعت ۹ تا۱۱ در مسجد مجدبرگزارخواهدشد.

وزارت دارائی

بانهایت‌تاسف درگذشت مرحوم **صادق‌وثیقی** عضوسابق شورای‌عالی سازمان برنامه را باطلاع‌دوستان‌و همکاران می رساند . مجلس‌ترحیم مردانه‌وزنانه آن فقید از ساعت ۹تا۱۱ صبح روزدوشنبه هفتم اردیبهشت ماه جاری در مسجد مجد برگزارخواهدشد.

سازمان برنامه

بانک‌ملی‌ایران با کمال‌تاسف فوت جناب آقای**صادق‌وثیقی** رئیس هیئت نظاراین بانک را که‌از مردان‌پاکدامن و نیکنام بوده‌اند میرساند . مجلس یادبود آن مرحوم از ساعت ۹تا۱۱ بامداد روز دوشنبه هفتم اردیبهشت ماه در مسجد مجدبرپا خواهدشد.

بانک‌ملی‌ایران

باکمال تاسف فوت **جناب‌آقای صادق‌وثیقی** رئیس هیئت نظار بانک ملی‌ایران را باطلاع میرساند . مجلس تذکر از ساعت ۹تاساعت ۱۱ بامدادروز دوشنبه هفتم اردیبهشت ،، ۱۳۴۹در مسجد مجد منعقدخواهدشد.

هیئت‌نظار بانک ملی‌ایران

شرکت‌سهامی شیلات‌جنوب‌ایران بانهایت تاسف‌درگذشت مرحوم **صادق‌وثیقی** ریاست هیئت مدیره‌این‌شرکت را باطلاع میرساند . مجلس‌ترحیم آن مرحوم از ساعت ۹تا ۱۱بامدادروز دوشنبه هفتم اردیبهشت ماه در مسجد مجدبرگزار می گردد.

بانهایت تاثرفوت مرحوم **صادق وثیقی** رئیس سابق‌هیئت مدیره‌این‌بانک را باستحضار میرساند مجلس ترحیم آن‌مرحوم (مردانه‌وزنانه)از ساعت ۹تا ۱۱صبح روز دوشنبه هفتم اردیبهشت ماه جاری در مسجد مجد برگزار خواهدشد.

بانک‌اعتبارات صنعتی

باکمال‌تاسف درگذشت **مرحوم صادق‌وثیقی** رئیس اسبق این‌بانک را باستحضار میرساند . مجلس‌ترحیم آن مرحوم از ساعت ۹تا۱۱ صبح روز دوشنبه هفتم اردیبهشت ماه(مردانه وزنانه)در مسجد مجد منعقد خواهدبود .

بانک رهنی‌ایران

باکمال تاسف‌درگذشت **مرحوم صادق وثیقی**رئیس‌اسبق این‌بانک راباستحضار میرساند مجلس ترحیم آن مرحوم از ساعت ۹ تا ۱۱ صبح روز دوشنبه هفتم اردیبهشت ماه‌جاری‌در مسجد مجد منعقد خواهدبود.

بانک تعاون کشاورزی‌ایران

بانهایت تاثرفوت **مرحوم صادق‌وثیقی** رئیس سابق‌هیئت مدیره این‌شرکت را باستحضار میرساند مجلس ترحیم آن مرحوم (مردانه‌وزنانه)از ساعت ۹تا ۱۱صبح روز دوشنبه‌هفتم اردیبهشت ماه جاری در مسجد مجدبرگزار خواهدشد .

شرکت‌سهامی نساجی مازندران

خانواده های وثیقی ، ضرابی اعظم ، کوثری ، واعظ زاده ، فرشی ، تقوی ، خطیبی نوری ،شفا، تهرانیان ،نورانی، ملک محمدی ،نور ، درخشان ، معزی ،ملک‌معزی ،آوندفقیه.

بدین‌وسیله درگذشت مرحوم **صادق وثیقی** راباطلاع میرسانند مجلس‌یادبود آن مرحوم از ساعت ۹ تا ۱۱ بامداد روز دوشنبه هفتم‌اردیبهشت ماه در مسجد مجدبرپا خواهدشد.

بانک‌ملی‌ایران

باکمال تاسف فوت **جناب‌آقای صادق‌وثیقی** رئیس هیئت نظار بانک ملی‌ایران را باطلاع میرسانند . مجلس تذکر از ساعت ۹تاساعت ۱۱ بامدادروز دوشنبه هفتم اردیبهشت ،، ۱۳۴۹در مسجد مجد منعقدخواهدشد.

هیئت‌نظار بانک ملی‌ایران

شرکت‌سهامی شیلات‌جنوب‌ایران بانهایت تاسف‌درگذشت مرحوم **صادق‌وثیقی** ریاست هیئت مدیره‌این‌شرکت را باطلاع میرساند . مجلس‌ترحیم آن مرحوم از ساعت ۹تا ۱۱بامدادروز دوشنبه هفتم اردیبهشت ماه در مسجد مجدبرگزار می گردد.

بانهایت تاثرفوت مرحوم **صادق وثیقی** رئیس سابق‌هیئت مدیره‌این‌بانک را باستحضار میرساند مجلس ترحیم آن‌مرحوم (مردانه‌وزنانه)از ساعت ۹تا ۱۱صبح روز دوشنبه هفتم اردیبهشت ماه جاری در مسجد مجد برگزار خواهدشد.

بانک‌اعتبارات صنعتی

باکمال‌تاسف درگذشت **مرحوم صادق‌وثیقی** رئیس اسبق این‌بانک را باستحضار میرساند . مجلس‌ترحیم آن مرحوم از ساعت ۹تا۱۱ صبح روز دوشنبه هفتم اردیبهشت ماه(مردانه وزنانه)در مسجد مجد منعقد خواهدبود .

بانک رهنی‌ایران

باکمال تاسف‌درگذشت مرحوم **صادق وثیقی**رئیس‌اسبق این‌بانک راباستحضار میرساند مجلس ترحیم آن مرحوم از ساعت ۹ تا ۱۱ صبح روز دوشنبه هفتم اردیبهشت ماه‌جاری‌در مسجد مجد منعقد خواهدبود.

بانک تعاون کشاورزی‌ایران

بانهایت تاثرفوت **مرحوم صادق‌وثیقی** رئیس سابق‌هیئت مدیره این‌شرکت را باستحضار میرساند مجلس ترحیم آن مرحوم (مردانه‌وزنانه)از ساعت ۹تا ۱۱صبح روز دوشنبه‌هفتم اردیبهشت ماه جاری در مسجد مجدبرگزار خواهدشد .

شرکت‌سهامی نساجی مازندران

خانواده های وثیقی ، ضرابی اعظم ، کوثری ، واعظ زاده ، فرشی ، تقوی ، خطیبی نوری ،شفا، تهرانیان ،نورانی، ملک محمدی ،نور ، درخشان ، معزی ،ملک‌معزی ،آوندفقیه.

بدین‌وسیله درگذشت مرحوم **صادق وثیقی** راباطلاع میرسانند مجلس‌یادبود آن مرحوم از ساعت ۹ تا ۱۱ بامداد روز دوشنبه هفتم‌اردی‌بهشت ماه در مسجد مجدبرپا خواهدشد.

بانک‌ملی‌ایران

باکمال تاسف فوت **جناب‌آقای صادق‌وثیقی** رئیس هیئت نظار بانک ملی‌ایران را باطلاع میرساند . مجلس تذکر از ساعت ۹تاساعت ۱۱ بامدادروز دوشنبه هفتم اردیبهشت ،، ۱۳۴۹در مسجد مجد منعقدخواهدشد.

هیئت‌نظار بانک ملی‌ایران

شرکت‌سهامی شیلات‌جنوب‌ایران بانهایت تاسف‌درگذشت مرحوم **صادق‌وثیقی** ریاست هیئت مدیره‌این‌شرکت را باطلاع میرساند . مجلس‌ترحیم آن مرحوم از ساعت ۹تا ۱۱بامدادروز دوشنبه هفتم اردیبهشت ماه در مسجد مجدبرگزار می گردد.

بانهایت تاثرفوت مرحوم **صادق وثیقی** رئیس سابق‌هیئت مدیره‌این‌بانک را باستحضار میرساند مجلس ترحیم آن‌مرحوم (مردانه‌وزنانه)از ساعت ۹تا ۱۱صبح روز دوشنبه هفتم اردیبهشت ماه جاری در مسجد مجد برگزار خواهدشد.

بانک‌اعتبارات صنعتی

باکمال‌تاسف درگذشت **مرحوم صادق‌وثیقی** رئیس اسبق این‌بانک را باستحضار میرساند . مجلس‌ترحیم آن مرحوم از ساعت ۹تا۱۱ صبح روز دوشنبه هفتم اردیبهشت ماه(مردانه وزنانه)در مسجد مجد منعقد خواهدبود .

بانک رهنی‌ایران

باکمال تاسف‌درگذشت مرحوم **صادق وثیقی**رئیس‌اسبق این‌بانک راباستحضار میرساند مجلس ترحیم آن مرحوم از ساعت ۹ تا ۱۱ صبح روز دوشنبه هفتم اردیبهشت ماه‌جاری‌در مسجد مجد منعقد خواهدبود.

بانک تعاون کشاورزی‌ایران

بانهایت تاثرفوت **مرحوم صادق‌وثیقی** رئیس سابق‌هیئت مدیره این‌شرکت را باستحضار میرساند مجلس ترحیم آن مرحوم (مردانه‌وزنانه)از ساعت ۹تا ۱۱صبح روز دوشنبه‌هفتم اردیبهشت ماه جاری در مسجد مجدبرگزار خواهدشد .

شرکت‌سهامی نساجی مازندران

خانواده های وثیقی ، ضرابی اعظم ، کوثری ، واعظ زاده ، فرشی ، تقوی ، خطیبی نوری ،شفا، تهرانیان ،نورانی، ملک محمدی ،نور ، درخشان ، معزی ،ملک‌معزی ،آوندفقیه.

بدین‌وسیله درگذشت مرحوم **صادق وثیقی** راباطلاع میرسانند مجلس‌یادبود آن مرحوم از ساعت ۹ تا ۱۱ بامداد روز دوشنبه هفتم‌اردیب

اطلاعات
۱۳۰۹
یکشنبه
* نوزدهم صفر ۱۳۹۰
* بیست وششم آوریل ۱۹۷۰
* شماره ۱۳۱۷۵
* سال چهل و چهارم

ترتیب اعزام مشمولین تغییر کرد

باتخاذ تصمیمات جدید ترتیب اعزام مشمولین تغییر کرد و از امسال به‌جای ۵نوبت درسال ۱۲ نوبت مشمولین به خدمت‌اعزام می شوند باین‌صورت که هر ماه مشمولین آماده به خدمت‌یك‌یا چند شهرستان بخدمت اعزام می شوند.

باتصمیمات جدید نحوه عمل گروهان ها وواحد های‌ژاندارمری طوری خواهدبود که مشمولین بدون فوت وقت به خدمت اعزام گردند.

مقررات جدید مربوط است‌به مشمولین‌عادی‌و مشمولین دیپلمه وفارغ التحصیل بالا تر از دیپلم در فصل تامین احتیاجات‌سپاه ها بخدمت‌اعزام میشوند.

خبرنگار ما میافزاید : لایحه جدید وظیفه عمومی که از تصویب نهائی‌دولت گذشته برای مطالعه وبررسی به‌فراکسیون پارلمانی‌حزب ایران‌نوین فرستاده شده‌است . درفراکسیون پارلمانی ایران‌نوین مطالعات‌و بررسی لازم روی لایحه آغاز گردیده‌است. بموجب‌لایحه جدید تغییرات وسیعی درترتیب احضارو اعزام مشمولین ، انواع کفالت ها ومعافیت ها داده شده است و باتعیین ضوابط اصولی تکلیف مشمولین از هر نظرروشن شده‌است.

حقوق اعضای هیئت علمی دانشگاهها و مدارس عالی

درچهارمین‌اجلاسیه شورای‌هماهنگی‌دانشگاه‌ها بررسی میشود

چهارمین اجلاسیه شورای هماهنگی دانشگاهها و موسسات آموزش عالی کشور بعداز ظهر امروز در دانشگاه اصفهان‌تشکیل میگردد .

ظهر امروز روسای دانشگاهها کارشناسان علمی برای شرکت در جلسات شورای هماهنگی وارد اصفهان شدند .

روسای دانشگاه‌ها و شخصیت های علمی مملکت امروز ابتدا از محل جدید دانشگاه صنعتی‌آریا-مهر در اصفهان بازدید کردندو سپس دراولین جلسه شورای هماهنگی دانشگاهها و موسسات آموزش عالی کشور شرکت‌می‌نمایند .

در جلسات شورای هماهنگی اصفهان گزارش آزمون‌شناسی‌در باره مسابقات ورودی سراسری‌و تصمیماتی که در اینمورد اتخاذ گردیده گزارشی میدهد .

انتشارات دانشگاهی مطلب‌دیگری است که دراین شورا به بحث کشیده میشود این موضوع در اجلاسیه های گذشته شورای هماهنگی نیز مورد بررسی قرار گرفته بود و در چهارمین‌اجلاسیه دنبال میشود .

دوره راهنمائی آموزشی ،اصول بودجه‌بندی در دانشگاه ها، رفاه استادان و انجمن استادان ،طرح تبادل کارورزان پزشکی ، جدول حقوق اعضاء هیئت علمی‌دانشگاه ها و موسسات آموزش عالی،طرح مدرسین‌شهرستانها از اهم‌مسائلی است که در این اجلاسیه مورد بررسی و تبادل‌نظر قرار میگیرد.

همچنین دراین اجلاسیه محل و تاریخ اجلاسیه بعدی نیزتعیین خواهد شد .

در مورد مالیات معوقه پیشه‌وران

مالیات کمتر ازدوهزار ریال بخشوده میشود

وزارت دارائی امروز اعلام‌داشت شده چنانچه مالیات هرسال‌دوهزار که بقایای مالیاتی پیشه‌وران تا ریال یا کمتر باشد قابل مطالبه آخر سال ۱۳۴۵ ، چنانکه پساز و وصول نیست .

قبل از اصلاح اخیر در قانون مالیات‌های مستقیم شرط‌بخشودگی مالیات سالانه دو هزار ریال یا کمتر از بابت بقایای مالیاتی این بود که در سال های ۳۸ تا ۴۵ مالیات قطعی شده‌ای بمیزان دو هزار ریال یا کمتر برای یکسال تعیین شده‌باشد. ولی‌اگر پیشه‌وری در هیچیك از سال های مذکور مالیات قطعی شده نمیداشت ولازم می آمد که مالیات وی بوسیله کمیسیون های حل اختلاف تعیین شود ولو اینکه مالیات مشخصه وسیله کمیسیون حل اختلاف دو هزار ریال یا کمتر تعیین میشد قابل بخشودن نبود . اینك با اصلاحی که در تبصره ۲ ماده ۳۰۹ قانون مالیات های مستقیم بعمل آمده مالیات مودیان موضوع این ماده که وسیله کمیسیون‌های حل اختلاف تشخیص میگردد و همچنین مالیات های قطعی شده آنان که بنحوی از انحاء قطعی

پیشنهادهای اتحادیه کارمندان دولت به کمیسیون‌استخدام

کارمندان با۲۰سال سابقه ، باید هرشش‌سال یکبار به گروه بالاتر بروند

* **خدمات متناوب کارمندان نیز باید بحساب ایشان گذاشته شود**
* **حق تاهل وحق اولاد نیز باید برای همه کارمندان منظور شود**

سیاوش سیروس

کارمندان دولت باید هر شش سال یکبار بیك گروه بالاتررتقاء یابند ، و کلیه سوابق خدمت کارمندان و کارکنان دولت اعم از متوالی و یا متناوب به حساب‌آنان گذارده شود .

پیشنهاد بالارا اتحادیه کارمندان دولت تسلیم کمیسیون استخدام مجلس کرد که در تهیه اصلاحیه های قانون مورد توجه قرار گیرد. ضمن ملاقاتی که آقای علی- اصغر وزیری دبیر کل اتحادیه کارمندان دولت و جمعی از نمایندگان اتحادیه با آقای دکتر موسی درودی نایب رئیس کمیسیون استخدام مجلس داشتند نظرات کارمندان دولت در مورد اصلاحیه های قانون استخدام مطرح شد .

تغییر گروه

نمایندگان اتحادیه کارمندان دولت پیشنهاد کردند که دراصلاحیه های قانون استخدام ماده‌ای گنجانیده شود که هر یك از کارمندان رسمی و غیر رسمی که سوابق خدمتشان‌بیش از بیست‌سال میباشد و بعلت نداشتن مدرك تحصیلی بالا در گروه دو قرار گرفته‌اند هر شش سال یکبار بجهت تجربه‌ای که آموخته‌اند در یك گروه بالاتر قرار گیرند .

در مورد خدمات‌متوالی‌و متناوب کارمندان‌رسمی وغیررسمی‌پیشنهاد گردیده که کلیه این سنوات ولو منقطع باشد بحساب آنان‌گذاشته شود .

پیشنهاد دیگری که از طرف اتحادیه کارمندان دولت عنوان گردیده مربوط به در نظر گرفتن چهل سال خدمت برای کارمندان تبدیل شده میباشد که تقاضا شده است تبعیض موجود از میان برداشته شودو تمام کارمندان‌دولت پس از سی سال خدمت بتوانند بازنشسته شده و از سی روزحقوق استفاده کنند .

حق تاهل

مورد دیگر پیشنهاد اتحادیه کارمندان دولت‌مربوط به پرداخت حق تاهل بکارمندان دولت‌میباشد که در حال حاضر عده‌ای که قبلا از حق‌تاهل و اولاد استفاده‌میکردند مبلغ مزبور را دریافت میکنندولی در مورد بقیه کارمندان دولت فوق‌العاده اولاد یافوق‌العاده تاهل منظور نشده است .

فیلم‌پیشرفت های ایران‌در تلویزیون مسکو

بمناسبت مسافرت صدر هیئت‌رئیسه شورای عالی اتحاد جماهیر شوروی بایران‌برنامه‌ای تحت‌عنوان «دیداری از ایران» از تلویزیون مسکو پخش شد .

در این برنامه نخست تهران بعنوان پایتخت همسایه جنوبی و دوست شوروی به بینندگان‌معرفی گردید و قسمت های زیبائی از تهران با ساختمان های مدرن ، میدان های زیبا ، موزه ایران - باستان و ترافیك شهر که‌اتومبیل های زیبا در آن‌به رفت‌وآمدمشغول بودند نشان داده شد سپس‌مراسم استقبال اعیحضرت همایون‌شاهنشاه آریامهر از صدر هیئت رئیسه شورای عالی اتحاد شوروی وقسمت هائی از مسافرت ایشان باصفهان‌و خارك پخش گردید . گوینده تلویزیون مسکو بندر خارك رااز مدرن ترین بنادر صدور نفت‌دنیا با شصت هزار تن پمپاژ در ساعت معرفی کرد و آنرا نمونه‌ای از موفقیت و پیشرفت ایران نوین دانست . سپس مراسم پایان دیدار و بدرقه شاهنشاه آریامهر از آقای پادگورنی بمعرض نمایش گذاشته شد در تمام مدت نمایش فیلم گفتاری بسیار صمیمانه‌درباره حسن روابط همسایگی و دوستی‌و همکاری در تمام شئوان بین دو کشور براساس نظر لنین مبنی‌بر همزیستی مسالمت آمیز بین‌کشور ها و توسعه و تحکیمی که این روابط در سال های اخیر یافته است ذکر شد و ازشاهنشاه‌بعنوان رهبر بزرك ملت ایران تجلیل‌بعمل آمد .

بقرار اطلاع گوینده تلویزیون مسکو هنگام نمایش فیلم دیداری از ایران چندبار از روابط صمیمانه ایران و شوروی براساس عدم دخالت در امور داخلی و احترام باستقلال یکدیگر را تکرار نمود.

وزیر اقتصاد بلژیک بجنوب رفت

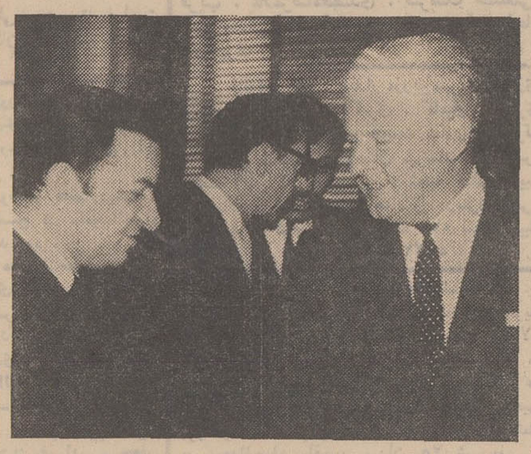

آقای «لوبورتن» وزیر اقتصادی بلژیك و همراهان دیروز با آقای هوشنك انصاری وزیر اقتصاد ملاقات کرد و درباره امکانات توسعه روابط اقتصادی دوکشور مذاکراتی انجام داد .
عکس بالا آقای انصاری (طرف چپ) وآقای لوبورتن‌را در ملاقات دیروز نشان میدهد .

آقای «لوبورتن» وزیر اقتصاد بلژیك صبح امروز برای بازدید از نواحی نفت‌خیز به جنوب سفر کرد وزیر امور اقتصادی بلژیك عصر دیروز در کاخ نخست‌وزیری با آقای هویدا نخست‌وزیر ملاقات و مذاکره‌کرد و دینپ در ضیافت شامی که از طرف آقای هوشنك انصاری وزیر اقتصاددر هتل‌هیلتون ترتیب یافته بود شرکت نمود .

بافتخار آقای «لوبورتن» امشب نیز از طرف آقای فروغی قائم مقام رئیس هیئت مدیره و مدیر عامل شرکت ملی نفت ایران در جنوب ضیافتی در آبادان برپا شده است.

توصیه سازمان بهداشت جهانی به قنادیهاومردم

شیرینی تر وکیك پس دادنی نیست

خریداران شیرینی‌تر و کیك و محصولات تازه‌قنادی هانمیتوانند این قبیل‌شیرینی هارا پس بدهند و مشتریان قنادی‌ها از حق‌پس‌دادن‌انواع شیرینی‌های تر محروم‌شدند این تصمیم‌درسازمان‌بهداشت جهانی‌اتخاذ شده و طی بخشنامه‌ای بوسیله اداره بهداشت در سرتاسرتهران واپران به‌اعضای صنف قناد ابلاغ گردید .

علت اتخاذ این تصمیم‌از طرف سازمان بهداشت‌جهانی فساد پذیری شیرینی‌های‌تر است و روی این اصل‌چنین تصمیمی اتخاذ گردیده‌است.

ماموران اداره بهداشت‌محیط امروز اعلام کردند که متن این بخشنامه با خط درشت نوشته شده‌ودر برابرترازوی دکانهای قنادی و کافه‌قنادی های تهران نصب گردیده است .

افراد اتحادیه صنف قناد امروز اعلام کردند که‌دستور اداره بهداشت و توصیه سازمان بهداشت جهانی یك تصمیم صحیح و اصولی‌است و افراد صنف ضمن اجرای آن ، از طریق نصب تابلوئی در مغازه‌ها که متن‌بخشنامه در روی آن نوشته‌شده‌است این تصمیم را عمل کرده‌اند.

بدستور نخست‌وزیر

معاونان وزارتخانه‌ها به ایلام اعزام شدند

*** اعضای‌هیئت‌اعزامی تااجراء برنامه های خاص باید در محل بمانند**

نخست‌وزیر به وزارت خانه های راه‌آموزش و پرورش - آبادانی‌و مسکن ، بهداری آب و برق سازمان برنامه دستور داد که یکی از معاونان خود را به ایلام اعزام دارند تا در انجابورپر کشورملحق شوند و نیازمندیهای مردم ایلام و پشتکوه را در زمینه های مختلف مورد بررسی قرار دهند.

از طرف شیر و خورشید نیز مامورانی همراه این هیئت به ایلام اعزام میشوند تا همکاریهای لازم را بعمل آورند .

نخست‌زیر تاکید کرده است‌که این هیئت باید پس از بررسی نیازمندیهای مردم این منطقه در محل در هر مورد تصمیم لازم اتخاذ نماید و تااجرای نیازمندیهای مردم ایلام و پشتکوه در محل بماند .

دستور موکد نخست‌وزیر دایر باینکه این هیئت تا آغاز مراحل اجرائی برنامه های مورد نیاز باید در محل بماند حکایت از این دارد که‌دولت درسال جاری بطورجدی‌تر و سریعتر نسبت به اجرای برنامه های عمرانی و بهداشتی و فرهنگی در استانها اقدام خواهد کرد و اجرای این برنامه‌ها که اینك از ایلام و پشت‌کوه آغاز گردیده در سایر نقاط کشور نیز دنبال‌خواهد شد .

معاونان وزارتخانه ها که بایلام اعزام شده‌اند در امور مربوط به وزارتخانه خود از اختیارات کافی برخوردارند .

مابه‌التفات حقوق آموزگاران پرداخت میشود

مابه‌التفاوت حقوق۶ هزار تزار فارغ‌التحصیلان مراکز تربیت‌معلم و دانشسرای مقدماتی که درسال ۴۵و ۴۶ باستخدام وزارت آموزش وپرورش درآمده‌اندپرداخت‌میشود.

طبق گزارش خبرنگار مابه‌این عده از اموزگاران بجای پرداخت ۵۶۴ تومان حقوق۵۰۰ تومان‌داده میشد که‌مابه‌التفاوت‌حقوق آنان از اول سال۴۹ پرداخت خواهد شد .

خبرنگار ما در گزارش خود اضافه میکند که‌ادارات آموزش‌و پرورش مشغول صدوراحکام مابه‌التفاوت این دسته از آموزگاران میباشند

همچنین اقداماتی‌درجریان است قامابه‌التفاوت حقوق‌فارغ‌التحصیلان مذکور که‌ازسال۴۵و ۴۶استخدام شده‌اند نیزتاپایان‌سال ۴۸پرداخت شود وبرای انجام این کار قرار است مابه‌التفاوت‌حقوق‌آموزگاران جزو دیون منظور گردد.

۸۰۰ نفر روستازادگان جوان مدیریت تعاونیهای روستائی را بعهده گرفتند

آقای ولیان هنگام افتتاح کنفرانس مدیریت و آموزش تعاونی وزارت اصلاحات ارضی گفت :

بقیه از صفحه اول

بیانات وزیر اصلاحات ارضی

در جلسه افتتاحیه این کنفرانس آقای ولیان وزیر اصلاحات ارضی و تعاون روستائی - ضمن‌سخنانی‌اظهار داشت :

کنفرانس مدیریت و آموزش تعاونی که برای نخستین‌بار باهمکاری سازمان بین‌المللی کار سازمان ملل متحد تشکیل میگردد در جهت‌حصول بتوفیقی رضایتبخش و در تعقیب اقداماتی است که در سالهای اخیر بموازات اجرای موفقیت آمیز مراحل مختلف اصلاحات ارضی بمنظور پیشرفت وضع اقتصادی و اجتماعی روستاها و تعمیم عدالت اجتماعی و همچنین افزایش سطح درآمد وتامین رفاه اجتماعی کشاورزان در مقیاس وسیع ، توام و همراه با توسعه و گسترش شبکه شرکتها و اتحادیه های تعاونی روستائی و سایر نهاد های موثر حمایتی ، نظیر ایجادخانه های فرهنگ روستائی ، تشکیل شرکتهای سهامی زراعی ، و اجرای تدریجی مقررات بیمه های اجتماعی روستائیان و بالاخره تشکیل بانك تعاونی کشاورزی صورت گرفته وبه پیدایش نقطه عطفی در تاریخ تحولات اجتماعی جامعه روستائی کشور منجر گردیده است .

توسعه کمی شرکتهای تعاونی

در حال حاضر بموازات افزایش کمی شرکتها و اتحادیه های‌تعاونی روستائی برای اینکه مقصود غائی از تشکیل تعاونیها امکان پذیر گردد موضوع توسعه کیفی آنها با توجه به نقش چند گونگی وتکثر مسئولیت این شرکتها در کادر امکانات لازم آموزشی و مالی ، مورد نظر وزارت اصلاحات ارضی وتعاون روستائی قرارداد .

آقای دکتر ولیان اضافه کرد : وزارت اصلاحات ارضی‌وتعاون‌روستائی بمنظور اداره صحیح شرکتهای تعاونی روستائی و توسعه وگسترش منطقی و اصولی نهضت تعاونی خاصه نهضت تعاون روستائی برنامه های وسیعی را در جهت آموزش اصول و تعالیم تعاونی و بررسی وشناخت مسائل‌و مشکلات مربوط به پیشرفت این شرکت‌ها تاکنون تدوین‌وبموقع اجرا گذارده است و علاوه برتربیت کارشناسان تعاونی با همکاری دانشگاه های داخلی و خارجی ، برنامه آموزشی و تربیت مدیران عامل حرفه‌ای را بکمك ارتش شاهنشاهی ایران برای شرکت های تعاونی از سال ۱۳۴۸ آغاز نموده است و درحال حاضر عده‌ای‌از روستازادگان‌جوان کشور در مرکز آموزشی منجیل با همکاری ارتش شاهنشاهی و وزارت اصلاحات ارضی و تعاون روستائی مشغول فرا گرفتن اصول مدیریت صحیح در شرکت های تعاونی روستائی می باشند و پس‌از اختتام دوره آموزشی ، این‌مدیران عامل حرفه‌ای عملا کاراداره‌شرکت های تعاونی رابعهده خواهند گرفت و تعداد این روستازادگان جوان تا پایان سال جاری به ۸۰۰ نفر افزایش خواهد یافت .

گسترش شرکت ها و اتحادیه های تعاونی روستائی همزمان با تصویب اساسنامه جدید سازمان مرکزی تعاون روستائی و بانك تعاونی کشاورزی ایران که درسال گذشته بتصویب مجلسین سنا و شورای ملی و بتوشیح ذات‌شاهانه رسید و برای اجرا به وزارت اصلاحات ارضی و تعاون روستائی ابلاغ شده است ، توجه بامکانات اعتباری و اجرائی که با تشکیل بانك تعاون کشاورزی باختیار این شرکت ها قرار خواهد گرفت ، اقدامات بانك مزبور در سال‌جاری در جهت توزیع اعتبارات لازم که براساس آن‌بیش از۷میلیاردو۳۳۷ میلیون ریال وام باعضاء شرکت های تعاونی روستائی و زارعین و اشخاصی که‌بامر کشاورزی‌اشتغال دارند ولی موجبات عضویت آنها در شرکت های تعاونی روستائی و کشاورزی فراهم نشده‌است ،وظیفه قبول عضویت حداقل ۳۰۰ هزار

بقیه درصفحه سیزدهم

از فردا درسینما کسری

و... درایوین سینما ونك

نمایش‌دردرایوین سینما ونك‌بزبانهای فارسی و انگلیسی در یکزمان

داستانی پر قدرت از برخورد سیاهان و سفیدپوستان در آمریکای امروز

مترو گلدوین‌مایر تقدیم میکند

جیم براون . برج کندی . فردریک مارچ

درفیلمی بکارگردانی: مالف نلسون

قدرت سیاه

رنگی وپاناویژن

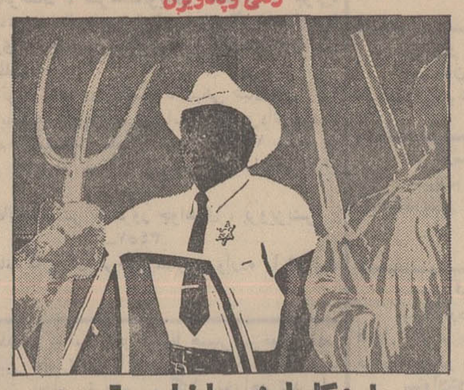

باشرکت : لین کارلین . دان استرود

...tick...tick...tick...

MGM

سیانسها در سینما کسری ۱۰ر۳۰ صبح-۲ر۳۰-۴ر۳۰-۶ر۳۰-۸ر۳۰-۱۰ر۳۰ بعد ازظهر - در درایوین سینما ونك ۷ر۳۰-۱۰ بعد از ظهر .

زکریای رازی در مجله جوانان

مجله‌جوانان‌باتهیه‌و انتشار رپرتاژهای مخصوص از زندگی نوابغ ایران اینك بین طبقات‌روشنفکردست‌بدست می گردد ومردم ایران بگرمی ازاین برنامه ابتکاری مجله جوانان استقبال کرده‌اند از شماره دوشنبه سومین رپرتاژ اززندگی پنج‌نابغه‌ایران تحت عنوان ماجراهای حیرت‌انگیز زندگی زکریای رازی‌آغاز می‌شود .

کاملترین گزارشهای ورزشی - سینمائی

دهها داستان و عکس رنگی

پاورقی های انتخابی وپرسور

دوشنبه‌ها فقط در مجله جوانان

Nous recrutons
des COMPTABLES expérimentés
Il est indispensable

— de disposer d'au moins du baccalauréat,
— d'avoir entre 25 et 35 ans,
— d'avoir au moins 5 années d'expérience réelle dans le domaine de la comptabilité,
— de connaître bien le français ou/et l'anglais

Nous offrons

- Belle Carrière dans un Etablissement en expansion,
- Rémunération évolutive,
- Contribution de l'Etablissement à un fond de prévoyance

Discrétion entière assurée

Envoyer bref curriculum vitae manuscrit et photo à ce journal, Réf No. 135.

آگهی استخدام

کارخانجات جهان چیت کرج به‌یکنفر رفوگر باتجربه جهت تعمیر انواع فاستونی بطور تمام وقت‌نیازمند است علاقه‌مندان میتوانند به‌شرکت جهان چیت خیابان شیراز (بهجت‌آباد) پلاك ٤٤ ویا محل کارخانجات در حاجی آباد کرج مراجعه نمایند .

۱-۳ آ-۳۵۹۹

آگهی استخدام‌لیسانسیه قضائی

شرکت دخانیات ایران دونفر لیسانس در رشته قضائی از طریق انجام مصاحبه برای خدمت در مرکز استخدام مینماید داوطلبان باید واجد شرائط عمومی استخدام بشرح زیرباشند:

۱- حداکثر سن ۳۵ سال
۲- تابعیت دولت شاهنشاهی ایران
۳- دارابودن برك پایان خدمت ویا معافیت دائم
٤- نداشتن پیشینه لیفری
۵- داشتن صحت‌مزاج وتوانائی انجام کار
٦- متدین بیکی از ادیان رسمی کشور
۷- دارابودن دانشنامه لیسانس یافوق لیسانس از یکی از دانشگاههای معتبر ایران و یاخارج
۸- کسانیکه دررشته قضائی کارآموزی نموده و یا سابقه کار داشته باشند مقدم خواهند بود .

داوطلبان واجد شرائط میتوانند فرم زیررا تکمیل نموده و بانضمام دوقطعه عکس ٤×٦ حداکثر تابیست اردیبهشت ماه ۴۹ به‌نشانی تهران خیابان ایرانشهر شمالی شرکت دخانیات ایران اداره کارگزینی بایست سفارشی ارسال نمایند تاریخ مصاحبه بعدا وسیله آگهی در همین روزنامه و با دعوت کتبی باطلاع متقاضیان خواهد رسید . م‌الف ۱۰۱٦

شرکت‌دخانیات ایران

اینجانب ..... دارای شناسنامه شماره .....
صادره از ..... تاریخ تولد ..... دارای
دانشنامه ..... در رشته ..... از
دانشگاه ..... که در سال ..... فارغ‌التحصیل
شده و ..... سال سابقه کارآموزی دارم تقاضای شرکت در مصاحبه برای استخدام در شرکت دخانیات ایران‌رامینمایم
امضاء .....
نشانی ..... شهر ..... خیابان ..... کوچه
شماره ، پلاك ویا منزل ..... شماره تلفن .....

۱-۲ آ-۵۷۹۰

اداره کل بهداری تهران

آگهی

باستناد ماده ۱۰ آئین‌نامه اجرائی ماده ۷قانون موادخوراکی وبهداشتی بکلیه صاحبان مراکز ساخت و تهیه مواد خوردنی و آشامیدنی در صورتی که آزمایشگاه اختصاصی ندارند اعلام میگردد برای آزمایش هریك از محصولات خودمیتوانند باداره نظارت برمواد خوراکی و بهداشتی اداره کل بهداری تهران واقع در ضلع جنوبی پارك‌شهر ساختمان شماره ۲ بهداری تهران مراجعه نمایند مزینه آزمایشگاه برابر تعرفه تصویبی طبق مقررات دریافت میشود .

مدیر کل بهداری - دکتر سعید ط موتمنی

آ-۵۷۵٦

بدینوسیله باطلاع کلیه پزشکان و متخصصین رشته‌های‌وابسته به امور توانبخشی میرساند که سمینار بین‌المللی نوان‌بخشی‌دررشته‌های‌زیر:

۱- ارتوپدی .
۲- پزشکی فیزیکی .
۳- دست و پا سازی وبریس سازی .
٤- توان بخشی حرفه‌ای .
۵- توان بخشی اجتماعی

بمدت سه رور از تاریخ ۲۸ شهریور ماه لغایت ۳۰ شهریور در تهران تشکیل خواهد شد از کلیه متخصصین مربوطه که مایل باشند مقالاتی در زمینه های فوق ارائه دهند خواهشمند است تا آخر روز دهم خرداد ۱۳۴۹ مقالات‌خود را به آدرس خیابان میکده شماره ۳۱ ارسال فرمایند. انجمن توان بخشی

۱-۲ آ-۵۴۹۸

مدیر تبلیغات استخدام‌میشود

شرکت‌سهامی‌جیپ یکنفر مدیر تبلیغات درجه‌یك‌درسطح فوق‌العاده با ابتکار و با تجربه که بزبان انگلیسی آشنائی داشته باشد با حقوق خیلی خوب استخدام می نماید .

واجدین شرایط برای تعیین وقت ملاقات به تلفن‌شماره۲۸۳۳ ۳۳ مراجعه‌نمایند

جوانان ایرانی در کادر فنی «هما»

ساعت ۸صبح‌جمعه چهارم اردیبهشت‌ماه سال جاری کنکور ورودی‌دورهٔ فنی هواپیمائی ملی ایران در سالن امتحانات دبیرستان البرز برگزار شد . قبلاز امتحان آقای عباسیان رئیس بخش استخدام هواپیمائی ملی ایران در اهمیت دقت در استخدام افرادی که‌درآینده گردانندگان‌یکی‌از بزرگترین واحدهای اقتصادی کشور خواهندشد بیاناتی ایراد کرد و سپس از داوطلبان آزمایش بعمل آمد .

تعداد شرکت کنندگان در امتحان ۱۱٤ نفر بود که‌از میان ٤۰۰نفر داوطلب باین مرحله از آزمایش رسیده بودند وازبین این عده۳۲ نفربرای رشته های برق،مکانیك‌و جوشکاری انتخاب‌خواهند شد. این عده سومین گروهی خواهند بود که‌برای رشته های ذکر شده تعلیم داده میشوند تابمرور جانشین کادرفنی خارجی شوند که فعلا در «هما» کار میکنند .