مذاکرات شاهنشاه ـ میکویان

پیرامون مناسبات ایران وشوروی ازدیروز در کاخ کرملین آغاز شد

- **مسکوازشاهنشاه‌وشهبانو استقبال باشکوهی بعمل آورد**
- میکویان در ضیافت دیشب کاخ کرملین گفت :توسعه روابط ایران و شوروی باستقرارصلح‌درخاورمیانه وجهان کمك می‌کند
- **شاهنشاه فرمودند:روابط دوستی و حسن همجواری ایران و شوروی درآینده نزدیکتر میشود**

امروز دومین روز سفر شاهنشاه وشهبانوی ایران بشوروی‌آغازگردیده شاهنشاه و شهبانو فرح دیروز هنگام ورود بمسکو مورد استقبال باشکوهی قرار گرفتند و دیشب در میهمانی‌شام صدر هیئت رئیسه شورایعالی اتحاد شوروی شرکت فرمودند .

شاهنشاه دیروز با میکویان صدر هیئت رئیسه اتحاد شوروی وکاسیگین نخست وزیر این کشور ملاقات و مذاکره فرمودند .

ورود اعلیحضرتین بمسکو

شاهنشاه و شهبانوی ایران دیروز در ساعت دوازده و پنج دقیقه بوقت مسکو ، برابر با ساعت دوازده وسی وپنج دقیقه بوقت تهران واردفرودگاه مسکو شدند و از طرف برجسته ترین شخصیت های‌دولت شوروی ،آناستاس

بقیه در صفحه ۱۳ستون اول

اطلاعات

سه‌شنبه اول تیر ماه ۱۳۴۴ . . . . . شماره ۱۱۷۱۱

. . . . . سال چهلم . . . . . تکشماره ۴ریال

بدنبال نبردهای خونین خیابانی ۲۴ ساعت‌اخیر، کمیته طرفداران بن‌بلا اعلام کرداز طرف مخالفان رژیم جدید:

برای تامین نان ارزان در تهران با همکاری نانوایان سنگکی ، تافتونی ،لواشی و فریز

سازمان واحد نان تشکیل میشود

- نرخ نان بوسیله آئین‌نامه تعیین میشود و نان‌تهران وضعی چون قند و شکر پیدا میکند

در صفحه آخر

شاهنشاه و میکویان صدر هیئت‌رئیسه اتحاد شوروی‌با یکدیگرملاقات وگفتگو کردند.

امروز مقامات فدراسیون کشتی کشور اعلام داشتند

کشتی گیران ایران

ازاین‌پس‌درمسابقه مهاجم هستند

- **شیوه دفاع و برد باامتیاز از صحنه مسابقات کشتی ایران‌خواهدرفت‌وقهرمانان برای برد باضربه فنی‌وارد میدان خواهندشد**

امروز کشتی گیران برجسته‌کشور و مربیان تیم ملی کشتی ایران اعلام داشتند که در اجرای اوامر شاهنشاه و بمنظور حفظ موفقیت و مقام جهانی خود درشیوه‌مبارزات صحنه‌ای‌تغییراتی خواهند داد و در هر مسابقه‌ای سعی خواهند کرد حریف خود را با ضربه فنی از میدان خارج کنند .

بقیه در صفحه ۱۵ ستون هفتم

جنگ پارتیزانی در الجزایر آغاز میشود

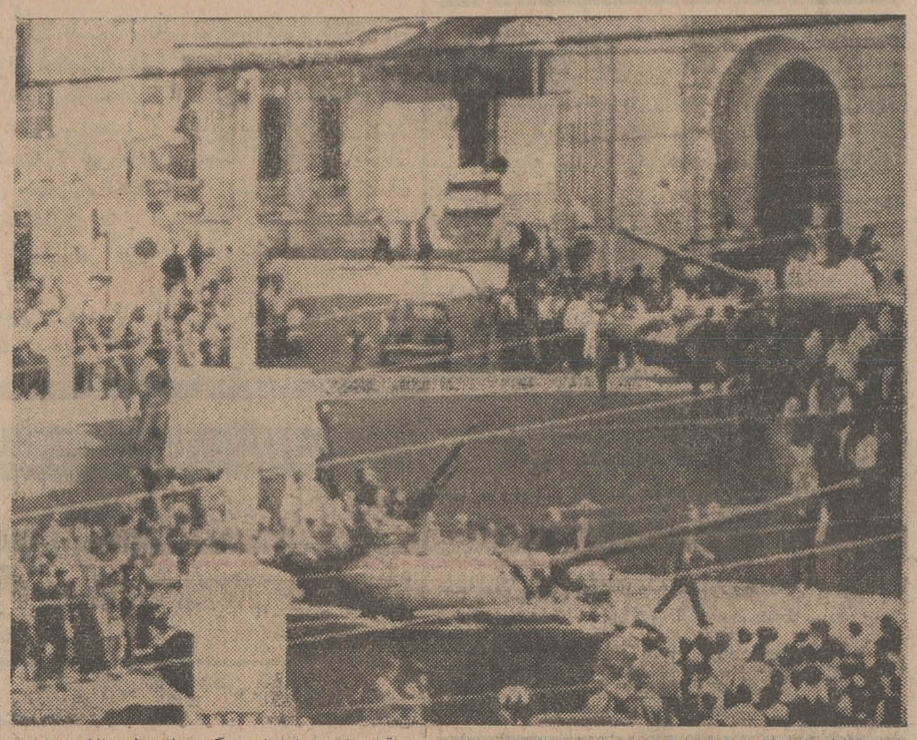

هنوز تانك‌های‌ارتشی تمام‌نقاط‌حساس پایتخت الجزایر را زیر مراقبت خوددارند. این عکس یك‌منظره ازاستقرار تانك‌ها را در برابر عمارت اداره‌پست الجزایر نشان میدهد.

- دولت انگلیس شناسائی رژیم جدید الجزایرراپس‌گرفت
- طرفداران بن‌بلا مردم را در سراسر کشورباعتصاب عمومی دعوت کردند
- اعلامیه طرفداران بن‌بلا حاکیست که رئیس‌مجلس الجزایر کشته شده است

درصفحات ۳ و۴وآخر

نخست‌وزیر در مصاحبه مطبوعاتی امروز اعلام‌داشت:

شرکت ایران درکنفرانس الجزیره معلوم نیست

- **بدانشجویان خارج ازوطن چهل در صد در نرخ هواپیمائی ملی تخفیف داده میشود**
- نخست‌وزیر فردابه‌آبادان میرود

آقای هویدا نخست وزیر پیرامون سفر الجزایر و شرکت در کنفرانس

بقیه‌در صفحه ۱۳ .

رسیدگی بلایحه معافیت مشمولین

از بامداد فردا درمجلس شورایملی آغاز میگردد

- **دانشجویان متولد ۱۳۱۲ تا ۱۳۱۵ تقاضا دارند در تامین احتیاجات دیماه‌شرکت کنند**
- اولیاء فارغ التحصیلان عیالوار تقاضای‌ارفاق‌دارند

لایحه معافیت مشمولین ، فردا صبح درکمیسیون کشورمجلس‌شورای ملی مورد رسیدگی قرار میگیرد .و از اعضای کمیسیون مذکور دعوت شده است که ساعت ۹ صبح فردا در مجلس شورایملی حضور یابند .

مشمولین عادی

خبرنگار اجتماعی ما در موردلایحه مزبور مینویسد :

در لایحه تازه وظیفه‌عمومی‌تکلیف مشمولین عادی یکسره روشن شده است . باین ترتیب که مشمولین‌عادی متولد سالهای ۱۳۱۲ تاپایان ۱۳۲۲

بقیه در صفحه ۱۵ ستون سوم

آئین نامه حقوق کارمندان

بموجب این لایحه کارمندان دولت مجازنیستنداز‌چند محل‌حقوق بگیرند

امروز دولت لایحه‌ای تقدیم مجلس کرد که باستناد آن کارمندان‌دولت مجاز نیستند از چند محل و یا چند دستگاه‌دولتی حقوق‌دریافت دارند. در این آئین نامه مواردی برای دریافت حقوق از چند سازمان استثنا شده است که بیشتر مربوط بامور فرهنگی و هنری میباشد .

آئین نامه مزبور غیر از آئین‌نامه محدودیت حقوق کارمندان دولت است . آئین نامه جداکثر حقوق کارمندان دولت بعد تنظیم و پس از تصویب هیات وزیران بموقع‌اجرا گذارده خواهد شد .

این‌آئین نامه به‌کمیسیون‌مشترك دارائی مجلسین ارجاع‌شد که پس‌از تصویب بدولت ابلاغ و بمورد اجرا گذارده خواهد شد .

متن آئین نامه تقدیمی امروز بشرح زیر است :

بقیه در صفحه۱۳

رئیس‌هیات‌مدیره‌شرکت‌ملی‌نفت‌گفت:

امسال ، سال پتروشیمی است

- **ریاست کنفرانس جهانی نفت ودریا بعهده‌ایران‌بود**

شرح در صفحه هشتم

درپنجمین مجمع عمومی بانك توسعه صنعتی و معدنی ایران رئیس هیئت مدیره بانك اعلام داشت:

سرمایه‌گذاری خصوصی افزایش یافته است

۸۰ میلیون ریال ازاندوخته بانك بصورت سهام درآمده ورایگان به‌سهامداران بانك داده میشود

- **سود ویژه بانك درسال گذشته از ۶۱٫۸ میلیون تجاوز کرد وپرداخت‌سود سهام بمیزان ۷٫۵ درصد بتصویب مجمع رسید**
- **کمك های بانك توسعه صنعتی و معدنی ایران به صنایع درسال گذشته۶۵ در صد بیش‌ازسال۱۳۴۲ بود**
- با آنکه در سال گذشته حجم فعالیت بانك شصت درصد افزایش‌یافت‌هزینه های اداری بانك بیست درصد کاهش یافت
- **بعلت توسعه کمك های بانك و نیاز به منابع‌مالی جدید برای تامین‌اعتبارات ریالی وارزی اقدامات نتیجه بخش انجام گرفته**

پنجمین مجمع عمومی سالانه‌بانك توسعه صنعتی ومعدنی ایران پیش‌از ظهر روزپنجشنبه بیست و هفتم‌خرداد ماه باحضور سهامداران ایرانی و نمایندگان صاحبان سهام خارجی بانك درمحل اطاق صنایع و معادن تشکیل گردید . ریاست مجمع را آقای مهندس جعفر شریف امامی رئیس مجلس‌سنا که رئیس هیات مدیره بانك نیز می‌باشند ، عهده‌دار بودند . در این جلسه گزارش‌هیئت مدیره بانك به مجمع عمومی به تصویب رسید و چند پیشنهاد مورد تایید مجمع قرارگرفت وازکوشش های بانك وکارکنان آن تقدیر شد.

- **پیام رئیس هیات‌مدیره**

پس‌از انجام تشریفات مقدماتی و رسمیت جلسه آقای مهندس شریف امامی رئیس هیات مدیره بانك پیام هیات مدیره بانك را بصاحبان‌سهام بشرح زیرخواندند :

اصلاحات ارضی‌واجتماعی وفرهنگی درطول سال ۱۳۴۳ همچنان پیشرفت میکرد و ثبات و آرامش سیاسی و اجتماعی سرمایه‌گذاران داخلی و خارجی را بفراهم آوردن مقدمات طرح‌های‌متعدد سرمایه‌گذاری‌تشویق مینمود . اقتصاد ایران درسال۱۳۴۳ دربعضی بخشها پیشرفت های قابل ملاحظه‌کرده و دربخشهای دیگری نقاط ضعف نشان میداد . با اینکه آمار دقیقی در دست نیست قرائن و امارات بطور صریح نشان میدهدکه تولید صنعتی افزایش قابل ملاحظه‌ای داشته است چه بسیاری از صنایع مهم ازجمله‌نساجی‌وسیمان‌که مدتها باظرفیت اضافی‌تولید دست بگریبان بودند تولید و فروش خودرا بحدود ظرفیت رسانیدند . از طرف دیگر بر اثر سرمای شدید زمستان ۱۳۴۲و خشکی بیسابقه بهار ۱۳۴۳ زیان پر دامنه ای بمحصولات کشاورزی و دامداری کشور وارد شد و تولید کشاورزی کاهش بسیار یافت . در بخش‌مالی، هزینه‌های دولت‌مخصوصا هزینه‌های جاری بطور قابل توجهی بالا رفت و اعتبارات بانکی چه ببخش دولتی و چه ببخش خصوصی افزوده گردید . سطح قیمت‌ها سیر صعودی پیداکرد و باوجود افزایش شدید واردات شاخصهای عمده فروشی ۶در صد و شاخص هزینهٔ زندگی ۴٫۴ درصد بالا رفت .

- **افزایش سرمایه‌گذاری**

میزان سرمایه‌گذاری کشور چه درعملیات عمرانی دولتی و چه درطرح های صنعتی خصوصی که در سال گذشته نسبت بسالهای اخیر حرکتی درآن پیدا شده بود نضج گرفت و روند تصاعدی نشان داد . با وجود اینکه تقاضاها برای وامهای صنعتی افزایش نمایانی یافته و مذاکرات گذشته و فعلی سرمایه‌گذاری‌داخلی وخارجی نیز با بانك بطورکلی از بازگشت خوش‌بینی سرمایه‌گذاران حکایت میکند ، باهمهٔ اینهاآنطوری که شرایط مساعد اجتماعی کشور و ثبات سیاسی آن ایجاب میکرد ودر اوایل سال هم انتظار میرفت میزان سرمایه‌گذاری به‌سطحی نرسید که دور برداشته و شتاب قابل دوامی نشان دهد . البته همانطوریکه در گزارش۱۳۴۲ خاطر نشان‌شدتجدید روند اقتصادی معمولا در ابتدا‌سرعت

بقیه در صفحه چهار

قبول‌شدگان امتحانات ورودی دانشکده صنعتی

بقیه از شماره پیش

(معدل چهارده ـ سی نفر)

داریوش ابی‌زاده ـ حسین اسلامی‌ـ بهروزاسمعیل‌شیرازی‌ـ احمدآموزگارـ حسن حامی ـ سید جواد حجت ـ پرویز حقگوی تهرانی ـ ابراهیم خانی فام ـ مصطفی خوشنویس راد ـ مجید دانشیار ـ بهرام داها ـ فریدون دیزجی ـ سید حسین رضوی‌قهفرخی ـ هوشنك سهراب حقیقت ـ ناصر سید صالحی ـ سروش شهیدزاده ـ جعفر صفویزاده ـ حسینعلی طراوت ـ داود عزیزیان ـ مصطفی علی‌اکبریان‌ـ محمود غفوری ورزنه ـ بهزادکسرائی‌ـ مهدی گرامی نژاد ـ سعیدمحمدیون‌ـ محسن مدنی اصفهانی ـ محمد رضا مرشدی ـ محمود مقدم ـ واهه مناچکانیان ـ حسین نعمت اللهی ـ شهریار نوشیروانی

(معدل سیزده وشش دهم‌ـ سی‌وهفت‌نفر)

حسین ارشاد ـ علی آذربایجانی ـ ابوالحسن آستانه اصل ـ محمد افشار نژاد ـ علی الهی پناه ـ فخرالدین انوار ـ شاهرخ ایمانی ـ محمودباقری‌ـ محمد رضا بخشنده ـ سید محسن بقائی اقدم اسکوئی ـ محمود به‌منش‌ـ احمد حب‌خو ـ محمد خالقی ـ محمد خیاط ـ خسرو رحیمیان ـ حسن رستگار ـ غلامحسین سدیر عابدی ـ هوشنك سردار زاده مجد ـ مجید شه‌مهری ـ علی‌محمد صداقت‌همدانی‌ـ مرتضی عطری ـ باقر عمرانی ـ کورش فرساد ـ عباسعلی فیوضات ـ کیخسرو کامکار ـ یحیی کوکبی ـ فرهاد محمودی نوبر ـ احمد مسعودی ـ کامران مقدم ـ رحیم نبی ـ کریم نبئی‌ـ فریدون‌نهرورـ احمد آقاوطن‌چی‌ـ حسین ولی‌زاده رشتی صفت ـ منوچهر هنرپیشه جوشقانی ـ اسکندر یعقوب زاده حکاکیان ـ محمود یعقوبی‌نژاد ـ

(معدل سیزده و دودهم ـ چهل نفر)

سیداحمد احمدی‌هاشمی‌ـ احمدارباییان‌ـ شاهرخ اردوبادی ـ محمد اسپروز ـ جمشید اطمینان‌مقدم ـ جوادبشارتیان ـ شاهرخ پیرمرادی‌ـ حبیب تجلی‌سیفی‌ـ احمد جلیلی ـ احمد جمالی ـ بهرام چهرازی ـ حسینعلی حاکمی ـ امجد خلیلی ـ محمد علی رحمانی ـ میر احمد سادات ـ ناصر شاه طهماسبی ـ بهمن شریفی امینا ـ جمشیدشکوری ـ سید صادق صادقی ـ ناصر صمدی ـ فرهاد فریس ـ محمد علی قاسمیان لنگرودی ـ واروژان قاواقیان ـ محمد علی قوچانی ـ فریدون کرامتی ـ علی کیانی ـ علی فرامرز گوشه ـ ملك خسرو لشکری تفرشی ـ سید اکبر مجابی ـ کورش محسن زادگان ـ حاجی محمد محمد مرادی ـ سید عباس موسویان ـ یداله نم‌نبات ـ عبدالرضا نواب بوشهری ـ کاظم نوروز علی ـ سالار نیکو ـ مهربخش وحدت ـ هانری هرمزیان ـ احمد همامی ـ سعید هورآذر .

(معدل دوازده و هشت دهم‌ـ سی و نه نفر)

سید ابوالقاسم احمدی ـ بهروز احمدی ـ روشن اشرف سیسانی ـ علی مسعود انواری ـ عبدالعظیم ایزدی نجف آبادی ـ منوچهر برهمن ـ محسن تشرفی ـ علی حاجی رسولیها ـ جهانگیر حجاریان پورخلجی ـ محمد حیدر خوئی ـ سهراب خوشبین ـ عبدالرضا دولتشاهی ـ حسن رحیمی ـ سید حسن رضوی ـ ناصر زمانی ـ احمدسالم‌ـ علی‌اصغر شریف‌منصوری‌ـ عباس ملقب به هوشنك شریفیان ـ شاهین شیبانی ـ پرویز سفائی ـ احمد صلاحی ـ عنایت‌اله طوماریان ـ محمد رضا طبیب‌زاده نوری ـ پرویز عظیمی‌ـ سید عباس فاضل هاشمی ـ ناصر فقهی ـ محمد علی فلور ذبیحی ـ احمد مرکباتی ـ فرامرز مسیحی ـ مسعود مشکی ـ عباس مظفری‌نژاد ـ اسحق ملك ـ فرامرز مهتدی ـ علی اکبر میرزائی ـ سید محمد ناظمی ـ احمد نیکنام ـ محمد قاسم وحیدی اصلی ـ مصطفی هاشمی خوراسگانی ـ جلال یارمحمد .

(معدل دوازده و چهاردهم ـ چهل و هفت‌نفر)

مهدی ابریشمچی، اکبرابریشمکار، سید محمد ابوخمسی ،سید حسین افروزه ، عبداله آقارخ میرآبادی، محمدرضا امجدی ، حسن بابازاده خراسانی ، سید محمدرضا برقعی،

بقیه در صفحه سوم

آگهی استخدام

شرکت سهامی شیلات ایران برای خدمت در نواحی شمال ۲نفر مهندس مکانیك‌ویك نفر مهندس ساختمان و یك نفر مهندس برق استخدام می نماید .

داوطلبان که‌واجد شرایط زیرمی‌باشند.

۱ـ دارای گواهی نامه مهندسی از دانشگاههای داخلی یا خارجی و یافارغ‌التحصیل پلی‌تکنیك تهران.

۲ـ خدمت زیرپرچم را انجام‌داده یامعافیت دائم‌داشته‌باشند.

۳ـ سن از ۳۵سال بیشتر نباشد.

میتوانند بادردست داشتن مدارك‌زیر

دوبرك رونوشت شناسنامه

دوقطعه عکس

برك عدم‌سوءپیشینه

معرفی نامه از سازمان‌فارغ ـ التحصیلان کشور

بسازمان امور اداری شرکت واقع در بندرپهلوی ویا دفترشرکت واقع‌درتهران خیابان پهلوی‌نرسیده بچهارراه تخت‌جمشید شماره ۱۲۹ مراجعه‌و مکاتبه‌نمایندصمداوطلبان باید ارزش تحصیلی خودرا ازطریق وزارت آموزش وپرورش سازمان مزبورارسال دارند. الف ۲۱۸۵

شرکت سهامی‌شیلات‌ایران

آگهی ثبت نام‌مدرسهٔ عالی‌دختران‌ایران

برای دورهٔ لیسانس در رشته های :

- زبانهای خارجی (مترجمی و منشیگری)
- فنون خانه‌داری
- روانشناسی

ـ۱ـ آـ۴۰۹۸ شرح در صفحه ۱۵

دارو گر

ستارن باچهلمین سال خدمت بهداشتی خود بهوطنان عزیز، گامی فراتر گذاشته و به‌تشویق مصرف کنندگان عزیز بزودی محصول جدیدی عرضه خواهد

برای دوستداران محیط عالی و آسوده

کوچینی

دانسینگ مرستوران

خیابان کاخ نبش بلوار تلفن ۶۸۵۷۶

با ارکستر بی‌نظیر بلاك کتز

و مجهز ترین سرویس افتتاح شد

میز راقبلارزرو فرمائید

۷۷۱۱۲۲

۷۷۱۱۳۳

نادلیا سمت ایران

۷۷۱۱۴۴

۷۵۸۳۹۵

تنها کارخانه مجهز به ماشینهای خشك شوئی ، آب شوئی و سرویس سیار است که با یك اطلاع تلفنی بمنزل شما مراجعه و ۴۸ ساعت پس از تحویل وسیله سرویس سیار بدون محاسبه کرایه مجدد

۷۵۸۳۹۶

۷۴۶۸۳

البسه و ملافه فراشته دسته بندی شده شما تحویل میدهد شما هم برای تحویل البسه یکی از تلفنهای مجاور تماس بگیرید

کولر

هات پوینت

ساخت امریکا

به ظرفیتهای ۱٫۵ـ۲تن

شرکت پارس ماشین

ساختمان آلومینیوم طبقه۶

تلفن ۴۳۵۱۸

کارپل کشنده حشرات

تلقیه وامشی کارپل

شرکت سهامی کیمیا کار تلفن ۶۲۱۴۹۹

جریان روز

ششصدهزار بلاتکلیف، چگونه بلاتکلیف مانده‌اند ؟!

دیشب مثل این چند روز اخیر بعضی خوانندگان عزیز ما بوسیله تلفن پیرامون معافیت یازده دوره از مشمولین نظام وظیفه با ما حرف زدند و نظراتی ابراز داشتند و سئوالاتی کردند که بسئوالاتشان پاسخ داده شد و از نظرات ایشان نیز بموقع استفاده خواهیم کرد .

ازآنجمله کسی‌ایراد کرد که شما چرا میخواهید بحث پیرامون امری باین اهمیت را بقول خودتان همراه پرونده مشمولین ببندید ؟ گفتیم برای اینکه آنچه گفتنی بود چه از قول مردم و چه از زبان خودمان درمقالات اخیر بازگفتیم و بنظر میرسد چیزی ناگفته نمانده باشد .

خواننده‌عزیزما گفت : نه ! شماخوب‌بحث‌کردیدبا نفصیل‌بحث‌کردیدومامتشکریم . اماخودمانیم،دربعضی مواردباشاره اکتفا کردید و حال آنکه جاداشت‌بیشتر واضح و شکافته شود . گفتم : مثلا کجا ؟ گفت : مثلا این نکته که چطور ششصد هزار مشمول غایب وبلاتکلیف پیدا شده ، زیرا اگر رقم باین عظمت نبود امری بود اختصاصی و استثنائی . اما رقم چنان‌رقمی است که باید روی آن بیشتر دقت کرد و با صرف دقت کافی ، رسید و دید چه علتی سبب شده است ششصد هزار مشمول ظرف دهسال یا بیشتر از نظر خدمت وظیفه بلاتکلیف بمانند و آن علت را کشف کرد تا آرزوی شما جامه تحقق بپوشد و بعد ازین موجبی برای پیدا شدن عده‌ای مشمول بلاتکلیف وغایب در مملکت پیدا نشود .

بخواننده عزیزمان گفتم حق باشماست ولی هرگاه‌مقاله دیروز و سلسله مقالات پیشین ما را مرور کنید جواب این سوآل را در خلال آن خواهیدیافت. زیرا که ما هم از اول برسر همین نکته بحث‌داشتیم و اینکه دیروز نوشتیم دولت تصمیم منطقی اتخاذ کرده بهمان دلیل است که می بینیم دولت رفته است بدنبال کشف علت و خوشبختانه تنها به معلول توجه ندارد ، یعنی مثل گذشته اکتفا نکرده است باینکه شش دوره ، هشت دوره ، ده دوره مشمول غایب را عفو کند و راه را باز بگذارد جهت اینکه همچنان جمعی از مشمولین خود را چندین سال حبس کنند و از نظر مامورین نظام وظیفه مخفی بدارند بامید اینکه چه وقت دوباره مشمول معافیت دستجمعی‌واقع شوند .

البته اینجا نکته ای هست که ما نمیتوانیم‌قبول کنیم جز عده بسیار معدودی ، مابقی این ششصد هزار مشمول غایب و لاتکلیف فعلی ،بچنین امیدی در موقع خود از معرفی خودشان بحوزه های نظام وظیفه خودداری کرده و لاجرم ده ، یازده سال بلاتکلیف مانده اند . هیچ ایرانی نمیتواند چنین چیزی را قبول کند . جوانهای ما در وطنخواهی و احساس تعلق نسبت بخدمات ملی که‌خدمت وظیفه جزو اهم آنهاست ، دست کمی از جوانان هیچ کشوری ندارند و شما یقین بدانید علل دیگری موجب شده است‌که ما در فاصله دهسال ششصد هزار مشمول غایب ولاتکلیف داشته‌باشیم . بعضی‌ازین علل آنقدر کوچك و مضحك است که شاید بنظر اولیای نظام وظیفه نرسد ، ولی ما بمناسبت حرفه خودمان و تماس دائم باجوانان و نوجوانان باین نکات برمیخوریم . مثلا بسیاری از نوجوانان که بسن مشمولیت میرسند در ابتدای امر بسبب غریزه هائی مثل‌ترس ،مثل خجلت، مثل احساس حقارت و غیره قدرت اینکه بروند خودرا معرفی کنند و تکلیفشانرا از لحاظ امر نظام وظیفه روشن نمایند در خود نمی بینند . دو سال ، سه‌سال بعد هم اسمشان میرود در لیست غایبین سنواتی همینطور بلاتکلیف باقی میمانند در حالیکه‌سنشان سال سال بالا میرود ، تاهل اختیار میکنند ، بچه‌دار میشوند ، دختر بشوهر میدهند و هنوز مشمولند!

باور کنید که اغلب همین دلایل جزئی و ناچیز موجب لاتکلیفی جوانها میشود و بپذیرید که اکثریت قابل ملاحظه ای از همین ششصد هزار نفر قانونا میتوانسته‌اند معاف شوند اما بهمین علل در خفا زندگی کرده و از حقوق اجتماعی محروم ماندن را تحمل کرده و خود را معرفی نکرده‌اند .

حالا که قانون و مقررات خدمت وظیفه براساس تازه‌ای بنیان نهاده میشود باید ازین تجارب‌استفاده کردو هر چند بعدازین باروش های نوین و بوسیله استفاده دقیق از آمار فرزندان وطن بخدمت وظیفه خوانده میشوند ، باید مسئولین امر بخاطر داشته باشند سروکارشان باجوانهای تازه بالغی است که جز مهر پدر و احیانا جوراستاد چیزی از اجتماع‌درك نکرده‌اند ، سازمانهای‌اداری را ندیده‌اند و بدانها سروکارشان نیفتاده است . اینها مثل غنچه نوشکفته در عین طراوت و حساسیت هستند و با آنها همانطور باید روبرو شد که طبیعتشان اقتضا میکند .

در هر حال‌مااز تذکر خواننده عزیزمان و سایر خوانندگان محترم که درین قبیل موارد راهنمائی‌ما میکنند صمیمانه متشکریم‌و امیدواریم در خصوص تذکر ایشان راجع به جلب جوانهائی که در خارج وطن‌هستند و این لایحه ملهم از عنایات شاهنشاه بآنها مجال بازگشت بوطن داده است در فرصت دیگری بحث کنیم !

مجالس ترحیم و یاد بود

بانهایت تاسف درگذشت **بانو فاطمه‌اسلامی (انیسی)** را به اطلاع فامیل و دوستان‌میرساند مجلس ترحیم مردانه از ساعت ٤ بعد از ظهر فردا در مسجد حاج حسن خیابان بوعلی(ارامنه سابق) و ختم زنانه خیابان شهناز ایستگاه کلانتری کوچه چاپاریان منزل منصور اسلامی فرزند آنمرحوم منعقد می باشد .

مرتضی‌ناظمی . انیسی . سرگرد محسن اسلامی . فخرالملوك‌اسلامی.صدرالملوك‌اسلامی عظیمی . منصور اسلامی. منو .ابوالقاسم‌ماهانی کمال.شادان. ارجمندی. دکترعبدالله خدایاری دکتر لشگری. قدرت‌الله خدایاری . دکتر پرویز امیر فیض . نیك‌بین. پور فرخ . علی اکبر ثقفی باقرزاده . خانواده رحیمی

مصیبت وارده‌را بعموم بازماندگان آنمرحومه تسلیت میدهیم .

خانواده های : صمدی . اندرآبی .کبریت ساز توکلی . صلواتی . ایران‌فر . دژدار . اهرابیان مهرجو . شعار . بقا .هوشیوار. علی مرندی. اهرابی.ساوجبلاغچی . فائضی . بروجردی . اغنمی .پودات .کاشانی . نیك‌نفس. آرین‌نیا . ارشدی . ساعدی .حقانی .مختارزاده.خاله‌اوغلی برادران . یمینی . زرینه باف . عظیمی

باکمال تاسف وتاثر درگذشت شادروان مرحوم مغفور **آقای حاجی محمد علی صمدی** بزرگ‌خاندان صمدی‌را در تبریز باطلاع عموم دوستان و خویشان می رساند . مجلس ختم آن مرحوم روز چهارشنبه صبح ازساعت ۹ الی ۱۱ در مسجد مرحوم حاج شیخ عبدالحسین معروف به آذربایجانیها و مجلس ختم‌زنانه‌روزپنجشنبه ازساعت ٥ الی ۷ بعد از ظهر در منزل واقع در امیریه چهارراه‌معزالسلطان پلاك ۱۲۱۰ منعقد می باشد .

احمدصمدی.دکتراسمعیل‌صمدی . حسین صمدی . حمید صمدی . مهندس مجید صمدی . جاوید صمدی

به خانواده محترم صمدی بویژه بازماندگان آنمرحوم مصیبت وارده‌را تسلیت میدهیم .

هوالحی الذی لایموت

خانواده های‌نراقی . منوچهری . قاضی‌نور اسدی . قدوسی .کیوان.تبریزی.شیخ‌الاسلامی آل‌یاسین .امین‌پور . زعیم .نابری. ایمانیان . اعتمادی .ملك‌زاده . طبیب‌زاده. ظفر بدینوسیله فوت‌مرحومه **بانو بیگم نراقی** صبیه‌مرحوم‌میرزا ابوتراب نراقی‌و متعلقه مرحوم حاجی آقا علی نراقی مادر سرهنك مرتضی نراقی را به اطلاع دوستان وآشنایان می‌رساند مجلس ختم آن مرحومه ازساعت ۹الی ۱۱ روزشنبه پنجم تیر ماه در مسجد مجد برقرار و مجلس ختم زنانه ازساعت ۱۷ الی ۱۹روز پنجشنبه سوم تیرماه در منزل‌آنمرحومه واقع در خیابان شمیران کوی مقدم کاشی ٤۷ برگذارمی گردد

مصیبت وارده‌را بعموم بازماندگان آنمرحومه تسلیت میدهیم .

بدینوسیله فوت مادر خودرا به اطلاع‌عموم خویشان و دوستان عزیز میرساند و چون فوت مادر اینجانب در (میمی اصفهان) اتفاق افتاده است از این نظر مجلس ختم آنمرحومه درمحل انجام می پذیرد . **عبدالوهاب شهیدی**

به آقای عبدالوهاب شهیدی و سایر بازماندگان تسلیت میدهیم.

بانهایت تاسف درگذشت نابهنگام **بانو نصرت اشرف‌زاده اردبیلی** متعلقه‌آقای‌غلامعباس گنجی‌که در زاهدان فوت نموده باطلاع بستگان ودوستان می‌رساند . هزینه‌مجلس ترحیم‌مردانه در تهران به مصرف امور خیریه‌خواهدرسیدو مجلس ترحیم زنانه از ساعت ٥ الی ۷ بعداز ظهرروزپنجشنبه سوم تیر ماه ٤٤ خیابان آذربایجان مقابل‌مسجد لولاگر کوچه ارسطا کاشی ۱۲ منعقد خواهد بود.

احمد سیاح . منوچهر اردبیلی . اسدالله خلیل‌زاده . آـ٦٨٦٥

مصیبت وارده‌را بعموم بازماندگان آنمرحومه تسلیت میدهیم .

خانواده‌های : **صدقیانی ـ برزگر ـصادقی میلانی ـ زارع ـ هشترودی ـ آزمون ـ بقا ـ هنربخش ـ علوی‌زاده ـ قزوینی ـ دانشگر ـ حسامی ـ ازمی ـ بدیعی ـ قدوسی ـمهندسی ـ شیرازی ـ فرهت ـ صادقیان ـ میلانی ـ حبشی‌زاده ـ اربابی ـ خواص ـ کشوری ـ فراهانی ـ جوادی ـ سمساریلر ـ شاهرودی وتقی‌پور**

درگذشت **بانو حاجیه‌گلثوم** دختر مرحوم حاجی‌محمدتقی بزرگ‌خاندان صدقیانی‌را باطلاع اقوام و دوستان و آشنایان میرسانند مجلس ترحیم آنمرحومه ساعت ۹ الی ۱۱ صبح روز چهارشنبه دوم تیرماه جاری درمسجد مجد و مجلس ختم زنانه همانروز (خیابان شمیران ـ سه‌راه زندان ـ خیابان بیستون کوی حائری کاشی ۳۰) منعقد ومراسم هفت آنمرحومه روز پنجشنبه سوم ماه جاری در امامزاده عبداله برگزار خواهد شد وسیله حرکت درمنزل‌فراهم است .

بعموم بازماندگان آنمرحومه مصیبت وارده‌را تسلیت میدهیم .

بانهایت تاثرو تاسف درگذشت مرحومه مغفوره بانو علویه **معصومه معتکف**راباستحضار اقوام و دوستان می رساند . مجلس ختم مردانه آنمرحومه روز پنجشنبه ۳ر٤٤ از ساعت ۱٦ ونیم الی ۱۸ ونیم در مسجد حاج حسن نزدیك میدان شاهپور و ختم زنانه در همانروزو همان ساعت در منزل شخصی واقع در امیریه انتظام کوی ۱ بیانی شماره ۳۲ برگزار می شود .

سید عبدالمناف معتکف . سید عبدالسلام معتکف . سید محمدفصیح.اکبرتبریزی.سروان شهربانی احمد سلطانیان . حسن روشنائی . محمد علی دادوند . محمد رضا شباك . خاندان مصدق. خاندان بیکدلی . سلیم آینده . علی رفیعی آـ۱۰۰۷۲

مصیبت وارده‌را بعموم بازماندگان آنمرحومه تسلیت میدهیم .

بدینوسیله درگذشت ناگهانی دوست و همکار خود مرحوم شادروان **موسی رضوی‌قدس** را به اطلاع کلیه بستگان و دوستان و آشنایان آنمرحوم می رساند مجلس ترحیم ازساعت ۱۷ الی۱۹روزپنجشنبه‌سوم تیر ماه‌در مسجد ارك برگذار می شود . **سازمان رادیوآگهی**

خانواده های : رضوی . فیروزبخت.پاکپور مبینی

بدینوسیله فوت ناگهانی جوان ناکام **موسی رضوی** را به اطلاع دوستان‌رسانده ومجلس‌ختم ازساعت ۱۷تا ۱۹ بعد از ظهر روز پنجشنبه ۳ر٤٤ در مسجد ارك برگزار می شود . آـ٦٩۱۱

خانواد ه‌های : احمدی . مسعود انصاری. جهانداری.شمس‌ملك‌آرا . جهانبانی. مهفر . احتشامی . خاکباز . عضد . صمدی. رجالی . معزی . شرقی

بدینوسیله‌درگذشت‌شادروان **عبدالله‌احمدی** را به اطلاع بستگان و دوستان و آشنایان می‌رسانند . مجلس ترحیم‌مردانه‌آنمرحوم ازساعت ٥الی ۷ بعداز ظهر روز پنجشنبه سوم تیر ماه در مسجد مجدوختم زنانه در همانروز ازساعت ٥تا ۷ بعد از ظهر در منزل مرحوم شهاب‌الدوله شمس ملك‌آرا خیابان مولوی مقابل خانی آباد کوچه شهاب‌الدوله برقرار می باشد .

آـ٦٨٦٩ ۱ـ۲

مصیبت‌وارده‌را به عموم خانواده های آن مرحوم بویژه‌بازماندگان تسلیت میدهیم .

سپاسگزاری

بااظهار تشکرو امتنان از خویشاوندان و سروران گرامی بخصوص جناب آقای دکتر هوشنك نهاوندی وزیر محترم آبادانی و مسکن تیمسار سپهبد کیا وسناتور محترم جناب آقای مصطفی تجدد که در مصیبت وارده با تشریف فرمائی خود ویا وسیله تلگراف ونامه موجبات تسلی خاطر بازماندگان را فراهم نموده‌اند سپاسگزاری می نماید . **خانواده‌خسروی**

از ذوات محترم و سروران گرام و عموم فامیل که درتشییع و مجالس ختم مرحوم **سید نجات‌اله اسبقی** شرکت فرموده و یا با نامه و تلگراف ابراز همدردی فرموده‌اند بی نهایت سپاسگزار بوده و چنانچه برای عرض تشکر حضوری بعلت تالمات شدید تاخیری روی دهد پوزش میخواهد .

خانواده داغداراسبقی‌وسایر خانواده‌های‌وابسته

به مناسبت سالروز فقیده سعیده **بانو حکیمه شهبال** روز چهارشنبه دوم تیر ماه از ساعت ٤ ونیم تا ۷ ونیم بعداز ظهر مراسمی در سرمزار آنمرحومه در صحن مطهر حضرت عبدالعظیم (ع) باغچه علیجان برگزار می گردد تشریف فرمائی خویشان و دوستان باعث‌شادی روح درگذشته و تسلی خاطر بازماندگانش خواهد بود . **سرهنك شهبال**

خانواده های شاه کامرانی . طهماسبی . هروی . ملك‌اسمعیلی.گوهری.پناهی.حسینیان طباطبائی

بانهایت تاسف وتالم فوت ناگهانی‌شادروان **شاهنواز شاه کامرانی** کارمند وزارت‌کشاورزی را به اطلاع دوستان و آشنایان میرساندمجلس ختم‌مردانه‌ازساعت٤ ونیم‌تا٦ونیم‌بعدازظهر روز چهارشنبه ۲ تیر ماه‌درمسجدقائم‌واقع‌در خیابان سعدی چهارراه سید علی و ختم زنانه‌در همان روز وساعت‌درمنزل آنمرحوم درخیابان‌نظام‌آباد کوچه حکیم‌الهی کوچه‌بهشید شماره ۳٥برگزار می گردد .

بعموم بازماندگان آنمرحوم مصیبت وارده را تسلیت‌میدهیم .

تسلیت

کارکنان مجله الاخاء

باتاثر بسیار مصیبت درگذشت برادر عزیز همکارگرامی آقای کاظم چایچیان را به خود ایشان و تمام خانواده محترم چایچیان تسلیت می‌گویند .

جناب آقای حاج حسن پاکپور

فوت‌والده موجب تاثرگردید صبر وشکیبائی شما وخانواده محترم‌را ازدرگاه‌متعال‌خواستاریم

حاج‌رجب ملك ـ حسین‌ملك ـ حسن ملك

بدینوسیله مصیبت وارده‌را به خانواده‌های محترم طسوجی و وهاب‌زاده تسلیت عرض می نماید . **کارمندان شرکت‌ساختمانی بوسار**

جناب آقای فریدون امید

مصیبت وارده‌را به جنابعالی و خانواده محترم تسلیت عرض‌می کنم . **پرویزایرانفر**

جناب آقای ساگینیان

مصیبت وارده‌را بجنابعالی تسلیت می گویم.

آـ٦٨٨٩ **حاج عظیمی**

بدینوسیله از آیات عظام و حجج اسلام و سروران گرام و هیات محترم حسینی و تجار و همکاران و دوستان واقوام که بانهایت لطف در مراسم‌تشییع ومجالس ختم وشب‌هفت‌شادروان جوان‌ناکام **مجید واحدی** شرکت واظهار تفقد فرموده‌اند یا بوسیله نامه و تلگراف و تلفن از شهرستانها و درج درمطبوعات و انعقاد مجالس ترحیم ابراز همدردی و بازماندگان را مورد عنایت قرار داده‌اند از صمیم قلب تشکر نموده چنانچه بعلت تالمات روحی موفق بعرض تشکر حضوری نشدیم پوزش میطلبیم .

حاج محمد علی واحدی ـ حاج عباسعلی غلامحسین‌زاده اقدم ـ حاج احمد واحدی ـرحیم واحدی ـ حمید واحدی ـ محمد واحدی

تشکر واعتذار

بدینوسیله بحضور فردفرد فامیل ودوستان و آقایان افسران و آشنایان و کلیه ذوات‌محترم که درمراسم تشییع وختم و هفته والداینجانبان دراصفهان شرکت فرمودند و همچنین‌سرورانی که بوسیله‌تلگراف وآگهی‌تسلیت ابرازهمدردی فرمودند تشکرات قلبی خودرا تقدیم واز اینکه بعلت تالمات روحی وضیق وقت تشرف‌بحضور فردفردحاصل نگردید مراتب‌اعتذار خودراتقدیم سلامت وبقای عمر برای همه از خداوند مسئلت دارد .

خانواده‌های: شیرانی ـ اعرابی ـ باغبان ـ بصیر ـ خرمی ـ لاهیجی

از کلیه سروران گرام و خویشاوندان‌ارجمند بالاخص آقایان علماءوحجج‌اسلام وتیمساران و اساتید دانشگاه‌وتجاروکسبه بازارو اهالی‌محل که‌درتشییع‌جنازه‌و مجالس ترحیم و شب هفت برادر عزیزمان مرحوم **حاج مصطفی یزدی زاده** اظهار محبت‌و همدردی فرموده‌اند و همچنین آقایانیکه تلگرافا و مکتوبا و در جراید تسلیت داده‌اند کمال تشکررا داریم چنانچه‌بعلت‌تالمات روحی‌موفق بشرفیابی وتشکرحضوری‌نگردیدیم پوزش می خواهیم.

آـ٦٩٣٩ **خانواده های یزدی‌زاده**

از آقایان حجج اسلام و آقایان بازرگانان محترم و آقایان روسا وکارمندان‌محترم سازمان چای و کلیه دوستان واقوام‌که درمراسم تشییع جنازه ومجلس ترحیم وروز هفته‌مرحومه‌خواهرم شرکت نمودند وآقایانیکه‌تلگرافا و کتبا اظهار همدردی فرمودندو بنده را مورد تفقد قراردادند سپاسگزاری نموده سعادت وسلامتی همه رااز خداوند متعال‌خواهانم‌و اگربواسطه‌تالمات‌روحی تاخیری در شرفیابی و عرض‌تشکرحضوری رخ دهد معذرت خواسته و پوزش می طلبم .

آـ۱۰۰۷٤ **محسن قندهاری**

ازسروران گرام بخصوص علماء اعلام‌واهالی محترم میانه وروسای دوایر دولتی‌که در مراسم تشییع جنازه وبرگزاری مجلس ختم **مرحوم میرقاسم‌مرتضوی** بزرگ‌خاندان‌مرتضوی‌قدم‌رنجه فرموده و یا بوسیله نامه و تلگراف ابراز همدردی فرموده وبازماندگان را مورد عنایت قرارداده‌اندصمیمانه سپاسگزار و اگر بعلت تالمات روحی در عرض تشکر حضوری تاخیری روی‌دهد امید عفو داریم .

دکترمرتضوی .موسی‌مرتضوی.محمودمرتضوی خسرو مرتضوی . مناف افتخاری . خان‌بابا رحمتی آـ۱۰۱۲۸

نتایج امتحانات کلاسهای ششم دبیرستان البرز

سال ششم ریاضی از ۲۰۱ نفر ۱۹٥ نفر قبول شدند (۹۷ درصد قبولی)

شاگرد اول و شاگرد دوم از دبیرستان البرز (آقای مشحون‌بامعدل ۱۹ر۳٥ و آقای محمد سعید مسعودی‌بامعدل ۱۹ر۱)

سال ششم طبیعی از ۱٤۸ نفر ۱۲٦ نفر قبول (٨٥ در صدقبولی) شاگرد دوم از دبیرستان البرز (آقای نجفی)

توفیق منتشر شد

قابل توجه

شماره تلفن دفتر خانه٤٦ تهران بسر دفتری آقای‌امیر انصاری‌به ۹٥۳۹۰٦ تغییر یافت .

فرهنگ فارسی دکتر معین

دارندگان قبوض پیش ازانتشار

باارائه قبض جهت دریافت جزوهٔ ضمیمه شماره یك در تهران بفروشگاه های موسسه انتشارات امیرکبیر ودرشهرستانها فروشگاههائی‌که دوره‌فرهنگ را خریداری‌کرده‌اند مراجعه فرمایند. آـ۱۰۰۰٦

ویلا های بانك اصناف در فرمانیه

استقبال بی‌نظیری که مشتریان محترم از ویلاهای‌مدرن و ارزان بانك اصناف در فرمانیه نمودند خارج از حد انتظار بود ـ ظرف دو روز قریب نصف ویلاها نقد واقساط نود ماهه بفروش رفت‌تافرصت‌باقی است برای دیدن نقشه ها ورزرو ویلاها همه روزه صبح ها و عصر ببانك اصناف رجوع فرمائید .

آندره‌موروا معلم بزرك عصر حاضر در کتاب

هنرزندگی کردن

یاد میدهد که

چگونه فکر کنیم ؟
چگونه عشق بورزیم ؟
چگونه کار کنیم ؟
چگونه فرمان‌برانیم ؟
چگونه پیر شویم ؟

این کتاب دنباله کتابهای «هنر سخن‌گفتن» و «هنر کتاب خواندن» است که بقلم آقای اسمعیل اسعدی ترجمه شده و خواندش لذت‌بخش وآموزنده است .

مرکزانتشار: شرکت نسبی‌اقبال .شاه‌آباد(بها۱٥۰ ریال)

موسسه زبانهای خارجی

وابسته به

مدرسه عالی ادبیات وزبانهای خارجی

و

انجمن زبانداتان اروپا

تحت ریاست عالیه جناب آقای علی اصغر حکمت قابل توجه دانش‌آموزان ـ دانشجویان‌ـکارمندان دولتی و غیر دولتی

همه‌روزه برای دوره های **عادی ـ مبتدی ـ پیشرفته و عالی زبان انگلیسی ـ سایر زبان ها تندنویسی (شورت هند) ـ وماشین نویسی ـ کلاس کنکور ـ کلاس های تابستانی ـ کلاس‌های خصوصی مکالمه** صبح و عصر ثبت‌نام نموده و به فارغ‌التحصیلان رشته‌های مربوطه دیپلم دانشگاه کمبریج‌و R.S.A انگلستان اعطا مینماید .

کلاسهای تجدیدی و تقویتی دوره شش ساله متوسطه نیزازاول تیرماه دایر خواهد بود .

ضمنا کلاسهای این موسسه مجهز به کولر میباشد

نشانی :خیابان شاه ساختمان آلومینیوم طبقه پنجم شماره ٥۲۱ تلفن ٦۰۸۳۹ ۹۹٥۲۱

کلاسهای جدیدکنکور فنی ـ پزشکی وششم‌های تقویتی

گروه فرهنگی آذر

از صبح روز سه‌شنبه اول تیرماه٤٤ در محل دبیرستان شماره یك آذر واقع در خیابان شاه ـ چهارراه شاه افتتاح میگردد از هم اکنون برای کلاسهای فوق ثبت نام میگردد تلفن ٤۳٥۰۲ آـ۹۸۲۰

دبیرستان‌ایران‌ـدبستان‌ایران‌جهانبانی

کودکستان ایران

بدینوسیله باطلاع اولیاء دانش‌آموزان میرساند از روزشنبه ۲۲ خردادماه‌همه روزه صبحها از ساعت ۸ تا ۱۲

دفتر موسسه ایران برای نامنویسی باز است

نشانی مولوی روبروی خانی آباد تلفن ۲٦۲۱٥

روزگذشته برای دومین‌بار پس از روی‌کار آمدن حکومت تازه الجزایر :

نبردهای خیابانی در شهرهای الجزایر در گرفت

الجزیره ـ ۲۱ ژوئن

ازبعدازظهر روز گذشته مجددا تظاهراتی به هواداری از «بن‌بلا» در شهر الجزیره ازسرگرفته شد. در حدود ۴۰۰الی ۳۰۰تن از جوانان در میدان مرکزی شهر که در کنار آن عمارت پلیس قرار دارد اجتماع کرده وبافریادهای زنده باد «بن‌بلا» ومرگ بر«بومدین» تظاهراتی کردند . تظاهر کنندگان سپس در کوچه‌های اطراف میدان متفرق شدند اندکی پس‌از این تظاهرات عده‌ای از زنان باحجاب در حالیکه فریادزنده‌باد «بن‌بلا» میزدند در مقابل عمارت پلیس دست به‌تظاهرات‌زدند. پلیس فقط براندن آنها بطرف پیاده‌رو اکتفا کرد.

● **محاصره کرد**

پلیس مرکز دانشجویان را که در کنار بولوار «بودوئن» قرار داردو ستاد تظاهرات‌طرفداران‌بن‌بلامیباشدمحاصره کرد ویکدسته دیگر از افراد پلیس نیز در اطراف بولوار اجتماع نمودند ولی مانع رفت وآمد مردم نگردیدند.

درگوشه دیگر میدان یکدسته از افراد نظامی که مسلح به مسلسل بودند عمارت بانك مرکزی الجزایررا زیرحمایت گرفتند.

درحالیکه پلیس پس از تظاهرات کلیه نقاط را زیرنظر گرفت مغازه‌ها شروع به‌بستن درهای خود کردند. مردم که از این وضع متوحش شده بودند بمغازه‌ها هجوم بردند تامایحتاج خودرا خریداری کنند.

بعدازظهر مجدداًدربولوار «بودوئن» تظاهراتی روی داد و چهار جیپ‌حامل سربازان فورا بمحل تظاهرات رسیده وسه‌تن‌رابازداشت کردند. این‌نخستین مداخله افراد ارتش پس از کودتا در الجزایر است.

نزدیك عصرمجددا تظاهرات بهواداری بن‌بلا صورت گرفت و صدای دوسه تیربگوش رسید، خبرگزاری فرانسه گزارش میدهد که این تیر اندازی هوائی بودهوبرای متفرق‌کردن اجتماعات درنقطه مرکزی شهرصورت گرفته است.

دفتر مرکزی خبرگزاری فرانسه شب گذشته اعلام کرد که کوشش این دفتر برای اخذ تماس تلفنی با شعبه خبرگزاری در الجزیره به‌نتیجه نرسیده است.

این تماس هنگامیکه درباره‌حوادث «بون» گزارش داده میشد قطع‌گردید مسافرانی که شب گذشته ازالجزایر به‌مارسی آمده‌اند حکایت کرده‌اند که در حوادث «بون» وزدوخوردی که میان افراد پلیس‌وهواداران بن‌بلاروی داد ۱۲تن کشته شده‌اند ولی ازتعداد زخمی‌ها اطلاعی در دست نیست.

● **جلوی پست‌خانه**

بعد از متفرق شدن تظاهرات دانشجویان توسط نیرو های نظامی الجزایر که برای اولین بار بعلت عدم تکافوی قوای پلیس وارد میدان شده بودند عده‌ای جلوی پستخانه‌شهر دست به تظاهرات زدند .

اتومبیلهای آب پاش که در این محل مستقر بودند آنها را به آب بستند . تظاهر کنندگان ضمن فرار صندوقهای زباله راکه در سر راهشان بود واژگون میکردند .

● **اعلامیه دانشجویان**

دانشجویان الجزایری در مراکش امروز اعلامیه‌ای منتشر کردند که در آن کودتای الجزایر را محکوم کرده و آنرا نقض آشکار قانون اساسی و توسل بزور برای واژگون کردن حکومت نامیدند .

در اعلامیه از مردم الجزایر ونیرو های ملی در داخل و خارج کشور دعوت شده است تا با ماجراجویان مبارزه کنند و انقلاب را نجات دهند.

● **اعلامیه ارتش**

کمیساریای سیاسی آرتش ۶۰هزار نفری الجزایر طی اعلامیه‌ای از مردم خواست از دولت بومدین حمایت نموده مراقب اخلالگران باشند . دراعلامیه گفته میشود در این شرایط احتیاط علیه بد خواهان و عناصر فرصت‌طلب که در فکر منافع ملی نیستند بسیار لازم است . همچنین لازم است همه مردم با انرژی و ایمان بکار خود بپردازند .

«بوتفلیکا» وزیر خارجه الجزایر نیز اعلامیه‌ای منتشر کرد و این نظر را که سقوط بن‌بلا یك «تصفیه» یا «کودتا» بوده رد کرد و گفت آرتش نجات بخش که ؛ این اقدام دست زده از «بطن خلق» بیرون آمده است

● **بازگشت «بیتات»**

رباح بیتات معاون سابق بن‌بلاکه پس از بهم زدن با او در سال ۱۹۶۳ بمیل خود از کشور خارج شده به پاریس رفته بود ، امروز بطور غیر منتظره وارد الجزایر شد ودر فرودگاه به خبرنگاران گفت : برگشته‌ام تا مسئولیتهای خود را بعهده بگیرم .

طرفداران بن‌بلا امروز اعلامیه‌ای منتشرکرده وبرای‌خبرنگاران‌فرستادند آنها که نام «کمیته هماهنگی مقاومت مردم»برخود نهاده‌اندازمردم خواسته‌اند دست به اعتصاب عمومی بزنند .کمیته در اعلامیه خود گفته است که بن‌بلا در ناحیه‌ای در صحرای آفریقا زندانی است و حاج بن‌علا ، رئیس پارلمان که بدست رژیم توقیف شده بودکشته شده است .

امروز وزیر خارجه الجزایر در مصاحبه‌ای با خبرنگار تلویزیون فرانسه گفت سرنوشت «بن‌بلا» باید توسط شورای انقلابی معین شود و نباید سرنوشت یك‌فردرا با سرنوشت یك ملت مخلوط کنند . مردم‌الجزایر میدانندکه دررژیم بن‌بلاچه کشیده‌اند وی اشاره‌ای به محل و وضع فعلی بن‌بلا نکرد .

● **تقاضای تعویق**

۱۲ کشور عضو کشور های‌مشترك‌المنافع امروز مجددا از دولت الجزایر درخواست کردند که کنفرانس کشور های آسیائی و آفریقائی را بتعویق اندازد .

این پیام توسط فکرومه ،رئیس جمهوری غنا بنمایندگی از جانب سران کشور های سیلان ، گامبی، غنا ، کنیا ، مالوی ، مالزیا،نیجریه پاکستان ، سیرالئون ، تانزانیا ، اوگاندا و زامبی برای‌دولت‌سرهنك بومدین ارسال گردید .

۱۲ کشور مزبور همچنین تقاضا کرده‌اند که بجان بن‌بلا صدمه‌وارد نیاید .

● **علل سقوط**

شورای انقلابی الجزایر امروز سفیرانی به مسکو و سایرپایتخت ها فرستاد تاعلل سقوط بن‌بلا را توضیح دهند . این سفیران قبل‌از عزیمت در فرودگاه اعلامیه‌ای‌منتشر نمودند و از بومدین حمایت کردند شورای مزبور به سفیر الجزایر در لندن دستور داد که بادول شرکت‌کننده در کنفرانس کشور های مشترك‌المنافع تماس بگیردو وضع الجزایر را برای آنها توضیح دهد .

وزارت خارجه الجزایراعلامیه‌ای صادر کرد و برای کشور های خارجی فرستاد .

دراین اعلامیه گفته میشودکودتای ۱۹ ژوئن برای رهائی الجزایر از بن‌بست و طبق‌آرزوهای ملی‌الجزایر بوده است .

● **چن‌یی‌در الجزایر**

مارشال چن‌یی وزیر خارجه چین کمونیست امروز صبح از قاهره وارد الجزایر شد. این خبر را رادیو الجزایر خلاصه منتشر کرد .

● **پشتیبانی میکند**

عبدالحمید بوسوف وزیر تسلیحات در دولت موقت الجزایر امشب‌وارد ژنوشد .

«بوسوف» که‌درزمان انقلاب‌الجزایر یکی از سه‌تن اعضای رهبری جنك بود در فرودگاه ضمن مصاحبه‌ای که با خبرنگار خبرگزاری فرانسه بعمل آورد گفت که وی کاملادر کنار «بومدین» که روزی درایالت «اوران» معاون وی بود قرار داردو از آنچه‌درالجزایر میگذردپشتیبانی میکند .

بوسوف گفت که وی اطمینان‌دارد رژیم تازه اشتباه گذشته را تکرار نخواهد کرد و یك بن‌بلای ثانی نخواهد ساخت وی افزود که‌آنچه در الجزایر روی داده یك تغییر جهت نیست«بومدین»نبایدسیاست خارجی را تغییر دهد و مسلم است که همکاری بافرانسه نباید ردشود بلکه باید عمیق‌تر گردد.

● **تنزل بهای سهام**

حوادث الجزایردر روی بورس پاریس اثر گذاشته و بهای‌سهام نفت صحرا در بورس پاریس ۵ درصد تقلیل یافته است .حوادث الجزایر همچنین کم و بیش روی سهام موسساتی که در الجزایر منافعی دارند موثر واقع شده و سهام این موسسات نیز کاهش محسوسی یافته است .

سرنوشت مبهم

تردیدی که کشورهای بزرك در شناسائی رژیم تازه الجزایر نشان‌میدهند، وتظاهرات‌خیابانی طرفداران بن‌بلا، مشکل بزرگی برای دولت‌تازه این کشوربوجود آورده است. از طرف دیگر پیشنهادتعویق کنفرانس‌آسیائی وآفریقائی توسط گروهی از کشورهای این دوقاره سرنوشت کنفرانس مذکور را نیز مبهم ساخته است.

در جهان

حذف شد

لئوپلدویل ـ طرفداران سیریل آدولا نخست وزیرسابق کنگو امروز ادعا کردند که‌نام آدولا بطور غیر قانونی ازلیست کاندیدا های‌مجلس سنای‌کنگو حذف شده است .

طرفداران آدولا در نظر دارند شکایت خود را دردادگاه مطرح کنند .

ارثیه صرف مالیات شد

نیویورك ـ برخلاف پیش‌بینی هائی که در باره دارائی مرلین مونرو و سهم وارث وی‌شده‌بود امروز کسب اطلاع شد که تقریباتمام‌دارائی‌هنرپیشه‌متوفی صرف مالیات شده است .

قبلامیزان ارثیه مرلین‌مونرو بیك میلیون دلار پیش‌بینی شده بود ولی اکنون پولی که ازوی باقی مانده حتی کفاف مخارج مادرش را که به بیماری روانی مبتلاشده است نخواهد داد.

بازگشت فضانوردان

هوستون ـ ادوارد وایت و جیمز مك دیویت فضانوردان آمریکا پس از یك سفر یك میلیون و نیم کیلومتری درفضا و هزاران کیلومتر در زمین‌به خانه های خود در هوستون بازگشتند .

فضانوردان آمریکائی قرار است پس از آنکه یکبار دیگر مورد آزمایش طبی قرار گرفتند ازمرخصی سالانه استفاده کنند.

بیماری گومولکا

ورشو ـ یك مقام مطلع در ورشو اظهار داشت که گومولکا رهبر حزب کمونیست لهستان از بیمارستان مرخص شده‌است ولی هنوز هیچگونه اعلامیه رسمی در این باره صادرنشده است رهبر ۶۰ ساله حزب کمونیست چندی پیش براثر بیماری‌جریان‌خون‌در بیمارستان بستری گردید .

اعاده حیثیت

مسکو ـ مارشال گئورگی‌ژوکف فرمانده ارتش سرخ در جنك دوم جهانی انتقاداتی را که‌در زمان خروشچف از وی بعمل آمده بود رد کرد . در آن‌زمان گفته میشد که ژوکف وارد ساختن ضربه نهائی را به برلن تاخیر انداخته است .

وزیر دفاع سابق شوروی در خاطرات خود که بعنوان «بسوی برلن» در مجله ماهانه نظامی انتشار مییابد از روش خود در جنك برلن دفاع‌کرده است .

خروشچف در سال ۱۹۵۷ ژوکف را از کار برکنار کرد ولی زمامداران کنونی شوروی ظاهرا میخواهند از او اعاده حیثیت کنند .

پیك نیك کجا بردیم
استخر شنای کاپ
جاده کرج مقابل کارخانه جیپ

کشورهای بزرگ شناسائی رژیم تازه الجزایر رامطالعه‌میکنند

واشنگتن ـ آسوشیتد پرس ـ یونایتد پرس ـ رویتر ـخبر گزاری فرانسه ـ ۲۱ ژوئن ـ انتظار میرودکه دولت آمریکا بزودی رژیم سرهنك بومدین را برسمیت بشناسد . وزارت خارجه اعلام کرد که «ویلیام‌ـ پورتر»سفیرآمریکا درالجزایر بامقامات‌رژیم‌جدیدتماس گرفته و احتمال‌دارد بزودی مذاکرات برای شناسائی دولت جدید الجزایر توسط آمریکاآغاز شود . فعلا این مسئله تحت مطالعه مقامات آمریکائی‌است.

● **مسئله داخلی**

سخنگوی وزارت خارجه شوروی در برابر این سئوال که آیاشوروی رژیم جدید الجزایر را برسمیت خواهند شناخت یا نه گفت «هیچ چیز نمیدانم»اما گفته میشود سران شوروی در مذاکره با تیتو که در روز های اخیر در مسکو بودگفته‌اند کودتای الجزایر یك مسئله داخلی آن کشور است .

روزنامه ایزوستیا امروز قول سرهنك بومدین رادایر بر اینکه شورای انقلابی در صدد ایجاد یك دولت سوسیالیستی در الجزایراست چاپ کرد .

در سایر گزارش های الجزایر که در مطبوعات شوروی چاپ شده اثری از دلخوری و اندوه شوروی بچشم نمیخورد . خبرگزاری تاس خبر تظاهرات طرفداران بن‌بلا و شناسائی رژیم جدید توسط چین کمونیست و انگلیس را (که بعدا پس گرفته شد) منتشر نکرد .

پس گرفت

دولت انگلیس اعلامیه علنی خود را دایر بر اینکه رژیم الجزایر را برسمیت میشناسد و نیازی به شناسائی مجدد نیست پس گرفت .

سخنگوی وزارت خارجه انگلیس گفت ما پس از بررسی دقیق مراسم تشریفات بین‌المللی به این نتیجه رسیدیم که باید موضوع را مجددا مورد مطالعه قرار دهیم .

سخنگوی مزبورگفت اعلام قبلی دولت انگلیس مبنی بر سوءتفاهم در باره روش و موقعیت ما بوده‌است موقعیت حقیقی ما این است که دولت علیاحضرت ملکه انگلیس موضوع‌رامورد مطالعه‌قرارداده‌است.

درست است که دولت جدید الجزایر بطور عمده همان دولت‌قبلی است ، و درست است که دولت جدید ازما تقاضای شناسائی‌نکرده است ، امابايد این موضوع برای‌ما روشن شود که بن‌بلا رئیس‌جمهوری که با آراء عمومی انتخاب شده ، طی‌یك جریان عادی کنار رفته است یا در اثر عمل انقلابی پس ازروشن شدن این مسئله دولت انگلیس‌نظر خود را اعلام خواهد کرد .

عمل انگلیس درشناسائی الجزایر و پس گرفتن آن باعث تعجب شده زیرااینگونه کار هادروزارت خارجه انگلیس کمتر سابقه دارد .

● **ادامه میدهد**

وزارت خارجه‌فرانسه امروزاعلام کرد روابط‌خود ر ابا دولت‌الجزایر برهبری سرهنك‌بومدین حفظ کرده و ادامه خواهدداد ونیازی به تجدید شناسائی دولت الجزایر نیست .

وزیر اطلاعات دولت حبشه نیز اعلام کرد رژیم جدید الجزایر را برسمیت خواهد شناخت . وی گفت هیلاسلاسی پیامی برای بومدین فرستاد و در آن حفظ جان بن‌بلا را خواستار شده است .

ملك حسین پادشاه اردن نیز نگرانی عمیق خود را از سرنوشت بن‌بلا اعلام کرد .

● **سرنوشت مبهم**

سرنوشت کنفرانس آسیائی ـ آفریقائی همچنان روشن نیست .

رویتر گزارش میدهد دولت ترکیه اعلام کرده است در این کنفرانس شرکت خواهد کرد و « سلیمان دمیرل » رهبری هیئت نمایندگی ترکیه را بعهده‌خواهد داشت ولی کویت از وزیر خارجه خود که برای رفتن به الجزایربه بیروت رفته بود خواسته است تا روشن شدن وضع و ثبات اوضاع الجزایر به آنجا نرود .

● **دلیل اهمیت**

وزارت خارجه پاکستان اعلام کرد این حقیقت که پرزیدنت ایوبخان در راس هیئت نمایندگی پاکستان در کنفرانس الجزایر شرکت خواهد کرد علامت اهمیتی است که‌پاکستان به این کنفرانس میدهد .

● **پیام عارف**

ناجی طالب وزیر خارجه عراق‌با هواپیما رهسپار الجزایر گردید . وی گفت که حامل پیامی ازجانب مارشال عارف رئیس جمهوری‌عراق برای سرهنك‌بومدین رئیس‌شورای انقلابی الجزایر میباشد .

تراس دیاناوتراس کریستال
ازهشتم تیرماه افتتاح میشود
برنامه افتتاحیه
هاملت
شاهکار سینمای شوروی

قبول‌شدگان امتحانات ورودی دانشکده صنعتی

بقیه از صفحه اول

جعفر برنجی ، بیژن بزرگی‌نیا،علی حاصل بیکی‌مرادی، احمد بینا ، محمد رضا پورقاسمی ، عبدالعلی تابش، عزت‌اله جاپلقی ، مهربان‌جم، عباس جمشیدرودباری ، محمدرضا جودت قصابی ، کورش حقیقی‌طلب، جعفر خیابانیان، جلیل دیوان‌بیگی، عبدالمجید سجادی نائینی، مهرداد سعادت ، سید مرتضی سیدین ، ناصر شایان ، سیاوش شکیبی ، غلامحسین‌شیروانی، کامران‌صمیمی، مجتبی ضرابی ، هرمز طهاسبی بلداجی ، فرامرز عبدالهی‌میرزانقی، عبدالحمید عشقی ، حمید عروی‌ـ الخونساری ، محمدرضا فراشباشی، محسن قاضیان تقریشی ، سیامك قهری صارمی ، بیژن کاظمی ،احیا کریم‌زاده ، مرات‌اله مستقانی ،خانم پروانه معینی ، جواد مقبول‌القول ، خانم معصومه میرزامهدی‌پورنژاد ، حمیدنقشینه،سید محمدرضانیرومند، خانم سوسن‌وحیدی، علیرضاهاشمی عطار ، بهمن یغمائی .

(معدل دوازده‌ـ بیست‌ونه‌نفر)

باریس افاجانی ارزومانیان، میر مسعود آل‌محمد، سید علیرضاامامی اصفهانی ، امان‌اله ایمن، احمد اخوان رضایت ، فرخ بیضائی،محمد جعفری الجزایری ، محمد حسن خاتمی ، منوچهررجبی‌نژاد صومعه‌ـ سرائی ، بهرام رئیسی دهکردی ، محمد جعفر سبزواری ، فریبرز شکوفه ، عبدالرحیم شهلائی ،تیمور صدری ، سید محمد عظیمی ، غلامحسین فرجی شادان، سیدهادی فصیحی لنگرودی، محمد رضافقیهی فرخ قریب ، فرخ مجتهدی ، سید مرتضی مرتضوی، محمدعلی‌مرزبان جورشری ،خدامراد مزداپور ،پرویز مژگانی ، محمد مهدی‌زاده ، غلامحسین‌مهینی‌میبدی، عبدالحسین نیاکان ، محمد رضا واحدی اول، احمد یوسفی .

(معدل یازده وشش دهم ـ سی و هفت نفر)

بهنام ابادیان شریف‌آباد، بن‌ژامن اسحاقیان ، ولی‌الله اسکندری ، بهروز امینی ، احمد اویسی ،محمد انیسیان ، فریدون بهار ، کیوان پورقاسمی مقدم،فرامرزثمر ،محسن ثنائی ، محمد هادی جوادی ، نظام‌الدین دانشور ، حمیددهقانپور، کاظم ذوالانواری،خانم زهرارحیمی، خانم سیمین رضائی ، احمد زنده‌روح کرمانی ، سید نورالدین سیادتان، احمد شاه‌کرمی ، محمد حسن شریفیان عطار ، محمد رضا شوکد سعیدی، حسینعلی صفدریان علی‌ـ آبادی ، بهزاد صهبا ، ابوالحسن طباطبائی ملاذی ، نورالدین طیبی ، مهدی فریور محسنی ، علی‌اکبر قدوسی ابوزید آبادی ، محمود قندهاری ، علی‌اصغر گواهی ،محمد رضا محضری،علی معتقد ،محمدعلی معمارزاده اصفهانی ، منوچهر مهاجرین ، عباس مهارلوئی، سیامك مهرآسای تهرانی ، سید محمد هادی‌نژاد حسینیان ، رضا فیروز نیکتاش .

(معدل یازده ودودهم ـ چهل و چهار نفر)

محمد حسن افشار ، بهروزاپیکچی، حسین بازرگان لاری ، کامروز پزشك نجفی ، عبدالرضا پورامیری عبداله آبادی ، فرخ‌پورحسن، علی اکبر تازیکی ، احمد جلوه‌گران، محمد حسین جهانشاهی ، هدایت‌اله دلپاك ، محمود دیانت‌خواه ،ناصر راضی ، عباس رجبی ، اصغر رفقی خیابانی ، بهروز سطوت ، مهدی شادنیا، غلامعباس‌شکوهی،اسفندیار صانعی خوانساری ، حمید صبی ، بابگین صیادهارطونیان ، علی صیرفی ، سیدعبدالرسول عظیمی ، محمد حسین فارسی کمال آبادی، احمد فرزانه ، محسن فروغی ،رضا قاسمی طاری ، غلامحسین کارآموز تبریزی ، رحیم کریمی ، احمد کلباسی اشتری ، پرویز گلابی، فرخزاد گودرزلو ، فریبرز گوشه، علیرضا مطیعی ، علی معمارباشی ، محمود ملاباشی ، محمد جعفر منصوری ، مهدی مهدیزاده،سید‌ـ مهدی نبویان ، کامیارنیك‌پور،فیروز نیکپور بدر ، اردشیر وکیل‌زاده ، گورك‌هارطونیان ،رازمیك هوانسیان حجت‌اله هوشیوار .

(معدل ده و هشت دهم ـ چهل و شش نفر)

ابراهیم احمدی نوربخش ،عباس ارزانی‌اردبیلی ، داریوش اکرامی، سیدفیض‌اله انواری ، مهردادانوری، عبدالمهدی ایران‌نژاد، کاظم روفه گری‌نژاد، حسن پی‌سپار ، بهروز تابعی ، جعفر تعبدی ، محمد رضا تفضلی ، فریدون تیموری طولابی، سعید ثانی‌موسی ، محمد جودار، سید محسن حسن‌پور اقدم ، محمد حسین پورنیا ، حسن حسین‌زاده داداش ، فریدون خدادادیان ، ابوالفضل خواجه‌تاش ، بهروز راز، عبدالحمید راهدار ، علی اسفندیار رخشانی مقدم ، سعیدرضوی،حسین سروش ،صمصام سعیدخانیان ، فریدون سلطان خانقاهی ،علی‌اکبر سوهان‌گیر ، محمدجعفر سید ـ احمدیان ، عطاءاله سینائی ،محمود شیری ، علی صادق‌پور کلوری، کریم صبری ، علی اکبر صدربزاز عباس صدری،سیدجواد علم‌الهدائی ایرج عمرانی آبکنار ، ابراهیم‌غربی اسداله کاظمی نژاد، شهرام کامیاب قاسم کلینی ، اکبر کنعانی نوتاش سرکیس گزی ، اسماعیل مانی، علی محمد مجیدی ، خانم فتانه محمودیان ، اسماعیل نعمت‌بخش.

(معدل ده و چهاردهم ـ چهل و نه نفر)

محمد آجودانی فرد،فرهادآزادی‌ور، شاهرخ اشکان ، حسین اعرابی سعیداکبرزاده غریب ، ماشاءاله آگاهی ، فرخ‌آل‌بویه ، خسروامامی خوئی ، عدل جی اورمزدی، فرهاد کلیمی‌ایمره ، هوشنك بخشنده ، بهرام بوذرجمهری ، جمشید بهنام حامدپارسیانی ، ابوالقاسم تفنك‌چی امیرمحسن جزائری ، مرتضی جورابچیان اصفهانی ، محمد علی چیت‌ساز اصفهانی ، اسمعیل‌حافظی محمدعلی حبیبی، سیداسداله‌حسنی نجف‌آبادی ، احمد دیانت‌خواه ، علی ذوالفقاری ، فریدون رضایان، خانم فرینوش رمضانی ، جهانگیر سجادی ، بهروز سعادت ، فرهاد سعد، منوچهر طهرانی‌موید ،سعید صمدی ، ایرج ضیائی مهر، یداله عاشوری ، مرتضی عبدالرحیمی ، محمد علاقه‌بند ، ناصر علی‌بابائی عنایتی، علی غفاری ، سید محمد فرهمند ،منوچهرفرهی قهی،منوچهر کامیاب حصاری ، محمد یوسف کلکتی ، محمد محب‌تاش ، سید محمد محمودزادگان کاشانی ،نظام معتبری ، خانم منیژه نخعی اغمیونی حسین نقشینه ، جلیل نوروزی ، هوشنك نیك‌زاد ، هوشنك وفائیان عبدالعلی هاشمی .

(معدل ده ـ چهل‌وشش نفر)

محمدعلی احمدی بابوکانی، محمد آذرپژوه ، خانم سهیلا افشار،خسرو افشاری ، مرتضی اهرابیان ،فاروق بی‌بیان،اسمعیل پناهیان ژند،مهربان پیمانی ، عادل تبریزی ، محمدعلی تبریزیان‌ثانی ، یحیی‌نسوجی، کاظم توابی ، محمود حافظی بختیاری ، محمد طیب‌حیدری پاك ، فاروق خارابی ، سید مسعود زجاجی ، فریدون زیباچهره ، محمد دهقانی ساری ، شیذر ذکائی ، فریدون سپاهی ، خانم ناهید سهرابی،سید حسین سیدنوزادی ، رضا سینائی اصفهانی ، محمد جعفر سینه‌سپهر مسعود شمیم ، حسن شیرازی‌زاد، عباس صادق‌زادگان ، امیرحسین صادقی ، خسرو عارفی ، سید ـ ابوالقاسم علوی ، حسین عنقائی ، داریوش غفاری ، نصراله فارسی، محمدحسین قربانی ،مجتبی‌قره‌داغی جمشید قریب ، فرامرز قوانلو ، محمدحسین مجرد ، سیدرسول محسنی‌پور ، منصور مهدوی،بهروز نظمی انصاری،هوشنك نوزادتهرانی ساسان‌نیك‌فرجام ، کامبیز نیکوکار محمدعلی وفازاده ، محمد حسن همتی .

۱۹۲ نفر از فراد نامبرده‌به‌ترتیب معدل امتحان مسابقه ورودی (از معدل بیست تامعدل چهارده وهشت دهم عموما و هشت نفر از بین دارندگان معدل چهارده و چهاردهم به‌ترتیب معدل کتبی امتحانات‌نهائی سال ششم ریاضی) می‌توانند حداکثر تاآخر وقت اداری روز پنجشنبه ۱۸ شهریور ۴۴ به‌دفتر دانشکده صنعتی مراجعه نموده با دردست‌داشتن مدارکی که قبلا آگهی شده است نسبت‌به ثبت نام خود اقدام نمایند .

بدیهی است در صورت عدم مراجعه تاتاریخ مزبور از روز شنبه ۲۰ شهریور ۴۴ نسبت به ثبت‌نام افراد ذخیره بشرح زیراقدام‌خواهد شد :

شنبه ۲۰ شهریور ۴۴ از معدل چهارده وچهاردهم تا معدل چهارده

یکشنبه ۲۱ شهریور ۴۴ازمعدل سیزده وشش‌دهم تا معدل‌دوازده

دوشنبه ۲۲ شهریور ۴۴ازمعدل یازده‌وشش دهم تامعدل ده .

باداوطلبانیکه ثبت‌نام نموده‌اندبرای انتخاب رشته مهندسی مورد علاقه خود روزهای ۲۳ و ۲۴و۲۵شهریور در دفتر رئیس دانشکده صنعتی مصاحبه بعمل خواهد آمد .

دانشکده صنعتی
آـ۹۹۳۲

ازصبح سه‌شنبه هشتم تیرماه
درمولن روژها
جری لوئیس دین مارتین
بیمار قلابی
رنگی تکنی کالر
دوبله فارسی دراستودیومولن روژ

آگهی مناقصه شماره ۱ر۴۴

شرکت سهامی کارخانجات ایران (قسمت صنایع نساجی) یکصد تن (۱۰۰) کربنات دوسود موردنیاز کارخانجات چیت‌سازی بهشهر و نساجی شاهی را از طریق مناقصه خریداری می‌نماید پیشنهاددهندگان میتوانند شرایط و مشخصات مربوطه را از دفتر قسمت صنایع نساجی واقع‌در خیابان استخر شرکت سهامی کارخانجات ایران دریافت‌دارند

موعد قبول پیشنهادات تاآخروقت اداری روزشنبه دوم مرداد ماه ۴۴ر(۲ر۵ر۴۴)خواهدبود الف ۲۰۷۸

آـ۹۳۶۴۱ ۱ـ۳ قسمت صنایع نساجی

کولر گیبسون
برای ادارات ـ مؤسسات ـ منازل
کولرگیبسون ساخت آمریکا
درظرفیت‌های ۱۱۵۰۰ و ۱۶۱۰۰
و ۱۸۰۰۰ و ۲۲۰۰۰ BTU
کولرگیبسون : تنها کولرمجهز
به دستگاه ایرسوپاپ اتوماتیک است
Gibson
شرکت محور ـ بین چهارراه شاه وشیخ هادی شماره ۲۵ تلفن ۶۴۸۳۸

اخبار خاورمیانه

عکس‌العمل های کودتای الجزایر :

ناصر میخواهد بن بلا را بمصر بفرستند

منابع مطلع می گویند عبدالناصر پیشنهاد کرده‌است که بن بلا بعنوان پناهنده سیاسی به مصر بیاید . همچنین گفته است اگر رژیم جدید الجزایر ازسیاست عربی که بن بلا اجرا می کرد پشتیبانی نماید، مورد حمایت مصر واقع خواهد شد.

اما بقول همین منابع، رهبران جدید الجزایر حاضر نشده‌اند بگذارند بن بلا بمصر برود ،وفقط قول داده‌اند که اورا اعدام نخواهند کرد . منابع مزبورمی گویند تبادل نظر بین ناصر و رهبران الجزایر توسط مارشال حکیم‌عامر که به الجزایر رفته بود و اکنون بمصر بازگشته صورت گرفته است .

منابع مطلع می گویند : مصر تاکنون رسمش بر این بود که هر تغییری در وضع کشور های عربی را فورا به رسمیت می شناخت اما این بار تردید نشان میدهد . دلیل این تردید فقط سر نوشت بن بلا نیست ، بلکه میترسد که الجزایر مثل سابق از خط‌مشی قاهره در امور عربی پیروی ننماید ، و این برای ناصر بسیار مهم است زیرا روابط خصمانه ، سرد و حتی معتدل الجزایر بامصر ناصررا درجهان عربی تنها خواهد گذاشت.

در حال حاضر مصر ۸۰۰ نفر سرباز در الجزایر دارد و ظاهرا مارشال عامر درباره‌وضع این سربازان نیز با بومدین مذاکره کرده است .

● عکس‌العمل متفاوت

عکس‌العمل اعراب دربرابر وقایع الجزایر مختلف است . روزنامه های طرفدار مصر در بیروت از برکناری بن بلا اظهار تاسف کردند ، اما به بومدین حمله ای ننمودند .

عبدالناصر شخصا سیاست انتظار را در پیش گرفته‌است. وی طی نطقی در ضیافتی بافتخار چوئن‌لای نخست وزیر چین کمونیست گفت : مردم مصر به انقلاب یك میلیون شهید داده الجزایر اطمینان دارند انقلاب اصیل الجزیر ثابت کرد در برابر همه مشکلات‌می تواند بایستد « اما سوریه که باناصر دشمنی دارد »فورارژیم جدید الجزایررا شناخت ورادیو دمشق از «بازگشت اوضاع الجزایر به حال عادی» اظهار خوشوقتی نمود .

● در انتظار عکس‌العمل

دولت عبدالسلام عارف در عراق ظاهرا منتظر عکس‌العمل ناصر است تابعدا ازروی آن روش خودرا برگزیند .

عارف باکاردارسفارت‌مصر در بغداد‌مشورت کرد و جلسه کابینه عراق برای‌شنیدن گزارش ناجی‌طالب وزیر خارجه عراق درباره الجزایر تشکیل شد .

کویت نیز که‌باسوریه دشمن است احتمالا ازخط مشی مصرو عراق درباره الجزایر پشتیبانی خواهد کرد .

اردن و لبنان که در حال حاضر از مشاجره داخلی‌اعراب برکنارند منتظر پیشرفت‌وقایع هستند تا بعد سیاست خودرا تعیین نمایند .

از روش عربستان سعودی هیچ قرینه ای در دست‌نیست که بتوان آنرا پیش‌بینی‌کرد.

● لغو کرد

چوئن‌لای نخست‌وزیر چین کمونیست برنامه بازدیدخوداز کارخانه‌های مصر را لغو کردو در عوض با عبدالناصر درباره وضع‌الجزایرودورنمای کنفرانس آسیائی ـ افریقائی به مذاکره پرداخت . وضع‌الجزایربازدید رسمی چوئن‌لای را به صورت سفری پر از مذاکرات سیاسی تبدیل کرده است .

باآنکه چین فورا رژیم جدید الجزایر را برسمیت شناخته ، چوئن‌لای از اظهار نظر درباره سقوط «بن‌بلا» که از هواداران چین کمونیست در افریقا بود خودداری کرده و فقط مانند ناصر طی نطقی ازمبارزه‌استقلال طلبانه الجزایر درسالهای٦٢ـ ۱۹۵۵ ستایش نمود و هیچ اشاره ای‌به سرهنك «بومدین» ننمود .

جهان در سال گذشته

مصاحبه با کمال آتاتورك

لندن ـ در یك مصاحبه با مخبرروزنامه دیلی‌تلگراف کمال‌اتاتورك لزوم ساختن استحکامات داردانل را خاطرنشان کرده وروبه پاره ای از زمامداران‌اروپائی‌رامورد انتقاد قرار داده است .

رئیس جمهوری ترکیه گفته است که «وضعیت عالم و پاره ای حوادث ازموقعی که عهدنامه لوزان منعقد شد و ترکیه قبول کرد بغازها را مفتوح بگذارد عوض شده است» .

نقل از اطلاعات ۱ تیر۱۳۱٤

چریکهای ویتنام

با زنبور بجنگ امریکا میروند !

سایگون ـ ۲ ژوئن ـ آسوشیتد پرس ـ بامداد امروز یك تروریست جوان ویت‌کنك در بازار مرکزی شهر توسط‌یك گروه آتش‌تیرباران شد .

هنگامیکه محکوم باعدام رابه‌تیر اعدام بسته بودند وی فریاد میزد «زنده باد هوشی‌مینه» مرك برآمریکا وقتی‌فرمان آتش‌صادر شد اوهمچنان شعار میداد . وی روز ۲۰ مارس هنگامیکه مشغول کار گذاردن‌مواد منفجره در نزدیکی ساختمان آمریکائیها در حومه سایگون بود بازداشت گردید . او بعدا اعتراف کرد که قصد انهدام ساختمان را داشته است . قرار است چند نفر دیگر از تروریست های ویت کنك تدریجا تیرباران شوند .

● ٤۸ هواپیما

وزارت دفاع آمریکا امروز در واشنگتن‌اعلام کردکه تاکنون ٤۸ هواپیمای آمریکائی هنگام حمله به ویت‌نام شمالی سرنگون شده‌اند . رادیو پکن قبلا ادعا کرده بود که تعداد هواپیما های سرنگون شده آمریکائی ۳٤ فروند میباشد .

● بمباران کردند

امروز بار دیگر بیش از ٤۰ هواپیمای آمریکائی و ۸ بمب افکن ویت‌نام جنوبی هدف های خود را در ویت‌نام شمالی بمباران کردند .

یك سخنگوی امریکائی گفت در این حمله هیچ اثری از هواپیما های میك ساخت شوروی و یا دفاع‌زمینی دیده نشد و هواپیما های آمریکائی همگی به پایگاه های خودبازگشتند.

● استفاده از زنبور !

هفتگی روزالیوسف نوشته است که چریکهای ویت‌کنك در جنك علیه آمریکائیها از زنبور و میخهای‌قلاب شکل استفاده میکنند . این مجله مینویسد چریکها کندو های عسل را در زیر درختان مخفی میکنند و وقتی‌که آمریکائیان نزدیك میشوند در کندوهارا باز میکنند و زنبور ها رابجان‌سربازان‌آمریکائی میاندازند و زنبور ها بانیش های خودسربازان رامیکشند !

نماینده ویت‌کنك به خبرنگار روزالیوسف اظهارداشته حقه دیگری که چریکها میزنند پنهان کردن میخهای قلاب شکل در زیر زمین است . این میخها در لاستیك‌کفش سربازان فرو میرود وبدون شکافتن کف پای سربازان از پای آنها در نمی‌آیند بهمین سبب پای‌سربازان آمریکائی «آش‌ولاش» استو همین امر روحیه آنها را خیلی تضعیف کرده است .

حقه سوم چریکها اینست که‌با فروکردن چوب خیزر در زمین از نشستن هلیکوپتر های امریکائی جلوگیری‌میکنند .مجله روزالیوسف در پایان نوشته‌این حقه باب‌تازه‌ای در جنگهای چریکی گشوده است .

تفسیر روز

کودتای الجزایر

الجزایر که بادنمای دنیای سومش میخوانند ازهمان فردای استقلال صحنه رقابت‌های پایان ناپذیر و گاه خونین‌سرکردگان انقلاب و ناسیونالیست‌ها بوده‌است رقابت بن‌بلاو بومدین که نام واقعی‌اش «محمد بوخاروبه» است قسمتی از این جریان بزرك بشمار میرفته و کودتای سرهنك‌بومدین وبرکناری وزندانی شدن احمد بن‌بلا باتهام خیانت به میهن بهیچ وجه‌بمنزله قطع و پایان مبارزه رقابت‌برسر قدرت‌درالجزایرانقلابی نیست بلکه آشکارا میتوان دید که الجزایر تاشکل مناسب‌وطبیعی حکومت و رهبری خود را بازیابد همچنان میدان منازعه و کشمکش نیروهای رقیب‌خواهد بود. حکومت سه ساله مشترك بن‌بلاـ بومدین که ائتلافی بین بورژوازی انقلابی و دهقانان و کارگران مسلح تحت فرماندهی بومدین در تونس که ارتش نجات بخش ملی راتشکیل میدادندبود، برای همیشه از میان رفته است. این ائتلاف در پائین براهنمائی یك صداقت انقلابی و در بالابمنظور عملی ساختن بعضی محاسبات و ملاحظات سیاسی شکل گرفته‌بود هنگامی که دولت موقت الجزایر که تقریبا تمامی سران بنام‌انقلاب را در خود جای میداد قرارداد‌صلح اویان رابافرانسویان منعقد ساخت بنابدلائل گوناگون گروهی برآن شوریدند و در این میان احمد بن‌بلا و سرهنك حورای‌بومدین که‌هردوی آنها سالهای حیاتی جنك استقلال‌را در خارج ازکشور گذرانده بودند خود را درکنار یکدیگر یافتند. بن‌بلاو بومدین هردو از رهبران درجه دوم انقلاب بودند و هرنو میخواستند درراس حکومت و کشور آزاد الجزایر قرار گیرند و درآن‌لحظات‌حساس دانستند ، جز بکمك هم پیش‌نمی توانند رفت . از آن پس تلاش مشترك بن بلا و بومدین برای کنار زدن رهبران‌درجه اول‌انقلاب باشدت وحدت فراوان آغاز شدو دراین مبارزه بومدین ارتش‌منظم ٤۵هزار نفری خود را در اختیار بن‌بلا گذارد و نتیجه این مبارزه طولانی آن شد که تقریبا تمامی کهنه انقلابیونی که نهضت ضد استعمار الجزایر را بنیان‌گذارده ودرسالهای حیاتی جنك رهبری کرده بودند بمخفی گاه و تبعید رانده شدند یابزندان افتادند . وقتی صحنه سیاست‌ازرقبای‌مشترك خالی ماند دیگر ادامه همزیستی‌و ائتلاف بن‌بلاو بومدین امکان‌ناپذیر گشت و سلسله وقایع الجزایر بهمانجا کشید که جزآن انتظارش نمیرفت. دراین اواخر بن‌بلا خطرراکاملا احساس‌میکرد اومیدید که باتلاش‌شبانه‌روزی‌اش وباتکاء شمشیر بومدین همه‌نیرو هائی راکه ممکن بود روزی در مقابل قدرت سرهنك بومدین بایستند نارو مار کرده است و میدید که در صحنه‌رقابت‌اومانده است که جز حمایت گروهی دانشجو ومردم کوچه وبازارنیروئی ندارد وسرهنك بومدین که بریك ارتش‌منظم٦۰هزار نفری‌فرماندهی میکند ومیدانست در مبارزه‌نهائی هواداران پراکنده او از عهده لشگریان بومدین بر نمی آیند بیجهت نیست که گروه سرهنك بومدین او را به انحراف‌ازاصول انقلاب در جهت تحکیم موقعیت شخصی متهم میکند بن‌بلا در آخرین لحظه درصدد پر کردن خلاء بوجود آمده برآمده‌بود. اوقبلا حسین آیت‌احمد را ازمرك نجات داده بود و هفته گذشته نیز از پیروزی‌نهائی ارتش‌بومدین برقوای مسلح او در کوههای‌قابیلی با امضای یك قرارداد صلح جلو گرفت. فرحت عباس را اززندان آزاد کردو کوشید تاآنجا که بارکان حکومتش لطمه نمی زند از دوستان سابق دلجوئی کندتا بتواند در صورت لزوم از مجموع آنان در مقابل بومدین نیروی مقاومتی بوجود آورد و بازبیجهت نبودکه بومدین باآنکه‌پای‌حیثیت واعتبار جهانی کشورش درمیان بود شتابزده دست بکار شدوقبل ازآنکه تلاش های دیر وقت‌رقیب بجائی برسد او را از میان‌برداشت وامروز باآنکه نیروهای پراکنده بن‌بلا بمقاومت پرداخته‌اندبومدین باتکاء نیروی نظامی‌اش درجایگاه رهبری کشور محکم ایستاده‌است امابرای بومدین نیز کارحکومت چندان آسان نخواهد بود اوهمه مشکلات بن‌بلا باضافه مخالفت‌و مقاومت گروه بزرگی از مردم کشور را در مقابل خود خواهد داشت و در ارزیابی مخالفت‌مردم الجزایر باید توجه داشت‌که‌آنها بتازگی کار جنك باارتش‌هشتصد هزارنفری فرانسه راپایان‌رسانده و اسلحه را زمین گذارده‌اند و بخصوص‌که حالا دیگر رهبران قدیمی انقلاب باحکومتی که‌وجهه ملی دارد روبرو نیستند بلکه یك رژیم نظامی را درمقابل خودداراند وباین ترتیب کارشان‌در متمرکز وبسیج کردن نیروهای پراکنده مخالف بسی آسانتر شده‌است .

سرمایه گذاری خصوصی افزایش یافته است

بقیه از صفحه اول

منتظره را ندارد ، بعلاوه دراین‌مورد مخصوص نیز علل دیگری موجب کندی احیای اقتصادی گردید : اول طرحهای بزرك عمرانی و صنعتی‌دولت مانند ذوب آهن و پتروشیمی که در تمام سال مورد مذاکره بود بواسطهٔ احتیاج آنها بمطالعه ووقت بیشتر تا پایان سال بمرحله عمل نرسید . دوم سیاست صنعتی دولت اگرچه علاقهٔ وافر او را بتشویق در امر سرمایه‌گذاری در صنایع نشان می داد از بعضی جهات ناچار در مراحل آزمایش بود و تکلیف سرمایه‌گذار را آنطورکه باید و شاید روشن‌نمی کرد . سوم طرحهای قانونی مهمی مانند لایحهٔ مالیات بردرآمد و قانون بازرگانی و بورس‌که ازجهات‌مختلف در سرنوشت بازرگانان و صاحبان صنایع موثر است و مراحل تدوین وتصویب نهائی را بکندی طی‌میکرد. چهارم همانطورکه قبلا هم گفته‌ایم توسعه آیندهٔ صنعتی ما مستلزم براه انداختن صنایع جدیدی است که تخصص و آمادگی و تجربهٔ مورد احتیاج‌آنها کمتر در کشوریافت میشود وتهیهٔ چنین طرحها یا جلب شرکای خارجی برای انجام آنها وقت زیاد لازم دارد . پنجم از این ببعد باید نواحی جدیدی از کشور راکه سابقهٔ صنعتی ندارند در بسیج صنعتی وارد کنیم و البته آماده‌کردن شرایط مساعد محیط در استان‌ها برای سرمایه‌گذاری صنعتی وقت بیشتری میخواهد .

● دور نمای صنعتی کشور

باهمه اینهاچنانکه افزایش‌فعالیت روزافزون بانك‌توسعهٔ صنعتی ومعدنی ایران حاکی است میزان سرمایه‌ـ گذاری خصوصی توسعه‌یافته ودلیلی هم ندارد که درسال ۱۳٤٤ شتاب بیشتری پیدا نکند . دورنمای صنعتی کشور بیش‌از پیش وضع مساعدی نشان میدهد ، تقاضا برای مصنوعات کارخانه های داخلی کم کم بحد ظرفیتهای تولیدی موجود رسیده به طوریکه بسیاری از صاحبان صنایع بفکر توسعه افتاده و سفارش های زیادی هم برای ماشین آلات جدید داده‌اند . دراجرای برنامه‌های وسیع عمرانی از قبیل آبیاری و ارتباطات و غیره دستگاههای دولتی تصمیم دارند که پیمانکاران داخلی وخارجی را تشویق‌و حتی وادارکنندکه مواد و دستگاههای لازم را حتی الامکان درایران بسازند مثلا شبکه‌های‌وسیع برق و چاههای عمیق‌که در سراسر کشوبایدزده شود بوسایل‌گوناگون وزیادی نیاز دارند که خود مبنای صنایع جدیدی خواهد شد. سیاست وارداتی دولت ، واردکنندگان‌اجناس سنگین و با دوام مانند اتوبوس و کامیون واتومبیل ویخچال و دستگاه های تهویه و دوچرخه وغیره رامجبور میکندکه برای ساخت قسمت‌بیشتری از قطعات درایران اقدامات جدی‌تری بجا آورند . دوونیم درصد افزایش جمعیت و بالا رفتن سطح زندگی و بسن‌رشد رسیدن و تشکیل خانواده دادن عده‌ای بیش‌از تناسب معمول (که نتیجه اقدامات بهداشتی سال های اخیر و بالا رفتن عدهٔ خردسالان از تناسب معمولی است) میزان مصرف و تقاضای بازار داخلی را روز بروز بیشتر و برای سرمایه گذار جالب‌تر میسازد .

● خطر بازگشت رکود

مساعدتهای نقدی و جنسی‌هنگفت وبموقع دولت بکشاورزان ایران که درسال گذشته زیانهای بیحسابی از عوامل جوی دیده بودند و توزیع مبالغ‌گزافی پول و بعبارت دیگر قوهٔ خرید در روستا ها با اینکه فشار سنگینی روی بودجهٔ دولت و موازنهٔ پرداختهای کشور و سطح قیمت ها وارد آورد بطور غیرمستقیم کمك بسیار موثری بصنایع کشور نمود زیرا با پائین رفتن تولید کشاورزی قوه خرید کشاورزان طوری کم‌میشدکه ممکن بود رکود سالهای‌گذشته راکه پشت‌سرگذاشته بودیم بازگرداند . نباید از نظر دور داشت‌که سلامت صنایع‌کشور و پیشرفت آن محتاج باینستکه قدرت خرید طبقهٔ‌کشاورز که هفتادوپنج درصد جمعیت مصرف کنندهٔ کشور را تشکیل می دهد استمرار داشته و سال بسال بالا رود واین منظور تنها از طریق توسعهٔ زمینهای تحت کشت و افزایش‌بازده هرهکتار واصلاح نوع محصول مواد خام مورد نیاز روز افزون صنایع و خواربار کارگران تامین خواهد شد. برای این کار لازم است‌که همگام باجهاد مقدسی‌که برای بهبودوضع اجتماعی کشاورزان ایران با انجام اصلاحات ارضی درجریان است و بیشتر قدرت اداری دستگاههای کشاورزی‌را متوجه‌خود نموده‌اقدامات جدی برای فراهم آوردن مواد و وسایل تولید از بذر و کود و آبو نژاد بهتر دام و تراکتور و اعتبار تولیدی با اصول صحیح بانکی و ابزار و مربیان ترویج کشاورزی بعمل آید وگرنه تقسیم پول درمیان روستائیان همه‌ساله امکان‌پذیرنبوده و علاوه برآنکه از قدرت مالی دولت خارج است عدهٔ زیادی از مهمترین طبقهٔ مولد کشور را نیز سربارجامعه خواهد نمود .

● افزایش فعالیت بانك

با امضای ۱٫۰۸۸ میلیون ریال قرارداد وام و سرمایه‌گذاری‌درمقابل ٦۵۸میلیون‌ریال وام وسرمایه‌گذاری سال قبل فعالیت‌بانك توسعهٔ صنعتی ومعدنی ایران درسال ۱۳٤۳ بمیزان بی سابقه‌ای رسید و میتوان گفت برای اولین دفعه بهدفی که برنامهٔ سوم عمرانی‌کشور برای آن تعیین کرده بود نزدیك شد وباین ترتیب کمك مالی بصنایع ٦۵ درصد ازسال ۱۳٤۲ بیشتربود. علاوه براین‌اقدامات مستقیم بانك برای براه انداختن‌طرح های بزرك صنعتی واساسی بمرحلهٔ جدی‌تری وارد شد .

● ایجاد سهام مطمئن

چنانکه قبلا ذکرشده بانك‌درنظر دارد برای ایجاد سهام مطمئن وقابل معامله دربورس یك سلسله شرکت های سهامی عمومی بوجود آورد . با تاسیس اینگونه شرکتهای صنعتی چند منظور عملی میشود : اول اینکه طرحهای صنعتی مهمی را برای‌کشور بوجود می‌آورد . دوم اینکه مطالعات اقتصادی ، فنی و مالی که بانك‌برای مهیا نمودن طرح بعمل می‌آورد هم بموجب استحکام بنیان طرح میشود وهم میتواند برای سرمایه‌گذاران دیگر سرمشق باشد . سوم اینکه باتشکیل شرکت سهامی عمومی و ترتیب ادارهٔ آن بوسیلهٔ مدیران‌لایق ومورد اعتماد و رسیدگی آن بوسیله حساب‌رسان متبحر و اطمینان بخش ، بانك خواهد توانست بدون نگرانی‌از ازدخالت عناصرنابابدرکنترل‌شرکت، مردم را دعوت بخرید سهام شرکت بنماید. چهارم اینکه درنتیجه‌علاقمند نمودن موسساتی ازقبیل سازمان‌های بازنشستگی وبیمه وموسسات‌سرمایه گذاری داخلی و خارجی و سازمان های پس‌انداز و بانکها و موسسات خیریه بمشارکت با بانك و خرید سهام این شرکتها مقدمات فراهم آوردن بازاری برای معاملات سهام شرکتهای صنعتی که لازمهٔ پیشرفت بورس است مهیا میشود .

بانك بمنظور حفظ منافع صاحبان سهام کوچك وظیفه خود میداند که اکثریت سهام را برای مدتی دردست خود و موسسات سرمایه‌گذاری‌دیگر که آنها هم حافظ منافع پس‌انداز های کوچك‌اند نگاه دارد . مشاهدات ومطالعات بانك حاکی از این است که مبالغ قابل ملاحظه‌ای پس انداز دردست طبقات اهل حرفهٔ کشورمانند پزشکان و مهندسین و مدیران و کارمندان ارشد شرکتها وکسبهٔ‌جزء و کشاورزان متمکن وجود دارد که میتوانند در راه انداختن شرکتهای بزرك صنعتی کمکی نموده و سود سرشاری هم ببرند . تنها چیزی که لازم است بوجود آوردن سهام قابل اطمینان و پرمنفعتی است که باین طبقه عرضه شود .

● بازار سرمایه

باتوجه باینکه درآینده تعداد بیشتری شرکتهای‌بزرك‌صنعتی‌تشکیل خواهد شد بانك نیز مقدار بیشتری ازکمکهای مالی خودرا بصورت‌خرید سهام بصنایع خصوصی اعطاء خواهد نمود . اینعمل دارای دو مزیت می باشد : اولا درصورت تنزل ارزش پول داشتن سهام سبب میشود که بانك سرمایه‌خود را از طریق‌افزایش قیمت سهام حفظ‌کند و ثانیا بانك‌با عرضهٔ این سهام دربازار سرمایه‌قادر خواهد بود که عملا تاسیس بورس‌را تشویق نماید چنانکه درسال‌گذشته سهام خود بانك بمقدار زیادی‌خرید وفروش شده و عملا بورسی برای آنها وجود داشته و خوشبختانه برای اولین دفعه هم بنرخ‌هائی‌بهتر ازقیمت اسمی داد و ستد شد .

البته سهامداران محترم بانك توجه خواهند فرمود که فعالیت های سرمایه گذاری برای بانك پردرد سر بوده و منابع اداری و مالی بانك را بدون اینکه در سالهای اول سرمایه گذاری فایده‌زیادی‌بدهدسخت مشغول میسازد ولی‌بانك در مقابل کمك های بسیار پر ارزش مالی که در موقع تاسیس یا بعداز آن از دولت دریافت کرده خودرا موظف می داند که بپاس این مساعدت های‌موثر علاوه بر کمك های اعتباری بصنایع در هدفهای عمرانی دولت که شامل بوجود آوردن صنایع نو و ایجادبازار سرمایه و مشارکت دادن مردم در سرمایه کارخانه هاست سعی وافی مبذول دارد و تنها در تلاش تحصیل درآمد از راه دادن وام نباشد .

● کمك سازمان‌برنامه

بانك توسعه صنعتی در پیشرفت این نوع فعالیت ها باید به کمك سازمان برنامه و همکاری موسسات پس‌انداز اتکاء کند . سازمان‌برنامه بانهایت روشن بینی و علاقه به‌پیشرفت صنایع خصوصی مبالغ‌قابل‌ملاحظه‌ای بصندوق تقویت سرمایه اختصاص‌داده است که بانك توسعه صنعتی میتواند برای هر طرح صنعتی که کسرسرمایه دارد مبلغ قابل توجهی از آن محل برداشت کند . در بیشتر طرحهای بزرك سرمایه مورد نیاز بطوری‌سنگین است که هیچ سرمایه گذار خصوصی از عهده تامین آن بر نمی آید و احتیاطات بانکی هم ببانك توسعه صنعتی اجازه نمیدهد که خود را بیش از حد مجاز دریك طرح صنعتی دخیل سازد . سازمان برنامه بهیچوجه در اجرا واداره طرح ها دخالت نکرده و تنها شرطی‌که گذاشته اینستکه یك طرح سالم صنعتی برای تصویب به آن سازمان ارسال گردد و بعد از آن هم گزارش پیشرفت طرح مرتبا به آن سازمان فرستاده شود . باین ترتیب سازمان برنامه حداکثر کمك رابا حداقل دخالت در مورد صنایع خصوصی مبذول میدارد . بانك توسعه صنعتی از این مساعدت بیسابقه‌سازمان برنامه و اعتمادی که آن سازمان نسبت بدستگاه بانك نشان میدهد صمیمانه قدردانی میکند و حد اکثر کوشش را در پیشرفت هدفهای‌سازمان بکار برده و خواهد برد . صندوق تقویت سرمایه سازمان برنامه نه‌تنها در تامین سرمایه طرحهای صنعتی جدید کمك میکند بلکه درموردنجات شرکتهای صنعتی که بازاری برای محصولات خود دارند ولی بواسطه وضع مالی نامساعد نه میتوانند از بانکها وام بگیرند ونه بسرمایه‌خود بیفزایند نیز بسیار موثر بوده و می باشد . بعلاوه این بانك‌برای تامین احتیاجات صنایع بابانکهای تجارتی کشور همکاری نزدیك‌داشته و در بسیاری از موارد برای بدست آوردن سرمایه در گردش لازم برای طرحهای مورد مطالعه خود از آنها کمك می طلبد . باعث کمال خوشوقتی است که بانکهای کشور بتدریج توجه‌پیدا کرده‌اندکه با صنعتی شدن کشور و تغییر جهت و ترکیب‌بازرگانی‌خارجی، میدان‌عمل آنها ناچارباید مقدارزیادی از عملیات صنعتی رانیز فرا گیردو اینموضوع خودبخود آنها را بهمکاری بیشتر بااین بانك تشویق مینماید.

● وسعت معاملات بانك

وسعت معاملات بانك بدرجه‌ای رسیده که هر سال باید ناچار منابع مالی جدیدی برای وام دادن وسرمایه گذاری بدست آورد . وام ۷۵۰میلیون ریالی که سازمان برنامه در سال گذشته باشرایط مساعدی دراختیار بانك گذاشت بزودی بمصرف وامهای پرداختی خواهد رسید . بانك برای ادامه قوس صعودی عملیات خود و کمك‌های روزافزون بصنایع کشور ناچار بکوشش برای تهیه منابع‌جدید مالی است و در حال حاضر برای تامین وجوه ریالی جدید از یکطرف‌با سازمان برنامه وارد مذاکره شده واز طرف‌دیگر برای تامین منابع ارزی ، مذاکرات بین این بانك و بانك‌بین‌ـ المللی برای تهیه ده میلیون دلار اعتبار جدید بمراحل نهائی‌رسیده‌است.

● سود بانك

بطوریکه سهامداران محترم ازوضع حسابها ملاحظه میفرمایند بانك در سال ۱۳٤۳ صرفه جوئی‌قابل‌ملاحظه‌ای در مخارج اداری خود نموده بقسمی که با وجود افزایش سریع فعالیت بانك در جهات‌مختلف ، اینگونه‌مخارج بیست در صد کاهش یافته است . از طرف دیگر در نتیجه بالا رفتن حجم کار با اینکه بهره وامها را در سال قبل پائین آوردیم درآمدناویژه بانك بیش از ۱۲ درصد افزایش پیدا کرده یعنی از ۱۳۹ میلیون ریال به ۱۵٦ میلیون ریال ترقی نموده است و با وجود تامین ذخیره قابل ملاحظه برای زیانهای احتمالی در سالهای آینده سود ویژه بانك به‌ـ ۶۱٫۸۱٤٫۳۳٦ ریال یعنی بیستو یك درصد بیش از سال‌گذشته بالغ گردیده است .

با این وصف سهام‌شما درآمدجالبی داشته ولی از آنجا که هیئت مدیره معتقد بوده است‌که چهارصد میلیون ریال سرمایه برای بانکی که یکی‌از مهمترین وظایف عمرانی کشور را بعهده گرفته کافی نبوده وبایدبتدریج باکنار گذاردن قسمت عمده‌ای ازسود ویژه سرمایه خودرا تقویت کند فقط مبلغی در حدود نصف سود ویژه را برای تقسیم توصیه نموده که درنتیجه میزان اندوخته های قانونی و عمومی بانك به بیش از ۱۰۸ میلیون ریال یا متجاوز از یك چهارم سرمایه پرداخت شده آن بالغ گردیده است. بنظر هیئت مدیره اکنون موقع آن رسیده است که طبق برنامه‌ای با تصویب مجامع عمومی ، قسمت‌عمده‌ای ازاین اندوخته ها بصورت سهام‌جدید بصاحبان سهام داده شود که هم سرمایه بانك افزایش پیدا کند وهم صاحبان سهام ازمنافع تقسیم نشده سالهای گذشته بهره‌ای بردارند .

● تغییرات اساسنامه

بطوریکه خاطر سهامداران محترم مستحضر است در مجمع عمومی‌سال گذشته پس از تغییر اساسنامه عده مدیران خارجی بهفت نفر تقلیل پیدا کرده و عده مدیران ایرانی هشت نفر شد در نتیجه آقای «روژه‌ابوان » که از ابتدای تاسیس بانك عضو هیئت مدیره بودند از مدیریت بانك استعفا دادند و آقای دکتر مهندس محمد طاهری که از صاحبان صنایع‌تحصیل کرده و لایق کشور میباشد از طرف سهامداران ایرانی بعضویت هیئت مدیره انتخاب شدند . هیئت مدیره از همکاری آقای «ابوان » وخدماتی که طی چندین سال عضویت درهیئت مدیره بانك انجام دادند ،سپاسگزاری میکند و در حالی که از استعفای آقای «ابوان » متاسف بوده ازپیوستن آقای دکتر طاهری بهیئت مدیره‌کمال خوشوقتی راداشته است .

در ظرف سال جاری اساسنامه جدید شرکت ملی نفت مدیران آن شرکت را از قبول مدیریت سازمان های دیگر ممنوع نمود و بهمین علت جناب آقای آقاخان بختیار در تاریخ اول دی ۱۳٤۳ ازعضویت هیئت مدیره بانك‌توسعه‌صنعتی‌ومعدنی‌ایران استعفا دادند . جناب آقای بختیار از بنیان‌ـ گذاران بانك بوده و از روز اول در هیئت مدیره بانك شرکت داشته و در پیشرفت امور بانك و شناساندن آن بجامعه ایران سهم بسزائی‌داشته و دارند . هیئت مدیره بانك ازاینکه همکاری عالیمقام چون ایشان را از دست می دهد کمال تاسف را دارد. پس از استعفای جناب آقای بختیار هیئت مدیره طبق ماده ۳بند «ط» اساسنامه آقای محمد خسروشاهی رئیس اطاق بازرگانی راکه یکی‌ازرجال خوشنام و مدبر کشور و از ارکان بخش خصوصی می‌باشندبجای معظم‌له دعوت نمود و خوشبختانه موفق‌بجلب موافقت ایشان گردید . پذیرفتن عضویت هیئت مدیره از طرف آقای خسرو شاهی باعث خوشوقتی این‌بانك است . ضمنا در ظرف سال بجای جناب آقای‌نیازمند ناظردولت که بواسطه‌کثرت کارهای اداری ازنظارت در بانك استعفا نمودند جناب آقای دکتر محمد یگانه‌معاون وزارت‌اقتصاد که از رجال اقتصادی کشوردندبسمت ناظر دولت در بانك معرفی و مشغول کار شدند .

هیئت مدیره لازم میداند که از همکاریهای صمیمانه‌جناب‌آقای‌نیازمند در دوره نظارت خود در بانك‌سپاس گزاری نماید .

● اداره امور بانك

در تشکیلات اداری بانك نیزطی سال گذشته تغییرات مختصری‌پیدا شد . آقای هارت خزانه‌دار وحسابدار بانك و آقای کلارك رئیس اداره وام در ظرف سال خدمت خود را درایران بپایان رسانیده و بکشور خودمراجعت کردندو امور خزانه داری و وام‌بدست کارمندان ایرانی سپرده شد. بااین ترتیب آخرین کارمندان خارجی‌از بانك رفته و کلیه امور آن بوسیله ایرانیان انجام میشود .

آقایان هارت و کلارك هردو در دوره پنجساله خدمت خود باکمال جدیت و وفاداری ببانك خدمت‌کردند وهیئت مدیره‌بانك‌از خدمات‌شایسته آنها دراین مدت قدردانی مینماید .

همچنین جناب آقای جواد منصور معاون بانك که از روز اول تاسیس بانك خدمات مهمی برای ان‌انجام‌داده بودند بنابر امر اعلیحضرت همایون شاهنشاه بعضویت‌هیئت‌دولت منصوب و از بانك استعفا نمودندبانك ازخدمات ذیقیمت جناب آقای جواد منصور تقدیر مینماید و ضمنا خوشوقت‌است که آقای‌محمد رضا امین که یکی از مهندسین ارزنده و از مدیران مبرز صنایع خصوصی بودند بمعاونت کل بانك منصوب گردیدند .

در خاتمه متذکر می گردد که پیشرفت های فراوان بانك مرهون مساعدت های بیدریغ و همکاری صمیمانه دستگاههای دولتی وهمچنین بانك بین المللی و پشتیبانی صاحبان سهام و راهنمائی های ذیقیمت‌ناظر دولت و جدیت ووظیفه شناسی و صمیمیت کارکنان بانك بوده وهیئت مدیره لازم میداند مراتب قدر دانی خودرا نسبت بهمکاری ها و پشتیبانی های مزبور ابراز دارد .

رئیس هیئت مدیره
جعفر شریف امامی

● جلب سرمایه‌های کوچك

پس از گزارش رئیس هیات مدیره بانك ، آقای دکتر کرمانشاهچی‌مدیر عامل شرکت روغن نباتی‌نرگس‌شیراز اقدامات بانك توسعه صنعتی ومعدنی را در راه‌توسعه‌صنایع خصوصی کشور ستود و گفت فعالیت ها و هدفهای بانك باید برای مردم تشریح شود و روی آن تبلیغ گردد تا مردم به سرمایه گزاری تشویق شوند و سرمایه های کوچك خودرااز طریق این بانك یا راهنمائی این بانك‌صرف سرمایه گزاری در صنایع بکنند.

● توجه بشهرستانها

آقای مهندس شریف امامی رئیس هیات مدیره بانك نظر آقای دکتر کرمانشاهچی را تائید کرد و گفتند بانك توسعه صنعتی و معدنی ایران ازاین فکر غافل نبوده است واجرای طرح ایجاد کارخانه قند نیشابور روی همین نظربوده و طرح کارخانه‌بزرك دیگری نیز آماده میشود تابااستفاده از سرمایه های کوچك‌تاسیس گردد آقای مهندس شریف امامی سپس سیاست دولت را در زمینه‌توسعه صنایع‌در سراسر کشور و توجه‌بیشتر و کافی بشهرستانها تشریح کردمو گفتند بانك در اجرای سیاست‌دولت حاضر است بصنایع شهرستانها یا صنایعی که در شهرستانها ایجادمی شود بیشتر کمك کند و حق تقدم قائل شود البته این در صورتی است که از شهرستانها پیشنهاد برسد . امروز فعالیت بانك رو بافزایش است چه بهتر که قسمت عمده این‌فعالیت معطوف شهرستانها بشود .

● اصل صرفه جوئی

رئیس‌هیات مدیره بانك در اینجا به آمادگی و کفایت بانك وکارکنان آن اشاره کرده و گفتند در سال پیش باوجود آنکه حجم فعالیت‌بانك شصت در صد اضافه گردید ازهزینه های اداری بانك ۲۰ در صد کاسته شد واین نشانه حسن اداره وکاردانی آقای ابوالقاسم خردجو مدیر عامل بانك است چون بهر حال درموسسات اقتصادی اصل صرفه جوئی اساس و بنیان کار است .

● حفظ ارزش پول

ناطق بعدی آقای‌مهندس خلیل‌طالقانی بود . ایشان گفتند در کشورهای در حال رشد هر سال بطور متوسطه تا ٦ درصد و شاید هم تاده در صد از ارزش پول کاسته میشود بنابراین اقدام بانك در دادن ۷٫۵ در صدسود برای سهام بانك و دادن یك سهم مجانی در مقابل هرپنج‌سهم‌بدارندگان سهام بانك گذشته از حفظ ارزش پول اقدام شایسته‌ای است که سبب میشود مردم سرمایه های کوچك خود رادرخرید سهام وسرمایه گذاری در صنایع بکار اندازند .

آقای مهندس طالقانی بعد درباره بورس سهام و لزوم تشکیل آن‌صحبت کرد و پیشنهاد نمودند که تا تصویب مقررات مربوط و ایجاد مرکز بورس سهام ،یك

با ۱۵۰ تومان درماه

همه میتوانند یکدستگاه تلویزیون داشته باشند

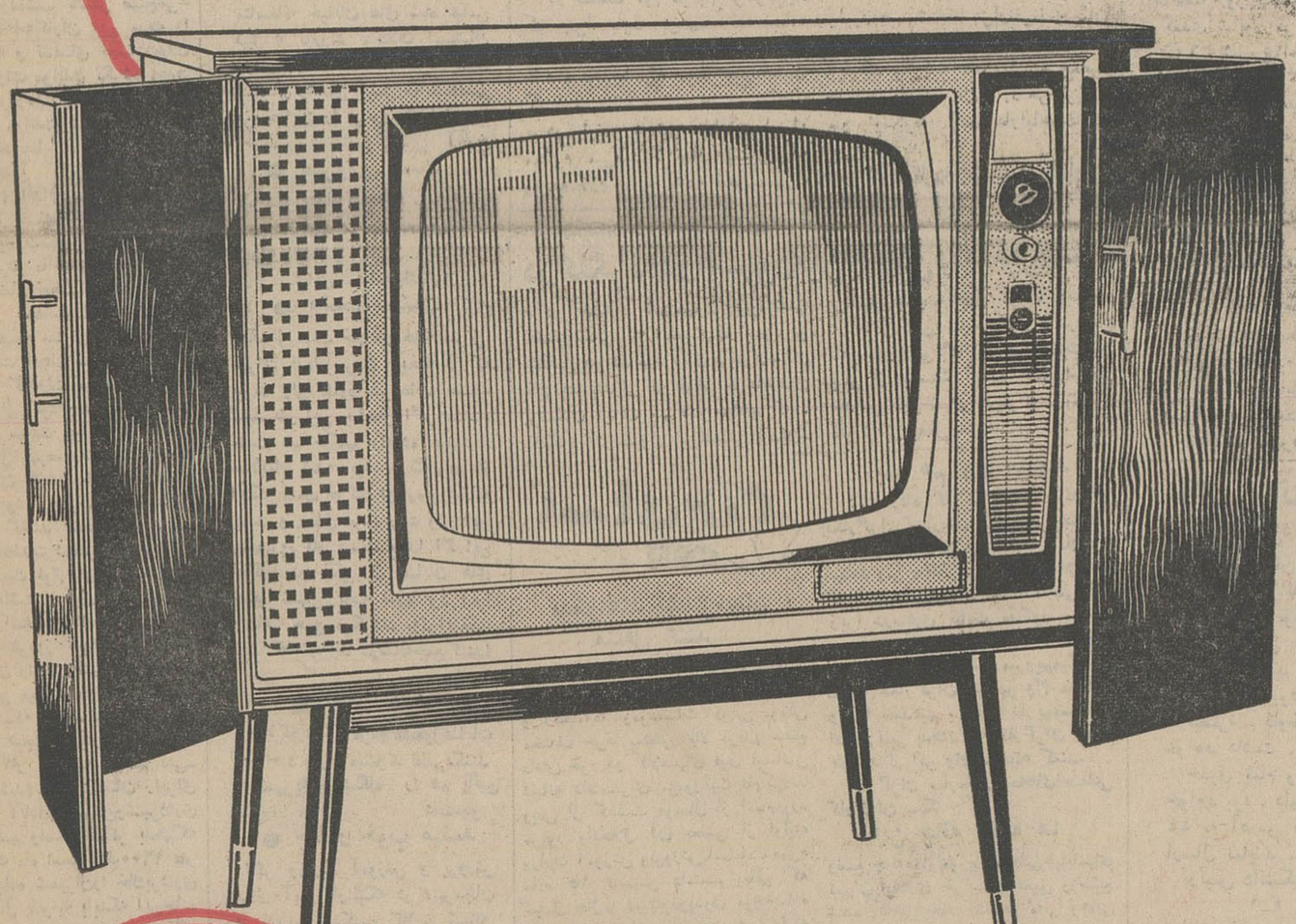

RTI

RCA

تلویزیون آر.تی.آی

باشرایط سهل وباقساط ماهانه ۱۵۰ تومان فروخته میشود. باتلویزیون ۲۳ اینچ آر.تی.آی هم آهنگ بافرستنده آر.ث.اِ تصاویرواضح ودوشن مشاهده میشود. آر.ث.اِ مشهورترین سازنده تلویزیون آمریکا باتکنیک کامل وجدیدترین اختراعات خود درایران بنام آر.تی.آی عرضه میشود

نماینده کل: شرکت سهامی فیروز خیابان تخت جمشید - شماره ۲۱۹

کانون آگهی زیبا

مقالات وگزارشهای خارجی

سه‌شنبه اول تیرماه ۱۳۴۴

الجزایر: از قیام ۱۹۵۴ تا کودتای «بومدین»

الجزایر از ۳ ژوئیه ۱۹۵٤ برای استقلال خود بپا خواست و نبرد تا هنگام بدست آمدن استقلال ادامه یافت . در طی سالهای جنك استقلال بین فرانسویها و فرانسه از یکطرف ومتحدین آن و ازجمله امریکا مناقشه شدیدی جریان داشت .

بنظر فرانسویها ، الجزایر تنها یك مستعمره نبود . از مدتها قبل الجزایر قسمتی از خاك فرانسه اعلام شده‌بود و هزاران فرانسوی بصورت مهاجر یا سرباز نیروی مقاومت بزرگی درمقابل‌فشار استقلال طلبان تشکیل میدادند . سربازان فرانسوی برای اولین بار در ۱۸۳۰ الجزایر را اشغال کردند . تا فتح کامل کشور ٤۰سال بطول انجامید .

درسال ۱۹۵٤ هنگامی که‌شورش الجزایر آغاز شد فرانسه تمام‌نیروی خودرا برای درهم شکستن آن بکار برد. برای اینکار فرانسه ۵۰۰هزار سرباز ارتش خود را به الجزایر گسیل داشت تا نیروی ۳۰۰ هزار نفری پلیس ونظامی آنجا را تقویت کند . وزمانی رسید که‌مخارج‌روزانه جنك برای فرانسه به ۵ میلیون دلار سرزد .

● شکست در شهرها

این‌نیروی عظیم توانست در پایتخت ودرشهر های بزرك‌شورش‌راباشکست روبروسازد و از آن پس ملیون به کوهها و جنگلهاو مناطق مرزی‌رفتند وجنك را ادامه دادند . دولت های فرانسه که پیاپی‌عوض می شدندنمی کوشیدند از طریق دادن‌قول‌امتیازات بیشتر به الجزایریها و تقویت نیروی نظامی‌خوددرآن کشور شورش را بخوابانند .

اما جبهه آزادی‌بخش ملی که بزرگترین سازمان انقلابی الجزایر بشمار میرفت‌اعلام‌کرد غیراز استقلال بهیچ‌چیز رضایت نخواهد داد ..

بیشتر فرانسوی های‌مقیم‌الجزایر که‌تعدادشان به یك میلیون وسیصد هزار تن‌میرسید با هرگونه‌اصلاحات مخالف‌بودند . فشار این دسته‌از فرانسویان و فشار دست راستی‌های فرانسه سبب سقوط چند کابینه فرانسه گردید . در الجزایر بیش‌از ۹ میلیون مسلمان در مقابل یك میلیون وسیصد هزار فرانسوی قرار داشتند .

فرماندهان نظامی فرانسوی در الجزایرازفرانسویان الجزایرپشتیبانی می کردند .بسیاری از این‌فرانسویان نسل بعداز نسل در الجزایر زندگی کرده و بیشتر زمین های‌زراعتی و تجارت و کسب و کار کشوررابخود اختصاص داده‌بودند .

● کودتای ماسو

در۱۳ مه ۱۹۵۸ ژنرال ژاك‌ماسو فرمانده‌چتربازان‌فرانسوی‌درالجزایر، نقاط استراتژیك پایتخت را اشغال کرد و به «رنه کوتی» رئیس جمهوری فرانسه پیشنهاد نمود که‌ژنرال‌دوگل را در راس یك حکومت نظامی برای سراسر فرانسه قراردهد .

«رنه کوتی »که درآستانه یك جنك داخلی‌قرارگرفته‌بود پیشنهاد «ماسو» را پذیرفت .

ژنرال دوگل دریکم ژوئن۱۹۵۸ بعد از آنکه قانون اساسی جدیدی تدوین شد به نخست‌وزیری رسید. دوگل که سیاستمداری واقع بین بودمیدانست دوران حکومت‌استعماری بپایان رسیده مقدمات تشکیل یك حکومت موقتی برای الجزایر رافراهم ساخت ودرهمان حال راه را برای استقلال کامل این کشور آماده نمود. این امر مهاجران فرانسوی الجزایر را علیه وی شوراند . همان‌مهاجرانی که به روی‌کارآمدن دوگل کمك کرده بودند حالا علیه وی دست به طغیان زده بودند و در این میان ناسیونالیست های مسلمان نیز به تظاهرات خونین پرداختند که براثر آن بسیاری‌کشته شدند .

● ٤ ژنرال بازنشسته

اما بحران اصلی در ۱۹٦۰شروع شد . دراین سال اروپائیان پایتخت را اشغال کردند و مدت یك هفته کنترل آن را در دست داشتند .

ودرسال ۱۹٦۱ آشوب بزرگتری روی داد . چهار ژنرال بازنشسته فرانسوی که از طرف افراد شورشی لژیون خارجی فرانسه حمایت‌میشدند درالجزایر کودتا کردند و زمام‌امور کشور را برای مدت چهارروز بدست گرفتند .

هدف آنها سرنگون کردن دوگل و جلوگیری از هرگونه مذاکره‌بود. این کودتا بار دیگر فرانسه را در آستانه جنك داخلی قرار داد . دوگل دستور داد واحدهای وفادار باو درصورت لزوم بروی کودتاچیان آتش بگشایند . و همین محکم ایستادن دوگل بودکه شورش را بدون خونریزی پایان داد .

و سرانجام بدنبال یك رفراندوم استقلال الجزایر اعلام شد و در سپتامبر ۱۹٦۳ بن‌بلا برای مدت ۵ سال به ریاست جمهوری انتخاب‌شد.

۲٦ـ سالهای استالین

نطق‌هیتلر روحیه ملت راتقویت‌نکرد

هرقدر که‌نیروهای شوروی درمیدان های نبرد جلوتر میرفتند خشم ونفرت روسها نسبت به‌آلمانیها بیشتر میشد زیرا شوروی هاپس از اشغال مجدد شهرهای خود و سرزمین های لهستان به‌فجایع هولناك آلمانیها پی می‌بردند ومی‌دیدند که اشغالگران نازی‌چگونه مردم شهرهای اشغالی را شکنجه‌داده وچگونه یهودیها و کلیه مخالفان را قتل‌عام کرده وعده زیادی رابه‌اردوگاه ها تبعید کرده‌اند شورویها هنوز نام بسیاری از شهر هاو مناطقی را که صحنه وقایع شوم وخونینی بوده‌اند بخاطر دارند .

«بابی‌یار» واقع در نزدیکی کیف یکی از این نواحی است که‌در آنجا آلمانیها ده‌هزار یهودی رااز زن‌ومرد وکودك قتل‌عام کردند .

«کراسنودار» واقع در جنوب نیز شاهد یك واقعه خونین بوده‌است .در آنجا آلمانیها ۷هزار نفر را در«واگن گاز» بدیار عدم فرستادند .

درماه ژوئیه۱۹٤٤ نیروهای شوروی پس‌ازآزادکردن شهرلهستان«لوبلین» محل اردوگاه «مدانك»را کشف کردند که‌کوره های آدم‌سوزی آن می - توانستند روزانه دوهزار نفر را تبدیل بخاکستر کنند بطوریکه تخمین زده شده است یك میلیون و پانصد هزار نفر درکوره های این اردوگاه تبدیل به‌خاکستر شده‌اند .

وقایعی که‌دراین اردوگاه روی‌داده بقدری «غیرقابل تصور وباورنکردنی» بود که‌رادیو لندن ازپخش گزارشی که من‌پس‌از بازدید ازاین اردوگاه برای موسسه مزبور فرستاده بودم‌خودداری کرد. چه مدیران این موسسه تصور میکردند که گزارش من اغراق‌آمیزو جنبه تبلیغاتی دارد .

روزنامه «نیویورك هرالدتریبون» نوشت«بااینکه مابمراتب‌ازوحشی‌گری و جنایات نازیها آگاهی کامل‌داریم ولی معتقدیم که‌درباره‌وقایع «لوبلین» باید تحقیقات بیشتری بعمل آیدزیرا فجایعی که گفته میشود نازیها دراین اردوگاه مرتکب شده‌اند باور کردنی نیست».

درآوریل ۱۹٤۵ هنگامی که ارتش سرخ‌حمله نهائی خودرا علیه «رایش سوم» آغاز کرد سربازان شوروی کوچکترین احساس دلسوزی نسبت بملت آلمان‌نمی‌کردند .بلکه ازاینکه سرانجام ساعت انتقام فرارسیده است سخت خوشحال بودند .

در آنروزها ترس ووحشت عجیبی‌به برلن سایه افکند وسیل پناهندگان از شهرهائی که‌در سرراه نیرو های شوروی بود بسوی پایتخت سرازیر شده بود و صدها هزار نفر درسرمای ۳۰درجه زیر صفر باین شهر روان بودند .

هواپیماهای شوروی از آنجا که عده‌زیادی ازاسیران اسلاووملت های مختلف درمیان این پناهندگان بودند نمی‌توانستند آنها را بمباران کنند . (این‌عده را آلمانیها بزور به‌عقب‌جبهه انتقال میدادند).

روزسوم ژانویه هنگامی که‌نیروهای شوروی در چند نقطه‌از مرزهای ۱۹۳۸ آلمان‌گذشته‌بودند هیتلر ضمن نطقی که‌از رادیو خطاب بملت آلمان ایراد کرد گفت : «مشیت‌الهی برآن قرار گرفته است که‌من همچنان پیشوای شما باشم و بهمین جهت مرا ازتوطئه ۲۰ ژوئیه نجات داد.» هیتلر دراین نطق کلمه‌ای که موجب تقویت روحیه ملت آلمان شود برزبان نیاورد واز کارهائی که در گذشته کرده بودپوزش نخواست و همینقدر گفت: «کارگران آلمانی کار کنید!سربازان آلمانی به‌پیکار ادامه‌دهید!زنان آلمانی بیش‌از بیش تعصب ملی‌خودراحفظ کنید!آنچه‌را که‌ماامروز انجام می‌دهیم هیچ‌ملتی قادر بانجام آن نخواهد شد».

ناتمام

درمان روماتیسم

دکتر مهندس

خیابان حافظ مقابل ت ث ث

آگهی مناقصه شماره ۱۳ر۱۳٤٤

سازمان برق تهران شانزده قلم اجناس ازقبیل (آهن ناودانی و واشر فلزی ومیله گردو آهن نبشی و پیچو مهره وورق ایرانیت وتیر آهن) مورد نیاز خودرا از طریق مناقصه داخلی خریداری می نماید . داوطلبان شرکت‌در مناقصه‌می‌توانندباپرداخت مبلغ دویست ریال‌بصندوق‌سازمان وارائه‌رسید آن باداره مناقصه ها برك‌شرایط و مشخصات مناقصه را اخذو پیشنهاد خود را تا آخر وقت اداری روز ۲۷ر٤٤ر٤٤ بصندوق پیشنهادات سازمان بیندازند. الف ۲۱۵٦

سازمان برق تهران

تجدیدآگهی مناقصه شماره ۱ر۱۳٤٤

سازمان برق تهران سیصد دستگاه قفل زایس وسی عدد کلید مادر مورد نیازخودرا از طریق مناقصه سی‌ساندساف خرمشهر یا جلفا و یا بندر شاهپور خریداری می نماید . داوطلبان شرکت در مناقصه میتوانند باپرداخت مبلغ ۲۰۰ ریال بصندوق سازمان و ارائه رسید آن باداره مناقصه ها برك‌شرایط و مشخصات مناقصه را اخذ و پیشنهاد خودرا تاآخر وقت اداری روز ۷ر٦ر٤٤ بصندوق پیشنهادات سازمان بیندازند . الف ۲۱۵۸

سازمان برق تهران

انتقاد

از احمد سمیعی

حکایتی وخاطره‌ای !

یکی‌از دوستان نقل میکرد : در سال ١٣٣٤ به بغداد رفته بودیم ، مسافرخانه‌ایکه در آن منزل داشتیم، در خیابانیکه مجاور دجله‌قرار گرفته واقع بود، این خیابان مانند شاهرضای ماطویل‌ترین خیابان بغداداست وآن روزها اعلام‌شده بود که آن خیابان اسفالت میشود .

درعراق نحوه‌اسفالت‌خیابانها ترتیب خاصی دارد، بدین صورت که خیابانها رابس ازخاك برداری تاعمق یك متربا «بلوکه» های بتونی که‌هرکدام دارای طول‌و عرض وارتفاعی درحدود یك متر است مفروش میکنند، بعدهم فواصل بلوکه هارا مسدود مینمایند . باین جهت اسفالت در خیابانهای عراق‌قریب به‌بیست‌سال عمر میکند ، من گفتم: ازقرار معلوم درتهران‌هم برای مفروش کردن پیاده‌روها ازهمین شیوه استفاده کرده‌اند بااین تفاوت که‌ارتفاع بلوکه هارا به‌پنج‌سانتیمتر تقلیل داده وطول وعرض آنهارانیز بیست‌و پنج‌سانتیمتر نموده‌اند !

دوست‌من در دنباله صحبت خود چنین ادامه‌داد : روزبعد از ورودمان به‌بغداد در دفتر مسافرخانه نشسته بودیم بین‌حضرات عراقی‌ها که درآنجا حاضر بودند گفتگوئی درمورد کار اسفالت آن خیابان درگیر شده‌بود ، که‌ماهم گوش میکردیم، نکته جالبی که‌مورد توجه ماقرار گرفت طرزاعلان مناقصه اسفالت‌بود، بهمین جهت‌بدقت گوش میدادیم، درعراق کاراسفالت را از لحاظ مبلغ بمناقصه نمیگذارند، چون دولت خودش مخارج رابرآورد میکندو آنچه راکه اعلام نمود رقم قطعی است‌وقابل تجدیدنظر هم‌نمی‌باشد، تنها آنچه موردنظر است و مناقصه برای آن اعلام میگردد ،زمان انجام تعهداست .حضرات میگفتند دولت حاضر شده است اسفالت این خیابان رابرای مدت شش ساعت !به مناقصه بگذارد وساعتی‌راهم که‌تعیین نموده از دوازده‌شب تاشش صبح‌می‌باشد ولی مقاطعه‌کاران این مدت را کافی ندانسته و تقاضای نه‌ساعت‌وقت نموده‌اند، ودولت موافقت نکرده ،چون گفته‌اداگر قرار باشد باساعت‌پیشنهادی مقاطعه‌کاران موافقت بشود، کار مردم برای سه‌ساعت‌تعطیل‌خواهدشد ودولت نمیتواندبه چنین کاری بدون جلب رضایت مردم اقدام نماید !رفیق ما میگفت آنروز تصادفاناچاربودیم بغداد راترك نمائیم‌ومدت‌سه‌روز بشهردیگری برویم، مسافرت ماانجام شد ودرموقع بازگشت باکمال تعجب مشاهده‌کردیم که‌واقعا کار اسفالت انجام گردیده است، و موقعیکه سئوال کردیم درچه ساعتی اسفالت انجام شد گفتندهمان شش ساعتی که‌دولت مقرر کرده‌بود.

بنده سئوال کردم‌چطور ممکن‌است درمدت شش ساعت خیابانی رااسفالت نمود ،بهرحال بهرصورت و شکلی‌که باشد ،رفیقمان گفت: ماهم دچارهمین اشکال شده‌بودیم ولی موقعیکه‌سئوال کردیم بما گفتند مقاطعه‌کار برنده خیابان را به‌قطعات ده‌متری تقسیم‌کرد وبرای هرقسمت لوازم و نفرات مورد احتیاج راگماشت و قبل از موعد هم موفق‌شد کاراسفالت راانجام‌بدهد ....

بنده که هرروز ناچارم این جاده قدیم شمیران را طی کنم، این‌داستان درذهنم تداعی میشود ، ومتاسفانه‌چون درعرض مدتیکه کاراسفالت این‌جاده شروع شده هیچگونه بارقه‌ایکه نوید بخش پایان‌کار آن‌باشد بچشم نمی‌بینم، مصمم‌شدم این داستان رابرای اطلاع‌وزارت آبادانی‌ومسکن‌وشهرداری تهران بنویسم وضمنا تذکر بدهم‌که نزدیك به‌یك ماه است فقط١٦٠٠ متر ازیکطرف جاده شمیران‌را خاك‌برداری نموده‌اند، حال باتوجه باینکه این‌جاده ١٤٠٠٠ متراست ودر دوعرض اگر قرارباشد فقط کارخاك‌برداری جاده با این‌ترتیب انجام شود ٥٣٤ روز یعنی هفده‌ماه‌ونیم کارخاك‌برداری آن‌بطول خواهد انجامید ، وتازه دومرحله مهم ازکار اسفالت آن‌باقی است ، اول‌زیر سازی خیابان‌وبعدهم کاراسفالت ریزی آن !؟

من‌باین مطلب کاردارم که‌شرکت «گرانیت» مقاطعه‌کار این اسفالت چه مبلغ برای انجام این‌تعهد از دولت پول گرفته وخواهد گرفت ولی بخود حق‌میدهم که‌از طرف ساکنین‌شمیران وتوابع از مسئولین امرسئوال‌کنم،آیا درموقع امضاءقرارداد بااین شرکت مدتی‌هم برای انجام این تعهد مقرر گردیده است‌یاخیر ؟واگر معین‌شده مقاطعه‌کار درچه تاریخی موظف شده است‌که‌کار اسفالت را تمام کند و تحویل بدهد ؟

ضمنا برای آنکه‌از خاطرات‌گذشته خودمان هم ذکری کرده باشم مطلبی راکه یکی از افسران ارشد برای‌من نقل میکرد عینا مینویسم : درزمان اعلیحضرت فقید دربعداز ظهر یکی از روزها موکب‌همایونی قراربوداز نوشهر به‌چالوس عزیمت نماید درآنموقع آقای دکترسجادی‌وزیرراه‌بودند،اعلیحضرت ملاحظه میکنند جاده مزبور اسفالت نشده ودستور احضار وزیر رامیدهند وبایشان میفرمایند : دربازگشت من این جاده بایستی اسفالت شده باشد! آن افسر میگفت پس‌از بیست‌و چهار ساعت که‌اعلیحضرت از چالوس به نوشهر بازگشت فرمودند جاده اسفالت شده بود آنهم باوسائل وابزاریکه‌سی وچند سال پیش مورد استفاده قرار میگرفت ؟!....

گفتگوی تلفنی با ٣٠٠١٠

اهالی محترم تهران هرروز بعد از ظهرها از ساعت ٦ تا ٧٫٣٠ میتوانند تلفنی‌درددلها و گرفتاریهاوشکایتهای خود را با مادر میان بگذارند .

● اجر دنیا و آخرت

در امیر آباد بالا قصابی آقامرتضی گوشت را گرانتر از نرخ مقرره میفروشد و کسی هم جلودارش نیست و از طرفی شبها اهالی در تاریکی بسر میبرند و کوچه و خیابان تاریك است مضافا باینکه دراین تابستان گرم و نداشتن اسفالت گردو خاك از یکطرف و وجود پشه‌و مگس‌هم‌امان مردم‌محل رابریده است . اگر یك‌پدربیامرز بیاید باین وضع سرو سامانی بدهدهم اجر دنیا دارد و هم اجر آخرت .

خانه‌دار

● قیمت اول !

دبیرستان شبانه آزرم بعوض اینکه شهریه راکم کند ، زیاد کرده ، من تصور میکنم که اول زیادکرده‌تااگر وزارت آموزش و پرورش نظارتی کرده و کم کرد بقیمت اولش برسد !

ایرج پوراسماعیل

● رسیدگی کنید

شرکت تلفن قبض بهای تلفن‌را بمبلغ ٥٠٠٠ ریال برای مافرستاده است حالا روی چه حسابی اینقدر شده خدا میداند ، برقو آب را ما از روی کنتور منزل میپردازیم ولی بهای تلفن بستگی به «همت عالی »دارد تقاضا دارم شرکت‌تلفن باین عمل رسیدگی کند .

برومند

● خیابان بی نور !

متاسفانه خیابان های شاه عباس کبیر و نورزاد برخلاف اسمشان بقدری تاریك است که مردم‌جلوی چشمشان را نمی بینند خوبست‌اسم این خیابان را بی‌نور بگذارند .

آقارخ

● ضروری است

ساکنین هزار دستگاه سیلو تلفن عمومی ندارند ، در حالیکه‌فوق‌العاده ضروری است .

عباس ـ امین‌لشگری

● مشت، مشت

یکسال است خاك رودخانه سرپل تهران نورا بیرون ریخته‌اند که بیرند ولی هنوز نبرده‌اند حساب کنید طی این یکسال اگر مشت، مشت هم خاکها رابرده بودند . حالاتمام شده بود . بگذریم از اینکه نصف خاکها دوباره‌برودخانه ریخت و بحلق مردم رفت ولی این رسم روزگار نیست بخدا اگراین خاکها در یکی از خیابان های وسط شهر ریخته شده بود آنرا دوساعته جمع میکردند .ولی‌اینجا.. لابد گذاشته‌اند دوساله‌جمع کنند!

یونس

● لطفی کنید

حالاکه مرتب مردم مشغول‌عنایات اصناف و غیره میشوند لطفی‌بکنند شهریه دانشگاه را هم پائین بیاورند .

دانشجو

● چطور خوب میشد

اگر وزارت آموزش و پرورش برای آموزگارانیکه در دبیرستان ها تدریس میکنند کلاس شبانه دایر میکرد تا لیسانس شوندچقدر خوب میشد .

معلم

● گرانی

یك سری هم باین سوپر مارکتها بزنند چون در اینجا ها هیچ تغییری در نرخها داده نشده وکماکان اجناس گران فروخته می شود .

ژاله ـ ا

● نه گلبانك مسلمانی!

مایك مشت از اهالی شمال‌وحیدیه هستیم ، دراینجا مانه آب‌داریم نه اسفالت داریم نه درمانگاه در حقیقت در اینجا نه آب است نه آبادانی و نه گلبانك مسلمانی !

محمد مومنی

● لطفا !

در خیابان دانش قسمت مجاور خیابان خواجه نظام الملك سك‌های ولگرد خواب راحت را از ساکنین سلب کرده‌اند لطفا برزن مربوط در اینمورد اقدام نماید .

نعیمی

● تکلیف من چیست

بموجب فیش بانکی‌شماره٥٨٩٩٣ مدتی است که وام تلفن پرداخته‌ام ولی شرکت تلفن من را مانندتوپ فوتبال این دست و آن دست می دهند مرکز تلفن دانشگاه‌میگوید مربوط بمرکز تلفن غرب است و مرکز تلفن‌غرب‌اظهارمیداردمربوط بمرکز تلفن دانشگاه میباشد .

سیدمحمد خوش‌سخن

توضیح وزارت پست وتلگراف وتلفن :

فرشته آسمانی لازم است

اداره روزنامه محترم اطلاعات خواهشمند است دستور فرمائید شرح‌زیررا طبق‌قانون مطبوعات در جواب مقاله انتقادی جناب آقای پرفسور منوچهر وارسته که در شماره ١١٧٠٠ آن‌نامه محترم‌درج‌شده برای اطلاع ایشان و سایر هموطنان ارجمند انتشاردهند:

جناب‌آقای پرفسور منوچهروارسته

ضمن‌کمال تشکر و امتنان از انتقادات سودمند و راهنمائی های ارزنده‌ای که پیرامون وضع پست‌و تلفن در روزنامه اطلاعات مورخ ١٨ر٣ر٤٤ فرموده بودیدچند نکته‌ای بعنوان توضیح باطلاع عالی می رساند .

در قسمت اول مرقوم فرموده بودید که نامه‌های سفارشی شما بمقصد نرسیده است قطعااستحضار دارید که نامه های‌سفارشی‌راهنگام تسلیم از گیرنده امضاء میگیرند و سفارشی های دو قبضه ،یك‌قبض‌آن پس ازامضای گیرنده باداره پست بر میگردد. باین ترتیب دشوار و بلکه محال است که نامه های ، سفارشی بمقصد نرسد و جنابعالی میتوانید با ارائه قبض هائی که در دست دارید باین اداره و یا اداره کل‌پست از سرنوشت نامه هائی که ارسال‌فرموده‌اید اطلاع حاصل‌نمائید و د رهمان قسمت مرقوم‌فرموده‌اید خوبست مقرر شود مثل غالب کشور های عالم تمبر هاپیش چشم‌فرستنده نامه با طل شود . این البته در نوع خود پیشنهاد خوبی است ولی همه آنها که در کشور های خارج ، بوده‌اند و خود اینجانب نیز دربیشتر ممالك خارج شاهد بوده‌ام که ـ فرستندگان نامه ها تمبر را روی پاکت الصاق میکنند و بمتصدی باجه میدهند یا بصندوق پست می اندازند بدون اینکه منتظر باطل کردن آن باشند و جنابعالی اگر ما را با نام کشوری که باینگونه عمل میکند اشنا سازید بی نهایت متشکریم .

در قسمت دوم مرقوم فرموده‌اید که چرا باید برای‌مکالمه‌حتمابه تلفنخانه رفت وچرا نباید از خانه خود باهر جا که میخواهیم‌صحبت کنیم .

در اینمورد نیز باطلاع استاد محترم میرسد . تمام کسانی که ودیعه لازم را به اداره تلفن سپرده یا تعهد نامه پرداخت بهای مکالمه را امضا کرده باشند هر موقع ودر هر نقطه می توانند با هر جا که میخواهند صحبت کنند و احتیاجی بمراجعه به اداره تلفن ندارند .ودر اینخصوص از طرف وزارت پست‌و تلگراف آگهی های لازم برای ـ آگاهی مردم در جرائد منتشرشده است و بازدر همان قسمت اشاره کرده‌اند که باوجود اعلامی که به دیوار نصب شده بود که بدون، دریافت قبض پولی نپردازند مامور تلفن قبض نمیداده است .

این‌مورد نیز قابل توجه است که آن استاد محترم باوجود مشاهده چنین‌اعلانی ازدریافت قبض‌منصرف شده‌اند وتردیدی نیست که اینگونه چشم پوشی ها مامور خطاکار را جری میکند .

درقسمت چهارم که موضوع‌توقع انعام نامه‌رسانان مطرح گردیده است اداره پست مکررنامه‌رسان‌هائی را که از آنها شکایت شده تنبیه و جریمه کرده است بدبختانه باید اعتراف کرد که عده‌ای از آنها با وجود تذکرات مسئولین باین عمل خود ادامه میدهند و خیلی خوشوقت میشدیم که اگر راه‌حلی دراین‌مورد بنظر استاد ارجمند میرسد ارائه فرمایند تاانجام شود چون چاره منحصر بفردآنست که‌فرشتگانی از آسمان هابیاوریم واین ماموریت را به‌آنان بسپاریم تادست ازگدائی بردارند .

درخاتمه‌یکبار دیگر ازاینکه‌لطف فرموده ومسائلی را تذکر داده‌اید سپاسگزار است و اضافه مینماید . هیچ‌تردیدی‌نداریم که‌وضع‌پست‌ناقص است و پس از بازدید جناب آقای هویدا نخست‌وزیر ودستورات اکید ایشان ، کوششهائی برای بهبود و اصلاح‌وضع آن بعمل می‌آید لیکن بطور یقین تاارشاد وهمکاری امثال جنابعالی وسایر هموطنان‌عزیزدر کار نباشد نمی‌توان سازمانی بدون عیب بوجودآورد .

و اگر تنها باین نکته توجه فرمائید که‌مادرتمام ایران باداشتن بیست میلیون‌جمعیت فقط‌هزارنفرنامه‌رسان داریم‌وبعنوان مثال شهر بروکسل پایتخت بلژیك بادومیلیون جمعیت چهارهزارنامه‌رسان دارد هرگزبست ماو اینگونه کشورهارابا‌هم‌مقایسه نمی‌فرمودید .

رئیس اداره کل‌روابط عمومی.صادقی

نماینده دندانپزشکان ایران

درکنگره فدراسیون بین‌المللی دندانپزشکی

در کنگره فدراسیون بین‌المللی دندانپزشکی که اینهفته در شهروین تشکیل خواهد شد آقای دکترارسلان تاج بنمایندگی از طرف جامعه‌دندان پزشکان ایران شرکت خواهد کرد. کنگره فدراسیون بین‌المللی دندان‌پزشکی یکهفته طول خواهد کشید و در خلال این مدت آقای دکتر تاج طبق ماموریتی که‌دارد، پیرامون تشکیل یکی از جلسات آینده کنفدراسیون دندانپزشکی شرق مدیترانه در تهران مذاکراتی بعمل خواهد آورد .

نامه‌های مردم

میخواهند بشهرستان منتقل کنند

با توجه به آگهی دانشسرایعالی گروهی لیسانسیه و مهندس شاغل در وزارتخانه‌ها وموسسات دولتی وملی مختلف حرفا بمنظور بالا بردن سطح دانش خود در کلاسهای فوق لیسانس شبانه دانشسرای مزبورثبت نام کردند وپس از گذشت دوسال از اتمام‌دوره مزبور وانحلال آن بعضی از اولیاء وزارت آموزش وپرورش‌باستناد تبصره ماده ١٥ تاسیس دانشسرایعالی که شامل حال‌ما نمیشودوبدون توجه‌بماده ١٧ وسایر مواد همان قانون ما راکه قبل از فارغ‌التحصیل شدن دبیررسمی فرهنك تهران بودیم بجرم دیدن این دوره میخواهند بشهرستانها منتقل نمایند بااینکه هیچگونه تعهد رسمی یاغیر رسمی نسپرده‌ایم حاضریم‌مخارج دانشسرا را بعنوان باج بپردازیم و دست از سرما بردارند ومارا هم‌مانند سایر فارغ‌التحصیلان همان‌دوره‌بحساب آورند که کارمند سایر دستگاههای دولتی هستند و هیچوقت ملزم بخروج‌از مرکز نشده‌اند.

فارغ‌التحصیلان دوره استثنائی منحله شبانه فوق لیسانس دانشسرایعالی

عباس مدیر ـعلی اصغر گلشنی ـ ابوالقاسم مانی ـ مصطفی میناپور ـ حسین شمس

مرا دریابید

مختصر املاك در شهرستان تفرش (صفرآباد ـعلی‌آباد) بخش ارالك‌دارم که بواسطه خشکسالی و قهر طبیعت‌و طوفان وباد وخاك کلیه محصول ازقبیل گندم وجو و حبوبات و علف نابود و منهدم شده ووضع اسف‌انگیزی‌بوجود آمده . از طرفی خشم اینجانب نیز علوفه ندارند وبیم از بین رفتن آنها میرود. ازکشاورزی تقاضا دارم ازهر راهی‌که میتواند کمکی باینجانب‌بنماید

غلامرضا ذکائی آشتیانی

بما هم وام بدهید

بانك رفاه کارگران در مازندران بکارگران سازمان بیمه‌های اجتماعی در این استان مبلغ هفتصد تومان وام میدهد ولی ماکارگران که‌درنگاهستیم گویا جزء مازندران بحساب نمی‌آئیم زیرا درساری بانك مذکور مراجعه میکنیم میگویند بهشهر باید بشماوام بدهد وقتی‌بانك‌بهشهر میرویم‌میگویند مافقط بکارگران بهشهر وام میدهیم وبشما نمیدهیم . تقاضا داریم‌مسئولین امر ترتیبی بدهند که کارگران نکاهم بتوانند از این وام استفاده کنند.

کارگران سازمان بیمه‌های‌اجتماعی کارگران ـنکا

این چاله چوله ها

وضع چاله‌ها وامواج اسفالتی‌خیابانهای تهران بقدری خراب و عمیق ووسیع شده که‌جزایجاد خسارت مالی وجانی اثری ندارد. اینجانب در ماه جاری مبلغ پنجهزار ریال خسارت تعمیر اتومبیل برای‌همین‌چاله‌چوله‌هاپرداخته‌ام وبازهم باید خسارات آینده را تحمل کنم .میخواستم بگویم که‌تنهاخرابی اتومبیل ضرر به‌من وامثال من‌نمیزند ضرر بهارز کشور میزند: این وسائل یدکی که میشکند باید دوباره آنرانو کرد واین پول این مملکت است که بابت چاله وامواج اسفالت بصورت‌ارز کشور خارج‌میشود. خوبست شهرداری لااقل بابرنامه متواتری این چاله‌هارا پرکند تاکی نوبت اسفالت آن‌برسد.

سرتیپ بازنشسته حماسی

سه ماه بدون حقوق

پزشکان ـمربیان بهداشت عمومی‌ـ رستاران و ماماها و سایر کارمندانی که از طرح سازمان برنامه استفاده میکنندواخیرا هم بودجه طرح بهداشت عمومی به‌بودجه کل‌منتقل شده تاکنون قریب بسه ماه است حقوق دریافت نکرده‌اند باتوجه باینکه کارکنان مزبور دراین ایام شب و روز جهت برطرف کردن بیماری فاوییم‌در کوشش هستند ولی مقامات ومسئولین وزارت بهداری در این باره هیچگونه اقدامی نکرده‌اند. تمنی داریم در پرداخت آن تسریع شود تارفع نگرانی گردد .

کارکنان طرح بهداشت عمومی بهداریکل استان گیلان

قابل توجه شهردا رمحترم تهران وشورایعالی اصناف

چون‌بارفروشان طبقه ٣ میدان انبار غله که‌اکثریت مطلق میباشند تا آغاز انتخابات آزاد صنفی‌نماینده موقت خودرابنام‌صادق عبدالملکی که بنوبه خود بتمام مقامات مسئول کشور معرفی کرده بدینجهت تاشروع انتخابات هیچکس دیگر را برسمیت نخواهد شناخت

بارفروشان‌طبقه ٣ میدان انبارغله‌صادق‌عبدالملکی

اجاق‌نفتی **پرفکشن** مثل گاز میسوزد

پر حرارت ـ کم خرج ـ ساده و بدون خطر

شرکت‌محور ـ چهارراه شاه شماره ٢٥ تلفن٦٤٨٣٨

کاسپین

آگهی تشکیل مجمع عمومی

مجمع عمومی عدی سالیانه‌شر کت سهامی برق‌خمسه درساعت ٥ر٤بعد از ظهر رور شنبه ١٢ تیر ماه ١٣٤٤ در دفتر شرکت تشکیل خواهد شد از عموم آقایان محترم‌سهامداران‌خواهشمند است بارعایت مفاد اساسنامه در وقت مقرر حضور بهمرسانیده ویا قبلانماینده‌قانونی خود را کتبا بشرکت معرفی نمایند .

دستور جلسه :

١ـاستماع گزارش هیئت مدیره‌و بازرسان

٢ـ تصویب ترازنامه بیلان سال ١٣٤٣ .

٣ـ تعیین خط مشی آتیه شرکت

آ ـ ٩٩٨٤ شرکت سهامی برق خمسه

دانشگاه گندی شاپور

آگهی امتحانات ورودی دانشکده پزشکی‌گندی‌شاپور اهواز برای سال تحصیلی ٤٤ـ٤٥

ثبت‌نام داوطلبان در امتحانات ورودی بوسیله مکاتبه وبارعایت نکات زیر انجام خواهد شد .

١ـداوطلبان باید تقاضا نامه خودرا بامشخصات کامل تنظیم نموده و مدارك لازم را به آن ضمیمه نمایند و با پست سفارشی دوقبضه بدانشگاه گندی شاپور اهواز اداره آموزش ارسال دارند .

٢ـ مدارك مورد لزوم عبارت است از :

الف ـتقاضا نامه که باید بخط خود داوطلب نوشته شده باشد .

ب ـ شش قطعه عکس شش در چهار (عکسی که داوطلب درسال جاری گرفته باشد) (داوطلب‌باید شخصا نام ومشخصات خود را در پشت آنها بنویسد .

جـرسید بانك‌ملی یا یکی از شعبه و باجه های آن دایر به پرداخت مبلغ چهارصد ریال به حساب جاری شماره ٢٠١١٦ بانك ملی ایران اهواز بنام دانشکده پزشکی گندی‌شاپور .

٣ـفقط دارندگان گواهینامه های ششم‌متوسطه‌ریاضی وطبیعی‌حق شرکت در امتحانات ورودی را خواهند داشت .

٤ـداوطلبان باید مدارك خود را طوری ارسال دارند که تا آخر وقت اداری روز دهم شهریور ماه٤٤بدانشکده پزشکی گندی‌ـ شاپور رسیده باشد و بدرخواستهائی که پس از تاریخ مذکور برسد ترتیب اثر داده نخواهد شد .

٥ـبرای دریافت کارت و اطلاع‌از محل امتحانات داوطلب باید شخصا روز یکشنبه بیست و یکم شهریور ماه بدانشکده‌پزشکی گندی شاپور مراجعه نماید)

٦ـ شروع امتحان ساعت ٨ بامداد روز دوشنبه بیست ودوم شهریور ماه ١٣٤٤ میباشد .

٧ـ تقاضا هائی که ناقص باشد یا مدارك مورد لزوم به آن ضمیمه نباشد بی ارزش است .

٨ـ کلیه داوطلبین باید بزبان انگلیسی آشنائی داشته باشند .

٩ـمواد امتحانی عبارت است از : زبان فارسی(ضریب١)زبان انگلیسی (ضریب٢) فیزیك (ضریب٢)شیمی (ضریب٢) علوم‌طبیعی (جانورشناسی و گیاه شناسی)(ضریب٢)

١ـ١٠٠٢٨

رئیس دانشکده پزشکی گندی شاپور ـ دکتر عمید

شرکت سهامی هواپیمائی هلی تاکسی

بدینوسیله باطلاع عموم صاحبان سهم میرساند که جلسه مجمع عمومی فوق‌العاده شرکت در تاریخ سی و یکم تیر ماه١٣٤٤ ساعت ١٢ ظهر در خیابان شاه شماره ٩٨ جهت اتخاذ تصمیم مبنی برتائید عملیات هیئت مدیره منعقد خواهد گردید .

١ـ٦٧٦٩

هیئت مدیره شرکت سهامی هواپیمائی هلی تاکسی

آگهی انتخاب استادیار روانشناسی

بخش روان شناسی دانشکده علوم‌و ادبیات دانشگاه پهلوی احتیاج بیك تن استادیار علوم روانشناسی بطور تمام وقت دارد که دارای شرائط زیر باشد :

الف‌ـ دارا بودن درجه دکترا در روانشناسی از یکی ازدانشگاه های امریکائی یا اروپائی .

ب‌ـ علاقمند بودن بکار تدریس در دانشگاه

جـ‌ـ آشنا بودن بروش های تحقیقات علمی روان شناسی

تبصره ـ داوطلبی که دارای تالیفات منتشر شده باشد حق‌تقدم خواهد داشت .

حقوق تمام وقت استادیاری ماهانه در حدود چهل هزار ریال خواهد بود . داوطلبان میتوانند مدارك خود را منتهی تاآخر تیرماه ٤٤ به آدرس دانشکده علوم و ادبیات دانشگاه پهلوی شیراز ارسال نمایند .

رئیس دانشکده علوم و ادبیات دانشگاه پهلوی ـدکتر بصیری

١ـ٤ آ ـ ٩٥٥٢

آگهی ازشرکت سهامی تلفن ایران

در تاریخ چهارشنبه دوم تیر ماه ٤٤ بعلت ضرورت فنی محل صندوق انشعاب کابلهای اصلی تلفن محدود به نواحی زیر .

١ـ شمالا به خیابان کریمخانزند

٢ـ شرقا به خیابان خردمند

٣ـ جنوبا به خیابانهای هاشمی و یوسف خان

٤ـ غربا به خیابان آبان

تغییر داده خواهد شدچنانچه از تاریخ فوق بمدت ٢٤ ساعت اختلالی‌در ارتباط تلفن مشترکان مسیر نواحی فوق روی دهد بدین وسیله معذرت میخواهد . الف ٢١٨٣

آ ـ ٩٩٠٢

شرکت سهامی تلفن ایران

موزیك دوشامبر توسط‌کوین تت‌تهران

فردا چهارشنبه دوم تیر ساعت ٨ شب

انجمن ایران وامریکا ـ عباس آباد

ترازنامه شرکت دارو میل بامسئولیت محدود ازتاریخ ٢٢ دیماه‌سال١٣٤٣ تاتاریخ آخر اسفندماه سال ١٣٤٣

دارائی		بدهی	
اثاثیه‌اداری	١٩٧٠٠	سرمایه	٥٠٠٠٠٠
موجودی کالا	٢٨١١٩٩		
موجودی صندوق وبانکها	١٨٧٧٥١		
زیان	١١٣٥٠		
موازنه	٥٠٠٠٠٠	موازنه	٥٠٠٠٠٠

حساب سود وزیان

دارائی		بدهی	
مخارج	ـر١١٣٥٠	زیان	١١٣٥٠
موازنه		موازنه	

شرکت دارومیل بامسئولیت محدود

تبریکات

جناب آقای دکتر هدایتی وزیرمحترم آموزش و پرورش

انتصاب شایسته‌جناب آقای دکترفضل‌الله صفاکه ازفضلاء و دانشمندان خوشنام‌وفعال وازصاحب منصبان بنام وزارت آموزش و پرورش میباشدبریاست اداره کل نگارش صمیمانه تبریك میگوئیم .

تقی مونسان ـحاج عظیم مونسان ـغلامرضا شکرالهی ـمحمد نجاریان ـفضل‌الله صبوری ـابوالقاسم زمانی‌ـ محمدحسین‌رجائی حسینعلی زمانی ـ علی‌جمالی ـنصرالله جلالی‌ـعبدالله‌مونسان

جناب آقای ابوالقاسم کوشا

انتصاب شایسته آنجناب رابمدیریت کل بازرسی وزارت آموزش و پرورش صمیمانه تبریك عرض‌نموده موفقیت شمارا از خداوند متعال مسئلت مینماید .

رئیس دارالفنون‌ـ سرور

جناب آقای دکتر هدایتی وزیر محترم آموزش وپرورش

انتصاب‌شایسته‌آقای‌ابوالقاسم کوشارابمدیریت کل‌بازرسی وزارت آموزش وپرورش به آنجناب تبریك عرض‌نموده امیدوار است‌وجود ایشان چون گذشته همواره منشاء خدمات موثری گردد.

آ ـ ٦٧٢٩ معاون دارالفنون ـ لسانی

جناب‌آقای حسین‌رجبی

انتصاب جنابعالی را بمقام ریاست کل اداره امور اجتماعی و رفاه معلم وزارت آموزش‌وپرورش صمیمانه تبریك میگوئیم

زین‌العابدین شمشیری ـ عطاءالله آذر تیموری

جناب آقای دکترمحمد علی‌طوسی

ارتقاء جنابعالی را بمقام مدیریت کل‌اداره مطالعات و برنامه‌های وزارت‌آموزش و پرورش صمیمانه تبریك عرض مینمایم.

شایسته‌اعتمادی

جناب آقای ابوالقاسم کوشا

انتصاب جنابعالی رابسمت مدیریت کل‌بازرسی وزارت آموزش و پرورش تبریك‌عرض‌مینماید.

علی‌اصغر خداوندی ـاحمد خداوندی

جناب آقای فریدون فرخ‌نیا

انتصاب شایسته جنابعالی را بمدیریت کل وزارت‌آموزش‌وپرورش صمیمانه تبریك‌عرض مینمایم.

دبیرستان شهزاد ـسروربنکدار

جناب آقای نخست‌وزیر محبوب ایران
جناب آقای وزیرآموزش و پرورش

انتصاب بسیار بجا و شایسته‌آقای حسین رجبی را بریاست‌اداره کل امور اجتماعی ورفاه‌معلم به‌آنجناب وکلیه کادر تعلیماتی آموزش و پرورش که به پشت‌کارایشان ایمان‌دارند صمیمانه شادباش میگویند .

فروهی‌ـ رئیس تربیت بدنی گیلان‌ـ شکوهی رئیس تربیت بدنی آذربایجان‌شرقی‌ـ شهری‌رئیس‌تربیت بدنی آذربایجان غربی ـ صابر ـ رئیس تربیت بدنی کرمانشاه ـگنجی ـ رئیس تربیت‌بدنی خوزستان ـصدری ـ رئیس تربیت بدنی‌فارس ـرشید فرخی ـرئیس تربیت‌بدنی کرمان ـجعفریان ـرئیس تربیت بدنی خراسان ـ ورزنده ـ رئیس تربیت بدنی اصفهان ـ موزون ـ رئیس تربیت بدنی بلوچستان ـدوستزاده ـ رئیس تربیت بدنی کردستان

جناب آقای علی‌شهری مدیرمالی آتش‌نشانی

انتصاب بجاوشایسته آنجناب را بسمت جدید صمیمانه‌تبریك عرض نموده موفقیت‌روزافزون‌جنابعالی را از درگاه ایزدیکتا خواهانیم .

عظیمی نژاد ـقزوینی

جناب‌آقای دکتر هدایتی وزیر محبوب آموزش‌وپرورش

انتصاب شایسته آقایان فرخ‌نیا ـکوشاـوالی‌زاده ودکتر طوسی را بمقام مدیریت کل‌کارگزینی بازرسی سپاه‌دانش و مطالعات وبرنامه هاتبریك عرض مینماید.

رئیس اداره آموزش و پرورش مهاباد ـنواب

جناب آقای حسین رجبی

انتصاب شایسته جنابعالی‌رابریاست اداره‌کل امور اجتماعی و رفاه‌معلم وزارت‌آموزش و پرورش صمیمانه تبریك می گویم

شاهرخ مشیرپور ـ عضو هیئت مدیره‌کانون باستانشناسان‌ایران

تیمسار معظم ریاست محترم شهربانی‌کل کشور
رونوشت تیمسار ریاست پلیس تهران

محترما اینجانبان کسبه خیابان خراسان بخش ١٤ بدینوسیله از حسن نیت و لیاقت و فعالیت سرکار سروان نبی‌پور ریاست محترم کلانتری ١٤اظهارقدردانی‌نموده واستدعاداریم‌این افسرشریف‌ولایق بنحواحسن مورد تقدیر قرار گیرد

مصطفی نژاد‌ـ عبدالعلی داراب ـ محمد رئوفی‌ـ محمد حسین‌یزدی‌ـ جلال معصومی ـحاج عبدالله مصدقی

باطلاع عموم بازرگانان وکامیونداران محترم میرساند

شرکت باربری فارس که سال ها کوشش نموده رضایت‌خاطر مشتریان محترم خود را دراثر زحمات شبانه روزی و فعالیت های خستگی ناپذیر خود جلب نماید اکنون برای تکمیل آن دراجرای نیات شاهانه که‌پیوسته رفاه حال کلیه طبقات راخواهانند و مایلند دستگاه‌های ملی‌بااصول دنیاپسند همگام‌باشند این‌شرکت‌شعبه‌ای در خرمشهر بنام شرکت باربری فارس شعبه خرمشهر(بامسئولیت محدود) جهت‌رفاه حال بازرگانان و کامیونداران وآسایش‌رانندگان باطرز نوین وبی سابقه تاسیس نموده کامیونداران محترم میتوانند از اول تیر ماه١٣٤٤ جهت بارگیری در دفتر نوبت خرمشهر ثبت نام کنند هیئت مدیره باربری فارس مفتخر است‌باکمك‌ارباب‌رجوع خود بتواند وضع حمل و نقل خود را بامتد جدید وآبرومندی که منافع بازرگانان و کامیونداران ورانندگان در آن‌ملحوظ باشد سوق‌دهد . **باربری فارس‌ـ شعبه خرمشهر ـ تلفن ٨١٧ باربری فارس‌ـ شعبه مرکز ـ تلفن ٢٦١٤٠ـ٢٩٧٧٠**

٢٠ درصد تخفیف

جهت هتل‌ها‌ـ کافه رستورانها ولبنیات فروشها

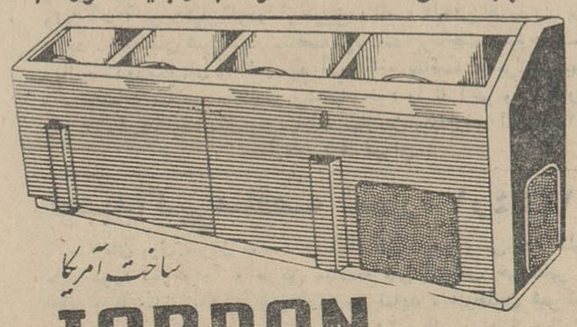

ساخت آمریکا

JORDON جوردن

برای نگهداری هر نوع اغذیه لبنیات بطری و غیره از دستگاه سردکن جوردن استفاده فرمائید ـ شرکت تهرانشهر ـخیابان سعدی جنوبی تلفن ٣٤٣٥٣ـ ٣٠٢١١٥

پزشکان ومتخصصان مواد غذائی میگویند:

غذاهای تقلبی منشأامراض مردم تهران است!

جمعی از متخصصان وپزشکان طرح تازه مبارزه بامتقلبین موادغذائی راآماده میکنند

اطلاعات اجتماعی

آقای مهندس تقی سرلك شهردار تهران در مورد تامین بهداشت شهر دستوراتی صادر کرد و اعلام داشت ، که‌شخصا این امر مهم را کنترل خواهد کرد . شهردار دستور داد با متقلبین مواد غذائی شدیدا مبارزه شود و ماموران با آنهائی که با فروش غذا های تقلبی جان مردم را میگیرند بر طبق مقررات شدیدترین مبارزه را آغاز نمایند .

شهردار دستور داد اکیپ‌های متعددی‌برای‌مبارزه باگرانفروشی در تهران آغاز بکار کند وکار رستورانها ، هتل ها ، فروشگاه ها ، قصابی ها، پرنده فروشی ها و فروشندگان مواد غذائی تحت کنترل قرار گیرد .

● **طرح جدید**

آقایان دکتر قوامی زاده ، فدائی، بینا ، دکتر علومی و دکتر شمس برای تدوین طرح جدید مجازات متقلبین مواد غذائی تشکیل جلسه میدهند و در نظر است طرح تنظیمی پس از امضای پانزده نفر از وکلای مجلس شورایملی بعنوان طرح به مجلس‌تقدیم گردد. آقایان مذکوردر راس پست‌های حساسی هستند که از تخلفات و تقلبات مربوط به‌مواد غذائی آگاه میشوند ومیدانندتقلب کنندگان از چه راهی برای گریز از مجازات وارد کار میشوند .

شش ماده از این طرح آماده شده و در نظر است طرح مجازات متقلبین درموادغذائی بصورتی‌تدوین وتصویب گردد که‌شدیدترین‌مجازاتها را برای متقلبین در برداشته باشد زیرا در حال حاضر تقلب در مواد غذائی‌آنچنان در تهران و شهرستانها رسوخ یافته است که‌مردم‌به‌سلامت بیشترمحصولات عرضه شده ببازار اعتماد و اطمینان ندارند .

● **تقلبات غذائی**

تقلب کنندگان در موادغذائی بهیچ چیز مردم ابقاء نمیکنند .

دارو های تقلبی ، روغن و زرد-چوبه ، کره ، آبلیمو ، فلفل ، صابون ، گوشت فاسد و قاچاق، مشروبات تقلبی، تخم مرغ‌فاسد، و غذا های فاسد و تقلبی‌سلامت و بهداشت مردم را تهدید میکنند .

● **بیماری مردم**

یکی از اعضای کمیسیون مامور تدوین طرح میگوید : علت مراجعه عده کثیری از مردم به پزشکان و بیمارستانها و ابتلای آنها به ضعف عصبی و جسمی نداشتن غذای سالم است وقتیکه روغن نا سالم و فاقد مواد غذائی و تقلبی بود و یا گوشت ونان و کره و پنیر و شیر ، کهنه وفاقد ویتامین و مواد ضروری و مورد احتیاج بدن بود ، روشن است که افرادبیمار میشوند ، علیل و ضعیف میگردند و نقش غذا های تقلبی از اینجا معلوم میشود .

● **دو طرح**

خبرنگار ما مینویسد تا بحال دو طرح برای مبارزه با مواد تقلبی و متقلبین در مواد غذائی و دارو ها از طرف مقامات مسئول تدوین شده که یکی ترجمه قانون خارجی است و دیگری در زمان وزارت آقای دکتر باهری وزیر سابق دادگستری تنظیم و به پارلمان تقدیم شده است .

لایحه مزبور که شامل تخلفات کسبه ، پیشه وران ، دارو سازان ، پزشکان و کلیه کارخانه های بزرگ سازنده مواد غذائی بود از زمان‌تدوین تابحال درکمیسیون‌سنااست و دولت نیز آنرا پس نگرفته است . ایرادی که به لایحه مزبور میگرفتند این‌بود که تخلف پزشك و کله‌پز در آن در یك مرجع و دادگاه رسیدگی میشود

پادسولفامیسین

دفتر راهنمائی شهرداری سیاحان را راهنمائی میکند

امروز شهرداری تهران اعلام کرد که برای‌راهنمائی‌سیاحان ومردم‌تهران وشهرستانها دفتر سازمان اطلاعات و راهنمائی در شهرداری تشکیل شده است این سازمان که بدستور آقای شهردار تاسیس شده از این پس‌بتمام مراجعان داخلی و خارجی اطلاعات‌لازم رادادهوآنهارا راهنمائی خواهد کرد.

شهرداری شهرهای‌بزرگ‌جهان‌دارای سازمان‌اطلاعات‌وراهنمائی‌وسیعی می‌باشند که‌تمام افرادخارجی وداخلی را راهنمائی میکنند .

سازمان‌اطلاعات وراهنمائی‌شهرداری تهران اطلاعات مورد احتیاج مردم و سیاحان‌رادرمورد شناساندن‌آژانس‌های مسافرتی، بیمارستانها، گردشگاهها، مراکز کسب وکار ، آتش نشانی، نجات مصدومین وخیابانها وهتل‌ها به آنهاداده و«بروشوری» نیزدراین‌زمینه منتشر خواهد کرد.

ازحمایت حیوانات بشهرداری شکایت کردند !

ساکنان خیابان ژاله وفرح‌آباد از بیمارستان حمایت حیوانات بشهرداری شکایت کردند، مردم درخواست نموده‌اند که مسئول وقت بیمارستان بعلت عدم انجام وظیفه مبنی‌به‌حراست ازتوله‌های ماده سگی که‌زیر اتومبیل رفته است‌روانه‌دادگاه گردد .

درخیابان فرح‌آباد در زیر پلی ماده سگی چند توله‌زائیده ومدتها آنها را درزیر پل وراه‌آب خیابان نگاهداری کرده‌بود، ماده سك هرروز توله‌ها رابدندان میگرفت و جابجا میکرد و هروقت که در نهر، آب جاری میشد ویا نیمه‌های روز که‌گرما بحداکثر میرسید، ماده سك توله‌ها را به‌نقطه‌امنی میبرد وهمین حرکات ماده سك احساسات مردم محل وکسبه رانسبت باین حیوان برانگیخته بودواو را مظهری از عاطفه میدانستند .

عصر روز پنجشنبه ماده سك هنگامیکه یکی از توله‌ها راازقسمت آفتاب‌گیر خیابان به‌منطقه سایه میبرد، زیرماشین رفت‌و درهمانجا کشته شد ، ماده سك پس از تصادف نیز در حالیکه آخرین رمق‌حیات رابکار میبردتوله خودرا نجات دادو سپس بیحرکت ماند. مردم محل وکسبه که‌از حادثه برقت آمده بودند برای نگاهداری توله‌ها بحمایت حیوانات متوسل شدند ولی از بیمارستان به‌آنها جواب داده شدکه کسی در بیمارستان نیست .

باین دلیل مردم محل ازبیمارستان حمایت‌حیوانات بشهرداری شکایت کردند ودرخواست نمودند که مسئول‌وقت بیمارستان روانه دادگاه گردد . ازلحظه حادثه ببعد مردم‌محل باشیشه و پستانك به توله‌ها شیر میدهند.تا بزرك شوند ...

آئین نامه پرداخت‌وام برانندگان تاکسی

دربانك رفاه کارگران بتصویب رسید

وزارت کار و امور اجتماعی اعلام کردکه بانك رفاه کارگران آئین نامه پرداخت وام‌به‌رانندگان‌تاکسی راتنظیم کرده است وبانك امیدوار است بتواند کمکهای موثری باین طبقه بنماید .

این وام برای پرداخت بدهی های ناشی از خرید تاکسی و همچنین برای تعمیرات ضروری و تهیه‌لوازم یدکی به رانندگان تاکسی داده میشود .

گزارشی که درباره فعالیت‌بانك رفاه کارگران منتشر شد حاکی است که این بانك در هفته گذشته به سیصدوشش تن از کارگران کشور بیش از یك میلیون‌وهشتصد هزارریال وام ضروری پرداخت کرده است ، بعلاوه یکصدو هفتادو یك‌تن از کارگران‌بیش‌ازنه‌میلیون‌و پانصد هزارریال وام مسکن‌وهشتادو پنج‌تن دیگر بیش از سه میلیون‌و-نهصد هزارریال وام برای تعمیرو تکمیل خانه دریافت کرده‌اند.

۱۴۰۸ شناسنامه

دریکهفته گذشته صادر شد

گزارش دفاتر آمار وثبت‌احوال تهران حاکیست که ظرف یکهفته گذشته ۱۴۰۸ شناسنامه‌جدیدبرای موالید تازه و ۷۷۲ شناسنامه برای موالید معوقه صادر شده است .

ضمنا در یکهفته گذشته ۵۹۲ فوت ثبت‌شده است .

آگهی حراج عمومی

سازمان برنامه تعداد ۴۷ دستگاه اتومبیلهای مختلف مستعمل و فرسوده و ۹ قلم لوازم اسقاط اتومبیل موجود در انبارخدمات امور اجرائی را از طریق حراج عمومی بفروش میرساند . کسانیکه مایل بشرکت در حراج باشند میتوانند برای ملاحظه اجناس مورد حراج همه روزه باستثنای ایام تعطیل درساعات اداری بانبار مرندی واقع درخیابان قزوین جنب تعمیرگاه ثابت‌پاسال مراجعه نمایند .

کمیسیون حراج درتاریخ سه‌شنبه ۸تیرماه ۱۳۴۴ در محل‌مذکور تشکیل خواهد شد و بهای‌جنس مورد معامله نقدا از خریداران دریافت میشود و خریداران بایددرظرف سه‌روز جنس‌خریداری شده را تحویل گرفته و از انبارخارج نمایند و برای بیش از این مدت برای هرروز تاخیر روزانه ۲۰ریال جهت هردستگاه اتومبیل وهرقلم جنس هزینه انبارداری گرفته خواهد شد . و چنانچه هزینه‌انبارداری بمیزان وجوه پرداختی خریدار برسد جنس مورد معامله را سازمان برنامه تصاحب خواهد کرد و هزینه های درج آگهی وهرگونه عوارض ومالیات و حقوق دولتی حراج که‌تعلق گیرد بعهده‌خریدار است وسازمان برنامه دراین مورد هیچ‌تعهدی نمی‌نماید . الف۲۱۱۲

دفترحسابرسی وخدمات اموراجرائی‌ع.دانشپور

۸ تیر: چهل عروس و داماد انتخاب میشوند

● **روز هشتم‌تیر، چهل عروس و داماد انتخاب میشوند . . . .**

● دراین روز،درخواست نامه های صدها عروس و داماد که تقاضای شرکت در برنامه بزرك اتوبوس ماه عسل را دارند استان به استان قرعه کشی میشود و سرانجام ، از میان‌آنها، چهل‌سر نشین‌خوشبخت اتوبوس‌ماه‌عسل برگزیده خواهند شد.

● **برنامه نشاط انگیز اتوبوس ماه عسل، به همکاری اطلاعات هفتگی و «تی. بی. تی» باشکوه تمام برگزار خواهد گشت وبرای‌چهل‌عروس و داماد ، صدها هدیه ارزنده و خاطره خوش بارمغان خواهد آورد ...**

جدول کلمات متقاطع شماره ۲۹۸۶

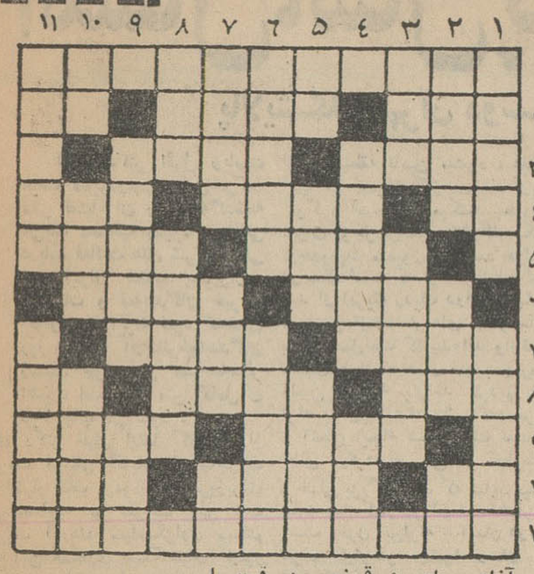

افقی :۱- زیباروی لهستانی که ناپلئون چند صباحی عاشق او شد و فصلی تازه در تاریخ پدید آورد۲- فقط یکی است - فی‌الواقع‌ارزش دل پریشان کردن ندارد - ازاقسام خاك ۳-جائی برای درس خواندن- همیشه بدنبال میزان می آید ٤-راه میان‌بر - اگر قرار باشد جائی بنشیند برسر است -چانه است‌اما نمیشود زد ۵- از اوضاع واحوال کواکب خبر می آورد - گشاده دست و بی بند و بار در خرج ٦- یکی‌از نخست وزیران‌اسبق‌بریتانیا -دیوار بلند ۷-جان‌پناه-ازشاهان اشکانی ۸-اسم کوچك یك شهر بزرك در آمریکا-لعاب مژگان‌یار- آش ۹- بذل کردن و بجان و دل دادن- کوچك ۱۰- حریص بسیار دارد - تتمه و دنباله -پرت و پلا کردن و جواب گفتن ۱۱- از بزرك ترین آزاد مردان مشرق زمین در قرن ما .

عمودی :۱- مرحوم پاستور به‌وجودش پی برد -حالت‌آشفتگی شبیه دیوانگی ۲- نام دیگری برای جذام -بیش از لحظه‌ای نپاید - آفرین کمان‌نشین ! ۳- تزویر و نیرنك -بیلاقی نزدیك تهران‌و وصفی برای‌لب یار ٤- او هم چون میرفت عالم گذاشت -اداره‌ای برای اسناد و احوال ه- عددوارونه -حریف‌سیاسی را نیزبدان‌می کشند -نویسنده ٦-در مقابل انجام کار برجسته‌ای میدهند- صاف وساده و درویش مسلك ۷- در دواتهای قدیم بهم‌پیچیده بود -صبر وحوصله - یك حرف کم از یك فیلسوف معروف آلمانی۸-مانند- هم نوع‌مملکتی آن‌هست هم‌نوع ساختمانی ۹-آبگوشت‌قرمه‌سبزی- ازمهره های معروف بدن ۱۰- سنگین گوش - برای‌برآورده شدن حاجات می کنند - از کاشفین معروف نواحی قطبی۱۱- در این ایام هر جا که باشد مشتری بسیار دارد-شوخی‌وخوشمزگی.

حل جدول‌شماره ۲۹۸۵

	۱	۲	۳	۴	۵	۶	۷	۸	۹	۱۰	۱۱
۱	ب	خ	ت	ک	عل	ا	■	م	ا	س	ک
۲	ا	ا	■	ر	■	ی	ث	ک	■	ع	ی
۳	ث	ق	ل	■	ک	■	ل	ک	■	ل	ی
٤	ک	ا	ر	■	هـ	■	ب	ا	م	ب	■
۵	خ	ث	■	ا	ح	ث	س	■	ا	ب	■
٦	و	ی	ر	و	س	■	ک	ث	■	ر	د
۷	ث	■	و	ا	ث	گ	و	گ	■	ث	ب
۸	■	ک	ی	ث	ل	ی	■	ر	ا	ج	ی
۹	ب	ر	■	ا	ب	ل	هـ	■	ش	م	ا
۱۰	ر	ی	ا	■	هـ	ا	و	ث	■	ا	ر
۱۱	ش	م	ش	هـ	■	ث	ا	م	ز	ج	ی

حلب کوچولوی قو
مخصوص کدبانو
دارای کارت قرعه‌کشی یک سری جواهر، زمرد و برلیان
به ارزش ۵۰۰ هزار ریال

حلب کوچولوی قو
بآسانی حمل میشود
۲۵ ریال ارزانتر است
نوع روغن آن مرغوبتر است
یک سری جواهر، زمرد و برلیان به ارزش
۵۰۰ هزار ریال جایزه دارد

ایطالیدن ساندوز محصول نوین

SANDOZ
مسکن دردها
مخصوصاً در سرماخوردگی و زکام
در موقع خرید بعلامت مشتت ساندوز زردی قرصها توجه فرمائید

کولر امرسون
Emerson
نسیم خنک ییلاق را بخانه شما میآورد.

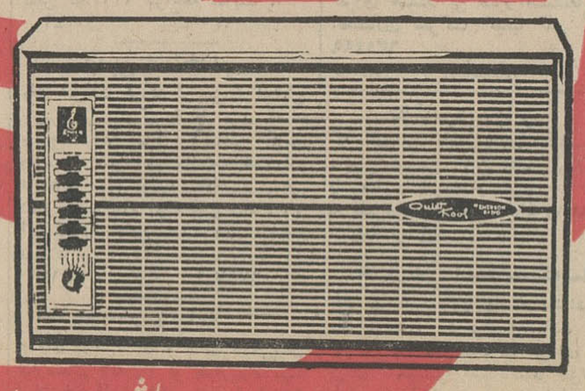

کولر امرسون
ساخت امریکا
بقدرت های مختلف
نماینده انحصاری : پارس ماشین - ساختمان آلومینیوم طبقه ٦ - تلفن ٦١٢٣٦٠

رئیس هیئت مدیره و مدیرعامل شرکت ملی نفت، در یك مصاحبه مطبوعاتی اعلام داشت:

امسال، سال پتروشیمی است

پالایشگاه تهران دوسال ونیم دیگر شروع بکار میکند

آقای دکتر اقبال ریاست هیئت مدیره‌ومدیر عامل‌شرکت ملی نفت‌ایران روزشنبه‌گذشته طی یك مصاحبه مطبوعاتی‌بیاناتی درباره فعالیت های شرکت ملی نفت ایران خطاب بمدیران مطبوعات و نمایندگان خبر ـ گزاری ها ایراد نمود که‌همان روز خلاصه آن‌بنظرخوانندگان رسید. چون این مصاحبه‌حائز اهمیت است لذا متن کامل‌آن ذیلاً چاپ می شود .

آقای دکتر اقبال ابتدا گفت : از تشریف فرمائی آقایان ارباب‌جراید که اظهار لطف فرمودند و امروزبرای این مصاحبه به شرکت ملی نفت تشریف آوردند سپاسگزاری میکنم البته این همکاری دستگاههای کشور و ارباب جراید بنظر من ازضروریات است و باید بیش از پیش به این موضوع‌توجه بشود زیرا بوسیله‌آقایان است که دستگاههای مختلف می توانند اگر کارهائی انجام داده‌اند بمعرض افکار عمومی بگذارند.اینست که‌باز هم سپاسگزاری میکنم .

● مسافرت ۴۵ روزه

بطوریکه آقایان استحضاردارند با کسب اجازه از پیشگاه اعلیحضرت همایون شاهنشاه بنده مسافرت ۴۵ روزه‌ای به امریکا ـفرانسه و فروژ کردم . البته این مسافرت بنابدعوت شرکت پان امریکن که بامادر یك قسمت ازفلات‌قاره‌شریك است انجام گرفت . قانون قرار داد بایان‌امریکن در سال ۱۳۳۷ در دولت‌خود بنده از مجلس گذشت و برای اولین دفعه‌و به ابتکار شخص اول مملکت‌توانستیم قرار دادهائی‌تنظیم بکنیم که‌بر‌مبنای ۷۵ـ۲۵ است و اعلیحضرت همایون شاهنشاه هم افتخار اجرای اوامرشان رادراین قسمت به‌دولت بنده مرحمت فرمودند سال قبلش هم در دولت‌خود من در سال ۱۳۳۶ باایتالیائی‌هاقرار دادی بستیم شرکتی که‌باایتالیائی‌ها داریم باسم شرکت سیریپ است که از۱۳۳۶ در خلیج فارس مشغول کار است و سال گذشته دستگاه‌بهره برداری آن افتتاح گردید. باامریکائی ها نیز شرکت‌ایپاك درست شده که از سال ۱۳۳۷ کارخودرا شروع کرده و دستگاه بهره‌برداری آن هم در اواخر سال گذشته افتتاح شد. دردو مراسم بعضی از آقایان ارباب جراید حضور داشتند .

● سفر سودمند

در مسافرت به امریکا که‌بنابدعوت پان امریکن بود ما توانستیم تماسی باشرکت‌هائی که در کنسرسیوم‌باما کار می کنند و شرکت هائی که در این قرار داد های پنجگانه اخیر همکاری دارند بگیریم . همچنین توانستیم پالایشگاهها و مناطق نفت خیزشان‌رادر خلیج مکزیك‌واقیانوس آرام و قسمت های پتروشیمی بعضی ازاین شرکت هاوتاسیسات پتروشیمی شرکت های دیگر را بازدید بکنیم والبته این تماسها بسیار بسیارخوب بود. همه جا نهایت‌احترام راگذاشتند وباید به آقایان عرض کنم که مخصوصا بعداز این ۵قرار دادی که شرکت ملی نفت بسته است‌باندازه‌ای در دنیا برایش اهمیت و ارزش قایل هستند که خودما هم این اطلاع را نداشتیم و البته همه آینها به‌این علت‌است‌که در اجرای اوامر مطاع ملوکانه راجع بتوسعه صنعت نفت‌و پتروشیمی شرکت ملی نفت این افتخار را داشته‌که دراین‌قسمت کوشا بوده و توانسته است این موقعیت را برای خودش دردنیا ایجاد کند .

این مسافرت برای ماارزنده بودبرای اینکه تجارب‌بیشتری‌ازطرز تشکیلات اداری و فنی شرکت هائی که ازنزدیك دیدیم بدست آوردیم و امیدوارهستیم تا آن حدی که ممکن است ازاین تجارب برای شرکت ملی نفت‌وصنعت پتروشیمی ایران استفاده کنیم .در اینجا باید یاد آوری کنم که تمام مخارج مسافر ما و همراهانی که‌باما بودند از طرف شرکت پان امریکن در امریکا پرداخته شد و از این جهت چیزی به شرکت‌ملی نفت به استثنای یك پذیرائی که دراخرین روزها از آنها نمودیم تحمیل نشد. این را مخصوصا متذکر میشوم‌برای اینکه‌جای گفتگو نباشد .

● کنفرانس نفت ودریا

پس از توقف چهار هفته درامریکابنا به دعوت دولت فرانسه و شرکت های نفتی فرانسه که اغلبشان دولتی‌هستند بنده به فرانسه رفتم . در آنجا هم البته نهایت احترام را فرانسویهانسبت به هیئت ما مبذول داشتند و بامقامات اقتصادی و سیاسی فرانسه از آن جمله بانخست‌وزیر ،وزیر خارجه و وزیر صنایع فرانسه و همچنین‌مدیران شرکت های نفتی تماس گرفته شد. مسافرتی نیز به جنوب فرانسه‌ترتیب داده بودند برای دیدن پالایشگاههاو مخصوصا منطقه‌ای به اسم«لاك» که‌در حدود ۱۲ سال پیش فرانسویها در آنجا مقدار زیادی گاز پیدا کرده‌اند. مخازن گازاین منطقه خیلی وسیع است بطوریکه در حال حاضر شاید بیش از دو ثلث‌مصرف گاز فرانسه ازاین منطقه تامین میشود . علاوه‌بر این از همین گاز بمقدار زیادی گوگرد استخراج میکنند بطوری‌که میزان گوگردفرانسه که‌ازگارمیگیرند درحدودیك میلیون‌وچهارصد هزار تن در سال است که از نظر تولیدگوگرد بعد از امریکا ردیف دوم دردنیاست. همچنین ازخط لوله‌ای که‌از مارسی برای حمل‌نفت کشیده‌اند وازقسمت مشرق فرانسه عبور نموده واردخاك آلمان میشود بازدید کردیم ازاین لوله برای‌پالایشگاههائی که‌درفرانسه و آلمان ایجاد شده است نفت خام حمل میگردد و یکی از خطوط‌لوله و خیلی بزرگی ست که شاید بیش از هفت صد کیلومتر آن در خاك‌فرانسه است وطول این‌لوله تا آلمان درحدود هزار کیلومتر میشود و از نظر تشکیلات آخرین سیستم خیلی جالب توجه است . پس از انجام این‌بازدید که البته اینجا هم تماما بخرج دولت فرانسه و شرکتهای نفتی انجام‌شد دو روز به مونت‌کارلو رفتم برای اینکه در آنجا کنفرانسی باسم نفت ودریا تشکیل میشد که ریاست آن کنفرانس با بنده بود و ۷۵۰ نفر از علماء ـ اقتصادیون ـ حقوقدانان و روسای شرکت های نفتی ۴۵ کشور دنیا در آن شرکت داشتند . ازماهم هیئتی دراین‌کنفرانس شرکت کردند و گزارشات بسیار جالبی به‌کنفرانس دادند که مورد توجه واقع شد . همانطوریکه گفتم ریاست این کنفرانس بعهده بنده بود یعنی بعهده کشور ایران بود واین یکی از بزرگترین افتخارات بود برای اینکه یك‌مرتبه دیگر ثابت شد که صنعت نفت ایران در دنیا چه مقامی را احراز کرده است .

● مسافرت نروژ

بعد از دوروز توقف چون‌کنفرانس هشت روز طول میکشید و بنده نمی توانستم تا آخر کنفرانس در آنجا باشم برای بازدید از موسسات پتروشیمی عازم کشور نروژ شدم . ولی هیئت ما تا آخر کنفرانس نفت ودریا درمونا‌کو بودند .

در نروژهم البته مهمان دولت و شرکت پتروشیمی نروژ بودیم . این شرکت تقریبا یك‌شرکت دولتی است برای اینکه ۴۷ در صد از سهام آن متعلق به دولت نروژ است . نروژیها اولین ملتی هستند در دنیا که توانسته‌اند که کود شیمیائی تهیه بکنند . و در اینراه از همه جلوتر هستند . مذاکراتی با آنها داشتیم و داریم که بتوانیم در قسمت صنعت پتروشیمی از تجارب آنها مخصوصا ازبازارهائی که دارند استفاده‌بکنیم. البته آقایان میدانید که صنعت پتروشیمی اهمیت خیلی زیادی در دنیا پیدا کرده است و در قسمت اعظم‌این صنعت ازگاز هائی که‌همراه نفت هست استفاده میشود .متاسفانه از ابتدای فعالیت صنعت نفت در ایران این گازهابهدر میرفته واکنون روزانه در حدود ۳۲ میلیون متر مکعب‌گاز بهدر میرود . البته‌اشکالاتی هم درکار بودکه جنبه عمدی ندارد. از آنجمله اینکه نمیتوانستند این‌گاز هارا بمخازن برگردانند زیرا هزینه خیلی زیادی دارد و حتی ممکن‌است که سبب بهم خوردن تشکیلات‌زیر ـ زمینی که نفت وگاز در آنجاهست بشود . بهر حال باید سعی بکنندکه حد اکثر استفاده بشود .

● سال پتروشیمی

در اجرای‌اوامر اعلیحضرت‌همایون شاهنشاه که‌نسبت‌به صنعت‌پتروشیمی توجه خاصی دارند و اوامری صادر فرموده‌اند همانطور که اطلاع‌دارید شرکت ملی نفت طبق قانون یك شرکت فرعی‌باسم شرکت ملی‌صنایع پتروشیمی ایجاد کرده که تمام فعالیتهای پتروشیمی کشور در آنجا متمرکز است و قانونش هم بتصویب مجلسین رسید . یك‌لایحه دیگری هم بمجلس داده شد برای ایجادسهولت در کار ها واینجا وظیفه خودم‌میدانم که‌از آقایان نمایندگان مجلس‌شورای ملی سپاسگزاری‌بکنم که باعلاقه‌خاصی توجه کردند و این لایحه را روز پنجشنبه گذشته تصویب‌نمودند وحالا رفته است به سنا . البته دراین‌ـ مورد دولت تقاضای فوریت نکرده‌بود ولی چون آقایان به تعطیلات میرفتند برای اینکه کارما عقب نماندخودشان تقاضای فوریت کردند و انجام دادند که‌باعث سپاسگزاری‌کارکنان شرکت ملی نفت و صنعت پتروشیمی شده است .راجع‌به پتروشیمی باید بگویم امسال در حقیقت سال پتروشیمی صنعت نفت ایران است

● قراردادهای جدید

در سال گذشته بطوریکه آقایان اطلاع دارید شرکت ملی نفت کار هائی راانجام دادکه اکنون درجریان است . اول قرارداد های پنجگانه است که از همه مهمتر است و همانطور که‌گفتم‌با انعقاد این‌قرارداد ها در حقیقت در صنعت نفت دنیا انقلاب انجام شد . براثر این‌قراردادها پنج شرکت تشکیل شد و طرف این قرارداد ها عبارتند از : گروه فرانسویها ـگروه ایتالیائیهاوفلیپیس و هندوستان ـ شرکت شل. گروه اتلانتیك و گروه تاید واتر . قرارداد های این ۵ شرکت نیز از مجلسین گذشت و آقایان به تفصیل از وضع آنها آگاه هستید.این شرکتها مشغول بکار شده‌اند و یکی از آنها یعنی شرکت نفت بین‌المللی دریائی که گروه ایتالیائیها و هندیها و فلیپیس است عملیات حفاری راشروع کرده بطوریکه دراین ساعتی که خدمت آقایان هستم در حدود ۱۳۶۴ متر در دریا درآن قسمتی که‌مربوط به‌خودشان است‌حفاری کرده‌اند . این کارخیلی مهم‌است برای اینکه معلوم میشود شرکت های جدید هرچه زودتر می‌ـ خواهند دست‌بکاربشوند. سایرشرکت هاهم‌درماه ژوئیه یعنی تقریبا یکماه دیگر یادر اواخر ماه اوت یعنی دوماه دیگر عملیات حفاری رادر خلیج‌فارس شروع‌خواهند کرد.همانطور که اطلاع دارید‌چندروزپیش‌هم آخرین‌قسمتی که‌از بخش یك نفتی فلات قاره ایران در خلیج فارس مانده‌بودبه آلمانهاواگذار شد یعنی آنها برنده شدند و لایحه آن‌را گمان میکنم روز سه‌شنبه دولت تقدیم مجلس خواهدکرد که‌در آنجا مفصلا بحث‌خواهدشد . قراردادی که باگروه آلمانی که‌از چندین شرکت تشکیل میشود بستیم طبق قانون نفت ازنوع‌قرارداد مشارکت است وهمانطور که گفتم نتیجه عالی آن عبارت ازاین است که‌۷۵ درصد ازمنافع مال ملت ایران استو ۲۵ درصد مال آلمانها. ناحیه قراردادهم درجنوب جزیره‌شیخ شعیب می‌باشد که‌به‌اسم‌لوان معروف است ودرخلیج‌فارس‌قراردارد ومساحت آن‌در حدود ۵۱۵۰ کیلو متر مربع است. حدس میزنیم که‌در آنجا چهار طاقدیس یعنی‌چهارتشکیلات‌نفتی وجود داشته باشد .

● پذیره جدید

میزان پذیره نقدی که یکماه‌پس از تصویب قانون از مجلسین وتوشیح ملوکانه ازاین گروه گرفته میشود۵ میلیون دلارخواهد بود. یك پذیره بهره‌برداری هم داریم معادل ۵میلیون دلاریعنی‌بمجرداینکه این‌شرکت‌شروع کردبه بهره‌برداری ۵ میلیون دلار پرداخت خواهد کرد بعلاوه تعهدکرده است که‌حداقل ۱۰ میلیون دلار هزینه عملیات اکتشافی درایران بکنند یعنی اگر اتفاقا بنفت نرسید وخواست برود هرچقدر که‌تا ۱۰ میلیون دلار خرج نکرده باید بدولت ایران پرداخت کند ولی اگر بنفت رسید که‌ترتیب جدا ـ گانه‌ای دارد .

اینها رئوس مطالب بود و بقیه‌اش عین‌همان قرارداد هائی است که‌ملاحظه فرموده‌اید . این شرکت جدید را شرکت نفت خلیج فارس نام‌گذاری کردیم و هیئت مدیره آن چهار نفر ایرانی خواهندبود وچهارنفراز آنطرف قرارداد. البته دراین مورد باید تذکر بدهم که‌منطقه خلیج‌فارس ما اهمیت فوق‌العاده پیداکرده واز ملل مختلف امریکائی ـهلندی‌ـ ایتالیائی ـهندی آلمانی فرانسوی دراین منطقه‌مشغول فعالیت هستند ودر نتیجه فعالیت اینها اغلب‌بنادر جنوب مامرکز فعالیت های وسیعی خواهند شد . مثلا بوشهرکه درسابق تقریبا فعالیتی در آن‌دیده نمیشد درنتیجه همین‌قرارداد هاآنهائی که‌تازه به‌بوشهر رفته‌اند آن شهر را خیلی فعال و پرجنبو جوش دیده‌اند زیرا دوتا از این شرکت ها مرکزکار وادارات خودرا در بوشهر قرارداده‌اند. این فعالیت ها باعث آبادانی این‌مناطق خواهد شدو کاربرای افراد منطقه‌پیدا خواهد شد .

● برنامه پتروشیمی

آقای دکتر اقبال سپس گفتند : اینکه بنده‌گفتم امسال‌سال پتروشیمی است خواستم آقایان ازبرنامه های پتروشیمی هم اطلاع داشته باشند . درمورد طرحهائی که‌برای‌ایجاد کارخانه امونیاك وکود شیمیائی است باشرکت های مختلف مشغول مذاکره هستیم که‌بتوانیم در معیت آنها وباسرمایه گذاری که‌از طرف‌ماو آنها خواهدشد این‌کارخانه ها را ایجاد کنیم. البته این کارخانه هابیشتر در جنوب خواهد بود زیرا که گاز در آنجاست و کارخانجات دربنادر ساخته خواهدشد که‌برای حمل‌ونقل وبرای فرستادن‌این مواد بخارج آسان‌باشد. یکی ازبرنامه ها آنست که بتوانیم مقدار زیادی آمونیاك وکود شیمیائی درایران‌تهیه بکنیم وبدنیا بفروشیم . برنامه دیگر عبارت است ازایجاد رشته های‌مختلف تولید مصنوعات پتروشیمی‌مثل لاستیك مصنوعی ـوسایلی که‌از نایلون‌درست میکنند ـاشیاء پلاستیکی بمقدارزیاد وغیره ...تمام‌اینهامصنوعات‌پتروشیمی خواهدبود که‌شایدمرکزآن‌در آبادان قرار داده‌شود برای اینکه بتوانیم از تسهیلاتی که‌در آنجا هست واز برق وگاز وبخار پالایشگاه‌آبادان استفاده بکنیم. یك مقدار ازاین تاسیسات هم دربندر معشور خواهد بودزیرا درآنجا هم گاز نزدیك است وهم صدوربخارج آسان است .

دنباله دارد

مجمع عمومی سالیانه شرکت سهامی سابروز

روز سه شنبه بیست و دوم تیر ۱۳۴۴ ساعت پنج بعد از ظهر در محل شرکت واقع در سرای صفاری تشکیل خواهد شد . ازسهام داران خواهشمند است سر وقت در جلسه حضوربهمرسانند

دستور جلسه

۱ـ تصویب بیلان
۲ـ تصمیمات راجع به کار سال آینده
۳ـ انتخاب بازرس

۱ـ۶۸۱۵ هیئت‌مدیره

باغ میوه و مسکونی

درشش کیلومتری کرج ودوکیلومتری اتوبان کرج‌در جاده شاهدشت مساحت یك‌هکتار ـ جاده اسفالته‌ـ۱۵۰ مترزیر ساختمان یك‌طبقه شامل کلیه وسایل‌ـ چاه نیمه‌عمیق‌ـ موتور ومولد برقوده کیلواتی‌ـ استخر ـ گلخانه‌ـ مرغوب‌ترین درختهای میوه که چند سال است از آنها بهره برداری میشودـ ساختمان مجزا برای باغبان وانبار ـبرای معامله لطفا درتهران بشماره (۷۵۹۸۵۰) تلفن فرمائید. باباغ وخانه در تهران و حومه نیز معاوضه میشود.

آ‌ـ۶۴۶۷ ۱ـ۳

آگهی انتخاب استادیار تاریخ

بخش تاریخ دانشکده علوم‌و ادبیات دانشگاه پهلوی احتیاج بیك تن استادیار تاریخ بطور تمام وقت دارد که دارای شرائط زیر باشد :

الف ـ دارا بودن درجه دکترادر تاریخ از یکی از دانشگاه‌های امریکائی یا اروپائی .

ب‌ـ علاقمند بودن بکار تدریس در دانشگاه

تبصره : داوطلبی که دارای تالیفات منتشرشده باشد حق‌تقدم خواهد داشت .

حقوق تمام وقت استادیاری ماهانه درحدود چهل هزار ریال خواهد بود. داوطلبان میتوانند مدارك خود را منتهی تا آخرتیرماه ۴۴ به آدرس دانشکده علوم و ادبیات دانشگاه پهلوی شیراز ارسال نمایند .

رئیس دانشکده علوم وادبیات دانشگاه پهلوی ـدکتر بصیری

آ‌ـ۹۵۵۴ ۱ـ۴

ترازنامه عملکرد سال ۱۳۴۳ شرکت تجارتی پرسیمکس بامسئولیت محدود

دارائی	مبلغ	بدهی	مبلغ
اثاثیه	۱۲۷۸۸	سرمایه	۱۰۰۰۰۰
موجودی‌صندوق‌وبانکها	۶۶۵۸۴٫۱۰	دیون	۱۱۰۰۳۷۶٫۱۰
مطالبات	۸۶۱۲۰٫۲۰		
اوراق بهادار	۱۰۳۴۸۸۳٫۸۰		
جمع	۱۲۰۰۳۷۶٫۱۰	جمع	۱۲۰۰۳۷۶٫۱۰

درآمد	مبلغ	هزینه	مبلغ
سودحاصله از حق‌العملکاری	۱۱۱۴۴۶٫۹۵	جمع هزینه و حقوق وکرایه واستهلاك	۱۰۷۰۵۵٫۸۵
		سودویژه	۴۳۹۱٫۱۰
جمع	۱۱۱۴۴۶٫۹۵	جمع	۱۱۱۴۴۶٫۹۵

۱ـ۶۷۵۳

آگهی مناقصه شماره ۱۳۴۴٫۱۴

سازمان برق تهران پانزده قلم اجناس ساختمانی از قبیل (تیر آهن وآهن‌ورق وآهن نبشی وآهن تسمه وسپری و دستگیره روکار و کشوی تخت)مورد نیاز خودراازطریق مناقصه سی.اند .اف خرمشهر یا جلفا و یابندر شاهپور خریداری مینماید . داوطلبان شرکت در مناقصه میتوانند باپرداخت مبلغ دویست ریال بصندوق سازمان و ارائه رسید آن باداره مناقصه هابرك شرایط ومشخصات مناقصه را اخذ و پیشنهاد خود را تاآخر وقت اداری روز ۴۴٫۶٫۸ بصندوق پیشنهادات سازمان بیندازند . الف ۲۱۵۹ .

آ‌ـ۹۵۷۴ ۱ـ۲ سازمان برق تهران

از هرپنج مسافر پی.آی.اِ یک مسافرجدیداست

هواپیمائی بین المللی پاکستان

همواره با کارکنانی لایق پرواز کنید

درحالیکه افزایش تعداد مسافران کلیه خطوط هواپیمائی در پنج سال گذشته ۱۱ برابر بوده در مورد پی.آی.اِ این افزایش ۲۵٪ رسیده است. این نتایج درحقیقت نه تنها انعکاسی از توسعه عجیب پی.آی.اِ میباشد بلکه بار دیگر استادی و ممتاز و عالی طرز عمل پی.آی.اِ را که بالاتر از استانداردهای متوسط صنعت هواپیمائی است ثبوت میکند. این توسعه شدید در روزافزون و طرز عمل دقیق و خیال انگیز است که سبب شده پی.آی.اِ با همزاد یک خط هوائی سودده بنده باشد و مسافران هوائی مشتاق مسافرت با کارکنان لایق آن باشند.

بریتانیای کبیر ـ اروپا ـ شوروی ـ افریقا ـ خاورمیانه ـ هند ـ افغانستان ـ پاکستان ـ نپال ـ چین

نیازمندیها

استخدام

دکتر داروساز برای مسئولیت شب داروخانه تلفن ۲۱۳۳۳

شرکت اعتبار و تخفیف

۵ نفر بانو ودوشیزه دیپلم را با حقوق ماهیانه ۷۰۰۰ ریال جهت نمایندگی استخدام مینمایدداوطلبان میتوانند بخیابان‌نادری‌خیابان همایون شماره ۲۴ و یا تلفن ۴۶۲۲۲ مراجعه فرمایند .

آگهی استخدام

یکنفر مترجم زبان (انگلیسی ـ آلمانی)که از عهده ترجمه مکاتبات فنی هواپیمائی برآید پس از آزمایش با حقوق مکفی استخدام میشود. داوطلبان درخواست خود را باذکر سابقه کار و نشانی کامل و شماره تلفن بوسیله صندوق پستی شماره ۲۸۰۰ ارسال نمایند .

آگهی استخدام

به چند نفر ماشین‌نویس دوزبانه (فارسی و لاتین) مرد و همچنین‌تند ـ نویس ماهر (شورت هند تایپیست) مرد که مسلط بزبان انگلیسی باشند نیازمندیم داوطلبان‌میتوانند ازساعت ۵تا ۷ بعد از ظهر به دائره استخدام کارگزینی هواپیمائی ملی ایران واقع درخیابان ویلاپلاك ۴۴ مراجعه‌نمایند.

آگهی استخدام

ژاندارمری کل کشوربه سی‌نفر کارمند دیپلمه کامل متوسطه برای خدمت‌در ادارات مرکزی و واحدهای خارج از مرکز احتیاج دارد داوطلبان میتوانند تا آخر وقت روز (۴۴٫۴٫۳۱) با در دست داشتن مدارك‌استخدامی باداره پرسنل‌و کارگزینی‌ژاندارمری(خیابان سی‌متری نزدیك میدان ۲۴ اسفند) جهت‌ثبت نام‌مراجعه نمایندالف۲۱۸۱

استخدام

بچند نفر کارمند زن یامرد که در رشته نقاشی‌وطراحی تبلیغاتی‌تخصص داشته باشند نیازمندیم به آدرس شوش شرقی شرکت ارج مراجعه نمائید .

استخدام حسابدار

شرکت سهامی آزمایش برای تکمیل کادر حسابداری مالی و صنعتی خود به پنجنفر کارمند حسابدار آشنا به دفتر داری دوبل‌باشرایط زیرنیازمند است .

۱ـ حداکثر سن ۳۰ سال
۲ـدارا بودن برك خاتمه خدمت یا معافی دائم
۳ـدارا بودن دیپلم ششم متوسطه

واجدین شرایط می‌توانند همه روزه در ساعات اداری برای دریافت برك پرسش ـ نامه بدفتر کارگزینی شرکت واقع درجاده آبعلی دو راهی سرخه حصار مراجعه نمایند.

آ‌ـ۹۹۸۸ ۱ـ۲

بعده‌ای خانم و آقای

خوش بیان‌با حقوق مکفی نیازمندیم لاله زار نو چهار راه مهنا ساختمان البرز طبقه پنجم شماره ۲۵ سازمان صنعتی G.N.Z.

آگهی استخدام

چند نفر جوان که انگلیسی‌خوب بدانند برای اداره فروش قسمت های تعیین شده .در زیر تمام روزاستخدام میشوند:

۱ـاداره فروش وسائل طبی
۲ـاداره فروش وسایل اتصال کابل‌و سایر وسایل کابل کشی

واجدین شرایط به‌شرکت شبرنك خیابان تخت جمشید مقابل سفارت آمریکا مراجعه نمایند .

آ‌ـ۱۰۰۵۴ ۱ـ ۳

آگهی استخدام

شرکت سهامی ریسندگی و بافندگی فخر ایران برای کادر کارخانجات خود واقع در هشتاد کیلو متری‌تهران بدو نفر دیپلمه ریاضی احتیاج دارد داوطلبین می توانند بادر دست داشتن ورقه خاتمه خدمت یا معافی نظام‌وظیفه همه روزه از ساعت ۱۶ الی ۱۸ به تلفن ۶۱۱۷۸۵ مراجعه نمایند .

آ‌ـ۶۷۰۹ ۱ـ۳

آگهی استخدام

یك شرکت دوزندگی بزرك احتیاج به‌سی نفر کارگر خیاط مرد که با چرخ خیاطی برقی آشنائی کامل داشته و سواد هم داشته باشنددارد داوطلبین می توانند باداشتن معافی نظام وظیفه همه روزه بین ساعت ۱۶ الی ۱۸به تلفن ۶۱۱۷۸۵ مراجعه نمایند .

آ‌ـ۶۷۰۷ ۱ـ۳

وزیتور دیپلمه

عده‌ای وزیتور آقا و خانم خوش‌بیان نیازمندیم لاله زار نو چهار راه مهنا ساختمان البرز طبقه پنجم شماره۲۵ سازمان صنعتی G.N.Z.

جویای کار

دانشجوی دانشکده‌حسابداری

باسابقه ۱۰ساله در حسابداری دوبل و دفترداری بعداز ظهر ها جویای کار است براهنمای شماره ۱۸۳ روزنامه اطلاعات‌مراجعه شود .

یکنفر سرحسابدارخیلی ورزیده

در حسابداری بازرگانی با داشتن اطلاعات حسابداری صنعتی آماده‌است بعداز ظهر هادر یکی از کارخانجات صنعتی و غیره اشتغال ورزد لطفابه تلفن ۷۹۲۱۸۲ مراجعه فرمائید

آ‌ـ۶۸۴۱ ۱ـ۳

تانکر آب
تلفنهای جدید ۷۷۱۹۹۹ ۷۷۱۴۰۰

گم شده

گواهینامه رانندگی

بنام پرویز پورشریعتی ، باضافه چندبرك سفته و مقدار جزئی‌پول نقد گمشده ، یابنده لطفا به تلفن ۳۰۴۵۹۱ اطلاع دهند .

روز۲۷ خردادماه سال جاری

شش‌برك چك ازشماره های۱۷۸۷۹۵ الی۱۷۸۸۰۰ بامضاء اینجانب‌هوشنك ابراریور دارنده حساب جاری‌شماره ۱۰۰۵۲۱ بانك اصناف شعبه سعدی هریك بمبلغ پنجهزار ریال جمعا سی هزار ریال بضمیمه مبلغ سه هزار و پانصد ریال وجه نقد ومقداری اوراق نهفته درکیف بغلی مشکی رنك را در داخل اتوبوس خط ۱۳ نارمك از جیبم ربوده‌اند چکهای‌مزبور ازدرجه اعتبار ساقط است

چك شماره ۲۱۵۰۲۹

سر رسید ۴۴٫۵٫۲۰ به مبلغ ده‌هزار ریال بنام اکبر رنجبر نوشته شده‌از حساب شماره ۱۱۷۳ بانك بازرگانی ایران‌شعبه میدان خراسان مفقودشده از درجه اعتبار ساقط است

احمد محمد

بچه شیرخوار بنام‌مشگین آذر (فاطمه)

چهار ماهه که دیروزدر شاه‌عبدالعظیم گمشده هر کس اطلاعی دارد خواهشمند است بمیدان غار جنب مسجد قهوه خانه حسین یا کلانتری حضرت عبدالعظیم خبر دهد

منیره

چك شماره ۸۴۶۹۳۹

حساب جاری شماره ۳۴۵۰ بانك‌پارس اتوبانك بسررسید ۴۴٫۲٫۲۲ در وجه جواد کریم مفقودگردیده از درجه اعتبار ساقط می باشد .

برای خرید کتب مورد نیازتان بفروشگاههای مؤسسه انتشارات امیرکبیر مراجعه فرمائید
خیابان نادری ـ چهارراه اسلامبول ـ خیابان شاه‌آباد روبروی باغ سپهسالار ـ خیابان ناصرخسرو ـ شمس العماره خیابان فردوسی ـ روبروی شهرداری خیابان اسلامبول ساختمان پلاسکو .

حشره‌کش برقی فوماکیلا

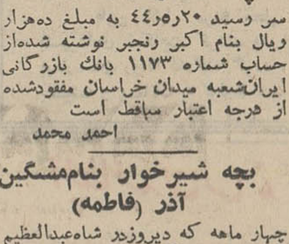

مطمئن بی خطر معطر
مانند وسایل نظیر خود آتش زانیست خاکستر نمیشود و دود نمیکندو برای انسان‌حتی کودکان‌و نیزاشخاصیکه‌دچار آلرژی هستند بی ضرر است‌نماینده انحصاری شرکت کیمیا کار تلفن ۶۲۱۴۹۹

آ‌ـ۸۹۹ ۱ـ۱۵

دوشیزه یابانو

که آشنائی کامل بزبان انگلیسی ماشین نویسی لاتین ونامه نگاری داشته‌باشد استخدام میشود . لطفا به تلفن‌های شماره ۴۹۸۳۷ و۴۹۸۳۶ مراجعه فرمائید .

چهارنفر اشخاصیکه‌سابقه

کار در حسابداری داشته باشند در یك موسسه ملی‌برای ۸ساعت کار روزانه استخدام میشوند افرادی که بزبان انگلیسی آشناباشند حق‌تقدم دارند داوطلبان بشماره ۱۸۲راهنمای روزنامه اطلاعات مکاتبه فرمایند

خرید اثاثیه

نمایشگاه وفروشگاه ایران کالا
اولین موسسه خرید وفروش لوازم منزل در ایران
هرنوع قالی و لوازم دیگر منزل شما رابهر اندازه و قیمتی که باشد نقدا درمنزل خریداری مینماید .
تهران خیابان شاه چهارراه گلشن تلفن ۴۵۶۸۹ـ۴۵۶۸۶

فروشگاه گلشن تلفن ۶۸۷۱۴
منصف‌ترین خریدار کالای دوست دوم در هر موقع آماده است که بایك اطلاع‌تلفنی‌در خدمت شما حاضرشده وهر نوع‌قالی و قالیچه ،یخچال ضبط صوت ،ماشین رختشوئی ،مبل،چراغ گاز کلیه لوازم منزل شمارا نقدا خریداری مینماید شاه‌چهارراه گلشن

فروشگاه تهران کالا ۷۵۷۲۱۶
فرشهای کهنه ونو مخصوصاسنگین قیمت‌جهت صادرات بخارجه باعالیترین قیمت از منازل خریدار است
ضمنا یخچال ـ تلویزیون ـ گرام
هرنوع اشیاء قدیمی را بهترین خریدار است تعیین وقت باشمااست.

فروشگاه فروردین ۶۱۱۶۵۵
قالی ، یخچال ، تلویزیون ،رادیو ،گرام و سایر اثاثیه منزل شمارا خریداریم خیابان شاه چهار راه اردیبهشت نرسیده به چهار راه‌سی متری شماره ۳۵۱

فروشگاه ماه تلفن ۳۳۶۷۵
کلیه لوازم منزل شمارا بانضمام‌فرش های کهنه و نو بهتر و بیشتر از دیگران خریداریم سه راه‌امین‌حضور

فروشگاه نیك ۷۵۷۵۴۶
منصف‌ترین خریدار کالای دست‌دوم قالی وقالیچه ، یخچال ، تلویزیون ، رادیو گرام ،اجاق گاز ، ضبط صوت کولر
۱ـ۳۰ آ ـ۸۴۲

کالای مرکزی تلفن ۶۵۰۵۷
بهترین خریدار اجناس دست دوم یخچال ، تلویزیون، گرام، فرش ، اجاق‌گاز خیابان شاه چهارراه گلشن

ثلاث بار
بارکش شهروحومه
تلفن
۵۵۵۵۵

فروشگاه سعید ـ سرچشمه
تلفنهای ۵۸۱۶۱۸ـ۳۸۶۶۷
کلیه اثاث خانگی شمارا عادلانه خریداریم مخصوصا فرشهای سنگین قیمت .

فروشگاه و نمایشگاه آسیا
تلفن ۶۱۳۸۳۳
یخچال . تلویزیون . اجاق‌گاز وفرش عادلانه خریداریم شاه‌چهارراه پیروز

فروشگاه کالای پارس
تلفنهای ۴۰۱۲۲ـ۲۵۹۱۳
فرشهای کهنه‌و نو و سایر لوازم منزل را در محل‌نقدا خریداریم
۱ـ۲۶ آ ـ۷۲۴

(فرش) ـ (فرش)
شرکت صادرات فرش عالی تهران فرش های شمارا بقیمت صادرات آلمان خریدار است تلفن ۲۲۴۱۸ و ۶۸۰۱۴
۱ـ۲۵ آ ـ۸۹۴

فروشگاه جهاندوست ۳۱۱۲۶
خریدار فرش نو وکهنه واجناس منزل بقیمت عادلانه ـ سرچشمه

فروشگاه یاس تلفن ۳۰۲۷۷۵
خریدار فرش و کالای دست دوم دروازه شمیران اول خیابان هدایت

فروشگاه حسان تلفن ۵۸۱۵۵۸
همه‌نوع فرش نوو کهنه وسایر لوازم‌شما رابقیمت‌عادلانه خریداریم .

فرش صادرات تلفن ۴۳۰۸۵
قالی های نو و کهنه شمارا باعالی ترین قیمت خریدار است

فروشگاه فردوست ۷۵۷۶۸۵
منصف‌ترین خریدار کالای دست‌دوم

فروشگاه‌دادگستر تلفن ۴۴۱۶۱
بهترین خریدار فرشهای نو و کهنه

تهران کالا تلفن ۷۵۷۲۱۶
همه‌نوع فرشهای کهنه ونو مخصوصا سنگین‌قیمت جهت صادرات بخارج با عالیترین قیمت‌ازمنازل خریداریم‌ضمنا یخچال وتلویزیون بایك اطلاع تلفنی درمحل خریداری میشود .

فروشگاه کالای پارس
تلفنهای ۴۰۱۲۲ـ۲۵۹۱۳
فرشهای کهنه و نو و سایر لوازم منزل را در محل نقدا خریداریم .
۱ـ۲۶ آ ـ۷۲۴

لوازمات فلزی

نمایشگاه داطا

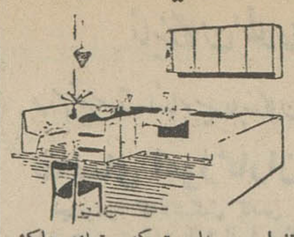

تنها موسسه‌ایست که میتواندحداکثر درمدت یکهفته بزرگترین سالن و آشپزخانه شمارا بالوازم فلزی تزئین نموده و تقدیم دارد.
آدرس . عباس آباد چهارراه فرح نمایشگاه داطا
تلفن ۶۲۷۲۷۹

مانیستارنمایشگاه‌آشپزخانه
ولوازم منزل آدرس ـ جاده پهلوی روبروی مامی ۵۴۶ تلفن ۶۲۵۸۱۷

تعمیرات

تعمیرگاه تلویزیون فیلیپس
متخصصین تلویزیون های R.C.A شاوب لورنس ، بلاپونکت ، تلفونکن، سیرا ، زیمنس ، وستینگهاوس سایر مارکهای تلویزیون را جهت تعمیر قبول مینمایند تلفن ۶۱۲۸۳۹

شرکت سهامی صنعتی جنرال
سرویس جنرال
خواهشمند است برای نصب بازدید آبگرمکن وبخاری جنرال باتلفن ۶۹۷۲۰ و ۴۷۴۸۹ تماس بگیرید

الکتروکاخ تلفن ۶۴۰۳۸
زیر نظر مهندس خانی سازنده‌بزرگ‌ترین دستگاههای یخسازی‌و سردخانه تعمیر انواع کولر و یخچال نشانی خیابان کاخ چهار راه تیر
۱ـ۲۶ آ ـ۸۹۶

تعمیرگاه یخچال کلویناتور
تکنیسین های مجرب یخچالهای وستینگهاوس ، فیلکو ،فریجیدر ، ش ، A.E.G انواع کولر ،سرد خانه آب سردکن راقبول مینمایدتلفن ۶۱۲۸۳۹

تلویزیون گارانتی
تعمیرانواع‌مار کهای‌تلویزیون درمنازل باسرویس سیار،نادری پاساژ نوبهار تلفن ۶۱۲۱۷۹
۱ـ۳۰ ۱ـ۶۵۹

تعمیرگاه یخچال‌نوریك
متخصص هر نوع یخچال ۶۲۳۶۷۴

شرکت مهندسین تلویزیون
باکارمزد کم و سرویس سیار تعمیر همه‌نوع تلویزیون تلفن: ۶۱۱۲۳۴ـ۳۲۴۶۳

تعمیرگاه‌یخچال‌مشعل ۳۳۲۹۴
گاز یخچال ۱۵۰ تومان
ونصب هرنوع قفل یخچال

تعمیرگاه آرث‌آ
سرویس انواع مارکهای تلویزیون امریکائی و اروپائی عمادی نادری پلاك ۴۴۷ تلفن ۴۸۵۳۳

تعمیرگاه‌تلویزیون R.C.A.
وستینگهاوس ، فیلیپس ، شاوب لورنس،پلاپونکت،زیمنس تلفن ۴۲۷۳۳

تعمیرگاه وفروشگاه مبادی
یخچال ،کولر ، ماشین‌رختشوئی. تعمیر میشود تلفن ۶۲۰۴۲۰
سردخانه و کلیه لوازم برقی باتضمین
۱ـ۷ آ ـ۸۳

تلویزیون ویخچال‌کیانوس
تعمیر انواع تلویزیون های اروپائی‌و امریکائی ، یخچال ، کولر ، سرد خانه‌زیر نظر متخصصین باسابقه در منازل باسرویس سیار نادری قوام السلطنه پاساژنوبهار تلفن ۴۹۶۳۹
۱۵ـ۳۰ آ ـ۶۹۰

سالن مد وآرایش

آموزشگاه آرایش هنگامه با امتیاز رسمی وزارتفرهنك
باسابقه چندین‌ساله ـ دیپلمه‌پاریس‌ورم برای دوره جدید کلیه مد آرایش سروصورت وآرایش گیسوی مصنوعی مانیکور پدیکور ماساژبابرق انواع‌فرها راعملی وعلمی بانازلترین قیمت تااخذ گواهینامه‌رسمی‌باهزینه‌تضمین‌مینماید به‌بهترین‌هنرجویان‌یك‌گیسوی‌مصنوعی تقدیم‌میشود. انتهای‌خیابان شاه‌خیابان دقیقی جنب ایران آلا پلاك ۱۵۵
۱ـ۱۵ آ ـ۸۶۱

آموزشگاه آرایش بانو (روزالی)
باامتیاز رسمی وزارتفرهنك زیر نظر مادام (روزا) هنرجو میپذیرد حشمت الدوله چهارراه فروردین ۶۸۴۴۶

آموزشگاه آرایش‌وزیبائی‌هنر
کلیه مد آرایش سرو صورت وانواع فرها را بمدت کوتاهی بانازلترین‌بهاء تعلیم و دیپلم میدهد سه راه ژاله مقابل ساختمان مجلس تلفن ۳۰۴۴۷۳
۱ـ۵ ۲ آ ـ۹۰۸
یکباب خانه واقع‌درخیابان سیمتری مقابل سینما پرسپولیس کوچه کریمی شماره ۱۵۹۷ دارای چهار اطاق‌باتمام لوازم بعلت مسافرت بقیمت ۲۵هزار تومان بفروش میرسد بعداز ظهرها تلفن ۳۸۱۱۸ فلاح زاده
۱ـ۳ آ ـ۹۰۹

فروش اتومبیل

دارندگان فولکس ۱۵۰۰
کارهای فنی اتومبیل خودرابدست تعمیرگاه نمونه ومجازشماره ۹فولکس واگن لچمن خیابان پهلوی بین تحت جمشیدو شاهرضابسپارید تلفن ۴۴۹۰۶

اولین بازار اتومبیل درایران
در بازار اتومبیل ۹۴۰ خرید وفروش یا معاوضه اتومبیل بقیمت روزوعادلانه انجام میشود سر چشمه توقفگاه کاروان تلفن ۳۱۳۲۷

کالج بار اثاثیه منزل
شمارا (بسته‌بندی) وبیمه مینماید
تلفن : ۶۱۱۱۱۱

نماینده فولکس واگنهای مدل ۶۵ شرکت عباد
امیرکبیر ملت ۳۰۴۱۸۱ و ۳۰۴۴۷۲

دو دستگاه اتوبوس
بنز موتور عقب مدل ۶۱ بفروش می رسد بتلفن ۲۳۷۲۳ از ۹ تا ۱۲ صبح مراجعه شود .
۱ـ۵ آ ـ۹۰۵

بفروش میرسد
اتومبیل پژو ۴۰۴ مدل ۱۹۶۴ رنك آبی سیر . حقوق گمرکی پرداخته نشده همه روز غیر از یکشنبه هااز ساعت ۹ تا یك بعداز ظهر می توان انرا در خیابان فرصت شاهرضا ۶۲ اداره وابسته اقتصادی سفارت‌فرانسه مشاهده کرد

خریداریم
بنز ۲۰ ۲و یا ۱۹۰ سال ۶۳به بالا تلفن ۳۲ـ۷۹۱۸۳۱
۱ـ۲ آ ـ۹۰۷

کرایه
جرثقیل و تریلی توکل
جرثقیلهای ۳۶۰ درجه دکل ۲۵ متری‌تلفنهای ۷۹۲۲۲۲ و ۵۰۶۹۱ و ۵۵۸۲۸

اتوبار فردوسی
اثاثیه منزل شمارا بسته‌بندی مینماید
تلفن ۷۹۱۱۱۱

شرکت گیتی‌تورد
اصفهان همه روزه صبح‌و عصر کرمان وزاهدان و بندر عباس همه آبادان همه‌روزه از اصفهان صبح‌وعصر شیراز همه روزه صبح‌و عصر مشهد همه روزه صبح‌و عصر بروجرد،خرم‌آباد، تویسر کان‌همه‌روزه صبح‌و عصر
تهران بوذرجمهری دروازه دولت‌تلفن های ۲۳۶۵ ۲و ۲۱۷۰۶

مستغلات

برای‌اجاره منازلتان‌بخارجیان
باتلفن ۶۰۰۰۰تماس بگیرید .
۱ـ۲۶ آ ـ۶۸۱

نارمك ـبازرگانی امینی ۷۹۰۰۹۰
معاملات زمین وخانه نقد واقساط‌وپول

زمینهای عباس آباد را نقدا خریداریم
خیابان پهلوی بالای پمپ بنزین بازرگانی حلالی تلفنهای ۶۲۶۴۱۱ ـ ۶۲۴۱۹۳ مراجعه فرمائید

اراضی نارمك خریداریم ۷۹۰۰۳۱
۱ـ۲۶ آ ـ۸۲۱

بفروش میرسد

در خیابان آیزنهاور
کارخانه آهنگری مجهز به ماشین آلات و برقسه فاز ۳۰ آمپر و۲۵۰ متر مربع‌سالن بفروش میرسد تلفن ۶۷۴۸۱ کاشانی
۱ـ۳ آ ـ۸۶۷

شمال چهل‌متری ایرانشهر
منزل مستغلاتی شخصی ساز ۵۲۵متر زمین ۱۰۰۰ متر بنا سه طبقه ۱۶ اطاق سه سرویس کامل با شوفاژو سه شماره تلفن مستقل و مکالئوم کرکره و قفسه بندی کامل بفروش میرسد تلفن ۶۲۴۴۶۰
۱ـ۲ آ ـ۹۰۲

پهلوی مقابل تلویزیون
منزل نوساز شخصی شمالی ۷۰۰متر زمین ۶۵۰متر بنا دو طبقه ۹ اطاق زیر زمین بزرك دو سرویس کامل و تلفن ۱۷۰۰۰۰ تومان ۶۲۴۴۶۰
۱ـ ۲ آ ـ۹۰۱

نزدیك خیابان شمیران
منزل نوساز شمالی ۸ اطاق سرویس کامل ۴۶۰ متر زمین ۵۰۰ متر بنا دو طبقه۱۳۰۰۰۰تومان تلفن۶۲۴۴۶۰
۱ـ۲ آ ـ۹۰۰

واگذار می شود

یکباب مغازه بمساحت
۴۲متر واقع در خیابان شاه نزدیك بانك‌صادرات مرکزوساختمان‌آلومینیوم واگذار میشود طالبین بتلفن ۸۵۱۰۵۹ مراجعه نمایند.

مطب واگذاری
مطب باسابقه در بهترین‌نقطه‌تهران با تلفن وسایرلوازم بعلت مسافرت واگذار می شود بتلفن ۲۹۰۴۵ مراجعه فرمایید
۱ـ۳ آ ـ۸۶۸

اجاره داده میشود

مغازه در سعدی شمالی
چهارباب مغازه بزرك دو طبقه‌نوساز واقع‌در سعدی شمالی خیابان مطبوعی باجاره داده میشود . لطفا به تلفن ۳۵۴۲۹مراجعه شود

یکدستگاه آپارتمان
چهار اطاقه اجاره داده میشود بتلفن ۲۸۲۵۵ مراجعه نمائید.

بهترین نقطه خیابان روزولت
برای ادارات‌دولتی و شرکت ها و بیمارستانهای خصوصی خانه‌ای‌دوطبقه مستغلاتی دارای ۲ ۱اطاق دو دستگاه حمام و سرویس کامل و کاراژبرق وآب لوله کشی‌ودوشماره تلفن‌اجاره داده می شود دفتر براتی تجریش تلفن ۸۵۲۵۷۵

خانه اجاره‌ای درخیابان روزولت مناسب برای شرکتها و ادارات و بیمارستانهای خصوصی ۱۵ اطاق و سرویس کامل تلفن ۶۲۷۶۴۳

یکدستگاه ساختمان دارای
۱۲اطاق و دو هال بزرك در خیابان پهلوی روبروی نمایشگاه دائمی‌جنب کافه لیوریا کوچه فرخار با کلیه لوازم اجاره داده میشود به تلفن‌های ۳۷۲۳ ۲و ۸۵۱۳۶۴ مراجعه شود.
۱ـ۵ آ ـ۹۰۶

در خیابان تخت جمشید
منزل اجاره‌ای دو طبقه ۷ اطاق‌با تلفن و کاراژ سرویس کامل ۱۰۰۰تومان ۶۲۴۴۶۰
۱ـ۲ آ ـ۹۰۳

ساختمان

نقاشی ساختمان جانفدا
فوری ارزان باقساط تلفن۷۸۱۹۷۷

ساختمان باقساط ـلویل المدت‌ساخته میشود تلفن ۴۰۸، ۷۵
۱ـ۱۵ آ ـ۸۳۱

نقاشی و شیشه ساختمان
بااسلوب جدید تهران ،شهرستان اخوان تلفن ۸۳۶۴۰

ساختمان باقساط پنجاه الی یکصد ماه ساخته میشود تلفن ۶۹۰۲۵

معاملات پول

پول‌شرطی املاك مرغوب موجود۴۱۸۵۴
۱ـ۳۰ آ ـ۵۷۳

پول بیواسطه‌موجود۲۲۷۲۹ و۶۲۷۶۹۷
۱ـ۰ ۳ ۱ـ۵۰۰

پول‌تومانی دوشاهی ۷۳۲۴۲
۱ـ۲۴ آ ـ۶۰۵

پول دوشاهی موجود۳۱۹۵۸
۱ـ۲۶ آ ـ۶۷۹

معاملات تلفن

بورس تلفن البرز ۳۹۳۲۰
خرید و فروش تلفن وفیش تلفن

خرید و فروش فیش و تلفن۳۰۲۲۲۲
۱ـ۳۰ آ ـ۶۹۴

معاملات تلفن وفیش۴۴۲۲۰
۱ـ۲۶ آ ـ۸۰۱

وام درمقابل تلفن۶۰۰۲
۱ـ۲۶ آ ـ۸۰۲

تلفن حضرتعالی را نقدا
خریداری نموده و باقساط ماهی ۱۵۰ تومان بخودتان میفروشیم تلفن ۱۹۶۱ ۵

تلفن ۵۰۰۰۰ خریدارتلفنهای ۵ـ۲ـ۴ـ۶ـ۷ شبیری

بورس تلفن در شمیرانات
خریدو فروش هر نوع شماره و فیش تلفن ۸۵۷۳۱

سازمان بورس تلفن شهر
خرید و فروش همه نوع تلفن ۲۷۷۷۰
۱ـ۳۰ آ ـ۸۴۵

خرید

تلفن‌و فیش تلفن خریداریم ۵۵۴۹۶
۱ـ۲۶ آ ـ۵۰۷

هرنوع فیش تلفن خریداریم ۵۰۰۰۰
۱ـ۰ ۳ آ ـ۸۳۵

خریدانواع شماره تلفن ۵۳۰۳۰
۱ـ۳۰ آ ـ۷۵۸

تلفن ۳و۵و۶و۷ خریداریم ۲۴۳۴۱
۱ـ۱۵ آ ـ۷۵۹

فروش

تلفن نقدو اقساط فروشنده‌ایم۵۵۴۹۶
۱ـ۲۶ آ ـ۵۰۸

فروش انواع شماره تلفن ۲۳۰۳۰
۱ـ۳۰ آ ـ۳۲۶

تلفن نقدو اقساط فروشی ۳۰۲۲۲۲
۱ـ۳۰ آ ـ۶۹۳

تلفن نقدواقساط فروشی ۴۵۰۰۸
۱ـ۲۶ آ ـ۶۲۵

فروش انواع شماره تلفن ۲۳۰۴۰
۱ـ۳۰ آ ـ۷۵۷

تلفن ۳ و۵و ۶و۷فروشنده‌ایم
۲۶۶۸۸

قبوض اصلاحات ارضی

قبوض اصلاحات ارضی را
بدون‌واسطه‌خریداریم تلفن ۴۲۹۲۴

قبوض اصلاحات ارضی
بیواسطه خریداریم نیلچی ۶۹۶۹۰

بورس تهران
خریدو فروش‌قبوض اصلاحات‌ارضی واوراق بهادار تلفن ۴۸۲۰۰

قبوض‌اصلاحات‌ارضی‌بیواسطه
خریداریم‌باکهور۲۲۷۲۹ـ۶۲۷۶۹۷
۱ـ۳۰ آ ـ۴۶۹

آموزشگاههای فنی وفرهنگی

آموزشگاه خیاطی‌طلوع جهان
برای دوره تابستانی هنرجو میپذیرد. سلسبیل چهار راه بوستان سعدی ۹۲۷۸۴

ماشین‌نویسی ربانی شاه‌آباد۳۷۱۳۵ آموزشگاه باسابقه معروف مطمئن

مژده باهالی محترم شمیران آموزشگاه عالی‌خیاطی بهارنو
با مندگرلاوین هنرجو میپذیرد بدوشیزگان دانش‌آموز تخفیف داده میشود . سه‌راه نیاوران

مکتب انگلیسی نژاد
زیر نظر مربیان انگلیسی دانشجومی پذیرد مکالمه انگلیسی مخصوص‌خانم های‌خانه دار.دوره سه ماهه مکالمه انگلیسی. برای خرد سالان ۳تا۱۰ ساله . کلاسهای تقویتی و تجدیدی سال اول تاششم دبیرستان هاماشین نویسی فارسی و لاتین شورت هند. تحصیل بامکاتبه به وسیله دانشگاه های خارج‌با تضمین قبولی‌واستخدام ضمنا اوقات تدریس متناسب‌بامعلومات صبحها از ۸تا ۹ شب می باشدخیابان پهلوی جنب کلانتری مرکز تلفن ۴۲۰۸۶
۱ـ۱۰ آ ـ۸۶۴

قابل توجه . ساکنین محترم‌خیابان های شمیران . باغ‌صبا . سلیم . گرگان . خواجه نظام الملك .عشرت آباد. بهار . عباس آباد .شاهرضا و تخت جمشید و ...
گروه فرهنگی راه نو

گروه فرهنگی راه نو
تحت نظر عده‌ای از دانشمندان و فرهنگیان باسابقه مانند آقایان‌سید حسن میرهن . ابوالقاسم قربانی . سید مصطفی صفوی راد .معزالدین مهدوی . احمد مزینی . بابا صفری مقدم . خلیلی فر.مفتخر است ضمن اعلام نسبت قبولی کلیه کلاسهای دبیرستان پسرانه راه نو بشرح‌زیر باولیاء محترم دانش آموزان مژده بدهد که در سال تحصیلی ۴۴ـ۴۵ علاوه بر تاسیس یك آزمایشگاه مجهز و یك کتابخانه تصمیمات‌بسیار مهمی جهت ارشاد صحیح و بالابردن سطح معلومات دانش آموزان عزیز اتخاذ گردیده است .
قبولی کلاسهای دوره اول متوسطه ۷۸٫۵ در صد و قبولی کلاسهای‌دوره دوم متوسطه ۷۰در صد
ضمنا از اول تیر ماه ۴۴ صبح‌و عصر دفتر دبیرستان برای ثبت نام کلیه کلاسهای دبیرستان(طبیعی وریاضی) دایر است بدانش آموزانیکه معدلشان **از۱۴ به‌بالا باشد تخفیف**
قابل ملاحظه داده مشود
نشانی . خیابان‌شمیران جنب‌مولن‌روژ خیابان بوشهر
۱ـ۳ آ ـ۸۹۷

برای استخدام فوری
در آموزشگاه فائز ماشین نویسی‌را با متد جدید بیاموزید شاه آباد . اول اکباتان تلفن ۳۵۷۵۷
آ ـ۸۹۲

ازکودکستان تادبستان
برای پانسیون اطفال شما آماده‌است تلفنهای ۷۱۶۷۵ یا۷۵۹۲۷۱

تدریس خصوصی

انگلیسی توسط بانوی انگلیسی ۴۲۰۸۶

تدریس شیمی وفیزیك وریاضیات
دوره دبیرستان تلفن ۵۰۷۲۴
۱ـ۲ آ ـ۶۷۱۹

ریاضیات ـ فیزیك‌ـشیمی
دانشجوی فنی تدریس مینماید تلفن ۴۴۴۹۲
۱ـ۲ آ ـ۶۷۳۱

انگلیسی توسط بانوی انگلیسی ۴۲۰۸۶
۱ـ۲۶

تحصیل‌کرده اطریش و آلمان آماده است
در کلاسهای شبانه و بطور خصوصی آلمانی تدریس نماید و یادرشرکت ها و موسسات ملی مشغول کار شود تلفن ۷۵۹۲۰۸
۱ـ۲ آ ـ۶۸۱۹

راهنمای پزشکی اطلاعات

دکتر رحمت‌الله سمیعی
متخصص بیماری های پوست‌وا میزشی از دانشگاه پاریس‌نشانی تخت‌جمشید چهار راه بهار پذیرائی از ۴ الی ۸ بعداز ظهر

دکتر محمدرضا مسدد
دارای‌گواهینامه ازبروك‌مدبکال‌امریکا درمان قطعی بیماریهای مقاربتی . مجاری ادرار ـ زنان تلفن ۳۰۲۵۴۸ بلدیرائی‌عصرها‌ـدروازه دولت‌روبروی ساختمان فیات

درمان کامل‌سوزاك تازه‌و کهنه
بیماری های‌امیزشی ـسستی‌وناتوانی. مردان خیابان صفی علیشاه
دکتر یحیی صدری

بیماریهای‌معده ـکبدـ روده
بواسیر بدون عمل جراحی دکتررفیعی متخصص از دانشگاه پاریس خیابان جامی اول کوچه پاریس تلفن ۴۸۱۸۹

دکتر سیدمحمدکاظم‌طباطبائی
تجریش استادیار و متخصص‌بیماری های داخلی دانشکده پزشکی میدان سرپل تجریش اول خیابان مقصودبك تلفن ۸۵۳۵۶

درمان قطعی سوزاك تازه و کهنه و تقویت‌قوای‌تناسلی
دکترعباس جنابزاده دارای‌گواهی‌نامه از دانشکده طب فرانسه ـخیابان منوچهری مقابل کوچه ژاندارك اول کوچه مهر پذیرائی صبح و عصرها

ترك تریاك دکتر رحمانی
متخصص‌امراض اعصاب و روح‌از دانشگاه لندن خیابان پهلوی‌بالاتراز چهار راه امیر اکرم تلفن ۴۵۱۱۴

دکتر فرهودی چهارراه پل چوبی شاهرضا بعد ازظهر وشب ۷۵۶۲۸۳

دکتر عباس نیك‌نژاد
متخصص ازدانشگاه پاریس‌بیماری های معده ، روده ، کبد ، لوزالمعده درمان بواسیر بدون عمل ، فیستول فیستور ، متد موثر دروازه شمیران خیابان گرامی پذیرائی ۳تا۷بعدازظهر

ترك‌تریاك و هروئین
دکتر اسلامدوست‌خیابان حشمت‌الدوله چهارراه گلشن تلفن ۶۱۳۰۶۷

ترك تریاك و هروئین
دکتر صفائی با ۲۵ سال سابقه ومتد جدید بستری و سرپائی سعدی کوچه جنب بانك بیمه تلفن ۳۰۴۱۵۳

دکتر دانشگر
امراض مقاربتی وجلدی و سوزاك تازه‌وکهنه ورم پروستات ضیق‌مجراء سستی وبواسیرامراض زنانه‌ونازائی، خیابان سپه مقابل پستخانه ۳۰۲۴۱۶

دکتر آسایش
بیماریهای آمیزشی مجاری ادرار خیابان‌منوچهری‌کوچه ارباب‌جمشید شماره۱۱پذیرائی ۶ تا۸ونیم‌بعدازظهر

درمان قطعی سوزاك
خیابان شاهپور جنب سینما جهان نرسیده‌به سه راه برذرجمهری‌ـدکتر جلال‌بهی‌زاد

دکتر فروش تلفن ۴۸۵۵۵
داخلی ،مقاربتی «سفلیس وسوزاك» گواهینامه‌ازدانشگاه پاریس‌پذیرائی صبح و عصر امیریه اول منیریه

دکتر در طب پولوسا
متخصص بیماری های مقاربتی (سوزاك‌تازه و کهنه سفلیس) امراض مجاری ادرار و تناسلی ـ خیابان فردوسی شمالی کوچه صادق‌پذیرائی ۹ تا ۱۲ و ۵ تا ۸ تلفن ۴۶۵۸۹

فلج‌اعصاب.سکته .فشارخون
قند.مسمومیت‌های غذائی‌باتمدجدید هموپاتیك علاج‌قطعی‌و مدارك‌موجود دکترحسن‌بهره‌مند شاه‌آباد۳۶۶۳۸

دکتر محمد لقمان ادهم
جانشین پروفسور و دکتر متخصص کودکان از دانشگاه ژنو و پاریس وسایل معاینه جدید برق تلقیح‌انواع واکسن
آدرس ـمیدان بهارستان تلفن ۳۴۹۱۶

دندانپزشکان

کلینیك دندانپزشکی ودندانسازی
دکتر الکسی ـ دکترس بدل‌بیط میدان ۲۴ اسفند نشوامیرآباد تلفن ۶۵۹۸۱ بذیرائی صبح و عصر

درمانگاه های خصوصی

درمانگاه شبانه روزی نارمك درتمام ساعات وموقع‌ضروری سوانح‌واتفاقات وامور دندانپزشکی در خدمت شماست تلفن ۷۹۵۵۵

داروخانه
داروخانه شبانه روزی تخت جمشید درتمام ساعات شبانه روزی درخدمت شما است تلفن ۶۸۱۰۱ و۶۷۸۲۳

داروخانه آمریکائی
۲۴ ساعت دایر چهار راه پهلوی شاهرضا تلفن ۴۵۲۹۰

برنامه سینماها

● **طوفان عشق** ـ سینماسکوپ ـ پل نیومن ـ جین‌سیمونز
رادیو سیتی (۴۳۳۲۰)۱۱ ـ۳ـ۵ـ۷ـ۱۵ر۹ب.ب(۶۹۶۴۱)۱۰ـ ۲ـ۴ـ۶ـ ۸ـ۱۰مازستیك(۶۸۴۶۱) ۱۱ـ۴۵ر۲ـ۴۵ر۴ـ۴۵ر۶ـ۴۵ر۸آستارا(۸۴۰۲۲) ۱۰ر۳۰ـ۲ر۳۰ـ۴ر۳۰ـ۶ر۳۰ـ۸ر۳۰

● **شورش درباتاسی**ـ سینماسکوپ ـجك هاکینزـ
رویال (۴۹۷۸۵)سیا (۴۲۹۰۹) ۱۱ـ ۳ـ ۵ـ ۷ـ ۹
رکس (۳۴۱۶۹)همای (۶۴۶۶۹) ۱۰ر۳۰ـ ۲ر۳۰ـ ۴ر۳۰ـ ۶ر۳۰ـ ۸ر۳۰

● **همه‌جا میلرزد** ـ ادی کنستانتین ـ سوفی هاردی
سهیلا(۳۶۴۲۴) ۱۰ر۳۰ـ ۲ر۳۰ـ ۴ر۳۰ـ ۶ر۳۰ ـ۸ر۳۰ تراس ۷ر۳۰ ۹ر۳۰حافظ(۳۴۰۷۴) ۱۰ر۳۰ـ ۲ر۳۰ـ ۴ر۳۰ـ ۶ر۳۰ـ ۸ر۳۰ .

● **پاریس، عشق من**ـ سیلواکوشینا ـ میلن دومونژو ـ
سانترال (۴۸۶۸۶) ۱۱ـ۳ـ۵ـ۷ـ۹ تاج (۳۳۰۶۴) ۱۰ر۳۰ـ ۲ر۳۰ـ ۴ر۳۰ـ ۶ر۳۰ـ ۸ر۳۰ تراس نیاگارا ـ۷ر۳۰ ـ۹ر۳۰

● **جدال درسرزمین احشام** ـ ادموندادبراین ـهلن‌وستکات
نیاگارا(۶۵۳۰۷) ۱۱ـ۳ـ۵ـ۷ـ۹ متروپل (۳۹۴۱۰) ۱۰ر۳۰ـ ۲ر۳۰ـ ۴ر۳۰ـ ۶ر۳۰ـ ۸ر۳۰

● **مرد خشن و دخترگیشا** ـ سینماسکوپ ـ رنگی‌ـجان‌وین
سعدی (۳۶۴۶۸)۱۰ر۳۰ـ ۱۲ر۳۰ ـ۲ر۳۰ـ ۴ر۳۰ ـ۶ر۳۰ـ ۸ر۳۰
اونیورسال (۶۶۹۵۳) ۱۱ـ۳ـ۵ـ۷ـ۹

● **دوفرزند** ـ رنگی ـ سارابانوـ راجندراکومار
ایران (۳۶۳۵۴)تهران (۳۸۱۶۵) ۱۱ـ۱ر۳۰ـ۴ـ۶ر۳۰ـ۹ تراس‌تهران ۷ر۳۰ـ۱۰میامی (۷۴۳۲۹)سیلوانا (۳۳۷۷۷)۱۰ر۳۰ـ ۱ـ۳ر۳۰ ـ۶ـ ۸ر۳۰ تراس اونیورسال ۸ر۳۰

● **ماجراهای دون ژوئن** ـ رنگی ـ ارول‌فلین .
مولن روژ(۷۲۹۲۹) ۱۱ـ۳ر۳۰ـ۵ر۳۰ـ۷ر۳۰ـ۹ر۳۰ مهتاب (۴۷۷۷۷) ۱۱ـ۳ـ۵ـ۷ـ۹دیانا (۴۷۳۶۵) ۱۰ر۳۰ ـ۳ر۳۰ ـ۵ر۳۰ ـ۷ر۳۰ ـ۹ر۳۰ کریستال (۳۷۶۷۵)۱۰ر۳۰ـ۲ر۳۰ـ۴ر۳۰ـ۶ر۳۰ـ۸ر۳۰ اسکار(۴۵۷۹۷) ۱۰ـ۳۰ر۲ـ۳۰ر۴ـ۳۰ر۶ـ۳۰ر۸ برلیان (۳۳۵۳۵) ۱۰ـ۱۲ ـ۲ـ۴ـ۶ـ۸ زهره (۳۰۴۸۰۸) ۳۰ر۹ـ۳۰ر۱۱ـ۲ـ۴ـ۶ـ۸

● **نبوغ مرلین‌جونز** ـ رنگی ـ تامی کوك ـ آنت
اتلانتیك (۶۲۷۱۷۱) ۱۱ـ۳۰ر۳ـ۳۰ر۵ـ ۳۰ر۷ـ۳۰ر۹ ایفل (۴۵۳۷۷) ۱۰ـ۱۲ـ۲ـ۴ـ۶ـ۸ـ۱۰ پلازا (۴۴۲۵۵)۱۱ـ۱۵ر۳ـ۱۵ر۵ـ۱۵ر۷ ـ۱۵ر۹ ادئون (۳۸۱۱۸) ۳۰ر۱۰ـ۳۰ر۲ـ۳۰ر۴ـ۳۰ر۶ـ۳۰ر۸

● **معما**ـ رنگی‌ـ ادری هپبورن ـ گاری‌گرانت
تخت جمشید(۴۳۵۵۰) ۱۱ـ۳ـ۵ـ۷ـ۱۵ر۹ دراپوین (۷۸۱۷۹۵) ۳۰ر۷ ۳۰ر۹

● **تعطیلات پالم اسپرینك** ـ رنگی ـ تروی داناهیو
امپایر (۶۲۳۹۴۲)۱۱ـ۳ر۳۰ـ۵ر۳۰ـ۷ر۳۰ـ۹ر۳۰ تراس ۸ـ۱۰

● **جهنم زیرپای من**ـ فردین ـ فارسی
نادر (۳۹۰۹۵) ۹ـ ۱۱ـ ۱ـ ۳ـ ۵ـ ۷ـ۹
دنیا(۳۳۸۱۲)۱۰ر۳۰ـ۱۲ر۳۰ـ۲ر۳۰ـ۴ر۳۰ـ۶ر۳۰ـ۸ر۳۰
مراد (۷۳۳۸۲) ۱۰ـ۱۲ ـ ۲ر۳۰ ـ۴ر۳۰ـ۶ر۳۰ـ۸ر۳۰
رامسر (۵۲۰۶۰) ۱ـ ۳ـ ۵ـ ۷ـ ۹
جهان (۶۰۳۵۰) ۱ـ ۳ـ ۵ـ ۷ـ ۹ـ
کارون(۴۰۰۶۵)۱۰ـ۱۲ـ۲ـ۴ـ۶ـ۸
فلور (۲۸۰۹۶)۱۰ر۳۰ـ۲ر۳۰ـ۴ر۳۰ـ۶ر۳۰ـ۸ر۳۰
مسعود ۱۰ـ۱۲ـ۲ـ۴ـ۶ـ۸
رز۱۰ـ۱۲ـ۲ـ۴ـ۶ـ۸

● **شراره‌های دیروقت** ـ استلا استیونس ـ
مونت کارلو (۷۹۷۴۱)۱۰ر۳۰ـ۲ر۳۰ـ۴ر۳۰ـ۶ر۳۰ـ۸ر۳۰

● **قهرمان قهرمانان** ـ فردین ـ آذرشیوا ـ ظهوری
فردوسی (۳۵۷۸۴) پرسپولیس (۵۸۱

درمراسم افتتاح مسابقات قهرمانی آموزشگاههای کشور

والاحضرت شاهپور غلامرضا پهلوی

جوایز سرپرستان تیمی و قهرمانان را اهداء کردند

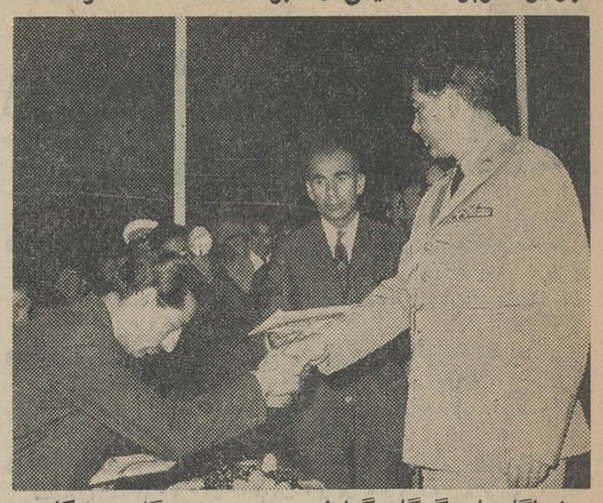

خبرنگارما درمادر گرگان گزارش میدهد روز جمعه گذشته والاحضرت شاهپور غلامرضا پهلوی ریاست عالیه کمیته المپیك ایران با هواپیما وارد گرگان شدند و مورداستقبال قرار گرفتند. بعدازظهر همان روز مراسم اختتام یازدهمین دوره مسابقات قهرمانی آموزشگاههای کشور، حضوروالاحضرت و آقایان دکتر هدایتی وزیر آموزش و پرورش، صدری استاندار، تیمسار سپهبد وفا فرمانده ارتش دوم، تیمسار سرلشگر مزین نماینده مخصوص شاهنشاه در گرگان ودشت و بجنورد آقایان ناظمی فرماندار گرگان، والا مدیرکل آموزش و پرورش مازندران و قره داغی رئیس آموزش و پرورش گرگان در استادیوم ورزشی این شهرستان برگزار گردید. نخست چند دوره مسابقه انجام یافت وبعدوالاحضرت جوایز سرپرستان تیمها وقهرمانان را اهداء کرد. دوازدهمین دوره مسابقات قهرمانی آموزشگاه های کشور سال آینده در اردبیل برگزار خواهدشد. عکس بالاوالاحضرت را هنگام اهداء کاپ به آقای مدیرامانی مدیرفنی تربیت بدنی مازندران نشان میدهد.

قربانی برق گرفتگی

پریروز، قاسم سلیمانی فرزند علی اکبر ۱۷ ساله کارگر شرکت ملی نفت مسجد سلیمان هنگام کار در محله نفتون براثر بی‌احتیاطی دچار برق گرفتگی گردید. وی را به درمانگاه انتقال دادند لکن معالجات مفید واقع نشد وقاسم جان‌سپرد.

با اجرای طرح وزارت اقتصاد

گمرک جلفا بصورت نمونه درمیآید

بیش از ۵۰ ساختمان جدید برای اداره و کارکنان گمرك ایجادمیشود

قرارداد ترانزیتی ایران و شوروی سطح درآمد گمرك رابالا برده است

در جلفا، بموجب طرحی که از طرف وزارت اقتصاد تهیه‌شده است، هشت باب انبار فلزی مجهزبوسائل آتش نشانی، چند ساختمان جدید برای ادارات گمرك و ۴۸ باب خانه جهت کار کنان گمرك ایجاد میشود. کار های ساختمانی از هفته آینده آغاز میگردد.

اعتبارات مربوط بایجادموسسات مزبور ازطرف سازمان برنامه‌تامین گردیده و باتوجه باینکه مقدمات کار از هر حیث فراهم میباشد وقرارداد آن باپیمانکار منعقدشده است میتوان امیدواربود. تاپایان سال جاری قسمتی از تاسیسات تازه قابل بهره‌برداری گردد. علت توجه بگمرك جلفا وتجهیزآن امضای قرارداد اخیر ترانزیتی بین ایران و شوروی است که بر اساس آن حمل کالا از طریق شوروی افزایش قابل ملاحظه‌ای یافته وفعالیت گمرك جلفا توسعه پیدا کرده‌است درآمد گمرك جلفاطی یکسال اخیر مرتبا روبفزونی بوده ودرپانزده‌روز اول خردادماه گذشته گمرك آذربایجان شصت وشش میلیون و چهار صد هزار ریال درآمدداشته که این درآمد، ده میلیون ریال نسبت بمدت مشابه‌سال پیش افزون بوده است. گمرك جلفا از نظر اداری نیز بصورت نمونه درمی‌آید وبهمین منظور عده‌ای از کارکنان لیسانسیه ودیپلمه انتخاب شده‌اند که به جلفا اعزام گردند.

مراسم اربعین حسین (ع) درشهرستانها

خبرنگارما در قم مینویسد پریروز بمناسبت چهلمین روز شهادت حضرت حسین بن‌علی علیه‌السلام و یاراتش مراسم عزاداری باشکوهی درقم برگزار گردید وعده کثیری ازمردم این شهرستان وسایر شهرها دراین مراسم شرکت جستند. درمراسم سوگواری گروهی از اعراب که‌ازکشور های عراق، عربستان سعودی، کویت وشیخ‌نشینهای خلیج‌فارس آمده‌بودند نیز شرکت داشتند. ضمنا درمشهد و سایر شهرستانها نیز بهمین مناسبت مجالس سوگواری ترتیب یافت ومردم درمساجد و تکایا بعزاداری پرداختند. عکس بالا صحنه‌ای از مراسم سوگواری درقم‌را نشان میدهد.

۳ حادثه، ۱ کشته و ۶ مجروح

*اتومبیل شماره ۱۵۹۴۴۵ به رانندگی پرویز سیف زاده که از رشت به‌آستانه اشرفیه میرفت با دوچرخه‌سواری تصادف کردوسپس واژگون گردید. دراین حادثه دوچرخه‌سوار وسه نفرازسرنشینان اتومبیل مجروح شدند.

*اتومبیل فولکس واگن شماره موقت ۷۹۴ برانندگی موسی خباز که از رشت عازم آستانه اشرفیه بود در «کورکا» واقع در نزدیکی کوچصفهان بادوچرخه سواری‌باسم تقی‌زنده‌دل که‌یکنفر رابر ترك‌خود سوارکرده بود تصادف نمود. در این‌حادثه کسیکه برترك دوچرخه سواربود در دم کشته شد ودوچرخه سوارمجروح گردید. آقای ستوان آزیدهاك سرپرست پلیس راه‌رشت ازمحل حادثه دیدن کرد وجریان راتحت رسیدگی قرارداد.

* اتومبیل شماره ۱۳۲۳ به رانندگی آقای فرزام کارمنداداره آموزش و پرورش رشت درخارج شهر با عابری بنام محمدحقانی تصادف کرد و اورا بسختی‌مجروح ساخت. مجروح که در حالت بی هوشی‌بسرمیبرد به بیمارستان‌انتقال یافت‌ولی‌پزشکان امیدی به بهبودی وی ندارند. راننده پس از این حادثه ناپدید شداما روزبعداتومبیل وی بوسیله افراد پلیس راه در یکی از کاراژهای رشت توقیف گردید.

گزارشهای بالا را خبرنگار ما دررشت ارسال داشته‌است.

والاحضرت شاهدخت اشرف پهلوی هنگام سخنرانی درشیراز

بطوریکه خوانندگان ارجمند آگاه هستند چندروز پیش والاحضرت شاهدخت اشرف پهلوی‌وارد شیراز شدندواز دانشگاه پهلوی دیدن کردند. والاحضرت درمراسم انتخابات شورای‌عالی زنان حضور یافتند و درباره فعالیت های بانوان بیاناتی ایراد نمودند. عکس‌بالا ایشان را هنگام‌سخنرانی نشان میدهد.

نمایندگان اطلاعات در خدمت مردم

مردم شهرستانها بوسیله نمایندگان اطلاعات خواسته های خودراشرح میدهند

تقاضای آموزگاران پیمانی تربت جام

«چه‌میشود که‌باتشکیل کلاس تبدیل‌رتبه آموزگاران پیمانی‌به رسمی، موجبات خشنودی این طبقه از فرهنگیان نیز فراهم گردد؟»

عده‌ای از آموزگاران دیپلمه پیمانی تربت‌جام بدفتر نمایندگی‌اطلاعات آمدندو اظهار داشتند.

سالهااستکه بما وعده میدهند باتشکیل کلاس‌صدساعته نسبت به‌تبدیل رتبه‌ماازپیمانی به‌رسمی اقدام خواهندکرد ولی هنوز دراینمورد اقدام عملی انجام نیافته‌است. تقاضاداریم مقامات مسئول برای تشکیل این کلاس هرچه زودتر اقدام کنند تاماهم از مزایائی‌که شامل حال آموزگاران رسمی است برخوردار گردیم.

نرخ برق دررفسنجان گران است

«نرخ‌برق در رفسنجان کیلوواتی شش‌ریال است و هرچه مردم تقاضا میکنند که‌این نرخ تقلیل داده شود کسی بدان توجه نمیکند»

گروهی از معتمدین رفسنجان ضمن مراجعه بدفتر نمایندگی اطلاعات گفتند:

کارخانه برق رفسنجان ازابتدای تاسیس نرخ‌برق را کیلوواتی شش ریال تعیین کرده وتاامروز هیچگونه تقلیلی درآن نداده است. باتوجه باینکه درسالهای اخیر برتعداد مشترکین برق بطور قابل‌ملاحظه‌ای افزوده شده است جادارد نسبت به‌کاهش بهای برق اقدام موثری بعمل‌آید.

مشکل برق دریزدهنوزحل نشده

لغو حق‌امتیاز کنتور و تعدیل نرخ‌مورد تقاضای مردم است

هنوز مشکل مردم یزد از لحاظ برق مرتفع نشده وبهمین‌جهت اعتراض عمومی همچنان ادامه دارد.

خبرنگارما در یزددراین‌مورد گزارش‌داد: اهالی یزد همچنان نسبت بگرانی برق اعتراض دارندو از مصرف برق خودداری می‌کنند. هنوز وزارت آب وبرق درباره نامه آقای خواجه‌نوری شهردار یزد پاسخی نداده‌است و شهردار یزد میگوید تاپاسخ آن وزارتخانه واصل نشود نسبت بوضع‌برق تصمیمی نمی‌تواند بگیرد. قراراست امروز (سه‌شنبه) جلسه‌ای باحضور آقایان‌فرماندار شهردار، معتمدین محلی ومدیر شرکت‌برق بمنظور مذاکره درمورد نرخ‌برق واعتراض مردم تشکیل شود. ظرف یکی دوروز اخیر چندین اعلامیه راجع به تحریم برق ازطرف اهالی وکسبه یزدشده واز مسئولین‌امر تقاضای رسیدگی گردیده است.

تقاضای مردم‌برای ارزانی نرخ‌برق و لغو حق‌امتیاز کنتور است‌که همه بتوانند از نیروی برق‌استفاده کنند.

مدیرشرکت برق نیز اظهار میدارد: اگر ازطرف وزارت آب وبرق مامورینی برای رسیدگی بیایند من تسلیم هستم.

بازرگان همدانی با تریاك خودکشی کرد

خبرنگار ما در همدان گزارش داد: ساعت‌هشت و نیم دیشب‌آقای حاج قاسم متینی یکی‌از بازرگانان همدان بعلت نامعلومی با تریاك خودکشی کرد. بستگانش ویرا به پزشك رسانیدند ولی‌معالجات موثر واقع نشد و جان سپرد. طبق نظر پزشك قانونی‌علت مرك وی مسمومیت ناشی از تریاك‌بوده است. در وصیت نامه مرحوم‌حاج قاسم متینی شرح بدهی و مطالبات وی نوشته شده و با توجه باینکه مطالبات او از بدهکاریهایش‌بیشتر است علت خودکشی معلوم نیست و تحقیقات در این باره ادامه‌دارد.

قتل کدخدا

طبق‌گزارش خبرنگارما درمرودشت چند روز پیش کدخدای دهکده «علی آباد کام‌فیروز» یکی‌از توابع‌مرودشت بدست چند نفر سارق کشته شد. جریان بژاندارمری مرودشت اطلاع داده شد وتحت تعقیب قرار گرفت‌و جنازه با انجام تشریفات‌قانونی دفن گردید، هنوزعلت‌و نحوه قتل‌کدخدا معلوم نیست و سارقین نیز شناخته نشده‌اند.

دختری‌خودکشی کرد

بنا بگزارش خبرنگارمادر مرودشت پریروزدوشیزه ۱۸ ساله‌ای‌بنام‌جهانتاب زارع ساکن مرودشت بقصدخودکشی خود را درچاه افکند وکشته شد. با اطلاع جریان به پاسگاه ژاندارمری تخت جمشید برای کشف علت این اقدام دوشیزه جهانتاب اقدام‌گردید و جنازه وی پس از معاینه پزشك قانونی بخاك سپرده شد.

خواب مرگ...

راننده خوابید و بکام مرك رفت

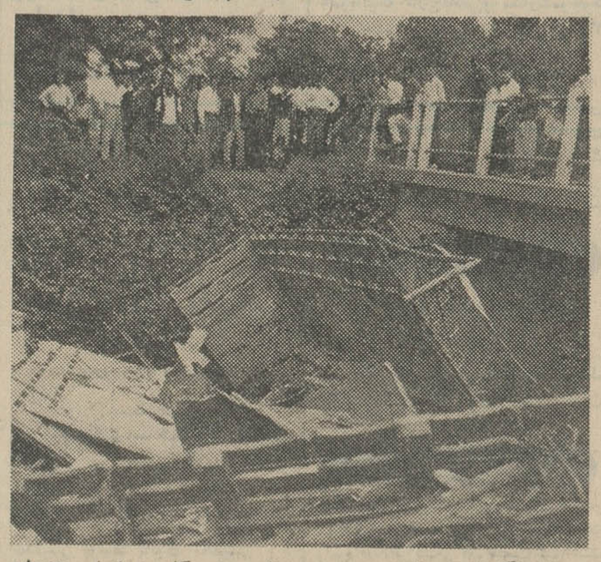

خبرنگارما در رودسر مینویسد چندشب پیش کامیون شماره ۹۸۵۱۶ برانندگی غفور جهانی که‌ازرشت عازم رامسر بود هنگام عبور از روی‌پل کسگر محله رودسر بعلت خواب‌آلودگی راننده بوسط رودخانه سقوط‌کرد. دراین حادثه راننده دردم جان سپرد وکمك راننده نیز بشدت مجروح‌شد. مجروح‌جهت معالجه به‌بیمارستان رامسر انتقال یافت و تحت‌درمان قرار گرفت. آقایان قاسمی‌نژاد بازپرس، دکتر مدعی‌نما، پزشك قانونی وستوان عزیزفرمانده گروهان ژاندارمری درمحل حادثه حضور یافتند و پزشك قانونی ازجنازه دیدن‌کرد. کامیون مزبور که‌چوب حمل‌میکرد بکلی‌متلاشی شدو بصورتی که‌در عکس بالادیده میشوددرآمد.

بارندگی دربابل وبندپی

خبرنگار مادر بابل گزارش‌داد: در حدود یکهفته است که هوای بابل ابری است و متناوبا باران میبارد و این بارندگی در بابل موجب کاهش گرمای هوا شده است. ضمنا از پریروز هوای‌منطقهٔ بندپی شرقی و غربی بابل ابری شد واز ساعت ۱۰ پریشب باران شدیدی شروع بریزش کرد که مدت هشت ساعت ادامه داشت.

براثر این بارندگی شدید آب رودخانه «کلارود» و سایررودخانه ها بمیزان قابل توجهی بالا آمدو مزارع بسیاری‌از قراءاطراف‌منجمله بائی کلا، رئیس کلا، درازکلا، درون کلا، خطیر کلا، آهنگر کلا، حاجی کلا وانارستان سیراب گردید.

در دهکده «دره امید علی» ملایر

مردی راکشته‌اند

بقرار اطلاع درشب تاسوعاسه‌نفر باسامی‌خداکرم‌سیاوش محمدکریم‌سیاوش والله‌یار سیاوش ساکنین دهکده «دره‌امیدعلی» از توابع ملایر مردی از اهالی همان دهکده بنام میرزاولی سیاوش را کشته‌اند. متهمین بوسیله مامورین ژاندارمری دستگیر و زندانی شده‌اند ولی پس‌از مدتی الله‌یار ومحمدکریم از زندان آزاد گردیده‌اند و فعلا خداکرم در زندان بسرمیبرد. مقتول دارای زن و پنج فرزند بوده که‌اکنون بدون سرپرست وسرگردان هستند واز مقامات مسئول‌مجازات شدید مسببین این‌واقعه را تقاضا دارند.

ناگهان چند گلوله شلیك شدو ...

یکنفر کشته و یکنفر مجروح گردید

پریروز، هنگامیکه عده‌ای از کشاورزان قریهٔ «هلیلان شیران» کرمانشاه در مزرعه خود مشغول برداشت محصول بودند، ناگهان از گوشهٔ صحرا چند گلوله‌بطرف آنها شلیك شد و دونفر از کشاورزان باسامی فرهاد نوری و برخاص راهداری از ناحیه شکم و پشت هدف گلوله قرار گرفتند و نقش بر زمین شدند.

با اطلاع جریان به ژاندارمری محل، مامورین در محل حضور یافتند و مجروحین را به یکی از بیمارستان های کرمانشاه انتقال دادند ولی معالجات دربارهٔ فرهاد نوری موثر واقع نشد و جان‌سپرد. در نتیجهٔ اقداماتی که برای کشف هویت و دستگیری ضارب یاضاربین بعمل‌آمد شخصی‌بنام‌خلیل‌روئین‌تن دستگیر گردید و با انجام‌تحقیقات لازم معلوم شد وی‌از طرف دونفر باسامی‌عبدالحسین وامینیان تحریك به تیراندازی بطرف کشاورزان مزبور گردیده است. فعلاموضوع تحت رسیدگی است.

این گزارش را خبرنگار ما در کرمانشاه ارسال داشته است.

افتتاح کمبوری پیشاهنگی روستائی

اولین کمبوری پیشاهنگی روستائی آذربایجان شرقی باپیام آقای‌دکتر هدایتی وزیر آموزش و پرورش دردهکده سعیدآباد تبریز گشایش یافت.

خبرنگارما در تبریز مینویسد: درمراسم گشایش کمبوری تیمسار سرتیپ‌صفاری استاندار وروسای ادارات دولتی حضور داشتند. وآقای استاندار درباره ارزش و اهمیت مکتب پیشاهنگی سخنرانی کرد. درعکس بالا تیمسار صفاری هنگام بستن دستمال پیشاهنگی بگردن یکی‌از مربیان دیده میشود.

گرانی برق

مدتی است اهالی گرمسار از مقامات مسئول میخواهند که نرخ برق را تقلیل دهند ولی هنوز توجهی باین تقاضای مشروع نشده است. درحال حاضر نرخ برق با عوارض مربوطه کیلوواتی ۶ ریال میباشد. مردم‌تقاضا دارند بهای برق کاهش یابد ونرخ آن در شب وروز تفکیك شود.

کامیون چپه شد

وچند راس گاوسقط‌گردید

چند شب پیش کامیون شماره ۱۹۹۴۹۲ که از تهران به قزوین می رفت در سه کیلومتری هشتگرد بعلت خواب آلودگی راننده چپه شد وچند راس از گاو هائی که بار کامیون بودند سقط گردیدند. یکی‌از صاحبان گاوها و کمك راننده کامیون نیز در این حادثه مجروح شدند.

در گرمسار بهای گوشت کاهش یافت

خبرنگارما درگرمسار مینویسد چند روز پیش بدعوت آقای خالدی شهردارگرمسار، آقای میری معاون فرمانداری و بخشدار حومه، قصبات‌و عده‌ای از معتمدین محلی درسالن شهرداری حضور یافتند و بمنظور تجدیدنظر درنرخ گوشت جلسه‌ای تشکیل‌دادند. دراین جلسه پس‌از سخنرانی آقای میری نرخ‌گوشت گوسفند مخلوط هرکیلو ۷۰ ریال و گوشت گاومخلوط هرکیلو ۴۰ ریال وگاو ۵۵ ریال‌بود. ضمنا درمورد تقلیل نرخ‌سایر اجناس پیشنهادهائی بشهرداری داده‌شده است که‌با حضور اصناف رسیدگی واقدام میشود.

مشکل تبدیل پول

خبرنگار مادر ساوه گزارش میدهد سه بانك در ساوه شعبه دارند ولی بهیچیك ازاین‌بانکها حق تبدیل پول خارجی بریال داده نشده است. بسیار اتفاق افتاده است که یکنفر خارجی هنگام‌عزیمت‌باصفهان وشیراز دچار کم پولی گردیده و جهت‌تبدیل پول خارجی بریال به بانکهای ساوه مراجعه کرده اما موفق نشده است. جا دارد از طرف مقامات مسئول در اینمورد اقدام شود و این مشکل مرتفع گردد.

جوانی در رودخانه دز غرق شد

هنوز اثری از جنازه مغروق بدست نیامده است

خبرنگارما در دزفول اطلاع میدهد چندروز پیش کامیون شماره ۱۹۹۱۱۵ هنگام عبور درمیدان مجسمه دزفول چرخ‌جلویش جداشدو کامیون به‌نرده‌های آهنی مقابل چندمغازه برخوردکردو خساراتی بدان وارد گردید. راننده کامیون دستگیر و پس‌از ۲۴ ساعت آزادشد، درزمانیکه راننده دربازداشت بسر میبرد رضاکمك‌راننده کامیون هوس آب‌تنی کرد و خودرا در رودخانه دز افکند ولی بعلت عدم اطلاع ازفن شناطعمه‌امواج گردیدو غرق شد. جریان باطلاع مقامات‌مسئول رسید وبرای کشف‌جسد مغروق‌اقدام گردید ولی هنوز اثری ازآن بدست نیامده‌است. مغروق شانزده سال داشت.

توضیح

قبلا اطلاع داده شد مامورین اداره مهندسی‌بهداشت استان‌اصفهان ضمن بازرسی ۱۸ مغازه و انبار درشهرضا بیش از ۱۸ تن کره و روغن تقلبی کشف کرده‌اند. اینك خبرنگار ما در شهرضا مینویسد:

کره‌و روغن‌مکشوفه‌مورد آزمایش قرار گرفت و معلوم شد از هیجده تن‌فقط ۱۸۱۰ کیلومتعلق به‌چندنفر باسامی سید عبدالحسین جاوشی، سید طاهر علوی شهر کردی، سامع ساکنین شهر کرد و حبیب‌الله‌رضائی که از سایر نقاط‌به شهرضا واردشده بود تقلبی و بقیه سالم بوده است.

واقعه‌ای جالب در کرج

قصاب بجای گوشت در قلاب افتاد!

بنابگزارش خبرنگار ما در کرج دیروز، علی زنوزی قصاب خیابان پهلوی کرج، هنگامیکه برای محکم‌کردن قلابهای گوشت باناردبان خودرا بسقف مغازه رسانده بود ناگهان نردبان لغزید و او از روی نردبان سقوط کرد ولی قبل از اینکه بزمین بیفتدیکی از قلابها زیردنده‌های چپش گیرکرد و اورابجای گوشت آویزان نگاه داشت! براثر دادوفریاد علی عده‌ای سر رسیدند واورا از قلاب خارج ساختند. علی به بیمارستان کمالی‌کرج انتقال یافت و تحت درمان قرار گرفت. اگر قلاب دوسانتیمتر جلوتر وعمودی در بدن علی فرو میرفت بقلبش اصابت میکردو موجب مرگش میشد.

برنامه تلویزیون ایران

فرستنده آبادان

چهارشنبه ـ ۲ر۴ر۱۳۴۴

ساعت ۶ ـ موسیقی باتصویر
ساعت ۶٫۳۰ ـ سلام‌شاهنشاهی و اعلام برنامه
ساعت ۶٫۳۲ ـ فیلم کارتون
ساعت ۶٫۴۰ ـ داستان کودکان
ساعت ۷ ـ فیلم کوتاه
ساعت ۷٫۱۵ ـ خیاطی‌بانوان
ساعت ۷٫۳۰ ـ میلیونر
ساعت ۸ ـ موسیقی ملی
ساعت ۸٫۳۰ ـ اخبار
ساعت ۸٫۴۵ ـ شماوخانواده
ساعت ۹٫۱۵ ـ نمایش‌بزرك
ساعت ۱۰ ـ جکی کوپر

سپاه دانش

*دربهبهان

گزارش‌واصله‌حاکی‌است که‌سپاهی دانش عبدالعلی روحانی مامور خدمت در روستای چهاردهی‌در انجام‌فعالیت های زیر توفیق حاصل نموده است:

۱ـ تعمیر ومرمت جاده اصلی و تهیه پرچم برای دبستان ۲ـ از بین بردن زباله ها و مراعات در امور بهداشتی محیط روستا ۳ـ پرکردن گودالها و تسطیح معابر عمومی ده ۴ـ تشویق‌روستائیان به نظافت‌منازل مسکونی خود.

*در گنبدکاوس

سپاهیان دانش بدیع‌الله نخعی ـ ابراهیم مصطفائی مامور خدمت در روستاهای داشلی ـ سلطانعلی در انجام فعالیتهای زیر توفیق حاصل نموده‌اند.

۱ـ اتمام ساختمان دبستانها و تسطیح کوچه ها وراههای شوسه با کمك اهالی

۲ـ حل اختلاف روستاها بطریق کدخدامنشی و اقدام برای جلوگیری ازشیوع‌مرض‌سرخك وواکسیناسیون اطفال برضد آن مرض.

۳ـ سمپاشی د.د.ت بوسیله‌مامورین ویشه‌کنی و راهنمائی روستائیان در امور کشاورزی روستاها

شهر بی مرگ و تولد

در «بورلی هیلز» برای ۱۳ هزار خانه هفتاد هزار تلفن وجود دارد

عبور از پنج قاره

«بیورلی هیلز» در ساحل غربی امریکا (کالیفرنیا) ودر ۷۰ کیلو متری دریا قراردارد . مشهور ترین ستارگان و هنرپیشگان سینمای امریکا در این شهر ۳۴ هزارنفری زندگی میکنند .

این شهر افسانه‌ای در سال ۱۹۱۲ با ساختن هتل بیورلی هیلز پایه گذاری‌شد وبعد در سال ۱۹۱۹ «ماری‌پیکفورد» و«دو گلاس‌فربنکس» بدان شهرت بخشیدند .

قدرت خرید مردم این شهر در امریکا سابقه و نظیری ندارد : ۶۰ هزار تومان درماه برای هرنفر.

گرانترین خانه های امریکا را دراین شهر ساخته‌اند : ۱٫۵ میلیون تومان .

تعداد روان پزشکان (۱۷۲ نفر)، وکلای مدافع (۱۲۰۰ نفر) ، کارآگاهان (۳۴ نفر) و تلفن ها (۷۰ تلفن برای هر۱۳ خانه)به‌نسبت بیش‌از هر نقطه دیگر امریکاست.

در بیورلی هیلزنه قبرستان‌وجود دارد و نه بیمارستان چون در این شهر نه کسی میمیرد و نه کسی بدنیا می آید .

بیورلی هیلز در منطقه‌ای قرار گرفته که ۲۵ درصد مساحت آنرا جاده ها پوشانده‌اند . درخیابانهای آن میتوانید در کنار برجسته‌ترین هنرمندان سینما راه بروید .اینها درمیان همه انواع اتومبیل بیش‌از همه برولزرویس علاقه دارند .

جدید ترین پدیده های معماری را در آنجا میتوان یافت و همینطور مدرن ترین مجسمه هاو تابلو های نقاشی را .

چهاردر صد سطح این شهر را ساختمان ها پوشانده‌اند که بلند ترین آنها فقط شش طبقه دارند .

در بیورلی هیلز کم جمعیت ترین خانواده های جهان زندگی میکنندو اکثر خانواده ها دو نفری هستند . چون طول عمر ازدواج هنرپیشگان کم‌است واکثر آنها علاقه‌ای‌بفرزند ندارند .

- من هرگز ندیده‌ام که ساکنین شهری باین سرعت اینهمه ثروت بدست آورند .

این مطلب را بانکداری که از بیورلی هیلز دیدن میکرد اظهار داشت. وعلت‌اینست که هنرپیشگان برای کسب ثروت بهزارو یك نوع تجارت مشغول میشوند . وشاید زرنك ترین آنها «ویلیام هولدن» باشد که‌اخیرایك کارخانه‌الکترونیك در ژاپن خریده است .

واین‌سیمای شهریست که میلیون ها نفر در جهان آرزو دارند ساکن آن باشند .

از همه جا پنهان

* آخرین چاپ دفترچه‌اسامی مشترکین تلفن پکن فقط ۱۷۳ صفحه دارد ونام ۲۶۵۱ مشترك‌در آن ثبت شده است. این نکته رایادآور میشویم که پکن در حدود شش میلیون نفر جمعیت دارد.

* چندی‌پیش یك‌وکیل‌مدافع فرانسوی ضمن‌یك محاکمه‌جالب وبهنگام آخرین دفاع‌وبقضات نمود و در حالیکه با دست بمتهم اشاره میکرد گفت :

-آقایان قضات بقیافه متهم نگاه کنید صورت او همچون آئینه‌ئیست که هرکس میتواند درآن چهره یك راهزن‌راببیند.

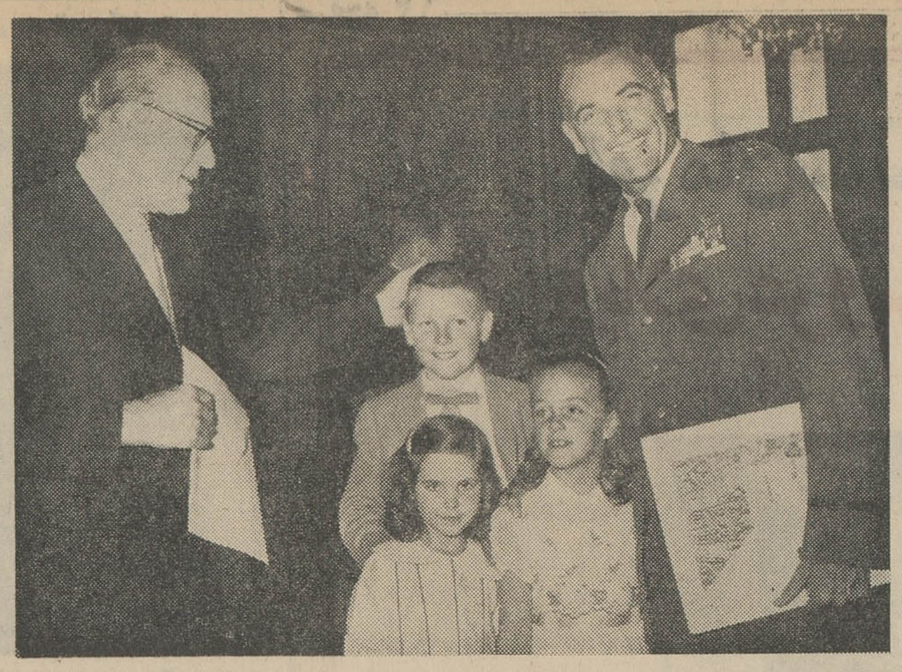

زمین بشکل گلابی است

قمر مصنوعی وآنکاردول امریکا که در ۱۷ مارس ۱۹۵۸ به‌فضاپرتاب شد در حال‌حاضر صدای خود را از دست‌میدهد .این قمر مصنوعی‌بیش از هفت‌سال‌توانست اطلاعات‌ارزنده‌ئی را بزمین مخابره کند ولی‌اینك‌قدرت باطریهای خورشیدی آن از لحاظ مخابراتی در شرف از بین رفتن‌است. اخیرا دستگاه مخابراتی‌قمر مصنوعی مزبور ساکت شد و انتظار نمیرودکه باردیگر کارخودرا از نو آغاز کند. معهذا این قمر مصنوعی کروی‌شکل که قطر آن ۱۵سانتی متر ووزن آن ۱٫۴۵ کیلو گرم است شاید مدت ۲۰۰ سال دیگر در مدار زمین به گردش خود ادامه دهد .

بزرگترین کمکی که قمر مصنوعی وانکارد اول بدانشمندان کرداطلاعاتی بود که منجر به کشف این حقیقت شد که زمین گلابی شکل است .

مدال برای قهرمان پیاده روی درفضا

«بوب وایت » فضانورد آمریکائی که او را قهرمان «پیاده روی‌در فضا» لقب داده اند برای شرکت در بیست و ششمین نمایشگاه «هوا نوردی و فضا نوردی»به پاریس آمد .

در مراسمی که بمناسبت ورود اوبر پا شده بود شهردار پاریس مدال این شهر را بفضا نورد امریکائی اهداء کرد .

در اینجا شهردار پاریس رادر کنار بوب وایت‌و سه فرزندش که همراه او به پاریس آمده بودند مشاهده می فرمائید . خبرگزاری فرانسه

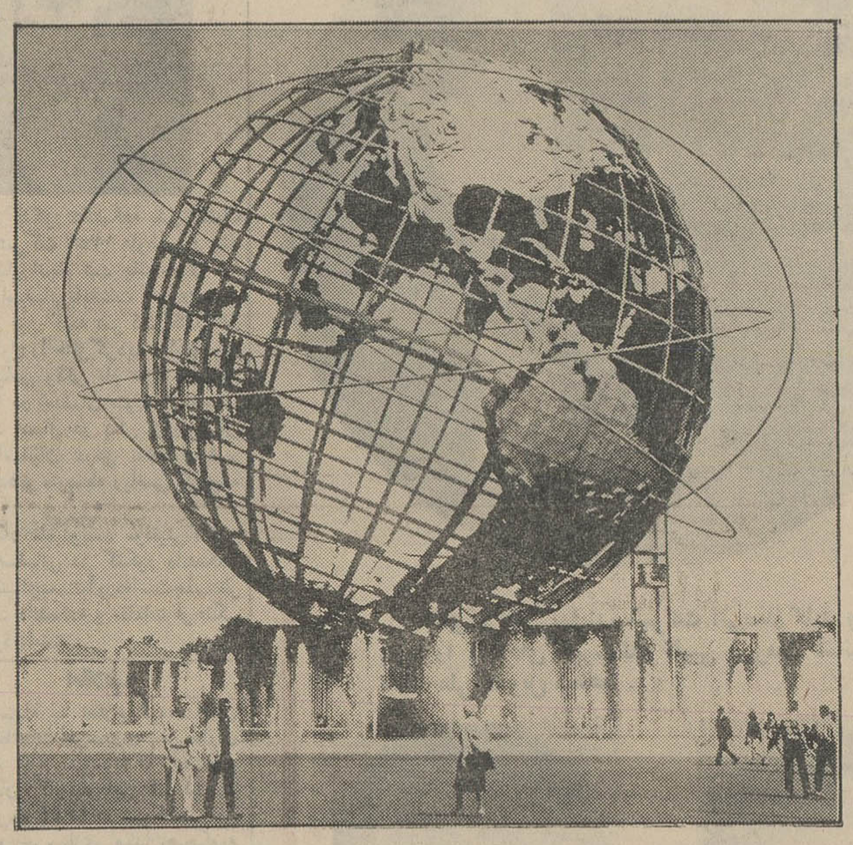

عجایب نمایشگاه جهانی نیویورك باك.ال.ام میتوانید براحتی به آنجاپرواز کنید

مطیل

نوشته : احمد احرار

آنچه تاکنون خوانده‌اید -۶۱-

داریوش دوم ، علیرغم اصرار همسرش پاریزاتیس،در بستر مرك فرزندارشد خود آرزیکاس‌را جانشین خویش ساخت. کوروش صغیر برادر آرزیکاس ،که‌بنام اردشیر دوم تاجگذاری کرده،ابتدا قصد جان شاه راداشت که نقشه‌اش عقیم ماند و سپس باصرار پاریزاتیس فرماندار آسیای صغیر گشت ودر آنجا سپاهی گرد آورد و براردشیر شورید .

در این میان تنها شهبانو استاتیرا و تیسافرن وزیراردشیر بودند که‌از وی حمایت میکردندودیگر بزرگان پارسی بجهات مختلف و بالاخره ازترس پاریزاتیس بیطرفی و سکوت اختیار کرده‌بودند . سرانجام ،هنگامیکه کوروش به پشت دروازه بابل رسید اردشیر با نهصد هزار مرد جنگی مقابل او صف آراست،درین نبرد ،اردشیر بطرز معجزه آسا فاتح شد و کوروش بقتل رسید ،اما پاریزاتیس تصمیم گرفت انتقام‌خون فرزندش کوروش‌راازتمام کسانی که‌مستقیما درمرك‌وی‌دست داشته‌اند بازستاند ...

***

اشکهای پاریزاتیس، چون بارانی که بر پهنه یك دشت آفتاب خورده‌و تفتیده ببارد آتش خشم اردشیررا فرونشانید. اردشیر آرام شد وچنان بنظر رسید که‌از آنهمه نفرت وکینه اثری باقی نمانده است. پاریزاتیس پسرش راخوب میشناخت . ازوقتی که اردشیر و کوروش رادر آغوش میگرفت و پستان بدهان آندو میگذاشت بخوبی حس‌میکردکه چقدر تفاوت میان دوفرزند اوهست. اردشیر آرام ،ملایم، تسلیم پذیر، بی‌سیاست بود وکوروش تیزهوش، قدرت طلب، انعطاف ناپذیر وموقع‌شناس .

کوروش ازهمان دوران طفولیت چنان تاثیری روی مادرش‌بجای نهاده‌بود که اندیشه نشاندن او برسریر سلطنت ،درذهن‌مادر نضج گرفت‌و بمرور، این اندیشه ازمادر به‌فرزند سرایت کرد تاآنجا که جان خودرابرسر داعیه سلطنت نهاد. اما بعکس ،اردشیر هیچگاه نتوانسته بودروی مادرش اثری برجای گذارد، درحالیکه خود شدیدا تحت‌تاثیر مادربود و عقیده داشت مادرش زنی قدرتمند وباسیاست‌و فکور است وازوجود اومیتوان برای مملکتداری استفاده برد .

باین کیفیت ،نرم شدن اردشیر ، بعداز طوفانی که درروحیه او پیداشده وحتی منجر بافتادن‌وی دربستر بیماری گشته‌بود خلاف انتظار پاریزاتیس نبود. بلکه زن شیطان صفت همه‌آن دسائس راچیده وآن مقدمات راآماده ساخته‌بود تابچنین نتیجه‌ای دست‌یابد .

اردشیر قدمی بجلو گذاشت و گفت :

-اما، من‌هم‌فرزند توبودم مادر !... وتو هنگامی که کوروش‌از میان رفت بجای‌آنکه توبمن یاری دهی تابمشکلات غلبه کنم، اینهمه مشکلات برای من آفریدی !

پاریزاتیس ،مثل کسی‌که تمام نیروی خود را ازدست داده‌باشد بدیوار تکیه‌کرد. بادوچشم اشکبار خویش بسقف تالار نگریست‌وگفت:

-آرزیکاس !من چطور میتوانستم قیافه کسانی را تحمل‌کنم که بخاطر کشتن و قطعه‌قطعه کردن فرزندم بجاه ومقام رسیده بودند .... چطور میتوانستم راه بروم ودرکنار من‌کسی قدم بردارد ومرابا نیشخند های خودبیازارد که‌یقین دارم آتش‌این فتنه ودوئیت‌را او روشن کرده بود... گفتم که‌تو هیچوقت نمیتوانی معنای این کلمات را درك کنی. زیرا تومادر نیستی ومفهوم مادری را نمیشناسی ....

آنگاه چشمان خودرا بزمین دوخت :

-بهرحال ، همه‌چیز تمام‌شد .. واکنون من عازم خروج ازدربارو پایتخت هستم ... شب هنگام که‌تاریکی همه چیز را درآغوش بگیرد من‌از شهر میروم وشاید هرگز من‌وتو همدیگر رانبینیم .... من‌آمده‌ام باتووداع کنم ... جلوبیا پسرم ...بگذار برای آخرین بار گونه‌ها و پیشانی ترا ببوسم ... بگذارترا در آغوش بفشارم ..بیاپسرم ...بیا!

اردشیر دچار یك کنکاش درونی‌بود او میدانست که‌بارفتن‌مادرش ازپایتخت مشکلات زیادی خودبخود حل‌میشود. اما قادرنبود که‌بااین سفرموافقت کند . حس‌میکردکه ترس برسراپایش مستولی شده‌است. حس‌میکرد که‌اگر مادرش برود او هرگز نخواهد توانست بتنهائی امپراطوری بزرك خودرا اداره کند. بااینحال نمیخواست بضعف خود اقرارکند وبهانه دیگری پیش کشید :

-مادر !هیچ‌میدانی که بااین‌کار ضربه‌دیگری به‌قدرت من وارد میشود ؟...آ یا میدانی بااین تصمیمی که گرفته‌ای مرا بامشکلات تازه‌ای روبرو میسازی ؟.... تو بکجا خواهی رفت ؟... ومن درجواب مردم که‌ازبامداد فردا هزاران مضمون بهم خواهند بافت چه میتوانم بگویم ؟... عاقل باش مادر.. درست فکر کن ... خودت راجای من بگذار ...ببین بااین کوه مشکلات، بااین همه دسائس ودشمنی ها، آیا این‌ستم نیست که‌تونیز باتصمیم عجولانه‌ات باری برسربارها و مشکلی روی مشکلات من بگذاری ؟!

کوتاه .... فوری ....

● ازمسکو

* بزرگترین مرکز تلویزیون جهان در مسکو ساخته خواهد شد. این مرکز تلویزیون از سال ۱۹۶۸ شروع بکار خواهد کرد .

طول برج فرستنده این‌مرکز ۵۲۰ متراست و قادر خواهد بود در یك زمان شش برنامه تلویزیونی را که‌یکی از آنها رنگی میباشد پخش کند .

● ازامریکا

* جیب‌بر های امریکائی راه تازه‌ای برای کسب خود پیدا کرده‌اند. آنها مخصوصا آدامس را به شلوار می چسبانند و بعدا بعنوان کمك به کندن آن جیبتان را خالی میکنند .

* «جوزف‌فوا» دانشمند امریکائی اظهار داشت که ترن سال ۲۰۰۰ بهیچوجه دوستداران مناظر زیبا را راضی نخواهد کرد . چون این ترن دارای سرعتی برابر ۶۵۰ کیلومتر در ساعت میباشد وروی یك ریل هوائی حرکت میکند . وی افزود که این ترن لوله ای شکل است و مسافر که درداخل آن‌می‌نشینندبواسطه سرعت‌زیاد و ارتفاع نخواهد توانست از مناظر استفاده کند.

● ورشو : گاو قاچاقچی

ماموران مرزی لهستان و چکسلواکی یك گاو را بعنوان حمل مواد قاچاق دستگیر کردند . این گاو میان لهستان وچکسلواکی ودگاو کفش وجواهر حمل‌میکرد .

ماموران مرزی پس از رسیدگی متوجه‌شدندکه‌این گاودرموقع رفتن مقداری مشروب لهستانی به چکسلواکی برده و دربازگشت کفش و جواهر از چکسلواکی به‌لهستان می‌آورد .

● برن : انستیتوی ضد بهمن

بهمن هرساله تعداد زیادی رادر سرتاسر جهان بدیار نیستی می‌کشد . درجنك جهانی اول ۴۰۰۰۰سرباز دریك موقع بعلت بهمن های متعدد درآلپ کشته شدند .

سویس کشوری است‌که بیش‌ازهمه درمعرض تلفات ناشی‌از بهمن میباشد .

دکتر پولك اخیراوسیله‌ای اختراع‌کرده که مدتی قبل ازفرود آمدن بهمن رااطلاع‌میدهد ولی مقامات‌سویسی به این اکتفا نکرده و یك انستیتوی ضدبهمن در داوس واقع‌در ارتفاع ۲۶۵۰ متری الپ تاسیس کرده و ۳۰نفر ازبزرگترین دانشمندان سویسی درآنجافعالیت میکنند .

ک.ال.ام قابل اعتماد میگوید : اکنون زمان دیدن آمریکاست

چون نرخهای ارزان تابستانی به آمریکا دوباره برقرار است

اکنون شما میتوانید فقط با ۶۴۸۲۰ ریال به نیویورك پروازکرده‌ومراجعت‌فرمائید-باك.ال.ام
خطوط‌پادشاهی هلند ازتهران روزهای شنبه ،سه‌شنبه، چهارشنبه وازآبادان‌روزهای یکشنبه وپنجشنبه میتوانید حرکت‌کنید .

چرانرخهای تابستانی بامریکا تااین اندازه اختصاصی‌است؟

بعلت‌اینکه نرخهای متنوع‌و مختلفی برای انتخاب‌شماوجود دارد این‌نرخها عبارتنداز : نرخهای درجه یك ، نرخهای درجه‌صرفه‌جوئی ، نرخهای ۲۱روزه،نرخها ی‌مواقع‌شلوغ ، نرخهای مواقع‌خلوت.

دربین نرخهایك‌نرخ است‌که باشرایط شمامناسب‌تر ازهمه است وآژانس مسافرتی‌شما میتواندشما راراهنمائی کند.

یك‌موضوع راهنگام طرح مسافرت بامریکا درنظرداشته باشید: نرخهای‌جتك.ال.ام نرخهای همگانی است چون قیمت‌بلیط های‌پرواز جت‌برفراز اتلانتیك همه یکی‌است بنابراین هنگامی که مسئله انتخاب شرکت‌هواپیمائی‌پیش می‌آیدبرای‌یك لحظه قیمت رافراموش کنیدودر باره شرکتی که‌بیش ا زهمه دوست‌دارید باآن مسافرت نمائید، بیندیشید . در جستجوی شرکتی باشید که میتوانیدبه‌آن اعتمادکنید - شرکت‌هواپیمائی که‌هم‌خودرا صرف‌آسایش ومراقبت ا زمسافرین میکند :ك.ال.ام‌رادرنظر داشته‌باشید.

بسیاری از مسافرین باتجربه معتقدند که هلندی های‌دقیق ووقت‌شناس ك.ال.ام را بصورت قابل‌اعتماد ترین‌شرکت هواپیمائی درآورده‌اند.

این شرکت‌یکی ازبزرگترین‌شرکت‌های‌هواپیمائی‌جهان است.برای‌بنیانگزاری این قابلیت اعتماد ۴۵سال کوشش کرده‌است ودرامر تجربه هواپیمائی‌پرسابقه تراز سایر شرکت‌های هواپیمائی است.

نمایندگی های‌ك.ال.ام درایران:

تهران: ۲۴۷ خیابان‌شاهرضا تلفن ۶۱۱۹۳۴
رویال‌اکسپرس . نماینده‌کل
۲۴۷ خیابان‌شاهرضا طبقه‌چهارم تلفن ۴۱۵۹۷و۶۱۱۹۳۴
آبادان :ساختمان سان‌شاین - تلفن ۲۴۷۸
اهواز: اکسپرس سرویس .نماینده کل- تلفن ۴۹۲۵

سفر به اروپا

۳۰٪ ارزانتر

ازدهم‌تیرماه به‌بعد

شما میتوانیدبادرجه‌صرفه‌جوئی‌یك‌مسافرت دلپذیر سی‌روزه باروپارابانرخ‌های رفت‌وبازگشت ذیل انجام دهید (این مسافرت‌نباید کمترازده‌روزطول‌بکشد)

آمستردام -پاریس	۳۶۶۱۰ریال
رم	۳۳۳۲۰ ریال
مونیخ	۳۶۰۵۰ریال
لندن	۳۸۲۵۰ریال

وسایرشهرهای‌اروپا
توقف بین راه مجازاست
(برای کسب اطلاعات بیشتر به ك.ال.ام یا آژانس مسافرتی‌خودمراجعه‌فرمائید)

KLM
ROYAL DUTCH AIRLINES

قهرمان شانس بلیطهای اعانه ملی ویلای عروس دریا را تحویل گرفت

چهارشنبه گذشته ازمیان برندگان ۲۰ هزار تومانی و ۲۰۰ هزار تومانی بلیطهای اعانه ملی آقای حبیب‌الله نقیبی قهرمان شانس شد وعلاوه بر دریافت جایزه نقدی ویلای عروس دریا را تصاحب کرد .

آقای نقیبی روز جمعه ۲۷ خردادماه بدریاکنار رفت و ویلای مجهز عروس دریا را تحویل گرفت.

برنده ۲۰۰ هزار تومانی

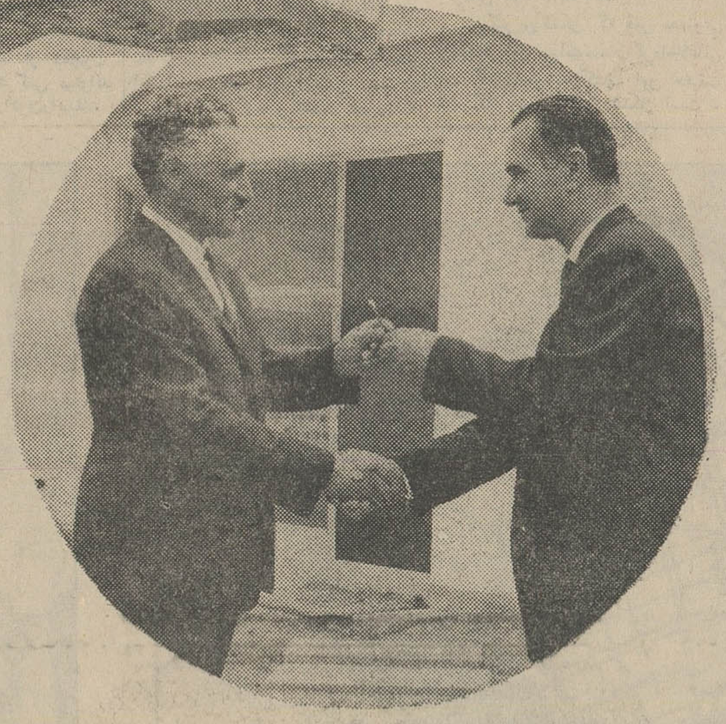

آقای لاکانی نماینده شرکت آتی‌ساز کلید ویلای‌عروس دریا را به آقای حبیب‌الله نقیبی قهرمان شانس بلیطهای اعانه ملی تحویل میدهد .

آقای اسمعیل گلکار متصدی‌شوفاژدانشکده کشاورزی کرج ساکن تهران خیابان کارکوچه توتونچی باخرید یک بلیط اعانه ملی برنده ۲۰۰ هزارتومان پول نقد شد .

۲۰ هزارتومان
آقای حبیب‌الله نقیبی
کامیون‌دار ساکن تهران‌سری ۷۵۵

۲۰ هزارتومان
آقای رضا یونانی
نساج ساکن کرمانشاه سری ۷۵۵

۲۰ هزارتومان
آقای عباس سلطانی کارگر
ساکن تهران سری ۷۵۵

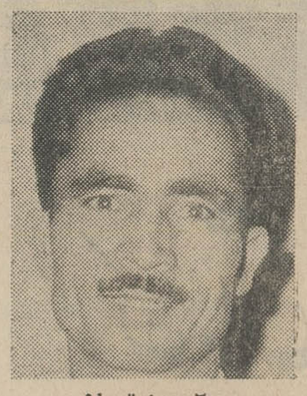

۲۰ هزارتومان
آقای تیمور کشاورز با حقیقت
کارگر ساکن تهران سری ۷۵۵

۲۰ هزارتومان
آقای محمد فلاح
کارمند ساکن رفسنجان‌سری ۷۵۵

۲۰ هزارتومان
آقای علی منصوری
کارمند ساکن تهران سری ۷۵۵

۲۰ هزارتومان
آقای جانعلی فتحی پیشه‌ور ـ
ساکن بابل سری ۷۵۵

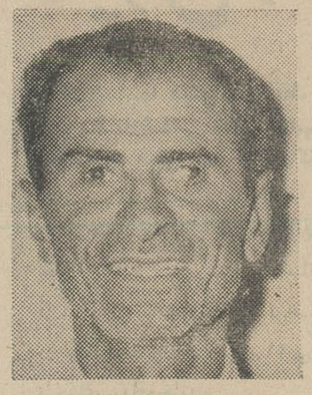

۲۰ هزارتومان
آقای جعفر حاتمی نژادپیشه‌ور
ساکن آبادان سری ۷۵۵

فردا ویلای گل‌سرخ

بشماخریدار بلیطهای اعانه ملی تقدیم میشود

نشانها ومدالهای اعطائی شاهنشاه به تیم کشتی

شاهنشاه نشان قهرمانی سیف‌پور قهرمان اول جهان را در وزن سوم اعطا میفرمایند . در عکس بالا از چپ‌براست آقایان صنعتکاران قهرمان دوم‌جهان‌فرخیان قهرمان‌دوم جهان ، تیموری قهرمان وزن هفتم و رضائی قهرمان وزن هشتم دیده میشوند .

در جریان شرفیابی روز پنجشنبه قهرمانان کشتی ایران‌بحضورشاهنشاه نشانهاو مدالهای زیر بقهرمانان و مربیان اعطا شد .

آقای قراگزلو رئیس فدراسیون کشتی کشور نشان درجه یك سپاس

آقای خادم معاون و دبیرفدراسیون کشتی کشور نشان تربیت بدنی

آقای امیر حمیدی داور بین‌المللی کشتی نشان درجه سه سپاس

آقای فارسی نشان درجه‌سه سپاس

آقای سروری مربی تیم ملی مدال درجه یك تربیت بدنی

آقای مهدیزاده قهرمان جهان در وزن ششم نشان درجه یك قهرمانی

آقای سیف‌پور قهرمان جهان در وزن سوم نشان درجه یك قهرمانی

آقای موحد قهرمان جهان دروزن چهارم نشان درجه یك قهرمانی

آقای فرخیان قهرمان دوم جهان در وزن دوم نشان درجه ۲ قهرمانی

آقای صنعتکاران قهرمان‌دوم جهان در وزن پنجم نشان درجه ۲ قهرمانی

آقای حیدری قهرمان چهارم جهان در وزن اول مدال درجه یك قهرمانی

آقای تیموری قهرمان تیم ملی در وزن هفتم مدال درجه یك قهرمانی

آقای رضائی قهرمان تیم ملی در وزن هشتم مدال درجه یك قهرمانی

معدل ۲۰

برای شاگرد اول کنکور پلی تکنیك

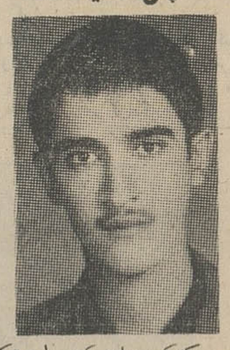

در کنکور دانشکده پلی تکنیك که باشرکت ۱۷۵۲ داوطلب‌در چند روز قبل انجام شد یك جوان ۱۹ ساله اصفهانی‌بابدست آوردن‌معدل ۲۰ در بین کلیه شرکت کنندگان رتبه اول را حائز گردید . این‌جوان که عباس وفائی نام دارد در سال ۱۳۲۵ در اصفهان متولد شده و در خرداد امسال در یکی ازدبیرستان های اصفهان موفق باخذ دیپلم سال ششم متوسطه ریاضی گردیده است .

خبرنگار مامینویسد موفقیتی که‌این جوان‌اصفهانی در کنکور دانشکده پلی‌تکنیك‌بدست‌آورده‌است‌جلب‌نظر مقامات دانشکده و مقامات فرهنگی را نموده است .

اطلاعیه

بدینوسیله به اطلاع کلیه‌همکاران وکارخانجات چرمسازی رخریداران محترم چرم میرساند که آقای‌تقی درودیان کارمند این شرکت از اول‌تیرماه ۱۳۴۴ در شرکت‌سهامی صنایع چرمسازی همدان‌هیچگونه سمتی نداشته و بخدمت نامبرده درایـ ن‌شرکت خاتمه داده شده است.

مدیر عامل شرکت ـ خدایار هورمزدی

تیعما

شماره خرداد منتشرشد.

نویسندگان عبارتنداز آقایان.

دکتر اسلامی ـ دکترفره‌وشی ـ محمد ابراهیم صفا ـ علی اکبر کشوری ـ پرویز یغمائی ـ احمدراد دکتر رجائی ـ عبدالعلی کارنك ـ پژمان بختیاری ـ یحیی ریحان ـ احمد وحدت و خانمها(سیمین‌جلال آل احمد ـ مهین صدیقیان)

آگهی مزایده

بانك‌ملی ایران در نظر دارد قسمتی از ساختمان قدیمی انبار بانك‌مرکزی را از طریق مزایده سرپائی خراب نماید . داوطلبان میتوانند با مراجعه باداره ساختمان این بانك‌واقع در بانك‌ملی سعدی خیابا ن‌سعدی و ملاحظه نقشه و دریافت برك مشخصات مزایده و بازدید محل پیشنهادات خود را ضمیمه معادل ۵۰٫۰۰۰ ریال‌اسناد خزانه بعنوان سپرده شرکت در مزایده‌تاساعت ۱۰روز۲۰ر۴ر۱۳۴۴ بدفتر اداره ساختمان تسلیم‌نمایند.

پیشنهادات واصله ساعت ۱۰ همان روز قرائت و حضور پیشنهاد دهندگان در جلسه مزایده آزاد است. بانك در ردوقبول پیشنهادات رسیده مجاز خواهدبود. الف۱۹۸۸

بانك ملی‌ایران

فرهنگی ورزشی

باشگاه تهرانجوان قهرمان دوومیدانی باشگاه های‌آبادان گردید

مسابقات دوومیدانی باشگاه های آبادان زیر نظر هیئت دوومیدانی آبادان باشرکت‌تیم‌های تاج،شعاع، البرز، سپه،نادر، سوسن، کارآموز، کارگر و تهران‌جوان انجام‌شد . درنتیجه تیم دوو میدانی باشگاه تهران جوان در رشته های مختلف عبارت بودند از آقایان : هاشمی، سنگتراش ، رودباری ،علی‌پرست، سعیدی، ذاکری ، نکوئی ، نامدار، حسینی ، طالبی ،مظلومی .

تغییر محل دبیرستان باباطاهر

محل دبیرستان‌باباطاهر تغییر کرد این دبیرستان که دارای ۴۰ کلاس‌و مجهز بهمه‌گونه وسایل‌از جهت‌دانش آموزان‌است‌به کوی‌فرح‌جنب کوکاکولا منتقل گردیده است.

استخر برای فرهنگیان

۴ استخر در چهار نقطه تهران جهت استفاده فرهنگیان دراختیار وزارت آموزش‌وپرورش‌قرار گرفت تا کلیه دبیران و آموزگاران و کارکنان وزارت آموزش بتوانند درایام تابستان از استخرهای مزبور بطور رایگان استفاده نمایند .

اداره کل امور اجتماعی‌از امروز مشغول فراهم ساختن مقدمات کارو آماده صدور کارت‌های ورودی‌جهت فرهنگیان شد .

۴ استخر مزبور در محل های دبیرستان خامنه‌ای واقع‌در تهران‌نو استخر باغ فردوس در جنوب شهر تهران، استخرزمین‌ورزش اکبرآباد درغرب‌تهران،استخر نوبنیادفردوس د رشمال تهران قرار گرفته است.

آگهی مناقصه شماره ۱۱ر۱۳۴۴

سازمان برق تهران پانزده قلم اجناس ساختمانی از قبیل (آهن نبشی ـ آهن ورق ـ میله‌گرد ـ دستگیره روکار ـ آهن تسمه ـ آهن سپری) مورد نیاز خود را از طریق مناقصه داخلی تحویل‌انبار نیروگاه ژاله خریداری مینماید.داوطلبان شرکت در مناقصه‌میتوانند با پرداخت دویست ریال بصندوق سازمان و ارائه رسید آن باداره مناقصه ها برك شرایط و مشخصات مناقصه را اخذ و پیشنهاد خود را تا آخر وقت اداری روز ۲۳ر۴ر۴۴ بصندوق پیشنهادات بیندازند .

الف ۲۱۵۷ ۱ـ۲ آ ـ۹۵۷۲ سازمان برق تهران

آگهی مناقصه

ژاندارمری کل‌کشور برای برقراری روشنائی منازل سازمانی هنك ژاندارمری در شهرستان لنگه و کابل کشی اطاق‌فرستنده‌ها در پادگان ونك‌و لوازم برق مورد لزوم واحد های مرکزی احتیاج به وسائل برق طبق لیست موجود در دایره مهندسی دارد و با شرایط مندرجه درزیر از طریق مناقصه خریداری مینماید .

۱ـ داوطلبین شرکت در مناقصه میتوانند قبلا بشعبه املاك دایره مهندسی ژاندارمری واقع در میدان ۲۴ اسفند مراجعه و پس از آگهی به جزئیات وسائل و اخذ لیست مشخصات لوازم برق مورد لزوم و کسب اطلاعات بیشتر در مناقصه شرکت نمایند .

۲ـ داوطلبین شرکت در مناقصه بایستی مبلغ چهل هزار ریال اسناد خزانه ضمیمه پیشنهاد خود نمایند .

۳ـ پیشنهاد دهندگان در مناقصه پیشنهاد های خود را بایستی در پاکت ممهور که محتوی پیشنهاد و اسناد خزانه باشد لاك و مهر شده تا ساعت ۹صبح روز ۱۹ـ۴ـ۴۴ بدفتر ژاندارمری کل کشور تسلیم و رسید اخذ نمایند .

۴ـ پیشنهادات درساعت ۱۰ صبح همانروز در حضور کمیسیون مناقصه باز و قرائت خواهد شد .

۵ـ به‌پیشنهاداتیکه بعدازموعد مقرربرسد مشروطو یافاقد سپرده و مبهم باشد بهیچوجه ترتیب اثر داده نخواهد شد .

۶ـ حضور پیشنهاد دهندگان در جلسه مناقصه آزادو ژاندارمری کل کشور در رد یا قبول یك‌یا کلیه پیشنهادات مختار است .

۷ـ در صورتیکه برنده مناقصه بنحوی از انحاء از انجام معامله خود داری نماید سپرده او بسود صندوق دولت ضبط و با برنده دوم بشرط اینکه میزان اختلاف زائد برسپرده نباشد قرار داد منعقد خواهد شد .

۸ـ برنده مناقصه اقلام فوق را بسته بندی شده در انبار دایره مهندسی واقع در پادگان ونك تحویل خواهد داد .

۹ـ پرداخت هرگونه مالیات بردرآمد و عوارض قانونی و هزینه نشر آگهی و سایر هزینه ها بعهده برنده مناقصه خواهد بود .

الف ۲۱۶۰ ۱ـ۲ ۹۵۷۰ ژاندارمری کل کشور

مذاکرات شاهنشاه

بقیه از صفحه اول

میکویان صدر هیئت رئیسه شورایعالی اتحاد شوروی ، الکسی کاسیگین نخست وزیر ، نیکلای ایکناتف معاون صدر هیئت‌رئیسه شورایعالی، نوویکف معاون نخست وزیر، میخائیل کئورگاد دبیر هیئت رئیسه شورای عالی ،اندره‌ـ گرومیکو وزیر امور خارجه ،مارشال مالینوفسکی وزیر دفاع ، پاتولیچف وزیر بازرگانی خارجی ، سفیران کشور های خارجی مقیم مسکو وگروه دیگری از شخصیت های برجسته‌دولتی و نظامی و حزبی اتحاد جماهیر شوروی مورد استقبال رسمی قرار گرفتند .

● استقبال گرم

تاس خبرگزاری رسمی شوروی و خبرگزاریهای خارجی گزارش میدهند که دیروز پایتخت اتحاد شوروی از شاهنشاه و شهبانوی ایران استقبالی عظیم وگرم بعمل آورد.

فرودگاه مسکو باپرچمهای متعدد ایران و شوروی زینت یافته بود و شعارهای‌متعددی دایربرخوش‌آمدگوئی به‌شاهنشاه وشهبانودر محوطه‌فرودگاه دیده میشد .

روی یك شعار بزرك با خط درشت نوشته شده بود «میهمانان محترم ـ خوش آمدید» .

هنگامی که شاهنشاه و شهبانوفرح از هواپیماپیاده شدند ـآقای‌میکویان صدر هیت رئیسه شورایعالی اتحاد شوروی وبانو میکویان در پای‌پلکان هواپیما به اعلیحضرتین خوش آمد گفت و دست‌میهمانان عالیقدر خویش رابگرمی فشرد.

میکویان اظهار داشت :من‌ازجانب دولت وملت شوروی به اعلیحضرت همایون‌شاهنشاه‌و علیاحضرت‌شهبانوی ایران خیرمقدم میگویم .

صدر هیئت رئیسه اتحاد جماهیر شوروی سپس آقای کاسیگین نخست وزیر، آقای‌گرومیکو وزیرامورخارجه، مارشال مالینوفسکی وزیر دفاع و سایر شخصیتهای برجسته شوروی و سفیران کشورهای خارجی مقیم‌مسکو را بحضور شاهنشاه ایران معرفی‌کرد وشخصیتهای ایرانی نیز بوسیله شاهنشاه بمیکویان معرفی شدند.

دراین هنگام شش دوشیزه‌خردسال روس پیش آمدند و شش دسته گل سرخ زیبا بحضورشاهنشاه وشهبانوی ایران تقدیم کردند.

در این حال توپخانه ارتش سرخ بیست ویك‌تیرتوپ بعلامت ادای‌احترام نسبت به میهمانان عالیقدر شوروی شلیك کرد.

سپس واحدهای نمونه نیروهای سه‌گانه ارتش سرخ‌از برابرشاهنشاه ایران رژه رفتندوادای احترامات‌نظامی کردند.

دسته موزیك نیز سلام شاهنشاهی ایران وبعد سرود ملی اتحاد شوروی را نواخت .

● در مسکو

سپس اعلیحضرتین باتفاق استقبال کنندگان‌فرودگاه‌مسکوراترك فرمودند

در فاصله طولانی فرودگاه‌مسکو تاکاخ کرملین هزار ها پرچم سه رنك ایران در کنار پرچم شوروی در اهتزاز بود ، د رمحل تقاطع جاده فرودگاه باشهر مسکو ، طاق نصرت بزرك و پرشکوهی برپا شده بود که روی آن باخط درشت نوشته بودند: «استوار باد روابط حسن‌همجواری‌بین ایران و اتحاد شوروی »

چند هزار نفر از مردم مسکونیز دراین جاده گرد آمده بودند تابه میهمانان ارجمند خویش خوش آمد بگویند .

آنان هزار ها پرچم ایران بدست داشتند و باتکان دادن آنها ازدیدار شاهنشاه و شهبانوی ایران اظهار خوشحالی میکردند .

● ملاقاتهای شاهنشاه

ملاقات عصر دیروز شاهنشاه با آقای میکویان صدر هیئت رئیسه شورایعالی اتحاد شوروی در دفتر کار ایشان واقع در کاخ‌کرملین صورت گرفت و درآن شخصیت های‌برجسته سیاسی ایران وشوروی حضورداشتند

ملاقات عصر دیروز شاهنشاه با آقای آلکسی کاسیگین نخست وزیر شوروی نیز درکاخ‌کرملین صورت گرفت .

● ضیافت بافتخار شاهنشاه

ساعت هفت بعد ازظهردیروزبوقت تهران ضیافت شامی بافتخارشاهنشاه وشهبانوی ایران‌ازطرف آقای‌میکویان صدر هیئت رئیسه شورایعالی اتحاد جماهیر شوروی درکاخ کرملین‌ترتیب یافت که درآن‌همراهان اعلیحضرتین وعده زیادی از شخصیت های‌کشوری ولشکری شوروی حضور داشتند.

● سخنان میکویان

درسر میز شام میکویان پس‌از اظهار خوش آمد گفت :تشریف‌فرمائی شاهنشاه و شهبانو به کشور اتحاد شوروی‌نشانه علاقه‌ای‌است که‌شاهنشاه ایران به بسط روابط دوستانه بین ایران و شوروی دارند .

میکویان دراین نطق به اهمیت تحکیم حسن روابط میان دو کشور اشاره کرد و گفت : توسعه روابط ایران و شوروی مسلما باستقرارصلح خاورمیانه و تمام جهان کمك خواهد کرد .

میکویان ضمن بیانات خویش‌تاکید کردکه دولت و ملت شوروی‌آماده است تا مناسبات دوستانه خویش‌را باکشور همسایه ایران توسعه‌دهد.

صدر هیئت رئیسه شورای عالی اتحاد جماهیر شوروی افزود : که شوروی مناسبات خودرا با ایران براساس حقوق‌متساوی و اقدام متقابل استوار ساخته‌است‌وازبرکت کوششهای دودولت مناسبات‌ایران وشوروی بهبود یافته و امکانات زیادی برای تماسهای بازرگانی و اقتصادی وسیع‌تر براساس منافع متقابل پدید آمده است .

صدر هیئت رئیسه اتحاد جماهیر شوروی درپایان سخنان خود اظهار اطمینان کرد که مسافرت‌شاهنشاه‌و شهبانوی ایران به شوروی به‌توسعه تفاهم و تحکیم دوستی و همکاری متقابل میان دوکشور کمك خواهد کرد .

● بیانات شاهنشاه

شاهنشاه درپاسخ آقای میکویان نطقی بدین شرح ایراد کردند :

جناب آقای میکویان صدرهیئت رئیسه‌شورایعالی‌اتحادجماهیرشوروی

حضار محترم ـ از کلمات محبت آمیزی که اشعب نسبت به من و ملت ایران ابراز داشتید کمال سپاسگزاری را ابراز میدارم . از موقعی که کشور اتحاد جماهیر شوروی سیاست‌معروف‌خودرا ابراز داشت و نسبت به آن عمل کرد، اعتماد زیادی در کشورما ایجادنمود وشاید مملکت ما اولین کشوری بودکه رژیم سوسیالیستی اتحاد جماهیر شوروی را برسمیت‌شناخت چه هدفی بالاتر وعالیتر از این میتواند باشد که دومملکت‌همسایه براساس احترام متقابل و همکاری وعدم مداخله در امور یکدیگر زندگی کنند . چه در مسافرت اول من به کشور بزرك شما وچه‌بعدا ـ کشورایران‌بشماشفاها و کتباظهار داشت که هیچوقت از طرف ما خطری متوجه شما نخواهد بود . همکاریهای مثبتی که شروع کردیم میتواند نمونه خوبی در روابط‌بین دومملکت باشد .

تامین استفاده مشترك از آبهای مرزی وامکاناتی که‌فقط یك‌همکاری مشترك ممکن است ایجاد کند،در توسعه روابط بازرگانی و اقتصادی بین دوکشور ثمربخش بوده است، مابجای قراردادهای یکساله این‌بار قرارداد سه‌ساله بستیم .

کشور شما امکانات وسیعی‌به‌ما داده تا از وسایل ترانزیت شمایه حداکمل استفاده کنیم.برنامه های خوب شما در راه ایجاد وسایل بیشتری از لحاظ راههای آبی وراه های ترانزیت و راه‌آهن برای ما امکانات بیشتری درآینده بوجود خواهد آورد بخصوص که روابط دوستی وحسن همجواری مملکت بزرك شما و مملکت ما در آینده نزدیك‌تر میشود . دولت و ملت ایران آرزومند ترقی و تعالی و رفاهیت ملت ودولت اتحاد جماهیر شوروی هستند .

ضیافت کاخ کرملین درساعت نه بعدازظهر بوقت تهران پایان یافت .

● تفسیر رادیو مسکو

رادیو مسکو بعداز ظهر دیروز پیرامون بازدید رسمی شاهنشاه و شهبانوی ایران از اتحاد شوروی تفسیری پخش کرد و ضمن آن از شخصیت جهانی و سیاست مدبرانه شاهنشاه ستایش کرد .

مفسر رادیو مسکو گفت ـ اعلیحضرت شاهنشاه ایران بارها از توسعه مناسبات دوستانه کشورخود با اتحاد شوروی پشتیبانی کرده‌اند و خاطر نشان ساخته‌اند که تفاوت رژیم های سیاسی نمیتواند مانع همکاری باشد .

● تفسیر رادیو باکو

رادیو باکو نیز عصر دیروز به مناسبت ورود اعلیحضرتین بمسکو گفتار مفصلی پخش کرد :

مفسر رادیو باکو اظهار داشت که دیدار رسمی اعلیحضرت‌همایون محمد رضاشاه‌پهلوی شاهنشاه‌ایران از کشور ما بدون شك اقدام مهمی در بسط مناسبات ایران وشوروی محسوب میشود .

● تجلیل مطبوعات

از بامداد دیروز که شاهنشاه و شهبانوی ایران بمسکو وارد شدند مطبوعات بزرك شوروی مقالاتی در این زمینه انتشار داده وطی آن از شخصیت جهانی‌شاهنشاه واصلاحات انقلابی معظم‌له ستایش کرده‌اند .

روزنامه پراودا ارگان رسمی حزب کمونیست شوروی در شماره دیروز خود عکس های بزرگی از شاهنشاه و شهبانوی ایران چاپ کرد وبیوـ گرافی اعلیحضرتین را انتشارداد.

● ستایش شاهنشاه

پراودا ارگان کمیته مرکزی‌حزب اتحاد شوروی در شماره امروز خود نوشته است :

«شاهنشاه‌سیستم فئودالی مالکیت زمین را محو کرده جنگل ها را ملی نمودند و بزنان حقوق سیاسی‌دادند ومبارزه بزرگی را برای محوبیسوادی آغاز نموده اند»

روزنامه پراودا سپس شاهنشاه را بخاطرآنکه‌از توسعه مناسبات‌دوستانه ایران و اتحاد شوروی طرفداری می کنند ستایش کرده است .

● مذاکرات مسکو

رادیو مسکو در بخش فارسی‌دیشب خود اعلام کرد : شاهنشاه ایران که امروز (دیروز) برای بازدید رسمی وارد اتحاد جماهیر شوروی شده‌اند درکاخ کرملین‌باآناستاس‌میکویان صدر هیئت شورایعالی اتحادشوروی ملاقات نمودند .

آقای عباس آرام وزیر امور خارجه وآقای امیراسدالله علم رئیس دانشگاه پهلوی ، آقای مهندس منصور روحانی وزیر آب و برق ایران وآقای طهمورث آدمیت‌سفیر کبیر ایران در اتحادجماهیرشوروی وسایر شخصیتهای رسمی که‌دراین مسافرت در التزام شاهنشاه‌میباشند دراین ملاقات حضور داشتند .

از طرف اتحاد جماهیر شوروی نیز دراین مذاکرات معاون صدر هیئت رئیسه شورایعالی ، دبیر هیئت رئیسه شورای عالی اتحاد شوروی، معاون وزیر امور خارجه ، سفیر کبیر شوروی در دربار شاهنشاهی رئیس شعبه روابط بین‌المللی‌هیئت رئیسه شورایعالی اتحاد شوروی و رئیس شعبه کشور های خاورمیانه وزارت امور خارجه اتحاد شوروی حضور داشتند .

دراین ملاقات بین شاهنشاه ایران ومیکویان مذاکرات دوستانه‌ای، پیرامون روابط اقتصادی‌دوکشور بعمل آمد .

● مذاکرات دیروز

مسکوـ۲۲ژوئنـ خبرگزاری‌فرانسه خبرگزاری تاس گزارش داد که رهبران شوروی امروز گفتگوهای‌خود را باشاهنشاه ایران و همراهانشان دنبال کردند .

در این مذاکرات لئونید برژنف دبیر اول حزب کمونیست، الکسی کوسیگین نخست‌وزیر و اناستاس میکویان صدر هیئت رئیسه شورای عالی شوروی شرکت دارند.

شاهنشاه و شهبانو فرح امروز در آرامگاه لنین‌حضوریافتند ودسته‌گلی نثار کردند.

آقای نادر منصور

از وضع تحصیلی شما مطلع‌شدیم هیچ‌اشکالی ندارد ما از تورضایت داریم که در ۱۶ سالگی ده سال‌مرتب با موفقیت تحصیل کرده‌ای ، توامید زندگی ما هستی انتظار داریم هرچه زودتر بخانه و کاشانه خود مراجعت نمائی . یقین داریم کسانیکه اورا خواهندید از نصایح برادرانه خودـ دار ی نخواهند کرد تلفن ۶۶۸۲۵

پدر و مادر وبرادر تو

شرکت ایران در کنفرانس

بقیه از صفحه اول

سران کشورهای آفریقائی و آسیائی اظهار داشت :

هنوز مسافرت‌هیات نمایندگی‌ایران بالجزایر معلوم نیست ، ایران‌مشغول بررسی وضع تازه الجزایر است ، مادر درجه‌اول بایدبدانیم که چه کشور هائی‌درکنفرانس‌مذکور شرکت‌خواهند کرد و این مسئله ظرف یکی دو روز آینده روشن خواهد شد .

آقای نخست وزیر افزود :

بعضی دول پیشنهاد کرده‌اند که کنفرانس سران کشورهای آسیائی و آفریقائی عقب بیافتدولی اگرکنفرانس تشکیل بشود و اغلب کشور هادر آن شرکت کنند ایران نیز در آن‌شرکت خواهد نمود .

بهر صورت ما احتیاج بروشن‌شدن وضع الجزایر داریم و تصمیم بعدی ما منوط باین اطلاعات خواهد بود

● لوایح دولت

آقای نخست وزیر سپس در مورد اقدامات دولت و لوایح دردستورمجلس گفت : اکنون چند لایحه مهم در مجلس است امروز هم یك قرارداد نفت که با کمپانی های آلمانی بسته شده توسط وزیردارائی تقدیم‌گردیده است .

امیدوارم که این چند لایحه قبل از تعطیلات مجلس بتصویب برسد

● تخفیف به محصلین

آقای نخست وزیر درمورد مسافرت دانشجویان خارج از ایران بوطن‌گفت درموقعیکه‌هواپیماهای شرکت‌هواپیمای ملی از خطوط بین‌المللی پرواز کند از محصلین فقط ۶۰ در صد از بهای بلیط در مسیر پرواز هواپیما های شرکت دریافت خواهد شد ودرحقیقت به محصلین و خانواده آنها ۴۰ در صد تخفیف داده خواهد شد ..

● اسفالت تهران

سپس آقای دکتر نهاوندی وزیر آبادانی و مسکن در مورد اسفالت تهران توضیح داد و گفت :

وقتی اسفالت خیابان شاهرضاشروع شد مردم دیدند که چه مشکلاتی در این امر وجود دارد ، مهمترین مشکل ما این بود که در این خیابان اصولا زیر سازی اساسی نشده بود. و اگر میشد امروز احتیاج به‌کندن آن نبود برنامه‌ما اینست خیابانهائیکه زیر سازی اساسی ندارند زیر سازی اساسی کنیم . بهمین جهت کارکمی طولانی تر خواهد بود . ما در زیر سازی فعلی ازآخرین بررسیهای‌جهان و توصیه های بانك بین‌المللی که در این مورد صاحب تجربه است استفاده میکنیم تا در آینده دچار مشکلات فعلی نشویم .

چند روز دیگر اسفالت ریزی قطعه اول خیابان شاهرضا آغازخواهد شعد و اسفالت بقیه خیابانها نیز بزودی شروع خواهد شد .

در خیابان پهلوی زیر سازی‌خوبی وجود دارد اما ما مجبوریم اول کار خیابان شمیران قدیم را رو براه بکنیم تا مردم دچار مشکلات ایاب‌و ذهاب نشوند .

درماه مرداد مشکلات ایاب وذهاب د رخیابانهای تهران زیادتر خواهدشد چون اسفالت همه خیابانها تقریبا شروع میشود

● اشکالات حقوقی

آقای نخست وزیر در باره‌اسفالت اضافه کرد : اسفالت تهران‌اشکالات حقوقی‌هم‌داشت که‌آنهم مانع کوچکی نبود .

وزیر آبادانی و مسکن در توضیح مطلب فوق گفت : درسال ۱۳۳۷ در خیابان شاهرضا روکش اسفالت شد، که در آنموقع اعلام جرم شده بود، واز آنموقع تابحال قراربازپرس صادر نشد ، درنتیجه این توهم‌میرفت که‌اگر این روکش خراب شود آثار جرم ازبین میرود ، لذا برای آنکه تفاهم‌فعلی‌شهرداری ووزارت‌دادگستری ازبین نرود وآثار جرم معدوم نگردد مدتی معطل شدیم و مدارك لازم‌را برای پرونده مربوطه تهیه کردیم وحالا پرونده‌های مربوطه میتوانند جریان طبیعی خود راطی کنند .

وزیر آبادانی و مسکن گفت باید برای اسفالت برنامه سریع‌تری تهیه شود و تا دوسال و چند ماه دیگرکه موعد جشن های دو هزارو پانصدساله شاهنشاهی ایران است کلیه‌خیابان های‌تهران آماده شده باشد

هنگام انجام اسفالت تازه کانال های عرضی تعبیه شده تابرای تلفن‌و برق دیگر خیابانها را خراب نکنند.

درشاهرضا و خیابانهای مهم‌دیگر چراغ های راهنمائی نیز طوری تنظیم خواهدشد تا اتومبیل ها بدون‌توقف دراین خیابانها حرکت کنند .

بعضی از خیابانها مثل بولوارو فردوسی زیرسازی خوبی دارند و باید روکش بشود تازیرسازی‌سالم باقی بماند .

● سفر جنوب

سپس آقای نخست‌وزیر گفت: من‌و همراهانم دراین موقع که‌فصل گرماست تصمیم گرفتیم به‌نقاط بدآب‌وهوا برویم‌ومن فردا به‌آبادان خواهم رفت و چون ممکن است احتیاج باشد که‌بکنفرانس‌الجزایر بروم زودبرمیگردم ، در برگشت ازراه دزفول به‌تهران خواهم آمد واگر الجزایر نرفتم به آذربایجان خواهم رفت والا بعداز بازگشت از الجزایر به‌آنجا میروم . درعین‌حال وزرای دیگر برنامه مسافرت خود را آغاز کرده‌اند واین کار ادامه خواهد داشت .

آئین نامهٔ حقوق کارمندان

بقیه از صفحه اول

ماده ۱ـ دریافت وجه بعنوان‌حقوق ویا هرنوع مزایا ازوجوه عمومی ویا اختصاصی دولت و یا موسسات‌وابسته بدولت جز از یك وزارتخانه یا یك موسسه‌برای‌کارمندان دولت‌وموسسات وابسته بدولت ممنوع است .

موارد خاصی که دریافت وجه از بیش‌از یك وزارتخانه یا موسسه وابسته مجاز میباشد تابع این‌آئین نامه خواهد بود .

ماده ۲ـ منظور از دولت‌و موسسات وابسته بدولت عبارتست از کلیه وزارتخانه ها وموسسات وابسته‌بدولت وهمچنین موسسات بازرگانی‌وانتفاعی بشرح فهرست ضمیمه که در این آئین‌نامه بنام‌سازمانهای دولتی‌خوانده میشوند .

تبصره یك‌ـ سازمانهای دولتی‌که بعد از تصویب بودجه سال ۴۴ کل کشور ایجاد شده و یا خواهند شد نیز مشمول این آئین‌نامه خواهندبود

تبصره ۲ـ کارکنان سازمان اطلاعات وامنیت کشور و مشمولین قانون نیروهای مسلح شاهنشاهی‌تابع قوانین خاص خود میباشند .

ماده۳ـ حقوق و یامزایای کارکنان سازمانهای دولتی که بعنوان مامور بسازمان دولتی دیگری اعزام‌میشوند یا توافق سازمان دولتی مامور کننده وسازمان دولتی محل خدمت ماموراز طرف یکی ازدوسازمان پرداخت‌خواهد شد .

پرداخت قسمتی از حقوق ویاقسمتی از مزایا از طرف یك سازمان‌وقسمتی دیگر ازطرف سازمان دیگر مجاز خواهد بود ، مشروط باینکه جمع حقوق‌ومزایای دریافتی از مجموع‌حقوق ومزایائی که طبق مقررات یکی ازدو سازمان مزبور قانونا قابل پرداخت است تجاوز ننماید .

ماده ۴ـ پرداخت وجه بکارکنان سازمانهای‌دولتی که‌بااطلاع کتبی‌سازمان دولتی متبوعه درغیرازساعات‌اداری‌انجام وظائفی را در سازمان دولتی دیگر بعهده‌میگیرند فقط در قبال خدمات مشروحه در ذیل بارعایت مقررات مربوطه مجاز میباشد .

۱ـ تدریس ۲ـ تالیف و ترجمه کتب وتهیه مطالب‌درسی و مقالات برای‌مورد مشخص ومدت معین.

۳ـ تهیه ـ تنظیم ـ رهبری‌و اجرای برنامه های فرهنگی و هنری در رادیو ، تلویزیون ، فیلم و صحنه در وزارت اطلاعات ووزارت فرهنك وهنر .

۴ـ سخنرانی ـ گویندگی ـتفسیر اخبار و ترجمه در وزارت اطلاعات‌و فرهنك و هنر .

۵ـ جمع‌آوری آمار های جوی‌در نقاطی که ایستگاه های هواشناسی فاقد متصدی است در اداره کل هواشناسی وزارت راه

۶ـ کارشناسی در مواردی که طبق قوانین ارجاع امر بکارشناس مقرر گردیده است .

۷ـ شرکت در جلسات هیئت‌حل اختلاف دروزارت کار .

تبصره ـ پرداخت وجه در قبال انجام تعمیرات وامور مکانیکی هواپیما و هلیکوپتر و کارآموزی‌و تعلیم پرواز خلبانان و کمك‌خلبانان درهرموقع شبانه‌روز برحسب‌احتیاج مجاز میباشد .

ماده ۵ـ خدماتی که کارکنان سازمانهای دولتی در ساعات اداری وغیراداری بنابدستور سازمان‌دولتی متبوعه وباطبق قوانین و مقررات موضوعه بنابااقتضای شغل مورد تصدی در سایر سازمانهای دولتی انجام میدهند ، قسمتی از وظائف ومسئولیتهای کارکنان محسوب‌می گردد وپرداخت وجه بهرعنوان در قبال خدمات فوق‌الذکر از طرف سازمانهای دولتی که اینگونه خدمات برای آنها انجام میشود ممنوع است .

تبصره ـ موارد مندرج در ماده ۴این آئین‌نامه از شمول این ماده مستثنی میباشند .

ماده ۶ـ پرداخت پاداش آخرسال بکارکنان سازمانهای دولتی در صورت استحقاق فقط از طرف سازمان دولتی محل خدمت کارکنان مزبور طبق مقررات مربوطه و حداکثر برابر یکماه حقوق‌و مزایا مجاز میباشد .

شورای کارگزینی در وزارت کشور تشکیل شد

امروز از طرف آقای دکتر صدر وزیر کشور هیئتی بعنوان شورای کارگزینی‌مامور‌بررسی وضع کارمندان گردید ، این شورا مستقیما زیرنظر وزیر کشور انجام وظیفه خواهد نمود، بموجب این دستور آقایان زیر بسمت اعضای این شورا تعیین و احکام آنها ابلاغ گردیده است :

آقایان حسین صدر مدیر کل اطلاعاتی دفتر وزارتی ، دکتر جواد اعتماد مدیر کل انتظامی ، علی‌اصغر طاهری بازرس عالی وزارتی ، مرتضی ورزی مدیر کل طرح و بررسی ها و محمدعلی طباطبائی‌رئیس اداره‌سیاسی. این شورا نسبت بصلاحیت کارمندان وزارت کشور برای مشاغلی که جهت آنان پیشنهاد یا تقاضا شده اظهار نظر خواهد نمود .

دریافت نشان

آقای دکتر محمد دادخواه رئیس انجمن‌فیلاتلیك ایران(تمبرشناسی)به دریافت نشان‌اول‌طلاازکنگره‌بین‌المللی فیلاتلیك سال ۱۹۶۵ وین(اطریش)و انتخاب به‌عضویت (رل ممتاز) ازانجمن فیلاتلیك‌لندن که‌از بزرگترین امتیازات فیلاتلیك بین‌المللی‌است‌موفق گردیده است.

کارخانجات کفش فردوس

بمنظور همکاری با برنامهٔ دولت و تقلیل هزینهٔ زندگی

۱۰ درصد تخفیف

در قیمت کلیه کفشها بمشتریان محترم میدهد

کفش فردوس: خیابان شاه ـ اسلامبول ـ فردوسی

مجالس ترحیم و یاد بود

بانهایت تاسف درگذشت مرحوم‌موسی **قدس رضوی** کارمند فنی اداره کل رادیو را به اطلاع می رساندمجلس ختم آنمرحوم روز پنج‌ـ شنبه سوم تیر ماه ۱۳۴۴ از ساعت ۱۷ الی ۱۹ در مسجد ارك واقع در میدان ارك منعقد است.

آـ۱۰۱۶۰ **وزارت اطلاعات**

بانهایت تاسف‌درگذشت‌مرحومه **بانو فرخنده وفاپور** را به اطلاع اقوام‌وآشنایان می رساند . مجلس ترحیم آنمرحومه ازساعت ۴ الی ۶ بعداز ظهر روز چهارشنبه ۲ تیر ماه در مسجد ارك برگزار می گردد . مجلس ختم زنانه همانروزدر منزل آنمرحومه واقع‌درخیابان‌آذربایجان‌ایستگاه خوش‌کوچه آقا جانی منزل زکریا منعقدمیگردد

وفاپور . دربندی . بکاء .مجلاتی.خانبگی . گلستانه . اصدقا . زکریا . خوشدل . حاجی‌تقی امینی نژاد .افطسی . بکائی. بصیر. سرپاش. مشتاقی.یعسوبی.معرفت‌الدینی.صنیعی.روحانی

مصیبت وارده‌را بعموم بازماندگان آنمرحومه تسلیت میدهیم .

کارمندان اداره عمران استان‌مرکزی

باکمال تاسف درگذشت مرحوم **اسدالله احمدی** شوهر خواهر جناب آقای شاهپور شمس‌ملك‌آرا ریاست اداره عمران را به اطلاع همکاران و دوستان می‌رساند . مجلس ختم‌آن مرحوم روز شنبه پنجم تیر ماه از ساعت ۵الی ۷بعد از ظهر در مسجد مجد برگزارخواهدشد.

از طرف کلیه کارمندان تورج‌دولتشاهی

تسلیت

جناب آقای غلامرضا مجید

مصیبت وارده‌را صمیمانه به‌جنابعالی‌تسلیت می گویم . **نصرت‌الله حاج‌عظیمی**

دوست محترم آقای عبدالوهاب شهیدی

فوت‌مادر گرامتان را تسلیت عرض نموده بقای عمر بازماندگان آنمرحومه را از خداوند متعال‌خواستاریم **دادگستر. کریمی . صدری**

سرکار سرهنك مرتضی‌نراقی

فوت‌نابهنگام مادرتان را بسرکاروخانواده محترم تسلیت عرض کرده امیدواریم مارا نیز در مصیبت وارده شریك بدانید .

ستوان یکم منوچهر پرنده و بانو

داود عزیز

ازدرگذشت مادر گرامت اندوه فراوان حاصل شد مارا در غم خود شریك بدان

اکبرنامدار . پرویز حلاج . احمد خاوندگاران

خانواده های محترم احتشام‌زاده وقائم‌مقامی

بانهایت تاسف‌مصیبت‌وارده‌را تسلیت عرض نموده و خودمان را در این غم سهیم‌میدانیم .

آـ۶۸۴۹ **سرگرد رضوانی و بانو**

جناب آقای غلامرضا مجید

ورزشکاران باشگاههای فردوسی و ایزد فردوسی مصیبت وارده‌را تسلیت عرض می نمایند .

مدیر باشگاههای‌فردوسی و ایزدفردوسی

آـ۶۸۸۳ **ضیائی**

جناب آقای غلامرضا مجید

بانهایت تاسف مصیبت‌وارده را از طرف خود و کلیه اعضاء فدراسیون بوکس کشور به جنابعالی صمیمانه تسلیت عرض می‌نمایم .

رئیس فدراسیون بوکس کشورـعلی‌عبده

جناب آقای غلامرضا مجید

درنهایت تاسف و تاثر مصیبت وارده‌را به آن‌دوست ارجمند صمیمانه‌تسلیت‌عرض‌می‌نمایم

احمد ـ ادب‌خواه

فوت‌جانگداز حسین هادی نژاد در ساری (هولا) موجب تاثروتالم گردید مصیبت وارده‌را بخاندان هادی نژاد بخصوص آقای مهدی‌هادی نژاد تسلیت عرض می نماید .

علی‌اصغر طاهری .احمدطاهری.علی‌اکبرطاهری

جناب آقای غلامرضا مجید

مربیان و داورآن‌وقهرمانان فدراسیون‌کشتی کشور مصیبت وارده را به جنابعالی تسلیت می گویند . **فدراسیون کشتی کشور**

دوست عزیز محترم آقای عبدالوهاب‌شهیدی

بایکدنیا تاثروتاسف فوت والده گرام را تسلیت عرض نموده وبقای عمر جنابعالی وکلیه بازماندگان را از خداوند متعال خواستاریم.

از طرف خانواده حقیقت پژوه

آـ۶۹۳۳ **علی اصغر حقیقت‌پژوه**

هیئت مدیره کلوپ شهناز پهلوی

مصیبت وارده را به سرکار خانم ساگینیان نایب رئیس کلوپ‌و خانواده محترم تسلیت عرض‌می نماید .

آـ۶۹۵۹ **رئیس هیئت مدیره پروین‌امین**

افسران ودرجه داران و افراد نیپ گارد شاهنشاهی‌بانهایت‌تاثروتاسف مصیبت وارده رابه خانواده‌محترم‌نراقی بخصوص بسرکار سرهنك۲مرتضی نراقی‌وسرکار سرگرد حسین نراقی تسلیت می گویند **سرهنك ستاد بدره ای**

دوست عزیز آقای عبدالوهاب شهیدی

فوت‌مادر عزیزتان را تسلیت‌عرض نموده بقای‌عمر بازماندگان آن مرحومه را از خداوند متعال خواستاریم .

دکتربقائی‌یزدی.دکترفرهاد . منصورشهبائی

دوست محترم آقای عبدالوهاب شهیدی

فوت مادر محترمتان‌را تسلیت عرض نموده بقای عمر بازماندگان آن مرحومه را از خداوند متعال‌خواستاریم . **دکترآیرملوـ دکترپور باقر**

دوست عزیز آقای بهمن‌برومند

باکمال تاسف مصیبت وارده راتسلیت عرض‌نموده خودرا در این غم سهیم میدانم .

مهندس هادی رجبی

دوست محترم وعزیز آقای عبدالوهاب‌شهیدی

فوت مادر عزیزتان را تسلیت عرض‌نموده وبقای عمر بازماندگان آن مرحومه را از خداوند متعال‌خواستاریم . **فنائی‌اقدم . زمانی .**

آقایان گوپی چندهندوجاـ نارانداس هندوجا

بانهایت تاسف فوت عموی بزرگوارتان را تسلیت عرض‌می نمایم .

از طرف سینماهای متحده خط کناره

اکبر پدیدارنظر

دوست ارجمند جناب آقای غلامرضا مجید

رئیس کانون باشگاههای ورزشی ایران

بانهایت تاسف درگذشت‌شادروان‌مادر گرامیتان را تسلیت عرض نموده سلامتی و دیرزیوشنی جنابعالی‌راازخدای بزرك‌خواستارم

سرپرست‌و مدیر استادیوم ورزشی والاحضرت شاهدخت فرحناز پهلوی

آـ۶۹۴۳ **اردشیر موبد**

سرکار سروان منصور شیرانی

بانهایت تاسف‌مصیبت وارده‌را بشماوفامیل محترمتان تسلیت عرض می نمائیم .

منوچهر حقیقی . مهدی نور. علی‌زندی

مصیبت وارده را به خانواده نیك نام‌خصوصا سرکار سرهنك عباسقلی نیك‌نام وخانم‌تسلیت عرض می نمائیم .

آـ۶۹۵۵ **هلن وهوشنك سمیع دولتشاهی**

عروس، شب عروسی فرار کرد!

باناراحتی پاپا میشد وسعی داشت‌دستبندی راکه بدستهایش بود باآستین کتش بپوشاند. اضطراب ونگرانی او توجهم را جلب کرد وجلو رفتم وپرسیدم .

ـچراترا باینجا آوردند؟

ماموری که همراه این جوان بدادسرا آمده بود وچون سکوت متهم را دید جواب داد :

ـبرای دزدی ، او از اعتماد مردم سوءاستفاده کرد و برای دزدان حرفه‌ای تهران نشانی و مشخصات خانه‌ها را میبرد.

جوان که تااین لحظه ساکت‌بود بحرف‌آمد وگفت :

ـاما من دزد نیستم، قربانی فرار دختری شده‌ام که میخواستم با او ازدواج کنم .

فرار درشب عروسی

محمد باقری که‌باتهام دزدی وکمك‌بدزدها توسط مامورین ژاندارمری مرکز دستگیر شده است سپس بشرح ماجرای زندگی خودپرداخت گفت:

من در ده که‌بودم بدختری علاقه داشتم ،اما پدر زهرا میخواست اورا به پیرمردی ازاهالی ده که تازه زنش مرده بودودر عوض پول‌فراوانی داشت شوهر بدهد.

شب عقدکنان بود که زهرا ناپدید شد ، هرچه گشتند اورا پیدا نکردند. پدر زهرا و خواستگار پیرش معتقد بودند که من زهرا را فرار داده‌ام ویا اورادرجائی پنهان کرده‌ام‌بهمین جهت از من شکایت کردند ولی من قبل از اینکه مامورین بسراغم بیایند، خودم هم ازده فرار کردم .

چون فکر میکردم زهرا بتهران آمده استه بدنبالش بتهران آمدم ولی هرچه جستجو کردم خبری از او بدستم نرسید. در این مدت پولی که‌همراه داشتم تمام‌شد. من ماندم وگرسنگی وغم عشق زهرا!

زهرا را میتوانستم فراموش کنم ولـی گرسنگی برایم قابل تحمل نبود ، از طرفی عرضه هیچ‌کاری راهم نداشتم وهمین موضوع سبب شد وقتی یکشب در قهوه‌خانه‌ای چندنفر بمن پیشنهاد کردند در کاری به‌آنها کمك‌کنم معطل نشوم وهمراه‌آنها براه بیفتم .

ازآن ببعد کارمن این بود که بعنوان کشیدن آب‌حوض وارد خانه‌ها شوم ، وضعیت خانه و اطاقها و «داروندار» صاحبخانه را«دید» بزنم وبدوستانم خبر بدهم تاآنها شبها بااطلاع کافی‌برای سرقت واردا‌ین‌خانه بشوند.

بازپرس دادسرا محمد را باتهام شرکت در دزدی توقیف کرد واورابرای ادامه تحقیق‌جهت شناختن دزدان اصلی بژاندارمری مرکزسپرد.

مأمور قلابی وصول مالیات را گرفتند

اوبا گرفتن صد تومان «حق وحساب» مالیاتی را که‌برای یك مغازه دارنوشته بود بخشید !

امروز محمد رضا مسلمی وحسن تنگستانی که در خیابان فرح‌شمالی مغازه داردمردی بنام عباس‌حسینی را که ازآنها کلاهبرداری کرده است بکلانتری سوار تحویل‌دادند.

محمدرضا گفت :چند روزپیش این شخص درحالیکه‌سوار اتومبیل بود ویك دسته یادداشت و کیفی زیر بغل داشت بمغازه خواربار فروشی من آمد ودر حالی که‌پلاك مغازه را روی یادداشت‌میوشت ، خود را ماموروصول مالیات‌بردرآمد معرفی کرد و بمن گفت که‌برایم ۹۰۰ تومان مالیات تعیین کرده‌اند!

چون این مبلغ زیاد بود بنـای التماس را گذاشتم و برایش‌قسم خوردم که فروشم کم است وچون فاصله مغازه‌ام از مرکز شهر دور است هر روز مبالغی بابت کرایه تاکسی بار می دهم تا اجناس را بمغازه‌ام بیاورد .

این شخص که اظهارات مرا مینوشت سرانجام بمن گفت‌چنانچه باو ۳۰۰ تومان حق و حساب بدهم مرا از پرداخت مالیات معاف‌خواهد کرد باو گفتم که فعلا صد تومان بیشتر ندارم . قبول کرد صدتومان رافعلابگیرد بقیه‌اش را بعدبپردازم.

جریان را با یکی از کسبه‌محل د رمیان گذاشتم و او بمن گفت این شخص کلاهبردار است .با شنیدن این خبر درصدد پیدا کردن مامور قلابی برآمدم ولی نتیجه‌ای نگرفتم تا اینکه‌امروز با پای‌خودش بمغازه من آمد تا بجای بقیه‌حق و حساب مشروب غیر الکلی‌بگیرد. من هم بلافاصله او را گرفتم و بکلانتری آوردم در میان راه حسن یکی از کسبه‌محل نیز اوراشناخت و دنبال ما راه افتاد .

حسن تنگستانی گفت‌این‌شخص چند روز پیش بمغازه او آمد وسه کیلو گوجه خرید و بمن گفت ۹۱ تومان دیگر بدهم تا او صدتومانی پس بدهد قبول کردم ولی اوهرچه جیبهایش را گشت صد تومانی را ندید بمن گفت خانه‌اش در همین نزدیکی است چون لباسش را در آورده یادش رفته پول را همراه بردارد . او بطرف اتومبیلش رفت تا مرا هم با خود برای گرفتن پول ببرد ولی بسرعت سوار شد و فرار کرد .

عباس

در خیابان هدف گلوله قرار گرفت

عصردیروز مردجوانی بنام‌محمد دهقان در خیابان هدف گلوله‌یکی از مامورین کلانتری ۵ قرارگرفت و مجروح شـد . وی اکنون در بیمارستان سینا بستری میباشد .

چندی پیش سه دزد پس از دستگیر شدن اعتراف کردند که با محمد دهقان همدستند و از آن روز مامورین کلانتری نیز درصدد دستگیری محمد بودند تا اینکه دیروز با او برخورد کردند .محمد به پاسبان حمله کرد و با ابفـرار گذاشت و چون‌باخطار مامورپلیس توجه نکرد ، هدف گلوله‌قرارگرفت

برنامه آینده سینماهای

ایفل ـ ب ـ ب

ماژستیک

رادیوسیتی

دزد

در ۲ تصادف که دریك محل اتفاق‌افتاد

دونفر کشته شدند

دیروز در بخش ۱۶ تهران در دو تصادف کامیون، دونفر کشته شدند.

حادثه اول‌صبح‌دیروزروی‌داد و کامیون شماره ۹۴۲۲۲ در میدان غار خیابان شوش باعلی‌احمدی۸ساله تصادف کرد واورا کشت.

کارشناس تصادفات علت تصادف را تجاوز کامیون از سرعت مطمئنه تشخیص داد.

درحادثه بعد که دو ساعت پس از حادثه اول روی داد ، کامیون شماره ۸۴۶۰۹ در خیابان‌خانی‌آباد بادوچرخه سوار ۱۹ساله ناشناسی تصادف کرد وباعث مرك او شد.

در این حادثه کارشناس تصادفات علت‌تصادف‌رابی‌احتیاطی دوچرخه‌سوار بسبب انحراف ناگهانی بسمت چپو تغییر دادن مسیر خود تشخیص‌داده است.

رانندگان‌این‌دو کامیون که‌قربانعلی قلیخانی ومحمدرضا سهرابی نامدارند بدادسرا تسلیم شده‌اند.

دوزد وارد خانه‌ای شدند،اسباب واثاثه منزل را جمع کردند و در همانجا بین خود تقسیم نمودند و از خانه بیرون آمدند . اما یکی از آنها در بین راه از کار خودپشیمان شده بخانه‌ایکه از آنجا دزدی کرده بود برگشت ، درزدواموال مسروقه سهم خودرا بصاحبخانه پس داد و عذرخواهی کرد !

این جریان دیشب در منزلی واقع در خیابان پهلوی اتفاق افتاد .

سارقین پس از آنکه از خانه بیرون آمدند و بداخل خرابه‌ای که در همان نزدیکی بود رفتند و بانتظار شروع رفت‌وآمد در خیابان ماندند.

اما در همان هنگامی که یکی‌از سارقین از کار خود منفعل شده و برای پس‌دادن اموال مسروقه بدر خانه صاحبخانه رفته بود ، پلیس سارق دوم را در خرابه‌دستگیر کرد وباراهنمائی او سارق پشیمان شده را هم گرفت .

نان ونمك

در کلانتری یوسف‌آباد از این دونفر که حسین خاکباز واسمعیل ممیزصفت نام‌دارند بازجوئی شد.

حسین خاکباز که اموال‌مسروقه رابصاحبش پس داده بود به آقای سرگرد ایران‌پناه رئیس کلانتری گفت : من دراین خانه مدتی‌نقاشی میکردم و نان ونمك آنهارا خورده بودم . چندروز پیش در قهوه‌خانه‌ای اسمعیل را دیدم و او ضمن صحبت مرافریب داد و بسرقت از منزلی که درآنجا نقاشی میکردم ،راضی‌نمود.

دیشب دونفری به‌خیابان پهلوی آمدیم و چون من راه وچاه خانه‌را میدانستم بی‌هیچ ناراحتی وارداطاقها شدیم و هرچه را که میخواستیم جمع کردیم و فی‌المجلس بین‌خود تقسیم نمودیم . در میان راه وقتی ماوارد خرابه‌ای شدیم و مدتـی نشستیم ، من بیاد نان ونمکی که درآن خانه خورده‌بودم افتادم‌وسخت از کار خود پشیمان شدم و بهمین جهت برگشتم و هرچه را که از این دزدی سهم من شده بود پس دادم !

صاحبخانه آقای بلور ، ازحسین خاکباز رضایت داد ولی چون جرم جنبه عمومی دارد ، صبح امروزهردو نفر باتهام سرقت از طرف بازپرس توقیف شدند .

اموال دزدی رابصاحبخانه پس داد وعذرخواهی کرد!

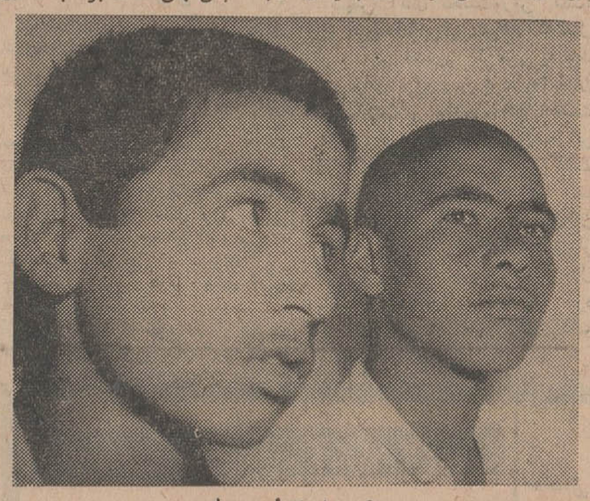

حسین و اسمعیل

برنامه آینده سینماهای

رویال.همای

رکس.آسیا

کرك داگلاس درفیلم

شجاعان تنها هستند

سینماسکوپ دوبله بفارسی

محصول کمپانی یونیورسال‌اینترنشنال

برنامه آینده سینماهای

تاج ـ نیاگارا

تراس وسالن

امپایر

مادلون براندو

(درنقش نایلتون)

چین‌سیمونز

(درنقش دزیره)

مرل‌اوبرون

(درنقش ژوزفین)

مایکل‌رنی

(درنقش برنادوت)

در تصادف جاده زنجان

راننده کشته و۲نفر مجروح شدند

ابهر ـ خبرنگار اطلاعات ،ساعت ۹ دیشب اتومبیل جیپ استیشن شماره ۱۸۵۶۸ دولتی متعلق بـه قسمت شاهراه مخابراتی سنتو به رانندگی‌اسداله خمسه‌ای حامل دونفر سرنشین باسامی آقایان : مهندس براتی و نبوی ماموران سازمان مخابراتی سنتو که از تهران بطرف زنجان حرکت میکرد درفاصله بین خرمدره وصائین‌دره باکامیون شماره ۱۵۵۵۹۲ که در کنار جاده متوقف بودبشدت‌تصادف نمود . شدت تصادف بحدی بودکه راننده اتومبیل جیپ استیشن کشته شد و دونفر دیگر بشدت مجروح گردیدند و برای معالجه ببهداری ابهر انتقال یافتند .آقای‌خرمشاهی رئیس دادگاه ابهر باتفاق پزشك قانونی ورئیس ژاندارمری به محل رفتند

صیادان نمکزار

نمك میوه کوپال

عالیترین نمك میوه انگلیسی تهیه شده از :

میوه گریپ فروت رسید

محل فروش : داروئی الوند ـ خیابان ناصرخسرو و کلیه داروخانه‌ها

نان روغنی سیتا

به بازار آمد

عالیترین ارمغان فصل

بادبزن تمام اتوماتیک

کادکا

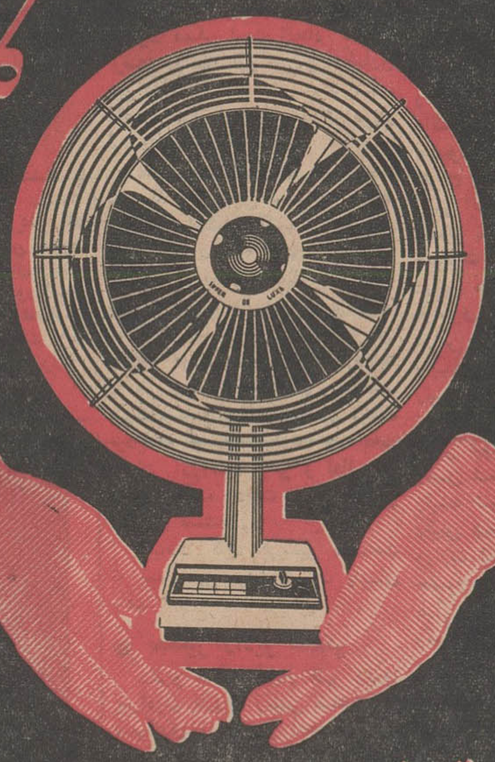

THE SEASON'S MOST EXCELLENT GIFT

KDK ELECTRIC FAN

BACKED BY A HALF CENTURY'S BRILLIANT EXPERIENCE.

با نیم قرن سابقه درخشان

نمایندگی انحصاری : تجارتخانه محمد خاصی ـ سرای چیت ساز تلفن ۲۰۵۴۷ مرکز پخش : حاجب‌الدوله ـ تهیدی ـ تلفن ۲۳۳۲۸۷

ترانسفورموتور وموتورژنراتور جوشکاری

وستینگهاوس

از ۱۸۰ الی ۲۴۰ آمپر

بایك الی پنج کیلووات برق اضافی

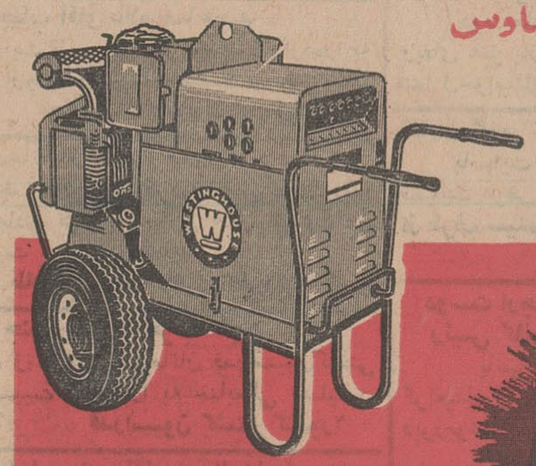

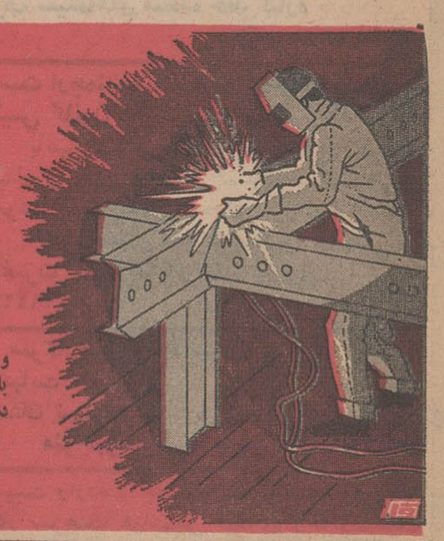

پارتی جدید :

وستینگهاوس برای بدست آوردن قسمت‌عمده بازاروسائل جوشکاری‌درایران تخفیف‌مخصوصی درپارتی جدید قائل شده است.

نمایندهٔ انحصاری : شرکت سهامی ایران تکنو خیابان تخت جمشید شماره ۲۹۲-۲۹۰ تلفن ۷۵۶۸۱۴-۰۶

انتصاب

آقای محمدعلی عقیلی که قبلا از سمت معاونت شهرداری کناره گیری کرده بود از طرف وزیر دارائی به‌سمت مشاور وزارت دارائی منصوب شد.

تقویم اطلاعات

سه‌شنبه ـاول تیرماه ۱۳۴۴ ـ بیست‌و دوم صفرالمظفر ۱۳۸۵ـ بیست ودوم ژوئن ۱۹۶۵
اذان صبح ساعت ۴و۵دقیقه
طلوع آفتاب ساعت ۴و۴۶ دقیقه
غروب‌آفتاب‌ساعت ۷و۱۵دقیقه

برنامه امشب

تلویزیون ایران

۵٫۰۱ اعلام برنامه
۵٫۰۴ آموزشی
۶٫۰۰ نمایش بزرگ
۷٫۰۰ کهلر
۷٫۱۵ سازمان دفاع غیر نظامی
۷٫۳۰ ا
۸٫۰۰ هنری وزارت‌فرهنگ و هنر
۸٫۳۰ میلیونر
۹٫۰۰ الفرد هیچکاک
۹٫۳۰ ۳ دقیقه پرسش
۱۰٫۰۰ عقیده شما چیست ؟
۱۰٫۱۵ برنامه سینمائی
۱۱٫۴۵ پایان برنامه

سئوال از دولت
درباره اسفالت
ریاست محترم مجلس سنا

خواهشمند است به آقای وزیر کشور و آقای وزیر آبادانی‌ومسکن اطلاع دهید در مجلس سنا حاضر شده و توضیح دهند تعمیر و مرمت خیابان ها و کوچه های شهرتهران که طبق اخبارجرائد بوزارت آبادانی ومسکن واگذار شده ، برچه مبنای فنی‌و مالی قرار گرفته و صرفه‌جوئی در مخارج‌و عدم اتلاف وقت‌وتسریع درانجام عمل بچه نحو رعایت شده ومیشود .

دکتر کاظمی

ورود

آقای دکتر علی‌ارشادی رئیس‌اداره نمایشگاههای‌بین‌المللی پس‌ازتشکیل غرفه‌ایران درشش‌نمایشگاه‌بین‌المللی کشورهای‌اروپائی وافریقائی واردشد.

آقای مهندس مسعود بنکدار پس از پایان تحصیلات در رشته برق‌و ماشین از امریکا وارد تهران‌شد.

آقای عباسعلی‌معتمدی ازنیکو کاران اهواز بتهران وارد شد .

تصحیح آگهی دانشگاه گندی شاپور

بسطر ۱۳ آگهی دانشکده گندی‌شاپور که در صفحه ۶ همین شماره چاپ شده است این سطر علاوه میشود :
ج‌ـ یك برك رونوشت‌مصدق شناسنامه .

رسیدگی بلایحه معافیت

بقیه از صفحه اول

باپرداخت دوهزار ریال ازخدمت زیر پرچم در زمان صلح معاف میشوند.
لیکن در مورد مشمولین دیپلمه به بالا شرط مازاد بر احتیاج قیدشده، باین صورت که مشمولین دیپلمه و لیسانسیه و دکتررا احضار میکنندو براساس سهمیه سپاهها افراد مورد احتیاج را از جوانترین آنها انتخاب‌و به‌عده مازاد براحتیاج برك معافیت میدهند .

نحوه عمل وظیفه عمومی

مقامات اداره وظیفه عمومی از هر گونه توضیح دراطراف نحوه عمل و میزان احتیاجات خودداری میکنندو اظهار میدارند که تاتصویب لایحه اطلاعاتی در اختیار خبرنگاران گذاشته نمیشود ، از طرفی در لایحه قید شده است که چنانچه مشمولین دیپلمه‌به بالا قبل از تصویب لایحه خود را معرفی کنندازمزایای بخصوصی برخوردارمیشوندوبهمین‌جهت‌مشمولین دیپلمه ببالا منتظر روشن شدن محل معرفی‌و میزان احتیاجات هستند .
دسته‌ای از جوانان مشمول متولدین سالهای ۱۳۱۲تا ۱۳۱۵ که مشغول تحصیل در دانشگاه هاهستند سئوال میکنند که آیا آنان نیزمی توانند در تامین احتیاجات دیماه شرکت کنند ؟

مشمولین دانشجو

آقای امامی دانشجوی دانشگاه متولد سال ۱۳۱۳ دراینموردمیگوید: باتوجه باینکه هدف اصلی لایحه ازطرفی‌روشن شدن‌وضع کلیه‌مشمولین غائب واز طرف دیگر ارفاق به همه مشمولین است ، باید گفت که‌وضع مشمولین قدیمی و سالمند (متولد ۱۳۱۲ تا۱۳۱۵) حتی نسبت به مازاد براحتیاج روشن نمیشود ،ایندسته‌از دانشجویان به گناه اینکه دردانشگاه هستند وادامه تحصیل‌میدهندنمیتوانند ازشانس معافیت مشروط استفاده کنند، این عده باید بمانند ،فارغ‌التحصیل بشوند تابعدا بخدمت‌احضار واعزام شوند. اکنون که لایحه‌مورد رسیدگی است . هنگام طرح‌درمجلس شورایملی ازنمایندگان محترم‌مجلس شورایملی تقاضا داریم این مورد را نیز روشن نمایند .

عیالوارها

مورد دیگری که مبتلابه بعضی خانواده ها است موضوع عیالوار‌بودن برخی از فارغ التحصیلان است که بیشتر آنان هم‌اکنون در خارج از کشور بسر میبرند و متولد ۱۳۱۲ تا ۱۳۱۸ هستند، این عده نیز تقاضا دارند در قید مشروط لایحه درمورد معافیت مازاد براحتیاج برای‌عیالوارها حق تقدمی قائل شوند، باین ترتیب که مشمولین فارغ‌التحصیل عیالوارا اول کنار بگذارند بعد از میان مشمولین مجرد وبلامانع جوانترین آنهارا انتخاب کنند .
آقای هادی عتیقی دراین‌باره‌می گوید :
اگر روح لایحه وقانون ارفاق‌به‌مشمولین گرفتار است تقاضا داریم در مورد معافیت مشمولین عیالوارو صاحب زن و بچه دردرجه اول‌ارفاقی صورت گیرد . اگر اینکار را بکنند عده زیادی از جوانان تحصیلکرده که‌هم‌اکنون درخارج از کشورپس‌می برند و در قید زن و بچه هستند به کشور مراجعت میکنند وبا استفاده‌از ارفاق نظام وظیفه در کشور خود مشغول کسب‌وکار میشوند .

پیروزی تیم فوتبال «نورنبرك» در تهران

● تیم نورنبرك با نتیجه ۳بر صفر برتیم پاس‌پیروزشد

دیشب دربت مسابقه حشونت آمیز فوتبال که بین تیم فوتبال‌نورنبرك آلمان و پاس دراستادیوم امجدیه انجام گرفت تیم فوتبال نورنبرك با نتیجه ۳بر هیچ مسابقه را برد .
شدت بازی و خشونت آن بحدی بود که بازیکنان دراثر ضربات وارده نقش برزمین میشدند .

در نور چراغ

خبرنگار ما مینویسد : برای اولین‌بار چراغهای امجدیه روشن شد و دیشب تماشاچیان توانستند براحتی و بدون آزارنور شدیدآفتاب و گرمای طاقت فرسای تابستان‌به تماشای مسابقه فوتبال بپردازند .
مسابقه در ساعت ۷ونیم شروع شدو داور مسابقه‌آقای اصغرتهرانی بودو آقایان‌حاج ابوالحسن‌وبرازنده کمك داور بودند .

ستاره بازی دیشب

یکی از بازیکنان تیم فوتبال نورنبرك بنام «لودویك» ستاره‌مسابقه دیشب بود و چنان تماشاگران را شیفته بازی خود کرده بود که هم آلمانی های مقیم تهران و هم تماشا گران ایرانی اورا تشویق‌می کردند .

اولین گل

اولین گل نورنبرك‌در هافتایم‌اول بثمر رسید . در هافتایم دوم‌خشونت بازیکنان به‌منتهی درجه خودرسیده بودو با اینکه چندین شوت جالب‌از طرف تیم پاس به دروازه نورنبرك شد ولی با فاصله کمی از دروازه بی نتیجه ماند آخرین دقایق‌هافتایم دوم دوگل دیگر توسط نورنبرك‌به دروازه پاس وارد شدو اولین بازی تیم نورنبرك آلمان درتهران بانتیجه ۳برهیچ بنفع نورنبرك پایان یافت.
آقایان همایون بهزادی ، حمید جاسمیان‌ومهراب شاهرخی‌ازباشگاه شاهین برای تقویت تیم پاس دیشب در تیم مزبور بازی میکردند وبحق میتوان گفت که بازی خوبی ارائه دادند .

موافقت نامه بازرگانی ایران و رومانی

موافقت‌نامه بازرگانی و تهاتری‌بین دولتین ایران ورومانی در بخارست بامضاء رسید.
ازجانب ایران‌آقای دکتر عالیخانی وزیر اقتصاد قرار داد را امضاء‌کرد.
بموجب این قرار داد صادرات هر یك از دوکشور از ۷ میلیون دلار به ۸میلیون و۸۱ هزار دلار (درسال‌اول) افزایش می‌یابد. این افزایش درسال سوم به ۹میلیون و ۳۰۳ هزار دلار بالغ‌خواهد شد.
قرار داد مزبور ۳ ساله میباشد.

کشتی گیران

شاهنشاه درشرفیابی کشتی‌گیران فرمودند : کشتی گیران ما از این پس باید توجه خود را بضربه کردن حریف معطوف کنند حتی اگراحساس کنند که خود ضربه خواهند شد . چرا ؟

برای عده‌ای این‌سئوال پیش‌می‌آید که چرا شاهنشاه کشتی‌گیران را بضربه‌کردن حریف تشویق‌فرموده‌اند؟ پاسخ این سئوال بررسی کشتی قهرمانان ما در المپیك و مسابقات جهانی منجستر است .
کشتی گیران ما از جمله آقایان مهدیزاده و موحد و صنعتکاران در مسابقات المپیك حریفان خودرا بردند ولی از جدول مسابقه خارج شدند و علت هم این بود که این قهرمانان حریفان خود را با امتیاز بردند وچون تعداد کشتی گیر در مسابقات‌المپیك بیشتر از مسابقات‌جهانی است‌قهرمانان ما با داشتن ۶ امتیاز بد از جدول خارج میشوند . اما ضربه کردن حریف باعث میشود که قهرمانان‌امتیاز بد نداشته باشند و تا پایان در جدول مسابقه باقی بمانند .

شیوه حبیبی

قهرمانان ارزنده‌ایران همیشه در پی ضربه کردن حریف‌بوده‌اند امابهترین و معروفترین کشتی‌گیری که حریف خود را پی در پی ضربه فنی کرد آقای حبیبی قهرمان معروف وزن چهارم و پنجم ایران بود .
حبیبی که به کشتی‌گیر برق‌آسا معروف بود اغلب در دقایق اول‌حریفان خود را ضربه فنی میکرد . حبیبی در این باره میگفت : من برای ضربه کردن حریف وارد تشك میشوم و ترسی هم از ضربه شدن ندارم وچون مهاجم هستم با روحیه برتر وقویتری وارد میدان میشوم و اغلب مدافع را ضربه میکنم .
شیوه حبیبی بعد ها مورد تقلید کشتی‌گیران جهان قرار گرفت به خصوص شورویها شیوه کشتی حبیبی را سخت پسندیدند و قهرمانان خود را به ضربه‌کردن حریف تشویق کردند

نظر فدراسیون

آقای خادم نائب رئیس فدراسیون کشتی کشور امروز بخبرنگار ماگفت: کشتی گیران ما اینك تحت نظر مربیان مشغول تمرینهای سختی‌هستند و هدف ما اینست که کشتی‌گیران را با روحیه بهتر و برتر وارد میدان بکنیم و از این پس کشتی گیران ما در صحنه مسابقه مهاجم خواهند بود نه مدافع .
ما قهرمانان را بکسب پیروزی با ضربه حریف دعوت و آماده میکنیم نه با بازی کردن روی تشك وکسب امتیاز .
آقایان مهدیزاده و موحد نیز در این مورد بخبرنگاران ما گفتند که اوامر شاهنشاه را بکار خواهند بست و در آینده سعی خواهند کردحریفان خود را با ضربه فنی از میدان مسابقه خارج کنند .

گروه فرهنگی پایدار
دبیرستان شماره ۱ پسران
همه روزه صبح وعصر عملی در رد اول وهم طبیعی ریاضی ثبت نام مینماید
خیابان ویلا ـ چهارراه سپند ـ تلفن ۶۲۶۲۶۵

کلاسهای انگلیسی فشرده انجمن ایران وامریکا دوره تابستانی
ثبت‌نام برای دوره آینده کلاسهای فشرده که هفته‌ای پنج روز درساعات ۷٫۳۰ تا ۹٫۳۰ و ۹٫۳۰ تا ۱۱٫۳۰صبح تشکیل میشود در روزهای سه‌شنبه اول و چهارشنبه‌دوم وپنجشنبه سوم تیرماه صبح ازساعت ۸ تا۱۲ و بعدازظهر ۴ تا۸ بعمل خواهد آمد در دوره های تابستانی کلاس های مخصوص برای خردسالانیکه کمتر از ۱۲ سال نداشته باشند دایر است . امتحان تعیین قوه برای داوطلبان جدید در روزهای فوق انجام خواهدشد.
آدرس: خیابان شاه ساختمان آلومینیوم طبقه‌هفتم.
تلفن ۴۷۱۴۰ ۱ـ۴ آـ۱۰۰۴۴

کودکستان رستم آبادیان
بدینوسیله باطلاع اولیاء محترم کودکان میرساندا‌ین کودکستان بهیچ موسسه وکودکستانی بستگی ندارد واز اول‌تیرالی۱۵ شهریورماه ۱۳۴۴ تعطیل وسال تحصیلی ۴۵ـ ۱۳۴۴ را از ۱۵ شهریورماه شروع مینماید.
درضمن روزهای دوشنبه ایام تعطیل دفترکودکستان صبحها ازساعت ۹ الی ۱۱ برای نامنویسی دائرمیباشد.
نشانی: چهارراه قوام‌السلطنه خیابان استالین‌شماره ۴۱ تلفن ۴۶۸۵۲ ۱ـ۲ آـ۶۷۵۵

آگهی ثبت‌نام مدرسه عالی دختران‌ایران
مدرسه‌عالی دختران ایران که اساسنامه وبرنامه های دوره لیسانس آن در هفتاد وچهارمین جلسه شورا ی‌مرکزی دانشگاه های کشور به تصویب رسیده‌است درسه رشته زبانهای خارجی (مترجمی و منشیگری) فنون خانه‌داری و روانشناسی از طریق انجام امتحانات مخصوص و مصاحبه بامدارك زیرعده‌ای دانشجو می‌پذیرد .
۱ـ عین گواهینامه یاپروانه یاکارنامه قبولی سال‌ششم متوسطه
۲ـ دوبرك رونوشت شناسنامه
۳ـ رسید بانکی برای ثبت‌نام بمبلغ ۵۰۰ ریال‌که باید قبلا به حساب جاری شماره ۷۲۹۲۱ بانك ملی‌ایران شعبه مرکزی پرداخت شده باشد .
۴ـ رسیدبانکی حق‌التعلیم سالانه و یکهزار ریال وجوه ورزش جمعا مبلغ ۲۶۰۰۰ ریال که بحساب‌جاری شماره ۷۲۹۲۱ بانك ملی ایران شعبه مرکزی پرداخت شده‌باشد .
(حق‌التعلیم و وجوه ورزش کسانی که در مدرسه عالی‌دختران پذیرفته نشوند مسترد خواهد شد .)
۵ـ شش قطعه عکس ۴×۶
* داوطلبان شهرستان ها میتوانند با ارسال مدارك فوق‌الذکر به وسیله پست سفارشی‌درمدرسه عالی‌دختران ایران ثبت‌نام کنند.
* دانش‌آموزان سال جاری کلاس‌های ششم متوسطه کشور میتوانند با ارسال با ارائه گواهی رئیس دبیرستان مبنی برتحصیل در کلاس ششم متوسطه در مدرسه عالی دختران ایران ثبت‌نام کنند ولی بپذیرش آنان منوط به موفقیت درامتحانات سال ششم وتسلیم‌عین گواهی‌نامه یا کارنامه قبولی خواهدبود .
* ثبت نام داوطلبان از اول‌خردادماه تا دهم تیر ماه وازبیست وهفتم شهریورتا پانزدهم مهرماه ۱۳۴۴ همه‌روزه غیر از روز های تعطیل
صبح ها از ساعت ۸ تا ۱۲ وبعداز ظهر ها ازساعت ۳تا۵ در دبیرخانه مدرسه عالی‌دختران ایران واقع‌درخیابان ایرانشهر شمالی شماره ۱۱۹ بعمل خواهدآمد .
* دوره تحصیل برای اخذ لیسانس در رشته های مختلف‌حداقل چهارسال وبرای‌دوره فوق‌دیپلم حداقل دو سال خواهدبود .
* کارمندان و صاحبان مشاغل‌نیز میتوانند باتوجه به شرایط و مدارك فوق درمدرسه عالی‌دختران ایران ثبت‌نام کنند . این‌قبیل داوطلبان در دوره‌های متناوب عصرها از ساعت ۲ تا ۵ یا ۵ تا ۸ بعداز ظهر و دوره‌های تابستانی ادامه تحصیل خواهند داد .
ریاست مدرسه عالی دختران ایران ـ دکتر کریم فاطمی

سازمان فرهنگی آرتا
دبستان آرتا برای کلاسهای اول تاششم (پسرودختر) وکودکستان همه روزه صبحها ثبت نام می‌کند .
نشانی : امیرآباد شمالی ـ کوی‌شیبانی
تلفن ۶۲۲۹۸۴

۲۲روز گردش بیسابقه
از۱۱مردادتااول شهریورماه ۴۴ ازشهرهای استانبول ـ آتن ـ رم‌ـوین‌ـفرانکفورت‌ـپاریس ـبروکسل ـلندن ـژنو ـ تل‌اویو بازدید فرمائید. (۵۷۵۰۰ریال) شامل هزینه رفت‌وبازگشت با بهترین هواپیمای جت، هتل‌درجه‌یك ،غذای کامل‌وبازدیدازنقاط دیدنی باراهنمای ایرانی آشنابه‌امور توریستی وزبانهای خارجه
شرکت‌توریستی‌خاورمیانه
خیابان‌ایرانشهر شماره ۴۲ تلفن ۶۰۰۸۱ـ۶۱۱۷۹۳

کلاسهای انگلیسی
انجمن روابط فرهنگی ایران و پاکستان
بدینوسیله شروع ثبت نام در کلاسهای خود را تحت‌نظر دبیران ایرانی و استادان خارجی برای ترم تابستان‌باطلاع کلیه علاقمندان میرساند . آدرس ـ بین چهارراه امیراکرم و کافه شهرداری تلفن ۴۸۳۰۰ ۱ـ۲

دبستان‌کمال تربیت
باطلاع اولیاء محترم اطفال میرساندکه امتحانات ابتدائی‌نهائی خردادماه۴۴کلیه دانش‌آموزان کلاس ششم‌این دبستان قبول شده‌اند. تلفن ۷۲۹۱۸
مدیر دبستان جمال شهپرست
۱ـ۲ آـ۹۹۳۴

کلاسهای انگلیسی
دبستان فیروزه
دبستان فیروزه باطلاع اولیاء محترم میرساند که کلاسهای انگلیسی و تقویتی این دبستان کمافی‌السابق صبحها از ساعت ۸٫۵الی ۱۱٫۵ دائراست . نشانی خیابان شاه مقابل سینما نیاگارا تلفن ۴۶۶۹۱

کلاسهای تابستانی تجدیدی وتقویتی
دبیرستان خیام
شامل دوره اول ودوم دبیرستان ـ ابتدائی‌ـانگلیسی وفرانسه وآلمانی شروع‌کلاسها اول تیرماه .
نشانی: خیابان شاه ـ چهارراه سیمتری اول نشاط
تلفن ۶۱۳۰۵۲ آـ۹۸۳۰

زبرا و پلار
محکم‌ترین وزیباترین دوچرخه
محصول هندوستان ـ بالوازم انگلیسی
درهمه‌اندازه و همه‌رنگ
THE ATLAS CYCLE INDUSTRIES LTD
SONEPAT NEAR DELHI
نماینده انحصاری: تجارتخانه محسن قندهاری
تهران ـ بوذرجمهری ـ سرای رازی ـ تلفن ۲۱۶۹۵
دوچرخه پلار بادوشاخه طرح هامبر وطرح رالی وطرح فیلیپس موجوداست

سازمان فرهنگی توانا
کلاسهای تقویتی ـ تجدیدی ـ متفرقه ـ ماشین‌نویسی
قلهك
جنب خیابان دولت تلفن ۸۶۲۷۶

دبیرستان فردوسی
باسازمان آموزشی زیر برای کلاسهای اول تاششم ریاضی و طبیعی ثبت نام مینماید.
شرط نام نویسی در کلاس اول متوسطه آشنائی بمقدمات انگلیسی است و برای کسانیکه هیچ‌انگلیسی نخوانده‌اند درتعطیلات تابستان‌کلاس مخصوصی دایر است ازدانش‌آموزان سایر دبیرستانها پس از امتحان ورودی ثبت نام میشود .
۱ـ گروه ریاضی : آقایان ازگمی ـ بهنیا ـ خدابخش ـ عسکری ـ قادری ـ نیك بین .
۲ـ گروه تجربی: آقایان‌خجسته ـ رضی زاده ـ دکتر زمانی ـ مظفرزاده ـ دکترمعیری‌ـ مؤذنی
۳ـ گروه زبان خارجه: آقایان پرورنده ـ خلیل‌الرحمن‌ـ داویدپیرا.
۴ـ گروه ادبیات‌وعلوم اجتماعی:آقایان تبسمی‌ـ مهدی زمانی‌ـ سررشته‌داری. مرتضائیان .
مجسمه ۲۴ اسفند ـ خیابان جمشیدآباد شمالی
تلفن ۴۱۸۶۴
دبستانهای دخترانه و پسرانه نوید و همچنین‌دبیرستان‌دخترانه‌نویدوابسته بگروه فرهنگی فردوسی نیز همه‌روزه ثبت نام مینمایند
خیابان‌چهل‌متری نواب تلفن ۶۱۲۰۶۴

عایق حرارتی پشم شیشه
فایبرگلاس FIBREGLASS

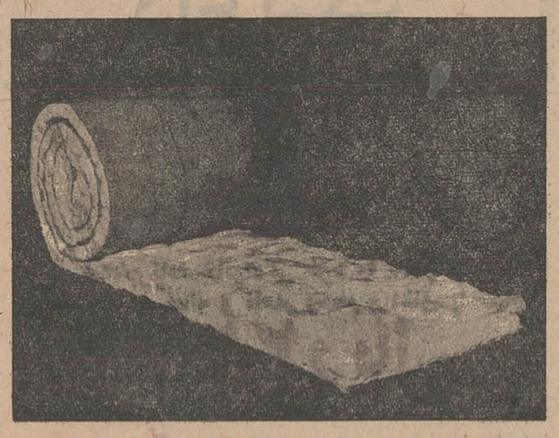

بضخامت ۳/۴ ـ ۱ ـ ۱۱/۴ و ۲ اینچ
جهت لوله های بخار ، آب گرم،آب‌سرد ، سردخانه ، دیك بخار و تانك های آب گرم .
شرکت سهامی ایران‌تکنو ـ خیابان تخت جمشید
شماره ۲۹۲ر۲۹۰ ـ تلفن : ۷ـ۷۵۶۸۶۴

کودکستان و دبستان ملی
جهان کودك
زیرنظر : هرمز پیشوائی
متخصص تعلیم و تربیت وروانشناسی
وابسته بانستیتوی علوم تربیتی وروانی‌انگلستان
MISTERKAY
وبااستفاده ازآخرین روشهای تربیتی‌اروپاوامریکا
برای نخستین بار سیستم آموزش تمام وقت را درایران عملی‌کرده است
دانش آموزان از ۸ صبح تا ۶ بعدازظهر در دبستان خواهند بود
نام نویسی برای سال تحصیلی‌آینده :
همه روزه صبح و بعداز ظهر تا ۱۵ تیر
خیابان پهلوی ـ سه‌راه ونك ـ تلفن ۶۲۶۲۶۶

دبیرستان‌دخترانه
کودکستان ـ دبستان
رامونا
زیر نظر بانو دکتر اذر احمدیه (دکتر تعلیم وتربیت)
برای سال تحصیلی آینده ثبت نام مینماید
نامنویسی خردادماه صبحها ازساعت ۹ الی ۱۲
وسیله رفت‌وآمد برای شهر وشمیرانات‌فراهم‌است
آدرس ـ خیابان شمیران بین آمل‌وحقوقی کوی‌مشایخی
تلفن ۷۱۰۴۸

ایران فردا
باکمال مسرت باطلاع اولیاء محترم میرساند که دبستان و دبیرستان ایران فردا از هم مجزا و دبیرستان با دوره دوم ریاضی و طبیعی درکوچه صالحی واقع‌درخیابان بهار دائر نامنویسی فعلا در محل دبستان کوچه‌ذوالمجد انجام میگردد . تلفن ۷۵۶۰۱۰

تعلیم طراحی و محاسبه حجم
برای کنکور دانشکده هنرهای زیبا (معماری ـ نقاشی) توسط دانشجویان همان دانشکده .
آتلیه میکلانژ ـ شاه خیابان اردیبهشت‌چهارراه‌تیر شماره (۸۰) تلفن ۶۹۵۸۴
۱ـ۲ آـ۶۷۷۳

دبستان وکودکستان ملی
(مهراستاد)
دارای ساختمان مدرن و مجهز بوسائل جدید تربیتی‌و تدریس زبان انگلیسی درتمام‌کلاسها و کلاسهای تقویتی.
همه روزه ثبت نام مینماید وسیله آمد ورفت مهیا است.
نشانی: شمال شرقی بلوار ـ خیابان هما (چهارراه کاخ) غرب سینما امپایر جنوب غربی بیمارستان‌مهر
تلفن : ۶۲۱۶۳۸ آـ۹۸۲۶

اطلاعات

سه‌شنبه
- ۲۲ صفر ۱۳۸۵
- ۲۲ ژوئن ۱۹۶۵
- شماره ۱۱۷۱۱
- سال چهلم

زلزله شدید در بندرعباس

خرابیها و خسارات زیادی وارد کرد

خبرنگار مادر بندر عباس گزارش داد: ساعت ٤صبحامروز زلزله‌شدیدی دربندرعباس ونواحی اطراف حادث گردید. شدت زلزله درنواحی اطراف بندر عباس بیش از شهر بود و در حاجی آباد وفراء اطراف خرابیها و خسارتی ببار آورد . ساختمان ضمنی از خانه‌ها فرو ریخت و اغلب‌ساختمانها شکست خورد در محله «شغو» بندر عباس نیز این زلزله خساراتی ببار آورد ودر قریه سرچاهان خرابیهای ناشی از زلزله فراوان است، از طرف شیر وخورشید سرخ بندر عباس‌برای انجام کمکهای اولیه به‌زلزله زدگان اقدام شده واکیپهائی بدهات زلزله زده اعزام گردیده‌است هنوز ازمیزان خرابیها وخسارات زلزله در اطراف بندر عباس واحیانا تلفات وارده‌اطلاعی دردست نیست.

دیروز هنگام ورود شاهنشاه و شهبانو بفرودگاه مسکو هزاران تن‌از نمایندگان مردم مسکو درحالیکه پرچمهای ایران و شوروی رادر دست داشتندبرفرودگاه‌مسکوازاعلیحضرتین استقبال کردند. دراین عکس‌شاهنشاه هنگام پاسخ دادن به ابرازاحساسات مردم دیده میشوند. (عکس رادیوئی اطلاعات)

دختر عمه ملکه انگلستان‌و همسرش بتهران می‌آیند

سخنگوی وزارت دربار شاهنشاهی بامداد امروز اعلام کرد: بنا بدعوت شاهنشاه‌وشهبانووالاحضرت«الکساندرا آف کنت» دختر عمه علیا حضرت ملکه انگلستان و همسرشان آقای «آنکس الیگوی» در مهرماه سال جاری‌وارد ایران خواهند شد.

والاحضرت الکساندرا برای بازدید نمایشگاه انگلستان به‌توکیو خواهند رفت‌و سپس چهارروز میهمان‌شاهنشاه وشهبانوی ایران خواهند بود و آنگاه بدعوت اعلیحضرت ملك حسین به آن کشور عزیمت مینمایند.

ورود سفیر ایران‌در جده

آقای دکتر مشایخ فریدنی سفیر کبیر دولت شاهنشاهی ایران در عربستان سعودی اخیرا برای تقدیم گزارش ماموریت های خود خاصه در مسئله حج امسال که با سمت امیر-الحاج انجام وظیفه نموده است وارد تهران شد . اقدامات آقای دکتر فریدنی در باره کاروان های‌حج امسال و نظم و ترتیب امور حجاج موردتوجه و تقدیر قرار گرفته است .

مدیرعامل سازمان آب وبرق آذربایجان

آقای‌مهندس‌نعمت‌اله صوفی‌بموجب تصویبنامه هیئت وزیران برای مدت سه سال بسمت مدیر عامل سازمان آب و برق آذربایجان‌منصوب ومشغول کار شد .

آقای مهندس صوفی سابقا معاونت وزارت‌راه‌رابعهده‌داشت‌ومدتی‌عضوهیئت مدیره بنگاه راه‌آهن دولتی ایران بوده است .

جشن فارغ‌التحصیلی‌افسران دوره عالی رسته‌ای

مراسم جشن‌فارغ‌التحصیلی‌افسران دوره عالی رسته‌ای دانشگاه نظامی درساعت ۸٫۳۰ روز چهارشنبه (فردا) درپادگان سلطنت آباد در حضور تیمسار ارتشبد حجازی ریاست ستاد بزرك ارتشتاران وباشرکت عده‌ای از امراء وافسران ارشد ارتش برگزار خواهد شد.

آگهی

برای اطلاع دوطلبان‌استخدام در اداره کل گمرك

ازکسانی که‌برای‌سر دت درکنکور استخدامی اداره کل گمرك درتهران نام‌نویسی نموده‌اند روز جمعه‌یازدهم تیرماه ٤٤ درمحل‌دانشکده‌بازرگانی واقع در خیابان سی‌متری نظامی عباس‌آباد اول‌خیابان موج و کسانی که در شهرستانهای خرمشهر و بندرعباس وبندربوشهر نام نویسی نموده‌اند همان روز در اداره گمرك خرمشهر بترتیب زیر:

ساعت۸½صبح آزمایش‌هوش
ساعت ۱۰ صبح زبان‌خارجه
ساعت ٤½بعدازظهر استنباط‌از قانون
ساعت٦ بعدازظهر فارسی

امتحان بعمل خواهدآمد.

داوطلبانی که ثبت‌نام نموده‌اند بایستی با در دست داشتن کارت نام‌نویسی‌نیم‌ساعت قبل از وقت‌مقرر درمحل برگزاری امتحان حضور داشته‌باشند . الف ۲۱۹۸

از طرف وزیراقتصاد .غلامرضا کیانپور

روزنامه فردا
فردا منتشر میشود

روزنامه‌دیپلمات
چهارشنبه ها خواندنی است

اطاق با آشپزخانه و حمام
تا ۲۲ تیر ماه فقط
۳۹۰ ریال
دفتر رزرو خیابان پهلوی
بالاتر از سینما رادیوسیتی
تلفن ٦٤٤٤٩

رئیس دانشکده الهیات

آقای بدیع الزمان فروزانفر که مدت ریاست دانشکده او دردانشکده الهیات بپایان رسیده بود مجددا از طرف رئیس دانشگاه برای مدت ۳ سال بریاست آن‌دانشکده تعیین‌شد.

جنگهای پارتیزانی در الجزایر

تونس- ۲۲ ژوئن - رویتر - دولت تونس امروز اعلام کرد شناسائی خود را ازدولت بومدین در الجزایر پس گرفته است. بعد از انگلستان کشور تونس دومین کشوری است که‌شناسائی رژیم جدید الجزایر را پس میگیردو باین‌ترتیب‌بنظر میرسداوضاع‌الجزایر بیش از پیش دچار ابهام میگردد.

برخلاف خبرقبلی که حاکی ازورود مارشال چن‌ئی وزیر خارجه چین کمونیست به‌الجزایر وامستقبال‌ازاوبود امروز اعلام شد که وی در نیمه راه دستور یافته از رفتن به الجزایر خود داری کند. در ترکیه نیز دولت به هیات نمایندگی‌این کشوردر کنفرانس آسیائی وافریقائی دستورداد ازحرکت به‌الجزایر خودداری نماید در داخله الجزایر نیز دامنه مخالفت ومقاومت در برابر رژیم تازه وسعت بیشتری میگیرد.

«کمیته هم‌آهنگی مقاومت ملی»طی اعلامیه‌ای خبر کشته شدن حاجی‌بن‌علا رئیس مجلس ملی اطلاع را اطلاع داده است

آخرین خبر حاکی است که چوئن‌لای نیز، بعلت‌منقوش بودن‌اوضاع‌الجزایر سفر خودرا به‌آن کشور به تعویق انداخته است.

ثبت نام‌در مدارس ازمتولدین سال ۳۸

طی بخشنامه‌ای از طرف وزارت آموزش وپرورش بدبستانهای کشور دستور داده شد که در مدارس دولتی از کسانی که درنیمه‌اول‌سال ۳۸ متولد شده‌اند ثبت‌نام شود. و مدارس ملی میتوانند از متولدین نیمه‌دوم سال ۳۸ نیز ثبت‌نام‌بعمل آورند .

خبرنگار ما می‌نویسد متولدین نیمه‌دوم سال ۳۸ بشرطی میتوانند در مدارس ملی ثبت‌نام کنند که‌تا ٤سال در مدارس ملی به تحصیل ادامه دهند .

مرغوب‌ترین و باصرفه‌ترین سیمانها

سیمان تهران — سیمان شمال

خیابان شاهرضا - کوچه فتوحی تلفن ٦٤٨٦٩

آوازه

در جلسه علنی امروز مجلس شورایملی

لوایح نفت،اوقاف‌ومستمری شجاعان‌تهیه و تقدیم‌شد

سه لایحه تازه در مورد حقوق کارمندان دولت ،

انعقاد قرارداد بهره برداری از قسمتی دیگر از منطقه یك نفتی ایران ، وآئین‌نامه اوقاف‌درجلسه امروزمجلس شورایملی ، از طرف دولت تقدیم گردید و نمایندگان در نطقهای پیش از دستور پیرامون سفر شاهنشاه ترقیات ارتش ایران ، احتیاجات شهرستانها وتنزل‌قیمتهاصحبت کردند.

● تاسیسات ارتش

ساعت ۹ صبح جلسه علنی مجلس شورایملی بریاست آقای مهندس عبداله ریاضی تشکیل شد .

ابتدا آقای احمد حقشناس نماینده تبریز بعنوان نطق قبل ازدستور درباره بازدیدهای‌نمایندگان مجلس‌شورایملی از تاسیسات ارتش شاهنشاهی صحبت کرد

● سفر اعلیحضرتین

بعد آقای دکتر سید حسن حسینی نماینده‌شهر کرددرباره‌سفراعلحضرتین بمسکو گفت : ایران دارای بهترین روابط با عموم کشور ها بالاخص با همسایگان خویش میباشد و اصل همزیستی مسالمت آمیز همیشه سر لوحه برنامه دولتهای وقت بوده است.

ناطق سپس گفت : امیدواریم این مسافرت در روابط اقتصادی وفرهنگی دو کشور موثر افتد و نتایج نیکوببار آورد (صحیح است - احسنت)

● اثرات نیکو

آقای دکتر تقی صاحبقلم نماینده رضائیه نیز ... از سفر اعلیحضرتین بمسکو اظهار خوشوقتی کرد و اظهار امیدواری نمود که این سفر نیز مانند سفر های دیگر معظم‌له دارای اثرات نیکو باشد .

● لایحه نظام‌وظیفه

آخرین ناطق قبل از دستور، خانم دکتر مهرانگیز دولتشاهی ،اشاره بلایحه جدید نظام وظیفه نمودوگفت: سالها خانواده هانگران وبلاتکلیف وضع جوانان خودبودند که باتقدیم‌این لایحه رفع نگرانی آنها شدواین‌اقدام دولت نیز موجب تشکر است وبرای مانیز این افتخار خواهد بود که‌این لایحه مفید را تصویب کنیم (صحیح است)

● در دستور

دراینموقع مجلس وارد دستورشد وابتدا پاسخ شاهنشاه بجواب‌عریضه نمایندگان مجلس درباره تشکر از فرمان شاهنشاه دائر به پائین آوردن سطح هزینه زندگی و متن عریضه تقدیمی خوانده شد و سپس آقای حسین معتمدی نماینده‌اصفهان‌سئوالی ازوزارت آموزش‌وپرورش‌تقدیم داشت

● تقدیم لوایح

آقای دکتر آموزگار وزیر دارائی لایحه مربوط به قرار داد بهره‌برداری ازیکی از قسمت‌های بخش یك نفتی (شرکت‌خلیج‌فارس) وآئین‌نامه‌اجرائی قسمت اول تبصره ۲۹ قانون بودجه سال ٤٤ را در مورد تعیین حداکثر حقوق کارمندان دولت تقدیم داشت.

بعدآقای دکتر یگانه وزیر مشاور آئین‌نامه شورایعالی اوقاف راتقدیم نمود و قیمسار سپهبد شکیبی معاون پارلمانی وزارت‌جنك نیزلایحه‌مستمری برای «شجاعان شهید» (شهدای ۲۱ فروردین) راتقدیم نمود و آقای رئیس این لوایح را بکمیسیون‌های مربوط ارجاع کرد.

دراین جلسه یازده لایحه دولت مطرح و تصویب شد.

طرح لایحه قانونی

مربوط بقدردانی از خدمات شجاعان شهیداستواردوم محمدعلی بابائیان‌واستوار دوم آیت‌الله لشکری

ماده واحد- چون مراتب جانبازی و فداکاری شجاعان شهید استوار دوم محمد علی بابائیان‌و استوار دوم آیت‌اله لشکری در راه حفظ تاج و تخت سلطنت و صیانت کشور شاهنشاهی ایران‌مورد تایید وتقدیر ملت ایران میباشد لذا از تاریخ بیستم فروردین ماه ۱۳٤٤ هر یك از شجاعان مذکور بدرجه استوار یکمی مفتخر و از تاریخ شهادت کلیه حقوق و مزایائی که درصورت ادامه حیات و خدمت‌بادرجه اعطائی در مشاغل مربوطه به آنان تعلق میگرفت ازبودجه وزارت جنك‌ماهانه بعنوان مستمری برابر مقررات‌قانون استخدام‌نیرو های مسلح شاهنشاهی بوراث نامبردگان پرداخت میشودو همچنین بهر یك از فرزندان آنان در دوره تحصیلات ابتدائی ماهانه یکهزار و پانصد ریال و در دوره تحصیلات متوسطه ماهانه سه هزار ریال ودر دوره تحصیلات عالیه‌ماهانه پنجهزار ریال بعنوان کمك هزینه تحصیلی از بودجه وزارت جنك نیز پرداخت خواهد شد .

سخنان نماینده ایران در کنفرانس بین‌المللی کار

پیشرفتهای طبقه کارگر ایران

آقای امیرعلی سیفی نماینده کارگران در مجلس شورای ملی‌و عضو هیئت نمایندگی ایران در کنفرانس بین‌المللی کار در جلسهٔ گذشته کنفرانس طی نطق‌مشروحی پیشرفتهای ملت ایران بخصوص طبقهٔ کارگر را تشریح کردوگفت: درکشور ما کوششهای فراوانی در راه اجرای‌برنامه‌های‌توسعه‌اقتصادی واشتغال بعمل می‌آید و سرموفقیت درانجام این برنامه‌ها وجود وحدت فکر وعمل ، بین دولت و کارفرماو کارگر است . واین هدف اصلی سیاست اشتغال است .

نماینده ایران سپس در خصوص منافع سهیم‌کردن کارگران در سود کارگاهها که متضمن سهم بیشتر تولید است نیز مطالبی‌اظهار داشت .

آقای سیفی در پایان مطالب خود در باره اثرات شرکت های تعاونی کارگری و امر مبارزه با بیسوادی و موادششگانه‌انقلاب‌سفید شاهنشاه به‌تفصیل صحبت کرد.

هیئت مدیره اتحادیه صنف مسافربری تعیین شدند

ساعت ۸ صبح روز ۲ شنبه بنابدعوت شهرداری تهران که در جراید منعکس شده بود ،بمنظور انتخاب هیئت مدیره اتحادیه صنف مسافربری جلسه ای با حضور کلیه اعضای اتحادیه صنف مزبور در محل‌شورایعالی اصناف تشکیل گردید .

پس از بحث و گفتگو در باره مقررات و قواعد معموله انتخاب هیئت مدیرهٔ صنف مسافربری و معرفی کاندیدا ها طی تشریفات قانونی اخذ رای بعمل آمد که در نتیجه آقایان : محمد علی باقرزاده مدیرشرکت مسافربری تی . بی . تی با ۵۳ رای - خزری و لاشینی ۵۲ رای - تدین‌فر ۵۰ رای - وقار ومانی ٤٦ رای - پهلوان بود ٤٤ رای - کریمی و ربوالسباع ٤۳ رای -قائمی ٤۰رای- دادبین ۳۵ رای - حسنیان ۳۳رای- بعضویت‌هیئت‌مدیره و آقایان‌شرکاء ۱۲ رای - دواجی ۹ رای و زندی با ۸ رای بسمت عضو علی‌البدل هیئت مدیره اتحادیه مسافربری‌انتخاب شدند .

دکتر داریوش سامی
متخصص بیماریهای کودکان وغدد متر شحه داخلی دارای بورد تخصصی کودکان از آمریکا
خیابان شاهرضا- غرب میدان فردوسی شماره ۳۳۲ پذیرائی ٤ تا ۸ بعدازظهر
تلفن مطب ٦۱۲۲٤۱- منزل ٤٥۷۳۱

سازمان واحد نان

بقیه از صفحه اول

بمنظور تامین نان ارزان برای‌مردم تهران اقدامات مهمی‌از طرف‌شهرداری صورت میگیرد و کمیسیون مخصوص این امر را دنبال میکند. در این‌هفته به‌نانوایان بدون‌پروانه ،پروانه‌میدادند ولی شهردار تهران بطور ناگهانی دستور دادصدور پروانه‌ها موقوف‌گردد تاطرح جدیدی که برای تامین نان ارزان مردم تهران‌آماده میشودبمرحله اجرا درآید.

یکی از اعضای کمیسیون امروز گفت: سازمان عظیمی برای اداره‌امور نان تهران بوجود می‌آید ونانوائی‌های سنگکی ،تافتونی و لواشی وفریز در این سازمان متمرکز میگردند.

این سازمان امر خرید و توزیع سهمیه دولتی را مستقیما انجام داده و نانوارا با دست‌اول یعنی سیلو مربوط میسازد.این سازمان‌تاآخر هفته‌صورت قانونی یافته و شروع بکار میکند.

آئین نامه نرخ‌نان

نرخ نان درتهران مطابق آئین‌نامه تعیین میشود و سازمان نان تهران مشغول تدوین این آئین‌نامه میباشد.

کمیسیون اعلام کرد که نان تهران وضعی‌مانند شکر و مواد انحصاری پیدا میکند و مردم از ناراحتی‌هائی که‌در حال‌حاضر ازناحیه نان متوجه آنها است آسوده

ازصبح‌سه‌شنبه هشتم تیر در سینما های ؟

داغ ننگ

متل‌قو ادامهٔ‌برنامهٔ خانوادگی خود را اعلام میکند
یك هفته با صبحانه و ناهار وشام و اطاق با حمام
۲۲۲۲ ریال
چهار روز پانسیون کامل بارفت و آمد از پنجشنبه سوم تیر تادوشنبه ۷ تیر فقط. ۱٦٦۱ ریال
یك روز از پنجشنبه سوم تا جمعه چهارم پانسیون کامل با رفت و آمد فقط ٤۹٤ ریال
تلفن دفتر رزرو ٦٤٤٤٩

متل قو
تا بیستم تیرماه اطاق با حمام ۳۵۰ ریال اطاق با آشپزخانه ۳۹۰ ریال .
تلفن دفتر رزرو ٦٤٤٤٩
۱-۵ آ-۱۰۰٦۲

اطلاعیه سوپرمارکتهای تهران

به‌پیروی‌ازمنویات مبارك ملوکانه سوپر مارکت های تهران برای کمك به تقلیل نرخ خواربار و مایحتاج عمومی در نرخ کلیه کالاهای‌خودتجدیدنظربعمل آورده‌اند. بطور نمونه نرخ بعضی از کالاها که در سوپر مارکتها بفروش میرسد باطلاع‌عامه میرسانند .

قند هرکیلو ۲۷ ریال
شکر هر کیلو ۲٤ ریال
لپه هر کیلو ٤۱ ریال
نخود لبنان هر کیلو ۲٦ریال
لوبیا سفید هر کیلو ۲٤ریال

گوشت‌راسته‌گوسفند بی‌استخوان‌هرکیلو ۱۱۰ریال
گوشت‌راسته‌گوسفندبااستخوان‌هرکیلو۸٦ریال
قلوه‌گاه‌سینه و گردن هر کیلو ٦۵ ریال
روغن نباتی دوپوندی ٤٦ ریال
روغن نباتی چهار پوندی ۹۲ ریال

سوپرمارکتهای تهران

آگهی شرکت در شرف تاسیس تعاونی تهیه‌وتوزیع لبنیات تهران و حومه

در اجرای منویات بندگان‌اعلیحضرت همایون شاهنشاه برای‌تشکیل شرکت تعاونی تهیه و توزیع لبنیات تهران و حومه حسابی بشماره ۲٤۷۰ درشعبه مرکزی بانك اعتبارات‌تعاونی توزیع مفتوح گردیده است مراتب را باطلاع‌همکاران صنفی داوطلب خرید سهم میرساند. که‌باخذ معرفی نامه از اتحادیه‌وجه سهامی راکه مایل بخرید آن میباشند بحساب مزبور ریخته رسید آن را برای‌ثبت در دفتر خریداران سهم در محل اتحادیه صنف فروشندگان لبنیات تهران و حومه به هیئت موسس شرکت ارائه نمایند . بهای خرید هر سهم یکهزار ریال است .

هیئت موسسین

حاج سید احمد افصح حسینی - مرتضی طوسی - علی خسروی فرد (اخوان) - اصغرخسروی فرد (اخوان) - محمود ملك - عبداله رادنیا - حاج اصغر عسگری - خلیل ابراهیمی - خیراله احمدیان- حاج جواد صابونچی - سید عباس سیادت نژاد -عبداله رنجبران- حاج حسین آذر پژوه-عباس صالحی نیك-محمد رضا سعادت‌فرد.

آ-٦۹۰۵

چون احتیاجات کارخانجات جهان چیت‌کرج از لحاظ کارمند و کارگر تکمیل است لذا خواهشمند است‌ازتوصیه برای کار خودداری فرمایند. آ-۹۹٦٦

رئیس کارگزینی کارخانجات جهان چیت - سالاری

دفترچه حساب درگردش بانك صادرات ایران شعبه زاینده رود

بشماره ۱۷٫٤٤٫۱۷ ودسته چك‌بانك‌بازرگانی ایران شعبه شاهپور اصفهان مربوط بحساب جاری شماره ۱۵۰٦۳ اینجانب شب چهارشنبه ۲٦٫۳٫٤٤ درحوالی مسجد لاله‌زار درتهران مفقود شده . بدینوسیله باطلاع عموم بانکها میرساند که‌حساب‌درگردش وچکهای فوق‌الذکرازدرجه‌اعتبار ساقط‌است .

محمدحسین مومنی -اصفهان -خیابان شیخ‌بهائی فلکه‌جوی‌شاه

آگهی جهت‌اطلاع‌اهالی محترم‌تهران‌وحومه

بدینوسیله اعلام میدارد که کلیه عاملین قند وشکر موظف هستند قندرا هرکیلو ۲۷ وشکررا هرکیلو ۲٤ ریال‌بکلیه مصرف کنندگان بهرمقدار که مشتری‌درخواست کند به نسبت ½ قند و ½ شکر وچنانچه خریداران بقند بیشتری احتیاج داشته‌باشند هرقدر تقاضانمایند بدون محدودیت بفروشند ا زساکنین محترم تهران وحومه تقاضامیشود در صورتیکه عاملی‌از فروش قندوشکر خودداری ویا گرانفروشی کرد مراتب راکتبا ویا بوسیله تلفن های شماره ۳۰۳۱۲۱ و ۵۵۳۹۸ و ۲۷۰٦۵ باداره کل قند و شکر ویا اداره قندوشکر تهران وحومه اطلاع‌دهند . اداره کل قندوشکر اطمینان میدهد که بشکایت های واصله در اسرع وقت رسیدگی و چنانچه عاملی متخلف تشخیص داده شود شدیدامورد تعقیب قرارخواهد گرفت ضمنا علاوه میکند که آقایان عاملین میتوانند باداره قندوشکر تهران وحومه مراجعه وقندوشکر مورد احتیاج خودرا بهرمقدار ودر هرچند نوبت که مایل باشندبه‌نسبت ½ قند و ½ شکر وهر مقدار قند که مایل باشند خریداری و در اختیار مصرف کنندگان قرار دهند . الف ۲۲٦۱

اداره کل وقندوشکر

آ-۱۰۰۷۸

تخته نئوپان

چون فروش کلیه محصول این شرکت انحصارا به شرکت سهامی پخش فیبر واگذار گردیده است بنابراین از خریداران محترم تقاضا میشود برای خرید بشرکت فوق الذکر واقع درخیابان فردوسی کوچه بلژیك - ساختمان مسعود تلفن ۳۰۲۰۹٤ ۳۷۲٤۲ مراجعه فرمایند .

NEO-PAN
ایران چوب
IRAN CHOUB

شرکت سهامی کارخانجات تولیدی وصنعتی ایران چوب

محسن جورابچی

دکتر ناصر رئیس و جراح بیمارستان ارجمند کرمان

مورد قدردانی تیمسار سرلشگر مین باشیان‌فرمانده واحدهای جنوب واقع شد

آقای دکترمحمدناصر رئیس و جراح بیمارستان ارجمند کرمان که‌ازبدوشروع بکاربا کمال‌جدیت وحسن خلق وعلاقه خدمت نموده همیشه موردرضایت مردم کرمان ومسئولین اموربوده وازنظرصداقت درامر طبابت و سرعت و داشتن نتیجه‌نیکو درعمل معروفیت خاص‌و عام‌پیدا کرده‌است اخیرانیزاز طرف تیمسارسرلشگرمین‌باشیان فرمانده واحدهای جنوب ضمن‌شماره۵۹۵۸ ۱۸٫۳٫٤٤ موردتقدیرواقع‌شده‌است

فرمانده واحدهای جنوب دراین‌نامه خطاب به بیمارستان ارجمند نوشته‌اند چون حسن‌نیت ومعاضدت آقای دکتر محمد ناصر ریاست بیمارستان ارجمند کرمان موجب کمال‌رضایت بوده لذا بدینوسیله از خدمات آن جناب قدردانی میگردد امیداست‌همواره در راه خدمت بشاهنشاه خودموفق‌باشند.