اطلاعات

سال سی‌وششم شماره ۱۰۶۳۰ تکشماره ۳ ریال

دو شنبه بیست و چهارم مهر ماه ۱۳۴۰

پیروزی طرفداران مندرس در انتخابات

در انتخابات ترکیه تاکنون طرفداران مندرس ۱۸۷ و عصمت اینونو ۱۷۰ کرسی بدست آورده‌اند

طرفداران مندرس بااحزاب مخالف اینونو جبهه واحدی تشکیل میدهند

رهبران حزب عدالت طرفدار مندرس اعلام کردند ما انتقام نخواهیم گرفت

* نظامیها بالباس غیرنظامی در انتخابات ترکیه رای دادند
* درحومه یاسی آدا بین طرفداران مندرس واینونو زدو خورد شدیدی روی داد و ۱۴ نفرزخمی شدند شرح درصفحه۳

نظر شخصیت‌ها، درباره آئین نامه جدید انتخابات

پس از ۵۰ سال مشروطیت مردم بانتخابات رغبت ندارند

متنفذین عده‌ای را وادار میکنند که بروند و به آنها رای بدهند

* صدرالاشراف بزودی درباره انتخابات، با آقای نخست وزیر ملاقات خواهد کرد
* با مقررات جدید می توان از خیلی تقلبات جلوگیری کرد، ولی تنها مقررات کافی نیست

درمحافل پارلمانی تصویب آئین‌نامه جدید اجرائی انتخابات درهیئت وزیران مورد بحث و گفتگوست و نظریات مختلفی درباره آن ابراز میشود.

خبرنگار ما امروز دراین مورد باچند شخصیت پارلمانی واجتماعی آشنا بامر انتخابات تماس گرفت ونظریاتشان را راجع به آئین‌نامه جدید سئوال کرد.

مطالعه نکرده‌ام

آقای صدرالاشراف رئیس دوره گذشته سنا ورئیس هیئت مدیره فعلی این مجلس حاضر نشد، درخصوص آئین‌نامه انتخابات اظهار نظری کندو متذکر شد که هنوز آنرا مطالعه نکرده است.

آقای صدرالاشراف افزود که بزودی راجع به انتخابات باآقای نخست‌وزیر ملاقات خواهد کرد.

عیب کار

آقای سردارفاخر حکمت رئیس چند دوره گذشته مجلس شورایملی دراین باره اظهارداشت: عیب کار انتخابات مداخله خود دولت وفرمانداران، در انتخاب کاندیدا هااست ومن گمان نمیکنم اگرآن قسمت درست نشود وضع چنین مقرراتی درحسن انجام انتخابات موثر باشد.

بنده هنوز آئین‌نامه مفصل را بدرستی مطالعه نکرده‌ام. اما بایدتوجه داشت که اگردولت خودش کاندیدا داشته باشد درانتخابات اعمال نفوذ

بقیه در صفحه هفدهم

شاهنشاه و شهبانو اواسط هفته آینده بتهران بازمیگردند

شاهنشاه و شهبانوی ایران بالباس تمام رسمی شب، درضیافتی که از طرف «کوودومورویل» وزیرامورخارجه فرانسه بافتخار اعلیحضرتین داده‌شد هنگامی‌که درجایگاه مخصوص خویش درپشت میزشام قرار میگیرند. این ضیافت درکاخ وزارت امورخارجه برپا گردید.

* دیشب شاهنشاه بطور ناشناس برای نمایش اسکار به تئاتر سن‌مارتین رفتند بقیه در صفحه هفدهم

سناتور سایمینگتن درملاقات بادکتر امینی گفت:

من سفیر ایران درسنای امریکا خواهم بود

سایمینگتن امروز باکفیل وزارت امور خارجه ایران ملاقات ومذاکره کرد

* سنای آمریکا، پرداخت یك کمك واعتبار ۹۵ میلیون دلاری را به ایران مورد بررسی قرار میدهد

امروزنیز مذاکرات سایمینگتن عضو کمیته خارجی سنای آمریکا بامقامات ایران ادامه داشت. مقامات دولتی از نتیجه مذاکرات سه‌جانبه «سایمینگین ـ دکتر امینی ـ هولمز» اظهار رضایت میکنند وناظران سیاسی نیز معتقدند که گزارش‌های سناتور متنفذامریکائی درمورد ایران در تسریع کمك امریکا بایران تاثیر زیادی خواهد داشت.

اظهارات نخست‌وزیر

امروز خبرنگار ما موفق شد ازآقای دکترامینی نخست‌وزیر پیرامون مذاکرات

بقیه در صفحه هفدهم

ازساعت شش صبح فردا بمناسبت آغاز هفته نیروی هوائی:

نمایش جتها در آسمان ایران آغاز خواهد شد

* تیم های آکروجت ایران آمریکا، انگلیس و فرانسه نمایش های جالبی میدهند
* در مانور دزفول گلوله ـ های حقیقی بکارخواهدرفت و یك شهر مصنوعی ویران میشود

از ساعت شش صبح فردا، «هفته نیروی هوائی» در سراسر کشور آغاز خواهد شد و مدت یکهفته برنامه های متنوع و مختلفی اجرا خواهد شد.

امروز تیمسار سرلشکر محمدخاتمی فرمانده نیروی هوائی شاهنشاهی در این مورد بخبرنگار ما اظهارداشت: همانطور که اطلاع دارید نیروی هوائی شاهنشاهی که به رهبری اعلیحضرت همایونی وبا پشتیبانی و استقبال هموطنان وبخصوص جوانان

بقیه در صفحه هفدهم

اسامی قبولشدگان رشته زبان فرانسه مؤسسه زبانهای خارجی

درصفحه ۱۷

درجلسه امروز محاکمه متهمین پرونده شیلات

وکلای سرتیپ نویسی تقاضای احضار سرلشکر ضرغام را کردند

ساعت ده وربع صبح امروزپانزدهمین جلسه رسیدگی به‌پرونده‌شیلات در سالن بزرك دادگستری شروع‌شد.

رئیس دادگاه آقای عظیما راصدا کرد وسپس از او پرسید باوجود اینکه نرخ خاویار طبق قرار منعقد باشرکت‌معلوم بود چرا انواع‌خاویار را بخانم دولو ارزانتر فروخته‌اید.

آقای عظیما در این مورد جواب مشروحی داد وگفت آقای دادیار درموقع بازپرسی به دلائل من‌توجه نکرد و تابع نظر کارشناس هم نشد. بعلاوه در مورد معامله با شرکت خاویار (خانم دولو)وقتی وزیر دارائی وقت دستور میدهد و تاکید میکند جنس تحویل شدباید چکار میکردیم. بعلاوه عملا و مطابق محتویات پرونده مدیران شرکت شیلات باصراحت نسبت‌به ادامه معامله باشرکت خاویار(بعلت تاخیر در پرداخت وجه) مخالفت‌خود را اعلام کرده بود.

رئیس دادگاه سپس سئوالاتی از آقای نجم آبادی بعمل آورد که در هرمورد از طرف آقای نجم‌آبادی جواب داده شد.

ساعت یازده‌ونیم صبح‌جلسه بعنوان تنفس تعطیل شد و پس‌از تشکیل

بقیه در صفحه هفدهم

تایمز مالی مینویسد:

شکست مذاکرات نفت

موقعیت قاسم را بخطر انداخته

درصورت قطع تولید نفت عراق تولید نفت ایران افزایش خواهد یافت

تصمیم‌ژنرال‌قاسم بقطع‌مذاکرات با شرکت نفت عراق، برای دولت عراق بیش از شرکت های نفتی‌که سهامدار شرکت نفت عراق‌هستند، دردسر ایجاد کرده است.

این حقیقت راباید در نظر گرفت (مقامات رسمی وزارت نفت‌عراق هم بخوبی به آن معترف هستند) که دولت عراق بیش از شرکت‌های سهامدار نفت عراق، به درآمد نفت

بقیه در صفحه هفدهم

نخست‌وزیر در مراسم گشایش سندیکای صنایع ایران گفت:

وضع خوب نیست ولی بدتر از سابق هم نشده

حداکثر تا اوائل سال آینده وضع اقتصادی ما روشن میشود

* من معتقدم بین مردم نباید تولید وحشت کرد اما حقایق را هم باید گفت
* محدودیت واردات ممکن است سالها ادامه داشته باشد اگر هم ارز بدست آوردیم آنرا صرف واردات نخواهیم کرد

شرح درصفحات ۱۶ و۱۹

عصر فردا

نخست‌وزیر، وزیران رجال وروحانیان

کلاسهای شبانه سالمندان را میگشایند

دراجتماع رؤسای فرهنك تهران رئیس ناحیه یك فرهنگی اعلام خطر کرد

شرح درصفحات ۵و۶و۱۷

پتوهای جهان عالیترین پتو از پشم مرینوس

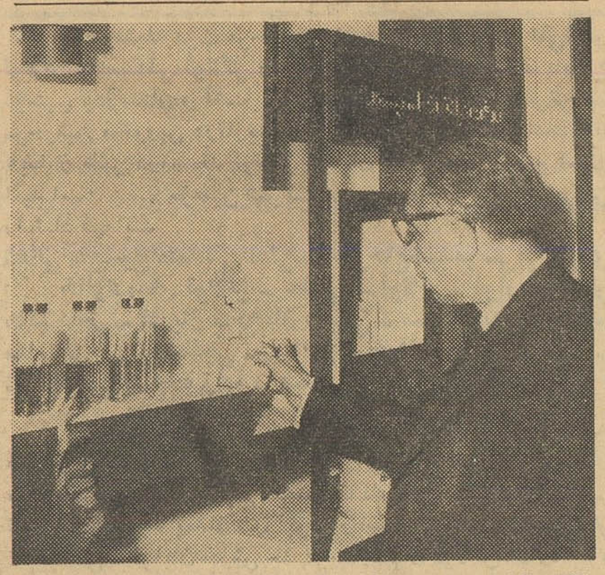

آقای نخست‌وزیر درگشایش سندیکای صنایع ایران از غرفه زیبای شاه پسند بازدید کردند

دراین غرفه مراحل مختلف تصفیه به‌آقای نخست‌وزیر نشان داده شد که مورد توجه ایشان قرار گرفت واز موفقیت این صنعت اظهار رضایت‌کردند

معاون شهرداری مینویسد:

ما را دریابید

آقای احمد نفیسی معاون شهرداری تهران پاسخی بمقاله «تهران رادریابید» داده‌است که در صفحه ۱۳ بنظر شما میرسد.

آگهی برای اطلاع خریداران بخاری

شرح درصفحه ۱۷

روغن نباتی جهان

نمایندگی اراک حاج حسین کاظمی

در ایوین سینما

تهران پارس

آخرین برنامه درایوین سینما

خاطرات سربازی

تاعصر سه‌شنبه ۲۵ مهرماه فردا ادامه دارد

تلفن ۷۹۱۵۴۳

بواسطه تغییر فصل درایوین سینما ازصبح چهارشنبه ۲۶ مهرماه تعطیل میشود

اطلاعیه بانك بازرگانی ایران

شعبه بازار بانك بازرگانی ایران ازروز شنبه ۲۲مهر ماه ۱۳۴۰ واقع درخیابان بوذرجمهری روبروی‌وزارت‌کشور درساختمان ملکی بانك شروع بکار نموده‌است.

ساعات‌کار شعبه مزبور بقرار زیراست:

صبح از ۸ تا۱۲ بعدازظهر از۴ تا۶

این شعبه علاوه برانجام کلیه امور بانکی بکار های ارزی نیز اشتغال دارد. ۱ـ۵ آـ۲۴۱۰۲

نمایشگاه پتوهای جهان بوذرجمهری نزدیك گلوبندك

اطلاعیه بانك اصناف ایران

بدینوسیله باطلاع کارمندان محترم‌دولت وعموم کسانیکه بعلت گرفتاری در ساعات اداری تاکنون موفق به باز نمودن حساب ذخیره بانك اصناف ایران نشده‌اند میرساند.

برطبق تصمیم هیئت مدیره بانك از تاریخ ۲۳ر۷ر۴۰ همه روزه علاوه بروقت اداری بعدازظهر ها نیز از ساعت ۵ر۳ تا۷ بعدازظهر گیشه‌های‌مربوط به حساب ذخیره در شعبه مرکزی و کلیه شعب این بانك بازبوده‌وآماده‌برای‌قبول مشتری میباشند.

بانك اصناف ایران

«موسسه خروس»

اپتیما

اپتیما بهترین و مدرنترین وسیله مکاتبه است

Optima

نماینده انحصاری شرکت سهامی بازرگانی ارین سرای حافظ تلفن ۵۰۰۹۱

آـ۲۴۱۴۴

پتوهای جهان درشش نوع مختلف

۱۰ روز دیگر یعنی چهارم آبان روز قرعه‌کشی

حساب ذخیره بانك اصناف ایران

است فقط باصرف نیم ساعت وقت می‌توانید جوائز هنگفت وگرانبهائی را تصاحب‌کنید.

«موسسه خروس» (بقیه درصفحه آخر)

انواع

چای جهان

دراجیلینگ ۳۵۳ کلیدنشان ۱۵۱

کره‌نشان ترازونشان ۲۵۲ دوکره دوترازو فانوس‌نشان

اجتماع دانشجویان دانشکده علوم

امروزدانشجویان‌علوم تصمیم به ثبت نام گرفتند

در ساعت ۱۱ صبح اموزاختلاف نظری که بین دانشجویان دانشکده علوم و مسئولین دانشکده بر سر اجرای آئین نامه جدید از اول‌سال تحصیلی بوجود آمده بود در محیط دوستانه‌ای حل و فصل شد و دانشجویان تصمیم گرفتند که پس از شور و مشورت در دفتردانشکده نام نویسی کنند.

بقیه در صفحه هفدهم

دیشب طی مراسم باشکوهی سندیکای صنایع ایران در حضور آقای نخست وزیر افتتاح شددراین مراسم آقای دکتر امینی پس‌از بیاناتی مبنی بر تشویق و راهنمائی صاحبان صنایع شخصا به‌بازدید غرفه‌ها پرداخته و نمونه هائی از محصولات تولیدی ایران را ازنزدیك ملاحظه کردند.

جالب‌ترین قسمت این مراسم‌هنگامی بود که نوع جدیدی از روغن نباتی قو به ایشان عرضه شد توضیح آنکه اخیرا کارخانجات روغن نباتی قوبسبك معظم‌ترین کارخانجات تولید روغن در امریکا اقدام به ساخت قوطی کلید دار جدیدی نموده است این قوطی صرفنظر از آنکه ممتاز ترین و مشکل ترین نوع بسته بندی رایج در عصر حاضر است دارای امتیازات و مشخصات گوناگونی است که بعنوان نمونه استحکام فوق‌العاده و عدم نفوذ هوا و رطوبت رادر آن میتوان ذکر نمود.

در عکس بالا آقای امیر صالح و آقای‌مهندس رضوان هنگام توضیح پیرامون این اقدام دیده میشوند

جریان روز

زندانیان سیاسی

دیروز وزیر دادگستری و معاون او بخبرنگار ما گفتند که «طرحی جهت عفو زندانیان سیاسی ازطرف وزارت دادگستری تهیه شده است که بحضور شاهنشاه تقدیم شود.»

ازقدیم‌ترین ازمنه تاریخ که‌اجرای مجازات ها بفرمان واراده سلاطین و حکام انجام‌میگرفته بخشایش‌محکومین نیز درصلاحیت وحیطه قدرت آنان‌بوده است ولی اکنون که مجرمین بحکم قانون بکیفر میرسند و تلخی مجازات را می‌چشند، طبعا همان قانون برای نوشانیدن شهد بخشایش نیز اصول‌و تشریفاتی قائل شده است که جوامع متمدن وقانون دوست ازمجرای آن اصول وتشریفات تمایلات لطیف‌انسانی وخیرخواهانه خودرا باعفو وبخشایش محکومین ارضاء واقناع می‌کنند ،در ایران نیز طبق‌قوانین‌محاکمات‌دردادگاه ها بنام شاهنشاه انجام می‌پذیرد ونیز برای شخص شاه این‌حق ملحوظ شده است‌که ایشان میتوانند در مجازات محکومین یکدرجه تخفیف قائل شوند، باین ترتیب که‌معمولا بمناسبت هائی ازقبیل جشن‌ها واعیاد ملی و مذهبی وزیر دادگستری صورت اسامی محکومینی را که در خور ارفاق و بخشایش میباشند بحضور شاه عرضه میدارد وتقاضا میکند که‌با استفاده‌از حق‌قانونی خود امربه تخفیف کیفر و بخشودگی آنان صادر فرمایند.

اتفاقا شاهنشاه رؤف و خوش‌قلب‌ما ازاولین روزسلطنت خود چنان روی خوش وآمادگی وحسن استقبال درمورد بخشایش محکومین نشان داده‌اند که اکنون برای مسئولان دادگستری‌مسلم است‌که همینقدر کافی‌است آنان‌وظیفه خودرا دراجرای این تشریفات قانونی انجام داده و از حضور اعلیحضرت درخواست عفو تخفیف مجازات برای محکومین نمایند تا شاهنشاه مهربان باکمال عطوفت وانسان دوستی با آن موافقت فرمایند، همچنانکه دردوماهه اخیر بمناسبت جشن‌ملی ۲۸مرداد نیز عده کثیری اززندانیان عادی موردعفو ومشمول یکدرجه تخفیف قرار گرفتند واز زندانهارهائی یافتند.

ازچندی پیش ازجانب بستگان و افراد خانواده شصت نفراز افسران‌که بامحکومیت سیاسی مدتی‌است زندانی میباشند اقداماتی بعمل آمدو چندبار به‌روزنامه اطلاعات مراجعه کردند واز طرف این‌اداره اقدامات لازم صورت گرفت وعریضه بستگان زندانیان که تقاضا نموده بودند فرمان عفو ملوکانه شامل حال‌این گروه اززندانیان نیز بشود بوسیله وزیردربار شاهنشاهی بعرض شاهنشاه رسید، اکنون باکمال مسرت میشنویم که طرح بخشودگی آنان وسایر زندانیان سیاسی تهیه شده تاپس‌ازبازگشت شاهنشاه ازسفر اروپا بحضور معظم له تقدیم وتقاضای بذل مرحمت ملوکانه شود.

البته مناسبت وموقعیت‌شایسته‌ای‌که برای این تقاضا درنظر گرفته شده ، عبارت‌ا زجشن‌های میلاد شاهنشاه و والاحضرت ولیعهد میباشد که‌اگرچه اعلیحضرت همایونی بدون‌این مناسبت هانیز همیشه رافت وبزرگواری خودرا نسبت به کلیه افراد کشور مبذول فرموده‌اند معهذا این اعیاد نیز حقا موقعیت بسیار مناسبی برای جلب عطوفت و مهربانی سرشار شاهنشاه نسبت باین‌گروه اززندانیان است.

مخصوصا این نکته شایان توجه است که چون تقاضای بخشودگی محکومین سیاسی و خصوصا گروه افسران زندانی ازطرف وزیردادگستری بنابه پیشنهاد دادرسی ارتش صورت میپذیرد این خود نمودار آن است که مقامات تامینیه مملکت‌به ثبات‌وآرامش موجود کشور اطمینان کامل داشته‌و عفو وآزادی زندانیانی راکه روزی بر اثر تحریک و اغفال عده‌ای مغرض ندانسته مبدل به‌آلات تهدید آزادی‌و حاکمیت ملی‌شده بودند، ازنظراوضاع سیاسی کشور بالامانع میدانند ،و این نیز جای بسی خوشوقتی ومسرت است ...

صرفنظر از عده قلیلی که صرفا خود را دراختیار دشمنان مملکت قرار داده ودانسته و فهمیده به‌وطن خود خیانت میکنند ، درغالب کشور ها ، خصوصا درکشور هائی نظیر ماکه‌در مرحله تکامل و تحول هستند اکثر محکومین سیاسی کسانی هستند که بسائقه وطن‌پرستی شورو هیجان‌شدید وارد میدان‌شده‌اند ولی براثر نداشتن یك راهنمای خیرخواه و همچنین‌مجهز نبودن به‌دانش واقعی و بصیرت کامل بدام عمال بیگانه ومغرضین افتاده و افکار ونیروی خودرا تباه میسازند ..

چه بسیارند متهمین و محکومین سیاسی که‌واقعا هیچگونه سوء نیت نسبت به‌قوانین اساسی و امنیت‌کشور وحاکمیت ملی نداشته و صرفا روی سادگی وغفلت‌درجرگه تنی‌چندمغرض ومفسد وارد شده‌اند ودامانشان آلوده به‌گناه شده‌است ،وچه بسیارندافرادی ازاین قبیل محکومین وزندانیان که‌از گذشته‌ها عبرت گرفته وبه‌محض‌باز- یافتن آزادی مانند فرزندان معصومی سربدامان پرمهر میهن گذاشته وبا ریختن اشك‌ندامت‌هرگونه غبارکدورت راازآن خواهند زدود و چه‌بسا که هم‌اکنون خود راآماده کرده‌اند که مانند وطنپرست ترین افراد درصدد خدمت به‌ملك وملت برآیند.

ده تومان

ماهمیشه گفته‌ایم که فرهنك و بهداشت بدست مردم و کمك مردم اصلاح میشود و دولت هرگز قادرنیست دراین دو امر نیازمندیهای عمومی را برآورده سازد.

دیروز در اطلاعات خبری بود که آقای منوچهر علائی رئیس انجمن خانه ومدرسه دبیرستان خرد باتفاق سایر اعضای انجمن نزد آقای درخشش رفتند و گفتند بعلت ازدیاد دانش آموز درسال جاری لازم است محل فعلی دبیرستان بجای وسیعتری انتقال داده شود.

وزیر فرهنك پیشنهاد آقایان را پذیرفت‌ولی‌برآن‌مطلبی افزودازاینقرار:

«برای وزارت فرهنك مقدور نیست محل جدیدی که اجاره‌اش زیادتر از اجاره فعلی باشد تهیه کند هر تغییری دروضع مالی مدارس وفرهنك بدهیم باید باکمك مردم باشد و اگر سیصد نفر از اولیای دانش آموزان حاضر شوند هرکدام ده تومان‌ماهیانه بدهند دراینصورت برای انتقال بمحل جدید مشکلی پیش نخواهد آمد»

ما این نظر آقای درخشش را تائید می‌کنیم و عقیده داریم که مردم نه فقط درباره کمك بمال الاجاره محل تازه دبیرستان باید همت گمارند بلکه دبیرستانهای فعلی ما بمثابه‌همان‌شیر بی‌یال ودم واشکم است ، خیلی‌نواقص دارد، اغلب دبیرستانها لابراتوار و کتابخانه و لوازم خاص و ضروری یك دبیرستان را فاقد میباشد ، از همه بدتر اینکه دبیر باندازهٔ کافی وجود ندارد ، چون طبقه معلم در این مملکت تشویق نشده است ، باین‌طبقه شریف توجه نشده ، معلم باندازهٔ لزوم تربیت نگردیده ، آنها هم که دوران تحصیلی خودرا برای اشتغال باین مقام طی کرده‌اند چون‌دیدندمعلم موقعیت حقیقی ندارد، این شغل محترم وخدمت اجتماعی رارها کرده دنبال کارهای دیگر رفتند، حالا تازه وزارت فرهنك باین صرافت افتاده که مقام معلم را بالا برد، زندگی معلم را آنطور سازد که جوانان تحصیل‌کرده ما از کارهای دیگر روی گردانند و بسوی معلمی روی آورند.

اگر همین وظیفه وخدمت را وزارت فرهنك خوب انجام دهد خودکاربزرگی است چون خیلی از دبستانها و دبیرستانهای مادرنقاط مختلف‌مملکت نیازمندمعلم‌میباشندومعلم‌وجود ندارد.

از اینجهت مردم‌باید بفرهنك‌کشور کمك کنند تاآنچه فرهنك قدرت‌مالی دارد و آنچه میتواند از راه صرفه جوئی و جلوگیری از افراط وتبذیر بدست آورد صرف بالا بردن سطح زندگی‌و مقام معلم و تربیت معلم و توسعهٔ دانشسراها کند تا بقدر کافی معلم در اختیار ملت ایران بگذارد، دیگر نمیتوان توقع داشت وزارت فرهنك در مقام‌توسعه وتکمیل‌دبیرستان های متوسطه باشد چون در برابرخود صدها هزار کودك می‌بینند که‌بواسطه نبودن دبستان و آموزگار در کوچه‌ها ومحلات شهرها و قراء و قصبات این مملکت سرگردان وویلان هستند ، دولت جلوی خود قانون تعلیمات‌اجباری می‌بیند که سالها است تصویب‌شده واجرا نگردیده ، تخلف از چنین قانونی خود جرم است ، در اینصورت حق‌نیست دولت مساعی خودرا جز در راه توسعه تعلیمات ابتدائی وباسواد کردن اطفال تادورهٔ شش سال و یا چهار سال ابتدائی‌درراه‌دیگری مصروف دارد.

بودجه‌و اعتبارات فرهنك هم باید دراین راه خرج شود ، حالا اگرمردم میخواهند تحصیلات متوسطه راتکمیل کنند و آنرا توسعه دهند خودباید کمك‌نمایند.

انجمن‌های خانه‌و مدرسه در این کارمیتوانند پیشقدم شوند ، اولیای دانش آموزان رامتوجه سازند که برای سعادت ورفاه فرزند خودو اینکه‌محل دبیرستان متناسب باعدهٔ دانش‌آموز باشد، اطاقهای مخصوص آزمایش در کنارکلاس های درس وجود داشته باشد، وسایل ضروری یك دبیرستان در اختیار فرزندانشان قرار گیرد تا بهتر تعلیم یابندبایددراین‌راه‌کمك‌کنند

باپرداخت همین ده تومان ها درماه انجمن خانه و مدرسه میتواند خیلی کارها صورت دهد ، نه فقط محل دبیرستان رامتناسب با عدهٔ دانش آموزان سازد بلکه دربارهٔ تهیه‌وسایل تحصیلی دبیرستان نیز قادر خواهدشد قدمهای مفید بردارد تاسطح معلومات دانش آموزان بالابیاید.

اگر قدم اول برداشته شد واولیای دانش‌آموان توجه و عنایت برفاه حال وترقی سطح معلومات فرزندان خود پیدا کردند ونتایج روشن آنرا بچشم دیدند طبعا تشویق خواهند شد که‌در سایر رشته‌های ضروری کشور نیز کمك کنند، از جمله بفکر افتند که فرزندانشان نیازمند تعلیمات‌صنعتی وحرفه‌ای وهنری هستند وزارت فرهنك باین زودیها قادرنیست زیربار مخارج هنگفت آموزشگاههای حرفه‌ای‌برود. این واقعیت را درك میکنندکه نتیجهٔ این عدم توجه و نبودن انستیتوهای فنی وهنرکده هاو آموزشگاههای صنعتی همین است که گروه گروه جوانان دیپلمه سرگردان در حاشیه خیابانها راه میروند و معلوم نیست عاقبت این برنامه و خط مشی غلط فرهنك بکجا خواهد انجامید.

کل من علیها فان

فوت مرحوم حجةالاسلام **آقای سید محمد باقر ملکی** طاب‌ثراه فرزند آیةاله آقای سلطان العلماء زنجانی را باطلاع میرساند مجلس ترحیم آنمرحوم روزسه‌شنبه ۲۵ مهرماه از ساعت ۹ تا ۱۱صبح درمسجد ارك منعقد است

الاحقر محمدالموسوی البهبهانی عفی‌عنه

خانواده‌های **ملکی ـ میرزائی ـ سبط‌الشیخ ـ عزی ـ مستوفیان ـ معینی ـ زنجانی‌زاده ـ گرزن ـ سپهر**

فوت مرحوم حجةالاسلام **آقای سید محمدباقر ملکی** طاب‌ثراه را باطلاع آقایان و دوستان و آشنایان میرساند مجلس ترحیم مردانه روزسه‌شنبه ۲۵ مهرماه از ساعت ۹ تا ۱۱صبح درمسجد ارك وفاتحه زنانه درهمانروز عصر ازساعت ۳ تا ۶ بعداز ظهر درمنزل‌آنمرحوم خیابان امیریه کوچه اخباری منعقد است آ ـ ۱۷۸۴۹

بخانواده محترم آنمرحوم بویژه بازماندگان مصیبت وارده را تسلیت میدهیم

اداره فرهنك ناحیه ۸ تهران بانهایت تاسف درگذشت **بانو درخشنده صادقی** یکی‌از کارمندان صدیق دبیرستان نوباوگان ضرابی را باطلاع میرساند مجلس تذکری درساعت ٤ بعداز ظهر پنجشنبه ۲۷ مهرماه درمحل دبیرستان برگزار است از عموم فرهنگیان خواهشمند است برای شادی روح آنمرحومه در دبیرستان نوباوگان ضرابی واقع درخیابان‌سپه حضور بهمرسانند.

رئیس اداره فرهنك ناحیه ۸ تهران ـ هادی رهنما

دبیرستان نوباوگان ضرابی بانهایت تاسف درگذشت نابهنگام **بانو درخشنده صادقی** یکی‌از ارزنده‌ترین همکاران خودرا باطلاع عموم فرهنگیان میرساند برای شادی روح ان مرحومه مجلس یادبودی درساعت ٤ بعدازظهر روز ٥شنبه ۲۷مهرماه درمحل دبیرستان برقرار است از فرهنگیان‌محترم تقاضا دارد با حضور دراین مجلس روان آنمرحومه را شاد نمایند. **رئیس دبیرستان نوباوگان ضرابی ـ دکتر صدوقی**

کانون افسران بازنشسته درگذشت شادروان سرکرد بازنشسته عبداله **افشار طوس** را باطلاع همقطاران گرامی میرساند مجلس تذکر ویادبود فقیدسعید از ساعت ۱۰ صبح روزسه‌شنبه الی ۱۲ ـ ۲۵ مهرماه جاری درمسجد مجد برقرار می باشد

کانون کشاورزان بانهایت تاثر و تاسف درگذشت شادروان **عبداله افشارطوس** عضو قدیمی ومؤثر کانون را به استحضار میرساند مجلس تذکر ویادبود فقیدسعید از ساعت ۱۰ الی۱۲ روزسه‌شنبه۲۵ مهرماه درمسجدمجد منعقدمیباشد

کانون کشاورزان

خانواده‌های **افشارطوس ـ امیرسلیمانی ـ نورافشار ـ سیف‌ناصری ـ اعتمادی ـ زرین‌کفش ـ زرین‌نعل ـ حجازی جهانی ـ گرانمایه ـ دنبلی ـ شفا ـ معینیان ـ خورشید ـ گوهری ـ حسن‌زاده ـ دادجو**

بانهایت تاسف وتاثر درگذشت مرحوم **عبداله افشارطوس (شبل‌الممالك)** را باستحضار خویشان و دوستان میرساند مجلس ترحیم مردانه صبح روزسه‌شنبه بیست وپنجم مهرماه جاری از ساعت ۱۰ الی ۱۲ درمسجد مجد و مجلس زنانه همانروز درساعت ۳بعداز ظهر درمنزل فقیدسعید واقع در خیابان امیریه انتظام پلاك۸۲۳ جنب دبیرستان شاه‌عباس کبیر منعقد میباشد. آ ـ ۱۷۸۳۳

بعموم بازماندگان آنمرحوم مصیبت‌وارده را تسلیت‌میدهیم

بدینوسیله فوت مرحومین مغفورین جناب **آقای علی‌اکبر لولاگر وحسنعلی لولاگر** را که درخارج اتفاق افتاده باطلاع مؤمنین ودوستان و آشنایان مرحومین میرساند مجلس‌ترحیم مرحومین مغفورین درتاریخ سه‌شنبه ۲۵مهرماه ازساعت ۳تا ٥ بعداز ظهر درمسجد لولاگر خیابان آذربایجان منعقد است امید است جمیع مؤمنین شرکت فرموده روح پرفتوح‌مرحومین را شاد فرمایند

الفانی‌حاج‌شیخ‌محمدتقی آملی ـ الاحقرحاج‌سیدموسی بروجردی

خانواده‌های لولاگر ـ عطائی ـ لولاچی ـ فرازی ـ دکتر دولتشاهی ـ آذربال ـ دهقان عظیمی ـ سبحانی‌پور ـ یا جدا ساسانی ـ پوشانچی ـ صائبی ـ خوانساری ـ نوینی ـ ابوالقاسمی ـ هادی‌زاده ـ صغری ـ سحابی ـ خداوردی

بانهایت تاثر وتالم فوت ناگهانی جوان ناکام فرزند عزیزم **حسنعلی لولاگر** را در لندن باطلاع اقوام و دوستان میرسانم مجلس ترحیم زنانه آن ناکام روزسه‌شنبه ۲۵ مهر از ساعت ۳ تا ٥ بعداز ظهر برقرار است **بانو لولاگر**

نشانی : خیابان خوش جنب بیمارستان لولاگرشماره ۷۳۵

بمناسبت فوت غیرمترقبه و حادثه فاجعه وارده برجناب آقای حاجی‌محمدباقر لولاگردام‌مجده فوت پسر عزیز و برادر ارجمندشان ازطرف هیئت محلی‌مسجد مرحوم‌حاجی‌مجدالدوله ومجلس فاتحه درشبستان مسجدمجد درعصر روز چهارشنبه ۲٦ مهرماه ٤٠ از ساعت شش‌ونیم بعدازظهر تا ۸ونیم منعقد است از همه آقایان اهل محل ومحترمین تقاضای حضورمیرود

آ ـ ۱۷۸۳۹ **الاحقر محمدتقی آملی**

ضمن عرض تشکر از آقایان و ذوات محترمیکه درتشییع جنازه و دفن ومجلس ختم مرحوم **جناب امیر یعقوب حمیدادهم** مارا رهین منت وسرافراز فرمودند متذکر میشود که شب‌هفت آنمرحوم روزسه‌شنبه ۲۵مهرماه ٤٠ از ساعت ۳ الی ٥ بعداز ظهر درابن‌بابویه منعقد امید است که فامیل و دوستان و آشنایان محترم‌شرکت فرموده و روح آنمرحوم‌را شاد فرمایند وسیله ایاب وذهاب درمنزل شخصی ایشان واقع درتهران پل‌چوبی اول خیابان آمل فراهم میباشد.

نیره‌حمید ادهم ـ ناصرحمید ادهم ـ فروغ حمید ادهم قدسیه جوکار ـ خانواده‌جوکار ـ خانواده سیدعلی شیرخدائی خانواده سرگرد جواد خاتمی ـ خانواده سرگرد حسن‌دانش

بدینوسیله فوت مرحومه **شیرین خسرو** را باطلاع عموم بستگان و آشنایان میرساند مجلس پرسه از ساعت ٤ الی ٦ونیم بعداز ظهر روز سه‌شنبه ۲۵ر۷ر٤٠ درمعبد زرتشتیان برگزار است.

بهرام کابلی‌زاده ـ پروین کابلی‌زاده ـ افلاطون کابلی‌زاده گلبانی مرزبانی ـ گوهر سپهری

بعموم‌بازماندگان آنمرحومه مصیبت وارده را تسلیت میدهیم

باکمال تاسف رحلت مرحوم **آقای محمدقلی رویائی (شیخ‌العراقین)** سردفتر دفترخانه شماره ۱۷ تهران را که یك عمر باکمال صداقت وپاکدامنی خدمتگزار جامعه بود باطلاع عموم همکاران محترم میرساند مجلس ترحیم آنمرحوم روزسه‌شنبه ۲۵ر۷ر٤٠ از ساعت سه‌ونیم تا پنج ونیم بعداز ظهر درمسجد ارك منعقد از آقایان همکاران محترم انتظاردارد باشرکت دراین مجلس روح آنمرحوم را شاد فرمایند

کانون سردفتران ـ شریف‌العلماء خراسانی

بدینوسیله باستحضار عموم بستگان و دوستان وآشنایان میرساند چون روز ۲۵مهرماه مصادف باسالگرد برادرعزیزمان شادروان مرحوم **حاج محمدقلی افسری** میباشد علیهذامجلس تذکر ویادبودی در روز مزبور ازساعت ۷ الی ۸ونیم صبح در منزل خیابان باستان چهارراه نشاط پلاك ۲۱۸ واز ساعت ۳ الی٥ بعدازظهر همان‌روز درقم برسر مزار آنمرحوم برگزار خواهد شد. **حاج محمد صادق افسری ـ مهدی افسری**

بدینوسیله فوت مرحوم **یعقوب مقدم امیرشکاری** را باطلاع خویشان و دوستان میرساند مجلس ختم مردانه آنمرحوم ساعت ۳ تا ٥بعداز ظهر روزسه‌شنبه ۲۵ مهرماه جاری در مسجد بنی‌هاشمی واقع درخیابان گرگان چهارراه معینیه و مجلس ختم زنانه درهمانروز درمنزل آنمرحوم واقع درانتهای خیابان نظام آباد خیابان کهن کوچه صابر منعقد خواهدبود.

یوسف‌مقدم امیرشکاری ـ یونس مقدم امیرشکاری ـ اله‌وردی مقدم امیرشکاری ـ ایوب‌مقدم امیرشکاری ـ اسمعیل مقدم امیرشکاری ـ غلامرضا کامیاب ـ مرتضی رهسپار ـ داود محمدعلی‌افشار ـ مهدی محمدعلی‌افشار ـ اسداله کنعانی ـ عبداله شریبانی ـ قاسم بیاتی ـ علی‌اکبر فاضلی ـ حاج محمدباقر طاهری ـ حاج میرزاعلی رحیمی ـ غلامرضا مجید ـ سرهنك جهانبخش

بعموم بازماندگان آنمرحوم مصیبت‌وارده را تسلیت‌میدهیم

بدینوسیله فوت مرحومه مغفوره مادرخانم جناب آقای احمد داودی شاهرودی قاضی محترم دیوان عالی‌کشور ومادر آقای رحیمیان باطلاع میرساند. مجلس ترحیمی روزسه‌شنبه ۲۵مهرماه ازساعت سه الی پنج‌بعداز ظهر درمسجد خاتم‌واقع درخیابان خواجه نظام‌الملك نزدیك سه‌راه زندان منعقد امید است باشرکت درمجلس مزبور ارباب مصیبت را قرین‌امتنان فرمائید

احقر عبداله مهدوی شاهرودی

بمنظور ابراز همدردی با جناب آقای احمد داودی قاضی عالی‌رتبه دیوان عالی‌کشور مجلس ترحیمی عصر روزسه‌شنبه ۲۵مهرماه درمسجد خاتم منعقد است متمنی است باتشریف فرمائی خود اینجانبان را قرین امتنان فرمائید

شاهرودیهای مقیم مرکز

هوالباقی

بمناسبت درگذشت مرحومه مغفوره مادر عیال اینجانب مجلس ترحیمی از ساعت سه تا پنج بعداز ظهر روز ۲۵مهرماه درمسجد خاتم منعقد است شرکت مخادیم دوستان باعث تسلیه و موجب امتنان است **احمد داودی شاهرودی**

بعموم‌بازماندگان آنمرحومه مصیبت وارده را تسلیت میدهیم

بانهایت تاثر وتاسف فوت نابهنگام **بانو رعنا سعیدی** همسرآقای اسدالله حقدادی (نواده‌حاجی حقوردی سلماسی) وصبیه مرحوم میرعیسی سعیدی خوئی را باطلاع فامیل و دوستان میرساند مجلس ختم مردانه آنمرحومه از ساعت۳ الی ٥ بعدازظهروزچهارشنبه‌مورخ۲٦ر۷ر٤٠ درمسجدبنی‌هاشمی (خیابان گرگان چهارراه معینیه) برگزار ومجلس ختم زنانه نیز همانروز درمنزل پدری آقای افسرپور (خیابان کرکان . ایستگاه‌مدرسه. جنب داروخانه خیرخواه‌نو برگزارخواهدشد

حسین‌افسرپور ـ دکترسیدعلی سعیدی ـ دکتر محمد خلیلی ـ اصفهانی ـ اصغر محمودزاده ـ عزت‌الله افسرپور آقاجان فیض‌الله‌زاده ـ دکتر عبدالله افسرپور ـ ابوالفضل احمدی ـ حاجی حسن ایلخانی ـ هوشنك افسرپور ـ مظفر مقدس‌زاده اردبیلی ـ لطفعلی نجمی ـ خانواده حقدادی

بعموم‌بازماندگان آنمرحومه مصیبت وارده را تسلیت میدهیم

باکمال تاسف فوت شادروان **الیاس خان ایلخان بختیاری (صارم‌الملك)** برادر خودرا به استحضار میرساند چون‌مجلس ختم آنمرحوم دراصفهان برگزار شده مجلس تذکر مردانه‌هم درمنزل اینجانب‌واقع در داودیه شمیران‌خیابان‌ظفر پلاك٥٦ روز سه‌شنبه ۲۵ مهرماه جاری ازساعت ٤ تا٦ بعدازظهر منعقداست

امیرحسین ایلخان ظفر بختیاری

باکمال تاسف فوت شادروان **الیاس‌خان ایلخان بختیاری (صارم الملك)** را باطلاع اقوام و دوستان میرساند مجلس ترحیم آن مرحوم دراصفهان برگزار شده و ختم مردانه در داودیه شمیران خیابان ظفر پلاك ٥٦ منزل آقای امیرحسین ایلخان‌ظفر ازساعت٤ الی ٦ بعداز ظهر سه‌شنبه ۲۵ر۷ر۱۳٤۰ منعقد است .

امیرحسین ایلخان‌ظفر بختیار ـ علی‌دادایلخان ـ ایوب ایلخان ـ امیرهمایون ایلخان ـ سروان امیرعباس ایلخان

باکمال تاسف درگذشت شادروان مرحوم **عظیم‌ثقةالاسلامی** را باطلاع فامیل ودوستان عزیز میرساند . بنا بخواسته آن مرحوم هزینه ختم بامور خیریه اختصاص داده میشود .

حاجی میرزا عبداله ثقةالاسلامی ـ عباس ثقةالاسلامی صمصام ثقةالاسلامی ـ امیر ثقةالاسلامی ـ عباس یك‌کلام ـ علی طیب ـ احمد طیب ـ مجید یك‌کلام ـ حمید یك کلام ـ سیروس یك‌کلام

بخانواده‌محترم ثقةالاسلامی مصیبت‌وارده را تسلیت‌میدهیم

هیئت‌رئیسه شورای عالی اصناف از طرف اتحادیه‌های‌وابسته

درگذشت مرحوم طالب‌نژاد مهدی امامی را به‌بازماندگان آنمرحوم بخصوص آیت‌الله دکتر میرزا سیدحسن امامی امام جمعه تهران تسلیت عرض اجر جزیل و صبر جمیل را برای بازماندگان آنمرحوم از خداوند متعال خواستار است .

رئیس شورای عالی اصناف ـ مهدی کوشانفر

بقیه آگهیهای ترحیم و تسلیت درصفحات ٤و۱۷

تلفن روزنامه اراده آسیا بشماره ۳٦۱۳۸۱ تبدیل یافت

دبیرستان شبانه دخترانه

ساسان

کلاسهای دوره کامل متوسطه مخصوص داوطلبان متفرقه

کلاسهای دروس‌اختصاصی وزبانهای خارجه برای دوشیزگان دبیرستانها

زیر نظر و بمدیریت خانم‌مهین نجم‌آبادی

نام‌نویسی تاروزسوم آبانماه همه روزه ازساعت ٤½ الی ٦½ بعدازظهر ـ خیابان پهلوی ـ چهارراه امیراکرم ـ کوچه‌آذر

دبیرستان ساسان تلفن ٤٦۹۱۰ ـ ٤۳۳۰٥

ضمنا کلاسهای مبارزه‌بابیسوادی‌مخصوص‌بانوان‌دائراست.

۲ـ۳ آ ـ ۲٤۰۹۰

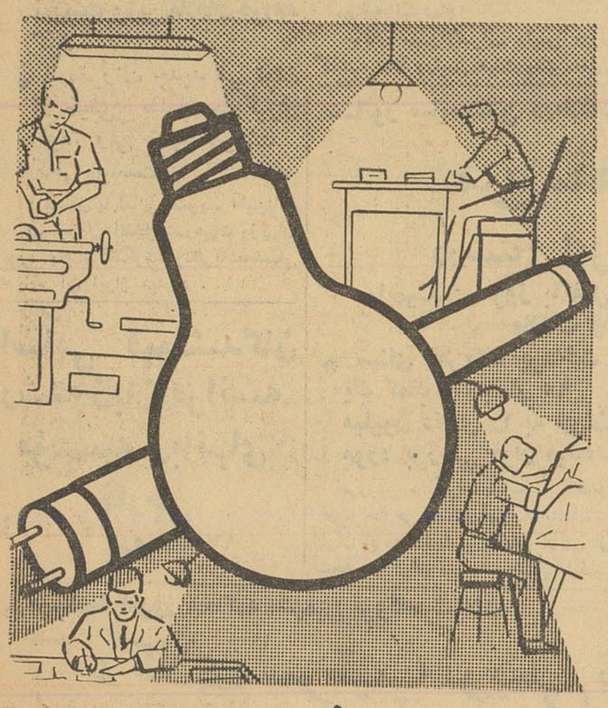

فیلیپس

PHILIPS

نورعلی‌نور

نمایندگی انحصاری الکتریکی زهره تهران لاله‌زار نو تلفن ۳۹٦۷٥

تبریز	تجارتخانه آقای رحیمزاده خوئی	مهاباد	سعدون سعدی
اصفهان	الکتریکی پارس	بهشهر	سید ابراهیم نبوی
مشهد	الکتریکی نور افشان	شهرضا	الکتریکی و رادیو فروشی‌مدنی
شیراز	الکترو سرویس	دزفول	الکتریکی حقیقت
رشت	الکتریکی تابان	خرم آباد	فروشگاه آندریا
رضائیه	بنگاه برق	تربت‌حیدریه	آقای عباس افکاری
همدان	بازرگانی الکترون	قم	آقای برقعی
اهواز	برادران بی ریا	درود	آقای جواد بهلولی
بابل	الکتریکی نور	کازرون	آقای محمد باقر صدیقی
رودسر	جواد هدایت زاده		
آمل	رستم سهیل	نائین	آقای مهدی مصاحبی
نیشابور	فروشگاه سعادت		

مژدگانی

یك کیف سفید رنك زنانه محتوی مقداری‌وجه نقد وسه‌طغری‌شناسنامه بنام فرهاد وفرزین وفرانك مدنی و یك گوشواره دخترانه روز ۲۲مهر ماه در مسیر چهار راه‌معزالسلطان و خیابان ری و جابری مفقود شده از جوینده تقاضا میشود آنرا بتلفن ۳۰۲۸۸٤ یا شرکت ملی نفت‌ایران کارگزینی کارمندان آقای مافی‌ها اطلاع دهد و مژدگانی دریافت‌دارد

کتاب پرورش زنبور عسل وکتاب زنبور مراچه میشود دوکتاب تالیف وترجمه سرهنك خداداد

شمارا در زنبورداری‌ومعالجه بیماری زنبور بی‌نیاز مینماید

محل فروش کتابخانه ابن‌سینا اول شاه‌آباد

کتابهای فرانسه

کتابهای تاریخی ،ادبی ،اجتماعی ،فلسفی ،برای کتابفروشی طهوری رسید ـ کتابفروشی طهوری خیابان شاه آباد تلفن ۳۳۰٤٤

۱ـ۳ آ ـ ۲٤۲۹۲

بیماریهای آمیزشی ـ مجاری ادرار ـ سستی وناتوانی‌مردان خیابان صفیعلیشاه دکتریحیی‌صدری.

خیرگات

جناب آقای دکتر لاکانی انتصاب آقایان اسدی وقاسم خیری بریاست کارگزینی و حسابداری فرهنك گرسار را بانجناب وعموم فرهنگیان تبریك عرض مینمائیم

آ ـ ۲٤۱۸٦ **علی اکبر شجری** **محمدقلی‌شادلو**

استاد معظم آقای فضل اله حقیقی

انتصاب آن استاد محترم را از صمیم قلب تبریك عرض میکنم

آ ـ ۱۷۸۱٥ **ورژ ـ هاکوپیان**

جناب آقای کجوری ریاست محترم فرهنك قزوین

حسن انتصاب آقای محمد کاظم غنچه را که از فرهنگیان با سابقه‌ومجرب و صدیق می باشند .بریاست‌حسابداری آن فرهنك تبریك عرض نموده موفقیت معظم له‌را خواستاریم. **یوسف‌وحیدی ـ حسین‌وحیدی**

آقای مهندس ایرج غفاری

یاران دبیرستانی انتصاب جنابعالی را بمدیریت کل فنی شهرداری تبریك میگویند **دبیریاران دبیرستانی ـ غلامرضا کامیاب**

دیروز هیجان انتخابات سراسر ترکیه رافرا گرفته بود:

پیروزی غیر منتظره طرفداران مندرس

حزب جمهوریخواه تاکنون جلوتر است ولی نتیجه قطعی انتخابات معلوم نیست

پیروزی احتمالی حزب عدالت پایان رژیم نظامی و تجدید دوران مندرس تلقی شد

ژنرال گورسل رئیس دولت ترکیه درکنار مجسمه کمال آتاتورك بنیان گذار ترکیه نوین

* ژنرال گورسل از حزب عصمت اینونو پشتیبانی کرد
* گوموسپالارهبر طرفداران مندرس رقیب خطرناك عصمت اینونو شده
* در صورت پیروزی جمهوری خواهان ترکیه یك دوره ریاضت اقتصادی درپیش خواهد داشت

استانبول ـ آسوشیتد پرس ـ ۱۵ اکتبر ـ با وجود باران شدیدی که از چند روز پیش در پاره‌ای از نقاط ترکیه میبارد معذلك علاقه مردم این کشور به روی کارآمدن یك حکومت غیر نظامی اکثر رای دهندگان را به پای صندوق های رای کشانده است .

تا ظهر دیروز حداقل ۵۰درصد از کسانیکه در ترکیه حق رای داشتند در حوزه های استانبول و آنکارا به پای صندوق های رای رفتند و آراء خود را در صندوق انداختند در این شهر طبق گزارش های موثقی که تاکنون رسیده حوادثی نیز در جریان انتخابات بوقوع پیوسته اما سایر شهرهای ترکیه آرام بوده‌اند .

احزاب چهارگانه ترکیه که حزب جمهوری خلق برهبری عصمت اینونو معتدل ترین آنها می باشد و حزب دست راستی ملت متعلق به دهقانان ترکیه افراطی ترین آنها بشمار میرود فعالانه در انتخابات شرکت کرده‌اند .

هیجان

یکی از تاسف آور ترین وجوه مبارزات انتخاباتی ترکیه آن است که این احزاب هر یك دیگری را متهم به جرائم بزرك سیاسی ونقص قانون اساسی ترکیه می نمایند. هیجانی که در انتخابات جدید ترکیه بچشم میخورد مخصوصا از آن جهت که مردم ترکیه هنوز اعدام مندرس نخست وزیر سابق وطرفدار غرب این کشور رافراموش نکرده‌اند . این امر سبب شد که انتخابات ترکیه در محیط پر هیجانی انجام شود .

ذکر خیر

در حالیکه عده زیادی از انتخاب کنندگان آشکار نسبت به رژیم مندرس ابراز نفرت میکنند عده‌ای نیز هستند که بدون ترس ازدولت کنونی ترکیه مندرس رابه نیکی یاد می نمایند . نتایجی که اکنون از انتخابات ترکیه بدست آمده و البته رسمی نمی باشد نشان دهنده پیروزی های قابل ملاحظه حزب جمهوری خلق برهبری عصمت اینونو است .

پارلمان آینده ترکیه ۴۵۰ نماینده خواهد داشت که بیش از دومیلیون از رای دهندگان آنها را انتخاب خواهند کرد . انتخاب کنندگان در عین حال باید ۱۵۰ نماینده را نیز برای سنای ترکیه انتخاب کنند.

نقص انتخابات

یکی از نقائصی که در انتخابات ترکیه بیشتر بچشم میخورد فقدان وسایل و امکانات آمارگیری سریع و شمارش سریع آراء داده شده و ارزیابی میزان پیروزی هر یك از احزاب و یا شکست آنهادر جریان اخذ آراء است .

حزب جدیدالتاسیس عدالت ترکیه که اعضای آنرا عده‌زیادی از طرفداران حزب دمکرات سابق ترکیه برهبری مندرس نخست‌وزیر معدوم این کشور تشکیل میدهند ازموثرترین مخالفان حزب‌جمهوری خلق عصمت اینونو بشمار میرود .

هر چهار حزب کنونی ترکیه که شرکت فعالی در انتخابات دارند بدون گفتگو طرفدار دوستی ترکیه با غرب هستند .

توصیه های رادیوئی

در همان حال که انتخابات ترکیه جریان دارد رادیو دولتی نیزبشدت مشغول است تا مردم را از بهم زدن آرامش بپرهیزاند . از جمله دستورات دولت ترکیه که بوسیله رادیو پخش میشود منع شرب الکل در روز های ادامه انتخابات است .

در عین حال اجتماع غیر مجاز افراد در حوالی صندوق های رای نیز از طرف دولت ترکیه ممنوع شده‌است.

۲۰ افسر ارتش ترکیه که در آنکارا اعضای اصلی کمیته وحدت ملی ترکیه را تشکیل میدهندصبح زود دیروز و پیش از سایر مردم ترکیه آراء خود را به صندوق انداختند .

۹ و ۳۸ کرسی

گزارش‌های تایید نشده حاکی است که حزب عدالت‌ترکیه تاکنون ۹کرسی مجلس سنا را بطور قطع بدست آورده و حزب جمهوری‌خلق ۳۸کرسی سنای ترکیه را در ۱۵ حوزه انتخاباتی برده‌است .

طرفداران مندرس پیروزمیشوند؟

آنکارا ـ خبرگزاری فرانسه ـ حزب عدالت که خودرا وارث‌معنوی حزب مندرس میداند بسوی پیروزی پیش میرود.

ژنرال «راجیب گوموسپالا» رهبر این حزب ٦٤ سال دارد و جزء افسران بازنشسته میباشد .هنگام انقلاب ۲۷ ماه مه وی فرمانده‌لشکر سوم ترکیه بود که‌حفظ ناحیه‌مقابل مرزهای شوروی بوی سپرده شده بود.

راجیب گوموسپالا کمی‌بسختی به‌انقلاب سرهنگ‌ها ملحق شدوآنها اورا بریاست ستاد ارتش کل‌منصوب کردند تااین نظامی برجسته سمت مهمی در خارج از پایتخت عهده‌دار نباشد .

دوماه پس‌از آنکه ژنرال راجیب گوموسپالا بریاست ستاد ارتش ترکیه منصوب گشت کمیته وحدت ملی ترکیه اورا بازنشسته کرد .

هنگامیکه حکم بازنشسته شدن‌اورا بوی دادند ژنرال راجیب گوموسپالا گفت: اگر قرار باشد که من وارد یك حزب سیاسی شوم ، آن حزب، حزب جمهوریخواه برهبری سرباز ورجل سیاسی عصمت اینونومیباشد

اما وی در ماه سپتامبر گذشته حزب جدیدی بنام حزب عدالت تشکیل داد که تمام تبلیغات این حزب براین اساس استوار گردید که خودرا وارث معنوی حزب دموکرات مندرس بمردم ترکیه معرفی کند .

آخرین مبارزه انتخاباتی این‌حزب تشکیل میتینگی بود که در آن چوبه‌داری برپا کرده و رهبران سابق ترکیه راکه بدار آویخته شدند شهید معرفی نمود . همسر راجیب گوموسپالا نیز در این میتینك گفت : ماانتقام خودرا گرفته واشك‌های شمارا خشك میکنیم .

ارتشیها هم رای دادند

کارگران در انتخابات ترکیه شرکت فعالانه‌ای کردند .

آنکارا ـ یونایتدپرس ـ ۱۵اکتبر ـ کارگران شهر استانبول که عده زیادی از جمعیت آن شهر بزرك را تشکیل میدهند در انتخابات ترکیه شرکت فعالانه‌ای داشتند .

شرکت وسیع کارگران‌در انتخابات برای رهبران ترکیه تردید زیادی باقی نگذاشته که حزب دست‌راستی‌عدالت‌ترکیه شانس زیادی در آن حوزه بزرك نخواهد داشت . دیروز برای اولین‌بار در تاریخ‌ترکیه ارتشیان نیزدرانتخابات شرکت کردند اما تشخیص آنها از دیگران امکان نداشت زیرا دولت ترکیه دستور داده بود که سربازان و افسران‌بالباس سیویل به‌پای صندوق‌های‌رای بروند .

اکثر ارتشیان به‌حزب‌جمهوری خلق رای داده‌اند در مقابل‌عده زیادی از روستائیان ترکیه که آنها نیز کم و بیش هیجانی برای انتخابات نشان میدادند به‌حزب دست راستی عدالت ترکیه رای داده‌اند .

دورهٔ ریاضت اقتصادی در ترکیه

ناظران سیاسی امروز پیش‌بینی کردند که اگر حزب‌جمهوری خلق ترکیه برهبری عصمت‌اینونو در انتخابات پیروز شود دوره‌ای از ریاضت اقتصادی درترکیه آغاز خواهد گردید .

حزب جمهوری خلق در عین حال که مانند احزاب دیگر طرفدار دوستی باغرب است به‌نجات اقتصادی ترکیه اهمیت زیادتری قائل است .

ژنرال گورسل گریه کرد

آنکارا ـ آسوشیتدپرس ـ ژنرال گورسل نخست‌وزیر ترکیه درحالی که رای‌خودرا در آنکارا بصندوق می‌انداخت به‌خبرنگاران و مردمی که دراطرافش اجتماع کرده بودند اظهار داشت ملت ترکیه باید بداند که متحمل چه مشقات بزرگی شدیم تابتوانیم امروز به‌پای صندوق رای بیائیم . از این ببعد فقط و فقط برعهده ملت ترکیه‌است که‌سرنوشت خودرا دردست بگیرد و برای‌خود فکری بکند . ژنرال گورسل‌هنگام رای دادن گریه کرد .

گزارش‌های تایید نشده‌ای که‌از ترکیه رسیده حاکی است که ۱٤ افسر که سابقا در کمیته وحدت‌ملی ترکیه عضویت داشته و درماه‌نوامبر گذشته از طرف گورسل عزل شده و به سفارت‌خانه‌های ترکیه درممالك خارجی اعزام گردیده بودند پس‌از پایان انتخابات و تشکیل یك دولت غیرنظامی در ترکیه اجازه بازگشت بکشور خودرا خواهند یافت .

دیروز عصمت‌اینونو رهبر حزب جمهوری خلق و همسرش نیز رای دادند . اینونو که فراموش کرده بود شناسنامه خودرا همراه‌ببردناچار شد مدتی در نزدیکی صندوق رای صبر کند تازنش شناسنامه اوراازا منزل آنها برایش بیاورد .

ژنرال گورسل رئیس‌دولت‌ترکیه پس‌از آنکه رای خودرا در صندوق انداخت از وی سئوال شد عقیده خودرا درمورد چهار حزب سیاسی ترکیه بیان کند .

وی گفت حزب‌جمهوریخواه‌حامل امیدهای من است .

حزب ترکیه جدید علاقه‌مرابخود جلب کرده است . اما در موردحزب عدالت باید اندوه و ناراحتی خودرا نسبت به‌آن بیان کنم .اما درمورد حزب دهقان امیدوارم که رهبران آن راه صحیحی را ادامه دهند .

۵۰ درصد انتخاب کنندگان‌رای دادند

آنکارا ـ خبرگزاری فرانسه ـ انتخابات ترکیه در کمال نظم و آرامش برگزار گردید .

در پایان روز تقریبا ۵۰ درصد انتخاب کنندگان آراء خود را به صندوق ریختند .

تنها در شهر آنکارا ۱۵۰۰حوزه انتخاباتی در نقاط مختلف شهردائر شده بود . مساجد ، مدارس و ساختمانهای‌دولتی در محلات‌اشرافی و همچنین مغازه ها تبدیل به‌حوزه های انتخاباتی شده بودند . در محلات فقیر نشین در هوای آزاد رای میگرفتند .

رای دهندگان آراء خود را در دو صندوق مختلف می انداختندیکی خاکستری رنك برای مجلس سناو دیگری قهوه‌ای برای مجلس کبیر ملی .

بولتن انتخاباتی برای انتخاب نمایندگان سنا د رپاکت سبزوبرای مجلس نمایندگان در پاکت قرمز بود .

در دانشکده علوم که یکی از راهرو های آن تبدیل به حوزه‌رای شده بود عصمت اینونو رهبر حزب جمهوریخواه خلق و رئیس‌جمهوری سابق ترکیه رای خود را بصندوق انداخت.

هنگامی که عصمت اینونو برای دادن رای به حوزه اخذ رای می‌آمد دو نفر از افراد پلیس پیشاپیش او حرکت می‌کردند و عده زیادی از طرفداران او نیز وی را حلقه‌زده بودند .

پیروزی احتمالی حزب مندرس بازگشت بدوران مندرس‌خواهدبود

آنکارا ـ آسوشیتدپرس ـ ۱۱۵اکتبر ـ مقامات رسمی ترکیه امروز اظهار داشتند که ممکن است شمارش آراء تایك هفته‌طول بکشد روزنامه های‌ترکیه گزارش میدهند که پای صندوق‌های رای مخصوصا در آنکارا کاملا آرام است . روزنامه ها درعین حال خاطرنشان میسازند که ملت ترکیه واقعا احساس میکندکه ارتش ترکیه و ژنرال گورسل بروعده خود دائر برواگذاردن حکومت‌به یك‌دستگاه غیر نظامی‌وفاخواهدکرد.

اگرچه محافل سیاسی ترکیه تقریبا اطمینان دادند که حزب دست‌راستی عدالت که از هواخواهان عدنان مندرس نخست‌وزیر سابق و معدوم ترکیه تشکیل شده پیروزی بزرگی بدست نخواهد آورد. معذلك این نگرانی در محافل آنکارا شایع‌است که‌پیروزی احتمالی این حزب به معنای بازگشت ترکیه به دوران مندرس خواهد بود ، نتایج غیررسمی که‌تاکنون از انتخابات ترکیه بدست آمده‌نشان میدهد که حزب عدالت ترکیه بیکار ننشسته وازمحبوبیت خوددر میان دهقانان ترکیه حداکثر استفاده را کرده‌است.

امریکائیها وقت خودرا درنیجریه تلف میکنند

لاگوس ـ نیجریه ـ رویتر ـ۱۵ اکتبر ـ روزنامه‌های نیجریه امروز ماجرای یك دوشیزه امریکائی را که همراه هیئت صلح کندی‌بکشور های افریقائی مسافرت میکنداانتشار دادند .

دراین گزارشها گفته شده که از کیف ربوده شده این دخترجوان امریکائی نامه هائی بدست آمده که وی طی آن مردم لاگوس را وحشی و بدوی معرفی کرده‌است.

این دوشیزه طی نامه‌ای که‌برای یکی از دوستانش در نیویورك‌نوشته میگوید درپایتخت نیجریه هیچکس جزمعدودی از امریکائیان از تمدن برخوردار نیست .

وی اظهار تعجب کرده‌است که چرا پرزیدنت کندی وقت عده‌ای را بافرستادن آنهابه‌نیجریه تلف‌میکند.

درنامه این دختر امریکائی که رومئو میشلن نام دارد نوشته شده که اهالی لاگوس درخیابان غذا میخورند درخیابان غذا می‌پزندوحتی درخیابان استحمام میکنند .

گزارش روزنامه‌های لاگوس حاکی است که این دخترامریکائی اکنون مفقودالاثر است .

دفتر وکالت رفائیل آقابابیان

بدینوسیله باطلاع اشخاص ذینفع میرساند که شماره های تلفن دفتر از تاریخ ۲۲مهرماه جاری عبارت از ۳٤۷۳٤ و ۳۸۵۲٦ خواهدبود.

۵ـ۱ آ_۲۳٦٦٤

اسپارتاکوس

۱ روز دیگر فقط در سینما

نیاگارا

آینده نزدیك

برنامه سینماهای

سهیلا ـ نیاگارا

دان آدامز ـ کریستفر لی

او عاشق شوکه

جروح

ترسناکترین فیلمهاست

بلکه بطور قطع سکسی ترین و جذاب ترین آنهاست

رنگی دوبله بفارسی سینماسکوپ

سپاسگزاری

بپاس وظیفه وجدانی لازم میداند از جناب آقای سرهنك نادربهزادی رئیس کاردان وفعال اداره آگاهی وکارمندان جدی آن اداره و رئیس وکارمندان محترم کلانتری ۱۳ که در اثر حسن مراقبت باسرعت‌وفوریت اتومبیل سرقت‌شده اینجانب را پیدا و دستور تحویل صادر نموده‌اند اظهار تشکر و سپاسگزاری نموده توفیق روزافزون این ذوات شریف را در خدمت بملك و ملت از خدای بزرك مسئلت نمایم . سیروس‌سفرنك

آ_۱۷۸۷۱

خاطره

از صبح چهارشنبه در سینما

عالیترین اثرسینمای شوروی وبزرگترین پدیده جاویدان تاریخ سینما

مرگ با افتخار

فیلمی مهیج‌تر از «سرنوشت یك‌انسان» وشیرین‌تر ولطیف‌تر از «حماسه یك‌سرباز»

امشب در سینما حافظ فیلم کمدی انتقادی خان نایب کجا میروی دوبله بفارسی

باشرکت: جوانا رالی ـ لورلا دولوکا ـ روبرتو ریسو ـ پپینو دوفیلیپو ـ مموکارو تنوتو

ازصبح چهارشنبه درسینماهای

دنیا ـ امپایر

دوبله بفارسی درایتالیا

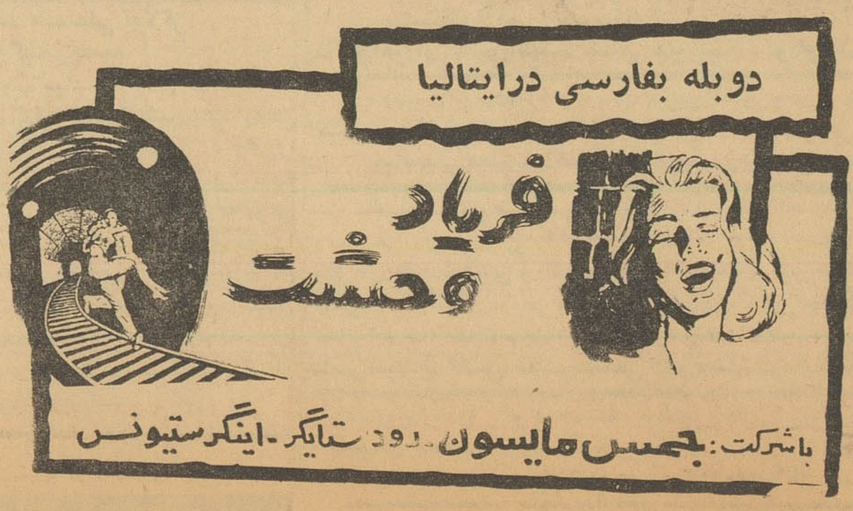

باشرکت: جیمس مایسون ـ رود ستایگر ـ اینگرستیونس

کنفرانس نفت «اوپك» بر کنگره نفت اعراب سایه انداخته

کنگره نفت اعراب فردا تشکیل میشود

ایران، عراق و عربستان سعودی مخالف تقلیل قیمت نفت هستند

*** دول خاورمیانه باکمپانی‌های نفت درباره افزایش میزان تولید اختلاف دارند**

اسکندریه ۱۵ اکتبر ـ آسوشیتد پرس ـ ویونایتد پرس ـ ناظرین غربی که برای شرکت در کنگره سالیانهٔ نفت عرب به قاهره آمده‌اند روز یك شنبه اظهار داشتند که مسئله تقسیم درآمد که تاکنون عامل اصلی اختلاف شرکتهای نفتی و دول خاور میانه بود جای‌خود را به تهدیدات دیگری داده است .

از جمله این تهدیدات مسئله افزایش تولید نفت برمصرف آن و مسئله ورود شوروی به بازار نفت خاورمیانه وتقلیل بهای نفت از طرف آن کشور میباشد .

کنفرانس نفتی درمیان تعجب ناظرین کارخودرا روز یکشنبه با تکیه روی مسائل فنی آغاز کرد .

یکی از دلایل این تغییر نامه‌ای‌است که توسط عبدالله الطریقی وزیر نفت عربستان سعودی که تحصیل کردهٔ آمریکاست در کنگره مطرح شده آشکار میسازد .

سال گذشته وی حمله‌ای را علیه طرحهای تقسیم منافع که از طرف شرکتهای نفتی ، عنوان شده بود رهبری کرد. امسال وی احتمالا بحث خودرا بیشتر به موضوع «گازطبیعی در خاورمیانه »اختصاص میدهد

دلیل دیگر آرامش شرکتهای نفتی غربی اطمینانی است که مقامات عربستان سعودی به آنها داده‌اند . این مقامات گفته‌اند که عربستان سعودی طرحی بعنوان «امتیازات آینده نفتی»در کنگره پیشنهاد نخواهند کرد .

قبلا انتظار میرفت «فرانك هندریکس» چنین موضوعی رادر کنفرانس عنوان کند. اما علی‌رغم این نشانه‌ها موضوع «تقسیم منافع» ملی در کنگره مطرح میشود و بخصوص هنگام طرح روابط حقوقی دول خاورمیانه و شرکتهای نفتی ومسائل قانونی بحث متوجه این مسئله خواهد شد .

هیئت روسی

روسها یك هیئت سه نفری به کنگره فرستاده‌اند تا از نظریات آنها دفاع کند .

احتمال میرود روسها از طرف هیئت هشت نفری اعزامی از طرف موسسه ایتالیائی ملی هیدروکاربورها (انی) که «ماته‌ای» آن را رهبری میکند پشتیبانی شوند .

تعداد ناظرین به ۵۰۰ تن میرسد که‌از کشورهای آمریکای لاتین و ژاپن و سایر نقاط آمده‌اند .

بسبب تحولات اخیر سیاسی برخی کشورهای خاورمیانه نماینده نفرستاده‌اند

عراق بسبب پذیرفتن کویت به عضویت اتحادیهٔ عرب شرکت در کنگره را تحریم کرده‌است زیرا کویت را جزءقلمرو خود میداند .

اردن نیز که با جمهوری متحدعرب پس از بحران سوریه قطع رابطه کرده نماینده‌ای نفرستاده است .

ترکیه وایران که در جلسات قبل شرکت میکردند نیز نماینده‌ای نفرستاده‌اند .

سوریه نیز نماینده نفرستاده است زیرا هنوز عضویت آن در اتحادیهٔ عرب عملی نگشته است .

نگران نفت صحرا

گرچه فرانسه و جمهوری متحدعرب روابط سیاسی ندارند «پل‌لافارژ» یکی از وکلای دعاوی پاریس بعنوان ناظر به کنفرانس آمده است . وی بیشتر نگران طرح مسئله نفت صحراست میلیون الجزایر نیز ناظرینی خواهند فرستاد که هنوز نام آنها افشاءنشده است .

بنظر ناظرین عاملی که سبب‌ملایمت بیشتر شرکت کنندگان در سال‌جاری خواهد شد جلسهٔ سازمان کشورهای صادر کنندهٔ نفت(اوپك) است که باید بزودی در تهران تشکیل شود .کشورهای عضو «اوپك» که عبارتنداز ایران وعراق و کویت و قطر و ونزوئلا و عربستان سعودی مخالف تقلیل قیمت نفت هستند . آنها سال قبل نیزپیش ازتشکیل کنگره نفت‌عرب جلسه‌خودرا تشکیل دادند و امسال جلسه آنها باشرکت نمایندگان شرکتهای نفتی روز ۲۸ اکتبر در تهران منعقد خواهد شد .

سایهٔ اوپك

اسکندریه ـ۱۵ اکتبر ـ یونایتد پرس ـ کار جدی ورسمی کنگره نفت عرب فردا آغاز میشودولی سایهٔ کنفرانس آینده «اوپك»که‌در تهران منعقد میشود بر آن افتاده است یك کارشناس نفت انگلیسی که حاضر نشدنامش افشاء شود اظهار داشت‌بنظر او امسال مذاکرات کنگره نفت‌عرب بیشتر جنبه فنی خواهدداشت وبه‌مسائل دست دوم خواهد پرداخت .

اما در کنفرانس «اوپك» مسائل مهم نفتی مطرح میشود .

درآنجاست که مسئله سهیم شدن بیشتر دول نفتی خاورمیانه در منافع نفت خود میباشد .

این کارشناس انگلیسی میگوید امسال برخلاف‌سال گذشته کنگره نفت عرب به مسائل سیاسی نفت نخواهد پرداخت .

بنظر این کارشناس امسال سال رونق نفت است و دلیلی در دست نیست که نشانهٔ تشدید اختلاف دول صاحب نفت و شرکتهای نفتی باشد زیرا کشورهای نفتی‌میدانند که‌شرکت هادر حفظ قیمت با مشکلات عظیمی روبرو هستند .

نماینده برمه کفیل سازمان‌ملل میشود

سازمان ملل متحد ـ خبر گزاری فرانسه ـ ادلای استیونسن سفیر امریکا در سازمان ملل متحد طی یك برنامه تلویزیونی گفت اتازونی وشوروی در مورد انتخاب اوتانت نماینده برمه در سازمان ملل‌متحد بعنوان کفیل سازمان ملل متحد موافقت کردند .

این محافل خاطر نشان میسازند بن بست همچنان در مورد نماینده اروپای غربی وجود دارد زیرا امریکا معتقد است که در بین معاونین‌دبیر کل باید یك نفر از اروپای غربی باشد در حالیکه شوروی با این‌امر مخالف است .

آدنائر از سیاست آمریکا اظهار خرسندی کرد

بن ـ آسوشیتد پرس ـ خبرگزاری فرانسه ـ۱۵ اکتبر ـ دیشب نامه‌ای که از طرف کندی رئیس جمهوری آمریکا برای دکتر آدنائر صدراعظم آلمان غربی فرستاده‌شده بدست آدنائر رسید و طبق گزارش منابع موثق‌بن موجب رفع‌نگرانی دولت آلمان غربی گردید .

سخنگوی دولت آلمان غربی‌امروز اظهار داشت که دکتر آدنائر ازمفاد نامه کندی بسیار خرسند شده است. نامه کندی در تاریخ ٤ اکتبر یعنی پیش از مذاکرات کندی با گرومیکو وزیر خارجه شوروی نوشته شده‌است.

این نامه در پاسخ نامه‌ای است که دکتر آدنائر به کندی نوشته و طی آن اظهار علاقه کرده بود که‌آمریکا امتیاز بزرگی در باره برلن به شوروی ندهد .

امروز صبح نمایندگان چهارقدرت غربی (فرانسه ، آلمان ، آمریکا و انگلستان) در واشنگتن تشکیل‌جلسه دادند تا پیرامون چگونگی مذاکرات متفقین غربی درمورد مسئله برلن و آلمان مذاکره کنند .

دوبرلین بروی هم تیراندازی کردند

شلیکهای افراد پلیس برلین‌غربی وشرقی بسوی یکدیگر اروپارا تهدید می‌کند

برلن ـ آسوشیتد پرس ـ ۱۵ اکتبر دیشب هنگامیکه ۵ نفر از مردم برلن‌غربی ودونفر از افراد پلیس خلق آلمان شرقی سعی کردند از سیم های خاردار مرز برلن شرقی بداخل برلن غربی نفوذ کنند بار دیگرصدای شلیك تیر در برلن بگوش رسید .

طبق گزارش پلیس برلن غربی یك زن و شوهر بی‌سلاح آلمان شرقی همراه طفل خردسالشان در زیرباران گلوله هائی که بوسیله پلیس برلن شرقی شلیك میشد از سیم های خاردار گذشته وارد قسمت اشغالی آمریکا در برلن غربی شدند . باآنکه تیراندازی شدید بود معذلك هیچکس دراین حادثه مجروح‌نگردید .

برخلاف دفعه پیش که دژبانها و پلیس برلن غربی از تیراندازی‌متقابل بروی‌پلیس برلن شرقی خودداری کرده بودند دیشب از هردوطرف تیراندازی شد . شدت تیراندازی مخصوصا در قسمت اشغالی نیروهای انگلیسی‌زیاد بود اما در اینجا نیز هیچکس زخمی نگردید .

یکی از مقامات برلن غربی امروز اظهار نگرانی کرد که ممکن است تیراندازی متقابل برلن غربی بروی پلیس کمونیست موجب ایجاد وضع بسیار وخیمی در اروپا گردد .

وی اظهار داشت که بهتر است خونسردی پلیس برلن غربی حفظ شود زیرا اگر تیراندازی شروع‌شود دیگر معلوم نیست که چه وقت پایان خواهد یافت . گفته میشود که‌مقامات آلمان غربی نیز به پلیس برلن غربی دستور داده اند که خونسردی خودرا در برابر تیراندازی های گاه وبیگاه پلیس کمونیست حفظ کند.

سپر دفاعی و اسلحهٔ تعرضی

هیچ چیز بهتر از دیوار برلین مخاطرات و امکانات بزرك اروپا رانشان نمی‌دهد . در حالت کنونی خود این دیوار مظهر شکست‌سیاسی وایدئولوژیك کمونیسم در اروپاست. روسها درزمین خودشکست‌خورده‌اند. رقابت مسالمت آمیزی که آنهمه مورد علاقه آنها است در اروپا به «دیوار شرم» اولبریخت پایان‌یافته است . آجرها و سیم‌های خاردار که پایتخت سابق رایش رابه‌دوپاره کرده گویاترین نشانهٔ وضع دفاعی کمونیسم شرقی در برابر دینامیسم اروپای غربی است .

روسها امروز عنصر محافظه کارو طرفدار وضع موجود را در اروپا تشکیل می‌دهند . ودر پناه دیوار اولبریخت به مسابقهٔ دشواری بازمان سرگرم اند . دیگر آنها نیستند که برموج انقلاب سوارند. دراین‌مهمترین قارهٔ جهان ابتکار حمله به دست غرب افتاده‌است . در حالی‌که جامعهٔ اروپائی هرروز نیرومی‌گیرد و حتی توانسته است انگلستان رابه صفوف خود بکشاند ،در شرق باید به پشت سیمهای خاردار ودیوارهای بتنی پناهنده شوند .

ولی همین دیوار دفاعی به خوبی می‌تواند به صورت مهمترین حربهٔ تعرضی شرق درآید . همه چیز در اروپا بستگی به آن دارد که آلمانها عواقب دیوار برلین را چگونه تحمل کنند .مردم آلمان غربی‌پس از سال‌های دراز تجدید حیات‌اقتصادی خود، ناگاه متوجه‌شرق شده‌اند. از ۱۹٤۸ تاکنون آنها بیش از آن سرگرم رفاه و رونق خود بوده‌اند که جدا به سرنوشت نیمهٔ جداشده پیکرخود بیندیشند . در سالهائی‌که هنوز میشد باگذشت وابتکارات سیاسی ، باپرداختن بهای ممکن وحدت آلمان رابازیافت جامعهٔ آلمان غربی تنهابه تجدید ساختمان خود فکر می‌کرد. درآن روزگارکسی نبود که درمراکز قدرت به تضاد بزرك اصول سیاست آلمان پی برد .

این سیاست تجدید وحدت آلمان را ازراه پیوستن به غرب وحل شدن دریك جامعهٔ غربی جستجو می‌کرد . امادر حالی که پیوستن به غرب‌هر روز بارتازه‌ای از پیشرفت وبهروزی اقتصادی می‌داد جدائی دوپارهٔ آلمان راعمیق تر می‌ساخت . چگونه میتوان تصور کرد روسها از آلمان شرقی دست بشویند و آن را به‌غرب واگذارند ؟ آلمانها بیش از اندازه روی‌قدرت آینده‌خودحساب‌میکردند.

امروز دیوار اولبریخت مایهٔ یك بیداری عمومی وجدان در آلمان‌غربی شده‌است . مردم‌ناگاه حس کرده‌اند که تجزیهٔ آلمان یك امرواقعی و اجتناب ناپذیر است و باهمکاری با غرب تغییر نخواهد یافت . در این ۱٦ سال پس از چنك و ۱۳ سال‌پس از تشکیل دولت آلمان غربی آنقدر آب راین ازبرابر کاخ صدارت عظمای آلمان گذشته است که‌دیگر حتی بیطرفی نیز بهای کافی‌برای بازخرید وحدت آلمان به شمار نمی‌آید .

حکومت آینده بن وافکار عمومی آلمان در آینده نزدیك با این‌مسئله روبروست که آیا باید درسیاست گذشته پایدار بماند یاروشی را که به آلمان غربی رفاه وقدرت داد و در عین حال دیوار اولبریخت را برپا ساخت تغییردهد ؟ همه چیز دراروپا بسته به تصمیم چندماه آینده آلمان هاخواهد داشت .

اگر آلمان بتواند تکان ناشی از این ضربه را تحمل کند، جامعه اروپائی باقی خواهد ماند و شوروی را بیش از پیش به وضع دفاعی خواهد انداخت. دربرابر ، طبیعی‌است که‌برهم خوردن موازنهٔ سیاسی‌آلمان کرملین را از بزرگترین نگرانی آن آزادخواهد ساخت .

بیم گرایش آلمان به سوی شوروی و تجدید دوران عهدنامهٔ «راپالو» وبرهم خوردن روابط‌نزدیك کنونی آلمان ودنیای غرب و جامعهٔ اروپائی‌تنها ازمقولهٔ‌مباحثات‌آکادمیك نیست . اگر افراطیون آلمانی‌بتوانند شناسائی بالفعل رژیم آلمان‌شرقی را به‌توسط غرب ـ که نتیجهٔ طبیعی هر گونه مذاکره شرق و غرب دراین مرحله است ـ بهانه‌برانگیختن احساسات آلمانها قراردهند و ازآن ورسای تازه‌ای بسازند همه چیز امکان خواهد داشت .

در آن صورت‌روسها دیگر ناگزیر نیستندازبابت پایداری امپراتوری‌خود دربرابر مغناطیس نیرومند اروپا بیمناك باشند . نبرد وارونه‌خواهد شد و ابتکار عملی که از کف شوروی رفته است بازبه دست‌آن خواهد آمد . شکست امروزی در آلمان شرقی باپیروزی نهائی در سراسر آلمان جبران‌خواهد گردید. ثمرات سیاسی‌سرعت‌رشد ودینامیسم اقتصاد اروپای غربی برباد‌خواهدرفت.

مسئله آیندهٔ اروپا و دنیابدین ترتیب دردیوار برلین متبلور شده است. آیاکمونیستها خواهندتوانست ازاین سپر دفاعی یك سلاح تعرضی بسازند ؟

داریوش همایون

آگهی های تسلیت

کلیه افسران پلیس راه از مصیبت وارده درگذشت شادروان جمال جمیل‌زاده بی نهایت متاثر و خود را با غم بازماندگان بویژه آقای مهندس رضا جمیل‌زاده شریك وسهیم میدانند **ازطرف افسران پلیس‌راه ـ ستوان یکم منوچهر طاهری**

مصیبت‌وارده را بخانواده محترم پیشداد تسلیت‌میگویم
آ ـ ۱۷۸۵۳ **زهره قربانی**

انجمن همکاری خانه ومدرسه دبیرستان نوباوگان ضرابی درگذشت جانگداز بانو درخشنده صادقی را بعموم بستگان خصوصا فرزندان آن مرحومه تسلیت میگوید .
رئیس‌انجمن همکاری‌خانه ومدرسه دبیرستان‌نوباوگان‌ضرابی
آ ـ ۱۷۷۹۳ **هوشنك ـ ایرانفر**

درگذشت جانگداز همکار بسیار عزیزمان بانو درخشنده صادقی را بفامیل محترم صادقی و سعیدی بخصوص فرزندان آنمرحومه صمیمانه تسلیت گفته و خودرا دراین واقعه‌مولمه شریك میدانیم.
ویژش‌پور ـ آسائی ـ آذرنوش ـ بیگلری ـ بنکدار ـ باصری ـ حمید ـ روحانی ـ قدیری ـ لطفی ـ منصورموید محبوبی ـ ورزنده ـ مستعدی ـ شورافکن ـ ابوالفضل‌زاده

باقلبی آکنده از تاسف وتاثر درگذشت بانو درخشنده صادقی را بخانواده صادقی و سعیدی تسلیت عرض مینمائیم
دانش‌آموزان سال پنجم طبیعی دبیرستان نوباوگان ضرابی

بانهایت تاسف فوت بانو درخشنده صادقی را بخانواده صادقی و سعیدی تسلیت عرض مینمائیم
دانش‌آموزان چهارم فنی دبیرستان نوباوگان ضرابی

بدینوسیله مصیبت‌وارده را بخانواده بزرك صادقی و سعیدی تسلیت عرض مینمائیم
دانش‌آموزان سال سوم الف دبیرستان نوباوگان ضرابی

بیاد نوگل پرپر شده حسنعلی لولاگر
تو سفرکردی و خوبان همه گیسوکندند
از فراق تو عجب سلسله ها برهم خورد

گلچین طبیعت باز کمال سلیقه خودرا نشان داد وکلی زیبا از بوستان خانواده‌ای محبوب بربود و برفت و کروهی‌را بماتم وغم واندوه نشانید . عزیز گمشده کجا رفتی برای چه رفتی هیچ میدانی از رفتنت چه شد ؟ اندر خمیر خاك چه‌خوش آرمیده‌ای ـ گویا دل از جمیع محبان بسته‌ای این دنیای دون‌را همه ترك میگویند ولی تو پیشدستی کردی و زودتر ترك آن گفتی تومثل غنچه‌ای نشکفته پایمال دست بیرحم طبیعت‌شدی رفتی وبا رفتن خود دنیائی از غم واندوه برای بازماندگانت بجا گذاشتی جادارد که بستگان و دوستانت سیلاب اشك از دیده جاری سازند و عمری از فراقت بنالند .

چرا ننالد بلبل زبیوفائی‌دهر امان ندادکه‌گل‌خنده‌راتمام کند
آ ـ ۱۷۸٦۷ **منصوره سمیعی**

آقای کامیاب

یاران دبیرستانی درمصیبت وارده فوت پدر خانم‌محترمتان شریك وقلبا متاثر میباشند عموم یاران از اینجانب‌خواسته‌اند که مراتب تاثر و تسلیت خودرا بشما و خاندان محترمتان بالاخص همسر معظم تقدیم دارم
از طرف یاران دبیرستانی ـ محمد رضا خلیلی عراقی

باقلبی آکنده از تاسف وتاثر درگذشت آقای اسمعیل فدائی را ببازماندگان آنمرحوم تسلیت عرض نموده بقای‌عمر آنان را از خداوند متعال خواستاریم **حسن و محمد رزاقیان**

باقلبی آکنده از تاثر وتاسف درگذشت شادروان جمال جمیل‌زاده را ببازماندگان آن مرحوم بخصوص دوست عزیزم آقای مهندس رضا جمیل زاده و خواهرانشان تسلیت‌عرض می‌نمایم
یدالله ناظم‌زاده معاون اداره‌کل امور دادگاههای اداری

درگذشت آقای مشهدی علی‌اکبر حقیقت‌خو را بخانواده محترم حقیقت‌خو تسلیت عرض مینمایم **اوکن دارونی**

باقلبی اندوه‌بار درگذشت جانگداز مربی ارجمند خودرا بخانواده محترم صادقی و سعیدی و همچنین دبیران‌کرامیمان تسلیت عرض مینمائیم
دانش‌آموزان کلاس پنجم ریاضی دبیرستان نوباوگان‌ضرابی

مصیبت جانگداز را بخانواده‌های محترم صادقی‌تهرانی سعیدی ـ حقیقت ـ خزائل تسلیت میگوییم
آ ـ ۱۷۸۸۱ **دکتر طاهره صدوقی**

قزوین ـ جناب آقای سیدمحمدپور احمدی دبیر ارجمند دبیرستان ثریا

باکمال تاسف وتاثر مصیبت‌وارده را بجنابعالی تسلیت عرض نموده بقاء جنابعالی و خانواده محترمتان را از درگاه ایزدمتعال مسئلت داریم .
آ ـ ۲٤۳۲٤ **دانش‌آموزان دبیرستان ثریا ـ قزوین**

جناب آقای حقیقت دبیر دانشمند

مصیبت وارده را صمیمانه تسلیت عرض مینمائیم
دانش‌آموزان کلاس ششم طبیعی دبیرستان نوباوگان‌ضرابی

مصیبت وارده را بدوست عزیز آقای محمود عسکری تسلیت میگوئیم
عباسعلی معلم ـ دکترمهدی جویا ـ زین‌الدین ـ منتظری

ماهم سنگینی غمی بس‌گران را بردلهایمان احساس‌میکنیم وبیاد می‌آوریم زمانی راکه او درمیان ما بود و چون مادری مهربان با پندهایش وبالبخندهایش صفحه ضمیر مارا روشن میکرد اما اکنون ... جز صبر چارهٔ نیست . این حادثه تلخ‌را بخانواده های محترم صادقی و سعیدی تسلیت میدهیم
دانش‌آموزان کلاس ششم طبیعی دبیرستان نوباوگان‌ضرابی

فقدان جانگداز بانو درخشنده صادقی بخانواده‌های صادقی و سعیدی تسلیت عرض مینمائیم
دانش‌آموزان پنجم فنی دبیرستان نوباوگان ضرابی

از فردا صبح درسینماهای
پارك ـ مراد

حادثه جزیره

چهره‌های جدید ودرخشان سینمای ایران
آفت ـ اکبر ـ پوران ـ سخنور
ماجرای شیرین ودلپذیری است

برمزار سرباز گمنام

شاهنشاه بعداز ظهر روز ورود خود به‌پاریس همراه تریبوله وزیر جنگجویان قدیمی به‌محل طاق‌نصرت تشریف فرما شدند ودسته‌گلی به‌آرامگاه سرباز گمنام نثار کردند .
این‌عکس شاهنشاه رادر جریان مراسم مذکور نشان میدهد .

در پایان مذاکرات جلسه کرسی آزاد صنف دارو فروش و داروسازمسئول روابط عمومی شورایعالی اصناف گفت:

عمده فروشان سفسطه میکنند

از مطالب آقای مدیر کل چیزی دستگیرم نشد!

وظیفه اجتماع و وظیفه دولت است که به‌صنف دارو ساز و داروفروش بیشتر رسیدگی کنند...

اطلاعات ۱۳۰۱
دوشنبه بیست وچهارم مهرماه ۱۳۴۰ ـ شماره ۱۰۶۳۰

حتی تره‌بار فروش هم سی در صد سودمیبرد، چرا دارو فروش سی‌در صد سود نبرد ؟

در شماره های گذشته متن بیانات آقایان دکتر طراز عضو هیئت مدیره اتحادیه داروخانه های ایران ، دکتر شهابی رئیس تنظیم امور پزشکی وزارت بهداری ،دکتر نبوی مشاوربهداشتی نخست وزیرو دکترویکتوری نماینده کارخانجات دارو سازی در جلسه کرسی آزاد صنف داروساز ، بنظر خوانندگان عزیز رسید . آخرین ناطق این جلسه آقای آذرفر رئیس اتحادیه کامیونداران و مسئول قسمت‌روابط عمومی شورای عالی اصناف بودکه پس از آقای دکتر ویکتوری پشت میکروفون قرار گرفت و اظهار داشت :

چند جلسه است که سعادت یاری کرده و بنده در کرسی آزاد باشگاه اطلاعات افتخار حضور پیدا میکنم و ازاین بابت شادی ورضایت قلبی برای خود احساس میکنم .

توضیح واضحات

راجع به موضوع حفظ حقوق مشروع صنف دارو فروش و بیان مشکلات کارشان ، باید عرض کنم که من از نطق مفصل جناب آقای مدیر کل وزارت بهداری بغیر از دو مطلب چیزی دستگیرم نشد ، غالب فرمایشات ایشان به توضیح واضحات گذشت و هر چند بنده طبیب نیستم و حق ندارم در امور طبی اظهار نظر کنم ولی بحث‌امشب ما تنها مطالب طبی نبود ، بلکـه اساس منظور صنف دارو فروش‌بیان مشکلات کار و اقتصاد داروفروشی بود که متاسفانه کاملا تشریح‌نشد. یا شاید با تطویل کلام خواستند نتیجه گرفته نشود . نتیجه کامل عاید نشد . برای اینکه حرفهای اصلی مطرح نشد « احسنت »باری، باید عرض کنم یك مطلب مهمی که آقای دکتر شهابی فرمودند این‌بود

بقیه در صفحه ۶

عطوفت مادرانه

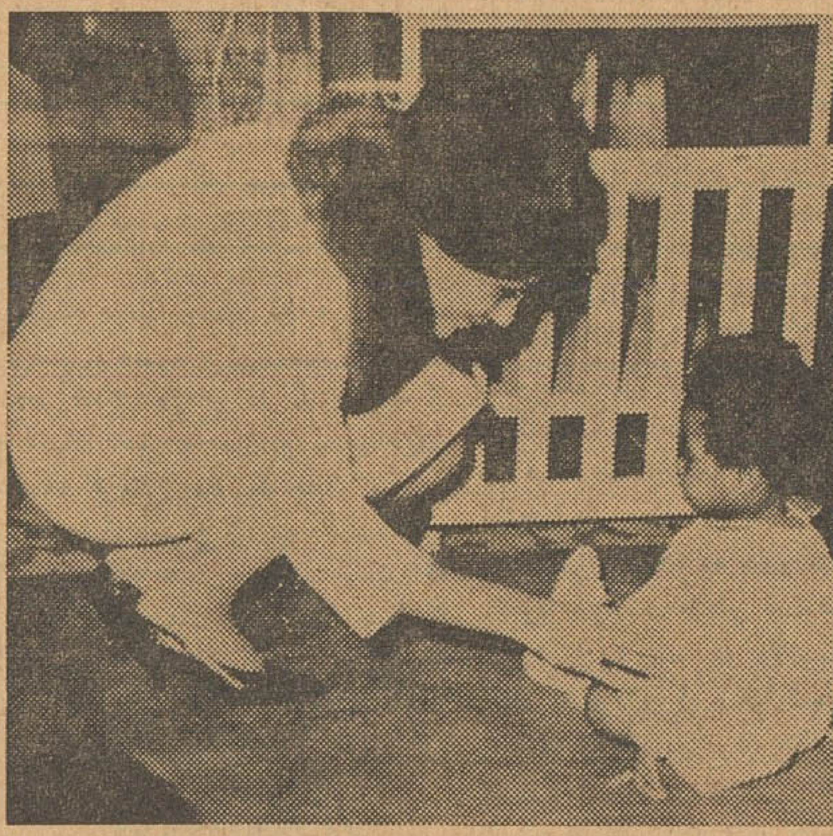

در سفر رسمی فرانسه ، علیاحضرت فرح پهلوی شهبانوی ایران از یك شیر خوارگاه دیدن کردند و در این بازدید ، یك کودك سیاه‌پوست را مورد عطوفت قرار دادند .
در اینحال همراهان شهبانو ناظر صحنه دلپذیری بودندکه دور از تشریفات رسمی ، با تجلی احساسات مادرانه یك ملکه بوجود آمده بود .

خیابانها و کوچه‌ها بانظر انجمنهای محلی اسفالت میشود

امروز شهرداری تهران اعلام کرد که برنامه اسفالت کوچه هاو خیابانهای شهر با نظر انجمن‌های محلی و ساکنین محلات تنظیم خواهد شد . قبلا اطلاع دادیم که امسال شهرداری دو میلیون متراز خیابان های تهران را اسفالت‌میکند و برای اجرای این برنامه قراراست صورت خیابان هائی که اسفالت میشود با نظارت شورای عالی‌انجمن ها و انجمن های محلی تهران تهیه گردد . اکنون مناطقی که‌عملیات اسفالت کاری در آن آغاز خواهد شد از طرف مامورین شهرداری معین شده و پنجاه میلیون تومان اعتبار این کار بین مناطق تقسیم گردیده است . قرار است ضمن دعوت از انجمن ها صورت کامل خیابان های‌تهران که احتیاج‌مبرمی باسفالت وترمیم داردبا نظرساکنین شهر تهیه شده و سپس بمرحله اجرا گذاشته شود .

عصر دیروز

جلسه کرسی آزاددانشجو تشکیل شد

هفتمین جلسه کرسی آزاد دانشجو ، درساعت شش و سی دقیقه بعداز ظهر دیروز ،با حضور دانشجویان دانشگاه تهران ـ دانشگاه ملی دانشسرایعالی ـ پلی تکنیك و هنرسرایعالی در محل باشگاه اطلاعات تشکیل شد .

در این جلسه ، آقای خسروانی وزیرکار نیز برای پاسخ‌بانتقادات یکی از دانشجویان از وزارت کار حضور یافته بود .

ابتدا رئیس جلسه ، آقای آیت دانشجوی فوق لیسانس دانشکده علوم اجتماعی جلسه‌را افتتاح کرد . سپس آقایان اعتمادی دانشجوی دانشکده علوم اجتماعی‌و ضرابیان دانشجوی دانشسرایعالی به عنوان قبل از دستور مطالبی در اطراف تخفیفاتی که بنگاههای مختلف ملی برای کارت دانشجوئی قائل‌شده اند و تقاضا های دانشجویان‌دانشسرای عالی صحبت کردند . سپس طبق دستور جلسه آقای خسروانی وزیر کار به تفصیل درجواب اظهارات جلسه قبل آقای آیت بیاناتی ایراد کرد . آنگاه آقای ناصر جنتی دانشجوی دانشکده حقوق‌درباره‌مبارزه بابیسوادی صحبت کرد .

مشروح مذاکرات هفتمین جلسه کرسی آزاد دانشجو از شماره آینده بتدریج بنظر خوانندگان عزیز میرسد .

برای افتتاح کلاسهای شبانه، عصر پس‌فردا

نخست‌وزیر، وزرا، رجال، روحانیون بمدارس میروند

در اجتماع روسای فرهنگ تهران‌رئیس ناحیه‌یك‌فرهنگی

به‌فرهنگ اعلام خطر کرد !

ازساعت پنج‌بعداز ظهر دیروز، جلسه‌ای باحضور روسای ادارات نواحی فرهنگ تهران در دفتر اداره کل‌آموزش و پرورش بزرگسالان تشکیل گردید .

قرار بود دراین جلسه‌آقای‌درخشش وزیرفرهنگ حضور یابد و در مورد افتتاح کلاس‌های شبانه سالمندان صحبت کند ولی عارضه کسالت ، مانع از حضور وزیر شد .

کلاسهای پنجم و ششم اکابر

آقای شاکرین رئیس اداره کل آموزش و پرورش گفت : آقای وزیر فرهنگ به‌بنده ماموریت دادند دراین جلسه آقایان را درجریان افتتاح کلاسهای شبانه که روزسه شنبه ۲۵ مهرماه وسیله آقای‌نخست‌ـ وزیر و اعضای دولت و شخصیت های دیگر انجام میگردد بگذارم. دعوتنامه ها که بعنوان رجال‌نوشته شده حاضر است و دراختیارآقایان روسای ادارات نواحی فرهنگ‌تهران گذاشته می‌شود وچون طومارهای فراوانی مبنی‌برافتتاح کلاس های پنجم وششم اکابر رسیده‌آقای‌وزیر فرهنگ نظر دادند هردبستان‌شبانه که‌دارای دوکلاس اول ودوکلاس دوم‌می‌باشد اجازه دارد کلاسهای سوم و چهارم اکابر که ارزش تحصیلی آنها برابر باکلاس‌های پنجم و ششم مدارس ابتدائی‌روزانه است دایر نماید ضمنا روسای‌بخش های فرهنگی برای مدیران مدارس سخنرانی نمایند تامعلمین خودرا وادار کنند که مردم بیسواد را به کلاسهای اکابر هدایت کنند ، همچنین درهرمدرسه پس از پایان درس مدیران مدارس بشاگردان خود تذکر دهند تاهرکس کلفت یانوکری در منزل دارد و نیزکسبه محل خودرا بکلاسهای مبارزه با بیسوادی راهنمائی کنند .

اعلام خطر

دراین هنگام آقای علیم‌مروستی رئیس اداره فرهنگ ناحیه یك‌تهران گفت : من بفرهنگ مملکت اعلام خطر میکنم و متذکرمیشوم‌عنقریب وزارت فرهنگ ورشکست‌خواهدشد. زیرا بااطلاعیه‌ای که درزمان‌وزارت آقای دکترمهران‌وزیراسبق‌فرهنگ صادر شده وزارت فرهنگ برای هرشاگرد ،دبستان ملی ماهیانه ۸۰ تومان خرج میکند درحالیکه‌برای هردانش‌آموز دبستان دولتی‌۸تومان بمصرف میرساند ، معلمین‌دبستان های ملی درهرکلاس ۱۱۰لی ۱۵ نفر را تدریس میکنند در حالیکه معلمین‌دبستان‌های‌دولتی‌درهرکلاس بیش از ۶۰ نفر را درس میدهند. وزارت فرهنگ بموجب این‌اطلاعیه برای هرمدرسه ملی که وسیله اشخاص تاسیس شود چند نفرمعلم میدهد ، بااین ترتیب‌بزودی‌فرهنگ مملکت از لحاظ معلم ورشکست خواهد شد . من از آقای وزیر فرهنگ میخواهم که این اطلاعیه را لغو نمایند و مدارس دولتی را از کمبود معلم رهائی بخشند .

کمیته سه‌نفری

آقای شاکرین درپاسخ اظهار داشت نظر آقای وزیر فرهنگ‌این است که جلسه باحضور آقایان روسای ادارات نواحی‌فرهنگ‌تشکیل شود و پس ازشورومذاکره دراین مورد یك کمیته سه‌نفری را انتخاب نمایند تااین کمیته پس از مطالعات لازم نظر خودرا اعلام دارد ودرمورد این اطلاعیه اقدام مقتضی اتخاذ شود .

افتتاح کلاسهای شبانه

دراین هنگام دعوت‌نامه‌های‌رجال و شخصیت ها بین روسای نواحی

بقیه در صفحه ۶

برای شرکت در جشن تولد ولیعهد

هیئتی از هنرمندان افغانی بتهران می‌آیند

خبرنگار ما امروز کسب اطلاع کرد که روز هفتم آبان یك هیئت یازده نفری‌از هنرمندان افغانی‌برای شرکت در جشن های نهم آبان ، روز تولد والاحضرت ولایتعهد رضا پهلوی بتهران وارد خواهد شد .

ریاست این هیئت با آقای‌لطیفی رئیس کل‌تئاترو سینما های‌افغانستان خواهد بود و این هیئت برنامه هائی در تهران اجرا خواهد کرد .

برای اطلاع‌متصدیان آرایشگاههای تهران و حومه

خواهشمند است کلیه افراد صنف آرایشگاه ها که مشمول مالیات بردرآمد هستند طبق تصویبنامه ۱۱۸۵۲ ـ۲۳ر۶ر۴۰ هیئت وزیران و موافقت شورای عالی اصناف مالیات سال ۱۳۴۰ خود را تا آخر مهر ماه جاری معادل آخرین مالیات توافق شده در یکی از سالهای ۳۵ـ۳۹ باضافه ۱۰ درصد پرداخت نموده و مالیات ممعوقه سنوات قبل را بطور اقساط تا آخر خردادماه سال ۱۳۴۱ بپردازند که مشمول جریمه وزیان دیرکرد نگردند و افرادی که تاکنون سوابق مالیاتی ندارند برای پر کردن اظهار نامه لازمست بوزارت دارائی تا آخر مهرماه مراجعه نمایند تا بعدا تکلیف آنها معلوم گردد و اتحادیه همیشه برای توضیح بیشتر آماده است .

اتحادیه صنف آرایشگاه های تهران و حومه

پیشنهاد معماران و بنا ها در باره مالیات زمین

امروز جمعی از معماران‌وبناها باین اداره مراجعه کرده و رونوشت شرحی که به آقای نخست‌وزیر نوشته‌بودند ارائه دادند و اظهار داشتند در اثر مالیات سنگینی که به معاملات ملکی تعلق می‌گیرد کلیه‌معاملات ودر نتیجه کار ساختمانی بکلی تعطیل و گروه زیادی ؛ بنا و عمله بیکار شده اند .

مراجعه کنندگان تقاضادارند برای مدت شش ماه‌بطورآزمایش بجای مالیاتهای سنگین فعلی‌هر هزار تومانی یازده تومان گرفته شود تا از این راه گشایشی حاصل شود و کارهای‌ساختمانی ومعاملات ملکی جریان پیداکند.

سازمان خواربار وکشاورزی‌جهانی‌درایران هفت دستگاه وسیله‌نقلیه خودرابشرح‌زیر:

۱ـ جیپ روسی شماره سرویس ۶۷۰ — مدل ۱۹۵۶ شماره موتور ۳۴۰۶۹۸
۲ـ جیپ روسی شماره سرویس ۶۶۸ — مدل ۱۹۵۶ شماره موتور ۳۴۱۰۱۷
۳ـ جیپ روسی شماره سرویس ۶۶۹ — مدل ۱۹۵۶ شماره موتور ۳۳۸۳۲۵
۴ ـ جیپ روسی شماره سرویس ۶۶۵ — مدل ۱۹۵۶ شماره موتور ۳۴۰۸۹۱
۵ ـلندوور شماره سرویس ۲۶۱ — مدل ۱۹۵٦ شماره موتور ۱۷۰۹۹۲۱۸۳(موتور کاملا نومیباشد)
۶ ـلندوور پیکاب شماره سرویس ۶۴۳ — مدل ۱۹۵۷ شماره موتور ۱۱۴۸۰۲۰۱۱
۷ ـ لندوور پیکاب شماره سرویس ۶۴۴ — مدل ۱۹۵۷ شماره موتور ۱۱۴۸۰۲۰۱۶

ازطریق مزایده بفروش میرساند ـ طالبین ممکن‌است اتومبیلهای مزبور را در روزهای چهارشنبه۲۶ و پنجشنبه ۲۷ مهرماه جاری بین ساعت ۸ صبح الی یك بعدازظهر در جاده کرج نرسیده بکارخانه پپسی کولا دست راست خیابان طباطبائی انبار شماره یك قسمت کارپردازی سازمان برنامه ملاحظه‌نمایند. علاقمندان بخرید این اتومبیلها بایستی پیشنهادخودرا در مورد خرید هریك از اتومبیلها درپاکت لاك و مهرشده جداگانه به آقای دانیلوویچ رئیس اموراداری سازمان خوار بار وکشاورزی جهانی‌درسازمان برنامه خیابان استخر اطاق شماره ۳۳۵ تسلیم‌نمایند. به پاکت هرپیشنهاد بایستی قبض رسیدمبلغ‌پنجهزار ریال ودیعه برای هر اتومبیل الصاق شده باشد مبلغ پنجهزار ریال ودیعه را بایستی‌قبلابصندوق‌نمایندگی سازمان خوار بار و کشاورزی جهانی واقع در اطاق شماره ۳۳۴ تحویل داده و رسید گرفته باشند ـ درخواستها تاساعت ۱۰ صبح روز شنبه ۲۹ مهرماه ۱۳۴۰ پذیرفته میشود و درساعت ۱۱ صبح‌همانروز در حضور پیشنهاد دهندگان باز وقرائت خواهد شد.

هرپیشنهادیکه قبول شود بایستی تمام وجه‌آن تاقبل از ساعت ۲ بعدازظهر همانروز بوسیله‌خریدار پرداخت شود و معامله فیصله یابد ـ در صورتی که‌از طرف پیشنهاددهنده‌ای این شرط انجام نشودواز پرداخت وجه پیشنهادی وانجام معامله خودداری‌نماید‌سپرده وی مسترد نمیشود و اتومبیل به‌برنده بعدی فروخته خواهد شد ـ این اتومبیلها باوضعی که‌دارندودر محلی که موجود است تاقبل از ساعت ۲ بعداز ظهر روز بعداز مزایده بخریدار تحویل‌خواهدشد. نمایندگی‌سازمان‌خواربارو کشاورزی جهانی هیچگونه مخارجی را از قبیل هزینه تعمیرات ویاحقوق گمرکی وسایرعوارض‌بعهده‌نخواهد گرفت و پرداخت آنها کلا بعهده خریدار میباشد .

نمایندگی سازمان خواربار و کشاورزی جهانی‌خودرا ملزم به‌قبول قطعی هرپیشنهادی ندانسته و در مورد قبول هریك از آنها مختار میباشد و پیشنهاد دهندگان حق اعتراض دراین مورد ندارند .

۳ـ۱ آـ۲۴۱۵۰

آ
معرفی میشود

بزودی در مولن روژ ها
آـ۲۴۲۵۲

قابل توجه
مهندسین ساختمان‌ـ مبل سازان
تخته نوپان
رو کش دار بقطر های مختلف رسیده است
شرکت‌پخش فیبر کوچه برلن
ساختمان مسعود ـتلفن ۳۰۲۰۹۴
آـ۲۴۲۵۸

آـ۲۴۲۳۴

انتقاد

دکترحسن صدر حاج‌سیدجوادی

ماجرای یك متلك

بازهم راننده یك اتومبیل کرایه دسته گلی به‌آب داد و در تعقیب این‌دسته‌گل جنك ونزاع‌عجیب و شدیدی درگرفت . خبرنگار روزنامه جریان‌این‌دسته‌گل‌وجنك‌ونزاع‌رابتفصیل درشماره روز شنبه درج کرده بود .

راننده اتومبیل کرایه ، از همان راننده‌هائی که مسافر خود رابعد از غروب‌آفتاب به‌جاده های خارج میبرند ووحشیانه ترین‌اعمال رامرتکب‌میشوند درحال عبور ازخیابان سیاوش واقع‌در حشمتیه به‌زن جوانی متلك میگوید . یکی‌از اهالی محل‌باین عمل غیرانسانی اعتراض میکند ودرنتیجه مشاجره‌ای بین آنها درمیگیرد . چندساعت بعد آقای راننده قلدر بقصد انتقامجوئی چندنفرازاراذل‌و اوباش را دراتومبیل خودسوار کرده بمحل حادثه میرود منتهی چون طرف دعوا نبود باهالی‌محل پیغام میدهدکه فردا مجددا برای‌جنك ودعوا خواهد آمد .

طرف دعواهم‌درصددتدارك برمی‌آید وچندتن ازدوستان و آشنایان را برای نزاع بمحل حادثه دعوت‌میکند .

صبح‌شنبه آقای راننده بقول خود وفامیکند وباتفاق دوستان خود بمحل دعوا حاضر میشود . طرف دعواهم‌که صف‌آرائی کرده بود ، آماده جنك میگردد ونزاع خونینی رخ میدهد که منجربه مجروح شدن چندین نفر از طرفین میگردد .

دعوا مدت نیمساعت‌ادامه پیدامیکند زیرا بطوریکه‌خبرنگار اطلاعات‌گزارش داده دراین خیابان متاسفانه هیچوقت پاسبانی دیده نمیشود !

خبرنگار اطلاعات تعریف میکردکه چون خیابان اسفالت نیست گردو خاك شدیدی بهوا برخاسته بود .

بحث‌دراین حادثه از چند نظربسیار جالب است :

یکی روحیه‌و طرز فکر مردم بدین توضیح که‌وقتی ازگفتن متلك ونزاع اول چندساعت گذشت راننده اتومبیل که‌مرتکب عمل خلافی شده ومی‌باید بعنوان مجرم تحت تعقیب قرار گیرد مبلغی‌هم طلبکار میشود وباگستاخی کامل چندنفراز دوستان خودرا جمع میکندو برای دعوا بمحل حادثه‌میرود.

باآنکه طرف دعوا حضور نداشته این راننده لجبازو گستاخ‌دعوارابفردای آنروز موکول میکند وحتی باهالی‌محل پیغام میدهد که صبح‌فردا برای نزاع خواهد آمد .

عجیب آنست که دربین اهالی‌محل وکسانیکه ازاین ماجرا مطلع‌میشوند حتی یك آدم صلح‌جوو دوراندیش‌پیدا نمیشود که مردم را نصیحت بترك‌دعوا کند وآنها رااز نزاع بازدارد بلکه برعکس آنهاهم صف آرائی میکنندو منتظر ورود حریف و آغاز مخاصمه میشوند .نه‌تنها چنین شخص صلحجو ودوراندیشی دربین آنها پیدا نمیشود که‌مردك رابترك دعوا نصیحت کندحتی موضوع رابمقامات انتظامی وکلانتری محل هم اطلاع نمیدهد که‌راننده‌شرور ودوستان اورا جلب نموده بمجازات برسانند .

مسئله ازنظر دیگر نیز قابل بحث است‌وآن گستاخی‌و جسارت برخی از افراد درارتکاب جرم‌واعمال خلاف‌اخلاق وانسانیت می‌باشد .

راننده‌ای به زن‌جوان متلك‌میگوید، آنهم‌نه‌زن جوانی که هفت قلم خود را آراسته وبادامن کوتاه وسینه‌باز در خیابان راه میرود بلکه بزن بیچاره‌ای که‌مشغول شستن لباس بوده‌است .

این‌راننده پس‌از آنکه مورد اعتراض واقع‌شد بجای آنکه ازعمل‌خلاف خود شرمنده شودو احساس خجالت کند و فراررابر قرار ترجیح دهد باگستاخی تمام وگردن افراشته بمبارزه برمیخیزد وحتی بیست‌و چهارساعت بعد مجددا باعده دیگری ازدوستان و آشنایان‌خود برای مبارزه ونزاغ بهمان‌محل جرم مراجعه میکند ومردم را مورد ضرب‌و شتم قرار میدهد .

چرا شخصی با چنین طرز تفکری درجامعه پیدا میشود ،دلیلش راباید درمسائل اساسی ترو عمیق تر جستجو کرد. باید گناه این‌چنین طرز تفکری راازطرفی درجهل مردم واز طرف‌دیگر درعدم قدرت وکندی وسستی دستگاه های عدالت ومجازات‌باید جستجونمود.

خبرنگار اطلاعات گزارش داده است‌که ۱۵نفر دراین جنك‌و نزاع مجروح شدند . بدون‌تردید حداقل۳۰ نفر درمخاصمه شرکت داشته‌اند .

نزاع ۳۰نفر مرد عاقل کامل بالغ بخاطر یك متلك و عمل احمقانه و کودکانه راننده بسیار عجیب و قابل مطالعه است .

دومسئله دیگر دراین حادثه نیز قابل دقت وبررسی است یکی گردو خاك غلیظی که‌دراثر نزاع بهوابرخاسته ومدت نیمساعت عبورو مرور رامتوقف ساخته‌است . یعنی خیابان سیاوش‌هم مانند یك‌سوم خیابانها از نعمت‌اسفالت برخوردار نیست .

مسئله دیگر نبودن مامور انتظامی درخیابان مزبوراست امیدواریم اگر نقص مربوط بطرز تفکر وروحیه مردم قابل رفع نباشد حداقل توجهی درمورد اسفالت خیابان و گماردن پاسبان‌در آن مبذول گردد .

ارزش سرقفلی

آقای سید ابوالقاسم رضوی وکیل دادگستری در خصوص حق سرقفلی که‌مبتلابه‌مردم واشکالاتی بوجودآورده پیشنهاد مینماید چون غالبا ارزش سرقفلی در تهران بیش از ارزش ملك است و گاهی به ده برابر ملك معامله میشود شایسته است نماینده ای از طرف‌مالك و نماینده ای ازطرف‌مستاجر و یکنفر مامور مالیه و هم چنین نماینده بانك معین شود و کلیه املاك را که محل کسب‌است ارزیابی کنند و سند مالکیت برای سرقفلی صادر شود تا رفع بلاتکلیفی مالك‌و مستاجر و طلبکار بشود و ضمنا دولت بتواند مالیات خودرا از این سرمایه که‌مبلغ معتنابهی است دریافت دارد .

مشمول متکفل

آقای یوسف عباس پور مینویسد فرزندم شعبانعلی عباس پور که - متکفل زندگی من پیر مرد و عیال معلول و دو فرزندم میباشد وخود دارای عیال و دوفرزند است از طرف اداره نظام وظیفه آمل بخدمت احضار و بتهران اعزام شده تقاضا میکنم چنانچه مشمول عفو خواهد بود ازخدمت مرخص گردد تا دستگیر من و نان آور فرزندان باشد.

موضوع خرابی تلفن

شرکت سهامی تلفن ایران عطف بشرح مندرج در شماره۱۰۵۹۹ - تحت عنوان (این تلفن عمومی خراب است) اشعار میدارد :

بنا بگزارش بازرس مربوطه که‌به محل اعزام و از ساکنین آنحدود تحقیقات کافی بعمل آورده تلفن همگانی شماره ۶۰۹۱۳ منصوبه در خیابان شاه چهار راه ساسان کاملا سالم بوده و در تمام‌ساعات دردسترس مراجعین قرار داشته و اهالی از این حیث راضی میباشند شاکی روزی‌جهت مکالمه بتلفن- مزبور مراجعه و بایك سکه دو ریالی کج و معوج‌شماره‌گیری میکند بدیهی است سکه ای که باا ین خصوصیات داخل محفظه میشود مانع شماره گیری میگردد لذا متصدی‌تلفن که ناظر جریان بوده پس از استفسار واطلاع باسکه دوریالی سالم شماره گیری و گوشی را برای مکالمه در اختیار شاکی قرار میدهد و همین عدم اطلاع از طرز گرفتن شماره ناراحتی مراجعه کننده را فراهم ساخته است.

حریق چوب فروشیها

عده ای از ساکنین خیابان پل چوبی واقع در ناحیه ۲ و ۱۳ و ۱٦ خیابان ابوعلی سینا و اول خیابان گرگان مینویسند آتش سوزیهای مکرر کارخانه های چوب بری و چوب - فروشی واقع در این خیابان تامین جانی و مالی را از ما سلب‌نموده‌هر سال چند نوبت در معرض این خطر هستیم و متاسفانه چون اموال آنها بیمه‌شده است باکی ازوورود خسارت بساکنین اطراف ندارند چنانچه در حریقی که شب ۲٦ شهریور رخداد اگرهمت وکوشش کارکنان آتش‌نشانی‌و سایر مامورین نبود جان و مال‌ساکنین اطراف در معرض خطر نیستی بود تقاضا میکنیم مقرر گردد کارخانجات سریع الاشتعال مزبور بخارج شهر منتقل گردد .

ریشه کنی مالاریا

اداره کل روابط اجتماعی وزارت بهداری عطف بشرح مندرج در شماره ۱۰۵۹٦ - تحت عنوان (شیوع مالاریا) باطلاع میرساند - قسمت ریشه کنی مالاریای استان کرمانشاه از خرداد ماه سال جاری وضع شاه آباد غرب را از نقطه نظر مالاریا تحت مراقبت گرفت ومرتبا میزان وفور پشه مالاریا و محل نشو و نمای آن را کنترل و از کلیه افراد مشکوك آزمایش خون بعمل آورده و بعلاوه کلیه مبتلایان‌را تحت درمان قرار داده است . ضمنا بلافاصله پس از دریافت‌گزارش شیوع بیماری هیئتی‌به سرپرستی رئیس‌قسمت منطقه‌جنوبی‌سازمان ریشه‌کنی بشاه‌آباد غرب اعزام و پس از تماسهای حاصله نسبت به سمپاشی شهر و نفت پاشی آبهای راکد اقدامات لازم بعمل آورده و اکنون جای هیچگونه نگرانی ازنظر شیوع بیماری در شاه آباد غرب وجود ندارد .

انواع ماشین آلات
حرارت مرکزی وتهویه مطبوع و لوازم سردخانه وکوره های هوای گرم بمقدار زیادی موجود و باشرائط سهل نصب وبفروش میرسد .
شرکت فنی شعله‌افروز
خیابان تهران نو. ایستگاه فرودگاه
تلفن : ۷۴۱۱٦-۷۴۸۷۷
آ-۲۴۲۴۸

عمده فروشان سفسطه میکنند ...

بقیه از صفحه ٥

که بیائید اتحادیه محکم‌ومتشکلی تشکیل دهید و از حقوق صنف خود دفاع نمائید و مدیران اتحادیه هم از خودتان باشد ، ایشان راست گفتند تنها راه صحیح دفاع‌از حقوق صنف همان داشتن اتحادیه متین‌و متشکل و قانونی می باشد و بس ، یك چنین اتحادیه‌ای هم بوجودنمی آید مگر آنکه هیئت مدیره آن‌از خود صنف بوده و دلسوز و امین باشند . و این مسئله‌ایکه بنده بنام مسئول روابط عمومی شورایعالی اصناف میبایستی به برادران عزیز صنفی خود یعنی مجتمعین امشب باشگاه اطلاعات یعنی صنف‌محترم‌و بسیار قابل‌تکریم‌و احترام‌داروفروش بعرضشان میرسانیدم اینست که :

تا نگرید طفل کی نوشد لبن
تا نگرید ابرکی خندد چمن

خواستن‌توانستن است،مخصوصا خواست صنف شما که مورداحترام جامعه و اجتماع مترقی و متمدن است. داروفروش کارش‌باچیزیست که بهداشت جسم و تن مردم که اولویت دارد به صنف آنها مربوط است ، اول باید جامعه جسم سالم داشته باشد تا بعد بتوانیم برای جانش فکر کنیم ، عقل‌سالم در بدن سالم است ، پس اول بدن سالم بما لازمست که مهمترین ارکان آن در عهده صنفی بنام داروفروش تشکیل میشود پس وظیفه اجتماع و وظیفه دولت است که باین صنف بیشتر و صمیمانه تر رسیدگی کند، در کجای دنیا و در کدام یك از کسبها حق و میزان سود بردن عمده فروش سه یا چهار برابر خورده فروش و توزیع کننده جزء است واقعا این مسخره است که وارد کننده دارو و کمپانی چهل تا شصت در صد سود بر اصل قیمت مجاز باشد که افزوده نماید ولی توزیع کننده جزهمان٪ کسب‌مجبور باشد ازه حداکثر تاده در صد در جزئی فروشی سود ببرد و آنهم در سراسر شمال وجنوب‌شهر همه‌بیك سبت سود ببرند یعنی داروخانه‌ای که در جنوب شهر است و سرقفلی مغازه‌اش بیش از پنج هزار تومان نیست با دارو خانه‌ای که در شمال شهر و سرقفلی آن سیصد هزار تومان است یکسان سود ببرد ، بعد هم انتظار داشته باشیم صحت عمل بخرج بدهد و غم مردم را هم بخورد و از صبح زود تا نیمه شب هم مرتب سرپا بایستد و بمردم خدمت کند و پانصد هزار تومان سرمایه را هم بکار خلق‌الله وادارد، بعد آخر نیمه شب هم مقدارسودش با یك مشروب فروشی سر گذر هم برابر نشود .

استدلال عمده فروش

همانطوری که آقای مدیر کل فرمودند لابد عمده فروشی و کمپانی استدلال‌میکنند که‌داروبا هزینه‌های تبلیغاتی و پخش نمونه های طبی که البته روی همین نمونه طبی دادن هم من حرفها دارم‌ضرر میکند باید سودش شصت درصد باشد این استدلال آقایان کمپانی ها بهیچوجه صحیح نیست ، بلکه استدلال که نیست از سفسطه هم بدتر است زیرا من‌اطلاع دارم‌وقتی که وزار تبهداری در کمیسیون‌ها میخواهد تثبیت قیمت بکند گاهی دارو ها حتی از فاکتور های‌مبداء و کارخانه سازنده هم از ۵۰ تا ۷۰ در صد هم تخفیف میگیرد تازه آقایان باز چهل در صد سود می برند ولی وقتیکه به دارو فروش مظلوم میرسند حاضر نیستند از ٥ درصد پا را یك پله بالاتربگذارند آقای مسعودی که بخدا شما باین کارتان عبادت میکنید، عبادت‌واقعی در نزد خدای بزرك همین منعکس کردن دردها وناحقهای اجتماعست، شما واقعا عباد تمیکنید زیرا من شاهدم امشب از ساعت ٦ بعد از ظهر تاکنون که ساعت ۹ استدر این هوای نامساعد نشسته خودتان جلسه را اداره کرده و امکان‌دفاع از حق و حقیقت را برای اصناف بوجود آوردید .

آقای مدیر کل فرمودند ما آزمایشگاه تشخیص داروکه کامل باشدنداریم‌واگربخواهیم آزمایشگاه کامل و دقیق بیاوریم حساب کرده ایم‌باید هفت میلیون تومان بپردازیم و خیلی هم بنظرشان‌هفت میلیون تومان سنگین می‌آید ، عجبا ما برای ساختمانهای صد میلیون تومانی پول داریم ، برای احداث باغ و زاغ ودریاچه‌واستخر پول داریم ، برای‌تهیه پلاژها ی‌صد میلیون ریالی جهت نورچشمیها پول داریم ولی برای آزمایشگاهیکه مهمتر از نان شب ماست ضامن سلامت جسم ملت است پول‌نداریم و هفت میلیون تومان و چه مهمی میشود، خود آقای وزیر بهداری و اکثر آقایان مسئولین این وزارت خانه بار ها گفته‌اند که نصف‌بیشتر داروهائیکه بایران وارد میشود غیر قابل اعتماد و بدون مصرف است منتها ما آزمایشگاه کامل تجزیه نداریم ، چرا نداریم ؟ چرا باید برای‌صحت مردم اینقدربیعلاقه‌بودو اینقدر پول را برای سلامت مردم دادو از خرج آن در این راه‌حیاتی ملت ابانمود؟ مگر اینکه بگوئیم مسئولین امور به چیزیکه اهمیت نمیدهند همان عمر و زندگی مردم است نخیر آقایان ،ما ملت زنده‌و ملت دانائی هستیم ،ما انسانیم و بحقوق انسانی خودمان علاقه‌داشته و احترام میگذاریم، مخصوصا به حقوق مهمترین و پر احترام ترین صنف عزیز ما یعنی صنف دارو فروش .

اجحاف موقوف

باید اجحاف به این صنف ازبین برود اولا در تمام کسبها مخصوصا در اکثر مواد غذائی و تره‌بار سود توزیع کننده جزء سی در صداست چرا مال دارو فروش نباشد ، دوم اینکه هرچه زودتر دولت باید آزمایشگاه و تجزیه کامل داروها بکاراندازد ورود ترکیبات داروی از یك خانواده داروی اصلی را در صدهانوع مختلف قدغن سازد و از یك نوع داروی اصلی چند نوع داروی فرعی را اجازه دهد نه چند صد نوع که بیچاره دارو فروش با نیم میلیون سرمایه هم نتواندداروی جور در مغازه‌اش فراهم نماید،سوم اینکه مسئله خجلت آور توزیع‌دارو های نمونه طبی که در واقع یك‌نوع رشوه عمده فروشی‌به اطباء است ممنوع شود ، امروزه در تهران طبیبی نیست که‌حداقل پانصدتومان درماه داروی نمونه طبی بطور چکی هر ماهه به دلالهای دارو نفروشد ، گاهی اطبائی هستند که در ماه دو هزار تومان نمونه طبی میفروشند، بخدا این ننك عالم طب است، این آلوده ساختن دامن طبیب است نه تبلیغات مشروع کسب ، یعنی چه که فلان عمده فروش صد هاشیشه از فلان دارو را مجانا برای اطباء بفرستد ، یعنی اینکه این رابگیر وبرای یك‌مشت مردم فقیرو بی پناه ازاین‌دارو بنویس‌آخرچرابایددکتر دارو فروشی نماید و هیچ ناراحت نشود و این عمل بقدری مرسوم شده که قبح آن از بین رفته بهر حال امیدوارم دفعه آینده بهتر بتوانید از کرسی آزاد استفاده کرده واز حق صنف خود دفاع نمائید .

د راین موقع زنگ پایان جلسه کرسی آزاد اصنا فنواخته شدو جلسه مزبوربه پایان رسید .

रेडियो
आकाशवाणी
برنامه فارسی رادیو دهلی
صبح‌ها ساعت ۷ر۱۵ دقیقه بوقت گرینویچ . امواج ۱۹٫۳۵ متر ۱۵۵۱۰ کیلوسیکل . ۱٦٫۸۳۰ متر . ۱۷۸۳۰ کیلوسیکل .
شب‌ها ساعت ۱۵ر۷ دقیقه بوقت گرینویچ . امواج ۴۱٫۵۲ متر ۷۲۲۵ کیلوسیکل . ۳۰٫۹۹ متر . ۹٦۸۰ کیلوسیکل .
آ-۱۸۹۵۲

رفسنجان

من لم یشکر الناس لم یشکر الخالق

نظر بادای فریضه باطنی ووجدانی که از حسن سلوك ومهارت و حذاقت آقای دکتر محمد ناصر رئیس و جراح بیمارستان‌شیروخورشید رفسنجان که درمداوای اینجانب علی حاجی پورمبذول داشته‌اندبدینوسیله تشکر و از وضع بیمارستان که در کمال نظافت و صحت ومهربانی کارکنان آن بامرضی عمل می‌شود از مقامات صالحه ووزارت بهداری و جناب آقای دکتر خطیبی مدیر عامل شیروخورشید سرخ ایران‌درخواست تقدیر داشته و از خداوند اجر جزیل برای بانی آن جناب آقای حاج حسن مرادی خواستارم

رفسنجان - علی حاجی پور

آ-۲۴۱۵۲

نخست وزیر ، وزراء ، رجال ...

بقیه از صفحه ٥

فرهنك تهران توزیع شد تا فردا دعوتنامه‌ها را بمنازل آنان ارسال دارند .

خبرنگارما گزارش میدهد که آقای دکتر امینی نخست‌وزیر روز سه‌شنبه ۲۵مهرماه دبستان امین‌الدوله‌واقع‌در دروازه‌شمیران نزدیك مسجد فخرالدوله و یك دبستان در جنوب شهر بنام فرخی واقع‌درپشت باغ فردوس را افتتاح خواهد کرد.

ضمنا ده دستگاه اتومبیل از طرف وزارت فرهنك در اختیار آقایان خبرنگاران عکاسان و فیلمبرداران گذاشته شده که ساعت ٥ بعداز ظهر روز ۲۵ مهرماه از وزارت فرهنك بمدارس‌حرکت‌خواهدکرد.

کلاسهای شبانه بانوان ساعت ۵ونیم بعداز ظهر و کلاسهای‌شبانه مردان درساعت ٦ ونیم باین‌ترتیب وسیله روحانیون و رجال واستادان دانشگاه و بانوان افتتاح خواهد شد .

فرهنك ناحیه یك تهران

آقای هادی اشتری وزیر مشاور - داریوش
آقای ناصر ذوالفقاری وزیر مشاور- ایمان توفیق
آقای دکتر فرهاد رئیس دانشگاه - فیوضات
آقای معینیان معاون نخست وزیر سره
آقای کمال الدین نوربخش - فرهنك ناحیه تعیین می کند .
آقای محمود جم - فرهنك ناحیه تعیین می کند .

فرهنك ناحیه ۲ تهران

آقای محمد علی مسعودی - فیروز کوهی
آقای دکتررضا زاده شفق- فردوسی پسران ، بهشت
آقای دکتر فرشاد - فردوسی دختران ، ایراندخت .

فرهنك ناحیه ۳ تهران

استاد مشکوة - مزین الدوله
آقای‌مطیع الدوله حجازی - مهدوی
آقای دکتر عیسی صدیق - قائم مقام
آقای دکتر نصر شهردار تهران - نوروز

فرهنك ناحیه ٤ تهران

آقای دکتر پرویز خانلری - ثریا
آقای مهندس فروغی کفیل وزارت امور خارجه - طوسی
آقای مهندس فریور وزیر صنایع ومعادن - افشین شهرستانی
آقای پور والی - بیژن
آقای مهندس عبداله ریاضی - سیروس
آقای محمد علی عامری - زهره

فرهنك ناحیه ٥ تهران

آقای دکتر بینا - گلشن
حضرت آیت‌اله نجفی شهرستانی - سلمان
آقای دکتر مهاجرانی - باباطاهر
آقای دکتر مصطفوی - عدل امین

فرهنك ناحیه ٦ تهران

آقای بهنیاوزیردارائی- مهام‌دختران دانشور ملی
آقای حبیب‌اله آموزگار - ادیب نیشابوری ، فروهر
آقای دکتر پور همایون ،دبستان های فیروزان ، شهاب الدوله
آقای دکتر ذبیح‌اله امیر حقانی - بهزاد
آقای مامقانی - طاهر تنکابنی
آقای ناصر خدایار - صفی

فرهنك ناحیه ۷ تهران

آقای الموتی وزیر دادگستری - دبستان های دری و سعدی
آقای دکتر فرشاد - حافظ
آقای شعرائی - ایزدی
آقای مجید موقرمهر ایران- انوری
آقای خواجه نوری - نادر

فرهنك ناحیه ۸ تهران

وزیر کشاورزی - دبستان رشدیه
وزیر پستو تلگراف - دبستان نظامی
آقای حسین فرهودی - دبستان کیوان
آقای سید کاظم عصار - دبستان کیوان

تقدیر

امروز از طرف مدیر کل وصول تهران آقای محمد نور رئیس‌اداره دارائی منطقه ۸ تهران بواسطه‌سعی ومراقبتی که‌درامر وصول وبرقراری نظم وایجاد سرعت در کار هاانجام داده مورد تقدیر قرار گرفت .

فرهنك شهرستان نوشهردرسال جاری به‌لیسانسیه‌های‌علوم‌وانگلیسی علاوه برحقوق ومزایای دولتی‌ماهانه سه‌هزار ریال کمك هزینه‌میپردازد.

فروش اثاثیه

یکنفرامریکائی بعلت
خروج از ایران‌اشیاءزیررا میفروشد
اتومبیل مرسدس بنز ۲۲۰ مدل ۱۹۵٦
دستگاه ضبط صوت مارك 60 t.k.
مبل متفرقه و اثاثیه اطاق بچه .
به آقای دیگرازیا در موسسه لیچفیلد خیابان اراك (ویلا) مراجعه فرمایند .
آ-۱۷۸۱۱

سه دستگاه کمپرسور
متحرك یك چکشه نو با قدرت۲ر۲ متر مکعب هوا در دقیقه با قیمت‌بسیار مناسب بفروش میرسد طالبین بین ساعات ٦-۷ بعد از ظهر به مستربیندر در هتل اتلانتیك مراجعه فرمایند .
آ-۱۷۷٦۱

مهمانخانه جدید بنیاد پهلوی دررامسرازداخل و خارج بسیار زیبا ومدرن است

کنگره پزشکی امسال در «آمفی تاتر» بسیار مجلل و مدرن مهمانخانه جدید رامسر که جنب مهمانخانه قدیم‌بنیادپهلوی واقع است بر گزار گردید

چون‌پیش بینی میشد که عده‌ای از شرکت کنندگان بعلت عدم آشنائی بازبان بعضی از سخنرانان نتوانند از مضمون‌دقیق خطابه آنان استفاده کافی و وافی ببرند. بنیاد پهلوی‌ازبخش« الا» درفیلیپس هلند که از سازمانهای بزرك مربوط به صدا میباشد در خواست کرد که مشکل را حل‌بکند . سازمان مذکور دارای سابقه ممتد در این کار بوده و توانسته است در کاخ سازمان ملل متحد در یك زمان نطق سخنرانان را بچند زبان در دسترس‌همگان قرار دهد .

سازمان «الا» دستگاه های مذکور رانیز دراختیار بنیاد پهلوی گذاشت که توسط فیلیپس ایران در محل کنگره نصب گردید دستگاه رادیوئی مورد بحث از جدید ترین و کاملترین دستگاه های نوع خود میباشد و طرز عمل آن بدینقرار است که: برای ترجمه بهر زبان یك یا دو مترجم همکاری میکنند و برای هر زبان نیز یك دستگاه کوچك پخش کننده رادیوئی وجود دارد که سخنرانی ها را روی موج مخصوص پخش میکند .

هنگام ورود بکنگره بهر یك از شرکت کنندگان یك دستگاه مخصوص که شبیه رادیوی جیبی است داده میشود وبااستفاده از این دستگاه و گوشی و کلید مخصوص میتوان از مضمون‌سخنرانی هابیکی اززبان های فارسی، فرانسه یا انگلیسی اطلاع یافت . یکی دیگر ازمزایای جالب توجه‌این دستگاه اینست که میتوان آنرا بهر کجا برد و استفاده کنندگان از آن آزادی عمل و حرکت دارند .

سازمان فیلیپس ایران خیلی خوشوقت است که با کمك بنیاد پهلوی توانسته است یکی از مشکلات کنگره پزشکی رادر مورد زبان مرتفع نماید و در کسب‌موفقیت بیشتر برای کنگره سهمی داشته باشد .

این اسم ها از کجا بر سر خیابانهای تهران نازل شده ؟

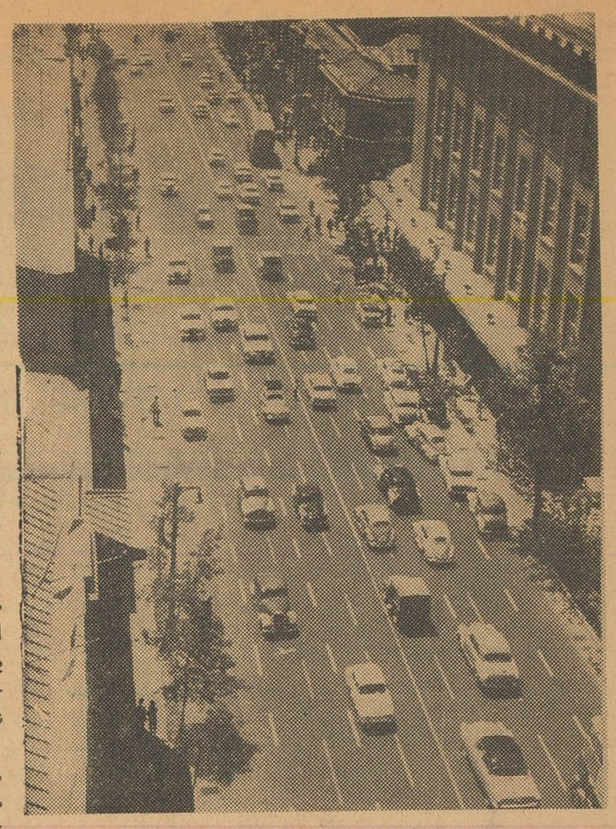

غلامحسین صدرائی شاملو

*** هر چه خیابان روز ولت وسیعتر شده، از سرودم خیابان استالین بریده‌اند!**

*** گوته، باتمام ظرافت و عزت نفس، گرفتار یك خیابان کج و معوج در یك گوشه تهران شده است . . .**

***خیابان اسلامبول خاکی و ایستگاه سفارت استخوان کجاست ؟!**

*** نحاس پاشاهم در تهران خیابان داشت، ولی با از دست دادن حکومت ، خیابان خود را هم از دست داد !**

پلاك خیابان مارشال استالین بود معهذا مردم این خیابان را خیابان قوام السلطنه می‌گفتند و اکنون‌هم می گویند .

همین وضع در مورد بسیاری خیابانهای دیگر وجود دارد .

مثلا خیابان‌عین‌الدوله سالهاست که تغییر نام یافته و بخیابان ایران موسوم شده ولی هنوز که هنوز است مردم آنجا راخیابان‌عین‌الدوله می‌گویند .

خیابان چراغ برق هم که چند سال است‌بنام صدراعظم بزرك‌ایران امیر کبیر نامیده شده نیزهمچنان بیاد کارخانه برق امین‌الضرب ، خیابان برق و چراغ برق نامیده‌می شود .

همین وضع تااندازه زیادی در موردخیابان ناصر خسروجود دارد هنوز هم فراوانند کسانی که بجای ناصر خسرو می‌گویند خیابان ناصریه و اسمی را که در دوران قاجاریه بر روی این خیابان گذارده‌اند فراموش نکرده‌اند

صحبت از خیابان چرچیل و استالین وروز ولت بود.اصولاتعداد خیابانهائی که در تهران بنام‌شهر ها و کشورها وشخصیت‌های‌خارجی است فراوان است .

مثلا کوچه برلن ، کوچه پاریس کوچه رم یاخیابان فرانسه ، کوچه سوئد ،خیابان ایتالیا، کوچه‌بلژیك وهمچنین خیابان آیزنهاور. خیابان پروفسور رولن ..خیابان پاستور ، خیابان گوته و خیابان آناتول ـ فرانس و چندین خیابان دیگرکه شاید اسامی آنها در خاطرنگارنده نباشد .

هر کدام از این اسم گذاری‌ها علتی دارد .

خیابان پاستور که در عین حال بواسطه درخت‌های چنار زیبایش‌به دالان بهشت موسوم شده است به واسطه آن نام پاستور گرفته است که اولا انستیتو پاستور درآن واقع است و علت گذاشتن نام پاستور بر این خیابان و آن موسسه که اتفاقا رئیس آنهم یك‌نفر فرانسوی و هم میهن پاستور است احترام به خدمات پاستور بوده است ،

زیرا افرادی چون پاستور تنها متعلق بملت کشور خود نیستند و تمام جهان می‌توانند بوجود آنها افتخار کنند، همچنانکه این‌وضع‌در مورد دانشمند وحکیمو استادایرانی ابن سینا وجود دارد .

خیابان جنوبی موزه ایران‌باستان نیز بنام وکیل مبرز و بزرك‌بلژیك پرفسور رولن نامیده شده است .

رولن در دادگاه لاهه آنچنان‌از حقوق ایران در مورد نفت دفاع کرد که حتی قاضی انگلیسی‌بنفع ایران رای داد . خدمات رولن به ایران سبب شد که سیلی از احساسات ایرانیان‌بسوی اوسرازیر شود و بساتحف و هدایا که‌ازلحاظ معنوی مسلما دارای ارزش زیادی بوده است برای وی ارسال گردید

دولت ایران نیز بپاس خدمات اوخیابان جنوبی موزه‌ایران باستان را با نصب یك سنك مرمرین‌بنام پرفسور رولن اسم گذاری کرد و گفته شد اگر چه‌این خیابان‌کوتاه است ولی برای آن اسم رولن روی آن گذاشتند که‌خارجیانی که‌برای دیدن موزه ایران باستان مراجعه می‌کنند ملاحظه نمایند ایرانیان تاچه حد قدرشناس هستند .

گوته

یك خیابان کج وبی قواره هم که ازخیابان عین‌الدوله سابق و ایران فعلی منشعب و به خیابان شهباز ختم میشود بنام شاعر بزرك آلمانی که از ارادتمندان شاعر بزرك‌ایران حافظ است گوته نامیده شده و معلوم نیست اگر ما تا این‌اندازه بررو‌ابط معنوی گوته و حافظ احترام قائلیم چرا این خیابان بی قواره را بنام گوته اسم گذاری کرده‌ایم در حالیکه حق آن بود یك خیابان با صفا و زیبا را بنام گوته نام گذاری می‌نمودیم زیرا گوته علاوه بر آنچه که گفته‌شد بامطالبی که در باره حافظ اظهار داشته و نوشته سبب معرفی حافظ و موطن حافظ بجهانیان شده‌است و اکنون در اقصی نقاط جهان نام شیراز راشنیده‌اندو بسیارند کسانی که آرزو دارند بشیراز سفرکرده و بر مزار حافظ لحظه‌ای فارغ از تمام گرفتاریهای جهان بیاسایندو در عوالمی فرو روند که حافظ‌عمری را در آن سیر کرده است .

آیزنهاور

پس از سفر کوتاهی که قریب به دو سال پیش آیزنهاور رئیس جمهوری امریکا بایران کردخیابان بزرك فرودگاه مهرآباد بنام آیزنهاور نام گذاری شد و بدین وسیله به‌تشدیدروابط معنوی‌ایران وامریکا کمك کردند .

خیابان آیزنهاور که از میدان ۲۴ اسفند تافرودگاه مهرآبادادامه دارد و یکی از زیباترین خیابان های تهران است و در آینده با نقشه‌هائی که برای آن طرح شده مزیباتر هم خواهد شد .

خیابانها و کوچه‌هائی که بنام شهر ها و کشورهای خارجی نام گذاری شده‌بیشتربخاطر آن‌دارای این اسامی است که سفارتخانه‌های آن کشور ها در آن خیابانها و یا کوچه ها واقع شده ویا در گذشته واقع بوده است بعنوان مثال‌سفارت آلمان در شمال کوچه معروف‌برلن وسفارت فرانسه درخیابان فرانسه واقع شده است .

البته‌نظر بیشتر از این‌نام‌گذاری ها توسعه روابط دوستانه‌بین ایران وآن کشور ها بوده است .

اما از حق نگذریم آن قدر که در این قسمت ها دست ودل باز هستیم شاید صدیك آن کشورهای دیگر در این قسمت دست‌و دل باز نیستند و باین آسانی نام کشورویا شهری از کشور دیگر را بر روی خیابانهاو کوچه‌های‌خودنمی‌گذارند

سهم شعرا

سهم شعرای ایران در نام‌گذاری خیابانها بیشتر از همه است وتقریبا در بیشتر شهر ها خیابانهائی بنام های سعدی ، حافظ ، فردوسی، رودکی ،منوچری وغیره وجود دارد .

ابوریحان بیرونی

درخاطر دارم چند سال پیش که جشن هزاره ابن سینا را با سرو صدای زیاد برپا کرده و مستشرقین زیادی باین مناسبت به ایران روی آورده بودند خیابان نظامیه را که از مقابل مجلس‌میگذردوابتدای‌آن سرچشمه‌وانتهای آن دروازه‌شمیران است‌خیابان ابن‌سینانام نهادندولوحه مرمرین آن را هم درنزدیکی در مجلس شورایملی نصب کردند .

درهمان موقع یکی بلند شد و گفت آقا اقلا یکصدم احترامی را که برای ابن سینا قائل هستیدبرای ابوریحان بیرونی استاد او قائل باشید . زیرا در حالیکه اینهمه در ایران و جهان از ابن سینا تجلیل می‌کنند تنهاجائی که‌بنام ابوریحان بیرونی است کوچه خرابه‌ایست که از خیابان صفی علیشاه منشعب می‌شود و دو مترو نیم عرض و ۲۰ متر طول دارد .

اتفاقا و برخلاف معمول چون‌این پیشنهاد ، پیشنهاد بدون خرجی‌بود فورا مورد قبول واقع شد و یك خیابان را هم به ابوریحان بیرونی بخشیدند و بنام او کردند .

پادشاهان و وزراء

پادشاهان و وزراء بزرك ایران‌نیز در اسم گذاری خیابانها بی‌بهره نمانده‌اند .

خیابان شاه رضا ،خیابان نادری و خیابان امیر کبیر از این قبیل است .

همچنین تعدادی ازخیابانها بنام شهر های ایران نامگذاری شده است،مانند خیابان خراسان ،خیابان دامغان ،خیابان سمنان ، بلوار کرج و غیره ...

بدنیست در اینجا ذکری هم از چهار راه کنت بکنم . در یکی از سفر هائی که ناصرالدین شاه به اروپا کردشخصی بنام کنت‌دومونت راکه ازمردم‌اطریش‌بود برای‌ریاست پلیس ایران استخدام کرد .

این شخص در محلی کهاکنون نزدیك چهار راه کنت است (محل تقاطع منوچهری ولاله‌زار نو) خانه گرفتو لذا آنجا چهارراه کنت‌لقب گرفت .

دولتین روس‌وانگلیس که بشدت باورود خارجیان دیگر در امور ایران مخالف بودند بلاهای عجیب غریبی بسراین‌کنت بیچاره‌آوردهاند و با دزدیدن دخترش و کار های دیگری کاری کردند که او از ایران بیزار و فراری شود .

نحاس پاشا

در دوره ملی شدن نفت خیابان ویلا از لحاظ اینکه روابط خاصی که بین ایران‌و مصر بوجود آمده بود بنام خیابان نحاس پاشا نخست وزیر وقت مصر نامگذاری شدولی بعدا که رژیم در مصر عوض شدااین‌خیابان نام‌اولیه‌خودرا بازیافت خیابانی هم باسم جلال‌بایار داریم که ازهمان روز اول نامگذاری که‌جلال بایار در اوج اقتدار بود تا امروز که

بقیه در صفحه ۱۲

علیخان و علیچه

در جنگل

شکارچیان دل نازك !

حاشیه بر اخبار...

از : صفا

جن غولك بازی . . . .

«اجنه» اخیرا شهامت زیادی پیدا کرده‌اند و برخلاف سابق که فقط توی داستانها وگاهی از اوقات درصحبت آدمهای کهنه‌پرست پیدا میشدند حالا توی شهرها ودهات هم خودی نشان میدهند . یعنی در واقع خودشان را نشان نمیدهند ، اما کاری میکنند که معلوم بشود وجود دارند ! آنهم کارهای بدی مثل سنك انداختن وخاکستر پاشیدن. از خوش سلیقگی آنها همین بس‌که اظهار لطفشان را منحصر کرده‌اند بکلوخ‌اندازی درمنزل «سرورخانم» . لابد خبرش را در روزنامه خواندید سرورخانم دختر شهرکردی یك روز میرود رختها را بشوید . از عصر همان روز منزلش مورد هجوم «اجنه» واقع میشود . اول مقداری سنك بخانه آنها میریزند وبعد موقعیکه سرورخانم میخواهد ازپله‌های‌پشت‌بام بالا برود و سنك‌اندازها را پیدا کند یك مشت خاکستر هم توی صورتش میپاشند . خوب ، معلوم است‌که بعدا چه اتفاقی میافتد . درشهر هو می‌پیچدکه «ازما بهتران» بمنزل فلانی حمله کرده‌اند و بازار «جن‌گیرها» و جادوگرها گرم میشود . آنطورکه روزنامه نوشته‌کارشناس امور اجنه شهرکرد درتفسیر این واقعه اینطور فرموده‌اند که سرورخانم موقع چنك‌زدن رختها بچه‌های ازما بهتران را آزار کرده و آنها هم‌برای انتقام جوئی آمده وخانه سرورخانم را سنگباران کرده‌اند .

معلوم نیست چرا اجنه توی شهرهای بزرك پیدا نمیشوند ! در همین تهران خودمان که هرلحظه هزاران زن درگوشه وکنار شهر رخت چنك میزنند یکدانه از آنها بچه‌های ازما بهتران را له نمیکنند ؟ مثل اینکه اجنه‌هاهم خودشان میدانند بسراغ چه‌جور مردمی باید بروند. ممکن است آدم خوش‌بینی سئوال بکند که خوب ، اگر اجنه وجود ندارند پس این سنك‌پرانی را چه‌کسی میکند ـ این بار اول نیست. از قدیم ندیم‌ها این قضیه بصورت ضرب‌المثل درآمده است‌که «عاشق شده‌ای چرا کلوخ میندازی؟» ... حتی شعرهم روی این مضمون‌ساخته‌اند شاید میان خلق ، چند نفر هم بوده اندکه‌نه حتمابخاطر عشق و عاشقی، بلکه بیك دلیل از هزاران دلیل مفروض دیگر سنك‌پرانی بخانه سرور خانم را لازم دیده‌اند ـ آخر اگر اجنه واقعا از کسی دلخور بشوند لازم نیست آن دور بایستند و سنك پرانی وخاك‌پاشی‌کنند . کسیکه آنها را نمی‌بیند . صاف می‌آیند جلو وهرکاری دلشان خواست میکنند. دراین سنك‌پرانی حکمتی است‌که همه اجنه موقع دلخوری این نوع مجازات را انتخاب میکنند . آن حکمت هم جز این نیست که هرآدم بیعرضه‌ای میتواند سنك را طوری بیندازد که هیچکس نفهمد از کجا آمده است .

خلاصه ، این «ازما بهتران» بی‌تربیت که نصف شب سنك‌بخانه مردم میاندازد و خواب و آسایش «انس» را بهم میزند یقین و بی تردید چیزی جز نمونه اجنه دوپا نیست که انصافا گاهی اوقات درکلك و حقه‌بازی دست یا ببخشید «سم» جنهای واقعی را هم می‌بندند .

اگر برق ندارید

موتور برق انگلیسی از یك الی ۵۰ کیلووات بنزینی ـ نفتی ـ گازوئیلی‌باقیمت مناسب موجود است

نمایندگی ارسطو زاده خیابان فردوسی شماره ۵۶۲

ـ۱ـ آ ـ۲۲۴۶۸

آگهی تجدید مناقصه

شرکت سهامی کارخانجات قند ایران خرید هشت دستگاه نرم کننده آب‌موضوع آگهی مناقصه‌شماره ۱۴۷۵۷ـ۳ر۵ر۴۰ رابمدت‌دوماه با مشخصات جدیدتمدیدمینماید شرایط ومشخصات در اداره‌خریدمعاملات خارجی شرکت واقع در خیابان ویلا ـ خوشبین موجود است پیشنهادات تا تاریخ ۴ر۹ر۴۰قبول ودرساعت ده صبح روز بعد باز و قرائت خواهد شد شرکت در مناقصه‌بمنزله قبولی کلیه شرایط مناقصه است .

۱ـ۲ آ ـ۲۳۹۹۰

هنرستان آزادهنر های دراماتیك

وابسته بهنر های زیبای کشور

بدینوسیله باطلاع علاقمندان بتحصیل فنون هنر های‌دراماتیك میرساند که هنرستان آزاد هنرهای دراماتیك وابسته بهنر های زیبای کشور برای کلاسهای زیر ثبت‌نام میکند :

۱ـ فن‌بیان ۲ـ نمایشنامه نویسی ۳ـ هنرپیشگی ۴ ـ تاریخ تئاتر ۵ـ فلسفه ـهنر ۶ـ ادبیات دراماتیك ۷ ـ زیبائی شناسی ۸ـ گریم ۹ دکورسازی

داوطلبان میتوانند با ارائه گواهینامه کامل دبیرستان ـدو قطعه عکس یك‌برك رونوشت شناسنامه همه روزه از ساعت ۵ تا۷ بعداز ظهر بدفتر هنرستان واقع در اداره هنر های دراماتیك خیابان شاه آباد مراجعه نمایند . کسانیکه دارای گواهینامه کامل دبیرستان نیستند میتوانند بطور مستمع آزاد در کلاس شرکت کنند .

هنرستان آزاد هنرهای دراماتیك

۱ـ۴ آ ـ۲۳۷۹۲

تاریخ انجام مسابقه ورودی

باطلاع عموم داوطلبان تحصیل در دوره تربیت کمك‌آزمایشگاه میرساند که مسابقه ورودی روز یکشنبه ۳۰ مهرماه سال جاری ساعت۳ بعد از ظهر انجام خواهد گرفت . مواد مسابقه فیزیك‌ـ شیمی ـطبیعی زبان خارجه‌ـ اطلاعات عمومی خواهد بود .لازم است داوطلبان‌ساعت‌دوونیم بعد از ظهر در دانشکده پزشکی حاضر شوند .

۱ـ۲ ۱ـ۲۲۴۱۴۸ دبیرخانه دانشکده پزشکی

آگهی استخدام

وزارت فرهنك برای هنرستان و آموزشگاههای حرفه‌ای شهرستانها احتیاج بعده‌ای هنرآموز از فارغ‌التحصیلان هنرستان های صنعتی‌دارد. داوطلبان میتوانند باارائه مدارك لازم تاآخروقت اداری ۲۷ مهرماه ۴۰بمحل اداره آموزش فنی و حرفه‌ای واقع در خیابان‌قوام‌السلطنه‌مراجعه و ثبت‌نام نمایند ودرساعت ۸ صبح روز جمعه ۲۸ مهرماه درهنرستان‌تهران برای مسابقه انتخابی باهمراه داشتن یك قطعه عکس حضور بهمرسانند منتخبین طبق قانون مهندسین و کمك مهندسین‌استخدام‌خواهندشد.

۱ـ۳ آ ـ۲۴۲۶۴ وزارت فرهنك

آگهی استخدام دستیار

دانشکده پزشکی تهران برای خدمت تمام وقت در بخش اعصاب بیمارستان پهلوی یك تن دستیار یکم از طریق مسابقه انتخاب‌مینماید. داوطلبان میتوانند از تاریخ ۲۲ر۷ر۴۰ تابیست روز بامدارك خود بدبیرخانه دانشکده پزشکی مراجعه و ثبت‌نام نمایند .

رئیس دانشکده پزشکی دکتر فرهاد

۱ـ۲ آ ـ۲۴۱۴۶

آگهی استخدام

شرکت ملی نفت ایران برای خدمت در جنوب بیکنفر پزشك‌امراض زنانه‌که دارای درجه‌دکتری و چند سال سابقه کار در بیماریهای زنان باشد نیازمند است .

متقاضیان باید بزبان انگلیسی آشنائی داشته باشند .

داوطلبان میتوانند همه روزه بادردست داشتن مدارك لازم وسوابق کارخود از ساعت ۸الی ۱۱ صبح تاپایان روز ۳ر۸ر۱۳۴۰ به‌اداره‌استخدام و کاریابی شرکت ملی نفت واقع درخیابان پهلوی نزدیك بلوار کرج مراجعه نمایند .

۱ـ۳ آ ـ۲۴۲۶۸

(خلاصه آگهی مزایده اجاره موقوفات مرحوم آیةالله حاج آقا محسن اراکی)

با نظارت اداره اوقاف اراك قراء مشروحه ذیل موقوفات مرحوم‌آیة الله حاج آقا محسن اراکی از ابتدای مهرماه ۱۳۴۰ لغایت مهره ۱۳۴۳ بدون شرط آفت زمینی و آسمانی باجاره داده میشود :

شماره ردیف	نام قریه	اجاره بهای‌سالیانه گندم به کیلو	جو به کیلو	نقد به ریال	مبلغ سپرده ریال	هزینه عمران و آبادی که بعهده مستاجر است ریال
۱	ششدانك قریه اناج وموك	۴۸۶۶۰	۲۵۸۰۰	۴۸۰۰۰	۴۲۰۰۰	۸۵۰۰
۲	ششدانك قریه آلودر	۲۲۶۶۰	۷۵۵۰	۱۰۵۲۸	۱۷۰۰۰	۳۵۰۰
۳	ششدانك گوشیتن‌علیاوسفلی‌ومزرعه‌حسین آباد	۱۴۰۴۰	۷۸۶۰	۱۰۰۰۰	۱۲۰۰۰	۷۰۰۰
۴	ششدانك قریه کرکان	۵۴۰۰۰	۱۸۹۰۰	۳۳۵۰۰	۴۲۰۰۰	۶۰۰۰
۵	ششدانك قریه عباس آباد وسناورد	۲۴۱۷۰	۱۲۱۷۰	۴۰۲۲۰	۲۳۰۰۰	۶۰۰۰
۶	ششدانك قریه دهسد	۳۷۸۰۰	۷۲۰۰	۳۸۰۰۰	۳۰۰۰۰	۶۰۰۰
۷	سه سهم قریه سورانه و ششدانك‌غینر	۱۲۳۸۰۰	۴۲۶۶۰	۱۱۱۵۰۰	۱۰۰۰۰۰	۲۰۰۰۰
۸	۵ دانك‌قریه‌عنبرته‌وسه‌دانك‌مزرعه‌دربندعنبرته	۳۱۵۱۰	۱۳۰۰۵	۴۰۰۰۰	۲۷۰۰۰	۶۰۰۰
۹	سه‌دانك‌قریه کزاز	۷۲۵۵۵	۲۳۰۰۳	۴۸۰۰۰	۵۶۰۰۰	۱۵۰۰۰

داوطلبان اجاره میتوانند برای هر یك از ردیفهای ۹ گانه‌فوق‌وجه‌سپرده بمیزانیکه در مقابل هر رقبه یارقبات مشخص تعیین گردیده بحساب شماره ۶۱۰۶ اوقاف در بانك ملی اراك تودیع وفیش آنراضمیمه پیشنهاد خود نمایند آخر روز قبول پیشنهاد هاشنبه۲۷ آبانماه ۱۳۴۰و قرائت پیشنهاد هـا روز یکشنبه ۲۸ آبانماه۱۳۴۰خواهدبوددداوطلبان برای کسب اطلاع بیشتر به آگهی تفصیلی که در معابر عمومی‌الصاق شده ویا بدفتر اداره اوقاف اراك مراجعه نمایند .

متولیان موقوفات مرحوم آیةالله حاج آقا محسن اراکی‌ـ امین‌پورمحسن ـحسین خاکباز

۱ـ۲ ۲۴۲۰۶

رئیس اداره اوقاف اراك ـمصطفی حریری

آ ـ۲۴۲۵۰

قائم مقام بانك مركزی امروز گفت :

دولت از ادغام بانکها حمایت میکند

ادغام بانکها برای تشکیل بانك بزرك دلیل ضعف بانکها نیست

بانك بزرك بعلت داشتن امکانات بیشتر خیلی بهتر و زیادتر میتواند بمشتریان خود کمك کند

*مشتریان بانك بزرك همان مشتریان بانکهای ادغام شده خواهند بود .

* تعهداتی که بانکهای ادغام شده در مقابل مشتریان خود وصاحبان سپرده دارند بقوت خود باقی بوده و بانك بزرك آنهارا بعهده میگیرد .

*سپرده های اشخاص در بانك ها محفوظ بوده و اعتبار دارد و هیچگونه خطری متوجه آنها نیست .

*دولت از هیچگونه کمك و حمایتی در مورد بانکهای بزرك ادغام شده خود داری نخواهد کرد و آنهارا تقویت خواهد نمود .

قائم مقام رئیس کل بانك مرکزی در مورد توهم بعضی از مشتریان بانکهای خصوصی گفت این تو هم بجا نیست چون اولا هنوز قطعی نیست که کدام بانکها با هم بانك واحدی تشکیل خواهند داد ثانیا در صورت تشکیل بانك بزرك تعهداتی که بانکهای ادغام شده در مقابل یك یك صاحبان سپرده و مشتریان خود دارند بقوت خود باقی بوده واز بین نخواهد رفت و بانك بزرك تمام آنها را بعهده خواهد گرفت ومعاملات اشخاص با بانکهای مزبور بخودی خود ببانك جدید منتقل خواهد شد .

آن پشتیبانی می کند و اگر چنین بانکهائی تشکیل شود دولت با نهایت علاقمندی از هیچگونه کمك و حمایتی در موراد آنها خودداری نخواهد کرد و آنهارا تقویت خواهد نمود .

موضوع ادغام چند بانك در یکدیگر و تشکیل یك بانك بزرك در همه محافل اقتصادی مورد توجه قرار گرفته است . گزارش خبرنگار ما حاکی است که اینکار بتدریج بمرحله عمل نزدیك می شود و پیش بینی می گردد که اعلامیه رسمی مربوط به آن ظرف یکی دو هفته آینده از طرف بانك های ادغام شده منتشر شود .

امروز شایع بود که بدنبال انتشار خبر ادغام بانکها برای تشکیل یك بانك بزرك بعضی بانکها از طرف مشتریان خود تحت فشار قرار گرفته اند وادامه این وضع ممکن است برخی از بانکها را مواجه با مشکلاتی بکند. مشتریان این بانکها احتمال میدهند بانکی که با آن معامله دارند جزو بانك هائی باشد که میخواهند در یکدیگر ادغام شوند و تصور می کنند که اگر چنین چیزی واقعیت داشته باشد سپرده آنها در بانك ممکن است از بین برود و فکر می کنند که اگر موجودی خود را ببانك مطمئن تری منتقل کنند بهتر خواهد بود .

برای روشن شدن ذهن این دسته از مشتریان بانکها و اطمینان خاطر آنان از محفوظ ماندن سپرده آنها در بانکها امروز خبرنگار ما با چند تن از مقامات عالیرتبه بانکی کشور تماس گرفت همگی تایید کردند که اگر ادغام بانکها عملی شود نه تنها بنفع اقتصاد مملکت واصلاح وضع آن خواهد بود بلکه کاملا بنفع خود بازرگانان واصناف و صاحبان سپرده در بانکها نیز هست و ازطرف دیگر هیچگونه خطری متوجه سپرده های اشخاص در بانکها نخواهد بود چون بانك بزرك که فرضا جانشین چند بانك میشود تمام تعهدات بانکهای مزبور را در مقابل مشتریانش بعهده میگیرد و صاحبان سپرده و حساب در بانکهای ادغام شده خود بخود مشتریان بانك بزرك جدید خواهند بود .

آقای دکتر مقدم قائم مقام رئیس کل بانك مرکزی ایران بخبرنگار ما توضیح داد که اصولا ادغام بانکها دلیل ضعف بانکهای مزبور نیست بارها در دنیا اتفاق افتاده که بانکهای خیلی بزرك برای آنکه بتوانند بهتر کار کنند و تسهیلات و امکانات بیشتری برای مشتریان خود فراهم کنند تشکیل بانکهای واحدی را داده اند .

بانك بزرگی که از ادغام چند بانك تشکیل می شود قطعا وضع بهتر و محکمتری پیدا می کند وبنحو موثرتری می تواند بمشتریان خود کمك کند . و هرکس ترجیح می دهد معاملات خود را با بانکی انجام دهد که محکم باشد.

دولت فکر ادغام بانکها و تشکیل بانکهای بزرك را استقبال کرده و از

بعلت نداشتن اعتبار تا پایان مدت برنامه دوم

قسمتی از طرح های برنامه دوم نیمه تمام میماند

صورت طرحهائی که اجرای آنها ممکن است بپایان نرسد در دست تهیه می باشد

سازمان برنامه مشغول تهیه صورتی از طرح های برنامه دوم میباشد که احتمالا کار آن تا پایان این برنامه بپایان نخواهد رسید .

صورت این طرحها پس از مذاکرات و بررسیهای لازم برآورد میشود و نشان خواهد داد که چند درصد از طرح های برنامه دوم تا یکسال دیگر که مدت برنامه هفت ساله دوم باتمام میرسد ناتمام خواهد ماند.

برای این منظور گزارشی بصورت مقدماتی تهیه میشود تا ابتدای سال ۱۳۴۰ که قسمت دیگری از کار ها رو بتکمیل خواهد گذاشت گزارش تکمیلی و در پایان برنامه دوم گزارش نهائی طرحهای نیمه تمام تهیه وتنظیم میگردد .

اجرای کلیه طرحهای مزبور به برنامه سوم موکول خواهد شد واز این جهت مانند برخی از کار های نیمه تمام برنامه اول که در برنامه هفت ساله دوم ادامه وپایان یافت عمل خواهد گردید .

خبر نگار ما اضافه میکند که قسمتی ازاین برنامه های خاتمه نیافته برنامه دوم مربوط به طرح هائیست که کار آنها در اثر نبودن بودجه باتمام نرسیده است .

هم اکنون سازمان برنامه برای اتمام کار های عمرانی دوم احتیاج به در حدود دویست و پنجاه میلیون تومان پول دارد که هنوز راهی برای تامین آن بدست نیامده است .

کار شناسان بانك جهانی توصیه کرده‌اند

در تهیه طرح های صنعتی برنامه سوم باید دقت بیشتری بشود

امروز کسب اطلاع شد که از طرف کارشناسان بانك جهانی به مسئولین تنظیم برنامه عمرانی سوم توصیه شده‌است که در تهیه طرح های صنعتی سومین برنامه عمرانی ایران دقت بیشتری بشود .

یك مقام عالیرتبه دولتی دراین زمینه گفت که کارشناسان مزبور درشرایط فعلی توسعه صنعتی را در مواردی مفید میدانند که از سرمایه بکار افتاده بادرنظر گرفتن وضع آموزش حرفه‌ای و تولید ، صنعت سود ده وقابل دوامی ایجاد شود نه اینکه مثل بسیاری از کارخانجات موجود سرمایه ریالی وارزی کشور را کد بیافتد و یا محصولی بدست آید که از لحاظ قیمت محتاج حمایت و بالابردن نرخ فروش گردد .

مقامات بانك مزبور باطبیعی خاطر حاضر شده‌اند که در صورت تقاضای دولت مشاورینی بایران بفرستند تا قبل از تصویب برنامه سوم در کادر آن تذکرات مفید و نکات غیر قابل اجتناب برنامه پیشنهادی را بررسی نموده و نظر مشورتی خود را اطلاع دهند .

گوشش برای وصول مالیات اصناف ادامه دارد

مهلت پرداخت مالیات توسط اصناف نزدیك بپایان است و یك هفته بیشتر باقی نمانده است . بهمین جهت هم از طرف مودیان و هم از طرف وزارت دارائی در زمینه پرداخت و وصول مالیات فعالیت بیشتری بعمل می آید.

پیش بینی می شود که باحتمال زیاد قریب پانزده میلیون ریال مالیات از اصناف تهران وصول شود ولی این میزان از نظر وزارت دارائی رضایت بخش نمی باشد .

اصناف معتقدند هرگونه پیش‌بینی قبل از انقضای مهلت منطبق با واقع نخواهد بود زیرا اصناف سعی دارند از آخرین فرصت برای پرداخت مالیات استفاده کنند و با کم پولی فعلی بازار ترجیح میدهند باپولی که در دست دارند تا آخرین فرصت کار کنند .

برای آنکه در وصول مالیات اصناف هیچگونه وقفه ای پیش نیاید وزارت دارائی بکلیه پیشکاریهای دارائی ها دستور داد مالیات پیشه ورانی را که شغل و کسب آنها در تصویب نامه مالیات اصناف اسم برده نشده و از آنها بعنوان «مشاغل مشابه» ذکرشده باعتبار اظهار مودی دریافت دارند . زیرا وزارت دارائی موظف بود مشاغل مشابه مشاغل ذکرشده در تصویبنامه قانونی را تعیین و اعلام دارد و اگر تکلیف این عده معلوم نمی شد احتمال داشت که آنان بخاطر روشن‌شدن وضع خود از پرداخت مالیات تا پایان مهر خودداری کنند درنتیجه مشمول تصویب نامه قبلی که شرایط سنگین تری دارد بشوند .

وزارت دارائی طی بخشنامه دیگری اعلام داشته چون ملاك فعالیت از پرداخت مالیات بردرآمد آن است که عایدات مودی در ظرف سال از ۴۸ هزار ریال تجاوز نکند بنابراین کلیه پیشه‌ورانی که در آمد آنها در ظرف سال از این حدود متجاوز است مخصوصا کسانی که شغل آنها مشابه مشاغل معاف اعلام شده باید در ظرف چند روز که بپایان مهر مانده است مالیات خود را بر طبق تصویب نامه اخیر پرداخت کنند . تمام پیشه‌وران می توانند در صورت عدم استطاعت مالیات مربوط سنوات قبل از ۱۳۴۰ را بادارائی به اقساطی که مدت آنها از خرداد ۴۱ تجاوز نکند تقسیط نمایند .

بهای انواع ارز و مسکوك طلا در بازار آزاد تهران

ارز

	قیمت بریال
دولار نقد	۸۳٫۵۰
دولار حواله پستی	۸۲٫۵۰
پوند نقد	۲۳۷
پوند حواله پستی	۲۳۲
مارك نقد	۲۱
مارك حواله پستی	۲۰٫۵۵
فرانك فرانسه نقد	۱۸
فرانك فرانسه پستی	۱۷٫۵۰
هزار لیر ایتالیا نقد	۱۳۰
هزار لیر ایتالیا پستی	۱۳۱
فرانك سویس نقد	۲۰
فرانك سویس پستی	۱۹
لیره ترك اسکناس بزرك	۶٫۸۵
روپیه پاکستان نقد	۱۱
روپیه هندوستان نقد	۱۲٫۵۰

طلا

پهلوی	۷۱۵
نیم پهلوی	۳۶۴
ربع پهلوی	۱۸۶
ژرژ قدیم	۷۹۰
ژرژ جدید	۵۸۰
لیره عثمانی قدیم	۶۶۰
لیره عثمانی جدید	۵۳۰
پانزده مناتی	۱۴۵۰
ده مناتی	۹۸۰
پنج مناتی	۴۲۰
بیست دلاری	۳۴۰۰
دولار مکزیکی	۴۱۰۰
طلای شمش	۴۳۵
نقره قدیم	۱۰۵
نقره جدید	۲۳

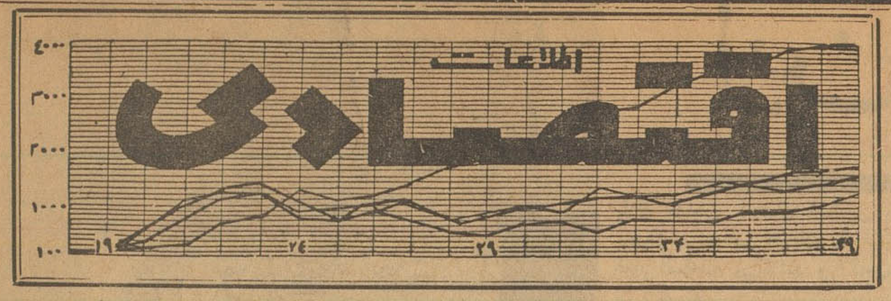

۲۸۰۰ خانوار کشاورز غرب ایران

اواخر ماه آینده صاحب قسمتی از املاك سلطنتی میشوند

امروز اطلاع حاصل شد که در اواخر آبان ماه جاری شاهنشاه اسناد مالکیت املاك سلطنتی غرب را بنمایندگان کشاورزان املاك مزبور اعطاء میفرمایند .

آقای مساوات معاون بانك عمران درمورد این تقسیم بخبرنگار ما گفت باتقسیم املاك غرب قسمت عمده املاك سلطنتی بین کشاورزان تقسیم میشود ـ املاکی که در غرب تقسیم میشود دراطراف کرمانشاه وسایر نواحی غرب واقع شده‌است .

این املاك درحدود ۶۵ قریه میباشد که بقریب ۲۸۰۰ نفر از رعایای همین املاك داده میشود .

باتقسیم املاك غرب فقط قسمتی از قراء گرگان وگنبد کاوس باقی میماند که از ۴۵ قریه تجاوز نمیکند واسناد این قراء هم در روزهای آخر سال ویااوائل فروردین ماه بین زارعین همین املاك توزیع خواهد شد باتقسیم قراء گرگان وگنبد کار تقسیم کلیه املاك سلطنتی بین رعایای املاك مزبور پایان می‌یابد و از آن پس بانك عمران کمك‌های خود را برعایای این املاك افزایش خواهد داد ،وبا پرداخت وام‌های مختلف کشاورزی ـ تهیه وسائل لازم اعزام کارشناسان امور کشاورزی وسایر کمك ها کشاورزان املاك سلطنتی را تشویق خواهد کرد که بر تولید خود بیافزایند .

صادرات آمریکا بهبود نیافته

امریکا طی ده سال ۵۵ میلیارد دلار در صنعت نفت سرمایه گذاری کرده

صادرات آمریکا بهبود نیافته

واشنگتن ـ ۱۵ اکتبر ـ یونایتد پرس ـ امروز در واشنگتن اعلام شد که صادرات آمریکا آنطور که انتظار میرفت بهبود نیافته است .

در ماه اوت گذشته صادرات آمریکا ۱۵۸۱٫۲ میلیون دلار در برابر ۱۵۵۸٫۴ میلیون دلار درماه اوت و ۱۵۴۶٫۸ میلیون دلار درماه اوت ۱۹۶۰ بوده‌است .

محافل اقتصادی آمریکا خاطر نشان میسازند .آنطور که انتظار میرفت صادرات آمریکا بهبود نیافته است و اگر این امر همچنان ادامه یابد اثرات زیان بخشی در توازن بازرگانی آمریکا بجای خواهد گذاشت .

سرمایه گذاری درصنعت نفت

نیویورك ـ ۱۵ اکتبر ـ خبرگزاری فرانسه ـ انستیتوی آمریکائی نفت طی آماری که امروز منتشر ساخت خاطر نشان میسازد که سرمایه گذاری صنعت نفت در آمریکا از ۲٫۹ میلیارد دلار درسال ۱۹۵۰ به ۵٫۲ میلیارد دلار در سال ۱۹۶۰ افزایش یافته است . بدین ترتیب سرمایه گذاری درصنعت نفت در طول دهسال گذشته در آمریکا ۲۶٫۹ درصد افزایش یافته است .

انستیتوی مزبور در آمار منتشره مینویسد مجموع سرمایه گذاری در صنعت نفت در طول دهسال اخیر ۱٫۶ در صد کل سرمایه گذاری در صنایع مختلف در آمریکا بوده‌است .

در طول دهسال گذشته مجموعا ۵۵ میلیارد دلار در آمریکا در رشته صنعت نفت سرمایه گذاری شده‌است وبدین ترتیب این صنعت مقام اول را نسبت به سایر صنایع دارا بوده‌است

دراین آمار اضافه شده‌است تقریبا ۴۵ در صد سرمایه گذاری شرکتهای آمریکائی در خارج از این کشور در رشته صنعت نفت بکار افتاده است . درسال ۱۹۶۱ شرکتهای آمریکائی تقریبا ۱۸٫۸ میلیارد دلار در رشته صنعت نفت درخارج سرمایه گذاری کرده‌اند . قسمت اعظم این مبلغ به اکتشاف و تجسسات اخیر نفتی در آفریقای شمالی اختصاص داده شده است .

سرمایه گذاری شرکتهای آمریکائی درسرشته صنعت نفت در خارج بدین ترتیب تقسیم شده است .

۳۷۵ میلیارد دلار در کانادا ـ آمریکای لاتین ۳۷۹ میلیون دلار ـ اروپا ۴۶۹ میلیون دلار ـ **سایر نقاط** جهان ۵۵۳ میلیون دلار .

شن و ماسه شسته
طبق اصول فنی
خلیج مرکزی خیابان ثبت شماره ۹
تلفن ۳۲۲۹۵-۳۰۴۳۷۴
۱ـ۴ آ ـ ۲۱۸۰۰

عوارض مزاحم

شهرداری‌ها برخلاف دستور وزارت کشور عوارض میگیرند

امروز یك مقام شرکت های دولتی بخبرنگار ما گفت بااینکه براثر مذاکرات زیادی که بعمل آمده‌است وزارت کشور دستور داده که شهرداریها از اخذ عوارض از کالاهای دولتی خودداری کنند معهذا این رویه همچنان ادامه دارد .

بهمین جهت در حال حاضر که خرید های ما بشدت خود رسیده است مواجه با مشکل بزرگی هستیم که علاوه بر ضرر قابل توجه وقت زیادی بدون جهت تلف میشود این عوارض بخصوص در حوزه مازندران و بندرگز ایجاد مزاحمت کرده‌است .

مقام مزبور افزود اکنون مجددا با وزیر کشور مشغول مذاکره هستیم تا بادستور مجددی از این گرفتاری نجات یابیم .

شهرداریها مدعی هستند که چون بسته بندی کالا مثلا پنبه در محل انجام میشود باین دلیل باید از آن عوارض گرفته شود .

سه وزارتخانه و بانك ملی

اداره امور کارخانه‌ای را بعهده گرفتند

بدنبال تصویب‌نامه دولت در مورد اداره کردن کارخانه ریسباف اصفهان بوسیله دولت کمیسیونی در وزارت صنایع و معادن تشکیل گردید .

در این کمیسیون که نمایندگان وزارت کار ، دادگستری و بانك ملی نیز حضور داشتند مذاکراتی دراطراف نحوه آغاز کار مجدد کارخانه ریسباف صورت گرفت و قرار شد که کارخانه ریسباف اصفهان در ظرف چند روز آینده باهمکاری وزارت صنایع و معادن ، وزارت کار ، وزارت دادگستری و بانك ملی شروع بکار نماید .

برای تامین هزینه های ضروری و مقدماتی و تهیه محصول اولیه برای کارخانه مزبور نیز قرار شد از بانك کار وام گرفته شود .

کمك بکارخانه‌های نساجی

امروز خبرنگار ما کسب اطلاع کرد که بانك ملی ایران برای تهیه پنبه ومواد اولیه و سایر مواد اولیه مورد نیاز قرار است بکارخانجات بافندگی کمك کند متن بخشنامه مربوط به کمك مزبور توسط مدیر کل بانك ملی تهیه و در این هفته جهت اجرا باطلاع شعب بانك می خواهد رسید .

مزایده و مناقصه

*وزارت صنایع و معادن بهره‌برداری از سنك مرمر حسین‌آباد شهرستان بیجار تا ۱۳۴۰/۸/۸

*وزارت صنایع و معادن بهره‌برداری از سنك موزائیك کوه یزدان قم تا ۱۳۴۰/۸/۹

ورود و خروج

کشتی ها

* کشتی‌های « پارتون » یونانی روز ۲۰ مهرماه ـ «می‌هامارو » ژاپنی روز ۲۲ مهرماه ـ «آمازوناس» نروژی مهرماه ـ «آساهی مارو» ژاپنی روز ۲۲ مهرماه ـ «ارمنستان » انگلیسی روز ۲۰ مهرماه به بندر خرمشهر وارد شدند .

* کشتی « کوریز » شوروی حامل ۷۹۰٫۲۲۲ تن کنجاله روز ۲۰ مهرماه ازبندر خرمشهر بطرف بادکوبه حرکت کرد.

«کشتی «آلماك» هلندی روز ۲۱ مهرماه « کنکوردیاتات » نروژی روز ۲۲ مهرماه ـ چاندا انگلیسی روز ۲۲ مهرماه ویلا نروژی روز ۲۲ مهرماه ـ « امیلیا » امریکائی روز ۲۲ مهرماه و «آساهی مارو » روز ۲۲ مهرماه از بندر خرمشهر خارج شدند .

۳۰۴۵۹۱
تلفن مستقیم سرویس اقتصادی

استخدام

یکنفر متخصص کارخانه روغن‌کشی در یکی از شهرستانهای خوش آب و هوا مورد احتیاج است .

داوطلبان به تلفن ۲۰۱۷۷ ـ تهران مراجعه فرمایند .

۱ـ۵ آ ـ ۲۳۹۱۰

موتور دیزل بمفورد BAMFORD

انگلیسی :

بقدرتهای ۶ـ۸ـ۱۲ـ ۱۶ اسب ۷۰۰ دور کم دور با دوام ـ کم مصرف با مشخصات دیگر منحصر بفرد نمایندگی فروشگاه بمفورد خیابان سعدی شماره ۶۸۰

ـ۱ـ آ ـ ۲۲۴۷۲

هیئت مدیره کارخانه لیلاند

(ایران)

خیابان تخت جمشید شماره ۲۴۳

باطلاع عموم میرساند که :

ایران ترانسپورت بانك

واقع درخیابان قزوین چهار راه عسکری تهران را بعنوان نماینده فروش کلیه محصولات کارخانه «لیلاند» و «آلبیون» در تمام ایران انتخاب نموده است

آ ـ ۲۴۲۴۴

آگهی دعوت مجمع عمومی سندیکای کار کنان صنف حمل ونقل

بدینوسیله از کلیه اعضاء سندیکا دعوت میشود در جلسه مجمع عمومی که در روز جمعه ۲۸ مهرماه ۱۳۴۰ ساعت ۹ صبح در محل جدید سندیکا واقع در خیابان قزوین چهارراه عباسی طبقه فوقانی باربری شفائی تشکیل میشود حضور بهمرسانند .

سندیکای کارکنان صنف حمل و نقل ـ جواد بشاش

۱ـ۲ آ ـ ۲۴۱۹۸

آگهی دعوت مجمع عمومی فوق‌العاده و عادی بطور فوق‌العاده شرکت سهامی پارچه

از کلیه سهامداران شرکت سهامی پارچه برای تشکیل مجمع عمومی فوق‌العاده و مجمع عمومی عادی بطور فوق‌العاده دعوت میشود که روز چهارشنبه ۱۰٫۸٫۴۰ ساعت ۵ عصر در محل شرکت حضور بهمرسانند .

دستور جلسه

۱ـ تغییر مواد اساسنامه در موارد زیر .

الف ـ تقلیل سرمایه :

ب یکنواخت نمودن ۹۰۰ سهم عادی .

ج ـ توضیح کافی درمورد تقسیم سود وزیان سهام ممتازو عادی

۲ـ تغییر محل اصلی شرکت .

مدیر عامل شرکت سهامی پارچه

کشتی آمازوناس

M/V "AMAZONAS"

هم اکنون در خرمشهر مشغول تخلیه میباشد ودر ضمن فقط برای بنادر ذیل بارگیری مینماید

نیویورك ـ فیلادلفیا

این کشتی اواخر مهرماه حرکت ودرحدود ۲۷ روز پس از خروج ازخلیج فارس به نیویورك میرسد.

کشتی کاترین

M/V "KATHRYN"

حدود ۵ آبانماه به خرمشهر وارد و درضمن تخلیه برای بنادر آمریکا بارگیری مینماید.

برای کسب اطلاع بیشتر و تأمین جا مراجعه شود به :

شرکت بابکو با مسئولیت محدود

تهران

خیابان فردوسی کوچهٔ بلژیك ساختمان جواهری

تلفن : ۳۴۸۶۷ـ۳۰۳۶۴۰

خرمشهر

خیابان فردوسی

تلفن : ۲۸۸۶ ـ ۲۸۸۷

دانشجویان دانشکده فنی در نامه خود بشورای دانشکده فنی مینویسند :

استاد و دانشجو

باید روابط صمیمانه‌ای داشته باشند ولی . . . .

روز گذشته نامه‌ای از طرف دانشجویان‌دانشکده فنی‌برای‌شورای استادان دانشکده فنی فرستاده شد که عینا نقل میشود .

شورای محترم استادان‌دانشکده فنی

اغلب اوقات در محافل دانشگاهی از رابطه استاد و دانشجو سخن بمیان می آید هر وقت و در هرجا که این مطلب مطرح شود همه‌در این نظر متفقند که باید این‌جدائی از بین برود بطوریکه دانشجوبتواند با استادان خود مشورت کند و گرفتاری های خود را با آنان در میان بگذارد و چاره جوئی بخواهد.

در جلسه‌قبلی‌شورای محترم‌دانشکده از نامه‌ای نام برده شد که‌بامضای کلیه دانشجویان بعنوان شورای دانشکده نوشته شده و تقاضای‌طرح مسئله تك ماده‌ای شده بود که متاسفانه در اثر مخالفت ریاست دانشکده و تکذیب دریافت نامه از طرف ایشان طرح آن میسر نشد.

اینك متذکر میشود که سه‌نفر از دانشجویان برای دادن نامه به ریاست‌دفتر دانشکده‌مراجعه کردند. و مشارالیه از قبول نامه خودداری کردند و ناچار دوستان ما مستقیما برای تحویل نامه بریاست محترم، دانشکده اقدام کردند و توسط

دانشگاه

مستخدم مخصوص رونوشت نامه‌را بایشان دادند (که رونوشت آن باستادان محترم نیز داده شد) .

اکنون باید پرسید رئیس دفتر دانشکده بچه‌مجوزی از دریافت‌نامه خودداری کردند . آیا این عمل ایشان خلاف و غیر قانونی‌نیست ؟ چگونه میتوان از تکرار نظائر آن توسط افراد مسئول جلوگیری کرد (چون معتقدیم که نظم و قانون باید در هر مورد شدیدا رعایت شود) در هر صورت برای ما قابل قبول نیست که شورای محترم استادان با انجام چنین اعمالی در متاسفانه تاکنون از طرف استادان محترم برای ایجاد تماس‌باشاگردان اقدامی نشده است و یکی دو بار هم که دانشجویان در این مورد پیشقدم شده‌اند از طرف آنان‌تمایلی نسبت باین موضوع نشان داده‌نشده است اکنون ما برای ایجاد حسن تفاهم بین استاد و دانشجو یك بار دیگر داوطلب شده‌ایم و بعنوان طلیعه این تحول یکی از مسائل مبتلا به خود را مطرح میسازیم‌البته از این ببعد نیز این قرب فاصله را با استادان خود حفظ خواهیم کرد.

محیط دانشکده موافق باشند. لذا بار دیگر در تعقیب نامه ۱۶ر۷ر۴۰ مصرا از استادان گرامی خود که مشاورین دلسوز و امین ما نیز هستند تقاضا داریم مطلب مورد تقاضای ما را بشرح زیر موردبحث قرار داده و تصمیم مقتضی اتخاذ فرمایند .

با وجود نظم و حضور اجباری دانشجویان‌در کلاس‌هاعده‌مردودین دانشکده فنی از سایر دانشکده ها بیشتر است و از اینکه چرا اینطور است‌بخشی‌نیست ولی‌دربین مردودین کسانی یافت میشوند که با معدل قبولی فقط در یك درس مردود شده‌اند و با این دلیل نسبت به دانشجوی مردود ظلم فراوانی شده است و ناچار باید یکبار دیگر همان کلاس را تکرار کنند وجای دانشجوی دیگری را اشغال نماید وانگهی اغلب اتفاق افتاده است که همین مردودین با وجود تکرار کلاس از دروس دیگری که سال پیش نمره ممتاز آورده است‌مردود میشود بنا بر این منصفانه نیست که یك دانشجو برای خاطر یك‌درس تمام دروس را تکرار نماید آنهم از کجا معلوم که چند سئوال ورقه امتحانی با د رنظر گرفتن‌چگونگی احوال دانشجو در موقع امتحان و احوال مصحح‌در موقع تصحیح‌اوراق امتحانی کاملا نموداراستعداددانشجو باشد .

تقاضای ما اینست که با توجه‌به مطالب فوق تصویب فرمائید (مانند معمول کشور های مترقی) کسانی که از یك درس نمره قبولی نمی آورند بکلاس بالاتر ارتقاء یابند و در سال دیگر آن درس را امتحان بدهند و نیز این ماده از سال تحصیلی ۹۳ـ ۴۰ قابل اجراء باشد . با توجه باینکه موجودیت دانشکده فنی بچه منظوری است و فارغ التحصیلان دانشکده عقده حقارتی را که در دوره تحصیلی برایشان بوجود آمده است ازطریق اعمال ظلم و ستم بر سایرین می‌گشایند . انتظار داریم که اقدام عاجل از طرف شورای محترم دانشکده بعمل آید که ده هادوست ما ازدروس کلاس خود عقب‌نمانند.

دانشجویان دانشکده فنی

برای رسیدگی بموارد اعتراض‌دانشجویان‌دانشکده علوم

شورای دانشکده تصمیمات جدیدی اتخاذکرد

دانشجویان دانشکده علوم طرفدار آئین نامه قدیم هستند

شب شنبه در جلسه شورای استادان دانشکده علوم که مدت سه ساعت بطول انجامید تصمیماتی برای کمك بدانشجویان باین شرح اتخاذ گردید .

۱ـ برای تلفیق وضع‌دانشجویانی که طبق مقررات قدیم شروع به تحصیل کرده‌اند با مقررات‌تحصیلی جدید کمیسیونی مرکب از استادان هر رشته مشکلات هر یك از دانشجویان را بطور انفرادی مورد رسیدگی قرار داده و برای رفع مشکلات آنا نراقدام خواهد نمود .

۲ـ نام نویسی دانشکده علوم تا آخر وقت اداری روز یکشنبه ۳۰ مهر ماه ادامه خواهد داشت و از روز اول آبانماه دفاتر ثبت بسته خواهد شد .

نظر دانشجویان

بطوریکه خوانندگان عزیزاطلاع دارند دانشجویان دانشکده علوم از اول سال تحصیلی جاری بعنوان اعتراض بمواد آئین نامه جدید دانشکده از نام نویسی خودداری کرده‌اند .

خبرنگار دانشگاهی ما امروز بلافاصله پس از انتشار تصمیمات شورای دانشکده علوم بادانشجویان تماس گرفت و نظر آنان را درمورد تصمیمات جدید شورای دانشکده استفسار نمود .

دانشجویان اظهار داشتند : تصمیم شورای دانشکده علوم یك نظر ارفاقی است در حالیکه ماطلب ارفاق نمیکنیم بلکه شورای‌دانشکده باید برای ما حقی قائل شود و به تصمیمات خود جنبه عمومی بدهد نه انفرادی . دانشجویانی که با آئین نامه سابق نام نویسی کرده‌اند عموما تقاضا دارند آئین نامه قدیم درباره آنان اجرا شود . زیرا آنها با توجه بمواد آئین نامه قدیم دروس خود را انتخاب کرده‌اند در حالیکه مواد آئین نامه جدید بر طول مدت تحصیل آنها خواهد افزود .

دانشجویان دانشکده علوم دیروز پنج نفر بنمایندگی از طرف خود انتخاب کردند تا با آقای دکتر فرهاد رئیس دانشگاه ملاقات نموده و خواسته های خود را باطلاع آقای دکتر فرهاد برسانند.

پنجشنبه ۲۷ مهر ماه

مسابقات پهلوانی کشوردر تهران انجام می شود

دیروز پهلوان استان تهران انتخاب گردید

بعد از ظهر دیروز مسابقه کشتی پهلوانی‌شهرستانهای‌تابع‌استان تهران درسالن محمد رضا شاه پهلوی انجام شد و آقای امیری از شهر ری بعنوان پهلوان استان تهران انتخاب گردید . پهلوان منتخب تهران و استان تهران وپهلوانان سایر استانها در مسابقات پهلوانی کشور که از روز پنجشنبه بیست‌و هفتم مهر ماه در تهران انجام می گردد شرکت می کنند بقرار اطلاع آقای غلامرضا تختی مستقیما در این مسابقات شرکت خواهد کرد .

جشن باشگاه ورزشی راه آهن

چند روز قبل جشن ورزشی باشگاه راه آهن طی مراسم با شکوهی‌با حضور شخصیت های ورزشی و عده زیادی تماشاچی انجام شد در این مراسم مسابقات نهائی کشتی‌و پرورش اندام نیز انجام شد .

درعکس مقابل تیمسار عمیدی رئیس سازمان تندرستی جایزه یکی از قهرمانان پرورش اندام را هداء می نماید .

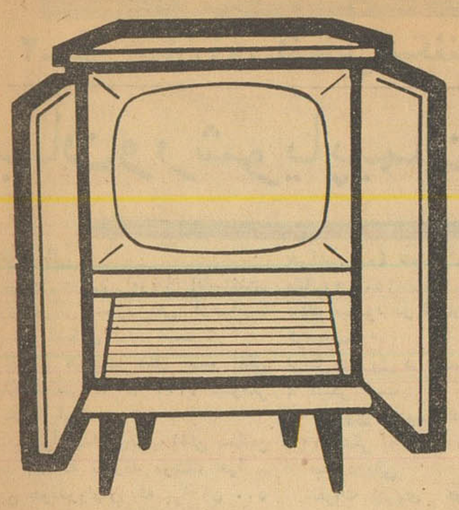

باقساط ده ماهه

تمام اتوماتیك

ساخته شده از چوب گردو

با درقفل مخصوص

تلویزیون رافنا

با امتیازات درخشان

تلویزیون رافنا ساخت آلمان . باقساط ده ماهه . قیمت ۲۳۷۰ تومان

تلویزیون رافنا

۲۱ اینچ با لامپ تصویر ۱۱۰ درجه تمام اتوماتیك ساخته شده از چوب گردو با درقفل مخصوص ـ تعمیرات تا ۱۸ ماه و لوازم یدکی آن تا شش ماه مجانی است.

نمایندگی انحصاری ـ شرکت سهامی پخش رادیو ـ خیابان فردوسی ساختمان امینی ـ تلفن ۳۶۸۸۸

Heim-Electric – Berlin

کنکور تخصصی موسسه مطالعات و تحقیقات اجتماعی

بطوریکه موسسه‌مطالعات وتحقیقات اجتماعی دانشکده ادبیات اطلاع می دهد امسال برای دوره تخصصی ـ (فوق لیسانس) این موسسه از طریق کنکور دانشجو پذیرفته میشود و انجام مسابقه برای این است که‌تعداد داوطلبان این دوره زیاد میباشد .

اکنون این موسسه برای مسابقه دوره فوق لیسانس (تخصصی) ـ مشغول ثبت نام میباشد و تا تاریخ ۲۵ مهر ماه از داوطلبان کنکور این دوره ثبت نام خواهد شد . از ثبت نام کنندگان روز شنبه ۲۹ مهر ماه ساعت پنج بعدازظهر در محل‌دانشکده شماره دو ادبیات واقع در جنب بهارستان امتحان ورودی بعمل‌خواهد آمد و تعداد دانشجوی لازم انتخاب خواهد شد .

مسابقات شمشیر بازی

هفته گذشته مسابقات شمشیر بازی قهرمانی باشگاههای تهران در سالن محمد رضا شاه پهلوی زیرنظر فدراسیون اسکریم کشور انجام شد.

در این مسابقات باشگاههای تاج ، تهرانجوان دارائی و شعاع و نیکنام مقامهای اول تا پنجم را بدست آوردند .

در سالن محمد رضا شاه پهلوی

۲۶ ـ ۲۷ ـ ۲۸ مهر

متجاوز از صد بکسور از شهر های مختلف ایران برای شرکت در مسابقات انتخابی تیم ملی‌بوکس‌ایران مبارزه‌میکنند

ورزش

مسابقات انتخابی تیم ملی بوکس از بعد از ظهر روز چهارشنبه‌بیست و ششم مهر ماه در سالن ورزشی محمد رضا شاه پهلوی زیر نظر فدراسیون بوکس کشور آغاز می گردد . بدین منظور فدراسیون بوکس کشور طی بخشنامه‌ای بکلیه شهرستان هائی که بوکسور های رجه اول دارند و همچنین باشگاه های تهران اطلاع داده است که اسامی شرکت کنندگان را به فدراسیون ارسال دارند .

تا امروز متجاوز از صد نفربرای شرکت در مسابقه انتخابی تیم ملی و روبرو شدن با آلمانها نام‌نویسی کردند و از فردا عازم تهران‌خواهند شد .

این مسابقات در روز های ۲۶ و ۲۷ و ۲۸ مهر ماه انجام میشود و اگر تعداد شرکت کنندگان زیاد باشد روز های ۲۹ و ۳۰ مهرماه‌نیز ادامه پیدا خواهد کرد .

در این‌مسابقه دو تیم جهت‌روبرو شدن با تیم بوکس آلمان انتخاب میشوند بدین معنی که نفرات‌اول برای تیم ملی و نفرات دوم هروزن تیم دوم را تشکیل میدهند و در شبهای ۲۶ و ۲۹ آبان با آلمانها نبرد میکنند .

تیم قهرمان والیبال دختران عراق بتهران می‌آید

بنابدعوت سازمان بانوان باشگاه شعاع و موافقت اعلیحضرت همایونی تیم قهرمان والیبال دختران کشور عراق بتهران میآید .

تیم مزبور در تهران چند مسابقه والیبال با تیمهای مختلف انجام می دهند و در مدت اقامت در تهران میهمان باشگاه ورزشی شعاع خواهند بود .

صابون لباس شوئی

دادوگر

عبداله مجتبوی مربی تیم ملی کشتی ایران در باره قهرمان اول پایتخت گفت :

کیانی پر قدرت و کم تجربه است

اگر «تختی» درمسابقه پهلوانی کشورشرکت نکند کیانی شانس زیادی برای پیروزی دارد

درشماره دیروز مصاحبه خبرنگار ورزشی ما با آقای عزیز کیانی‌پهلوان اول پایتخت بچاپ رسید و اظهارات آقای کیانی مورد توجه علاقمندان ورزش‌کشتی قرار گرفت .

خبرنگارما امروز با آقای عبداله مجتبوی قهرمان سابق کشتی جهان ومربی تیم ملی تماس گرفت و درمورد اظهارات آقای کیانی نظر ایشان را پرسید که در زیر باطلاع خوانندگان گرامی میرسانیم .

تمرین و قدرت

خبرنگارما از آقای مجتبوی سئوال کرد که وضع تمرین و قدرت و تجربه کیانی چگونه است ؟

آقای مجتبوی درجواب اظهارداشت وضع تمرین آقای کیانی خوب است ولی تجربه‌اش کم میباشد چون کمتر با قهرمانان خارجی تماس گرفته و مدتیکه ایشان کشتی میگیرد کمتر از سایر قهرمانان است و باین دلیل تجربه زیادی ندارد امیدوارم که با تمرین مداوم و تماسهائیکه‌فدراسیون برای کلیه کشتی‌گیران ترتیب داده

عبداله مجتبوی

است ایشان هم بتواند برتجربه خود افزوده و موفقیتهائی بدست بیاورد.

سئوال شدکه تاچه اندازه کیانی درمسابقات پهلوانی کشور شانس پیروزی دارد ؟

آقای مجتبوی درپاسخ گفت :

وی ازنظرقدرت ازسایر پهلوانانیکه امسال درپهلوانی کشور شرکت‌خواهند کرد ضعیف‌تر نیست ولی همانطورکه قبلا گفته شد از نظر تجربه درسطح پائینتری قرار دارد وفکر میکنم بعداز آقای غلامرضا تختی که از قهرمانان قدیمی وباسابقه وجهانی است‌پیروزی ایشان قطعی باشد و اگر آقای تختی درمسابقات شرکت نکندشانس پیروزی دارد.آقای‌مجتبوی‌افزود درهرحال کیانی در ردیف قهرمانان ملی بتمرین‌خواهد پرداخت ودرصورتیکه بتمرین مداوم ادامه دهد و مرتبا حضور پیدا کند بزودی مقامی در ردیف قهرمانان‌ارزنده کشتی پیدا خواهد کرد .

دانشجویان آذربایجانی ازرئیس دانشگاه اطاق خواستند

رئیس دانشگاه گفت: پیشنهادهای دانشجویان آذربایجانی عاقلانه بود

آخروقت پریروز سه نفرازنمایندگان دانشجویان آذربایجان که‌در دانشگاه تهران تحصیل میکنند باآقای دکتر فرهاد رئیس دانشگاه ملاقات کردند .

دانشجویان دراین ملاقات درزمینه واگذاری‌اطاق‌درکوی‌دانشگاه‌وگرفتاری های تحصیلی خواستهائی داشتند که باطلاع رئیس دانشگاه رسانیدند .

آقای دکتر فرهاد بخبرنگار ماظهار داشت، پیشنهادات دانشجویان کاملا عاقلانه ومنطقی بود وخواسته های آنان‌را مورد رسیدگی قرارخواهیم‌داد.

ضمنا قراراست آنها با آقای‌دکتر نراقی رئیس‌موسسه مطالعات وتحقیقات اجتماعی صحبت کنند وپیشنهادات‌خود را مطرح نمایند وبرای رفع گرفتاری آنان اقدام لازم بعمل آید .

تیم‌فوتبال «مالمو» بتهران‌میآید

تیم فوتبال «مالمو» سوئد در انگلستان و درآسیا مسابقات جالبی خواهد داد

استکهلم ـ ۱۲ اکتبر ـ خبرگزاری فرانسه ـ امروز فدراسیون فوتبال سوئد اعلام کرد تیم فوتبال «مالمو» که‌از مشهور ترین تیم‌های فوتبال جهان است درماه آینده مسابقات جالبی درانگلستان .خاور میانه و آسیا خواهد داد .

تیم مالمو ابتدا باتیم وست‌هام درلندن مسابقه میدهد تاریخ این مسابقه سی‌ام اکتبر خواهدبود .

پس‌از آنکه تیم مالمو انگلستان راترك گفت درخاورمیانه و آسیا این مسابقات راخواهد داد .

۱۷و۱۸نوامبر درتهران
۲۲نوامبر دربنانك (مالزی)
۲۵و۲۶ نوامبر دربانکوك
۳۰نوامبر واول دسامبر درسنگاپور
۶ و ۹و۱۰نوامبر در جاکارتا (اندونزی)
۱۵و۱۷ دسامبر درکویت

اعضای تیم مالمو جمعا نوزده‌نفر هستند .مربی آنها ساندل و رئیس آنها اریك برسون نام دارند .

تیم مزبور قرار است دربغداد و قاهره نیز مسابقاتی بدهد .

تفسیرهای مهم مطبوعات جهان

۲- دو پیمان زور آزمائی میکنند

پیمان ورشو یا پیمان آتلانتیك، کدام زورمندترند؟

هواپیمائی

نیروی هوائی امریکا (باستثنای نیروی هوائی استراتژیکی) ازهواپیما های زیر تشکیل شده است :

الف - هواپیما های بمب افکن ب-۵۸ که سرعت آنها ۲۲۰۰ کیلومتر در ساعت است .

ب- هوا پیماهای بمب افکن سنگین ب - ۵۲ که تادرند موشك هوا - بزمین هوندروك را که برد آن ۵۰۰ کیلومتر است حمل کند .

ارتش هوائی امریکا ۶۰۰ عدد از این نوع هواپیما ها در اختیار دارد.

هوا پیما های ب - ۵۲ میتوانند ۱۴۵۰۰ کیلومتر بدون گرفتن بنزین اضافی حرکت کنند .

ج- هواپیما های بمب افکن متوسط ب - ۴۷ که قادرند ۵۱۵۰ کیلو متر بدون گرفتن بنزین اضافی حرکت کنند ارتش امریکا ۱۱۰۰ عدد از این نوع هواپیما ها در اختیار دارد .

نیروی دریائی

زیر دریائی اتمی مجهز بموشك پولاریس .

نیروی هوائی امریکا تا پایان سال ۱۹۶۱ تقریبا ۶ عدد از این نوع زیر-دریائیها دراختیار خواهدداشت این رقم در سال ۱۹۶۳ به ۱۴ عدد ودر سال ۱۹۶۴ به ۲۹ عدد میرسد.

قدرت زیر دریائیهای مجهـز به موشك پولاریس

هر یك از این زیر دریائیها ۱۶ عدد موشك پولاریس باخود حمل میکند که بردآنها بین ۱۵۰۰ تا ۳۰۰۰ تغییر میکند .

اینك زیر دریائیهای اتمی امریکا مجموعا مجهز به ۷۶ موشك پولاریس است.

۳ - انگلستان

دوهزار هوا پیمای بمب افکن از نوع های ولو ولکتو والیانت میباشد.

فرانسه :

ارتش هوائی فرانسه نیزمجهز به هوا پیمای میراژ چهارم است که همزمان آزمایشهای اتمی آن کشور ساخته شد .

هوا پیما های میراژ چهارم و هواپیما های ولو، ولکتو و والیانت قادرند بمب اتمی حمل کنند .

نیرو های کلاسیك

پیمان ورشو

در قسمت بالا بین نیرو های استراتژیکی اتمی شرق وغـرب مقایسه ای بعمل و اینك نیرو های کلاسیك شرق وغرب بایکدیگر مقایسه میشود .

کشورهای شوروی ، آلبانی ، آلمان‌شرقی، بلغارستان، چك‌اسلواکی مجارستان ، لهستان و رومانی اعضای رسمی پیمان ورشو میباشند وسایر کشور های کمونیستی خارج از اروپا بعنوان عضو ناظر در جلسات پیمان ورشو شرکت میکنند .

نیرو های کشور های عضو پیمان ورشو از این قرار است :

۱- شوروی

تعداد نفرات ارتش شوروی ۲٫۴۲۳٫۰۰۰ است که بدین ترتیب تقسیم شده :

الف - زمینی - ۱۳۵ لشکر فعال. هریك از لشکرهای فعال زرهی ارتش شوروی شامل ۱۰۵۰۰ نفر است و هر یك از لشکر های پیاده آن ۱۲۵۰۰ نفر میباشد .

شوروی ضمنا ۴۰ لشکر ذخیره و ۳۵ لشکر توپخانه و ضد هوائی دارد.

تقریبا ۷۰لشکر فعال شوروی‌زرهی یامکانیزه بوده و ۹ لشکر آن هوائی است (۱۰۰ هزار نفر) شوروی ۲۰ هزار تانك خط اول جبهه و ۱۵ هزار تانك خط دوم جبهه‌دارد .

شوروی ده لشکر زره پوش که هرکدام ۴۰۰ تانك دارند و ده لشکر مکانیزه (۲۵۰ تانك) که جمعا ۶۰۰۰ تانك میشود در آلمان شرقی مستقر کرده‌است .

ارتش شوروی در لهستان ومجارستان ۶ لشکر است .

شوروی میتواند در مدت ۳۰روز ۱۲۶ لشکر به اروپا گسیل دارد .

ب- دریائی

نفرات نیروی دریائی شوروی ۱٫۶۰۰٫۰۰۰ نفر است که بدین ترتیب تقسیم شده اند :

۱ - زیردریائی : نیروی دریائی شوروی ۴۳۰ عدد زیر دریائی در اختیار دارد (دریای بالتیك ۸۵ عدد دریای سیاه ۶۵ عدد اقیانوس منجمد شمالی ۱۴۰ عدد خاور دور ۱۲۰ عدد و مدیترانه ۸ عدد)

گفته میشود شوروی ۶ عدد زیر دریائی اتمی هر یك بظرفیت ۳ هزار تن ساخته است .

۲ - رزمناو

نیروی دریائی شوروی ۲۵ عدد رزمناو و ۲۳۰عدد ناوشکن در اختیار دارد

۳ - کشتی های هوا پیمابر:

مجموع ظرفیت کشتی های هوا-پیمابر شوروی سه هزار عدد است یعنی نیروی دریائی شوروی قادر است سه هزار هواپیما برای پرواز بقلب اقیانوسها حمل کند.

ج - موشك دریا - زمین

نیروی دریائی شوروی مجهز به دو نوع موشك کومت یك وکومت۴ است که اولی تا ۱۶۰ کیلو متر و دومی ۶۰۰ کیلو متر بالا میرود . این موشکها از روی زیردریائیها هدف را مورد اصابت قرار میدهند.

ج- نیروی هوائی

نیروی هوائی شوروی باستثنای نیرو های هوائی استراتژیکی ۴ هزار هواپیمای تاکتیکی در اختیار دارد .

نیروی هوائی شوروی ضمنامجهز به دو هزار هواپیمای حمل و نقل هوائی است .

۲ - کشور های اقمار

هفت کشور اقمار شوروی تقریبا ۶۰ لشکر در اختیار دارند که‌بیشتر آن پیاده نظام است که مجموعا ۸۰۰ هزار نفر میشوند .

کشور های اقمار شوروی ضمنا ۴۰۰ هزار نفر نیرو های چریك و غیره در اختیار دارند .

این کشور های مجهز به ۲۹۰۰ هواپیما هستند . اما نیروی دریائی آنها ضعیف است .

(لهستان ۱۰ هزار نفر و چهار اژدر افکن ۷ زیردریائی ۹ کشتی گشتی) رومانی یك کشتی مین افکن و ۴ هواپیمای بزرگ حمل ونقل در اختیار دارند .

نفرات کشور های اقمار شوروی بدون چین از این قرار است :

آلبانی ۲۱ هزار نفر
آلمان شرقی ۶۵ هزار نفر
بلغارستان یکصد هزار نفر
چك اسلواکی ۱۵۰ هزار نفر
مجارستان ۷۵ هزار نفر
لهستان ۲۰۰ هزار نفر
رومانی ۲۰۰ هزار نفر

پیمان آتلانتیک شمالی

آمریکا

نیروی نظامی ارتش امریکا شامل دو میلیون و چهارصد و هشتادونه‌هزار نفر میباشد که تقسیم بندی آن‌از این قرار است .

الف نیروی زمینی - از ۸۷۰ هزار نفر تشکیل شده‌است که ۱۴ لشکر را تشکیل میدهد .

دو لشکر با موشکهای زمین به زمین ردستون با برد ۳۰۰ کیلومتر مجهز است .

این دو لشگردارای موشکهای‌ضد هوائی با برد ۴۰ کیلو متر بنام «نیك آژاکس» و نیك هرکول با برد ۱۲۰ کیلومتر میباشد.

ب - نیروی دریائی - شامل ۶۱۹ هزار نفر این نیرو ۸۷۱ کشتی‌دراختیار دارد که این کشتی ها با هواپیما افراد تفنگدار دریائی و موشکهای ضدزیر دریائی و موشکهای پولاریس مجهزاند

ج- نیروی هوائی - شامل ۸۲۵ هزار نفر - این نیرو ۹۱ گروه که هر گروه شامل ۴۵ هواپیمای بمب افکن یا ۷۵ هواپیمای شکاری بمب افکن میباشند هستند ۵۰۰ هواپیمای سرباز بر در اختیار نیروی‌هوائی‌است موشکهای زمین - زمین ماس با برد ۱۰۰۰ کیلومتر و ماتادو با برد۷۰۰ کیلو متر و موشکهای زمین بهوای دومارك با برد ۵۰۰ کیلومتر وموشك های هوا بهوای فالکون‌باسرعت ۳هزار کیلومتر درساعت در اختیار این نیرو است .

نیروی‌دریائی‌وابسته به نیروی‌هوائی ۱۷۵ هزار نفردراختیار دارد

۲- بلژیك

نیرو های این کشورشامل۱۲۰هزار نفر میباشند که بدین ترتیب تقسیم بندی شده‌اند :

الف - نیروی زمینی مرکب از۹۵ هزار نفر و شامل دو لشگرمکانیزه

ب- نیروی دریائی شامل ۵ هزار نفر و پنجاه مین جمع کن .

ج- نیروی هوائی که ۲۰ هزار نفر نیرو و ۲۰۰ هواپیمای جنگی‌واکتشافی دراختیار دارد .

۳- آلمان غربی

ارتش آلمان غربی شامل ۳۰۰هزار نفر میباشد . از این قرار :

الف - نیروی زمینی ۱۸۶ هزارنفر: هفت لشگر توپخانه موتوریزه دولشگر زره پوش و یك لشگر کوهستانی در اختیار دارد .

ب- نیروی دریائی شامل ۲۵ هزار نفر این نیرو سه زیر دریائی‌دراختیار دارد و ۱۲ زیر دریائی در دست تهیه میباشد .

ج- نیروی هوائی - این نیرو ۶۹ هزار نفر در اختیار دارد یك‌اسکادران حمل و نقل پنج اسکادران هواپیماهای بمب افکن و ۴ اسکادران شکاری در اختیار آن میباشد .

۴- کانادا

ارتش کانادا ۱۲۰ هزار نفر دراختیار دارد که تقسیم بندی آن از این‌قرار است :

الف - نیروی زمینی شامل ۴۸هزار نفر که یك چهارم آن مقیم آلمان میباشند .

ب- نیروی دریائی شامل ۲۰ هزار نفر .

ج- نیروی هوائی شامل ۵۱ هزار و ۵۰۰ نفر این نیرو ۹ اسکادران‌شکاری دارد : ۸ اسکادران شکاری آماده و سه اسکادران هوائی دریائی د راختیار دارد .

۵- دانمارك

ارتش دانمارك مشتمل بر ۴۴هزار نفر از این قرار است :

الف - نیروی زمینی مشتمل بر ۲۹ هزار نفر

ب- نیروی دریائی شامل بر ۷۵۰۰ نفر .

ج- نیروی هوائی ۷ اسکادران .

۶- فرانسه

ارتش فرانسه یك میلیون و۱۳هزار نفر دراختیار دارد .

الف - نیروی زمینی هشت صدهزار نفر : ۱۳ لشگر مقیم الجزایر ۴لشگر در آلمان و یك لشگر درمشرق‌فرانسه است .

ب- نیروی دریائی - ۶۸ هزار نفر دارای ۳ کشتی‌هواپیمابرو۲۶زیردریائی

ج-نیروی‌هوائی - ۱۴۵ هزار نفر که ۳۸۰ هواپیمای شکاری آن مقیم فرانسه هستند و بقیه در آلمان غربی میباشند .

۷- انگلستان

نیروهای ارتش انگلستان تقریبا ۵۰۰ هزار نفر .

الف - نیروی زمینی ۲۶۴ هزار و ۳۰۰ نفر این نیرو ها در آلمان غربی ، برلن ، کنیا ، قبرس ، لیبی خاور ، دور آنتیل و خود انگلستان اقامت دارند .

ب- نیروی دریائی ۹۵ هزار و ۷۰۰ نفر تجهیزات این نیرو چهار کشتی هواپیما بر ۳۱ زیر دریائی و ۵۰۰ هواپیما است .

ج- نیروی هوائی ۱۵۸ هزار و ۷۰۰ نفر این نیرو دارای هواپیما های استراتژی هواپیما ها ی تاکتیکی میباشند .

۸- یونان

نیروهای ارتش یونان ۱۵۸ هزار نفر و بقرار زیراست

الف - نیروی زمینی ۱۲۰ هزارنفر

ب- نیروی دریائی ۱۶ هزار و پانصد نفر .

ج- نیروی هوائی ۲۱ هزار و پانصد نفر و ۱۲ اسکادران هواپیمای جنگی

۹- ایتالیا

تعداد کل ارتش ایتالیا ۴۰۰هزار نفر میباشد .

الف - نیروی زمینی ۳۱۰ هزار نفر .

ب- نیروی دریائی ۴۰ هزار نفر که باهشت زیر دریائی مجهز هستند.

ج- نیروی هوائی ۵۰ هزار نفر این نیرو ۳ گروه مجهز موشکهای ضد هوائی د راختیار دارد

۱۰- لوکزامبورك

افراد ارتش این کشور بالغ بر ۳۲۰۰ نفر میباشد .

۱۱- نروژ

ارتش نروژ ۴۰ هزار نفر دراختیار دارد :

الف - نیروی زمینی یك لشگر و ۲۱ هزار نفر .

ب- نیروی دریائی هشت هزار نفر باضافه پنج زیر دریائی .

ج- نیروی هوائی ۱۱ هزار نفر۱۵۰ هواپیمای شکاری و بمب افکن

۱۲- هلند

ارتش هلند ۱۳۵ هزار نفر دراختیار دارد

الف - نیروی زمینی دو لشگر توپخانه

ب- نیروی دریائی پنج زیر دریائی و تعدادی کشتی

ج- نیروی هوائی ۲۰۰ هواپیما

۱۳- پرتقال

ارتش پرتقال ۷۹ هزار نفر تحت اختیار دارد :

الف - نیروی زمینی ۸۵ هزارنفر

ب- نیروی دریائی ۸۵۰۰ نفر

ج- نیروی هوائی ۱۲۵۰۰ نفر و ۳۵۰ هواپیما

۱۴- ترکیه

تعداد افراد ارتش‌ترکیه ۵۰۰٫۰۰۰

الف - نیروی زمینی ۲۲ لشگر

ب- نیروی دریائی هفت زیردریائی و۴۳ کشتی .

ج- نیروی هوائی ۴۰۰ هواپیما .

۱۵- ایسلند

نیروی مهمی در اختیار ندارد .

۴- مسئله برلن از نظر آیزنهاور

نوشته : هنری لوث سر دبیر کل مجله لایف

آیزنهاور کندی را متهم به ولخرجی میکند

* رئیس جمهوری سابق امریکا عقیده دارد پیشدستی بر شوروی دررسیدن بماه‌ضروری نیست
* بنظر آیزنهاور اگر غرب نیم میلیون نفر هم در برلن سرباز داشته باشد این شهر قابل دفاع نخواهد بود

دولت ایالات متحده امریکا بسهم خویش از لحاظ اخلاقی خود را در برابر مردم برلن متعهد میداند ایزنهاور باین نکته اشاره میکند که تاریخ ریاضی نیست و از طرف دیگر امروز برلن بصورتی درآمده که با آنچه در پایان جنگ از این شهر باقیمانده بود تفاوت فاحش دارد . سالهابدنبال هم گذشته است . طی این سالها تاکنون قرار داد صلحی که شامل سراسر آلمان شود بسته نشده و در این میان برلن غربی باروحیه و انرژی خاص خویش رو برشد و توسعه گذارده و بصورت یك مرکز مهم صنعتی و بازرگانی درآمده است . برلینی ها برای برخورداری از زندگی نوینی که آنرا ساخته‌اند حق دارند و امریکا نیز همانطور که بارها بمناسبات مختلف تاکید کرده حق آنهارا برای استفاده از یك زندگی آزاد ومرفه میشناسد وبرای حفظ‌این حق‌کوشش خواهد کرد .

ایزنهاور با این جملات روشن تعهدات غرب را تعیین میکند :امریکا باید با آنچه که از طرف کمونیست ها انجام میشود و از لحاظ اخلاقی نادرست است مخالفت کند و درعین حال نسبت به تعهدات اخلاقی خویش وفادار باقی‌بماند .

بنظر رئیس‌جمهوری سابق امریکا، کندی رئیس جمهوری کنونی در این مرحله تازه از بحران برلن نقش خود را بخوبی بازی کرده است . ایزنهاور عقیده دارد که فرستادن «لیندون جونسون» معاون رئیس جمهوری به برلن وأعزام ۱۵۰۰سرباز بعنوان‌دادن تضمین باهالی این شهر وحشت زده اقدامات پسندیده ای‌بوده است .

البته آیزنهاور ازنظر یك‌سرباز میداند که فرستادن ۱۵۰۰ نفر به برلن در وضع دفاعی برلن غربی تاثیری ندارد او میگوید اگر متفقین عملا ۵۰۰ هزار سرباز هم دربرلن داشته باشند نخست باید بجنگند برای آنکه راه خلاص خود را از برلن هموار سازند و قبل از آنکه برای بازگشت مجدد باین شهر آماده شوند با منابع ذخائر و آذوقه خویش ارتباط برقرار نمایند .

بنظر ایزنهاور لازم نیست که امریکا در صدد جلب خروشچف به مذاکره برآید . اما ضروری‌هم بنظر نمیرسد که دست باقداماتی زند تا اوضاع مغشوش تر و بحرانی تر شود . در اینصورت این خروشچف خواهد بود که‌اگر پیشنهاد سازنده‌و مثبتی دارد در صدد ارائه آن باید برآید .

با این حال ایزنهاور مایل نیست در وظایفی که کندی برای برطرف ساختن بحران برلن دارد دخالت‌کند. او میگوید اکنوبار مسئولیت بردوش پرزیدنت کندی است و مردم امریکا باید در برابر این بحرآن گرد یکدیگر جمع شوند و اتحاد آنها فقط وقتی عملی و ثمربخش خواهد بود که وفادارانه از رئیس جمهوری خود پشتیبانی نمایند .

مسائل درجه اول

ایزنهاور میگوید اکنون زمان آن رسیده است که برخلاف گذشته امریکائیها بیاموزند چگونه بایدمسائل درجه اول را در مرتبه اول قرار دهند. این حرف بدان معنی است که امریکائیها هر چه را که‌رئیس جمهوری آنها برای مقابله با این بحران لازم تشخیص دهد عمل کنند، ولو آنکه ناگزیر از تحمل مخارج نظامی اضافه ای باشند. اما بهمین دلیل ایزنهاورمایل‌است تمام‌امریکائی ها بدانند که او بشدت با هرگونه مخارج غیرلازم مخالف‌است. همانطور که قبلا گفته شد مسائل درجه اول باید در مرتبه اول قرار داده شود.

مخارج زائد

ایزنهاور در حالیکه بامن مشغول صحبت بود با تاکید این نکته که از لحاظ داخلی لزومی ندارد در برابر نقائص دستگاه کندی نرمش نشان داده شود ازروی میز لیستی که از سه یا چهار صفحه کاغذ تشکیل شده و صورت مخارج دولتی ، اهم ازآنها که انجام شده یادر نظر است انجام شود در آن بچشم میخورد برداشت و چشمان خودرا بآن دوخت .

رئیس جمهوری سابق بعنوان مثال برقم ۵۰ میلیون دولاری‌که قراراست برای جلوگیری از ناپاك بودن آب در امریکا خرج شود اشاره کرده وی گفت گرچه این‌کار مفید است ولی وقتی پای مسئله حفظ آزادی در میان است ، وجود چنین رقم سنگینی در بودجه ضرورت ندارد ، رقم دیگری که مورد اعتراض ایزنهاور قرار گرفت صرف ۴۰ میلیارد دلار برای رسیدن به کره ماه بود . وی عقیده داشت مبلغ برای رسیدن به کره ماه با صرف چنین هزینه هنگفتی مسلما صحیح نیست .

کمك به دشمن

آنچه ایزنهاور را ناراحت میسازد اینست که اسراف دولت در مخارج از لحاظ اقتصادی امریکا را ضعیف کند واین امر بخودی خود باجرای هدف‌های دشمن کمك‌نماید . ایزنهاور می گوید مردم امریکا مسلما در تصمیمات خود نسبت به برلن جدی هستند امااره نشان دادن این‌قاطعیت اینست که‌ازلحاظ اقتصادی‌محدودیت ها و صرفه جوئیهائی را بخاطر این منظور تحمل کنند . او میگوید که من غالبا از خود سئوال میکنم آیا مابسوی جنگ میرویم یا خود را بورطه انهدام‌و نیستی نزدیك میکنیم.

حفظ صلح

بهر حال یك مسئله مسلم است . یعنی آیزنهاور شکست را قبول‌ندارد. او هرگز حاضر بقبول شکست محتوم در هیچ زمینه ای نیست . ایزنهاور میگوید مرد آزاد ، باید زندگی کند تا بر اوضاع و احوال غلبه کند نه آنکه تحت تاثیر آن قرار گیرد .

بطور خلاصه‌ایزنهاورمعتقد است‌از لحاظ اقتصادی دستگاه دولتی کندی دست به مخارج زائدی میزند . که قابل پشتیبانی نیست . او میگوید مردم امریکا باید بدانند که سلامت اقتصاد این کشور نه تنها از لحاظ خود آنها ، بلکه از نظر مبارزه بخاطر آزادی وعدالت در سراسر جهان ضروری است .

امادر مورد مسئله جنگ ابتدا باید دانست که ایزنهاور بیش از هر رئیس جمهوری دیگر عمر خودرا وقف حفظ صلح کرده است و اکنون هم عقیده دارد که حفظ صلح در جهان امکان پذیر است. بنظرایزنهاور مبارزه کنونی جهان‌سالها ادامه‌خواهد یافت . در این مبارزه طولانی امریکا باید به تعهدات خود احترام بگذارد مردم امریکا باید حاضر شوند که خطرات احتمالی را تحمل کنند وخود را محکم و متهور نشان دهند . این امر نه تنها برای جلوگیری از جنگ ، بلکه برای حصول پیروزی قطعی در سال های آینده ضروری است .

(از لایف - چاپ امریکا)

آگهی مناقصه

اداره کل فنی وزارت پست و تلگراف و تلفن عملیات تکمیل ساختمان های نیمه تمام فرستنده کمال آباد وساختمانهای جدیدی که در آنجا ایجاد خواهد شد بمناقصه میگذارد .

پیمانکاران درجه یك سازمان برنامه ووزارت دارائی که داوطلب شرکت درمناقصه‌باشند باید مبلغ ۵۰۰۰ ریال بحساب شماره ۱۴۲۹ بانك مرکزی ایران پرداخت و قبض رسید آن را به ضمیمه در خواست‌شرکت در مناقصه از تاریخ ۴۰/۸/۱ الی ۴۰/۸/۷ بدفتر اداره کل فنی تسلیم و رسید دریافت دارند .

اداره کل فنی با توجه به اهمیت کار و قدرت مالی و فنی داوطلبین ازعده لازم برای شرکت در مناقصه دعوت بعمل خواهد آورد .

در صورتیکه از شرکتی دعوت بعمل نیاید ۵۰۰۰ ریال پرداختی‌مسترد خواهد شد .

اداره کل فنی در انتخاب شرکت ها و دعوت آنها مختاراست .

در برك شرایط مناقصه که بدعوت شدگان تسلیم خواهد شد کلیه‌شرایط لازم ذکر میشود هزینه درج آگهی‌وسایر عوارض منعلقه بعهده برنده مناقصه خواهد بود

۱-۲۴۲۶۰ اداره کل فنی

آگهی مناقصه خرید مقداری تسمه

شرکت سهامی مواد غذائی و شیمیائی ایران مقداری تسمه ازنوع برزنت باروکش لاستیکی مورد احتیاج خودرا از طریق مناقصه سی‌انداف خرمشهر یاموجود در تهران خریداری مینماید - داوطلبان شرکت در مناقصه میتوانند همه روزه باستثنای ایام تعطیل درساعات اداری برای دریافت برك شرایط و مشخصات بدفتر شرکت واقع در خیابان آمل - کوچه دقت مراجعه نمایند پیشنهادات تاآخروقت اداری روز شنبه ۲۵ آذرماه ۴۰ پذیرفته شده در ساعت ده صبح روز بعد باز وخوانده خواهد شد .

مدیر عامل شرکت سهامی مواد غذائی و شیمیائی ایران

آ-۲۴۲۶۶ ۱-۳

فروش محصول شیر پاستوریزه در کرج

کارخانه شیرپارستوریزه تهران فروش فرآورده‌های خودرا (کره-شیرپارستوریزه یك لیتری و نیم لیتری و ربع لیتری وماست) در کرج از طریق مناقصه باشخاص یاشرکت‌های واجد شرایط واگذارمینماید پیشنهاددهندگان میتوانند بامراجعه بکارخانه واخذبرك‌شرایط‌پیشنهادات خودرا بانضمام سپرده تاآخروقت اداری روز ۲شنبه ۴۰/۸/۱۵ بدفتر کارخانه تسلیم نمایند پیشنهادها درتاریخ ۴۰/۸/۱۶ بازوقرائت میگردد حضور پیشنهاددهندگان یانماینده آنان درجلسه بلامانع است .

رئیس کارخانه شیرپاستوریزه‌تهران-دکتر مصطفی اورندی

آ-۲۴۲۷۶ ۱-۲

تلویزیون رافنا ساخت آلمان . باقساط ده ماهه . قیمت ۳۳۷۰ تومان

تلویزیون رافنا

۲۱ اینچ با لامپ تصویر ۱۱۰ درجه تمام اتوماتیك ساخته شده از چوب گردو با دروقفل مخصوص - تعمیرات تا ۱۸ ماه ولوازم یدکی آن تا شش ماه مجانی است.

نمایندگی انحصاری - شرکت سهامی پخش رادیو - خیابان فردوسی ساختمان امینی - تلفن ۳۶۸۸۸

Heim-Electric - Berlin

زیبا - روان - پرقدرت

Hercules هرکولس

نماینده انحصاری در ایران : شرکت تضامنی برادران تبریک
خیابان فردوسی تلفن ۳۵۵۵۶ مشهد خیابان خسروی

آ-۲۴۲۳۲

اطلاعات هوائی

با اخبار و مطالب جالب خود ایران وکشورهای بزرگ را بهم نزدیک میکند

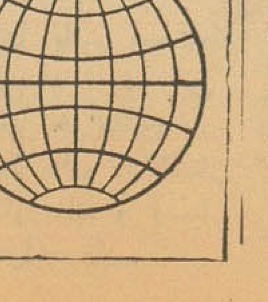

اطلاعات هوائی برای محصلین با نصف قیمت

عبور از پنجه قاره

خرسهای سفید جانشین بشر میشوند

دانشمندان عقیده دارند که یك دوران یخ بندان وحشتناکی سراسر زمین را فرا میگیرد . تنها راه نجات بشر استفاده از انرژی اتمی برای جلو گیری از این یخ‌بندان می باشد

از سال ۱۸۹۰ تا سال ۱۹۴۰ غربی ثابت مانده است . در این درجه حرارت متوسط در همه کره دو منطقه بازهم حرارت بسیرصعودی زمین افزایش یافته است‌بعد از این خودادامه میدهد .درپاریس فی‌المثل سال درجه حرارت متوسط در همه در طی پنجاه سال یك درجه سانتی کره زمین جز در امریکا و اروپای گراد بمیزان حرارت افزوده شده است .

هرچه بسوی شمال اروپا بیش میرویم افزایش درجه حرارت محسوس تر است در بنادر روسیه واقع در اقیانوس منجمد شمالی اکنون در نه ماه ازسال کشتیرانی میسر است در حالیکه در پنجاه‌سال قبل فقط سه ماه از سال کشتیرانی در این بنادر امکان داشت .

برای‌بررسی این وضع کنفرانسی در رم تشکیل شده است « تحت عنوان تغییرات منطقه ئی حرارت و نتایج حاصله از آن .»

باید این‌نکته رانیز در نظرداشت که از چند سال پیش در اکثر نقاط این درجه حرارت متوسط رو به نقصان گذارده است .

بهر حال کنفرانسی که از آن نام بردیم با کمك سازمان جهانی یونسکو و سازمان‌بین المللی تغذیه وابسته بسازمان ملل متحد تشکیل شده است .

اینك هیچیك از دانشمندان نمی‌توانند باقاطعیت‌در باره‌وضع حرارتی کره زمین در سال های آینده‌سخن بگویند .

تنها این احتمال وجود دارد که در طی سال های‌آینده بعکس‌هفتادو هشتاد سال گذشته تابستان هابسیار گرم و زمستانها بسیار سرد خواهند بود .

بدین ترتیب احتمال میرود که کره زمین در انتظار یك دوران یخ بندان دیگرباشدکه بمراتب‌شدیدتر ازدوران یخبندان‌ماقبل تاریخ‌خواهد بود . فقط خوشبختی در این است که این دوران یخبندان نود هزار سال دیگر فرا میرسد و اگر بشر تا آن موقع در فکر چاره نیافتد خرس های قطبی جانشین نسل بشر خواهد شد .

بزرگترین امید بشر این است که بکمك انرژی اتمی از بروز این فاجعه جلوگیری نماید .

باحتمال زیاد اشعه رادیو اکتیو دراین تغییر شدید وضع هوای کره زمین دخالت دارند .

فیگارو

چهره ها و گفته‌ها

بزرگترین اشتباه در زندگی این است که انسان به فکر پول اندوختن بیفتد . کاری را که در آن مهارت کافی دارید و خودرا برایش‌مناسب می‌بینید شروع کنید پول به‌پای‌خود خواهدآمد

لرد رونس

پنهان داشتن جهل‌برای انسان مشکلتراز کسب‌دانائی است

آرنولد گلاسو

میانه سال کسی است که دو وسوسه مختلف‌در سر راهش قرار دارد واو آن یك را انتخاب می کند که اورا زودتر بمنزل می رساند .

وان بنت

می گویند به احساسات نمی توان اعتماد داشت در حالی که احساسات بهتر از هر چیز دیگر حقایق را به انسان می نمایاند واین خود بزرگترین تضاد ها است .

دون هرولد

ارژدهای دریاها

اسبهای مغول در تعقیب اسبهای ایرانی

(۳)

درحالیکه جمعیت بشدت برای سوارکاران امپراطور که کس دیگری جز چینك ،زن زیبایش و دو نفر خدمتگذاران او نبودند ابراز احساسات میکردند ، چهارنفر سوار کار «سرآرتور-والاند » که‌از خدمتگذاران دیپلمات انگلیسی بودند با لباس مخصوص سوارکاران ، سوار بر اسبهای تندروی انگلیسی‌وارد میدان شدند . لباسهای سوار کاران انگلیسی مدتی تماشاچیان را بخنده انداخت ، پس از لحظه کوتاهی هشت نفر سوار کاررقیب روی خط حرکت قرار گرفتند .

یکی از مقربین امپراطور مامور دادن علامت حرکت بود . وی پرچم قرمز رنگی راکه اژدهای طلائی روی آن دوخته شده بود پائین آورد .

چهار اسب کیا ـ کینیك امپرا طور چین که از نژاد اسب های ایرانی بودند درراس سایر اسبها قرار گرفتند و جمعیت دیوانه‌وار برای آنها دست میزدند.

پسر امپراطور سرزمین آسمانها درلژ مخصوص‌ازخوشحالی در پوست خود نمی گنجید .همه‌دعا میکردند که چینك مسابقه‌را ببردتا شاید امپراطور اورامورد عفوقرار دهد ...

اما برای آنکه چینك بتواند در شهرمقدس زندگی کند میبایستی با مقطوع‌النسل شدن خود موافقت نماید . زیرا بجز خاندان امپراطوری مردانی که در محله کاخهای امپراطوری (شهر مقدس)بسر میبرند همگی مقطوع‌النسل بودند .

سوارکاران با حرارت میراندند و هنگامیکه بکنارجایگاه مخصوص امپراطور میرسیدند چرخی زده براه خود ادامه میدادند .

در دقایق آخرمسابقه ناگهان تبسم‌پسر امپراطور بر لبانش خشك شد.زیرا چهار اسب انگلیسی در راس سایر اسبها قرار گرفته بودند. تحسین جمعیت تبدیل بخشم و عصبانیت شد و همگی بافریاد ، سوارکاران چینی را تشویق میکردند .

اسبهای انگلیسی برای مدتی همچنان در راس سایراسبها حرکت میکردند ،که دفعتا درمیان هلهله جمعیت چهار سوارکار چینی میدان را ترك کرده وبسوی منتهی‌الیه میدان تاختند .چشم های جمعیت خیره شد واولین کسی که‌فهمید منظور چینك و یارانش ازعملی‌شدن این مسابقه اجرای نقشه فرار آنهابود کیا ـ کینك امپراطور بود .اودریافت که چینك از او زیرك‌تر بوده است و منظورش ازترتیب‌دادن این مسابقه فرار از چنك نیروهای امپراطور بوده است .

اما میهمان نوازی چینی ها آنهارا مجبور کرد که تاپایان مسابقه باقی بمانند وبه‌فاتح بزرك « سرآرتور ودلاند» تبریك بگویند. پس‌از آنکه مسابقه با پیروزی اسبهای انگلیسی خاتمه یافت امپراطور به نیروهای خود دستور داد چینك را تعقیب کنند. اسبهای‌ایرانی که‌چینك‌وزن‌زیبا ودونفر یارانش‌باآنهافرار کرده‌بودند بمراتب‌ازاسبهای مغولهاتندترحرکت‌میکردند.باوجوداین‌سربازان، امپراطور سرزمین آسمانها با قدرت هرچه تمامتر میراندند تا شاید چینك وسایرین راکه حیثیت چین را در برابر بیگانگان لکه‌دار کردند بازداشت کنند .

بقیه‌دارد

پیرزن و سگهایش

برای این زن ۶۶ ساله امریکائی لذتی در دنیابالاتراز این نیست که در میان‌سك هایش بسر برد ، با آنهاغذا بخورد و با آنها گردش برود. بانوکالتی روزی دوبار سك هایش را در وان منزلش‌تمیز میکند ،و ماهی‌یکبارداميزشگی را منزل می آورد تا سلامتی تنها موجوداتی را که او دل به‌آنها بسته دقیقا مورد رسیدگی قرار دهد .

مادر جنایتکار محکوم باعدام شد

یك مادر فرانسوی کودك سه ساله‌اش را باشکنجه کشت وپدر کودك ازترس زنش‌ساکت مانده بود

اعضای دادگاه کائور در فرانسه بعد از سه ربع مشورت آندره‌پیر را بمرك محکوم ساختند این مادر جنایتکار متهم بود که دختر سه ساله‌اش فرانسواز را با شکنجه بقتل رسانده است . پزشکان بعد از مرك این دخترك بیگناه روی‌بدن او آثار بیست و هفت جراحت ـ سوختگی پیدا کردند .

موقعی که رای دادگاه اعلام شد آندره از هوش رفت و نگهبانانش او را بسلول مخصوصش بردند . دادستان دادگاه قبل از اعلام رای گفت :

ـ بسیار مشکل است که‌انسان حقیقت دردناك‌مرك کودکی رابدست مادرش قبول کند . در موردشکنجه هائی که پسر بزرك آندره نسبت بخواهر کوچکش انجام داده بود دادستان گفت :

ـ این مادر جنایتکار پسرش را باینکار تشویق میکرد . پزشکان آندره را مورد معاینه قرار دادند و سلامت روحی او را تصدیق‌نمودند. این مادر جنایتکار دخترك بی‌گناهش را با شلاق کتك میزدو یك انگشت او را هم کنده بود . روی بدن او ن‌دخترك جای سوزن هم دیده میشد وجالب این بودکه پدرو مادر بیرحم او میگفتند که نه کودکشان را شکنجه داده‌اند و نه از این جریان خبر دارند .

قاضی دادگاه گفت : آنها دراین جنایت خود هیچ احساس پشیمانی نمیکنند آنها اصلا انسانیت را بو نکرده‌اند پیر شوهر آندره نیزبجرم همکاری در این جنایت محکوم‌شد او از ترس اینکه مبادا زنش او را ترك کند در مقابل جنایت وی‌سکوت کرده بود .

اورور

فرار از تبعیضات نژادی

یك پیانیست جاز سیاه پوست اهل افریقای جنوبی و یك دختر آلمانی امروز در لندن اعلام کردند که از افریقای جنوبی گریخته اند تاعلیرغم قانون آنجا در لندن بایکدیگر ازدواج کنند .

پیانیست جوان واین دخترآرایشگر آلمانی یازده ماه است که یکدیگر را می‌شناسند و پنج ماه است که تصمیم گرفته اند ازدواج کنند .

اما در شهر کیپ تاون که آنها در آنجا در یك کلوب جاز بایکدیگر آشنا شدند حتی نمیتوانستند دست یکدیگر را در مقابل دیگران دردست بگیرند . و مجبور بودند همیشه در حضور دوستانشان با یکدیگر ملاقات کنند آنها بالاخره تصمیم میگیرندبه لندن بیایند و مجبور میشوند هر یك جداگانه با کشتی مسافرت کنند .

پیانیست سیاه پوست اظهارداشت من مجبور بودم بین نامزدم وسرزمینی که دوستش دارم یکی را انتخاب کنم من پدر و مادر و دو خواهر و برادرم را در افریقای جنوبی ترك کردم‌وشاید هرگز نتوانم دوباره آنها را به‌بینم و لی بهیچ وجه احساس تاسف‌نمیکنم.

اورور

عکسهای ایرانی از بهترین عکسهای بین‌المللی شناخته شد

هفته گذشته برنده مسابقه «عکس های سفری جهانی» تعیین شد و یك صددلار جایزه نصیب کسی که‌بهترین عکس را گرفته بود گردید .

این مسابقه ا زطرف روزنامه ـ نیویورك هرالد تریبون ترتیب داده شده بود و از کشور های مختلف اروپا ، امریکا و آسیا ۳۷۴ عکس به روزنامه مزبور فرستاده شد . از میان این عکسها ۲۲ عکس بعنوان بهترین عکس‌انتخاب شد و درروزنامه نیویورك هرالدتریبون چاپ گردید.

روزنامه هرالد تریبون‌نوشته است از ایران نیز عکسهای زیبائی‌فرستاده شده بود که برخی از آنها جزو سری بهترین عکسها شناخته شد .

هرالد تریبون مینویسد : برخی از عکسهای ارسالی عکاسان ایرانی بتدریج در آن روزنامه چاپ خواهد شد و بقیه در صورتیکه صاحبان عکس بخواهند و آدرس داده باشند برای آنها پس فرستاده میشود .

نوشته : نورالله لارودی

خورشید بی غروب

ـ قربان ... جستجوی ما هنوز خاتمه نیافته در روشنائی روز بهتر میتوانیم تفتیش کنیم .

بوعلی سربرداشت و بالحنی که‌آثار نومیدی از آن هویدابود گفت :

ـ جمال . خواب پریشانی دیدم . روح پاك استادرا در حال صعود بآسمان دیدم . بااینهمه وباوجودیکه همهٔ شما خسته و بیخواب هستید مادام که اورا پیدا نکنیم نباید از این نقطه‌قدمی دور شویم.

ـ ما از هیچ‌فداکاری دریغ نداریم . بیخوابی و خستگی و رنج بیابان کار دائمی و عادی ماست. مافرزندان بیابانیم واز این حوادث‌بسیار دیده‌ایم . تاجان دربدن داریم همه‌جارا جستجو میکنیم اما اگر نتیجه نگرفتیم ناچار باید دست از سماجت برداریم و جان شمارا سالم‌بدربریم.

ـ اما قبل از یافتن استاد من از اینجا حرکت نخواهم کرد .

ـقربان شما ... اینجا «وادی مرك» نام دارد . اگر توقف کنیم‌همهٔ ماراز بین خواهیم رفت . البته جان ناقابل ماارزشی ندارد امابهر قیمتی شده باید شمارا صحیح و سالم باولین آبادی جنوب این بیابان برسانیم. من یقین دارم عده‌ای رامامور تعقیب ماکرده‌اند.

ـ شما آزادید بروید و مراتنها بگذارید . تاوقتی‌زنده‌ام برای‌یافتن استاد تلاش میکنم . بعد هم آنچه سرنوشت منستو خدا میخواهدپیش میآید. من با میل‌ورضایت کامل همه را آزاد میکنم و باختیارخودتان میگذارم که از این بیابان جان بدر ببرید.

مراد خواست چیزی بگوید اما جمال پیشدستی کرده گفت :

ـاین غیر ممکنست قربان . این از محالاتست . استدعا دارم‌بعرایض غلامتان درست توجه بفرمائید . این تصمیم هیچ نتیجه‌ای ندارد زیرا بفرض محال اگر هم خدای نخواسته اتفاقی رخ‌داده باشد تازه شما چرا از تشنگی وگرسنگی دربیابان‌هلاك شوید .شما که باوضاع این‌بیابان بیرحم آشنائی ندارید و هرگز نمیتوانید تصورهم بفرمائید ما درچه جهنمی گیر کرده‌ایم .

بوعلی باخشم وغضب فریاد کرد :

ـساکت شو . من نمیتوانم بهترین دوست واستادم را در بیابان‌بحال خودبگذارم و بگذرم.

جمال بالحن هیجان آوری که گستاخانه مینمود بلافاصله جواب‌داد:

ـ بنده که راهنمای کاروان هستم بطور وضوح عرض میکنم که باید طبق نظر چاکر عمل بفرمائید .

بوعلی که از این جسارت سخت خشمگین شده بود باتعرض گفت:

ـ بدبخت . بمن تحکم میکنی ؟

ـ موضوع امر و تحکمی دربین نیست‌قربان . بنده خیلی کوچکتر ازآن هستم که خدای نخواسته بشما جسارت کنم اما وظیفه‌ای که‌برعهده گرفته‌ام مرامجبور میکند از اجرای چنین تصمیمی جلوگیری کنم .یا باید الساعه بدست خودتان مرا بکشید ویاتسلیم نظر وراهنمائی غلام بشوید وراه دیگری هم وجود ندارد .

دراینموقع جمال کاردی را از غلاف کمربندش بیرون کشید وآنرا دودستی پیش برد.

ـ بوعلی بار دیگر فریادکرد:

ـنمی‌فهمم . یعنی چه ؟توبفرمان من هستی یا من مجبورم از تو اطاعت کنم ؟ تو میخواهی من‌دوست همسفر و استادم را در بیابان رهاکنم وجان خودم را نجات دهم ؟ جواب بده . حرف بزن بدبخت .

جمال که بهیچوجه از این‌تهدید بیمی بدل راه نداده بود با خونسردی گفت :

ـ قربان . بیجهت خشمگین نشوید . اینجا پای جان‌شمادرمیانست چاکر میدانم عاطفهٔ دوستی ومقام استاد مانعست که شما خطر عظیم این بیابان مرگبارارا درست در نظر مجسم فرمائید و تازه بنده که عرض نکردم بجستجوی خودمان خاتمه بدهیم . غلام نقشه‌ای دارم . مادر یك خط مستقیم از شرق بغرب روبجنوب پیشروی میکنیم . از پشت سرتمام اینحدود رابدقت تفتیش و جستجو کرده‌ایم و نشانی از استاد بدست نیامد وناچار بایدایشان رادرمسیربعدی‌خودمان پیدا کنیم و چون قریب بیست و چهارساعت از مفقودشدن استاد گذشته بایدهرچه‌زودتردست بکار شویم . اگر باین ترتیب عمل‌کنیم امید هست که استاد را ازمرك نجات دهیم وگرنه‌هردقیقه‌تاخیربقیمت جان ایشان تمام خواهدشدبنابراین بهیچوجه اتلاف وقت جایز نیست . از قسمت شمال مطمئن هستم و چون مسیر توفان از شمال بجنوب بوده‌استاد بطور قطع نمیتوانسته مسافت‌زیادی را برخلاف جهت بادشدید بعقب برگردد وناگزیر بسمت جنوب رفته است . وقتی همهٔ مابفاصلهٔ معین از یکدیگرجداشویم وبهمین ترتیب دریك خط مستقیم جستجو کنان پیش برویم از طرفین‌خودمان‌میتوانیم لااقل سه‌هزار قدم راتحت نظربگیریم و درراه پیشروی بجنوب اطمینان دارم باستاد برمیخوریم .از طرفی ذخیرهٔ آب وتوشهٔ راه ما بااین‌معطلیها تمام خواهد شد آنوقت دیگر هیچ راهی جز مرك در پیش نخواهیم داشت. از همه مهمتر آنکه اکنون خطر تعقیب و دستگیری مارا تهدید میکند. تعاقب کنندگان هم مسلما دوست و خودی نیستند و شبهه‌ندارم‌سواران همین سرداری هستند که از غزنین آمده است . بدینجهت در اولین‌روز های راه‌پیمائی غلام تعمدا خط سیر کاروان را متمایل بجنوب شرقی‌بیابان درنظر گرفتم تااگر مورد تعقیب قرار میگیریم تعاقب‌کنندگان راگمراه کنم . چنانچه حدس بنده درست‌بود وخدای نخواسته دستگیر شدیم‌بطور قطع اول مرازیر شکنجه خواهند کشت و خدا عالمست که باشما چه رفتاری خواهند کرد. بنابراین بازهم استدعا میکنم ابدادرنك راجایز ندانید که بهیچوجه صلاح نیست .

بوعلی‌وقتی‌پافشاری وعزم جزم جمال را دید ودلائل منطقی اورا شنید یك لحظه بفکر فرو رفت . بعد سربرداشت و باقیافه‌ای که آثار اندوهی عمیق از آن هویدا بود گفت:

ـ توحق داری جمال . من تسلیم میشوم .

خواننده زیبای شرقی که قلوب غربیها را تسخیر کرده

اینروز ها یك خواننده زیبای لبنانی در نیویورك شهرت فراوانی پیدا کرده است

این خواننده که «رز الینداالیاس» نام دارد زن ۲۷ ساله ای است که قلوب هزاران نفر را با صدای خود تسخیر کرده است .

در عکس وی هنگام اجرای برنامه اپرای متروپلیتن نیویورك دیده می شود .

«رز الینداالیاس» نه تنها در امریکا بلکه در اروپا نیز شهرتی یافته است .

کسانیکه در نیویورك صدای «رزالیند» را شنیده اند میگویند این خواننده شرقی بخوبی توانسته است قلوب شنوندگان غربی راتسخیر کند .

اروپا درهم ریخته بود!

یادداشتهای محرمانهٔ مارشال پتن!

هیتلر، مولوتف را برای گول زدن روسها بحضور پذیرفت!

من نیز هدف انتقادات چرچیل قرار گرفتم....

ترجمه: م ـ تاراجی

ملت فرانسه، مارشال پتن رئیس دولت ویشی را باتهام همکاری باآلمانها باعدام محکوم کرد. اما کبر سن او را از چوبه دار رهانید و تا پایان عمر در زندان بسر برد. اسنادی که دراین ستون ترجمه آنرا می خوانید (بطلاعات ۱۷و۱۸و۱۹و۲۰و۲۲ و۲۳ مهرماه رجوع شود) نه بنفع و نه به ضرر مارشال پتن است از تاریخ تدوین این اسناد که مارشال پتن آنها را حفظ کرده بود، بیست سال میگذرد.

موسولینی دست بیك عمل مخاطره آمیز زد...

روز ۹ نوامبر ۱۹۴۰ من (مارشال پتن) درجواب ژنرال ویگان نامه‌ای نوشتم که متن آن از این قرار است.

شما بسیار کار خوبی کردید که بنامه‌های چرچیل ولرد هالیفا کس جواب ندادید. وآنها را بظاهر سازی متهم نموده‌اید.

من نیز بارها هدف انتقادات وینستون چرچیل ولرد هالیفا کس قرار گرفتم که باکنجکاوی جزئیات گفتگوهای من با هیتلر را جویا بودند.

من به آنها گفتم که مسئله یك همکاری اصولی در میان نبود واین گفته حقیقی است ولی هیچ تغییری در طرز تفکر آنها پیدا نشد.

احتمال دارد که روزی «همکاری» بوجود آید. من این همکاری را فقط در صورتی خواهم پذیرفت که از نظر اقتصادی ودفاع ازامپراطوری آفریقائی مزایائی در بر داشته باشد ضمنا در این همکاری باید هر نوع سوء تفاهم مربوط بتجاوز برعلیه انگلستان از میان برود.

ونه با ایتالیا ونه با آلمان شریك نباشیم.

شما عمل بسیار پسندیده‌ای انجام داده‌اید که اعلام کرده‌اید. بهیچ کس نباید اجازه داد که ازپایگاههای دریائی وهوائی ما استفاده کند.

موقعیت کشور ما ایجاب میکند که تعادل کاملی رابین همکاری با آلمان بخصوص در زمینه اقتصادی ودعوتهای امریکا و انگلیس دراین مورد برقرار سازیم. این امر ضرور یست و من هیچگاه آنرا از نظر دور نخواهم داشت.

ویگان عزیزم در خواست میکنم که باحساسات فداکارانه من ایمان داشته باشید.

فیلیپ پتن

بین دو قطب

متن این نامه آن چنان روشن است که احتیاج بتفسیر ندارد، مسائل دیگر که بسیار هم بغرنجتر هستند درماههای بعد پیش آمدند. در ده نوامبر ۱۹۴۰ یك گزارش ماشین شده ۱۶ صفحه‌ای بوسیله نماینده حکومت فرانسه در الجزایر برای ویگان فرستاده شد که او آنرا همراه با نظریات خود درمورد مسئله افریقا و آنچه وی مایل بود امپراطوری فرانسه انجام دهد برای من (مارشال پتن) فرستاد.

ویگان در پیام خود خط مشی را که باید از الجزایر تا گوآبکار برده شود تشریح نموده بود. بعقیده وی، جنگ فرانسه که از ۲ سپتامبر ۱۹۳۹ آغاز شده بود در مسیری افتاده بود که تاثیر قطعی درآینده فرانسه داشت.

در آستانه زمستان ۴۱ـ۱۹۴۰ این مسئله پیش آمده بود که اوضاع بچه منوال است؟

از نظر فرانسه جریانات بسیار پیچیده و بغرنج بود. مسائل روزمره مربوط باشغال قسمتی از خاك فرانسه بدست آلمان، مسئله آینده فرانسه در بین دو قطب همکاری با آلمان و رفتار با انگلیسها که دیگر رسما متحد فرانسه بشمار نمی آمدند مسئله جنبش (فرانسه آزاد) که در لندن بوجود آمده وبعضی دست نشانده‌های ماوراء بحار ریشه دوانیده بود، آشفتگی روانی مردم فرانسه که از خود میپرسیدند در چه وضعی هستند و سر انجام وظائف محوله بمن که میبایست فورا انجام داده شوند فکر و ذکر همه را بخود مشغول داشته بودند.

اینها اضطراباتی بود که حکومت ویشی شب وروز با آنها دست بگریبان بود.

رد در خواست صلح هیتلر

در اروپا در هم ریختگی آشکاری پدید آمده بود. انگلستان با کمك سیستم را دار وضع دفاعی مستحکمی داشت و حملات هوائی آلمانها را بخوبی دفع میکرد بعلاوه انگلیسها در خواست صلح هیتلر را رد کرده بودند.

هیتلر بیهوده میکوشید تادولت ویشی رابکنارخود بکشدو سرانجام مجبور شد نقشه خود را دایر بر پیاده کردن نیرو در بهار ۱۹۴۱ در بوته فراموشی بیندازد.

در این هنگام هیتلر در باره شوروی فکر میکرد. بروسیه می اندیشید و در این آرزوی قدیمی بود که باید نژاد ژرمن بسوی شرق حرکت کند.

او مولوتف را تنها بخاطر گول زدن شوروی در ۱۲ اکتبر دربرلین بحضور پذیرفت، مگرنه این بود که در ۷ اکتبر ۱۹۴۰ آلمان، رومانی را که بهترین نقطه برای تجاوز بشوروی بود اشغال کرده بود؟

همین هنگام موسولینی دست بیك عمل مخاطره آمیز زده بود و وینستون چرچیل در پیام‌های رادیوئی خود که بزبان فرانسه ایراد شد وساکنین مناطق آلمانی زبان با هیجان آنرا گوش دادند همکار شماره یك هیتلر را «دوست کوچکش موسولینی» معرفی کرد. عمل مخاطره آمیز موسولینی این بود که در ۲۳ اکتبر نیروهای خود را در یونان پیاده کرده واین عمل باعث شد که سربازان یونانی تحت فرماندهی پاپاگوس با استفاده از موقعیت ضرب شستی دردناك بسربازان ایتالیا نشان دهند.

هیتلر برای نجات دوستش مجبور شد عده‌ئی از سربازان پخته خودرا بکمك ایتالیائیها بفرستد.

درآنسوی کره زمین

در «سیرنائیکا» سربازان انگلیسی آماده بودند تا ایتالیائیها را به «سولوم» و«وفورت کاپوزو» عقب بنشانند ودر آنجا هم فقط رومل توانست یك استحکام ظاهری بوضع جبهه ایتالیا در آلمان بدهد.

در همین هنگام در آنسوی کره زمین امریکا و ژاپن بیك دیگر مینگریستند. این سئوال پیش آمده بود که اگر فرانسه جزو منطقه اشغالی آلمان میباشد، دولت فرانسه چگونه میتواند برمستملکات افریقائی خود تسلط داشته باشد؟ ژنرال ویگان پس از مسافرتی که برای بازدید بافریقای فرانسه نمود در پیام محرمانه دهم نوامبر نظریات خودش را در این مورد باطلاع من رسانید چند جمله از این پیام در این جا ذکر میشود:

ـ شایسته است که باین مسئله توجه شود که در روحیه بسیاری از فرانسویان چه نظامی وچه غیرنظامی نتایج حاصله از شکست ومتارکه جنك بصورت آشفتگی وناراحتی روانی بروز نموده است. رای آنها آلمان دشمن است وانگلستان علیرغم همه جریانات دوست.

در شماره آینده:

مردان امپراطوری فرانسه برای پیروزی انگلستان دعا میکنند

در ضیافتها فقط اسو پرتقالی با عصاره جدید بابل آب و اسو سودا میتواندمیز های شمار را مزین نماید
آ-۲۴۲۴۲

اُجاق گاز
گافرز
GAFFERS & SATTLER
The Brand to Buy!
تمام اتوماتیك ـ ساخت آمریکا

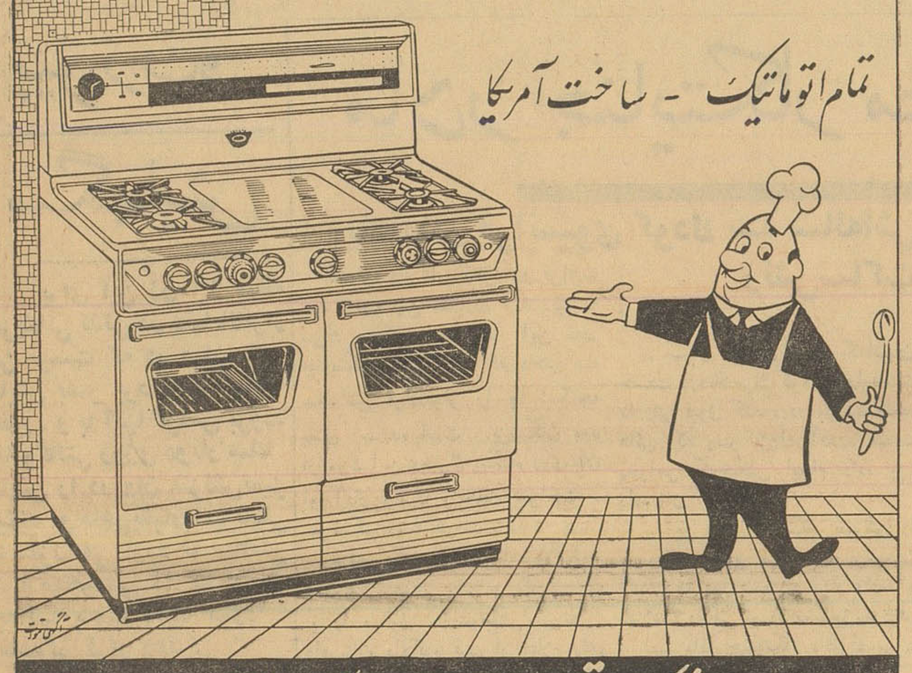

نماینده انحصاری: شرکت مقصود خیابان سعدی پلاك ۶۶۰ تلفنهای ۳۵۱۱۷-۳۱۰۲۴

آگهی استخدام

احتیاجات استخدامی این اداره از تاریخ نشر این آگهی ظرف پنج روز بشرح زیر:

ردیف	نام شغل	محل خدمت	نوع شغل	تعداد
۱	مهندس شهرساز	رشت	دولتی	۱
۲	مهندس برق	خوزستان	غیر دولتی	۳
۳	ممیز حسابداری	خوزستان	غیر دولتی	۱
۴	حسابدار درجه ۱	خوزستان	غیر دولتی	۲
۵	مهندس کشاورزی	خوزستان	غیر دولتی	۲
۶	مترجم انگلیسی درجه ۱	خوزستان	غیر دولتی	۱
۷	نقشه کش	خوزستان	غیر دولتی	۲

توضیح اینکه غیر از مهندس شهرساز (ردیف ۱) بقیه افراد بایستی در زبان انگلیسی تسلط کامل داشته باشند. واجدین شرایط می‌توانند باسرع وقت باداره کاریابی استان تهران واقع در پیچ شمیران کوی تنکابن مراجعه نمایند.

آ-۲۴۲۷۰

آگهی مناقصه از طرف شهرداری شیراز

شهرداری شیراز توسعه وزیر سازی واسفالتکاری طرفین سواره رووجدول کشی واسفالت پیاده‌روهای خیابان کورش کبیر (قصرالدشت) از پمپ بنزین تافلکه نوابی رادرحدود بیست وپنجهزار متر مربع زیرسازی واسفالت سواره رو ودوازده هزار متر طولی جدول سازی سیمانی و هشتادهزار مترمربع زیرسازی واسفالت پیاده‌رو باشرایط ذیل بمناقصه میگذارد.

۱ـ شرکت‌های ساختمانی وپیمانکاری که‌دارای سوابق ومدارك فنی‌بوده ودارای گواهی انجام اسفالتکاری ازوزارتخانه یا موسسات دولتی وشهرداریهای‌درجه اول باشند میتوانند بدائره‌ساختمان شهرداری مراجعه وباتسلیم قبض صندوق بمبلغ سه‌هزار ریال صورت مشخصات وواحدبها وسایر مدارك لازم رادریافت دارند.

۲ـ پیشنهاد دهندگان بایستی دارای مدارك واسناد مالکیت ماشین آلات‌ووسائل کافی کارخانه اسفالت و علطك سبك وسنگین وسایر لوازم مربوطه باشند.

۳ـ پیشنهاد دهندگان باید قبلا پانصد هزار ریال بحساب ۱۳۹۵ بیانك ملی شعبه شیراز تحویل ورسید یاضمانت نامه بانکی دریافت و ضمیمه پیشنهاد خودنمایند.

۴ـ پیشنهاد دهندگان بایستی پیشنهاد خودرا دردوپاکت لاك ومهر شده الف وب بشرح ذیل (پاکت الف) محتوی اسناد مالکیت ماشین آلات ومدارك صلاحیت فنی ومالی و رسید سپرده یا ضمانت نامه بانکی باشد (پاکت ب) محتوی برك پیشنهاد و طرح‌قرار داد وصورت مشخصات‌واحد بها و نقشه‌های مربوطه که‌همگی امضاء شده باشد که‌روی‌آن جمله (مربوط بمناقصه اسفالت طرفین حیابان‌قصرالدشت) نوشته شده باشد بدفتر شهرداری تسلیم نموده و رسیددریافت‌دارند.

۵ـ پیشنهادها باید تاآخر وقت اداری روز شنبه سیزدهم آبان ۱۳۴۰ بدفتر شهرداری تسلیم شود ودرساعت ده صبح روزبعد در کمیسیونیکه بهمین منظور تشکیل میشود باز وابتدا پاکتهای (الف) موردرسیدگی قرار میگیرد ودرصورتیکه‌صلاحیت‌فنی‌ومالی‌پیشنهاددهنده موردقبول کمیسیون قرار گیرد پاکت «ب»باز وخوانده خواهد شد (تشخیص صلاحیت فنی ومالی پیشنهاددهنده‌بعهده کمیسیون‌است).

۶ـ به‌پیشنهادهای‌فاقدسپرده ومبهم یامشروط یاآنهائیکه بعداز موعد مقرر در آگهی تسلیم شود ترتیب اثر داده‌نخواهد شد.

۷ـ هرگونه مالیات وعوارض وهمچنین مخارج چاپ وحق‌الدرج آگهی ومخارج تنظیم سند و تمبره بعهده برنده‌مناقصه خواهد بود.

۸ـ چنانچه برنده مناقصه‌پس‌از احطار کتبی شهرداری در ظرف پانزده روز برای‌بستن‌قرارداد وشروع بکار حاضر نشود وماشین آلات خودرا درشیرازآماده کارننماید مبلغ سپرده بنفع شهرداری برداشت وبابرنده دوم‌قرارداد بسته خواهد شد و سپرده‌برنده دوم تا تعیین تکلیف برنده اول مسترد نخواهد شد.

۹ـ مدت اجراء انجام کارهای این‌مناقصه ازتاریخ‌قرار داد بمدت ده‌ماه است که‌برنده‌مناقصه ملزم خواهد بود هرماه بمیزان یك‌دهم کل کار راانجام دهد وبا تنظیم صورت وضعیت‌ازدائره ساختمان ومهندس ناظر شهرداری گواهی دریافت دارد.

۱۰ـ طرز پرداخت‌بهای کارهای انجام شده باقساط ماهانه خواهد بود وشهرداری تعهدخواهد کرد درصورتیکه مقاطعه کار حداقل هرماه یکدهم کارمورد مناقصه‌راانجام دهد همه‌ماهه‌مبلغ پانصد هزار ریال بپردازد.

۱۱ـ وصول بهای اسفالت پیاده‌روها که‌درحدود مبلغ ده‌میلیون ریال است بعهده‌برنده‌مناقصه خواهد بود که مستقیماً از صاحبان اماکن واراضی وباعهای مسیر خیابان دریافت دارد وشهرداری دراین‌مورد هیچگونه مسئولیتی نخواهد داشت وتنها از نظرهمکاری حاضر است تسهیلات‌لازم‌را فراهم آورد.

تبصره ـ در صورت استنکاف مودیان‌ازپرداخت بهای اسفالت حریم ملك خود شهرداری طبق تقاضای‌مقاطعه‌کار برابر تبصره ۲ ماده ۱۱ قانون توسعه معابر مصوب اول‌تیرماه ۱۳۲۰ باصدور احطار قانونی برای‌وصول وجه پرداخت بمقاطعه کار اقدام خواهد کرد ولی تعهدی دراین باره نخواهد داشت.

۱۲ـ چنانچه برنده مناقصه در ظرف مدت ده ماه طبق ابلاغهای صادره شهرداری کارمورد قرارداد‌راانجام ندهد شهرداری بهیچوجه بقیه مطالبات رانخواهد پرداخت ومقاطعه کارهم حق مطالبه نخواهد داشت.

۱۳ـ حضور پیشنهاد دهندگان در جلسه مناقصه پس‌از احراز صلاحیت‌آنان آزاد است و شهرداری دررد وقبول یك یاکلیه پیشنهادها مختار بود.

۱۴ـ مناقصه حضوری بکلی انجام نخواهد شد.

۱۵ـ شرکت کنندگانیکه مشمول قانون منع مداخله کارمندان دولت هستند حق‌شرکت دراین مناقصه رانخواهد داشت

آ-۲۴۲۰۸ شهرداری شیراز ـ غلامرضا دبیران

این اسم ها...

بقیه از صفحه ۷

جلال بایار معزول وزندانی است همه کس آنرا بنام قدیمش ایرانشهر می شناسد.

مسلما این خیابان هم با تغییراتی که در ترکیه پیش آمده بتدریج اسم اولیه خود را پیدا خواهد کرد تا باز چه کسی آنرا بتواند مدتی یابرای همیشه بنام خود کند.

دعوای نام گذاری

گاهی بین افراد برای نام گذاری کوچه هاو خیابانها اختلافاتی پیدا میشود، مثلا فلان کله گنده دلش میخواهد نام خیابان بنام او یا دختر کوچکش باشد.

یافلان خود پسند اهالی محل را جمع می کند و از آنها امضاء می گیرد که کوچه را باسم ایشان بکنند، آنوقت شبانه با اجازه یا بی اجازه تابلوئی بنام خود بالای کوچه نصب می کند یا آنکه با خط ناخوانا و کج و معوجی اسم عجیب و غریب خود را اول و آخر کوچه می‌نویسد یابر روی سنك می کند و بر بالای کوچه نصب می کند فردا شما ملاحظه می کنید دیگری آمده اسم خود را بالای آن کوچه گذارده و چه بسا که این موضوع سبب اختلافات بزرگی هم میشود زیرا بعضی این مسئله را برای خود تشخص و وسیله ترقی و حتی وکالت و وزارت میدانند که انشاءاله همه آرزومندان به آرزوی خود برسند.

اسلامبول خاکی و سفارت استخوان

در جنوب شهر اسم گذاری مانند همه چیز باشمال شهر تفاوت دارد.

مثلا در اغلب موارد اسامی قدیمی ضبط شده و اسامی چون چاله میدان گود زنبور کخانه، گذر سوسکی و غیره و غیره باقی است.

اما جالبترین اسامی که چندی پیش نگارنده در باره محلات جنوب شهر از راننده‌ای شنیدم اسامی اسلامبول خاکی وسفارت استخوان بود.

توضیح قضیه آنکه مسیر یك خط اتوبوسرانی در جنوب تهران در حدود دوازده سال پیش آنقدر پرخاك و کثیف بود که یکی از ایستگاهها را مردم بر سبیل انتقاد اسلامبول خاکی و یك قسمت دیگر را بعلت جمع شدن مقادیر زیادی استخوان حیوانات سفارت استخوان نام نهاده بودند.

آگهی مزایده موقوفه

بانظارت اداره اوقاف تهران مقدارنیمدانك از قریه حصار سرخ ورامین (۲۴ ساعت آب و یك قطعه باغ انجیری) موقوفه محمد سلطان عامری باحداقل اجاره بهای سالیانه مبلغ ششهزار ریال نقد و مقدار سه‌هزار و ششصد کیلو گندم و یکهزار و هشتصد کیلو جو از طریق مزایده اجاره داده می‌شود داوطلبان اجاره بایستی مبلغ سه‌هزار ریال برسم سپرده بصندوق اوقاف یاحساب شماره ۹۴۰۲۸ بانك ملی بازار بسپارند و پیشنهاد خودرا باقبض سپرده در پاکت سربسته تاپایان وقت اداری روز دوشنبه ۱۵ آبان ۱۳۴۰ بدفتر کل اوقاف تسلیم ورسید دریافت‌دارند. پیشنهادهای رسیده در روز سه‌شنبه ۱۶ آبان ساعت ۱۰ صبح در اداره اوقاف تهران خوانده میشود. برای کسب اطلاع از شرایط مزایده‌به آگهی تفصیلی بادفتر کل اوقاف مراجعه نمایند.

رئیس اداره اوقاف تهران ـ ذوالقدر

آ-۱۷۸۲۳

هورو سخن میگوید:

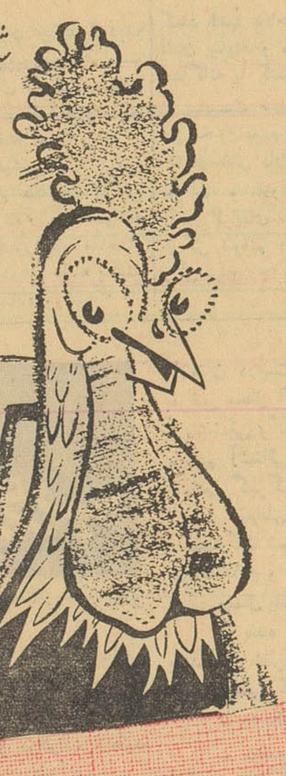

شما هم درجشن تولد نوزادان هورو شرکت کنید

مرغداران
خانوادهای
محترم

تا ۱۵ آبان
۱۰٪ تخفیف
برای شما

تالار پیام

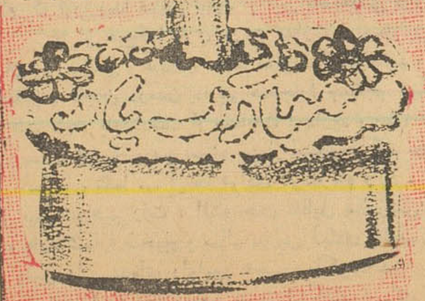

افتخار من در اینست که پس از سالها کوشش بدنیا ثابت کرده‌ام مادری پرقدرت وکم خرج هستم و میتوانم جوجه های سالم وقوی تحویل شما بدهم

نماینده انحصاری:
HORVE
شرکت تضامنی حسین انوشیروانی وشریك تلفن ۲۴۷۴۰

اجتماعی

مقاله‌ای ازمعاون شهرداری

مارا دریابید

شهرداری تهران نه تنها تشکیلات نداشته نقشه هم نداشته ، هدف هم نداشته ، وسیله هم نداشته !

در شماره روز پنجشنبه ۲۰ مهر مقاله ای بعنوان « تهران را دریابید » بقلم آقای محمدمهدی موسوی انتشار یافت ، آقای احمد نفیسی معاون شهرداری تهران پاسخی تحت عنوان مارا دریابید به آن داده است که عینا بنظر خوانندگان محترم میرسد .

آقای مدیر من هم با آقای موسوی نویسنده سرمقاله روز پنجشنبه شما هم آهنگم و اقدام جنابعالی‌را دربوجود آوردن کرسی آزاد میستایم مردم نفس کشی میخواهند جائی میخواهند که حرفهای خودرا بزنند و گوشی میخواهند که شنوا باشد من هم جزء همین مردمم و اگر بخت و اقبال یکی را برياست فلان دستگاه و مرا به خدمتگذاری در شهرداری برگزیده گله ای ندارم .

مطالبی که آقای موسوی‌فرموده‌اند برای اینکه تجزیه و تحلیل شود یکی یکی‌از نظر میگذرانیم قصد من از نوشتن این کلمه جوابگوئی نیست بلکه روشن شدن‌مطلبی است که‌مردم از آن سود میبرند و در وصول‌بهدف ما را یاری خواهند کرد :

۱ـ آنچه که راجع به انجمن شهر و اظهار مردم در کار هاست بسیار درست است من در کرسی آزاد هم این مطلب را تائید کردم و از همه حاضرین در جلسه و غائبین که همه مردم شهر تمرانند درخواست کردم دست ما را بگیرند و راهنمائی کنند.

۲ ـ در باره علت العلل خرابی شهرداری نکاتی اظهار فرموده‌اند که عین همان مطالبی است که ما هم گفته ایم و همانطور که خوانندگان میدانند تقریبا مشروح تر و مفصل تر بمعایب و نواقص برخورده‌ایم راه کار را هم میدانیم اما وسیله اصلاح را لااقل بسرعتی که مورد نظر است نداریم . شهرداری تهران نه تنها تشکیلات‌نداشته نقشه‌هم نداشته،هدف هم نداشته، وسیله هم نداشته ،آمارو اطلاعات هم نداشته اما امروز یك‌چیز دارد وآن علاقمندی باصلاح ،توجه‌به رفع‌نواقص، میل‌شدید به‌خدمت‌درراه مردم‌است‌امیدواریم‌باهمکاری خودمردم توفیق خدمت نصیبمان بشود .

۳ـ مشکلات شهرداری همه ناشی از گذشته است، گذشته بی حساب و کتاب ، گذشته ای که حتی بعمارت شهرداری هم ابقا نکرده وآنرابصورت مزبله درآورده‌است ، گذشته ای که حتی آمار دارائی و دخل و خرج‌صحیح نداشته ، گذشته ای‌که میلیونها متر زمین های شهرداری را بغاصبین داده و چه بسا میلیونها ریال عوارض‌متعلق بشهرداری را با اسناد و اوراق ازمیان برده‌است چه امروز بایگانی مرتبی که بشما بگوید در این شهر چندخانه هست ، چند کوچه و خیابان‌وجوددارد؟ چه کسی از چه بابت چقدر واقعا بدهکار است ؟ نیست و اگر جسته گریخته اطلاعاتی در دسترس باشد مربوط بوجدان پاك کارمندان صبورو زحمتکش و کم ادعا و بیسرو صدائی است که خون خورده‌اند و در گوشه وکنار این بیغوله اسناد شهرداری را بصورت نا منظم ضبط کرده یادرحافظه های خود نگاهداشته اند تا باهل راز بازگویند .

۴ـ د ر چندماه اخیر کوشش شده است اساس صحیح و استواری ریخته شود که برپایه آن محاسبات‌شهرداری روشن باشد ، عوارض وصول نشده بحیطه وصول درآید ، دخل و خرج شهرداری صورت منظمی داشته باشد درآمد بر طبق مقررات بسرعت وصول و بخارج بموجب قانون به نسبتی که معین است بمصرف برسد . باین‌جهت بطور قطع میتوانیم آنچه دراین مدت دریافت شده و پرداخت گردیده در معرض قضاوت خوانندگان بگذاریم‌و استدعا کنیم هر توضیحی میخواهند مراجعه فرمایند .

درآمد شهرداری در شش ماهه اول سال جاری از اینقرار بوده‌است :

الف ـ درآمد مستمر
۵۳۸٫۵۵۷٫۱۸۰ ریال

ب ـ درآمد غیر مستمر
۸۲٫۶۰۳٫۰۱۴ ریال

مخارج شهرداری در شش ماهه‌اول سال جاری از اینقرار بوده‌است :

الف ـ حقوق
۷۱٫۸۲۱٫۰۷۹ ریال

مخارج اداری و تنظیف
۹۷٫۲۲۸٫۲۳۴ ریال

ج ـ پرداختی بابت ۵٪ فرهنگ
۱۱٫۸۲۶٫۲۳۳ ریال

پرداختی بابت ۱۰٪ بهداری
۳۶٫۹۰۹٫۲۷۲ ریال

پرداختی بابت ۳٪ تربیت بدنی
۱۱٫۳۲۲٫۱۳۲ ریال

پرداختی بابت ۲٪ امور شهرداریها
۲۴۰٫۰۰۰ ریال

پرداختی بابت امور خیریه
۱۱٫۱۹۰٫۹۶۹ ریال

ه ـ پرداختی بابت اسفالت و لکه گیری
۱۶۰٫۷۰۹٫۷۳۵ ریال

پرداختی بابت بدهی بنگاه برق
۵۰٫۰۰۰٫۰۰۰ ریال

پرداختی بابت استهلاك وام گذشته
۴۲٫۰۰۰٫۰۰۰ ریال

پرداختی‌بابت سفته های‌سال گذشته
۹۸٫۷۷۸٫۳۲۴ ریال

پرداختی بابت بدهی های متفرقه سال گذشته ۲۰٫۹۶۴٫۹۱۴ریال

این صورت حساب بسیار مفصل است وعنقریب جداگانه برای استحضار عموم منتشر خواهد شد. دراین جاغرض روشن شدن یك نکته است وآن اینست که آنچه‌در بند «ه» نوشته شده و جمع آن ۳۷۶٫۵۵۹٫۸۵۷ ریال است بدهی هائی است که شهرداری تهران به مقاطعه کاران «به‌بانك‌ها» به تجاربه صاحبان املاك واراضی که خانه‌هاو زمینهای آنها را سالهای گذشته خراب کرده‌اند داشته واسمال یعنی دراین شش ماه پرداخت گردیده است وباز در حدود یکصدوچهل میلیون تومان دیگر بدهکار است این‌ها حساب سازی نیست‌فقط ارقام واعداد گویائی است که‌معرف‌وضع گذشته شهرداری میباشد .

باتوجه باین چند رقم یك‌موضوع واضح میشود وآن اینست که در این مدت کم نه‌تنها بقروض شهرداری اضافه نشده بلکه بیش‌از سی‌وهفت میلیون تومان آن واریز گردیده است .

از هر خواننده منصفی تمنا می کنم بگوید با این وضع وبااین دست خالی وبااین قروض کمرشکن چه کاری ممکنست انجام داد توجه داشته باشید که تعهد این قروض «حال» است وباید فورا پرداخت و هرروز متصدیان فعلی نه‌تنهابالعن وطعن طلبکاران مواجهند بلکه کم کم حیثیت شخصی خودرا هم باید روی جواب منفی که بمراجعین می دهند بگذارند .

باید عرض کنم که حداکثر توانائی که چند آدم از خود گذشته می توانند داشته باشند در این چندماه اخیر مصرف شده است تا بتوان همین چند سطر را روی کاغذ آورد واگر خدا بخواهد شاید امکان داشته باشد که لااقل در وقت‌بسیار کمی شالوده واساس صحیحی برای همه کارها ریخت .

۵ ـ از گذشته‌گفتیم اینراهم‌باید بگویم که من اصولا درکار اداری به‌گذشته کاری ندارم اینجا جائی است که متاسفانه گذشته بما کار دارد اگر این حرفها زده نمیشداگر این صحبت‌ها پیش نمی‌آمد ماهم در باب گذشته چیزی نمیگفتیم‌مملکت دادگستری دارد مراجع رسیدگی دارد خودشان می‌آیند حساب همه‌را میرسند باین جهت‌من‌واردمحاسبات گذشته تاجائیکه پای خودمان در میان نیست نمی‌شوم .

ولی یك مطلب را ناگفته‌نگذارم که درمیان متصدیان‌سابق‌شهرداری کسانی هم بوده‌اند که با فداکاری فوق‌العاده مطالبات سنوات پیش را وصول کرده‌اند وبا مجاهدت‌بسیار بوضع شهر سروصورتی داده‌اندولی فرصت کافی بدست نیاورده‌اند و اگر حمل‌برمجامله‌گوئی نمیشداسم میبردم .

در خاتمه نه‌تنها از آقای محمد مهدی موسوی بلکه یکایك مردم این شهر درخواست میکنم که«ما رادریابند» بمدد مابیایند وراهنمائی کنند که بااین وضع چه بکنیم که آنها راضی باشند و شهر بزرك ما واقعا شایسته عنوان «شهر بزرك»و «پایتخت کشور شاهنشاهی ایران» باشد .

بمابگویند که چه‌بگوئیم که«وعده بیجا» نباشد و «قول بی‌عمل» ازآب درنیاید ؟ آنچه مادر شهرداری می خواهیم اینست که بدون «غرض»و بدون «حب وبغض» هرچه ازدستمان می‌آید بکنیم بلکه نواقص موجود مرتفع وراه اصلاح ووصول بهدف که «رفاه‌عامه» باشدچه‌برای‌خودمان چه‌برای آنها که پس از ما می‌آیند هموار گردد.

احمد نفیسی

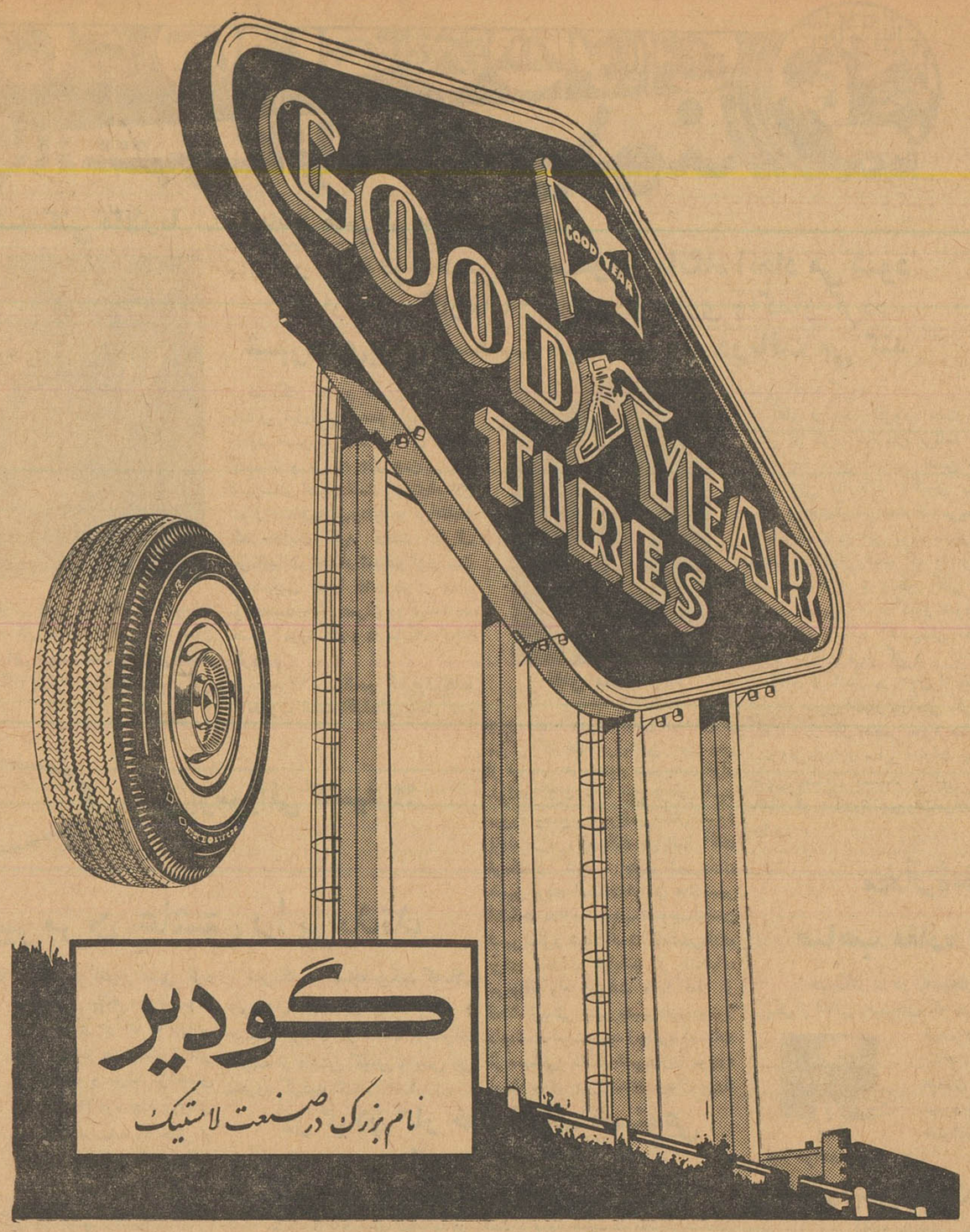

آ ـ ۲۴۱۷۰

انجمن های محلی

دررستم آباد جمعیت شیروخورشید تشکیل‌میشود

وضع اتوبوسرانی دراین محل خوب نیست

انجمن محلی رستم‌آباد شمیران و توابع با حضور آقایان: سرهنك زرین‌مهر ، سرهنك‌کاسب زاده ، بازرگانی ،انتظاری ، حاج‌محمد محسنیان، حاج محمد نوریان ، بهاءالدین‌شریعتمداری، محمد حسین نوریان ، احمد رحیمی ،علی اصغرعرب ،حاج‌حبیب‌اله افشار ، محمد حسین عرب‌در منزل سرهنك زرین مهر تشکیل شد. ابتدا آقای گوهری باتفاق‌سه نفراز محترمین قلهك برای مذاکره جهت تشکیل جمعیت شیرو خورشید سرخ قلهك‌ـ رستم آباد درانجمن حضور یافتند وپس از مذاکرات لازمه‌باتفاق آراء انجمن موافقت‌خود را برای تاسیس جمعیت شیرو خورشید در رستم‌آباد اعلام کرد .

۱ـ راجع به مبارزه با بیسوادی کلیه اعضاء انجمن آمادگی خودرا برای همکاری باوزارت فرهنك در این جهاد ملی اعلام داشتند وضمنا آقایان: سرهنك محاسب زاده ، سرهنك‌زرین‌مهر، بهاءالدین شریعتمداری ، علی اکبر بازرگانی حاضر شدند که درکلاسهای مبارزه با بیسوادی مجانا تدریس نمایند .

۲ـ چون وضع اتوبوسرانی در رستم آباد چندی است رضایتبخش نیست به‌پیشنهاد آقای احمد رحیمی قرارشد شرح لازم‌به شرکت واحد اتوبوسرانی نوشته شود تانسبت به دائر شدن مجددخط مستقیم رستم‌آباد سلطنت آباد تا شهر اقدامات مقتضی مبذول دارند .

۳ـ در مورد اسفالت خیابان بین رستم آباد و سلطنت آباد نامه‌ای از شهرداری تهران رسیده بودکه درآن شهرداری وعده داده‌بود که‌در سال ۱۳۴۰ خیابان مزبور را اسفالت نماید.

درانجمن محلی نواب جنوبی و سینا

اقدامات مفید بلا اقدام میماند

جلسه هیئت مدیره انجمن محلی نواب جنوبی وسینابریاست آقای بیگلر وباحضور آقایان رحمت‌اله رضائی ـ عباسقلی سرهنك‌پور ـ اکبر شاهی ـ دریابارى ـ مجتهدی ـ مروجی ـ کاتبی ـابریشمکار ـ سلطانی وعده‌ای از معتمدین محل تشکیل وصورتجلسه قبل قرائت وبه تصویب رسید .

سپس آقای سرهنك پور گزارش مبسوطی از اقدامات‌انجام شده انجمن ایراد ونتیجه گرفت که‌یك سلسله از اقدامات‌مفید انجمن در دوایر شهرداری و سایر ادارات بلااقدام میماندوبعضا توجه لازم‌رابمفاد پیشنهادات نمینمایند برای تسریع در اینکارها باید مرتبا چندنفراز اعضاء دنبال نامه‌ها بادارات دولتی برونداین نظر تصویب شدو آقایان مروجی وکاتبی بمدت یکماه انتخاب شدند که اقدامات انجمن رادر ادارات تعقیب نمایند در مورد تاسیس وافتتاح درمانگاه ملی رایگان نیز مذاکراتی کردند مقرر گردید پس از تجدید انتخابات عملی گردد سپس آقایان ابریشمکار ـ بیگلر ـ مجتهدی ـ حسن‌زاده در زمینه اسفالت پیاده‌روها ـنظافت جویها ـ پلیس مدارس ـ داشتن ناودانهای شره‌ای تذکراتی دادند ودر دستور قرار گرفت .

در پایان آقای رضائی رئیس انجمن در مورد تقاضای مردم محل وپایان دوره یکساله انجمن صحبت کرد باتفاق آراءتصویب شد مجمع عمومی دعوتو پس از قرائت گزارش اقدامات یکساله انجمن هیئت مدیره جدید انتخاب و مشغول کارشوند .

جدول

کلمات متقاطع شماره ۱۹۳۴

افقی : ۱ـوصف دیده دلدار پسته دهان ـاگر مربوط به رسوائی باشد سربازار است ۲ ـ ازخوردنی‌های‌بسیار دل ناپذیر ـمیراث خوار خرس ۳ ـ رستم نیز چنین بود ـ حرف نفی ـ هم برای دفع مضرات میزنند هم برای خاتمه دادن بحیات ٤ ـشراب ـ چه وقت مطرب با آه و ناله تصنیفش را میخواند؟۵ـ رخسار زرد را گلگون سازد ـ تا بخواهید چانه‌اش قوت دارد ٦ـازگلها ـعددی است ۷ ـاز بازیهای اختصاصی خانم ها ـنغمه زنبور وچراغ زنبوری ـطیاره برقوباد ۸ـ بوسیله همان است که‌بالاخره طیران آدمیت راهم دیدند ـاز خود راضی ۹ـ مرغ سعادت ـ جناب فروید آنرا هم‌از مظاهر ضمیر پنهان دانسته است .

عمودی : ۱ـ از نویسندگان معاصر فرانسه ـچون پای منطق‌لنك شود بدان متوسل شوند ۲ ـ از سرداران خون آشام ـ حب‌گریزپا ۳ـ ازلوازم کشتی و رادیو ـانشاءاله که یك دنده‌اش هم کم نیست ـ راه بی پایان ـ ٤ـ بزرك زاده‌نادان رانیز باین پول محلی تشبیه کرده‌اند ۵ـ کلاه‌بسر ـ از گیاهان خود روی مزاحم ٦ ـنوعی چراغ ۷ ـ تن‌پوش برای خانم و آقا ـ همه را شامل میشود ـ درخشان ۸ـ مانند ـ خط آتش ۹ـ مصاحبت وراج می آورد ـ نتیجه گذران سالیان .

حل جدول شماره ۱۹۳۳

	۱	۲	۳	۴	۵	۶	۷	۸	۹
۱۰	ل	ا	ف	د	ن	ت	ن	■	ب
۲	ا	ر	س	■	خ	ر	■	م	ل
۳	ه	■	ق	ط	ب	■	ج	ط	ا
٤	د	گ	■	س	ه	ر	ا	ب	■
۵	ر	ی	ش	■	■	ج	د	ع	■
٦	■	پ	ا	ل	ت	د	■	ع	م
۷	گ	و	ل	■	خ	ر	ب	■	ا
۸	ز	ر	■	ن	ا	■	ا	ه	ر
۹	■	ر	پ	ا	ر	ش	ا	ت	■

آقای ماشاءالله خالقی سرپرست ترویج کشاورزی زابل

بموجب پیشنهاد شماره ۷۷۰۳ـ۲۱ر٤۰ اداره ترویج کشاورزی بلوچستان و سیستان چون دراجرای امور محوله لیاقت و شایستگی‌ابراز داشته‌اید علیهذا بدین‌وسیله قدردانی میشوید .

رئیس اداره کل ترویج کشاورزی ـ مهندس تاج‌بخش

آ ـ ۲۴۱۵۴

آگهی مزایده سهم قنات فیروز آباد

شرکت سهامی لوازم ساختمان بانك رهنی ایران مقدار سهمی خود از آب قنات فیروزآباد شهرری و حق‌الشرب رودخانه کن را (مطابق عرف محل) از طریق مزایده کتبی باجاره یك ساله واگذار مینماید .داوطلبان می‌توانند از روز چهارشنبه ۲۶ تاساعت ۱۲ روزیکشنبه ۳۰مهرماه‌جاری برای دریافت برك شرایط مزایده بدفتر شرکت واقع درخیابان فردوسی ساختمان بانك‌رهنی مراجعه و پیشنهادات خودرا تا ساعت ۱۰ صبح روز ـ شنبه سیزدهم آبان‌ماه جاری بدفتر شرکت‌تسلیم و رسید دریافت دارند . پیشنهادات درساعت ۱۱صبح همان روز در دفتر شرکت باز وقرائت میشود . حضور پیشنهاددهندگان درجلسه‌آزاداست.

آ ـ ۲۴۲۶۲ ۱ـ۳

برنامه سینماها

سینماهای درجه یك

سینما آسیا تلفن ۴۳۹۰۹
سیارون ـ سینما سکوپ ـ رنگی ـ دوبله بفارسی ـباشرکت گلن فورد ماریاشل‌شروع۱۰ر۳۰صبح یك‌وسه‌ربع ٤وربع ـ ٦ وسه‌ربع۹وربع

سینما امپایر تلفن ۴۹۰۸۱
در اوج افتخار ـ دوبله بفارسی ـ باشرکت مایکل‌رنی شروع سالن ۱۰ر۳۰ صبح ۳ـ۵ـ۷ـ۹ تراس ٦ـ۸

سینما ایران تلفن ۴۶۳۵٤
علی‌واکسی ـفارسی باشرکت ارحام صدر ـ تهمینه ـ شروع۱۰ر۳۰ صبح ـ ۲ر۳۰ ـ ٤ر۳۰ ـ ٦ر۳۰ بعد از ظهر

سینما پلازا (تلفن ٤٤۳۰۵)
ماجرای اسپانیا ـ رنگی دوبله بفارسی ـباشرکت : ریچارد کیلی ـ کارمن سویاشروع ۱۰ر۳۰ صبح ـ۲ ـ ۵ر۳۰ ـ ۹

سینما تخت‌جمشید (تلفن ۴۳۵۵۰)
بزرگترین نمایش روی زمین ـ رنگی دوبله بفارسی ـباشرکت جمس استوارت ـ چارلتون هستون ـ شروع ۳ـ۵ـ۷ـ۹

سینما چارلی تلفن ۶۸٤۶۱
گرگهای جوان ـسینما سکوپ ـ رنگی ـدوبله بفارسی‌باشرکت ناتالی‌ـ وود ـ جورج‌هامیلتون ـشروع ۱۰ر۳۰ صبح ۳ـ۵ـ۷ـ۹

سینما حافظ تلفن ٤۰۷٤ ۳
خان‌نایب کجامیروی: دوبله‌بفارسی باشرکت جوانارالی لورلادلوکا شروع ۱۰ر۳۰صبح۲ر۳۰ـ٤ر۳۰ـ۶ر۳۰ـ۸ر۳۰

درایوین سینما نهران پارس (تلفن ۷۹۱۵٤۳)
خاطرات سربازی ـ ویستاویژن رنگی ـ دوبله بفارسی با شرکت الویس پریسلی شروع ۷ر۳۰ ـ ۹ر۳۰ بعد از ظهر

سینما دنیا تلفن ۳۳۸۱۲
وحشت در قطار ـ دوبله بفارسی با شرکت ـ گلن‌فورد شروع ۱۰ر۳۰صبح ۲ر۳۰ـ٤ر۳۰ـ٦ر۳۰ـ۸ر۳۰ .

سینما دیانا (تلفن۳۳۸۱۲)
جنك در فضا ـ سینماسکوپ ـرنگی دوبله بفارسی باشرکت: دیوایکب ـ کیوکوآنازی ـ شروع ۱۰ر۳۰ صبح ـ ۲ر۳۰ـ ٤ر۳۰ـ٦ر۳۰ـ۸ر۳۰ تراس ۷ر۳۰ ـ ۹ر۳۰

سینما رادیوسیتی (تلفن ۴۳۳۲۰)
مایای برهنه ـ رنگی ـ دوبله بفارسی باشرکت آنتونی فرانچوزا ـ جینو چروی ـ شروع ۱۰ر۳۰ صبح ۳ـ۵ـ۷ـ۹

سینمارکس ـ تلفن۳٤۱۶۹
سیارون ـ سینما سکوپ ـ رنگی ـ دوبله بفارسی باشرکت گلن فورد ماریاشل شروع ۱۰ر۳۰ صبح۱ر۳۰ـ ٤ـ۶ر۳۰ ـ۹

سینمارویال تلفن ۴۹۷۸۵
سیمارون ـ سینما سکوپ ـ رنگی ـ دوبله بفارسی با شرکت گلن فورد ماریاشل شروع ۱۱صبح ۲ـ۳۰ر٤ـ۷ـ ۹ر۳۰ .

سینما سعدی (تلفن ۳۶٤۶۸)
جنك درفضا ـ سینما سکوپ ـ دوبله بفارسی باشرکت: دیوایکب ـ کیوکوآنازی ـ شروع ۱۰ر۳۰ صبح ـ ۲ر۳۰ـ ٤ر۳۰ـ٦ر۳۰ـ۸ر۳۰ تراس

سینما سپیلا(تلفن ۳۶٤۲٤)
مایای برهنه ـرنگی دوبله‌بفارسی باشرکت آنتونی فرانچوزا ـ جینو چروی ـ شروع ۱۰ر۳۰ صبح ـ ۲ر۳۰ـ٤ر۳۰ـ٦ر۳۰ ۸ر۳۰ تراس ٦ـ۸

سینما کریستال (تلفن ۳۷۶۷۵)
درناپل شروع شد ـ رنگی دوبله بفارسی با شرکت سوفیالورن ـشروع ۵ر۲ـ ٤ر۵ـ٦ر۵ ـ۸ر۵ در تراس۷ر۵ بعداز ظهر .

سینما متروپل (تلفن۳۹٤۱۰)
جنك درفضا ـ سینما سکوپ ـ دوبله بفارسی باشرکت: دیوایکب ـ کیوکوآنازی ـ شروع ۱۰ر۳۰ صبح ـ ۲ر۳۰ـ ٤ر۳۰ـ٦ر۳۰ـ۸ر۳۰ تراس

سینما مولن روژ(تلفن۷۲۹۲۹)
درناپل شروع شد ـ رنگی دوبله بفارشی باشرکت کلارك‌گیبل ـ سوفیالورن ـشروع۱۱صبح ۳ـ۵ـ۷ـ۹

سینما مهتاب (تلفن ۶۸۷۸۳)
درناپل شروع شد ـ رنگی دوبله بفارشی باشرکت کلارك‌گیبل ـ سوفیالورن ـشروع۱۱صبح ۳ـ۵ـ۷ـ۹

سینما میامی تلفن ۷٤۲۲۹
علی واکسی ـ فارسی باشرکت ارحام صدر ـ تهمینه شروع آر۱۰ صبح ۲ر۳۰ ـ ٤ر۳۰ ـ ٦ر۳۰ ۸ر۳۰ بعد از ظهر

سینما نیاگارا تلفن ۶۵۲۰۷
اسپارتاکوس ـ پان آویژن رنگی دوبله بفارسی با شرکت کرك دوگلاس شروع سالن ۱۰ صبح ۱ر۳۰ ـ ٤ و سه ربع ۸ وربع بعد از ظهر شروع تراس ٦ر۳۰ بعد از ظهر

سینما همای تلفن ۳۰۲۱۶۹
آخرین نسل جنگجو ـ سینماسکوپ ـ دوبله‌بفارسی ـباشرکت کیت‌لارسن ـ شروع ۱۰ر۳۰ صبح ـ ۲ر۳۰ـ٤ر۳۰ـ ۶ر۳۰ـ۸ر۳۰

سینما آریا
قدرت‌جوانی ـدوبله بفارسی با شرکت پل نیومن ـ پیر آنجلی‌شروع سالن ۱۰ر۳۰ صبح ـ۲ر۳۰ ـ ٤ر۳۰ـ ٦ر۳۰ ـ
شروع تراس ۷ـ۹ بعد از ظهر

سینما اسکار تلفن ٤۵۷۹۷
وحشت درقطار ـ دوبله بفارسی با شرکت ـ گلن فورد شروع ۱۰صبح ۲ـ٤ـ٦ـ۸

سینما برلیان (تلفن۴۳۵۳۵)
درناپل شروع شد : رنگی ـ دوبله بفارسی باشرکت سوفیالورن شروع ۱۰ـ۱۲ـ۲ـ٤ـ٦ـ۸ بعداز ظهر .

سینما المپیا تلفن ۶۵۷۹۸
سردار بزرك آشور ـسینماسکوپ ـ رنگی ،دوبله بفارسی شروع ۱۰ر۳۰ صبح ۲ر۳۰ ـ ٤ر۳۰ ـ ۶ر۳۰ ـ ۸ر۳۰

سینما پارك تلفن ۳۹۶۳۷
اسکندر یا جنگجوی فاتح ـهندی باشرکت سهراب مودی شروع ۱۰ر۳۰ صبح ۳ـ۵ـ۷ـ۹

سینما نهران تلفن ۳۸۱۶۵
علی‌واکسی ـفارسی باشرکت ارحام صدر ـ تهمینه شروع ۱۰ر۳۰ صبح ـ ۲ر۳۰ ـ ٤ر۳۰ ـ ٦ر۳۰ ـ ۸ر۳۰ بعد از ظهر
تابستانی ـ ۷ر۳۰ ـ ۹ر۳۰ بعد از ظهر .

سینمازهره (تلفن ۳۰٤۸۰۸)
درناپل شروع شد ـ رنگی دوبله بفارسی باشرکت کلارك گیبل ـ سوفیا لورن ـ شروع۱۰صبح ۱۰ـ۱۲ـ۲ـ٤ـ٦ـ۸ درتراس ۸

سینما سیلوانا تلفن ۳۳۷۷۷
قدرت جوانی ـدوبله بفارسی‌با شرکت ـپل نیومن پیرآنجلی ـشروع ۱۰ر۳۰ صبح ۲ر۳۰ـ ٤ر۳۰ ـ ٦ر۳۰ ـ ۸ر۳۰ .

سینما کارون ـتلفن ٤۰۰۶۵
اسکندر یا جنگجوی فاتح ـهندی با شرکت سهراب مودی شروع ۲ر۳۰ـ ٤ر۳۰ـ ٦ر۳۰ـ ۸ر۳۰

سینما مراد (تلفن ۳۷۳۸۹)
ماسیست و غول یك چشم ـسینما سکوپ ـرنگی ـ دوبله‌بفارسی باشرکت چلو آلنسو شروع ۱۰ صبح ۲ـ٤ـ٦ـ۸ بعد از ظهر

سینما البرز
آشپزهنك ـدوبله‌بفارسی‌ـباشرکت جری‌لوئیز شروع ۱۰ـ۱۲ـ۲ ـ٤ـ٦ـ۸

سیمنافری تلفن ۲۷۸۹۳
خطاهای ـجوانی ـدوبله بفارسی ـ باشرکت کارول‌لینلی براندون دوویلد شروع ۳ـ۵ـ۷ـ۹ بعداز ظهر

سینماهای درجه دو

سینما فردوسی (تلفن ۳۵۷۸٤)
ماسست وغول یك چشم ـ سینما سکوپ ـرنگی ـ دوبله‌بفارسی باشرکت جلو آلنسو شروع ۱۰ر۳۰ صبح ـ ۲ر۳۰ ـ ٤ر۳۰ ـ ٦ر۳۰ ـ ۸ر۳۰

سینما مشعل (تلفن ۳۳۸۲۶)
درخت اعدام ـ رنگی ـدوبله‌بفارسی: باشرکت ـ کاری کوپر ـ ماریاشل‌شروع ۱۰ر۳۰ صبح ۲ر۳۰ـ ٤ر۳۰ـ ۶ر۳۰ـ ۸ر۳۰ بعداز ظهر

سینما پردیس
اسیر صحرا ـ سینما سکوپ‌با شرکت رودی کالهون ـآن‌فرانسیس شروع ۱۰ر۳۰ صبح ۲ر۳۰ ـ ٤ر۳۰ـ ۶ر۳۰ـ ۸ر۳۰ بعداز ظهر .

تئاترها

تئاتر پارس (تلفن ۳۸۸۱۱)
مسافرت بکره مریخ (بانضمام کنسرت بانو آفت) شروع ۸ر۳۰بعد از ظهر

جامعه باربد تلفن ۳۲۲۶۵
تله ـ با شرکت جعفری ـ شهلا شروع ۸ر۳۰ بعد از ظهر

آخرین تغییرات برنامه سینما ها را در صفحه ماقبل آخر ملاحظه فرمائید

از شهرستانها اطلاع میدهند

چند خبر از اراك

■ قاطبه اهالی اراك بخصوص کسبه این شهرستان از طرز رفتار کارکنان بانك سپه شعبه اراك اظهار نارضایتی میکنند چون اعتبارات مخصوصی که به پیشه وران و تجار باید داده شود فقط بوسیله چند نفر دلال به اشخاص مورد نظر داده میشود که ادامه این وضع باعث ورشکستگی تجار اراك خواهد شد .

■ چند روز قبل ماموربن شهربانی اراك از منزل شخصی بنام ارسلان سیفی یك بشکه عرق قاچاق کشف کردند .

ارسلان که چندین سال است اقدام بفروش عرق میکند دستگیر و زندانی گردید اهالی از مساعی آقای سرهنك ناظمی افشار رئیس شهربانی اراك اظهار خشنودی میکنند

■ مدتی بود که چند نفر جوان ولگرد هنگام تعطیل شدن مدارس دخترانه برای آنها مزاحمت فراهم میکردند ، تا اینکه چند روز قبل عده ای از این مزاحمین بشهربانی جلب شده و مجازات گردیدند .

این اقدام شهربانی موجب شده است که دیگر جوانان ولگرد مزاحم دختران نشوند .

■ چون عده ای از کسبه ومیوه فروشان دوره گرد بساط خود را در پیاده رو ها پهن نموده و سد معبر میکردند اخیرا رئیس شهربانی اراك از این اماکن بازدید و چند نفر از آنها را جریمه نمود . در ضمن از آنها تعهد گرفت در معابر عمومی سد معبر ننمایند .

■ براثر مساعی آقایان پرندیکلیك شهردار اراك ومحمدی رئیس درآمد شهرداری ، عواید شهرداری در سه ماهه تیر و مرداد و شهریور مبلغ ۱۳۲۸۷۰۳ ریال نسبت به سه ماه مشابه سال قبل افزایش یافته است.

باز دید سازمان ریشه کنی مالاریا

قبلا اطلاع داده شد که آقای دکتر ریاحی وزیر بهداری ازتاسیسات بهداشتی رشت واز جمله از سازمان ریشه کنی مالاریای این شهرستان بازدید بعمل آورد و برای تامین احتیاجات این موسسات دستوراتی صادر کرد در عکس بالا آقای وزیر بهداری هنگام بازدید سازمان ریشه کنی مالاریای شهرستان رشت دیده میشود .

فرماندار خمین طی مصاحبه‌ای گفت:

در کلیه قراءخمین مدرسه‌و در مانگاه ایجاد می شود

قراراست کارخانه برق‌بشهر داری واگذار گردد

شهرداری‌برای اسفالت خیابا نها وام دریافت می کند

خبرنگار ما در خمین مینویسد چند روزقبل آقای محمد زاده‌فرماندار جدید خمین طی مصاحبه ای درباره اقدامات و برنامه های عمرانی این شهرستان اظهارداشت : برای‌اصلاح امو راجتماعی‌و بهبود وضع قراءتابعه کد خدایان کلیه دهات اطراف بفرمانداری احضار شدندو قراراست با تشکیل شورا های ده از محل بودجه‌صدی پنج عمران در قراء تابعه خمین آموزشگاه و در مانگاه ایجاد گردد .

در مورد برق شهر که فوق‌العاده نا مطلوب است اقداماتی بعمل‌آمده

آقای محمد زاده

و بزودی با ورود یکنفر مهندس از مرکز کارخانه برق این شهر پس از ارزیابی در اختیار شهرداری قرار خواهد گرفتو با این ترتیب امید میرود وضع‌برق‌این‌شهرستان بهبود یابد در باره اسفالت خیابانها آقای فرماندار گفت : چون شهرداری خمین برای اسفالت‌خیابان های‌شهر اعتباری ندارد بموجب تصویب‌انجمن شهر مقرر شده است که‌شهرداری برای اسفالت خیابانها از بانکهای مربوطه وام دریافت دارد فعلا از لحاظ زیبائی شهر بشهرداری‌دستور داده‌شده است‌هرچه زودتربا استفاده از سیمانی که در شهرداری موجود است برای جدول‌بندی میدان بزرگ شهر اقدام گردد .

آقای فرماندار افزود : هفت سال پیش از طرف سازمان برنامه یك حلقه چاه عمیق آب در خمین حفر شده ولی متاسفانه تاکنون برای بهره برداری‌از این چاه اقدامی‌بعمل نیامده است در این مورد باسازمان برنامه مکاتباتی شده که یا موتور چاه نصب‌گردد و یابطور کلی چاه مزبور بشهرداری واگذار شود تا جهت تامین آب آشامیدنی اهالی مورد استفاده قرار گیرد .

آقای فرماندار در پایان از وضع ادارات خمین اظهار ناراحتی کرد و گفت : در حال حاضر بجزفرهنك و ثبت وفرمانداری سایر ادارات دولتی خمین مستقل نیستند و این امر باعث‌رکو دکاروتضییع‌وقت‌مراجعین میشود .

عشق پیری

سر برسوائی کشید !؟

گوش و بینی پیر مرد عاشق را بریدند

میگویند عشق پیری گر بجنبد سر برسوائی زند . . . بله ! چند روز قبل برای چندمین بار این ضرب المثل در دهکده سلطان‌آباد کنگاور مصداق پیدا کرد وقهرمان اصلی آن یکی از ریش سفیدان قریه مزبور بود که اهالی محل او را ملاعلی جان مینامند .

خبرنگار ما در کنگاور مشروح جریان را چنین گزارش داده‌است.

معمولا در هر ده یا قریه ای یك ریش سفید یا بزرك‌محل وجود دارد که مردم اختلافات خود را نزد او حل و فصل میکنند و این ریش سفید ها راز دار مردم نیز بشمار می آیند .

در دهکده سلطان آباد هم ملا علی جان چنین سمتی را داشت .اما او بدون در نظر گرفتن موقعیتی که در دهکده مزبور دارد ، عاشق‌بیقرار دختر همسایه‌اش شد .

ملا هرچه باو اظهار عشق کرد اثری نبخشید و بالاخره دخترمورد علاقه او بایکی از جوانان ده‌عروسی نمود ، ولی ملا باز هم دست از سر دختر بر نداشت و مرتبا مزاحمش میشد تا اینکه بالاخره چند روزقبل هنگامیکه خانه همسایه را خالی از اغیار دید و زن همسایه را تنهایافت آتش عشق او شعله ور تر گردید و داخل خانه زن مزبور شد وبدون مقدمه او را در آغوش کشید .زن بنای داد وفریاد را گذاشت‌وهنگامی که‌ملاقصدتجاوز باورا داشت‌ناگهان شوهر زن و دو نفر از دوستانش که‌از کار روزانه مراجعت‌میکردند سر رسیدند و باملا گلاویز شده و بابریدن گوش وبینی پیرمردعاشق مزدش را کف دستش گذاشتند .

براثر فریاد های‌گوشخراش ملا اهالی دهکده جمع شدند و او را به بیمارستان معتضد منتقل کردند

خبرنگار ما اضافه میکند که‌ملا علی جان علاوه بر اینکه آبرو و حیثیت خود را از دست داده‌برای همیشه از داشتن گوش و بینی نیز محروم گردید .

در گیلان کار خانه الیاف مصنوعی دایر می شود

باینمنظور یك هیئت ژاپنی وارد رشت شد

طبق گزارش خبرنگار ما در رشت پریروز هیئت نمایندگان‌صنعتی ژاپن برای مطالعه در مورد تاسیس کارخانه تهیه الیاف مصنوعی در گیلان برشت وارد شد این تصمیم پس‌از مذاکرات مقدماتی باسازمان برنامه گرفته شده و هزینه‌ایجاد کارخانه الیاف مصنوعی را مقامات ژاپنی تقبل کرده‌اند فعلا اعضای هیئت صنعتی ژاپن مشغول مطالعه در باره امکان ایجاد کارخانه مزبور درگیلان میباشند .

مغازهٔ‌خواربارفروشی سوخت

صاحب مغازه از شنیدن‌این‌خبر ناگوار سکته کرد

خبرنگار ما در رفسنجان گزارش میدهد چند شب قبل مغازه خواربار فروشی آقای غلامرضاافرند یکی‌از اهالی رفسنجان که در میدان خیام قرا ردارد بعلت اتصال سیم برق و ایجاد جرقه آتش گرفت و ظرف چهار ساعت مغازهٔ خواربار فروشی باکلیه اجناس موجود، طعمه حریق شد صاحب‌مغازه که در منزل بود پس از اطلاع از این جریان از فرط ناراحتی‌و هیجان اعصاب سکته کرد و برای معالجه به بیمارستان منتقل شد و حالش نسبتا بهبود یافت در این حریق در حدودپانصد هزار ریال خسارت وارد آمد و اینك خانوادهٔ هشت نفری آقای افرندبلاتکلیف و سرگردانند و معلوم نیست تکلیف‌آنها چه خواهد شد ؟

وعده رئیس پست

چند روز قبل آقای مهندس میر-فخرائی رئیس جدید اداره پست و تلگراف استان فارس بشیراز وارد شد و مشغول کار گردید .

آقای مهندس میر فخرائی وعده داد که بزودی برای اصلاح امور ارتباطی و بهبود پست این منطقه اقدامات موثری بعمل آورد .

باز دید واحد های لشگر ۲ تبریز

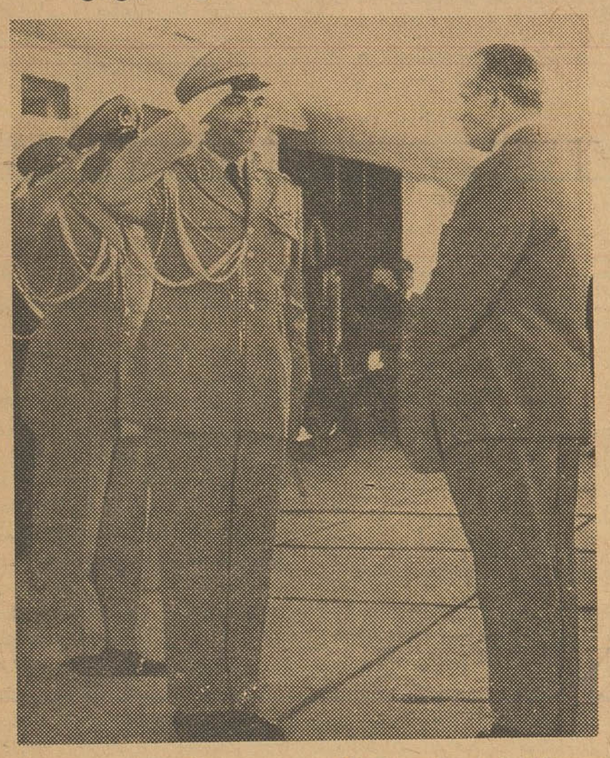

قبلا باستحضار خوانندگان عزیز رسید که والاحضرت شاهپور غلامرضاپهلوی به تبریز وارد شدندواز واحد های لشکر ۲ تبریز بازدید نمودند .

در عکس بالا آقای دهقان استاندار آذربایجان شرقی درایستگاه راه آهن تبریز بوالاحضرت خیر مقدم میگوید .

بعلت اختلاف برسر ایجاد دیوار

قربانی دیوار

مردی کشته شد

مقتول کارمند باز نشسته اداره ثبت بود

طبق گزارش خبرنگار ما در اصفهان پریروز در داران فریدن بعلت اختلاف بر سر ایجاد دیواری بین چهارنفر باسامی امیر ، حبیب ، پرویز و لطیف از یك طرف و اسماعیل ذاکری کارمند بازنشسته ثبت از طرف دیگر زدو خوردی رویدادو در این جریان اسماعیل ذاکری بسختی مضروب شد مضروب بوسیله بستگانش به بیمارستان مسیحی اصفهان انتقال‌یافت ولی معالجات موثر واقع نشد و جان‌سپرد جریان‌ازطریق ژاندارمری‌داران‌بدادسرای شهرستان اصفهان اطلاع داده شد و ضاربین بازداشت گردیدند و فعلا قضیه در دادسرای اصفهان تحت رسیدگی است .

هدیه یادبود

چند روز قبل بمناسبت انتقال آقای قاضوی‌رئیس سابق‌دادگستری ساوه مجلس تودیعی در محل سالن فرمانداری تشکیل گردید در این مجلس آقایان روسای ادارات و محترمین و معاریف شهر حضور داشتند و آقایان انصاری کفیل فرمانداری و آیتی دبیر دبیرستانها بیاناتی پیرامون خدمات آقای قاضوی بیان داشتند و درخاتمه یك جلد کلام‌الله مجید برسم یادبود به ایشان اهداء گردید .

سوء استفاده در شرکت‌تعاونی‌راه‌آهن

خبرنگار ما در اراك گزارش میدهد اخیرا از طرف یکی از کارمندان راه آهن اراك نسبت به سوء استفاده هائی که در شرکت تعاونی راه‌آهن این شهرستان صورت گرفته بود اعلام جرم شد آقایان دادستان ودادیار در محل شرکت حضور یافتند و پس از رسیدگیهای مقدماتی چون‌وجود سوء استفاده هائی درشرکت تعاونی راه آهن محرز گردید فروشگاه شرکت را تعطیل و صندوق و دفاتر واسناد آنرا مهرو موم کردند تا رسیدگی کامل بعمل آید .

دبستان عامری

در مورد خبر افتتاح دبستان عامری در قریهٔ امیرآباد اردستان که در این صفحه چاپ شد توضیحا متذکر میشود که ساختمان‌ووسائل این دبستان جدید التاسیس راآقای‌امیر اسدالله عامری‌مالك قریه‌تامین کرده است .

رئیس سازمان جوانان فرانسه دراصفهان

خبرنگار ما در اصفهان گزارش میدهد آقای‌اندره بودین رئیس سازمان جوانان فرانسه از شیراز باصفهان وارد شد و ضمن یکروز توقف از آثار باستانی و تاسیسات ورزشی این شهرستان بازدید نمود

در عکس بالا آقای اندره بودین رئیس سازمان جوانان فرانسه در فرودگاه اصفهان دیده میشود .

سر دستهٔ سارقین مسلح‌از تیمارستان فرار کرده بود

خبرنگار ما در مشهد گزارش میدهد اخیرا عده‌ای سارق مسلح بسر دستگی حسن مسعودی سارق که از تیمارستان فرار کرده بود در قریهٔ «بیوه زن » از توابع مشهد بمنزل آقای نصرالله خاکپور وارد شدند و باتهدید صاحبخانه و پسرش مبلغی وجه نقد و اشیاء قیمتی ربودند و متواری گردیدند با اطلاع جریان بژاندارمری مشهد عده‌ای از مامورین بتعقیب سارقین پرداختند و پس از فعالیت‌زیاد دونفراز آنهارا باسامی‌غلامحسین‌شبستانی‌و رمضان معروف به حمامی دستگیر نمودند فعلا مامورین ژاندارمری برای دستگیری سایر سارقین و سردسته آنها فعالیت میکنند در عکس بالا سارقین دستگیر شده در میان مامورین ژاندارمری دیده میشوند .

شعب‌فروش نشریات اطلاعات‌درسنندج

دفتر نمایندگی اطلاعات در سنندج به منظور تسریع در توزیع نشریات اطلاعات در چند نقطه شهر شعب تکفروشی نشریات اطلاعات باین شرح دائر کرده است .

۱ـ موسسه مطبوعاتی شهریار ـ خیابان جنب پارك هتل .

۲ـ کیوسك شماره یك اطلاعات خیابان شاهپور روبروی سینما مبین بسرپرستی آقای شکرالله اعزازی

۳ـ کیوسك شماره ۲ اطلاعات ـ اول خیابان فردوسی‌روبروی میوه فروشی شهلا بسرپرستی آقای ناصر ترحمی

ابراز تاسف

خبرنگار ما در بندر پهلوی‌اطلاع میدهد بمناسبت درگذشت مرحوم محمودمحمودی نماینده سابق‌مجلس شورای ملی‌مجلس ترحیمی باحضور آیت‌اله امام جمعه پیشوائی و قاطبه اهالی‌درمسجد جامع برگزار گردید دراین‌مجلس‌ازفقدان مرحوم‌محمودی ابراز تاسف شد.

پاداش نقدی

خبرنگار ما در لاهیجان‌مینویسد آقای‌دکترارسنجانی‌وزیر کشاورزی کتبا از مساعی آقای علی کمالی مروج کشاورزی لاهیجان تقدیرنمود و بایشان مبلغ پنجهزار ریال‌پاداش نقدی دادو آقای کمالی آن مبلغ را بباشگاه ترویج جوانان لیالستان‌اهدا کرد .

کشف تریاك

چند روز قبل مامورین سازمان مبارزه با مواد مخدره قزوین بسر-پرستی‌آقای ستوان‌یکم صادق‌الوعد رئیس کلانتری ۱۲این شهرستان از منزل شخصی بنام غلامحسین‌یوسفی ۶۴۰ گرم تریاك کشف کردند تریاك های مکشوفه ضبط شد و غلامحسین یوسفی تحت تعقیب قرار گرفت .

مرك‌مشکوك

زنی‌درمزرعه دلش‌درد گرفت ومرد

تا بحال علت مرك این زن معلوم نشده‌است

چند روز قبل بژاندارمری کرد کوی اطلاع داده شد زنی بنام ام لیلا معروف به امیر که دریکی از مزارع قریهٔ سرکلاته از توابع کردکوی کارمی کرده براثر دل درد شدید جانسپرده است بلافاصله مامورین بمحل عزیمت کردند وجریانرا بدادستانی شهرستان گرگان اطلاع‌دادند مامورین ژاندارمری کردکوی با اخذ نمایندگی از دادستانی گرگان بااتفاق رئیس بهداری در قریهٔ سرکلاته‌پیرامون چگونگی‌مرك‌ام‌لیلاشروع بتحقیقات کردند ولی چون دلائلی مبنی بر وقوع حادثه‌ای در اینمورد بدست نیامد و ضمنا فوت مشکوك‌بنظرمیرسیدرسیدگی باینموضوع موکول به کالبد شکافی شد جنازه‌ام‌لیلا بگرگان حمل گردید تا کالبد شکافی شود ولی‌با انجام کالبد شکافی باز هم علت مرك وی معلوم‌نشد در جیب ام‌لیلا اشیائی بود که اشیاء مزبورنگاهداری‌شدو سپس اجازه دفن صادر گردید فعلا پرونده این جریان در دادسرای گرگان تحت تعقیب است .

براثر تصادف باکامیون

ساربان و شترهایش مجروح شدند

خبرنگار ما درشهر ری اطلاع میدهد ، پریروز کامیون شماره ۱۶۷۰۹ برانندگی رحیم علوی که از قم بطرف تهران در حرکت بود در ۶ کیلو متری شهر ری با یك کاروان شتر تصادف کرد در نتیجه این حادثه یك نفر شتر سقط شد و چند نفر دیگر سختی صدمه دیدند ضمنا یکی از ساربانها بنام علی آقا محمدی که بسختی مجروح شده بود به‌بیمارستان فیروز آبادی منتقل گردید. راننده کامیون نیز دستگیر شد و جریان تحت تعقیب است .

حوادث شمیران

■ چند شب قبل چاقو کشی بنام مجتبی‌براثراختلافاتی‌که بامردی‌بنام سلطان اسلامی داشت ، شبانه‌بمنزل او رفت و باچند ضربه کارد او را در بسترش مجروح کرد . مجروح به بیمارستان منتقل شد و مجتبی توسط مامورین دستگیر گردید .

امروز دادگاه جنحه شمیران بریاست آقای آزادیه پرونده این چاقو کش رسیدگی نمود و او را به۲ ماه زندان و۵۰ ضربه شلاق محکوم کرد .

■ دیشب وانت شماره ۱۶۸۰۷ متعلق به آقای امیر شهبازی که در جلوی منزلش متوقف بود توسط سارقین بسرقت رفت . فعلا مامورین آگاهی تجریش در تعقیب سارقین هستند .

■ دیروز محمدعلی نفری کارگری از اهالی رکن آباد یزد که درداخل چاه آب منزل آقای مشیریان‌واقع در داودیه قلهك مشغول کار بود بر اثر اصابت دستش بسیم برق‌موتور پمپ چاه دچار برق گرفتگی شد ، ویرا به بیمارستان امیری تجریش منتقل کردند ولی قبل از رسیدن به بیمارستان فوت کرده بود .

پرونده در کلانتری قلهك تنظیم شد و قضیه‌تحت تعقیب قرار گرفت.

از : خضرائی — خبرنگار کرج

چهار راه حوادث . . .!؟

چهار راه حوادث ...!؟ بله ، چهار راه حوادث .این اسمی است‌که برای شهر کرج انتخاب شده و چه اسم بامسمائی و چه انتخاب بجائی است .

روزی نیست که در این شهر حادثه‌ای اتفاق نیفتد وبازپرسهای دادسرای کرج در گیرو دار رسیدگی بیك تصادف منجر بمرك یا یك حادثه تاسف آور نباشند .

گاهی میشود که در هر چهار شعبهٔ بازپرسی دادسرای این شهر بازپرسها در تمام ساعات اداری سرگرم رسیدگی باین قبیل حوادث و تصادفات هستند .

راستی آنکس که کرج را چهار راه حوادث گفت ، چه خوب‌گفت و چه اسم بامسمائی انتخاب کرد .

روزهای عادی در جاده‌های اطرا ف‌کرج اتومبیلها زنجیروار پشت سرهم حرکت میکنند و روزهای تعطیلی این جاده ها از کثرت عبور وسائل نقلیه بی شباهت بخیابان های شلوغ تهران نیست .

... فرق نمیکند ، جاده کرج تهران ـ کرج قزوین و یا راه‌کرج‌ـ چالوس همه در روزهای تعطیلی شلوغ میشود و در چنین ازدحامی تخلف رانندگان از سرعت مقرر و رعایت نکردن مقررات راهنمائی و رانندگی اغلب حوادثی جبران ناپذیر ببار میاورد و آنوقت استکه کار بدادسرا و بازپرسی میکشد و صفحه خونینی بر اوراق پرونده های حوادث دادسرای کرج افزوده میشود در تصادفی که‌در جاده های اطراف این شهر رخ میدهد رئیس پلیس راه با اکیپ خود سر میرسد و ضمن جلوگیری از انسداد راه رانندگان اتومبیلهائی را که بیخیال از کنار محل حادثه میگذرند متوجه میسازد که : عبرت بگیرید و با احتیاط رانندگی کنید ولی کوگوش شنوا ..؟

روزی نمیگذرد که در جاده های اطراف کرج حادثه‌ای رخ ندهد ودریکی از شعب بازپرسی یك پرونده حادثه مورد رسیدگی قرار نگیرد شهر کرج را چهار راه حوادث گفته‌اند و چه خوب هم گفته‌اند . بله، چهار راه حوادث برای‌شهر ما اسمی است بامسما وانتخابی است بجا.

نیازمندیها و آگهی های کوچک

استخدام میشود

استخدام رئیس درمانگاه
دانشکده پزشکی دانشگاه شیراز بیك نفر رئیس درمانگاه برای رشته بیماریهای زنان احتیاج دارد داوطلبان با توجه باینکه ممکن است خدمت آنها تمام وقت بوده میتوانند با در دست داشتن مدارك زیر.
۱ـ دانشنامه دکترای درپزشکی از ایران یا یکی از کشورهائیکه دانشنامه آن را شورای عالی فرهنك پذیرفته باشد .
۲ـ گواهی سه سال سابقه خدمت دستیاررسمی دربیمارستانهای ایران یا یکی از کشورهای خارجه
۳ـ رونوشت مصدق گواهینامه‌های روسای قسمتهائی که داوطلب در آنجا کار کرده .
٤ گواهی عدم سوء پیشینه .
۵ـ عکس ۶×٤ـ چهار قطعه
۶ـ رونوشت شناسنامه ٤برك
۷ـ تقاضای درمانگاهی
د رشیراز باداره دبیرخانه دانشگاه ودر تهران باداره کل تعلیمات عالیه وزارت فرهنك ـ مراجعه و ثبت‌نام نمایند استخدام قبولشدگان مو کول بتامین اعتبار خواهد بود .
سرپرست دانشگاه ورئیس دانشکده پزشکی شیراز ـ پروفسور داناحائری
۱ـ۳۰ ۱ـ۲۱۶۸٤

انتخاب دستیار
دانشکده پزشکی دانشگاه شیراز احتیاج بیك نفر دستیار برای کرسی زنان دارد داوطلبان باتوجه باینکه خدمت آنان ممکن است تمام وقت‌بوده میتوانند با دردست داشتن مدارك زیر :
۱ـ دانشنامه دکترای در پزشکی از ایران یایکی از کشورهائی که دانشنامه آنرا شورایعالی فرهنك پذیرفته باشد .
۲ـ گواهی حسن اخلاق ازموسسه‌ای که داوطلب درآنجا کارمیکرده .
۳ـ دفترچه خاتمه خدمت زیرپرچم یامعافی دائم ازخدمت نظام‌وظیفه .
٤ـ گواهی عدم سوء پیشینه .
۵ـ عکس ۶×٤ چهار قطعه .
۶ـ رونوشت مصدق شناسنامه ٤ برك .
۷ـ تقاضای دستیاری ـ در شیراز بدبیرخانه دانشگاه ودر تهران باداره کل تعلیمات‌عالیه‌وزارت فرهنك‌مراجعه وثبت نام نمایند تاریخ امتحان بعدا باطلاع داوطلبان‌خواهدرسید .استخدام قبولشدگان موکول بتامین اعتباراست.
سرپرست دانشگاه ورئیس‌دانشکده پزشکی ـشیراز . پروفسورداناحائری
۱ـ۳ آـ۲۱۶۸۲

انتخاب دانشیار
دانشکده پزشکی دانشگاه شیراز برای‌هریك ازرشته های زیر .
۱ـ کالبد شناسی ۲ فیزیولژی ۳ انگل شناسی ٤ آسیب شناسی ۵ فارماکولژی ۶ بیماریهای مغز وپی ۷ فیزیك پزشکی ۸بیماریهای داخلی. احتیاج بیکنفردانشیاردارد داوطلبان بادرنظر گرفتن اینکه ممکن است خدمت‌آنها تمام‌وقت باشد میتوانند از تاریخ انتشار این آگهی تامدت یك ماه بادردست داشتن مدارك زیر .
۱ـدانشنامه دکتری در پزشکی از ایران یایکی از کشور هائی که‌دانشنامه آن‌راشورایعالی فرهنك پذیرفته باشد .
۲ـ دفترچه خاتمه خدمت زیرپرچم یا معافی دائم ازخدمت نظام‌وظیفه .
رونوشت مصدق گواهینامه های روسای قسمتهائیکه داوطلب در آنجا کار کرده است باید ضمیمه باشد .
۳ـ گواهی پنجسال سابقه خدمت رئیس درمانگاهی یادستیاری رسمی در بیمارستانهای ایران یا کشور های خارجه .
٤ـ گواهی عدم سوء پیشینه .
۵ـ عکس ۶×٤ چهار قطعه .
۶ـرونوشت مصدق شناسنامه ٤ برك .
۷ـتقاضای دانشیاری
درشیراز بدبیرخانه دانشگاه و در تهران باداره کل تعلیمات عالیه‌وزارت فرهنك مراجعه‌وثبت‌نام‌نمایند استخدام قبول شدگان موکول بتامین اعتبار خواهد بود تاریخ امتحان بعدا باطلاع داوطلبان خواهد رسید
سرپرست دانشگاه ورئیس‌دانشکده پزشکی شیراز پروفسور داناحائری
۱ـ۳ آـ۲۱۶۸۰

بچند نفر خدمتکار وپرستار زن ـ مرد برای منازل خارجی و ایرانی نیازمندیم تلفن ۳۰۳۷۷٤ ـ۷۱٤۰۲
۱ـ۲ آـ۱۶۹

بچندنفر دوشیزه یا بانو
باسواد جهت کار های لابراتواری نیاز است داوطلبین خواهشمند است صبح ها به تلفن ٤۳۹۷۸مراجعه نمایند .
۱ـ۲ آـ۲٤۲۷۸

فروش اتومبیل

فروشگاه و بورس‌اتومبیل ٤۰
از ۱۰۰ دستگاه انواع اتومبیلهای امریکائی و اروپائی همیشه ۱۰ دستگاه موجود است تلفن ٤۹۶۳۲

بورس اتومبیل گلشن
مرکز خرید و فروش اتومبیل مقابل دانشگاه جنك تلفن ۶۸۵۱٤
۱ـ۳۰ آـ۲٤

بازرگانی بهارستان رشیدی
بورس کلیه معاملات اتومبیل و انواع واقسام مدلهای فولکس‌واگن تلفن ۳۰۲۵۰۷ خیابان بهارستان جنب بیمارستان طرفه‌مقابل پارك‌امین‌الدوله
۱ـ۲۶ آـ۳۵

بورس اتومبیل ۹۹ ـرجائی
مجسمه شاهرضا ـخیابان جمشید‌آباد شمالی ـتلفن ۶۶۹۳٤
۱ـ۱۵ آـ۲۳٤۱۶

لوازم یدکی اصلی فورد
قابل توجه مصرف کنندگان لوازم یدکی اصلی اتومبیل‌های فوردسواری‌ـ کامیون وانت کلیه لوازم یدکی‌اصلی فورد با تخفیف قابل ملاحظه‌دردسترس مشتریان و مصرف کنندگان محترم گذاشته میشود . تجارتخانه‌شالچی فروشگاه لوازم یدکی فورد خیابان امیر کبیر (چراغ‌برق) ساختمان‌شالچی ـتلفن ۳۰٤۵۷۰ ـ۳۰۵۳۶۵
۱ـ۶ آـ۱٤۹

اتومبیل فروشی
بنز ۱۹۰ ر۱۹۶۰ گازوئیلی شماره موقت با ۳۶۰۰ کیلومتر کار کرد کاملا نوونودوزی خارجی فروخته خواهد شد تلفن ۳۷۲۸۷
۱ـ۳ آـ۱۷۷۲۹

یکدستگاه فورد آلمانی تمیز مدل ۶۰ موجود است تلفن ۲٤٤۱۲
۱ـ۳ آـ۱۶۱

فروشگاه آذربایجان
٤دستگاه فولکس مدل ۵۷ تا ۶۱ و یکدستگاه بنز گازوئیلی مدل ۵۶در این فروشگاه بفروش میرسد . خیابان امیریه قلعه‌وزیر مقابل دبستان‌اکباتان تلفن ۲۹۱۳۲
۱ـ۳ آـ۱۶۷

بازرگانی جبهه دار
سپه نزدیك باغشاه اتومبیل ولاستیك های کهنه شمارا بعنوان پیش بهاء قبول و بجای‌آن اتومبیل ولاستیك‌نو تحویل میدهد تلفن ۶۱۰۰۳
۱ـ۲۶

۱ اتومبیل قرمزرنك b.m.w لوکس .مدل ۶۰ نقد و اقساط بفروش میرسد تلفن ۸۳۶۲۰
۱ـ۳ آـ۱۷۸

خرید اتومبیل

ازهرنوع و هرمدل که‌باشدمشتری داریم فروشگاه اتومبیل ٤۰ـجمشید آباد شمالی کاشی ٤۰ تلفن٤۹۶۳۳

فروشگاه اتومبیل ثابت
خریدار و معاوضه هر نوع ترمبیل تلفن ۶۲۵۲۶

فروشگاه اتومبیل حجازی
امیریه مقابل البرز تلفن ٤۳۳۲۱
۱ـ۲۶ آـ۱۲

فولکس واگن مدل ۶۰ـ ۶۱ نقد و اقساط خریداریم تلفن ۵۸۱٤۹۹
۱ـ ۱۰ آـ۶۰

وانت خریداری میشود
سه دستگاه‌اتومبیل وانت ،شورلت، یاجمس از مدل ۵۷ الی ۵۹ مورد نیاز فوری است . تلفن ۳۱۶۷۸
۱ـ۳ آـ۱۳۹

بازرگانی پیروز
خرید هرنوع اتومبیل تلفن ۳۲۱۵٤
۱ـ۲۶ آـ۶٤

یکدستگاه فولکس یااوپل‌رکورد مدل ۵٤تا۵۷ فوری مورد احتیاج ست تلفن ۶۱٤٤۰
آـ۱۷۵۵۶

استخدام کارگر ریسندگی وبافندگی
کارخانه ریسندگی وبافندگی‌اطلس بافت تهران بعهدهٔ کارگرزن بافنده که‌بتواند حداقل چهارماشین اتومات اداره نموده وپارچه بی‌عیب تحویل‌دهد با حقوقی در حدود ۱۲۰ ریال مطابق‌متراژ استخدام مینماید کارگر ومیکانیك برای ریسندگی‌هم درقسمت های مختلف مورد نیاز است ـآدرس جاده‌ری کوچه کارخانجات صنعتی تلفن ۵۹۲۳٤
۱ـ۲ آـ۱۷۷۲۱

مستغلات

نارمك ـ تهران پارس تهران‌نو ـ نیروی هوائی
برای خرید و فروش نقد واقساط زمین ـ خانه
بازرگانی امینی
اول سی متری نارمك
تلفن ۷۹۰۰۹۰مراجعه‌فرمائید
۱ـ۲۶ آـ۱۶٤۱

دیگر منتظر چه هستید
اگرمایلید بدون تلف کردن‌وقت دارای خانه بشوید که‌خوش نقشه ـ محکم‌ـراحت‌ـ قیمتش خوب وشرایط خریدش هم آسان باشد همه‌روزه‌صبح وعصر جهت بازدید ودریافت مشخصات چاپی که‌حاوی قیمت ـمساحت ـشرایط وسایر جزئیات است‌به نشانی زیر مراجعه وپس از مطالعه‌کامل مشخصات ما و مقایسه آن باقیمت وشرایط‌خانه های مشابه وسنجیدن امکانات خود برای خرید نقدی یا قسطی حتی‌بدون پیش‌قسط تصمیم خودتان رابگیرید .
تهران پارس ـخیابان رشید (جنب قپان تهران‌پارس) خیابان فرامرز ـ دفتر ساختمان قطعه ۲۸
۱ـ۳ آـ۱۶۶

اراضی نارمك راخریداریم
تلفن ۷۹۱۰۹٤
۱ـ۳۰ آـ۲۳

مالکین و موجرین محترم
املاك مستغلات خودرا برای فروش واجاره به‌تهران آژانس معرفی‌فرمائید. تهران آژانس خیابان سعدی شمالی شماره ۱٤۵ تلفن ۳۹٤۱٤ تهران ـ آژانس درخدمت شما
۱ـ۱۰ آـ۷۶

خریداریم
برای خانه های بزرك وکوچك در شهر و شمیران وزمین های ساختمانی‌مراجعه‌فرمائید لاله‌زار۳۹۷۸٤ به:بنگاه‌کوشان
۱ـ۱۰ آـ۲۳۷۷۸

آپارتمانهای فروش واجاره بزرك و کوچك ویلا دفتر فخیم ٤۵۸۸۸

معاوضه
دوباب خانه نوساز یکی‌درناصرخسرو دیگری درچهارصد دستگاه دلگشاـ بازمینهای نارمك وتهران نو معاوضه میشود طالبین به‌میدان فردوسی جنب لوانتور پخش مطبوعاتی کسمائی‌مراجعه نمایند .
۱ـ۲ آـ۱۷۷٤۹

بفروش میرسد

زیر بیمارستان بیمه اجتماعی
زمین بقطعات ۱۲۰ متری با سند مالکیت نقد و اقساط فروشی بتلفن ۶۸۶۳۱ چهارراه‌ساسان خیابان کسری بازرگانی حقیقت مراجعه فرمائید .
۱ـ۶ ۲ آـ۸۵

اتو سرویس
بادفترو تلفن بفروش یااجاره‌داده میشود بتلفن شماره ۵۷٤۸۶ ـ۵۵۸۳۷ مراجعه شود .
۱ـ۳ آـ۱۷۷۱۳

خانه فروشی درباغ سپهسالار
(صد متری شاه‌آباد) ساختمان ۳ طبقه ـتیرآهن در ۳۸۰ متر دونبش با برقو تلفن ـلوله‌کشی شهر ـ حمام اروپائی برای مذاکره ودیدن محل‌هر روزبعد ازظهر باتلفنهای ۳۸۶۹۳ ـ ۶۶۹۰۶ مکالمه فرمایند .
۱ـ۳ آـ۲٤۱۰۰

خانه فروشی اطراف‌دروازه
شمیران‌دارای۷اطاق‌وباتمام‌وسائل بتلفن ۳۷۲۰۷ مراجعه شود .
۱ـ۳ آـ۱۷٤۷۵

معاوضه میشود
چند دستگاه خانه واقع در شمال شهر نقد و معاوضه بفروش‌میرسد.

بازرگانی سایه
خیابان شمیران چهارراه حقوقی تلفن ۷۲۸۹۶
۱ـ۳ آـ۱۷۷

زمین های ۷۰ متری ببالا
نقد و قسطی در خیابان دربند تجریش فروخته میشود تلفن۸۵۱۳۹۹ـ۸۵۱۵۷۲
۱ـ۵ آـ۱۷۸۰۵

کودکستان مجهز
بفروش میرسد به تلفن ٤۵۸۲۸ مراجعه فرمایند .

صاحب امتیاز و مدیر مسئول: عباس مسعودی
جای اداره خیابان خیام چاپخانه: اطلاعات

اجاره داده میشود

خانه‌ای اجاره
یکدستگاه ساختمان شوفاژ سانترال مجهز بتمام وسائل مدرن دارای ده اطاق سالن ۶۰ متری امتداد شاهرضا اول جاده کرج تلفن ٤۸۳۳٤ مراجعه فرمائید .
۱ـ۵ آـ۱۱۶

یك ویلای یك طبقه مدرن
وباشوفاژ در شمیرانات برای یك خانواده اروپائی مورد نیاز است تلفن های ٤۹۷۱۳ ـ۶۲۹۶٤
۱ـ۵ آـ۱۵۷

در جمشید آباد شمالی
زمینهای ساختمانی و خانه های اجاره‌ای ارزان‌قیمت موجود است . چهارراه نصرت بازرگانی باستان تلفن ٤٤۱٤۱

شش اطاق طبقه فوقانی
باآب وبرق بمجردین اجاره داده میشود خیابان امیر کبیر سه‌راه امین‌ـ حضور تلفن ۵۱۲۷۶ مراجعه فرمائید.
۱ـ۵ آـ۱۶۲

خانه‌ای در خیابان شاهپور
جنب پارك شهر ۱٤۰۰ متر ۱٤ اطاق آب لوله برق تلفن مناسب‌برای بنگاه های دولتی و تجارت خانه بر خیابان با دو درب حیاط اجاره داده میشود به تلفن ۸۲۱۳۳۵ رجوع‌شود.
۱ـ۲ آـ۱۷۸۱

چهار دستگاه آپارتمان
چهار اطاقی نوساز باهال بزرك و سرویس کامل واقع در خیابان جامی بر خیابان استخر پلاك ۱۲۲ مناسب برای سکونت مطب و دفتر کار به اجاره واگذار میشود تلفن ۳۳۶۵۹
۱ـ۳ آـ۲٤۱۹۶

آموزشگاههای فنی

آموزشگاه خیاطی امیر
بامتد جدید (گرلاوین)تعلیم‌برش و دوخت در مدت سه‌ماه نشانی امیریه بعداز منیریه دستراست بن بست اول کاشی ۷۵۳ تلفن ۵۲۳۷۵

آموزشگاه تعلیم آرایش‌زیبائی‌مهتاب
با امتیاز رسمی وزارت فرهنك تحت نظر متخصصین اروپا دایراست اسم‌نویسی همه روزه ـ آدرس‌انتهای ایرانشهرکامیار کاشی ۳۶ تلفن۶۳۷۸۱

تعلیم ماشین‌نویسی‌استخدام
ماشین نویسی درجه ۱ فارسی و لاتین ۲۵روز ۸۰ تومان .شاه ـسینما نیاگارا ـپاساژ درخشان . ایران فر
۱ـ آـ۱۶۸

آموزشگاه ماشین‌نویسی‌ربانی
اواسط شاه‌آباد ازهرحیث مورداعتماد است تعلیم با آخرین متدو با ماشین های نو (فاسیت) تلفن ۳۷۱۳۵

آموزشگاه های فرهنگی

کلاسهای شبانه انگلیسی کامیاب
بابهترین روش تعلیم تحت نظر استادان خارجی‌وایرانی افتتاح گردید. نام‌نویسی همه روزه عصر ها دروازه دولاب اول کوچه آبشار .
۲ـ۲ آـ۱۶۲۸۵

آموزشگاه های رانندگی

هنرستان رانندگی ایران
زیر نظر مهندس حیفائی پشت شهرداری تلفن ۳۰۲٤۰۷

آموزشگاه رانندگی دوخاوتسکی
خیابان شاه ۱۲۰ تلفن ۶۱۲۵۵
۱ـ۳۰ آـ٤٤

هنر کده رانندگی صبا
فن‌رانندگی را دراسرع وقت بشما می‌آموزد خیابان شمیران سه‌راه زندان مقابل باغ ملك تلفن ۷۱۲۰۸
۱ـ۳۰ آـ۹۵

میدانید رانندگی و میکانیکی‌را با روش صحیح در کجا می‌آموزند ؟
فقط هنرستان فنی پرستو
که قدیمی و مجهزترین آموزشگاه تهران است قبولی شما را از راه‌تعلیم تضمین مینماید و در صورت ثبت نام شما ر ابه نتیجه مطلوب میرساند .
نشانی خیابان شاهپور چهارراه گمرك تلفن ۲۳۹۱۶
۱ـ۶ آـ۱۵۶

هنرستان رانندگی شهاب
چهارراه پهلوی‌مقابل کافه‌شهرداری تلفن ۶۵۷۶۳و شاهرضا مقابل بهار تلفن ۳۲۲۰۲
۱ـ۲۶ آـ۱۶٤

مد و آرایش

سالن آرایش وزیبائی‌آلبا
آرایش مو بوسیله متخصصین فرانسوی ـآلمانی ـایرانی و توالت عروس توسط متخصص (فرنان‌اوبری پاریس) میدان فردوسی شماره ۳۳۹ تلفن ٤۶۷۸۵ و۶٤۹٤۶

سالن آرایش مهین فر
دارای دیپلم‌تخصص از لندن‌خیابان شاه اسکندری‌شمالی چهارراه‌شهرداری تلفن ٤۵۱۰۲
۱ـ۶ آـ۱۳۶

خانم . . . !
موهای زیبای خودرا بدست هر کسی ندهید سالن آرایش «تل» تحت نظر متخصص آزموده درخدمت‌شماست خیابان نصرت چهارراه جمشید آباد تلفن ۶۸۰۸۱
۱ـ۱۵ آـ۱۰٤

سالن زیبائی و آرایش آفرند
دیپلمه‌از پاریس‌خیابان‌اسکندری چهارراه ساسان تلفن ٤۹۹۰۷
۱ـ۷ آـ۱۸ ۱

سالن آرایش ژاله
دیپلمه هالیوود
خیابان آیزنهاور جنب اداره بهداشت پلاك ۱۵۹ تلفن ٤۱۵۸۱
۱ـ۳۶ آـ۱۱۵

سالن آرایش صبور
خیابان شاه چهارراه کاخ دیپلمه از اروپا تلفن ۶۳۳۶۲
۱ـ۱۰ آـ۱۵۵

سالن آرایش ونیز
با مدرن ترین وسائل تحت نظر متخصصین زیبائی میزامپلی با تافت (تورنامرئی) برای همه (۶۰ ریال). نشانی ـ میدان بهارستان کوچه نظامیه ـجنب دبستان سعدی دخترانه تلفن ۵٤۱٤۱
۱ـ۲ آـ۱۷۵۰۷

هتل ها و رستورانها

هتل ونك سه‌راه ونك
تلفن ۸۲۲۶۷۰ ـ ۸۲۲۵۱۳

رستوران لارزیدانس خیابان ویلا تلفن ٤۶٤۱٤

هتل و کلبه دربند . دربند تلفن ۸۳٤۲۳ ـ ۸۳٤۲۲

رستوران مهرآباد طبقه فوقانی‌فرودگاه تلفن ۶٤٤۸۷

هتل سپید . تخت جمشید ۶۹۰۱۱ دیسکوتك رقص با جدیدترین‌صفحات
۱ـ۲۶ آـ۱۵۳

هتل کلاریج
خیابان تخت جمشید مقابل سفارت آمریکا ۶۹۱۳۲ ـ۶۹۰۶۷
۱ـ۲۶ آـ۱۵٤

واگذار میشود

چندباب مغازه و دوسالن‌بزرك
ویك زیرزمین مدرن بمساحت ۲۰۰متر مربع واقع در میدان ژاله جنب بانك ملی واگذار میشود برای اطلاع‌بیشتر بدفتر پاساژ مراجعه فرمائید . تلفن ۳۸۵۳۵
۱ـ۶ آـ۱۵۰

جویای کار

جوانی راننده درجه ۲
شخصی و تحصیلات دوم متوسطه وورقه نظام وظیفه جویای کاراست براهنمای شماره ۳۷۳ اطلاعات مراجعه فرمایند .
آـ۱۷۷۶۷

تقویم اطلاعات

دوشنبه بیست و چهارم مهر۱۳٤۰
« پنجم جمادی‌الاول ۱۳۸۱
» شانزدهم اکتبر ۱۹۶۱
اذان صبح : ساعت ٤و ۵٤دقیقه.
طلوع آفتاب : ساعت ۶و ۱۲ دقیقه .
غروب آفتاب : ساعت ۱۷و ۳۲ دقیقه .

آموزش زبانهای خارجی

تدریس انگلیسی باتلفظ
صحیح بی.بی.سی توسط معلم لیسانسیه دارای درجه پروفیشنسی از دانشگاه میشیگان آمریکا عصر هابین ساعت ۵ تا ۶ به تلفن شماره ٤٤۸٤۸ رجوع نمائید .
۱ـ۲ آـ۱۷۵۷۵

آگهی های متفرقه

خانم‌محترم و آقای عزیز ..؟
حتماًاتومبیل شما احتیاج بسرویس کامل دارد تعمیرگاه فولکس واگن‌مجاز شماره ۱۰سرباز باداشتن ورزیده‌ترین متخصص آزموده اتومبیل شما را از نظر مکانیکی گلگیر سازی‌نقاشی‌باطری سازی‌وغیره سرویس‌مینماید خیابان شمیران مقابل کافه‌قنادی‌مولن‌روژ کوچه شهناز سوم تلفن۷۰۸۵۹
۱ـ۱۳ آـ۱۰۷

اتوویلا خیابان ویلا

آگهی های کوچك

رادیو تلویزیون مامبو
تعمیرات رادیو وتلویزیون درمنازل ونصب رادیو گرام اتومبیل خیابان اکباتان تلفن ۳۳۳۰۷

تعمیر گاه رادیو تلویزیون
گراف تلفن ۶۸٤۸۵
۱ـ۲۶ آـ۶۱

برای شیکترین دوخت‌لباس
خود به‌دوزندگی فارس برادران غفوری شهباز ایستگاه ناصری تلفن۵۳۶۳۰ مراجعه فرمائید .
۱ـ۳۰ آـ۱۳۷

جرثقیل جاسب
نشانی . جاده شهر ری ـ سه‌راه فرح‌آباد تلفن ۲۷۸۱۷ و ۲۵۷۶۳
۱ـ۲۶ آـ۱۵۹

جرثقیل توکل
میدان شاه اکبر جاسب تلفن ۵۰۶۹۱ـ۵۵۸۳۸

سازمان تولیدی مات
زمینهای شمارا بطور اقساط ساختمان مینماید تلفن ۶۵۰۰۲
۱ـ ۷ آـ۱۲۲

بطور اقساط
موزائیك‌وسایر مصنوعات‌سیمانی را میفروشیم تلفن ۶۵۰۰۲
۱ـ۲ ۱ آـ۱۱٤

بطور اقساط
سیم کشی و تزئینات‌ونقاشی ساختمان های شمارا انجام میدهیم تلفن ۶۵۰۰۲
۱ـ ۲ آـ۱۳ ۱

سازمان صنایع فلزی
در و پنجره پروفیله و معمولی و همچنین ساختمانهای فلزی شمارا باشرایط مناسب و بطور اقساط تهیه می‌نماید . تلفن ۶۵۰۰۲
۱ـ ۷ آـ۱۹ ۱

سازمان مات
دکوراسیون و نقاشی ساختمان های شمارا بطور اقساط انجام‌میدهد تلفن ۶۵۰۰۲
۱ـ۷ آـ۲۰ ۱

نمای ساختمانهای‌خود را
بطور اقساط به متخصصین سیمانکار ما واگذار نمائید تلفن ۶۵۰۰۲
۱ـ ۷ آـ۲۱ ۱

بورس مرغ
ازتاریخ بیستم مهرماه ۱۳٤۰ تا آگهی ثانی بهاء مرغ و خروس درفروشگاه بزرك فروردین واقع درخیابان‌فروردین چهارراه‌حشمت‌الدوله بقرار زیراست
خروس زنده هر کیلو ۵۵ریال
مرغ‌زنده هرکیلو ۶۵ ریال
خروس پرکنده هرکیلو ۶۵ریال
مرغ‌پرکنده هرکیلو ۷۵ ریال
خروس پرکنده شکم خالی بدون‌پا ۷۵ ریال
مرغ‌پرکنده شکم خالی بدون پا ۸۵ ریال

شرکت ساختمانی توتیا
نقشه‌ساختمان ـ نقشه‌برداری خیابان شاهرضا دروازه دولت جنب ب‌ب‌کا تلفن ۶۰۸۱۷
۱ـ۱۵ آـ۱۶۳

معاملات پول

پول شرطی
در مقابل مبیع های ارزنده شمال شاهرضا با تضمین آژانس درپرداخت اصل وفرع باسود خوب مورد نیاز است شاهرضا رو بروی سینما رویال آژانس رایت تلفن : ۳۲۹۷۱ ـ ۳۱۸۵۳
۱ـ۱۰ آـ۱۷۱۷۵

رستورانهای خانوادگی

رستوران ژاله
مخصوص خانواده‌ها است
دارای چلو کباب مطبوع‌وسالم‌اغذیه لذیذ و متنوع ایرانی ـفرنگی اول لاله‌زارنو جنب سینما متروپل تلفن ۳۳۳۳۱

چلو کبابی لقانطه
میدان بهارستان برای پذیرائی عموم آماده است تلفن ۳۵۹۳۸
۱ـ۲۶ آـ۱۷٤

دفترخانه های درجه ۱

دفتر خانه رسمی ۱۷۵ سید عبدالعلی واحدی
خیابان بهار نزدیك تخت‌جمشید تلفن ۶۳۷٤۲ و۶۳۷٤۳

دفتر خانه ۱۷۶
خیابان قدیم شمیران ـ ایستگاه عوارضی تلفن ۷۲٤۳۵
۱ـ۱۵ آـ۱۷۶۲۵

انتقال دفتر خانه
دفتر خانه ازدواج ۳۳۵ و طلاق۱٤۰ بتصدی آقای سیدعبدالحسین‌مصطفوی از محل سابق خود بمحل فعلی واقع در خیابان گرگان ایستگاه روشنائی منتقل شد و شروع بکار نمود . ارباب رجوع به محل جدید مراجعه فرمایند .

تصحیح‌و تذکر
در آگهی چك های سرقت شده که در صفحه ۱۶ شماره دیروز چاپ شده بود اشتباها نام محمد تقی حاج محمد حسین کاشی (حاج محمد مهین) چاپ شده بود که بدینوسیله تصحیح میشود .

تابلو نویسی‌ها
نقاشی ساختمان را با نازلترین‌قیمت برای شما انجام میدهد امیریه دلبخواه تلفن ۳۲۸۳۸
۱ـ۱۵ آـ۱۳٤

سفارشات عکاسی
خودتانرا به عکاسی شاهین‌رجوع فرمائید

عکاسی شاهین
باداشتن وسائل کامل تحت نظر متخصصین کارآزموده بهترین کارهای عکاسی را برای شما انجام میدهد و سرویس عکسبرداری از مجالس جشن عقد و عروسی آماده برای دعوت‌شما است به فتو شاهین چهارراه لاله‌زار اسلامبول تلفن ۳۸۳۷۶ مراجعه‌فرمائید

سرویس
جنرال
برای نصب وتعمیرآب گرم کن دراختیارشماست
تلفن ٤۷٤۸۹

صفحه کلاچ
برای‌خرید و تعمیرات هرنوع‌صفحه کلاچ باری سواری تاکسی وتراکتور میتوانید بقیمت خیلی‌ارزان ازمتخصص صفحه کلاچ‌ساز ساکو تهیه‌فرمائید . نادری خیابان همایون
۱ـ۳ آـ۱۲۳

سوپرمارکت
بن آمی
نیشآباد
همه نوع مایحتاج زندگی در مجهزترین سوپرمارکت تهران

راهنمای پزشکی اطلاعات

دکتر آسایش
بیماریهای آمیزشی مجاری ادرار خیابان منوچهری ـ ابتدای کوچه‌ارباب جمشید ـ شماره ۱۱ پذیرائی عصرها.

دکتر بینش ور
به خیابان پهلوی بالای بلوار کرج مقابل پمپ بنزین کوی غفاری انتقال یافت .

معتادین تریاك الکل هروئین مرفین
دکتر پزشك‌زاد معتادین‌راباتقویت بنیه بدون زحمت خوابیدن معالجه می‌کند خیابان ری کوچه آبشار تلفن ۵۱۵٤۱

دکتر درطب پولوسا
متخصص بیماریهای مقاربتی ـ مجاری ـادرار ـ تناسلی ـ امراض زنانه ـنازائی ـخیابان فردوسی بالا کوچه صادق پذیرائی ۹ تا۱۲ـ۵تا ۸ تلفن ٤۶۵۸۹

درمان قطعی سوزاك تازه
وکهنه و تقویت قوای تناسلی دکتر جناب زاده دارای گواهینامه از دانشکده طب فرانسه صبح وعصر خیابان منوچهری مقابل کوچه‌ژاندارك

دکتر پور حریری
بیماریهای داخلی و کودکان‌سه راه سلیمانیه خیابان فرح آبادصبح تاظهر و پنج بعد از ظهرتا صبح

دکتر دانشگر
امراض مقاربتی و جلدی وسوزاك تازه و کهنه ورم پرستات ضیق مجرا سستی وبواسیر امراض زنانه و نازائی خیابان سپه مقابل پست خانه تلفن ۳۰۲٤۱۶

دکتر رحمانی
متخصص امراض اعصاب وروح‌از دانشگاه لندن خیابان پهلوی بالاتر از چهار راه امیر اکرم تلفن ٤۵۱۱٤ پذیرائی صبح‌و عصر

متخصص معده، کبد،روده
دکتر رفیعی از دانشگاه پاریس پذیرائی ٤ تا۸ بعد از ظهر خیابان جامی اول کوچه پاریس تلفن۶۳۰۶۰

دکتر محمد رضا مسدد
رزیدنت سابق بیمارستانهای آمریکا دارای گواهینامه از پروك مدیکال آمریکا ـدرمان‌قطعی بیماریهای‌مقاربتی دروازه دولت روبروی ساختمان فیات تلفن ۳۰۲۵٤۸ پذیرائی عصرها از ساعت ۵ الی ۸ بعد از ظهر

دکتر معانی
امراض مقاربتی مجاری ادرارمعالجه سوزاك تازه و کهنه ـ ورم پروستات وسستی وناتوانی ـضیق مجرا امراض زنانه خیابان فردوسی مقابل‌بانك ملی مرکز

پلی کلینیك
دکترمجاهدی ـ دکتر صدیقی
رزیدنت سابق بیمارستانهای امریکا بیماریهای داخلی اطفال مقاربتی ترك تریاك وسایر مواد مخدره ترك‌الکل مجهز به دستگاه های رادیو سکپی نروسل تراپی (بخورینی‌سیلین وغیره) دیاترمی‌پذیرائی بعد از ظهر هاوایام تعطیل وشب تا صبح خیابان شاه روبروی مسجد سجاد شماره تلفن ٤۹۵۲۶

دکتر عباس نیك نژاد
متخصص از دانشگاه ـ پاریس در بیماریهای‌معده ـ روده ـ کبد ـلوزالمعده درمان بواسیر بدون عمل فیستول ـ فیسور بامتد موثر دروازه شمیران خیابان گرامی

گم شده

پسر بچه ۱۲ ساله‌بنام‌نصرت فرزند حسن شهرت‌بختیاری
مدت دو ماه است از پدر ومادرش قهر کرده و به تهران آمده درحوالی یوسف‌آباد مفقود شده کسانیکه از وی اطلاع دارند برای رضای خدا و خشنودی خانواده‌نگران‌او‌بتلفن۳۵۳۱۰ اطلاع دهند .

حسن بابا حسینی‌طایفه
شصت ساله که یکطرف اولس است چهار روز پیش از خانه آمده بیرون و اثری از وی نیست هرکس اطلاعی دارد ،خواهشمند است‌بنشانی وصفناز برخیابان ۱۲ متری پشت‌کار‌ـ خانه پلاستیك سازی منزل استاد اسماعیل حسین طایفه خبردهد .

معاملات تلفن

هرنوع شماره تلفن
نقد و اقساط معامله میشود : به تلفن ٤۰۶۸۰ و٤۸۰۰٤ مراجعه فرمائید

آقای حسن کورس نماینده صاحبان صنایع کشور در جلسه افتتاحیه سندیکای صنایع ایران گفت :

بحران فعلی را باید با سیاست سالم اقتصادی از بین برد

نه با قرضه و افزایش پول

سیاست اقتصادی دوره شاهنشاه فقید سیاست سالم اقتصادی بود

صاحبان صنایع معتقدند برای رفع مشکلات پولی کشور باید تدابیر اقتصادی خاصی اتخاذ گردد تا: پول کشور در کشور باقی بماند

برای حمایت و تکامل صنایع داخلی و رفع مشکلات فعلی آن دولت باید واردات اجناس مشابه خارجی را بکلی ممنوع سازد

آقای مرتضی بشارت

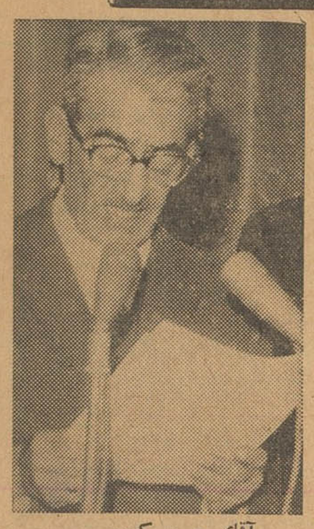

آقای حسن کورس

آقای حسن کورس بعد از خیرمقدمی که از طرف آقای مرتضی بشارت بیان شد نطقی که حاکی از تجزیه و تحلیل دقیقی از امور صنعتی و اقتصاد کشور بود بعمل آورد که از لحاظ اهمیتی که این سخنرانی داشت عین بیانات ایشان منتشر می شود متن نطق آقای حسن کورس بشرح زیر است .

بنام خداوند دانا و توانا و تحت توجهات اعلیحضرت همایون شاهنشاه که پیوسته مشوق و حامی صنایع کشور می باشند و باعث و بانی واستظهار بوعده ها و مساعدت هائیکه شخص جناب آقای دکتر علی امینی نخست وزیر بمنظور اعتلای اقتصاد کشور که شاهد آن همین اجتماع امشب ما می باشد فرموده اند اکنون که برای حمایت از صنایع داخلی سندیکای صنایع ایران بوجود آمده است و سعادت زیارت جناب آقای نخست وزیر و هیئت محترم دولت نصیب صاحبان صنایع شده است تقاضا دارم که حضار محترم و بخصوص شخص جناب آقای دکتر امینی و هیئت محترم دولت به آنچه معروض می افتد که تمام آنکه زاده فکر فردی است که تمام هستی و انرژی و نیروی جوانی خودرا صرف پیشرفت اقتصاد کشور نموده و قدم بقدم با تاریخ اقتصادی کشور جلو آمده است توجه دقیق مبذول فرمایند.

می توان گفت که تا سنه الی ٤ سال پس از جنگهای ۱۸ر۱۹۱٤ کشور ایران کشوری بود که احتیاجات مردمش تماما در داخله تهیه می شد و بوارد کردن اجناس خارجی احتیاج زیادی نداشت . در همین حال کشور ما از حیث صادرات هم باالنسبه قوی بود محصولاتش از قبیل میوه های خشک و غلات و دانه های روغنی ، ابریشم، زعفران ، کتیرا ، انواع پوست های خام ، گیاه های داروئی و محصولات صنعتی از قبیل فرش ، قالی ، وگلیم و پارچه های ابریشمی از قبیل قناویز وتافته و اطلس صادر می گردید .

تا اوایل جنك اول صادرات ما بر واردات فزونی محسوس داشت. ولی در اول جنك که صادرات از بین رفته و محصولات کشور تماما زمین مانده بودند معذالك تغییر زیادی در وضع زندگانی مردم حاصل نشده بود . چیت روسی در بازار فراوان نبود ولی متقالهای ایرانی را رنك می کردند و می پوشیدند ایلات اعم از مرد یا زن اکثرا لباس متقال داشتند و کسانیکه قدری می خواستند پارچه‌های قشنگتری دربر کنند از چیت های بروجرد و یا قلمکاری اصفهان و پارچه های کج یا ابریشم طبیعی استفاده می کردند. بهر حال وضع زندگانی مردم در مدت جنك ۱۸ر۱۹۱٤ با قبل از جنك تفاوت زیادی نکرده بود فقط صادرات از بین رفته و فعالیت های تجارتی در شهر های مشهد و قزوین و شیراز و یزد و تبریز متوقف شده بود . آثار جنك ۱۸ر۱۹۱٤ تا سال ۱۹۲۲ بطول انجامید یعنی ٤ سال طول کشید تا قدری مبادله مال التجاره براه افتاد . اما نه مثل قبل از جنك زیرا بر اثر انقلابات شدید روسیه سرحدات آن کشور برای هرگونه تماسی اعم از رفت وآمد و یا تماس تجارتی بکلی بسته بود . محصولات شمال ایران از قبیل برنج و پنبه و خشکبار که بازارش در روسیه بود تجارتش متوقف ماند . از طرف دیگر مصنوعات روسیه از قبیل قندو شکرو قماش و نفت که بایران می آمد آنهم متوقف گردید . در هرحال تجارت باروسیه اعم از صادرات وواردات یکجا از بین رفت و کشور یکمرتبه بااوضاع نامساعد اقتصادی روبرو گردید . یعنی باید اجناسی را که از روسیه تهیه می شد از ممالك اروپائی خریداری ودر مقابل ارز بدهد . قیمت ارز شروع بجستن کرد . پوند طلا که قبل ازجنك ٤۵ ریال قیمت داشت و در زمان جنك به بیست ریال رسیده بود در مدت چند روزی که شاید از یکماه تجاوز نکرده باشد به ۶۰ ریال رسید . تمام این اتفاقات با اوضاع نامساعد سیاسی وهرج و مرج و ناامنی همه با هم وضع زندگانی اهالی را تباه کرده بود .

پس از کودتای ۱۹۲۰ اولین قدم دولت برای امنیت ایالات بود و برای ایجاد امنیت راه لازم بود راهها با زحمات زیاد ترمیم گردید و هر راهی که ساخته میشد را مبادله مال التجاره را بین ایالات سهلتر می کرد . بطوریکه تا سال ۱۹۲٤ وضع راهها و امنیت بطوری شده بود که در وضع مبادله امتعه تفاوت بسزائی دیده می شد و در همین سنوات بود که دولت شوروی نیز برای کمبودی های مایحتاج آن کشور شروع بمبادله امتعه با ایران نمود . امااین معاملات هرگز خالی از اشکال نبود . هرچه درایران محصول تهیه می کردند روسها آنقدر نمی خریدند تا به ارزان‌ترین قیمت ممکن برسانند زیرا بخوبی می دانستند که ما نمی توانیم این اجناس را باروپا یا سایر نقاط دنیا برسانیم . این رویه چندین سال یعنی تاسال ۱۹۲۲ ادامه داشت و در طول این مدت باهمت و پشتکار اعلیحضرت فقید رضا شاه کبیر اکثر راههای کشور عرابه رو گردید و راههائی برای عبور اتومبیل و کامیون و یا بگوئیم حمل و نقل میکانیکی مهیا شد و درنتیجه بواسطه سرعت حمل و نقل امتعه ایران از هرقبیل بازارهای اروپائی و امریکائی راه بازکردند . اکثر آقایانی که از سابقه تهران اطلاع دارند میدانند که درخیلی از سنوات قبل مرحوم صنیع الدوله بشرکت مرحوم حاجی محمدتقی شاهرودی کارخانه ریسندگی بسیار کوچکی که یك هزار و نهصد دوك بود باچند دستگاه بافندگی از سویس خریداری کرده و در کوچه شمالی یکی از کوچه های خیابان روزولت فعلی این کارخانه راکارگذارده بودند. معلوم نیست بچه علت این کارخانه بیکار افتاده بود . تاسال ۱۹۲٤ که یك مهندس سویسی معروف به حسین و یار که بسیار آدم بابصیرت و کارکرده بود برای بکار انداختن این کارخانه همت گماشت و این کارخانه را براه انداخت . این کارخانه درشبانه روز در حدود یکصد بقچه ده رطلی نخ میداد و این عمل بود که موجب ایجاد صنعت نخ در ایران گردید شاید این صنعت اولین صنعت بطرز جدیدی بود که در ایران عمل گردید .البته کارخانه های نخ‌ریسی صنیع الدوله و قند کهریزك یا کبریت سازی الهیه تمام اینها از مدتی قدیم‌تر بایران آورده شده بودند . ولی آنکه ازهمه زودتر براه افتاد و پایه صنایع جدید بافندگی و ریسندگی ایران قرار گرفت این دستگاه ۱۹۰۰ دوکی چلوار بافی مرحوم صنیع الدوله بود. دلیل آنکه این کارخانه توانست کار کند این بود که بواسطه ترقی صنعت قالی ایران و درخواست بسیار زیاد و ناگهانی که برای این متاع درامریکا پیدا شده بود نخ لازم بود که تارهای قالی را تهیه کنند واین نخ از هندوستان وارد ایران میشد و ارزهم دائما در ترقی و بنابراین قیمت نخ هم باالنسبه بریال همینطور بالا میرفت و این وضعیت موجب گل کردن این کارخانه کوچك قدیمی گردید .خلاصه آنکه پس از بکار افتادن این کارخانه مطلب را بعرض اعلیحضرت فقید رسانیدند و درین باب نشست وبرخواستها شد و مذاکرات بسیاری بعمل آمد و بالنتیجه اولین کارخانه پنج هزار دوکی شاهی را سفارش دادند .این عمل بود که چشم و گوش مردم را بازکرد و این مطلب محرز شد که اگر چندین دستگاه چند هزار دوکی هم اضافه شود بازهم نخ خام طرف احتیاج می‌باشد وباین مناسبت اعلیحضرت فقید امر فرمودند که درایالات شرکتهائی برای ایجاد کارخانجات نخ تابی تشکیل شود و بزودی شرکت نختابی اقبال یزد و ریسباف اصفهان و نخریسی کاشان و نخریسی خوزستان و شرکت نخریسی شیراز تماما درهمان وقتها بایکی دوسال تفاوت تشکیل شد. و از ۱۹۳۲ تا ۱۹۳۵ تقریبا تمام آنها شروع بکار کردند و ورودنخ خارجی هم بکلی منسوخ گردید . باپشتیبانی کامل شاهنشاه فقید و مراقبت کامل تمام این صنایع از حمایت کامل دولتها برخوردار بودند و روز بروز هم نضج میگرفتند. این کارخانجات نه تنها مشکل پنبه را حل کردند بلکه موجب توسعه کشت پنبه شدند زیرا پنبه ایران کلا بیش از پنج هزار تن نبود در صورتیکه در ۱۹٤۲ متجاوز از ۳۵ هزار تن شد . و بازهم درهمین سال ها کارخانه چیت سازی بهشهر و گونی بافی شاهی ایجاد گردیدند اما تشویق فوق‌العاده از ایجاد صنایع وپشتیبانی فراوان دولت پدر آن موقع سبب شد که بعضی صنایع دیگر نیز براه افتند ازقبیل چرمسازی تهران، چرمسازی خراسان و چرمسازی آذربایجان واین صنعت چرم هم کشور را از ورود چرم خارجی بی‌نیاز کرد و به موازات صنایع فوق پشم ریسی و پشم بافی از طرف مردم ایجاد گردید و از طرف دولت بی‌نهایت تشویق شدند زیرالباس تمام ارتش و اعضاء دولت از پارچه‌های محصول خود این کشور تهیه میگردید و ورود این امتعه در کشور درمقابل یك سهمیه بسیار محدود امکان پذیر بود . صنایع قندسازی وابریشم بافی را هم خود دولت اقدام نمود و کارخانه قند کهریزك که سالها بکار افتاده بود مجددا احیا گردید .وهمینطور کبریت‌سازی ها شروع بکار کردند و بالاخره از سال ۱۹۳٤ الی ۳۹ صنایع بسیاری ایجاد گردید که حقیقتا درسالهای جنك دوم خدمات این صنایع کاملا ظاهر بود . اما این صنایع چه شد که ایجاد شدند، اصل مطلب این بود که اعلیحضرت فقید بااراده آهنین جدا پشتیبان و مشوق صنایع داخلی بودند ودولت های وقت نیز به پیروی ازنیات ایشان از واردات اجناس غیر ضروری جلوگیری می کردند جناب آقای نخست‌وزیر این کارهائی را که اعلیحضرت فقید که روحش شاد باد برای این کشور کرد همان روشی است که امروز هم کشور به آن احتیاج دارد. یعنی بستن دریهای کشور وایجاد تولید در خود کشور. زیرا ارز دادن برای اجناس مصرفی در حکم پول دادن برای یخ است که منتها درمدت چند دقیقه زودتر یادیرتر نسبت بحرارت محیط ذوب میشود درصورتی که اجناس مصرفی مدت ذوب شدنش طولانی‌تر است یعنی بین ده روز تا دوسال ذوب میشود. مثلا اگر فرضا جنس مصرفی جوراب باشد درمدتی کوتاه تروا گر اتومبیل باشد در مدتی طویلتر از بین میروند .

جناب آقای نخست‌وزیر بایدحتما دیوار گمرکات اطراف مملکت را برای ورود اجناس مصرفی خارجی بالا برد وباهالی کشور فرصت داد که مایحتاج خودشانرا خودشان درست کنند ومصرف کنند. در این‌صورت هم کارگر کشور بکاری میرسد و ازاین بدبختی امروز بیرون می‌آید وخودش وعائله‌اش دارای رفاه خواهند شد وهم از ثروت کشور نه تنها کاسته نمیشود بلکه روز بروز با داشتن تولید زیادتر ثروت ملی بالا میرود سطح زندگانی عمومی ترقی میکند وعوائد مملکتی افزون می گردد .

متوالیا شنیده میشود که میگویند چرا کارخانجات اجناس تولیدی را گران میفروشند یامیخواهند گران بفروشند .

بنده این مطلب را که اجناس تولیدی درایران را گران می فروشند بکلی رد میکنم مقیاس قیمت اجناس را باید در بازار های داخلهٔ خود آن مملکتی که صادر کننده هستند بدست آورد نه از طریق قیمت های اجناسی که صادر میکنند .

مثلا بگوئیم چیت ژاپونی این چیت رادر خود ژاپن بچه قیمتی بمصرف کننده ژاپنی میفروشند ویا چیت روسی را بچه قیمتی بمصرف کننده روسی در داخل روسیه میفروشند . زیرا قیمت های صادراتی در اکثر این ممالك برای توسعهٔ صادرات خود آن ممالك درست شده است و قیمت حقیقی نیست. بلکه قیمت حقیقی قیمتی است که درداخله آن ممالك دردسترس مصرف کنندگان گذارده میشود ودر اکثر ممالك آن قیمت با قیمت صادرات همان جنس تفاوت فاحشی دارد که این تفاوت رااز راههای مختلف بصادر کنندگان میرسانند. وبالنتیجه محصولی که در داخله بفروش میرسد قیمتش خیلی گرانتر از جنس صادراتی است .

اما گفته میشود اگر جنس از مملکت دیگر ارزانتر است باید آن را خرید. این منطق صحیحی نیست برای آنکه جنسی که در مملکت تهیه میشود تمام دستمزد وسایر مخارج ومحصول فعالیت ها پولش به جیب اهالی خود این کشور میرود . در صورتیکه اجناسی که از خارجه وارد میشود تمام پولش بارز از کشور خارج میشود فرض کنیم یك جنس خارجی را در کشور به بیست ریال میفروشند ولی مال خود کشور رابه بیست و دوریال میفروشند صرفهٔ اهالی کشور اینست که بیست و دو ریال را خریداری کنند برای آن که تمام پول درداخله وبرای خرید فرآورده های داخلی در جریان است درصورتی که بیست ریالی باید تمام باستثناء حق گمرکی وحمل ونقل داخلی به ارز از کشور صادر گردد.

اگر گفته شود که منحصرا ارزانی قیمت باید حاکم باشد چرا دول مترقی دنیا هرروز دیوار های گمرکی را بلندتر میکنند و دست وارد کنندگان را به آن کشور ها کوتاهتر مینمایند. یکی ازاین ممالك خود ممالك متحده امریکا است . نفت محصول خود امریکا چندین برابر گرانتر ازسایر ممالك نفت خیزدنیا تمام میشود .

پس چرا دولت امریکا استخراج نفت را تقویت میکند و مردم را به خرید نفت داخله امریکا ترغیب می نماید وبرای ورود نفت خارجی که آنهم دردست خود امریکائی هاست وارزانتر است دائما اشکال تراشی مینماید. نه تنها این مطلب راجع به نفت، وامریکا صدق می کند بلکه برای تمام محصولاتی که در هر یك از کشور های مترقی بدست می آید همینطور است . یعنی برای آنکه محصولات داخلی را از از رقابت اجناس خارجی که با مزد ارزانتری تهیه شده مصون بدارند تا اهالی کشور از قبیل کارگران یا متصدیان سایر خدمات بیکار نمانند و استفاده و مزد بجیب آنها نرود و پول خودشانرا در داخله خودشان دائما در گردش داشته باشند .

اینست رویه‌ای که ممالك راقیه برای صنایعی که بوجود آمده است وبرای توسعه و ترقی همین صنایع یانظائر اینها و برای حفظ منافع اهالی خودشان عمل میکنند .

سطح زندگانی مردم با خرید چند صد یا هزار یخچال برقی و ماشین تهویه و ماشین رختشوئی که برای خواص اهالی کشور است بالا نمیرود بلکه بالعکس پولی که برای این اشیاء بخارج میرود مردم را فقیر تر میکند زیرا پولش از کشور خارج شده است .

در همین جا است که باز هم تاکید میشود که قدرت خرید را باید در همین کشور و باکار تمام مردم فزونی داد . زیرا قدرت کار مردم در کشور چشمه لایزالی است که خشکیدنی نیست . این آنچنان چرخی است که دائما میگردد و مردم مترقی دنیا هم با همین رویه بمقام امروزی رسیده‌اند .

آقای نخست وزیر ـ با پول تنها و با قرض آنهم بدون زحمت محال است یك کشوری بتواند امرار حیات نماید .

باید مردم تولید پیدا کنند و این تولید باید طرف احتیاج تمام مردم باشد و چون مردم احتیاج دارند همکاری میکنند و تا همکاری مردم برای رفع حوائج خودشان نباشد کار مردم نابسامان خواهد بود .

اماراجع بوضع رقت بار صنایع فعلی کشور اوضاع همانطوری است که جنابعالی و سایر آقایان حضاربخوبی اطلاع دارند .

این صنایع دوچار گرفتاریها و مشکلات عظیمی شده‌اند از یك طرف سیاست دروازه های باز و از طرف دیگر رقابت نامشروع کارخانجات دولتی با همین صنایع سبب شده است که روز بروز وضع آنها بدتر و خیم تر شود .

واقعا جای تاسف است که مردمی که این صنایع رابوجود آورده‌اند کم یا زیاد با پول و کمك دولت دست باین فعالیت ها زده‌اند . ازهمه عجیبتر این است که خود دولت ها مردم را ترغیب بایجاد این صنایع کرده و خود آنها برنامه یك یك از این کارخانجات را تعیین کرده و صریحا به آنها اجازه اقدام را داده‌اند .

با چنین وضعیتی که خود دولت بانی آنها بوده است بدون آنکه مسئولیتش را در مقابل مردم جدی فرض کند بدون مشورت و بدون اطلاع دادن باشخاصیکه آلوده وعده ها و تشویق های دولت شده‌اند ، یکمرتبه ایجاد کارخانجاتی میکنند که باکمال شدت بابدهکاران بدولت و با مردم رقابت نماید پول هر دو طرف مال دولت است . یعنی از یکطرف با پولش با مردم شرکت کرده و مردم را تاگلو آلوده کرده است واز طرف دیگر خودش باز با پول دولت یعنی مردم موسساتی ایجاد کرده که آلوده و گرفتار شده‌اند.

چنین وضعیتی واقعا باور کردنی نیست ـ اگر خود دولت میخواست که منحصرا این صنعت را در دست داشته باشد چرا بمردم توصیه نمود و تقویت کرد و امیدواری داد و برنامه مردم را تصویب و تائید نمود و برای این برنامه ها پول ارزان در اختیار داوطلبان قرار داد ـ اگر تمام اینها را صلاح میدانست چرا دیگر پول خودش را بدون اطلاع مردم در اینکار ها ریخت ـ فرض کنیم که دولت فرض میکرده است که آنچه مردم کرده‌اند تکافوی درخواست کشور را نمیکند ـ اقلا خوب بود این نظر را با همان اشخاص که آلوده شده‌اند در میان میگذاشت که آنها یا بکلی کنار روند و یا آنکه قراری بگذارند که بدون جهت دارائی هر دو طرف بخطر نیافتد ـ در هر حال این وضعی است که اتفاق افتاده و قابل ترمیم است ولی باکمال تاسف کارخانجات دولتی بهیچ نحوی حاضر نیستند که با کارخانجات ملی همکاری کنند و دلیلش آنچه بنده تصور میکنم اینست که کارخانجات مرد م با سرمایه‌های کوچك و بزرك مردم درست شده وهرکس میخواهد سرمایه‌اش بنحوی از این بدبختی که منحصرا بعلت عدم مواظبت دولت پایگیرشان شده است نجات دهد اما کارخانجات دولتی پولی است مال دولت و چه نفع کند و یا نکند از میان برود یا نرود مال دولت است و ضررش متوجه آفراد نیست .

در سال گذشته دولت ادعا کرد که چیت سازی تهران رامیخواهد بفروشد برای آنکه وضعیت آنرا پس از کار کردن رسیدگی کنند دستگاه محاسبین متخصصین را مامور رسیدگی به امر چیت سازی نمود و راپورت آنها که به تاریخ ۲۸ فوریه ۱۹٦۰ میباشد در اختیار بنده است . بموجب صفحه ۱٤ این راپورت قیمت هر متر چیت تمام شده برای چیت سازی تهران بدون هیچگونه نفعی ۲۲ر۳۰ ریال تمام میشود و آنها فعلا همین امروز این پارچه را از قرار ۱۸ تا ۱۸ر۵۰ ریال می ـ فروشند . یعنی ضرر این کارخانه تنها برای دولت سالیانه اگر محصول چیت سازی تهران را ۳۰ میلیون متر حساب کنیم اقلا دوازده میلیون تومان است البته دولت میتواند قیمتش را پائین نگاهدارد و یا اصلا دور هم بریزد و ضرر را از خزانه دولت که آنهم مال مردم است بپردازد اما تکلیف مردم چیست ؟ آیا مردم بایدورشکست شوند و ازمیان بروند اصولا چرا مردم را بزیان انداختند و حالا که همه‌یك یك ورشکست می شوند چاره نمیکنند ـ این وضعی نیست که چاره نداشته باشد چاره‌اش بسیار سهل است اماچرا اقدام نمی کنند ؟ بر بنده روشن نیست و ممکن است این رویه اگر قدری بیشتر طول بکشد دیگر قابل اصلاح نباشد .

جناب آقای نخست‌وزیر ـ تمام کارخانجات بدون استثناء آنچه ذخیره داشته‌اند تمام شده است یك یك آنها تا مغز زیر بار قرض هستند و تمام کارخانجات در گرو بانك ملی میباشند ـ حتی بضرر نمیتوانند موجودی را بفروشند . نه برای آنکه ببانك بدهند بلکه برای آنکه کار یومیه و مزد راه‌اه بیاندازند که کار نخوابد باز هم لنگ میزنند و دیگر قدرت ندارند باید برای کار یافکری کردکه بتوانند بمانند ووضع راسالم کنند یافورا باید دولت با دست بانکهای طلبکار تمام این کارخانجات را مصادره کند و مردم را از این مخمصه بیرون بکشد . بعضی از این کارخانجات هنوز اموال مردم یعنی صاحبان سهام را تمام نکرده‌اند و قروض زیاد هم ببانکها دارند که موجودیهای آنها در حدود قروضشان است . این کارخانجات قبل از آنکه مثل سایرین بشوند دولت آنها راقبول کند برای آنکه مال دولت اقلا از بین نرود و مال مردم هم کمتر تفریط شود . یعنی یکباره این کار قماش را بدست بگیرد و مردم را راحت کند . اکثرا شنیده میشود که میگویند این کارخانجات برای دولتها اسباب درد سر شده اند بهتر است از بین بروند . بنظر بنده هم نظر خوبی است ولی بایددانست که بموجب آمار وزارت صنایع و معادن در حدود ۴۰۰٫۰۰۰ دوك ریسندگی غیردولتی در ایران هست که هر دوکی اقلا سالیانه ۱۶۵۰ تومان پول بجریان میاندازد . یعنی این چهار صدهزار دهك ششصد و شصت میلیون تومان پول را بجریان می‌اندازد و برای توقف هرکار خانه بالنسبه به تعداد دوکش برای هر دوکی باید ۳۵۰۰ تومان در رکود بازار و بیکاری کارگر در نظرگرفت. رقمی که دربالا ذکر شده تقریبا رقم دقیقی است که بایك یادو در صد بالا وپائین تقریب است .

جناب آقای نخست وزیر ـ یك کارخانه ۳۰ هزار دوکی در سال ۳۹ یعنی سال گذشته جمع کل مخارجش ۵ر۳۳۲ میلیون ریال بوده است که از این مبلغ متجاوز از هفتاد میلیون ریال فقط حقوق کارگر و کارمند پرداخت کرده و یازده میلیون ریال بیمه اجتماعی کارگران را پرداخته و در حدود ۱۳۰ میلیون ریال پول مواد خام یعنی نبه داده‌است . و فرعی که ببانك ملی ایران داده‌است متجاوز از ۲۲ میلیون ریال است و پول سوخت ۱۷ میلیون ریال مخارجش باستثنای ٤۰ میلیون ریال که پول رنگ ومواد شیمیائی است که از خارج وارد شده بقیه ۳۳۲ میلیون ریال تماما دراین کشور خرج شده یعنی مزد برای بنائی و نجاری و آهنگری ونقاشی ـ تعمیرات و غیره و غیره داده شده است ـ ازبین رفتن این کارخانجات یعنی ۱٤۵۰ میلیون تومان پول از جریان بازار بیرون کشیدن ومتجاوز از ۲۷٫۰۰۰ کارگر از کار بیکار کردن می باشد علاوه برین باید سالی هم در حدود ۷۵ تا ۸۵ میلیون دولار و یابیشتر ارز تهیه کرد که پارچه نخی کمبود مصرف کشور را از خارج وارد کرد . این دیگر با اولیای کشور است که تاثیر از بین بردن این کارخانجات را در وضع اقتصادی کشور مطالعه نمایند و اگر آنقدر هم ارز دارند که بتوانند کمبود کشور را از خارجه وارد کنند و صلاح بدانند اینطور عمل کنند . البته عمل کنندو اگر غیر از این نظر دارند یعنی این صنایع را بخواهند نگاهدارند در این صورت باید صنعت را سالم کنند و الا باقیماندنی نیست و اگر متوقف شوند بکار انداختن آنها دیگر آسان نخواهد بود .

برای سلامت کردن این صنعت چندین مطلب است که باید بزودی عمل شوند :

۱ـ روشن کردن رویه کارخانجات دولتی

۲ـ استهلاك

۳ـ مالیات ها

٤ـ عوارض

۵ـ وضع کارگری

۶ـ بیمه های اجتماعی

۱ـ روشن کردن رویه کارخانجات دولتی

صاحبان کارخانجات از دولت تقاضا دارند که کارخانجات دولتی رابرپایه تجارتی استوار نمایند و این کارخانجات محصولات خودرا کمتر از قیمت واقع تمام شده خودشان باضافه نفعی که باید برای صاحبان سهام در نظر گرفت نفروشند . چون کارخانجات دولتی محصولشان را ارزانتر از قیمت های حقیقی تمام شده می فروشند دلیلش هم خیلی واضح است . صنایع دولتی با پول دولت درست شده که ابدا نزولی به آن تعلق نگرفته است پنبه‌اش را از موسسات دولتی خریداری میکند، رنك ومواد شیمیائی و لوازم یدکی کارخانجات را با پول دولت وارد می کند و برای آنهم نزولی نمی دهد ودر آخر سال هم چون تمام پول متعلق بدولت است صاحب سهمی ندارند که از این کارخانجات منافع صاحبان سهام را بخواهند . در صورتیکه کارخانجات غیر دولتی با پول مردم درست شده است و کسانیکه برای ایجاد این کارخانجات پول داده اند حق دارند در آخر سال اقلایك منفعتی که برابر یك نزول دوازده در صد باشد به آنها داده شود ـ زیرا اکثر مردمی که از این سهم در دست دارند بامید آنکه از این راه مخارجشان تامین شود پول گذارده اند و الاسهمی نمیخریدند .

۲ـ استهلاك

در ممالك راقیه برای ماشین آلات و ابنیه بین ۵ سال تا ۷ سال می‌باشد درصورتیکه درایران برای صنایع استهلاك ماشین آلات ۱/۲ـ۱۲ سال است و برای ابنیه ۳۳ سال ـ در همین ایران شرکت ملی نفت ایران اعم از ماشینها وافزار و ابنیه خود شرکت ملی با شرکت های تابعه اعم از کنسرسیوم و یا شرکت های نفتی دیگر استهلاك ماشین و ابنیه کلا ٤۰ ساله می باشد ـ همینطور تمام بانکها استهلاك زمین و ابنیه‌شان ۵ ساله است ـ حال چرا برای کارخانجات که ریسك زیادتری متوجه آنهاست باین اندازه بی عدالتی باید باشد معلوم نیست .

۳ـ مالیات ها

مالیات بر صنایع از منافع است و پنجاه در صد از منافع بخشودگی دارد واین بخشودگی را وزارت دارائی هزار نوع برایش تعبیرات قائل شده است. یکی از تعبیرات وزارت دارائی اینست که می گوید ـ ۵۰ درصد از منافع بیلانی که مودی مالیات ارائه میدهد ـ اما زمانیکه وزارت دارائی دفاتر را رسیدگی می کند معمولا بازرس ها اقلامی بیرون میزنند و جزو مخارج قبول نمی کنندو برای این اقلام حداکثر مالیات رامی گیرند یعنی با این تعبیر اصل قانون را بطوریکه می خواهند تغییر میدهند. از طرف دیگر معلوم نیست چرا مالیات صنایع را این اندازه سنگین کرده اند ، در صورتیکه بانکها را صدی ٦ از سرمایه معاف کرده اند .

صدی شش از سرمایه بانکها یعنی صدی پنجاه منافع سرمایه آنها . اصولا ممکن است یك کارخانه منافعش از سه درصد سرمایه اش تجاوز نکند ازاین سه در صد باید ۵۰ درصد بدهد یعنی ۲ر۱۱ درصد صاحبان سهام نفع میبرند. آیا این عادلانه است ؟

صنایع تمنا دارند که باآنها لا اقلا مثل بانکها معامله بشود. زیرا ریسك آنها قابل مقایسه باریسکی که بانکها دارند نیست ـ علاوه بر این اگر بانکی درآخر منفعت نکرده باشد وبخواهد بانك رابیندد وبکار دیگر اشتغال ورزد سرمایه‌اش در جیبش است ـ در صورتیکه دارائی کارخانه همان ماشین آلات است و اگر کارخانه در آخرسال نفعی نکرده باشد ورشکست میباشد وماشین‌ها قراضه وآهن کهنه. باید این عوامل را جدا در نظر گرفت وباکمی بی طرفی وانصاف این بیعدالتی هائی که بصنایع میشود برطرف کرد .

٤ـ عوارض شهرداری هاست

این عوارض باید برطرف شود .

۵ـ وضع کارگری است

وضع کارگری فعلی کارخانجات بسیار نامناسب است واقعا نه بنفع کار ونه بنفع کارگر است ـ کارگران در کارخانجات اینطور احساس می کنند که بهر نحو کار کنند کار ـ فرما نمیتواند آنهارا اخراج کند و بنا براین کار نمیکنند وزارت کار هم ازاین هاحمایت میکند ـ اگرهر اندازه‌هم بوزارت کار شکایت شود باز هم فائده ندارد .در هیچ جای دنیاهم چنین چیزی نیست. درانگلیس یا آلمان یاهریك ازاین ممالك صنعتی اگر کارگری رانخواهند یك هفته حقوقش را میدهند ومرخص میکنند دراین جایکی از گرفتاری های بزرك کارخانجات همین قضیه کارگری است وکارگر چون خودش را در امان میداند ابدا کار نمیکند و هیچ نظمی راهم مراعات نمیکند و باین جهت تولیدی کارخانجات مطابق استاندارد دنیانیست وبازده‌وراندمان کارگران ایرانی تقریبا یك ثلث پازده کارگران اروپائی است ..

وبنا براین باوجود آنکه مزد کارگران ایرانی ظاهرا قدری ارزان تر ازمزد های اروپائی است معذلك ماحصل کارکرد کارگران ایرانی هم مزد زیادتری برده وهم جنس پست‌تر وناپاك‌تری تهیه کرده‌اند . دراینجا اگر حساب کنیم یك کارگر اروپائی ۵ برابر یك کارگر ایرانی کارمیکند واگر تفاوت مزد تعداد کارگر وتفاوت قیمت مرغوبیت جنس حساب شود مزد اروپائی بدرجات ارزانتر تمام میشود ـ بنا بر این ، حمایت وزارت کار اراست که کارگران رااز سعی بیشتر باز میدارد وآنها را تنبل وبیکاره میپروراند ـ اگر کارگری بداند که اگر تنبلی کند ویا بدکار کند ازکار اخراجش می کنند سعی میکند بهتر کار کندو باسعی کردن پیش میرود واقعا کارگر بمعنای حقیقی آزموده وکارکرده می شود. درصورتیکه کارگران بااین رویه فعلی نه کار یاد میگیرند ونه وجودشان قابل استفاده است ونه به نظم وترتیب اهمیت میدهند و می گویند که از کارخانه رانده نخواهند شد واین بدترین دشمن صنایع است .

اما این رویه وزارت کار عکس العمل دیگری راهم ایجاد کرده است وآن این است که مردم از گرفتن کارگر تاحد امکان احتراز میکنند وبرای کارشان کارگر نمی گیرند ویا آنکه بکاریکه کارگر بخواهد باتمیل تن درنمیدهند واین سبب بیکاری بیشتری میشود ودرست نقطه مقابل آن کاریست که در مواقع رکود بازار وبحران‌ها باید عمل شود یعنی مردم را بکار هائی وادارند که کارگر بیشتری بخواهد وآنها را بکار گمارند . صاحبان صنایع خواستارند که دولت راجع بامور کارگری رسیدگی عمیقی بنماید واین رویه فعلی را تعدیل کند ـ زیرا بارویه فعلی یقینا کشور هیچ زمانی دارای کارگر آزموده برای هیچ کاری نخواهد بود و کارگر سعی نخواهد کرد که کارش را بهتر ویا پاکیزه‌تر انجام دهد واین نفع کشور نیست .

٦ـ بیمه های اجتماعی

در حال حاضر ۱۸٪ از میزان حقوق یك کارگر بابت بیمه های اجتماعی پرداخت میگردد که ۱۳٪ این مبلغ را کارفرما و ۵٪ آنرا کارگر میدهد .اولا تحمیل پرداخت ۱۳٪ از بیمه اجتماعی به کار فرما خود یك قلم بزرگی را تشکیل میدهد و تازه طبق قانون آزمایشی جدید کارخانجات بایدجداگانه حق عائله مندی بپردازد که آنهم حدود ٤٪ میباشد آیا آن ۱۸٪ برای پرداخت حقوق عائله‌مندی کافی نبود که بایدمجددا بکارخانجات تحمیل دیگری شودو حق عائله مندی را خودشان بپردازند . ثانیا معلوم

بقیه در صفحه ۱۹

شاهنشاه و شهبانو اواسط هفته آینده بتهران باز میگردند

بقیه از صفحه اول

پاریس - ۱۵ اکتبر - خبرگزاری فرانسه - شاهنشاه و شهبانوی ایران که اکنون بطورخصوصی در فرانسه بسر می برند دیروز در یکی از رستورانهای بزرك « ایل دو فرانس» ناهار صرف کردند . والاحضرت شاهدخت اشرف و خانم قطب‌ندیمه شهبانوی ایران و عده‌ای ازملتزمین رکاب که جمعا ۹ نفر میشدندنیز حضور داشتند . ناهار دور یك میز بیضی شکل که رومیزی زردرنگی روی آن کشیده شده و باچندین سبد گل سرخ تزئین یافته بود صرف شد . محلی که خانواده سلطنتی در آن غذا صرف می - کردند بوسیله‌پرده بزرگی از سایر قسمت های رستوران جدا گردیده بود .

ابراز احساسات

در ساعت پنج و سی دقیقه بعد از ظهر شاهنشاه و شهبانوی ایران باتفاق ملتزمین رکاب از محوطه رستوران خارج شدند . در بیرون رستوران عده زیادی که از ساعتها پیش منتظردیدار اعلیحضرتین بودند با ابراز احساسات و کف زدنهای متوالی ازشاهنشاه و شهبانوی ایران استقبال کردند . شاهنشاه و علیاحضرت فرح بوسیله اتومبیل شکاری آبی رنك بسوی کاخ شان حرکت کردند . شاهنشاه دیشب بطور ناشناس برای تماشای نمایش « اسکار » به تئاتر سن مارتین تشریف فرما شدند . هیچکس از جریان تشریف فرمائی شاهنشاه به تئاتر اطلاع نداشت .روزنامه‌نگاران از بعد از ظهر دیروز از محل اعلیحضرتین بی اطلاع بودند.

دیروز یکی از کارمندان سفارت دو لژ برای اعلیحضرتین‌و ملتزمین رکاب گرفته بود ولی علیاحضرت فرح ترجیح دادند شب را در کاخ شان بسر برند . شاهنشاه باعده‌ای از ملتزمین رکاب در تئاتر حضور یافتند و در لژ مخصوص نشستند. فقط در پایان نمایش تماشاچیان متوجه حضور شاهنشاه در لژتئاتر شدند.

بازگشت شاهنشاه

بقرار اطلاع شاهنشاه وشهبانوی ایران باتفاق ملتزمین رکاب‌اواسط هفته آینده‌بتهران بازگشت‌خواهند فرمود از هم اکنون شهر تهران خود رابرای استقبال‌از اعلیحضرتین آماده میکند .

مطبوعات فرانسه

مطبوعات پاریس همچنان‌پیرامون سفر شاهنشاه و شهبانو بفرانسه بحث میکنندو گزارش‌های مصوری از جریان مراسم رسمی سه روز اقامت‌رسمی شاهنشاه‌انتشار میدهند. مجله « پوان‌دوو» و « ایماژ دوموند» شماره مخصوصی منتشر کرده و بیست صفحه خود را اختصاص‌بسفر شاهنشاه و شهبانو داده است .روی جلد این مجله عکس اعلیحضرتین بطرز زیبائی‌چاپ شده است.روزنامه فرانس سوار در شماره امروز خود می نویسد شاهنشاه همیشه و همه‌جا بفکر مردم و مملکت خود هستند و در سفر های رسمی نیز هروقت از مراسم فارغ میشوند ، اوقات‌خود را صرف رسیدگی به گزارشهای رسیده از ایران مینمایند و در عین حال پیوسته‌مراقب تحولات بین‌المللی هستند تااز هر امکانی برای‌پیشرفت وطن خود استفاده نمایند .

بنیاد پهلوی

روزنامه « اورور » پیرامون‌تصمیم اخیر شاهنشاه مبنی بر وقف‌سرمایه بنیاد پهلوی بحث کرده و نوشته است :

این اقدام شاهنشاه که در تاریخ ایران و در بین پادشاهان جهان کم سابقه است در فرانسه موردستایش مردم قرار گرفته است .

نمایشگاه هنری

روزنامه لوموند در آخرین‌شماره خود که بعد از ظهر امروز بتهران رسیده رپرتاژ مفصلی درباره‌نمایشگاه هنری ایران انتشار داده است .

لوموندمی‌نویسد نمایشگاه«هفت هزار سال هنر ایران »که‌درآغاز سفر رسمی شاهنشاه و شهبانوی ایران از طرف شاهنشاه و ژنرال دوگل در«پتی پاله» افتتاح شدیکی ازقدیم‌ترین‌و کاملترین‌نمایشگاههائی است که پاریس تاکنون بخودش دیده است.روزنامه‌لوموندسپس‌شرح مفصلی در باره هریك از آثارهنری مربوط بدوره‌های مختلف که در نمایشگاه مزبور بمعرض نمایش گذاشته‌شده درج کرده ودر باره هریك ازآنها توضیحات کافی‌داده است .

اجتماع دانشجویان دانشکده علوم

بقیه از صفحه اول

خواسته های‌ما

از ساعت ده صبح دانشجویان دانشکده علوم د رمحوطه دانشکده اجتماع کردند و آقای رادیکی از دانشجویان خطاب بدوستان خود گفت : ما تقاضا داریم بخواسته های ما توجه بیشتری شود و در مورد امتحانات شهریور و همچنین معدل دروس تکلیف ما را روشن کنند . دانشجوی مزبور افزود که از طرف رئیس دانشکده علوم‌آقای دکتر سعادت معاون دروس مامور شده است که در این مورد با دانشجویان صحبت کند .

اجتماع در آمفی تئاتر

در این هنگام دانشجویان در آمفی تئاتر دانشکده اجتماع کردند و آقای دکتر سعادت مفصلا درمورد آئین نامه قدیم و جدید صحبت کرد و اظهار نمود در آئین نامه جدید برای رفاه دانشجویان ثبت نام مجدد را در وسط سال از بین برده‌ایم . در مورد امتحانات‌شهریور تسهیلاتی در شورای دانشکده‌قائل خواهیم شد و همین موضوع معدل دروس نیز مورد توجه ماست .

پس ازاظهارات‌آقای دکترسعادت یکی از دانشجویان از حسن ظن مسئولین‌دانشکده تشکر کردو گفت: ما بوعده و قول مسئولین دانشکده اعتماد میکنیم و دیگر اشکالی‌برای ثبت نام نیست .

دانشجوی مزبور تاکید کرد که بر اثر اتفاق نظر دانشجویان بود که آقایان اساتید دانشکده متوجه اشکالات کار دانشجویان شدند و ما امیدواریم بعد ها نیز این روابط صمیمانه حفظ شود . در این‌موقع دانشجویان از آمفی تئاتر خارج شدند .

من سفیر ایران در سنای امریکا

بقیه از صفحه اول

اخیر سئوالاتی نماید . آقای دکتر امینی درمورد نتایج مذاکرات اظهار داشت این مذاکرات ثمر بخش بود ولی تصمیمی اتخاذ نشد. وبعد اضافه کرد. گزارشی که‌سایمینگین به‌سنای آمریکا خواهد داد جالب و مهماست.

ازآقای نخست‌وزیر سئوال شد : مذاکرات برچه محوری دور میزد ؟ آقای دکترامینی جواب داد .

گذشته ازاینکه سایمینگین یك شخصیت سیاسی است بامور نظامی نیز احاطه کامل دارد ودر کابینه‌ترومن نیز وزیر نیروی هوائی بود. وی‌دریکی ازسو کمیسیونهای سنای امریکا که به‌کارهای نظامی رسیدگی میکند ، عضویت دارد .

سفیر ایران درسنا

آقای نخست وزیر درمورد نتایج کلی‌مسافرتهای مقامات‌امریکائی‌اظهار داشت‌رویهمرفته‌سایمینگین‌ازمذاکرات خود راضی بودو گفت «من‌امیدوارم درسنای آمریکا سفیرایران باشم.».

خبرنگار سیاسی ما ازاین اظهار سناتور آمریکائی به آقای نخست‌وزیر چنین استنباط میکندکه مسئله کمك های مالی ونظامی آمریکا بایران در سنای آمریکا بامشکلی روبرو نخواهد شد .

خبرگزاری فرانسه دیروز گزارش داده بود که سنای آمریکا مسئله دادن یك‌اعتبار ۵۵میلیون دلاری رادر جلسات آینده خود مورد بررسی قرار میدهد واکنون مذاکراتی در جریان است تا اعتبار جدیدی بایران داده شود ».

خبرنگار ماکسب اطلاع کرده‌است که‌مبلغ اعتبار جدید مورد بحث ۴۰ میلیون دلاراست وبدین ترتیب‌مبلغ اعتبارات آمریکا، بصورت وام و یا اعتبارات دیگربه۹۵میلیون‌دلارمیرسد.

فعالیت های امروز

سناتور سایمینگتن که باتفاق‌بانو وآقای جولیوس هولمز سفیر کبیر امریکا درایران وجان‌نیوهاوس یکی‌از اعضای اداری کمیته خارجی، باصفهان رفته‌بود دیروز عصر بتهران بازگشت.

سناتور سایمینگتن بامداد امروزاز موسسات امریکائی تهران بازدیدبعمل آورد.وی‌درساعت یازده‌صبح امروز باتفاق هولمز سفیر کبیر امریکا در ایران ، با آقای فروغی کفیل‌وزارت امور خارجه ملاقات کرد و پیرامون روابط ایران و امریکا مذاکراتی‌انجام داد .

ضیافت شام

امشب‌از طرف آقای جولیوس‌هولمز سفیر کبیر امریکا درایران ضیافتی بشام بافتخار سناتور سایمینگین‌داده میشودو در این ضیافت گروهی از شخصیتهای مملکتی‌و آمریکائیان‌مقیم تهران بابانوانشان‌حضورخواهندداشت.

سناتور امریکائی بامداد فردا با آقای مهندس اصفیاء قائم مقام‌سازمان برنامه ملاقات ودرمورد برنامه سوم مذاکراتی بعمل می‌آورد. قبلاقراربود این‌ملاقات‌امروزصورت گیردسایمینگین فردا شب تهران را بقصد بانکك ترك میگوید .

نخست‌وزیر ووزیران

بقیه از صفحه ۶

فرهنگ ناحیه ۹ تهران

آقای دکتر ریاحی وزیر بهداری بیرونی ، رازی

آقای مهندس گنجی - کتایون ، راه آهن

فرهنگ ناحیه ۱۰ تهران

آقای عباس مسعودی - دبستان های محمودی • آزاده پهلوی

آقای عبد الرحمن فرامرزی - دبستانهای هاتف - مدائن • باربد

آقای دکتر مجتهدی - اخلاق • رفعت • ایرانشهر •

آقای گل گلاب - مفید • مژده • خورشید •

آقای دکتر عمید - کمالیه • طایر• فیروز •

آقای آموزگار وزیر بازرگانی - شهرام • وحدت قاسم زاده •

فرهنگ ناحیه ۱۱ تهران

آقای دکتر صناعی - محمد رضا شاه حشمتیه

آقای‌علی اکبر صفی پور - دخترانه حشمتیه •

فرهنگ ناحیه ۱۲ تهران

تیمسار عزیزی وزیر کشور - جوادیه دبستانهای خیام و مهستی

آقای لطف‌الله ترقی - نازی‌آباد دبستانهای الهی بهروز

فرهنگ شمیران

آقای تقی زاده - دروس باختیار خودشان گذاشته شد

آقای صدرالاشراف - شمیران به اختیار خودشان گذاشته شد

آقای دکترمحمودحسابی -شمیران‌به اختیار خودشان گذاشته شد

آقای علی دشتی - بین زرگنده و قلهك به اختیار خودشان گذاشته شد

آقای عدل‌الملك‌دادگر -شمیران به اختیار خودشان گذاشته شد

دعوتنامه آقایان علماء و وعاظ و اساتید و دانشمندان بشرح زیر وسیله‌مدیر کل‌اوقاف ارسال شده تا هر مدرسه ای ،ا که نزدیك محل سکونت آنهاست افتتاح نمایند •

آقای‌سید محمدفرزان استاد دانشکده معقول و منقول

آقای مطهری

آقای ابن لدین

آقای سید محمد باقر سبزواری - آقای رضی الدین شیرازی

آقای‌جلال‌الدین همائی استاددانشگاه

آقای سنگلجی استاد دانشگاه

آقای مناقبی

آقای محمد ابراهیم آیتی استاد دانشکده معقول ومنقول

بانوان

بانو صفیه فیروز

دکتر بدرالملوك بامداد

دکتر سیمین دانشور

قمرتاج ناصر رئیس سازمان ۱۷دی زنان ایران

مهر انگیز منوچهریان دبیر سازمان زنان ایران

خانم دکترپارسای رئیس دبیرستان رضا شاه

خانم بایندر - رئیس دبیرستان انوشیروان دادگر

خانم امیر ،سلیمانی معاون باشگاه زنان لاینز

خانم دکتر کاظمی

خانم دکتر دفتری

خانم دکتر ایران اعلم

درمورد بانوان نیز بعهده خودآنان واگذار شده تا دبستانهائی را که نزدیك محل سکونت آنان قرارگرفته افتتاح کنند .

و کلای‌سرتیپ ..

بقیه از صفحه اول

مجدد جلسه سئوالات از آقای نجم آبادی ادامه یافت نیمساعت بعداز ظهر در حالیکه سوالات رئیس از آقای نجم‌آبادی خاتمه یافته بود ، آقایان عمیدی نوری و هاشمیان وکلای مدافع سرتیپ نویسی طی لایحه‌ای از دادگاه تقاضا کردند، چون ضمن سئوالات از متهمین‌نام تیمسار سرلشکر ضرغام درچندمورد بمیان آمده است باستناد موادقانونی حضور تیمسار سرلشکر ضرغام در دادگاه لازم است . وکلای مزبور اعلام‌کردند که دادگاه تیمسار سرلشکر ضرغام را بخرج آنها در دادگاه حاضر کند . .

رئیس دادگاه گفت : حضور تیمسار ضرغام در دادگاه‌خرجی‌ندارد و لایحه‌خودرابدهید دراین‌وقت‌وکلای سرتیپ نویسی لایحه‌ای که دراین باره تهیه کرده بودند تقدیم دادگاه کردندو سه‌وربع بعدازظهر جلسه دادگاه بعنوان تنفس تعطیل گردید.

شکست مذاکرات نفت

بقیه از صفحه اول

نیازمند است .

طرح‌های متکی به پول نفت

سال گذشته تولید نفت خام‌عراق ۴۷ میلیون و پانصد هزار تن بود و دولت عراق ۹۵ میلیون لیره از شرکت نفت عراق دریافت کرد . این مبلغ بطور تخمین ۶۰ در صد کل بودجه را تشکیل میداد . بنا بر این اغراق نیست اگر بگوئیم که همه طرح های اقتصادی ژنرال‌قاسم متکی به درآمدیست که حکومت او ازفروش نفت بدست می‌آورد.

در حال حاضرعملا همه نفت‌عراق را از استخراج گرفته تا تصفیه و فروش در بازار های جهان ، سهامداران شرکت نفت عراق که مرکب از شرکت نفت انگلیس ، شرکت شل ، شرکت نفت فرانسه، شرکت استاندارد اویل نیوجرسی‌و شرکت سوکونی موبیل زیر نظر دارند . این شرکت ها نفت را پس از استخراج و تصفیه یا توسط شرکت های تابعه خود در بازار های جهان بفروش میرسانند ، ویا اینکه نفت خام را به شرکت های دست سوم میفروشند .

بسختی میتوان تصور کرد که بدون همکاری این شرکت های سهامدار نفت عراق بتواند بمقدار زیاد به بازار های جهان‌برسد و بفروش رود . از طرفی تردیدهست که دولت عراق بتواند به تنهائی برای حفظ و گرداندن تاسیسات نفتی این کشور ، کارشناسان‌کافی بیابد . این احتمال هست که‌شرکت های مستقل غربی مایل به خرید نفت از یك شرکت تولیدی ملی باشند . ولی همچنانکه ایران‌ده‌سال پیش دریافت ،امکاناتی که برای شرکت های بزرك نفت در مورد بازار یابی وسیع جهانی وجود دارد، برای شرکت های دیگر موجود نیست .

کمك شوروی مورد تردید است

حتی بلوك شوروی نیز نمیتوانند به قاسم کمك کنند - همانطور که آنها نتوانستند هنگامی که امریکا از خرید شکر کوبا خودداری کرد به فیدل کاسترو یاری کنند • روس ها در کوشش‌خود برای افزایش صادرات نفتی خود بجائی نرسیده ، نومید شده اند • آنها نمیتوانند به‌آسانی برای امریکائی ها تولید دردسرکنند.

تولیدات نفتی بلوك شوروی از سال ۱۹۵۰ به بعد از ۴۳ میلیون تن‌در سال به ۱۵۰ میلیون تن‌افزایش یافته است ، و انتظار میرود که تا سال ۱۹۷۰ به ۳۵۰ میلیون تن‌افزایش یابد • بلوك شوروی اکنون نفت زیاد برمصرف دارد و تحت چنین شرایطی اگر شوروی به کمك عراق بیاید این امر بیشتر یك چاپلوسی سیاسی‌است تا یك کمك واقعی •

ولی ذخائر نفتی شوروی به آن اندازه نیست که مانند ذخائر نفتی خاور میانه و ،فریقای شمالی برای دولت عراق دردسر ایجاد کند •

در حال حاضر کشور های نفتی ایران عربستان سعودی وکویت دارای ذخائر کافی نفتی هستند که میتواند تا صد سال آینده نیز مورد بهره - برداری قرار گیرد •

تولید نفت در هر یك از این‌کشور ها در صورت قطع ذخائر نفتی شرکت های نفت عراق ، بی درنگ افزایش خواهد یافت •

هنگامیکه شرکت نفت انگلیس و ایران در سال ۱۹۵۱ ناگزیر به ترك ایران شد ، تولید نفتی ایران تقریبا ٪ بصفر رسید ، و عراق و کویت در آمد بیشتری بدست آوردند • در صورتیکه ژنرال قاسم نیز همان راه را دنبال کند ، عراق کشور تولید کننده نفتی دیگری خواهد بود که بخاطر این عمل منافع زیادی را از دست داده است

باتوافق آمریکا وشوروی

یوتانت دبیرکل سازمان ملل شد

نیویورك -یونایتدپرس-۱۵ اکتبر- ادلای‌استیونسن رئیس هیئت‌نمایندگی امریکا درسازمان ملل متحداعلام‌کرد که‌شوروی وامریکا موافقت‌کرده‌اند که نماینده برمه درسازمان ملل- متحد بعنوان دبیرکل موقت جدید سازمان ملل انجام وظیفه کند .

استیونسن طی مصاحبه رادیو تلویزیونی هفتگی خویش خاطرنشان ساخت که‌شوروی از پیشنهاد دبیرخانه سه‌جانبه خود صرفنظر کرده‌ودر مقابل امریکا ودول غربی درمورد اعضای‌دبیر خانه‌ای که‌بایدتحت نظر دبیرکل‌جدید کار کنند امتیازات زیادی بروسها داده‌اند .

استیونسن خاطرنشان‌ساخت درمورد تعداد معاونان دبیر کل جدیدهنوزباید مذاکرات ادامه یابد .

یوتانت دبیرکل جدید سازمان‌ملل متحد دیپلماتی معتدل ، متفکر باروشی بسیار دوستانه است که ازسال۱۹۵۷ تاکنون سمت نمایندگی دائمی دولت برمه رادر سازمان ملل متحد بعهده دارد .

درباره تقاضای دانشجویان حقوق

درملاقات وزیردادگستری‌ونخست‌وزیر تبادل‌نظر شد

قبل‌از ظهر امروز آقایان الموتی وزیر دادگستری و شهاب فردوس معاون وزارت دادگستری با آقای نخست‌وزیر ملاقات کردند . گفته میشود در این ملاقات پیرامون اختلاف نظر فارغ‌التحصیلان دانشکده های حقوق ومعقول ومنقول مفصلا گفتگو و تبادل نظر شده است .

دانشجویان دانشکده حقوق اخیرا طی اجتماعات وملاقاتهای خود با نخست‌وزیر و مقامات مسئول تقاضا کرده‌اند که وزارت دادگستری برای‌کادر قضائی خود فقط از فارغ‌التحصیلان حقوق استفاده کند .

نمایش جتها در آسمان ایران

بقیه از صفحه اول

به‌پیشرفتهای قابل توجهی نائل‌آمد میکوشد تاروز بروز با گام های بلندتری راه پیشرفت را به‌پیمایدو همواره برای انجام وظایف خود از لحاظ کمکهای سریع درمواردبروز خطرات وحوادث غیر منتظره طبیعت وسایر خدمات عام‌المنفعه اجتماعی وبخصوص در راه دفاع کشورآماده ترباشد .

افسران و درجه‌داران و افراد نیروی هوائی که خدمتگزار ملت ایران هستند هنگامی میتوانند از این همکاری بحد کافی بهره‌مند شوند که هموطنان بانیروی هوائی بیشتر آشنا بوده و بدانند که‌این سازمان چگونه فعالیت میکند وتاچه مرحله‌ای پیشرفته است . امسال نیروی هوائی برای تحقق بخشیدن به‌این برنامه بجای ۲۵ مهر یعنی روز نیروی‌هوائی«هفته نیروی‌هوائی» ترتیب داده است که برنامه آن بمدت یکهفته در سراسر کشور اجرا خواهد شد .

درتهران وشهرستانها

اولین برنامه هفته نیروی هوائی از ساعت نه‌صبح فردابا‌پروازنمایشی جتها برفراز شهر تبریز آغاز می شود وروز ۲۶ مهر این برنامه در شهرستانهای مشهد ، گرگان،اهواز آبادان و کرمان اجرا خواهد شد. همچنین نیروی هوائی روز ۲۷ مهر در رشت وبندر پهلوی ، روز ۲۸ مهر در کرمانشاه ،۲۹ مهردرهمدان وسی‌ام مهر در شیراز و اصفهان برنامه هائی برای مردم اجراخواهند کرد.

در تهران از ساعت ۱۰ صبح‌روز جمعه ۲۸ مهر نمایش هوائی آغاز خواهد شد که‌اهالی‌پایتخت‌میتوانند در محوطه فرودگاه مهرآباد اجتماع کرده واز عملیات جالب تیم های آکروباسی ایران ، امریکا،انگلیس وفرانسه دیدن نمایند.

در حضور شاهنشاه

روز دوم آبان آخرین برنامه‌هفته نیروی هوائی با انجام مانوربزرگی درپایگاه وحدتی دزفول در حضور شاهنشاه انجام خواهد شد . هیئت دولت وعده‌ای از رجال سیاسی و نظامی از این مانور دیدن خواهند کرد. دراین مانور سلاحهای حقیقی بکار خواهد رفت ویك شهرمصنوعی ویران خواهد شد .

بزرگترین تیمهای اکروجت

امسال در برنامه‌های جالب هفته نیروی هوائی بزرگترین تیمهای آکروجت دنیا شرکت‌دارندوعملیات جالبی انجام خواهند داد. دربرنامه امسال تیم آکروجت آمریکا بنام «مشعلهای آسمان» تیم آکروجت انگلیس موسوم به «الماس آبی» ، تیم آکروجت فرانسه بنام «نگهبان فرانسه» وتیم آکروجت نیروی‌هوائی شاهنشاهی بنام «تاج‌طلائی»هنرنمائی خواهند کرد .

این برنامه در روزهای ۲۸ مهر ودوم آبان در تهران و دزفول انجام خواهد شد . خلبانان آمریکائی و انگلیسی وفرانسوی مدت یکهفته‌در ایران اقامت خواهند داشت تیمهای آکروجت آمریکا وانگلیس در- گذشته نیز برنامه هائی درایران اجرا کردند . تیم آکروجت‌امریکا از شش نفروتیم انگلیس از ۱۲نفر تشکیل میشود.

پس از پنجاه‌سال مشروطیت

بقیه از صفحه اول

میکند و بهیچوجه نمیتوان انتخابات صحیح انجام داد .

متنفذین استفاده میکنند

آقای دکتر عیسی صدیق استاد دانشگاه ووزیر فرهنك وسناتور سابق اظهار داشت :

بنده آئین‌نامه جدید رایك مرتبه بیشتر نخوانده‌ام ، اما آنچه که من استنباط کردم اینستکه مردم ایران چون عادت به‌شرکت درامر حکومت نکرده‌اند ، آنهائیکه صاحب عقیده‌و فکری هستند در انتخابات شرکت نمی کنند.وترس من‌اینستکه اشخاصی که‌در امر انتخابات ذینفع میباشند ، عده‌ای رابرای دادن‌رای ببرند وازوجود آنها بنفع‌خود استفاده کنند . تازمانی که‌مردم روحا وعادتا برای کارحکومت وشرکت درآن تربیت نشده‌اند ، هر عملی که‌میکنیم بدون نتیجه میماند . بعداز پنجاه وچندسال مشروطیت‌هنوز مردم شوق‌و رغبتی باین کارندارند و مدارس ماهم مردم رابرای شرکت در امر حکومت تربیت نکرده‌اند . باین ترتیب تنها اشخاصی‌که ذینفع هستند وبخواهند انتخاب شوند ممکن است عده‌ای راوادار کنند که بروند بنفع آنهارای بدهند . ترس من تنها این استو انشاءالله که‌این ترس درست نباشد .

کافی نیست

آقای مهندس سعید هدایت‌نماینده سابق مجلس و قائم‌مقام دبیر کل حزب مردم اظهار داشت چنین آئین‌نامه‌ای برای انتخابات‌لازم است ، اما کافی نیست .

با این مقررات میتوان از خیلی تقلبات جلوگیری کرد و بحسن انجام انتخابات کمك نمود اما همانطور که گفتم تنها مقررات وآئین‌نامه کافی نیست .

وظیفه دولت

آقای دکتر احمد امامی دبیرکل حزب ملیون گفت اصولا تدارك آنهمه دفاتر ولیست مقصرین ومجرمین وعناصر محروم‌ازحق رای احتیاج به چندین سال صرف‌وقت وافراد فنی بسیار دارد که همین خود مشکلی بزرك و بالنتیجه موجب تاخیر انتخابات و تعطیل مشروطیت است .

بنابرین تکلیف یك دولت قانونی این خواهد بود که صحت جریان انتخابات را مانند ادوار اولیه‌بدست مامورین صدیق و انجمنهای مورد اعتماد مردم بسپارد وخود نیزبراستی وصداقت از هر گونه مداخله‌علنی وسری خود داری کند وهیچ‌چیز را سدراه این‌وظیفه قانونی‌قرار ندهد .

نتیجه دوره فوق لیسانس رشته شیمی وفیزیك دانشکده علوم

امروز نتیجه کنکور دوره فوق لیسانس رشته شیمی و فیزیك دانشکده علوم منتشر شد.

در رشته شیمی مجموعا ۲۰نفر شرکت کرده بودند که‌از این عده ۲ نفر باسامی یوسف شروانی و نواب مفید قبول شده‌اند .

از ۱۲نفر شرکت کنندگان در رشته فیزیك هیچکدام قبول نشده‌اند .

آقای دکتر روشن رئیس قسمت فیزیك دانشکده علوم اظهار داشت‌فارغ التحصیلان رشته‌فیزیك وشیمی‌دانشکده‌علوم که‌معدلشان‌به۱۲رسیده باشد میتوانند بدون کنکور در دوره فوق لیسانس شرکت کنند .

آگهی برای اطلاع خریداران بخاری

دراثر حمایتی که در چندسال اخیر دولتها ازصنایع فلزی داخلی بعمل آورده‌اند طرز ساخت‌بخاری های داخلی ترقی زیادی کرده بطوری که اگر از مصنوعات مشابه خارجی بهتر نباشد تحقیقا بدتر نخواهد بود. برائر همین امتیاز چندی قبل ورود بخاریهای خارجی بایران ممنوع گردید. لهذا باطلاع خریداران بخاری میرساند که چون ورود، بخاری‌از خارجه ممنوع شده است تصور نمیرود بخاری خارجی در بازار برای فروش موجود باشد وبخاری‌هائیکه در فروشگاه ها عرضه میشود ولو تحت‌اسامی خارجی بفروش برسد تماما ساخت ایران است واگر تبلیغ خلاف واقعی در این خصوص منتشر شودصرفا ادعا بوده و احتمالا برای اغواء مشتریان محترم‌است.

سندیکای‌صنایع‌فلزی ایران

استعفا از حزب ملیون

امروز از طرف آقای مهندس عبدالرضا انصاری رونوشت این شرح که بعنوان استعفا ازحزب ملیون نوشته شده است برای‌درج بروزنامه اطلاعات ارسال شد:

جناب آقای نوری اسفندیاری رئیس هیئت موسس قائم‌مقام کنگره ونایب رئیس کمیته مرکزی حزب محترم ملیون

باکمال احترام وصول مرقومه جنابعالی را در مورد انتخاب‌اینجانب از طرف هیئت مؤسسین حزب‌ملیون بعضویت کمیته مرکزی اعلام و باستحضار خاطرعالی میرساند:چون اینجانب معتقدم دراین موقع که حزب محترم ملیون مجددا شروع به‌فعالیتهای سیاسی نموده احتیاج به‌افراد و مدیرانی دارد که بتوانند بیشتر وقت خودرا مصروف تجدید بنای این حزب نمایند و متاسفانه اینجانب بعلت قبول مسئولیت‌بسیار مهمی در مورد عمران‌خوزستان‌موفق بشرکت در فعالیت‌های‌حزبی‌نخواهم بود بدینجهت شایسته میدانم این وظیفه مهم به شخص آماده‌تری محول گردد . لذا بدینوسیله‌باکمال تاسف استعفای خودرا از کمیته مرکزی و خزانه‌داری حزب تقدیم کرده موفقیت حزب ملیون رادرانجام وظیفه بسیار پرمسئولیتی که‌بعهده داردازخداوندمسئلت‌مینمایم.

باتقدیم احترام

عبدالرضا انصاری

آسیای جوان توقیف شد

بقرار اطلاع مجله «آسیای جوان» توقیف شده‌است . امیدواریم زودتراز این مجله رفع‌توقیف شود و کماکان بانتشار خود ادامه دهد .

قبولشدگان زبان فرانسه

مؤسسه زبانهای خارجی

۲۳۰ نفر داوطلب‌دردوره‌های‌مقدماتی وتخصصی‌پذیرفته شدند

امروز اسامی قبولشدگان رشته زبان فرانسه موسسه زبان های خارجی دانشکده ادبیات‌اعلام‌گردید آقای دهشیری رئیس دائره امور تحصیلی دانشکده گفت:درامتحانات تخصصی برای سال اول ۳۲ نفر برای سال اول مقدماتی ۸۲ نفر و برای سال دوم مقدماتی ۱۱۶ نفر پذیرفته شده‌اند .

اسامی قبولشدگان رشته های زبان آلمانی و عربی فردا اعلام خواهد شد .

کلاسها از روز دوم آبان شروع بکار خواهند کرد و ثبت‌نام‌بلافاصله پس‌از اعلام نتیجه ها بعداز ظهرها در محل موسسه انجام میگردد.

قبولشدگان سال اول تخصصی

ثقفی توران • اسحقیان الیاس • فقیهی شیرازی فریدون • اربابی - فریدون • مینوکده سعید • قره‌باغی یونس • صرافیان فریده • میری‌علی ولی خو جنب جعفر • ناتی هوشنگ مجتهد سلیمانی فرامرز • همدانی - کهن اسمعیل • بقائی عزیز • ستاری آذر • مجیدی حمید • میرلوحی • منوچهر • عبدالله علیائی حسین • سایبان • عزیزی رونق علی • صدقی کریم • میلانی محمد رضا • مستعدی بهمن • باهری محمد • حسینی سید مهدی • شاداب فریده • رشتچی ثریا• قاسمس محمد حسین • میرحسین پور موسوی رفیع • سنائی آشتیانی حسین • صمدی فرزانه ، مودب‌ایرج• نجم آبادی کاظم

قبولشدگان سال اول مقدماتی

محمد توچائی رجبعلی • لاده‌ئی فتاح • کریمی تمری علی • قیصریه پریچهر • پارسا ناهید • جاودان‌ناصر فولادی ذبیح الله • نفری عبدالحسین چیت‌ساز لیلی • میرزائی اسکندر • همام پور هما • علیمرد کریم • راد دکتر ابوالفتح • سلیمانی محمد رضا• منصوریان عبدالجواد • کهنه متین • اخوان پرویز • فرید عادله • اجاقیان نورا • فائق محمد • طاهری مهین • سیف الهی فخر صدیقه • نعمتی - حسن • شفیعی بیژن • نیك آذر بنی احمد • پرویز آذرنگ اسفندیاری محمد • بنائی مظفر • توکل عباس • خرد پیر صدیقه • جعفریان فاطمه • لعلی عنایت الله • حسن زاده‌لنگرودی محمد کاظم • صادق نیا جواد • خادمی مسراسمعیل • بورا سیمین پیکار مسیح • زوار عبدالجواد • عبدی نژاد هوشنگ • استاد حاجی فاطمه• فرهمند پور فیفان • حامد عباس • حریری رجبعلی • بهشتی گرمی‌ناصر نژاد اکبری کوردهی اکبر • مهرگان هرمز • اخوان جمشید • امین کوچك ترابی نصرالله • اسلامی عبدالصمد • نصرتی کیخسرو • آقائی تبریزی قدسی • عباسی حسن • خاضعی - صدیقه • حمیدی رحیم • خوشهوش خلیل • بهجو محمد حسن • کاشفی ناصر • نصیری ارجیان شیرزاد • رحیمیان عزیزالله • خداداد نبی الله مودبی عراقی روح انگیز • عدنائی نصرت • پارسی زاده عذرا •پورانی منصور بشیری اقدس • توکلی تقی جواد • دبیر فخری • پور فاضلی نژاد فاطمه • گلبادی مختار • حسن ثابت ابوالفضل •محمود صنعت‌محمد باقر•هویت‌طلب‌برومندحرمت •باقرپور لنگرودی محمود • کریمی کریم • مستوفی شهناز • کومله ای محمد عباس • میر صفای مقدم حبیب الله موسوی سید جعفر • تسلیمی عباس نراقی • توحیدی شاکری صفت علی گلباز فاطمه •

قبولشدگان سال دوم مقدماتی

امامی رحیم. محیط خواه محمد، مصطفی عدل صفری ،مشفقی محمد بهمن،جزایری مریم ،محمدی‌فرزانه خاکشور زاده‌یوسف،رحیمیان‌بهرام، مبین ناصر، فرخی منوچهر ،قربانی یداله ،طاهری احمد ،زارع صادقی قباد،صادقی میبدی‌محمود ،خضروی محسن،صفاری فریده،شغفی ،معتمد آذری منیژه ،خلیل زاده علیرضا، ثقفی زهرا ،منصوریان حسن،نصیری خسرو ،طاهائی سید جمال ،محفوظ منصوره ، تاجبخش هوشنك ،دانش تورج، گلدوزیان ایرج،قدیشاه‌خانم آغا ،هوشنك‌نوشین،اسدی منوچهر، فاضلی علی ،کمالی‌فر محمد علی، هاشمی پور فرح، بهنام پرویز ، وکیلی نسرین ، نیك منش تهرانی مهین،هادی‌یداله،انوشه‌ئی‌علی‌اصغر، اوجانی صدراله ،روحانی قمی‌سید مهدی ،فخراتشی منوچهر ،بزازی مهین ،شمشیر گران اقدس‌شکوه، سعیدی نژاد هورفر،مهربانی مقدم پور احمد، امجدی ابوالقاسم ،آهی مصطفی ،یشربی مسعود ، قاضی میر سعید سید زاهد ،فرمهر محترم، رنجبر مطلق علی، مهدیه محمود ، کاظم زاده محمد علی امجد رضا، بهارعلی شیخ نظری ، مشاقیان منوچهر، رفیعی تهرانی سرور، لابیع مسعود ، آذریان اسمعیل ، رضا فائزه ،حقیقت جو عباس ، صوفیا محمدحسین،نوبهاری‌سیروس، عمرانی یعقوب ،رحیمی کاشانی‌فرد مهدی،حکمتی شیده ،یونانی جلیل، خدایاری بلوك ،طاهباز فوزیه ، جلالی فرینوش ، اجودانی ویدا، مشاعری غلامرضا ، نیاجلیلی فریدون ، فیاضی سید یوسف ، شرف جمشید ، قالیچی ناصر ، امانپور آورید ، مبصری فرحناز،شهابی زینت ،مدرس‌قزوینی علی ، ابوالقاسم منگنه زهرا ،نصیر ابراهیم ، آلدزاری ناصر ، رستگار پوران ، مجتهدی عبداله ، اسمعیلی علیرضا ،مدقالچی منوچهر،شیروانلو چنگیز ، ابوترابیان محمد ابراهیم بلورچی محمد ، نظیری نادر،وکیلی اکبر ، فدائی خجسته عنایت‌اله ، دردشتی هوشنك ، باقر لوحسینعلی صدریه عبدالحسین ، باقریان‌محمد یوسف نژاد حسن ، حاج رجبعلی تهرانی عباسعلی ، قوجه بیگلوعلی اصغر ، وثوقی بهمن ، ولائی هدایت مواجی پروین ، محمد علی کریم شاهمیر مهری ،گلشن خواص هوشنك ، یادگاری نصرت‌اله،بقائی کرمانی ملائکه ، حاجی وردیخان فرشیده ، باستانی مهدی ، طلائی منصور ، حقیقت درصوفی محمدعلی پاشاوزیر ، موسوی تقی وردی ، بهفروزی محمود، غفوری‌غروی‌محمد محسن •

جوانی که خواهرش را سر بریده بود به ۱۵ سال زندان محکوم شد

نیمه‌شب پدرومادرپیر از خواب بیدار شدند و باالتماس وتمنی از پسرشان درخواست کردندکه ازکشتن سونامنصرف شود

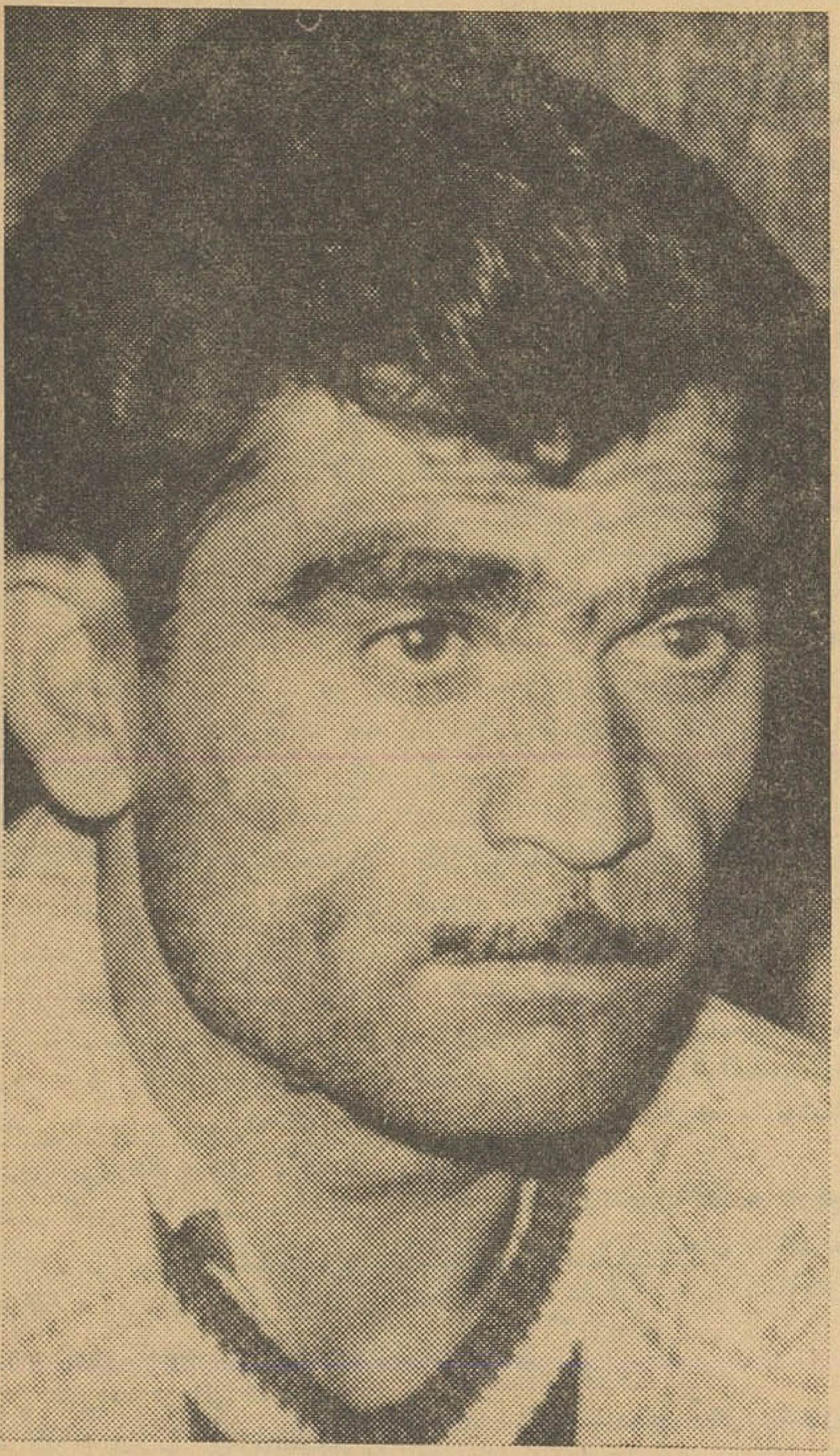

☆

امروز دومین جلسه محاکمه زلفعلی جهان بینی در شعبه چهارم دادگاه عالی جائی شروع شد: زلفعلی در نوزدهم فروردین ماه‌سال جاری در مقابل چشم پدر ومادرش سر خواهر خود را بریده بود در آن روزها خبری باین مضمون در صفحه حوادث چاپ شده بود:

ساعت دوازده دیشب یك جوان ۲۶ ساله در مقابل چشمان حیرت زده پدر ومادر پیرش با چاقوخواهر ۲۸ ساله خود را کشت و التماس‌و تمنای پدر ومادر هم چنین اقدام‌آنها برای جلوگیری از این‌جنایت‌موثر واقع نشد و پدر ومادر پیر درحالیکه کاری از دستشان بر نمیآمد شاهد قتل دختر خود شدند.

صبح روز بعد جوان قاتل پس از کشتن خواهرش بکلانتری رفت و چاقوی خون آلود را روی میزافسر نگهبان گذاشت و گفت من‌دیشب خواهرم را با این چاقو کشته‌ام. افسر نگهبان کلانتری‌پس ازشنیدن اظهارات زلفعلی و وضع غیر عادی وی چند نفر از مامورین را بمنزلی که این جوان نشانی داده بودفرستاد مامورین در کوچه بیست متری جوادیه داخل یکی از کوچه‌های فرعی وارد منزلی شدند وداخل‌یکی از اطاقها با منظره وحشتناکی‌روبرو شدند. دختری که گردنش بریده شده‌بود وسط اطاق افتاده‌وزن‌ومرد پیری‌دراطراف‌جنازه‌وی‌مشغول گریه و زاری بودندوعده زیادی‌از همسایگان واهالی محل نیز داخل اطاق وحیاط جمع شده بودند مامورین جریان‌را بدادسرا واداره‌پزشکی قانونی‌اطلاع دادند و سپس برای روشن شدن علت این جنایت مشغول تحقیق‌شدند جوانی که بکلانتری آمده و خود را قاتل معرفی‌نموده‌بودموردبازجوئی قرار گرفت‌او خود را زلفعلی جهان بینی فرزند امیرعلی معرفی کرد و گفت خواهرم سونا اخیرا منحرف شده و باعث آبرو ریزی شده بودو من هم دیشب او راکشتم.

دختری فریب خورده بود

دو روز پیش از وقوع قتل یك زن و شوهر پیر باتفاق دختر جوانشان بنام «سونا» بکلانتری مراجعه کرده وشکایت نموده بودند که جوان۲۵ ساله‌ای دخترشان را فریب داده است.

مامورین جوان فریبکار را بکلانتری

زلفعلی بجرم قتل خواهرش بپانزده سال زندان‌محکوم‌شد

جلب کردند و پس از تشکیل‌پرونده بدادسرا فرستادند بازپرس پرونده پس از اثبات اتهام‌باین‌جوان‌پیشنهاد کرد که با«سونا» ازدواج کندولی ولی او بعذر اینکه شناسنامه خودرا همراه نیاورده است انجام این‌امررا بروز دیگر موکول کرد و پس از خروج‌از بازپرسی بکلی منکرجریان شد و اظهار داشت که بهیچوجه باسونا آشنائی نداشته و ندارد و باوی ازدواج هم نخواهد کرد.

جنایت درنیمه شب

بالاخره سونا و مادرش عصرروز بعد بکلانتری مراجعه کردند و شکایت خودرا دوباره مطرح نمودند جوان فریبکار یك باردیگر به دادسرا فرستاده شد و بازپرس پرونده‌نیزباصدورقراری‌بمبلغ سی‌هزار تومان او را بزندان فرستاد. زلفعلی برادر سونا که شاگرد خیاط‌است از این جریان سخت ناراحت و عصبانی شد وساعت دوازده شب که بمنزل آمدیکراست‌به‌سراغ‌خواهرش سونا رفت و چاقوئی که در جیب داشت بیرون آورد. در این موقع پدر پیر از خواب بیدار شد و وقتی که متوجه قصد پسرش شد باداد و فریاد زنش را بیدار کرد و دونفری خواستند از عمل زلفعلی جلوگیری کنند ولی زلفعلی درحالی که چاقو را بدست داشت پدر ومادر خودرا تهدید کرد اگر جلو بیایند آنها را نیز خواهد کشت پدر ومادر پیرهم از ترس قادر باقدامی نشده تنها بالتماس و تمنا اکتفا کردندواما زلفعلی باین التماسها توجهی نکرد و پس از کشتن خواهرش درهمان اطاق خوابید و ساعت پنج ونیم صبح بکلانتری رفت وخودرا معرفی‌کرد.

امروز دادگاه عالی جنائی بریاست آقای صوفی برای رسیدگی باین پرونده تشکیل جلسه داد درجلسه دادگاه پدر ومادر پیر زلفعلی وعده زیادی از بستگان وهمسایه های‌آنها شرکت داشتند ابتدا کیفر خواست دادسرای تهران قرائت گردید و آنگاه سئوالاتی از متهم بعمل آمد. زلفعلی در جلسه دادگاه صریحا اعتراف کرد که‌خواهرش سونا را بعلت انحراف کشته است.

۱۵سال زندان

دادگاه پس از استماع اظهارات متهم برسیدگی خاتمه داد وقضات برای صدور رای وارد شورشدند. دادگاه پس از مشاوره چون‌پدرو مادر سونا از پسرخود گذشت کرده بودند و هم چنین متهم دارای‌سوابق سوئی نبود او را به ۱۵ سال‌زندان بااعمال شاقه محکوم کرد ::

دو ((هوو)) باکفگیر و ملاقه بجان‌هم افتادند

دیشب بین دو هوودرخیابان جوادیه نزاع سختی درگرفت و طرفین باکفگیر و ملاقه به یکدیگر حمله بردند و در نتیجه هر دو بشدت مجروح شدند.

گلی و مانوس‌هردو همسرتقی میباشند ودر یك خانه زندگی میکنند. بین آنهااغلب برسر مسائل جزئی اختلاف ایجادمی شود و کار بنزاع وزد و خورد میکشد و نیمی از اوقات‌فراغت تقی در منزل صرف این‌میشود که زنهایش را با هم آشتی بدهد. اما علت نزاع دیشب این دو نفربر سر پولی بودکه بدعانویسی پرداخت شده بود زیرا گلی معتقد بود که‌هووی اوخرج منزل را که‌ازشوهرش میگیرد صرف گرفتن طلسم از دعانویس ها میکند تا بااین طلسم ها تقی را وادار کند او را طلاق بدهد حتی گلی‌میگفت باچشم‌خود چند بار دیده که مانوس مایع زرد رنگی را که آب‌جادوبوده درغذای‌شوهرش ریخته است وشوهرش در نتیجه خوردن این غذابا وی بدرفتاری‌کرده‌او را چند بار کتك زده است!!

مانوس منکر این جریان بود میگفت گلی برای آنکه‌او را از چشم شوهرش بیاندازد النگوو گوشواره طلای خود را فروخته و صرف جادوجنبل کرده است.

سر انجام کار مشاجره این دو هوو بنزاع کشید و یکی با ملاقه و دیگری با کفگیربه جان هم افتادند وقتی‌تقی‌شوهر آنها سر رسید که زنها باسر ودست شکسته و تنی خسته‌در گوشه‌ای نشسته وگریه مـی کردند.

تقی پس از اینکه از جریان مطلع شد بجان زنها افتادوهر دو را کتك مفصلی زد و کار بکلانتری کشید وزنها در کلانتری از یکدیگررضایت دادند ولی بالاتفاق علیه شوهر خود شکایت کردند ودرنتیجه تقی‌با پرونده ایکه‌تشکیل‌شده بود بداد سرا اعزام‌گردید.

سارقی که‌صدای زنی رادزدیده

بود به‌۶ماه‌زندان محکوم‌شد!

امروز مردی که صدای زنی را از خانه‌ای دزدیده بود به شش ماه زندان محکوم شد. این مرد که جمشید نام دارد چندی پیش از کوچه‌ای درخیابان قصرالدشت‌عبور میکرد. از پنجره اطاقی که‌بکوچه بازمی‌شد ضبط صوتی را دیدچون درخانه نیز بازبود. جمشید وارد اطاق‌شد و ضبط صوت رابرداشت و بسرعت به‌خیابان سلسبیل و به قهوه‌خانه‌ای که سابقادرآنجاشاگرد بودآمد و ضبط صورت را بکار انداخت و مشغول پخش ترانه‌ای‌شد.

دراین موقع مردی که از آنجا عبور میکرد توقف نمود و پس از گوش کردن ترانه صدای زن خود را شناخت و از اینکه صدای ضبط شده او به‌قهوه‌خانه ها هم رسیده ناراحت شد و باعجله برگشت تا علت را بپرسد ولی همسرش باو گفت درحیاط ظرف می‌شستم وقتی وارد اطاق شدم دیدم ضبط صوت‌را دزدیده‌اند.

شوهر این زن بلافاصله بقهوه‌خانه آمد و ضبط صوت خودرا پس‌گرفت و جمشید راهم تحویل پاسبان‌داد. جمشید از کلانتری ۱۸ بدادسرای ناحیه ۵ اعزام شد و امروز درداد‌گاه جنحه دادسرای ناحیه ۵به‌۶ ماه‌زندان محکوم گردید.

پسربچه‌ای پیداشده

دیروز پسر بچه ۳ ساله ای که در میدان راه آهن سرگردان بود توجه یکی از مامورین کلانتری ۵ را جلب کرد.

چون این بچه سرپرستی نداشت و احتمال میرفت که گم شده باشد پاسبان خیابان اورا بکلانتری آورد. کودك گمشده نمی تواند صحبت کند واز این جهت نام او باپدر و مادرش معلوم نیست و تاکنون هم کسی برای تحویل گرفتن‌وی مراجعه نکرده است و او در کلانتری ۵بسر میبرد.

یکی از مالکین آبادان خودکشی کرد

خبرنگارمادرآبادان گزارش داد پریروز آقای محمد تقی‌سبزواری کارمند باز نشسته شرکت نفت که یکی از مالکین آبادان است بعلت نامعلومی با خوردن سم خودکشی کرد. بمحض اینکه افراد خانواده‌اش از اینموضوع مطلع شدند ویرا برای معالجه به‌بیمارستان شرکت ملی نفت منتقل کردند ولی باوجود فعالیتهای پزشکان معالجات مؤثر واقع نشد و دیروزنامبرده فوت شد. وی قبل از مرك دربیمارستان بپزشکان معالج نزدیکان خود که بعیادتش آمده بودند اظهارداشت: من شخصا اقدام بخودکشی کردم‌در این جریان هیچکس مقصر نیست چون از دنیا سیر شده‌ام وزندگی برایم بی ارزش است اینکار راکردم

در۲۴ ساعت گذشته:

۸ نفر دراثر حوادث رانندگی و نزاع زخمی شدند

در ۲۴ساعت گذشته ۶نفرباسامی حسین مختاری فرزند محمد، فرهاد بخششی‌فرزندغلامعلی، حسن‌مظفری فرزند مهدی، اسداله طاهری فرزند محمد حسین حسن شهسواری، و قربان فرزند اصلان در اثر حوادث رانندگی و دو نفر باسامی داود نیك محمدی فرزند شفیعلی در بخش ۲۸ و عزیز آقاجانی فرزند علی بعلت نزاع زخمی شده‌اند.

پرونده حریق

آلستوم

بدادسرا فرستاده شد

امروز ژاندارمری تهران گزارشی پیرامون علت آتش گرفتن کارخانه برق‌آلستوم در ۵صفحه تهیه کردو همراه دو تن از کارگران کارخانه که متهم میباشند کوتاهی‌واهمال آنها باعث حریق‌شده بودبدادسرای تهران ارسال داشت.

برای تهیه این گزارش یکماه تمام مامورین ژاندارمری مشغول تحقیق بوده‌اند.

از صبح چهارشنبه ۲۶ مهرماه درسینماهای

سعدی. دیانا. متروپل

وبرنامه افتتاحیه سینما پرس‌پولیس (میدان راه‌آهن)

دادخواست ۶۴ میلیون تومانی

نمایندگان شرکت سهامی بیمه مدعی هستند که‌سفارشات از مقصد حمل نشده تا حق‌بیمه آن قابل وصول باشد، ولی نمایندگان بانکها میگویند پارچه‌ها صحیح‌و سالم ازنیویورك حمل شده ودربین راه مورد دستبرد ویا تعویض قرار گرفته

امروز کسب‌اطلاع‌شد که‌دادخواستی بمبلغ ۸ میلیون دلار (درحدودشصت و چهار میلیون تومان) از طرف چند بانك علیه چند شرکت بیمه تسلیم دادگاه شهرستان شده‌است.

پرونده‌ای که دراین‌باره‌درداد‌گاه تشکیل شده حکایت دارد که چند سال قبل چهار نفر باطرح نقشه‌ای‌از چند بانك در حدود ۸میلیون دلار اعتبار اسنادی کسب کرده‌وسفارشاتی بنام پارچه فاستونی بکشور امریکا دادند پس از مدتی اجناس به‌گمرك رسید و از طرف بانك هائی که اعتبار باز کرده بودند بصاحبان کالا اطلاع داده شد برای‌واریز اسناد و ترخیص کالای خود اقدام کنندامامدتی گذشت و کسی برای‌مرخص کردن عدل های رسیده‌بگمرك‌تهران مراجعه نکرد و بالاخره پس از باز بازکردن عدلها معلوم شد محتوی آنها بجای پارچه فاستونی دم قیچی می‌باشد. وقتی بدنبال بازگنندگان اعتبار رفتند از آنها نیز اثری‌بدست نیامد زیرا دو نفر از این عده در امریکا بودند و دونفر دیگر نیز متواری شده بودند.

۴۶۰میلیون حق بیمه

باین ترتیب مطالبات‌بانکهای‌اعتبار دهنده لاوصول ماند و بهمین جهت درصدد وصول حق بیمه سفارشات مزبور بنفع‌خودبرآمدندودادخواست هائی معادل ۴۶۰ میلیون ریال به دادگاه شهرستان تسلیم کردند.

نمایندگان شرکت های بیمه‌در دادگاه ادعا میکنند که سفارشات مزبور از مقصد حمل نشده، تاامروز حق بیمه سرقت یاعدم تحویل‌اجناس قابل وصول‌باشد اما وکلای مدافع بانکها نیز متقابلا میگویند پارچه های مزبور بطور صحیح و سالم از نیویورك حمل شده و بین راه‌مورد دستبرد یاتعویض قرار گرفته‌است.

دیروز شعبه اول‌دادگاه‌شهرستان برای رسیدگی باین پرونده تشکیل جلسه داد و پس از تبادل لوایح‌وقت رسیدگی بعد تعیین گردید. دادیار دادگاه عقیده داشت که‌بطور قطع چند نفر دیگر دراین کار دخالت داشته‌اند و چهار نفر مزبور به‌تنهائی نمیتوانسته‌اند دست بطرح و اجرای چنین نقشه‌ای بزنند.

باتهام قتل زنی محاکمه میشوند

امروز شعبه دوم دادگاه عالی‌جنائی برای رسیدگی باتهام چهار نفر از اهالی اراك بنام احمد داریوش و حسن نافذی و غلاضا مینائی و جلیل‌آسیابان تشکیل جلسه داد.

این چهار نفر هشت سال پیش‌زنی بنام ربابه رادر محله بدنام اراك‌با وضع فجیعی بقتل رسانیده بودند.

یکنفر کشته شد

دیشب اتومبیل سواری شماره ۳۹۳ اصفهان در جاده ورامین به علت سرعت زیاد واژگون شد.

در این حادثه جوان ۲۰ساله‌ای بنام فرهنك اشتری کشته‌شدو ۵نفر دیگر از سرنشینان اتومبیل نیز زخمی گردیدند.

۷ اتومبیل درتهران سرقت شد

امروز آقای سرهنك بهزادی رئیس هنك یك ژاندارمری تهران‌به خبرنگار ماگفت در۲۴ساعت گذشته هفت دستگاه اتومبیل بسرقت رفته اتومبیلهای سرقت شده ازاینقرارند. فولکس واگن شماره ۱۶۰۸۷ -دوج شماره ۲۲۵۳- فولکس واگن‌شماره ۴۰۴۵۸ سفید رنك متعلق‌به آقای امیرابراهیمی شورلت شماره ۳۸۳۰۴ فولکس واگن شماره ۴۰۷۱۷ مدل ۵۹- وانت شماره ۱۶۷۰۷ وفولکس واگن شماره ۱۴۹۰۰

نمایشگاه جوجه‌کشی ولوازم مرغداری شهپر
خیابان پامنار تلفن ۲۶۸۴۵

از روز چهارشنبه ۲۶ مهر
سینما پرسپولیس
افتتاح میشود (میدان راه‌آهن) تلفن ۵۸۱۰۸۳
برنامه افتتاحیه گوریل درنده رهاشده!
شرکت آش. ن. ا
ASH-N-A-Co

بزودی سرگذشت
فرهاد ارژنگی
بصورت کتابی نفیس تقدیم شیفتگان هنرش خواهدشد

وضع خوب نیست ولی بدتر از سابق هم نشده‌است

بقیه از صفحه اول

شب گذشته سندیکای صنایع ایران با حضور آقای دکتر امینی نخست وزیر و چند تن از وزراء و مدیر کل بانك مرکزی و عده‌ای ازصاحبان صنایع تهران‌وشهرستان ها در محل جدید آن افتتاح شد. اهمیت این سندیکا اینست که کارفرمایان کلیه صنایع مختلف کشور می توانند عضو آن باشند و تاکنون چندین اتحادیه صنعتی و کارخانه های تولیدی عضویت آنرا پذیرفته و سی نفر بنام موسسین سندیکا تشکیلات فعلی آنرا بر پا داشته‌اند. شب قبل سندیکا رسما افتتاح یافت در این جلسه افتتاحیه ابتدا آقای مرتضی بشارت بعنوان خیر مقدم اظهار داشت :

جناب آقای نخست وزیر . هیئت محترم دولت . حضار محترم .

از اینکه بنا بدعوت سندیکای صنایع ایران افتخار حضور خود را نصیب‌صاحبان‌صنایع کشورنموده‌اید صمیمی ترین مراتب تشکر وامتنان را از طرف سندیکا و یکایك صاحبان صنایع بحضورتان تقدیم‌و موفقیت آنجناب و همکاران‌محترم را در خدمت بملت و شاه ازخداوند متعال مسئلت مینماید .

جناب آقای نخست وزیر ـ در حقیقت تشویق و حمایت آنجناب از صنایع داخلی کشور و هدایت و تعالیم گرانبهای شما در امور اقتصادی و نجات اقتصاد کشور میباشد که ما را در تاسیس این سندیکای بزرك صنعتی مهمترین مشوق بشمار می آید . مسلما صاحبان صنایع میبایست خیلی‌پیش از این به تاسیس یك چنین مرکز ثقلی برای صنایع خود مبادرت مینمودندولی شایددرطول مجاهدات اقتصادی خود از وجود مشوقی و رئیس دولتی به اطلاعات و بصیرت آنجناب که‌موجبات امیدواری آنان رافراهم نمایدبرخوردار نمی بودند ولی اکنون که این افتخار نصیب ما شده و از حمایت معنوی و از تجربیات گرانبهای آنجناب‌درامور اقتصادی برخورداریم پایه این سندیکا و یا هسته مرکزی حفظ صنایع داخلی ریخته میشود .

اینك با عرض تشکر مجدد از تشریف فرمائی آنجناب و هیئت محترم دولت رشته سخن را بجناب آقای کوروس که یکی از رجال مبرز اقتصادی و از صاحبان‌صنایع کشور میباشند میسپارم تا شمه‌ای از تاریخچه صنایع کشور و وضع موجود صنعت و صاحبان صنایع‌را بحضور ذوات معظم عرضه فرمایند.

سپس آقای حسن کوروس یکی از صاحبان صنایع کشور بیاناتی ایراد کرد که بطور جداگانه و کامل در صفحه ۱۶چاپ شده‌است.

آنگاه آقای نخست وزیر پشت تریبون قرار گرفت و اظهار داشت:

اظهارات نخست وزیر

خوشوقتم که یکی از آرزوهای دیرین بنده که متشکل شدن صنایع کشور باشد امروز جامۀعمل پوشید من‌وقتی‌وزیراقتصاد ملی بودم مشکلات فعلی منتهی با میزان کمتر وکوچکتر در همان موقع هم بود وقتی این مشکلات‌باما مطرح میشد مابایك اتحادیه و سندیکا طرف نمیشدیم تاازمشکلات بطور عمومی و کلی مطلع شویم ، بناچار کمیسیونهائی تشکیل‌میدادیم وتصمیمات فردی میگرفتیم که متاسفانه در جمع مفید واقع نمیشد بهمین علت عرض میکنم که تاسیس این سندیکا قدم بزرگی است برای کمك و راهنمائی دولت وخود شما از این سندیکا بایددولت وکارخانجات باهم استفاده برند.

آقای کورس که پدر صنایع جدید هستند وبنده شاهد فداکاری های فراوان ایشان چه در قسمت‌اقتصادی وچه در قسمت سیاسی بودم بخوبی میدانم که باچه استقامت روی پای خود ایستاده‌اند . اما در موردبیاناتی که فرمودند باید عرض کنم«جانا سخن اززبان مامیگوئی » البته صنایع دچار بحران شده‌اند این قابل تاسف است و متاسفانه ماوارث این وضع شده‌ایم واز روزی که آمدیم تمام تلاش ما مصروف حل این مشکلات است همانطوریکه اشاره شد دولت وآقایان هردو در آنچه که پیش‌آمده مقصرند .

تقصیر دولت

تقصیر دولت تشویق به سرمایه گزاری است زیرا خودش برنامه وروش صحیح صنعتی و اقتصادی نداشت دراین کار باید دو عمل میکرد. یکی اینکه میزان‌استحصال را مطابق احتیاجات در نظر میگرفت وآن وقت برای حفظ آنچه که بوجود آمده اجناس مشابه خارجی را ممنوع میکرد. این غیر ممکن است هم صنایع باشند و هم‌اجناس خارجی وارد شود.

تقصیر آقایان

اما تقصیر آقایان این است که شما مردان‌بی‌اطلاع‌نبودید درآنموقع ودر همین حالا خیلی از آقایان از خیلی از وزرای صنایع واقتصاد ما بااطلاع‌تر و مجرب‌تربوده و هستند حالاچرا تجاهل کرده وبرروی‌خود نیاوردند نمیدانم‌در آنموقع که پول مثل ریك میدادند یك وقت نشد که بگویند چرا میدهند ؟گویا خیال پس‌دادن نداشتند مثل اینکه الان هم پس نمیدهند . وبجای آن به‌ما زمین و مستغلات‌وثیقه داده‌اند .

یکطرف دولت یکطرف مردم

البته همه ما اهل یك مملکت هستیم اصولا این حرف که‌یکطرف دولت است ویك طرف مردم صحیح نیست عیب و نقص راباید با کمك یکدیگر رفع کنیم .

آقای کورس اشاره فرمودند که اگرزودتر اقدام نشود خطرات‌زیاد بوجود می‌آید زیرا قطع نظر از تشنجات اجتماعی پول مردم ودولت که در حقیقت آنهم مال مردم‌است از بین میرودما فقط باسم دولت و وبانك امانت دار مردم هستیم اگر سخت میگیریم بخاطر حفظ حقوق مردم است و باید برای حفظ آن کوشا باشیم.

اقتصاد سالم

اقداماتی که در زمان اعلیحضرت فقید از امور اقتصادی انجام گرفت من در آنموقع معاون کمرك‌ورئیس کمرك و مدیر کل اقتصاد ومشاغلی نظیر آن داشتم وبخوبی بجریان‌آن واقف‌در آنموقع واقعاسخت‌میگرفتند اگر کمی هم اغراق بود اما من معتقد هستم که آن سخت‌گیری‌ها ضروری و صحیح بود . اگر مملکت میخواهد یك اقتصاد سالم داشته باشد خودش باید رفع احتیاجات خودش را بکند . در کشورهای خارجی بعضی سیاست های غلط وجود دارد که نمونه آن ونزوئلا است . این کشور بامید درآمدنفت همه‌چیزش را از خارج واردمیکرد اما یك وقت فهمید که چه‌کارغلطی را انجام داده حالا دارد جبران‌می کند .

دولتی‌ها میترسیدند

دولت من از روزیکه آمداقدامات موثری انجام‌داد و برای حفظ محصولات داخلی و حفظ موازنه ارزی ، واردات را محدود و ممنوع کرد واین کار بامشکلات فراوان انجام گرفت حتی خود دولتی‌ها می ترسیدند که دست بچنین کاری بزنند آنها معتقد بودند مادر این سیاست دچار مشکلات داخلی و خارجی میشویم از داخل وخارج بمافشار می‌آورند . امااین حرفها درست نبود اصولامامیبایستی از یکسال‌ونیم قبل دست بچنین کاری میزدیم آثار این کار بزودی ظاهر میشود وشاید تاپایان سال جاری حداکثر اوایل سال آینده‌ما وضع بهتر و ثابت‌تری پیدا کنیم.

نباید تولید وحشت‌کرد

بیانات آقای کورس تولیدوحشت میکند من معتقدم نباید تولیدوحشت کرد باید حقایق گفته شود تا راه حل پیدا گردد . «کتمان وپرده‌پوشی» کار کهنه و متروکی است در اغلب کشور ها حقایق را بمردم میگویند تاسقوط‌نکنند . وقتی چرچیل میگوید : من جز گریه و خون چیزی ندارم بشما تحویل دهم. اگر ما قسمتی از مشکلات‌رابگوئیم نباید ایراد بگیرند بدترین کار اینست که ملت در گمراهی بماند یك قسمت از بدبختی ما در همین اغفال‌بوده است .

درگذشته میگفتند ارز داریم‌هیچ نگرانی نیست خود شما نمی‌بایستی قبول میکردید . زیرا شما از همه بهتر از وضع دولت وپول باخبرید اگر اسکناس هم پنهانی چاپ‌شود حتما پس‌از چندروز از جریان و گردش پول متوجه آن میشوید .

اما آقایان در آنموقع بدنبال‌پول رفتید وبافشار هم گرفتید حالا همه کاسه و کوزه‌ها رابرسر ما نشکنید

سالیان دراز ادامه خواهد یافت

بنابراین دولت اول واردات را محدود و ممنوع کرد بنظر بنده این کار هم برای سالیان دراز ادامه خواهد یافت . مادیگر نباید گول بخوریم واگر ذخیره ارزی هم‌خوب شد فورا آنرا برای خرید جنس خارجی بدهیم اگر هم لازم است آنرا مصرف کنیم باید برای‌تولید آن جنس در داخل صرف کنیم.

مادردسرفراوان داریم

امادر مورد رفع مشکلات مالی کارخانه ها باید عرض کنم همه مشکلات دارای یك شرایط نیست چیزی که مشترك است اینست که پول ندارند اما بعضی ها بعلت غیر واردبودن تاسیساتی دارند که ازنظر ماشین آلات یابهره‌برداری یاقرض ویابهره هنگفت دچار مشکلات هستند این کار برای ما دردسری ایجاد کرده البته مادردسر فراوان داریم که مشکلات شما یکی ازآن است کار در باره مشکلات مزبور هم از سرواکردن نیست بلکه می خواهیم آنرا حل کنیم‌اما این‌وضع کارخانه‌ها یا تاسیسات که بغلط درست شدند وکاری هم برای آن نمیشود کرد بناچار محکوم به‌تعطیل هستند ما اگر میتوانیم کمك کنیم واین کمك هم محدوداست‌صحیح‌تر ومنطقی‌تر اینست که به آنها کمك کنیم که باکمك ماروی پای خود بایستند ووضع سالمی بخودبگیرند نه‌آنهائیکه وضع ناسالم دارند و کمکهاهم در آن‌ها موثر نخواهد بود در نتیجه محکوم بمرك هستند ماهم مسیحا نفس نیستم که‌بتوانیم مرده را زنده کنیم.

باین دسته نمیتوانیم کمك کنیم.

بعضی ها آمدند پولهائی راکه گرفتند در کارهای مختلف مصرف کردند یکی از تجار که در زندان است برای من برنامه‌اش را فرستاد معلوم شد ایشان پولی را که گرفته برای زمین وباغ‌وچیزهای دیگر مصرف کرده که تااگر در یك مورد وضعش خراب شد مورددیگر کمکش کند . امابعد معلوم شد که وقتی وضع آدم در یك موردخراب شد در مورد دیگر هم خراب‌میشود فلان صاحب کارخانه وقتی‌خواست برای کارخانه زمین بخرد چند میلیون متر هم زیادتر خرید که روزی این زمینها گران تر بشود و بفروشد و بزخم کارخانه بزند اما بعد همین زمین‌هاموجب‌ورشکستگی کارخانه شد ما باین دسته‌نمیتوانیم کمك کنیم .

سندیکای توزیع

درمورد کارخانجات دولتی و رقابت نامشروع آنهابنده گفتم که بیائید یك سندیکای توزیع تشکیل بدهید همه‌جنس خودمان را در آنجا جمع کنیم و یك قیمت متوسط را ملاك قرار دهیم اما این کار عملا نشد، حالا هم راهی جز این نیست باید یك دستگاه توزیع کل درست‌کنیم تامشکل مزبور حل شود .

سیاست دولت رقابت باشمانیست

بانك ملی ومرکزی هم حالا به واحدهای صنعتی دولتی پول نمیدهد ومیگوید باید وضع خودرا سالم کنید بعد تقاضای پول بکنید من معتقدم هیچیك از واحدهای صنعتی دولتی نباید ضرر بدهد ما مشغول مطالعه این کار هستیم وامیدوارم آنرا هم درست کنیم در حال‌حاضر هم سیاست دولت رقابت باشمانیست حالا ممکن است یك مدیر کارخانه دولتی فکرش این باشد اگر شما این فکر غلط را پیدا کردید بما نشان دادید مطمئن باشید ما دست او را می‌گیریم و بیرون میکنیم . سیاست ما اینست که باید صنایع کلیدی خود را تشویق و حمایت کنیم ما از کجا ارز بیاوریم و برویم اینهمه جنس از خارج وارد کنیم اگرجنس داخلی ۱۵ تا ۲۰ در صد هم گرانتر باشد ما قبول داریم چون نفع آن عاید کارگر و زارع و ازدیاد کار و تولید داخلی میشود .

رعایت مرغوبیت

ما به کنسرسیوم نفت و وزارت جنك و دستگاه های دولتی‌سفارش کردیم که‌اجناس خود رااز تولیدات داخلی تهیه کنند شما اگر موفق بشوید همین لباس افسران ما را هم در داخل تهیه کنید مطمئن باشید که ما آنرا از خارج وارد نمیکنیم . اعلیحضرت همایونی در این‌مورد دستورات اکیدی‌درحمایت از صنایع صادر فرموده‌اند اما شما هم باید از آنطرف متوجه‌مرغوبیت جنس خود باشید زیرا نبودن‌رقابت باعث نامرغوبی و جلوگیری‌ازبهبود جنس میشودشما باید کوشش کنید و جنس مرغوب با حداقل قیمت و ارزان تولید کنید چون شماموا جه باقدرت خرید مردم هستید آنهاباید بتوانند جنس شما را بخرند باید خریدن آن جنس برای مردم‌بصرفه باشد .

عوام فریبی

در مورد کارگر و کارفرما نیز همه را بگردن دولت نگذارید یك چیز هائی است که موجب‌عوام‌فریبی میشود مثلا بظاهر غم کارگروفقیر را خوردن خود یك وسیله عوام ـ فریبی است‌من‌همیشه‌در همه کارخانه ها و اجتماعات کارگری گفته‌ام که اول باید کارخانه و کارفرما وجود داشته باشد تا کارگر بتواند بهتر زندگی کند در اینجا من‌باید یك قسمت تقصیر را بگردن خود شما بگذارم چون اگر شما برای پول گرفتن کارگر ها را جمع نمی کردید و بسر ما نمی فرستادید آنها راه پول گرفتن‌را ازاین طریق یاد نمیگرفتند بما میگفتند که اگرپول ندهید ما سوت میکشیم و کارخانه را تعطیل میکنیم ما هم مجبوربودیم و میگفتیم بروید سوت بکشید و تعطیل کنید .

مثل شهرداری شده‌اند

در مورد بیمه های اجتماعی هم من معتقدم که آنقدر سخت نباید بگیرند و در چنین وضعی بیایند طلب ده ساله را مطالبه کنند .بیمه های اجتماعی هم شده وزارت دارائی و همه‌اش در فکر وصول مطالبات معوقه است . مسلما این کار ورشکسته میکند اگر بیمه های اجتماعی مریض خانه و داروی کافی دارد آنوقت باید همه پولش را بخواهد . این ها هم مثلاشهرداری شده‌اند که نه‌آب میدهد ونه‌اسفالت میکند آنوقت مرتب عوارض آب و اسفالت میگیرد . یامثلاشهرداری سمنان در این موقع که کارخانه آقای حاج‌میرزاعلینقی کاشانی دچار مشکلاتی است عوارض دهساله را مطالبه میکند وقتی ما میگوئیم آقا این کار چرا میشود میگویند این کار پرونده جداگانه دارد .

نباید همه‌اش منتظر کمك خارج باشیم

بهرحال من مایلم‌یك کمیته‌هم آهنگی بوجودبیاید که‌هم‌ماوهم‌سندیکای‌شما در آن شرکت داشته باشند واین مشکلات را حل کنند زیرا ما میخواهیم از وجود این سندیکا و تشکیلات آن استفاده کنیم شمابابد پیشنهادات مفید بما بدهید و دولت را قوه اجرائی خود بدانید ودرحدود توانائی مابماکار رجوع کنید ما نباید همه‌اش منتظر کمك خارج باشیم مابابد برنامه کارخودرادرست کنیم اگر نتوانستم درآمد کافی داشته باشیم باید وضع خود را محدود کنیم .

حفظ قدرت پول

صندوق بین‌المللی پول که ما عضوش هستیم ازما مثل همه‌کشور های عضو مواظبت میکند آنهامتوجه هستند که پول‌ماسقوط نکند و اگر لازم شد بماکمك میکنند اما خود مابابد برای حفظ قدرت پول خود بیشتر تلاش کنیم دولت برای‌بهبود اوضاع مالی و اقتصادی استقامت میکند اما لجاجت نمیکند روی همین سیاست وضع ارزی وخزانه بهتر شده یك مقدار اعتبار راتجدید کردیم و اعتبار دوباره برگشته در خارج گفته می‌شود که ایران براه صحیح افتاده اما آنچه که انجام گرفته در حکم یك وجب از یك کیلومتر است .

چندقربانی

مشکل ما مشکل غیرقابل حل نیست اگر درحل مشکل چندقربانی دادیم نباید بترسیم حالا وضع‌خوب نیست اما بدتر از سابق هم نیست مامثل مریضی هستیم که‌باید کم‌کم قدرت پیدا کنیم من اگر گاهی تابلو سیاه میکشم برای اینست که فردا بسرما نریزند و تقاضای پول و اعتبار نکنند درمورد اطاق صنایع نیز پیشنهاداتی رسیده که مامشغول مطالعه آن هستیم اما این سندیکا باید به‌ثبت برسد تابتواند رسماوارد مذاکره و مطالعه و دخالت درامور بکند .

بحران فعلی را باید باسیاست سالم

بقیه ازصفحه ۱۶

نیست برای ۱۸٪ حقوق کارگران یك مملکت که بحساب بیمه های اجتماعی پرداخته میشود چه‌خرجی در نظر گرفته شده که تکافوی‌حق عائله مندی کارگر را نمی نماید .

در هر صورت کارخانجات تقاضا دارند که حق عائله مندی از همان ۱۸٪ پرداخت گردد ونیز درمصرف بیمه های اجتماعی نهایت مراقبت بعمل آید که کارگران در رفاه بیشتری بوده و دائما برای دریافت حق خود سر گردان و بلاتکلیف نباشند که در نتیجه کار محوله به آنها در کارگاه تعطیل و معوق بماند .

در پایان عرایضم برای آنکه راهی برای ایجاد کار و احیاءبعضی از صنایع فراموش شده کشور ارائه شده باشد بذکر دو صنعت یعنی صنعت‌ابریشم وصنایع‌خانگی واثر آنهادراقتصادکشور بعرض‌میرساند

از زمان شاهنشاه فقید صنایع خانگی که از قدیم در کشور معمول بوده است فوق العاده ترقی کرد . تقریبا اغلب‌خانه های شهر ودهات مشغول این نوع کار ها بوده‌اند از قبیل جوراب بافی ، جلیقه های پشمی ، شال گردن و دستکش های پشمی و از این قبیل تماما در خانه‌ها درست میشد و به بازار می آمد و منبع عایدات بسیار خوبی برای‌زنانی که در خانه نشسته و نان آوری نداشتند بشمار بود که میتوانستند با این نوع کار ها امرار معاش کرده و از تکدی یا اعمال‌ناشایست برکنار بمانند .

متاسفانه این رویه پسندیده پس از شهریور ۲۰ که اصل سهمیه بندی متزلزل شد و ورود انواع کالاها آزاد گردید بکلی از بین رفت .

عجیب اینست که این صنایع خانگی در اکثر ممالك راقیه ازقبیل آلمان و انگلستان و ژاپن بشدت رواج دارد و منبع سر شاری برای مردم آن ممالك است ووجود آنها یکی از پایه های استقلال زندگی خانواده ها محسوب و بطور غیر محسوسی بتولید و ثروت کمك نموده و کشور را از خطر ازدیاد بیکاران نجات میدهد بنا بر این باید باین نوع کار های خانگی توجه کافی مبذول داشت .

و اما صنایع فراموش شده دوم که زمانی شهرت جهانی داشت صنعت پیله ابریشم است که چندی پیش هم وجود داشت و کشاورزان با تولید آنها علاوه بر آنکه منافع سرشاری رااز این راه میبردند آنان را در مقابل حوادث غیر مترقب طبیعت کمك و یاری میدادند .

جای آن دارد که دولت حاضر توجه محسوسی‌باین صنعت فراموش شده که حتی‌در ممالك صنعتی‌بزرك از قبیل ژاپون و ایتالیا یکی از اقلام مهم‌صادراتی آنان است‌بنماید.

درکانون بازنشستگان کشوری

عصر چهارشنبه ۲۶ مهرماه جاری ساعت پنج و نیم پس از اشعار آقای علی اکبر مالك گفتاری تحت عنوان گوشه‌ء از تاریخ صفویه توسط آقای‌حسین گویا ایراد خواهد شد.ورود علاقه مندان آزاد است .

آ ـ ۱۷۸۴۷ دبیر کل کانون ـ وزیری‌الهی

از امشب در سینماهای

ایران ـ میامی ـ تهران ـ ونوس

خروس بی‌محل

یک فیلم مؤثر آموزنده

باشتراك ـ

فرانك ـ ظهوری ـ

روانبخش ـ پرخیده

نادره

شکوه ـ همایون ـ ازهدی

تهیه‌شده در استودیو

ـ تهران فیلم ـ همرگان فیلم

یک فیلم موزیکال

بکارگردانی ـ

عزیز رفیعی

انتصابات

سرکنسول شاهنشاهی در هرات

آقای عبدالحسین گردنیا ،بسمت سرکنسول ایران در کنسولگری هرات منصوب شد .

پزشك قانونی

آقای دکتر ، محمد علی خلعتبری رئیس‌بهداری‌آموزشگاههای نواحی یازده و چهارده فرهنگی به سمت پزشك قانونی وزارت دادگستری منصوب و مشغول کار شد .

تلویزیون ایران

ساعت ۶ برنامه کارتن
ساعت ۶ونیم ـ برنامه زبان آلمانی
ساعت ۷ ـ برنامه‌فیلم فلاش‌گورون
ساعت ۷ونیم ـ برنامه بانوان
ساعت ۸ ـ برنامه هنرهای زیبا
ساعت ۸ونیم ـ اخبار
ساعت ۸٫۴۵ ـ برنامه موسیقی کلاسیك .
ساعت ۹ ـ برنامه شاه‌پسند
ساعت ۹ونیم ـ برنامه از همه‌رنك
ساعت ۱۰ ـ برنامه آشنائی‌بیشتر
ساعت ۱۰ونیم پایان برنامه

ورود

* آقای باقر پیرنیاوزیرمختاراقتصادی ایران در امریکا از واشنگتن ۲۰۰۰
* آقای محمدقلی داوری مستشار اقتصادی ایران درامریکااازواشنگتن

خروج

* آقای دکتر پرویز خبیر مدیر کل بهداشت بکراچی
* آقای محمد تقی اسعدبختیاری سناتور سابق باروپا .
* آقای دکتر محمد حسن‌مرشد مدیر کل‌وزارت بهداری بکراچی

پیش‌بینی

وضع‌هوای ایران تاظهر فردا طبق گزارش اداره پیش‌بینی کل‌هواشناسی بدینقرار است :

هوای تهران صاف گاهی همراه‌با کمی ابر پیش‌بینی میشود .

حداکثر درجه حرارت هوای تهران درروز گذشته ۳۸ (یکدرجه ونیم گرمتر ازروزقبل)وحداقل آن۱۵درجه‌سانتیگراد بالای صفر بوده است .

هوای سواحل دریای مازندران نیمه ابری که‌بتدریج ازسمت غرب برمقدار ابرها افزوده شده‌و توام بابارندگیهای محلی میشود ،هوای نواحی آذربایجان کمی تاقسمتی ابری گاهی همراه با رگبارهای پراکنده درنواحی شمالی، هوای استان خراسان درروز غبارآلود وهوای بقیه نقاط‌ایران صاف گاهی همراه‌با مقداری ابرپیش‌بینی میشود .

گرمترین نقاطی که ایستگاه هوا شناسی دارند در۲۴ ساعت گذشته شهردزفول باحداکثر ۴۹درجه وسرد ـ ترین نقاط شهرکرمان باحداقل ۴درجه سانتیگراد بالای صفر بوده است .

تلگراف تبریك شاهنشاه بپادشاه افغانستان

سخنگوی دربار شاهنشاهی امروز بخبرنگار ما اظهارداشت از طرف شاهنشاه بمناسبت سالگرد تولد پادشاه افغانستان این تلگراف‌به کابل مخابره شده است .

اعلیحضرت محمد ظاهر شاه پادشاه افغانستان ـ کابل

سالگرد تولد برادر گرامی را صمیمانه شاد باش گفته سعادت‌و سلامت آن اعلیحضرت وخاندان جلیل سلطنت را برای ترقی وتعالی ملت دوست و هم کیش افغانستان از خداوند متعال مسئلت دارم

محمد رضا پهلوی

اولین قسط کمك آلمان بایران پرداخت میشود

ساعت ده صبح امروز سفیر کبیر آلمان‌در کاخ نخست وزیری باآقای دکتر امینی نخست‌وزیر ملاقات کرد گزارش خبرنگار ماحاکیست که در این ملاقات پیرامون پرداخت اولین قسط کمك آلمان بایران که‌بمصرف تکمیل سد سفید رود خواهد رسید مذاکره شد . اولین قسط کمك آلمان بایران بزودی در اختیاردولت ایران قرار خواهد گرفت .

مسافرت نخست وزیر بخوزستان

امروز کسب اطلاع شد که آقای دکتر امینی باتفاق چندنفر از وزیران درنیمه آبان‌ماه به خوزستان عزیمت خواهدکرد . بازدید نخست‌وزیر از شهرستانها طبق برنامه‌ایست که بتصویب شاهنشاه رسیده است ودر آینده نیز بازدید از استانهای مختلف کشور ادامه خواهد یافت .

رئیس جمهوری اندونزی درتهران توقف میکند

امروز کسب اطلاع شد که دکتر سوکارنو رئیس‌جمهوری اندونزی روزپنجشنبه برای معالجه بیماری کلیوی از طریق ایران عازم وین خواهدشد احتمال دارد که رئیس جمهوری اندونزی توقف کوتاهی در تهران داشته باشد .

رئیس جدید موسسه بازرگانی شوروی بکفیل وزارت خارجه معرفی‌شد

پیش‌ازظهرامروز آقای «آینسیموف» کاردار موقت سفارت شوروی باتفاق آقای «چرنیکف» رئیس جدیدموسسه بازرگانی شوروی در ایران درورزارت خارجه حضور یافت و با آقای محمود فروغی کفیل وزارت امورخارجه ملاقات نمود .

دراین ملاقات کاردار شوروی ، رئیس جدید موسسه بازرگانی شوروی درایران رامعرفی کرد .

کاردار سفارت شوروی و رئیس جدید موسسه‌بازرگانی شوروی ، سپس با آقای کوثر رئیس اداره اقتصادی و آقای نوائی رئیس اداره‌دوم سیاسی وزارت خارجه ملاقات کردند .

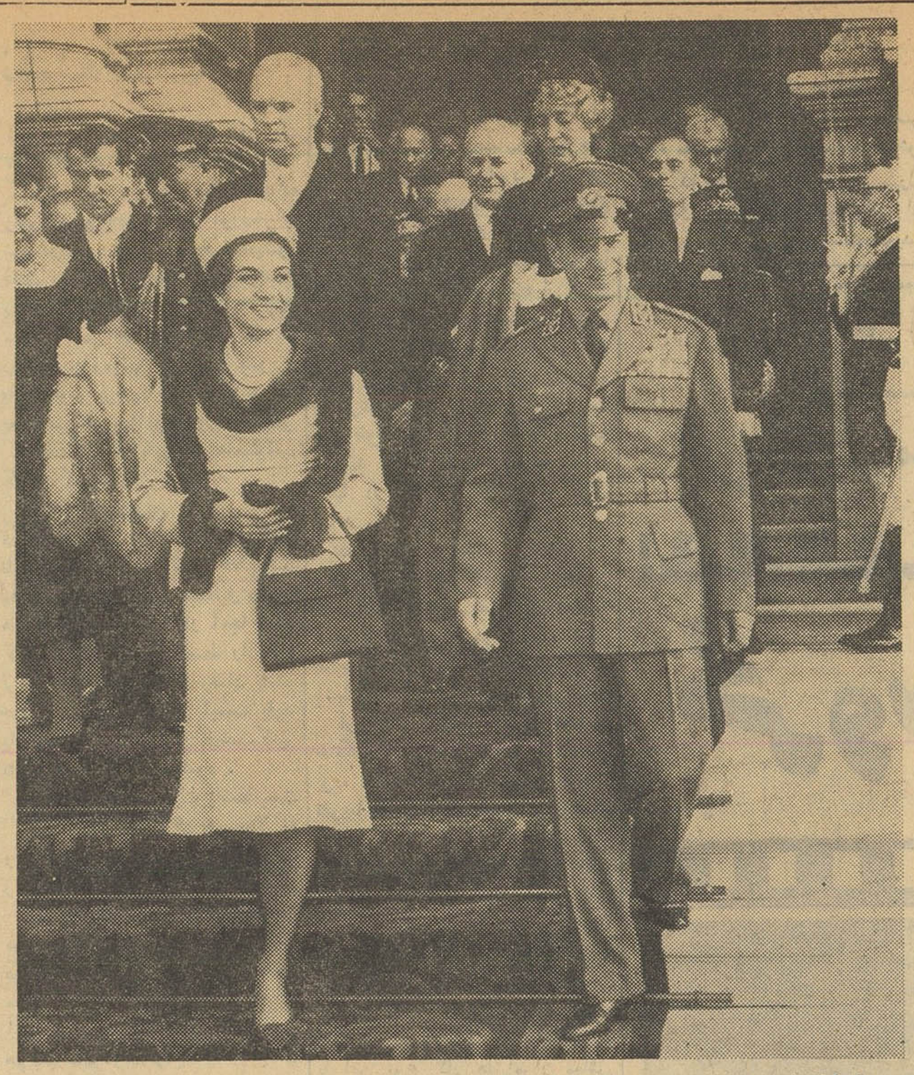

از طرف شورای شهرداری پاریس بافتخار شاهنشاه وشهبانوی ایران مجلس ضیافتی ترتیب داده شده بود. این عکس‌درپایان مراسم مذکور هنگامی‌که اعلیحضرتین‌عمارت شهرداری پاریس را ترك میگویند برداشته شده است .

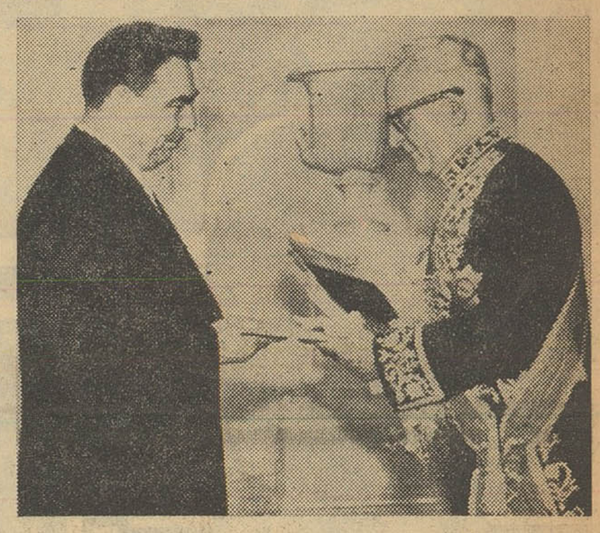

بطوری‌که قبلا اطلاع داده بودیم روز سه‌شنبه ۱۸ مهر برژنف صدر هیئت رئیسه شورایعالی اتحاد شوروی دکتر علیقلی اردلان سفیرکبیر شاهنشاهی را بحضور پذیرفت . دراین عکس آقای دکتر اردلان هنگام تسلیم استوارنامه خود به برژنف دیده میشود .

بامکاتبه‌خانه بخرید

به آدرس تهران‌ـ صندوق پستی شماره ۲۶۹۷ مکاتبه فرمائید. ۱ـ۵ آ ـ۲۳۹۱۲

دروزارت‌کشاورزی دواداره منحل شد

اداره بهبود امور اداری وزارت کشاورزی منحل شد واداره کل آموزش نیز منحل ووظایف آن‌بین سازمان‌ترویج واداره کل امور بین المللی وبرنامه‌ها تقسیم گردید .

برای رسیدگی بکار دانشجویان دانشسرایعالی

کمیسیونی باحضورمعاون نخست‌وزیر در دانشسرا تشکیل شد

ساعت ۹ صبح امروز نمایندگان دانشجویان دانشسرایعالی آقایان‌محمود ضرابیان، یزدی ، رستم پور ،صالحی واستحقاری با آقای رجاء معاون‌نخست وزیر ملاقات‌کردند و مشکلات کار خودرا باایشان درمیان گذاشتند.

دانشجویان اظهار نمودند که طبق وعده مساعدی که به آنها داده شده بود برای‌نام نویسی بدانشسرایعالی مراجعه کردندولی مقامات‌دانشسرایعالی ازثبت نام آنها خودداری نمودند و وعده کردندکه روز شنبه آینده کمیسیونی برای رسیدگی بدرخواست دانشجویان تشکیل میشود .

آقای رجاء در پاسخ اظهار داشت از طرف آقای نخست وزیر دستورداده شده‌است که شخصا بدانشسرایعالی بروم ودراینمورد بارئیس دانشسرا صحبت کنم و ترتیب‌انجام خواسته‌های دانشجویان‌رابدهم .

در ساعت ۱۰ وسی دقیقه صبح امروز آقای رجاء در دفتر رئیس دانشسرایعالی حضوریافت و بلافاصله کمیسیونی با حضور ایشان وآقایان دکتر صناعی رئیس دانشسرایعالی‌دکتر نجم آبادی ودکتر تویسرکانی‌اساتید دانشسرا تشکیل شد تا بتقاضا های دانشجویان رسیدگی شود .

کمیسیون مزبور در ساعت ۱۲ خاتمه یافت و بلافاصله خبرنگارما با آقای دکتر صناعی‌رئیس دانشسرایعالی تماس گرفت وایشان درمورد‌مذاکرات کمیسیون مزبور گفت :

هیچگونه اختلاف نظری بین اولیاء دانشسرا و دانشجویان سابق‌دانشسرای عالی وجود ندارد آنها نمره کم‌آورده ومردود شده‌اند و مطابق آئین‌نامه دانشسرا اخراج شده‌اند .

روز گذشته شورای کوچکی از آقایان استادان تشکیل دادیم و من از آقایان استادان رشته‌های مختلف نظر خواستم که آیا امکان دارد‌آنها را بپذیریم و آنها گفتند این غیر ممکن است‌چون‌جابرای‌یکنفر هم‌نداریم من امروز توضیحاتی به آقای رجاء دادم و از ایشان خواهش کردم این جریان رابرای دانشجویان روشن‌نمایند

درهیچ کجای دنیا مرسوم نیست که‌دانشجو وقتی مردود می‌شودبه‌نخست وزیر یاوزیر فرهنك مراجعه کند و استیناف بخواهد این‌دانشجویان‌مردود شده‌اند وباید بروند. به آقای رجاء گفتم از نظر ارفاق قرار گذاشتیم این قبیل دانشجویان که نمره کم‌آورده‌اند

با سپردن تعهدی که در شش ماه اول سال نمره کافی رابیاورند د رسال اول مجددا مشغول‌تحصیل شوند و آنها قبول نکردند و ما هم از ۱۵۰ نفر افراد ذخیره نام ـ نویسی کردیم و حالا آن ۱۵۰ نفر را نمیدانیم چکار کنیم و جواب آنها را آقای نخست وزیر باید بدهد .

دکتر صناعی اضافه کرد فقط‌یك راه وجود دارد . و آن اینست که از آقایان استادان عضو شورای دانشسرای عالی دعوت کنیم تاقبل ازروز یکشنبه‌آینده جلسه‌ای‌تشکیل دهند و اگر اعضای شورا‌موافقت نمودند‌دانشجویان مردودرادر کلاس های شبانه دانشسرا بپذیریم و در اینصورت اولا یکسال بمدت‌تحصیل آنها اضافه می شود و گذشته از آن کمك هزینه آنها بطور کلی قطع‌خواهد شدچون بمصرف‌دیگری رسیده است .

ملاقات دانشجویان دانشسرایعالی

صبح امروز یك نفر از دانشجویان دانشسرای عالی بنمایندگی از طرف‌دیگران با آقای دکتر فرهاد ملاقات کرد واستدعای راهنمائی و کمك‌نمود رئیس‌دانشگاه در جواب این دانشجو گفت :

بنده حاضرم باآقای دکترصناعی صحبت کنم و در مورد کار شما تقاضائی بنمایم ولی دانشسرا هیچگونه وابستگی بدانشگاه ندارد و آقای دکتر صناعی هم الزامی ندارد تقاضای مرا قبول کند

گزارش یونایتدپرس ازنتیجه انتخابات ترکیه:

نتیجه انتخابات موجب بروز بحران سیاسی درترکیه است

آنکارا ـ یونایتدپرس ـ ۱۶ اکتبر ـ آرائی که درانتخابات ترکیه برضد عصمت‌اینونو رهبرحزب جمهوریخواه خلق‌داده شده ، بحران سیاسی شدیدی دراین کشور بوجود آورده است .

از ده میلیون رای‌دهنده ترك فقط ٤ میلیون‌نفر بحزب جمهوریخواه اینونو رای دادند وبا این ترتیب او نتوانست نه درسنا و نه درمجلس نمایندگان اکثریت را بدست آورد .

حزب دست راست عدالت بطور غیرمنتظره آراء زیادی بدست آورد .

ازلحاظ تعدادکلی آراء دوحزب بقدری بیکدیگر نزدیك هستندکه مسئله تشکیل‌کابینه ائتلافی مسئله کاملا بغرنجی را تشکیل میدهد .

راغب گوموش‌بالا دبیرکل حزب عدالت اظهار داشته که هنوز انتظار دارد حزب او درپارلمان اکثریت را بدست آورد .

آخرین نتایج انتخابات‌حاکی ازآنست‌که حزب عدالت درسنا ٦٩کرسی، حزب جمهوریخواه ٦٤ کرسی ، حزب ترکیه جدید ۱۰ کرسی و حزب دهقانان ملت ۷کرسی بدست آورده‌اند .

درمجلس نمایندگان که جمع‌کل نمایندگان آن ٤٥٠نفر است تاکنون حزب جمهوریخواه ۱۹۷ کرسی و حزب عدالت ۱٦۰کرسی بدست آورده‌اند وباقیمانده کرسی‌ها بین احزاب‌دهقانان ملت و ترکیه جدید تقسیم شده است.

نتایج انتخابات انعکاسی از احساسات موافق مردم نسبت به مندرس است که چندی قبل اعدام شد .

این نتایج همچنین اعتراض مردم ترکیه را برضد سیاستی که ازطرف کمیته وحدت ملی نظامی تعقیب میشود ، نشان میدهد .

احتمال میرودکه حزب عدالت به‌کمك احزاب دهقانان ملی و ترکیه جدید حکومت ائتلافی تشکیل دهد و حزب جمهوریخواه خلق نقش اقلیت مخالف را بازی کند .

هیچیك ازاحزاب اکثریت ندارند

استانبول ـ رویتر ـ ۱٦اکتبر ـ اولین نتایج انتخابات‌ترکیه که‌بامداد امروز انتشار یافت نشان میدهد که احزاب جمهوریخواه خلق برهبری عصمت‌اینونو و« عدالت »دوش‌بدوش به‌پیش میروند . (حزب عدالت از طرفداران مندرس تشکیل شده‌است و برابری آن باحزب جمهوریخواه از نظر ناظرین سیاسی‌حیرت‌انگیز بوده‌است)

نتایج‌انتخابات نشان میدهد که هیچیك ازاحزاب‌نتوانسته‌اند‌اکثریت قاطع (٦۰درصد) را بدست آورند از این رو نخستین دولتی که پس‌از کودتای نظامی در ترکیه ، ازطریق پارلمانی روی کار خواهد آمد یك دولت ائتلافی خواهد بود .

«عدالت » جلوافتاد

آنکارا ـ ۱٦ اکتبر ـ خبر ـ گزاری آلمان ـ آخرین نتایج انتخابات ترکیه نشان میدهدحزب عدالت که ازطرفداران‌سابق‌مندرس تشکیل شده تاکنون حزب‌اول بوده و از احزاب‌دیگر کرسی‌های‌بیشتری بدست آورده‌است .

بموجب گزارشهای رسیده تاکنون ۱۸۷ کرسی در مجلس نمایندگان‌و ٦۷کرسی درسنای ترکیه نصیب این حزب شده‌است .

وزیر بازرگانی امروز اظهار داشت:

ما ناچار بودیم واردات از ژاپن را محدود کنیم

امروز آقای دکتر جهانگیر آموزگار وزیربازرگانی در مورد روابط بازرگانی ایران و ژاپن بخبرنگارما گفت محدود ساختن واردات کالا از ژاپن باعث تاسف خود ما هم هست ما همیشه علاقمند به توسعه مناسبات بازرگانی بوده‌ایم واین توسعه نباید فقط توسعه واردات بایران باشد بلکه باافزایش‌صادرات ایران نیز باید توام باشد .

متاسفانه ژاپن در مناسبات‌بازرگانی خود باایران برخلاف آنچه قرارداد بازرگانی دو کشورمعلوم کرده‌بود عمل کرد.

ماازژاپن تقاضای عجیب وغریب و غیر عملی نکردیم ، ما تقاضا داشتیم که ژاپن مثل همه کشور های بزرك یك سوم یا حداقل یك پنجم صادراتش کالا ازما بخرداما آنها زیر بار این پیشنهاد نرفتند.

مابه‌آنها گفتیم که اگر پیشنهاد دیگری هم دارند بما بدهند آنراهم ندادند.

در چنین وضعی باتوجه به‌پایان یافتن مدت قرارداد یکساله ماناچار بودیم تصمیم جدیدی بگیریم . چون ژاپن پیشنهاد متقابلی ندادو مدت قرارداد هم تمام شد ما ناچار مقررات قبل‌ازقرارداد راکه‌معاملات بازرگانی ایران و ژاپن براساس آن انجام میگرفت دوباره برقرار کردیم .

درهرحال ، امیدواریم که‌ژاپنی ها راه حل عادلانه‌ای برای برقراری مجدد معاملات بازرگانی دوکشور براساس منافع طرفین پیشنهاد کنند وگرنه ادامه رویه گذشته ممکن است مارا مجبور سازد که برای حفظ منافع کشور خود تصمیمات جدید دیگری بگیریم و تضییقات دیگری بوجود آوریم .

رئیس جدید اداره نظام وظیفه عمومی

بفرمان شاهنشاه ،تیمسار دریابان نصیر زند بریاست اداره‌نظام وظیفه عمومی منصوب واز امروز مشغول‌کار شد . رئیس جدید اداره نظام وظیفه امروز باتفاق تیمسار سرتیپ ناصر معاون اداره‌از منطقه ۱٦و۱۷ نظام‌وظیفه بازدیدکرد .

تیمسار دریابان زند تحصیلات‌خود راه رابعهده داشت و یکسال اخیررا و تاکنون فرماندهی نیروی دریائی شمال ، ریاست اداره مهندسی‌ارتش بازرس مخصوص‌شاهنشاه در وزارت رادر فرانسه و ایتالیا بپایان‌رسانیده جهت مطالعات نظامی در اروپا بسر میبرد .

استخدام کشوری رسیدگی میشود

ساعت چهار بعد از ظهر فردا نخستین‌جلسه رسیدگی‌به پیشنهادات و اظهار نظر های رسیده پیرامون لایحه جدید استخدام در کاخ‌نخست وزیری تشکیل خواهد شد .

ریاست جلسه را آقای محمود بدر وزیر اسبق دادگستری و رئیس‌کانون بازنشستگان کشوری بعهده دارنددر این کمیسیون نمایندگان اغلب ـ وزارتخانه ها شرکت خواهند داشت.

درجلسه شورایعالی معاونین وزارتخانه‌ها، وضع خراسان مطرح شد

از ساعت هشت صبح امروز جلسه شورایعالی معاونین وزارتخانه ها به ریاست آقای‌هادی اشتری وزیرمشاور در کاخ نخست وزیری تشکیل شد .

در این جلسه پس از انجام امور مقدماتی تیمسار سرلشکر قریب که ازطرف بازرسی شاهنشاهی بخراسان رفته بود گزارش مشروحی پیرامون بازرسیها و رسیدگی بشکایات مردم بشورارداد و قرارشد معاونین مربوطه در رفع نواقص موجود اقدام نمایند.

۱۰

کار امروز به فردا میافکنید

شانس بزرگی در انتظار شما است

«قرعه‌کشی»

حساب ذخیره بانك اصناف ایران

۱۰ روز دیگر یعنی روز چهارم آبان انجام میشود ولی شماکه تاکنون موفق به باز کردن حساب ذخیره نشده‌اید فرصت های بزرگی‌رااز دست‌داده‌اید لیکن هنوز وقت باقی است وشما می توانید فقط باصرف نیم ساعت همین امروز بنام خودوفرزندانتان حساب ذخیره بازکنید.

حساب ذخیره بانك اصناف ایران

مزایای بی شماری برای شما دارد علاوه بر بهره‌ای که‌از روز باز کردن حساب‌ذخیره‌بسپرده‌شما تعلق میگیرد.

این جوائز نیز برایگان تقدیم میشود

۶۰۰٫۰۰۰ ریال جایزه نقدی باضافه یك‌مسافرت دونفره به پاریس و۱۵ روز گردش بخرج‌بانك‌اصناف ایران باضافه یك اتومبیل مجلل وزیبای دوفین ودو اجاق گازسوز وگران‌قیمت ارساگاز و مصرف یکسال یکی از محصولات آبعلی

افتتاح

حساب ذخیره بانك اصناف ایران

پول زیاد نمی خواهد فقط باصرف نیمساعت وقت و هر مبلغی که دلخواه شما است میتوانید بنام خود و فرزندانتان حساب ذخیره داشته باشید.

«درهر نقطه‌ای از شهر تهران»

بانك اصناف ایران شعبه مرکزی

خیابان فردوسی کوچه فروشگاه فردوسی و شعبات این بانك‌که در زیرنام‌میبریم آماده‌برای‌افتتاح حساب ذخیره میباشند.

شعبه بازار خیابان بوذرجمهری سرای ساعتچی شعبه بهارستان میدان بهارستان، شعبه رودکی خیابان رودکی، (شعبه طرشت‌ـ قریه طرشت)

شعبه مولوی خیابان مولوی روبروی بنگاه حمایت مادران، شعبه خیام خیابان خیام جنب میدان خیام، شعبه رباط کریم خیابان رباط کریم، شعبه نازی آباد مقابل کشتارگاه،شعبه شهنازمیدان‌شهناز، شعبه شهباز خیابان شهباز دروازه دولاب ، شعبه ری خیابان ری جنب میدان سبزی، شبه بازار زید، بازار زید مقابل سرای بوعلی، شعبه پهلوی خیابان پهلوی فروشگاه‌سوپرمارکت(کافه شهرداری سابق) شعبه دانشگاه میدان ۲۴ اسفند اول خیابان امیرآباد، شعبه عباسی خیابان قزوین جنب چهارراه قنات، شعبه امیرکبیر خیابان امیرکبیر نرسیده به کوچه سراج الملك.

بدقت توجه فرمائید

تاچهار م‌آبان یعنی روز قرعه کشی

حساب ذخیره بانك اصناف ایران

وپخش جوائز هنگفت و کم نظیر آن

فقط ۱۰ روز باقی است

آ ـ۲۴۳۴۴ (موسسه خروس)

سینما ادئون

بزودی افتتاح میشود

(سعدی‌شمالی)

دیگر منتظر چه هستید

شرح درصفحه نیازمندیهای همین‌شماره

پزشکان محترم‌کشور — علاقمندان‌گرامی

مین‌وی‌تین WANDER minVitine

ممتازترین ولذیذترین غذای ضد چاقی

حافظ تعادل وزن بدن وزیبائی اندام

ازابتکارات لابراتوار معظم واندر ـ سویس

درسه نوع طعم‌گوارا (شوکولاته‌ـ قهوه‌ـوانیل) درکلیه داروخانه‌ها موجود است

متمنی است برای کسب هرگونه اطلاعات بیشتر به دایره علمی

شرکت سهامی آگن چهارراه سیدعلی‌ـ خیابان خانقاه

ویاتلفن های شماره ۳۸۹۳۶ و۳۷۰۶۲مراجعه فرمائید.

«موسسه خروس»

اهالی محترم تهران

درهای پارك شهر بسته میشود

بمناسبت نزدیك‌شدن اولین روز برگزاری

عظیم‌ترین گاردن پارتی قرن

اول آبان ماه ۱۳۴۰

وانجام آخرین مراحل ساختمان‌ودکوراسیون غرفه‌ها و سالن‌ها برای انواع بازیها، سرگرمیها، فروش کالا ،نمایشات،رستوران، دانسینك، نمایشگاههای بازرگانی وصنعتی و تزئینات کلی

درهای پارك شهر از روز ۲۵ مهرماه بسته خواهدشد

دفتر عظیم‌ترین گاردن پارتی قرن

سیمان تهران

مرغوب‌ترین و باصرفه‌ترین سیمانها

سیمان تهران