۲۸ صفحه

اطلاعات

سه‌شنبه ۲۲ شهریورماه ۲۵۳۶ـ شماره ۱۵۴۱۲ تکشماره ۱۰ ریال

دستنویس سمفونی آریا تقدیم شهبانو شد

امین‌الله حسین آهنگساز ایرانی هنگام تقدیم دستنویس «سمفونی آریا» به‌پیشگاه علیاحضرت شهبانو.
شرح در صفحه ٤

شاهنشاه: در مورد نقشه جامع نباید اسیر مقررات خشک باشیم

در صفحه ٤

وبا در عربستان ممکن است مراسم حج را مختل کند

● وبا در کشورهای عربی گسترش بیشتری یافت وتا لیبی پیشروی کرد

وزارت بهداری وجود بیمار شبه وبائی را در ایران تائید کرد

در صفحه ۲۷

زمین‌های دولتی اطراف شهرها به مردم فروخته میشود

ساکنان مناطق شمس آباد، کاظم آباد، مجیدیه از مقامات مسئول استمداد کردند

تاریخ ومحل دقیق صدور پروانه برای مناطق مختلف خارج محدوده

با واگذاری زمین های دولتی قیمت زمین کنترل خواهد شد

★ پس از پایان مهلت ۵ روز، بازهم به متقاضیان خانه‌سازی در خارج محدوده پروانه داده میشود

برای توسعه فعالیت ساختمان سازی بخش خصوصی تشویق هائی برقرار خواهد شد

★ شهردار: به‌کسانی که در خارج از محدوده زمینهایشان در طرح قرار میگیرد در محلهای دیگر زمین میدهیم.

نقشه های جامع شهرها مورد تجدیدنظر قرار میگیرد

درصفحات ۳ و ٤

بعلت عرضه فراوان در بازار

اتومبیلهای داخلی وخارجی قسطی فروخته خواهد شد

★ چند نوع اتومبیل پیکان فوری تحویل میشود

در صفحه ٤

اسامی قبولشدگان معماری دانشگاه‌ملی ودانشکده علم‌وصنعت

درصفحات ۲ و ۱۲

درانفجار تکنیکوم نفیسی ۱۰ نفر مجروح شدند

★ مجروحان چهارتن از دانشجویان، مسئول امور آموزشی، نگهبان و مستخدمه و فرزندش دو رهگذر بوده‌اند

در صفحه ٤

جناح‌های حزب فعالیت تازه‌ای راشروع میکنند

انصاری: فعالیت جناح سازنده باحداکثر سرعت صورت خواهد گرفت

مجیدی: کم‌کاری جناح پیشرو را جبران خواهیم کرد

در صفحه ٤

بانک پارس

باکمال مسرت تاسیس شعبه این بانک در شهرستان ساری واقع درخیابان نادر اول مید، ن دولت راطبق اجازه نامه نب۳۲۳ مورخ ۲۹ر۲ر۳۶ بانک مرکزی ایران باطلاع میرساند.
شعبه مذکور از تاریخ ۲۶ر۶ر۳۶ برای انجام هرگونه خدمات بانکی اعم از ریالی و ارزی و قبول مراجعات مشتریان محترم آماده خواهد بود.
بانک پارس

اطلاعیه

بموجب تلکس شماره ٥٤٠٤ مورخ سوم سپتامبر ۱۹۷۷ بدینوسیله مجاز است از طرف کمپانی جنرال موتورز امریکا توزیع کننده خودرو های ایسوزو در جهان باستحضار برساند که شرکت فوچی تا نماینده کمپانی ایسوزو درایران نمیباشد.
شرکت سهامی ایران جمس ـ شرکت سهامی بانتوس
نمایندگان کل ایسوزو در ایران

فرداشب وپس فرداشب تهران میلرزد
باهرضربه یک لرزه...
سینما کاپری افتخار آفرین فیلمهای بزرگ
بروس لی بزرگ را در فیلم (خشم اژدها)
برای اولین بار در تاریخ سینمای دنیا دو سانس فوق‌العاده و بی‌سابقه
یک الی سه وسه الی پنج بامداد
(چهارشنبه و ٥شنبه) بروی پرده می‌آورد
علاقمندان «بروس لی» می‌توانند از این سانسهای استثنائی استفاده نمایند
سئانسهای فردا و پس فردا در سینما کاپری
۹ـ۱۱ صبح ۱ـ۳ـ٥ـ۷ـ۹ـ۱۱ بعداز ظهر و ....
۱ـ۳ بامداد

مردم وبرنامه‌های تحصیلی مدارس
طرح دو روز تعطیل در هفته، طرح تقلیل ساعات درسی طرح کم‌کردن دروس، طرح کاستن از صفحات کتابه، طرح تغذیه رایگان، طرح خدمات جنبی و...
در فاصله کمتر از یک هفته به باز شدن مدارس هنوز برنامه های تحصیلی دانش آموزان روشن نیست. گزارش صفحه ٥امروز درهمین زمینه تنظیم شده است.

کارشناسان ترافیک وماجرای فیل مثنوی
محمد حسین نراقی ودکتر امیر حسین پرتو اعظم، امروز درباره ترافیک تهران وطرح شهرداری برای ترافیک حرفهائی دارند که در صفحه ششم چاپ شده است.

پارس تانکر
سازنده و تولید کننده انواع مخازن سوخت ـ آب ـ منابع انبساط ـ هوائی ـ سالنهای پیش ساخته فلزی در کوتاه ترین مدت ـ کمترین هزینه و ضریب اطمینان بیشتر
تلفن ۷٦۳٤٦۷ ـ ۷٦۹٦۷۷

سینمایی که پاساژ می‌شود
برنامه های امروز و فردای تلویزیون، برنامه های رادیو پس از پایان گرفتن برنامه تلویزیون ودیگر خبر های هنری رادر صفحه ۲٤ می خوانید.

دعوت برای مصاحبه از انتخاب شدگان رشته پزشکی دانشکده‌های مجتمع آموزش پزشکی جمعیت شیروخورشید سرخ ایران
شرح در صفحه ۷

اطلاعیه بنگاه بخت آزمائی ملی
پخش رادیوئی مراسم قرعه‌کشی بلیط های بخت آزمائی ملی فردا، چهارشنبه ۲۳ شهریور، استثنائا از ساعت شش و ربع بعداز ظهر آغاز خواهد شد.

دانشکده الهیات ومعارف اسلامی دانشگاه تهران
دعوت به‌مصاحبه
شرح در صفحه ۱۱

ثبت‌نام قبول شدگان دوره روزانه وشبانه کنکور مهندسی معماری دانشکده علم وصنعت
شرح در صفحه ۲

وزارت دادگستری
ازبین داوطلبان آزاد و سپاهیان منقضی خدمت خدمات دادگستری ازطریق امتحان ومسابقه استخدام میکند
صفحه ۱۹ را مطالعه فرمائید

اطلاعیه مورخ ۲۱ر۶ر۲۵۳۶ پلیس راه‌ژاندارمری کشور شاهنشاهی
در صفحه ۲۱

اطلاعیه مدرسه عالی تلویزیون وسینما
ثبت‌نام داوطلبان پذیرفته‌شده در رشته فنی مدرسه عالی تلویزیون و سینما به‌علت تاخیر در دریافت کارنامه آزمون تا تاریخ ۲۷ شهریورماه ۲۵۳۶ تمدید میشود.

ازکلیه دوستان و آشنایان که در مراسم سوک شادروان سرهنگ مهندس نصراله حاجیلو تسلی بخش دل داغدارمان بوده‌اند سپاسگزاریم.
آنی ایرمگارد وهما (حاجیلو)
و فرزندانش: ادوارد ورامین حاجیلو

جناب آقای مهندس چنگیزی مدیر کل مسکن و شهرسازی استان مازندران
مصیبت وارده را صمیمانه به آن جناب تسلیت‌عرض مینماید.
ساری ـ شرکت ساختمانی ابکونا

انستیتو عالی علوم بیمارستانی
اسامی پذیرفته‌شدگان صفحه ۲۰

STUDY IN SWITZERLAND
Representatives from Swiss International Boarding Schools are now in Tehran to interview and enroll interested and qualified applicants. No language requirements for admission. Coeducational, ages 10 to 20. For an appointment at the Inter-Continental, please telephone Mrs. Judith Fishback, 655021, Room 502.

امریکا: شرکت فلسطینی‌ها در کنفرانس ژنو اجتناب ناپذیر است

واشنگتن - خبرگزاری فرانسه - آسوشیتدپرس -دولت آمریکا برای نخستین بار رسما اعلام کرد که شرکت یك هیئت نمایندگی فلسطین درکنفرانس ژنو اجتناب ناپذیر است.

«هاردینك کارتر» سخنگوی وزارت امور خارجه آمریکا متن اعلامیه‌ای راکه دیشب در واشنگتن انتشار یافته به‌آگاهی خبرنگاران رسانید و تاکید کرد که فلسطینی‌ها باید درمذاکرات مربوط به‌صلح شرکت کنند تا حل مسئله فلسطین امکان‌پذیر شود.

در اعلامیه وزارت امورخارجه آمریکا تصریح شده‌است که وضع فلسطینی‌ها وهمچنین مسائل مربوط به‌ماهیت‌صلح، شناسائی متقابل اسرائیل وفلسطین، امنیت منطقه و مسئله‌مرز ها باید در قرارداد صلح اعراب و اسرائیل روشن شود.

وزارت امور خارجه آمریکا تاکید کرده است اگر بخواهیم همه مسائل مربوط به‌خاورمیانه را حل کنیم نمی‌توانیم از مسئله فلسطین چشم‌پوشی کنیم قرارداد صلح برای اینکه پایدار و عملی باشد باید از حمایت و پشتیبانی همه‌طرفهای درگیر از جمله فلسطینی‌ها برخوردار شود و آمریکا بعنوان رئیس مشترك کنفرانس ژنو مسئولیت موفقیت این کنفرانس‌را بعهده دارد از این‌روما مسئله مربوط به‌شرکت فلسطینی هارا در مذاکرات صلح باکشور های درگیر در اختلافات خاورمیانه وهمچنین عربستان سعودی مورد بررسی قرار میدهیم همه شرکت کنندگان در کنفرانس صلح‌ژنو باید مفاد قطعنامه‌های ۲۴۲و۳۳۸ شورای امنیت را که تاکنون تنها پایه‌و اساس مذاکرات مربوط به‌خاورمیانه بوده بپذیرند. محافل نزدیك‌به فلسطینی ها اعلامیه وزارت امور خارجه را در باره « اجتناب ناپذیر» بودن شرکت فلسطینی ها درکنفرانس ژنو باخوشحالی رضایت خاطر استقبال کردند . محافل فلسطینی مقیم پاریس از اعلامیه وزارت امور خارجه آمریکا بعنوان یك اقدام«دلگرم کننده» نام برده و اظهار عقیده کردند آمریکا با صدور این اعلامیه‌گام تازه‌ای درراه آغاز مذاکرات مستقیم بساسازمان آزادی بخش فلسطین برداشته است چراکه طبق قطعنامه‌های کنفرانس عالی عرب و مجمع عمومی سازمان‌ملل متحد تنها نماینده مردم فلسطین شناخته شده است .

اما اعلامیه وزارت امور خارجه آمریکا در برخی‌محافل فلسطین در بیروت باشك وتردید تلقی شده‌است.

سازمان آزادی بخش در اجلاس اخیر خود بار دیگر قطعنامه ۲۴۲ شورای امنیت را رد کرد در حالیکه آمریکا شرکت فلسطینی هارابه‌شناسائی این قطعنامه‌از جانب‌فلسطینی ها موکول کرده است.

شورای مرکزی فلسطین که قرار است روز ۱۷سپتامبر تشکیل جلسه دهد ممکن است بار دیگر این مسئله رابررسی کند .

محکومیت اسرائیل

از سوی دیگر اتحادیه سویسی حقوق بشرکه درتابستان امسال تحقیقاتی درساحل‌غربی اردن بعمل آورده است‌دیشب‌با انتشار اعلامیه‌ای فعالیت‌های اسرائیل را در این سرزمین‌محکوم کرد .

کمیسیون سویسی حقوق‌بشر همچنین سیستم آزار و شکنجه‌ای راکه اسرائیل درسرزمین های اشغالی بوجودآورده بشدت محکوم‌کرده است. در اعلامیه کمیسیون تاکید کرده است‌که اسرائیلی ها خانه ها و زمین های اعراب را بزور از آنها می‌گیرند . باین ترتیب میخواهند تسلط خود را بسه سرزمین های اشغالی تثبیت کنند. کمیسیون همچنین ازوضع زندانیان فلسطین‌در سرزمین های اشغالی بشدت انتقاد کرد است .

در هاوانا وزارت‌روابط خارجی کوبا باصدور اعلامیه شدید اللحنی تصمیم تل‌آویو رابه اجرای قوانین ملی‌اسرائیل در ساحل غربی اردن وباریکه غزه محکوم کرده وزارت روابط خارجی کوبا از همه نیروهای ترقیخواه و تمام کسانی که در جهان خواستار صلح‌وآرامش هستند درخواست کرد که‌بشدت اقدامات اسرائیل رادرسرزمین‌های اشغالی محکوم کنند.

در سازمان ملل‌متحد «کمیته برای حمایت از حقوق‌انکار پذیر ملت فلسطین» تصمیم گرفت از شورای امنیت بخواهد که‌برای بررسی توصیه‌هائی که سال گذشته به مجمع‌عمومی سازمان ملل‌متحد کرده است تشکیل جلسه دهد . درتوصیه این‌کمیته تاکید شده است که تاریخ‌معینی‌برای‌تخلیه‌سرزمین های عربی ازنیروهای اسرائیلی تعیین شود .

در اورشلیم موشه‌دایان وزیرامور خارجه اسرائیل‌تاکید کرد که مفهوم گفته های اسرائیل دایر براینکه‌وجود هیچ دولت خاجی را درساحل غربی‌اردن نخواهد پذیرفت آن‌نیست که اسرائیل درحکومت باین سرزمین پافشاری می‌کند .

دایان در گفتگو با «اورشلیم» گفت : هرگونه سازش اردن و اسرائیل‌درباره منطقه غیر مشخصی که بین اردن‌و اسرائیل قراردارد امکان پذیر است بشرط‌آنکه یك دولت خارجی اجازه بدهد اسرائیل اداره‌های خودرا در ساحل غربی اردن حفظ کندچراکه اسرائیل نمی‌تواند نیروهای خود رادر ساحل غربی از این‌سیستم رادار محروم کند و نمیتواند‌اجازه دهد که نیروهای یك دولت خارجی در این‌سرزمین مستقر شوند .

دایان درباره مسکن دادن یهودی ها در ساحل غربی اردن گفت: اسرائیل مایل است مناطق‌مسکونی جدیددرساحل غربی اردن بوجود بیاورد بشرط اینکه بتواند زمین‌های مورد نیاز را از اعراب خریداری کند .

دایان ضمن اشاره‌به‌سازمان آزادی بخش فلسطین گفت این سازمان باتشکیلاتی‌که اکنون دارد نمی‌تواند‌اسرائیل را برسمیت بشناسد و مسئله فلسطین تاوقتی که پناهندگان نتوانند درکشورهائی که هم‌اکنون بسرمی‌برند بطور دائم‌مستقر شوند حل نخواهدشد. دایان گفت درسال ۱۹۴۸ جمعا ۶۵۰ هزار فلسطینی ازاین منطقه خارج شدو حل این مسئله‌چندان دشوار نیست چراکه در همان هنگام ۸۵۰ هزار یهودی نیز کشورهای عربی راترك کنند .

ربایندگان شلایر مهلت دیگری به دولت آلمان دادند

بن - خبرگزاری فرانسه - گفتگو های محرمانه برای پایان دادن به ماجرای ربوده شدن شلایر رئیس فدراسیون کار - فرمایان آلمان غربی‌و آدم‌ربایان در تمام مدت دیروز ادامه داشت .

بااینکه دولت آلمان‌ازوسایل ارتباط جمعی خواسته است‌از انتشار هرگونه خبری درباره این ماجرا خودداری کنند . معذالك رادیو آلمان غربی دیشب پیامی از جانب پلیس جنائی فدرال برای ربایندگان شلایر پخش کرد .

در این پیام پلیس جنائی فدرال به آدم ربایان اطلاع‌داده است که منتظر پیام جدیدی باشند که توسط قاضی‌سویسی «پایو» برای آنها فرستاده خواهد شد . ربایندگان شلایر بعداز ظهر دیروز پیام جدیدی برای قاضی‌سویسی فرستاده‌اند که متن آن بعلل امنیتی فاش نشده است .

ظاهرا هشت روز پس از ربوده شدن شلایر ماجرا به پایان خود نزدیك میشود .

کماندو های «ریگفرید و هوسنر»مامداددیروزاولتیماتوم تازه‌ای بوسیله‌مخبرگزاری‌فرانسه به مقام های آلمانی فرستاده بودندکه مهلت آن نیمه شب دیشب بود . آدم ربایان‌تهدید کرده بودنداگر پلیس جنائی آلمان به‌اقدام‌عاجلی‌برای آزادی زندانیان ، دست نزند از فرستادن پیام‌جدیدخودداری خواهند کرد .

آدم ربایان همچنین تاکید کرده‌اند که نمی‌توانند «سیر و مقصد هواپیمائی را که قرار است زندانیان را باخود حمل کند قبلا تعیین کنند .

«پایو» قاضی سویسی نیز دیشب تاکیدکرد که پیام تازه‌ای ازجانب ربایندگان دریافت‌کرده است اما حاضر نشد متن پیام رافاش کند .

کمك اسرائیل به اتیوپی افزایش یافت

پاریس -خبرگزاری فرانسه- روزنامه النهار عرب‌چاپ‌پاریس ازقول منابع دیپلماتیک پاریس نوشت اسرائیل‌کمك های‌نظامی خود به اتیوپی‌را افزایش‌داده است .

النهار عرب نوشته اسرائیل یک مرکز آموزش فنون نظامی در ۱۲۵ مایلی آدیس‌آبابا دایر کرده که‌این مرکز را ۱۲ افسر اسرائیلی به سرپرستی یک سرهنگ این کشور اداره می‌کنند.

از طرف دیگر محمد حمید ابراهیم نماینده اتیوپی در سازمان ملل متحد در یک مصاحبه مطبوعاتی در مقر سازمان ملل‌گفت حکومت‌اتیوپی باهرگونه‌راه‌حلی‌برای مناقشه‌ای کسومالی به اتیوپی تحمیل کرده موافق است .

سفیر اتیوپی که به مناسبت سومین سالگرد انقلاب اتیوپی در یک مصاحبه مطبوعاتی شرکت کرده بود گفت قبل از همه برعهده قدرت های بزرگ است که باقطع ارسال اسلحه به سومالی راه‌حل مسالمت - آمیزی برای مناقشات خونین میان سومالی - اتیوپی پیدا کنند .

عرفات: قوای فلسطین ازجنوب لبنان خارج نمیشود

بیروت - خبرگزاری فرانسه - یاسر عرفات‌رئیس کمیته‌اجرائیه سازمان آزادیبخش فلسطین تاکید کرد کمنیرو های‌فلسطین مناطق مرزی جنوب لبنان را ترك نخواهند گفت.

عرفات اضافه‌کرد که‌مقاومت فلسطین تاکنون‌دو اولتیماتوم از اسرائیل درباره عقب نشینی فلسطینی‌ها از شمال رودخانه «لیتانی» دریافت داشته است .

رودخانه لیتانی‌که در بیست کیلو متری شمال مرز لبنان و اسرائیل قراردارد همان «خط سرخی» است که اسرائیلی‌ها تجاوز از آن را خطری برای امنیت خود میدانند .

عرفات گفت دو هفته قبل رئیس ستاد ارتش و وزیر دفاع اسرائیل انقلاب فلسطین را تهدید کرده و درخواست نمودند که نیرو های فلسطینی از شمال رودخانه لیتانی عقب نشینی کنند . اما من همانگونه که بارها گفته‌ام باز هم تاکید میکنم که هیچکس نمیتواند انقلاب فلسطین و نهضت ملی لبنان را تهدید کند من نمی - توانم به عقب نشینی نیروهای فلسطینی و ترقیخواهان از شمال لیتانی تن دردهم .عرفات در پایان‌گفت که انقلاب‌فلسطین در راه وحدت ، امنیت و استقلال لبنان تلاش میکند .

عرفات‌که دیروز وارددمشق شده است بعد از ظهر با پرزیدنت حافظ اسد دیدار و گفتگو کرد.

یک منبع رسمی در دمشق گفت که در مذاکرات رئیس جمهوری سوریه و عرفات اوضاع جنوب لبنان ومسائل مربوط به فلسطین مورد بررسی قرار گرفت .

عرفات همچنین نتایج‌گفتگو های اخیر خود را در مسکو ، قاهره ، تریپولی وطایف به رئیس کمیسیون سوریه اطلاع داد.

در این میان نبرد در مناطق جنوبی لبنان همچنان ادامه دارد ، توپخانه سنگین‌اسرائیل دیروزشهرنبائیه و اطراف‌آن را بشدت درهم کوبید .

اخبار کوتاه جهان

آزمایش موشکهای هدایت شونده چین

● پکن - رویتر - دیروز چینی ها ، رسما اعلام‌کردند که‌موشک های‌هدایت‌شونده خود را که دارای کلاهک های اتمی است آزمایش کرده‌اند .

خبرگزاری چین نو ضمن گزارشی که‌در روزنامه‌ارتش آزادی بخش منتشر کرده وقوع این آزمایش راتائید کرده ولی توضیح نداده است که این آزمایش چه وقت صورت گرفته و نیز برد این موشک ها و این را که آیا دارای یک یا چند کلاهک بوده‌اند معلوم‌نکرده است .

سفر اشمیت به مصر

● بن - آسوشیتد پرس - حکومت آلمان غربی دیروز اعلام کرد که هلموت‌اشمیت صدر اعظم این کشور ،بنا بردعوت پرزیدنت سادات رئیس جمهوری مصر روز های ۲۷ و ۲۸ دسامبر(۶ و ۷دی) بطور رسمی از مصر دیدن خواهد کرد .

یك شخصیت متمایل به چین نخست‌وزیر نپال شد

● کاتماندو - رویتر رادیو نپال ، دیروز ضمن نقل اعلامیه کاخ سلطنتی گفت که‌اعلیحضرت بیرندراپادشاه نپال ، «کرتی نیدهی‌بیستا» را بمقام نخست وزیری برگزید .

«بیستا» که بعنوان یک شخصیت متمایل به چین شناخته شده ،وزارت‌خانه های دارائی و آموزش را نیز تصدی میکند .

کورت‌والدهایم دبیر کل‌سازمان ملل متحد در سفربه اتحاد شوروی بالئونیدبرژنف دبیر اول حزب کمونیست شوروی ملاقات کرد . دراین دیدار کورت‌والدهایم مدال صلح طلایی سازمان ملل را به رهبر شوروی تقدیم کرد . عکس از جریان این دیدار در دفتر کار برژنف گرفته شده است . عکس رادیویی یونایتدپرس

گاندی در مورد خروج از هند با دسای مذاکره کرد

دهلی نو - خبرگزاری فرانسه- منابع‌رسمی دردهلی نو گفتند بانو ایندیرا گاندی نخست وزیر پیشین هند دیروز بمدت ۲۰ دقیقه با موراجی دسای نخست وزیر هند دیدار و گفتگو کرد .

ناظران گفتند گاندی ممکن است در جریان دیدار روز گذشته با دسای موضوع درخواست‌گذرنامه وشایعاتی را که وی (گاندی) تا ۱۵ سپتامبر بازداشت خواهدشد مورد مذاکره‌قرار داده‌باشد.

از طرف دیگر سخن‌گوی شرکت هواپیمائی بوئینگ این گزارش را که شرکت مذکور ۹۹۰ هزار دلار حق‌العمل غیر قانونی به پسر ارشد ایندیرا گاندی نخست وزیر هند داده، تکذیب‌کرد.

ایندین اکسپرس روزنامه انگلیسی زبان هند روزشنبه پیش گزارش داده بودکه راجیو گاندی خلبان‌خطوط هوائی هند در جریان خرید سه جت مسافربر بوئینگ ۷۳۷، چنین پولی‌را دریافت کرده است .

از چهار گوشه جهان

یك‌جنین مرده را ازشکم یك پسرك ۱۱ ماهه بیرون آوردند

دهلی‌نو - آسوشیتدپرس - بنابرگزارش خبرگزاری‌ملی هند یك‌جنین مرده، از شکم پسربچه ۱۱ماهه بیرون آورده شده است .

دکتر «ویسواناتارائو» جراح کودکان، روزشنبه پیش‌ضمن یك عمل سه‌ساعته در بیمارستان دولتی کینك‌جرج این جنین را از شکم‌پسرك بیرون آورد .

دکتر رائو گفت که این‌یك‌پدیده شگفت‌انگیز است ولی توضیح نداد که این پدیده چگونه امکان پذیر می‌شود .

رائو گفت که جنین مذکور چهار ماهه بنظر میرسید ،و اکنون آنرا برای پژوهش‌های پزشکی ، در جای مناسب‌نگه داری می‌کنیم.

حال پسرك۱۱ ماهه پس‌از عمل ،خوب ورضایت بخش است. وی سه هفته پیش براثر ابتلابه بیماری اسهال در بیمارستان بستری شد و عمل جراحی اودبدین علت صورت گرفت دکتر رائوگمان میکرد در شکم پسرك یك‌غده‌معمولی وجود دارد .

اتیوپی ازتلاش برای‌بدست آوردن طلاهای هایل سلاسی منصرف شد

ژنو-رویتر -واکویابرهانو، سفیر اتیوپی در سویس دیروز گفت که اتیوپی از ادامه مساعی خودبرای بدست‌آوردن طلاهائی که امپراتور فقید دربانك‌های سویس امانت گذارده بوده‌صرف‌نظر کرده است ،زیرا «مانمی‌خواهیم پول خوب‌خودرا برای این کارصرف کنیم » برهانو ، که در یك مصاحبه مطبوعاتی بمناسبت سومین سال انقلاب اتیوپی سخن میگفت خاطرنشان کردکه پاسخ‌سویس بادعای‌مابرای طلا های‌امپراتور فقید اتیوپی «مایوس‌کننده » بوده و دیگر دشوار است‌که این ذخایر طلارا بدست آورد . بنابر تخمین مقامهای غیر رسمی بهای روزاین‌طلامتجاوزازچند صد میلیون لیره‌استرلینك است.

بوتو امروز در دادگاه حاضر میشود

لاهور - خبرگزاری ها- یکی از وکلای مدافع ذوالفقار علی‌بوتو نخست وزیر برکنار شده پاکستان دردادگاه عالی لاهور مدعی شد دولت نظامی موکل اورا به‌این خاطر زندانی کرده تا بوتو نتواند در انتخابات ملی ماه آینده مشارکت داشته باشد .

یحیی بختیار که درزمان حکومت بوتو دادستان کل پاکستان بود در مدافعه از بوتو که در دادگاه عالی لاهور محاکمه می‌شود گفت رژیم نظامی ، از محبوبیت بوتو در میان مردم پاکستان بیمناك و نگران است .

یک گزارش حاکیست که‌بوتو امروز برای دفاع از اتهامات وارده مبنی بردومورد توهین به دادگاه درمحضر دادگاه حضور خواهد یافت. دومورد دیگر اتهام بوتو مشارکت داشتن در دوفقره قتل سیاسی مخالفان است .

نامه رسان نامه‌ها را در گورستان دفن میکرد !

لاهه - خبرگزاری فرانسه - یک نامه رسان اداره پست هلند که از توزیع نامه های پستی‌و ریختن آنهابه صندوق ها خسته شده بود نامه های پستی را دریک گورستان چال می‌کرد .

پس از کشف ماجرا پستچی وظیفه نشناس در دادگاه به پرداخت یکهزار و پانصد تومان جریمه‌محکوم شد و ممکن است کار خود را نیز از دست بدهد. نامه رسان ۱۸ ساله در پاسخ رئیس دادگاه که پرسید برای چه نامه ها را به صاحبانش نمی‌رسانید گفت :« پایم‌درد می‌کرد»

۲۵ روزنامه نگار معروف امریکا باسیا همکاری داشته‌اند

نیویورک- یونایتدپرس - کارل برنشتین، گزارشگر معروف مطبوعات امریکا فاش کرد که پارهئی ازمتنفذترین شخصیت‌های روزنامه‌نگار درامریکا طی ۲۵ سال گذشته باسازمان «سیا» همکاری داشته‌اند .

برنشتین ضمن گزارشی که قرار است متن آن در شماره چهارم اکتبر مجله «رولینگ استون» انتشار یابد، نوشته است که دست‌کم ۲۵ سازمان خبری برای«سیا» در داخل وخارج ازامریکا کار می‌کنند .

بنابرنوشته او: «روزنامه‌نگارانی چون ویلیام بیالی گزارشگر رادیو تلویزیون سی. بی. اس هنری لوسی نویسنده مجله تایم، آرتور سالزبرگ فقید مفسرنیویورک تایمز ونیز، فیلیپ گراهام فقید نویسنده واشنگتن‌پست، جزو روزنامه‌نگاران همکار «سیا» هستند یا بوده‌اند.»

او همچنین نوشته است مدیران خبرگزاری یونایتدپرس رویتر ، هرست ، ومجله نیوزویک وروزنامه‌های ساتردی ایونینگ پست ونیویورک هرالد تریبون نیز با «سیا» همکاری دارند .

دبیرستان حکیم الهی

بنا به درخواست اولیاء محترم دانش آموزان کلیه رشته های : ریاضی وفیزیک - تجربی- اقتصادی و علوم انسانی برای سال های تحصیلی اول تا چهارم زیرنظر دبیران متخصص دائر نموده و از نظام سابق کلاس های ششم طبیعی و ریاضی را دارامیباشد .
ثبت‌نام همه روزه -قوام‌السلطنه - تلفن ٦٤٤٤٧٦

دبیرستان دخترانه دشتستانی

برای دوره های : علوم تجربی، انسانی و اقتصاداز اول تاچهارم و ازنظام‌قدیم برای کلاس های ششم طبیعی‌و خانه داری ثبت‌نام مینماید.
خیابان عباس‌آباد-فرح‌جنوبی- خیابان میترا-تلفن۸٤۲۹۵۹

علم در تاریخ
(تاریخ اجتماعی علم)
تالیف : جان‌برنال
ترجمه: محمد حیدری‌ملایری - محسن ثلاثی - بهاءالدین خرمشاهی
مجلد دوم: جلد سوم: علم در زمانه ما - جلد چهارم: علوم اجتماعی منتشر شد.
مؤسسه انتشارات امیرکبیر

آگهی پذیرش دانشجوی پرستاری
آموزشکده پرستاری بیمارستان مهر
(فوق‌دیپلم)
آموزشکده پرستاری بیمارستان‌مهر در سال تحصیلی ۳۶-۳۷جهت دوره فوق‌دیپلم (دانشجوی) پرستاری‌تعدادی دانشجوی دختر طبق‌شرایط مندرج در صفحه ۱۵۱ راهنمای داوطلبان ورود به آموزش عالی می پذیرد از داوطلبان تقاضا میشود جهت ثبت‌نام بدفتر آموزشکده‌واقع در خیابان زرتشت مراجعه نمایند.

ثبت‌نام قبولشدگان دوره روزانه‌وشبانه کنکور مهندسی معماری دانشکده علم‌وصنعت ایران

بادرنظر گرفتن مفاد آگهی مبنی بر ثبت‌نام از دانشجویان سال اول کمقبلا در جراید انتشار یافته بود بشرح زیر صورت خواهد گرفت .

۱- ثبت‌نام افراد اصلی دوره روزانه و شبانه شنبه ۳۶٫۶٫۲۶ بین ساعت ۱۴الی ۱۶ (درصورت عدم مراجعه در روز تعیین شده از افراد ذخیره ثبت‌نام بعمل خواهد آمد).

۲- ثبت نام افراد ذخیره در صورت نیاز و برحسب تقدم بین ساعت ۱۰ الی ۱۲ روز دوشنبه ۳۶٫۶٫۲۸

اسامی قبول شدگان رشته مهندسی معماری دوره روزانه شهریورماه ۲۵۳۶

ردیف	نام‌ونام‌خانوادگی	شماره‌داوطلب
۱-	شهرام سمیع‌زادگان	۱۲۱۶۴
۲-	فریده صالحی فرید	۱۲۰۹۴
۳-	عبداله ناصحی	۱۲۱۸۴
۴-	محمد حسین محمودی	۱۲۷۸۸
۵-	سیامك بدیعی	۱۳۱۵۰
۶-	سهیلا خلیلی	۱۲۰۵۵
۷-	بهرام برال	۱۲۷۶۴
۸-	رضا رحیمیان	۱۱۹۳۴
۹-	شهرام پاکنژاد	۱۱۵۷۶
۱۰-	نیلوفر سادات تهرانی	۱۲۵۹۳
۱۱-	فرهاد بلوچ فرد	۱۲۱۶۵
۱۲-	جاغیك آرزومانیان	۱۱۸۷۵
۱۳-	اریك میناسیان آذریان	۱۱۹۸۲
۱۴-	منصور زند	۱۱۰۷۴
۱۵-	نوشین قندچی مازندرانی	۱۲۱۲۴
۱۶-	بهرخ برومندی	۱۱۴۲۶
۱۷-	فرح مجتهدی	۱۱۴۱۵
۱۸-	فرح حبیب	۱۲۹۳۷
۱۹-	اکرم امیر حسینی	۱۱۳۴۷
۲۰-	افشین احساسی	۱۱۲۶۹
۲۱-	سروش تیمناك	۱۲۴۴۷
۲۲-	مهرزاد دادرس	۱۱۸۱۳
۲۳-	جمشیدایتانی ارانی	۱۱۹۲۷
۲۴-	فرید پوران صفر	۱۱۷۷۵
۲۵-	فرناز مسرت	۱۱۷۲۰
۲۶-	خسرو سلیمان نژاد تبریزی	۱۲۶۰۷
۲۷-	رضا محمدی خلیق	۱۱۷۰۵
۲۸-	روبن‌پور مرادی	۱۲۱۴۹
۲۹-	هدایت‌اله برومند سرخابی	۱۲۸۶۵
۳۰-	احمد اخلاصی	۱۱۰۷۳
۳۱-	جواد پهلوان فرج	۱۱۴۱۴
۳۲-	نسترن آزمین	۱۲۰۵۶
۳۳-	علیرضا معینی فیض آبادی	۱۲۶۱۰
۳۴-	محمد قلی سراجیان تهرانی	۱۲۶۲۱
۳۵-	سعیدحاجی‌ابراهیم‌زرگر	۱۲۳۳۳
۳۶-	جمشید اهنگرانی فراهانی	۱۱۸۵۰
۳۷-	امید براقی فرد	۱۱۱۵۶
۳۸-	همایون اربابیان	۱۲۰۰۰
۳۹-	محمد افتخار خوانساری	۱۲۲۷۸
۴۰-	ونوس ژیانفر	۱۳۰۱۲
۴۱-	سیامك حسن‌کلهری	۱۲۱۷۹
۴۲-	هدایت اله سلطان محمدی بروجنی	۱۳۱۲۰
۴۳	اسمعیل پیروز	۱۲۱۷۳
۴۴-	علی اصغر ثنائی سبزواری	۱۱۶۷۰
۴۵-	سید حبیب‌اله حسینی‌نیا	۱۲۴۹۴
۴۶-	فرید خیابانی	۱۲۹۰۵
۴۷-	مهدخت‌امیدوارطهرانی	۱۱۹۷۹
۴۸-	محمد خالدتکان تپه	۱۱۰۸۰
۴۹-	محمد جوادایزدخواه	۱۱۷۸۳
۵۰ -	فرهاد مشتاق‌عسکری	۱۱۵۶۸
۵۱ -	فرید شادفر	۱۲۴۱۷
۵۲-	همایون رحیمی خوش‌آواز	۱۲۵۳۲
۵۳ -	مهرداد حبیب‌الهی	۱۱۱۴۷
۵۴ -	ناصرصادق‌نژاد	۱۱۷۴۲
۵۵-	حمیدرضا نجفی	۱۳۰۲۱
۵۶ -	مهدی‌فرزان‌یار	۱۲۵۹۰
۵۷ -	فرخ‌الیاسین فرید	۱۲۸۹۴
۵۸ -	جمشید اسبقی‌نمین	۱۲۹۷۳
۵۹ -	احمدحاجی یوسف	۱۱۶۸۲

اسامی‌ذخیره‌های گروه ریاضی رشته مهندسی معماری دوره روزانه شهریورماه ۲۵۳۶

ردیف	نام‌ونام‌خانوادگی	شماره‌داوطلب
۱-	شکراله ناثینی	۱۱۷۸۶
۲-	پرویز دادگستر	۱۱۱۸۸
۳-	ناهید حجت	۱۱۲۶۲
۴-	فرهاد فضل‌علیزاده	۱۱۲۷۷
۵-	محمدرضا بدلی	۱۳۱۴۶
۶-	زهرا اسپیلی	۱۱۳۹۸
۷-	مهران طلائی	۱۲۵۲۷
۸-	علی‌اکبر کاووسیان	۱۲۰۰۳
۹-	فرهاد جاویدی نمین	۱۱۰۵۳
۱۰-	فاطمه روحانی	۱۲۹۰۹
۱۱-	ویکتوریا ماه‌گرفته	۱۳۰۲۶
۱۲-	احمد خجسته	۱۱۳۸۲
۱۳-	سعید بختیاریان	۱۱۴۳۸
۱۴-	خسرودوانی	۱۲۷۰۳
۱۵-	ماندانا برکشلی	۱۲۱۲۵
۱۶-	سعید قمدن‌دلال	۱۳۰۲۳
۱۷-	احمد صالحی‌عسمتی	۱۲۸۰۱
۱۸-	مهناز مشکوه‌نفیسی	۱۲۱۵۱
۱۹-	رامیلاکریمی‌حسین‌آباد عراقی	۱۲۳۰۱
۲۰-	نیلوفر بهشتی	۱۲۵۳۱
۲۱-	مهرناز مولوی	۱۱۸۰۲
۲۲-	بیژن نظاقتی	۱۱۱۵۴
۲۳-	مجید سادات منصوری	۱۳۰۵۸
۲۴-	نوشین سازگاری	۱۲۰۵۴
۲۵-	حسین حاجی غفاری	۱۱۰۴۳
۲۶-	شهره‌رشتیان	۱۲۶۴۹
۲۷-	علیرضا محمدنامدار	۱۱۵۱۸
۲۸-	مسعود رمضانی صحنه‌سرائی	۱۱۸۴۰
۲۹-	میترا آزاد	۱۲۲۱۸
۳۰-	فرزاد وحدت	۱۲۸۲۳
۳۱-	علیرضا بهزادی‌پور	۱۲۶۲۳
۳۲-	هما بورجردی	۱۲۳۲۶
۳۳-	مرتضی ادیبی	۱۱۹۴۶
۳۴-	مهرداد طبیبیان	۱۱۶۹۵
۳۵-	مهران مهرافشان	۱۳۱۳۵
۳۶-	کوروش کاویانی باغبادرانی	۱۲۶۷۶
۳۷-	محمد حسن سطوت	۱۱۰۹۱
۳۸-	نادر میلانی	۱۱۷۰۸
۳۹-	فرشته سعیدی‌پور	۱۱۲۵۱
۴۰-	فرشید مجاور حسینی	۱۲۳۱۴
۴۱-	مهدی عزت‌ور	۱۱۳۸۶
۴۲-	غلامحسین عمادی‌فرد	۱۲۳۳۴
۴۳-	دخی‌افشار	۱۱۲۲۱
۴۴-	شراره حاجی	۱۱۸۳۶
۴۵-	مجید شوشتریان	۱۱۷۰۳
۴۶-	شهراب‌بنان	۱۱۱۴۹
۴۷-	کامران ملك‌الکلامی	۱۱۳۸۴
۴۸-	سیامك مسوسیوند	۱۲۲۶۵
۴۹-	حسین باقری دربندی	۱۲۴۷۷
۵۰-	علیرضا لطفی	۱۲۲۱۳
۵۱-	کوروش خاله‌پری	۱۱۱۷۶
۵۲-	سیدمحمود نعیمی	۱۱۰۰۳
۵۳-	شیرین کیالت	۱۱۸۳۷
۵۴-	کارلین عیشونژادیان	۱۱۲۴۰
۵۵-	عبداله احتشامی	۱۳۱۲۳
۵۶-	مینو خلیلی‌پناه	۱۱۷۷۹

اسامی ذخیره گروه هنرستانی رشته مهندسی معماری دوره روزانه شهریورماه ۲۵۳۶

دیپلم هنرستانی

ردیف	نام‌ونام‌خانوادگی	شماره‌داوطلب
۱-	شهاب‌عبدالصالح	۱۲۱۲۸
۲-	احمد اسمعیلی	۱۱۶۷۷
۳-	مجید شیرازی	۱۲۸۰۶
۴-	عنایت‌اله برنوز	۱۲۱۱۱
۵-	حمیدزندی‌گهر	۱۲۲۰۸
۶-	محمدرضا باقری‌پناهی قمی	۱۲۱۳۵
۷-	وحیدآقاحسینی‌نائینی	۱۲۳۴۲
۸-	محمدحسین فرقانی اله‌آبادی	۱۱۰۰۹
۹-	سیامك کریمیان	۱۱۷۹۰
۱۰-	قاسم‌علی‌عسکری‌ابیانه	۱۲۸۸۲
۱۱-	محمدحسین‌همتی	۱۳۰۹۷
۱۲-	امیر رحمانی	۱۱۶۹۷
۱۳-	غلامرضا سوری	۱۲۰۶۱
۱۴-	محمدرضانیکزاد دهکردی	۱۲۳۷۰

اسامی قبول شدگان رشته مهندسی معماری دوره شبانه شهریورماه ۲۵۳۶

ردیف	نام و نام‌خانوادگی	شماره داوطلب
۱-	پرویز آراسته	۲۱۱۷۴
۲-	فریبا حاجی‌سیدحسین‌طهرانی	۲۱۰۳۰
۳-	غلامحسین قربانیان	۲۱۱۴۰
۴-	جواد شعاعی	۲۱۲۱۵
۵-	هاسمیک‌باباخانیان	۲۱۲۹۰
۶-	واهان سوکیالیان	۲۱۰۹۹
۷-	ناصر جوانمردی	۲۱۲۹۷
۸-	قربانعلی اسکندری	۲۱۳۰۲
۹-	ابوالقاسم زمردزادپناهی	۲۱۱۰۴
۱۰-	فریبرز زندی‌پور	۲۱۲۳۴
۱۱-	محمدرضا دام‌رودی	۲۱۱۵۶
۱۲-	علی حاجی‌محمدعلی‌جهرمی	۲۱۰۲۲
۱۳-	اصغر همتیان	۲۱۱۳۰
۱۴-	کاظم پوریا	۲۱۱۶۲
۱۵-	پوری قریشی	۲۱۲۰۹
۱۶-	سیدمحمد موسویان	۲۱۰۸۱
۱۷-	شعله افشاریاوری	۲۱۲۰۱
۱۸-	شهرام عامری‌ماهانی	۲۱۲۶۳
۱۹-	مرضیه پورمجیدیان	۲۱۰۱۳
۲۰-	احمد مومن‌زاده‌خولنجانی	۲۱۰۶۹
۲۱-	محمدتقی‌رافتی جوانبخت	۲۱۰۵۷
۲۲-	احسان‌اله رضوانی‌آرانی	۲۱۰۹۸
۲۳-	فرنازریاضی‌فرزاد	۲۱۲۴۴
۲۴-	محمدکاظم محمدی‌عراقی	۲۱۲۷۰
۲۵-	علی‌اصغر محسنی	۲۱۳۰۴
۲۶-	فرید بلغانی	۲۱۱۱۴
۲۷-	شهره فتحی‌زاده	۲۱۲۶۷
۲۸-	شاهرخ خضرسیفخانی	۲۱۰۹۶
۲۹-	محمدرضا بمانیان	۲۱۲۲۲
۳۰-	وارتان الکساندی	۲۱۲۳۳
۳۱-	سیدجلال

نظام اداری کشور تغییر میکند

ادارات کل دولتی منحل میشود

نظام اداری کشور در وزارتخانه ها و موسسات دولتی تغییر می‌کند وبتدریج با اجرای سیاست عدم‌تمرکز و ستادی شدن دستگاه های دولتی در مرکز و سپردن کار های اجرائی به استانها، مدیریت پروژه‌ای جایگزین مدیریت سلسله مراتب فعلی می‌شود.

درروش‌مدیریت پروژه‌ای، ادارات کل منحل می‌شودو کارمندان آنها در طرحها و پروژه های مختلف مشغول بکار می‌شوند و پیشرفت هر یک از کارمندان دولت،دیگر متکی به عناوین تشکیلاتی‌و احراز پست های سازمانی نخواهند بود.

امروز گفته‌شد که‌مطالعات تازه‌ای در سازمان امور اداری و استخدامی کشور برای اجرای روش پروژه‌ای در این سازمان و سپس‌در سایروزارتخانه‌هاوموسسات دولتی شروع شده است.

در این روش جدیدسلسله مراتب اداری حذف می‌شود و با آزاد شدن انتقال کارمندان ازبخش خصوصی به دولتی و بالعکس، برای اولین بار به دستگاه های دولتی نیز این امکان داده می‌شود که بتوانند برای اجرای پروژه های خوددر مدت‌انجام‌پروژه‌ازمتخصصین وکارشناسان‌بخش‌خصوصی استفاده کنند. اینگونه افراد پس از انجام پروژه مجددا به کار سابق خود مشغول می‌شوند.

بهمین علت ، و برای استفاده از کارشناسان و محققین در پروژه‌های بخش دولتی و خصوصی،فهرستی از کلیه متخصصین، محققین و کارشناسان بخش دولتی وخصوصی‌باکلیه مشخصات آنان‌تهیه‌میشودتا وزارتخانه ها و موسسات دولتی وشرکتهای خصوصی‌بتوانند با مراجعه باین فهرست از افراد کار آمد برای انجام پروژه های خود استفاده کنند.

هر پروژه‌دارای یک‌برنامه زمانبندی شده است و عده افراد مورد نظر نیز بستگی به حجم پروژه دارد.

هر پروژه اداری دارای یک مدیر بر حسب تخصص مورد نظر خواهد بود ودر عین حال همین مدیر در پروژه دیگر امکان دارد که فقط یک عضو عادی‌پروژه باشد.

در روش پروژه‌ای، دیگر کارمندان منتظر ارجاع کار نمی‌مانند بلکه‌این امکان‌فراهم می‌شود که کارمند به دنبال کار برود.

روش فوق بغیر از ایجاد کار تحقیقاتی وایجاد تحرک بیشتر در کارمندان سبب صرفه جوئی در نیروی انسانی متخصص نیز می‌شود. در این روش افراددر سطح تخصص و بصیرت خود مرتبا مورد ارزیابی قرار میگیرند و کار افراد ارزش بیشتری‌از ارزش‌فردی آنان پیدا می‌کند.

در حال حاضر ازابتدای سال جاری اجرای روش مدیریت پروژه‌ای در سازمان امور اداری و استخدامی کشور شروع شده استودر آینده بتدریج باستادی شدن وزارتخانه ها و موسسات دولتی در مرکز ، این روش در سایر دستگاههای دولتی نیز بمورد اجرا گذاشته خواهد شد.

بخش خصوصی طی ۵ ماه ۸ر۷ میلیارد ریال مواد خوراکی از خارج خرید

سخنگوی وزارت بازرگانی امروز اعلام کرد در پنج‌ماهه اول سال جاری از جانب‌بخش خصوصی بیش از ۵ر۱۰۹ میلیون دلار (۸ر۷میلیارد ریال) برای واردات اقلام عمده مواد خوراکی وارزاق عمومی ثبت سفارش داده شده است .

قسمتی از این کالاها وارد و ببازار عرضه شد . وقسمتی نیز به بنادر ایران رسیده و وارد کنندگان مشغول حمل‌و عرضه آن ببازارهای مصرف هستند.

فهرست آمار ثبت سفارش اقلام عمده مواد خوراکی که بوسیله بخش خصوصی طی مدت مذکور برای ورود آن ثبت سفارش داده شده،بشرح زیر است.

گاووگوسفند زنده ـ تخم مرغ ـ سیب زمینی ـ پنیر ـ شیر خشک ـ پرتقال ونارنگی ـ سیب درختی ـ گوشت گاو و گوسفند بوقلمون ـ کره ـ ماهی منجمد ودودی ـ آبجو. موز ـ کنسرو گوشت ـ نخود ولوبیا ولپه ـ ژامبون ـ جوجه یکروزه ـ ماکارونی ـ لوبیا قرمز ـ پودر زرده تخم مرغ ـ سس ـ برنج.

۳۲ درصدمحصولات کشاورزی ایران

همه ساله مورد حمله آفات نباتی قرار میگیرد

ششمین کنگره گیاه پزشکی ایران دیروز با سخنان دکتر قاسم معتمدی رئیس دانشگاه تهران در سالن اجتماعات دانشکده هنرهای زیبای‌دانشگاه تهران آغاز بکار کرد.

رئیس دانشگاه تهران در مراسم گشایش کنگره هدفهاو اهمیت کنگره را در زمینه‌مسائل گیاه پزشکی مورد بررسی قرار داد سپس حسین سپهر معاون اجرائی وزارت کشاورزی و عمران روستاها به اهمیت ارتباط بیشتر دانشگاه‌ها و سازمانهای اجرائی واحدهای تحقیقاتی اشاره کرد.

آنگاه رئیس دانشکده‌کشاورزی دانشگاه تهران از مقام‌و خدمات مرحوم دکتر عباس دواچی استاد ممتاز دانشگاه‌تهران و رئیس پنجمین کنگره گیاه‌پزشکی ایران تجلیل کرد و گفت در ششمین کنگره گیاه پزشکی کشور ۶۲ مقاله پژوهشی در زمینه گیاه پزشکی و آفات گیاهی بوسیله متخصصان داخلی و خارجی ارائه‌میشود وشرکت کنندگان پیرامون مقاله‌های‌ارائه شده به تبادل‌نظر خواهند پرداخت .

در مراسم افتتاح کنگره سرپرست موسسه بررسی‌آفات وبیماری‌های گیاهی در زمینه مسائل ومشکلات پژوهشی در گیاه پزشکی ایران و آقای‌عظیم زمردی رئیس سازمان حفظ نباتات پیرامون اهمیت گیاه پزشکی کاربررسی درجلوگیری ازضایعات‌محصولات‌کشاورزی صحبت کردند. رئیس سازمان حفظ نباتات گفت در برنامه توسعه کشاورزی ایران باتوجه به این که آفات و بیماری‌های گیاهی سالیانه حدود ۳۲ در صد تولیدات کشاورزی را مورد حمله قرار می‌دهدحفظ نباتات جای مشخصی رابه‌خود اختصاص داده است.

مردم‌شمس آباد، کاظم آبادو گلستانها تقاضای آزادی خانه‌سازی دارند

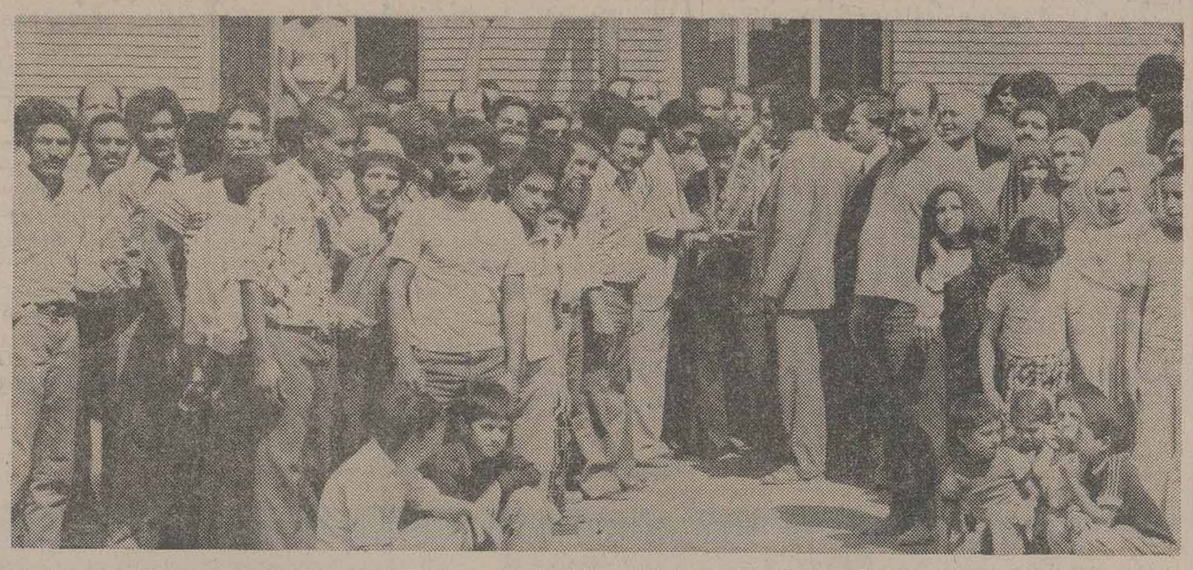

مردم تنها منطقه خارج از محدوده که‌از آب و برق وتلفن هم استفاده می‌کنند از تقاضا ها و انتظاراتشان ازمقامات دولتی برای گزارشگر «اطلاعات» سخن میگویند .

ساکنان مناطق‌شمس‌آباد، کاظم‌آباد وگلستانها(مجیدیه) در کانون شماره۱۰۴۱واقع در مدرسه میثاقیه (شمس آباد) در یک اجتماع حزبی گرد آمدند وخواستارتجدید نظر در طرح ساختمانی سازمان زمین شدند.

در این جلسه ابتدا حاج حسین امیرآبادی‌رئیس‌کانون شماره ۱۰۴۱ حزب‌رستاخیز ملت ایران و رئیس انجمن محلی مناطق مزبور در گفتگوئی با گزارشگرماگفت: اخیرا در یکی از جراید پایتخت مطلبی مبنی‌برتوسعه طرح لویزان خانه و زمین های شما را خراب خواهد کرد، درج شد و بدنبال آن مامورین سازمان‌زمین دراین مناطق چادر زده و مشغول خراب کردن خانه‌هائی‌شدند که سالهاست ساخته شده است، وی اضافه کرد من به‌اتفاق سه نفر دیگر به نمایندگی از طرف اهالی‌این مناطق به سازمان زمین مراجعه کردیم ، اما مسئول این سازمان گفت : طبق دستور مسئولین امر کلیه خانه‌های ساخته شده دراین مناطق باید تخریب شود .

وی اضافه کرد : من و دیگر نمایندگان انجمن‌محلی این مناطق قبلااین‌موضوع را در انجمن شهر مطرح کرده بودیم ، ولی متاسفانه ترتیب‌اثر ندادند .

وی در پایان‌اظهارداشت: حاضرین در این اجتماع که اهالی مناطق مزبور هستند از مسئولین امر خواستارند که در طرح‌ساختمانی‌سازمان زمین تجدید نظر شود .

جعفر سامانی‌نماینده دیگر اهالی مناطق مزبور نیز گفت :

همانطور که در برنامه های دولت گنجانیده‌شده‌همه باید صاحب مسکن شوند . من از مسئولین‌سازمان‌زمین سئوال میکنم مگر جز این است که طرح ساختمانی‌را میخواهند بر روی زمینهای تفکیک شده اجرا کنند و ساختمانها را به اشخاصی بدهند که خانه ندارند ؟آیا مسئولین‌از این مهم‌بی‌اطلاع هستند اینکار اگر عده‌ای‌را خانه‌دار می‌کند عده‌ای‌دیگر، یعنی ما مردم را ، خانه بدوش میکند ؟

امیر اسماعیل باقری عراقی نماینده دیگر اهالی این مناطق گفت : ساختمان های مسکونی این مناطق حدود ۱۵ سال است که بتدریج احداث شده است ، برای احداث این ساختمانها تاکنون اعتراضی از طرف شهرداری نشده بود ولی مدتی است که سازمان‌زمین بر این مناطق چنگ انداخته است. مردم در این جا اجتماع کرده‌اند و تعدادی نماینده تعیین کردند تا به‌این مهم رسیدگی شود . این ها مردم کم‌بضاعتی هستند که‌با هزار گرفتاری توانسته‌اند یکی دو اطاق‌بسازند . حق این است اکنون که‌باعنایات شاهنشاه خانه‌سازی‌درمناطق جنوب و جنوب‌شرقی‌خارج از محدوده آزاد شده ، نه تنها خراب کردن خانه‌های این منطقه متوقف شود،بلکه شهرداری به صاحبان خانه های ساخته نشده در این بخش از خارج محدوده هم اجازه خانه‌سازی بدهد .

خانم مهری تهرانی یکی دیگر از افرادی بود که تقاضای صدور اجازه‌پروانه ساختمان در این منطقه را داشت .

او گفت : قطعه‌زمینی در عباس‌آباد داشتم‌که شش‌سال پیش بعلت قرار گرفتن در طرح شهستان پهلوی ناچار آن را به دولت فروختم و بجای آن قطعه زمینی در شمس‌آباد خریدم . حالا ، در شرایطی که صاحبخانه من مرتبا میگوید اطاق‌ها را لازم دارد و حتی اخیرا درصدد گرفتن حکم تخلیه برآمده مامورین چنگ بر اراضی منطقه شمس آباد انداخته‌اند و این‌درشرایطی است که من از سر ناچاری مبلغی قرض کرده‌ام و قصد دارم برای خودوخانواده‌ام سر پناهی بسازم .

خانم اقدس عیوض‌خانی نیز در این مورد گفت:تمام این مناطق دارای آب وبرق و تلفن است ، اگر واقعا میخواستند این منازل را خراب کنند ، پس چرا آب و برق و تلفن به آنهادادند، من باتفاق شوهروفرزندانم ۱۵ سال است که در این محل زندگی‌میکنیم و باهزار مکافات توانستیم دو اطاق بسازیم ، ولی حالا آمده‌اند و میخواهند منازل ما را خراب کنند .

تهرانیهاروزی ۴ میلیون ریال جریمه رانندگی میپردازند

در ۵ ماهه‌اول سال‌جاری رانندگان متخلف تهران ۶۰۰ میلیون ریال (بطور متوسط روزی ٤ میلیون ریال) بابت سرپیچی ازمقررات راهنمائی و رانندگی جریمه شدند ، در حالیکه درهمین مدت‌حتی یک عابر پیاده از سوی ماموران راهنمائی ورانندگی به علت سرپیچی از مقررات راهنمائی و رانندگی جریمه نشده است.

بررسی های انجام شده ثابت کرده است رانندگان‌و پیادگان تهران‌هر روزمرتکب دهها هزار تخلف در زمینه مقررات راهنمائی و رانندگی میشوند.درمیان‌اینهمه‌متخلف ماموران تعدادی‌از رانندگان متخلف را جریمه می‌کنند ، لیکن هیچ یک‌از عابران‌پیاده متخلف جریمه نمیشوند،حال آنکه طبق مقررات آئین نامه راهنمائی و رانندگی برای تخلفات عابرین پیاده‌هم‌جرائم ۲۰۰ ریالی در نظر گرفته شده است که قرار است‌این مبلغ نیز افزایش یابد. همین بررسی هاهمچنین ثابت‌کرده است که ۷۰ درصد ازجرائم رانندگی مربوط به تخلفات توقف یا ایستادن ممنوع است ،حال آنکه رانندگان تهران به علت فقدان‌پارکینگ ناگزیراز ارتکاب این نوع خلاف هستند.

تا دو سال قبل و پیش‌از افزایش جرائم رانندگی از حداکثر یکهزار ریال به ۵ هزار ریال ، میزان جرایم وصولی در تهران به روزی ۱۵۰ هزار تومان‌بالغ میشد، لیکن با تصویب جرائم ۵۰۰ تومانی و بموازات آن افزایش تعداد اتومبیل در تهران ،میزان وصولی‌جرائم رانندگی به بیش‌از ۵ر۲برابر افزایش یافته است.

اکنون طبق مقررات اگر راننده‌ای در مدت ۱۵ روز جریمه مربوط به تخلفات رانندگی را نپردازد باید دو برابر مبلغ اصلی را بپردازد و اگر در مدت ٦ ماه دو برابر جریمه را نپردازد اتومبیل وی وسیله پلیس راهنمائی قفل می‌شود وتا دریافت مفاصا حساب از اجرائیات‌راهنمائی ورانندگی وسیله نقلیه‌اش در توقیف باقی میماند. (باید دانست‌پس از ٦ ماه مبلغ جریمه سه برابر میشود.)

بررسی یک کارشناس ترافیک نشان داده است که خانمها بمراتب کمتر از رانندگان مرد مرتکب تخلف رانندگی میشوند و علت‌هم این است که اولا عده‌خانم های راننده کمتر است، و ثانیا خانم ها با دقت بیشتری رانندگی میکنندولی ازسوئی در تهران کندی رانندگی‌خانم ها اغلب باعث راه بندان می‌شود.

خریدخانه برای یک خانواده نیازمند

بطوری که ازکمیته جنبش ملی نیکوکاری ایلام گزارش داده‌اند ، چندی پیش‌روانشاد سبزخدا حکمت جوان دانشجویی که سرپرستی خانواده‌ای را نیز بر عهده داشت در حادثه‌ای کشته می شود و خانواده‌ای بدون سرپرست و جایگاه زندگی‌می ماند .

آقای حاج ابوالقاسم نعمتی که یکی از مردان نیک‌اندیش و نیکوکار استان ایلام و پشتکوه و عضو کمیته‌جنبش ملی نیکوکاری ایلام‌اند با دریافت این خبر و آگاهی‌از چگونگی این رویداد تلخ و آشفتگی خانواده‌ی‌آن‌روانشاد براین میشود تا اندیشه‌ی‌نیک خود را با فراهم آوردن یک خانه به فرجامی نیک‌برساند.

آقای حاج ابوالقاسم نعمتی با اهداء مبلغ یک میلیون‌ریال خانه‌ای برای‌بازماندگان روان شاد سبز خداحکمت پناهگاهی به آنان دادند و توانستند تامین کننده‌ی بخشی از رفاه آن‌خانواده‌ی سوگوارشوند.

توفیق روزافزون ایشان‌و دیگر نیکوکاران ارجمندی را که به گونه‌ایی اقدام نیک و نیکوکارانه تامین کننده‌ی رفاه وآسایش هم میهنان نیازمند هستند از خدای بزرگ‌آرزو داریم .

اطلاعات ونیازمندیهای عمومی

تصادفات راهنمائی و رانندگی ۳۴۳۳۳۳ ـ ۳۴۳۴۳۴
بیمه ایران(۲۴ساعته) ۳۰۴۰۲۶ ـ ٦٤٣٠١٤
کمیته ملی حمایت از مصرف کننده ۸۰٤۷٤۷ـ ۸۰٤۸٤۸
اطلاعات فرودگاه ٦٤٣٠١٤
مهرآباد ٦٤٣٩١٣ ـ ٦٤٣٠١٢
هواپیمائی ملی پرواز های خروجی ۹۱۱۲۳۱۳و۹۱۱۲۳۱٤
آتش نشانی تهران ۹۰٤٤٤٤ـ ۹۰۰۰۰٤ـ۹۰۰۰۰۰ـ ٦٤٤٤٤۰
آتش نشانی شمیران ۲۷۷۷۷۲ و۲۷۷۷۷۱ مرکز اورژانس ٦٦۹۹۹۱ و ٦٦۹۹۲۱ مرکز اورژانس تهران ۱۲۳
دفتر ارائه اطلاعات مسمومیت ها مرکز اورژانس تهران ٦٦۰۰۵۱ـ٦٦۰۰۵۲
مرکز حمایت مسمومین بنیاد والاحضرت شاهدخت شمس پهلوی ۸٤۱۰۲۰ ـ ۸۵۱۰۳۰

امل ساین را فراموش کنید

برنا اگه‌لی
زیباترین ومشهورترین
خواننده ترکیه
بزودی در کاباره جزیره
کیلومتر ۱٤ اتوبان تهران کرج
تلفن ۱۲ـ ۹٤۱۷۱۱

کاراوان ـ انبار و خانه‌های پیش ساخته
برای استفاده: دریبلاق ـ کناردریا ـ زمینهائیکه اجازه ساختمان داده نمیشود ـ اضافه کردن طبقات روی ساختمان ـ تعمیرگاه سیار ـ رستوران ـ درمانگاه.

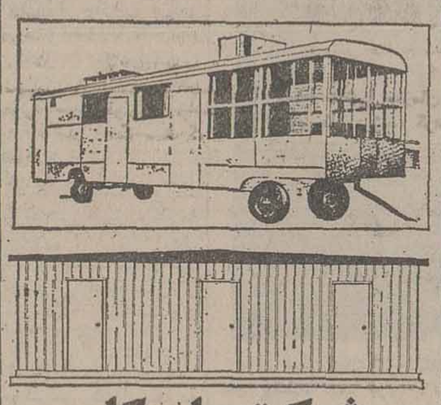

شرکت ساریکا
تهران ـ خیابان آیزنهاور ـ مقابل وزارت کار شماره ٤۳۲
تلفن‌های ۹۵٦۸٦۰ـ۹۵۹۲٤٤ـ۹۵٤٤٦۰

بالابر ساختمانی بنا
بنزینی ـ برقی

بنزینی‌های ۳۵۰ـ۵۰۰ـ۸۰۰ کیلوئی
شرکت بتون ماشین
خیابان آیزنهاور (بین اسکندری و تراب) شماره ۲۶۳
تلفن ۹۲۹۵۰۳ـ ۹۳۱۷۲۰ـ ۹۳۲۷۲٦

ماشین بلوک زنی سیمانی
کادونا CADONA
تولیدازا ۱۵۰۰الی ۱۲۰۰۰عدد درروز
ساخت ایتالیا

شرکت بتون ماشین
خیابان ایزنهاور بین تراب و اسکندری شماره ۲۶۳
تلفن ۹۲۲۷۲٦ ـ ۹۲۹۵۰۳ ـ ۹۳۱۷۲۰

KALTENBACH
فلزبر
کالتنباخ
نمایشگر تکنیک برتر آلمان غربی در صنایع فلزی

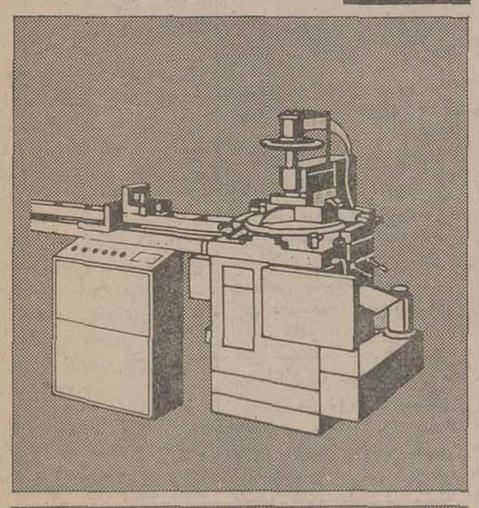

تجربه مداوم ۸۰ ساله کالتنباخ موجب پیدایش ماشین فلزبر KB125 توام با دریل‌های اتوماتیک افقی و عمودی با سیستم کنترل کامپیوتری شده که آخرین پدیدهٔ تکنیک را در صنایع فولادی باتولرانس دقیق به‌وجود آورده.

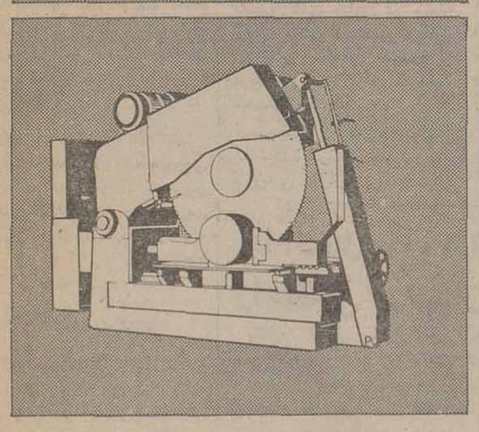

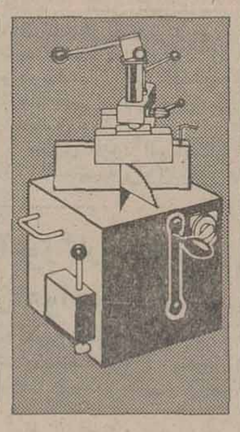

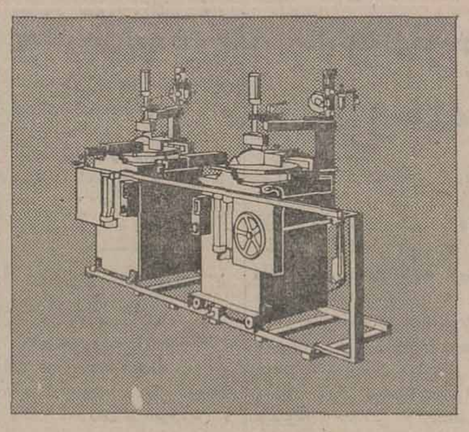

انواع دیگر ماشینهای ارهٔ فلزبر نیم اتوماتیک واتوماتیک با کار بهتر و راندمان بیشتر.
شهرت جهانی کالتنباخ در دقت، استحکام وسرعت عمل آن است .
برای دادن سفارش و اخذ هرگونه‌اطلاعات فنی به‌نماینده در ایران: شرکت ماخت ـ تهران صندوق پستی ۲۱۲۳ تلفن ۳۰۳۳۳۰ مراجعه شود
مرکز پخش: تهران خیابان سپه ـ پاساژ کورش بازرگانی مهندس مسچی تلفن ۳۹۱۷۰٤

پدیده‌های مدسال ۱۹۲۰ تاسال ۲۰۰۰ پاریس

درکلکسیون پائیزه 1977
هتل اینترکنتیننتال
پنجشنبه عیدفطر ـ شام
باهنرنمائی گیتی ـ مازیار وشماعی زاده
محل رزرو میز ـ هتل اینترکنتیننتال وصفحه‌فروشی بتهوون

اطلاعیه وزارت بهداری و بهزیستی

بمنظور رفاه مسافرینی که عازم خارج ازکشور میباشند و می‌بایستی علیه بعضی از بیماری های واکیر واکسینه شوندو برای آنان‌گواهینامه بین‌المللی واکسیناسیون صادرگردد تقاضا میشود که در شهر تهران به مراکز ذیل :

۱ـ انستیتو پاستور ایران .
۲ـ مرکز بهداشت‌و درمان‌تخصصی سازمان منطقه‌ای بهداری و بهزیستی استان مرکزی .
خیابان کورش‌کبیر ، ساختمان شماره ۸
۳ـ مرکز بهداشت‌و درمانی رستم.
خیابان آیزنهاور مقابل دانشکده دامپزشکی خیابان رستم
٤ـ مرکز بهداشت‌و درمان‌ابوسعید خیابان ابوسعید
۵ـ مرکز بهداشت‌و درمانی گرگان. خیابان گرگان، کوچه سعدی
٦ـ مرکز بهداشت ودرمانی دریفوس خیابان شهباز ، جنب آتش‌نشانی
۷ـ مرکز بهداشت و درمانی کوروش کبیر .
تجریش، ابتدای خیابان کوروش‌کبیر
و در استانها نیز اینگونه‌مسافرین به‌اداره بهداری‌و بهزیستی‌شهرستان محل سکونت خود مراجعه فرمایند. م‌الف ۱٤٦۳۸

تاریخ و محل دقیق صدور پروانه برای مناطق مختلف خارج محدوده

تا پایان وقت اداری امروز ۱۲۰۰ نفر تقاضای صدورپروانه ساختمان در خارج از محدوده کردند سخنگوی‌شهرداری‌امروز اعلام کرد. صدور پروانه به تدریج در ۷ نوبت انجام‌میشود و کسانی که ظرف مدت مقرر شده‌در جدول زمان بندی‌نتوانند در باره گرفتن پروانه‌ساختمان اقدام کنند پس‌ازطی مدت‌تعیین شده میتوانند به شهرداری‌های منطقه مورد نظر مراجعه کنندو پروانه ساختمان بگیرند.

امروز همچنین گفته شد، اولین منطقه ثبتی که در ناحیه شش شهرداری قراردارد، ظرف سه روز گذشته با ۴۰نفر کادر مجهز به وسایل و نقشه های لازم و متشکل از مهندسین شهرسازی، مامورین دفتری و شهرداری ـ نمایندگان ثبت اسناد ـ سازمان زنان ومددکاران اجتماعی، کار دریافت مدارك و تقاضانامه های‌متقاضیان رابرای صدور پروانه ساختمانی را ادامه داده است. مهلت‌تقاضای صدور پروانه درطرح زمان‌بندی شده برای اولین منطقه ثبتی‌از ۱۹ تا۲۴ شهریور درنظر گرفته شده است. این منطقه شامل اراضی واقع در بلوارررضاپهلوی ۲۵ شهریور ـ گل‌سرخ وهاشم آباد میباشد.

باوجود این شهرداری پایتخت دیروز به‌کلیه صاحبان اراضی خارج از محدوده که امکان دارد بدلایلی موفق به گرفتن پروانه ساختمان در روز های مقررنشوند اطمینان‌داد، هیچگونه حقی از کسی ضایع نخواهد شد، و چنانچه تعدادی از متقاضیان ظرف این مدت‌قادر به تقاضای اجازه ساختمان نباشند، در روزها و هفته های آینده نیز میتوانند به‌شهرداری ناحیه مربوطه مراجعه کنند.

در هر یك از مجتمع های ثبتی در ۱۶ منطقه آزاد شده محلهایی برای استقرار گروه های مامور دریافت تقاضا نامه ها و صدور جواز تعیین شده است.

اولین گروه در منطقه شش شهرداری پایتخت به رسیدگی مدارك و صدور پروانه‌متقاضیان مشغول است.

دو گروه مامور دراین‌منطقه یکی در پارك ۲۸ امرداد برای صاحبان اراضی هاشم آباد، و دیگری در خیابان آقابای برای رسیدگی به وضع مالکین‌زمین های بلوار رضا پهلوی ـ گل سرخ و ۲۵ شهریور مستقر شده‌اند.

از تاریخ ۲۶ شهریور کار گروههای دیگر نیز به این ترتیب برای دریافت تقاضانامه ها آغاز خواهد شد.

● از تاریخ۲۶ر۶ر۳۶صدور پروانه ساختمان در محل کوی دیلمان چشمه‌علی و ظهیرآبادو پس از آن در شهرداری های ناحیه ۴و۷.

● از تاریخ ۲ر۷ر۳۶صدور پروانه ساختمان‌درمحل‌وصفنار ـ قلعه مرغی ـ همایون شهر ـ زهتابی بمدت پنج روز. پس از آن متقاضیان میتوانندپروانه ساختمان خود را از شهرداری های مناطق ۴و۷ دریافت کنند.

● از تاریخ ۹ر۷ر۳۶صدور پروانه ساختمان در نفرآباد، هاشم‌آباد و افسریه آغاز می‌شود و پس از پنج‌روز مراجعه کنندگان میتوانند به‌شهرداری ناحیه ۶ مراجعه کنند.

● از تاریخ ۱۶ر۷ر۳۶ صاحبان اراضی در مناطق باغ کاهو (شرق شهر ری) به‌بیست متری منصور تقاضای خود را در محل به ماموران مقیم آن باید به شهرداری ناحیه ۱۲ مراجعه کنند.

● ازتاریخ ۳۰ر۷ر۳۶صدور پروانه ساختمان برای مناطق علی‌آبادو ولی‌آباد بهشت بمدت پنج روز در محل منطقه انجام میشود و پس‌از آن درشهرداری ناحیه ۱۲ به تقاضای صاحبان اراضی مناطق فوق‌الذکر پروانه داده میشود.

● از تاریخ۱۴ر۸ر۳۶صدور پروانه ساختمان‌در منطقه‌یاخچی آبادو نارمك در دشت بمدت‌پنج روز در محل آغاز میشود وپس ازآن‌صاحبان اراضی این‌منطقه میتوانند به شهرداریهای ناحیه ۴و۸ مراجعه کنند.

شناسائی زمینها

از سوی دیگر امروز گفته شد، شهرداری تهران کلیه زمینهائی را که‌درطرح تفصیلی قرار گرفته‌اند، شناسائی‌کرده است.

آن تعداد از اراضی که در مناطق مجاز برای خانه‌سازی‌در طرحهای تفصیلی قرار گرفته است بزودی با زمین هائی که از جانب شهرداری خریداری میشود، معاوضه خواهد شد.

این زمینها را شهرداری از صاحبان اراضی بیش‌از ۵۰۰متر خریداری میکندو در اختیارآن گروه از افرادی‌که زمینهایشان در طرحهای خیابان کشی یا منطقه تجاری قرار گرفته‌است، قرار میدهد.

جواد شهرستانی شهردار پایتخت امروز خاطر نشان ساخت، آندسته از همشهریانی که زمینهایشان در طرح واقع میشود نباید تحت تاثیر هیچ عاملی قرار گیرند، زیرا در شهرداریهای کلیه نواحی ازهم اکنون موقعیت این زمینها شناسائی و پس‌از بررسی لازم پرونده آنها به کمیسیونی که بهمین منظور تشکیل میشود فرستاده خواهد شد.

باین ترتیب به این افراد بلافاصله پس از اتمام کارصدور جواز ساختمان برای صاحبان اراضی که‌درطرح قرارنگرفته‌اند قطعه زمینهائی در مناطق آزاد شده داده میشود. شهردار یکبار دیگرازهمه مردم‌خواست که فریب افراد سودجو را نخورند وازشتابزدگی دراینکار پرهیز کنند.

زمینهای دولتی اطراف شهرها بمردم فروخته میشود

دولت برای واگذاری زمین به بخش خصوصی برای اجرای طرحهای ساختمانی مطالعات جدیدی را آغاز کرده است. این اراضی را باقیمت تمام‌شده خواهد فروخت بعبارتی دیگر قیمت اراضی مذکور که در تهران و شهرستانها واگذار خواهد شد فقط‌در حدود هزینه های شهرسازی و آماده سازی‌اراضی خواهد بود.

این مطلب‌را فیروزتوفیق وزیر جدید مسکن و شهر سازی ضمن مصاحبه‌ای اعلام داشت.

وزیر مسکن و شهرسازی یادآور شد که این اراضی متعلق به اوقاف ـ آستانقدس رضوی ـ شهرداریها ـ زمین های ملی شده و زمینهای در اختیار سازمان‌زمین میباشد که اکثرا در خارج از محدوده شهرها قراردارد.

وی تاکید کرد که با واگذاری تدریجی این اراضی به شرکتهای ساختمانی و مردم، عملا قیمت زمین که در سالهای اخیر بصورت غیر منطقی افزایش یافته ارزان‌خواهد شد و این سیاست همچنان بصورت یک مکانیزم کنترل کننده قیمت زمین ادامه خواهد یافت.

نقش دولت

وزیرمسکن و شهرسازی درپاسخ این سئوال که نقش دولت در کار های ساختمانی چه خواهد بود توضیح داد که تولید ساختمان درکشور امسال‌به ۱۴۰ هزار واحد مسکونی میرسد که باید این رقم افزایش یابد. وی که ازذکر رقم افزایش خودداری‌کرد اضافه کرد که دولت‌کافیست فقط ده درصد ساختمانهای تولیدی در سطح کشور را بوسیله سازمانهای تابعه خود بسازد ولی باید تشویق های لازم صورت بگیرد تابخش خصوصی‌به تولید بیشتر ساختمان تشویق شود و بهمین منظور در سیاست های ساختمانی کشور تجدیدنظر بعمل خواهد آمد.

توفیق گفت: سازمانهای وابسته به دولت باید برای گروههائی خانه سازی کنند که بهر حال ممکن است بخش خصوصی رغبت کمتری در انجام آن داشته باشد.

نقشه های جامع

وزیر مسکن‌و شهرسازی در مورد نقشه های جامع گفت: در طرح های جامع تجدید نظر خواهد شد و طرحها بنحوی تغییر میکند که زمین های ارزانقیمت دولتی در داخل آنها قرار گیرد تا بتوان باواگذار کردن زمین های ارزانقیمت با بورس بازی زمین‌مبارزه کرد. بااجرای این‌سیاست قیمت تمام شده مسکن‌کاهش خواهد یافت.

وزیرمسکن و شهرسازی معتقد است. با امکاناتی که جهت شرکتهای تولید کننده ساختمان فراهم خواهد شد، حتی برای شرکتهای بزرگ که درحال حاضر سرگرم ایجاد ساختمانهای گرانقیمت هستند صرف‌خواهد کردکه واحد های مسکونی ارازنقیمت نیز بسازند، منتهی مشکل کار اینست‌که این شرکتها از دریافت پیش قسط و سپس اقساط‌خود اطمینان داشته باشند و بمعنی دیگر، مهم تامین هزینه های لازم خرید ساختمان برای طبقات کم‌درآمد است که در این مورد نیز مطالعاتی‌درجریان است.

شاهنشاه: درباره نقشه جامع نباید اسیر مقررات خشک باشیم

شاهنشاه آریامهر در آخرین فرمایشات خود در باره زمین و مسکن اظهار فرمودند: شهر بالاخره تاچه حد می‌تواند وسعت پیدا کند؟ خدمات را چطور بدهیم؟ آب، برق، آسفالت وحمل ونقل راچطور تامین کنیم؟ امااگر این مشکلات رادر برابر مشکلاتی که طرح های جامع‌بوجود می‌آورد قرار بدهیم‌و مقایسه بکنیم نتیجه می‌گیریم‌که محدوده هااقلا دربعضی موارد، مشکلات بیشتری بوجود می‌آورند به‌همین جهت گفتیم که‌فعلا این‌کار را درتهران بکنند. اما مساله، بهرحال مساله کمبود مسکن است و باید کارهای دیگری هم کرد. فرامینی رادر این‌زمینه به دولت داده‌ام. دولت بازمین های ملی‌شده وزمین‌هائی که‌در دست دارد باید دربورس زمین وارد بشود و قیمت ها را بشکند، البته قیمت های مصنوعی را ـطبیعی نیست که‌قیمت زمین تا این حدبالا رفته باشد.

برنامه تامین مسکن باید جدی‌تر گرفته شود، اگر مردم خودشان خانه سازی کردند، چه بهتر. اگر نکردند دولت باید بکند. دولت باید زمین‌های خودش را باشرایط خیلی آسان به‌شرکت هایی که حقیقتا دنبال خانه‌سازی‌هستند واگذار کند تا اینکه‌خانه بحد کافی داشته باشیم. این وضع اخیر نباید تکرار شودکه‌درخارج محدوده تهران «آستاربنا» شبی ۵۰۰ تومان وکارگر عادی شبی۲۰۰ تومان بگیرد ـ سالهاست که می‌گوییم، خودتان را اسیر مقررات خشک و خالی نکنید. البته بی‌بندوبار هم نباشیم و ضوابط ومقرراتی رارعایت کنیم‌اما این قدرهم تشخیص داشته باشیم که‌اسیر نشویم

جناح های حزب فعالیت تازه‌ای راشروع میکنند

عبدالمجید مجیدی

هوشنگ انصاری

شاهنشاه آریامهر در آخرین مصاحبه خود درباره فعالیت جناح‌ها فرمودند:

«جناح‌ها هر چندوقت به چندوقت اظهاروجودی می کنند و دوباره خاموش می شوند. میل دارم که اظهار وجود جناح‌هادائمی‌باشند.»

در زمینه فوق امروز خبرنگارما باهم‌آهنگ‌کنندگان دوجناح تماس گرفت. آقای هوشنگ انصاری هم‌آهنگ کننده جناح سازنده توضیح داد:

فرمایشات شاهنشاه در مصاحبه اخیر خود افقهای تازه‌ای را هم در زمینه‌های اقتصادی و هم در زمینه‌های سیاسی و اجتماعی برای مردم ایران مشخص کرده است.

انصاری گفت: شاهنشاه نشان داده‌اند که تامین سلامت کامل اقتصادی‌کشور به قیمت محرومیت مردم از نعمات پیشرفتهای مملکت انجام خواهد شد.

هماهنگ کننده جناح سازنده ادامه داد تاکید شاهنشاه بر ضرورت آزادی بیان و قلم و قدرت انقلاب ایران برای‌مقایسه‌دست‌آورد های‌خود باهرنظام فکری و فلسفی دیگر الهام‌بخش همه کسانی است که گفت‌وشنود آزادانه و سازنده را برای امروز و آینده مملکت‌مفید میدانند. راهی که شاهنشاه در برابر مردم ایران‌ترسیم کرده‌اند در مقایسه با نظام های گوناگون، درواقع‌یک راه دیگر و بهتر است که با سنتها، نیازها و استعداد های قوم ایرانی تطابق‌دارد.

انصاری گفت: جناح سازنده در طی تحمیل‌نظرات پیش‌ساخته نیست. وفعالیت های خود را از راه آشنائی با نظرات و خواستهای مردم، نیازهای اجتماعی و جمع‌بندی اندیشه‌ها انجام خواهد داد و این کار با قاطعیت و تداوم باحداکثر سرعت ممکن صورت‌خواهد گرفت.

انصاری‌افزود: گروههای کار جناح سازنده به بررسی های خود ادامه میدهند و نتایج این بررسیها بزودی برای بحث وگفتگو درمقیاس وسیع عرضه خواهد شد. ما نمی‌خواهیم که تنها با چند نشست و برخاست پشت درهای بسته مردم را بموضع‌گیریهای عجولانه دعوت کنیم هدف ما بحث و تبادل‌نظر آزادانه واصولی است بطوریکه در هرزمینه بیک جمع‌بندی دموکراتیک نظرات و نیروها برسیم.

جبران میکنیم

آقای مجیدی هماهنگ کننده جناح پیشرو درمورد بیانات شاهنشاه آریامهر پیرامون کم‌کاری جناحها اظهار داشت: بیانات‌ملوکانه دقیقا صحیح است و این کم‌کاری‌بعدازتعطیلات‌تابستانی که یکی دو هفته‌ای از آن باقی مانده جبران خواهد شد.

مجیدی توضیح داد ظرف دو سال گذشته که جناح‌ها بوجود آمدند رویهمرفته فعالیت پی‌گیر و منظمی نداشتیم. علت آن این بودکه ما قبل از فعالیت وسیع میبایستی دیدگاهها و نقطه نظرهای خود را روشن سازیم.

برای روشن ساختن این دیدگاهها مدتی به بحث و مذاکره نشستیم تا سرانجام توانستیم فلسفه و دیدگاه جناح خودرا روشن سازیم، ۶دیدگاهی که چند ماه قبل اعلام شدنتایج‌بررسی‌طولانی جناح پیشرو بود قرار شد برای رسوخ دادن این دیدگاهها در سطوح مختلف حزب، طرز کار یا «شکل‌کار» را هم روشن کنیم در این مورد مطالعات ما روبه‌پایان است. کمیته‌ها و گروه‌های کار بعد از تعطیلات طرزکار و نحوه اجرای نظرات‌جناح را تعیین وعمل خواهد کرد.

مجیدی در مورد اینکه با چه سازمان و تشکیلاتی دیدگاههای خودرابه‌کانونها و ارگانهای مختلف حزبی ارائه میکند؟ پاسخ داد ما تشکیلات نخواهیم داشت همه عضو حزب هستیم و در تشکیلات حزب جا داریم اما بعلت تفاهم فکری جناح تعدادی عضو داره که آخرین رقم آن چندی قبل ۳۶ هزار نفر بود اما این رقم بعدا زیادتر شد و شاید تاکنون به ۵۰ هزار نفر رسیده باشد، آخرین آمار را دردست ندارم بهرحال دیدگاههای جناح و هرنوع طرح و برداشتی که جناح پیشرو داشته باشد توسط همین‌عده و عده‌های‌بیشماری که درآینده خواهیم داشت‌به سطوح مختلف حزب تغذیه فکری خواهیم داد.

مجیدی در پایان تاکید کرد که فعالیت شدید جناح پیشرو چند هفته دیگربطور وسیع درتهران وشهرستانها آغاز خواهد شد.

خبرهای کوتاه

آئین سلام‌عید سعیدفطر

امروز ازطرف‌دربارشاهنشاهی برنامه آئین سلام خاص عید سعید فطر که روز پنجشنبه ۲۴ شهریوردر پیشگاه‌شاهنشاه آریامهر برگزار میشود باین شرح اعلام شد:

هیئت وزیران ساعت ۱۰ بامداد ـ ساعت ۱۰و ۱۰دقیقه هیئت رئیسه مجلس سنا ـ در ساعت ۱۰ و ۲۰ دقیقه هیئت رئیسه مجلس شورایملی ـ در ساعت ۱۰و ۳۰ دقیقه رئیس ستاد بزرگ ارتشتاران‌و فرماندهان نیرو های مسلح شاهنشاهی.

در پایان آئین‌سلام عیدسعید فطر در ساعت ۱۰و ۴۰ دقیقه روسای نمایندگی های سیاسی کشور های اسلامی در دربار شاهنشاهی برای عرض تبریک به پیشگاه ملوکانه بارخواهند یافت.

والاحضرت شاهپور غلامرضا دراصفهان

والاحضرت شاهپورغلامرضا پهلوی باتفاق همسرشان والاحضرت منیژه ساعت ۱۱ امروز باهواپیمای اختصاصی وارد اصفهان شدند و در فرودگاه مورد استقبال قرار گرفتند.

والاحضرت شاهپورغلامرضا پهلوی مدت ۴ روزدراصفهان اقامت خواهند داشت و طی این مدت از واحد های نظامی و فعالیت های عمرانی اصفهان دیدن خواهند کرد.

قطار فوق‌العاده

شرکت سهامی راه‌آهن ایران امروز اعلام کرد:

بعلت ازدیاد مسافر در خط تهران ـمشهد یک‌قطار فوق‌العاده سریع‌السیر روز چهارشنبه ۲۳ر۶ر۳۶ (مرداد) در ساعت ۱۹ و ۴۰ دقیقه‌از تهران حرکت و ساعت ۱۰و ۳۰ دقیقه صبح وارد مشهد می‌شود.

این قطاردرساعت ۲۰روز ۲۴ر۶ر۳۶ ازمشهد مراجعت و ساعت ۱۱ صبح روز بعد وارد تهران خواهد شد.

تصویب بودجه‌سه‌میلیارد ریالی برای عمران جنوب تهران

هیات وزیران در جلسه امروز خود بودجه سه میلیارد ریالی سازمان‌عمران و نوسازی جنوب تهران‌را تصویب کرد.

بودجه این سازمان از محل درآمد عمومی و سایر منابع برای عمران و نوسازی مناطق جنوبی پایتخت اختصاص، یافته است.

گفتگو برای حل‌مشکلات گمرکی

بمنظور بررسی مسایل و مشکلات گمرک درمرز بازرگان، بزودی یک هیات بلند پایه گمرکی از سوی ایران بامقامات گمرکی ترکیه وارد مذاکره خواهند شد.

در مذاکرات با مقامات ترکیه افزایش ساعات کار گمرک‌ترکیه در مرز بازرگان مورد بررسی قرار خواهد گرفت تا ازتوقف وسایط نقلیه در آنسوی‌مرز ایران جلوگیری شود.

در کشورهای عربی فردا روز عید فطر اعلام شد

در کشور های عربی امروز آخرین روز ماه مبارك رمضان است و فردا «چهارشنبه» روز عید فطر خواهد بود.

در تماسی که سرویس‌مذهبی روزنامه اطلاعات‌با مراکزاسلامی مصر، اردن، عربستان‌سعودی، کویت، عراق، مراکش، قطر،فجیره،بحرین،راس‌الخیمه، دوبی، عجمان و ابوظبی گرفت مطلعین این‌مراکزاظهار داشتند که در کشورها وامارات‌مذکور امروز آخرین (سی‌امین) روز ماه مبارك رمضان میباشد و فردا روز عید فطر اعلام شده است.

لازم بتوضیح است که در کشورهای عربی امسال روز اول ماه مبارك رمضان دوشنبه ۲۴ امرداد ماه بوده است.

بررسی کانون اصلاحی خدمات اجتماعی زنان

امروز سمینار روسای‌ادارات سپاه دانش و خدمات اجتماعی زنان سراسر کشور با شرکت ۲۳ نفر آغاز بکار کرد.

دراین سمینار برنامه های سال آینده پیرامون جلب کودکان به مدارس سپاهی، چگونگی تنظیم پرسشنامه های مربوط به سپاهیان و نحوه ارزشیابی ازکارآنان‌و اصلاحات اخیر قانون خدمات اجتماعی زنان در مورد معافیت زنان شوهردار از خدمت وظیفه و امور مالی و اداری و آموزش مراکز سپاه دانش و خدمات اجتماعی زنان مورد بحث و تبادل نظر قرارخواهد گرفت.

شرفیابی امین‌اله حسین بحضور شهبانو

علیاحضرت شهبانو دیروز «امین‌الله حسین» آهنگ ساز ایرانی را باتفاق همسرش در کاخ سعدآباد بحضور پذیرفتند.

در این شرفیابی آهنگساز ایرانی که سالهاست در خارج از کشور اقامت دارد نسخه دستنویس «سمفونی آریا» را به حضور علیاحضرت شهبانو تقدیم کرد.

«سمفونی آریا» در سال۱۹۷۲ نوشته شده و تاکنون چندین بار در فرانسه اجرا شده‌است.

«امین‌الله حسین» اظهار امیدواری کردکه این سمفونی در ایران نیز اجراشود.

ضمنا گزارشگر اطلاعات با امین‌الله حسین گفت‌و گوئی در زمینه های گوناگون هنری ازجمله موسیقی ایران وجشن هنر انجام داده است که در صفحه ۲۳ میخوانید.

بازگشت رئیس سنا

آقای مهندس شریف‌امامی رئیس مجلس سنا و ریاست تولیت بنیاد پهلوی که هفته گذشته به خارج ازکشوررفته بود دیشب بتهران بازگشت.

سفر فرمانده نیروی دریائی شاهنشاهی

بامداد امروز تیمساردریابان حبیب‌الهی‌فرمانده نیروی‌دریائی شاهنشاهی و بانو بدعوت فرماندهان نیرو های دریائی سلطنتی انگلستان و هلند جهت یک بازدید چند روزه از این‌دو کشوررهسپار انگلستان شد.

روحانی مدیرعامل شهرك غرب شد

منصور روحانی وزیر سابق کشاورزی از امروز درسمت رئیس هیات مدیره و مدیر عامل سازمان نوسازی و عمران شهرك غرب مشغول کار شد.

این سازمان که صاحب سهم آن بنیاد پهلوی‌وبانک عمران است علاوه برشهرك غرب، طرح نمك آبرودو چند هتل و امور عمرانی دیگر مربوط به بنیادپهلوی و بانک عمران را بعهده دارد.

این سمت را پیش‌ازاین جواد شهرستانی شهردار فعلی تهران بعهده داشت روحانی بیش از سی سال سابقه کار های دولتی و چهارده سال و نیم وزارت دارد.

شغل جدید وی اولین شغلی است که وی خارج از امور دولتی عهده‌دار می شود.

کشف کارگاه بزرك ضرب سکه جعلی

اصفهان ـ خبرنگاراطلاعات

یک‌کارگاه بزرگ‌ضرب‌سکه های جعلی ایرانی‌وخارجی دراصفهان کشف‌شد.

در این کارگاه ۸۴ نوع سکه ایرانی و خارجی‌ضرب و بطور قاچاق، روانه‌بازار میشد.

کشف کارگاه ضرب سکه های جعلی وسیله ماموران آگاهی اصفهان انجام گرفت و اکبر عربیان دایر کننده کارگاه و دو کارگر بنامهای مرتضی‌شمندی و محمدحسن شهبازی دستگیر شدند.

در بازرسی ماموران از این کارگاه، تعداد زیادی سکه طلا بدست آمد که‌بیش از پنج کیلو وزن داشت.

همچنین ۵ر۱ کیلو نقره بدست ماموران افتاد.

انتصابات

معاون آموزشی دانشکده تربیت بدنی

دکتر سرخدون‌یلدائی رضائی به سمت معاونت آموزشی و پژوهشی دانشکده تربیت بدنی و علوم ورزشی منصوب شد.

★★★

آقایان‌ناصر طاهرخانی و یداله ابوسعیدی بسمت‌معاونین مدیر کل دفتر وزارتی وزارت مسکن و شهر سازی منصوب شدند.

ورودوخروج

آقای دکتر سیاوش تولمی استاد دانشگاه‌تهران ومتخصص بیماریهای قلب‌به‌منظور مطالعات و تحقیقات علمی از سوی دانشگاه برای مدت سه ماه به پاریس عزیمت کرد.

★★★

آقای دکتر جواد امینی‌پس از مطالعات در تکنولوژی (جراحی لوزه و بینی)وارد تهران شدند.

برای تعداد زیادی‌ازفروشگاه های پوشاك، اینك رونق بازار شبیه بازار فروش شب های عید نوروز است. این رونق نیز ناشی از هجوم اولیای‌صد ها هزار کودك و نوجوان است که در آستانه عید تحصیلی خود قراردارند. خریدروپوش مدرسه در عین حال به‌کسب‌و کار صنایع نساجی، بنکداران قماش، پارچه فروشان و دوزندگان نیزرونقی کاملا محسوس بخشیده است.

۴۵ میلیون ریال به شرکت های واحداتوبوسرانی شهرستانها کمك میشود

هیئت وزیران در جلسه مورخ ۲۱ر۶ر۲۵۳۶ باستناد نامه شماره ۶۶۲۱ـ۳ر۷۰۶۸ـ۱ مورخ ۸ر۶ر۲۵۳۶ سازمان برنامه و بودجه تصویب نمودند مبلغ چهل و پنج میلیون (۴۵ر۰۰۰ر۰۰۰) ریال کمك به شرکتهای واحد اتوبوسرانی شهرستانها بشرح زیر.

۱ـ شرکت واحد اتوبوسرانی تبریز وحومه ده میلیون ۱۰۰۰۰۰۰۰ریال

۲ـ شرکت واحد اتوبوسرانی اصفهان و حومه پانزده میلیون ۱۵۰۰۰۰۰۰ ریال

۳ـ سازمان واحد اتوبوسرانی شیرازوحومه پنج میلیون ۵۰۰۰۰۰ ریال

۴ـ سازمان واحد اتوبوسرانی مشهد وحومه پانزده میلیون ۱۵۰۰۰۰۰۰ ریال

از محل اعتبار ردیف ۵۰۱۰۰۲ بودجه سال ۲۵۳۶ کل‌کشور (هزینه‌های خاص دستگاههای اجرائی) تامین و پرداخت گردد.

در انفجار تکنیکوم نفیسی ۱۰ نفر مجروح شدند

ساعت ۶ر۳۰ دقیقه بعداز ظهر دیروز صدای انفجاری از داخل تکنیکوم (مدرسه عالی) نفیسی واقع در خیابان ابن‌سینا داخل پارك امین‌الدوله بلندشد. دراین‌حادثه ده‌نفرازکارکنان و مراجعه کنندگان که در آزمایشگاه بودند مجروح‌شدند.

جریان انفجار بلافاصله به مامورین کلانتری۹ تهران‌اطلاع داده شد و مجروحین حادثه توسط آمبولانسهای اورژانس تهران به بیمارستان سوانح و سوختگی‌و دو بیمارستان دیگر انتقال یافتند. هنوز علت‌انفجار در داخل آزمایشگاه روشن نیست‌و مامورین انتظامی‌مشغول بررسی علل انفجار هستند.

اظهارات مقامات تکنیکوم

یک مقام تکنیکوم نفیسی درباره این حادثه بخبرنگار ما گفت:

ساعت ۶ر۳۰ بعدازظهر دیروز در محل لابراتوار خاك‌شناسی مجتمع‌آموزشی تکنیکوم نفیسی واقع در خیابان بهارستان پارك امین‌الدوله انفجاری روی داد که خوشبختانه چون لابراتوار در آن ساعت‌تعطیل بود خسارت‌جانی ببارنیامد، اما براثر شکستن شیشه‌های محوطه‌تکنیکوم وفروریختن سقف ۱۰نفر مجروح شدند. بلافاصله بعد از حادثه ماموران آتش‌نشانی و امداد خود را به محل رساندند و مجروحان را به بیمارستان انتقال دادند.

خسارات مالی ناشی از این انفجار حدود نیمیلیون تومان برآوردمیشود. هنوز علت انفجار معلوم نیست و ماموران با نمونه‌برداری و بررسی‌های‌لازم مشغول‌تعیین علت انفجار می‌باشند.

اسامی مجروحین

خبرنگار ما گزارش می دهد: دوتن از مجروحان‌در بیمارستان طرفه که نزدیک محل حادثه است پانسمان و معالجه سرپائی شدند. بقیه نیز توسط بستگانشان به بیمارستانهای دیگربرده‌شدند.

مجروحان این انفجار عبارتند ازبقائی مسئول‌امور آموزشی، صادق شرباف نگهبان هنرستان، کبری مستخدمه و فرزند۶ ساله وی، محمد فراهانی، بهرام رستمیان، عبدالرسول جمشیدیان و تیمور نیکجو هنرجویان تکنیکوم. همچنین دونفر که شناخته نشده و گفته شد از مراجعان بودند در این حادثه مجروح شدند که توسط آشنایانشان برده شدند.

امروز گفته شد انفجار بعلت ترکیدن یک‌کپسول گاز درآشپزخانه روی‌داده‌است، اما هنوز علت اصلی حادثه روشن نیست و باید منتظر تحقیقات ماموران بود.

اتومبیلهای داخلی وخارجی قسطی فروخته خواهدشد

آونجردو در محصول جدید ایران‌ناسیونال در مهر ماه به بازار عرضه خواهد شد، پیکان استیشن، جوانان، اتوماتیك و وانت بدون انتظار نوبت فوری تحویل متقاضیان میشود.

امروز یك مقام ایران‌ناسیونال ضمن‌تائید خبرفوق گفت: درحال حاضر تنها پیکان دولوکس و پیکان کار از محصولات ایران ناسیونال حداکثر ۲ ماهه تحویل میگردد. تاکنون بیش از ۶۰۰ دستگاه آونجردودر که قرار است در مهر ماه به بازار عرضه شود، تولید وآماده تحویل میباشد.

خبرنگار ما مینویسد: هنوز از قیمت قطعی آونجردودراطلاع دقیقی در دست نیست و انتظار میرود ظرف چند روز آینده مرکز بررسی قیمتها، قیمت مصوب آنرا رسما اعلام‌دارد.

تعادل بازار

بازار اتومبیل‌درحال‌حاضرآرام است.افزایش تولیدات داخلی و همچنین حجم واردات اتومبیل‌های خارجی، عرضه اتومبیل‌را در بازار ایران تقریبا متعادل کرده است و بهمین دلیل‌انتظار نوبت تحویل برای تعدادی از اتومبیلهای ساخت داخلی از میان رفت و اتومبیلهای‌وارداتی هم که بازار مطلوبی داشتند، عرضه و تقاضای آن متعادل شده است.

مطلعین بازار اتومبیل معتقدند، چنانچه وضع‌بهمین صورت‌ادامه یابد عرضه برتقاضا فزونی خواهد گرفت‌و در نتیجه فروش قسطی اتومبیل های داخلی و خارجی شروع خواهد شد.

قهرمانان تیم ملی بدون کنکور در دانشکده تربیت بدنی پذیرفته میشوند

۵۰۰ نفر از دیپلمه های شاغل در وزارت آموزش‌و پرورش برای گذراندن‌دوره فوق دیپلم تربیت بدنی در دانشکده تربیت بدنی‌و علوم ورزشی پذیرفته میشوند. این دانشکده همچنین‌برای تامین کادر آموزشی رشته های مختلف ورزشی قهرمانان تیم ملی را بدون آزمون در دوره های تخصصی می‌پذیرد و با تامین هزینه تحصیل دانشجویان ایرانی که در کشور های خارج در رشته تربیت بدنی تحصیل میکنند از آنان برای تدریس و مربیگری در ایران تعهد خدمت میگیرد.

اسفندیار ستاری رئیس دانشکده تربیت بدنی‌وعلوم ورزشی درباره برنامه های این دانشکده گفت: تامین کادر آموزشی دانشکده در درجه‌اول اهمیت قرار دارد و یک برنامه ده ساله‌برای آن تهیه شده است که در اجرای‌این‌هدف دانشجویان ممتاز دانشکده برای طی دوره های تخصصی به خارج اعزام می‌شوند. در حال حاضرنیز بادانشجویان ایرانی که در رشته های مختلف ورزشی در کشور های اروپایی و آمریکایی تحصیل می‌کنند در تماس هستیم تا ضمن تامین‌هزینه های تحصیلی آنان و گرفتن تعهد خدمت در ایران از وجودشان در دانشکده تربیت بدنی و علوم ورزشی استفاده شود.

ستاری افزود امسال ۳۳۶ لیسانسیه وفوق‌دیپلم‌از این دانشکده فارغ‌التحصیل شده‌اند و ۶۸۹ دانشجو در دوره لیسانس مشغول تحصیل هستند. برای‌دوره فوق دیپلم تربیت بدنی نیز ۴۴۷ نفر از دیپلمه های شاغل وزارت آموزش و پرورش پس از شرکت در آزمون اختصاصی پذیرفته شده‌اند. این عده تابستانها بطور تمام وقت و شبانه روزی در دانشکده تحصیل می‌کنند و از اول مهر که کارشان در مدارس آغاز میشود بطور مکاتبه‌ای آموزش می‌بینند. این گروه میتوانند با آموزش شبانه روزی در سه‌تابستان و دوسال‌آموزش مکاتبه‌ای فارغ‌التحصیل شوند که با این ترتیب در هر دوره وزارت آموزش و پرورش حدود ۵۰۰ فوق دیپلم تربیت بدنی خواهد داشت.

هم‌آهنگی سیاست آموزش عالی

همایش روسای دانشگاه‌ها و موسسات آموزش عالی کشور صبح امروز با سخنان وزیر آموزش و پرورش و علوم در تهران گشایش یافت. در این همایش که بمدت دو روز ادامه دارد۳۱نفر روسای دانشگاه‌ها و موسسات‌آموزش عالی درباره مسایل ومشکلات موجود و ایجاد هماهنگی سیاست ها و بالا بردن‌کیفیت آموزش‌و پژوهش درآموزش عالی به بحث و تبادل نظرمی‌پردازند.

با انتقال ۱۰۰۰ آموزگار، دبیر راهنمائی درتهران موافقت شد

بانقل‌و انتقال یکهزار نفر آموزگار، دبیر راهنمائی تحصیلی و تعدادی دبیر دوره متوسطه نواحی نوزده‌گانه تهران برای شمال و جنوب موافقت شد.

یک مقام آگاه در آموزش‌و پرورش تهران گفت این عده باید برای دریافت ابلاغ‌جدید و آگاهی از محل خدمت خود به محل خدمت قبلی مراجعه کنند و همچنین آموزش و پرورش تهران سرگرم رسیدگی به تقاضای انتقال آموزگاران نواحی نوزده‌گانه شرق‌و غرب تهران‌است. که ابلاغ اینعده‌نیز پس‌از رسیدگی صادر خواهد شد.

وی اضافه کرد تغییر ناحیه براساس نیاز نواحی وتعداد متقاضیان بادرنظرگرفتن‌سنوات خدمت درناحیه مبداء انجام میگیرد و فقط تقاضای افرادی رسیدگی خواهد شد که بر اساس بخشنامه های صادره در موعد مقرر نسبت به تغییر محل خدمت‌خود تقاضای‌انتقال کرده بودند.

برائر شکستن پل «دنی‌چال» پره‌سر

ارتباط شهرهای گیلان و آذربایجان، قطع شد

بندرپهلوی ـ خبرنگاراطلاعات: پل‌بزرك «دنی‌چال» پره‌سرطوالش یکی از پل های ارتباطی دو استان گیلان و آذربایجان، به علت طغیان رودخانه‌و فشارآب، شکافت و حرکت وسایل‌نقلیه، از روی پل، ممنوع شد.

با شکافتن این پل، ارتباط خلخال، هشتپر، طوالش، دارد آستارا، اردبیل با یکدیگر و ارتباط بندر پهلوی باتهران از طریق هشتپر طوالش، قطع شد.

ریزش باران در بندرپهلوی خمام، جمعه بازار، طوالش، چالوس و چندشهر دیگرگیلان و مازندران‌از دیروز شروع‌شده و تااین ساعت (۱۲ ظهر)ادامه دارد.

مردم از برنامه‌های تحصیلی مدارس بی اطلاعند

هفته دیگر، روز دوم مهر، زنگ هابه صدا درمیآیند، جنب و جوش ها شروع میشود کوچه ها، خیابانها، خانه ها، مدرسه ها، فروشگاههای کوچک و بزرگ همه رنگ و بوی دیگری میگیرند، زیرا هزاران معلم و مدیر و دبیر، هزاران پدر و مادر بهمراه هزاران بچه، این گردانندگان فردای جامعه، با شور و شوق فراوان، به مدارس روی میاورند تا خود را برای یک زندگی تازه‌تر و یک زندگی سازنده‌تر آماده کنند.

اما در این رهگذر نارسایی هایی دیده میشود که ناشی از سردرگمی سیاست جدید آموزشی کشور است چرا که دستگاه آموزشی کشور هنوز نتوانسته است روی یک مساله، یک مساله ظاهرا کوچک، تصمیم بگیرد و تکلیف هزاران کوچک و بزرگ، هزاران معلم و شاگرد و هزاران پدر و مادر را روشن سازد، این مساله. طرح وزارت آموزش و پرورش برای تعطیلات دو روزه آخر هفته است که در جامعه ما با موافقت ها و مخالفت های زیادی روبرو شده است. آموزش سنتی و دیرپای ما همراه با سنت های اجتماعی بر مبنای ۶ روز تحصیل در هفته پایه‌گذاری شده ولی امسال وزارت آموزش و پرورش طرح دو روز تعطیل در هفته را عنوان کرده است.

این طرح مثل بسیاری از طرح ها و برنامه های دیگرمان، درست در روزهایی که کار و فعالیت آغاز میشود به مطالعه و بررسی گذاشته شده و در نتیجه قشرهای گوناگون جامعه را در نوعی بلاتکلیفی قرار داده‌اند.

مدیر نمیداند هفته آینده چگونه باید کلاس ها را بگشاید؟ معلم نمیداند چگونه و بر چه مبنائی باید درس بدهد؟ شاگرد نمیداند چندساعت باید درس بخواند؟ و پدر و مادرها هم نمیدانند که آیا پنجشنبه هفتم مهر تعطیل خواهد بود و آنها، باید اجبارا برای جمع و جور کردن بچه ها، برنامه های دیگری بریزند یا آنکه مثل گذشته بچه ها به مدرسه خواهند رفت؟

مطالعه میخواهد نه نظرخواهی

گروهی از متخصصان میگویند شاید یکی از دلایل نارسائی های اجتماعی ما، همین تصمیم گیری های عجولانه و شتابزده و بدون مطالعه است، چون مساله دو روز تعطیل در هفته مساله‌ای نیست که به این سادگی، عده‌ای دور هم بنشینند و در باره‌اش تصمیم بگیرند. این مساله‌ای است که با همه قشرهای جامعه و در کنار آن با بسیاری از ضوابط اجتماعی ما بستگی و پیوستگی پیدا میکند.

سازمان آموزشی کشور ظاهرا تصمیم گیری روی این مساله را به نظرخواهی واگذار کرده است، اما این نظرخواهی نمیتواند مبنای تصمیم گیری قرار گیرد، چون گروهی از کارمندان دولت ولی نه همه آنها بلکه آنهایی که هفته‌ای دو روز تعطیل دارند، با این نظر موافق هستند.

اما تعداد این گروه فوق‌العاده کم است چون نه تنها بسیاری از سازمان های ما هنوز روزهای پنجشنبه، روز کارشان هست بلکه همه کارگران کارخانجات و صنایع تولیدی، و همه اصناف و پیشه‌وران، روز پنجشنبه هم مثل روز دوشنبه و سه شنبه، روز کارشان هست و با تعطیلی بچه ها موافقت ندارند، چون از بچه یا بچه های خود در کجا و چگونه نگاهداری کنند، او را توی کوچه و خیابان به امید خدا رها سازند؟ یا اینکه دستگاه آموزشی آنها را زیر چتر حمایت پرورشی خود قرار خواهد داد؟

گروه دیگری از کارشناسان آموزشی هم میگویند، هم اکنون برای تدریس محتوای کتاب های درسی وقت و ساعت کم داریم. اگر پنجشنبه ها را هم تعطیل کنیم چه وضعی پدید خواهد آمد؟

اگر نیم روز پنجشنبه را بین روزهای هفته تقسیم کنند، اجبارا باید روزی یک ساعت به ساعات درس اضافه نمایند در اینصورت بچه ها، برای این یک ساعت درس اضافی روزانه آمادگی خواهند داشت؟ معلم میتواند این یک ساعت اضافه را تحمل کند؟ یا اینکه کلاس ها بنوعی دچار تعطیلی زودرس خواهند شد..

همین گروه میگویند: اصولا باید دید چه انگیزه‌ای موجب شده که دو روز تعطیل در هفته برای مدارس بصورت یک موضوع مورد توجه مطرح شود؟

اگر کمبود معلم و دبیر، اساس این طرح را تشکیل میدهد که این تصمیم، درست در جهت عکس قضیه است چون همین کمبود ایجاب میکند که ما از معلم و ساختمان مدرسه حداکثر استفاده را بکنیم و در تمام ساعات ممکن، حداکثر بهره ممکن را ببریم، در حالیکه تعطیل روز پنجشنبه سبب خواهد شد که این سرمایه های فعال و مثمرثمر آموزشی ما راکدوبی ثمر بمانند، و بازدهی نداشته باشند.

به‌بینیم مردم، صاحب نظران و متخصصان، دبیران و معلمان، پدران و مادران و حتی خود شاگردان چه میگویند؟

باید منطقه‌ای اجرا شود

ابراهیم بنی احمد متخصص تعلیم و تربیت میگوید: در این نظرخواهی، من نظری دارم چون تجربه نشان میدهد که هر وقت از ذینفع، سئوالی بشود او بر مبنای منافع فردی خودش پاسخ خواهد داد، این که صحیح نیست ما از آن گروه مردمی سئوال کنیم که خودشان روز پنجشنبه تعطیلی دارند و بدشان نخواهد آمد که حتی روز شنبه را هم تعطیل داشته باشند، بنابراین، این گروه کاملا با تعطیلی روز پنجشنبه موافق هستند اما در این مساله باید از کارشناس و متخصص نظر خواست از ان کسی که با دانش آموز، با مدرسه و با کتاب و درس سروکار دارد و مشکلات و نارسایی ها را کاملا تشخیص میدهد.

در یکی از جراید نوشته شده بود که دانش آموزان با شوق از این پیشنهاد طرفداری میکنند اینکه مهم نیست دانش آموز دلش میخواهد که در هفته ۵ روز تعطیل باشد ولی آیا این به صلاح جامعه هست یا نه؟

شاگردان حتی از تعطیلات سه ماهه تابستان هم استقبال میکنند چرا که درس خواندن زحمت دارد.

بنظر من بررسی عامل زمان، از لحاظ تعیین مدت، یکی از مسائل مهم تعلیم و تربیت است باید به بینیم که از چه موقع بچه توان درس خواندن دارد در چه سنی میتواند با گروه زندگی کند یا حق جدا شدن از خانواده دارد یا آنکه به مذاق جامعه میتواند در مقابل دیگران قدعلم کندو حرفش را بزند یا نه!

این مساله با دوران تحصیل وبا رشته های تحصیلی بستگی دارد مثلا دوره تحصیل باید ۱۰ و ۱۱ سال باشد یا ۱۲ سال، شاگرد برای چه رشته‌ای درس میخواند پزشکی یا تکنیسین برق؟ علاوه بر اینها بچه در هر روز تا چه مدتی میتواند درس بخواند ۷ـ۸ یا ۱۰ ساعت؟ آنوقت همه‌این مسائل را مطالعه کنیم و به ببینیم که دو روز تعطیل در هفته لازم است یا نه؟ از طرفی عده‌ای معتقدند که توقف در حال تحصیل، بهیچوجه جایزنیست چون از یکطرف شاگرد فرا گرفته ها را فراموش میکند و از سوی دیگر از اختیار خانواده هم خارج میشود، بنابراین من با دو روز تعطیل حتی با تعطیلات تابستانی هم که در تحصیل، بچه وقفه ایجاد میکند، مخالف هستم. اما اگر هم میخواهند چنین کاری را انجام بدهند باید این طرح را قبلا در چند نقطه جغرافیائی آن هم به مدت سه ـ چهار سال اجرا کنند و سپس در باره آن تصمیم بگیرند.

آقای بنی احمد سپس اضافه کرد، او را توی کوچه و خیابان به امید خدا رها سازند؟ یا اینکه دستگاه آموزشی آنها را زیر چتر حمایت پرورشی خود قرار خواهد داد؟

گروه دیگری از کارشناسان آموزشی هم میگویند، هم اکنون میکند عده‌ای از طرفداران این فکر میگویند که روز پنجشنبه بچه استراحت خواهد کرد. این هم حرف درستی نیست چرا که استراحت روزانه و برای هر روز لازم شناخته شده است، آدم که نمیتواند ۵ شبانه روز کار کند و بگوید در عوض دو روز آخر هفته را تعطیل خواهم کرد تا رفع خستگی بکنم یا اینکه بگوید من سراسر سال همه خستگی ها را جمع میکنم و در دو ماهه تابستان در عوض یک جا استراحت خواهم کرد.

از سوی دیگر جامعه ما هنوز با هنر استراحت، آشنایی ندارد این هنر باید در کنار سایر دروس ما بعنوان یک ماده درسی، تعلیم داده شود.

اقای دکتر: مسعود ارمین رئیس دبیرستان مختلط دانشگاه ملی میگوید:

بسیاری از آئین‌نامه‌ها و دستورالعمل‌های ما روی کاغذ و در حد تئوری، آنقدر جالب، جاذب و زیبا است که شاید نظایرش را هم در ممالک دیگر پیدا نکنیم اما به هنگام عمل ما را با مشکلات زیادی روبرو میسازد

اصولا باید دید این مساله را چرا حالا، یعنی درست در روزهای آغاز سال تحصیلی مطرح کرده‌اند که همه برنامه‌های درسی ما را زیر و رو میکند چون معلمان و دبیران ما ساعات کار خودشان را بر اساس یک روز تعطیل در هفته برنامه ریزی کرده‌اند و مدارس هم بر این مبنا، پروگرام کارهای خودشان را تهیه کرده‌اند، بعنوان مثال مدرسه ما ۶۲ دبیر دارد که بعد از مدتها گفت و شنود با آنها. ساعات کارشان را طراحی کرده‌ایم حالا چگونه میتوانیم همه این برنامه‌ها را به هم بریزیم تا مجددا بر اساس دو روز تعطیل در هفته برنامه‌های دیگری را تهیه کنیم از طرفی اگر واقعا تصمیم گرفته‌اند که این کار را انجام بدهند لااقل باید مدتی قبل، آنرا قاطعانه به همه ما ابلاغ میکردند در حالیکه هنوز دستگاه آموزشی ما تصمیم قاطع نگرفته است و کی تصمیم خواهد گرفت معلوم نیست!

دکتر باروخ بروخیم: عضو شورای منطقه‌ای اموزش و پرورش میگوید: ما اگر روزهای تحصیلی را در سال حساب کنیم خواهیم دید که رقمی بین ۱۵۰ تا ۱۸۰ روز کار خواهیم داشت چرا که اگر سه ماه تعطیلات تابستان، ۲۰ روز تعطیلات عید و تعطیلات اتفاقی را بر این برنامه به حساب بیاوریم حتی ساعات فعلی هم برای آموزش بچه‌ها کافی بنظر نمیرسد.

این را هم بگویم که اتفاقا مدارس ما از دو روز تعطیل هفته استفاده میکنند که من با کار بیشتر در طول هفته این یک روز تعطیل اضافه را جبران کرده‌ایم ولی باز هم معتقدم که این کار یعنی تعطیلات دو روزه حتی در ممالک دیگر هم زیان بخش بوده است. حالا اگر بخواهند که این یک روز را به کارهای پرورشی اختصاص بدهند باید بدانند که زمین ورزش، امکانات ورزشی و مربی پرورش نداریم

سعید بلوریان رئیس مدرسه جهان تربیت میگوید: بنظر من اجرای این برنامه در سال جاری کار درستی نخواهد بود چون کاهش روزهای تحصیلی با حجم کتاب‌های درسی، با مساله معلم و دبیر و برنامه‌های مدارس ما ارتباط پیدا میکند حالا چرا در آخرین روزهای تعطیلات سالانه. با عجله و شتاب بدنبال این کار میروند و چرا در همان اوایل تعطیلات تابستانی این فکر را طرح نکردند. تا وقت کافی برای مطالعات همه جانبه و ارزیابی‌ها وجود داشته باشد. ما اگر بخواهیم به این هدف برسیم باید مقداری از حجم کتاب‌ها را کاهش بدهیم که در آنصورت حذف قسمتهایی از این کتاب‌ها، کار آسانی نخواهد بود و ۴ ـ ۵ سال وقت لازم دارد و بهمین سبب معتقدم که اصولا، طرح این مساله در اوایل سال تحصیلی یک اشتباه است.

حتی در این شش روز هم وقت کم داریم

زویا فردوسیان شاگرد سال چهارم نظری میگوید مشکل ما این است که بجای دروس عملی همه‌اش دروس تئوری و نظری میخوانیم در نتیجه شاگرد مجبور میشود که به مغز خودش فشار بیاورد و مسائل را در مغزش بگنجاند و طوطی وار یاد بگیرد نه آنکه عملا آنها را در آزمایشگاهها تجربه کند.

دومین مشکل ما این است که بعضی از دبیران ما نمیتوانند همه مسائل و مباحث را برای ما روشن کنند بطوری که گاهی به ما جواب سر بالا میدهند و با ادای جمله‌ی «نمیدانم» خودشان را راحت میکنند ولی ما را در کویر سر در گمی رها میسازند.

اما حجم کتاب‌های درسی ما هم برای همه ما یک مساله شده است چرا که مثلا یک کتاب مکانیک ۷۰۰ صفحه‌ای یا جانور شناسی و گیاهشناسی ۶۰۰ صفحه‌ای را چگونه میتوانیم در ۵ روز تمام کنیم ما حتی در این شش روز هم برای یاد گیری و مطالعه دروس وقت کم داریم،

طرح دو روز تعطیل در هفته برنامه های آموزش مدارس را بر هم میریزد

برای تمام کردن کتاب هفتصد صفحه‌ای مکانیک یا ششصد صفحه‌ای جانور شناسی، همین حالا هم وقت کم داریم

زمین ورزش، مربی ورزشی و لوازم و ابزار ورزشی نداریم. باید از امکانات آموزشی خودمان حداکثر بهره ممکن را ببریم. برای جلوگیری از مشکلات احتمالی باید طرح را منطقه‌ای اجرا کنیم تا نواقص آنرا دریابیم.

بیمه ایران

آگهی تجدید مزایده

شرکت سهامی بیمه ایران چند دستگاه اتومبیل تصادفی خود را که تعداد ۴ دستگاه از انها در شهرستانهای همدان ـ رشت ـ چالوس ـ خرمشهر میباشد از طریق مزایده کتبی بفروش میرساند داوطلبان خرید میتوانند برگ شرایط و مشخصات مزایده را از قسمت بیمه اتومبیل و شخص ثالث (اطاق ۷۰۶) واقع در جاده قدیم شمیران اول خیابان ایرج دریافت و با راهنمائی مسئولین مربوطه از مورد مزایده بازدید و پیشنهادات خود را با ذکر اخرین قیمت در پاکت لاک و مهر شده ظرف ۱۵ روز پس از نشر این آگهی به قسمت فوق تحویل نمایند.

قسمت بیمه اتومبیل و شخص ثالث

آ ـ ۲۷۳۳۹

آگهی مناقصه

دانشگاه صنعتی آریامهر موکت مورد نیاز منازل مسکونی استادان دانشگاه صنعتی آریامهر در اصفهان را که در حدود چهار هزار مترمربع از نوع نمدی و شش هزار مترمربع از نوع لوب طبق نمونه های موجود در دفتر دانشگاه در تهران (خیابان آیزنهاور دانشگاه صنعتی آریامهر) از راه مناقصه خریداری مینماید. پیشنهاد دهندگان میتوانند پس از ملاحظه نمونه ها پیشنهادات خود را بضمیمه نمونه و پنج درصد قیمت پیشنهادی تضمین بانکی تا ساعت ۱۱ صبح روز چهارشنبه ۳۶/۶/۳۰ بدفتر دانشگاه در تهران تسلیم نمایند. توضیح آنکه قیمت نصب در اصفهان باید ضمیمه پیشنهاد باشد و نصب موکت در ظرف ۱۵ روز بعد از انعقاد قرارداد خاتمه یابد.

آ ـ ۲۷۳۳۰

اطلاعات

بنیانگذار: شادروان عباس مسعودی
صاحب امتیاز و مدیر: فرهاد مسعودی
سردبیر: حسین بنی احمد
سال پنجاه و دوم
محل اداره: خیابان خیام. ساختمان اطلاعات
تلکس ۲۱۲۳۳۶ ـ تلگرافی: اطلاعات: تهران.
تلفن ۳۲۸۱

کارشناسان ترافیک و ماجرای فیل مثنوی!

محمد حسین نراقی

ملای روم در مثنوی حکایتی دارد معروف که: فیلی را از هندوستان به شهری آوردند و در تاریکی به نمایش گذاشتند. مردم این شهر که فیل ندیده بودند، زن و مرد برای دیدن آن رفتند ولی چون فیل در جای تاریکی بود کسی قادر نبود شمایل واقعی و کاملش را ببیند. بنابراین هر کس فقط میتوانست با کف دست خود بدن آن را لمس کند.

آن یکی که خرطوم فیل را لمس کرده بود میگفت فیل مثل ناودان است، دیگری که به گوشش دست زده بود ادعا داشت که فیل چوباد بزن است، شخصی که به پشت فیل دست نهاده بود معتقد بود که فیل همچو تخت روان است و آن کسی که بر پای فیل دست کشیده بود بنظرش فیل مانند ستون آمده بود. خلاصه آنکه یکی او را لقب دال داد و دیگری الف، و در انتهای داستان مولوی میگوید:

در کف هر کس اگر شمعی بدی
اختلاف از گفتشان بیرون شدی

داستان غول ترافیک و کشت و کشتار اتومبیل هم این روزها در مملکت ما همچون آن فیل، غولی شده در تاریکی که هر کس از مقامات ذیصلاح و کارشناسان ترافیک گرفته تا مهندس شهرساز، جامعه شناس، راننده‌ی تاکسی، محصل، خانم خانه‌دار، کارمند، گوینده رادیو، پلیس راهنمایی، گزارشگر روزنامه، خلاصه هر شهروندی و حتی مردم کوچه و خیابان نیز از دیدگاه مخصوص خود نوعی آنرا توجیه می کنند و برای درمانش نسخه میپیچند و راه حل‌هاست که بصورت گزارشها، مقالات، مصاحبه‌ها و گفتارهای گروهی و خصوصی دیده و شنیده میشود، مخصوصا هر چه به ماه مهر و باز شدن مدارس و دانشگاهها نزدیک‌تر میشویم وحشت و هراس از این غول، فزونی می یابد.

اداره راهنمایی، آشفتگی ترافیک را ناشی از ازدیاد وسایل نقلیه شخصی میداند و به مردم نصیحت می کند که دوچرخه سوار بشوند و پیاده روی کنند و یا از وسایل نقلیه عمومی استفاده نمایند، حال آنکه مردم می‌پرسند: وسیله نقلیه عمومی کجاست؟

کارشناسان ترافیک، اشکال را مربوط به یک سلسله عوامل فیزیکی چون کمبود پارکینگ، کثرت تقاطع خیابانها، ارزان بودن نرخ بنزین وجود سواری‌های مسافرکش، نبودن وسایل نقلیه عمومی، همزمان بودن ساعات کار سازمانهای دولتی و خصوصی و... میداند وبراساس این اشکالات یک سلسله راه حل هاارائه میدهند. شهرساز، پراکندگی ساختمانهای ادارات و سازمانهای دولتی را سبب سنگینی و در نتیجه نابسامانی ترافیک میشناسد، سواره هرج و مرج ترافیک را به گردن عابر پیاده می‌اندازد، و عابر پیاده از نداشتن تامین جانی در خیابانها شکوه سر میدهد.

جامعه شناس آموزش مردم و آشنا کردن آنها را به مقررات راهنمایی و رانندگی به میان می کشد، هر چند فراموش میکند که آموزش همیشه مستلزم عمل کردن نیست.

خلاصه آنکه هر کس بنوعی این مشکل را توجیه میسازد و پیشنهادی ارائه می‌دهد که هر کدام میتواند درمانی موقت برای این درد بی‌درمان باشد، ولی حقیقت اینست که غول ترافیک انعکاسی بیرونی از رفتار درونی ما مردم است و بازبان بی‌زبانی از یک درد درونی جامعه ما حکایت میکند که نه تنها در ترافیک بلکه در تمام امور زندگی ما وجود دارد، منتها در مسئله ترافیک، خود را به روشن‌ترین شکل نشان میدهد، و آن درد عدم نظم و انضباط وجود قانون شکنی، بی احترامی به قانون و حقوق دیگران، عدم احساس مسئولیت چه از طرف مردم و چه از طرف بسیاری از مجریان امور جامعه است.

مگر نه آن بود که اتاق اصناف برای کنترل قیمت‌ها بوجود آمد و امروزه هر مغازه داری به دلخواه و هر چه تیغ‌اش ببرد، نرخ جنس‌اش را خودش تعیین میکند، مگر نه اینکه شرکت تعاونی تاکسیرانی برای تاکسی و تاکسیرانان مقررات وضابطه‌هایی دارد، ولی ما می‌بینیم که رانندگان تاکسی هر چقدر که بتوانند مردم را سرکیسه می کنند و مسیرشان مستقیم و پول خردشان ۵ ریالی یا یک تومانی شده است، مگر نه آنکه برای شهرهایمان با صرف میلیونها تومان طرح‌های جامع و هادی درست کرده‌ایم و حالا هر نوع تخلفی از این طرح‌ها باسانی صورت می گیرد، منطقه مسکونی به تجارتی و منطقه فضای سبز به مسکونی تبدیل میشود، و خلاصه مگر نه آنست که ماموران شهرداری باید بوظیفه خویش عمل کنند و از ساختن خارج از محدوده جلوگیری نمایند اما متاسفانه معمولا ازانجام وظیفه‌شان میگذرند ووقتی ساختمان پایان گرفت، انجام وظیفه را آغاز می کنند و برای خود و مردم دردسرهایی بوجود می‌آورند.

آیا میشود گفت حل تمام این مسایل بوسیله آموزش ممکن است همانطور که در مسئله ترافیک لزوم آنرا تاکید می کنند؟ این نمونه‌ها و دهها نمونه دیگر در جامعه ما نمایانگر آنست که مشکلات ما همچنان تازمان برقراری یک انضباط جدی و واداشتن مردم به رعایت احترام قانون و اجرای مدام قانون از طرف ماموران دولت ادامه خواهد داشت و هر کوششی که جهت درمان این تنگناها بکار رود مداوایی است موقت و گاهی بقول معروف همچو سرکنگبین که صفرا میافزاید و روغن بادام که خشکی مینماید!

خیابانهای یکطرفه به مشکل ترافیک افزوده

دکتر امیرحسین پرتواعظم

اخیرا درروزنامه اطلاعات خواندم که اداره راهنمائی و رانندگی به استناد آماری که جمع آوری کرده است میگوید اگرچه جمع تصادفات، هرروز بیشتر و بیشتر میشود و نسبت آن به کشورهای پیشرفته چندین برابراست ولی شمارش برخورد خودروها در خیابانهایی که یکطرفه است کمتر و خطرات جانی نیز خفیف‌تر است.

اگر چنین باشد و آمارارائه شده بنای درستی داشته باشد بی هیچ تردید درباره مناطق مسکونی صدق نمیکند، زیرا تصادفات در خیابانهای یکطرفه از زمانیکه آنها رابدون هیچ دلیل و منطق یکطرفه کرده‌اند نه تنها فزونی گرفته است بلکه خطرات جانی نیز بسیار شدیدتر است. بحث نیست که سرعت معقول بارعایت وتوجه به مقررات رانندگی در خیابانهای مرکزی شهروشاهراه ها، مشروط برانکه انتهای خیابان یابزرگراه به خیابان دیگری که همان عرض و شرایط را داشته باشد منتهی شود و به تنگنا (به اصطلاح خارجی هادهانه بطری!) برخورد نکند درامر کشش و سرعت بیشتر ترافیک موثر است اما همانطورکه اشاره شد این امر بهیچوجه در مورد مناطق مسکونی صادق نیست و بلکه در چنین مناطقی در تمام کشورهای جهان برای ارامش ساکنان و پیشگیری از بروز حوادث ناگوار و خطراتی که برای جان کودکان و سالمندان متصور است حتی باریکترین خیابان و کوچه دوطرفه است تا بالاجبار چه آنها که در آن محل سکونت دارند و چه آنها که اجبارا برای رسیدن به مناطق دیگر از آن عبور میکنند از سرعت خود بکاهند و سروصداوبوق و کرنا به راه نیندازند وخواب و راحت افراد را برهم نزنند و احتمالاً جان کودکانی را که در این خیابانها سرگرم دوچرخه سواری هستند دستخوش خطر نسازند.

اخیرا که به کشور فرانسه سفرکرده بودم دیدم که دراین نوع مناطق علاوه برآنچه ذکر شد کوچه های تنگ و خیابانها یکطرفه نیست بلکه همه جا تابلوهای بزرگی که دردید رانندگان است نصب شده است که روی آن با خط درشت نوشته شده است: «نه سرعت، نه صدا»

در شاهراهی که پاریس را به فرودگاه «اورلی» مرتبط میکند متوجه شدم که در خیلی از قسمتهای آن کنار شاهراه دیواره های سیمانی بلند با پایه های آهنی کشیده شده است. از راننده تاکسی سئوال کردم هدف از این دیواره ها چیست؟ توضیح داد که چون سرعت اتوموبیل ها ایجاد سروصدامیکرد و آرامش مردمی را که قبل از احداث شاهراه در این مناطق سکونت داشته‌اند برهم میزده است ناگزیر به ایجاد این دیواره ها که تاحد زیادی سروصدارا کم میکند مبادرت شده است.

طی دوسه سال اخیر بدبختانه شهرداری تهران و اداره راهنمائی و رانندگی شاید به تصور آنکه حداقل در قسمتهائی از شهر ولومنطقه مسکونی، ترافیک کشش و سرعت بیشتری داشته باشد ولوانکه منطقه مسکونی باشد بی توجه به خواست های مکرر اهالی این نوع مناطق که اکثرا خیابانهای عریضی نیز دارد تمام خیابانها را یکطرفه کرده و فقط به نصب تابلوهائی مانند بوق زدن ممنوع، سبقت ممنوع و سرعت ۴۰ کیلومتر آنهم به لاتین (تصور میکنند میبایستی تمام مردم این کشور به زبان خارجی آشنا باشند) قناعت کرده‌اند.

البته چون کنترل کمتری در کارست کسانی که امروز اتومبیل سوارند و بی بهره از اموزش لازم و از نظر روانشناسی در خیابانهای مرکزی شهر دچار کندی ترافیک شده و ساعاتی را بیهوده تلف کرده‌اند همینقدر که به مناطق مسکونی میرسند و در برابر خود خیابانهای یکطرفه نسبتاً خلوت تری میبینند، مثل مرغی که از قفس فرارکرده باشد پارا روی پدال گاز و دست را روی بوق میگذارند تا با خیال خود هرچه بتوانند سریعتر برانند و هرمانعی را با بوق زدن های ممتد از سرراه خود فراردهند. اما نتیجه آنکه تصادفات در چهارراه بخصوص شدیدتر و خطرناکتر میشود و تعداد آن نیز که چون غالب طرفین برای اجتناب از معطلی بایکدیگر توافق میکنند و گزارش هم به دایره تصادفات اداره راهنمائی و رانندگی نمیدهند مشخص نمیشود بالاخره والبته آنچه درهرحال مورد توجه نیست آرامش و آسایش ساکنان و جان کودکان است و آنها که باانتخاب این مناطق برای سکونت، اشتیاق گاهی پیاده روی و هواخوری را داشتند و آنرا از خاطر برده‌اند، ناگزیر بایستی به داخل اطاق ها پناه ببرند و پنجره هارا هم ببندند و حتی استفاده از باغچه درفضای کوچکی را که دارند فراموش کنند تا حداقل گوش و اعصابشان کمتر ازاربیند. این درست مفهوم محافظت زیست است که البته همه میدانیم منظورازاین محافظت فقط مبارزه با از بین بردن درختان و پراکنده کردن زباله و آلوده کردن آب نیست، بلکه سروصدا و بوق وکرنا نیز یکی وازهمه مهمتر آنست و امروز قول همگی و بخصوص روانپزشکان برانست که حالات عصبانی و هیجانی واختلالات روانی و سکته های قلبی و نظایر آن ناشی از همین ناهنجاریهاست.

سخن روز

ضررهای ناهماهنگی

نکته بسیار مهمی که در جلسه اخیر کمیسیون شاهنشاهی عنوان شد و هم رئیس دولت، هم رئیس کمیسیون بر آن تأکید کردند، لزوم توجه بیشتر به عامل «هماهنگی» است.

نظام اداری کشور ما نقائص زیادی دارد که برخی ازین نقائص مربوط به تشکیلات و روشها میشود، بعضی دیگر مربوط به افراد. وای به آن وقتی که تضادهای شخصی و سازمانی با هم و در کنار هم به ایجاد مشکلی کمک کنند و راه را بر پیشرفت کاری ببندند.

میدانیم که در سالهای اخیر چندین بار برای تفکیک وزارتخانه ها اقدام شد و پس از مدتی از سر نو وزارتخانه های منشعب از یکدیگر را در هم ادغام کردند. بطور قطع هیچکدام ازین تصمیمات صورت تفنن یا آزمایش نداشته است زیرا تفکیک و ادغام وزارتخانه ها ـ هردو ـ مستلزم تصویب قانون و پیش بینی بودجه و تشکیلات و بالاخره ماهها معطلی و گرفتاری و بی‌تکلیفی است. پس فقط یک نیاز اساسی میتوانست تفکیک یا ادغام وزارتخانه ها را اقتضا کند و همینطور هم بود.

مثلا دولت میدید با توسعه برنامه ها و فعالیت های مربوط به فلان امر، کار بقدری وسعت یافته است که یک وزارتخانه نمیتواند از عهده آن برآید. این بود که تشکیل سه وزارتخانه جدید را از طریق تفکیک وزارتخانه واحد ضروری می دید. ولی بعد از چندی متوجه میشد این تشکیلات سه‌گانه عملا به سه قطب متضاد تبدیل شده‌اند و هرکدام مدعی و معارض دیگری است. یک چند تلاش میشد تا شاید بین این سازمانها، از طریق تعیین حدود وظایف و اختیارات یا ایجاد تفاهم بین مدیران و مسئولان آنها رابطه همکاری برقرار شود ولی این کوشش بجائی نمیرسید و دولت که میدید دردسر بزرگی برای خودش و مردم فراهم آمده است ناگزیر این سه وزارتخانه را در یکی ادغام میکرد!

این ناهماهنگی بدبختانه در رابطه اغلب سازمانهای دولتی با یکدیگر، و بدتر از آن، در رابطه بسیاری از مدیران و مسئولان سازمانهای مختلف با یکدیگر به چشم میرسد و آفت بزرگی است برای کارها.

تضاد و اختلاف سلیقه و ناسازگاری و حتی لجبازی سازمانها تا جایی که به مراجعات مردم مربوط میشود مایه سرگردانی وبی‌تکلیفی و اتلاف وقت آنهاست. اما در مواردی که دامان طرحها و برنامه های مملکتی را میگیرد، علاوه بر اتلاف وقت و پول، رشد کشور را متوقف میسازد و چنین خسرانی را جبرانی متصور نیست.

در جلسه عمومی کمیسیون شاهنشاهی، رئیس کمیسیون اظهار داشت: «قابل قبول نیست که ساختمان یک راه اساسی در حدود یکسال و نیم برای برداشتن تعدادی تیرچراغ برق از مسیر آن راه متوقف بماند و موضوع به مکاتبه بین سازمانهای مختلف برگزار شود بدون اینکه محاسبه خسارات و ضایعات ناشی از این روش را در برابر مجریان و مسئولان بگذاریم».

رئیس دولت نیز تاکید کرد: «اگر خطوط انتقال نیرو همگام و به موازات تولید آماده بهره‌برداری نباشد تولید نیرو برای مدتی بدون استفاده خواهد بود و درواقع وقت و سرمایه مملکت برای مدتی بهدر رفته است. بهمین جهت ایجاد هماهنگی در برنامه ریزی و فعالیت های اجرائی سرلوحه برنامه دولت خواهد بود».

افکار یک پادشاه

نوشته: ر ـ ک ـ کارانچیا ۱۰۰

پیشروتر از زمان..

سئوال ـ ایا ان لایحه موثر افتاد؟

جواب ـ صادقانه بگویم. من جلوتر از زمان فکر میکردم و آن لایحه چیزی بود که هنوز زمان آن نرسیده بود. ایران در آن روز ها مدارس و آموزگاران بسیار اندکی داشت که تعدادشان ناچیز تر از آن بود تا بتوان اصلاحات مرا جامه عمل پوشاند. لی بهر حال از آن هنگام من هر قدمی را که لازم بوده است برداشته‌ام تا آموزش و پرورش را برای جوانان کشورم تامین کنم. به این نیت که آنها بتوانند به افراد مفیدی برای فردای مملکت تبدیل شوند. من فرمان دادم که نزدیک به یک پنجم از تمام بودجه منظم دولت وقف امر آموزش و پرورش شود. در حالی که در ۱۹۲۲ تعداد مدارس ابتدایی در کشور من بزحمت به یک هزار میرسید، تا ۱۹۵۹ آن رقم به ۸۰۰۰ افزایش یافته بود و علاوه بر این نزدیک به ۱۰۰ باب مدرسه متوسطه نیز تا آن تاریخ در کشور دایر شده بود بیش از یک میلیون دانش آموز (در همان سال) در مدارس ابتدائی دولتی و ربع میلیون نوجوان دیگر در مدارس متوسطه ما به تحصیل اشتغال داشتند.

در ۱۹۷۵ تعداد اطفال در کودکستانهای ایران به ۸۸۸۵۴ نفر بالغ شد و در مدارس ابتدایی و متوسطه کشور به ترتیب ۴۱۱۹۱۵۷ نفر و ۱۱۵۱۴۵۶ نفر مشغول تحصیل بودند.

عده جوانانی که در آن سال در دبیرستانها (نیمه دوم متوسطه) تحصیل میکردند ۶۶۶۸۶۷ نفر بوده است. ما مدارس ویژه فنی کشاورزی و هنرسراها و هنرستان های موسیقی و مدارس سکرتری متعددی داریم که در آنها دبیران و مربیان مجرب و دوره دیده علم و فن را به نوباوگان مملکت انتقال میدهند. از اینها گذشته هشت دانشگاه نیز تاکنون در ایران بوجود آمده است.

سئوال ـ راجع به تحصیل و تربیت زمان چه میفرمائید؟

جواب ـ در ۱۹۵۹ وزارت آموزش و پرورش قسمت ابتدایی جداگانه‌ای تاسیس کرد که هدف از اینکار وقف کردن توجه و انرژی های موجود به حل مسایل آموزگاران مدارس و مسئله آموزش نسوان بود.

از طرف دیگر یک اداره امور اقتصاد منزل که تمام کارکنانش را زنان تشکیل میدهند بوجود آمد.

و در عین حال دوره‌های دروس کشاورزی در برنامه‌های مدارس ابتدایی و متوسطه نیز گنجانده شد. ما مدارس مخصوصی برای تربیت آموزگاران داریم که در آنها بالغ بر ۳۷۷۹۹ نفر در سال تحصیلی ۷۵ـ۱۹۷۴ مشغول تحصیل بوده‌اند.

در یکی از مدارس مختلط تربیت معلم ـ زنان و مردان جوان آموزشهایی دریافت میکنند که دوره‌های آموزش خانه داری و زناشویی نیز قسمتی از محتوای آن است. جوانان پسر و دختری که این دوره را میگذرانند بعدا به دورترین روستاهای کشور فرستاده میشوند تا به با سواد کردن و راهنمایی طبقه کم درآمد مردم روستاها بپردازند.

سئوال ـ درباره آموزش فنی چه میفرمائید؟

جواب ـ تنها در ۱۹۷۴ تعداد نو جوانانی که در مراکز آموزشی فنی و حرفه‌ای کشور سرگرم تحصیل بودند ـ به ۳۰۸۱۱ نفر میرسید. در همان سال ۱۴۴۶۴۱ جوان دیگر در پلی تکنیک‌ها و کلاسهای فنی تحصیل میکردند و تازه این ارقام سوای ۴۷۰ هزار نفر و ۱/۴۶۷/۰۷۰ نفر دیگری است که بترتیب در کلاسهای سواد اموزی همگانی و کلاسهای شبانه به درس خواندن اشتغال داشتند. از همه اینها بالاتر باید از هزاران نفر ایرانیان دیگری نام برد که در مدارس شبانه (غیر از کلاسهای شبانه) تحصیل میکنند.

مدارس کلاسهای شبانه تشکیل میدهند...

نامه به سردبیر

مردم و پل در دست ساختمان

شاید بخاطر داشته باشید که تابلو «پل دردست ساختمان» محل سیدخندان، شمیران حدوددوسال است که نصب شده و از پی کتی آن یکسال و نیم تمام است که میگذرد، اما بااعلامیه های متعددی که گاه به گاه از طرف مسئولین امر انتشار میابد حدود دوسال دیگر هم وقت لازم است تا کار آن پایان پذیرد که خدامیداند سرنوشت این پل به روزپلهای تاج و یا میدان شهناز دچار نشود.

گذشته ازاین، مطلبی که یادآوری آن بی نهایت ضروری است، مسئله عبور مردم پیاده است که روزانه ناگزیرند از کنار کوچه باریکی که از خیابان عریض چهل و پنج متری داریوش بزرگ باقیمانده است بگذرند.

بابسته شدن خیابان چهل و پنج متری و خیابان شمیران در فاصله یکی دوروز یکبار، اینراه بطرز عجیبی بازوبسته میشود و چنین بنظر میرسد یک بولدوزر بیکاره در آن حاشیه گذاشته‌اند تا هروقت که دلخواه این و آن است بوسیله آن این راه را به بندند و بگشایند. در نتیجه گروه مردمی که صددرصد ناگزیرند از خیابان چهل و پنج متری خودرا به خیابان شمیران برسانند باید از کنار این کوچه که فضای آن مملو از خاک است بگذرند که ایکاش خاک موجوددرآن تنها مزاحم این عابرین بود، زیرا نیمی از عرض این کوچه باریک برای تکمیل بنای ساختمان هتل در اختیار آن قرار گرفته است که در نتیجه خدمه هتل باریختن آهک، گچ، سیمان، آجر، ماسه وازهمه اینها مهمتر، خروارها زباله، عابرین را جداً کلافه میکنند.

آیا مسئولان ساختن پل به اینموضوع اندیشده‌اند افرادیکه هرروز از این مسیر باریک میگذرند با چه مصیبت و بدبختی و چه سرنوشتی دست به گریبانند؟ عبور وسایل نقلیه همراه با گردوغبار اشباع شده درفضا و آمیخته با پودر آهک یا گچ و بوی زننده زباله ها، نه ریه برای کسی باقی میگذاردونه شامه سالم. این عابرین مردم زحمت کشی هستند که ناچارند هرروز صبح به محل کار خود بروند و هریک سرپرستی خانواده‌ای را برعهده دارند و به همراه آنان عده‌ای از جوانان دانش آموز دانشجو و نوآموزان خردسال نیز دیده میشود که معلوم نیست کی باید از این مصیبت خلاص شوند؟

خلاصه اینکه عبور مردم از اینراه امری اجتناب ناپذیر است و باید به جناب شهردار جدید که واقعاً به حسن نیت ایشان ایمان دارم بگویم چنانچه نمیخواهند از اینکوچه وسیله نقلیه عبورنماید، دهانه آن را از خاک بکلی پاک نموده و با نصب چندین میله آهنی آنرا بصورت بن بست در آورند وبه مسئولین و مامورین شهرداری دستور دهند احداث کننده بنارا موظف کنند که کلیه مصالح ساختمانی رادرقسمت شرقی ساختمان که فضایی بلامصرف است و کاری به عابرین کوچه ندارد انباشته سازند و ضمن خودداری ازانباشتن زباله در کوچه، اجازه دهند عابرین این خیابان با خیال راحت و تن سالم از این معبر بگذرند.

منصور اسلامی

گزارشهای روزانه اطلاعات از اروپا

بدون تفسیر

۲۶ بهترین فیلمهای ۱۹۷۷

سی‌دو سال پس از پایان جنگ دوم جهانی غرب هنوز تشنه فیلمهای جنگی است. نسل پس از جنگ روی پرده‌های سینما و تلویزیون هر روز با گوشه‌یی از این فاجعه که زندگی ۵۰ میلیون نفر قربانی ان شد آشنا میگردد. بعد از پل رودخانه «کوای» فرار بزرگ، طولانی‌ترین روز، اینک «پلی در دور دست» پرده سینماهای غرب را از «راین» تا «تمیس» اشغال کرده است.

شانزده سال قبل «زانوک» کتاب «کرنلوس ریان» را زیر عنوان طولانی‌ترین روز (پیاده شدن نیروهای متفقین در نرماندی) روی پرده سینما اورد و اینک «ریچارد اتن بورو» از کتاب دیگر او فیلمی پر هیجان ساخته است زیر عنوان «پلی در دور دست» (اصل ان یک پل خیلی دور» که در اروپا فیلم روز شناخته شده است.

واقعه در سپتامبر ۱۹۴۴ در هلند روی میدهد و بموجب نقشه مونتگمری (که با شکست روبرو میشود) متفقین باید پل «دارنهم» را تسخیر کنند. ده هزار چتر باز پشت جبهه آلمانها فرود میایند و بعلت نرسیدن نیروهای زرهی ارتش دوم انگلستان اکثر آنها در محاصره سربازان نازی جان خود را از دست میدهند.

ارتباط رادیوئی واحدهای انگلیسی قطع میشود و چترهای نیروی هوائی انگلستان مواد غذائی، دارو و مهمات را بعوض آنکه در محل سربازان متفقین فرود آورند در پایگاه نیروهای نازی پخش میکنند.

مارشال مونتگمری فاتح العلمین علی‌رغم فداکاری نیروهای نهضت مقاومت سربازان امریکائی و انگلیسی با شکست روبرو میشود.

بازیکنان اصلی فیلم درک بوکارد، جیمزکانی، انتونی‌هاپکینز، مورنس اولیویه، روبرت بدفورد و ماکزیملین شل هستند و فیلم پیش از ۲ ساعت و نیم صحنه‌های عظیمی از جبهه جنگ بین‌المللی دوم را روی پرده سینما زنده میکند.

جنگ ستارگان فیلم دیگری است که قدرت فراموش شده‌هالیوود را بار دیگر زنده میکند. فیلم در آمدی تا کنون بیش از یکصد میلیون دلار داشته و پیش بینی میشود پرفروش‌ترین فیلم تاریخ سینما باشد.

«جرج لوکاس» موفق گردید با فیلم جنگ ستارگان بار دیگر میلیونها اروپائی را به سینما جذب کند و با همان استقبالی روبرو گردد که فیلم «دندانهای دریا» روبرو شد. احتمال زیاد دارد که فیلم «جنگ ستارگان» بعنوان بهترین فیلم سال ۱۹۷۷ شناخته شود.

هفدهم شهریور ماه

منصور تاراجی

چهل سال قبل...

تاسیس دانشسرای تربیت‌بدنی در تهران

اساسنامه دانشسرای تربیت بدنی بشرح زیل تصویب و ابلاغ شد:

ماده اول ـ دانشسرای تربیت بدنی بمنظور تعلیم ورزش برای دبستانها و دوره اول دبیرستانها در تهران تاسیس میشود

ماده دوم ـ دوره دانشسرای تربیت بدنی دو سال است و داوطلبان ورود بدان باید دارای گواهینامه رسمی دوره اول متوسطه بوده و یا از عهده امتحان در حدود دوره اول برآیند.

ماده سوم ـ دانشسرای تربیت بدنی شبانه روز و کلیه هزینه دانش آموزان اعم از شام و ناهار و روشنائی و سوخت و لباس و لوازم تحصیلی و غیره برعهده دانشسرا خواهد بود.

ماده چهارم ـ دروسی که در دانشسرای تربیت بدنی تدریس میشود بقرار زیل است: فارسی. زبان خارجه، تاریخ و جغرافیا از نظر ایجاد حس میهن پرستی، روان شناسی، تعلیم و تربیت علم و اخلاق، تاریخ ورزش و اسلوب های مختلف ورزش، تشریح و فیزیولوژی «وظایف الاعضاء» اصول بهداشت، انتروپومتری «تن پیمائی» و مختصری از ورزش طبی، موسیقی و سرود، اصول تربیت بدنی در دبستان، اداره و سازمان، کارهای دستی، حرکات نظامی، عملیات تربیت بدنی، پیشاهنگی

ماده پنجم ـ فارغ التحصیلهای تربیت بدنی علاوه برمزایای اختصاصی دارای تمام امتیازات قانون تربیت معلم مصوب اسفند ۱۳۱۳ میباشند.

تعمیم ورزش

«اطلاعات» در سرمقاله مینویسد: دانشسرای تربیت بدنی از اول مهرماه شروع بکار میکند و یک قدم خوب دیگری در راه تعمیم ورزش و تربیت بدنی برداشته میشود. تعمیم ورزش و اصلاح نسل جوان و ایجاد افراد سالم و برومند جزء ارزو های دیرینه ترقیخواهان بوده و نهضت ورزش و توسعه سریعی که در این قسمت در ظرف سالهای اخیر در تمام نقاط کشور صورت گرفته در حقیقت از آثار نمایان و برجسته عصر اصلاحات و دوران نیکبختی ایران میباشد.

آموزگارانی که بعدها از این بنگاه جدید بیرون می ایند تنها مربی جسم نبوده بلکه مربی جان و روان نسل ایرانی بوده و در سایه تعلیمات انها بنای اخلاقی افراد جوان بالا خواهد رفت.

فرماندار مازندران

اقای سروش فرماندار سابق قزوین از طرف وزارت داخله بسمت فرمانداری مازندران منصوب و برقرار شده‌اند.

بخش طوالش

بموجب تصویب هیئت وزراء بخش شفارود «طوالش» از شهرستان اردبیل مجزا و ضمیمه فرمانداری شهرستان رشت شده است. مراتب بفرمانداری و بخشداری طوالش ابلاغ گردید.

اختلاس از صندوق ثبت

رضاماهانی ۳۰ ساله متصدی صندوق و حسابدار ثبت لاهیجان در سال های ۱۳۱۴ و ۱۳۱۵ و ۱۳۱۶ مرتکب اختلاس مبلغ ۳۹۱۹۷/۵۰ ریال در ۱۹ مرتبه شده بود. قضیه کشف و مورد تعقیب دیوان جزای عمال دولت واقع شد و پس از تکمیل پرونده در شعب استنطاق رسیدگی بموضوع بشعبه دوم دیوان جزای عمال دولت محول شد. پس از خاتمه رسیدگی شعبه دوم دیوان جزا اعمال متهم را جرم و مشمول ماده ۱۵۲ قانون مجازات عمومی و ماده دوم و سوم قانون مجازات مختلسین اموال دولتی دانسته با در نظر گرفتن جهات مخففه بعلت جوانی و کمی تجربه و کثرت عائله متهم، اورانسبت به اقلام کمتر از پانصد ریال به انفصال ابد از خدمات دولتی و تادیه پنج برابر مال بعنوان غرامت و نسبت به هریک از اقلام زائد بر پانصد ریال به شش ماه حبس تأدیبی و تادیه ضعف مال موضوع اختلاس بعنوان غرامت و نسبت به قلم زائد بر پنجهزار ریال به دو سال حبس مجرد و تادیه دو برابر مال موضوع اختلاس محکوم نمود. علاوه بر مجازات مقرره رضا ماهانی در وجه مدعی خصوصی «اداره ثبت کل» به تادیه ۳۹۱۹۷/۰۵ ریال محکومیت یافت.

کتابهای نو

فاروق یکم ـ این کتاب تازه از عربی به فارسی سره ترجمه شده وکتابخانه مرکزی انرا نشر داده است. کتاب شرح احوال اعلیحضرت ملک فاروق پادشاه مصر میباشد و از این جهت مفید است که ما را به احوال پادشاه کامکار مصر بیش از پیش آشنا میسازد. اگر مترجم ارجمندان آقای محمود شهابی نام مولف را هم ذکر میکردند و در حین ترجمه رعایت روانی عبارات را نیز مینمودند بر قدر و ارزش کتاب افزوده میشد.

زراعت خصوصی ـ این کتاب تازه و مفید تالیف آقای علی اکبر هروی مهندس فلاحت و رئیس اداره تشویق و تبلیغات فلاحتی میباشد و سرمایه شعبه کتابفروشی ترقی چاپ شده و یک کتاب فلاحتی بسیار مفیدی میباشد.

راه نمای زبان ـ این کتاب تازه تالیف سرکار سرهنگ محمد باقر دولو است و به سه زبان فارسی، انگلیسی و آلمانی تالیف گردیده و مجموعه اصطلاحات و جملاتی است که هنگام گفتگو به یکی از دو زبان خارجی مذکور احتیاج پیدا میشود و مخصوصا طرز تدوین آن بسیار خوب و برای دانش آموزان مفید است.

تابعیت در ایران ـ این کتاب نگارش مرحوم علاءالدین مرعشی است که از دانشجویان جدی دانشکده حقوق بوده وناکام زندگی را بدرود گفته و پس از مرگ او دوستانش برای اینکه زحمات او در جمع‌آوری اطلاعات مربوط به تاریخچه تابعیت در ایران که برای رساله تحصیلی خود گردآورده بود تلف نشود آن را چاپ و نشر داده‌اند. این کتاب مقدمه‌ای بقلم آقای دکتر شایگان معاون دانشکده حقوق دارد و بگفته ایشان اولین کتابی است که در این موضوع تالیف گردیده است.

«نقل از اطلاعات ۲۲ شهریور ۱۳۱۷»

امامت یک ودیعه الهی

دانشمند و خطیب اسلامی حاج شیخ احمد رحمانی همدانی

سئوال از مشهد ـ آقای سید صادق بروجردی:

یکی از مسائل روز که تا اندازه‌ای موجب گفتگو شده و اصل دوم از اصول مذهب نیز بشمار میرود، موضوع امامت است. استدعا دارم نیاز مارا به امامت بیان فرمائید.

دانشمند و خطیب اسلامی آقای حاج شیخ احمد رحمانی همدانی دراین باره اظهار داشتند:

یکی از مسائلی که برای اجتماع لازم و ضروری است بلکه می توان گفت یک مسئله فطری است که ندای آن از ضمیر جان به گوش می رسد لزوم رهبر و پیشوا در زندگی اجتماعی است.

گروهی که می خواهند بطور دسته جمعی زندگی نمایند گرچه افرادشان محدود و کم باشد خواه و ناخواه باید در میان خویش فرد لایقی را بعنوان رهبر انتخاب نمایند و زمام زندگی جمعی را بدست او بسپارند. از اجتماع کوچک خانواده گرفته تا جمعیت بیشتر، از این قانون اجتماعی پیروی می‌نمایند. این مطلب نیز برای همگان روشن است اگر مثلا مدیر یک موسسه‌ای بخواهد چند صباحی از دایره فرمانروائی خود فرضا بعنوان مسافرت کنار رود یک فرد شایسته‌ای را به عنوان جانشین می گمارد تا وضع آشفته‌ای پیش نیاید

همچنین عقل بشر می گوید اگر در جامعه‌ای رهبر لایق نباشد که زمام امور را بدست گیرد و اصول عدالت و نیکی را در بین ملت اجرا سازد و جمعیت‌ها را از ناشایستگی و ستمکاری بازدارد و مردم را به اخلاقیات و فضائل وادار نماید، بطور مسلم نظام زندگی مردم آن جامعه وضع نابسمان و آشفته‌ای پیدا خواهد کرد.

افراد جامعه بشر بدون پیشوا و رهبر مانند صفرند که اگر هزار صفر یاده هزار صفر را در کنار هم قرار دهیم چنانچه عدد دورقمی نباشد همه بی‌فایده و بی ارزشند. اما اگریک عدد صحیح در جلو صفر باشد همه صفرها به حساب می آید مانند ۱۰ـ۱۰۰ـ۱۰۰۰ و غیره... رهبر و پیشوا و امام در هرجامعه نقش عدد صحیح را دارد. قدرت بالا بردن اعداد در همان صفرهاست. اما بدون عدد صحیح بی ارزش است و خوانده نمی شود.ـ همانند صفر، قدرت در بین توده مردم پراکنده است. جامعه رهبر لایق و درست کردار می خواهد تا قدرتهای پراکنده را جمع آوری نموده در مسیر صحیح قرار دهد. به قول آن گوینده:

من آن صفرم که هیچ ارزش ندارم
ولی سرخیل صدها و هزارم
الف از نیروی من «الف» گردد
فزاید اعتبارش زاعتبارم
جهان تا هست، تا باقیست ایام
نکاهد ذره‌ای از اقتدارم
ولی با این همه قدرت که دارم
همان صفرم که هیچ ارزش ندارم

افراد جامعه هر اندازه دارای نیرو و قدرت هم که باشند بدون رهبر فاقد ارزشند. در همه جوامع بشری و ادیان، «رهبری» مورد عنایت است. اما در دین اسلام مسئله رهبری و امامت جزو اصول دین به حساب آمده است

مسئله امامت و جانشینی ـ خاتم الانبیاء یک منصب الهی است نه منصب انتخابی. یعنی امر امامت مربوط به خدا است که هرکسی را تعیین نماید نه اینکه مردم جمع شوند و فردی را بعنوان پیشوا و رهبر انتخاب نمایند. شاهد براین است که. در سیره‌ء حلبی جلد دوم ص ۱و۲ آمده است: زمانی که نبی خاتم در آغاز بعثت، مردم را دعوت به خدا پرستی میکرداز جلو قبائل عبور می نمود و می فرمود. ای گروه مردم اقرار به وحدانیت خدا نمائید تا رستگار شوید. در حالی که پیغمبر خدا تنها بود یارویاوری نداشت عمویش ابولهب دنبالش می رفت و سنگها را به پاشنه پای رسول خدا می زد به طوری که خون از پای مبارک پیغمبر جاری میشد ولی پیغمبر دست از دعوت خودش برنمی داشت تا اینکه عبورش افتاد به قبیله بنی عامر، یکی از افراد قبیله بنی عامر وقتی آن وضع رقت باررا مشاهده کرد نزدیک آمد و گفت اگر ما برتو بیعت نمائیم و تودر آن هدفی که داری پیروز گردی آیا بعد از خودت ریاست و حکومت را به ما واگذار خواهی کرد یا نه؟

رسول اکرم فرمود: این امر، یعنی جانشینی و خلافت مربوط است به خدا، هرجا که خود صلاح ببیند قرار خواهد داد

خواننده محترم، این مطلبی را که یک دانشمند مورد وثوق و اعتماد اهل سنت و جماعت نقل کرده است چه استفاده‌ای می کنید؟

غیر از این است که مسئله جانشینی یک منصب الهی است نه انتخابی. خودتان قضاوت نمائید، مسئله امامت و پیشوائی در اسلام دوش بدوش نبوت گام برمی دارد یعنی تعیین امام مربوط است به خدا نه به مردم. بازشاهد این مطلب حدیثی است که شیخ سلیمان حنفی در کتاب ینابیع المورش آورده است. پیغمبر می فرمودند:

«لما اسری بی الی السماء و دخلت الجنه رایت اثنی عشر نور اوفی کل نور سطر اخضر علیه اسم وصی اولهم علی بن ابی طالب و آخر هم المهدی»

یعنی درشب معراج مرا به آسمان بردند. نظر افکندم، دوازده نور دیدم در هر نوری سطری سبز برهرسطری اسامی یکی از اوصیاء مرا نوشته بودند اولین آنها علی بن ابی طالب و آخرین آنها رهبر جهان بشریت مهدی موعود.ـ

این حدیث که یکی از اعلماء بزرگ اهل سنت و جماعت نقل کرده است غیر از این استفاده نمیشود که مسئله امامت در اسلام انتصابی است و نه انتخابی. علمای بزرگ اهل سنت و جماعت به باب ال ـ عمرا یعنی (فرمانروایان و پیشوایان اسلام) عقیده‌مندند. در این باب احادیث مختلف و متعددی در باره رهبران و پیشوایان بعد از نبی اکرم آمده است. به عنوان مثال:

قال رسول اله لایزال الدین قائمالی اثنی عشر خلیفة حتی تقوم الساعه. یعنی نبی اکرم فرمود تا انقراض عالم و قیام قیامت، اسلام جاوید و برقرار است به وجود دوازده نفر از جانشینان من.

وایضا «لایزال هذا الدین عزیز الی اثنی عشر خلیفه» یعنی اسلام همیشه عزیز و پابرجاست به وجود دوازده نفر از جانشینان من.

هرکسی ممکن است از خود سوال نماید این دوازده نفری که عزت و عظمت اسلام به وجود آنان بستگی دارد چه کسانی می توانند باشند؟

اگر ما عقل خودمان را قاضی قرار دهیم و این دوازده نفر پیشوا و رهبری که آبروی اسلام و افتخار جامعه بشریت میباشند تا انقراض عالم چه کسانیند؟

عقل جواب می دهد اینها باید افرادی باشند پاکدامن و با تقوا و با فضلیت تا بتوانند جامعه بشریت را به راه مستقیم و صحیح هدایت نمایند. اینها همان رهبران دوازده‌گانه جهان تشیع هستند که بعد از نبی خاتم جانشینی و رهبری به عهده آنان بوده و هست. اولین آنها علی ابن ابی طالب و اخرین آنها مهدی موعود است.

خدایا به حقیقت حق، مارا با حقایق اسلام آشنا ساز.

اسلام، آئین دانش و فرهنگ و پاسدار کتاب

از: مهدی پیشوائی

سئوال از گلپایگان ـ محمدعلی مقدس زاده: آیا شایعه کتابسوزی مسلمانان در جریان فتح مصر و ایران صحت دارد یانه؟

***

....بی شک در هیچ آئین و مذهبی به اندازه آئین اسلام به علم و دانش اهمیت داده نشده و مردم به فرا گرفتن دانش تشویق نگشته اند. دراهمیت دانش و قلم از نظر اسلام کافی است بدانیم که نخستین آیات قرآن مجید که به پیامبر اسلام (ص) نازل شده، با «قرائت» (خواندن) و «علم» و «قلم» آغاز گردیده است. خداوند در قرآن مجید (سوره «ن») به قلم و نوشته، سوگند یاد نموده به قلم ارزش والائی می دهد.

قرآن، تساوی مردم دانا و نادان را نفی می کند و به برتری اهل دانش و درجات آنها تصریح نموده، مردان دانش و علم را بندگان خاص خدا معرفی می کند.

پیامبر اسلام (ص) پس از پیروزی درجنگ «بدر» و گرفتن اسیر از دشمنان، فدیه آنان را تعلیم سواد به مسلمانان قرار داد و هر اسیری در برابر خط و سواد آموختن به ده نفر مسلمان، آزاد می شد.

و نیز پیامبر، به «زیدبن حارثه» ماموریت داد که از یهود خط عبری بیاموزد.

به اتفاق عموم مورخان، مسلمانان براساس تعالیم قرآن مجید و روش پیامبر اسلام، مردمانی دانش دوست و فرهنگ پرور بودند و به گسترش علم و دانش همت می گماشتند وهرجا گام می نهادند، نور علم و دانش دران منطقه می تابید.

در دوره مأمون، پس از جنگ با امپراطور روم و فتح و پیروزی براو، پیمان صلحی بین طرفین تنظیم شد. برطبق یکی از مواد این پیمان امپراطور متعهد گردید که کتابخانه معروف آن کشور را دراختیار دانشمندان اسلامی بگذارد.

پس از اجرای این ماده از پیمان صلح، دانشمندان بزرگ و مترجمان برجسته، با پشتکاری شگفت انگیز و خستگی ناپذیر که ناشی از روح دانش طلبی آنان بود، تمام کتب مهم و سودمند آن کتابخانه را ترجمه کرده برسرمایه علمی خود افزودند.

بنابراین باور کردنی نیست که مردمی که پیشاهنگ علم و دانش و بنیانگذار فرهنگ و تمدن بودند، و این مقدار برای کتاب و نوشته، ارزش قائل میشدند، کتاب و کتابخانه را آتش بزنند و با آثار علمی ملل دیگر اینگونه رفتار نمایند.

شواهد تاریخی

شواهد تاریخی مؤید این معنی است که در دستورالعملهای خلفا به فرماندهان اعزامی به کشورهای دیگر، برای جهاد در راه دین، همواره حفظ آثار دینی کشورهای فتح شده، توصیه می گردید. چنانکه در موافقتنامه های مختلفی که میان فرماندهان اسلامی با مردم شهرهای فتح شده تنظیم گردیده، نگهداری آثار و احترام به عقاید و عبادات آنان از مواد اساسی این پیمانها بشمار می رفته است.

علاوه براینها، دلایل و شواهد زیر حکایت می کند که جریان سوزاندن کتابها و آتش زدن کتابخانه ها بوسیله مسلمانان، بی اساس است:

۱ـ در منابع تاریخی قرن دوم تا پنجم هجری چنین اقدامی از طرف مسلمانان ثبت نشده است و فقط در نیمه اول قرن هفتم برای اولین بار «عبداللطیف بغدادی» و «قفطی» و «ابن عبیری» نسبت سوختن کتابخانه اسکندریه مصر را به عمروعاص داده‌اند که به دستور خلیفه دوم، کتابها را در میان گرمابه های اسکندریه تقسیم کرد تا بسوزانند.

ولی این سه مولف، هیچکدام سند و مدرک این ادعا را نقل نکرده‌اند و به همین دلیل نمی تواند قابل اعتماد باشد.

۲ ـ هنگامی که قیصر، مصر را فتح کرد و آنتوان و کلئوپاترا را بعد از نبرد سختی شکست داد، در موزه و کتابخانه اسکندریه چیزی از آثار گرانبهای بطالسه از حریق جان بدر نبرده بود و این کتابخانه بعدها طی سالیان دراز بقدری دستخوش سوختگی و پراکندگی و غارت شده بود، که در آن چیزی برجای نمانده بود تا عمروعاص آن را بسوزاند.

۳ـ در افسانه به آتش کشیدن کتابخانه اسکندریه آمده است که چهار هزار گرمابه اسکندریه را مدت شش ماه با این کتابها گرم کردند.

وجود چهار هزار حمام در اسکندریه ووجود تعداد کافی کتاب در کتابخانه اسکندریه برای گرم کردم این حمام‌ها در مدت شش ماه، جز افسانه چیز دیگری نمیتواند باشد.

۴ـ کتابخانه اسکندریه از سنگ ورق بود و اساسا قابل سوختن نبود.

۵ـ داستان حاکی است که پس از فتح اسکندریه «یوحنای نحوی» یکی از دانشمندان حوزه اسکندریه نزد عمرو عاص آمد و از وی اجازه استفاده از کتابخانه را خواست... در صورتیکه «نحوی» مدتها قبل ازفتح مصر وفات کرده بود و در ان زمان وجود خارجی نداشت.

۶ـ اگر این کتابخانه بوسیله مسلمانان سوخته بود مورخان اسلامی به آن کتابها دست نمی یافتند و مثلا«ابن تذیم»نمی توانست تعداد زیادی از این کتابها را در کتاب خود (فهرست) نام ببرد، در صورتی که این مطلب تقریبا مورد اتفاق دانشمندان است که نخستین کتابهائیکه به عربی ترجمه شد از کتب کتابخانه اسکندریه بود و کتابهائی که از حوزه اسکندریه به جهان اسلام راه یافت متعدد بود ـ

۷ـ هنگام محاصره و تسلیم اسکندریه به فرمانروای آنجا عهد نامه‌ای با فاتحان مسلمان امضاء نمود که براساس آن مردم اسکندریه حق داشتند در مدت یازده ماه از تاریخ انعقاد قرار داد، تا ورود فاتحان به اسکندریه حق نقل و انتقال اموال خود را از اسکندریه داشته باشند، بنابراین میتوانستند دراین مدت کتابخانه را بجای دیگر منتقل نمایند.

«گوستا ولوبون» مینویسد: همین قدر مینویسم که یک همچو حرکت وحشیانه‌ای تا این اندازه، مخالف با وضع و عادت این فاتحین بوده و بی‌نهایت موجب تعجب است که چنین افسانه مهملی پذیرفته شده و شهرت یافته است. لیکن در عصر حاضر بطلان این خرافه بقدری ثابت و محقق است که دیگر محتاج به بررسی و تحقیق نیست، بنظر میرسد انهدام کتابخانه ها مربوط به قبل از تسلط اسلام باشد زیرا نصاری همانطور که خدایان و معابد اسکندریه را منهدم ساختند کتابخانه آنجا را هم بکلی سوزانیدند و هنگام فتح اسلامی کتابی باقی نبوده تا بسوزانند.

دنباله این بحث تحقیقی را در شماره آینده مطالعه فرمائید

دعای مخصوص افطار به روایت از حضرت امیرالمومنین علیه السلام

حضرت امیرالمؤمنین علیه السلام هرگاه میخواست افطار کند می گفت بیتم ا

اَللّٰهُمَّ لَکَ صُمْنا وَعَلی رِزْقِکَ اَفْطَرْنا فَتَقَبَّلْ مِنّا اِنَّکَ اَنْتَ السَّمیعُ الْعَلیمُ

بنام خدا، خداوندا برای تو روزه گرفتیم و بر روزی تو افطار کردیم پس آنرا از ما بپذیر چه تو شنوا و دانائی

دعای روز بیست و هشتم ماه مبارک رمضان

اَللّٰهُمَّ وَفِّرْ حَظّی فیهِ مِنَ النَّوافِلِ وَاَکْرِمْنی فیهِ بِاِحْضارِ الْمَسائِلِ وَقَرِّبْ فیهِ وَسیلَتی اِلَیْکَ مِنْ بَیْنِ الْوَسائِلِ یا مَنْ لایَشْغَلُهُ اِلْحاحُ الْمُلِحّینَ

ساعات شرعی

سه شنبه ۲۸ ماه مبارک رمضان
توپ سحر ساعت ۵ و ۱۳ دقیقه
طلوع آفتاب ساعت ۶ و ۴۱ دقیقه
ظهر شرعی ساعت ۱۳ و ۲ دقیقه
توپ افطار ساعت ۱۹ و ۳۷ دقیقه

تلفن ۳۲۸۶۲۸ همه روزه (باستثناء پنجشنبه‌ها) از ساعت ۴/۵ تا ۶/۵ بعدازظهر سئوالهای منهی شما را دریافت می کند

علی علیه‌السلام را بهتر بشناسیم

عمر بن خطاب بحضرت امیرالمومنین علی علیه السلام گفت:
«اصبحت مولی کل مومن و مومنه»
ترجمه: ای علی، شب را بصبح رسانده‌ای در حالیکه مولا و صاحب اختیار هر مرد و زن با ایمان شدی
ریاض النضره ج ۲ ص ۲۴۴

کاشی
جدید ۲۰×۲۰ ایرانا
مناسبترین پوشش برای کف و دیوار
با استحکام فوق العاده
برخوردار از زیباترین طرحهای کاشی در جهان
دوام کاشی جدید ۲۰×۲۰ ایرانا ابدی است

یک اطلاع از «ایران طایر»
برای شرکت های ساختمانی
تعدادی میکسر اشتاتر (ساخت آلمان)
که بر روی کامیونهای ماك MACK ده چرخ
آمریکائی مونتاژ شده
Stetter mixer
آماده تحویل فوری است
شرکت بازرگانی ایران طایر ـ خیابان ملت
شماره ۱۷ تلفن: ۳۱۱۸۳۰ ـ ۳۱۱۳۰۱ ـ ۳۱۸۲۹۴

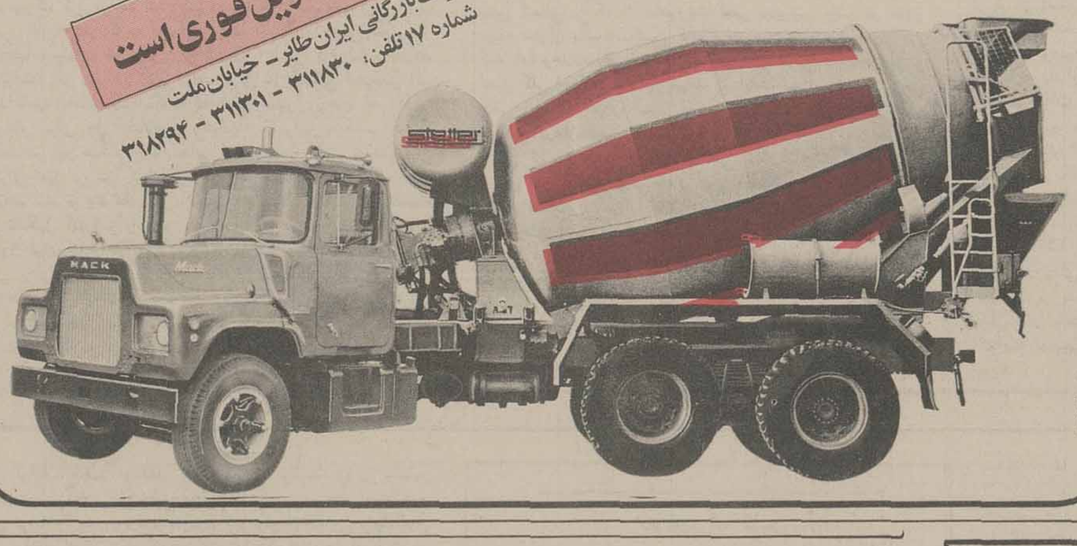

اطلاعیه برای مصاحبه با انتخاب شدگان رشته پزشکی دانشکده‌های مجتمع آموزش پزشکی جمعیت شیر و خورشید سرخ ایران (مرکز پزشکی باتمانقلیج)

از داوطلبانیکه واجد شرایط ثبت نام بوده وحداقل نمره کل آزمون همگانی آنها درجدول زیر ذکر گردیده دعوت میشود برای مصاحبه به مرکز مجتمع آموزش پزشکی جمعیت شیرو خورشید سرخ ایران واقع‌در تهران ـ خیابان تاج ـ شهرآرا خیابان نیایش بیمارستان حضرت ابوالفضل در تاریخهای ذکر شده زیر مراجعه نمایند.

گیلان	حداقل نمره‌کل آزمون همگانی
استارا	۴۱۶۰ به بالا
بندرپهلوی	۴۱۲۰ به‌بالا
لاهیجان	۴۴۳۰ به‌بالا
رودسر	۴۲۶۰ به‌بالا
فومن	۴۱۳۰ به‌بالا
لنگرود	۴۴۶۰ به‌بالا
هشتپر	۴۱۶۰ به‌بالا
دانشجوی استانی	۴۴۳۰ به‌بالا

مازندران	حداقل نمره‌کل آزمون همگانی
گرگان	۴۶۸۰ به‌بالا
آمل	۴۶۲۰ به‌بالا
بابل	۴۵۲۰ به‌بالا
چالوس	۴۳۸۰ به بالا
گنبدکاوس	۴۴۹۰ به‌بالا
دانشجوی استانی	۴۵۲۰ به‌بالا

چهارمحال و بختیاری	حداقل نمره‌کل آزمون همگانی
شهرکرد	۳۹۳۰ به‌بالا
دانشجوی استانی	۳۹۳۰ به‌بالا

سیستان و بلوچستان	حداقل نمره‌کل آزمون همگانی
ایرانشهر	۳۵۰۰ به بالا
چاه‌بهار	۳۵۰۰ به بالا
زابل	۳۷۵۰ به‌بالا
سراوان	۳۵۰۰ به بالا
دانشجوی استانی	۳۹۰۰ به بالا

کرمانشاهان	حداقل نمره کل آزمون همگانی
قصرشیرین	۴۰۱۰ به بالا
سنقر	۴۰۸۰ به بالا
شاه‌آباد غرب	۴۴۴۰ به‌بالا
صحنه	۴۰۵۰ به بالا
کنگاور	۴۲۱۰ به بالا
دانشجوی استانی	۴۳۳۰ به‌بالا

استانهای دیگر	حداقل نمره کل آزمون همگانی
استان ایلام	۴۰۰۰ به‌بالا
استان بوشهر	۴۰۰۰ به‌بالا
استان بویراحمد و کهگیلویه	۳۶۹۰۰ به بالا
استان سمنان	۴۵۶۰ به بالا
استان هرمزگان	۳۶۵۰ به بالا

شهرهای دیگر	حداقل نمره‌کل آزمون همگانی
بندر عباس	۴۰۰۰ به‌بالا
سمنان	۴۴۲۰ به بالا
شاهرود	۴۵۷۰ به بالا
ایلام	۴۰۰۰ به‌بالا
برازجان	۴۴۶۰ به بالا
بوشهر	۴۰۰۰ به بالا
دامغان	۴۲۷۰ به‌بالا
یاسوج	۴۰۰۰ به‌بالا
آباده	۴۳۹۰ به‌بالا
بهبهان	۴۴۴۰ به بالا
بیرجند	۴۴۱۰ به بالا
یزد	۴۶۳۰ به بالا
سوسنگرد	۴۰۶۰ به‌بالا
شوشتر	۴۲۷۰ به‌بالا
طبس	۴۰۹۰ به بالا
فردوس	۴۲۹۰ به‌بالا
کاشمر	۴۳۶۰ به بالا
گناباد	۴۲۲۰ به بالا
لارستان	۴۴۶۰ به‌بالا

تاریخ مصاحبه
استان های گیلان ومازندران روز چهارشنبه ۲۳ شهریور
استان های کرمانشاه ـ چهارمحال‌بختیاری وسیستان و بلوچستان شنبه ۲۶ شهریور سایر شهرها و استانها در روز یکشنبه ۲۷ شهریور .

آگهی استخدام

اداره کل فرهنگ و هنر مازندران برای تالار گرگان ده نفر هنرپیشه (چهار نفر زن و شش مرد) را با شرایط زیر بصورت خرید خدمت استخدام میکند:

۱ـ داشتن شرایط عمومی استخدام (بجز شرط سنی)
۲ـ دارا بودن سابقه کار عملی در زمینه تاتر (آماتور یا حرفه‌ای) و یا داشتن استعداد کافی در زمینه بازیگری.
۳ـ توفیق در مصاحبه.

داوطلبان میتوانند فرم زیر را تکمیل و با پست سفارشی به نشانی: تهران، خیابان شاهرضا، خیابان پارس شماره ۳۲ اداره برنامه‌های تاتر و یا گرگان به نشانی اداره فرهنگ و هنر گرگان ارسال دارند.

مهلت ثبت نام تا پایان مهر ماه و تاریخ مصاحبه ۱۵ آبانماه سال جاری خواهد بود.

متقاضیان برای کسب اطلاع بیشتر میتوانند با تلفنهای ۳۱۰۵۳۶ و ۳۱۰۷۲۷ اداره برنامه‌های تاتر در تهران و یا با تلفنهای ۴۹۳۳ ـ ۸۱۷۱ اداره فرهنگ و هنر گرگان تماس حاصل کنند.

فرهنگ و هنر مازندران

نام و نام خانوادگی . . . . . نام پدر . . . . . شماره شناسنامه . . . . محل صدور . . . . تاریخ تولد . . .
. سابقه کار . . . . نشانی کامل و شماره تلفن: . . . .

امضاء داوطلب

آگهی

شهرداری اصفهان در اجرای مواد ۱۶ و ۱۷قانون نوسازی وعمران شهری ومواد ۵و۶ آئین‌نامه اجرائی تبصره (۲) ماده ۱۶ قانون مذکور و تصویبنامه شماره ۲۹۸ـ ۲۵ر۳ر۳۶ و ۲۰۳ـ۱۲ر۲ر۳۶ انجمن شهر وتائیدیه های شماره ۱۴۶۱ـ ۲۲ر۵ر۳۶ و ۴۰۵۷ـ ۲۲ر۵ر۳۶جناب آقای استاندار اصفهان بدینوسیله اجرای طرح احداث امتداد خیابان آذرجنوبی (الهوردیخان) رابشرح زیر باطلاع می‌رساند.

۱ـ طبق طرح مصوبه غرامت پیش‌بینی شده مبلغ ۸ر۱۷۷ر۰۰۰ ریال می‌باشد وطلب شهرداری بابت حق مرغوبیت مبلغ ۳۶ر۲۴۰ر۹۱۴ ریال می‌باشد .

۲ـ تاریخ اجرای طرح ۳۶ر۷ر۸ و مدت قبول اعتراضات ازتاریخ نشر اولین آگهی بمدت ۲ ماه ومحل قبول اعتراضات دبیرخانه شهرداری اصفهان تعیین‌و اعلام می گردد .

۳ـ مفاد فهرست جامع طرح در سرسرای‌شهرداری اصفهان برای ملاحظه عموم‌الصاق شده است .

۴ـ اعتراض دهندگان باید ضمن ارسال مدارک مالکیت یا تصرف خود ذیل برگ اعتراض نشانی کامل وروشن خودرا قید نمایند. ضمنا همزمان با این آگهی نتیجه ارزیابی برای هرمالک یا متصرف واقع در طرح فوق‌الذکر ارسال ومفاد این آگهی در معابر وتابلواعلانات واقع در سالن‌شهرداری مرکزی الصاق گردیده است.

شهردار اصفهان ـ رضا آزمایش

لوموند

عملیات تروریست‌ها واحیای نازیسم در آلمان

سه تن از رهبران تروریستهای المان غربی از راست به چپ، را سپه، بادر وانسلین اولریکه ماینهوف، رهبر اصلی تروریستها که خود را در سلول زندانش حلق اویز کرد

هانس مارتین شلایر، رئیس اتحادیه کارفرمایان المان غربی و رئیس هیات مدیره چندین شرکت معتبر منجمله مرسدس بنز که توسط تروریستها ربوده شده است.

موج تروریسم و ادم ربائی در المان غربی پایه های حکومت سوسیال ـ لیبرال هلموت اشمیت صدر اعظم فدرال را به لرزه در آورده است.

المان غربی اکنون بیک میدان مبارزه پیگیر میان جناحهای افراطی چپ و نئونازیسم تبدیل شده است. این گزارش«لوموند» نموداری از اوضاع آشفته‌ای است که سراسر جمهوری فدرال را فرا گرفته است: صحنه نمایش در جلو آبجو فروشی معروف «شوابینگر بروی» در مونیخ قرار دارد.

جنبش نئو ـ نازی«دو یچه فولکس اوینیون» برهبری«گرهارد فری» سر دبیر «دویچه ناسیونال زایتونگ» میخواهد میتینگی روی این موضوع که «آیا هیتلر باید برای همیشه تکفیر شود؟» تشکیل دهد. شهرداری مونیخ پس از شک و تردید زیاد و تبادل نظر با سازمانهای دموکراتیک، ضد فاشیست و جامعه اسرائیلی ها بر پائی میتینگ نئونازیها را باین علت که ممکن است افکار عمومی را علیه یهودیان جمهوری فدرال تحریک کند، قدغن می کند.

یکی از سخنرانانی که قرار بود در این میتینگ صحبت کند، مردی بنام پروفسور دکتر«ارتور بوتز» بود که بتازگی کتابی زیر عنوان«سالوس قرن» انتشار داده و منکر کشتار شش میلیون یهودی در جریان جنگ دوم جهانی شده است. با وجود اقدامات احتیاطی که برای جلوگیری از اجتماع نازیها بعمل آمده بود، روز شنبه بیست، سی نفر از مبارزان نئونازی با پیراهن های خاکی رنگ و بازو بندهائی برنگ پرچم رایش در جلو آبجو فروشی اجتماع میکنند. همه این جوانان سینه های خود را با علامت حزب«شاهین سیاه، روی متن سرخ» آراسته بودند.

پانصد متر دورتر از آبجو فروشی انجمن قربانیان نازیسم و دیگر سازمانهای چپ و چپ گرایان افراطی مردم شهر را برای شرکت در یک میتینگ متقابل بعنوان اعتراض به احیای فاشیسم در المان دعوت میکردند. چپ گرایان فیلم هیتلر، ساخته «یواخیم فست» و مطالبی که روزنامه ها همزمان با نمایش این فیلم در باره هیتلر، هایدریش، و بورمان انتشار میدهند، محکوم می کنند.

میتینگ پایان می‌یابد و چند نفری با تابلوهائی که این کلمات روی آنها نوشته شده بسوی آبجو فروشی راه میافتند:

کودکان هیتلر!

«فاشیسم، هرگز»، «جنگ هرگز»

هنگامی که جمعیت به جلو آبجو فروشی میرسد فریاد می‌زند: «نازی ها، از مونیخ خارج شوید»

ناگهان نئونازیها خطاب به چپ گرایان فریاد می‌زنند«قاتلین بوباک». چپ گرایان با فریادهای«قاتلین ملت» به شعار نازیها پاسخ میدهند.

مرد جوانی با خنده خطاب برفیق پهلو دستی‌اش می گوید: اینها ابلهند، قتل«بوباک» را بگردن ما می گذارند!

اما حقیقت مطلب این است که راست گرایان شاید احمق باشند، اما دیوانه نیستند. راست گرایان افراطی از مدتها قبل فهمیده‌اند که چگونه باید از موج تروریستی که چپ گرایان افراطی بوجود آورده‌اند، بهره گیرند.

سوسیال دمکراتها و کمونیستها صمیمانه میخواهند از احیای نازیسم جلوگیری کنند، اما هدف هرج و مرج طلبان این است که دولت را وادار کنند «ماهیت واقعی فاشیستی خود را» نشان دهد.

شبکه تروریستی

ازشماره هرج و مرج طلبان و گروههای افراطی که درآلمان غربی فعالیت می کنند، اطلاع درستی دردست نیست. گزارش سازمان «حمایت از قانون اساسی» برای سال ۱۹۷۶ تعداد افراطی های چپ گرا که دارای تمایلات گوناگونی هستند یکصد و ده هزار نفر ذکر شده که چهل هزار نفر را اعضای حزب کمونیست طرفدار شوروی تشکیل میدهند. ظاهرا سرویس های رسمی از شماره اعضای «جناح ارتش سرخ» اطلاع درستی ندارند. پس از بازداشت رهبران این سازمان (اندراس بادر، اولریکه فاینهوف، گودرون انسلین) درماه ژوئن ۱۹۷۲ سرویس های امنیتی المان فدرال عقیده داشتند که شبکه تروریستها متلاشی شده است.

«کنشر» که دران هنگام وزیر کشور بود رسما درپارلمان غربی گفت که هسته مرکزی «باند بادر» از ۲۳ نفر تشکیل میشد که ۱۵ نفر آنها هم اکنون دستگیر شده‌اند. این یک اشتباه بود. باوجود فشار شدید نیروهای امنیتی و دستگیری عده دیگری از اعضای سازمان «ارتش سرخ» درفوریه سال ۱۹۷۴ بازهم شبکه تروریستی درالمان غربی متلاشی نشده است.

«بوباک» دادستان فدرال سه روز قبل از آنکه کشته شود، گفته بود که هسته مرکزی چپگرایان تند رو از ۲۰۰ نفر تشکیل میشود. اما دراول ماه سپتامبر، هرولد، رئیس سازمان پلیس جنائی فدرال شماره آنها را به یکهزار و دویست نفر تخمین زد. بااین حساب دیگر نمی شد از ۱۲۰۰ نفر بعنوان «هسته» نام برد، بلکه هسته به درخت تبدیل شده بود.

عده‌ای دیگر از آلمانیها از طرفداران این سازمان افراطی هستند، اما از شماره دقیق آنها نیز اطلاعی دردست نیست. درجریان مراسم تشییع جنازه «اولریکه ماینهوف» که درماه مه ۱۹۷۶ درزندان برلن درگذشت، چهار هزار نفر شرکت کرده بودند درماه آوریل گذشته نیز یک تظاهرات دوهزار نفری بطرفداری از گروه بادر ـ ماینهوف درفرانک فورت تشکیل شد. ازسال ۱۹۷۳ که کمیته های «ضد شکنجه» درشهرهای بزرگ المان تشکیل شده تا کنون یکصدهزار نفر دراین کمیته ها نام نویسی کرده‌اند.

ظاهرا شماره راست گرایان افراطی اکنون کاهش یافته است، درحالیکه ده سال قبل حزب «ان. پ. د» به بسیاری از پارلمان های محلی راه یافته بود. درانتخابات اکتبر ۱۹۷۶ حزب ملی المان (نئونازی) تنها ۰/۴ درصد آرارا بدست آورد ولی نتوانست هزینه تبلیغات و مبارزه انتخاباتی‌اش را بپردازد، درحالیکه درسال ۱۹۶۷ دست کم سی هزار نفر دراین حزب عضویت داشتند.

در انموقع سایه‌ای که حزب «فن تادن» بر رژیم جمهوری فدرال گسترده بود، آنچنان وحشتناک بود که شوروی یادداشتی درباره خطر احیای نازیسم و ملیتا ریسم المان به کشورهای غربی

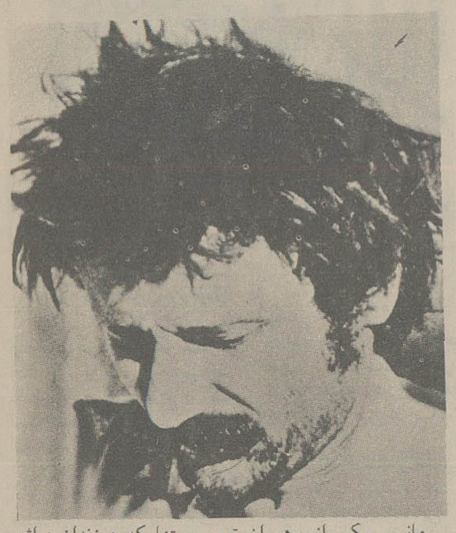

مانیس یکی از رهبران تروریستها که درزندان دراثر اعتصاب غذا جان سپرد.

فرستاد. اکنون بااینکه «اس. اس» های سابق هم دور هم جمع میشوند، سازمانهای جوانان تشکیل میشود و گورستانهای یهودی مورد حمله قرار می گیرد، اما برای مدت زیادی احیای واقعی نئونازیسم درالمان امکان پذیر نخواهد بود. راست گرایان افراطی از دولت اشمیت میخواهند نظم و قانون را درکشور تقویت کرده و تروریستها را به اعدام محکوم کند. اکنون نفوذ نئونازیها را نمی توان تنها بادر نظر گرفتن نتایج انتخابات ۱۹۷۶ ارزیابی کرد.

راست گرایان افراطی وقتی که درهای پارلمان را بروی خود بسته دیدند به فعالیتهای سیاسی درخارج از پارلمان دست زدند. حزب نئونازی که شماره اعضای آن ظاهرا از بیست هزار نفر تجاوز نمی کند درماههای اخیر روش تهاجمی فزاینده‌ای پیش گرفته است.

امروزه قسمت اعظمی از رأی دهندگان آلمانی از دولت سوسیال ـ لیبرال بخاطر آنکه قادر به حل مسائل مهم کشور نشده ناراضی هستند و اگر حزب جدیدی درانتخابات شرکت کند باحتمال زیاد بآن رأی خواهند داد. درهرحال از وضعی که اکنون درجمهوری فدرال بوجود آمده هم راست گرایان و هم چپ گرایان افراطی استفاده می کنند.

تغییر سیاست کارتر درفروش اسلحه

الانوار

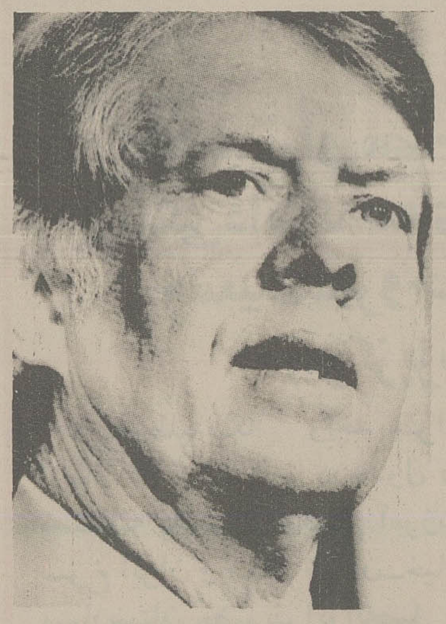

جیمی کارتر دریکی از نطق های انتخاباتی خود این پرسش را مطرح کرد: «آیا میتوانیم در آن واحد هم جزو طرفداران صلح درجهان، و هم بزرگترین فروشنده سلاح روی کره زمین باشیم؟»

کارتر لحظاتی از سخن بازایستاد ولی منتظر پاسخ از شنوندگان خود نبود، زیرا پاسخ قبلا با جملاتی ردیف شده بود... او ادامه داد:

ـ خیر باید یکی از دوراه را انتخاب کنیم.

و ادامه داد که فروش اسلحه تجارتی است با مزه‌ای تلخ و نتایجی خطرناک و خجلت آور. پرزیدنت کارتر درماه گذشته وعده خودرا تجدید کرد و اعلام نمود که ایالات متحده آمریکا اقدامات متعددی برای کاهش فروش سلاح از آغاز سال ۱۹۷۸ خواهد نمود، کما اینکه تولید سلاحهای پیچیده آماده صدور را متوقف خواهد کرد و اولین کشوری نخواهد بود که به تقاضای کشورهای خواهان سلاح پاسخ میدهد.

از سخنان رئیس جمهوری آمریکا این استنباط شد که ازاین ببعد صدور صلاح بصورت استثنائی خواهد بود، نه بصورت سنتی در سیاست خارجی آمریکا که البته این روش روی کشورهای هم پیمان آمریکا ... و اسرائیل اجرا نخواهد شد.

دریازدهم ژوئیه گذشته پرزیدنت کارتر گزارشی به کنگره آمریکا داد که شامل پنج پیشنهاد برای انجام بازرسی بین المللی روی فروش سلاح بود.

ولی ماه گذشته کارتر دریک مصاحبه اعلام کرد که دولت آمریکا مسئله فروش سلاح رابه شش کشور از جمله آفریقائی مورد مطالعه قرار داده است.

انگیزه های مختلفی باعث شد تا رئیس جمهوری آمریکا چنین تحولی در سیاست خود پدید آورد. از جمله انگیزه های مزبور این بود که کارتر پی برد که خروج نیروهای آمریکایی از کره جنوبی باعث سهولت گسترش سلاحهای هسته ای میشود. زیرا بنظر کارشناسان استراتژی غربی، نیروهای آمریکا بهترین سدی بودند در برابر هرگونه حمله و تهاجم کره شمالی. ژاپن هم بیش از همه کشورها ازبازتاب های خروج نیروهای آمریکائی وحشت داشت.

و همانگونه که کارتر اشاره نمود باحتمال زیاد ژاپن برای دفاع از خود ظرف پنجسال بصورت یک کشور هسته ای درمیآید.

کارتر قبلا علاقه خودرا به کاهش شدت خطرات اتمی ابراز کرده بود، بهمین جهت مانع فعالیت‌راکتورهای مولد پلوتونیوم که بمب اتمی از آن ساخته میشود ولی این خواسته کارتر با منافع کشورهای اروپائی که تولیدات اتمی را بعهده گرفتند و تصمیم بفروش آن داشتند برخورد نمود. لذا ناچار شد که روش خودرا عوض کند و از مخالفت خود با فروش یک راکتور اتمی ساخت آلمان غربی به برزیل صرفنظر کند. هم اکنون وزارت خارجه آمریکا طرحی را آماده میسازد که بموجب آن به ژاپنیها اجازه داده میشود تا اورانیوم تولید کنند.

شکی نیست که تسلط امریکا بربازارهای جهانی سلاح بدون رقیب میباشد. ظرف مدت ۱۹۶۶ تا ۱۹۷۶ در حدود هفتاد میلیارد دلار سلاح در جهان بفروش رفته که ۳۵ میلیارد دلار آن نصیب آمریکا شده و اتحاد شوروی با بیست میلیارد دلار در درجه دوم و فرانسه با ۳/۲ میلیارد دلار در درجه سوم و چین با ۲/۲ میلیارد دلار دردرجه چهارم و آلمان غربی با ۱/۴ ملیارد دلار در درجه پنجم قرار داشتند.

طرحهای خرید اسلحه که هم اکنون روی میز کار پرزیدنت کارتر قرار دارد عبارت است از:

اسرائیل

قراردادی به بهای ۲۵۰ میلیون دلار برای خرید اسلحه ساخت آمریکا

مصر

تقاضائی برای فروش سلاح به مصر به ارزش ۲۰۰ میلیون دلار از جمله ۱۴ فروند هواپیمای حمل و نقل ـ ۱۳۰ و تعدادی هواپیمای تجسس خودکار که بدون خلبان پرواز میکند عربستان سعودی برای اینکار دویست میلیون دلار کمک کرده است.

سومالی

تا مدتی قبل اسلحه خود را از اتحادشوروی میگرفت ولی ایالات متحده آمریکا آمادگی خودرا برای ارسال ماشین های جیپ و سلاحهای کوچک و کامیونهای حمل و نقل به این کشور اعلام داشته است.

سودان

این کشور علاقه به خرید هواپیماهای جنگنده اف ـ ۵ و کامیونهای حمل و نقل و وسائل مخابراتی و توپخانه ضدهوائی علاوه برشش هواپیمای حمل و نقل ث ـ ۱۳۰ که در آغاز سال جاری خریداری کرده است دارد.

عربستان سعودی وعده داده است که ۲۵۰ میلیون دلار بابت این قرارداد بپردازد.

چاد

ایالات متحده آمریکا با مهربانی تقاضای خرید اسلحه دولت چاد را برای درهم کوبیدن شورش داخلی این کشور مورد مطالعه قرار داده است.

باید دانست که درپی تحول تازه درسیاست کارتر، یعنی دوری جستن از ایده‌آلها و اجرای اصل استثنا درفروش اسلحه، مناقشات بین المللی موجود درمنطقه دریای سرخ نقش حساسی بازی میکند. اتیوپی که هم پیمان سنتی ایالات متحده آمریکا بود، اینک چشم به کمک نظامی بلوک شرق دوخته است. ودرمقابل سومالی که همیشه از سلاح و آموزش شوروی برخوردار بوده اینک گرایشی معکوس دنبال میکند. سودان هم که از جانب مصر و عربستان سعودی حمایت میشود، بطرف غرب گرایش نشان میدهد. بهمین جهت هدف آمریکا این است که جبهه ای از سعودی و مصر و سودان بانضمام سومالی درمقابل جبهه اتیوپی و لیبی بوجود آورد.

عربستان سعودی همیشه خواهان این روش بوده است ولی آمریکا تااین اواخر به نظر سعودی توجهی نشان نمیداد. کمااینکه دولت کارتر علیرغم تلاش مصر توجهی به اوضاع چاد نداشت ولی اخیرا و بدنبال کمک لیبی به شورشیان چاد و تحولی که در روش آمریکا پدید آمد یک سخنگوی وزارت خارجه آمریکا اعلام داشت که کمکهای تسلیحاتی به حفظ وحدت چاد کمک میکند.

کارتر در گزارش سیاسی خود، دردرجه نخست روش کنگره را در داخل ایالات متحده و روش هم پیمانان را در اروپا درنظر میگیرد.

کنگره مایل بفروش سلاحهای دفاعی است نه تهاجمی. بهمین جهت نقش اروپا بعنوان جایگزین آمریکا جلوه میکند و گفته میشود که سومالی از آمریکا تنها سلاحهای دفاعی خواهد گرفت و درحالیکه سلاحهای تهاجمی خود را از فرانسه و انگلستان از جمله تانکهای سنتوریون انگلیسی بدست خواهد آورد.

ولی روش اروپا به این سادگی عوض نخواهد شد. این کشورها منتظر بودند که ایالات متحده آمریکا بدنبال اظهارات کارتر پای خودرا از بازارهای فروش کنار بکشد تاآنها هم چنین رویه ای دنبال نمایند ولی حال که، آمریکا چنین گامی برنداشته است، کشورهای اروپائی هم سیاست تسلیحاتی قبلی خودرا ادامه میدهند.

فرانس سوار

راه کنفرانس ژنو هنوز بسته است

بیست و دومین اجلاس مجمع عمومی سازمان ملل متحد تا چند روز دیگر در نیویورک گشایش می یابد اما راهی که به ژنو منتهی میشود هنوز بسته است.

با اینکه تلاش های جیمی کارتر رئیس جمهوری آمریکا تا کنون نتایجی که انسان را به بازگشایی کنفرانس ژنو امیدوار کند، ببار نیاورده است اما شانس موفقیت و یا دست کم یک موفقیت نسبی ـ هنوز از میان نرفته است گو اینکه شکاف عمیقی کشور های عربی را از اسرائیل جدا میکند. ناظران دیپلماتیک برانند که هنوز نمی توان از شکست قطعی کاخ سفید واشنگتن در حل بحران خاور میانه سخن گفت. برای روشن شدن اوضاع باید در انتظار گفتگو های آینده رئیس جمهوری آمریکا با روسای دیپلماسی کشور های درگیر در اختلافات خاور میانه بود. وزیران امور خارجه کشور های عربی و اسرائیل که بمناسبت گشایش اجلاس جدید مجمع عمومی سازمان متحد در نیویورک گرد خواهند آمد بطور جداگانه با سایروس ونس وزیر امور خارجه آمریکا به گفتگو خواهند نشست و جیمی کارتر نیز شخصا دیپلمات های عرب و اسرائیل را در کاخ سفید خواهد پذیرفت. اگر در این تلاش راهی برای باز گشائی کنفرانس ژنو پیدا نشود آنوقت میتوان گفت که رئیس جمهوری جدید آمریکا در کوشش برای حل اختلافهای اعراب و اسرائیل شکست خورده است. در این هنگام است که پرزیدنت جیمی کارتر به خوشبینی اغراق آمیز در باز کردن گره سردرگم مشکل خاور میانه متهم خواهد شد. تا چند ماه پیش رئیس کاخ سفید واشنگتن با قاطعیت از تشکیل کنفرانس ژنو در پائیز سال جاری سخن میگفت اما تا کنون هیچیک از موانعی که در راه بازگشائی این کنفرانس وجود دارد برطرف نشده است. از دید ناظران دیپلماتیک دور نیست که در هفته های آینده پیشرفت محسوسی در جهت گردهم‌ائی اعراب و اسرائیل بدور میز کنفرانس ژنو بدست آید. آنوقت است که دولت آمریکا به نخستین ثمره تلاشهای خود دست خواهد یافت.

حتی میتوان گفت هم اکنون واشنگتن در بازی سیاسی گسترده‌ای که از اغاز سال ۱۹۷۷ در خاور میانه اغاز کرده نتایج نسبتا چشمگیری بدست آورده است.

نیویورک تایمز روز ۲۰ اوت گذشته از قول منابع دیپلماتیک آگاه نوشت کشور های خط مقدم جبهه جنگ (مصر، سوریه و اردن» حاضر شده‌اند با اسرائیل قرار داد صلح امضاء کنند. ده روز بعد پرزیدنت حافظ اسد در گفتگوئی با همان روزنامه این گزارش را تائید کرد و اما بلافاصله افزود که کشورش با عادی شدن روابط با اسرائیل تا وقتی که تل آویو از روش «تهاجمی» دست برنداشته مخالف است.

این گفته حافظ اسد نشانه آن است که آمریکا و سه کشور عربی یک مسئله را مورد توجه قرار داده‌اند و آن امضای قرار داد صلح با اسرائیل است. این وحدت نظر بیسابقه واشنگتن و سه کشور عربی که در پشت سرشان نفوذ عربستان سعودی «صندوقدار صلح» کشور های خط مقدم جبهه بچشم میخورد بد بینی کسانی را که از ماموریت اخیر سایروس ونس در خاور میانه بعنوان یک «شکست کامل» نام می بردند بی اعتبار می کند. اما وحدت نظر آمریکا و کشورهای عربی در باره حل و فصل کلی اختلافات خاور میانه گو اینکه مسئله را ساده‌تر می کند اما اکسیر معجزه آسائی نیست که بتواند همه درد های خاور میانه را درمان کند.

چیزی که در این میان مایه شگفتی است ان است که بیشترین وجدی ترین دشواریهائی که در برابر واشنگتن قرار دارد از ناحیه کشور متحدش، اسرائیل ناشی میشود.

ابتکارهای اخیر اسرائیل درباره سرزمین های اشغالی ایجاد مجتمع های جدید یهودی نشین و اجرای قوانین اسرائیل در ساحل غربی اردن و آشتی ناپذیری کامل نسبت به سازمان آزادی بخش فلسطین پرزیدنت جیمی کارتر را در برابر مشکل بزرگی قرار داده است.

رئیس جمهوری آمریکا ضمن انتقاد تلویحی از اسرائیل گفته است:خیال می کنم اشتی ناپذیری هر کشور خاورمیانه در حل اختلافهای منطقه محکومیت بین‌المللی آن کشور را در افکار عمومی جهانیان بدنبال خواهد داشت.

اما این اندیشه که «بی حوصلگی» رئیس قوه اجرائیه آمریکا تغییر خط مشی سیاسی واشنگتن را نسبت به کشور یهود بدنبال خواهد داشت اشتباه محضی است. مناهم بگین و یارانش ضمن تائید حقوق تاریخی اسرائیل نسبت به ساحل غربی اردن روش جیمی کارتر را بباد انتقاد قرار گرفته و احساس می کنند که آمریکا با امنیت کشور یهود بازی می کند.

رهبران اسرائیل میگویند تنها خود اسرائیلی‌ها هستند که میتوانند درباره سرنوشت کشورشان تصمیم بگیرند.

یک ابهام دیگر در مسئله خاورمیانه موضوع سازمان آزادی بخش فلسطین است با اینکه شورای مرکزی فلسطین در اجلاس اخیر خود بار دیگر با لحن قاطعی قطعنامه ۲۴۲ شورای امنیت را که در آن از فلسطینی‌ها بعنوان «پناهنده» نام برده شده رد کرد اما در پاره‌ای از محافل عربی شایع است که شوروی‌ها به رهبران فلسطین توصیه کرده‌اند که با شرایطی این قطعنامه را بپذیرند. باحتمال زیاد این مسئله در یک طرح سیاسی، که رهبران کرملین و یا سرعرفات رئیس سازمان آزادی بخش فلسطین برای تسلیم به اجلاس جدید مجمع عمومی سازمان ملل متحد تنظیم کرده‌اند گنجانیده شده است.

موافقت آمریکا با این طرح پیشنهادی یک حادثه مهم سیاسی خواهد بود. باین ترتیب نه تنها واشنگتن وقت کافی برای حل اختلافهای خاورمیانه بدست میاورد بلکه با شناسائی رسمی قطعنامه ۲۴۲ از جانب سازمان آزادی بخش فلسطین راه برای آغاز گفتگوهای رسمی میان آمریکا و فلسطینی‌ها هموار میشود.

حال باید پرزیدنت جیمی کارتر جرات آن را خواهد داشت که برای پایان دادن باختلافات خاورمیانه با کنگره آمریکا که هنوز اکثریت نمایندگان آن از تز اسرائیل طرفداری می کنند درگیر شود؟

نیویورک تایمز

احتمال کنار رفتن نظامیان پاکستان هر روز کمتر میشود

توقیف مجدد ذوالفقار علی بوتو، نخست وزیر پیشین پاکستان، برگزاری یک انتخابات منصفانه را به خطر انداخته، و این تردید را به وجود آورده است که حکومت نظامی ضیاءالحق هنوز قصد آن را ندارد که در پاکستان یک حکومت دموکراتیک بر سر کار آید. بازداشت بوتو، پاکستان را به کشمکش تازه‌یی سوق داده، و احتمالا ادامه حکمروایی نظامی ها را، علیرغم قولهایی که داده‌اند، بیشتر کرده است.

ضیاءالحق از دو ماه پیش کرارا قول داده است که انتخابات ۱۸ اکتبر (۲۶ مهر) آزاد خواهد بود، اکنون که بوتو در بازداشت بسر می برد گمان نمی رود که در صورت برگزاری انتخابات بتواند (یا بخواهد) به قول مکرر خود عمل کند، و اجازه دهد که نیروی واقعی ملت متجلی شود. حتی، در صورت برگزاری انتخابات، اگر بوتو، همچنان، در بازداشت باشد، ممکن است که ۹ حزب کوچک مخالف او به پیروزی نسبی برسند و همین امر، باحتمال قوی، منجر به کشمکش های خیابانی و اختلاف نظر های پر جنجال دیگری در پاکستان بشود.

اتحاد ملی پاکستان (ائتلاف ۹ حزب کوچک) مرکب است از گروههای میانه رو و راست گرایی که اختلاف های خود را فقط به خاطر مبارزه علیه بوتو که خواستار نوعی سوسیالیسم است، کنار گذارده‌اند.

هم اکنون، که بوتو در بازداشت بسر می برد، نشانه هایی وجود دارد که همعهدی موقت رهبران ۹ حزب موتلف، متزلزل شده است، و بعید نیست که تا پیش از روز برگزاری انتخابات، اختلاف نظر های آنان، آشکارا عنوان شود.

این امر، خاصه، از این لحاظ که عملا از حزب مردم پاکستان به رهبری بوتو، که در بازداشت است، امکان مبارزه انتخاباتی سلب شده، پاکستان را که ۷۱ میلیون ساکنانش فقط به علت مسلمان بودن، کشور و دولت و حکومتی دارند، از رهبری غیر نظامی محروم میگرداند و ادامه حکومت نظامی ها را میسر میسازد.

چند هفته پیش ، یکی از موجه ترین دانشمندان سیاسی پاکستان در راولپندی گفت که ارتش پاکستان، از تمام این اوضاع کاملا آگاه است، و حتی چندین فرمانده نیروهای مسلح پاکستان در نظر دارند که از ضعف «اتحاد ملی پاکستان» استفاده کرده، ادامه حکومت خود را بر پاکستان امکان پذیر سازند.

همین کارشناس امور سیاسی پاکستان گفته است: «اتحاد ملی پاکستان، یک ائتلاف برای اداره حکومت نیست، و حتی اگر در انتخابات بطور نسبی پیروز شود، پیروزی‌اش فقط مدت کوتاهی، شاید شش ماه بطول می انجامد، و پس از آن بار دیگر ارتش وارد صحنه سیاست می شود، و اداره حکومت را بدست می گیرد.»

به گفته همین کارشناس سیاسی، به محض آنکه آثار پیروزی احتمالی و موقت اتحاد ملی پاکستان از بین برود، ارتش، بار دیگر، پا به صحنه سیاست می گذارد، وی می گوید: دیدید که ما به این سیاستمداران فرصت اداره کشور دادیم، ولی آن ها از عهده این کار بر نیامدند. بنا بر این، دیگر، چاره‌یی جز حکومت خود ما نظامی ها، برای ما که می خواهیم ملت و کشور را نجات دهیم، باقی نمانده است.»

بدیهی است که این وضع، با قول های مکرر ضیاءالحق منافات و مغایرت دارد.

چند روز پیش، هنگامی که او در راولپندی با روزنامه نگاران صحبت میکرد، گفت: «اگر ارتش مجبور به مداخله شود، کار پاکستان تمام است.»

پاکستان، که در سال ۱۹۴۷ از شبه قاره هند جدا شد تا سرزمین مسلمانان این شبه قاره باشد، نخست بار در سال ۱۹۵۸، هنگامی که مارشال محمد ایوب خان قدرت را بدست گرفت، به زیر تسلط نظامی ها کشیده شد.

در سال ۱۹۶۹، ژنرال آقا محمد خان یحیی خان، قدرت را به به دست گرفت. ولی او هم، در سال ۱۹۷۱، پس از آن که هند در جنگ خانگی پاکستان شرقی (اینک بنگلادش) مداخله نظامی کرد، سقوط کرد. در آن هنگام بود که بوتو زمام امور را بدست گرفت و بنیاد های تازه‌یی برای اداره دموکراتیک کشور، تاسیس کرد تا این که دو ماه پیش در پی این ادعای اتحاد ملی پاکستان که وی در انتخابات اخیر مداخله غیر قانونی کرده، بوسیله ژنرال ضیاء الحق بر کنار شد.

ژنرال ضیاء به محض آنکه قدرت حکومت را بدست گرفت، اعلام کرد: «من فقط ۹۰ روز حکومت را بدست دارم تا دموکراسی را در پاکستان مجددا بر سر پا نگه دارم» و آنگاه، روز ۱۹ اکتبر را بعنوان روز انتخابات عمومی اعلام کرد.

با وجود این، هر قدر بر مدت حکومت نظامی ها افزوده میشود، و بر اثر ادعاهای اتحاد ملی پاکستان علیه بوتو، محدودیت های بیشتری برای مبارزات انتخاباتی حزب وی، منظور می شود، تمایل نظامی ها، به ادامه حکومت بیشتر آشکار میشود. و بدین ترتیب نسبت به قول ضیاء الحق برای برگزاری انتخابات منصفانه تردید بیشتری پدید میآید.

۳۵۰ نفر از فرهنگیان متقاضی مسکن بلاتکلیف مانده‌اند

اینجانبان اعضای شرکت تعاونی مسکن کارکنان وزارت آموزش و پرورش که در حدود ۸۵۰ نفر هستیم هفت سال قبل بابت آپارتمان هائیکه قرار بود در طرشت ساخته شود باستناد و اعتماد تعهدتامین زمین توسط مسئولان امور پیش قسط پرداختیم‌و تاحال فقط برای ۵۰۰ نفر از اعضاء در زمین‌واگذاری دولت آپارتمان سازی شروع شده و برای بقیه (۳۵۰نفر) از واگذاری‌زمین خودداری کردند.

ناگزیر این گروه قطعه زمینی را واقع در طرشت بمساحتی حدود ۵۰ هزار متر مربع از مالکین خصوصی قولنامه‌کردند اما سازمان ثبت انتقال آن را به شرکت تعاونی مسکن فرهنگیان منحصرا از طریق سازمان زمین میسر میداند.

اینک شورای گسترش شهر تهران پس از جلب موافقت سازمان آب، شهرداری پایتخت ووزارت مسکن و شهرسازی و سازمان زمین با ایجاد آپارتمان برای ۳۵۰ نفر از فرهنگیان (سری دوم) در قطعه زمینی که در طرشت تدارک دیده شده است موافقت کرده است.

وزارت مسکن و شهرسازی تملک وواگذاری قطعه زمین مورد نظر را موکول به تصویب لایحه تحدید حدود اراضی‌طرشت (الحاق یک تبصره به ماده ۲۰ قانون ثبت اسناد و املاک) نموده است، خوشبختانه لایحه فوق از تصویب نهائی مجلسین گذشته و بدولت ابلاغ شده است و در شماره ۹۴۶۱ روزنامه رسمی کشور هم بچاپ رسیده است و ازاین بابت هم مشکلی باقی نمی ماند ولی وزارت مسکن و شهر سازی هنوز هم در اجرای پروژه کم لطفی میکند.

اعضای باقی مانده(سری دوم) مصرانه تقاضانه‌دارند که مسکن و شهرسازی تملک قطعه زمین فوق را (قطعه دوم از قطعه اول حرف پ اراضی طرشت) بیش از این به عهده‌تعویض نیاندازد و با انجام این‌امر به فوریت موافقت نماید.

اقدس حبیبیان- پور شاهید - مهین خراسانی - جمیله عبدالعظیمی - ملیحه‌جاوید و امضاهای دیگر

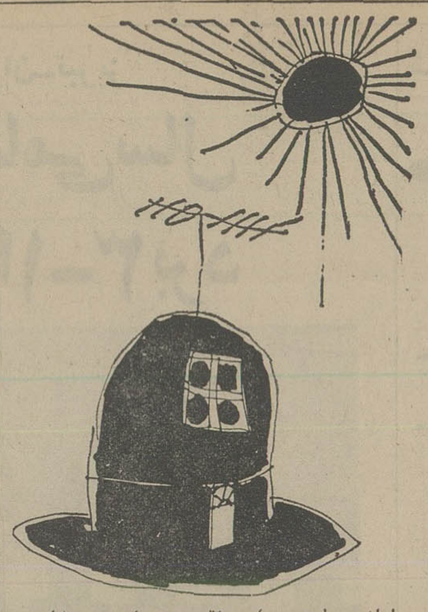

حرفهائی از آن سوی سیم

مشکلات خود را با «اطلاعات» درمیان بگذارید

باستثنای بعدازظهر پنجشنبه‌ها و روزهای تعطیل
تلفن ۳۲۸۴۳۱ از ساعت ۸/۳۰ صبح
تا ۴ بعدازظهر در اختیار شماست

منیژه سمیعی :
از مسئولان‌خدمات‌شهری کرج سئوال کنید چرا هر وقت برق کرج قطع میشود، آب هم در لوله‌کشی ته می‌کشد، مگربین این‌دووسیله حیاتی مردم رابطه‌ای وجود دارد؟

★**دکتر مهدی پزشکان :**
چند روزیست که برق‌تهران در اوایل شب‌بین ۲۳۰ تا۲۳۵ ولت نوسان دارد که موجب ضرر و خسارت رسیدن به مردمی است که از وسائل الکتریکی استفاده می‌کنند، خواستم بپرسم آیا مسئولان‌امر از این موضوع اطلاع دارند؟ واگر جواب مثبت باشد چرا رفع نقص نمی‌کنند.؟

★ **اسمعیل تشرفی :**
سال هااست میگویند خیابان فرح‌آباد ژاله در طرح قرار دارد‌و بهمین دلیل‌کسی‌خریدار ساختمان های این حدودنیست و مالکان‌نیز بلاتکلیف مانده‌اند. مسئولان امور اگر تصمیمی دراین باره دارند لطفا هرچه زودتر عمل کنند.

★**امیر مرعشی :**
شش ماه پیش‌هنگام مراجعت پدرم از حج عمره سه‌چمدان محتوی سوغات او که بوسیله هواپیمائی‌سعودی حمل میشد طبق ادعای مسئولان‌هواپیمائی سعودی مفقود شده است و تاکنون اقدامی در اینمورد انجام نداده‌اند.

★**حسین رسولی :**
میگویند مقرر است به بازنشستگان توجه‌بیشتری‌شود، پیشنهاد میکنم درپایان سال‌به بازنشستگان نیز یک ماه‌عیدی بدهند، چون اگر قرار به عیدی دادن است، بازنشستگان بدلیل سن بیشتر،عیدی بیشتری باید بدهند پس باید عیدی بیشتری هم بگیرند!

★ **حسن شاه‌منصوریان ـ لاهیجان**
کوچه شیشه‌گران در لاهیجان وضع اسف انگیزی دارد، در این کوچه هر اتومبیلی داخل شود در چاله فرومیرود، از شهرداری درخواست‌میکنم‌برای ساختن اگو و اسفالت کوچه اقدام کنند.

★ **عباس امیری :**
نزدیک به شش هزار نفربا تشکیل شرکت تعاونی امیدوار شدند که‌صاحب خانه میشوند، این گروه مبالغ هنگفتی به عنوان پیش‌بها پرداختند و به حساب بانک رهنی ریختند، اما شش ماه گذشته نه ازپول ها خبری‌است نه‌از خریدزمین ونه از ساختمان برای مسکن.

★ **قدیریان :**
رفتگران شهری ناچارندنیمه های شب خیابان ها را نظافت کنند که اغلب بوسیله رانندگان مست‌نیمه شب‌در معرض‌تصادف هستند، پیشنهاد میکنم‌همانطور که در مشهد اعمال کرده‌اند، لباس رفتگران را به شبرنگ مجهز کنند تا ازخطر تصادف مصون بمانند.

★**ابراهیم شمس**
تلفن شماره ۲۹۰۰۶۵مربوط به امداد راه شبها انبوه مراجعانی که دارد جوابگوی نیاز مردم نیست باتوجه به خدماتی که این تلفن میتواند انجام دهد، پیشنهاد میکنم‌شماره های بیشتری را به امداد راه شب اختصاص دهند.

★ **ریحان محمدی :**
از سال ۵۰ تاکنون تلفن شماره ۷۳۵۶۰۸ طبق‌سندرسمی بنام اینجانب منتقل شده است، اما شرکت مخابرات علیرغم مراجعات پیگیر هنوز قبض آبونمان تلفن را بنام فروشنده صادر می‌کند.

درباره بیمارستان روانی رازی

معمولا اگر کسی در جامعه ماشینی ما به بیماری روانی مبتلا شود به‌بیمارستان‌روانی رازی امین آباد منتقل میشود که اگر پارتی داشته باشد، و اگر پولداریاشدو بیماریش‌زیاد وخیم نباشد به قسمت های مدرن بیمارستان منتقل میشود و در غیر اینصورت از همان ابتدا او را به قسمت های قدیمی که‌در جنوب بیمارستان است و فاقد هرگونه امکانات روان پزشکی است منتقل‌می‌کنند. بدین ترتیب بیمار در محیطی آنچنانی ممکن‌است‌به جنون هم مبتلا شود و در نهایت، او را به‌دهکده‌سلامی شیراز میفرستند والبته جای شکرش باقی است، زیرااگر این مرکزهم‌نبود معلوم نمیشدکه برسر آنها چه می‌آمد.

بخش ٤و ٥ بیمارستان‌رازی فاقد امکانات اولیه است‌وحتی بیماران، لخت درهم میلولند، وقتی وضع‌این قسمت را با مسئول بیمارستان در میان گذاشتم جواب‌دادندماکارشناس خارجی داریم، اینهاباید‌اینطور باشند!

علاوه براینها این‌بیمارستان بزرگ فاقد یک مددکار باقدرت است و بیشتر اوقات کادر موجودبه نگاه کردن روی پرونده هامیگذرد، بنظر میرسد وقت‌آن رسیده باشدکه‌مسئولان وزارت بهداری و بهزیستی در زمینه رفع مشکلات رفاهی بیماران بیمارستان‌رازی‌تصمیمات جدی بگیرند **مزدک احمدی**

کوتاه‌شده‌ازمیان‌نامه‌ها

باغ زباله‌دانی شده

نزدیک سربازخانه‌خیابان قلعه مرغی جوادیه، باغی است که اخیرا محل تجمع گروهی ولگرد و قمارباز شده‌است، وای بسا که در میان این افراد کسانی باشند که همواره اهالی محل را مورد آزار و اذیت قرار میدهند، صاحب باغ باوجود تقاضای مکرر اهالی‌اقدام به‌کشیدن دیوار و گذاشتن در نمیکنند.

محمد موذن زرندی

محله ما کثیف ترین محله‌هاست

خیابان اختیاریه جنوبی اگر از کثیف ترین محله‌ها نباشد یکی از نامناسب‌ترین محله‌ها برای‌زیستن‌است. از شیر های آب داخل خیابان همیشه آب جاری است، پوشش جوی مقابل کوچه ها نیمه‌کاره مانده، آب های هرز تواءما زباله و آشغال سطح خیابان و کوچه‌ها را پوشانده و این مناظر نازیبا موجب شرمندگی مردم در مقابل اتباع بیگانه که در این محل ساکنند، شده است همینطور کوچه بهستان هفتم یکی از پرچاله‌ترین کوچه‌ها است و ضرورت حکم میکند که‌مامورین شهرداری برای رفع نقایص موجود بمحل مراجعه کنند و براساس تقاضای مردم‌اقدام لازم به عمل آورند.

دکتر عباسعلی حمیدی سیامک روانبخش

قانون جنگل

در تاریخ ۲۶ر۵ر۳۶ حواله یکدستگاه اتومبیل برایم صادر شد و در تاریخ ۲۷ر۵ر۳۶ آنرا تحویل گرفتم و از تهران عازم اصفهان بودم. در دلیجان، پلیس‌راه بدون توجه باینکه اتومبیلی که ازکارخانه تحویل گرفته میشود تا ۵ روز فرصت دارد که کار های شماره گذاری آن را انجام دهد، اینجانب را بخاطر اینکه اتومبیل شماره موقت دارد، جریمه کرد، و در جواب اعتراض من گفت اینجاقانون جنگل حکمفرماست! آیا درست است؟

محمد رضا انصاری

درد دل یك پدر

براساس قراردادی میان انجمن توان بخشی و شرکت خانه‌سازی ایران، این شرکت اخیرا چاه‌هائی در پشت‌بیمارستان شفا یحیائیان حفر کرده و بدون آنکه پوششی روی آنهابگذارد، چاه‌ها رابامان خدارها کرده است. در نتیجه فرزندم عصر روز (۶ر۶ر۳۶) در یکی از این‌چاه ها سقوط کرد که بکمک یک کارگر از مرگ نجات یافت. ولی آیا او اولین وآخرین سقوط کننده خواهد بود؟ بیائید قبل از اینکه کودکان معصوم دیگری در چاه سقوط کنند روی چاه‌ها رابپوشانید.

علی ابریشمچی

مزاحمت ساختمانی

حدود یک ماه است خانه‌ای به‌پلاک ۱۱۹ واقع در دوازده متری شهناز خیابان همایونشهر خیابان فرح‌آباد توسط چند بساز و بفروش خریداری و تخریب شده‌است‌و صاحبان‌ساختمان با ریختن مصالح ساختمانی و تیرهای آهنی در یک‌خیابان۱۲ متری درترافیک اشکال بوجودآورده‌اندو سبب‌مزاحمت اهالی شده‌اند. ر این مورد چندین‌بار بطور شفاهی تذکرداده‌ایم‌ولی،نتیجه‌ای نگرفته‌ایم جز اینکه هربار جوابهای سر بالا شنیده‌ایم. از شهردار ناحیه تقاضا داریم ماموران مربوطه را برای موظف ساختن مالکان این ساختمان به این منطقه بفرستند.

جبار عمومی

نکاتی در زمینه مشکل ترافیک

طی ۲۶ سال‌خدمت تجربیاتی از کارشناسان داخلی وخارجی در زمینه ترافیک کسب‌کرده‌ام که شاید بازگو کردن آن برای گشودن گره‌کورترافیک تهران مفید باشد.

۱ـ اصلاح‌خطوط اتوبوس‌رانی که طرح‌آن مربوط به سالیان پیش و هنگامی است‌که تهران چنین گسترشی نداشته است.

۲ـ بررسی واصلاح وضع تاکسی ها که علیرغم افزایش کرایه آنها هنوزهم تابع‌مقررات نیستند.

۳ـ ایجاد خیابان های فرعی منشعب از خیابان های اصلی که موجب تقلیل بار سنگین ترافیک در این خیابان هامی‌شود، لازم بیادآوری است‌که ضرورت ایجاب میکند کوچه های بن‌بست عموما و بهر طریق‌ممکن باید گشوده‌شوند.

٤ـ طرح‌یکطرفه کردن‌خیابان ها بکلی منسوخ شود زیرا علاوه بر وجود چهارراههای متعدد در خیابان ها، که‌الزاما موجب توقف وسائط نقلیه و کندی ترافیک میشود، رانندگان نیزبرای رسیدن بمقصد ناچارند راههای طولانی تر ودر نتیجه فضای بیشتری را درطول راه اشغال کنند.

٥ـ ضرورت ایجاد خطوط کمربندی که بدون اغراق‌می‌تواند یکی از عوامل مقابله با ترافیک باشد، در عین‌حال که برای ساکنان اطراف شهر نیز کمک موثری است.

٦ـ برداشتن تابلوی توقف ممنوع که متاسفانه در بیشتر خیابان ها به مقدار زیادمنصب شده است و نصب پارکومتر بجای این تابلو ها.

۷ـ ایجاد پارکینگ های مناسب در نقاط مختلف شهر که از سرگردانی اتومبیل در خیابان ها بنحو موثری‌کاسته میشود که این خود نیز کمک موثری است به کم کردن بار ترافیک.

اعمال موارد یاد شده بطور حتم روش موثری است که دست‌اندر کاران‌سازمان ترافیک میتوانند آنرا الگو قراردهند.

طاهر قائم‌مقامی

جای مأموران بهداشت خالی!

در صفحه حوادث اغلب روزنامه‌ها ستونی هست با عنوان «مسمومیت» که هر روز و هر شب میخوانیم فلان مغازه بدلیل‌عرضه مواد غذائی فاسد، یا محیط غیر بهداشتی موجب مسمومیت عده‌ای از مردم شده ولی کمتر دیده‌ایم که ماموران بهداشتی اینگونه اماکن را ملزم برعایت بهداشت کنند. در خیابان فرح‌آباد ژاله شماره ۱۰۵ یکباب دکان کله‌پزی وجود ارد که نه‌تنها محیط کارش فوق‌العاده کثیف است بلکه اگر به دست‌ها و لباس‌عرضه کننده کله‌پاچه دقت شود، چرک های لای ناخن ها و سیاهی چربی در لباس‌او،هرانسانی را از غذا بیزار میکند. ایکاش ماموران بهداشت شهری و وزارت بهداری و بهزیستی یا شهرداری‌تهران یا هر سازمان مسئول‌دیگر، سری به این طباخی بزنند و صاحب آنرا ملزم به‌رعایت مسائل بهداشتی کنند.

فرامرز ـ ب

پاسخ مسئولان به نامه‌های مردم

مددکار اجتماعی نبود

در روزنامه اطلاعات چهارشنبه ۱۶ر۶ر۳۶ خبری تحت عنوان«جوانی که باخواهر زنش‌فرارکرده بود دستگیرشد» درج گردیده ودر بخشی از خبر مذکور ذکر شده که مردفراری بنام آقای احمدنعمت‌زاده از مددکاران اجتماعی است.

باتوجه به‌بررسی هائی که در کانون مددکاران اجتماعی ایران بعمل آمد شخصی بااین مشخصات هیچگونه‌وابستگی به این کانون نداشته ومددکاراجتماعی نیز نمیباشد.

خواهشمند است جهت روشن شدن اذهان عمومی و جلوگیری ازجریحه‌دار شدن حیثیت‌مددکاران اجتماعی، مطابق قانون مطبوعات، به‌درج این مطلب اقدام فرمایند.

کانون‌مددکاران اجتماعی ایران‌ـشهلاراغبی

زباله ها جمع‌آوری شد

بازگشت بشرح مندرج شماره ۱۶۱۷ ـ ۲۱ر٤ر۳۶بامضاء آقای جواد مهاجری باطلاع میرساند. طبق گزارش‌شهرداری منطقه ده قطعه زمین مورد بحث تسطیح و زباله‌های ریخته شده جمع‌آوری گردید. **شهرداری پایتخت**

شهرداری منطقه اقدام کرد

بازگشت بشرح مندرج در شماره ۱۵۳۷٤ ـ ٦ر٥ر۳٦ بامضاء آقای حسین مقدم باطلاع میرساند. شهرداری منطقه ۸ نسبت به نظافت زمین مورد بحث اقدام نموده است.

شهرداری پایتخت

دیپلم ها توزیع شد

در روزنامه مورخ ۱۸ر۵ر۲۵۳٦ خبری تحت عنوان (دیپلم میخواهند) از قول دانش آموزان برازجان درج‌شده بود لازم است باستحضار برساند که خواسته دانش آموزان همزمان با گرفتن کارتهای ورودی آزمون همگان گزینش دانشجو بود که اعلام شده بود در آن موقعیت هنوزدیپلم دانش آموزان برازجان بعلت آنکه دیپلمها تطبیق و بامضا های مجاز نرسیده بودآماده نبود که بلافاصله با دستور مدیر کل استان دیپلمها آماده و توزیع گردیدو خوشبختانه هیچیک از داوطلبین باین علت از امتحان محروم نشدند.

رئیس اداره آموزش و پرورش شهرستان دشتستان

دنباله پاسخ مسئولین برنامه های مردم را در صفحه ۱۱ مطالعه فرمائید.

آگهی مناقصه

بانك توسعه کشاورزی ایران برای تامین برق مورد نیازتاسیسات و قسمتی از روشنائی‌ساختمان‌خود، یکدستگاه موتور ژنراتور بقدرت ۵۰۰ کیلو وات با لوازم مربوط واستارتر اتوماتیك و تعهد نصب و راه اندازی از طریق‌مناقصه‌خریداری مینماید:

شرکت کنندگان در مناقصه باید ۵ درصد مبلغ پیشنهادی را بعنوان سپرده شرکت در مناقصه بحساب جاری شماره ۵ بانك‌توسعه‌کشاورزی ایران نزد بانك ملی ایران شعبه‌دیبا واریز نموده و رسید آنرا به‌انضمام پیشنهاد مربوط، حاوی مشخصات کامل موتور وژنراتور ومهلت‌تحویل نهائی (تامین روشنائی) تاساعت۱۰ صبح روز چهارشنبه ۳۰ شهریور ماه ۲۵۳٦ به دبیرخانه بانك‌توسعه‌کشاورزی ایران تحویل و رسید دریافت نمایند.

پیشنهاد های واصله ساعت ۲ بعد از ظهر روز شنبه دوم مهرماه ۲۵۳٦ باز و قرائت خواهد شد. حضور پیشنهاد دهندگان یانماینده مجاز آنها در جلسه مناقصه آزاد است.

بانك در رد یا قبول هر یك یاتمام پیشنهاد ها جزا و کلا مختار است.

به پیشنهاد های فاقد سپرده ویا مشروط و پیشنهاد هائی که بعد از موعد مقرر برسد ترتیب اثر داده نخواهد شد.

سپرده نفر اول و دوم مناقصه نگهداری و در صورت استنکاف از انجام معامله بدون تشریفات به‌نفع بانك ضبط خواهد شد.

هرگونه عوارض متعلقه و کلیه‌هزینه های مربوط به این مناقصه بعهده برنده مناقصه خواهد بود. م‌الف ۱٤٥٤٥ ۱ـ۲

آگهی مناقصه شماره ۲ تاریخ ۱۹ر٦ر۳٦

پیرو آگهی مناقصه شماره ۱ تاریخ۱ر٦ر۳٦ بخشداری جلفا باستناد صورتجلسه کمیته تغذیه رایگان برای تامین مواد غذائی موردنیاز نه‌ماهه سال تحصیلی ۳۷ـ ۳٦ دانش ـ آموزان آموزشگاه‌های بخش جلفا بشرح‌زیراز طریق مناقصه خریداری مینماید.

۱ـ آجیل شیرین (پسته اعلای خام ـ مغزبادام اعلای‌خام‌ـکشمش سبزکاشمر مغزگردوی اعلا و نخود اعلا) ماهانه حدود چهارتن‌بایستی تحویل انبار تغذیه گردد.
۲ـ کیک اعلا در بسته‌های سلفانی بارزش۳۰۰۰۰۰۰ ریال.
۳ـ تی‌تاپ دربسته‌های سلفانی به ارزش۳٤۰۰۰۰۰ ریال.
توک دربسته بندی‌های سلفانی بارزش۳۰۰۰۰۰۰ ریال.
٥ـ تافی کره‌ای دربسته بندی سلفانی بارزش۳٤۰۰۰۰۰ ریال.
٦ـ بیسکویت مخصوص‌تغذیه دانش‌آموزان‌در بسته‌های سلفانی به‌ارزش بسته‌ای ٥ر۸ریال و ٥ر۲ ریال بارزش کلی ۳۹٥۰۰۰۰ ریال.
۷ـ پیشنهاد دهندگان باید ٥٪ مبلغ کل‌قرارداد ضمانت نامه بانکی از یکی از بانک‌های مجاز را ضمیمه پیشنهاد خود نموده تا آخروقت اداری روز پنجشنبه مورخه ۳۱ر٦ر۳٦ بدفتر بخشداری جلفا تسلیم ورسید دریافت‌دارند پیشنهادهای رسیده در همان روز ساعت ۱۲ ظهر با حضور اعضاء کمیته در دفتر بخشداری باز و قرائت خواهد شد.
۸ـ مدت قرارداد برای دویست روز ایام‌تغذیه از اول مهر ۳٦ تانیمه اول خرداد ۳۷ خواهد بود.
۹ـ برنده یابرندگان مناقصه بلافاصله ازتاریخ اعلام رای کمیسیون باید نسبت بعقد قرارداد اقدام ومواد مورد نیاز ماهانه راتابیست‌وپنجم هرماه تحویل انبار تغذیه نماید چنانکه برنده یابرندگان مناقصه از عقد قراردادیاتحویل بموقع جنس خودداری نمایندسپرده ایشان بنفع تغذیه ضبط و معامله با نفرات‌بعدی بارعایت صرفه وصلاح دولت انجام خواهد شد، بدانجهت سپرده نفر اول ودوم‌وسوم تاانجام معامله بابرنده مناقصه نگهداری خواهد شد.
۱۰ـ پیشنهاد دهندگان باید بارعایت قانون‌عدم مداخله کارمندان در معاملات دولتی پیشنهاد خود را در پاکت لاک و مهر شده و سربسته تحویل نمایند.
۱۱ـ حضور پیشنهاد دهندگان در جلسه‌مناقصه آزاد وپیشنهاد حضوری پذیرفته نخواهد شد.
۱۲ـ کمیته در رد یا قبول کلیه پیشنهادات‌مختار است به پیشنهادات مبهم و مشروط فاقد قبض سپرده بعد از موعد رسیده ترتیب‌اثر داده نمیشود.
۱۳ـ کمیته در لغو قرارداد ودرهرموقع‌ازسال مختار است وپانزده روز قبل به پیمانکار موضوع اعلام خواهد شد.
۱٤ـ پیشنهاد دهندگان بایستی نمونه‌ای ازمواد غذائی‌مورد تعهدراتحویل دفتربخشداری نمایند.
۱٥ـ بخشداری درکم وزیاد کردن موادغذائی فوق مختار است وهزینه آگهی ازبرنده مناقصه دریافت میشود.
۱٦ـ چنانکه هریک از اجناس تحویلی‌مطابق نمونه نباشد عودت وبرای جلوگیری از وقفه در برنامه از محل سپرده پیمانکارجنس مرغوب تهیه خواهد شد وبه‌اعتراض پیمانکار در این مورد ترتیب اثر داده‌نمیشود.

بخشدار جلفا ـ وهابی نژاد

آگهی دعوت از داوطلبان شغل دبیری وهنرآموزی دروزارت آموزش وپرورش

پیرو آگهی مندرج در روزنامه مورخ ۲٥ر٦ر۲٥۳٦ اطلاعات‌وکیهان و رستاخیز بدینوسیله از داوطلبان‌شغل دبیری و هنر آموزی که ـ درخواست و مدارك خود را تا مهلت مقرر بادارات کل آموزش و پرورش مرکز استان مربوط ارسال‌داشته‌اند دعوت میشود که با همراه داشتن عین شناسنامه خود ساعت ۸ صبح روز سه شنبه ۲۹ شهریور ۲۵۳٦ برای اخذ پروانه ورودبجلسه‌امتحان باداره کل آموزش و پرورش استان مورد درخواست‌مراجعه‌نمایندامتحان و مسابقه یا مصاحبه بلافاصله پس از توزیع کارتها و در همان‌روزانجام میشود بدیهی است امتحان‌ومسابقه برای کسانیکه در وقت مقرر حاضر نشوند تجدید نخواهدشد.

م‌الف ۱٤٦۷۰

مدیر کل اموراداری ـ برزیده

کمیته تغذیه رایگان شهرستان مراغه

آگهی مناقصه نوبت دوم

کمیته تغذیه رایگان شهرستان مراغه پیرو آگهی نوبت اول ۸٤۲ـ ۳ر٦ر۳٦ الف و در اجرای مصوبات صورتجلسه مورخ ۱۲ر٦ر۳٦کمیته تغذیه رایگان شهرستان مراغه خرید مواد تغذیه دانش آموزان منطقه مراغه رابشرح زیر مناقصه میگذارد پیشنهاد دهندگان باید پاکت چسب و مهر شده محتوی‌پیشنهادخود وفیش بانکی بمبلغ ٥۰٫۰۰۰ ریال بابت سپرده که بحساب ۱۰۳۱۷ بانک ملی مراغه‌واریز خواهد شد در مقابل اخذ رسیدلغایت ساعت ۱۲ روز ۲۲ر٦ر۳٦ بدبیرخانه آموزش‌وپرورش مراغه تسلیم بدارند.

موارد مورد نیاز:
۱ـ نان سفید روغنی (هرکیلو) تحویل‌روزانه در مدارس مراغه.
۲ـ تخم مرغ روز (هر ۲۰ عدد یک کیلو)پخته تحویل در مدارس مراغه.
۳ـ پنیر درجه یک پرچرب (نوع لیتوان‌هرکیلو) تحویل روزانه در مدارس شهرمراغه.
٤ـ بیسکویت ۸٥ گرمی بسته بندی شده‌سلیفونی هر کیلو تحویل در انبار مرکزی تغذیه.
٦ـ کشمش آفتابی درجه یک شسته شده‌در جعبه‌های ٥ر۱۲ کیلوئی‌استاندارد (هرکیلو) تحویل در انبارمرکزی تغذیه.
۷ـ مغز بادام سرت شده و بدون لپه درکیسه‌های نایلونی ٤ کیلوئی هر کیلو تحویل در انبار مرکزی تغذیه.

تذکر
۱ـ داوطلبان میتوانند بامراجعه‌به‌آموزش‌وپرورش مراغه (واحد اجرای تغذیه رایگان) اطلاعات لازم را از نظر رویت نمونه مواد،مقدار مورد نیاز کسب نمایند.
۲ـ به پیشنهادات فاقد سپرده ترتیب اثرداده نخواهد شد.
۳ـ مدت تحویل اجناس از اول مهرماه ۲٥۳٦ لغایت ۱۰ خرداد ۲٥۳۷ خواهد بود.
٤ـ شرکت کنندگان در مناقصه میتوانند‌در تهیه یک یا چند نوع مواد غذائی بطورتفکیک هر ماده غذائی پیشنهاد بدهند.
٥ـ کمیته تغذیه در رد یک یا کلیه‌پیشنهادات‌مختار است.
٦ـ کمیته تغذیه میتواند در کسر یاافزایش۲٥٪ مواد مورد نیاز اقدام نماید.
۷ـ به پیشنهادات مبهم و مشروط ترتیب‌اثر داده نخواهد شد.
۸ـ کلیه پیشنهادات در ساعت ۱۰ روزچهارشنبه ۲۳ر٦ر۳٦ در جلسه کمیته تغذیه دفتر فرمانداری مراغه باز و قرائت خواهدشد حضور پیشنهاد دهندگان یا نمایندگان‌آنان در جلسه آزاد است.
۹ـ بابرنده مناقصه برابر قانون محاسبات‌عمومی پیمان منعقد خواهد شد.
۱۰ـ چنانچه برنده اول در مهلت مقررحاضر به عقد پیمان نشود سپرده او به‌نفع صندوق دولت ضبط وبا نفر بعدی قراردادمنعقد خواهد شد.

کمیته تغذیه رایگان شهرستان مراغه

دانشگاه ملی ایران

پذیرش دانشجو برای دوره‌فوق لیسانس رشته بیوشیمی در سال تحصیلی ۳۷ ـ ۲۵۳٦

دانشکده‌پزشکی‌دانشگاه‌ملی‌ایران درسال تحصیلی ۳۷ـ۲۵۳٦ بطور تمام وقت برای رشته بیوشیمی از طریق مسابقه ورودی و مصاحبه تعدادی دانشجو میپذیرد، افرادی که دارای دکترای پزشکی، دندان پزشکی، داروسازی، دامپزشکی، لیسانس شیمی، بیولوژی، تغذیه، علوم آزمایشگاهی میباشند می توانند در امتحان ورودی شرکت نمایند.

مدارك ثبت نام

۱ـ یکبرك فتوکپی دانشنامه دکترا یالیسانس.
۲ـ گواهی ریز نمرات باقید میانگین کل.
۳ـ یکبرك رونوشت یافتوکپی شناسنامه.
٤ـ دوقطعه عکس ٤×٦.
٥ـ یکبرك فتوکپی کارت پایان خدمت وظیفه عمومی‌یا معافیت دائم، فارغ‌التحصیلان لیسانس که سن آنان از ۲۸ سال تجاوز نکرده است و تاخرداد ماه ۲٥۳٦ازمعافیت‌تحصیلی استفاده نموده‌اند ثبت‌نامشان بلامانع میباشد.
٦ـ رسید بانکی بمبلغ یکهزار ریال ۱۰۰۰ ریال بابت ثبت‌نام که باید بحساب شماره ۱۳٦٤ دانشگاه ملی ایران نزد بانك ملی ایران شعبه ٦۷٦ (اوین)یا بهمین حساب در یکی از شعبه های بانك ملی ایران پرداخت شده باشد.

داوطلبان واجد شرایط باید درخواست خودرا که شامل نام و نام خانوادگی، نام پدر، شماره شناسنامه، محل صدور، تاریخ، محل صدور و محل تولد، تلفن، نشانی کامل باشد به‌خط خود بطور خوانا بنویسند و بضمیمه مدارك‌خواسته شده حداکثر تاروز پنجشنبه ۳۱ر٦ر۲٥۳٦ و به نشانی اداره ثبت‌نام و پذیرش امور آموزشی دانشگاه ملی ایران ـتهران (اوین) ارسال دارند.

امتحان ورودی و مصاحبه در سطح دروس لیسانس و شامل یك زبان خارجه میباشد.

کارت شرکت در مسابقه ورودی در روز دوشنبه ٤ر۷ر۲٥۳٦ از ساعت ۸تا ۱۲ صبح درمحل اداره ثبت‌نام و پذیرش امور آموزشی توزیع و امتحان ورودی ساعت ۹ صبح روزچهارشنبه ٦ر۷ر۲٥۳٦ در محل دانشکده پزشکی دانشگاه ملی ایران بعمل خواهد آمد. آ ـ ۲۷۳٤۸

دانشگاه ملی ایران

آگهی ثبت نام پذیرفته‌شدگان سال تحصیلی ۳۷-۳٦ مدرسه‌عالی ساختمان وابسته به پلی تکنیک تهران

ثبت نام پذیرفته شدگان دررشته ساختمان سازی که ازطریق‌آزمون همگانی سال تحصیلی ۳۷ـ۲٥۳٦ پذیرفته شده‌اند روز شنبه ۲٦ر٦ر۳٦ در محل مدرسه عالی ساختمان واقع در خیابان‌شاهرضا خیابان خارك شماره ٥۲ انجام می گیرد.

مدارك لازم :

۱ـ ٤برك فتوکپی شناسنامه همراه با اصل شناسنامه
۲ـ۱۲ قطعه عکس ٤×۳
۳ـ رسید تائیدیه دیپلم متوسطه از وزارت آموزش و پرورش (اداره امتحانات)
٤ـ کارنامه قبولی ششم متوسطه وفتوکپی آن.
٥ـ اصل برك‌آماده بخدمت که‌تاریخ آن‌منقضی نشده باشد و یا معافیت دائم یا کارت پایان خدمت وظیفه عمومی و دو برك فتوکپی آن برای مشمولین پسر (مشمولین زن بایستی مدارك‌ـ وظیفه عمومی خود را از خدمات اجتماعی زنان همراه داشته باشند).
٦ـ اصل کارنامه آزمون همگانی با یکبرك فتوکپی آن
۷ـ از کسانیکه بعد از مهلت مقرر مراجعه‌ویامدارك آنها کامل نباشد بهیچ‌وجه ثبت‌نام بعمل نخواهد آمد. م‌الف ۱٤٤٤۷

مدرسه عالی ساختمان وابسته به پلی تکنیک تهران

تفسیر روز

ارمغان مشتزنی از اندونزی چه خواهد بود؟

کاروان مشتزنی‌ما، روز ۱۸ مهر ماه در «جاکارتا»فرود خواهد آمد، تا در مسابقه‌های قهرمانی آسیا شرکت جوید.اما، آیا در منزلگاه قاره نشینان، چیزی نصیب ماخواهد شد؟ آیا ما پایک تیم کامل در اندونزی حضور خواهیم یافت ؟

آیا سکوی قهرمانی آسیا که در سال ۱۹۷۱ در تهران زیرپای مردان ما قرار گرفت، نصیب دیگری خواهد شد ؟ و آیا، اگر چنین نشود، امکان بازگشت ما با دستهای تهی‌وجود دارد ؟!

پاسخ یکایک این پرسشها را می‌توان از حالا دریافت. ما، اگرچه حضور در پیکارهای گونه‌گون قاره را جزوفرایض ورزشی وملی خود می‌انگاریم، ولی در کمال تاسف، قادر نیستیم، که یک تیم کامل روانه اندونزی کنیم، ورویاروی مربع قدرت «کره، اندونزی، ژاپن، تایلند» باتمام قدرت‌ایستاده، مبارزه نمائیم.

دلایل این ناتوانی‌ما، یکی، دوتا نیست: «در وهله‌ی نخستین، فقر مالی فدراسیون مشتزنی، این اجازه رابه‌ورزش مشتزنی ما نمی‌دهد، که بااتکا به بودجه‌ی تکافو دهنده‌ی خود، مسابقه‌های خانگی را زودتر برگزار کند، وبا دست و بالی گشاده ، در صدد دعوت تیم‌های خارجی برآید، تامشتزنان ازنظر تجربی وتکنیکی، پله‌یی فراتر بروند ـ دروهله‌ی‌دوم، هیاهو وجنجال‌هایی که غالبا دربی ناکامی و شکستهای ورزشکاران در میادین خارجی برانگیخته میشود، فدراسیون مشتزنی را وادار به‌احتیاط میکند که هر مشتزنی راروانه‌ی مسافرت خارجی نکند، ونگذارد، یک مشتزن بخاطر تجربه اندوزی خود، طعم تلخ شکست را چشیده، کاسه، کوزه را برسر تشکیلات ورزش مشتزنی بشکند ـ در وهله‌ی سوم، عدم آمادگی مشتزنان با تجربه‌ی ملی که در منزلگاه همدان، چون برگ خزان فرو ریختند، و شکست را یکی پس ازدیگری تحمل کردند، این نگرانی را تولید کرد، که اینان که در برابر حریفان گمنام وجوان داخلی استوار و مطمئن ظاهرنشدند، فردا در برابر ژاپنی‌ها، کره‌ایها،تایلندیها، پاکستانیها و اندونزی ها، چه خواهند کرد؟!

اغلب این مشتزنان ما، به‌عللی مختلف، از فرم خود خارج شده‌اند، ودرحد همیشگی‌نیستند،که بتوان به‌موجودیت وقدرت وشایستگی‌شان اطمینان کرد و امیدوار بود.

این سه دلیل عمده، ودلایلی چند، باعث آمده که‌فدراسیون مشتزنی، نتواند، به تشکیل یک تیم کامل برای مسابقه‌های قهرمانی آسیا، دست یازد، وتصور میرود، که مهمترین‌دلیل وباعلت، همانست، که این ورزش، سالهاست از فقربودجه، امکانات، تاسیسات ناله دارد اما کسی گوشش به این ناله بدهکار که نیست، هیچ، از همین ورزش بی‌کلاه، همان‌توقع وانتظار مدال وافتخار را دارد، که از فوتبال ثروتمند با کیسه‌ی پرفتوت، از کشتی ورزش ملی، واز وزنه‌برداری که این مقدورات مالی را دارد که به‌زور پول به‌باشگاهها، تحکم کند، وانگشت شمار وزنه‌برداران ملی را هفته‌ها در اردوی آمادگی نگهدارد.

خوشبینی به‌صادقی و آذرحزین

بهر تقدیر، از فحوای کلام مقامات فدراسیون مشتزنی پیداست که بیش از شش، هفت مشتزن به‌اندونزی، و بیش از سه چهار مشتزن به آلمانشرقی روان نخواهند کرد.

همانگونه که در تفسیر دیروزهم یادآور شدیم، آنچه در میان دو منزلگاه برای ما، اهمیتی بسزاتر وبیشتر دارد، منزلگاه «اندونزی‌ست که آسیائی‌ها را بگردهم فرا می‌خواند، وما در کمال‌تاسف باید اذعان کنیم، که تکرار قهرمانی ۱۹۷۱ قاره، با اوضاع واحوالی که ورزش مشتزنی مادارد، چیزی است درحد یک معجزه. یک رخداد استثنائی، که اگر بکشور های ما دست به خلق چنین اعجازی بزنند، بایستی برچسب «احسنت» را برپیشانی‌شان وبرای همیشه چسباند !

نگرشی درلیست ۲۷ اردونشین مشتزنی برای دومنزلگاه، حکایت از آن‌دارد، که مادر سه‌وزن اول ۴۸ـ ۵۱و ۵۴کیلو، مشتزنی مجرب و باسابقه‌ی ملی نداریم، واگر در این سه‌وزن، یک مشتزن قابل حساب بتوانیم برگزینیم وطی ۲۰ روززندگی اردویی بسازیم و به‌اندونزی ببریم، کاری بزرگ از پیش برده‌ایم.

در وزن بالای ۵۴ کیلو، یعنی ۵۷، جبار فعلی قهرمان آسیا وارتشهای جهان می‌توانست یکچهره‌ی مطمئن برای مبارزات خارجی تلقی گردد، اما «جبار» اکنون آن «جبار» جوان نیست، و مثل هرکس، سنی از او گذشته، و نیرو و تحرک وتوانایی دوران طلایی خود را ندارد.

از او که بگذریم، فرمان سلمان‌زاده، بچه‌ی کرج را در ۵۷ کیلو داریم که تنها یکبار در مسابقه‌های رومانی، رنگ میدان خارجی رادیده، وتنها بشرط بسیج چشمگیر دراردو، میتواند، نشانه‌های اعتماد واطمینان را بروز دهد.

سرنوشت وزن ۶۰ کیلو، مبهم است واکنون مشکل بتوان گفت که از جمع «پنجه‌ای، عباسی، صحرائی و پورشریف» چه کسی برگزیده میشود، با این یادآوری که‌بخت همه‌ی اینان ضعیف است. در وزن ۶۳٫۵ کیلو، منصور صادقی مشتزن فنی وتکنیکی تهران، یکی از قطب‌های امید ماست که در منزلگاه همدان هم فاتح کاپ فنی مسابقه‌های منطقه‌یی «جام بزرگ دنیای ورزش» شد. و پس از این‌وزن، بایستی چشم امید به‌رویاروئی حسن ابراهیمزاده ـ احمد پور افتخاری در اردو دوخت که چه می‌کنند. ابراهیمزاده درجام آر. سی.دی، طلا گرفت و شایستگی خود را محرز ساخت، اما چنانچه از مرز نزول همدان، فراتر نرود، آن مرد طلایی پاکستان نخواهد بود.

پورافتخاری هم که تبریز وایران را در مسابقه‌های‌بکس

بقیه در صفحه ۱۱

مسابقه های تنیس روی میز قهرمانی ایران ـ تبریز

تهران، به تلافی ناکامی سال پیش؛ خراسان را ۱ـ۳ برد

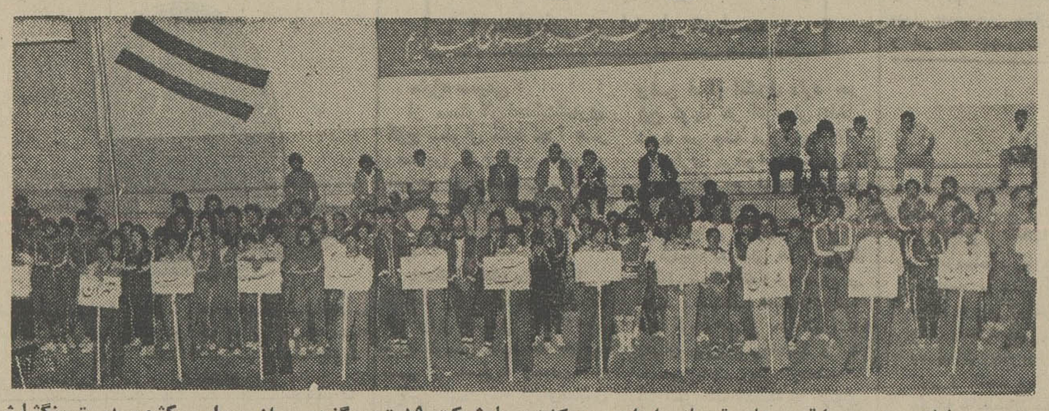

بیست و شبشمین دوره‌مسابقه های قهرمانی ایران صبح‌یکشنبه با شرکت ۱۹ تیم برگزیده از سراسر کشور در تبریزگشایش یافت ، تصویر جمعی از تیمهای شرکت کننده را در مراسم‌افتتاح نشان میدهد.

★ شکست ۰ـ۲ رضوان علائی مقابل فریبا قوام زاده بازیکن مشهدی حادثه بزرگ دیدارتیمهای دختران‌خراسان و تهران بود.

دومین روز از بیست و ششمین‌دوره مسابقه های‌تنیس روی میز قهرمانی ایران که‌در تبریز جریان دارد ، همچنان‌در صحنه مبارزات‌تیمی دنبال شد و بنظر میرسد امشب این مسابقات در دو رشته تیمی مردان و زنان بپایان برسد.

دومین روز مسابقه های تیمی زنان‌تحت‌الشعاع برخورد دو تیم تهران و خراسان‌بود، خراسانیها که سال گذشته در خانه خود موفق به شکست مرکز نشینان شده بودند، این بار نیز امید پیروزی داشتند ولی تهران به رغم آغاز خوب خراسان در پایان با نتیجه۱ـ۳ از سد حریف عبور کرد.

ولی حادثه ساز این دیدار فریبا قوامزاده بازیکن‌سرشناس مشهدی بود که در مبارزه با رضوان علائی با نتیجه ۰ـ۲ به پیروزی رسید ، علائی که سال گذشته در مسابقه های انفرادی بمقام قهرمانی ایران رسیده بود ، همه تلاشش در مبارزه با این خراسانی سب ۳۰ امتیاز در دو گیم بود، در حالیکه قوامزاده صاحب ۴۲ امتیاز گردید. نتیجه‌این بازی ۱۲ـ۲۱ و ۱۸ـ۲۱ بسودبازیکن مشهدی بود.

ولی همچنانکه گذشت در پایان این مبارزه تیم تهران شادمان بزرگ بود که حریف قهرمان‌رابه‌شکست ۱ـ۳محکوم کرد.

با این حساب امسال بنظر میرسد با پیروزی ۱ـ۳ تهران مقابل خراسان چهره قهرمان مشخص شده بود ، در حالیکه پیش بینی نایب قهرمانی خراسانیها نیز بدیهی است.

نتایج بازیهای دختران

نتایج مبارزات دیروز در گروه دختران ازاین قراراعلام شد.

خراسان ۳ـ خوزستان ۱، گیلان ۱ـ تهران ۳، همدان۳ـ کردستان صفر، آذربایجان شرقی ۳ـ مازندران ۲، فارس ۳ـ اصفهان ۱، تهران ۳ـ خراسان ۱، خراسان ۳ـگیلان ۱، خوزستان ۳ـ همدان ۱ ، مازندران صفر ـ تهران ۳ ، فارس ۳ـ کردستان صفر ، اصفهان ۳ـ آذربایجان شرقی صفر.

در گروه مردان تهران قهرمان سال پیش بازهم مدعی بزرگ قهرمانی‌است، بخصوص که حضور دو مهره ملی‌پوش نظیر مجید احتشام زاده و حمید برادران این تیم رادور از دسترس برای حریفانش نشان میدهد.

ولی تبریزیها که بازیکنی چون معراج‌علیزاده ملی‌پوش سرشناس این‌رشته‌را درخدمت دارند ، تلاش بسیار دارند که تا مقام نیابت قهرمانی خود را بالا بکشند.

سال پیش در خراسان ، تهران قهرمان شده بود وتیم های‌خراسان‌و مازندران‌عنوان های دوم و سوم را تصاحب کرده بودند.بنظر میرسدامسال نیز تلاش شهرستانیها برای عبور از مانع بلند تهران بی ثمر باشد.

نتایج مردان

در روز دوم این نتایج در گروه مردان بدست آمد . آذربایجان غربی۵ـ ایلام‌صفر، آذربایجان شرقی ۵ـ سیستان و بلوچستان صفر، فارس ۵ـ کردستان ۱، تهران ۵ـلرستان ۱، اصفهان ۵ـ زنجان ۱ ، مازندران ۵ ـ یزد صفر، کرمانشاهان ۵ـ همدان صفر ، خراسان ۵ـ بوشهر صفر ، گیلان ۵ـسیستان وبلوچستان ۱، آذربایجان شرقی ۵ـ آذربایجان‌غربی صفر،خوزستان ۵ـ لرستان صفر، تهران ۵ ـ فارس ۱، مازندران ۵ـاصفهان صفر.

تیم مازندران که برهبری منوچهر اسلامی برای قرار گرفتن در رده بندی تیمی‌تلاش دارد ، با بازیهای خوب قادر است حداقل عنوان سال پیش را تکرار کند.

تیم های دخترو پسربوشهر که قبلا اعلام آمادگی کرده بودند ، با غیبت در برابر حریفان ، به شکست های ۰ـ۵ و ۰ـ۳ تن‌دردادند. این‌مسابقه ها در پایان رقابت های تیمی در رشته های انفرادی ـ دو نفره ـ مختلط دنبال میشود.

سال گذشته بازیهای‌انفرادی رامجید احتشام‌زاده ورضوان علائی فتح کرده بودند.

ششمین دوره‌مسابقات‌فوتبال‌جام والاحضرت‌ولیعهد

جام ششم قرعه کشی شد

۷ مهر روز سرنوشت بازیهااست

فوتبال

ازجمعه۲۵ شهریور، «رضائیه» در قالب میزبان ششمین دوره مسابقات‌فوتبال‌جام‌والاحضرت ولیعهد» ، شاهد پیکار ۲۴ تیم برای دست یابی به عنوانهای اوج «فوتبال جوانان» ایران خواهد بود.

امسال، برخلاف دوره‌های گذشته، رقم تیمهای شرکت کننده تا ۲۴ بالا برده شده است، در حالیکه تعداد پیشین ۱۶ تیم بود.

بازیها در چهار گروه برپا میشود و تیمهابه شکل‌دوره‌ای باهم مصاف خواهند کرد که‌در آخر ، از هر گروه ۲ تیم‌راهی مرحله بعد میشوند که این ۸ تیم بشکل ضربدر تاتعیین‌قهرمان جام پیش خواهند رفت.

بازیها جمعه ۷ مهر به نقطه پایان خود میرسد ضمن‌اینکه در فاصله آغاز تاپایان، هر روزه «دیدارها» برپا میباشند.

سال پیش تبریز میزبان این مسابقات بود که تهران و خوزستان سرنوشت سازان‌جام شدند و تهرانیها با پیروزی ۰ـ۲ جام را مال خودکردند . ضمن اینکه پس از تهران و خوزستان ،اصفهان ومازندران مکانهای سوم و چهارم را بردند .

گروه بندی و برنامه دیدار های امسال باین صورت است.

شکل گروه بندی

گروه‌الف: فارس ـ آذربایجان غربی ـ استان مرکزی ـ کهکیلویه ـ بوشهر ـ زنجان .

گروه ب: خوزستان ـ مازندران ـ یزد ـ لرستان ـ هرمزگان ـ سیستان وبلوچستان

گروه ث : تهران ـ کرمانشاه ـ کرمان ـ گیلان ـ ایلام ـ کردستان.

گروه د: اصفهان ـ آذربایجان شرقی ـ خراسان ـ همدان ـ چهار محال بختیاری ـ سمنان .

برنامه بازیها

جمعه ۲۵ شهریور

● فارس ـ کهکیلویه ● استان مرکزی ـ زنجان ● مازندران ـ زاهدان ● لرستان ـ هرمزگان ● آذربایجان‌غربی ـ بوشهر ● خوزستان ـ یزد.

شنبه ۲۶ شهریور

● همدان ـ چهار محال ● کرمانشاه ـ ایلام ● گیلان ـ کرمان ● آذربایجان شرقی ـ سمنان ● اصفهان . خراسان ● تهران ـ کردستان.

یکشنبه ۲۷ شهریور

● خوزستان ـ هرمزگان ● یزد ـ زاهدان ● کهکیلویه ـ زنجان ● لرستان ـ مازندران ● فارس ـ بوشهر ● آذربایجان‌غربی ـ استان‌مرکزی.

دوشنبه ۲۸ شهریور

اصفهان ـ سمنان ● گیلان ـ کرمانشاه ● کردستان ـ ایلام ● خراسان ـ چهارمحال ● کرمان ـ تهران ● همدان ـ آذربایجان شرقی ● مرکزی ـ بوشهر .

سه‌شنبه ۲۹ شهریور

● مرکزی ـ بوشهر ● یزد ـ لرستان ● مازندران ـ هرمزگان ● فارس ـ زنجان ● خوزستان‌ـزاهدان ● کهکیلویه ـ آذربایجان غربی ●

چهارشنبه ۳۰ شهریور

● تهران ـ ایلام ● کردستان ـ گیلان ● اصفهان ـ چهار محال ● همدان ـ سمنان ● خراسان ـ آذربایجان‌شرقی ● کرمانشاه ـ کرمان .

۵شنبه۳۱ شهریور

● لرستان ـ زاهدان ● یزد ـ هرمزگان ● فارس ـ مرکزی ● کهکیلویه ـ بوشهر ● آذربایجان غربی ـ زنجان ● خوزستان ـ مازندران ●

جمعه اول مهر

● آذربایجان شرقی ـ چهار محال ● خراسان ـ سمنان ● کردستان ـ کرمان ● گیلان ـ ایلام ● اصفهان ـ همدان ● تهران ـ کرمانشاه .

شنبه دوم مهر

● کهکیلویه ـ مرکزی ● زنجان ـ بوشهر ● زاهدان ـ هرمزگان ● یزد ـ مازندران ● خوزستان ـ لرستان ● فارس ـ آذربایجان غربی.

یکشنبه سوم مهر

● ایلام ـ کرمان ● خراسان ـ همدان ● چهار محال ـ سمنان ● کردستان ـ کرمانشاه ● تهران ـ گیلان ● اصفهان ـ آذربایجان شرقی.

بیست و چهارمین دوره مسابقه های بسکتبال قهرمانی ارتشهای جهان

باشکست ۷۱ـ۷۹ مقابل یونان ایران شانس رسیدن به نیمه نهائی را از دست داد!

تیم ایران، امروز «قهرمان جهان را دیدار میکند

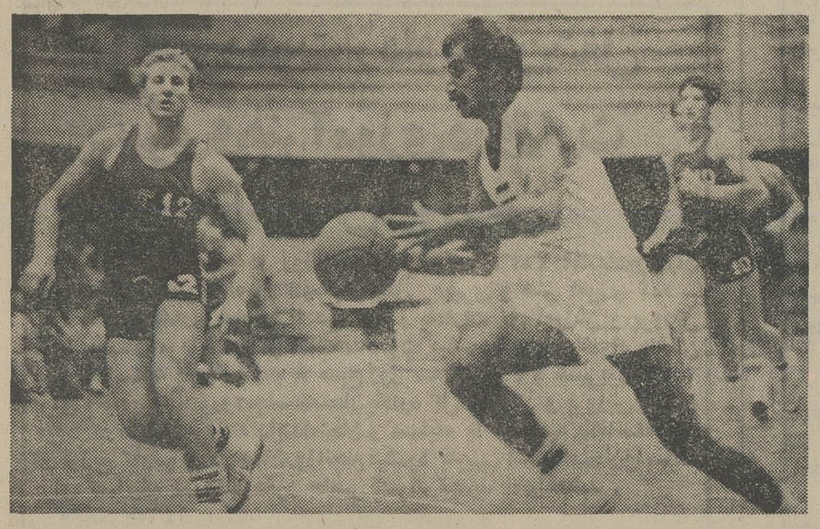

★ رضا نوری ، بازیکن‌پر تحرک ومتعصب‌تیم پرسپولیس گرگان یکی از مهره های‌موثر تیم بسکتبال نیرو های مسلح شاهنشاهی در این دوره از مسابقه های ارتش های جهان است . در دیدار با تیم ایتالیا با وجود شکست ۸۱ـ ۱۰۶، وی چهره‌ای بر فروغ داشت. اینجا او میکوشد از سد یک بازیکن ایتالیائی بگریزد . عکس از : قاسم محمدی

بسکتبال

تیم بسکتبال ارتش ایران با شکست ۷۱ـ۷۹ مقابل تیم ارتش یونان‌به احتمال‌بسیار، از راه‌یابی به مرحله نیمه‌نهائی بیست وچهارمین دوره‌مسابقه های بسکتبال قهرمانی ارتش های جهان بازماند .

تیم ایران یکشنبه شب با باخت ۸۱ـ۱۰۶ به تیم‌ایتالیا، در پایان مسابقه های مقدماتی در گروه خود (چهارم) دوم شد و بناچار در مرحله دوم مسابقه ها با تیم های ایالات متحده‌ویونان قهرمانان گروه های اول و دوم و سنگال‌نیم دوم گروه‌سوم، همگروه‌شد.

دیدار دیروز ایران بایونان نخستین مسابقه بسکتبالیست های ارتش‌درمرحله دوم‌مسابقه ها بود . با پیش بینی شکست در دیدار بعدی با تیم ارتش ایالات متحده (مدافع عنوان قهرمانی) که امروز انجام می شود ، تیم ایران دیگرشانسی برای حضور در مرحله نیمه نهائی مسابقه ها نخواهد داشت . تنها امید باقیمانده ، کسب پنجمی است‌که‌درصورت شکست سنگال در مسابقه‌آخر مرحله دوم (فردا)، درمسابقه های ضربدری مرحله سوم،تیم ایران میتواند با تیم رده سوم گروه دوم مرحله دوم برسر این مقام مبارزه کند .

یونان با عنوان قهرمانی گروه دوم مسابقه های‌مقدماتی قدم به مرحله دوم گذاشت . یونانیها دیدار سرنوشت ساز گروه خود (سوم) را با تیم فرانسه که یکشنبه شب انجام شد ۸۱ـ۷۳ فتح کرده بودند.

نساوی ۶۴ـ۶۴

دیدار ایران با یونان در وقت اول بابرتری مطلق‌حریف توام شد ، چه یونانیها ۲۰ دقیقه نخستین را با نتیجه ۶۶ـ۴۴ پشت سر گذاردند . اما در ۲۰ دقیقه بعد، تلاش و تحرک بیشتر یاران کاپیتن ایلیاوی ، اوضاع‌مسابقه را دگرگون ساخت . بحدی که در آغاز ۱۰ دقیقه سوم ،تیم ایران موفق شد در نتیجه ۶۴ـ۶۴ با حریف مساوی‌کند.

همین نتیجه مساوی زنگ خطری بزرگ برای غول های پرتکنیک یونانی بود .چون در مدت زمان باقیمانده طوری بمتکاپو افتادند که سرانجام‌با حساب ۷۹ـ۷۱بر تیم ایران غلبه کردند . در مسابقه دیگر و قبلی گروه ایران، تیم‌ایالات متحده قهرمان‌سال پیش‌مسابقه دیگر و قبلی گروه ایران، تیم ها ۷۶ـ۱۲۹ سنگال را شکست داد . حالا تنهاهیچ‌ی باقیمانده در گروه، مربوط به دیدار یونان ـایالات متحده‌بر سر مقام قهرمانی‌و دیدارایران

بقیه در صفحه ۱۱

اتومبیلرانی قهرمانی سال ۱۹۷۸ جهان

اندراتی فاتح «گراندپری مونزا» شد

«نیکی‌لودا» ستاره بزرگ‌اتریشی با تصاحب عنوان دوم گراندپری مونزا« ایتالیا» یك گام دیگر بسوی قهرمانی‌مسابقات‌اتومبیلرانی سال ۱۹۷۸ جهان برداشت.

در «مونزا» مکان نخست را «ماریو اندراتی » اتومبیلران آمریکائی بردو این در شرایطی بود که «جودی شبکتر»نزدیك ـ ترین تعقیب کننده نیکی‌لودا در اوج موفقیتی در رقابت هاداشت و صحنه مسابقه را ترك گفت . حالا «لودا» پس‌ازتورنمنت‌مونزا در مجموع ۶۹ امتیاز دارد و به دنبال اودر جدول ، جودی شکتر از آفریقای جنوبی با ۴۲امتیاز پیش‌می‌آیدو تفاوت ۲۷امتیازی، با حساب اینکه‌سه‌تورنمنت دیگر تا پایان مسابقات جهانی مانده است.«قهرمانی را برای لودا» بدست آمده نشان میدهد .

«اندراتی» با تصاحب عنوان قهرمانی‌تورنمنت مونزا حالادر مجموع در حالی در مکان سوم است‌که فقط یک امتیاز از «شکتر» کمتر دارد.

اندرای ۳۰۱ کیلومتر مسیر مسابقه مونزارا با حد متوسطه سرعت ۲۰۶٫۰۱۴ ساعت طی‌کرد ضمن‌اینکه «لودا» نسبت‌به‌او ۶ ثانیه عقب ماندگی داشت .

رده‌بندی گراند پری‌مونزا «ایتالیا» : ۱ـ ماریو اندراتی (آمریکا) بازمان یکساعت و۳۷ دقیقه و ۵۰٫۳ ثانیه ۲ـ نیکی‌لودا (اتریش) با ۷. ۲۸ـ۱ ساعت۳ـ آلن‌جونز (استرالیا) با ۱۳ : ۲۸ـ۱ ساعت ۴ـ یوخن‌ماس (آلمان غربی)با۱۸: ۲۸ـ۱ساعت ۵ـکلی‌زگازونی (سوئیس) با ۲۰:۲۸ـ۱ساعت۶ـرونی‌پترسون (سوئد) با ۹: ۲۹ـ۱ ساعت.

رده‌بندی کلی‌مسابقات‌قهرمانی جهان : ۱ـ نیکی‌لودا (اتریش)با ۶۹ امتیاز۲ـ جودی‌شکتر(آفریقای جنوبی)با۴۲ امتیاز ۳ـ ماریو اندراتی (آمریکا) با ۴۱ امتیاز ۴ـ کارلوس رتمان (آرژانتین) با ۳۵ امتیاز ۵ـ جیمز هانت (انگلستان) با ۲۲ امتیاز۶ـیوخن ماس (آلمان غربی)با ۲۱ امتیاز .

فوتبال قهرمانی باشگاههای کشورهای اروپا

بلژیك

شکست سهمگین «بیشتاز» حادثه‌ای بود که با شگفتی‌اش همه رویدادها را تحت تاثیر خود کشاند و حادثه‌ساز «اندرلشت» بود که با نمایش خیره‌کننده‌اش قلب جام را در روز پنجم از هیجان لرزاند . اف . سی . براگه که با در دست داشتن مکان‌پیشتازی به استادیوم اندرلشت‌رفته‌بود، برابر قدرت و کوبندگی‌میزبان که در این روز چون سیلی مهار نشدنی پدیدارگردیده‌بود، شش‌بار زانو زد و با تنهاگلی که صاحب‌شد ۱ـ۶ شکست را پذیرفت !!

و شکست این چنین پیشتاز چیزی بود که بیرون ازحدود اندیشه مینمود .

حالا مکان اوج دوصاحب دارد ونیتراسلاگ واندرلشت که هردو حساب امتیازاتشان

بقیه در صفحه ۱۱

اتریش

«اینسبروک» پیشاهنگ جام با یک گل بازی با «وینا» را باخت ، ولی بازهم در اوج باقی ماند ، با این تفاوت که حالایک‌شریک‌بنام «استریاوین» در کنار خود دارد .

«استریا» نیز بااینکه‌سیمائی پیروزمندانه نداشت ، ولی با شادی برابر اسپرت کلوپ به صدر رسید .

نتایج روز هفتم

آدمیرا واکر ۲ ـ راپیدوین صفر

استریاوین صفر ـ اسپرت کلوپ صفر

گرازر ۱ ـ ووئیست لینز۱ لینزر صفر ـ استورم‌گراز ۱ وینا ۱ ـ اینسبروک صفر

رده‌بندی : ۱ـ اینسبروک ، استریاوین۹ امتیاز ۳ـاستورم گراز ، وینا ۸ امتیاز

رقابت سوارکاران در نوروزآباد

سی و پنجمین مسابقه از سری مسابقات پرش بااسب انجمن سلطنتی اسب و فدراسیون سوار کاری ایران، در محل باشگاه سواری نوروز اباد به مرحله انجام درآمد.

دیدار ها در چهار دوره برگزار گردید و این نتایج بدست آمد.

دوره اول با رده«ث» بزرگسالان :

۱ـ تقی گلدوست با اسب کلارکی از کانون سوار ـ کاران ایران ۲ـ اشتریرگ با اسب لتانه از باشگاه سواری نوروز آباد ۳ـ عزت‌الله وجدانی با اسب روشن از اصطبل شاهنشاهی .

دوره دوم با رده «ب» بزرگسالان :

۱ـ علی رضائی بااسب جالنا از کانون سوارکاران ایران ۲ـ عزت‌الله وجدانی با اسب البرزازاصطبل‌شاهنشاهی ۳ـ علی رضائی با اسب عسل از کانون سوارکاران ایران.

دوره سوم با رده«د» بزرگسالان :

۱ـ علی رضائی با اسب بهار از کانون سوارکاران ایران ۳ـ منوچهر خسروداد با اسب بریچتان از اصطبل شاهنشاهی .

دوره چهارم : رده « ث» بزرگسالان:

۱ـ داود بهرامی با اسب سان‌لایت از اصطبل‌شاهنشاهی ۲ـ علی رضائی با اسب بهار از کانون سوارکاران ایران ۳ـ رامین شکی با اسب وایت‌وینگ از مکتب سوارکاران ایران .

ضمنا سی و ششمین مسابقه پرش با اسب‌سه‌شنبه و سی و هفتمین دور روز جمعه برگزار خواهد شد کهبرنامه دیدار ها باین صورت است :

سه شنبه ۲۲ شهریور ماه :

دوره اول : نوجوانان و جوانان رده‌ای جدول آ

دوره دوم : نوجوانان و جوانان رده دجدول آ

دوره سوم : جوانان رده ب جدول آ

جمعه ۲۵ شهریور ماه :

دوره اول : جوانان رده د جدول آ

دوره دوم : بزرگسالان رده د جدول آ

دوره سوم : بزرگسالان رده آن جدول آ

دوره چهارم : بزرگسالان رده ث جدول آ

راه تازه «اولگا»؟

ژیمناستیک

وقتی المپیک ۱۹۷۶ مونترال به نقطه پایان راه خود رسیدو ستارگان بزرگ و کوچک‌حاضر در صحنه المپیک بیست و یکم عنوان ها و پیروزی ها را به نشانه های افتخار و یادگارهای ارزشمند حیات ورزش خویش بین یکدیگر تقسیم کردند ،درکش و قوس این رویداد ها ، «غروب یک ستاره » مسئله‌ای جلب‌کننده و پرگفتگو مینمودکه در اطراف خود حرف های بسیاری را پدیدار ساخت .

غروب ستاره‌ای بنام « اولگا کوریت» ، دختری که‌در المپیک مونیخ ستاره بازی‌هاشد وچهار سال بعد در مونترال نزولی غم انگیز داشت .

پس از مونترال ، اولگا با شجاعت اعلام کرد برای اثبات اینکه قادرست باز هم یک آس افتخار ساز باشد ، در المپیک ۱۹۸۰ مسکو هم به روی صحنه خواهد رفت و این خبری جلب کننده مینمود که یک دختر ژیمناست در سه دوره المپیک شرکت داشته باشد .

ولی پس از چندی « حرف»، اولگا درکش‌وقوس زمان سخت بالا وپائین‌شد و بالاخره‌صحبت از کناره‌گیری او و ترک ژیمناستیک به میان آمد .

کوریت عملا از صحنه رقابت های قهرمانی کنار رفت ولی از « ژیمناستیک» جدا نشد .

او حالا چندی است یک نمایانگر هنر ژیمناستیک‌درصحنه های نمایشی شده‌است وعلیرغم همه شایعات کنار کشیدن او همچنان براهش ادامه می دهد.

چندی قبل‌آمریکاو چندکشور دیگر شاهد هنر نمائی های اولگا و دیگریارانش‌درقالب نمایشگران ژیمناستیک نمایشی بودند و در هفته جاری‌و اواخر هفته‌گذشته نیز تهران شاهد نمایش اینان بود .

روس ها از تهران راهی انگلستان میگردند تا در آنجا ژیمناستیک نمایشی را در قالب هنر و نه مسابقه ورزشی ارائه دهند ضمن اینکه صحبت ازترک ژیمناستیک بوسیله اولگا باز هم در میان است .

و معلوم نیست آیا براستی اولگای محبوب آهنگ ترک ژیمناستیک را دارد یانه ؟

ضمن اینکه راه تازه او و شرکت در کار ارائه ژیمناستیک نمایشی برای او صحنه‌ایده‌آلی برای تلاش کردن میتواند باشد.

گزارش

گزارش کمیته امور بنادر وابسته به کمیسیون شاهنشاهی

بانک مرکزی از اجرای یک تصمیم هیأت وزیران خودداری کرد

درپنجمین جلسه عمومی کمیسیون شاهنشاهی گزارش بازرسی های«کمیته اموربنادر» این‌کمیسیون از طرح ها و پروژه های جلوگیری از توقف غیر معقول کشتی ها در بنادر و رفع تنگناهای بنادر و حمل محمولات بمراکز توزیع داخل کشور مربوط به ماده ۳فرمان مورخ ۱۶ آبانماه ۲۵۳۵

هیئت بازرسی کمیته امور بنادر ، مرکب از بازرسان بازرسی شاهنشاهی ،نمایندگان وزارت راه و ترابری، وزارت بازرگانی ، اتاق بازرگانی و صنایع و معادن ایران‌و کارشناس‌ومسئول کمیته ،گزارش بازرسی هائی را که در تیرماه ۲۵۳۶ انجام داده است باین شرح باستحضار میرساند :

۱ـ بازرسی از پروژه رفع مشکلات ناشی از تشریفات‌طولانی‌پرداخت ها مربوط به « طرح‌حذف تشریفات زائد بنادر »

در بازرسی مشاهده گردید که این پروژه شامل دوقسمت است :

الف ـ تشریفاتی‌که درداخل سازمان بنادرو کشتیرانی‌اعمال میشود .

ب‌ـ تشریفاتی که در خارج از سازمان بنادر و کشتیرانی مورد عمل است .

ـ در موردتشریفات داخلی سازمان بنادر و کشتیرانی مشغول مطالعه است تا مسیر طولانی و مراحل تشریفات انجام کار ها را کوتاه وساده نماید ، ولی دراین‌مورد طرح زمان بندی شده‌ای ارائه‌نداده است .

ـ در مورد تقلیل تشریفات برونی ، کمیسیونی مرکب از نمایندگان‌وزارت اموراقتصادی و دارائی ، وزارت بازرگانی، بانک مرکزی ایران ، سازمان برنامه و بودجه و سازمان بنادر و کشتیرانی تشکیل شد که طرح لازم را تهیه و برای تصویب به هیئت وزیران تقدیم نمود .

هیئت وزیران در جلسه‌مورخ ۲۵۳۶٫۳٫۱۶ طرح تقلیل تشریفات برونی را بررسی و نتیجه را به مقامات ذیربط ابلاغ نمود .

در پیرو تصمیم هیئت‌وزیران سازمان بنادر و کشتیرانی طی نامه‌ای از بانک مرکزی ایران تقاضای ثبت سفارش‌وواریز مینماید.درپاسخ این‌درخواست بانک مرکزی ایران طی نامه‌ای به سازمان بنادر و کشتیرانی اعلام میدارد که تقاضای واریز خود را از طریق خزانه‌داری کل به بانک‌مرکزی ایران‌ارسال دارد و عملا از پذیرفتن ثبت سفارش که منطبق با تصمیم هیئت وزیران‌است خودداری مینماید که بهمین جهت پروژه به مرحله اجرا درنیامده است.

برای ادای توضیحات نماینده وزارت امور اقتصادی و دارائی باتفاق نمایندگان بانک مرکزی ایران در کمیته امور بنادر شرکت کردند و متعاقبا نامه‌ای از طرف بانک مرکزی به کمیسیون شاهنشاهی‌رسیده که در این نامه چنین نوشته شده است :

« تصویبنامه مربوط درتاریخ ۲۵۳۶٫۴٫۷به‌بانک مرکزی‌ایران ابلاغ شده است.پس‌ازوصول تصویبنامه هیئت وزیران‌حذف تشریفات زائد به نحو مطلوب اجرا شده بطوری که مراحل ثبت سفارش در مورد خدمات و کالا ها بشرح زیر اجرامی گردد :

در مورد خدمات و کالا هابه شرح زیر اجرا میگردد :

ـ در خصوص ثبت سفارش مربوط به خدمات دسته اجرائی پس از انجام رسیدگی های لازم برمبنای بودجه و تخصیص اعتبارات مصوب‌مرم ثبت سفارش خدمات را تکمیل و همراه نامه ذیحسابی برای برداشت‌ازحساب دسته‌مربوط مستقیما به بانک مرکزی‌ایران ارسال مینماید . بانک مرکزی ایران نسبت به تقاضا اقدام و امار های لازم را تهیه‌می نماید .

ـ فرم های ثبت سفارش توسط دستگاه اجرائی تنظیم‌و به وزارت بازرگانی و سپس همراه با نامه ذیحسابی برای برداشت از حساب دستگاه مربوط برای اقدام لازم به‌بانک مرکزی ایران ارسال میشود . بانک مرکزی ایران نسبت به تقاضا اقدام و امار های لازم را تهیه مینماید .»

هیئت بازرسی با توجه به این توضیحات پیشنهاد نموده است‌که‌سازمان بنادروکشتیرانی نیز زمان پایان طرح حذف تشریفات طولانی خود رااعلام دارد تا مورد بررسی مجدد قرار گیرد .

۲ـ بازرسی از پروژه ساختمان شاهراه کرج‌ـ قزوین « طرح راههای ارتباطی بنادر»

تاریخ انعقاد قرارداد با پیمانکار « شرکت راه کرج ـ قزوین » ۲۵۳۳٫۱۲٫۲۸بوده که بموجب آن میبایستی کار از تاریخ ۲۵۳۴٫۲٫۲ شروع میشده و در طی ۲۴ ماه‌یعنی در ۲۵۳۶٫۲٫۲ خاتمه می‌یافته است .

در برنامه‌زمان‌بندی شده‌جدیدی که به کمیسیون شاهنشاهی ارائه گردیده‌تاریخ پایان‌پروژه ۲۵۳۷٫۹٫۳۰ تعیین شده‌است.

مشاهدات و بررسی های هیئت بازرسی نشان داده‌است که پروژه احداث راه بر طبق برنامه زمان بندی شده جدید در حال پیشرفت بوده است.

هیئت بازرسی به منظور تامین ارتباط بنادر با مراکز توزیع وبا توجه به حجم ترافیک و حمل ونقل توصیه‌نموده‌است:

ـ چون منطقه انتهای‌مسیر پروره سیل خیز است ، و قرار است پل دو دهانه به‌سه دهانه تبدیل گردد ، دهانه‌ها به نحوی قفل و بست شودکه از نظر استحکام و یکپارچگی مقاومت ،مشکلی‌از لحاظ حمل ونقل بوجود نیاید .

ـ برای آنکه بنوان ازظرفیت ترافیک این شاهراه بطورکامل استفاده کرد لازم است که در تعویض شاهراه کرج ـ تهران تسریع شود .

ـ در احداث خط کمربندی تهران که به شاهراه تهران‌ـ کرج متصل‌میشود تسریع‌کردد تا قادر به انتقال بار ترافیک باشد .

ـ گذرگاه های شاهراه کرج‌ـ قزوین بسرعت ساخته شود.

ـ با توجه به آمار حرکت وحجم کالا ، ادامه ساختمان این‌شاهراه‌تا تاکستان‌وکوهین و رشت ازاولویت برخوردار گردد .

ـ همزمان با تکمیل قطعات این شاهراه نسبت به نصب تجهیزات و تاسیسات ایمنی‌و علائم راهنمائی اقدام شود.

۳ـ بازرسی ازپروژه‌های ساختمان قطعات راه ـ رودهن ـآبعلی ـدماوند فیروز کوه (طرح راه های ارتباطی بنادر)

الف ـ ساختمان قطعه ۲،به طول ۴۰ کیلومتر به‌پیمانکاری شرکت کنستروکسیون ، از تاریخ ۲۵۳۳٫۴٫۱ آغاز شده‌و قرار بوده است که در تاریخ ۲۵۳۵٫۴٫۱۳ تکمیل و تحویل گردد ولی پایان کار براساس برنامه زمان بندی شده جدیدی که به کمیسیون شاهنشاهی ارائه گردیده‌به ۲۵۳۷٫۸٫۳۰ موکول شده است در تاریخ بازرسی با توجه به این تاریخ تاخیری در پیشرفت کار مشاهده نگردیده و در بعضی موارد نیز از برنامه زمان بندی شده جلوتربوده است.

هیات بازرسان با بررسی حواله های سیمان و مدارک ارائه شده ملاحظه نموده‌که سیمان موردنیاز به پیمانکار تحویل نگردیده‌است که‌ادامه این روش موجب تاخیر در عملیات بنائی خواهد شد.

برای اتصال‌جاده تهران‌ـ آبعلی به قطعه فوق جاده‌ای بطول ۱۳ کیلومتر توسط وزارت راه‌و ترابری‌دردست ساختمان است که ۱۸۰۰متر آن در محدودشهر رودهن واقع شده ولی چون شهرداری‌رودهن هنوزمسیر را تحویل نداده ، عملیات ساختمانی دراین قطعه‌شروع نشده است و چنانچه‌دراین مورد اقدام سریع معمول نگردد ، راه فیروز کوه‌پس از پایان عملیات ساختمانی قابل بهره برداری نخواهد بود.

پس از اتمام راه‌رودهن‌ـ فیروز کوه ـ شاهی و با توجه به ترافیک راه هراز، محور رودهن ـ تهران‌قدرت کشش ترافیک راههای هراز و فیروز کوه را نخواهد داشت ، لذا تعریض مسیر مذکور همزمان با عملیات ساختمانی راه فیروز کوه ضروریست.

بـ ساختمان قطعه ۲، به طول ۱۷کیلومتر به‌پیمانکاری شرکت پاریز در ۳۳٫۴٫۳۱ آغاز گردیده و قرار بوده‌در ۳۵٫۷٫۱۱ پایان یابد ولی بر طبق برنامه زمان بندی شده جدید پایان آن درتاریخ ۳۷٫۷٫۳۰ ذکر گردیده و براساس این برنامه عملیات ساختمانی بر طبق برنامه ادامه داشته است. هیات بازرسی بارسیدگی به‌مدارک ملاحظه‌نموده استکه‌سیمان بمیزانی که حواله صادر گردیده به پیمانکار تحویل نشده و عملیات بنائی در صورتی که سیمان بموقع نرسد دچار تاخیر خواهد گردید.

پ‌ـ ساختمان قطعه ۳ به طول ۱۹٫۵ کیلومتر و به پیمانکاری شرکت ایران راه خوزستان در ۳۳٫۴٫۲۱آغاز شده و پیمانکار متعهد بوده استکه‌کاررا در۲۵۳۵٫۴٫۱۵ تحویل دهد ولی بر طبق برنامه زمان‌بندی شده‌جدیدی که به کمیسیون شاهنشاهی ارائه گردیده تاریخ پایان‌کار به ۳۷٫۸٫۳۰ تغییر یافته است.

عملیات خاکریزی ،حفاری در تونل ، بنائی و بتونی تاخیر داشته و هیات‌بازرسی وزارت راه و ترابری را مسئول این تاخیر دانسته است. نماینده وزارت راه و ترابری اظهار داشته استکه علت تاخیر عدم تحویل به موقع سیمان ازطرف شرکت گسترش خدمات بازرگانی وابسته به وزارت بازرگانی میباشد.

ت‌ـ ساختمان قطعه ۴،به طول ۲۴ کیلومتر و به پیمانکاری شرکت نوید، در تاریخ ۳۳٫۴٫۳۱ آغاز شده‌و پیمانکار متعهد بوده استکه کار را در تاریخ ۳۵٫۴٫۱۱ تحویل دهد ولی در برنامه زمان بندی شده جدید تاریخ پایان کاربه ۳۷٫۱۰٫۳۰تغییر یافته است. عملیات بر طبق برنامه زمان بندی شده‌جدید در حال پیشرفت بوده‌است.

ث‌ـ ساختمان قطعه۵، به طول ۸ کیلومتر به‌پیمانکاری شرکت پیسا در تاریخ ۲۵۳۳٫۴٫۳۱ شروع شده‌و قرار بوده است که در تاریخ ۳۵٫۴٫۱۰ پایان یابد ولی در برنامه زمان بندی شده جدیدی که به کمیسیون شاهنشاهی ارائه گردیده تاریخ پایان‌یه ۳۸٫۸٫۳۰تغییر یافته است.

هیات بازرسی عملیات حفاری و بنائی را عقب‌تر از برنامه تشخیص داده و وزارت راه و ترابری را مسئول معرفی نموده است.

نماینده وزارت راه و ترابری اظهار داشته که با مساعد شدن هوا تاخیر جبران خواهد شد.

و ـ قطعه ۶ ، به طول ۱۶ کیلومتر به پیمانکاری شرکت پیسا ـ پروژه در ۳۳٫۴٫۳۱ آغاز گردیده و قرار بوده‌در ۳۵٫۴٫۱۰ خاتمه یابد، طبق برنامه زمان بندی شده‌جدید پایان کار ۳۷٫۱۰٫۳۰ به کمیسیون شاهنشاهی ارائه گردیده.

هیات بازرسی پیشرفت عملیات را مجموعا جلوتراز برنامه تشخیص داده استو عدم تحویل سیمان رامشکلی در عملیات دیوار سازی و بتونی در آینده ذکر نموده است.

ز‌ـقطعه۷، بطول۲۲٫۲۷۴ کیلومتر به پیمانکاری شرکت فرکار است که در۳۵٫۴٫۱۴ قرار بوده پروژه را تحویل دهد در جدول زمان بندی شده جدید پایان ۳۶٫۱۲٫۳۰ ذکر گردیده.

عملیات طبق برنامه زمان بندی شده انجام گردیده است.

بازرسان بازرسی‌شاهنشاهی: فریبرز درافشار ـ محمد حسین کاشانی ثابت

بیوک گلشنی ـ میر جعفر علوی ـ سرهنگ پرویز غزائی

نمایندگان وزارت راه و ترابری: مهدی محمود زاده تبریزیان ـ حمید رهنورد

نماینده وزارت بازرگانی: ابراهیم داوری

صنایع ومعادن ایران:حسین ابهری

نماینده اتاق بازرگانی و کارشناس و مسئول‌کمیته امور بنادر: کریم اتابکی

ایران‌شانس ...

بقیه از صفحه ۱۰

ـسنگال برای مقام سومی‌است که فردا انجام میگردد .

مسابقه های رده‌بندی

دیروز تیم های حذف شده در مسابقه های مقدماتی نیز ، مسابقات خود برای تعیین‌رده بندی مقام های نهم تاچهاردهم را آغاز کردند .

بنگلادش‌و پاکستان‌نخستین برگزار کنندگان مسابقه های رده بندی بودند که تیم بنگلادش برای‌سومین بارپیاپی در این مسابقه با شکست‌بدرقه شد.پاکستان‌با حساب۱۲ـ۱۳۲ موفق به شکست بنگلادش‌شد.

دیدار حساس مسابقه های رده بندی را دو تیم عربی ، الجزایر و کویت انجام‌دادند. کویت که در این دورمباتیمی جوان و خوب تدارک شده قدم به مسابقه های بسکتبال ارتش های‌جهان‌گذاشته است، علیرغم همه امیدواری هایش برای پیروزی بر الجزایر، در این راه توفیق نیافت و بایک شوت اختلاف نتیجه رابه حریف واگذار کرد . الجزایر ۸۰ـ۸۲ کویت‌رامغلوب‌ساخت.

ارمغان مشتزنی از اندونزی ...

بقیه از صفحه ۱۰

بازیهای آسیائی تهران صاحب یک مدال نقره کرد، هنوز چونان روزگاران پیشین، برخویشتن مسلط نیست.

مرد تبریزی، اگر بدینسان که «سربنو» بکس می‌کند، بکس کند، وضعف‌های تکنیکی‌اش را جبران نسازد، هرگز نمی‌تواند، به مدال افتخاری دست یابد.

در وزن ۷۱ کیلو، محمد آذر حزین مطمئن‌ترین مهره‌ایست که‌او را در اردوگاههای المپیک گذشته وروماني دیده‌ایم، واز جانشینان احتمالی او، مقتدرترینش، علی جمشیدی‌است، که بیش از خیلی‌ها، می‌توان او را باور کرد.

ماسیس و بادپا «طلا» را تجدید می‌کنند ؟!

در وزن ۷۵ کیلو، نقطه‌ی روشنی که بتواند، فروغی در قلمرو مشتزنی آسیا، بیفشاند، مشکل بچشم می‌آید، واگر افشار اسدی بتواند، با دو، سه کیلو کاهش وزن‌قدرت بدنی خود را در همان حد نگاهدارد که در مصاف قهرمان‌آسیا، ماسیس هامباسومیان بنمایش نهاد، می‌توان امید داشت که او در برابر ۷۵ کیلوئی‌های آسیا، کاری از پیش می‌برد.

اما سخن عمده‌برسر دو وزن باقیمانده‌است : «آیاماسیس هامبارسومیان وپرویز بادپا، خواهند توانست، که سکوی افتخار آسیا را تسخیر نمایند وبگونه‌ی مسابقه‌های ۱۹۷۳ توکیو، طلا بگیرند، یانه ؟»

ماسیس هامبارسومیان، که در بازیهای آسیائی تهران هم فاتح طلا شد، اکنون آن انعطاف بدنی و نفس کافی برای سه راند مبارزه‌ی سخت را ندارد، و مگر همت کند که این نقایص را در اردو، جبران ساخته، ما را به فتح مدال‌افتخار خشنود سازد.

ماسیس چنانچه به آمادگی ایده‌آل دست یابد، باتجربیاتی که در او سراغ داریم، می‌تواند، حداقل یک پله‌ی افتخارآسیا را تضمین کند.

اما، در سنگین وزن، براستی، مهرعلی قابل بحث‌تر از پرویز بادپا نداریم. او، که هنوز یکه تاز سنگین هاست، دومدعی ۸۱+کیلو را در هر مبارزه شکست داده است، و برتری او، بویژه برداریوش جعفری، بارها بثبوت رسیده است.

بادپا که نسبت به سال پیش از نظر قدرت بدنی ووزن، وضعی بهتر دارد، در صورت دست یابی به فرم کافی، هنوز نطب امید ماست، و می‌تواند همانند توکیو با گردن آویز افتخار باز گردد، گو آنکه می‌گویند، کره واندونزی، سنگین حضور پرویز بادپا در میدان خارجی، از بسیاری جهات بر رزنهایی یافته‌اند، بلندقامت، قلدر وخطرناک، اما در هرحال همتاهایش ارجحیت دارد.

بنابراین، در یک چند سطر می‌توان لب کلام را بیان‌کرد که: گاه گمان نمیرود، که از اندونزی دست خالی بازگردیم. این گمان زنی، برپایه‌ی منطق روز بکس‌ماست و بکس‌دیگران، اما، بادستی وتوبرمبی پر از طلاهم باز نمی‌گردیم. منطق مشتزنی‌ها، می‌گوید، مابايد بیش از هر یک از نامزدهای تیم ملی‌ـ که هنوز محققا معین نشده‌اند‌ـ بایستی به صادقی،آذر حزین، افشار اسدی، ماسیس وبادپا، خوشبین باشیم، که ارمغانی و مدالی برای ورزشمان بیاورند، حال به‌رنگ طلا، نقره، وبرنز زمان بدان پاسخ می‌دهد.

دعوت به‌مصاحبه

دانشکده‌الهیات‌ومعارف‌اسلامی دانشگاه‌تهران

دانشکده‌الهیات ومعارف اسلامی دانشگاه تهران از داوطلبانی که نام آنها به ترتیب نمرهٔ آزمون همگانی ذکر شده دعوت مینماید در روزوساعتی‌که برای آنان‌تعیین شده جهت مصاحبه اختصاصی با دردست داشتن اصل برك آزمون همگانی ازدرجنوبی دانشکده واقع درخیابان امیرکبیر شماره ۳۴۶ به دانشکده الهیات ومعارف اسلامی مراجعه نمایند .

شنبه صبح ساعت ۸ الی ۱۲ (۲۵۳۶٫۶٫۲۶)

ردیف ـ نام‌خانوادگی‌ـ نام	نمره‌آزمون	ردیف ـ نام‌خانوادگی‌ـ نام	نمره‌آزمون
۱ـ کیانی‌پور پروین	۴۹۶۸	۲۶ـ طائفی‌اقدم سعید	۴۳۹۴
۲ـ گلکار منیر	۴۷۸۷	۲۷ـ هزاوئی کاظم	۴۳۸۰
۳ـ مشروطه بتول	۴۷۸۱	۲۸ـ شیرازی علی‌اوسط	۴۳۶۹
۴ـ وحیدمنش زهرا	۴۷۴۷	۲۹ـ چربدست اصغر	۴۳۶۸
۵ـ سهیلی‌پور مهدی	۴۶۶۰	۳۰ـ زاده‌عباسی ترکس	۴۳۶۳
۶ـ عزیزی منصوره	۴۶۵۲	۳۱ـ پاژکی‌دولابی صدیقه	۴۳۵۹
۷ـ اجل‌لوئیان رسول	۴۶۳۵	۳۲ـ میرهاشمی ملی	۴۳۵۷
۸ـ نافعی محترم	۴۶۲۲	۳۳ـ رهنما سعید	۴۳۵۲
۹ـ حسین‌پوربزمی رعنا	۴۶۱۰	۳۴ـ احمدی‌مقدم‌خامی فاطمه	۴۳۵۱
۱۰ـ حسنیان سعیده	۴۵۶۷	۳۵ـ قدسی محمدصادق	۴۳۴۷
۱۱ـ کاظمی‌اسکوئی راضیه	۴۵۶۷	۳۶ـ ماریانی سیدمحسن	۴۳۴۰
۱۲ـ محیط‌طباطبائی میرسیداحمد	۴۵۵۸	۳۸ـ گل‌محمدی‌طهوری ابوالفضل	۴۳۳۵
۱۳ـ حاج‌محمد حسین‌آبادی مصطفی	۴۵۴۷	۳۷ـ آخونددزاده‌داریان فلور	۴۳۳۶
۱۴ـ زارع‌اکباتانی رفعت	۴۵۳۷	۳۹ـ ذوقی داود	۴۳۳۴
۱۵ـ غفاری رویا	۴۵۰۸	۴۰ـ حارث‌آبادی حسن	۴۳۳۳
۱۶ـ عدل‌یار فاطمه	۴۴۹۶	۴۱ـ شریفان احمد	۴۳۳۳
۱۷ـ فروزانفر منوچهر	۴۴۸۱	۴۲ـ محرر حسنعلی	۴۳۳۰
۱۸ـ طلوعی‌لولمانی مجید	۴۴۷۴	۴۳ـ پرورش مسعود	۴۳۲۹
۱۹ـ فردآزاد طیبه	۴۴۶۴	۴۴ـ میرسلیمی آذر	۴۳۲۳
۲۰ـ موسویانی زینت‌السادات	۴۴۵۷	۴۵ـ خطیبی ولی‌الله	۴۳۱۶
۲۱ـ میرزا سوسن	۴۴۳۳	۴۶ـ نژادمحمدنامقی محمود	۴۳۱۵
۲۲ـ مرتضائی سیدیوسف	۴۴۲۵	۴۷ـ ناصریان شهرام	۴۳۱۵
۲۳ـ ترشیزی فروغ	۴۴۱۶	۴۸ـ میثمی‌آزاد محمدتقی	۴۳۱۴
۲۴ـ رفیع‌زاده‌رشتی حوری	۴۴۰۷	۴۹ـ مقتدر جواد	۴۳۱۳
۲۵ـ جلیل‌زاده‌جباری فاطمه	۴۴۰۳	۵۰ـ متین محمدرضا	۴۳۱۲

شنبه بعد از ظهر از ساعت ۲الی۶ (۲۵۳۶٫۶٫۲۶)

ردیف ـ نام‌خانوادگی‌ـ نام	نمره‌آزمون	ردیف ـ نام‌خانوادگی‌ـ نام	نمره‌آزمون
۱ـ سیاوش‌پور شهلا	۴۳۰۸	۲۶ـ باقرپوردون صدیقه‌بیگم	۴۲۶۱
۲ـسجادی سیدعلیرضا	۴۳۰۴	۲۷ـ شفیعی‌دستگردی یزدانبخش	۴۲۵۹
۳ـ ساجدی سیدمحی‌الدین	۴۳۰۴	۲۸ـ شیرین رضا	۴۲۵۵
۴ـ حسن‌زاده‌محبی مهین	۴۳۰۳	۲۹ـ روح‌الامین سیدعلی‌اکبر	۴۲۵۴
۵ـ خلدی‌نسب سیدمحمدجعفر	۴۳۰۲	۳۰ـ نظری سیاهپوش صدیقه	۴۲۵۲
۶ـ خدائی حسین	۴۳۰۰	۳۱ـ فروغی شمس فرزاد	۴۲۵۲
۷ـ آسیابچی کبری	۴۳۰۰	۳۲ـ وایقانی شهناز	۴۲۵۱
۸ـ ارزنده مهران	۴۳۰۰	۳۳ـ شمیم‌زادی‌جوبیاری جواد	۴۲۴۹
۹ـ ابراهیمی‌اوریمی داود	۴۲۹۲	۳۴ـ تفقدی‌الچه‌باف علی‌اکبر	۴۲۴۸
۱۰ـ مهدی‌نیا مینا	۴۲۸۷	۳۵ـ عرب‌خزائلی غلامعلی	۴۲۴۶
۱۱ـ رجب‌لو ابراهیم	۴۲۸۴	۳۶ـ طباتی زهرا	۴۲۴۲
۱۲ـ سیفائی محمدحسن	۴۲۸۱	۳۷ـ تواضع‌زاده فریماه	۴۲۴۲
۱۳ـ عباسی‌شنبه‌بازاری مسعود	۴۲۸۰	۳۸ـ نظری شریبانی علی‌اصغر	۴۲۴۱
۱۴ـ عبدیان زهره	۴۲۷۹	۳۹ـ میری‌کنجانی سیدحسین	۴۲۴۱
۱۵ـ میرمجربیان مهین	۴۲۷۷	۴۰ـ میرنورانی میرجلال	۴۲۴۰
۱۶ـ رجائی مرضیه	۴۲۷۷	۴۱ـ عظیمی‌فرد یوسف	۴۲۳۷
۱۷ـ افشار فاطمه	۴۲۷۲	۴۲ـ صفری‌نادری حسن	۴۲۳۷
۱۸ـ حسین‌زاده لنگرودی محمدابراهیم	۴۲۷۱	۴۳ـ معاونی توراندخت‌هلن	۴۲۳۶
۱۹ـ سوزنچی نعیمه	۴۲۷۱	۴۴ـ عبادانی شهرزاد	۴۲۳۶
۲۰ـ اسدزاده حسن	۴۲۶۹	۴۵ـ یاسائی ایرج	۴۲۳۳
۲۱ـ مبشردانش علی	۴۲۶۷	۴۶ـ شکوری محمدجعفر	۴۲۳۳
۲۲ـ خوشدل‌روحانی مریم	۴۲۶۴	۴۷ـ بقولی‌زاده محبوبه	۴۲۳۲
۲۳ـ کزازی منصوره	۴۲۶۴	۴۸ـ عباسی حسن	۴۲۳۱
۲۴ـ مبین مینو	۴۲۶۲	۴۹ـ قمری معصومه	۴۲۲۹
۲۵ـ قاسمی سلیمانیه فهیمه	۴۲۶۱	۵۰ـ مبلغ سیدرضا	۴۲۲۵

یکشنبه صبح از ساعت ۸الی ۱۲ (۲۵۳۶٫۶٫۲۷)

ردیف ـ نام‌خانوادگی‌ـ نام	نمره‌آزمون	ردیف ـ نام‌خانوادگی‌ـ نام	نمره‌آزمون
۱ـ مشهدی آقائی محمد	۴۲۲۵	۲۶ـ تقی‌پور محمد تقی	۴۲۰۰
۲ـ صبور جهرمی علیرضا	۴۲۲۳	۲۷ـ مسیح اشرف	۴۱۹۹
۳ـ نمازفلن حسین	۴۲۲۲	۲۸ـ فرخ‌پور زهره	۴۱۹۸
۴ـ پاینده نصراله	۴۲۲۲	۲۹ـ جعفری همدانی صدیقه	۴۱۹۸
۵ـ طیار فاطمه	۴۲۲۲	۳۰ـ زوارزاده سعیده	۴۱۹۶
۶ـ موسوی محمود	۴۲۲۲	۳۱ـ گیوچی معماری مینو	۴۱۹۶
۷ـ افضل مهناز	۴۲۱۸	۳۲ـ شفیعی شیوا	۴۱۹۶
۸ـ سید موسوی مهناز	۴۲۱۶	۳۳ـ شکوهی محمدرشید	۴۱۹۵
۹ـ عقیلی عبدالحسین	۴۲۱۵	۳۴ـ صابری نجف‌آبادی ملیحه	۴۱۹۴
۱۰ـ کرمانشاهی پرویز	۴۲۱۴	۳۵ـ رجبی نسرین	۴۱۹۴
۱۱ـ زارع ایرانی شهلا	۴۲۱۳	۳۶ـ علیزاده شیروانی رمضانعلی	۴۱۹۳
۱۲ـ انتظاری‌زاده حسن	۴۲۱۲	۳۷ـ زینی رویا	۴۱۹۳
۱۳ـ مرآتی علی	۴۲۱۱	۳۸ـ زارع مهاری محمدصادق	۴۱۹۲
۱۴ـ پنه‌آزماپو فرزانه	۴۲۱۱	۳۹ـ لبانی مطلق علیرضا	۴۱۹۰
۱۵ـ شمالی ابوالفضل	۴۲۰۹	۴۰ـ روحانی مریم	۴۱۹۰
۱۶ـ باغبانی‌ارانی حسن	۴۲۰۸	۴۱ـ خلعتبری‌جعفری محمود	۴۱۸۹
۱۷ـ عالیبخش مجید	۴۲۰۷	۴۲ـ جلالی فاطمه	۴۱۸۸
۱۸ـ دادگر سعیده	۴۲۰۷	۴۳ـ پرتوی‌پناه وهاب	۴۱۸۷
۱۹ـ اسدی زارج احمد	۴۲۰۶	۴۴ـ بادرانی بهادران باغ‌مهری	۴۱۸۷
۲۰ـ روحانی وزیری رضا	۴۲۰۶	۴۵ـ اسفندیاری دولابی شهربانو	۴۱۸۶
۲۱ـ شاه‌محمدی محمدحسن	۴۲۰۵	۴۶ـ فقیهی علیرضا	۴۱۸۶
۲۲ـ بهدین فخرالسادات	۴۲۰۲	۴۷ـ سامع مهین	۴۱۸۶
۲۳ـ آرخ فاطمه‌بیگم	۴۲۰۱	۴۸ـ رفعتی فرخنده	۴۱۸۵
۲۴ـ رفیائی عبدالرضا	۴۲۰۰	۴۹ـ میری روزیتا	۴۱۸۵
۲۵ـ افشارلر مهناز	۴۲۰۰	۵۰ـ حسین‌پور خشکباری منیژه	۴۱۸۵

یکشنبه بعدازظهر ازساعت ۸الی ۱۲ (۲۵۳۶٫۶٫۲۷)

ردیف ـ نام‌خانوادگی‌ـ نام	نمره‌آزمون	ردیف ـ نام‌خانوادگی‌ـ نام	نمره‌آزمون
۱ـ میراخوری نجفعلی	۴۱۸۴	۳۱ـ هاشمی مهدی	۴۱۵۷
۲ـ ستاری بیدگلی گل‌حرم	۴۱۸۴	۳۲ـ نوروزی محمود	۴۱۵۶
۳ـ خوشدل سلائی‌کجا محمد	۴۱۸۳	۳۳ـ سرتیپ‌زاده سیاوش	۴۱۵۶
۴ـ حافظی نوشاد	۴۱۸۱	۳۴ـ عباسی فریده	۴۱۵۵
۵ـ فاطمی مهوش‌السادات	۴۱۸۰	۳۵ـ مرتضوی مقدم سید حسین	۴۱۵۱
۶ـ حاجی‌پور ملیحه	۴۱۷۹	۳۶ـ زمردیان مرضیه	۴۱۵۰
۷ـ ابریشمی فرح‌انگیز	۴۱۷۸	۳۷ـ احمدی یعقوب	۴۱۴۹
۸ـ نادری جمشید	۴۱۷۸	۳۸ـ معتمد منصور	۴۱۴۵
۹ـ درویشی معصومه	۴۱۷۶	۳۹ـ نجفی قلعه غیب‌اله	۴۱۴۵
۱۰ـ شقاقی چستابی جاوید	۴۱۷۶	۴۰ـ احسانی کیوان	۴۱۴۴
۱۱ـ مطیع زهرا	۴۱۷۴	۴۱ـ زکریائی کمله فلامحسین	۴۱۴۳
۱۲ـ منبری حمید	۴۱۷۱	۴۲ـ نظیری پروین	۴۱۴۳
۱۳ـ انصاری‌فر اعظم	۴۱۷۰	۴۳ـ خراتی نفیسه	۴۱۴۳
۱۴ـ رجبی خوزانی مرتضی	۴۱۶۹	۴۴ـ طاهانی منوچهر	۴۱۴۲
۱۵ـ فتحی رضا	۴۱۶۸	۴۵ـ قنبریان علویجه رقیه	۴۱۴۲
۱۶ـ اکبری پورسلیمی کاظم	۴۱۶۸	۴۶ـ شاهرخی ناهید	۴۱۴۱
۱۷ـ کلانکی منوچهر	۴۱۶۷	۴۷ـ شفیعی عباس	۴۱۴۰
۱۸ـ عبدل مرضیه	۴۱۶۴	۴۸ـ رضائی روشنک	۴۱۳۹
۱۹ـ امام‌جمعه شهیدی طاهره	۴۱۶۳	۴۹ـ توکلی اردغان علیرضا	۴۱۳۸
۲۰ـ اتجم شعاع فاطمه	۴۱۶۳	۵۰ـ تبمکن علی	۴۱۳۷
۲۱ـ وثوقی حمید	۴۱۶۳	۵۱ـ غفوری محمد	۴۱۳۶
۲۲ـ روفیگری اصفهانی محبوبه	۴۱۶۳	۵۲ـ شیرمحمدی محمدرضا	۴۱۳۵
۲۳ـ شیرازی علی	۴۱۶۲	۵۳ـ خبازتمیمی رقیه	۴۱۳۴
۲۴ـ سمندریان هما	۴۱۶۲	۵۴ـ نارنجیان‌محمد اسمعیل	۴۱۳۴
۲۵ـ صفائی آشتیانی مریم	۴۱۶۲	۵۵ـ کریمی خسرو	۴۱۳۴
۲۶ـ نکودفت تک فرشته	۴۱۶۱	۵۶ـ کلاته مهماندوست قاسم	۴۱۳۳
۲۷ـ بهارتبریزی ترانه	۴۱۶۱	۵۷ـ رنگین سید محمدتقی	۴۱۳۲
۲۸ـ آبشاری فاطمه	۴۱۵۸	۵۸ـ تفضلی صدیقه	۴۱۳۲
۲۹ـ وزوزا عباس	۴۱۵۷	۵۹ـ شفیع‌آبادی سیروس	۴۱۳۱
۳۰ـ زعیمیکه علیرضا	۴۱۵۷	۶۰ـ اویسی تقی	۴۱۳۰

فوتبال قهرمانی باشگاه های ...

بقیه از صفحه ۱۰

«۸» است .

اف . سی . براگه ، بهورن و استاندارد با یک امتیاز اختلاف پشت‌سر پیشتازان‌تازه نشسته‌اند ، براگه با امید رسیدن به آنچه‌از کف داده و دو مدعی دیگر با اندیشه‌بلند پروازی و دست‌اندازی به اوج .

نتایج روز پنجم

چارلزوی ۱ ـ استاندارد ۴
بهورن ۱ ـ لیرسه صفر
وارگم ۲ـ بیرشوت ۴
آنت‌ورپ ۱ ـ لوکرن‌صفر
بوم ۲ ـ لالوویر ۴
لیژ صفر ـ برینگن ۱
اندرلشت۶ـ اف.سی‌براگه۱
بیگ۴۲ ۳د۳
سرکل براگه ۱ ـ راسینگ وایت صفر

گزارش کمیته امور نیرو وابسته به کمیسیون شاهنشاهی

نقایص نیروگاه زرگان، ممکن است اشکالات شدیدی بوجود آورد

در پنجمین جلسه عمومی کمیسیون شاهنشاهی، گزارش «کمیته امورنیرو» وابسته‌به‌این کمیسیون از مرحله پایان کار پروژه‌های نیروگاهها بمنظور رفع تنگنای کمبود برق و خاموشی های متناوب(مربوط به‌ماده ۸ فرمان مورخ ۱۶ آبان ماه ۲۵۳۵) بشرح‌زیر خوانده شد.

هیات بازرسی کمیته امور نیرو «کمیسیون شاهنشاهی» مرکب از بازرسان بازرسی‌ویژه نظامی، نمایندگان وزارت نیرو وکارشناس و مسئول کمیته گزارش بازرسیهائی را که در تیرماه ۲۵۳۶ انجام داده است باین شرح باستحضارمیرساند :

الف ـ بازرسی پایان‌کار پروژه احداث واحد های ۲۵ مگاواتی شماره ۱و۲ ری :

درتاریخ بازرسی واحدهای ۲۵ مگاواتی گازی شماره۱و۲ ساخت کارخانه هیتاچی ژاپن طبق برنامه زمان بندی ارائه شده نصب بوده و در حال بهره‌برداری آزمایشی هر یک با۱۸ مگاوات باررآکتیو و ۸ مگاولت آمپر باررآکتیو مطابق بامشخصات مولدها درشرایط محل بشبکه سراسری اتصال داشتند .

ب ـ بازرسی پایان کار پروژه خط انتقال ۲۳۰ کیلوولت‌ری‌فیروزبهرام:

پروژه احداث خط ۲۳۰ کیلوولت ری فیروز بهرام‌طبق برنامه زمان‌بندی ارائه شده تکمیل ودر تاریخ بازرسی با استفاده از نیروی واحدهای گازی شماره ۱و۲ ری تحت بهره‌برداری بود.

پ ـ بازرسی پایان کار پروژه‌نصب‌وبهره‌برداری واحد های ۲۵۰ مگاواتی شماره های ۳ و ٤ سد رضا شاه کبیر :

در تاریخ بازرسی، واحد شماره ۳ ، که تغییرات لازم‌برای بهبود گردش روغن در یاتاقان های آن انجام گرفته بود، با ۹۰مگاوات‌بارثابت از۱۵ر٤ر۳٦ مشغول بکار بوده و درجه حرارت روغن از میزان مجاز تجاوز نکرده است.

عملیات مربوط به نصب دیافراگم‌های تنظیم کننده‌جریان روغن ونگاهداری آن در سطح مفید روی واحدهای۱و ۲ انجام شده بود و گروه مونتاژ و متخصصین پیمانکار در حال جمع‌آوری ماشین‌ها و آماده کردن آنها بودند.

واحد شماره ۲ از ساعت۱۷ روز ۳ر۵ر۳٦شروع بکارنموده وبابار ۹۰ مگاوات در حال بهره‌برداریست و واحد شماره ۱ طبق اظهار نماینده وزارت نیرو در ۱۲ر۵ر۳٦ آماده‌بکار خواهد بود.

واحد شماره ٤ بعلت‌تکمیل نبودن برخی از قطعات آن آماده بهره‌برداری نبود.قطعات مورد نیاز این واحد از مبداء حمل شده، یک قسمت از آنها در گمرک تهران و قسمت‌های دیگر در بین راه است کهپس از رسیدن کلیه لوازم میتوان نسبت به تکمیل واحد مذکور اقدام نمود.

نظر گروه بازرسان :

در بازدید قسمتهای صدمه دیده وکفشکها معلوم شد که پس از وارد شدن ۱۰۰۰ تن فشار بر روی کفشکها، بعلت اشکالاتی که جریان روغن داشته است، محل تماس‌قسمت های متحرک با کفشکهای ثابت بیش از اندازه‌گرم و باعث ضایعاتی شده است. پس از نصب دیافراگم که بمنظور بهبود جریان روغن صورت گرفته است، واحد شماره ۳ بابار ثابت ۹۰ مگاوات وارد مدار شده و تاتاریخ بازرسی۲۱ روز کار کرده و دیگر اشکالی پیش نیامده است.

مسئولان در نظر دارند که پس از وارد مدار شدن‌حداقل دوواحد، تدریجا بار یکی از آنها را افزایش دهند و پس‌از گذشتن از مرحله بحرانی (بین ۹۰ تا ۱۵۰ مگاوات) تولید را به حداکثر یعنی ۲۵۰ مگاوات برسانند. این تصمیم از نظر ایمنی وضع شبکه سرتاسری موجه است.

مسئولان

بنظر هیات بازرسی، درمراحل راه‌اندازی و آزمایشهای اولیه اشکالاتی پیش‌آمده که‌مسئولیت آنها باپیمانکار مربوط(شرکت آلستوم‌ـ ساسر) و مهندسین مشاور (هارزا) است و چون ممکن است که با افزایش بار، اشکالات دیگری پیش آید،لذا تا رسیدن بارهریک از واحدها به ۲۵۰ مگاوات، نمیتوان‌نظر قطعی را ابراز نمود.

ت ـ پیگیری اقدامات انجام شده در مورد نیروگاه زرگان:

۱ـ واحد بخاری ۱٤٦مگاواتی نیروگاه از تاریخ تحویل‌موقت (۱۲ بهمن ماه ۲۵۳۵) درحال بهره‌برداری بوده و در تاریخ بازرسی باباری برابر ۱۰۰ مگاوات از آن استفاده میشد. علت نقصان بار واحد کثیف بودن لوله‌های کندانسور و نبودن وقت برای خواباندن واحد و تمیز کردن آنها و کامل نبودن دستگاه تصفیه آب میباشد. در شبها که هوا خنک میشود بهره‌برداری از واحد مذکور به ۱۱۵ مگاوات‌میرسد.

۲ـ در صورت جلسه‌تحویل موقت به ۲۰۱ مورد نقص اشاره شده است. تاکنون ۵۰ مورد از نقایص رفع شده و از ۱۵۱ مورد باقیمانده، که باید تا زمان تحویل قطعی بر طرف شود، ۲۷ مورد بحرانی‌اعلام گردیده است. مسئولان‌توانیرو نیروگاه زرگان باید ترتیبی اتخاذ نمایند که قبل از پایان دوره تضمینی،واحد را برای رفع نقایص در اختیارپیمانکار بگذارند.

۳ـ شرکت توانیر ازپیمانکار خواسته بود که حوضچه‌های تصفیه آب را بسازد وپیمانکار در تاریخ ۲٤ر۳ر۳٦ پاسخ داده است که شروع کار تصفیه‌خانه منوط به مبادله قراردادواحد شماره ۲ میباشد. پیشنهاد عقد قرارداد در تاریخ ۱٦ر۱۰ر۳۵ از طرف وزارت نیرو برای‌اخذ تصمیم به نخست وزیری‌ارسال شده، ولی چون اقدامی صورت نگرفته و مدت اعتبار پیشنهاد در تاریخ ۱۰ر۱۲ر۳۵ منقضی گردیده است، از طرف وزارت نیرو به توانیر اعلام شده که مجددا نسبت به اخذ پیشنهاد معتبر از پیمانکاراقدام نمایند. مذاکره برای اخذ قیمت جریان دارد.

٤ـ هلیکوپترهائی که ازطرف نیروی زمینی ارتش شاهنشاهی برای تسریع در امر تکمیل‌شبکه بهم پیوسته انتقال نیرو در اختیار توانیر گذاشته شده تسهیلات کافی برای حمل و نقل در نقاط صعب‌العبورفراهم آورده است.

۵ـ در مورد تامین خانه‌های سازمانی برای کارکنان نیروگاه های رامین‌و زرگان،هنوز اقدام موثری بعمل نیامده است و کارکنان در وضعی بحرانی بسر میبرند وجا دارد که اقدامی ولو بصورت ایجاد کمپینگ صورت گیرد. نمایندگان وزارت نیرو اظهار میدارند که پس از رفع محدودیت‌های اخیر، به تدریج مناقصه ایجاد واحدهای مسکونی بارعایت اولویت جهت نیروگاههای رامین وزرگان برگزار خواهد شد.

نظر گروه بازرسان :

متاسفانه مسائل مربوط به نواقص نیروگاه زرگان، تامین مسکن کارکنان و بخصوص تکمیل تاسیسات تصفیه خانه‌آب از طرف مسئولان جدی تلقی نشده وادامه این رویه ممکن است این نیروگاه را از مدار خارج کند و اشکالات شدید بوجود آورد.

مسئولان:

باتوجه به موارد فوق‌الذکر موضوع در سطوح وزارت نیرو ، سازمان برنامه وبودجه وحتی نخست وزیری بطوری گسترده و پیچیده شده استکه فرد معینی را نمیتوان مسئول شناخت لکن بطور کلی میتوان دستگاههای وزارت نیرو ، سازمان برنامه وبودجه و همچنین نخست وزیری را مسئول نارسائیهای بالا معرفی نمود.

بازرسان بازرسی ویژه‌نظامی:
سپهبد ایرج مقدم
تیمور لکستانی
سرگرد مسعود کتال محسنی

نمایندگان وزارت نیرو :
محمدعلی هادی‌زاد ـ
احمد علی صادق وزیری

کارشناس و مسئول کمیته:
محمود قانعی

در نزدیکی نیروگاههای دورافتاده‌واحدمسکونی ایجادمیشود

سخنان آقای یگانه وزیر مشاور و رئیس‌سازمان برنامه و بودجه در پاسخ‌کمیته امور نیروی کمیسیون شاهنشاهی

«نظرات سازمان برنامه و بودجه در مورد پروژه‌های ماده ۸ فرمان ملوکانه .» : درباره نیروگاه ها و برق کشور از چهار طرح یا پروژه بازرسی شد مدردو مورد مربوط به پروژه نصب واحد های ۲۵ مگاواتی شماره۱و۲ ری‌و پروژه احداث خط ۲۳۰ کیلوولت ری فیروز بهرام خزارش داده شده که پروژه های مذکور در روز بازرسی بلااشکال بوده است .درمورد پروژه سوم (احداث‌نیروگاه سد رضا شاه کبیر) اشکالات تماما جنبه‌فنی‌داردکه‌ازطرف گروه بازرسی پیمانکاران و همچنین مهندس مشاورمسئول شناخته شده‌اند . در مورد پروژه چهارم « نیروگاه زرگان» نواقص نیروگاه مذکور بالاخص تکمیل تاسیسات تصفیه‌خانه آب و تامین مسکن کارکنان ذکر شده است :

واحد اول این نیروگاه در دست بهره برداری بوده و از حیطه عملیات طرح های عمرانی خارج گردیده‌و دستگاه اجرائی مشغول رفع نواقص فنی میباشد ، برای واحددوم علاوه بر اعتبارات مورد نیاز برای مطالعات که در سال‌های قبل تامین شده ، در قانون بودجه سال ۲۵۳٦ مبلغ ۸۰۰ میلیون ریال برای اجرای طرح منظور و موافقتنامه طرح دیربط مبادله و تاکنون طبق درخواست دستگاه اجرائی‌مبلغ ٦۵۰ میلیون ریال نیز تخصیص داده شده است و از نیرو اشکال اعتباری وجود ندارد .

درباره نارسائیهای مربوط به ایجاد مسکن برای کارکنان نیروگاه فوق را بطور اخص و نیروگاه ها بطور اعم ، چون نیروگاه زرگان در فاصله نزدیکی از شهراهواز قرار دارد و چنین تصور میشد که کارکنان این قبیل نیروگاه ها از امکانات مسکونی شهر مجاور استفاده خواهد کردو بخصوص با توجه به کمبود مصالح ساختمانی و نیروی انسانی اعتباری در سال های گذشته برای این منظوردرنظر گرفته نشد ولی برای نقاط دورافتاده نظیر چاه‌بهار،سرچشمه بندرعباس و بوشهر اعتبار مورد نیاز بمنظور ایجاد واحد های مسکونی ضمن اعتبار طرح های ذیربط تامین گردیده و در سال ۲۵۳٦ نیز به لحاظ اهمیت صنعت برق برای اکثر نیروگاه های برق کشور از جمله نیروگاه رامین اهواز اعتباراتی جهت ایجاد مسکن تامین و در طرح های‌مربوطه منظور شده است .

اسرارطول عمر، شادابی وتندرستی

«۹۰»

ازجدید : دکتر تیلوردهاوزر ترجمه مهدی نراقی

برای جوان ماندن باید بخواهیم وبکوشیم که جوان بمانیم

من بابی صبری روزی را منتظرم که هرکس موردمعاینه روان‌پزشك خانوادگی قرار گیرد همانطور که امروز طبیب خانوادگی برای دندان و چشم داریم و هرچند گاه موردمعاینه و معالجه آنها قرار میگیریم ، زندگی جدیدبیش‌ازپیش پیچیده میشودو احتیاج مبرمی‌به‌داشتن رشدو کمال واقعی احساس‌می گردد و در دوره های طولانی زندگانی ،ما باید باتغییرات ، تجارب و اضطرابات عهد اتمی مقابله‌کنیم.

من با فیسلوف بزرك ژوشیا لوت لیسیمان هم‌فکرهستم آنجا که گفته است :

«روانشناسی جدید میتواند باشخاص عادی کمك کند تا تعادل خودرا در زندگی کنونی حفظ کنند تا دو باره آنرا باز یابند.»

من باعقیده او کاملا موافق هستم آنجا که میگوید:

«مذهب بما اطمینان و هدف معنوی میبخشد ».

بزرگترین روانشناس وروان کار سویسی دکتر کارل یونك که در زوریخ سویس مطب‌دارد روزی بمن میگفت :

«بین هزاران اشخاصی که بمن مراجعه میکنند و از من کمك میخواهند آنهائی که به چیزی اعتقاد داشته و مذهب داشته‌اند خیلی زود معالجه‌شده و شفا یافته‌اند.

اشخاصی که واقعا بحدکمال و رشد رسیده‌اند و من آنها را میشناسم از کسانی هستند که اعتقادی محکم دارند و در نتیجه بخود ، بهمنوعان خود اعتماد دارند و بایه قدرت ویا نظم جهانی و یك‌هدف بزرگتر از خود اعتقاد واقعی نشان می‌دهند.

مسلم است که‌بندرت ممکن است در دوران جوانی اعتقادو رشد واقعی پیداشود.

دکتر ادوارد بورتز رئیس پیشین شورای نظام پزشکی امریکا میگفت که انسان در بیست‌و پنج سالگی به رشد جسمی ، درسی‌و پنج سالگی‌به رشد احساساتی و در چهل و پنج سالگی به رشد روحی می‌رسدولی به کمال رشد روحی نمیرسد مگر در سالهای آخر عمر.

اگر شما به رشد واقعی نرسیده‌اید و درجه پیشرفت‌شما بعلت اضطرابات وافسردگی‌های عصبی که حتی‌با تامین‌تندرستی جسمی‌خودنمیتوانید بر آنهاغلبه کنید من از شما خواهش می کنم که بایك روان ـپزشك روانکاو مشورت کنید .

دکتر ژورژ هاوتون روان ـ پزشك مشاور در باره اینگونه مشاوره های روان درمانی بمن گفت :

«هدف آن‌آزاد کردن‌ظرفیت رشد شخصی است تا اوبتواند بطور کامل از قوای خوداستفاده کند. »

...من«آن‌آستر» را در سالهای ۱۹۳۰ شناختم.

در این زمان دو فرزندش ، فرد وآدل مشغول بازی در فیلم (باندو اگون) بودند.

دوستی مرا برای صرفچای بخانه آسترها در آپارتمانشان در نیویورک برد گفتگو بطرف تندرستی وجوانی راه گشود. آن‌آستر از من‌پرسیدآیا ممکن است بزور اراده، تندرست و جوان ماند؟

«من جواب دادم که قوت اراده برای این‌کارکافی نیست.»

آنهائیکه تنها بقوت اراده
«جوان میمانند مردان سال»
«خورده‌ای‌هستند که کراوات»
«های رنگین بارنگ سیروتند»
«می‌بندند و زنانی هستند که»
«در پنجاه سالگی ادای‌دختران»
«خردسال را در میاورند و»
«کفشهای قرمز میپوشند و»
«پیراهن‌های دختران جوان‌را»
«به تن میکنندو بزورمیخواهند»
«نشان دهند که جوان‌هستند».

«من معتقدم که برای جوان»
«بودن همیشه و در هرلحظه»
«وآن زندگی باید بخواهیم و»
«بکوشیم که جوان بمانیم.»
«دراینجاخانم«آن‌آستر»خنده‌ای»
«کرد وبمن گفت: »
«من طبق تجویز چشمپزشک مجبور شده‌ام عینکبزنم تصور مکنید که میتوانم این کاررا بخاطر خواستن دائمی نکنم و عینک نزنم؟».

من باو جواب دادم ورزش های عالی برای چشم وجود دارد که باانجام آن قوه بینائی بهتر میشود واگر اومیخواهد عینک نزند میتواند این‌ورزش های چشم را تمرین کرده و چشمان خود را استراحت دهد.

خانم آن‌آستر وقتی جواب مرا شنید گفت : من این‌ورزش ها را خواهم کرد و بقدری با اطمینان و آرامش این جمله را ادا کرد که من واقعا از آمدن به منزل او و دیدارش احساس لذت وخوشی کردم.

من از «آن‌آستر» بچند علت صحبت میکنم یکی اینکه اویکی از دوستان بزرگ من است و دیگر اینکه یکی از کسانی‌است که خودش شهرت ندارد و از نظر اجتماعی مقام مهمی را اشغال نکرده است و نمونه‌یک زن امریکائی است که به کار خانه‌داری اشتغال ورزیده و همه وقت خود را صرف آن کرده است.

آن آستر در «اوماها»واقع در ایالت نبراسکا بدنیا آمدو بزرگ شده است و قبل از ازدواج به شغل آموزگاری پرداخته است.

بچه‌هایش کانون زندگی او شدند و هرجا برای بازی در فیلم میرفتند آن‌آستر با آنها همراه میشد و در همان جا کانون خانوادگی را برای آنها تشکیل میداد.

او بدون هیچ زحمتی از اوماها در نبراسکابه نیویورک انتقال یافت ووقتی دخترش آدل سینما را ترک گفت تا با یک اشرافزاده انگلیسی بنام لردچارلز کاوانديش ازدواج کند آن‌آستراجتماعات نیویورک را ترک گفت و به اجتماعات لندن پیوست در آنجا هم به آسانی در دلها جای گرفت و ملاحت وظرافت او همه را فریفته و مجذوب کرد .

لیاقت وملاحت فطری او نجابت واقعی باو بخشیده‌بود که از نظر بین‌المللی او را میپرستیدند ودر شماردوستان خانواده سلطنتی انگلستان درآمد.

بخاطر دوستی محکمی که بین من و او بود در سال ۱۹۳۰ منهم در اجتماعات‌بسیار باشکوه و بسیار بانفوذلندن راه یافتم. در آن سال‌بانگلستان رفته بودم تا اولین رشته کنفرانسهای خود را در لندن ایراد کنم واین موجب شدو بمن اجازه داد که در بریتانیای کبیر روش تغذیه هاوزر را بشناسانم.

این روش تغذیه درسالهای نخست جنگ دوم جهانی که انگلستان دچار کمبود مواد غذائی شد خدمات بزرگی‌انجام داد.

هنگام جنگ دوم جهانی آن آستر اداره کامل«لیسمور» را بعهده گرفت . لیسمور ملک وسیعی در ایرلند بود کهلرد چارلز کاوانديش مالک آن‌بود. دختر آن‌آستر «لیدی چارلز کاوانديش» هم تمام وقت خود را مصروف خدمت در صلیب سرخ کرد.

قصر لیسمور که سابقابعلت حسن پذیرائی از مهمانان‌شهرت داشت در طباخی جدید خود معروف شد. سبزیهای کمپخته، سالادهای فراوان از سبزیهای سبز تازه یکی از خوردنیهای جدیدی بود که مهمانان راکاملا بخود جلب کرده بود.

وقتی غذا در ایرلند کمیاب شد، سبزیهای تازه در مزارع سبزیکاری لیسمور فراوان میروئید و خانم آن‌آستر خودش به تنهائی امورمربوط به کشت وبرداشت آنرا انجام میداد.

خانم آن‌آستر در نودوپنج سالگی صفتی را حفظ کردهو دارای شوق انساندوستی‌است.

همیشه با سلیقه و ظرافت لباس میپوشد، راه پیمائی و گردش میکند بکار باغبانی‌علاقه دارد وآنرا انجام میدهد، با نوه‌های خود بازی میکند.

آن آستر فعالانه در امور مذهبی شرکت میکند و باایمان محکمی متقاعد شده است که باید به بشریت خدمت کرد و عقیده دارد که با نیروی ایمان میتوانیم کمکم برای خیر مردم کارهائی انجام دهیم.

آن‌آستر برای خواندن برنامه های تئاتر و سینما و نمره‌های دفترچه تلفن از یک عینک دستی استفاده میکند ولی احتیاجی به عینک زدن ندارد و نسخه چشم پزشکش برای عینک تاامروز عمل نشده‌است زیرا هرگز به آن نیازی پیدا نکرده است.

ادامه دارد

دانشگاه ملی ایران

فهرست اسامی پذیرفته‌شدگان (مرحله‌اول) رسته‌معماری دانشکده‌معماری وشهرسازی

با اعلام فهرست اسامی ۳۰۰ نفرازپذیرفته‌شدگان (مرحله اول) رشته‌معماری خواهشمند است نامبردگان با ارائه مدارك زیر :

۱ـ اصل شناسنامه عکس‌دار .
۲ـ اصل‌برك آزمون همگانی‌سال تحصیلی ۳۷ـ۲۵۳٦.
۳ـ اصل کارنامه سال چهارم متوسطه باذکر معدل کل .
٤ـ اصل کارنامه سال پنجم متوسطه با ذکر معدل کل .
۵ـ فیش بانکی به مبلغ (۱۰۰۰ ریال) یکهزار ریال که بوسیله‌یکی‌از شعب بانك ملی ایران بحساب شماره ۱۳٦٤ بانك ملی ایران شعبه دانشگاه ملی ایران واریز شده باشد .
جهت دریافت کارت ورود به‌جلسه امتحان اختصاصی از ساعت ۸ تا ۱۲ صبح روز پنجشنبه ۲٤ر٦ر۲۵۳٦ به اداره ثبت‌نام‌و پذیرش‌امور آموزشی‌ـ دانشگاه ملی ایران ـ تهران اوین مراجعه نمایند .
امتحان اختصاصی روز جمعه ۲۵ر٦ر۲۵۳٦ از ساعت ۹ تا ۱۲صبح در محل سالن ورزش دانشگاه ملی ایران برگذار خواهد شد . تاریخ و ترتیب مصاحبه از پذیرفته شدگان در محل‌دانشکده معماری‌و شهرسازی اعلام خواهد شد و ۱۰۰ نفر پذیرفته شده مرحله‌نهائی‌پس‌ازانجام امتحان اختصاصی و مصاحبه تعیین و اعلام خواهند شد .

الف

۱ـ تورج ایمانی
۲ـ هرسل احدوت
۳ـ سهیل اشراقی نجف‌آبادی
٤ـ شهریار امامی
۵ـ فرناز افشار حرب
٦ـ گلناز آگاه
۷ـ میترا آزاد
۸ـ محمدتقی افتخاری
۹ـ پرویز آراسته
۱۰ـ علیرضا انوری باغ‌بادرانی
۱۱ـ ملیحه‌الزمان استادشریف اصفهانی
۱۲ـ حسین آربیع
۱۳ـ محمد جواد ایزدخواه
۱٤ـ حمیدرضا ابراهیمیان
۱۵ـ علیرضا اقصایی
۱٦ـمرضیه اسماعیل‌پورمرزونی
۱۷ـ یاسمن اعظمی
۱۸ـ مرتضی احمدی‌جورابی
۱۹ـ مهین اربابی
۲۰ـ قیرداد افشارپور
۲۱ـ محمدرضا اشجع‌زاده
۲۲ـ قادر افشاری میرك
۲۳ـ سعید ابریشمی مقدم
۲٤ـ مصطفی ادیبی
۲۵ـ مسعود اسکندری
۲٦ـ حمید امجدی
۲۷ـ افسانه افشاری هروی مقدم
۲۸ـ نسترن آزمین
۲۹ـ احمد الوندی
۳۰ـ مهدی آشتیانی‌عبدی
۳۱ـ محمدرضا آصف
۳۲ـ حسن آذرخش
۳۳ـ مسعود آزمون‌نیا
۳٤ـ عبداله اسماعیلیان
۳۵ـ افسانه آرمین
۳٦ـ فرهاد احدی

ب

۳۷ـ ناصر بنجی
۳۸ـ بهرام بدیعی ازاندهی
۳۹ـ نسرین بیات سرمدی
٤۰ـ محمدباقری
٤۱ـ حمید باطبی
٤۲ـ سید جلال‌الدین بصام
٤۳ـ سید محمد مهدی برومند یزدی
٤٤ـ علی بلبلی
٤۵ـ مسعود بنائیان
٤٦ـ مهدی بیدآبادی
٤۷ـ خلیل‌بادامچی زاده
٤۸ـ شهین دخت‌برق‌جلوه
٤۹ـ شیدا بهارلو
۵۰ـ پرویز برهمندی

پ

۵۱ـ جهانگیر پوروشست
۵۲ـ شهرام پاکزاد
۵۳ـ جارپولادگر
۵٤ـ شاهین پیرزمانی
۵۵ـ محمد هادی پنجه شاهی
۵٦ـ محمدناصر پارسائیان

ت

۵۷ـ وحید تقوی
۵۸ـ ابوالحسن تیز قلم‌زنوزی
۵۹ـ مهری توکلی فینانی

ث

٦۰ـ حسین ثقفی مازندرانی

ج

٦۱ـ کیوان جلالی بیجاری
٦۲ـ محمدرضا جامبر صادقیان
٦۳ـ حمید جعفری سیاوشانی
٦٤ـ زهرا جوادی
٦۵ـ علی جورکش
٦٦ـ سید محمد حسن جزایری
٦۷ـ مهناز جهان‌بخش

چ

٦۸ـ محمدرضا چوب‌ساز

ح

٦۹ـ فرح حبیب
۷۰ـ سعید حاجی‌میری
۷۱ـ بهزاد حق‌شناس
۷۲ـ کریم حاصلی
۷۳ـ شهاب حسینی‌زاده
۷٤ـ ایرج حربی
۷۵ـ پیمان حسینی دهکردی
۷٦ـ ارسلان حیدری
۷۷ـ فریبرز حاجی سیدجوادی
۷۸ـ سعید حاج ابراهیم‌زرگر
۷۹ـ منیره حجتی مقدم فیض آبادی
۸۰ـ توران حقی
۸۱ـ نجم‌خاتون حسینی‌مرند
۸۲ـ رمضان حاجی آقاپورکله استی
۸۳ـ حسین حاجی محمدپور
۸٤ـ حبیب‌الله حسینی‌نیا

خ

۸۵ـ جمشید خانیکی
۸٦ـ توران خسروی
۸۷ـ فرضیه خسروی مردخه
۸۸ـ فرخ خطیبی
۸۹ـ داودخامنه
۹۰ـ علاءالدین ختائی
۹۱ـ مهدی خراشادی زاده
۹۲ـ محمود خالقی مقدم

د

۹۳ـ محمدمهدی دیهیمی
۹٤ـ محمدرضا دارابی
۹۵ـ پیمان‌دادور
۹٦ـ سیدحسین دلبری
۹۷ـ فریدادیو سالار مهاجر
۹۸ـ محمددربان خالص
۹۹ـ مهدی دانش

د

۱۰۰ـ حسین ذبیحی
۱۰۱ـ سعید ذوقی
۱۰۲ـ حمید ذاکر حبیب‌آبادی

ر

۱۰۳ـ شهره رشتیان
۱۰٤ـ محمدرضا رودباری
۱۰۵ـ کامران رحیمی‌بالو
۱۰٦ـ خسرو رشیدی محمدی
۱۰۷ـ صدیقه رضایی
۱۰۸ـ فرامرز رنجبرقایشقورشاق
۱۰۹ـ سیامك رجایی‌چالیشتوی
۱۱۰ـ علی‌رشیدی علوی‌جه
۱۱۱ـ فریدالدین رضائی‌امیری
۱۱۲ـ احمدرضا ریاحی‌پور
۱۱۳ـ ترانه رحمانی
۱۱٤ـ سیدجعفر رضوی‌رضوانی
۱۱۵ـ علی رجبی‌پور
۱۱٦ـ نیلوفر رادفر
۱۱۷ـ سید مهدی‌رضوی‌ضیابری
۱۱۸ـ ویدا روحی‌پور

ز

۱۱۹ـ حمید زرگری

ژ

۱۲۰ـ مانژیان‌فر

س

۱۲۱ـ مریم سعیدوفا
۱۲۲ـ کامران سرتیپی
۱۲۳ـ نیلوفر سادات تهرانی
۱۲٤ـ کیوان سلامی کازرونی
۱۲۵ـ صدیقه سیف‌الهی
۱۲٦ـ محمدتقی‌سراجیان‌تهرانی
۱۲۷ـ ناصر سوزنگر
۱۲۸ـ نغمه بانوسالك
۱۲۹ـخسروسلیمان‌نژادتبریزی
۱۳۰ـ سید محمدرضا سیادت جهرمی
۱۳۱ـ مهدی سهیلی‌پور
۱۳۲ـ سید حسین سیدحسینی
۱۳۳ـ سعید سیدزاده
۱۳٤ـ احمدسوهان کاراصفهانی
۱۳۵ـ فریبرز سلیمانی
۱۳٦ـ فرشید سرفراز
۱۳۷ـ محمد سعید
۱۳۸ـ رئوف سیدموسوی
۱۳۹ـ سید ابوالفضل سید قاسمی‌پور
۱٤۰ـ محمد سوری
۱٤۱ـ عباس ساکت
۱٤۲ـ کیکاوس سوزنی
۱٤۳ـ جوهر سرخوش
۱٤٤ـ جمال ساجدیان

ش

۱٤۵ـ مجید شوشتریان
۱٤٦ـ ذبیح‌اله شفیعی
۱٤۷ـ حمیدرضاشیرازی‌زاده مقدم
۱٤۸ـ محمدعلی شرکت معصوم
۱٤۹ـ شهره شکوهی
۱۵۰ـ منصور شکراله
۱۵۱ـ مصطفی شکری
۱۵۲ـ محسن شناسا
۱۵۳ـ سارا شمیائی
۱۵٤ـ عباس شاکری حسین آباد

ص

۱۵۵ـ سعیدرضا صحی‌زاده
۱۵٦ـ مینوش‌صدوقیان‌زاده
۱۵۷ـ سعید صانعی
۱۵۸ـ محمدعلی صلاحی
۱۵۹ـ فرزاد صدیقیان
۱٦۰ـ سپهرداد صادقی اصفهانی
۱٦۱ـ سعید صفابخش
۱٦۲ـ فرزاد صبوحی
۱٦۳ـ بهزادصدیقی‌دهکردی
۱٦٤ـ علی صباحی کناره

ض

۱٦۵ـ محمود ضیائی

ط

۱٦٦ـ صدیقه طاعتی اصیل
۱٦۷ـ مهرداد طبیبان
۱٦۸ـ سیدمهدی طباطبائی
۱٦۹ـ نیر طهوری

ع

۱۷۰ـ امیر حسین عموئی
۱۷۱ـ همایون علیزاده
۱۷۲ـ علی عنایت‌زاده
۱۷۳ـ پرویز علیزاده رنجبر
۱۷٤ـ محمود علی‌نیاکاشانی
۱۷۵ـ سیدمحمدمسعودعلوی
۱۷٦ـ سیدمهدی علایی
۱۷۷ـ مهدی عزت‌ور
۱۷۸ـ پرویز عبدالکریمی
۱۷۹ـ پروین علوی
۱۸۰ـ سیما علی‌مختاری وایقانی
۱۸۱ـ سیدجلال عطایی حسین‌آبادی

غ

۱۸۲ـ محمدرضا غلامپور
۱۸۳ـ جواد غریب
۱۸٤ـ رویا غفاری

ف

۱۸۵ـ ناصر فلاح
۱۸٦ـ حسام فریورمحسنی
۱۸۷ـ بیژن فرهنگ
۱۸۸ـ حمیدرضا فخری
۱۸۹ـ منصور فخری
۱۹۰ـ علیرضا فرتاش
۱۹۱ـ محمدرضا فیض‌آبادی ثانی
۱۹۲ـ علیرضا فلاحی
۱۹۳ـ کامران فتوت
۱۹٤ـ فریبا فریدی
۱۹۵ـ حسین فراهانی
۱۹٦ـ محمدرضا فرزام
۱۹۷ـ امیر حاجی‌فرج‌الله‌قمی

ق

۱۹۸ـ هما قائمی
۱۹۹ـ مجید قدوسی
۲۰۰ـ واهه قهرمان‌گردآباد
۲۰۱ـ عبدالمجید قزلجه
۲۰۲ـ غلامرضا قاسمی‌زاده
۲۰۳ـ افشین قریشی
۲۰٤ـ بهرام قزل‌کمر
۲۰۵ـ رمضان‌قربان‌ابراهیمی
۲۰٦ـ حسین قصاب‌پور
۲۰۷ـ مسعود قائمی
۲۰۸ـ علی‌اصغرقریشی‌امیری
۲۰۹ـ علیرضا قهرمانی
۲۱۰ـ مسعود قمری
۲۱۱ـ سیامك قریب
۲۱۲ـ نسرین‌قدیریان‌مارمانی

ك

۲۱۳ـ محمود کریم‌زاده
۲۱٤ـ کاوه کی‌مرام
۲۱۵ـ مسعود کلیشادی
۲۱٦ـ سیدمحمد کشفی‌جزی
۲۱۷ـ مسعود کریمیان
۲۱۸ـ محمود کهربائیان
۲۱۹ـ مهدی کوچکزاده

گ

۲۲۰ـ کورش گلکار
۲۲۱ـ میرمحمدرضا گلچیان
۲۲۲ـ محمدرضا گفتاری

ل

۲۲۳ـ مهرداد لاهوتی

م

۲۲٤ـ صفیه‌السادات محیط
۲۲۵ـ بهروز مشهدی
۲۲٦ـ ژیلا منصوری
۲۲۷ـ مریم مشایخی
۲۲۸ـ حمیدرضا مهذب
۲۲۹ـ ساسان مشکین‌فام
۲۳۰ـ سیدمحمود معین‌زاده
۲۳۱ـ امیدمحسنی
۲۳۲ـ پریوش موسی‌زاده
۲۳۳ـ حسین ممدوح
۲۳٤ـ چنگیز میرزاطوعی
۲۳۵ـ سیدجواد موسوی قوزلو
۲۳٦ـ زیبا محبوبی
۲۳۷ـ ویکتوریا ماه‌گرفته
۲۳۸ـ جمشید محمدحسنی
۲۳۹ـ فرناز مسرت
۲٤۰ـ سیروس مبین
۲٤۱ـ شهزاد منطقیان
۲٤۲ـ فرزین مهدویان
۲٤۳ـ بهروز مبینی
۲٤٤ـ سید کمال‌الدیم‌میرباذل
۲٤۵ـ احمدرضا ملک‌پور
۲٤٦ـ رضا محمدی خلیق
۲٤۷ـ حیدرمطاعی تپه‌زردی
۲٤۸ـ سیامك معینی
۲٤۹ـ محمدعلی محبی آشتیانی
۲۵۰ـ سیدعلی مهدویه
۲۵۱ـ سرژیک میناسیان
۲۵۲ـ موریس ملمد
۲۵۳ـ مهرناز مولوی
۲۵٤ـ فرشید مصطفوی کاشانی
۲۵۵ـ پرویز محمدلو
۲۵٦ـ صمد محمدی‌اکرامی
۲۵۷ـ کیومرث مظاهری‌بادی
۲۵۸ـ عزاله مجاب
۲۵۹ـ عبدالعلی منصف
۲٦۰ـ خسرو موحد
۲٦۱ـ آزاده مالکی‌شاهرخی
۲٦۲ـ سیدمحمد سعید میرقوامی
۲٦۳ـ ایرج مختاری ملک‌آبادی
۲٦٤ـ کامیار محبوب
۲٦۵ـ سعید مشکلانی
۲٦٦ـ منصور محمدی حسینیه
۲٦۷ـ سید فرهاد موسوی‌زاده
۲٦۸ـ محمدعلی منصوری
۲٦۹ـ رضا میرفندرسکی
۲۷۰ـ شهریار ملک‌زاده قنات‌غستانی
۲۷۱ـ محمدحسین معتمدی

ن

۲۷۲ـ گیتی نبوی
۲۷۳ـ محمدرضا نایبی
۲۷٤ـ حمید ناظری
۲۷۵ـ محمود ناظرفصیحی
۲۷٦ـ اسفندیار نصیری
۲۷۷ـ کامران ناهید
۲۷۸ـ علی نصیری‌طوسی
۲۷۹ـ عطاءالله نجفیان
۲۸۰ـ حفیدرضا نخعی
۲۸۱ـ اصغر نصرآزادانی
۲۸۲ـ علی‌رضا نجات‌پور
۲۸۳ـ بهرام ناصرنژاد
۲۸٤ـ بیژن نظافتی
۲۸۵ـ شهزاد نجات‌حیم
۲۸٦ـ سید محمد نجفیان رضوی
۲۸۷ـ مسعود نادری

و

۲۸۸ـ فواد وکیل‌زاده

ه

۲۸۹ـ حمیدرضا هاشمی‌پور
۲۹۰ـ امیرسالار هاتفی
۲۹۱ـ جلیل هرندی‌نجفی
۲۹۲ـ داریوش هاشم‌زاده قلعه‌شاهی
۲۹۳ـ سیدناصر هاشمی
۲۹٤ـ اصغر هادیان
۲۹۵ـ بیژن همایونی
۲۹٦ـ هوشنگ نعمتی

ی

۲۹۷ـ جلال یزدی‌زاده شتربانی
۲۹۸ـ عباس یزدی

سه‌شنبه ۲۲شهریورماه ۲۵۳۶ ـ شماره ۱۵۴۱۲

باصدور حکم تخلیه دبستانهای ایرانشهر وحکیم سنائی

۱۵۰۰ دانش‌آموز اصفهانی سرگردان شده‌اند

اولیای دانش آموزان دبستان حکیم سنائی درجلوی درمدرسه اجتماع کردند ومانع اجرای حکم شدند

اولیای دانش آموزان مدارس اصفهان طی تلگرامی از نخست وزیر خواستار تامین جا برای فرزندان خود شدند

اصفهان ـ در آستانه آغاز سال تحصیلی جدید ناگهان هزاروپانصددانش‌آموزاصفهانی که‌از ماههاقبل‌درمدارس‌ثبت‌نام کرده‌بودند سرگردان‌وبلاتکلیف شدند .

علت‌این سرگردانی که موج اعتراض اولیاء دانش‌آموزان رابهمراه داشت غافلگیر شدن آموزش و پرورش اصفهان توسط دوتن‌از مالکین‌اصفهانی بود .

مالکین دو مدرسه‌ایرانشهر باهفتصددانش‌آموز و حکیم سنائی با هفتصدو شصت‌دانش آموز در آستانه آغاز سال تحصیلی‌با استفاده از وجود وکلای‌مدافع زبردست بسیار سریع حکم تخلیه دو مدرسه مزبور را گرفتند و پس از اجرای حکم در مورد دبستان ایرانشهر واقع در خیابان شیخ‌بهائی اولیاء دانش‌آموزان دبستان حکیم‌سنائی که‌ازموضوع آگاه شده بودند درمحل‌دبستان اجتماع کردند ومانع اجرای حکم گردیدند .

من مسئول نیستم

دکتر آتش مالک دبستان حکیم سنائی در پاسخ اعتراض مردم میگفت :

من متعهد تامین جا برای فرزندان شما درامر تحصیل نیستم واین مهم از وظایف آموزش وپرورش است .

بقیه درصفحه دوم

اولیای دانش‌آموزان دبستان حکیم‌سنائی ضمن اجتماع خود مانع اجرای حکم شدند

همسر استاندار از بیمارستان اصفهان بازدید کرد

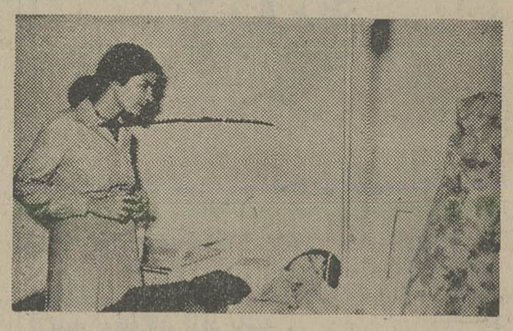

شهناززاد همسر استاندار اصفهان هنگام عیادت از بیماران بستری شده در بیمارستان حجتیه اصفهان

اصفهان ـ خانم شهناززاد همسر استاندار اصفهان باتفاق شهردار ناحیه پنج اصفهان از درمانگاه و قسمت های مختلف بیمارستان حجتیه این شهر که بهمت گروهی از مردم خیر ونیکوکار اصفهان بناشده است بازدید کرد.

هنگام بازدید همسر استاندار میرقادری و دکتر ادهم مدیرعامل ورئیس بیمارستان مزبور اطلاعات لازم را در اختیار خانم‌زاد و همراهان قرار دادند .

همسر استاندار در مورد کیفیت کار درمانی این بیمارستان اظهار خرسندی کرد .

● ● ●

بخاطر آنکه درزندان اعتیادش را ترک کند

زن معتاد با ۱۰ گرم تریاک خودرا بدادستان معرفی کرد

شیراز ـ زنی برای آنکه اعتیادش را ترک کند با ۱۰ گرم تریاک خودرا بدادستان شیراز معرفی کرد.

این زن که‌گوهرتاج شریفزاده نام دارد و ۲۵ ساله است بدادستان شیراز اظهار داشت :چون بطور ارادی قادربه‌ترک اعتیاد نیستم می‌خواهم بزندان بروم تا مجبور بترک اعتیاد بشوم .

امانی دادستان شیراز گوهرتاج رابه ماموران مبارزه بامواد مخدر شهربانی شیراز معرفی‌کرد واو پس از تشکیل پرونده باقرار بازداشت دادیار دادسرای شیراز زندانی شد.

● ● ●

در شیراز :

۹۱۰ سانتی‌گرم هروئین در میان نان خشك بدست آمد

شیراز : ماموران مبارزه بامواد مخدر شهربانی شیراز موفق‌شدند یك فروشنده هروئین را به‌نام «ابراهیم‌غدومی»در خیابان شمس‌تبریزی دستگیر کنند از این مرد مقدار ۹۱۰ سانتی‌گرم هروئین درلای‌نان خشك کشف شد. ابراهیم که‌از فروشندگان سابقه‌دار هروئین‌است‌در بازجوئی گفت‌که این نانهای خشك را از مردم‌می‌گرفته و به‌جای‌آن نمك می‌داده است و از وجود هروئین هیچ‌اطلاعی نداشته است . وی باصدورقرار بازداشت به زندان افتاد .

عضو انجمن شهر آبادان استعفا کرد

آبادان : انجمن شهر آبادان در جلسه فوق‌العاده‌ای که تشکیل داد بااستعفای حبیب‌اله جمالزاده یکی از اعضای انجمن موافقت کرد .

جمالزاده چون کارمند اداره آموزش و پرورش آبادان است از عضویت درانجمن شهر استعفا کرده است .

★

اعضای نوجوان یك تیم فوتبال به اتهام سرقت دستگیر شدند

آبادان : ۱۱ نفر نوجوان از ۸ تا ۱۷ ساله که تیم فوتبالی تشکیل داده بودند وبرای مخارج توپ ووسایل بازی فوتبال در آبادان دست بسرقت می‌زدند دستگیر شدند.

۱۱ نوجوان آبادانی که تیم فوتبالی بنام «رایگان» تشکیل داده بودند در حین سرقت رادیو ، پخش صوت اتومبیل ، پول، و اشیاء مختلف دستگیر شدند . ۱۱ نفر متهم که ۸ نفر از خانواده های سرشناس وثروتمند آبادان هستند پس از دستگیری به چند فقره سرقت اعتراف کردند که بلافاصله اشیاء ووسایل سرقت شده به آگاهی شهربانی آورده جد و بصاحبان آنها تحویل‌گردید.

۱۱ نوجوان متهم بسرقت و عضو تیم رایگان بازداشت شدند وماجرای سرقت آنها تحت بررسی قانونی قرار گرت.

خیابان نادر دزفول هر لحظه باخطر ریزش روبروست

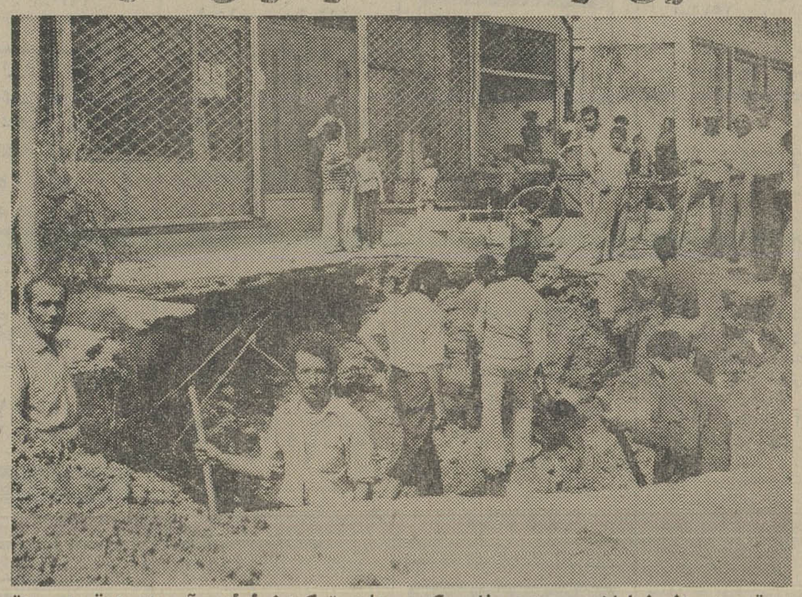

قسمتی از خیابان سی‌متری نادر که‌به علت ترکیدن لوله آب به عمق ده متر ریزش کرد .

دزفول ـ خیابان جدیدالاحداث «سی‌متری نادر» دزفول هرآن امکان ریزش دارد و جان رهگذران و ساکنین این‌خیابان در خطر است .

مردم دزفول‌از ادوارگذشته هنگام خانه سازی اقدام به ساختن زیر زمین هائی که در زبان محلی به آن «شوادون» میگویند میکردند البته ایجاد زیر زمین و شبستان بستگی‌به وسعت زمین زیر بنا داشت. عمق این زیرزمین‌ها۲۰الی۱۰۰ پله‌بود ومردم برای‌فرارازگرما این‌زیرزمین‌هارا بصورت‌اطاق گاهی اهالی این شهربرای‌در امان بودن ازدست‌گرمااقدام‌به ایجاد چنین زیر زمین هایی در زیر خانه های خود میکنند

علت احتمال ریزش خیابان سی متری نادر دزفول نیز همین مسئله است زیرا اکثر خانه های قدیمی این خیابان دارای چنین زیر زمین هائی بود ، بطوریکه سراسر زیر بنای خیابان‌پوشیده‌از اینگونه زیرزمین هاست .

البته خیابان مزبور چندین بار ریزش کرده و خسارات‌و صدمات مالی و جانی نیز بمردم وارد آورده است از اینرو لازم است مسئولان شهری بفکر پر کردن زیرزمین های این خیابان باشند تا خدای نکرده‌در آینده‌اتوبوس و یا وسیله نقلیه مسافرکش دیگری در این خیابان بسبب ریزش اسفالت دچار حادثه نشود.

جستجو وکشف قاچاق دربندر تمبك

دبنر کنگان : دربی متوقف ساختن ۲فروند موتورلنج حامل کالای قاچاق که درآبهای خلیج فارس عازم کنگان بود، معلوم شدکه کالاهای مکشوفه قاچاق وموتور لنج از بندر تمبک‌بسوی کنگان رهسپار بوده است. بعدنبال کشف کالای قاچاق به میزان زیاد دراین ۲ قایق ازسوی فرماندهی منطقه ژاندارمری بوشهر برای جست وجوی اماکن مشکوک و کشف قاچاق اکیپی از ماموران ژاندارمری به بندر تمبک اعزام شدند .

مردم یوسف آباد هنوز هم بلاتکلیف هستند

زبان یوسف‌آباد رامهرمز هنوز هم نان‌سنتی می‌پزند

رامهرمز ـ یوسف آباد که یکی از مناطق رامهرمز است هنوز تکلیف خود را در زمینه محدوده شهر نمی‌داند . این منطقه که معلوم نیست در محدوده شهر است یا خارج از آن باوجودآنتن های‌تلویزیون روستائی برق‌در جوارش‌هنوز

بقیه ازصفحه اول

درصورت داشتن امکانات مالی :

۲ هنرجوی جوان جهرمی برای نابینایان چشم الکترونیکی میسازند

محمودگلستان و حسین آهسته، ، دوهنرجوی با استعداد و هبتکر رشته برق هنرستان جهرم که چند دستگاه جدیدالکترونیکی اختراع کرده‌اند .

جهرم: دوهنرجوی بااستعداد وفعال جهرمی بنامهای محمود گلستان ۱۶ ساله و حسین‌آهسته ۱۸ ساله که هردو در هنرستان «آریا» ی‌جهرم‌دررشته برق‌تحصیل می‌کنند، اخیرا موفق‌شده‌اند با مشارکت یکدیگر چند دستگاه الکترونیکی والکتریکی اختراع کنند. دستگاه هائی که این دو هنرجو ساخته‌اند عبارت است از:قناری‌الکتریکی‌که‌از خودصدائی کاملا شبیه به قناری درمی‌آورد، آژیر اتوماتیک کهبجای دزدگیر اتومبیل و غیره مورد استفاده قرارمی‌گیرد ـ آمپلی‌فایر ۲ و ۴ ترانزیستوری برای تقویت صدای تلفن و تقویت صدای رادیو ـ دستگاه شوک الکتریکی که با باطری کارمی‌کند و خطری برای بیماران ندارد ـ سگ الکترونیکی برای حفاظت از خانه ها دربرابر دزدان.

این دوهنرجو دستگاه‌دیگری شبیه به چشم الکترونیکی رابرای استفاده نابینایان در دست اختراع و تکمیل دارند که موقتا به‌علت نداشتن بودجه کافی و توانائی مالی تکمیل و آزمایش این‌دستگاه رابه‌عهده تعویق انداخته‌اند .

در دادگاه عالی جنائی اصفهان

۴ مرد باتهام قتل محاکمه میشوند

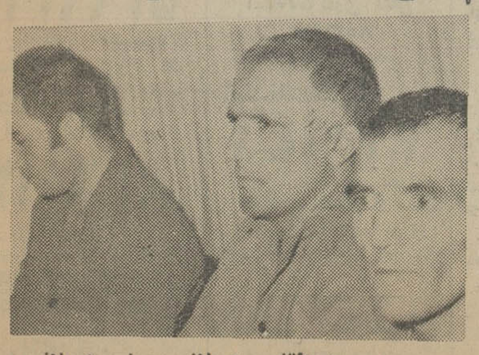

ابوالقاسم اصلانی ،عباس اصلانی وولی‌اله زارعی سه‌تن‌ازمتهمین

اصفهان ـ محاکمه چهار متهم به قتل در دادگاه عالی جنائی استان اصفهان آغازشد وپرونده قتل عزیز زینعلی بار دیگر مطرح گردید .

در پرونده مزبورابوالقاسم وعباس اصلانی‌ولی‌الله زارعی ونادعلی خلیلی متهم هستندکه شب هنگام با نقشه قبلی و فراهم آوردن آلات قتاله از دیوارخانه مقتول بالارفته و به اتفاق‌عزیز زینعلی‌را بقتل رسانده‌اندو برادر اورا مجروح کرده‌اند .

این حادثه یکسال قبل در یکی‌از روستاهای‌حومه شهر

بقیه درصفحه دوم

درخواست نمایندگان انجمن شهر مرودشت از مقامات مسئول :

درمرودشت اداره ثبت اسناد تأسیس کنید

مرودشت: ضرورت‌تاسیس اداره ثبت اسناددرمرودشت از سوی درویش‌علی‌نیکوفام یکی از اعضای انجمن شهر مرودشت، در جلسه اخیر این انجمن مطرح شد . در آغاز این جلسه یکی ازاعضا گفت : یکی از مشکلات اساسی مردم مرودشت‌مسئله زمین و نبود سند مالکیت‌در این شهراست. تاکنون‌هرچه برای حل مشکل زمین از مقامات مسئول درخواست توجه‌واقدام‌کرده‌ایم بی‌نتیجه بوده است .

وی افزود : عده‌ای از مردم مرودشت که از بی‌خانمانی به ستوه آمده‌اند هرروز ازمرودشت به‌شیراز می‌روند تاسند مالکیت بدست آورند ، اما اداره ثبت‌اسناد شیراز به علت کثرت کار به درخواستهای این عده رسیدگی نمی‌کند.

وی اضافه کرد : بادرنظر گرفتن اینکه مرودشت به شهرستان تبدیل شده وروبه توسعه و گسترش است از مقامات مسئول درخواست داریم که نسبت به تاسیس اداره ثبت‌اسناد درمرودشت اقدام کنند .

در مسابقات نهائی‌جام ۲۳ اسفند اصفهان

تیم ذغال سنگ کرمان پیروز شد

اصفهان ـ سومین دوره مسابقات فوتبال جام ۲۳اسفند که از تاریخ ۲۴ مرداد ماهطی دومرحله به‌اهتمام امورورزشی ذوب آهن آریامهر وباهمکاری قسمت های مختلف این واحد ونیز هیئت‌فوتبال‌اصفهان‌برگزار شده بود سرانجام با پیروزی تیم فوتبال ذغال‌سنگ کرمان خاتمه یافت‌و این تیم همانند دوره نخست به مقام قهرمانی‌و کسب جام ۲۳ اسفند نائل‌آمد.

در مرحله مقدماتی این‌دوره از مسابقات ۷ تیم از ذوب‌آهن آریامهرشرکت‌داشتندو مسابقات خود را دردو گروه وبه‌طریق دوره‌ای برگزار کردند وپس‌از انجام ۱۳ مسابقه تیم‌های دفتر سفارشات و مرکز آموزش متالوژی به ترتیب‌مقام های‌اول ودوم این مرحله از مسابقات را کسب کردند و بعنوان نمایندگان فوتبال ذوب آهن آریامهر مقابل تیم‌های کرمان‌و شاهرود قرار گرفتند مسابقه نهائی با حضور قائم‌مقام مالی عملیات ذوب‌آهن آریامهر و گروه زیادی از کارکنان این مجتمع عظیم صنعتی در محل ورزشگاه برگزار شد که در نتیجه تیم فوتبال کرمان اول ومرکز آموزش متالوژی ودفتر سفارشات به ترتیب دوم و سوم شدند.

جام پیروزی و جوائز ورزشکاران طی‌مراسم ویژه‌ای وسیله قائم‌مقام مالی ذوب‌آهن آریامهر بین آنان توزیع‌گردید.

چند ناشناس در گورستان تفت استخوان مردگان را متلاشی کردند !

تفت : چند شب قبل هنگامی که بیشتر مردم تفت در مساجد بمناسبت شبهای احیا مشغول عبادت بودند ، چند نفر ناشناس در قبرستان کهنه واقع در غیاث‌آباد تفت ۳قبر را کندوکاو کرده و استخوانهای مردگان را متلاشی نموده و قبرهای شکافته شده را بحال خودرها کردند و رفتند .

این موضوع تحت رسیدگی است و هنوز انگیزه اقدام افراد ناشناسی که بنبش قبرها و متلاشی کردن استخوان مردگان پرداخته‌اند معلوم نشده است .

گفتگو با رانندگان تاکسی اصفهان

خیابان‌های نامناسب اصفهان رانندگان را به‌خرج میاندازد

برای بهبود ترافیك شهر باید بر امکانات اتوبوسرانی اصفهان افزوده شود ★ مسافرکش‌های شخصی هنوز هم بما لطمه می‌زنند

از چپ براست : سیف‌اله وداعی ، مرتضی فروغی‌پور ،حسین سلطانی، احمد مصلحی بهارانچی و احمد سجادی چند تن از رانندگان تاکسی در اصفهان

اصفهان ـ ترافیک سنگین و وسایل انبوه آمدو شد ازجمله پدیده های‌قرن ماشین در شهرهای بزرگ است و کمتر شهری را میتوان سراغ کرد که با این مشکل آشنای قرن روبرونباشد. بهمین انگیزه اینبار خبرنگار اطلاعات در اصفهان پای صحبت چندتن از رانندگان تاکسی‌نشسته تا گرفتاریها و نظرات آنان را با شما در میان بگذارد .

کرایه

حسین سلطانی یکی ازرانندگان تاکسی در اصفهان در باره‌کرایه و غور رفتار مسافر در اصفهان اظهار داشت : شهر اصفهان بی نهایت گسترش‌یافته و روز بروز هم بردامنه آن افزوده میشود . وبهمین‌دلیل‌دیگر کرایه استاندارد برا ی‌رانندگان تاکسی صرفه‌نمی‌کند و مردم باوجدان نیز باین حقیقت معترفند ، آنچه که‌مسلم است تاکسی یک وسیله عمومی است و بایستی به اندازه کافی در سطح شهروجود داشته‌باشد اما از آنجائی که ساعت عبورو مرور و ترافیک مشخص است صبح‌ها و ظهرهامردم برای‌سوار شدن به تاکسی هجوم می‌آورند و سواری های شخصی از این

بقیه در صفحه دوم

یک خطاط ۱۲ ساله اصفهانی سرگرم نوشتن قرآن خطی است

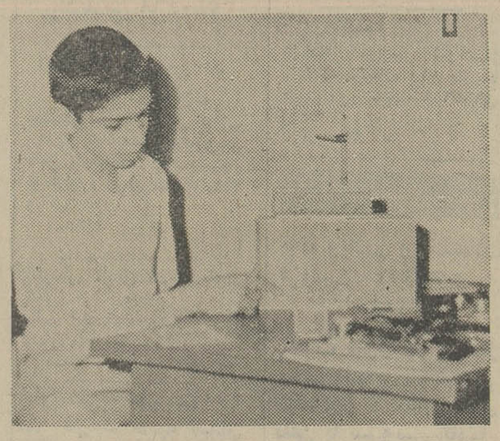

اصفهان : یک دانش‌آموز ۱۲ساله اصفهانی‌به‌نام‌محمدرضا ستوده‌نیا که ۱۲ نوع خط را به زیباترین شکل و بارعایت اصول دقیق خطاطی مینویسد سرگرم نوشتن یک جلد قرآن خطی بسیار نفیس است .

این دانش‌آموز بااستعداد علاوه بر خطاطی‌در رشته های نیزیکو علوم ریاضی نیزفعالیت دارد و قسمتی از اتاق خود را به آزمایشگاه تبدیل کرده‌و تاکنون موفق به ساختن رادیو ترانزیستوری ، چراغ چشمک زن و چندنوع ابزار ووسیله الکترونیکی شده است .

تصویر محمدرضا ستوده‌نیا را هنگام فعالیت در اتاق کار ودرواقع کارگاه کوچکش‌نشان می‌دهد .

نیازمندیهای اطلاعات

تلفنهای: ۳۱۲۴۱۳-۳۱۱۲۲۷

اخبار نیازمندیهای اطلاعات تلفنی آگهی میپذیرد

قابل توجه دانشگاهها و مدارس ملی
تایپ و تکثیر جزوات درسی
تلفن ۶۶۸۸۵۵ شعبه مشهد ۲۵۹۶۶

کامیون سردخانه‌دار
مدل ۸۰۸
ظرفیت ۲۷۰۰ کیلو
برای سفارش و ورود
تلفن ۲۷۲۷۵۵
از ساعت ٤ تا ۷ بعدازظهر

قابل توجه مصرف کنندگان
موکت کالیران
ضدلکه‌های گوناگون
مانند: دوده ـ چربی ـ هرنوع
آلودگیها و مواد کثیف‌کننده خارجی می‌باشد
جهت اطلاع بیشتر و آزمایش عینی با تلفن ۳۱۰۷۷۲ یا آدرس شاهرضا بین‌لاله‌زار نو و میدان فردوسی ساختمان ۷۰۸ مراجعه نمائید.

شرکت
تلساند الکتریک
نصب سکام و تعمیر تلویزیونهای
رنگی گروندیگ
فیلیپس شارپ لورنس
تلفن: ۸۲۲۸۷۹

تعمیرگاه مجاز تلویزیون
شارپ لورنس بلر ار.تی. ای
نصب انواع آنتن
۳۳۸۱۱۳

تزئینات و دکوراسیون

کومانچی سرویس
تزئینات ـ خشکشوئی موکت ـ فرش ـ تشک اتومبیل، کفپوش پرده کرکره و نظافت کلی ساختمان ۹٦٤۱۱۸
۱ـ۲ آ ـ۲۳۵۰

تزئین فوری
کاغذ دیواری پرده کرکره
کفپوش موکت پرسیانا
۵۳۱۷۸۸

تزئینات مهر
تزئینات مهر

انواع کاغذ دیواری و موکت، کف‌پوش ـ کلیه مصالح مدرن از قبیل پرده عمودی و افقی به صورت تزئینی و نقاشی ساختمان، نصب و تعمیر پارکت.
تلفن ۲۲٦۷٦۳

تابلوهای پلاستیک
نئون برنجی، مسی و تعمیرات
۵٤٦٦۸۹

خدمات تزئینی قزلباش
نصب فوری کاغذ دیواری ـ موکت کفپوش ـ آکوستیک
۳۱۸۰۷۲

تزئینات پیتون
کاغذ دیواری کفپوش
موکت دیوارپوش نقد و اقساط ۵۲٦۸٦۱

با ۳ تومان
کاغذ دیواری موکت کفپوش نقاش
تزئینات بیتا
۵۲٦٦۳۳
فقط یك تلفن کافیست که موکت ـ کاغذ دیواری ـ کف پوش پرده افقی ـ عمودی ـ پرسیانا ـ اکوستیک کف پوش را در اسرع وقت انجام دهیم
۸٤٦۱۱۳
آ ـ۱۱٦٤ ۱ـ۸

برای ساختمان شما
پاکتان
انجام کلیه خدمات ساختمان
۸۲٤۵۸۱

آسفالت
و قیرگونی پشت‌بام ۵۲۲۱۰۱

سیمان
وارداتی جزئی و کلی
آماده تحویل شرکت بوارده
۷۹۰٤۰٦

سقف کاذب
فروش ونصب هر نوع
آکوستیك و سقف کاذب
ورابیهز بندی در تهران و شهرستانها فوری تلفن:
۹۳۳٦۵۰

قیرگونی و آسفالت کوچه و پشت بام فوری ۷۳۷۳۹٤

داربست پلیت
نصب فوری داربست فلزی تلفن ۷۳٦۰۱۹

قیروگونی و اسفالت
باتضمین ۷۳۸٤۵۵ ـ ۷۳۰۱۰۸

طرح و اجرای کلیه کار های چوبی ٦٦۷۰۸۰

کلیه مصالح ساختمانی
خاکبرداری و آسفالت
٦۸۲٦۸۷

خاکبرداری
وتهیه کننده شن ماسه آجر خاك رس سنك ماکادام
تحویل فوری در محل کار تلفن ۵۹۳۳۹۸

ایزوگام
هرگز چکه نمیکند
شرکت ایران ایزول
(وابسته به شرکت پشم شیشه ایران)
٦٦۷۵۳۷ ـ ٦٤٤۳۱۷

شرکت کلازیك
تولید کننده درب و پنجره ونما و توری آلومینیوم و نصب هرنوع سقف کاذب ۷۳۲۹۹٦

فروش و نصب داربست
۸۵٦۲۵٤

اسفالت کاری تلفن
۸۵۳۳٦۵

آسفالت قیر باتضمین
۷۳۰۱٤٦

مصالح ساختمان و سیمان وارداتی کلی وجزئی موجود است شرکت ک ـ اس ـ اچ
٦٤۲۳٦۹

نقاشی ساختمان
فوری ۹٤۱۸٤۲

نقاشی ساختمان همه‌رقم
فوری تلفن ۷۳۲۱۵۹

رابیتز
فروش و نصب سقفهای کاذب
۷٦۱۲۸۰
۷٦۱۲۸۱

سقفهای سالن سایبان اتومبیل
سقف حیاط خلوت
فروش و نصب
تلفن ۸۵۲۷٦۲

شستشوی مبل وفرش
خشك شوئی مبلمان و موکت در محل ـ تلفن ۳۹۱۷٦۰

کارگاه رفوگری نعمت
تلفن ۳۱۰۳۷۵
۱ـ۲۱۷۱

قالیشوئی شربت اوغلی
شستشو با اصول مذهبی
۹۲٦۱۸۹

قالیشوئی بیوك
بسرپرستی داریوش
رفوگری و رنگ برداری پذیرفته می شود تلفن ۵۵۱۳٦۰ و ۹۷۷۱۱۸

پیام کلین
خشکشوئی موکت متری ۳ تومان مبلمان یکدست ۵۰ تومان
بانضمام فرش پارکت کفپوش و داخل اتومبیل
۳۳ـ ۳۲ـ ۸۵۳۰۳۱

قالیشوئی طهران روحانی
با ۲۰ سال سابقه درخشان
۵۳٤۰۷۷

آمریکن کلینر هوم سرویس
خشکشوئی مبل، فرش، موکت، پرده داخل اتومبیل در محل. واکس پارکت. موزائیکو مکالئوم ۷٦۹۹۰۳ و ۷۵۳۸۷۳ و ۷۵۳۸۸۵

خشکشوئی موکت و مبلمان و پرده تلفن
۸٤۷۱۲۲

قالیشوئی پارس
پرسابقه‌ترین قالیشوئی در ایران
قالیهای شما دراسرع وقت میشوید جوادیه کشتارگاه
تلفن ۵۳۲۰٤۳
۲۰٦۹ آ

دوراکلین
سرویس آمریکا
تلفن های رزرو وقت
۸٤۸۳۹۵ و ۸٤۸۳۹٦ و ۸٤۵٦۸۳

رفوگری فرش پذیرفته میشود
تلفن ۷٦٦۱٤۹

کلین سرویس پاکزا
با ۲۰ سال سابقه درخشان
شستن فرش مبل، موکت وکلیه کفپوش ها با آخرین تکنیک تمیز تر و ارزانتر تلفن
۸۵۳۹۹۵

شرکت فورهاش
نظافت کلی ساختمان و خشکشوئی مبل موکت فرش و پرده ۷۵٦۵۵۸

کارخانه قالیشوئی زمرد
۹۲۱۷۷٤

CERTIFIED HOME SERVICE CLEANING CO. TEL. 754816

بعمل کار برآید به سخن دانی نیست آمریکن سرتیفاید هوم سرویس کلینینگ مجهز ترین سازمان خشکشوئی مبلمان فرش، موکت، پرده ونظافت منزل ومحل کار با برخورداری از نیم قرن تجربه و تکنیك پرتر آمریکائی تلفنهای رزرو ۷۵۸٤۹٦ ـ ۷۵٤۸۱۳

قالیشوئی وطن
با ۲۰ سال سابقه درخشان آماده شستن فرش بادستگاه های اتوماتیك تلفن:
۵۵۱٦۷۰

بدون ادعا
ناتالی اکسپرس خشکشوئی موکت مبل فرش پرده و نظافت کلی ساختمان ۸۳۳۲۲۲ و ۸۳۷۹۰۳

تعمیر و سرویس یخچال
تعمیرگاه یخچال فریجیدر
اثاث یدکی موجود ۸٤۸۷۵٦

تعمیر یخچال فریزر
سیدحسین ۲٤۲٤۳۸

لوله کشی گاز
گاما
لوله‌کشی گاز با تائید
۷۹۳۸۹۷

لوله‌کشی گاز
باتائید شرکت ملی گاز
تلفن ۸٤۰۵۹۹

لوله‌کشی گاز
شرکت ایران باخار
باتائید شرکت ملی گاز
۸٤۸٤۲۱
۱ـ۲٦ آ ـ۲٦۲۰

شرکت ایران‌مانوهیت
لوله‌کشی گاز
باتائید شرکت ملی گاز
شوفاژ، تهویه، سریع ارزان
۸۹۰۱۵۸
۸۹۷۱۹۵

شرکت مهندسی
رئومور
برق، گاز، نصب و نگهداری شوفاژ
۹۲٤۷۷۱
۱ـ۱۰ آ ـ۲۲۹۸

تعمیر و سرویس لوازم منزل
تعمیر لباسشوئی ۷٦٤۰۳۰
۱۰۷٤ آ

جنرال برق
نصب و تعمیر همه نوع آبگرمکن لباسشوئی و ظرفشوئی ۳۵۸۹۰۸

تعمیر و سرویس کولر

تعمیرگاه آبگرمکن
سرویس و تعمیر آبگرمکن
برق اف اف کولر فوری
۸٤۳۹۱۹

تعمیر و سرویس شوفاژ
نصب موتورخانه و لوله‌کشی شوفاژ با سرویس فوری تلفن ۷۹۳۸۹۷

شرکت تاکوتا
قابل توجه بیمارستانها و ساختمانهای بزرك
سرویس و نگهداری کلیه دستگاه های حرارت مرکزی و برق
تاکوتا
نصب فوری شوفاژ چیلر سردخانه تلفن ۲۲۸۹۷۱
۲۱۸۸ آ

شرکت هیت استیل
نصب، نگهداری، تعمیرات شوفاژ بطور شبانه‌روزی تاسیسات شهرستان پذیرفته می شود ۹۳۵۷٦۱

سرویس و نگهداری
شوفاژ تلفن ٦۵۹۱٤۹
۱ـ۱۰ آ ـ۲۲۰۹

نصب شوفاژ باقساط ۱۰ ماهه
۹۲۱۱۰۸
شرکت کولدواتر

نصب شوفاژ و تهویه فوری
۸٤۷۱٤٤ و ۷۹٤٦۹٤
شرکت تاوسا
نصب شوفاژ و تهویه مطبوع و آبرسانی شرکت مکرول
۸۲۲۷۸۸
۱۰۳۹ آ

نصب شوفاژ
در مدت ۵ روز با اقساط
شرکت ایلون کلد تلفن
٦٤۰٦۰٤

شرکت مهندسی و ایس‌هاپت
نصب فوری شوفاژ و لوله‌کشی گاز با تائید شرکت ملی گاز باه سال سرویس مجانی
۸۵۳۷٤۵

نصب سرویس و نگهداری
شوفاژ ۲٦۲٦۹۸

لوله‌کشی سرد وگرم
شوفاژ برق، گاز،
۸۵۸۷۲۲

لوله بازکنی
لوله‌بازکنی و تخلیه چاه
٤۰۰ تومان ۳٤۱٦۳۸

لوله‌بازکنی و تخلیه چاه
تلفن ۳٦۰٦۹٦

لوله‌بازکنی فوری سعدی
۳۵۵٤۷۳

لوله بازکنی فردوسی
مجهز، یکساعته تمام نقاط
۳۵۵۵۰۹

تشخیص ترکیدگی
لوله با دستگاه الکترونیکی و لوله بازکنی و لوله‌کشی تلفن
٦۵۹۰٤۷ و ۹۲۰۱۷۵
۱ـ۲۰ آ ـ۹۲۳

لوله‌بازکنی شبانه‌روزی فوری ٦۳٦۳۷۹

لوله بازکنی و لوله‌کشی
صادقیه ۸۲۷٤۰۸

لوله بازکنی و
تخلیه چاه در تمام نقاط
تلفن ۷٦۷٦۷۳

لوله‌بازکنی فوری
۷٦۰٦۲۷

سرویس آبگرمکن و لوله‌بازکنی فوری
۳۹۲۵۸۵

لوله‌بازکنی عباس‌آباد
۸٤۰۲۳۸

لوله‌بازکنی فوری
٦٤۷۵۳۰

تشخیص
ترکیدگی لوله
بادستگاه مجهز آمریکائی و ترمیم بلافاصله
۹۳۹٤۲۹

لوله‌بازکنی تشخیص ترکیدگی لوله ۸۲۱۸۳۰

لوله‌بازکنی تشخیص ترکیدگی لوله ۳۱۰۳٤۰

تخلیه چاه
تخلیه چاه
و لوله‌بازکنی
فوری ٦٦۸۱۵۹

تخلیه چاه فوری
۵٤۸۹٦۳

تخلیه چاه فوری ۸۲۱۸۳۰

تخلیه چاه
۹۲۰۱۷۵ و ٦۵۹۰٤۷

تخلیه چاه متری ۱۵۰ ریال تلفن ۵۲۱٦۷٦

تخلیه چاه
لوله‌بازکنی کاوه
باپیمانهای مخصوص لجن کشی در تهران و شهرستانها
۹٦۲۲۵۳

تخلیه چاه
۵۳٤٤۲۲ ـ ۵٦۲۹۰٤ و
۵۳۸۳۲۷ ـ ۵۳۷۸۱۷
لوله‌بازکنی ۵۰ تومان

تشخیص ترکیدگی
لوله‌با دستگاه الکترونیکی
لوله‌بازکنی و لوله‌کشی
۲۲۷۱٤٤

تخلیه هرنوع چاه و لوله بازکنی
جهت تهران و شهرستانها
شرکت ولیجان ۹۷۵۷٤۲

تشخیص ترکیدگی لوله و ترمیم آن
تلفن ۵۳۷۸۸۵

تخلیه چاه باقیمت مناسب
۵۳۷۸۸۵

تشخیص ترکیدگی لوله
بادستگاه الکترونیکی
ولوله بازکنی فوری
تلفن ۹۲٦۱۵٦

تخلیه هرگونه چاه و لوله بازکنی
تعمیر و حفر چاه
۲۰ درصد ارزانتر
ایران تخلیه ۹۳۵۲۸٦

تخلیه چاه
فوری ۸ تومان
۳٤٤٦۲۷

شرکت تخلیه اس. اف
با مسئولیت محدود
تلفن های
۵٤٤۸٦۸
۵٤٤۷۹۲

آگهیهای متفرقه
دفتر خوانندگان ٦۵۱۹۲۰

اکازیون
فقط بایك تلفن
میتوانید بهترین و مرغوبترین برنج را هرمقدار که بخواهید دراسرع وقت تهیه نمائید.
٦٦۲٤۰۱

استخر
نصب و فروش همه نوع دستگاههای تصفیه آب نقد و اقساط باناز لنرین قیمت تلفن ۸۵۲۹٤۸

هرنوع
غذای آماده
برای هرگونه مجالس و موسسه
۳٦٦۵٤۸

شرکتهای محترم
هدیه
گروه شرکتهای خدماتی ما را بمنظور آغاز همکاری و شناخت بیشتر خود بعنوان یك سازمان مشکل گشا، امین، متخصص و منصف و به امید گسترش همکاری جهت انجام کلیه خدمات بپذیرید. بابرخورداری از امکانات و ابتکارات بیسابقه ما بازاریابهای خود را مستقیم برای انعقاد قرارداد بفرستید.
ما ماهیانه حدود ٦ هزار بار شرکتهای متفاوت را برای عقد قرارداد فروش در کلیه زمینه های از ۱۰۰ هزار ریال تا ارقام هرچه بیشتر راهنمائی و کمک میکنیم و امور تامین نیروی انسانی در هر سطح و تخصصی راتقبل مینمائیم.
لطفا برای اطلاع مشروح با تلفنهای ۷٦۸۲۲٦ و ۷٦۱۱۹٦ و ۷٦۵۵۵٤ مکالمه فرمائید.
۱ـ۳ آ ـ۲۳۵۷

ترجمه و مکاتبات
دارالترجمه حسن‌پور
کلیه امور ترجمه و اوراق رسمی و غیر رسمی شما را دراسرع وقت انجام میدهد شاه چهارراه امیراکرم تلفن
٦٦٦۱۹۳
۲٦۷٦ آ

گمشده
پروانه حمل اسلحه شکاری اینجانب هوشنگ تاتار بشماره ۲۵۸۳۹ درتاریخ ۲٤ مرداد بسرقت رفته از یابنده تقاضامی شود بشماره تلفن ۷۵٤۸٦۸ اطلاع دهد.

در خیابان خیام کیف مشکی که محتوی یکدسته چک ۵٤۹۲۰۱ تا ۵٤۹۲۵۰ مربوط به بانک صادرات جاری ۲٤۵ و یک برگ چک بشماره ۸٤۵۸۳۱ بانک صادرات شعبه ۲۸٦۱ جاری ۱٤۵ و یک عدد مهر و گواهینامه شماره ۳۹۷۰٦۲ و کارت شناسائی ماشین شماره ۱۱٦۲۷ مفقود شده چک ها از درجه اعتبار ساقط است. از یابنده تقاضا دارد به آدرس خاوران ـ انتهای اتابک ده متری باقری آهنگری قوامیان تلفن ۳۵۷۵۲۲ اطلاع داده و مژدگانی دریافت دارد.
سید علی قوامیان
۱ـ۲ آ ـ۸۸۳۳

کارت شناسائی و گواهینامه دو شخصی اینجانب محمد علی جهانشیر مفقود یابنده به تلفن ۲۸٦۰۱۱ اطلاع دهد.
۳٤۹۷ آ

مهر شرکت ساختمانی اپال با مسئولیت محدود در تاریخ ۱۳ر٦ر۳٦ مفقود شده است از یابنده تقاضا میشود با تلفن ۲۸٦۷۵٤ تماس حاصل و مژدگانی دریافت دارند ضمنا مهر مزبور از درجه اعتبار ساقط و استفاده کننده مورد تعقیب قانونی قرار خواهد گرفت.
شرکت ساختمانی اپال ـ مهندس محمد علی وطن
۳۵٤٦ آ

کارت بازرگانی شماره ۳٦٦۳٤ بنام اسکندر خدا پرست حقی مفقود شده یابنده بتلفن ۵۲٤۱٦۱ اطلاع دهد
۸۸۸۱ آ

چک شماره ۲۲۳۳۷۳ مورخ ۱٦ر٦ر۳٦ عهده بانک سپه شعبه شاهرضا بمبلغ ۱۸۰ر۵۰۰ ریال مفقود گردیده و از درجه اعتبار ساقط است.
محمود یوسف زاده
۸۸۷۷ آ

کارت شناسائی و گواهینامه رانندگی اینجانب حسین برخوردار مفقود گردیده از یابنده تقاضا میشود با تلفن ۳٤٦۰۵۱ ـ ۳٤۵۰۵۳ در وقت اداری تماس بگیرند.
۸۸۵۷ آ

احسان شریف
یکعدد ساک برزنتی محتوی اسناد و طرح چاه عمیق و پرونده مربوطه در حوالی میدان خراسان در پیکان قرمز رنگی جامانده متمنی است جهت باز گرداندن آن از ۳ بعد از ظهر ببعد با تلفنهای ۸۳۹۸٤۷ و ۷۹٤۳۳۷ تماس گرفته و برای استرداد آن کوشش نمایند.
سید مهدی حسینی مقدم
۸۸۹۱ آ

گمشده
در تاریخ ۱۹ر٦ر۳٦ مبلغ پانصد هزار ریال وجه نقداز داخل بانک ملی بازار الی میدان فردوسی مفقود گردیده یابنده برای رضای خدا بابرداشتن هرمقدار بعنوان مژدگانی خود بقیه را مسترد دارد به تلفن ۵٦۳٤۲۳ اطلاع فرمائید
۳۵۷۱ آ

سك سیاه شوگاوا باخط سفید از حوالی خیابان دررو دکتر عصانلو پلاك ۱۸ با قلاده قرمز گم‌شده است از افرادی که از سك گمشده خبری دارند خواهشمند است با تلفن ۲۳۲۵٦۵ تماس حاصل نمایند و مژدگانی خود را دریافت دارند.

آپارتمان فروشی
عباس آباد انتهای فرح شمالی آپارتمان ۳ اطاق خوابه ۱٤۰ متر مقطوع ۷٦۰ هزار تومان تلفن ۸٤٤۰۲۳ و ۸٤۵۷۰۱
۱ـ۱۰ آ ـ۲۰۸٤

عباس آباد فرح شمالی محل کار و سکونت ۸٤۹۱۸٤
۳۰۱۲ آ

بین پهلوی و جردن
امانیه ۲ و ۳ اطاقی نو و مهندسی سازیا تلفن یکجا یا جداگانه فروشی
۲۹۰۳۷٤ ـ
۳۰۲۷ آ

گاندی
آپارتمانهای ۲ و ۳ اطاق خوابه به مساحت های ۱۲۰ و ۱۹۰ متر شامل آشپزخانه چوبی ایتالیائی فن‌کوئل و سرویس‌های خارجی ۵ الی ۸ تلفن ۸۹۰٤۹۵

گیشا آپارتمان با وام بانکی ٦۳٦٦٦۰

آپارتمان
۳ و ٤ و ۵ اطاقه باقیمت مناسب نقد و اقساط تلفن ۷۹٤٦۵٤
۲۱۸٤ آ

آپارتمان فروشی
نارمك ۳ و ٤ اطاق خوابه سرویس کامل تلفن ۷۳۵٦۳۱

آپارتمان فروشی در شمال شهر ۸۳۵۲۲۲ ـ ۸۳۲٤٤۰

آپارتمان فروشی در جاده قدیم شمیران ۸۳۲٤٤۰

چند دستگاه آپارتمان دو اطاق خوابه باوسالن وهال وآشپزخانه سرویس کامل بمساحتهای ۱۰۳ ـ ۹۸ ـ ٤۷ متر مربع بقیمتهای ۳٦۰ ـ ۳٤۰ ـ و ۱٤۵ هزارتومان در اسکندری شمالی ۳ نبش شخصی‌ساز (٤۵ درصد ارزانتر از آپارتمان های مشابه) بامستاجر بفروش میرسد تلفن ۹۲۲۷۹۵
۳۵٤۸ آ ـ

مناسب برای هر شغل ۲ باب زیرزمین (سالن) با آب و برق و سرویس جمعا ۲۰۰ متر مربع و ۲ باب مغازه متصل به زیر زمین از یك ساختمان ۳ نبش (دوطرف به خیابان فرعی ویك طرف به خیابان اسکندری شمالی) تفکیك شده باسند مالکیت بقیمت مناسب مجزا یا با هم فروخته میشود.
۹۲۲۷۹۵

قیمت ها را شکستیم آپارتمان با تخفیف کلی در تهران پارس فروشنده‌ایم ۷۸۱۹۱۸

مقابل پارك کورش
یکدستگاه آپارتمان ۸٤ متر بنای خالص ٤۵۰ هزار تومان بفروش میرسد تلفن ۲۳۷٤۷۵
۱۰۲۱ آ

آپارتمان با دید عالی
واقع در مرتفعترین نقطه جردن مهندسی ساز ۲ و ۳ و ٤ اطاق خوابه لوکس باتلفن مستقل بفروش میرسد ۲۲۲٤۷۹ و ۲۲۲٤۸۰
۱ـ۸ آ ـ۲۳۹۵

آپارتمان در شمال شهر ۹۳۳۹۷٦

آپارتمان فروشی در خیابان پهلوی ۸۳۵۲۲۲

آپارتمان از ۳۰۰ هزار تومان ببالا از چهار راه قصر تا شمیرانات تلفن ۲۲۸۹۷۱ تفکری
۱۱۲۵ آ ـ

خانه و آپارتمان در شمال شهر فروشنده‌ایم ۹۲۸۰۸۲

یکدستگاه آپارتمان دو اطاق خوابه جنوبی لوکس در تهران پارس و یکدستگاه دو اطاق خوابه شمال و جنوبی در بهترین نقطه نارمک بفروش می رسد. تلفن ۷۹۵٤۷۹ ـ ۷۹۱۹٤۸ ـ ۷۸۱۸٦۱

ونك آپارتمان شمالی
۲۸۵ متر زیر بنادر زمین ٦۰۰ متری ۵ اتاق خواب ـ سقف بتونی سیستم فن کویل ـ خیابان شیراز کوچه شهریار پلاك ۲۳ همه وقت ۹ـ۸۳۷۰٤۱ داخلی ۲۳۷ صبحها
۱ـ۲ آ ـ۸٦۷۹

آپارتمان فروشی در تهران پارس نقد و اقساط تلفن ۳٤۱۷۸۰ و ۳٤۵۸۵۵

یکدستگاه آپارتمان در خیابان خواجه عبدالله انصاری با آب و برق و شوفاژ و پارکینك مساحت ۱۲۰ متر بفروش میرسد ۸٤۱۵۵۸

آپارتمانهای
۲ـ ۳ و ٤ اطاق خوابه در نقاط شمال شهر به قیمتهای مناسب بفروش میرسد دفتر جمشید تلفن ۹۲۸۰۸۲ و ۹۳۳۹۷٦

آپارتمان دو اطاق خوابه ببالا ۳۷۰ تومان ببالا تهران پارس ۷۸۰٤٦۸

آپارتمان فروشی در گاندی و پهلوی
مهندسی ساز دو اطاق خواب باهال و سالن مجهز باسرویس کامل پارکینگ ۷۰۰ هزار تومان بفروش میرسد ۲۲۲٤۷۹ و ۲۲۲٤۸۰
۱۱۸۵ آ ـ ۱ـ۱۰

آپارتمان ۳ اطاق خوابه باوام بانکی
عباس آباد خیابان مهناز کوی چهارم مقابل پلاك ۱٦
۲۲٤٦ آ ـ

آپارتمانی به مساحت ۱۰۰ متر نارمك جبهه میدان بزرك زیبا ۲ اطاق خوابه با سالن پذیرائی بزرك سرویس کامل موکت کاغذدیواری شوفاژ روشن تلفن ۷۹۲۹۷۸ و ۷۹۸۹۱۰

آپارتمان هم کف دو اتاق، هال، سرویس، کولر، کاغذ، موکت، پرده قیمت ۳۷۰ هزار تومان، خیابان شاه ـ گلشن جنوبی شماره ۱۱۷
۱ـ۳ آ ـ۲٦۸۹

آماده‌گی ـ کودکستان
به‌استناد صورت‌جلسه مجمع عمومی فوق‌العاده شرکت کشتیگاه مقرر گردید استفاده‌از پلاك های آمادگی ـ کودکستان دفتر تهران برای کلیه نوباوگان آزاد باشد.
چون ظرفیت محدود میباشد استفاده‌باسبقت گیرندگان است وسیله ایاب وذهاب آماده‌میباشد
مدیرعامل شرکت کشتیگاه ـ مهندس علی رفیعی تهرانی داودیه ـ تلفن ۲۲۸۰۱۲

فتوافا
بانوی عکاس مجالس تلفن ۷۸۲٤۱۵

شهرآرا کوی کیوان بلوك ۵ شماره ۱٦٦ بعلت مسافرت یک دستگاه آپارتمان همکف بمساحت ۷۵ متر باتمام وسائل شامل یخچال مبل موکت و ماشین لباسشوئی بفروش میرسد تلفن ۹۸۱۷۳۲
۱ـ۲ آ ـ۳۰۲٦

آپارتمان فروشی تهران‌پارس با وام بانکی ۲۵۰ هزار تومان پیش قسط به اقساط ۱۵ ساله از یك الی ۵ اطاق تلفن ۷۸۲۰۳۰ و ۷۸۰۰٦۱

گیشا
آپارتمان دو اتاق خوابه طبقه آخر بنای مفید ۹۳ متر آفتاب رو ـ سرویس کامل ـ پارکینگ انباری ـ سرایدار بدون واسطه ٤۷۰ هزار تومان تلفن ٦۲۵٦٤۷ ـ ٦۲۸٤٦۸ از ۸ صبح الی ۱۰ شب
۸۸٦۵ آ ـ

یک دستگاه آپارتمان مهندسی ساز بسیار لوکس مشرف به رودخانه پل رومی در خیابان کوروش کبیر طبقه سوم دارای ۲ اطاق خواب سالن ناهارخوری و دوهال و دو حمام و یک توالت اضافی باوسایل خارجی وپارکت و فن‌کوئل و تلفن بفروش می رسد قیمت ۱٫۸۰۰٫۰۰۰ تومان ـ تلفن ۲٦۱۲۸٤ ساعت ۱ الی ۵ بعد ازظهر
۳۰۲٤ آ ـ

آپارتمان دو اتاق خوابه ناهار خوری و پذیرائی و هال تلفن مستقل شوفاژ کولر ۷۰۰۰ تومان تلفن ۲٦۳۲۰۹
۱ـ۲ آ ـ۳۰۲۳

پیش فروش
آپارتمان ۲ اطاق خوابه لوکس ۷۸ متری باسرویس ایرانی و خارجی و شوفاژ کولر فیش تلفن مدار برق اضطراری به فروش میرسد تلفن ۸۳۱٦۱۱
۳۵٤٤ آ ـ

آپارتمان دو اتاق خوابه لوکس
۲۵ شهریور ـ روبروی سینما دیاموندکوچه جار ـ پلاك ۱۹ آپارتمان شماره ٤ تلفن ٦۱۲۱۸۰۹ صبحها
۳۵۷۵ آ ـ

تاج آپارتمان همکف نقلی با شرایط مناسب فروشی تلفن ۹۷۵۳۲۹

آپارتمان تجارتی واقع در سعدی جنوبی فروش ۳۱۹۹۱۸

میرداماد
قابل توجه پزشکان و موسسات آپارتمانی بمساحت ۹۲ متر دارای ٤ اطاق با کولر موکت شوفاژ و فیش تلفن بیواسطه فروشی تلفن ۲۳۰۱٤۷
۱ـ۳ آ ـ۲۷۰۸

گیشا
٤ اطاق باسرویس شوفاژ پارکینگ تزئینات ۱۱۰ متر بنا بقیمت روز تلفن ٦٦٤٦۱۹ و ٦۳٤۰٤۲
۲۷۰۰ آ ـ

خانه فروشی

خانه ویلائی و مستغلات فروشی ۸۳۹۷٤۰ ـ ۸۳۹۰۲۵

یك باب منزل در شهباز ساختمانهای بانك رهنی طبقه اول ٤ اطاق، هال تلفن با سرویس کامل بفروش می‌رسد تلفن ۳٤۷۸٦۸

اکازیون خیابان مرتضوی
خانه‌ای بمساحت ۱٤۰ متر ۲ طبقه ۵ اطاقه باتمام وسائل دونبش بیواسطه فروشی ـ ۳۹۳٤۰۹
۱ـ٤ آ ـ۲۷۱۰

خانه‌ای ۱۲۱ متر ٤ اطاق حمام انباری موکت تلفن بوذرجمهری غربی تلفن ۵٦۳۷٤۱
۲۷۱۲ آ ـ

منزلی شمالی دو طبقه ۱۱٤ متر زمین ۵ اطاق انباری حمام آشپزخانه تلفن با سرویس کامل بین آیزنهاور و تاج خیابان بهبودی فروشی تلفن ۹۷۳۸۰۹
۱ـ۲ آ ـ۲۷۱۳

منزل فروشی
خیابان دامپزشکی ـ چهارراه قصر دشت شمالی و جنوبی تلفن ۹۵۹۸۸۹
۳۵۰۵ آ ـ

خانه‌ای واقع در بهار شمالی به مساحت ۱۱۲ متر یک طبقه جنوبی ۸ × ۱٤ با تلفن ۷۳۰ هزار تومان تلفن ۸۳۱۲۹۰
۲٦۱۱ آ ـ

قابل توجه آقایان پزشکان شرکتها و موسسات بزرك
یکدستگاه ساختمان مدرن احداثی در ۹۰۰ متر زمین با پارکینك فن‌کوئل و آسانسور شامل ۲۰ آپارتمان ٤ اطاقه واقع درجهت شمالی خیابان میرداماد تك، تك یا یکجا به فروش میرسد تلفن ۸٤۱۵۵۸

ساختمان سطبقه دوبر شمالی به کوچه ۸ متری و جنوبی به جاده قدیم اول خیابان ظفر مستغلاتی کلیه مساحت ۱۵۰ مترزمین ۳۰۰ متر زیربنا مستقل برسه آپارتمان که هریک دارای دو اطاق خواب با کلیه وسائل بهداشتی هر طبقه برق و تلفن وکولر جداگانه و قنات آب بعلت مسافرت بدون واسطه مقطوع بمبلغ یک میلیون و هفتصدهزار تومان بفروش می رسد تلفن ۲۲٤۰۱۰ و ۲۲۷٤۸۸ و ۸۲۷۷۳۰ از ۵ تا ۸ بعدازظهر
۳۰۱۳ آ ـ

خانه‌ای نوساز در شهرستان کرج
به‌مساحت ۲۰۰ متر مربع باقیمت تمام‌شده‌بمبلغ ۵۰۰ هزارتومان بفروش می رسد از ساعت ۹٫۵ تا ۱۲٫۵ صبح و بعد از ظهر ۳٫۵ تا ۶٫۵ تلفن ۹٦۱۵۰۸
۱ـ۳ آ ـ۳۵۰٦

منزلی شمالی شخصی ساز دارای ۵ اتاق و زیر زمین با بدهی بانکی ۳ میلیون ریال به مبلغ ۷۰۰ هزارتومان بفروش میرسد فرح آباد ژاله صد دستگاه ده متری شاهپور کوچه منصور پلاك ۱۰ بازدید ۵ تا ۷ هر روز

خانه‌ای در آیزنهاور ۲ طبقه بمساحت ۱۲۰ متر قیمت ٦۰۰ هزار تومان تلفن ۹۵۲۰۳۹
۱ـ۳ آ ـ۲٦٤٤

یک منزل شامل ۳ طبقه دارای ۷ اطاق و ۲ سرویس جدا گانه واقع در خیابان فیشر آباد شمالی به مبلغ ۱۱ میلیون ریال بفروش میرسد ۸۲۸۹۳۱
۲۱۳٤ آ ـ

ویلا فروشی

دو ویلا هر یك بمساحت ۲۵۰ متر و ۲٤۰ متر زیربنا فلزی‌ساز در ورامین بفروش می‌رسد ۸٤۷۹۸۲ ـ ۸۵۳۷۳٦

ویلا فروشنده‌ایم تلفن ٦۸٤۱۰۹
۱۰۹۵ آ ـ

ویلا فروشی در نیاوران کامرانیه شمالی
به مساحت ۹۳۰ متر و زیربنا ۳۷۰ متر دارای ۵ اطاق خواب سالن پذیرائی و غذا خوری و هال تماما موکت پرده و لوستر ـ حمام و سرویس ایرانی و فرنگی شوفاژ و گاراژ وگلخانه زیر زمین استخر با تصفیه و چاه عمیق با موتور بفروش میرسد تلفن ۲۸۰۹۷۱

نیازمندیهای اطلاعات

تلفنهای: ۳۰۳۷۰۲-۳۱۱۲۱۹-۳۱۱۲۲۵-۳۱۱۲۲۴

آگهی‌های اطلاعات تلفنی پذیرفته می‌شود

ویلا فروشی
شاهدشت کرج

بمساحت ۳۰۰ متر و ۱۲۰متر زیر بنا دارای۳اطاق خوابه، هال و سرویس قیمت ۲۹۰ هزار تومان تلفن ۶۸۰۱۶۳ ـ ۶۸۲۶۴۸
آ-۳۵۴۳

بفروش میرسد
ویلای لوکس باساختمان دو طبقه کنار دریا نزدیک هتل هایت خزر باتلفن ۸۲۵۶۲۶ از ساعت ۶تا۸ عصر تماس‌حاصل فرمائید.
۱-۲ آ-۸۸۱۹

باغ فروشی

فشم
باغی‌بمساحت۷۲۰متر بادرختان میوه عالی بر جاده اصلی و رودخانه فوری بفروش می رسد. ۲۳۰۱۴۷

شاهدشت کرج

باغچه‌ای به مساحت ۱۵۸۰ متر مربع واقع دریك مجموعه ویلاسازی دارای آب لوله‌کشی و اسفالت و برق آماده با ۷۰متر ساختمان و ۳۰ متر استخر مقطوع و بی‌واسطه ۳۰۰ هزار تومان تلفن ۷۳۶۹۶۳

باغ مشجرو محصور بمساحت ۵۰۰۰متر مربع در محمودآباد کرج باحق آبه بفروش می رسدازساعت ۴ تا۶ بعد ازظهر تلفن ۳۵۳۴۰۶
۱-۲ آ-۳۰۳۱

سرقفلی

آرایشگاه زنانه در عباس‌آباد واگذار میشود تلفن۸۴۸۶۶۹
۱-۲

اکازیون
یکباب مغازه واقع در رودکی‌شمالی نرسیده‌به ساسان‌فروشگاه‌گل‌سنك با ملك و جواز خرازی و تمام اجناس خارجی و دکوراسیون عالی با آب برق تلفن بعلت مسافرت بفروش میرسد۹۲۹۱۲۴

تعمیرگاه مجاز اتومبیل‌با فروشگاه لوازم یدکی به فروش می‌رسد تلفن ۷۵۵۴۸۷

سرقفلی یکباب مغازه دو دهنه مناسب جهت بانك فروشگاه و نمایشگاه یا تراشکاری با برق‌وتلفن و جواز واگذار میشود. مقابل دخانیات ایران تلفن ۵۴۲۵۱۸

یکباب مغازه ۲ دهنه باجواز کانال‌سازی‌و کولر و آبگرمکن وبخاری باتلفن‌فروشی۳۶۴۸۵۶
۱-۵ آ-۲۴۲۷

قابل توجه
صنایع کوچك

چند محل ساخته شده‌نو ساز با آب و برق و تلفن واقع در جاده اول جاده مخصوص کرج مقابل فرودگاه جهت استفاده کار های تولیدی ـ تعمیرگاه ـ کارگاه‌وانبار فروشی تلفن۷ـ۹۳۹۸۹۵

سالنی بمساحت ۱۶۰متر با تجهیزات کامل‌مناسب برای سوپر مارکت و فروشگاه واقع‌درشهرری خیابان سیمان واگذار میشود تلفن ۹۵۶۵۷۳ ـ یا ۵۹۶۶۷

فروش سرقفلی

۳ باب مغازه بابرق ۳فاز واقع در جاده ساوه اسماعیل‌آبادخیابان‌دولت خان رسیده به مسجد حجارپور بفروش میرسد تلفن ۳۰۱۲۲۸

زمین فروشی

فروش زمین مهرشهر ۹۳۶۷۵۳

فروش زمین ساختمانی ۹۲۸۰۸۲

زمین مهرشهر فروشی ۸۳۱۴۰۲ و ۸۲۴۰۱۰

در سواحل زیبای‌شمال
زمین از متری ۴۰تومان‌ییلا جهت خانه‌وویلا تلفن۳۵۴۹۴۶
آ-۱۰۳۸

ویلا بسازید

در بهترین منطقه خوش آب و هوای شهریار

کرج

بافاصله زمانی پنج دقیقه تا اتوبان‌کرج‌تهران‌باشرایط سهل

نقد و اقساط

زمین

بقطعات ۱۲۰۰ متر تفکیک شده باسند مالکیت واقع شده در مجاوردهکده ییلاقی خانه‌کرج ومابین‌شهرک فردیس و خانه سازی کوی مارلیک با برق و

آب

لوله‌کشی‌وانشعاب آب ونصب کنتورجداگانه برای هر طبقه‌با بلوارو خیابان های اسفالته‌و مشجر آماده جهت احداث ساختمان وویلا بنازلترین‌قیمت

۳۱۲۷۳۹
۳۱۱۸۳۶

واحد ساختمانی‌ماآماده دیوار کشی واحداث بنا با شرایط سهل دراراضی فوق‌میباشد

حوالی شاهدشت

یك‌قطعه‌زمین خوش‌قواره دوبر شمالی بمساحت تقریبی ۱۵۰۰۰ متر مربع ¼ مشجر (درختان سیب و گلابی ۳ ساله)با چاه آب بتونی‌در موقعیت بسیار عالی واقع در بین شاهدشت و صفا دشت (اراضی سلیمان) باسند اصلاحات ارضی مقطوع متری صدتومان بفروش میرسد تلفن ۳۲۸۵۰۹ ساعات اداری

کرج
زمین مناسب برای باغداری وگل‌کاری و کشاورزی مرغداری و دامداری و غیره کلا به مساحت ۴۷ هزار متر به قطعات تقریبی ۵و۴ هزار متر با جواز چاه نیمه عمیق و اسناد مالکیت رسمی جداگانه حدود ۲ میلیون ریال وام‌بانکی، واقع در حدود ۹ کیلو متری جنوب نظرآبادکرج فوری به فروش می‌رسد مقطوع بیواسطه متری ۱۰ تومان لطفا عصر ها با تلفن ۹۷۴۲۸۵ تماس بگیرید.

شهریار

زمین بقطعات ۱۶۰ متر ببالا دارای آب و برق و سند مالکیت ۶۸۲۴۷۲

شهرك غرب

یك قطعه‌زمین شمالی دو نبش بمساحت ۹۴۳ متر فاز اول بانقشه اجرائی‌و جواز ساختمان به فروش میرسد تلفن ۶۸۷۹۵۰از ۸صبح تا۴بعدازظهر

هشتصدمترزمین با جوازچهار طبقه روبروی پارک ساعی فرنوش تلفن ۲۳۵۱۸۰

زمینهای

افشاریه و فرامرزیه‌کرج بقطعات ۱۰۰۰ و ۱۲۰۰ متری با سند مالکیت با آب برق و دیوارکشی شده نقد واقساط بفروش میرسد

۹۳۹۵۵۹

سه قطعه زمین ۹۰۰متری مجاور هم بانقشه‌وجواز تعمیرگاه

در منطقه صنعتی اول جاده مخصوص کرج مقابل فرودگاه بفروش‌می رسد تلفن ۷ تا ۹۳۹۸۹۵

فروش زمین

یك قطعه زمین‌به‌مساحت ۹۰۰ متر مربع واقع‌در سرحدآباد کرج از زمین های شهرستانی تلفن ۳۰۱۲۲۸

اجاره‌داده‌میشود

آپارتمان، ویلا،دفتر کار
در تمام نقاط تهران موجود است ۷۶۹۰۷۴ و ۷۶۹۰۷۱

دفتر کار
از ۵ تا۱۰۰ اطاق دفتری‌بسیار مجهز در نقاط شمال شهر اجاره داده می‌شود ۲۲۲۴۷۹ و ۲۲۲۴۸۰

جهت خارجیان‌ویلااجاره و فروشی تلفن۲۹۲۹۸۲

برای محل کاروسکونت
جهت اجره موجود ۸۴۷۹۸۲ و ۸۵۳۷۳۶

اجاره‌هرنوع‌ویلاآپارتمان ومحل کارتلفن۹۳۶۱۸۱

آپارتمانهای ۲و۳و۴و۵ اطاق خوابه با اجاره ۴ هزار تومان ییلا.

تهیه مسکن‌گلدهاوس
تلفن۶۵۰۴۱۳و ۶۵۲۶۳۲

خدمات بین‌المللی

لاکی

محل‌کار مسکونی
اجاره منزل‌به‌ایرانی وخارجی ۸۴۹۵۲۴ و ۷۳۹۰۵۹

۲آپارتمان هر دستگاه ۴ اطاق خواب سالن و نهار خوری۲ هال با کلیه وسایل، شوفاژ، پارکینگ آشیخ هادی برای اجاره تلفن ۶۴۷۳۲۸

آپارتمان برای اجاره جهت سکونت شاهرضا روبروی دانشگاه تلفن ۲۷۹۲۲۱

یك‌دستگاه آپارتمان‌طبقه دوم اجاره داده می‌شود تلفن ۳۵۰۴۵۹ فلکه‌دوم نیروی هوایی

اجاره‌هرنوع ویلاآپارتمان ومحل کار تلفن۹۳۶۱۸۱

اجاره داده میشود
خانه‌ای دارای ۴اطاق و ۲ هالیك طبقه باسرویس کامل تلفن مستقل در خیابان ۲۱ متری جی تلفن۹۶۶۱۵۲
آ-۲۳۵۵

یک طبقه از خانه‌ای در فرح آباد ژاله رهن و اجاره داده میشود تلفن ۳۴۵۸۶۵

مستأجران

برای منزل اجاره‌ای ناراحت نباشید ما ۵۰۰۰ خانه خالی داریم‌بایک تلفن بزنید ومنزل دلخواهتان را انتخاب کنید ۳۳تا ۸۵۳۰۳۱

توجه توجه
آپارتمانهای ۲ و ۳ و ۴اطاق خوابه‌مدرن در شمال شهر و شمیرانات‌جهت‌سکونت ومحل کار موجود است ۲۲۲۴۷۹و ۲۲۲۴۸۰

مالکین‌عزیز

فقط یک تلفن شما کافیست تا دراسرع وقت منازل شمارا اجاره بدهیم ۳۳-۸۵۳۰۳۱
۱-۶ آ-۳۲۰

محل کار
از۴ تا ۳۰ اطاق موجود ۸۵۰۶۳۱
آ-۷۱۲ ۱-۱۰

فقط یکبار

بما مراجعه یاتلفن بفرمائید
آپارتمان‌برای سکونت ومحل کار فوری‌در اختیارتان می گذاریم آریامهر ـ اعتصامی شماره ۹ طبقه ۵ موسسه زوزف تلفن ۶۵۵۶۱۵
آ-۳۵۳۸

آپارتمان تجارتی‌واقع در سعدی جنوبی برای اجاره ـ ۳۱۹۹۱۸

بهترین نقطه جردن
چند دستگاه آپارتمان ۳ اطاق خوابه مجهز با اجاره مناسب ۶۲۴۶۱۳

خانه و آپارتمان اجارمی‌دهیم ۶۸۴۱۰۹

خیابان سنائی آپارتمان طبقه اول با ۳ اطاق خواب بدون شوفاژ اجاره داده می شود ۸۳۵۱۸۱

آپارتمان ۳اتاق‌خوابه ـ تلفن مستقل‌ـ شوفاژ‌ـ کولر تمام موکت‌دریك مجموعه مسکونی یکساله‌اجاره داده میشودتلفن ۹۸۰۸۲۰ و ۶۶۳۴۷۰
آ-۲۳۴۶

در داودیه
آپارتمان اجاره ۴۸۰۰ تومان ۲۳۷۴۷۵
آ-۲۳۵۳

اجاره فوری
آپارتمان ۲ اطاق خوابه واقع در جردن باسرویس مجهز کولر و شوفاژ پارکینگ انباری ۵ هزار تومان اجاره داده می شود ۲۲۲۴۷۹ و ۲۲۲۴۸۰
آ-۲۳۹۴

مورد نیاز اجاره

طالب یك منزل اجاره در شمیران تلفن ۲۷۱۱۵۳

آپارتمان کوچك نیازمندیم ۶۸۴۱۰۹
آ-۱۰۲۷

نیازخانه و آپارتمان برای اجاره ۶۸۴۱۰۹
آ-۱۰۲۲

آپارتمان همکف ویلا برای خارجی فوری فوری‌نیازمندیم ۶۸۷۰۶۴
۱-۲۰ آ-۲۴۰

ویلا وخانه فروشی نیازمندیم ۸۳۵۲۲۲ و ۸۳۹۰۲۵

شرکتی احتیاج‌به‌تعدادی‌آپارتمان وویلا دارد تلفن ۶۵۵۶۴۶
۱-۳ آ-۲۴۱۶

نیازمند اجاره

به چند دستگاه آپارتمان و خانه و ویلا مبله وغیر مبله در هر نقطه تهران جهت سکونت و محل کار فورا نیازمندیم ۶۶۵۹۸۰

برای ایرانی و خارجی
به ۲۸ دستگاه آپارتمان ۱تا۴ اطاق خوابه در شمال شهربا اجاره‌خوب‌نیازمندیم ۶۵۵۶۱۵ و ۶۵۰۴۹۶
آ-۲۶۷۵

آپارتمان یا اطاق
خانه‌یک اطاقی و نیز آپارتمان یاخانه‌مستقل۳ اطاقی‌میخواهیم تلفن(۳الی۸بعدازظهر)۳۱۱۲۰۱
آ-۲۲۱۷

خواهان اجاره
بچند آپارتمان ۲ تاه اطاق درشمال شهر نیازمندیم تلفن ۸۵۰۴۵۰ و ۸۴۹۶۶۳
۱-۶ آ-۱۱۲۲

نیازاجاره

جهت سکونت روسای چند شرکت خارجی و کارمندان‌آن به تعدادی ویلا و آپارتمان‌در جشمال شهر نیازمندیم تلفن ۸۴۶۱۶۳ و ۸۵۶۱۷۴
آ-۷۱۶

حوالی میدان شهناز یا دانشکده علم و صنعت نارمك به یك اطاق‌برای سکونت دانشجو (پسر) نیازمندیم تلفن۲۲۷۵۸۷

نیاز فوری

بتعداد زیادی آپارتمان وهمکف وویلا باتلفن در شمال‌شهر برای اجاره به‌خارجیان ـ نیازمندیم ۲۲۲۶۰۹ و۲۲۸۴۱۲
آ-۳۵۴۰

تعدادی ویلاوآپارتمان برای خارجیان شرکت شمال شهراحتیاج است ۸۵۰۶۳۱

ویلا و آپارتمان درشمال شهر برای کارمندان عالیرتبه شرکت خارجی فوری نیازمندیم۲۲۲۶۳۰ و ۲۲۷۵۱۱

شرکت خارجیان

ویلاو همکفبا استخر ومحل کار برای اجاره بخارجیان و ایرانیان نیاز دارد ۶۲۱۷۹۹ و ۶۲۹۴۷۰
آ-۳۰۱۴

مدیر عامل امریکائی احتیاج فوری به یک ویلا یا همکف شیک چهار اتاق خوابه واقع درمحمودیه‌ـ الهیه‌ـ زعفرانیه دارد تلفن ۲۹۱۳۴۷
۱-۳ آ-۸۸۶۱

نیازفوری

۳دستگاه آپارتمان ۲ و۳اطاق خوابه برای سکونت یک خانواده خارجی و دو خانواده ایرانی‌با اجاره خوب مورد نیاز است‌تلفن۸۵۰۴۵۰و ۸۴۹۶۶۳
آ-۳۵۴۲

مورد نیاز برای خرید

خرید همه رهم اپارتمان مستغلات وویلائی ۸۳۷۴۰۹
۱-۱۳ آ-۱۱۸۹

خریدار یك خانه یا یك قطعه زمینی در شمیران ۲۷۱۱۵۳

خرید و فروش زمین بلوار رضا پهلوی ۳۴۴۹۸۲
۱-۱۰ آ-۲۹۰۳

خریدارزمین افسریه ۳۴۱۳۵۹
۱-۱۱ آ-۷۹۵

خرید زمین مهر شهر ۹۳۶۷۵۳

آپارتمان فروشی نیازمندیم ۸۳۲۴۴۰ و ۸۳۹۷۴۰

تهران‌پارس‌موسسه‌کیان زمین های تهران‌پارس خریداریم تلفن ۷۸۰۲۹۴

زمین‌های فرامرزیه کرج را خریداریم ۳۱۱۸۳۶

زمینهای

افشاریه و فرامرزیه‌کرج خریداریم تلفن ۹۳۹۵۵۹

خریدار زمین افسریه ۳۴۳۳۴۶
۱-۱۰ آ-۲۰۹۶

اهواز

زمین خریداریم۷۹۴۴۱۸

خانه یا آپارتمان خریداریم ۸۵۳۰۳۱
آ-۳۴۷

خانه های کلنگی وزمین های ساختمانی شمال شهر را خریداریم ۹۳۳۹۷۶

زمین صنعتی کارخانه جاده
کرج خریدار فروشنده‌ایم ۹۲۷۹۶۹

زمین در مهرشهر خریداریم ۸۲۴۰۱۰ و ۸۳۱۴۰۲

اهواز

زمینهای‌اهواز‌ـ‌خرمشهر آبادان‌خریداریم۶۶۸۳۷۴

ویلا خریداریم تلفن ۶۸۴۱۰۹

زمین های تهران پارس خریداریم۷ ۹۳۰۲۰
آ-۱۰۳۰

زمین در مهرشهر خریداریم ۸۲۴۰۱۰ و ۸۳۱۴۰۲

بنگاههای معاملات املاک

بورس املاك شمیران
دفتر برانی ۲۷۲۵۷۵

دفتر پارس
مرکز معاملات املاك شهر و شمیرانات ۸۴۱۵۵۸

بورس اراضی مهرشهر
کوی ولیعهد گوهردشت ۶۴۸۲۵۵

خرید و فروش خانه تلفن ۶۸۴۱۰۹
آ-۱۰۲۴

آپارتمان و خانه ارزان در خیابان انوشیروان دادگر بورس املاك‌سعید تلفن ۳۴۲۷۳۵

خرید و فروش کارخانه‌و انبار در جاده کرج ۹۲۷۹۶۹

معاملات پول

پول راکد شما رابا انتقال مبیع هزاری ۵۰ تومان سود می‌دهیم ۷۵۶۴۲۴ و ۷۵۷۵۳۵

چك کارمندی
تلفن ۸۳۹۷۴۰

پول‌در مقابل املاك‌شمال شهر و شمیران موجود تلفن ۸۲۵۲۶۳ ـ ۸۲۹۵۲۷

در محل‌کار شما ، روی هر نوع اتومبیل، تلفن ارزانتر وام داده می‌شود تلفن ۸۵۵۳۵۳

پول فوری در مقابل‌خانه و مستغلات موجود ۹۲۸۴۶۵

پول در مقابل تضمین بانکی مورد احتیاج‌است ۸۲۷۶۸۳

پول شرطی از صد هزار تا ۵ میلیون تومان نیاز ۹۲۰۸۲۹

بپول راکد شما با مبیع ارزنده نیازمندیم ۷۵۹۶۶۹

به‌پول راکد شمادرمقابل مبیع نیازمندیم

۶۴۶۴۵۵
آ-۱۹۲۲

وام درمقابل چك کارمندی

۶۴۶۴۵۵
آ-۱۹۷۲

مورد نیاز

پول شرطی در مقابل خانه ارزنده مورد نیاز است ۷۵۷۵۳۵ و ۷۵۶۴۲۴

قبوض وسهام

خریدفرضه دولتی‌قبوض مرحله سوم‌و شهرداری ۶۴۵۹۵۷

معاملات تلفن

مرکز خرید و فروش تلفن ۳۳-۳۲-۸۵۳۰۳۱

خریدار تلفن ۳۰۳۲۳۶

خرید و فروش تلفن با نصب ۷۶۵۶۸۸

خرید و فروش تلفن ۶۴۱۰۵۰

خرید و فروش تلفن ۲۲۲۸۸۸

تلفن ۲۲ و ۲۴ به قیمت خوب خریداریم ۸۵۳۰۳۱

استخدام

شرکت کانالسرا

کارگر کانال ساز مورد نیاز است‌تلفن۷۸۲۲۵۸ و ۷۸۳۶۷۱
۱-۳ آ-۲۷۰۶

راهنما
وارد بزبان انگلیسی‌باوسیله شخصی جهت تهیه مسکن خارجیان نیازمندیم ۲۲۲۶۳۰و ۲۲۷۵۱۱
آ-۲۷۱۴

ویلمك

WILMEG
شرکت مهندسین‌مشاور ویلمك
برای کاردر تهران‌به یك نفر نگهبان مردبا شرایط ذیل احتیاج دارد
۱ـ سن بین ۲۵ تا۴۰ سال
۲ـ دارا بودن حداقل ۴ سال سابقه کارنگهبانی در شرکتها .
۳ـ دارای معرف‌یاضامن معتبر
۴ـ متاهل
از داوطلبین خواهشمند است همه روزه بغیر از روزهای پنجشنبه وجمعه از ساعت ۱۴ تا۱۷باتلفن ۸۲۶۵۶۱ تماس بگیرند.

بچند نفر چرخکاربچگانه نیازمندیم تلفن۵۶۴۹۱۴

موسسه پلان

دوشیزه یا بانویی را که تسلط کامل به زبان انگلیسی و تایپ لاتین داشته باشد به‌همکاری دعوت مینماید
خیابان‌شاه خیابان‌رازی شمالی چهارراه بیدی کوچه بوشهر پلاك ۱۸

تعدادی کارگر نجاردرب ساز و فرنگی ساز نیازمندیم لاله‌زار جنوبی شماره ۵۵ و۵۹ تلفن ۶۴۵۴۶۲

خانمی جهت نگهداری کودک مورد نیاز می باشد تلفن ۶۸۲۴۱۵
۱-۲ آ-۲۳۰۶

به یکنفر مامورووصول‌در جنوب شهر نیازمندیم ۵۹۲۲۰۷

استخدام

۲ نفر جوان فعال آشنا به زبان انگلیسی‌بادرآمد مکفی جهت‌امورخارجیان نیازمندیم‌کسانیکه‌وسیله نقلیه‌داشته باشندمقدمند ۶۶۵۹۸۰ از ۹الی ۱۲

بتعدادی کارگر ساده با حقوق مکفی‌وبیمه نیازمندیم ۸۳۳۷۲۷
۱-۵ آ-۲۲۲۴

استخدام

در هر سطح و تخصصی
اگر به معنای واقع از خصوصیات زیر برخوردارید وخودتان را ذیحق بهترین محیط کاری با حداکثر حقوق ممکن میدانید ، در هرسطح و تخصصی که باشید گروه شرکتهای ما برای سازمان دهی چندین شرکت وابسته صمیمانه شمارا به همکاری‌تمام وقت دعوت مینماید . احتراز از تغییر شغل بعلت مسائل کم ارزش، منطقی، مصمم ومنصف در مقابل منفی بافیها، احترام بمحسن نیت و تجربه مدیریت اثبات عملی نکات مثبت سپس انتظار عکس‌العمل . دلسوزدر منافع وزیانهای شرکت.رعایت کامل مقررات کار. مبتکروجدی برای‌ارائه راه بهتر و نزدیکتر. انجام‌ماموریت ها با امکانات موجود . کمک به ایجاد صمیمیت بیشتر و مبارزه با حسادت وخودبینی وبدگوئی صرف اوقات کار صرفا برای کار. صداقت و شهامت اعتراف به تقصیر و اشتباه. حفظ رفتار مطابق‌روز های‌اولیه‌اشتغال. حفظ اسرار تجاری .احترام به قول و تعهدات. لطفا فقط افرادی که به صفات فوق موصوفند و یا آنان که حاضرند باتصمیم‌و جدیت نکات فوق رادر خود تقویت نمایندتا پایان ماه‌جاری مشخصات خود را شامل تحصیلات ، حداقل حقوق درخواستی،تخصص و توانائی های کاری و سوابق کار و حتمی‌شماره تلفن بطورمشروح به آدرس بهار شمالی‌ایستگاه نامجو شماره ۲۰۹ر۲ شرکت هلپ ارسال فرمائید.
۱-۳ آ-۲۷۰۳

فروشگاه تشکری

واقع در میدان ۲۴اسفند احتیاج به چند نفر فروشنده خانم برای قسمت‌های جوراب و پوشاك دارد ، داوطلبین میتوانند صبحها به‌دفتر فروشگاه مراجعه نمایند.

کارگر زیگزال دوزگدوز باشس‌کله دست دوزاطو کار آقا و خانم احتیاج است نادری مقابل تولید دارو تریکو بخشیان ۶۴۰۶۶۷

استخدام
تعدادی کارگر نظافتچی مرد تمام وقت و نیمه وقت با حقوق و مزایای عالی و بیمه خدمات‌درمانی‌استخدام میشوند تلفن ۸۳۳۷۲۷
آ-۳۴۸۱

یکنفر خانم جهت پاسخ‌به‌تلفن نیازمندیم. امیر آباد شمالی‌کمی بالاتر از پمپ بنزین ساختمان مهر شرکت رابینسون.
آ-۲۲۱۳

استخدام راننده جرثقیل بیك راننده جرثقیل زنجیری جهت کار در کارگاه تهران مورد نیاز است تلفن ۳۵۹۵۹۵

به‌تعدادی‌راننده‌نیازمندیم تلفن۸۳۳۲۳۳ و۸۲۲۴۲۹

به یك زن و مرد که وارد در انجام کار های منزل باشند مورد نیاز است صبحها تلفن ۲۲۳۵۳۲

خانم صندوقدار از ۱۱ صبح تا ۷ بعداز ظهر گارسون تمام وقت نیازمندیم جکس تلفن : ۶۲۴۵۹۰

تکنیسین ساختمانی

باتجربه کافی در ساختمانهای مرتفع
موردنیاز یك شرکت ساختمانی تلفن۲۹۱۴۷۷

کارگر ساده زن برای بسته‌بندی با حقوق‌مکفی ۶۵ـ۷۶۹۰۶۴

یکنفر کارگر برای‌نظافت و باربردن به گاراژ ها نیازمندیم تلفن۶۶۴۲۶۱

بیك دوشیزه یا بانوبرای جوابگوئی تلفن‌نیازمندیم تلفن۶۶۱۹۷۶و۶۴۹۰۹۳ داخلی ۵۲

یك نفر نقشه‌بردار مجرب جهت عملیات راه سازی برای حومه‌تهران مورد نیاز است علاقمندان با تلفن های ۶۶۱۳۹۵ و۶۴۰۵۳۶ تماس حاصل فرمایند

استخدام فوری

به تعدادی کارگر ساده‌با حقوق مکفی نیازمندیم تلفن ۸۲۷۷۲۱

شرکت کانك استخدام می کند
۱ـتعدادی‌ویزیتور جهت‌معرفی کالاهای خانگی و اسباب‌بازی
۲ـ مستخدم باسوادو ضامن معتبر تلفن ۷۵۴۴۹۵
آ-۳۴۸۱

استخدام تلفن‌چی

موسسه حکیمیان‌بیکنفر دوشیزه یابانوکه‌آشنائی کامل به‌تایپ فارسی داشته باشد وبتواندازعهده‌مکالمات تلفنی‌برآید برای تمام‌وقت (صبح وبعدازظهر) استخدام می‌نماید واجدین شرایط باتلفنهای۵و۷۶۱۳۷۴ جهت‌تعیین‌وقت‌مصاحبه تماس حاصل نمایند .
آ-۳۵۴۲

بازرگانی شهرابزار

دوشیزه یابانو جهت کارتکس و حسابداری باتحصیلات حدود دیپلم بطور تمام وقت‌نیازمندیم تلفن ۳۰۴۶۱۸
آ-۳۵۴۷

مستخدم زن
برای کار در منزل استخدام‌می شود تلفن ۸۵۲۶۶۹
آ-۳۵۴۳

به تعدادی راننده با ماشین نیازمندیم تلفن ۸۳۲۲۳۳ و ۸۲۲۴۲۹
۱-۲ آ-۳۵۲۳

استخدام فوری

گروه فرهنگی خوارزمی برای تکمیل کادر در آزمایشگاه‌خود به‌تعدادی کارمند دیپلمه (با معافی) ولیسانسیه نیازمنداست آدرس‌خیابان فخر رازی چهارراه شهردارسازمان مرکزی تلفن ۶۴۶۶۰۵

به چند نفر دوشیزه جهت فروشندگی پوشاك بچه گانه نیازمندیم تلفن ۸۹۶۴۱۳

مهندس راه و ساختمان سابقه کارکرد ۳ سال به بالادر کارگاه راه سازی برای کارگاه منطقه شاهرود مورد نیاز است شرکت چهارراه تلفن ۶۶۳۰۱۳

به چند نفر کارمند ساده باسواد باحقوق مکفی نیازمندیم آدرس:امیر ـ آباد شمالی مقابل پارك فرح پلاك ۲۶۰ طبقه همکف T. N. F.

دو نفر پرستار دندانپزشکی برای مطب در خیابان سنائی وفرح‌آباد نیازمندیم ۳۴۶۶۴۲
۱-۳ آ-۳۰۰۸

به‌مهندس ناظر باحداقل ۵سال سابقه کار جهت اصفهان و سمنان مورد نیاز است تلفن ۶۲۸۶۰۶ و ۶۲۵۷۷۹

به‌چندنفر کاپشن وشلواردوز نیازمندیم تلفن۶۶۸۹۰۰
آ-۳۴۹۱

سفارت استرالیا

بیک دوشیزه یابانو رسپشن‌و تلفنچی که تایپ فارسی بداند نیازمند است تلفن۱۹ـ۸۳۳۰۱۷ از ۸ صبح الی ۳ بعدازظهر
آ-۳۰۰۳

خیلی‌فوری احتیاج به تعدادی ویزیتور تمام وقت داریم ۶۴۵۶۲۴
آ-۳۵۲۰

شریک

به یکنفر شریک با سرمایه یا بدون سرمایه برای تاسیس موسسه زیبائی و نمایندگی لوازم آرایش از فرانسه که مدیریت موسسه را نیز بعهده بگیردنیازمندیم با صندوق‌پستی ۱۸۷۵ر۱۴ مکاتبه فرمائید.
۱-۳ آ-۲۸۰۰

جویای کار

جوانی با معافی دارای گواهی‌نامه و تحصیلات سیکل‌حدود۲ سال‌سابقه آماده کار می‌باشد ۵۴۵۶۶۹

مهندس ساختمان، آلمانی، ۴۱ ساله‌با ۲۱ سال سابقه فعالیت در کارهای مهندسی ساختمان در جستجوی کار از امسال‌یا آغازسال آینده میباشدراهنمای ۲۷۸ روزنامه اطلاعات تلفن ۳۱۱۰۸۰

حسابدار مسئول با ۷ سال سابقه آماده کار می باشد تلفن ۳۴۱۳۳۸
۱-۲ آ-۸۶۶۵

آموزشگاهها

تعلیم آواز و کلیه‌سازها ۶۴۲۶۳۳ و ۶۴۱۳۲۲

ماشین‌نویسی بیژن
باحسن شهرت میدان ژاله تلفن ۳۴۸۳۸۴

تدریس خصوصی

انگلیسی خصوصی مکالمه

۹۷۱۸۷۶

انگلیسی خصوصی تلفن ۸۵۵۸۰۱

علاقمندان تحصیل در خارج
تدریس دوره های عادی و پیشرفته جی ـسی‌ـ ای در رشته های فیزیکـ شیمی و ریاضی‌به زبان انگلیسی‌مطابق برنامه‌های دانشگاه لندن‌توسط استادان‌دانشگاههادر انستیتوی دکترشهابی‌برای‌دانش آموزان دوم‌نظری بیالا و دیپلمه هااز ساعت۱۵هرروز . زیر خیابان تخت جمشیدـ خیابان رشت ۱۰۹ تلفن ۶۴۱۱۲۱ـ۶۴۶۳۷۳
۱-۵ آ-۳۰۹۳

تدریس خصوصی انگلیسی از مقدماتی تاعالی در محل کارو منزل شما تلفن ۶۸۷۲۸۵ و ۳۵۴۲۴۲
۱-۶ آ-۲۶۴۸

خانه‌شمارا بخارجیان اجاره‌میدهیم

۸۲۴۹۵۳
سازمان نیازمندیهای خارجیان
خانه‌شمارا به‌خارجیان اجاره‌میدهد
۸۲۷۹۰۱-۸۳۸۱۰۶

وزیری
۶۵۸۱۸۸
۶۵۳۷۴۳
اجاره بخارجیان-خرید-فروش.

مؤسسه‌امور خارجیان
مرکزاجاره تخت‌جمشید جنب بانک ۵۰۳
۷۵۱۷۸۲-۷۵۲۳۵۸

مؤسسه
نیازمندیهای خارجیان
خانه بخارجیان اجاره میدهد
۸۳۰۰۸۱-۸۳۰۰۸۲
۸۲۱۸۱۱-۸۲۱۷۲۳
۳۱۱ تخت جمشید مقابل سفارت آمریکا

آژانس استار
اجاره بخارجیان
۸۴۶۱۶۳-۸۵۶۱۷۴

موسسه‌ایران‌ورلد
ویلا و آپارتمان شما را به خارجیان اجاره میدهد
۶۸۰۱۵۷-۶۸۷۱۷۳

مؤسسه ظفر ZAFAR
سریعترین مرکز اجاره خانه بخارجیان در شمال شهر
تلفنهای ۲۲۵۵۰۴
۲۲۷۷۴۶-۲۲۸۵۸۹

سازمان نیازمندیهای فرح
مرکزاجاره وخرید وفروش
۲۲۹۱۵۵-۲۲۹۱۵۷
مباشرت نیز میپذیریم

مؤسسه امپایر ۲۳۷۵۰۰
خانه بخارجیان اجاره میدهد
۲۳۸۹۵۵-۲۳۲۲۲۲

سازمان مسکن
کندو
کانون اجاره بخارجیان
ویلا
آپارتمان
خرید وفروش
دفتر کار
۲۲۷۶۳۸-۲۲۷۶۳۹

آژانس بین‌الملل
جهت خارجیان
مشغلات مدرن شمارا اجاره میکند
تلفن ۸۳۰۸۴۱-۸۳۰۸۴۲-۸۳۰۸۴۳

سازمان مسکن پارس
مرکزاجاره بخارجیان
۸۴۸۴۲۴
۸۵۳۸۵۳
۸۵۷۵۸۵
خرید وفروش

سازمان مسکن
دیلی‌نیوز
سریعترین مرکزاجاره بخارجیان
خرید ۲۹۳۴۱۹ و فروش ۲۹۱۱۱۰

آژانس منوچهر
سریعترین مرکز اجاره به خارجیان و ایرانی
۸۵۰۴۵۰ ـ ۸۴۹۶۶۳

۲۶۷۲۲۹
سریعترین مرکز اجاره منزل شمابه خارجی و ایرانی

I.R.S.
خدمات
مسکن واقامت ایران
مرکزاجاره بخارجیان
تلفن: ۶۸۴۲۸۲

مؤسسه فرد
بزرگترین مرکزاجاره بخارجیان
۶۸۶۱۵۸-۶۸۵۷۳۷

سازمان کلدن سیتی
مرکزاجاره بخارجیان
تلفن ۷۶۲۲۵۷-۷۵۶۹۲۲

جنرال هاوس
مرکز اجاره بخارجیان
۶۶۵۷۲۷

آژانس کیهان
اجاره به ایرانی وخارجی
۸۴۷۴۵۸

۲۴ ساعته
پیروزسال
۲۳۸۷۹۹
مرکزاجاره بخارجیان
باتضمین یکساله

کورش لیسینك
اجاره به خارجیان
۸۵۱۴۷۷

ایران مسکن
IRAN
گروه مجرب ۳۵ نفری-اجاره بخارجیان-شمال‌شهر-شمیرانات (خرید وفروش)
۲۳۰۸۴۴-۲۳۲۲۷۳

تهیه مسکن آگنس
اجاره بخارجیان ۶۸۷۸۱۲

بعلت ضعف برق

یخچالها و تلویزیونهای (شهرکرد) از کار افتادند

برق منطقه‌ای شهرکرد به شبکه سراسری برق کشور متصل نیست و نمی‌تواند درصرفه جوئی برق کشور سهیم باشد

مهندس مظاهری رئیس برق منطقه‌ای شهر کرد به‌سئوالات خبرنگار اطلاعات پاسخ میدهد.

شهرکرد ـ مشکل کمبود برق درکشورما مشکل‌انرژی‌ای نیست و امر صرفه جوئی‌در مصرف آن بعنوان یک وظیفه ملی و میهنی برای تمام‌سطوح اجتماع لازم الاجراست لیکن در شهر کرد این صرفه‌جوئی به برق سراسری کشور کمک نمی‌کند.

دلیل آنهم روشن است زیرا برق منطقه‌ای شهر کرد به برق شبکه سراسری متصل نیست اما برای آنکه اهالی شهرکرد خود را در انجام این وظیفه ملی و میهنی از بقیه عقب نیفتند از برق ۲۲۰ ولت این استان تنها ۱۷۰ ولت بهره برداری می‌کنند.

ضعیف بودن برق در شهر کرد باعث از کار افتادن هزاران یخچال و سوختن چند هزار لامپ و لامپ تصویر تلویزیون شده و بطور کلی بازار خرید و فروش لوازم خانگی را با رکود مواجه نموده است برای حل این مشکل مردم ناگزیرند بطور کلی دور وسایل خانگی خود را خط بکشند و یا با خریدترانسفور موتور های قوی برق مورد نیاز وسایل خانگی خود را تامین نمایند.

رکود بازار لوازم برقی

فروشندگان لوازم خانگی درشهر کرد معتقدند به سبب ضعف برق مردم از انجام تعهدات خود در پرداخت بروات و چک هائی که در مقابل خریدیخچال و تلویزیون داده‌اند سربازنند به همین سبب خبرنگار اطلاعات در شهر کرد گفتگوئی با مهندس مظاهری رئیس برق منطقه‌ای شهر کرد بعمل آورده است که ماحصل آن از نظر خوانندگان می‌گذرد.

علت ضعف برق

مهندس مظاهری پیرامون علت ضعف برق منطقه‌ای شهر کرد اظهار داشت: افت‌ولتاژ برق ما بعلت بعد مسافت از خط اشتغال تا شهر کرد است‌و ما در حال‌حاضر از پست ۶۳ ولت زرین شهر در ۶۵ کیلو متری شهر کرد تغذیه می‌کنیم ولی درآینده بسیار نزدیک با بهره برداری از پست ۳۶ هزار ولت سد شاه شاه عباس واقع در غرب‌شهر کرد که روبه اتمام است‌تغذیه خواهد شد و مشکل افت ولتاژ برق رفع خواهدگردید.

پست سد شاه عباس باقدرت ۱۵ مگاوات آمپر بکار خواهد افتاد و به شهرکرد و توابع اختصاص خواهد داشت حال آنکه از پست‌زرین شهر که ۷٫۵ مگاوات آمپر و حومه و صنایع نظامی قدرت دارد علاوه برشهر کرد زرین شهر روستا های بسیاری را نیز زیرپوشش‌دارد.

بدیهی است با این وضع برق‌شهرکرد افت ولتاژ خواهد داشت.

ضعف برق در جنوب و غرب شهر

مظاهری در پاسخ این سئوال که چرا برق جنوب شهر و نیز غرب شهر کرد ضعیفتر از بقیه نقاط است اظهار داشت: طرح هائی لازم از نظر توسعه و تقویت شبکه، تهیه و به اداره مهندسی شرکت برق منطقه‌ای اصفهان ارائه شده که در آینده نزدیک قرار است به به پیمانکار واگذار گردد و البته برای نوسازی شبکه‌در محل هائی که‌اشاره شد اقدام خواهیم کرد.

وی افزود: انتقال نیرو از سد شاه عباس بوسیله خط ۶۳ هزار ولت به نجف آباد و اصفهان و با نیروی برق نیروگاه شاه‌آباد یارایل ووسیله خط انتقال ۶۳هزار ولت به زرین شهر می رسدو از آنطریق با تبدیل به ۲۰ هزار ولت به شهر کرد می رسد.

و به این ترتیب نتیجه‌گرفته می‌شود که با انتقال نیرو از فاصله ۶۵ کیلومتری بین شهرکرد و زرین شهر باو ولتاژ ۲ هزار ولت و با توجه به قدرت مصرف تغذیه در سه راه و مقایسه با انتقال نیرو باولتاژ ۶۳هزار ولت بطول ۵۰ کیلو متر و تبدیل به ۲۰ هزار ولت و توزیع در خود محل بدیهی است که ولتاژ مورد بهره برداری از پست جدید بطور قابل ملاحظه‌ای افزایش خواهد یافت و بکلی کمبود و نوسانات ولتاژ درآینده با بهره‌برداری از پست جدیدسد شاه‌عباس کبیربرطرف خواهد شد.

کمک به برق کشور؟

مهندس مظاهری درباره کمک به صرفه‌جوئی در برق کشور گفت: امروز برق منطقه‌ای اصفهان به برق سراسری کشور متصل نیست و درآینده‌نزدیک‌متصل خواهد شد و ما از نظر کمک به برق سراسری کشور متاسسفیم‌زیرا تا این لحظه باوجودخاموشی ۶۰ درصد معابر شهر کردو جلوگیری ازکارشبانه کارخانه پشم‌ریسی و خاموش کردن برق پارک شمال شهر، تعمیرگاه ها، خشکشوئی‌ها و جوشکاری‌ها و کارخانه های قند ریزی که از برق سه فاز بهره میگیرند توانسته‌ایم مقداری صرفه‌جوئی کنیم اما این موضوع نمی‌تواند برای جبران کمبود برق کشور موثر باشد.

ما در آینده با اتمام کار اتصال خطوط انتقال نیروی ۴۰۰ هزارولت سد رضا شاه کبیر در خوزستان بااصفهان و از اصفهان به تهران به شبکه برق سراسری متصل خواهیم شد.

خوشبختانه عملیات پایه گذاری این خطوط بسرعت ادامه دارد و امیدواریم‌هرچه زودتر این عملیات پایان‌گیرد تا اصفهان و چهارمحال بختیاری هم بتوانند با صرفه جوئی در مصرف برق، به دیگر هموطنان عزیز خود کمک کنند.

استاندار خوزستان، بدون اطلاع قبلی، شبانه‌ازشوشتر بازدید کرد

شوشتر: استاندار جدید خوزستان بدون اطلاع قبلی شبانه باتفاق آل یاسین مدیر عامل سازمان آب و برق خوزستان باهلی کوپتر به شوشتر وارد شد و بمبازدید از تاسیسات و نقاط مختلف این شهرستان پرداخت.

استاندار همراه با خانم گویا فرماندار شوشتر مدت۲ ساعت کوچه ها و خیابانها شوشتر را مورد بازدید قرار دادو سپس باتفاق همراهان‌از درمانگاه و بیمارستان‌سازمان شاهنشاهی خدمات اجتماعی‌و بیمارستان رضا پهلوی شوستر دیدن نمود و از اینکه در ان ساعت شب درمانگاه بیمارستان بازو مراجعان‌بیمار تحت‌درمان قرار میگرفتند اظهار رضایت کرد.

استاندار شب‌را در«دیمچه» شوشتر گذراند و سپس روز بعد از آثار باستانی شوشتر دیدن کرد و برای رفع‌پاره‌ای نیازمندیهای مردم شوشتر دستوراتی دادوگفت: اعضای انجمن های شهر و شهرستان شوشتر به اهواز آیند و نیازمندی های مردم را مطرح سازند.

استاندار سپس برای‌احداث فاضلاب و اسفالت کوچه‌های شوشتر دستوراتی صادرکرد.

معاون دانشکده علوم تربیتی اصفهان:

در ثبت نام دانش آموزان باید به‌سن عقلی وعاطفی آنها توجه داشت

نشاندن عده‌ای کودک در درون اتاقی به نام «کلاس» وتوجه نکردن به‌وضعیت روانی، روحی‌واوضاع وآحوال‌خانوادگی وعاطفی آنها کاری اصولی وصحیح نیست

اصفهان: مسئله ثبت نام نو ـ آموزان و دانش آموزان در مدارس از جمله موضوع هائی است که این روز ها اکثر پدر ومادرها به آن می‌اندیشند و با آن روبرو میباشند و هرکس در صدد است که فرزند خود رادر بهترین موسه ثبت نام کرده و شرایط آموزشی‌وتربیتی‌مساعدی برای او فراهم آورد.

این مطلب‌رادکترپورمقدس‌معاون دانشکده علوم تربیتی دانشگاه اصفهان ضمن گفتگوئی کوتاه با خبرنگار اطلاعات عنوان‌کرد و افزود: نشاندن عده‌ای‌کودک در درون اتاقی به نام کلاس و توجه نکردن به‌وضعیت روانی، روحی و اوضاع و احوال خانوادگی آنها کار اصولی و صحیحی نیست.

معاون دانشکده علوم تربیتی دانشگاه اصفهان اضافه کرد: تنها سن جسمی نمیتواند موجب همگونی دانش آموزان گردد و توجه بمسائل عاطفی آنها بسیار مهم است.

این دو مسئله نه تنها درمورد کودکان صدق‌میکند و اثری‌عمیق دارد، بلکه در افرادی که در طبقات سنی بالا هستند نیزصادق است، بنظر من قبول شدن یک داوطلب ۱۵ ساله در دانشگاه و نشستن وی در کلاس با دانشجویانی که سن آنها از نظر عاطفی وجسمی از اوزیادتر است کاری است نامناسب و چنین فردی شایدنتواند درزندگی بمعنای دقیق‌وریشه‌دار کلمه‌موفق باشد.

شناسائی استعدادها

معاون دانشکده علوم تربیتی دانشگاه اصفهان اعتقاد دارد مشاورانی که در مدارس هستند میتوانندبرای شناسائی‌استعدادها و کمک به دانش آموزان از نظر روحی و روانی تا حدودی موثر باشد ولیکن‌در موردآنهائی که استثنائی هستند مشاوران نمیتوانند کاری بکنند و آنان بایستی تحت مراقبت‌بیشتری قرار گیرند.

آزمایشگاه روانشناسی‌دانشگاه اصفهان در حدود مقدورات‌برای معالجه اینگونه‌کودکان تا بهنجار آمادگی کامل دارد ولی بطورکلی مردم باید دارای آن فرهنگ و سطح فکری باشند که سعی کنند همگام با بالا رفتن سن جسمی فرزندانشان سن عقلی و عاطفی آنها نیز رشد پیداکند و درواقع داشتن شناسنامه عاطفی و عقلی کودکان یک امرضروری وحیاتی است.

نمایندهٔ‌مردم تفت درمجلس‌شورای‌ملی: دراجرای طرحهای عمران روستائی:

روستائیان منطقه تفت مفهوم «مشارکت» رادرک کرده‌اند

یزد: باتوجه به عنایات خاص شاهنشاه آریامهر در مورد تامین رفاه روستائیان سراسر کشور در جهات مختلف، مقرر شد هر سال مبلغ نسبتا قابل توجهی در اختیار نمایندگان‌درمجلس‌شورای ملی قرار گیرد تا با آن قسمتی‌از نیازمندیهای روستائیان رفع‌گردد.

حسن صدر نماینده شهرستان تفت در مجلس شورای ملی با عنوان کردن مطلب بالا گفتگوئی با خبرنگار اطلاعات انجام دادو اظهار داشت: بسیار خوشحالم که هر سال مبلغی در اختیار نمایندگان‌مجلس شورایملی‌گذارده میشود تا با خودیاری‌روستا ـ نشینان بمصرف آبادانی و عمران روستاها برسد.

حودیاری مردم

وی افزود: در سال قبل مبلغ چهارصد میلیون و دویست‌هزار ریال و در سال جاری مبلغ هشت میلیون ریال‌برای عمران و آبادانی روستا های شهرستان تفت اختصاص یافته است.

این اقدام صرفا برای مشارکت مردم و خودیاری روستائیان در انجام امور عمرانی و آبادانی روستاهاست و خوشحالم که روستائیان حوزه انتخابی من، مفهوم این‌مشارکت راکاملا درک نموده واستقبال شایانی از آن کرده‌اند، زیرا در سال گذشته مبلغ چهار میلیون و نوزده‌هزار ریال، یعنی معادل‌کمکی‌که دولت نموده، روستائیان پرداخته‌اند و نسبت به تعمیر حمام ها و خرید مولد برق و حتی تعمیر دبستان و لایروبی قنات بمصرف رسیده است.

تامین برق روستاها

وی افزود در سال جاری در برابر هشت میلیون و دویست هزار ریال کمک‌دولت‌روستائیان نیز چهار میلیون و دویست‌هزار ریال کمک دولت، روستائیان نیز چهار میلیون و دویست و پنجاه هزار ریال در امورعمرانی روستاها کمک‌نموده‌اند و در۴۲ روستا در شهر های بافق وتفت و شهربابک بمصرف رسیده‌است.

همچنین قسمت اعظم تامین برق روستاهای سریزد، مهریز، شاه آباد، کهدوئیه، دره زرشک، به‌پایان رسیده و مورد بهره ـ برداری قرار گرفته است.

نحوه استفاده از کمکها

نماینده مجلس شورایملی در مورد نحوه استفاده ازکمک‌های فوق اظهار داشت: این پول در بانک تعاون‌کشاورزی هر استان وشهرستان‌گذارده میشود همچنین وجه خودیاری‌روستائیان به‌آن اضافه میگردد و با توجه به پروژه های‌عمرانی روستاها، بانظارت بخشداران و انجمن‌ها، عملیات پروژه انجام میگیرد و پول آن وسیله نماینده مجلس‌در اختیار انجمن ده گذارده میشود.

وی افزود: با توجه به پانصد وده دهکده تابع شهر های تفت و بافق و شهربابک ومهریز و غیره میزان مبلغ اهدائی‌دولت ناچیز و در حدودیک دهم‌میزان کمک به شهر های دیگر است. زیراحوزه انتخابی‌من‌بسیارو سیع و تشنه عملیات عمرانی است و برخلاف نمایندگان سابق مجلس که حتی شاید یکبار هم به حوزه انتخابی نمی‌آمدند، من هر سال به تمام نقاط حوزه خود عزیمت و از نزدیک بر کار های عمرانی نظارت و به خواسته های‌روستا روستائیان نظارت‌میکنم‌و صورت عملیات و فعالیت در اختیار استاندار و حزب گذاشته می ـ شود.

و ی‌افزود: بهمین دلیل است که تمام اعضاء و انجمن های‌ده وعده زیادی از روستائیان مرا از نزدیک میشناسند و کمک‌دولت نظر مردم‌راجلب کرده‌و بدعاگوئی به شاهنشاه پرداخته‌اند.

حفر دو حلقه چاه

وی در مورد کمک‌و زراء اظهار داشت: برحسب وظیفه سعی شده است حداکثر بهره برداری‌از وجود وزرائی که به شهرستانها مسافرت مینمایند، بشود.

وی افزود: از جمله آن سفر معینی وزیر کشور به تفت بود که دستور داد دو حلقه چاه برای تامین‌آب‌آشامیدنی‌حفرشود و هزینه آنرادراختیار شهرداری گذارد، همچنین برای‌احداث یک پل دستور داد وهزینه آن را نیز به شهرداری داد.

ایجاد بیمارستان

همچنین در سفر وزیر بهداری و بهزیستی به شهرستان بافق، وی دستور داد تا بیمارستان ۵۰ تختخوابی بنا گردد که بزودی مورد بهره‌برداری قرارخواهد گرفت.

بدستور دکتر خطیبی درتفت نیز بیمارستان تختخواب بناگردیده است و عملیات ساختمانی آن‌نیز شروع شده است.

بندر کنگان شهر «کبودها»

اگر برای اجرای‌برنامه های عمرانی و رفاهی در بندرهای مجاور بندر کنگان اقدام نشود، این بنادر به سرعت خالی‌از سکنه و متروک خواهد شد

بندر کنگان: چندسالی است‌که مردم کنگان، درپی تقاضاهای‌مکرر برای‌تاسیس اداره ثبت اسناد و املاک در این بندر، به انتظار گشایش‌این‌اداره روزشماری می‌کنند. درحال حاضر کمتر کسی درکنگان سند مالکیت زمین خودرا دردست دارد. اهالی این بندر از مقامات مسئول در خواست دارند نسبت به‌تاسیس اداره ثبت اسناد واملاک درکنگان‌اقدام کنند.

بی‌بهره از رفاه

اداره‌کل تعاون وامور روستاهای‌بوشهر،در سراسر این‌استان‌خدمات وفعالیتهای موثری داشته‌است‌و در این میان تنهامردم بندر کنگان از خدمات این اداره بی‌بهره مانده‌اند. اهالی‌کنگان باتوجه به نبودن امکانات رفاهی در بنادر مرزی: تمبک ـ اختر ـ طاهری ـ شرینو ـ نخل‌تقی ـ عسلویه ـ هاله وبیدخون که باعث کوچ دسته جمعی روستائیان به‌شهرها شده، ازمقامات مسئول درخواست دارند که باتاسیس اداره تعاون وامور روستاها در کنگان و عرضه خدمات و برنامه های رفاهی و عمرانی در این بندر مجاز از متروک شدن این منطقه جلوگیری کنند.

کمبود آب آشامیدنی

یکی از مشکلات اساسی مردم کنگان‌کمبودآب شیرین آشامیدنی است. مردم این بندر اغلب‌برای تهیه چندلیتر آب شیرین وسالم آشامیدنی با دشواری های فراوان مواجهاندواز مقامات‌مسئول درخواست دارند که نسبت به تامین آب آشامیدنی بهداشتی در این بندر اقدام نمایند.

کمبود کلاس و مدرسه

بانزدیک شدن سال تحصیلی جدید حدود۳ هزار نفر از دانش آموزان دختر وپسر بخش‌و شهرکنگان دچاردلهره شده‌اند، زیراکمبود کلاس، کمبودمیز وصندلی و کمبود معلم ودبیر به صورت یک مشکل اساسی در انتظار آنهاست. گفتنی است که علاوه برکمبود مدارس پسرانه، درکنگان حتی یک مدرسه راهنمائی دخترانه‌نیز وجودندارد! ومعلوم‌نیست دختران دانش آموز این شهر بایددرکدام‌شهر ودیار به ادامه تحصیل‌بپردازند. دانش‌آموزان دختر و پسر کنگان‌از مقامات مسئول درخواست دارند که نسبت به‌احداث مدارس جدید و تکمیل کادر آموزشی‌مدارس این بندر اقدام نمایند.

کمبود مسکن

برای‌ایجاد تاسیسات گاز رسانی، اولین دسته از مهندسان‌وکارشناسان‌ایرانی وخارجی وارد بندر کنگان شده‌و چون حتی یک اتاق مناسب برای سکونت خود دراین بندر گیرنیاورده‌اند، موقتا در کودکستان شهر سکونت‌اختیار کرده‌اند. بجاست که مقامات مسئول باتوجه‌به‌ورود قریب‌الوقوع صدها، مهندس، تکنیسین وکارگر که برای اجرای برنامه های عمرانی وارد کنگان میشوند، لااقل دراندیشه تهیه مسکن‌مناسب برای آنها باشند.

مردم یوسف‌آباد

بقیه درصفحه دوم

از مزایای شهری از قبیل آب وبرق بی‌بهره است و بشکل یک روستا اداره میشود در این منطقه‌که درجوار رامهرمز واقع است اهالی ناچارند نیازمندی های خودرابطریق ابتدائی برآورده کنندو حتی نان را به شیوه روستائیان پخت نمایند.

باشد که مسئولان شهری رامهرمز هرچه زودتر تکلیف این منطقه را روشن کنند تا اهالی بدانندآیاداخل‌محدوده‌ای هستند یا خارج محدوده‌ای؟

بز وبزغاله‌های سرگردان را ازخیابانهای آبادان جمع کنید

● مدتهاست که گله های بز و بزغاله در محوطه پشت‌کارخانه آرد «عصر جدید» آبادان آزادانه بچرا مشغولند و ضمن آلوده کردن محیط زیست، در کوچه و خیابان های این منطقه رهاشده وشاخ وبرگ درختان را معدوم میسازند. در شرایطی که حفظ پاکیزگی و بهداشت محیط زیست الزاما باید رعایت شود، این‌بزها وبزغاله ها علاوه بر آلوده کردن کوچه و خیابان و معابرعمومی گاهی وارد خانه های این منطقه شده وحیاط خانه ها را کثیف می کنند.

شایسته‌است در جائی که سازمان مجهز و پرکاری مثل انجمن حمایت حیوانات از حیوانات بنحو چشمگیری حمایت میکند، شهرداری و مسئولین امور شهر آبادان هم در برابر گله های بز وبزغاله رها شده درکوچه و خیابان از سلامت و آسایش انسانها حمایت کنند.

علی مددیان ـ آبادان

درجاده میمه ـ دلیجان:

در برخورد کامیون وپیکان پدرومادر وفرزند کشته شدند

میمه: در یك حادثه رانندگی در جاده میمه ـ دلیجان ۳عضو یك خانواده کشته‌شدند.

کامیون ۶۹۳۹۷ ـ ساری به‌رانندگی اسدالله خادمیان که‌از بندر عباس عازم تهران بوددر۱۵ کیلومتری میمه ـ دلیجان با پیکان ۴۵۹۵۳ تهران ـ ج که از تهران به‌اصفهان می‌رفت به‌شدت تصادف کرد.

در این حادثه راننده پیکان وهمسر وفرزند ۱۰ ساله‌اش که‌پسر بودکشته شد. هنوز هویت مقتولین این‌حادثه اعلام نشده است.

درآصفهان

منزلی دوطبقه در چهار باغ، اول کوی هدایت با وسایل مجهز بدون واسطه ۹۰۰ هزار تومان بفروش‌میرسدتلفن۴۱۷۹۱

دبیرستان ابن‌سینا ـ اصفهان

موفقیت چهل ودونفر دانش آموزان ششم ریاضی و طبیعی خودرا که‌در دانشگاهها پذیرفته شده‌اند تبریک‌می گوید. ضمنا ثبت‌نام کلاسهای ششم ریاضی و طبیعی از روز ۲۲ شهریور شروع خواهد شد.

اصفهان ـ دروازه دولت ـ سرلت ـ دبیرستان ابن سینا

۱۵۰۰ دانش‌اموز

بقیه ازصفحه اول

بنابراین من اجباری ندارم ملک خودرابه‌دبستان‌اختصاص دهم.

اولیاء دانش آموزان دبستان حکیم سنائی که بشدت برافروخته بودندعلاوه بر آنکه مانع اجرای حکم تخلیه شدند بلکه حتی به مظاهری مدیر دبستان‌مذکور نیزاجازه ندارند از پشت‌میز خود برخیزد واز او خواستند بعنوان مدیر دبستان همچنان به‌کار خود ادامه دهد بهمین دلیل مالک دبستان چندروزی اجرای‌حکم را به تعویق افکند تاآموزش و پرورش بفکر تامین جا برای دانش آموزان باشد.

یکسال مهلت لازم است

خبرنگاراطلاعات در اصفهان که باچندتن از اولیا دانش آموزان گفتگو کرده‌است می نویسد:باتوجه به این‌موضوع که فاصله چندانی باآغاز سال تحصیلی نداریم‌و مسلم‌است که آموزش و پرورش نخواهد توانست دراین فاصله اقدام به تامین‌جا نماید اولیای دانش آموزان معتقدند که‌مالک‌دبستان سنائی دستکم باید حکم تخلیه‌را یکسال بتعویق اندازد.

آمادگی آموزش و پرورش

گزارش خبرنگار ما حاکی است آموزش وپرورش‌استان اصفهان آمادگی خود را برای خرید دو دبستان اعلام‌کرده‌بود ولی بعلت سرسختی‌مالکین‌هنوز معامله انجام نشده.

بودکه حکم تخلیه صادر گردید.

اولیای دانش آموزان بلاتکلیف مانده تلگرافی برای نخست وزیرمخابره کرده‌اند وطی آن‌از آموزگار نخست وزیر درخواست کرده‌اند که ترتیبی اتخاذنماید که دانش آموزان‌مدارس مزبور بلاتکلیفو نمانند.

۳ خبر از یک شهر

ضیافت افطار

اصفهان ـ وسیله اکبرزاد استاندار اصفهان ضیافت‌افطاری در محل استانداری برگزار گردید.

در این ضیافت گروهی از علماو روحانیون، مدیران کل‌و روسای سازمان های اداری استان شرکت داشتند.

مجلس تودیع

● بمناسبت انتقال و تغییر پست‌آل‌آقا رئیس کل پیشین دادگستری استان‌اصفهان‌مجلس تودیعی‌در میهمانسرای شاه‌عباس اصفهان برگزار شد. دراین مجلس‌زاد استاندار اصفهان در زمینه فعالیت های آل‌آقا در دادگستری اصفهان سخن گفت و اظهار امیدواری کرد وی‌در پست رئیس کلی دادگستری خراسان نیز موفق باشد.

آزادی ساعت کار

● اطاق اصناف اصفهان اعلام کرد بمناسبت فرارسیدن سال تحصیلی و به منظورتامین رفاه دانش آموزان ساعات‌کار کتابفروشی ها و لوازم‌التحریر فروشی های اصفهان آزاد گردیده است و این عده تابع مقررات ساعت‌کار دیگراصناف نخواهد بود.

کوتاه‌از آبادان

دیدار کرد

● مهندس‌صفاری معاون وزارت راه و ترابری ومدیر عامل سازمان‌بنادروکشتیرانی از بندر خرمشهر و آبادان دیدن کرد و نحوه تخلیه و بارگیری در بندر شاهپور را مورد بازدید قرار داد.

احداث مدرسه

● یک مدرسه راهنمائی تحصیلی در بخش هفتگل ساخته شد و آماده بهره برداری گردید.

احداث استخر شنا

● نخستین‌کلنگ‌ساختمان استخر شنای ماهشهر طی مراسمی بوسیله فرماندار به زمین زده شد. این‌استخر به‌طول ۳۳ متر و عرض ۸ متر ساخته خواهد شد.

توزیع کتابهای درسی

● کتابهای درسی دوره های دبیرستانی، هنرستانی و مدارس راهنمائی بین کتابفروشی‌های آبادان و خرمشهر توزیع‌شد و دانش آموزان می‌توانند با ارائه معرفی‌نامه از سوی مدارس خودبه‌کتابفروشی‌ها مراجعه و کتابهای مورد نیاز را تهیه نمایند.

کمیته سواد آموزی

● با تشکیل ۵ کمیته ـ سوادآموزی در رامهرمز جمع کمیته‌های سوادآموزی روستائی این شهرستان به ۵۸ واحد رسید.

احداث دبستان

● در ماهشهر ساختمان یک دبستان نوساز تکمیل و آماده بهره‌برداری گردید.

آزمایش استاندارد

● از سوی موسسه استاندارد خوزستان طی یک ماه گذشته ۴ هزار و ۶۵۳ فقره آزمایش شیمیائی به روی نمونه کالاهای وارداتی بنادر خوزستان انجام شده است.

تخلیه و حمل کالا

● در یک هفته گذشته مقدار ۸۱ هزار و ۱۹۰ تن کالا در بندر خرمشهرتخلیه‌و ۲ هزار و ۲۱۷ تن کالا از این بندر بارگیری شده‌است.

کمك به شهرداران آبادان

● در جلسه انجمن‌شهر آبادان که با شرکت کلیه اعضا تشکیل شد، اعلام گردید که شرکت ملی نفت ایران در منطقه آبادان با پرداخت ۱۰ میلیون ریال کمک سالانه به شهرداری آبادان موافقت کرده است.

همچنین گفته‌شد: عملیات ایجاد پارک ۱۲ هزار متر مربعی جاده فرودگاه پایان یافته و این پارک آماده بهره‌برداری است.

تغذیه رایگان

● در جلسه کمیته تغذیه دانش‌آموزان‌مدارس‌خرمشهر که درمحل فرمانداری‌تشکیل شد، برنامه مواد غذایی دانش‌آموزان برای سال تحصیلی آینده تهیه و تنظیم شد.

حمایت

● واحدحمایت‌ازخانواده های بی‌سرپرست شهرستان آبادان اعلام کرد از آغاز سال‌جاری‌تاکنون ۴۱خانواده بی‌سرپرست زیر پوشش حمایت این واحد قرار گرفته‌اند.

آموزشیاری

● ۶۰ نفر از ۹داوطلبان شغل آموزشیاری پیکار با بیسوادی یک دوره آموزش ۱۲۰ ساعته را در رامهرمز شروع کرده‌اند.

بازدید کرد

● عثمان بیدا وزیرمختار سفارت نیجریه در دربار شاهنشاهی به اتفاق کاردار آن سفارت از پالایشگاه و تاسیسات صنعت نفت در آبادان دیدار کردند.

تشکیل شد

● نخستین کمیته هماهنگی پیکار با بیسوادی شهرستان آبادان وابسته به حزب رستاخیز ملت‌ایران تشکیل شد و کار خود را آغاز کرد.

انتخاب شدند

● مجمع عمومی عادی شرکت تعاونی‌مصرف‌کارکنان طرح‌نیشکر هفت‌تپه تشکیل شد. در این مجمع‌بازرسان شرکت انتخاب شدند.

بهبود کیفیت خرما

● برای برداشت‌صحیح و اصولی محصول خرما طرح بهبود کیفیت خرمای صادراتی از ۱۲ شهریوردر نخلستانهای خوزستان به مورد اجرا گذارده می‌شود.

بازسازی شد

● در ماهشهر یک کانون حزبی دیگر بازسازی شد و به این ترتیب جمع‌کانونهای حزبی بازسازی شده در ماهشهر به۱۴۰ واحدرسید.

افزایش کمیته های سواد آموزی

● با تشکیل یک کمیته سوادآموزی دربخش‌شوش جمع کمیته‌های سوادآموزی روستائی این بخش به۱۳۴ واحد رسید.

تحویل شد

● عملیات ساختمانی ۹ دستگاه خانه سازمانی برای معلمان درفول پایان یافت و این‌خانه‌ها تحویل‌موقت‌شد.

رئیس جدید

● از سوی مدیر کل آموزش‌وپرورش خوزستان کاظم سبزی خباز به سمت ریاست اداره آموزش و پرورش منطقه‌شوش‌منصوب و مشغول کار شد.

استاندار شدن‌نوشابه‌ها

● موسسه استاندارد خوزستان اعلام‌کرد که‌برای استانداردکردن کلیه نوشابه های غیرالکلی تولید شده‌در شهرهای خوزستان موظفند تا ۱۵ مهرماه سال جاری مشخصات تولیدات خود را به موسسه استاندارد خوزستان درخرمشهرگزارش دهند.

خیابانهای نامناسب

بقیه‌از صفحه اول

موقعیت سود جسته و با کرایه های بسیار زیاد مردم را بمقصد میرسانند ودرنتیجه برای‌تاکسیها مسیر مشخص میماند و کرایه اندک استاندارد شده.

وی افزود: البته در این باره مقامات مسئول اقداماتی به عمل آورده‌اند ولی لازم است که خود مردم هم با ما در این‌مورد همکاری بیشتری مبذول کنند.

اسفالت خیابانها

احمد سجادی دیگر راننده تاکسی در اصفهان ضمن گله از وضع نابسامان اسفالت بعضی ازخیابان ها ی‌اصفهان گفت: با اینکه شهرداری هر روز جهت اسفالت خیابانها و معابر اقدام میکند باز اسفالت بسیاری از نقاط شهر مناسب نیست و ما گاهی بخاطر بدی اسفالت راه‌ها متحمل هزینه های زیادی میشویم.

بدنیست از هم‌اکنون با توجه به رودررو بودن فصل سرما مقامات مسئول‌بفکر اسفالت‌خیابان های پر دست انداز و چاله، چوله باشند.

سوء استفاده از موقعیت

سیف‌اله وداعی ازخیابان چهار باغ که شاهرگ و شاهراه به حساب می‌آورد بمیان آورد و گفت: ما هر روز بعد از ظهرها چند ساعتی از ورود به خیابان چهار باغ محروم هستیم.

در صورتیکه‌اکثریت مسافران ما در همین خیابان است بنابراین فرصت مناسبی برای مسافرکش های شخصی پیش می‌آید تا هر جور که دلشان‌خواست با مسافر رفتار کنند و با گرفتن کرایه‌های غیر عادلانه‌آنان‌را بمقصدبرسانند.

تقویت شرکت واحد

مرتضی فروغی‌پور و احمد مصلحی بهارانچی اعتقاد دارند برای حل مشکل ترافیک بایستی شرکت واحد تقویت‌شود باعتقاد این دو راننده از اول مهر که مدارس باز میشود بر شلوغی ترافیک افزوده میشود و بخاطر صرفه‌جوئی در هزینه زندگی و بهبود وضع عبور و مرورشهر بایستی امکانات شرکت واحد وسیعتر بشود.

علاوه براین در تمام دنیاتاکسی یک وسیله نیمه خصوصی‌است و این اتوبوس و مترو است که بارسنگین حمل و نقل مسافررا بعهده‌دارد.

۴ مرد باتهام

بقیه ازصفحه اول

کرد از توابع استان چهارمحال وبختیاری رخ‌داد و بلافاصله بعداز وقوع حادثه ماموران ژاندارمری متهمین به قتل را دستگیر کردند.

از نخستین جلسه دادگاه که به ریاست‌سیدمحمدمرتضوی تشکیل شد چهار متهم خود را بیگناه دانسته واظهار داشتند اتهاماتی که زده شده واهی است و توسط افرادی که در حادثه ذینفع هستند و از خود همین‌روستامیباشند صورت‌گرفته است.

نادعلی خلیلی یکی‌ازمتهمین در جلسه دادگاه‌اظهار داشت: من آدم بدبختی‌هستم‌که‌کوشش کرده‌ام با کار و زحمت‌زندگی خودرا تامین نمایم و بهمین دلیل همه عمرخودرا به‌چوپانی دربیابانها گذرانده‌ام و تاکنون هم هیچگونه سابقه سوئی نداشته‌ام و ی‌ازقضات‌خواستار شد با دقت به تحقیقات‌انجام شده توجه کنند تا بیگناهی وی ثابت گردد.

اجاره داده میشود

یك اتاق در خیابان ششم‌بهمن اهواز اجاره داده میشود تلفن ۲۴۸۷۲ ـ بنهانی ملك

آماده فروش

یکدستگاه کامیون کمپرسی دست دوم ومقداری اثاثیه آماده فروش است.

اهواز ـ خیابان ششم بهمن ـ پشت پل سیاه ـ خیابان آبیاری پلاك ۷۰

خداحافظی

چون بمدت سه ماه جهت طی امور مدیریت‌شهرداریهااز طریق اتحادیه شهرداریهای کشور عازم کشور ایتالیا بوده‌از کلیه‌دوستان و آشنایان بویژه اهالی محترم شوشتر ضمن عرض معذرت خدا حافظی مینمایم امیدوارم پس از مراجعت بایران بیش‌از پیش‌فردی خدمتگذار برای کشورم باشم.

مسئول امور ممیزی و نوسازی شهرداری شوشتر علی‌اکبر عدل

آ ـ ش ۳۳۸۵

دانش‌آموز ممتاز

محمدرضا مرتضوی نطنزی با معدل ۱۸٫۹۱ در کلاس اول مدرسه راهنمائی تحصیلی کورش نطنز در بین ۱۱۸ نفر شاگرد اول شده است.

آ ـ ش ۳۳۸۴

نیازمندیهای اطلاعات

تلفنهای: ۳۱۱۲۳۰-۳۱۱۲۲۹

نیازمندیهای اطلاعات تلفنی آگهی میپذیرد

آگهی استخدام

شرکت تجارتی دیزل الکتریک

برای تکمیل کادر پرسنلی خود افراد زیررا بهمکاری دعوت می نماید :

۱ـ خانم یاآقا آشنا به زبان انگلیسی و مسلط به امور ماشین‌نویسی لاتین و تلکس (۱ نفر)
۲ـ ماشین‌نویس لاتین مسلط به زبان انگلیسی (۱ نفر)
۳ـ پانچیست (۳ نفر)
٤ـ کارمند دیپلمه (۱ نفر)
٥ـ حسابدار ورزیده (٤ نفر)
٦ـ صندوقدار (۱ نفر)

واجدین شرایط ومتقاضیا ن میتوانند همه روزه از ساعت ٥ر۷ صبح الی ٥ر٤ بعداز ظهر به کارگزینی شرکت واقع در خیابان امیرکبیر شماره ۱۸۰ مراجعه فرمایند.

یك شرکت معظم تولیدی واقع در تهران بمنظور اجرای نظام های مالی جدید خود افراد واجد شرایطرا برای مشاغل زیر به همکاری دعوت مینماید :

رئیس حسابداری
رئیس حسابرسی داخلی

۱ـ تحصیلات لیسانس یا فوق لیسانس حسابداری، بازرگانی ، اقتصاد ، بانکداری
۲ـ حداقل پنجسال تجربه درزمینه های مختلف حسابداری و یا حسابرسی
۳ـ آشنا بزبان انگلیسی
٤ـ حداکثر سن ۳٥ سال
٥ـ دارای برك خاتمه خدمت یا معافیت دائم

واجدین شرایط مشخصات خود را با ذکر شماره تلفن به صندوق پستی شماره ۳٤٦۸ـ ٤۱ تهران ارسال فرمایند .

شرکت لاستیك پارس (سهامی عام)

استخدام میکند

الف ـ مهندس صنایع یك نفر

سرایط :
۱ـ دارا بودن ۲ سال تجربه در قسمت تولید
۲ـ دارا بودن برك خاتمه خدمت یا معافی دائم از خدمت وظیفه
۳ـ تسلط به زبان انگلیسی
٤ـ حداکثر سن ۳۰ سال

ب ـ کارگر ساده

شرایط :
۱ـ معلومات ششم ابتدائی
۲ـ دارا بودن برك خاتمه خدمت یا معافی دائم از خدمت‌وظیفه
۳ـ برخورداری از سلامت کامل
٤ـ حداکثر سن ۲٥ سال

پذیرفته شدگان جهت گذراندن یك دوره مخصوص به خارج از کشور اعزام می گردند . سپس در کارخانجات لاستیك‌پارس واقع در ساوه (شهر صنعتی کورش) مشغول بکار خواهند شد .

از داوطلبان دعوت میشود همه‌روزه باستثناء پنجشنبه‌ها از ساعت ۹ الی ۱۲واز ساعت۲ تا ٥بعدازظهر به کارگزینی شرکت واقع در بلوار الیزابت ، شماره ۱٦٦، طبقه سوم مراجعه فرمایند .

استخدام فوری

کارخانجات ویتانا تعدادی کارگر ساده زن ومرد را با مزایای زیر استخدام مینماید

۱ـ برخورداری ازدستمزد کافی و امکان اضافه کاری روزانه با۳٥ درصداضافه بر دستمزد
۲ـ برخورداری از سودویژه به مبلغ قابل ملاحظه
۳ـ استفاده از سرویس ایاب وذهاب رایگان
٤ـ استفاده از غذای گرم وکامل
٥ـ امکان استفاده از وام های ضروری
٦ـ برخورداری از بیمه کامل وبازنشستگی
۷ـ استفاده از مهدکودك برای نوزادان
۸ـ امکان فراگیری تخصص وتصدی شغل بالاتر با مزایای بیشتر

داوطلبین جهت کسب اطلاعات بیشتر و ترتیب استخدام روزانه از ساعت ۸ تا ۱٤ بکارگزینی شرکت واقع در کیلومتر ۱۱ جاده جنوبی کرج مراجعه نمایند .

شرکت سهامی عام ویتانا

استخدام دیپلمه

یك شرکت داروئی آلمانی چند نفر کارمند دیپلمه برای کارهای دفتری‌و تحصیلداری با شرایط زیر و حقوق مکفی استخدام مینماید .
۱ـ داشتن گواهی‌پایان خدمت‌وظیفه‌یامعافی دائم .
۲ـ سن بین ۲۲تا۳۰ سال
۳ـ تعهدحداقل۳ سال خدمت
٤ـ لطفا مشخصات کامل خودرا باذکر آدرس و شماره تلفن به‌صندوق پستی ۸۹۲ تهران ارسال بفرمائید .

منشی مدیرعامل

منشی درجه یك برای شرکت ساختمانی محل کار تهران میدان ونك تلفن ۳۷ الی ٦۸٦۷۲۹ داخلی ۳٤۲ طبقه هشتم آقای قناویزچیان

آگهی استخدام

شرکت سهامی مالتای ایران

افراد واجد شرایط زیر را به همکاری دعوت می‌نمایند
۱ـ کارمند دوشیزه یا بانو جهت رسیدگی به فاکتور های فروش شرکت با معلومات‌دیپلم یاقبولی پنجم متوسطه ٤ نفر
۲ـ کارمند ماشین‌نویس فارسی و لاتین۲نفر
۳ـ کارمند دیپلمه یا قبولی پنجم متوسطه جهت بازرسی‌و فروش‌باگواهینامه رانندگی٥نفر
٤ـ کارمند دیپلمه یا قبولی پنجم متوسطه برای کمك انبارداری و کنترل تخلیه‌و بارگیری ۳ نفر
٥ـ انباردار فنی‌باتجربه آشنا به زبان‌انگلیسی قطعات لوازم یدکی و مواد اولیه نوشابه سازی ۲ نفر
٦ـ کارمند دیپلمه یا قبولی پنجم‌متوسطه‌برای اشتغال در آزمایشگاه ۳ نفر
۷ـ تکنیسین برق با حداقل ٤ سال سابقه‌کار ٤ نفر
۸ـ کارگر متخصص دستگاه بطری پرکنی و قوطی پرکنی (ویلرمن)
۹ـ کارگر باربر فروش ۱۰ نفر
۱۰ـ کارگر تخلیه بارگیری انبار محصول تولیدی ۱۰ نفر
۱۱ـ کارگرساده بامعلومات سیکل اول متوسطه یا حداقل قبولی ششم ابتدائی جهت‌کار درسایر قسمت های کارخانه شامل پخت ، سردخانه ، موتورخانه کارهای فنی ۳۰ نفر

محل کار کیلومتر ۷ جاده‌مخصوص کرج‌تلفن ۹۷۷۰٦۲ الی ٤

داوطلبان با در دست داشتن برك خاتمه‌خدمت و شناسنامه و۳ قطعه عکس به کارگزینی‌شرکت واقع درکیلومتر ۷ جاده مخصوص کرج روبروی جنرال موتور خیابان آریا آبجوسازی اسکول مراجعه فرمایند .

رابرت گرن استخدام میکند

۱ـ سرپرست مونتاژ مبلمان
دارا بودن برك خاتمه‌خدمت وظیفه‌یا معافی‌دائم داشتن حداقل دیپلم کامل متوسطه و ٥ سال سابقه کار در رشته مربوطه

۲ـ ۱۰ نفر دوشیزه یابانوی‌خوش برخورد جهت(فروشندگی‌مبلمان)
دارا بودن برك خاتمه خدمت وظیفه یا معافی دائم وظیفه و داشتن دیپلم کامل متوسطه فارغ‌التحصیلان رشته‌های‌طراحی‌مبلمان ارجحیت‌دارند

۳ـ کارگر ساده ۱۰۰ نفر
افرادیکه سواد خواندن و نوشتن داشته‌باشند ارجحیت دارند

داوطلبین می‌توانند همه روزه بین ساعت ۷ الی ۱٥ به کارگزینی کارخانه واقع درکیلومتر ۷ جاده مخصوص کرج (ازمیدان شهیاد) مراجعه نمایند .

آگهی استخدام دیپلمه

شرکت سهامی ذوب‌آهن‌آریامهر برای تکمیل‌کادراداری‌و مالی خود به تعدادی دیپلمه از طریق مسابقه ورودی با شرایطزیرباحقوق ومزایای‌مکفی‌احتیاج‌دارد:
۱ـ دارا بودن دیپلم کامل متوسطه دریکی از رشته های ریاضی، طبیعی ، بازرگانی و ادبی
۲ـ حداقل معدل کل۱۲
۳ـ حداکثر سن ۲۸ سال
٤ـ داشتن سلامت کامل
٥ـ انجام خدمت وظیفه یامعافیت قانونی
٦ـ نداشتن پیشینه بد

داوطلبین میتوانند جهت آگاهی بیشتر و ثبت نام‌با دردست داشتن مدارک پرسنلی و سه قطعه عکس ٤ × ٦ همه روزه باستثنای روز های پنجشنبه و جمعه و ایام تعطیل تاتاریخ ۱۲ر۷ر۳٦ از ساعت ۷ الی ۱٦ به اداره کاریابی و استخدام شرکت واقع در کیلومتر٤٥ جاده اصفهان‌ـ شهرکرد مراجعه نمایند مسابقه ورودی در ساعت٤بعد ازظهر روز چهارشنبه ۱۳ر۷ر۳٦ درمرکزآموزش متالوژی ذوب آهن آریامهرانجام خواهد شد.

مونتاژ کار اسکلت فلزی

به ۳۰ نفر مونتاژ کار اسکلت فلزی با حداقل ٥ سال سابقه کار با حقوق مکفی و مقاطعه کاری نیازمندیم شرکت ساسوله تلفن ٦٥۱۸۱٤

مژدهی بزرگ برای کارگران ساده

افرادی که‌علاقمند به‌فراگیری کارهای فنی‌در کارخانه‌تولیدات صنعتی‌هستند

شرکتی‌بزرك ومعتبر بمنظورتامین وتکمیل نیروی انسانی کارخانه تولیدات خود به عده‌ای **کارگرساده** بهره مند از نیروی‌جسمانی وعلاقمند به یادگرفتن امور فنی‌در تولیدات صنعتی احتیاج فوری داشته **وباحداکثردستمزد موردرضایت آنان‌را استخدام‌می نماید**

کارگران علاقمند علاوه بر دریافت مزایای عالی وچشمگیر ازجمله :

پاداش تولید ـ سودویژه ـ اضافه کاری ـ سرویس ایاب‌وذهاب‌مجانی

بسته به استعداد خود کارهای‌فنی را تعلیم گرفته وبا این ترتیب **آینده‌ای‌درخشان** برای خویش تامین خواهند نمود .

ازکارگران داوطلب تقاضا دارد بادردست داشتن اصل شناسنامه و مدارك خویش به‌کارگزینی کارخانه تولیدات شرکت واقع در **کیلومتر۸ جدیدجاده مخصوص کرج بین کارخانه‌های مینووکیم** شخصا مراجعه نمایند .

شرکت‌سهامی خاص ژنرال الکتریک‌ایران

CANADIAN CONSULTING ENGINEERING COMPANY REQUIRES:

1. AUDITOR
   - Professional accounting qualification or equivalent
   - Fluent Farsi with working knowledge of English
   - 3-4 years experience preferably in construction
2. AUDIT TECHNICIAN
   - High School Diploma
   - Fluent Farsi with working, knowledge of English
   - Minimum of 2 years experience in Accounting Office Procedures

Both positions are located in our site offices near Bandar Pahlavi.
Military Service completed or exempted. Applications should be made to M. Barton Telephone number 890220.

استخدام

شرکت تضامنی فلورتیسن جونیت ونچر به افرادی با مشاغل زیر نیازمند است

۱ـ جوشکار لوله(متخصص جوشهای قوی)
۲ـ مهندس امورایمنی کارهای ساختمانی سنگین
۳ـ مترجم زن بامهارت ماشین نویسی
٤ـ لوله کش ابزاردقیق

ازمتقاضیان خواهشمند است به کارگزینی‌شرکت فلورتیسن جونیت ونچر پالایشگاه اصفهان ۱۹ کیلومتری جاده اصفهان‌ـ تهران مراجعه فرمایند .

شرکت پخش جمشیدوابسته به گروه‌صنعتی بلا

افراد زیررا بامزایاوحقوق مکفی بهمکاری دعوت مینماید :

۱ـ تعدادی کمك فروشنده حداقل ششم ابتدائی
۲ـ تعدادی کارگر نجار .
۳ـ تعدادی کارگر برقکار .
٤ـ نگهبان
٥ـ کارگر ساده

افراد واجد شرایط درصورت نداشتن موانع همه روزه به آدرس میدان شوش خیابان سپهبد رزم‌آرا پائین تر از پمپ‌بنزین دولت‌آباد شماره ٥۷۷ مراجعه نمایند

---

career opportunity in advertising

we need a few more good people, and for a very good reason ...

We are growing! We are already Iran's leading advertising agency and still growing. We need several energetic dynamic, self starters to fill some immediate career openings.

about the job...

CLIENT MANAGEMENT. Both experienced advertising personnel and ambitious young people who want to begin a career in advertising are needed. Direct responsibility for the advertising and marketing of major international companies awaits experienced advertising personnel with solid backgrounds in advertising and marketing, or if you have drive and ambition, but no prior experience, Caspian offers on the job training and excellent career opportunities.

about you...

All applicants should fulfill following requirements :

* You must be ambitious, aggressive, energetic, a self-starter with long term career goals.
* Have a University degree. Preference given to American graduates.
* Have completed your military service.
* Be fluent in English.
* Be an Iranian national.

Send us a letter about yourself and your career goals along with a resume. We will contact you as soon as we have received your letter and resume.

Caspian Inc.
INTERNATIONAL ADVERTISING AND MARKETING

19 Nourbakhsh St., Opp. Kourosh, Pahlavi Ave., Tehran, Iran. Tel: 893043-7.

نیازمندیهای اطلاعات

تلفنهای: ۳۱۱۲۳۰-۳۱۱۲۲۹

نیازمندیهای اطلاعات تلفنی پذیرفته میشود

کنترلر مرغوبیت یخچال

(حداقل ۲ سال سابقه کار موثر در کارخانه تولیدات یخچال)

باحقوق ومزایای عالی

فوری استخدام میشوند

از واجدین شرایط تقاضادارد لطفا بادر دست داشتن مدارك وسوابق کار خویش به کارگزینی کارخانه تولیدات شرکت واقع در

کیلومتر ۸ جدید جاده مخصوص کرج بین کارخانه‌های مینو و کیم

شخصا مراجعه نمایند. تلفنهای: ۹۵۲۴۰۵و۹۷۶۰۲۵

شرکت سهامی خاص ژنرال الکتریک ایران

مینی بوس ـ کامیونت ـ وانت

فیات FIAT ۵۷ او.ام

خودروسازان ایران

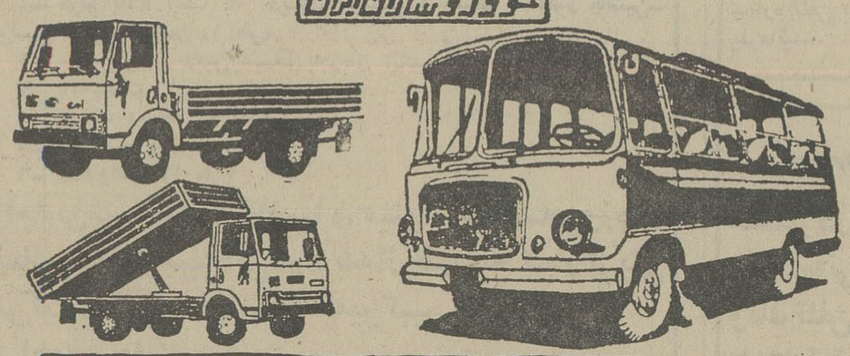

پیروز بر جاده‌ها

محصولات کارخانجات صنعتی خودروسازان ایران

محکم ـ قوی ـ سریع

آدرس: کیلومتر ۸ جاده کرج تلفن دایره فروش ۹۷۰۰۱۸ ۶۶۸۹۹۱

از شهرستانها نماینده فعال پذیرفته میشود

دکتر فتح‌الله صادقی

جراح متخصص بیماریهای کلیه و مجاری ادرار از مسافرت مراجعت و درمحل جدید خیابان کاخ بین بزرگمهر و میدان کاخ ساختمان ۱۱۰ از بیماران خود پذیرائی مینماید تلفن ۶۶۰۷۶۰

یک موقعیت استثنائی باحقوق ومزایای استثنائی

بنیاد فرهنگی ابوالفتح محوی و شرکت های وابسته به آن به یك متخصص در سطح عالی و با مشخصات زیر نیاز فوری دارد:

۱ـ دارا بودن حداقل ۷ سال سابقه کار درطرح و پیاده‌کردن سیستم های مالی و بودجه و تخصص در مدیریت مالی و تحصیلات لیسانس یا بالاتر.

۲ـ آشنائی کامل بزبان انگلیسی

از واجدین شرایط خواهشمند است از ساعت ۹ الی ۱۲ و ۱۴ الی ۱۷ برای تعیین وقت مصاحبه با تلفنهای ۸۵۶۷۹۷ ـ ۸۵۴۵۲۹ تماس بگیرند.

انبار حدود ۲۰۰۰ متر مربع برای اجاره دراطراف تهران جهت استقرار کتاب مورد نیاز است. تلفن ۸۲۶۲۰۶ ساعت ۹ صبح الی ۲ بعد از ظهر.

قابل توجه شرکتها و موسسه‌های بزرك و کلینیك‌های پزشکی

ساختمان بسیار مجلل با ۱۵ دستگاه آپارتمان فوق‌العاده لوکس و پارکینگ وانبار های متعدد مناسب برای شرکت های بزرگ و گروه پزشکی بر خیابان جردن نبش بلوار نادر یکجا به فروش میرسد. تلفن ۸۲۴۱۰۵

استخدام فوری

بیك نفر مهندس برای نظارت در کارراهسازی با سابقه ۱۰ سال ببالا نیازمندیم تلفن ۸۴۹۷۱۹

درهای چوبی ساختمانی

آیشسفلدر

Eichsfelder TÜREN

ساخت آلمان با قفل و لولا و رنگ وانواع روکش های مختلف با استاندارد ایران و آلمان وارد شد. تلفن دفتر ۵۲۰۶۵۱ـ ۵۲۶۳۳۷ بازدیددر ها ساعت ۴ تا ۸ بعد ازظهر خیابان پهلوی ـ خیابان ظفر پلاك ۳۵۰ (جنب جوجه‌کبابی حاتم) تلفن ۲۲۴۶۴۴ـ۲۲۱۲۶۹

همچنین کاشیهای ایتالیائی موجود است تهران ـ تجریش ۳۳۷۶ر۳۳

قطعه زمینی کشاورزی

بمساحت سیصد هکتار باسه حلقه چاه عمیق و تاسیسات وبرق باسند مالکیت واقع در ۶ کیلو متری شهر ورامین بفروش میرسد. برای اطلاعات بیشتر بین ساعت ۹ تا ۱۲ صبح باتلفن ۸۳۸۳۱۶ تماس حاصل شود.

قابل توجه صاحبان و مهندسین شهرکها

ایزولاسیون رطوبتی پشت‌بام درسطح‌شیب‌دار رنگی بسیار ارزان همچنین در سطح‌افقی‌پشت‌بام با تجدید ایزوله بدون کندن عایق قبلی باتضمین

شرکت ایزومر ۷۵۰۶۳۴

کارخانجات روغن نباتی جهان

تعدادی کارگر ساده با حداقل تحصیلات ۲ پیکار با حقوق ومزایای زیر استخدام مینماید.

۱ـ حداقل دستمزد شروع کار ۲۵۰ ریال
۲ـ پاداش انضباط ۲۰ ریال
۳ـ کمك هزینه جنسی حداقل ۴۰ ریال
۴ـ حق نوبتی در (۲) شیفت ۲۵ ریال
۵ـ سود ویژه به تسبت کارآئی حدود ۱۰۰ ریال (امکان افزایش با بهره‌وری بیشتر)
۶ـ حق اولاد حدود ۴۰ ریال
۷ـ حداقل کمك هزینه غذادر صورت‌اضافه‌کاری ۲۵ ریال
جمع ۵۰۰ ریال
۸ـ استفاده از بیمه درمانی و بازنشستگی‌سازمان تامین اجتماعی
۹ـ استفاده از مزایای شرکت تعاونی مصرف کارگران (خرید مایحتاج بقیمت ارزان).
۱۰ـ استفاده از طرح طبقه‌بندی و مزایای سیستم کارمزدی کارخانه.
۱۱ـ امکان خرید سهام کارخانه
۱۲ـ امکان‌افزایش‌دستمزد پس‌ازیکماه‌کارآموزی در صورت تغییر گروه شغلی
۱۳ـ امکان اضافه کار روزانه با استفاده از ۳۵ درصد اضافه دستمزد.

شرایط سنی برای نفرات حداکثر ۳۰ و دارا بودن برك خاتمه خدمت یا معافیت دائم.

داوطلبین جهت ثبت نام به‌کرج ـ چهارصد دستگاه ـ کارخانجات روغن نباتی جهان‌مراجعه نمایند.

تلفن: ۲۰۷۳ تا ۷۵

کارخانجات محترم و شرکتهای ساختمانی

سازنده دستکشهای کارگری و مهندسی و طرح خارجی، تمدن، تلفن ۹۶۳۱۲۲

پیمانکار حمل

شرکت ساختمانی مجد برای کار دائمی حمل مخلوط وحمل اطراف دستگاه شن وماسه و آسفالت احتیاج به حدود ۳۰ دستگاه کامیون کمپرسی دارد تلفن ۳۷ الی ۶۸۶۷۲۹ داخلی ۳۳۶

---

۱۲ ترم در ۶ ماه

آمادگی برای آزمایش دیپلم، آزمون اعزام

کلاسهای انگلیسی پارت

خیابان شاه چهارراه اردیبهشت تلفن ۶۴۱۲۰۱

شرکت جدیدالتاسیس صنعتی

احتیاج به ماشین نویس فارسی ولاتین‌دارد از متقاضیان خواهشمند است که با مدارك‌خود به‌خانم ایلچی‌یگیان به ۷۴ تخت‌طاوس شرقی مراجعه فرمایند.

اروپا

بازرگانی مرتضی بهفر با سی‌سال سابقه‌کار در اروپا به آدرس جدید انتقال یافت وبا آمادگی بیشتری میتواند کلیه احتیاجات و اطلاعات مورد نیاز واحد های صنعتی ـ تولیدی ـ مواد غذائی ـ شیمیائی ـ پوشاك ـ مصالح ساختمانی و غیره‌را از اروپا با مناسب‌ترین قیمت در اختیارمتقاضیان قرار دهد، مکاتبه فقط بزبان انگلیسی یاآلمانی:

MORTEZA BEHFAR
III
2000 HAMBURG 11, GERMANY
MONCKEBERGSTR. 17
TEL: 040-337454-55.

ارزان ارزان

کاشی ایتالیائی

۱۵×۱۵ و ۱۱×۱۱ کلی و جزئی تحویل فوری تلفن ۸۴۶۱۱۳

استخدام سرپرست ماشین آلات

یك شرکت ساختمانی جهت سرپرستی‌ماشین آلات کارگاه راه‌سازی خود به یکنفر با حداقل تحصیلات دیپلم مکانیك و دوسال سابقه کار مفید نیازمند است.

تلفن ۱۵ـ ۸۹۸۶۱۱

اجاره آپارتمان اداری

یك طبقه کامل بمساحت ۲۵۰ متر مربع با پارکینك اختصاصی و تلفن و تلکس همگانی با سیستم فن‌کوئل نیمه‌مبله واقع در طبقه ۷ ساختمان مدرن کاوه در خیابان سپهبد زاهدی اجاره داده‌میشود طالبین باتلفن ۸۳۹۶۶۱ تماس بگیرند.

شرکت ان. سی. آر ایران

به یکنفر دیپلمه آشنا بامور انبار داری احتیاج دارد داوطلبین میتوانند باکارگزینی شرکت واقع در خیابان کریمخان‌زند شماره ۴۹ مراجعه فرمایند.

آگهی استخدام

گروه صنعتی برنز دونفر کارگر بشرح زیر استخدام می‌نماید:

۱ـ کارگر فرزکار یکنفر
۲ـ کارگر قالبساز (آشنائی کامل باقالب‌های تزریقی) یك نفر

داوطلبان می‌توانند جهت کسب اطلاعات بیشتر همه روزه از ساعت ۸ الی ۱۵ به آدرس جاده مخصوص کرج کیلو متر ۲۱ بعداز ژیان دست چپ تلفن ۹۷۹۸۸۰ کارگزینی مراجعه نمایند.

استخدام پرستار

یکنفر دوشیزه یا بانوی ۳۵ تا ۴۰ ساله‌جهت سرپرستی بچه و انجام امور منزل بطور شبانه روزی استخدام میشود تلفن ۲۴۵۳۴۳

شرکت سهامی کوش

وابسته به گروه تولیدی کفش وین

تعدادی کمك فروشنده که‌خدمت وظیفه‌راانجام داده‌ویادارای‌معافیت باشند از طریق مصاحبه میپذیرد که پس از دوره کارآموزی با حقوق و مزایای کافی‌وبرخورداری ازبیمه درمانی و بازنشستگی بخدمت اشتغال خواهند یافت (حقوق دوره کارآموزی پرداخت میشود).

داوطلبان میتوانند همه روزه باستثنای روز های تعطیل صبح و بعدازظهر بدفتر مرکزی واقع درکیلومتر ۱۲ جاده مخصوص کرج کارخانه کفش وین اطاق شماره ۵ مراجعه نمایند

کارخانجات ممتاز

سازنده بادوام ترین سردخانه های متحرك بالای صفر و زیر صفر، انواع یخچالهای‌ایستاده قصابی، ویترینی، فانتزی فریزر و یخسازی در اندازه های مختلف، نادری مقابل سفارت‌انگلیس، کوی شیروانی تلفن ۳۹۱۵۵۴ و ۳۱۸۸۹۷

بیکنفر نظافتچی با سابقه با در دست داشتن شناسنامه برك معافیت از خدمت نظام‌وظیفه روز های شنبه تا ۴شنبه از ساعت ۷ صبح تا ۳ بعداز ظهر به آدرس زیر مراجعه نمائید.

خیابان تخت‌طاوس شماره ۱۱۹ بین امیراتابك و فرح

آپارتمان مورد نیاز

معلمین انگلیسی به آپارتمانهای ۲ـ۳ اطاق خوابه‌درجنوب‌کریم‌خان‌زندحوالی‌شورای فرهنگی بریتانیا فردوسی نیازمندند اجاره ماهیانه ۴۰ـ۶۰۰۰۰ ریال لطفا باآقای سمیعی اموراداری شورای فرهنگی بریتانیا فردوسی ۵۸ـ۳۸تلفن ۳۰۳۳۴۶ تماس بگیرید.

فروش روپوش مدارس پایتخت

روپوش مدارس پایتخت

دبستان، راهنمائی، دبیرستان و یونیفورمهای‌سایر مدارس

درقصر پوشاك

آماده است تلفنهای ۳۱۶۴۴۴ و ۳۱۹۸۹۹ در خدمت جوابگوئی اولیاء محترم دانش‌آموزان.

قصر پوشاك‌خیابان فردوسی جنب فروشگاه سابق‌فردوسی

BRIDGE HOTEL IRAN Co.

هتل بلاج ایران استخدام میکند

۱ـ آشپز باسابقه کار
۲ـ کمك آشپز
۳ـ میزبان
۴ـ کمك میزبان

رسپشن استخدام میشود

تخت‌جمشید بین‌روزولت و بهار مقابل بیمارستان ۵۰۲ ارتش شماره ۴۸۳ هتل‌بریج

SOOFER Co.
SCIENTIFIC PRODUCTS

شرکت سوفر پیشنهاد همکاری چندنفرویزیتور باحقوق و مزایای زیاد و پورسانتاژ برای‌فروش محصولات علمی دارد.

۱ـ حداقل ۲سال سابقه ویزیتوری و فروش
۲ـ دانستن زبان انگلیسی
۳ـ اشخاصی که دارای مدارك لیسانس‌یا فوق‌لیسانس باشند ارجحیت دارند.

خواهشمند است به آدرس خیابان شاهرضا بین کالج و پهلوی خیابان خارك شماره۶مراجعه یا با تلفن ۳ تا ۶۶۰۵۸۰ داخلی ۳۵ تماس حاصل نمائید.

یك اکازیون خوب در سانفرانسیسکو

رستوران مولن‌روژ با گنجایش پذیرائی‌ازیکصد و سی نفر در مرکز سانفرانسیسکو

SHARATON PALACE
HOTEL MARKET STREET

باتمام وسائل بفروش میرسد طالبین برای کسب اطلاع بیشتر باتلفن ۶۲۹۹۵۸ تماس حاصل نمایند.

استخدام

۱ـ پانچیست با حداقل یکسال سابقه‌کار (افراد آشنا به پانچ‌دیسکت ارجحیت دارند)
۲ـ تایپیست فارسی و لاتین

تلفن ۹ـ۹۶۱۰۹۱ داخلی ۳۴

پیت حلبی مورد نیاز است

تلفن ۸۵۵۹۸۳

مغازه

سرقفلی سه‌باب مغازه بمساحت همکف حدود ۹۰ متر مربع و ۴۰ متر زیرزمین با دید بسیار عالی نبش چهارراه ثریا و ایرانشهر با برق و آب‌و تلفن واگذار میشود طالبین باتلفن ۸۳۹۶۶۱ تماس بگیرند.

نمایشگاه اتومبیل زیبا

مرکز فروش انواع اتومبیل

ایسوزو

ومینی بوسهای

جدید ۲۱ نفره وانواع کامیون، اتوبوس، وانت وسواری

نقدواقساط تحویل فوری

خیابان خاوران ایستگاه آقارضا

نمایشگاه اتومبیل زیبا

۳۶۱۷۹۲و۳۵۲۵۹۲

جواد گلپایگانی وماهرویان

آگهی استخدام رسمی

از بین داوطلبان آزاد و سپاهیان منقضی خدمت خدمات دادگستری

وزارت دادگستری طبق مفاد قانون استخدام کشوری تعدادی افراد را از طریق امتحان و مسابقه بشرح زیر استخدام میکند:

ردیف عنوان شغل	محل جغرافیائی	تعداد مورد نیاز	شرایط احراز	گروه قطعی
۱ـ مددکار اجتماعی یک	تهران ۸ نفر ـ مشهد ٤ نفر و برای هریک ازنقاط رشت ـ تبریز ـ رضائیه ـ کرمانشاه ـ اهواز ـ شیراز ـ کرمان ـ اصفهان ـ زاهدان ـ سنندج ـ خرم‌آباد ـ یزد یکنفر .	۲٤ نفر	دارا بودن دانشنامه لیسانس در رشته مددکار اجتماعی یا لیسانس در رشته مشاوره و راهنمائی خانواده	۷
۲ـ حسابرس ۲	تهران	۱ نفر	دارا بودن دانشنامه فوق لیسانس یا لیسانس در یکی از رشته حسابداری ـ بانکداری ـ بازرگانی ـ مدیریت بازرگانی ـ اقتصاد و طی دوره کارآموزی در زمینه مربوط.	۷
۳ـ کارشناس بودجه برنامه‌ای یک	تهران	۱ نفر	دارا بودن دانشنامه لیسانس در یکی از رشته‌های ـ اقتصاد ـ حسابداری ـ بانکداری ـ بازرگانی و طی دوره کارآموزی در زمینه مربوط .	۷
٤ـ کمک مددکار اجتماعی یک	تهران	٤ نفر	دارا بودن مدرک فوق دیپلم در رشته مددکاری یا فوق دیپلم در رشته مشاوره و راهنمائی خانواده	۵
۵ـ کمک کارشناس امور اداری یک	تهران	۱ نفر	دارا بودن مدرک فوق دیپلم و طی دوره آموزش لازم	۵
٦ـ عکاس ٤	تهران	۱ نفر	دارا بودن مدرک فوق دیپلم و طی کلاس یا دوره کارآموزی .	
۷ـ تکنیسین تاسیسات ۲	تهران	۱ نفر	دارا بودن مدرک فوق دیپلم مکانیک یا تاسیسات .	۵
۸ـ تکنیسین انگشت‌نگاری ۱ (شامل کمک انگشت‌نگار)	تهران	۱ نفر	دارا بودن مدرک دیپلم کامل متوسطه و طی دوره‌های تخصصی انگشت‌نگاری .	٤
۹ـ بهیار یک	تهران ۳ نفر و هریک از نقاط رضائیه ـ اهواز ـ خرمشهر ـ اصفهان ـ یکنفر .	۷ نفر	دارا بودن مدرک پایان تحصیلات دوره اول متوسطه و طی دوره آموزش دو ساله بهیاری در موسسات آموزشی رسمی .	٤
۱۰ کارگزین یک	تهران	۲ نفر	دارا بودن مدرک دیپلم کامل متوسطه و طی دوره کارآموزی در زمینه مربوط .	٤
۱۱ـ تقریرنویس ۱ (منشی)	تهران ۱۹ نفر ـ قوچان ٤ نفر ـ تربت حیدریه ۳ نفر و هریک از نقاط ماکو ـ نقده ـ میاندوآب ـ بندرعباس ـ یزد ۲ نفر و برای هریک از نقاط ساوه ـ فیروزکوه ـ ورامین ـ شاهرود ـ سمنان ـ دامغان ـ گرمسار ـ قیدار ـ دماوند ـ صومعه‌سرا ـ رودسر ـ کلیبر ـ مشگین شهر ـ سراب ـ مرند ـ شبستر ـ خوی ـ مهاباد ـ شاهین‌دژ ـ سیه چشمه گیلانغرب ـ کنگاور ـ همدان ـ نهاوند ـ مسجد سلیمان ـ فسا ـ استهبان ـ برازجان ـ کرمان ـ بافت ـ جیرفت ـ میناب ـ زرند ـ درگز ـ گناباد ـ خواف ـ قائنات ـ تربت‌جام ـ اسفراین ـ جاجرم ـ اصفهان ـ بروجن ـ لردکان ـ خاش ـ سراوان ـ چابهار ـ سنندج ـ بانه ـ سقز ـ بیجار ـ خرم‌آباد ـ الیگودرز ـ کوهدشت ـ نورآباد دلفان یکنفر.	۹۱ نفر	دارا بودن مدرک دیپلم کامل متوسطه و طی دوره کارآموزی	٤
۱۲ـ حسابدار یک حسابدار تحویلدار حسابدار دفتر محجورین)	تهران ۹ نفر و هر یک از نقاط اهر ـ هشترود ـ گیلانغرب ۲ نفر و هریک ازنقاط قیدار ـ رودبار الموت ـ ابهر ـ شاهرود ـ فومن ـ تبریز ـ اردبیل ـ مراغه ـ میانه ـ بناب ـ پیرانشهر ـ مهاباد ـ خوی ـ شاهپور ـ پاوه ـ ایلام ـ بهبهان ـ ماهشهر ـ آباده ـ بندر لنگه ـ سیرجان ـ شهر بابک ـ گناباد ـ سمیرم ـ شهرضا ـ زاهدان ـ زابل ـ بیجار ـ سقز ـ خرم‌آباد ـ الیگودرز ـ نورآباد دلفان ـ کوهشت یکنفر .	٤۸ نفر	دارا بودن دیپلم کامل متوسطه و طی دوره حسابداری مقدماتی و موفقیت در آن .	٤
۱۳ـ مامور ابلاغ و اجراء ۲ (شامل مامور اجرا)	تهران ۸ نفر ـ کرمانشاه ۲ نفر و هریک از نقاط کرج ـ تفرش ـ ابهر ـ تبریز ـ همدان ـ سمیرم ـ اصفهان ـ شهرکرد ـ بانه ـ قروه ـ مریوان ـ سنندج ـ دیواندره ـ الیگودرز یک نفر .	۲٤ نفر	دارا بودن مدرک دیپلم کامل متوسطه و طی دوره کارآموزی در زمینه مربوط .	٤
۱٤ـ آمارگیر یک	تهران ـ کرمانشاه هر یک یکنفر	۲ نفر	دارا بودن دیپلم کامل متوسطه و طی دوره آموزش و کارآموزی .	٤
۱۵ـ راهنما یک (متصدی اطلاعات)	تهران	۱ نفر	دارا بودن دیپلم کامل متوسطه و طی دوره کارآموزی مربوط .	٤
۱٦ـ متصدی امور دفتری یک (شامل ثبات ـ متصدی ارسال مراسلات ـ متصدی دفاتر درآمد و تنظیم و ثبت تغییرات فیش و ثبات بایگان متصدی و اخواست متصدی دفتر محجورین ـ متصدی صدور حوالجات و متصدی بازبین) .	تهران ۳۲ نفر ـ رضائیه ۳ نفر ـ اراک ـ کرج ـ شیراز ـ آباده ـ داراب ـ بم ـ زاهدان ـ قروه هریک ۲ نفر و برای هریک از نقاط سمنان ـ زنجان ـ خمین ـ تفرش ـ شاهرود ـ دامغان ـ فومن ـ لاهیجان ـ اردبیل ـ پارس‌آباد جلفا ـ مراغه ـ هشترود ـ کرمانشاه ـ مسجد سلیمان ـ گیلانغرب ـ هرسین ـ نهاوند ـ آغاجاری ـ خرمشهر ـ اهواز ـ درود ـ رامهرمز ـ کازرون ـ گناوه ـ شهر بابک ـ کرمان ـ راور ـ یزد ـ بافق ـ درگز ـ نیشابور ـ کلات ـ سرخس ـ لنجان ـ بروجن ـ اصفهان ـ خاش ـ ایرانشهر ـ بیجار یکنفر .	۹۰ نفر	دارا بودن مدرک پایان تحصیلات دوره اول متوسطه وطی دوره کارآموزی در زمینه مربوط .	۳
۱۷ـ جمعدار نقدی یک (شامل متصدی فروش تمبر متصدی ماشین نقش تمبر)	تهران ـ قزوین ـ رشت هریک یکنفر .	۳ نفر	دارا بودن مدرک پایان تحصیلات دوره اول متوسطه و طی دوره کارآموزی در زمینه مربوط .	۳
۱۸ـ بایگان ۲	تهران ۱۸ نفر ـ یزد ۳ نفر ـ تاکستان ـ اراک ـ ساوه ـ ساری ـ کرمانشاه ـ فسا هریک ۲نفر ـ سمنان ـ قزوین ـ دامغان ـ تفرش ـ اردبیل ـ تبریز ـ آذر شهر ـ مراغه ـ خلخال ـ شاهپور ـ رضائیه ـ سیه چشمه ـ سردشت ـ ماکو ـ ایذه ـ خرمشهر ـ خرم‌آباد ـ الیگودرز ـ تفت ـ جاجرم ـ زاهدان ـ سنندج ـ مریوان ـ بیجار هریک یکنفر .	۵۷ نفر	دارا بودن مدرک پایان تحصیلات دوره اول متوسطه و طی کلاس بایگانی .	۳
۱۹ـ مراقب تربیتی و انتظامی یک	تهران ۱۸ نفر مشهد ۳ نفر	۲۱ نفر	دارا بودن مدرک پایان تحصیلات دوره اول متوسطه و طی دوره کارآموزی در زمینه مربوط و موفقیت در آن .	۳
۲۰ـ مامور ابلاغ و اجراء یک	رشت ٤ نفر ـ همدان ـ خراسان هریک ۳ نفر و برای هریک از نقاط شاهی ـ گرگان ـ رضائیه ـ کرمانشاه ـ اهواز ـ شیراز ـ یزد ـ خرم‌آباد ۲نفر و برای هریک از نقاط کرج ـ قزوین ـ شاهرود ـ تاکستان ـ ابهر ـ رامسر ـ شهسوار ـ جلفا ـ قصر شیرین ـ ملایر ـ مسجد سلیمان ـ جهرم ـ کرمان ـ بندرلنگه ـ اصفهان ـ نائین ـ نطنز ـ زاهدان ـ زابل ـ سنندج ـ قروه ـ الیگودرز یکنفر .	٤۸ نفر	دارا بودن مدرک پایان تحصیلات دوره اول متوسطه و طی دوره کارآموزی در زمینه مربوط .	۳
۲۱ـ کارپرداز یک	تهران ۲ نفر ـ خرم‌آباد یکنفر	۳ نفر	دارا بودن مدرک پایان دوره اول متوسطه و طی دوره کارآموزی در زمینه مربوط.	۳
۲۲ـ انباردار ۲	تهران	۱ نفر	دارا بودن مدرک پایان دوره اول متوسطه و طی کلاس انبارداری .	۳
۲۳ـ مامور سالن تشریح یک	تبریز	۱ نفر	دارا بودن مدرک تحصیلات پایان دوره ابتدائی و گذراندن دوره آموزش یا کارآموزی در رشته مربوط .	۲
۲٤ـ انباردار ۱ (شامل کمک انباردار)	تهران	۱ نفر	دارا بودن مدرک پایان تحصیلات دوره اول متوسطه .	۲
۲۵ـ مکانیسین تاسیسات ۱	تهران ـ سمنان ـ اهواز ـ شیراز ـ اصفهان هریک یکنفر .	۵ نفر	دارا بودن مدرک پایان دوره ابتدائی و گذراندن کلاس آموزش مکانیسین تاسیسات	۲
۲٦ـ تلفنچی یک	تهران ٤نفر و هریک از نقاط بندر پهلوی ـ مهاباد ـ خراسان ـ ایرانشهر ـ سقز ـ الیگودرز ـ اصفهان یکنفر .	۱۱ نفر	دارا بودن مدرک پایان دوره ابتدائی و گذراندن دوره آموزش یا آشنائی لازم در رشته مربوط .	۲
۲۷ـ راننده وسائط نقلیه تندرو سبک یک	تهران ٤ نفر ـ قیدار ـ گرمسار ـ کرج ـ خمین ـ آستارا ـ گرگان ـ تبریز ـ مهاباد ـ همدان ـ تویسرکان ـ گچساران ـ فیروزآباد ـ گناوه ـ میناب ـ جیرفت ـ کرمان ـ مشهد ـ شهرکرد ـ لردکان هریک یکنفر .	۲۳ نفر	دارا بودن مدرک تحصیلات پایان دوره ابتدائی وداشتن گواهینامه رانندگی پایه‌دو	۲
۲۸ـ نامه‌رسان یک	تهران ۳ نفر ـ رضائیه ـ کرمانشاه هریک یکنفر .	۵ نفر	دارا بودن مدرک پایان دوره ابتدائی و آشنائی کافی در رشته مربوط .	۱
۲۹ـ پیشخدمت(شامل خدمتگزار و متصدی آسانسور)	تهران ۱٦ نفر ـ ساری ـ تبریز ـ رضائیه ـ همدان هریک ۳ نفر کرمانشاه ـ آبادان ـ رفسنجان ـ مشهد هریک ۲ نفر ـ اراک ـ قزوین ـ فیروز کوه ـ گرمسار ـ رشت ـ لاهیجان ـ بندر پهلوی ـ فومن ـ بابل ـ شهسوار ـ پارس‌آباد مغان ـ آباده ـ فیروزآباد ـ جهرم ـ نی‌ریز ـ داراب ـ بندر عباس ـ خرم‌آباد ـ الیگودرز ـ اصفهان ـ گلپایگان ـ سنندج ـ بیجار هریک یکنفر .	۵۹ نفر	دارا بودن مدرک پایان دوره ابتدائی .	۱
۳۰ـ سرایدار	تهران ۸ نفر ـ الموت ـ زنجان ـ خدابنده ـ دامغان ـ لنگرود ـ فومن ـ بابلسر ـ نوشهر ـ گرگان ـ تبریز ـ بناب ـ هریس ـ نمین ـ اردبیل ـ سردشت ـ بوکان ـ گیلان غرب ـ کرمانشاه ـ شاه‌آباد غرب ـ خرمشهر ـ رامهرمز ـ کرمان ـ میناب ـ بافت ـ کلات ـ تربت‌جام ـ درگز ـ شیروان ـ کاشمر ـ چابهار زابل ـ کامیاران ـ خرم‌آباد ـ بروجرد هر یک یکنفر .	٤۲ نفر	دارا بودن مدرک پایان دوره ابتدائی .	۱
۳۱ـ نگهبان	تهران ۵ نفر	۱	دارا بودن مدرک پایان دوره ابتدائی .	۵ نفر

داوطلبان ردیف ۱۹ باید متاهل بوده و سن آنان کمتر از ۲۰ سال نباشد .

داوطلبان واجد شرایط میتوانند برگ درخواست ذیل این آگهی را تکمیل کنند وبا دو قطعه از آخرین عکس ٤×۳ خود و رسید بانکی مبنی برپرداخت مبلغ چهارصد ریال برای داوطلبان ردیف‌های ۱ الی ۷ و مبلغ سیصد وپنجاه ریال برای داوطلبان ردیفهای ۸ الی ۲۲ و مبلغ یکصد وپنجاه ریال برای داوطلبان ردیفهای ۲۳ الی ۳۱ دریکی از شعب بانکملی ایران بحساب شماره ۹۸۰ خزانه حداکثر تاده روز بعداز انتشار این آگهی با پست سفارشی بنشانی‌های زیر:

الف ـ داوطلبان استخدام در تهران و شهرستانهای تابع استان مرکزی وزنجان وسمنان وهمچنین داوطلبان مشاغل مددکاری و بهیاری ومراقبت تربیتی وانتظامی تهران و شهرستانها بتهران خیابان سپهبد زاهدی اداره کل کارگزینی وزارت دادگستری.

ب ـ داوطلبان استخدام در حوزه‌های تابع سایر استانها بدادگستری های استان بشرح زیر :

۱ـ حوزه‌های تابع استان گیلان	بدادگستری رشت
۲ـ حوزه‌های تابع استان مازندران	بدادگستری ساری
۳ـ حوزه‌های تابع استان آذربایجان شرقی	بدادگستری تبریز
٤ـ حوزه‌های تابع استان آذربایجان غربی	بدادگستری رضائیه
۵ـ حوزه‌های تابع استان کرمانشاهان و ایلام	بدادگستری کرمانشاه
٦ـ حوزه‌های تابع استان همدان	بدادگستری همدان
۷ـ حوزه‌های تابع استان خوزستان	بدادگستری اهواز
۸ـ حوزه‌های تابع استان لرستان	بدادگستری خرم‌آباد
۹ـ حوزه‌های تابع استان فارس و بوشهر	بدادگستری شیراز
۱۰ـ حوزه‌های تابع استان کرمان وبندرعباس	بدادگستری کرمان
۱۱ـ حوزه‌های تابع استان یزد	بدادگستری یزد
۱۲ـ حوزه‌های تابع استان خراسان	بدادگستری مشهد
۱۳ حوزه‌های تابع استان اصفهان	بدادگستری اصفهان
۱٤ـ حوزه‌های تابع استان سیستان و بلوچستان	بدادگستری زاهدان
۱۵ـ حوزه‌های تابع استان کردستان	بدادگستری سنندج

ارسال دارند .

بمدارکی که فاقدرسید بانکی باشد ویا بعداز این مهلت به پست تحویل داده شود ترتیب اثر داده نخواهد شد. سپاهیان منقضی خدمات دادگستری درصورت تساوی شرایط حق تقدم خواهندداشت.

داوطلبانی که درخواست خودرا درمدت مقرر در آگهی تکمیل و بدادگستری‌های مربوط ارسال داشته‌اند برای دریافت پروانه‌ورود بجلسه امتحان بشرح زیر :

داوطلبان استخدام جهت مشاغل گروههای ۱و۲و۳و٤و۵و۷ برای مرکز وشهرستانهای تابع استان مرکز وزنجان و سمنان ونیز داوطلبان مشاغل مددکاری وبهیاری ومراقبت انتظامی بترتیب حرف اول نام خانوادگی بترتیب زیر :

از الف الی د روز سه‌شنبه ۱۹ر۷ر۲۵۳٦

از ذ الی ظ روز چهارشنبه ۲۰ر۷ر۲۵۳٦

از ع الی ی روز پنجشنبه ۲۱ر۷ر۲۵۳٦

ازاول تاآخر وقت اداری روزهای مذکور باداره کل کارگزینی وزارت دادگستری واقع در خیابان سپهبد زاهدی و داوطلبان خدمت در شهرستانها در تاریخ پنجشنبه ۲۱ر۷ر۲۵۳٦ بین ساعت ۱٤ تا ۱٦ بدادگستری استان مربوط مراجعه نمایند .

تاریخ ومحل امتحان در پروانه ورود بجلسه امتحانات قید شده است .

وزارت دادگستری

برگ درخواست شغل از وزارت دادگستری

نام — نام خانوادگی — نام پدر — شماره شناسنامه

محل صدور — تاریخ تولد — مدرک تحصیلی و رشته آن

وضع خدمت وظیفه — داوطلب شغل (فقط یک شغل)

محل جغرافیائی مورد تقاضا (فقط یک محل) — نشانی کامل : شهر

خیابان — کوچه — شماره منزل

شماره تلفن — امضاء داوطلب

انستیتوعالی‌علوم‌بیمارستانی اسامی‌پذیرفته‌شدگان،شرایط وتاریخ‌ثبت‌نام

انستیتو عالی علوم بیمار ستانی ازپذیرفته شدگان وافراد ذخیره در روزهای تعیین شـده بشرح زیـر ثبت‌نام می نماید :

الف : ثبت نام قبولشدگان کلیه رشته ها بغیر از پرستاری در روز شنبه ۲۶ر۶ر۳۶ از ساعت ۸ الی۱۲ و ۱ الی۴ بعداز ظهر درمحل‌انستیتو واقع در خیابان ویلا ، خیابان اراك شماره (۳۵) انجام می گیرد.

ب : ثبت‌نام کلیه افرادذخیره در روز یکشنبه ۲۷ر۶ر۳۶ در راس ساعت ۷ بامداد به ترتیب اولویت‌و حضور انجام خواهد شد .

ج: پذیرفته شدگان و افرادذخیره رشته پرستاری جهت مصاحبه و گزینش قطعی باید در راس ساعت ۲ بعد ازظهرروزشنبه ۲۶ر۶ر۲۵۳۶ در محل انستیتو حضور یابند .

مدارك لازم :

۱ـ اصل دیپلم یا کارنامه ریـز نمرات قبولی ششم متوسطه .
۲ـ اصل برك آزمون .
۳ـ اصل و یك برك فتوکپی‌ورقه پایان خدمت یا معافیت وظیفه برای‌آقایان در صورتیکه به سن‌مشمولیت رسیده و یا ترك تحصیل داشته‌اند.
۴ـ۱۲ قطعه عکس ۴ × ۳ کـه داوطلب مشخصات خود را پشت‌آن نوشته باشد .
۵ـ یکبرك فتوکپی صفحه اول شناسنامه .
۶ـ دانشجویانیکه مایل به بهره‌مندی از فرمان آموزش رایگان می باشند می باید مبلغ ۱۲۷۰ ریال ، (۱۱۵۰ ریـال بابت نشریـات و کتاب راهنمـای انستیتو و ۱۲۰ ریـال بابت بیمه حوادث) وآن عده که مایل به پرداخت‌شهریه باشند باید مبلغ ۱۶۰۰۰۰ ریال برای رشته علوم آزمایشگاهی ،مبلغ ۷۰۰۰۰ ریال‌برای‌رشته‌های‌پرستاری‌و رادیولژی و ۱۱۰ر۰۰۰ ریال بـرای سایر رشته ها علاوه بر مبلغ ۱۲۷۰ ریال فوق بحساب جـاری شماره ۱۰۰۸۵ بانك رفاه کارگران (شعبه مرکزی) واریز و رسید آنرا هنگام ثبت نام با سایر مدارك‌تسلیم‌نمایند
۷ـ دانشجویانیکه از طریق‌اولیاء خود بیمه درمانی نبوده و مایل بـه اخذ دفترچه خدمات‌درمانی می‌باشند می توانند با پرداخت سالانه ۹۰۰ ریال از مزایای خدمات درمانی نیز استفاده نمایند . این مبلغ نیـز می بایست بحساب فوق واریز گردد.

تذکر :

چنانچه پذیرفته شدگان‌دانشجوی دانشگاه یا موسسات آموزشی‌دیگر بوده و قصد تغییر رشته خود را دارند ، می باید برك مجوز وزارت علوم وآموزش عالی را هنگام ثبت نام ارائه دهند.

اسامی قبولشدگان رشته بهداشت مدارس

ردیف	شماره‌داوطلب	نام‌خانوادگی‌ونام	ردیف	شماره‌داوطلب	نام‌خانوادگی‌ونام
۱	۱۴۱۸۷۳	وثوق سکینه فریده	۱۲	۲۸۳۸۸۱	مهیمنیان سید محمد رضا
۲	۲۸۳۳۱۱	موحدیان ازناوه زاده طاهره	۱۳	۱۸۰۱۱۳	ابراهیمی مینا
۳	۳۸۵۹۷۲	احمد وند فریدون	۱۴	۳۷۶۳۷۰	فیروزبخت میترا
۴	۳۲۲۴۲۳	بنی کمالی سعیده	۱۵	۳۷۵۷۳۴	غفاری مریم
۵	۳۳۲۶۶۷	موسویانی زینت‌السادات	۱۶	۳۳۲۵۲۷	هاشمی‌زاده میترا
۶	۲۵۷۱۲۶	مضدی‌نیا عنایت	۱۷	۱۸۹۸۰۰	جمشیدی اوانکی‌معصومه
۷	۲۴۸۸۳۷	برازجان مهین	۱۸	۳۸۳۷۸۹	قیصری هلن
۸	۱۸۴۶۷۰	تمودیزج تکیه سارگون	۱۹	۰۰۰۰۰۰	حسن‌زاده محمد رضا
۹	۳۶۵۰۸۶	معارنژاد زهرا	۲۰	۱۰۵۸۳۸	شفیعی‌آزاد سیمین
۱۰	۱۰۳۳۱۴	کرباسی ارانی حسن	۲۱	۳۶۰۸۱۷	محتاط ایران
۱۱	۲۷۸۹۶۱	کمالی صفرا	۲۲	۳۹۰۸۶۶	مخلصین اشرف
			۲۳	۲۴۸۸۶۹	سیاوش‌پور شهلا
			۲۴	۲۵۵۰۳۱	مجذوبی فریال
			۲۵	۱۷۸۰۸۴	رضایی اقباش ناصر

اسامی افراد ذخیره رشته بهداشت مدارس

ردیف	شماره‌داوطلب	نام‌خانوادگی‌ونام	ردیف	شماره‌داوطلب	نام‌خانوادگی‌ونام
۱	۳۰۰۷۹۸	ازرمی سهساری یدالله	۱۳	۳۰۹۸۱۸	قدرت زهرا
۲	۱۸۱۵۶۴	کرم پیشه شعله	۱۴	۳۶۹۳۴۹	زاده عباس نرگس
۳	۳۸۱۰۸۹	احسانی زهرا	۱۵	۲۲۲۳۴۸	اسماعیلی سیما
۴	۳۸۵۰۶۵	شاهوران ژاله	۱۶	۲۵۷۴۲۸	عمادزاده زهره
۵	۳۸۱۷۱۶	حقیقت بتول	۱۷	۳۵۸۹۸۷	عسکری امیری الهه
۶	۳۷۲۲۹۶	تقوی ابوالفضل	۱۸	۲۲۷۴۲۵	رشیدی کچلانلو ادریس
۷	۳۷۸۵۷۳	فرنقی میترا	۱۹	۲۷۰۴۸۵	امتحانی شهلا
۸	۳۵۷۹۱۰	پرزیوند-همیلا	۲۰	۳۲۶۹۸۰	بهادران باغبادوانی مهری
۹	۲۰۶۲۹۵	پورمصلح منیژه	۲۱	۳۶۰۱۰۱	امین زهره
۱۰	۰۰۰۰۰	حسن‌زاده پرویز	۲۲	۲۸۴۹۳۹	بانیانی ویدا
۱۱	۱۱۱۹۸۷	ذنوبی مریم	۲۳	۳۲۴۳۷۸	مارگیرامیررود فریده
۱۲	۳۱۰۷۱۷	یوسفی حسن	۲۴	۳۶۰۰۲۵	ملکنیازی نوشین
			۲۵	۳۶۹۵۵۲	کاشانی مهرنوش

اسامی قبولشدگان رشته مدارك پزشکی

ردیف	شماره‌داوطلب	نام‌خانوادگی‌ونام	ردیف	شماره‌داوطلب	نام‌خانوادگی‌ونام
۱	۲۷۸۷۲۶	بهنام شیراز آمنه	۱۴	۳۵۹۶۹۵	یزداندوست خسروی فرزانه
۲	۳۳۲۰۴۹	درانیان فیروزه	۱۵	۳۰۰۱۸۵	الام بهمن
۳	۳۷۶۶۵۳	دهدشتی سهیلا	۱۶	۱۸۷۱۷۴	کریمی علی اصغر
۴	۳۴۱۹۴۵	رستمی دوم اکرم	۱۷	۳۶۳۹۷۴	نجفی امین طاهره
۵	۳۳۸۷۷۱	نصرتی ژاله	۱۸	۳۳۶۷۶۲	عاطفه صدیقه
۶	۳۵۸۹۲۵	چامه‌گو گل‌آرا	۱۹	۳۸۱۷۰۴	حاجی سید جوادی عذرا بیگم
۷	۳۵۷۴۴۷	صدری مهری عالم	۲۰	۳۳۹۶۰۵	جورابچی جمشید
۸	۳۴۴۰۸۱	یزدانی اصل هما	۲۱	۱۷۴۸۵۰	قورچیان فاطمه
۹	۳۸۰۶۰۹	علیجانیان زاده فاطمه	۲۲	۳۵۶۷۵۲	سرمدی محمد محسن
۱۰	۲۶۲۵۸۰	جورابدوز گیتا	۲۳	۱۰۰۵۱۳	احمدی محمود
۱۱	۱۲۷۴۸۱	نجفی قلعه غیب‌اله	۲۴	۱۹۰۰۲۱	نواب ایرانی فاطمه
۱۲	۳۴۸۲۱۷	احمدی ژاله	۲۵	۳۷۱۰۶۸	میرسلطانی آقاصدر
۱۳	۱۸۰۵۲۱	امامیان شیراز اختر			

اسامی قبولشدگان رشته بهداشت صنعتی

ردیف	شماره‌داوطلب	نام‌خانوادگی‌ونام	ردیف	شماره‌داوطلب	نام‌خانوادگی‌ونام
۱	۳۶۳۷۲۹	فرهمند کیهان	۱۲	۱۷۷۰۱۰	جمشیدی سی‌سی حسن
۲	۲۶۱۹۸۵	خوشنویس انصاری محمد رضا	۱۳	۲۸۰۸۵۷	کاردان محمد کاظم
۳	۲۷۸۳۰۵	خاندشتی محمد رضا	۱۴	۳۸۷۵۲۰	مهرابی توانا علی
۴	۳۱۸۲۹۰	پور حیدریان غلامحسین	۱۵	۳۶۳۶۱۲	سروش آذر مجید
۵	۳۶۴۹۳۶	ارجمند خواجه عصمت	۱۶	۳۰۹۷۸۹	ملوکزاده پروین
۶	۳۵۳۴۸۲	دانشمند بهرام	۱۷	۳۷۳۰۶۳	صدیقیان فریدون
۷	۳۶۹۷۷۹	فاضلی فلورا	۱۸	۳۶۸۱۲۴	کاهانی حمید
۸	۳۷۴۳۳۷	احمدنیا چکینی محسن	۱۹	۲۷۹۷۳۶	صمصامی مهرنوش
۹	۳۳۳۲۶۶	نوابی سهی مهین‌السادات	۲۰	۳۶۵۳۰۴	آقامیری حمید
۱۰	۳۱۴۵۸۰	سلیلی رستمی سید مهدی	۲۱	۳۵۳۸۵۵	مروی امیر منصور
۱۱	۳۷۰۷۵۸	مرادی کاظم	۲۲	۴۱۷۲۹۳	ابراهیمی سراج مهربان
			۲۳	۳۴۰۳۳۴	شفیعی ناصر
			۲۴	۳۶۰۰۳۶	نوبری افسانه
			۲۵	۳۷۵۱۰۰	یزدانی آذر

اسامی ذخیره های بهداشت صنعتی

ردیف	شماره‌داوطلب	نام‌خانوادگی‌ونام	ردیف	شماره‌داوطلب	نام‌خانوادگی‌ونام
۱	۲۱۸۴۹۵	طیبی خسرو شاهی مجید	۱۳	۲۸۸۷۰۳	حدادیان محمد حسن
۲	۱۵۵۹۸۶	تاج بخش علی شهریار	۱۴	۲۴۲۸۰۶	علوی نایینی ناصر
۳	۳۷۰۰۲۷	بهجو علی	۱۵	۳۵۴۲۷۳	قاضی نژاد منوچهر
۴	۳۶۴۶۸۵	خاکی نهاد محمود	۱۶	۳۶۳۲۹۲	معتضدی هومان
۵	۲۸۱۹۳۳	ناصر معدلی علی اصغر	۱۷	۳۶۰۸۴۱	خصوصی بتول
۶	۱۵۱۸۵۶	عدن پروین	۱۸	۳۱۶۱۹۷	فراروئی رخشانا
۷	۱۲۸۶۴۳	انوری علیرضا	۱۹	۳۷۹۸۲۱	بحرینیان رویا
۸	۳۷۸۳۸۵	پدرام رازی کامران	۲۰	۳۶۰۲۵۷	اورشلیم ریتا
۹	۳۷۳۹۳۰	طایفی اقدم سعید	۲۱	۳۲۶۹۳۷	سعادت سیاوش
۱۰	۲۲۴۰۷۶	میرزایی دریانی ناصر	۲۲	۳۵۵۲۶۷	معانی رامین
۱۱	۱۷۷۶۶۲	واعظ عدنانی سید علی	۲۳	۳۶۴۳۲۱	پارسیان فرشته
۱۲	۳۶۰۵۴۶	جعفری هادی	۲۴	۲۵۴۷۵۴	صادقی پورمروی مهدی
			۲۵	۳۷۷۵۱۹	محمد بیکی دهقی‌مصطفی

اسامی قبولشدگان پرستاری جهت مصاحبه

ردیف	شماره‌داوطلب	نام‌خانوادگی‌ونام	ردیف	شماره‌داوطلب	نام‌خانوادگی‌ونام
۱	۳۶۸۵۲۴	جهانگیر فرح	۲۹	۳۶۹۵۱۹	حیدر اصفهانی سکینه
۲	۳۴۹۸۵۲	شمیرانی بهناز	۳۰	۱۳۶۳۴۴	خلف خانی شهناز
۳	۳۶۸۷۵۰	علی‌اکبرزاده انزابی‌کبری	۳۱	۳۳۲۷۶۹	حسنی روف افسانه
۴	۳۳۱۵۸۲	رنجبر فاطمه	۳۲	۱۹۰۶۲۴	کاظم نقاش فرزانه
۵	۳۵۸۹۵۱	سعیدی هلن	۳۳	۳۶۴۳۹۷	مهاجر میلانی شهین
۶	۱۷۳۵۱۷	منصوری سهیلا	۳۴	۳۷۶۰۹۶	حجری راحله
۷	۳۲۵۳۳۹	طریقتی زیبا	۳۵	۳۳۳۳۱۱	خضرایی نظم پور خدیجه
۸	۳۶۴۶۰۴	پیره‌اره سوتیلانا	۳۶	۳۷۶۱۴۵	هاشمی اصل پروانه
۹	۱۶۷۲۹۰	پاکدامن ناهید	۳۷	۳۷۶۵۱۰	طاهباز زهرا محبوبه
۱۰	۳۰۷۹۵۱	رحیم زاده منصوره	۳۸	۱۷۲۷۳۳	یاپیرجور شری اکرم
۱۱	۳۷۶۱۰۷	ساسانی نژاد آذر	۳۹	۱۷۱۹۲۶	ملک مکرم
۱۲	۱۸۸۲۲۶	عطائیان چانه زمینی‌فتانه	۴۰	۳۷۴۸۹۲	نجف آبادی شهین
۱۳	۲۵۴۹۴۵	افتخاری ریحانه	۴۱	۳۴۸۰۲۵	رنجبر مهین
۱۴	۳۵۹۲۰۹	شایان معصومه	۴۲	۲۸۴۵۶۷	گلشن ویدا
۱۵	۲۵۵۰۷۴	منشی زاده طوسی لاله	۴۳	۲۹۰۹۷۷	غضنفری مقدم زهرا
۱۶	۱۱۰۳۲۲	امانی اکرم	۴۴	۱۹۳۴۶۵	میرانی سقزی نهیه
۱۷	۲۶۸۹۲۲	یوسفیان فرد ملیتدا	۴۵	۱۷۲۳۴۰	حسین زاده زهرا
۱۸	۳۳۲۸۴۹	صمدیان آذرمیدخت	۴۶	۱۸۸۷۰۰	مصلح شهلا
۱۹	۳۵۸۳۰۴	ظریف یگانه مهری	۴۷	۳۰۸۳۲۶	جنانی نسرین
۲۰	۱۶۶۴۵۴	ابریشم کار اصفهانی‌زهره	۴۸	۱۴۳۲۷۳	فلاح مبرمی طیبه
۲۱	۱۲۰۱۴۲	ترسا صفرا	۴۹	۱۸۸۴۸۰	انجم روز فروزان
۲۲	۱۴۹۳۸۳	فرنیا فریبا	۵۰	۱۸۷۵۰۹	محمود شهیدی فاطمه
۲۳	۳۵۹۳۹۱	اخلاقی پروین	۵۱	۳۵۸۲۹۴	رزمی‌نیا پریوش
۲۴	۳۵۹۳۴۴	بی‌آزاران عصمت‌السادات	۵۲	۱۴۱۷۱۲	رجبی انارکی مهر
۲۵	۱۷۲۵۱۱	فخرالسادات نصر آبادی منیر	۵۳	۱۱۴۶۰۱	بخشی زاده فاطمه ملیح
۲۶	۳۶۸۶۸۵	فضل میترا	۵۴	۱۸۹۰۸۰	کاویانی جوپاری هما
۲۷	۲۶۱۲۸۲	کمال‌زاده نسرین	۵۵	۱۷۸۹۶۰	حسینی سعد آباد زهره
۲۸	۱۱۲۰۳۳	بردبار نوشین	۵۶	۱۸۷۷۲۹	منصور روستا معصومه
			۵۷	۱۸۱۴۰۳	عرب طایفه بستلوه پری
			۵۸	۱۷۹۳۴۱	اکبری پروین
			۵۹	۲۸۲۴۰۳	هوشنگی دوانی مریم

اسامی ذخیره های مدارك پزشکی

ردیف	شماره‌داوطلب	نام‌خانوادگی‌ونام	ردیف	شماره‌داوطلب	نام‌خانوادگی‌ونام
۱	۳۳۹۹۱۶	حکیمی عبدالرضا	۸	۳۷۶۰۱۹	دولت آبادی فراهانی صدیقه
۲	۱۳۳۳۱۵	برنا ابوالقاسم	۹	۲۷۱۸۴۵	حاجی آقابابایی فرح
۳	۳۳۲۰۹۲	احمدی نژاد پروانه	۱۰	۱۰۵۱۲۵	فروغی احمد رضا
۴	۳۴۹۹۹۳	تاج بهادری فرح	۱۱	۳۴۹۴۹۲	امامی منیژه
۵	۳۸۵۳۴۴	بهوادرنوری پروین	۱۲	۳۴۷۵۸۰	عبدی ژیلا
۶	۳۹۱۴۳۶	دمهری مهناز	۱۳	۳۲۳۴۳۷	حق پرست عبدالرحمن
۷	۳۶۴۵۲۸	فرسادی فریبا	۱۴	۳۱۶۴۳۲	قنبری نجمیه
			۱۵	۳۴۸۹۴۳	فرهودی فیروزه

اسامی قبولشدگان رشته رادیولوژی

ردیف	شماره‌داوطلب	نام‌خانوادگی‌ونام	ردیف	شماره‌داوطلب	نام‌خانوادگی‌ونام
۱	۳۳۲۲۸۴	فرهومند عاطفه	۱۳	۱۷۱۱۳۹	رحیمی محمد
۲	۱۰۳۳۱۴	کرباسی ارانی حسن	۱۴	۳۳۹۰۳۶	حاجی‌پور نوراله
۳	۲۱۵۸۸۸	مقتدر جواد	۱۵	۲۳۰۵۴۱	اقدسی اصل سیسان رامین
۴	۳۷۶۳۷۰	فیروز بخت میترا	۱۶	۳۲۹۹۴۰	سامزاده محمد سعید
۵	۲۳۰۹۶۶	همت‌مند محمد	۱۷	۱۶۵۱۲۹	جوادی سلطان‌آبادی‌جواد
۶	۱۳۳۶۲۷	اسدی کوتمهر حمید	۱۸	۳۷۹۷۵۱	محسنی مسعود
۷	۳۷۶۰۲۳	زکایی فاطمه	۱۹	۱۴۳۷۸۴	صفایی فاطمه
۸	۳۷۶۷۹۲	حسینیان تهرانی طیبه	۲۰	۳۵۴۶۳۰	توفیق اردبیلی سعید
۹	۳۱۳۴۴۷	سید تقی سلامت	۲۱	۲۱۲۸۰۵	خزاعی سیاوش
۱۰	۱۸۵۲۲۲	صادقیان پرویز	۲۲	۳۰۹۹۱۵	جعفری شاهاندشتی کاظم
۱۱	۱۳۴۴۴۹	محمدی مجتبی	۲۳	۱۶۳۱۲۸	جهانیان مهدی
۱۲	۱۹۳۴۶۹	نباتی سلطان‌احمدی جلیل	۲۴	۱۵۵۶۶۸	یزدی حمید
			۲۵	۱۲۹۲۳۸	آزاد احمد

اسامی ذخیره های رادیولوژی

ردیف	شماره‌داوطلب	نام‌خانوادگی‌ونام	ردیف	شماره‌داوطلب	نام‌خانوادگی‌ونام
۱	۲۳۶۱۰۶	بهرامی‌نژاد جونقانی قاسم	۸	۲۶۱۰۳۴	قلعه‌دار محمد رضا
۲	۳۷۲۳۸۱	کاویانی محمد	۹	۱۹۰۱۴۸	بابایی کانبازی شهروز
۳	۳۳۱۴۳۶	چیت‌ساز محمد حسن	۱۰	۲۰۵۳۱۱	فرخی بالاجاده ابراهیم
۴	۲۸۴۸۱۴	رزم‌آهنگ مرتضی	۱۱	۲۲۷۴۵۸	مهدی اوغلی محله عبداله
۵	۳۴۳۷۰۲	نورمحمدی مینو	۱۲	۳۷۳۹۹۱	فرخنده پورفرید
۶	۳۶۸۶۱۸	گیومچی معماری مینو	۱۳	۲۵۱۵۶۸	صدیقی مهدی
۷	۱۲۸۱۴۸	ابادری روح‌انگیز	۱۴	۱۸۷۶۷۴	محمد علیخان افشارحسین
			۱۵	۲۱۱۰۴۸	اکبرزاده علی اکبر

اسامی قبولشدگان رشته علوم آزمایشگاهی

ردیف	شماره‌داوطلب	نام‌خانوادگی‌ونام	ردیف	شماره‌داوطلب	نام‌خانوادگی‌ونام
۱	۳۷۶۵۱۷	توسلی‌فایزه	۱۴	۳۳۶۴۹۳	عباسی قویمی خسرو
۲	۳۰۶۴۸۵	ابریشم کار اصفهانی سهیلا	۱۵	۳۷۳۹۶۷	یاورنژاد هوشنگ
۳	۳۵۵۳۴۹	سردار سعید	۱۶	۳۸۸۷۶۸	حجازان حمید
۴	۱۹۷۳۳۷	معنوی‌فر لیدا	۱۷	۳۳۲۳۹۳	مافی فاطمه
۵	۳۲۳۳۲۰	احمدی ماریا	۱۸	۲۳۹۱۰۵	احمدیان مزرعه عباس
۶	۳۳۳۲۸۶	نبی‌زاده تبریزی‌سیده زهرا	۱۹	۳۶۳۵۵۸	ادیب‌زاده محمد
۷	۱۸۹۱۲۴	کیخا لیلیان نی	۲۰	۳۲۱۶۸۸	حسینی وحید
۸	۲۲۶۵۸۴	یوسفی سعیده	۲۱	۳۷۹۱۵۱	ناصحی طاهری‌فاطمه
۹	۳۶۳۲۱۶	ساسون کبابی‌زاده رویا	۲۲	۳۴۱۵۸۰	بهادری کامیار
۱۰	۳۰۲۸۵۵	غله زادی نسرین	۲۳	۲۷۲۶۵۹	امیرخلیلی سید علی
۱۱	۱۷۷۶۱۶	سحرخیز لنگرودی‌علی	۲۴	۳۰۷۲۴۸	سیمانی کامران
۱۲	۲۴۳۶۱۶	زواران حسینی احمد	۲۵	۳۷۵۱۸۷	حسین مردی کبری
۱۳	۱۰۴۴۴۱	ثمره حسینی نجار محمد علی	۲۶	۲۴۰۳۶۴	بانکی‌پور فریدغلامعلی
			۲۷	۲۳۷۲۸۱	صفایی مسعود
			۲۸	۳۵۸۱۲۲	دانشمند حلیمه‌خاتون
			۲۹	۳۸۴۳۸۷	حسینی حسین
			۳۰	۳۷۳۰۷۰	شاه‌حسینی شهرام

اسامی ذخیره‌های رشته علوم آزمایشگاهی

ردیف	شماره‌داوطلب	نام‌خانوادگی‌ونام	ردیف	شماره‌داوطلب	نام‌خانوادگی‌ونام
۱	۳۲۱۰۱۸	کیانی بهروز	۲۴	۳۶۶۴۵۹	کرمی علی
۲	۳۶۹۶۳۴	سید احمدیان مهستی	۲۵	۳۵۳۷۸۵	قایمی محمد علی
۳	۳۷۲۳۰۹	پارس ابراهیم	۲۶	۳۸۶۴۶۰	بحرینی محمد تقی
۴	۳۷۷۴۷۸	فلاح زهرا	۲۷	۳۵۷۰۱۵	بدلی ثمرین جلال
۵	۳۰۲۱۲۴	سروری زنجانی رحیم	۲۸	۳۲۷۵۸۹	محمد محمود
۶	۲۵۴۶۸۱	سلامت علی رضا	۲۹	۲۲۵۶۹۵	لطفی خزینه جدید اکبر
۷	۳۵۹۵۲۶	امانی تهران فاطمه	۳۰	۳۸۲۲۰۰	حاجی علی محمدی‌مولود
۸	۳۵۸۶۴۳	فریس فریناز	۳۱	۲۶۳۷۶۸	اله بخشی هفشجانی کهزاد
۹	۳۴۴۱۱۰	عدیمی ناغان پروانه	۳۲	۳۷۱۸۳۳	صغیری رضا
۱۰	۳۵۶۱۶۹	قلی زاده مقدم بابک	۳۳	۳۴۸۲۵۸	رحمانی جمشید
۱۱	۳۷۰۷۱۴	قاسمی جیر دهی حسین	۳۴	۳۸۲۶۴۷	موسوی بفرویی سید محمد مهدی
۱۲	۱۸۹۸۰۵	صداقت اسفستان‌روشنک	۳۵	۲۹۳۲۲۳	دندانساز دانشور حمید
۱۳	۳۵۵۴۸۵	الهیاری مسعود	۳۶	۳۴۶۸۳۴	میثاقی علی
۱۴	۳۳۱۷۲۷	اخوان صادقی هاجر	۳۷	۱۸۱۶۹۹	طلایی شکوفه
۱۵	۳۷۲۱۳۴	عبدالکریمی پرویز	۳۸	۳۶۸۷۵۲	هندی احمد
۱۶	۳۱۷۳۸۱	شکور ایرج	۳۹	۳۵۳۴۸۲	دانشمند بهرام
۱۷	۱۳۰۷۷۸	دعاگوی شالگوهی محمد رضا	۴۰	۱۶۲۶۵۷	ابراهیمی حمید
۱۸	۳۴۹۶۱۲	غلامی افسانه	۴۱	۳۶۴۴۱۵	معالج مریم
۱۹	۳۵۴۶۹۱	اتوت محمد	۴۲	۲۷۷۰۳۲	طباطبائی نورالدین
۲۰	۲۸۱۱۴۸	عفیفی آذرمیدخت	۴۳	۳۸۲۰۲۲	خوانساری عباس
۲۱	۳۵۰۲۳۸	حاج سید ابوترابی فریبا	۴۴	۳۵۶۰۶۹	نامداری سیروس
۲۲	۲۹۶۶۹۶	نوری زهره	۴۵	۲۵۱۶۸۹	قدوسی حمید بهادر
۲۳	۳۶۴۴۵۳	زرگری آرزو			

آـ۵۸۵۶

آگهی استخدام رسمی

اداره آموزش و پرورش منطقه رامسر طبق مفاد قانون استخدام کشوری تعدادی را ازطریق امتحان ومسابقه بشرح زیـر استخدام مینماید :

ردیف	عنوان شغل	تعداد	طبقه	محل جغرافیائی خدمت	گروه قطعی شغل	شرائط احراز
۱	متصدی امور دفتری مدارس	(۹)	۱	رامسر	۴	دارا بودن دیپلم کامل متوسطه
۲	هنرآموز اداری	(۴)	۳	»	۴	داشتن دیپلم بازرگانی، منشیگری یا دیپلم فنی
۳	استاد کار در رشته برق	(۱)	۲	»	۳	داشتن گواهینامه پایان دوره اول متوسطه و تاییدیه اطلاعات فنی
۴	متصدی امورمالی	(۱)	۱	»	۴	داشتن دیپلم کامل متوسطه و طی دوره حسابداری و توفیق در آن
۵	متصدی امور آزمایشگاهی برای مدارس راهنمائی تحصیلی	(۲)	۲	»	۴	دیپلم فنی با طی دوره کارآموزی
۶	متصدی آزمایشگاه برای دبیرستار	(۱)	۲	»	۴	دیپلم طبیعی وطی دوره کارآموزی

داوطلبان واجد شرایط میتوانند برگ درخواست ذیل این آگهی را تکمیل نموده و بامدارک مشروحه زیر
۱ـ رسیدبانکی مبنی برپرداخت ۳۵۰ریال بحساب(۹۸۰)خزانه نـزد بانک مرکزی ایران بعنوان حق ثبت نام (یکبرگ)
۲ـ فتوکپی کارت‌پایان خدمت وظیفه ویابرگ معافیت دائم ازخدمت وظیفه (یکبرگ)
۳ـ فتوکپی مدارک تحصیلی (یکبرگ)
۴ـ عکس۴ × ۶ باذکر مشخصات سجلی در ظهرآنها (۲قطعه)
داوطلبان استخدام حداکثر تا (۱۰) ده روز پس از انتشار این آگهی باپست سفارشی بنشانی‌ـ رامسر، خیابان کوروش‌کبیر ، اداره آموزش و پرورش منطقه رامسر ، دائره کارگزینی ارسال دارنـد . بمدارکی که فاقد رسید بانکی و یابعد از مهلت مقرر به پست تحویل شده باشد ترتیب اثر داده نمیشود وضمنا وجه مزبور بهیچوجه مسترد نخواهد شد .
توجه‌ـ داوطلبانیکه خدمت مقدس سربازی رادرلباس سپاه دانش بانجام رسانیده‌اند باتوجه باینکه از وجود آنان بطور رسمی بـرای تدریس در سمت آموزگاری استفاده میگردد، بهیچ عنوان حق شرکت‌در مشاغل فوق را نخواهند داشت.
امتحان درروزشنبه مورخه(۹ر۷ر۲۵۳۶) درسالن دبیرستان اردیبهشت‌انجام خواهد شد. وکارت ورود به جلسه امتحان یکروز قبل در محل فوق توزیع خواهد شد.

حکمت
رئیس آموزش و پرورش منطقه‌ای رامسر

برك درخواست شغل از اداره آموزش‌و پرورش رامسر

نام خانوادگی — نام — نام پدر — شماره شناسنامه
محل صدور — تاریخ تولد — روز — ماه — سال
مدرک تحصیلی ورشته آن — وضع خدمت وظیفه — داوطلب شغل (فقط یکشغل)
نشانی کامل شهر — خیابان — کوچه — شماره منزل
تلفن — امضاء داوطلب

آگهی استخدام رسمی

سازمان هواپیمائی کشوری طبق مفادقـانون استخدام کشوری ۶ نفر را جهت خدمت درفرودگاه اصفهان ازطریق امتحان ومسابقه بشرح زیر استخدام میکند :

ردیف	عنوان طبقه شغل	محل جغرافیائی خدمت	تعداد مورد نیاز	شرایط احراز	گروه شغلی
۱	مامور امور حفاظت ورمزومحرمانه (۲)	اصفهان	۱	دارا بودن مدرک فوق دیپلم و طی دوره آموزشی درزمینه‌مربوطه	۵
۲	مامورامور حفاظت ورمزومحرمانه (۱)	اصفهان	۱	دارا بودن مدرک دیپلم کامل متوسطه و طی دوره آموزشی درزمینه مربوطه	۴
۳	آتش نشان (۲)	اصفهان	۲	دارا بودن مدرک تحصیلات پایان دوره‌اول متوسطه یاپایان دوره راهنمائی تحصیلی‌و گذراندن دوره آموزشی آتش نشانی وایمنی	۳
۴	مکانیسین الکترونیک (۱) (کمک تکنیسین خطوط وتلفن)	اصفهان	۱	دارا بودن مدرک تحصیلات پایان دوره اول متوسطه یاپایان دوره راهنمائی تحصیلی و گذراندن کلاس آموزشی در رشته مربوطه	۳
۵	انباردار (۲)	اصفهان	۱	دارا بودن مدرک تحصیلات پایان دوره اول متوسطه وطی کلاس انبارداری.	۳

داوطلبان واجد شرایط میتوانند برگ درخواست ذیل این آگهی راتکمیل نموده وبا دو قطعه عکس ۴ × ۳ خود ورسید بانکی مبنی برپرداخت حق ثبت نام دریکی از شعب بانک ملی ایران به حساب شماره ۹۸۰ خزانه نزد بانک مرکزی ایران به عنوان « حساب حق ثبت‌نام داوطلبان استخدام» وفتوکپی برگ خاتمه خدمت وظیفه یابرگ معافیت دائم حداکثر تا۱۰ روزبعدازانتشار این آگهی باپست سفارشی به نشانی، اصفهان‌ـ فرودگاه اصفهان ارسال دارند. حق ثبت ن

نشستی کوتاه با محمدرضا لطفی تکنواز تار وسرپرست گروه شیدا

پاپیون، کراوات وصندلیهای مجلل بموسیقی ماتحمیل شد

فقط با ایجاد ارتباط عاطفی است که می توان موفق بود

محمدرضا لطفی

امروز، مدعیان موسیقی پاپ، باموسیقی ما همان کاری را می کنند که سالها پیش خوانندگانی چون قاسم جبلی و بهرام سیر با خواندن آهنگهای عربی - فارسی باموسیقی مردم پسند کردند.

محمدرضا لطفی یکی از نوازندگان چیره‌دست تار این سرزمین است، شیوه حسی و عاطفی او در نواختن و نوع ارتباطش با شجریان خواننده گروه، افراد گروه و مردم تحسین‌انگیز است او به سال ۲۵۰۵ در گرگان متولد شده، نوازندگی تار را از سن پانزده سالگی آغاز کرده و از محضر استادانی چون حبیب‌الله صالحی، علی اکبر خان شهنازی مرحوم نورعلی برومند بهره برده است طلبگی او شاید بیش از پانزده سال بطول انجامید.از دانشکده هنرهای زیبای

دانشگاه تهران در رشته موسیقی فارغ‌التحصیل شده و هم اکنون در همین دانشکده تدریس موسیقی میکند از دو سال پیش با تشکیل گروه شیدا خدمت به موسیقی ایرانی را بسیار جدی گرفته است حرفهای او را می‌خوانید که به پرسش نویسنده ما پاسخ گفته است:

✱ میان یکایک افراد گروه شما ارتباطی عاطفی حس می‌شود که شما و موسقی تان را به مردم پیوند میدهد، با مردم رابطه‌ای ایجاد میکند که ویژگی موسیقی ایرانی است، تصور نمی کنم که این رابطه آسان بدست آمده باشد.

محمد رضا لطفی: نه، این ارتباط آسان بدست نیامده من پیش از تشکیل گروه با یکایک بچه‌ها آشنا بودم و زمانی که در دانشکده تحصیل موسیقی میکردم با آنها رفاقت داشتم و حتی بعدها که رابطه معلم و شاگردی میان ما برقرار شد، دوستی ما ادامه یافت و زمانیکه تصمیم گرفتم گروه شیدا را تشکیل دهم از همانها استفاده کردم در حالیکه دانشجـویان دیگری بودند که سازهای دیگری می‌زدند و احتمالا کیفیت نواختن و قدرتشان هم بهتر بود اما انتخاب من تنها به صرف تکنیک در ساز نبود بلکه احساس انسانی بچه‌ها برایم اهمیت بیشتری داشت که بمن قدرت تشکیل گروه را داد. مساله تکنیک می‌توانست به مرور حل شود، آنچه مهم بود احساس است که به هیچ وجه اکتسابی نیست و ارتباطی را که به آن اشاره کردید از همان ابتدای امرو خودبخود پدید آمد. ما پیش از آنکه افراد یک گروه موسیقی باشیم، با هم رفیق هستیم جدا از صحنه و کنسرت و رادیو، بچه‌ها با هم زندگی میکنند درست بخلاف بسیاری از گروههای موسیقی که تنها بهنگام تمرین ممکن است یکدیگر را ببینند، بدون اینکه ارتباطی داشته باشند، همین مساله عدم ارتباط میان افراد گروهها اتفاقا موسیقی ایرانی را از نظر احساسی ضعیف کرد.

✱ بارها شاهد بوده‌ام که کار گروهی شما در مردم شور و اشتیاقی پدید آورده است، این اشتیاق برای شنیدن موسیقی اصیل ایرانی چنان بود که از ساعتها قبل منتظر و نشسته‌اند و دیده‌ایم که شبهای موسیقی شما چه در طوس و چه در جشن هنر شیراز پر طرفدار ترین شبها بوده است، این اخلاص مردم برای شنیدن موسیقی ایرانی را باید تشدید کرد، باید محترم شمرد.

لطفی: بگونه‌ای که من تجربه کرده‌ام، مردم ایران نه تنها به موسیقی بلکه به هر هنر دیگری که در آن احساس بصورت ملموسی نهفته باشد و نیز بمفهوم واقعیتش عرضه بشود هم چنین پشتوانه فرهنگی داشته باشد و در ارتباط با سنت‌ها و زندگی آنها نیز قرار گرفته باشد، توجه کرده‌اند اما متاسفانه در سالیان اخیر این خاصیت از موسیقی ایرانی رفت، چرا که تقلید از موسیقی اروپائی و امریکایی باعث شد که موضوع جدیدی در موسیقی عنوان بشود که البته با ریشه فرهنگی موسیقی ما بیگانه بود، چیزی بود که عینا از جای دیگری میامد و نقل می‌شد و همین مساله باعث شد که مردم با موسیقی ما بیگانه شوند و در عین حال که بیگانه می‌شدند با کنسرتهائی در سالنهای دربسته صندلیهای مجلل و کراوات و پاپیون را به آنان تحمیل کردند و همزمان نوع موسیقی فرهنگی هم کار خود را میکرد نتیجه این شد که مردم از چند سو زیان دیدند، نخست آنکه آن موسیقی را نتوانستند بپذیرند چونکه می‌باید مکتب‌های علمی‌اش را فرا می گرفتند و از موسیقی اصیل خودشان هم بخاطر هجوم آن نوع موسیقی دور شده بودند، از سوئی موسیقی بدی هم ترویج می‌شد

یک زمان خوانندگان چون بهرام سیرو قاسم جبلی آهنگهائی می خواندند که نیمه عربی و نیمه فارسی بود، و بخاطر شرقی بودن آهنگها ارتباطشان با مردم انکار نکردنی بود، اما در مقابل گروهی هم بودند که در آنزمان تحت تاثیر موسیقی پاپ قرار گرفتند و بر اثر همین جریانات بود که طی سی چهل سال اخیر مردم کم کم داشتند حسشان را نسبت به موسیقی از دست میدادند، حالا اگر می بینید گروه ما یا هر گوره دیگری در ارتباط با مردم موفق است تنها بدلیل اینستکه ما متوجه شرایط هستیم و همین کافیست که طبقات و قشرهای مختلف مردم ـ از مردم عادی گرفته تا گروه روشنفکران ـ از آن استقبال کنند.

در یکی از روستاهای نطنز کاشان تعزیه گردانی آهنگی را در مایه دشتی خوانده بود که خالقی هم بر اساس آن یک آهنگ ساخته است. این مورد را نمی‌شود نادیده انگاشت که بهرحال موسیقی ما با مردم عادی پیش آمده است و اتفاقا بسیار کسانیکه در دستگاههای فرهنگی ما باصطلاح در خدمت فرهنگ مردم هستند، به این اشتباه تن در داده‌اند که موسیقی ما هم شبیه موسیقی اروپاست و همان رشد را داشته است

تاریخ اجتماعی ایران

نقطه تلاقی نظرهای تاریخنویسان خودی و بیگانه

تاریخ اجتماعی ایران
تالیف مرتضی راوندی
انتشارات امیر کبیر

دسـت یازیدن به کارهای شگرف، در زمانیکه همه چیز در گرو حاصل انی است، از نوعی وارستگی و بزرگمنشی مایه می گیرد که در خور ستایش است و تقدیر و چنین است سخن بمیان آوردن از مرتضی راوندی و اثر با ارجش «تاریخ اجتماعـی ایران» که اکنـون سومین مجلد ان را پیش رو داریم و امیدواریم که نظاره گر انتشـار مجموعـه کاملش که بقرار اطلاع هشت جلد خواهد شد، باشیم.

نمیدانم حق این را داریم که در این مرحله از کار در باره اثر عظیمی که خالق آن عمری را در راه با روی اش زحمت کشیده داوری کنیم یا نه؟ چون انصاف نیست که به آسانی با مشخص کردن چنین اثری با جمله های «خوب است» و یا «بد نیست» حاصل یک عمر زحمت فرزانه مردی که از همـه چیز، بخاطـر انجـام سترگ کاری گذشته است، دهن کجی کنیم. اما این هم شایسته نیست که در خود و با خود از او تجلیل کنیم و منتظر باشیم تا تاریخ جرات این کار را بما بدهد.

با اینگونه برداشت است که فعلا به معرفی مجلـه سوم آن اکتفا می کنیم و می مانیم تا حاصـل کار را ببینیم و آنگاه حرفهایمان را در کمال ادب و احترام بزنیم.

در ابتدای بحث تذکر این موضوع هم بد نیست که «تاریخ اجتماعـی ایران» را نبـاید بصورت یک مجموعه تحلیلی تاریخی که در آن چاشنی جامعه شناسـی کار برد تاریخ را افزایش داده نگریست، بلکه باید آنرا یک دایره المعارف بزرگ دانش انسانی در رابطه با تاریخ اجتماعی جامعه ایران از ابتدای پدید آمدن تاکنون دانست و نیز می توان از آن بعنـوان یک فرهنگ ماخذ برای دست یافتن به پایگاهی رفیعتر از آگاهیهای تاریخی هم سود جست:

جلد سوم «تـاریخ اجتماعـی ایران» به بررسـی وضـعیت طبقـات و قشـر های گوناگون اجتماعی اختصاص دارد. مولف در این مجلد کوشیده است تا نظریات مختلف و گاهی متناقض مورخان و جهانگردان و صاحبنظران را نمودار کنـد. اگر چه این شیوه گاهی به اطاله کلام انجـامیده ولـی تنها با محک زدن واقعیت و حقیقـت است که می توان واقعیت. را از میان مجموعه‌ای از وقـایع دخیل و نا درست بیرون کشید.

مولف با تمام قدرتی که از طریق تحقیق در مآخذ متعـدد برای اظهار نظر در باره بسیاری از وقایع و گونه های اجتماعی به دسـت آورده، در تمامـی مراحـل، قضـاوت را بخواننـده واگذار میکنـد و او را در تصمیم گرفتن آزاد می گذارد، چون معتقد است که: «سنجش عقـاید برای کشـف واقعیات اجتماعی لازم و ضروری است و خواننده تیز هوش و دانا با مطالعـه و سنجش آراء و نظریات گوناگون به شناخـت بهتـر رویداد ها و پدیده های اجتماعی توفیق خواهد یافت.»

به هنگام مطالعه این کتاب عظیم خواننده در می یابد که در جامعه ایرانی گوناگونی دین و طرز بیان الفاظ و گویشها و گروه وجود دارد اما آرمان ها و آهنگ ها همگان یکی است.

پس اگر اصناف جمعیت را از زرتشتی ، کلیمی ترکمان، کرد، لر، ارمنی، و غیره بر می شمـارد، نامهای مجـزا مانع یکرنگی ملی انها نیست کمـا اینکه اینگونه گروهها در همه ملتهای بزرگ جهان نظیر امـریکای شمالـی، شوروی، سویس و غیره دیده می شود.

در صفحه ۹ کتاب از قول «درویل» می خوانیم: پس از حمله افغانها کشور ایران هفت هشتم جمعیت خود را از دست داده است.» شاید هدف مولف از آوردن چنین اظهار نظر نادرستـی این بوده اسـت که خوانندگان را به این فکر وا دارد که همـه اظهار نظر های بیگانگان را درست نینگارند و حرف آنها را وحی منزل ندانند.

مؤلف حاصل تحقیقات خود را بصورت یک نتیجه آسـان درمورد صفویان و تلاش آنان درراه ترویج مذهب تشیع چنین ارائه می دهد «باید گفت مقدمـات رواج این مذهب (تشیع) ازدیر بازدر ایران وجود داشته است، حتی از قرن چهارم هجری روستائیان و پیشه وران شهرها به این مذهب دلبستگی داشتند و اساسا دران روزگار بهترین وسیله برای وحدت ملی و یکپارچگی مردم و حفـظ استقلال ایران دربرابر تجاوزات عثمانی ـ که خود دولتی مبتنی براساس مذهب تسنن و همانند خلفـای عرب خواهان تسلـط برکشـورهای اسلامـی بود، تمسک به ترویج مذهب شیعه نمی توانسـت چیز دیگری جز تلاش درراه حفظ استقلال ایران باشد.»

یکی از وجوه مشخص کار تحقیق مؤلف، ملاکی است که برای قیاس وضع بردگان درشرق و غرب درزمـانهای مختلف بوجود آورده است.

او به راحتـی پایگاهی را بازسازی می کند که از طریق آن می توان دریافـت که درزمانهای مختلف وضع بردگان درشرق به مراتب بهتر از غرب بوده و رفتـار صاحبـان آنها انسانی تراز صاحبان برده های غربی که خود را بانیان تمـدن جدید می دانند، بوده است.

اسلام نه تنها بابردگان بیش از حد طاقت خشـونت را روا نمی داشت، بلکه هرگز بردگان ممالـک شرقـی چون بردگان کشورهای روم و یونان شکنجه نمی شدند و مرگ آنان باعث لذت اربابان و صاحبان آنها نمی شد.

درممالـک اسلامـی دربسیاری از موارد کنیزان به زوجیت مخدومـان خود درمـی آمـدند و کنیززاده فردی آزاد تلقی میشد.

غلامـان برخـلاف روم و یونان از حقـوق اجتماعـی بی نصیب نبـودند، و درصـورت داشتن اهلیت و شایستگی چه بسا به مقامات رفیع ارتقاء می یافتند، درحالیکه درغرب برده و آزاد راسـدی چون مرگ ازهم جدا می کرد و برده وقتی از سد مرگ می گذشت دیگر آزاری را تحمل نمی کرد و میان آزاد و برده از لحـاظ حقـوق فردی و اجتماعـی، اختلافـی بزرگ و غیر انسانی وجود داشت. دراین مجموعـه از سکنـه و جمعیت ایران؟ تقسیمـات آن از لحـاظ اجتماعـی و اقلیمـی درقـرون وسطی تازمان حاضر بحث شده است و با عنـوان هائـی چون: مختصـات اجتماعـی درقـرون وسطی، منزلت طبقاتی، عادات و سنـن اجتماعـی، اعتـراض متفـکران، وضـع اقتصـادی طبقـات مختلف کشاورزی و کشاورزان، سدسازی درایران، ارزش کشاورزی، تقسیم آب، قیام کشاورزان درعهد قاجاریه و مشکلات کشاورزان، فصلی از تاریخ اجتماعـی ایران بازسـازی شده و کارتحقیق دراین مجلـد به فعـالیتهای سیاسی زنان، تحـول دروضـع زنان، زنان درعصـر شاهنشـاه آریامهر و رفع حجاب پایان می پذیرد.

اطلاعیه مورخ ۲۱ر۶ر۲۵۳۶

پلیس راه‌ژاندارمری کشورشاهنشاهی

همانطوریکه قبلا بـاطلاع هـم میهنان رسیده است پلیس راه ژاندارمری کشور شاهنشاهی همه ماهه تخلفات رانندگـان منتسب به‌شرکتهای‌مسافربری‌را بمنظور استحضار عامه منتشر مینماید

آمار تصادفات شرکتهای مسافربری در امردادماه ۲۵۳۶

ردیف	نام‌شرکت‌مسافربری	نوع وسیله	تعداد تصادفات	تعداد مقتولین	تعداد مجروحین	اقدامات‌انجام‌شده
۱ـ	شرکت آر. تی. ام	مینی‌بوس	۲ فقره	۱۰نفر	۲۱نفر	بایگانی دفترچه کاررانندگان و ثبت‌درسوابق‌شرکت
۲ـ	اکسپورت	اتوبوس ومینی‌بوس	۵ فقره	۱ نفر	۱۱نفر	بایگانی دفترچه کاررانندگان و ثبت‌درسوابق‌شرکت
۳ـ	میهن‌تور	اتوبوس	۳ فقره	ـ	۱۲نفر	بایگانی دفترچه کاررانندگان و ثبت‌درسوابق‌شرکت
٤ـ	اتوسیر طاهرخانی	مینی‌بوس	۳ فقره	٤ نفر	٦ نفر	بایگانی دفترچه کاررانندگان و ثبت‌درسوابق‌شرکت
۵ـ	ایران‌پیما	اتوبوس	۳ فقره	ـ	٦ نفر	بایگانی دفترچه کاررانندگان و ثبت‌درسوابق‌شرکت
٦ـ	میهن‌نورد	اتوبوس	۲ فقره	ـ	۵ نفر	بایگانی دفترچه کاررانندگان و ثبت‌درسوابق‌شرکت
۷ـ	اتوبوذرجمهر	اتوبوس	۱ فقره	ـ	٤ نفر	بایگانی دفترچه کار راننده و ثبت‌درسوابق‌شرکت
۸ـ	تی بی تی	اتوبوس	۳ فقره	ـ	۳ نفر	بایگانی دفترچه کار رانندگان و ثبت‌درسوابق‌شرکت
۹ـ	لوان‌تور	اتوبوس	۲ فقره	ـ	۳ نفر	بایگانی دفترچه کار رانندگان و ثبت‌درسوابق‌شرکت
۱۰ـ	آریاکلاچای	مینی‌بوس	۲فقره	ـ	۳ نفر	بایگانی دفترچه کار رانندگان و ثبت‌درسوابق‌شرکت
۱۱ـ	اتوسیر سعادت	مینی‌بوس	۱ فقره	ـ	۳ نفر	بایگانی دفترچه کار راننده و ثبت‌درسوابق‌شرکت
۱۲ـ	کلانتری بهشهر	مینی‌بوس	۱ فقره	ـ	۳ نفر	و ثبت‌درسوابق‌شرکت بایگانی دفترچه کار راننده
۱۳ـ	شمس‌العماره	اتوبوس	۱ فقره	ـ	۲ نفر	و ثبت‌درسوابق‌شرکت بایگانی دفترچه کار راننده
١٤ـ	ترانسپورت خاص چالوس	مینی‌بوس	۱ فقره	ـ	۲ نفر	و ثبت‌درسوابق‌شرکت بایگانی دفترچه کاررانندگان
۱۵ـ	اتوسیر گیتی‌خوی	مینی‌بوس	۱ فقره	ـ	۲ نفر	و ثبت‌درسوابق‌شرکت بایگانی دفترچه کار راننده
١٦ـ	ایران‌بنز	اتوبوس	۱ فقره	ـ	۱ نفر	و ثبت‌درسوابق‌شرکت بایگانی دفترچه کار راننده
۱۷ـ	اتوشاهپور	اتوبوس	۱ فقره	ـ	۱ نفر	و ثبت‌درسوابق‌شرکت بایگانی دفترچه کار راننده
۱۸ـ	پی ام تی	اتوبوس	۱ فقره	ـ	۱ نفر	و ثبت‌درسوابق‌شرکت بایگانی دفترچه کار راننده
۱۹ـ	اتوسیر مشهد	اتوبوس	۱ فقره	ـ	۱ نفر	و ثبت‌درسوابق‌شرکت بایگانی دفترچه کار راننده
۲۰ـ	اتوشهپر	اتوبوس	۱ فقره	ـ	۱ نفر	و ثبت‌درسوابق‌شرکت بایگانی دفترچه کار راننده
۲۱ـ	گیلان‌تور	اتوبوس	۱ فقره	ـ	۱ نفر	و ثبت‌درسوابق‌شرکت بایگانی دفترچه کار راننده
۲۲ـ	اتوسیر شریفیان	مینی‌بوس	۱ فقره	ـ	۱ نفر	و ثبت‌درسوابق‌شرکت بایگانی دفترچه کار راننده
۲۳ـ	اتوجنوب شیراز	مینی‌بوس	۱ فقره	ـ	۱ نفر	و ثبت‌درسوابق‌شرکت بایگانی دفترچه کار راننده
۲٤ـ	شرکت خاص قم	مینی‌بوس	۱ فقره	ـ	۱ نفر	و ثبت‌درسوابق‌شرکت بایگانی دفترچه کار راننده
۲۵ـ	شمال شهسوار	مینی‌بوس	۱ فقره	ـ	۱ نفر	و ثبت‌درسوابق‌شرکت

پلیس راه ژاندارمری کشورشاهنشاهی

اززیادی پول تلفن عصبانیه

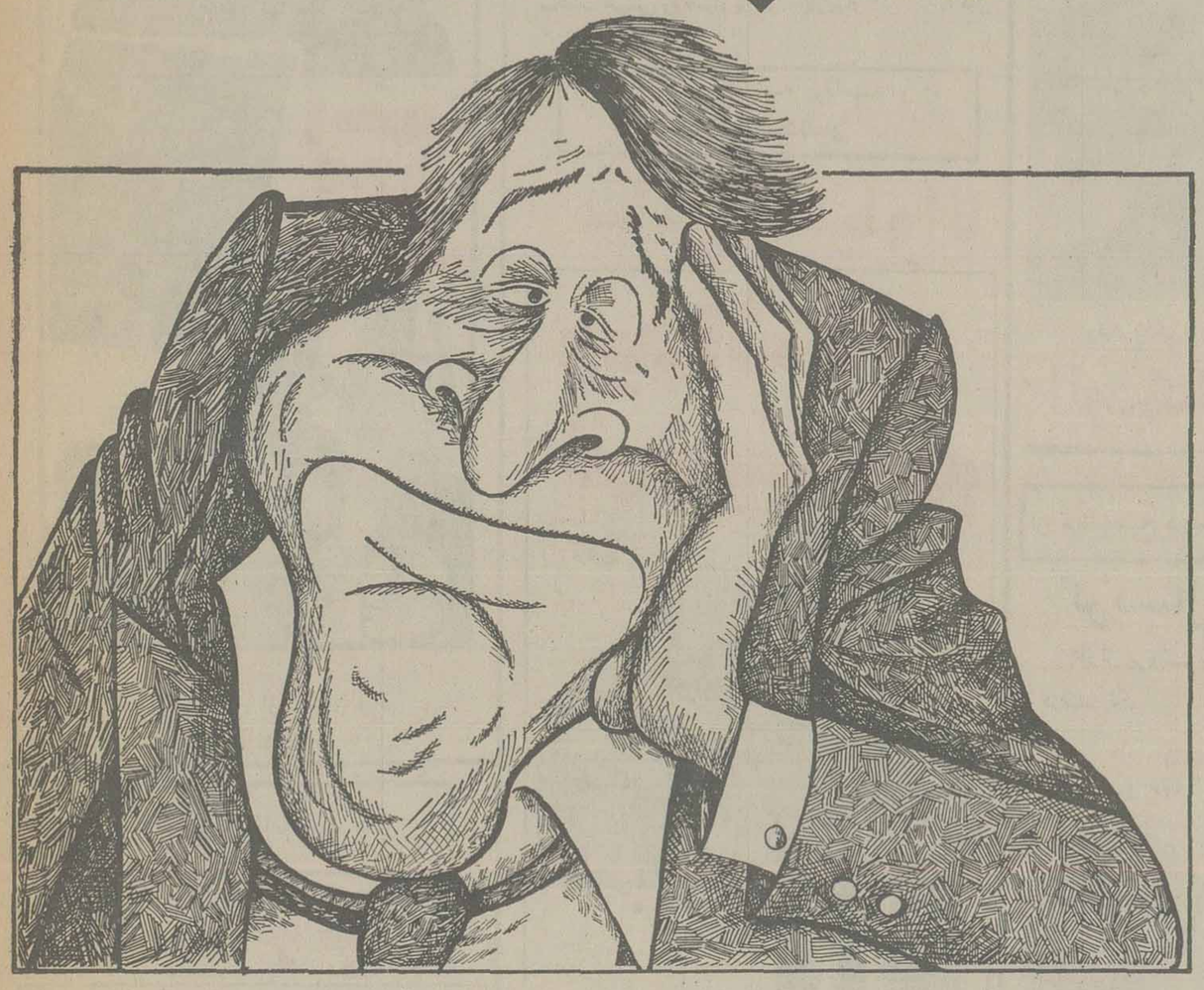

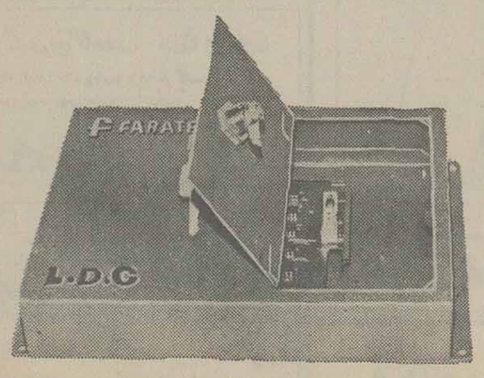

حق داره چون جزتلفنهای معمولی باجای دیگری تماس‌نگرفته . اما دیگران مرتب دور ازچشم اوباگرفتن صفر اول مستقیماً به شهرستان و یاحتی آمریکا و اروپا به حساب جیب او تلفن میکنند و باعث میشوندکه او هرماه با مبالغ سرسام‌آور قبض تلفن روبرو شود . تنها راه نجات از این مشکل نصب ال. دی. سی. درمنزل و یا محل کار است .

ال. دی. سی. مانع میشودکه صفراول برای مکالمات دوربدون اجازه صاحب تلفن بازشود . درحقیقت با هزینه کم میتوان پول زیادی در هزینه مکالمات تلفن صرفه جوئی کرد .

ال.دی.سی. درکلیه فروشگاههای الکتریکی ولوازم خانگی محصولی از فاراتل

FARATEL

فاراتل پیشروصنایع الکترونیک وارتباطات درایران

تهران خیابان شاهرضامقابل ویلا کوی کندوان ـ ساختمان فاراتل تلفن ۶۶۷۰۳۰ـ۶۶۵۰۳۶ـ۶۶۵۰۷۹

سینما حافظ: مرگ و زندگی

داستانی از لذت و بیخبری... قصه‌ای از پلیدی ها که بیک کابوس تبدیل میگردد. یک مرد و یک معشوقه گناهکار با داستان شگفت انگیزی از عشق و گامجوئی و تصاحب ثروت زن اصلی...

از فردا صبح برنامه عید فطر

سینماشهر قشنگ

از فردا صبح برنامه عید فطر

سینمارکس

بزرگان سینمای هند در اثری استثنائی و پر خرج همراه با تازه‌ترین آهنگهای هندی و صحنه هائی مهیج از عملیات سیرک بزرگ شوروی

رنگی ـ پخش از تهران فیلم
همزمان با تهران درمشهد (سینما آسیا)

از فردا صبح ـ برنامه عید فطر

سینمابولوار

سئانسها ۱۱ صبح ـ ۱/۳۰ ـ ۴ ـ ۶/۳۰ ـ ۹/۱۵ بعدازظهر

یک ارتش از او محافظت میکرد و هیچ مردی قادر به کشتن او نبود... هیچ مردی!!...

از فردا صبح درسینماهای

پارامونت ـ سانترال

دردنیای بیرحم جاسوسی و مرگ، عشق قویترین و مهلک‌ترین اسلحه است...

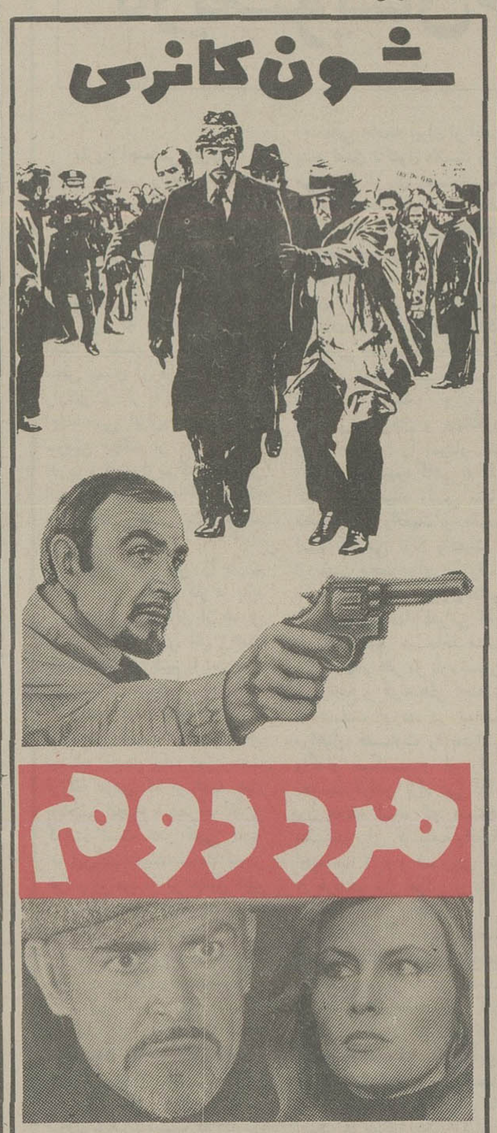

پخش از گروه سینمای متحد تهران

یک بلیط بخرید و تا میتوانید بخندید ـ لذت ببرید و ساعات خوشی را همراه با دیوانه بازیهای این دیوانه های قرن بیستم بگذرانید....

از صبح پنجشنبه برنامه ویژه عید فطرسینماهای

میامی ـ سیلوانا

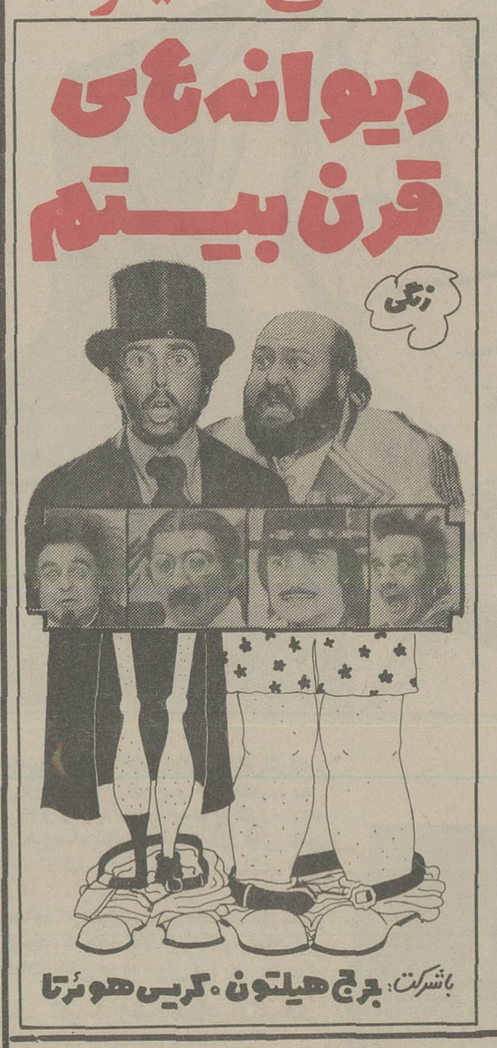

روزهای شنبه دنیای ورزش

تعویض دستگاههای نمایش و تغییر دکوراسیون:
سینما رادیوسیتی باندازه ساختن یک سینما خرج برداشت

از صبح ۵ شنبه عید فطر

سینما رادیوسیتی

افتتاح میشود

تازه ترین و سکسی ترین فیلم
لاندو بوزانکا

از فردا صبح برنامه مخصوص عیدفطر گروه ممتاز سینمائی پایتخت

آسیا ـ اروپا ـ مولن روژ
شهوند ـ لیدو ـ نیتون
ژاله ـ توسکا ـ المپیا
پاسارگاد ـ چرخ فلک

عشق و خشونت

پخش از: سازمان امور فیلم و سینما

همزمان با تهران درشهرستانهای
✱ مشهد (هما ـ فردوسی) ✱ اهواز (دنیا) ✱ رشت (اسیا) ✱ شیراز (پرسپولیس ـ مهتاب) ✱ تبریز (اریا) ✱ خرم اباد (آزیتا) ✱ اصفهان (چهارباغ) ✱ کرمانشاه (شهرفرنگ)
✱ قزوین (اریا) ✱ ساری (مولن روژ)
✱ گرگان (امپایر) ✱ کاشان (سیلورسیتی)
✱ رضائیه (نیاگارا) ✱ بابل (داریوش)
✱ بندرپهلوی (شیروخورشید) ✱ یزد (شهرفرنگ) ✱ بندرعباس (شهرنمایش)
✱ اراک (دنیا) ✱ کرمان (مهتاب)

از فردا صبح برنامه انتخابی
عید فطرقویترین گروه سینمائی پایتخت

اونیورسال ـ پاسیفیک ـ ایران ـ سایتا
تیسفون ـ رنگین کمان ـ موناکو
کارون ـ دریا ـ و... آستارا (تجریش)

بیک ایمانوردی ۰ تقی مختار ۰ آرام

درفیلم

صبح فاکتر

بامعرفی: غلامحسین لطفی ۰ باشرکت: کیومرث ملک مطیعی ۰ هنگامه ۰ مهدوی فر
با هنرمندی: جلال
محصول سازمان سینمائی پاناسیت ۰ مدیرفیلمبرداری: نصرت الله کنی

همزمان با تهران در شهرستانهای
✱ شیراز (پارس ـ سعدی) ✱ آبادان (ایران ـ متروپل) ✱ رشت (کوروش)
✱ اصفهان (نقش جهان ـ مایاک) ✱ یزد (شهرفرنگ) ✱ اراک (کاپری)
✱ اندیمشک (پارادیا) ✱ گرگان (مهتاب) ✱ مشهد (هما ـ ایران) ✱ همدان (هما)
✱ قزوین (خیام) ✱ بروجرد (شهرسبز) ✱ خرم آباد (رنگین کمان) ✱ اهواز (اریا)

از فردا صبح
برنامه مخصوص عیدفطر
فقط سینما

ب.ب

گلوریا گیدا
داگمار لاساندر

درفیلم رنگی

آلوده گناه

از فردا صبح درسینما

کریستال

چارلز برونسون
درفیلم رنگی

فراتر از کشتار
محصول ۱۹۷۶

تلفن رزرو ۳۱۷۶۷۵
با پارکینگ وسیع جنب سینما

سینما کسری: دخترک بازیچه

برنامه سینماها

تماشای فیلمهائی که با علامت (×) مشخص شده برای اشخاص کمتر از ۱۸ سال ممنوع است.

✱ آخرین مردان سرسخت ـ رنگی ـ چارلتون هستون
پارامونت (۶۴۸۳۲۵) ۱۱/۳۰ـ۱/۳۰ـ۳/۳۰ـ۵/۳۰ـ۷/۳۰
✱ ا خشم‌اژدها ـ رنگی ـ برسلی
(۸۹۳۹۴۲) ۹ـ ۱۱ـ ۱ـ ۳ ـ ۵ـ ۷ـ ۹
✱ اه ـ محصول هندوستان
آسمان آبی (۳۳۱۶۶۸) ۹ـ۱۱ـ۱ـ۳ـ۵ـ۷ـ۹
✱ اشکها و لبخندها ـ رنگی ـ جولی اندروز
تخت جمشید (۶۵۲۵۵۰) ۱۰ـ ۱ـ ۴ـ۷ـ۱۰
✱ آل کاپون ـ رنگی ـ بن کازارا
کریستال (۳۱۷۶۷۵) ۱۱/۳۰ـ ۱/۳۰ـ ۳/۳۰ـ ۵/۳۰ـ ۷/۳۰ـ ۹/۳۰
✱ افعی ـ رنگی ـ یول برینر ـ درک بوگارد
سیلوانا (۳۶۳۷۷۷) ۹ـ ۱۱ـ ۱ـ ۳ـ ۵ـ ۷ـ ۹
میامی (۷۵۴۳۲۹) ۹ـ ۱۱ـ ۱ـ ۳ـ ۵ـ ۷ـ ۹
✱ بادبادک ـ رنگی ـ پیتر فالک
بولیدور (۸۹۲۷۳۱) ۱۱/۳۰ـ ۱/۳۰ـ ۳/۳۰ـ ۵/۳۰ـ ۷/۳۰
✱ بت شکن ـ بهروز وثوقی ـ جمشید مشایخی
اونیورسال (۹۲۶۹۵۳) ۹ـ ۱۱ـ ۱ـ ۳ـ ۵ـ ۷ـ ۹
بران (۳۱۶۳۵۴) ۹ـ ۱۱ـ ۱ـ ۳ـ ۵ـ ۷ـ ۹
ساینا (۳۵۲۴۴۲) ۹ـ ۱۱ـ ۱ـ ۳ـ ۵ـ ۷ـ ۹
تیسفون (۸۵۸۸۸۲) ۹ـ ۱۱ـ ۱ـ ۳ـ ۵ـ ۷ـ ۹
رنگین کمان (۷۴۵۷۶۰) ۱۰ـ ۱۲ـ ۲ـ ۴ـ ۶ـ ۸
موناکو (۷۳۵۵۷۶) ۹ـ ۱۱ـ ۳ـ ۵ـ ۷ـ ۹
کارون (۹۵۵۱۶۵) ۱۰/۳۰ـ ۲/۳۰ـ ۴/۳۰ـ ۶/۳۰ـ ۸/۳۰
دریا (۳۴۱۷۴۶) ۹ـ ۱۱ـ ۱ـ ۳ـ ۵ـ ۷ـ ۹
پاسیفیک (۷۵۳۳۱۱) ۱۱ـ ۳/۳۰ـ ۵/۳۰ـ ۷/۳۰ـ ۹/۳۰
آستارا (۲۷۴۰۲۲) ۱۰/۳۰ـ ۲/۳۰ـ ۴/۳۰ـ ۶/۳۰ـ ۸/۳۰
✱ بت ـ بهروز وثوقی ـ ناصر ملک مطیعی
آسیا (۶۴۲۹۰۹) ۱۱ـ ۱ـ ۳ـ ۵ـ ۷/۱۵ـ ۹/۳۰
اروپا (۳۰۳۱۷۹) ۱۰/۳۰ـ ۲/۳۰ـ ۴/۳۰ـ ۶/۳۰ـ ۸/۳۰
مولن روژ (۷۵۲۹۲۹) ۱۱ـ ۳/۳۰ـ ۵/۳۰ـ ۷/۳۰ـ ۹/۳۰
شهوند (۳۵۴۰۴۰) ۱۰/۳۰ـ ۱۲/۳۰ـ ۲/۳۰ـ ۴/۳۰ـ ۶/۳۰ـ ۸/۳۰
نیتون (۷۶۰۱۳۶) ۹ـ ۱۱ـ ۱ـ ۳ـ ۵ـ ۷ـ ۹
ژاله (۳۰۴۱۲۰) ۱۰/۳۰ـ ۲/۳۰ـ ۴/۳۰ـ ۶/۳۰ـ ۸/۳۰
توسکا (۵۳۹۵۴۴) ۹ـ ۱۱ـ ۱ـ ۳ـ ۵ـ ۷ـ ۹
المپیا(۹۲۶۷۹۶)۱۱ـ ۱ـ ۳ـ ۵ـ ۷/۱۵ـ ۹/۱۵
لیدو (۹۵۱۵۱۱) ۹ـ ۱۱ـ ۱ـ ۳ـ ۵ـ ۷ـ ۹
✱ پلنگ صورتی مبارزه میکند ـ رنگی ـ پیتر سلرز ۹/۴۵
شهر فرنگ (۶۲۷۶۲۸) ۱۱/۱۵ـ ۱/۱۵ـ ۳/۱۵ـ ۵/۳۰ـ ۷/۳۰ـ
✱ تعطیلات بزرگ ـ رنگی لونی دوفونس
دیاموند (۸۴۸۴۰۰) ۱۱/۱۵ـ ۱/۴۵ـ ۳/۳۰ـ ۵/۳۰ـ ۷/۳۰ـ ۹/۴۵
✱ (×) خوشگل کمرباریک ـ رنگی کارمن ویلایی
تاج (۳۱۳۸۶۴) ۹/۱۵ـ ۱۱ـ ۱ـ ۳ـ ۵ـ ۷ـ ۹/۱۵
✱ دخترک بازیچه ـ رنگی ـ ایرافورشتنبرگ
کسری (۸۲۶۹۳۹) ۱۰/۱۵ـ ۱۲ـ ۲ـ ۴ـ ۶ـ ۸ـ ۹/۳۰
✱ دنیای دیوانه، دیوانه، دیوانه ـ رنگی
گلدیس (۶۲۸۷۱۳) ۱۰ـ ۱ـ ۴ـ ۷
✱ رابین هود ـ رنگی ـ والت دیسنی
سانترال (۹۲۸۶۸۶) ۱۰/۳۰ـ ۱۲/۴۵ـ ۳ـ ۵/۱۵ـ ۷/۳۰ـ ۹/۴۵
گلدن سیتی (۶۶۳۳۶۹) ۱۱/۳۰ـ ۱/۳۰ـ ۳/۳۰ـ ۵/۳۰ـ ۷/۳۰ـ ۹/۳۰
✱ سونینی ـ رنگی دنیس واترمن
رکس (۳۱۸۲۴۲) ۱۰/۳۰ـ ۲/۳۰ـ ۴/۳۰ـ ۶/۳۰ـ ۸/۳۰
رویال (۸۲۹۷۸۵) ۱۰ـ ۱۲ـ ۲ـ ۴ـ ۶ـ ۸ـ ۱۰
✱ سنگام ـ رنگی ـ راج کاپور ـ ویجنتی مالا
همای (۳۱۶۶۶۹) ۹ـ ۱۲ـ ۳ـ ۶ـ ۹
✱ صلیب اهنین ـ رنگی ـ جیمزکابرن
شهرتماشا (۹۲۸۶۸۶) ۱۱٫۳۰ـ ۲ـ ۴٫۳۰ـ ۷ ۹٫۳۰
ریولی (۷۵۷۷۷۷) ۱۰ـ ۱۲۳۰ـ ۳ـ ۵٫۲۰ـ ۸ـ ۹٫۱۵
✱ طالع نحس ـ رنگی ـ گریگوری پک
برلیان (۳۹۳۵۳۵) ۹ـ ۱۱ـ ۱ـ ۳ـ ۵ـ ۷ـ ۹
✱ فریب عشق ـ رنگی ـ سینماسکوپ
اریا (۳۱۹۸۸۴) ۹ـ ۱۱ـ ۱ـ ۳ـ ۵ـ ۷ـ ۹
✱ فرانکشتین جوان ـ رنگی پیتر بول
بولوار (۶۵۵۲۹۲) ۱۱/۳۰ـ ۱/۳۰ـ ۳/۳۰ـ ۵/۳۰ـ ۷/۳۰ـ ۹/۳۰
✱ فولکس سحرامیز ـ سینما سکوپ رنگی
دروازه طلائی (۳۵۲۱۶۰) ۹/۳۰ـ ۱۱/۳۰ـ ۱/۳۰ـ ۳/۳۰ـ ۵/۳۰ـ ۷/۳۰ـ ۹/۳۰
✱ قهرمان سیاه پوش ـ رنگی ـ سردار
ابفل (۳۱۱۴۷۷) ۱۰/۳۰ـ ۲/۳۰ـ ۴/۳۰ـ ۶/۳۰ـ ۸/۳۰
✱ کینگ کونگ علیه گودزیلا ـ بزن که خوب میزنی
البرز (۳۰۴۲۵۸) ۸/۳۰ـ ۱۱/۳۰ـ ۲/۳۰ـ ۵/۳۰ـ ۸/۳۰
✱ کودک هندی ـ محصول هندوستان
ارانوس (۵۲۷۹۷۱) ۱۰/۳۰ـ ۱ـ ۳/۳۰ـ ۶ـ ۸/۳۰
✱ گوژپشت نتردام ـ رنگی آنتونی کوئین
سینه موند (۶۴۸۳۱۱) ۱۱ـ ۱ـ ۳ـ ۵ـ ۷ـ ۹
✱ گذرگاه کاساندرا ـ رنگی ـ سوفیالورن
اتلانتیک (۸۹۷۱۷۱) ۱۰ـ ۱۲/۵ـ ۲/۳۰ـ ۵ـ ۷/۳۰ـ ۱۰
✱ مهاراجه قلابی ـ رنگی ـ محصول هندوستان
شهناز (۷۵۴۶۲۶) ۹ـ ۱۱ـ ۱ـ ۳ـ ۵ـ ۷ـ ۹
✱ مردبیوه و زنهای خوشگل ـ رنگی
پارک (۳۱۹۶۳۷) ۹ـ ۱۱ـ ۱ـ ۳ـ ۵ـ ۷ـ ۹
✱ مرگ و زندگی ـ رنگی ـ درمندرا ـ راکی
حافظ (۳۹۱۰۷۴) ۱۰/۳۰ـ ۲/۳۰ـ ۴/۳۰ـ ۶/۳۰ـ ۸/۳۰
✱ خشم‌اژدها ـ رنگی ـ برسلی
کابری (۹۲۸۴۰۱) ۹ـ ۱۱ـ ۳ـ ۵ـ ۷ـ ۹
✱ (×) ماتیک ـ رنگی ـ مارکو همینگوی
شهرقصه (۶۲۷۲۹۰) ۱۱ـ ۲ـ ۴ـ ۶ـ ۸ـ ۱۰
✱ میخواهم زنده بمانم ـ سوزان هیوارد ۹/۳۰
پانوراما (۳۴۴۷۵۰) ۹/۳۰ـ ۱۱/۳۰ـ ۳/۳۰ـ ۵/۳۰ـ ۷/۴۰ـ
✱ مخلوق خارق‌العاده ـ سینما سکوپ رنگی
سهیلا (۳۱۶۴۲۴) ۱۱/۳۰ـ ۲/۳۰ـ ۴/۳۰ـ ۶/۳۰ـ ۸/۳۰
مراد (۷۵۳۳۸۲) ۹ـ ۱۱ـ ۱ـ ۳ـ ۵ـ ۷ـ ۹
ری (۵۲۲۵۷۸) ۱۰ـ ۱۲ـ ۲ـ ۴ـ ۶ـ ۸ـ ۱۰
✱ مشتهای فولادین ـ گروهبان فرانکو ۹/۳۰
فلور (۵۲۸۰۹۶) ۹/۳۰ـ ۱۱/۳۰ـ ۱/۳۰ـ ۳/۳۰ـ ۵/۳۰ـ ۷/۳۰ـ
✱ نهره وحشت ـ خشم یک قهرمان
نادر (۳۱۴۷۹۵) ۹ـ ۱۱ـ ۱ـ ۳ـ ۵ـ ۷ـ ۹
✱ نفرین خونین ـ رنگی بوریس کارلف
متروپل (۳۱۹۴۱۰) ۹ـ ۱۱ـ ۱ـ ۳ـ ۵ـ ۷ـ ۹
✱ نورمن هیپی شده ـ رنگی ـ نورمن ویزدوم
شهر قشنگ (۶۴۷۷۷۷) ۱۱ـ ۱ـ ۳ـ ۵ـ ۷ـ ۹
✱ وسوسه‌های یک زن ـ رنگی ـ باربارابوشه
دانا (۶۴۷۳۶۵) ۱۱ـ ۱ـ ۳ـ ۵/۳۰ـ ۷/۳۰ـ ۹/۳۰
✱ وقتی کشیش عاشق میشه ـ رنگی ـ بنجامین لیو
سیلورسیتی (۲۶۱۲۰۵) ۱۱/۳۰ـ ۱/۳۰ـ ۳/۳۰ـ ۵/۳۰ـ ۷/۳۰ـ ۹/۳۰
ادنون (۳۱۸۱۱۸) ۱۱ـ ۱ـ ۳ـ ۵ـ ۷/۱۵ـ ۹/۱۵
✱ (×) هوسهای قبل از مرگ ـ رنگی فمی بتوسی
ب.ب (۸۲۹۶۴۱) ۱۰ـ ۱۲ـ ۲ـ ۴ـ ۶ـ ۸ـ ۱۰
✱ هدیه مادر بزرگ ـ رنگی ادویژفنگ
مازستیک (۶۶۸۴۶۱) ۱۱ـ ۱ـ ۳ـ ۵ـ ۷ـ ۹
✱ یکبار برای همیشه ـ رنگی ـ آلسیواورانو
پلازا (۶۴۴۲۵۵) ۹ـ ۱۱ـ ۱ـ ۳ـ ۵ـ ۷ـ ۹
✱ سئانس انگلیسی
گلدیس ساعت ۹/۴۵ (رم فلینی)

سینما کریستال: ال کاپون

گفت و گو با امین‌الله حسین، آهنگساز ایرانی

امین الله حسین:

من به هنر مدرن با تردید نگاه میکنم شما هم از آن برحذر باشید

برنامه‌های پیشتاز که تفاله هنر خارجی‌هاست برای ما حکم «زهر» را دارد

من موسیقی ایرانی را به چهارراه جهان برده‌ام

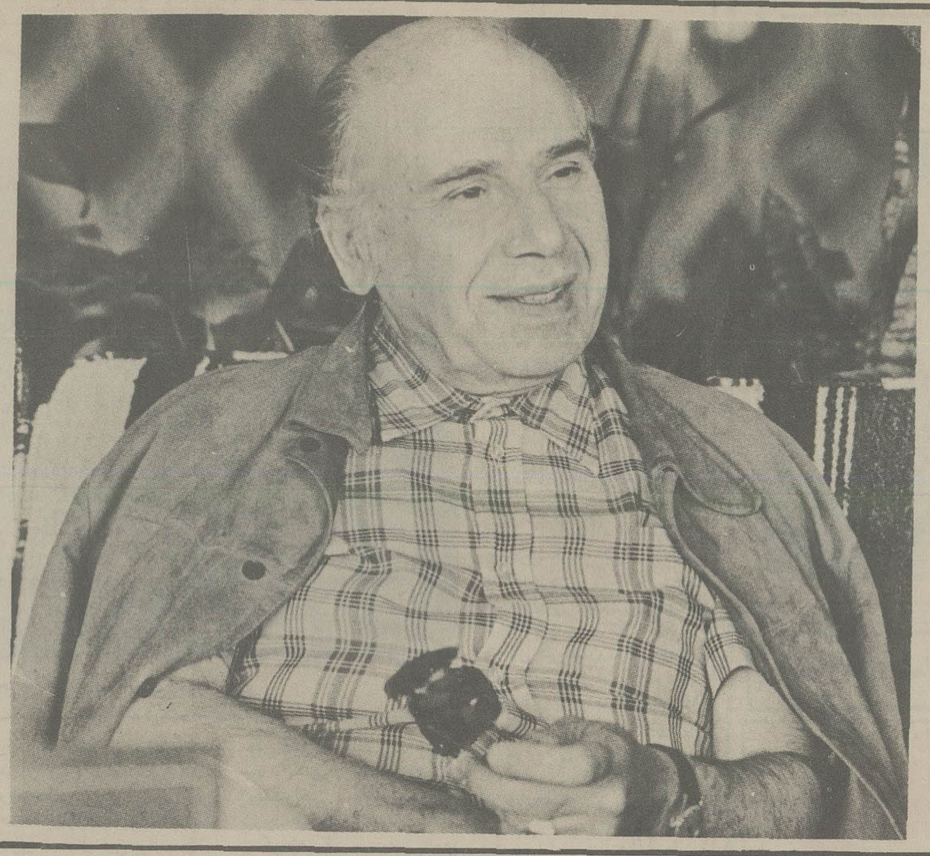

شوری درکلام دارد که مصاحبه کننده را سحر می کند. اصلا مصاحبه را او اداره می کند و هم سخن خود را به هرجا که می خواهد برد، از اکنون به گذشته، از گذشته به اینده، احتیاجی نیست که مصاحبه کننده، موضوعی دراختیارداشته باشد. غالبا امین‌الله حسین، خود موضوع گفت و گو را برمی گزیند و پیش می رود. اتشپاری از اندیشه را آتش می کند، طوری که یک دم می پنداری او آهنگساز نیست، سخنوری‌ست که برای شوراندن و انگیختن احساس های خفته و روح های سرد و مرده آفریده شده است.

اما این سخنور ورزیده، همه سخن‌اش برگرد یک محور می گردد که همان موسیقی‌ست، و با انکه شصت و یک سال است که از سمرقند، زادگاهش جداشده است و با انکه ایران، نیاخاک مقدس خود را نخست بار ۱۸ ماه پیش دیده است، به فارسی برانگیزاننده و شور افکنی سخن می گوید. درواقع، این اندیشه اوست که سخن می گوید. این مردی‌ست که می اندیشد، مردی که از اندیشه‌اش نیرو می گیرد و این نیرو را درقالب زبان فارسی، به فوران درمی اورد. تنها به زبان فارسی نیست که میان مافی‌الضمیر می کند. چهل و هشت سال زندگی درپاریس، درمحله مشهور «باسنی»، فصاحتی به زبان فرانسه‌اش می دهد. روسی و انگلیسی و ترکی و آلمانی را هم همان قدرخوب صحبت می کند.

دررستوران فرانسوی ماب«شه موریس»درهتل هیلتون تهران، پس از انکه به زبان فرانسه دستور غذا می دهد، به ترکی از یکی از گارسون ها می پرسد که آیا این رستوران واقعا فرانسوی‌ست و بر می گردد و به فارسی به من می گوید: «بدبختی‌ام این است که هرلحظه باید به زبانی حرف بزنم. بازنم، روسی، با فرانسویان، فرانسوی، با شماها فارسی، با عده‌یی ترکی، با بالرین های امریکایی، انگلیسی، و با همدوره هایم دربرلن، آلمانی.»

تازه از جشن هنر شیراز برگشته است. می خواهم نظرش را درباره این جشنواره بدانم. ببینید مرا از کجا به کجا می کشد:

ـ فقط برنامه‌های ایرانی رادیدم. شجریان، مرا در رویا فروبرد. به این می گویند هنر. جوان های این مملکت تشنه هنر واقعی هستند. چه هجومی برای دیدن برنامه شجریان آورده بودند. چرا به دیدن برنامه های خارجی بروم؟ این برنامه ها درپاریس هست، بهترش هم هست، اما من به «اوانگارد» و «مدرن» با تردید نگاه می کنم. شما هم برحذرباشید. ما اول باید جای پای خود را قرص کنیم، اول باید خودمان باشیم، دراصالت، اوازه جهانی داشته باشیم، بعد چراغ سبز دربرابر برنامه های خارجی روشن کنیم. درشرایط کنونی، برنامه های اصطلاحا «پیشتاز» که تضادهای فرانسوی و امریکایی و مجارستانی‌ست، برای هنر های نوپای ایران، حکم زهر را دارد. از طرفی، درایران باید کوشش هرچه بیشتری برای آفرینش هنری شود، به قسمی که این آفرینش، برپاسازی جشنواره را توجیه کند، چون جشنواره های هنری درسرزمین هایی باید برگزار شود که درانها فضا سرشار از بار هنری باشد. دراین صورت، هیچ تفاله غربی نمی تواند خود را به نام هنر جابزند و اگر موفق شود جابزند، مشت‌اش باز می شود. یک کمبود، یک عقده، متاسفانه اکثریت قاهر هنرمندان جهان امروز را رنج می دهد. این عقده، همان آرزوی سوزان شهرت یابی، بدون مهیا داشتن وسایل و لوازم مناسب شهرت یابی‌ست. درنتیجه، چه می کنند؟ صدای چندش‌اور برخوردفلزات را به نام موسیقی نوبرخلق‌الله تحمیل کنند. همین کمبود، همین فضاحت است که «اشتکها وزن» ها را می سازد، و خلقی که شرم دارد بگوید از این به اصطلاح هنر، چیزی نمی فهمد، زمینه را برای بیشرفت تقلب و دروغگویی «اشتکهاوزن» ها اماده می سازد. اکنون میلیاردها انسان اسیر این رودرواسی هنری هستند. چرا باید رودرواسی کرد؟ چرا بایددرمقابل این دغل ها، این ریاکارها، ساکت نشست؟ چرا نمی گویید نمی فهمیم؟ چرا شرم دارید بگوئید نمی فهمیم؟ چرا از برابر «اشتکهاوزن» ها، با گوش های بسته عبور نمی کنید؟ چرا تظاهرمی کنید؟ تعریف هنر، هنوز همان است که درگذشته بود: هنر واقعی، هنربی شیله پیله، هنوز زاده الهام است. هنوز باید برای آفرینش، رنج کشید. هنوز باید خواند، باید نوشت، باید اندیشه کرد، باید شنید، باید هزار بارمردو زنده شد. مگر کشکی می شود جای نابغه های رنج را گرفت، مگر این هنرمندان ناتوان وسترون می توانند با تخته پرش جشنواره ها، به دریای تاریخ بپیوندند؟ این ناتوانان، نیم خردی دارند، گاه نصف حقیقت را می دانند، و مابقی را، خلاء موجود را با فریب پر می کنند، با بهره‌برداری از حالت مردمان متظاهر یا شرمناک که جرات ندارند بگویند نمی فهمند و نمی پذیرند. انها خیال می کنند اگر بگویند نمی فهمند، شأن و اعتبارشان کم می شود.

چه خجالت بی پایانی! این خجالت، مثل یک کمربند، دوردنیای هنرکشیده شده است. «اشتکهاوزن» ها دردژی که دیوارهایش از این خجلت زدگی و از این تظاهر، ساخته شده است، پناه می گیرند: یک محیط مساعد برای پرورش جرثومه های هنری. درموسیقی، نابغه رنج هنوز کسی‌ست که درصوت ونواخلق شده باشد و ازهمه بیش، گوش به نوای قلب خود، و قلب همه انسان‌ها داشته باشد.من درصوت خلق شده‌ام، اما بگویم تاوان گرانی برای ان پرداخته‌ام. با صورت سازی و صورت گرایی (فورمالیسم) خلاء کار خود را پرنکرده‌ام. کسی را فریب نداده‌ام. تزویر نکرده‌ام. چرا این کارها را بکنم؟ من به خودم اطمینان دارم. من حفره های قلبم از صوت و نوا پرشده است، نه از حیله ها و نیرنگ های توجه‌انگیز. این قوه ماوراء طبیعی‌ست که مرا سوق می دهد. از نوجوانی درفکر بودم که موسیقی ایرانی را بین‌المللی کنم، بخصوص از وقتی برای تحصیل به آلمان رفتم. دران جا بود که دریافتم موسیقی ایرانی، اساس دارد، می تواند الهام دهد. این ملت، موسیقی‌اش بی مانند است. وقتی بدانیم که خود این ملت بی مانند است، درمی یابیم برای چه این موسیقی سنتی بی مانند را دارد. آدم خودش را دربرابر طبیعت این موسیقی، کوچک احساس می کند. برای چه من «شهرزاد» نوشتم؟ برای این که یک ایرانی باید شهرزاد بنویسد، برای این که این، حکایت الف لیل است. من از این حکایت، چیزی برنداشتم، فقط نوشتم که چطور الف‌لیل خلق شد.

من موسیقی ایران را به چهارراه های جهانی برده‌ام، موسیقی ایران را به این درجه رسانده‌ام. من به بخشی از هدف خودرسیده‌ام. تنها ۵۰ سال دراین کار، زندگیم سوخت، پنجاه سال بارنج زندگی کردم. زندگی من، خودش کتابی‌ست. من درگردباد زندگی کردم، بی انکه هرگز از کسی یاری بخواهم، بی انکه هرگز به این ملت منتی بگذارم. همه‌اش به خودم می گفتم: «لابد این یک رسالت است که باید ان را به انجام برسانم.» هرسختی که درزندگی‌ام داشتم، همیشه افتابی از دورمی دیدم. هرروز که از خواب برمی خیزم، همه همتم این است که تمام روز با عالم صوت راحت باشم. وقتی با صوت می توانی تنها باشی که ذهنت شفاف باشد، تمیز باشد، هیچ لکه‌یی، هیچ خدشه‌یی درذهن نداشته باشی، به کسی کین و حسد نورزی، زهر دشمنی دررگ هایت نباشد، عقده نداشته باشی.باید مثل اب تمیز باشی. نواهای پاک ایرانی، وقتی درتوحلول می کنند که قلبت مثل ایینه صاف باشد. باید قلب چون یک معبد شود، وقتی وارد معبد شدید، ان وقت صوت ها با شما انس میگیرند، بعد باید انها را «ماتریالیزه» کرد، با سازها سازگار کرد. موسیقی، بزرگ‌ترین چیز درهنرهای دنیاست، موسیقی اول است، چون قوه‌یی‌ست که مستقیم باید برشنونده اثر کند. وقتی هم می خواهید صوت ها را بسازید، هیچ چیز دردست ندارید، و با این همه تمام «کمپوزیسیون» را باید بسازید. ان گریه و فریاد پس از تماشای تخت جمشید را باید بسازید، همه اینها را باید با دست خالی و قلب ایینه آسا خلق کرد. معمار می بیند، نقاش می بیند، نویسند حکایت و فکر خود را اماده دارد، اما درعالم صوت شما هیچ ندارید. باید تمام چیزها را بسازید. اهنگساز، از هیچی همه چیز را می آفریند، از هیچی سمفونی خود را چون یک بنای بلند صوت می سازد، بدون مصالح قبلی تاخودتان هم مثل صوت نشوید، مثل نور نشوید، مثل اشو نشوید، روح شما برای خلق صوت درخشش نمی گیرد. ان وقت است که شما به عالم صوت نزدیک می شوید. سمفونی «اریا»ی من بنایی‌ست غیرازسمفونی پرسپولیس، و سمفونی پرسپولیس، ساختی‌ست غیر از شهرزاد، هرکدام فضا و اقلیم خود را دارند. این از ان روست که بروبال برند.

صوت هر زمان رنگی دارد. الان ایران موسیقی ندارد. درسفر هیجده ماه پیش خود به تهران، سئوال کردم اهنگسازان ایرانی چه کسانی هستند. سه هفته درتهران بودم، هیچکدام‌شان را ندیدم. چرا نیامدند شهرزاد را ببینند؟ دانشجوی ایرانی که برای تحصیل موسیقی به خارج می اید، فکر می کنید جز تقلید از استادش چه می کند؟ تازه خود استاد به دانشجویی که از مملکتی مثل ایران می اید، چه دارد بدهد، اهنگساز ایرانی باید خودش اختراع کند، خودش ابداع کند. از این تقلید و نسخه برداری چه سود؟ ان هم تقلید از «اشتکهاوزن» ها؟ مزخرف‌تر از مزخرف. دلم می سوزد. موسیقی ایران قرن ها درمشقت و زحمت بوده است، چطور خودش را حفظ کرده، معجزه بوده است. «اشتکهاوزن» ها هنردارند، اما اسمش را موسیقی نگذارید. هنرشان، هنر قلب و تقلب است. موسیقی، ذاتی‌ست.

با شیراندرون شودوباجان به دررود. خودتان را با این موسیقی ها این تکلف ها و ریاکاری ها، مصنوعی نسازید. می شود روشنفکر بازی دراورد، اما درموسیقی، با «روحیت» سروکار داریم. عالم روح را که نمی شود مصنوعی کرد. یک بار فیلم ایرانی «داش اکل» را درپاریس دیدم. احساس کردم که درمتن ان قراردارم. به این می گویند ساخته هنری. حال اگر ان را «مدرن» می کردند، ببینید چه می شد.

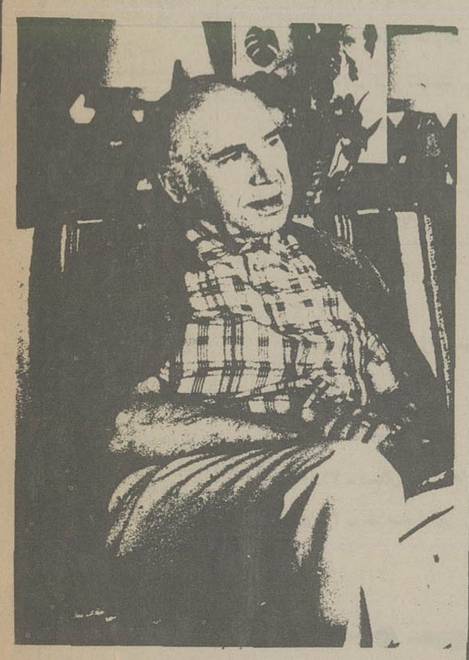

مجال طرح پرسش دوم نیست. از امین‌الله حسین، درهرجلسه باید یک پرسش کرد، گرچه پاسخ او به این یک پرسش، پاسخ به دهها پرسش است.

«بیدار»

جدول

ویژه شماره ۹۷۴۰ — عادی ۱۲۰۱۲

افقی

۱ ـ غنیمت شمرده شده ـ اثری از ویکتور هوگو ۲ ـ مخترع ایتالیائی رادیو ـ یکی از نواحی تهران ـ پسوند مانند ۳ ـ رنگ بیزاری ـ خجالت زده است ـ گوهر گرانبها و بی همتا ۴ ـ خیس در لفظ انگلیسی ـ گاهی پس میشود ـ دانا و خردمند ـ پیشاوندیست ـ میان چیزی ۵ ـ از آلات طرب ـ برای مرگ می‌زدند ـ بخشنده ۶ ـ زور ـ از پایتخت های ایران قدیم بود ـ از آلات حرب ۷ ـ یکی از ایالات کشور امریکا ـ ندا دهنده از غیب ـ بر اثر کثیف شدن خون بر پوست بروز می کند ۸ ـ حرف شرط ـ خرامان و لرزان ـ دزدی ـ آخرین حرف ۹ ـ دستپاچه شدن ـ راه آب ـ از پادشاهان سلسله اشکانی ۱۰ ـ مرض پیسی ـ همیشه با آرامش همراه بوده ـ به گرو گذاردن ۱۱ ـ زمانی از وسایل تحریر بود ـ مرضی است ـ سرشت و ذات ۱۲ ـ دریا ـ خالص از هر چیز ـ دلیر و پهلوان ـ زمانی برای سبیل کلفت میگرفتند ـ کشیدن ۱۳ ـ اینه ـ سرباز و سپاهی خارجی ـ شایسته و سزاوار ۱۴ ـ برو بازو و گردن ـ گلی است ـ از نویسندگان اجتماعی قرن نوزدهم فرانسه ۱۵ ـ از انسانهای اولیه که اسکلتش را یافته‌اند ـ دست محبت بر سر کسی کشیدن.

عمودی

۱ ـ امیخته شده ـ چهره زیبا را به ان تشبیه می کنند ـ دوست خوب را چنین دانسته‌اند ۲ ـ چپاول کردن ـ در همه خانه ها هست ـ مقصود و مطلوب ۳ ـ سست و شکننده ـ با آن به جان درخت می‌افتند ـ آنچه از شراب ته نشین شود ـ درد و رنج ۴ ـ دهان پرنده ـ برادر موسی نبی ـ قدرت و هیبت ۵ ـ حجمی در هندسه ـ روز عرب ـ یکی از سه اقنوم عیسویان ـ مثل و مانند ۶ ـ چین و چروک بر پوست ـ به در گاه خدا باید کرد ـ اش خارجی ۷ ـ باز پس دادن ـ بازبانش کار ها توان کرد ـ زخمی که جان هم میگیرد ۸ ـ جای ایستادن کشتی ـ ماده تنظیم کننده قند خون ۹ ـ سیاه رگ ـ از گلهای خوشبو ـ دارای زور بازوست ۱۰ ـ پسوند یست ـ قرارداد ـ صبح زود ۱۱ ـ نیم صدای سگی ـ طرف ـ درویشی ـ زن بزرگوار ۱۲ ـ چیره شده ـ آهسته پیش رفتن ـ زیادش بد است! ۱۳ ـ ایستگاه راه آهن ـ ادامه دهنده ـ خیال و گمان ـ حیله ۱۴ ـ هم آهنگ و هم آواز ـ کیسه چرمی ـ برای مغازه باید گرفت ۱۵ ـ از صفات حضرت حق است ـ گودال ـ از کشورهای تغییر نام داده افریقائی.

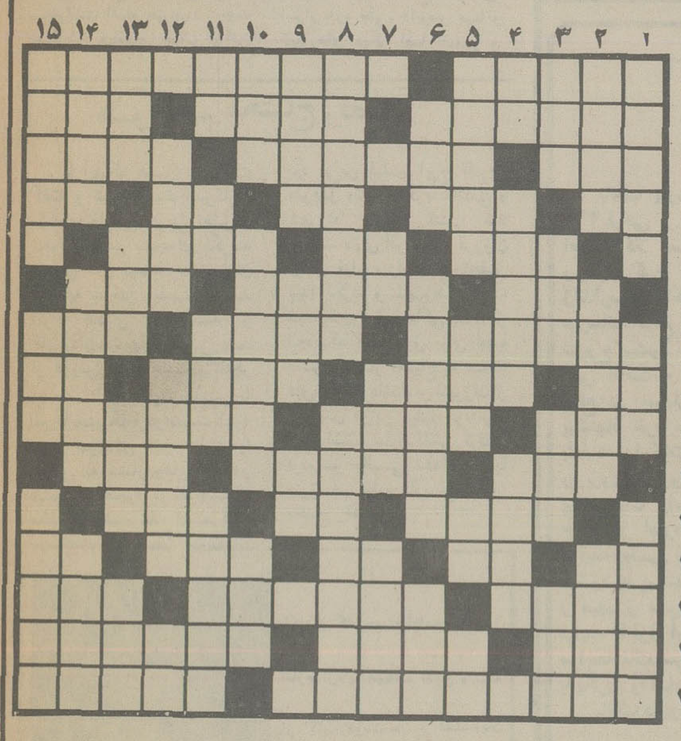

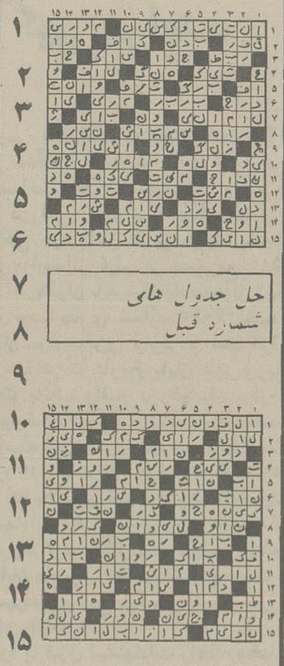

حل جدول های شماره قبل

افقی

۱ ـ دنیا دار پیشه میکند و مال میاندوزد ـ از معروفترین جهانگردان قدیم که سری هم به ایران زد ۲ ـ شاعر از تند راندنش گریسته است ـ جاری است اما ربطی به خانمها ندارد ـ درس نخوانده ۳ ـ دستش نزنید که زود میشکند ـ چشم انتظار کاکل زریست ـ آرزوها ۴ ـ قورباغه ـ خرد و کوچک ـ از امراض مهار شده ـ بچه ها در بازی میزنند ـ بچه بدنیا اوردن ۵ ـ حرفی است ـ زمانی مال اسیران را میبستند ـ بلند آوازه و مشهور ۶ ـ ضمیر اشاره ـ از نواحی استان گیلان ـ پیاله شرابخوری ۷ ـ در خواست از سر تضرع ـ به چهره میزنند تا شناخته نشوند ـ واحد شعر ۸ ـ کر است و نا شنوا است ـ از حیوانات باربر ـ روزهای تازی ـ حرف ربط ۹ ـ شهر خروس جنگنده ـ جای آرام و قرار ـ با آن چای مینوشند ۱۰ ـ از دیدنی ها در ارتش ـ مانندنی ـ معدن ۱۱ ـ نصف آجر ـ اثری از ماتیسن ـ از موجودات عالم بالا ۱۲ ـ دریای عرب ـ از انواع بازی با ورق ـ مثل و مانند ـ از بادهای خطر ناک ـ یازده ۱۳ ـ اقیانوسی است ـ سازمانی است دولتی ـ از شهرهای کنار دریای خزر ۱۴ ـ اتش عرب ـ رنگ قالی ـ آب از پشت بام بزیر میاورد ۱۵ ـ گلی که انسان را به یاد فصل عشاق میاندازد ـ زمانی غذای عزب ها بود.

عمودی

۱ ـ خطی به گرد زمین ـ ریشه و مایه چیزی ـ شهری در آذربایجان ۲ ـ پول آلمانیها ـ از سنگهای گرانبها ـ اراده شده ۳ ـ هوای آینده ـ خوب و بدش در دل گذرد ـ قسمتی از پا ـ حرف تصدیق ۴ ـ به زمین فرو رود ـ به عروس خانم دهید ـ غلاف شمشیر ۵ ـ اتاقی در کشتی ـ از امراض ریوی ـ فلزیست ـ زیر پا مانده ۶ ـ از معشوقه دیدنش چه عجب ـ زیارتگاه گیلانیها ـ هر فصل کتاب ۷ ـ برایش حرفی بس بود ـ فلزیست ـ آبستن هوس به آن میکند ۸ ـ شهری در جنوب ـ سرزمین ما تا دورها ۹ ـ طریقه و روش ـ روی و رخساره ـ اگر ۱۰ ـ هرگز عار نبوده ـ ظاهر شده ـ چاقی و فربهی ۱۱ ـ شراب فرنگی ـ مکان ـ صدای کلفت ـ از نواحی کرمان است ۱۲ ـ زمانی پارچه لباس دختر مدرسه بود ـ سخن گو ـ ضمیر مفرد ۱۳ ـ امور بانکها از آن میگذرد ـ امر به یافتن ـ نان روغنی کرمانشاهی ـ گندم خورد و از بهشت رانده شد ۱۴ ـ کارش بد گوئی از دیگران است ـ از مصالح پر قیمت ساختمانی ـ سر شماری ۱۵ ـ سر گردان هم هست ـ مدتهاست برقی شده ـ درست شش ماه از آن گذشته.

استخدام کارگر ساده

دانشگاه ملی ایران برای کار در رستوران خود احتیاج به تعدادی کارگر ساده با مشخصات زیر دارد:

۱ـ سن کمتر از ۳۵ سال
۲ـ دارا بودن گواهی‌عدم‌سوءپیشینه
۳ـ دارا بودن برگ معافیت و یا پایان خدمت نظام وظیفه عمومی .
۴ـ دارا بودن برگ گواهی تندرستی
۵ـ داوطلبان میتوانند روز شنبه۲۶ شهریور جاری با در دست داشتن مدارك فوق به رستوران دانشجویان مراجعه و ثبت نام نمایند چنانچه تعداد داوطلبان بیش‌از احتیاج‌باشداز بین داوطلبان آنها که امتیاز بیشتری داشته باشند انتخاب خواهند شد .

دانشگاه ملی ایران

آگهی مناقصه

پیشنهاد مناقصه شماره ۷۷/۳۱
مورخ ۲۵۳۶/۵/۱۹

۱ ـ شرکت ملی نفت ایران ـ پالایشگاه آبادان دوخت لباسهای مشروحه ذیل را بمناقصه میگذارد:
(۱) لباس متحد الشکل افسری زمستانی (هر دست شامل یک شلوار و یک بلوز چهار جیب) تقریبا ۴۲۰ دست
(۲) لباس متحدالشکل زمستانی (هر دست شامل یک کت و یک شلوار) تقریبا ۹۰۸»
(۳) لباس متحدالشکل زمستانی (هر دست شامل یک عدد بلوز و یک عدد شلوار) تقریبا «۱۰۱»
(۴) پیراهن آستین بلند تقریبا «۴۰۰»
۲ ـ پارچه مورد نیاز این لباس‌ها باستثنای پارچه آستری توسط شرکت تهیه خواهد شد.
۳ ـ علاقمندان شرکت در مناقصه میتوانند برای دریافت اوراق مشخصات و شرایط شرکت در مناقصه از تاریخ ۱۹ شهریور ماه ۲۵۳۶ تا ۲۹ شهریور ماه ۲۵۳۶ به اداره سرویسهای پیمانکاری، حقوقی و بیمه شرکت ملی نفت ایران ـ پالایشگاه ابادان واقع در ساختمان ۸۷ دفتر مرکزی و یا در تهران به اداره کالا خیابان شاه ـ کوچه یغما ـ ساختمان جسکو ـ اطاق ۱۰۷ مراجعه نمایند.
۴ ـ علاقمندان پس از دریافت اوراق مشخصات و شرائط شرکت در مناقصه و قبل از تسلیم پیشنهاد میتوانند از ساعت ۸ صبح تا ۱۱ صبح روزهای شنبه مورخ ۲۶ شهریور ۲۵۳۶ لغایت چهارشنبه مورخ ۳۰ شهریور ماه ۲۵۳۶ برای کسب اطلاعات مورد لزوم و مشاهده نمونه لباسها به سازمان سازمانهای پالایشگاه آبادان که در اوراق مناقصه مذکور است مراجعه نمایند.
۵ ـ پیشنهادات تا ساعت ۱۱/۳۰ بامداد روز دوشنبه مورخ ۱۱ مهر ماه ۲۵۳۶ پذیرفته میشوند.
۶ ـ شرکت در رد یا قبول قسمتی از هر پیشنهاد و یا یک و یا کلیه پیشنهادات واصله بدون انکه محتاج بذکر دلیل باشد مختار خواهد بود.
۷ ـ سپرده شرکت در مناقصه جهت هر قسمت از لباسها در اوراق مشخصات و شرائط مناقصه ذکر شده است جمع کل سپرده‌ها ۲۷۶۰۰۰ (دویست و هفتاد و ششهزار ریال تمام) میباشد.

پذیرش دانشجو برای کار آموزی در موسسات حسابرسی

عطف به آگهی پذیرش دانشجو دانشکده حسابداری و علوم مالی وابسته به شرکت ملی نفت ایران که در روزنامه اطلاعات ۱۹ شهریور ماه و کیهان ۲۰ شهریور ماه منتشر شده موسسات حسابرسی معتمد هیئت پذیرش بورس تعدادی کار آموز با توجه به رعایت شرایط مذکور در آگهی‌های روزنامه‌های ذکر شده در بالا و با توجه به مقررات مربوط به خود می‌پذیرند و کارآموزان را بشرط رعایت مقررات به دانشکده مذکور معرفی مینمایند. داواطلبان میتوانند به آدرس موسسات زیر مراجعه نمایند.

اسامی آن تعداد از موسسات حسابرسی معتمد هیئت پذیرش بورس بترتیب حروف الفبا بشرح زیر است:

مؤسسه حسابرسی آرتور اندرسن تهران ـ خیابان گاندی ـ خیابان ۲۵ ـ شماره ۷
موسسه حسابرسی امین ـــــ تهران ـ خیابان مهر شاه (آپادانا) ـ شماره ۶۰
موسسه حسابرسی برومند ـــــ تهران ـ خیابان روزولت شمالی ـ ساختمان سپند ـ شماره ۳۵۹
موسسه حسابرسی پارس ـــــ تهران ـ خیابان فردوسی ـ مقابل کوشک نپش صادق ـ ساختمان هادیران
موسسه حسابرسی پویا ـــــ تهران ـ خیابان تخت طاوس شرقی ـ جنب امیر اتابک ـ شماره ۱۶۰
موسسه حسابرسی خبره ـــــ تهران ـ خیابان پهلوی ـ کوچه شمالی فروشگاه کوروش (کوی پزشک) شماره ۲۱
موسسه حسابرسی دقیق ـــــ تهران ـ خیابان شاه عباس کبیر ـ شماره ۱۳۰ ـ طبقه ۴
موسسه حسابرسی راز دار ـــــ تهران ـ نادر شاه شمالی ـ شماره ۱۱۰
موسسه حسابرسی کوپرزلیبراند تهران ـ خیابان سپهبد زاهدی ـ خیابان نیکو ـ شماره ۳۲/۱
موسسه حسابرسی وینی‌ماری تهران ـ خیابان تخت جمشید ـ شماره ۲۷

دانشگاه ملی ایران

پذیرش پرستارجهت‌دوره تخصصی دیالیز

مرکز پزشکی آموزشی و درمانی سعادت‌آباد تعدادی‌پرستارلیسانسیه از طریق مصاحبه برای گذراندن یك دوره سه ماهه تخصصی دیالیز می پذیرد .

داوطلبان میتوانند با همراه‌داشتن‌مدارك زیر :

۱ـ فتوکپی دانشنامه لیسانس یامعرفی نامه از آموزشگاه مربوط یکبرگ
۲ـ فتوکپی شناسنامه دوبرگ
۳ـ عکس ۴×۶ شش قطعه
۴ـ معرفی نامه از موسسه مربوطه در صورت معرفی شده از طرف موسسات) دوبرگ
۵ـ گواهی عدم سوء پیشینه برای‌داوطلبان غیر شاغل یکبرگ

همه روزه از ساعت ۸ تا ۳بعد از ظهر(غیر از پنجشنبه و جمعه) از اول تاپایان شهریور ماه جهت ثبت‌نام به مرکز پزشکی آموزشی و درمانی سعادت آباد (واقع‌در اوین) مراجعه نمایند .

شهریه برای داوطلبین ماهیانه ده هزار ریال خواهد بود چنانچه داوطلب از موسسه‌ای معرفی گردد شهریه فوق بوسیله موسسه مذکور به دانشگاه پرداخت خواهد شد .

در صورتی که داوطلبان تعهد یکسال خدمت در دانشگاه ملی را بدهند می توانند بطور رایگان در این دوره شرکت کنند. آ ـ ۲۶۹۰۶

دانشگاه ملی ایران

امروز و فردا در تلویزیون ببینید

تلویزیون بین‌المللی

برنامه اول (شبکه)

سه شنبه

۱۸/۱۵ ـ اسلاید + موزیک
۱۸/۳۰ ـ دانشگاه آزاد
۱۹/۰۰ ـ اخبار
۱۹/۰۵ ـ میز گرد مسائل دینی
۱۹/۳۲ ـ دعای قبل از افطار
۱۹/۳۷ ـ اذان مغرب
۱۹/۴۵ ـ والتونها
۲۰/۳۵ ـ سلطان صاحبقران قسمت دوازدهم
۲۱/۳۰ ـ اخبار
۲۱/۴۵ ـ کمیسیون شاهنشاهی

چهارشنبه

۱۸/۲۵ ـ اسلاید + موزیک
۱۸/۳۰ ـ دانشگاه آزاد
۱۹/۰۰ ـ اخبار
۱۹/۰۵ ـ میز گرد مسائل دینی
۱۹/۳۰ ـ دعای قبل از افطار
۱۹/۳۵ ـ اذان مغرب
۱۹/۴۵ ـ مستند ـ نیروی هوائی
۲۰/۱۵ ـ ترانه‌های ایرانی
۲۰/۳۵ ـ خیابانهای سانفرانسیسکو بنام برف پیری
۲۱/۳۰ ـ اخبار
۲۱/۴۵ ـ کمیسیون شاهنشاهی

برنامه دوم

سه شنبه

۱۹/۰۰ ـ اخبار
۱۹/۲۰ ـ پاداش
۱۹/۴۵ ـ افراد خانواده.
۲۰/۱۰ ـ فیلم سینمائی.
۲۱/۵۰ ـ خلاصه اخبار.

چهارشنبه

۱۹/۰۰ ـ اخبار
۱۹/۲۰ ـ خانواده رابینسون
۱۹/۴۵ ـ آن دختر
۲۰/۱۰ ـ الیویا نیوتن.
۲۱/۰۰ ـ استارسکی وهاچ
۲۱/۵۰ ـ خلاصه اخبار

سه شنبه

۱۹/۲۰ ـ موسیقی و اسلاید.
۱۹/۳۰ ـ دنیای بچه‌ها. شهر سیسیل.
۲۰/۰۰ ـ زمان
۲۱/۰۰ ـ پدر عزیز وضعیت انفجاری
کارگردان ـ ویلیام ـ جی ـ استوارت
با شرکت: پاتریک کارگیل ـ ناتاشاپین.
۲۱/۲۵ ـ سئوال مردم، پاسخ مسئولان.
۲۱/۳۰ ـ اخبار.
۲۱/۴۵ ـ چند ترانه.

چهارشنبه

۱۹/۲۰ ـ موسیقی و اسلاید.
۱۹/۳۰ ـ رایان.
سرگذشت یک مهاجر.
کارگردان ـ گاری کانووی ـ هنرپیشگان ـ رد مولینار ـ پاملا استیفنون
۲۰/۳۰ ـ دنیای پر تحرک.
تغییر زندگی از ۱۹۳۶ تا ۱۹۷۶
۲۱/۰۰ ـ گروهنوازی آواز عبدالوهاب شهیدی.
۲۱/۲۵ ـ سئوال مردم، پاسخ مسئولان.
۲۱/۳۰ ـ اخبار
۲۱/۴۵ ـ چند ترانه.

درهای تالار رودکی باز میشود

صحنه‌ای از تمرین باله رمئو و ژولیت

یکشنبه بیستم شهریور ماه به منظور معرفی برنامه‌های تالار رودکی در یازده همین فصل هنری جلسه‌ای با حضور سرپرستان باله موسیقی ایرانی، اپرا و ارکستر سنفونیک در محل تالار رودکی تشکیل شد و برنامه‌های فصل هنری امسال اعلام گردید.

در این جلسه ابتدا علی پور فرخ سرپرست سازمان ملی باله‌ی ایران پیرامون برنامه‌های باله در فصل هنری امسال توضیحاتی داد و گفت: قدر مسلم اینست وقتی که یک سرپرست باله وارث یکرشته برنامه‌های گذشته است که توسط سرپرست قبلی طراحی شده نمیتواند یکباره اساس کار گذشته را در هم ریزد بهمین جهت من سعی کردم بتدریج در مرور زمان برنامه های گذشته را با تغییراتی کم و بیش بروی صحنه بیاورم و اینک در فصل هنری امسال این برنامه‌ها را بتدریج پیاده خواهم کرد.

سپس از پور فرخ پیرامون باله ایران سئوال شد وی گفت با اینکه این کار با مشکلات فراوانی روبرو بوده است با این حال سعی خواهیم کرد در مورد تاسیس و ایجاد یک مدرسه عالی باله برای تربیت بالرین در آینده اقدام کنیم.

پس از پور فرخ «نیکلاس بریازف» طراح باله رومئو ژولیت در مورد اجرای اثر پروکوفیف و شکسپیر چنین گفت: پروکوفیف آهنگساز روس موفقیت و شهرت جهانی خود را مدیون باله‌ی رومئو ژولیت است با وجودیکه تئاتر کیروف لیننگراد و بلشوی تئاتر مسکو تصنیف موسیقی باله‌ی رومئو ژولیت را به پروکوفیف پیشنهاد کرده بودند ولی بعدها بعلت مدرن بودن موسیقی وی از امضای قرار داد منصرف شدند و این باله در سال ۱۹۳۳ با طراحی «وینا پیسوتا» در شهر برنوی چک‌اسلواکی بروی صحنه آمده در سال ۱۹۴۰ هم لئونید لازوفسکی باله‌ی فوق را در شوروی اجرا کرد.

لازوفسکی با پروکوفیف مذاکره کرده و او را در این مورد متقاعد کرد که تغییراتی در موسیقی باله‌ی رومئو ژولیت بوجود اورد.

که این تغییرات بر اعتبار باله‌ی فوق افزود.

باله‌ی رومئو ژولیت که بر اساس نوشته ویلیام شکسپیر و موسیقی سرگیئی بروکوفیف تهیه شده است از روز بیست و سوم شهریور ماه در تالار رودکی بروی صحنه می‌آید. طراحی صحنه لباس این باله را «جان فریزر» بعهده دارد که قبلا نیز با برنامه‌های مختلف تالار رودکی همکاری داشته است.

و رهبر ارکستر این برنامه «تیبور پوستای» می‌باشد. باله فوق بمدت ۸ شب در تالار رودکی اجرا خواهد داشت.

بعد از نیکلاس بریازف «منیر وکیلی» سرپرست برنامه‌های تلویزیونی تالار رودکی در مورد اقدام تازه‌ی تالار مبنی بر تشکیل هنرستان تالار رودکی اظهار داشت: از امسال هنرستان این تالار برای هنر آموزان ۱۵ تا ۱۷ ساله جهت آموزش اپرا آغاز بکار می‌کند و طی دوره‌های چهار ساله فارغ‌التحصیلان به دریافت دیپلم کامل متوسطه نایل میشوند. این هنرستان بطور شبانه روزی فعالیت دارد و تاکنون عده زیادی که در امتحان صدا قبول شده‌اند در آن ثبت نام کرده‌اند سپس پروین سرلک سرپرست برنامه‌های ایرانی تالار رودکی در مورد برنامه‌های جدید این فصل تالار گفت: امسال ما علاوه بر برنامه‌های سنتی از گروههائی در کشورهای خارج که با ما تشابه موسیقی دارند دعوت کرده‌ایم از جمله در آذر ماه آقای منیر بشیر تکنواز از کشور عراق مهمان است.

رادیو پس از تلویزیون برنامه‌های

برنامه‌ی اول
(سه شنبه)
ساعت ۲۲ ـ داستان شب: پخش پنجمین قسمت نمایشنامه‌ی مهمان نوشته ی ابراهیم مکی بکارگردانی اکبر مشگین
ساعت ۲۲/۳۰ ـ گلهای رنگارنگ
= ۲۳ اخبار
= ۲۳/۰۳ موسیقی کلاسیک
= ۲۳/۳۰ برگ سبز
= ۲۳/۵۷ پایان پخش چهارم
(چهارشنبه)
ساعت ۲۲ داستان شب: پخش قسمت آخر نمایشنامه‌ی مهمان نوشته ابراهیم مکی بکارگردانی اکبر مشگین
۲۲/۳۰ ادامه شهر شب، (این برنامه در رادیو شیراز توسط منوچهر مدنی پور تهیه واجرا میشود)
۲۳ـ اخبار
۲۳/۰۳ ادامه شهر شب
۲۳/۵۷ پایان پخش چهارم
برنامه دوم سه‌شنبه
ساعت ۲۲ گلهای تازه (استریو): «داغ تنهایی» خواننده گلپایگانی، تکنوازان: حبیب اله بدیعی، فرهنگ شریف، شعرها از رهی معیری
۲۲/۳۰ اخبار
۲۲/۳۵ کنسرت (استریو) در این برنامه آثاری از شوئبنرگ باخ، پخش میشود ۲۴ موسیقی رقص (استریو)
چهارشنبه
ساعت ۲۲ گلهای تازه (استریو) «دردا من مهتاب» خواننده محمودی خوانساری تکنوازان همایون خرم، لطف اله مجد، شعرها از شهریار
۲۲/۳۰ اخبار
۲۲/۳۵ کنسرت شب
۲۴ـ موسیقی رقص
۰۱/۰۰ پایان برنامه

سینمایی که پاساژ میشود

امسال برای سینمای فارسی و دست اندرکارانش سال بدی است، بعد از بی نتیجه ماندن جریانات گفت و شنود و پیروزی وارد کنندگان فیلم در وارد کردن هرچه بیشتر فیلمهای متبذل خارجی، سینمایی هم که میخواست اقدام خیری در جهت نمایش فیلمهای خوب ایرانی بنماید آتش گرفت، و سوخت و اقدامش به تاخیر افتاد. سینمای فوق الذکر قصد داشت از عید فطر نمایش یک سری فیلمهای برگزیده‌ی ایرانی را آغاز کند فیلمهایی نظیر بن بست، شطرنج باد، ملکوت، کلاغ، گزارش، اسرار دره جنی، دایره‌ی مینا و خیلی‌های دیگر اما تقدیر و سرنوشت چنین نخواست و سینمای ایران باز هم بدرد خود گرفتار ماند و نمایش فیلمهای خوب باز هم به تعویق افتاد. گویا صاحب سینما قصد دارد بجای نمایش فیلم، پاساژی بسازد.

هنوز هم محتاج رقصند؟

با اینکه هنوز جریانات گفت و شنود دست اندرکاران سینمای فارسی، درپی تغییر و تحولات اخیر نتیجه‌ای نگرفته باهمین حال فیلم فارسی سازان درخفابه ساختن فیلم مشغولند ایرج قادری هنرپیشه و کارگردان فیلمهای فارسی بعد از فروش بسیار پشت و خنجر فیلم جدیدی با نام «ایستگاه» دردست تهیه دارد. سوژه‌ای این فیلم با نگاهی به سناریوهای «بت» و «پشت و خنجر» توسط «سعید مطلبی» نوشته شده است. قرار بود دراین فیلم ایرج قادری، منوچهر وثوق، ذکریا هاشمی و شهرزاد بازی کنند. قبلا صحبت بازی اذرشیوا و فروزان دراین فیلم میرفت که تحقق پیدا نکرد، و شهرزاد برگزیده شد. آخرین خبر حاکی است از آنجائیکه فیلم فوق برای جلب مشتری بیشتر احتیاج به صحنه های رقص داشته و شهرزاد از رقصیدن دراین فیلم خودداری کرده است، سازندگانش گرفتار دردسر جالبی شده‌اند، گویا هنوز هم فیلم فارسی سازان محتاج رقصند.....

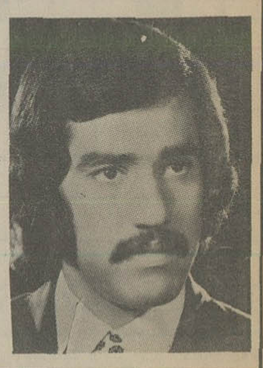
اکنون که جهت ادامه تحصیل عازم اروپا میباشم بدین وسیله از کلیه دوستان و آشنایان خداحافظی مینمایم
جعفر قاسمپور
آ ـ ۸۸۸۷

اطلاعیه سینما مارلیک

سینما مارلیک با تغییر دکوراسیون و تعمیرات اساسی بصورت کاملاً استثنائی آماده نمایش فیلمهای مناسب و جالب برای خانواده‌های محترم گردیده.

مدیریت جدید سینما بدینوسیله باطلاع میرساند که سینما مارلیک از صبح چهارشنبه افتتاح میشود.

کانون پرورش فکری کودکان و نوجوانان

«اطلاعیه»

نخستین مسابقه فرهنگی کودکان و نوجوانان

پیرو آگهی های قبلی در مورد برگزاری نخستین مسابقه فرهنگی کودکان و نوجوانان به اطلاع میرساند: از تاریخ ۳۶/۶/۲۹ تا پایان روز ۳۶/۷/۳ در کتابخانه مرکزی کانون پرورش فکری کودکان و نوجوانان واقع در پارک فرح نمایشگاهی از آثار کودکان و نوجوانان کشور که در مسابقه فرهنگی این کانون شرکت کرده‌اند برپا خواهد شد.

از کلیه علاقمندان بویژه کودکان و نوجوانان شرکت کننده در مسابقه و اولیاء آنان دعوت میشود که از این نمایشگاه دیدن فرمایند.

نمایشگاه همه روزه باستثنای روز جمعه ۳۶/۷/۱ از ساعت ۸ صبح تا ۶ بعدازظهر برای بازدید عموم آزاد خواهد بود.

کانون پرورش فکری کودکان و نوجوانان

آگهی مزایده

بانک پارس ششدانگ پلاکهای شماره ۳۱۲ الی ۳۱۵ فرعی از سنگ ۴ اصلی و ۸۲ و ۸۳ فرعی از ۱۷ اصلی کلا بمساحت ۱۱۱۸۸ مترمربع واقع در قریه ورداور کرج دوراهی کاروانسرا سنگ مقابل پاسگاه ژاندارمری ملکی خود را از طریق مزایده یکجا بفروش میرساند. مبلغ مزایده از قرار هر مترمربع ۲۵۰۰ ریال شروع میشود. خریداران باید مبلغ پانصدهزار ریال بطور علی الحساب بحسابجاری شماره ۶۰۶۰ شعبه مرکز ـ واقع در خیابان بوذرجمهری واریز و سند آنرا ضمیمه پیشنهاد خود حداکثر تا تاریخ پایان شهریورماه جاری باداره تدارکات بانک واقع در خیابان بوذرجمهری ـ روبروی نوروزخان تسلیم و رسید دریافت دارند پیشنهادات واصله روز اول مهرماه ۲۵۳۶ ساعت ۱۰ صبح در اداره تدارکات باز و قرائت خواهد شد مورد مزایده بکسی که بالاترین قیمت را پیشنهاد نماید واگذار میشود به پیشنهادات فاقد رسید واریز وجه بحساب بانک و مبهم و مشروط ترتیب اثر داده نمیشود چنانچه برنده مزایده تا اول آبان ماه برای تنظیم سند و پرداخت بقیه بهاء مراجعه نکند سپرده وی بنفع بانک برداشت و مورد مزایده بدیگری واگذار خواهد شد.

بانک در رد یا قبول پیشنهادات واصله مختار است.

آگهی افزایش سرمایه شرکت کوشک خیام (سهامی خاص)

طبق تصویب مجمع عمومی فوق‌العاده مورخ ۲۵۳۶/۲/۳ به هیئت مدیره اختیار داده شد که از طریق عرضه ۱۸۵۷۰ سهم ۵۰۰ ریالی به سهامداران سرمایه شرکت را از مبلغ ۱۸۷۵۰۰۰۰ ریال به ۲۸۱۲۵۰۰۰ ریال افزایش دهد. مراتب بدینوسیله جهت اطلاع کلیه سهامداران شرکت آگهی میگردد. سهامداران شرکت در مقابل هردوسهم که در اختیار دارند میتوانند یک سهم خریداری نمایند. مهلت پذیره‌نویسی وپرداخت ارزش آسمی سهام فوق تا پایان ابانماه ۲۵۳۶ میباشد از کلیه سهامداران شرکت دعوت میشود جهت پرداخت ارزش و دریافت برگ موقت سهام مورد نظر خود شخصا یا بوسیله نامه به دفتر شرکت واقع در طبقه چهارم ساختمان بهروز خیابان بوذرجمهری غربی مراجعه نمایند. در پایان مهلت پذیره نویسی هیئت مدیره سهام فروش نشده را عرضه خواهد نمود.

هیئت مدیره شرکت کوشک خیام

ضداسلحه ـ مردی با قدرت مافوق انسان
ضداسلحه ـ یک مبارز... یک حادثه جو

از فردا صبح برنامه عید فطر

سینما متروپل

سینما متروپل ـ لاله زارنو ـ تلفن ۳۱۹۴۱۰

از فردا صبح برنامه عید فطر

سینما همای

شاهکار فناناپذیر از: سینمای هندوستان
مادرهند
رنگی ـ کپیه کامل وجدید
باشرکت: نرگس ـ سونیل دات ـ راجندرا کمار ـ راج کمار
پخش از: تهرانفیلم

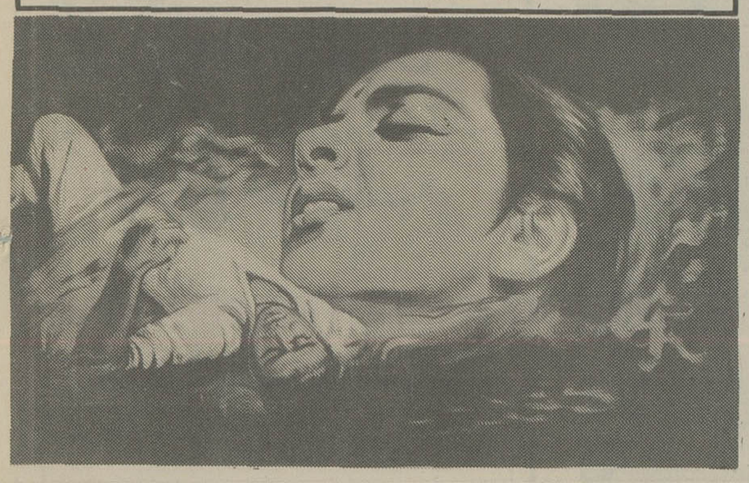

برنامه اینده سینماهای
سهیلا ـ مراد

ماوفوق قدرت
بسبک استاد کاراته وکانگ فو
بروس لی

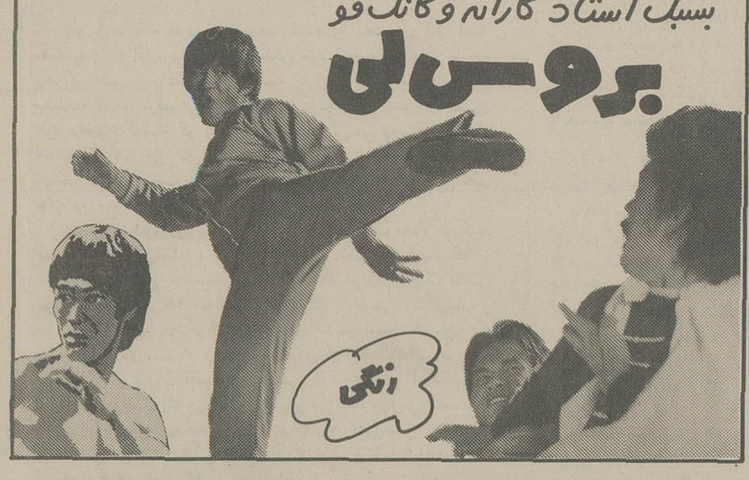

مدیر تولید
برای اشتغال در کرج یا آمل

گروه تولیدی ایفا

وظایف:
سرپرستی نیروی انسانی، برنامه ریزی وکنترل عملیات واحدهای تولیدی مجتمع تولید جوجه یک روزه واقع در کرج یا مجتمع تولیدگوشت مرغ واقع در آمل.

شرایط:
۱ـ مدرک تحصیلی لیسانس یا بالاتر
۲ـ چند سال تجربه مفید در سطوح مدیریت اجرائی
۳ـ حداکثر سن ۴۰ سال

از علاقمندان دعوت میشود که مشخصات کامل و سوابق تحصیلی و تجربی خود را همراه‌با آدرس و شماره **تلفن** به نشانی: تهران ـ صندوق پستی ۱۴/۱۷۳۹ ارسال و یا با تلفن شماره ۹۷۵۱۴۶ تماس حاصل فرمایند ـ کلیه اطلاعات واصله محرمانه تلقی خواهد شد.

شرکت ملی نفت ایران ـ پالایشگاه آبادان
آگهی مزایده شماره ۳۰ر۷۷ مورخ ۴ر۵ر۳۶

شرکت ملی نفت ایران ـ پالا یشگاه آبادان در حدود ۱۵۹۰ تن متریك چوب اسقاطی ودر حدود ۱۵۰ تن جعبه های خالی جای کاتالیزور بشرح زیر از طریق مزایده عمومی بفروش میرساند:

الف ـ سالیانه در حدود ۲۹۰ تن‌چوب‌اسقاطی باضافه ۵۰۰ تن متریك چوب‌اسقاطی که‌از قبل باقیمانده موجود در محوطه کارخانه‌حلب وبشکه سازی بریم و کارخانه بشکه سازی پالایشگاه آبادان.

ب ـ در حدود ۸۰۰ تن چوب اسقاطی موجود در محوطه انبار کالای اسقاطی در پالایشگاه آبادان.

ج ـ سالیانه در حدود ۱۲۰ تن جعبه های‌خالی جای کاتالیزورباضافه در حدود ۳۰ تن از همین جعبه ها که‌از قبل باقیمانده موجود در محوطه دستگاه کت‌کراکر پالایشگاه.

۱ـ علاقمندان شرکت درمزایده میتوانند درقبال پرداخت مبلغ یکهزار ریال در آبادان به صندوق حسابداری شرکت ملی نفت‌ایران ـ پالایشگاه آبادان و در تهران به اداره کالا در خیابان شاه کوچه یغما ساختمان جسکو اطاق ۱۰۷ وبادردست داشتن رسیدوجه برای دریافت برك مشخصات و شرائط شرکت در مزایده از تاریخ۲مهرماه ۲۵۳۶ درآبادان‌به اداره پیمانکاری حقوقی و بیمه شرکت ملی‌نفت ایران‌ـپالایشگاه آبادان (ساختمان ۸۷ دفتر مرکزی) ودر تهران‌به اداره کالا به‌نشانی فوق‌الذکر مراجعه نمایند.

۲ـ پیشنهاد دهندگان میتوانند قبل ازتسلیم پیشنهاد از ساعت ۸صبح تا ۱۱ بامداد روز های شنبه ۱۶ مهرماه ۲۵۳۶ لغایت چهارشنبه ۲۰ مهرماه ۲۵۳۶ باستثنای تعطیلات در پالایشگاه آبادان و محوطه کارخانه حلب و بشکه‌سازی‌بریم حضور یافته و باتفاق نمایندگان سازمانهای مربوطه شرکت کالای مورد مزایده را رویت نمایند.

۳ـ سپرده شرکت در مزایده برای ۱۵۹۰تن متریك چوب اسقاطی و ۱۵۰ تن جعبه های‌خالی جای کاتالیزور مبلغ۱۰۰ر۰۰۰ ریال (یکصدهزار ریال تمام) میباشد که بایستی بیکی‌ازدو صورت زیر تسلیم گردد.

الف ـ بصورت وجه‌نقد که‌بصندوق‌حسابداری شرکت ملی نفت ایران‌ـپالایشگاه آبادان‌پرداخت گردیده ورسید آن ضمیمه پیشنهاد گردد.

ب ـ بصورت تضمین نامه بانکی موردقبول‌است که ۹۰ روز از آخرین مهلت پیشنهادات معتبر بوده و ضمیمه پیشنهاد گردد.

۴ـ پیشنهادات فقط تا ساعت ۱۱ر۳۰ بامداد روز چهار شنبه ۲۰ مهر ماه ۲۵۳۶ پذیرفته میشود.

۵ـ شرکت در ردیا قبول یك‌و یاکلیه‌پیشنهادات واصله بدون‌آنکه محتاج بذکردلیل باشد مختار خواهد بود.

موجودی کالادر گمرکات کشور به ۲ میلیون تن رسید

طی پنج ماه ویك هفته ، ۷ میلیون تن کالا وارد گمرکخانه‌های کشور شد

از اول سال جاری تا پایان نخستین هفته شهریور حدود ۷میلیون تن کالا به گمرکخانه های عمده کشور وارد شد و ظرف همین مدت‌حدود۶میلیون و۹۰۰ هزار تن کالا ازگمرکات بارگیری ووارد بازار مصرف شده است.

آمار نشان میدهد که‌متوسط میزان تخلیه هفتگی کالا در گمرکات کشور بالغ بر ۳۰۷ هزار تن ومیزان متوسط بارگیری ۳۰۰ هزار تن بوده است. در هفته اول شهریور ماه از گمرکات کشور جمعا ۳۶۱ هزار تن کالا تخلیه و ۳۳۶ هزار تن کالا بارگیری‌شده است که نسبت به میانگین‌ارقام ۲۲ هفته گذشته بترتیب ۱۷٫۵ درصد و۱۲٫۲ در صدافزایش داشته است.

همچنین در این هفته‌گمرکات بندر شاهپور با تخلیه ۱۴۴ هزار تن کالا بزرگترین بندر ـ تجارتی کشور بود. میـزان تخلیه این گمرکخانه نسبت بـه هفته‌های پیش از آن حدود ۵۲٫۸ درصد افزایش داشته است. بارگیری کالا در بندر مزبور در مدت زمان مشابـه ۱۱۵ هزار تن بوده که نسبت به‌هفته‌های قبل ۳۴٫۷ درصد افزایش داشته است.

ورود کالا به خرمشهر

طی همین هفته ۷۰ هزارتن کالا به گمرک خرمشهر وارد شده که این رقم از متوسط آن در هفته‌های قبل حدود۴٫۶ درصد افزایش نشان میدهد.

بعلاوه گمرک بندر عباس‌با ۶۶ هزار تن کالای وارده‌و ۶۴ هزار تن کالای بارگیری شده سومین گمرک‌فعال کشوربشمار میاید.

میزان تخلیه و بارگیری‌هفتگی در گمرک خانه‌های بوشهر ـ پهلوی ـ نوشهر بترتیب ۱۹هزار تن، ۱۳ هزار تن و ۶ هزار تن بوده است.

ضمنا موجودی کالا درگمرکات عمده کشور تاپایان هفته‌گذشته بیش از یک میلیون و۹۱۷هزار تن بوده است.

قیمت برگه‌زردآلو بازهم ترقی کرد

بازار برگه زردآلو امسال از سال های گذشته پررونق‌تر است و بهمین جهت در یک ماهه اخیر قریب ۳ هزار تن از محصول سال نو مورد معامله قرار گرفته است .

شوروی بزرگترین خریدار و کشور های اروپای شرقی و غربی و برخی کشور های عربی نیز از خریداران عمده این فرآورده میباشند . مقدار زیادی از برگه‌های موردمعامله به خارج از کشور صادرشده است .

قیمت برگه که در آغازبرداشت هر جعبه ده کیلوئی ۶۰۰ریال بود ،امروز هر جعبه ۸۰۰ ریال معامله شد . قیمت برگه مورد معامله با شوروی هاهر تن ۱۱۵۰ دلار ولی با کشور های دیگر تنی ۱۲۵۰ دلاربوده است .

یکی از دست‌اندرکاران این رشته به خبرنگارما گفت:برخی از بازرگانان سفارش هـای خریداران خارجی را با قیمت های قبلی قبول نکرده وپیش بینی میشودقیمت این‌فرآورده در آینده باز هم ترقی کند . در اوایل‌برداشت این‌محصول در سال جاری قریب ۱۲ تا۱۳ هزار تن تخمین زده میشدولی مقدار محصول برگه زردآلو ظاهرا به علت کمبود کارگرو بالا بودن هزینه برداشت ، مقدار محصول سال جاری‌در حدود ۹ تا ۱۰ هزار تن پیش بینی میشود .

۳۰۰واحدتولیدی ایران در نمایشگاه بین‌المللی تهران شرکت میکنند

فرآورده های تولیدی و صنعتی ایران از ماشین آلات سنگین و صنعتی گرفته تـا ماشین آلات سبکو خوناکون وسایل ضروری برای زندگی امروزی توسط ۳۰۰مؤسسه ایرانی در پنجمین نمایشگاه بین‌المللی تهران به معرض نمایش گذاشته میشود .

جدیدترین پدیده های‌صنعتی وسایل و لوازم ساختمان و منزل که در پی رشد اقتصادی سریع کشور ما تولید میشود در این نمایشگاه عرضه‌خواهد شد .

صنایع ایران با بیش ازیکصد ما ، امسال چند نوع‌اتومبیل جدید ساخت ایران را برای اولین بار در پنجمین‌نمایشگاه بین‌المللی تهران به معرض‌دید عموم قرار می دهد .

سازمان گسترش ونوسازی صنایع اتومبیل سازی کشور موسسه‌تولیدی‌و واحدصنعتی وخدماتی بزرگترین سازمـان شرکت کننده ایرانی از لحاظ وسعت و عرضه کالا است . و با نمایش کالا هاو خدمات خود بخش اعظم رشدصنعتی ایران را جلومگر میسازد .

صنایع لهستان

از شرکت سهامی نمایشگاه های بین‌المللی تهران اطلاع می دهند : کشور لهستان بـا نمایش مجموعه‌ای از انواع صنایع سبک و سنگین‌وماشین آلات مدرن کشاورزی یکی‌از بزرگترین شرکت کنندگان در پنجمین نمایشگاه بین‌المللـی بازرگانی تهران خواهد بود که از ۲۸ شهریور تا ۹ مهر ماه در تهران برگزار میشود.

بیش از ۳۰ موسسه‌صنعتی با غرفه‌ای متجاوز از ۱۸۰۰ متر مربع عهده دار نمایش کالا های لهستانی میباشند . مدرن ترین دستگاه های اعلام خطر عظیم ترین کامل‌تـرین مولد های نیرو وانواع مشین‌های ساختمانی از جمله فراورده های صنایع سنگین لهستانـی میباشد که در معرض بازدید قرار خواهد گرفت .

همچنین نمونه های مختلفی ازمدل‌های هواپیماوهلی‌کوپتر و نیز سایرخدمات هوانوردی در غرفه لهستان به نمایش گذاشته خواهد شد .

ماشین های نان پزی

جدیدترین ماشین هـای اتوماتیک تافتون پزی‌ولواش پزی در پنجمین نمایشگاه بین‌المللی تهران به نمایش‌گذارده میشود . در کنار ماشین های مدرنی که امسال در پنجمین نمایشگاه بین‌المللی تهران‌نشان داده میشود جمهوری آلمان فدرال نیز که در ساخت‌ماشین های نان پزی تجربه ها و پیشرفت های قابل ملاحظه‌ای کسب کرده است ، بموازات عرضه سایر فرآورده هـای تکنولوژی گسترده و نوین خود ، انواع واقسام ماشین های مخصوص تولید نان ماشینی ازجمله‌لواش وتافتون رانیز عملابه معرض‌دید بازدید کنندگان پنجمین نمایشگاه بین‌المللی تهران قرار می دهد .

شرکت ساخت ورق آلومینیوم تأسیس شد

برای ساخت ورق آلومینیوم وبطورکلی‌فرآورده‌آلومینیومی شرکتی با سرمایه اولیه ۵۵۰ میلیون ریال تاسیس شد .ده درصد سهام این شرکت متعلق به سازمان گسترش ونوسازی صنایع وبقیه متعلق‌به بخش خصوصی است.

امروز اعلام شد: شرکـت مذکوردرصدد ایجادکارخانجات تولیدی وصنعتی برای ساخت ورق‌آلومینیوم‌و سایرفرآورده های آلومینیومی است.مقدمات تاسیس کارخانجات مذکـور فراهم شده است و بزودی‌پیاده کردن طرحهای مربوط بـه کارخانجات مذکورآغاز خواهد شد. با ایجاد این‌کارخانجات ، شمش آلومینیوم کـه‌هم‌اکنون بوسیله صنایع آلومینیوم‌سازی ایران در کارخانه آلومینیوم‌ـ سازی اراک تولید میشود، در داخل کشور تبدیل به‌مصنوعات وفرآورده‌های آلومینیومی و بویژه ورق آلومینیوم خواهد شد.

شرکت قند تربت‌حیدریه

ضمنا با مشارکت سازمـان گسترش ونوسازی صنایـع ایران، آستان قدس رضوی و بخش خصوصی شرکت قنـد تربت حیدریه با سرمایـه‌ای حدود ۳۷۸میلیون ریال‌تاسیس شد. هدف از تشکیل این‌شرکت انجام هرگونه عملیات صنعتی‌و کشاورزی وبازرگانی صنعت‌قند است.

اقتصادجهان

بازارهای آمریکاوکالاهای جنوبشرقی آسیا

مانیل ـ آسوشیتدپرس ـ ایـالات متحده به کشور های غیر کمونیست‌منطقه جنوبشرقی آسیا اطلاع داده‌است که بازار های آمریکا بروی مصنوعات و کالاهـاو فرآورده‌های این کشورها گشوده خواهد بود .

با وجوداین واشنگتن هیچگونه‌اشاره رسمی یاآشکار در زمینه دو پیشنهاداصلی اتحادیه کشورهای غیرکمونیست جنوبشرقی آسیا به عمل نیاورد . این پیشنهاد هـا عبارتند از نخست در نظر گرفتن‌تسهیلات مالیاتی برای کمپانیهای معظم آمریکایی جهت ترغیب آنها برای سرمایه گذاری‌در کشور های جنوبشرقی آسیا ـ دوم اینکه کشورهای جنوبشرقی آسیا خواستار هستند آمریکا ۵ پروژه صنعتی کردن را که‌وعده داده در کشورهای‌غیر کمونیست جنوبشرقی آسیا بمرحله اجراو عمل درآورد .

کاهش میزان برداشت گندم شوروی

واشنگتن‌ـ آسوشیتدپرس ـکارشناسان وزارت کشاورزی آمریکا پیشگویی کردند میزان برداشت محصول گندم شوروی در سال جاری اندکی کمتر از آن‌خواهدبود که قبلا پیش‌بینی گردیده است . باوجود این‌به‌نظروپیش‌بینی کارشناسان وصاحبنظران ـ میزان کل برداشت گندم در شوروی‌رقمی نزدیك به ۲۲۰ میلیون تن‌متر یعنی همان حدود رقم بیسابقه تولیدسال‌گذشته خواهد بود. لازم بیادآوری است که در دوسه‌سال اول دهه‌ی۱۹۷۰ شوروی بادشواریهایی از نقطه نظر غله و حبوبات در این کشور مواجه شد که با خریداری گندم آمریکا این مشکل موقتا رفع کردند .

برداشت محصول غلات‌و گندم‌شوروی در سال ۱۹۷۵ تاحد بیسابقه‌ای افزایش یافت .

افزایش تولید نفت

لاگوس ـ خبرگزاری فرانسه ـ به موجب یك پیش‌بینی رسمی درآمد دولت نیجریه از نفت این کشور حدود ۱۴۰۰ میلیون دلار در سال جاری افزایش‌خواهد یافت . نیجریه درسال‌گذشته ۷۹۰۰میلیون دلار یا بعبارت دیگر ۹۰درصد درآمد ارز خارجی خودرا از فروش نفت بدست آورد .

«فستوس مارینهو» رئیس شرکت ملی‌نفت نیجریه در یك گزارش تلویزیونی گفت علیرغم افزایش تولیدودرآمد نفتی ـکمبود های داخلی نیجریه هنوز بحال‌خودباقیست.

در این گزارش گفته شده که‌تولید نفت خام کشور از ۱٫۷۸ میلیون بشکه در روز درسال ۱۹۷۵ به ۲٫۴ میلیون بشکه در ۱۹۷۶ افزایش یافت. در سال جاری این میزان به۲٫۱۵ میلیون بشکه در روز رسیده است. نیجریه دو میلیون از کل تولید روزانه نفت‌خام راصادر می‌کند.

رئیس شرکت ملی نفت نیجریه‌گفت دولت یك طرح ۲٫۴۵۰ میلیون دلاری را به‌منظور از بین بردن کمبود های داخلی نیجریه از نظر نفت اختصاص داده است.

ترکیه‌ازصندوق بین‌المللی پول وام میگیرد

آنکارا ـ آسوشیتدپرس اقتصادی ـ «جیات‌بیلگهان» وزیر دارایی ترکیه اعلام داشت این‌کشور درصدد تحصیل وام از کشور های خارجی به منظور از بین بردن مشکلات ارز خارجی این کشور است .

وزیر دارایی ترکیه در پایان گفتگو هایی با هیئت نمایندگی صندوق بین ـ المللی پول در کنفرانس مطبوعاتی اعلام داشت صندوق جهانی‌پول‌موافقت کرده‌است یك وام ۱۱۰ میلیون دلاری‌در اختیارترکیه قرار دهد. وزیر دارایی ترکیه تاریخ‌قطعی دریافت وام را اعلام نکرد اما ناظران‌آگاه گفتند صندوق جهانی پول‌موافقت کرده‌این وام راهرچه زودتر در اختیار ترکیه قرار دهد .

نیازمندیهای اقتصادی

نرخ فروش ارزهای خارجی

نوع ارز	ارزش‌ـ ریال دربانکهای کشور	اسکناس دربازار آزاد	حواله در بازار آزاد
دلار امریکا	۷۰٫۷۵	۷۱٫۵۰	۷۱٫۳۰
دلار کانادا	۶۶٫۱۰	-	-
دلار استرالیا	۷۸٫۷۰	-	-
لیره انگلیس	۱۲۴٫۱۰	۱۲۴٫۸۰	۱۲۴٫۷۰
مارک آلمان فدرال	۳۰٫۵۵	۳۰٫۷۵	۳۰٫۶۰
فرانک سویس	۲۹٫۷۵	۲۹٫۸۵	۳۹٫۷۰
فرانک فرانسه	۱۴٫۴۰	۱۴٫۵۰	۱۴٫۵۰
یکصد فرانک بلژیک	۱۹۸٫۲۵	۱۹۸٫۶۵	۱۹۸٫۵۰
یکصد لیر ایتالیا	۸٫۰۵	۸٫۲۰	۸٫۱۵
فلورن هلند	۲۸٫۸۰	-	-
کورن سوئد	۱۴٫۶۰	-	-
کورن نروژ	۱۳٫۰۵	-	-
کورن دانمارک	۱۱٫۵۰	-	-
شلینگ اتریش	۴٫۳۱	-	-
یکصد ین ژاپن	۲۶٫۶۵	۲۶٫۷۵	۲۶٫۶۵
یکصد روپیه هند	۸۲۵	۸۳۰	۸۲۶
دینار کویت	۲۵۰	۲۵۰	۲۵۰
دینار عراق	۲۴۱٫۵۰	۲۱۵٫۵	-
دینار بحرین	۱۸۱	-	-
ریال سعودی	۲۰٫۳۰	۲۰٫۵۰	-
درهم امارات متحده	۱۸٫۵۰	-	-

ازخریداران‌ارز های خارجی دربانکهاهزینه‌زیروصول‌میشود
۱ـکارمزد فروش اسکناس ۱٫۵ درصد
۲ـکارمزد فروش تراول‌چک ۱ درصد
۳ـکارمزد فروش حواله ۱٫۵درهزارباضافه هزینه:پست ،تلگرام‌وتلکس

نرخ فروش سکه های طلا

نوع سکه	دربانکملی	دربازار آزاد
ربع پهلوی	۸۵۰	۷۳۵
نیم پهلوی	۱۶۰۰	۱۴۵۰
یک پهلوی	۲۸۵۰	۲۸۰۰
دوونیم پهلوی	۷۵۰۰	۷۳۰۰
پنج پهلوی	۱۵۰۰۰	۱۴۳۵۰

نرخ فروش طلای شمش (اونس = ۳۱٫۹۹ گرم)
(هرکیلو = ۳۱٫۹۹ اونس)

	وزن	ارزش
لندن	اونس	۱۴۸٫۵۰ دلار
فرانکفورت	اونس	۱۴۸٫۲۹ دلار
پاریس	اونس	۱۵۰٫۹۷ دلار
زوریخ	اونس	ـ دلار
هنگ‌کنگ	اونس	۱۴۶٫۰۱ دلار
بانکملی ایران	کیلو	۳۶۲٫۵ هزارریال
بازار آزاد	کیلو	۳۶۵ هزارریال

معاملات روز دوشنبه بورس سهام شرکتها

نام شرکت	تعداد سهام	قیمت اسمی	قیمت معامله شده
بانک توسعه صنعتی	۵۰	۱۰۰۰	۱۶۰۰
بانک ساختمان	۹۶	۵۰۰۰	۶۰۳۰
بانک ایران وخاورمیانه	۱۱۸	۱۰۰۰۰	۱۶۰۰۰
بانک ایران وعرب	۱۰۰۰	۵۰۰	۱۰۳۵
بانک‌بین‌المللی ایران	۱۴۰	۱۰۰۰۰	۱۶۳۵۰
بانک تهران	۲۰۰	۱۰۰۰	۲۵۰۰
بانک صادرات	۸۴	۱۰۰۰۰	۲۶۳۶۰
سپنتا	۵۰۰	۱۰۰۰	۱۹۵۰
نساجی مازندران	۲۰۰	۱۰۰۰	۱۴۵۰
یزدباف	۸۹۱۰	۱۰۰۰	۲۳۰۰
ایران ناسیونال	۳۰۰	۱۰۰۰	۲۵۶۰
سرمایه‌گذاری‌بانکها	۱۳۹۰	۱۰۰۰	۱۰۰۰
کاغذ پارس (عادی)	۵۱	۱۰۰۰۰	۱۰۰۰۰
کاغذپارس (ممتاز)	۹۰	۱۰۰۰۰	۱۰۰۰۰

شرکتهای جدیدالتاسیس

شرکت	موضوع	موسسین و مدیران
ژافرکول	ساختمانی و تاسیساتی	فریدون و اسحاق‌مهجوبی
زیکسفند	اسباب و لوازم‌تزئینی منزل	اسفندیار کجوری
کوگانی	راه و ساختمان	محمد رشید قبادی
درواله	ساختمان و پروژه های شهرسازی	حبیب‌اله چراغی و ابراهیم قبادی
انبار سازی و انبارداری کشور	تاسیس انبار های عمومی	امیر هوشنگ کاتوزیان و غلامحسین جباری
تعاونی مصرف کارکنان انستیتو توتون ایران ـ تیرتاش	خرید کالاهای مصرفی	علی اصغر حاکمی
مبل‌ناز	مبلمان و دکوراسیون	عباس نبوی و طلعت‌محمدی نژاد
فژن	واردات و صادرات کالا های مجاز	فریدون شقاقی ضرغامی
بین‌المللی ایرمن	شهرسازی و ویلاسازی	علی ایزدی و محمد علی ملکپور
صنایع نساجی خمین	تاسیس کارخانه های‌نساجی و ریسندگی	بانکهای اعتبارات صنعتی و توسعه صنعتی و معدنی
صادراتی وجو	تهیه و صدور کالا های مجاز	حبیب‌الله عسگراولادی
هیدسه	معاملات کوره های حرارتی	ناهید عسگر بهبهانی
کیمیوا	واردات و صادرات کالا های مجاز	شکرالله کیمیا بخش
تعاونی مسکن کارکنان آموزش و پرورش صحنه	تهیه زمین و مسکن	مهرانگیز احمدیان‌وغلامرضا اکبری

سرقت شده

چك شماره ۶۱۲۳۹۱ تاریخ۲۲ر۶ر۳۶ازحساب شماره۱۶۶بانك‌صادرات شعبه صدرالاشراف بـه مبلغ ۳۶۰۰۰۰ ریـال سرقت گردیده از درجه اعتبار ساقط میباشد و همچنین‌گواهی نامه‌شماره ۳۹۲۵۷۲تاریخ۲۲ر۳ر۵۲ صادره از تهران به نام سید حبیب میرصفدری.

تاریخ ۱۲ر۶ر۳۶

آگهی مناقصه شماره ۱۲

پایگاه هوائی شیراز ۸۹ قلم وسایل آشپزخانه و نهار خوری و غیره مورد نیاز سالیانه پایگاه ششم هوائی‌بوشهر را از طریق مناقصه خریداری مینماید . پیشنهاد دهندگان میتوانند با مراجعه به پایگاه هوائی شیراز (لجستیکی ـ شعبه تهیه) و ملاحظه نمونه ومشخصات اجناس ودریافت برگ شرایط و معامله پیشنهادات خود را طبق مفاد مندرج در شرایط معامله تنظیم و تا ساعت ۹ صبح مورخ۱۳ر۷ر۳۶ به آجودانی پایگاه هفتم شکاری تسلیم و رسید دریافت نمایند .

پایگاه هوائی شیراز

مولر کمپانی مقیم ایلینوا در آمریکا

صاحب اختراع « کوپلینگ مفاصل فشاری جهت لوله های بدون برآمدگی » ثبت شده در ایران تحت شماره۸۸۳۰ اجازه بهره برداری از آنرا به اشخاص ذینفع عرضه‌مینماید. برای کسب اطلاع بیشتر بدفتر حقوقی ر.آقابابیان وهمکاران خیابان شاه کوچه نوبهار شماره ۱۸ مراجعه شود .

می‌اندبکر لیمیتد مقیم داگنهایم اسکس در انگلستان

صاحب اختراع« مشتقات بنز و نیتریل و طریقه تهیه آنها » ثبت شده در ایران‌به‌شماره ۵۰۰۴ اجازه بهره برداری از آن را باشخاص ذینفع عرضه مینماید . برای کسب اطلاع بیشتر بدفتر حقوقی ر. آقابابیان و همکاران خیابان شاه کوچه نوبهار شماره ۱۸ مراجعه شود .

در اجرای مفاد قانون بازرگانی ومقررات اساسنامه

از صاحبان سهام شرکت سرویس های ایران(سهامی خاص) دعوت به عمل می آید که در جلسه عمومی فوق‌ـ العاده که در ساعت پنج بعد از ظهر روز سی‌ام شهریور ماه ۲۵۳۶ در مرکز شرکت ـ شماره ۹ خیابان دوازدهم ـخیابان روزولت شمالی تشکیل میگردد حضور یابند .

دستور جلسه عبارت خواهد بود از :

الف ـ رسیدگی به امور مالی شرکت .

ب‌ـ تجدید انتخاب هیئت مدیره .

رئیس هیات مدیره ـ امیر ناصرالدین‌جهانبانی

آگهی دعوت مجدد مجمع عمومی عادی وفوق‌العاده شرکت تعاونی مصرف کارکنان بانك مرکزی و بانك ملی ایران

چون جلسه مجمع عمومی عادی و فوق‌العاده شرکت در روز ۱۸ر۶ر۲۵۳۶ به علت عدم حصول اکثریت تشکیل نگردید لذا مجددا جلسه مجمع عمومی عادی شرکت‌درساعت ۳نیم بعد از ظهر روز پنجشنبه هفتم مهر ماه ۲۵۳۶ و بلافاصله جلسه مجمع عمومی فوق‌العاده در تالار صندوق پس انداز بانک ملی ایران واقع در خیابان فردوسی‌تشکیل میشود .

۱ـ دستور مجمع عمومی عادی :

الف ـ تصویب ترازنامه پس از استماع گزارش‌هیئت مدیره و بازرسان .

ب‌ـ انتخاب بازرسان برای دوره عملیات بعدی

ج‌ـ تصمیم درباره تقسیم سود .

دـموافقت با عضویت شرکت در اتحادیه شرکت‌های تعاونی کشور .

۲ـ دستور مجمع عمومی فوق‌العاده :

تصویب اساسنامه جدید شرکت که برمبنای اصلاحیه های قانونی و برای تبدیل شرکت به « شرکت تعاونی‌مصرف و مسکن» تنظیم گردیده است .

از صاحبان محترم سهام خواهشمند است شخصا یا بوسیله وکیل وبادردست داشتن کارت عضویت یکساعت قبل از وقت در محل مذکور برای شرکت در مجامع عمومی حاضر شوند .

هیئت مدیره شرکت تعاونی‌مصرف کارکنان بانك مرکزی و بانك ملی ایران

آگهی دعوت

مجمع عمومی فوق‌العاده شرکت سهامی خاص قند فسا در ساعت ۱۱ روز یکشنبه سوم مهر ماه ۲۵۳۶ درمحل شرکت واقع در خیابان صبا جنوبی نبش کوچه ماه، شماره ۵۲ تشکیل میشود .

دستور جلسه

انتخاب اعضاء هیئت مدیره

از اصاحبان سهام تقاضا میشود در روز و ساعت مقرر با رعایت اساسنامه در مجمع فوق‌العاده شرکت‌فرمایند.

شرکت سهامی خاص قند فسا

آگهی دعوت

مجمع عمومی فوق‌العاده شرکت سهامی عام قندپارس در ساعت ۹ صبح روز یکشنبه سوم مهر ماه ۲۵۳۶ درمحل شرکت واقع در خیابان صبا جنوبی ، نبش کوچه ماه ، شماره ۵۲ تشکیل میشود .

دستور جلسه

انتخاب اعضاء هیئت مدیره

از صاحبان سهام تقاضا میشود در روز و ساعت مقرر با رعایت اساسنامه در مجمع فوق‌العاده شرکت‌فرمایند.

شرکت سهامی عام قندپارس

PARS FRAME

پارس فریم

تاکنون موفق در اجرای پروژه‌های سالن مرغداری، انبار ، کارخانجات، کارگاه ورزشی و آمفی‌تاتر در سرتاسر کشور بوده است شـما هم در زمینه‌های فوق با ما مشورت فرمائید.

تلفن ۹۲۱۳۲۳

مرکز مطالعات مدیریت ایران

IRAN CENTER FOR MANAGEMENT STUDIES

in cooperation with the HARVARD BUSINESS SCHOOL

SECOND ADMISSION TEST

ABAN 14, 2536 (NOVEMBER 5, 1977

for the

MASTER OF BUSINESS ADMINISTRATION

2537-2538 (1978-1979)

Iran Center for Management Studies (ICMS) invites applications to its eleven month intensive residential Master of Business Administration (MBA) program which will begin in Shahrivar 2537 (September 1978).

The purpose of this program is to train professional managers to take up highly responsible positions in the industry and business of Iran. At present, 237 Iranian and International MBA graduates of ICMS are working in various fields and organizations and have gained a high reputation for competence, hard work and dedication.

Students of an MBA class are of various educational backgrounds, work experience and age. A typical MBA student is around 29 years old, married with two children, and has about five years work experience. To help Iranian students with their financial and English language problems, ICMS offers financial loan and English language programs in the summer.

ADMISSION REQUIREMENTS:
a) Bachelor's degree in any field; b) English fluency; c) Military exemption or eligibility for student deferment; d) Score of the Graduate Management Admission Test (GMAT) which is administered by the Educational Testing Service (ETS), Box 966, Princeton, N.J. 08540, USA; and e) Bank receipt of Rials 2,000 (Bank Melli, Acct. No. 78805 of the Central Branch, payable at any branch of Bank Melli) against the application material. Prospective applicants are encouraged to remedy their English deficiency NOW and take the GMAT twice and as early as possible.

REGISTRATION FOR THE GMAT:
The GMAT is held another three times for the 1978-79 (2537-38) MBA Program. The next GMAT will take place at ICMS, Vanak Parkway, Markaz Modiriat Avenue on ABAN 14, 2536 (NOVEMBER 5, 1977) at 8:00 a.m. To register directly with ETS, please obtain the registration forms from ICMS, complete and send it along with a draft of $12.50 to ETS before September 19, 1977 to the above given address. Registration for this test at ICMS will ONLY take place on Tuesday, ABAN 10, 2537 (NOVEMBER 1, 1977) between 8:30-15:00 in the ICMS Gymnasium.

For further questions or details please call 685001 from 8:00-12:00.

قابل توجه بیمه شدگان تامین خدمات درمانی

بدینوسیله باطلاع کلیه‌دارندگان دفترچه‌های تامین خدمات درمانی استان مرکزی میرساند که در صورت نیاز برادیوگرافی‌و انجام آزمایشات تشخیص طبی میتوانندبا تجویز پزشکان همکار بیمه درمانی به کلیه‌واحدهای درمانی وابسته به‌وزارت‌بهداری و بهزیستی اعم از بیمارستان و درمانگاه‌مراجعه و بدون پرداخت فرانشیز تحت آزمایشات مذکور قرار گیرند .

همچنین به آگاهی دارندگان دفترچـه‌های تامین خدمات درمانی میرساند کـه درصورت تمایل میتوانند تحت نظرپزشکان‌بیمارستانهای وابسته به وزارت بهداری‌و بهزیستی در بیمارستان‌های مذکور بستری‌و بدون پرداخت فرانشیز تحت درمـان قرار گیرند .

سازمان منطقه‌ای بهداری‌وبهزیستی استان‌مرکزی

جسدی در اتـــومبیل

وقتی تلفن اداره پلیس بصدا درآمد ـ کارآگاه گوشی‌را برداشت‌وصدای‌هراسانی را شنید که التماس می‌نمود :

ـ من‌جسد خون‌آلودی‌را بین‌راه پیدا کرده‌ام ..که‌هرکس آنرا تاآخرماجرابخواندوبرای مجله اطلاعات دختران و پسران بفرستد، جایزه میگیرد . مجله‌ی ویژه‌ی نوجوانان با پوستر وعکسهای زیبای ٤ رنك و مطالب جالب و عالی بیشمار ... چاپ‌وکاغذنفیس درتهران‌وشهرستانها پنجشنبه‌هامنتشر میشود .

۱۵میلیون تومان قرار برای کلاهبردار ۲۰میلیون تومانی

محمود خوشنویس متهم ۲۰میلیون اتومانی پولها را به یك مرد سرشناس که متواری است سپرده است

از طرف دادیار دادسرای تهران برای رئیس‌سیاربانک صادرات محمودخوشنویس پانزده میلیون تومان قرار صادر شد.

محمود خوشنویس‌رئیس سیار بانک صادرات با یک نقشه حساب شده و باکمک همسرش ۲۰ میلیون تومان از مشتریان و کارمندان بانک صادرات کلاهبرداری کرد.

از چندی قبل عده‌ای از مشتریان و کارکنان بانک صادرات تهران به شعبه ۵ اداره آگاهی اطلاع دادند، شخصی بنام محمود خوشنویس که رئیس سیار بانک صادرات است باکمک ٤ کارمند بانک با آن ها ارتباط برقرار کرده‌وسپس به آنها گفته است‌پولهایشان را در اختیار شرکت اوقرار دهندو درمقابل بهره‌زیادتری دریافت کند، رئیس سیار بانک نیز درمقابل گرفتن پولهای مشتریان‌و کارمندان بانک صادرات به آنهاچک و تضمین داد ولی مدتی‌بعد ناگهان مشتریان‌و کارمندان بانک دریافتند که‌وی‌متواری شده و شرکت وی‌نیزتعطیل شده است. مامورین آگاهی پس از تحقیقات کافی توانستند رئیس سیار بانک را که ۲۰ میلیون تومان‌پول مردم و کارمندان رابرداشته بود دستگیر کنند. همسر وی نیز قبلا بدام افتاده‌بود.

محمود خوشنویس

رئیس سیار بانک‌صادرات روز گذشته پس‌از یکسلسله تحقیق توسط مامورین‌شعبه ۵ آگاهی اعلام کرد که‌پول ها را به شخص سرشناسی سپرده است تا برای وی نگهداری کند. وی گفت آن شخص نیز ازفرصت‌استفاده کرده و متواری شده‌است. مامورین آگاهی‌بامشخصاتی که محمود خوشنویس‌داده است اکنون در جستجوی مردی هستند که پول های رئیس سیار بانک رابرداشته و متواری شده است.

دادیار دادسرای تهران نیز برای محمودخوشنویس باتهام کلاهبرداری۱۵میلیون تومان قرار صادر کرد و او را به زندان‌سپرد.

براثر برخورد دو وسیله نقلیه ۳نفر کشته‌شدند

کارخانجات فخر ایران‌ـ براثر برخورد دو وسیله نقلیه در جاده کارخانجات فخر ایران ـ هشتگرد ۳نفر کشته و ٤ نفربشدت‌مجروح شدند.

حادثه براثر تصادف اتوبوس ۷۵۱۳۸ تهران‌ـ ع سرویس کارخانجات فخر ایران، با وانت نیسان ۸۹۲۸۵ تهران ـ ط در دو کیلومتری هشتگرد روی داد.

در این حادثه حسین شعبانی راننده اتوبوس و احمد لشگری راننده وانت کشته شدند.

همچنین شخص ناشناسی هنگام کمک‌به مجروحین در چاهی بعمق ۳۵ متر که در کنار جاده‌قرار داشت‌سقوط کرد و جانسپرد. ٤ نفر مجروحین حادثه به «مرکز اورژانس» هشتگرد انتقال یافتند.

سقوط از بلندی

دیروز مردی هنگام کار از بلندی سقوط کرد و بشدت مجروح شد. مجروح به بیمارستان شماره ۲ بیمه های اجتماعی انتقال داده شد ولی بعلت جراحات وارده ناشی از برخورد با زمین در بیمارستان فوت شد.وی‌محمد تقی‌دهقانی نام داشت و ۳٤ ساله‌بود.

مرگ قبل از مداوا

اتومبیل بنز خاور شماره ۷٤۲۹٦ تهران ـ ق برانندگی علی اکبر جعفری‌در جاده‌سوم شهرزاد روبروی آپارتمان‌های نجف آباد باپیرمرد ۷۰ساله‌ای بشدت برخورد کرد. مجروح به بیمارستان فیروزآبادی انتقال داده شد ولی قبل از مداوا درگذشت.

یک خانه کوچک سنگباران میشود

گنبد کاووس‌ـ خبرنگار اطلاعات

اعضای یک خانواده ۱۱ نفری ساکن بندر شاه، دوهفته است استراحت و آسایش‌خود را به خاطریافتن کسی که در ساعات مختلف روز و شب شیروانی خانه‌آنها راسنگباران می‌کند از دست داده‌اند.

متجاوز از ۵۰۰ نفر از همسایگان و چند مامورپلیس نیز دو روز است به کمک این خانواده‌شتافته‌اند، لیکن‌تاکنون شخص یا اشخاصی را که‌ایجاد مزاحمت‌میکنند نیافته‌اند.محمد دردی پور خبرنگار اطلاعات در گنبد کاووس که بمبندر شاه رفته بود، بیش از ۱۰ ساعت شاهد این ماجرای حیرت‌آور بود.

دردی‌پور در بازگشت به گنبدکاوس ضمن مخابره این گزارش، اضافه کرد: این خانه با ۵۰ متر مربع مساحت‌دارای دو اتاق است که یکخانواده ۱۱ نفری درآن‌سکونت دارند، خانه در مسیر خیابان پهلوی بندر شاه قرار گرفته است. «عطالق‌پیرلی»سرپرست‌خانواده بشغل آمپولزنی سیارمشغول است.

اعضای خانواده «پیرلی»۱٤ روز قبل متوجه شدند در ساعات غیر مشخص شب و روز چندین قلوه سنگ وپاره آجر به شیروانی خانه اصابت می‌کند وصدای مهیبی از آن برمی‌خیزد که باعث ترس و دلهره می‌گردد.

تلاش شبانه‌روزی اعضای خانواده برای یافتن سنگ ـ انداز بی‌اثر ماند و همسایگان که از موضوع آگاه شده‌بودند به تجسس پرداختند. تلاش متجاوز از ۵۰۰ نفر همسایه وساکنان کوچه‌های اطراف‌هم بجائی نرسید و پلیس با آگاهی از ماجرا از دو روز پیش همه منازل و اماکن‌منطقه مزبور را تاشعاع ۲۰۰ متری این خانه تحت مراقبت شدید قرارداده است ولی باوجود این تلاش پرتاب سنگ ادامه دارد و عجیب اینکه همه‌سنگ ها فقط‌روی شیروانی‌مینشیند، بدون آنکه به‌انبوه جمعیت اصابت کند ویا به شیشه‌های درو‌پنجره ساختمان برخورد کند.

در جاده اصفهان‌ـ یزد

درمیان شعله‌های آتش فرزند راننده سوخت

اردکان یزد ـ خبرنگار اطلاعات

اتومبیلی درجاده‌اصفهان ـ یزد آتش گرفت و پسر راننده دومیان شعله های آتش سوخت.

وانت پیکان به رانندگی غلامرضا حاج حیدری که با پسر ۷ ساله‌اش از اصفهان عازم یزد بود در بین راه براثر ترکیدن لاستیک‌ازجاده منحرف شدوپس ازواژگون شدن آتش گرفت. در این حادثه «زین‌العابدین» پسر راننده وانت درمیان شعله های آتش سوخت و راننده نیز بشدت مجروح شد.

سکته

دیروز مردی بنام قدرت‌اله حاج میرزائی ٦٦ ساله درخانه خود واقع در خیابان‌قصر‌ـ الدشت چهارراه هاشمی براثر سکته قلبی درگذشت. جریان حادثه به کلانتری بخش ۸ گزارش شدوجسد جهت‌معاینه به پزشکی قانونی منتقل‌گردید.

بیمار قلبی درگذشت

دیروز مردی در ٤ راه‌بوستان خیابان رودکی در حالی که‌از افراط در نوشیدن مشروب به حالت اغماء افتاده بودتوسط مامورین گشت کلانتری بخش ۸پیدا شد و به‌درمانگاه‌مهگر خیابان بهبودی منتقل‌گردید. وی که ابوالفضل مرادی نام داشت و ۳۳ ساله بود قبل‌از مداوا درگذشت و علت‌مرگش بیماری قلبی تشخیص داده‌شد.

تصادف مرگ آور

اتومبیل دوج شماره ۸۹۵۳۲ تهران ـج برانندگی سیدمحمد نوروزی اصفهانی‌در حالی که از جنوب به شمال‌در خیابان تیرانداز فلکه دوم در حرکت بود با پسربچه ۷ ساله‌ای بنام سید حمید سجادی به علت‌عدم رعایت حق تقدم تصادف کردو بشدت مجروح نمود. مجروح به بیمارستان ۲۵شهریورمنتقل گردید ولی در اثر جراحات وارده در بیمارستان‌درگذشت.

جسد در باغ

جسد مردی در باغ میوه واقع درجاده ورامین‌روبروی موتور آب پیدا شد. وی که محمد بیات نام داشت درحالی که کت و شلوارش روی جسدش قرار داشت و کف زیادی از دهانش خارج شده بود پیدا شد.

جسد به پزشکی قانونی منتقل گردید تا علت مرگ‌معلوم گردد.

جسدی در فاضل آب

دیروز مردی به پاسگاه ژاندارمری شهرری اطلاع داد که فرزندش بنام سید مجتبی موسوی‌چندروزی است‌مفقود شده است. مامورین بجستجو پرداختند تا اینکه‌جسدمجتبی را در فاضلابی در محله عماد آور شهرری‌که درحالت‌حفگی جان سپرده بود یافتند.

جسد مجتبی موسوی پسر بچه ٦ ساله‌را جهت تعیین‌علت مرگ به پزشکی قانونی تهران منتقل کردند.

در پایتخت روی داده است:

حادثه‌ها.... حادثه‌ها....

چاقوکش به ۲ سال زندان محکوم شد

شعبه یکدادگاه جنائی‌مرکز مردی را به‌اتهام چاقوکشی به ۲ سال زندان محکوم‌کرد.

۹ ماه قبل بدنبال اختلافی که عباس عابدینی ۲۵ ساله و دو نفر باسامی علی اکبرزمانی و رحیم فراهانی داشتند،بین آنها نزاع شدیدی روی داد. عباس با استفاده از چاقوهر دو نفر را به سختی مجروح کرد. ماموران انتظامی نیزپس ازبازداشت عباس عابدینی و تکمیل پرونده‌وی رابه‌بازپرسی بردند و بازپرس‌نیز برای وی قرار بازداشت صادر کرد.

صبح دیروزشعبه یکدادگاه جنائی مرکز پس از رسیدگی به پرونده مزبور عباس را به دو سال زندان جنائی درجه دو و پرداخت۱۷هزار تومان ضرر و زیان به شاکیان خصوصی محکوم کرد.

۳ نفر خودکشی کردند

کرمانشاه ـ خبرنگاراطلاعات

دیروز در کرمانشاه یک پیر زن ۷۰ ساله و یکدختر و پسر جوان با خوردن‌سم گیاهی خودکشی کردند.

پیرزنی که خود را کشت بانو فرصت نام داشت ودو جوان دیگر دوشیزه فوزیه کومرو ۱۸ ساله و حسین زین‌الدینی ۲۷ ساله بودند. هنوز انگیزه خودکشی این سه نفر روشن نشده و پیگیری برای کشف علت خودکشی آنها ادامه دارد.

در شورای داوری

شکایت ۴ خانواده علیه فروشنده ملک و ٦۵ خریدار مطرح شد

چهار خانواده علیه یک فروشنده زمین به حوزه ٦ شورای داوری‌شکایت‌کردند و با میانجیگری شورای داوری طرفین به توافق رسیدند.

چندی قبل چهارخانواده که از سال‌ها قبل در ملکی واقع در خیابان سمنگان‌به عنوان نگهبان و سرایدار سکونت داشتند علیه مالک زمین به حوزه ٦ شورای داوری شکایت و تقاضای حق و حقوق این مدت را برای تخلیه ملک کردند.

مالک زمین که آنرا به ٦۵ نفر به قطعات کوچک برای ایجادبازارمیوه‌فروخته است از چهارخانواده‌ساکن در ملک خواست که محل سکونت خودرا تخلیه کنند.

در ضمن خریداران که میخواستند هرچه زودتر محل را به بازار میوه‌تبدیل کنند به چهار خانواده‌مزبور فشار آوردند که ملک را تخلیه کنند.

بنابر شکایت‌چهارخانواده بنام اسدی و عبداللهی که خویشاوند هستند از طرف شورای داوری‌مالک،وکلای خریداران و شاکیان فرا خوانده شدند و پس ازطرح موضوع شکایت که درخواست مبلغی به عنوان حق سکونت طویل‌المدت و نگهداری از ملک مزبور است، قرار شد مبلغ یکصد هزار تومان توسط مالک اولی به چهارخانواده‌شاکی پرداخت شود. بدین ترتیب‌با میانجیگری شورای داوری (حوزه ٦) ٦۵ خریدار ملک به زمین خود رسیدند و چهار خانواده نیزقرارشد یکصد هزار تومان دریافت کنند.

خبرها و حادثه‌ها درشهرستانها

زنی‌درحوض خفه‌شد

شمیران ـ زن ۳۲ساله‌ای بنام معصومه شادمانی به داخل حوض آب افتاد و خفه شد.

جنازه این زن که مبتلابه بیماری «صرع» بود به بیمارستان رضا پهلوی تجریش انتقال یافت.

کامیون پسربچه راکشت

اصفهان ـ کامیون٤٤۸٤۱ تهران ـ ج برانندگی احمد اسماعیل‌نژاد خرانقی‌هنگامی که در محله «جوی آب» زرین شهر اصفهان با دنده عقب حرکت می‌کرد پسربچه دو ساله‌یی‌بنام عباس‌سلمانی را زیر گرفت و کشت.

راننده کامیون توسط، ماموران دستگیر شد.

انفجار پریموس

تبریز ـ انفجار پریموس در یکی از خانه های‌محله «لوطی‌ابراهیم» تبریزموجب مرگ پیر مرد هفتاد ساله‌یی بنام امان‌اله امانی شد.

پیر مرد که بشدت دچار سوختگی شده بود توسط فرزند خود به بیمارستان شیر و خورشید سرخ‌تبریز انتقال یافت امادربیمارستان جان سپرد.

مرگ عابر

قم ـ پیکان بدون شماره در خیابان «آذر» قم،پیرزن ۸۰ ساله‌ای بنام فاطمه‌محمد مکاری را زیر گرفت و کشت.

جواد جهانبخشی راننده پیکان که پس از حادثه متواری شده بود توسط مامورین کلانتری «۲» قم دستگیر گردید.

راننده پیکان با قرار صادره روانه زندان شد.

بچه دزد دستگیر شد

مشهد ـ جوان۲۰ساله‌ای که دختر ۷ ساله‌ای را به قصد اغفال ربوده بود، توسط ماموران انتظامی دستگیر شد.

دختر ۷ ساله طاهره نام دارد که درصحن حرم‌مطهر حضرت رضا (ع) مادرش‌را گم کرده بود.قاسم موسوی با استفاده از موقعیت، کودک را ربود لیکن‌ساعتی بعدتوسط ماموران‌انتظامی مشهد دستگیر شد. کودک صحیح و سالم به مادرش تحویل گردید و قاسم به اتهام ربودن دختر ۷ساله‌به دادسرا اعزام شد.

کارمند ریشه کنی‌مالاریا کشته شد

آمل ـ وانت شماره ۷٤۱٤٦ تهران ـقبرانندگی احمد زال هنگام عبور از خیابان «رضا شاه کبیر»آمل رهگذری را که از عرض خیابان می‌گذشت زیر گرفت و کشت. رهگذر محمد علی جعفری نام داشت وکارمند اداره ریشه کنی مالاریای آمل بود.

۷ آتش سوزی در تهران

ماموران آتش‌نشانی در تلاش برای خاموشی آتش

دیروز در نقاط مختلف تهران۷آتش‌سوزی‌رخ داد که توسط ماموران آتش‌نشانی خاموش شد.

● اولین حریق‌درخانه‌ای واقع در کوچه پاکزاد، نهم آبان، در خیابان فرح‌آباد ژاله روی داد. مالک‌خانه محمدی نام دارد و علت‌آتش سوزی نامعلوم گزارش‌شده است.

● دومین حریق درجاده آرامگاه تهران مقابل‌کارخانه نان ماشینی ارتش رخ‌داد، در این آتش‌سوزی تعدادی اتومبیل فرسوده طعمه‌حریق شد و ماموران ایستگاه ۵ آتش‌نشانی حریق را مهار کردند. علت و صاحب اتومبیل‌ها نامعلوم اعلام شده است.

● سومین حریق در کوچه رفعتی خیابان‌محمود آباد واقع در جاده‌خراسان رخ داد. ماموران ایستگاه ۱۵ آتش‌نشانی پس ازاطلاع از این حادثه خود را به محل رساندند و حریق را مهار کردند.

علت حریق بی‌احتیاطی کارگران گزارش‌شده است.

● چهارمین حریق در خیابان شیخ هادی رخ داد و قسمت‌آشپزخانه‌بیمارستان عیوض‌زاده طعمه حریق‌شد، مالک بیمارستان دکتر عیوض‌زاده است و علت حریق اتصال سیم‌برق‌گزارش شده است.

برای‌اطفاء حریق‌ماموران ایستگاه ۲ـ۸ـ۱ آتش‌نشانی وارد عملیات شدند و آتش را مهار کردند.

● پنجمین حریق در ناصرخسرو رخ داد و یک بنگاه داروئی طعمه حریق شد.

بنگاه داروئی متعلق به شخصی بنام آشتر ناسی است‌وعلت‌حریق نیزمخلوط شدن دو ماده شیمیائی گزارش شده است. در این حریق آشترناسی از چند ناحیه بدن دچار سوختگی شد، ماموران آتش نشانی نیز مجروح را به بیمارستان سینا انتقال دادند.

● درششمین‌آتش‌سوزی کفاشی عدالت‌واقع‌درخیابان خاوران طعمه حریق شد. قبل از گسترده شدن حریق ماموران ایستگاه ٤ و ۱۵ آتش نشانی حریق را مهار کردند.

مالک کفاشی حاج قاسم عبادلیان وعلی بهزادزادگان می‌باشند، علت حریق بی‌احتیاطی‌کارگران گزارش شده است.

● هفتمین آتش سوزی در یک انبار فندک‌های‌الکلی واقع در انتهای خیابان مرتضوی رخ‌داد. مالک‌سید احمد و سیدمحمود طاهری نام دارند. علت حریق نزدیک کردن آتش به شیشه های الکل‌گزارش شده‌است.

علیمحمد طیبی ۱٦ ساله ساکن شهر ری مدت ٤۰روز است خبری از وی نیست‌هر کس اطلاعی از نامبرده دارد خواهشمند است به تلفن ۳۵٤۸۹۹ گاراژ بنز آریا آقای مشهدی صفر و شماره ۵۲٤٦۳۹ آقای شریفی‌اطلاع دهد.

آ ـ ۸۸۹۹

کابینت آشپزخانه کنسول
۸۵۲۲۰۱

آگهی پذیرش دانشجو برای تکنسین سیتولژی

شرائط انتخاب دانشجو برای سیتو تکنسین (تشخیص زودرس سرطان):

۱ـ دارا بودن دیپلم طبیعی یا ریاضی با معدل‌کتبی ۱۳ ببالا
۲ـ برگه شرکت در آزمون همگانی
۳ـ معافی سربازی
٤ـ شرکت در مصاحبه

داوطلبین بایستی مدارک تکمیل شده خود راتاقبل از۳۱ شهریور ماه ۲۵۳٦ باداره پذیرش دانشگاه پهلوی باپست سفارشی ارسال دارند. تاریخ مصاحبه و انتخاب دانشجو روز یکشنبه سوم مهر ماه ۲۵۳٦ ساعت ۹صبح درتالار علم دانشکده پزشکی خواهد بود.

دانشکده پزشکی دانشگاه‌پهلوی

آگهی ثبت نام دانشجویان مدرسه عالی خدمات جهانگردی واطلاعات

نام‌نویسی دانشجویان طبق برنامه زیر انجام می گیرد:

دانشجویان ترم دوم ۲٦ و ۲۷شهریور
دانشجویان ترم سوم ۲۷ و ۲۸ شهریور
دانشجویان ترم چهارم و بالاتر ۲۸ و ۲۹ شهریور

آگهی حراج قیر ۷۰×٦۰

اداره کل راه و ترابری استان مرکزی تعدادی بشکه قیر ۷۰ × ٦۰ و تخلیه شده در مخزن را بعلت عدم احتیاج از طریق مزایده کتبی‌بفروش میرساند.

داوطلبین شرکت در مزایده می توانند همه روزه باستثناء ایام‌تعطیل از ساعت هشت صبح الی یك بعد از ظهر اخذ اوراق شرایط مزایده و بازدید مورد مزایده به اداره کل راه‌و ترابری استان مرکزی واقع در خیابان دماوند، ایستگاه‌دفترمراجعه و پیشنهادات خود را براساس‌مواد و شرایط مزایده تا ساعت ۹صبح روز ۲۵ر۷ر۳٦ در پاکت لاك‌و مهر شده محتوی یکبرك سپرده (ده‌درصد بمبلغ پیشنهادی) و یکبرك شرایط معامله که بامضاء خریدار رسیده باشد تسلیم‌ورسید دریافت دارند کمیسیون مزایده درساعت۱۰ صبح همان روز تشکیل و حضور پیشنهاد دهندگان در جلسه آزادخواهد بود.

م‌الف ۱٤٦٦۲

مدیر کل راه و ترابری استان‌مرکزی

کاباره جزیره

اکی بنائی ستار

بزم خانوادگی

درسالن‌سلف سرویس باهنرنمائی هنرمندان ایرانی و مصری

شروع ساعت ۸ بعداز ظهر

کیلومتر ١٤اتوبان تهران کرج
تلفن رزرو ۱۲ـ۹٤۱۷۱۱

خلاصه آگهی مزایده

بانظارت اداره اوقاف ورامین ۵ر٦۸ هکتار از اراضی خارج از نسق موقوفه سیدرضا شیرازی واقع در اسفند آباد ورامین پلاک ۱ فرعی از ۹۸ اصلی‌تحت تولیت آقایان سید مهدی ـ سید عبدالرسول و سید عبدالرحیم معظمی و آقای سید محمد زمانیان دولتی متولیان موقوفه مزبور از طریق مزایده باجاره واگذار میشود حداقل مال‌الاجاره سالیانه طبق نظریه کارشناس رسمی دادگستری سالیانه ۱۰۲۷۵۰ ریال و مدت آن۹ سال خواهد بود. هر پیشنهاد دهنده باید مبلغ ۱۰۲۷۵ ریال بعنوان سپرده بحساب شماره ۲۰۰۵۹۰ بانک ملی شعبه ورامین واریز و قبض رسمی سپرده را ضمیمه پیشنهاد خود نماید مدت قبول پیشنهاد ها تا پایان‌وقت اداری روز ۱۸ر۷ر۳٦ بوده و پیشنهاد های رسیده در ساعت ۱۰ بامداد روز ۱۹ر۷ر۳٦ مورد رسیدگی قرار خواهد گرفت‌داوطلبان‌اجاره‌میتوانند برای‌کسب اطلاعات بیشتر در ورامین بدفتر اداره اوقاف مراجعه فرمایند.

حسین فرهنگ رئیس اداره اوقاف ورامین وگرمسار

Kentucky Fried Chicken

اطلاعیه شرکت کنتاکی ایران

قابل توجه اهالی محترم مشهد و کسانیکه بقصد زیارت عازم مشهد مقدس میباشند.

مواظب انگشتان خود باشید!
چون مرغ سوخاری کنتاکی خیلی لذیذه.

با کمال مسرت افتتاح شعبه مرکزی خود را در مشهد باطلاع میرساند از روز عید سعید فطر همه‌روزه آماده پذیرائی از اهالی محترم مشهد و زوار ثامن‌الائمه (ع) میباشیم جعبه‌های آماده مرغ سوخاری کنتاکی در واحدهای سیار جهت پذیرائی فوری.

خیابان احمدآباد مقابل هتل هایت تلفن ۳۷۳۷۵

Kentucky Fried Chicken

تبریکات

استاد ارجمند جناب آقای دکتر آزمایش

انتصاب شایسته جنابعالی را به ریاست مدرسه عالی بازرگانی تبریک عرض مینمائیم.

علی اصغر مهدیخانی ـ علی اصغرمومن‌زاده

جناب آقای‌سجادی مدیرکل ثبت استان فارس

انتصاب شایسته جنابعالی را صمیمانه تبریک عرض‌نمود. توفیق بیشتر شما را در اجرای منویات شاهنشاه آریامهر آرزومندم

آباده ـعطاءاله پاک ضمیر
آ ـ ۸۸۵۳

جناب آقای محسن خردپیر

انتصاب بجا و شایسته جنابعالی را بسمت ریاست سازمان جنگل ها و مراتع کشورتبریک عرض مینمایم.

مرتضی شیخ‌الاسلامی

جناب آقای احمد برزیده

انتصاب شایسته جنابعالی را صمیمانه تبریک میگویم.

امیر تبریزی

جناب آقای علی آزمایش

استاد محترم، انتصاب شایسته آن استاد گرامی را بریاست مدرسه عالی بازرگانی صمیمانه تبریک عرض نموده موفقیت روزافزون شما را از ایزد متعال خواهانیم.

دانشجویان حقوق ـدفین‌ـ منشی زاده
آ ـ ۲۷۲۹۳

جناب آقای دکتر جواد اسکوئی

انتصاب بجا و شایسته شما را بریاست مدرسه عالی پارس صمیمانه تبریک عرض مینمایم.

تبریز ـ کارشناس تربیت بدنی استان ـ بهرام‌حاج‌عبدی
آ ـ ۵۸۳۰

جناب آقای دکتر گنجی وزیر محترم‌آموزش و پرورش و علوم ـ جناب آقای بحرینی مدیر کل‌آموزش و پرورش استان سمنان

انتصاب بجای آقای ابوالفضل فریار را که یکی دیگر ازسپاهیان ممتاز انقلاب شاه و ملت میباشند بسمت ریاست آموزش و پرورش دماوند تبریک عرض مینماید.

سرپرست گروه مشاوران دماوند مهدی موذن صفائی
آ ـ ۲۷۲۹۱

جناب آقای بحرینی
مدیریت کل آموزش و پرورش سمنان

انتخاب شایسته آن جناب را در انتصاب آقای ابوالفضل فریار بریاست اداره آموزش و پرورش شهرستان دماوند بریک میگوئیم.

سربندان دماوند ـ عباسعلی جعفری ـ ابراهیم جعفری
آ ـ ۵۸٤۱

جناب آقای بحرینی
مدیریت کل آموزش و پرورش سمنان

حسن انتصاب شایسته آن جناب را نسبت به انتصاب آقای ابوالفضل فریار بسمت ریاست اداره آموزش‌و پرورش شهرستان دماوند صمیمانه تبریک میگوئیم.

فرج‌اله عموزاده ـ سید غفور حسینی‌ـ فخرالزمان‌حسینی ـ عفت درودی
آ ـ ۵۸٤۲

جناب آقای مهندس دیلمقانی
مدیر عامل محترم شرکت دخانیات‌ایران

انتصاب بجا و شایسته آقای نصرت‌الله مقدم رابریاست اداره کارگزینی شرکت دخانیات ایران تبریک عرض مینماید

مسجد سلیمان ـ احمد حکیم

مجالس ترحیم

باتاثر عمیق فوت همسر و پدر بزرگوارمان جنت‌مکان خلد آشیان حاج‌عبدالحسین قندهاری را باطلاع فامیل ودوستان و آشنایان محترم میرساند ، مراسم ختم ان شادروان از ساعت ۱۵ الی ۱۷ روز چهارشنبه ۲۳ شهریور ماه در مسجد مجد برقرار می‌باشد .

اشرف‌السادات لاجوردی ـ مهری الملوک اشتری ـ بدرالملوک جزایری ـ ملک زمان کریملو ـ عبداله ـ محمود ـ محمد ـرضا ـ هوشنگ ـ علی ـ مرتضی ـ مصطفی قندهاری.

بانهایت تاسف درگذشت برادر عزیزمان شادروان **عبدالحسین قندهاری** رابإطلاع عموم میرسانیم مراسم سوگواری مردانه و زنانه ان مرحوم ازساعت ۱۵ الی۱۷ روز چهارشنبه ۲۳ شهریور ماه ۳۶ درمسجد مجد منعقد میگردد .

بانو جمارانی ـبانو نیلچی‌زاده ـ حاج حسنعلی قندهاری ـ مهندس حسینقلی فرهنگ فرد .

بانهایت تاثر وتاسف فوت مرحوم خلدآشیان **حاج عبدالحسین قندهاری** پدر محترم همسر جناب آقای رضا اشتری مدیر عامل شرکت تعاونی سیمانکاران تهران وحومه را باطلاع عموم همکاران میرساند و انتظار دارد با شرکت خود در مجلس ترحیم روح آنمرحوم را شاد فرمایند .

مجلس ختم

روز چهارشنبه ۲۳ر۶ر۳۶ از ساعت سه تا پنج بعد از ظهر در مسجد مجد منعقد است .

هیئت مدیره شرکت‌تعاونی سیمانکاران تهران وحومه

آ ـ ۸۹۳۷

باکمال تاسف درگذشت شادروان آقای **حاج عبدالحسین قندهاری** بزرگ خاندان را باطلاع اقوام‌و دوستان و آشنایان محترم میرساند ،مراسم ختم مردانه و زنانه فقید سعید ازساعت ۱۵الی۱۷ روز چهارشنبه ۲۳ شهریور ماه جاری در مسجد مجد برگزار میگردد .

خانواده‌های: قندهاری ـ لاجوردی ـوارث ـفرهنگ فرد ـ سهی‌کیش ـ جمارانی ـ نیلچی‌زاده ـ رزاقی ـ سیدخاموشی ـ اشتری ـ اصلان‌بیگی ـ جزایری ـ کریملو ـ مشایخ ـ سرکشیکیان ـ نادری ـمیرکیاچائی ـ ناظم‌زمردی ـ خوشگرد ـ خوشکام‌ـمعززی ـ هاشمی ـ دفتری ـ ربیعی ـ اخترزند ـ جوانشیر ـ ابوعطا ـ لقمانی ـ خطیبی ـ نوری ـ قهرمان‌راد ـ متین‌رزم ـ یوسفی ـ بداغی ـ طالقانی ـ دژپور ـ گمرگی ـ معالی .

آ ـ ۸۹۱۹

اطلاعات ـ درگذشت مرحوم حاج عبدالحسین قندهاری را بعموم خانواده های عزادار بخصوص همکار عزیز آقای‌سهی‌کیش و فرزندان آن مرحوم تسلیت میدهد .

هوالباقی

باندوه فراوان درگذشت شادروان **علی وزین خمینی** را باطلاع اقوام و همشهریان گرامی میرساند.

مجلس ترحیم مردانه وزنانه روز چهارشنبه ۲۹ ماه مبارک رمضان ازساعت ٤الی٦ بعداز ظهر درمسجد خاتم‌الانبیاء واقع‌در تهران پارس ـ خیابان رشید ـ خیابان بهار منعقد میگردد . شرکت در مجلس مذکور موجب شادی روح آنمرحوم میباشد.

الاحقر غلامحسین محمدی

آ ـ ۸۹۰۵

باکمال تاسف درگذشت ناگهانی همسر و پدر بزرگوار و عزیزمان **مرحوم علی وزین خمینی** را باطلاع کلیه اقوام ودوستان میرساند. مجلس ترحیم روز چهارشنبه ۲۳ر۶ر۳۶ ساعت ٤الی٦ بعدازظهر در مسجد خاتم‌الانبیاء واقع در تهران پارس ـ خیابان رشید ـ خیابان بهار منعقد میباشد .

اختر صدیقی (وزین) ـ علیرضا ـ فروغ ـ فرناز ـ فروزان ـ سیمین و ثریا وزین.

آ ـ ۸۹۰۵

باکمال تاسف درگذشت پدر همسر عزیزم **مرحوم علی وزین** را باطلاع اقوام و دوستان‌عزیز میرسانم. مجلس‌ختم روزچهارشنبه ۲۳ر۶ر۳۶ از ساعت ٤الی٦ بعدازظهر در مسجد خاتم‌الانبیاء واقع در تهران پارس ـ خیابان رشید خیابان بهار منعقد میباشد.

هوشنگ نیرو

آ ـ ۸۹۰۵

بازگشت همه بسوی خداست

باکمال تاسف درگذشت شادروان مرحوم‌مغفور **علی‌وزین‌خمینی (بابائی)** را باطلاع کلیه اقوام ودوستان و همشهریان گرامی میرساند. مجلس ترحیم مردانه وزنانه فقید سعید روزچهارشنبه ۲۳ شهریور ماه برابر با ۲۹ ماه مبارک رمضان از ساعت٤الی٦ بعدازظهر در مسجد خاتم‌الانبیاء واقع در تهران پارس ـ خیابان رشید خیابان بهار منعقد است. شرکت در مجلس مزبور موجب شادی روح آنمرحوم وتسلی خاطر بازماندگان خواهدبود.

خانواده‌های: وزین ـ هوشنگ‌نیرو ـ بابائی ـ ابراهیمی ـ محمدی ـ شاکری ـ میراحمدی‌ـفریدونی ـ پیش‌بین‌ـمدبی ـ سرمدی ـ سبزعلی ـ رضوانی ـ عرب ـ سیدین ـ جلالی ـ صابری ـ شریفی ـ شمسی ـ بهرامی ـ فرقدان ـ بهشتی ـ عباسیان ـ پرزیوند ـ وسایر بستگان.

آ ـ ۸۹۰۵

بدین‌وسیله فوت پدر عزیزمان شادروان **حمدالله نجفی** را بااندوه فراوان به‌اطلاع خویشاوندان و دوستان‌میرسانیم مجلس ترحیم آن مرحوم روز چهارشنبه ۲۳ شهریورازساعت ۳تا۵ بعداز ظهر در فرح‌آباد ژاله چهارصد دستگاه مسجد حضرت محمد برگزار می‌شود .

ارسلان نجفی، جمشید نجفی، پرویز نجفی .

آ ـ ۲۷۳۹٦

اطلاعات ـ ببازماندگان آنمرحوم تسلیت می‌دهد .

با اندوه وتاثر عمیق درگذشت شادروان **غلامحسین شهید نورائی** فرزند جوان دوست عزیزمان جناب سرهنگ علی شهید نورائی را باطلاع دوستان میرساند .

مجلس ترحیم آنمرحوم از ساعت ۵تا۷ بعد از ظهر شنبه ۲٦ شهریور درمسجد مجد برگزار خواهد گردید .

سپهبد امیر عزیزی ـ سپهبد مرتضی زاهدی

آ ـ ۲۷٤۱٤

درگذشت نابهنگام دوست جوان و عزیزمان **غلامحسین شهید نورائی** دبیر اول وزارت امور خارجه را بااندوه فراوان باطلاع دوستان می‌رسانیم .

مجلس ترحیم آن شادروان از ساعت ۵تا۷ بعداز ظهر روز شنبه ۲٦ شهریور در مسجد مجد برگزار می شود .

عباس آرام، سرلشگر ایرج مطبوعی، فریدون هویدا سپهبد یارمحمد صالح، محمود صبائی .

آ ـ ۲۷٤۱٦

دوست و همکار بسیار عزیز، محبوب فاضل و ارزنده **غلامحسین شهید نورائی** ناگهان از میان مابرفت. دراندوه از دست دادن او سوگواریم و از ساعت ۵ تا۷ بعد ازظهر روز شنبه ۲٦ شهریور در مسجد مجد یادش را گرامی خواهیم داشت .

دوستان و همکاران وزارت امور خارجه

آ ـ ۲۷٤۱۸

با اندوهی فراوان درگذشت دوست وبرادر عزیزمان شادروان **حسین شهید نورائی** را باطلاع‌می‌رساند مجلس ترحیم روز شنبه ۲٦ شهریور ماه از ساعت ۵ الی ۷ بعداز ظهر در مسجد مجد برگزار خواهدگردید .

محمد رضا اسفندیاری ـ فرهاد دفتری

آ ـ ۲۷٤۰۸

اطلاعات ـ به بازماندگان آن مرحوم مصیبت وارده‌را تسلیت می‌دهد .

بانهایت تاثر فوت جانگداز شادروان **غلامحسین شهید نورائی** دبیر اول وزارت امور خارجه را باطلاع خویشان و دوستان می‌رساند .

مجلس ترحیم زنانه ومردانه آن مرحوم از ساعت ۵ تا۷ بعداز ظهر روز شنبه ۲٦ شهریور در مسجد مجدبرگزار می گردد .

علی واختر شهید نورائی پدر ومادر داغدیده وخانواده های شهیدنورائی، نورائی، جلالی، کاظم‌زاده، موید مقدم ، زمان‌زاده، سجادی، رجائی، لشگری، شادمان ، ابتهاج ، فاضل و فامیل‌های وابسته .

آ ـ ۲۷٤۲۰

اطلاعات ـ مصیبت وارده را بپدر ومادر داغدیده و سایر بازماندگان آنمرحوم وخانواده‌های وابسته تسلیت می‌دهد

با کمال تاسف وتاثر درگذشت نابهنگام **اسماعیل زنگنه‌پور** بزرگ خاندان زنگنه را به‌آگاهی دوستان و آشنایان‌میرساند. مجلس ترحیم‌مردانه‌آنمرحوم روز چهارشنبه ۲۳ر۶ر۳۶ ازساعت ۵الی ۷بعدازظهر درمسجد «محمد» واقع در خیابان فرح آباد ژاله ـ چهارصد دستگاه ومجلس زنانه همان روز از ساعت ۵تا۷ بعداز ظهر در منزل برگزار می‌شود. ضمنا مراسم‌شب هفت ازساعت ۵ الی۷ بعداز ظهر روز شنبه ۲٦ر۶ر۳۶ در منزل آن مرحوم واقع در خیابان پنجم نیروی هوائی‌بالاتر از فلکه دوم ـ فرعی ۳۳ر٤ پلاک ۱۲۳ر٤ منعقد میباشد .

خانواده‌های زنگنه‌پور، گرانمایه، کردبچه، حاج علی اکبری، بنانج، ملک عراقی ، دانش فهیم، مشعشعی، نصراله عطار، پورحبیب، بهرامی، نوذری، سلمان‌منش ، لشگری ، لشگری‌منش، زنگنه، زنگنه سلحشور، آرام، باربکبین،قاضی میرسعیدی، سلجوقی، بهرامفر، آستانه، ابری‌نیا، مهرفر ، منصوری، و خانواده‌های وابسته .

آ ـ ۲۷٤۰٤

اطلاعات ـ مصیبت وارده را بخانواده‌های عزادار پویژه بازماندگان آنمرحوم تسلیت می‌دهد .

بازگشت همه بسوی اوست

بانهایت تاثر وتالم درگذشت روانشاد **حاج علی‌اکبرمحرر** پدر باتقوای‌وگرانمایه‌مان (بزرگ خاندان محرر) راباستحضار دوستان وبستگان می‌رسانیم. مجلس ترحیم زنانه ومردانه‌آن مرحوم از ساعت ۱٦ الی ۱۸ روز چهارشنبه ۲۳ر۶ر۳۶ در مسجد فخرالدوله واقع در دروازه شمیران اول خیابان فخرآباد برگزار می‌گردد .

از طرف: محمد حسن محرر خوانساری

خانواده‌های : محرر خوانساری، معافی، پورقوامی، دولت‌خانی، ولی‌زاده، کاشانی، نخشبی، آخوندی، افغان ، دریانیان، گنجیان، عطائی، جواهری، کیوان مهر، بزم‌آمون، بهشتی‌پور، کلانتر مجد، اینانلو، صراف، یاسری، رضائی، حسینی، حسنی، نظافت‌کاتبیان، برادران، نوین، طحائی ، کوثرمدار، اسداللهی‌پور، درودیان .

آ ـ ۸۹۲۱

اطلاعات ـ مصیبت وارده را بعموم افراد فامیل محترم محرر ودیگر بازماندگان آن‌مرحوم تسلیت می‌دهد .

باکمال تاسف وتاثر فوت مرحومه مغفوره **بانو رقیه لاجوردی** مادرخانم اینجانبان را باطلاع کلیه‌فامیل ودوستان وآشنایان می‌رساند. مجلس ختم آن مرحومه از ساعت ۳ الی۵ بعداز ظهر روز چهارشنبه ۲۳ر۶ر۳۶ در مسجد حاج حسن‌واقع درمیدان شاهپور اول خیابان ارامنه منعقد خواهد بود .

سید علی لاجوردی، حاج میرزا حسین علی اشعری ، احمد صافی، ابراهیم زندمرودی ، سیدجعفرالوان‌کار ، حاج عباس ستاری قمی .

آ ـ ۲۷۳۸٦

اطلاعات ـ مصیبت وارده را به بازماندگان آن مرحومه تسلیت می دهد .

بانهایت تاسف فوت جانگداز **بانو حرمت‌السادات سجادیان** همسر اقای حاجی احمد کمالیان را به اطلاع کلیه آشنایان و دوستان میرساند هزینه مجلس ترحیم آنمرحومه در تهران‌صرف امور خیریه خواهد شد ضمنا مجلس یادبودی در روز پنجشنبه ۲٤ر۶ر۳۶ ازساعت ٤الی٦ بعدازظهر در منزل پلاک شماره ۲۳ واقع در یوسف اباد خیابان ۳٤ منعقد و مجالس ترحیم و شب هفت نیز درشهرستان قم برگزار خواهد گردید .

خانواده های سجادیان ـ کمالیان ـ وسایر خانواده‌های‌وابسته

اطلاعات ـ مصیبت وارده را بخانواده های عزادار تسلیت میدهد .

بانهایت تالم وتاسف درگذشت شادروان مرحوم **نصرالله مشایخ** را باطلاع دوستان و آشنایان وفامیل میرساند مجلس ختم‌مردانه وزنانه آن مرحوم از ساعت ۹الی۱۱ بعداز ظهر روز چهارشنبه ۲۳ شهریور در مسجد جامع چیذر واقع در میدان چیذر شمیران انتهای حکمت منعقد میباشد.

خانواده‌های: مشایخ ـ باقری ـ طوسی ـ گیاهی ـ شامحیدری ـ افشار ـ طاهائی و خانواده‌های وابسته.

آ ـ ۲۷۳۱۰

اطلاعات ـ بخانواده‌های عزادار تسلیت میدهد

یادبود

عزیز نازنینم فرهاد

سه سال است که نیستی‌اما بیش از اینها برمن گذشته‌است چرا که بانو بوده‌ام و با خاطرات تو دلخوش.

برمن چه سخت گذشت که در طلوع درخشان زندگیت شاهد غروب غم‌انگیز آن بودم مگر نه‌اینکه‌دوست داشتن‌همراه بودن وتنها نگذاشتن فلسفه زندگی تو بود. اما اینبار گویا این فلسفه را نادیده گرفتی و علیرغم عشقت بمردم‌به زندگی‌ـ بمطالعه وتحقیق همه را گذاشتی ورفتی. اگر بودی ومی‌رفتی امسال دوره هفت سال پزشکی را تمام کرده بودی ومحققا یکی از پزشکان محبوب ومفید بودی، در زندگی کوتاهت آنچنان تلاش میکردی که گویا صد سال دیگر زنده‌ای و آنچنان عبادت میکردی که انگار هم امروز میروی.

به‌یاد عزیزت وبخاطر پیروی ازفلسفه زیبای زندگیت‌هزینه سومین سالروز نبودنت روز پنجشنبه ۲٤ شهریور صرف امور خیریه خواهد گشت.

مادرت

روز چهارشنبه ۲۳ر۶ر۳۶ یکسال از درگذشت **محمد ابراهیم (پرویز) صادق‌سا** گذشت و بهمین مناسبت درساعت ۳ بعداز ظهر روز چهارشنبه ۲۳ شهریور جاری مراسمی واقع در امامزاده عبداله برسرمزار وی برپاست.

مادر و برادران داغدارت ـ صادق‌سا

آ ـ ۸۹۲۳

تسلیت

خانواده محترم میرآفتابیان

بانهایت تاسف مصیبت وارده را به آن خانواده تسلیت گفته صبر وشکیبائی شما را از خداوند متعال خواستاریم .

کارکنان اداره کل امور مالی سازمان گوشت کشور

جناب آقای هاشم زکیخانی

مصیبت وارده را از صمیم قلب تسلیت عرض نموده سلامتی و بقای عمر آنجناب را از خداوند متعال خواستاریم.

کرج ـ محمد تقی‌حیدری ـ ذبیح‌الله زرندی

جناب آقای حاج حسن حسنخانی

مصیبت وارده را تسلیت عرض مینمائیم.

دکتر بهرام ـ اکبر مهرمند

جناب آقایان ناصر ونادر واحسان حکیمی

بانهایت تاسف درگذشت مادر گرامیتان را صمیمانه تسلیت گفته بقای عمر شما و خانواده‌های عزادار را از خداوند متعال مسئلت دارم.

غلامرضا نمکی‌زاده

جناب آقای اسفندیار معین‌آزاد دارابی‌نیا

باکمال تاسف وقلبی پراز اندوه مصیبت وارده رابجنابعالی از صمیم قلب تسلیت عرض نموده واز خداوند متعال برای کلیه بازماندگان صبر وشکیبائی آرزو داریم.

طاهره محمودی‌پور ـ مهرانگیز اسعدی‌زاده

تسلیت

همکار ارجمند جناب آقای دکتر قندهاری

مصیبت وارده را از طرف هیئت مدیره درمانگاه‌خیریه ولی عصر (ع) بجنابعالی وخانواده محترم تسلیت میگوئیم .

دکتر محمد ملک

آ ـ ۸۹۳۱

جناب آقای احمد سروقد مقدم همکار گرامی

بانهایت تالم وتاسف مصیبت وارده را بجنابعالی وخانواده محترمتان تسلیت عرض نموده بقای عمر بازماندگان را ازخداوند متعال خواستاریم .

شاهرود ـ رضوی ـ هاشمی ـ گلشنی ـ شامطهماسبی ـ نوروزی ـ فریددانش ـ فقیهی ـ نواری ـ زمانی‌پور ـ خامسی ـ تفاوتی ـ نوفرستی ـ ناصری ـ جلالی ـ نصیری ـ احمدی ـ جعفری ـ یزدان پناهی ـ ناصری ـ اکبری ـ قزوینیان.

آ ـ ۵۸۵٤

جناب آقای مهندس فیروز کنعانی

باتاسف فراوان مصیبت وارده را به جنابعالی‌و بانوصمیمانه تسلیت عرض نموده بقای عمر دوام سایر اعضای خانواده‌محترم را از خداوند مسئلت داریم.

شرکت پارکت

جناب آقای مهندس چنگیزی مدیر کل محترم مسکن و شهرسازی استان مازندران

باکمال تاسف مصیبت وارده را بحضور آنجناب تسلیت عرض بقای عمر بازماندگان را از خداوند مسئلت مینماید .

از طرف هیئت مدیره وکارکنان شرکت تسکان ـ شجاع

آ ـ ۵۸٦۱

همکار محترم آقای مرتضی امینی

بااندوه فراوان درگذشت مادر گرامیتان را از صمیم قلب تسلیت عرض نموده وخودرا در غم شما شریک میدانیم.

قائم‌مقامی، فرزین قاسمی، یاراحمدی، طهماسبی، ابوالحسنی، احمدیان، صلواتی‌پور، مهدیزاده، فلاحی، شفیعی ، نقوی، کیانی، احمدزاده، طیرانی، شیبانی، شوریده‌دل .

جناب آقای خان‌داود سعیدی مهاآبادی

باکمال تاسف وتاثر مصیبت وارده را از صمیم قلب تسلیت عرض نموده دوام وبقاء عمر برای سایر بازماندگان از خدای بزرگ آرزو مینمائیم.

حسینعلی رضازاده ـ محمود کاظم‌زادگان

آ ـ ۲۷۲۹۰

جناب آقای مرتضی قلی‌مظفر نیاکیانی

باقلبی مملو از اندوه مصیبت وارده را بجنابعالی تسلیت عرض نموده وازایزدمنان برای کلیه وابستگان صبر و شکیبائی آرزو مینمائیم.

نصراله اسدالهی‌نیا ـ تیمور ابوالحسنی

خانواده محترم علی نجفی خیرآباد بصیریان

بدینوسیله مصیبت وارده را از صمیم قلب به آن خانواده تسلیت عرض نموده واز خداوند بزرگ برای کلیه وابستگان صبر وبردباری آرزو مینمائیم.

محمد خسرو نیکوئی راد ـ بهمن‌محسنین‌زاده

خانواده‌های گرامی شمس‌الدین یعقوب‌غلامیان

بدینوسیله مصیبت وارده را از صمیم قلب به آن خاندان محترم ازصمیم قلب تسلیت عرض نموده واز ایزدمنان برای‌کلیه وابستگان صبر جمیل آرزو مینمائیم.

حسین یوسف پوری ـ محمود شاه قلیان

جناب آقای مهندس سید ابراهیم رخشش‌پوریان

باتاسف وقلبی پراز اندوه مصیبت وارده را از صمیم قلب بجنابعالی تسلیت عرض نموده دوام وبقاء عمربرای کلیه‌بازماندگان از خداوند آرزومندیم.

سید علی اکبر صالح‌پور ـ محمد رضامقدم‌کیانی

دوست گرامی آقای سیاوش گلناران اصفهانی

باکمال تاسف وقلبی پراز اندوه مصیبت وارده را از صمیم قلب به آن دوست ارجمند تسلیت گفته واز ایزد یکتا برای‌شما وسایر بازماندگان صبر وشکیبائی آرزومینمائیم.

هرمزبیدگلیان‌پور ـ محمد ناصر کاوسیان

آقای خیراله نیازیان شجاعی‌پور

باتاسف فراوان مصیبت وارده را صمیمانه بشما تسلیت عرض نموده امید است که ما را درغم واندوه خود شریک‌و سهیم بدانید.

ابوالحسن خدامرادیان ـ نوروز اسعدآبادی

سرکار خانم گلناز هدم ملوک مهدیانی.

بااندوه وتاسف فراوان مصیبت وارده را از صمیم قلب بشما تسلیت عرض نموده واز خداوند متعال برای کلیه‌بازماندگان دوام وبقاء عمر خواستاریم.

سکینه محمدیان‌پور ـ نصرت‌خدا رحیمیان

جناب آقای سلیمان ترکیان‌نیازسرائی

مصیبت وارده را از صمیم قلب بجنابعالی تسلیت عرض‌نموده واز خداوند برای کلیه بازماندگان صبر وبردباری آرزو مینمائیم.

میرزا یوسف کتیراخانی ـ عباس گماریان

آقای محمد رحیم صفاوردی عطاپوریان

بانهایت تاسف وتاثر مصیبت وارده را از صمیم قلب تسلیت عرض نموده واز خدای بزرگ برای کلیه بازماندگان صبر و بردباری آرزوداریم.

بهرام زهرائی زاده ـ محمد جواد فضلی‌پور

جناب آقای مهندس امیرخسرو پاکدامن اوسطپوریان

بدینوسیله مصیبت وارده را از صمیم قلب بجنابعالی تسلیت عرض نموده واز خدای بزرگ برای کلیه بازماندگان صبر جمیل ارزومندیم.

اسماعیل همدانیان ـ ناصر پورآذرپور

دوست گرام آقای نصراله حشمتی‌ابراهیم‌زادگان

باتاسف وقلبی اندوهناک مصیبت وارده رابه‌آن دوست ارجمند صمیمانه تسلیت عرض نموده امید است که مارا در غم واندوه خود شریک وسهیم بدانی.

سید مصطفی سیفزاده اصفهانی وبانو

جناب آقای کیومرث ثابت‌قدم رضاقلیان

باتاسف واندوه فراوان مصیبت وارده را ازصمیم قلب تسلیت عرض نموده واز ایزد توانا برای یکایک بازماندگان صبر وشکیبائی ارزو داریم.

محمد تقی شیوائی‌پور رضائی ـ ناصرقلی‌مراد آبادی

جناب آقای پرویز بهبود ناظمی خرم‌آبادیان

باکمال تاسف وقلبی پراز اندوه مصیبت وارده را ازصمیم قلب تسلیت عرض نموده واز خدای بزرگ برای کلیه بازماندگان صبر وشکیبائی آرزو مینمائیم.

سیروس رحیم‌زادگان ـ حسین اکرمی

آقای مجید قربانلو صفائی‌نیا

بانهایت تاسف و تاثر مصیبت وارده را از صمیم قلب بشما تسلیت عرض نموده واز خدای بزرگ برای کلیه بازماندگان صبر وشکیبائی آرزو داریم.

سید اسماعیل‌علوی‌پور ـ محمدرضاشبستری

جناب آقای هوشنگ ریحانی پیرانی‌نیا

مصیبت وارده را از صمیم قلب تسلیت عرض نموده واز خداوند بزرگ برای کلیه وابستگان دوام وبقاء عمر خواستاریم

هوشنگ ـ ناصر ـ پرویز ـ مجید ـ سیروس ـ حسینی ـ خدادادی ـ باقریان .

آقای نوروزعلی وحید طبرستانی‌پور

باکمال تاسف وقلبی اندوهناک مصیبت وارده را از صمیم قلب تسلیت عرض نموده دوام وبقاء عمر برای یکایک بازماندگان از خدای بزرگ آرزومندیم.

محمد تقی خراسانی ـ سیروس‌نادمسرا

آقای هرمز جعفرآبادی فیروزخانیان

بااندوه وتاسف بسیار مصیبت وارده را از صمیم قلب تسلیت عرض نموده واز خداوند بزرگ برای کلیه بازماندگان صبر وشکیبائی آرزو داریم.

ناصر آذرموئی ـ پرویز ناصریان‌زاده

جناب آقای نصرت‌الله طلائی

با نهایت تاسف وتاثر درگذشت برادر گرامیتان را بحضور جنابعالی وپدر ارجمند وبستگان محترم تسلیت عرض نموده بقای عمر بازماندگان محترم را ازدرگاه خداوند خواهانیم .

مهدی تهرانیان راد وبانو . مهرداد تهرانیان‌راد وبانو .

آقای جواد مجلسی

با اندوه فراوان مصیبت وارده را بشما و خانواده محترمتان تسلیت عرض می‌کنم. مراهم‌درغم خودشریک‌بدانید.

زهرا رجحان طلب

آ ـ ۵۸۳۸

همکار محترم جناب آقای علی رحمانی

مصیبت وارده (فوت مادر گرامیتانرا) صمیمانه تسلیت گفته سعادت و شکیبائی شما را خواستاریم .

هیئت مدیره گروه فرهنگی دارالفنون عصر دانش ـ خوارزمی

آ ـ ۳۷۳۸۰

سرکار خانم پوران دخت شهیدزاده فضل‌الهیان

بانهایت تاسف وقلبی پراز اندوه مصیبت وارده را بشما تسلیت عرض نموده واز خداوند بزرگ برای کلیه بازماندگان صبر جمیل آرزومندیم.

محمد علی نادمی خرمی‌زاده‌و بانو

آ ـ ۲۷۳۹۱

مجالس وعظ وسوگواری

مکتب الرضا (ع)

ماه مبارک رمضان بپایان می‌رسد، ماه نزول قرآن، ماه روزه، ماه توبه، ماهی که انسان‌ساز می‌باشد و انسان‌الایق دریافت هدایت و مغفرت می‌گرداند، ماهی که در آن انسان آماده حرکت می‌شود برای رسیدن به‌پیروزی عظیم، پایان چنین ماهی است که خداوند تبارک وتعالی آنرا برای‌مسلمین عید اعلام کرده است . مکتب‌الرضا نیز این خجسته عیدسعید فطر را بتمامی برادران و خواهران مسلمان تبریک‌میگوید. ضمنا اعلام می‌دارد که بهمین مناسبت در شب پنجشنبه(فردا شب) از ساعت ۹ر۵ تا ۱۱ر۵ دور یکدیگر جمع می شویم تا استاد عالیقدر جناب آقای محمد تقی جعفری راجع به یکی از مسائل اساسی اسلام یعنی رسالت انسان در عصرکنونی مطالبی بیان نمایند .

نشانی : خیابان سعدی ـ خیابان هدایت ـ خیابان ولی‌آباد مقابل گرمابه ولی‌آباد شماره ٦

آ ـ ۸۹۲۵

سپاسگزاری

تشکر و اعتذار

از آقایان علمای اعلام وهمکاران محترم و همشهریان وبستگان و دوستان عزیز که در مراسم تشییع و ترحیم و شب هفت پدر وبرادر مرحوممان حجت‌الاسلام مرحوم **شیخ مختار ذوقی** شرکت ویا بوسیله تلگراف وتلفن اظهارهمدردی فرموده‌اندصمیمانه تشکرمی‌نمائیمو چنانچه در اثر تالمات روحی در عرض تشکر حضوری قصوری رخ دهد بدینوسیله پوزش طلبیده توفیق همگی را از خداوند بزرگ مسئلت می‌نمائیم.

علی اصغر، علی، علی اکبر، علی اوسط وخانواده‌های ذوقی، موسی و یحیی ذوقی .

آ ـ ۲۷٤۰۱

خویشان ـ دوستان ـ همکاران و سروران عزیز

شرکت شما عزیزان در مراسم تشییع وتدفین‌ومجالس ختم و شب هفت **بیژن رمضانی** تا اندازه‌ای باعث تسکین دل مصیبت‌زده ما شد . سپاس فراوان مارا بپذیرید واز درگاه خداوند برای همگی شما طول عمر و سلامتی آرزو می‌کنیم .

خانواده رمضانی و فامیل‌های وابسته

آ ـ ۲۷٤۱۱

درگذشت شادروان **ظهراب چاوله** براستی مصیبتی گران‌بود اما بزرگواری شما سروران مهربان کمک کرد تا اندوه این مصیبت برایمان قابل تحمل شود. بدین وسیله از کلیه بستگان، دوستان، آشنایان که با شرکت در مراسم تشییع، مجلس ترحیم ومراسم شب هفت ما را قرین محبت والطاف بیکران خود قرار داده‌اند ویابوسیله تلفن، تلگرام، ودرج آگهی در روزنامه‌هاتسلی بخش دلهای داغدارمان بوده‌اند صمیمانه متشکر وسپاسگزاریم‌و سلامت وتوفیق همگی را از درگاه خداوند بزرگ مسئلت‌می‌نمائیم.

خانواده‌های: چاوله ـ چاویده ـ روائی ـ کریمزاده ـ قاضوی ـ عاملی ـ قطبی .

آ ـ ۲۷۲۹۹

از کلیه بستگان ودوستان محترمی که بعلت درگذشت مادرعزیزمان شادروان **بانو عذرا سلطانی (بسیمفر)** باتشریف فرمائی خود در مراسم تشییع وتدفین ومجالس ترحیم وشب هفت شرکت نموده ویا بوسیله تلفن وارسال تلگراف با ما ابراز همدردی فرموده‌اند، سپاسگزاریم. واگر به‌علت تالمات روحی و گرفتاری‌های متداول تا این زمان میسر نگردیده است که تشکرات خودرا حضورا ابراز داریم صمیمانه‌پوزش می‌خواهیم واز درگاه پروردگار متعال برای همگی سلامت وسعادت آرزو می‌کنیم .

خانواده بسیمفر

آ ـ ۲۷٤۲۳

بیماری شبه وبا درایران تائیدشد

امروز وزارت بهداری و بهزیستی اعلام کرد نظربه‌این کمدر چند روز اخیر درمورد شیوع بیماری التور مطالبی عنوان گردیدوزارت بهداری وبهزیستی‌برای آگاهی همگان اعلام میدارد : همانگونه که هم‌میهنان گرامی آگاهی دارند بیماری التور یاشبه‌وبا کماز نظر عوارض ویژگی های انتشاربابیماری وبای کلاسیک متفاوت است در سال جاری در بسیاری از کشور های منطقه خاورمیانه شیوع‌یافته است.

وزارت بهداری‌و بهزیستی به‌محض آگاهی از شیوع‌این بیماری‌درکشور های همسایه بلافاصله‌باتجهیز کلیه واحدها وبهره‌گیری از تمام امکانات‌و باافزایش‌مراقبت های‌قرنطینه‌ای و تنظیم برنامه های مربوط اقدامات‌لازم را برای‌جلوگیری بعمل آورده است. با وجود این به سبب رفت و آمد زیاد جمعیت د رداخل و همچنین افزایش‌افرادی که واردایران میشوند، بویژه کارگران ، از کشورهای آلوده دیگر،اخیرا مواردی از بیماری التور در دربعضی‌از نقاط کشوردیده‌شد وبلافاصله اقدام بهداشتی‌لازم بعمل آمده واز خطر انتشار وتوسعه آن جلوگیری شده است.البته‌لازم است یادآوری شود که این بیماری تاکنون دوبار در سالهای ۲۵۲٤ و ۲۵۲۹ شاهنشاهی درسراسر منطقه‌خاورمیانه واز جمله‌در کشورماشیوع‌یافته‌و متاسفانه در بعضی‌ازکشورها بصورت بومی باقی‌مانده وباین دلیل هرچندسال‌یکبار میزان‌مبتلایان افزایش می‌یابد.

لازم است توضیح دهدکه در هر حال کلیه واحد های بهداشتی و درمانی کشور این بیماری که عوارض آن بصورت قی واسهال ممکن است بروز نماید کاملا تجهیز شده‌و آماده هرگونه اقدام‌می باشد.

بدیهی است از آنجا که انتقال بیماری التور غالبا از طریق استفاده مواد غذائی‌آلوده میباشد بنابراین مهمترین اقدام برای مبارزه‌با این‌بیماری رعایت بهداشت شخصی ودقت در مصرف مواد غذائی بویژه سبزی و میوه خام و آب می ـ باشد و چنانچه این موادقبل از مصرف کاملا ضد عفونی‌شوند خطر گسترش بیماری کاملا از بین میرود ضمنا لازم است یادآوری نماید که استفاده از واکسن طبق نظر کارشناسان سازمان جهانی بهداشت فقط‌در حدود ۳۰درصد افرادمصنونیت ایجاد میکندو باین دلیل در سالیان اخیر واکسیناسیون همگانی علیه التورتوصیه نمی‌ـ شود وباوجود این‌واحد های وزارت بهداری و بهزیستی‌برای افرادیکه عازم مسافرت به‌نقاط خارج از کشور یا نقاط آلوده باشند و یا داوطلبانه تمایل داشته باشند واکسن تزریق میکنند .

به‌ایرانیهائی که بطور قاچاق به‌حج میروند در مورد وبا اخطار شد

امروز، درحالیکه سازمان بهداشت جهانی‌اعلام‌کرد که در ۹ کشور یا منطقه‌بیماری وبا مشاهده شده است ، معاون نخست وزیر و سرپرست سازمان اوقاف ایران نیز درمصاحبه‌ای‌گفت درصورت‌شیوع‌بیشتربیماری وبا ، چنانچه کشور های اسلامی دیگر برای مقابله‌با پیامدهای‌این‌اپیدمی‌تصمیماتی بگیرند، ایران نیز تصمیم‌های مقتضی اتخاذ خواهد کرد.

امروز همچنین گفته شد که بخاطر نزدیکی زمان حج‌در عربستان سعودی وزارت بهداری عربستان سعودی دست به اقداماتی برای جلوگیری‌از شیوع این بیماری زده است و افراد زیادی از مردم این کشور برای زدن واکسن‌بیمارستان ها مراجعه کرده‌اند .

علی فرشچی‌معاون نخست وزیر و سرپرست سازمان اوقاف ایران نیز امروزگفت: باامکاناتی که شیروخورشید سرخ ایران وزارت بهداری وبهزیستی وسازمان‌بهداشت جهانی فراهم میاورند برای زائران ایرانی جای نگرانی وجود نخواهد داشت . بخصوص اینکه سازمان اوقاف برای ۲۱ هزار زائر ایرانی از امکانات پزشکی‌که برای‌در حدود ۷۰ هزارنفر کافی‌می‌باشد استفاده‌خواهد کرد .

همین مقام اضافه کرد: در هر حال در صورت شیوع بیشتر بیماری وبا اگرکشور های دیگر اسلامی تصمیمی بگیرند ایران نیز چاره‌ای در خوردیگر خواهد اندیشید .

وی همچنین به افرادی که قصد دارندبصورت غیرمجاز برای حج به‌عربستان‌سعودی سفر کنند هشدار داد که بخاطر حفظ سلامتی خود از اقدام به این‌عمل‌خودداری کنند .

وباممکن است مراسم حج رامختل کند

عمان ـ خبرگزاریها ـ شیوع وبا در خاورمیانه سرانجام به عربستان‌سعودی و لیبی گسترش‌یافت ورادیو ریاض در برنامه خبری خود از کشف چند مورد وبا در نزدیکی شهر خیبر خبرداد.

رادیو ریاض شمار د

تقویم اطلاعات

ساعات شرعی
استخراج دکتر ریاضی کرمانی

سه‌شنبه- بیست و دوم شهریور ۲۵۳۶
بیست و هشتم رمضان ۱۳۹۷-۱۳ سپتامبر ۱۹۷۷
استخراج دکتر ریاضی کرمانی
توپ افطار . . . . . ساعت ۷ و ۳۷ دقیقه
توپ سحر (فردا) . . ساعت ۵ و ۱۴ دقیقه
طلوع آفتاب (فردا) . . ساعت ۶ و ۴۲ دقیقه
ظهر شرعی (فردا) . . . . ساعت ۱ و ۱ دقیقه
توپ افطار (فردا) . . ساعت ۷ و ۳۵ دقیقه

بدستور نخست‌وزیر

وزرا بمردم پاسخ میدهند

★ وزیران برای آشنائی از نظرات مردم به شهرستانها سفر میکنند

بدستور آقای جمشید آموزگار نخست وزیر از این پس کلیه وزیران موظفند بسئوالات مردم‌درباره وزارتخانه متبوع خود پاسخ دهند.

این دستور در جلسه هیات وزیران که صبح دیروز در کاخ نخست وزیری و بریاست آقای آموزگار نخست وزیر تشکیل یافت بوزراء کابینه ابلاغ شد و براساس همین تصمیم‌قرار است طی جلساتی که وزراء کابینه با نمایندگان مجلس شورا و سنا خواهند داشت به اظهارات نمایندگان مجلسین‌در باره وزارتخانه‌ها که‌درجلسات علنی دو مجلس بهنگام طرح برنامه دولت مطرح‌شده بود وسیله‌وزیران مربوطه پاسخ داده‌شود.

داریوش همایون وزیر اطلاعات و جهانگردی که در پایان جلسه دیروز هیات دولت سخن می گفت اضافه کرد: در جلسه امروز هیات دولت ۳۶ تصویبنامه بتصویب هیئت‌دولت‌رسید و تصمیمات دیگری از جمله در باره سفر های منظم وزیران و معاونان آنهابه‌منظور آشنائی آنان با مشکلات استانها و بررسی مسائل مربوط به هر منطقه و آگاهی از نظریات مردم اتخاذ گردید.

وی گفت : آقای نخست وزیر به وزراء کابینه توصیه کردند که آقایان وزراء و معاونان از هر فرصتی برای آشنائی بامناطق گوناگون کشوراستفاده کنندو بخصوص برای معاونان وزارتخانه ها برنامه مسافرتهای کم وبیش منظمبه استان ها تنظیم‌شود.

وزیر اطلاعات‌و جهانگردی گفت: تصمیم دیگر در مورد شرکت وزیران در هیات های امناء و مجامع عمومی و شورا ها بود. از آنجا که وزیران‌درتعداد زیادی از این شوراهاو مجامع و هیاتهای امناءشرکت دارند و در مورد بعضی‌از وزیران تعداد آنهابه ۱۵۰ و بیشتر می رسیده آئین نامه‌ای‌تنظیم‌شدکه شرکت وزیران رادر هیات هاوشورا های معین‌الزامی می کند ودر بیشترموارد به آنها اجازه‌می دهد که نمایندگان خود را بجای خود بفرستند و به‌این ترتیب وقت بیشتری برای اعضاء دولت برای انجام کار ها خواهد بود.

وی همچنین گفت : در جلسه هیات دولت برای‌تعمیر و نگاهداری‌آپارتمانهای دهکده المپیک‌تصمیمات تازه‌ای اتخاذ شدو قرار شد از این پس‌در درجه اول ورزشکاران و جوانان از این آپارتمان ها استفاده کنند و همچنین در باره چگونگی ساختن راههای روستائی و استفاده بیشتر از مهندسان‌مشاورمحلی درایجاد این راهها بررسیهائی بعمل آمد و قرار شد هیاتی مرکب ازوزیران مربوطه به این امر رسیدگی کنند.

استخدام کارمند برای دولت در تهران ممنوع شد

به تمام وزارتخانه ها و سازمانهای دولتی طی بخشنامه‌ای دستور داده شد که از استخدام کارمندجدید برای‌ادارات‌مرکزی‌خودداری کنند.

بدنبال صدور این‌بخشنامه وزرا و مدیران سازمانهای دولتی‌نیزبخشنامه‌جداگانه‌ای به ادارات کارگزینی و امور اداری ابلاغ کردند که از استخدام کارمند تازه برای ادارات و سازمان های مستقر در تهران خودداری شود.

محمد یگانه وزیر مشاور و رئیس سازمان برنامه و بودجه نیز مدیریت امور اداری این سازمان را مکلف کرد از این پس استخدام جدید در ادارات مرکزی سازمان برنامه و بودجه انجام ندهد... دردستورالعمل وزیر مشاورو رئیس‌سازمان برنامه و بودجه تاکیدشده است که از این پس فقط استخدام برای ادارات شهرستانها و جایگزین‌افراد بازنشسته مجاز خواهدبود.

یک مقام مطلع در این مورد گفت : منع استخدام در ادارات مرکزی شامل شرکتهای وابسته به دولت نیز می‌شود و این شرکتها باید حتی‌المکان از افراد استخدام شده کادر مورد نیاز امور اداری ادارات مرکزی خود را تامین‌کنند.

این مقام یادآور شد: در بخشنامه مربوط به تدوین بودجه سال ۲۵۳۶ کل‌کشور که اخیرا صادر شد، عدم استخدام برخی مشاغل‌برای ادارات مرکزی به‌وزارتخانه ها وسازمانهای دولتی‌مورد تاکید قرار گرفته و خاطر نشان شده است که در بودجه سال آینده اعتباراتی باین منظورپیش بینی‌نخواهد شد.

اطلاعات دیپلماتیک

۸ر۴ میلیارد دلار صادرات شرکت ملی نفت

صادرات مستقیم‌شرکت ملی نفت ایران در سال گذشته به میزان ۴ر۵۵میلیون متریک‌تن رسید که این مقدار معادل با یکمیلیون و ۸۵هزار بشکه در روز وارزش آن معادل با ۴ر۶ میلیون دلار است . شرکت ملی نفت‌ایران انتظار بیشتر از ۲۰درصد ازدیاد فروش رادرسال‌جاری دارد.شرکت‌ملی‌نفت‌ایران در سال گذشته ۵۳ قرارداد رابا ۳۵ خریدار امضاء کرده است . تولید نفت خام‌درسال گذشته به مقدار۸ر۲۹۴میلیون متریک رسیده است که ازاین مقدار ۲ر۲۷۲ میلیون تن به صورت خام صادر شد . و بقیه در سطح کشور به‌مصرف رسیده است . تولید نفت خام به‌مقدار ۱۰ درصددرمقایسه با سال گذشته افزایش داشته و همچنین صادرات نفت‌نیز به مقدار ۱ر۹ درصد در مقام مقایسه با سال گذشته روبه فزونی نهاده است .

سهم‌ایران از کل تولیدنفت دنیا مقدار ۲ر۱۰ درصد بوده است که این نسبت در مقام مقایسه با میزان تولید نفت خام در خاورمیانه به ۲ر۲۷ درصدوکشورهای عضوتولید نفت در دنیا و مقام دوم را در صادرات دارا است .اکثر کشور های دنیا اکنون‌ترجیح می‌دهند که به‌جای خریداری نفت از کمپانی های مختلف نفت موردنیاز خودرامستقیما از ایران خریداری کنند و به همین لحاظ پیش‌بینی می - شود که صادرات مستقیم ایران به بیش از ۲۰ درصد افزایش یابد .

۸ر۷ میلیون‌دلار وام به‌افغانستان

افغانستان برای اجرای طرح های عمرانی و برنامه های خود بمقدار زیادی احتیاج به ارز و کمك های خارجی دارد . ابوظبی اعلام کرد برای پیاده کردن یك طرح‌مربوط به‌توسعه طرح شکر می‌باشد . این‌طرح قریب ۴۲ میلیون‌دلار احتیاج‌به سرمایه گذاری دارد .ابوظبی ۸ر۷ میلیون دلار آنرا بصورت وام با بهره کومدت زیاد می‌پردازد،و این‌وام ازسال ۱۹۸۰ بتدریج در طول ۱۵ سال باز گردانده میشود . ظاهرا این وام برای مخارج ارزی طرح به مصرف میرسد و اگر بازهم در این زمینه احتیاج به هزینه ارزی باشد از منابع داخلی یا بازهم بصورت وام‌ازخارج‌دریافت خواهدشد یکی‌ازمشکلات‌توسعه برنامه های عمرانی افغانستان کمبود ارز خارجی است که قسمتی از صادرات این کشور و قسمت دیگراز محل وام و کمك‌های‌خارجی دریافت‌میشود.

کشف معادن جدید درایران

روزنامه اقتصادی «بلیک - دورشدی ویرشافت» (به فارسی: نگاهی به اقتصاد) در شماره تازه خود در مقاله‌ای به کوشش های گسترده‌ی ایران در اکتشاف و دستیابی به ذخائر طبیعی جدید اشاره کرده و نوشته است :

در چند سال گذشته‌درایران ذخائر بزرگ زیرزمینی‌کشف شده است‌و این معادن جدید می توانند از نیاز ایران به مواد خام وارداتی بکاهندو حتی در بعضی موارد امکان صدور آنها نیز وجوددارد.

این ذخائر زیرزمینی جدید شامل نفت، گاز ، سنگ فلزات و ذغال سنگ میشود. بعلاوه بررسی های تازه نشان داده است که ذخائر مس در ایران، خیلی بیشتر از برآوردهای قبلی میباشد.

این‌روزنامه اقتصادی اضافه می کند، ایران در عین حال برای تامین سوخت نیروگاه های هسته‌ای که در دست ساختن‌دارد، بکاوشهای‌خود برای‌اکتشاف اورانیوم‌افزوده است .

مراسم سالروز درگذشت تیمسار خاتمی

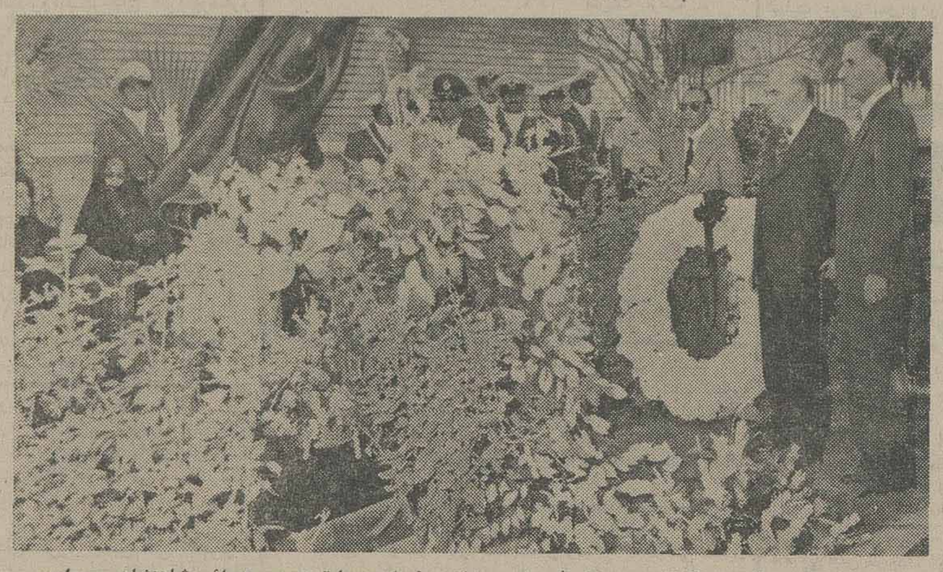

دیروز ، در یکمین‌سالروز درگذشت تیمسار ارتشبد خاتمی فرمانده سابق نیروی هوائی شاهنشاهی ،مراسمی برمزار آن شادروان برگزارشد . درعکس که نشان‌دهنده گوشه‌ای از این مراسم است، والاحضرت شاهدخت فاطمه پهلوی (همسر آن‌شادروان- سمت چپ عکس) و آقایان آموزگار نخست‌وزیروهویدا وزیر دربار شاهنشاهی دیده میشوند .

بعد از ظهر دیروز بمناسبت دومین سالروز درگذشت‌تیمسار ارتشبد سیدمحمد خاتمی‌فرمانده اسبق نیروی هوائی شاهنشاهی مراسمی‌در آرامگاه آن‌شادروان در جوار آرامگاه اعلیحضرت رضا شاه کبیربرپا شد .

مراسم که یکساعت بطول انجامید در حضور والاحضرت شاهدخت فاطمه پهلوی همسر فقید سعید سرکار علیه بانو فریده دیبا برگذارشددرمراسم آقایان جمشیدآموزگار نخست وزیر ،آقای امیر عباس‌هویدا وزیر دربار شاهنشاهی چند تن از وزیران کابینه آقای محمد باهری دبیر کل حزب رستاخیز ملت ایران تیمسار ارتشبد ازهاری رئیس ستاد بزرگ ارتشتاران، تیمسار هاشمی‌نژاد ژنرال اجودان شاهنشاه‌آریامهر فرماندهان نیروهای سه‌گانه مسلح شاهنشاهی روسای تشریفات شاهنشاهی چندتن از سناتور ها نمایندگان مجلس شورای ملی جمعی از امرا و افسران ارشد ارتش شاهنشاهی گروهی از آقایان علما و روحانیون باتفاق حضرت امام جمعه تهران وعده بسیاری از دوستان و آشنایان آن مرحوم شرکت داشتندو مزار شادروان تیمسار ارتشبد خاتمی‌راگلباران کردند .

تغییرات وانتصابات حزب

مطالعات کلی دبیر کل حزب در مورد طرح تشکیلات حزب رو بپایان است ظاهرا طرح آماده تدوین و ارائه به هیئت اجرائی حزب شده است .

جلسه هیئت اجرائی حزب دوهفته دیگر تشکیل خواهد شد ، درهمین جلسه دبیر کل طرح‌سازمان‌جدید خود راارائه خواهددادکه احتمالادر همان جلسه‌به‌تصویب‌برسدو به‌احتمال دیگر نظرات اصلاح و اضافی هیئت اجرائی در آن منظورو در جلسه بعد تصویب شود.

آنچه‌در مورد کادرهاوسطوح بالای حزب دراین‌روز هامطرح است ، اینست که دبیر کل‌فعلا درنظر ندارد برای‌خودقائم‌مقام تعیین و معرفی کند . تعداد معاونین دبیر کل را هم کاهش خواهد داد ، به احتمال زیاد دو تاسه تن خواهند شد .

معاونین جدید در سطح و وظایف قائم‌مقامان حزب انجام وظیفه خواهند کرد . شاخه های حزبی تغییر شکل داده و تمرکز بیشتردر آنها بوجود خواهد آمد . هنوز روشن نیست در مورد سطوح پائین حزب چه‌کاری خواهد شد اما ادغام یکی‌از هدفهائی است تا کار های مشابه که در سازمان های مختلف انجام میگیرد در یک جا متمرکز گردد .

مهمترین انتظار در داخل حزب اعلام تعداد واسامی معاونین است این انتصاب در کار کادر های موظف فعلی و همچنین ارگان های مختلف‌اثر فراوان دارد .و این کاراحتمالا دراواسط مهر انجام پذیرد .

برای انطباق دادن انبار کالا ها بامقررات موجود:

به صاحبان انبارهای کالا یکسال مهلت داده شد

با تغییر آئین‌نامه مربوط به ایمنی انبار های کالا در سراسر کشور که بتصویب کمیسیون کشور مجلسین سنا و شورای ملی رسیده است، انبارداران موظفند ظرف یکسال آینده ساختمان انبارهای خود را باضوابط مقرر در این آئین‌نامه‌منطبق سازند .

بموجب ماده ۳ آئین‌نامه مزبور ، که برای اجرا به سازمان دفاع غیر نظامی کشور ابلاغ شده است ، مالکین، موجرین‌ومستاجرین انبارهای موجود وقائم‌مقام قانونی آنها مکلفند از تاریخ اجرای این آئین وضع‌انبار های خود را با مقررات مربوط به آن منطبق سازند در غیر اینصورت‌پس‌ازپایان مهلت مقرر ، درصورت عدم رعایت مقررات‌مزبوربرحسب مورد توسط اتاق اصناف، اتاق بازرگانی ،وزارتخانه‌ها و سازمانهای دولتی‌مربوطه نسبت به جلوگیری ازادامه کار متخلف تا هنگامی که نقص رفع از انبار خود نکنند اقدام خواهند کرد.

درصورتیکه این مراجع ظرف مدت یک هفته پس از اعلام کتبی سازمان دفاع‌غیر نظامی کشور ازادامه تخلف جلوگیری نکنند ، سازمان مکلف است در محدوده به شهربانی مربوطه‌و درخارج از محدوده به ژاندارمری محل مربوط به انبار،ابلاغ کند که از ادامه تخلف جلوگیری کنند . به این ترتیب ، مامورین انتظامی موظفند ظرف ۴۸ ساعت‌مفاد مربوط به ابلاغ سازمان دفاع غیر نظامی کشور رابه مورد اجرا بگذارد ونتیجه را به این سازمان گزارش دهند .

هجوم کرم ساقه‌خوار برنج به محصولات کشاورزی پیربست لولمان

پیربست لولمان - خبرنگار اطلاعات

مزارع پیربست لولمان محصولات کشاورزی این منطقه را در معرض خطر قرار داده است .

گسترش کرم ساقه خواردر مزارع روستاهای کچک - لاهیجان ، پیربست لولمان - کریاس ده - دانک پر - فش‌تم -خشت مسجد- رودبارکی- چلک - رشت‌آباد- و منطقه چهارده نزدیک به ۵۰ درصد از محصول برنج را از بین برده است .

در حال حاضر کرم ساقه- خوار به ساقه های لوبیا - ترب خوراکی و محصول‌انار نیزدراین منطقه آسیب‌فراوانی وارد کرده است .

هجوم‌این‌آفت‌به محصولات کشاورزی‌منطقه‌پیربست لولمان باعث نگرانی کشاورزان منطقه شده‌است.

گروهی داوطلب احداث پارکینگ چند طبقه شدند

در پی دعوت شهرداری پایتخت از سرمایه داران بخش خصوصی‌برای‌احداث پارکینگ‌های چند طبقه، و اختصاص چهارده توفقگاه شهرداری برای ساختمان پارکینگهای یک طبقه به‌بالا، امروز اعلام شد که تعدادی تقاضا برای صدور پروانه احداث پارکینگ چند طبقه ازجانب صاحبان پارکینگ های خصوصی به شهرداری پایتخت رسیده است.

یک مقام آگاه در اتحادیه پارکینگ‌داران نیز امروز به اطلاعات گفت : از چند روز پیش چند تن از اعضای اتحادیه برای مشارکت با شهرداری تهران در امر پارکینگ‌سازی ، تقاضاهای خود را در اختیار اتاق اصناف و شهرداری پایتخت گذاشته‌اند . این عده باارائه طرحهای مربوط‌به‌ساختمان پارکینگ‌های چند طبقه ، آماده‌اند که طبق ضوابط شهرداری عملیات ساختمانی خود را آغاز کنند .

نرخ پارکینگ‌های دو تا پنج طبقه ، ۲۰ ریال‌و برای پارکینگ‌های پنج طبقه به بالا ۳۰ ریال در ساعت‌تعیین شده است، اما شهرداری‌در اطلاعیه خودمتذکر شده‌بود درصورت نیاز نرخ های جدیدی را برای اینگونه پارکینگ‌ها به مرحله اجرا میگذارد .

خبرنگار ما مینویسد : با تصویب و اجرای نرخ های جدید پارکینگ در پایتخت از چند ماه پیش‌انتظارمیرفت درگیریهایی که بین مردم و صاحبان پارکینگ های خصوصی وجود داشت از بین برود اما باوجود این هنوز دارندگان اتومبیل شخصی بخاطر اجحافی که از جانب اغلب‌پارکینگ‌داران به آنها می‌شود ناراحتند .

چند ماه پیش شهرداری پایتخت نرخهای جدیدپارک اتومبیل را در پارکینگ‌های هم سطح برای توقف از ۸ شب تا ۸ صبح چهار تومان و توقف از ساعت ۹ صبح‌تا ۸ شب به ازاء هر ساعت‌یک تومان تعیین و آنرا برای اطلاع عموم آگهی کرد .

معهذا از زمان اجرای این قانون به اینطرف بارها نرخهای مصوبه از طرف صاحبان پارکینگ‌های تهران نقض شد و پولهای گزافی توسط آنها از دارندگان ماشین گرفته شده است .

بعنوان مثال گروهی از پارکینگ‌داران برای توقف اتومبیل از ساعت ۸ شب تا ۸ صبح بجای آنکه فقط ۴ تومان دریافت کنند ، ۱۲ تومان میگیرند به‌عبارت‌دیگر بین توقف اتومبیل در شب و روز تفاوتی قایل‌نمیشوند و برای هر ساعت یک‌تومان میگیرند . این مسئله موجب شده است که پارکینگ هادر اکثر ساعات شب‌وروزخالی از اتومبیل باقی‌بمانندو مردم هم مجبور شوند برای فرار از پرداخت قیمت‌های کلان برای توقف کناره‌های‌خیابان را برگزینند .

از همین روی اتحادیه پارکینگ‌داران از کلیه مردم خواست ، چنانچه در این زمینه به صاحبان‌پارکینگهایی برخورد میکنند که از نرخ های اعلام شده پول بیشتری مطالبه مینمایند مراتب را به اتحادیه پارکینگ داران‌و اتاق اصناف پایتخت اطلاع دهند ، تا مدیر و صاحب پارکینگ به دادگاه نظام صنفی فرستاده شوند و به مجازات برسند .

باغ وحش مشهد تهدید میکند

مشهد -خبرنگار اطلاعات

باغ وحش کوه سنگی مشهد باردیگرصحنه‌ماجرای تازه‌ای بود و طی آن یکی از کارکنان باغ‌وحش‌بشدت مجروح شد .

تعطیل بودن باغ وحش کوه‌سنگی مشهد طی ۱۳ماه گذشته موجب شد که حیوانات این محل تاحدی خلق و خوی وحشی خود را بازیابند و حتی‌به‌کارکنان و آن عده که مامور تغذیه آنها هستند حمله‌ور شوند. دیروز هنگامی که اصغر سبزواری معروف به (اصغر پلنگ) مسئول رسیدگی به امور تغذیه حیوانات قصد داشت برای دادن غذا به یک شامپانزه و اردقفس‌شود مورد حمله شامپانزه قرار گرفت و بشدت مجروح‌شد. شامپانزه بعد از مجروح ساختن اصغر پلنگ‌او را از قفس بیرون انداخت وقصد فرار کرد . سایر کارکنان باغ وحش شامپانزه را به قفس بازگرداندند و اصغر پلنگ را به بیمارستان رساندند.باغ‌وحش‌کوه‌سنگی مشهد از ۱۳ ماه پیش بعلت غیر بهداشتی بودن محیط تعطیل شده است .

دوست عزیز جناب آقای دکتر جواد اسکوئی
انتخاب شایسته جنابعالی را به مقام ریاست‌مدرسه عالی پارس صمیمانه تبریک عرض مینمائیم.
دکتر فریدون جلالی - دکتر علیرضا بهکیش

مجله تاج
استثناء این هفته بمناسبت عید فطر روز چهارشنبه (فردا) منتشر میشود

آخرین کلاس اعزام فشرده‌وسریع مهرماه از ۲۲ شهریور در موسسه زبانهای خارجی پهلوی - شماره ۱۵۹ تلفن : ۶۶۶۶۵۰

سپاسگزاری
بدینوسیله از زحمات و کوشش های بی‌دریغ مسئولان سازمان آب و برق منطقه مسجد سلیمان بویژه گروه عملیات که با ایمان و علاقمندی نسبت‌به وظیفه‌خود یعنی خدمت‌به خلق کوشش‌وفعالیت می‌نمایندسپاسگزاری کرده امیدوارم همیشه و در همه حال موفق و موید باشند.
مسجد سلیمان - محمد ابراهیم اسکندری
آ-۵۸۴۰

پانزدهمین کنگره علمی جامعه دندانپزشکی ایران
از تاریخ ۲۴ الی ۲۸ شهریور ماه ۲۵۳۶ در کتابخانه مرکزی دانشگاه تهران تشکیل‌میگردد. شرکت دندانپزشکان ، دانشجویان دندانپزشکی بهداشت کاران دهان با ارائه کارت شناسائی آزاد میباشد .

مجله بانوان سه‌شنبه ها منتشر میشود

برای اولین‌مرتبه‌در ایران یک فیلم استثنائی
باهرضربه یک مرگ
از صبح فردا در سینما رویال

دانشگاه ملی ایران
پذیرش پرستار جهت دوره تخصصی دیالیز
شرح در صفحه ۲۳

دانشگاه ملی ایران
پذیرش‌دانشجو برای دوره فوق لیسانس رشته بیوشیمی در سال تحصیلی ۳۷-۲۵۳۶
شرح در صفحه ۹

دانشگاه ملی ایران
فهرست اسامی پذیرفته شدگان (مرحله اول‌رشته‌معماری دانشکده معماری وشهرسازی
در صفحه ۱۲

خودکار بیک درسراسر کشور فقط ۵ ریال
بیک BIC
فقط بیک مثل بیک مینویسد
BIC

باحساب درگردش بانک صادرات ایران
شما میتوانید
در لوس‌آنجلس - نیویورک - لندن - پاریس - هامبورگ - فرانکفورت - قاهره - بیروت - بحرین - قطر - امارات عربی متحده ومسقط (عمان) وهمچنین در سه هزار شعبه بانک در سراسر کشور از حساب خود باندازه نیازتان پول بگیرید و یا به حساب خود پول بریزید.
برای اطلاع از خدمات بانکی و افتتاح حساب کلیه شعب بانک در اختیار شماست.

همیشه و همه جا با حساب درگردش بانک صادرات ایران