اطلاعات

ابلاغ مراحم ملوکانه

بمناسبت انتشار ده هزارمین شماره

متن نامه جناب آقای علاء وزیر دربار شاهنشاهی در ابلاغ مراحم شاهنشاه

دربار شاهنشاهی

جناب آقای سناتور عباس مسعودی

خوشوقتم که مراتب خرسندی خاطر خطیر همایونی را بمناسبت انتشار ده‌هزارمین شماره روزنامه اطلاعات‌و موفقیتی که‌برای اولین بار در تاریخ مطبوعات ایران از ین حیث نصیب یك سازمان مطبوعاتی میشود بدان موسسه ابلاغ‌و این موفقیت را بروزنامه اطلاعات تبریك بگویم.

پیشرفت مطبوعات درهر کشوری یکی از مظاهر برجسته‌رشد اجتماعی و فرهنگی آنست ، زیرا طبعا هر قدر مردم کشوری با سوادتر و مطلع‌تر باشند عده خوانندگان کتب وروزنامه هاو مجلات درآن زیادتر خواهدبود .با توجه باین مقام بزرك عالم قلم همواره اراده‌مطاع شاهانه براین تعلق‌داشته است که‌مطبوعات وزین وشایسته درکشورما روزبروز مقام شامخ‌تری پیدا کنند ودر راه پیشرفت کار خود مورد همه‌گونه تقویت و تائید قرار گیرند. بدین جهت‌نه‌تنها درکشور مابرخلاف برخی‌از کشورهای دیگر مطبوعات‌مورد محدودیت وفشاری‌قرار نگرفته‌اند، بلکه شخص شخیص شاهنشاه همواره آنها را به انتقاد صحیح از کارهای دولت وذکر نواقص امورو راهنمائی‌وارشاد معنوی‌جامعه تشویق فرموده‌اند، وهدف‌از جلسات مصاحبه‌های مطبوعاتی که‌هر ماهه درحضور ملوکانه تشکیل میشودنیزهمین است‌که مطبوعات درراه انجام وظیفه‌ملی خودهرچه بیشتر درجریان امور تصمیمات متخذه قرارگیرند وعملا هیچ‌چیزی از ایشان پوشیده نماند .

باید متوجه‌بود که مطبوعات‌امروزه درکشور ایران بخصوص وظیفه سنگین‌تر وحساستری نسبت بمطبوعات خیلی ازکشورهای دیگر جهان‌برعهده دارند، زیرا اکنون اجتماع ما در جریان تحول عمیقی درکلیه شئون سیاسی‌و اجتماعی‌و اقتصادی و سایر شئون حیاتیست که هدف‌آن تجدید مجدو عظمت کشور و ایجاد جامعه‌ای‌کاملا مترقی ومرفه و سعادتمند است‌وذرا ینراه‌باید نه‌فقط همه‌عوامل مادی بلکه کلیه‌نیروهای اخلاقی و معنوی ملت بسیج شوند و روح ایمان و اعتماد بنفس وفداکاری که در گذشته ،بخصوص دردوره‌های رستاخیز ملی ،وجه امتیاز خاص ملت ایران بوده است یکبار دیگر به بارزترین صورت خویش تجلی کند.درین‌بسیج معنوی نیروهای‌ملی مسلمامطبوعات درصف مقدم قرار دارندووظیفه آنها بهمان نسبت که پر افتخارتراست سنگین و خطیرتر است.

از طرف دیگر در کشوری مانند ایران که سابقه فرهنك درخشان چند هزار ساله‌ای در پشت سردارد وبطوریکه مندرجات کتب مذهبی و آسمانی ونوشته‌های مورخین یونانی حاکی است با گاهنامه‌هائیکه وقایع روزانه کشور درآنهاثبت میشده در بیست وپنج قرن پیش‌ازاین ازبنیادگزاران بنائی بوده‌که امروزه‌بصورت تشکیلات عظیم مطبوعات جهان درآمده است ، مطبوعات‌نه‌فقط باید راهنمای سیاسی و اجتماعی‌جامعه باشند، بلکه باید در تقویت نیروی فرهنگی کشور و بالابردن سطح معرفت و اخلاق عمومی بکوشند و در این راه‌یکی از مهمترین وظایف آنها تقویت اصول معنوی و اخلاقی در جامعه و خودداری از درج مطالب مبتذل یا تحریك آمیز و خلاف واقع ویامبالغه درانعکاس اخبار بی ارزش و غالبا زیان بخشی است که متاسفانه بعضی از مطبوعات خارجی صرفا به‌منظور های تجارتی و بر اساس جلب خوانندگان بیشتری انتشار آنها را رواج داده‌اند ، ولی در هر کشوری مانند ایران که همواره در آن اصول معنویت و اخلاق و متانت ارزش درجه اول داشته است این انحراف از اصول واقعی روزنامه نگاری مسلما شایسته نیست .

اکنون که روزنامه اطلاعات دوران تازه ایرا در تاریخ حیات خود آغاز میکند، همه علاقمندان به پیشرفت کشور موفقیت این موسسه را موفقیتی برای تمام عالم مطبوعات ایران تلقی میکنند و امیدوارم فعالیت و کوشش فراوانیکه این نشریه را در طول یك ثلث قرن از یك نشریه گمنام و کوچك بصورت یکی از مهمترین روزنامه های خاور میانه در آورده است سرمشقی برای سایر مطبوعات و اصولا برای همه موسسات مختلف ما باشد تا با ابتکار و مساعی خود هر کدام از آنها بتوانند در رشته کار خویش متناسب با آنچه آینده درخشان و امید بخش کشور ما اقتضا دارد پیش روند سهمی شایسته در بنیاد ایران نوین بر عهده داشته باشند .

خوشوقتم که بهمراه این نامه یك قطعه تمثال اعلیحضرت همایون شاهنشاه راکه ذات اقدس ملوکانه بهمین مناسبت توشیح‌و برای قدردانی از موفقیت موسسه اطلاعات آنرا بدین روزنامه اعطاء فرموده‌اند ارسال دارم .

وزیر دربار شاهنشاهی ـ حسین علاء

تمثال اعلیحضرت همایون شاهنشاهی که بمناسبت قدر دانی از مؤسسه اطلاعات بامضای مبارك توشیح و باین مؤسسه اعطاء گردیده است

سپاسگزاری

بسیار مفتخرم که خدمات‌ناچیز این خدمتگزار مورد توجه‌وعنایت شخص اول مملکت قرار گرفته‌و باصدور دستخط و اعطای تمثال مبارك وابلاغ مراحم ملوکانه‌این بنده و عموم کارکنان مؤسسه اطلاعات را تشویق وتاییدفرموده‌اند.

کارمندان اطلاعات تمثال مبارك را که بخط و امضای اعلیحضرت همایون شاهنشاهی موشح گردیده بعنوان بهترین یادگار افتخارآمیز در کتابخانه و آرشیو درزمره گرانبهاترین خاطره فعالیت های مطبوعاتی خود نگاهداری خواهند کرد .

فرمایشات ملوکانه که بوسیله‌آقای علاء وزیر دربار شاهنشاهی‌ابلاغ گردیده نیز بالاترین تشویقی است‌که ذات شاهنشاهی ازکارکنان این مؤسسه فرهنگی فرموده‌اند وهمین توجهات‌شاهانه است که‌موجب‌تقویت واستحکام مبانی وارکان اینگونه مؤسسات ملی‌میگردد ونشانه‌بارز علاقه شاهنشاهی به پیشرفت و ترقی مطبوعات کشور میباشد .

این بنده از جانب خودوعموم خدمتگزاران مؤسسه اطلاعات‌تشکرات صادقانه خودرا به پیشگاه ملوکانه عرضه میدارم .

***

بسیاری‌ازفرهنك دوستان و علاقمندان بمطبوعات،رجال‌سیاست،فضلا و دانشمندان‌نامی کشور ، نمایندگان مطبوعات‌داخلی و خارجی ، نمایندگان سیاسی خارجه وبالاخره بسیاری از دوستداران‌مطبوعات باارسال‌پیام‌های محبت آمیز مؤسسه اطلاعات رامورد تشویق وتایید قرارداده اند که خاطرات ذی قیمتشان در بخش پیام دوستان جداگانه بچاپ رسیده‌است.

دراین موقع که روزنامه اطلاعات بمناسبت انتشار ده‌هزارمین شماره خود مبادرت‌به برگزاری جشن و انتشار شماره‌مخصوص خودمینماید اولا برخود لازم میدانم که از صمیم قلب‌از هموطنان‌گرام و خوانندگان‌عزیز روزنامه اطلاعات تشکر کنم زیرا روزنامه اطلاعات از بدو انتشارتاکنون همیشه از لطف‌و توجه هم‌میهنان عزیز برخوردار بوده‌است . ثانیا از احساسات کریمانه ذوات مقدسی که‌با ارسال پیام‌های دوستانه این بنده را قرین لطف و محبت خویش قرار داده اند شکر گزارم .

برای من موجب بسی افتخار و سربلندی است که امروز مؤسسه اطلاعات چنین توفیق بزرگی‌درطول یك ثلث قرن خدمت‌فرهنگی و مطبوعاتی خودبدست آوردمو بدیهی است‌این سعادت وافتخاری‌که نصیب مؤسسه اطلاعات‌شده فقط وفقط‌مرهون توجه وتشویق وعنایت‌بی‌پایان هموطنان حق‌شناس ماست که درهمه حال‌وهمه وقت ازاین مؤسسه ای‌که متعلق‌بخود آنان‌است تقویت و پشتیبانی فرموده‌اند . من‌افتخار میکنم که در راه خدمتگزاری بفرهنك کشور کوشش و تلاش سی وپنج ساله خودرا بصورت یك مؤسسه بزرك ملی می‌بینم ودرواقع این افتخاریست که‌ملت عزیز ایران و خوانندگان باوفای اطلاعات بمن ارزانی داشته‌اند.

از موقعی که خبر انتشار ده هزارمین شماره اطلاعات منتشر گردید عده زیادی از هموطنان عزیز و خوانندگان گرام اطلاعات وهمچنین همکاران محترم و مدیران روزنامه‌ها ومجلات‌طهران و شهرستانها مارا موردتشویق فراوان قرار داده‌اند . این‌همه عنایت ومرحمت موجب نهایت تشکر و سپاسگزاری است وبااینکه زبان و قلم‌ما از پاسخ‌باین احساسات صمیمانه عاجز است واین لطف و توجه‌رابالاتراز خدمت خود میدانیم با این همه امیدواریم که هموطنان وخوانندگان و همکاران مطبوعاتی سپاسگزاری مارا پذیرفته و مارا همچنان مرهون‌الطاف‌وعنایات خویش قرار دهند .

ع . مسعودی

چند پیام ازخارج

چند پیام زیر پس از چاپ بخش مخصوص پیام دوستان در این هفته باداره رسیده است که در زیر ازنظر خوانندگان محترم میگذرد :

FRANCE-SOIR

این پیام از طرف آقای«پیرلازارف» مدیر روزنامه فرانس سوار معتبر ترین و پر تیراژترین روزنامه های پاریس رسیده است :

دراین هنگام که روزنامه اطلاعات انتشار ده هزارمین شماره خودرا با منتشر ساختن شماره مخصوص مهمی جشن می گیرد از موقع استفاده کرده درودهای گرم و شادباش های صمیمانه خود را ابلاغ میدارم .

اطلاعات طی این ۳۳ سال که امروز جشن تاسیس آن نیز برگزار میشود نه تنها بزرگترین روزنامه ایران شده است بلکه بصورت یکی از مهمترین روزنامه های خاورمیانه درآمده است .

روزنامه اطلاعات همیشه نقش مهمی در توسعه فرهنك وگسترش روابط ایران و فرانسه ایفا کرده باین ترتیب ایرانیان را باتمدن‌غرب وتحولات فکری جهان که فرانسه در آن سهم به سزائی دارد آشنا ساخته است .

روزنامه اطلاعات در شناساندن مسائل خاور میانه به ملت فرانسه که ایران یکی از ارکان اساسی آن راتشکیل میدهد کمك مهمی کرده است .

همین چندهفته قبل‌بودکه شاهنشاه ایران هنگام سفر خود بفرانسه فرمودند :«من وژنرال دوگل‌تصمیم گرفته‌ایم در تقویت روابط باستانی بین دو کشور کوشش کنیم ».

روزنامه اطلاعات در راه این دوستی باستانی‌کوشش فراوانی بکاربرده است ومطبوعات فرانسه نیز برای انجام این منظور کمك کرده‌اند .

من بار دیگر از طرف شخص خود وبنام میلیونها خوانندگان روزنامه فرانس‌سوار دوستی عمیق،صمیمانه خودرانسبت به‌هیئت‌تحریریه‌اطلاعات وملت ایران ورهبر عظیم‌الشان آن اعلیحضرت همایون محمد رضاشاه پهلوی شاهنشاه ایران ابراز میدارم.

THE TIMES

سر ویلیام هیلی مدیر روزنامه متنفذ ومعروف تایمز لندن این پیام را فرستاده است .

«فرق روزنامه با تاریخ این است که تاریخ برای نسل های آینده نوشته میشود و روزنامه حاوی وقایع وحوادثی است که باید فوری در دسترس خواننده قرار گیرد وازاین جهت روزنامه یکی‌از مدارك مسلم تاریخ است بهمین علت وقتی یك روزنامه بطور مسلسل می تواند تا ده هزار شماره عمر نماید در این صورت این چنین روزنامه‌ای خود در حدود یك تاریخ مستند است .

این ده هزار شماره خود معیار وشاخصی است که نشان میدهد راه وروش آن روزنامه مقبولیت عامه یافته است . جای نهایت درجه مسرت و خوشوقتی است که می بینیم اکنون روزنامه اطلاعات چاپ تهران باین موفقیت عظیم نائل گشته وده هزارمین شماره خودرا منتشر می نماید من شخصا بهترین تبریکات صمیمانه خودم را بمناسبت این موفقیت بزرك‌تقدیم میدارم وسر بلندی و پیروزی های بیشتری برای آینده این روزنامه آرزو می کنم .

سرویلیام هیلی

بقیه در صفحه نهم

شماره مخصوص ۱۰۰۰۰

- این شماره در۱۷۶ صفحه بایك هدیه رنگی ضمیمه میباشد و قیمت آن درتمام کشور پنج ریال است .
- این شماره شامل ۲۴صفحه روزنامه امروز وچهار بخش:سازمان‌ـ پیام دوستان‌ـ تاریخچه ۳۳سال‌ـ ومقایسه ۳۳سال پیش وامروز میباشدکه بیکدیگر مفتول شده ویك مجموعه ۱۵۲ صفحه ای‌را تشکیل میدهد .
- این شماره در صدهزار نسخه منتشر گردیدکه نیمی از آن‌برای شهرستانها ارسال شده است .
- خوانندگان ماتوجه داشته باشندکه این شماره راباتمام ضمایم آن ازروزنامه فروش بقیمت پنج ریال‌بایستی ابتیاع نمایند و چنانچه موفق بتهیه‌آن نشدنداداره اطلاعات مقداری از این شماره رادردائره تکفروشی مؤسسه دردسترس خوانندگان‌عزیز قرارداده است‌که میتوانند برای خریدآن فرداصبح تاظهر واز روزشنبه صبح وعصر مراجعه فرمایند .

در این شماره

۲۴صفحه روزنامه

- آتش‌درآسیاـ صفحه ۶
- خروشچف چگونه استقبال‌میشودـ صفحه ۶
- روزنامه‌ای که بدست شمامیرسد صفحه۷
- بخش اقتصادی صفحه ۱۰
- عینك ها را دور بریزید صفحه۱۱
- پیشاهنگی و ورزش صفحه۱۲
- صفحه اخبار شهرستانها صفحه ۱۴
- یك رپرتاژ جالب از انجمن‌های محلی‌ـصفحه۱۵
- گنجینه هیتلر دراعماق دریاچه‌ـ صفحه۱۸
- پیشگوئی عجیب یك رمان نویس صفحه ۱۸
- ۱۵۰۰ متر دراعماق دریا صفحه ۱۸
- ملاقات نماینده دربار باداشجویان صفحه۱۹
- سیزدهمین نفر پاورقی پلیسی ـ صفحه ۱۹
- فهرست‌ضمائم‌چهارگانه
- بخش سازمان ازصفحه الف ـ۱ تاصفحه الف‌ـ۲۴
- بخش پیام دوستان از صفحه ب‌ـ۱ تاصفحه‌ب‌ـ۳۲
- بخش تاریخچه ۳۳ ساله از صفحه ج‌ـ۱ تاصفحه ج‌ـ۴۸
- بخش مقایسه از صفحه د‌ـ۱تا صفحه د‌ـ۴۸

★روزنامه‌ایکه بدست‌شمامیرسد...

این مقاله را بخوانید وباهمه قیافه‌ها ودستها ومغز هائی که هرروز بدون اندکی توقف این روزنامه را برای شما تهیه میکنند آشنا شوید .

شرح درصفحه ۷

★ آتش‌درناشناس‌ترین مرزهای‌جهان

چگونه نهرو مشعلدار بیطرفی درجهان برای اولین‌بار باآتش نگهبانان مرزی چین کمونیست روبرو شد ؟

شرح این‌مقاله جالب‌درصفحه۶

پیشگوئی یك‌نویسنده در۲۵۰ سال قبل

دریك شب تاریك کتابی از دست شاعری افتاد و بدست ناشری بدون نام نویسنده بچاپ رسیده دراین کتاب قدرت تخیل نویسنده پیش‌بینی‌هائی‌کرده است که پس‌از ۲۵۰سال این پیش‌بینی‌هارا فقط‌میتوان بکمك تلسکوپ‌های بسیار قوی مشاهده‌کرد

شرح درصفحه ۱۸

جشنهای ده هزارمین شماره‌درتهران و شهرستانها

روزنامه اطلاعات جشن رسمی خودرا امشب برگزار میکند .

از ساعت ۶ بعد از ظهر مدعوین که مرکب از هیئت دولت ، رجال، روسای دربار ، افسران ارشد ارتش نمایندگان دو مجلس ، نمایندگان مطبوعات ، سفرا و نمایندگان سیاسی خارجی ، وابسته های مطبوعاتی خارجی ، بازرگانان و وجوه طبقات محترم پایتخت میباشند در مجلس جشن اطلاعات که در محوطه تالار ابن‌سینابرقرارمیباشد شرکت خواهند کرد که جریان آن در شماره بعد به اطلاع خوانندگان محترم میرسد .

ضمنا در همین موقعی که روزنامه بدست‌شما میرسددرمراکزسیزده استان یعنی رشت ، ساری ،تبریز رضائیه ،کرمانشاه ،اهواز ،شیراز کرمان ،مشهد ، اصفهان ،زاهدان سنندج ویزد مجالس جشنی از طرف نمایندگان روزنامه اطلاعات برپا شده است که‌در آن‌استان‌ـ داران و روسای ادارات و رجال ومعاریف آن شهرها شرکت دارند واخبار این جشن ها در شماره‌های بعد به‌ترتیب چاپ خواهد شد .

ضمنا در چند روز اخیر ازطرف مجلات و نشریات‌وابسته بموسسه اطلاعات نیز جشن هائی باین‌ترتیب برپا شده بود .

جشن اطلاعات‌هفتگی‌وجوانان

ازساعت ۷ بعداز ظهر روز سه‌شنبه مجلس جشن باشکوهی ازطرف مجله اطلاعات جوانان ومجله اطلاعات هفتگی درسالن دبیرستان البرز برگزار گردید .

دراین جشن بیش از دو هزار نفر ازخوانندگان مجلات مزبور شرکت کرده بودند .

ابتدا آقای سناتور مسعودی ضمن سخنرانی کوتاهی از مدعوین تشکر کردند واز انتشار ده هزارمین شماره اطلاعات وتوفیق سی وسه سال‌خدمت مطبوعاتی اظهار خوشوقتی نمودند.

دراینموقع ازطرف‌یکی‌ازخوانندگان نشریات اطلاعات سبد گل زیبائی‌به سناتور مسعودی تقدیم گردید .

سپس برنامه هنری باشرکت‌جمعی از هنرمندان رادیو ایران اجرا شد. دراین‌برنامه‌ها خانم‌پروین،خانم‌آرین، خانم‌شهین،آقای ویگن،آقای رشیدی، آقای عاشور پور، هنرمند خردسال گوگوش آتشین وهمچنین هنرمندان هنرستان بالت استاد جانبازیان و عده دیگری ازهنرمندان شرکت نمودند .

آقایان مستجاب الدعوه وقنبری‌اداره برنامه رابعهده داشتند .

اطلاعات بانوان

کارکنان مجله اطلاعات بانوان نیز بمناسبت ده‌هزارمین شماره اطلاعات جشن باشکوهی دیشب در تالار دبیرستان البرز منعقد نمود .

دراین جشن اختصاصی بانوان بیش از دوهزارنفر ازبانوان‌خواننده مجله اطلاعات بانوان مشارکت داشتند .

خانم اباصلتی از جانب نویسندگان مجله اطلاعات بانوان ده هزارمین شماره اطلاعات را تبریك گفت و شرحی مختصر ازخدمات‌مطبوعاتی سناتور مسعودی و اقدام مفید ایشان در تاسیس مجله خاص بانوان ایراد نمود و رشته سخن را به سناتور مسعودی واگذار کرد و ایشان هم پس از تشکر از حضار و تشکیل جلسه با شکوه و جلال بانوان که بمناسبت ده

بقیه در صفحه نهم

همکاران‌عزیز ما...

بمناسبت انتشار ده هزارمین شماره اطلاعات در چندروز اخیر با منتهای لطف ومحبت در روزنامه هاو مجلات خود مدیر و کار کنان موسسه اطلاعات را مورد تشویق قرار داده هریك باقلم شیوائی خدمات مطبوعاتی مارا مورد توجه وعنایت خویش قرار داده‌اند .

از جمله روزنامه های گرامی و وزین کیهان . طلوع داد . ستاره . فرمان . جهان . مرد مبارز . پرچم خاور میانه . تهران . دنیا ، اتحاد ملی . اراده آذربایجان. خدنك . مجله آسیای جوان . روزنامه پارس شیراز هر یك شرح جذاب و محبت آمیزی مرقوم داشته‌اند که حاکی از کمال لطف و محبت. مدیران و سر دبیران وکارکنان این موسسات مطبوعاتی و خدمتگزاران ملت ایران می باشد .

ما بانهایت افتخار ، از اینهمه لطف و عنایت ،تشکر وامتنان خالصانه خود را خدمت همکاران عزیز تقدیم میداریم اینهمه‌توجه و محبت‌مارادر انجام‌خدمات‌صادقانه خود وراهی که در پیش داریم بیش از پیش کوشا میکند توفیق کلیه همکاران وهمقلمان عزیز ومحترم خودرا در انجام‌خدمات مطبوعاتی‌خواهانیم وامیدواریم‌جامعه مطبوعات باآشنائی کاملی که به وظائف اجتماعی خود دارد توفیق خدمات زیادتری در راه ترقی و سعادت ملت ایران نصیبش شود .

یاقوت؟

۱ـ۲ آ‌ـ۲۰۳۰۲

گلمو

بازده تخم‌مرغ ـ بالانولین برای بهداشت و زیبائی موی شما

آ‌ـ۱۲۰۵۱ ۱ـ۳۰

چاک جهان

کانادادرای برای هرنوع سلیقه

نسکافه

قهوه فوری

جریان روز

دوران تازه

اکنون شماره‌ای را که از مدتهاقبل انتشار آنرا باطلاع هموطنان و خوانندگان عزیز رسانده بودیم در دست داریدو بدون شك چند ساعتی از وقت گرانبهای شما صرف مطالعه آن خواهد گردید . ما امیدواریم همانطور که انتظار داشتیم این شماره را که بمناسبت ده هزارمین شماره اطلاعات تنظیم کرده‌ایم مورد قبول شما واقع گردد و این بزرگترین اجر وپاداش برای ما خواهد بود که اگر این شماره آنطور که آرزوی ماست رضایت خاطر شما را فراهم نماید .

ما احساس میکنیم که اکنون رابطه ما با خوانندگان و هموطنان عزیز رنك و جلوه تازه‌ای گرفته است . این همه تشویق ها و احساسات بی شائبه هموطنان که در طی این مدت‌نسبت بروزنامه اطلاعات ابراز شده است دشواری کار و تحمل مسئولیت را برای ما بی اندازه‌آسان مینماید .

شاید همه نتوانند این غرور و خوشحالی را که ما امروز از آن برخورداریم احساس نمایند این غرور و خوشحالی است که در واقع سعادت برخورداری از آنرا هموطنان عزیز و خوانندگان گرام بما ارزانی داشته‌اند .

هموطنان عزیز بهتر از ما میدانند که ادامه خدمت مداوم در سی و سه سال همراه با موفقیت و پیروزی در واقع نبرد و مبارزه در جبهه‌است. روزی که ما این خدمت بزرك را شروع کردیم از عاقبت و نتیجه آن بی خبر بودیم مشکلات و موانع‌زیادی در کار ادامه خدمت وجود داشت که هر کدام از آنها اگر با ایمان‌بهدف عالی واراده خستگی ناپذیر روبرونمی شد کافی بود که اساس کار و وسایل خدمت را در هم ریخته‌و واژگون نماید .ولی ما با ایمان قلبی‌باستقبال حوادث رفتیم و هرگز وقایع واتفاقات نتوانست در خطوطی که ما برای پیشرفت هدف های اجتماعی خود تنظیم کرده بودیم رخنه نماید .

شعار ما در خدمت مطبوعاتی این‌بود که نه اینکه یك قدم بعقب‌برنگردیم و یا در جای خود توقف ننمائیم بلکه از همه امکانات و شرایط مساعد برای پیشرفت‌و تکامل استفاده نمائیم .

موسسه‌ای که امروز بوجود آمده است نشریات گوناگونی که بوسیله این موسسه انتشار مییابد وخلاصه مجموع فعالیت های عظیمی که امروز از طرف دستگاههای ماشینی وقوای فکری این موسسه انجام می پذیرد خود بهترین گواه و شاهد صدق عرایض ماست .

ما در این همه پیروزی و غروری‌که امروز خود را از آن بر خوردار می دانیم نمیتوانیم از توجه وعنایت بی پایان هموطنان عزیز غافل بمانیم . ما خود را خالصانه نسبت بکسانیکه بکار ما و هدف های ما تاکنون علاقمندی نشان داده‌اند حق شناس میدانیم و بزرگترین جواب علاقمندی و لطف هموطنان ما اینست که درکار خود از پای نه نشینیم و از برابر حوادث و وقایع عقب نشینی نکنیم و فعالیت خود را بمیزانی که امروز انجام میگیرد محدود نسازیم .

ما افتخار داریم که هنوز کار بزرگترین دستگاههای مطبوعاتی کشور را برای ادای حق شناسی‌خود نسبت بملت ایران ناچیز میدانیم . اعتقاد ما اینست که هنوز مقدار فعالیت ما در خور توجه و علاقه‌مندی خوانندگان عزیزوهموطنان قدرشناس ما نیست .

ما نظیر مدیونی خود را موظف می دانیم که بر دامنه کار و فعالیت‌خود بیش از پیش بیفزائیم تا بتوانیم‌دین خود را ادا کنیم .

بهمین مناسبت انتشار ده هزارمین شماره برای ما باصطلاح آغاز یك پایان است. آغاز یك دوره تازه از فعالیت میباشد و بدون تردید کلیه قوای مادی و معنوی ما در این راه بکار خواهد افتاد .

ما بار دیگر در برابر لطف‌وعنایت هموطنان و خوانندگان و دوستان و همکاران عزیز خود سر تعظیم فرود آورده‌وسپاسگزاری خودرابحضورشان تقدیم میداریم و امیدواریم لطف و مرحمت آنها موجب موفقیت های تازه تری برای موسسه ما شده وما هم بتوانیم آنطور که شایسته است حق اینهمه علاقه مندی و توجه آنها را ادا نمائیم .

گره دیگر ؟

اکنون که کشور های بزرك نمی توانند مستقیما بیکدیگر حمله‌ور شوند مناطق کوچك و بی اهمیت و بیدفاعی مانند لائوس اهمیت‌زیادی یافته است و سراسر دنیا پر از لائوس ها است . یك سیاست‌فعال متجاوز بخوبی میتواند هر روز آتشی روشن کند.

دیواری که امریکا از ۱۹٤۹ بدور قاره بزرك کمونیست کشیده است از این رخنه و شکافها بسیار دارد. در طول دهسال گذشته امریکائیها حتی با توسل بجنك محلی و تهدید به جنك کلی مانع از آن شده‌اند که حرکت کمونیستها به شرق و جنوب و غرب همیشه همراه باموفقیت باشد. ولی کمونیست ها بهرحال در شبه جزیره هندوچین نفوذ کردند و جمهوری ویت مین یا ویت نام شمالی جا پای‌نیرومندی برای حکومت پکن شده است.

از همین جا است که اکنون در کشور پادشاهی لائوس،سرزمینی به وسعت ۲۵۰ هزار کیلومترمربع وبا جمعیتی اندکی بیش از یك میلیون نفر ،یك جنك داخلی خطرناك هدایت میشود.

اهمیت لائوس بخاطر خود آن نیست. همچنانکه در تابستان گذشته نیز بحران لبنان بخاطر خودلبنانیها دنیارا به پرتگاه نزدیك نکرد . لائوس در قلب شبه‌جزیره هندوچین قرار گرفته و اگر سقوط کندچینی ها صد ها کیلومتر به سیام ،برمه و مرز های هند نزدیکتر خواهند شد، علاوه بر اینکه ویت نام‌جنوبی و کامبوج را نیز عملا فرا خواهند گرفت.در این‌ناحیه وسیع، صرفنظر از هند، همه جا حکومتها لرزان و نظامات اجتماعی آشفته و زمینه برای آشوب‌و اغتشاش فراهم است. پیروزی کمونیستها در لائوس از نتایج نبرد دین بین فو بسیارمهمتر خواهد بود. اگر در ۱۹٥٤ پارتیزان های کمونیست در برابر فرانسه بودند ، این بار با امریکا روبرو هستند وپیروزی بر امریکا مفهومش درهم شکستن روحیه همه ملل آسیای جنوب شرقی است .

جنك داخلی لائوس از هنگامی آغاز شد که هیئت مستشاران امریکائی بجای افسران فرانسوی تعلیم ارتش آن کشور رابر عهده گرفتند و نخست وزیر لائوس از خود مقاومت شدیدتری در برابر عناصر کمونیست نشان داد و آنها را از حکومت بیرون کرد.

دو گردان از بقایای ارتش «پاتت لائو» (لائوس آزاد) که‌بموجب قرارداد صلح حکومت لائوس و کمونیستها قرار بود دست از جنك بردارند و در ارتش رسمی لائوس مستهلك شوند از تسلیم سلاحهای خود امتناع ورزیدندوبه‌طرف‌شمال، بسوی مرز ویت مین حرکت کردند ودر آنجا ظاهرا به‌پشتیبانی عمال ویت مین تعداد خودرا به بیش از ٤٥۰۰ تن افزایش دادند .

ارتش «پاتت لائو» که درگذشته به خوبی باقوای رسمی می جنگید، اکنون تبدیل به قدرت مقاومت ناپذیری شده است .

به نحوی که اگر کمك موثر نظامی از خارج به لائوس نرسد دیر یازود سقوط خواهد کرد .

همه این عوامل سبب گردیده است که با همه کوچکی کشور لائوس و مقیاس های اندك جنك داخلی آن دنیای غرب توجه جدی به مسئله معطوف دارد .امریکائی ها یکبار در ۱۹٥٤ حاضر شده بودند به خاطر ایستادگی در برابر دعاوی بیشتر کمونیست ها در هندوچین دست باسلحه بزنند ودالس چنانکه بعدها خود گفت برای نخستین بار دنیا را برلب پرتگاه جنك برد .

اکنون نیز وضعی پیش آمده است که بار دیگر امریکا خود را ناگزیر به مقاومت مسلحانه می بیند . اگر چنانکه انتظار می رود شورای امنیت بتواند به سبب وتوی‌نماینده شوروی جلوی‌مداخلات ویت مین را بگیرد واگر درمجمع عمومی نیز راهی برای برقراری صلح یافت نشود، جزتجدید ماجرای کره در سطحی پائین تر راهی موجود نیست .

آنچه در گرو است برای هردو طرف ، خصوصا امریکا ، بسیار قابل ملاحظه است . لائوس نیز مانند همه مناطق مشابه خوددرچهار گوشه جهان دارای یك ارزش «سمبلیك» است که از ارزش‌واقعی خود آن در می گذرد .

این پیاده‌ای است که ازدست رفتن آن فر زین هارابیهوده‌خواهد ساخت .

هدیه ادبی کتابخانه ابن‌سینا، بمناسبت آغاز سال نوین فرهنگی

۵۰ جلد آثار تالیف و ترجمه

شجاع الدّین شفا

کاملترین ، نفیس‌ترین ، پرارزش‌ترین مجموعه ادبیات جهانی در زبان‌فارسی ، شامل بهترین آثار ادبی ٤۰۰نفر از بزرگترین شعرا و نویسندگان قدیم وجدید ملل‌مختلف جهان ، که باشیواترین نثر فارسی ترجمه وبازیباترین صورتی چاپ شده است

دارای جائزه سلطنتی «بهترین کتاب سال» و تقدیر نامه‌های:

اعلیحضرت همایون‌شاهنشاه‌ایران، حضرت‌رئیس‌جمهوری ایتالیا،سازمان‌بین‌المللی یونسکو ، دانشگاهها و مراکز بزرك‌فرهنگی ایران ، فرانسه ، ایتالیا ، آلمان، انگلستان ، هلند ، رومانی ، اتریش ، پاکستان

کاتالوك جامع این مجموعه را ازکتابفروشی ابن‌سینا بخواهید

آ ـ ۲۰۱۹۲

دکتر محمد صدری

استاد بیماری های پوست وآمیزشی دانشکده پزشکی تهران

از امریکا مراجعت نموده ومانند سابق از بیماران محترم پذیرائی می نماید .

نشانی مطب : چهارراه شاه سرکوچه بیمارستان وزیری تلفون ٤۷۰۱۰ ساعات پذیرائی : ٥ تا ۷ ونیم بعداز ظهر ۱ـ۲ آ ـ ۱٥٥٤٥

آقای دکتر حسن عادل

ازاروپا مراجعت وبعدازظهرها با تعیین وقت قبلی پذیرائی مینمایند خیابان آمل تلفن ۳٤۷۰٥

۱ـ۳ علی بهرامی

ختنه نوزاد واطفال

بدون دردوخونریزی دکتردانش‌راد خیابان‌خورشید مقابل کارخانه برق

آ ـ ۱۳۹٦٥ ۱ـ۲۰

کودکستان ـ دبستان

راه زندگی

دارنده امتیاز ومدیر

دکتر آذر احمدیه (دکتر در تعلیم و تربیت)

همه روزه ازساعت ۸ تا۱۲ واز۱٥ تا۱۷ ثبت نام میکند.

نشانی ـ ازخیابان شمیران‌کوی مشایخی ـ ازخیابان حقوقی کوی غفاری ـ ازخیابان‌آمل. کوی ادیب تلفن ۳٥٦۷۳

وسیله آمدورفت برای شهر وشمیران فراهم است.

آ ـ ۱٤۸۹۱ ۱ـ٥

اگر کلفت ندارید

اگر رخت شویتان قهر کرده و لباسهای کثیف انباشته شده فوراً به

شرکت سهامی گازران

خیابان منوچهری اول ارباب جمشید

تلفن ۳۹٥۷۸ مراجعه فرمائید.

دبستانهای برسابه

دخترانه و پسرانه

اولین کودکستان ایرانی

نام نویسی هرروز از صبح تاظهر زبان انگلیسی جزو برنامه می‌باشد ایاب وذهاب باماشین آماده‌است .

نشانی ـ ویلاخیابان اراك تلفن٦٦۹۸۱جنب‌وزارت‌فرهنك‌تلفن۳٦۸۸۰

آ ـ ۱٥۳۳۱ ۱ـ۳

کودکستان ـ دبستان ـ دبیرستان

شهپر تجریش

همه روزه از۸ صبح الی ۱۲ ثبت‌نام میکند

کلاس پنجم و ششم ابتدائی پسرانه نیز پذیرفته میشود

آ ـ ۱۸۱۸۰ ۱ـ۷

کودکستان ـ دبستان عصردانش

صبحها فارسی بعد از ظهر ها انگلیسی توسط آموزگاران انگلیسی زبان پیانو ـ بالت ـ وسیله ایاب و ذهاب مهیا

دفتر مدرسه همه روزه صبحها از ساعت ۹ تا ۱۲ برای ثبت نام باز است.

مدیر و صاحب امتیاز مریم‌مظهری (بینا)

آدرس ـ خیابان قوام السلطنه کوچه سیمی تلفن ٤٤٤۷٦

آ ـ ۱٥۱٤۱ ۱ـ۱۰

انستیتو گوته

انجمن فرهنگی ایران وآلمان

نام‌نویسی کلاسهای زبان آلمانی از تاریخ ۱٥ شهریور ۳۸ ازساعت ٥ الی ۸ بعدازظهر هرروز دردفتر انستیتو واقع درخیابان شاهرضا چهارراه پهلوی شروع می‌شود و تاآخر شهریورماه ادامه دارد.

گواهینامه زبان انستیتو برای دانشگاههای آلمان‌قابل قبول میباشد.

آ ـ ۱٤۸۷۹ ۱ـ٦

کودکستان ـ دبستان وپانسیون

شبانه روزی

کودکان انجمن فرهنگی پروین

همه روزه صبح و عصر نام نویسی مینماید. انگلیسی ـ پیانو ـ آکوردئون ـ نقاشی ـ کار های هنری تدریس میگردد. بالت توسط آقای استادجانبازیان تعلیم داده میشود . خیابان شاه تلفن ٤۲٤٥۱

آ ـ ۱۹۷٤٦ ۱ـ٥

مطب دکتر علی‌اصغر همایونفر

جراح‌دندانپزشك

به‌خیابان ثریا شماره ۱٦۳بین راهدی وویلا منتقل گردید تلفن

٤۰۱۱۲ آ ـ ۱٤۷٦٥ ۱ـ٥

موهای زیادی صورت ـ غده‌های سر

زگیل ـ خال ـ میخچه ـ گوشت زیادی ـ واریس ـ بواسیر ـ ختنه بدون نونریزی . دکتر هوشنك سیاح ـ سلسبیل شمالی نزدیك انتهای شاه . پذیرائی صبح ها از ۱۰ تا ۱۲ و بعد از ظهر ها از ٥ تا۸

آ ـ ۱٥٤٤٥ ۱ـ٥

دکتر کاظم نجم آبادی

در تمام شبانه روز آماده پذیرائی بیماران است . شاهرضا

عربی ـ چهارراه بیمارستان پهلوی تلفن ٤۷۳۲۲

شاهین بار

تلفن ۲۹٤٥۱

وانت ـ کامیون ـ آهن کش

PHILIPS

نور علی نور

استحکام

پرنوری

مقاومت

کمی مصرف برق

از مشخصات لامپهای فلورسنت معمولی فیلیپس

میباشد وقتی ارزانی قیمت راهم باین محسنات اضافه نمائیم

میشود

نور علی نور

PHILIPS

نماینده انحصاری در تمام ایران : الکتریکی زهره ـ خیابان لاله‌زار نو ـ تلفن : ۳۹٦۷٥ ـ

نمایندگان شهرستانها :

مشهد : خیابان پهلوی ، الکتریکی نورافشان ـ آقای جوادزاده

شیراز : خیابان زند ـ آقای عباس نیک‌اختر ـ الکترومتروپل

تبریز : خیابان پهلوی ، مغازه ابیکچی

ساری : ـ آقای ابوالقاسم معادی

رودسر : مغازه ادیسون ، آقای هدایت زاده

خرم آباد : آقای جواد اصغری

شاه‌رضا : الکتریکی ورادیو فروشی مدنی

«شهرستانهائی که نماینده نداریم ، نماینده فعال می پذیریم»

دکتر حسن مکی

دندانپزشك از مسافرت اروپا مراجعت نمود .

خیابان سیمتری چهار راه‌حشمت ـ الدوله تلفن ٤۳۰۹۱ ساعت پذیرائی ٤ الی ۸ بعد از ظهر .

آ ـ ۱٥۳۱۷ ۱ـ٤

راههای پیشرفت اقتصادی

ترجمه حسین فرهودی معلم جغرافیای اقتصادی در دانشگاه

کتابی است شامل جدیدترین تحقیقات اقتصادی عصر حاضر.

تصنیف

دو تن از استادان دانشگاه کالیفرنیا با همکاری ده نفر دیگر از دانشمندان اقتصاد امریکا که اینك جلد اول آن بوسیله کتابخانه ابن سینا چاپ و منتشر شده است .

آ ـ ۱٥۳۸۳ ۱ـ۳

شرکت سهامی پخش کتاب

باطلاع عموم کتاب فروشان می‌رساند

چون مدت قبول نمایندگی شرکت تا اول شهریور ماه منقضی شده است برای اینکه سایر کتاب فروشان شهرستان هائی که تاحال موفق باخذ نمایندگی نشده اند در مضیقه نباشند می توانند به نمایندگی شرکت در تهران و حومه .

کتاب فروشی اسلامیه . خیابان بوذرجمهری مراجعه و کتب مورد نیاز خودرا خریداری نمایند .

آ ـ ۲۰۳۲٦ ۱ـ۱

آگهی استخدام

دبستانهای بهشت پسران و دختران بمنظور تکمیل کادر آموزشی خود احتیاج بچند آموزگار واجد شرایط زیرین دارند :

(زن) آموزگار انگلیسی ،مکالمه،قرائت ، سرود های بچه گانه

(مرد) ۱ـ آموزگار موسیقی با ابتکار های هنری ۲ـ آموزگار خط داوطلبان با در دست داشتن مدارك لازم میتوانند همه روزه صبح از ساعت ۸ تا ۱۲ و بعد از ظهر از ٥ تا ۷ مراجعه نمایند واجدین شرایط با حقوق خوب و شرایط مناسب استخدام خواهند شد.

آدرس : خیابان شاه ـ بیست متری اول ـچهار راه ناهید تلفن٤۳٦٥۷

آ ـ ۲۰۲۹۲ ۱ـ۲

اسامی برندگان جوائز

کامیلوزان

HOMBURG

بطوریکه قبلا اطلاع داده شده بود قرعه‌کشی جوائز محصولات بهداشتی کامیلوزان دراین هفته انجام گردیده وبه ۳٦۰ نفر از شرکت‌کنندگان درمسابقه کامیلوزان بحکم قرعه جوائزی‌اصابت‌نمود.

در زیر اسامی قسمتی‌از برندگان اعلام واسامی بقیه برندگان نیز تدریجا درجرائد آگهی خواهد شد .

اینك اسامی قسمتی‌از برندگان ساعت رومیزی لوکس

(از جوائز کامیلوزان)

ازتهران آقایان دکتر محمدعلی حکیمیان ـ دکترهوشنك برزگر ـ علی‌اکبر شمس امیری ـ فریدون‌رضوانی ـ دکترعبدالحسین نواب ـ دوشیزه‌ژیلا خرازی ـ خانم‌ماندانا صدیق‌بهزادی ـ اسداله طاهری دکترفضل‌الله‌صفا ـ خانم‌آفاق‌الملوك کاشانی ـ خانم‌ملیحه فلاح ـ آقای محمدابراهیمی ـ خانم‌پروانه وزیری .

از شهرستانها : آقای اردشیر قاسملو لنگرود ـ آقای دکتر تویسرکانی ساری ـ بانودکتر توران جهان‌بین‌آمل ـ آقای‌فریدون خشنودی هشتپر ـ آقای عباس علی‌داغانی ـ نیشابور ـ دوشیزه‌حبیبه‌جلالی‌شاهرود خانم راضیه برادران‌رحیمی‌تبریز .

از برندگان محترم فوق تقاضا می‌شود برای دریافت جوائز خود به‌بنگاه داروئی اردیبهشت‌خیابان ناصرخسرو مراجعه‌فرمایند

اسامی بقیه برندگان تدریجا آگهی خواهد شد

آ ـ ۲۰۰۱٤ کانون آگهی آوا

دبستان و کودکستان مهین

آموزگاران مجرب

روش خاص تدریس

زبان انگلیسی

موسیقی ـ انواع بازیهای علمی و تفریحی ـ نقاشی

وکارهای دستی ازجمله مختصات

دبستان و کودکستان مهین

کادر آموزنده ووسائل مجهز جدید این آموزشگاه‌ما آموزش وپرورش کودکان شمارا تضمین میکنند

خیابان شمیران ـ روبروی باغ‌صبا

خیابان سلیم شماره ٦۹

آ ـ ۲۰۱۱٤

مژده بزرك به‌محصلین دبیرستانها و علاقمندان به تحصیل زبان انگلیسی

دایرکت متد جدید تالیف دانشمند محترم آقای کاوسی برومند در پنج جلد در اول مهرماه منتشر میشود ـ دراین متد باضافه راهنما های لازم بدبیران ومحصلین زبان انگلیسی برای اولین بار درایران تلفظ صحیح انگلیسی با علائم فونتیك بین المللی یاد داده میشود این متد بی نظیر نتیجه تجربه ۲٥ ساله مولف آن ویگانه کتبی است که انگلیسی را با آخرین سبك امروز تدریس می کند ـ بهای جلد اول ۸۰ ریال جلد دوم ۱۲۰ ریال جلد سوم و چهارم و پنجم هر جلد ۱٥۰ ریال ـ شهرستانها مقدار مورد تقاضای خودرا تلگرافا اطلاع دهند ـ مرکز پخش ـ تهران : ناصر خسرو ـ شجاعی گلستانه ـ عنوان تلگرافی تهران شجاعی

آ ـ ۱٥٥٥٤

آگهیهای ترحیم و تسلیت درصفحه ۲۱

چوئن‌لای نهرو را دعوت بمذاکره کرد

مرزهای‌چین وهند هرگز مشخص‌نشده است‌وچین نمی‌تواند تجاوزهندیهاراتحمل‌کند

هونك كونك- رويتر - چوئن‌لای نخست‌وزیر چین کمونیست در نامه‌ای که‌به نهرونوشته است میگوید دوکشور باید مسائل مرزی خود رابا «مذاکرات دوستانه »حل نمایند.

او اظهار امیدواری میکند که دراثر چنین مذاکراتی به وضع غیر مشخص چندین ساله مرزهای دو کشور برای همیشه پایان داده شود و طرفین سعی نکنند به راه حلهای یکطرفه متوسل شوند.

چوئن لای‌میگوید از طریق‌مذاکره میتوان به موافقت رسید و با تامین تمامیت ارضی هر دو کشوردوستی رامیان خود تحکیم نمود.

در این نامه نخست وزیر چین یادآوری نموده است که وقتی انگلیسها هند را اداره میکردند چشم طمع به تبت دوخته بودند و میخواستند آنجا را تحت سلطه خویش درآورند.

اما چین از هندوستان مستقل‌جز این انتظار داشت و فکر میکرد با چنین کشوری میتواند مسئله مرزها را حل نماید.

ولی هندوستان از چین خواست که وضع موجود در تبت را که بزور انگلیس برقرار شده بود برسمیت شناسد و آن را مبنای تثبیت خط مرزی دو کشور قرار دهد.

ازاین مهمتر آنکه حکومت هندوستان از هیچ فشاری برای آنکه چین را به قبول نظر خود وادارد احتراز ننمود حتی به قوای مسلح تکیه نمود.

عکس‌العمل غیر موافق

طبیعی است که در برابر چنین وضعی چین عکس العمل موافقی نمیتوانست نشان دهد.

اکنون بر هند است که قوای نظامی خود را از اراضی تبت‌خارج سازد و مامورین کشوری خود رااز آن نواحی ببرد و بگذارد مرز باستانی میان دو کشور حالت رسمی بخود گیرد.

با چنین اقدامی میتوان حالت ناراحت موجود را بر طرف و مرز معمولی دو کشور را مستقرساخت و ابرهای تیره‌ای را که بر آسمان روابط دو کشور سایه افکنده بسرعت برطرف نمود.

چوئن لای به هند قول میدهد که چین نسبت به وضع موجود دوناحیه مرزی « بوتان» و «سیکیم» و نحوه روابط آنها با هند نظری نداشته و این وضع‌را برسمیت بشناسد.

چین مسئول نیست

نخست وزیر چین خاطر نشان می سازد که از آغاز شورش تبت‌وضع مرز های دو کشور روبه وخامت گرائیده و مسئول این وخامت‌نیز چین نیست. او قوای هند را متهم میسازد که قسمتی از اراضی تبت را اشغال کردند تا به شورشیان مسلح تبت کمك نمایند.

این سربازان مرتبا به مرز چین تجاوز و تیراندازی نمودند وراهی برای قوای مرزی چین جز آتش متقابل باقی نگذاشتند . آنهم برای دفاع‌از جان خودشان .

در اینجاچوئن‌لای اشاره‌دوستانه‌ای نموده میگوید چین اصولا در مرز خود و هندوستان وجود نگهبان و سربازان را لازم نمیداند و اگر قوائی گذاشته فقط برای جلوگیری از آمد و رفت شورشیان از هند به تبت و قاچاق اسلحه میباشد.

قوای مسلح هند بر خلاف‌چینیها از مرز گذشته ناحیه لانك جو را در تبت تصرف کردند (یادآوری این نکته بیمناسبت نیست که‌نهرو ماه گذشته در پارلمان هند گفته بود پس از حمله قوای مسلح چین نگهبانان مرزی هند لانك جو را تخلیه نموده‌اند).

موارد تجاوزات

سپس چوئن لای موارد تجاوزات مرزی قوای هند را میشمارد و به دعاوی نهرو یك به یك پاسخ می گوید.

اخیرا نهرو نامه اعتراض آمیزی برای نخست وزیر چین فرستاده بود .

نهرو در نامه‌خود یادآور شده‌بود که جغرافیا وقراردادها دلایل‌کافی برای تثبیت مرز موجود میان چین و تبت با هندوستان میباشند .

چوئن لای در این مورد متذکر میشود که مرز های دو کشورهرگز علامت گذاری و مشخص نشده‌اند و قراردادی نیز بر سر آنها به امضاء نرسیده است. حال آنکه منطقا میبایست درین مورد اقدام میشد و قراردادی به امضاءمیرسید و عدم چنین قراردادی پیوسته‌سبب بروز ناراحتیهای مرزی شده وخواهد شد.

حکومت چین مطلقا باصطلاح‌خط مرزی « ماك ماهون »را برسمیت نمیشناسد ولی قوای چین هرگز از این خط تجاوز ننموده‌اند زیراچین کاری را که با مذاکره باید حل شود مایل نیست با قوه مسلح به انجام رساند.

(هندوستان خط ماك ماهون را سرحد شمالی کشور خودمیشمارد.)

اقدامات تحریك آمیز

نخست وزیر چین کمونیست صراحتا مینویسد :« کلیه حوادث مرزی میان دو کشور منحصرانتیجه اقدامات تحریك آمیز سربازان هندی است. طرف هندی مسئول مطلق این حوادث میباشد. »

چوئن لای میگوید در مرز تبت و کشمیر (ناحیه لاداخ) نیز قوای هند بخاك تبت تجاوز نموده‌اند و پس از شورش تبت قسمتی ازاراضی آن را اشغال وبه این اکتفاننموده به اراضی ترکستان شرقی (سین کیانك) نیز دست اندازی کرده‌اند . هواپیما های هندی نیز درهمکاری با قوای زمینی خود کوتاهی ننموده اغلب به آسمان چین می‌آیند.

این حوادث تحریك آمیز این سوء ظن را بیدار میکند که هندی ها میخواهند نظر خود را یکطرفه با فشار به چین بقبولانند و مرز را طبق دلخواه خود تثبیت نمایند.

سپس چوئن لای اخطار میکند : « این اقدامات هرگز با موفقیت توام نخواهد شد و تنها نتیجه آنها برهم زدن روابط دوستانه دوکشور و غامض‌تر ساختن مسئله مرز های آنها میباشد و توافق را دشوارتر میکند.

متن این نامه را که چوئن لای برای نهرو فرستاده دیروز رادیو پکن منتشر نمود.

در خاتمه نامه چوئن لای‌پیشنهاد میکند دو کشور برای انعقاد یك قرارداد مرزی‌اقدام نمایند ومیگوید دعاوی چین مبتنی بر نقشه های قدیمی است که چین در دست‌دارد.

دوگل رئیس ستاد ارتش فرانسه‌را برکنار کرد

ظاهرا برکناری وی بعلت مخالفتش باطرح جدید دوگل درمورد الجزایر بوده‌است

پاریس - یونایتدپرس - شب‌گذشته ژنرال دوگل ، رئیس ستاد آرتش فرانسه را از کار برکنار نمود وبنظر میرسد این اقدام با قصد وی مبنی بر اعلام قریب الوقوع طرح تازه‌ای برای برقراری‌صلح درالجزایرارتباطی دارد . برکناری ژنرال «هانری‌زلر » که ٦١ سال داردپس‌ازجلسه دوساعت و نیم کابینه که خود دوگل ریاست آنرا برعهده داشت اعلام گردید .

سخنگوی رسمی دولت فرانسه درباره این نکته که ژنرال زلر ازاین پس نقش غیر فعالی خواهد داشت توضیحی نداد ولی یکی از روزنامه ها نوشته بود که رئیس ستاد با نقشه‌های ژنرال دوگل برای حل مسئله الجزایرموافق نیست . دوگل اعلام داشت که در تاریخ ١٦ سپتامبر یك‌سخنرانی رادیو تلویزیونی خواهد داشت و محافل سیاسی این نکته را مسلم میدانندکه دوگل طی‌این سخنرانی طرح جدید خود رابرای مسئله الجزایر اعلام خواهد نمود . سخنرانی تلویزیونی دوگل یکروز پس‌از آغاز مباحثات سازمان ملل متحد درباره الجزایر انجام خواهد یافت . بحث سازمان ملل متحد درباره الجزایر و تصمیم آن درباره‌این سرزمین‌ضربه سنگینی بفرانسه خواهد زد و بروابط فرانسه با متحدین غربی نیز زیان وارد میسازد . منابع مطلع فرانسوی اظهار میدارند که پس‌از مذاکرات هفته قبل دوگل وآیزنهاور ، آمریکا از فرانسه در سازمان ملل متحد پشتیبانی خواهد کرد .

۵۰ میلیون‌دلار برای‌کمك بایران وسایر متفقین

واشنگتن - آسوشیتدپرس - کمیته تقسیم اعتبارات سنای‌آمریکا مبلغ پنجاه میلیون دلاربمنظورکمك دفاعی به متفقین امریکا اعتبارقائل شد .

کمك دفاعی در حقیقت یك‌کمك اقتصادی است که علاوه بروسائل نظامی بکشور های متفق آمریکا داده می شود که وضع مردم آن کشور ها را بهبود بخشد و زمینه را برای مقابله با کمونیسم آماده‌تر بنماید .

کشور هائی که از این کمك بهره‌مند میشوند عبارتند از کره- فرمز -ویت‌نام - فیلیپین -لائوس- کامبوج -تایلند -پاکستان-ایران- ترکیه -یونان - اسپانیا .

کمیته سنا همچنان مبلغ پنجاه هزار دلار اعتبار برای کمك به ساختمان بیمارستانی برای کودکان در دانشگاه کراکوا در لهستان تخصیص داده است

مخارج ساختمان این بیمارستان در حدود ۲ الی ۳ میلیون‌دلارخواهد بود .

دالائی‌لاما ازهامرشولد استمدادکرد

سازمان ملل متحد - خبرگزاری فرانسه- دالائی‌لاما رهبر مذهبی بودائیان تبت در تلگرافی که برای داك هامر شولد دبیر کل سازمان ملل متحد فرستاده تقاضا کرده است که مجمع‌عمومی‌سازمان هر چه زودتر برای اعاده استقلال تبت و پایان دادن به زجر و شکنجه مردم این کشور اقدام نماید .

رهبر مذهبی تبت سپس جزئیات حمله ارتش چین کمونیست و فشار و شکنجه ای که در حال حاضر بمردم تبت وارد میشود بیان کرده است.

برای نخستین بار در سال ۱۹۵۰ شکایت تبت از تجاوز نیرو های چین کمونیست به آن کشور وسیله نماینده سالوادور در مجمع عمومی مطرح شد ولی بدنبال اظهارات نماینده هندوستان مجمع عمومی از رسیدگی باین مسئله خودداری‌کرد.

چون تبت عضو سازمان ملل متحد نیست شکایت جدید دالائی لامابايد از طرف یکی از کشور های عضو در مجمع عمومی مطرح شود.

یول‌براینر، مامور رسمی‌ملل‌متحد

نیس -یونایتد پرس - یول‌براینر هنر پیشه معروف‌امروزگفت که اخیرا در سازمان ملل متحد یك سمت رسمی پیدا کرده است ولی برای انجام آن حقوقی‌دریافت‌نخواهد کرد. یول‌براینر طبق قراردادی که بمدت سه سال باسازمان ملل متحدامضاء کرده قرار است در اطراف مسئله «آوارگان» مطالعه ای در سراسر جهان بعمل آورد . این کار معارض فعالیت های سینمائی یول‌براینر نخواهد بود و بعنوان یك کار اضافی برای او محسوب میشود. پس از پایان سه‌سال،براینر ، یك‌گزارش رسمی در باره ماموریت خودبسازمان ملل متحد خواهد داد.

دبیرستان- دبستان- کودکستان

(سابق توران)

بمؤسسه فرهنگی ودادی واگذاروتحت‌نظر بانو ملوك ودادی

باسبك نوین آموزش وپرورش اداره میشود وسیله ایاب‌و ذهاب آماده است **(دفتراز۸ صبح تا۱۲ برای نام نویسی مفتوح است.)**

نشانی- مدرسه شماره ۱- بهارشمالی- کوچه‌ذوالمجد

تلفن ٦٩٢٢٤ مدرسه شماره ۲ بهار شمالی-کوچه‌صالحی-

تلفن ٦٨٩٧٥ آ-۲۰۳۲۸ آگهی‌مصور

آگهی مناقصه از طرف بانك ملی

اداره ساختمان این بانك تهیه ونصب کیشه‌ها وباجه های چوبی ساختمان جدید شعبه نائین راکه مقدار آن‌در حدود ٤٠ مترمربع از چوب مرغوب افرا وتوپر میباشد طبق‌نقشه و مشخصات موجود از طریق مناقصه کتبی بکارخانه های صلاحیتدار واگذار مینماید .داوطلبان شرکت دراین مناقصه بامراجعه بدفتر اداره ساختمان و دریافت نقشه وبرك مشخصات وشرایط مناقصه پیشنهاد خودرادر پاکت سربسته و لاك‌ومهر شده‌تا آخروقت اداری روز ۲۳ر٦ر۳۸ بدفتر اداره ساختمان تسلیم دارند ورسید دریافت نمایند پیشنهاد دهندگان بایستی قبلا مبلغ ۱۰ر۰۹۰ (ده هزار ریال) بعنوان سپرده بحساب شماره ۱۰۰۰۸ نزدشعبه فردوسی تودیع نموده وقبض رسیدآنرا ضمیمه پیشنهاد خود نمایند .

پیشنهاد های رسیده در ساعت‌ده صبح روز ۲٤ر٦ر۳۸ در محل‌اداره ساختمان بازو قرائت خواهدشد.

حضور پیشنهاد دهندگان درجلسه مناقصه آزادو بانك در ردیاقبول یك‌یا کلیه‌پیشنهاد هامختار است.

۱-۳ آ-۲۰۲٦۸ **بانك ملی ایران**

ثبت‌نام‌دانش‌آموزان‌دبیرستان‌فیروزبهرام

بدینوسیله باطلاع آقایان دانش آموزان دبیرستان فیروز بهرام میرساند که‌نام نویسی داخلی ازتاریخ دوشنبه ۸ شهریور ماه ادامه وتا عصر روزپنجشنبه ۲۵ شهریور ماه ۳۸ خاتمه‌پیدا میکند پس از انقضای مدت مذکور حق‌تقدم دانش آموزان دبیرستان فیروز بهرام ازآنان سلب ودرصورت بودن محل ازمراجعه کنندگان واجد شرایط ثبت‌نام خواهد شد. **رئیس دبیرستان فیروز بهرام - سلامت**

آ-۱٤۷۷۱ ۱-۳

باکشورتور نو بتمام نقاط مازندران و گیلان مسافرت‌کنید

تلفن ۳۰٥٤٦۰

قابل توجه خریداران ظروف لعابی کارخانه مشهور کوکوم سوئد

اخیرا دریك کارگاه ایرانی ظروف لعابی ساخته و دربازار عرضه شده که متاسفانه برروی آنها علامت کارخانه کوکوم سوئدی را که بیش‌از ۳۰ سال در ایران سابقه وحسن شهرت دارد با حروف‌لاتین بکار برده‌که این عمل خریداران عادی را دچار اشتباه‌و اغفال مینماید. سوء استفاده کننده فوق طبق مقررات حمایت علائم صنعتی تحت تعقیب قرار خواهد گرفت مراتب برای اطلاع مصرف کنندگان اعلام می گردد که‌در موقع خرید توجه به‌تقلید داشته باشند

وکیل کارخانجات کوکوم سوئدی درایران - ابوالفتح جلالی

آ-۱٤۹۹٥ ۱-۲

فرش عمواوغلی

نمونه واقعی ذوق وهنر صنعتگران ایرانی

را میتوانید درنمایشگاه فرشهای نادرن وزیبای

منحصربفرد عمواوغلی ملاحظه کنید.

شرکت سهامی فارو

دانشمای شرقی تخت جمشید تلفن ۳٥۹۰۹

خروشچف چین و هند را دعوت بآشتی کرد

مسکو - آسوشیتدپرس - دیروز شوروی از هند و چین‌کمونیست دعوت نمود به‌مناقشات مرزی خود پایان دهند . شوروی بدون اینکه هیچ‌یك از طرفین را متهم سازد حوادث مرزی را «رقت‌انگیز» نامیده وگفته است طرفین باید باسنت دوستی محکم خود مسائل موجود را حل نمایند

طبق اطلاعیه خبرگزاری تاس این مطالب طی یادداشتی جهت دو کشور ارسال شده است که توسط عناصر رهبری کننده آن کشور (مقصود خبرگزاری تاس ظاهرا : خروشچف میباشد) تهیه گردیده‌بود.

ارسال این یادداشتها نشان میدهد که خروشچف نمی خواهد هنگام سفرش به آمریکا محیط متشنجی پشت سر داشته باشد .

در این یادداشت گفته شده است:

« اختلافات مرزی دو کشور در واقع برای کبریت مشتعل آن دسته از محافل غرب که طالب بحران و آشوب میباشند باروتی بشمار میرود . »

گزارش ها و اطلاعاتی که غربی‌ها درباره حوادث مرزی چین و هندوستان منتشر میکنند به‌منظور « ایجاد یك حالت بحرانی وخیم مقارن سفر خروشچف به آمریکا میباشد .

خبرگزاری تاس اضافه کرد که امید میرود که دو دولت چین و هند اختلافات مرزی خودرا بطوریکه مصالح طرفین را تامین کند ، حل نمایند .

کپیه ازاسناد

با دو دقیقه انتظار یکعمر راحتی فکر

لاله‌زار نو - فتو پرسپولیس ۳۷٤

دومین فستیوال

مولن روژ

امشب

وایکینگ

کرك دوگلاس- تونی کرتیس- ارنست بورگنین

تکنی راما- رنگی- دوبله فارسی

فردا

افسانه گمشدگان

سوفیالورن-جان‌وین -روسانوبراتزی

تکنی‌راما - رنگی - دوبله فارسی

پس فردا

دیکتاتور

چارلی چاپلین - پولت‌گدارد

دوبله فارسی دراستودیو مولن‌روژ

شروع سئانسها ۳۰ر۱۰ صبح ۳-٥-۷-۹ بعدازظهر

برنامه آینده

مولن‌روژ و برلیان‌موان‌روژ

کشور بزرك

گریگوری‌پك- چارلتن هستن- جین سیمونز- کارول بیکر

تکنی راما- رنگی- دوبله فارسی

عظیم‌ترین وداغ‌ترین درام اکسیون وسترن فیلمی‌که پرده تکنی راما را بلرزه در می‌آورد

آ- ۲۰۱۸٦

محصولات عکاسی هاف

Hauff FILM PHOTO

بافیلم هاف عکس بگیرید تا زیبائی عکس های شما چندین برابر شود

نماینده انحصاری فروشگاه فتو متروپل- لاله‌زار ازشهرستانها نماینده معتبر می‌پذیریم

آ-۲۰۰٤۲

باهواپیمای

USA

ایتالیا به آمریکا

پروازکنید

ALITALIA

طالبین سرعت - اطمینان -راحتی میتوانند ازاین موقعیت بزرك بامراجعه بآژانس های مسافربری مجاز یادفتر مرکزی ایتالیا خیابان شاهرضا تلفن ۷۳ - ۷۳ - ٤۹۱۷۱ استفاده نمایند . ضمنا باکمال خوشوقتی باطلاع میرساند . (از روزنهم شهریور) کسانیکه قصد مسافرت بآمریکا دارند وبخواهند مدتی‌نیز درایتالیا توقف نمایند میتوانند ویزای مجانی برای مسافرت برم دریافت نمایند .

آ- ۲۰۱۰۲

آغاز مبارزات انتخاباتی در انگلستان

مسائل خارجی جای مهمی درمبارزات انتخاباتی دارد ـ کارگران میکوشند خودرا قهرمان صلح و خلع سلاح معرفی کنند

لندن ـ دیروز گیت اسکل رهبر حزب کارگر که از مسکو باز گشته است طی نطقی گفت حزب کار گر با نهایت اشتیاق می خواهد در کنفرانس سران نمایندگی انگلیس را بر عهده داشته باشد.

هدف وی از این سخنرانی که در فرودگاه ایراد نمود پاسخ به اظهارات مك میلان است .

مك میلان گفته بود انتخابات انگلستان در نیمه مهر ماه به خاطر آن انجام می گیرد تا ملت انگلیس نمایندگان معتمد خودرا برای‌شرکت در کنفرانس سران انتخاب نماید.

گیت اسکل گفت :« مامعتقدیم بهتر است کسانی در کنفرانس سران شرکت کنند که صمیمانه به صلح و تعدیل روابط بین‌المللی وقطع آزمایش های اتمی معتقدند وبه‌این امور خدمت کرده‌اند نه نمایندگان حزب محافظه کار که پیوسته باخلع سلاح مخالفت می نمودند .»

در ۶۳۰ حوزه

رهبران حزب کارگر ، گیت اسکل وانورین بوان ، که بدعوت خروشچف به مسکو رفته بودند باعجله از آنجا باز گشتند و دیروز وارد لندن‌شدند تادرمبارزه انتخاباتی رهبری حزب خود را بر عهده بگیرند در صورت پیروزی حزب کارگر گیت اسکل کاندیدای نخست وزیری و بوان کاندیدای وزارت خارجه انگلیس می باشند .

ولی اگر محافظه کاران ببرند مك میلان نخست وزیر میماند ودر کنفرانس سران شرکت میکند

مبارزه انتخاباتی برای کرسی های مجلس عوام انگلیس در ۶۳۰ حوزه انتخاباتی انجام می شود و هم اکنون شروع شده است .

هفده روز فرصت

پس‌از اعلام انحلال پارلمان ۱۷ روز فرصت (بجز ایام تعطیل)برای انتخاب نمایندگان جدید مجلس عوام وقت باقی است تمام کاندیدها باید تاتاریخ ۲۸ سپتامبرمعرفی شوند وبنا براین مبارزه انتخاباتی مدت سه هفته به طول خواهدانجامید عضویت مجلس اعیان ارثی بوده و بنا براین درآن انتخاباتی به‌عمل نمی آید .

مجلس عوام دارای ۶۳۰ کرسی است که ۶ تای آن در حال حاضر بدون نماینده است . نیمی ازاین ۶ کرسی متعلق به اعضای حزب محافظه کار و نیمی دیگر ازآن حزب کارگر بود. عده ی‌نمایندگان اعضای مختلف در پارلمان فعلی بدین قرار است :

محافظه کاران و نمایندگان طرفدار آنان ۳۴۱ نفر

کارگران و نمایندگان طرفدار آنان ۲۸۱نفر

حزب لیبرال ۶نفر

محافظه کار مستقل ۱نفر

رئیس مجلس فعلی از حزب محافظه کار است ولی قانونا نمی تواند رای بدهد .

رویتر ـ آسوشیتدپرس

ماه‌مصنوعی چینی در فضا

چین کمونیست بمناسبت دهمین سال تاسیس خود ماهی بنام «پکنیك» بفضا میفرستد

هنگ‌کنگ ـرویتر ـ چین‌کمونیست درنظر دارد که در جریان جشن دهمین سال تاسیس «جمهوری توده‌ای چین » یك ماه مصنوعی بنام پکنیك بفضا پرتاب کند.

روزنامه «رپورو»چاپ هنگ‌کنگ مینویسد که اخبار واصله از پکن حاکی است که این اقدام باکمك فنی شوروی صورت گرفته است.

روزنامه مزبور اضافه میکند که تصمیم چین کمونیست براین اقدام برای پوشاندن بدی وضع اقتصادی کشور و معطوف نمودن افکار جهانیان بیك امر مهم دیگر میباشد.

قبلا هم گفته شده بود که‌چین کمونیست مشغول ساختن یك‌موشك فضاپیما میباشد.

بودجه کمك خارجی

واشنگتن ـ رویتر ـ کمیته تقسیم اعتبارات سنای امریکا برای بیست‌وپنج در صدی که مجلس نمایندگان از بودجه برنامه‌کمك‌های خارجی ایزنهاور کسر کرده تامین اعتبار کرد. ولی باز هم برنامه مزبوررابهمان صورتی که ایزنهاور میخوست تصویب نمود .

پرزیدنت ایزنهاور مبلغ ۳٫۹۲۹٫۹۹۵٫۰۰۰ دلار اعتبار خواسته است ولی مجلس مبلغ ۳٫۲۸۱٫۸۱۳٫۰۰۰ دلارآنرا تصویب نموده ونسبت‌بمبلغ ۶۴۸٫۱۸۲٫۰۰۰ دلار اجازه خرج نداد،درصورتیکه مجلس نمایندگان فقط نسبت بمبلغ کمتری یعنی ۳٫۱۸۶٫۵۰۰٫۰۰۰ دلار اجازه داده بود .

انتظار میرود که بودجه‌برنامه‌های مزبور روز شنبه از طرف کلیه اعضای مجلس سنا مورد مذاکره وتصویب واقع شود.

ارتش لائوس یك پاسگاه را پس گرفت

وینتیان ـ دیروز دسته‌های متعدد قوای غیرمنظم‌کمونیست درجنگلهای شمال لائوس رفت وآمد میکردند و بدهکده‌های این نواحی نزدیك میشدند

دریك نقطه‌میان آنها وقوای‌دولتی زدوخوردی روی‌داد که‌به قتل‌دوتن از سربازان ارتش لائوس منجر گشت.

ضمنا سه‌روز متوالی شورشیان در نواحی کوهستانی مجاور مرزویتنام به تیراندازیهای متوالی دست‌زدند.

گزارشهای واصله حاکی‌است دریك ناحیه باریك کوهستانی به‌طول‌شصت کیلومتر قوای کمونیست پاتت لائو در۸۰ دهکده متصرفی سازمان اداری وسیاسی کمونیستی بوجود آورده‌اند .

این‌ناحیه درایالت شمالی سام نیائو مجاور مرز ویتنام قرار دارد .

بقرار اطلاع‌هدف این تشکیلات ان است که‌روستائیان راطبق روشهای کمونیستی برای تامین‌تدارکات قوای شورشی آماده سازد .

سابقا کمونیستهای ویتنام شمالی همین روش رادرقبال فرانسویها بکار میبردند .

قوای‌مسلح لائوس پاسگاه نظامی موانك‌سونك راکه دو روز قبل تخلیه نموده بود مجددا دیروز پس گرفت این‌پاسگاه دراستان سام نیائو واقع شده‌است .

درسه‌نقطه

وزیر اطلاعات لائوس پریروز به مخبرین اطلاع داد که فعلاقوای کمونیست درسه نقطه این‌ایالت به تجاوزات دامنه‌دار و تقریبا منظم‌دست زده‌اند وتابیست کیلومتری مرکز ایالت نیز گشتیهای خودرا پیش فرستاده‌اند .ولی قوای دولتی این گشتیهاراعقب رانده .

پاسگاه موانك سونك چهاربارمیان قوای‌دولتی وکمونیستها دست بدست گشت تابه‌تصرف قوای دولتی‌درآمد درزدوخوردهای اطراف این‌پاسگاه هشتادتن ازشورشیان مقتول شدند و ازقوای دولتی نیز ۱۵ تن مفقود یا مقتول گشته‌اند .

فعلاشورشیان حملات خودرامتوجه دژسام تیودرایالت سام نیائوساخته‌اند ظاهرا حملات شورشیان دراین ناحیه دامنه‌دار می‌باشد .

اخیرا گفته میشد که‌دولت لائوس به‌قوای خوددستورداده‌است این‌دژرا تخلیه کنند.اعلامیه‌دیروز ارتش لائوس این موضوع‌را تائید نمود .

آخرین خبر حاکی‌است که هفت هواپیمای امریکائی‌ازپایگاههای ژاپن مهمات زیادی رابمقصد لائوس حمل نمودند که‌دربانك کوك‌پیاده شد وبا راه‌آهن جهت قوای لائوس ارسال گردید .

اسوشیتدپرس ـ یونایتدپرس .

اعتصاب غذا بمناسبت سفر خروشچف

واشنگتن ـ آسوشیتدپرس ـ یکی از مبارزین سابق آزادی لهستان تصمیم گرفت که‌در کاخ سفید واشنگتن متحصن شده و بعنوان اعتراض‌نسبت‌بسفر نیکیتاخروشچف بامریکا اعلام اعتصاب غذا نماید .

« زوزف ملوت مروز» که‌به‌دباغی اشتغال دارد و ریاست جمعیت مبارزین سابق راه‌آزادی لهستان‌را عهده‌دار است از پریشب اعتصاب غذای خودرا تك وتنها شروع‌کرد مهاجرین مجارستانی ولیتوانی و استونی ولهستانی که انتظارمیرفت درکاخ سفید باو ملحق شونددسته جمعی دست‌بتظاهرات اعتراض‌آمیز بزنند تاکنون فعالیتی از خود نشان نداده‌اند .

پلیس امریکا به «مروز»دستور دادکه کاخ سفید راترك گوید چون عملش باقانون مطابقت ندارد .وی نیز ناچار کاخ سفیدرا ترك نمود، وبااتومبیل خود بطرف عمارت‌وزارت بازرگانی رفت .در آنجا کسی‌اطراف او را نگرفت ، فقط پلیس مراقب عملیات او بود .

در کنار اتومبیل وی یك پرچم امریکا ویك پرچم لهستان نصب شده وبالای آن تابلوئی حاکی از اعتراض نسبت بسفر خروشچف بامریکا گذاشته است .

تاکسی فضائی آمریکاپیداشد

این تاکسی فضا پیما که طرح پرتاب آن را «طرح مرکوری » مینامند یك تن وزن داشت .

ولی بعلت عمل نکردن مرحله آخر موشك قبل از رسیدن‌به ارتفاع صدو شصت و پنج کیلو متری که‌حداقل‌ارتفاع‌مدارآن تعیین شده بود این دماغه یك تنی در مدار قرار نگرفت و به اقیانوس اطلس افتاد .

محل سقوط آن تقریبا در دوهزار میلی (۳۳۰۰ کیلو متری) پایگاه پرتاب بود .

ولی مسئله مهمی که با این آزمایش میبایست حل شود با موفقیت حل شد .

این مسئله پیدا کردن محفظه حاوی انسان (تاکسی فضائی) است که باید سریعا عملی شود تا سرنشین آینده جان سالم بدر برد.

امروز نیروی دریائی علائم بیسیم و رادیو کلاهك مذکور را دریافت کرد و بلافاصله ناو ها و هواپیما ها بسوی آن رفتند و یك ناوشکن آمریکائی با اطلاعی که از هواپیما ها دریافت داشت کلاهك را بامداد سه شنبه از اقیانوس اطلس گرفت .

نخستین اطلس آماده بجنك

موشك طبق نقشه تنظیمی مسیر خودرا طی نمود ولی را جع‌به‌نتایج آزمایش آن مطلبی افشاء نشد.

موفقیت این سلاح امریکا راصاحب یك موشك جنگی‌بابرده هزارکیلومتر ساخته است‌که میتواند یك گلوله هیدروژنی یااتمی رابهر نقطه جهان پرتاب کند .

تاکنون امریکا با موشکهای پرتابی برد متوسط مجهز بودکه حداکثر سه هزار کیلومتر برد داشتند.

پس ازموفقیت این آزمایش قرار است نخستین اسکادران موشکهای قاره پیمای آماده بجنك اطلس به لشکر اول موشك انداز امریکا تحویل گردد .

روسها مدعی هستند که مدتی‌است موشکهای قاره پیمای جنگی را در اختیار واحد های خود گذاشته اند. ولی وزیر جنك امریکا معتقد است اگر هم روسها راست بگویندتعداد این موشکها به ده عدد نیز نمیرسد.

رم ـ اینگرید برگمن هنرپیشه معروف سوئدی روز چهارشنبه در حالیکه از فرط شادی اشك میریخت یك بار دیگر در دادگاه بر روبرتو روسلینی شوهر سابقش فائق آمد و اورا بپرداخت حق حضانت برای سه فرزند خود محکوم نمود .

هر نوع اتومبیلی‌دارید سرویس‌میکنیم

به ما مراجعه فرمائید نظرشما تامین میشود نشانی: خیابان امیرآباد مقابل‌درب جلالیه بهنام سرویس تلفن ۶۷۷۱۶

آ ـ ۱۵۲۷۷ ۱ ـ ٤

این رمان پلیسی مهیج وپرحادثه علاوه برپاورقی گل‌سرخ ازاین‌شماره (درصفحه ۱۹) شروع شده‌است وما خوانندگان محترم را بمطالعهٔ آن توصیه میکنیم

جلسه هیئت مدیره شرکتهای تعاونی

امروز سخنگوی وزارت کار بخبرنگار ما گفت ساعت ٥ و نیم بعد از ظهر روز ۱۳٫۶٫۳۸ جلسه هیئت مدیره شرکتهای تعاونی کارگری بمنظور تبادل نظر درباره تشکیل باشگاه تعاونی کارگران در وزارت کار تشکیل گردید. ابتدا معاون اداره امور شرکتهای تعاونی درباره انگیزه ومحرك اصلی تشکیل این جلسات و فوائد اجتماعی وارتباط شرکتهای تعاونی کارگری بایکدیگر سخنرانی کوتاهی نمود و سپس سایر آقایان حاضر در جلسه مسائل و مشکلات کارخود را مورد بحث قرار دادند. شرکت کنندگان درجلسه امیدوارند کلیه تسهیلات لازم راکه در راه پیشرفت این قبیل شرکتها که‌نفع‌آن مستقیما عاید کارگران میشود فراهم سازند.

در خاتمه دوحلقه فیلم یکی‌مربوط بمسافرت اعلیحضرت همایون شاهنشاه به‌امریکا ویك حلقه فیلم‌شرکت تعاونی روستائی بمعرض نمایش گذارده شد.

کلاسهای زبان آلمانی

مهندس شهابی

از پنجشنبه اول مهردایر میشود . ثبت‌نام از شنبه ۲۰شهریورهمه روزه ازساعت پنج‌تاهفت بعداز ظهردردبیرستان البرز .

آ ـ ۱۵۶۱۵ ۱ ـ ۶

اطلاع‌مفید بکشاورزان وباغداران

پارتی جدید انواع‌کودهای شیمیائی مؤثر و ارزان قیمت روسی وارد شد

خیابان سعدی ساختمان نمازی شرکت‌هاوران

تلفن ۳۲۲۶۱

آ ـ ۲۰۱۲۲

نتیجه قرعه کشی سری ٤٥٥بلیطهای هفتگی بخت‌آزمائی ملی

شماره	۷	۵۰	ریالی
شماره	۱۹	۱۰۰	ریالی
شماره	۵۶۵	۱۰۰۰	ریالی
شماره	۵۵۶۵	۲۱۰۰۰	ریالی
شماره	٤۰۲۸۵	۳۰۰۰۰۰	ریالی
شماره	٤۰۲۸٤	۱۰۰۰۰	ریالی
شماره	٤۰۲۸۶	۱۰۰۰۰	ریالی

آ ـ ۲۰٤۲۰ بنگاه بخت‌آزمائی ملی

پس ازاختتام ماههای سوگواری

هتل اورست

افتتاح مجدد باغ تابستانی خودرا باطلاع مشتریان محترم میرساند. برنامه جالب هنری ماتوسط هنرپیشگان خارجی‌که بدعوت هتل بتهران آمده‌اند ازامشب آغازمیشود. شروع برنامه ساعت ۲۳ تلفن ۶۹۷۱۵

۱ ـ ۳ آ ـ ۱۹۹۹۲ (تبلیغات وگا)

برنامه آینده سینمانیاگارا ـ سینما سعدی

دسیکا و خانم دکتر

جالبترین فیلم روز دوبله بفارسی

تذکر

در رپورتاژ (روزنامه‌ای که بدست شما میرسد) درصفحه هفتم تیتر و کلیشه تلفن متاسفانه باتیترسازمان شهرستانها اشتباها عوض شده و بجای یکدیگر گذارده شده است که بدینوسیله تصحیح میگردد و از خوانندگان محترم‌پوزش‌میخواهیم.

گودیر

بزرگترین کارخانه لاستیک سازی در دنیا

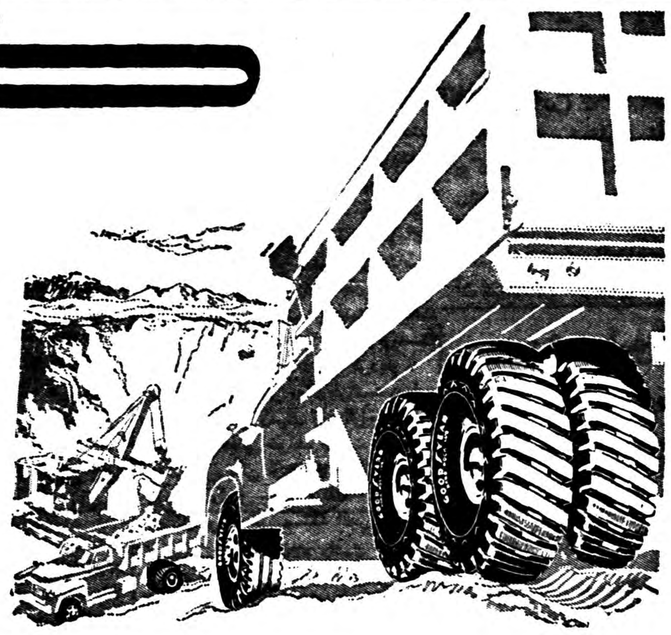

لاستیک هارد راک لک تمام نایلن

GOODYEAR

۱۰۳۷

این‌هفته «اطلاعات هفتگی» را نخوانید

برای اینکه، این مجله چیزی ندارد جز:

یك رپورتاژ مفصل ازبازگشت مردم تهران ازییلاقات

ویك رپورتاژ جالبترازهمه، درباره رقص

و، یك رپورتاژ درباره زندگی وخاطرات راننده‌های تهران

وچندین تفسیر وعکس ومطلب سیاسی‌که شما درتهران نظیر آنهارا درجائی نمی‌بینید

بعلاوه چه فایده داردکه شما، پولتان را بدهید ومجله‌ای بخریدکه روزانتشار قیمت آن ده ریال است وروز بعد نایاب!

اطلاعات هفتگی فردا (۱۰) ریال وپس‌فردا نایاب

هفت تپه رم

رنگی ـ تکنی راما

باموفقیت زیادی در

رادیو سیتی

ادامه دارد

هنرپیشگان

ماریولانزا ـ ماریزا آلازیو ـ رناتوراشل

دراین فیلم‌مشترك آمریکا وایتالیا چندین آهنك جالب

کالیپسوورالك اندرول نواخته میشود

ازبیست‌وچهارم شهریور سینمارادیوسیتی بزرگترین فیلم سال رابمعرض نمایش‌میگذارد.

برادران کارامازوف (رنگی ـ دوبله بفارسی‌درایتالیا)

باشرکت: **یول براینر ـ ماریاشل** اثر نویسنده شهیر روسی **«فدروداستایوسکی»**

آ ـ ۲۰۲۲۶

انتقاد

دکتر حسن صدرحاج سیدجوادی

درسی وسه‌سال

من صفحاتی از اوراق سی و سه ساله روزنامه اطلاعات را ورق زدم. اگر کشور ما را از میان اخبار ، مطالب ، وعده ها و نویدهائی که در طول این مدت در روزنامه اطلاعات درج‌شده نگاه کنید امروز بایدمملکتی داشته باشیم که باهیچیك ازکشور های روی زمین قابل مقایسه‌نباشد.

در زیبائی شناسی یابقول‌فرنگیها «استتیك» میخوانیم که زیبائی بر چند نوع‌تقسیم می شود . یکی از اقسام آن زیبائی آرمانی است .

زیبائی آرمانی عبارتست از آن‌نوع زیبائی که حقیقت خارجی نداشته و فقط در ذهن و تصور انسانی موجود باشد . مثلا ما زیبائی‌فلان منظره را آنطور که میل داریم درنظر مجسم سازیم ، نه آنطور که‌درطبیعت وجود دارد . این نوع زیبائی را فلاسفه «زیبائی آرمانی» می نامند زیرا فقط ایده‌آل و آرمانی بیش نیست ووجود خارجی ندارد .

کشورمارا اگر ازمیان اخبار ، وعده‌ها، نویدها، برنامه‌های‌اصلاحی‌دولت ها و پروژه ها و طرح های بی‌شمار آنها نگاه کنید واقعا بی رقیب است غیر قابل مقایسه است وبتمام معنی زیباست ولی این زیبائی باعتبار نقشه ها ووعده هائی که داده شده‌و بانجام نرسیده است جز همان زیبائی آرمانی چیز دیگری نیست .

در این سی و سه سال کابینه های متعدد عوض شد ، نخست‌وزیر های مختلف برروی کار آمد ، صد ها وزیر و مدیر کل پست های حساس را اشغال کردند . هر کابینه ، هر وزیر و هر مدیر کل با خودپروژه‌ها و نقشه ها وعده‌ها ونویدهاآورد.این وعده ها شامل سد ها و مدرسه ها وبیمارستان ها ،جاده‌های‌اسفالت و تاسیسات مدرن بود .

بدیهی است ایران امروز باایران سی و سه سال پیش زمین تاآسمان فرق‌دارد . کار های زیادی‌انجام شده ، تلفن و تلگراف و لوله‌کشی آمده و هزاران تغییرات دیگر معمول گردیده است . بسیاری از مردان بزرگ و خادمین کشور زحمات قابل تقدیری متحمل شدند و ثمرات نیکوئی برای میهن عزیز ما ببار آوردند .

شکی نیست که کار هائی انجام گرفته و خدمتهای گرانبهائی شده است اما این کارها واین خدمتهائی که انجام گرفته در مقابل آنچه که باید انجام بگیرد ناچیز است .

اکنون صدها هزار کیلومتر جاده اسفالت نشده وجود دارد هزاران قصبه ودهکده بدون بیمارستان‌دیده میشود ،میلیونها مردم بیسواد وبی فرهنگ زندگی میکنند،صدها هزار خانواده از داشتن برق و تلفن محرومند .

در دادگستری هزاران پرونده از سالها پیش بلاتکلیف مانده و در مورد بسیاری‌از غاصبین‌حقوق‌مردم‌و متخلفین عدالت اجرا نشده است .

همانطورکه گفته شد کارهای‌بسیاری مخصوصا در سالهای اخیر انجام‌گرفته که درسی وسه سال اخیر بی‌سابقه است ولی درمقابل احتیاجات‌ونیازمندی های بیشمار هنوز نقائص بسیار موجود است .

برای رفع این نواقص وبرای آنکه ایرانی زیبا بمعنی واقعی کلمه بوجود بیاوریم کار وفعالیت واز همه مهمتر صداقت وایمان لازم است .

باید باصداقت وایمان و پشتکار به فعالیت پرداخت .هر یك از آقایان وزراء ،مدیران‌کل ،روساء وکارمندان وبالاخره هرکسی که مسئولیتی دارد برفع نقائص حوزه خود بپردازد . حقایق‌انکار ناپذیری رانادیده‌نگیرد.

امروز دنیا بسرعت سرسام آوری‌رو بجلو میرود .بشر در آستانه عصر جدیدی اززندگی خود قرار دارد . تحولات خیره کننده زندگی مفهوم زندگی وکار ومسائل زندگی را عوض کرده‌استومسائل فردی‌بکلی تحت ـ الشعاع قدرت شگرف اجتماع قرار گرفته است .

در کشور های مترقی‌اجتماع بصورت یك ماشین‌سیار دقیق ومنظم درآمده است .

افراد باایمان باساس اجتماع‌بصورت غیر قابل تفکیکی در پیکر عظیم ماشین بکار افتاده‌اند .

متاسفانه هنوز در کشور ما افراد باهمیت اجتماع وقدرت وجودی آن پی‌نبرده‌اند .هنوز مردم حاضرنیستند سهمی از وجود خودرا در اختیاراجتماع بگذارند .

هنوز بسیاری از ماها از امنیت و نعمت اجتماع باندازه کافی بهره‌میبرد اما از دادن مالیات خودداری میکنیم. بسیاری از ماها درك نکرده‌ایم که رشبختی یك فرد ویایك خانواده کافی نیست ما بایدکوشش کنیم که همه افراد وخانواده ها خوشبخت باشند استحکام ملیت ما در گرو رفاه وآسایش همه طبقات مردم است واین امر جز درسایه فداکاری درراه اجتماع امکان پذیر نمی‌باشد .

نامه خوانندگان

حق فنی

آقای محمدعلی آذرهوش‌می‌نویسد باآنکه عمل طاقت فرسای راهسازی وساختمانی را کارمندان فنی وتکنیسین های وزارت راه باسخت ترین شرایط و تحمل‌شدت گرما وسرما و حوادث گوناگون در راههای کشور انجام میدهند ودر صورتیکه بکار مندان بایگانی وزارتخانه ها مبلغی بعنوان فوق‌العاده فنی پرداخت مینمایند برای کارمندان فنی و تکنیسین های زحمتکش راهسازی حق فنی قائل نشده اند مقتضی است اولیای محترم امور برای کار مندان فنی وتکنیسین های وزارت راه حق فنی منظور و موجبات سپاسگزاری هزاران نفررا فراهم فرمایند .

علل سوانح

آقای برهمن در خصوص تصادم پی درپی وسائط نقلیه در راهها مینویسد علتی برای این سوانح میتوان نام برد که یکی ازآنها بشرح زیر است :

در همین اصفهان چند بنگاه که دردنبال آنها کلمه تور یا نورد بچشم و گوش میخورد وجوددارد این بنگاهها مسافر و ارباب رجوع زیاد دارند ولی ماشین بقدر رفع احتیاج ندارند و صرفنظر هم نمی توانند بکنند و بمحض مراجعه مسافر بامید اتومبیلی که دراین ساعت بسمت اصفهان در حرکت است بلیط صادر نموده و ،چون اتومبیل وارد شد شوفر خسته و کوفته را بهر نحوی که هست قانع و راضی میکنند که بلافاصله فرمان را دردست بگیرد وسی‌چهل نفر زن‌وبچه راسوارنموده وجان آنهارا بدست یکنفر راننده خسته وتند خو وعصبانی وناراضی ولی نتر و پرمدعا می سپارند که باطی چند ساعت الزامی آنهارا بمقصد برساند بدیهی است با این کیفیت دو این جاده های معلوم وباآن سرعت سرسام آور باید منتظرمشاهده اینگونه صحنه‌هابود بدتر از همه این آقای شوفرکه چند ساعت دیگر مسئول حفظ‌جان سی نفر است عادت ندارد اقلا چند ساعتی که وقت دارد بخوابد واستراحت کند تصور میفرمایند هرگاه این بنگاه داران چند ساعت برسیران معین برای حرکت‌ازمبداء بمقصد اضافه نمایند چه خواهد شد واگر شوفر خسته و قانع شده برای رفع خستگی متوسل بمشروب‌و مخدر دیگر شد همین پیش آمدها در کمین است .

زن وفرزند

ازمرند آقای رضا‌حسین‌وندا‌قدمی مینویسد همسر ودودخترم را چند روز قبل‌شخصی‌بعنوان کلفتی‌به‌تهران‌فرستاده که‌چون زندگانیم مختل شده تقاضا میکنم هرکجا نگهداری میشوند آنها رابکاشانه خود عودت دهند .

بلیط را بردند

آقای نیك‌منش دبیر بازنشسته می نویسد ساعت ده و نیم روز هشتم شهریور که از شاهی قصد سوار شدن ترن تهران را داشتم بعلت ازدحام زیاده‌ازحد پای سکوی‌مسافرین دفترچه محتوی بلیط ترن و چند یادداشت و مقداری وجه ازمن بسرقت بردند و در قطارمعلوم شد چندنفردیگر نیز همدردمن هستند وحتی ساعت یك نفر را نیز برده‌اند ودرنتیجه در یل سفید مرابجرم نداشتن بلیط جریمه نمودند دراین پیش آمدآنچه که‌بیش ازحد برمن گران آمد علاوه بر ازدست دادن وجوه‌نقد خودکه‌مجبور بپرداخت مجدد وجه بلیط و جریمه آن نیز شدم حالت استهزاء وتمسخری بود که رئیس قطار هنگام مطالبه بلیط در جواب من که گفتم ازجیبم ربوده‌اند بخود گرفت وحال آنکه سی‌و شش سال بفرزندان این کشور درس امانت و صداقت داده‌ام ومامورین قطار باید درك میکردند در این سن قصد فرار از پرداخت وجه‌بلیط رانداشته‌ام .

شرکت اطلس ـ تهران
خیابان سعدی
تلفن ۳۴۴۰۱ـ۳۹۱۵۰

سارق مد دستگیر شد

چندروز پیش پلیس فرانسه، «خانم ماری کاستنر» روزنامه نویس معروف اطریشی رادستگیر ساخت . این روزنامه نویس متهم بود که مدخیاطخانه‌های بزرك ازقبیل«ژاك‌فات» و«کریستیان دیور» رابسرقت برده بود تاآنرا به خیاطخانه های آمریکائی بفرستد .

کراواتهای کیم‌نواکی

صاحب فروشگاه کراواتهائی که از پارچه های ملافه های کیم نواك درهالیوود دوخته میشود از کسادی بازار این کراواتها شکوه‌کرد. این شخص گفت‌که سابقا کراوات هائی که ازنوع پارچه های ملافه های کیم نواك ستاره معروف دوخته میشد و به کراوات کیم نواکی معروف بود خریدار زیادی داشت و بهمین جهت قیمت آن بده دلاررسیده بود. ولی اخیرا برائر کسادی بازار کراوات مزبور، قیمت آن بسه دلار تنزل یافته است .

بهترین زندانها

طی رفراندومی که ادارا ت‌انتظامی برزیل بعمل آوردند معلوم شد که زندان «پورتوزیری» بهترین زندان های جهان ازلحاظ تامین تفریح و خوشحالی زندانیان بشمار میرود.

ناگفته نماندکه اغلب زندانیان این زندان، اسلحه های خود وهمچنین مشروبات الکلی رانزد خود نگه میدارند. ضمنا سلول شماره ۸ مبدل به باشگاه زیبائی شده که‌روی درها وپنجره های آن پرده های زیبائی آویخته ویك ارکستر کامل دائما دراین باشگاه بهنر نمائی مشغول است .

کپیه ازاسناد

بلد دو دقیقه انتظار میکمر راحتم فکر

لالهزار نو ـ فتو پرسپولیس ۳۷۴

آ ـ ۱۲۰۵۱ ۱ـ۳۰

از اینجا و آنجا

دوك خودکار

اکنون در انگلستان یك‌نوع دوك خودکار بکار میرود که فصل نوینی د رصنعت نساجی باز کرده‌است . این‌دوك که الیاف بسیار ظریف‌کتانی وانساج مصنوعی میسازد نتیجه، سالها زحمت و تحقیق در اتحادیه‌ی تحقیقاتی صنعت‌نساجی کتانی‌انگلستان میباشد ودر تهیه آ ن‌توجه خاصی به جنس و مرغوبیت پارچه ولطافت وظرافت آن مبذول شده‌است بطوری که میتواند بخوبی تقاضای‌بانوان را برای پارچه های نازك و بسیار ظریف برآورد بدو ن‌اینکه در آن دررفتگی های معمولی دیده شود دردوکهای‌جدید حداقل‌لوازم و متعلقاتی که ممکنست مورد تاثیر آب و هوا قرار گیرد (مانند چوب و چرم بکار رفته) وطرز کار آن نیز دردست کارگرنبوده‌بلکه بوسیله‌ی‌ماشینهای دقیق نظارت می شوند .

ظاهر این دوکها نیز بسیار زیباو اغلب ماشین آلات آن در محفظه‌ای قرار گرفته ومخصوصا بیصدائی و عدم ارتعاش آن برای‌کارگران بسیار مهم است بطوریکه حتی موقعیکه‌دوك مشغول کار است میتوان سکه‌ای‌را روی آن بپهلو قرار داد بدون آنکه بزمین بیفتد .

دندان تازه

یکی ازپزشکان‌نیروی دریائی‌امریکا یکنوع «چسب دندان» تهیه کرد که باحتمال قوی بااستفاده از آن،دندان های مصنوعی متروك خواهد شد. طرز استفاده از چسب مزبور بدین ترتیب است که دندان فاسد رامیکشندو سپس دندان سالمی رابوسیله این چسب درداخل استخوان فك بجای دندان اولی فرو میکنند .

این چسب تاکنون فقط روی سك آزمایش شده است .

تماس رادیوئی باکره مریخ

د رمرکز ستاره شناسی رادیوئی انگلستان واقع در جادرل بنك اکنون فرستنده مقتدری که مخصوصاتوسط دانشمندان طرح شده مورد آزمایش است و بزودی سعی خواهد شدبوسیله آن امواجی‌به کره مریخ‌که در ٤٤ میلیون کیلومتری زمین واقعست فرستاده شود . فرستنده مزبور در آزمایشگاه برج این‌مرکز که درارتفاع ۵۰ متری رادیو تلسکوب عظیم آن است واقعشده و قدرت آن بیش ازهر فرستنده دیگر ی‌است که تاکنون وجود داشته .

دانشمندان امیدوارند که بدینوسیله بتوانند فاصله‌ی مریخ را از کره‌زمین بطوریکه دقیقتر ا زمحاسبه‌ی آنان با روشهای بصری باشد معین کنند .

شاهین بار
تلفن ۲۹٤۵۱
وانت ـ کامیون ـ آهن کش
۱ـ٤ آ ـ ۱۵٤۷۹

این روزها درتهران غوغائی است
همه میپرسند
عروس کدومه؟ عروس کدومه؟
عروس کدومه؟
تهمینه یا قنبری ؟

جدول شماره مخصوص

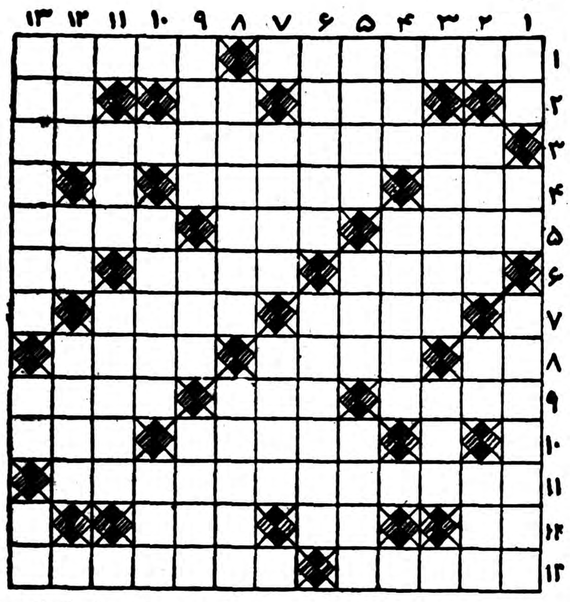

افقی: ۱ـ هفته قبل به ده هزار رسیده است ـ روزنامه ای که‌اکنون در مقابل دارید از آنجا در آمده‌است۲ـ مردم عادت کرده‌اند که‌صحیح آن را در اطلاعات بخوانند ـتهران قدیم ـ حرف نفی ۳ـ یکی دیگر از نشریات موسسه اطلاعات ٤ـ اگر دریا، داشت رودخانه می شد ! ـ از همراهان سر ۵ـ خون چون از آن درآید مشك است ـخانه ـ از دستگاه اطلاعات چند نوعش‌در می‌آید٦ـمنطقه‌ای در اروپا ـ علم‌ـ همسر زن ۷ـ چند سال پیش ستوان شد ـ کدام‌شاعر است که‌طبیعتش‌ر چنین نباشد ؟ ۸ـ ضمیری است ـبایك نقطه شماره اطلاعات است که جشن آن گرفته شده ـ نیمه گرم ۹ـ مفصل پا ـ دهان جنین ـ اطلاعات هیچوقت نبوده است ۱۰ ـآدم های زرنك اینطور بار می کنند ـکمیاب ۱۱ـ یکی از قدیمی ترین نشریات‌اطلاعات ۱۲ـ از آن طرف شهری است ـ شراب فرنگی ـ ضمیر درهم ۱۳ ـ خیلی دور است !ـ اسم‌قدیم یکی از سازمانهای کشوری .

عمودی : ۱ـ چون روز بیاید امروز است ! ـ علامت جمع ـبزرگترین نوع آن در ایران هم اکنون مقابل شماست ۲ـ در کشور های مترقی برای آن اهمیت فوق‌العاده قائل هستند ـ حرف تصدیق ـ پزشکی ۳ـ قدرت مردان را در نوع حوادث این می سنجند ـ ازتنقلات شیرین ٤ـ خالی از هوا بود و پریشان شد ـ از کارهائی که هرگز شیوه اطلاعات نبوده است ۵ـ فقط حرف اول‌این‌اسم‌رادر کادر اسم‌وآدرس اطلاعات خواهید یافت ـهمچنین ـخواندن ٦ـ حربه ای که عده ای برای پیشرفت منظور خویش بکار میبرند ـ نشریه دیگری از سازمان اطلاعات برای دختران حوا ۷ـ از موجودات یك سلولی ـنوع خبری که همیشه در اطلاعات می‌یابید ۸ـموسسه‌اطلاعات در آوردن این ماشین بایران پیشقدم بود ـیکی از هدفهای اطلاعات که لك‌به پیشرفت آن است ۹ـ وطن ـقوری شکسته ـیکی از نشریات اطلاعات منسوب به آن است ۱۰ـ ستونهای روزنامه را پر می کند ـ توانائی ۱۱ـ ارزش‌ـ از کتاب های آندرمژید ۱۲ شیر حق ـ بیکاره ـ از رشته های فلاسفه ۱۳ ـ اطلاعات همیشه خود را از آن دور نگهداشته است ـ سنگین گوش ـ عدد ماه

حل جدول شماره ۱۳۱٤

افقی: ۱ـ ناخن‌ـ نارو ۲ـ گلسنك‌ـ یا ۳ـ یاسا‌ـ مت ٤ ـ الف ـ بر‌ـ لی ۵ـ ها‌ـ یا ٦ـ سخ‌ـ لش‌ـ سرا ۷ـ نن ـ قلزم ۸ـ قد‌ـ اموات ۹ـ رقاص‌ـ رناس.

عمودی: ۱ـ بایسنقر ۲ـ اك‌ـ خندق ۳ـ خلیفه ٤ـ سنـ القاص ۵ـ نسب‌ـ شلم ٦ـ نگاری‌ـ زور ۷ـ آسمان ۸ـ ریمل‌ـ تا ۹ـ واتیکان.

روزنامه سیاسی وانتقادی
خدنك
همه هفته روزهای شنبه درسراسر کشور منتشرمیشود

قپان آلمانی
در دقت وحساسیت نظیر ندارد
ودرتمام دنیا مورد اعتماد است
۲۵۰ ـ ۵۰۰ ـ ۱۰۰۰ کیلوئی
مهدی توکل خیابان خیام مقابل دادگستری تلفن ۲۹۰
مدیر دفتر خیابان سپه جنب بانک ملی بازرگانی تلفن ۳۰۲۴۰۹

نمایندگی : تهران صندوق پستی ٤٤۷ تلفن ۲۲٤۱۹
آ ـ ۱۹۸۷۲ ۱ـ۲

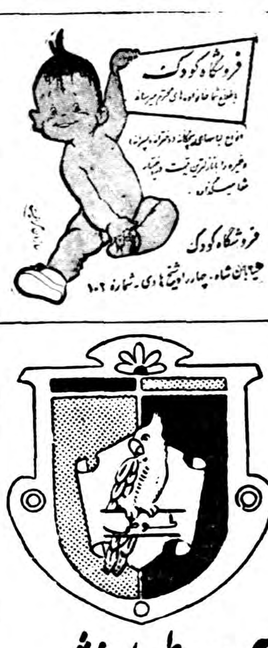

آدامس طوطی نشان
بهترین آدامس آمریکائی

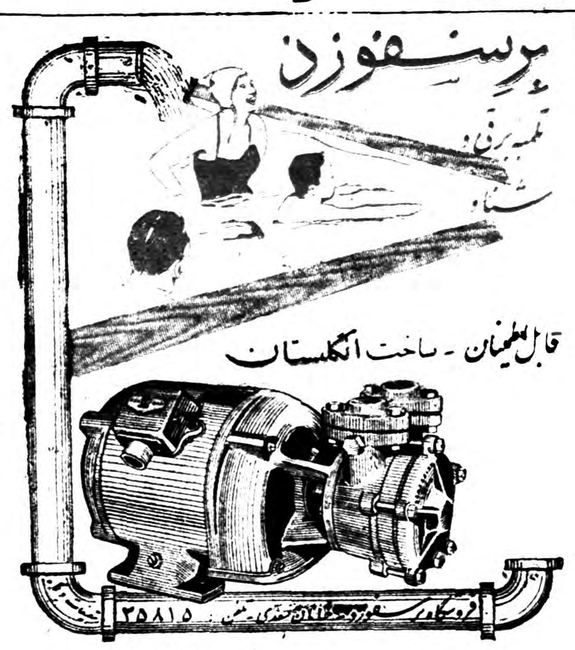

آ ـ ۱۹۹۸۰

آقایان مهندسین ومقاطعه کاران
ستون ضامن استحکام ساختمان است . آیا بهتر نیست بجای ستونهائی که با آهن تیر وزحمت وصرف وقت زیاد تهیه میشود از آهنهای ستونی سید باین شرکت که با محاسبه صحیح ودقیق تهیه واز هر جهت قابل اعتماد است ساختمان خود را بیمه نمائید طالبین به تلفن ۲۸۵۰۵ مراجعه نمایند
آ ـ ۲۰۱۰۸

فدراسیون سواری کشور
باطلاع علاقه مندان میرساند اولین مسابقه‌هاتیز جمعه دوم مهرماه بشرح زیر انجام میگیرد :
۱ـمسابقه مبتدیان ۲ـمسابقه‌درجه داران ۳ـ مسابقه قدرت ٤ـ مسابقه شش مانع .
رئیس فدراسیون سواری کشور سرگرد سوار
آ ـ ۱۹۹۹٤ سهراب خلوتی

اینجا وهمه جا کوکاکولا
در روزهای فرح بخش گردش بر فراز تپه های سبز و خرم بسیار نشاط آور و لذت بخش است . مناظر دلفریب طبیعت پس از رفع خستگی و تجدید نشاط با کوکاکولا دیدنی تر و جذاب تر میگردد.
معرف اهل سلیقه
در بیش از ۱۰۰ کشور
در دو اندازه مناسب
Coca-Cola DRINK

برای مشاهده و خرید انواع اتومبیلهای
دسوتو مدل ۵۹
سواری ـ باری ـ وانت
وسفارش مدل ٦۰
به نماینده انحصاری رضاپور
خیابان سعدی ـ تلفن ۳۹۸٤۵ و ۳۲٤۰۳ مراجعه فرمائید
اوریژینال غرب
آ ـ ۲۰۲۲۲

مقالات و گزارشهای خارجی

آتش در آسیا

Newsweek

در ارتفاعات هیمالیا که از برف پوشیده شده‌اند و هرگز برف و یخ آنها آب نمیشود یکی از ناشناس‌ترین و نامشخصترین مرزهای دنیا میان هندوستان و چین کمونیست قرار دارد.

طول این مرز صدها میل میباشد و در هر پیچ و خم آن نگهبانان چینی وهندی روبروی هم ایستاده‌اند وبهم نگاه میکنند هفته گذشته ناگهان این مرز های مه آلود با شعله گلوله روشن شد.

یك واحد سیصد نفری چینی بدون هیچ اخطار قبلی از مرز هندوستان در ناحیه « سابا ن‌سیر » گذشت و چند کیلومتر در خاك هند پیشروی نمود . سی تن قوای هندی که با واحد مذکور مقابله میکردند پس از بجا گذاشتن یك کشته عقب نشینی نمودند و چینیها برآن نقطه مسلط شدند.

فریاد نهرو

چینیها روز بعد در ناحیه‌لانگجو به خاك هند تجاوز نمودند و پس از تیراندازی شدید پادگان ۳۸نفری هندی آن ناحیه را عقب‌نشانیدند.

این جریان چنان جدی تلقی‌شد که نهرو با عجله به پارلمان هند آمد و فریاد زد :« ما جز دفاع از مرزو تمامیت خاك خود چاره‌ای نداریم ». این سخنان از دهان کسی که میگفت « باید با چین سرخ خوشرفتاری نمود » بسیار جالب است.

نهرو از این هم تندتر رفته و وزیر دفاع خود کریشنامنون رابه استعفا وامیدارد ـ زیراکریشنامنون باظهارات موافق‌خوددرباره‌کمونیست ها بسیاری از هندیان را ناراحت ساخته است. نهرو علی رغم میل کریشنامنون اداره امور مرز های هند را به دستهای محکم ژنرال کودندرا سوبا یاتیمایا که از کمونیستها متنفر است سپرد.

بمحض اعزام قوای کمکی هند به مرز های چین چینیها یك ارتش کامل چهل هزار نفری خود را به ناحیه مرزی هندوستان و تبت سرازیر نمودند.

سابقه تجاوز

اما نباید گمان کنیم در هفته‌های اخیر چینیها فقط به مرز هند تجاوز نموده‌اند.

تجاوزات چینیها در آسیای‌جنوبی و خاور دور از چند هفته قبل آغاز شده است.

قوای شورشی کمونیست درلائوس مشغول زدو خورد میباشد.

مجددا توپخانه چین کمونیست جزایر ساحلی کموی و ماتسو را که در دست چین ملی میباشد زیر آتش گرفته است.

قوای چین کمونیست خاك تبت را اشغال و نام آن کشور را از جغرافیای دنیا حذف نموده است و تبت امروز جزئی از خاك چین می باشد.

در افغانستان به نفوذ و فشار اقتصادی روسها افزوده شده است.

چرا ؟

علت اینکه کمونیستهای چین تجاوزات خود را این روزها آغاز کرده‌اند چیست ؟

در وهله اول بنظر میرسد این عملیات جزئی از نقشه « تخریب و تجزیه » کمونیستها باشد . مقارن ملاقات های خروشچف ـ آیزنهاور این تجاوزات. در خاور دور توجه دنیا را بجای دیگری معطوف خواهد ساخت و از طرف دیگر ممکن است امید تفاهم‌شرق و غرب را از میان ببرد.

اما علت اصلی این حوادث‌را باید جای دیگری جستجو نمود. وضع وخیم اقتصادی مردم چین که ناشی از اجرای برنامه های سنگین مائوتسه تونك می باشد تنها برای مردم آن کشور با تجهیز هرچه بیشتر قوای چین قابل توجیه میباشد و مائوتسه تونك برای آنکه نگاهداری قوای زیاد را موجه‌جلوه دهد (وباطنا این نیرو هارا برای سلطه بر آسیا لازم دارد)به‌بحران های تازه و پیروزیهای تازه نیازمند میباشد.

اخطار چین سرخ

وزیر خارجه چین چن‌ای این روزها فریاد میزند :« امپریالیستها داوطلبانه دست ازسیاست جنك و تجاوز بر نخواهند داشت .»

درست در همین لحظه برای‌آنکه قدرت چین بر همه آشکار شود در ضعیفترین نقطه مرزی جنوبی خود یعنی کشور لائوس با ارسال اسلحه‌و افسرو تحریك کمونیستهای محلی آشوب برپا میسازد . علت دیگر انتخاب لائوس برای تجاوز آن است که سال گذشته این کشور آماده سقوط به دامان کمونیستها بود ولی پس از روی‌کار آمدن فائوای سانا نیکون نخست وزیر ضد کمونیست این کشور ، لائوس فرسنگها از کمونیسم‌فاصله گرفت و به امریکا نزدیك شد.

پنج هفته جنك طول کشید و در این مدت کمونیستها بر اغلب قسمت های دو ایالت مرزی فونك سالی و سام نیائو مسلط شدند ودر هشت ایالت از دوازده ایالت لائوس جنگهای غیر منظم را آغاز نمودند. البته بیشتر تعرض های غیر منظم در نواحی جنگلی کشور و به‌منظور ارعاب مردم صورت میگیرد . ولی همین عملیات کوچك سبب شده است که‌قوای کوچك لائوس‌متفرق شده نتواند با قدرت کامل خود در استانهای شمالی وارد کار شوند.

ضمن مذاکرات سیاسی برای دخالت سازمان ملل متحد لائوس‌از امریکا تقاضای کمك فوری نمود و فعلا پنج میلیون دلار به این منظور تصویب شده است تا قوای مسلح کشور و نیرو های چریك‌روستائی هوادار دولت تقویت شوند . اکنون مرتبا از پایگاه های امریکا در اوقیانوس آرام به این کشوراسلحه میفرستند.

بهر حال ارتش لائوس قادر است در «جنك داخلی » موفق شود اما اگر ویتنام شمالی دخالت کند یا چین کمونیست «داوطلب » بفرستد لائوس بصورت کره ثانی درخواهد آمدوآتش جنك جنوب شرقی‌آسیا را فرا میگیرد .

تصفیه کامل

مدتهاست چین کمونیست ادعا میکند که در تبت آرامش برقرار شده است .اما هفته گذشته‌مقامات چینی به هندوستان اطلاع دادندکه بهتر است زوار هندی به تبت‌نیایند. حقیقت آنستکه« ارتش آزادی‌بخش خلق » (قوای چین سرخ) تصفیه دامنه‌داری را در تبت آغاز نموده تا بقایای شورشیان و طرفداران دالائی لاما را جاروب نماید .دالائی لاما اعلام نموده است که از هنگام خروج وی تاکنون چینیها هشتاد هزار تن از اهالی تبت را قتل عام نموده‌اند وی به سازمان ملل‌متحد طی نامه‌ای اطلاع داده است که در کشور او « امروز بیش ازتبتیها چینی وجود دارد و برنامه محو قوم تبتی با دقت تمام در دست اجراء می باشد. »

هندیها از اینکه نتوانستند به‌تبتی ها کمکی نمایند. مانع خشونت آنها شوند و منافع تجارتی خود را در آن کشور حفظ کنندعصبانی بودند که خبر تجاوز چین به قلمرو خودشان منتشر گردید.

علی رغم سخنان سخت نهروغربیها هنوز مشکوکند که چین کمونیست واقعا قصد تصرف هند را داشته باشد زیرا تجاوز بهند ولو اینکه فقط بمنظور قدرت نمائی انجام گیرد هند را کاملا به دامان‌متفقین غربی میاندازد.

آنچه مسلم میباشد آن است که امروز چین مشعل آشوب را در اغلب نقاط آسیا بلند کرده است. امروز مسئله آن است که تا کی میتوان با مشعل سوزان بازی‌کرد بدون اینکه به آتش سوزی منجر شود ؟ چین کمونیست تا کجا در قدرت نمائی جلو خواهد رفت ؟ آیاممکن است کمونیستها درمورد مقاومت غرب و هندوستان‌تصورات نادرستی داشته باشند ؟

توازن قوای چین وکشورهای همسایه او

چین سرخ	۲٫۶۰۰٫۰۰۰ نفرسرباز
ویتنام شمالی	۳۰۰٫۰۰۰ هزار نفر
•••	
چین ملی	۴۰۰٫۰۰۰ هزارنفر
هندوستان	۴۰۰٫۰۰۰هزارنفر
پاکستان	۱۶۰٫۰۰۰هزارنفر
ویتنام جنوبی	۱۳۵٫۰۰۰هزارنفر
سیام	۹۰٫۰۰۰ هزارنفر
برمه	۸۰٫۰۰۰هزار نفر

چگونه‌ازخروشچف‌درامریکا استقبال میشود:

آمریکا خروشچف را بعنوان یك دوست یاقهرمان نخواهد پذیرفت

NEW YORK HERALD TRIBUNE

هرروز بیشتر آشکار میشود که مردم امریکا در استقبالی که از خروشچف نخست وزیر شوروی بعمل خواهند آورد زیاده روی نخواهند کرد. او در اینجا بعنوان یك دوست یا قهرمان استقبال نخواهد شد وازاو بعنوان مردی که باید مورد حداکثر تحسین قرار گیرد تمجید نمیگردد . استقبال ما صحیح ،مودبانه و سرد خواهد بود . ما بخوبی سخنانی را که ریچارد نیکسون معاون رئیس جمهوری هنگام‌مراجعت ازامریکای لاتین بزبان آورد بخاطر داریم . او گفته بود ممکنست تصادفا مابا یك دیکتاتور هنگامی که میهمان رسمی ما است دست داده‌باشیم اما‌احترام خودرابرای کسانی‌محفوظ نگاه میداریم که واقعا آزادی و صلح آرزوی آنها است .

«خانه آزادی» نیویورك با انتشار اعلامیه خود در مورد مسافرت خروشچف که تحت عنوان « چه میتوانید درباره‌مسافرت خروشچف بکنید »منتشر شده دست باقدام قابل تحسینی زده است .در این اعلامیه گفته شده است :

«آقای خروشچف برای آن به ایالات متحده نمی‌آید که‌امتیازات مهمی بما پیشنهاد کند و صمیمیت خودرا برخ ما بکشد . او برای بدست آوردن یك‌پیروزی تبلیغاتی وبااعتماد باقتدار خود در برآوردن آرزوهای بیهوده‌اش بامریکا می آید تا اراده مارا ضعیف کند و امتیازات اساسی بدست آورد . وی نباید در اجرای چنین‌ماموریتی پیروزی حاصل کند . »

شرایط عدم پیروزی

خروشچف بشرطی در اجرای این ماموریت پیروز نخواهد شد که‌ما مسائل کنونی جهانرا بعنوان‌شواهد راهی که کمونیسم در پیش دارد بنگریم وبدانیم که شوروی وچین کمونیست هدفها ونظریات خودرا در مورد تسلط برمردم وملل آزاد تغییر نداده‌اند .فراموش نکنیم‌که احزاب کمونیست خارج از شوروی وچین فقطبه نیروهای خارجی‌وفادار هستند .

سومین انترناسیونال کمونیستی این مطلب را صادقانه در میان‌گذارده است که «هر شاخه و عضوی از اعضاء حزب کمونیست بین‌المللی در صورت شروع جنك علیه‌شوروی بدون توجه باینکه متجاوز در این جنك چه کسی بوده است باید مسائل مربوط به‌ملیت خودرابکلی فراموش کند »

نباید فراموش‌کنیم وقتی‌کمونیست ها بعضویت پارلمان های ملی در می آیند هدف آنها نابودی‌حکومت دمکراسی‌است نه‌کمك‌باجرای‌وظایف این حکومت . من دراین مورد از دستورات انترناسیونال‌سوم‌کمونیست ها شاهد می آورم «کمونیست ها باید منکر امکان‌پیروزی ازطریق پارلمان باشند .هدف کمونیسم نابودی حکومت پارلمانی است .هر نماینده کمونیست باید بخاطربیاورد که وی یك «قانونگذار» که‌وظیفه‌او حصول توافق است نمی‌باشد بلکه یك مبلغ وناطق بشمار میرود که برای اجرای دستورات حزب به اردوگاه خصم رفته است . حزب کمونیست بچنین‌آموزشگاه«پارلمانی» میرود ولی نه بخاطر کارسازمان دهنده بلکه بخاطر آنکه پارلمان هارا از داخل منهدم کند .

پارلمان کرالا

آخرین شاهددر این موردهنگامی است که کمونیست‌ها اکثریتی در پارلمان کرالا بدست آوردند . (این امر بخاطر عدم توافق بین احزاب‌غیر کمونیست‌استان مذکور در هند انجام شد)آنها قدرت‌خود را بین قوه مجریه ، دادگاهها ، پلیس و مدارس تقسیم کردند تا ارتباط آنها وارگانهای دولتی بصورتی درآید که‌دیگر قابل از دست رفتن نباشد.اما رژیم بحدی غیرقابل تحمل بود که حکومت مرکزی در هند بخاطر برقراری عدالت و دموکراسی ناگزیر گردید که آنرا منحل کند .

نباید فراموش کنیم که‌سیاست شوروی و چین عبارت از اینست که‌هرجاکمونیسم اقتداررادر دست دارد غرب نباید کوچکترین‌دخالتی داشته‌باشد وهرجاکه‌اختلافی وجود دارد غرب برای جلوگیری ازتسلط کمونیستها نباید وارد عمل شود . آخرین شاهد در این مورد وضع مجارستان است که‌دولت‌دست‌نشانده شوروی دراینجا حتی به‌نمایندگان سازمان ملل متحد اجازه نمیدهد برای رسیدگی باوضاع وارد آن کشور شوند .

نیرو های ویتنامی که‌در چین کمونیست تعلیم دیده‌اند به‌سرزمین لائوس حمله‌ورشده‌اند وشوروی‌و چین کمونیست امریکا را متهم‌می سازد که‌دراین شورش‌دخالت‌دارد! اینها است که نشان میدهداگر استقبال از خروشچف در امریکا حداکثر مودبانه ، صحیح وسرد باشد جای تعجب نخواهد بود .

(نیویورك هرالد تریبون)

بصورت ظاهر ، وضع عوض شده و خروشچف بجای شمشیر دست بشاخه زیتون برده است اما ....

آ ـ ۲۰۲۱۲

آ ـ ۲۰۸۶

رنگ خوب زیبائی خانه شمارا که مبالغ هنگفتی خرج ساختمان آن شده دوصدچندان میسازد

قبل از اقدام برنگ کاری و تزئین ساختمان خود برای مشورت رایگان متخصصین رنگ این شرکت مراجعه فرمائید

آ. حکیم وشرکاء . فروشنده انحصاری رنگهای «دوپن»، خیابان سعدی تلفن ۳۶۱۲۱

«دوپن» علامت اطمینان در صنعت رنگ DU PONT

آ ـ ۲۰۱۱۸

آ ـ ۲۰۰۸۲

رپورتاژ امروز

چندکلمه درباره

روزنامه ای که بدست شما میرسد...

درتمام ساعات شبانه روز سازمان خبری روزنامه چشم براه وگوش بزنك است تاآخرین وتازه‌ترین خبرها را برای شما کسب کند

وقتی روزنامه فروشها . مثل مور وملخ در شهر پراکنده میشوندو روزنامه‌امروزرابدست‌شمامیدهندسازمان فکری وماشینی موسسه کار خودرا برای انتشار روزنامه فردا آغاز میکندو باینترتیب ، برای رساندن آخرین اخبار و متنوع ترین مطالب بدست شما، در فاصله‌ای که میان انتشار دو شماره روزنامه هست موسسه‌یك لحظه بیکارنمیماند .

از سپیده دم تا سپیده‌دم !

روزنامه امروز . اخباری را که تا ساعت چهار بعداز ظهر از سراسر گیتی در سازمان خبری موسسه منعکس شده‌است در اختیار شما میگذارد واز ساعت چها ربعد ازظهر امروز . تاساعت چهار بعداز ظهر فردا هرجا حادثه‌ای واقع شود ، گفتگوئی صورت بگیرد، شایعه‌ای انتشار یابد ، فکری از قوه بفعل درآید باید در شماره فردا منعکس شود .باین منظور سازمان خبری روزنامه بدوسرویس تقسیم شده : سرویس روز وسرویس شب.

سرویس روز ، از سپیده دم‌کار خودرا آغاز میکند .

درست هنگامیکه سیاهی شب می خواهد دامن از روی زمین برچیند اولین دسته متصدیان سرویس روز یعنی اداره‌کنندگان‌دستگاه خبرگیری خارجه صندلی خودرا از متصدیان‌شب که تا آن لحظه پای دستگاههای خبرگزاری چشم براه وگوش بزنك خبرهای تازه نشسته‌اند تحویل می گیرند .

د راین موقع محصول کار شبانه سرویسهای خبرگیری انبوهی‌نوار کاغذ است که روی آنها حروفی باشکال عجیب و غریب نقش بسته است . یکدسته از متصدیان سرویس روز که مترجمان سرویس خارجه هستند و سپیده‌دم در موسسه حاضر میشوند باسرعت ودقت نوارها را از زیر نظر میگذرانید آنچه را تمیز ضروری تشخیص میدهند دور می ریزند و آنچه را ضروری می‌باشد ترجمه میکنند وبجای نوارهائی که سپیده‌دم تحویل ایندسته ازمترجمان شده‌است ، ساعت هفت‌بامداد ترجمه مهمترین اخبار خارجی دسته شده‌روی میز سردبیر سرویس خارجه قرار دارد . از هزار کلمه تلگرافی که‌در شبانه روز ضبط میشود بیست تا بیست‌و پنج کلمه از آن‌بیشتراستفاده نمیشود در واقع عصاره اخبار بنظر خوانندگان محترم میرسد

مغز تحریری . . .

سردبیران دومین دسته اعضای سرویس روزهستند که ساعت هفت صبح سروکله‌شان در راهروهای موسسه‌پیدا میشود در اینساعت تازه مستخدمین آب وجاروب را آغازکرده وغبار میزها و صندلیها را میتکانند، سردبیران روزنامه در اینساعت‌اجتماعی تشکیل‌میدهند که بآن شورای سردبیران گفته میشود در حقیقت «مغز سازمان تحریری» روزنامه‌است. شورای سردبیران مسائل روز را درنظر میگیرد و باتوجه باین مسائل خط مشی روزنامه را مشخص‌میکند. دبیران وسردبیران هرکدام خسر فکریا طرح تازه‌ای دارند در همین جلسه‌باهمکاران خود در میان میگذارند پیرامون هرفکر و خبروطرحی‌جداگانه بحث میشود و پس از یکساعت ، هنگامیکه این جلسه باتمام رسید متصدیان سرویسهای خبری هرکدام جهت کار روزانه خودرا فهرستوار یادداشت کرده‌اند .

بدنبال خبر...

سرویسهای خبری روزنامه ،هریك برای خود میز یا اطاق علیحده دارند همینکه ساعت هشت ضربه نواخت سردبیران از پشت میز شورا یك راست بطرف میز یا اتاق سرویس‌خود میروند ودراینموقع‌خبرنگاران‌سرویس ها نیز بانتظار دریافت تعلیمات پشت میزهای خود نشسته‌اند . دبیر یا سردبیر هرسرویس یادداشتهائی‌را که درشورای سردبیران برداشته است با خبرنگاران خود درمیان میگذارد، وظائف‌هر کدام را مشخص میکند ، طرح خبر یا رپورتاژی را که در نظر گرفته روی کاغذ می‌آورد آنگاه خبرنگار بجانب حوزه‌های خبری خود روانه میشود .

مقالات . . .

بموازات تنظیم اخبار ،بایستی‌مقالات روزهم تهیه شود .

عنوان مقالات و تفسیرهای روز در همان شورای ساعت هفت تعیین‌شده است و از طرف سردبیر بانویسندگان ومفسرین درباره آن بحث میشود ا زساعت هشت صبح‌خبر ورپورتاژ و مقاله تدریجا به قسمت حروفچینی‌می رود و ماشینهای حروفچینی شروع‌بکار میکنند .

در انتظار خبر تازه !

اخبار روزانه ، از چندطریق بسرویس های خبری روزنامه میرسد .

اهم این وسائل تلفن است . همینکه تلفن یکی از سرویسها زنك میزند، سردبیر یا خبرنگاری که پشت تلفن نشسته است خودش را برای شنیدن یك خبر تازه آماده میکند، البته‌این انتظارهمیشه‌باواقع‌وفق‌نمیدهد چه بسا وقتی گوشی‌تلفن را برداشتند معلوم میشود یکی میخواهد سؤالی مطرح کند یا گفتگوی خصوصی‌دارد ویا اینکه اصلا عوضی گرفته است. گاهی هم بعضی مردمان بیکارخوشی میکنند تاباخبرنگار یانویسنده‌ای شوخی کنند وآنوقت است که‌نویسنده وخبرنگار بقول معروف کفری میشود وگوشی را محکم روی تلفن میکوبد ! هریك از خبرنگاران در حوزه خبری خود مراجعی دارندکه معمولا خبر دست اول را از آن مراجع کسب میکنندازبرنامه‌های روزمره‌خبرنگاران یکی هم سرکشی باین مراجع‌است.

البته خبرنگار بامید بدست آوردن خبر یاسوژه سروقت این مراجع میرود اما بسیاری اوقات رفتن و نشستن و گفتگوی خبرنگاران بااین قبیل مراجع خبری ، جز تغییر ذائقه ودیدار تازه کردن نتیجه‌ای ببار نمی‌آورد ، معذالك خبرنگار یکروز هم سر کشیدن باین مراجع خبر یرا از قلم نمی‌اندازد . اخباری هست‌که باصطلاح «دنباله‌دار» محسوب میشود مثلا جنجال گوشت یااعتصاب کوره پزخانه‌هایا سربازگیری در خیابان سوژه‌هائی است که اغلب‌برای‌در روز، سه روزوگاهی یکی دو هفته تازگی دارد ودنبال میشود.خبرنگاری که متصدی تنظیم این قبیل اخبار است شب وروز، چه درساعات‌اداری وچه درساعات فراغت ازدنبال کردن جریانات غافل نمیماند وباتمام هوش وحواس آنچه رادرروی پرده و پشت پرده میگذرد تعقیب میکند وپابپای جریانات قدم برمیدارد.همین‌مطالعات وموشکافی هاست که سه ستون یا چهارستون یاپنج ستون خوراك تازه وجالب وبکر برای روزنامه فراهم میکند !

ازخبرنگار تاحروفچین ...

خبریکه توسط خبرنگار تهیه‌میشود اززیر دست دبیر وسپس سر دبیر میگذرد تابقسمت حروفچینی‌میرسد. غالبا خبرنگاران خبری واکه بدست می‌آورند خودشان بروی کاغذمی‌آورند ولی پاره‌ای اوقات ازچندین کیلومتر فاصله، بوسیله تلفن خبر خود را بمتصدی سرویس خودشان دیکته میکنند ومتصدی سرویس خبرراتنظیم میکند وبمیز سردبیری میفرستد و پس ازآنکه منقح ومنظم شد بمطبعه میرود. باینترتیب، خبری که اززیر چند دست وچند جفت چشم میگذرد کمتر احتمال اشتباه درآن میرود، این چشمها، چشمهای تیز بینی‌است که بسرعت کم وکیف ودرجه‌اهمیت خبررا تشخیص میدهد وآن دستها، دستهای ورزیده ایست که همزمان بامراقبت چشمها، خبررا اصلاح‌وتنقیح میکند، تیترگذاری میکند، کموزیاد میکند وپس ازثبت وضبط بدست سازمان ماشینی میسپارد .

تصحیح ..

خبر، بعد از آنکه بمطبعه رفت و چیده شد روی میز تصحیح ظاهر میگردد .

مصحح اصل خبررا بانمونه چیده شده آن تطبیق میکند، غلطش را میگیرد ودوباره بمطبعه میفرستد.این خبر بعداز آنکه اصلاح شد مجددا بمیز تصحیح برمیگردد وبرای‌مرتبه دوم اززیر نظر مصحح میگذرد. اگر ایرادی نداشت برای صفحه بندی میرود واگر ایراد داشت‌سه‌مرتبه وچهار مرتبه نزد حروفچین برمیگردد تاعاقبت بی غلط ازکار درآید و معهذا بازهم اشتباه وغلط پیدا میشود !

صفحه بندی ...

حروف چیده شده، روی میزصفحه بند جمع میشود وصفحه بند طبق دستورالعملی که ازسردبیر داردآنها راکنار هم قرار میدهد و صفحه می‌بندد .

غالبا سردبیر روزنامه یامعاون او، هنگام بسته شدن صفحات بر کار صفحه بند مراقبت میکند و اگر خبر تازه‌ای رسید باقتضای اهمیت آن، محل آنرا درصفحه مشخص مینماید. ای بساکه برای یك خبر تازه صفحه عوض میشودیعنی‌صفحه بسته شده راباز میکنند واز سر نو می‌بندند بطوریکه خبرتازه رسیده در جای مناسب قرار گیرد .

چاپ ....

صفحه، ازحروفچینی بماشینخانه میرود وبترتیبی که‌در قسمت مربوط بسازمان «ضمیمه‌همین شماره»ملاحظه میفرمائید بوسیله ماشین‌های عظیم چاپ، طبع وآماده توزیع میشود.

سکوت وهیجان ....

درهیئت تحریریه روزنامه، هیجان وسکوت ساعتهای مخصوص دارد. ازساعت هشت تا۹ صبح‌که کلیه خبرنگاران برای‌کسب دستورالعمل درتالار هیئت تحریریه اجتماع‌میکنند بیاوبرو، گفتگو، بحث وجدل بازار گرمی دارد. بین ساعت ۹تا یازده که خبرنگاران دنبال تحصیل خبر میروند درسالن بزرك جز صدای خش‌خش کاغذ وگفتگوی آهسته سردبیران صدائی‌بگوش نمیرسد، از ساعت یازده تایکساعت بعداز ظهر بامراجعت خبرنگاران وفعالیت آنها هیجان بمنتها درجه خود میرسد . دراین ساعات اگرناآشنائی به تالار هیئت تحریریه قدم بگذارد باصحنه های عجیب وغریب روبرو میشود . مثلا خبرنگاری رامیبیند که با دست چپ گوشی تلفن‌رابگوشش میفشرد، بادست راست تندتند مطلبی یادداشت میکند ودرهمین حال گوشی تلفن دیگری زیر بغل اوست. همین آدم فصل فصل مکالمه خودرا بایك‌تلفن قطع میکند و بتلفن دیگر جواب میدهد وباز اورا بانتظار میگذارد و تلفن دیگررا جواب میدهد درعین‌حال گاهی دستش راروی دهانه هردو گوشی میگذارد وبه مراجع ثالثی‌که بالای سرش سبز شده پاسخ‌میدهد یابپیشخدمت اشاره میکندکه آب خوردن بده !

مجددا، ازساعت یك تاپنج بعد از ظهر سالن هیئت تحریریه خلوت میشود. دراین ساعات فقط‌خبرنگاران کشیك بتلفن هاپاسخ میدهندوفعالیت یکجا به حروفچینی وسپس‌بماشینخانه منتقل میشود. ازساعت پنج بعدازظهر ماشینخانه وحروفچینی خستگی در میکنند وخبرنگاران و سردبیران سرویس شب فعالیت خودرا آغاز میکنند وفعالیت آنها تاساعت ده‌شب ادامه پیدا میکند وباز ازاین ساعت صفحات بسته شده داخلی زیرچاپ میرود وغریو چرخهای « رتاتیو » سکوت ماشینخانه رابهم میزند .

چرخها باهم میچرخند !

پابپای سرویس خبری روزنامه ، سرویس اداری موسسه نیز برای رسیدن روزنامه بدست شما فعالیت میکند .

سرویس اعلانات، قسمتی‌از سرویس اداری است که درتمام لحظات با همکاری ومشورت سازمان تحریری آگهی روزنامه راتامین میکند ودر کنار اخبار ازنظر شما میگذراند ، سرویس های دیگر نیز هر کدام وظایفی راکه برعهده دارند انجام میدهند وانتشار ده‌هزار شماره روزنامه باین سازمان مطبوعاتی آموخته‌است که اگریکی ازچرخهابلنگد زحمات دیگران عقیم میماند .

آرشیو

برای تهیه مقالات، رپورتاژها، مطالب مختلف‌سرویس های مختلف روزنامه بسیاری اوقات از «آرشیو» موسسه کمك میگیرند .

درکتابخانه وآرشیو اطلاعات قریب پنجهزار جلدکتاب، دوهزار پرونده درزمینه مسائل گوناگون، پنجاه هزار فیلم عکس نگاهداری میشود.

آرشیو اطلاعات پنج نفرعضو ثابت داردکه طرف مراجعه خبرنگاران ونویسندگان ومراجعین خارجی هستند، دونفر عضو سیار «آرشیو» روزهابنقاط مختلف شهر میروند، با اشخاص مختلف تماس میگیرند وبرای تکمیل پرونده ها وعکسهای موجود عکس وبیوگرافی تهیه میکنند .

تلفن

سازمان شهرستانها، رابطه میان موسسه مرکزی و خبرنگاران ونمایندگان روزنامه درشهرستانهاست .

۲۴۱ نماینده وخبرنگار اطلاعات، وقایعی راکه در گوشه وکنار کشور اتفاق میافتد توسط سرویس شهرستانها در روزنامه منعکس میکنند .

کیفیت ارسال خبر ازشهرستانها بمرکز باقتضای اهمیت خبر فرق میکند. اگرخبر خیلی فوری وبا اهمیت باشد خبرنگار ونماینده اطلاعات آنرا باتلفن بتهران گزارش میکند، خبردرجه دوم بوسیله تلگراف وخبردرجه‌سوم توسط نامه ازشهرستان بتهران میرسد .

سازمان شهرستانها ، رابطه میان موسسه مرکزی و وتلگراف ازنمایندگان وخبرنگاران اطلاعات درشهرستانها دریافت میکند وبیش ازینجاه مرتبه بتلفن نمایندگیهاپاسخ میدهد ومجموع این نامه ها وتلگرافها وتلفن ها برای سازمان شهرستانها درروز قریب سه هزارریال خرج برمیدارد !

سازمان شهرستانها

بطور متوسط روزی هزارمرتبه تلفن «اطلاعات» زنك میزند وهزار نفراز آنطرف سیم باسرویسهای مختلف‌روزنامه گفتگو میکنند .

سردبیران، دبیران، خبرنگاران وسایر کارکنان«اطلاعات» نیز بوسیله تلفن هائی که دراختیار دارند روزی هزار مرتبه بخارج تلفن میکنند. شاید اتفاق افتاده است‌که وقتی شما دراتاق یك وزیرنشسته اید، یاگذارتان‌بیك‌کلانتری افتاده، یادنبال کاری باداره‌ای رفته اید، یابایك تاجر وکسبه بازار درباره مظنه نخود ولوبیا صحبت میکنید تلفن زنك زده و آنطرف یکنفر خودش رامعرفی کرده است:

ـ الو... اینجا روزنامه اطلاعات. بنده خبرنگار ....

نامه ـ تلگراف

هرروز درحدود یکهزارنامه وتلگراف، رسمی وغیررسمی ازداخل و خارج کشور به اطلاعات میرسد که سرویس «ارسال ومراسلات» آنها را دریافت میکند، تاریخ و ساعت ورود روی هر کدام زده میشود ودر سرویسهای مختلف توزیع میگردد.

ازدائره ارسال و مراسلات روزنامه روزی یکصد نامه بعنوان موسسات و اشخاص مختلف ارسال میشود .

عکاس

هرجا خبرنگار میرود،عکاس سایه بسایه اوحرکت‌میکند واز حوادث مختلف عکس میگیرد .

عکسهائی که هرروز عصر در «اطلاعات» از نظر شما میگذرد توسط یازده نفر عکاس ومخبرعکاس اطلاعات گرفته میشود. سرویس‌عکاسی اطلاعات روزی پنجاه حلقه فیلم مصرف میکند وششصد قطعه عکس میگیرد که از میان آنها چند عکس برای روزنامه وعکسهای دیگری برای سایر نشریات‌انتخاب میشود .

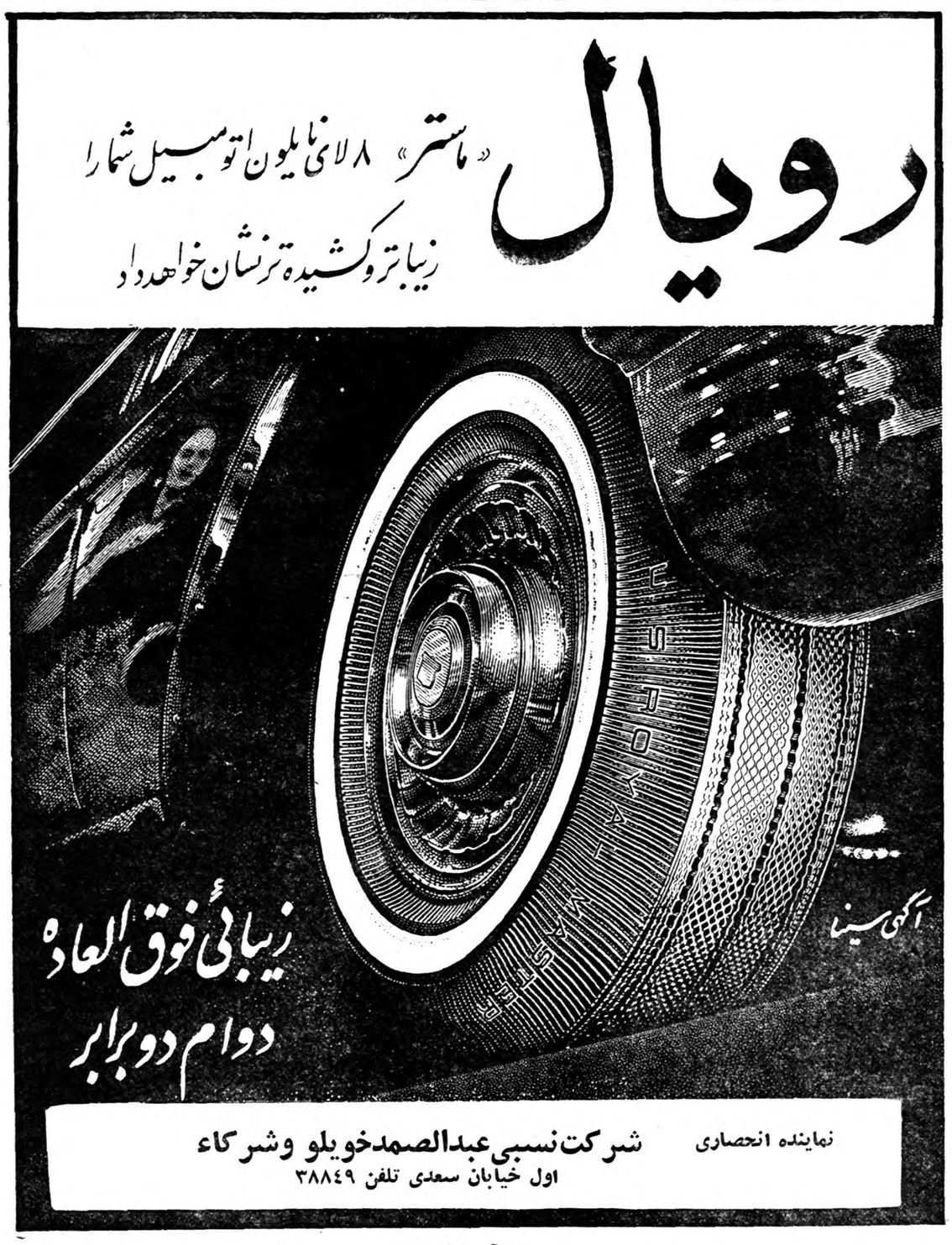

آ ـ ۲۰۱۲۴

گل سرخ

اثر: موریس دوکبرا

ـ۱۷ـ

ـ این مرد کیست ؟

مستخدم که کسی را نمیدید پرسید :

ـ کدام مرد ؟

پابلو سایه های آنها را در پشت ستون نشان داد :

ـ این‌آقاو خانم که‌آنجا روی نیمکت نشسته‌اند .

مورسی !

مستخدم وقتی آنهارا دید وشناخت گفت :

ـ خانم «مورسی» صاحبخانه وستوان دریائی «وارسی»

پس این افسر نگهبان همان‌کسی بود که پابلو بدنبالش میگشت . درست حدس زده بود .

برای اینکه مستخدم رابحرف بیاورد گفت :

ـ زن خوشگلی است .

ـ بله، آقا.... همه همین عقیده رادارند .

پابلو پرسید :

ـ ستوان وارسی ازدوستان اوست ؟

ـ بله، وقتی به اسکندریه می‌آید اغلب بخانه ماآمدورفت میکند.

ـ آقای مورسی هم اورا میپذیرد ؟.

ـ بله... بخاطر دوستی ستوان باخانمش ازاوپذیرائی میکند .

ـ پس ارباب شمانسبت به‌کسانیکه درباره زنش نظرسوئی دارند حسادت نمیکند ؟

ـ البته اگر بوئی ببرد که‌کسی بانظرخاصی بخانم نزدیك میشودیقینا وضع بدی پیش خواهد آمد..... ارباب شخص خشن وبی‌گذشتی است.

ـ خوب.... حالابرویم سرکارمان.. متشکرم .

مستخدم رفت پابلو وقتی تنهاماند بخود گفت :

«پس ستوان وارسی این آقاست!»

وهیچ نمانده بودصدای خنده‌اش بلند شود. این‌ناتاشای احمق که تصور میکردستوان وارسی دوستش دارد..

«مگر ناتاشای بیچاره درمقابل خانم مورسی، زیباترین وثروتمندترین زن اسکندریه بحساب می‌آید؟»

تصمیم گرفت چهره ستوان وارسی راخوب ببیند. عطش دردورنج که معمولادربی حسادت شدید بانسان عارض میشود بی‌طاقتش کرده بود. درحالیکه بظاهر تمام حواس خودرا متوجه نورافکن های کنار صحنه‌کرده بودبه آنها نزدیك شد .

ستوان وارسی وخانم مورسی‌گرم صحبت بودند. پابلو به زن زیبا توجهی نداشت ونگاه خودرا به چهره افسرجوان دوخته بود .

«چه موقع میتوانم ازاین مرد انتقام بگیرم؟..»

بادقت به گفتگوی آنها گوش داد .

. . . . . .

خانم «مورسی» گفت:

ـ من دیگر طاقت تحمل این زندگی راندارم

وپس‌از لحظه‌ای سکوت افزود :

ـ شوهرم تمام اوقات خودرا یادر دفتر کارش ویادر مصاحبت زنان فاسد می گذراند ... ونسبت بمن اگر توجهی دارد فقط برای این است که پاسخگیری و حسادت بیجای خود زندگیم را تلخ کند .

ستوان وارسی گفت :

ـ آقای مورسی را اینطور تصور نمی کردم .

ـ گاهی به خاطر یك سلام واحوالپرسی عادی من با یکنفر حالش طوری تغییر می کند که وحشت می کنم.

اگر روزی مرا بکشد تو چه خواهی کرد ...

ـ اگر به خاطر من واقعه‌ای برای تو اتفاق بیفتد هرگز خودرانخواهم بخشید !

زن جوان تبسمی برلب آورد و گفت :

ـ من خیلی چیزهارا باید بتوبگویم. ولی اینجا نمیتوانم .... مورسی امشب بعداز مهمانی به قاهره میرود . بمحض رفتن او پیش تو می آیم و صحبت می کنیم .

ـ بسیار خوب ، منتظر خواهم بود !

سپس از یکدیگر جدا شدند . پابلو که برای شنیدن گفتگوی آنها به بهانه میزان کردن نور افکنها روی یك صندلی رفته بود پائین آمد .

* * *

آقای مورسی گفت :

ـ مادموازل ناتاشا ، خواهش می کنم همراه من بیائید . مهمانان ما بابی صبری منتظر شما هستند . ازمن خواهش کرده‌اند که آنهارا به شما معرفی کنم ... همه مشتاق دیدار شما هستند .

آقای مورسی تبسم برلب به طرف مهمانان خود میرفت و ناتاشا بابی اعتنائی اورا دنبال می کرد .

ـ دوستان عزیز ، باهنر مند زیبای ما آشنا شوید .

بعد ناتاشا را در میان یك جمع از مهمانان مرد که باحترام اواز جا برخاسته بودند نشاند . آقای مورسی دوستان خودرا باو معرفی کرد . ولی ناتاشا جز یکی از آنها کسی را ندید واو «آندره دو وارسی» بود.

افسر دریائی بادیدن ناتاشا از تعجب تکانی خورد . نگاههای آنها بیکدیگر برخورد کردو تبسم برلب آوردند .

پابلو در تاریکی مثل حیوانی که‌در فکر پاره کردن بدن رام کننده خویش است قدم می زد . ازاینکه مردها ناتاشا را درمیان گرفته بودند بسختی رنج می کشید . از دور آنهارا نگاه می کرد ولی وقتی چشمش به اندام بلند افسر دریائی می افتاد کف به لب می آورد زیرا این یکی رقیب او بود . ترس ازاین مرد جا داشت زیرا ناتاشا باو علاقه مند بود و پابلو میدانست که وقتی زنی دوست داشته باشد تمام موانع رااز سر راه خود برمیدارد .

ناتاشا بانگرانی آندره را می نگریست ولی در عین حال احساس خوشبختی بی سابقه ای می کرد . کم‌کم کسانی که دور آنها بودند بی رقص و تفریح رفتند وآندو بیکدیگر نزدیك شدند .

افسر جوان با تبسم پرسید :

ـ چه مدت است در اسکندریه هستید ؟

ـ از یك هفته قبل ... باتفاق پابلو آمده‌ام .

ـ آهان ! بله . پابلو ...

چند لحظه سکوت بر قرار شد . سپس آندره گفت :

ـ از دیدار مجدد شما خوشحالم ، ناتاشا ... من اغلب بشما فکرکرده

ـ ولی کاغذ زیاد نمی نوشتید !

ـ برای اینکه متاسفانه وقت نداشتم ! .. ولی حالا بگوئید به بینم از آن موقعی که از یکدیگر جدا شدیم چه کرده‌اید ؟

ـ باپابلو مدام در سفر بوده‌ایم . در تمام بنادر مدیترانه نمایش داده‌ایم . پابلو قرار داد مهمی بسته بود . پیش من آمد و پیشنهاد کرد باو حرکت کنم. وقتی انسان تصمیم دارد زندگی‌کند باید وسیله معاشی برای خود پیدا کند .

آندره با چهره متفکر گفت :

ـ بله ، ولی چقدر میل داشتم شمارا در شغل دیگری میدیدم .

DIVA COSMETIC PRODUCTS
محصولات تزیینی دیوا
شامپو کرم دیوا
DIVA- Cream Shampoo
شامپو تخم مرغی دیوا
DIVA- Egg shampoo
ادوکلن کاری دیوا
CARRY-Eau de Cologne DIVA
لوسیون بعد از تراش دیوا
DIVA- After shaving
بریانتین دیوا
DIVA- Brillantine
ادوکلن کاری دیوا
محصولات دیوا
شما را بکمال زیبائی میرساند
بریانتین دیوا
لوسیون بعد از تراش دیوا
شامپو تخم مرغی دیوا
Eau de Cologne 80°
Brillantine Ricinee
After Shaving
Egg shampoo Diva
Diva SHAMPOO
آگهی پرسپولیس

چند پیام

بقیه ازصفحه اول

دو پیام زیر نیز از دو موسسه بزرك مطبوعاتی انگلستان یعنی سردبیر اخبار ماوراءبحار وانجمن روزنامه‌نگاران رسیده است.

پیام سدبیراخبارماوراءبحار

طهران ـ روزنامه اطلاعات

مدیر و کارمندان ـ سردبیراخبار ماوراءبحار مفتخر است که‌انتشار ده هزارمین شماره روزنامه‌اطلاعات را صمیمانه بمدیرو کارکنان موسسه مطبوعاتی اطلاعات تبریك میگوید.

روزنامه اطلاعات بعنوان یکی از معتبرترین روزنامه های خاور میانه شهرت کافی‌در میان مطبوعات‌جهان احراز کرد ه‌است و ما موفقیت بیشتر آن موسسه را آرزو میکنیم.

پیام انجمن روزنامه‌نگاران

روزنامه نگاران ونویسندگان رادیوئی و مخبرین وابسته باین انجمن با مسرت فراوان انتشار ده‌هزارمین شماره روزنامه اطلاعات را تبریك میگویند.

ما اطمینان داریم که این‌موفقیت در سایه پیروی از هدف عالی‌روزنامه نویسی که جلب اعتماد افکار عمومی است بدست آمده و از اینجهت امیدواریم که آن روزنامه معروف با تعقیب آرمانهائی که‌مورد قبول ملت ایران میباشد بکسب‌پیروزی های بزرگتری نائل گردد.

رئیس گروه پارلمانی ایران و انگلیس

پیام زیر از طرف سرالفرد باسام عضو مجلس پارلمان ورئیس گروه پارلمان ایران وانگلستان رسیده است :

«جناب سناتورمسعودی مدیرمحترم روزنامه اطلاعات .

بمناسبت انتشار دهمین هزارشماره آن روزنامه که خبر آن اخیرا در لندن بمن رسیده بهترین ادعیه خالصانه وتبریکات صمیمانه‌ام را تقدیم میدارم وتوفیق روزنامه شما وخوانندگان عزیز ایرانی را از خداوند مسئلت میکنم.»

با احترامات فائقه سرآلفرد باسام.

یکی‌از اعضای پارلمان

این پیام نیزازطرف سرویلیام‌استوارت از رجال شاخص وعضو مجلس پارلمان بروزنامه رسید :

«جناب آقای مدیر روزنامه‌اطلاعات تهران

بعنوان یك‌نفر ایراندوست اجازه بفرمائید بمناسبت انتشار ده‌هزارمین شماره آن روزنامه وزین تبریکات بی‌شائبه خودم را معروض دارم. همچنین میل دارم از این فرصت استفاده کرده خواستار آن شوم که اطلاعات بعنوان معبرترین روزنامه یومیه پایتخت ایران سالیان سال در راه انجام این وظیفه مهم وخطیر خود فائق باشد .

من‌هرگز ایامی راکه‌درجزو هیئت پارلمانی نمایندگان انگلیس درکشور ایران گذرانیدم فراموش نمیکنم وامیدوارم که حضرتعالی وکشور عزیز شما روزبه‌وسر بلند باشد.

بااراداتقلبی و صمیمانه ـ

ویلیام استوارت

جشن‌های ده‌هزارمین شماره

بقیه ازصفحه اول

هزارمین شماره اطلاعات انعقاد یافته اشاره به تحولات بزرگی که در طول یك ثلث قرن عمر اطلاعات در کشور و در زندگی و شئون اجتماعی پیدا شده‌است نموده و گفت این احساسات پاکی که نسبت به‌خدمتگزاران مطبوعاتی ابراز میشود بهترین تشویقی است که مارا در خدمات خود راسخ تر و مصممتر میسازد و امیدواریم در آتیه بتوانیم بیش از پیش نشریات موسسه را مفیدتر و جامع تر در اختیار خوانندگان باوفای اطلاعات قراردهیم .

بیانات سناتور مسعودی در میان احساسات شورانگیز حضارخاتمه یافت و سپس‌برنامه های هنری بانوان که اغلب از طرف خودشان تنظیم شده بود بموقع اجراگذارده شد و جشن باشکوه بانوان تا ساعت ۱۰ شب ادامه داشت .

جشن اطلاعات کودکان

ازروز سه شنبه ۱۶ شهریور تا امروز سه جشن درتالار فرهنك از طرف مجله اطلاعات کودکان برگزار شد.

دراین جشنها کودکان همراه با خانواده خود شرکت کردند ودر حدود صد هنرمند برنامه های جالب و متنوعی اجرا کردند. روز دوم جشن سناتور عباس مسعودی مدیرموسسه اطلاعات نیز حضور داشت. ابتدا توسط سردبیر مجله خیر مقدم گفته شد، واز آقای مسعودی تقاضا شدکه برنامه راافتتاح نمایند.آقای سناتور مسعودی شمه‌ای از خدمات ووظایف مجله اطلاعات کودکان را بیان کرده ازهمکاری های برنامه کودك وآقای داود پیرنیا تشکر کردند.

آقای داود پیرنیا نیز خدمات‌موسسه اطلاعات راستودند .

قبل ازشروع برنامه های هنری «آقای بیژن» ازطرف کودکان از موسسه اطلاعات سپاسگزاری کرد که مجله ای مخصوص کودکان‌منتشر میکند ودسته گلی‌که از طرف کودکان ورزشکار تهیه شده بود به نمایندگی از طرف کودکان ایران بپاس حق شناسی بگردن آقای مسعودی انداخته شد. روز آخرنیز جشن اطلاعات کودکان بطرز جالبی اجرا گردید .

عکسها وشرح مفصل جشن درمجله اطلاعات کودکان منعکس میشود .

برای توجه اهالی محترم مشهد

از علاقمندان خوانندگان نشریات اطلاعات خواهشمند است‌برای اشتراك تجدید آبونمان .درج آگهی وتبلیغ خصوصی و سایر امور مطبوعاتی بدفتر نمایندگی اطلاعات‌در مشهد واقع‌در خیابان تهران مقابل مسجد جعفری مراجعه فرمایند .

تلفن منزل ۴۴۷۸۹ (۱)

شرکت تجارتی راوند بامسئولیت محدود

MONSIEUR Robert

لوازم آرایش سلطنتی میسوروبرت

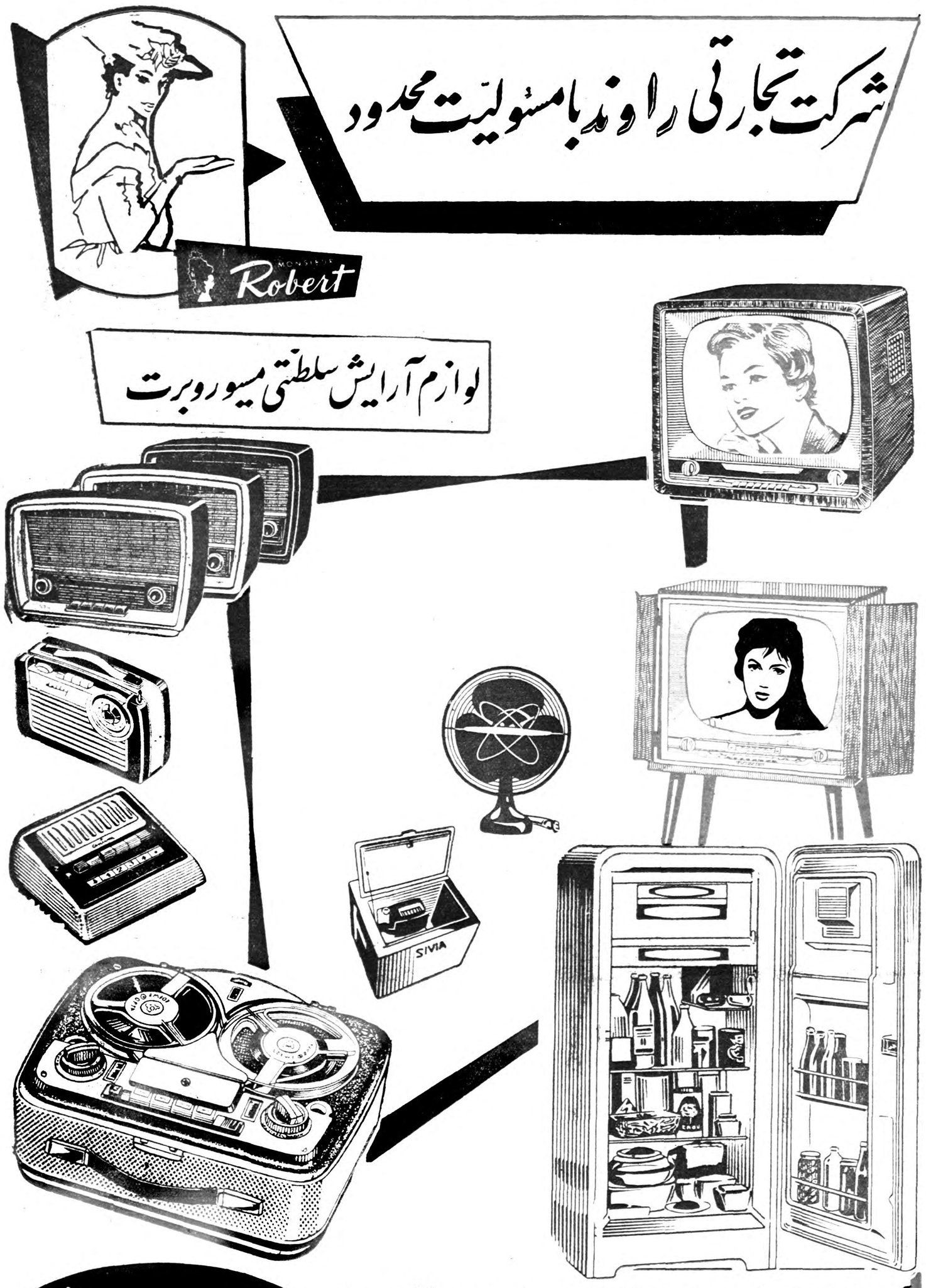

Ravand

آدرس ـ خیابان شاهرضا ـ روبروی ویلا ـ ساختمان ذابیان ـ طبقه سوم ـ صندوق پستی شماره ۸۰ تهران

تلگرافی : راوندکوم تهران تلفن : ۶۹۷۸۲

شرکت تجارتی راوند بامسئولیت محدود (واردات ـ صادرات ـ نمایندگی کارخانجات) : ۱ـ یخچال پورتابل سیویا (که باباطری ۶ـ۱۲ و۲۴ولت وبرق ۱۱۰ـ۲۲۰ ولت وهمچنین‌گاز کارمیکند) ۲ـ انواع یخچال وفریزر برقی ونفتی ـ ۳ـ بادبزن برقی ـ ۴ـ دستگاه ارتباط‌ترانسیستورسنتروم ۵ـ لوازم آرایش (مسیوروبرت) که نمایندگان فروش آن درتهران ـ مغازه ریکو ـ خیابان فردوسی ومغازه میشل ـ روبروی کالج میباشند ۶ـ انواع مختلف رادیوهای ترانسیستورز (باندازه‌های مختلف) ۷ـ رادیو برق وباطری ـ ۸ـ تلویزیون ـ ۹ـ موتورسیکلت ـ ۱۰ـ دوچرخه ـ ۱۱ـ باطری اتومبیل وغیره ـ ازشهرستانها نمایندگان فعال ووارد میپذیریم.

آ ـ ۲۰۰۸۰

صابون گل لاله

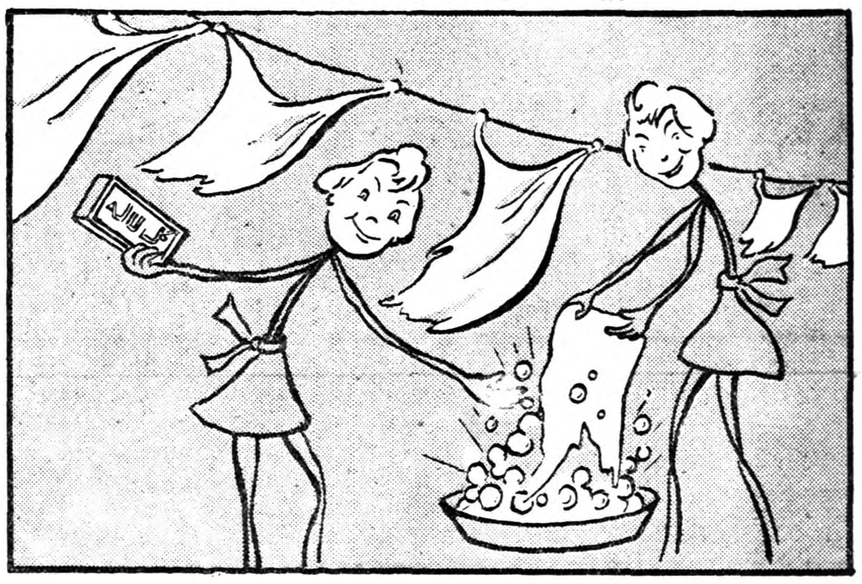

کارخانجات صنعتی تهران مفتخر است که برای اولین بار صابون رختشوئی معطر «گل لاله» راکه بابهترین صابونهای رختشوئی خارجی برابری مینماید بهموطنان عزیز تقدیم میدارد

این صابون که باعالیترین مواد اولیه تهیه شده بادوام . پرکف وخوشبو بوده ومصرف کنندگان محترم را برای همیشه از دردسر انتخاب وخرید صابونهای مختلف رختشوئی بی نیاز میسازد

برای آزمایش وخرید به مرکز فروش . سرای چیت ساز . تلفن ۲۳۰۲۹ ـ ۲۲۴۴۴

پل تجریش تلفن ۸۴۸۴۵ وسایر فروشگاههای معتبر مراجعه فرمایید

ا ـ ۲۰۱۰۰

صاحبان وسائط نقلیه موتوری

توجه کنند

شرکت روکش جنرال

GENERAL

روکش نصب شده

قدر لاستیکهای کهنه خودرا بدانید بانصف قیمت یك‌لاستیك نو ،روکش جنرال لاستیکهای کهنه‌شمارا بصورت اولیه درآورده ومانند روز اول سالم وبدون عیب مینماید .

شرکت سهامی‌روکش جنرال‌خیابان تخت‌جمشید جنب‌فروشگاه تلویزیون دفتر کارخانه ـ نارمك جنب کارخانه برق تلفن ۹۱۳۸۸ـ ۹۱۳۸۷

آ ـ ۲۰۲۳۸

دنلوپیلو

• تشک
• بالش
• پشتی

خواب راحت . فکرآسوده

روی تشک دنلوپیلو

DUNLOPILLO

شرکت سهامی ایران وغرب . تهران

خیابان شاهرضا تلفن ۴۴۱۱۸ ـ ۴۴۱۸۷

آ ـ ۲۰۰۰۸

اطلاعات اقتصادی

بازار در آستانه معاملات پائیزی

* معاملات عمده برای صادرات از چندروز دیگر شروع می‌شود .
* بازار درآستانه معاملات پائیزی گرفتار بی‌پولی‌است
* نرخ بهره دربازار درحال ترقی است

بازار...

بازار تهران در آستانه فعالیت و معاملات وسیع پائیزی است .فعالیت در فصل پائیز همیشه شدید ترین فعالیت تجارتی سال محسوب میشود این تنها مربوط بکشور مانیست بلکه در کشور های دیگر نیز در همین فصل معاملات گرمتر و زیادتر از مواقع دیگر است علت اساسی آن بدست آمدن محصول کشاورزی است وتمام شدن فصل گرما و تعطیلات تابستانی نیزبه‌آن کمك میکند .در بازار تهران ازدهم شهریور معاملات عمده‌برای‌صادرات بروی بعضی کالاها شروع شده‌است واین معاملات در اواخر شهریور تقریبا عمومی خواهد شد در حال حاضر اکثر کالاهای عمده‌صادراتی که محصول نوآنها بدست آمده‌در جریان معاملات عمده میباشند از کالاهای وارداتی آندسته که‌مصرف عمومی داشته وبیشترباب زارعین وشهرستانها میباشند بجریان معاملات بیشتری افتاده است.بازار در آغاز فعالیت پائیزی خود بـا مشکلات مهمی روبروست واین مشکلات هم اکنون که آغازفعالیت پائیزی است در بازار وجود دارد .

کمی پول یکی از این مشکلات است که با افزایش معاملات عمده بیشتر محسوس میشود بهمین علت باز هم نرخ بهره در هفته گذشته قریب نیم در صد ترقی نمودواکنون برای امضاء های درجه اول از۱۶تا ۱۹٫۵ در صد بهره گرفته میشود. مشکل دوم وضع بحرانی و مبهم باره هنـوز تصمیمـی از طرف خشکبار در اروپاست که در این ـ دولت بموقع اجراء در نیامده و مساعدتی به این صنف نشده استو تجار داخلی منتظر روشن شدن سیاست دولت در این مورد میباشند

صادرات خشکبار ازچهار طریق باید حمایت شود

کمیسیون نظریات خودرا بدولت توصیه میکندتادرصورت موافقت اجراکند

کمیسیون مامور مطالعه وضع‌خشکبار که در اطاق بازرگانی تشکیل شده بود بکار خود خاتمه داد و چهار نظر را که در حمایت از خشکبار و کمك به‌آن موثر بود مورد تایید قرار داد و قرار است ظرف امروز و فردا این نظریات بدولت توصیه شود .

اول‌آنکه بابانك ملی ایران مذاکره شود تا وجوه بیشتری برای‌پرداخت وام به تهیه کنندگان و صادرکنندگان خشکبار اختصاص دهد این وام ها باید از لحاظ مدت بیشتر واز لحاظ نرخ بهره کمتر از وام های معمولی باشند دومین توصیه آنست که بـا وزارت راه مـذاکـره شود تا حداقل قیمت برای حمل خشکبار به بنادر جنوب و شمال از طریق راه آهن تعین شود . همانطوریکه در شماره های قبـل اطلاع دادیم منظور این حد اقل آنست که کرایه حمل یك تـن خشکبار از نزدیکترین محل به بنادر جنوب با دور ترین نقاط برابر با باشد و بطور کلی نرخ واحدی برای تمام نقاط تعیین گردد تا از لحاظ قیمت کمك موثری بخشکبار مناطق دور از بنادر جنوب بشود .

سومین مورد این است که برای کمك و مساعدت دامنه دار و تشویق و ترغیب صادر کنندگان ودستگاه‌های تولیدی حد اقل مدت ۱۵ سال از مالیات بر درآمد معاف باشند .

آخرین توصیه کمیسیون مزبور این است که برای تکثیر محصول و ارشاد زارعین لازم است کمك های فنی و مالی از طریق وزارت‌کشاورزی بعمل آید و ا زوام های کشاورزی اعتبارات طویل المدت باین دسته از تولید کنندگان داده شود تا در آینده محصول بهتر و بیشتر با استاندارد صحیح تر بدست آید .

راه‌آهن کاشان ـ یزد

وساختمان راه‌آهن ایران ـ ترکیه

سخنگوی وزارت راه بخبرنگارما گفت مقدمات ساختمان زیر سازی یکی دیگر از قطعات راه آهن‌قم، کاشان ،یزد بطول ٦٥ کیلومتر فراهم گردید و بزودی کار های ساختمانی آن آغاز خواهد شد . با پایان یافتن این خط زیر سازی راه آهن کاشان به یزد بطول۳۷۵ کیلومتر آماده ریل گذاری‌خواهد شد.

سخنگوی مذکور افزود بـرای پیوستن راه آهن باصفهان نیـز اقدامات‌مقدماتی‌انجام شدنقشه‌برداری هوائی از سه راه نطنزتا اصفهان آغاز گردیده است.

همچنین برای پیوستن راه آهن ایران بمرز ترکیه تاکنون در طول راه مذکور از شرفخانه بسمت‌قطور ٤٠ کیلومتر میخ کوبی شده است و اینك ماموران سرگرم تکمیل کار های نقشه برداری مقدماتی هستند سخنگوی وزارت راه در پایان گفت :

در ایستگاههای بزرك راه آهن تبریز ومشهد نیزکار های‌ساختمانی ایستگاه بسرعت پیشرفت میکند و تاکنون کار ها ی‌ساختمانی مربوط به خطوط و ابنیه فنی آن پایان یافته است و بنای مسافری نیزدر دست ساختمان است.

فصل‌تزیین ساختمان ها

امسال بیش‌از سال گذشته خانه دردست ساختمان است

★ مردم سرمایه و پس‌انداز خودرا صرف ساختن خانه میکنند
★ مصرف موزائیك از دوهفته گذشته زیاد شده‌است
★ هفته‌گذشته بهای کاشی انگلیسی وگچ وآهك ترقی‌کرد

امسال بیش از سال گذشته خانه در دست ساختمان است . بااینکه قیمت مصالح ساختمانی نسبت به سال گذشته ترقی کرده است مردم بعلت احتیاج شدید بمسکن سرمایه وپس انداز خودرا صرف ساختن خانه میکنند بهمین جهت معاملات مصالح ساختمانی‌این روزها گرم وبا رونق است .

مصرف‌موزائیك از دو هفته گذشته زیاد شده چون ساختمان‌هائیکه از اول تابستان شروع به ساختن آنها شده بود در حال حاضر ، روباتمام‌است ونوبت‌به تزئینات داخلی ساختمان رسیده است بنابراین ماه شهریوربهترین فصل برای تزئین ساختمان‌هاوفروش انواع موزائیك و شیشه است در حال حاضر کلیه کارخانجات‌موزائیك سازی مشغول کارند و بمحض‌اینکه موزائیك ساخته‌میشود فورابفروش میرود هفته گذشته معاملات کاشی ژاپونی و چینی گرم وبا رونق بود زیرا بهای کاشی انگلیسی ترقی کرد مردم شروع‌بخرید کاشی‌چینی و ژاپونی نمودند ازاین روزمینه کاشی چینی و ژاپونی در بازار کم است در چند روز اخیر معاملات سیمان نیز فعالیت پیداکرده است زمینه انواع آجر در بازار زیاد است ولی‌بعلت‌فعالیت‌های‌ساختمانی امسال آجر نیزمرتبا بفروش میرود معاملات گچ نیز رونق‌دارد وبهای گچ و آهك نسبت بهفته های‌گذشته ترقی کرده است .

قیمت انواع مصالح ساختمانی دربازار بشرح زیر است :

آجر فشاری ٦٨٠ تا ۷۰۰ ریال بهمنی ۱٦۰۰ تا ۱۸۰۰ ریال سفید قزاقـی ۱٤۰۰ تـا ۱٦۰۰ ریـال گچ خرواری ۱۵۰ تا۱۷۰ ریال آهك ۱۱۰تا ۱۳۰ ریال آجر ساده متر مربعی ۵۰ تا۷۰ ریال آجرموزائیك ایرانی ۷۵ تا ۱۰۰ ریال موزائیك الوان ۱۰۰ تا۱٤۰ ریال لوله‌های بقطر ده سانتی ۲۰ ریال ۱۵سانتی ۲۵تا۳۰ ریال ۲۰ سانتی ٤٠تا ۵۰ ریال ۳۰ سانتی ۷۵تا ۹۰ ریال ٤٠ سانتی ۱۳۵ تا ۱۵۰ ریال سیمان تنی ۲۰۰۰ ریال سیمان سفید انگلیسی بشکه‌ای ۹۰۰۰ ریال پاکتی ۸۵۰۰ ریـال سیمان سفید ژاپنی پاکتی ۷۵۰۰ ریال کاشی‌لعابی ایرانی صد عدد ۳۰۰ تا ۷۰۰ ریال کاشی ژاپنی وچینی دانه‌ای ۹تا ۹٫۵۰ ریال انگلیسی ۱۲ تا ۱۲٫۲۵ ریال کاشی‌های لعابی انگلیسی‌الوان ۱۳ تا ۱۳٫۵۰ ریال .

دوشرکت بازرگانی و صنعتی تشکیل شد

شرکت

طی هفته اخیر دو شرکت تشکیل شد و یك شرکت منحل گردید شرکت کارور با مسولیت محدود بمنظور واردات وصادرات کلیه کالاهای تجارتی و نمایندگی کارخانجات اقداف وگروته و سایر موسسات خارجی و حق‌العمل‌کاری وتاسیس کارخانجات تولیدی تشکیل شده سرمایه این شرکت سه‌میلیون ریـال وبمدت نـامحدود میباشد مدیریت شرکت بعهده آقایان جواد شالچی امیرخیر وجبار ارومچی است شرکت سهامی آجر صنعتی کرج بمنظور تهیه انواع مصالح ساختمانی و انجام عملیات مجاز بازرگانی تشکیل شده سرمایه این شرکت پانزده میلیون ریال وبمدت نامحدود است مـدیریت شرکت بعهده آقایان رضا قرزانه فرداحمد موسویان و عباس گرافیانی‌میباشد

شرکت تضامنی حسن روندگان‌و پسر منحل‌شد وآقای حسن روندگان بسمت مدیر تصفیه آن انتخاب گردید.

مزایده مناقصه

مناقصه و مزایده‌های دولتی

* راه‌آهن دولتی ایران خرید یکصد ودو دستگاه دوچرخه سوئدی کامل‌روی‌خط‌ومتعلقات تا ۲٦ر۷ر۳۸
*راه آهن دولتی ایران خرید بیست دستگاه حدیده لوله باندازه‌های مختلف تا۲۳ر٦ر۳۸

تمام کامیون‌ها باید توزین بشوند

طی سه‌سال اخیر ۵۰۰کامیون سنگین‌وزن وارد ایران شده است

رئیس اتحادیه کامیونداران امروز بخبرنگار ماگفت :

آماری که از کامیون های سنگین در دروازه‌های تهران تهیه میشود یك آمارگیری نظری است درصورتیکه اگر بخواهیم یك آمار صحیح بدست آید باید از تمام کامیون هائیکه بین تهران و شهرستان ها رفت و آمد میکنند آمارگیری بشود .

وزارت راه از سال قبل تصمیم بتوزین کامیون ها گرفت و طبق تصویب نامه هیئت وزیران از همان ابتداء این تصمیم قراربود از ورود ماشین های سنگین وزن بایران جلوگیری شود . ولی متاسفانه این تصویب نامه اجرا نشد در نتیجه ظرف‌سه سال ۵۰۰ دستگاه کامیون سنگین وزن بایران وارد شده و کامیونداران مبلغ سه میلیون ریال بابت هریك کامیون پرداخت کرده‌اند .

اگر تصویب نامه عملی شده بود امروز مالك این کامیونها دچار این زیان فاحش و این سرگردانی نمیشدند .

در جلسه دیشب مجمع عمومی کامیون‌داران ، صاحبان این دسته از کامیونها بشدت باتوزین کامیون ها مخالفت نمودند و در این جلسه تصمیم گرفته شد طی نامه‌ای مشکلات جدید کامیونداران باطلاع آقای نخست وزیر برسد تا تصمیمی در مورد کامیون داران گرفته شود .

گزارش رسمی سازمان برنامه نشان میدهدکه نزدیك به

٤١ میلیارد ریال صرف عمران کشور شده است

سازمان برنامه منتظر دریافت وام ۷۲ میلیون دلاری‌است

۲٦میلیاردو ۹۳۷ میلیون و۱۵۰ هزار ریال از در آمد نفت ازابتدای مهر ماه ۳٤ تا هشتم شهریور ماه بسازمان برنامه پرداخت شده‌است تا بمصرف اجرای طرح های عمرانی گوناگون برسد . بطور کلی جمع اعتباری که‌تا تاریخ مزبور دراختیار سازمان برنامه قرار گرفته مبلغ ٤١ میلیاردو ۸۹۸ میلیون و ۹ هزار ریال است که از محل درآمد نفت و وام‌هاو اعتبار های گوناگون بوده است سازمان برنامه از ابتدای برنامه هفت ساله دوم تاکنون‌یك میلیاردو ۳۱۲ میلیون و ۵۰۰ هزار ریال‌از صندوق بین المللی پول توسط‌بانك ملی ۵میلیاردو ٦۲۵ میلیون ریال از بانك بین المللی ترمیم و توسعه وام دریافت داشته واز۵ر٤۷ میلیون دلار وام دریافتی ازصندوق وام های عمرانی امریکا نیز ۲۵ میلیون و ۱۳ هزار دلار معادل‌یك میلیارد و ۸۷۵ میلیون و ۹۷۵هزار ریال دریافت داشته است .

وام ۷۲ میلیون دلاری مربوط به راه سازی هنوز بسازمان برنامه پرداخت نشده است و سازمان‌منتظر انجام تشریفات مربوطه و دریافت آن میباشد .

بموجب گزارش رسمی سازمان تا هشتم شهریور ٤٠ میلیارد و۸۱۸ میلیون و ۷۳۱ هزار ریال برای اجرای طرح‌های گوناگون عمرانی کشور توسط سازمان‌برنامه ووزارت خانه‌ها و موسسات دولتی بمصرف رسیده که ۱٤ میلیارد و ۹۱۰ میلیون و ٦۳۸ هزار ریال آن بصورت پرداخت های ارزی و۲۹ میلیاردو ۳۸۷ میلیون و ۲۱ هزار ریال بصورت پرداخت های ریالی بوده است .

آنچه از درآمد نفت در مدت مذکور نصیب سازمان برنامه‌شده است ۲٦ میلیاردو ۹۳۷ میلیون و ۱۵۰ هزار ریال بوده‌است .

وامهای کشاورزی

پرداخت وامهای کشاورزی همچنان ادامه دارد .این‌وام‌ها که وام بزرك وطویل المدت کشاورزی است در چهل‌ودومین جلسه کمیسیون فنی بانك کشاورزی بتصویب رسیده است .

۱ـ کرج ۱۰۱۰۰۰۰ریال در دو قسط برای مدت شش‌سال جهت احداث باغ میوه وعملیات قنائی در قریه‌قزل چهارشاه ساوجبلاغ.

۲ـ قوچان ۱۰۱۰۰۰۰ ریال در دوقسط برای مدت شش سال جهت احداث باغ میوه و عملیات قنائی در کلاته ملوط

۳ـ قزوین ۱۷۳۰٫۰۰۰ ریال در دوقسط برای مدت شش سال برای احداث باغ میوه و حفر تونل ونهر در قراء قرا قورخان وچوزه

٤ـ دماوند ۱۱۵۰۰۰۰ ریال در دو قسط برای مدت شش سال برای احداث باغ میوه وحفر دو حلقه چاه نیمه عمیق باکوره در اراضی واقع در ساران گیلان .

جمع کل این وامها بالغ بر ٤۹۰۰٫۰۰۰ ریال شده‌است.

کرسی آزاد

درمیان مقالات رسیده درباره بحث‌جدیدما این نخستین‌باراست که یك خواننده بهمه جهات موضوع بدرستی توجه کرده و آنرا مورد مطالعه قرار داده‌است. ماتوجه مسئولین‌سازمان‌فرهنگی کشور وعموم خوانندگان را به نوشته آقای مسعود رضوی‌جلب میکنیم.

نوشته: مسعود رضوی

نسل جوان شکاك وکم اعتقاد است ایمانش سست و بی‌پایه است

پرسشهائی که در ستون کرسی آزاد روزنامه اطلاعات (سه‌شنبه ۹ شهریور) مطرح شده‌است بعقیده من از سنجیده ترین سئوالهای مطروحه در جراید بشمار می‌آید. علاوه‌براینکه متن سئوالها درخور اهمیت شایان واز حیاتی ترین‌مسائل جامعه ایران است نحوه خرد کردن‌موضوع باجزاء مشخص وسئوالهای منجز کار اجابت کنندگان دعوت را آسان‌ترمیسازد.

نسل جوان

باعتقاد من اکثریت نسل جوان ایران آمادگی و تعادل روحی‌لازم برای ادارهٔ ایران آینده که احتمالا ایرانی باعظمت وشکوه و بزرگواری خواهد بود ،ندارد. دلیل آنهم بسیار ساده است. اداره دنیای کنونی بخصوص دنیای آینده نیازمنددو عامل مهم‌است ایمان و علم ایمان بمعنی عام شامل کلیه نصابها و موازین اخلاقی و اجتماعی ـسنن ملی و باستانی ومعتقدات مذهبی و قومی .جهان بینی و رویه فرد یاافراد نسبت بتمام جهان است. که باید بمقتضای زمان تعدیل و اصلاح گردد. درباره علم که همه درمورد آن اتفاق نظر دارند بحثی نمیکنیم .این هردو عامل مانند بسیاری از پدیده‌های اجتماعی از عوامل اکتسابی محسوبند و باید آموخته شوند .بعبارت بهتر باید از طریق یك نظام تربیتی وفرهنگی صحیح‌و صالح بنسل جوان عرضه گردند.

اینك باید دید آیا اکثریت جوانان ماازاین دوعامل بهره کافی دارند یانه .دراینجا اعداد و ارقام بهتر از هراستدلالی بحث‌مارا روشن می‌کند .در کشورهای مترقی جهان امروز برای تقویت روح‌ایمان و تعلیم آخرین پیشرفتهای علمی مجاهدت فراوان مبذول میشود. چند شب پیش در فیلم اخبارایران ادعا میشد که شماره دانش آموز ودانشجویان درایران بیك میلیون و چهارصدهزار تن رسیده‌است. اگر این رقم و جمعیت بیست‌میلیونی کشور را درست فرض کنیم ما تقریبا ازهریانزده تن افراد کشور خود یك نفررا بمدرسه میفرستیم. یقین است بافقر مملکت و کمبود معلم ورزیده و فقدان وسائل کافی **کیفیت تعلیم و تربیت هم قابل‌قیاس باکشورهای مترقی نیست.**

بنابراین باعتقاد من اکثریت‌جوانان ما از فرهنك و تعلیم و تربیت صحیح که تعلیم دهنده ایمان و علم‌است محرومند واز اقلیتی هم که بهره‌ای دارند اقل قلیلی با تحصیل کرده های ممالك بزرك دنیا همسنك وهمطراز میتوانندشد. **بااین حساب تکلیف آینده این جوانان از نظر قدرت اداره و عهده‌دار شدن نقش صحیح برای شرکت در بنای یك ایران باشکوه روشن است.**

ممکن است ایراد شود که روح ایمانرا درخارج از محیط فرهنك هم میشود در افراد دمید .این‌ایراد تاحدی وارد است. شماره افراد بی‌سواد باایمان کم نیست. **اما ایمان بدون دانش و بینش پایه‌اش سست‌ولرزان است**

نقائص موجود

اکثریت نسل جوان مالوالدین و از معلمان دمکرات منش محرومند. بعبارت بهتر آنها نه‌مدرسه خوب دارند و نه‌خانواده خوب. **پدرهر خانواده فعال مایشاءاست مادر نسبت باصول تربیت اولادبیگانه است.** اغلب معلمین درمقام مقایسه باهمکاران خارجی خود قزاق‌مآب‌و کم اطلاعند .معلومات تربیتی معلمین خارجی بامربیان ما اصولا قابل مقایسه نیست.

بدبختانه درایران آموزگارانی‌وجود دارند که تکلم بزبان فارسی را حتی برای رفع احتیاجات روزانه هم بلد نیستند.

مدارس برای درك استعداد خاص جوانها نه‌وسیله دارند و نه کارشناس واگر هم داشته باشند وسیلهٔ تربیت این استعدادها و بکار گماشتن آنها موجود نیست.

علاوه برآنکه**امر تعلیم ناقص انجام می‌شود** موضوع تربیت اغلب‌مورد غفلت قرار میگیرد. **جمع کثیری‌از معلمان ومربیان امرتربیت‌راباموعظه‌و اندرز اشتباه میکنند.**

علم و آزادی

نسل جوان شکاك وکم اعتقاداست ایمانش سست و بی‌پایه‌است. متاسفانه در تعلیم مباحث‌اخلاقی و مذهبی توجه کافی باصول علمی نمیشود واساسا این موضوع بقدری حساس شده‌است که دخول دربحث آن دل شیرمیخواهد .نویسنده در آمریکا شاهد بود که دانشجویان و حتی‌دانش‌آموزان موارد اختلاف ظاهری مذهب مسیح و علم‌را بمورد بحث میگذاشتند و سعی میکردند راه حلی پیدا کنند. اگر کسی قانع نمیشد دیگری اورا ملامت و شماتت یاتکفیر نمیکرد. **یقین‌است که مذهب ومعتقدات‌وجدانی‌اساس دوام وقوام هراجتماع است.**

لیوینگستون فیلسوف معاصرانگلیسی در آثار خود مینویسد درقرن‌نوزدهم آزادگی (ترجمه کلمه لیبرالیسم) بادوفرزند خود علم وآزادی سبب **ترقی غرب بود** .این دوعامل‌باآنکه لازم بودند کافی نبودند زیرا **علم بنفسه بیطرف است. وممکن است هم‌سبب آبادی شود وهم علت خرابی** .آزادی هم بیشتریك امر منفی‌است تایك‌عامل‌سازنده‌وخلاق زیرا آزادی بما مهلت میدهد انتقاد کنیم ومعایب را نشان دهیم. **ناچار عامل خلاق‌وسازنده دیگری باید این‌دورا تقویت ورهبری کند.**

باعتقاد لیوینگستون این عامل در غرب مسیحیت و فلسفه هلنیسم بود. وی اظهار تاسف میکند که‌درقرن بیستم غرب بتدریج مذهب وفلسفه گذشته خودرا ازدست میدهد واز نظرموازین اخلاقی واجتماعی روبور شکستگی میرود.

یك دلیل بسیار زنده وروشن عدم آمادگی ونقص‌جوانهای ما ،شکست **و تسلیم بی‌قید و شرط آنها دربرابر تمدن کشورهای خارجی است که برای تحصیل در آنها قدم‌میگذارند** علت این است که آنها از تاریخ ملی خود بی‌خبرند و بانصابها و ارزشهای شرقی مجهز نیستند. **ناگزیر در مقابله‌با تمدن‌غربی بلا دفاع و عاجز میمانند .ودر برابر مظاهر فریبنده مغرب زمین چون حباب ناپایدار مستهلك میشوند** و حال آنکه ممکن است ازمزایای آن‌بی‌بهره‌یابالمره‌بی‌خبر بمانند.

پاره‌ای از مشکلات نسل جوان

۱ـانتخاب رشته تحصیلی مناسب بااستعداد شخصی واحتیاج جامعه.
۲ـیافتن شغل ودرآمد کافی‌برای یك زندگی آبرومندانه
۳ـتسکین کشش جنسی بنحوی که بارضایت وجدان وتوقعات جامعه موافق باشد.
٤ـیافتن همسر سازگار و تشکیل خانواده سالم.
٥ـداشتن فلسفه زندگی ومشی در خط میرواحد وروشن.
٦ـ عمل بموجب روش دموکراسی واحتراز از تملق وریا.
۷ـآشنائی بتفکر منطقی و نقاد.
۸ـاطلاع‌درست از تحولات جهان کنونی واحساس عضویت درکشور ودرجهان بطور کلی
۹ـاحساس مسئولیت وداشتن رویه نسبت بجریانات روز.

مخاطراتی که جوانها را تهدید میکنند عبارتند از

۱ـ تغذیه غلط و ناقص.
۲ـ امراض مقاربتی.
۳ـعدم بهداشت درست
٤ـالکل‌ودخانیات
٥ـانحرافات جنسی.
٦ـتسلیم بقسمتی ازمظاهر زیانبخش تمدن غرب مانند رقصهای ناموزون و بی‌عفافی وبی‌اعتنائی به‌جنبه‌های خوب تمدن غربی.
۷ـسست‌شدن اعتقاد مذهبی بدون اطلاع صحیح‌ازهدف و باطن آن.
۸ـ عقائدمخرب سیاسی.
۹ـفساد بعضی از فیلمها.
۱۰ـفساد جرائد ومجلات منحرفی که‌ناشرین آنها فاقد صلاحیت‌علمی‌ـ اخلاقی وانسانی هستند.

با این کشف بزرگ در جهان پزشکی
عینک ها را دور بریزید

دانشمندان روسی وانگلیسی موفق به«کشت» عدسی چشم‌شدند

گزارشهائی که چندی پیش از طرف یکی از آزمایشگاه های چشم پزشکی شوروی از «تفلیس» در اطراف پیشرفت های حیرت انگیزی که در این زمینه بدست آمده بود منتشر شد بقدری‌عجیب می نمود که دانشمندان جهان و بخصوص امریکائی ها در صحت آن شك و تردید داشتند.

کشت عدسی چشم

طبق این گزارشها روسها مدعی شده بودند که در لابراتوار چشم پزشکی «تفلیس» موفق‌شده اند عدسی چشم را بطور مصنوعی در چشمهای خرگوش کشت کنند و این عدسیها در محل جدید خود برشد و نمو پرداخته انداین گزارش تکان دهنده سرو صدای عجیبی

صحت ادعا

با آنکه دانشمندان جهان نسبت به صحت این گزارش کاملاتردید داشتند معذالك این تردید در بین دانشمندان انگلیسی کمترراه در جهان براه انداخت زیرا امروز تعداد کثیری از افراد بشر براثر ضعیف شدن عدسی های چشم‌خود برای همیشه قدرت بینائی را از دست می دهند و یا مجبورباستعمال عینك های سنگین و قطوری‌هستند که در اکثر موارد قدرت دید محدودومعینی‌را برای آنان تامین می کند. اما چنانکه این ادعا به حقیقت پیوندد می توانند با یك‌عمل جراحی ساده و کشت‌عدسی‌جدیدی در چشم مجدداً و بدون واسطه قدرت بینائی کامل وسالمی بدست آورند.

پیدا کرد و حتی دو دانشمندمعروف انگلستان بنام خانم و آقای‌استوارت و چشم پزشك دیگری بنام جی. اسنپیاس که در این زمینه تحقیقاتی هم داشتند این مسئله‌را قابل قبول اعلام کردند. حتی اسنپیاس سفری نیز برای مشاهده پیشرفت های شوروی به تفلیس کرد و در آنجا دو دانشمند روسی بنام شانتورشویل و دکتر«تامارا سیخارولیدز» در لابراتوار خود پیشرفت هائی را که در این‌زمینه بدست آورده بودند بوی عرضه کردند.

هفته گذشته در روزنامه انگلیسی «نیچر» دکتر اسنپیاس و دکتر استوارت خبری انتشار دادند که مسئله کشت عدسی چشم را بار دیگر با شدت بیشتری برسرزبان ها انداخت.

طبق این خبر دانشمندان‌انگلیسی موفق‌شده بودند عدسی چشم خرگوشهائی را که سه هفته از عمرشان می گذشت‌بچشم‌خرگوش های بزرك منتقل کرده و در آنجا کشت کنند. بموجب خبرروزنامه مذکور این عدسی ها پس از ۸ هفته شروع برشد و نمو و انجام وظایف عادی کرده اند.

شوروی ها ضمن کشفیات خود اعلام کرده بودند برای رشد و نمو عدسی های مذکور و درآمدن آنها بشکل و قطع عادی ۱٦ ماه وقت لازم است در حالیکه‌دانشمندان انگلیسی با استفاده از تجربیات خود ثابت کرده اند برای این منظور بیش از ۱۱ماه وقت لازم نیست.

سینما شما

همانطور که قبلا دراین ستون پیش‌بینی کرده بودیم جایزه اول بیستمین فستیوال سینمائی ونیز به دوفیلم ایتالیائی «جنك بزرك» و «ژنرال» تعلق گرفت. فیلم «ژنرال» توسط روبرت روسلینی کارگردانی شده وهنرپیشه اول آن ویتوریو دوسیکا است عکس زیر صحنه‌ای ازفیلم ژنرال را نشان میدهد ...

دیروز امروز

جامائیکا جزیره تفریح و کار

مدت سه قرن جزیره آفتابی و سبزوخرم(جامائیکا)بحالت‌فرسودگی وبیحال روزگار را سپری مینمود. اقتصاد این جزیره منحصرا از محصولات کشاورزی اداره‌میگشت، و جمعیت آن بر دو قسمت تقسیم میشدند:

سفید پوستانیکه مالکین عمده جزیره بشمار میرفتند، وسیاه ـ پوستان که طبقه کارگر راتشکیل میدادند.

اما از سال ۱۹۵۰ ببعد ورق برگشت، و تغییرات و تحولات عمده‌ای دراین جزیره بوقوع‌پیوست، از آن سال یك سلسله تحولات صنعتی در (جامائیکا) رخ داد، ناگفته نماند که در آغاز امر جزیره جامائیکا، از جزایرکشور انگلستان بود. و محصول عمده جزیره که شکر بود، از آن‌پس یگانه در آمد مهم شان بشمار نمیرفت، زیرا اشخاص تازه‌ای‌قدم به آن جزیره گذاردند، و وضع طبیعی (جامائیکا) جلب نظر شان را نمود، و تصمیم گرفتند که همگی دست بدست هم‌داده وبهر وسیله ایکه برایشان مقدور بود، سر و صورتی بجزیره جامائیکا بدهند.

دراین جزیره زیبا، هتل های مدرن و بزرگی بنا شده است، و ساختمانهای بزرك دیگر هم هر یك سبب میشوند که جزیره جامائیکا را بیش از پیش زیباتر جلوه دهند. همه ساله برتعداد تازه واردین در این جزیره افزایش مییابد و بطور خلاصه جزیره (جامائیکا) دور افتاده دیروز دیگر با جزیره مدرن و صنعتی امروز قابل مقایسه نیست. و روز بروز بر زیبائی وابهت آن افزوده‌میشود.

امروز بیشتر مردم جهان ایام تعطیل و روز های تفریح خودرا در جامائیکا میگذرانند ومناظر زیبای آن مردم تازه‌ای را بسوی خود میکشد.

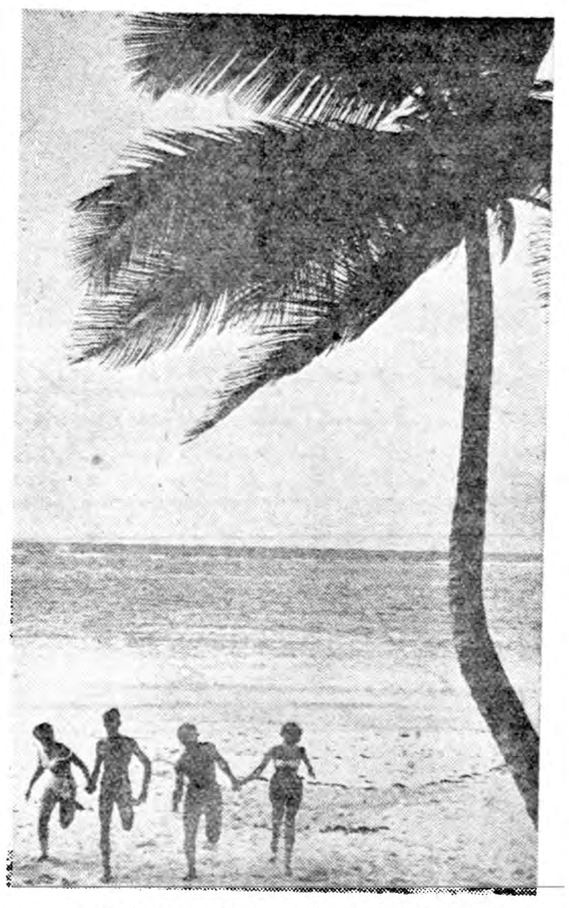

سواحل جامائیکا زیباترین مناظر دنیا را دارد

سی سال تاریخ تلویزیون

هنوز هم این تصور غلط برای عده‌ای باقی است که تلویزیون را ازاختراعات بعداز جنك بین‌الملل دوم میدانند ولی حقیقت اینست که تاریخ تلویزیون بدو قسمت مشخص تقسیم میشود که مادرباره هر یك مختصرا صحبت می‌کنیم.

۱ـ پیش‌از جنك بین‌الملل‌دوم

خیلی وقت قبل از آنکه جنك بین‌الملل دوم بوقوع پیوندد در هشتم آوریل سال ۱۹۲۷ نشریه نیویورك تایمز امریکا در صفحات اول خود مطلبی نگاشته بود بدین مضمون:

بتازگی موفق باختراع دستگاهی شده‌اند که وقتی کسی در «واشنگتن» حرف بزند میتوان صورت وی را در نیویورك دید.

این اولین خبری است که‌در آن تاریخ از تلویزیون بچشم میرسید. ولی همین خبر کوتاه ثابت میکند که برای یکمرتبه و همیشه «تلویزیون» از مرحله خواب و خیال بیرون آمده است.

دانشمندان بزرگی در راه تکامل این پدیده‌نوین‌صنعتی‌تلاش می‌کردند، «مارکنی»، فرانس ورث» و«لی‌دی فورست» برسر اینکار شهرت یافتند اما نخستین شخصی که بحق در راه این اختراع نام جاوید گرفت، مهندس ولادیمیر. ك. زوریکین بود که در سال ۱۹۲۳ برای ثبت اختراعی که نموده بود به مراجع صالحه مراجعه نمود. اختراع‌وی شامل یك چشم الکتریکی بود که میتوانست‌تصویریك صحنه راتوسط امواج الکتریکی به یك مرکزگیرنده منتقل کند.

وبالاخره در سال ۱۹۳۱ شیکاگو بخود میبالید که ۱۰۰۰عدد گیرنده و یك فرستنده تلویزیون در داخل خود دارد در همین اوان نخستین کابل، فرستنده تلویزیون که از سیم روپوش داری تشکیل شده بودبین نیویورك وفیلادلفیا کشیده شده

بعداز جنك بین‌الملل دوم

باوقوع جنك رکودی معنوی بطوریکه خیلی‌ها آنرا فراموش کردند و بیشتر کسانی که‌تلویزیون داشتند آنرادر انبارها جایدادند بطوریکه وقتی برای بار دوم؛ یعنی سه‌سال‌بعداز جنك‌فرستنده‌ها شروع بکار کردند عده زیادی آنرا اثر فکر مهندسین‌بعدازجنك دانستند

در سال۱۹٤٥در سراسر امریکا ۹ مرکز فرستنده‌تجارتی موجودبود واین رقم در سال ۱۹٤۸ به ٤۸ ایستگاه ارتقاء یافت ودر همان اوان بنا به آمارهای دقیق ٦۰۰ هزار گیرنده تلویزیون در امریکا وجود داشت از همین سال، یعنی تقریبا از ده سال پیش‌زندگی حقیقی تلویزیون آغاز میشود و جنجال‌ها، ترقی‌ها وپیشرفت‌های تلویزیون که امروز در جهان دیده میشود، زائیده این ۱۰ دهسال نبرد مدوام وتدریجی‌است

ولادیمیر. ك. زوریکین

و حقیقی در کار پیشرفت صنعت جدیدالظهور تلویزیون پیش آمده مراکز فرستنده برچیده شد و مهندسین تلویزیون باداره «کنترل» رادارها مامور شدند و تلویزیون بتدریج در بوته فراموشی افتاد

خانم ... ! آقا .... !
این نظر ما است
تاجواب شماچه باشد؟

از بدو پیدایش صفحه «عبور از پنج قاره» عده کثیری از خوانندگان عزیز ما هدف و موجبات تشکیل این صفحه را از ما سئوال کرده‌اند. که لازم دانستیم توضیحاتی در این‌زمینه به‌دوستان خود بدهیم.

منظور نهائی‌ما از تنظیم صفحه‌مزبور آشنا ساختن خوانندگان خود به‌فعالیت ها و تحولات ادبی ،علمی ، هنری ، سینمائی و فرهنگی پنج‌قاره جهان است.

ضمنا برای آنکه علل و موجبات عقب افتادگی کشور مادر زمینه های فوق حلاجی شده وراه حل هائی‌که نزدیك بذوق و سلیقه عمومی و حقیقت باشد بدست آید ستونی تحت عنوان «کرسی آزاد »افتتاح کردیم تانظریات و عقاید گوناگون خوانندگان خودرا درج کنیم.

استقبالی که خوانندگان عزیز از دربحث قبلی ما بعمل آوردند ،لزوم وجود چنین ستونی را بیشتر ثابت‌کرد .بدینجهت سعی میکنیم هر روز نتایج نیکوتری از نظریاتی که دراین ستون بطور آزاد درج میشود استنتاج کنیم.

ما از عموم خوانندگان خود طلب میکنیم‌در این راه‌با ما همکاری بیشتری کرده نکاتی‌را که در مورد تنظیم این‌صفحه بنظر شان میرسدبا مادرمیان بگذارند.

از مجموع این نظریات‌قادرخواهیم بودبه خواست خوانندگان خود وبه‌نوع مطلبی که‌بیشتر مورد توجه‌شان میباشد پی برده ودرآن زمینه فعالیت زیادتری مبذول داریم.

عده‌ای شفاها و کتبا ازما خواسته‌اند تا مطالب قسمت «فرهنك خانواده » راغنی‌تر کنیم این باخود شماست که‌با ارسال مقالاتی دراین مورد ،مارا خرسند سازید. **کوشش ما دراین است‌که رشته ارتباط شما و روزنامه را روز بروزمحکمتر کنیم** وتماس ماباشما وتمایلاتتان هرروز فزونی یابد. آنچه که مربوط بمسائل عمومی خانواده درکشور های مختلف معمول است و بصورت عقاید مختلف گفته و نوشته میشود ما برای شما دراین صفحه منعکس میکنیم .همانطور که میدانیدمسائل خانوادگی به‌نسبت وضع اجتماعی و میزان پیشرفت وآزادیهای مختلف درهمه‌جا یکسان نیست.

ما میتوانیم روش‌های تازه درامر تعلیم و تربیت و نظریات مختلف درمسائل کلی خانوادگی در روابط زن‌و شوهر وآداب معاشرت ،بهداشت ،مدو مسائل دیگر مربوط‌به بانوان و خانواده رابنویسیم. اما بدون شك درخانواده های‌ماباتوجه به خصوصیات اخلاقی‌و اجتماعی معمول مسائل و مشکلاتی وجود دارد.

بانوان مابنوبه خود درمسائل زندگی بدون تردید دارای نظریات وسلیقه‌هائی هستند آنهاهم در جریان زندگی با مشکلات‌و مسائل گوناگونی دست بگریبان بوده‌اند که‌مجموعا برای آنها تجربیاتی فراهم‌آورده و عقاید تازه‌ای ایجاد کرده است. دراینصورت **ماازآنها کمك میخواهیم و تقاضا داریم‌که آنچه راسردو گرم روزگار به‌آنها آموخته است دردسترس نسل جوان قرار دهند.**

و همچنین از دختران وپسران جوان میخواهیم مشکلات خود راباما درمیان گذاشته آنچه‌در دل دارند بازگویند شاید بتوانیم بکمك آنها بشتابیم.

بانوان میتوانند آنچه رادر زمینه‌های مختلف زندگی خانواده به‌تجربه آموخته ویااز طریق تعلیم فراگرفته‌اند از خیاطی تا آشپزی و طرزسلوك درخانواده ورفتار باشوهر و فرزندان برای‌ما بنویسند **واگر نظریاتی دارندکه به‌درد همه میخورد باما مطرح سازندتادر ستون مخصوص خانواده درج شود.**

هیچکس جرات ندارد این موضوع رامخفی کند: **براثرپائین** بودن سطح فرهنك وتعلیم و تربیت عمومی و علل و جهات دیگر دربسیاری از خانواده‌های ماآن روح صمیمیت و آرامش که لازمه یك زندگی سعادتمند است وجود ندارد.

وچه بسا براثر اختلافات بسیار جزئی شیرازه الفت آنها درهم می‌پاشد توقعات بیش‌از حدزن نسبت به شوهرش و برعکس **وهمچنین عدم آشنائی صحیح پدران و مادران به تعلیم وتربیت کودکان خود نتایج اسف انگیزی ببار آورده و می‌آورد** .از اینجهت ماهم‌با آن دسته از خوانندگان خود که معتقدند بایدبه مسائل خانوادگی توجه بیشتری مبذول شود هم گام هستیم ولی **تنهازمانی باین خواست میرسیم که خوانندگان گرامی ما تجارب خودرا دراین زمینه‌با ما درمیان بگذارند** تابدینوسیله راهنمائی برای سایرین باشد.

ضمنا از تمام دوستان عزیز که‌در طرح مسائل خانوادگی مایل هستند به‌ما کمك کنندتقاضا داریم.

۱ـ روی پاکت جمله صفحه عبور از پنج قاره را ذکر فرمایند.

۲ـ درصورت تمایل یك‌قطعه عکس همراه نامه خودبرای ما بفرستند.

۳ـ امضاء وشغل وآدرس خودرا درپائین نامه مرقوم‌دارند.

٤ـ نامه های خود را مختصر وتنهادر یك‌روو خوانابنویسند.

م . تاراجی

شیر و قهوه و شیر کاکائو پاستوریزه هم بزودی ببازار خواهد آمد

نقش شرکت سهامی توزیع فرآورده‌های کارخانه شیر پاستوریزه تهران و استمداد کارخانه و شرکت توزیع از مصرف کنندگان

چگونه کارکنان شرکت از نیمه شب تا طلوع آفتاب شیر پاستوریزه را از کارخانه بمراکز فروش در یکصد نقطه شهر میرسانند

استقبال شما درمصرف شیر پاستوریزه بنفع طبقه تهی‌دست و بی‌بضاعت است زیرا معادل ۱۵ درصد ازمحصول تولیدی برایگان بین‌کودکان شیرخوار ومادران واطفال بی‌بضاعت مدارس وبیماران توزیع می‌شود.

درحال حاضر روزانه ۸۸ هزاربطری شیروشیشه ماست وقالب‌کره ولیوانهای بستنی پاستوریزه وسیله شرکت توزیع درسراسر تهران وحومه پخش میشود.

معاون سازمان برنامه‌گفت: شرکت توزیع‌توانسته‌است‌کار خودرا بنحو مطلوب‌انجام دهد.

★★★

نیازمندیها و آگهی های کوچک

استخدام میشود

یك مستخدم
برای مدرسه نیازمندیم .
دبیرستان شهبر تجریش تلفن ۸۴۷۱۳
۱ـ۲ آ ـ۲۰۲۷۰

آگهی استخدام
شهرداری آشتیان بیکنفر مهندس برای اداره کردن امور کارخانه‌برق نیازمند است داوطلبین می‌توانند با دردست داشتن مدارك لازمه تا آخر وقت اداری روز ۲۵ ماه جاری درتهران به‌آقای جعفر نوراثی ریاست محترم اداره حسابداری کل قندوشکرمراجعه تاترتیب استخدام آنها داده‌شود .
شهردارآشتیان ـ منوچهرحاج‌عظیمی
۱ـ۳ آ ـ۲۰۱۹۸

دانشکده پزشکی تهران
یك تن دانشیار ـ دو تن رئیس درمانگاه بشرح زیر بمسابقه انتخاب مینماید .
۱ـ دانشیار آزمایشگاه فیزیولوژی ۱ تن .
۲ـ رئیس درمانگاه آزمایشگاه فیزیلوژی ۱تن .
۳ـ رئیس درمانگاه‌بخش دندانپزشکی بیمارستان امیراعلم ۱تن .
داوطلبان از تاریخ ۱۰ر۶ر۳۸ تا یکماه می‌توانندبامدارك‌خود به‌دبیرخانه دانشکده پزشکی مراجعه وثبت‌نام نمایند .
استخدام پذیرفته شدگان موکول‌به تامین اعتبار خواهد بود .
رئیس دانشکده‌پزشکی ـ دکتر فرهاد
۱ـ۲ آ ـ۲۰۲۶۰

برای اداره وبهره برداری از بوفه موسسه‌ای بیك نفر که در این‌مورد تخصصی داشته باشد نیازمندیم‌تلفن ۸۴۷۱۳ .
۱ـ۲ آ ـ۲۰۲۷۲

بیك دوشیزه که به خوبی از عهده ماشین نویسی بر آید مورد نیاز است. واجدین‌شرایط به شرکت سهامی بارش خیابان سعدی جنب ایرانتور کاشی ۵۵۹ بین ساعت ۵ تا ۷ بعد از ظهر هر روز مراجعه نمایند .
۱ـ۳ آ ـ۱۵۷۴۹

بانو یا دوشیزه
جهت خدمت در مطب لازمست انتهای خیابان غرب دانشگاه شماره ۱۱۸
۱ـ۳ آ ـ۱۵۰۵۳

چندنفر کارگر متخصص
در نصب داربست آهنی با حقوق خوب استخدام میشود به شرکت پیمانکاری یزدانی خیابان کاخ کوچه شبران مراجعه شود تلفن ۴۹۶۸۹
۱ـ۲ آ ـ۱۵۵۴۷

استخدام
پزشکیار تحصیلکرده مجرب با حقوق کافی مورد نیاز است . طالبین به‌بنگاه‌پرورش کودك‌مراجعه نمایند. تلفن ۲۴۱۵۶
مدیر عامل بنگاه پرورش‌کودك ملك
آ ـ۱۵۵۳۷

عطرسازی نوتاژ
به چند نفر کارگر زن دختر بچه برای بسته بندی عطریات نیازمند است نشانی ـ انتهای خیابان شاه چهارراه اسکندری‌کوچه جهانگیری منزل عزیز بوکانی از ساعت ۸الی ۹ صبح هامراجعه فرمایند .
۱ـ۵ آ ـ۱۵۵۸۹

دونفر ماشین‌نویس‌فارسی
که بزبان فرانسه آشنائی کافی داشته باشند برای مدت دوماه استخدام میشوند بدفتر رایزن تجارتی سفارت فرانسه خیابان فرصت کوچه‌نیکپور مراجعه‌فرمائید.
آ ـ۲۰۲۸۰

آگهی استخدام
اداره فرهنك شهرستان کرج ۲۷نفر آموزگارکه دارای دیپلمه کامل باشند استخدام مینماید داوطلبان جهت ثبت نام بفرهنك کرج مراجعه نمایند.
رئیس اداره فرهنك شهرستان کرج ـ علیخانلو
آ ـ۲۰۳۴۲

جویای کار

جوانی ۲۴ ساله مسلط‌در طباخی ایرانی وفرنگی بعنوان پیشخدمت وطباخ جویای کار است . به‌شماره ۸۵۹ دفتر راهنمای اطلاعات‌مراجعه فرمائید .
آ ـ۱۵۴۹۷

مرد ۵۶ ساله ـ دیپلمه ـ آشنا بزبان انگلیسی ـ ماشین نویسی فارسی و لاتین بعد ازظهرها برای کار آماده است نیازمندان از ساعت ۱۲تا۱۶ به تلفن ۳۸۵۳۰ اطلاع دهند .
۱ـ۳ آ ـ۱۵۳۲۷

مستغلات

فروش و معاوضه
یکباب عمارت مسکونی تخلیه در خیابان پهلوی با حیاط مشجر به مساحت ۴۱۰ متر فروش یا با زمین ساختمانی شمال شهر معاوضه‌میشود. تلفن ۴۳۶۹۴
۱ـ۳ آ ـ۲۰۰۰۲

یك میلیون تومان در مقابل شش میلیون تومان مستغل که ماهی صد هزار تومان عایدی دارد مورد احتیاج است تلفن ۸۲۲۲۶۲ ساعت سه الی پنج بعد از ظهر .
۱ـ۲ آ ـ۱۵۳۶۷

خانه رهن تصرف

در بهترین محل باغ صبا بمساحت ششصد وپنجاه متر بابنای تازه‌ساز دو طبقه شش اطاق وسه زیر زمین‌و سایر لوازم بمبلغ یکصد وپنجاه هزار تومان به‌رهن تصرف‌برای‌سکونت داده میشود رجوع فرمائید لاله‌زار نزدیك میدان سپه ۳۹۷۸۴ به :
بنگاه کوشان
۱ـ۳ آ ـ۱۹۹۳۸

یك باب خانه نوساز ـ با برق‌ـ تلفن آب لوله‌کشی‌در خیابان‌امیرآباد بدون واسطه رهن تصرفی داده میشود .
به تلفن ۳۷۵۹۱ ـ فرمی ۵۶ مراجعه شود .
آ ـ۱۵۵۲۳

مستاجرین محترم‌مستغلات
در حدود ۱۰۰۰ منزل وآپارتمان خالی موجودداریم‌واز شماکمیسیون دریافت نمی‌کنیم‌بما مراجعه‌فرمائید لاله‌زار نزدیك کوچه مهران سازمان تهیه مسکن ۹۴۰ تلفن ۳۹۲۹۳ و ۳۹۹۵۳ آ ـ۲۰۳۱۸

برای معاملات پولی

رجوع فرمائید لاله‌زار نزدیك میدان سپه ۳۹۷۸۴ به :
بنگاه کوشان
۱ـ۱۰ آ ـ۲۰۲۹۴

برای اجاره باغات ومنازل‌خود در شهر وشمیرانات باتباع خارجی بمغازه کاروان خیابان تخت‌جمشید شماره ۲۱۲ مراجعه فرمائید .
تلفن ۴۹۸۸۸
۱ـ۸ آ ـ۱۵۵۸۵

گم شده

مفقود شده
۱۱ برك چك از شماره ۱۴۵۴۶۵ الی شماره ۱۴۵۴۷۵ از حساب‌جاری شماره ۹۷۰۹۹ بانك ملی شعبه‌سعدی باجه شکوفه و ۲۳ برگ چك از از شماره ۱۵۳۴۰۴ الی شماره ۱۵۳۴۲۵ از حساب جاری شماره ۱۰۱۷۳ بانك اصناف شعبه شهباز مفقود شده واز درجه اعتبار ساقط است .
منوچهر مسنن مظفری
آ ـ۱۵۴۸۵

از درجه اعتبار ساقط‌است
چون اسناد ۸۸۰ متر مکعب تخته فراد روسی‌بشماره۱۳۴ر۱۲۱۵ ـ ۷۲۷۰ در موقع ارسال برشت توسط گاراژ گیلان مشهد بنام آقای حاج قاسم ملکی پاکت محتوی اسنادفوق دربین راه آب‌ترش ولوشان مفقود گردیده بدینوسیله باطلاع میرسد که‌اسناد فوق‌الذکر از درجه اعتبار ساقطو هیچگونه اعتباری ندارد ومراتب هم به‌اداره گمرك بندر پهلوی و نمایندگی بازرگانی شوروی نوشته شده است .
کارامیان
۱ـ۲ آ ـ۱۵۳۵۳

آموزشگاههای علمی

ثبت نام تا ۲۴ شهریور
در کلاسهای فصلی انگلیسی‌انجمن ایران و پاکستان که بامتد وکتب انجمن ایران وامریکا واستادان امریکائی اداره خواهد شد.
آدرس بالای چهارراه امیراکرم کوچه ماه کاشی ۳۲ تلفن۴۰۳۲۶
۱ـ۹ ۱۴۵۷۳

انجمن فرهنگی پروین
کلاسهای مکالمه انگلیسی
تحت نظر معلمین انگلیسی زبان خیابان شاه چهارراه یوسف آباد

انجمن فرهنگی پروین
جهت کلاسهای انگلیسی
سه ماهه بائیز همه‌روزه ثبت‌نام مینماید خیابان شاه تلفن ۴۲۴۵۱

پانسیون کودکان
انجمن فرهنگی پروین
نام نویسی مینماید . خیابان شاه چهاراه یوسف آباد تلفن ۴۲۴۵۱

اجاره داده میشود

برای اجاره منازل و آپارتمان های خود مخصوص اتباع خارجی رجوع فرمائید به تلفن ۴۹۷۱۳
۱ـ۵ آ ـ۱۴۷۶۳

آپارتمان
شامل چهار اطاق‌برق آب‌لوله‌کشی تلفن وسرویس کامل بادرب مجزی باجاره داده میشود .آدرس: اول خیابان تخت جمشید شرقی کوچه نراقی درب دوم دست چپ تلفن ۳۲۱۳۳ آ ـ۱۵۶۱۷

بفروش میرسد

مبل منبت نو ۱۲ تکه به علت مسافرت ۸ هزار تومان به فروش می رسد طالبین به تلفن ۴۴۶۹۴ مراجعه فرمایند
۱ـ۲ آ ـ۱۵۲۸۳

منزل فروشی
بفاصله ۷۰ قدم از خیابان شمیران ایستگاه خندان مساحت ۲۷۹ متر دارای ۷ اطاق بزرك ـ آشپزخانه ۲ هال ۲ توالت وروشوئی یك زیرزمین تمام تیر آهن نوساز بابرق وتلفن و سایر لوازم بعلت مسافرت مقطوعا ۱۴۰ هزار تومان فوری بفروش‌میرسد ببازرگانی محمدی خیابان شمیران ایستگاه خندان تلفن ۸۱۱۱۱ مراجعه فرمائید .
۱ـ۲ آ ـ۱۵۴۲۱

به فروش می رسد
۱ـ یك دستگاه آمپلی فایرچلنگر ۲۰ واتی باپایه فلزی فرنگی‌و میکرفن ترنرویك بلند گوی بزرك هایفیدلیته ۱۲ اینچی .
۲ـ یکدستگاه ماشین تحریر لاتین المپیا ۳۳ سانتی ،
۳ـ یکدستگاه ضبط صوت بزرك مدل (ریور) .
۴ـ یکدستگاه ماشین استینسیل گیستتنر مدل ۱۲۰ .
۵ـ یك ماشین تحریر لاتین زتا ۳۳ سانتی .
نشانی خیابان سعدی مقابل‌شرکت بیمه ایران کلاس انگلیسی انصاری تلفن ۳۴۳۰۵ .
۱ـ۲ آ ـ۱۵۲۸۵

شرکت های ساختمانی
یکدستگاه موتور کمپرسور با کلیه لوازم سیستم بروم ویدبقیمت مناسب بفروش میرسد تلفن۳۹۷۷۵
۱ـ۳ آ ـ۱۴۹۳۵

بنگاه بارکشی‌ثلاث بار
هفت دستگاه اتومبیل شورلت آخرین سیستم و یکدستگاه تلفن بفروش میرسد طالبین به تلفن ۲۲۸۱۴ مراجعه فرمائید .
۱ـ۲ آ ـ۱۵۴۹۵

یکباب خانه
دارای سه طبقه ساختمان دوباب مغازه واقع بر شمالی خیابان‌تخت جمشید بین‌چهارراه‌ویلا وبهجب‌آباد بمساحت ۱۱×۱۴ بشماره ۱۱۶ تخلیه بفروش میرسد خریداربخانه مذکور مراجعه نماید .
۱ـ۲ آ ـ۱۵۶۱۱

بفروش میرسد
اثاثیه اطاق پذیرائی و نهار خوری ویك بخاری‌بفروش میرسد. بشماره ۸۶۴۹۲ تلفن فرمائید.
۱ـ۴ آ ـ۱۵۵۷۹

نمایندگی درایران . شرکت کومینکور خیابان سعدی ۵۷۳ تلفن ۳۳۶۴۱
۱ـ۶ آ ـ۱۵۵۰۹

آگهی های کوچک

دختر گل فروش
بهترین گلهارا بشماتقدیم‌مینماید. پهلوی مقابل کافه شهرداری
۱ـ۱۰ آ ـ۱۹۷۴۸

فرش
باشرایط نقد واقساط
شرکت جهان فرش
خیابان شاهرضا جنب سینما پارس تلفن ۴۱۴۴۴

تلفن ۲ یا ۵ خریداریم
سبزه میدان سرای خازنی طبقه۳
تلفن ۲۳۰۳۰

۱ـ ۱۵۶ ۱۴۳۷۴

بازرگانی ممتاز
خرید وفروش فوری و مطمئن خانه وزمین وده معامله پول با وثیقه دروازه دولت مقابل خیابان سعدی طبقه دوم تلفن ۶۹۴۹۵

دفتر مشاوره قضائی
برای تنظیم اساسنامه‌شرکتهای تجارتی و ثبت علائم بدفتر مشاوره مراجعه فرمائید ـ سفارش‌شهرستانها نیز انجام میشود ـ نشانی خیابان شاهرضا کوچه شاهرود تلفن۴۷۷۰۶ تلگرافی ۹۱۱ پذیرائی از ساعت ۴ تا ۸ بعدازظهر
۱ـ۲۶ آ ـ۱۵۶۰۱

آقای مجید متولی فرزند آقای دکتر محمدمتولی بین کلیه‌دبستانها در کلاس‌ششم حوزه فرهنگی‌سبزوار بامعدل ۱۶ر۱۹ رتبه اول را احراز نموده است .
آ ـ۲۰۲۷۸

شرکت ساختمانی بتون‌ریز
زیرنظر مهندسین مجرب نقشه های‌مدرن ساختمانی‌وآهنگری‌رابا نازلترین قیمت دراختیارمشتریان محترم میگذارد .
شاهرضا مقابل خیابان سعدی تلفن ۶۹۴۹۵
آ ـ۱۹۳۱۲ ۱ـ۱۵

معاوضه لاستیك
شرکت روکش جنرال

روکش تضمین شده
شما آقایان رانندگان می توانید لاستیکهای کهنه خود را با نصف قیمت با لاستیك های‌نو معاوضه کنید برای تامین این منظور لطفا باآدرس های زیر تماس بگیرید شرکت‌سهامی روکش جنرال خیابان تخت‌جمشید جنب فروشگاه تلویزیون ـ دفتر کارخانه ـ نارمك جنب کارخانه برق تلفن ۹۱۳۸۸ ـ ۹۱۳۸۷

آموزشگاههای فنی

میدانید اسلوب صحیح رانندگی و میکانیکی را در کجا می‌آموزند فقط درهنرستان فنی پرستو کمرك‌شاهپور تلفن ۲۳۹۱۶.

راهنمای پزشکی اطلاعات

دکترهای متخصص‌دربیماری اعصاب
دکتر رحمانی
از دانشگاه لندن خیابان پهلوی بالاتر از چهارراه امیر اکرم تلفون ۴۵۱۱۴ پذیرائی صبح و عصر

دکترهای متخصص درامراض پوست
دکتر محققی
دانشیار دانشکده پزشکی پذیرائی از ۴ تا ۸ بعدازظهر نشانی دروازه دولت روبروی پمپ‌بنزین تلفن ۳۳۰۰۹

دکتر حسن محقق‌یزدی
متخصص بیماریهای پوست‌وآمیزشی ازامریکارئیس بخش‌دانشکده پزشکی نشانی‌ـ خیابان پهلوی‌ـ چهارراه امیر اکرم پذیرائی عصر ها تلفن ۴۹۱۴۷

دکترهای متخصص‌درمجاری ادرار و تناسلی
دکتر محمدرضا مسلد
رزیدنت سابق بیمارستانهای امریکا درمان قطعی بیماریهای مقاربتی دروازه دولت روبروی فیات

دکتر ا ـ پولوسا
متخصص بیماریهای مقاربتی مجاری ادرار ، تناسلی خیابان فردوسی شمالی کوچه صادق تلفن ۴۶۵۸۹

پزشکان متخصص‌درجراحی پلاستیك
دکتر بحری
دانشیار دانشکده پزشکی متخصص جراحی زیبائی و پلاستیك خیابان سعدی روبروی پمپ بنزین تلفن ۳۰۲۴۸۹

دکترهای متخصص‌درامراض زنان
دکتر مسعود امینی
معالج بیماریهای ـ داخلی ـ زنان و کودکان با بیست و دوسال سابقه طبابت ـ معالجه قطعی بیماری های روماتیسم ـ سیاتیك ـ چاقی مفرط درد اعصاب ـ فلج و سستی اعصاب بوسیله الکترو فیزیو تراپی باوسائل مدرن آلمانی اشعه ماوراء بنفش و مادون قرمز وماساژ های طبی ـ شاهرضا چهار راه کاخ تلفن ۴۴۷۱۴ تلفن ۴۴۷۱۴

پلی کلنیك
دکترمجاهدی ـ دکترصدیقی
رزیدنت سابق بیمارستان های‌امریکا بیماریهای داخلی ـ اطفال ـ مقاربتی ترك تریاك و سایر مواد مخدره ـ ترك الکل
محیر بدستگاههای رادیوسکپی ـ اثروسل تراپی (بحورینو سیلین و عمره) دیاترمی
پذیرائی بعداز ظهر ها و ایام تعطیل و شبها تا صبح
خیابان شاه روبروی‌مسجد سجاد شماره تلفن ۴۹۵۲۶

دکترهای متخصص در بیماریهای قلب
دکتر مرتضی شریفی
متخصص بیماریهای قلب از دانشگاه پاریس با بیست سال سابقه طبابت وجدیدترین دستگاه های آزمایش و تشخیص بیماری های قلب نشانی ـ خیابان استخر حسن آباد ـ اول کوی خواجو پذیرائی عصرها ـ صبح باتعیین وقت قبلی تلفن ۴۹۷۴۸

دکترهای متخصص در بیماریهای جهاز هاضمه
دکتر رفیعی
از دانشگاه پاریس ـ معده ـ کبد ـ روده ـ پذیرائی ۴تا ۸ بعد از ظهر خیابان جامی اول کوچه پاریس

دکتر عباس نیك نژاد
از دانشگاه‌پاریس ـ معده ـ روده‌ـ کبد ـ لوزالمعده ـ پذیرائی ۴ـ۸عصر ـ دروازه شمیران خیابان گرامی

آخرین متد درمان سوزاك حاد ومزمن وضعف قوای تناسلی دکتر جنابزاده دارای گواهینامه ازدانشکده طب‌فرانسه خیابان منوچهری مقابل دبیرستان ژاندارك تلفن ۳۴۰۵۳

تقویم اطلاعات

پنجشنبه هیجدهم شهریور ۱۳۳۸
« ششم ربیع‌الاول ۱۳۷۹
« دهم سپتامبر ۱۹۵۹
اذان صبح: ساعت ۹و۴ دقیقه
طلوع آفتاب: ساعت ۵و۴۲ دقیقه
غروب آفتاب: ساعت ۱۸و۱۲ دقیقه

کشیك امشب پزشکان

آقایان دکتر اسفندیار فرخانی : خیابان گرگان ایستگاه عظیم‌پور ـ دکتر مظاهری: خیابان شمیران سی متری مقابل اداره رادیو .
فرداشب
آقایان دکتر حسن مافی: دو راهی یوسف آباد کوچه امیر شاهی‌مقابل سفارت اندونزی تلفن ۲۸۰۰۷۳ ـ دکتر حسین گلستانیان:خیابان خواجه نظام الملك ایستگاه مدرسه جنب داروخانه امینی کوشا .

کشیك دائم‌پزشکان
آقایان: دکتر محمود علم آموز: میدان ۲۴ اسفند کوی بهرام‌تلفن ۶۸۲۸۵ ـ دکتر خلیل رسولی:خیابان امیر آباد خیابان نصرت جنب کلانتری ۱۹ تلفن ۴۵۳۲۵ ـ دکتر کاظم نجم آبادی :شاهرضا غربی چهار راه بیمارستان پهلوی تلفن ۴۷۳۳۲ ـ دکتر محمد حسن‌رازانی: دوراهی یوسف آباد ـ دکترغلامحسین مهرعلی: چهار راه سلسبیل تلفن ۶۶۶۶۰ ـ دکتر کرامت‌الله فرهودی: خیابان شاهرضا پل چوبی تلفن ۲۸۵۱۰ ـ دکتر حسین حمیدزاده: قلهك خیابان دولت چهار راه رستم آباد ـ دکتر هوشنك بیضائی قلهك خیابان ایستگاه قنات تلفن ۸۱۹۱۰ ـ دکتر حسن فامیلی : خیابان شاه بیست متری اول‌تلفن ۴۸۳۲۸ ـ دکتر علی اکبر شفائزاد: تهران نو فرح آباد تلفن ۹۱۶۲۰ ـ دکترابراهیم شیلی: انتهای خیابان بهار جنب داروخانه خوشنویسان دکترمهرداد رواقی: خیابان شاهرضا خیابان نظام آباد ـ دکتر محسن صادقی: جوادیه کوچه مسجد ـ دکتر عبدالحسین نراقی: خیابان ایرج بین خیابان شمیران و بهار ـ دکتر علینقی رستگار تهران:خیابان شاه آباد کوچه ظهیر الاسلام.
طبیب مخصوص شیر و خورشید سرخ شمیران از ساعت ۹ شب تا ساعت ۶صبح .

کشیك امشب بیمارستانها

بیمارستانهای مسمومین بیمارستان های‌شفا یحیائیان خیابان ژاله‌تلفن ۳۷۶۳۱ لقمان الدوله ادهم‌خیابان مخصوص‌پشت باغشاه تلفن ۲۳۲۳۳ مجروحین بیمارستانهای رازی در خیابان شاهپور وامدادی شیر و خورشید خیابان مولوی باغ‌فردوس زایمان وعوارض زنانه بیمارستانهای زنان پیچ شمیران وزیری خیابان شیخ هادی و زایشگاه حمایت‌مادران و نوزادان باغ فردوس ودرمانگاه جنوب بنگاه حمایت مادران‌خیابان سینا در مورد احتیاج فوری به پزشك مقابل وزارت بهداری به وسیله آمبولانس به پزشك کشیك هدایت میشوند تلفن ۳۰۰۷۱

کشیك امشب داروخانه‌ها

داروخانه امریکائی : چهارراه پهلوی
داروخانه میر انتهای شهباز
داروخانه سیما خیابان نواب چهارراه شکوفه
داروخانه شریعت : خیابان سیمتری
داروخانه شبانه روزی حشمت: خیابان شهباز روبروی در مانگاه دریموس
داروخانه شبانه روزی امریکائی مقابل درمانگاه دریموس
داروخانه شبانه روزی فرزاد خیابان قلهك نزدیك داودیه مقابل تست‌قلهك
داروخانه و آزمایشگاه دکتر امینی (بیمه کارمندان دولت وفرهنگیان) تلفن ۹۱۹۸۸ ـ نارمك ایستگاه دفتر بازار مرکزی

تلفنهای مورد نیاز

تلفنهای مورد نیاز

تلفن شهربانی	۳۰۰۸۴تا۳۰۰۸۹
آتش نشانی	۴۴۴۴۳
اداره راهنمائی	۴۴۴۴۴
نگهبانی پلیس تهران	۳۰۳۶۱۴
راهنمائی تصادفات	۳۰۲۱۵۰
فرودگاه مهرآباد	۳۰۲۸۲۵
شرکت تلفن	۴۱۱۷۳
سازمان آب تهران	۳۰۵۵۱۱
نگهبانی‌برق	۵۱۰۰۰
	۴۳۱۷۸

تلفنهای اطلاعات

تلفنخانه ۰۱۱ ۳ تا ۳۰۰۱۹ شعب
آگهی ها ۳۰۲۶۳۳ ۳۰۵۱۰۸
سازمان شهرستانها ۳۰۵۰۱۷
سرویس حوادث ۳۰۳۵۶۹
کانون طوطی ۳۰۴۵۹۲
اطلاعات هفتگی ۳۰۴۸۷۸
اطلاعات بانوان ۳۰۳۳۱۳

امشب بکدام سینما میروید

سینماهای درجه یك

سینما آسیا
آتشپاره رم (دوبله بفارسی) با شرکت البرتوسوردی ـ سیلوانا پامپانی‌نی ـ شروع :۱۰ر۳۰ صبح ـ ۳ ـ ۵ ـ ۷ و ۹ بعداز ظهر ـ تلفن ۴۲۹۰۹

سینما ایران (سالن)
قمار وعشق (رنگی ـ دوبله بفارسی) باشرکت :تونی کرتیس ـ کلین‌میلر ـ شروع :۱۰ر۳۰ صبح ـ ۲ر۳۰ ـ ۴ر۳۰ ـ ۶ر۳۰ و۸ر۳۰ بعد از ظهر ـ تلفن ۳۶۳۵۴

سینما ایران (تراس)
در جستجوی داماد (فیلم فارسی) با شرکت تفکری ـ تابش ـ نادره‌شروع ۷ و ۹ بعدازظهر

سینما ایفل
دلاوران کوهستان (رنگی‌ـ سینماسکوپ) با شرکت ریتاگام ـ بریان کیت ـ شروع ۱۰ر۳۰صبح ـ ۲ر۳۰ ـ ۴ر۳۰ ـ ۶ر۳۰ و۸ر۳۰ بعداز ظهر ـ تلفن ۴۰۱۱۶

سینما آریا (تراس)
شجاع‌ولگرد (دوبله بفارسی) با شرکت : کاترین گریسون ـ اورست ـ شروع: ۷ـ۹ بعد از ظهر .

سینما اسکار
افسانه شمال (فیلم فارسی) باشرکت مهین دیهیم ـ ویدا قهرمانی ـ شروع ۱۰ر۳۰صبح ـ ۲ر۳۰ ـ ۴ر۳۰ و ۶ر۳۰ و ۸ر۳۰ بعداز ظهر ـ تلفن ۴۵۷۹۷

سینما برلیان
افسانه کشندگان (دوبله‌بفارسی‌رنگی) باشرکت :جون واین ـ سوفیالرن ـ روسانو براتزی ـ شروع: ۱۰ر۳۰صبح ۲ر۳۰ ـ ۴ر۳۰ ـ ۶ر۳۰ ـ و۸ر۳۰ بعد از ظهر ـ تلفن ۳۳۵۳۵

سینما پلازا
طبیب سرخانه (دوبله بفارسی) با شرکت کنت مور ـ شروع ۱۰ر۳۰ صبح ـ ۳ ـ ۵ ـ ۷و ۹ بعداز ظهر ـ تلفن ۴۴۲۵۵

سینما پارك
در جستجوی داماد (فیلم فارسی)با شرکت تفکری ـ تابش ـ نادره‌شروع ۱۰ر۳۰صبح ـ ۲ر۳۰ ـ ۴ر۳۰ ـ ۶ر۳۰ و ۸ر۳۰ بعداز ظهر ـ تلفن ۳۹۶۳۷

تهران (تراس‌ـسالن)
افسانه شمال (فیلم فارسی)باشرکت مهین دیهیم ـ ویدا قهرمانی ـ شروع در سالن ۱۰ر۳۰ صبح ـ ۳ ـ ۵ بعداز ظهر درتراس ۷ـ۹ بعداز ظهر ـ تلفن ۳۸۱۶۵

سینما تخت جمشید
سه سکه در چشمه ـ با شرکت : کلیفتن‌وب ـ شروع : ۱۰ صبح ـ ۳ ـ ۵ ـ هفت وربع ونه ونیم بعد ازظهر ـ تلفن ۴۳۵۵۰

سینمادیانا (تراس)
دختر جزیره (رنگی‌ـ دوبله بفارسی) باشرکت :جون کالینز ـ کنت‌مور ـ شروع ۷و۹ بعد از ظهر .

سینما دیانا سالن
در جستجوی داماد (فیلم فارسی)با شرکت :تفکری ـ تابش ـ نادره ـ شروع :۱۰ر۳۰ صبح ـ ۲ر۳۰ ـ ۴ر۳۰ ـ ۶ر۳۰و ۸ر۳۰ بعد از ظهر ـ تلفن ۴۲۰۱۰

سینما رویال
برای شما هم اتفاق میافتد ـ با شرکت :جودی‌هالیدی ـ جك‌لمون ـ شروع :۱۰ر۳۰ صبح ـ ۳ ـ ۵ ـ ۷و ۹ بعد از ظهر ـ تلفن ۶۸۲۰۶.

سینما رکس
یتیم(دوبله بفارسی) باشرکت الك گینس ـ رابرت نیوتن ـ دیانادورس ـ شروع ۱۰صبح ۲ر۳۰ ـ ۴ر۳۰ ـ ۶ر۳۰و ۸ر۳۰بعداز ظهر ـ تلفن ۳۴۱۶۹

سینما رادیوسیتی
هفت تپه‌رم (تکنی راما) باشرکت ماریو لانزا ـ ماریزا آلازیو ـ رناتو راشل ـ شروع ۱۰ر۳۰ صبح ـ ۳ ـ ۵ ـ ۷و ۹بعداز ظهر تلفن ۴۳۳۲۰

سینما سعدی
آتشپاره‌رم (دوبله بفارسی)باشرکت البرتوسوردی ـ سیلوانا پامپانی‌نی ـ شروع ۱۰ر۳۰ ـ ۱۲ر۳۰ صبح ـ ۲ر۳۰ ـ ۴ر۳۰ ـ ۶ر۳۰ و۸ر۳۰ بعداز ظهر ـ تلفن ۳۶۴۶۸

سینما بکدام سینما میروید

سینما (تراس ـ سالن)
دختر جزیره (رنگی‌ـ دوبله بفارسی) باشرکت :جون کالینز ـ کنت‌مور ـ شروع در سالن :۱۰ صبح ـ ۲ر۳۰ ـ ۴ر۳۰ ـ ۶ر۳۰ و۸ر۳۰ بعد از ظهر ـ در تراس :۷و۹ بعد از ظهر ـ تلفن ۳۶۴۲۴

سینما کریستال (تراس)
از دست‌رفته‌ـ باشرکت :جنیفرجونز ـ مونت‌گمری ـ کلیفت ـ جینوچروی ـ شروع :۷ـ۹ بعد از ظهر .

سینما کریستال (سالن)
یامبائو (رنگی ـ دوبله بفارسی) با شرکت :نینون سویلا ـ شروع : ۱۰ر۳۰ صبح ـ ۲ر۳۰ ـ ۴ر۳۰ ـ ۶ر۳۰و ۸ر۳۰ بعد از ظهر ـ تلفن ۳۷۶۷۵

سینما کارون
هفتمین سفر سند باد (دوبله‌بفارسی) رنگی ـ سینما سکوپ شروع:۳ر۳۰ ـ ۵ر۳۰ ـ ۷ر۳۰ و۹ر۳۰ بعد از ظهر تلفن ۴۰۰۶۵

سینما متروپل
افسانه شمال (فیلم فارسی) باشرکت مهین دیهیم ـ ویدا قهرمانی ـ شروع ۱۰ر۳۰ صبح ـ ۱۲ر۳۰ ـ ۲ر۳۰ ـ ۴ر۳۰ ـ ۶ر۳۰ و۸ر۳۰ بعداز ظهر ـ تلفن ۳۹۴۱۰

سینما مولن روژ
وایکینك (تکنی‌راما ـ رنگی ـ دوبله فارسی) با شرکت : کرك دوگلاس ـ تونی کرتیس ـ رانست‌بورگنین ـ شروع: ۱۰ر۳۰ صبح ـ ۳ ـ ۵ ـ ۷و۹ بعدازظهر ـ تلفن ۳۸۷۶۵

نیاگارا (تراس ـ سالن)
سینما نیاگارا تراس
کلافه (ویستاویژن ـ رنگی ـ دوبله بفارسی) باشرکت :جری لوئیس ـ دین‌مارتین ـ زازاگابور ـ شروع : ۷و۹ بعد از ظهر .
سینما نیاگارا سالن
یتیم (دوبله بفارسی) با شرکت : الك‌گینس ـ روبرت‌نیوتن ـ شروع : ۱۰ر۳۰ صبح ـ ۲ر۳۰ ـ ۴ر۳۰ ـ ۶ر۳۰ و۸ر۳۰ بعد از ظهر ـ تلفن ۶۵۳۰۷

سینما همای
در جستجوی داماد (فیلم فارسی)با شرکت تفکری ـ تابش ـ شروع ۱۰ صبح ـ ۲ر۳۰ ـ ۴ر۳۰ ـ ۶ر۳۰و ۸ر۳۰ بعداز ظهر تلفن ۴۲۱۶۹

سینماهای درجه دو

سینما پردیس
آخرین پل(دوبله بفارسی)باشرکت: ماریا شل شروع: ۱۰ر۳۰ صبح ـ ۲ر۳۰ ـ ۴ر۳۰ ـ ۶ر۳و ۸ر۳۰بعدازظهر

سینما تاج
شجاعان (رنگی ـ سینماسکوپ ـ دوبله بفارسی)باشرکت: کریگوری‌پك ـ جون کالینز ـ شروع :۱۰ر۳۰ صبح ـ ۳ ـ ۵ ـ ۷و ۹ بعداز ظهر .

سینما سیلوانا
دختر نمکزار(رنگی‌ـ دوبله بفارسی) باشرکت: مارچلوماستروپانی ـ شروع: ۳ر۳۰ ـ ۵ر۳۰ در تراس ۷ر۳۰ و۹ر۳۰ بعداز ظهر ـ تلفن ۳۳۷۷۷

سینما فری
زیمبو (رنگی) باشرکت :آزاد ـ شروع :۴ـ۶ر۳۰ و۹ بعد از ظهر ـ تلفن ۲۷۸۹۳

سینما فردوسی
هفتمین سفر سند باد (دوبله‌بفارسی) شروع:۹ـ۱۱ صبح ـ ۲ـ۴ـ۶و ۸بعداز ظهر ـ تلفن ۳۵۷۸۴

سینما مشعل
شاهزاده دلیر (رنگی ـ فیلم هندی) شروع :۱۰ر۳۰ صبح ـ ۲ر۳۰ ـ ۴ر۳۰ ـ ۶ر۳و ۸ر۳۰ بعد از ظهر ـ تلفن ۳۳۸۲۶

سینما رویال
سینما مراد
گمشده (فیلم فارسی) باشرکت : مهوش ـ آفت ـ شروع ۲ر۳۰ ـ ۴ر۳۰ ـ ۶ر۳۰ و۸ر۳۰ بعد از ظهر .

تاترها

تئاتر تهران (تابستانی)
مسافری از آن دنیا ـ با شرکت : تفکری ـ سورین ـ اسد زاده ـ شروع: ۸ر۳۰ بعد از ظهر ـ تلفن ۳۷۳۵۱

صاحب امتیاز و مدیر مسئول: عباس مسعودی
جای اداره خیابان خیام چاپخانه اطلاعات

★ یادگار اعلیحضرت فقید ★

اگر راه‌آهن بندرشاه را تا گنبدکاوس امتداد دهند

آرزوی شاهنشاه فقید و مردم گنبدکاوس را برآورده شده است

فردا اولین کلنك ساختمان راه آهن بندر شاه ـ گرگان بزمین زده میشود و ریلگذاری آن شروع می گردد. البته شروع عملیات ریلگذاری راه آهن بندر شاه ـ گرگان موجب بسی خشنودی است و مردم گنبد کاوس هم از این موضوع ابراز شادمانی میکنند و ضمن خشنودی از این اقدام مفید تقاضا دارند خط راه آهن بندرشاه ـ گرگان تا گنبد کاوس امتداد یابد خبرنگار ما از گنبد کاوس در این مورد مینویسد این آرزوی دیرینه مردم این شهرستان است که با امتداد راه آهن به گنبد کاوس برای پیشرفت وضع اقتصادی این منطقه اقدامی بعمل آید . چندی پیش که تیمسار انصاری وزیر راه برای تهیه مقدمات شروع ریلگذاری راه آهن بندر شاه ـ گرگان به شهرستانهای شمالی وارد گردید از راههای گنبد کاوس نیز بازدید نمود مردم تقاضا نمودند که ازنظر اهمیت اقتصادی این شهرستان ترتیبی داده شود که راه آهن بندر شاه ـ گرگان تا گنبد کاوس امتداد یابد . وزیر راه وعده داد که در این مورد مطالعه گردد و درصورت امکان برای انجام آن اقدام شود.

باید گفت امتداد راه آهن تا گنبدکاوس پروژه‌ای استکه اززمان اعلیحضرت فقید رضا شاه کبیر بیادگار باقی مانده و برای اجرای این پروژه حتی راهی نیز بین بندر شاه و گنبد کاوس ایجاد گردیده است که گرچه هم اکنون این جاده بر اثر عدم توجه قابل استفاده نمیباشد ولی شاهنشاه فقید در نظر داشتند که راه آهن بندر شاه گنبدکاوس در این مسیر امتداد یابد .

هنگام بازدید تیمسار انصاری وزیرراه ازگنبدکاوس پیشنهاد مردم این شهرستان برای امتداد راه آهن در این مسیر مورد توجه قرار گرفت و استاندار این راه را بازدید کرد تا نسبت بترمیم این جاده و یا احیانا امتداد راه آهن بندر شاه ـ گنبد کاوس از این مسیر اقدام شود.

غم ، درشهر گلاب

از کاشان خبرنگار ما می نویسد از دو هفته‌پیش یکنوع بیماری مرموز که توام با دل درد شدید ، قی واسهال مـی باشد بین کودکان قصر کاشان شیوع یافته و تاکنون ۲۵ نفر از کودکان اهالی براثر ابتلای باین بیماری جان سپرده اند . بهمین جهت هم اکنون شهر گلاب راهاله‌ای ازغم واندوه فرا گرفته است در حالی که بهدار قمصر در محل کار خود نیست ومردم هم راه نجاتی ندارند .

نمایشگاه دائمی هنر و صنعت

نمونه‌های ذوق وهنر درمیدان شاه اصفهان بتماشا گذاشته میشود

بفرمان ملوکانه قرار است میدان شاه اصفهان بصورت یك میدان هنروصنعت درآید که شایستگی یك شهر تاریخی مانند اصفهان راداشته باشد .

درهرگوشه‌ای ازمیدان بزرك شاه نمونه‌ای از اساطیر گذشتگان است و حیف است که درکنار این نمونه‌های ذوق وهنر چشم علاقمندان آثار باستانی براطلال تمدن پیشینیان افتد .

سرتاسر اطراف این میدان بزرك تاکنون ازمغازه‌های گوناگونی تشکیل گردیده بودکه دراین مغازه‌ها هرچه وجودداشت متناسب باوجود آثار باستانی دراین میدان نبود .باین جهت تصمیم گرفته شد که باسروصورت دادن بوضع مغازه‌های اطراف میدان شاه کسبه‌ای در آنجا مشغول کار شوند که شغلشان متناسب باوضع باستانی این میدان بزرك باشد .هم‌اکنون بادعوت از اساتید فن و طراحان قابل وزبردست اقداماتی درجریان است تامغازه‌های اطراف میدان شاه به‌هنرمندان واستادان صنایع ظریفه اختصاص داده‌شود .ومیدان شاه بصورت یك نمایشگاه‌دائمی هنر و صنعت‌دراصفهان درآید .

از خبرنگار شهرری

جاده شهر ری

بیشتر روزها هنگام سپیده دم در جاده شهرری تصادفات متعدداتومبیل رخ میدهدکه بیشتر این تصادفات منجر بمرك میگردد. درتحقیقاتی که پیرامون علت وقوع‌این تصادفات‌پی درپی بعمل‌آمده معلوم گردیده است که راننده‌کامیونهائیکه ازسحرگاهان شروع بحمل آجر می‌کنند کمك رانندگانی هستند که میخواهند با استفاده از خلوت بودن خیابانها در آن هنگام فن رانندگی را تکمیل کنند ورانندگی همین کمك رانندگان است که موجب وقوع تصادفات‌متعدد میگردد.

زیرااین کمك رانندگان بدون توجه بخطرات ناشی ازسرعت ، کامیون حامل آجررا بیرحمانه با سرعت هرچه تمامتر هدایت میکنند ودرهنگام پیش آمد خطر براثرسرعت زیاد ازحد کامیون، نمی توانند کنترل فرمان آنرا حفظ کنند. در نتیجه موجب وقوع تصادفات منجر بمرك میشوند.

همین چندروز قبل کامیونی حامل آجرکه هنگام سحرگاهان باسرعت درجاده شهرری بطرف تهران‌حرکت میکرد بایك گاری اسبی تصادف‌کرد وهنگامیکه راننده کامیون دستگیر گردید معلوم شدکمك راننده‌ای‌است که بدون داشتن گواهینامه هوس رانندگی کرده وموجب ایجاد این حادثه شده است .

علاوه براین وجود کامیونهاوگاری های حامل تیرآهن درجاده‌کم‌عرض شهرری موجبی برای افزایش‌تصادفات است وامید میرود برای جلو گیری ازوقوع تصادفات هولناك در جاده شهرری اقدامی بعمل آید .

بخاطر حفظ میهن

حلقه‌گلی بگردن «میهن» انداختند

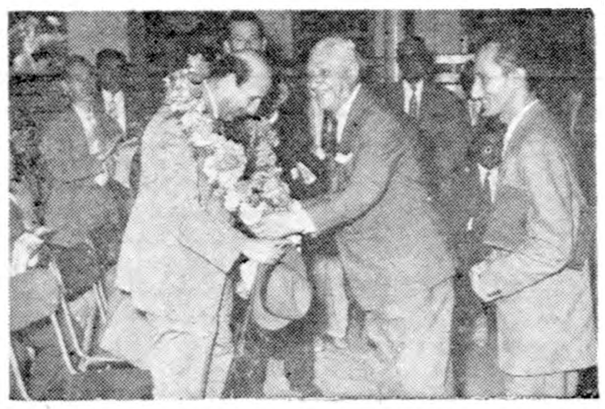

در تظاهرات عظیم و پرشوری که‌از طرف جمعیت دفاع ملی‌شهرستان رشت درسالن تربیت‌بدنی این شهرستان ترتیب داده‌شد پس‌از ابراز احساسات نسبت بشاهنشاه وابراز تنفر نسبت به‌تجاوزات تبلیغاتی بیگانگان ، مردم حق‌شناس رشت حلقه‌گل زیبائی تهیه کردند وبوسیله سناتور نبیل سیمعی بگردن آقای میهن نماینده شاهنشاه در استان گیلان انداختند .می‌بینید که‌چه خشنودند از اینکه بخاطر حفظ‌میهن حلقه گلی بگردن میهن انداخته‌اند .

★★★ دربدر دنبال یکنفر بنی عباسی ★★★

یکنفر بنی‌العباسی نبودتاعبدالمناف عقرب‌گزیده‌راشفادهد!؟

« عبدالمناف » در صحرای قریهٔ « چیانه » از توابع نقده مشغول‌درو کردن محصول کشاورزی بودکه ناگهان سوزشی در دست خود احساس کرد کشاورز جوان با احساس این سوزش که هر لحظه شدیدتر میشد مشاهده کردعقرب جراری در روی دستش محل‌مطمئنی برای نیش زدن پیدا کرده است و اقتضای طبیعت خود را با حس‌انتقام از جنس بشر درهم آمیخته و عقدهٔ دل‌را بانیش زدن بدست پینه بستهٔ او خالی میکند . عبدالمناف که تاکنون عقرب جراره آنهم باین سیاهی و بزرگی ندیده بود ازشدت ترس فریادی کشیده بیهوش شد و بزمین افتاد. عقرب هم‌باقتضای طبیعت ،سرتاسر بدن عبدالمناف‌را پیمود وتا هنگامیکه دیگر کشاورزان قریهٔ « چیانه » بکمك اوشتافتند عقرب هم با نیش زهر آگین خود به عبدالمناف خدمت بسزائی کرد . خبرنگار ما ازنقده که‌این گزارش را ارسال داشته اضافه میکند کشاورزان قریهٔ « چیانه »عبدالمناف رابرای معالجه‌از صحرا بقریه‌بردند. باید گفت در نقده و قراء اطراف آن مرسوم است که عقرب گزیده را برای معالجه بنزد کسی میبرند که نسب او به «بنی العباس»برسد تا شخص «بنی العباسی » با آب دهان خود محل عقرب گزیدگی‌را شفا دهد !؟

عبدالمناف را نیز کشاورزان‌بقریه بردند تا بنزد تنها شخص « بنی ـ عباسی »که در قریه وجود داشت ببرند وبا آب دهان او محل عقرب گزیدگی کشاورز بیچاره راندرمان کنند ولی از بخت بد بنی‌العباسی مزبور در خانه نبود و در قریهٔچیانه هم جز همان یکنفر ، بنی عباسی دیگری وجود نداشت تا درد او را درمان بخشد . عبدالمناف‌تا هنگام غروب بانتظار ورود شخص بنی‌ـ العباسی از شدت درد بخود پیچید و هنگامیکه از بازگشت وی خبری نشد عبدالمناف ناچار بقریه دیگری رفت تا یکنفر بنی العباسی دیگری پیدا کند و درد خود را درمان نماید .....!؟

نیکوکاران بشیروخورشیدکمك میکنند

براثر اقدامات و فعالیت های آقای تفضلی فرماندار بجنورد اخیرادر امور جمعیت شیر و خورشید سرخ این شهرستان پیشرفت های قابل توجهی حاصل گردیده و از طرف اشخاص نیکوکار کمکهای قابل توجهی باین جمعیت شده است .

طی چند هفته اخیر تعداد زیادی پتو ومبالغی وجه نقد وهمچنین زمین وساختمان بجمعیت شیر و خورشید سرخ واگذار شده است . اهالی ازفعالیت‌های سودمند آقایان تفضلی فرماندار وشمس دست غیب سرپرست جمعیت شیر وخورشید سرخ بجنورداظهار خشنودی مینمایند .

مرك گل‌بندی

خبرنگار ماازساری اطلاع می دهد ، چند روز قبل تاکسی شماره ۳۹ به رانندگی حاج تفاخری ، هنگامی که با سرعت از روی‌پل تجن واقع دریك کیلومتری ساری عبور می کرد با کودك ۵ ساله‌ای بنام ماه خانم گل بندی تصادف کرد وکودك مزبور آنا درگذشت.

جنازه باانجام تشریفات قانونی مدفون شد وراننده دستگیر گردید.

جشن فرهنگی

طبق گزارش خبرنگار ما از شاه آباد غرب چند روز قبل به مناسبت‌پایان‌سومین دوره‌دانشسرای عشایری شاه آباد از طرف آقای عیسی پوران رئیس فرهنك محل جشنی‌در سالن‌فرهنك‌این شهرستان برگزار گردید دراین مجلس آقای عضدی فرماندار بیاناتی ایراد کرد وسپس مزارع نمونه کار های‌دستی دانش آموزان بازدید شده

سوگند سربازی

به‌آئین نیاکان پاك‌سرشت خودسوگند یاد میکنیم که‌در راه حفظ استقلال وطن ونگهداری تاج و تخت شاهنشاهی از هیچ کوششی‌دریغ نکنیم .قسم میخوریم تاجان دربدن وروح در کالبد داریم از خاك میهن دفاع کنیم .برای آنکه همیشه پرچم سه‌رنك ایران دراهتزاز باشد خون‌ناقابل خودرا نثارکنیم و نگذاریم یکوجب از خاك میهن بتصرف بیگانگان درآید .

این شعاری بود که دوروز قبل درمحوطه هنك هفتم آموزشی شیراز طنین‌انداز بودو سربازان هنك مزبورمراسم تحلیف را انجام دادند. درپایان این‌مراسم سردوشی سربازان این‌هنك همچنانکه در عکس بالادیده میشود بوسیله تیمسار مجیدی فرمانده سپاه پنج جنوب نصب شد .

عکس جالب

آشتی خواهر و برادر

عکس‌ازخبرنگار آبادان

قهر ،و .... آشتی ....

این اتفاقی استکه بین کودکان اغلب خانواده‌ها بخاطر آن چیز هائی که‌در نزد کودکان عزیز است رخ‌میدهد .چه خوب است که‌این قهر وآشتی ها بین خواهر و برادری مهربان باشد که پس‌از دعوا و وقهربرسر اسباب‌بازی بترتیبی که‌درعکس بالامشاهده‌میکنیدبابوسه‌ای آشتی کنند و ...

دوباره این بازی مستمرومدام را از سرگیرند .

دراعزام مشمولین تبعیض نمیشود

یکنفر مشمول وظیفه‌که رشوه داده‌بود معرفی‌گردید

درجلسه ای که چندروز قبل با حضور مامورین حوزه نظام وظیفه بیجار واهالی این شهرستان تشکیل گردیدآقای سرهنك رفیعی تهرانی بیانات جامعی پیرامون منویات شاهنشاه در باره اعزام مشمولین کلیه طبقات و عدم تبعیض در انجام اینکار ایراد نمود .

آقای سرهنك رفیعی تهرانی اظهار داشت‌در اجرای منویات ملوکانه برای اعزام مشمولین بین متنفذین و ثروتمندان وفقرا هیچگونه تبعیضی نمیشود پس از این بیانات آقای سرهنك‌رفیعی مشمول وظیفه صحت‌اله محمدویسی ساکن قریه حسین آباد از توابع بیجار را که برای فرار از سربازی مبلغ پنجهزار ریال رشوه داده بود معرفی نمود و با گزارش جریان به لشگر جلسه مزبور پایان یافت .

اخلاق مادر شوهر

هیجده ساله بودکه بخانه شوهر رفت وشش ماه میگذشت‌که با شوهر خود مهدی خدائی ومادر شوهرش دریك خانه بسرمیبرد. عصمت ازاولین روزی که بخانه شوهر وارد شد بابدرفتاری مادر شوهرش مواجه گردید. وهرچند کوشش میکرد تاشاید رضایت ویراجلب کند این کوشش به نتیجه نمیرسید .

شش ماه باسرزنشها وشماتت های مادر شوهر بداخم خودساخت وهنگامیکه ازاین رفتار مادر شوهر بجان آمد تصمیم بخود کشی گرفت .

عصمت مقداری آهك وزرنیخ فراهم آورد وبامقداری آب درهم آمیخت وخورد تاخودرا ازشر مادر شوهر بداخم رهانید. نیمه جان جسد عصمت رااز «انارك» به نائین‌آوردند تامعالجه‌کنندولی معالجات موثرنبود وتازه عروس مهدی خدائی، قربانی بد اخلاقی مادر شوهر شد .

رفت و برنگشت

صبحگاه سینه سپرکردوراه جنگل رادر پیش گرفت تاهیزم تهیه کند . محمد تقی سینه سپهریکی ازجوانان قریه «هشتکه» ازتوابع بندرگز بود که درقریه بقدرت بازو مشهور بودو هروقت بجنگل میرفت بجای یك‌بسته هیزم چندین بسته بزرك هیزم‌می‌آورد. آنروز هم برای تهیه هیزم بجنگل رفت ولی این رفتنی بودکه هیچگاه بازگشتی نداشت زیرا سنگی از کوه درغلطید ومغز محمد تقی را که در جنگل دامنه کوه مشغول جمع‌آوری هیزم بود متلاشی کرد .

★★ جهنم در صحرا ★★

کلیهٔ خرمنهای غله کشاورزان یك دهکده طعمهٔ حریق‌شد

خسته وکوفته دست ازکار کشیدند وراه خانه رادر پیش گرفتند تاپس ازیکروز کار مداوم درصحرا، شب رادر کنار زن وفرزندان خود استراحت کنند ولی هنوز درخانه نیامده بودندکه نسیم گرمی وزیدن گرفت وباوزش این‌نسیم فضای قریه «محمودآباد» زنجان مملو از دود شد .

کشاورزان قریه سراز خانه ها بیرون کشیدند تاعلت اینوضع‌بسابقه رادریابند ولی بمشاهده شعله های سرکش آتش درصحرا متوجه گردیدند که جهنمی سوزان در صحرا بوجود آمده وحاصل یکساله دسترنج آنان بخطر افتاده است. سراسیمه ازخانه به صحرا دویدند تامگر بتوانند حریق مدهشی راکه دامنگیر خیلی دیر شده بود زیراکلیه خرمنهای ۱۵خانوار شعله های سرکش آتش سوخت. فعلاحریق زدگان درانتظار کمك اولیای امور هستند .

خرمنهای غله آنان شده بود خاموش سازند ولی ساکنین قریه محمود آباد ازتوابع زنجان درمیان

دریك مسابقه ۱۸ مدال گرفتند!

از مشهد خبرنگار ما گزارش میدهد چند روز قبل قهرمانان دوومیدانی خراسان که جهت شرکت در مسابقات قهرمانی دوومیدانی کشور بمرکز عزیمت کرده بودند وارد مشهد شدند قهرمانان‌دوومیدانی خراسان بین کلیه شهرستانهای ایران مقام دوم قهرمانی کشور رابدست آوردند و برنده ۱۸ مدال و جام پیروزی گردیدند در عکس بالا قهرمانان دوومیدانی خراسان که مقام دوم قهرمانی کشور را احراز کرده اند دیده میشوند .

محزون خودکشی کرد

بنا به گزارش خبر نگار ما از کاشان دو روز قبل محمد محزون یکی از جوانان کاشان به علت نا معلومی با خوردن مقداری تریاك اقدام به خود کشی نمود ودر بیمارستان اخوان این شهرستان جان سپرد . محمد قبل از خود کشی در منزل یکی از دوستانش بنام جواد جعفری بسر می برد وحالا جواد جعفری در شهربانی کاشان بازداشت می باشد .

در هندیجان خر مرگی آمده است !:

الاغهای کشاورزان طی یك بیماری کوتاه سقط میشوند

خبرنگار ما از هندیجان گزارش میدهداخیرابیماری عجیبی بین الاغهای هندیجان شیوع یافته وتاکنون تعداد زیادی از الاغهای کشاورزان براثر ابتلای باین بیماری سقط شده اند . چون اغلب کشاورزان هند یجان کار های کشاورزی خودرااز قبیل شخم زدن و خرمنکوبی بوسیله الاغ انجام میدهند با وضع فعلی پیش بینی میشود که‌کارکشاورزی اهالی اینمنطقه مختل شود ،الاغهای هندیجان پس از ابتلای باین بیماری ابتدا تامدتی‌عرعر و جفتك اندازی و لگد پرانی میکنند و پس از اینکه خوب خسته شدند بزمین افتاده سقط میشوند نکته جالب اینجا استکه کشاورزان‌هندیجان میگویند سگهای اینمنطقه از لاشه الاغهائی که‌براثر ابتلای باین بیماری‌سقط شده اند خورده و جابجا مرده اند بهرحال اهالی انتظار دارندبرای‌جلوگیری از تلف شدن الاغهای اهالی هندیجان که نتیجه اش اختلال در کار های کشاورزی‌است اقدام لازم بعمل آید .

قریه‌ایکه تبدیل بجذامخانه شده

بیشتر اهالی این قریه جذامی هستند

خبرنگار ماازاهر مینویسد طبق‌گزارش اداره ریشه کنی مالاریا عده زیادی ازاهالی قریه «هلیلو» ازتوابع اهرجذامی هستندکه براثر افزایش‌تعدا جذامیهای این قریه وآمیزش‌آنان باساکنین قراء اطراف سلامتی‌مردم قرا اطراف قریه «هلیلو» درمعرض خطرقرار گرفته است .

خبرنگار ما اضافه میکند این گزارشی استکه ازطرف اداره ریشه کنی مالاریا داده شده ودرصحت آن نمیتوان تردید داشت چه خوب استهرچه زودتر ازطرف مسئولین امور جهت انتقال جذامیهای قریه «هلیلو» بیکی از جذامخانه هاازشیوع بیشتر این بیماری جلوگیری بعمل آید .

کمربندی از تریاك

بدور کمر یك مسافر اتوبوس پیچیده شده بود

دوروز قبل مامورین گارد گمرك مهاباد اتوبوسی را که‌از مهاباد عازم میاندو آب بودمورد بازرسی قراردادند ودراین بازرسی نسبت بیکی از مسافرین بنام قلی ظروفی مشکوك شدند . در بازرسی بدنی از قلی مقدار یك کیلو تریاك که بصورت کمر بند بدور کمر خود پیچیده بود کشف کردند و باضبط تریاکهای مزبورقلی را نیز بازداشت نمودند تابا اخذ جریمه قانونی ازقلی ویرا آزاد نمایند.

انتصابات در شهرستانها

کرمان ـ آقای فرحبخش رئیس اداره دارائی .

جهرم ـ آقای دکتر وحید پزشك بهداری ـ آقای‌دکتریزدانی دندانپزشك بهداری .

آمل ـ آقای فیروزآبادی رئیس فرهنك .

در چهارگوشه اجتماع

آشنائی با انجمنهای محلی تهران

قریب دو سال است بین اطلاعات وانجمنهای محلی همکاری نزدیك بوجود آمده ودر سایه این همکاری انجمنها موقعیت خاصی پیدا کرده‌اند

هرروز ، در این صفحه خبرمذاکرات واقدامات انجمن های محلی منعکس میشود .

انجمن‌های محلی بهتر از هر مرجعی با نیازمندیها، با مشکلات ، باخرابیهای محلات شهر آشنا هستند و موسسه ایکه یکی از هدفهای اساسی خود را انعکاس مشکلات و احتیاجات مردم قرار داده‌است ازطریق تماس مداوم وهمکاری نزدیك باانجمن‌ها میتواند درانجام این مقصود وبالمال در تامین ورفاه وحل مشکلات اجتماعی مردم توفیق حاصل کند. بهمین ملاحظه قریب دوسال‌است که بین اطلاعات و انجمنهای محل روابط عمیقی بوجود آمده وانجمنها آنچه را از زبان مردم میشنوند درصفحات اطلاعات منعکس مینمایند .در سایه همین‌همکاری اکنون انجمنهای محل موقعیت خاصی تحصیل کرده‌اند بطوریکه بسیاری اوقات مردم عوض دادگستری و کلانتری سروقت انجمنها میروند و دعاوی و شکایات خودرا با انجمن در میان میگذارند وانجمن‌ها نیز غالبا در حل وفصل دعاوی ورفع مشکلات مردم توفیق حاصل میکنند . اینك که شماره مخصوص اطلاعات منتشر میشود مانیز خوانندگان خودرا برای آشنائی‌با انجمن‌ها بنقاط مختلف شهرمیبریم..

کوی کارمندان دولت

انجمن کوی کارمندان دولت رئیس ندارد‌و عوضش هیئت مدیره دارد ودرهر جلسه یکی از اعضای هیئت مدیره ریاست جلسه را بعهده می گیرند .درحقیقت‌انجمن کوی کارمندان دولت‌را میتوان مترقی ترین انجمن تهران ،لقب داد . در حوزه این‌انجمن برای نمونه یك فرد بی‌سواد پیدا نمی‌شود واین کوی از بدو تاسیس یکی از آرامترین محلات تهران‌بشمار رفته و هرگز کسی بیاد ندارد که

سرهنك نظمی

مابین ساکنین آن کوچکترین اختلافی روی‌داده باشد .کلانتری محل‌گاه وبیگاه ازاعضای انجمن این کوی بعنوان مشاور و حکم بمنظور رفع اختلافات درسایر محلات استفاده‌کرده است این کوی از کلیه ضروریات زندگی برخوردار است و قسمت عمده این موفقیت‌مرهون حسن همکاری وفعالیت اعضای هیئت مدیره انجمن محلی‌است دانشگاه تهران انجمن‌محلی کوی کارمندان دولت‌را بصورت یك انجمن نمونه اجتماعی بمشاورین علوم اجتماعی فرانسوی معرفی کرده ودر جلسات این‌انجمن عده‌ای از مشاورین خارجی شرکت نموده‌اند اعضای‌انجمن کوی کارمندان دولت عبارتند از آقایان :قزوینی پور ـ سرهنك‌نظمی سرتیپ رکنی‌ـ دکتر پرپور‌ـ مهندس نائینی‌ـ مهندس راشد مهندس‌سعیدی نورالدینی ـکاشانچی ـجدلی ـ خواجوی ـشمس ملك آرا .

کوی بوعلی سینا

حدود و حوزه انجمن محلی‌کوی‌بوعلی سینا که به «چهارصد دستگاه»معروف است نیزتا اندازه‌ای از نعمت عمران وآبادی برخوردار است . د راین کوی بهمت هیئت مدیره انجمن برای‌اولین بار در ایران بوسیله مردم محلات وبمنظور تامین رفاه وآسایش‌عمومی شرکت تعاونی مصرف تشکیل گردیده

خزائلی

است دراینجا هم‌مثل‌کوی کارمندان دولت بیسواد ندارد بطوریکه کسبه محل مزبور نیز ناچار شده‌اند وضع اجتماعی خودرا از لحاظ معلومات و طرز معاشرت .باساکنین محل تطبیق دهند . کوی بوعلی سینا از کلیه نیازمندیهای لازم از قبیل برق وآب واسفالت و اتوبوسرانی و لوله کشی برخوردار است . انجمن محلی کوی برامر عبور و مرور اتوبوسها نظارت دارد و یکی از اعضای انجمن بسمت بازرس دربهبود امر ایاب وذهاب ساکنین کوشش مینماید .

از نزاع وسرقت و مزاحمت وسایر عوامل ناراحت کننده‌ای که احتمالا در سایر محلات دامنگیر مردم است دراین کوی خبری نیست .اعضای انجمن کوی بوعلی‌سینا بترتیب عبارتند از آقایان : دکتر خزائلی ـمنصور مؤید ـگلباز ـفتوره‌چی ـآموزنده‌ـ ساسانی ـهجرت ـ مودت ـفاتح ـ شایان ـمعتمدی ـکاظمی .

شرق باغ‌صبا

سلیمی‌پور

انجمن شرق‌باغ‌صبا برای تامین آب محل و تنظیم برنامه‌ای برای استفاده‌از قنات معروف «باغ‌صبا» اقدامات جامعی بعمل آورده‌است ، د راین محل برای لوله کشی‌واسفالت واتوبوسرانی منظم ازطرف انجمن اقدامات جامعی صورت گرفته واین انجمن نیز برای تاسیس فروشگاه تعاونی مصرف‌محلی تدارکاتی دیده است . رئیس‌این انجمن آقای‌رحمت‌اله سلیمی‌پور است واعضای آن‌عبارتند از آقایان :جوادقدیمی ـمحمود سلیمی سرهنك شایسته‌ـ دکتر نیك‌نژاد‌ـ مصباح ثقفی ـ برادران نوبری ـ یوسفیان ـمیرپوریان ـ هاشمی ـ ورکن‌الدین احمدی .

انجمن محلی شاهرخ

زندی‌کرمانی

درسمت غر ب‌تهران ودر حدودبرزن ۱۰ انجمن محلی شاهرخ فعالیت می نماید.رئیس این انجمن آقای‌غلامرضا زندی‌کرمانی است. اقدامات این انجمن در بهبود وضع زندگی ساکنین کوی شاهرخ موثر واقع شده واکنون اقداماتی بمنظور اسفالت قسمتی‌از خیابانها وبرقراری اتوبوسرانی و احداث لوله کشی و ایجاد درمانگاه ودبستان بعمل آمده است . کوی شاهرخ یکی از محلات جدیدالتاسیس تهران‌است وانجمن محلی شاهرخ با اقدامات خود توانسته‌است قسمتی از نیازمندیهای محلی را رفع‌نماید.

شرق تهران

انجمن محلی شرق‌تهران که بریاست آقای استوار زاده و بعضویت آقایان سرهنك آموزگار ، امیری ، گل افرا ، فراهانی ، مانیان ، سرهنك سلطانزاده ،دکتر باقری ،نوبختی ، نجفی، گرمان، محمدزاده،طباطبائی،امیری وفیضی تشکیل میگردد اقدامات‌جامعی بمنظور تامین رفاه و آسایش‌ساکنین حوزه انجمن بعمل آورده‌است .در این کوی از تمام مسائلی که مبتلا به مردم بوده در جلسات انجمن بحثی بمیان آمده‌است ودر حقیقت این‌انجمن وظیفه خود را بخوبی انجام داده و موفقیت‌هائی در زمینه تامین نیازمندی های مردم بدست آورده‌است .

انجمن جمال‌الحق

بنی‌احمد

این‌انجمن دارای سازمانی منظم و افرادی فعال می‌باشد .درتمام ساعات روز محل‌انجمن مانند یك سازمان‌دولتی دراختیار اهالی محل است ازاقدامات پرسروصدای اعضای هیئت‌مدیره‌این انجمن‌پیشنهاد پرچیده شدن «قلعه» می‌باشد که‌همه کم وبیش ازاجرای آن مطلعند انجمن ملی جمال‌الحق برای اسفالت ولوله کشی وتامین آب وروشنائی وسایر نیازمندیهای محل اقدام کرده‌است آقای بنی‌احمد یکی ازاعضای فعال این‌انجمن می‌باشد . اکنون اعضای انجمن مشغول‌اقداماتی هستند تا بتوانند محله حصیر آباد را که‌در جنب‌میدان راه‌آهن باوضع زننده‌ای ساخته شده تغییر شکل بدهند .

عباس آباد

بانو بغایری

دراین قسمت‌از شهر سررشته فعالیت‌های عمرانی را بانوان بدست دارند .بانوان بغائری وسجادی از اعضای فعال انجمن محلی عباس‌آباد میباشند .

اقدامات جامعی از جانب این انجمن بمنظور اسفالت وتامین آب عباس آباد صورت گرفته چندین باراعضای انجمن شهردار تهران را بکوی و ومحل انجمن دعوت‌نموده‌ونیازمندیهای محل راباوی درمیان گذارده‌اند ،از جمله نیازمندیهای این‌کوی تامین آب وحفرچاه وشروع اسفالت‌است.

شورای بخش۲۰

همایون

درحدود چهارراه عباسی شورائی که‌از روسای انجمن‌های محلی آن بخش تشکیل میشود بنام شورای‌محل بخش بیست بریاست آقای‌ابوالفتح همایون .

این‌شورا اقداماتی بمنظور تامین رفاه وآسایش عمومی بعمل آورده‌ودر باره نصب چراغ راهنما و یکطرفه شدن خیابان شمالی عباسی و تاسیس دفتر پست‌وتلگرافی‌و تلفن واسفالت و لوله کشی محل اقدام کرده‌است .

شرق جوادیه

این انجمن از چندی قبل بریاست آیت‌اله ربانی فعالیت های عمرانی خود را آغاز کرد .عده‌ای از جوانان‌فعال عضویت انجمن را پذیرفتند و سپس انجمن دریکی از جلسات رسمی‌خود تیمسار سرتیپ ناصر امیرانصاری‌را بسمت ریاست جدید انجمن انتخاب‌کرد ودرمدت کوتاهی براثر اقدامات‌رئیس واعضای انجمن مسئله اسفالت و ساختمان پل صالح نیا و امر لوله کشی واتوبوس ومنع‌نگاهداری احشام در مجاورت منازل اهالی حل شد .

اکنون ساکنین جنوب شهر منتظر اقدامات بعدی انجمن ودر درجه‌اول خواهان شروع اسفالت سایر خیابان ها میباشند آقایان مختاری وپاك‌گهر ازفعالترین اعضای این انجمن‌بشمارنیز میروند .

یوسف آباد

در یوسف آباد که در حقیقت کوی سوم کارمندان دولت در پایتخت است چندین انجمن محل وجود دارد ، یکی از این انجمن ها آقای دکتر رضا زاده شفق استاد دانشگاه را بریاست انتخاب کرده و بطور کلی اعضای هیئت مدیره این انجمن راهم افرادی تشکیل داده‌اند که‌صاحب معلومات اجتماعی و علمی هستند .

دکتر رضازاده شفق

براثر اقدامات انجمن محلی یوسف آباد اکنون مسئله روشنائی واتوبوس رانی وآب واسفالت سمت شرقی یوسف آباد کاملا تامین گردیده‌است انجمن محلی شرق یوسف‌آباد را باید درردیف یکی از برجسته‌ترین انجمن‌های محلی تهران بشمارآورد.

کوی کارمندان دولت

انجمن محلی کوی کارمندان دولت (باغشاه) بمنظور راهنمائی سایر انجمن‌های محلی تهران درامور عمران وآبادی جلسه مخصوصی تشکیل داده است ودراین جلسه که روز ۱۸شهریورماه درمنزل آقای رضا قزوینی‌پور وبا حضور کلیه اعضا تشکیل میشود ابتدا آقایان قزوینی‌پور و نورالدین دراطراف کارهای انجام شده توسط انجمن و موفقیت‌های عمرانی کوی کارمندان دولت صحبت خواهند کرد .

آنگاه چندحلقه فیلم بمعرض تماشا گذارده می‌شود دراین جلسه اقداماتی را که بموجب آن ممکن است هرچه بیشتر اهالی وساکنین محلات را بانجام اقدامات اصلاحی و عمرانی تشویق نمود مورد بحث قرار خواهدگرفت واز ارباب جرائد و رؤسای انجمن‌های محلی نیز برای حضور دراین جلسه دعوت شده‌است .

بررسی تاریخ روابط ایران وشوروی

تذکاریه عجیب دولت شوروی بمرحوم قوام

این تذکاریه حقیقت سیاست مسالمت آمیز شوروی رانشان میدهد.

یك دولت زورگو و استعمارگر ، وقتی بخواهد ملتی را بزنجیراسارت بکشد و یوغ‌بندگی برگردن او استوار نماید و دست و پای او را بقید آهنین مقید سازد ، یاباقتصاد او حمله‌ور می شود و یا اینکه با ایجاد فتنه و آشوب و تقویت و حمایت از اشرار و اوباش واجامر ورجاله چنان آتشی روشن میکند که دودش چشمه خورشید راتیره و تار می سازد . روش استعمار در عصر جدید چنین است که گفتیم: فتح بوسیله ستون‌پنجم دشمن باسم حزب ، فتح بوسیله تقویت و حمایت از اشرار و راهزنان و غارتگران بنام «آزادی‌خواهی» و «حکومت دموکراتیك» ، فتح به وسیله ایجاد فتنه و آشوب وبرادر کشی در داخله کشور مورد نظر و بعد دیکته کردن مقاصد ونیات شوم استعماری و سلطه واستیلای سیاسی و بزانو در آوردن آن‌ملت و قوم تیره بخت و سیه روز که‌زیر مهمیز بیرحمانه ی چنان دولت ستمگر و سیاست جابرانه او ، قرار می گیرد .

وضعی که دولت شوروی‌در۱۹٤٦ در ایران بوجود آورده و مادر مقالات قبل سیاه قلم آن رانشان دادیم . بزعم دولت شوروی وضعی بود که برای مذاکرات مستقیم با دولت‌ایران مناسب‌تشخیص‌داده‌شده بود یعنی وضعی بود که کاخ‌نشینان کرملین تصور و نه بلکه یقین داشتند که اکنون می توانند سیاست و مقاصد خود را بدولت ایران دیکته کنند و اراده خود را بر ملت نجیب و تاریخی ایران تحمیل کرده و طومار تاریخ سه هزار ساله شاهنشاهی و استقلال ملت ایرا ن‌را در هم پیچیده وآنرا در بایگانی موزه شرق شناسی ضبط کنند .

مرحوم احمد قوام بمحض تشکیل کابینه خود برای مذاکرات‌مستقیم با زمامداران دولت شوروی درراس هیئتی عازم مسکو شد ، در آن موقع بیش از سه هفته به تخلیه کامل‌ایران از نیروهای شوروی باقی نمانده بود و مرحوم قوام با ورود بمسکو ، وارد مذاکره با زمامداران دولت شوروی گردید دولت شوروی مذاکرات راچنانکه شیوه سیاسی اوست ، طول داد . و درست پنجروزمانده‌بمهلت‌تاریخی دوم مارس و توقف نیروهای‌شوروی در ایران‌که دیگر نباید در آن تاریخ حتی یکنفر از قوای ارتش سرخ در ایران باشد ، یك‌تذکاریه رسمی تسلیم نخست‌وزیر ایران مرحوم احمد قوام می شود که متن آن را که جزء اسناد سیاسی محرمانه آنروز شمرده می شد ما نقل می کنیم :

۱۹٤٦ مطابق با ششم اسفند۱۳۲٤ می باشد و مرحوم احمد قوام متن آن را در تاریخ ۲۹ مهر ماه سال ۱۳۲٦ ضمن گزارش مفصلی که بعرض مجلس شورای ملی (دوره پانزدهم) رساند در مجلس قرائت کرد . در تذکاریه دولت شوروی این مطالب را از دولت ایران خواسته بود :

«اول ـراجع به آذربایجان ایران : نظر بوضعیت مشکلی که برای دولت ایران پیش آمده است، راجع بموضوع آذربایجان پیشنهاد زیرین را بطور تفاهم و ارتفاق می نماید .

۱ـ دراستان آذربایجان حکومت خود مختار برقرار می گردد . و این حکومت در استان‌عبارت‌خواهد بود از انجمن ایالتی آذربایجان ، دولت ایالتی آذربایجان که ازطرف انجمن انتخاب خواهد گردید . و در ولایت انجمن های ولایتی و کمیته های اجرائیه آنها ، انتخابات انجمنها برطبق مقرراتی بعمل خواهد آمد که فعلا در آذربایجان وضع‌شده است . دولت ایالتی آذربایجان ، تشکیل می شود از نخست‌وزیر ووزارتخانه های کشاورزی ، پیشه و هنر ،بازرگانی کشور (با یکعده معینی قوای ملی که برای حفظ امنیت عمومی ضرورت داشته باشد) ، دارائی کار ، فرهنك ، بهداری ، همچنین ادارات حمل و نقل شهربانی و دوائر دادگستری و دادستانی .

۲ـ اهالی آذربایجان حق خواهند داشت در امور محلی و تدریس در مدارس و محاکمات‌و غیره از زبان محلی استفاده‌نمایند.

۳ـ نخست وزیر دولت ایالتی آذربایجان در عین حال سمت استانداری استان آذربایجان را خواهد داشت که با تصویب دولت ایران خواهد بود .

فرمانده پادگان نظامی ایالتی آذربایجان از طرف دولت ایران باجلب موافقت‌دولت‌ایالتی‌آذربایجان تعیین می گردد . در قسمت نفرات واحد های نظامی اصول دستجات ملی محلی معمول خواهد گردید .

ارتباط دولت ایالتی آذربایجان با مرکز بزبان فارسی خواهد بود.

٤ـ در مورد عواید مالیاتی ودرآمد های بودجه آذربایجان ایران ، هفتاد در صد عواید آذربایجان‌به بودجه دولت ایالتی آذربایجان تخصیص داده خواهد شد .

۵ـ دولت ایران آزادی عمل تشکیلات دموکراسی را از قبیل حزب دمکرات آذربایجان ایران و اتحادیه پیشه‌وران و غیره در آذربایجان ایران تایید می نماید .

٦ـ در موقع انتخابات مجلس شورای ملی بتعداد نمایندگان آذربایجان‌به نسبت جمعیت واقعی استان مزبور افزوده خواهد شد .

دوم ـراجع بامتیاز نفت : دولت شوروی برای حسن استقبال از تمایل دولت ایران حاضر است از پیشنهاد واگذاری امتیاز نفت در نواحی شمال ایران صرفنظر نماید و در عوض پیشنهاد می کند شرکت مختلط ایران و شوروی برای اکتشافات و استخراج مشتقات نفت در شمال ایران تشکیل شود باین ترتیب که پنجاه و یك در صد سهام متعلق بطرف شوروی و ٤۹ در صد متعلق بطرف ایران خواهد بود .

سوم ـراجع بتوقف قوای نظامی شوروی در ایران : دولت شوروی‌در نظر دارد از تاریخ دوم مارس سال جاری خروج قوای خود را از بعضی نواحی ایران شروع‌نماید و اما راجع به بقیه قوای شوروی این قوا موقتا بر طبق عهدنامه‌ایران و شوروی مورخ ۲٦ فوریه ۱۹۲۱ در ایران خواهد ماند .قوای‌شوروی موقعی خاك ایران را بکلی تخلیه خواهد نمود که دولت ایران ،کلیه اقدامات خصمانه و تبعیض رانسبت بدولت شوروی از ایران ببرد ودر شمال ایران آرامش برقرار نماید و سیاست دوستانه نسبت بدولت شوروی ایجاد نماید . امضاء مولوتف

این یکی از اسناد سیاسی‌است که مقاصد تجاوزکارانه دولت‌اتحاد جماهیر شوروی سوسیالیستی‌مدعی داشتن سیاست همزیستی مسالمت آمیز و عدم مداخله در امورسایر کشور ها را نشان می دهد وبرای ملل عالم بخصوص ملل آسیائی و افریقائی تجزیه و تحلیل‌خواهیم کرد و نشان می دهیم که سیاست همزیستی مسالمت آمیز چه جور جانور عجیبی است که از ماهی هشت پا خطرناکتر و مهیب تر می باشد :

محصولات جلوسو

ضبط صوت جلوسو

بابرق و باطری اتومبیل کار میکند

ضبط صوت جلوسو ضامن شادی و نشاط شماست

رادیو جلوسو

زیبا ـ خوش صدا ـ امواج تکمیل رادیوهای جلوسو در نوع خود بی رقیب است

تلویزیون جلوسو

تصویر روشن ـ بی لرزش و صدا صاف

مخصوص ایران ـ ۲۲۰ ولت ـ ۵۰ سیکل

نماینده انحصاری رادیو مینو

خیابان فردوسی شماره ۴۰۸ تلفن ۳۰۴۳۰۲

پرسپولیس

هدیه

۱۰۰/۰۰۰ کیلومتر

یا ۳ بارگردش دورکره بابنزین

مجانی

شما هم میتوانید به‌نمایشگاه فیات مراجعه واز بین ۱۵ نوع اتومبیل کوچك وبزرك مطابق بودجه و درآمد خود یکی را انتخاب نمائید شاید این شانس بزرك بشما اصابت کرده و بتوانید یك عمر از بنزین مجانی استفاده نمائید!

FIAT 1800

نمایشگاه فیات: دروازه دولت ساختمان فیات تلفن ۳۸٦۳۷ ۳۸٦۳۸ ۳۳٦۰٤

این جایزه برای خریداران فیات در تمام‌کشور است ومدت این امتیاز تا پایان آبانماه ۳۸ می‌باشد

جایزه مخصوص فیات بسه نفر برنده بترتیب: صد هزارکیلومترنفر اول وبرای نفردوم وسوم هرکدام پنجاه‌هزارکیلومتر بنزین مجانیست!

آسایش خانواده شما
با محصولات بینظیر جنرال الکتریک تأمین میشود
قیمت محصولات جنرال الکتریک غیرقابل رقابت است
سرویس تعمیرات فوری جنرال الکتریک همیشه
در خدمت شما است
جنرال الکتریک
بزرگترین کارگاه الکتریکی جهان
شرکت سهامی جنرال الکتریک ایران
خیابان شاه تلفن ۴۳۱۹۲ / ۶۶۳۸۸
«تبلیغات وِگا»
GENERAL ELECTRIC

علت ریشه‌کن شدن امراض عفونی تابستانی مانند اسهال خونی و حصبه

معلول استفاده ساکنین تهران از یخ مصنوعی است

درعصر موشك اصول بهداشتی اجازه نمیدهد که برای تهیه حیاتی‌ترین ماده مورد لزوم مردم (یخ) ازشیوه صدها سال پیش استفاده شود

استقبال مردم از کارخانجات یخ مصنوعی موجب شد یخچالهای قدیمی، بصورت خانه‌های نوساز مورد استفاده قرار گیرد

****

مسئله یخ و دفع ،گرما درفصل تابستان خواه ناخواه علت بوجود آمدن موسساتی را که در کار تولید این مادهٔ حیاتی فعالیت‌دارند بخاطر می آورد در حقیقت هرقدر بر شدت تمرکز جمعیت تهران افزون می گردد بهمان نسبت نیازمندی ساکنین پایتخت‌را به یخ محسوس تر و در درجه اول اهمیت قرار می گیرد . شك‌نیست که زندگی امروزه بدون استفاده از پاره ای وسایل زندگی که‌یخ در فصل تابستان در راس آنها قرار دارد بسیار مشکل است ولی با مختصر تعمقی وقتی‌ارزش واقعی این امر روشن می شود که بصورت مطلوب و مورد پسندآنرا در اختیار مصرف‌کنندگان قرار داده باشند .

ساکنین کشور ما از دیر زمانی با یخ و یخچال آشنائی دارند ولی در هیچ موردی مانند چند سال گذشته این مسئله از لحاظ‌ارزش واهمیت موضوع نزدیکتر بمردم نبوده است زمانی در شهر ها آب را درفصل زمستان بکودالها می بستند و با استفاده از برودت‌هوا آنرا به یخ مبدل می ساختندمقارن با این زمان اوضاع و احوال‌زندگی مردم نیز بر پایه هم سطح همین نحوه تولید یخ استوار بود درآن هنگام مسافرت از شهری بشهر دیگر با چهاریا انجام می گرفت و در فصل زمستان ساکنین شهر ها و دهات بعلت عدم دسترسی‌به مراکز و شهر های کشور ازقسمت اعظم نیازمندی های زندگی‌محروم بودند اکنون انسان دوران مزبور را با پیدایش ماشین تاثیر و تحولات ناشی از آن در زندگی روزمره خود پشت سر گذاشته است و دیگر رغبتی بمسافرت با وسایل کندرو و حیوانات نمی شود محصولات ماشینی در اقصی نقاط دنیا ببهترین وجهی وسیله رفاه و آسایش عمومی را تامین کرده است با این ترتیب آیا صحیح است که باز برای تولیداین‌ماده حیاتی‌موردنیازتابستان باز هم بهمان شیوه صد ها سال پیش توسل جوئیم .

طرز تولید یخ در ادوار گذشته

در زمان های سابق‌که هنوز کثرت جمعیت در شهر ها بپایه امروزی نرسیده بود یخ موردنیاز مردم در یخچالهای طبیعی که در گوشه و کنار شهر وجود داشت تهیه می شد در این هنگام ساکنین شهر ها بعلت بعد فاصله یخچال‌و شهر و عدم وجود وسایل موتوری عصر حاضر کمتر از حدود و حوزه یك شهر خارج می شد و در نتیجه یخی که برای فصل گرما و تابستان در گوشه و کنارشهر تولید شده بود از هرگونه‌تعرض و آلودگی بر کنار میماند ولی تغییرات حاصله در نحوه زندگی ساکنین شهر ها و امکاناتی که از لحاظ وسایل موتوری در اختیار آنان قرار گرفت دیگر مسئله‌شهر و بیابان برای مردم حل شد و با این ترتیب هیچ محلی از دسترس جماعات مصون نمانده است .

کاظم کورس

محمود دهدشتی

علی‌اکبر ذکائی

محمدعلی غضنفر

جبرئیل سهاکیان

لئون برخورداریان

محمدحسن‌اصغرزاده پارسا

در این هنگام خواه ناخواه‌عده‌ای باین فکر افتادند که ترتیبی برای تهیه یخ سالم و مورد اطمینان بدهند .

شیوع بیماری ها ولوله کشی‌آب

هنگامی که شکل زندگی درشهر ها تغییر یافت کوشش زیادی برای حفظ بهداشت و نظافت‌جوی های آب و کانالهای مربوط به‌آن بعمل آمد ولی بتدریج مسئولین امر باین موضوع متوجه شدند که آلودگی آب و یخ و سایر مواد مورد نیاز عمومی با ترتیبی که تولید می شود همواره‌در معرض خطرات قرار دارد و چون دیگر تغییر شکل‌زندگی مردم نیزمقدور نبود کم‌کم فکر جدیدی‌مبنی‌بخارج نمودن محل های عبور آب از دسترس عمومی قوت گرفت‌عده‌ای از مبتکرین پیشنهاد نمودند که بهر نحوی شده باید آب‌رالوله کشی نمود و اطمینان داشتند که باانجام لوله کشی از شیوع بیماری های تابستانی از قبیل اسهال خونی و سایر امراض خطرناك جلوگیری خواهد شد البته این فکر جدید بطور کلی در ریشه کنی بسیاری از امراض موثر بود ولی وجود یخ و آلودگی های ناشی از آن در فصل تابستان باز عده ای‌رابه بیماری های متعددی مبتلا می‌نمود پزشکان ناچارا در فصل گرما و تابستان مصرف یخ یخچال‌راممنوع می ساختند .

احداث اولین یخچال مصنوعی

مشکل یخ و بیم و هراس‌عمومی در تهران هر آن مصرف کنندگان را رنج می داد و حتی مردم‌جرات نداشتند بطری های آبرا در کنار یخهای طبیعی قرار دهند زیرا بار ها دیده شده بود که از همین منازل راه یافته و عده ای را به طریق غیر مستقیم نیز آلودگی‌به بیماری مبتلا نموده بود این‌وضع ادامه داشت تا چکیده اقدامات جمعی بصورت احداث اولین یخچال مصنوعی در تهران بمرحله عمل در آمد ابتدا کارخانه ای باقدرت تولیدی محدودی در امیر آبادنصب و بهره برداری از آن آغاز گردید. استقبال شدید مصرف کنندگان موجب شد که روز بروز برتعداد کارخانه و میزان تولید یخ‌مصنوعی افزوده شود .

امروز دیگر بندرت می توان‌یك مصرف کننده یخ طبیعی را در تهران سراغ گرفت در هیچیك‌از کوچه ها و محلات تهران نمونه ای از این نوع قدیم یخ وجود ندارد در تمام شعبات یخ فروشی قالب های بزرك یخ آماده عرضه بمشتریان است مصرف یخ مصنوعی دیگر فطری‌ساکنین‌تهران شده است بهمان ترتیبی که‌در هنگام مسافرت بسریعترین وراحت ترین وسیله رغبت می نمایندبحکم قوه تشخیص انسانی در مصرف یخ نیز محصولات کارخانه‌را به محصول ناسالم طبیعت ترجیح میدهند

حمل یخ مصنوعی بشهرستانها

استقبال بی نظیر مردم تهران و شهرستانها موجب افزایش سریع میزان تولید یخ گردیده است و در ظرف چند ماه گذشته روزانه صد ها تن یخ مصنوعی بشهرستان های دور دست کشور حمل شده و چون روز بروز بر میزان‌تقاضای ساکنین شهرستانهاافزون می‌گشت بناچار بلحاظ محدودیت تولید از طرف موسسات تولید کننده یخ مصنوعی موقتا از این کارممانعت بعمل آمد .

تشکیل شرکت سهامی تولیدیخ

مسئله افزایش مصرف یخ‌مصنوعی ایجاب می کرد که سازمانی‌برای نظارت در تولیدومصرف کارخانجات مولد یخ مصنوعی بوجود آید و بدین لحاظ دارندگان ۲۷ کارخانه یخ مصنوعی در تهران از نظر علاقه خاصی که بسلامت وبهداشت ساکنین تهران دارند دور هم‌جمع و مرکزیتی بنام شرکت سهامی تولید یخ مصنوعی تهران رابوجود آوردند این شرکت در تمام ساعات روز برای تولید و توزیع و مصرف ۵ میلیون قالب یخ مورد مصرف ساکنین تهران نظارت دارد .

۱۲۰۰ تن مصرف روزانه

اکنون ساکنین تهران روزانه یکهزار و دویست تن یخ مصنوعی مصرف می نمایند و چون این میزان آخرین حد قدرت تولیدی کارخانجات است روز های سخت تابستان امسال شرکت را متوجه این مطلب نمود که خواه ناخواه باید بر قدرت تولید خود بیفزاید و بدین لحاظ کمیسیونی‌ازدارندگان کارخانجات یخ مصنوعی تشکیل و تصویب نمود که با وارد نمودن کارخانه ای بظرفیت پانصد تن در روز بر میزان قدرت تولیدی شرکت سهامی تولید یخ مصنوعی اضافه نمایند.

این کار خانه از سال آینده‌نصب و شروع بکار می نماید و با عرضه محصول آن در بازارمسئله کمبود یخ کاملا از بین میرود .

کارگران و کارمندان موسسات تولید یخ مصنوعی

اکنون زندگی گروه کثیری‌از افراد اجتماع ما بر اساس چرخش ماشین های کارخانجات سازنده یخ مصنوعی دور میزند صد ها تن کارگران کارخانه ها وعده قابل توجهی کارمندان و مامورین‌اداری این موسسات با چهارصد تن‌افراد صنف یخ کش مجموعا قشر عظیمی از ساکنین تهران راتشکیل می دهند که زندگی روزمره آنان از فعالیت همین کارخانجات‌تامین می گردد .

رقابت کارخانجات تولیدیخ مصنوعی

اکنون دیگر استقبال مصرف کنندگان وافزایش میزان مصرف مجالی برای رقابت باقی نگذاشته عوامل فوق روزبروز بر قدرت فنی و اقتصادی کارخانجات تولیدکننده یخ مصنوعی افزوده است‌و بنظر میرسد که در آتیه نزدیکی سایر تولید کنندگان انواع مختلف یخ شکل کار خود را بر اساس‌استفاده از ماشین تغییر دهند . و بهمین دلایل است که شرکت سهامی تولید یخ اکنون دیگر نیازی به رقابت ندارد زیرا وقتی کالائی مطابق میل و سلیقه مصرف کننده تهیه شد و از هر لحاظ نیز سلامت و برتری آن محرز شد دیگرمسئله بدین معنی که کارخانجات سازنده یخ مصنوعی قسمتی از هم خود را صرف‌مبارزه و رقابت با تولید کنندگان کالای مشابه محصولات آنان بنمایند پیش نمی آید این مزیت وبرتری محصول کارخانجات یخ مصنوعی به آنان امکان می دهد که‌قسمت اعظم فعالیت خود را در راه‌افزایش محصول و کنترل قیمت و بهبود نوع آن بکار برند .

ابتکار شرکت سهامی تولید یخ مصنوعی

اکنون دیگر بمردم تهران روشن شده است که صنف تولید کننده یخ مصنوعی یکی‌از خدمتگذاران واقعی این شهر بزرك است این صنف کنترل‌قیمت یخ را در ظرف‌چندسال گذشته‌یکی‌ازابتکارات خود میداند بااینکه نرخ رسمی شهرداری از قرار یك قالب یخ۱۸ ریال اعلام شده معهذا تولید کنندگان یخ مصنوعی قالب های یخ را یك ریال ارزان تر یعنی به ۱۷ ریال در اختیار توزیع کنندگان قرار داده‌اند .

سرد خانه عظیمی که از سال آینده شروع بکار می کند

شرکت سهامی تولید یخ از سال آینده یك کارخانه عظیم پانصدتنی در تهران‌احداث‌میکنداین کارخانه که‌باسروی شگرف برق بکار می افتد دارای سردخانه بسیار عظیمی که از آن برای نگاهداری گوشت وسایر موادغذائی‌استفاده‌خ واهدشد می‌باشد آغاز بهره برداری از این دستگاه عجیب‌موجب‌افزایش‌محصول یخ وارزانی قیمت آن خواهد شد و شرکت خواهد توانست مقادیر قابل توجهی از مواد غذائی و سایر نیازمندیهای عمومی را در سردخانه خود از فساد محفوظ دارد .

پنج میلیون قالب یخ

سالی در حدود پنج میلیون قالب یخ مصنوعی که بالغ بر یکصد و بیست میلیون کیلو می شود تهیه ودر دسترس مصرف کنندگان‌قرار میدهدواینمقدار یخ‌درست‌همان‌مقدار یخ‌موردنیازساکنین تهران‌است‌اگر جمعیت شهر تهران را دو میلیون نفردر نظر بگیریم با این حساب روزانه بطور متساوی نیم کیلو یخ مصنوعی در اختیار هریك از آنان قرار میگیرد واز اینجا قدرت و عظمت نیروی‌تولید کننده‌محصولات یخ تهران روشن میشود .

ساعات کار کارخانجات

بخلاف روش کار در یخچالهای طبیعی که‌درشب های سرد زمستان وبا تحمل مشقات طاقت فرسا از طرف کارگران اقدام بتولید یخ میشود فعالیت کارخانجات سازنده یخ مصنوعی از ساعت چهار صبح آغاز میشود در این ساعت آبهای پاك وسالم از لوله‌های زیرزمینی و بدون اینکه کوچکترین تماسی بادست انسان داشته باشد بقالب های مخصوصی که‌در تحت فشار شدید هوای فشرده وگاز آمونیاك قرار دارد هدایت ودر لحظه بعددر حالی‌که منجمدشده است‌بسردخانه منتقل می گردد یك منظره جالب در یخچالهای مصنوعی هنگامی که قالبهای یخ‌منجمدشده را از ماشین بیرون می آورند فشاربرودت کافی قالب و یخ‌را چندان فشرده است که امکان جدا ساختن یخ و قالب از هم بسیار مشکل است در این هنگام متصدیان مربوطه قالب های حامل یخرادر مخزنهای‌آب جوشی که‌در مقابل ماشین واقع است وارد کرده و لحظه بعد قالب های آماده یخرا بسرد خانه انتقال می دهند وبدین ترتیب در ماشینی که درجه حرارت در یك طرف آن چند درجه پائین‌صفرودرسمت دیگر آن از صددرجه بیشتر است اقدام به تولید یخ می‌نمایند .

بزرگترین کارخانه

اکنون کارخانه های متعددی در گوشه و کنار تهران با قدرت‌های تولیدی متفاوتی اقدام به تولیدیخ مصنوعی می نمایند شرکت سهامی تولید یخ بصورت یك‌هسته مرکزی این کارخانجات درآمده است یك نظر واحدی امر تولید و عرضه را در کلیه کارخانجات تنظیم می نماید ومسئولین شرکت با شم خاصی‌منافع کلیه کارخانجات‌را با هم تلفیق داده است .

بزرگترین کارخانه تولید یخ که کارخانه کریستال جوادیه‌است با محصول یکصد وپنجاه تن در روز در راس کلیه کارخانجات قرار دارد و کوچکترین این کارخانه ها هم در کنار کارخانجات برق اختصاصی با محصول محدود خود فعالیت می‌نمایند .

جلوگیری ازاجحاف خورده‌فروشان

شرکت سهامی تولید وتوزیع‌یخ مصنوعی تهران با کمال قدرت در امر توزیع وخورده فروشی یخ نظارت دارد این شرکت به محض اطلاع از گران فروشی و کمبود یخ فورا بوسیله کامیونهائی که در اختیار دارد اقدام بتوزیع یخ در اقصی نقاط شهر می نماید همچنان که‌در شهر ری چندی پیش بمنظور مقابله باگران فروشان یخ‌مصنوعی مورد نیاز مردم ری از طرف شرکت ومستقیمادر اختیارمصرف‌کنندگان قرار گرفت .

شصت میلیون تومان سرمایه

در حقیقت‌در کشور ماتمرکز یك سرمایه شصت میلیون تومانی در یك جهت معین بسیار قابل توجه است واین امر ناشی از علاقه‌بیحد تولید کنندگان یخ مصنوعی‌نسبت به‌سلامتی وتامین بهداشت ساکنین تهران می‌باشد اکنون سازمان‌های دولتی ومقامات شهرداری تائیدمی نمایند که تاکنون حتی یك قالب هم به‌نرخ بیشتر از ۱۷ ریال از کارخانه خارج نشده است .

ده میلیون تومان اعتبار

برای وارد کردن یك کارخانه جدید ۵۰۰ تنی یخ مصنوعی که هم اکنون مورد نیاز شهر تهران است ده میلیون تومان سرمایه‌لازم است .این مقدار سرمایه راشرکت سهامی تولید یخ مصنوعی تهران فراهم کرده و بزودی بانصب این کارخانه موفقیت‌بزرك‌دیگری‌نصیب صاحبان کارخانجات یخ‌مصنوعی خواهد شد .

یخ مورد نیاز تهران

طبق محاسبه دقیقی‌میزان یخ‌مورد نیاز ساکنین تهران در حدود دو هزار تن است اکنون کارخانجات در صورت ضرورت از آخرین ظرفیت خود که بالغ بر ۱۵۰۰تن می باشد استفاده می نمایند و با احداث کارخانه جدیدی در سال آینده یخ ساکنین تهران بنحو احسن تامین‌وجای‌هیچگونه نگرانی نیز در این مورد نخواهد بود .

شرکت تعهدات خودرا انجام داده است .

وفور وفراوانی یخ‌در تهران مؤید ایفای تعهدات‌از جانب‌شرکت است شك نیست که‌شرکت انتظار دارد که‌مصرف کنندگان هنگام‌مشاهده تخلف از جانب فروشندگان یخ فورا توسط تلفنهای شماره ۴۱۷۴۶ و ۴۵۶۹۰ اولیای شرکت را مطلع سازند تابااین ترتیب کمك بیك موضوع حیاتی که‌با اساس و مبنای شرکت وزندگی مردم‌ارتباط دارد بشود .

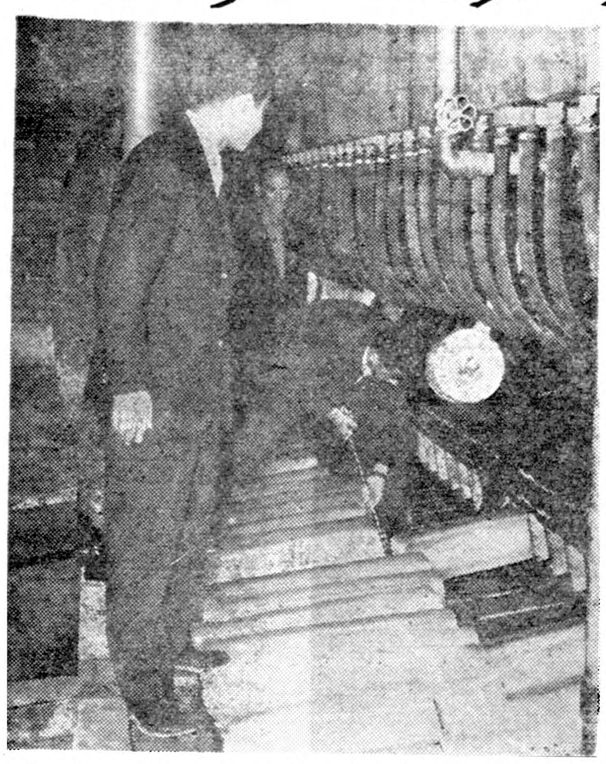

باآب تصفیه شده ازدخالت ماشین ومامورین بصیریخ‌سالمی برای مصرف کنندگان فراهم می‌آورد

یخچال عظیمی از یخ مصنوعی که مصرف‌روزانه‌یخ ساکنین تهران‌را در تابستان تامین می کند .

مصرف فراوان یخ مصنوعی حتی آب یخی‌دوره‌گردرا هم بشعبه فروش یخ مصنوعی کشانده است

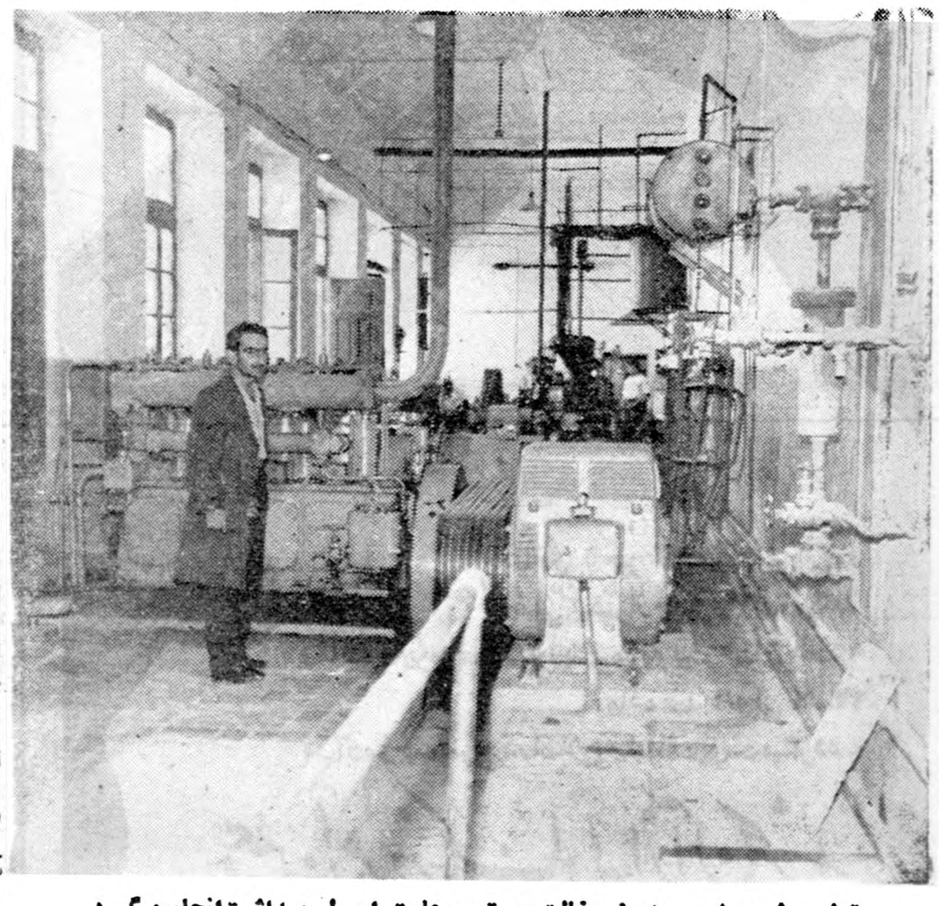

تولید یخ مصنوعی بدون دخالت دست رعایت اصول بهداشت‌انجام میگیرد

گنجینه هیتلر در اعماق دریاچه‌ای در اطریش

صندوقهای محتوی این گنجینه را باوسائل فنی ازاعماق دریاچه خارج کردند

طرحی‌که هیدریخ برای ورشکست کردن انگلستان تنظیم کرده‌بود چگونه مواجه باشکست شد ـ انگلیسها باپخش اوراق جیره‌بندی درآلمان امور جیره‌بندی آن کشوررا مختل کردند

طرح کنندگان نقشه اندراس

در سال ۱۹۴۵ هنگامیکه‌متفقین باشدت آلمان را زیر بمباران‌هوائی گرفته بودند و دولت نازی آخرین روز های خودرا میگذرانید یك کامیون که راننده مورد اطمینانی داشت بسوی‌دریاچه‌ای در کشور اطریش روان بود این راننده با رادیو دائما با مرکز خود درتماس بود و دستورات لازم را دریافت میکرد و از پیشرفت قوای متفقین آگاه میشد بالاخره بعد از مدتی بدریاچه(توبلتس) که محل‌ماموریتش بود رسید .

درنزدیك دریاچه ناگهان‌بعلت یك حادثه مکانیکی اتومبیل مجبور به توقف گردید .

قطرات درشت عرق از پیشانی و صورت راننده جاری بود یکی از لوازم اتومبیل شکسته و درحقیقت ماموریت اسرار آمیز او نزدیك بمقصد پایان یافته بود .

فکری بنظرش رسید و بلافاصله برای اجرای آن اقدام کرد و بطرف دستگاه تلفن‌بی‌سیم کامیون‌خودرفت لحظه‌ای بعدزنگ‌اطاق رئیس‌اس.اس ناحیه بصدا درآمد .

صدائی از انطرف میگفت :

آقای فرمانده! راننده‌ایکه‌ماموریت مخصوص دارد باطلاع‌شما میرساند که حادثه‌ای برایش پیش‌آمده ودر ناحیه دریاچه «توبلتس میباشد.»پس از گفتن این کلمات گوشی‌تلفن رابجای خود گذاشت وبه کوشش خود برای تعمیر اتومبیل پرداخت. ساعتی بعد این راننده که جك بلندی زیر اتومبیل قرار داده بود ناامیدانه موتور را بحرکت درآورد واتومبیل روشن شده وبه آهستگی شروع به‌نزدیك شدن بدریاچه کرد .

هرچه بدریاچه نزدیك میشد آثار ندامت در قیافه این راننده هویدا میگشت ،بالاخره کامیون حامل ۸ صندوق اسرار آمیز را در عمق دریاچه ناپدید کرد .

آنچه که‌این راننده انجام داد کسی از آن اعلامی نداشت .

این کامیون که فقط پس ازغرق کردن از محتویات آن مطلع شدند صندوق های محتوی میلیونها لیره وهمچنین نامه های هیتلر و هیملر و آخرین دسته سران حزب نازی بود که از ترس منتشر شدن آنها این نقشه را کشیده بودند که‌آنها را محو سازند .

پس از جنك جستجو برای‌یافتن این‌گنجینه از طرف سرویس ضد جاسوسی ارتش امریکا و مردان قورباغه‌ای باشدت دنبال گردید ولی هرچه جستجو کردند موفق به کشف هیچ چیزی‌نشدند بالاخره بعد از مدتها از روی کتابی که یك آلمانی نوشته بود جستجوی مجدد آغاز شد و اینبار باشدت هرچه تمامتر تصمیم به یافتن این صندوقها گرفته شده بود بالاخره بعد از مدتها جستجو اولین‌صندوق پیدا شد پس از آن سایرصندوقها نیز یکی بعد از دیگری بدست‌آمد.

طرح ورشکست کردن انگلستان

محتویات این صندوقها لیره های تقلبی بودند ،این‌لیره های تقلبی که از طرف آلمانها تهیه شده بود باندازه‌ای با مهارت تقلید شده بود که حتی کارشناسان در سویس واستکهلم ونیویورك‌نمیتوانستندآنها را از اسکناسهای اصلی تشخیص دهند .

این کار بطور واضع اشکار میکرد که نقشه هیتلر از انتشار این اسکناسها ایجاد عدم توازن در بودجه انگلستان بود .

طرح اندراس

درجریان جنك جهانی دوم نیروی هوائی بریتانیا برای ایجاد اختلال در جریان جیره بندی در آلمان دست باقدام بی‌سابقه زد که‌عبارت ازچاپ کارت‌جیره بندی‌آلمان‌وپخش آن با چتر نجات در خاك دشمن بود و بدینوسیله در جریان جیره ـ بندی اختلال و عدم هم آهنگی‌ایجاد میشد .

وقتیکه گزارش این نقشه باطلاع گشتاپو رسید ناگهان این فکر به کله هیدریخ خطور کرد که‌بهتر است برای ایجاد عدم هم‌آهنگی در جریان اقتصادیات انگلستان پولهای تقلبی چاپ و در خاك‌بریتانیا پخش و جریان این نقشه باطلاع مقامات دیگر رسیده و پس از تصویب شروع به چاپ اسکناس گردید .

هرچه متخصصین آلمانی سعی میکردند نمیتوانستند کاغذیکه اسکناسهای انگلیسی روی آن چاپ میشود بدست آورند بالاخره بعد از چند سال موفق بیافتن کاغذی شدند که چاپ عکس در روی آن با لیره انگلیسی تفاوتی نداشت‌ولی اینکار در زمانی صورت میگرفت که تغییرات بزرگی در وضع جبهه های جنك حاصل شد ،بود وارتش های آلمانی نازی در حالت یك‌عقب نشینی کامل بودند .

واین اسکناسها بعد از اینکه برای استفاده حاضر شد فقط توسط فن پاپن در آنکارا مورد استفاده قرار گرفت ولی در همین زمان باد مخالفت باردوی آلمان وزیدن گرفت ودر تمام جبهه‌ها شکست نصیب نیروی نازی میشد وانگلیسها شروع به بازرسی اسکناسهای‌زمان جنك کرده بودند و بهمین جهت بود که آلمانها تصمیم گرفتند این گنج تقلبی را در محل امنی‌از بین ببرند زیرا فرصت استفاده از آن باقی نمانده بود. وبطوریکه دیدیم در زیردریاچه توبلتس اطریش‌مدفون ساختند .

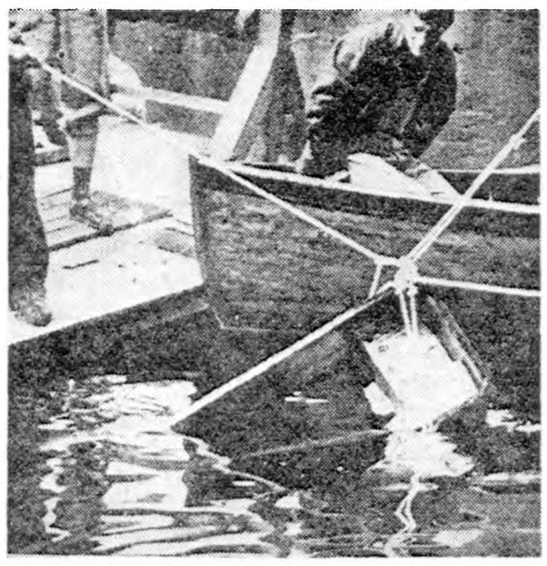

صندوقهای محتوی اسکناسها رااز اعماق دریاچه‌خارج میکنند

حواشی اخبار و مقالات متنوع جرائد مهم جهان

اکتشافات جدید

سفر زیر دریا

هلیکوپترهائی‌که بطور عمودی بیش از ۱۵۰۰ متر باعماق دریارفته وبازمیگردند

باوسائل جدید دراکتشافات علمی زیردریاها پیشرفت مهمی‌حاصل خواهدشد ـ برجهائی‌که سابقا بازنجیر باعماق دریا میرفت چه خطراتی داشت ـ زیردریائیهائی‌که تاچهار هزار متر دراعماق دریا پائین میروند

در اینجا خوب است یادآوری کنیم که زیر دریائیها ماشین‌هائی هستند که میتوانند در سطح آب حرکت کنند بنابراین وزن آنها از آب هم حجم آنها سبکتر است و اگر میتوانند زیر آب بروند با قدرت موتور است همانطور که هواپیمای سنگین تراز هوا با قدرت موتور به آسمان میرود . زیردریائی برای اینکه زیر آب‌باشد باید سرعت داشته باشد و همین سرعت زیردریائیها کار دانشمندان ومطالعه کنندگان را خراب میکند و با ملاحظات علمی آنها که‌احتیاج بسکون دارد وفق نمیدهد .

زیردریائیها معمولا سیصد متر زیر آب میروند و متخصصین فن میخواهند بابکار بردن فلزات مخصوص قدرت زیرآب رفتن زیر دریائیهارا به یکهزار و پانصد متر برسانند .

اگر زیردریائیها برای مصرف نظامی ساخته نشوند بسیاری از لوازمی که‌در آنها بکار رفته دیگر مورد حاجت نیست و باکم کردن این لوازم ممکن است آنهارا تا دوهزار متر زیر آب فرو برد .

یکی از شرکتهای امریکائی‌اعلام کرده‌که فلزمخصوص برای‌دستگاهی که بتواند ۴۸۰۰ متر زیر آب‌برود ساخته است .

فرانسویها مشغول مطالعه در اطراف ساختمان دستگاهی هستند که تاپانزده هزار متر زیر آب فرو رود و دستگاه خودرا بهمین مناسبت «باتیسکاف ۱۱۰۰۰» نام خواهند گذارد .

تاکنون مخترعین موفق باختراعات مهمی شده‌اند که مدت زمانی کوتاه پس از ارائه شدن فراموش شده واختراع آنها از یادها رفته است.

یکی از اختراعات مشهور اختراع پرفسور پیکاردو موسوم‌به «باتیسکاف» بودکه برای اکتشافات زیر دریائی ساخته شده بود .امروز این اختراع مقدمه اختراع‌بزرگتری برای مطالعه اعماق دریاها شده است .

وپرفسور پیکاردو مشغول تهیه دستگاه دیگری بنام «مزوسکاف» با هلیکوپتر زیر دریائی است .

در اکتشاف دریاها همیشه مسئله «سبکتر از آب و سنگین‌تر از آب» مورد توجه بوده است . دستگاههای سنگین تراز آب تاکنون مورد استفاده مکتشفین عمق اقیانوس‌بوده‌ودانشمندان‌دربرجهائی که طاقت تحمل فشار هزار متر آب راداشتند می‌نشستند و به‌دریا میرفتند واطراف خودرا نگاه کرده و مطالعه مینمودند . این برجها با زنجیر بیك کشتی که در سطح دریا میایستاد بسته بود و اگر این زنجیر پاره میشد مرگ دانشمند نشسته در درون برج غوطه‌ور حتمی بود .

بنابراین نقص وبمناسبت نقص‌های دیگر این برجها دانشمندان بفکر افتادند دستگاهی بسازند که بتواند راسا از ته آب بالا بیاید نه اینکه بوسیله دستگاه دیگری بالا کشیده شود یعنی از فورمول سبکتر از آب استفاده نمایند .

در سال ۱۸۹۹ یکنفر ایتالیائی بنام (کنت پیاتی دال‌پوزو) مقیم فرانسه دستگاهی که میتوانست پنجاه متر زیر آب برود ساخت ودر سال ۱۹۴۸ ژاپونیها دستگاه دیگری که بقطر یك مترونیم وبلندی ۲٫۲۰ متر ساختند که چهار نفر در آن جامیگرفت .

وزن این دستگاه سه هزار و شصت کیلو گرم بودومیتوانست دویست متر زیر آب برود .

پروفسور پیکاردو که همیشه‌در ساختمان ابزارهای زیر دریائی پیشقدم بوده مشغول تهیه نقشه ساختمان یك هلیکوپتر زیردریائی است این هلیکوپترتا هزار متر زیر آب خواهد رفت وقادر خواهد بود هرجابخواهد بایستد و هرجا بخواهد بالا بیاید و بطور عمودی صعود کند .

وبابکار افتادن این دستگاه جدید اسرار بیشماری از اعماق اقیانوسها مکشوف خواهد گردید و بشردر عالم معلومات خیز دیگری بجلوبر خواهد داشت.

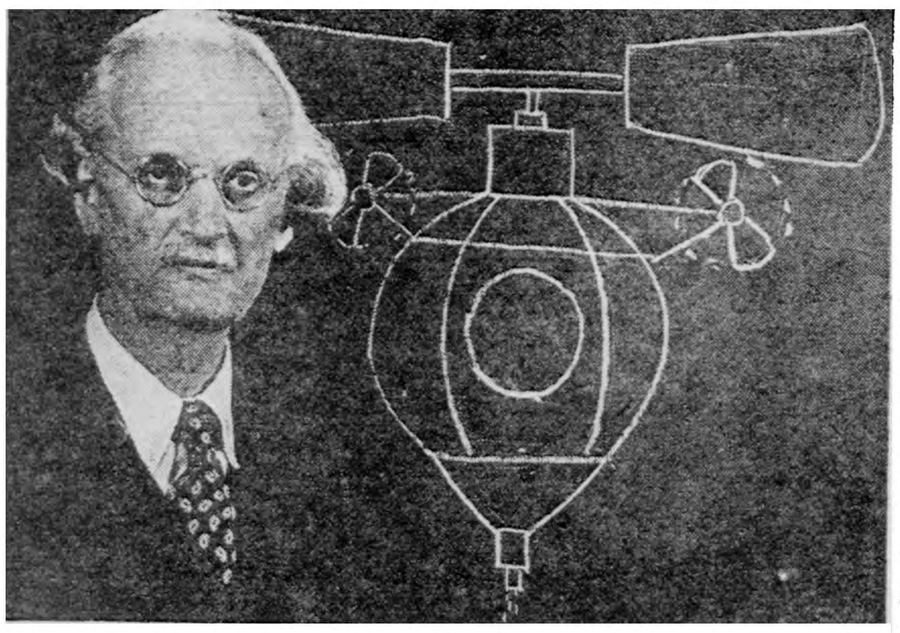

پیشگوئی عجیب

یك رمان نویس انگلیسی ۲۵۰ سال قبل وجود ماههای مریخ را خبرداد

★ آیاساکنین مریخ ماههای مصنوعی باطراف کرهٔ خود رها کرده‌اند.

★ یکی ازماههای کرهٔ مریخ ببزرگی شهر پاریس است‌که ممکن‌است ماه مصنوعی بسیار بزرگی باشد

★ پرده ازاسرار کرات آسمانی بزودی برداشته میشود.

ابتدا خیال و تصورات یك شاعر و سپس اصرار و لجبازی یك زن دوماه مریخ را وارد تاریخ‌ماساختند.

شبی از شبهای سال ۱۷۲۴ میلادی کالسکه «آلکساندر پوپ»شاعر انگلیسی از جلوی یك مغازه کتاب فروشی واقع‌در یکی‌از کوچه‌های تنك لندن میگذشت .دراین‌موقع در کالسکه باز شد و یك بسته بزرك ازدرون آن بروی سنگفرش های کوچه افتاد. صاحب کتابفروشی که در جلوی در دکان خود ایستاده بود خم شد و بسته را برداشت و آنرا باز کرد دردرون بسته کتابی که بادست نوشته شده‌بود وجود داشت کتاب فروش آن کتابرا باذوق و شوق تمام خواند ودوسال بعد بدون ذکرنام مؤلف آن راچاپ ومنتشر کرد .

این کتاب «مسافرتهای گولیور» نام داشت و بعد ها معلوم شد که نویسنده آن جوناتان سویفت‌نویسنده مشهور میباشد .کتاب مزبور در سال ۱۷۲۶ میلادی بچاپ رسید. درست‌از صدسال قبل از چاپ این کتاب ستاره شناسان مشغول‌مطالعه اوضاع ستاره مریخ بودند ولی از ماههای مریخ خبری نبود ودوربین های آنروز قادر نبودند ماههای مریخ‌را مشاهده کنند. امروز فقط دوربین های خیلی قوی‌میتوانند ماههای مریخ را تماشا کنند آنهم در صورتیکه شرایط جوی مناسب و آسمان صاف باشد .اما درکتاب بادست نوشته شده مسافرتهای گولیور درهمان موقع چنین نوشته بود :

ـستاره شناسان «لاپوتا» کشف کردند که کره مریخ دارای دوماه میباشد و فاصله ماه نزدیکتر بکره مریخ سه‌برابر طول قطر آن‌میباشد. فاصله ماه دورترهم پنج برابر طول قطر آنست .اولی در ظرف ده‌ساعت ودیگری در ظرف بیست‌ساعت ونیم بدور مریخ میگردند .

ولتر در نوشته های انتقادی خود نویسنده مسافرتهای گولیور رابباد انتقاد گرفت و اورا مسخره کرد .

در هرحال تاسال ۱۸۷۷ موضوع ماههای مریخ مسکوت ماند .

پیش‌بینی رمان نویس انگلیسی تایید شد

درشب یازدهم اوت سال ۱۸۷۷ «آزاف هال» ستاره شناس‌امریکائی قویترین دوربین رصدخانه واشنگتن را متوجه کره مریخ نمود .در آن شب مریخ‌در موقعیت بسیار خوبی برای مشاهده ومطالعه ستاره‌شناسان قرارداشت و چنین موقعیتی دیگر تاسال ۱۹۲۴بدست نمی‌آمد .

درهمان شب اولین‌ماه مریخ‌مشهور به «فوبوس» کشف شد. شش شب بعد نوبت اکتشاف به«دیموس »ماه دیگر مریخ رسید .وستاره شناس امریکائی فاصله این دوماه را از مریخ حساب کرد و بانهایت‌تعجب مشاهده کرد که این فاصله ها بافاصله هائی که جوناتان سویفت در کتاب مسافرتهای گولیور ذکر کرده تقریبا مساوی میباشند .

دراول ماه مه گذشته ستاره‌شناس معروف روسی موسوم به‌چلیکوفسکی بامخبر روزنامه پراودا مصاحبه‌ای نمود و گفت :

ـدرسال ۱۹۴۵ ستاره شناس امریکائی موسوم به‌شاریلز در خصوص مدار ماههای مریخ‌مطالعه نموده و نتیجه مطالعات او کاملا بانتیجه مطالعات ستاره شناس‌روسی موسوم به‌هرمان اشترو مطابقت داشته وهردو معلوم کرده‌اند که از صدسال باینطرف ماه نزدیکتر به‌کره مریخ‌دو درجه ونیم ازمدارش خارج شده و بنابراین ظرف پانزده میلیون سال دیگر باخود مریخ تصادم خواهد کرد و این کار باقواعد موجود آسمانی منافات دارد. بنابراین وضع این ماهها درست باماههای مصنوعی‌زمین مطابقت دارد .واگر مدت افتادن ماههای مریخ که قطر آنها پانزده کیلومتر است از مدت افتادن‌ماههای مصنوعی زمین زیادتراست علتش باید این باشد که آن ماهها حتما توخالی میباشند واگر توخالی‌باشند حتما طبیعی نبوده ومصنوعی‌هستند. واگر امروز مریخ ساکن نداردباید معتقد شد که درسالهای پیشین مردمانی باتمدن بسیار عالی در آن سکونت داشته واین ماهها را آنها پرتاب کرده‌اند .

عقاید سایر ستاره‌شناسان

دراثر اظهارات ستاره‌شناس‌روسی گفتگوهای زیادی درمحافل علمی جهان درگرفت و عده‌ای شروع به‌بحث واظهار عقیده‌نمودند .بعضی حرفهای اورا مسخره کردند ولی دانشمند روسی مجددا اظهارات سابق خودرا تایید کرد و گفت‌که تمام بیانات او برمبنای اکتشافات خلل ناپذیر علمی میباشد .

درهرحال آنچه مسلم است اینست که علم ستاره شناسی که‌مدتی درحال رکود بود مجددا جان‌گرفته وعده‌ای میگویند امواج رادیوئی را که‌از سایر ستارگان مخابره‌میشود دریافت کرده‌اند و برخی جدا معتقدند که‌در مریخ زندگی وجود دارد .بزودی موشکها به‌مریخ‌و ماه خواهند رفت‌و پرده از روی این همه‌اسرار ومرموزات برخواهند داشت و آنوقت معلوم خواهد شد که‌ماههای مریخ مصنوعی‌هستند یااینکه بیانات دانشمند روسی فقط مبتنی برخواب وخیال میباشد.

حتی کمی از آن کافی است
خمیر ریش ژیلت

مقداری ناچیز ازخمیر ریش ژیلت
خیلی بیشتر ازحدلزوم کف میکند
ومانند سایر محصولات ژیلت محبوبیت جهانی دارد .
ماده ضد عفونی K-۳۴
در آن موجب تسریع در اصلاح و لطافت پوست میگردد .
همین امروز یک لوله از آن بخرید

اولین سازنده لاستیک در دنیا
دنلپ
هفتاد سال است که
چرخ تمام وسائط نقلیه جهان را
بگردش درآورده است

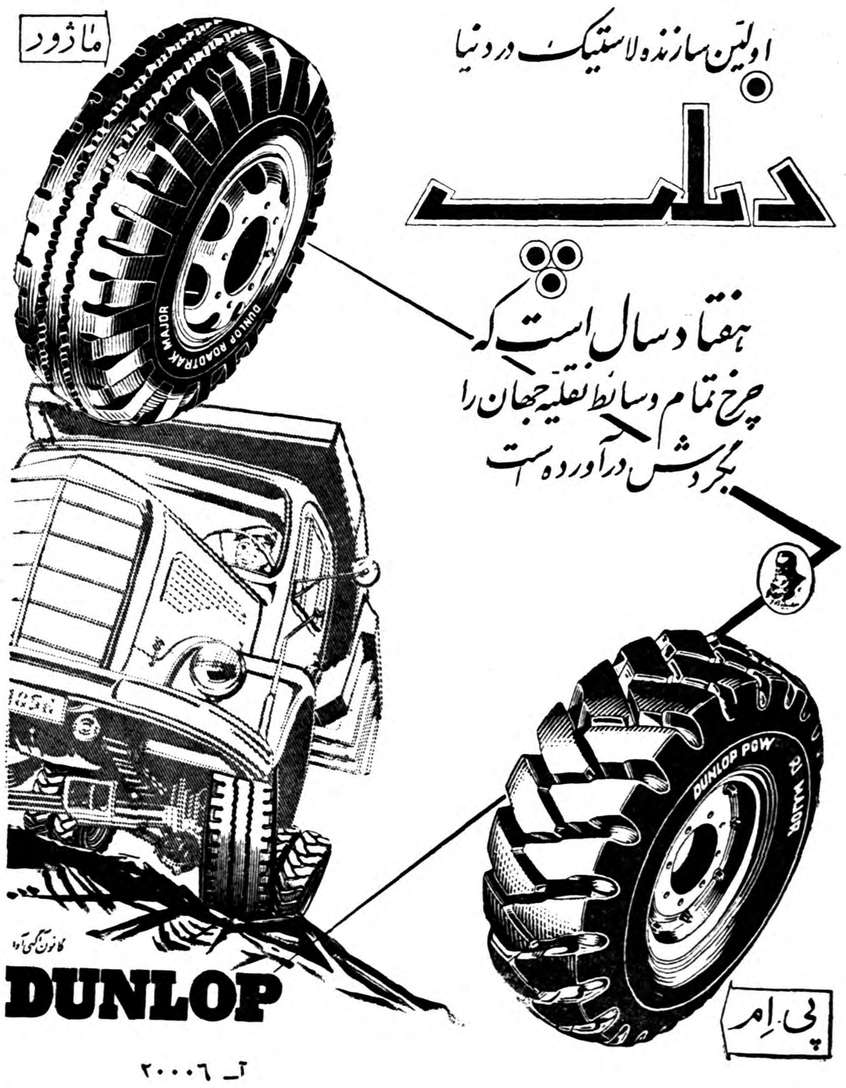

کانون آگهی آرا
DUNLOP
پی. اِم
آ ـ ۲۰۰۰۶

وحیدنیا ـ خبرنگار اطلاعات درپاریس

تماس نماینده دربار با محصلین ایرانی حسن اثر داشته است

آقای مهندس اردشیر زاهدی درپاریس اظهار داشت :

بزودی اداره دانشجویان بدون اتومبیل ومدیر کل شروع بکار میکند

آقای مهندس اردشیر زاهدی مامور جمع‌آوری افکار ونظریات دانشجویان ایرانی مقیم خارج از کشور شده است

طبق دعوتی که از طرف اداره سرپرستی محصلین ایرانی در پاریس بعمل آمده‌بود ساعت ٤ بعد از ظهر روز پنجشنبه گذشته عده‌ای از دانشجویان درمحل‌سفارت حضور بهم رسانیدند .مقارن همین ساعت آقای‌مهندس اردشیرزاهدی نیز به جمع محصلین پیوست.بدوا ازطرف سر پرست دانشجویان گزارش مختصری‌از وضع‌محصلین ایرانی در اروپاداده شد و اززحمات آقای نوری معاون سرپرستی‌اروپا تقدیر بعمل آمد سپس آقای مهندس زاهدی شروع بسخن کرده و اظهار داشت : بطوریکه اطلاع دارید اعلیحضرت‌همایون‌شاهنشاهی همواره نسبت بوضع محصلین‌توجه خاصی مبذول میفرمایند و درکلیه مسافرتهای خود بخارج از نزدیك با آنها تماس میگیرند و برای رفع مشکلات آنها دستورات لازم‌صادر میفرمایند. چندی پیش که ازسفر اخیر خود باروپا مراجعت‌نمودند بنده راماموزفرمودند که‌اداره‌ای در دربارتشکیل‌دهم که‌بادانشجویان در تماس دائم باشد وتسهیلات‌لازم را در کار آنها فراهم آورد . به پیروی از امر ملوکانه مقدمات تشکیل این اداره فراهم شده وبه زودی اداره‌ای بدون اتومبیل و مدیر کل و سایر تشریفات زائد شروع بکار خواهد نمود و ملاقات امروز نیز در همین زمینه صورت گرفته که از نزدیك با شماتماس بگیریم و افکار و نظریات شمارا جلب و جمع آوری کنیم . منظور ما اینستکه با شما در تماس دائم باشیم و مشکلاتی که در کار تحصیل شما و بعدازختم تحصیلتان پیش می‌آید تا حد امکان رفع کنیم والبته برای رسیدن بهدف باید شما هم با ما همکاری کنیدو نظریات خودتانرا برای ما بگوئید و بنویسند زیرا این دستگاه‌وقتی میتواند بکار خود ادامه دهد که شما با آن همکاری کنید . ما از هم اکنون قول میدهیم که‌مراجعات شمارا بدون جواب نگذاریم و تا حد امکان کمك‌کنیم. بدیهی است این کمك و راهنمائی شامل کلیه فارغ‌التحصیلان ایرانی اعم از کسانیکه در خارج یا داخل‌مملکت هستند میشود و این اداره هم‌مربوط و مال آنهاست.

و اما برای شروع‌بکار باموسسات و شرکتهای خصوصی و دولتی و وزارتخانه‌هاتماس‌میگیریم‌واحتیاجات آنهارا ازلحاظ کار و کارمندبررسی میکنیم و سپس از فارغ‌التحصیلان موجود افرادی را که برای تصدی کار های موجودصلاحیت‌و تخصص داشتند مارا در جریان بگذارند. دارند بکار وا میداریم البته برای ضمنا در صدد هستیم بانکی بنام این کار شورائی مرکب از چند دانشجویان تاسیس کنیم که به نفر از وزراء تشکیل خواهد شد آنها وام بدهد تا شخصا بتوانند تا با احاطه‌ای که آنها به تشکیلات به مشاغل دلخواه خود اشتغال‌ورزند خود دارند هر وقت احتیاج بکاری و در اول زندگی احتیاجی بقروض خانمان برانداز پیدا نکنند .»

بعد یکی از دانشجویان پرسید ممکنست بفرمائید اسم این اداره چیست ؟و اعضاء آن چه کسانی هستند. آقای مهندس زاهدی‌گفت: این اداره فعلا عضوی ندارد وفقط لازم را بکنند . در مورد نام اداره خود من وآقای دکتر خدادادرئیس سابق دانشجویان ایرانی در آمریکا کار میکنیم والبته‌شورا های‌کمکی نیز از وزراء و حتی خوددانشجویان تشکیل میشود که راهنمائی های توسعه یابد و مجهز گردد تا محصلین بتوانند تحصیلات خودرا در داخل مملکت ادامه دهند وبه خصوص احتیاجات مملکت نیز در نظر گرفته شود که در کلیه رشته ها متخصص پیدا کنیم نه اینکه چند رشته‌ای که احتمال درآمد آن خوبست عده زیادی داوطلب داشته باشد و رشته هائی که بحال مملکت مفید است از نظر دور بماند و مجبور شویم از متخصصین و مشاورین خارجی استفاده کنیم.

آقای زاهدی اظهار داشت :ما سعی میکنیم که راهنمائیهای لازم را تا حد لازم بکنیم و حتی‌المقدور استعداد دانشجویان و احتیاجات مملکت را بسنجیم وسپس‌بااطمینان خاطر به آنها نوید بدهیم که‌پس‌از مراجعت بایران در صورتیکه تحصیلات خودرابخوبی‌پایان‌رسانده باشند کار مورد دلخواه خودرا خواهند داشت.

آقای دکتر خداداد توضیح داد که اخیرا از طرف وزارت کار کتابی منتشر شده که در آن کلیه احتیاجات مملکت را اعم از کار ـ کارگر ، مواد اولیه و غیره در ظرف دو سال آینده در نظر گرفته و بدو زبان فارسی و انگلیسی نیز منتشر شده است . با استفاده از این‌قبیل مذاکرات میتوان‌دقت‌بیشتری در کار اعزام محصل بخارج مبذول داشت .

نیز فعلا «اداره دانشجویان» نامیده میشود و مرکز آن نیز در دربار شاهنشاهی است و گزارش کلیه عملیات نیز بعرض اعلیحضرت همایونی میرسد.

پیشنهاد این دانشجو

یکی از دانشجویان پیشنهاد کرد برای اینکه بعضی‌ایرادت وانتقادات در کار دانشجویان پیش نیایدبهتر است بکسانیکه‌صلاحیت‌وشایستگی خاصی‌دارندو درایران نیز موجبات تحصیل آنها فراهم نیست اجازه تحصیل در خارج داده شود و حتی‌المقدور دانشکده های ایران توسعه یابد و مجهز گردد تا محصلین بتوانند تحصیلات خودرا در داخل مملکت ادامه دهند وبه خصوص احتیاجات مملکت نیز در نظر گرفته شود که در کلیه رشته ها متخصص پیدا کنیم نه اینکه چند رشته‌ای که احتمال درآمد آن خوبست عده زیادی داوطلب داشته باشد و رشته هائی که بحال مملکت مفید است از نظر دور بماند و مجبور شویم از متخصصین و مشاورین خارجی استفاده کنیم.

آقای زاهدی اظهار داشت :ما سعی میکنیم که راهنمائیهای لازم را تا حد لازم بکنیم و حتی‌المقدور استعداد دانشجویان و احتیاجات مملکت را بسنجیم وسپس‌بااطمینان خاطر به آنها نوید بدهیم که‌پس‌از مراجعت بایران در صورتیکه تحصیلات خودرابخوبی‌پایان‌رسانده باشند کار مورد دلخواه خودرا خواهند داشت.

آقای دکتر خداداد توضیح داد که اخیرا از طرف وزارت کار کتابی منتشر شده که در آن کلیه احتیاجات مملکت را اعم از کار ـ کارگر ، مواد اولیه و غیره در ظرف دو سال آینده در نظر گرفته و بدو زبان فارسی و انگلیسی نیز منتشر شده است . با استفاده از این‌قبیل مذاکرات میتوان‌دقت‌بیشتری در کار اعزام محصل بخارج مبذول داشت .

مطبوعات فرانسه ومسافرت نهرو بایران

خبرنگاران اطلاعات در خارجه گزارش میدهند

پاریس ـ کبری نماینده مخصوص اطلاعات ـ اخطارنهرو بچین کمونیست واختلافات مرزی که بین دو کشور پیش آمده در محافل سیاسی و مطبوعاتی پاریس بااهمیت زیادی‌تلقی شد .

جنك تبلیغاتی و حملاتی‌که ضدچین در هند آغاز گردیده نگرانی های شدیدی در پکن پدید آورده است . رهبران چین کمونیست از یکسال پیش شاهد بوده‌اند که چندین حکومت بیطرف‌یکی پس از دیگری به اردوگاه ممالك ضد کمونیست پیوسته است مانند آنچه در رانگون وویین‌تیان روی داد . از این رو رهبران چین کمونیست بفکر افتاده‌اند که حمله متقابل را آغاز نمایند و این کاریست که‌در لائوس بوسیله پاته‌لائو انجام میدهند . فلسفه و رویه سیاسی آقای نهرو هم‌اخیرا بشدت‌در مطبوعات چین موردانتقاد قرار گرفته است .

روزنامه لوموند نشریه‌سیاسی‌معروف پاریس در یکی‌از شماره های اخیر خود در پایان مقاله اساسی‌که پیرامون اختلافات هندو چین انتشار داده می‌نویسد :

بااین همه بنظر نمیرسد که نخست وزیر هند انتظار اقدامات خطرناکی را از جانب چین در آینده نزدیك میکشد زیرا از نیمه سپتامبر (ماه جاری) نهرو برای یك سفر بافغانستان وایران آماده میشود .

نهرو روزهای اخیر چندین بار در پارلمان هند تاکید کرد که مرزهای هند در برابر هرگونه تجاوز مرزی چین بشدت دفاع خواهند شد .

اختلافات مرزی بین هندو چین کمونیست تازه ای نیست ودر سه هزار کیلومتر خط مرزی بین دوکشور تاکنون اختلاف نظرهای متعددی بین دوکشور پیش آمده‌است . از نه سال **پیش که کمونیستها** قدرت رادر چین بدست گرفتند و نیروهای خودرا در تبت مستقر ساختند بحران در روابط **هندوچین پیدا** شد زیرا در آنروز هندیها گمان می‌بردند که کمونیست ها به تبت قناعت نکرده و مصمم هستند تمام منطقه هیمالیا را متصرف شوند تا به آسانی برکلکته برای نفوذ درسراسر هند دست یابند . در آن هنگام نیروهای نظامی هند در مرز های تبت تقویت گردید و نهرو در نوامبر۱۹۵۰ در برابر پارلمان هند گفت : «نقشه باشد یا نباشد ، مرز ماخط ماك‌ماهون است . بهیچ کس اجازه نخواهیم داد که از آن تجاوز کند .» بحران در روابط هندو چین کمونیست چند سال طول کشید تااینکه موافقت نامه پرسروصدای ۱۹۵٤ بین دوکشور امضاء گردید ، امضای‌این موافقت نامه درست در وقتی بود که کنفرانس ژنو برای‌بحث راجع به کره و چین افتتاح میشد ، چوئن‌لای نیز کمی بعد به دهلی‌نو آمد واین مسافرت دوستی دو کشور را براساس اصول پنجگانه دوستی مسالمت آمیز استوار ساخت . از آن پس در روابط دو کشور ، باستثناء پاره‌ئی حوادث ناچیز مرزی هیچ بحران و کدورتی دیده نمیشد لیکن آنچه چند ماه پیش در تبت گذشت باردیگر نگرانی های هند را برانگیخت ، پناه‌دادن‌به‌دالائی‌لاما رهبر مذهبی تبت در خاك هند پکن را خشمگین ساخت و بحران‌شدیدی در روابط دو کشور پیش آمد .

باوجود این باید در نظر داشت‌که نهرو حاضر نشد مسئله تبت رادر مجمع عمومی سازمان ملل متحد مطرح‌سازد لیکن اقدام او درپناه دادن دالائی لاما و بحرانی که بر مرزهایش با چین کمونیست سایه انداخته بعقیده ناظرین مطلع وضع خطرناکی پدید آورده‌است .

اطلاعات هوائی
نشریه مخصوص ایرانیان خارج ازکشور

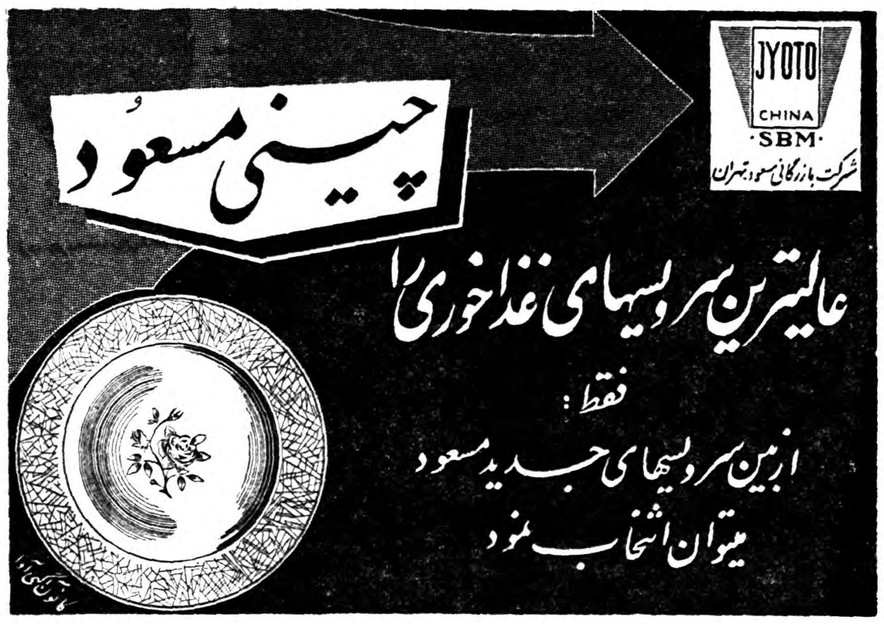

آب گرم کن دوئوترم

نماینده انحصاری : شرکت سهامی فیروز ـ خیابان سعدی

ابتکارات بیسابقه‌ای درمدلهای جدیدآبگرم‌کن دئوترم ازنوع‌گلاس‌لاین بکاررفته‌است که ازرسوب املاح آب دربدنه منبع آن جلوگیری مینماید. آ ـ ۱۹۹۰۲

فصل اول

مردم خیلی فراموشکارند وهرواقعه‌ای را پس از مدتی که گذشت‌ولو اینکه فوق‌العاده مهم و مهیج هم باشد از یاد میبرند .

واقعه قتل لرد ادگار که آنهمه سر وصدا بلند کرد و مدتها نقل محافل و مجالس بود اینك‌بکلی از خاطره‌ها رفته است وکسی بیاد نمی‌آورد که چطور پرده از روی این جنایت برداشته شد وچگونه قاتل دستگیر گردید .تنها کسیکه در دستگیری وشناسائی قاتل اقدام کرد و موفق شد دوست من (هرکول پوارو) بودکه اتفاقا از او در ضمن وقایع این قتل و دستگیری قاتل نامی برده نشدوخود او هم میل نداشت نام او برده شود و بهمین جهت افتخار کشف این‌جنایت نصیب دیگری شد وحال آنکه به جرائت می‌توان گفت اگر نبوغ (پوارو) نبود غیر ممکن بود قاتل حقیقی‌که فوق‌العاده زیرك وزبردست‌بود دستگیر شود .

هنوز خاطره آن روز هائی را فراموش نمیکنم که در اطاق (پوارو)بودم واو تندتند قدم میزد عرض وطول اطاق را طی میکرد و بمغز خود فشارمی‌آورد اسرار این جنایت عجیب راکه بینهایت مبهم و پیچیده بود کشف نماید .

اگر بخواهم آنچه را که از این واقعه میدانم برای شما تشریح کنم باید از نمایشی که یکشب در سال قبل در یکی از تئاترهای لندن میدادند شروع نمایم .

ستاره این نمایش دختر زیبائی بنام (شارلت‌آدامز) از اهالی آمریکا بود که چند سالی بود بلندن آمده ودر تئاتر بازی میکرد وبازی او طرفداران زیادی در میان هنردوستان وبعلاوه خانواده های اشرافی لندن پیدا کرده بود مهارت (شارلت‌آدامز) بیشتر در «تقلید صدا وحرکات» رجال واشراف معروفی بود که بتماشای نمایشات او می‌آمدند .واینکاررا وی در فواصل پرده ها انجام میداد .

آنشبی که من وپوارو برای دیدن این نمایش رفته بودیم شارلوت در فاصله دو پرده تقلید صدا و حرکات(جن‌ویلکنسن) همسرلردادگاررامیکرد (جن‌ویلکنسن) یکی‌از هنرمندان وستاره های معروف تئاتر بشمارمیرفت‌که مجامع و محافل لندن او را بخوبی میشناختند .

وی سه سال قبل بالردادگار آشنا شده وبااو ازدواج کرده بود واز آن پس از صحنه تئاتر کناره گیری کرده بودولی مدتی پس از ازدواج روابط آنها روبسردی گذاشت واینك چندوقتی بود که جن‌بالردادگار بطور غیر رسمی متارکه کرده واز یکدیگر جدا زندگی میکردند .

شارلت با مهارت وزبر دستی زیادی مانند جن صحبت کرده وحرکات‌او را تقلید مینمود بطوریکه تماشاچیان واقعا جن‌را در سن مقابل خود میدیدند وخاطره بازی‌های جالب سابق اورا بیاد می‌آوردند .

من وپوارو نیز در همین افکار بودیم که ناگهان صدای خنده‌ای از پشت سر خود شنیدیم ووقتی بعقب سرنگریستیم جن ویلکنسن حقیقی را دیدیم که آنجا است باصدای بلندمیخندید وشارلت‌راکه‌با مهارت‌صدای‌اورا تقلید میکند تشویق مینماید .

کمی‌بعد که پرده افتاد جن‌شروع بکف‌زدن شدید کرد ومرتبا مردجوانی را که پهلوی او نشسته بود تشویق میکرد دست بزند این مرد جوان یکی از بازیکنان و هنرپیشگان سینما بنام مارتین‌بریان بود که در چند فیلم باجن‌شرکت کرده بودجن‌مرتبا میخندیدوبمارتین بریان میگفت :

ـ عالی بود واقعا عالی‌بود .

ـجن شماخیلی احساساتی شده‌اید چه‌خبرتان است ؟

ـبرای اینکه واقعا خوب صدای مرا تقلید میکرد هزار بار بهتر از آنکه انتظار داشتم وتصور میکردم .....

پس از پایان تئاتر من وپوارو کمی در خیابان قدم زده وبعد برای‌صرف شام بهتل «ساووار» رفتیم هنوز پشت میزی در سالن هتل ننشسته بودیم که متوجه شدم در نزدیکی ما (جن‌ویلکنسن) همسر (لردادگار) با مارتین‌بریان ودونفر دیگر که آنها را نشناختم دور میزی نشسته‌اند هنگامیکه‌پوارو را متوجه آنها کردم دو نفر دیگر هم وارد سالن شده وبطرف میز جن رفتند قیافه یکی از آنها که دختر زیبائی بود بنظرم آشنا می‌آمد ولی دروهله‌اول‌هرچه فکرکردم اورا نشناختم اما یکدفعه یادم آمد این دختر همان‌شارلت آدامزاست که اورا روی صحنه تئاتر دیده بودیم مردشیك‌پوشی نیز همراه‌بود که برای من ناشناس بود .

شارلت لباس سیاه چسبنده‌ای بتن داشت ودر این لباس با حرکات مناسبی که‌میکرد زیبائی خاصی پیدا کرده بود پوارو پس از دیدن شارلت‌سری تکان داد وگفت :

ـراستی که این دختر قدرت عجیبی در تقلید صدای دیگران دارد این قبیل زنان‌خطرناك بنظر می‌آیند .

ـ خطرناك ؟ منظورت از خطرناك چیست ؟

هیچ. منظور خاصی نداشتم فقط دوست‌عزیز،فکر می‌کنم که باید بدانی که‌کارآگاه‌قبل‌ازهرچیز باید روانشناس خوبی هم باشد و من درقیافه‌اشخاص چیزهائی می‌بینم که‌شاید تواصلا توجهی بآنها نداشته باشی .

(جن‌ویلکنسن)ومهمانانش سرمیزمشغول صحبت وگفت وشنودبودند ومن که‌محمو تماشای حرکات دلچسب وخوش صحبتی های جن بودم یکمرتبه متوجه‌شدم اوبه پواروخیره شده وزیاد وی رانگاه میکند ووقتی متوجه شد که‌من اورانگاه می‌کنم سرخودرابزیر انداخت .آهسته به پوارو گفتم :

ـرفیق‌شانست بلنداست زیرا همسرلردادگارزیاد تورانگاه میکند بنظرم قیافه مردانه وسبیل های تواورا مفتون خودکرده‌است .

ـتوهم‌واقعا عقلت کم‌شده است این‌قبیل زنها که‌این حرفها سرشان نمیشود حتما اسم مراشنیده و عکس مرادیده است که‌اینطور بمن نگاه میکند .

درهمین موقع یك‌مرتبه متوجه شدم که‌همسر ادگارازجای خود بلند شده وباوقارزیادبطرف مادارد می‌آید .

پواروازجای خودبلند شد وسری مقابل اوفرود آورد منهم درمقابل این زن زیبا ازجای برخاستم جن‌باصدای دلنشینی گفت :

ـشما آقای هرکول پوآروهستید اینطور نیست ؟

ـبله خانم فرمایشی دارید .

ـآقای پوآرومن میخواستم باشماکمی صحبت‌کنم .

ـبسیار خوب بفرمائید بنشینید .

ـنه‌اینجا که‌نمیشود من صحبت کاملا خصوصی داشتم آیاممکن است طبقه بالا بآپارتمان من‌بیائید .

دراین هنگام مارتین بریان بدنبال جن‌ویلکنسن بمیزمانزدیك شدموبا خنده خطاب به‌جن گفت :

آخر شماعجله میکنیدجن ! آقای پوآروداشت غذامیخورد خوب بود میگذاشتید غذایش تمام شود .

ولی جن بااین حرفها ازمیدان دررفتنی نبود وجواب‌داد :

ـ چه اشکال دارد بریان بقیه غذارادر آپارتمان من صرف‌خواهند کرد. وبعد نگاه استفهام آمیزی بطرف پوآرو کردووقتی سکوت اورادید بالبخندی اظهارداشت :

ـپس قبول گردید وباتفاق بآپارتمان من‌خواهیم رفت .

جن دیگر منتظر عکس‌العمل یاجواب ماشد بلکه دست پوآرورا گرفته وبدنبال خودکشید پوآرو هم مراباشاره‌دعوت به‌آمدن کرد. در آسانسور هنگامیکه بطبقه بالا رفتیم جن شروع بصحبت کردوگفت :

ـواقعاشانس بزرگی بود که‌امشب شماراا‌ینجا ملاقات کردم زیرا کار لازمی داشتم ومیخواستم بدفترتان بیایم ولی‌ناگهان شما را پشت میز مجاور دیدم .

ازآنساسورخارج شدیم ودرحالیکه بطرف آپارتمان جن‌میرفتیم پوآرو گفت :

ـخوب ازمن چه‌خدمتی برمی‌آید خانم ؟

ـآقای پوآرو شنیده‌ام که‌شما شخص بزرك وعجیبی هستید که‌خیلی کارها میتوانید بکنید .

من گرفتاری سختی پیدا کرده‌ام که‌یکنفر باید مراکمك کند وچه کسی بهتراز شما میتواند این‌کار راانجام دهد ؟

ناتمام

برندگان جوائز ممتاز سال ۱۳۳۷ بانک سپه

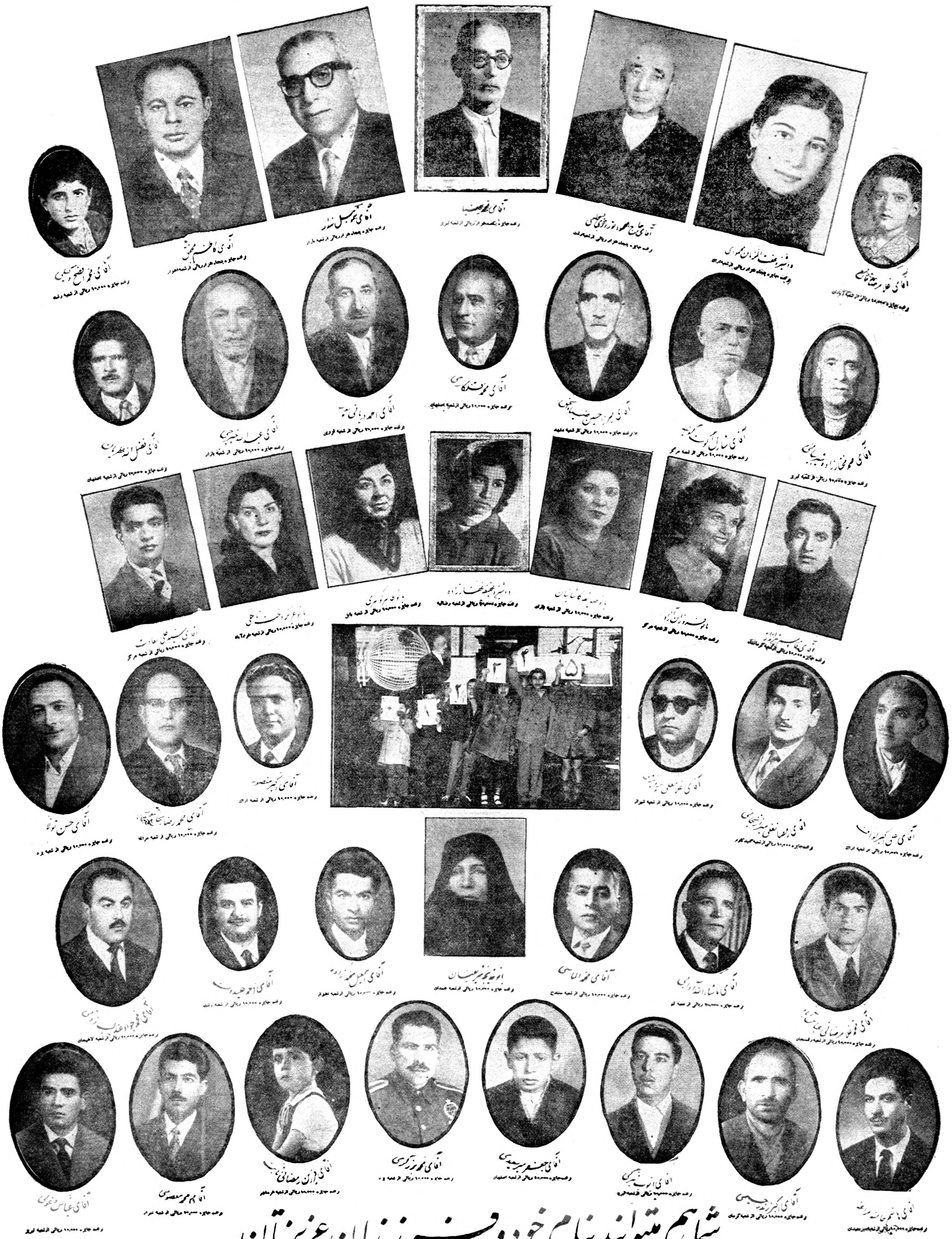

شما هم میتوانید بنام خود و فرزندان عزیزتان

در بانک سپه حساب سودبخش باز کنید تا هم از بهره ثابت و هم از جوائز سالیانه آن استفاده نمائید

چرا حقوق معلمین فقط تا رتبه ۵ افزایش می‌یابد

وزارت فرهنك برای سایر معلمین نیز فکری خواهد کرد

همانطوریکه خوانندگان عزیز اطلاع دارند وزیر فرهنك پس از بازگشت از اروپا ضمن مصاحبه خود با خبرنگار ما اظهار داشته بود که موضوع افزایش حقوق معلمین در رتبه های پائین مورد مطالعه است و شاهنشاه و آقای نخست وزیر نیز با این طرح موافقت کرده‌اند اینك اطلاعات جدیدی که خبرنگار ما در این مورد بدست آورده است .

تا رتبه ۵

بطور کلی در نظر است که افزایش حقوق دبیران و آموزگاران فقط تا رتبه ۵ عملی گردد علت این امر را امروز یك مقام وزارت فرهنك چنین تشریح کرد .

تفاوت حقوق رتبه های پائین بارتبه های بالا در فرهنك نسبتا زیاد است مثلا معلمی که دارای رتبه یك دبیری است ۳۱۸۰ ریال میگیرد درصورتیکه دبیر رتبه شش ۷۷۵۰ ریال این تفاوت در باره آموزگاران محسوس تر است چنانکه آموزگار رتبه یك ۱۷۲۰ ریال وآموزگار رتبه شش ۵۳۱۰ ریال میگیرد افزایش حقوق معلمین در رتبه های پائین تا حدودی این تفاوت ها را از بین می برد و بعلاوه درترمیمی که از حقوق فرهنگیان درسال ۱۳۳۲ بعمل آمد توجهی بدارندگان رتبه های پائین نشد .

دسته های بالا

مقام مزبور سپس گفت وزارت فرهنك در آینده نزدیکی بایدفکری هم برای عموم فرهنگیان اعم ازرتبه های بالا یا پائین بنماید چون دارندگان رتبه‌های پنج به بالابهمان نسبت که حقوق میگیرند دارای سوابق بیشتری می‌باشند . امافعلا دولت اعتباری ندارد که بتواند این نظر را عملی کند .

رسمی شدن معلمین

در ظرف چند روز گذشته اسامی عده زیادی از معلمین لیسانسیه غیر رسمی که‌ازشهرستانها به‌کارگزینی فرهنك رسیده‌بود ابلاغهای مربوط از طرف آقای سجادی مدیر کل کارگزینی صادر گردید و تا اول مهر ماه ابلاغهای کلیه معلمین‌واجد شرایط که‌لیست‌آنها ازشهرستانها به تهران رسیده صادر خواهد شد.

هیئت دولت عازم شمال شد

ساعت هفت و چهل وپنجدقیقه بامدادامروز آقای دکتر اقبال نخست وزیر و اعضای کابینه باقطار رهسپار شمال شدند قطار حامل هیئت دولت ساعت‌پنج بعدا زظهر امروز وارد ایستگاه ساری میشود و آقای نخست‌وزیر از تاسیساتی که موزارت راه برای آسایش کارکنان‌خود در فرح آباد ایجاد کرده‌است دیدن مینماید .

آقای نخست وزیر وهمراهان امشب در ساری توقف نموده و صبح فردا رهسپار بندر شاه میشوند .

ساعت ده صبح فردا نخستین کلنك ساختمان راه آهن بندر شاه به گرگان که ۳۲ کیلومتر طول دارد بنام شاهنشاه برزمین زده میشود و هیئت دولت ظهر فردا عازم تهران میگردد .

هموطنان بحرینی ، ازشهرهای کشور خود دیدن میکنند

اغلب ایرانیان بحرین فاقد شناسنامه‌هستند وبمجرد ورود به‌بندر بوشهر تقاضای شناسنامه میکنند

بطوریکه خبرنگار ما ازبندربوشهر گزارش میدهد ، در حال حاضرهمه روزه عده ای از اهالی بحرین برای تفریح و گردش وارد بندر بوشهر میشوند تا از بوشهر به شیراز و تهران مسافرت نمایند .

خبرنگار ما اضافه میکند که‌اغلب ایرانیان بحرین،بخصوص‌فرزندانشان فاقد شناسنامه هستند زیرا دولت ایران در بحرین اداره آمار و ثبت احوال ندارد که برای ایرانیان شناسنامه صادر نماید .

از آنجائیکه هیچیك از ایرانیان بحرین حاضر نیستند ملیت خودرا از دست بدهند بدینجهت دیده‌شده است کسانیکه سالها ا زعمرشان گذشته و مرد یا زن بزرگی‌میباشند هنوز فاقد شناسنامه هستند .

با توجه باین امر اغلب از ایرانیان که از بحرین وارد بندر بوشهر میشوند فاقد شناسنامه میباشند ،از آمار و ثبت احوال بندر بوشهر مراجعه‌کرده و تقاضای صدور شناسنامه مینمایند .

بقرار گزارش خبرنگار ما آقای نصراله منطقی رئیس اداره‌آمار و ثبت احوال بندر بوشهر بکارمندان اداره خود دستورداده است که در صدور شناسنامه برای ایرانیان‌مقیم بحرین کوتاهی نکرده و دراسرع وقت شناسنامه لازم برای‌هریك‌صادر نماید .

خبرنگار ما نوشته است که‌اغلب ازروزها برای بیش از سی نفر از ایرانیان مقیم بحرین شناسنامه صادر میشود و گاهی دیده شده‌است که رئیس و کارمندان اداره آمار و ثبت احوال بندر بوشهرتاساعت پنج بعد از ظهر مشغول صدور شناسنامه برای این عده‌بوده اند . این نظر در اولین فرصت به اداره

تصمیمات کمیته ملی المپیك

هشتادمین جلسه هیئت رئیسه کمیته ملی المپیك ایران در حضور والاحضرت شاهپور غلامرضا پهلوی ریاست کمیته المپیك ایران تشکیل گردید در این جلسه کلیه اعضای هیئت رئیسه و چند تن از روسای فدراسیونهای ورزشی حضور داشتند .

پس از قرائت صورتجلسه قبل‌مقرر گردید با کسب اجازه از پیشگاه ملوکانه تصمیمات زیر بمرحله اجرا گذاشته شود .

۱ـدعوت از تیمهای اسکریم ژاپن و ترکیه ،بتهران

۲ـدعوت از تیمهای دوچرخه سواری ترکیه و پاکستان بتهران برای انجام مسابقه سه جانبه.

۳ـ اعزام سه قهرمان دوومیدانی بمسابقات بین‌المللی ایتالیا

٤ـشرکت تیم فوتبال در مسابقات دوره‌ای کشور های آسیائی

٥ـشرکت تیم ملی بکس ایران در مسابقات بکس پاکستان و هندوستان .

مسابقه درجه دوم دانشکده فنی شروع شد

از صبح امروز امتحانات درجه دوم داخلی بذیرفته شدگان دردانشکده فنی شروع شد .

کلیه قبول شدگان در مسابقه ورودی دانشکده در این امتحان شرکت کردند مواد امتحانی عبارت بودند از ریاضیات و فیزیك وشیمی و زبان خارجه

آقای مهندس ریاضی رئیس دانشکده فنی امروز بخبرنگار ما گفت : شرکت کنندگان در امتحانات بر حسب نمراتی که بیاورند بدو قسمت تقسیم خواهند شد کسانی که نمرات بیشتری آورده باشند درکلاس اول دانشکده فنیو بقیه در کلاس تهیه پذیرفته خواهند شد .

در خرداد ماه سال آینده از دانشجویان کلاس تهیه مجددا امتحان خواهد شد و در صورت قبولی بکلاس اول خواهند رفت .

محاکمه پسری که مادرش را کشته بود شروع شد

ابوالفضل دردادگاه میگفت بمادرم‌گفتم: مادرجان شمابااین‌کار مارابیچاره‌کردی من‌دیگر نمیتوانم زندگی‌کنم ولی مادرم‌گفت بدرك خودت رابکش

امروز شعبه ۹دادگاه جنحه‌بریاست آقای دکترناصر وثوقی‌با حضور عده‌ای تماشاچی تشکیل‌شد تاباتهام ابوالفضل مهابادی دانش آموزی که متهم بقتل مادرش میباشد رسیدگی کند

ساعت ۹صبح‌جلسه‌دادگاه رسمیت یافت رئیس‌دادگاه ـآقایان توجه کنیدکه نظم‌جلسه‌را حفظ نمائید. دادیار دادسرای تهران بنمایندگی دادسرای تهران، باابوالفضل‌مهابادی متهم وسید عزیزآزنده پدرابوالفضل نیز حضوردارند ،بتقاضای آقای دادیار رسیدگی شروع میشود .

ابوالفضل مهابادی متهم‌بتاریخ۱۳ شهریور عرضحالی تقدیم محکمه کرده وتقاضا نموده است برای دفاع‌ازوی وکیلی تعیین شود و دادگاه نیزآقای دکترعلی خادم عموم‌را وکیل‌تسخیری متهم‌تعیین نمود تا ازوی دفاع نماید

پدرمتهم نیزعرضحالی بخواسته یکهزارریال بعنوان ضرروزیان مدعی تسلیم دادگاه نموده بود. ضمیمه‌پرونده شد مدعی خصوصی (پدرمتهم) علیه‌رضا وفاداران‌وپسرش ابوالفضل مهابادی شکایت کرده است رئیس‌دادگاه ازمدعی خصوصی پرسید علیه پسرت صد تومان عرضحال‌دادی یارضا وفاداران‌آزنده طرفم رضاوفاداران است وازپسرم شکایتی ندارم وعرضحال‌خودراعلیه پسرم تقدیم نداشتم وپس میگیرم عباس مهابادی وزهرامهابادی‌والدین بانو فاطمه مقتول ازابوالفضل‌مهابادی گذشت‌کرده واعلام داشته‌اند که از ابوالفضل بهیچوجه شکایتی نداشته‌ایم .

نمیخواستم مادرم را بکشم

پس‌از انجام تشریفات مقدماتی رئیس دادگاه ازمتهم‌سئوالاتی کرد وابوالفضل پس‌ازمعرفی خوددرحالیکه بغض گلویش راگرفته بودواشك میریخت گفت‌من‌محصل کلاس چهارم دبیرستان جامی هستم سپس ادعانامه دادستان‌قرائت‌شد

ابوالفضل ـآقای‌رئیس دادگاه تا حالا ازمن‌کوچکترین خلافی‌سرنزده محصلی‌بودم جدی وگوشا ورضایت نامه دبیرستانم هم‌درپرونده ضمیمه است. گریه‌به‌ابوالفضل مجال‌صحبت کردن رانمیداد ، رئیس دادگاه بمتهم گفت‌که‌گریه نکندابوالفضل باهمان حال‌گریه بصحبت‌خودادامه داد وگفت من‌نمیخواستم مادرم را بکشم بلکه میخواستم خودم‌رابکشم فکرکردم یك‌ضربه باوبزنم تاتنبیه شود ولی وقتی‌چاقو رازدم وخون را دیدم ازترس متواری شدم .

رئیس‌دادگاه ـچراشما اساسادر فکرخودکشی وکشتن‌مادرت‌افتادی چطورشدچراعوض مجروح کردن خودت مادرت را مجروح کردی ؟

ابوالفضل‌ـمن‌درمیان رفقا وهمکلاس هایم میخواستم زندگی کنم ،آنها مرا سرزنش میکردند، چون از اعمال ناشایست مادرم بتنك‌آمده بودم خواستم خودم را بکشم ولی چون‌مدرسه ودرس را دوست داشتم و نمیخواستم بمیرم سعی کردم مادرم راازکارهایش بازدارم این بود که یك ضربه باوزدم .

رئیس دادگاه ـ چه‌موقعی فهمیدی مادرت رابطه‌دارد ؟

ابوالفضل ـ یك‌ماه‌ونیم پیش مادرم را بامردی درخیابان دیدم ، آنها تامرادیدند سوار تاکسی شده فرار کردند، بعلاوه مدرك زنده هم داشتم ،زیرا عکسهائی که این دونفر باهم انداخته بودند پیدا کردم. هرروز بچه‌ها مرا سرزنش میکردند، بخانه آمدم و بمادرم گفتم ،مادرجان شمابااین کارها مارا بیچاره کردید، مادرم فحش داد، باو گفتم خودرا میکشم ، گفت بدرك ،من رضارا دوست دارم ،بالاخره ازاو خواهش کرده گفتم :بیامرا ازسرزنش‌رفقایم نجات بده (دراین موقع ابوالفضل بشدت بگریه افتاد و نتوانست بحرف زدن ادامه دهد).

رئیس دادگاه ـداستان زمین چه بوده‌است ؟

ابوالفضل ـمادرم میگفت زمینی‌دارم و بارضا برای سرکشی بزمین میرویم ،اگر چه‌مادرم میگفت این زمین را از رضا خریده است ولی همه میگفتند رضا میخواهد این قطعه زمین را بامبلغی پول به‌پدرم بدهد ،تااومادرم‌راطلاق‌بدهدومادرم‌زن رضا بشود .

رئیس دادگاه ـدرپرونده اظهار کرده‌اید که‌موضوع را باپدرتان نیز مطرح کرده‌اید پس ازاینکه قضیه را به‌پدرت گفتی ، اوچه گفت ؟

ابوالفضل ـ پدرم چیزی نگفت واو از تصمیمات من اطلاعی نداشت

رئیس‌دادگاه ـ درپرونده اظهارات دیگری کرده‌ای

ابوالفضل ـدرآن موقع حال‌دیگری داشتم و نمی‌فهمیدم چه میگویم

رئیس دادگاه‌ـ درپرونده گفته‌ای پدرت گفته بود صبرکن باهم این کاررا میکنیم آیا این حرف درست است ؟

ابوالفضل ـ نه‌خیر

رئیس‌دادگاه‌ـ آیا شما بامادرت‌غیر از موضوع رابطه‌بارضااختلاف‌دیگری هم داشتی ، چون عمویت گفته‌است گاهی ازمادرت پول میخواستی

ابوالفضل ـ اختلاف دیگری بامادرم نداشتم واظهارات عمویم درست نیست ومن ازمادرم هم‌پول‌نمیخواستم، چون خودم تابستانها ساعت چهار صبح بمیدان بار فروشها میرفتم‌و کارمیکردم و عصرهم درخیابانها میوه میفروختم‌و از این دوراه درآمدی داشتم و احتیاجی بپول نداشتم تا از مادرم بگیرم.

رئیس دادگاه ـ در پرونده‌منعکس شده است که دائی شما بنام‌مصطفی در قم میخواسته مادرت فاطمه را بکشد و بعد بشما گفته است او را بکش .

ابوالفضل ـ دائیم بمن نگفت که مادرم را بکشم ولی موقعی که‌مادرم با آنها بقم رفته بودشنیدم‌میخواسته است مادرم را بکشد .

ابوالفضل مهابادی بسئوالات رئیس دادگاه جواب میدهد

رئیس دادگاه ـ بچه ها و رفقای شما و همسایه ها چگونه شما را ملامت می کردند و بشما چه می گفتند آنها از جریان چه اطلاعی داشتند ؟

ابوالفضل ـ همسایه دیوار بدیوار ما فهمیده و بتمام همسایه ها گفته بود .

رئیس دادگاه ـ در پرونده‌صراحتا اعلام کرده اید که خاله و دائی شما و دو نفر از عمو های مادرت بقتل مادر شما رضایت داده گفته اند اگر این کار را بکنی ما راضی هستیم جریان چگونه بوده است

ابوالفضل ـ من کی این حرفها را گفته ام ، اگر در کلانتری‌حرفی زده ام هیچ یادم نیست و آن موقع حال خود را نمی فهمیدم ، آنها از تصمیم من اطلاعی نداشتند .

رئیس دادگاه ـ چرا حرفهای ضدو نقیض میزنی تو باخط خودت درپرونده این حرفها را نوشته‌ای (رئیس دادگاه پرونده را به متهم نشان داد)

ابوالفضل ـ من آنچه در بازپرسی گفته‌ام صحیح است و اظهاراتم در کلانتری صحیح نیست دراینموقع سئوالات رئیس دادگاه از متهم‌خاتمه یافت و آقای دکتر وثوقی رو بدادیار کرده پرسید : جنابعالی فرمایشی دارید ؟

دادیار ـ ریاست محترم دادگاه همانطوریکه دادستان در ادعانامه مشروحا سخن گفته ابوالفضل متهم حاضر درلیله سیزدهم مرداد سال جاری با تصمیم قبلی و باتهیه کاردی نیمه شب مادر خود فاطمه‌رادرحالیکه در بستر خواب آرمیده بوده در خون خودش غوطه‌ور نموده است بحکم اقاریر صریح متهم ابوالفضل از مدتها پیش نقشه این قصد پلید را در مخیله خود پرورانده است .

نماینده دادستان مدت یکربع ساعت درباره کیفر خواست صحبت کردو سپس آقای دکتر خادم عموم وکیل متهم شروع بدفاع کرد .

وکیل مدافع ـ درشب ظلمانی جوانی بنام ابوالفضل که سنش در حدود۱۷ سال یا کمی بیشتربوده‌دراثر مقدماتی که از سه‌ماه قبل برای وی اتفاق‌افتاده و وضع روحی‌اورا دگرگون کرده‌بود چاقوئی از جیب در می‌آورد و قصد خودکشی میکند ولی دراثر دگرگونی روحی مادرش را مجروح میکند .

ابوالفضل جوانی بوده احساساتی پاك و صغیر که‌در اثر دگرگونی روحی باین امر دست زده‌است او نمی‌توانست خودرا بکشد واز طرفی چطور میتوانست مادرش را که از جان خود بیشتر دوست داشت بقتل برساند .

آقای خادم عموم وکیل مدافع ابوالفضل مدت نیمساعت درباره رد اتهام وی صحبت کرد و سپس‌نماینده دادستان مشغول دفاع از کیفر خواست گردید .

درجلسه دادگاه عده‌کثیری‌تماشاچی شرکت کرده بودند و خاله و دائی وعده‌ای از رفقای‌ابوالفضل‌نیزدردادگاه شرکت کرده بودند .

ابوالفضل در تمام مدت صحبت دادیار سرش را پائین انداخته و آرام اشك میریخت

پس از اظهارات دادیار رئیس دادگاه اظهار داشت :

در مورد ایراد آقای دکتر خادم عموم مبنی بروجود نقصی درپرونده باتوجه باظهارات آقای دادیار و مندرجات پرونده ، ایراد واردنیست و دادگاه موردی برای رفع نقص پرونده نمی‌بیند وبارد تقاضای‌وکیل مدافع دادرسی ادامه خواهدیافت.

ساعت یازده جلسه دادگاه بعنوان تنفس ختم شد و جلسه آینده‌بروز پنجشنبه آینده‌بیست‌و پنجم‌شهریور ماه موکول گردید .

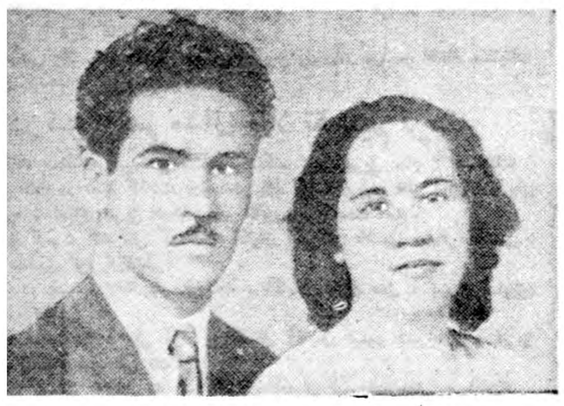

این عکس فاطمه ورضا میباشدکه درپرونده ضبط شده است

آگهیهای تسلیت

مصیبت وارده را بخانواده محترم مهدیزاده بخصوص دوست عزیزمان آقای عباس مهدیزاده تسلیت میگوئیم
دانشجویان سال چهارم راه‌وساختمان دانشکده فنی

کارکنان و کارمندان دفتر بندگان علیا حضرت‌ملکه‌پهلوی مصیبت وارده را بهمکار خود آقای باقر پاپروسچی تسلیت عرض نموده بقا و دوام خانواده محترمشان را از خداوند متعال مسئلت مینمایند آ ـ ۱۷٦٦٥

مصیبت وارده را بخانواده محترم فرمانفرمائیان‌بخصوص سرکار حضرت علیه خانم عزت‌السلطنه نظام مافی تسلیت عرض مینمایم . **بانو اقدس نظام مافی**

با کمال تاسف پیام تسلیت خود را بخانواده محترم محمدی بخصوص جناب آقای مسعود محمدی عرض‌مینمایم
آ ـ ۱٥٦۲۷ **ابوالفضل جعفری ربانی**

شورای ورزشی بانوان ایران مصیبت وارده را بخانواده جلیل علم وفقدان بانوی دانشمند بلی علم را بخانواده معظم بانو علم و پیر نیا و فرمانفرمائیان بویژه به بانو ملکتاج‌علم و بانو عزت پیر نیا رئیس شورای ورزشی بانوان تسلیت عرض نموده و بقای آن خاندان جلیل‌را از خدای متعال خواستارند . **از طرف اعضای شورای ورزشی بانوان‌ایران**

انجمن دامغانیهای مقیم مرکز فوت ناگهانی بانو بلی‌علم را که یکی از بانوان نیکوکار و فاضل کشور بودند به خاندان جلیل علم مخصوصا به جناب آقای اسداله علم تسلیت عرض مینماید بقای عمر و عزت بازماندگان آن مرحوم را از خدای متعال مسئلت دارد .
آ ـ ۱٥٦۳۳ **یزدانی ـیاسائی**

هیئت مدیره‌وکارکنان‌شرکت سهامی‌آبیاری قائنات
مصیبت وارده را بخاندان جلیل علم بویژه جناب آقای خزیمه علم ریاست محترم هیئت مدیره تسلیت عرض میکنند
هیئت مدیره مهندس‌اسمعیل انصاری ـپرویزعیمی

با نهایت تاسف در گذشت بانوشاه بیگم امیری و شادروان محمو خانی را ببرادران ارجمندمان آقای حسینعلی امیری و عبدل امیری تسلیت عرض نموده بقاء آن خانواده محترم را از ایزد متعال خواستاریم .
آ ـ ۱٥٦٥۳ **فرهنك بهادرانی ـ محمد رضا محمودی**

جناب سرهنك امیر حسین صامدی
مصیبت وارده را بسرکار و خانم فرانك و روشنك ادیبی تسلیت عرض سلامتی خانواده محترم و بازماندگان را از خداوند مسئلت مینمائیم .
آ ـ ۲۰۳۸۸ **انیسه پاشائی ـحسن خردمند**

دوست عزیز آقای اسد عماری
ضایعه مولمه فوت پدر ارجمندتان ما را هم مصیبت‌زده کرد امیدواریم که شما و خانواده محترمتان ما را نیز در این مصیبت عظیم شریك و سهیم بدانید .
آ ـ ۱٥٦۳۷ **کامبیز منیری ـبیژن منهاجی**

جناب آقای کلاردشتی فرماندارمحترم فومنات
با نهایت تاسف و تاثر مصیبت وارده به آن جناب را تسلیت عرض نموده و بقای آن خانواده محترم را از خداوند متعال خواستارم . **سید حسن‌خارابی**

دوست عزیزم آقای‌مسعود شیرازیان
در گذشت پدرتان را با قلبی مملو از تاثر تسلیت گفته بقای عمر سرکار و بازماندگان را از درگاه باریتعالی‌مسئلت مینماید **فریدون وثیقی**

بمناسبت فوت جانگداز مرحوم **بانو بلی علم** همشیره جناب آقای امیر اسداله علم مجلس ترحیمی در روزجمعه ۱۹ر٦ر۳۸ ساعت ٤ الی ٥ و نیم بعد از ظهردر مسجدگیاهی واقع در سر پل تجریش منعقد میباشد از عموم دوستان تمنی دارد که جهت شادی روح آن مرحومه در این مجلس حضور بهم رسانند .
حاج ابوالقاسم امامی ـحاج میرزا حسن فرزانه ـسید مرتضی رضوی ـحسن قوامی ـحاج حسن کریمی ـمحسن ذاکری ـحاج عبدالرحیم الیاس ـباقر صادقی ـمحمد فرزانه (شریف) ـحاج حسن ناطقیان‌ـ غلامحسین یگانه‌ـ سید جلال میر طاهری ـفریدون ملکی ـحاج حسین صادقی ـ جواد فرشچی
آ ـ ۱٥٥٦۱ ۱ـ۲

انالله وانا الیه راجعون
خانواده های **ربیعی ـموسویان‌ـسدهی‌ـ عصمت ـنیا ـ طباطبائی ـقائم‌مقامی ـخلیقی‌ـعطارـحیدری** فوت ناگهانی **حاج سید آقا ربیع زاده** را باطلاع‌میرساند ختم مردانه روز جمعه۱۹ شهریور ازساعت۹الی ۱۱صبح‌در مسجد حاج ابوالفتح‌واقع‌در میدان‌شاه وختم‌زنانه عصر همان روز از ساعت ٤الی ۷ بعد از ظهر در منزل آنمرحوم خیابان بهار اواسط کوچه مانی بر قرار است .
بعموم بازماندگان آنمرحوم‌مصیبت‌وارده‌را تسلیت‌میدهیم

فوت ناگهانی**محمد اسمعیل سیفی** را بدینوسیله باطلاع خویشان و دوستان میرساند مجلس ختم آنمرحوم مردانه روز ۱۹ شهریور ۱۳۳۸ از ساعت ۹ الی ۱۱ صبح درمسجد ارك و ختم زنانه همانروز ساعت ٤ الی ٦ بعد از ظهر در منزل ایشان واقع در خیابان فرهنك کوچه سرهنك افشار دست راست کوچه اول درب روبرو خانه شماره ۱۳میباشد
محمد ابراهیم ابوطالبی ـعبدالمجید کیهانی ـعبدالکریم سیفی ـمحمد حسن سیفی ـمحمد حسین سیفی ـآمنه سیفی ـفاطمه سیفی ـمریم کیهانی ـایران کیهانی ـ احترام‌السادات بحرینی موسوی (سیفی) ـمحمد جعفر کیهانی ـناصر حسنی ـبهروز کیهانی ـحمید کیهانی ـ محمد صادق کیهانی ـسید جواد شایسته ـسید جمال بحرینی موسوی
آ ـ ۱٥٦٥۹
بعموم‌بازماندگان آنمرحوم‌مصیبت وارده‌را تسلیت‌میدهیم

فرزندان داغدار مرحوم **عبداله مشار** باطلاع بستگان و دوستان میرسانند که مراسم هفته آن مرحوم از ساعت ٤ بعد از ظهر روز جمعه نوزدهم شهریور در این بابویه‌برگزار میشود . **احمد مشار ـمحمودمشار**

بمناسبت تصادف روز جمعه ۱۹ شهریور ماه با شب هفت شادروان **شمس‌الدین‌محمد جامع (نائینی)** از ساعت ٥تا ۷ بعد از ظهر مراسمی بر مزار آن فقید سعید درامامزاده عبداله بر گزار میگردد .
آ ـ ۱٥٦۸۳ **خانواده های جامع ـاعلامی ـ نجفی**

انالله وانا الیه راجعون
نظر به رحلت حضرت حجت‌الاسلام والمسلمین آقای **حاجی سید جلال الدین تجملی خوئینی** واعظ اعلی‌اله‌مقامه مجلس ترحیمی‌ازطرف‌جمعیت‌خوئینیهای‌زنجان‌وسعدآبادیان ودیزه جیان مقیم تهران در مسجدارك روز یکشنبه۲۱ر٦ر۳۸ ساعت ۸ تا ۱۰ صبح منعقد است از تمام طبقات محترم خصوصا از حجج‌الاسلام و روحانیون انتظار داریم که بمنظور تعظیم شعائر اسلامی وتقدیر از خدمات دینی آن فقید سعید و تسلیت به بازماندگان محترم ایشان با شرکت در مجلس مزبور امام‌عصرعجل‌اله‌فرجه راخورسندو جمعیت های نامبرده را سرافراز فرمایند .
حاجی سید احمد صفائی ـمحمد حسین خوئینی ـحاجی مهدی اسکندری ـحاجی اسمعیل ربیعی ـحاجی حسن مختاریان‌ـمحمد تقی باستانی‌ـ حاجی داداش اعظم ـحاجی تقی رهبر ـیوسف برازنده ـحاجی عباس کرمی ـشیخ علی اصغر مولوی ـ حاجی آقا جان مدامی ـحاجی علی‌حقانی‌ـ حاجی محمد باستانی ـحاجی امامعلی ـحاجی حیدر نظری ـ حاجی ستار ـحاجی محمد حسین پژم ـحاجی محمد اژدها‌ـ حاجی محمد علی زاده ـبیوك آقاوفائی ـحاجی علی کاظم‌پور‌ـ صادق فرادی ـصفر تقی پور ـغلامحسین نعمتی ـحسین احمدی ـرضا وفائی ـعبدالعلی محبوب
۱ـ۲

موقعیکه خودرا درآئینه نگاه میکنید

ومی بینیدکه موهای شما تك تك سفید شده‌توجه‌داشته باشید یگانه راه علاج آن استفاده ازکرم **شامپو رنگین پلی کالر ساخت آلمان** می باشد وبامصرف این شامپو می‌توانید موهای خودراتقویت وتمیز وباکمك **رنك گیاهی** مخلوط کلیه موهارا یك رنك وشفاف نمائید.
مرکز پخش : مغازه نورا تلفن ٦٦۲۱٥ خیابان نادری
فروشگاه فردوسی‌ـ مغازه مانون‌ـ فروشگاه افسران‌ـ داروئی‌فرهاد
خیابان ناصرخسرو وکلیه داروخانه‌های معتبر
شهرستانها: آبادان: **ستاره‌آبی‌ـ** مشهد: **قدکچی‌ـ** تبریز: **گوگانی ـ** شیراز: **فروشگاه ژاله ـ** کرمانشاه: **فروشگاه خسروـ** سمنان : **تدین‌ـ** رشت: **هولیوشساری:رجب‌پورـخرمشهر:داروخانه‌هاشمی‌ـاصفهان:نورسته**

دبیرستان ساسان
از روز بیستم شهریور تاروز اول‌مهرماه ازدانش آموزان جدید ثبت نام‌بعمل‌می‌آورد نام‌نویسی صبح وعصر خیابان شاه اول رازی شمالی ـ تلفن ٤٦۹۱۰
آ ـ ۲۰٤٥۸ ۱ـ۳

دکتر پرتواعظم متخصص قلب
ازاروپا مراجعت کرد و بیماران محترم را می‌پذیرد
شاهرضا‌ـمقابل لاله‌زار نو
آ ـ ۲۰٤٤۲ ۱ـ۲

مراسم افتتاح مسابقات جهانی دانشجویان

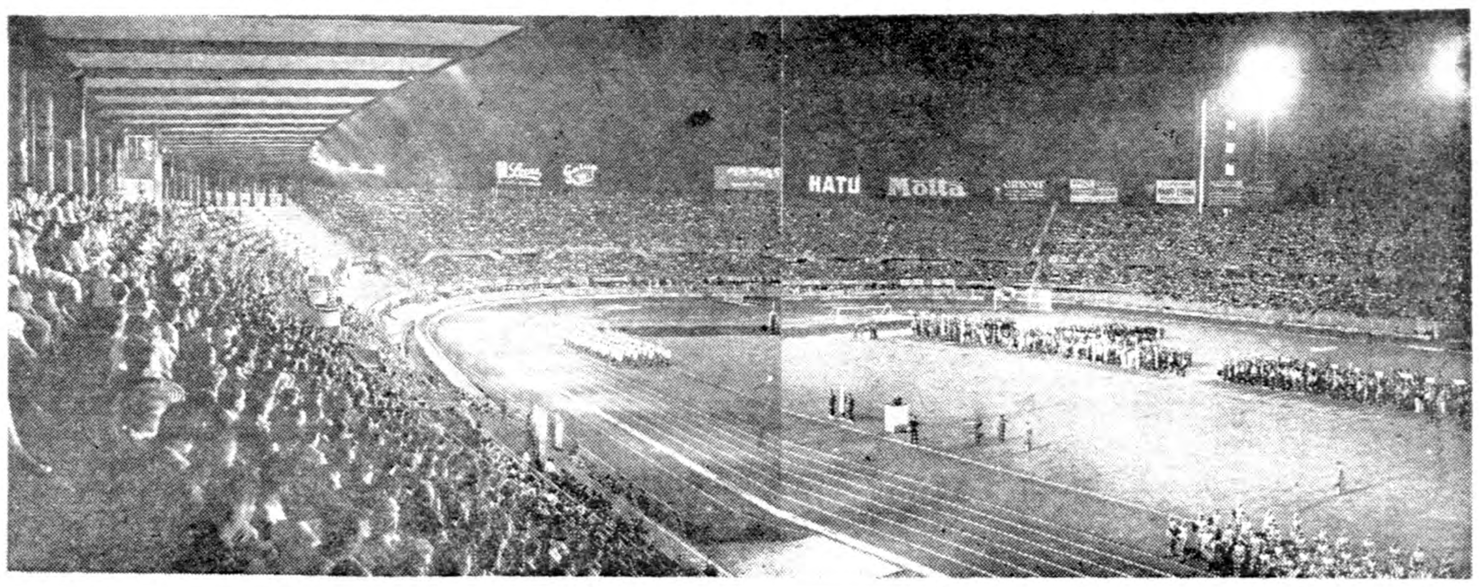

همانطوریکه قبلا اطلاع داده شد مسابقات جهانی دانشجویان در شهر تورینو (ایتالیا) خاتمه یافت وهیئتهای شرکت کننده بکشور های خود باز گشتند.

ازایران یك هیئت ۴۹ نفری دراین مسابقات شرکت کرده بود .

مراسم اختتام مسابقات جهانی دانشجویان دراستادیوم «کومونول» که گنجایش ۸۰ هزار تماشاچی رادارد برگزار گردید .

تیمهای شرکت کننده مانند آغاز مسابقات جهانی دانشجویان در مراسم جشن شرکت کردند. ابتداقهرمانان رژه رفتندوآنگاه چندین برنامه هنری ودسته جمعی‌بوسیله خردسالان وورزشکاران درمحوطه زمین چمن فوتبال انجام شد.

این‌مراسم درتاریکی‌شب انجام میگردید ونورافکنهای قوی‌استادیوم زیبای کومونول راغرق درروشنائی کرده بود .

قهرمانان شرکت کننده درمیان ابراز احساسات هزاران تماشاچی‌میدان مبارزات را ترك گفتند .

عکس بالا منظره‌ای از استادیوم کومونول رادر مراسم اختتام مسابقات نشان میدهد .

درتبریزهم مدال طلا تقسیم کردند

مسابقات سالیانه قهرمانی شنای باشگاه تاج تبریز بنام (مسابقات مدال طلا) در هفته گذشته دراستخر باغ گلستان زیر نظر آقای ارزذیلی سرپرست شنای تبریز انجام شد و نتایج زیر بدست آمد .

در قسمت ۵۰ متر کودکان آقایان امیر نورهاشمی ، باقر هاشمی باقر صدیق انور ارزذیلی

در قسمت ۲۰۰ متر قورباغه ، آقایان تورج عدل ـ بهرام صدیق، عطاء طباطبائی ،

درقسمت ۱۰۰ متر آزاد بزرگسال آقایان تیمور شیرجانی ، فیروز عظیم زاده ، عباسعلی خدائی ،

در قسمت ۱۵۰۰ متر بزرگسالان آقایان تیمورشیرجانی ، طباطبائی ایران دوم مقام اول تاسوم هررشته را بدست آوردند در خاتمه مسابقات جوائز قهرمانان و مدالهای طلای قهرمانان‌اول مسابقه درمیان ابراز احساسات ورزشکاران توزیع شد

مدارس ملی تعطیل نمیشود

امروز از طرف هیئت مدیره مدارس ملی که با شرکت ۱۷ نفراز مدیران مدارس ملی تهران اداره میشود به خبرنگار ما توضیح داده‌شد که‌در حال حاضر هیچگونه اختلاف و مشکل لاینحلی بین مدارس ملی و وزارت فرهنك وجود ندارد واگر هم مشکلاتی وجود داشته باشد براثر تقاضای ما بوسیله اولیای وزارت فرهنك حل خواهد شد .

بطورکلی ما معتقدیم که در وضع فعلی‌مذاکراتی درباره‌تعطیل‌مدارس‌ملی صحیح نبوده ونباید مطرح گردد و اساسا هیچ موضوعی که چنین عملی را ایجاب کند وجود ندارد .

دو اسب نزاع کردند و جوانی بقتل رسید

نزاع دواسب درقریه اشتر ازتوابع خرم آباد باعث مرك جوانی شد و پرونده‌ای برپرونده‌های‌دادسرای‌خرم آباد افزود .

شرح واقعه بدینقرار است :دیروز دواسب که‌در چمنزارهای اطراف قریه اشتراز توابع خرم آباد مشغول‌چریدن‌بودند باهم بنزاع پرداخته و باگاز ولـگد پرانی یکدیگرراخونین کرده‌بودند،صاحبان‌دواسب که‌ازمعیوب شدن اسبها بیم داشته اهالی قریه‌را بکمك طلبیده دمیدان جدال دواسب رامحاصره کردند وسعی داشتند باپرتاب سنك اسبان راازهم جدا کنند ولی میسر نمیشد درهمین اثناباره سنگی که‌بهمین منظوررهاشده‌بودبر جمجمه جوانی اصابت کردواورا بقتل رسانید . آن‌جوان که‌ماشااله نام‌داشت دوماه قبل عروسی کرده‌بود .

جریان واقعه بلافاصله بوسیله‌مامورین‌ژاندارمری به‌دادسرای خرم آباد اطلاع داده‌شد وبازپرس دادسرا چندساعت بعددرمحل حاضر شدوپس‌ازرسیدگی قراربازداشت دونفر باسامی روح‌اله ورضارا که بعنوان متهم دستگیر شده‌بودند صادر کرد .

پسر حق ناشناس

دیروز در لاریجان جوانی دندان های زن پدرش را با بیل شکست . این جوان که دو هفته قبل ازدواج کرده است بوسیله همین زن بزرك شده است.

ده سال قبل پدر علی محمد درگذشت او در آن موقع طفل خردسالی بود، سکینه زن پدر علی محمد پس از مرك پدرش‌سرپرستی او را بعهده گرفت و او را بزرك کردو برایش در مزرعه‌ای کار مناسبی تهیه نمود.علی محمدهمینکه خود را در مزرعه دارای شغلی‌یافت هوس ازدواج بسرش زد و پس از جستجو دختر دلخواهش را یافت و بااو ازدواج کرد. علی محمد و نوعروسش دو هفته اول زندگی خود را در منزل زن پدر گذراندند ولی پریروز به زن پدرش گفت‌که باید از خانه خارج شود و آنها را تنها بگذارد ،سکینه موافقت کرد ولی در موقع تقسیم ماترك پدر علی محمد بین آنها اختلافی روی‌داد و بتدریج دامنه آن وسعت یافت بطوریکه دیروز هنگامیکه علی محمد میخواست بمزرعه برود با بیل چنان بردهان سکینه ضربه‌ای وارد کرد که لبهای او پاره شد و دندانهایش شکست.

اهالی محل علی محمد را بجرم حق ناشناسی نسبت بزن پدرش دستگیر کرده تحویل مامورین ژاندارمری دادند.

پسر سلیمان اعتماد صاحبخانه راشکست

وبهمین علت پس‌ازدستگیری دردادگاه بزندان محکوم شد

دیروز شعبه ۹۲ دادگاه جنحه برای رسیدگی باتهام مردی بنام غلامحسین حسینی فرزند سلیمان که باتهام سرقت درقزوین تحت‌تعقیب قرار گرفته‌بود تشکیل شد .

غلامحسین سه‌ماه قبل برای تهیه کار ازتهران بقزوین رفت درمنزل شخصی بنام‌رضاخوش سیمامستخدم شد غلامحسین مدت‌دوماه درمنزل آقای خوش‌سیما کار میکرد ودر تمام این مدت باکمال صداقت و صمیمیت و علاقه بکارهای خانه رسیدگی میکرد بطوریکه اعتماد تمام اهل خانه‌را جلب کرده‌بود . ولی غلامحسین یکی ازروزها در غیاب ساکنین منزل مبلغ‌بیست هزار ریال پول‌نقدومقداری اثاثیه ازمنزل برداشت وبتهران فرارکرد.

مدتها مامورین انتظامی قزوین و تهران درتعقیب وی‌بودند تااینکه چندی قبل‌ویرادرخیابان بوذرجمهری دستگیر و بدادسرا فرستادند .

امروز دادگاه‌برای رسیدگی‌باتهام غلامحسین تشکیل‌شد .واورا بدو ماه حبس تادیبی محکوم کرد .

۱۰۰ نفر را بشعبه دادسرا آورده بودند

دیروز جمع کثیری از ساکنین اراضی جمشیدآباد طبق احضارشعبه تصرف عدوانی بدادگستری آمده‌و در کریدور های دادسرا اجتماع کرده بودند طبق تحقیقی که‌خبرنگار ما پیرامون احضار این عده بعمل آورد معلوم شد که چند سال قبل مالك زمین های جمشید آباد برای انجام کاری بخارج از تهران‌مسافرت کرد و چون این مسافرت‌طول کشید لذا عده ای از مردمی که فاقد خانه بودند بزمینهای جمشید آبادواقع در اطراف بیمارستان پهلوی (بخش ۱۹) آمده و هر یك خانه‌ای برای خود ساخته وساکن شدند صاحب اراضی از مسافرت مراجعت کردو جریان را مشاهده نمود بلافاصله‌در صدد اخراج آنها بر آمد ولی‌توفیقی نیافت ناچار بدادگستری شکایت کرد و مدتی پرونده تحت رسیدگی بود تا اینکه دیروز طبق احضار شعبه تصرف عدوانی عده ای در حدود صد نفر بدادگستری آمده‌و از مقامات قضائی درخواست‌داشتند که تکلیف آنها را معلوم کند این عده دسته جمعی اظهار میداشتند ما چندین سال قبل باین محل آمده هرکدام مبلغی خرج کرده وزحمت کشیده ایم تا صاحب قطعه زمینی شده و در آنجا ساکن شده ایم‌حالا که زمینها صاحبی پیدا کرده است برای ما زمینی در نظر بگیرند تااین محل را تخلیه کنیم و تا زمانیکه تکلیف پرونده ما روشن نشود از دادگستری بیرون نخواهیم رفت .

مقارن ظهر دیروز از طرف شعبه تصرف‌عدوانی آقای حسینی‌ماموریت یافت تا از محل (زمینهای جمشید‌آباد) بازدید نماید سپس تکلیف‌این عده معلوم شود . ساکنین زمینهای جمشید آباد پس ازتعیین نماینده دادگستری دادسرا راترك کردند .

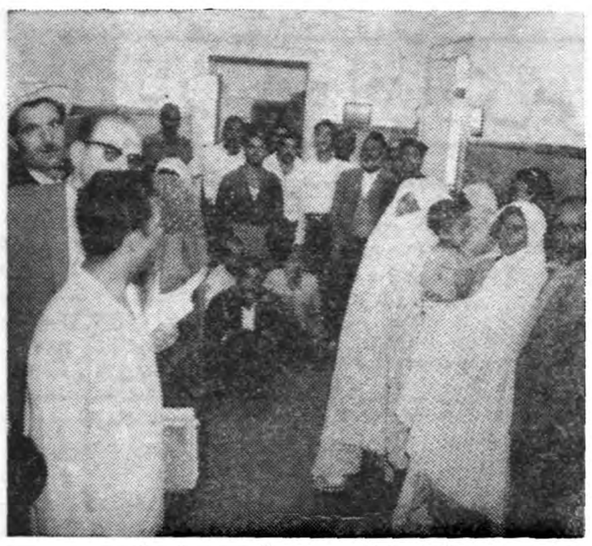

ساکنین اراضی جمشیدآباد در دادسرا

برنامه امسال کنگره پزشگی ایران

امروز برنامه کنگره پزشگی ایران از طرف سخنگوی بنیاد پهلوی انتشار یافت .

طبق این برنامه بامداد روز یازدهم مهرماه نخستین جلسه کنگره با پیام شاهنشاه دررامسر گشایش خواهد یافت .

مدت کنگره پنج روز است ودراین مدت همه روزصبح وعصر جلسات کنگره تشکیل خواهد شد .

درکنگره امسال چندتن ازاستادان ودانشمندان خارجی شرکت دارند موضوع کنگره بیماری سرطان‌است و۲۴تن‌ازآقایان پزشگان‌ایرانی‌وخارجی پیرامون بیماری مذکور سخن خواهند گفت .

امتحانات تجدیدی سال پنجم‌ادبی و ریاضی

محل امتحانات تجدیدی سال پنجم ادبی وریاضی دردبیرستان پانزده بهمن واقع درخیابان خورشید (دروازه شمیران) خواهد بود داوطلبان روز بیستم شهریور ماه جاری ساعت هفت صبح برای دریافت کارت ورودی به دبیرستان مزبور مراجعه نمایند .

فرهنگی و ورزشی

بازگشت بوطن

ساعت ۵ بعداز ظهر دیروز هیئت ۴۹ نفری قهرمانان دانشگاه تهران از مسابقات جهانی دانشجویان در میان ابراز احساسات ورزشکاران دانشگاه بتهران بازگشتند آقای جوادکلهر خبرنگار اعزامی روزنامه اطلاعات نیز بمعیت این هیئت بتهران واروشد .

حوادث و وقایع

شیادی بنام رئیس دادگاه ۱۵هزار ریال کلاهبرداری کرد

سارقین منزل رئیس سابق دادگاه آمل را مورد دستبرد قرار دادند و رئیس دادگاه برای حضور درمحاکمه‌ای کت وشلوار رئیس پست و تلگراف را قرض‌کرد !

آمل ـ خبرنگار اطلاعات دیروز موقعی که آقای عباس خاقانی رئیس دادگاه بخش آمل مشغول مطالعه پرونده‌ای جهت محاکمه در ساعت مقرر بود ووکلای‌مدافع نیز بساعت خود نگاه می کردند و منتظر اعلام وقت محاکمه از طرف آقای رئیس بودند نامه‌رسان پست داخل اطاق شد و پاکتی بدست رئیس دادگاه داد این پاکت را مدیر شرکت بازرگانی سوسن که‌یکی از دوستان آقای خاقانی است برای مشارالیه فرستاده بود پنج دقیقه بشروع محاکمه باقی مانده بود آقای رئیس بااستفاده از فرصت کم پاکت راباز کرد و شروع به خواندن نامه درون آن نمود هر لحظه که می گذشت‌قیافه آقای رئیس برافروخته تر وگرفته‌تر بنظر میرسید برای وکلای مدافع که در جایگاه مخصوص نشسته بودند معلوم نبود در نامه چه نوشته شده است که باعث ناراحتی زیاد رئیس دادگاه گردید زیرا آقای خاقانی مرتبو زیر لبزمزمه می کرد ومطالبی می گفت . ده‌دقیقه از وقت محاکمه می گذشت که یکی از وکلای مدافع از رئیس دادگاه علت گرفتگی و ناراحتی ناگهانی وی را پرسید آقای خاقانی گفت از قرار معلوم هفته گذشته جوان شیاد و کلاهبرداری باتردستی خاصی به شرکت بازرگانی‌سوسن در تهران مراجعه می کند واز آقای جواد صاعدی برادر خانم من‌باارائه نامه‌ای جعلی از طرف من باین شرح «آقای جواد آقا پس‌از عرض سلام آقای سعادت را خدمتتان معرفی اگراحتیاجی داشتند بپردازید مورد اطمینان و قبول اینجانب است ع خاقانی»

مبلغ هفتهزار ریال دریافت می دارد و جالبتر این است که آقای جواد آقا یك بسته کالا معادل هشت هزار ریال که قبلا آ ماده کرده بودند تا وسیله مطمئنی‌برای من ارسال دارد باین جوان میدهد در مقابل وجوه پرداختی قبض رسید از مشارالیه دریافت میدارد که جوان شیاد باخط خود مینویسد وجه مزبور تحویل اینجانب علی سعادت گردید تا عینا به آقای خاقانی تقدیم نمایم» خبرنگار ما اضافه می کند قبلا نیز سارقین منـــزل رئیس ســـابق دادگـــاه رامورد دستبرد قرار داده وکلیه اثاثیه خانه را به سرقت برده‌بودند بنحویکه رئیس سابق دادگاه‌برای شرکت در جلسه محاکمه لباس رئیس پست و تلگراف را قرض کرده بود واین بار نیز جوان به بسراغ رئیس جدید دادگاه رفته وبنام‌وی‌پانزده‌هزار ریال کلاهبرداری نمود یکی از قضات می گفت بااین ترتیب باید گفت قضات این شهرستان تامین مالی ندارند !

گفته می شود چند نفر که مشکوك بنظر رسیده‌اند خط آنها از لابلای پرونده های موجود در دادگستری خارج وبانامه های جعلی تطبیق شده واحتمال می رود در آتیه نزدیکی جاعل وشخص شیاد شناخته شده‌وبکیفر اعمال خودبرسد

صاحبخانه اثاثیه مستاجر را بخیابان‌ریخت

اسباب واثاثیه پاسبان درکنار خیابان

عصر دیروز مامورین دادسرا باکمك چندنفر عمله بنابه تقاضای صاحبخانه‌ای بنام حاجی برقعی اثاثیه پاسبان حسن قلیچ‌خانی مستاجر حاجی رااز خانه‌اش بیرون ریخته و اطفالش را بیرون کردند.

پاسبان مزبور که‌در کنار اثاثیه و اطفالش در کوچه حاجر واقع درخیابان سلسبیل مقابل خانه‌اش نشسته و بربی خانمانی خود فکرمی کرد میگفت سه‌سالست که‌در این خانه زندگی میکنم و همواره قبل از پایان ماه اجاره بهارا نیزپرداخته‌ام ولی امروز بدون‌اطلاع قبلی‌اثاثیه مرا بیرون ریخته و اطفالم‌را درکوچه سرگردان کرده‌اند.

صید قاچاق بقیمت جان یك جوان تمام شد

مردی‌که میتواند یك روز تمام در دریا شناکند ماهی قاچاق و منفعت آنرا به‌نجات جان این جوان ترجیح داد

خبرنگار ما از طالش دولاب گزارش میدهد که در محل‌سیمبر خاله دنیا چال کنار دریای خزر شخصی بنام جعفر محمودی از غفلت مامورین سیار شیلات سوء استفاده کرده و پس‌از جمع آوری عده‌ای کارگر در ساعت سه بعداز نیمه شب باتور و سبد بدریا می روند .

در ساعت ٦ صبح مقدار صید به ۲۲ سبد ماهی میرسد که مبلغ تقریبی آن بالغ بر ۲۵٫۰۰۰ ریال می گردد . لذا صید را موقوف کرده وبدستور جعفر محمودی ، ارگران که بالغ بر بیست نفر بوده‌اند قصد بازگشت می نمایند. در میان این کارگران . یك جوان ۱۸ ساله بنام شکوراله فرزندمرحوم روح‌اله روشندهی . شهرت محمدی بوده که با برادرش عبداله بهمراهی کارگران‌دیگر بقصد صید آمده‌بود ولی در بازگشت ، هنگامی که به قصد شستشوی لباس های خود بدریا میرود آب اورا می برد و چون شنا نمی دانسته ، غرق می شود . برادرش عبداله هرچند می کوشد که اورا نجات دهد موفق نمیشود لذااز جعفرمحمدی وسایرین کمك می طلبد ولی آنها از ترس افشای موضوع فرار را برقرار ترجیح میدهند و به سوی بازارچه دنیا چال حرکت می کنند بالاخره جنازه شکوراله توسط برادرش و بکمك چند تن از زنان ماهیگیر گرفته میشود وگرچه در آغاز نیمه جان داشته ، به علت نبودن وسایل در محل فوت می کند و همانروز اجازه دفن توسط پزشك بهداری پروسر صادر میشود .

خبرنگار ما می افزاید ، که‌جعفر محمودی، که مسبب اصلی این ضایعه است . می توانسته یکرور تمام در دریا شنا نماید ولی وی ماهی و منفعت آنرا بر جان‌یکنفر جوان ترجیح داده‌و برای نجات شکوراله اقدامی نکرده است .

علاوه برآن ، اقدام به صید ماهی در نیمه شب ، بدون اطلاع مامورین که خود جرم است . جعفر محمودی را مورد تعقیب قانونی قرار میدهد. جریان امر پس‌از گزارش‌بژاندارمری پروسر ، به دادگاه طالش هشت‌پر گزارش داده شده و موضوع مورد تعقیب قرار گرفته است .

یکی‌از متهمین بجعل‌اوراق معافی نظام‌وظیفه بازداشت شد

آخروقت دیروزقرار بازداشت حسین ثنائی از طرف آقای درویش بازپرس شعبه یازده دادسرای تهران صادر شد.

چندی قبل مامورین اداره نظام وظیفه دراثر بررسی برك معافیت جوانی بنام انوشیروان جعفریان متوجه شدند که این برك معافی جعلی‌است، براهنمائی دارنـــده بـــرك معافی شخص دیـــگری بنام حسین ثنائی را دستگیر کردند حسین ثنائـــی که مدعـــی بود واسطه تحویـــل برك جعلی بوده است همراه انوشیروان جعفریان تسلیم دادرسی ارتش شد ولی دادستان ارتش با صدور قرار عدم صلاحیت پرونده را بدادگستری فرستاد .

امروز بازپرس شعبه یازده پس از رسیدگی‌لازم قرار بازداشت حسین ثنائی را صادر کرد و متهم دیگر انوشیروان جعفریان آزاد شد .

خبرنگار ما کسب اطلاع کرده که بازپرس مربوط پرونده را برای شناختن جاعل یا جاعلین اوراق معافیت دنبال خواهد کرد گفته می شد مامورین در صدد دستگیری متهم اصلی‌این‌پرونده که هویت وی در دست است می باشند .

مردی‌که عابرین را باجیب خالی بمنزل میفرستاد !

متهم بجیب‌بری مدعی بود که شاکی قصد داشته جیب وی را خالی کند !

امروز شعبه ۲۹ دادگاه جنحه برای رسیدگی باتهام مردی بنام تقی باب‌الحوائجی فرزند محمد که چندی قبل باتهام جیب بری تحت تعقیب دادسرای تهران قرار گرفته بود تشکیل شد.

تقی از سارقین و جیب برهای سابقه‌دار تهران بود که اکثـــرا در خیابانهای شلوغ و پر رفت وآمد تهران از قبیل ناصر خســـرو و بوذرجمهری عابرین را با جیب‌خالی بمنزل میفرستاد ! دو ماه قبل نیز تقی یك جوان شهرستانی را در خیابان ناصر خسرو بدام انداخته و مشغول خالی کردن جیب وی‌بود که توسط مامورین انتظامی‌دستگیر و بکلانتری جلب گردید. دربازجوئی که از تقی بعمل آمد وی حاضر باعتراف نبود و میگفت جوان شاکی قصد داشت محتویات جیب وی را خالی کند ولی یکی از مامورین قدیمی کلانتری وی را شناخت و تقی با پرونده تحویل دادسراشد.

امروز شعبه ۲۹ دادگاه جنحه بریاست آقای ابوالفضل‌شاهمیری پرونده اتهامی تقی‌رامورد رسیدگی قرار داد و او را از جهت‌سابقه‌ای که داشت بشش ماه حبس‌تادیبی محکوم کرد.

همچنین دیروز همین شعبه‌جیب‌بر دیگری بنام عبداله فرزند محمد را مورد محاکمه قرار داد و بعلت گذشت شاکیان خصوصی و عدم سابقه به سی‌و شش روز حبس‌تادیبی محکوم کرد.

هرکس شوهرش را بزندان میفرستد پیه‌گرسنگی خوردن را هم بتن میمالد

دیروز درمیان مراجعین روزانه کلانتری ۱۵ زن‌ومرد جوانی باسامی حسین فرزندعلی وبتول فرزند شیرعلی خودرا باطاق افسر نگهبان‌رساندند.

موقعی که‌این‌زن وشوهر درکلانتری‌بطرح شکایت پرداختند معلوم‌شد براثر وجود اختلاف دائم بین‌این‌دونفر وکثرت مراجعه بکلانتری مامورین کلانتری‌باهردونفر آشنائی کامل دارند .این زن وشوهر بدنبال شکایات قبلی‌خودهریك مطالبی اظهارمیداشتند .

زن جوان‌مدعی بود که‌شوهرش‌ازپرداخت مخارج روزانه‌وی خودداری میکند .اما حسین شوهر وی‌میگفت هفته گذشته بنابرشکایت زنش بکلانتری وبعدبدادسرا رفته وبدنبال همین شکایت چندروز زندانی شده است بنابراین هرکس شوهرش رابزندان میفرستد «پیه »گرسنگی خوردن راهم به تنش میمالد !

مامورین کلانتری ۱۵برای چندمین بار درهفته جاری پرونده‌ای‌درباره شکایت این زن وشوهر تشکیل داده وبهردونفر برای تعیین تکلیف‌خود بدادسرا رفتند .

سرنوشت چهار طفل خردسال

دیروز جنازه طفل ۷ساله ای که در نیاوران بر اثر خفگی در حمام درگذشته بود در اداره پزشگی قانونی مورد معاینه قرارگرفت و جواز دفن صادر شد .

همچنین جنازه طفل ٦ساله ای‌بنام مهری اکبری ساعی فرزند غلامرضا که بر اثر تصادف با اتومبیل در حوالی هاشم آباد درگذشته بودبرای معاینه باداره پزشگی قانونی منتقل شد .

*دیروز بموجب اعلام بیمارستان های رازی و پهلوی و سینا سه‌جنازه مجهول الهویه که هویت آنان معلوم نبود برای معاینه‌باداره‌پزشگی قانونی منتقل شد

*عصر دیروز بموجب اعلام کلانتری هشت جنازه طفل نوزادی که دریکی از کوچه های این بخش درگذشته بود برای معاینه و تعیین علت‌مرك باداره پزشگی قانونی منتقل‌شد .

* همچنین جنازه طفل ۲۰ماهه‌ای بنام محمد مهدی فرزند عبداله که بر اثر سوختگی در حوالی خیابان عین‌الدوله درگذشته بود در اداره پزشگی قانونی مورد معاینه قرار گرفت .

چاه آب تازه عروسی را بکام خود کشید

گزارش خبرنگارما ازجهرم حاکی استکه زهره تازه عروس علی‌اکبر یکی ازاهالی جهرم که‌برای کشیدن‌آب از چاه برسر چاه رفته‌بود پایش لغزید وبچاه افتاد .براثراصابت سرش بسنك مغزش متلاشی گردید .

درـ۲۴ساعت‌گذشته پنجنفردراثرتصادف‌وچهارنفردراثرنزاع مجروح‌شدند

در ۲۴ ساعت گذشته پنج نفر باسامی اسمعیل روشن کردار . زهرا خلج . صفر علی کشاورز . قاسم بهارلو . مصطفی طاهری دراثر حوادث رانندگی و چهار نفر باسامی‌محمد قوقانی اکبر ملك‌پور . احمد نوروزی . ابراهیم منصوری دراثر نزاع مجروح شده‌اند .

مقدمات تاسیس هشتمین ناحیه دادسرا فراهم شده

همانطورکه‌درشماره دیروز باطلاع خوانندگان محترم رسید ساعت ۱۱ دیروز ناحیه هفت‌دادسرا درکوچه هاتف باحضور وزیر دادگستری و دادستان تهران وعده‌ای‌ازقضات دادگستری افتتاح کرد .

ناحیه هفت‌دادسرا پرونده‌های‌رسیده ازکلانتری‌های یك‌ودووسه رامورد رسیدگی قرار میدهد درمراسم‌افتتاح دیروز چندراس گوسفند ازطرف اهالی قربانی شد سپس بانواختن سرود شاهنشاهی آقای‌دکترهدایتی وزیر دادگستری ناحیه هفت دادسرا رابنام شاهنشاه افتتاح کرد .

ازطرف وزارت‌دادگستری آقای‌دکتر تابنده بسمت دادیار ناحیه‌هفت‌وآقایان دکتر نیرومند بسمت بازپرس‌وگنجوی بریاست‌دادگاه ناحیه مذکورانتخاب ومشغول کار شده‌اند .

بقراری که‌خبرنگار ماکسب اطلاع کرد مقدمات تاسیس وافتتاح هشتمین ناحیه‌دادسرا نیزفراهم شده‌است ناحیه هشت‌دادسرا دریوسف آباد تشکیل خواهدشد .این ناحیه پرونده‌های متشکله درحوالی تجریش ویوسف‌آباد رامورد رسیدگی قرار خواهدداد.

باطرح واجرای نقشه تاسیس وافتتاح نواحی هشت‌گانه دادسرا علاوه بر جلوگیری ورکودکارهادرشعب مختلف دادسرای تهران بسیاری ازاختلافات حاصله مردم درمدتی نسبتا کوتاه‌حل و فصل شده واز اتلاف وقت‌مامورین قضائی واداری دادسرا بنحومحسوس جلوگیری میشود .

قبول شدگان در امتحان ورودی دادگستری

امروز نتیجه امتحانات لیسانسیه‌هائی که‌درامتحانات ورودی‌وزارت‌دادگستری شرکت کرده‌بودند منتشر شد . این عده بنابوقت تعیین شده اول مهر در سالن اجتماعات دادگستری سوگند یاد مینمایند . اسامی ۲۰۰ نفری که‌از بین سیصد نفر قبول شده‌اند بدینقرار است :

آقایان محمد توکل- مرتضی‌واعظ زاده - عبدالرسول ناصری جهرمی- سیداحمد بنی هاشمی- محسن‌صدر حقیقی- سید مصطفی موسوی طبالوزانی- ابوالفضل نخعی -عظیم‌اله خلیل‌زاده - رضا مؤید غیاثی -سید یونس انواری - غفار فتوحی -نعمت مختاری -خانك عشقی صنعتی - احمد نصری - عبدالحسین نیابتی- عطاءاله حجتی- محمدولی صالحی- ناصر اسفندیاری - حسین اعتضاد پور- محمد حسین ایرانمنش - ابوالحسن محققی - سید محمد حسین هاشمی - سید حسن‌فندرسکی آیتی - مرتضی کلانتریان -امان‌اله ناصری مقدم -سیف‌اله اویسی - مهدی بهی - رجبعلی رضائی نودهی- طاهر سلیمان نژاد -سید محمود ضیاءالدین ابوالمعالی- حسنعلی ممتحن - محمدعلی هاشمی - جواد افتخاری - محمد عظیمی مطعم - عباس امامی- هادی سلیمان پور- سکندر بذرپاش- احمدپاکزاد-هاشم اعتماد سرابی - خسرو پاکباز - ابوالفتح قطبی- عزت‌اله معبر -علی موثقی - محمد جابری انصاری- حسین سرمد سعیدی -سید احمد صادقی لمبو محله- محمود معینی عراقی - احمد هوشنگی - ابوالقاسم امیدوار - حسین سلیمی - محمد جواد مختاری - محمد اسدی - محمد خداپرست - غلامرضا ضرابی- علی اصغر فرزامی - عبدالرضا ابراهیمی - نصراله صدر الحفاظی- سیدمحمد علوی- ولی‌اله کریمی- ابوالقاسم بغدادچی- نصرت‌اله اسفندیاری - بهرام رضوانی - عطاءاله فائض -آقامراد بیرونی - ابوالفضل مرادآزاد- عنایت‌ایروانیان- محمد صادق مدرس موسوی بهبهانی- عبدالحسین ناخدازاده - ناصر یوسفی زاده- سیف‌اله رزمیار- سیدمحسن قرنی- عبدالکریم مظفری گمش‌تپه - محمد مهدی منشی‌زاده منوچهری - سیدابوالفضل میرشمس شهشهانی - هدایت‌اله نظری - اسمعیل یشمی - محمدعلی گلشائیان- جعفر هاشمی .

آقایان ابوالقاسم اخوت انارکی-سید احمد داعی - رضا مدنی شهرضائی- حسین نوریان- محمود پاشا - محمد رضا نیك‌اندیش -رمضان علی بلوکی - محمد رضا بیاناتی- محمد حسین حجاریان - احمد زرگر -محمد کاظم سلیمان نژاد- محمد تقی سیدزمانی-محمدابراهیم مرادیان - نصرالله اردلان- رحمان افشارچی - هوشنك امیر حاجی - کاظم امینیان - قدرت الله بصیری- محمد تربیت - رضا تقوی - پرویز ثابتی - ضیاءالدین حجت - اسدالله رضوانی - علی محمد عباسی - سید علیرضا غزنینی هاشمی - محمد ملك زاده قنانفستانی -عبدالله میمنت - سید عبدالحمید یاسینی- ناصر جمشید آبادی - سیداسدالله شکور - عزیزالله صداقت -احمد بلوریان - ماشاالله بیجاری - عبدالمهدی جهادی - حسین‌حجتی- سید حمزه حیدری - هوشنك خاقانی-غلامعلی‌خوشنویس اصل - محمد صالح غیاثی - میر باقر قرائی - محمد جواد قمی - مجید کیهانی آذر- سید محمد تقی متینی - عباس ملاعلیان - علی ناصر سیف - حمید هرمزان - محمد صادق همایونی سروستانی- منوچهر آموزنده - محمد ایرانی- حسین رسولیان - محمد رضااخوی زاده منصور پور اهراب - مرتضی جم - منوچهر رضائی - عطاالله رشنوادی-امیرتیمورسلطانی کرونی- ابوالقاسم صارمی -جواد فشارکی - ابوالفتح نیکجو - سید علی حاج‌سید جوادی - حسین‌اخوان ملایری قلعه - هوشنك اشراقی - سید حبیب‌الله بنی صدر - محمد تهرانیان - عباس حداد -عباس زیرك‌جو - موسی شاعری درکی - اکبر شیرازی - حبیب‌الله فراقی اهرابی - حسین مفتی - فریدون بالائی لنگرودی - علی‌پور کریمی- هوشنك خدائی - مجیددین‌دوست- محمد رضا سخی‌روی -رحمت‌الله سعیدی - قدرت‌الله کاردان - عباسعلی کامیار عرفانی .

یداله گوهرنژاد (مسیب‌پور)رضا ملکشاهی محمدعلی مهدوی‌ایزدی محمدعلی نجاتیان محمودهاشمیان مسعود جناب‌زاده‌سید مهدی‌جوادزاده حسن‌حسنی حسن‌رفیعی طاری علی اکبرغلامرضا لواسانی علی‌اصغر فاتح حسن‌نراقی پور ایرج دقیق محمدتقی عبدمحمودی سیدمهدی محمدکسراوی سیدعلی میرمهرکار محمدرضا ایزدی عبدالرحیم‌بخشایش کرم اسداله روشنی محمدعبادزاده مسعود اخلاق‌پور رحیم‌بیات پور رحمان پیروزنیا سید مجدی‌حمیدی محمدجود فرقانی محمد مغیثی حسین موسوی صالح نعیمی حسین اشراقی محسین‌دیوشلی سعید سنجیده علی شریف هوشنك نجم آبادی مرتضی ابهری-سیداحمد اورعی نامزدی -اسمعیل پورمیززا -عبدالرسول حیات داودی -احمد صادقی -هاشم‌فلاح -علی اصغر قاسمی‌نژاد -علی ماجدحسین‌آبادی

صادرات ایران بپاکستان بیش از واردات است

دولت پاکستان تسهیلاتی برای صادرات ایران در نظر گرفته است- پاکستان خریدار خشکبار وخرما وکتیرای ایران میباشد ولی ازاین کالاها بمیزان کافی بپاکستان صادر نمیشود

امروز خبرنگار اطلاعات ازکراچی اطلاع داد که اتخاذ سیاست جدید بازرگانی از طرف دولت پاکستان موجب شده است که‌روابط‌بازرگانی ایران و پاکستان توسعه بیشتری پیدا کند.

آماری که از طرف وزارت‌بازرگانی پاکستان انتشار یافته حاکی است که میزان صادرات ایران‌بپاکستان در یك ماهه ئی که آمار آن منتشر شده بیش از واردات ایران از پاکستان بوده است در این یك ماه میزان واردات ایران از پاکستان در حدود نیم میلیون روپیه و میزان صادرات ایران بپاکستان در حدود ۶۰۰هزار روپیه بوده است. معذالك در بعضی ماهها میزان صادرات ایران بپاکستان کمتر از میزان واردات ایران از آن کشور می‌باشد .

علت توازن بازرگانی ایران و پاکستان آن است که‌دولت‌پاکستان امتیازاتی برای ایران در نظرگرفته است . از آن جمله صادرات کلیه کالا های ایران بپاکستان از راه زاهدان وراههای زمینی دیگرمشمول سهمیه نمیشود باین مفهوم که‌صادر کنندگان ایرانی میتوانند بهرمیزان که قادر هستند کالا از راه زمینی بپاکستان جنس صادر کنند .

یکی از اقلام مهم صادرات ایران در ماه مورد بحث زیره بوده که‌رقم آن‌به‌نیم میلیون‌روپیه‌بالغ میشده‌است پاکستان یکی از بازار های مهم‌زیره ایران است و تجار پاکستانی‌هرسال بمیزان خرید های خود از ایران میافزایند .

اصولا پاکستان خریدار بسیاری‌از کالاهای ایران میباشد و از آن‌جمله میتوان خشکبار وخرما را نا مبرد ولی مقامات وزارت‌بازرگانی‌پاکستان معتقدند که تجار ایرانی از امکاناتی که در پاکستان برای خرید جنس ایرانی وجود دارد استفاده نمیکنند ودر نتیجه خشکبار سایر کشورها از قبیل افغانستان وارد بازار های پاکستان میشود و حال آنکه هم جنس خشکبار ایران بهتر و هم قیمت آن ارزانتر است .

یکی از امتیازاتی که دولت‌پاکستان برای ایران در نظر گرفته آنستکه واردات خرمای ایرانی حتی ازراه زمینی هم مشمول سهمیه نمیشود باین معنی که واردات آن بپاکستان آزاد است و حال آنکه واردات بسیاری از کالا های خارجی بپاکستان مشمول سهمیه و مقررات‌ومحدودیت های دیگر میشود .

اما آمار وزارت بازرگانی‌پاکستان حاکی است که خرمای ایران بمیزان قابل توجه بپاکستان صادر نمیشود و در مقابل آمار واردات از عراق بسیار قابل توجه است ومقامات پاکستانی معتقدند که اگر تجار ایرانی در این مورد اقداماتی‌بنمایند به آسانی میتوانند قسمتی مهمی‌از بازار خرمای ایران رابخوداختصاص دهند .

البته خرمائیکه از عراق واردمیشود تاحدی مرغوب است ولی درپاکستان هم برای نوع مرغوب وبسته بندی شده و هم برای انواع دیگر خرما بازار وجود دارد و باین جهت‌ایران میتواند از انواع خرمائیکه تولید وبسته بندی میکند بپاکستان‌صادر نماید .

مقامات وزارت بازرگانی پاکستان همچنین بخبرنگار ما در کراچی اظهار داشتند که میزان صادرات کتیرای ایران بپاکستان نیز تقلیل یافته است و حال آنکه پاکستان خریدار خوبی برای کتیرای ایران میباشد و ایران میتواند قسمت قابل توجهی از محصول خود را به آنکشور صادر کند .روبهمرفته‌عقیده مقامات پاکستانی آنستکه تجارت ایران‌و پاکستان بمیزان قابل توجهی‌می‌تواند توسعه پیدا کند واین امر منوط به آنستکه از طرف ایران اقداماتی‌برای جلب توجه تجارایرانی ببازار پاکستان بعمل آید . مشابه این اقدام فعلا از طرف وابسته اقتصادی پاکستان در تهران‌بعمل می‌آید و مقامات پاکستانی عقیده دارند اقدام مشابه از طرف ایران باعث توسعه روابط خواهد شد . زیرا هم برای ایرانیان و هم برای پاکستانی ها خرید جنس ازدو کشور بیشتر بصرفه است .

پیش‌بینی وضع هوا

پیش‌بینی هوای ایران تا ظهر فرداطبق گزارش اداره پیش‌بینی کل هواشناسی بدینقرار است :

هوای شهر تهران صاف همراه با کمی ابر پیش بینی میشود .

هوای نواحی بحر خزر ابری همراه با بارندگی های پراکنده ، نواحی آذربایجان کمی تا قسمتی ابری ، نواحی خوزستان غبارآلود وهوای بقیه نقاط صاف گاهی توام بالکه های ابر پیش بینی میشود.

حداکثر درجه حرارت هوای شهر تهران در روز گذشته ۳۳٫۵ درجه وحداقل آن ۲۱٫۵ درجه سانتیگراد بالای صفر بوده‌است .

گرمترین نقاطی که ایستگاه هواشناسی دارند در ۲۴ ساعت گذشته شهرآبادان باحداکثر ۴۳ (۱درجه گرمتر ازروزقبل) وخنکترین نقاط‌شهر کرمانشاه باحداقل ۸ درجه سانتیگراد بالای صفر بوده‌است .

عزیمت باروپا

آقای ناصر الدین قوامی یکی از خبرنگاران روزنامه اطلاعات برای ادامه تحصیلات صبح امروز عازم اروپا شد .

آقای قوامی‌در اطریش خبرنگاری روزنامه اطلاعات را بعهده خواهد داشت .

aluminium

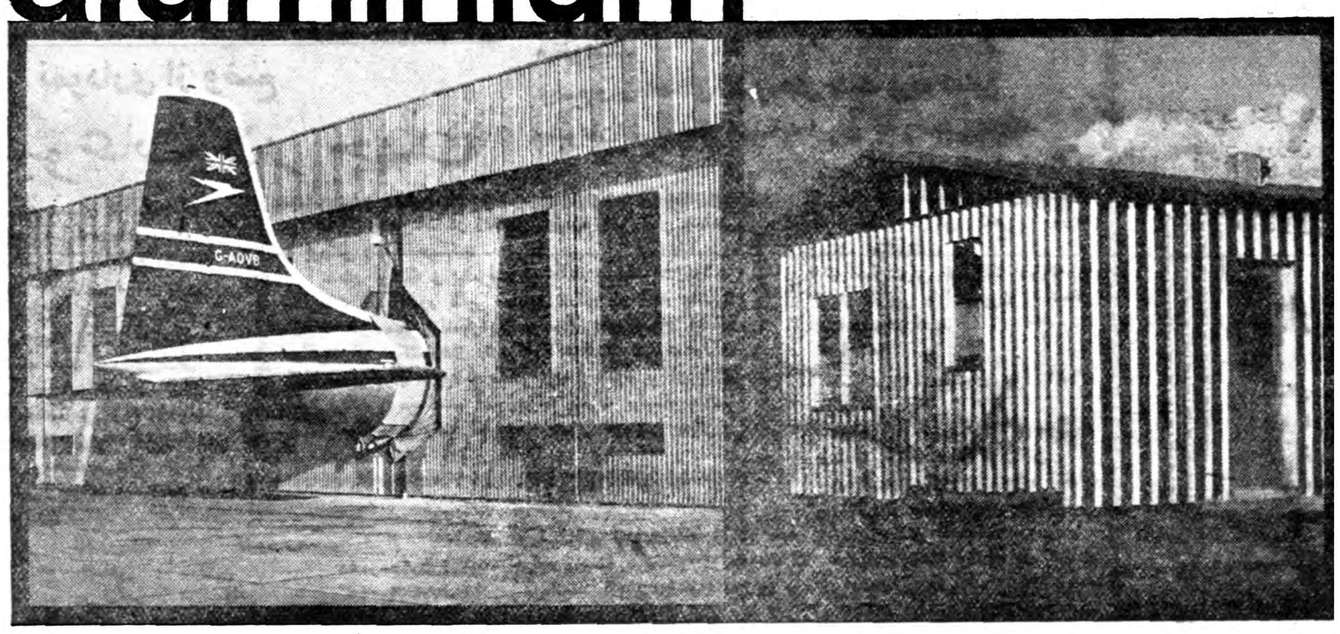

ازیك خانه‌کوچك تاآشیانه‌های‌عظیم هواپیما- همه‌رامیتوان باآلومینیوم ساخت!

هیچیك ازمصالح ساختمانی دیگردارای این‌همه خواص ذیقیمت نیست- آلومینیوم بسیارسبك میباشد ودرعین حال بکاربردن آن هم بی‌اندازه آسان است. آلومینیوم محکم وبادوام است واززنك خوردگی مصون می باشد- **آلومینیوم احتیاج برنك آمیزی ومرمت ندارد وحرارت حاصله از تابش آفتاب را منعکس میسازد.**

برای هرنوع اطلاع اضافی ازنشریه مصورما بنام (صفحات‌موج‌دارآلومینیوم- نورال) استفاده کنید. کمپانی آلومینیوم کومرسیال- زوریخ- سویس

نماینده انحصاری‌درایران: شرکت‌سهامی‌ایرانشهر- تهران- نزدیك میدان فردوسی

تلفن : ۶۰۳۰-۳

آلومینیوم فلزی‌است سبك‌که سنگین‌ترین کارهارا انجام میدهد

آ- ۲۰۲۰۲

ورود

آیت‌اله‌آقای فال‌اسیری ازعلمای‌فارس ا زیارت مشهد بتهران بازگشت و قریبا عازم شیراز خواهد شد .

آقای دکتر حسین پرتو اعظم‌دانشیار کرسی قلب دانشکده پزشکی که برای مطالعات علمی باروپا رفته بود مراجعت نمود .

آقای دکتر علی شیخ‌الاسلام دکتردر حقوق بین‌المللی و علوم سیاسی که یکسال در دانشگاه نیویورك تدریس می‌نمود بتهران بازگشت .

خروج

آقای دکتر بامشاد استاد دانشگاه تهران جهت مطالعات علمی بامریکا عزیمت کرد .

آقای سعیدنوری اسفندیاری جهت مطالعه به آمریکا عزیمت نمود .

آگهی دعوت مجمع عمومی فوق‌العاده و عادی بطور فوق‌العاده

بنابه‌پیشنهاد اکثریت سهامداران شرکت سهامی آبیاری بهبهان بموجب مادهٔ ۲۲و ۲۳و ۲۴اساسنامه - مجمع عمومی فوق‌العاده شرکت سهامی آبیاری بهبهان درساعت ۹ صبح روز سوم مهر ۳۸و پس ازپایان فی‌المجلس مجمع عادی بطور فوق‌العاده در مرکز شرکت(واقع درتهران- عمارت بنگاه مستقل آبیاری)تشکیل میگردد .لذا از صاحبان سهام خواهشمند است شخصا و یانماینده تام‌الاختیار خودرا بادردست‌داشتن مدارك سهام در موعد مقرر برای شرکت درجلسه حاضر و یاکتبا معرفی فرمایند .

دستور جلسه

۱- تغییر بعضی از مواد اساسنامه،

۲-تجدید نظر درانتخاب هیئت مدیره و بازرسان.

۱-۲ **مدیر عامل شرکت‌سهامی‌آبیاری بهبهان-مهندس مقدم**

آگهی مناقصه خرید لوازم لوله‌کشی

اداره ساختمان بانك ملی‌ایران ٤٤قلم لوازم مربوط‌به لوله کشی ساختمان صندوق پس‌انداز ملی ازقبیل سه‌راه - زانو - لوله را برطبق صورت و مشخصاتیکه در دفتر این اداره موجود است از طریق‌مناقصه خریداری مینماید.

پیشنهاد دهندگان میتوانند قبلا صورت لوازم مذکور و شرایط مناقصه را ازدفتر ساختمان این‌بانك دریافت داشته و در صورت‌تمایل مبلغ ده‌هزار ریال‌بحساب شماره ۱۰۰۰۸ نزدشعبه فردوسی تودیع‌وقبض آنرا همراه پیشنهاد خودنموده وتاآخر وقت اداری روزسه شنبه ۳۰ شهریور ماه‌بدفتر اداره ساختمان تسلیم نمایند.

پیشنهادات واصله درساعت ده‌صبح چهارشنبه ۳۱ شهریورماه با حضور پیشنهاد دهندگان بازوقرائت خواهد شد و بانك در ردو قبول آنهامجاز میباشد. آ-۱۹۸٦٤ ۱-۳ **بانك ملی ایران**

خرم‌آباد - قربانیان

فروشنده چکمه وگالش جات -چك بخاری‌علاء الدین -انگلیسی .

۱-۳۰ آ-۱۹٤٤٤

نماینده انحصاری درایران : شرکت نوظهور شاهرضا - چهارراه‌کالج تلفن ٤۲۰۳۲

به منسوجات علامت S.T.D اطمینان داشته باشید

سازمان واردات کالای اروپا

مراکز فروش: کلیه فاستونی فروشیهای معتبر تهران وشهرستانها. ۱-٦

اپطالیدن ساندوز را فقط درکاغذهای زرورقی‌که دارای علامت مخصوص ساندوز است خریداری فرمائید

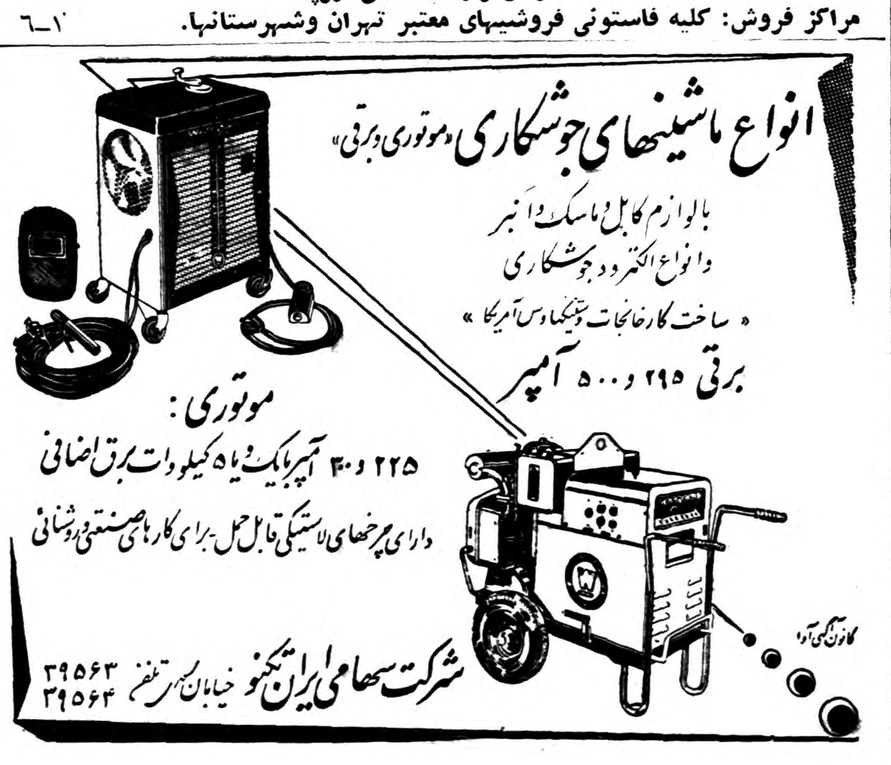

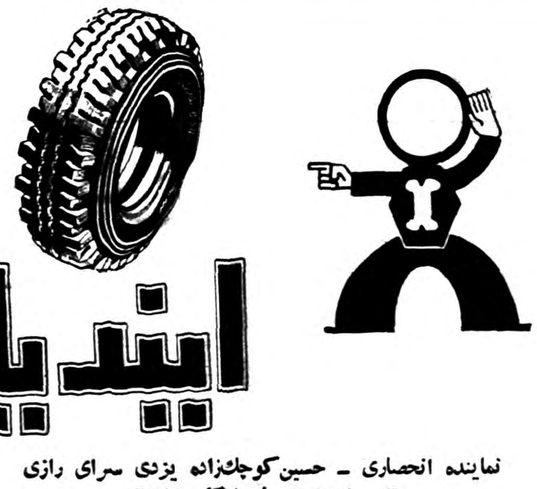

نماینده انحصاری - حسین کوچك‌زاده یزدی سرای رازی

تلفن ۲۰۷۳٤ فروشگاه ۳۲۸۱۲

اطلاعات

نموداری از وضع
مطبوعات در جهان

پرتیراژترین روزنامه‌های دنیا درژاپون منتشر میشود.
درامریکا هرسه نفر ودرانگلستان هردونفر یك روزنامه میخوانند.
وضع روزنامه‌های کشورهای پشت پرده آهنین
مطبوعات‌کشورهای همسایه ایران چه وضعی دارند.

برخلاف تصور عده‌ای از مردم که پر تیراژ ترین روزنامه های یومیه جهان را در امریکا میدانند روزنامه پرتیراژ جهان در ژاپن منتشر می شود وپس ازآن کشور شوروی و انگلستان از حیث تیراژاز امریکا جلوترمیباشند علت اینستکه درهر ایالت امریکا روزنامه خاصی منتشر می شود که مخصوص مردم آن‌ایالت است و خود مردم امریکا کمتر یك روزنامه خاص ومخصوص را می‌خوانند درآمار زیر تیراژ جراید یومیه‌مهم جهان بترتیب درج میشود .

امروزه مطبوعات در زندگی روزمره بشر نقش اساسی و بزرگی را ایفا میکنند .
سطح فرهنك و پیشرفت هر ملت با پیشرفتو رشد مطبوعات آن کشور تاثیر مستقیم دارد و در آمار منتشره ازطرف موسسه یونسکواین موضوع بطوروضوح آشکار میگردد که درکشورهای رشدکرده‌که تعداد باسواد در آن زیاد است تیراژ مطبوعات بیشتر بوده و علاوه بر آن دارای تنوع زیادتری میباشند. آمارزیرکه ازطرف یونسکو منتشر شده نموداری از وضع مطبوعات کشور های مهم جهان و سیستم کار آنها را روشن میسازد .

نام روزنامه	کشور	تیراژ	نسخه
اساهی	ژاپن	۸٫۱۵۰٫۰۰۰	نسخه
می نوچی	ژاپن	۷٫۴۶۶٫۰۰۰	نسخه
پراودا	شوروی	۵٫۵۰۰٫۰۰۰	نسخه
دیلی میرور	انگلستان	۴٫۷۲۰٫۰۰۰	نسخه
دیلی اکسپرس	انگلستان	۴٫۱۵۰٫۰۰۰	نسخه
یوموری	ژاپن	۳٫۷۰۰٫۰۰۰	نسخه
دیلی میل	انگلستان	۳٫۱۰۷٫۰۰۰	نسخه
نیویورك دیلی نیوز	امریکا	۳٫۰۷۹٫۰۰۰	نسخه
دیلی هرالد	انگلستان	۱٫۶۷۵٫۰۰۰	نسخه
ایزوستیا	شوروی	۱٫۴۰۰٫۰۰۰	نسخه
فرانس سوار	فرانسه	۱٫۳۴۵٫۰۰۰	نسخه
ایونینك نیوز	انگلستان	۱٫۲۷۳٫۰۰۰	نسخه
دیلی اسکچ	انگلستان	۱٫۲۷۰٫۰۰۰	نسخه

ولی امروزه تمام جراید بزبان‌اردو منتشرمیشوند .

عراق
جمعیت ٤ میلیون و ۹۹۹ هزار نفر .
روزنامه روزانه ۲٦ مصرف سالیانه کاغذ۷۵۰ تن
از۲٦روزنامه عراقی که‌مجموع تیراژ آنها ۵۲٫۰۰۰ نسخه‌می‌باشد ۱۸ روزنامه در بغداد و ٤روزنامه درموصل و ٤ روزنامه دربصره منتشرمیشوند.
روزنامه‌های عراقی اکثرا در ٤صفحه بوده و فقط یك‌روزنامه بزبان‌انگلیسی منتشر میشود .

ژاپن
جمعیت ۸۲ میلیون و ۱۵۱هزار نفر .
تعداد روزنامه روزانه ۱۳۰مصرف سالیانه کاغذ ۱۰۱ هزار تن .
باستثنای چندروزنامه ژاپنی بقیه جراید وابسته به‌اتحادیه روزنامه‌نگاران می‌باشند ازبین روزنامه‌های ژاپن دو روزنامه دارای تیراژ زیاد بوده ودر دنیا از حیث تیراژ درمرتبه‌اول ودوم می‌باشند .این‌روزنامه‌هادارای دستگاه های کسب خبربطور مستقل بوده وبا دستگاههای امریکائی واروپائی‌برابر می‌باشند .جراید ژاپن معمولا در۲ صفحه منتشر میشوند .

پاکستان
جمعیت ۷٤ میلیون و۴۳۷ هزار نفر .
روزنامه روزانه ۳٤ ،مصرف‌سالیانه کاغذ ٤٦۰۰ تن
مطبوعات پاکستان بامقایسه بازمان گذشته درحال رشد وتوسعه می‌باشند امروزه ۳روزنامه دردکا پایتخت‌بنگال منتشر میشوند .
۲ روزنامه روزانه درکراچی منتشر میگردند جمع کل تیراژ روزنامه‌های پاکستان به ۱۲۰۰٫۰۰۰ نسخه میرسد .

اروپا
آلمان
جمعیت ٦۹ میلیون و۳۸۲هزار نفر .
تعداد روزنامه یومیه ۱٦۲ ،مصرف سالیانه کاغذ ۱٦۵هزار تن .
تیراژ روزنامه‌های یومیه آلمان‌رویهم ۱٦٫۵میلیون نسخه منتشر میشود.
روزنامه‌های آلمان عموما در ۸ صفحه منتشر میشوند .روزنامه‌های دیگری نیزبتناوب درآلمان منتشر میشوند که‌برحسب فروش گاهی روزانه منتشر میشوند .
درآلمان‌شرقی نشریات روزانه با تیراژ تقریبی ۱۵ میلیون نسخه منتشر میشوند .

فرانسه
جمعیت ٤۱ میلیون و ۱۸۱ هزار نفر .
تعدادروزنامه یومیه ۱٦٤ ،مصرف سالیانه کاغذ ۲۷۰ هزار تن .
درفرانسه تیراژ روزنامه‌های اقتصادی وورزشی از عده‌ای ازجراید سیاسی وخبری بیشتر است .
جراید پایتخت فرانسه در مقابل جرایدمحلی مرتب تیراژخودرا ازدست میدهند و بیشترجراید فرانسه دارای چاپخانه مستقل بوده و یك‌چاپخانه ملی که‌تحت نظارت دولت می‌باشد در کار چاپ به‌جراید کمك میکند .

روسیه شوروی
جمعیت ۱۹۳ میلیون نفر
تعداد روزنامه روزانه ۷۷۰۰ ،مصرف سالیانه کاغذ ۳۲۷هزارتن .
طرز حکومت‌این کشورکه‌برمطبوعات کنترل دقیق دارد تقریبا اطلاع‌کامل‌از وضع مطبوعات این کشور رامشکل کرده‌است . جراید کشور شوروی درتحت کنترول حکومت و حزب کمونیست می‌باشند .
امروزه مجموعا ۷۷۰۰روزنامه‌باتیراژ کل ۳۳٫۵میلیون‌درشوروی منتشر میگردد .

انگلستان
جمعیت ۵۰میلیون و ۳٦۳هزار نفر روزنامه روزانه ۲۱۲۱ مصرف‌سالیانه کاغذ ٦۹٦هزارتن درانگلستان‌نسبت تیراژ جراید باجمعیت کشورازهرنقطه جهان بیشتراست و تقریبا بهردو نفر یك‌روزنامه میرسد ترقی سطح مطبوعات انگلستان مرهون پیشرفت دائم سطح‌تکنیك جراید و توسعه دستگاه های خبری‌وغیره می‌باشد .
جمع تیراژ جراید این‌کشور تقریبا ۳۰ملیون نسخه در روزمی‌باشد .

ایتالیا
جمعیت ٤٦ میلیون‌نفر
روزنامه روزانه ۳۹۸ مصرف سالیانه کاغذ۷٤هزارتن .
تیراژ روزنامه‌های یومیه ایتالیا رویهم ٤٫۵ میلیون‌نسخه میشود .
روزنامه‌های ایتالیا در٦ صفحه منتشر میشوند .
کارخانه‌های کاغذ سازی ۰۹۰٫۰ احتیاجات داخلی راتامین میکند .

کشورهای متحده آمریکا
جمعیت ۱۵۰ میلیون و ٦۹۷ هزار نفر
روزنامه یومیه ۱۷۸۰ مصرف‌سالیانه کاغذ پنج میلیون و ۱۵ هزار تن در امریکا تقریبا ۹۰۰۰ مجله هفتگی و ٦۰۰۰ مجله ماهانه و دو هفتگی و ۱۷۸۰ روزنامه یومیه با تیراژ کلی ۵۲ میلیون نسخه منتشر میشود که اگر با جمعیت این کشور مقایسه شود ملاحظه میشود که بهر سه نفر امریکائی یك روزنامه‌میرسد و بدین طریق ترقی و پیشرفت عظیم مطبوعات امریکا آشکار میشود .

آسیا
افغانستان
جمعیت ۱۲ میلیون نفر
روزنامه‌یومیه ٤عدد مصرف سالیانه کاغذنامعلوم .
ازچهارروزنامه‌ایکه در افغانستان منتشر میشود ۲روزنامه درکابل و یکی‌درقندهار ودیگری درهرات‌منتشر میگردند .
تیراژ روزنامه‌های پایتخت بین ٤ الی۵ هزار می‌باشد .
ازاین جراید سه‌روزنامه‌بزبان فارسی ویك روزنامه بزبان پشتو منتشر میشوند .

هندوستان
جمعیت ۳٤۲ میلیون و ۱۱٤ هزارنفر.
تعداد روزنامه روزانه ۳۰۰ ،مصرف سالیانه کاغذ ۵۰۸۰۰ تن
مبارزه بابیسوادی درهندوستان‌سبب رشد و ترقی مطبوعات گردیده وتعداد آنها راامروزه به ۳۰۰ رسانیده‌است تیراژ کل‌جراید هندوستان رویهم امروزه به ۷ میلیون نسخه درروز میرسد .نشریات هندوستان سابقا اکثرا بزبان انگلیسی منتشرمیشد

از روز پنجشنبه
ژورنال دوتهران
بزبان فرانسه
باتازه‌ترین اخبار داخله وخارجه- مقالات سیاسی واقتصادی- صفحه بانوان- ورزش وبسیاری ازامتیازات دیگر درهشت صفحه
تماما باحروف لاینوتایپ چاپ خواهدشد

سپید و سیاه
هر جمعه
باخرید یك شماره مجله سپیدوسیاه میتوانید از کلیه وقایع سیاسی وهنری ایران و جهان آگاه گردید
سپیدوسیاه مجله کامل وایده‌آل طبقه روشنفکر ملت ایران است
این جمعه وهرجمعه مجله سپیدوسیاه را بخوانید زیرا جمعه شما بی سپیدوسیاه رونقی ندارد

چهارشنبه ۲٤ شهریور
شماره مخصوص دهمین سال آسیای‌جوان بازیورتاژهای عالی، بادامستانهای تازه بقلم بزرگترین نویسندگان ایران، بااخبار مهم، باعکسهای دیدنی، باروی جلد٤رنك که باید آنرا قاب کرد.
باجوائز زیادکه حتما بشما هم اصابت خواهدکرد
چهارشنبه ۲٤ شهریور مجله آسیای جوان محشر میکند

هتل پانسیون شهریار
خیابان سوم اسفند کوچه اپرا مرکز شهر نزدیك بهمه‌جا درعین حال ساکت آرام مجهز بتمام وسایل راحتی مخصوص خانواده‌های محترم تلفن ۳۳۹۵۰

داربست فلزی
بقیمت مناسب اجاره داده میشود طالبین به پیمانکاری یزدانی وشرکاء خیابان کاخ کوی شیران تلفن ٤۹٦۸۹ مراجعه نمایند.
۱ـ۳ آـ۱۵۳٦۱

روزنامه فکاهی توفیق
بعداز ۳ هفته تعطیل
بایك ضمیمه مجانی
شیرینتر ، جالبتر و قشنگتر از شماره‌های قبل منتشر شد
آـ۲۰۱٦٤

روزنامه فردا
فردا منتشر میشود

کارخانه جدیدی بظرفیت ٦۰۰تن در روز بکارخانجات تولید یخ مصنوعی تهران اضافه می‌شود
باآغاز فعالیت این کارخانه قدرت تولیدی شرکت سهامی پخش‌یخ به‌دوهزار تن در روز بالغ می‌شود

مصرف روز افزون و استقبال‌بی سابقه ساکنین محترم تهران از یخ مصنوعی هیئت‌مدیره شرکت‌سهامی تولید و توزیع یخ مصنوعی تهران را وادار نمود تا نسبت بتامین میزان یخ مورد مصرف ساکنین پایتخت اقدامات جامعی صورت‌دهد .
آقایان کاظم کورس و محمود دهدشتی ، محمد علی غضنفر، محمد حسن اصغر زاده پارسا ، حسین قاسمیه ،جبرئیل سهاکیان لئون برخورداریان و علی اکبر ذکائی که اعضای هیئت مدیره شرکت یخ مصنوعی تهران می باشند در یکی از جلسات‌اخیر خودتصویب نمودندکه کارخانه جدیدی‌بظرفیت ٦۰۰ تن‌بر قدرت تولیدی کارخانجات یخ مصنوعی اضافه نمایند که با بکار افتادن کارخانه جدید قدرت تولیدی یخ مصنوعی کارخانجات تهران بر ۲۰۰۰ تن در روز که‌در حدود همان میزان مصرف است بالغ خواهد شد.

آقای حسین قاسمیان

بقیه درصفحه ۱۷

وقتی متخصصین‌فن تعلیم و تربیت
از تعلیم وتربیت فرزندان شما اظهار عجزکردند و نتوانستند باری از دوش اطفال شما بردارند تصور نکنید که مغز فرزندان شما خوب کار نمی‌کند وآنها را نزد پزشگان امراض روحی نبرید به‌خادم فرهنك بیژن مه‌داد مراجعه فرمائید تا مشکل شمارا حل‌کند . صبحها امیریه بین مهدیه ومنیریه کوچه سهیلی دبستان ملی بیژن‌مه‌داد

The VW Pick-up with Double Cabin
وانت
فولکس واگن
آگهی سینا

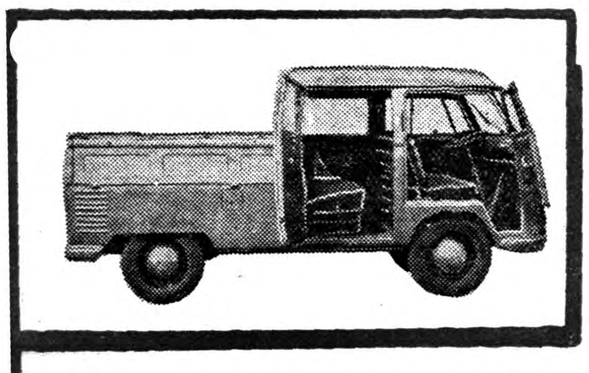

وانت فولکس واگن
دارای دواطاق برای مقاطعه‌کاران- شرکتهای ساختمانی بی‌نظیراست
شرکت سهامی ثابت پاسال خیابان سعدی تلفنهای ۳٤۳۷۵ تا۳٤۳۷۸ تلفن مستقیم قسمت‌فولکس‌واگن۳۰۳۵۵۹

Emerson Television
تلویزیون امرسون
معرف پیشرفت صنعت تلویزیون سازی امریکا و دنیا
با کامل ترین اصول فنی
قیمت رقابت ناپذیر
نماینده انحصاری:
شرکت سهامی پارس ماشین سرای امیر تلفن ۲۲۲۹۱
EMERSON Television

سینالکو مجانی
امروز همه مردم از
سینالکو
گواراترین نوشابه غیرالکلی
استقبال شایانی کردند
هرکجا سینالکو میل‌کردید برك جایزه آن را ازفروشندگان سینالکومطالبه فرمائید.
کارخانه سینالکو یکصد جایزه ممتاز بشما تقدیم داشته
آـ۲۰۳۷٤ (آگهی نوین)

صندوق پس‌انداز مسکن بانك رهنی ایران
در محل جدید حساب بازمیکند
نشانی: خیابان اپرا (غرب محل سابق اپرا درخیابان فردوسی)
آـ۱۸۷٦٦ ۱ـ۵