سال سی‌وپنجم- شماره ۱۰۲۷۳ | چهارشنبه دوازدهم مردادماه ۱۳۳۹ | تکشماره ۳ ریال

اطلاعات

تحریکات ناصر علیه ایران

۲۴ صفحه

امروز وسیله شورایعالی سنتو بعنوان اخلال درثبات خاورمیانه بررسی گردید

درجلسه شورایعالی معاونین سنتو، سفیر ایران شرکت کرد وگزارش داد

وزیرخارجه پاکستان: تغییر نکردن وضع ایران نسبت باسرائیل موجب خوشوقتی است

طی دوروز آینده دولت حافظ منافع ایران درمصر تعیین خواهد شد. شش دیپلمات ایرانی فردا ازخاك مصر خارج خواهند شد

نیروی سازمان ملل

روزشنبه کاتانگارا اشغال میکند

ووحدت کنگو دوباره برقرار میگردد

بلژیك دربرابر سازمان ملل تسلیم شد. حل مسئله کاتانگا پیروزی عظیم ملل جهان است

درصفحه ۵

جریان روز

سیستم دوحزبی وائتلاف | **بازهم خلع سلاح**

سرمقاله وتفسیرجهان را درصفحه دوم مطالعه فرمائید

جریان انتخابات درشهرستانها:

نمایندگان بندرپهلوی و صومعه سرا انتخاب شدند

بانوان کازرون تلگرافی تقاضای شرکت درانتخابات کردند

- **کاندیداهای حزب مردم به تبریز بازگشتند**
- **بازرس انتخاباتی شهرری سرپرست فرمانداری شد**
- **برای رسیدگی به‌انتخابات طوالش بازرسی اعزام‌شد**
- **اخذ آراء درچندشهرستان ادامه دارد**

خبرنگارما از تبریز گزارش‌میدهد کاندیداهای حزب مردم از تبریز که برای‌اعتراض بجریان انتخابات آن شهرستان بتهران آمده‌بودندبتبریزباز گشتند واعلامیه‌ای که‌حاکی ازپیروزی آنها می‌باشد درشهرپخش کردند. کاندیداهای حزب مردم اعلام کردند که طبق نظرشاهنشاه جریان‌غیرقانونی انتخابات‌تبریز متوقف شدو انجمن‌غیر قانونی منحل گردید وکاندیداهای حزب مردم‌اهالی رادعوت بشرکت در انتخابات کردند .

زنان کازرون

گزارش‌خبرنگارما از کازرون‌حاکی است که‌گروهی اززنان کازرون طی تلگرافهائی که‌بمقامات مسئول در مرکز مخابره کرده‌اند تقاضا نموده‌اند بآنها اجازه‌داده شودد‌رانتخابات‌شرکت کنند .

اعزام‌بازرس

بقراراطلاع‌برای رسیدگی بجریان انتخابات طوالش بازرسی‌از طرف‌نخست وزیربآن منطقه اعزام شده‌است .

نماینده صومعه سرا

خبرنگار ما در صومعه سرا تلفنی گزارش داد نیمساعت بعد از نیمه شب گذشته قرائت آراء در صومعه سرا و حوزه های فرعی آن پایان یافت و آقای محمود محمودی حائز

بقیه‌در صفحه ۲۱

اولیای دانشجویان ایرانی مقیم آمریکا بااردشیر زاهدی ملاقات کردند

ساعت ده بامداد امروز در حدود پنجاه نفراز اولیای دانشجویان ایرانی مقیم آمریکا در دفتر کار آقای مهندس اردشیر زاهدی سفیر کبیر ایران در آمریکاحاضر شده و از توجه‌و خدمات سفیر کبیر ایران درباره محصلین ایرانی که در آمریکامشغول تحصیل می‌باشند تشکرکردند ..

نیمساعت بعد از ظهر امروز شاگردان اول دانشکده ها که از طرف دولت برای ادامه تحصیل عازم خارجه می‌باشند با آقای مهندس اردشیرزاهدی ملاقات کردند .

دریك مصاحبه مطبوعاتی

دکتر امینی به نخست‌وزیر پاسخ داد

دراین موقع خطیر ما سکوت را در برابر دولت خلاف‌وظیفه شاهدوستی میدانیم

پیش‌از ظهر امروز آقای دکتر علی امینی‌دریك مصاحبه مطبوعاتی مطالبی درباره‌انتخابات گفت . آقای دکتر امینی پس‌از ذکراین‌نکته که‌باتکاءو استظهار فرمایش شاهنشاه درباره آزادی انتخابات ودعوت دوستان ومردم علاقمند بمبارزه انتخاباتی‌پرداخته است خطاب بخبرنگاران داخلی وخارجی گفت :

البته آقایان محترم قبول دارند که درهمه‌جای دنیا ودرهرکشور مترقی و حتی کشورهای عقب افتاده معنی‌آزادی

بقیه‌در صفحه ۲۱

پیام شاهنشاه برئیس الازهر

- **روش ما در مواجه شدن با مصالح اسلامی همواره روشن و ثابت بوده و بر اساس پشتیبانی از حقوق مسلمانان در هر نقطه از جهان که‌باشد بدون‌درنظر داشتن اختلاف نژادیاطایفه استوار است**
- **گذشته از اقدامات دولت ایران‌شخصاراجع‌بضرورت خروج قوای بیگانه ازمصر آنچه میسر بود اقدام‌کردم**

شیخ شلتوت
رئیس جامع‌الازهر

شاهنشاه برئیس دانشگاه الازهر متذکر شدند که روش های‌تفرقه انداز و استناد بشایعات واحتمالات و سوء ظن ها و گزارش های بی اساس‌که شرعامذموم وموجب‌تفرقه در جامعه اسلامی میگرددمورد دقت قرار گیرد .

در هفته گذشته اطلاع دادیم که پس از جنجال و هیاهوئی که اخیرا از طرف جمال عبدالناصر بر پا شد، رئیس‌دانشگاه الازهر طی تلگرامی بحضور شاهنشاه از این موضوع ابراز نگرانی کرده است .

دیشب از طرف در بار شاهنشاهی متن تلگرام شیخ محمود شلتوت

بقیه درصفحه بیست‌وسوم

خبرنگار ما اطلاع بدست آورده که‌فردا شب اعضای سفارت ایران‌در قاهره و کار کنان کنسولگری شاهنشاهی در دمشق خاك مصر را ترك خواهند گفت .

این شش نفر عبارتند از : آقایان منوچهر عظیما رایزن سفارت کبری- همایون اردلان دبیر اول - عبدالعلی فرهنك دبیر سوم حسن نوین دبیر سوم (اعضای سفارت) - عبدالحسین مستوفی سمیعی کفیل کنسولگری‌و میرزا آقا فیض الهی کنسولیار (اعضای کنسولگری‌ایران دردمشق)

همانطوریکه در دو شماره قبل اطلاع دادیم مقرر شده است که آقای‌طرازاله کیانی (عضوکنسولگری) در مصر باقی بماند.

حافظ منافع

خبرنگار ما امروز کسب اطلاع کرد که مقامات وزارت خارجه مشغول مطالعه هستند تا در باره دولتی که حافظ منافع اتباع ایران در مصر خواهد بود تصمیم بگیرند.

یك مقام مطلع امروز بخبرنگار ما گفت که در اینمورد ظرف امروز و فردا تصمیم گرفته خواهد شد .

ملاقات نخست وزیر

آقای جمشید قریب سفیر کبیر ایران در مصر فردا به آقای دکتر اقبال نخست وزیر ملاقات خواهد نمود .

سفیر کبیر ایران دراین ملاقات گزارشی از وقایع اخیر مربوط به قطع روابط ایران و مصر به‌نخست وزیر خواهد داد .

احتمال میرود که سفیر کبیر ایران در مصر برای عرض گزارش بحضور شاهنشاه بار یابد .

بررسی درسنتو

آنکارا - ۲ اوت - خبر گزاری فرانسه - شورای دائمی معاونین سنتو که‌عالیترین مجمع‌سیاست‌دائمی سازمان مزبور میباشد امروز صبح در آنکارا تشکیل شد .

روز پنجشنبه گذشته نیز چنین

بقیه‌در صفحه ۲۱

بنابتصمیم انجمن نظار درمحلات تهران

صندوقهارا بنسبت جمعیت میگذارند

- **انجمن نظار تهران از آمار عمومی تقاضا کردتاجمعیت نسبی تهران راتعیین‌نماید**
- **تعداد صندوقهای رای به نسبت جمعیت‌تعیین‌خواهد شد**
- **تهران پارس - تهران نو- نارمك - جوادیه -یوسف آباد از توابع تهران است**

عصر دیروز دومین جلسه انجمن نظارت تهران با حضور آقای مصطفوی فرماندار تهران وبریاست آقای جمال اخوی و باشرکت کلیه اعضاء درمحل فرمانداری تهران تشکیل شد .

در این جلسه درباره تعداد صندوق های آراء تهران و محل این صندوقها که در کدام نقطه شهر باید گذاشته شود گفتگو شد .

بر حسب تصویب انجمن نظارتهران و برای تعیین رقم صحیح جمعیت‌نسبی نقاط مختلف شهر تهران‌فرمانداری طی نامه‌ای از اداره‌آمار عمومی‌موضوع را استفسار کرد تا پس از وصول‌پاسخ آمار از طرف انجمن تصمیماتی گرفته شود .

بقیه درصفحه بیست‌وسوم

سفیراردن‌درتهران‌دریك مصاحبه‌اختصاصی‌بخبرنگارماگفت:

ما بدوستی ایران اعتماد داریم

- **هدف ناصر ازحملاتش علیه ملك‌حسین، بلعیدن اردن میباشد**
- **اتفاق جدیدی درروابط ایران واسرائیل روی نداده که دراطراف آن سروصدا بلند شود**

صبح امروز خبرنگار مامصاحبه‌ای در باره حملات اخیرجمال‌عبدالناصر و روابط ایران و کشورهای عربی با آقای جمعه سفیر اردن بعمل آورد که در طی آن رفتار اخیر عبدالناصر را یك «رفتار دیکتاتور آمیزبرای تسلط برمنطقه‌خاورمیانه» خواند .

آقای جمعه در پاسخ سئوال خبرنگار ما راجع به علل اتخاذ چنین‌روشی از طرف ناصر اظهار داشت .

کشورهای عربی میدانند که‌ایران اسرائیل را برسمیت نشناخته و نخواهد شناخت .

شاهنشاه طی پیام خود این موضوع را به اعلیحضرت ملك‌حسین تاکید کرده‌اند و در ملاقات دیروز با وزیر خارجه آقای آرام بمن اطمینان داد که دولت شاهنشاهی تاکنون اسرائیل را برسمیت حقوقی نشناخته و چنین خیالی را نیز ندارد .

در نتیجه رفتار عبدالناصر ممکن است دو عامل داشته باشد یا

بقیه‌در صفحه ۲۱

علم در مورد انتخابات آذربایجان از شاهنشاه تشکر کرد

شرح درصفحه ۱۹

دوگل و آدنائر برای تغییر سازمان آتلانتیك موافقت کردند

آدنائر میخواهد خلاء سیاسی اروپا را در حالیکه آمریکا به انتخابات مشغول‌است،پرکند دوگل و آدنائر راجع‌بکیفیت رهبری سازمان کشور های اروپائی، اختلاف دارند

درصفحه ۳

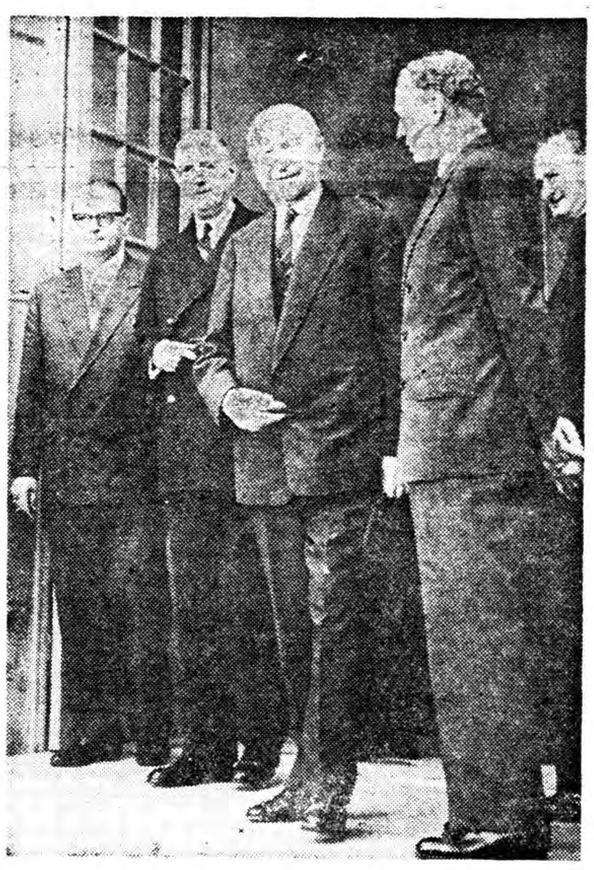

دوگل و آدنائر می‌خواهند یك سیاست مستقل اروپائی دربرابر شوروی وآمریکا بوجود آورند .

آنان همچنین تصمیم گرفته‌اند که در سازمان آتلانتیك شمالی‌تغییراتی بدهند و آنرا اصلاح کنند .

در این عکس دو رهبر اروپائی ، هنگام مذاکرات اخیر خود در پاریس دیده میشوند .بزودی مك‌میلان نیز به‌این مسافرت خواهد کرد تا از طرحهای فرانسه و آلمان برای‌سازمان آینده سیاسی اروپا مطلع گردد .

عربستان یالبنان؟

ظهر امروز آقای آرام وزیرامور خارجه در کاخ سعد آباد بحضور شاهنشاه رسید وآخرین گزارشهای مربوط بسیاست خارجی کشور را باستحضار رسانید .

آخر وقت امروز در وزارت‌خارجه شایع بود که‌دولت شاهنشاهی‌حفظ منافع اتباع خود را بیکی از کشور های عربستان سعودی و لبنان‌خواهد سپرد و در این باره مذاکراتی با مقامات دول مزبور در جریان است .

سخن‌رانی آقای پیامی به‌بعد ازخاتمه انتخابات موکول گردید

ممکن است جلسات سخنرانی در محلات شهرتشکیل‌شود

دبیرخانه جمعیت دفاع ملی‌اطلاع میدهد :

دیروز سخنرانی آقای سید محمد پیامی مدیر روزنامه پیام که از طرف شورای عالی انجمن های محلی در تالار موزه ترتیب داده شده بود از دو نظر انجام نگردید یکی اختلاف ساعت سخنرانی بود که در روزنامه ها ساعت شش و نیم معین شده‌بود ولی از طرف شورای عالی بواسطه اینکه سابقا ساعت ۵و نیم تشکیل می شد به اعضای انجمن های محلی اطلاع داده شده بود که ساعت پنج ونیم‌بعد از ظهردرجلسه حضور یابند و علاقمندان بسخن رانی از نقاط مختلف محلات در ساعت‌مزبور حضور یافته بودند و چون تالار جلسه‌را بسته دیده‌بودند بتصوراینکه سخن رانی انجام نمیشود بمحل های خود برگشته اند ، دیگر اینکه وجود جلسات انتخاباتی در همین ساعات بود که بسیاری از مردم محلات در حوزه های مختلف انتخاباتی دعوت شده ودر آن جلسات حضور پیدا کرده بودند معهذا در ساعت شش ونیم بعد از ظهر بسیاری از اعضاء شورای عالی و نمایندگان انجمن های محلی در تالار موزه برای استماع سخن رانی آقا ی‌سید محمد پیامی حضور یافتند لکن آقای سید محسن ویژه رئیس شورای عالی انجمن ها پیشنهاد کرد که چون موقعیت و نفوذ معنوی آقای سیدمحمد پیامی اقتضای آن‌داردکه سخن رانی ایشان در جلسه پر شوری ایراد شود و امروز بواسطه اختلاف ساعت ووجود حوزه های انتخاباتی همه علاقمندان

بقیه‌در صفحه ۲۱

من کاندیدای ملت ایرانم؟ !

برنامه من بعدا اعلام خواهد شد

باطلاع عموم آقایان اعضاء هیئت مدیره اتحادیه وهیئت مدیره شرکت‌توزیع‌شیرپاستوریزه ومحترمین صنف‌میرساند

برای امر لازم و ضروری و فوری جلسه در ساعت ٦ بعدازظهرروز پنجشنبه ۱۳ر۵ر۳۹ درمحل اتحادیه تشکیل میشود خواهشمند است در ساعت معین حضور بهمرسانند

رئیس‌اتحادیه صنف فروشندگان لبنیات تهران و حومه
محمد رضا سعادت فرد

آ-۱۵٦۰۱

قابل توجه مؤدیان مالیاتی

باطلاع عموم مودیان محترم مالیاتی که مطابق قانون مکلف بوده‌اند تاپایان تیرماه سال جاری اظهار نامه‌خود را ضمن پرداخت مالیات متعلقه بدارائی محل تسلیم نمایند میرساند.

چون قانون مصوب خردادماه در تیرماه ابلاغ شد و فرصت برای تسلیم اظهارنامه کم‌بود علیهذا برای ارفاق بمودیان مالیاتی در سال‌جاری موعد تسلیم اظهارنامه و پرداخت مالیات تاپایان مردادماه تمدید گردیده انتظار میرود اشخاصی که تاکنون موفق بانجام وظیفه قانونی خودنشده‌اند فرصت را مغتنم شمرده اظهارنامه و مالیات متعلقه را بدارائیهای محل تسلیم نمایندتا از بخشودگی جرایم و تسهیلاتی که برای آنان‌پیش‌بینی شده برخوردار شوند .

وزیر دارائی

آ-۱٦۸۹۱ ۱-۵

میتینك باشکوه اقلیت یهود

ازساعت ۵ و نیم بعد از ظهر دیروز میتینك‌عظیمی از طرف جوامع مختلف کلیمیان ایران‌در خیابان سیروس برگزار شد. طی این میتینك‌از آقای مراد اریه نماینده سابق استقبال قابل توجهی بعمل آمد . د راین مراسم آقایان‌مراداریه و رفیع اریه سخنرانیهای نافذی خطاب به یهودیان شاهدوست و وطن پرست ایرادنمودند که مورد استقبال قرار گرفت ، ضمنا در ساعت ٦و ٤۵دقیقه بعد از ظهر آقای اسدالله علم‌رهبرحزب مردم به این میتینك حضور یافته و ضمن سخنرانی موثری که ایراد نمود از حسن انتخاب جامعه کلیمیان و ابراز اعتماد نسبت به آقای اریه ابراز خرسندی نمود ..

شماره‌های تلفن

شرکت سهامی لوانت اکسپرس ترانسپورت (ایران) در آگهی دیروز اشتباه وصحیح آن بشرح‌زیر است: ۳۰۵۳۱۳-۳۰۵۳۱٤-۳۰۵۳۱۵-۳۹۰۵۸

آ-۱۷۷۹۲

منع صید ماهی غضروفی

بموجب قانون اساسنامه شرکت شیلات مورخ ۲۸ خرداد ماه ۱۳۳۹ صید ماهی غضروفی (استورژن) و تحصیل خاویار در انحصار دولت بوده فروش و صدور آن بدون اجازه دولت قاچاق محسوب میشود .

بنا براین اشخاصیکه از دریا ها و دریاچه ها و رود خانه های ایران مبادرت بصید و فروش و یا صدور ماهی غضروفی و خاویار بنمایند و یا مباشر معامله و فروش در داخله قرار گیرند طبق ماده ۳۹ قانون مجازات مرتکبین قاچاق مصوب ۲۷ اسفند ماه ۱۳۱۱ علاوه بر ضبط مال و در صورت نبودن عین مال رد بهای آن به پرداخت جریمه معادل دو برابر قیمت آن و حبس تادیبی از دو ماه الی دو سال محکوم خواهند شد .

شرکت سهامی شیلات ایران آ-۱۷۸۵۲ ۱-۲

آگهی استخدام

پیرو آگهی استخدام وزارت امورخارجه مورخ ۳۰ر٤ر۳۹ اعلام میگردد که مهلت مراجعه و دریافت پرسشنامه برای داوطلبان مرکز تاآخروقت روز شنبه ۱۵ مرداد وبرای داوطلبان مقیم شهرستانها تاآخر وقت روزسه‌شنبه‌هیجدهم مردادماه (فقط بین ساعات ۵ تا۷ بعدازظهر) میباشد.

آ-۱۷۷۸۰ ۱-۲

چای جهان

۲۵۲ | ۱۵۱

ریالکو

زحمت نکشید . این حروف بهم ریخته اسم «ریالکو» است و خط دور آن ، تصویر پایه یك میزفلزی ساخت ریالکو است .

ریالکو بزرگترین و بهترین سازنده انواع میزها ، صندلی های پشت میز ، قفسه های بایگانی ، قفسه‌های کتاب خانه و لوازم‌فلزی دفتر است . نمایشگاه ریالکو در میدان کاخ خیابان تخت جمشید . است .

ازامشب

برنامه جدید کاباره دانسینك شکوفه‌نو

(بالت پالاس)

که‌دیروز مستقیما ازپاریس وارد تهران شده‌اند اجرا میشود لطفا میز را قبلا رزرو فرمائید. تلفن ۲۰٤٦۸

آ-۱۷۸٤٤

جریان روز

سیستم دو حزبی وائتلاف

اگر ائتلاف میان دو حزب برسرکاندیدای نمایندگی مجلس بر مبنای قدرت و نفوذ و شخصیت وموقعیت محلی داوطلبان بدون تعصب حزبی صورت میگرفت یك عیب داشت وصدها حسن .

هیچش فقط این بود که میگفتند دوحزب ملیون ومردم نشستند و وکالت مجلس رابی‌دردسر وبی‌سروصدا میان‌خود تقسیم کردند ، باهم ساخت وپاخت کردند ،مبارزه‌وآزادی‌درانتخابات راهراعات نکردندتااصل برتری و تفوق یك حزب بردیگری مشخص شود و معلوم گردد کدام حزب میان مردم نفوذ وموقعیت بیشتر دارد وطرف توجه عامه است و برنامه کدام حزب‌میان مردم مقبولیت زیادتر دارد ،این عیش‌بود وحال آنکه مردم دنبال این‌حرفها نیستند و از نظر اصول حزبی راست است که‌این نقص بزرك وجود داشت ولی‌باید دید حالا که بصورت مبارزه شدید ورقابت وزد وخورد درآمده آیا حقیقتااین‌نقص‌وجود ندارد یعنی مردم درباره برنامه این‌دوحزب بادادن رای‌بکاندیدای این‌دوحزب‌اظهار عقیده میکنند ؟ نه، صحبت اینکه برنامه کدام حزب مرغوب تر و درخشان تر است درکارنیست واین همان است که آن معترض ظریف مامیگفت که‌اگر حکومت بدست حزب مردم بودبازهم دستگاهها روی خوش بمانشان نمیدادند ؟

این ایراد کاندیدای محروم وارد است ، این حقیقت رانمیتوان کتمان کرد که‌حکومت دردست‌هرحزبی قرار داشت آن حزب‌اکثریت رامی‌برد ، نفوذش درمردم بیشتر است ،تشکیلات حزبی اش تمیع و رشد بیشتر پیدا کرده وگسترش‌زیادتر دارد ،چنانچه ازهم اکنون میتوان گفت که‌اکثریت کرسی‌های‌مجلس بیستم راحزب‌ملیون‌خواهد برد زیرا حکومت بدست دارد ووقتی حکومت در دست داشت مردم بیشتربسوی اومیگروند ،شما تهران‌راتگاه نکنید که‌دولت رااینطور مورداعتراض وحمله قرارمیدهند ،درشهرستانها اینطور نیست آنجا هرکس بیشترمورد توجه دولت‌باشد ازطرف دستگاهها بهتر حمایت و پشتیبانی میشود ودراینصورت اگر حزب‌مردم حکومت دردست‌داشت همین وضع‌راپیدا میکرد که حزب ملیون دارد وهمین سروصداهائی که‌از کاندیدای حزب مردم حالا شنیده میشود درآنوقت‌ازکاندیدای حزب ملیون شنیده میشد .

این‌مطلب واقعیت دارد ، بخصوص درکشورهائی که‌تازه سیستم حزبی راقبول میکنند ،خاصه درایران که‌همیشه‌قدرت حکومت میکند .

اما محسناتی که‌ائتلاف دربرداشت خیلی زیاد بود که‌مهمتر از همه همان است که‌ریشه اختلاف ونفاق ودوئیت رامیان مردم آبیاری نمیکرد ، مبارزات انتخاباتی رابصورتی وحشت آور ظاهر نمیساخت ، این‌گفتگوها وهتاکی وتهمت هاوافتراها که‌اثراتی درافکار واذهان‌مردم باقی میگذارد وجود پیدا نمیکرد ،از هرگونه زدوخورد ،کشمکش میان مردم که‌خیلی ممکن است دو برادر دراین جریانات باهم گلاویز شده وحتی یکی دیگری رابرسرداوطلبی کاندیدای این حزب یا آن حزب ازمیان بردارد ، علائق برادری وخانوادگی وهمکاری راازمیان میبرد جلوگیری میشد .

بدبختانه‌اختلافاتی که هم‌اکنون میان افراد دو حزب پیداشده وروز بروز قوت میگیرد اختلافات اصولی نیست ،اختلاف برسر عقیده‌و مرام ومسلك نمی‌باشد ، برسربرتری و تفوق مرام یك حزب بامرام حزب دیگر نیست بلکه برای‌اینست که‌کاندیدای آن حزب چرا پیش میبرد وکاندیدای این حزب که‌ازدوستانش می‌باشد شکست میخورد!

حسن دیگر ائتلاف این‌بود که‌کمیته‌های انتخاباتی دو حزب روی واقعیات توافق میکردند ، براساس عرضه کردن کاندید برجسته و صاحب موقعیت ومحبوبیت تصمیم میگرفتند ،میان کاندیدای دوحزب وبدون هیچگونه تعصب میان افراد غیر حزبی ومنفرد هرکدام شایسته‌تر بود بمردم پیشنهاد مینمودند و به‌رای‌عامه میگذاشتند ، در چنین وضعی هم مردم صددر صد راضی بودند که‌وکیل خوب پیدا کرده‌اند و هم سروصدائی راه نمی‌افتاد وهم الهشنگه‌انتخابات که‌زندگی آرام مردم رابرهم زده است موقوف میگردید .ازهمه مهمتر اینکه هردو حزب مقبولیت ومحبوبیت عامه‌پیدا میکرد .

محسنات بزرك انتخابات برسیستم دوحزب باید همین باشد که مبارزات وفعالیت‌ها براساس حفظ احترام و حیثیت یکدیگر ومراقبت ازنظم عمومی و جلوگیری ازنفاق ودوئیت واختلاف باشد ،هریك از دوحزب‌سعی کنند برنامه کار خودرامعرفی کنند ودراجرای برنامه‌جالب ومفید خود عناصری را برای نمایندگی‌مجلس معرفی نمایند که‌ازجهات اخلاقی وروحی وتفوق‌ونفوذمحلی قوی‌ترباشد اعم ازاینکه حزبی‌باشد یاغیر حزبی .

وقتی اینطور شد طبعا آن حزبی که‌افراد بهتر وشایسته تردرآن جمع‌شده‌اند اکثریت آراء مردم رامی‌برد واکثریت پیدا میکند بدون اینکه جنجال وسروصدا راه‌افتدواختلاف‌میان مردم و طبقات پدیدآید.

هنوز هم‌دیر نشده است اگر دو حزب تعصبات مبارزه وزدوخورد راکنار گذارند وازدر آشتی‌وائتلاف درآیند وکاندیدای‌هرکدام‌آنهابا منفردین موجه‌تر است قوای خودشان رابرای انتخاب او بکار برندخیلی بهترووجیه‌ترازوضعی است که‌پیش کشیده‌اند.

بازهم خلع سلاح

با شکست کنفرانس سران شرق و غرب در پاریس بسیاری از مسائل مهم بین‌المللی از آنجمله مسئله آلمان و موضوع خلع سلاح که‌عامل اصلی بحران وسر منشاء تشنجات جهانی بشمار میرود لاینحل ماند .

رئیس جمهوری امریکا بلافاصله پس از بهم خوردن کنفرانس ده جانبه خلع سلاح اعلام کرد که این موضوع را در کمیسیون خلع سلاح سازمان ملل متحد مطرح خواهد کرد . چند روز پیش رئیس کمیسیون خلع سلاح سازمان ملل متحد بنابهٔ پیشنهاد امریکا نمایندگان ۸۲ کشور عضو را برای تشکیل جلسه دعوت کرد ولی دولت شوروی دیروز اعلام کرد که بنظر آندولت تشکیل کمیسیون خلع سلاح جز وخیم ساختن اوضاع وبتعویق انداختن بحث این مسئله مهم در جلسه آینده مجمع عمومی سازمان ملل متحد نتیجه دیگری نخواهد داشت . شوروی در نامه خود برئیس کمیسیون خلع سلاح پیشنهاد کرده است که این مسئله در مجمع عمومی سازمان ملل متحد باشرکت سران دولتهای بزرك مطرح شود . باین ترتیب خروشچف بار دیگر تشکیل کنفرانس عالی سران را در سازمان ملل متحد پیش کشیده است .

این پیشنهاد بلافاصله از طرف دولت امریکا رد شد ودولتهای دیگر غربی نیز علاقه‌ای بآن نشان ندادند زیرا از هم اکنون کاملا پیدا است که شوروی در دادن این پیشنهاد هدفی جزء استفاده تبلیغاتی نداشته است . همه کس میداند که حل مسئله خلع سلاح در این وضع آشفته جهان که دامنه جنك سرد به قاره افریقا و امریکای لاتین کشانیده شده و سیل یادداشت های تهدید آمیز از کرملین بسوی غرب سرازیر شده است امکان پذیر نیست .

اما از طرف دیگر روش خروشچف در روزهای اخیر نشان میدهد که اصولا شوروی بی‌میل نیست کنفرانس دیگری از سران شرق و غرب تشکیل شود و امیدوار است مك‌میلان نخست وزیر بریتانیا این بار نیز در این راه پیشقدم شود ولی تشکیل چنین کنفرانسی مادام که انتخابات ریاست جمهوری امریکا پایان نیافته و جانشین پرزیدنت آیزنهاور تعیین نشده است‌امکان پذیر نخواهد بود .

موضوعی که در این میان جلب توجه می‌کند این است که همزمان با پیشنهاد خروشچف ، چوئن‌لای نخست وزیر چین کمونیست امریکا را به امضای یك قرارداد صلح دعوت کرد . موجب پیشنهاد چوئن لای بایستی یك منطقه بیطرف و خالی از سلاحهای اتمی در آسیا و مغرب اقیانوس آرام بوجود آید .

این نخستین بار بود که پس‌از کنگره اخیر حزب کمونیست رومانی که در اثنای آن مسئله همزیستی بین شرق و غرب مورد بحث‌قرارگرفت‌چین کمونیست‌رسما آمادگی‌خودرا برای همزیستی مسالمت‌آمیز تائید کرد.ظاهرا چوئن‌لای‌باینوسیله‌خواسته‌است‌زمینه را برای شرکت چین کمونیست در مذاکرات آینده خلع سلاح و احیانا در کنفرانس احتمالی سران شرق و غرب آماده کند .

(حراج) حراج بی سابقه در فروشگاه بازیل (حراج)

ازروز پنجشنبه ۱۳ مرداد درفروشگاه بازیل کوچه برلن انواع واقسام کلاه ـ کفش ـ کیف حصیری کلاه وکمربند لاستیکی ـ بلوز ـ کراوات وسایر لوازمات‌کنار دریا ازمحصولات کارخانه‌های بزرك ایتالیائی بمعرض حراج گذارده میشود تافرصت باقی‌است ازموقع استفاده فرمائید.
آ ـ ۱۷۵۰۴ — ۱ ـ ٤

بزودی

چاپ سوم دیوان کامل ناصر خسرو

تصحیح حاج سید نصرالله تقوی

ازطرف مؤسسه‌چاپ وانتشارات امیرکبیرمنتشرمیشود

مطب دکتر عنایت‌الله نجفی ـ امیریه

مقابل خیابان بوعلی (خیابان پل امیربهادر سابق)

آ ـ ۱۵٤۱۷ — ۱ ـ ۲

ششمین شماره مجله حساب منتشرشد

آ ـ ۱۵٤۷۳ — ۱ ـ ۲

جدید ترین دستگاههای دندانپزشکی جهت درمان بدون درد

دکتر محمدعلی افتخاری

خیابان تخت جمشید ـ فرصت شمالی کاشی ۱۵۸ تلفن ٦۲۱٦٦

پذیرائی : ۵تا ۹ بعد از ظهر ـ جمعه و ایام تعطیل ۹ تا ۱۲ ظهر

آ ـ ۱٤۸۰۳ — ۱ ـ ۳

قابل‌توجه خوانندگان مجله اطلاعات

کودکان

کسانیکه سه رقم آخرازسمت راست شماره پنج رقمی مجله شماره ۹۳ آنها

۰٦٤ ـ ۲۹۷ ویا ۸۵۵

باشد برنده دوکارت شرکت درجشن روزجمعه ۱٤ مرداد انجمن هنری کودکان میباشند

وزارت دادگستری با کمال تاسف فوت مرحوم **حسنعلی مصداقی** دادیار دیوان عالی کشور را که‌از قضات شریف و عالیمقام وزارت دادگستری بودند باطلاع میرساند مجلس ترحیم آن مرحوم روز شنبه ۱۵ مرداد ۱۳۳۹ از ساعت ۵ تا ۷ بعد از ظهر در مسجد مجد منعقد خواهد بود

وزارت دادگستری

خانواده های **مصداقی ـ خاتمی ـ ثقفی ـ نوشیروان ـ انما ـ آقاخانی ـ اقتصادی ـ دیبا ـ کریمی ـ استیفائی ـ قاآنی ـ اسفندیاری ـ ایروانی ـ کنی ـ خطیبی ـ پایا ـ قطبی ـ نقیب لاهوتی ـ عشقی**

با نهایت تاسف و تاثر در گذشت مرحوم **حسن علی مصداقی** قاضی عالیمقام دادگستری را در آلمان باطلاع خویشان و دوستان میرساند . مجلس ختم مردانه از ساعت ۵تا ۷ بعد از ظهر روز شنبه ۱۵ مرداد در مسجد مجد برگزار و مجلس ختم زنانه قبلا بر گزار شده است

آ ـ ۱۵٤۳۵ — ۱ ـ ۲

در گذشت آقای مصداقی دادیار دیوان عالی کشور موجب کمال تاسف است مصیبت وارده را بخانواده محترم آنمرحوم بویژه بازماندگان تسلیت میدهیم .

بمناسبت فوت مرحوم مغفور **حسن دانسته** کارمند وزارت دادگستری مجلس یاد بودی از ساعت پنج الی هفت بعد از ظهر روز جمعه چهار دهم مرداد ۳۹ در مزار آنمرحوم واقع در ابن بابویه منعقدمیباشد .

شکوه اقدس ـ سرور اقدس ـ شمسی و مهری وثری آذر ـ سیمین دانسته ـ خانواده های رئیس دانا ـ نژادی ـ توپچی ـ خانم مرحوم سرهنك اشتری ـ خانلری ـ فرمنش ـ صالحی حق شناس ـ طهماسبی ـ امیر ارجمند ـ لطیفی

خانواده‌های **برادرهریسچیان ـ هریسچیان ـ چایچیان ـ اصلانی ـ هریسچی ـ علیزاده ـ لسان ـ شهلا ـ تدین ـ وفا ـ سلماسی ـ مسئله دان ـ فکوری ـ طوسی**

با کمال تاسف و تاثر در گذشت ناگهانی جوان ناکام شادروان **عبداله برادر هریسچیان** را باطلاع اقوام وآشنایان میرساند مجلس ترحیم آنمرحوم روز پنجشنبه ۱۳ مرداد ساعت ۹الی۱۱در مسجد مرحوم‌شیخ عبدالحسین معروف (آذربائیجانیها)و مجلس ختم زنانه در همان روز از ساعت ٤ الی ۷ بعد از ظهر در منزل شخصی واقع در خیابان کاخ پائین کوچه نویدی منعقد خواهد شد .

الحاج بزرك برادر هریسچیان ـ الحاج عباس هریسچیان ـ حمید هریسچیان ـ اکبر برادر هریسچیان ـ مجید اصلانی ـ هریسچی ـ حاج ابراهیم چایچیان ـ بیوك چایچیان ـ حبیب چایچیان ـ صمد چایچیان ـ صمد علیزاده برهان ـ حاج اکبر لسان ـ حاج جبار شهلا ـ مهدی شهلا ـ سید کاظم تدین ـ حاج رضا وفا ـ غلامرضا سلماسی ـ اصغر سلماسی ـ محمد سلماسی ـ حسن مسئله دان ـ مهدی فکوری ـ احمد طوسی

بعموم‌بازماندگان آنمرحوم‌مصیبت‌وارده راتسلیت میدهیم

بمناسبت تصادف روز پنجشنبه سیزدهم مرداد ، با شب هفتم شادروان **مرحوم عبدالحسین ابراهیمی** فرزند موسی ابراهیمی باطلاع دوستان و بستگان‌میرساند که‌مجلس یاد بودی‌سرمزار آن فقید درامامزاده عبداله از ساعت ۵ الی بعد از ظهر منعقد است .

اسحق ابراهیمی ـ (آقا زاده کرمانی) ـ مهندس‌عبدالله ابراهیمی ـ مهندس عبدالحسین ابراهیمی ـ مهندس محمد ابراهیمی ـ همایون اسفندیاری ـ مهدی ابراهیمی

اکنون یکسال ازحادثه دردناك مرك جشمت تجارتچی میگذرد بهمین مناسبت ازساعت هفده روز پنجشنبه (فردا) مراسمی در مزار آنمرحومه درابن‌بابویه برپاست ازآشنایان ودوستان تقاضا میشود باحضور خود خاطره اورا زنده کنند

آ ـ ۱۵٦۰۵ — **خانواده تجارتچی ـ متین**

بقیه آگهیهای ترحیم وتسلیت درصفحات ۱۵ و۲۱و۳

جهان تربیت

اولیای محترم‌دانش‌آموزان درتنظیم **تقویم کار تابستانی** با شاگردان ما همکاری بفرمایند ارائه تقویم کار برای حضور در کلاس بالاتر ضروری است .

آ ـ ۱۵٤۵٦ — ۱ ـ ۲

تودیع ومعذرت

در اینموقع که برای ادامه معالجه عازم اروپا میباشم و کسالت مزاج مانع از شرفیابی و تودیع حضوری بود بدینوسیله از تمام دوستان و همکاران عزیز خدا حافظی نموده سعادت و سلامت آنان را از خداوند بزرك خواستارم .

۱۵۵۱۱آ — **نورالدینی**

دبیرستان نوباوگان ضرابی

برای شعب مختلف دبیرستان **(ریاضی ـ طبیعی ـ ادبی)** روزهای دوشنبه و چهارشنبه هرهفته ثبت‌نام‌مینماید

نشانی: خیابان سپه روبروی شیخ هادی تلفن ٤۲۱٤٦

بیماریهای آمیزشی ـ مجاری ادرار ـ سستی وناتوانی‌مردان

خیابان صفی‌علیشاه — دکتریحیی صدری

آ ـ ۱٤۹۵۹ — ۱ ـ ۱۰

بمناسبت فصل تابستان و تغییر منزل اوقات دفتر اینجانب روزهای شنبه و دوشنبه و چهار شنبه از ساعت ٦ الی ۸ونیم بعد ازظهر میباشد ودرسایر ایام هفته با تعیین وقت قبلی بین ساعت ۵الی ۸ونیم بعداز ظهر در منزل برای پذیرائی آماده هستم .

سید مرتضی زنجانی وکیل پایه یك دادگستری

نشانی : دفتر لاله‌زار سرای ابهری تلفن ۳۳۹۰٦

منزل فرمانیه خیابان شقایق چهار راه یاسمن تلفن ۸۵٦۷۱

آ ـ ۱۵۱۱۵ — ۱ ـ ۳

مراسم هفته بانو رقیه اصغر زاده

روز پنجشنبه سیزدهم مرداد از ساعت چهار و نیم تا شش و نیم بعداز ظهر مراسم هفتمین روز درگذشت **بانورقیه اصغرزاده** در امامزاده عبدالله (ع) آرامگاه بدر برگذارمیشود.

از آقایان و بانوانیکه همیشه بر ما محبت داشته اند تقاضای شرکت در این سوگواری را داریم .

شرکت کنندگان محترمی که فاقد وسیله هستند می توانند با وسائل تهیه شده از ساعت چهاربعداز ظهر روز مذکور در منزل شخصی آن مرحومه تشریف آورده حرکت فرمایند .

خانواده های اصغرزاده ـ فکرت ـ عمادی ـ حدید ـ بهرامی ـ خلیلی عراقی ـ منوچهریان ـ نجف‌زاده ـ ایزدی

مراسم هفتمین روز درگذشت بانو رقیه اصغر زاده‌روز پنجشنبه سیزدهم مرداد ماه از ساعت چهارونیم تا شش و نیم بعداز ظهر در ا مامزاده عبدالله آرامگاه بدر برقرار است. مراتب بمنظور شرکت در مصیبت‌وارده‌بخانواده های‌سوگوار باستحضار دوستان میرساند .

اصغر اردبیلی ـ مهندس امامووردی ـ مهندس حیدر بلوچ ـ مهندس حمید برادران عظیمی ـ احسان پاك ـ محمود پروین ـ سید جواد خلیلی عراقی ـ مهندس کامل رسولیان ـ دکتر حسینعلی شیبانی ـ دکتر رحیم عابدی ـ مهندس‌محمد رضا عبرت شاهرخ عبرت ـ سرتیپ محمد حسین ضرغام ـ جواد گل نراقی ـ حسن کاشانی ـ صمد کهنمونی ـ مهندس نیکو ـ مهندس یوسف‌مستوفی ـ مهندس علی اصغرلواسانی

مراسم هفتمین روز درگذشت **بانو رقیه اصغرزاده** روز پنجشنبه از ساعت چهار و نیم تا ۵ر٦ بعداز ظهر در آرامگاه بدر واقع در امامزاده عبدالله بر قرار می باشد بمنظورشرکت وابراز همدردی در مصیبت وارده بیاران دیرین دبیرستانی ـ آقایان فائق اصغر زاده و محمد رضا خلیلی عراقی‌از کلیه یاران و دوستان تقاضای شرکت در مراسم مذکور را دارد .

دبیر یاران دبیرستانی ـ کامیاب شرف

بمناسبت فرا رسیدن اولین شب سال فوت مادر عزیزم **بانو قمرالملوك وزیری** از ساعت ۵تا ۷بعد از ظهر روز پنجشنبه ۱۳ مرداد ماه جاری مراسمی در آرامگاه آنمرحومه واقع در مقبره ظهیرالدوله بر گذار خواهد شد .

از اقوام و دوستان انتظار دارد که با حضور خود روح آنمرحومه را شاد و بنده را نیز قرین امتنان فرمایند

آ ـ ۱۵٤۹۷ — **منوچهر وزیری زاده**

بمناسبت فوت مرحوم **عبدالواحد شاهمیری** مجلس ترحیمی روز پنجشنبه ۱۳ مرداد ماه از ساعت ۵ الی ۷ بعداز ظهر در مسجد فاطمیه واقع در خیابان شهباز خیابان ناصری منعقد میباشد .

صمصام عظیما ـ غلامعلی قریب ـ حاج محمد شکوری سیمانکار ـ حسین عظیما ـ کریم معصومی

بعموم‌بازماندگان آنمرحوم‌مصیبت‌وارده راتسلیت میدهیم

خانواده های ستوان ۲ کیا داودی ـ حسین داودی ـ تقی پیمانپو

با نهایت تاثر و تاسف فوت نابهنگام پدر عزیزمان شادروان **علی داودی** را باطلاع‌کلیه خاندان داودی هامیرساند مجلس ختم مردانه روز پنجشنبه از ساعت ۳ الی ۷ بعدازظهر در مسجد عودلاجان جنب‌بازار آهنگر هاوختم زنانه در همان روز و همان ساعت در منزل‌آنمرحوم واقع در خیابان بالای میدان‌ثریا خیابان ارامنه چهار راه سجادی‌شماره ۱۸ برگزار میشود

آ ـ ۱۵۵۹۷

بعموم‌بازماندگان آنمرحوم‌مصیبت وارده‌راتسلیت میدهیم

خانواده برزگر بدینوسیله‌باطلاع‌کلیه دوستان وبستگان‌می رسانند که روز شنبه پانزدهم (۱۵)مرداد مصادف با چهلمین روز در گذشت شادروان **علی حیدر برزگر** است و هزینه مجلس تذکر نیز بمصرف امور خیریه خواهد رسید .

مجالس سوگواری

السلام علیك یا مولای یا ابا عبدالله

طبق معمول سنواتی ذکر مصیبت سیدالشهداعلیه ـ السلام از شب جمعه ۱۰ صفرلغایت ۱۰ شب از ساعت٦ الی ۱۰ بعداز ظهر در مسجد حضرت سید ناصرالدین‌برپاست‌از عموم علاقمندان ودوستان تقاضا می‌شوددر این‌مجلس‌مصیبت شرکت فرمایند .

آ ـ ۱۵٤۱۵ — ۱ ـ ۲ — **ناصرعلی مافی**

طبق معمول سنواتی از تاریخ‌روز پنجشنبه سیزدهم مرداد ۳۹ مطابق با دهم صفرالمظفر مجلس عزا داری خامس آل عبا حضرت سیدالشهداء علیه‌السلام بمدت ده شب از ساعت هفت الی ده بعد از ظهر در محل اتحادیه واقع درمیدان بهار ستان کوچه نظامیه کاشی ۳٤ منعقد خواهد بود ازاهالی محترم‌تهران و دوستان و همکاران عزیز خواهشمند است با تشریف فرمائی خود هیئت مدیره این اتحادیه را سپاسگذار فرمایند .

رئیس اتحادیه صنف فروشندگان لبنیات تهران وحومه

آ ـ ۱۵۵۰۱ — **محمد رضا سعادت‌فرد**

طبق معمول سنواتی از روز جمعه ۱٤ر۵ر۳۹ مطابق با ۱۱ صفر ۸۰ از ساعت ۵ر٦ تا ساعت ۱۰ بعد از ظهر ده شب مجلس سوگواری حضرت خامس آل عبا (ص) در امیریه جنب منیریه کوچه وستداهی بر قرار میباشد خواهشمند است خویشاوندان و دوستان و علاقمندان بشعایر دین مبین‌اسلام در این تعزیه داری سر افراز و مفتخرم فرمایند .

آ ـ ۱۵٤۳۳ — **خدمتگزار محمد علی‌معینی**

دکترمرآت ازدوستان تشکرمیکند وافتخار شرکت درانتخابات را ندارد.

آ ـ ۱۵٤۸۹

بسمه تعالی

خاندان‌سادات اخوی ـ اسلامبولچی ـ رضوی‌شیرازی ـ حریر چیان ـ ثقفی ـ بافقی ـ افجه‌ای

با کمال تاسف و تاثر در گذشت مرحوم‌مغفور**حاج سید حسن سادات اخوی (احیاء)** را باطلاع دوستان و آشنایان‌می رساند مجلس ختم مردانه آنمرحوم روز پنجشنبه سیزدهم مرداد ماه از ساعت ۸ صبح الی یازده در مسجد سادات اخوی واقع در خیابان ایران‌اول خیابان سقاباشی‌و ختم‌زنانه همان روز از صبح تا عصر در منزل حاج سید احمد سادات اخوی خیابان ایران منعقد می باشد .

حاج سید احمد سادات اخوی ـ جمال‌الدین اخوی

بسمه تعالی

مرك جانگداز ناگهانی برادر عزیزم مرحوم **حاج‌سیدحسن سادات اخوی (احیاء)** را باطلاع دوستان و آشنایان میرساند مجلس ختم‌آنمرحوم روز پنجشنبه ۱۳ مرداد از ساعت ۸الی ۱۱در مسجد سادات اخوی واقع در خیابان ایران اول‌خیابان سقا باشی منعقد است .

دکتر سید مرتضی‌اخوی

با نهایت تاسف و تاثر فوت مرحوم مغفور **حاج سید حسن سادات اخوی (احیاء)**پدر عزیزمان را باطلاع دوستان و آشنایان میرساند مجلس ترحیم آنمرحوم روز پنجشنبه سیزدهم مرداد ماه از ساعت ۸صبح الی‌یازده در مسجدسادات اخوی واقع در خیابان ایران اول خیابان سقا باشی منعقد میباشد

مهدی سادات اخوی ـ رضا سادات اخوی

آ ـ ۱۵۵۵۱

شرکت سهامی نساجی ایران فوت مرحوم **حاج سید حسن سادات اخوی** را به خانواده های رضوی شیرازی و اخوی‌تسلیت میگوید.مجلس ترحیم‌آنمرحوم روز پنجشنبه ۱۳ر۵ر۳۹ازساعت۸الی۱۱درمسجدسادات‌اخوی‌واقع‌درخیابان ایران ـ اول خیابان سقا باشی منعقد میباشد .

آ ـ ۱۵۵٦۹ — **شرکت سهامی نساجی ایران**

با نهایت تاسف در گذشت جان گداز شادروان **مشهدی‌آقا بالا باقری** را در خامنه باطلاع دوستان و همشهریهای محترم میرساند مجلس ترحیم مردانه روز جمعه ۱٤ر۵ر۳۹ از ساعت ٤ الی ٦و نیم بعد از ظهر در مسجد قائم واقع در چهار راه سید علی و مجلس زنانه همان روز در منزل آقای باقری‌خامنه واقع در خیابان بهار مقابل بیمارستان شماره ۲ کوی مهتاب منعقد است .

مصیب و اصغر باقری خامنه ـ اصلان باقری ـ سروان شهربانی عباس شرقی و برادران ـ میر علی اصغرعلوی ـ احمد باقری ـ یداله باقری ـ رضا باقری ـ برادران مهدوی ـ محمود دانشمند ـ میرزا بیگی ـ محمد مایلی ـ اکبر جعفر زاده ـ جلیل باقری ـ تقی باقر آذریان ـ علی ، حیدر و عباس نصیری دریانی ـ حسن اکبر نژاد ـ علی رسولی پور ـ ابراهیم افتخاری ـ سید مصطفی بنی هاشم ـ صمدآقا خانی

بعموم‌بازماندگان آنمرحوم‌مصیبت‌وارده راتسلیت میدهیم

از کلیه اقوام و دوستان و آشنایان محترمیکه در زنجان درمراسم تشییع و ترحیم و هفتم شادروان علی آقا خواصی برادرم شرکت نمودمو یابوسیله جراید تلگراف و نامه ابراز همدردی فرموده اند نهایت‌تشکر نموده سعادت وسلامتی همگانرا از خداوند متعال مسئلت مینمایم .

آ ـ ۱۷٦۹٦ — **زنجان سرهنك خواصی**

تشکر واعتذار

بانهایت احترام از بانوان و آقایان محترم که باحضور خود در مجلس ترحیم شادروان غلامرضا هاتفی کارمند بازنشسته گمرکات و شرکت و یا تلگرافا اظهار همدردی فرموده بودند نهایت درجه سپاسگزاری نموده بدینوسیله باطلاع میرساند چنانچه بواسطه تالمات روحی نتوانستیم شرف حضور یافته حضورا معذرت بخواهیم بقاء عمر همه را از درگاه خداوند متعال مسئلت مینمائیم .

خانم هاتفی ـ سرهنك مشفقی ـ نوبری ـ میزائی

غرب در برلن دست باسلحه خواهد برد

درصورت لزوم محاصره برلن باقوه قهریه درهم شکسته خواهدشد

واشنگتن ـ ۳ اوت ـ آسوشیتد پرس ـ وزارت خارجه امریکا اعلام کرد که از برلین غربی با تمام نیروی غرب دفاع خواهد شد و در این راه دو میلیون مردم آزاد برلین غربی و ۶۰ میلیون مردم آلمان غربی پشتیبان غرب هستند

۱۷ میلیون مردم شیفته آزادی آلمان شرقی نیز آماده قیام علیه استبداد عمال مسکو میباشند .

پاسخ باعلامیه

وزارت خارجه امریکا این مطالب رادر اعلامیه ای که فی الواقع پاسخی به بیانات اخیر مقامات آلمان شرقی در مورد لزوم خروج قوای متفقین غربی از برلین است ، تشریح کرده است .

در این اعلامیه گفته شده است حق اشغال برلین در اثر شکست آلمان ناسیونال سوسیالیست درسال ۱۹۴۵ بدست آمده نه چنانکه مقامات «حکومت پوشالی» آلمان شرقی گفته اند در اثر موافقت نامه پتسدام میان استالین و اتلی و ترومن و دوگل .

تهدید تو خالی

وزارت خارجه امریکا میگوید حرف های روسها و مقامات رژیم آلمان شرقی تهدید های تو خالی تبلیغاتی است .

حق اشغال برلین از طرف متفقین غربی نه ربطی به روسها دارد و به طریق اولی مربوط به رژیم دست نشانده آنها در آلمان شرقی هم نیست

با توجه به این جنبه قانون قضیه باید اعلام شود که در صورت لزوم محاصره برلین با قوه قهریه ازطرف دول غرب برداشته خواهد شد .

موافقت دوگل و ادنائر برای تغییر سازمان آتلانتیک

لندن ـ ۲ اوت ـ آسوشیتدپرس ـ بازدید مك میلان نخست وزیر انگلستان از صدر اعظم آلمان غربی در بن در هفته آینده ممکن است ، مقدمه یك سلسله کنفرانس های سران میان سیاستمداران متفقین در اروپا باشد.

سخنگوی سفارت آلمان غربی گفت ملاقات مك میلان با آدنائر جزئی از کوشش غرب برای پر کردن خلاء سیاسی ناشی از شکست کنفرانس سران است .

آدنائر چند روز قبل از آنکه در هفته گذشته بپاریس سفر کند، مکمیلان را به بن دعوت کرد .

ظاهرا دو عامل تیرومند موجب شده است که آدنائر در نظریه خود برای تشکیل کنفرانس های دائمی سران اروپائی پافشاری کند .

اختلاف با دوگل

اول آنکه آدنائر در برابر این تمایل دوگل که میخواهد شش ملت «اروپای کوچك» را به یك بلوك سیاسی کاملا متحد و منزوی تحت رهبری فرانسه تبدیل کند ، مقاومت مینماید .

آدنائر فکر میکند که این موضوع اتحاد آتلانتیك را از هم می پاشد.

دوم آنکه آدنائر میترسد که تهدیدات جدید شوروی خطرات تازه‌ای برای برلن غربی دربرداشته باشد، بخصوص در موقعی که بعلت اشتغال امریکا بانتخابات اروپا بدون رهبری مانده است .

تغییرات سازمان اتلانتیك

بن ـ ۲ اوت ـ آسوشیتدپرس ـ آدنائر صدراعظم آلمان غربی ودوگل رئیس جمهور فرانسه توافق کرده‌اند که اصلاحات و تغییراتی در اتحادیه اتلانتیك مورد لزوم است .

سخنگوی دولت آلمان غربی در یك کنفرانس مطبوعاتی گفت که سران دو کشور در مذاکرات خود باین نتیجه رسیده‌اند که باید بدون عجله وبموقع خود اصلاحاتی در سازمان اتحادیه آتلانتیك بعمل آید زیرا این امر در تحکیم وحدت متفقین تاثیر بسیاری خواهدداشت .

انگلستان پل رابط بین شوروی وامریکا

خروشچف میخواهد ازانگلستان بعنوان وسیله‌ای برای نزدیك شدن بامریکا استفاده کند

لندن ـ ۲ اوت ـ یونایتدپرس ـ خروشچف نخست وزیر شوروی میخواهد از انگلستان بعنوان وسیله‌ای برای نزدیك شدن به امریکا استفاده کند .

کرملین چه در تماسهای رسمی و چه در تماسهای شخصی کوشیده است این نکته را درك کند که آیا مکمیلان نخست وزیر انگلستان یکبار دیگر حاضر است که بعنوان پل رابط بین شوروی و امریکا عمل کند .

اما بنظر میرسد مکمیلان از شکست کنفرانس سران که خود مشوق اصلی انعقاد آن بود بسیار ناراحت است و نمیخواهد دوباره آلت دست سیاست همزیستی مبهم خروشچف قرار گیرد .

قصور انگلستان .

پس از شکست کنفرانس سران شوروی ها این موضوع را تبلیغ کردند که انگلستان در نجات کنفرانس در هم شکسته سران قصور ورزید و با دلایلی میخواستند بثبوت رسانند که انگلستان دیگر آن انگلستان سابق نیست و نقش قدیم خود را بازی نمیکند .

شورویها همچنین انگلستان را در تبلیغات ضد امریکائی خوددنباله روامریکا وانمود کرده‌اند و او را دعوت کرده‌اند که دوباره نقش میانجی خود را بازی کند .

افراط کرده است .

ظاهرا خروشچف هم اکنون باین نتیجه رسیده است که درحمله به آیزنهاور افراط کرده است . ضمنا گفته میشود هرگونه ابتکار از طرف انگلستان برای جستن راه حلی بمنظور انعقاد یك کنفرانس سران دیگر بچگونگی مذاکرات مکمیلان ورئیس جمهوری آینده امریکا بستگی دارد .

فستیوال جاز مبدل بمیدان نبرد گردید

ویندسور ـ اونتاریو ـ ۲ اوت ـ آسوشیتد پرس ـ یك فستیوال جاز که هزاران سیاهپوست اهل دیترویت در آن شرکت کرده بودند ناگهان بیك اغتشاش و منازعه شدید مبدل شد و چند تن از شرکت کنندگان در اثر شرکت در منازعه شدیدا مجروح گردیدند .

این جشن بیاد بود روزی که قانون بردگی در امپراتوری انگلیس لغو گردید بر پا شده بود . پلیس تعداد سیاهان را پنجهزار تخمین زد وگفت فقط چند نفر سفید پوست در جشن شرکت داشتند . یکی از ناظرین منظره منازعه پنجهزار نفری حکایت کرد که رقابت و همچشمی دسته های مختلف محلات دیترویت باعث نزاع و اغتشاش شدید گردید .

در این نزاع عظیم هر پنج هزار نفر شرکت داشتند و معلوم نبود باید طرف چه کسی را گرفت . عده زیادی زیر دست و پا له شدند و ۱۵ نفر پلیس نیز شدیدا مجروح گردیدند .

این سومین بار است که در یك فستیوال جاز اغتشاش و منازعه بر پا می گردد .

نامه یك زندانی از مسکو به نیویورك

فرانسیس پاورز خلبان زندانی آمریکا به همسرش مینویسد: اکنون که نمیدانم چه وقت تورا خواهم دید بارزشت پی میبرم ـ من بتماشای مسکو رفتم و خیلی لذت بردم

نیویورك ـ ۲ اوت ـ آسوشیتدپرس ـ «فرانسیس گاری پاورز» در نامه‌هائیکه بترتیب در ۲۸ ژوئن و ۱۹ ژوئیه به همسرش نوشته است مطالب جالبی را اززندگی خود در یك زندان شوروی فاش میکند .

پاورز در قسمتی از این نامه ها میگوید :

کتاب و آفتاب

بالاخره بمن اجازه دادند سیگار بکشم ، قدم بزنم، حمام آفتاب بگیرم و کتاب بخوانم .

من بیش از اندازه در اینجا غذا میخورم . دیگر هرگز نمیدانم چه‌وقت ترا خواهم دید .

اکنون که ترا نمی‌بینم و نمیدانم چه‌وقت خواهم دید باز بارزشت پی میبرم

من در اینجا برای فکر کردن فرصت فراوانی دارم و برای آنکه بر اشتباهات گذشته تاسف بخورم نیز وقت کافی هست .

کاملا متاسفم که باعث رنج و نگرانی تو شده‌ام .

بمن میگویند در آمریکا شهرت عجیبی پیدا کرده‌ام و روزنامه ها مطالب زیادی درباره‌ام مینویسند.

من آنقدر که انتظار میرود ،خوش وسرحال هستم .

گردش در مسکو

در اینجا خواب زیاد میکنم ،چندین

فرانسیس پاورز

کتاب خوانده‌ام .

د راین زندان بهتر از آن با من رفتار میکنند که انتظار داشتم .بعداز آنکه هواپیمای مرا سرنگون کردند پوست چانه‌ام کنده شده بود چشمم نیز سیاه شده بود .ولی یك خانم دکتر مرا معالجه کرد .

در یکی از روز های ماه مه مرا در مسکو گردش دادند و من خیلی لذت بردم .

مردم مسکو واقعا به شهر بزرك خود میبالند وواقعا که مسکو زیباست .

یکبار نیز مرا به تماشای بقایای هواپیمای خود بردند . فقط همین دوبار اززندان بیرون آمدم .نمیدانم چه بلائی برسرم خواهدآمد .

تحقیقات وبازپرسی

تحقیقات و بازپرسی ادامه دارد .

من خبر ندارم محاکمه چه موقع خواهد بود . فقط میدانم وضعی راکه در آن قرار گرفته‌ام وترا نیز ناراحت کرده‌ام دوست ندارم .

بمن گفتند اگر دولت آمریکا اجازه دهد ممکن است زنت باینجا بیاید .

اگر میدانستم فقط خودم بدبخت و گرفتار شده‌ام چندان غصه و ناراحتی نداشتم .ولی وقتی فکر میکنم که چه دردسر بزرگی برای تو وپدرو مادرم ایجاد کرده‌ام باین نتیجه میرسم که هیچ فردی حق ندارد بدون رضایت خویشان خود کارهائی بکند که آنها رنج ببرند .

محاکمه در روز تولد

روز هفدهم اوت روز محاکمه پاورز مصادف با سی و یکمین سال تولد اوست .

پاورز در آخرین نامه مینویسد : «هرگز انتظار نداشتم برای روز تولدم محاکمه‌ام کنند .

نمیدانم تو میفهمی که در یك شهر غریب بودن چه مصیبت هولناکی است. فکر میکنم وکیل مدافعی که برای من تعیین کرده‌اند حداعلای کوشش رابخاطر من بکند .

کمك امریکا به لیبی

تریپولی ـ ۲ اوت ـ خبرگزاری فرانسه ـ نخست وزیر لیبی اعلام نمود که بموجب موافقتنامه مالی که روز شنبه بین لیبی و امریکا بسته شده است امریکا تا پنج سال آینده مالی ده میلیون دلار به لیبی کمك خواهدکرد.

وی افزود از طرف دیگرامریکائیها به توسعه اقتصادیات کشور کمك کرده و ۵۰ هزار تن آرد برای مبارزه با خشك سالی به لیبی خواهندداد.

ملکه زیبائی اندونزی گفت:

اندازه‌های بدن من یك حادثه بین المللی ایجاد میکند

یکی از ملکه‌های زیبائی دربرابر سئوال خبرنگار آمریکائی که پرسیده بوداندازه‌های بدن شماچیست گفت خودتان اندازه بگیرید!

لانك بیچ ـ کالیفرنیا ـ ۲ اوت ـ یکی از خبرنگاران زبر دست امریکائی با یکایك ملکه های زیبائی کشور های گوناگون جهان که چندی پیش در فستیوال انتخاب ملکه زیبائی جهان شرکت کردند مصاحبه هائی بعمل آورد و سئوالات عجیب و غریبی از آنها کرده است وی مینویسد ـ عکس‌العمل هر یك از آنها در برابر یك سئوال واحد ، کاملا متفاوت بود.

اندازه بگیرید

مثلا در برابر این سئوال که «خانم اندازه های بدن شما چیست ؟» یکی از آنها تا بنا گوش سرخ شد .دیگری افاده کرد و بخود چرخی داد و یکی دیگر اخم کرد و ملکه دیگری باتبسم گفت «آقا میتوانید خودتان اندازه بگیرید .»

این ملکه ضمن پاسخ بسئوالات خبرنگار امریکائی آرام نداشت ویك آهنك چاچا زیر لب زمزمه میکرد .

حادثه بین‌المللی

ملکه زیبائی ۲۲ ساله اندونزی در برابر سئوال «خانم اندازه های شما چیست؟» از خجالت سرخ شد وگفت از نامزدم بپرسید . وی افزود که زدن این حرفها در اندونزی نا شایسته است و پیش بینی میکنم که اگر اندازه‌های من فاش گردد یك حادثه بین‌المللی رخ دهد . اما ملکه آرژانتین دربرابر همان سئوال در حالیکه عرق تابستان بدنش را مرطوب کرده بود ،باسهولت و بدون ترس از یك «حادثه بین‌المللی» گفت : اندازه های مرا با لباس شنا میخواهید یا بدون لباس شنا !

این عکس که از دستگاه رادیوفتوی اطلاعات گرفته‌شده است، جریان تظاهرات ضد آمریکائی دانشجویان و جوانان کلمبیا (آمریکای جنوبی) را نشان میدهد . دانشجویان ضمن تظاهرات خود یك پرچم آمریکا را سوزاندند و از فیدل کاسترو پشتیبانی کردند .

تلفات اپیدمی وبا درپاکستان

کراچی ـ ۲ اوت ـ خبرگزاری فرانسه ـ در بسیاری از شهر های پاکستان غربی از جمله لاهورو راول پاندی اپیدمی وبا شیوع یافته است . تاکنون بیش از ۲۰۰ نفر بر اثر این بیماری مرده‌اند . مقامات کراچی به مردم متذکر شده‌اند تا احتیاطات لازم را بعمل آورند .

یادداشت جدید شوروی به آمریکا

مسکو ـ ۲ اوت ـ خبرگزاری فرانسه ـ در یادداشتی که امروز بعد از ظهر تسلیم کاردار سفارت امریکا در مسکو گردید دولت شوروی ازنو اظهارات دولت امریکا را مبنی براینکه هواپیمای ار ـ ب ـ ۴۷ که در اول ژوئیه سرنگون شد به فضای هوائی شوروی تجاوز نکرده‌بود، رد کرد .

یادداشت شوروی که در پاسخ یادداشت ۱۸ ژوئیه گذشته امریکا میباشد چیز تازه ای ندارد و فقط درپایان آن مجددا به دولت امریکا اخطار شده است که چنانچه امریکا باعمال تجاوز کارانه هواپیما های خود خاتمه ندهد شوروی از تمام طرقی که در اختیار دارد برای دفاع از امنیت خود استفاده میکند .

دولت شوروی در پاسخ به یادداشت امریکا اضافه کرده است که دولت امریکا با پیشنهاد تشکیل کمیسیون تحقیقی در مورد چگونگی سرنگون شدن هواپیمای «ار ـ ب ـ ۴۷» خواسته است بدینوسیله افکار عمومی را منحرف سازد .

قبر دوران

یعقوب پیغمبر

عمان ـ ۲ اوت ـ رویتر ـ یك قبر متعلق به ۱۹۰۰ سال قبل از میلاد مسیح مربوط به کنعانیها در سی‌میلی شمال عمان کشف شد .

رئیس بخش آثار قدیمه اردن اعلام کرد که این قبر به دوره مفرغ ارتباط دارد . در این گور دو جام شراب ـ دو نیزه ـ چهار چراغ و بقایای یك کوزه مربوط به سه هزار سال قبل از میلاد مسیح بدست آمده است .

دبیر کل جامعه عرب در مسکو

مسکو ـ ۲ اوت ـ خبرگزاری فرانسه ـ رادیو مسکو اطلاع داد عبدالخالق حسونه دبیر کل جامعه عرب امروز بعد از ظهر از قاهره وارد مسکو شد. دبیر کل جامعه عرب مدت دو هفته میهمان رسمی دولت شوروی خواهد بود .

دو مامور جاسوسی آمریکا ناپدید شده‌اند

واشنگتن ـ ۲ اوت ـ یونایتدپرس ـ دو مامور جاسوسی امریکا که در شهر مکزیکو پایتخت مکزیك مفقود شده بودند ظاهرا به هاوانا پایتخت کوبا رفته‌اند .

ولی تا حال کوچکترین اطلاعی در دست ماموران امریکائی کوبا پیدا نشده است و سفارت امریکا نیز اظهار بی اطلاعی میکنند .

دو مرد مذکور که ریاضی دان و از مامورین بسیار موثر اداره امنیت ملی امریکا بوده‌اند پنج هفته قبل به مکزیکو رفته بودند .

ایندو دارای اطلاعات نظامی بسیار مهمی بوده و برای نیروی دریائی کار میکردند و روی یك ماده سری کار میکردند .

باید دانست که اداره امنیت ملی امریکا که هشت سال است بوجود آمده از پرده اسرار آمیزی احاطه شده است .

پدرومادر خلبان آمریکائی بمسکو میروند

واشنگتن ـ ۲ اوت ـ خبرگزاری فرانسه ـ دیروز در سفارت شوروی در واشنگتن اعلام شد که برای مسافرت پدرو مادر و همسرفرانسیس پاورز به شوروی ویزا داده شد .

فرانسیس پاورز خلبان هواپیمای امریکائی یو ـ ۲ میباشد که روز اول ماه مه بر فراز خاك شوروی سرنگون شد .

سخنگوی سفارت شوروی گفت برای سه نفر دیگر نیز که علاقمند بودند همراه فامیل پاورز به‌شوروی مسافرت کنند ویزا داده شد . این سه نفر عبارتند از :

یکی از وکلای پاورز و یکی از دوستان پدر پاورز و پزشك مادر فرانسیس پاورز که بیماری قلبی دارد .

۵۰ هزار بیخانمان در فرمز

تایپه ـ ۲ اوت ـ آسوشیتدپرس ـ امروز رسما اعلام شد که در اثر بروز طوفان های چند روز اخیر و سیل های ناشی از آن ۲۷ نفر کشته ـ ۹۹ نفر نا پدید و صد ها نفر مجروح گردیده‌اند . گفته میشود ۵۰ هزارنفر نیز بیخانمان شده‌اند

جناب آقای ذوالفقاری شهردار محبوب

جناب آقای شیرخوانی معاونت کل شهرداری

انتصاب جناب آقای دکتراحمد برادرکه از مردان لایق وکاردان است بریاست اداره کل آب صمیمانه تبریك عرض نموده توفیق مشارالیه رادرخدمت بمردم تهران ازخداوند متعال خواهانیم **سیدعلی پیشداد مدیرعامل سازمان اردوهای کار تهران دکترمنوچهر حقیقی ـ دکترهمایون خسروی ـ سیدعلی بها مستوفی کمره‌ای ـ دکترعلاءپور ـ ستوان یکم توسلی**

از صبح فردا تراس باشکوه وسالن سینمانیاگارا

بعدازنمایش فیلم معروف یتیم (اولیورتویست) درسال گذشته یك شاهکار اجتماعی را هدیه میکند

بیخانمان

دوبله بفارسی رنگی

شروع درسالن: ۳۰ر۱۰ صبح ـ ۳۰ر۲ ـ ۳۰ر۴ ـ ۳۰ر۶ ـ ۳۰ر۸ بعدازظهر.
شروع درتراس: ۳۰ر۷ ـ ۳۰ر۹ بعدازظهر.

باشرکت:

جینو چروی ـ پیربراسور

اقتباس ازداستان عمیق وشیرین SANS FAMILLE اثرنویسنده بزرك «هکتورمالو» که سه بار درایران تجدید چاپ شده‌است

سیاست مذهبی دولت ترکیه

دولت ترکیه ازادای نماز بزبان عربی وتلاوت قرآن جلوگیری نکرده است ـ وزیرفرهنك سابق ترکیه‌که درحال بیهوشی بود، درگذشت

آنکارا ـ۲ اوت ـ خبر گزاری فرانسه ـ امیل آرتوس وزیرمشاور ترکیه طی نطقی که در رادیوآنکارا ایراد کرد گفت :

بعضی‌ها کوشش میکنند تا با پخش شایعات‌دروغین‌در موردسیاست مذهبی دولت افکار عمومی رامشوش سازند .

این عده معتقدند که دولت‌مذهبی ندارد . بزودی مساجد را بسته و آنها را تبدیل بسرباز خانه میکند این عده بدروغ شایع کرده‌اند که دولت قرائت قرآن را از رادیو قطع کرده از ادای نماز بزبان‌عربی جلو گیری خواهد کرد .

امیل آرتوس گفت تمام این شایعات دروغ محض است هیچ قانونی ادای نماز را بزبان عربی‌قدغن نکرده است .

مساجد باز خواهند ماند ومانند سابق یك بار در هفته از رادیو تلاوت قرآن پخش میشود .

وی سپس اشاره به طرح قانون اساسی نموده و گفت کمیته وحدت ملی‌طرح قانون اساسی دائم را به رفراندوم خواهد گذاشت .

فرمان گورسل

آنکارا ـ۲ اوت ـ خبر گزاری فرانسه ـ امروز فرمانی بنام ژنرال گورسل صادر شد .

دراین فرمان خطاب به تمام‌نیرو های زمینی . دریائی ، و هوائی گفته شده است «چنانچه بعضی گمراهان بخواهند شما را تحت تاثیر قرار داده و با وجود کمی تعداد شان حوادث تاسف آوری بوجود آورند ، هوشیار بوده و گول آنها رانخورید. باید خاطر نشان شود که‌اخیرا تحریکاتی در محافل دانشجویان استانبول بعمل آمده که ریشه آنها مسائل مذهبی بود .

باز جوئی مندرس

اخبار موثق حاکی از اینست که عدنان مندرس نخست وزیر سابق ترکیه دیشب مخفیانه به آنکارا آورده شد . قرار است امروزتوسط کمیته عالی تحقیق مورد باز جوئی قر ارگیرد .

محلی که مندرس در آنکارا اقامت خواهدکرد محرمانه باقیمانده و پس از باز جوئی مجددا ویرا به جزیره یاسی آدا خواهند برد .

فوت وزیر فرهنك

ـتوفیق ایلری وزیر فرهنك رژیم سابق امروز بعد از ظهر درگذشت فوت وی در بیمارستان نیروی‌دریائی ترکیه در استانبول روی داد .

ایلری بدون آنکه از حالت اغماء بیرون بیاید در گذشت . توفیق ایلری۵۵ سال داشت . وی سومین نفر از بازداشت شدگان جزیره یاسی آدا است که پس از توقیف میمیرد .اینك ٦۰۰ نفر بازداشتی در جزیره دور افتاده یاسی آدا بسر میبرند .

سر کارل مارکس را رنك‌کردند

لندن ـرویتر ـ ۲اوت ـ دیروز برای دومین بار در عرض دو ماه پیشانی مجسمه برنزی کارل مارکس را بارنك سفید رنك کردند . این مجسمه برفراز قبر مارکس در گورستان « های گیت» لندن قرار دارد .

روزنامه دیلی ورکر مینویسد بقرار اطلاع مخالفین دست باین کار زده‌اند و قطرات رنك روی صورت مجسمه نیز ریخته شده است .

همین روزنامه میافزاید چون ارتفاع مجسمه زیاد است ناگریز در رنك‌کردن سرو صورت مارکس چند نفر شرکت داشته‌اند .

خروشچف در نیمه راه نمیایستد

مسکو ـ ۲ اوت ـخبرگزاری فرانسه‌ـنیکیتاخروشچف‌نخست‌وزیر شوروی طی پیامی که‌برای کنگره بین المللی (غیر رسمی) خلع‌سلاح وقطع آزمایش های اتمی در توکیو ارسال داشته است خاطر نشان نموده «حکومت شوروی به کوشش های خود برای رسیدن بتوافقی در مورد خلع سلاح و بخصوص منع تولید سلاحهای کشتار دسته جمعی ادامه خواهد داد و درنیمه راه توقف نمیکند.»

خروشچف سپس اظهار کرده است : شوروی علاقمند است‌با ژاپن بهترین مناسبات دوستی و حسن همجواری را داشته باشد .

نخست وزیر شوروی در پیام خود خاطرنشان نموده که توسعه‌مناسبات اقتصادی بین دو کشور به نفع صلح و امنیت خاوردور است .

هیئت بازرگانی لهستان در کابل

کابل ـ ۲ اوت ـرویتر ـ هیئت نمایندگی بازرگانی لهستان‌برای مذاکره و انعقاد یك پیمان بازرگانی با افغانستان وارد کابل شد .

خبرگزاری افغانستان موسوم‌به باخترگزارش داد که هیئت مزبور بریاست «الکساندر اسکرز» رئیس قسمت قرارداد های‌وزارت‌بازرگانی لهستان به کابل واردشده است .

در این عکس گروهی از سربازان غناوداوطلبان ایرلندی که در واحد های سازمان ملل‌متحد درکنگو خدمت میکنند ، دیده میشوند .یکی‌ازسربازان غنائی که ازدیدن مدالهای‌ایرلندیها به‌وجد وشادی درآمده، باتعجب یکی از مدالهارا بررسی میکند .

فانفانی بکمونیستها حمله‌کرد

رم ـ ۲ اوت ـخبرگزاری فرانسه ـ امینتور فانفانی نخست وزیر ایتالیا طی نطق کوتاهی که‌در برابر پارلمان ایتالیا نمود و اوضاع سیاسی را که منجر به استعفای دولت تامبرونی و تشکیل حکومت جدید ایتالیا گردید تشریح کرد .

فانفانی حزب کمونیست ایتالیا را مورد اتهام قرارداد که قصد دارد از آب گل آلود ماهی بگیرد .نخست وزیر جدید ایتالیا درزمینه سیاست خارجی حکومت خود گفت که دولت جدید به اتحادیه‌اتلانتیك وفادار بوده و اما آنچه که مربوط به‌خلع سلاح است ایتالیا بامتفقین خود کوشش خواهد نمود تا در این مسئله توافقی با شرق صورت گیرد .

خانم روزولت وترومن از کندی پشتیبانی‌کردند

ماساچوست ـ۲ اوت ـ رویتر ـ سناتور جان کندی کاندیدای ریاست جمهوری حزب دموکرات اعلام کردکه وی با ترومن رئیس جمهور سابق امریکا ،مصالحه کرده است ترومن قبلا گفته بود که کندی بی تجربه است وبرای ریاست جمهوری مناسب نیست ترومن حتی در کنگره انتخاب کاندیدا ی ریاست جمهوری دموکرات ها نیز شرکت نکرده بود . اما اخیرا قول کمك به کندی داده است .

خانم روز ولت همسر رئیس جمهور اسبق امریکا نیز که با انتخاب‌کندی بریاست جمهوری امریکا از طرف دموکراتها مخالفت می کرد امروزاظهار داشت که وی صد در صد از کندی و جانسون پشتیبانی می کند و اگراز او تقاضا شود بنفع آنها مبارزه نیز خواهد کرد .

پیام آیزنهاور بدانشجویان‌کره

نیوپورت ـ ۲اوت ـآسوشیتدپرس ـ آیزنهاور طی پیامی از دانشجویان کره دعوت کرد که از آزادی در کشور خود حمایت کنند و بخصوص دربرابر خطر «استعمار سیعانهٔ نوع جدید» یعنی‌کمونیسم‌مبارزه‌کنند .

وی در این نامه میگوید کمونیست ها راه خودرا از طریق تحریك و ایجاد دودستگی و آشوب و تخریب در کشور های دیگر میگشایند .

آیزنهاور میگوید اگر دنیا درحفظ‌آزادی‌وعدالت متحد نشودکمونیستها استعمار جدید خود را از کشوری به کشوردیگروارد خواهندساخت .

آیزنهاور میگوید آیندهٔ کره مربوط به روش دانشجویان آن کشور است .

وی اظهار امیدواری میکندکه جوانان کره با موفقیت این مسئولیت‌خود را انجام دهند .

آیزنهاور شجاعت دانشجویان کره را در مبارزه بافسادوعوامل دیکتاتوری وپیروزی اخیرآنهارادر این‌راه‌میستاید .

اعتراض هیئت نمایندگی کوبا

واشنگتن ـ۲ اوت ـ خبرگزاری فرانسه ـ هیئات نمایندگی کوبا در سازمان دول امریکا یادداشت مفصلی تسلیم کمیسیون بین‌الامریکائی صلح نمود. هیئات نمایندگی سعی کرده است تا تجاوزات امریکا را علیه کوبا باثبات برساند .

قبلا کمیسیون مزبور یادداشتی از طرف امریکا که اعمال‌تحریك آمیزکوبا را علیه امریکا محکوم کرده بود دریافت نموده است

یادداشت هیئت نمایندگی کوبا علیه امریکا براین پنج اصل قراردارد :

۱ـ تجاوز اقتصادی
۲ـ حمایت از جنایتکاران جنگی
۳ـ حادثه کویر (کشتی فرانسوی‌که در سیندپاوری منفجرشد)
٤ـتجاوز به‌آبهاو فضای هوائی کوبا
۵ـ تبلیغات دولت امریکا علیه کوبا

تلگراف از اردبیل

داوطلب نمایندگی حوزه انتخابیه مغان

اینجانب حجت امیر فتحی که جزو احزاب نیستم از فرمایشات شاهنشاه در مورد آزادی انتخابات که عطیه ملوکانه است استفاده نموده از حوزه انتخابیه مغان که محل تولد و سکونتم میباشد داوطلب‌نمایندگی مجلس شورای ملی در دوره بیستم هستم که بطور منفرد در انتخابات شرکت خواهم نمود مرام من خدا ، شاه ، میهن برنامه‌ام اولا مبارزه با خائنین مقام سلطنت و میهن جهت حفظ تخت و تاج سلطنت و استقلال مملکت تا پای جان حاضرم ثانیا تلاش برای توسعه فرهنك و بهداشت وترقی و آبادانی کشور ثالثا خدمت باهالی‌غیور و شاهدوست‌و وطن پرست شاهسون و نوار مرزی را بعا چون کاندید واقعی و طبیعی قاطبه مردم بوده و در مراحل مختلف آزمایشات لازم را داده‌ام در سایه توجهات اعلیحضرت همایون شاهنشاهی و قانون چنانچه موانعی ایجادشود بموفقیت خودم اطمینان کامل دارم .

آ ـ ۱۵۵۲۷ — حجت امیر فتحی

تلگراف از اردستان

جناب‌آقای‌سیدمحمد باقر نیری

کپیه روزنامه اطلاعات در این موقع که در سایه عنایت شاهنشاه محبوب عظیم‌الشان برای مردم اردستان و توابع یك نفر وکیل تعیین و تخصیص داده شده و در پرتو نیات عالیه قائد بزرك آزادی انتخابات که بزرگترین نعمت است مردم را بمراحم عالیه شاهنشاه امیدوار ساخته انتظار اکثریت مردم این بود جناب عالی که بیشتر عمر خود را درراه خدمت اجتماعی و شاهدوستی به ثبوت رسانیده و کاندید واقعی اردستان هستید برای اقدام واجرای این کار تقاضا داریم تا فرصت باقی است باردستان تشریف فرما شده و باشرکت در انتخابات آمال و آرزوی این مردم را تحقق بخشید .

جدلی زاده ـ مهدی رضوان ـمحمد نیری ـ احمد شفیعی ـ ابوالفضل خلیلی ـ حسین امامی ـ نصراله نیکو ـ حسن شفیق ـ حسین شفیق ـ ابوالفضل شفیق ـ عبدالعلی شفیق ـ سید رضا معقول سید عابدین توسلی ـ سید کمال‌الدین شاهی ـ محمود احسانی ـ سید محمد صمیمی ـ حسین نیکو زاده ـ جدلی ـ سید حسین صمیمی حاج نصراله عامری ـ اصغر حسینی ـ احمد محسنی ـ سید حسین صمیمی ـ محسنی

دکتر جمال‌الدین نوربخش
متخصص دربهداشت وبیماریهای‌کودکان
ازدانشگاه پاریس
معتادین به‌الکل، تریاك، مرفین،
کوکائین وهروئین
را باآخرین متد درمدت‌کوتاهی بدون هیچگونه عارضه درمان مینماید
نشانی خیابان شاهرضا چهارراه پهلوی
پذیرائی ٤ تا۸ بعدازظهر تلفن مطب ٦۵۵۵۷
تلفن منزل ٤٤۷۸۹ (۱)

آگهی مناقصه شماره ۳۹ر۵

وزارت راه خرید حدود هفت هزار متر طول لوله های فلزی ارمکوبا مشابه طبق صورت و مشخصات مربوطه را بمناقصه میگذارد داوطلبان واجد شرایط میتوانند از تاریخ شنبه ۱۵ مرداد ۳۹ تا آخر وقت اداری روز یکشنبه ۳۰ر۵ر۳۹ باداره کل راه واقع در خیابان ایرانشهر مراجعه و در خواست خود را تسلیم و از روز سه شنبه ۸ر٦ر۳۹ تا آخر وقت اداری روز دو شنبه ۲۱ر٦ر۳۹ باداره مزبور مراجعه و با پرداخت مبلغ یکهزار ریال اسناد مناقصه را دریافت دارند کمیسیون مناقصه در روز سه شنبه ۲۲ر٦ر۳۹ ساعت یازده صبح تشکیل و نتیجه را معین خواهد نمود . پیشنهادات باید تا ساعت ۱۰½ روز مزبور بدفتر کل راه تسلیم گردد هزینه نشر آگهی بعهده برنده مناقصه خواهد بود .

آ ـ ۱۷۷۸٤ — اداره کل راه

آگهی تجدید مناقصه شماره ٦٤۰۵

اداره حسابداری کل انتشارات و رادیو کانال کشی و لوله کشی عمارت چهار طبقه جدید اداره کل انتشارات و رادیو را بمناقصه‌میگذارد داوطلبان شرکت در مناقصه میتوانند تا آخر وقت اداری روز پنجشنبه بیست و هفتم مرداد ماه ۱۳۳۹ (۲۷ر۵ر۳۹) جهت دریافت شرایط و نقشه های مربوطه بدایره دفتر این اداره واقع در میدان ارك مراجعه فرمایند .

از طرف اداره حسابداریکل انتشارات و رادیو

آ ـ ۱۷۵۸۸ — ۱ـ۲

مراجعت‌ازاروپا

دکتریوسف اعلائی ازاروپا مراجعت نموده است
امیریه ـ قلعه وزیر
آ ـ ۱۵۲۵۷ — ۱ـ۳

روغن کرمانشاهی زرین
خالص و اعلاترین روغن کرمانشاه
مرکز پخش بازارسرای میرعلینقی تلفن ۲۸۷۸۵
وتمام لبنیات فروشیهای معروف
آ ـ ۱۳۳۰۳ — ۱ـ۱۲

آب‌وهوا

تالیف: تانهیل
ترجمه کاظم عمادی
نخستین کتابیست‌که دربارهٔ هواشناسی بزبان فارسی منتشر شده‌است.
کتاب «آب وهوا» که بزبان ساده نوشته‌شده‌قابل‌استفاده عموم است ودر هر روز وهر فصلی بکار می‌آید.
انتشارات نیل ـ مخبرالدوله
آ ـ ۱۷٤۱۰ — ۱ـ۳

اتحادیه صنف‌خیاط

امضاء آقای‌حاج علی اصغرسعادت وآقای عباس‌روستائی از ذیل‌اتحادیه صنف خیاط در صفحه دهم از قلم افتاده که بدینوسیله تصحیح میشود.

تغییر مطب

مطب آقای دکترسید نورالدین مجتهدی
متخصص اطفال
بخیابان نصرت غربی‌چهارراه جمشیدآبادنصرت‌انتقال‌یافت
۱۵۱۲۷ — ۱ـ۳

جناب آقای دکتر منوچهر اقبال نخست‌وزیر ورهبر محبوب حزب ملیون

اینجانبان امضاء کنندگان ذیل کاندیدای جناب آقای محمد عبدالله گرجی مدیر کل سابق فرهنك تهران‌را که از هر جهت‌لیاقت وشایستگی دارند به آنجناب تبریك عرض و از خداوند متعال توفیق خدمت به ملت و شاه و میهن عزیزمان را خواستاریم .

لطف الله امینی ـ حسین جلالی ـ محمد ابراهیم رفیعی ـ بهبهانی ـ محمد یاوری ـ مرتضی پاك طینت ـ جزایری ـ کریم گودرزی ـ ناصر بالت ایران کیا ـ رحمت‌الله رضوانی ـ اصغر بکائی ـ عبدالله نوری ـ لاله مهدیخانی ـ احدالله زارعی ـحسین فرجزاده ـایرج‌امیر مکر ی ـ بهمن امیر مکری ـ علی محمد گودرزی
آ ـ ۱۵۵٤۷

اصناف محترم تهران

اینك که بفضل الهی و عنایت خاصه اعلیحضرت همایون شاهنشاهی و توجهات جناب آقای نخست وزیر و کوشش مداوم شورای عالی‌اصناف دو عنصر فعال و پاکدامن (جناب آقای کوشانفر جناب آقای قبادیان) نامزد نمایندگی دوره بیستم مجلس شورای ملی میباشند .

شایسته است اصناف محترم در دادن رای به نمایندگان خود و عموم کاندیدا حزب ملیون نهایت مجاهدت را مبذول فرمایند چه‌کثرت آراء شما نمودار شخصیت اجتماعی شما بوده و نمایندگان شاهدوست شما با پشتیبانی عموم افراد صنف میتوانند مانند گذشته در اجرای منویات شاهنشاه معظم و حفظ حقوق شما بیش از پیش موفق باشند .

آ ـ ۱۵۵۱۳ — علی اکبر خضر

مهندس منصور کامکار پارسی

آقای مهندس منصور کامکار پارسی رئیس سابق راهداری که از مهندسین باتجربه ولایق کشور میباشند و مراحل مختلفه خدمات دولتی را باصمیمیت و علاقمندی کامل انجام داده‌اند برای دوره بیستم قانونگذاری مجلس شورایملی ازطرف مهندسین و طبقات تحصیل کرده‌تهران کاندید وکالت مجلس شورایملی میباشند چون شایستگی وعلاقمندی خودرا در کارهای اجتماعی بنحو کامل ابراز داشته‌اند بدین وسیله باهالی محترم پایتخت معرفی میشوند که بااطمینان کامل ایشان را بنمایندگی خود تعیین‌وانتخاب فرمایند.

مهندس حریری ـ مهندس خلوتی ـ مهندس رهنورد ـ مهندس‌سلامت‌ـ مهندس محمود شالچیان ـ مهندس عمادی ـ مهندس ایرج وفائی ـ مهندس خلیل گودرزی ـمهندس ناصر فارسیخانی ـمهندس حمید جوادی ـ مهندس محمد رضا مسعودیه ـ مهندس محمود ترابی ـ مهندس ایرج کاوه ـ مهندس حمید کرکوتی ـ مهندس‌عطاءالله کره ای نژاد ـمهندس جهانگیر روحانی ـمهندس حسین محرابی ـ مهندس والامقام ـمهندس مصطفی کلانتری ـ مهندس علی اصغر دهخدا ـمهندس رضا درگاهی ـ مهندس رضا عسگری ـ مهندس مرتضی نخستین ـمهندس میر حسینی ـ مهندس وزیر نژاد ـمهندس مقامی ـ مهندس هاشم خلیقی ـ مهندس فرنوش ـمهندس مهرائی ـ مهندس فریدون عظیما ـمهندس محمود حجتی ـمهندس کلانتر ـ مهندس ابوالفتح سعدلو ـ مهندس حسین موقر ـمهندس محمود فلاح‌ـ مهندس اسماعیل صفاری ـ مهندس صالحی ـ مهندس ابوالقاسم‌ممقانی‌ـ مهندس ابوالقاسم هاشمی ـ مهندس سیروس نخستین ـ مهندس‌یوسف قره‌باغی ـ مهندس امین اعتصامی ـ مهندس محمد علی شارمد ـمهندس علی اصغر حسینی ـ مهندس نامور زاده ـ مهندس مهدیزاده ـمهندس احمد اشرفی ـ مهندس مهرورز ـ مهندس مین‌باشیان ـ مهندس واسطی زاده ـ مهندس طاهر مجتهدی ـ مهندس منوچهر محمدی ـ مهندس بیوك مصطفوی ـ مهندس ضیاء روحانی ـ مهندس بدیعیان ـ مهندس خیابانی ـ مهندس عبادالله جوادی ـمهندس محمد هادی‌قاسمیان‌ـ مهندس نوابی ـ مهندس مسعود راسخ ـ دکتر علوی تقوی ـ مهندس بنانیان ـمهندس حسن لشگریان ـمهندس عباس ـمهندس قاسم‌برومند‌ـ مهندس فرج الله پور زمانی ـمهندس ولی الله جهانبخش ـ مهندس تهرانی ـ مهندس علی مرعشی ـمهندس غربتی ـ مهندس محمدیمینی‌ـ مهندس احمد یمینی ـ مهندس محمود یمینی ـمهندس ملك زاده ـ مهندس نهاوندی ـ مهندس پیروز ـمهندس رئوفی ـمهندس جعفر جعفرزاده ـ مهندس فرح ـمهندس سیروس حکیمی ـ دکتر طاهری ـدکتر محمودی ـ دکتر همایون ـدکتر معتمدی ـ دکتر حاتم ـدکتر آرام ـ مهندس هاشم نکائی پور ـ مهندس داریوش حافظی ـمهندس نادر پیمائی ـ مهندس بابا ـ مهندس اروی‌زهرا دو ـمهندس حسین‌علوی‌ـ مهندس رسول مصطفوی ـمهندس جهانبخش عدالتی .

آ ـ ۱۵۵۱۷ — وصد ها امضای دیگر

از فردا فقط در
سینما رادیو سیتی
آغاز دومین هفته نمایش
سرگذشت عجیب‌وماجرای تهور وبیباکی خلبانیکه در مدت زندگی خود به بزرگترین افتخارات جنگی نائل آمد و سرگذشت او بعنوان یك خلبان‌قهرمان‌درتاریخ ضبط‌است
یکه‌تاز آسمانها
ویستاویژن ـ رنگی
دوبله بفارسی

اثر کارگردان بزرك
جان فورد
برنده چهار جایزه اسکار
باشرکت: جان‌وین ـ مورین اوهارا ـ دان دیلی
این‌فیلم درعین حال‌که مملو ازحوادث وشجاعتهای بی‌نظیراست‌دارای گفتگوهای بدیع ودلنشینی است‌که تماشاچی راازخنده بیتاب میکند
آ ـ ۱٦۷۹۰

ملاقات غیر مترقبه سفیر شوروی باوزیر امور خارجه انگلیس

لندن ـ ۲ اوت ـ خبر گزاری فرانسه ـ سولداتف سفیر کبیر شوروی در لندن امروز با لرد هوم وزیر امور خارجه جدید بریتانیا ملاقات کرد و در مورد مسئله خلع سلاح نکات جدیدی را از طرف دولت شوروی متذکر گردید .

گفته میشود که سفیر کبیر شوروی یاد داشتی در زمینه خلع سلاح تسلیم لرد هوم کرده است .

این یاد داشت مربوط به پیشنهاد جدید شوروی در مورد خلع سلاح است . شوروی پیشنهاد کرده است که هنگام افتتاح مجمع عمومی سازمان ملل متحد جلسه ای از روسای دول در مورد مسئله خلع ـ سلاح تشکیل شود .

مجمع عمومی سازمان ملل‌متحد ۲۰ سپتامبر آینده تشکیل خواهد شد .

ملاقات سفیر کبیر شوروی و لرد هوم غیر مترقبه بود .

ملاقات سولداتف که‌قبل از انجام مراسم معارفه رسمی دیپلماتهای خارجی با لرد هوم صورت گرفت توجه کار شناسان امور سیاسی را بخود معطوف نمود . برای آنکه به تشریفات رسمی خللی وارد نیاید وزیر امور خارجه بریتانیا ملاقات خود را با سولداتف یك ساعت به تاخیر انداخت و قبل از آنکه با وی ملاقات کند سفیر کبیر سوئد را پذیرفت و پس از آن با سفیر کبیر شوروی ملاقات کرد .

سفر ملکه انگلیس به هند وپاکستان

دهلی جدید ـ خبرگزاری فرانسه ۲ اوت ـ الیزابت ملکه انگلستان و همسرش فیلیپ روز ۲۱ ژانویه به دهلی جدید سفر خواهند کرد همچنین قرار است از اول تا ۱۶ فوریه نیز در پاکستان بسر برده و پس از آن مجددا به هندوستان مراجعت نمایند و روز اول ماه مارس بانگلستان برگردند .

ادواج فیل وفنجان ممنوع شد!

قاهره ـ ۲اوت ـ رویتر ـ بموجب قانون مخصوصی که از امروز در جمهوری متحده عربی بمورد اجرا گذاشته شد مردان مسن‌تر از ۶۰ سال چنانچه بخواهند با زن یا دختری که کمتر از ۴۰ سال داشته باشد ازدواج کنند بایستی اجازه‌نامه مخصوص از طرف دولت بدست آورند .

این قانون تمام رسوم کهنه را در کشوری که تعداد زوجات‌مجاز است و بموجب آن مردان می‌توانند چهارده زن عقدی یکجا داشته باشند لغو میکند .

معمولا دراین کشور مردان سالخورده فرارسیدن دوران کهولت را با عقد دختران خردسال جشن میگیرند .

بدین‌ترتیب در مصر از این پس ، ازدواج «فیل و فنجان»خبری نخواهد بود !

عاشق زیر دریائی و هواپیما!

نیویورك ـ آسوشیتدپرس ـ ۲ اوت هارولد اسکالاش مردی‌ه‌ه‌ساله است‌که ازده سال پیش تاکنون میکوشید سفری بایك‌زیردریائی انجام دهد .

وی برای انجام مقاصد خود نامه‌هائی به رئیس جمهوری ،نیروی دریائی و مقامات اطلاعات و ضد جاسوسی نوشته و به تاکید گفته که وی از این مسافرت قصد سوئی ندارد .

اخیرا چون او از نامه های خود نتیجه‌ای نگرفت از کشیشی تقاضا کرد که در این باره نامه‌ای بنویسد و سرانجام نامه کشیش مؤثر افتاد . یعنی هارولد توانست سفری با زیر دریائی‌انجام‌دهد .

اکنون هوس‌تازه‌ای‌بسراوزده است ،یعنی میخواهدمکاتباتی با نیروی‌هوائی آمریکا در زمینه سفر با هواپیما آغاز کند !

فرماندهان ناتو تغییر میکنند

نیو یورك ـ خبرگزاری فرانسه ـ ۲ اوت ـ مجله نیوزویك درشماره اخیر خودمینویسد که‌درپائیز امسال قرار است پرزیدنت‌آیزنهاور نورستاد و ژنرال‌توانینك راازسمت فرماندهی سازمان اتلانتیك وریاست ستاد این سازمان برکنار سازد .مجله مزبور مینویسد قراراست ژنرال توماس وایت بجای‌ژنرال نورستادوژنرال‌لیمان لمستر بجای ژنرال توانینك منصوب گردند .

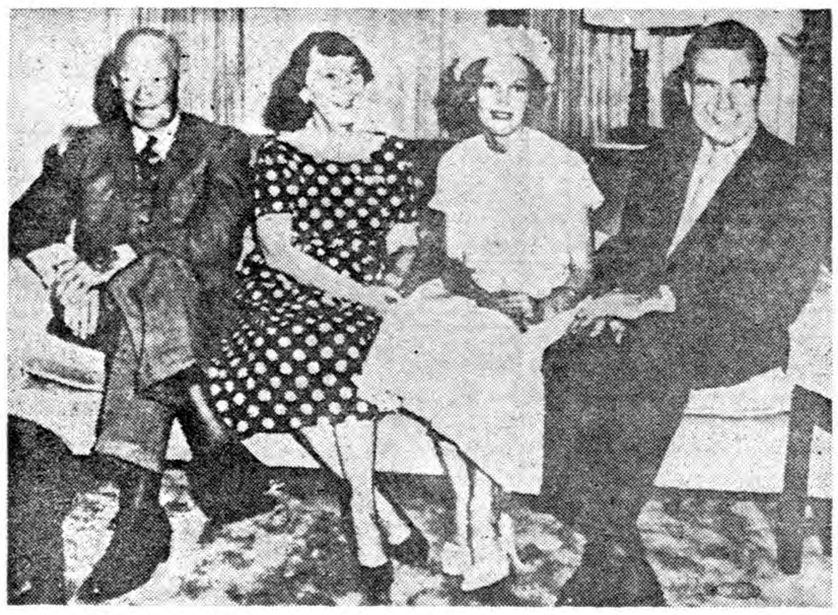

این عکس که پرزیدنت آیزنهاور و مامی‌آیزنهور باتفاق ریچارد نیکسون و همسرش را نشان میدهد ، پس از انتخاب نیکسون برای‌نامزدی حزب جمهوریخواه گرفته شده است . آیزنهاور اعلام کرد که در مبارزات انتخاباتی‌شدیدا بنفع نیکسون فعالیت خواهد کرد .

از فردا هفته دوم نمایش

پل رود کوای

سینماسکوپ ـ رنگی ـ دوبله‌بفارسی درایتالیا

در سینماچارلی آغاز میگردد

از روز دوشنبه ۱۷ تیرماه

شاهکار پرشکوه و جاویدان سینمای آمریکا

خورشید همچنان میدرخشد

تیرون‌پاور ـ آواگاردنر ـ ارول‌فلین

مل‌فرر ـ ژولیت‌گرکو ـ ادی آلبرت

اثر نویسنده بزرك : ارنست همینگوی

آ ـ ۱۷۷۵۴

قرارداد ترانزیتی لبنان‌ـسوریه‌ـ اردن وعربستان

عمان ـ ۲ اوت ـ یونایتدپرس ـ امروز بین کشورهای لبنان ـ سوریه ـ اردن و عربستان سعودی یك قرارداد ترانزیتی بامضاءرسید بموجب این قرارداد طرقی برای مبادله کالا بین کشورهای مذکور تخصیص داده شده و ترتیباتی جهت هم آهنگی بین خطوط راه آهن و اتومبیلهائی که بین چهار کشور مسافرت میکنند در نظر گرفته شده است بموجب این‌قرار ـ داد عوارض عبور لغو شده و در پرداخت حقوق گمرکی تسهیلاتی ایجاد گردیده است .

وام صنعتی امریکا بمصر

قاهره ـ ۲اوت ـ آسوشیتد پرس ـ امروزقرار دادی‌میان دولتین امریکا و جمهوری متحده عربی امضا شد که بموجب آن صندوق وام‌عمرانی، ۷ میلیون دلار به بانك صنعتی‌مصر وام خواهد داد تا بمصرف توسعه امور صنعتی برسد .

این قرار داد ازطرف وزیرصنایع جمهوری عرب و سفیر امریکاامضاء شد .

بانك صنعتی مصر منبع اصلی سرمایه گذاری کوچك و متوسط برای کار های صنعتی در این‌کشور میباشد با این قرضه صنعتگران مصری قادر خواهند بود ارز لازم را جهت وارد کردن ماشین آلات مورد لزوم خود بدست آورند .

توقیف اعضای حزب‌آزادی دراردن

عمان ـ یونایتدپرس ـ ۲ اوت ـ مقامات دولتی اردن اعلام کردند که شب گذشته ۲۰ نفر از اعضای حزب غیر قانونی « آزادی » در دهکده‌ای واقع در نزدیکی «نابلس» توقیف شده‌اند .

همراه این عده مقدار زیادی کتاب و نشریات غیر قانونی بوده که ضبط گردیده است .

حزب اسلامی «آزادی» در نظر دارد یك امپراطوری اسلامی تحت لوای خلیفه مسلمین ایجاد کرده و دستورات قرآن مجید را طابق ـ النعل بالنعل اجرا نماید .

روزنامه سیاسی و انتقادی خدنك

همه هفته روزهای شنبه درسراسرکشور منتشر میشود

کمپرسورشرام SCHRAMM

ساخت امریکا ۳٫۶ متر مکعب هوا در دقیقه متحرك ۰ دیزل ۰ کم خرج سبك و پر زور ۰ از نماینده کارخانه شرکت سهامی آباد روبروی اداره نظام وظیفه شماره ۶۸۷ تلفن ۴۴۱۱۰ بقیمت کارخانه خریداری فرمائید ۰

آ ـ ۱۷۷۲۸

درانجمن دانشوران

فردامنجشنبه سیزدهم مردادهفت بعداز ظهر در محل تابستانی انجمن (قلهك ایستگاه شهرداری دبیرستان جم) جناب‌آقای قاضی‌زاده رئیس کل گمرکات درباره تاثیر شعرا وادباءدر پیشرفت علوم سخنرانی مینمایند ورود آزاد است .

دبیرخانه انجمن دانشوران

بنگاه پارکر چهارراه قوام السلطنه

بزرگترین نمایشگاه قلم خودنویس درایران

آ ـ ۱۷۷۶۰

بلژیك تسلیم شد

داك هامرشولد اعلام کرد نیروهای سازمان ملل روز سه‌شنبه وارد کاتانگامیشوند ووحدت جمهوری کنگو دوباره استقرار مییابد

لئوپولدویل ـ ۲اوت ـ آسوشیتدپرس ـ داك هامر شولد آخر وقت‌سه‌شنبه اعلام‌کرد که قوای سازمان ملل‌متحد نخستین واحد های خود را روز شنبه وارد کاتانگامیسازد تا جانشین قوای بلژیك در این ایالت یاغی شوند.

با اعلام این امر ظاهرا اختلاف مقامات کنگو با سازمان ملل متحدحل شده است . داك هامر شولد موفق گشته است با جلب توافق بلژیکیها و کنگوئی ها مسئله این ایالت ثروت خیز را که میخواست از کنگو جدا شود حل کند .

مقامات محلی کاتانگا گفته بودندکه میخواهند ایالتشان مستقل بماند .

مرحله نهائی

هامر شولد در اعلامیه خود گفته است رالف پانچ روز جمعه از طرف وی به کاتانگا خواهد رفت تا مقدمات ورود قوای ملل متحد را فراهم سازد.

ظاهرا بمحض ورود قوای ملل‌متحد قوای بلژیك فورا تخلیهٔ کاتانگا را آغاز میکند .

در اعلامیه هامر شولد گفته شده «پس از دو هفته که از تشکیل‌جلسهٔ شورای امنیت و صدور قطعنامه آن‌در مورد کنگو میگذرد ، اکنون میتوان گفت که ماموریت قوای ملل متحد به مرحلهٔ نهائی خود میرسد و سراسر خاك کشور متحده کنگو را اشغال‌می کنند .

پس از صدور این اعلامیه مجددا هامر شولد سفر خود را به‌افریقای جنوبی برای مدت غیر معینی به‌تعویق انداخت . لذا وی روز چهار شنبه‌به افریقای جنوبی نمیرود .

مسئله استقرار

در اعلامیهٔ هامر شولد مجددامردم و حکومت کنگو به صبر و متانت دعوت شده اند تا وحدتشان بخطر نیافتد .

ناظرین مطلع معتقدند که مسئله کاتانگا دشوار ترین مسائلی بوده که سازمان ملل متحد با آن رو برو شده است .

موسی چومبه میخواست این‌ایالت ژر خیز را مستقل سازد ولی در آن صورت بقیهٔ کنگو از لحاظ مالی رو به سقوط میرفت .

حکومت بلژیك هم ابتدا در صدد آن بود که از نخست وزیر کاتانگا چومبه حمایت کند . ولی بعدا متوجه شد که بلژیك نمیتواند بر سر این موضوع‌با سازمان ملل متحد مبارزه کند لذا ورود قوای ملل متحد را به کاتانگا پذیرفت .

هامر شولد در اعلامیه خود میگوید اعزام یازده هزار تن نیروی ملل‌متحد به کنگو و تامین احتیاجات آنها از لحاظ خوار باروسلاح شاهکارهمکاری ملل متحد و در حکم عملی شدن«غیر ممکن» میباشد .

هامر شولد اشاره میکند که اکنون میان قوای سازمان ملل متحد و قوای بلژیك تفاهم کامل بر سر رفتن قوای ملل متحد به کنگو وجود دارد .

اعلام جنك

پاریس ـ سخنگوی حکومت کاتانگا امروز گفت حکومت کاتانگا برای تعیین تکلیف‌استقلال کشور خود به رفراندم (رجوع به آراء) متوسل خواهد شد .

وی که وزیر دارائی حکومت کاتانگا بشمار میرود فعلا درپاریس است .

وی در راس هیئت سه نفری کاتانگا به پاریس آمده است تا پیرامون استقلال کاتانگا گفتگو کند و از پاریس به پایتختهای دیگر اروپائی خواهد رفت .

یکی از اعضاء این هیئت گفت بمحض آنکه استقلال کاتانگا برسمیت شناخته شود حاضر است برای ورود در جامعه فرانسه‌مذاکره کند . وی گفت حتی در صورت لزوم با اعلام جنك از ورود قوای ملل متحد به کاتانگا جلوگیری خواهم کرد .

لومومبا در لندن

لندن ـ ۳ اوت ـ پاتریس‌لومومبا روز چهارشنبه سحر از نیویورك‌وارد لندن شد .

در فرودگاه لندن قوای پلیس زیادی مستقر شده بود تا از جان وی حمایت کند .

لومومبا با مخبرین مصاحبه ای کرد و بعدا گفته شد وی روز چهارشنبه با مقامات وزارت خارجه انگلیس گفتگو میکند .

لومومبا در فرودگاه لندن‌طی مصاحبه خود گفت کنگو مبارزه را برای خروج کامل قوای بلژیك از کنگو ادامه خواهد داد و اصرار خواهد ورزید تاسه پایگاه بلژیك در کنگو نیز تخلیه شود .

لومومبا گفت بلژیکیها باایجاد آشوب و ناراحتی اقتصادی می ـ خواهند کنگو را بزانو در آورند ولی کنگوسعی خواهد کردافریقا رابشت سر خود بکشاند و با قوای کلیه قاره افریقا بلژیکیها راسر ـ کوبی کند .

وی گفت دول اروپائی اگر نخواهند دوستانه با افریقائیان‌رفتار کنند باید بکلی آن قاره راترك گویند .

جنك قبایلی

سخنگوی ملل متحدگفت گرچه در لولوآبورك و کاسائی میان‌قبایل بدوی زدو خورد ادامه دارد ولی تقاضائی به فرماندهی ملل متحد جهت اعزام نیرو به آن نواحی نرسیده است .

همین سخنگو تاکید کرد که سوای کاتانگا قوای بلژیك تقریبا همه کنگو را تخلیه کرده‌اند .

تذکر داك هامر شولد .

داك هامر شولد به سران کنگو تذکر داد که نباید کشور خود را داخل اختلافات دو بزرك‌سازند زیرا بقیمت از دست رفتن آینده‌آن تمام‌میشود .

وی طی نطقی که در برابر رئیس جمهوری کنگو کازاوبو و سایر سران آن کشور ایراد کرد اظهار داشت .

«شما میدانید که کلیهٔ اعضاء شورای امنیت به عملیات قوای ملل متحد در کنگو رای دادند».

« این رای باید سبب عبرت شما شود و کاری نکنید که دو دستگی جهانی قدرتها سبب ضعف شما شود . بالعکس سعی کنید از اعتماد دنیا برخوردار شوید چه برای شما امنیت و قدرت تامین میکند ».

بدون تقصیر

وی گفت بلوای کنگو واشکالات آن تقصیری برای مردم کنگو بشمار نرفته بالعکس مقدمهٔ کوشش آنهابرای ساختن آینده بهتری است . «خطاهای گذشته را باید اغماض کرد و به آینده چشم دوخت ».

رُوغن نباتی زیتون

آگهیهای انتخاباتی

جناب‌آقای علم رهبر عالیقدر حزب‌مردم

انتخاب ومعرفی آقای غلامرضا مجید به‌عنوان کاندیدای جامعه ورزشکاران از طرف حزب پرافتخار مردم باعث سرافرازی وسربلندی‌ما ورزشکاران میباشد اینك ضمن اظهار تشکر وسپاسگزاری ازآنجناب وکمیته‌مرکزی پیروزی حزب مردم را خواستار است.

سازمان فوتبال باشگاه ورزشی فردوسی ـزارع

آ ـ ۱۵۳۷۹

چون روز پنجشنبه ۱۳ مرداد ۱۳۳۹ از ساعت ۶ الی ۸ بعدازظهر جلسه انتخاباتی در محل گراند هتل واقع در لاله‌زار جنب کوچه باربد تشکیل میگردد از دفتریاران و کارمندان دفاتر اسناد رسمی دعوت‌میشود که در جلسه مزبور حضور بهمرسانند

رئیس جامعه دفتریاران ایران حسین جناب زاده

آ ـ ۱۵۴۰۷

انجمن نظار انتخابات دوره بیستم مجلس شورایملی

آرائی که بنامهای سپهر ـ امیر سپهری ـ دبیر سپهری ـمهندس سپهری ـ مهندس دبیر سپهری و محبعلی در صندوقهای انتخابات تهران انداخته میشود متعلق باینجانب مهندس محبعلی دبیرسپهری میباشد

آ ـ ۱۵۴۴۳ **مهندس محبعلی دبیرسپهری**

بیاری خداوند متعال

افراد وابسته به‌این اتحادیه نهایت مجاهدت رابرای موفقیت‌آقایان کوشانفر وقبادیان خدمتگذاران صدیق اصناف خواهند نمود تادر این موقع که‌عنایت اعلیحضرت همایون شامل گردیده بتوانیم نمایندگان اصناف راباآراء خود بمجلس شورای ملی بفرستیم.

اتحادیه صنف‌کتابفروش الحاج‌محمدعلی‌ترقی

آ ـ ۱۷۶۶۰

پایان انتظار

عنایات خاصه شاهنشاه مهربان به‌تصمیم آزادی انتخابات سبب شد که آقایان کوشانفر وقبادیان نمایندگان مورد وثوق اصناف کاندید نمایندگی تهران شوند. این انتظاری بود که جامعه اصناف برای‌استیفای حق‌خود داشت که‌بمرحمت ملوکانه اعطاء گردید اکنون وظیفه وجدانی جامعه اصناف است که برای موفقیت کاندیدهای‌حزب‌ملیون ونمایندگان اصناف نهایت مجاهدت بعمل آورند.

دکتر اسمعیل کوشان ـرئیس اتحادیه‌تهیه‌کنندگان‌فیلمهای ایرانی

اطلاعات اقتصادی

تا پایان برنامه هفتساله دوم
۱۸٫۵ میلیارد ریال صرف راه سازی میشود

باتجدیدنظری که‌دربرنامه عمرانی هفتساله دوم صورت گرفته است تا پایان برنامه‌هفت‌ساله دوم (نیمه‌اول سال ۱۳٤۱)بالغ بر۳۰ میلیارد و٤۰۸ میلیون ریال صرف طرح های مربوط به‌ارتباطات و مخابرات خواهد شد.

ازاعتبار مزبور ۱۸ میلیارد٤۷۲ میلیون ریال یعنی معادل ٦۱درصد جمع بودجه مزبور صرف راه سازی خواهد گردید و۵۳۵۷ میلیون ریال (۱۸درصدبودجه)صرف توسعه‌وتکمیل شبکه راه‌آهن۲۸۵۸ میلیون ریال(۹ درصد بودجه) صرف‌توسعه وتکمیل بنادر و۲۰۹٤ میلیون ریال (۷در صد بودجه)صرف توسعه وتکمیل وایجاد فرودگاه ها وبالاخره ٤در صدبرای مخابرات ویك‌درصد برای نقشه‌برداری مصرف خواهد شد .

طرح‌های راه سازی بیشترمربوط به‌شاهراهها و راههای اصلی کشور می‌باشدواین طرح‌هابا استفاده از وام های دریافتی‌از خارج قراراست تاپایان برنامه هفت‌ساله پایان یابد .

دربرنامه عمرانی سوم
ساختمان راههای فرعی که شهرها ودهات‌ومراکزتولید کالاهای‌کشاورزی رابه راههای اصلی ودرنتیجه بازار مصرف مربوط می‌سازد اهمیت‌خاصی داده خواهدشدچون یکی‌از موجبات توسعه‌و پیشرفت دهات فراهم‌ساختن طرق ارتباط کافی آنها باشهرهاست.

محصول کشمش ایران یك‌سوم افزایش یافت

دیگرخطری‌برای کشمش‌صادراتی نیست‌ومحصول امسال۱۲۰هزارتن تخمین‌زده‌میشود

بازار کشمش در اثر فروش اخیر تجار در اروپا کم و بیش خوب شد و زمینه آن کمتر گردید این بهبود در مورد محصول سال جاری موثر است محصول انگور امسال هم بسیار خوب ورضایت بخش می باشد و درتمام مناطق انگور خیز محصول بیشتر از سالهای قبل است فقط یك خطر احتمالی برای‌انگور وجود دارد وآن موقع برداشت و خشك کردن‌است که‌اگر با بارندگی‌مواجه شود مقدار معتنابهی از کشمش از بین خواهد رفت میزان کشمش اضافه محصول سال جاری را در حدود ثلث محصول سال قبل می دانند بهمین علت پیش بینی می شود که کل محصول امسال به ۱۲۰ هزار تن برسد از رقبای‌بزرك کشمش ایران در اروپا ترکیه ودر هندوستان ، افغانستان‌است درمورد اروپا با تغییراتی که در مقررات گمرکی ترکیه پیدا شد احتمال میرود که رقابت کشمش ترکیه‌با ایران کمتر گردد . در مورد هندوستان اگر کشمش خراسان باطرقی که باب هندوستان است یعنی کشمش دم‌دار تهیه گردد خریدار هندی آن زیاد می باشد.

قیمت کشمش سال قبل فعلا جعبه‌ای ۱٤۵ تا ۱۸۵ ریال است بازار مغز بادام یکی دیگر از اقلام مهم خشکبار نیز خوب شده است فعلا خریدار هندی آن‌بیشتر است علتش هم کمی زمینه آن می باشد در حال حاضر در شهرستان ها مشغول جعبه زدن وآماده کردن مغز بادام هستندو تا آخر شهریور صدور آن شروع خواهد شد .

قیمت یك کیلو مغز بادام بین ٦۵ تا ٦۹ ریال ولی نجف آبادی ۷۲ ریال می باشد .

مصرف تخم‌پنبه‌کارخانجات روغن‌نباتی روزانه یکهزارتن‌شد

تاسال آینده کارخانجات جدید روغن‌نباتی درساری واصفهان ویك کارخانه دولتی بهره‌برداری خواهندکرد

با بهره برداری از کارخانه های جدید روغن‌نباتی ظرفیت کارخانجات بمیزان ۱۵۰ تن در روز رسید که برای آن معادل ۱۰۰۰ تن‌تخم‌پنبه مورداحتیاج‌است درحالیکه محصول تخم‌پنبه ایران باین میزان نمیرسد کارخانجات روغن نباتی فقط یك سوم مواد اولیه خودرا از تخم‌پنبه کشور تامین می کنند و بقیه را از دانه های روغنی دیگر از قبیل کنجد و روغن خام خارجی میگیرند . دو کارخانه دیگر در ساری و اصفهان و یك کارخانه دولتی تا یکسال دیگر آماده بهره برداری برای روغن نباتی خواهند شد .و باین ترتیب تعداد کارخانه های روغن نباتی به یازده عدد خواهد رسید .

بازار روغن نباتی باوجود رقابت روغن های خارجی خوب است ولی همه کارخانه ها از کلیه ظرفیت خود نمیتوانند استفاده کنند زیرا درحال‌حاضر مواد خام کافی موجود نیست و مقداری روغن خام جهت تصفیه از خارج وارد میشود .

فروش روغن نباتی از طرف‌دولت تاثیر زیادی در بازار روغن نباتی نداشت بلکه بحال آن مفید بود زیرا سازمان مستقل تدارکات و شرکت های تعاونی وزارتخانه ها اکثرا روغن نباتی مصرفی‌خویش را از کارخانجات داخلی تامین می کنند و تقریبا عاملی برای فروش آن شده‌اند تنها وجود شرکت های مزبور موجب شد که قیمت روغن نباتی در بازار خرده فروشی ثابت باقی بماند واز ترقی قیمت های کاذبانه آن جلوگیری شود .

مطالعات برای سدی برروی زاینده‌رود

بتون‌ریزی سد گنجانچم درمهرماه آغاز و هزینه آن ۷۲ میلیون ریال خواهد بود

مطالعات نهائی برای ایجاد سد کسیك داش که باید برروی زاینده رود زده شود در بنگاه آبیاری جریان دارد ساختن این سدکه از سالها پیش مورد توجه بوده‌است بواسطه ساختن تونل کوهرنك اهمیت‌بیشتری پیدا کرده‌است چه تونل مزبور می تواند درهر ثانیه حداکثر ۳۰ متر مکعب آب از کارون بزاینده رود بریزد .

بتن ریزی سد گنجانچم از مهرماه آغاز خواهدشد . سد گنجانچم در جلگه مهران کرمانشاه واقع بوده‌و یك سد انحرافی بتنی است .هزینه این سد ۷۲ میلیون ریال خواهدبود که‌از محل پذیره نفت تامین گردیده سدکنجانچم با مقاییسه سدهای انحرافی نسبتا بزرك بوده و جلگه مهران که از آب آن استفاده‌خواهد کرد بسیار حاصلخیز میباشد .

مدیر عامل بانك تجارت خارجی میگوید
هدف بانك‌تجارت‌خارجی توسعه‌صادرات است

نرخ بهره وکارمزد بانك تجارت خارجی برابر بانکملی است
بانك اف‌امریکا صاحب سهم بانك ششصد شعبه درجهان دارد

روز گذشته آقای آشوت ساقاتلیان مدیر عامل بانك تجارت خارجی ایران طی یك مصاحبه مطبوعاتی مطالبی اظهار داشت.

بانك توسعه صادرات که اکنون بانك تجارت خارجی جانشین آن‌شده است سابقا اگر ارزی از صادرات به دست می آورد نمی توانست آن را رسما بمصرف برساند و ناچاربود آن را به بانك ملی بفروشد ولی اساسنامه بانك تجارت خارجی این مشکل را حل کرده است و اکنون‌می تواند ارز حاصله را خود بمصرف رساند.

وی گفت که بهره وکار مزد بانك تجارت خارجی برابر بهره و کار مزد بانکملی است و غیر از بانك‌ملی بانك دیگری دارای یك چنین شرایطی نیست هدف تشکیل بانك تجارت خارجی کمك به توسعه تجارت‌خارجی ایران است و مادر این موردسیاست اعتباری بانك ملی را رعایت میکنیم درحال حاضر سعی میکنیم بتوسعه صادرات کمك کنیم‌وی‌اضافه‌نمود که‌برای توسعه‌روابط خود بابانك‌های جهان‌بر طبق اساسنامه بانك اقدام خواهدکرد و خوشبختانه شرکاء خارجی بانك یعنی بانك اف امریکا و بانك دویچه آلمان وبانك کمرسیال نو ایتالیا بما در این مورد کمك شایانی می کنند چه تنها بانك اف امریکا که ۲۰ در صدسهام‌مارادارددرسراسرجهان‌دارای ٦۰۰ شعبه ونمایندگی است و این شعب در مهمترین مراکز تجاری‌جهان قرار دارد.

در ضمن ۱٤٫۵ در صد از بقیه سهام متعلق به بانك دویچه فرانك‌ فورت آلمان و ۱٤٫۵ در صد متعلق به بانك کمرسیال نو میلان (ایتالیا) است و قسمت اعظم سهام یعنی ۵۱ در صد آن متعلق ببانك ملی است. کوشش ما فعلا بر این است که حتی‌المقدور کارهای بانك سریعتر انجام شود و مثلا چك بین ۲ تا۵دقیقه در بانك قابل وصول باشد و روی همین اصل سعی میشود تا آخر سال بانك مکانیزه شود.

آقای آشوت بعد اظهار داشت ریاست شورای بانك باآقای کاشانی مدیر کل بانك ملی و عضویت شورا با آقایان مجیدیان ـ نظام الدین‌امامی و ترکیانی و سه نفر از سه بانك خارجی صاحب سهم باسامی (ارنست مدرا) از بانك دویچه (پیرروتی) از بانك امریکا (دکتر بن بیروی) ازبانك کمرسیال نو است که بجای آنها عضاء علی‌البدل شرکت میکنند.

بانکهای خارجی صاحب سهم در بانك تجارت خارجی در کشور های خود جزء مهمترین بانکها هستند و فوق‌العاده به پیشرفت بانك تجارت خارجی مطابق مصالح ایران علاقمند می‌باشند.بانك بزودی درخیابان‌قزوین مقابل‌دخانیات‌یك شعبه ایجاد میکند.

این مرکز که اکثر بانکها درآنجا چند شعبه دارند یکی از مراکزمهم پولی شده است در ضمن بانك‌تجارت خارجی بااستفاده از ۲۰۰ شعبه و نمایندگی بانك ملی در شهرستانها برای کار آماده است .

شرکتها

●شرکت سهامی کارخانه آجر سازی خلیج گلستان باسرمایه بیست میلیون ریال برای تولید مصالح ساختمانی ازهرنوع‌وانجام‌اموربازرگانی مربوط بآن‌بمدیریت‌آقایان کمیلی‌زاده وپیتر جوهن تشکیل شد .

●شرکت سهامی قوی برای‌دوخت ودوز ملبوس باسرمایه دومیلیون‌ریال بمدیریت آقای‌فاطمی تاسیس گردید.

●شرکت تهران مو برای‌تولید و توزیع‌محصولات‌و لوازم آزمایش با سرمایه چهارصدو پنجاه هزارریال بمدیریت بانومارگریت شیلف‌تشکیل شد .

●دراصفهان برای خرید وفروش کلیه کالاهای مجازوامور صادرات و واردات شرکتی بنام شرکت نسبی‌حاج محمد حسین برگشتین و پسران با سرمایه یك‌میلیون ریال‌بمدیریت‌آقای حاج‌محمد حسین برگشتین تاسیس گردید .

●شرکت سهامی معادن فاریاب برای اکتشاف و بهره‌برداری ازمعادن کرومیت و عملیات صنعتی باسرمایه هشتاد میلیون بمدیریت آقایان دکتر اولف‌بلوم و علی‌رضائی تشکیل شد.

●شرکت داروئی پایدار منحل‌شد و آقای «سلیمان‌الی» بسمت مدیر تصفیه آن تعیین گردید .

قائم‌مقام مدیرکل بانك‌ملی
علت ازدیاد اسکناس درجریان را بیان میکند

امروز خبرنگار ما از آقای مجیدیان قائم مقام مدیر کل‌بانك ملی سئوال کرد که علت ازدیاد پول در جریان چیست . زیرا برای اولین بار پس‌از هفت ماه اسکناس های در جریان زیاد شده است .

آقای مجیدیان گفت بعضی‌مواقع مردم ترجیح میدهند بجای پول بیکدیگر چك بدهند و گیرنده چك هم معمولا چك را بحساب خود میگذارد و خلاصه این انتقال پول از یك حساب بحساب دیگر پولی از بانك خارج نمیسازد . ولی بهر جهت باتحدید اعتبارات بانکی پول در جریان کم میشود ودر صورت عکس اسکناس در جریان اضافه میشود . البته کم یا زیاد شدن اسکناس در جریان ارتباطی به اسکناس های منتشره یعنی جمع اسکناسهای در جریان و اسکناس های موجود در بانك که مدتهاست در رقم ۱۸٫۸۲۰ میلیون ریال ثابت باقیمانده ندارد .

خبرنگار ما سپس اضافه میکند که‌علت ازدیاداسکناسهای درجریان پس‌از هفت ماه آنست که اولابانك ملی‌برای جلوگیری از ورشکستگی چند نفر از تجار ۱۵۰ میلیون‌ریال اعتبار داده است

ثانیا اکنون فصل خریدمحصولات کشاورزی آغاز شده و احتیاج‌بپول بیشتری است لذا پولها از حسابها خارج شده و بشهرستانها و دهات میرود .

آقای مجیدیان اظهار داشت که این نظر نیز صحیح است .

اکتشاف مواد رادیواکتیو ایران

عملیات اکتشافی مواد رادیو اکتیو در نواحی مختلف کشور توسط مهندسین ادامه دارد و نتایج آن تاکنون موفقیت آمیز بوده است .

یکی‌از مهندسین ایرانی وزارت صنایع و معادن گزارش جالبی از مطالعات خود در حوالی اصفهان و کاشان واردستان پیرامون مواد رادیو اکتیو تسلیم وزارت صنایع و معادن‌نموده است در نواحی کرج و چالوس نیز عملیات اکتشافی بهمین منظور صورت می گیرد .

فعالیت های مربوط به اکتشاف مواد رادیو اکتیو از مدتها پیش آغاز شده و دستگاه های مخصوص برای اکتشاف مواد مزبور بایران وارد شده و هم اکنون مورد استفاده قرار میگیرد ضمنا آزمایشگاه مجهزی نیز برای تجزیه و تعیین مشخصات سنگهای معادن نواحی مختلف مشغول کار می باشد .

ورود وخروج کشتی‌ها

بطوریکه خبرنگارما اطلاع میدهد روز گذشته ۱۱٫۵٫۳۹ کشتی (استیل سینفورد) آمریکائی‌دراسکله‌خرمشهر پهلو گرفت و کشتی‌های مسیهاومارو- ژاپونی و ـجلیفادا- پاناماتی و-تیر- فروزی و استیل ـکونیپتو اسپانیائی وارد بندر خرمشهر شدند .

ضمنا کشتی «کانارا» انگلیسی «ارکیفلس »آلمانی ازبندر خرمشهر خارج شدند . همچنین کشتی«کنکورد یاسوس» واردبندر بوشهر شد.

مزایده ● مناقصه

●اداره کل کارپردازی پست و تلگراف خرید ده قلم لوازم فنی از قبیل صندوق آهنی بزرك جعبه‌آهنی رومیزی وزنه‌چدنی‌ترازوی‌پاکت‌ترازوی امانت کشی صندوق پستی منگنه‌سرب شکن قپان تا۱٫٦٫۱۳۳۹

●اداره سررشته داری ارتش‌ایران خرید سیصد تن لوله آهنی سفید ۱٦اینچی با متعلقات ودویست متر کابل پرونورو لوازم مربوطه تا ۱٦٫۳۳۹٫۱

مرکز تعلیمات حرفه‌ای تبریز

بطوریکه از وزارت صنایع و معادن کسب اطلاع شده کارخانه ظفر تبریز بزودی تبدیل به مرکز تعلیمات حرفه‌ای تبریز خواهد گردید .

آقای مهندس شریف امامی وزیر صنایع و معادن بااین امرقبلاموافقت نموده وهم‌اکنون بررسی های لازم صورت می گیرد تا ترتیب تحویل کارخانه بوزارت صنایع و معادن داده شود .د رمرکز تعلیمات حرفه ای تبریز که در محل کارخانه ظفر بوجود می آید صنعت نساجی به هنر آموزان آموخته خواهد شد .

آگهی انتخاب دانشجو

دانشکده ادبیات مشهد درسال‌تحصیلی٤۰ـ۳۹ برای هریك از رشته های ادبیات فارسی و تاریخ و جغرافیا وزبان فرانسه وزبان انگلیسی کلاسهای روزانه و رشته های ادبیات فارسی و تاریخ جغرافیا کلاسهای شبانه از طریق انجام مسابقه حداکثر پنجاه نفر دانشجو می‌پذیرد .

داوطلبان می‌توانند از روز شنبه اول مرداد ماه تاآخروقت اداری روز چهارشنبه ۲۳ شهریور ماه ۳۹ ازساعت ۸تا۱۲ صبح بادردست داشتن مدارك زیر به‌دبیرخانه دانشکده ادبیات مراجعه و ثبت‌نام نمایند .

۱ـعین گواهینامه یاپروانه قبولی سال ششم ادبی (دارندگان گواهینامه‌های طبیعی و ریاضی میتوانند درمسابقه ورودی‌زبان‌خارجه‌شرکت‌نمایند

۲ـعکس ٤در٦	۲ قطعه
۳ـرونوشت شناسنامه	۲برك
٤ـحق‌ورودی	۱۷۰ریال

توضیحات

الف- معلمین و کارمندان دولت که‌داوطلب‌شرکت درمسابقه ورودی و تحصیل دردانشکده شبانه باشند باید برك معرفی ازاداره مربوطه اخذ وبامدارك دیگر تسلیم نمایند در صورتیکه داوطلبی کارمند دولت باشد ودرخواست‌ورودی ذکری ازمحل خدمت خود ننماید از دانشکده اخراج خواهدشد . کارمندان دولت اجازه‌تحصیل در کلاسهای روزانه را ندارند .

ب-هیچیك از داوطلبان نمیتوانند در بیش‌از دورشته ثبت نام و شرکت نمایند .

امتحان مسابقه ورودی ساعت ۸ صبح‌روز۲٦شهریورماه درمحل دانشکده ادبیات بعمل خواهد آمد .

رئیس دانشگاه مشهد ـ دکترسامیراد

آ-۱۷۷۱۰

آگهی مناقصه خرید میله گرد برنزی خارجی

شرکت سهامی کارخانجات قند ایران ۲۰قلم میله گرد برنزی خارجی مورد نیاز واحد های تابعه را از طریق مناقصه خریداری می نماید

شرایط و مشخصات مربوطه در قسمت بازرگانی‌شرکت (اداره معاملات داخلی) واقع در خیابان شاهرضا مقابل خیابان فرصت‌موجودبوده وپیشنهادات‌واصله تا روز ۵٫٦٫۳۹ پذیرفته میشود ودر ساعت ۱۰ صبح روز بعد رسیدگی خواهد شد شرکت در مناقصه بمنزله قبولی کلیه شرایط‌مناقصه است

۱ـ۲ آ-۱۷٦۱٦

قابل‌توجه کارخانجات داروسازی و مشروبات غیرالکلی وصنایع غذائی

درتعقیب برنامه توسعه کارخانجات صنایع شیشه ایران ماشین جدیدی برای ازدیاد محصول شیشه جام وهمچنین ماشین های مختلف بطری سازی اتوماتیك جدید ومدرن برای تهیه انواع بطری سفارش داده است که تاسه ماه دیگر خواهد رسید وبدین طریق کارخانجات صنایع شیشه ایران می‌تواند انواع بطری های معمولی و مشروبات غیرالکلی وبطری‌های دارونی به ظرفیت‌های مختلف ازده‌گرم الی دولیتر بدهانه‌های تنك وگشاد تهیه نماید چون تهیه قالب‌های مخصوص هر مصرف‌کننده مدت سه ماه الی‌چهار ماه طول میکشد لذا ازکارخانجات داروسازی وکارخانجات مشروبات غیرالکلی وکارخانجات صنایع غذائی وهمچنین کارخانجات شیمیائی که مایلند محصولات خودرادر ظروف شیشه بفروش برسانند محترمانه دعوت میشود که برای تعیین انواع بطریهای مورد نیاز خود به کارخانجات صنایع شیشه ایران واقع درنازی آباد خیابان سیلو تلفن ۲۸۷۷۲ مراجعه نمایند تاترتیب سفارش قالب‌های مخصوص ایشان داده شود بطوریکه بمحض نصب ماشین آلات احتیاجات آنها تهیه وتحویل گردد.

کارخانجات صنایع شیشه ایران

آگهی تشکیل مجمع عمومی عادی

پیروآگهی منتشره درروزنامه اطلاعات جهت تشکیل مجمع‌عمومی عادی چون اکثریت قانونی جهت تشکیل مجمع حاصل نگردید مقرر شد جلسه مجمع برطبق اساسنامه ۱۵روز دیگر پنج‌شنبه ۲۷مردادماه ۱۳۳۹ ساعت ۹ صبح درمحل شرکت منعقد میگردد بدین وسیله از صاحبان سهام دعوت‌میشود که بامراجعه بدفتر شرکت برك ورودیه برطبق اساسنامه دریافت و درجلسه مذکور حضور بهمرسانند .

دستور جلسه

همان دستور جلسه قبلی درآگهی منتشره می‌باشد .

هیئت مدیره شرکت سهامی ریسندگی وبافندگی‌شهرضااصفهان

آگهی مناقصه

اداره سررشته داری ارتش دستمزد دوخت سه هزار توپ پالتو بارکای مورد احتیاج را بمناقصه می گذارد .

۱ـداوطلبان معامله برای ملاحظه نمونه و مشخصات جنس مورد معامله ودریافت برك شرایط معامله و نمونه قرار داد بدائره خرید اداره سر- رشته داری ارتش واقع در فیشر آباد مراجعه و پیشنهادات خودرا در دو پاکت لاك و مهر شده یکی محتوی سپرده و دیگری پیشنهاد مربوطه تاساعت ۱۳ روز ۲٦٫۵٫۳۹ بدفتر اداره تسلیم و رسید دریافت دارند .

۲ـکمیسیون مناقصه درساعت ۱۰ صبح روز ۲۷٫۵٫۳۹ تشکیل و پیشنهادات واصله را باز و قرائت خواهد نمود .

۳ـبه‌پیشنهاداتی برخلاف برك چاپی شرایط معامله تسلیم شده باشد مطلقا ترتیب اثر داده نمیشود .

آ-۱۷٦۷٦

اداره سررشته داری ارتش

آگهی مناقصه خرید کابل

۱ـنیروی هوائی ایران دو قلم کابل مورد نیاز خودرا از طریق‌مناقصه خریداری می نماید .

۲ـمشخصات کابلهای مزبور و شرایط شرکت در مناقصه در دفتر ماتریل ستاد فرماندهی نیرو واقع در خیابان کرج چهار راه بیمارستان موجود است .

۳ـداوطلبان میتوانند با مراجعه به آدرس فوق یك نسخه از شرایط مزبور را دریافت و بضمیمه پیشنهاد خود در پاکت لاکو مهر شده بدفتر ماتریل تسلیم و رسید دریافت دارند .

٤ـتاریخ قبول پیشنهادات تاساعت ۹ صبح روز پنجشنبه ۲۰مرداد ماه ۳۹ و پیشنهادات رسیده همان‌روز در کمیسیون متشکله باز و قرائت و مورد بررسی قرار خواهد گرفت .

آ-۱۷٦۷٤ **نیروی هوائی**

آگهی مزایده

سازمان جنگلبانی ایران تعداد ۲۲۱۳اصله بمقدار ۹۸٫۸۳۵ متر مکعب انواع چوب‌آلات بازداشتی که در محوطه جنگلداری و پشت کارخانه‌برق آستانه موجود است از طریق مزایده بفروش میرساند .

داوطلبین می توانندبامراجعه بسرجنگلداری‌لاهیجان‌و اداره جنگلداری سازمان برك مشخصات مربوطه را دریافت و پیشنهاد خود را به‌انضمام‌برك مشخصات‌و اعلامیه بانکی بمبلغ ۵٪ کل معامله که بحساب سرجنگلداری و یا بحساب ۱۱۲٤ سپرده‌در بانکملی‌ایران شعبه فردوسی پرداخت می نمایند تا آخر وقت اداری روز پنجشنبه ۲۰٫۵٫۳۹ در لاهیجان به‌دفتر سرجنگلداری ودر مرکز باداره دفتر سازمان تسلیم و رسید دریافت نمایند . پیشنهادات رسیده‌در ساعت ۱۰ صبح روز شنبه ۲۱٫۵٫۳۹ در لاهیجان و سازمان جنگلبانی ایران بازو قرائت خواهد شدنه پیشنهادات فاقد سپرده و خارج از موعد مقرر ترتیب اثر داده نخواهد شد .

۱ـ۲ آ-۱۷٦۲۲

از طرف‌رئیس سازمان جنگلبانی ایران ـ سرتیپ خواجه‌نوری

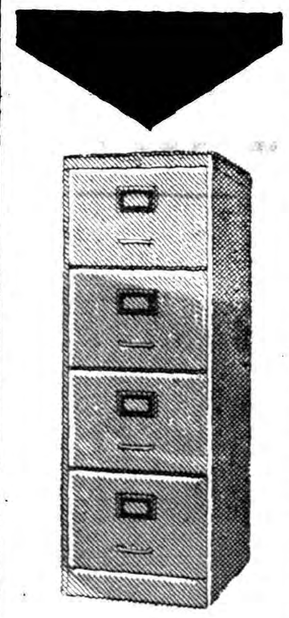

ریالکو بزرگترین سازنده لوازم فلزی دفتر ، بهترین و محکمترین قفسه‌های بایگانی و فایلین کابینت های چهار کشوئی را می‌سازد میز ها، صندلی ها، قفسه ها ، گنجه‌ها وکمدهای جالباس‌ریالکوبی‌رقیب است .دراین کارخانه بیش از چهار صدکارگر ومهندس و یك گروه هشت نفری متخصص خارجی‌خدمت میکنند .

نمایشگاه :میدان کاخ تخت‌جمشید تلفن ٦۸۱٤۲

آ-۱۷۷۲۰

جناب آقای مرتضی رحیم‌زاده خوئی

آگهی سراسر متناقض تاریخ ۸٫۵٫۳۹ سهیم بودن و مدیریت شخصی شمارا چنانچه که بود بازهم تثبیت نمود . لذا بدینوسیله از جنابعالی دعوت میشود که در تاریخ ۱۵٫۵٫۳۹ در محل اتحادیه مشترکین برق های اختصاصی حضور بهمرسانید تا ترتیب استرداد و ودیعه مشترکین برق مورد عمل این شرکت را بطور عاقلانه و عادلانه تصفیه و عمل گردد

آ-۱۵۳٤۳ **شرکت تولید نیرو**

آینه حسین مکرم آماده خدمت‌است

بازرگانی و حق‌العمل کاری رسمی گمرکی حسین مکرم برای ترخیص کالای شرکتها و بازرگانان محترم از گمرك به‌آبرومندترین وضعی آماده قبول کار و انجام خدمت صادقانه و صمیمانه است .

دفتر کار :خیابان ناصر خسرو بین دارائی و شمس‌العماره ـ ساختمان‌گلستان طبقه سوم .تلفن دفتر ۵۲۱۵۰ـ تلفن منزل ۵٦۵٦۲

آ-۱۷٦٤۰

برای حفر چاههای عمیق باشرایط بسیار سهل

سازمان آبیاری خاوران بادستگاه‌های مجهز و متخصصین مربوطه بمنظور استفاده از آبهای تحت‌الارضی در تمام نقاط ایران آماده است شرکت‌خاوران خیابان سعدی ساختمان نمازی تلفن ۳۲۳٦۱

آ- ۱۷۷۵٦

آگهی انتخاب بازرسان و انتخاب مدیر عامل بانك کار

طبق نامه شماره ۱۵۵٫۸ـ۳۱٫۳٫۳۹ بانك کار پیوست صورتجلسه مورخه ۳۱٫۳٫۳۹ هیئت مدیره آقای ارسن برخورداریان بسمت مدیرعامل بانك کار انتخاب و بتنهائی حق امضاء کلیه اسناد و نوشتجات را ازطرف بانك کار دارند.

و طبق نامه شماره ۱٤۷۱ ـ۲٫٤٫۳۹ بانك مزبور پیوست صورتجلسه مجمع عمومی مورخه ۲۸٫۳٫۳۹ آقایان مهندس محمد یمین و صادق نراقی بسمت بازرسان بانك برای مدت یکسال انتخاب شده‌اند .

رئیس اداره‌ثبت‌شرکتها و علائم‌تجارتی و اختراعات • مهدی‌نراقی

۱۵۳۹۷

آگهی مجمع همگانی

طبق معمول سالیانه مجمع همگانی‌اتحادیه گفتار کارکنان شرکت سهامی تلفن ایران روز جمعه چهارم شهریور ماه ۳۹ ساعت ۸ صبح در تئاتر پارس واقع در خیابان لاله‌زار تشکیل میگردد از کلیه همکاران و اعضاء محترم اتحادیه گفتار که دعوت نامه در دست دارند خواهشمنداست در روز و ساعت مقرره حضور بهمرسانند .

دستور جلسه

۱ـ گزارش هیئت مدیره

۲ـ انتخاب هیئت مدیره و بازرسان

رئیس هیئت مدیره اتحادیه گفتار ـ مروی

آ-۱۵۳۵۳

آگهی انتخاب مدیر و تعیین حق امضاء درشرکت‌کان‌سرب بامسئولیت محدود باسرمایه هفت ملیون ریال‌ثبت‌شماره ٦۲۰۳

برابر نامه شماره ۳۰ ـ۲٫۵٫۳۹پیوست صورتجلسه‌مجمع‌عمومی شماره ۱٤ـ ۲۹٫ ٤٫۳۹ تا ورود شرکاء جدید آقای مهندس علی اصغر ذوالفقاری بسمت مدیر شرکت تعیین و حق امضاء کلیه اوراق و اسناد بهادار و قراردادها و اوراق غیر مالی را دارا میباشند .

رئیس اداره‌ثبت‌شرکتها و علائم‌تجارتی واختراعات • مهدی نراقی

آ-۱۵۳٦۷

آگهی تشکیل مجمع عمومی سالیانه شرکت سهامی‌ایران‌ایزو

بدینوسیله باطلاع عموم صاحبان سهام شرکت سهامی ایران‌ایزو میرساند که بمنظور اتخاذ تصمیم درباره امور جاری و انتخاب هیئت‌مدیره و مدیران عامل در ساعت پنج بعداز ظهر روز شنبه بیست‌و دوم مرداد ماه و نه در محل شرکت حضور بهمرسانند

آ-۱۵٤۲۹ **مهدی انیسی**

انتقاد

از: تماشاچی

فردا !

یك فرنگی به بنده میگفت اولین کلمه فارسی که من در مملکت شما یاد گرفتم «فردا» بود. باهر کس کاری داشتم وبهرجا که رجوع میکردم حتی برای کارهای خیلی ساده اداری که چند دقیقه زحمت داشت بمن میگفتند فردا تشریف بیاورید !البته این فردا واقعا فردا نبود چون روز بعدهم کار را به فردای آن حواله میدادند. ازاینقرار فردا برای من غیرقابل دسترس بود . بعضی فرداها یکماه ودوماه وحتی یك سال طول میکشید. سالهای اول اقامتم درکشور گل وبلبل خیلی ازاین بابت عصبانی بودم وچون ازکودکی به نظم وترتیب عادت کرده ام درکارهای خودم هم اختلال حاصل میشد واحساس میکردم همیشه بلاتکلیفم .پس از چندی باین فردا شنیدن معتاد شدم وحالا خودم هم بنارابرین ترتیبی گذاشته ام و وقتی با دیگران کاری دارم امروز و فردا میکنم !

بنده خودم چندی قبل برای گرفتن رونوشت شناسنامه بیکی ازادارات آمار رفتم . اداره ازکف دست خلوت تر بود وکارمندان بیکار پشت میزهای قراضه چرت میزدند و مجلات هفتگی را میخواندند . هنوز تقاضای خودم را نگفته بودم که یکی از مامورین فورا و بدون اینکه فکر کند گفت آقا فردا قبل از ظهر تشریف بیاورید! بنده که یکروز بخاطر این موضوع ازکارم بیکار شده بودم هرچه اصرار کردم که مگر چند خط نوشتن و یك تمبر چسباندن و یك امضای خرچنگ قورباغه کردن چقدر وقت میگیرد که فردا بیایم. بعلاوه شما الساعه بیکار اینجا نشسته اید وظاهرا کار شما هم همین است !در پاسخ اعتراض من چشمهای مامور از حدقه بیرون پریدو باخشم گفت آقاچرا یکی بدومی کنید! ما نوکر دولت هستیم نوکر شما که نیستیم !! اینکار جریاناتی دارد که باید بگذرد وزودتر از فردا هم آماده نخواهد بود . نگاه غضبناك فراش دم درمرا ترساند ومصلحت دیدم تا باارد نگی بیرونم نکرده اند خودم حب جیم را بخورم. البته فردا معلوم شد که جریانات اداری چه بوده است و عدم رعایت آن دوروز مرا از کارو زندگی انداخت . آنوقت فهمیدم که شاید آن خارجی هم مدتها مثل من سوراخ دعارا پیدا نکرده وبهمین جهت کارش بامروزو فردا حواله میشده است !بعضی از فرداها را میتوان باپر جبرائیل بامروز تبدیل کرد ولی بسیاری از فرداها فقط براثر کاهلی وبیحالی است .ازادارات دولتی بگذریم که البته جریانات خاصی دارند وبدون انجام دادن آن تشریفات کار شما درست نمیشود ولیکن ازشما میپرسم چندنفر خیاط خوش قول درتهران سراغ دارید ؟! کدام کس است که سرساعتی که بشما قول میدهد درمیعادگاه حاضر شود ؟! کارامروز را به فردا انداختن از خصوصیات ما ایرانیها وشاید اکثر شرقیها میباشد. ما از نظم وترتیب بیزاریم وضمنا تنبلی اجازه نمیدهد هرکار رادر سرموقع بکنیم. وقتی هم کار انبار میشود فریادمان بهوا میرود غافل ازاینکه قصور یاتقصیر ازخودمان بوده است . من یکنفر رامی شناختم که عادت داشت مردم راسر بدواند وبرای انجام دادن کارشان امروز وفردا کند. این آقا عضو حساس یکی ازادارات دولتی بود وانصافا چشمداشت پول چائی و ازاین قبیل چیزهاهم نداشت. خوداو نقل میکرد که من کارهمه مراجعین را بیك روز معین حواله میدهم وبرای اینکه ازشر آنها درامان باشم آنروز راهم درمنزل تعارض میکنم ومیخوابم وتلفن رابیرون میکشم. من ازاو پرسیدم که بالاخره مگر خیال ندارید یکروزی کارمراجعین راانجام دهید ؟هرچه کارزیادتر بشود که آنوقت برای شما پرزحمت تر خواهد بود!جواب دادای بابا !این کارها فوریت ندارد. یکی دوسالم عقبش میدوند. یك عده خسته میشوند وول میکنند یکعده هم دراین میانه سفر میروند یا فوت میکنند . میماند یکدسته سمج و [illegible] البته آنوقت بهر طورشده، کار اینهارا سمبل میکنم . بنده ازاین گویه خیلی خنده ام گرفت . واقعا کار بامزه ئی بودو حاکی از این بود که طرف بروحیه مردم واجتماع ماخوب وارد است ! ولی یك سئوال برای خود مخلص باقی ماندو بآن هم نمیتوانم پاسخ دهم آن اینست که پس دستگاه دولتی چرا این قبیل ماموران سهل انگار رامجازات یاتنبیه نمیکند. بعدا که خودم نوکر دولت شدم فهمیدم که متاسفانه اگردر مقامات بالا مسئولیتی درکارباشد یا مقامات بالاتر حساب و کتابی بخواهند برای مامورین پائین که در حقیقت پیچ و مهره اصلی ادارات هستند ومردم عادی برای کارخود ناگزیر بایدبآنها رجوع کنند حساب و کتابی نیست. یك مامور دولت میتواند پرونده شمارا گم کند یاسوزاند بدون اینکه شما بتوانید ثابت کنید که او آنرا گم کرده ویاسوزانده وممکن است یك عضوعادی چنان کاری بکند که جنابعالی وبنده یك عمر بدبخت بشویم .

گفتگوی مردم

آب و دبستان ودرمانگاه

آقای صادق حیدر دوست مینویسد اهالی خیابانهای کهن وامیرشرفی که درناحیه امامیه واقع است از فروردین ماه تاکنون دچار بی آبی هستند وهر خانواده حداقل روزی سی ریال بمصرف خرید آب میرساند معهذا کفایت نمیکند تقاضا میشود برای تامین آب مشروب وایجاد درمانگاه وتاسیس دبستان دراین محل اقدام سریع وجدی بعمل آید .

خدمت وظیفه

آقای مهدوی از آبادان مینویسد سه سال است که معافی عده زیادی مشمول دیپلمه هرسال تمدید میشود وبااز طریق وزارت فرهنك معافی میگیرند آیا بهتر نیست تازمانیکه مشغول خدمت فرهنگی و تربیت نوباوگان کشور هستند از خدمت وظیفه معاف باشند .

سیزده ماه بی خبر

آقای سید حسین مولوی بلیط فروش ۱۲۵۳ از آبادان مینویسد یکی از منسوبانم نصرت الله عبدلی ۳۷ ساله که سابقا در حوزه ملایرسکونت داشت قریب سیزده ماه است از محل خارج شده پدر و مادر و زن و بچه خودرا بی خبر گذاشته تقاضامیشود در آبادان کاراز جمشید آبادمراجعه کند .

تبدیل کوپن ها

آقای ابوطالب کیوان مینویسد برای آنکه معلوم شود کوپنی که بابت حق لیسانس بکارمندان داده می شود موجبات خشنودی و رفاه آنان رافراهم ساخته بعکس نارضایتی ندارند مقتضی است از طرف وزارت دارائی اجازه داده شود کسانیکه مایل بخرید جنس نیستند کوپن خودرا باکسر مبلغی به پول تبدیل کنند تامعلوم شود تاچه مقدار حاضراند کمتر پول بگیرند و جنس غیر ضروری باقیمت گران تحویل نگیرند .

دستگاه عکس برداری

از زابل آقایان جواد حیرانپور کارمند جزء اداره غله و حاجی فیروز مینویسند سالها است بیماری مابراثر کامل نبودن دستگاه عکس برداری داخلی تشخیص داده نشده ونتیجه ای ازمراجعه به بهداری ودرمانگاه نگرفته ایم تقاضا میکنیم باتکمیل کادر بهداری این دستگاه عام المنفعه وآماده نمودن وسائل و داروهای ضروری مرضائیکه باین قسمت مراجعه مینمایند بزندگی امیدوارسازند .

تاسیس دبستان

آقای اسمعیل زاده مینویسد ازاول میدان شهناز تا پمپ بنزین قسمت جنوبی خیابان تهران نو که نزدیك بدوکیلومتر است و بیش از سی هزار جمعیت دارد و یك دبستان دخترانه یا پسرانه وجود ندارد و بچه های خردسال باید روزانه چندبار عرض خیابان پر جمعیت تهران نورا عبور کنند و روزی نیست که تصادفی نشود شایسته است دراین فصل اقدامی بکنند دراین حدود که جزء بخش ٤ فرهنگی است دبستان مورد لزوم تاسیس گردد .

راه شوسه مازندران

آقای موسوی مینویسد چندیست که اداره راه استان دوم بفکر تسطیح جاده اتومبیل رو مازندران وگرگان افتاده و بابولدوزر قسمتهای ناهموار را صاف مینماید و خاکهای کنده شده رابجای شن در سطح جاده میریزدو درنتیجه گردو خاکی که از عبور وسایل نقلیه برپاشده بود روز ۲٦ تیرماه راننده جوان و مجربی بااتومبیل نفت کش تصادف نموده خودوهمسرش مجروح ودربیمارستان گرگان بستری میشوند خوبست دراینمورد توجه عاجلی مبذول گردد .

برای فرهنگیان

آقای حسنعلی مهدوی مینویسد سابقا تمام آموزگاران و مدیران مدارس دارای علامتی بودند برنك آبی و بیته کت میزدند که روی آن نوشته بود (معارف) شایسته است برای حفظ مقام فرهنگیان مانند گذشته نصب این علامت الزامی شود ودرهر شهرستان بیمارستان مخصوص فرهنگیان و بستگان آنان تعیین شود تاعموم فرهنگیان از نظر بهداشت و معالجه دررفاه باشند .

آگهی مناقصه تختخواب ورشو

بنگاه تیمارستان امین آباد احتیاج به دویست عدد تختخواب ورشو برطبق نمونه موجود دارد داوطلبان با پرداخت ده هزارریال سپرده بحساب شماره ۱۵۰٤٦ بنگاه تیمارستان در بانکملی شعبه فردوسی پیشنهادخود راتاآخر وقت اداری روز شنبه ۲۹ر۵ر۳۹ بدفتر تیمارستان تسلیم نموده رسیددریافت دارندپیشنهادات ساعت ده صبح یکشنبه ۳۰ر۵ر۳۹ دربنگاه تیمارستان قرائت خواهد شد حضور پیشنهاددهندگان در جلسه مناقصه آزاد وبنگاه در ردیا قبول یك یاکلیه پیشنهادات مختار است.

بنگاه تیمارستان

آ ـ ۱۷٤۸۸ ۱ـ۲

از اینجا و آنجا

مالاریا ریشه کن میشود

دکتر «کاندو» مدیرعامل سازمان بهداشت جهانی گفت :بزودی مالاریا از اغلب نقاط جهان ریشه کن خواهد شد .

در پایان سال گذشته در مجله بهداشت جهانی دکتر کاندو گزارش داد که ۲۷۹ میلیون از ۱٤۰۰ میلیون جمعیت بشری که درنقاط مختلف در جهان زندگی میکنند ازشر بیماری مهلك مالاریاراحت وآسوده شده اند.

طبق آخرین اطلاعات واصله از کشورها وممالکی که مجموعا ٦۸٤ میلیون جمعیت دارند هم اکنون مبارزه علیه مالاریا بشدت در آن نقاط ادامه دارد .

در ۱٦ کشور دیگر که ۱۷۷ میلیون جمعیت دارندمقامات بهداشتی طرحهای جامعی جهت ریشه کن ساختن مالاریا وضع کرده اند که بزودی بموقع اجرا گذارده خواهد شد .

آمارهای واصله حاکی است که دراثر اقدامات ومطالعات دقیقی که ازطرف سازمان بهداشت جهانی بمرحله اجرا گذارده شده است از قربانیان مالاریا درسراسر جهان بنحو قابل ملاحظه ای کاسته شده است .

قسم بریش کاسترو

ریش کاسترونخست وزیر کوبا برای مردم آن کشور که اکنون دریك هیجان روحی ملی بسر میبرند موضوع قسم شده است بطوری که بسیاری اشخاص مخصوصا افراد بیسواد دهاتی یا کارگران مزارع وکارخانه در ضمن صحبت بریش فیدل کاسترو قسم میخورند .

جالبتر ،این که ریش گذاشتن میان مردم کوبا حتی بعضی جوانان نورسته مدومعمول شده است مثل اینکه ریش گذاشتن با مردی وشجاعت، ارتباط مستقیم داشته باشد !

این ماجرا داستان خمیازه کشیدن طلاب علوم دینی را در اواسط دوره ناصرالدین شاه بخاطر می آورد. مرحوم شیخ مرتضی انصاری مجتهد عالیقدر مرجع تقلید چون سالخورده بودغالبا روی ضعف جسمانی خمیازه میکشید. معروف است درآن زمان وتاسالها بعد ازرحلت مرحوم شیخ انصاری خمیازه کشیدن آنقدر میان طلاب علوم دینی مد ومتداول شده بود که حتی بسیاری از طلاب جوان هم گاه و بیگاه خمیازه مصنوعی و سزورکی میکشیدند .بقول یکی از ظرفای آن زمان ، مثل این بود که خمیازه کشیدن دلیل وسعت علم باشد !

بدشانسی دزدان

درلندن دونفر نقاش که مشغول رنك آمیزی منزلی بودند از غفلت صاحب خانه استفاده کرده چندشیئی عتیقه که در دسترس آنها بودسرقت نمودند .نامبردگان اشیاء مسروقه را به نزدیك ترین مغازه عتیقه فروشی بردند که بفروش برسانند ولی بلافاصله دستگیر شدند زیرا از بخت بد صاحب مغازه عتیقه فروشی همان صاحب منزلی بود که اشیاء را از آنجا سرقت کرده بودند .

اثر بمب هیدرژنی

ادوارد تیلر، پدربمب هیدرژنی به استاد رشته اتمی دانشگاه کالیفرنیا اعلام نمود براثر انفجار های آزمایشی بمب هیدرژنی اقلا یك روزواحتمالا سه روز ازعمر کلیه افرادبشر درتمام مناطق دنیا کاسته شده است .

پرفسور ادوارد تیلر اضافه کردبا انفجار هربمب هیدرژنی دیگر خواهدر امریکا خواه درشوروی واسترالیا اقلا یك روزدیگراز عمر هر فرد بشر کم میشود .

دوشیزه مهوش کامکار

دانش آموز کلاس اول دبستان دولتی منیژه تبریز که با معدل عالی شاگرد اول شده است.

تودیع

در این موقع که برای انجام وظیفه خطیر پدری جهت رسیدگی به وضع تحصیلی فرزندان خود بکشور های انگلستان و سوئیس عازم می باشم از کلیه دوستان وآشنایانی که بعلت کمی وقت قصور در ملاقات وخداحافظی بعمل آمده پوزش طلبیده امید است در مراجعت توفیق ملاقات بیشتری بدست آید.

سرتیپ باستی

آ ـ ۱۷۷۱٤

آگهی تاسیس کلاس مدیریت بیمارستان

درسال جاری پنجمین دوره کلاس مدیریت امور بیمارستانها و مؤسسات بهداشتی وابسته به آن و سمینار اداره امور بیمارستانها از طرف وزارت بهداری در دانشگاه تهران تشکیل خواهد شد .

داوطلبین میتوانند تا آخر شهریور همه روزه باستثنای ایام تعطیل درساعات اداری جهت تکمیل پرسشنامه و ثبت نام در وزارت بهداری باداره امور بیمارستانها مراجعه نمایند .

ضمنا اضافه مینماید که داوطلبین باید دارای درجه دکترا و یا حد اقل لیسانس بوده و حتی المقدور شاغل امور مربوط به بیمارستان و خدمات درمانی باشند .

تاریخ شروع کلاس اول آبان جاری بمدت هفت ماه هفته ای ٥ روز روزی ۲ ساعت بعد از ظهر ها خواهد بود .

وزیر بهداری

آ ـ ۱۷٦۱۸ ۱ـ۳

آگهی حراج

سازمان سد کرج مقداری لوازم فرسوده از قبیل لاستیك اتومبیل باری و سواری و چکمه و پوستین و بشکه ی خالی از طریق حراج عمومی در ساعت ۹ روز یکشنبه ۱٦ مرداد ۱۳۳۹ در انبار کرج واقع در شهر صنعتی کرج در مقابل وجه نقد بفروش می رساند .

صدی دو حراج و سایر هزینه های مربوط بعهده ی خریدار می باشد طالبین می توانند برای بازدید اجناس فوق الذکر از تاریخ نشر آگهی تا روز ۱٥ مرداد روز های یکشنبه و سه شنبه از ساعت ۹ تا ۱۲ به انبار مذکور مراجعه نمایند .

سازمان سد کرج

آ ـ ۱۱۹٥٤ ۱ـ۳

آگهی سازمان اتکا

فروشگاه شماره ٤ سازمان واقع در خیابان سپه جنب دانشکده افسری بدستور شهرداری تهران تخریب میشود باین جهت از روز ۱۳ر٥ر۳۹ تعطیل واز مراجعین محترم آن فروشگاه تقاضا میشود تاایجاد ساختمان جدید احتیاجات خودرا از فروشگاه شماره ۳ واقع درمحوطه ژاندارمری کل کشور تامین فرمایند .

آ ـ ۱۷٦۹۰ ۱ـ۳ مدیر عامل سازمان

عرض تشکر

اقدامات مامورین برزن ۱٥ برای خرابی کوره های جنوب شهر که بعلت رسیدن ماه محرم بعنوان مهلت صاحبان کوره بتعویق افتاده بود باخاتمه ماه محرم شروع گردید ودرتاریخ ۸ مردادماه جاری یکی دیگر از میله های کوره ها بوسیله مامورین خراب گردید و بقراراطلاع برنامه تخریب میله کوره ها بدون هیچگونه وقفه ادامه خواهد داشت . سکنه کوی فرح آباد که درموقع عملیات مامورین شهرداری شاهد فعالیت آنان بوده اند وزن و مرد و بزرك و کوچك میدیدند درظل عنایات بندگان اعلیحضرت همایون شاهنشاهی مراکز ضد بهداشت مردم از بین میرود از دل و جان دعاگوی ذات مبارك بوده و بوسیله کوی فرح آباد مراتب تشکر و عرض امتنان خودرا بجناب آقای ذوالفقاری شهردار تهران و آقای رئیس برزن ومامورین فعال شهرداری تقدیم میدارند و اطمینان قطعی دارند که عنقریب تخریب کوره ها خاتمه خواهد یافت واز استنشاق هوای سالم بهره مند و برای همیشه دعاگوی ذات مبارك ملوکانه خواهند بود .

دفتر کوی فرح آباد

آ ـ ۱٥٤٥۹

تلفن مغناطیسی اریکسون ـ سوئدی

وارد شد از نمایندگان الکترولوکس درشهرستانها بخواهید

شرکت تجارتی بهروز ـ خیابان نادری تلفن ٤٤٥۳۱

آ ـ ۱٤۷٦۹ ٤ـ٥

هنرستان هنرهای زیبای دختران

در رشته های نقاشی ـ مجسمه سازی ـ وهنر های تزئینی (مینیاتور ـ تذهیب ـ نقشه قالی وکاشی) هنرجو می پذیرد .

دارندگان مدرك قبولی دوره اول متوسطه برای ثبت نام از ساعت ۸ تا ۱۱½ صبح هردوشنبه بمحل هنرستان واقع درخیابان خانقاه مراجعه نمایند .

اداره آموزش وهنرهای ملی هنرهای زیبای کشور

آ ـ ۱۳۳٥۰ ۱ـ۱۰

تغییر نام خانوادگی

نام خانوادگی اینجانب محمد رفیع لعابچیان به (فرهت) تغییریافت

مهندس محمد رفیع فرهت

آ ـ ۱٥٤۱۱

تبریکات

مقام محترم وزارت بهداری

کارمندان اداره مبارزه با بیماریهای واگیر انتصاب آقای بیوك همدانی را بسمت معاونت اداره کل دفتر وزارتی تبریك عرض مینمایند

حسین دهخوار قانی ـ ایرج گلشن ـ علی اصغر حقیقت ـ منوچهر فتحی ـ عباس منفرد نژاد

جناب آقای وزیر محترم بهداری

انتصاب آقای دکتر ناوی راکه یکی از پزشکان مجرب و با ارزش کشور میباشند بسمت مدیریت کل وزارت بهداری به آنجناب تبریك گفته موفقیت وکامیابی ایشان را خواستاریم .

دکتر بهار نوری ـ دکتر حسین مسعود انصاری ـ دکتر یحیی مصطفوی ـ دکتر آرام ـ دکتر هوشنك طبیبزاده ـ دکتر تیمور کلالی ـ دکتر شب افروز ـ دکتر سرهنك علی مرادی ـ دکتر صفویان دکتر محمد جعفری ـ دکتر بهادری

جناب آقای دکتر ناوی

ارتقاء آن همکار محترم رابمدیریت کل وزارت بهداری صمیمانه تبریك میگوئیم .

آ ـ ۱٥۱۲۱ دکتر مرتضی مشایخی ـ دکتر حسین احمدی

انتصاب جناب آقای دکتر ناوی را که مورد تائید واحترام قاطبه پزشکان است به مدیریت کل وزارت بهداری بجناب آقای دکتر ادیب تبریك میگوئیم .

دکتر حسن طباطبائی ـ دکتر ناصر قدسی ـ دکتر فروزان پور ـ دکتر ریاض قدیمی ـ دکتر محمد مرشد ـ دکتر علی صالحی ـ دکتر علی مرشد ـ دکتر رضا میرفخرائی ـ دکتر هایده مالك ـ دکتر سنك ـ دکتر خورسندی ـ دکتر امین صادقیه ـ دکتر گریگوریان .

جدول کلمات متقاطع شماره ۱٥۸۰

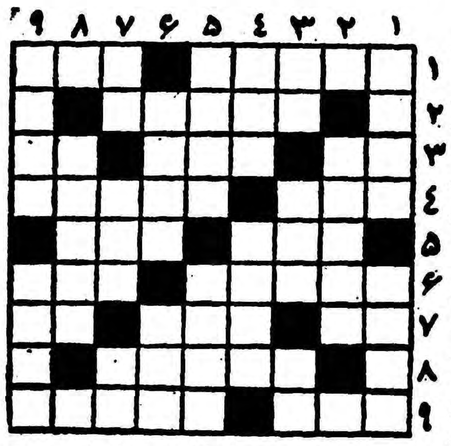

افقی : ۱ـ از شهرهای جنوب که معادن فراوانی نیز دارد ـ شاعر مال اشکش راشب و روز بدوش مژه کشیده دارد ۲ ـ نویسنده معروف دوزخ و بهشت و برزخ ۳ ـ محصول آب و آتش وبرنج و سبزی ـ نوك تیز سرپهن ـ آس ٤ـ در حقیقت میشود آنرا کرایه پول دانست ـ خوابگاه چهارپا ٥ـ مستشرق معروف فرنگی که درباره ایران نیز تحقیقات فراوان دارد ـ طایفه ای در جنوب ٦ـ پسندیده ـ در تابستان بیشتر میریزند ۷ـ عددی است ـ از پیغمبران ـ آدم چاق میزند ۸ـ شهری در کرمان که پرتقال عالی دارد ۹ـ واحد وزن ـ لات ولوت و آسمان جل .

عمودی : ۱ـ ازمیوه های بهشتی ـ گوشش از سروصدا پراست ۲ـ چه باید کرد که وصل آفتاب نخواهد ۳ـ آدم بی پا ـ هرسال عده ای کودك بیگناه رابکام میکشد ـ از کمپانیهای بزرك نفتی ٤ـ مطیع وسربزیر ـ پینه دوز دردوختنش استاد است ٥ـ کشوری درافریقا ـ در قدیم از وسایل سفر بود ٦ـ متخصص دارد ـ حدی میان گذشته و آینده ۷ـ مال لندن معروفتر است ـ چاپ زدن ـ چندسال پیش باو لگاپیوندش کردند ۸ـ طبل شکارچی ۹ـ هم سوسول دارد هم ذرت ـ از قهوه خانه های قدیمی و معروف تهران

حل جدول شماره ۱٥۷۹

افقی: ۱ـ خزر ـ شوبرت ۲ـ ضمیر ـ جانی ۳ـ ری ـ ادب ـ کم ٤ـ نقیر ـ پیچ ٥ـ منشور ٦ـ خمر ـ کرسی ۷ـ لا ـ دهش ـ مخ ۸ـ امیل ـ وکیل ۹ـ صابون ـ فنج.

عمودی: ۱ـ خضر ـ اخلاص ۲ـ زمین ـ ماما ۳ـ ری ـ قمر ـ یب (سیب) ٤ـ راین ـ دلو ٥ـ درشکه ٦ـ وجب ـ ورشو ۷ـ با ـ پرس ـ کف ۸ـ رنگی ـ یمین ۹ـ تیمچه ـ خلج.

سرکارخانم دکتر تاج الملوك مشکوة رئیس بیمارستان مادر

بدین وسیله از زحمات شما که در بهبودی دوست ماسداله یداله مبذول داشته اید و همچنین اعزام مجدد او باروپا کمکهای لازم را نموده اید اظهار تشکر و سپاسگزاری مینمائیم .

از طرف دوستان واقعی اسداله یداله ـ محمود امیری ـ بیژن رضازاده

آ ـ ۱٥۳٦۹

عمده فروشی شرکت سهامی جنرال مکانیک خیابان ویلا خیابان اراک ، شماره ۲٦ ، تلفن ٤٥٤۰۸

آ ـ ۱۷٦۹۲

۲ـ انتخابات آمریکا

مذهب کندی مشکلی برای او ایجاد میکند

Newsweek

مقالات وگزارشهای خارجی

پس از سیاست خارجی از لحاظ رای دهندگان مسئله اقتصاد در مبارزات انتخاباتی موثر وبرای جلب رای مفید است درمرحله پس از آن حقوق‌مدنی و موضوع انتقاد از سیاست زراعتی درانتخابات اهمیت دارند .

بسیاری از جمهوریخواهان و دمکراتها موافقت دارند که‌تامین بهداشت پیرمردان مسئله‌ای خواهد بود که تنور انتخابات را گرم میکند . ضمنا موضوع قیمتها و بیکاری و بطور کلی مسئله آسایش اقتصادی و اینکه حزب دموکرات بهتر میتواند آنهارا حل کند یا حزب جمهوریخواه همین وضع را خواهند داشت .

آنچه هیجان ایجاد میکندموضوع سیاست سخت یاآسان پولی‌است‌ـ آیاباید حکومت جلو جریان پول‌را را بگیرد یاباید برهزینه‌های دولتی بیافزاید . یك روزنامه نویس‌جنوبی این دوجریان سیاست پولی را «فلسفه تورمی دموکراتها در برابر محافظه‌کاری مالی جمهوریخواهان نامیده است .اما فرماندار سابق جودجیا الیس آرنال در پاسخ این تعریف میگوید : حزب‌دموکرات پیوسته دارای مکتب بود. حال‌آنکه حزب جمهوریخواه پیوسته از ثروتمندان حمایت کرده‌است .»

اقتصاد روبه سقوط است

این مباحثات هرچه باشد در واقعیت امر تاثیری ندارد ووضع اقتصادی سبب‌نگرانی‌سرمایه‌دارانی مانند فرانك کمپ رئیس کل‌شرکت بزرك شکر غربی‌دردنورامریکا و عضو حزب جمهوریخواه میگردد آنها میگویند «باید در تجارت‌یك سیاست مالی داشت . دلایلی در دست است که نشان میدهد در باقی‌مانده امسال واوایل سال بعد اقتصاد روبه‌سقوط خواهد رفت .

جمهوریخواهان مایلند مسئله زراعت را کناربگذارندولی‌دمکراتها معتقدند که این مسئله در انتخابات بخصوص درایالات غرب میانه (میدوست)، اهمیت زیادی‌خواهد داشت . آنها حملات اخیر سران زراعتی داکوتای شمالی را به «نیسون » دلیل این‌امر میشمارند .

از جمله چنانکه فرانك تئیس از حزب دمکرات میگوید«کشاورزان غله کارازدست‌نیسون‌وروش‌وی‌درامور زراعتی ناراضی هستند و بهمین دلیل علیه جمهوریخواهان و به دمکراتها رای خواهند داد .

بنظر میرسد که در جنوب دمکراتها وضع مساعدی داشته باشند . زیرا انتخاب لیندن‌جانسون سناتور تکزاس به‌نامزدی معاونت ریاست جمهوری کندی از طرف دمکراتها دراهالی جنوب تاثیر مطلوبی گذاشته‌است .

خود جانسون تقاضاهای زیادی را درخصوص قبول نامزدی معاونت ریاست جمهوری که از جنوب فرستاده‌اند دریافت کرده است .

مابه‌لحاظ قانون حقوق مدنی وچون هنوز دمکراتها تکلیف خودراروشن نکرده‌اند هنوز رویه مردم معلوم نیست . حتی درایالت تکزاس ناظرین میگویند بسیاری از اعضاء حزب دمکرات ترجیح خواهند داد به‌ماهیگیری بپردازند تاآنکه پای صندوق رای حاضر شوند .

ضمنا جان والترز مدیر روزنامه جکسون ویل مینویسد :اگر به‌بینم درفلوریدا مجددامانند۱۹۵۲ و ۱۹۵۶ برمسئله حقوق مد نی جمهوریخواهان‌برده‌اندتعجب‌خواهیم کرد .

مذهب کندی

اگربه‌داستان انتخابات ۱۹۶۰ رجوع کنیم جنبه دیگرآن را نیز خواهیم دید. این جنبه مسئله کاتولیك بودن کندی است . همه‌کس مسئله مذهب اورا یك‌امر تاسف آمیز میداند ولی هیچکس واقعا باحدود اثرآن در انتخابات آینده آشنا نیست . بسیاری از رهبران و سیاسیون میترسند در ایالات جنوبی که‌اغلب‌مردم‌پروتستان هستند مسئله مذهب کندی خارراه شود . از آراء غیررسمی که‌تاکنون اخذشده میتوان دریافت که مسئله مذهب کندی بلااثر نخواهد بود .

درکار ولینای شمالی یوناتان‌دانیلیز ناشر «رالی نیوز زانوآبزرور»میگوید کندی در خطابه پذیرش نامزدی خود ازمذهب خود به‌تجلیل یاد کرده‌است و میگوید باتوجه به جلال وروحانیت این مذهب‌ترس شکست را باید کنار بگذارد .اما درهمان کار ولینای شمالی وی را بسبب داشتن مذهب کاتولیك‌مورد انتقاد نیز قرارداده بودند ودراینکار هم‌جراید وهم نشریات آنجاشرکت داشتند .

درداکوتای جنوبی آگهی های کلیسای پروتستان همه‌جا بچشم میخورد که کندی را مورد حمله قرارداده در آنها نوشته بودند «آیا مقصود ازشرکت شش کاردینال کاتولیك درلوس آنجلس » برای تشکیل یك دولت کاتولیك بوده است ؟یاآنکه روی اعلانها نوشته بودند «کلیسای پروتستان در خطر است .» یااصل جدائی کلیسا و دولت بخطر افتاده‌است .

دراین ایالت که‌مردم اکثرا پروتستان هستند مسلما این‌اعلانات بدون اثر نیست .

(نیوزویك)

شکست برنامه کمك خارجی امریکا

(۲)

The New York Times.

رسم ورویه فعلی مادرباره کمك های اقتصادی وفنی ومالی به دول بیگانه دارای عیب دیگری نیز می باشد . آنچه که ما بوسیله کمك های مالی واقتصادی خریداری می کنیم آن نیست که مادر حقیقت لازم داریم وبدان محتاجیم که‌عبارت است ازدوستی وحسن نیت کلیه افراد یك ملت ـ اکثر اتفاق میافتد که سروکار مابیشتر باطبقات‌بالائی و نظامی واقتصادی ملت‌ها است که دردراس امور واقع شده اند ودر این صورت هدف وآمال اساسی ما که تامین آزادی اقتصادی‌واساسی برای ملتها میباشد خنثی میگردد. زیرا طبقه اقلیت که فعلا زمام‌دار است منحصرا ازکمك هابهره مند میشود در حالیکه این‌اقلیت حاکمه فقط در فکر کمك به خودش‌بودمو غم دیگران رابدل راه نمیدهد.

علت نهائی واساسی دیگرکه‌برای عدم توفیق این رویه میتوان ذکر کرد آن است که حکمت‌وفلسفه‌ای که درعقب این رویه نهفته است‌با آرمانهای عالیه ومعتقدات مقدس امریکائی وفق نمیدهد . این رویه مارا دریك منجلاب اخلاقی فروبرده است. هرقدر هم این جواب با عبارات فصیح وبلیغ سیاسی‌آراسته شده باشد موقعیکه ملاحظه میشود که‌گاه گاه نمایندگان ملت های شرافتمند رابه آمریکا فرا می‌خوانیم وباآنها برای معامله وخرید وفروش دوستی در مقابل کمك‌مالی وفنی واعتبارات دربازار های‌بین ـ المللی باوضع مستهزانه‌ای چانه میزنیم ، برای دفاع از این رویه چه جوابی میتوانم بدهید.

این گونه رفتارها بامنویات و مقاصدعالیه امریکائی وفق نمی‌دهد. آن هدف ها ومنویاتی که پیوسته امریکا برای حصول آن بذل‌مساعی کرده ومیکند وموجب سربلندی وبسط وتوسعه نفوذ بین‌ملل جهان گردیده است.

درصورتیکه از یك طرف هزینه های گزافی که در زمینه‌های اقتصادی وسیاسی ونظامی از طرف ماتحمل میشود نتایج مشکوکی داشته باشد واز طرف دیگردریافت کنندگان این کمك ها بمصرف واقعی وبمنظور ترفیه حال عموم اهالی کشور خود از آن استفاده نکنند که درنتیجه ملت‌ها بتوانند بهتر سرنوشت خودرا در دست بگیرند. آنوقت اصل موضوع و هدف نهائی کمك اقتصادی منتفی خواهد شد.

اظهار نگرانی

این است که کلیه طبقات مردم امریکا از این رویه اظهارنگرانی میکنند وبیش‌از پیش درباره مفید بودن آن کمك ها بملل عقب‌مانده وملی که نیاز شدید باصلاحات دارند بدبین میشوند. از این رو خیلی از مردم امریکا از خود می پرسند «چراما نباید پول های خود راخرج توسعه برنامه موشکی‌خود بکنیم وخرج مدارس و فرهنك که اینقدر مورد نیاز ماست نکنیم واز

بقیه در صفحه ۱۵

هوشنك‌مؤید ـ خبرنگار اطلاعات در وین

برنده طرح ساختمانهای ارزان قیمت دولت اطریش

طرح ساختمانهای ارزان قیمت دولت اطریش را آقای علی‌آبادی تهیه نمود و دولت اطریش طرح او را از میان طرحهای زیادی که تحویل داده شده بود انتخاب کرده است . دولت اطریش هم‌اکنون از روی طرح علی‌آبادی مشغول ساختمان خانه‌های ارزان قیمت برای مجارستانیهای فراری باطریش میباشد . طرح علی‌آبادی درموزه وین جای داده شده است . طرح او دونوبت از تلویزیون بمعرض نمایش عموم گذاشته شد .

خبرنگاران اطلاعات در خارج گزارش میدهند

خبرنگار ما گزارش میدهد : هفته گذشته طرح ساختمان های ارزان قیمت اطریش درتلویزیون نمایش داده شد و گوینده اعلام نمود که این طرح توسط یك دانشجوی ایرانی بنام محمود علی آبادی تهیه گردیده و دولت اطریش این طرح را رسما برای ساختن عمارت‌های جدیدی واز بین طرح های گوناگون دیگری انتخاب نموده است. خبرنگار ما می نویسد: ابتدا نمی توانستم این امر را قبول نمایم زیرا از آغاز تحصیل علی آبادی در آکادمی معماری وین بیش از شش ماه نمی گذشت ونمی توانستم باور کنم که وی در عرض شش ماه طرحی درست نماید که مورد توجه دولت اطریش قرار گیرد. روز دیگر در اول وقت نزداو رفتم واو تائید نمود که سازنده آن طرح خود ایشان‌اند از او خواهش نمودم که قدری از شرح زندگیش‌را برای خوانندگان عزیز اطلاعات در اختیار من قرار دهد.

گفت من ۳۶ سال از عمرم میگذرد واز کوچکی عاشق نقاشی و طراحی بودم و هنگامیکه در دبیرستان‌تحصیل میکردم براثر اختراع یك ماشین نقشه کشی که وقوع جنك مراازتکمیل آن باز داشت بکلاس مهندسی وزارت راه، راه یافتم و توانستم‌دیپلم‌مدرسه فنی آنجا را اخذ کنم.

در سال ۱۳۲۷ در کنکور دانشکده نقاشی هنر های زیبا شرکت جستم و پس از قبولی در کنکور فوق موفق شدم دوره دانشکده را که ٤ سال و نیم بود در مدت سه سال و نه ماه بپایان برسانم. در سال ۱۳۳۱ از آنجا فارغ‌التحصیل شدم وطرح‌نهائی خودرا با درجه بسیار خوب گذراندم. در ضمن تحصیل دردانشکده نقاشی چندین بار موفق به گرفتن جوائز و تشویق نامه نائل شدم از جمله‌کارـ های من در این مدت ساختن تابلوئی بطول ۸٫۲۰ متر و عرض ٤٫۲۰است که بعنوان یادگار برای کاخ کودکان طهران‌کشیده ومدت یکماه‌ونیم شبانه روز مشغول نقاشی این تابلو بودم.

پرسیدم چه مدت است که بوین آمده‌اید: او جواب داد یکسال و نیم پیش برای ادامه تحصیل در رشته نقاشی عازم وین شدم و فورا نزد پروفسور های متخصص اطریشی به فرا گرفتن رشته های مختلف نقاشی دیواری پرداختم.

پرسیدم آنقدر که من میدانم‌رشته نقاشی‌دیواری ربطی به رشته معماری ندارد پس چطور یکمرتبه از آکادمی معماری سر در آوردید؟ گفت من از بچگی علاقه زیادی نیز به معماری داشتم وهمین علاقه باعث شد که در کنکور این آکادمی نیز شرکت نمایم.

آکادمی معماری وین بعلت کمی جا بندرت دانشجوی خارجی می پذیرد و امتحان ورودی آن در نهایت‌سختـ گیری برگزار میگردد و غالبا فقط دانشجویان عالی در این کنکورموفق میشوند . من هم در این کنکور قبول شدم حالا هرچه شما اسم آنرامی ـ خواهید بگذارید مختارید شانس یا کوشش شبانه روزی و زحمت بی‌حد و حساب بود که مرا باین موفقیت رسانید.

علی آبادی بمحض اینکه‌خبرموفقیت خود را در کنکور دریافت کرد با جدیتی تمام مشغول کار شد وپروژه هائی که باو محول میکردند باموفقیت به پایان میرسانید ودر بین کلیه دانشجویان سمستراول آکادمی‌تنهااوو یك محصل اطریشی بودندکه بموقع کلیه برنامه را آماده نموده و تحویل دادند ودرنتیجه موفق بگرفتن مهر قبولی سمستراول شدند.

چندی قبل دولت اطریش برای فراریان مجارستانی‌مقیم‌اطریش‌تصمیم بساختن خانه های ارزان قیمت گرفت و نقشه آنرا از آکادمی معماری وین خواست وهمانطور که خوانندگان‌عزیز اطلاع دارند درانقلاب چند سال‌گذشته مجارستان در حدود ۳۰۰ هزار نفر مجاری بخاك اطریش پناهنده شدند که عده‌ای از آنها به کشورهای دیگر مهاجرت نموده و قسمت اعظم آنها در اطریش باقی ماندند» پروژه و نقشه علی آبادی با آنکه هنوز ٦ ماه از ورودش به آکادمی نمیگذشت ومراحل مقدماتی معماری را میگذرا نید در بین کلیه نقشه ها برنده شد و دولت اطریش آنرا پذیرفت و اکنون به ساختن منازل مورد نظر او مشغول شده‌اند.

در موزه ساختمانی وین

ماکت‌ها و پروژه های علی آبادی دوبار در تلویزیون‌وین‌بمعرض‌نمایش گذاشته شد و بوسیله رادیوهم‌چندین بار باطلاع عامه رسید و یکی ازماکت های او هم در ردیف بهترین ماکتـ های نمونه اطریش در موزه ساختمانی وین باذکر نام وفامیل او گذارده‌شده وافتخاریست که نصیب ایران شده است.

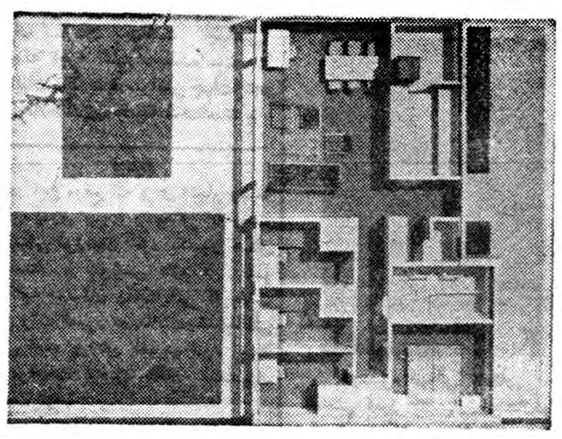

ماکت برنده علی‌آبادی‌که در موزه ساختمانی وین قرار گرفته ونام سازنده آن در زیر تابلو درج گردیده است.

آرزوی علی آبادی

تنها آرزویش اینست که بزودی فارغ التحصیل شده و عازم وطنش گردد، امیدوار است تا دو سال دیگر یعنی حتی یکسال زودتر از موعد قانونی دوره آکامی را به‌پایان‌برساند.

او معتقد است که شهر سازی‌در ایران خیلی ضعیف می باشد وجادارد دقت بیشتری در این باره بشود.

همچنین عقیده دارد فعلا معماری در ایران باید صرفا از نظر آسایش و مسکن باشد نه دقت به زیبائی وظاهر ساختمان.

مسافرت به ژاپن

باهواپیماهای جت بی.او.اِ.سی

مستقیماً از تهران

برای کسب اطلاعات وتهیه جا ، از تهران بنمایندگی کل بی . اُو . اِ . سی شرکت هواپیمائی ترك خیابان فردوسی شماره ۷۱ تلفن ۵۳۹۶٤ و در آباذان بشرکت فولر تلفن ۷۱٤۸۲ ویا سایر آژانسهای مسافری مجاز بی . اُو . اِ . سی مراجعه فرمائید.

B·O·A·C

پیشرو جهانی در پرواز هواپیماهای جت

BRITISH OVERSEAS AIRWAYS CORPORATION

آگهی مزایده فروش باغ‌های دولتی

بنگاه خالصجات ۱٦ قطعه باغهای دولتی‌واقع در کرج را بدون حقابه که ۸ قطعه آن هر یك بمساحت تقریبی ۵۰۰۰ متر مربع و ۷ قطعه هر یك بمساحت تقریبی ۱۰۰۰۰ متر و یکقطعه‌بمساحت ۱۱۵۲۲ متر مربع از طریق مزایده بفروش‌میرساند . حد اقل‌قیمت قطعا ت‌ده هزار متری و پنجهزار متری متر مربعی ۳۰ ریال و قطعه یازده هزار متری ٤۰ ریال و میزان سپرده برای قطعات پنجهزار متری ۷۵۰۰ ریال و برای قطعات ده هزار متری ۱۵۰۰۰ ریال و برای قطعه یازده هزار متری ۲۳۵۰۰ ریال میباشد .

داوطلبین خرید میتوانند برای اطلاع‌ازشرایط مزایده و مشخصات هر یك از باغها بدفتر اداره کل تقسیم و فروش واقع در خیابان لاله زارعمارت‌خاچیك مراجعه و پیشنهاد خود را با پرداخت سپرده تا آخر روز شنبه ۱۵ر۵ر۳۹ بدفتر اداره کل تقسیم و فروش تسلیم دارند .

پیشنهادات واصله روز یکشنبه ۱٦ر۵ر۳۹ساعت ۱۰ صبح باز و قرائت خواهد شد . حضور پیشنهاد دهندگان در جلسه مزایده آزاد و بنگاه خالصجات در رد و قبول پیشنهادات مختار است .

۱ـ۳ آـ۱٤۸۵۲ مدیر عامل بنگاه خالصجات ـ رهبر

امشب

سینما پارك ـ تراس ـ سالن سینما دیانا

امشب

شاهکار پرشکوه وعظیم تاریخی سینمای ایتالیا

یك فیلم پرازحادثه ـ عشقی ـ جنگی

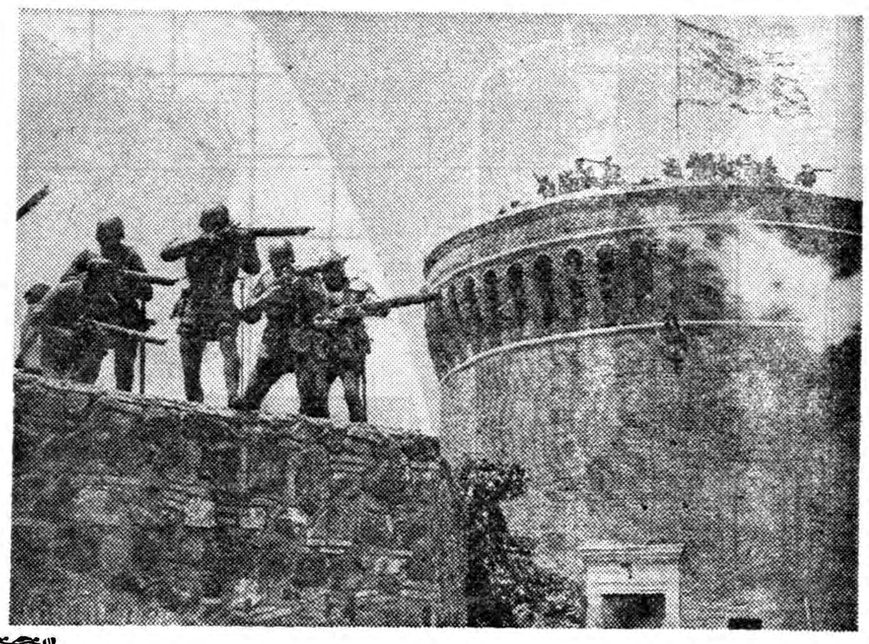

دوبله بفارسی

آتش بر فراز رم

باشرکت : پیر کرسوی ـ هلن رمی فرانکو فابریزی

آـ۱۷۷۵۰

عبور از پنج قاره

چرا طلاق زیاد است؟!

فساد اجتماعی

عامل عمده ازدیاد طلاق درایران است

این‌روزها درستون مخصوص روزنامه اطلاعات بحث ونظریات زیادی درمورد وقوع وازدیاد طلاق‌شده‌است که‌نگارنده نیز بطور اختصار مطالبی رادر این زمینه متذکر میشوم بعقیده اینجانب علت‌العلل ازدیاد طلاق مولود چهار عامل است :

اول علتش اختلاف طبقاتی که افراد فقیر وتنگدست را به‌هم چشمی وغبطه وامیدارد بدین معنی که فلان زن می‌بیند که همسایه‌اش در نهایت آسایش شب وروز بعیش ونوش وتفریح و گردش در باغ ییلاقی‌سرگرم است ولی اوقادر به زندگی ساده روز مره خودنیست. بالاخره بشرهمه‌دارای حواس‌پنجگانه هستندخواه‌ناخواه‌بنای‌ناسازگاری راگذارده و مشاجره بین اووشوهر بیچاره شروع شده ومنتهی به‌طلاق میشود.

دوم عدم سنخیت است یعنی یکدختر تحصیل کرده و متمدن‌را باجبار بمردی میدهند که بهیچوجه مناسب اونبوده واغلب زوج‌بیسواد است این عدم سنخیت وبی‌مناسب بودن مسلما دوام وبقائی نداردو منجر بطلاق‌میشود واین موضوع بیشتر تقصیرش متوجه پدر ومادر دخترا‌ست که باکراه ازدختربله میگیرند.

سوم فساد اجتماعی ورفتن بمراکز فساد ویادیدن فیلم های زیان‌بخش ویاخواندن مجله‌های مضره‌ورفتن درمحل‌هائی که کانون مروج فساد است که‌این قسمت زن هاراازجاده عفاف وخانه‌داری‌منحرف وبسقوط همیشگی میکشاند بمصداق شعرشاعر که میگوید «هرآنچه دیده‌بیند دل‌کندیاد» آدم چیزی را نه‌بیند هوسش رانمی‌کند فلسفه اوامر ودستورات خدا وپیغمبر هم‌برای همین امور است.

چهارم پابند نبودن به‌تعالیم ودیانت اسلام استزیرا وقتی‌زن ومرداز هوی وهوس ورفتن به‌مجلس‌های فساد وخواندن مجله‌های قبیحه ومضره اجتناب نکردند مسلما روزبروزاعمال خود آنها یاپیچ زندگی داخلی آنها شده‌وعادت میشود که اگر یك روز زنش رابنمایش وسینما نبردروز دیگر طلاق‌کاری شروع میشود خلق را تقلیدشان‌برباد داد. ای‌دوصدلعنت براین تقلیدباد. تقلید غلط وتمدن اروپائی پوچ بالاجبار مارا بصحنه نیستی‌وزندگانی پردردسر سوق میدهد تاایمان وعقیده بخدا ودیانت مذهب جعفری نباشد انتظار اصلاح وعلاج نیست بنیان وپایه واساس هر ایرانی درسایه ایمان بحق وشعائر دین مبین اسلام خواهدبود وبس.

مسابقه شنای عبور از دریای مانش شروع شد

یك جوان بیست‌ساله انگلیسی اولین‌نفری بودکه امسال از دریای‌مانش‌عبورکرد

مسابقه سالیانه عبور از دریای مانش از دیروز آغاز شد.

میشل فوستر یك جوان بیست ساله انگلیسی‌اولین‌نفری بودکه موفق شد این فاصله‌را طی کند.

میشل دیشب از ناحیه گاله در فرانسه حرکت کرد و باشنا امروز بعد از ظهر خود را به جنوب‌فورلندر انگلستان رسانید.

شرکت کنندگان در این مسابقه بتدریج از دریای مانش عبور خواهند کرد و کسیکه در کمترین ساعت موفق‌شود فاصله بین فرانسه و بریتانیا را طی کند جایزه بزرك عبور از دریای مانش باوتعلق‌خواهد گرفت.

همانطور که‌قبلااطلاع‌دادیم امسال یك بانوی شناگر بنام بالداسار قصد دارد با شنای زیر آبی از دریای مانش‌عبور کند. وی اینك چندهفته است که بشدت مشغول تمرین است و امید زیادی دارد که بهدف خود نائل آید. در این عکس بانو بالداسار را که‌قصدتمرین دارد مشاهده میکنید.

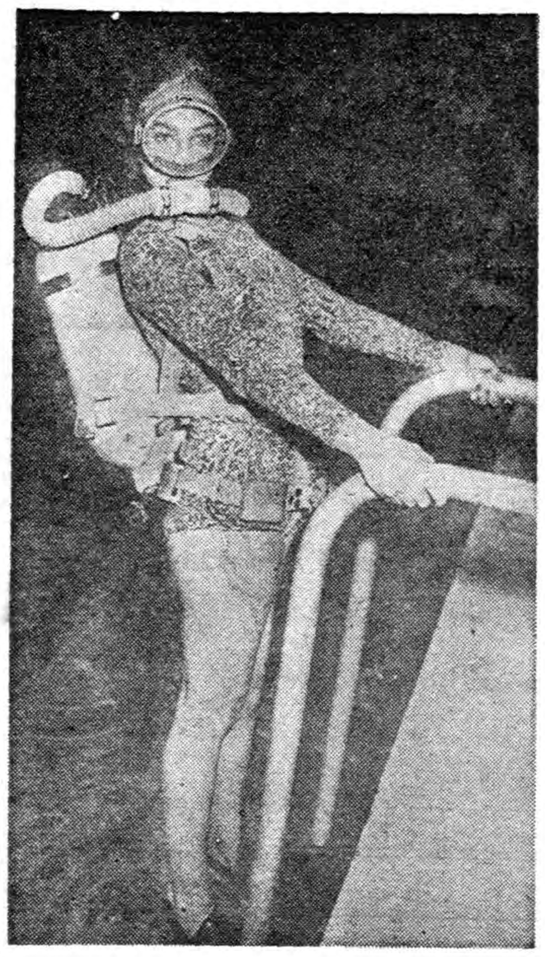

ورزش درجهان

ترقیات علمی

برای فرستادن انسان بفضا اشکال فنی وجود ندارد

آکادمسین آناتولی بلاگونرایف و پروفسور میشل کروشکین دوتن از دانشمندان روسی در آخرین شماره مجله «پیامبر آکادمی علوم شوروی» نوشته‌اند :

«ازنقطه نظرفنی بعداز این اشکالی برای فرستادن انسان به‌فضا وجود ندارد »دانشمندان مزبور سپس میافزایند.

«قبل ازرسیدن بمرحله‌علمی فرستادن انسان به فضا باید مسائل مربوط بامنیت پرواز و موضوع برگرداندن مجددانسان بزمین را حل کرد .....»

بعقیده این‌دانشمندتجارب اخیر شورویهامخصوصا در فرستادن «اسپوتنیك ٤» موشکهائی که بطرف دریای آرام پرتاب شد امکان میدهد که «مسافرت‌های فضائی وتسخیرکرات‌دیگر از صورت خواب وخیال خارج شده ویك امر کاملا عملی تلقی شود

دراین مقاله سپس افزوده میشود که فواید کشتیهای فضائی بیشتر ازآن لحاظ است که‌دانشمندانی که‌برآن سوارند قادر خواهندبود بمیل خودبرنامه تحقیقات و تجسسات خود را حتی در شرایط پروازهم تغییر دهند.

کنفرانس اتمی

چهارمین کنفرانس ساختمان‌اتم و ترکیبات آن از روز ۲۹ اوت‌الی سوم سپتامبر در اوتاواپایتخت کانادا تشکیل خواهد گردید.

دربین‌شرکت کنندگان کنفرانس دانشمند اتمی از بیست وچهار کشور مختلف شرکت خواهند کرد.

کنفرانس در دانشگاه کوئین تشکیل خواهد گردید.

در بین شرکت کنندگان کنفرانس عده‌ای از دانشمندان طراز اول‌اتمی جهان شرکت‌دارند و بهمین‌مناسبت انتظار میرودداین کنفرانس‌نظریات جدید و تازه‌ای راجع به اتم مطرح گردد.

دور و نزدیك

فلفل سیاه وسفید

فلفل سیاه و فلفل سفیدهر دو از یك درخت بنام درخت فلفل سیاه بدست می‌آید.

***

زن و مرد

نسبت زنان و مردان روسیه در بین کسانیکه سن آنهااز ۳۲ سال متجاوز است معادل دوزن در برابر یك مرد میباشد.

هفت اشتباه

تصویر اصلی

تصویر تغییر یافته

کاریکاتوریستها ضمن کپی از روی تصویراصلی عمدا هفت اشتباه مرتکب شده شما از روی تصویر تغییر یافته این هفت اشتباه را تعیین کنید.

حل دریکی‌از صفحه‌های دیگر

توکیو زیباترین شهر دنیا

دراین عکس یکی‌از دختران گیشابالباس کیمونو هنگام شب در یکی ازخیابانهای‌مرکزی‌وشلوغ توکیو دیده میشود.

اگر از پنجره یکی از خانه های شهر توکیو به آن نظر افکنید آنرا پر سر و صدا ترین ،کثیف‌ترین و در عین حال مفرحترین‌شهر دنیا خواهید یافت. مثل اینکه در کنار بزرگترین و بهترین‌نمایشگاه های دنیا نشسته باشید ، همه‌آزاد بکار خود مشغولند ۹ میلیون نفر جمعیت توکیو در این شهر می‌خندند، میجنگند ، فریاد میکنند ، کار میکنند ، میخوابند ، عشق میورزند ، وحتی برای یك لحظه آرام نمیگیرند ، خشونت وزیبائی همه جا بچشم میخورد.

در نیمه شب هم صدای فریاد میشنوید و هم زمزمه فلوتی که همچون آواز های بهاری است. توکیو بزرگترین ویکی از مدرن‌ترین شهر های دنیاست. با این همه اگر فقط ۵۰ قدم از مرکزی‌ترین خیابان شهردور بشوید خود را در خیابانها و مابین ساختمان‌هائی میبابید که شما رابیاد قرن هفدهم میاندازد و در این مکانها زمان را کاملا متوقف احساس می‌کنید. مثلا در محله(شیمباشی) هنوز دختران «گیشا» با توالت بلیظ‌خود در درشکه های‌دوچرخی مینشینند و بوعده گاه میروند. اگر با دقت در میان ساختمانها و مغازه ها بنگرید معابد زیبا وظریف قدیمی را بنظر خواهید آورد که یاد آور ارواح قدیمی هستند و از قرنهای باستانی سخن میگویند. اجتماع زارعین و کشاورزانیکه‌برای فروش کالای خود بشهر آمده‌اند نیز بسیار دیدنی است .آنها در اطراف تئاتر ها وفروشگاههای بزرك اجتماع میکنند و با دقت همه چیز را مینگرند. در میان آنها کسانی را میبینید که بانخوت همچون رقاصان اسپانیائی راه می‌روند و مثل اینکه کوشش دارند وقار و تشخص آنان‌برهم زده نشود منظره الهه رحم و شفقت نیزبسیار دیدنی است همیشه زوار در اطراف آن طواف میکنند و هدایای خود را در جعبه معبد میریزند.

ناتمام

عکس از اولین فرزند

اودری هیپبورن‌ستاره زیبای‌آمریکا چند روز قبل پسری بدنیا آوردهنگامی که خبرنگاران برای گرفتن عکس ازنوزاد به بیمارستان هجوم آوردند مل فرر همسر ادری باقیافه خندان بآنها گفت من خودم اولین عکس را ازپسرم برداشته‌ام و در اختیار شما خواهم گذاشت.

مارلین‌مونرو از ارتورمیلر جدا میشود

زمزمه‌هائی شنیده میشودکه‌ستاره زیبای هولیود درنظر دارد از شوهرش آرتورمیلر نویسنده معروف معاصر جداشود.

گفته میشود که آرتور میلر موافقت کرده‌است که از ستارەزیبا جداشده واورا آزاد بگذارد.

امروز جهان سینما

ویلیام وایلر استراحت‌میکند

ویلیام وایلر کارگردان معروف آمریکائی که فیلم اخیرش بنام «بن‌هور» جایزه اسکار را نصیب وی کرد تصمیم گرفته است مدت یکسال از فعالیت های سینمائی کناره گیری کرده واستراحت نماید.ویلیام وایلر میگوید کوششهائی که در تهیه و معرفی این فیلم کرده‌ام بقدری مرا فرسوده کرده که احتیاج به‌استراحت دارم.

کرك‌دوگلاس درپاریس

کرك‌دوگلاس هنرپیشه مشهور آمریکائی برای شرکت در افتتاح‌فیلم اخیر خودبنام «اسپارتاکوس» وارد پاریس شد.

فیلم اسپار تاکوس‌را کرك‌دوگلاس کارگردانی کرده وخودوی نیز نقش اول آنرا ایفا کرده‌است.

مسیح دربخت‌آزمائی کمکش کرد

یکی از جراید «نازارث» (فلسطین) در آخرین شماره خود حادثه جالبی را که برای یك زن ناامید روی داده در صفحه اول درج کرده‌است.

این زن عرب بوده و مذهب اومیمی ارتدوکس است.

روزنامه مزبور مینویسداین زن عرب و شوهرش در فقرو تنگدستی بسر میبردند. زن از اینکه اطراف شوهرش را قرض فرا گرفته بود شب و روزبدرگاه خداوند ناله وزاری میکرد. تا اینکه چند روزقبل به پای مجسمه کوچك حضرت مسیح که در خانه داشت زانو زده و از حضرت مسیح طلب نمود که وی را دربخت‌آزمائی ملی یاری کند.

این زن سپس ازخانه‌بیرون آمده و با فروش یکی از پیراهن های خود یك عدد بلیط بخت آزمائی درآخرین‌لحظات خریداری میکند.

روزنامه مزبور مینویسد از تصادفات روزگار اینکه وقتی زن مزبور در راه خانه خودبود ناگهان متوجه میشود که‌بلیط او ۱۵۰۰ لیره استرلینك (۲ میلیون و نیم فرانك‌سابق) برده است.

روزنامه چاپ نازارث در خاتمه مینویسد زن عرب‌فورا قرض های شوهر خود را داده و تصمیم‌میگیردمجسمه‌ای بزرك از مسیح بیاد این‌پیروزی در خانه خود قرار دهد.

خشم طبیعت

چند روز است که «لوپه وی»یکی از قلل کوه آتشفشان «اتنا» (سیسیل) که از سال ۱۹۳۸ خاموش شده بود مجددا فوران کرده است. ابتدا انفجار شدیدی مردم راهراسناك ساخت و سپس گازی با درجه حرارت ۱۱۰۰ سانتی گراد و سرعت ۱۲۰ کیلو متر در ساعت تمام فضای اطراف کوهستانی را درخود فرو برد. لحظه ای بعد خاکستر همراه با سنگ پاره هائی که از آنها آتش برمیخاست رودخانه ای را بوجود آورد. مردم دهکده ها ی‌مجاور کوه آتشفشان ، خانه و کاشانه خود را رها کرده و هر یك بطرفی گریختند. کودکانی که مشغول بازی بودند بسوی مادران خود روی آوردند و مردان دست زن و فرزند خود را گرفتند و بسرعت گریختند.

امامردمانیکه زن و فرزند نداشتند بکمك حیوانات وحشت زده شتافتند و آنها را باخود بردند. در این عکس مردیکه‌خود و سك اش از این مصیبت خشمگین هستند در کنار ساحل دیده میشوند.

مردی که فرار کرد

از: آندره دوبنی — ترجمه جواد میرکریمی

—۸٤—

گی‌منه خنده ای از شوق کرد و گفت :

ـآنده تو راست میگفتی ، هرچه میگفتی درست بود.

ـبله راست میگفتم ولی خودم هم حالا میفهمم که درست بود.

بدون اینکه ذره‌ای احساس خستگی کنیم خیابانها را پشت سر میگذاشتم. بالاخره یك جا ایستادم و به گی منه گفتم :

ـحالا باید از هم جدا بشویم.

ـچرا ؟

ـبرای اینکه حداکثر تا یکساعت دیگر از فرار ما مطلع خواهند شد بدنبال ما خواهند آمد و اگر با هم نباشیم بهتر است.

ـنه ، من از تو جدا نمیشوم.

ـمگر نمیفهمی ؟ اینکار خطر دستگیر شدن ما را دو برابر میکند و اگر هر کدام براه خود برویم بهتر میتوانیم بفهمیم که چکار باید بکنیم.

با لجاجت گفت :

ـ این حرفها فایده ندارد و من از تو دست بردارنیستم. مگر تو قول ندادی که از من مواظبت کنی ؟

جرو بحث ثمری نداشت و بخرج او نمیرفت. دیگر چیزی نگفتم و مجددا با هم براه افتادیم و این بار هر دو سکوت کرده بودیم.

هوای خنك صبحگاه صورتم را نوازش میداد و آنرا بانهایت ولع بداخل ریه خودمیفرستادم. به عالم پهناور آزادی که‌در مقابل ما گسترده بود نگاه میکردم واز موفقیت خود حالی شبیه به اشخاص مست داشتم.

ضعف بدن برایم هیچ اهمیت نداشت ودر آنموقع فقط روحیه نیرومندم بود که فرمانروائی میکرد. بشر دارای یك قدرت عجیب بدنی است که گاه تا بینهایت ادامه می یابد و غریزه حفظ جان بر روی همین قدرت تکیه دارد.

ما ه ی‌بایستی وارد یکی از خانه ها شویم و تقاضای کمك کنیم ، هرخانه ای که میخواهد باشد.

در راه چندین بار ناچار شدیم بر اثر برخورد با عابرین بداخل کوچه ها به پیچیم و خودرا مخفی کنیم زیرا وضعی که ما داشتیم موجب پیدایش سوء ظن میشد واز کجا معلوم بود که یکی از آن عابرین مامور گشتاپو نباشد ؟

پیاده رو ها همچنان در زیر پاهای بدون کفش ما طی میشد اما در هیچ خانه ای باز نبود و ضمنا نمیتوانستیم خودرا معطل این کنیم که در بزنیم و بیایند آنرا باز کنند.

ـبیا گی منه ما هنوز باید جلو برویم.

نمیدانستم در کدام نقطه شهر هستیم و بدون داشتن مقصد معینی از یك خیابان به خیابان دیگر می پیچیدیم. بعد ناگهان لوحه یکی از خیابانها نظر مرا جلب کرد ، روی آن نوشته بود «بولوار دبلژ».

بله من در این خیابان یکنفر دوست داشتم ، دکتر پاکاراش شماره خانه اش هم یادم آمد ، ۹۲

ـگی منه تندتر بیا ما نجات پیدا کردیم.

وقتی به ساختمان بزرگی که آپارتمان دکتر باکاراش در آن واقع بود رسیدیم آفتاب در میان خیابان پهن شده بود. به طبقه اول رفتیم. من شماره ها را نگاه کردم و زنك یکی‌از در ها را فشار دادم ولی خبری‌نشد

گی منه گفت :

ـممکن است کسی در خانه نباشد.

ـصبر کن.

یکبار دیگر تکمه را فشار دادم و صدای زنك را از داخل خانه‌شنیدم، بعد از چند لحظه شخصی به در نزدیك شد و صدای مردی بگوش رسیدکه می پرسید :

ـکیه ؟

ـ والنتین (این اسم مستعار من در سازمان مقاومت مخفی بود) دکتر در را باز کرد و با قیافه ای حیرت زده چشم خودرا بمن دوخت.

ـمن امروز صبح از «مونتلو» فرار کردم ، یك زندانی دیگر را هم با خودم آورده ام. اسمش گی منه است.

ـ زود بیائید تو.

آپارتمان دکتر باکاراش با وضع مجللی مبله و تزئین شده بود و مادر داخل آن مانند دو گربه دوره گرد بودیم که آنهارا توی ویترین گذاشته باشند. از دکتر پرسیدم :

ـمرا خوب شناختی ؟

ـبله خیال میکنم شناختم. بیائید توی آشپزخانه تا من بروم منشی‌ام را بیدار کنم و خودم لباس بپوشم :

و بدنبال این جمله ما را به آشپزخانه بزرك و تمیز خانه خودهدایت کرد و پشت میز صبحانه نشستیم.

گی منه با وضع خاصی بمن نگاه میکرد.

ـچرا اینطور مرا برانداز میکنی ؟ خبری شده ؟

ـنه ، فقط فکر میکنم نکند تو از دست من عصبانی باشی که چرا اول از طناب رد نشدم. راستش را بخواهی خیلی می ترسیدم.

خنده ای کردم و گفتم :

ـنه ، ابدا. تقصیر خودم بود که بیجهت معطل شدم و اول به‌آن طرف نرفتم والا خیلی زودتر توانسته بودیم از بازداشتگاه بیرون‌بیائیم.

بهر حال فعلا جای این حرفها نیست و موضوع مهم اینست که ما فرار کرده‌ایم و الان هم در جای امنی هستیم.

در این موقع مادام لونژاره منشی دکتر باکاراش وارد شد و تعجبش از دیدن ما کمتر از تعجب دکتر نبود.

نگاهی به سراپای ما کرد و گفت :

ـعجب وضعی دارید ؟

بعد فورا شروع به درست کردن قهوه‌کرد و نان و کره و مربا را روی میز گذاشت.

از دکتر پرسیدم :

ـچه ساعتی است ؟

ـشش.

ـساعت شش ؟ پس الان است که نازیها همه چیز را بفهمند ودر شکسته سلول و طناب و جسد نگهبان را خوب تماشا کنند ، شاید هم تاحالا قضیه فاش شده باشد.

امروز باید روز عجیب و غریبی در مونتلو باشد.

دکتر گفت :

ـاصلا خیلی عجیب است که شما توانسته‌اید از آنجا فرار کنید چون همه میگویند مونتلو یك قلعه غیر قابل فرار است.

ـ مردی که کارد به استخوانش برسد میتواند معجزه کند ، ماراهی جز این نداشتیم که از آن جهنم مخوف بیرون بیائیم و شانس موفقیت ما یك در یك میلیون بود و در مقابلش مرك حتمی قرار داشت اما همین‌یك امید ارزش آنرا داشت که دست به چنین کار محالی بزنیم.

عریضه اصناف

پیشگاه مبارک اعلیحضرت پدر تاجدار شاهنشاه محبوب

در زمانیکه عنایات خاصه ذات‌اقدس‌اعلی شامل آحاد وافراد ملت ایران است همواره انوار و الطاف مهر و عطوفت ملوکانه تااقصی نقاط کشور برملت ایران پرتو افکن میگردد باالطبع‌چنین خاصیت وحقیقتی را بمنصه‌ظهور میکشاندکه خواسته ملت‌ایران درخاطر خطیروضمیر منیر شاهنشاه انعکاس یافته وامراعلی برای اجرای‌تمنیات‌عامه‌شرف صدوریابد وملت‌ایران‌را ازاین‌موهبت‌ونعمت‌الهی بسپاسگزاری برانگیزد تاکید وامر اکید شاهنشاه به ارکان دولت‌درباره رعایت حق‌ملت باتعمیم‌آزادی‌انتخابات‌دلیل‌قاطع‌وسند مسلم‌عنایت ومحبت‌بملت‌ایران‌است همان مهر ومحبتی‌که علائق ناگسستنی بودنش بین شاهنشاه و ملت ایران به لسان کرامت شاهنشاه تائیدشده واین‌عواطف‌معنوی وعلائق باطنی روابطی را فیمابین چون پدری مهربان و فرزندانی خلف استوار ساخته است .

شاهنشاها . بشکرانه این کرامت وموهبتی که شهریار تاجدار بملت‌ایران بخصوص بجامعه‌اصناف‌ارزانی‌فرموده عموما دست‌دعابربقای سلطنت پرمیمنت ذات همایونت بدرگاه پروردگار برداشته وباصدای دل سلامت‌واستقامت وجود مسعودت را مسئلت میکنند .

اعلیحضرتا . موفقیتی‌که پس‌از نیم‌قرن‌دوره مشروطیت نصیب جامعه اصناف گردید و دونفر از آنانان کاندیدای حزب مترقی ملیون (که رهبر دانشمند آن به صفت شاه دوستی متصف و مفتخر است و بهمین جهت بین ملت ایران صاحب منزلت گردیده) شده‌اند نوید جان‌بخشی بود که افتخار خدمتگزاری به مملکت و فداکاری دراجرای اوامر شاهنشاه را بیشتر نصیب اصناف نمود و جامعه اصناف را که در صف اول جانبازان وطن و شاه قرار داشته اند تقویت نمود .

این‌نظر دوربین و حقیقت‌گزین‌اعلیحضرت اقدس محمدرضاشاه پهلوی بودکه با اجرای‌اصول تحزب‌ملی‌بعداز پنجاه سال‌که اولین‌نمایندگان اصناف به مجلس شورایملی راه یافتند امروز آقایان کوشانفر و قبادیان رؤسای مورد اعتماد جامعه‌صناف‌نامزدرسمی‌این‌سمت‌گردیده‌اند جان‌نثاران به‌میثاق قدیم فداکاری درخدمت پادشاه‌اسلام پناه کماکان وفادار و برقرار بوده واینك دوسرباز خدمتگزارخودرا درصف اول فداکاران شاهنشاه قرار میدهیم وخود نیز باصفوف متشکل ومنظم دراجرای نیات عالیه ملوکانه که جز ترقی و تعالی مملکت وملت ایران چیز دیگر نیست بیاری خداوند تا پای جان ایستاده‌ایم .

رئیس اتحادیه صنف بار فروش . ارباب زین‌العابدین تهرانی
نایب رئیس صنف‌خواروبار فروش . حاج‌حسین چیت ساز
رئیس اتحادیه صنف اوراقچی . اوزار
رئیس اتحادیه صنف فروشندگان رنك . حاج عنایت‌اله معتمدی
رئیس اتحادیه صنف آهن‌ساز وخرپاکوب.جمالی
رئیس اتحادیه صنف‌پرنده‌وماهی‌فروش.تیموری
رئیس اتحادیه صنف دباغ وپوستی . سرشار
رئیس اتحادیه صنف‌کاشی‌ساز وکاشی‌فروش. با وفا
نایب‌رئیس اتحادیه صنف آسیاهای‌آبی‌وموتوری حاج‌حسین‌خلیلی
نایب رئیس صنف اتحادیه تاکسی‌داران . حبیبی
نایب رئیس صنف مهمانخانه‌داران . رضا داروغه
رئیس اتحادیه صنف کارخانجات نوشابه‌سازی غیرالکلی . محرز
رئیس‌اتحادیه‌صنف‌اتوشوئی‌وتعمیرگاه . مینوئی
رئیس اتحادیه صنف آجیل فروش و خشکبار حاجی تقی آجیلی
نایب‌رئیس صنف‌اغذیه‌فروش . عزیزطهماسبی
رئیس اتحادیه صنف سرایداران . شیخ‌الاسلامی
رئیس اتحادیه‌صنف‌قندریز . حاج‌نصراله‌حفیظی
رئیس اتحادیه صنف صابون‌ساز . حاج میرزا علی کبیری
نایب رئیس صنف باطری‌ساز . احمدقربانی
رئیس اتحادیه صنف ذغال‌فروشان . حاج جعفر احمد زاده
نایب رئیس اتحادیه صنف گرمابه داران . شاه‌حسینی

رئیس اتحادیه صنف‌فخار . حاج‌عباس‌گورنك
رئیس اتحادیه صنف نقاشان اتوموبیل تاتار
رئیس اتحادیه صنف بوفه داران سینما . کاکا خسروی
رئیس‌اتحادیه‌صنف‌درشگه‌داران. حاج‌احمدمدبری
رئیس اتحادیه صنف دکه‌داران . شیرازی
رئیس‌اتحادیه صنف سیرابی‌پز وسیرابی‌فروش. سیدعلی بابائی
نایب رئیس اتحادیه صنف بارکش‌های موتوری. اوزار
نایب رئیس صنف پیراهن‌دوز . سیدحسن‌نظیفی
رئیس اتحادیه صنف فیلم‌برداران . دکترکوشان
رئیس اتحادیه صنف عکاسان . ضرغام
رئیس اتحادیه صنف بستنی‌فروش . اخلاقی
رئیس اتحادیه صنف کله‌پز . یزدان‌شناس
رئیس اتحادیه صنف فلزتراش . کاویانی
رئیس اتحادیه صنف عصار وحلوائی.حاج‌کریمی
رئیس اتحادیه صنف صحاف . کوچك‌منش
رئیس‌اتحادیه‌صنف‌جگرکی . پهلوان‌اکبراحسانی
رئیس اتحادیه صنف صباغ . تهرانی
رئیس اتحادیه صنف‌چمدان‌ساز . حاج‌یوسفی
رئیس اتحادیه صنف لباس‌شوئی . میرفخرائی
نایب‌رئیس صنف مس فروش . نیکومنش
اتحادیه صنف خیاط . لگا
رئیس اتحادیه صنف گل‌فروش . مستفید
رئیس‌اتحادیه‌صنف‌یخچال‌داران‌طبیعی.حاج‌سراج
رئیس اتحادیه صنف نبات وآب‌نبات‌ریز.بنکدار
رئیس اتحادیه صنف لبنیات تهران . محمدرضا سیادت
رئیس اتحادیه صنف مسافربری . خسروی
رئیس اتحادیه صنف بشکه‌داران . افضلی

رئیس اتحادیه صنف یخ‌فروش . محمد آقامیری
نایب‌رئیس صنف مسافرخانه‌ها . کامیار
نایب‌رئیس اتحادیه صنف دروپنجره‌ساز. آزادان
رئیس اتحادیه صنف سیمانکاران . حاج‌میرفتاح امینی
رئیس اتحادیه صنف‌کبابی‌ها . تمدن‌نژاد
رئیس اتحادیه صنف چراغ‌ساز . امید
رئیس اتحادیه صنف لحافدوز . حاج‌محمود
رئیس‌اتحادیه صنف میوه‌فروش . ولی خانی
رئیس اتحادیه صنف ظرف وکرایه . امیری
نایب‌رئیس اتحادیه صنف زهتاب . شیرمست
نایب رئیس اتحادیه صنف‌کشتارکنندگان گاو. ماشاءاله
رئیس اتحادیه صنف نقاشان ساختمانی . حاج کاظم نماینده
رئیس اتحادیه صنف نفت‌فروش . حسین‌نظیفی
دبیر اتحادیه صنف کشتارکنندگان گوسفند . گودرزی
رئیس اتحادیه صنف چلوکبابی . یزدان‌منش
رئیس‌اتحادیه‌صنف دوچرخه‌سازان . عباس‌نوری
رئیس اتحادیه صنف کامیون‌داران . آذرفر
رئیس اتحادیه صنف درود گران . شفیعی
نایب رئیس اتحادیه صنف چوب‌فروش . احمد علی امینیان
نایب رئیس اتحادیه صنف‌آهنگران . میرعشقی
رئیس اتحادیه صنف کارخانجات یخ مصنوعی . محمد جواد شرکت
رئیس اتحادیه‌صنف‌کارخانجات سنك‌بری . حاج حسین حجارباشی
از طرف صنف نانوایان آزادپز . حسین ایزدپناه
ازطرف صنف‌گوشت‌فروش . محمودکتبی

فرهنگ خانواده

پاداش و کیفر

کودکتان را دربرابر همبازی‌های او تنبیه نکنید

مسئله پاداش و کیفر و نحوه اجرای آن هنوز بعنوان یکی از مسائل بغرنج و قابل بحث دربرابر علمای روانشناسی و تعلیم و تربیت خودنمائی میکند.

حقیقت مطلب اینستکه باشکال میتوان درمورد این امر بویژه درباره نحوه اجرای آن دستورالعمل قاطع و جازمی صادر کرد. اینکه چگونه و بچه‌نحو باید طفلی را برای کارخلافی که انجام داده بکیفر رسانید ویااز لحاظ عمل شایسته اش پاداش داد مسئله‌ای نیست که بتوان بطور ساده و سطحی درباره آن اظهار نظر کرد. چون کودك باکمال دقت و مراقبت باعمال بزرگترها می‌نگرد ودرباره آنها اظهار نظر وقضاوت می‌نماید. جزئی افراط و تفریط و یاعمل نابجا و نابهنگام دراو اغلب ممکنست اثرات بدو نامطلوبی بجای گذارد. یك تشویق کوچك و یایك تنبیه ظاهرا بی‌اهمیت اگر در غیر موقع خود انجام‌شود نه‌تنها مثمر ثمر نیست بلکه همانطوریکه گفته شد ممکنست اثرات بدو نامطلوبی هم بباربیاورد.

پاره‌ای از والدین از فرط ناپختگی و عدم اطلاع کوچکترین توجهی به‌تاثیر عمل خود درروحیه فرزندانشان ندارند و برای قضاوتهای بچگانه آنها جزئی اهمیتی قائل نیستند و ازهمین روگاه‌وبیگاه‌بهنگام و نابهنگام یادرجانب افراط یادرجهت تفریط گام می‌نهند. نه محبت و تشویق آنها براصل واساسی مستقراست و نه‌کیفر و تنبیه آنها.

این‌والدین غافلند ازاینکه کوچکترین‌رفتارآنها در روحیه‌طفل‌اثر میگذارد و همین اثرات است که بعدها بطور مطلوب یانامطلوب کار اکتر و شخصیت آنهارا میسازد.

تنبیه و تشویق باید باکمال مراقبت ودرموقع خود دور از هرگونه حب و بغض و یاافراط و تفریط انجام گیرد تانتیجه مطلوب از آن حاصل شود. دراجرای این‌امر بویژه باید پدر یامادر قبل از هرچیزمواظب خود باشند که مبادا تحت تاثیر حب و بغض خود بعملی مبادرت کنند که‌بعدها برای‌آنهاپشیمانی بارآورد.

کمترین اثر نامطلوب تشویق بی‌موقع وبی‌دلیل اینستکه طفل آنرا بعنوان رشوه تلقی میکند. همچنین تنبیه نابهنگام و بازهم بی‌دلیل ممکنست طفل رالجوج و عصبانی و کینه توزو مردم گریز بار آورد.

کودك باید در حین تشویق و یاتنبیه بداند که برای‌انجام چه عملی کیفر یاپاداش می‌بیند هیچگاه نباید بین کیفر وپاداش و عمل خوب و بدکودك فاصله گذارد چون کودك نیز مانند اشخاص بزرك اغلب فراموشکار است و بعلاوه قدرت تعاقب امور و نتیجه‌گیری رافاقداست و نمیتواند درك کند که تنبیه‌امروز او بعلت عمل خلافی است که چند روز قبل انجام داده‌است. تشویق نیز باید بموقع و عاقلانه صورت گیرد تاکودك بلافاصله هم از طرفی جزای عمل خودرا به‌بیند و هم آنرا رشوه تلقی‌نکند. نکته‌ای که درخاتمه این مطلب لازم بیادآوریست اینستکه هیچگاه نباید کودك را دربرابر سایر کودکان تنبیه کرد چون این عمل دارای اثرات نامطلوبی درروحیه طفل است و اورا عامی ونافرمان یاعصبانی و کینه توزویاخواروزبون بارمی‌آورد دراین باره همیشه باید درنظر داشت که‌اگرتشویق‌دربرابرچشم‌دیگران دارای مطلوب باشد بطور قطع تنبیه و کیفر دادن فاقد این اثراست.

جواب یك خانم

چرا ما خانمها ورزش نمیکنیم؟

درروزنامه شرحی خواندم تحت عنوان «چرا خانمها ورزش‌نمیکنند» درآن مقاله بیك حقیقت اشاره شد وآن اینست‌که ورزش دربین‌خانمهای ایرانی عمومیت ندارد وحال آنکه ورزش برای خانمها علاوه براینکه وسیلهٔ تامین تندرستی وخوش اندامی است یکی از عوامل برومندی نسل آینده هم هست.

اما ازذکر این حقیقت نباید خودداری کرد که خوشبختانه‌ورزش درمیان دختران مدارس ما کم‌کم دارد رواج میابد واین حقیقتی است که یك نهضت ورزشی درمیان دختران ماشروع شده‌است.

رغبت‌دختران مدارس بورزش نشان میدهد که‌مادران آینده ما دارای اندامهای زیبا وتندرستی خواهندبود واین خود از لحاظ نسل آینده ما مایهٔ خوشوقتی است.

اما همیشه این احتمال وجود داردکه دختران ما پس ازاتمام‌دوره تحصیلات ووارد شدن‌درخانهٔ شوهر ورزش راترك کنند. کمااینکه قشری ازخانمهای جوان ماکه درسالهای اخیر مدرسه را ترك‌کرده‌اندو بخانه شوهر رفته‌اندورزش‌راهم مانند بسیاری‌ازکارهای دورمدوشیزگی خود ازیاد برده‌اند وباصطلاح‌بخانه‌داری وانجام وظایف مادری وبچه‌داری پرداخته اند.

پس دیده میشود که‌جامعه نسوان مابعداز مرحلهٔ دوشیزگی‌یك سلسله از وظایف وعادات نیکوی خودرا ازیاد میبرد که ورزش هم از جمله آنهااست.

علت‌این امررا باید در محیط های خانوادگی و اجتماعی ما جستجو کرد.محیط های خانوادگی ما دارای استعداد برای حفظ‌بسیاری ازعادات ازجمله ورزش نیست. از طرف دیگر قیدهای اجتماعی هم درمحیط های خانوادگی ماتاثیر میکند.

ممکن است گفته شود که برای اینکه ورزش عمومیت پیداکندما دارای وسایل کافی نیستیم. میدان‌های ورزش ووسایل ورزشی‌نداریم قسمتی از این ایراد درست است وقسمتی نه. این درست است که مازمینهای بازی مثل زمین والیبال وبسکتبال ویا استخرهای شنا ویا وسایل تنیس وپینك پنك وغیره بحدکافی نداریم واین نقصی است که بایدبرطرف شود. ولی بایدتوجه داشت که ورزش فقط والیبال‌و بسکتبال نیست. نظر مابیشتر ورزشهای سبك است که به‌ورزش‌های سوئدی معروف میباشد. هرکسی‌میتواندبدون‌خرج‌وفقط‌با مختصر صرف وقت باین ورزشهابپردازد ولی این‌کار باید ازکودکی و دوره جوانی شروع‌شود. درحالیکه دراجتماع ماتااین اواخر این امکان‌وجود نداشته است.دختران مادرگذشته عادت نداشته‌اند ورزش کنندوازاینرو حالاکه بزرك شده‌اند وپابسن نهاده‌اند دیگر نمیتوانند عادت به‌ورزش کنند. هرچندمتوجه‌شده‌اندکه عیب‌اندام وسلامتیشان ایجاب میکند که‌بورزش بپردازند.

یکی از قیودیکه برای ورزش در خانواده ها وجود دارد اینست که خانمهای ماحتی درخانه‌های خودشان هم نمیتوانند پروبال کافی بگشایند. همین امرباعث یکنوع خمودگی برای آنها میشود وآنانرا نسبت بورزش بیعلاقه میسازد.

بااینحال باید کوشش کرد که‌خانمها رامتوجه اهمیت ورزش نمود وضمنا خاطرنشان ساخت‌که‌ورزش‌سن‌و سال نمیشناسد خانمهای ما درهرسن وسالی میتوانند ورزش کنند واندامشان را متناسب‌سازند

از رشد کودك مراقبت کنید

یك زن باشما صحبت میکند

خانم محترم...

آیا آنچه راکه کودك دلبندشما انجام میدهد وآنچه را که ازانجام آن خودداری میکند ویاعاجز است زیرنظر میگیرید واز آن مراقبت مینمائید؟

آیا میدانید که هرحرکتی را، مثلا مانند راه رفتن، از چه‌موقع شروع میکنند؟

برای اینکه هرکاری در کودك شما رشد کند باید عامل این رشد وجود داشته باشد تاکودك شما بتواند آن‌کاررا تکمیل کند.

شما بایدرفتار کودك رازیرنظر بگیرید وعوامل رشد را دراوتقویت کنید زیرا هرکاری که کودك می خواهد انجام دهد احتیاج به رشد عضلانی بدن وی دارد واین رشد هم بجز باتمرین وتکرار عملی‌نمی‌گردد.

برای راه رفتن، ابتدا کودك‌تمام پای خودرا تکان میدهد وتسلطی‌بر عضلات واعصاب پای خود ندارد ولی دراثر مرورزمان وتکرار و تمرین اختیار وتسلط عضلات و اعصاب بدست کودك می‌آید وراه رفتن را می‌آموزد.

البته اگرشما دراین تمرین و تکرار باوکمك کنید بدون شك مدت‌تمرین کوتاهترمیگردد وکودك زودتر براه میافتد وعلاوه براین روش صحیح راه رفتن را هم یاد میگیرد.

ساده ترین‌روش مطالعه رشد کودك همانا دقت و ملاحظه ونگاه کردن است. شما باید قدرت آنرا داشته باشید که‌تمام حرکات کودك رازیرنظر بگیریدوآنرا موردمطالعه قرار دهید ونتیجه بگیرید و برای رشد فعالیت اوکه شروع به نمو کرده است دست‌بکار شوید.

علامات ظاهری رشدبدنی کودك طبیعی ظرف دوسال اول عمربشرح زیر میباشد:

زیادشدن سریع وزن کودك دلیل برسالم‌بودن وی‌وصحیح بودن‌روش تغذیه اواست وبرای اینکه بتوانید بفهمید که آیا کود كشما بطور طبیعی نمو میکند باید هرچند وقت یکبار اورا وزن نمائید.

وزن کودك بلافاصله پس‌ازتولد معادل دوتاسه‌ونیم کیلو است‌البته وزن کودك پس‌از تولد اضافه‌نمیشود بلکه برعکس تاسه الی پنج روزپس

از تولد وزن او روبنقصان میگراید واز آن پس قوس صعودی را طی میکند. وزن کودك درشش ماه‌اول درهرهفته دویست گرم ودر شش‌ماه دوم هفته‌ای یکصدگرم اضافه می شود.

درپایان سال دوم وزن طفل دو کیلوگرم‌ونیم از وزن او در پایان سال اول بیشتر میشود.

حرکت های کودك دراین دوره بصورت زیر میباشد.

اولا- حرکت های غیر ارادی و نامنظم. بدین ترتیب که مشاهده مینمائیم کودك بدون اراده‌ناگهان تمام بدن یاقسمتی از بدن خویش راتکان میدهد.

ثانیا - عکس‌العملهائی که‌بدنبال حوادثی رخ میدهد مثلا:

الف- اگرضربه‌ای روی کاسه زانوی کودك وارد آید، پای او تکان میخورد.

ب- اگر لب اورا لمس کنیدعمل مکیدن راانجام میدهد.

ج- بیرون آوردن لباس کودك باعث بالاگرفتن دست‌او میشود.

د - قراردادن کودك درآب نیم گرم، بدن اورا بیحس میکند.

ثالثا - علاوه برحرکت های‌ارادی وغیرارادی که دربالا گفته شد، باید بدانید که کودك نوزاد دراین دوره قدرت گریه کردن- مکیدن- قورت‌دادن - استفراغ کردن - سرفه کردن - خمیازه کشیدن - بیرون آوردن زبان وطرد فضولات بدن وگرفتن اشیاء رادارد.

خانم عزیز...

شمابایدد تمام این حرکات کودك رازیرنظر بگیرید واگر احساس کردید که‌کودك شما به‌آنچه در اطرافش میگذرد توجه ندارد فوری اورا به‌پزشك متخصص نشان دهید

از: دکتر طهمورث فروزین

قولنج یعنی چه؟

بسیاری ازمردم هنوز معنی قولنج‌را نمیدانند هروقت یکی از اعضاء بدنشان درد میگیرد میگویند به قولنج دچار شده‌اند. برای آنکه‌شما بهتر معنی قولنج را درك کنید لازم است شرح دهم که عضلات بدن بدو دسته تقسیم میشوند. عضلات صاف وعضلات مخطط. عضلات مخطط ازرشته‌هائی طویلی تشکیل شده که هریك از رشته‌ها ازهزاران سلول عضلانی‌بوجود آمده است‌این رشته‌های عضلانی دائما تحت کشش قرار دارد. بدینمعنی که اگر شما وسط یك عضله راقطع کنید این عضله از دوسر خودرا جمع میکندو درمحل قطع فاصله ایجاد مینماید. درموقع انجام کارهای عضلانی این رشته‌ها جمع شده وپس از رفع کار دومرتبه باز میشوند. بنابراین طول این رشته‌ها درموقع انقباض کمتر از موقع‌انبساط است.

متاسفانه در اثر بعضی علل مانند سرما خوردگی. کمبود کلسیم بدن. کمی ویتامین‌ب. کمبود فسفروبعضی از عناصر معدنی‌دیگر گاهی‌یکمرتبه این رشته‌های عضلانی خودرا جمع کرده وبهمان شکل باقی میماند: بطوریکه‌عضله‌هائی که‌قبلانرم‌وشل‌بود یکمرتبه‌سفت‌وسخت ومحکم‌میشود. گاهی این سفت شدن عضلانی بقدری ناگهانی وغیر مترقبه است‌که مثلا درحین راه رفتن در خیابان یا حرکت درمنزل‌ویا شنادر دریا انسان را میگیردویکمرتبه شخص خشك شده وامکان کوچکترین حرکتی برایش باقی نمیماند.

همین حالت است که هرسال باعث میشود عده‌ای از اشخاص که‌برای شنابه‌دریای خزر میروند‌درآب‌غرق شوند زیرادر حین شنا وحرکت اغلب‌بطورناگهانی پایا کمرچنك‌شده وانجام کوچکترین حرکتی راازآنها سلب میکندبطوریکه یك‌شخص‌هر چقدر شنا ورماهری باشد دیگر نمیتواند حتی یك متر روی آب شنا کند ومانند یك‌تخته بیروح روی‌آب میماند وغرق میشود تجربه نشان داده که در چنین مواردی مخصوصا در میان آب یك تحریك عضلانی اغلب چنك شدن عضلات را ازبین میبرد برای‌نمونه میتوان سنجاق‌زدن به عضلات پایا نیشگون گرفتن و یاحتی گازگرفتن‌عضلات رامثال‌زد. برای‌درمان‌چنك‌شدن‌معمولی عضلات بخصوص عضلات پاها وکمر باید شخص را که در حرکت است در نقطه‌ای بیحرکت نگاهداشت چه انجام کوچکترین حرکت‌باعث درد شدیدمیشودسپس‌باحرکت‌آهسته و ملایم سعی کرددست یاپای شخص مبتلا را بالایاپائین برد. وبهروسیله شده اورا بمنزل منتقل کرد وسپس بانظر پزشك اقدامات‌لازم بعمل‌آورد

حل هفت اشتباه

۱ - انبوه درختان صنوبر قسمت پائین وسمت‌چپ تصویر پائین تر آمده.

۲- درهمین قسمت یکی‌از ریشه‌های بین درختان حذف‌شده است.

۳- درسمت چپ کوهنورد یك تخته سنك بیشتر دیده میشود.

٤- انگشت‌چپ‌همین شخص بلند شده‌است.

۵- بسته طناب درسمت‌راست طویل‌تر است.

٦- آستین راست کوهنورد بلندتر است.

۷- درسینه کوه سمت‌راست تصویر یك‌دسته گیاه اضافه دیده میشود.

فیلم خاطرات جنك

ادگار پترسون تهیه کننده معروف فیلمهای تلویزیون آمریکا از ماه نوامبر آینده‌از کتاب معروف‌وینستون چرچیل نخست وزیر اسبق انگلیس بنام «خاطرات جنك» فیلمی برای تلویزیون تهیه خواهد کرد.

این فیلم در ۲٦ قسمت تهیه شده ودر تلویزیون نشان داده‌خواهدشد.

مد و زندگی

کلاههای زمستانی

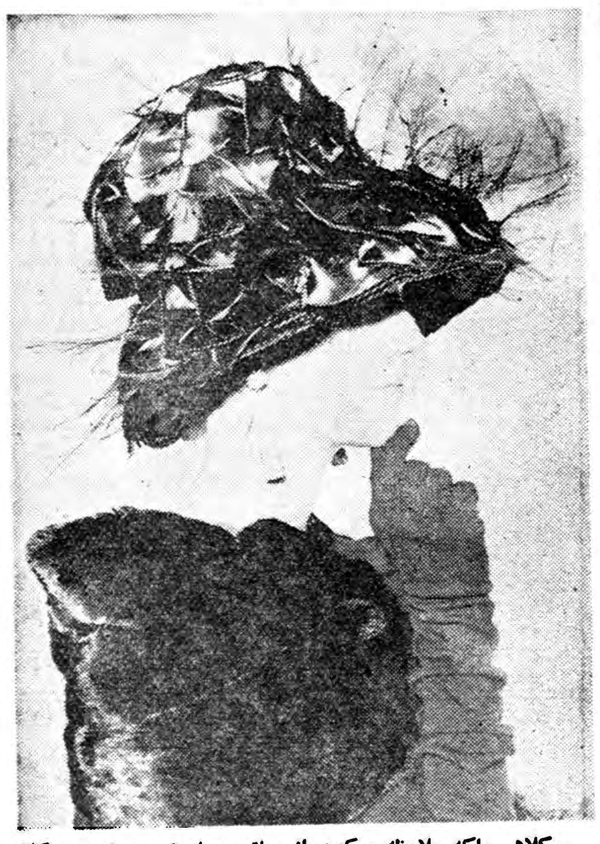

کلاهی راکه ملاحظه میکنید از ساتن سیاه درست شده و کلاه سحرآمیز نام دارد این کلاه‌از طرف‌طراح مشهور فرانسوی«ژاك‌هیم‌سوندنه درنمایشگاه مد کلاههای زمستانی که اخیرا در پاریس گشایش یافت معرفی شده‌است بنظر میرسد عده معدودی از این طرح استقبال کنند چون هم گران قیمت است و هم قسمت اعظم صورت را می‌پوشاند.

پیراهن پائیزی

طراحان رم رقیب بزرگی برای طراحان پاریس بشمار میروند زیرا ذوق وسلیقه ایتالیائیها اگردر آن افراطنشود دست‌کمی ازطراحان‌پاریسی ندارد. پیراهنی راکه‌در این عکس ملاحظه میکنید توسط یکی‌از طراحان مشهور فلورانس (ایتالیا) درنمایشگاه پیراهنهای پائیزی بمعرض نمایش گذاشته شد. فراموش نکنیدپیراهنی نیست که‌درکوچه و خیابان بپوشید بلکه فقط برای شب‌نشینی های رسمی مورد استفاده قرار میگیرد.

نقش زن در زندگی مرد

روزگار بااین هنر پیشه دهساله چه کرد؟

زنم هرگز مرا به‌مد وپول نمیفروشد

«کلودجارمن» بیست‌و پنج ساله پانزده سال پیش آنگاه که هنوز ده‌سال بیش نداشت یك نقش حساس وظریف کودکانه رادرفیلم «جانوریکساله» ایفا کرد واکنون که هالیوودرا برای همیشه ترك گفته است زندگی دیگری داردو نقش دیگری بازی میکند. او اکنون زنی دارد که وجود خودرا دراو خلاصه میداند.

کلودجارمن درآنروزگار اسرار آمیز کودکی بکمك هوش سرشار و هنرذاتی وهنوز پرورش نیافتهٔ‌خود درنقشی هنرنمائی کرد که چشم جهانیان را خیره ساخت. پدرش درآن دوره که اکنون سال ها از آن می‌گذرد اورا تشویق میکردو بایفای نقش «جودی»در فیلم‌مذکور وامیداشت. او همیشه از پدر متشخص‌وبنام‌خود. بنیکی‌یادمیکند واورا دردل میستاید واظهار میدارد که‌زندگی هرکس در اجتماع در درجه دوم وگاهی دردرجه اول به پدر وروحیه پدرش بستگی تمام دارد.

پانزده سال پیش هنگامیکه‌هنور شعله‌های سوزان جنك جهان سوز دوم مشتعل بود وهنوز کینه های دیرینه دردل ها میجوشید کلودده ساله باچیره دستی وهنر طبیعی و خدادادی که‌درتمام وجود ودر حرکات ووجناتش بخوبی‌آشکاربود بازی درنقش جودی را به پایان رساند. وچندی بعد هزاران سالن سینما درسراسر جهان در یکشب ازهیجان وازصدای کف‌زدن‌شدید میلیونها تماشاچی که بازی او را مبدیدند سلرزید.

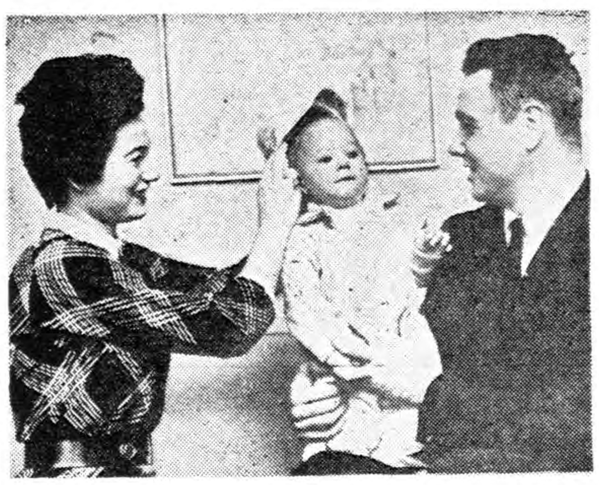

کلود جرمن اکنون بیست‌و پنج ساله است وزن وفرزند دارد.

جودی یابهتربگوئیم کلود دراین فیلم مهیج که‌آخرین شعله های جنك راتحت‌الشعاع قراردادماجرای خودرا باآهوی دست آموزش شرح میدهد.

درپانزده سال گذشته میلیونها نفرزن ومرد وکودك این فیلم را دیدند ودردل آنرا تمجید نمودند. امادر باره سرنوشت هنرپیشه نیرومند دهساله آن که‌برنقش خود مسلط بود وآنرا بمهارت انجام میداد چیزی نپرسیدند آنها ازیاد بردند که هنرپیشه دهساله مسیر زندگی اش منحرف گردید ومدیر یك کانون آگهی تبلیغاتی شد! دراین مدت اوبرای تامین حیات مادی خود بازندگی دست وپنجه‌ها نرم کرد وبارها دربرابر حربه مقاوم زندگی که فقر نام دارد از پای نشست ودوباره برسرپا ایستاد دوستانش بارهااورا درزندگی‌فریب دادندوبارهااو مغلوب‌عواطف‌ناپایدار خود گردید اماسرانجام برای‌آنکه مرکب حیات خودرا در یك مسیر طبیعی وهموارسوق دهد خانواده تشکیل داد وبه کوشش برای‌تامین حیات روحی ومادی زن محبوبش که درکودکی موقع دیدن بازی‌او ازدور دردل عاشق کلود شده بود دلخوش وخرسند گردید. کلود اکنون میخواهد کتابی بنویسد و سرگذشت دردناك خودرا درآن برشته تحریر درآورد کلود معمولا قیافه شاد دارد ونمیخواهد ازرنجش رنجی که ازکودکی او منشاء دارد، کسی آگاه گردد.

دوستان اومیگویند اودرکودکی درونی ناراحت وحساس داشته‌است بسیار لجوج وسرسخت بودزندگی راشدیدا دوست داشت اما ازدختر های پرافاده متنفربود. پس‌از بازی درفیلم «جانوریکساله» نیزکه به تشویق پدر واقوامش صورت‌گرفت حساسیت اوزیاد ترشد زیرا کارگردان فیلم اورابطرز عجیبی پرورش داده بود والقائات فراوانی درروح اوبجا گذاشته بود که برای کودکی مانندوی‌تحمل آن‌سنگین بود. این تحمیل بیش‌از اندازه معلومات هنری به مغز او ویرا ناراحت ساخت وازپادرآوردبطوری که مدتی بیمار گردید. از آن‌پس به‌توصیه پزشك وهم بنابااراده باطنی خود از جهان بازی دوری گرفت اومیگوید اگر من از عالم سینما دوری کردم دلیل آن نیست که کودکم نیز چنین کند. ما او را خواهیم آزمود. وی دریك‌ضیافت اخیرا گفت: «من زنم را بیش‌ازتمام دنیا حتی از فرزندم دوست دارم. زنم هرگز از حرفهای من سرباز نمیزند وهرگز اراده وخودپرستی خودرا برمن تحمیل‌نمیکند. این عمل جوانمردانه اوموجب گردید که‌من نیز وظیفه خودرا بدانم بدین معنی که ازتحمیل خود براواجتناب کنم وکارها رابامشورت او انجام دهم. من واویك«همزیستی‌مسالمت آمیز» داریم. زنم‌پیوند روحی‌عجیبی بمن دارد هرگز از ضیق مالی شکایت نمیکند. او همیشه بامن مثل یك هنرمند بزرك رفتارمیکند ومعتقد است‌که اگر من نبوغ هنری خودرا درابتدای راه بلا- استفاده گذاردم دلیل آن نیست که من بالقوه یك هنرمندجامع نباشم اوهرگز مرابه خویشاوندان وبه مدلباس وبه‌پول نمیفروشد بلکه همه‌آنها رافدای من میکند من‌فکر میکنم اگر در هالیوود ازدواج می کردم ناگزیر بنابراقتضای شرایط پیوند زناشوئی ام گسسته می - گردید اماکنون باخیال راحت‌یك ازدواج سالم کرده‌ام وزنی دارم‌که بر ستارگان بدنهاد هالیوود بسی ترجیح‌دارد. من بزودی به‌سرزمین افسانه‌ای واسرار آمیز شرق‌سفر میکنم ومیخواهم ازبقایای مرموز ازمنه گذشته که‌دراین بهشت‌دنیا برجامانده است دیدن کنم وممکن است دریك فیلم بطور افتخاری‌بازی کنم وآنهم‌فیلمی‌است که‌موضوعش گرداگردیك افسانه پارسی دور میزند.

کلودجرمن در دهسالگی‌با شوق دست آموزش نقش حساسی راایفا کرد.

مقام محترم نخست‌وزیر محبوب

رونوشت مقام شامخ دادستان ـ رونوشت روزنامه‌اطلاعات

محترما بعرض میرساند ۹۰ نفر کارگر سرپرستی اینجانب‌عبداله اکبر پور معمار جهت شرکت ایرانی پی کار کرده و چون حقوق کارگران پرداخت نشد و روز۱ر۵ر۳۹ عده‌ای از کارگران بشرکت مراجعه ودر آنجا یکی از مدیران شرکت بنام آقای جهانشاهی که سرتیپ بازنشسته ارتش است بکارگران فحاشی و کتك‌کاری نموده و چون ۲ نفرپاسبان کلانتری ۱۲ بمحل آمدند آقای جهانشاهی کارت خود را به آنها ارائه و آنها را تحریك نمود که بسمت کارگران شلیك و درنتیجه یکی از کارگران بنام علی خوشخو مختاری مقتول و ۲۵ نفر مابقی را زندانی کرده‌اند و البته کلانتری ۱۲ اعمال نفوذ نموده و با اتهامات ناروااستشهاد برخلاف واقع عده‌ای کارگر عیالوار را بیگناه زندانی و خون مقتول‌را پایمال نموده‌اند علیهذاامیدوارم که اولیای‌اموربپیروی از منویات‌رعیت‌پرور اعلیحضرت همایونی باین موضوع رسیدگی و احقاق حق فرمایند و راضی نشوند که خون یك کارگر بیچاره که ۷ سرعائله دارد لوث و عده‌ای هم از کارگران بی‌جهت زندانی و خانواده آنها بمرك گرسنگی محکوم گردند

با تقدیم احترامات فائقه - عبداله اکبرپور معمار کارگران

آگهی رسمی

برابر نامه مورخه ۱۹ر ٤ر ۳۹ هیئت مدیره شرکت تضامنی‌غلامعلی و ذبیح‌اله خراسانی گرگان متضمن صورتمجلس پیوست آن که‌شرکت مزبور ردیف شماره ۵۵-۳۰ر۲ر۳۸ در دفتر ثبت شرکتهای داخلی اداره ثبت گرگان به ثبت رسیده بود طبق تصمیم شرکاء بعلت زیانی که متحمل شده بودند از تاریخ ۱۹ر٤ر۳۹ شرکت مذکور را منحل نموده و آقای ذبیح‌اله خراسانی عضو اصلی و حسابدار شرکت منحله بسمت مدیر تصفیه شرکت انتخاب و معرفی گردیده‌اند و انحلال شرکت در تاریخ ۳ر۵ر۳۹ در دفتر اظهار نامه و دفتر ثبت شرکتهای داخلی اداره ثبت گرگان ثبت گردیده است.

از طرف‌رئیس‌اداره ثبت اسنادشهرستان گرگان‌ودشت. معتمدی

فرهنگی ورزشی

درحضور والاحضرت شاهپور غلامرضا پهلوی

تیم ملی وزنه‌برداری ایران انتخاب شد

علم‌خواه درخروس‌وزن و برومند درمیان‌سنگین رکوردهای جهانی را شکستند وسایر وزنه‌برداران رکوردهای قابل توجهی بجای گذاردند

سرهنگ امجدی رئیس فدراسیون‌گفت :

ورزش وزنه‌برداری درتمام باشگاهها و بین‌جوانان تمام نقاط ایران‌رایج‌شده‌است

همانطور که روز گذشته بنظر خوانندگان عزیز رساندیم حسب‌الامر مبارك شاهنشاه تیمهای کشتی ـ وزنه برداری ـ و چهارنفر بوکسور ویکنفر تیرانداز دربازیهای المپیك رم شرکت خواهند نمود. بهمین منظور فدراسیون های مربوطه‌در خلال این‌چند روزبرای انتخاب افرادخود مسابقات جالبی‌ترتیب دادند .

بنابدعوت فدراسیون وزنه‌برداری کشور جهت‌انتخاب‌تیم ملی که‌درحضور والاحضرت شاهپور غلامرضا پهلوی انجام گردید . جمع‌کثیری بیش‌از چهارهزار نفراز علاقمندان بورزش‌در سالن ورزشی دانشگاه حضور بهم‌رسانیدند .

استقبال جالب وباشکوه علاقمندان بورزش کشور ازاین مسابقه یکبار دیگر نشان دادکه مردم ورزشدوست کشور بیش‌از حد برشته وزنه‌برداری علاقمند میباشند و این رشته بطور شایسته‌ای بین جوانان توسعه وتعمیم یافته است .

ورود والاحضرت

ساعت هفت‌ونیم بعداز ظهروالاحضرت‌شاهپور غلامرضاپهلوی‌ریاست عالیه کمیته ملی المپیك ایران‌درمیان استقبال باشکوه‌بسالن ورزشی‌دانشگاه وارد شدند ، بعداز مراسم معرفی‌یازده نفر قهرمانان عضوتیم ملی بحضور والاحضرت آقای‌سرهنك امجدی‌رئیس فدراسیون وزنه‌برداری کشور پس از عرض خیرمقدم‌اظهارداشت. والاحضرتا همانطوریکه استحضار دارید. برای اعزام قهرمانان وزنه‌برداری ببازیهای رم امروز جلسه‌رکورد گیری درحضور آن والاحضرت تشکیل ونسبت‌بانتخاب افراد اعزامی اقدام خواهد شد، دراین رکورد گیری یازده نفراز قهرمانان ممتاز درشش وزن شرکت مینمایند، ضمناباید بعرض آن‌والاحضرت‌محبوب که‌خود همواره یکی‌از بهترین‌مشوقین وعالیترین پشتیبان‌ورزشکاران‌وخدمت‌گذاران عالیورزش میباشند برساند که‌برطبق مقررات‌بین‌المللی فدراسیون میتواند دهوزن دو نفر ورزشکار شرکت دهد مشروط براینکه تعداد نفرات تیم مجموعا از هفت نفرتجاوز نکند، بنابراین پس‌از انجام رکوردگیری وشورو بحث در کمیته فنی فدراسیون تیم‌ملی ایران راکه‌باید ببازیهای المپیاد رم‌اعزام گردندیکمیته ملی‌المپیك ایران معرفی خواهد نمود.

آقای سرهنك امجدی در پایان سخنرانی خود گفت درپایان بعرض میرساند ورزشکاران وقهرمانان وزنه برداری کشور مانند سایر قهرمانان وجوانان همواره مورد عنایت ولطف و مرحمت بندگان اعلیحضرت همایون شاهنشاه وآن والاحضرت محبوب‌بوده وبهمین لحاظ هم ایمان‌و اطمینان‌دارم که‌نهایت جدوجهد وکوشش رابکار خواهند بردتا بابدست‌آوردن‌امتیازات قابل توجهی موجبات خرسندی خاطر مبارك شاهانه را فراهم وبابرافراشتن پرچم مقدس‌ایران لااقل یکصدم دین ملی خودرا اداء نموده باشند .

آغاز مسابقه

بعداز خاتمه‌سخنرانی‌ آقای‌سرهنك امجدی مسابقه درشش‌وزن بشرح زیر درخروس وزن باشرکت‌آقایان نامجو وعلم‌خواه درپروزن باشرکت آقایان علی صفاسنبلی ومنصور نکوئی‌فرد ، در سبك‌وزن باشرکت آقای هنریك تمرز ،درسان وزن باشرکت آقایان پیروی ومحمد عامی تهرانی ،در نیم سنگین‌باشرکت‌آقایان امیری‌منکشتی و جلال منصوری در میان‌سنگین با ومجموعا ۳۸۷٫۵ کیلوگرم بود .

شرکت آقایان‌منوچهربرومند، سیرون در نیم سنگین منصوری در همان هامازاسب وفیروز پژهان آغازگردید.شروع‌حرکت پرس موفق نشد پیروزی درخروس وزن مبارزه بسیارجالبی کسب کند واوتشد وبااینوصف که بین آقایان نامجو وعلم‌خواه آغاز شدهیئت ژوری باونیز اجازه‌ادامه مسابقه ولی‌هنوزلحظه‌ای نگذشته‌بودکه‌علم‌خواه‌راداد معهذا اوادامه‌نداد ،درهمین وزن نامجورا عقب گذاشت بااینوصف که‌امیری منکشتی‌۱۲۲٫۵ کیلوگرم‌پرس، علم‌خواه دریکضرب اوت شد معهذا ۱۲۰ کیلوگرم یکضرب و۱۵۲٫۵ کیلو طبق‌تصمیم هیئت‌ژوری بمسابقه ادامه گرم دوضرب ومجموعا ۳۹۵ کیلوگرم دادوموفق‌شد ۱۰۰ کیلوگرم پرس ، رکورد بدست آورد .

۱۰۰ کیلوگرم یکضرب و۱۳۲٫۵ کیلو درمیان سنگین که‌سه‌نفر شرکت گرم دوضرب و مجموعا ۳۳۲٫۵ کیلو داشتند هامازاسب و پژهن بمسابقه گرم رکورد بجای گذارد علم‌خواه در ادامه ندادند وبرومند رکورد بسیار دوضرب پنج کیلوگرم رکورد نفراول جالب وحساسی از خود بجای‌گذارد. مسابقات جهانی ورشورا شکست،بدن درا‌ین شب برومند مانند علم‌خواه علم‌خواه کاملا درفرم بود وبا استیل کاملا درفرم بدن بود بسیار خوش‌بسیار خوبی وزنه‌برمیداشت در همین استیل و خوب وزنه برداری میکرد وزن نامجو ۹۰ کیلو گرم پرس ۱۳۲٫۵ کیلو پرس ،۱۳۲٫۵ کیلو کرده ۹۰کیلو گرم یکضرب زد و یکضرب ۱۶۵ کیلوگرم دوضرب زد ۱۱ کیلودو ضرب ومجموعا ۲۹۵ کیلو رکورد بجای گذاشت .

درپروزن رقابت‌آقایان علی‌صفاسنبلی منصور نکوئی فرد خیلی جالب بود مداز خاتمه پرس ویکضرب هردو قهرمان مساوی بودند ولی متاسفانه نکوئی فرد بمسابقه ادامه‌نداد ،سنبلی درپرس ۱۰۰ کیلوگرم ، دریکضرب ۱۰۲٫۵ کیلوگرم ودردوضرب ۱۳۲٫۵ کیلوگرم رکورد از خودبجای گذاشت

هنریك‌تمرز درسبك‌وزن رقیب نداشت‌وی۱۱۰ کیلوگرم پرس،۱۱۲٫۵ کیلوگرم یکضرب و ۱۴۰ کیلوگرم دوضرب ومجموعا ۳۶۲٫۵ کیلورکورد آورد .

رقابت ـرقابت

جالب ترین رقابت درمیان وزن بین آقایان پیروی ومحمد عامی‌تهرانی انجام شدوبالاخره‌هم تهرانی بااختلاف ۱۰ کیلوگرم موفق‌شد برپیروی پیشی بگیرد ،رکوردپیروی ۱۱۷٫۵ کیلوگرم پرس، ۱۱۵ کیلوگرم یکضرب،۱۴۵ کیلوگرم دوضرب ومجموعا ۳۷۷٫۵ کیلو گرم و رکورد عامی تهرانی ۱۲۰ کیلوگرم پرس ،۱۱۷٫۵ کیلو گرم یکضرب،۱۵۰ کیلوگرم دوضرب ومجموعا ۴۳۰ کیلوگرم ازخود رکورد بجای گذاشت، منوچهربرومند موفق شد پنج کیلوگرم رکورد نفر سوم جهان رابشکند .

شش نفر

اینطور که بنظر میرسدعلم‌خواه، سنبلی ، تمرز ، تهرانی ، امیری ، برومند شش‌نفراز اعضای تیم ملی وزنه‌برداری ایران راتشکیل میدهند که‌ببازیهای المپیك اعزام خواهند شد نفرهفتم نیزبانظر کمیته‌فنی فدراسیون ازبین آقایان‌نامجو،منصور نکوئی‌فرد، ابراهیم پیروی پژهان و هامازاسب انتخاب خواهد شد .

هیئت سرپرستی

آقای سرهنك‌رحیمی دبیرفدراسیون وزنه‌برداری کشور اظهار داشت آقای سرهنك امجدی‌رئیس فدراسیون‌بعنوان سرپرست هیئت وزنه‌برداری آقایان سلماسی و فردوسی بعنوان مربی بایتالیا خواهندرفت‌وهمچنین‌فدراسیون کوشش خواهد نمود که آقای‌نبی‌زاده نیز بعنوان‌داوربازیهای المپیك رم اعزام گردد آقای سرهنك رحیمی که بنابتصویب کمیته‌ملی المپیك ایران اینك سرپرست‌اردوی قهرمانان‌اعزامی بالمپیك میباشد بهمین سمت برای شرکت دربازیهای رم بایتالیا خواهد رفت .

تشکیلات ونتیجه مسابقه

تشکیلات‌مسابقه وزنه‌برداری‌انتخابی درسالن دانشگاه بسیار مرتب وخوب بود ونتایج رکوردگیری قهرمانان‌نیز رضایت بخش‌بود و بطوریکه دربالا نوشتیم دونفراز وزنه برداران موفق بشکستن رکوردهای جهانی شدند و بقیه نیز رکورد های حساسی بجای گذاردند .

ماامیدواریم کوشش های‌فدراسیون وزنه‌برداری نتیجهٔ خوبی در بازیهای المپیك رم‌داشته باشد واطمینان‌داریم بازحمات شبانه روزی مسئولین این فدراسیون وزنه برداران ما خواهند توانست دربازیهای رم رکورهای‌جالبی بدست آورند ومقامهای دنیائی کسب کنند ما در انتظار روزی هستیم که قهرمانان عزیزما بتوانندپرچم سه‌رنك وطن عزیز مارادر میدانهای ورزشی ایتالیا باهتزاز درآورند .

جواد کلهر

سومین روز درگذشت قهرمان کشتی

روزگذشته بمناسبت سومین روزدرگذشت محمد کانتوری کشتی‌گیر باشگاه جعفری از طرف آقای شعبان‌جعفری مجلس‌ترحیمی در مسجد تکیه دباغخانه برپاگردیده‌بود .

در این مجلس تیمسار سپهبد بختیار ـ مهندس اشراقی و جمع کثیری از شخصیت های ورزشی ، رجال و معاریف‌ورزشکاران و طبقات مختلف شرکت نموده‌بودند .

فعالیت ۴۵ مدرسه حرفه‌ای و فنی

طبق آماری که از طرف اداره آموزش فنی و حرفه‌ای منتشر شده است درسال تحصیلی ۳۸و ۳۹ ۱۵باب هنرستان پسرانه و ۲۰ باب آموزشگاه حرفه‌ای و ۱۰ باب هنرستان دخترانه دایر بوده و جمعا دراین مدارس تعداد ۷۲۴۶ نفرهنر جو مشغول تحصیل بودند و ضمنا هنرستانهای سنندج و کرمانشاه در دست ساختمان بوده وآموزشگاههای حرفه‌ای نمونه تبریز ـآباده ـبهبهان ـمهاباد در حال تجهیز و تکمیل وبرای قبول هنرجو درسال تحصیلی ۴۰ـ۳۹ آماده خواهند بود .

آگهی سازمان چای

سازمان چای وزارت گمرکات و انحصارات بدینوسیله باطلاع‌اهالی محترم شمال میرساند .

مدت پذیرفتن برك اظهار نامه مربوط به پرداخت وام طویل‌المدت بمنظور احداث باغ جدید چای یکساله تمدید و اداره کل چای شمال تا تاریخ ۳۱ر۵ر۳۹ تقاضا میپذیرد آـ۱۷۶۱۴ سازمان‌چای

قابل توجه اولیاء محصلین اعزامی‌بانگلستان

برای هرگونه اطلاعات فرهنگی و پذیرش در دبستان و دبیرستان دانشگاه های انگلستان و راهنمائی لازم و سرپرستی لطفا به آدرس زیر مکاتبه فرمائید .

R.G.G.
65, KNIGHT WOOD CRES. NEW MALDEN—SURREY ENGLAND

۱۴۳۹۷ ۵ـ۲

دانشسرایعالی برای دوره‌های فوق لیسانس دانشجو میپذیرد

دراجرای مفاد ماده‌های ۱۱و ۱۲ قانون سازمان واستقلال دانشسرای عالی در سال جاری دانشسرایعالی تعدادی دانشجو برای تحصیل در دوره های فوق لیسانس از بین فارغ‌التحصیلان رشته های متناسب‌سایردانشکده ها و هنرسرایعالی از طریق مسابقه انتخاب مینماید .

داوطلبان میتوانند تاساعت ۱۲ روز شنبه ۲۲ مرداد ماه ۳۹ برای ثبت نام و کسب اطلاعات بیشتر بدانشسرایعالی مراجعه نمایند مدارك لازم برای ثبت نام عبارتست از :

۱ـ عین دانشنامه لیسانس یا گواهی خاتمه تحصیلات در دانشکده مربوط .

۲ـ ۸ قطعه عکس ۴×۶

۳ـ ۲ برك رونوشت شناسنامه

رئیس دانشسرای عالی ـ دکتریانی

آـ۱۷۷۷۰ ۱ـ۲

آگهی قبول دانشجو

موسسه وعظ تبلیغ وابسته بدانشکده معقول و منقول برای سال تحصیلی ۴۰ـ۳۹ سی نفر دانشجو می‌پذیرد .

داوطلبان میتوانند با تسلیم گواهینامه سال ششم دبیرستان یا تصدیق مدرسی از وزارت فرهنك و دو قطعه عکس و یکبرك رونوشت شناسنامه تا روز ۲۳ر۶ر۳۹ در محل دانشکده معقول و منقول نام‌نویسی کنند روز ۲۶ شهریور از داوطلبان امتحان ورودی بعمل خواهد آمد .

داوطلبانیکه شغل دولتی دارند پس از توفیق در امتحانات‌برای مدت تحصیل باید از شغل خود کناره گیری نمایند .

رئیس دانشگاه مشهد ـ دکتر سامیراد

مبارزه در آبهای امجدیه

بزرگترین مسابقه شنای سال بابتکار مجله اطلاعات جوانان انجام شد

بعداز ظهر روز های چهارشنبه و پنجشنبه هفته گذشته استخر قهرمانی امجدیه شاهد یکی از پرشورترین‌مسابقات شنای تهران بود. این مسابقات بابتکار مجله اطلاعات جوانان ترتیب یافته بود و بیش از صد نفر از قهرمانان و شناگران تهران در مسابقات شرکت جستند و در آبهای امجدیه بمبارزه پرداختند .

فدراسیون شنا ، بخصوص آقای کمالیان‌کفیل و دبیر فدراسیون برای انجام این مسابقات کمال همکاری را با اطلاعات جوانان مبذول داشتند .

پس از انجام مسابقات ، طی جشنی که عصر روز پنجشنبه در محل استادیوم امجدیه برپا گشت جوائز قهرمانان بوسیله آقای فرهاد مسعودی توزیع شد درین جشن چند هزار تن از خوانندگان اطلاعات جوانان با در دست داشتن‌شماره‌اخیر مجله ، شرکت‌جستند .

نتایج مسابقات شنای اطلاعات جوانان بشرح زیر است :

در قسمت باتجربه :

۱۰۰متر پشت ـ نفر اول آقای آریامائیس ، نفردوم آقای‌طالبی، نفر سوم بهادر

۲۰۰ متر قورباغه ـ نفر اول آقای بختیار ، نفر دوم آقای‌شاهمیر، نفر سوم آقای فیروز محمدیان

۸۰۰ متر آزاد ـ نفر اول آقای اصغر همائی نژاد ، نفر دوم‌آقای ویکتور آبراهمیان نفر سوم آقای خسرو نامجو

۴۰۰ متر آزاد ـ نفر اول آقای نوری ، نفر دوم آقای آبراهامیان نفر سوم آقای نامجو

۱۰۰ متر پروانه ـ نفر اول آقای همائی‌نژاد ، نفر دوم آقای شاهمیر ، نفر سوم آقای بختیار

۱۰۰ متر سینه ، نفر اول آقای امگا مارتین ، نفر دوم آقای‌نوری طالبی ، نفر سوم ویکتور آبراهامیان .

شیرجه از سکو ـ نفر اول آقای محمود پاکیزه‌تن ، نفردوم آقای مجزا ، نفر سوم آقای حسن مجتهد زاده

شیرجه از تخته ـ نفر اول آقای منوچهر فصیحی ، نفر دوم‌آقای پرویز سلیمی ، نفر سوم آقای مجزا

ا در قسمت مبتدی

۱۰۰ متر سینه ـ نفر اول آقای نجات‌اله منظور ، نفر دوم آقای عادل بوستانی ، نفر سوم آقای زاهدی

۵۰ متر پاپیون ـ نفر اول آقای رافیك جهانی نفر دوم آقای مجید زاهدی ، نفر سوم آقای عادل بوستانی

۱۰۰ متر پشت ـ نفر اول آقای رضا زاهدی ، نفر دوم آقای منوچهر خاکزاد ، نفر سوم آقای فرامرز مهجوری

۲۰۰ متر قورباغه ـ نفر اول آقای تقدسیان ، نفر دوم آقای‌اعتماد سلطانی ، نفر سوم آقای مجید زاهدی

شیرجه از تخته ـ نفر اول آقای واهه پنیارازیان ، نفر دوم آقای عبدالحسین صدری ، نفر سوم آقای جهانگیر توکلی

دانشگاه تهران

* آقای دکتر لونیس دکتردر علوم برای بازدید یکماهه از انستیتو پارازیتولوژی و مالا ریولوژی‌واردتهران شد .

* سیزده نفر از کارکنان دانشگاه بدریافت ترفیع نائل شدند

* آقایان دکتر مصطفی اولیائی ـ دکتر داود حکیمیان ـ دکتر حسن فامیلی استادان دانشکده پزشکی و آقایان عباس کیمیائی و فریدون ملك زاده دبیران دانشکده علوم ، از طرف دانشگاه تهران بمنظورمطالعه برای مدت یکسال بخارجه اعزام شدند و همچنین آقای دکتر محمد علی نیکخو رئیس درمانگاه دانشکده پزشکی با استفاده از بورس‌تحصیلی دولت فرانسه برای مدت سه ماه و دکتر حسین صالح رئیس‌بخش‌جراحی بمدت ده ماه از طرف دانشگاه‌تهران بخارجه اعزام میشوند .

* آقای دکتر عقیقی اخوان نیاکی بسمت دانشیار دانشکده‌علوم منصوب شده و ضمنا خانم میمنت لطفی و آقایان محمد علی ثقة الاسلامی‌و دکتر سید محمود سید هاشمی بترتیب بسمت دستیاران بیمارستانهای‌بهرامی پهلوی ـ رازی انتخاب شدند .

سینما تاج نمایش دهنده بهترین فیلم نمایش میدهد

عالیترین فیلم‌کلاسیك وباارزش‌ترین داستان حقیقی که میلیونها نسخه کتاب آن بچاپ رسیده و هنوز تاریخ سینما چون آنرا تهیه نکرده است

ماجراهای

روبنسون کروزو

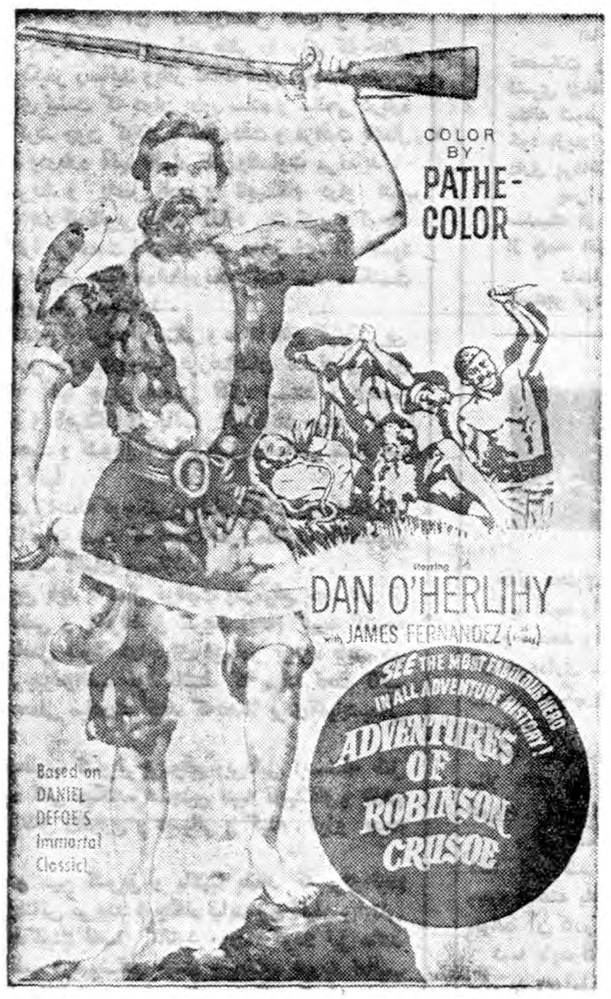

تمام رنگی وباشرکت : دان اوهرلیهی

امشب در سینما تاج

آـ ۱۷۷۵۲

هات پوینت

ساخت آمریکا

ایده آل هر کدبانو

قسمه‌های هات پوینت ضدزنك ومتحرك بوده براحتی تمیزمیگردد. درکنار درب آن‌میلیونها آهن‌ربا نصب شده تاازاتلاف برودت‌جلوگیری شود. هات پوینت کم مصرف و باصرفه است

هات پوینت سرآمد یخچالهای جهان

Hotpoint

آ.حکیم وشرکاء

خیابان سعدی تلفن ۳۶۱۲۱

آـ ۱۷۶۶۸

اجتماعی

در انجمن های محلی شهر

کوچه مراد بن‌بست است

درطویل‌ترین خیابان تهران اتوبوسرانی مرتب نیست

جلسه رسمی انجمن محلی غرب رودکی باحضور آقایان سروان‌هورفر سروان‌باقر پوروآقایان نعمتی سقلی‌رزم خواه سعلی قاجار ساصغر نظریان — علی اصغر نظر سقلی صفا سجوادملکی سهریاست سرهنك ابراهیم آزرم در منزل آقای ابوالفضل‌زمانی رادتشکیل شدآقای سروان هورفردر موردعملیات اسفالت‌خیابان قصرالدشت صحبت کرد وی گفت عملیات اسفالت کاری از طرف شهرداری شروع شده وتقاضا کردکه خیابانهای۲۹اسفند ومرتضوی رادر اسرع وقت اسفالت کنند آقای قاجار درمورد دیوار باغ نورافشان‌که بااخطار قبلی شهرداری قرار بود عقب کشیده‌شود مطالبی گفت وی افزود که‌خیابان بدون پیاده رواست وعابرین از قسمت سواره‌رو میگذرند گفته‌شد که در ظرف دوماه دو تصادف منجر بقتل دراین محل رویداده است آقای صفا در مورد عدم نظافت کوچه نجم آبادی مطالبی گفت وتاکید کرد که تعفن‌یك‌مغازه رنگرزی در این محل مردم راناراحت کرده است .

آقای نظری در باره خط اتوبوسرانی خیابان خوش اظهار نظر کرد وافزود که در طویل ترین خیابان تهران وضع اتوبوسرانی خوب نیست واز شرکت واحد تقاضا کرد تا نسبت به بهبود وضع‌اتوبوسها اقدام نماید آقای زمانی راد درمورد کوچه مراد اظهاراتی نمود وگفت این کوچه را بر خلاف نقشه شهرداری ساخته‌اند ساختمانهای احداث شده‌بحریم کوچه تجاوز کرده وراه عبور ومرور را بر مردم بسته‌اند ودر نتیجه کوچه‌های‌بن بست بوجود آمد ،آقای‌سروان‌باقرپور در خاتمه از گرمابه محل شکایت‌کرد واز انجمن تقاضای رسیدگی نمود.

درانجمن علمی مجله سخن پزشکی

امروز اطلاع رسید که بمناسبت ورود آقای‌دکتر پویان شاگرد اول کنکور انترنای‌پاریس هشتمین جلسه انجمن علمی مجله سخن پزشکی امروز ساعت ۸ بعداز ظهر در زایشگاه ودرمانگاه فرمانفرمائیان «خیابان حشمت‌الدوله غربی چهارراه‌باستان » تشکیل میگردد .

تاسیس ایستگاه هواشناسی ساوه

امروز اطلاع رسید که طبق‌پیشنهاد اداره کل هواشناسی استان تهران ایستگاه هواشناسی ساوه‌افتتاح گردید محل ایستگاه مذکور باغ فلاحتی ساوه و تصدی آن با آقای مهندس محمد رهقی میباشد .

آگهی انتخاب دانشجو

دانشکده معقول و منقول مشهد در سال تحصیلی ۴۰ـ۳۹ ازطریق مسابقه پنجاه نفر دانشجو می پذیرد . داوطلبان می توانند از روز شنبه اول مرداد ماه تا آخر وقت اداری روز چهارشنبه ۲۳ شهریور ماه ۳۹ از ساعت ۸ تا ۱۲ صبح با دردست داشتن مدارك زیر بدبیرخانه‌دانشکده معقول و منقول مراجعه و ثبت نام نمایند .

۱ـعین گواهینامه یا پروانه قبولی سال ششم ادبی .
۲ـعکس ۴×۶ ۲ قطعه
۳ـرونوشت شناسنامه ۲ برك
۴ـحق ورودی ۱۷۰ ریال

توضیحات

الف ـ کارمندان دولت پس‌از توفیق درامتحانات برای مدت تحصیل باید از شغل خود کناره گیری نمایند . وهرگاه خلاف آن ثابت شد از دانشکده اخراج خواهند شد .

بـامتحان مسابقه ورودی ساعت ۸ صبح روز ۲۶ شهریور ماه بعمل خواهد آمد .

آـ۱۷۷۰۸ رئیس دانشگاه مشهد ـدکتر سامیراد

حوض گودال مرگ است

هر روز چند طفل درحوض خفه میشوند

مادری میگوید :

هرگز خطر حوض را فراموش نکنید

اصرار کنید تا حوض‌ها پرشود

حوض منازل تهران دهان باز محفلی تشکیل میدهند ولی وقتی کرده اند و هر روز یك یا چندین به خانه بر می گردند جسد بیجان طفل بدون علت و جهت دراین‌گودال جگر گوشه خودرا که فقط قربانی های مرك جان شیرین خودرا از بی‌مبالاتی مادران کوتاه‌فکر شده‌اند دست میدهند مرك کودکان با این بر روی آبهای کثیف حوض که دردناك‌ترین صحنه‌ها رادرمقابل سرگردان می بینند دراین شرائط چشم مادران و کسان اطفال مجسم است که دنیا در نظر آنها رنك‌دگر می سازد ولی هرگز درس عبرتی بخود می گیرد به زمین و زمان بد برای سایرین که لااقل با یك‌کمی می گویند از پزشکان می‌خواهند دقت هم شده می توانند از بروز که طفل مرده آنها را زنده کنند این‌قبیل سوانح وحشتناك جلوگیری بسرو صورت خود می زنند ومحلی نمایند قرار نمی گیرد . پدران را در غم واندوه فرو می برند .بروز اطفال بسر کار می روند و مادران این قبیل وقایع ناگوار مادران را نیز بدنبال خرید خانه ویا احتمالا چند روزی به حرکت می آورد واز برای باز نمودن یك رشته گفتگو اطفال خود مراقبت می نمایند ولی های بی فایده بر سر کوی همسایه پس‌از گذشت زمان باز هم آبها از طفل در حوض‌روی دهد روبرونمیشوند

سه‌چرخه شایان توی حوض افتاده . از ماما وبابا خبری نیست . زور میزنند تا سه‌چرخه را از حوض درآورند ، اما مثل اینکه عاقبت زور سه‌چرخه بر زورآنها خواهد چربید ؟

آسیاب می افتد وهمان سهل‌انگاری های سابق تکرار می شود اطفال غیر ممیز را در کنار حوض ها رها می سازند و آنهارا بامان خدا می سپارند .

تلفات حوض

باکمال تاسف باید اذعان کرد که تلفات حوض در سال های اخیر بسیار سنگین بوده است ارقامی که از طرف اداره پزشکی قانونی دراین مورد صادر می شود ، وحشت آور است در هـ رسال سه هزار طفل سالم و تندرست در حوض های منازل خفه می شوند توجه باین ارقام حائز کمال اهمیت است وهرگز نبایداجازه داده شود که چراغ عمر کودکان بانشاط وزنده اجتماع بایك علت بدون اهمیت خاموش شود . در ماه گذشته سی ویك طفل در حوض منازل خفه شده است .

چه باید کرد

خفه شدن اطفال در حوض‌امری اجتناب ناپذیر نیست این کاربیماری خطرناك نمی باشد و بواکسن وسایر جریانات نیز نیازی ندارد و فقط مختصر توجهی کافی است که برای همیشه این خطر ناراحت کننده رااز محیط منازل دور سازد . برای دفع این مشکل هم می توان بدورحوض نرده کشید وهم می توان عمق‌حوض را کوتاه کرد ودر بسیاری از منازل نیز اصولا باوجود لوله کشی مسئله استفاده از حوض منتفی‌شده‌وخانواده های فهیم اجتماع بطور کلی ترك حوض را گفته و سایه این گودال های مرك آور را برای همیشه از سر اطفال خود کوتاه کرده اند

خطر بهداشتی حوض

بر طبق نظریه پزشکان حوض های منازل خطر جدی برای‌بهداشت ساکنین تهران بشمار میرود بسیاری از امراض از طریق آبهای راکد دراین منابع آلوده آب‌شیوع‌مییابد وبا توسعه شبکه های لوله کشی در شهر استفاده از آب رنك‌پریده حوض امری نا صحیح بوده و نباید بیش‌از این مردم نسبت به بقای یك‌منبع آب کثیف اصرار بورزند بجای حوض از شیر لوله فشاری می‌توان استفاده نمودواین آب‌سلامت وتندرستی همه‌راتامین میکندوخطری هم از جانب آن متصور نیست

در محلات تهران

برخی ازمردم بدرستی خطرحوض را درك کرده‌اند مادران شایسته‌ای هستند که جگر گوشگان خود را همچون سایه دنبال میکنند در موقع خواب و استراحت پای‌طفل را می‌بندند ویاترجیح میدهندکه د راطاق در بسته‌ای آرام گیرند .

ناراحتی جسمی را که براثر گرما ویا محدودیت اطاق پیش می‌آیدتحمل مینمایند و هرگز بایك ناراحتی‌عظیم روحی که ممکن است براثر خفگی طفل در حوض‌روی دهد روبرونمیشوند باید بوجود این قبیل مادران افتخار کرد و آنان را بجامعه معرفی نمود تا دیگران نیز تاسی جویند و برای حفظ و حراست فرزندان خود دقت بیشتری بنمایند .

قانون حوض

در سال گذشته رپورتاژ مصوری‌از حوض و قربانیان آن در صفحه اول روزنامه اطلاعات منتشر شد این‌مطلب همه را متوجه خطر حوض ساخت در مجلس نمایندگان طرحی پیشنهاد کردند و بصورت قانون حوض درآمد ولی این طرح متاسفانه مراحل نهائی قانونی را طی نکرد و همچنان دربوته اجمال ماند .

با تصویب این قانون مامورین شهرداری مجوزی بدست آورند تا باکم کردن عمق حوضها اقدامی برای نجات جان اطفال بنمایند .

در حقیقت سوای اجرای جبری‌قانون حوض راه حل دیگری بنظر نمیرسد وقتی یك مادر بزندگی فرزند خود علاقه نشان نمیدهد فقط از راه تعیین مجازات برای این قبیل مادران‌ممکن است تاحدودی از مرك ومیر اطفال در حوض هاجلوگیری کرد .

در جنوب شهر

تلفات حوض در جنوب و شمال‌غرب است .

در محلات شمالی مردم تا حدودی خطر حوض را رفع نموده‌اند .

در این قسمت از شهر صاحبان منازل حصاری از چوب یا آهن بدور حوض کشیده‌اند و طفل هرگز قادر نیست بکنار حوض برود و از این گذشته اکثر مردم د راین محلات اطفال خود را بمربی میسپارند که مواظبت‌این‌افرادمانع‌ازآنست که طفل با خطراتی روبرو گردد .

ولی در محلات پرجمعیت شهر که چندین خانوار در یك خانه زندگی میکنند گاه میشود که اطفال با استفاده از فرصت و گرفتاری‌والدین برای آب بازی به کنار حوض بروند واین بازی‌هااست که اکثرا بقیمت جان آنها تمام میشود و خانواده‌هارا داغدار میسازد .

خاطرات دردناك

مادری درخیابان رباط کریم خاطره تلخ ودردناك فرزندش را بما بازگوکرد وقتی بخانه او مراجعه کردیم زارزار گریست وی گفت ماحوض نداریم پرسیدیم که چه شده‌است و علت ناراحتی ویراجویا شدیم . جواب‌داد علی فرزند من قربانی حوض شد روزگار ماازآن روز ببعد سیاه است درخانه‌ما دیگر نه‌از علی خبری هست ونه‌از حوض ولی‌اینکار را خیلی‌دیرشروع کردیم یعنی وقتی فرزند عزیز خودرا قربانی حوض نمودیم تازه باین نکته متوجه شدیم که بدون‌حوض هم‌میتوان زندگی کرد این خانم افزود که‌شوهرم درخانیات کار میکند هرروز صبح زودبسر کار میرود و غروب برمیگردد روزی که فرزند دلبندم در حوض افتاد ، من دراطاق خوابیده بودم طفل معصوم بااستفاده ازخواب مادر بکنارحوض میرود و پس از لحظه‌ای مرك به سراغش می‌آید ومارا که‌هم‌اکنون ملاحظه‌می‌نمائید تاآخر عمر ازاین حادثه ملول و متاثر خواهیم بودوی درخاتمه برای مادران تهران پیامی فرستاد و ازآنان تقاضا کرد که هرگز این خطر بزرك را از یاد نبرند وبشوهران خود اصرار نمایند تااز عمق حوض های منازل بکاهند وی تائیدکرد که حوض در کمین اطفال است نگذارید فرزندان‌دلبند شما دستخوش این کانون مرك بشوند .

غفلت شوم

دریکی ازمنازل تهران مادری در طفل خودرا برای اینکه مزاحم وی نشوند در کف حوض خالی منزل می‌گذارد واز آنان میخواهد که‌در آن محل بازی کنند این‌مادر بی مبالات بدنبال کارهای جاری روز و خرید ازخانه خارج میشود .اتفاقا درهمین‌موقع آب‌در جوی کوچه روان میشود . و چون راه‌آب منزل خانم‌بی‌احتیاط هم باز بوده است آب‌نهریك راست‌بحوض منزل سرازیرشده بزندگی دوطفل‌بی‌گناه درهمان جاخاتمه میدهد براثر این حادثه که‌درمنزل یکی ازکارمندان راه‌آهن تهران رویداده‌است‌اکنون مادر اطفال بجنون مبتلا شده و پدر نیز بحالتی مشابه مادرمبتلا گردیده است این قبیل مسائل دردناك است که بمردم تهران هشدار میدهد و به‌آنان اعلام میکند که کف حوض منازل خودرا بالابیاورید و نگذارند این گودال‌های باصطلاح آب«کر» جان فرزندان شمارابه‌خطراندازد .

لطفا یادداشت فرمائید

امشب

برنامه تلویزیون ایران

ساعت ۶٫۳۳ ـ برنامه وزارت فرهنگ تدریس فیزیك عملی برای دانش آموزان
ساعت ۷٫۰۰ ـ برنامه خردسالان
ساعت ۷٫۳۰ ـ برنامه بانوان
ساعت ۸٫۰۰ ـ هنر های زیبا
ساعت ۸٫۳۰ ـ اخبار
ساعت ۸٫۴۵ ـ مجله سینمائی
ساعت ۹٫۰۰ ـ گارد شاهنشاهی
ساعت ۹٫۳۰ ـ فیلم
ساعت ۱۰٫۰۰ ـ برنامه تاریخ
ساعت ۱۰٫۳۰ ـ فیلم ملکه جنگل
ساعت ۱۱٫۳۰ ـ پایان برنامه

در محافل و مجالس

در انجمن ایران و امریکا

کلوب بریج و شطرنج مجلس چای و مکالمه بزبان انگلیسی از ساعت ٦ بعد از ظهر

پیانو رسیتال توسط «خسرو طوفانپور» پیانیست دوازده ساله از ساعت ۷ بعد از ظهر

در انجمن ایران و پاکستان

کلاس درس انگلیسی ازساعت ۵تا۶ بعد از ظهر

درباشگاه نفت

فیلم

از ساعت ۸ بعد از ظهر

در انجمن ایران و هند

فیلم

از ساعت ۷ بعد از ظهر

فردا

در برنامه مرز های دانش رادیو ایران

در برنامه مرز های دانش که‌از ساعت یك و پانزده دقیقه‌فردا از رادیو ایران پخش میشود آقای دکتر رضا زاده شفق تحت عنوان «مشروطیت ایران» صحبت میکند .

درانجمن ایران و امریکا

کلوب‌بریج‌وشطرنج‌ازساعت ٦ بعد از ظهر

در انجمن ایران و پاکستان

تدانسن

از ساعت ۸ تا ۱۱ بعد ازظهر

شرکت مهناز میدان‌مخبرالدوله تلفن ۳۰۹۶۹۰

آـ ۱۷۷۳۰

تهیه نقشه ساختمان
بفرنی
تلفن ۶۸۸۱۸ ۴۰۶۵۹
ASSMIR
شرکت اسمیر
مهندسین ایتالیائی تحت نظر پروفور استراماکلیا
نقشه‌کشی ـ دکوراسیون ـ پروژه کامل ـ امور مربوط بساختمان و
تهیه هرنوع مصالح ساختمانی ازایتالیا
خیابان پهلوی ـ روبروی سینما امپایر ـ خیابان هروی ـ شماره ۲۷

اپطالیدن ساندوز مسکن بس
اپطالیدون ساندوز را فقط درکاغذهای زرورقی که دارای علامت مخصوص ساندوز است خریداری فرمائید

شبانه بدون توقف پرواز کنید و
صبح درپاریس باشید
باهواپیماهای مجلل دث ـ ۷ ث
شرکت هواپیمائی پارس
مسافرت کنید
سه پرواز در هفته
حرکت ۲۲٫۳۰
ورود ۷٫۰۵

بآژانس مسافرتی خود ویا
شرکت ایتا خیابان فردوسی ـ شماره ٦۷ ـ تلفن ۴۸۸۳۳ ـ ۶۹۹۸۸ ـ ۶۸۹۹۷
نماینده کل شرکت هواپیمائی پارس مراجعه فرمائید .
آـ ۱۷۶۶۴

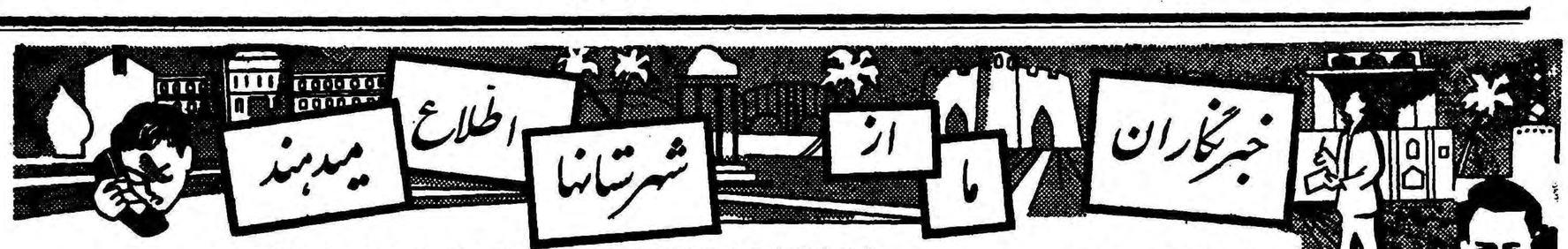

چند خبر کوتاه

گرمه جاجرم ـ مزارع پنبه‌وباغات میوه کشاورزی گرمه‌جاجرم برضد آفات نباتی سمپاشی میگردد.

تاکستان ـ براثر بی‌آبی بی‌سابقه‌در تاکستان کلیه مزارع این منطقه ازبین رفته وزارعین در انتظار کمك موسسات خیریه میباشند.

کاشان ـ دوروز قبل تیمسارسرتیپ قریب رئیس بازرسی شهربانی کل کشور برای‌بازدید شهربانی کاشان باین شهر وارد شد و مورد استقبال قرار گرفت.

جهرم ـ بااینکه دو کارخانه‌یخسازی درجهرم وجود دارد ولی به علت گرمای شدید هوا تولید این دو ـ کارخانه برای تامین یخ مصرفی اهالی کافی نیست واهالی از مضیقه یخ ناراحتند.

سولده ـ آقای روحانی فرماندار نوراز وضع مغازه‌های سولده‌بازدید کرد وبرای حفظ بهداشت مغازه‌ها وجلوگیری ازگرانفروشی‌دستوراتی صادر نمود.

فسا ـ چندروز قبل جنازه نوزادی زیرپل یکی از نهرهای فسا بدست آمد وبامعاینه پزشك قانونی معلوم شد این نوزاد خفه شده است.

ملایر ـ قراء تابعه شهرستانهای ملایر، نهاوند، وتویسرکان‌توسط مامورین اداره ریشه‌کنی مالاریا ملایر برضد پشه مالاریا سمپاشی میشود.

کهنسالترین مردکردستان

زن ۲۱ ساله دارد

درویش محمد ۲۶ سال است در مرك مرشد خود عزادار می‌باشد

موی سرش ۲۶ سال شانه نخورده و بصورت طناب درآمده است

در قریه عباس آباد از توابع اورامان کردستان مرد ۱۳۰ساله‌ای زندگی میکند که قدی بلند و روحیه ای کاملا قوی دارد اسم او استاد محمد قادری و شغلش نجاری و بنائی و کوره پزی است خبرنگار ما در سنندج جریان برخورد بااین پیر مرد و همچنین مختصری‌ازشرح زندگی او را چنین گزارش میدهد:

چند روز قبل در محل‌دفترنمایندگی اطلاعات نشسته بودم که ناگهان چشمم به پیرمردی افتاد که در پیا ده‌رو خیابان ایستاده و عکسهای روی جلد مجلات را بانگاههای حریص تماشا میکند چون وضع‌او نشان میداد که سالیان درازی را پشت سر گذاشته است باینجهت بلافاصله بفکر تهیه ریورتاژی از وضع زندگی وی افتادم و بداخل دفتر نمایندگی دعوتش کردم .

نظامی قدیمی

پیر مرد بدون اینکه خم بابرو بیاورد بدفتر نمایندگی وارد شد و در گوشه‌ای روی صندلی نشست و هنگامیکه شرح زندگیش راپرسیدم و چنین گفت :

سم من استاد محمد قادری است و در قریه عباس آباد از توابع‌اورامان کردستان سکونت دارم و اینك‌باطی ۱۱۶ کیلومتر پیاده برای خرید مایحتاج زندگی خانواده به سنندج آمده‌ام . شاید شما باور نکنید که پیر مردی ۱۳۰ ساله بتواند اینچنین راه دراز را پیاده طی کند ولی من که بیشتر عمرم را در خدمت نظام گذرانیده ام از این پیاده رویها باکی ندارم .

از او پرسیدم چطور شد که بیشتر عمرت را در خدمت نظام گذرانیدی ؟

پیر مرد نگاهی بسراپای من انداخت‌وگفت : کارمن‌ازقدیم‌الایام بنائی و نجاری و کوره پزی بوده است‌و اغلب قلعه ها و بناهای‌نظامی تاریخی کردستان را بدست خود ساخته ام و حالا هم ممکن است عده‌ای از نظامیان قدیمی‌کشور که در قید حیات هستند مرابشناسند ناگفته نماند که از چهل سال پیش کار بنائی و نجاری‌را کنارگذاشته‌ام و پس از آن در زادگاه خود بعبادت و استراحت مشغول دوران سلطنت ناصرالدین شاه و مظفرالدین شاه را خوب بیاد دارم من مرك سه همسر و داغ ۱۴ فرزند دیده ام و همسر فعلی من زنی بیست و یك ساله است که از او دو فرزند دارم

استاد محمد قادری که مو های سر او فوق‌العاده بلند است و مانند طناب بهم پیچیده میباشد درباره بلندی موی سر خود گفت :

من در هشتاد سالگی وارد طریقه درویشی شدم و چون پس از مدتی مرشدم از دنیا رفت تصمیم گرفتم که برای همیشه در مرك او عزادار باشم البته همینکار را کردم زیرا در حال حاضر ۲۶ سال است که‌در مرك وی عزادارم و دراین مدت مو های سرم را حتی یکبار هم شانه نزده‌ام .

استاد محمد هنگامیکه از دفتر نمایندگی اطلاعات خارج‌میشداظهار داشت دراین اواخریدلم کمی‌ارتعاش پیدا کرده‌است ولی یقین دارم که این ناراحتی جزئی بزودی برطرف خواهد شد .

مو های درویش محمد مانند طناب است

بازرسان شاهنشاهی

خبرنگار ما در همدان اطلاع میدهد ، چندروزقبل هیئت بازرسان شاهنشاهی بسرپرستی تیمسار سرلشکر هدایت برای رسیدگی‌به احتیاجات اهالی همدان باین شهرستان وارد شد .

این هیئت پس از ورود درسالن شهرداری مشغول رسیدگی به نیازمندیها و تقاضا های اهالی گردید .

تیمسار سپهبدزاهدی بخبرنگار ما گفت :

آرزو دارم همدان آبادتر شود

تاسیس کارخانه قندکمك مؤثری باهالی این شهرستان است

درنظر است کارخانه دیگری درهمدان تاسیس گردد

بطوریکه‌خوانندگان‌عزیز استحضار دارند ،چند روز قبل تیمسار سپهبد زاهدی رئیس هیئت مدیره کارخانه قند «هگمتان» همدان، اولین کلنك ساختمان کارخانه قند را درهمدان بزمین زد وبلافاصله ساختمان کارخانه مذکور آغاز گردید.

خبرنگار مادر همدان ضمن‌توقف تیمسارسپهبد زاهدی‌دراینشهرستان باوی ملاقات کرد و مصاحبه‌ای پیرامون چگونگی ایجاد وضع کارخانه قند هگمتان بعمل آورد که‌مشروح آن‌درزیرینظرخوانندگان عزیز میرسد.

من همدانی هستم

درابتدای مصاحبه تیمسارسپهبد زاهدی اظهار داشت، قبل از آنکه درباره چگونگی پیدایش کارخانه قند هگمتان اطلاعاتی در اختیار خوانندگان محترم اطلاعات بگذارم بایدیادآور شوم که من اصلا همدانی هستم واین بزرگترین آرزوی من است که روزبروززادگاه باستانی خودراثروتمند تر و غنی‌تر ازروزهای پیش به‌بینم ... اما متاسفانه تابحال این‌شهر پرجمعیت که ۶هزار سال تاریخ دارد آنچنان که‌باید از لحاظ اقتصادی و کشاورزی پیشرفت نکرده است و بهمین جهت اخیرا درصدد برآمدم که‌به‌پیروی از نیات پاك و اراده اعلیحضرت شاهنشاه در همدان کارخانه‌ای تاسیس کنم تا شاید ازاین راه گشایشی دروضع‌اقتصادی این شهرستان پیدا شود... برای این منظور تاسیس کارخانهٔ قندرا بهتر ومناسب تراز هر کارخانهٔ دیگر تشخیص دادم وشروع به‌تهیه مقدمات تاسیس آن کردم.

بدیهی است‌سرمایهٔ این کارخانه از طریق فروش سهام بمردم تامین میشود وحداقل بهای هرسهم یك هزار ریال تعیین شده است.

از تیمسار سپهبد زاهدی سئوال شد آیا تاسیس این کارخانه در همدان برای مردم سایر شهرستان ها ویادولت نیز نفعی خواهدداشت؟

وی درپاسخ گفت، منظور اصلی از تاسیس چنین کارخانه‌ای در شهرستان همدان ، تهیه قندوشکر مصرفی اهالی است این نکته بیشتر قابل توجه است که براثر ایجاد کارخانه قند، وضع اقتصادی این شهرچندبرابر پیشرفت خواهدکردو علاوه براین عده‌ای از افراد بیکار هم درکارخانه مشغول بکار خواهند شد. ضمنا باصدور قند وشکر به سایر شهرستانها منافعی نیز عاید دولت خواهد گشت. امیداست که باایجاد این کارخانه دیگر دولت احتیاجی به‌واردکردن قند وشکر از کشورهای خارج‌پیدا نکند.

ایجاد کارخانهٔ دیگر

دراینجا تیمسار زاهدی قدری‌مکث کرد وسپس اظهارداشت یکی‌دیگر ازفوائد ایجاد کارخانه قند اینست که‌کشاورزان تشویق بیشتری به کشت چغندر خواهند شد و بهمین جهت سودسالیانه آنهابه‌چند برابر افزایش خواهد یافت من خیلی‌مایل بوده وهستم که تمام سهام توسط خود اهالی همدان خریداری شودو الی‌اگر احیانا همشهریان عزیزدر خرید سهام قصور کنند و امکان فروش کلیهٔ سهام دراین شهر موجود نباشد ناچار سهام درسایر شهرستانها فروخته خواهد شد.

البته اگر مردم همدان‌ازآینده‌روشن کارما اطلاع حاصل کنند ،بطور یقین کلیهٔ سهام بفروش خواهد رسید، زیرا در نظراست که بعداز تاسیس‌وافتتاح کارخانه‌قند، کارخانه دیگری هم جهت تبدیل پوست و تفالهٔ چغندر قند بمواد غذائی برای احشام ایجاد شود وحتی خودشرکت هم درکار پرورش دام اقدام کند. علاوه براین شرکت قصد داردچند مزرعهٔ کشاورزی وباغ میوه‌بااسلوب صحیح کشاورزی ایجاد واز آنها بهره‌برداری کند.

درپایان مصاحبه تیمسار سپهبد اهدی متذکر شد که شرکت در کشت چغندر قند کمك وراهنمائی های لازم را به کشاورزان انجام خواهد داد واظهار امیدواری نمود که اهالی باخرید سهام شرکت به پیشرفت وضع اقتصادی شهر خود کمك کنند.

تیمسار زاهدی بسئوالات‌خبرنگار ماپاسخ میدهد

از : کیانپور — خبرنگار کرد کوی

ازآن‌روز میترسیم

هنوز شش‌ماه به‌پایان سال۱۳۳۶ مانده بود که مسئولین وزارت‌پست وتلگراف در جواب تقاضا های‌مکرر ما اهالی بخش کردکوی وعده دادند که نصب تلفن کاریر این‌منطقه درسال۱۳۳۷شمسی عملی خواهد شد بااین وعده ماهم بدون آنکه کوچکترین اعتراضی داشته باشیم دست روی دست‌گذاشتیم و درانتظار نصب تلفن کاریر نشستیم ودلمان را باین خوش کردیم که بزودی شهرما صاحب تلفن کاریر خواهد شد. زمان درحالیکه هر روزش برای ما یکسال بودبکندی گذشت و سال ۳۷ فرارسید ولی متاسفانه هرچه انتظار کشیدیم از نصب تلفن کاریر خبری نشد . هنگامیکه این موضوع رابامسئولین امور درمیان گذاشتیم آنها گفتند که تلفن کاریر کردکوی یکی از کشورهای خارجی سفارش داده شده است وبزودی این دستگاه‌به ایران حمل میگردد. بما گفتندحالا که‌دوسال صبر کرده‌اید چند روز دیگر هم صبر کنید انشاءالله آرزوی شما بزودی زودبرآورده می شود ازآن روز که مسئولین اموراین وعده رابما داده اند مدت مدیدی میگذرد ولی مثل اینکه تلفن‌کاریر کردکوی‌هنوزبایران حمل‌نگردیده است چون دراین باره هیچ خبری نیست وآنچه که وجود خارجی‌ندارد همان تلفن کاریر کردکوی است‌ازاین گذشته حالا مدتیست که دستگاه مخابره تلگراف کردکوی خراب شده ودر نتیجه ارتباط تلگرافی این منطقه باتهران وسایر نقاط قطع گردیده است واز آن میترسیم که روزی رابطه پستی‌ما نیز بامرکزوسایر شهرهاقطع‌گردد بااین ترتیب آیا وقت آن نرسیده‌است که ازطرف مسئولین وزارت پست وتلگراف برای نصب تلفن کاریر وبرقراری ارتباط تلگرافی کردکوی اقدام گردد؟

اتوبوس درجادهٔ بابل واژگون شد و : ۲۰نفر مجروح شدند

دوروزقبل اتوبوس شماره ۵۰۰۵ که‌بیست نفر مسافر رااز بخش «کیاکلا» بابل باین شهرستان‌میبرد بین‌راه براثرسرعت زیاد واژگون شدوکلیه مسافرین آن بسختی مجروح شدند .

مجروحین بوسیله مامورین ژاندارمری به‌بیمارستان انتقال یافتند وتحت درمان قرارگرفتند ولی بانوزهرا ادانلو یکی‌از مسافرین که‌برای معالجه دندان‌خود بشهرمی‌آمد حالش رضایتبخش‌نمی‌باشد یدالله اسلامی راننده‌این اتومبیل بوسیله مامورین ژاندارمری محل دستگیر شدو تحویل دادسرا گردید .

قربانیان حوض

چند روز قبل ابوالفضل تقوی یکی از کودکان دامغان‌بعلت سهل انگاری اولیای خود در حوض خانه افتاد و جان سپرد . همچنین کرامت فرزند چهار ساله آقای فضل‌الله شعبانپور یکی‌از اهالی جهرم در حوض افتاد و خفه شد .

جنازه کودکان‌مغروق پس‌از معاینه پزشك قانونی دفن گردید .

زیر آوار رفت

چند روز قبل کارگر ۶۰ ساله‌ای بنام محمد شامانی ، هنگامی که مشغول خاکبرداری از کنار یکی از دیوار های منبع آب رختشویخانه «کوی خوریا» دامغان بود ،دیوار مذکور بر اثر سست بودن پایه‌آن فروریخت و محمد در زیر آوار بشدت مجروح و مصدوم گردید .

هم اکنون کارگر مجروح برای معالجه به تهران منتقل شده‌است.

انتصابات در شهرستانها

رودبار ـ آقای امیر چوپانی ـ بخشدار «جیرنده» ـآقای غلامعلی شادرو ـمدیر دفتر دادگاه .

سنگسر :آقای سرگرد فتحعلی وثوقی .رئیس شهربانی

ساوه :آقای مهدی خاکی . رئیس شعبه بانك بیمه بازرگانان

دامغان :آقای حمید پیران .رئیس اداره انحصارات

هوس اتومبیل سواری

سه‌اتومبیل پشت سرهم حرکت‌کردند و دراین جریان جوانی مجروح شد

خبرنگار مادرشمیران اطلاع میدهد بعدازظهردیروز کودکی بنام یوسف فرزند یکی از ساکنین دربند تجریش که از فن رانندگی اطلاعی نداشت‌ناگهان هوس رانندگی کرد وپشت فرمان‌اتومبیل سواری یکی از بستگان خود نشست وچون‌اتومبیل‌باصطلاح معروف در «دنده»بود باینجهت هنگامیکه یوسف پاروی «کلاچ» گذاشت ناگهان اتومبیل‌درسراشیبی براه افتاد وباجوانی بنام احمد تصادف‌کرد واورا مجروح نمود پس‌ازاین جریان‌اتومبیل‌بحرکت‌خود ادامه داد وبااتومبیل شماره ۴۵۴۲ که‌درکنار خیابان توقف کرده بود تصادف نمود وآنراهم که‌اتفاقا در«دنده»بود بحرکت درآورد در این هنگام اتومبیل دومی بافولکس واگن شماره ۱۷۶۱۶ که‌درگوشه‌ای متوقف بود برخورد نمودودرنتیجه‌هرسه اتومبیل پشت سریکدیگر براه افتادند ولی پس‌ازانحراف به‌پیاده رومتوقف گردیدند. برای معالجه جوانی که دراین جریان مجروح شده بوداقدامات‌لازم بعمل آمد وقضیه تحت تعقیب قرارگرفت.

استاندار پشت میکروسکپ

بطوریکه خوانندگان عزیز استحضار دارند چندروز قبل مرکز مبارزه با بیماریهای آمیزشی شهرستان رضائیه طی مراسمی با حضور روسای دوائر دولتی وجمعی از معاریف بوسیله آقای میهن استاندار آذربایجان غربی افتتاح شد وسپس آقای استاندار باتفاق مدعوین از آزمایشگاه وسایر قسمتهای مرکز مبارزه بابیماریهای آمیزشی دیدن کردند در عکس بالا آقای استاندار میکروسکپ را آزمایش میکند .

خفگی درآب

چند روز قبل جوان ۱۹ ساله‌ای بنام احمد تقی‌پور ، هنگامیکه در استخر یکی ازباغهای «کلاك» کرج مشغول آب تنی‌بود، براثر عدم آشنائی بفن شنا غرق شد .

جریان بلافاصله از طرف‌ژاندارمری بدادسرای کرج اطلاع داده شد و جنازه با انجام تشریفات لازم مدفون گردید .

سارقین بمنزل تازه داماد شبیخون‌زدند

طلاهای عروس را بسرقت بردند

۳۰نفر از اهالی قریه سارقین را تعقیب ودستگیر کردند

خبرنگار ما در ساوه گزارش‌میدهد چند شب قبل ۶ نفر سارق که از اهالی رامهرمز و مرودشت میباشند منزل آقای عبدالله زند وکیلی مالك قریه «حسین آباد» از توابع بخش جعفر آباد ساوه را که تازه داماد میباشد مورد دستبرد قرار دادند و معادل دویست هزار ریال طلاآلاتی را که داماد برای عروس جوان‌خریده بود بسرقت بردند با اینکه جریان بمامورین ژاندارمری پاسگاه آوه و قم و ساوه اطلاع داده شد ولی صبح زود در حدود سیصد نفر از اهالی قریه که از جریان اطلاع یافته بودند با چوب و چماق بتعقیب سارقین‌پرداخته‌وپس‌از مدتی فعالیت عده ای از سارقین‌را که سوار اسب بودند در نزدیکی قریه «شاهیجرد» دستگیر کردند و تحویل پاسگاه ژاندارمری دادند .

پس از باز جوئی سارقین معلوم شد که طلا آلات مسروقه بوسیله دو نفر از همدستان آنها به محل نامعلومی حمل گردیده است و بهمین جهت مامورین ژاندارمری برای دستگیری آن دو نفر فعالیت شدیدی را شروع کردند خبرنگار ما درگزارش خود اضافه میکند سال قبل نیز منزل آقای عبدالله زند وکیلی مورد دستبرد قرار گرفت .

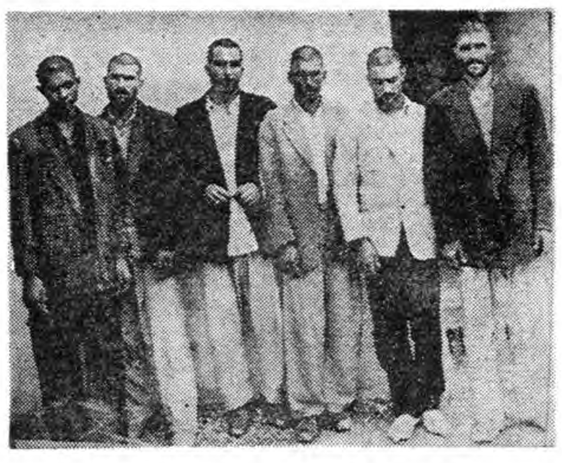

سارقین پس از دستگیری

خوك وحشی ژاندارمی را مجروح کرد

چندروز قبل‌در جاده دهنه‌دشت ازتوابع گرمه جاجرم خوکی به‌یکنفر ژاندارم حمله‌ور شدواو رابسختی مجروح کرد. مشروح‌این‌جریان راخبرنگار مادرگرمه جاجرم چنین گزارش میدهد :

شیراله فهیم‌یکی‌از مامورین ژاندارمری پاسگاه دهنه برای خریدآذوقه به‌قریه دشت عزیمت کرد. هنگام مراجعت آفتاب غروب کرده‌بود وهوا کم‌کم تاریك میشد. ناگهان خوك سیاهی که‌در مزرعه کنار جاده‌مشغول خوردن نخودسبز بود بوی‌حمله‌ور گردید وبازوی اورابشدت مجروح‌ساخت. مجروح به‌دهنه منتقل‌شدولی چون جراحتش شدید بودبرای معالجه به‌بجنورد انتقال یافت .

ورود دهیاران

خبرنگار ما در کاشمر اطلاع می دهد هیجده نفر دهیار که برای خدمت در دهات کاشمر تعیین‌شده بودند چند روز قبل باین شهرستان وارد شدند .

این دهیاران پس‌از معرفی به فرمانداری به محل خدمت خود عزیمت کردند و مشغول کارشدند شد.

ایجاد کار خانه برق

خبرنگار مادر سنگسر اطلاع میدهد، چندروز قبل آقای ناظمیان بخشدار سنگسرو شهمیرزاد ، اولین کلنك ساختمان کار خانه برق شهمیرزاد را بنام شاهنشاه بزمین زد و ساختمان کارخانه برق شروع گردید.

باایجاد این کارخانه برق‌موردنیاز اهالی شهمیرزاد بخوبی تامین‌خواهد شد.

براثر ریزش قسمتی‌از تپه

یکنفر مقتول و دونفر مجروح شدند

چندروز قبل عده‌ای از کارگران راهسازی‌جادهٔ لاریجان ـتهران ،هنگامیکه مشغول کندن پایهٔ یکی از تپه‌های خاکی مسیر جاده بودند ، ناگهان قسمتی از تپه ریزش کردو درنتیجه کارگر هفده ساله‌ای بنام علی اکبر سلیمانی آنا جان سپرد و دونفر دیگر باسامی جعفر قلی قاسمی و رجبعلی بزرگر بشدت مجروح شدند جریان بلافاصله بمقامات ژاندارمری اطلاع داده‌شد و جنازه انجام تشریفات لازم مدفون گردید. بقرار اطلاع کارگر مقتول دانش آموز سال‌چهار متوسطه بوده وتابستانها با استفاده از تعطیلات مدارس درشرکتهای ساختمانی مشغول بکار میشده‌است .

هماکنون کارگران مجروح برای معالجه بتهران منتقل شده‌اند وضمنا یکی از متصدیان ساختمان جاده که کارگران بدستور وی‌مشغول کندن پایهٔ تپه بوده‌اند متواری‌است .

براثر واژگون شدن جیپ درجاده اندیمشك

یك‌نفر مقتول و ۷نفر مجروح شدند

خبرنگارما در اندیمشك اطلاع میدهد دوروز قبل اتومبیل جیپ‌شماره ۳۰۴ برانندگی کاظم که‌هشت نفر سرنشین داشت وازاندیمشك بطرف دزفول درحرکت‌بود دربین راه بعلت سرعت زیاد واژگون شد .

دراین واقعه ازهفت سرنشینان جیپ یکنفر زن‌بنام بانو مشهدی‌عماد براثر شدت جراحات‌وارده آنا جان‌سپرد وبقیه بسختی مجروح گردیدند .

مجروحین بوسیله عده‌ای دربیمارستان دزفول بستری‌شدند وبرای‌دفن جنازه زن‌مزبور نیز اقدامات لازم بعمل آمد .

دنباله اخبار شهرستانها

در فریمان اسهال شیوع یافته

گزارشی که روز گذشته از خبرنگارمادربندرمعشوردربارهشیوع بیماری اسهال در آن محلرسیده حاکیست که بیماری اسهال دراین شهرستان همچنان شیوع دارد و روز بروز دامنه آن توسعه می‌یابد این موضوع ناراحتی شدیدی بین ساکنین بندر معشور تولید کرده و باینجهت اهالی از مسئولین امور تقاضا دارند که راین موردااقدامات لازم بعمل آید

در فریمان

خبرنگار ما در فریمان طی گزارشی اطلاع میدهد اخیرا بیماری اسهال در فریمان نیزشیوع یافتهاست وهماکنوناغلب اهالیاین منطقه از بزرگ و کوچك به این بیماری ناراحت کننده مبتلاشدهاند این بیماری در بین اطفال فریمان تلفاتی به بار آورده و بطوریکه گفته میشود ظرف هفته گذشته در حدود سی نفراز اطفال این منطقه بر اثر بیماری اسهال تلف گردیدهاند و بیم آن میرود که میزان تلفات این بیماری روز بروز افزایش یابد . خبرنگار ما در گزارش خوداضافه میکند گفته میشود علت شیوع بیماری اسهال در فریمان آلودگی آب آشامیدنی این شهر است که از محل سد فریمانتامین می گردد و بقرار اطلاع سربازان لشکر ۸ خراسان که ازمدتیپیش درنزدیکی سد فریمان اردو زدهاند در آباین محل آب تنی می کنند و لباسهای چرك خودرا شستشو میدهند وهمین موضوع موجب آلودگی آب آشامیدنی فریمان شده است .

سیل رفت ولی یادگارش بجا است

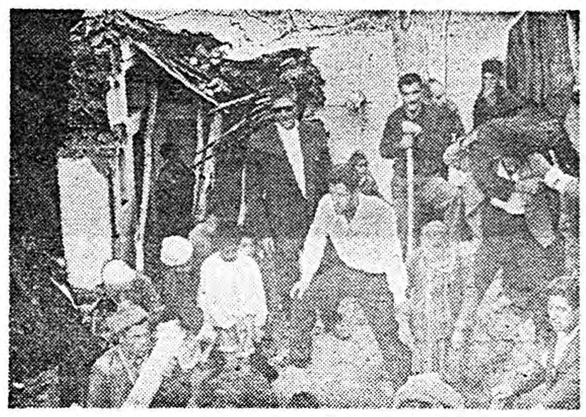

همانطور که خوانندگان عزیز استحضار دارند، براثر بارندگیهای شدید و مداومی که در مناطق شمالی دامغان رویداد ،در قریه «حسن کلاچهارده بخش» از توابع این شهرستان سیلهای مهیبی جاری شد و علاوه بر تلفات جانی اغلب خرمنهای گندم و احشام کشاورزانو دامداران راآب برد و چندین خانه روستائی منهدم وویران گردید در عکس بالا چندنفر از مامورین شیرو خورشید سرخ هنگام بیرون کشیدن مجروحین از زیر آوار خانههائیکه براثر سیل ویران شده است دیده میشوند .

کشف ۱۸۰۰ کیلو روغن نباتی قاچاق

خبرنگارما در بندر معشور اطلاع میدهد،چند روز قبل مامورین ژاندارمری بندر معشور ،هنگام گشت در نزدیکی کورههایاین شهرستانبااتومبیل شماره ۳۱٤٤ که باسرعت زیاد از آن حوالی عبور میکرد ظنین شدند و برانندهٔ آن دستورتوقف دادند .

پس ازتوقف اتومبیل از آن بازرسی بعمل آمد ودرنتیجه تعداد پنجاه کارتن روغن نباتی قاچاق بوزن هزارو هشتصد کیلو گرم کشف وتحویل گمرك گردید.

ضمنا رانندهٔ اتومبیل نیز دستگیر و تحت تعقیب قرار گرفت .

نتیجه سرعت

خبرنگار ما در مشهد اطلاع‌می دهد چند روز قبل اتومبیل شماره ۷۸٦ برانندگی سید رضا درخیابان سی متری مشهد بعلت سرعتزیاد با کودك پنجساله‌ای بنام حسین فرزند عباس تصادف کرد . حسین براثر این تصادف بشدت مجروح شد و در راه بیمارستان درگذشت ضمنا سید رضا راننده اتومبیل بوسیله مامورین انتظامی دستگیرو تحویل دادگاه گردید .

پاکستانی ها در رامسر

خبرنگار ما در رامسراطلاع میدهد دو روز قبل ۲٦ نفراز دانشجویان دانشگاه « لاهور» پاکستان باتفاق عده‌ای از استادان خود و بسر پرستی آقای پروفسورلاکوریا اتومبیل برامسر وارد شدند .

این دانشجویان پس از یکشب توقف در رامسربصوب آستارا اردبیل عزیمت کردند تاازطریق تبریزبترکیه‌مسافرت کنند .

طی مراسمی درمشهد درهای نقرهٔ استان‌قدس گشایش‌یافت

ازمشهد خبرنگار ما مینویسد چندروز قبلدرهای ورودی دارالسرور و دارالعباده حرم مطهر حضرت ثامن‌الائمه علی‌ابن موسی‌الرضاعلیه‌السلام طی مراسمی بوسیله آقای‌مهران نایب‌التولیه آستان قدس‌رضوی گشایش یافت. این‌درها ازنقره خالص ساخته‌شده ودرمراسم افتتاح آن‌آقای دادوراستاندار خراسان ، علمای‌اعلام‌وروحانیون مشهد حضور داشتندو پس‌از این مراسم‌بحرم مطهر مشرف گردیدند .

از کامیون سقوط کرد وجان سپرد

خبرنگارما درساوه گزارش میدهد چند روزقبل کامیون شماره ۲۲٤٤ متعلق بشرکت راه سازی تهران ـساوه برانندگی کریم نقدی هنگامیکه با پنجنفر سرنشین بطرف معدن سنك حرکت میکرد براثر سرعت زیادوناهمواری‌جاده‌یکی از سرنشینان آن بنام یداله بیات نژاد فرزند یحیی از بالای کامیون بزمین پرت گردید و سخت مجروح‌شد . مجروح بلافاصله برای معالجه به بهداری شرکت راه انتقال یافت ولی دربین‌راه براثر شدت جراحات جانسپرد. راننده بوسیله مامورین ژاندارمری رحیم آباد زرند دستگیر شد و جنازه پس از بازدید بازپرس دادسرا و معاینه پزشك قانونی مدفون گردید.

حمام میخواهند !

خبرنگارما دراردستان مینویسد براثر فعالیتهای آقای علی اکبر ثابتی فرماندار اردستان وضع شهرداری این شهرستان سرو صورتی گرفته ودرآمد آن نیز بمقدار قابل ملاحظه‌ای روبافزایش گذاشته است .

باافزایش درآمد شهرداری ، انتظار میرود کارهای عمرانی این شهرستان توسعه یابد و بخصوص حالاوقت آناست که برای ایجاد چندگرمابه دوش اقدام شود تامردم از خطرات بهداشتی گرمابه‌های خزینه‌ای رهائی یابند .

میتینك انتخاباتی دراردبیل

کاندیدای حزب مردم برنامه کارخودرا تشریح‌کرد

گزارش خبرنگارما دراردبیل حاکیست چندروز قبل ازطرف کمیته حزب مردم اردبیل میتینك باشکوهی در محوطه دبیرستان پهلوی این شهرستان برگزار گردید .دراین میتینك افراد حزبمردم وعده‌ای ازطبقات مختلف مردم شرکتداشتند. ابتدا آقای سید صالح ابراهیمی رئیس کمیته حزب سخنرانی کرد سپس آقای دکتر کمالالدین شمس حکیمی کاندیدای حزب مردمدردوره بیستم مجلسشورای ملیپیرامون هدف حزبوبرنامه‌های خود بیاناتی ایراد نمودو میتینك درمیان ابراز احساسات شرکت کنندگان نسبت باعلیحضرت همایونی خاتمه یافت .

شکست‌برنامه کمك خارجی امریکا

بقیه از صفحه هشتم

باری که بردوش مالیات دهندگان امریکائی تحمیل شده است نگاهیم وازخارج شدن طلااز کشور خود جلوگیری بعمل نیاوریم؟

در صورتیکه رویه وبرنامه مادر گذشته اینطور فاقد نتیجه بودمو عملی نباشد درازاء آن چه برنامه‌ای رابايد اتخاذ کنیم.

سرگرمیهائیکه مابرای خودتهیه کردهایم سبب شده است که از مصائب وبدبختیهای نوع بشر در جاهای دیگر غافل شویم ولی این غفلت برای ماگران تمام خواهد شد وزیان آورتر ازآن خواهدبود. کهاز دادن کمك‌بدیگران خودداری کنیم.

اگر رویه ما دیگر دارای اعتبار نیست ونتیجه‌ای ازآن مترتب نمی‌باشد برای آینده چه برنامه‌ای بجای آن باید اتخاذ نمود؟

برای آنکه برنامه مورد نظر روشن شود باید اولا هدف های اساسی خود را مورد بررسی و آزمایش قرار دهیم وباید بتوانیم باین پرسش اساسی جواب دهیم. چرا مابدیگران کمك های‌اقتصادی می‌کنیم؟

جواب این سئوال باید آن‌باشد که ماخود را اخلاقا ملزم میدانیم که بمردم جهان ودرماندگان کمك کنیم زیرا در جهانی که میلیاردها مردم آن که فرزندان خدایند در منتهای فقر وتنگدستی و خواری ومذلت زندگی میکنند و گرفتار بیماری وجهل میباشند ما نمیتوانیم باشرافت انسانی زیست کنیم .ما که درکشورهای آمریکا روز بروز چاق ثروفربه‌تر میشویم نباید از فقر ونیاز آنها غفلت بورزیم و برما است که آنها را در نعمت هاوبهره های خدادادی که‌بمارسیده سهیم و شریك سازیم.

ندای وجدان

من معتقدم که برای مابهترین راهنما ومشوق‌در اعطاء کمك به‌بیگانگان باید بیشتر ندای وجدان وحس نوع خواهی ودرك ارزش‌های واقعی وتمیز خوب ازبدبوده وبدانیم که‌چگونه جهانی رابوجود آوریم که خود وکودکان ما بتوانیم در آن زندگی کنیم.

امریکائیهای قرن نوزدهم‌دروازه های امریکا رابرمهاجرین وافراد مظلوم وستمدیده و گرسنه و غارت زده برای این نگشودند که به‌تجار وکشاورزان وارباب صنایع وحرف امریکا کمك شود بلکه برای این دروازه های کشور خود را برآنها گشودند که‌جهان نوینی بوجود آورند.

امروز که ماآمریکائیان دراجراء برنامه اساسی واصلی خود درمورد کمك به مردمان مظلوم وستمدیده وگرسنه جهان دارای هدف ثابت ومعینی نمیباشیم قطعی است که دچار تردید وشك خواهیم شد و هدف مقدس عالیه آن عصر را از دست خواهیم داد.

برنامه کمك های مابه ملت‌های بیگانه باید براساس بهترین‌عواطف نوع پرورانه وهدف های عالی‌مبتنی ونماینده ومعرف ارزش و ملکات فاضله ماباشد.

چنین برنامه وهدفی برای ماچه نتایجی دربرخواهد داشت. آیا برای ما دوست ورفیق پیدا خواهد کرد ؟ ـشاید ـآیا عده‌ای را ازما سپاسگذار خواهدنمود. امیدوارم که‌چنین باشد .ولی اینگونه کمك ها کار دیگری رابرای ما خواهد کرد که از دوست‌یابی‌برتر وبالاتر است برنامه کمك و مساعدتی که از آن توقعات وانتظارات شخصی نداشته باشیم به‌جهانیان‌نشان‌خواهد داد که رویه وسیستم اقتصادی آزاد برای مردم جهان چه نتائجی دربر خواهد داشت. باارشاد و راهنمائی وقدرت نبوغ خلاقه خود می‌توانیم جهانی رابوجود آوریم که در آن عموم مردم از مواهب ونعمتهای فراوانیوارزانیوآزادی برخوردار و بهره‌مندباشد. وبرای مردم جهان سرمشق باشیم که‌برای خود بنیان گذاریك جامعه مترقی قرار گیرند

پایان

جریان انتخابات در شهرستانها

درکرمان وچند شهردیگر اخذ آراء ازامروز شروع میشود

میانه

انتخابات انجمن نظارت پایان‌یافت واعضای‌آن‌بشرح‌زیر اعلام‌گردیدند.

آقایان :سیددستار محمدی «رئیس»، میرقاسم مرتضوی نایب رئیس ، ابراهیم ملکی ، مهدی شقاقی ،سعید احسانی ، صادق امیراصلانی منشی، احمد زمردی، علی صفرپور و عنایت قاسمی .

کرمان

هفتمین جلسه انجمن نظارت‌تشکیل شد و طبق تصمیم هیئت رئیسه روزهای یازدهم ودوازدهم و سیزدهم مرداد در کرمان اخذرای‌بعمل خواهد آمد.

مشگین‌شهر

انجمن مرکزی نمایندگان فرعی خودرابشرح‌زیرتعیین نمود :

مشگین‌غربی آقایان : معتمدی و یزدانی .

مشگین شرقی آقایان : محسنی و علائی .

لشت‌نشاء

طبق گزارش خبرنگارمالزلشت‌نشاء اعضای انجمن نظارت بشرح زیرانتخاب شدند :

آقایان:سید حسین فاطمی «رئیس»، نعمت‌اله جهاندیده«نایب رئیس»،بهمن جنتی ، محمد رضا رضوانی ،ابراهیم محمدی ، غلامحسین مهریار ، بسمت منشیوسیدحمزه کاولی، احمدجورشری وسید عبداله معصومی بعضویت‌اعضای اصلی .

خمام

انتخابات‌انجمن‌نظارت‌انجام شد ونام اعضای آن بشرح زیر اعلام‌گردید:

آقایان : محمد علی قائمی«رئیس»، سید ابوالقاسم سید سعادت«نایب رئیس» حسین صادقی ،محمد ابراهیم فاضل ، یوسف شاه ملك ، حسین مهدیزاده منشی و آقایان :احمد محمد زاده و محمد باقر کاظمی و علی حق‌شناس بسمت عضو .

شاه پسند

در چند روز گذشته جلسه هائیدر بخشداری های رامیان ،مینودشت ، فندرسك کوکلان تشکیل گردید .

اعضای انجمن نظارت مرکزی‌تعیین و اسامی آنان بشرح زیراست :

آقایان: ولی‌اله قزلسفلو ، بهرام قره‌خانلو ،غلامرضا پیرکرلو ،حسن حیدری ، یوسف سلطانی ، قربانعلی مصلحی ، عباس قلی بشارتلو و سید طاهر حسین قربان بکجانی .

دماوند

اعضای انجمن نظارت انتخابات دماوند و هیئت رئیسه آن انتخاب گردیدند .

اندیمشك

انتخابات انجمن نظارت انجام‌شد و اسامی اعضای آن بشرح زیراعلام گردید .

آقایان : غلامرضا رحیم خانی «رئیس» لطف علی رحیم خانی «نایب رئیس» غلامحسین عباسی ، محمد حاجی شیخ ، احمد رحیم خانی ، عیسی کرك سید حسن حیدری وعلی رهبر ، کریم رستمی بعنوان‌اعضای اصلی .

میتینك

طبق گزارش خبر نگار ما از دماوند ساعت ٥ بعد از ظهر روز جمعه میتینگی از طرف حزب مردم انجام شد . که در آن آقایان : طاهری ،ناصر عمیدی «کاندیدحزب مردم» وعده دیگری از اعضایحزب سخن رانی کردند .

در پایان قطعنامه ای توسط‌آقای محمود سجدی قرائت گردید .

طالقان

روز شنبه دهمخرداد جلسه انجمن نظارت تشکیل شد و هیئت رئیسه خود را انتخاب نمود و آقای رضا صادقیان بسمت‌رئیس انجمن‌مرکزی انتخاب گردیدند .

ضمنا روز های یازدهم و دوازدهم و سیزدهم در شهرك مرکز بخش طالقان و روز چهاردهم در جوشقان اخذ رای به عمل خواهد آمد .

خبرنگار ما بدنبال گزارش خود اضافه میکند که مردم طالقانعموما میخواهند بعنوان‌اعتراض‌درانتخابات شرکت ننمایند زیرا قرار بود که انتخابات طالقان از حوزه قزوین منتزع و جزء کرج گردد ولی اخیرا معلوم شد که باز هم کما فیالسابق انتخابات طالقان جزءقزوین میباشد. اهالی طالقان مدعی اندکه دردوره های گذشته وکلای قزوین قدم مثبتی برای بهبود وضع بخش‌طالقان بر نداشته اند .

فسا

طبق گزارش خبرنگار ما ازفسا در ساعت ۸ صبح روز دو شنبه دهم خرداد در مسجد جامع فسا جلسه انجمن نظارت تشکیل شد . اهالی فسا در کمال آرامش دسته دسته برای دادن رای بمسجد آمدند و اخذ رای شروع شد .

رفسنجان

طبق تصمیم انجمن‌نظارت روزهای پانزدهم و شانزدهمدر رفسنجان اخذ رای میشود .

کاشمر

بنا بگزارش خبرنگارما ازکاشمر از صبح روز گذشته دو صندوق جهت اخذ آراء در شهر و بخش های تابعه گذارده شده و انجمن ها باخذ آراء مشغول ومردم درکمال نظم و آرامش مشغول دادن رای میباشند .

فریدن

از صبح امروز انجمن نظارت انتخابات مرکزی شهرستان فریدن و حوزه های فرعی مشغول اخذآراء گردیدند .

خانه

طبق گزارش خبر نگار ما ازخانه اعضای انجمن نظارت بشرح زیر انتخاب شدند .

آقایان : عربی ، داور پناه ، مرادی ، شکر زاده ، غیبی ، نظری، نوری ، شریف زاده ، میر حبیب محمدی بسمت اعضای اصلی .

همایونشهر

هیئت رئیسه انجمن نظارت بشرح زیر انتخاب شدند .

آقایان : سیدمحمد علیمصطفوی «رئیس» سرتیپی «نایب رئیس» .

ضمنا ۳ صندوق برای اخذ آراء یکی در مرکز همایونشهر و دوعدد در ماربین و روز های پنجشنبه و جمعه در همایونشهر و توابع اخذ رای بعمل خواهد آمد .

ساوه

انجمن‌های فرعی بخش‌های نوبرانی بیات جعفرآباد زرند ساوهتشکیلو اعضای آن انتخاب شدند ضمنا آقای عدالت قدیمی بازرساعزامی وزارت کشور مشغول رسیدگی بشکایات مردم میباشد

کلار دشت

اعضای انجمن نظارت کلار دشت بشرح زیر انتخاب شدندآقایان: ارسلان یزدانی «رئیس»،عطاالله‌فقیه نایبرئیس وآقایان محمد کاظم عسگری ،حسینعلی میارسلطانی ، حبیبالله اباوزی بسمت عضوو آقایان :عباس غفاری ، سید رحیم لبیبی ،فتح‌الله سنائی وسیدشجاع مشعشعی بسمت منشی انجمن

بهبهان

طبق گزارش خبرنگار ماازبهبهان ازصبح روز گذشتهاخذرای در شهرستان بهبهان درکمال‌آزادیو آرامش شروع گردیدهاست .

اشنویه

اعضای انجمن نظارت بشرح زیر انتخاب شدند .

آقایان : حاجی سلطانی ،اعظمی، بیپادی ، خوش‌سیما ، مونس زرزا، رحیمزاده ، سلیمان زرزاوحاج سلیمی بسمت اعضای اصلی وآقایان :مصطفی اشنودی ، محمد کوبنده ، محمد حمیدی ، حاج شاقم، چهانی ،رحمن مولودی ، حاجی حمیدی ،محمدیان و محمدزاده بسمت اعضای علیالبدل .

لاهیجان

روز گذشته میتینگیازطرفمنفردین در مسجد جامع لاهیجان برگزار گردید .

طالقان

چند روز پیش آقای فرهاد پور کاندیدای حزب مردم وارد طالقان شد .

سفره خود را با بلور آلات رنگی دورالکس ساخت فرانسه رنگین‌تر کنید!

اقسام مختلف بلور آلات دورالکس که جدیدا وارد شده ازآخرین ابتکارات فن بلورسازی دنیاست . ضمن اینکه در رنگهای مختلف میتوان آنها را تهیه کرد نشکن و بسا دوام ودر برابر آتش مقاومت دارند.

نماینده انحصاری ـ شکرالله معراج ـ خیابان سعدی طبقه فوقانی ساختمان شرکت گاردار تلفن ۳۹۳۳۴ ـ ۳۳۳۲۵

مراکز پخش ـ بازار سرای حاجب الدوله تجارتخانه آقای حاج جواد علوی فروشگاه تعاونی ارتش خیابان سوم اسفندفروشگاه فردوسی وسایر فروشگاهها

آگهی‌های تسلیت

درگذشت‌مرحوم حسنعلی مصداقی دادیار دیوان عالی کشور موجب کمال تاثر است ببازماندگان فقید مخصوصا جناب آقای دکتر نوشیروان مشاور قضائی وزارت فرهنك تسلیت عرض میکنم.

رئیس اداره فنی کل کارگزینی ـ کاظم زاده

آ ـ ۱۵٤۳۹

درگذشت مرحوم حسنعلی مصداقی دادیار دیوان عالی کشور موجب تاثر است ببازماندگان آنمرحوم مخصوصاآقای دکتر نوشیروان مشاور قضائی وزارت فرهنك تسلیتمیگویم

رئیس دفتر معاونت تعلیماتی وزارت فرهنك ـ فروزنده

آ ـ ۱۵٤۳۹

درگذشت مرحوم حسنعلی مصداقیدادیاردیوانعالیکشور را به آقای دکتر نوشیروان وکیل دادگستری ومشاور قضائی وزارت فرهنك تسلیت میگویم.

رئیس اداره کل کارگزینی وزارت فرهنك ـ خاتمی

آ ـ ۱۵٤۳۹

درگذشت مرحوم حسنعلی مصداقی دادیار دیوانعالی کشور را به‌آقای دکتر نوشیروان مشاور قضائی وزارت فرهنك تسلیت عرض میکنم.

معاون کارگزینی وزارت فرهنك ـ مقامع

آ ـ ۱۵٤۳۹

درگذشت مرحوم حسنعلی مصداقی دادیار دیوان عالی کشور را به آقای دکتر نوشیروان وکیل دادگستری و مشاور قضائی وزارت فرهنك تسلیت میگویم.

مدیرکل نگارش وزارت فرهنك ـ دکتر رازانی

آ ـ ۱۵٤۳۹

درگذشت مرحوم حسنعلی مصداقی دادیار دیوان عالی کشور را به آقایدکترنوشیروانمشاور قضائی وزارتفرهنك تسلیت میگویم.

مدیر کل بازرسی وزارت فرهنك ـ رضا معرفت

آ ـ ۱۵٤۳۹

درگذشت شادروان مرحوم حسنعلی مصداقی قاضی عدلیه را به آقای دکتر نوشیروانمشاور قضائیوزارتفرهنك تسلیت عرض میکنم.

معاون دبیرخانه شورایعالی فرهنك ـ تاجیك

آ ـ ۱۵٤۳۹

درگذشت مرحوم حسنعلی مصداقی دادیار دیوان عالی کشور را به آقای دکتر نوشیروان وکیل محترم دادگستری و مشاور قضائی وزارت فرهنك تسلیت میگویم.

رئیس اداره کل بازرسی وزارت فرهنك ـ جزایری

آ ـ ۱۵٤۳۹

درگذشت مرحوم حسنعلی مصداقی راکه از قضات‌عالی رتبه بودند به جناب آقای دکتر نوشیروان وکیل دعاوی و مشاور قضائی وزارت فرهنك تسلیت عرض مینماید.

منوچهر افخمی آ ـ ۱۵٤۳۹

درگذشت مرحوم حسنعلی مصداقیدادیار دیوانعالیکشور را ببازماندگان آنمرحوم خصوصا به آقای دکتر نوشیروان همکار محترم خود تسلیت میگوئیم. وکلای دادگستریتهران

دکتر احمد هومن ـ دکتر موسوی ـ دکتر حائری ـ علی اشرف مهاجر ـ گلسرخی ـ جواد دربندی ـ هادی توفیقی ـ مهدی کاشانی ـ جعفر مینوی ـ ابوالفضل نجفی ـ عیسی مویدی ـعلی علیزاده ـاسرافیلمباهات ـمدحتامیدواری ـ مسعود فخر ـ رضوی شیوا ـ زکی حسینی ـ احمد علیزاده ـ عباس دادیار ـ تقی احسانی ـ عبدالکریم مهاجر ـ مجید یزدی ـ اشتهاردی زاده آ ـ ۱۵٤۳۹

مرك جانسوز ونابهنگام جوان ناکام کرم کانتوری راکه مایه تاثر وتالم همه دوستان وورزشکاران است بخانوادهآن مرحوم بخصوص آقای مهدی کانتوری تسلیت عرض نموده و خود را در ماتم و غم شما شریك میدانم .

آ ـ ۱۵٤۵۷ **از زندان قصر ـ رجب مسیحی**

جناب آقای دکتر مرتضی اخوی استاد محترم

بایکدنیا تاسف مصیبت وارده را بخاندان جلیلسادات اخوی بخصوص آنجناب تسلیت عرض مینمایند .

دکتر علی مرشد ـ دکتر داود کاظمی ـ دکتر ابراهیمی ـ دکتر پیرغیبی ـ دکتر معنوی ـ دکتر صدریان ـ دکتر نیری ـ دکترقندی ـ دکتر نوری ـ دکتر آوانسیان. آ ـ ۱۵٤۲۱

بانهایت تاسف مصیبت وارده را بحضور خانم دکتر اصغرزاده از صمیم قلب تسلیت میگوئیم.

اطمینان ـ بانوتوسلی ـ بانومنفرد ـبانوراسخ ـیلوری

آ ـ ۱۵٤۲۷

استاد محترم جناب آقای دکتر اخوی

بانهایت تاسف مصیبت وارده را بخاندان جلیلسادات اخوی بخصوص آنجناب تسلیت عرض می نمایند .

کریم پور ـ صادقی ـ نسوقی ـ معصومی ـ لشگری

آ ـ ۱۵٤۲۳

فوتآقای زکی خان جلالی را بعموم‌بازماندگان آنمرحوم بخصوص‌جنابان آقایان رضی‌خان جلالی و محمدولیجلالی تسلیت عرض میکنم. **شرکت سهامی تجارتی ترافیکوتهران**

آ ـ ۱۷۷۳۲

فوت آقای زکی خان جلالی رابعموم بازماندگان آن مرحوم بخصوص جنابان آقایان رضی خان جلالی و محمد ولی جلالی تسلیت عرض میکنم. **علی آقا ربیع**

آ ـ ۱۷۷۳۲

درگذشت شخصیت بزرك کردستان جناب آقایحاجمشیر دیوان را بخاندان محترم مشیر وزیری خصوصا جناب آقای امین‌الله خان مشیر وزیری تسلیت عرض مینمائیم.

آ ـ ۱۷٦۸۸ **محمد رحیم معمارپور ـ محمدتقیمعمارپور**

واهم سؤالی است ؟! واردات یا صادرات ؟

صدور روغن نباتی قو به آلمان وارد کنندگان روغنهای آلوده و مشکوک خارجی را رسوا کرد

هنگامیکه دست یك کشور اروپائی بسوی ما دراز شد ومحصول شرقی وطن‌ما در دسترس او قرارگرفت خیلی‌ها خودرامغرور وسربلند احساس کردنداماگروه دیگری نیز وجود داشتند که دستهای خیانتکاراشان در آستین خزید وباخود دراندیشه شدند که دیگر چگونه و بچه دست‌آویزی میتوانند روغنهای کثیف و چربی مردارهای دریائی را بخورد مردم داده بهداشت وسلامت یك اجتماع را در سراشیبی سقوط قرار میدهند .

از شما میپرسم آیا صدور روغن‌نباتی قو به‌آلمان غربی دلیل روشنی برای سر بلندی این محصول پاك لذیذ و خالص‌وطن نمیتواندباشد آیا دیگر وقت آن‌رسیده است که دستهای فاسد و سودطلبی‌را که پیه و چربی‌های نامعلوم و ارزان قیمت را دراختیار مصرف‌کنندگان بی اطلاع قرار میدهند درآستین بشکنیم ؟؟؟؟

انتخابات بیستمین دوره قانونگزاری مجلس شورایملی

امضاء کنندگان زیر فرهنگیان کشور نامزدی

آقای محمدعبدالله گرجی

مدیر کل سابق فرهنك را که مراتب فداکاری و خدمتگزاری مشارالیه بشاهنشاه و مملکت مورد قبول عموم طبقات مردماست بجناب آقای دکتر اقبال رهبر عالیقدر حزب ملیون و عموم مردم ایران تبریك گفته‌امیدواریم مردم فرهنك دوست بادادن رای این خدمتگزار وطن را تائید نمایند .

بقیه از شماره پیش

غلامعلی ریاضی معاون فرهنك تهران ـ مرتضی خجندپور رئیس اداره بازرسی ـ دکتر حبیب تیرا رئیس اداره امتحانات فرهنك استان مرکز ـ نصراله قهرمانی رئیس اداره تدارکات ـ مهندس علی اصغر صیادی رئیس اداره تربیت معلم حرفه‌ای ـ علی‌اکبر فروزقی رئیس اداره آموزش . فنی و حرفه‌ای استان ـ اورنك رئیس دفتر مدیریت کل ـ نصراله عضدی رئیس دفتر فرهنك استان تهران ـ جهانگیر ثقفی‌رئیس کارپردازی فرهنك استان مرکز ـ عباس فرمایش رئیس اداره تربیت معلم استان مرکز ـ غلامحسین قاسمی رئیس درآمد هزینه فرهنك استان ـ نصراله اسدی رئیس دفترفرهنك تهران ـ ابوالحسن مقیم‌رئیس دفتر اداره حسابداری ـ کاوه شفیعی رئیس کارگزینی و حسابداری آموزش کشاورزی ـ رحمت‌اله فروهر رئیس دبیرخانه شورای فنی و حرفه‌ای ـ حسن آصفی رئیس اداره دفتر کل کارگزینی ـ حسین محمدیزدی معاون کارگزینی ـ اسداله یحیوی معاون اداره فرهنك حومه ـ محمد حسین تقریور معاون بایگانی ـ امان‌اله ابوترابی‌معاون اداره تبلیغات ـ کریم دانائی معاون بازرسی ـ مهندس سپهری‌معاون استان مرکز ـ محسن انصاری معاون اداره کل کارگزینی ـ مهدی قائم‌مقامی بازرس فرهنك استان مرکز ـ سید مهدی صفوی بازرس فرهنك استان مرکز ـ فضل‌اله حقیق بازرس امور تعلیماتی‌ـضیاءالدین دری ریاست دبیرستان شاه عباس کبیر ـ اسماعیل حجازی رئیس دبیرستان ابومسلم ـ صادق ناظمی رئیس آموزشگاه ساختمان داودیه ـ پرویز طالبیان ناظم دبیرستان آزاد ـ علی اکبر سلیمانی دبیر دبیرستان های تهران ـ حسین امیرناس دبیر ادبیات فارسی ـ محمد حسین مشیری مدیر دایره راهنمائی فنی ـ یداله بهشتی پور مدیر دایره کشاورزی ـ علی اصغر هژیر مدیر دایره پلی کپی ـ غلامرضا سرمد مدیردایره رسیدگی ـ مجید صدقیانی مدیر دایره حفاظت ابنیه دولتی فرهنك استان مرکز ـ ابوالقاسم خطیری مدیراجرائیات فرهنك‌استان مرکز ـ مظفر رفیع‌زاده مدیر اداره فرهنك حومه ـ منوچهر افخمی مدیر دفتر اداره تدارکات ـ ابوالقاسم آقائی پورمدیر دایره‌آموزگاران فرهنك استان مرکز ـ مجید فلاحی مدیر امور اداری کارگزینی ـ ضیاالدین ستوده سرپرست شرکتهای تعاونی ـ ابراهیم تقوی طلب صاحب‌جمع کل فرهنك استان ـ مرتضی میرقریشی مدیر دبستان فرمالیه ـ علی اقوامی مدیر دبستان احمدیه ـ احمدمظاهری مدیردبستان صدر ـ عبداله کامرانی رئیس مرکز آموزش گلکاری و باغبانی ـ محمود منتظری معاون آموزش بازرگانی ـ هادی منتظری کارپرداز اداره فنی و حرفه‌ای ـ علی نمینی کارمندحرفه‌ای ـمهدی واقف کارمند حرفه‌ای ـاسرار کاشفی کارمند حرفه‌ای ـ ابوالقاسم داودی کارمند دفتر مدیریت کل امور حرفه‌ای ـ علی محمدی کارگزین آموزش حرفه‌ای ـ محمد حاج‌ابوالفتح‌هنرآموز ـ چنگیز کشاورز هنرآموز ـ علی حقیری هنرآموز ـ اسماعیل ابراهیمی کارمند اداره تربیت معلم حرفه‌ای ـمحسن نکوکارمند ـ میرمحمد سیداحدی کارمند بایگانی ـ قاسمعلی صالحی کارمند بایگانی ـ سید باقر شاه‌مرادی کارمند ـ مسعود ضیائی ـ حبیب‌اله حبیب‌زاده مدیر دبستان کاخ ـ دکتر محمد مهدی پورکریم مدیر نشریه فرهنك استان مرکز ـ فضل‌اله فرتقی کارمند کارگزینی استان ـ محمد کثیری مدیر بایگانی آموزش ـ علی حکیم‌زاده رئیس دبستان رازی ـ محمدرضا جلیل‌زاده کارمند بازرسی ـ علی جهان پناه کارمند کارگزینی فرهنك استان ـ اصغر محررزاده کارمند ـعباسعلی معظمی ـ عباس خلیقی رئیس فرهنك ناحیه ٦ـ مهندس فرج‌اله دانائی رئیس دبیرستان مرآت‌ـعلی فلسفی دبیر فرهنك تهران ـ سیداحمد حسینی کارمند بایگانی ـ اصغر موسوی کارمند بازرسی فرهنك تهران ـمحمد تقی طالبی کارمنداداره تدارکات ـ حمید عمرانی کارمند بایگانی آموزش ـ حسین سپهی مدیر دایره اموراداری بازرسی ـ حسن رحیمی کارمند حسابداری ـ جواد دولت‌آبادی کارمند اداره بازرسی ـ عبداله گروکان ـ مرتضی زیامال کارمند ـ خادم باشی ـ هادی معمارزاده کارمند حسابداری ـ نصراله آملی کارمند دفتر ـ محمدتقی شادزی کارمند ـ امین تاج کارمند دفتر ـ غلامحسین سوهائی کارمند دفتر ـ علی‌اکبر صفائی کارمند حسابداری بخش ۹ـ غلامرضا ابریشمچی کارگزینی ـ ابوالقاسم بدیعی کارمندکارگزینی ـجمشیدجمپو کارمندحسابداری‌استان ـ حسین مشایخ‌آموزگار ـعلی اصغر صامعی کارمند اداره تدارکات ـ اسداله مستوفی کارمند کارگزینی وزارت فرهنك ـ احمد نارین قلعه ـ علی اکبر قانع نصیری کارمند ـ حسن عبدالهی کارمند اداره تعلیمات ابتدائی ـمحمدواحدی کارمند دفتر ـ غلامعلی نیك‌نژاددبیر دبیرستانها ـ اصغر حسینی کارمند بایگانی ـرضا شریفی کارمند بایگانی ـمحمود قدس تهرانی کارمند بایگانی ـ هدایت مرادی ـ بیدهندی کارمند بایگانی ـ سیدرضا محسن‌الحسن بایگان ـ محمدمشهدی کارمند ـ رحیم‌بهرامی کارمند کارگزینی وزرات فرهنك ـ میرعلی اصغربنی هاشمی کارمند وزرات فرهنك ـموسی حاج‌علیان کارمندوزارت‌فرهنك ـ حاجی دخلیل عباس کارمند وزرات فرهنك ـمحمود شهبازی کارمند کارگزینی وزرات فرهنك ـ اکبرعلیزاده هرفتی کارمند کارگزینی وزرات فرهنك ـمحمد مرتضائی کارمند کارگزینی وزارت فرهنك ـ احمد خرگامی کارمند وزرات فرهنك محمد علی توکل همدانی‌کارمند کارگزینی وزارت فرهنك ـ محمدزرین نگار کارمند دفتر کارگزینی ـ سلیمان صارمی کارمند دفتر کارگزینی ـ ناصر محمدی کارمنددفتر کارگزینی ـ عباس زمانی ـ کارمند دفتر کارگزینی ـ عزیزاله مصیبی کارمند دفتر کارگزینی ـ ذبیح‌اله امینی ـ ابوالقاسم حاج‌تقی بایگان ـ اسماعیل غلامی بایگان ـ غلامعلی پروین‌پور حسابدار فرهنك ملایر ـ احمد مصطفوی دبیر دبیرستانهای تهران ـ سیدمحمد غروی مامور رسیدگی بشکایات ـ عباسعلی متین دنیا کارمند سازمان دبیران ـ محمد حسن ملال بهبهانی مشاور مطبوعات ـ علی قادری آموزگار تهران ـ علی‌اکبر فرنیا آموزگار تهران ـ حسین نوعی آموزگار حومه ـ قباد ملك زاده آموزگار تهران ـ مسعود قادریان دبیردبیرستانها .

بقیه دارد

تلگراف از شیراز

جناب آقای دکتر اقبال نخست‌وزیر و رهبرمحبوب حزب ملیون

رونوشت کیهان رونوشت اطلاعات تهران رونوشت روزنامه پارس شیراز انتخاب جناب آقای مهدی صدر زاده که از طرف حزب ملیون کاندیدای نمایندگی دوره بیستم قانون گزاری میباشند باعث کمال خوشوقتی و مسرت قاطبه دانشگاهیان شیراز بوده و پشتیبانی خود را از این حسن انتخاب بحضور آنجناب معروض و امید است که با انتخاب جناب آقای صدر زاده که در تمام ادوار نمایندگی همکاری صمیمانه خود را با دانشگاه شیراز قطع نفرموده اند بیش از پیش موفق به ادامه خدمت به شاهنشاه محبوب و کشور عزیز باشیم .

از طرف قاطبه دانشگاهیان شیراز ـ دکتر قربان

آ ـ ۱۷۷۲۲

تلگراف از رودسر

جناب آقای دکتراقبال نخست‌وزیر محبوب و رهبر عالیقدر حزب‌ملیون

رونوشت جناب آقای استاندار محترم گیلان

رونوشت روزنامه اطلاعات

آقای امان اله صوفی که از رجال شاهدوست و میهن پرست و مورد علاقه قاطبه اهالی شهرستان رودسر و توابع‌بوده وقبل‌از اعلام کاندیدای ایشان ده‌هزار آنکت حزبی دراوراق حزب ملیون بنفع‌آقای امان‌اله صوفی امضاءعداده‌اند و پس از اعلام کاندیدا از طرف رهبرحزب تلگرافات تشکرآمیزی از طرف عموم طبقات به‌مقامات عالیه مرکز عرض و مخابره گردید ولی برخلاف انتظار در روز تشکیل انجمن‌نظارت شنیده شد آقای امان‌اله صوفی استعفا کرده‌اند که باتعجب و حیرت تلقی شده و بهیچوجه مورد قبول نخواهد بود سپس بلافاصله هیئت نظارت از طرف فرمانداری یکطرفه و بدون شرکت طبقات ششگانه تعیین گردید چون موجبی برای استعفای آقای‌امان‌الصوفی ندیدیم عموم علاقمندان مصرا تقاضاداریم درابطال انجمن نظارت فرمایشی یکطرفه برابر قانون اقدام فرمایند تاعموم طبقات بتوانند درامرانتخابات بنابامر مطاع ملوکانه آزادانه شرکت نموده و نماینده حقیقی ملت و رجل صالح‌وشاهدوست که‌درطول زندگی‌پرافتخارخودخصوصادرسالهای ۲٤و ۲٥ علا بابیگانه پرستان جنك و مبارزه نموده و برای‌ادامه‌خدمت نسبت بمقام شامخ سلطنت و میهن عزیز بخانه ملت فرستاده شودهمان طوریکه معروض افتاد نماینده مسلم و حقیقی این شهرستان آقای امان‌اله صوفی می‌باشد و کماکان تحت حمایت ومورد علاقه عمیق‌قاطبه اهالی خواهدبود .

رحمت‌اله یوسفی ـ غلامحسین بلوکیان ـ باقر یوسفی ـ حاجی عیسی حسینیان ـنصری ـ پورمهدی ـ جواد نصری ـ فضل‌اله عابدینی ـ فضل‌اله نصری ـمشعوف ـ مختار نصری ـ سیدعلی میرابراهیمی ـ غلام‌بزرگ‌پور ـ میرزاآقا یوسفی ـ زبردست ـ حسنعلی میرزابابا ـ صداقتی ـ صفر علی ابراهیمی ـ صفر علی غلامی ـ غلام‌اسمعیلی ـمحمد حسن‌بزرگ‌پور ـ رضائی ـمهدی‌یوسفی ـصدیق ـ محمد یوسفی ـعلینقی نصری ـ احمدنیا ـ کوچکی ـ عبدالعلی نصری ـسیروس احمدنیا ـ مهدی نصری ـ علینقی تحمیلی ـ ابراهیم پور میرمحمد ـ سمیع‌پور مهدی ـ افراشته ـ محمد وجودکی ـ آقائی محمدی ـ محمدکفاش ـ حسام کیا ـ حسین امام ـ محمدتقوائی ـ محمد فروتن ـ محموداحمد زاده ـ عباس گلشن ـنصرشریف‌زاده ـ عبداله‌احمدی ـ صمد صمدی ـ سیداسماعیل معصومی ـ موسی سهرابی ـ اسماعیل تشکری ـمحمود جمالی ـمحمدحسین همایونی ـ اشرف حقی ـ توکلی ـ اکبری ـ حمیدحمیدی ـ رحمت‌اله سمیعی ـ حسین شریف‌پور ـ علی‌میرزائی ـ محمدعلی موحد املشی ـ اصغر عمیدی ـ حسن پهلوان ـ حسین‌مددی ـ قاسم حبیبی ـ تیمورهادی ـ جلال علیزمان ـ زارع ـ ابراهیم‌کوچکی ـ علی تقوائی ـ جلیل یاسری ـاکبر پروری ـ عظیم عظیمی ـ محمدحسن همت‌خواه ـعزت‌اله موسل ـقاسم‌حالتی ـنوراله رحیمی ـمحمدکیارو ـ نعمت ـ حسینعلی پورمیر ـ شفقی ـمختاردست‌گردی‌ـعزت‌اله‌مولادوست ـ غلامی ـ رحیم رستمی ـ فتح‌اله عباسی ـ مختار فرزانه ـ حسین‌فرزانه ـ عبداله ـ حسین ابراهیم‌رسولی ـ محمدحسین نیکروش ـ عباس‌کاظمی ـ کریم نودهی ـ مبصری ـ صمیمی ـ ایرج‌سلمان‌زاده ـشکراله نصیری ـ قربان اصغلـموحدی ـ املشی ـ عباس منتظری ـگل‌آقا اسحق‌زاده ـ محمدحسین قدیری ـ موسی صابری ـ قربانعلی موحدی ـ تقی رسولی ـ علی وزیری ـاحسانی ـ حسین صمیمی ـ محمدرضا منصور کاظم‌پور ـ آقاجان جعفری ـحسین مولادوست ـ قاسم ـ موسی قهرمانی ـ کاظم مولادوست ـ محمدرضا محسن‌نیا ـ قربانعلی موذن ـامین‌قاهری پور ـ غلامحسین قمی ـ محمدمهدی عبادی ـ رحمت‌اله‌عادلی ـپورتقی‌مقصودی ـ طاهرصمدی ـ سلیمان سلمان زاده ـسید کاظم ـ حسن ـ نصرت هدایتی ـ محمد طاهر رهنما ـ حسن نصرالهی ـ محمدعلی هدایتی ـ طلعت صوفی ـ سیدحسین نوری ـ باقر موحدی ـ صدراله قدرتی ـ فتح‌اله پیشوازی ـ حیدرامین ـ محمدعلی حالتی

اعلامیه کنگره اصناف بازار تهران

اکنون که اصل مسلم حکومت مردم برمردم بعنوان عنایات شاهانه بملت نجیب ایران ارزانی‌شده‌است به‌پیروی از منویات‌ملوکانه کنگره اصناف بازار تهران درجلسه مورخه نهم‌مردادجاری در منزل آقای حاج‌سیدحسین لاجوردی تصمیم گرفت درامر انتخابات تهران شرکت نماید اینك درآستانه انتخابات دوره بیستم قانون‌گذاری‌وظیفه ملی وشرعی خود میدانیم از عموم اعضا وابسته بکنگره وهمچنین به قاطبه محترم بازرگانان و اصناف تهران برای شرکت در انتخابات دعوت نمائیم تابشکرانه نعمت‌امنیت که از ضروریات اولیه بازرگانان و اصناف مختلط است دوش بدوش سایر هم میهنان تهرانی مقدرات خودرا دردست گرفته آنهائی را بمجلس شورای‌ملی بفرستید که به نیازمندیهاء واقف بوده‌وباین‌طبقه‌علاقمندباشدرجاءواثق‌داریم در نتیجه هم‌آهنگی عموم بازرگانان و اصناف توفیق خدمت حاصل گردد که عناصر خوشنام وخدمتگذار بملك و ملت را انتخاب و از ثمره این اتفاق برخوردارگردیم .

کنگره اصناف بازار تهران

آ ـ ۱۵۳۸۳

امضاءکنندگان زیر صمیمانه کاندید شدن آقایان‌محمدمهدی‌لاری نایب‌رئیس و علی اکبر خسرو شاهی دبیر هیئت رئیسه و علی‌اصغر پیرزاد عضو رسمی اطاق بازرگانی تهران را بعموم افراد طبقه بازرگان واصناف تبریك‌گفته و حفظ حقوق صنفی واجتماعی و فردی را در شرکت در انتخابات و تائید آقایان میداند و بعموم توصیه مینمایند .

قاسم قامت‌رسا ـ حسین‌سلیمیان ـ حسن ضرابی ولی‌زندنوابی ـ عباس‌عسگری ـ روح‌الله کاشانی‌ـمرتضی سعادت نوربمانی ـ اکبرصیرفی ـ حبیب‌الله علاقه‌بند جوادتوابی ـ عباس فولادی ـ محمد اسمعیل کاظمی ـ پرویز نصیرپور

آ ـ ۱۷۷٤۸

اهالی محترم شمیرانات

مجلس شورای ملی به مردان (آزادیخواه ـ وطن پرست ـ شاه دوست ـ باشهامت ـ ملتخواه ـ تحصیلکرده) نیازمند است جناب آقای دکترقاسم طاهباز دارای کلیه صفات بالا است باانتخاب معظم‌له برای دوره بیستم قانون‌گذاری دین خودرا به میهن عزیز ادا نمائید .

آ ـ ۱٤۸۹٥ ۱ ـ ٦ حاج حسن قندچی

صورتجلسه فوق‌العاده‌اتحادیه بازرگانان وپیشه‌وران تهران

آقای‌حاج سیدذبیح‌اله‌ملك‌پور رئیس اتحادیه بازرگانان و پیشه‌وران

جلسه فوق‌العاده‌اتحادیه بازرگانان و پیشه‌وران تهران در ساعت ۷ بعداز ظهر روز یکشنبه ۹ر٥ر۳۹ با حضور جمع کثیری از تجار و اصناف در محل اتحادیه تشکیل گردید .

آقای منوچهر معتمدی رئیس اتحادیه چرم فروشان تهران شرح مبسوطی درباره لزوم شرکت اعضاء اتحادیه و اتحادیه های وابسته در انتخابات ایراد کرده و گفتند :

اعلیحضرت همایون شاهنشاهی برای اینکه مقدرات مملکت بدست خود افراد سپرده شود در این دوره آزادی انتخابات را چندین‌بارتضمین فرموده‌اند و همکاران محترم عقاید علماء و روحانیون کشور را درباره لزوم دخالت مردم در انتخابات را نیز در جراید ملاحظه فرموده‌اند .

امروز روزی است که بایدشهامت اخلاقی و رشد ملی خود را به ثبوت رسانیم وسرنوشت کشور را برای مدت چهار سال بدست‌عناصری‌لایق و خدمتگزار و متقی بسپاریم .

بنا براین تصدیق میفرمائید که احتیاط و سکوت ما معنی و مفهومی ندارد و ما باید هر چه در قوه داریم برای ایجاد وسائلی کوشش کنیم که ضامن موفقیت کاندیدا های این اتحادیه که سابقه ۱۸ سال فعالیت و خدمات شایان توجه دارد باشد .

بنده از اینکه‌تجار و اعضاءمحترم این اتحادیه که بواسطه موقعیت و نفوذ محلی و محبوبیت بین‌طبقات در حقیقت هریك به تنهائی هزارها نفرند در شئونات مملکت دخالت نمی‌کنند خیلی متاثرم در ادوار گذشته این حق را بهمکاران معظم میدادم ولی بابیانات منجز شاهنشاه محبوب دائر به آزادی‌انتخابات‌وظیفه ملی ما است که دراین دوره دین خود را بوطن که بیش از همیشه احتیاج بنمایندگان دلسوز و وطن پرست دارد اداء کنیم .

سپس ناطق خطاب به آقای ملك پور رئیس اتحادیه گفتند ـ ما تصدیق میکنیم که فعالیت و ازخود گذشتگی شما در خارج از محیط مجلس شورایملی برای مردم دراین مدت بمراتب مفید تر از اقدامات‌یك نماینده مجلس بوده است ولی ما میخواهیم از طرف این اتحادیه که مورد وثوق‌واعتمادقاطبه‌طبقات‌است‌در مجلس شورایملی‌نماینده‌داشته‌باشیم وبا فرستادن فرزندان شجاعی ازبین خود به‌مجلس‌رفرم اجتماعی‌واصلاحی مملکت‌رادر طریق‌منویات‌اعلیحضرت همایونی اجرا نمائیم .

بااین وصف در موقعیت حساس فعلی که مملکت احتیاج مبرمی به فداکاری افراد دلسوزی امثال شما دارد سکوت شما صحیح نیست زیرا همه ما در مقابل کشور و وجدان شخصی مدیون و مسئول هستیم و چنانچه این دین را اداء نکنیم خدای نخواسته در ردیف‌عناصرعاطل قلمداد خواهیم شد .

آقای شیخ‌حسین‌عاملی

من‌بنمایندگی ازطرف همه‌همکارانم از جنابعالی و آقای حاج سید حسن بنی هاشمی و حاج حسین‌عاملی که سالیان دراز است امتحان خود را داده‌اید استدعا میکنم جدا واردعمل شوید تا تجار و اصناف وعلاقمندان باین اتحادیه نیز تکلیف خود را در اتخاذ تصمیم‌راجع به‌انتخابات‌بدانند.

پس‌از پایان بیانات آقای معتمدی مدتی وقت جلسه صرف تبادل نظر و مشاوره گردید و بالاخره قطعنامه زیر تهیه و تصویب و بامضاءرسید.

قطعنامه

تصمیمات زیر در جلسه فوق‌العاده روز نهم مرداد ماه ۳۹ اتحادیه بازرگانان و پیشه وران تهران ـ اتحادیه سیمانکاران ـ تجار کاغذ و لوازم التحریر ـ اتحادیه صنف چرم فروش ـاتحادیه دکه داران ـ اصناف جواهر فروش و زرگر ـ که وابستگی خود را باتحادیه کتبا اعلام داشته اند در مورد انتخابات بیستمین دوره قانونگزاری اتخاذ گردید .

۱ـ کلیه اعضاء قبول کردند که فعالیت و مساعی خود را مبذول انتخاب آقایان حاج سید ذبیح اله ملك‌پوررئیس‌اتحادیه‌وحاج‌سیدحسن بنی هاشمی معاون اتحادیه و حاج حسین عاملی رئیس کمیسیون‌اقتصاد اتحادیه‌نمایند و برای‌حصول‌موفقیت آنان از کلیه عواملی که در اختیار دارند استفاده کنند .

۲ـ امضاء کنندگان تعهدکردند که هفده هزار نفر برای دادن رای دراختیار اتحادیه بگذارند و وفاداری خود را به تصمیمات متخذه هیئت مدیره در مورد انتخاب کاندیداهای اتحادیه و سایر افرادیکه صلاحیت آنان مورد تصدیق هیئت‌مدیره‌باشد اعلام نمودند .

۳ـ چون نیت‌باطنی اعضاءاتحادیه انتخاب عناصر صالح و لایق و خدمتگزار بشاه و ملت‌است‌باوجودی که اتحادیه قبلا وابستگی خود را طی مقاوله نامه مشروطی که بامضاء رهبر حزب مردم و رئیس اتحادیه رسیده اعلام‌نموده‌اند معذالك اعضای اتحادیه تشخیص لزوم ائتلاف در انتخابات را با جمعیتهائیکه فعالیت آنها مورد تایید مقامات عالیه کشور باشد بعهده رئیس‌اتحادیه نهادند .

٤ـ بااینکه دولت اعلام نموده است که هیچگونه دخالت غیرقانونی در انتخابات نخواهد داشت معهذا برای‌رفع هرگونه سوء ظن وتردید از اعضاء تصمیم گرفته شد که نمایندگان مورد اعتماد اعضاءهیئت مدیره برای نظارت بر اخذ رای و قرائت آراء در انجمنها گمارده شوند .

محل امضاها

پس از امضاء قطعنامه آقای‌ملك پور رئیس اتحادیه اظهار داشت .

همکاران محترم از الطاف‌ومحبت هائیکه نسبت باینجانب و آقایان بنی هاشمی و عاملی ابراز داشتید بینهایت متشکریم من از بدوفعالیت اجتماعی خدمت بمردم مخصوصا همکاران گرامی که در حل مسائل و معضلات حکم اعضاء فعاله مرا دارید سرلوحه آمال خود قرارداده‌ام و فکر اصلاح وضع جامعه جزء لاینفك افکار من است زیرا بنده متکی بلطف‌خداوند وتوجهات‌شاهانه و محبت سروران و دوستان‌محترمی در طبقات‌مختلف از آیات‌وروحانیون و شخصیتهای مهم سیاسی‌واجتماعی و اقتصادی هستم که مطمئنم از هیچگونه لطف و مرحمت نسبت به اینجانب مضایقه ندارند .

من تاکنون تصمیم جدی برای کاندیدا بودن نداشته ام حال‌چون اطمینان دارم که قول شما همکاران عزیز محترم و مورد اعتماد است و گفته شما یك عده بازرگان بنام و معتبر صورت تعهدات مالی‌رادارد و چون بین ۲۰۰ نفر نماینده دوره بیستم فقط چهار بازرگان وجود دارد که موفقیت آنها هم معلوم نیست لذا پیشنهاد همکاران ارجمند راقبول و برای موفقیت کاندیدا های‌اتحادیه از کلیه عواملی که در اختیار دارم بعون‌اله استفاده خواهم کرد .

علاوه بر آرائیکه در این جلسه تعهد فرمودید که در اختیاراتحادیه بگذارید خود اینجانب براثر حسن سلوك با مردم دوستان فراوانی نیز در کلیه قشرهای کشور اعم‌ازوزارت خانه ها و ادارات و موسسات ملی و کارخانه ها و سایر طبقات دارم که به آنها نیز متکی و امیدوارم و یقین دارم تعداد آرائیکه دراختیار خواهیم داشت‌خیلی خیلی‌زیادخواهد بود .

بطوریکه توجه دارید کاندیداهای اتحادیه‌سه‌نفراست‌درحالیکه‌تهران۱٥ نفر نماینده خواهدداشت‌چون‌اتحادیه باهر دسته ایکه بنفع مردم گفته‌و کرده‌است موافق است بنا براین همانطور که در قطعنامه هم قید شده ما علاوه براینکه بکاندیداهای صالح و شایسته حزب مردم رای خواهیم داد آراء خود را دراختیار افراد با صلاحیت و متدین وفعال دستجات دیگر که آنها را شایسته نمایندگی تشخیص دهیم خواهیم گذاشت و با آنها هم ائتلاف‌خواهیم کرد‌زیرا ما با کمال بی نظری از خدمتگزاران مملکت پشتیبانی‌نموده و تصمیم ما براین است که افرادی به مجلس بروند که شایسته احراز چنین مقامی باشند .

دراین موقع آقای‌حاج محمدزاده اظهار داشت ـ جناب آقای ملك پور مگر حزب‌مردم‌بمفادمقاوله نامه‌ای‌که بامضاء جناب آقای علم نیز رسیده بود عمل کردند که‌جنابعالی سفارش میکنید بکاندیدا های حزب رای بدهیم ؟

آقای حاج سید حسن بنی‌هاشمی در پاسخ آقای محمد زاده اظهار داشتند ما سیاستمدار نیستیم اگر دیگران بامضاء خود احترام‌نگذارند ما بحرفمان پایدار و وفاداریم و اگر کاندیدا های آنها را صالح بدانیم به‌آنها هم رای خواهیم‌داد .

آقای ملك‌پور ببیانات خود ادامه داده و گفت ـ نظر ما اصلاح وضع عمومی بخصوص برقراری تعادل‌در اقتصادیات و ازدیاد تولید کشور است و تشخیص داده‌ایم که این

آقای حسن بنی‌هاشمی

ایده عملی‌نیست‌مگراینکه‌نمایندگان مجلس با رای مردم انتخاب شوندو بمیل مردم رفتار کنند .

من بشما اطمینان میدهم که‌از امروز دارد فعالیت شوم و تمایلات شما را نیز بوسیله مطبوعات کشور منعکس خواهم نمود .

باز هم تکرار میکنم که بنده بخدا و شاه و شما افراد علاقمند بسرنوشت مملکت متکی هستم و یقینا اگر انتخابات مسیر طبیعی خود راه سیر کند موفقیت با ماست زیرا خدا را در هر حال شاهد و ناظر کردار خود میدانیم یکبار دیگر از مراحم شما تشکر میکنم .

سپس آقایان بنی هاشمی وعاملی نیز طی بیاناتی‌از حضار تشکر کردند .

جلسه در ساعت ٥ر۱۰ بعدازظهر پایان یافت و تصمیم گرفته شدکه صورتجلسه و قطع‌نامه با عکس کاندیدا ها طبع و منتشر گردد .

آ ـ ۱٥٤٦۱

تلگراف از رامیان

پیشگاه مقدس بندگان اعلیحضرت شاهنشاه ارواحنا فداه

رونوشت رهبر حزب ملیون جناب آقای دکتراقبال ـرونوشت وزرات محترم کشور

آگهی حسین جرجانی فرزند ارشد آقای محمدآخوندگرگانی نماینده سابق مجلس شورای ملی ازمردان متدین و خیر شجاع و صریح‌اللهجه مینودشت و ترکمن صحرا می‌باشد در تمام طول عمر مانند اجدادخود درترویج آئین مقدس شاهدوستی و میهن‌پرستی و حفظ خاك و طن درمقابل اجانب و بیگانه‌پرستان ازهیچ‌گونه فداکاری و کوشش وهمت دریغ نداشته‌اند این فرزند رشید مینودشت و صحرا باتکای‌فضل‌الهی والهام از مظاهر مقدس شاهدوستی برای رفاه حال هم‌میهنان خود پیوسته کوشا وساعی و جدی بوده وهمه‌گونه فداکاری های ممکن‌را دربرآورد حاجات وانجام‌دادن‌درتقاضاهای‌مشروح‌وحقه‌ساکنان مینودشت و صحرا مبذول‌میدارد .

امضاکنندگان این برك اهالی مینودشت و صحرا بپاس خدمات صادقانه و کوششهای متمادی و تقوی ودیانت و نیکوکاری ایشان مشارالیه را بسمت کاندیدای نمایندگی دوره بیستم تقنینیه از طرف‌خود معرفی مینمائیم دراجرای منویات مقدس شاهانه برای بهبود وضع ساکنان این مرز وبوم در پایتخت اقدام موثر نموده و پیشرفت های مهم بدست آورد .

اسمعیل‌هوریان ـ محمد حاج‌عرازقلی ـ انگیزی ـولی‌اله قزل‌سفو ـ غلامرضا پسرك پور ـ یوسف سلطانی ـ رجبعلی میرزائی ـ قربان یکجانی ـ عباسعلی اشارتلو ـ نورمحمد هلاکو ـ عباس شاهمراد ـ مرادی ـ بهرام قرجانلو ـ آراز مردی ـ امینی ـ اناقلیچ ـ قلندر ـ شیرمحمدی ـارازخان ـ حاج‌قوشاق ـحاج محمد کوك‌صوفی قرحه ـ سیدی صفر محمدنظری ـ آباز محمد صدیقیان ـ قوشاق‌ایگدری ـ حاج‌بهرام گلدی ـ گل‌پور ـ سالاردامن‌افشان ـ اله‌قلی اسکندراهری ـ یارمحمد سرابی ـ ولی‌بران ـ حاج‌گریلی ـ انابهرام قاری ـ اقدی ـ خرمی ـاله‌قلی‌خان ایگدری حاجی قربان دردی ـ حاجی نورمحمدی ـ یاقدی ـ حاج‌احمد پوری ـ حاجی قلیچ ـ حاج‌اناقلی‌ـحاجی‌ماندی‌اق‌دیلی ـ حاج‌محمدعلی مصطفی لو .

آ ـ ۱۷٦۰٦

جناب آقای دکتر اقبال رهبر حزب ملیون

گیلانیان مقیم مرکز باکمال افتخار حسن انتخاب جنابعالی راتبریك عرض می‌نمایند و کاندید نمایندگی جناب آقای علی‌اصغرپیرزادشخصیت اقتصادی کشور وفرزند برومند گیلان و جناب آقای محمد علی‌مسعودی شخصیت سیاسی و اجتماعی کشور و جناب آقای کوشانفر رئیس‌شورای عالی اصناف و جناب آقای حسین معیری وکیل مبرز دادگستری ونایب رئیس شورایعالی انجمن های محلی تهران را که از خدمتگزاران صدیق و واقعی کشور میباشند تایید می‌نمایند و اطمینان دارند عموم طبقات مخصوصا همه گیلانیان مقیم مرکز بنفع ایشان رای خواهند داد .

از طرف گیلانیان مقیم مرکز

حاج‌میر حسین میرزاد میرابوطالب لنگرودی تقی میرزائی حاج عبداله زاده حاج حسین خطیبی کاظم کرمانشاهی قاسم زند یزدانی‌باقر پور غفور کاظم میلانی منوچهر تیموری مهدی زرینیان

آ ـ ۱۷۷٤۰

تلگرا ف ازفسا

سازمان معظم بازرسی شاهنشاهی

در اینموقع که جناب آقای دکتر حسن مرشد از طرف حزب‌ملیون برای کاندیدای نمایندگی تفت معین شده‌اند دعاگویان اهالی تفت لازم دانستیم بعرض برسانیم جناب آقای دکتر مرشد نه تنها سوابق درخشان و مشعشع بلکه محبوبیتی بسزا در جامعه یزد ویزدی دارند و عموما از این کاندیدای بموقع سرور و حسن‌استقبال‌نموده بدینوسیله‌سپاسگذاری و تشکرات قلبی و تبریکات صمیمانه خود مانرا عرض و موفقیت جناب آقای نخست وزیر معظم و رهبر محبوب حزب ملیون را از پیشگاه‌حضرت احدیت مسئلت داریم

دعاگویان اهالی تفت یزدان پرست ـ جان‌نثار قوامی ـ شفیع‌زاده دبستانی ـ دهقان ـ گلزاده ـ انوریزاده ـ شهسوار زاده ـ طباطبائی ـ فلاح ـ حاجی جعفری ـ کولارکمالی ـ جنتی ـ پاپلی ـ گلشن ـ چوبینه ـ منتظری ـ خالونی ـخطائی ـمرتضوی ـ عربزاده ـ ذبیحی ـ میرکریمی ـ خوش ابدی ـ دادخواه ـ فلاح ـ حاجی ملامحمدی ـ حکیمی ـشکاری با ۳۰ امضای دیگر

آ ـ ۱۷٦٥۲

جناب آقای مهندس منصور کامکار پارسی

نامزدی آنجناب را از طرف طبقه مهندسین برای نمایندگی‌دوره بیستم مجلس شورای ملی تبریك میگوئیم وموفقیت جنابعالی را از خداوند متعال مسئلت داریم .

مهدی دیانی ـ غلامحسین رهبانی ـبهروز خوئی ـرضادیانی مرتضی دیانی .

آ ـ ۱٥٤٦۹

دکتر کاسمی گفت:

حزب مردم و منفردین بهم‌نان قرض دادند

■ علم ودکتر امینی با هم ساختند

■ ماجراجویانی که امروز سازمان نظارت انتخابات تشکیل داده‌اند چند سال پیش علم را مجبور کردند در بیرجند زراعت کند

■ شکست حزب مردم و پیروزی حزب ملیون حتمی است

از ساعت هفت بعدازظهر دو شنبه بنا بدعوت قبلی آقای دکتر کاسمی دبیر کل حزب ملیون و آقایان دکتر احمد امامی، دکتر محمد شاهکار محمد علی مسعودی، دکتر عباس نفیسی ،دکتر رضا سرداری ،محمد عبداله گرجی ، مهدی لاری ،علی اصغر پیرزاد ، مهدی کوشانفر ، حسینعلی قبادیان ،رضا معرفت ، احمد مهران ، حسین معیری ، فتح‌اله غفاری ، وتقی آقا شریف کاندیداهای حزب‌وارد محل‌مکتب امیده شدند .

برای اولین بار

در این جلسه پس از نواختن سرود شاهنشاهی و سرود حزبی آقای تقی آقا شریف بنمایندگی از طرف کارگران صحبت کرد و گفت :

دوستان اطلاع دارند که تحت توجهات شخص اول مملکت و بوسیله آقای دکتر اقبال تحولی‌در امور اجتماعی مملکت ما پدید آمده است وبهمین مناسبت حزب ملیون سه نفر از کارگران را کاندیدای نمایندگی مجلس شورایملی کرده است .

اما نکته در خور توجه این‌است که از تقی آقا شریف بتنهائی کاری ساخته نیست ازاین‌نظر من بامعرفی آقایان کاندیدای حزب مترقی‌ملیون از دوستان کارگر خود تقاضا میکنم که هریك لااقل ده نفر را پای صندوق بیاورید .

ناطق سپس خطاب به کارگران اظهار داشت آقای محمد علی مسعودی در چند دوره وکالت مجلس شورایملی با اینکه نماینده تهران نبودندهمیشه در خانه‌ایشان بروی دسته‌هابخصوص کارگران باز بود و ما باید اززحماتی که ایشان در حفظ حقوق کارگران کشیده‌اندتشکر کنیمو مخصوصاباید یادآور شوم که عموم کارگران‌بشخص ایشان دلبستگی و علاقه‌دارند .

سپس آقای کوچکی یکی از کارگران‌مطالبی اظهار کردواز طرف کارگران از اینکه‌نمایندگانی‌برای آنها در نظر گرفته‌شده‌سپاسگزاری نمود .

اکثریت باماست .

سپس آقای دکتر سرداری گفت :

کارگران عزیز قدرت‌تشکیلاتی حزب ملیون بحدی زیاد است که من بشما اطمینان میدهم اکثریت کرسی‌های پارلمان را در دوره‌بیستم تقنینیه بدست خواهد آورد شعار بزرك افراد حزب ملیون خداپرستی تقوی- پرهیزکاری و پارسائی است یعنی مقصد ما مورد نظر و خواست هرجامعهٔ مترقی است‌وبا داشتن‌همین شعار است که ما امروز در سراسر کشور از بندر لنگه تا ماکو دارای تشکیلات وسیع و منظم هستیم‌رهبر محبوب ودبیر کل دانشمند ما باکثر استانها وشهرستانها مسافرت کردند

سپس آقای دکتر کاسمی پشت میکرفون قرار گرفت و اظهار داشت:

بنام خداوند بخشنده مهربان

شاهنشاه آزاد منش و ترقیخواه و مردم دوست ما بدولت و مردم فرمان دادند که انتخابات آزاد است دو حزب در مملکت وجود داشت بعد یك عده هم بنام منفرد از این فرصت آزادی انتخابات استفاده کردند و بمیدان آمدند سپس‌عده‌ای ماجرا جوی شناخته شده که این آقای سرتیپ مهجور حاضر در این مجلس خیلی خوب بوضع آنها آشنا هستند وخود شما ها کار گران بیاد دارید نیز بخود نمائی پرداخت و سازمان نظارت بر آزادی انتخابات ایجاد کرد در برابر این فرمان شاه این چهار گروه یعنی حزب ملیون و حزب مردم و منفردین و سازمان نظارت چهار منطق نشان دادند که اکنون برای شما کم وکیف آنها را شرح میدهم : منطق حزب ملیون این بود که با تبلیغ ونطق و خطابه و استدلال یعنی وسائل مشروع‌حکومت های دموکراسی جهان شمارا بسوی خود بکشاند و رسالت خودرا مرضه بدارد وعده ای ایرانی‌اصیل درس خوانده ودرستکار قد علم کرده اند تا نگذارند دزدان و رشوه خواران در مقامات دولتی جای گیرند و صدر نشین‌شوند بیت المال مسلمین را از حیف و میل و چپاول و غارت حفظ کنند مالیاتی را که بزرگر دست پینه بسته و بیوه زن بیچاره می پردازد بمصرف‌حقیقی خود برسدواز دستبرد محفوظ‌ومصون بماندسه‌سال تمام است که من بنام دبیر کل‌حزب ملیون چه‌در تهران‌و چه درشهرستان ها در این باب فریاد میزنم رهبر ارجمند حزب ما و رئیس دولت نیز خود فردبارز این‌مبارزه علیه‌نادرستی و نابر هیز کاری است در اولین نطق انتخاباتی خود که در بهمن ماه سال گذشته ایراد داشتم گفتم که حزب ملیون از نظر کم و کیف تشکیلات آنقدر قدرت دارد که از کمك رهبر ارجمند خود که رئیس دولت است بی نیاز و مستغنی است چرا این را گفتم برای آنکه منطق ما قوی بود ومیدانستیم که مردم باین منطق خواهند پیوست و ما را از هر گونه کمکی بی نیاز خواهد داشت . اما منطق حزب مردم‌عبارت بود از منفی بافی وانکار اعمال‌مثبت دولت وزد وبند میخواست با این ترتیب کرسیهای مجلس را اشغال کند شکی نیست که این منطق برابر منطق ما نیست و نمی توانست خریداری داشته باشد اما منطق منفردین :

اینها خواستند از آزادی انتخابات بهره گرفته عطش جاه طلبی خودرا تسکین دهند و بهرقیمت شده طمعرا لجن مال کنند تا خودرا طیب وطاهر سازند بدیهی است مشتشان باز شد زیرا مردم امروز با دیروز فرق‌دارند

دستهائی که آلوده بخون است

اما منطق سازمان نظارت، بانیان این سازمان بخوبی میدانستند که مردم آنان را میشناسند و دیگر جان دستها که هنوز خون از آن میچکد دست نخواهند داد ولی به میدان آمدند تا انتخابات آزاد را مشوب و ملکوك کنند یا باصطلاح معروف استخوان لای زخم بگذارند و بگویند انتخابات آزاد نیست شما مختارید که از این چهار منطق یکی را به پذیرند و باميل‌و رغبت وبی‌هیچ گونه فشاری بنامزدان یکی از آنها رای بدهید حزب ملیون به پیروی از منطق خود یعنی عمل مثبت بشما مردم رجوع کرد واز شما مددخواست که صفوف خود را فشرده کنید و بما رای بدهید اما حزب مردم بکار شکنی پرداخت ونقشه تحصن وتحریم انتخابات را میکشد چرا برای اینکه فاقد نیروی لازم برای احراز پیروزی است انجمن های نظارت بر انتخابات در شهرستانها تشکیل شده از بعضی از نقاط افراد حزب ملیون که از موجهین و معروفین محل هستند و بیطرفان دعوت شده اند در بعضی نقاط تنها اعضای حزب مردم رادعوت کرده اندو انجمن دربست دراختیار آن حزب است مانند اهر - مراغه- کرج که تمام نه نفر اعضای اصلی ونه نفر علی البدل عضو حزب مردم هستند اما دبیر کل حزب مردم راجع به این شهرستان ها سخنی و اعتراضی برلب نمی‌آورد اما اگر در شهرستانی حزب ملیون انجمن‌رابرده‌باشدفریاد وای‌انتخابات وای آزادی او بلند است و میگوید انگشت وزیر کشور و نخست‌وزیر در جریان اینکار بوده است جناب آقای علم دبیر کل حزب مردم از انجمن بیرجند و ساوه واهر و کرج چه میگوئید ایا درآنجا هاهم‌انگشت وزیر کشور و نخست‌وزیر دیده میشود .

منفردین و سازمان نظارت بر انتخابات هم با او هم آواز است و میگویند انتخابات آزاد نیست در صورتیکه شما مردم بچشم می بینید که خلاف میگویند .

بمن مراجعه کرده‌اند گفته‌ام اگر شما مورد وثوق و اعتمادمردم هستید بشما رای میدهند و کسی نمیتواند از آن جلو بگیرد بروید وفعالیت کنید و نومید نباشید اگر صدرای هم بیاورید باز باعث افتخار شماست ولی دبیر کل حزب مردم میگوید بروید استعفا بدهید تحصن اختیار کنید انتخابات را تحریم نمائید این است فرق میان دو منطق در درك فرمان شاهنشاه حزب ما کوشید از ابتدا فهرستی بمردم ارائه دهد که از هر نظر مورد قبول واقع شودولی اگر حزب مردم نتوانست‌فهرست مردم پسندی تهیه کند تقصیر ما چیست .

منحرفین قسم خورده

شما اگر یکعده منحرفین قسم خورده را گرد خود جمع کرده‌اید و مردم به آنان اعتماد ندارند چه ارتباطی با آزادی انتخابات دارد .

امروز همه ملت ایران یکدل و یکزبان میداند و میگوید که حزب ملیون مجمع میهن پرستان و حزب مردم کانون توبه یافتگان است

من امشب دوتابلو برا بر شما مجسم میکنم فرمان انتخابات شرف صدور یافت سخنرانی ها ومصاحبه های رهبر و من و سخنرانان دیگر حزب را ملاحظه فرمودید همه از اول تاکنون به یك راه رفتیم وآن صراط المستقیم بوده که‌اطراف حق و حقیقت منتهی میباشد .

سازمان نظارت تشکیل شد منفردین آمدند از حلقوم یکی از ما این آواز بدر نیامد که برویم با منفردین یا سازمان نظارت همکاری کنیم مثل سد سکندر و چون کوه :ماوند بر پای خود ایستادیم و با یمان به پیروزی خود راهی که نتخاب کرده بودیم پیش رفتیم تا مشب در خدمت شما هستیم اما حزب مردم و منفردین مرتب بهم نان قرض دادند علم از دکتر امینی تعریف کرد امینی از علم و هر دو با هم ساختند آخر کسی نیست بگوید شما تشکیلات حزب‌منظم و مرتب داشتید چه احتیاجی باین زدو بند بود .

همان ماجرا جویانی که امروز سازمان نظارت انتخابات تشکیل داده‌اند در چند سال قبل وضعی ایجاد کردند که همین آقای علم را که در شاه دوستی و مملکت‌خواهی ازشکی‌ندارم مجبور کردندبه‌بیرجند برود و بزراعت بپردازدروی چه‌اصلی بمحض اینکه این قربانیان بمیدان آمدند و سازمان نظارت راتشکیل دادندحزب مردم‌باآنها‌اعلام همکاری کرد ما به نیروی شما متوسل‌شدیم و از هر شاخی‌به شاخ‌دیگرنپریدیم و حالا هم میگوئیم میخواهید بما رای بدهید میخواهید بدیگران ما بیکی از این سازمان ها و منفردین اعتنا نکردیم و نخواهیم کرد و معتقدیم هر کاری بجمع واگذار شود انجام شدنی است .

کاندیداهای حزب مردم از تهران وعده دادند :

ما کارمندان روزمزد را رسمی خواهیم کرد

وحقوق بازنشستگی را بالا خواهیم برد

دبیرکل حزب مردم‌گفت: هرجاکه احتمال موفقیت حزب مردم در پیش است دولت مارا میکوبد، مامظلوم واقع شده‌ایم

دیروز کاندیداهای حزب مردم از تهران در میتینك آن حزب اعلام کردند :ما کوشش خواهیم کردکه کارمندان روزمزد رابصورت رسمی درآوریم و حقوق بازنشستگی رابالا ببریم .

روز دوشنبه‌کاندیدا های حزب‌مردم‌از چهارراه عباسی دراین منطقه تشکیل شد ،دراین میتینك‌گروهی ازکارگران عضو حزب مردم واهالی منطقه‌عباسی حضور داشتند .ابتدا توسط آقای توحیدی خیرمقدم گفته شد و سپس آقای جهانمیر کاندیدای حزب مردم‌در مورد مسائل کارگری وقوانین‌بیمه‌های اجتماعی کارگران وقانون کارسخن رانی کرد .

آقای جهانمیر ضمن انتقاد ازنقائص بسیاراین‌دوقانون گفت: اگر بخواست شما کارگران عزیز موفق شدیم به مجلس آینده راه پیدا کنیم این دو قانون راتا آنجا که‌مقدور است بنفع کارگران اصلاح خواهیم کرد مادیگر نخواهیم گذاشت . حاصل دسترنج مشتی کارگر زحمتکش برای خرید اتومبیلهای لوکس‌مدیر عامل و هیئت‌مدیره سازمان‌بیمه‌های اجتماعی مصرف شود یا بابت حقوق گزاف کارمندان‌زائدوبدرد نخوربیمه های اجتماعی‌کارگران پرداخت گردد .

پس‌از اظهارات آقای جهانمیر آقای دکترشریف امامی‌رشته سخن‌را بدست گرفت و پیرامون مطالبی که آقای جهانمیر گفته بود توضیحاتی داد .

سپس آقای دکترباهری سخنرانی کرد نامبرده ضمن سخنرانی مفصلی یکایك کاندیدهای حزب مردم را از تهران معرفی کرد .

آقای دکتر باهری سپس به‌برنامه هائیکه حزب مردم برای طبقه کارگر و کارمند تهیه کرده‌است اشاره نمود و گفت‌ماکوشش می‌کنیم‌که کارمندان روزمزد را بصورت رسمی در آوریمو حقوق تقاعد را افزایش دهیم و قانون بیمه های اجتماعی را اصلاح کنیم ، طوری که کارگران بنحو احسن از آن بهره‌مند گردند .

حداقل دستمزد نیز مساله‌ایست‌که دولت فعلی در حل آن عاجز مانده‌شما اطمینان داشته باشید که این مساله‌را ما براحتی حل خواهیم کرد .

شما بما و آقای علم اطمینان‌پیدا کرده‌اید آقای علم نیز نزد شاهنشاه متعهد است که رفاه و آسایش عموم طبقات مردم را تامین‌نماید .

پس از سخن رانی آقای دکترباهری آقای علم دبیر کل حزب مردم ضمن اشاره‌به‌جریان انتخابات درشهرستانها گفت :

هر جا که احتمال موفقیت حزب‌مردم در پیش است دولت ما را میکوبد . انتخابات شهرری و تبریز نمونه‌ای از آنست .

ما مظلوم واقع شده‌ایم . باید تصمیمات شدیدتری اتخاذ کنیم ، من فکر کرده‌بودم و فکر هم دارم‌که تصمیمات شدیدی در نقاطی که بما زور گفته‌اند بگیریم ، ما سربازان فداکار شاهنشاه هستیم .

سربازان فداکاری که نسبت به مردم ایران قسم خورده‌ایم .

من فکر میکنم فقط یکنفر هم از ما بمجلس برود بدرد مردم خواهیم رسید .

پس از اظهارات آقای علم جلسه ساعت هشت پایان یافت .

در نارمك

دیشب در مسجد جامع نارمك از طرف اهالی نارمك میتینگی که در حدود دو هزار نفردرآن‌شرکت‌داشتند تشکیل گردید .

دراین‌میتینك آقایان دکترهمایونفر و مهندس الهی کاندیداهای‌حزب‌مردم شرکت داشتند .

آقای مهندس الهی در این جلسه مطالبی پیرامون اقدامات‌بانك‌ساختمانی در منطقه نارمك از نظر شهر سازی بیان داشت و اظهار امیدواری کرد که در آینده عملیات بهتری در این‌زمینه انجام خواهد شد .

انتخابات آذربایجان

« این قسمت از مصاحبه دیروز آقای نخست وزیر بعلت اشتباه درصفحه‌بندی درج نشده بود که اینك باعرض معذرت ازخوانندگان چاپ می‌شود .»

انتخابات آذربایجان

آقای نخست وزیر افزود :

دیروز خواندم که دبیر کل حزب مردم راجع به تشکیل انجمن‌انتخابات تبریز و اینکه اگر انجمن انتخابات شهر تبریز منحل نشود، انتخابات آذربایجان راحزب‌مردم تحریم خواهد کرد مطالبی اظهار کرده است .

دولت کرارا بآقایان معترضین جواب داده است که آرای خودشان را آزادانه بصندوقها بریزند وحتی برای اطمینان خاطر شان موافقت کرده است که بیست و چهارساعته تاختم قرائت آراء صندوقهارا تحت نظرشان بگیرند و لذا از اظهار این بهانات بسیار متعجب شدم و تحریم یك عده معدودی از اهالی آذربایجان بنام حزب مردم مفهومی ندارد . طبق اطلاعی که امروز بمن رسیده است اکثریت انجمن شهر تبریز ضمن اعلامیه ای استعفای خود شان را بعلت اینکه محیط‌آرام برای انجام وظیفه قانونی آنها تامین نشده است و دائما مورد حملات ناجوانمردانه حزب مردم بوده اند از عضویت استعفا داده اند و بسه فرمانداری تبریز تسلیم نموده‌اند

از این نوع خلاف کاریهای حزب مردم مدارك زیادی در دست دولت است همین تغییر نامزد های‌انتخاباتی ازیك‌محل بمحل‌دیگردلیل قاطعی‌است که حزب مردم تشکیلات اساسی ندارد در صورتیکه حزب ملیون درلیست نامزد های خود که چند روز قبل اعلام شد بهیچوجه تغییری نداده است .

و بطور کلی شکایات واصله از نامزد هائی که حس میکنند در محل مردم بآنها توجهی ندارند وبااین نوع تلگرافات میخواهند خود را حق به جانب و مظلوم معرفی نمایند .

تبریکات

جناب آقای وزیر معظم بهداری

انتصاب آقای همدانی را که یکی از کارمندان جوان و فعال میباشد بمعاونت اداره‌کل دفتر تبریك عرض مینماید

آ-۱۵۴۴۷ — منصورتاجور

جناب آقای دکتر اقبال رهبر معظم حزب ملیون

حسن انتخاب آنجناب را در برگزیدن جناب آقای حسین معیری وکیل محترم پایه یك دادگستری و نایب رئیس شورای عالی انجمن های محلی تهران که از مردان شریف و پاکدامن و میهن پرست وشاهدوست این کشور میباشد برای نمایندگی دوره بیستم مجلس شورای ملی تبریك‌عرض نموده و توفیق آنجناب را در اجرای منویات شاهنشاه معظم خواستارم

آ-۱۷۶۹۸ — زنجان - حسین کوشان

جناب آقای علم

از اینکه خواسته ما اصناف تهران توسط آن حزب مترقی باکاندید آقای ارباب جلیل احمد خانلو برآورده شد صمیمانه تشکر دارم

از طرف کسبه میدان فوزیه خیابان ایران‌مهر - اشترکرمی

آ-۱۵۴۶۵

جناب آقای دکتر اقبال دبیر خردمند حزب ملیون و نخست‌وزیر شاهدوست ملت‌ایران

باتائیدات قادر متعال انتخاب جناب آقای دکتر احمد امامی استاد دانشگاه تهران که خدمات شاهدوستانه و وطنپرستانه ایشان زبانزد همه مردم تهران است و اکنون از طرف حزب ملیون کاندیدای دوره بیستم قانونگذاری مجلس شورایملی از تهران گردیده‌اند به آنجناب از صمیم قلب تبریك عرض نموده توفیق جنابعالی و موفقیت ایشان را از ایزد متعال خواستاریم

غلامرضا النك - احمد دریز - عباس شبیری - محمود النك - محمد شبیری - حسین النك - محمد آرام منش - مهدی جواهری - عباس جواهری - محمد علی النك - لقمان دانشمند محمدفدائی

آ-۱۵۴۶۳

جناب آقای دکتراقبال نخست‌وزیر محبوب ایران

ازاینکه برای اولین مرتبه دونفر آقایان کوشانفر وقبادیان ازبین اصناف کاندیدای حزب ملیون برای دوره بیستم مجلس شورای ملی‌از طرف آنجناب انتخاب شده‌اند موجب امیدواری کلیه اصناف گردیده‌و بهترین دلیل برای اجرای امریه مطاع ملوکانه دائر به‌آزادی انتخابات بوده موفقیت کامل آنجناب را صمیمانه آرزو مینماید.

رئیس اتحادیه صنف فروشندگان لبنیات‌تهران وحومه-محمدرضا سعادت فرد

آ-۱۷۶۶۰

جناب آقای اسداله علم رهبر ارجمند حزب‌مردم

آقای غلامرضا مجیدکه سالهای متمادی برای جامعه ورزشکاران کمر همت‌بسته‌اند ومایه افتخار ورزشکاران می‌باشند بسمت کاندیدابودن‌دوره بیستم مجلس شورای ملی به‌آن جناب تبریك‌عرض‌نموده‌موفقیت‌مشارالیه رااز خداوند متعال خواستارم

مدیر باشگاه ورزشی شهرری وقهرمان کشتی کشورمحمودزمانی

آ-۱۷۶۸۲

رهبر عالیقدر جناب آقای علم

حسن انتخاب جنابعالی را در مورد آقای غلامرضا مجید که از ورزشکاران شاهدوست می‌باشند بسمت کاندیدابودن دوره بیستم‌مجلس شورای ملی از تهران به‌آن رهبر معظم تبریك عرض مینمایم.

مدیر باشگاه پولاد شهرستان ری علی-کاوه

آ-۱۷۶۸۲

جناب آقای علم رهبر ارجمند

صمیمانه ترین تبریکات ورزشکاران باشگاه ورزشی شهنام‌شهرری وشهنام سیمان رادر مورد کاندیدانمودن آقای غلامرضا مجید به آن رهبر ارجمند تقدیم میدارد.

مدیرباشگاه ورزشی شهنام شهرری وشهنام‌سیمان‌ناصر-محمدی

آ-۷۶۸۲ب

جناب آقای علم رهبر معظم حزب مردم

جامعه ورزشکاران شهرستان ری حسن انتخاب جنابعالی را در مورد آقای‌غلامرضامجیدخدمتگذار ورزش کشور که شاهدوستی ووطن پرستی اش‌زبانزد خاص وعام است تبریك عرض نموده موفقیت ایشان راخواستارند.

ازطرف جامعه ورزشکاران شهرری

مصطفی امینی - مرتضی امینی -امیراندرمافی -محمد کمره‌ای

جناب آقای علم دبیر کل محترم حزب‌مردم

حسن انتخاب آن رهبر معظم در کاندیدنمودن آقای غلامرضامجید که‌شهرت وطن‌پرستی وشاهدوستی ایشان اظهرمن‌الشمس میباشد به حضور مبارك تبریك عرض‌نموده وموفقیت آنجناب وایشان را ازخداوند بزرك خواستارم

رئیس تربیت‌بدنی شهرستان ری -حسینی

ازشهرری

حسن انتخاب

جمعیت اصلاح‌طلبان شهرری انتخاب ومعرفی‌جناب آقای‌حسین‌معیری وکیل پایه یك دادگستری ونایب رئیس شورای عالی انجمن های‌محلی تهران رابرای نامزدی نمایندگی مجلس شورای ملی از پایتخت که شخص خدمتگذار وباایمان ولایق وشاهدوست میباشند به جناب‌آقای **دکتراقبال نخست‌وزیر محبوب** ورهبر محترم حزب‌ملیون تبریك عرض نموده موفقیت ایشان را برای خدمت شاهنشاه معظم وایران عزیز از خداوند متعال مسئلت داریم.

سیداحمد نوربخش -مهندس شمس‌نیا - حسین موید - سیدعلی رئیسی -سیدعبداله‌محمودی سردفتر اسناد رسمی شهرری - محسن معینی -سیدرضا شمس‌نیا - محمد تقی پور آقاباقر- مهندس مصطفی شمس‌نیا - محمد کلیدداری -حسین روغنی- سید محمد هاشمی -محمد علی عقدائی

آ-۱۷۶۸۶

از ذوات محترم و دوستان معظم

که بنده را در خور نمایندگی دوره بیستم قانونگذاری مجلس شورای ملی دانسته و دعوتم فرموده‌اند صمیمانه تشکر می نمایم ولی فعلا بدون نظر حزب که باصول آن احترام می گذارم معذرت خواسته توفیق همه خدمتگذاران به میهن را در لوای پرافتخار شاهنشاه معظم و محبوب از خدای متعال خواهانم .

مجلس سنا -سمیع مریخ

آ-۱۵۴۷۵

جناب آقای دکتر منوچهر اقبال

مژده‌ای که به‌اصناف تهران نسبت به‌دو کاندیدهای ما یعنی مهدی کوشانفروقبادیان منظور فرمودید انجام آرزوی پنجاه ساله اصناف‌ایران بود چون میتوان گفت پایه اصلی مشروطیت ایران از روز اول روی‌دوش اصناف بوده است وبس

ازطرف اتحادیه صنف ظروف کرایه تهران - امیری

آ-۱۵۳۳۹

تبریك

اینجانب صادق صادقی مدیر موسسه معاملات املاك اول خیابان دربند بدینوسیله تبریکات صمیمانه و قلبی خود و دوستان‌و همکارانم رابه جناب آقای اسداله علم رهبر حزب مردم بمناسبت معرفی کاندیدای آن حزب (جناب آقای مظفر امیری) تقدیم میدارم باید از صمیم قلب به چنین انتخاب شایسته‌ای افتخار و مباهات نمایم .

آ-۱۵۴۳۱ — صادق صادقی

خوانساری های مقیم بریانك تهران

کاندیداتوری آقای دکتر مجتبی جعفری از گلپایگان وخوانسار را تبریك میگوید

آ-۱۴۴۹۷ — محمد علی غزاله

اهالی محترم تهران

باانتخاب آقایان مهدی کوشانفر و حسینقلی قبادیان دو عنصر شرافتمند و میهن پرست و شاه دوست برای نمایندگی دوره بیستم قانونگزاری مجلس شورایملی رشد ملی خویش را ثابت نمائید

حاج‌علی اصغر فرخ‌پور سمنانی

آ-۱۵۴۴۵

جناب آقای علم رهبر محبوب حزب مردم

باشگاه ورزشی تهران جوان حسن انتخاب جناب آقای غلامرضا مجید راکه از افراد شایسته میهن مامیباشد صمیمانه بجنابعالی تبریك میگوید.

رئیس باشگاه ورزشی تهران جوان-حسین فکری

آ-۱۵۳۷۱

جناب آقای اسداله علم دبیرکل حزب‌مردم

جوانان وورزشکاران جوادیه حسن انتخاب جناب آقای علامرضا مجید راکه ازشایسته‌ترین افراد میهن‌پرست ایران عزیز میباشند صمیمانه تبریك میگویند.

ازطرف ورزشکاران وجوانان جوادیه-احدبروجعلی

آ-۱۵۳۷۳

جناب آقای دکتر اقبال نخست‌وزیر محترم ورهبر حزب‌ملیون

ازحسن تشخیص آن جناب درانتخاب کاندیداهای دوره بیستم حزب ملیون عموم طبقات فرهنگی روزنامه نگار جامعه پزشکی-بازرگان ووکلای دادگستری همه بویژه اصناف تهران که اکثریت ساکنین تهران راتشکیل میدهند خوشحالند.

نامزدی جنابان آقایان مهدی کوشانفروحسین قلی قبادیان اجروطن پرستی وپاداش شاهدوستی اصناف میباشد

آ-۱۷۶۶۰ — صمد صنوبری

تبریك بجوانان وورزشکاران

عموم ورزشکاران وقهرمانان باشگاه ورزشی تاج کاندیداشدن آقای غلامرضا مجید مدیر باشگاههای البرز -ببر- کیان را از تهران بعموم جوانان مخصوصا ورزشکاران تهران تبریك گفته وامیدوارند با شرکت‌دردادن رای بمشارالیه بیداری طبقه جوان وورزشکارانرا ثابت نمایند.

مدیر باشگاه ورزشی تاج -جلالی

آ-۱۵۳۷۵

جناب آقای اسداله علم دبیر کل حزب‌مردم

ماامضاءکنندگان زیر ورزشکاران وقهرمانان باشگاه ورزشی شرق حسن انتخاب آقای غلامرضا مجید راکه ازشایسته‌ترین افراد میهن پرست ایران عزیز میباشد صمیمانه به‌جنابعالی وبه‌خصوص‌بجامعه ورزشکاران تبریك عرض مینمائیم.

غفار حبیبی -حسن بهبودی -فریدون بهبودی -حسین عمرانی -باقر آوین -عباس حیدری -غلامرضا نور -خسرومیرمطهری -رضامسطوت

آ-۱۵۳۷۷

روزنو

برای جامعه اصناف که آقایان کوشانفر وقبادیان روسای شورای عالی اصناف رادرردیف کاندیدهای‌رسمی حزب مترقی ملیون می‌بینند امروزروز نوتلقی میشود. ماضمن اظهارتشکر از رهبر خردمند وشاه دوست حزب ملیون تعهد میکنیم برای موفقیت کاندیدهای معرفی‌شده ازهرکوششی غفلت نکنیم.

رئیس هیئت مدیره اتحادیه صنف جگرکی- پهلوان اکبراحسانی

آ-۱۷۶۶۰

کانون شاه دوستی

تشکیلات وسیع شورای عالی اصناف واتحادیه‌های صنفی وابسته که‌این اتحادیه هم‌یکی‌از آن‌جمله است مکتب بزرك مذهبی ووطن‌پرستی وشاه دوستی است واینك آقایان کوشانفر و قبادیان ازشاگردان فداکار این مکتب مقدس وخادمین جامعه اصناف کاندید نمایندگی مجلس شورای ملی هستند ماباقدرت افراد متدین ومومن خود امید موفقیت آقایان راداریم.

آ-۱۷۶۶۰ — اتحادیه صنف چمدان ساز

کرسی اصناف

مراحم پادشاه عادل ومهربان وشاهنشاه اسلام پناه که دائربراجرای انتخابات آزاد معطوف گردید. دونفر از روسای اصناف آقایان کوشانفر وقبادیان که سالها در خدمت‌اصناف کمر همت‌بسته‌اند کاندیدنمایندگی دوره بیستم مجلس شورای ملی شدند ازخداوند موفقیت اصناف رابرای بدست‌آوردن کرسیهای پارلمان آرزومندیم.

ازطرف جان‌نثاران علی‌ابن‌موسی‌الرضا کاشانیان مقیم تهران

آ-۱۷۶۶۰ — حسن صدیقیان

جناب آقای دکتراقبال نخست‌وزیر ایران

اهالی تهران مخصوصا اصناف ایران بافرستادن آقایان دکترمحمد شاهکار ومهدی کوشانفر وحسینقلی قبادیان -دکتر احمدامامی-احمد مهران -محمدعبداله گرجی -محمدعلی مسعودی که مورد اعتماد طبقه اصناف ومردم هستند بمجلس شورای ملی حس‌شاهدوستی ووطن‌پرستی خودشان را ثابت خواهند نمود.

رئیس صنف خیاط مردانه وزنانه - اصغر سعادت

آ-۱۵۳۸۱

جناب آقای علم دبیر کل ورهبر ارجمند حزب‌مردم

این جانبان ساکنین بخش ۱۲تهران کاندیداتوری جنابعالی‌وجناب آقای علی‌اکبر خسروشاهی که‌ازرجال نیکنام وشایسته کشور واز حاجی رحیم کاشانی -عباس نیکومنش -رضا مس‌چی -اخوان زاهدی- بازرگانان معروف و باتقوای تهران میباشند وهموارەخدمات‌ایشان‌مورد توجه ساکنین این بخش بوده وهست تبریك عرض‌نموده وموفقیت‌عموم کاندیداهای حزب مردم خاصه جنابعالی وایشان را خواهانیم. وامیدواریم تحت‌توجهات شهریار بزرك ایران کاندیداهای آن حزب توفیق‌خدمت‌گزاری بکشور عزیزمان راحاصل نمایند.

آ-۱۵۳۸۹ — خوش‌بین و۳۴امضای دیگر

نیازمندیها و آگهی‌های کوچک

استخدام میشود

ماشین نویس درجه یك
مجرب لاتین وفارسی با حقوق‌مکفی استخدام میشود دانستن زبان‌انگلیسی ضروری است. واجدین شرایط به شرکت شعله خاور خیابان‌تخت‌جمشید چهارراه بهار مراجعه نمایند.
۱-۲ آ-۱۷۴۸۲

دانشکده پزشکی شیراز
برای خدمت دربخش زنان‌بیمارستان سعدی وابسته بدانشکده پزشکی احتیاج بیکنفر دستیار دارد.
داوطلبان بادرنظر گرفتن اینکه خدمت آنها تمام‌وقت میباشد ازتاریخ انتشار این آگهی تایکماه میتوانند بادردست داشتن مدارك زیر.
۱- دانشنامه دکتری درپزشکی ازایران یایکی‌ازکشورهائیکه‌دانشنامه آنرا شورایعالی فرهنك پذیرفته‌است.
۲- گواهی حسن‌اخلاق‌و رضایت از موسسه ایکه‌داوطلب درآنجا کار میکرده است.
۳- دفترچه‌خاتمه خدمت زیربرچم یامعافی دائم از آن.
۴- گواهی عدم سوء پیشینه.
۵- عکس ۶ × ۴ چهار قطعه.
۶- رونوشت مصدق شناسنامه۴ برك.
۷- تقاضای دستیاری.
در شیراز بدبیرخانه دانشکده پزشکی ودر طهران باداره‌کل تعلیمات عالیه وزارت فرهنك مراجعه وثبت‌نام نمایند تاریخ امتحان بعدا باطلاع داوطلبان خواهد رسید. استخدام‌قبول شدگان درمسابقه موکول به‌وصول اجازه استخدام وتامین اعتبار خواهد بود.
رئیس دانشگاه ودانشکده پزشکی شیراز -دکترقربان
۱-۶ آ-۱۵۲۵۴

چندنفر دوشیزه یابانو که
دارای سوادکافی باشند برای کار های کمك لابراتواری موردنیاز است داوطلبین بین ساعات ۱۰ الی ۱۳ بتلفن ۴۳۹۷۸ مراجعه‌نمایند.
۱-۲ آ-۱۷۴۳۸

به دو نفر دیپلمه ممتاز شعبه
ریاضی نیازمندیم کسانی که دویست هزار ریال هم تضمین داشته باشند ترجیح خواهند داشت خواهش‌می‌شود فقط ۶-۵ عصر مراجعه فرمایند.
شرکت شوش‌سر. تخت جمشید. شماره ۲۷
آ-۱۵۳۶۳

یك راننده استخدام میشود
دارای گواهینامه پایه دو همگانی باتجربه وکمی سواد برای سکونت‌در شمیران محل سکونت از طرف کارفرما تامین میشود به هتل لوزان خیابان ایرانشهر مراجعه شود.
آ-۱۵۳۵۹

به چندنفر کارگر
درب و پنجره ساز نیازمندیم.
تلفن ۹۱۱۱۶۸ آ-۱۵۳۱۵

آگهی استخدام
شرکت سهامی تلفن ایران برای توسعه دستگاههای اطلاعات (۰۸) به چند نفر دوشیزه یا بانوی تحصیل کرده نیازمند است کسانی که سن آنها کمتر از ۱۸ سال نباشد می‌توانند به اداره کارگزینی شرکت واقع در خیابان اکباتان مراجعه نمایند تا پس از آزمایش از طریق مسابقه انتخاب شوند.
شرکت سهامی تلفن ایران
آ-۱۷۶۳۴

استخدام
یکنفر کارمند یك نفر راننده و ۲ نفر دوچرخه سوار باسپرده نقدی و ضامن معتبر استخدام میشود.
خیابان ژاله ایستگاه بهنام کوچه خیر مؤسسه خوشه
آ-۱۵۴۶۷

انتخاب دانشیار
دانشکده کشاورزی شیراز برای تدریس مواد نظری و عملی رشته های:
۱- زمین شناسی ۲- شیمی و خاك شناسی۳- گیاه شناسی‌کشاورزی ۴- دامپروری ۵- زراعت عمومی و خصوصی ۶- اقتصاد کشاورزی ۷- باغبانی عمومی و خصوصی ۸-ماشین آلات کشاورزی ۹- ژنتیك و اصلاح نباتات ۱۰ - جنگل و مراتع واکولوژی ۱۱ - امراض نباتات ۱۲ - مهندسی زراعی
بطور جداگانه احتیاج به یکنفر دانشیار دارد. داوطلبانان میتوانند از تاریخ پانزدهم مرداد ماه ۳۹لغایت یکماه با در دست داشتن مدارك لازم جهت ثبت نام در شیراز باداره کل دبیرخانه دانشگاه و در تهران باداره کل تعلیمات عالیه و اعزام دانشجو بخارجه مراجعه نمایند. ترتیب استخدام داوطلبین پس از تحصیل مجوز داده خواهد شد.
رئیس دانشگاه شیراز - دکتر قربان
۱-۲ آ-۱۷۷۷۶

بفروش میرسد

۹۰ متر زمین فروشی
در خیابان پرواز بفاصله ۸۰ متر از خیابان فرح آباد متری ۱۴۰تومان تلفن ۵۵۲۳۱
۱-۲ آ-۱۵۱۴۱

زمین فروشی مرغوب
یك قطعه زمین بمساحت ۷۴۲ متر قابل تفکیك به دوقسمت نرسیده به قلهك انتهای خیابان نوبهار مقابل استخر داودیه که در مجاورت آن‌آب و برق موجود است بعلت مسافرت فوری به قیمت مناسب فروش میشود. طالبین به تلفن ۶۴۸۶۸ مراجعه نمایند
۱-۲ آ-۱۵۲۸۹

باغی بسیار مرغوب وزیبا
در حدود چهارده هزار متر دارای استخر بزرك و آب قنات و چاه آب باتلمبه شناور نو و برق سه فاز و تلفن واقع دردزاشیب شمیران برجاده چیذر یکجا وبه قطعات ۶۰۰ الی ۱۳۰۰ متری بدون واسطه بفروش‌می‌رسد. طالبین به تلفنهای ۸۳۱۱۰ و ۶۹۰۳۳ و ۳۱۷۵۷ مراجعه فرمائید.
۱-۶ آ-۱۵۱۴۷

چنددستگاه ساختمان‌لوکس
دوطبقه ویك طبقه‌واقع درتهران نو بفروش میرسد طالبین درتهران‌نو خیابان سعدی بموسسه۱۴۴املاك یاتلفن ۹۱۱۱۹۸ مراجعه فرمایند.
۱- ۳ آ-۱۷۰۱۴

قابل توجه شرکتهای‌راه‌سازی
دوعدد اسکریپر ۹۱ یاردی
سه‌عدد غلطك مارشال۳و۱۱و۱۴تنی
یکعدد فینیشر (اسفالت پخش کن آلمانی (کاملانو بفروش میرسدطالبین به تلفن ۳۹۵۱۷ مراجعه فرمایند.
۱-۳ آ-۱۵۰۳۲

ساختمانهای مدرن از هفتاد وپنج
الی صد هزار تومان باگاراژ و استخر برای فروش نقد و اقساط و رهن و اجاره و تعویض حاضر است. تلفن ۹۱۰۰۵۶
۱-۷ آ-۱۵۱۵۱

یکدستگاه آپارتمان سه طبقه‌سه
باب مغازه ۳۵۰ متر با برق و تلفن و آب خیابان اکباتان مقابل بانك ایرانیان بفروش میرسد به تلفن ۲۷۶۶۲ مراجعه فرمائید.
۱-۶ آ-۱۷۷۱۶

برای فروش
یکباب خانه خیلی لوکس دارای ۵۰۰ متر زمین با کلیه لوازم و گاراژ وگل خانه واقع در جاده نیاوران باغ دو قلو بتلفن ۸۵۱۷۴۳ مراجعه فرمائید.

صاحب امتیاز و مدیر مسئول: عباس مسعودی
جای اداره خیابان خیام چاپخانه اطلاعات

آموزشگاه حرفه ای کانون کار و آموزش سازمان شاهنشاهی خدمات اجتماعی برای سال تحصیلی ۳۹ - ۴۰ بچند تن معلم و استاد کار در رشته لوله کشی و مکانیك اتومبیل وماشین و زبان آلمانی احتیاج دارد از داوطلبان واجد شرایط خواهشمند است بامدارك لازم از این تاریخ تا آخر مرداد ماه ۱۳۳۹ صبح ها بدفتر کانون کار و آموزش (خیابان ری روبروی گارماشین) رجوع نمایند.
۱-۲ آ-۱۷۶۲۸

استخدام پرستار
برای پرستاری یك دختر چهار ساله احتیاج به یکنفر پرستارفهمیده میباشد داوطلبان‌بتلفن ۶۹۳۷۷مراجعه فرمائید.
آ-۱۵۴۳۷

استخدام معلم دستیارفیزیك
دانشکده دندانپزشکی یك تن معلم دستیار کرسی فیزیك بارتبه ۳دبیری از طریق مسابقه استخدام مینماید.
داوطلبان که باید دارای درجه لیسانس‌در رشته فیزیك یا الکترومکانیك باشند می‌توانند از این‌تاریخ الی مدت ۲۰ روز با در دست‌داشتن مدارك خود جهت ثبت نام بدبیرخانه دانشکده دندانپزشکی مراجعه وثبت نام نمایند
دکتر های پزشك و دندانپزشك نیز حق شرکت در نام نویسی و مسابقه را خواهند داشت.
رئیس دانشکده دندانپزشکی.
دکتر محسن سیاح
آ-۱۷۶۲۰

آزمایشگاه فنی وخاکشناسی
تعدادی کارمند دیپلمه ولیسانسیه واجد شرایط را استخدام می کند داوطلبین می توانند همه روزه از ۶ تا ۸ صبح بمحل این اداره: خیابان شاه. خیابان ابوریحان (بیستمتری اول) کاشی شماره ۹۹ تلفن ۶۵۳۲۴ مراجعه فرمایند.
۱-۲ آ-۱۴۹۹۳

اجاره داده میشود

مستاجرین محترم مستغلات
۱۰۰۰ منزل و آپارتمان خالی را بدون دریافت کمیسیون یا حق‌ویزیت اجاره میدهیم‌لاله‌زار کاشی۴۰۷ تلفن ۳۹۹۵۳ و۳۹۲۹۳
۱-۳ آ-۱۳۵۱۷

اطاق اجارهٔ
دو اطاق ازطبقه دوم عمارتی‌واقع در اوائل خیابان آقاشیخ هادی از خیابان شاه روبروی دبستان فیروزکوهی برای دفاتر تجارتی اجاره‌داده میشود طالبین به همان محل مراجعه مایند.
۱-۳ آ-۱۵۱۲۵

باجاره واگذار میشود
یکباب خانه مشتمل بر ۱۲ اطاق حمام و برق در یوسف آباد اول خیابان ایران به اجاره داده می شود. طالبین به تلفن ۴۲۶۴۰ یا به خوار بار فروشی ستاره جنب مهمان خانه مراجعه فرمایند.
۱-۵ آ-۱۵۴۰۵

خانه دو طبقه نوبنیاد
با ۷ اطاق بزرك وورهال و حیاط وسیع مشجر و کلیه وسائل و برق وتلفن و آب ودو درب مجزا ازدوکوچه در خیابان دانشگاه کوچه عطارد تلفن ۶۰۰۵۲
۱-۳ آ-۱۵۳۶۱

ده دستگاه آپارتمان با حمام آب لوله کشی و ده باب مغازه انتهای خیابان بهار سی متری فرح پهلوی اجاره داده میشود بتلفن ۳۰۳۴۹۸ مراجعه شود.
۱-۵ آ-۱۷۵۹۲

برای اجاره
دو دستگاه آپارتمان چهار وپنج اطاقه وچند اطاق تنها که مخصوص دفاتر تجارتی. هنری. مطبوعاتی. مهندسی درخیابان شاه آباد ساخته شده باجاره واگذار میشود طالبین‌به بازرگانی غزنوی خیابان شاه‌آباداول خیابان ملت تلفن ۳۸۳۰۹ مراجعه فرمایند.
۱-۲ آ-۱۶۸۷۴

مستغلات

دومیلیون ریال وام میخواهیم
مبیع ده ملیونی تلفن ۲ ۴۵ ۵۱ ۸
۱-۶ آ-۱۵۲۹۱

اجاره میشود
خانه مبله دربست مورد نیاز فوری تلفن ۳۰۲۵۹۷
۱-۲ آ-۱۵۲۹۵

از تاریخ دهم دیماه ۱۳۳۹ منزلی با باغ (در شمیران ترجیح خواهد داشت) برای مدت مدیدی برای‌محل سکونت رئیس هیئت نمایندگی‌سیاسی مورد نیاز میباشد. خانه مزبور باید دارای اطاقهای پذیرائی و اطاق‌های ناهار خوری جداگانه و اقلا شش اطاق دیگر مناسب برای خواب یا مطالعه باشدو اقلا دو حمام همچنین آشپزخانه کافی و محل سکونت مستخدمین و انبار با برق مورد اعتماد و دستگاه حرارت مرکزی و آب مکفی برای آبیاری باغ و استخر شنا و اشجار داشته باشد. مشخصات تفصیلی و میزان مال الاجاره را فقط کتبا به نشانی صندوق پستی شماره ۱۶۱۰ تهران اطلاع دهید.
۱-۲ آ-۱۵۴۴۱

واگذار میشود

امتیاز دبستان
واگذار میشود به‌تلفن شماره۴۱۳۳۳ مراجعه شود.

یك دستگاه مستقل
دارای چهار اطاق، آشپزخانه، حمام برق وتلفن مناسب برای دفتر کار و تجارتخانه در خیابان فردوسی کوچه باربد محل آژانس مترو تلفن۳۰۴۲۸۳ واگذار میشود.

سه باب مغازه توی هم با زیر زمین و برق و تلفن در بهترین نقطه خیابان شهباز واگذار میشود طالبین بتلفن ۵۰۳۵۲ مراجعه فرمایند.

گم شده

باطلاع عموم میرساند
چك شماره ۳۶۸۰۹۲بانك صادرات حاجیه الدوله سفید از اینجانب حسین لواف زاده سرقت شده از درجه اعتبار ساقط است.

فروش اتومبیل

بیوك ۵۱ رودماستر
بسیار تمیز تلفن ۴۹۵۱۷

یك شورلت تمیز و مرتب
مدل ۵۳ بعلت مسافرت بمبلغ ۷۲۰۰۰ ریال بفروش میرسد. طالبین از ساعت ۸ الی ۱۰ صبح به تلفن شماره ۴۲۹۱۶ مراجعه فرمایند.

برای فروش
پژو ۴۰۳ مدل ۱۹۵۹ که حقوق گمرکی آن پرداخت نشده با ۱۸۰۰ کیلومتر کار - رادیو - لاستیك - های دیوار سفید و بخاری. لطفا به تلفن ۶۵۰۷۵ شماره داخلی ۰۷مراجعه فرمائید.

اتومبیل سینکا ودت ۵۶ مرتب
بقیمت ۷۵۰۰۰ریال‌ویك‌پیانو تقریبا بقیمت ۷۵۰۰۰ ریال بعلت مسافرت فوری بفروش میرسد.
تجریش دزاشیب
دبیرستان آدو آپنك
۱-۲ آ-۱۶۹۶۲

یکدستگاه اتومبیل شورلت ۴۷ مرتب بفروش میرسد به‌بنگاه آریا خیابان اکباتان مراجعه فرمائید.
آ-۱۵۴۸۳

آموزشگاههای فنی

کلاس نقشه برداری
دوره جدید کلاس نقشه‌برداری‌زیر نظر مهندسین دانشمند و با استفاده از دوربینهای مخصوص و لوازم‌کامل از روز هفدهم مرداد ماه تشکیل میشود قبلا نامنویسی‌کنید.
کاخ دانش
نادری -نرسیده بچهار راه اسلامبول

کلاس تلویزیون
دوره جدید کلاس تلویزیون با استفاده از لابراتوار مدرن ومجهز به کاملترین وسائل از روز پانزدهم مردادماه تشکیل‌میشودقبلا نامنویسی کنید.
کاخ دانش
نادری -نرسیده‌بچهارراه اسلامبول
آ-۱۷۷۲۴

احتیاجات زندگی

رستوران‌ژاله‌مخصوص خانواده‌ها است دارای چلوکباب مطبوع‌وسایر اغذیه متنوع و لذیذ ایرانی وفرنگی اول لاله‌زارنو جنب سینما متروپل تلفن ۲۳۳۱ ۲

مقاطعه ونظارت
نقشه‌های‌ساختمانی
با ارزانترین قیمت در شرکت
ساختمان بتون‌ریز
با مسئولیت محدود -از ساختمانها و نقشه های مدرن مادیدن کنید چهارراه دروازه دولت روبروی خیابان سعدی تلفن۶۹۴۹۵
آ-۱۷۶۹۴

شرکت
ساختمانی آرمیا
با نظارت مستقیم
مهندس دوالی
بزرگترین آرشیتکت آلمان‌ساختمان های شما را بنحو زیبائی طرح - نظارت و مقاطعه مینماید. لاله‌زار نو نرسیده‌به ساختمان‌خاچیك‌کوچه دکتر آقاجان تلفن ۳۰۳۰۷۸
آ-۱۷۷۲۶

آگهی های کوچك

رنگرزی ولباسشوئی «هوا» بعلت تغییر شغل باطلاع میرساند. که‌کلیه مشتریان محترم تا بیستم مرداد ۳۹ لباس های خودرا دریافت دارند.
آ-۱۴۳۰۳ ۱-۲

آگهی اخطار
بتاریخ ۴ر۲ر۳۳۶ جناب آقای علی‌اکبر وثیقی‌دادستان‌دیوان‌محاسبات ادعانامه شماره ۶۱۵-۴ر۲ر۳۶ برعلیه مرحوم علی‌اصغررضوانی متصدی‌سابق فروشگاه شاندیز مشهد صادرو نسبت بکسر ابوابجمعی نامبرده بمبلغ ۶۵ر۸۰۲۸۰ریال از دادگاه شعبه‌سوم دیوان محاسبات صدور دادنامه مقتضی راخواستار ووراث متوفی رادر دادنامه فریدون ونیره وزهرا اولادو فاطمه‌عیال متوفی قلمداد نموده‌اند چون فعلامحل اقامت آقای فریدون رضوانی احد از وراث مرحوم مزبور غیرمعلوم میباشد لذا مراتب طبق ماده ۱۰۰ قانون آئین‌دادرسی مدنی ودستور دادگاه‌سه نوبت متوالی (ماهی‌یکبار) درروزنامه رسمی کشور شاهنشاهی و روزنامه اطلاعات آگهی میشود باگذشتن سه ماه ازتاریخ‌نشر نخستین آگهی‌چنانچه مشارالیه خودرا بدفتر دیوانمحاسبات معرفی ننمود ویاپاسخی نفرستادپرونده امربرای صدور دادنامه غیابی بشعبه مربوطه تقدیم خواهد شد واگربعدا ابلاغی بوسیله آگهی لازم شودفقط یك‌نوبت درروزنامه خواهد شد و مدت آن‌ده‌روزاست‌رئیس‌دفتر دیوانمحاسبات
عباس لاریزاده
آ-۹۴۴۴ ۳-۶

آگهی حصروراثت
بتاریخ ۱۷ر۳ر۳۹ آقای حاج آقا عبداله‌آل آقابشناسنامه۲۶۳۷۹ بخش ۹ ط از دادگاه بخش تهران درخواست گواهی حصر وراثت‌نموده که بشعبه اول ارجاع و بشماره ۷۵۳ر۳۹ ثبت گردید و چنین توضیح داده‌که مرحوم آقای حاجی آقا احمد آل آقا بشناسنامه ۲۶۳۸۵ بخش ۹ ط در تاریخ۵ر۱ر۳۹ فوت شده و ورثه منحصرآنمرحوم عبارتست از متقاضی وعلی اکبرقابش فریشناسنامه ۲۶۳۶۹ بخش ۹ ط و علی اصغرآل آقا بشناسنامه ۲۶۳۷۰- بخش ۹ ط و علی آل آقا بشناسنامه ۴۱۶۸۲بخش ۹ط پسران و جمیله آل آقابشناسنامه ۴۱۶۸۱ بخش ۹ ط و عفیفه آل آقا بشناسنامه ۴۱۶۸۸بخش ۹ ط دختران وبتول آل‌آقا بشناسنامه ۲۶۳۶۸بخش ۹ط زوجه دائمی متوفی اینك با انجام تشریفات مقدماتی مراتب سه نوبت پی در پی ماهی یکمرتبه در روزنامه رسمی کشور شاهنشاهی و یکی از جراید محلی آگهی میشود تاهرکس اعتراضی دارد و یا وصیت نامه‌ای از متوفی نزد کسی باشد از تاریخ نشر اولین آگهی ظرف‌سه ماه بدادگاه تقدیم دارد. الا گواهی صادر میشود و نیز هروصیتنامه‌ای جز رسمی و سری که بعد از این موعد ابراز شود از درجه اعتبار ساقط وبلااثر خو هد بود.
تهران -حسن صدر دانش.
نوبت اول ۱۲ر۴ر۳۹
نوبت دوم ۱۲ر۵ر۳۹
نوبت سوم ۱۶ر۶ر۳۹
دادرس شعبه اول دادگاه بخش تهران -حسن صدر دانش.
آ-۱۳۷۵۸ ۱-۳

راهنمای پزشکی اطلاعات

دکتر محمود متین
جراح و متخصص بیماریهای‌زنان وزایمان از آمریکا شماره تلفن‌مطب ۴۴۱۴۸ منزل ۴۲۳۹۵ نشانی:خیابان کاخ شمالی

دکتر سید محمدابراهیم‌فتاحی
متخصص درجراحی وبیماریهای‌زنان وزایمان باسابقه دوازده ساله همه روزه از ساعت ۵الی ۷ر۵ بعداز ظهر. آدرس میدان۲۴ اسفند اول‌خیابان سی‌متری نبش خیابان مشتاق تلفن۹۱۰۸ ۴

مطب دکتر زهرائی
در میدان خراسان افتتاح شد پذیرائی عصرها

دکتر رفیعی
از دانشگاه پاریس معده، کبد، روده -پذیرائی ۴تا۸ بعد از ظهر خیابان جامی اول کوچه پاریس تلفن ۶۳۰۶۰

دکترهای متخصص درمجاری ادرار و تناسلی
دکتر شاپور صدری
رزیدنت سابق بیمارستانهای آمریکا متخصص‌بیماریهای مقاربتی دستگاه ادرار خیابان سعدی روبروی خیابان هدایت تلفن۳۲۳۹۲ پذیرائی ۵-۸ بعداز ظهر

دکتر محمدرضا مسدد
رزیدنت سابق بیمارستانهای‌امریکا درمان قطعی‌بیماریهای مقاربتی دروازه دولت روبروی ساختمان فیات تلفن - ۳۰۲۵۴۸ -پذیرائی عصر ها ازساعت ۵الی۸بعداز ظهر.

درمان قطعی سوزاك تازه و کهنه و ضعف قوای تناسلی
دکتر جناب زاده دارای‌گواهی نامه از دانشکده طب‌فرانسه صبح وعصر خیابان منوچهری مقابل کوچه‌دبیرستان وانداری

دکتر ا - پولوسا
متخصص بیماریهای مقاربتی‌مجاری ادار تناسلی خیابان فردوسی اول کوچه صادق تلفن ۴۶۵۸۹ پذیرائی صبح‌و عصر

پلی‌کلنیك
دکتر مجاهدی دکترصدیقی
رزیدنت‌سابق‌بیمارستانهای امریکا بیماریهای داخلی -اطفال. مقاربتی ترك تریاك و سایر مواد مخدره ترك الکل
مجهز بدستگاههای رادیوسکپی‌و الترسنل تراپی (بخور بنی سیلین وغیره) دیاترمی
پذیرائی بعداز ظهرها وایام‌تعطیل وشبها تاصبح خیابان‌شاه‌روبروی‌مسجد سجاد شماره تلفن۴۹۵۲۶

دکتر رحمانی
متخصص امراض اعصاب و روح از دانشگاه لندن خیابان پهلوی بالاتر از چهارراه امیراکرم تلفن ۴۵۱۱۴ پذیرائی صبح‌و عصر.

دکتر عباس نیك‌نژاد
متخصص از دانشگاه پاریس در بیماریهای معده - روده - کبد لوزالمعده ودرمان یواسیر بدون عمل فیستول -فیسور بامتد موثر.
دروازه شمیران خ گرامی

بخش اکسیژن ترابی
شبانه روزی
کلینیك دکتر خطیبی‌برای بیماران همکاران محترم آماده میباشدخیابان پهلوی پائین تر از سه‌راه‌شاه تلفن ۱۷۷۶ ۴

آ- ۱۷۷۶۴

تلفنهای اطلاعات

تلفنخانه ۳۰۰۹۰ تا ۳۰۰۹۹
سرویس حوادث ۳۰۳۵۶۹
اطلاعات هفتگی ۳۰۴۸۷۸
اطلاعات بانوان ۳۰۳۳۱۳
اطلاعات جوانان ۳۰۴۵۹۱
اطلاعات کودکان ۳۰۴۵۹۱
شعبه آگهی ها ۳۰۵۱۰۸-۳۰۲۶۳۳
کانون آگهی طوطی نو۳۰۴۵۹۲ -۳۰۴۵۹۳

امشب بکدام سینما میروید؟

سینماهای درجه یك

سینما آسیا (تلفن : ۴۲۹۰۹)
فریاد (وایداسکرین- دوبله‌بفارسی) باشرکت: روسانااسکیافینو. شروع: ۱۰ر۳۰صبح-۳-۵-۷-۹ بعد از ظهر

سینما امپایر (تلفن: ۶۷۲۵۲)
مهرویان ساحل (سوپرپانورامیك- رنگی - دوبله بفارسی) باشرکت: رناتوسالواتوری- اینگه‌شوینر. شروع ۱۰ر۳۰ صبح- ۳ - ۵ بعد از ظهر (تراس: ۷ر۳۰-۹ر۳۰ بعد از ظهر)

سینما ایران (تلفن : ۳۶۳۵۴)
آلبنه تاکسی با شرکت: تابش- برخیده شروع: ۱۰ر۳۰ - صبح - ۲ر۳۰-۴ر۳۰-۶ر۳۰-۸ر۳۰ بعد از ظهر.

سینما پلازا (تلفن ۴۴۲۵۵)
ضربه شیطان‌دودوبله بفارسی، باشرکت ارسن ولز- جانت لی -شروع ۱۰ر۳۰ صبح -۳-۵-۷-۹ بعداز ظهر

سینما تخت جمشید (تلفن۴۳۵۵۰)
تابستان در ونیز (رنگی)باشرکت روسانو براتزی -کاترین هپبورن - شروع : ۱۰ر۳۰ صبح ۳-۵-۷-۹ بعداز ظهر

سینما دراپوین (تلفن:۹۱۱۵۴۳)
ماه آبی است (دوبله بفارسی) با شرکت : ویلیام هولدن - وان آدامز شروع : ۷ر۳۰-۹ر۳۰ بعداز ظهر

سینما رادیو سیتی (تلفن :۴۳۵۵۰)
یکه تاز آسمانها (ویستاویژن - رنگی -دوبله بفارسی) باشرکت: جان وین - مورین اوهارا شروع: ۱۱ صبح -۳-۵-۷-۹ بعد از ظهر

سینما رکس (تلفن ۳۴۱۶۹)
خاطرات ایتالیا (سینماسکوپ - رنگی - دوبله بفارسی) با شرکت: ویتوریودسیکا - ابزامل لوری. شروع: ۱۰ر۳۰ صبح - ۲ر۳۰ - ۴ر۳۰-۶ر۳۰-۸ر۳۰ بعد از ظهر.

سینما مولن روژ (تلفن: ۳۰۳۰۳۰)
نول نیویورك (دوبله بفارسی) با شرکت: جان براگری -مالاپاورز. شروع :۱۱صبح- ۳-۵-۷-۹ بعد از ظهر

سینما نیاگارا (تلفن ۶۵۳۰۷)
خاطرات ایتالیا (سینماسکوپ - رنگی - دوبله بفارسی) با شرکت: ویتوریودسیکا -آلبر توموردی شروع : ۱۰ر۳۰ صبح - ۲ر۳ ۴ر۳۰ -۶ر۳۰ -۸ر۳۰بعد از ظهر (تراس :۷ر۳۰-۹ر۳۰بعداز ظهر)
سینما آریا تلفن : ۳۷۹۵۶
مقصد توکیو است (رنگی-سینما سکوپ) با شرکت :رابرت‌واگنر - جون کالینز شروع: ۱۰ر۳۰ صبح - ۲ر۳۰-۴ر۳۰-۶ر۳۰-۸ر۳۰ بعد از ظهر (تراس : یکروز در محکمه‌دوبله بفارسی) با شرکت : سوفیالورن - آلبرتوسوردی -شروع : ۷ر۳۰ - ۹ر۳۰ بعد از ظهر

سینما اسکار (تلفن :۴۵۷۹۷)
واریکینك (تکنی راما -رنگی - دوبله بفارسی) با شرکت : تونی کرتیس -جانت لی. شروع:۱۰ر۳۰ صبح -۲ر۳۰-۴ر۳۰ -۶ر۳۰- ۸ر۳۰ بعد از ظهر

سینماالمپیا(تلفن :۶۵۷۹۸)
دو شیاد (دوبله بفارسی)باشرکت: راج کاپور شروع :۲ر۳۰-۴ر۳۰ - ۶ر۳۰-۸ر۳۰ بعد از ظهر .

سینما ایفل (تلفن:۴۰۱۱۶)
برادر فراری (سینماسکوپ -رنگی) با شرکت : روت رومن - وان‌جانسون شروع : ۱۰ر۳۰ صبح -۳-۵-۷-۹ بعداز ظهر

سینما پرلمان(تلفن:۳۳۵۳۵)
وایکینك (تکنی راما -رنگی -دوبله بفارسی) باشرکت تونی کرتیس - جانت لی . شروع : ۱۰صبح-۴-۶ ۸بعداز ظهر

سینما پارك (تلفن: ۳۹۶۳۷)
آتش‌بر فرازرم (دوبله‌بفارسی) با شرکت :فرانکو فابریزی -هلن رمی مروع: ۱۰ر۳۰ صبح-۲ر۳۰ - ۴ر۳۰ - ۶ر۳۰ - ۸ر۳۰ بعداز ظهر

سینماتهران (تلفن:۳۸۱۶۵)
عدالت (دوبله بفارسی -باشرکت: نرگس -پیردیپ کومارشروع :۱۰ر۳۰ صبح -۲ر۳۰-۴ر۳۰ -۶ر۳۰ -۸ر۳۰ بعد از ظهر (تراس :۷ر۳۰-۹ر۳۰بعد از ظهر)

سینما چارلی (تلفن:۶۸۴۶۱)
پل رود کوای (سینماسکوپ -رنگی دوبله بفارسی)با شرکت:ویلیام‌هولدن الك گینس شروع :۱۰ر۳۰ صبح - ۲-۴ر۳۰- ۷ -۹ر۳۰ بعد از ظهر

سینما دیانا (تلفن :۴۲۰۱۰)
آتش‌برفراز رم (دوبله‌بفارسی) با شرکت:هلن‌رمی- فرانکوفابریزی. شروع: ۱۰ر۳۰ صبح -۲ر۳۰-۴ر۳۰-۶ر۳۰- ۸ر۳۰ بعداز ظهر (تراس : ۷ر۳۰-۹ر۳۰ بعداز ظهر)

سینما دنیا (تلفن : ۳۳۸۱۲)
برای تعمیرات تعطیل است

سینماروبال (تلفن: ۴۹۷۸۵)
پسر دزد دریائی سرخ پوش (سینما سکوپ - رنگی - دوبله بفارسی) با شرکت : سیلو یالوپر لکس پار کر. شروع : ۱۱ صبح- ۳-۵-۷-۹ بعد از ظهر

سینما سعدی (تلفن: ۳۶۴۲۴)
فریاد (وایداسکرین- دوبله‌بفارسی) باشرکت: روسانااسکیافینو. شروع: ۱۰ر۳۰ صبح- ۲ر۳۰-۴ر۳۰-۶ر۳۰- ۸ر۳۰ بعد از ظهر

سینما سیلا (تلفن ۳۶۴۲۴)
ضربه شیطان (دوبله بفارسی) با شرکت : ارسن ولز - جانت لی - شروع ۱۰ر۳۰ صبح ۲ر۳۰-۴ر۳۰-۶ر۳۰-۸ر۳۰ بعداز ظهر (تراس : ۷ر۳۰- ۹ر۳۰ بعداز ظهر)

تراس سینما کریستالتلفن۳۷۶۷۵
هول نیویورك (دوبله بفارسی) با شرکت : جان براگری -مالاپاورز. شروع:۷ر۳۰- ۹ر۳۰ بعد از ظهر (سالن):جهنم منجمد «دوبله بفارسی» با شرکت :الین استوارت. شروع ۱۰ر۳۰ صبح -۲ر۳۰-۴ر۳۰-۶ر۳۰- ۸ر۳۰ بعد از ظهر.

سینما کارون (تلفن : ۴۰۰۶۵)
شبیخون بزرك (سینماسکوپ - رنگی -دوبله بفارسی) باشرکت : کریمه.شروع : ۳ر۳۰-۵ر۳۰-۷ر۳۰- ۹ر۳۰ بعد از ظهر.

سینما مترو پل (تلفن :۳۹۴۱۰)
مهرویان ساحل (سوپر پانورامیك - رنگی - دوبله بفارسی) با شرکت اینگه شاینر -رناتو سالوا توری - شروع : ۱۰ صبح -۲-۴-۶-۸ بعداز ظهر

سینماهای درجه دو

سینما پردیس
فرار از قلعه براو (رنگی)باشرکت: ویلیام هولدن -التنورپارکر. شروع: ۱۰ر۳۰ صبح ۲ر۳۰- ۴ر۳۰-۶ر۳۰ - ۸ر۳۰ بعد از ظهر

سینما تاج (تلفن ۳۳۰۶۴)
روبنسون‌کروزوئه (رنگی)باشرکت دان اومرلی . شروع : ۱۰ر۳۰ صبح ۲ر۴۵-۴ر۴۵-۶ر۴۵- ۹ بعداز ظهر

سینما سیلوانا (تلفن: ۳۳۷۷۷)
بلبل طلائی (دوبله‌بفارسی)شروع: ۲ر۳۰- ۴ر۳۰- ۶ر۳۰ بعد از ظهر (تابستانی: ۸ر۳۰ بعداز ظهر)

سینما فردوسی (تلفن:۳۵۷۸۴)
شبیخون بزرگ (سینما سکوپ- رنگی - دوبله بفارسی) با شرکت: فوستوتوزی - کریمه شروع ۹ر۳۰ صبح- ۲ر۳۰- ۴ر۳۰ -۶ر۳۰- ۸ر۳۰ بعد از ظهر

سینما فری (تلفن : ۲۷۸۹۳)
دو شیاد (دوبله بفارسی) باشرکت راج کاپور -مدهوبالا . شروع : ۴ر۳۰ ۶ر۳۰ -۹ بعد از ظهر

سینما مراد (تلفن: ۳۷۳۸۹)
پول حلال با شرکت : تقدسی - معاونزاده شروع : ۲ر۳۰ - ۴ر۳۰- ۶ر۳۰ - ۸ر۳۰ بعداز ظهر

سینما مشعل (تلفن ۳۳۸۲۶)
اونگو (سینماسکوپ -رنگی) با شرکت : جرج مونتگمری -روندا - فلمینك. شروع ۱۰ر۳۰صبح ۲-۴-۶-۸ بعداز ظهر

آخرین تغییرات سینماهارا درصفحه ماقبل آخر مطالعه فرمائید

آئینهٔ عبرت!

قرنها از پس قرنها گذشته است و هنوز

نمودارهای عظمت شاهنشاهی ما پابرجاست . . .

تلاش حزب ملیون در حراست و نگهبانی عظمت های پرشکوه گذشته است

برای دورهٔ بیستم قانونگذاری، بنامزدهای حزب ملیون رأی بدهید:

دکتر احمد امامی — دکتر محمد شاهکار

محمد علی مسعودی — دکتر عباس نفیسی

دکتر رضا سرداری — محمد عبدالله گرجی

مهدی لاری — علی اصغر پیرزاد

مهدی کوشانفر — حسینقلی قبادیان

رضا معرفت — احمد مهران

حسین معیری — فتح الله غفاری

تقی آقاشریف

آشنا

آ ـ ۱۷۴۷۸

نمایندگان بندرپهلوی وصومعه‌سرا

بقیه از صفحه اول

آقای محمود محمودی
نماینده صومعه سرا

اکثریت گردید. اخذ آراء انتخاباتی در این شهرستان و حوزه های فرعی اطراف از صبح روز دوشنبه دهم مرداد ماه تا ساعت ۸ بعد از ظهر رو زسه شنبه «دیروز» ادامه داشت و جمعا ۱۲ هزار رای گرفته شدپس از قرائت آراءماخوذه آقای‌محمود محمودی کاندیدای حزب ملیون در صومعه سرا با ۹۸۷۴ رای نماینده مردم این شهرستان در دوره بیستم قانون گذاری مجلس شورای ملی شناخته شد.

آقایان علیخان اکبر و مهندس محمد علی کدیور نیز به ترتیب ۱۲۰۱ رای‌و۹۱۴ رای داشتند. یازده رای نیز بنام اشخاص مختلف‌دیگر بود.

بیوگرافی

آقای محمود محمودی کاندیای حزب ملیون که‌از صومعه سراانتخاب شده است در سال ۱۲۹۳ متولد گردیده است. پدر ایشان ابوالفتح (امجدالسلطنه) بود و دارای‌معلومات دوره متوسطه قدیم میباشد.

مشارالیه مدتی مقیم کشور های مختلف اروپائی بوده و یکی‌ازمالکین گیلان است.

آقای محمودی طی مدت ۲۵سال در اغلب امور اجتماعی شهرستان های مختلف گیلان شرکت داشته و در دوره ۱۶ قانون گذاری ازبندر پهلوی و دوره هیجدهم ونوزدهم نماینده‌مردم‌فومنات‌در مجلس‌شورای ملی بوده است.

برنامه کار آقای محمودی در دوره بیستم قانون گذاری مجلس شورای ملی که به نمایندگی مردم صومعه سرا انتخاب گردیده است تکمیل کادر سازمان های اداری تشکیل شعب و یا نمایندگی های بانك های مختلف، تامین بهداشت، بالا بردن سطح کشاورزی، تقویت توتونکاران و تامین آب مصرفی کشاورزان صومعه سرا میباشد.

نماینده بندر پهلوی

خبرنگار ما در بندر پهلوی تلفنی گزارش داد اخذ آراء که در بندر - پهلوی وحوزه های فرعی اطراف از صبح دیروز شروع شده بود عصر دیروز پایان یافت وبلافاصله قرائت آراء شروع گردید.

در تمام حوزه های اصلی و فرعی که در بندر پهلوی، کپورچال، آبکنار وغازیان‌تشکیل گردیده‌بود رویهمرفته ۷۳۸۰ رای گرفته شد و پس ازقرائت آراء آقای میرجواد دریابیکی کاندید حزب مردم در بندر پهلوی با اکثریت ۴۰۰۲رای ازحزب‌مردم نماینده مردم بندر پهلوی‌در دورهٔ بیستم قانونگذاری مجلس شورایملی شناخته شد.

آقای فریدون نعیمی‌اکبر کاندیدای حزب مردم از رودبار نیز ۳۲۶۲ رای‌از بندرپهلوی. آورد.

آقایان بهمن صدر نوری‌ازمنفردین ۹۴رای‌ومهندس خوش خلق‌ازمنفردین نیز ۲۵ رای داشتند.

کاندیدا های حزب ملیون در بندر پهلوی قبل از شروع اخذ آراء از کاندیداتوری استعفا کرده‌بودند.

شروع اخذرای

از امروز اخذ رای‌در حوزه‌انتخاباتی رودبار الموت شروع شد و تا عصرفردا نتیجه انتخابات این حوزه انتخابی اعلام خواهد شد.

در حوزه رودبار الموت دوازده هزار تعرفه توزیع شده است و تاکنون‌حتی یك شکایت هم به انجمن نظارت بر انتخابات نرسیده است.

در مشگین شهر

خبر نگار ما در مشگین شهر گزارش میدهد از طرف فرمانداری مشکین شهر برای تشکیل انجمن نظارت بر انتخابات دعوتنامه هائی جهت نمایندگان‌طبقات ششگانه ارسال گردید و پس از حضور ۳۶ نفر نمایندگان طبقات‌مختلف درفرمانداری اعضای انجمن نظارت بر انتخابات تعیین گردیدند.

در رامهرمز

طبق گزارش خبر نگار ما در رامهرمز آقای دکتر منوچهر دولتی کاندید حزب مردم در رامهرمز به اتفاق چند نفر از همراهان برای انجام فعالیتهای انتخاباتی وارد رامهرمز گردید و هم اکنون مشغول فعالیت میباشد.

در بناب

گزارش خبر نگار ما در مراغه حاکی است بر اثر شکایات قبلی در مورد انجمن نظارت برانتخابات «بناب» از توابع مراغه با رسیدگی هائی که بعمل آمد مجددا از ۳۶ نفر نمایندگان طبقات ششگانه برای تشکیل انجمن نظارت بر انتخابات دعوت شد و با حضور آقایان دکتر خطیری فرماندار مراغه و کبودوند بازرس اعزامی از مرکز و بخشدار محل اعضای انجمن نظارت بر انتخابات باینشرح تعیین گردیدند: آقایان حاج سید عبدالله مقدس. حسین سیف. حاج علی اصغر مجتبائی، محمد علی پور صادق، مجید اسمعیلی، محمد علی فتحی مهدی قربانی، مختار ثقفی وفتح‌الله طهماسبی بعضویت انجمن نظارت بر انتخابات تعیین شدند.

اخذ آراء

خبر نگار ما در زنجان تلفنی اطلاع داد از ساعت ۷ صبح دیروز توزیع تعرفه های انتخاباتی واخذ آراء در شهرستان زنجان در یك حوزه‌اصلی و دو حوزه فرعی شروع شد دیروز در حوزه های اصلی و فرعی جمعا ۱۲۰۰ رای گرفته شد واز طرف کاندیداها اعلامیه هائی‌منتشر گردیدو در این اعلامیه ها کاندیدا های حزب ملیون و مردم، مردم را بشرکت در انتخابات تشویق کردند.

امروز از طرف نمایندگان اصناف زنجان اعلامیه ای منتشر شد ودر این اعلامیه نمایندگان اصناف مردم را بشرکت در انتخابات دعوت نموده وتعطیل عمومی اعلام داشته اند از امروز صبح کلیه اصناف و کسبه این شهرستان‌تعطیل‌عمومی نموده‌اند تا در انتخابات شرکت نمایند با تعطیل بازار و دکاکین فعالیت های انتخاباتی افزایش یافته‌است فرماندار ومامورین انتظامی مرتبا بحوزه های انتخاباتی رسیدگی میکنند اخلرای انتخاباتی رسیدگی میکنند اخذآراء در زنجان تا عصر امروز ادامه‌خواهد داشت.

اعتراض

خبر نگار ما در ابهر گزارش می دهد عده ای از اهالی ابهر نسبت بتشکیل انجمن نظارت بر انتخابات اعتراض کرده اند و عقیده دارند افرادیکه بعنوان نمایندگان طبقات ششگانه دعوت شده اند نمایندگان حقیقی طبقات ششگانه نمیباشند و بااینکه مردم ابهر نسبت باینموضوع اعتراض کرده اندتوجهی‌باین اعتراض آنان‌نشده است. اهالی ابهر میگویند انجمن نظارت بر انتخابات با اعمال نفوذ بخشدار ابهر تشکیل گردیده و با این ترتیب مردم عقیده دارند که عدم آزادی انتخابات مسلم است و تقاضای اعزام بازرس و رسیدگی باینوضع را دارند.

اخذ آراء

امروز وزارت کشور اعلام داشت که اخذآراء در شهرستانهای اهر- برازجان - بوشهر - تویسرکان - کاشمر پایان یافته و شمارش آراء آغاز شده است در شهرستانهای بهشهر - بهبهان - بهار- دزفول- شاهرود - طالش - گرمسار- نائین اخذ آراء عصر امروز تمام میشود ودر شهرستان های اردکان -یزد- بوکان - تفت - خواف- دشت‌میشان شیروان-فومن- کلیبر-اهر-گلپایگان مهاباد- همدان اخذ آراء از امروز شروع شده است یك مقام درووزارت کشور گفت امر اخذ آراء در کلیه شهرستانها باکمال نظم و آرامش‌ادامه دارد.

اخذ آراء

بطوریکه خبرنگاران ما در شهرستانها گزارش میدهند، اخذ آراء درشاهرود، کرمان، فسا، آغاز گردید و نتیجه انتخابات بزودی اعلام میشود.

انجمن نظارت

خبر نگاران ما در شهرستان ها اطلاع‌میدهند اعضای انجمن نظارت شهرستانهای، شیراز سواد کوه، رینه، آبیك، بابلسر، اهر، بهشهر، انتخاب شدند و شروع بکار کردند.

شروع میشود

خبرنگاران ما درشهرستانها اطلاع میدهند، اخذ آراءشهرستان های سقز، فردوس، نیشابور، بوکان، رشت از روز پانزدهم ماه جاری شروع میشود ولی اخذآراء در اسد آباد از فردا آغاز میگردد.

شهر ری

خبرنگار ما در شهر ری گزارش میدهد انتخابات شهر ری که‌باغیبت فرماندار این شهرستان در اولین روز اخذ آراءمتوقف‌شده بودهمچنان در حال توقف باقی است.

بازرس انتخاباتی که از طرف وزارت کشور اعزام گردیده بود وارد شهرری شد تا باین وضع رسیدگی نماید ولی دیروز اطلاع حاصل شد که بازرس انتخاباتی شهرری بسمت‌سرپرست فرمانداری این شهرستان منصوب گردیده و مشغول کار شده است.

دیشب در شهر ری شایع گردید

دکتر امینی

بقیه از صفحه اول

انتخابات ومبارزات انتخاباتی جز این نیست که‌نامزدها بنقاط ضعف دولت تکیه کنند وازاین رهگذر توجه‌مردم رابه‌برنامه خود جلب نمایند ما هم‌باین خیال که‌بنظرفرمایشات‌شاهانه انتخابات آزاد است نقاط ضعف دولت ودستگاه حزب دولتی رابمیان مردم کشاندیم و همین حرفهای منطقی وکوبنده‌ما بود که‌دولت رابخشم آورد ودستیارانش را ناچار ساخت که دربرابر حرفهای حسابی‌مابخشن وناسزاگوئی متوسل شوند و بمرکزتبلیغات انتخاباتی ما ریختند.

آقایان محترم باور بفرمائید در آنروز اگر خویشتن داری وخونسردی ومراقبت دوستان مانبود احتمال میرفت که‌چندین نفر کشته شوند.

دولت ناگزیر گردید اعلامیه صادر کند وازاین واقعه اظهار تاسف نماید وعده‌دهد که اخلالگران را بکیفر قانونی برساند.

ولی مامیدانستیم که‌این وعده هم مانند خیلی‌ازوعده‌های دولت پوچ است بهمین‌جهت دولت باصدور این‌اعلامیه نتوانست که‌ماراقانع کند و نه‌موفق‌شد که‌مردم رافریب دهد تنها نتیجه‌ای که برایش حاصل گردید این‌بود که پرده‌ازکارش برداشته شدوهمه‌دانستند که این دولت قادر باجرای منویات شاهنشاه درزمینه حفظ‌آزادی انتخابات ورعایت بیطرفی نیست.

درخلال این مدت نامزدهای‌انتخاباتی شهرستانها اعم ازکاندیداهای حزبی ومنفردین درطی تلگرافهای عدیده اطلاع‌دادند که‌دولت‌علنادرکار انتخابات بمداخلات غیر قانونی دست زده و بی پروا برای پیروزی کاندیداهای حزب ملیون باخافه وارهاب پرداخته است

در کلیه شهرستانها انجمن های نظارت بر انتخابات طوری تشکیل گردیده که مخالف نص صریح قانون میباشد و با اینکه در دعوت از مدعوین رعایت طبقات ششگانه بهیچوجه نشده انجمن هائی تشکیل گردیده که بتواند کاندیدا های دولتی را از صندوق ها در آورد

برای اینکه نمونه ای ازاینگونه مداخلات را بعرض رسانده باشم تلگرافهائی را که از شهرستانها به عنوان بنده و سایر آقایان رسیده در دسترس حضار محترم میگذارم.

آقای دکتر امینی ضمن تاکید و تشریح اهمیت مطلب و اعتراضات مردم بانتخابات در سراسر کشور افزود:

بهمین علت مالازم دانستیم باتوجه باعمال نظارت‌عالیه ای که‌اعلیحضرت همایون شاهنشاه در این امر و عده فرموده‌اند عریضه ای به پیشگاه مبارکشان تقدیم کنیم

جواب نخست وزیر . . .

آقای دکتر امینی سپس چند تلگراف را که از نقاط مختلف کشور درمورداعتراض‌برانتخابات‌مخابره‌شده بود قرائت کرد و گفت:

این شهرستان کلیه اعضای انجمن نظارت بر انتخابات شهر ری را که بنا بدعوت فرمانداری طبق قانون از بین۳۶ نفرنمایندگان طبقات شش- گانه انتخاب شده‌بودندبه فرمانداری احضار کرده و از آنها خواسته‌است استعفا کنند.

دو نفر از اعضای انجمن نظارت بر انتخابات بنام گودرزی وکریم آبادی بنا به توصیه فرماندار استعفا کردند ولی بقیه از استعفا خودداری نمودند.

خبرنگار ما اضافه کرد این‌شایعه در بین اهالی شهر ری دهان بدهان نقل میشد و در این مورد بااعضای انجمن نظارت بر انتخابات تماس حاصل گردید و اعضای انجمن تمام این جریان را تائید نمودند و گفتند ما بهیچوجه استعفا نمیکنیم و انجمن نظارت بر انتخابات شهر ری باید بقو ت‌خود باقی باشد.

در تماسی که با سر پرست فرمانداری شهر ری به عمل آمد مشارالیه در مورد انجمن نظارت بر انتخابات اظهار داشت اگر این انجمن قانونی باشد با همین انجمن پس از مطالعه دقیق اخذ آراء شروع خواهد شد.

سوال‌شدبعقیده‌شماوضع‌انجمن‌نظارت بر انتخابات شهر ری چگونه است سر پرست فرمانداری اظهار داشت بعقیده من‌این انجمن، قانونی است ومخدوش نمیباشد ولی معهذاباید در این مورد مطالعه شود و تصمیم گرفته شود.

سئوال شد آیا از اعضای انجمن دعوتی بعمل آمده است در پاسخ گفت تاکنون دعوت‌رسمی از اعضای هیئت نظار نشده و در نظر است صبح امروز دعوت شود.

سوال‌شد تاکنون‌اعضای هیئت‌نظارت برانتخابات شهرری استعفا کرده‌اند یانه؟ سرپرست فرمانداری گفت تاکنون استعفا نامه هیچیك از آنان بفرمانداری واصل نشده است.

عصر دیروزاعلامیه های انتخاباتی حزب مردم بوسیله هواپیما در شهر ری‌پخش شد در این اعلامیه ها به نفع آقای دکتر کنی کاندیدای حزب مردم در شهر ری تبلیغ شده بود.

جلسه حزب ملیون

دیشب دومین جلسه حزب ملیون شهر ری در محل حزب تشکیل گردید. و طی سخنرانی هائی‌مردم شرکت در انتخابات دعوت شدند.

اعتراض بانتخابات قم

خبرنگار ما در قم گزارش میدهد ساعت ۱۲ ظهر دیروز عده‌ای از اهالی قم بعنوان اعتراض نسبت بجریان انتخابات این شهرستان درتلگرافخانه اجتماع‌کرده و بطرفداری از آقای احمد طباطبائی تلگرافاتی بتهران مخابره کردند. عصر دیروز هم افراد این‌عده در مقابل فرمانداری اجتماع نموده و نمایندگانی بفرمانداری اعزام داشتند فرماندار شهرستان قم بنمایندگان‌این عده اظهار داشت انتخابات آزاد است و هر دسته و جمعیتی میتواند از آزادی انتخابات بهره مند شود این عده مجددا بتلگرافخانه رفتند و تا صبح امروز در تلگرافخانه بودند قبل از ظهر کلیه افراد معترضین بداد سرا رفته و پس از تسلیم داد خواستهائی در مورد شکایت‌خود مجددا بتلگرافخانه مراجعت نموده و متحصن‌شدند. طبق اظهار یکی از اعضای مستعفی انجمن نظارت بر انتخابات شهرستان قم، این عده عقیده دارند که استعفای‌دو نفر از اعضای هیئت‌نظارت برانتخابات طبیعی نبوده است خبرنگار ما اضافه کرد که صبح امروز در مورداستعفای دو نفر اعضای‌هیئت‌نظارت برانتخابات شهرستان قم با آقای طباطبائی فرماندار تماس حاصل شد فرماندار گفت دو نفر از اعضای هیئت نظار مستعفی شدند و فرمانداری با نظر سایراعضای‌انجمن‌نظارطبق‌قانون دونفر از اعضای علی‌البدل را بقید قرعه بجای آنان انتخاب و دعوت کرد. اینك استعفای دو نفر مزبور و انتخاب دو نفر دیگر مورد اعتراض این عده قرار گرفته است.

بدستور وزیرکار:

سازمان بیمه‌های اجتماعی تقسیم شد

وقسمت بهداری آن بصورت نیمه مستقل درآمد

ساعت پنج‌بعد ازظهر روزگذشته اولین جلسه شورایعالی سازمان‌بیمه های اجتماعی کارگران در دفتر آقای عبدالرضا انصاری وزیر کار با حضور اعضای جدیدی که طبق قانون تازه‌سازمان‌انتخاب گردیده‌اند تشکیل شد.

در این جلسه بنابه پیشنهادآقای وزیر کار و تصویب شورا مقرر گردید که کلیه امور بهداری سازمان در دستگاه واحدی متمرکز شده و زیر نظر یك نفر مدیرکه بنام رئیس کل بهداری سازمان‌بیمه های اجتماعی کارگران نامیده خواهد شد و مستقیما تحت نظر مدیر عامل سازمان انجام وظیفه نماید.

کلیه اعتبارات مربوط به‌بهداری وکادر پرسنلی مربوط زیر نظر رئیس کل‌بهداری‌قرار خواهدگرفت و همچنین رئیس کل بهداری‌موظف است که در ظرف مدت دو ماه سازمان نوینی متناسب با احتیاجات واقعی دستگاه بهداری را تهیه وپس از تائید مدیر عامل سازمان‌بمرحله اجرا بگذارد قطع نامه که در این مورد از طرف جناب آقای وزیر کار پیشنهاد و بتصویب شورایعالی رسید بشرح زیر میباشد:

نظر باینکه یکی از مهمترین وظائف سازمان بیمه‌های اجتماعی کارگران امور بهداری‌بیمه شدگان بوده و بایستی حداکثر کوشش بعمل آید تا این امر به بهترین‌وجه ممکنه اداره شود و نظریاینکه در نتیجه رسیدگی هائی که بعمل آمده چنین بنظرمیرسد که مخلوط بودن امور بهداری سازمان با امور فنی و مالی موجب شده است که حدود و وظائف مسئولین مربوطه کاملا مشخص نبود و پاره‌ای اوقات امر بهداری سایر امور سازمان را تحت الشعاع قرار داده و توجه مسئولین دستگاه را از امور مهم مالی و فنی منحرف سازد و نظر باینکه مطالعه تشکیلات فعلی‌سازمان بیمه‌های اجتماعی کارگران ایجاد دستگاه بهداری مستقلی را ایجاب مینماید که دارای مسئول واحدی بوده که با اختیارات کافی درتحت نظارت مدیریت عامل سازمان انجام وظیفه کند لذا بموجب این قطعنامه شورای عالی سازمان‌بیمه‌های‌اجتماعی تصویب مینماید.

۱- باتوجه بماده ۱۴ قانون بیمه های اجتماعی کارگران کلیه امور بهداری سازمان بیمه‌های اجتماعی کارگران دردستگاه واحدی‌متمرکز شده و تحت ریاست مدیرمسئولی که رئیس کل بهداری سازمان بیمه‌های اجتماعی کارگران نامیده خواهد شد قرار خواهد گرفت

۲- رئیس کل بهداری سازمان بیمه‌های اجتماعی کارگران که به پیشنهاد مدیرعامل‌سازمان وتصویب وزیر کار تعیین خواهد گردیددر کلیه امور بهداری‌سازمان اختیارات کامل داشته و مستقیما زیر نظر مدیر عامل سازمان انجام وظیفه خواهد نمود.

۳- کلیه امور مالی و کارگزینی و کارپردازی مربوط به بهداری سازمان زیر نظر رئیس کل‌بهداری انجا مخواهد گرفت و همچنین کلیه احکام استخدامی کادر بهداری به امضای رئیس کل بهداری خواهد بود.

۴- بودجه بهداری سازمان هر ساله پس از تصویب شورا برئیس کل بهداری ابلاغ خواهد شد تا با توجه بکلیه مقررات و آئین نامه‌های سازمان بمصرف برسد.

۵- رئیس کل بهداری مکلف است هر ماهه گزارشی از کلیه اقدامات بهداری سازمان تهیه و تقدیم مدیر عامل سازمان نماید.

۶- رئیس کل بهداری مکلف است که در ظرف مدت دو ماه تشکیلات نوین بهداری سازمان را تهیه و برای تائید مدیر عامل و تصویب شورای عالی تقدیم نماید

خیال نمیکنم‌جوابهای آقای‌نخست وزیر مردم را اقناع کرده باشد. مردم اعتراض کرده‌اند اما ایشان تلگراف های آقای میهن استاندار آذربایجان وبعضی‌دیگرراخوانده‌اند وگفته‌اند نه خیر انتخابات‌آزادامست

اینروز ها دولت‌چپ و راست تلفن میکند و هرکس را که با منفردین همکاری میکند و یا در مجلسی به نفع‌آنها حرف میزندفورا منتظر خدمت میکنند، همین آقای مهندس تیز هوش که اینجا حضور دارند آقای وزیر کشور فشار آوردند که ایشان را منتظر خدمت کنند اماآقای‌شهردار قبول‌نکرده‌اند بایشان گفته‌اند یا خودتان استعفا کنید و یا اینکه منتظر خدمت خواهید شد.

چرا احضار شدید

بعد یکی از خبرنگاران ازآقای دکتر امینی در مورد اشاره آقای نخست وزیر به احضار ایشان از امریکا سئوال کرد. آقای دکتر امینی گفت: سفیرمامور مخصوص شاهنشاه است‌وایشان بنده رااحضار فرمودند نه آقای نخست وزیر ودر مورد علت احضار هم که ایشان گفته‌اند اگر مصالح مملکت اجازه میداد میگفتم، آقای وزیر امور خارجه در مجلس دلیل احضار مرا گفته بودند و اشاره کرده بودند که چون اظهار نظری راجع به نفت کرده‌ام احضار شده‌ام ناطق افزود: این حربه های نا جوانمردانه بی‌ربط است چه دلایلی؟ اگر چیزی هست بگویند. این مطلبی است که در مجلس شورایملی و تمام‌جراید دنیا منعکس شده است

تحریکات ناصر علیه ایران

بقیه از صفحه اول

جلسه‌ای تشکیل شده بود.

سخنگوی سنتو در مورد تشکیل جلسه مزبور خاطر نشان ساخت که در این جلسه مسائل سیاسی که منافع مشترك تمام اعضای‌سازمان را در بر دارد، مطرح خواهد شد.

جلسه روز پنجشنبه در موردبودجه سازمان درسال ۶۱ر۱۹۶۰ بوده است.

منابع موثق خاطر نشان نمودند که جلسه امروز بموجب تقاضای فوری سفیر کبیر ایران در ترکیه و بر حسب تقاضای دولت ایران تشکیل شده است.

در جلسه روز پنجشنبه سفیر کبیر ایران شرکت نکرده بود وی دیروز از استانبول‌وارد آنکارا شد.

سفیر کبیر ایران رویه حکومت تهران را در مورد مسئله شناسائی دو فاکتوی اسرائیل‌به همکاران خود د رسنتو سفرای کبار پاکستان و امریکا و کاردار بریتانیا ونماینده وزارت امور خارجه ترکیه توضیح داد.

وی همچنین حملات تبلیغاتی مصر و شخص جمال عبدالناصر را علیه ایران یاد آور شده و خاطر نشان ساخت که این تحریکات مداخله واقعی در امور ایران بوده ومقررات بین المللی را نقض کرده‌است‌زیرا جمال عبدالناصر مستقیما بمقدسات ملی ایران اهانت میکند.

دولت ایران تصمیم گرفته که متفقین سنتوی خود را از این‌مسئله مطلع سازد، زیرا تحریکات‌قاهره به ثبات عمومی خاور میانه که هدف اساسی سازمان است، لطمه وارد میسازد.

اعلامیه وزیر خارجه پاکستان

طبق گزارش دیشب رادیو کراچی منظور قادر وزیر خارجه پاکستان طی بیانیه‌ئی در کراچی اعلام داشت که دولت ایران راجع بروابط خود با اسرائیل بپاکستان اطمینان داده که هیچگونه تغییری در نظر ایران باسرائیل داده نشده و این نظر همانست که در ده سال گذشته بوده است.

وزیر خارجه پاکستان اظهار داشت که این امر موجب کمال خوشوقتی است و منشاء سوء تفاهمی که پیش آمده گزارشهای نادرست بوده است

روابط ایران ومراکش

رباط - خبر گزاری فرانسه - ۲اوت - امروز بدعوت وزیر امور خارجه مراکش جلسه ای از سفرای کبار کشور های عربی مقیم رباط در وزارت امور خارجه آنکشورتشکیل شد.

در اعلامیه ای که پس از پایان این کنفرانس صادر شد گفته میشوددر اجتماع سفرای کبار کشور های‌عربی مسئله روابط ایران با کشور های عربی مخصوصا پس از اظهارات اخیر شاهنشاه ایران مورد بررسی قرار گرفت.

در این جلسه وزیر امور خارجه مراکش گزارشهائی را که در این باره بدولت مراکش رسیده بود به اطلاع سفرای عربی رسانید واظهار داشت سلطان محمد پنجم مایل است با اطلاع از گزارشهائی که در این‌مورد بکشور های عربی دیگر رسیده وضع مراکش را نسبت بایران روشن‌کند.

مصاحبه مطبوعاتی درپیروت

بیروت - ۲ اوت - آسوشیتدپرس- سفیر ایران در لبنان طی یك کنفرانس مطبوعاتی گفت: روابط دولت متبوع من با اسرائیل در دهساله گذشته تغییری پیدانکرده است.

این کنفرانس یکی از سری کنفرانسهائی است که دیپلمات‌های ایرانی برای تشریح رویه ایران در مورد اسرائیل و بحران روابط ایران با مصر در خارجه منعقد میسازند.

سفیر ایران اعلامیه ای بدین شرح خواند «من اعلام میکنم که کلیه گزارشها و تفسیر هائی که درباره شناسائی اسرائیل از طرف ایران در برخی جراید منعکس‌شده است و همچنین حملات ناشی از این سوء تعبیر ها به کشور ایران نه تنها بی اساس است بلکه غیر منصفانه و غیر موجه نیز میباشد.»

سخن‌رانی

بقیه از صفحه اول

نتوانسته اند مشارکت جویند بهتر است سخن رانی آقای پیامی به‌بعد موکول گردد. آقای رستگار رازی دبیر کل شورای عالی انجمن هانیز این پیشنهاد را تائید و علاوه نمود که‌سخنرانی های‌مربوط بجمعیت‌دفاع ملی ببعدازانتخابات‌تهران محول‌شود

تاهمه مردم‌بتوانند دراین امرمیهنی مشارکت جویند وازبیانات آقای‌پیامی که‌مورد توجه و علاقه عموم است بهره‌مند شود.

آقای ژند وچندتن دیگر از حضار این‌نظرراتایید نمودند وبدین ترتیب سخن رانی آقای پیامی به‌بعد ازپایان انتخابات موکول شد.

ضمنا گفته شدکه‌جلسات سخن رانی جمعیت دفاع ملی درداخل محلات شهر تشکیل شود هرانجمن محلی که عهده‌دار انعقاد جلسات‌سخنرانی میشود محل تشکیل جلسه رادریکی ازمساجد ویامدارس محل ترتیب دهد تامردم محل زحمت آمدن ازنقاط دوردست را به‌تالار موزه نداشته باشند بعلاوه گنجایش کافی هم‌باشد تاهمه مردم شرکت کنند.

قرارشداین‌نظر درجلسات آینده شورای عالی انجمن‌های محلی مطرح گردد وتصمیم لازم دراین بارهاتخاذ شود.

ویترینی‌که دریکی‌ازچهارراههای واشنگتن نصب شده‌است

واشنگتن - (صدای‌آمریکا)- ازسر چهارراه معروف شهرواشنگتن ویترین بسیار بزرك وجالبی که دریك گوشه خیابان قرار دارد بچشم میخورد که در آن نمونه های برجسته و ذیقیمت آثار هنری و صنایع ظریف ایران بطرز بسیار زیبائی خود نمائی میکند این اقدام که‌باهمکاری یکی از شرکتهای هواپیمائی صورت گرفت بمنظور جلب جهانگردان امریکائی به ایران میباشد.

منظره این ویترین معرفی هنرهای زیبا و اشیاء نفیس و صنایع ظریف ایران و کاشی کاریها و قلمزنی ها و مینیاتور ها آنچنان جالب و بدیع است که هر عابری بی اختیار در برابر آن توقف میکند و به تماشای آن میپردازد و لذت میبرد.

خانواده های شیرین وکیلی - حبیب وکیلی -سعدآباد- عباس قصاب -نوبهار - رضائی - صابر زمان

با کمال تاسف در گذشت شادروان **عباس خان وکیلی سعد آباد** را باستحضار اقوام و دوستان و آشنایان‌آنمرحوم میرساند مجلس ختم مردانه روز پنجشنبه۱۳ مرداد از ساعت ۳الی ۶ بعد از ظهر در مسجد امام حسن مجتبی واقع در خیابان مرتضوی بین چهار راه خوش وقصردشت‌برگذاراست بعموم‌بازماندگان آنمرحوم‌مصیبت‌وارده راتسلیت میدهیم

نظر بفوت ناگهانی شادروان **کریم مرتضائی فرزند** مشهدی محمد قناد و داماد آقای حسین عمرانی‌مجلس‌ترحیمی در مسجد اینجانب واقع در پامنار در روز پنجشنبه ۱۳ مرداد ماه جاری از ساعت ۵الی ۷ بعد از ظهر منعقد است امید است اقوام و دوستان جهت تسلیت بازماندگان و شادی روح آنمرحوم در مجلس مذکور شرکت فرمایند.

سید ابوالقاسم کاشانی

با نهایت تاثروتاسف فوت جانگداز ناگهانی **کریم‌مرتضائی** را باطلاع اقوام و آشنایان و دوستان میرساندمجلس ختم آنمرحوم در روز پنجشنبه ۱۳ مرداد ماه جاری از ساعت ۵ الی ۷ بعداز ظهر در مسجد حضرت آیت‌اله کاشانی واقع در پا منار و ختم زنانه در همان روز و ساعت در منزل حسین عمرانی پامنار کوچه قائم مقام‌منعقد است

حسین عمرانی - محمد مرتضائی قناد - حاج عبداله گیلانی -حاج علی اصغر عمرانی -محسن عمرانی - حسن مرتضائی - حسین مرتضائی - علی‌مرتضائی -حسن‌عمرانی- اکبر عمرانی -بیژن و بهمن مرتضائی

بعموم‌بازماندگان آنمرحوم‌مصیبت‌وارده راتسلیت میدهیم

با کمال تاثر و تاسف در گذشت مرحوم**علیرضا خان غضنفری** رئیس کمیته حزب ملیون طرحان را که ازهم‌مسلکان معتقد و وفادار و صمیمی بحزب بوده باطلاع کلیه دوستان و هم‌مسلکان‌گرامی‌میرساندمجلس‌ترحیم‌آنمرحوم روزپنجشنبه سیزدهم ماه جاری از ساعت پنج الی هفت بعدازظهر درمسجد مجد منعقد میباشد.

دبیر کل حزب ملیون دکتر نصرت‌اله‌کاسمی

خانواده های **غضنفری -عباسی -پورسرتیپ- کشاورز صدر اعظمی - معینی - میر منظمی - وامرائی** با نهایت‌تاثر در گذشت مرحوم **علیرضا خان غضنفری** فرزند مرحوم‌امان‌اله خان سردار، بهادر غضنفری را باطلاع کلیه اقوام و بستگان و دوستان ارجمند میرساند مجلس ترحیم آن مرحوم روز پنجشنبه سیزدهم ماه جاری از ساعت پنج الی هفت بعد از ظهر در مسجد مجد منعقد است

خاندان **زند** با کمال تاثردر گذشت **علیرضا خان‌غضنفری** فرزند شادروان امان اله خان سردار بهادر غضنفری را که از خوانین و محترمین لرستان و افراد شاهدوست وطن پرست کشور بوده است به اطلاع کلیه دوستان و افراد خاندان میرساند مجلس ترحیم آن مرحوم روز پنجشنبه سیزدهم ماه جاری از ساعت پنج الی هفت بعد از ظهر در مسجد مجد منعقد است **محمد زندنیاپور (امیرشوکت)-حسنعلی‌رفیعا**

بخانواده محترم آنمرحوم بویژه بازماندگان مصیبت وارده را تسلیت میدهیم.

باکمال تاسف درگذشت والده اینجانب **سروان علی** اکبر وزین را باطلاع خویشان و آشنایان میرساند مجلس ختم مردانه آنمرحومه روز جمعه ۱۴ر۵ر۳۹ ازساعت ۹صبح الی ۱۱ در مسجد حاج حسن واقع در خیابان شاهپور اول ارامنه و مجلس ختم زنانه درهمانروز ازساعت ۵ الی ۷ بعد ازظهر در منزل آنمرحومه واقع درمیدان شاهپور بازارچه قوام‌الدوله کوچه طاهری‌کاشی ۲۶ برگذار میشود.

سروان علی‌اکبروزین- حاج‌اسمعیل‌وزین- هوشنك‌اکبرزاده

مصیبت وارده را بعموم بازماندگان آنمرحومه‌تسلیت‌میدهیم

سفیر اردن در تهران در یك مصاحبه اختصاصی

بقیه از صفحه اول

گزارش خلاف سفارت او درایران و یا اینکه عبدالناصر بمحض‌خواندن گزارش خلاف خبرنگاران ازنطق شاهنشاه تصمیم ناگهانی‌باین کار گرفت.

در هر حال عبدالناصر تصمیم عجولانه‌ای گرفت که با کمال خوشوقتی از طرف سایر کشورهای عربی تائید نشد.

ناصر دیکتاتور

سفیر کبیر اردن افزود نتیجه‌ای که ناصر میخواهد از این عملیات بگیرد پرواضح‌است. ناصردیکتاتور است‌وآرزوداردبرتمام‌منطقه‌خاورمیانه حکومت نماید. برای این منظور به پیروی از سایردیکتاتورها بهمه‌کس حمله و توهین مینماید.

حملات اخیر ناصر به شاهنشاه که کاملا بدون علت است حملات او را به ملك حسین روشن مینماید.

همه کس میداند که ملك حسین و شاهنشاه ایران ناسیونالیست های نمونه هستند و فقط برای منافع ملت خود کوشش دارند.

عبدالناصر از حمله به ملك‌حسین فقط یك منظور دارد و آن بلعیدن «اردن» است.

احضار سفیر عربستان

در باره مسافرت آقای حمزه غوث سفیر عربستان به جده سفیر اردن گفت بعقیده من روش‌عربستان نظیر روش اردن یعنی اعتماد به دولت ایران است و مسافرت سفیر برای دادن توضیحات صورت‌گرفته است. اتفاقی جدید در روابط‌ایران و اسرائیل نیافتاده که سرو صدائی در اطراف آن ایجاد شود.

اسرائیل متجاوز است

ایرانیان نیز مانند همه کس میدانند که اسرائیل متجاوز بوده و صد ها هزار نفرعرب را ازکاشانه خود اخراج نموده است ما احساس میکنیم که برادران مسلمان ایرانی ما به متجاوزین کمك نخواهندنمود و باین موضوع اطمینان داریم.

اعراب نسبت به مسئله‌اسرائیل حساسیت فوق‌العاده دارند و ما نمی خواهیم ایران که کشور دوست ما است از دوستی با اعراب چشم بپوشد. ولی در ضمن هیچ عربی قبول نمینماید که ایران بدون علت مورد حملات ناروای عبدالناصرقرار گیرد.

وضع اکنون از نظر ما کاملا روشن است و ما بدوستی ایران اعتماد داریم بدون شك ناصر از این ناواگوئیها بزودی خسته‌خواهد شد.

توقیف علم وزندگی

طبق اطلاع نشریه علم و زندگی توقیف شده. امید است سوء تفاهم بر طرف گردد و از نشریه مزبوررفع توقیف بعمل آید.

یك دادگاه جنائی

قاتل را بپرداخت ۳۷ هزارتومان بمادر وهمسر مقتول محکوم کرد

امروز شعبه چهارم‌دادگاه عالی جنائی بخواسته ضرر و زیان یك پرونده قتل رسیدگی کرد ومتهم را بپرداخت سیصد و هفتاد هزار ریال بحساب شاکیان خصوصی (همسر و مادر مقتول) محکوم کرد.

زندان و جریمه

مهدی شیخ الاسلامی فرزند علی اصغر متهم این پرونده چندی قبل باتهام قتل در دادگاه عالی جنائی بپانزده سال حبس و پرداخت‌جریمه نقدی بشاکیان خصوصی محکوم شد.

پرونده بعلت فرجام خواهی‌متهم بدیوانعالی کشور ارجاع گردید و دیوانعالی کشور رای دادگاه عالی جنائی را در مورد محکومیت‌زندان تائید کرد ولی در مورد ضرر و زیان آنرا نقض و برای رسیدگی مجدد بدادسرای استان احاله‌گردید امروز دادگاه بضرر و زیان این پرونده رسیدگی کرد و مهدی شیخ الاسلامی را بپرداخت شش هزار تومان بمادر مقتول و سی و یك هزار تومان بهمسر مقتول محکوم نمود.

خلاصهٔ حوادث روز

در ۲٤ ساعت گذشته این اشخاص درنتیجه حوادث‌مختلف درگذشته‌اند و امروز جنازه آنها در اداره‌پزشکی قانونی مورد معاینه قرار گرفته است:

سوختگی با آبگوشت

ابوالقاسم فرزند کرمعلی ٦ساله ساکن چهار راه سالار در نتیجه سوختگی با آبگوشت در گذشت.

سقوط از کوه

علیشاه فرزند علی پاشا ۳۰ ساله کارگر معدن در نتیجه سقوط از بلندی در معدنی واقع در صفائیه فرح آباد فوت شد.

از پشت بام

کبری خدابنده لو فرزند محمد رضا ٤ ساله ساکن خیابان گرگان دو بعد از نیمه شب گذشته از پشت بام سقوط کرد و درگذشت.

تصادف با اتومبیل

صادق فرزند ابوالقاسم ۳۰ ساله که چندی قبل در راه فشم باکامیون شماره ۱٦۱۰۵ تصادف کرده بود دیشب در بیمارستان‌رازی درگذشت

در منبع نفت افتاد

سیجی رجبی فرزند علی ساکن «ورداورد» حوالی کاروانسرا سنك‌در یك منبع نفت افتاد و در نتیجه مسمومیت فوت شد.

ازدواج تصادفی!

همسایه‌هاکه طوماری علیه این جوان تهیه کرده بودند باداد وفریاد وارد اطاق اوشده استاد وشاگرد را بکلانتری کشاندند

گاهی وقایعی اتفاق میافتد که بسرعت مسیر زندگی اشخاص را تغییرمیدهد،یکی‌ازاین‌وقایع دیروز در بخش ۱۸تهران روی داد ودختر وپسر جوانی که هیچگاه قصد ازدواج بایکدیگر را نداشتند با هم عروسی کردند.

پرویز ۲۳ساله جوان لیسانسیه‌ای است که در آپارتمانی سکونت‌دارد او در اثر آشنائی با خانواده ای قبول کرد بدختر ۱۷ ساله آنها‌که پوران نام دارد درس بدهد ،پوران هرروز به خانه پرویز می‌آمد ودرس یاد میگرفت.

خانواده پرویز دختر عمویش را که در شهرستانی زندگی میکندبا اونامزد کرده بودند ولی پرویز حاضر بقبول این ازدواج نبود ، پوران نیز خواستگارسمجی داشت که اورا دوست نمیداشت.

تهیه طومار

ساکنین سایر آپارتمانهای ساختمانی که پرویز درآن بطور مجردزندگی میکرد به تصوراینکه پرویز مرد عیاشی است ودختران رابخانه خود می‌آورد علیه اوطوماری درست کردند و دیروز دستجمعی به پلیس شکایت کردند و برای اثبات اظهارات خود با کمك‌نردبان از پنجره بداخل اطاق پرویز نگاه کردند وپوران وپرویز را در کنار هم دیدند و با داد و فریاد آنها را از خانه بیرون کشیدند و بکلانتری وسپس بدادسرا آوردند.

هر دو راضی بودند

جریان واقعه باطلاع خانواده های دو طرف رسید آنها نیز دردادسرا برای اینکه آبرویشان نریزد با ازدواج پوران و پرویز موافقت کردند و با هم به محضر رفتند.

پرویز میگفت از اینکه‌با دختر عمویم ازدواج نکردم وخانواده ام نیز از من ناراحت نشد راضی‌هستم وپوران نیز از اینکه باخواستگار سمجش ازدواج نکرده خوشحال بنظر میرسید.

محکومین دادگاه جنائی

*شعبه چهارم دادگاه عالی‌جنائی بپرونده مردی بنام مجید افشارزاده فرزند نوروز رسیدگی کرد و اورا باتهام شروع بقتل زنش با توجه بگذشت شاکی خصوصی بدوسال زندان محکوم کرد ،مجید همسرش را که کارمند سازمان برنامه بود در محل کار با چاقو مجروح کرده بود.

همین دادگاه مردی بنام تراب علی نظری فرزند یعقوب علی‌را که باتهام قتل غیر عمد محاکمه میشد بعلت نداشتن گواهینامه رانندگی به یکسال و نیم حبس مجرد و پنجسال محرومیت از رانندگی وده هزار ریال جریمه نقدی محکوم کرد ، ترابعلی هنگام رانندگی موجب هلاك عابری شده بود.

دیشب کافه‌های اطراف تهران‌را بستند

- **دراین کافه‌هاکه بمراکز فساد تبدیل شده بودند تنها ۷۰ زن ودختردستگیرشدند**
- **زنی‌که میخواست برامسر برود سراز جاده کرج درآورد ودختری که ببهانه حاضرکردن دروس تجدیدی ازخانه بیرون آمده بود در جاده شمیران پیداشد**

دیشب مامورین‌تجسس پلیس‌کافه هائی را که در جاده های شمیران. نیاوران . آبعلی و کرج بمراکز فساد مبدل شده بود تعطیل کرده و عده زیادی را دستگیر کردند . از این عده ۷۰ نفرشان زن بودند.

حمله از چهار طرف

ساعت ۱۲ بعد از ظهر دیروز افسران وماموران تجسس پلیس پس از یك هفته تحقیق در باره نحوه کار این کافه ها نقشه کاملی جهت بر چیدن مراکز فساد جاده های مزبور طرح کرده و به سر پرستی آقای سروان اکبری رئیس تجسس با لباس مبدل از چهار طرف به جاده ها ی‌مزبور حمله کرده و ظرف‌چهار ساعت بیش از ۲۱ کافه را که‌مبدل به مرکز فساد شده‌بود تعطیل‌نمودند و دایر کنندگان و مشتریان آنهارا دستگیر کردند.

زن شوهر دار و دختر

مهمترین این کافه ها که‌شبیه به مهمانخانه بودند کافه حسین‌خان در جاده آبعلی کافه کاك در جاده کرج ، کافه رامسر نو در جاده پهلوی شمیران ، کافه گلشن در جاده نیاوران و کافه رویال‌میباشد. مامورین تجسس در این کافه ها ۷۰ زن را دستگیر کردند که میان آنها زنان شوهر دار و حتی دختر نیز دیده میشد.

اظهار ندامت و پشیمانی

در کافه کاك مامورین زنی راکه گریه میکرد و در زیر درختان نشسته بود دستگیر کردند. اوگفت نام من پروین است ، دیروز دراثر اغفال جوانی بنام شاپور از شوهرم اجازه گرفتم تا برامسر نزدبرادرم برو م. شوهر بیچاره‌ام حتی بلیط اتوبوس هم برایم خرید ولی من بجای اینکه برامسر بروم با شاپور باینجا آمدم و حالا از کرده خود پشیمان هستم.

حاضر کردن دروس تجدیدی

در کافه ای واقع درجاده شمیران مامورین دختری‌را باجوانی دستگیر کردند . دختر مزبور که خود را زیبا معرفی میکرد گفت:

با نامزدم باینجا آمده‌ایم ولی‌بعد معلوم شد که جوانی او را فریب داده و بکافه آورده است و اوبه پدر و مادرش گفته که برای حاضر کردن دروس تجدیدی بخانه هم ـ کلاسش میرود و شب را در آنجا می ماند.

سرچشمه فساد

یکی از مامورین میگفت در ۳ سال گذشته کلیه‌زنها ودخترانی که در تهران اغفال شده‌اند ابتدا در همین کافه ها آلود شده‌اند و این موضوع از پرونده های موجوده در دادسرا بخوبی پیدا است.

شکایت زن ها و شوهر ها

مامورین دیشب زنها را با چهار کامیون به شهر منتقل کردندو مرد ها را هم بهمین ترتیب به تهران آوردند.

در میان زنها آنها را که دارای شوهر بودند به شوهرانشان تحویل دادند تا در صورتیکه بخواهندعلیه آنها شکایت کنند و جریان واقعه باطلاع زنهائی‌که شوهرانشان دراین کافه ها هنگام عیاشی دستگیر شده‌اند نیز رسانیده شد تا آنها نیز در صورت تمایل علیه شوهرانشان شکایت کنند ومابقی‌را نیز بدادسرا تحویل دادند.

مامورین مزبور از این پس نیز مرتبا باین اماکن سر کشی میکنند و از عملیات خلاف آنها جلو گیری خواهند کرد.

حوادث وقایع

چند حریق

دیروز در خیابان بریانك‌کوچه محمدیه منزل آقای علی اکبر قاسم آبادی ، در خیابان شمیران کوچه باغ صبا منزل حاج حسین‌ه آقا ملك طعمه حریق شد و پس از اطلاع‌باداره آتش نشانی بوسیله مامورین خاموش گردید.

شوهر لیسانسیه، قصاب از آب درآمد!

یك دختردانشجو را بعقد جوان لیسانسیه‌ای در آوردند ولی پس از ازدواج معلوم شد سر دختر کلاه رفته است

دیشب زن ۲۲ساله ای بنام‌مه‌لقا که در اثر کتك خوردن مجروح شده بود بکلانتری ۱۳ شکایت کرد.

مه لقا گفت من درسال اول دانشگاه درس میخوانم چند روز پیش خانواده ای از من‌خواستگاری کردند وجوانی رابمن‌نشان داده گفتند لیسانسیه است و دارای‌خانه وزندگی میباشد.

من با این جوان ازدواج کردم، ولی روز بعد فهمیدم خانه متعلق به خواهرش میباشدوشوهرم‌تحصیلاتی هم ندارد و در یك دکان قصابی کارمیکند ، مه لقامیگفت دیروز مجله ای بشوهرم دادم تا بخواند، نتوانست لذا باوگفتم که کلاه‌سرم گذاشته و حاضر نیستم با اوزندگی کنم او نیز تا میتوانست مرا کتك زد واز خانه خارج شد.

این جوان که جعفر نام دارد بکلانتری احضار شد و بدادسرا اعزام گردید و باتهام ایراد ضرب تحت تعقیب قرار گرفت.

دریك‌تصادف دوکامیون حامل‌بار به‌پشت خوابیدند!

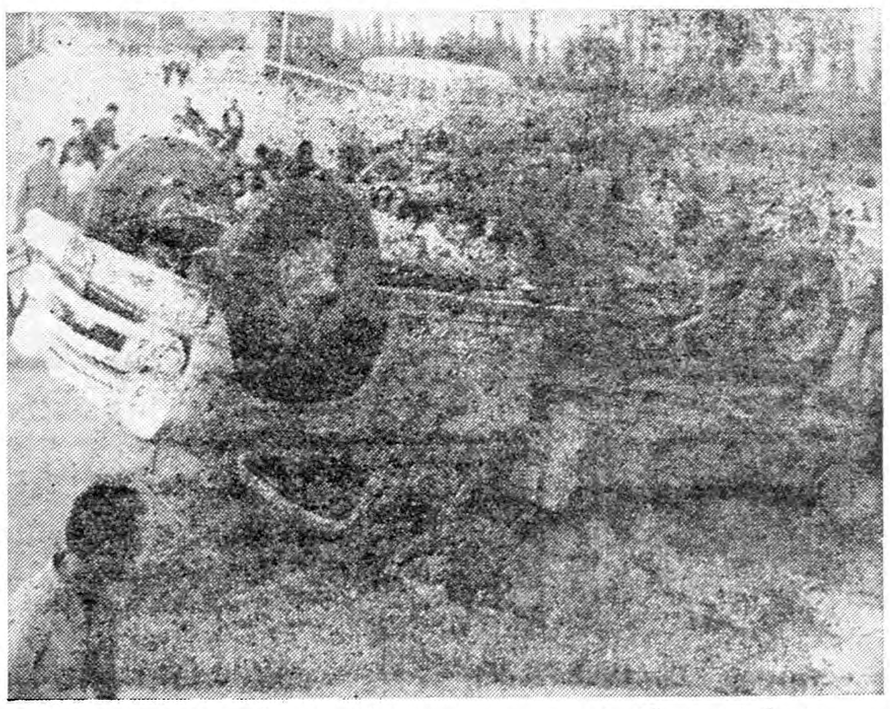

طبق گزارش خبرنگار ما در شهر ری عصر دیروز کامیون شماره ۱۷۲۰۷ حامل سیمان به رانندگی فضل‌اله رفعت نجات و کامیون شماره ۱۵۹۹۸ حامل آجر برانندگی حبیب‌اله پردل در سه راه. آرامگاه بایکدیگر بشدت تصادف کردندو درنتیجه هر دو کامیون واژگون شدند و سر. نشینان آنها بنام محمود و محمد مجروح گردیدند مجروحین برای معالجه به بیمارستان فیروزآبادی منتقل شدند.

درعکس بالا دو کامیونی‌که واژگون شده‌اند دیده میشود.

در دادسرا فریب‌شیادان‌را نخورید

دونفر ازکسانیکه بااسناد مجعول ببهانه‌کفالت از مراجعین دادسرا اخاذی میکردند دستگیر شدند

امروز کسب اطلاع شد که بدستور آقای فلسفی دادستان تهران وضع مراجعین روز ها بدادسرا مورد کنترل و مراقبت قرار میگیرد.

از چندی قبل عده ای شیاد با در دست داشتن اسناد مالکیت‌مجعول و ساختگی مراجعین دادسرا وااغفال و بعنوان کفالت و آزاد ساختن‌متهمین بازداشتی از طرف شعب دادسرا از آنان اخاذی میکردند.

بارسیدن گزارش مذکور دادستان تهران معاون اداری دادسرا وامامور رسیدگی کرد.

آخر وقت دیروز نامبرده با کمك مامورین انتظامی دادسرا دو نفر از این اشخاص را دستگیر و برای تعقیب تحویل یکی از شعب بازپرسی داد.

ارائه اسناد مجعول

دادستان تهران در این باره گفت: با اطلاعاتی که در دست است‌عده‌ای از مدتها قبل با در دست داشتن اسناد مجعول و گاهی کم ارزش در صدد کفالت ازمتهمین شعب بازپرسی بر میآمدند. بادر نظر گرفتن پیش بینی های لازم‌دو نفر از آنان دستگیر و فعلا مامورین در صدد دستگیری چند نفر دیگر از این اشخاص که هویت آنان در دست است میباشند.

پرونده این شیادان که از بی اطلاعی مردم سوء استفاده میکنند در شعبه ۱۵ بازپرسی مورد رسیدگی قرار خواهد گرفت.

مرد عیاش همسرش رابکجا میکشاند؟!

دیشب زن ۲۵ ساله ای بنام‌مهری که قصد ورود به «محله بدنام» را داشت دستگیر شد.

مهری میگفت: شوهرم مرد عیاش و قمار بازی است با اینکه درآمد خوبی دارد بمن خرجی نمیدهد و شبها بخانه نمی آید. عصر دیروز تصمیم گرفتم برای خودم کاری‌پیدا کنم. لذا سوار تاکسی شدم. تابخانه یکی از اقوام بروم و از او توصیه‌ای بگیرم.

درتاکسی ازراننده راجع باداره‌ای که میخواستم درآن‌کار کنم‌توضیحاتی خواستم او همینکه وضع مراتشخیص داد درصدد اغفالم برآمد و مرا باینجا آورد و حالا هم از شوهرم شکایت دارم.

بدستور رئیس پاسگاه شوهر مهری جلب شد و باتهام ترك انفاق بدادسرا اعزام گردید.

خانمی بکمك نوکرش ضبط صوت را از مغازه‌ای دزدید

دیروز دادگاه جنحه زن جوانی را که قصد داشت با کمك نوکرش از مغازه ای واقع در خیابان نادری یك دستگاه ضبطصوت بدزدد به ۱۱ روز حبس قابل خرید محکوم کرد.

این زن که فاطمه نام دارد باجوانی که اورا نوکرش‌معرفی کرده‌بود چند روز پیش وارد مغازه ای شد و دستگاه ضبطصوتی برداشت وبدست جوان داد که ببرد ولی‌صاحب مغازه متوجه شدو چون فاطمه نتوانست برای کار خود دلیلی بیاورد تحویل‌دادسرا گردید و دیروز در دادگاه محکوم شد.

بارگیری اولین نفتکش در جزیره خارك

ازشرکتهای عامل نفت ایران اطلاع میرسد که بارگیری نخستین محموله نفت خام گچساران امروز بوسیله نفت کش ۱۷ هزار تنی(هلدیا) از جزیره خارك آغاز گردید.

هلدیا نخستین نفت کشی است که از جزیره مذکور بارگیری میکند باید دانست که از گچساران تا جزیره خارك لوله کشی نفت‌شده وطول این خط لوله تنها در زیر آب ۳۳ کیلو متر است و طویل ترین لوله‌زیر آبی نفت جهان است.

اسفالت خیابانهای تهران‌نو

شورایعالی سازمان برنامه طرح تکمیل اسفالت خیابانهای تهران نورا تصویب نمود و برای اجرا بواحد مربوطه ابلاغ شد.

بموجب این طرح اعتباری بمبلغ ۸۲۸و۸۱٤و۱۱ ریال بمصرف تکمیل اسفالت خیابانهای تهران نو خواهد رسید. نیمی از این اعتبار توسط سازمان برنامه بطور بلاعوض پرداخت و نیم دیگر توسط شهرداری تهران‌نو تامین شده است.

پیمانکار موظف است ظرف مدت پنج ماه از تاریخ شروع کار اسفالت تهران نورا با در نظر گرفتن شرایط فنی و تحت نظارت مهندسان مشاور سازمان برنامه تکمیل و تحویل دهد.

حوادث شمیران

* ساعت ۱۱دیشب‌اتومبیل شماره ۲۷۳٦٦ متعلق به‌آقای احمدجهانسوز درفرمانیه شمیران بعلت‌نامعلومی‌آتش گرفت و بکلی سوخت.

*دیروز بانوئی بنام ماری که‌فاقد گواهینامه رانندگی بود هنگام هدایت اتومبیل فولکس واگن شماره ۱۸۸۷۵ درجاده کرج باعابری‌بنام ارجمندی تصادف کرد و ویرا مجروح نمود مجروح به‌بیمارستان سینا اعزام شد.

*اتومبیل سواری شماره ۱٤٦٦ در نزدیکی جاجرود پای‌راست عابری بنام قربانعلی را شکست وراننده آن‌متواری شد.

انتصابات

دروزارت خارجه

آقای امیر محمد صلاحی رئیس‌اداره سجلات واحوال شخصیه وزارت امور خارجه بسمت سرکنسول‌شاهنشاهی دربصره منصوب شد.

درسازمان بیمه‌های‌اجتماعی کارگران

آقای دکتر محمد حسین توران رئیس بهداری بنگاه راه آهن دولتی ایران بسمت معاون‌مدیر عامل‌سازمان بیمه های اجتماعی کارگران درامور بهداری منصوب شد.

...ن

* آقای محمدعلی نظام مافی به استکهلم.
* آقای دکتر جهانگیر وثوقی‌استاد دانشگاه باروپا.
* آقای جمشیدمومنی‌مروج کشاورزی باروپا.
* آقای حسن نورالدینی کارمند بانك‌ملی بسوئیس.
* آقای بزرك حاتمیان به‌اروپا.
* آقای دکتر جعفر منصوریان مشاورقضائی‌املاك ومستغلات پهلوی وبانو به‌لندن.

در۲٤ ساعت گذشته:

۱۳ نفردراثرحوادث رانندگی‌مجروح‌شدند

در ۲٤ساعت گذشته ۱۳ نفریاسامی فاطمه حاجی اکبری فرزند غلام ، حسین رزاق منش فرزند محمد ، فاطمه محمدی فرزند محمد ، محمد جلالی فرزند رحمن ، مادام رستا فرزند راتگر ، حسن رحمانی فرزند عیسی ، احمد کنعانی فرزند جواد ، خدیجه فرزند سید حسین، ابوالحسن سلاطینی فرزند صادق ،اوانس صفریان فرزند خاچیك ،مشهدی حسن محمودی فرزند عبدالرحمن ، مهدی دادپناه و میرزا فرزندخاچاطور د راثر حوادث رانندگی در شهر تهران مجروح شده و در بیمارستانها بستری گردیده اند.

«قوجه» گم‌شده

یك مرد شصت ساله ترکمن بنام قوجه جرجانی فرزند آق قلیج ملا ساکن گنبد قابوس باریش کوسه قد بلند درتهران گم شده اگر کسی اطلاعی ازوی‌دارد بخیابان‌بوذرجمهری تیمچه عباسی منزل طالبی اطلاع‌دهد

گمشده پنجساله

سید مهدی نقیب زاده فرزند محمد علی پنجساله مدت پانزده‌روز است گمشده اگر کسی اطلاعی از وی دارد بتلفن ۲۹۱۵۷ اطلاع دهد

راننده بی‌احتیاط

بیك سال زندان وپرداخت جریمه محکوم شد

امروز شعبه چهارم دادگاه عالی جنائی به پرونده راننده‌ای بنام حسین مسگری قمی فرزند محمد رسیدگی کرد و او را باتهام قتل‌غیر عمد به یکسال زندان وپرداخت ده‌هزار ریال جریمه نقدی و پنجسال محرومیت ازرانندگی‌ویکصد هزار ریال خواسته مدعی خصوصی محکوم شد.

حسین چند ماه قبل هنگام‌رانندگی در خیابان کمالی با پسربچه‌ای تصادف کرد و موجب مرگ‌وی‌شده‌بود.

مجازات حمل تریاك دوسال زندان بود

امروز مردی بنام محمود فلاحت رفتار فرزند حیدر باتهام حمل مواد افیونی به دو سال زندان و سی دو هزار و پانصد ریال جریمه نقدی محکوم شد.

محمود چند ماه قبل توسط مامورین اداره مبارزه با مواد مخدره دستگیر و در بازرسی بدنی مقدار ششصد و پنجاه گرم تریاك کشف گردید و بلافاصله پرونده وی تشکیل وباتریاکهای مکشوفه تحویل دادسرا گردید.

پیش‌بینی وضع هوا

هوای غرب وشمالغربی خنکتر میشود

پیش‌بینی وضع هوای ایران تا ظهر فردا طبق گزاش اداره پیش‌بینی کل هواشناسی بدینقرار است:

هوای تهران صاف گاهی همراه با مقداری‌ابر پیش‌بینی میشود.

هوای سواحل دریای مازندران قسمتی ابری و گاهی توام با باران، هوای آذربایجان همواره با قسمتی ابر و رگبار و هوای خوزستان غبارآلود پیش‌بینی میشود.

ضمنا هوای شهرستانهای غربی و شمالغربی کمی‌خنکتر میشود.

حداکثر درجه‌حرارت‌هوای شهرتهران در روز گذشته۳۵وحداقل آن۲۳ درجه‌سانتیگراد بالای‌صفر بوده‌است.

درراه قم ازداخل یك اتومبیل

۲٤۹ کیلوتریاك کشف‌شد

قیمت تریاکها یك میلیون تومان است و۱۲ میلیون تومان جریمه به‌آن تعلق میگیرد

خبرنگار ما در قم تلفنی گزارش داد ساعت پنج بعد از ظهر دیروز موقعی که مامورین اداره نظارت‌بر مواد مخدره د رقهوه خانه معروف‌به «علی سیاه» واقع‌درسه کیلو متری شهرستان قم مشغول بازرسی‌بودند باتومبیل شماره ۲٤۸۸۱ تهران که از قم بطرف تهران میرفت مظنون شدند و اتومبیل را متوقف‌ساختند. دربازرسی از داخل اتومبیل مقدار ۲۰۰ گرم شیره تریاك کشف کردند وحدس زدند که در اسکلت‌اتومبیل هم تریاك مخفی شده‌باشد.

باینجهت اتومبیل باداره نظارت‌بر مواد مخدره‌هدایت شد و در آنجا با حضور مقامات قضائی و انتظامی در صندوق عقب اتومبیل بازشد ،در داخل صندوق عقب اتومبیل تعداد ۸٤ کیسه‌نایلونی که هر یك از کیسه ها محتوی بیش از سه کیلو تریاك بود کشف گردید این‌تریاك ها جمعا ۲٤۹ کیلو بود که تحویل اداره نظارت برمواد مخدره شد و بازپرسی ازراننده ویکنفرسر نشین اتومبیل مزبور بنام عسگرشفیعی شروع گردید این بازپرسی تا یکساعت بعد از نیمه شب گذشته ادامه داشت.

محمد عباسی راننده و عسگر شفیعی سرنشین اتومبیل که هر دو ۲۵ ساله‌هستند فعلازندانی میباشند در قسمت جلوی اتومبیل از داخل یك ساك یك قبضه چاقوی ضامندار بدست آمد.

۱۲۰میلیون ریال جریمه

قیمت تریاکهای مکشوفه در حدود ۱۰ میلیون ریال و جریمه‌آن ۱۲۰ میلیون ریال میباشد.

زیر آوار رفت

خبر نگار ما در آبیك قزوین‌تلفنی گزارش داد عصر دیروز جوان ۲۷ ساله ای از اهالی قریه «چیاران» آبیك بنام اکبر صابونی هنگامیکه در تونل معدن زغال سنگ آبیك مشغول کار بود ناگهان تونل ریزش کرد و جوان مزبور در زیر آوار درگذشت.

بلای‌خانواده!

دیروز بازپرس دادسرا کلفت ٤۰ ساله‌ای را که نزدیك بود خانواده‌ای را متلاشی سازد زندانی کرد.

مردی بنام علی بدادسرا شکایت کرد دو هفته پیش کلفت ٤۰ ساله‌ای بنام صدیقه را بخانه آوردم.

در خانه من دختر ۱۷ ساله‌ام مهناز ، همسر جدیدم ظریفه ۲٤ ساله و خواهر ۲۷ ساله‌ام جیران که از شوهرش طلاق گرفته است زندگی می کنند.

صدیقه در همان هفته اول هرسه نفر را اغفال کرده و اگر من متوجه نشده بودم آنها را منحرف میکرد که متوجه شدم.

دادسرا صدیقه را باتهام قصد اغفال باقرار کفیل به‌زندان فرستاد.

شیخ حسن ناگهان دیوانه شد

امروز مردی بنام شیخ حسن که در میدان مجسمه شهر ری مشغول فروش نان شیر مال به یك پسر بچه بود ناگهان ترازویش را بزمین انداخت و فریاد کنان مشغول چرخیدن در اطراف مجسمه شد.

در نتیجه داد فریاد شیخ حسن اهالی درمیدان اجتماع کرده بتماشا ایستادند .ساعتی بعد مامورین انتظامی سررسیده شیخ حسن را بکلانتری بردند تا برای معاینه به پزشکی قانونی و از آنجا به تیمارستان اعزام‌شود.

ازفردا صبح در سینما حافظ
جنگجویان فداکار
سرگذشت اولین دسته کماندوهای امریکائی‌که درشمال افریقا وجبهه ایتالیا با ازخودگذشتگی وفداکاریهای فراوان راه پیروزی نیروهای متفقین را علیه آلمان نازی هموارکردند.
باشرکت: جمس گارنر
اچیکاشورو- جك واردن

درجلسهٔ انتخاباتی حزب ملیون

گرجی مردم را دعوت کرد

که بکاندیداهای حزب ملیون رای بدهند

ازساعت ٦ بعدازظهر دیروز یك جلسه‌انتخاباتی درمنزل آقای بابائی درچهار راه‌عباسی باحضور آقای دکتر کاسمی دبیر کل حزب ملیون و کاندیداهای این‌حزب ازتهران‌تشکیل گردید .

دراین جلسه ابتدا آقای بابائی و سپس یکی‌از حضار پیرامون انتخابات و کاندیداهای حزب ملیون صحبت کردند.

گرجی

سپس آقای گرجی‌پشت میکرفون رفت‌وضمن اظهار تشکر ازبانیان‌جلسه گفت : ایرانی همیشه بخدای بزرك متکی بوده‌است وخداوند همیشه حافظ ایران بوده‌است . دراین دنیای پر آشوب ملت‌ایران توانسته‌است زیر سایه شاه‌خود باستقلال و زندگی‌خود ادامه دهد ،ماافتخار میکنیم و خدای بزرك راسپاسگزاریم که‌شاهی عزیز و محبوب داریم که توانسته از اینهمه حوادث ملت ایران را سرافراز و محفوظ نگهدارد .

هموطنان عزیز ببینید ازشهریور ۲۰ باین طرف چه حوادثی بملت‌ایران گذشته‌است .دراینهمه کوران‌حوادث شاهنشاه بودند که‌توانستند استقلال مملکت را حفظ کنند .

ناطق سپس گفت: ملت‌ایران‌بیدارو هوشیار است وباید سیاست خودرا نشان دهد ،شاهنشاه آزادی انتخابات رابملت‌ایران ارزانی‌فرمودند و مردم میتوانند ازمیان افرادکشوربنمایندگان واقعی خودرای بدهند و همه بایدازاین موقعیت استفاده کنیم .

ناطق سپس‌درمورد حزب ملیون صحبت کرد و گفت ،این حزب‌افتخار دارد که تحت راهنمائی رهبرخردمند خود جناب آقای‌دکتراقبال نمایندگانی به‌مردم تهران معرفی کرده‌است که تك‌تك آنها مردمان شریف وپاکدامنی هستند .

اینها من‌خیال نمی‌کنم در زندگی خودطوری رفتار کرده‌باشند که نقطه سیاهی درزندگی داشته باشند .

ناطق سپس‌ازکاندیدای‌حزب‌ملیون صحبت کرد و گفت :من‌ازمردم تقاضا میکنم که‌باهوشیاری و دقت مطالعه کنند واگربکاندیداهای‌حزب‌ما اطمینان حاصل کردند بروند و حتما رای بدهند .

ناطق درخاتمه خطاب بمردم افزود رای بدهید ومطمئن باشید که ما همیشه باشماخواهیم بود .

جائی نیست

سپس آقای کوشانفر ضمن نطق خوداز آقای دکتراقبال رهبر حزب ملیون تمجید کردو ضمن تذکر اینکه کاندیداهای حزب ملیون بااستقبال عموم مردم مواجه شده‌اند گفت :با استقبال مردم ازکاندیداهای حزب ما باید دیگران حساب کار خودرابکنند وباین ترتیب وقتی که‌اشخاصی نظیر نمایندگان‌حزب ملیون به‌مجلس‌بروند دیگر برای افراد دیگر جائی نیست .

ناطق‌خطاب بمردم گفت ،همه شما مرامنامه حزب ملیون راخوانده‌اید ما هم طبق‌این‌مرامنامه رفتار می‌کنیم و اجرای آنهااز وظائف ماست .

ناطق افزود ،ما به‌افرادی که بما میتازند جواب نمیدهیم زیرا ما تابع مقررات حزب خود هستیم وانگهی در شان ما نیست که جواب بدهیم . البته دبیر کل محترم‌ما در موارد لزوم جواب خواهند داد:

ناطق سپس به انتخابات اشاره کرد و گفت : من از تمام دوستان خود توقع دارم که این شعار راپیشه خود سازید که ماهمه خواهیم رفت ورای خواهیم داد .

سرباژان شاهنشاه

آنگاه آقای حسین معیری ضمن قرائت دوآیه ازکلام‌الله مجید در مورد اجتماع و فوائد آن گفت:دیروز در کانون افسران باز نشسته بااجازه قبلی دریك محیط‌غیر حزبی صحبت کردم ودر آنجا گفتم آقایان شما سرباز شاهنشاه هستید اما در عین حال تمام ملت ایران از خرد وکلان و پیر و جوان سرباز شاهنشاه هستند . شاهنشاه در قلوب تمام ایرانیان جای دارندو شاهدوست واقعی کسی است که منویات شاه را بیشتر درك کند و انجام دهد. کسیکه این امتیاز نصیبش‌شده دکتر منوچهر اقبال است که از ٥ صبح تا ۱۲شب برای شما کار میکند. او آدم باشرفی است که حتی یك خانه از خود ندارد ، نه جواز ونه آجیل به کسی داده و نه از کسی گرفته است و همیشه به خواسته های مردم جواب مثبت داده است

جلسه دیگر

همچنین دیشب جلسه دیگری با حضور آقایان دکتر کاسمی وکاندیدای حزب ملیون از تهران در سلسبیل منزل آقای تیموری تشکیل گردید. در این جلسه ابتدا آقای قبادیان ضمن تشریح حقوق مردم بخصوص در امر انتخابات متذکر شد که : اگر کسی در انجام این وظیفه ملی یعنی شرکت در انتخابات قصور کند عمل بسیار خلافی انجام داده است

آقای دکتر اقبال رهبر ارجمند حزب مابه پیروی از منویات‌شاهنشاه تحت عنایات شاهانه عده‌ای از افراد واجد شرایط وواجدتمام خصوصیاتی را که برای خدمت به مردم لازم است انتخاب وبه جامعه معرفی‌کردند این عده هیچگونه نقطه ضعفی ندارند وبر عهده آقایان است که درانجام وظیفه ملی خود کوشا باشند .

ناطق آنگاه کاندیدا های حزب را یك بیك به جمعیت معرفی کرد .

عهد و پیمان ..

بعد آقای احمد مهران پشت میکرفون رفت و ضمن سپاسگزاری از احساسات جمعیت گفت : ما آمده ایم میگوئیم بیایند باهم کار کنیم و برادر وار در راه سعادت میهن بکوشیم و دست اتفاق و اتحاد بهم بدهیم تاایرانی آبادتر و بهتر زندگی مرفه تر و آسوده تری برای خود ترتیب دهیم .

ما از نعمتهای بزرگی برخورداریم که یکی از آنها بزرگترین آنها امنیت است که اگر با استفاده از این‌فرصت دست بدست هم ندهیم . مملکتی و زندگی بمراتب بهتری خواهیم داشت .

برای‌اینکه مردم‌دست کمك بهم بدهند باراده سنیه شخص شاهنشاه دو حزب در مملکت تشکیل شده است که نیرو مند ترین و باتشکیلات ترین آنها حزب مترقی وبلند پایه ملیون است که برهبری وجود ارجمندی مثل دکتر اقبال و دبیر کل لایقی چون دکتر کاسمی اداره میشود .

پیشنهاد ما و هدف ما همکاری وتعاون با شما است و امید واریم که بتوانیم با کمك شما ایرانی بهتر و مرفه تر بسازیم . ناطق در خاتمه یك‌یك کاندیدا هارا معرفی کرد و ضمن تعریف از کاندیدای کارگران آقای آقا شریف گفت : این آقا شریفها هستند که باید بگویند وضع زندگی کار گران عزیز ما چگونه است و چگونه باید باشد نه اینکه از آنسوی مرزها رجز بخوانند و برای کار گران شرافتمند ایرانی دلسوزی کنند . کار گران ایرانی ازاین دخالت نفرت دارند .

بعدآقای کنانی‌یکی‌از کارگران‌دخانیات اشعاری را که سروده بود قرائت کرد و درپایان آقای کوشانفر اطلاع داد که عصر جمعه اصناف میتینکی دارند .

جلسه فرهنگیان

ساعت‌شش‌و نیم بعدازظهر فردا بنا بدعوت‌آقای‌عبداله گرجی‌کاندیدای حزب ملیون یك جلسه انتخاباتی‌در انجمن فرهنگی پروین واقع‌در خیابان نادری تشکیل میشود .

در این جلسه که با حضور عده زیادی ازفرهنگیان پایتخت تشکیل میگردد آقای دکتر اقبال نخست‌وزیر پیرامون انتخابات و مسائل مملکتی نطق مهمی ایراد خواهد کرد .

علم در میتینك انتخاباتی حزب مردم گفت:

درمورد انتخابات آذربایجان

ما ازشاهنشاه سپاسگزاریم

از ساعت شش بعد از ظهر دیروز میتینگی از طرف حزب مردم و گروهی از کارمندان دولت درمحل تعمیر گاه خرم خیابان شاهرضا برگزار گردید ، در این جلسه ابتداآقای دکترهمایونفر کاندیدای حزب مردم از تهران خیر مقدم گفت، سپس آقای علم خطاب به جمعیتی که در این میتینك شرکت کرده‌بودند گفت :

واقعا من افتخار میکنم و فکر میکنم که وجود شما در اینجاقدرت ونفوذ حزب مردم را بین طبقات مختلف بوجه احسن نشان میدهداما یك احساس خوشبختی هم میکنم‌و فکر میکنم که این مسئله ازلحاظ مملکت نه فقط از لحاظ حزب‌عظمت غیر قابل تصوری است ما الان در بین ممالکی که درست اگر توجه بفرمائید از یك سیستم دیکتاتوری چه فردی و چه حزبی اداره میشوند باید گفت حضور شما کارمندان دولت آزادانه دراین جا ،این‌مسئله اساسی و حیاتی را از نظر مملکتی بمانشان میدهد که ما واقعا ازچه نعمت بزرگی بر خوردار هستیم‌این نعمت در نتیجه مال اندیشی وبیش بینی یك رهبر عالیقدر و دلسوز نصیب ما شده است و چنانکه‌می ـ دانند شاهنشاه ایران آزادی بیان ، عقیده و تجمع را تضمین فرموده‌اند ومن میتوانم ادعا کنم‌حقیقتا وواقعا معظم‌له بیش از همه علاقمند باین کشور میباشند . اگر ما درمراتب پائین تر خبطهائی می‌کنیم ، بی ادبانه یا مودبانه بسر و کول هم چنك میزنیم باید مسلما تربیت شویم این مسئله ای بود که من واقعاازنظریك‌ایرانی‌باید بگویم که مایه خوشبختی همه ماست قبل از آنکه خدمت آقایان برسم یهودیان مقیم طهران از من دعوتی کرده بودند و چند کلمه در آنجا بیان داشتم‌که این آزادی‌که شمادربین ما دارید ، باید قدر بدانید .

اما قبل از اینکه در باره‌مرامنامه حزب مردم مطالبی بگویم دو سه مطلب که در نظرم هست که لازم میدانم آنها را به عرض آقایان برسانم .

یکی این استکه شما را از جریان انتخاباتی که در مملکت میگذرد آگاه گردانم،من دیروز یك مصاحبه مطبوعاتی داشتم که‌در آن جاشکایت آذربایجانی ها را شرح داد م و گفتم اگر رفع این مشکل از حزب ماشد مطلب را به عرض نمایندگان جرائد برسانم و چون امروز هم نمایندگان جرائد اینجا هستند مراتب را شرح می ـ دهم چنانچه می‌دانید برادران آذربایجانی ما از تشکیل انجمن نظار شاکی بودند و من مطلب را بعرض اعلیحضرت شاهنشاهی رسانیدم فرمودند باید دولت فورا رسیدگی کند من دیروز گفتم‌که اگر دولت رسیدگی نکرد وچنانچه در نظر داریم از درك این مطلب‌هم عاجزماند من حقایق را بعرض و اطلاع ملت ایران میرسانم امروز مطلع شدم که دولت تصمیم گرفت اما نمیدانم بچه ترتیب ؟ آیا انجمن را منحل خواهد ساخت و یاترتیب دیگری ،اما در روزنامه خواندم که چند نفر از اعضاء خودشان استعفا کردند لازم دانستم این مطلب را بعرض ملت ایران برسانم .

وواقعا از توجه شاهنشاه بزرگ‌و دمکرات منش سپاسگزاری کنیم

وهمچنین اقدام فوری دولت در این مورد موجب امتنان میباشد . مطلب دیگری که لازم میدانم بعرضتان برسانم و بسیار هم مناسب است‌که بلافاصله بعد از همین مطلب باشد آنکه در بین راه که‌می آمدم با توجه بمصاحبه رئیس دولت که در روزنامه چاپ شده بود متوجه‌مطالبی گردیدم که موجب تعجب بسیار شد من وارد بحث زیاد نمیشوم اما واقعا از چند نکته که درآنجا بود باید صحبت کنم .

اولا میخواهم از ایشان بپرسم عوض کردن کاندید حزب که از امور داخلی یك حزب و ممکن‌است موجب موفقیت بیشتری برای حزب بشود آیا مطلبی است که موجب ناراحتی ملت ایران گردد .

سئوال دیگر آنکه عوض کردن محل کاندیدی ممکن است موجب ناراحتی ملت ایران باشد ، یاعوض کردن فرمانداری‌درآستانه‌انتخابات

من نمیخواهم کلمه بکلمه‌بایشان جواب بدهم و البته مطالب بتفصیل خوانده خواهد شد و چنانچه لازم باشد جوابهای کافی داده میشود

اما فکر نمیکنم احتیاجی بجواب داشته باشد ما میدانیم ملت ایران آنقدر با هوش است که نمیتوان مطلبی و حقیقتی را از اوپوشیده داشت گویا این سخن از ابراهام لینکلن است که برای مدتی‌عده‌ای را میتوان فریب داد لکن برای همیشه عده زیادی را نمیتوان‌اغفال کرد .

این از مطالبی است که درمورد ملت زنده وباهوش ایران جداصدق میکند من با اعتقاد این‌مطلب را میگویم که‌اگرالان‌اوراقی‌بین‌آقایان تقسیم کنند ونسبت بفرد فرد کاندید هائیکه اینجا هستندقضاوت بخواهیم مطمئنا صدی نود و نه نسبت بما ها صحیحا قضاوت‌خواهند کرد و این از اعتقادات قطعی من نسبت به ملت ایران است .

من سن زیادی ندارم ولی تجربه زیادی دارم در پستهای مختلف و نقاط مختلف مملکت بوده و با همه جور مردم سر و کار داشته ام از دکتر ـ کارفرما ـ کارگر ـ کشاورز و با اکثر طبقات تماس داشته ام و مطمئن هستم وقتی مجموعشان با هم ابراز نظر نمایند محال است نظرشان اشتباه باشد و چون من بقضاوت ملت ایران‌اعتماد دارم مطمئنم که شما عقایدتان از روی کمال صحت و درستی‌خواهد بود .

راجع بمرام حزب مردم آنچه لازم بوده قطعا مطالعه کرده وراجع بکار ما قضاوت نموده و راجع بانتقاداتی هم که از دولت کرده‌ایم حتما مطالعه کافی داریدفشار هائی جادارد یك نکته ناگفته نماند که روشهای تفرقه انداز و استناد به شایعات و احتمالات و سوء ظن ها و گزارشهای مغرضانه بی اساس که‌شرعا مذموم و چه بسا موجب تفرقه در جامعه اسلامی گشته و آثار نامطلوب ببارآورده مورد دقت واقع شود . از باری تعالی مسئلت دارم همواره آن ذات محترم را در استحکام مبانی وحدت جامعه اسلامی موید و موفق بدارد .

۱۰مرداد ماه ۱۳۳۹

محمد رضا پهلوی

که‌بشما واردمیشوداحساس‌نموده‌اید دیگر بیش از این ضرورت ندارد فقط از بزرگواری وشجاعت شما که ابراز آزادانه عقیده خودتان را حتی بر سر نوشت کار اداری خود ترجیح داده اید صمیمانه تشکر میکنم و افتخار دارم که در بین چنین جمعیت‌باشهامتی میباشم پایداری ایران و عظمت شاهنشاه محبوب راخواستارم .

پس ازبیانات آقای علم ، آقای دکترهمایونفر دوباره رشته سخن بدست گرفت و مطالبی پیرامون انتخابات بیان داشت .

جلسه ساعت هشت بعد ازظهر پایان یافت .

بتصمیم انجمن نظار

بقیه از صفحه اول

سپس اعضای انجمن آقای خستو عضو اصلی انجمن نظار را بسمت سخنگوی رسمی انجمن تعیین کردند.

آقای‌خستودرباره تصمیمات جلسه دیروز بخبرنگار ما گفت د راولین جلسه انجمن نظار تهران تصمیمی مبنی بر تعداد و محل صندوقهای آراء اتخاذنشد و این امر پس ازوصول گزارش اداره آمار عمومی در جلسه مطرح میشود و سپس درباره آن‌تصمیم گرفته خواهد شد .

آقای خستو افزود که‌پس ازتشکیل انجمن های فرعی در ظرف دوسه روز آینده انجمن درباره تاریخ و روز شروع اخذ آراء بحث می‌کند و آنرا معلوم میدارد .

حومه تهران

سخنگوی انجمن نظار گفت مطابق قانون انتخابات توابع تهران عبارتست از تهران پارس ـ تهران‌نو ـ نارمك ـ یوسف آباد ـ جوادیه که در این محلات‌به‌نسبت جمعیت نسبی هر محل صندوق گذاشته خواهدشد .

بودجه انجمن

درجلسه‌روزگذشته انجمن موضوع بودجه مطرح شد و آقای دکتردارائی بسمت ناظر مالی انجمن تعیین گردید .

پیام شاهنشاه برئیس الازهر

بقیه از صفحه اول

رئیس دانشگاه‌الازهرو همچنین‌پاسخ شاهنشاه باین شرح انتشار یافت .

تلگراف رئیس دانشگاه الازهر

اعلیحضرت شاهنشاه ایران ـتهران

اقدام دولت آن اعلیحضرت در شناسائی گروه راهزنان اسرائیلی احساسات ما و کلیه علمائیرا که در الازهر جمع شده‌اند بر انگیخت معتقدیم که‌احساسات کلیه‌مسلمانان در مغرب و مشرق زمین بهمین‌نحو بر انگیخته شده است این اقدام با اقداماتی که برای تقویت روابط برادرانه و علمی و مذهبی بین‌کلیه طوایف اسلامی‌بعمل آورده‌ایم وآنرا تبریك فرموده‌اید منافات داردلذا این پیام را بشما ارسال میداریم و امیدواریم هر چه زودتر در این تصمیم خطیر بمنظور حفظ وحدت مسلمانان تجدید نظر بفرمائید .

محمود شلتوت‌رئیس دانشگاه‌الازهره

تلگراف از قصر همایونی به‌قاهره

صاحب السماحه الاستاد الاکبر الشیخ محمود شلتوت

از دریافت تلگراف شما که دلیل علاقه ووحدت نظر جامعه اسلامی است مسرور گشتم و از اینکه تولید یك سوء تفاهمی موجب تبادل نظر برای کشف حقیقت در جامعه اسلامی گردیده خرسندی حاصل البته تاکنون آگاهی‌یافته‌اید که در سال ۱۹۵۰ دولت ایران اسرائیل رابعنوان دو فاکتوشناخت واین شناسائی در زمان حکومت دکتر مصدق ،درسال ۱۹۵۱ که مامور ایران از اسرائیل احضار شد تائید گردید تاکنون هم ـ شناسائی دو ژوره بعمل نیامده و این روش ما مکرر مورد تقدیر ممالك وملل اسلامی واقع گردیده ودر صدد تغییر آن روش نیزنیستیم پس موردی برای نگرانی علماءاعلام وجامعه اسلامی وجودنمیتوانندداشته باشد ما این حال میل دارم برای مزید اطمینان خاطر آن شخصیت دینی وسایر علماء محترم الازهر تصریح نمایم که روش ما در مواجه شدن با مصالح جامعه اسلامی همواره یك روش روشن و ثابت بوده وبر اساس پشتیبانی از حقوق مسلمانان در هر نقطه از جهان که باشد بدون در نظر داشتن اختلاف نژاد یا طایفه استوار میباشدوبهمین سبب در محافل بین المللی‌پشتیبان ثابت اصول مصالح اسلامی بوده ایم ودر هر قضیه بزرگتر و کوچکتر که پیش آید حتی در قضیه اقلیت مسلمانان قبرس و سایر اقلیتهای اسلامی طرفدار مصالح مسلمانان شناخته شده ایم و لازم به یاد آوری نیست هنگامی که مسئله کانال سوئز درشورای امنیت مطرح بود نماینده ایران از حقوق حقه مصر دفاع کرد و همچنان در موقعی که قوای اجنبی به مملکت مصرحمله‌ور گردید با آنکه غیر از جهت‌جامعه اسلامی در آن سر زمین مصالح خاصی نداشتیم دولت ایران‌ازتقبیح تجاوز قوای اجنبی خودداری نکرده وبعلاوه شخصا راجع به ضرورت خروج قوای‌بیگانه از مصر آنچه میسر بود اقدام کردم امیدوارم با هدایت خداوند تعالی این روش‌را که از معتقدات خود و جامعه اسلامی است همواره تعقیب نمائیم

از فردا صبح در سینما های

رکس ـ رویال

یک اثر هیجان انگیز جنگی وجاسوسی

ماجرای هراس انگیز خبرنگاری که جان خودرا بخطر انداخت تا جان هزاران نفر بیگناه را از چنگ ظلم وستم نازیها نجات دهد

تپه های خشمگین

باشرکت : رابرت میچام

الیزابت مولر ـ جیا اسکالا

مشمولین پزشك بخدمت اعزام شدند

مشمولین عادی فقط هیجده روز مهلت معرفی دارند

امروز تیمسار دریادار رسائی رئیس اداره نظام‌وظیفه عمومی بخبرنگار ما گفت :

چون دانشگاه نظامی باندازه کافی محل خدمت برای پزشکان‌و داروسازان ،دندان پزشکان و دامپزشکان مشمول منظور کرده است‌ودر روز های اخیر عده ای از آقایان پزشکان‌خودرامعرفی‌و بخدمت اعزام شدند بدینوسیله باطلاع بقیه پزشکان مشمول میرساند تا محلهای‌خدمتی اشغال نشده خود را به اداره نظام وظیفه معرفی نمایند که پس ازانقضای مهلت قانونی غائب محسوب نشوند .

تیمسار رسائی در مورد مشمولین عادی گفت هر روز عده زیادی از مشمولین با علاقمندی خود رابه حوزه تهران معرفی میکنند و چون‌بیش ازهیجده روز دیگر به پایان مدت معرفی آنان نمانده است هر روزبر تعداد مراجعه کنندگان افزوده میشود .

رئیس اداره نظام وظیفه همچنین گفت از وقتیکه تبعیض در اعزام مشمولین بخدمت بکلی از بین رفت اغلب اشخاص که از محل کار مشمولین غائب اطلاع دارند بوسیله نامه یا تلفن به اداره نظام وظیفه اطلاع‌میدهند و تاکنون عده زیادی‌ازمشمولین بدینوسیله به خدمت اعزام شدند اداره نظام وظیفه ضمن تشکر از این اشخاص‌یاد آور میشود که ضمن معرفی مشمولین غائب تاریخ تولد و محل تولد و نام پدر و مادر مشمول مورد بحث‌رانیزاطلاع دهند .

آگهی دعوت صاحبان سهام

مجمع عمومی فوق‌العاده شرکت سهامی گروه مهندسین مشاور مربع ـ هنجن ـ بموجب مواد ۲۰ و ۲۱ و۲۵ اساسنامه در تاریخ دو شنبه ۲٤ مرداد ۱۳۳۹ ساعت هیجده در محل شرکت واقع در خیابان تخت جمشید جنب چهار راه روزولت شماره ٤۲۱ تشکیل میگردد و بدینوسیله از عموم صاحبان سهام دعوت میشود که در روز و ساعت مزبور در شرکت حضور بهمرسانند .

دستور جلسه :

۱ـ تغییر بعضی از مواد اساسنامه بخصوص ماده ۱اساسنامه

۲ـ بحث در امور جاری و خط مشی آینده شرکت .

۳ـ تعیین هیئت مدیره جدید در صورت لزوم .

رئیس هیئت مدیره و مدیر عامل گروه مهندسین مشاور مربع ـ هنجن

ازنیکوکاران ودوستان‌هنر درسراسرکشور

تمنی میشود . رونوشتی از رسید وجوهی که بمنظور کمك به ساختمان خانه‌هنر بحساب شماره ٤۳٦۱۰ (بانك ملی ایران) و حساب شماره ۳٦٦۰۰ (بانك بازرگانی) اهدا فرموده‌اند باذکر نام وآدرس‌خود بدفتر صندوق تعاونی هنرمندان وکارمندان اداره کل انتشارات ورادیو (واقع در میدان ارك) ارسال دارند تا علاوه بر اعلام از رادیو و جراید در دفتر مخصوص که ویژه بنیان گذاران این بنا است ثبت گردد.

مدیر عامل صندوق تعاونی هنرمندان و کارمندان اداره کل انتشارات و رادیو حسینعلی ملاح

آ ـ ۱۷۷۸٦

تجدید آگهی مناقصه گوشت‌گوسفند وگوساله

پیرو آگهی شماره ۲۰۵۱ـ ۲۳ر٤ر۳۹ موضوع مناقصه گوشت گوسفند و گوساله مصرفی یکساله بنگاه پرورش کودك .مناقصه مزبور تجدید و بساعت ۸ صبح روز شنبه بیستو دوم مرداد ماه ۳۹ موکول گردید . داوطلبین شرکت در مناقصه با مراجعه بدفتر بنگاه واقع در خیابان سی متری نظامی جنب پمپ بنزین و اطلاع از شرایط مناقصه پیشنهادات خود را در مقابل دریافت رسید بدفتر بنگاه‌تحویل نمایند . **مدیرعامل بنگاه پرورش کودك ـلهور**

آگهی‌های تسلیت

مصیبت وارده را بفامیل محترم اصغر زاده بخصوص جناب آقای سلمان اصغر زاده و مهندس سلیم اصغر زاده و مهندس حاجی اصغر زاده‌وفائق اصغر زاده تسلیت میگوئیم

آ ـ ۱۵۵۱۵ **محمود مکرمی ـخلیل‌صمدیه**

مرك ناگهانی دوست عزیزمان خانم لیلی جمهری را بخانواده محترم نخعی مخصوصا بشوهر آن مرحومه آقای امیر نخعی تسلیت عرض میکنم سلامتی و بقاء آن خانواده محترم را از خداوند خواستارم .

آ ـ ۱۵٤۸۵ **فریده و مصطفی شهریور**

از در گذشت شادروان غلامرضا هاتفی متاثر بعموم‌بازماندگان تسلیت عرض مینمایم . **سرتیپ شفقت**

خانواده مکریان

با نهایت تاسف در گذشت شادروان علی‌اکبر مکریان را بخانواده آنمرحوم بخصوص فرزندان ارجمند آن شادروان تسلیت عرض نموده بقاء بازماندگان آن خاندان‌رااز درگاه ایزد یکتا مسئلت دارم . **ستوان یکم حسین بالونی**

جناب آقای دکتر پرویز طالقانی

مصیبت وارده را تسلیت عرض نموده بقاء و سعادت وسلامت آنجناب و خاندان جلیلتان‌را خواستارم

آ ـ ۱۵۵۹۱ **سعید طبیبی**

افسران و درجه داران افراد پادگان نظامی بجنوردشهادت نابهنگام شادروان ستوان۲ خاقانی را که در حین انجام وظیفه شهید شده است به بازماندگان آنمرحوم بخصوص به پدر و مادر و خانم داغدیده‌اش تسلیت عرض آمرزش روح آنمرحوم رااز خداوند متعال مسئلت مینماید

فرمانده پادگان نظامی بجنورد سرهنك ستاد فیروزبخش

در گذشت تاسف آور مرحوم مهدی آقا بالا باقری را در خامنه قلب دوستان را جریحه دار نموده ضمن ابرازتاثرات قلبی ببازماندگان آنمرحوم بخصوص به آقای اصغر باقری عضو محترم شرکت تسلیت عرض میکنم

از طرف جمعیت و شرکت متحدین جوانان خامنه‌مقیم‌مرکز

گرجی نماینده آموزگاران گرجی نماینده دبیران گرجی نماینده کارمندان کشور است

جشن فارغ‌التحصیلی دانشگاه نظامی درحضور شاهنشاه

امروز سخنگوی ستاد بزرگ ارتشتاران بخبرنگار ما گفت که در ساعت پنج بعد از ظهر روز شنبه پانزدهم مرداد ، در پیشگاه اعلیحضرت همایونی شاهنشاه بمناسبت پایان دوره چهل‌و یکم دانشجویان احتیاط دانشگاه نظامی مراسمی در دانشگاه نظامی پادگان غربی سلطنت آباد برگزار خواهدشد.

رئیس هیئت بازرسی در جلسه دولت شرکت‌میکند

بعد از ظهر امروز تیمسار سر لشگر علوی مقدم رئیس هیئت بازرسی شاهنشاهی اعزامی باستان خراسان در جلسه هیئت دولت شرکت کرده ودر باره هر یك از مسائل و مشهودات خود در آن استان وجریان بازرسی ادارات توضیحات لازم باستحضار هیئت دولت خواهد رساند .

سفیر جدید ژاپن تایکماه دیگر بتهران می‌آید

امروز در تهران تائید شد که دولت شاهنشاهی آگرمان آقای کوکیبا سفیر جدید ژاپن را در تهران پذیرفته است .آقای کیبا اکنون سفارت ژاپن را در مکزیك و کشورهای امریکای مرکزی برعهده‌دارد.

سفیر جدید ژاپن در تهران از دیپلماتهای با سابقه و قدیمی‌وزارت خارجه ژاپن میباشد وقبل ازجنك وابسته سفارت ژاپن در لندن‌بوده‌است در سالهای جنك آقای کیبا قنسول ژاپن در چین بوده و پس از پایان جنك بریاست هیئت نمایندگی ژاپن در مکزیك منصوب شد و قبل‌از انتصاب به پست سفارت در مکزیك و کشورهای امریکای مرکزی آقای کیبا رئیس اداره امور امریکا در وزارت خارجه ژاپن بوده است .

امروز گفته شد نظر باینکه آقای کیبا هنوز در مکزیك بسر میبرد و باید قبل از آمدن به توکیو بازگردد لذا انتظار نمیرود قبل از یکماه دیگر بتهران وارد شود. آقای کیبا جانشین «کوهی نزاوکا» سفیر پیشین ژاپن میباشد که چندی قبل در توکیو درگذشت .

حاکم ام‌القوین فردا بشمال میرود

حضرت شیخ احمدبن راشدالمعلی حاکم ام‌القوین دیشب از تاسیسات تلویزیون ایران دیدن کردند .

حاکم ام‌القوین امروز استراحت خواهند داشت و فردا به شمال عزیمت خواهند نمود .

افتتاح شعبه ثبت در طالقان

برای توسعه ثبت اسناد و املاك کشور و بمنظور رفاه اهالی‌طالقان وبه ثبت گذاردن املاك‌آن‌ناحیه یك شعبه ثبت اسناد و املاك بنام شاهنشاه توسط آقای فاضل سرجوئی مدیر کل ثبت در طالقان‌افتتاح‌شد.

وزارتخانه‌ها باید برای رفع کسربودجه ۲٫۵ درصد اعتبارات خود صرفه‌جوئی کنند

امروز وزیر دارائی بکلیه وزارتخانه‌ها و موسسات‌دولتی‌طی بخشنامه‌ای اطلاع داد که چون بودجه سال ۱۳۳۹ کل کشور با مبلغی کسر معادل مبلغ ۹۰۲٫۵۷۶٫۳۰۱ ریال بتصویب رسیده که وزارت دارائی ناگزیر است مخارج مربوط بهریك‌از دستگاه‌های‌دولتی‌راباتوجه‌بتامین کسری‌مزبور وتاحدودی که وصولیهای‌درآمد اجازه دهد پرداخت نماید و بدین لحاظ باتوجه باینکه تامین کسری مزبور جز از طریق صرفه جوئی در مخارج امکان پذیر نخواهد بود .لذا باید از جمع کل اعتبار مصوب سال جاری معادل ۲٫۵٪ صرفه‌جوئی و از انجام تعهد نسبت به‌آن خودداری نمایند تابتوان هزینه های مربوطه را براساس درآمد های پیش‌بینی شده ضمن قانون بودجه کل کشور تامین و پرداخت نمود .

۴۰۰ نفرقاضی داوطلب اعزام بخارج شده‌اند

روز ۲۲ مرداد ماه در تهران و مراکز استانها از قضاتی که داوطلب شرکت در اعزام بخارج میباشند امتحان زبان بعمل خواهد آمد .

این امتحان در رشته زبان خارجه (انگلیسی و فرانسه) میباشد در ساعت معین در تهران و در مراکز استانها برای قضات شهرستان ها بعمل خواهد آمد و از طرف وزارت دادگستری نیزنظارت دقیق بعمل خواهد آمد ۴۰۰ نفر از قضات در تهران و شهرستانها داوطلب شده‌اند

هوای آبادان ناگهان سرد شد ..

ومردم ازپشت بام‌ها بداخل اطاقها آمدند

خبرنگار ما در آبادان تلفنی گزارش داد از نیمه شب گذشته هوای گرم و شرجی آبادان تبدیل بهوای سرد زمستانی شد بطوریکه مردم این شهرستان که تا نیمه شب بر بالای پشت بامها استراحت میکردند بداخل اطاقها پناه برده و بالاپوشهای ضخیم بر روی خود انداختند .

این سرمای هوا تاساعت شش صبح امروز ادامه داشت و از صبح امروز مجددا هوای‌آبادان بشدت گرم و شرجی شد .

خبرنگار ما در شبستر گزارش میدهد ساعت ٤ بعدازظهر پریروز آسمان قریه مهرگان از توابع شبستر ناگهان ابری شد و تگرك درشت وشدیدی باریدن گرفت هریك دانه تگرك ۵۰ گرم‌وزن داشت و خسارات زیادی به کشاورزان وارد گردید .

براثر ریزش این تگرك اغلب محصول کشاورزی از بین‌رفت ومتعاقب آن‌طوفان‌شدیدی شروع شد که هنوز هم ادامه دارد .

انتخابات مراغه متوقف شد

خبرنگار ما در مراغه آخر وقت امروز تلفنی اطلاع داد پس از شروع اخذ آراء در مراغه بر اثر اعتراض و شکایات اهالی و افراد حزب ملیون این شهرستان بدستور آقای فقیه زاده باز رس اعزامی وزیر کشور انتخابات متوقف گردیدوانجمن نظارت بر انتخابات نیز کار خود را متوقف‌ساخت.افرادحزب‌ملیون‌وتجار و اصناف با تعطیل بازار و دکاکین‌خود میتینگهائی تشکیل دادند و عده‌ای متجاوز از دو هزار نفر بمنظوراعتراض نسبت بانتخابات در تلگرافخانه‌متحصن شدند. دیروز از طرف وزارت کشور دستور توقف انتخابات مراغه صادر گردید و آقای دکتر ناصرالدین‌خطیر فرماندار مراغه بمرکز احضار شد

جمع‌آوری مجلات وکتب مخصوص کودکان

بدستور آقای دکتر مهران وزیر فرهنك اداره کل نگارش‌وزارت فرهنك بزودی کلیه مجلات وکتابهائی راکه در سراسر جهان برای سرگرمی و توسعه رشد ذهنی کودکان منتشر میشود جمع آوری کرده و در کتابخانه‌ای در اختیار علاقمندان قرار خواهد داد تا نویسندگان جراید و مربیان کودك بتوانند با مراجعه باین کتابخانه مقاله‌های جالبی برای سرگرمی کودکان ترجمه و تهیه کنند

وزیر فرهنك همچنین تصمیم دارد در سال تحصیلی آینده در کلیه مدارس کتابخانه های نمونه‌ای دایر نماید تا دانش آموزان از اوقات فراغت خود در این کتابخانه ها استفاده کنند .

کمیسیون نظارت بروامهای دولتی تشکیل شد

عصر دیروز اولین جلسه کمیسیون نظارت بر وام های دولتی در دبیرخانه شورای عالی اقتصاد تشکیل شد آقای حسنعلی منصور وزیر بازرگانی و دبیر کل شورای عالی اقتصاد ریاست کمیسیون را بعهده داشت.

در این جلسه پیرامون کلیات وظایفی‌که بر عهده کمیسیون‌گذاشته شده و همچنین آئین نامه مربوط به روش کار کمیسیون مذاکره‌گردید و طرح مواد آئین نامه مزبور تنظیم گردید .

تشکیل این کمیسیون و وظایف آن در جلسه گذشته شورای‌عالی اقتصاد به تصویب رسید و مقرر گردید کلیه در خواست های وام خارجی و داخلی و اموری که برای دولت تعهد مالی بوجود آورد قبلا در این کمیسیون مطرح و بتصویب برسد اینکار از آن جهت است که خارج از حدود امکانات دولت وامی گرفته نشده و تعهدی نشود .

شهردار ازتهران‌نو دیدن‌کرد

ساعت ۹ صبح امروز شهردار تهران آقای ذوالفقاری به تهران‌نو رفتو از قسمت های مختلف کارخانه‌برق‌وچاه‌های عمیق تهران‌نو بازدیدبعمل‌آورد.

سپس از آموزشگاه نوبنیاد تهران‌نو دیدن کرد . در آنجا آقای شاه حسینی رئیس منطقه چهار شهرداری تهران خوش آمد گفت و سپس‌گزارشی از وضع زندگی و احتیاجات مردم تهران‌نو بعرض شهردار رسانید .

بعد آقای مشکریز از طرف اهالی تهران نو خوش آمد گفت وشمه‌ای ازاحتیاجات مردم را بعرض آقای شهردار رسانید .

پس از آقای مشکریز آقای شهردار از لطف و صمیمیت اهالی تهران‌نو نسبت بشهرداری سپاسگزاری نمودوقول‌دا دکه اقدامات لازم برای‌رفع نیازمندی های مردم تهران نو بعمل آورد .

(مشروح جریان‌بازدید شهردار تهران درشماره بعد بنظر خوانندگان عزیز خواهد رسید .)

مصاحبه تلویزیونی یك استاد ایرانی دردانشگاه‌امریکا

بنابدعوت قبلی تلویزیون ایران شب گذشته آقای پرفسور فضل‌اله‌رضا استاد ایرانی دانشگاه سیراکیوز که اخیرا به ایران آمده طی مصاحبه تلویزیونی درباره وضع دانشگاه های آمریکا و زندگی دانشجویان ایرانی در آمریکا صحبت کرد .

آقای پرفسور فضل‌اله‌رضا پنج سال پیش بنابدعوت دانشگاه‌سیراکیوز آمریکابسمت‌استادی‌درآن دانشگاه مشغول تدریس است .

آخرین خبرتا ۴ بعدازظهر

دعوت از خروشچف برای‌مسافرت‌بآمریکا

واشنگتن ـ۳اوت ـ یونایتدپرس ـ ایالات متحده با اعلام این مطلب که خروشچف می‌تواند به نیویورك بیاید و در کمیسیون خلع سلاح سازمان‌ملل شرکت کند در واقع ،از وی دعوت کرد که‌به آمریکا بیاید . وزارت خارجه آمریکا مخالفت شوروی را باتشکیل این کمیسیون،کوششی برای جلوگیری از حل مسئله خلع سلاح اعلام کرده است .

شوروی متقابلا پیشنهاد کرده است که بجای این کمیسیون ، مسئله خلع سلاح با حضور سران دول در سازمان ملل مورد بحث‌قرارگیرد .

راولپندی پایتخت رسمی پاکستان شد

راولپندی ـ ۳اوت ـ آسوشیتدپرس ـ فیلدمارشال ایوب‌خان طی‌فرمانی اعلام داشت که از روز دوشنبه راولپندی رسما بجای کراچی پایتخت کشور پاکستان شده است .

یك افسرکره شمالی پناهنده شد

سئول ـ۳ اوت ـ آسوشیتدپرس ـ یکی از افسران جوان نیروی هوائی کره شمالی امروز بوسیله یك هواپیمای جت جنگنده از نوع «میك۱۵» به‌کره جنوبی فرار کرده‌و از مقامات این کشور درخواست پناهندگی‌کرد.

جاسوس‌آمریکائی، تبعه شوروی بود

مسکو ـ۳اوت ـ رویتر ـ روزنامه پراودای جوانان در شماره امروزخود می‌نویسد جاسوس آمریکائی بنام اسلاونف که در مرز ایران و شوروی دستگیر شده است بوسیله چتر نجات هنگام‌شب در شوروی‌فرود آمده بود پراودا میافزاید که این اولین بار نیست که آمریکائیها جاسوسهای خود را باچترنجات روی شوروی فرود می‌آورند .

اسلاونف طبق گفته یکی از ماموران سازمان امنیت شوروی ، هنگام جنك از شوروی به آلمان رفت در آنجا بدام سازمانهای مهاجرین روسی افتاد و سرانجام درفرانسه باستخدام سازمان جاسوسی آمریکا درآمد و در مونیخ یك‌مدرسه جاسوسی آمریکائی رادید .

مطبوعات سیلان بدست دولت افتاد

کلمبو ـ ۳اوت ـ رویتر ـ دولت سیلان تصمیم گرفت که اداره امور مطبوعات این کشور را برعهده بگیرد .

از این پس یك سازمان دولتی امور مطبوعات را اداره خواهد کرد وسهام این‌موسسه رابه دیگران خواهد فروخت .

وزیرکشور کره استعفاکرد

سئول ـ۳اوت ـ رویتر ـ یکی از مقامات پلیس اظهار داشت رویهمرفته دولت بر شورشهای انتخاباتی غلبه کرده و اکنون آرامش در ایالات جنوبی که مرکز شورش بود، دوباره برقرار میگردد . لکن هنوز در بعضی از نقاط جسته و گریخته تظاهراتی برپا میشود .

گزارش میرسد که‌وزیر کشور کره جنوبی بعلت حوادث اخیر و اغتشاشات انتخاباتی استعفا کرده‌است .

وزیر فرهنك بمدیران کل فرهنك استانها گفت:

وزارت فرهنك برای هرمحصل سالی ۸۰۰ تومان‌خرج‌میکند

اولیای محصلین که تمکن دارند باید بوزارت فرهنك کمك کنند

ساعت ده و نیم بامداد امروز مدیران کل‌فرهنك‌استان های کشور که اخیرا به تهران آمده‌اند در دفتر آقای وزیر فرهنك حضوریافته و با ایشان ملاقات نمودند .

در این جلسه آقای وزیر فرهنك در مورد پیشرفت‌های فرهنگی‌استان ها و شهرستان های کشور مطالبی ایراد نمود و اظهار داشت .

شما در حوزه ماموریت خود باید با استفاده از اختیارات خود کلیه فعالیت های دستگاه تعلیم و تربیت را زیر نظر بگیرید و با توجه به تعداد جمعیت شهرستانها با کمك مردم مدارس جدیدی ایجادنمائید.

سه چهارم مدارس کنونی در سنوات اخیر ساخته‌و دائرشده است باید مردم را برای همکاری دعوت کنید و به آنها بگوئید که وزارت فرهنك در سال بطور متوسط‌برای هر شاگرد ۷۰۰ تومان خرج‌میکند و اگر در سال ۱۰۰ تومان برای تحصیل فرزند خودتان بدهیدوزارت فرهنك برای هر شاگرد ۸۰۰تومان خرج خواهد کرد و باین ترتیب وسائل تحصیلی بیشتری دراختیار فرزندان شما قرار خواهدگرفت.

از اولیای دانش آموزان آنهائی که بی بضاعت هستند وزارت فرهنك انتظاری ندارد که پولی بابت‌تحصیل فرزندشان بدهند ولی آنکسی که متمکن است چرا برای تحصیل فرزند خود به فرهنك کمك نکند این وظیفه شما مدیران کل فرهنك استانها است که مردم را در این باره متقاعد نمائید .

محسن نه محمد

در اسامی کاندیدای حزب مردم که انتشار یافته است نام آقای دکتر محسن مظاهر اشتباها دکتر محمد مظاهر منتشر شده که بدینوسیله تصحیح میشود .

سردخانه تهران امسال نصب میشود

امروز آقای سعیدی فیروز آبادی مدیر کل مالی شهرداری تهران اعلام کرد که تاکنون مبلغ ۳٤٫۲٤۲٫۲۲٦ ریال از محل عوارض برداشته به حساب سرد خانه تهران ریخته شده است بدستور شهردار تهران مقدمات احداث سرد خانه با جمع آوری این وجه فراهم شده و تا فرا رسیدن فصل کمبود گوشت تهران دارای سرد خانه خواهد شد .

جناب خاخام یدید یاشوفط

پیشوای روحانی رشید وشرافتمند کلیمیان

تصمیم واقدام شهامت‌آمیز ومردانه شما درصدور اعلامیه انتخاباتی اخیر در تائید انتخاب **آقای‌جمشید کشفی** جامعه یهودی ایران را

باندازه‌ای تکان دادکه دراین «ماه‌آب» تجلی وتظاهر رفتارپیامبران تاریخی ـ سرسخت وباشهامت ملت مارا درقیافه شما نظاره میکند.

درود فراوان بتو ای رادمرد بزرك‌که علیرغم فشارها بی‌مهابا درراه حق‌وحقیقت قدم برداشتی و شیرپاك وروح مقدس خاندان خودرا نشان دادی درود برتو.

انجمن فرهنگی وخیریه اتحاد تهران ـ شورای امور اجتماعی و خیریه یهودیان ایران ـ انجمن‌کوی محلی کلیمیان تهران ـ جمعیت بازرگانان واصناف یهودی‌ایران سازمان ورزشی کورش ـ کانون فرهنگی کورش‌کبیر ودرحدود سه هزارامضاءدیگر

میتینك عظیم انتخاباتی کلیمیان ایران

همکیشان عزیز : بمنظور آشنائی با حقایق امور جامعه و موضوعات مربوط به انتخابات میتینگی باین منظور از طرف آقای جمشید کشفی کاندیدای حزب محترم ملیون با حضور جناب‌آقای دکتر کاسمی دبیر کل ارجمند حزب ملیون و اعضاء محترم موسس ازساعت ۵بعد ازظهر روز. شنبه ۱۵مرداد ماه جاری در محل کنیسای حئیم واقع در کوچه سیمی خیابان قوام السلطنه تشکیل میشود .

از عموم علاقمندان بامور جامعه و مخصوصا روشنفکران و جوانان برای شرکت در این میتینك عظیم دعوت میشود .

سازمانهای‌فرهنگی، بهداشتی ، خیریه و امور اجتماعی‌یهودی‌ایران

برنامه امشب

اکاپولکو

گروه بالت ستاره رادیو وتلویزیون امریکا

جین آنتینیا

برنامه آینده ـ مستقیما ازنیویورك

INK SPOTS

بازهم خواننده شهیر و محبوب شما

بانو مهوش

درکافه باستانی بهشت تهران‌غوغامیکند

هوای مفرح وبرنامه‌های جالب ما خستگی روزانه شمارارفع میکند. کافه باستانی بهشت تهران دارای لژخانوادگی‌است خیابان شمیران تلفن ۳٤۹۷۰

آ ـ ۱۷۹۰ «وگا»

مهندسین انستیتو تکنو لوژیك و پلی تکنیك تهران

پشتیبانی جناب آقای احمدمهران را در اجرای‌منویات اعلیحضرت همایون شاهنشاهی ازلایحه‌استخدام مهندسین که در دوره نوزدهم به تصویب رسید فراموش نکرده مصمم هستند با دادن رای‌نمایندگی این کاندید حزب ملیون را از تهران تائید نمایند .

از طرف مهندسین انستیتوتکنو لوژیك و پلی تکنیك تهران ـ مهندس هنر بخش

اهالی رشید تهران

به‌احمد اشتری کاندیدای منفردین رای بدهید.

دو دوست رانده یا دو رفیق خوشبخت

آقایان محمد اوراقچی و فضل الله حسن شاهی

یاران وفاداری هستند که ازنتیجه شرکت خود در بلیطهای بخت آزمائی ملی یکی از جوائز سیصد هزار ریالی را دریافت داشته اند و اکنون هرکدام آنها با تقسیم این جایزه به‌قسمتی از آرزوهای خود جامه عمل بپوشانند . آ ـ ۱۷۰۹۰

شرکت ملی نفت ایران برای خدمت در جنوب بخدمات اشخاص ذیل احتیاج دارد

۱ـ نقشه کش رشته برق (Draughtsman-Electrical) که دارای دیپلم فنی از یك هنرستان معتبر بوده و حد اقل دوسال سابقه کار در کارگاهها و چهارسال سابقه در رشته نقشه کشی برق داشته واز عهده انجام نقشه کشی نصب دستگاه های برق فشار ضعیف و قوی و تهیه نقشه بر اساس طرح های تهیه شده و محاسبات مربوطه برآید .

۲ـنقشه کش مکانیك (Draughtsman-Mechanical) که دارای دیپلم فنی از یك هنرستان معتبر بوده و حد اقل دوسال سابقه کار در کارگاهها و چهارسال‌سابقه در رشته نقشه کشی مکانیکی داشته و از عهده انجام نقشه کشی کلیه امور ما قبیل لوله کشی ودستگاههای جراثقال و غیره (بر اساس روشهای متداول) و تعیین مصالح مربوطه که در نقشه پیش بینی شده‌است بر آید .

داوطلبان میبایست بزبان انگلیسی تسلط داشته باشند .

داوطلبان واجدشرائط میتوانند در روز های رسمی اداری از ساعت ۷ تا ده صبح‌تا آخرمرداد ماه سال جاری با در دست داشتن مدارك تحصیلی وسوابق کار به اداره استخدام شرکت ملی نفت ایران واقع در خیابان پهلوی نزدیك بولوار کرج مراجعه نمایند.

۱ـ۳ آ ـ ۱۷۵۰٦ اداره روابط کارکنان

سپید و سیاه

فردا شماره مخصوص

هشتمین سال حیاط مطبوعاتی

سپید وسیاه

تجلی‌گاه هنر وذوق و ابتکار باچندین تابلوی‌مینیاتور ورنگی ورپورتاژها ومقالات سیاسی وداستانهای خواندنی وصفحات جدید ابتکاری منتشر میشود.

باوجود اضافه شدن چندین صفحه وداشتن تابلوهای رنگی.

قیمت همان ۱۵ ریال است

سپیدوسیاه را هرجمعه بخوانید

وازمهمترین اخبارووقایع جهان مطلع شوید

روغن نباتی قوطی کره دارد

حراج بهترین لباسهای

زنانه‌تابستانی‌دوخت‌پاریس‌در

ماری‌مارتین

ازسه‌شنبه ۱۸ مرداد

خیابان‌تخت‌جمشیدشماره۱۲٦

آ ـ ۱۷٦۷۰

اهالی محترم تهران: به **احمدمهران** کاندید حزب ملیون از تهران رای دهید