سال سی‌وپنجم ـ شماره ۱۰۳۴۸ | سه‌شنبه دهم آبان‌ماه ۱۳۳۹ | تکشماره ۳ ریال

اطلاعات

جریان روز

شاه و مردم دیروز وامروز درجشن و شادی شریک بودند

امروز نخستین عکس از ولیعهد برداشته شد

۲۴ صفحه

* دیروز اعلیحضرت برای زیارت بحضرت عبدالعظیم رفتند
* امروز ملکه فرح گفتند که کاملا راحت و آسوده هستند و حال نوزاد هم بسیار خوبست
* دیشب شام را شاهنشاه با علیاحضرت ملکه در زایشگاه صرف نمودند
* در اماکن مقدسه عراق ایرانیان برای سلامت شاهنشاه دعا کردند
* علیاحضرت ملکه نوزاد را شیر دادند
* امروز هیئت وزیران تولد نوزاد را بحضور شاهنشاه تبریک گفت
* در تمام مدت دیروز و دیشب وامروز شور وشعف عمومی در تهران و شهرستانها ادامه داشته ودارد
* سلاطین ورؤسای جمهوری از سراسر جهان بشاهنشاه وملکه فرح تبریک گفتند

شرح درصفحه ۲۱

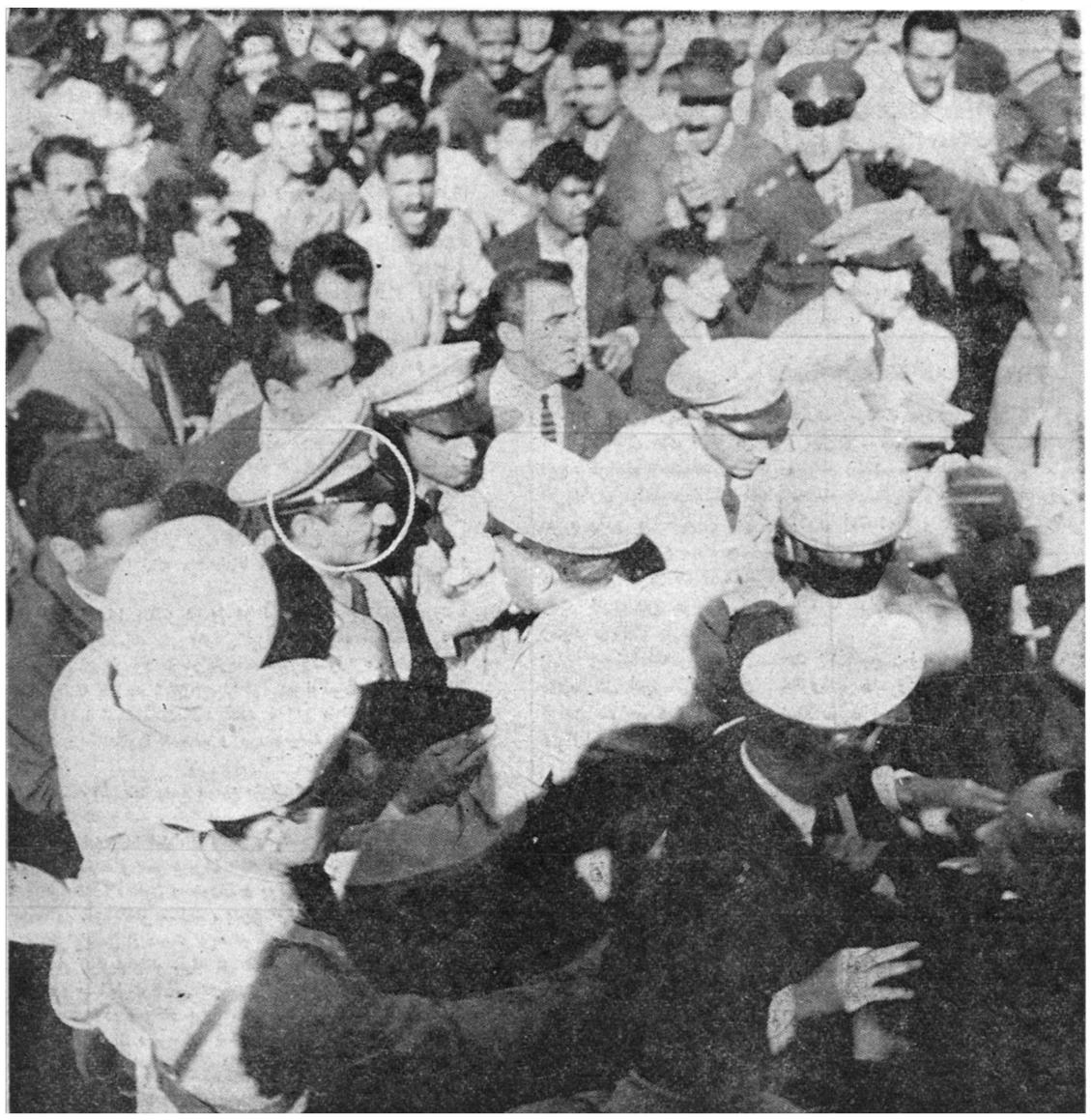

بعد از ظهر دیروز وقتی شاهنشاه از زایشگاه خارج شدند ، مردم اعلیحضرت را در میان گرفتند . اعلیحضرت چند بار خواستند از زایشگاه خارج‌شوند لیکن‌شورو هیجان و احساسات کم نظیر مردم راه را بسته بود . مردم چون نگینی شاه را در میان گرفته و تولد نوزاد را بشاهنشاه تبریک می گفتند . این عکس شاه را در میان انبوه مردم نشان می دهد .

نوزاد رنگ سفیدومتوسطی دارد. وقتی عکاسان ازاوعکس میگرفتند چشمهایش بازبود. نوزاد سلطنتی موهای بلند ومشکی دارد.

عکسبرداری ازنوزاد

یکساعت بعدازظهر امروز به‌خبرنگاران عکاس و فیلمبرداران اجازه داده شد که از نوزادعکس بردارند.

خبرنگاران عکاس داخلی و خارجی دردسته‌های ده‌نفری در راهرو زایشگاه حاضر شدند و از پشت شیشه پنجره اطاق‌نوزاد عکس گرفتند.

هنگام عکسبرداری یك پرستار نوزاد رابدست میگرفت وعکاسان از پشت شیشه دو دقیقه وقت‌داشتند که‌بدون فلاش عکس بگیرند.

دنباله خاطرات شاهنشاه :

ماموریت برای‌وطنم

شرکت‌نفت ودولت‌انگلیس

احساسات ملی ایرانیان راشعله‌ورساختند

وباعث تقویت جبهه ملی ونفوذ عوام فریبانه مصدق برمردم‌گردیدند

بقیه فصل پنجم

ایام پرآشوب وتشنج

در اواخر سال ۱۳۲۸ بمنظور تقاضای افزایش کمك اقتصادی و نظامی بایران رهسپار امریکا شدم. در آن کشور استقبال بسیار گرم و دوستانه از من بعمل آمدولی بدون حصول نتیجه بازگشتم زیرا با آنکه پرزیدنت ترومن در سال ۱۳۲۶ بمنظور جلوگیری از نفوذ کمونیزم اصولی را اعلام داشته و کمکی که امریکا در اجرای آن اصول بکشور های ترکیه و یونان کرده بود این دو کشور را بحفظو صیانت‌استقلال خود موفق گردانیده بود ولی هنو زاز طرف دولت امریکا سیاست روشن و صریحی در مورد خاور میانه اتخاذ نشده بود . عدم موفقیت در این ماموریت بدون‌شك تا حدی تقصیر خود ما بود زیرا امریکائیها متوجه شده بودند که‌ما با جدیت و اهتمام لازم بادارد امور داخلی خود نپرداخته‌ایم . شکست‌و اضمحلال چین ملی که دراوائل همان سال پیش آمد موجب‌نگرانی شدید امریکا شده و آن کشور را مصمم ساخته بود که تنها بکشور هائی کمك کند که در تصفیه و تنظیم امور داخلی ابراز علاقه‌کنند بهمین جهت پس از بازگشت‌بوطن با نهایت جدیت باصلاحات داخلی پرداختم . در قدم اول عده‌ای از مامورین ناصالح و فاسد را که سالها در دستگاه های دولتی کار میکردند از خدمت منفصل نمودم برنامه تقسیم‌املاك سلطنتی که‌مدتها مورد مطالعه قرار گرفته بود بمورد اجرا گذاشتم .

مقارن همین ایام کشورایالات متحده امریکا برنامه‌مربوط‌باصل چهار

بقیه در صفحه بیست‌و یکم

در این ساعت فرخنده در زایشگاه ، بنگاه حمایت مادران (خیابان مولوی- باغ فردوس) افتخار حضور داشتیم .

وزیر دربار شاهنشاهی حسین علاء ـ نخست‌وزیر مهندس شریف‌امامی ـ رئیس مجلس سنا محسن صدر ـ رئیس هیئت مدیره مجلس شورایملی سردار فاخر حکمت ـ امام جمعه تهران دکتر سید حسن‌امامی ـوزیر بهداری دکتر جهانشاه صالح ـوزیر کشور سپهبد علوی مقدم .

بطوریکه خبرنگار ما گزارش می دهد روز گذشته پس از تولد فرخنده نوزاد اعلیحضرتین بلافاصله یك جلد قرآن مجید که تاریخ ازدواج‌شاهنشاه و علیاحضرت ملکه فرح‌پهلوی در پشت آن ثبت شده و در جعبه مخصوصی در دربار شاهنشاهی نگاهداری میشود از طرف یکی از آجودانهای شاهنشاه به زایشگاه انتقال داده شد و تاریخ تولد نوزاد اعلیحضرتین باین شرح در صفحات پشت قرآن ثبت گردید .

بسم‌الله‌الرحمن‌الرحیم

بیمنت ومبارکی در ظل توجهات حضرت‌ولی عصر عجل‌الله‌تعالی‌فرجه در ساعت یازده و پنجاه دقیقه روز دوشنبه نهم آبان ۳۹ خداوندمتعال پسری‌به بندگان اعلیحضرت همایون شاهنشاه و علیاحضرت فرح‌پهلوی ملکه ایران عنایت فرمود .

در ساعت ۱۰صبح‌امروز از طرف‌سازمان‌چای‌وزارت‌گمرکات و انحصارات کارتهای رنگین بسیار زیبا و جالب در بیمارستان فرح بین خبرنگاران خارجی و داخلی و رجال تقسیم شد .

این کارت‌ها که بمناسبت روز فرخنده تولد ولیعهد والاگهر ایران منتشر شده بود مورد کمال توجه خبرنگاران خارجی و داخلی قرار گرفت ضمنا بین‌کلیه بیماران بستری‌بیمارستان هم از طرف‌سازمان چای یك‌بسته چای زیبا که بهمین مناسبت منتشرشده بودتقسیم گردید.

امروز نزدیك ساعت ده صبح خبرنگار ما در بیمارستان فرح توجه کرد که دو نفر مشغول‌توزیع پاکت هائی بین خبرنگاران داخلی و خارجی و رجال و افسران و متصدیان بیمارستان میباشند وقتی یکی‌از پاکت ها را باز کرد با یك کارت بسیار زیبای‌رنگی‌حاوی پنج‌گرم چای نمونه ایران و عکس های بسیار جالب از مناظرچای برخورد نمود این کارت ها بقدری مورد توجه خبرنگاران خارجی قرار گرفته بود که دسته دسته دور هم جمع شده بیکدیگر آنرا نشان میدادند .

ضمنا از طرف سازمان چای بسته‌های مخصوص دویست گرمی چای باروبان مخصوص بمناسبت این روز فرخنده بین کلیه بیماران بیمارستان که بستری بودند و عده‌ای از افراد بی‌بضاعت توزیع گردید

خانه فروشی فوری

باشرایط سهل ازنرخ عادله‌کمتر

محل سابق حزب مردم بمساحت هشتصد متر دونبش در خیابان صبای شمالی مقابل باغ سفارت افغانستان بابنای چهار طبقه خوش نقشه محکم دراختیار داریم. لاله‌زار ۳۹۷۸۴

بنگاه کوشان

هرکس مایلست بداندکه اعلامیه یك مو نباید ازسر کسی کم شود مربوط به چیست. به صفحه ۲۰ همین شماره مراجعه نماید.

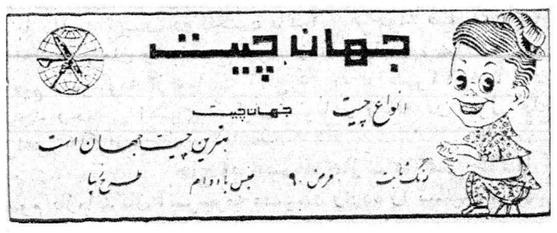

سازمان ورزشی تاج کشورمولود مسعود ولیعهد والاتبار را بخاندان جلیل سلطنت بویژه اعلیحضرت همایون شاهنشاه و علیا حضرت ملکه فرح پهلوی صمیمانه تهنیت میگوید .

NELSON

محصولات بین‌المللی نلسون

گلچین فرآورده‌های جهان برای ایران

کلیدهای مملکت

کلید های مملکت ، همان کلید های ریالکو است . اوراق و اسناد در وزارت خانه ها ، در بانکها ، در تجارتخانه ها ، شرکت های خارجی ، در کشوهای میز ها و قفسه های بایگانی ریالکو ضبط است . نمایشگاه ریالکوبزرگترین سازنده لوازم فلزی دفتر در میدان کاخ خیابان تخت جمشید است.

فردا... چهاربعدازظهر

آوازه

روز قرعه‌کشی بلیطهای بخت‌آزمائی ملی

بمناسبت ولادت با سعادت والاحضرت ولایتعهدکه موهبت بزرگی برای ملت شریف و کهن ایران است مجلس جشن و سروری از ساعت ۳ بعد از ظهر روز جمعه سیزدهم آبانماه در منزل ما در دزاشیب‌منعقداست دوستان عزیزی که‌سرافرازمان‌فرمایند بر ما منت‌خواهند گذاشت .

اسدالله علم- خانم علم

آ-۲۹۱۰۶

با نهایت مسرت میلاد مسعود ولایتعهد عظمی را به پیشگاه‌بندگان اعلیحضرت همایون شاهنشاه و ملکه محبوب ایران و همچنین ملت شرافتمند ایران تبریك ، سعادت و سربلندی خاندان سلطنت را از خداوند متعال مسئلت مینمایم.

مدیر عامل شرکت سهامی کارخانه های صنعتی‌آزمایش

آ-۲۹۱۱۰ مهندس محسن آزمایش

جشن درشهرری

بمناسبت میلاد مسعود فرزندبرومند شاهنشاه محبوب و سعادت بزرگی که نصیب ملت شاهپرست ایران شده مجلس جشنی ازساعت شش تاهشت بعدازظهر روز پنجشنبه ۱۲آبان (شب‌جمعه) برای شکر- گزاری بدرگاه خداوند متعال وابراز سرور وشادمانی درشهرری باغ سراج‌الملك منعقد خواهد بود. مهدی مشایخی

آ-۲۵۷۶۷ ۱-۲

بقیه درصفحه ۸

آ-۲۸۹۶۲

تنزل قیمت سیمان‌عراق واستقبال‌بینظیر مصرف‌کنندگان‌ایرانی

جریان روز

وقتی ولیعهد بدنیا می آید

دیروز ودیشب راملت ایران درجشن وسرور وشادمانی گذرانید . این احساسات ازروی صفای‌قلب بود، طبیعی بود ، بی‌ریابود ،پاك ومنزه‌وبی‌آلایش بود ، چون خواست مردم بود .

مردم میخواستند ایران، میهن عزیزشان صاحب ولیعهد شود ، سالهابود چنین انتظاری می‌کشیدند ، سالهابود حسرت‌میخوردند از اینکه شاهنشاه ماوارث تاج‌و تخت شاهنشاهی ندارد ، ازصمیم قلب آرزو داشتند خداوند بشاه مافرزندی پسر عنایت فرماید که‌طبق قانون اساسی بتواند سلسله شاهنشاهی ایران رانگاهدارد اولاد ذکوربلافصل باشد ، ایرانی الاصل‌باشد ، درچنین شرایط دشوار وخصوصیاتی ملت ایران درانتظار چنین روزی بسرمیبرد وبدیهی‌است وقتی بچنین موهبتی رسید سراز پانمی‌شناسد ،غرق‌درشادی وسرور میگردد، همانطور که دیروز همه ماشاهد چنین مناظر دلپذیری بودیم ،هم خود خوش وخندان بودیم وهم از قیافه‌های بشاش وخندان مردم خوشوقت میشدیم .

مردم پیج رادیوراازهمان ساعتی که‌شنیدند ملکه باتفاق شاه به بیمارستان رفتندبازگذاشتند ،اخبار بیمارستان را تعقیب می‌نمودند وبا بی‌صبری انتظار شنیدن مژده مسرت بخشی راداشتند که‌چنددقیقه‌پیش ازظهر بآنهاداده شد .

ناگهان قیافه تهران عوض‌شد ، جنب وجوش بیسابقه‌ای در مردم ظاهرگردید ، رانندگان وسایط نقلیه‌درهرجا بودند، درهر خیابان و رهگذر، درجاده های بیرون شهر، همه‌جا بی‌اختیار دستشان روی‌بوق گذارده شد ، بوق‌هابعلامت شورو شعف بصدادرآمد وباشلیك توپ‌هائی که‌باوجود اعلام رادیو شماره میشد یك .دو .سه .تاآخر توام گردید، چراغ اتومبیل هاروشن شد ، جمعیت بسوی بیمارستان هجوم آورد، خیابان های‌اطراف بیمارستان از صبح اشغال شده‌بود ، عمارت‌زایشگاه ازهمان صبح‌ازطرف ساکنین جنوب‌شهر درآغوش گرفته شده‌بود و دیگر راه برای سایرمردم که‌میخواستند خودرا به‌بیمارستان برسانند نبود، هلهله وشادی و خنده و تبریك وماچ‌وبوسه وریزش اشك شادی در سراسر خیابانها ومحلات شهر امری بود عادی که‌بچشم میخور د.

اطفال دبستان ودبیرستانها از مدرسه خارج میشدند ودر همین موقع بااین خبرمسرت بخش وشور وغوغای مردم برخورد می‌نمودند ، بسیاری از دختران وجوانان دیده شدند که از شنیدن خبر مسرت‌بخش تولدولیعهد ایران اشك شوق‌از دیده‌گانشان جاری شده‌و بااین سرور وشعف واشك‌ریزان داخل‌خانه میشدندتا این‌خبر خوش رابه‌مادران و کسان خود بدهند .

ازاین مناظر نشاط انگیز دیروز در تهران زیاد بچشم میخورد ، در داخل ادارات وموسسات ملی ودولتی نیز چنین بود، خبرنگارما نقل میکرد بمحض اینکه خبرولادت درکارخانه شیرپاستوریزه پخش شد ، یعنی سوت کارخانه بعلامت شادی بصدا درآمد، ناگهان تمام کارگران حتی چندنفراز آنها اشك‌شادی می‌ریختند ، این مناظر درخیلی جاها کارخانه بیرون ریختندهوراکشیدند و می‌رقصیدند وشادی میکردند ، تکرار شده بود .

در خود موسسه اطلاعات وضع بهمین منوال‌بود ، ظهر رشتهٔ امور از دست سردبیران خارج شد ، همه بهم ریختند ، حالت خاصی درمحیط کار و فعالیت روزنامه پیدا شد ،از کارگر و ماشین چی گرفته تاخبرنگار و مترجم و نویسنده و سر دبیران همه ناگهان از جای خود حرکت کردند ،عده ای بطرف سالون رستوران و بوفه رفتند که شورو مسرت خود را مجتمعا در آنجا ظاهر سازند ، بدین ترتیب چند دقیقه کارتعطیل شد ، رشته خبرنویسی از دست نویسندگان بدر رفت و تا وقتی‌آرامش و سکون بر قرار گردید چند دقیقه ای طول کشید که اگر غیر از کار روزانه و وظیفه و مسئولیت خطیرنامه‌نگاری نبود مثل خیلی‌از موسسات کسی حاضر نمیشد در سرکار برود .

عده زیادی از دختران دبیرستان شه پرست گردش تحقیقی خود را در شعب مختلف فنی اطلاعات پایان داده و می خواستند اداره را ترك کنند لکن ابراز علاقه نموده بودند که مدیر اطلاعات را ببینند و دسته گلی باو بدهند وقتی‌بمن گفتند که دختران دبیرستان شه پرست انتظار شما را در سرسرای اداره میکشند گوشی تلفن را با شنیدن‌خبر مسرت بخش نوزاد برزمین‌می گذاشتم ، با خوشحالی بیرون آمدم ووقتی میان دختران رسیدم بی اختیار گفتم : «بچه ها خبر خوش ، ملکه پسر زائید .» هنوز این‌جمله ادا نشده بودکه ناگهان‌فریاد و جیغ‌وخوشحالی بچه‌هاقضارابرکرد ، ریختند دورمن‌وقسم میدادند درست میگوئی ؟ گفتم آری ، چرا دروغ بگویم ، باز جیغ میزدند و پا بزمین می‌کوبیدند و از خوشحالی در پوست نمی گنجیدند و من در میان آنهادیدم چشمانی که از شدت شوق اشك در آن حلقه زده بود ، مرا ول‌نمیکردند ، بهوا می پریدند ، قهقهه میزدند و جیغ‌میکشیدند ، راستش من پشیمان شدم از اینکه این حرف‌را زدم و خودرا گرفتار کردم ، بالاخره چند تن از آنها اطراف مرا گرفتند وگفتند پس دسته گلی که برای شما همراه آورده ایم برای تبریك و تهنیت ما بحضور ملکه بپذیرید ، بیائید باما عکس بردارید و دسته گل را از ما بگیرید ، قبول کردم و از من قول گرفتند که این دسته گل‌را بنام دختران مدرسه شه پرست حضور علیاحضرت‌ملکه‌فرح‌تقدیم‌کنم‌وبعد فریادکشان‌بسرعت ازپله‌های اداره سرازیرشدندو رفتند که این خبر را بدیگران بدهند .

در خیابان ها اگر اتومبیلی چراغش روشن نبود مردم فریاد میزدند چراغت را روشن کن و همینکه روشن می کرد میگفتند انشاءالله مبارك است .

خبرنگار ما از بیمارستان این خبر را داد :

من ناظر احساساتی هستم که تاکنون نظیر آن را ندیده ام ، تمام مردمی که اینجا جمع هستند ازخردو کلان، زن و مردمی خندند ، فریاد میکشند ، دست میزنند ، جست‌و خیز میکنند ، تصنیف میخوانند ، میرقصند ، الان بعد از ظهر است شاه میخواهد عمارت بیمارستان را ترك نماید ولی‌امکان عبور وجود ندارد ، شاه میان مردم آمده است که بگذرد ولی هرگز قادر بعبور نمیباشد ، اطراف او را گرفته اند ، هورا میکشند و کف میزنند ، شادی میکنند ، جلوی‌اتومبیل شاه را بسته‌اند، نمی گذارند از میان آنها بروند . اعلیحضرت پیاده مدتی میان مردم پیش رفتند و چون ملاحظه نمودند که امکان عبور نیست دوباره بزحمت و فشار جمعیت به بیمارستان بازگشت نمودند ، پس از اندك توقفی از در دیگر بیمارستان عازم حضرت عبدالعظیم شدند.

خبر عصر خبرنگاران ما از این هیجان انگیزتر و مسرت‌انگیز تربود، شب خبر ها خوش تر بود چون توام با جشن و سرور و شادی و رقص و آواز شده بود .

اینست گوشه‌ای از احساسات مردم وقتی ولیعهد بدنیا می‌آید ،ولیعهدی که سال‌ها ملت ایران در انتظارش بود .

این تظاهرات پاك ومقدس منحصر به پایتخت نبود، فقط در جنوب شهر متمرکز نشده بود ، بلکه‌درتمام شهرهای‌ایران ودربیشترخیابانهای تهران چراغانی و آئین بندی ومجالس جشن وسرور دیده میشدومردم بگردش و تفریح پرداخته بودند .

انعکاس این مژده‌در شهرستانهای ایران نیز فوق‌العاده شورانگیز و غوغائی بپا ساخته بود . رئیس شعبه شهرستانهای اطلاعات که باتمام شهرهای ایران همه ساعت درتماس میباشد امروز میگفت گزارشاتی‌که نمایندگان مامیدهند حکایت از تظاهرات بیسابقه مردم می‌نماید ، همه جامردم پس از شنیدن خبر مسرت بخش نوزاد ازخانه های خود بیرون ریخته درمیدان هاو نقاط وسیع شهر اجتماع نموده بیکدیگر تبریك‌و تهنیت میدادند و شادی میکردند ودست میزدند و خوشحالی‌می‌نمودند.

آقای نوری بگفته‌های خود چنین افزود :-بجرئت میتوان گفت که احساسات مردم درشهرستانها نسبت بشاهنشاه بیشتر ازمردم‌پایتخت میباشد و نمایندگان مامطالب پرشورو هیجانی میدهند.

باو گفتم مردم پایتخت رامگر ندیده‌اید که دیروز و دیشب چه میکردند ؟

گفت معهذا مردم شهرستانها احساساتشان لطیف‌تر ، پاك تر و شایسته تر است .

گفتم در این واقعه همهٔ افراد ملت ایران احساسات لطیف وبی‌شائبه وبامحبتی نسبت بشاه وملکه ایران ونوزاد شاهنشاهی ایران ابراز داشته‌اند واین بهترین فرصتی است بما داده‌میشود که مبین احساسات محبت آمیز مردم قرار گرفته صمیمانه‌ترین تبریکات‌ملت شرافتمند‌ایران را حضور اعلیحضرت همایون شاهنشاهی و علیاحضرت ملکه فرح و خاندان جلیل سلطنت تقدیم داریم و سلامت آنها را ازدرگاه‌خداوندی مسئلت نمائیم .

مجالس سوگواری

بسمه تعالی

بنابر معمول سنواتی از شب چهارشنبه یازدهم آبانماه مطابق۱۲ج ۱ از ساعت ٦ الی۹ بعدازظهر مجلس ذکرمصیبت حضرت صدیقه کبری سلام‌الله علیها در منزل مرحوم مغفور حاج‌سید حسن احیاء سادات اخوی طاب ثراه منعقد می باشد

سید محمد مهدی سادات‌اخوی

نشانی- انتهای خیابان ژاله - خیابان حریرچیان- خیابان ساعی

مجلس روضه سنواتی لیالی فاطمیه مرحوم آیت‌الله‌حاج شیخ علی مدرس تهرانی اعلی‌الله مقامه از شب چهارشنبه یازدهم (۱۱) آبانماه برابر ۱۲ جمادی‌الاولی الی سه شنبه ۱۷ آبانماه از ساعت ٦ بعد ازظهر در مسجد آنمرحوم(مسجد قندی) واقع در خیابان خانی آباد منعقد خواهد بود .

آ-۲۵۸۳۷

ساعات مطب دکتر نوائی

جراح پلاستیک

۵ تا ۷ شاهرضا چهارراه پهلوی

آ-۲۵۷۱۷ ۱-۵

بیمارستان خصوصی‌شهناز

روبروی سینما مولن روژ

(معتادین)

افیون -هروئین -مرفین ومسمومین رابامتدی نوتحت نظر پزشکان متخصص دربخش مجهزی که‌اخیرا تشکیل داده دراسرع وقت معالجه مینماید. **ش. تلفن ۳۴۸۳۵**

آ-۲۵۴۸۵ ۱-۵

آگهی مناقصه خرید گوشت

اداره تدارکات وزارت بهداری گوشت مورد احتیاج تا آخرسال ۳۹بیمارستان های تابعه مرکز (تهران - شهرری - شمیران) راکه‌از نوع گوشت شیشك‌شقه نکرده یك دست میباشد از طریق مناقصه خریداری مینماید طالبین انجام معامله بایستی قبلا مراجعه به دفتر این اداره واقع در خیابان امیریه کوی اعتضادیه و دریافت برك شرائط صدی‌پنج مجموع بهای پیشنهادی وجه نقد بصندوق اداره کل حسابداری تسلیم ءویا معادل همان مبلغ ضمانت بانکی بضمیمه پیشنهاد خود تا آخر وقت اداری روز دوشنبه ۲۲ر۸ر۳۹ به اداره کل دفتر وزارتی تسلیم و رسید دریافت دارند.

پیشنهادات واصله در ساعت ۱۰ صبح روز سه‌شنبه ۲۳ر۸ر۳۹ در اداره کل امورمالی وزارت بهداری با حضور اعضای کمیسیون باز و قرائت خواهد شد وصول پیشنهاد موید اطلاع کامل پیشنهاد دهنده از شرائط مناقصه خواهد بود.

اداره تدارکات دردرد و یا قبول‌یك یاکلیه پیشنهادات واصله مختار می باشد. **رئیس‌اداره تدارکات وزارت بهداری - گلستانه**

۲-۱ آ-۲۹۰۶۲

خانواده‌های **میر عبدالباقی - فرزانه - پرندیان-کرمانیان-صدقیانی -محمدیان - افشاریان -عطائی -منوچهری - واثقی هاشمی- میرزادگان-نیك‌نیا-فروزان-تیموریان-بوذرجمهری محرابیان- سیاوشی - رئیسی -فرسار -شبیری - ساعی**

با نهایت تاسف فوت شادروان مرحوم **سید عباس میرعبدالباقی** را در کرمانشاه باطلاع عموم دوستان و خویشاوندان گرامی میرساند مجلس ختم مردانه آنمرحوم‌روز چهارشنبه ۱۱ آبانماه از ساعت ۳ الی ۵ بعد از ظهر در مسجد مجد و مجلس ختم زنانه در همانروز و همانساعت در خیابان شاه غربی چهارراه گلشن خیابان افخمی کاشی ۵۳ منزل عبدالغنی میر عبدالباقی منعقد است .

عبدالغنی میرعبدالباقی - مهندس‌عبدالرسول‌میرعبدالباقی عبداللطیف میر عبدالباقی

آ-۲۵۸۰۳

بعموم بازماندگان آنمرحوم مصیبت وارده را تسلیت می دهیم

با نهایت تاثرو تاسف فوت مرحومه **بانو فاطمه‌دیانتخواه** همسر حاجی آقا رضا دیانتخواه‌را باطلاع کلیه اقوام‌ودوستان وآشنایان میرساند مجلس ترحیم آنمرحومه در روز چهارشنبه یازدهم آبان از ساعت نه صبح واقع در مسجد نارویند کوچه معظم انتهای بازار کفاشها و مجلس ختم زنانه همانروز از ساعت ۳بعد از ظهر در منزل آنمرحومه روبروی ساعت مشیرالسلطنه خیابان سلیمانخانی کوچه عدالت دست چپ درب سوم منعقد است .

حاجی آقا رضا دیانتخواه - محمد علی دیانتخواه -قدسی دیانتخواه - خدیجه دوست حقیقی-عبدالحسین دوست‌حقیقی

آ-۲۵۸۰۷

بعموم بازماندگان آنمرحومه مصیبت وارده را تسلیت میدهیم

با نهایت تاسف درگذشت **مرحوم حسن دیبائی**را باطلاع بستگان و دوستان می رساند مجلس ترحیم آن شادروان از ساعت ۳تا پنج بعد از ظهر چهارشنبه یازدهم آبانماه جاری در مسجد هدایت واقع در خیابان اسلامبول‌و مجلس ترحیم زنانه همان روز و همانساعت در انتهای خیابان فرصت جنب سررشته داری ارتش شماره ۱٦٤برقرار خواهد شد .

خانواده های دیبائی -فیروز بخت - سعیدی - آرین - پرتوی -اکرمی -شاه یلانی -توتونچی

آ-۲۵۷٦۱

بعموم بازماندگان آنمرحوم مصیبت وارده را تسلیت می دهیم

خانواده‌های **رضاداد-رضازاده-فلك‌پرواز-رخ‌نژاد- روحی مطلق- نسرین‌فر- جوهرچی-فضلی-پنجه شاهی - شکوهی رازی -پورهاشمی -ملااحمد - ثابت قلم فرد -عبدالرحیمی ظفر قندی -نواب کاشانی**

با کمال تاسف فوت مرحومه **بانو لیلا رضا داد** عیال مرحوم حاجی عبدالله و مادر آقایان عباس -حاجی اسمعیل - ابراهیم رضا داد را باطلاع خویشاوندان و آشنایان میرساند مجلس ترحیم مردانه روز چهارشنبه‌یازدهم از ساعت سه الی ۵ بعد از ظهر در مسجد مرحوم آیت‌الله نوری واقع در خیابان سیروس و ختم زنانه در همان روز و همان‌ساعت‌در منزل آن مرحومه واقع در انتهای خیابان عباس‌آباد مقابل حمام ذوالقدر منعقد است . آ-۲۵۸۲۹

بعموم بازماندگان آنمرحومه مصیبت وارده را تسلیت میدهیم

با نهایت تاسف درگذشت ناگهانی **مرحومه صدیقه‌خاکباز** خواهر عزیزمان را باطلاع اقوام و آشنایان میرساند مجلس ترحیم آنمرحومه از ساعت ۱۲الی ۵ بعد از ظهر۱۱ر۸ر۳۹ در مسجد رحمانی انتهای خیابان سینا و زنانه در منزل حاج ابراهیم خاکباز منعقد می باشد .

حاج ابراهیم خاکباز - مرتضی خاکباز

بعموم بازماندگان آنمرحومه مصیبت وارده را تسلیت میدهیم

یك مجموعهٔ سودمند ودلپذیر ازادبیات ایران

برای دانش‌آموزان ودانشجویان‌ودبیران واستادان ادبیات وزبان‌فارسی

شاهکارهای ادبیات فارسی

باهمکاری آقایان دکتر ذبیح‌الله صفاودکترپرویزخانلری- دکتر سید صادق‌گوهرین وخانم دکتر زهرا خانلری

۱- **یوسف وزلیخا** (ازتفسیرفارسی تربت جام) ۲- **رستم وسهراب** (ازشاهنامه فردوسی) ۳- **بهرام چوبین** (ازترجمه تاریخ طبری) ٤- **سفرنامه ناصر خسرو** ۵- **رستم واسفندیار** (ازشاهنامه فردوسی) ٦- **چهارمقاله نظامی عروضی سمرقندی** ۷- **پیرچنگی** (ازمثنوی مولانا جلال‌الدین) ۸- **منطق‌الطیر** (ازشیخ فریدالدین عطار) ۹- **شیخ صنعان** (ازشیخ فریدالدین عطار) ۱۰- **حسنك وزیر** (ازتاریخ بیهقی) منتشر شده‌است. بهای هرکتاب ۲۰ ریال

انتشارات امیرکبیر- ناصرخسرو- شاه‌آباد

آ-۲۹۰۹۲ ۱-۲

اتحادیه صنف باطری سازان تهران‌و حومه

بدین وسیله از تیمسار معظم ریاست محترم تسلیحات ارتش و قسمت پخش آسید سولفوریك که بخواسته های این اتحادیه درمورد سهمیه آسید سولفوریك توجه مخصوص فرموده‌اند سپاسگزارمیباشیم

رئیس اتحادیه صنف باطری سازان تهران و حومه **حسین‌مومنی**

آ-۲۵۸۱۵

بازگشت‌ازاروپا

آقای مهندس منوچهر شیبانی متخصص تزئینات ودکوراسیون‌باغ وحیاط که برای مطالعه باروپا رفته بودند مراجعت نمودند.تلفن۳۷۳۰۵

آ-۲۵۸۰۵

دکتر معانی

امراض مقاربتی- مجاری ادرار- معالجه سوزاك تازه وکهنه - ورم پروستات وسستی وناتوانی -ضیق مجرا ،امراض‌زنانه -خیابان‌فردوسی مقابل بانك ملی مرکز

آ-۲۵۲٤۷ ۱-۱۰

آگهی تعیین نرخ چلوکباب وچلوخورشت

شهرداری تهران از این تاریخ تاآخرسال۳۹نرخ‌چلوکباب و چلو خورش رادر چلوکبابی‌ها و چلوخورشیها ورستوران هابشرح‌زیر تعیین وباطلاع‌عامه میرساند:

۱-نرخ چلوکباب برك بوزن متعارف درچلوکبابی‌های درجه یك ۵۰ریال کوبیده ۳۰ریال (یکصدگرم‌گوشت سیصدگرم چلوچهل گرم کره)

۲- نرخ چلوکباب بوزن متعارف درچلوکبابی های درجه ۲ ٤۵ ریال کوبیده ۲۸ریال .

۳-نرخ چلوکباب بوزن متعارف در چلوکبابی‌های درجه سه ٤۰ریال کوبیده ۲۸ریال .

٤- چلوخورش یکظرف درچلوخورشتی درجه یك ۳۰ ریال

۵-چلوخورش یکظرف درچلوخورشتی درجه دو ۲۸ ریال

٦-چلوخورش یکظرف درچلوخورشتی درجه سه ۲۵ریال

۷- کباب برك اضافه یکصدگرم گوشت درجه یك ۲۵ریال

۸- کباب کوبیده درجه یك ۸ریال

۹-کباب برك اضافه درجه دو ۲۲ریال

۱۰-کباب کوبیده درجه دو ۷ریال

۱۱- کباب برك اضافه درجه سه ۲۲ریال

۱۲- کباب کوبیده درجه سه ۷ریال

عموم چلوکبابی‌ها وچلوخورشتی‌ها مکلفند کارت‌های پروانه ودرجه بندی خودرا درمقابل دید وچشم مشتریان‌قرارداده وبرابر درجه ونرخهای تعیین‌شده بهاء اغذیه رادریافت دارند. متخلفین از نرخهای معینه بالا طبق‌کیفر گرانفروشان تحت تعقیب قرار خواهند گرفت . از مشتریان تقاضا میشود درصورتیکه اضافه از نرخ‌مقرره بالاپرداخت نمودندمراتب راجهت تعقیب متخلف باداره کل خواربار واصناف ویادادگاههای‌کیفر گرانفروشان دربرزنها اطلاع‌دهند.

شهرداری‌تهران

آگهی مناقصه ازطرف شهرداری تهران

شهرداری تهران تعداد دویست و دوازده قلم لوازم یدکی ماشین های بنزو شورلت وجیپ و ماگیروس وغیره را ازطریق مناقصه خریداری مینماید .

داوطلبان فروش میبایستی قبلا باداره کارپردازی شهرداری مراجعه وپس از ملاحظه صورت مشخصات و اطلاع از تعداد لوازم مورد نیاز پیشنهاد های خودرا تا ساعت ده‌ونیم صبح‌روز چهارشنبه بیست و پنجم آبانماه ۳۹بصندوق آگهی مناقصه شهرداری تسلیم دارند (پیشنهادهای واصله در ساعت یازده صبح همانروز باز و خوانده خواهد شد).

۱- داوطلبان فروش میبایستی مبلغ یکصد هزار ریال بعنوان‌سپرده شرکت در مناقصه بصندوق درآمد شهرداری پرداخت و قبض‌رسید آنرا ضمیمه پیشنهاد خود بنمایند (تضمین نامه بانك معتبر لااقل برای مدت سه‌ماه مورد قبول خواهد بود).

۲- به پیشنهاد هائی‌که مشروط و مبهم و فاقد قبض سپرده باشد ویااینکه دیرتر از موعد مقرر در آگهی برسد بهیچوجه ترتیب اثر داده نخواهد شد .

۳- مدت تحویل مقدار لوازم مورد مناقصه از تاریخ سفارش‌قطعی مدت یکماه خواهد بود.

٤- چنانچه برنده مناقصه ظرف مدت تعیین شده در سفارش‌اقدام در تحویل لوازم بعمل نیاورد سپرده‌اش بسود صندوق شهرداری ضبط و حق هیچگونه اعتراضی رانخواهد داشت.

۵- هزینه آگهی تا ماخذ یکصد هزار ریال معامله صدی سه و در صورت تجاوز تامبلغ پانصد هزار ریال نسبت‌به‌مازاد صدی دو و در صورتیکه جمع کل معامله از مبلغ پانصدهزار ریال تجاوز نمود نسبت بمازاد صدی‌یك احتساب وازبرنده مناقصه وصول خواهد گردید.

٦- مالیات و عوارض برابر مقررات بعهده برنده مناقصه خواهد بود.

۷- پیشنهاد دهنده بایستی کتبا متعهد گردد که مشمول ممنوعیت مذکور درقانون منع مداخله کارمندان دولت در معاملات دولتی وکشوری مصوب دیماه ۱۳۳۷ نمیباشد.

۸- حضور پیشنهاد دهندگان در جلسه مناقصه آزاد و شهرداری تهران دررد وقبول یك‌ویا کلیه پیشنهادهای واصله آزاد میباشد .

شهردار تهران

با نهایت تاسف فوت نابهنگام شادروان **محمد تقی** داداشپور را ببانوان عذرا داداشپورو زبیده بیگم داداشپورو آقای مهندس محسن داداشپور تسلیت عرض نموده بقای‌عمر بازماندگان آنمرحوم را از خداوند متعال خواهانیم .

آ-۲۵۸۰۱ **امان الله درزی و بانو**

دوست عزیزم آقای مجید خیاوچی

در غم و اندوه بزرك فوت پدر گرامیتان مرا نیز شریك دانسته و تسلیتم را بپذیرید از صمیم قلب طول عمر شما و خانواده محترمتان را خواستارم . **هادی ازانی**

با کمال تاسف و تاثر فوت مرحوم مغفور آقای سید عباس میر عبدالباقی‌را در کرمانشاه‌بخانواده و اقوام آنمرحوم مخصوصا آقای عبدالعزیز میر عبدالباقی تسلیت می گوئیم .

آ-۲۵۸٤۷ **خانواده تیموری**

اتحادیه صنف باطری سازان تهران‌و حومه

بدین وسیله از تیمسار معظم ریاست محترم تسلیحات ارتش و قسمت پخش آسید سولفوریك که بخواسته های این اتحادیه درمورد سهمیه آسید سولفوریك توجه مخصوص فرموده‌اند سپاسگزارمیباشیم

رئیس اتحادیه صنف باطری سازان تهران و حومه **حسین‌مومنی**

آ-۲۵۸۱۵

آگهی حراج

موسسه سرمسازی رازی واقع در حصارك کرج ٤۸ کیلومتری تهران یکدستگاه اتوبوس‌فرد ۲٦ نفره مدل ۱۹٤۸ بایك چرخ یدکی و یکدستگاه کامیون طرح اتوبوس برای‌حمل مواد غذائی و یکدستگاه موتوسیکلت آینز آلمانی مدل ٤۸ را از طریق حراج بفروش میرساند شرکت کنندگان میتوانند قبلا در حصارك ماشینها و موتوسیکلت را رویت نموده ودر جلسه حراج که‌درروز یکشنبه ۲۲ر۸ر۳۹ ساعت ده‌صبح درحصارك در محوطه موسسه تشکیل خواهد شد حضوربهمرسانند.

ضمنا ۵٪بهای خریداری شده نقدادریافت خواهد گردید کلیه هزینه از قبیل آگهی و مالیات و غیره بعهده خریدار میباشد.

موسسه سرمسازی رازی - حصارك

آ-۲۹۰٦٤

درگذشت حاج‌سید محمود برقعی

فامیل سادات برقعی و بستگانشان باکمال تاثروتاسف فوت مرحوم حاج‌سید محمود برقعی را باطلاع دوستان و آشنایان میرساندمجلس‌ترحیم آنمرحوم مغفور در بخشهای مختلف شهر قم تا شب هفته یکشنبه۱۵ر۸ر۳۹برقراراست

الاحقر حاج میرزا میرسید علی برقعی

آ-۲۹۰۹٤

بخانواده محترم آنمرحوم بویژه بازماندگان مصیبت وارده را تسلیت می دهیم .

بمناسبت فوت‌مرحومه مغفوره **بانو صمدیان** همشیره آقای حاج اسماعیل باقرین و والده آقایان حسن و کریم و جواد صمدیان مجلس ترحیم روز چهارشنبه ۱۱ آبانماه از ساعت ۹ الی ۱۱ صبح در مسجد امامزاده زید منعقد امیدوارم آقایان حجج اسلام و علمای اعلام و همشهریهای گرامی سرافراز و با تلاوت قرآن مجید روح مرحومه را شاد فرمایند .

حاج‌سید مرتضی علم

حاجی اسمعیل باقرین - حسن صمدیان - کریم صمدیان جواد صمدیان - دکتر بری - علی ستارزاده- خانواده واحدی نوتاج -واحدی -تمجیدی - نیکوراد-رهور - رخرف -جلیل زاده -قنادی -حاج جواد اتحاد - حسین کریمی- مهندس اسماعیل صمدیان

بعموم بازماندگان آنمرحومه مصیبت وارده را تسلیت میدهیم

بمناسبت‌یادبودیکمین‌سال درگذشت‌مرحوم **حاجی‌خان پیرمرادی** مجلس تذکری از ساعت ۲ الی ٤ بعد از ظهر روز پنجشنبه ۱۲ر۸ر۳۹ در ابن‌بابویه آرامگاه آنمرحوم منعقد می باشد تقاضا دارد دوستان و آشنایان و همشهریان محترم با تشریف‌فرمائی خود روح آنمرحوم را شاد نمایند .

کریم خان صادقی - حسن خان صادقی - جهانگیرپیرمرادی

خانواده های **صمیمی - صمیمی مفخم -خلیلیان -اسکندری عدن - خاوندی -اردلان - فتح‌رازی - سلیمیه - خالدی** باستحضار عمو م‌دوستان و آشنایان و بستگان میرساند روز پنجشنبه ۱۲ر۸ر۳۹ که مصادف با روز چهلم فوت شادروان مرحوم **آقای عزیز صمیمی مفخم** می باشد مجلس یادبودی در آرامگاه آنمرحوم در قم (درب‌بهشت)برگذار خواهد شدوسیله رفت و برگشت ساعت ۹ صبح در منزل آقای امیر صمیمی مفخم (چهارراه آذربایجان کوچه عبده) آماده است .

آگهی‌های تسلیت

کارکنان قسمت فنی بانك صادرات و معادن ایران فوت مرحوم غلامحسین مروی‌رابخانواده مروی تسلیت‌عرض‌میکنند

مهندس قادسی - خاقان‌خسروانی - دهبگی -گنجی -صادقی اشرف نژاد - مجبی .

جناب آقای دکتر ابراهیم برزگر

با نهایت تاسف فوت شادروان حاجیه خانم برزگر را بجناب آقای نقی برزگر و آنجناب تسلیت میگویم .

آ-۲۵۷۳۷ **محمد وقوفی**

جناب آقای دکتر ابراهیم برزگر

باکمال تاسف از طرف جامعهٔ فرهنگیان آذربایجانی مصیبت وارده را بجنابعالی تسلیت عرض می کنم .

آ-۲۵۷۱۹ **مجتبی عشقپور**

تفنگداران آمریکا کوبارا تخلیه کردند

هاوانا ـ ۳۱ اکتبر ـ یونایتدپرس امروز یك کشتی سرباز بر لیروی دریائی آمریکا ۱۴۵۰ تفنگدار دریائی رااز پایگاه «گوانتانامو»در ساحل کوبا به نقاط دیگری در دریای کارائیب منتقل کرد.

نیروی دریائی اعلام کرده بود که‌تفنگداران دریائی امریکا برای رفع خستگی پس‌از مانور های دریای «کارائیب» در ساحل«گوانتانامو» به استراحت پرداخته بودند.

تفنگداران دریائی پس‌از عزیمت از گوانتانامو مانورهای خود رااز سرگرفتند . یك سخنگوی پایگاه دریائی امریکائی گوانتانامو اظهار داشت که درمدت اقامت تفنگداران دریائی در این پایگاه وضع آرام و عادی بود.

درمانورهای یکماهه گذشته این اولین باربود که آنها بمرخصی به گوانتانامو رفته بودند.

کنترل خروج

هاوانا ـ دولت انقلابی فیدل‌کاسترو بااعلام این امرکه آماده ملی‌کردن شرکت‌های مسافری شده است ، خروج اتباع خودرا به خارجه تحت کنترل قرار داد.

تاکنون دوشرکت هواپیمائی خارجی‌نیز بعلت کسادتجارت‌تصمیم به تعطیل کار خود در کوبا گرفته اند. دهها هزار نفر از اهالی کوبا پس‌از اعلام شایعات مربوط به‌تجاوز آمریکا به‌کوبا وپیاده‌شدن تفنگ‌داران در «گوانتانامو» از کوبا عزیمت کرده‌اند.

مقررات شدید

دولت برای منع خروج مردم‌تصمیم گرفت قبل از ملی کردن کامل شرکت‌های مسافرتی خارجی‌خروج اتباع خودرا تحت مقررات شدیدی قرار دهد.

دولت انقلابی فهرستی از اسامی مدیران بانکها، سهامداران و مدیران صنایع وتجارتخانه های‌ملی شده راتوام بادستورهائی برای مقامات فرودگاهها و بنادرمسافرتی فرستاد که‌ازخروج اینعده‌جلوگیری نمایند.

به‌مقامات اداره گذرنامه نیز دستور داده شدکه گذرنامه های آنان رالغو کند.

دولت فیدل کاسترو به شرکت هواپیمائی ك‌ال‌ام و خطوط‌هوائی ملی ونزوئلا یکهفته ضرب‌الاجل داده است.

کمك اردوی کمونیسم

لندن ـ۳۱اکتبر ـ یونایتدپرس ـ تاس خبرگزاری رسمی شوروی اخطار کرد که اردوی کمونیست‌از هیچگونه کمك برای مقابله باتجاوز و تهاجم بکوبا خودداری نخواهد کرد .

تاس نقل از مقاله پراودا که‌در باره بحران کوبا نوشته شده است گزارش میدهد کوبا تنها نیستو از کمك و حمایت شوروی در کشور های صلحدوست‌سوسیالیست برخوردار خواهد شد . امریکاباید بداند که عملیات تجاوز کارانه متجاوزین بدون مجازات نخواهد ماند .

تاس گزارش داد که گوارا رئیس هیئت نمایندگی اقتصادی دولت کوبا در مسکو با چند تن از سران شوروی منجمله میکویان ملاقات و مذاکره کرد در مسکو هم‌اکنون برای توسعه هرچه‌بیشتر روابط شوروی و کوبا تدارك‌دیده میشود .

لوئی‌ارمسترونك سلطان جاز امریکا پس از اجرای کنسرتی در لئوپولدویل پایتخت کنگو بروی‌تخت روانی که‌افراد قبایل کنگو آن‌راحمل‌میکنند باقامتگاه خود باز میگردد .
کنسرت ارمسترونك دراستادیوم بودوئن انجام شد ودرحالیکه کنگو درآتش اغتشاش میسوزد استقبال شدید مردم ازاین کنسرت بسیار عجیب بود .

فرحات عباس گفت :

استقلال را باید بزور بدست آورد

دولت الجزایر از این پس‌از حمایت اردوی سوسیالیسم برخوردار خواهد بود

تونس ـ ۳۱ اکتبر ـ خبرگزاری فرانسه ـ امروز فرحات عباس نخست وزیر جمهوری موقت الجزایراعلامیه‌ای صادر کرد که درابتدای آن گفته‌میشود «تصور باطلی است اگر بگوئیم‌چیزی راکه بزور غصب شده باوسیله‌دیگری جز زور بتوان بدست آورد»

استقلال را باید بزور گرفت نه اینکه آنرا عرضه کنند ولی نباید ناگفته گذاشت که اعلامیه ۱۶سپتامبر ۱۹۵۹میتواند مبنای‌پایداری برای حل مسالمت آمیز مسئله الجزایر باشد.

در اعلامیه سپس گفته میشود که ما نمیتوانیم بخاطر یك‌وعده پوچ‌استقلال باشد انجام شود اصولا با اساس‌خود مختاری مخالف است .

فرحات عباس

اسلحه خود را بزمین بگذاریم در حالیکه اجرای چنین تصمیمی توسط نیروهای نظامی و پلیسی که قرار

حمایت سوسیالیسم

فرحت عباس سپس به پیروزیهای دیپلماسی جمهوری الجزایر اشاره کرده و مینویسد که پس‌از این ماازحمایت اردوگاه‌سوسیالیسم برخوردار خواهیم بود و میافزاید که ما در آستانه هفتمین سال جنك الجزایر نمیتوانیم بکمکی که‌از طرف کشورهای سوسیالیستی میشود بی اعتنا باشیم ولی امیدوارم که سازمان ملل متحد متوجه مسئولیتی که‌در موضوع الجزائر دارد بشود نخست وزیر الجزایرسپس مینویسد که انتخابات در الجزایر در شرایط پلیسی که راه را برای یك دولت فاسد الجزایره‌ای هموار کند، نمیتواند صورت گیرد. درخاتمه‌اعلامیه گفته میشود که مردم الجزایر برای الجزیره‌ای آزادوکاملامستقل که مردم از حقوق خود بطور کامل برخوردار باشند مبارزه میکند .

از صبح پنجشنبه

برندهٔ جایزهٔ اول فستیوال ونیز ۵۹ ـ مدال طلا

جنگ بزرگ

سینماسکوپ ـ دوبله فارسی درایتالیا

البرتوسوردی ـ میلوانا منگانو ـ ویتوریوگاسمن

امپایر ـ حافظ ـ نیاگارا

۲۹۰۹۸ـآ

محاکمات یاسی‌آدا

خواننده اپرای آنکارا گفت مندرس اطفال مشترکمان را تلف کرد!

یاسی‌آدا ـ ۳۱ اکتبر ـ خبرگزاری فرانسه ـ یونایتد پرس ـ در جلسه امروز دادگاه یاسی آدا « ریحان آیدان » خواننده اوپرا که معشوقه مندرس بوده و بدستور او چند بار کورتاژ کرده بود برای شهادت بدادگاه احضار شد . وی درجواب رئیس دادگاه گفت :

من در سال ۱۹۵۱ با مندرس آشنا شدم و خیلی او را دوست داشتم و بسیار علاقمند بودم که از او فرزندی داشته باشم ولی‌بدبختانه موفق نشدم . ریحان سپس اضافه کرد که من چون در کورتاژهای قبلی درد فراوانی متحمل شده بودم ناچار به یکی از اطباء استانبول بنام « آقابیك » تلفن کردم که بکمك من بشتابد . در تمام مدتی که خواننده اپرا شهادت میداد مندرس مانند سنگی روی صندلی خود خشك شده بود .

بنفع متهم

در این موقع رئیس دادگاه‌خطاب به ریحان گفت که راجع باین موضوع هر چه میدانید حقیقت را بگوئید زیرا شهادت های شمابنفع متهم تمام میشود . در این‌موقع خواننده قسم خورد که حقیقت را گفته ومندرس‌باعث تلف شدن چند بچه او شده است .

سپس پروفسور « میراك » از دانشکده پزشکی آنکارا در ردیف شهود قرار گرفت و در حال گریه شهادت داد که من آنچه میتوانستم انجام دادم و بچه را در حالیکه بزحمت نفس میکشید سالم بدنیا آوردم ولی بدبختانه فردای آنروز شنیدم که طفل درگذشته است.بعد از آن یکی دیگر از پزشکانی که در کورتاژ یکی از بچه های‌ریحان شرکت داشت گفت که کورتاژاین بچه بزحمت صورت گرفت.

بدستور نخست وزیر

بعد از آن « هایری اوزوگو » راننده مندرس گزارش داد که بدستور نخست وزیر پروفسور را با اتومبیل خود به بیمارستان بردم تا درکورتاژ طفل مندرس کمك کند.

بعد ازاتمام گواهی شهودبدستور رئیس دادگاه مندرس در صفشهود قرار گرفته و راجع به گواهی پزشکان و راننده‌خود سئوالاتی ازاو بعمل آمد ولی مندرس سمت‌پدری خود و نیز دعوت از اطباء را بکلی انکار کرد.

مشابه زناشوئی

نخست وزیر معزول ترکیه‌اقرار کرد که با خواننده اوپرا روابطی مشابه زناشوئی داشته است .

دادگاه مندرس را متهم ساخته بود که به دکتر « فخری آقایای » دستور داده کود کخواننده اوپرارا که از او بود بکشد .

این پزشك که خود باتفاق‌عده‌ان مندرس زندانی است اتهام مذکور را تکذیب کرد.

وقتی در دادگاه گفته شد که مندرس پس از قتل‌این کودك‌مجددا خواننده را باردار و بعدا به کورتاژ وادار ساخته بود غریو خنده حضار برخاست و خودمندرس نیزخنده‌اش گرفت . در دادگاه گفته شد مندرس قسمتی از اوقات خود را بجای انجام وظایف دولتی با این زن‌سر میکرده است.

مندرس و آقایای گفتند آن کودك به مرك طبیعی مرده است.

مندرس اقرار کرد که این‌طفل از او بوده است.

گاری‌کوپر درشعله‌های آتش

لندن ـ ۳۱ اکتبر ـ آسوشیتد پرس ـ پلیس‌انگلستان اعلام‌کرد که گاری‌کوپر هنرپیشه معروف۵۹ساله سینما امروز سعی کرد لباسهای یك ستاره سینما را که همراهش بود از میان آتش نجات دهد ولی موفق نشد .

وی که‌در بسیاری از صحنه‌های ماجراجویانه و پرزدوخورد سینمائی شرکت جسته اینبار در نزدیکی برج لندن در یك صحنه واقعی و پر هیجان شرکت جست .

گاری کوپر ضمن جریان فیلم برداری ناگهان دید که دراتومبیلی که در نزدیکی صحنه فیلمبرداری قرار داشت حریق روی داده ولباس های اریك‌پورتمن همکار سینمائی او در خطر سوختن قرار دارد . وی خود را به درون اتومبیل پرتاب‌کرد ولی شدت آتش مانع موفقیت وی شد .

عقب‌نشینی دولت ترکیه‌دربرابر دانشجویان

آنکارا ـ اول نوامبر ـ خبرگزاری فرانسه ـ کمیته وحدت ملی‌ترکیه در پایان مذاکراتی که‌روز دوشنبه بعداز ظهر بایك هیات نمایندگی از طرف شورای اساتید دانشگاه آنکارابعمل آورد تصمیم گرفت درمورد برکناری ۱۴۷ نفر از اساتید دانشگاههای‌ترکیه تجدید نظر کند .

دراعلامیه که درپایان مذاکرات صادرشده خاطرنشان گردیده که در مورد بررسی جدیداین مسئله‌با توجه باصل استقلال دانشگاه توافق نظر کامل بین نمایندگان شورای اساتید دانشگاه وکمیته وحدت ملی حاصل گردید .

این‌اعلامیه حاکی ازآشتی طرفین و نشانه عقب نشینی کامل کمیته وحدت ملی‌ترکیه ازروشی است‌که قبلااتخاذ کرده بود .

استقلال دانشگاه

دراعلامیه کمیته وحدت ملی‌ترکیه کاملا استقلال دانشگاه شناخته شده است .

ازطرف دیگر ژنرال گورسل رئیس دولت‌ترکیه ضمن‌ملاقاتی که‌روزدوشنبه دراین مورد بایك هیات دانشگاهی‌بعمل آورد خاطرنشان‌نمود «چنانچه‌اشتباهاتی صورت‌گرفته‌است‌جبران‌آن‌آسان‌است.

باتوجه به اعلامیه مشترك کمیته وحدت ملی و هیات نمایندگی شورای اساتید دانشگاههای ترکیه و همچنین بیانات ژنرال گورسل بنظر میرسد میتوان امیدواربود که‌به‌طغیان دانشجویان که‌اینك درسراسر ترکیه حکمفرما است خاتمه داده شود .

خودداری از حضور درکلاس

بازشدن دانشگاه های ترکیه که معمولا درتاریخ اول نوامبر صورت میگرفت بعلت کشمکش کنونی به هفتم نوامبر موکول گردیده است .

ازطرفی بنظرمیرسد محافل دانشگاهی ودانشجویان استانبول آرام‌تر ازآنکارا هستند .

باید خاطرنشان شود که‌دانشجویان دانشگاههای آنکارا وازمیز تصمیم گرفته‌اندتا لغو تصمیم کمیته وحدت ملی ازحضور درکلاس‌خودداری کنند.

شکایت کوبا از امریکا

در دستور مجمع عمومی قرار گرفت

سازمان ملل متحد ـ ۳۱اکتبر ـ خبرگزاری فرانسه ـ امروز مجمع عمومی سازمان ملل متحد تصمیم گرفت که شکایت کوبا از امریکا رادر دستور قرار دهد .

ولی بحث دراطراف‌اینکه‌شکایت کوبا در مجمع عمومی مطرح‌گردد یا در کمیسیون سیاسی به روزبعد موکول گردید .

شکایت حکومت انقلابی

«رائول روآ » وزیر امور خارجه کوبا طی نطقی تقاضا کرد که باید شکایت کوبا از امریکا در مجمع عمومی سازمان ملل متحد مطرح گردد .

شکایت کوبا تحت‌عنوان‌شکایت حکومت انقلابی کوبا از طرحهای مختلف تجاوزکارانه و اعمال مداخله جویانه‌حکومت اتازونی علیه‌جمهوری کوبا مطرح گردید .

مهم و فوری

وزیر امور خارجه کوبا گفت شکایت حکومت انقلابی کوبا از امریکا جنبه مهم و فوری دارد و بدین ترتیب لازم است در مجمع عمومی مطرح گردد .

امریکا نمیتواند تحمل کند که کشوری که‌تا چندنی‌پیش‌جزو اقمار امریکا بود مداری برای خودتعیین کرده و استقلال خودرا حفظ‌کند.

وزیر امور خارجه کوبا منکر این شد که سازمان دول قاره امریکا همانطور که اتازونی معتقد است میتواند باختلاف بین کوبا و اتازونی پایان دهد .

جنك سردو گرم

رائول روآ افزود که امریکا مستقیما کوبا را مورد تهدید قرار داده است و تجاوزات مکرر امریکا به کوبا ممکن است صلح جهانی را بخطر اندازد .

وی مسئولیت تبدیل جنك سرد را به جنك گرم بعهده اتازونی انداخت و در پایان گفت ما کمونیست نیستیم . مامستقل‌هستیم ولی تسلیم کسی نمیشویم .

سرنوشت فلسطین باید بوسیله مردم معین شود

عمان ـ ۳۰ اکتبر ـ آسوشیتد پرس ـ ملك حسین پادشاه اردن روز یکشنبه تائید کرد که درمورد هرگونه راه حل برای‌مساله‌فلسطین مردم فلسطین باید تصمیم‌بگیرند .

ملك حسین گفت قبول هرگونه راه حل برای مساله فلسطین امری است که فقط باید بارای اکثریت قریب باتفاق کشور های‌عربی‌درباره آن تصمیم گرفته شود . مابه‌هیچ‌گونه دعاوی ارضی منطقه‌ای یا موانعی که عناصر مخرب در سرراه ما ایجاد میکنند ، توجهی‌نخواهیم کرد .

آگهی مزایده فروش اثاثیه اسقاط

شرکت واحد اتوبوسرانی عمومی تهران وحومه مقداری اثاثیه اسقاط و اشیاء نوبلا استفاده شرکت رابشرح پائین بطور مزایده کتبی بفروش میرساند.

۱ـلوازمات اسقاط ماشین از قبیل آهنی ،چدنی ، آلمینیوم ، برنجی ، مسی ، قیچی ، فنر و غیره درحدود بیست‌تن

۲ـ لاستیك روئی باندازه‌های مختلف‌درحدود ۲۰۰۰ دوهزار عدد

۳ـ لاستیك‌روئی سیمی باندازه‌های مختلف‌در حدود ۵۰۰پانصد عدد.

٤ـلاستیك توئی ونوار درحدود تعدادی

۵ـ بشکه خالی جای‌روغن ۲۰۰ لیتری‌در حدود ۵۰۰۰پنجهزار عدد.

٦ـباطری ـدرحدود ۱۲۲۰ یکهزاروبیست و بیست عدد.

۷ـ روغن سوخته‌در حدود ۲۲۰۰۰بیست‌و دوهزار لیتر

۸ـ آهن شیروانی باندازه‌های مختلف ـمقداری

۹ـچوب وتخته الوار باندازه‌های مختلف ـ مقداری

۱۰ـ اثاثیه نوبلااستفاده شرکت طبق صورت ونمونه موجود در اداره پارك مرکزی

پیشنهاد دهندگان می‌بایستی پیشنهادات خود راتاآخر وقت اداری روز ۲۵ر۸ر۳۹ برای هریك از اقلام بطور جداگانه باداره پارك مرکزی شرکت واحد واقع‌درخیابان دامپزشکی نرسیده به‌بیمارستان هزارتختخوابی تسلیم‌نمایندوضمنا۱۰٪قیمت‌پیشنهادی رابعنوان سپرده بحساب جاری شماره ۱۵۰٤۱ شرکت واحد دربانك ملی ایران شعبه فردوسی تحویل وقبض آنرا ضمیمه پیشنهادهای خودنمایند.

پیشنهادات درتاریخ ۲۸ر۸ر۳۹ باحضورپیشنهاد دهندگان باز وقرائت خواهد شد.

شرکت واحد دررد و قبول هریك ازپیشنهادات مختار است وبه‌پیشنهادهای فاقد سپرده و مبهم‌ترتیب اثرداده نخواهد شد . سپرده نفراول‌و نفر دوم تا تصمیم کمیسیون مسترد نخواهد شد وشرکت پس از اخطار برنده مزایده بایستی بفاصله ده روز قیمت اثاثیه راپرداخت ودر حمل آن اقدام نماید.درصورت امتناع شرکت واحد سه‌درصد از سپرده رابابت کارشناس‌و هزینه نشرآگهی پرداخت وبقیه ودیعه بسود شرکت ضبط خواهد شد . دودرصددستمزد کارشناس ویك درصد هزینه نشر آگهی واحتمالا مالیات متعلقه بعهده برنده مزایده میباشد و برای اطلاع‌بیشتر به اداره پارك‌مرکزی شرکت واحد مراجعه وبرای بازدید اثاثیه به‌تعمیرگاه هاوتوقفگاه های‌شرکت واقع در تعمیرگاه شماره یك خیابان زرند سه‌راه آذری‌تعمیرگاه شماره ۲ میدان فوزیه اول خیابان مازندران .تعمیرگاه شماره ۳ خیابان امیریه جنب انبار قند وشکر تعمیرگاه شماره ٤ جاده مخصوص جنب پیسی‌کولا .تعمیرگاه شماره ۵نارمك بالا. وتوقفگاه نازی‌آباد انتهای جوادیه . توقفگاه نارمك پائین جاده تهران نو مراجعه‌نمایند.

شرکت واحداتوبوسرانی عمومی تهران وحومه

۱ـ۳ ۲۸۹۸٦ـآ

پیشگاه‌بندگان‌اعلیحضرت همایون‌شاهنشاه
و علیاحضرت ملکه فرح پهلوی
ولادت پرسعادت ولیعهد ایران را از صمیم
قلب تبریک عرض نموده و بقای سلطنت
خاندان جلیل سلطنت را از درگاه احدیت
خواستاریم
« سندیکای سینماها »

نمایش فیلم **آخرین شوالیه** تمام رنگی دوبله بفارسی درسینماهای **نیاگارا ـ رکس** ادامه دارد

۲۹۰۹۶ـآ

ژنرال سالان باسپانیا گریخت

فرمانده سابق نیروهای فرانسه درالجزایر مخفیانه باپای پیاده از کشورخود خارج گردید

مادرید ـ ۲۱ اکتبر ـ رویتر ـ پلیس ومحافظین مرزی اسپانیا دربرابر این سئوال که آیا ژنرال «سالان» فرمانده سابق نیروهای فرانسه درالجزایر امروز بعداز ظهر به‌اسپانیا گریخته است . سکوت کامل کردند .

گزارشهای مربوط به عبور «سالان» ازمرز اسپانیا که‌توسط دوخبرگزاری اسپانیائی پخش شد حاکی است که ژنرال سالان در «لاژونکرا» نزدیک یك شهر مرزی فرانسه موسوم به «پرپیان» ازمرز اسپانیا عبور کرده است .

تفسیر نمیکند .

یك‌مقام متصدی امور گذرنامه در «لاژونکرا» گفت که وی نمیتواند تفسیری دراین مورد بعمل آورد اما مقامات مرکزی رااز جریانات امروز مطلع ساخته است .

سالان که‌نقش مهمی رادر شورش ماه مه ۱۹۵۹ درالجزایر بازی میکرد در پاریس یك کنفرانس مطبوعاتی تشکیل دادکه طی‌آن‌سیاست پرزیدنت دوگل رادرموردالجزایر محکوم‌ساخت.

ماه‌گذشته وی‌از الجزایر فرا خوانده شد وی‌درالجزایر بعنوان نیمه‌بازنشسته زندگی میکرد . سالان گفته‌بود که بعلت مخالفت علنی بادوگل نمیتواند بفرانسه باز گردد .

پای پیاده

دیروز درهتلی که‌سالان زندگی میکرد گفته‌شد که‌وی به شهرستان های فرانسه مسافرت کرده است یك مستخدمه درهتل گفت سالان‌در اواسط هفته باز میگردد .

یك‌مقام مطلع در پاریس اظهار داشت وی‌باپای پیاده به‌اسپانیا گریخته است اما هنوز جزئیاتی درمورد سفراو ومقصد اصلی‌اش بدست نیامده‌است.

پس ازاین شایعات گزارش داده شدکه ژنرال سالان به «الونا» نقطه‌ای دراسپانیا رسیده‌ودرهتل «آوینداپالاس» اطاقهائی اجاره کرده است .

میشل گلداسمیت خبرنگار آسوشیتدپرس که اخیرا بعلت مخابره خبری علیه سرهنك موبوتو توسط سربازان‌وی بازداشت شده بود ازطرف سربازان سازمان ملل متحدبه مقرسازمان ملل داهنمائی میشود .

آدنائر طرفدار تجدیدنظر درسازمان‌ناتو است

بن ـ اول نوامبر ـ خبرگزاری‌فرانسه دکتر ادنائر صدراعظم آلمان غربی در پایان ضیافت شامی که انستیتوی بین‌المللی مطبوعات بافتخار روزنامه نگاران آلمانی و بریتانیائی ترتیب، داده شده بود گفت در جریان جلسه آینده اتحادیه اتلانتیك که قراراست درماه دسامبر در پاریس انعقادیابد مسئله اصلاح سازمان اتحادیه‌اتلانتیك مورد بحث قرار خواهد گرفت .

وی‌افزود سازمان اتحادیه اتلانتیك پس از دهسال بایدخودرا باشرائط کنونی تطبیق دهد. ادنائر افزود این مسئله که‌چه کسی مسئولیت صدور اجازه استعمال سلاحهای اتمی ذخیره شده آمریکا در اروپا راعهده دار است نیز باید مورد مطالعه‌قرار گیرد .

خلع سلاح اتمی

صدر اعظم آلمان غربی سپس‌گفت اصلاح سازمان اتحادیه اتلانتیك‌باید درجهت تقویت این سازمان صورت گیرد .

وی سپس با این موضوع که هریك از کشورهای عضو اتحادیه اتلانتیك جداگانه سلاح اتمی تهیه کنندمخالفت کرد .

دکتر ادنائر خطر وجود سلاحهای اتمی را یادآوری کرده و گفت‌باید هرچه زودتر خلع سلاح اتمی صورت گیرد .

جای پای آدم‌برفی

لندن ـ ۳۱ اکتبر ـ رویتر ـ یك نفر انگلیسی طی نامه‌ای که به‌روزنامه ساندی تایمز نوشته خاطر نشان ساخته که وی جای پای یك آدم برفی تئومند را در هیمالیا مورد تحقیق‌قرار داده وباین نتیجه رسیده است که‌این جای پاها دراثر جستو خیزحیوانات کوچك بوجود آمده است .

دکتر دوگلاس که معتقد است‌برای پیدا کردن مدرکی در مورد وجودآدم برفی باید تحقیقات بسیار دقیق تری کرد با دو نفر از همکاران خود به «لاهول» واقع در هیمالیای مرکزی‌رفت و چهار ماه در آنجا گذراند .

خلاصهٔ اخبار

قاهره ـ روزنامه الاهرام‌مینویسد روز سی‌ام نوامبر آینده «جمهوری متحد عربی و بریتانیا سفرای کبار خود را مبادله خواهند کرد.

گفته میشودحسین ذوالفقارصبری معاون وزارت امور خارجه جمهوری متحده عربی به سمت سفیر کبیر این کشور در لندن تعیین خواهد شد.

***

عمان ـ امروز خزانه داری اردن ۳ میلیون و پانصد و هفتاد هزار دلار کمك امریکا را دریافت‌داشت.

***

سازمان ملل متحد ـ امروز یك قطعنامه‌ای که در آن از کشورهای مختلف عضو سازمان ملل متحد تقاضا شده است به کوشش خود جهت کمك به پناهندگان ادامه دهند با ٦٤ رای موافق و ۱۲ رای ممتنع (بلوك شوروی ، هند ، کامبوج و بیرمانی) در کمیسیون اجتماعی سازمان ملل متحد به تصویب رسید .

این قطعنامه‌توسط دول زیرتسلیم کمیسیون اجتماعی سازمان ملل متحد گردیده . کانادا ، فرانسه ، ایران ، ایتالیا ، نروژ ، پاکستان ، بریتانیا و امریکا .

***

مسکو ـ پرنس نورو دوم‌سیهانوك رئیس دولت کامبوج د راواخرنوامبر به مسکو مسافرت خواهد کرد.

سفر رئیس دولت کامبوج‌بمسکو بنا بدعوت شخص خروشچف‌نخست وزیر شوروی‌صورت خواهد گرفت.

***

نیکوزیا ـ امروز مجله هفتگی « جمهوریت » « رئوف دانکتاش» نماینده ترك را متهم کرده است که در مدتی که درسمت خود بوده ثروت زیادی بهم زده است . « جمهوریت »از« رئوف‌دانکتاش» تقاضا کرده است که از سمت خود استعفا کند.

تشدید بحران سیاسی در کنگو

نماینده شوروی درسازمان ملل‌متحد نسبت بوضع‌کنگو اعلام خطرکرد

لئو پولد ویل ـ ۳۱ اکتبر ـ یونایتد پرس ـ گرچه قوای ملل متحد موفق شده‌اند نظم را مجددا در جنوب‌ایالت کاسائی برقرار سازند ولی بنظر می رسد که درگاتانگا ولئوپولد ویل کوشش آنهادر برقراری نظم‌بااشکالات تازه‌ای روبرو شده‌است

درایالت کاسائی یك‌واحد گشتی غنا شامل واحدهای زره پوش بدون تیراندازی دسته های غیر منظم «بالوبا »راکه بسوی ناحیه معدنی «لوئیزا» میرفتند متوقف ساختند .

همینکه مسلسلهای قوای ملل‌متحد درمقابل پنجهزار تن قوای بالوبارسید آنها متوقف شدند . این نیروها فقط باتفنك و نیزه مجهز بودند.

سه افسر بلژیکی که درمیان‌قبایل بالوبا بودند دستگیر شدند .

بعدا سربازان لیبریائی سازمان‌ملل بلژیکیها رازندانی ساختند .

هیئت حسن نیت

ازطرفی شایعه اعزام «هیئت حسن نیت» سازمان ملل متحد مرکب از نمایندگان پانزده کشور برای آشتی دادن سران‌سیاسی ونظامی کنگوسبب شده‌که در کنگو دسته بندیهای سیاسی تشدید شودو اکنون هر لحظه بیم انفجار تازه‌ای در اوضاع میرود.

ژوزف ایلئونخست وزیر منصوب کازاووبورهبران اعتدالی این کشور رسما اعلام کرده‌اند که آمدن چنین هیئتی سبب خشم و طغیان مردم کنگو خواهد بود .

این عده میکویند هرکوششی‌برای بازگردانیدن لومومبا برمسند قدرت منجر به ناراحتی مخالفین او وطغیان بسیاری از قبایل کنگو خواهد شد.

غارت وایجاد حریق

راجشواردایال نماینده مخصوص هامرشولد در کنگو دستور داد هیئتی به لولوآبورك در استان کاسائی‌عزیمت کنند و به شرکت افسران اروپائی‌در عملیات قبایل بالوبارسیدگی نمایند.

این دستور بدنبال دستگیری یك افسر انگلیسی و سه افسر بلژیکی درمیان قبایل بالوباکه به کاسائی حمله‌ور شده بودند صورت گرفت .

اخبار رسیده از کاسائی حاکی است که قوای چریك بالوبا بدنبال توقف دیروز خود در برابر واحدهای ملل‌متحد تاکهان به چند دهکده‌حمله‌ور شده به غارت و ایجاد حریق دست زده‌اند .

دعوت بآرامش

الیزابت ویل ـ «سندوه» ازسران کاتانگا که‌مخالف چومبه است و به لئوبولد ویل گریخته بود بدستور «راجشواردایال» امروز وارد الیزابت ویل شد تا باقبایل بالوبا تماس گرفته آنها را به آرامش دعوت کند.

قبلا «چومبه» که با «سندوه» درکودکی همبازی او بوده‌اعلام نمودکه اگر او به کاتانگا بیاید بجرم خیانت دستگیر ومجازات خواهد شد .

ولی علی رغم این تهدید ورود «سندوه» بدون هیچ اتفاقی انجام‌گرفت وی به مقرقوای سازمان ملل در الیزابت ویل رفت .«سندوه» بعدابه میان قبایل بالوبا که درشمال‌کاتانگا علیه چومبه طغیان کرده‌اند خواهدرفت وآنها رابه آرامش دعوت میکند .

گزارش کامل

سازمان ملل متحد ـ والرین زورین نماینده شوروی و نماینده لهستان درشورای امنیت پس از انتقاد از وضع کنگو و بحرانی بودن اوضاع در آن کشور اعلام کردند که باید هرچه زودتر گزارش دقیقی پیرامون وضع کنگو در اختیار شورای امنیت گذاشته شود .

زورین اظهار داشت که تمامیت کنگو به خطر افتاده و افکار عمومی دنیا نگران است .

وی گفت افسران بلژیکی و آدمکش های‌مسلح اروپائی‌دوباره به کنگو بازگشته و آشوب‌وخرابکاری را دامن زده‌اند پارلمان کنگو نیزبسبب تحریك امپریالیستها از کار افتاده است .

زورین اشاره کرد که بایدپارلمان کنگو فورابکار پردازد و هیئتی از نمایندگان دول آسیائی آفریقائی بر کارهای سازمان در کنگو نظارت کنند.

نماینده شوروی اظهار داشت با کمال تاسف هامرشولد تاکنون به‌این دوموضوع توجه نکرده است بدنبال اظهارات زورین ونماینده لهستان هامرشولد قول داد گزارش کاملی پیرامون اوضاع کنگو در اختیارشورای امنیت بگذارد .

هفته‌هیجان‌انگیز مبارزات انتخاباتی آمریکا

✱ سرنوشت قطعی کاندیداهای دموکرات وجمهوریخواه ضمن مبارزاتی که ظرف یك هفته آینده روی میدهد معین خواهدشد

لاس وگاس ـ نوادا ـ ۲۱ ـ اکتبر آسوشیتد پرس ـ سناتور جان‌کندی طبق مراجعه به آراء عمومی ازطرف موسسه «لاس وگاس باگس» برای آنکه انتخابات امریکا را ببرد به ۳٤ رای ایالتی‌در شش ایالت صنعتی عمده امریکا نیازمند است .

در نیویورك فعلا این نامزد حزب دمکرات در مقابل نیکسون وضعی برابر ۳ به یك و در اوهیو ۲٫۵ به یك ودر پنسیلوانی ۷ به پنج دارد. وضع‌وی‌در میشیگان وکالیفرنیا نیز بهمین منوال در مقابل ریچارد نیکسون نامزد حزب جمهوریخواه ۷ به ۵ و در سایر ایالات نیز ۷ به پنج است . بطور کلی برای آنکه کندی ببرد باید بطور کلی ۸ به ۵ باشد .

شایسته تر است .

شیکاگو ـ روزنامه شیکاگو تریبون در سر مقاله خود با اشاره به‌سوابق هشت ساله ریچارد نیکسون در سمت معاونت ریاست جمهوری اعلام کرد که وی بیش از رقیب دمکرات خود تجربه سیاسی دارد و شایسته تر برای احراز مقام ریاست جمهوری است .

این روزنامه مینویسد نیکسون در هنگام سکته ایزنهاور و بیماری و نقاهت طولانی او عملا مقام ریاست جمهوری را اداره میکرد و لیاقت خود را نشان داد .

روزنامه شیکاگو تریبون خطاب به مردم‌ضد کمونیست ایالت «ایلینویز» مینویسد اگرمیخواهند دچار حماقت های کندی در برابر کمونیسم نشوند (مانند اظهارات کندی‌در باره‌واگذاری جزایرماتسوو کموی به‌چین‌کمونیست) باید نیکسون را انتخاب کنند . این روزنامه مینویسد اگر کندی انتخاب شود سبب تاسف عموم امریکائیان خواهد بود .

واشنگتن ـ ریچارد نیکسون معاون رئیس جمهوری امریکا و جان کندی رقیب دمکرات وی وارد آخرین‌هفته مبارزات انتخاباتی خود شدند .

در حالیکه کندی مبارزات حاد خود را پشت سر گذاشته برای استراحت به اقامتگاه خود بازمیگردد و بعدا در یك مصاحبه تلویزیونی بانیکسون روبرو خواهد شد «ریچارد نیکسون» حادترین هفته مبارزاتی‌خود را آغاز میکند و در این هفته از کمك ایزنهاور برخوردار خواهد بود.

کندی مبارزات خود را در شش ایالت اصلی متمرکز ساخته حال‌آنکه نیکسون دامنه مبارزاتی را به تمام ایالات کشیده است .

ضمنا در شش ایالت اصلی هنوز تکلیف کندی روشن نیست .

امپریالیسم کمونیسم

هانری کابوت لاج در نطقهای انتخاباتی خود بعنوان معاون نیکسون اعلام داشت‌که امریکا باید کمکهای اقتصادی خودرابه دول دیگر توسعهٔ دهد تامبارزه‌علیه امپریالیسم کمونیسم موفقیت آمیز ترباشد .

وی‌گفت اظهارات کندی درمورد دعوت ازدول دولت امریکا به اینکه بیشتر باردفاع ازدنیای آزاد رابدوش بکشند وبرتعهدات نظامی خودبیافزایند احمقانه است‌و سبب برهم خوردن‌ثبات اقتصادی درآن کشورها ونفوذ کمونیسم میشود .

مارش سلطان مسقط وعمان

لندن ـ ۳۱ اکتبر ـ آسوشیتد پرس دستهٔ موزیك نیروی دریائی انگلیسی که‌تاکنون به ۲۰۰ کشور و منطقهٔ مختلف دنیارفته و دویست مارش ملی ومحلی را تمرین کرده در برابر مقامات عالیهٔ نقاط مختلف دنیا نواخته‌اند اکنون باید مارش سلطانی ونیابت سلطانی عمان‌و مسقط را بنوازند .

این مارش در دفتر نت دستهٔ‌موزیك تحت شماره ۱۰۷ ثبت شده‌است .

متن‌مارش راوزارت خارجه ازعمان خواسته بود ولی جواب داده بودند متاسفانه مارش خاصی ندارند وهیچ یك از اتباع عمان قادربه خواندن‌نت نیستند.

لذاخود دستهٔ موزیك نیروی دریائی مارشی بعنوان «سلام» به‌اعلیحضرت سلطانی‌و والاحضرت نیابت سلطنت عمان ومسقط «ساخته است .

اطفال لومومبا در قاهره

قاهره ـ ۳۱ اکتبر ـ خبرگزاری فرانسه ـ سه‌نفرازشش کودك پاتریس لومومبا فرانسوا (۹ساله) پاتریس(۸ ساله)و ژولیان (۵ساله) امروز وارد قاهره شدند .

کودکان لومومبا روز جمعه‌گذشته لئوپولدویل را ترك کردند .

یك کودك لومومبا بنام ارماندو (سه‌ساله) در پایتخت کنگو باقی‌ماند. گفته میشودکودکان‌لومومبا که‌تاکنون درمدارس بلژیکی لئوپولدویل تحصیل میکردند توسط پدرشان به قاهره فرستاده شدندتا درمدارس قاهره به تحصیلات خود ادامه دهند . علاوه‌بر ارماندو لومومبا اخیرا صاحب‌دونوزاد دیگرشده که توام بدنیا آمده‌اند .

برنامه سینمائی برای جوانان

اطلاعات جوانان برای خوانندگان عزیز خود تعدادی بلیط برنامه مخصوص سینمائی جوانان درنظر گرفته است‌که بحکم قرعه تقسیم خواهدشد وضمنا کلیه کسانیکه شماره این‌هفته مجله اطلاعات جوانان را روزجمعه ساعت هشت‌ونیم صبح مقابل گیشه سینما چارلی ارائه‌دهند میتوانند ازتخفیف‌کلی‌که مخصوص خوانندگان مجله درنظر گرفته‌شده استفاده فرمایند.

فردا اطلاعات جوانان منتشر میشود

سرویس‌های منظم شرکت مسافربری اتوخراسان

در تمام ساعات روز برای قهو همه روزه صبح اراك و کاشان و نطنزدائر است خیابان ری‌انبار گندم شرکت اتوخراسان تلفن ۲۱۸۴۳ آ ـ ۲۹۰۵۸

آگهی اتحادیه صنف باطری سازان تهران و حومه

بدین وسیله باطلاع عموم همکاران محترم میرساند که جهت دریافت کارتهای عضویت و مالیات و کارت مخصوص آسیدسولفوریك همه روزه از ساعت ۳ الی ۷ بعداز ظهر از تاریخ ۱۴ر۸ر۳۹ الی ۲۰ر۸ر۳۹ بدفتر شورای عالی اصناف واقع در بهارستان به آقای شالچی مراجعه و دریافت فرمایند و ضمنا تاخیر در دریافت کارت مالیاتی باعث زیان‌دیر کرد همکاران محترم خواهد بود واتحادیه هیچگونه مسئولیتی دراین مورد بخصوص نخواهد داشت .

رئیس اتحادیه باطری سازان تهران وحومه ـ حسین مومنی

آ ـ ۲۵۸۱۵

اطلاعیه وزارت کشاورزی

وزارت کشاورزی بدینوسیله باطلاع صاحبان دواب کشورمیرساند که عملیات مبارزه با بیماری طاعون اسبی اعم از واکسیناسیون و سایر اقدامات مربوطه کاملا مجانی و بدون دریافت وجهی انجام میگیرد شایسته است دامداران علاقمند از این فرصت استفاده نموده و کلیه دواب خودراتا پایان سال جاری بر ضد بیماری طاعون اسبی مایه‌کوبی نمایند.

وزیر کشاورزی

۱ ـ ۳ آ ـ ۲۹۰۶۰

از صبح فردا

سینما دیانا ـ سینما سهیلا ـ سینما ایفل

از فردا صبح

شاهکار پر ارزش عشقی سینمای شوروی که در ردیف آثار بزرگ چند سال اخیر قرار دارد.

بقیمت جان

رنگی ـ دوبله بفارسی

بانمایش این‌فیلم یك بار دیگر ارزش واهمیت فیلمهای کشور شوروی ثابت گردیده و نمایش آن جنجال بیسابقه‌ای برپا خواهدکرد

فیلم بقیمت جان موفقیت بزرك و بیسابقه‌ای‌در کلیه کشورهای آسیائی درسال ۱۹۵۹ کسب کرده‌است

پخش ازشرکت ویلافیلم آ ـ ۲۹۱۰۸

جان‌لیندبرگ

کمك فنی واقتصادی بخاورمیانه

-۲-

ماهیت ضد توسعه این سیستم ،باشیوه پرداخت درآمدها روشن تر میشود. بعضی از پرداختهای هنگفت به‌امرای محلی و شیوخ قبایل کوچك میشود که آنرا به کیسه پول شخصی خود میریزند . این مبالغ در راه توسعه اقتصادی صرف نمیشود ودر راه خرید مواد مصرفی لوکس ویا شاید بدتر، بکار میرود .

از اینرو قسمتی از لنگیدن برنامه توسعه اقتصادی را میتوان بعلت اسرا فو تبذیر و بکار بردن وجوه در جهت نادرست دانست. برای رشد ونمو صحیح اقتصادی ، باید مشکلات این ناحیه از نظر اقتصادی درست، مورد بررسی قرار گیرد. در حالی که یك پاسخ عمومی و کلی برای مسئله نداریم ،منطقی است که بگوئیم کمك‌های خارجی به کشور های جداگانه خاورمیانه ، ماهیتا مانند داروهای مسکن است .

کمك خارجی به ناحیه خاورمیانه قلیل ، غیر مرتب و سست بوده است .

سازمان ملل متحد ، طبق آمارهای خود،تخمین میزند که‌مجموع کمکهای دسته جمعی و یا انفرادی ، بصورت بلاعوض ، وام و کمك خرج ، طی دوران ٥٤-١٩٥٧ ، به نسبت سرانه در کشور های زیر بدین شرح بوده است :

عراق یك‌دلار و ۹۰ سنت ، سوریه ۱۰دلار ، ایران ١٤ دلار و۱۰ سنت ، لبنان ١٤دلار و ٦٠ سنت و اردن ٣٦دلار و ٣٦سنت . رقم اردن را در مقایسه نمی‌توان‌ملاك قرار داد . زیرا شامل کمك‌به پناهندگان فلسطینی نیزبوده‌است .

این نکته را باید یادآوری کرد که کمك به اسرائیل دردوران مزبور بطور سرانه ،٩٤ دلار و ۹۰ سنت‌بوده‌است .

بدین ترتیب ، آشکار است که کمك به کشور های عربی‌فقط نشانی از کمك است و توسعه اقتصادی به شکل ناراحت‌کننده‌ای‌دریك سطح پائین مانده است.

لزوم پیشرفت کشاورزی

افزایش محصول بخش کشاورزی اقتصاد ، برای پیشرفت سالم، ضرورت دارد .

در این زمینه ، چندین طرح اصلاحات ارضی ، قطعه قطعه کردن املاك بزرك و تجدید تقسیم اراضی ، وجود دارد . بعید است که این طرحها ، بیدرنك محصول کشاورزی را بالا ببرد و هنوز خیلی زود است که نتایج نهائی آنها را ارزیابی کنیم .

تاکنون نتایج محسوس در زمینه کشاورزی ، از راه بهتر کردن شیوه های کشاورزی و عملا بوسیله استفاده بیشتر از کودهای‌شیمیائی بدست آمده است و این امور به کمك خارجی نیازمند نبوده است.

طبق برآوردهائی که‌شده افزایش محصولات کشاورزی خاورمیانه، سه یا٤درصد درسال است .

اهمیت سیستم آبیاری

برای آنکه آمد محصول حتمی باشد و علاوه بر آن ،افزایش‌هم داشته باشد ، باید سیستم آبیاری را اصلاح کرد و برای رسیدن بدین هدف ، کمك فنی و اقتصادی خاصه ضرورت دارد .

ایران شرائط طبیعی ووسائلی را که برای توسعه آبیاری لازم است ،دارد . اداره عمران عراق نیز چندین گزارش و طرح تهیه‌کرده است، ولی عملا کارناچیزی انجام یافته‌است .

یك طرح دیگر که درباره آن حرف بسیار زده شده ، مربوط برودخانه اردن است . گزارش ها و نقشه های متعددی تهیه شده ، لکن در اینجا نیز کاری انجام نگرفته است .

طرح بزرك دیگر ، سد آسوان است که اهمیت آن‌درخاورمیانه، از طرح‌های دیگر بیشتراست . غرب انجام این طرح را تشویق کرد ، لکن بعد وعده کمك خود را پس گرفت .پس‌از آن انجام طرح ،بوسیله کمك روسیه آغاز شد .

تولید در رشته صناعت

تولید صنعتی باندازه‌ای قلیل است که حتی نسبت های زیاد پیشرفت نیز چیزی نیست .

طبق گزارشها ، اشتغال به صنایع در دوران ٥٤-١٩٥٨ ، در اردن ٦٥ در صد افزایش یافته است . اگر رقم مطلق این افزایش را بخواهیم حساب کنیم ، فقط ۵ هزار نفر بوده است . توسعه مهم در جمهوری متحده عربی انجام شده است . گفته میشود که توسعه‌صنعتی در مصر ، سالیانه ٦درصد است . طی نقشه پنج ساله ١٩٥٧ ببعد ، میبایستی ۳۵۰ میلیون لیره مصری سرمایه گذاری شود که ٦٦ میلیون آنرا شوروی و ٤٦ میلیون را اعتبارات آلمان غربی ، فراهم میسازد . در ایران ، سازمان برنامه هنوز باید ارزش خود را ثابت‌کند. سازمان برنامه کارخانه های سیمان . کودمصنوعی و چند کارخانه نساجی می‌سازد .

کمك خارجی ناچیز است

درعراق اداره طرحهاکه مشهور است و در اصل‌نیز نظر مشاوران انگلیسی بود، اساسا عدم هماهنگی و تاخیر بوجود آورده است . از اینرو جزدرمورد ترکیه و اسرائیل،کمك خارجی به‌خاورمیانه باندازه‌ای ناچیز و متزلزل بوده است ،که نتوانسته است بر توسعه اقتصادی اثری بگذارد برای درك آنچه در ناحیه خاورمیانه روی میدهد ، در وهله اول ، باید روابط میان تغییرات اجتماعی و توسعه اقتصادی را دریابیم.

ناتمام

سکوت درباره نماینده جاسوس

بن - ۳۰ اکتبر - یونایتدپرس - مقامات رسمی بن امروز درمورد جریان جاسوسی آلفرد فرانزی نماینده سوسیالیست پارلمان آلمان سکوت کردند .

فرانزی عضو کمیته نظامی و دفاعی پارلمان آلمان غربی بود و عصر جمعه به اتهام جاسوسی دستگیر شد . مقامات رسمی تاکنون حاضر نشده‌اند راجع به نوع اطلاعاتی که فرانزی در اختیار مقامات خارجی میگذاشته خبری منتشر کنند . اخبار غیر رسمی حاکی است که فرانزی اطلاعات خودرا به مقامات چکسلواکی تسلیم میکرده است . اخبار حاکی از اینکه فرانزی در چکسلواکی دختری دارد که دارای شوهرچك میباشد تائید نشده‌است . مامورین ضد جاسوسی فرانزی را در حالی دستگیر کردند که اسناد سری رابه یك‌عامل خارجی تسلیم میکرد . این مطلب در اعلامیه رسمی وزارت کشور آلمان غربی منتشر شده است

ملاقات آدنائر و دوگل

آدنائر از سیاست تشکیل نیروی ضربتی اتمی‌فرانسه ناراضی است

پاریس - آسوشیتد پرس - ۳۱ اکتبر - مقامات رسمی فرانسوی اظهار داشتند که کنراد ادنائر صدر اعظم آلمان غربی در ماه دسامبر امسال بطور جدا گانه با پرزیدنت دوگل رئیس جمهوری فرانسه ملاقات وملاکره میکند . ملاکره دو رهبر اروپائی مقارن با تشکیل «کنفرانس سران کوچك» که قرار است روز ۵ دسامبر تشکیل شود صورت میگیرد از زمانیکه دوگل تصمیم گرفته‌برای فرانسه نیروی ضربتی جداگانه اتمی بوجود آورد این اولین بار است که باآدنائر ملاقات خواهد کرد . ادنائر بعلر آنکه این امر مغایروحدت اروپاست‌بانظریات دوگل مخالفت‌دارد.

ایوب‌خان عازم ریاض شد

کراچی - اول نوامبر - یونایتد پرس - امروز پرزیدنت محمد ایوب خان رئیس جمهوری پاکستان برای انجام یك مسافرت ۱۲ روزه عازم عربستان سعودی و جمهوری متحده عربی گردید .

همراه رئیس جمهوری شاهزادگان سعودی «بندر بن سعود» و «مسعود بن سعود» که چند روز پیش وارد کراچی شده بودند عازم ریاض گردیدند .

ایوب خان قرار است در این‌سفر به مکه برود و سری نیز به بیروت بزند .

همراهان پرزیدنت ایوب خان در این‌مسافرت عبارتنداز حبیب الرحمن خان وزیر فرهنگ و منشی وزارت خارجه اکرم‌الله خان .

دراسکاتلند هیولا پیدا شده !

سان دون - انگلستان - ۳۱اکتبر یونایتد پرس - «ران بیتمن» مدیر باغ وحش ناحیه سان دون با دوسگ تربیت شده برای تعقیب جای پای هیولائی که در کوههای اسکاتلندلانه دارد میباشد . روزنامه ساندی پیکتوریال مینویسد :

«بیتمن» مدیر باغ وحش میگوید: شامه مخصوص و غریزه شکار این دو سگ ممکن است آنهارا به پناهگاه هیولا رهبری کند . گفته میشود در زیر تخته سنگهای کنار دریاچه های اسکاتلند چندین هیولازندگی میکنند. بسیاری از اهالی اسکاتلند وسیاحان اظهار میکنند که این هیولا ها را دیده‌اند که ظاهرا از حیوانات ماقبل تاریخ هستند .

بازهم طوفان درپاکستان شرقی

کراچی - ۳۱ اکتبر - خبرگزاری فرانسه - امروز در تمام پاکستان شرقی رادیوها مرتبا اعلام خطر می کردند . این اعلام خطرها در اثروقوع گرد باد شدیدی است که امشب سواحل وقسمتهای داخلی کشور را فرا خواهد گرفت و بیشتر متوجه کشتیهائی است که در وسط دریا بوده و هنوز نتوانسته بودند به‌لنگر گاههای خود پناه ببرند . این گردباد که از لنگرگاه بنگال شروع شده با سرعت صد کیلومتر درساعت بجانب لیتورال و شیتاگونگ در حرکت است و محوطه‌ای بشعاع ۱۵۰ کیلو متر را تحت تاثیر قرار میدهد مطابق حساب مانیکه بعمل آمده گرد باد از نواحی شیتاگونگ و نواخالی وباگرگان خواهد گذشت و قطعا خسارات فراوانی در این قسمتها ببار خواهد آورد .

میکویان ظاهرشد

مسکو- ۳۱ اکتبر - رویتر - آناستاس میکویان معاون اول نخست وزیر شوروی طبق گزارش خبرگزاری تاس امروز با «ارنستو گوارا» رئیس بانك کوبا درراس یك هیئت اقتصادی به مسکو آمده ملاقات و مدتی مذاکره کرد بیش از یکماه بود که از میکویان خبری در دست نبود وحدس زده‌می‌شد که وی در دستگاه کرملین‌سقوط کرده است در تاریخ ۲۴ اکتبر خروشچف اظهار داشت که میکویان در سواحل دریای سیاه استراحت میکند و خاطر نشان ساخت که وی نیز به معاون خود ملحق خواهد شد. قرار است هیئت نمایندگی کوبا که برپاست «گوار» به مسکو آمده مسافرتی نیزبه‌کشورهای چك‌اسلواکی چین، کره شمالی و آلمان شرقی‌انجام دهد .

۱-۷ آ-۲۸۹۷۰

تبریکات

پیشگاه مبارك اعلیحضرت همایون شاهنشاهی

قاطبه فرهنگیان ناحیه ٦ جنوب تهران میلاد فرخنده فرزند برومند شاهنشاه را که نگهبان ودیعه سلطنت وعهده دار ولایت عهد عظمی خواهند بود به پیشگاه پدر تاجدار تبریك عرض نموده بقاءسلطنت و دوام عمر شاهنشاه رعیت پرور را از درگاه ایزد متعال مسئلت دارد .

آ-۲۵۷۶۵ جان نثار - عباس خلیقی رئیس فرهنك ناحیه ٦

کارکنان و دانش آموزان دبستان دولتی روزبه

با کمال مسرت مولود مسعود والاحضرت ولایتعهد را به پیشگاه مبارك اعلیحضرت همایون شاهنشاه و علیا حضرت ملکه و خاندان جلیل سلطنتی و ملت نجیب ایران تبریك عرض می نمایند .

آ-۲۵۷۶۳ از طرف کارکنان و دانش آموزان دبستان روزبه -سیف‌نوری

بشکرانه ولادت فرزند والاتبار اعلیحضرت همایون شاهنشاهی بوفه شماره ۲ وزارت دارائی برای یك روز مجانا پذیرائی مینماید .

آ-۲۵۷۵۹ غلامعلی رحیمی - آبدار

پیشگاه مبارك علیا حضرت ملکه محبوب

شورای همکاری با برزن چهار مفتخر است که صمیمانه ترین تبریکات خودرا بمناسبت مولود مسعود به پیشگاه علیا حضرت تقدیم وسلامتی و میمنت و مبارکی‌رابرای‌شاهنشاه وعلیاحضرت‌ملکه وملت ایران از خداوند متعال مسئلت نماید .

شورای همکاری با برزن چهار - عبدالحسین نجم آبادی -دکتر صحت طباطبائی - محمد جمالی آشتیانی - امین میر هادی - دکتر معین پور - عبدالحسین ثقفی - حسین پور معزی - محب خسروی - سید تقی فرهید - علی اصغر جوان - سید احمد سلطانی رئیس برزن ٤ اصلانخانی آ-۲۵۷۳۹

پیشگاه مبارك اعلیحضرت محمد رضا شاه پهلوی شاهنشاه عظیم الشان و محبوب ایران

با کمال افتخار مولود مسعود شاهزاده والا گهر ولایتعهد را به پیشگاه مبارك ملوکانه وعلیا حضرت ملکه فرح پهلوی بانوی ایران و خاندان جلیل سلطنت شاد باش عرض می نمائیم .

آ-۲۵۷۴۳ از طرف کارکنان اتوسرویس بوتکلاب کیخسروکاویانی

پیشگاه مبارك بندگان اعلیحضرت همایون شاهنشاهی وعلیا حضرت ملکه فرح پهلوی

تولد نوزاد ولایتعهد مبارك را بپیشگاه مبارك همایونی وملکه فرح پهلوی و خاندان جلیل سلطنت تبریك عرض می نمائیم .

از طرف زندانیان سرهنك سابق قوامی - سرگرد سابق قوانلو - قاسم انگورانی - رحمت‌اله رئیسی - اکبر طاهری - جهانگیر رضوان

پیشگاه مبارك اعلیحضرت همایون شاهنشاهی

مفتخرا مولود مسعود ولایتعهد را که مایه امید وخرسندی‌ایرانیان است صمیمانه تبریك عرض می نماید .

آ-۲۵۷۴۷ جان نثار افسر بازنشسته ارتش ، پرویز اسدی‌آذربایجانی

شاهنشاها

با نهایت مسرت مولود ولایتعهد ایران عزیز رااز صمیم قلب تبریك می گوئیم .

آ-۲۵۷۵۳ از طرف اتحادیه صنف کناش سید جعفر مرکزی

با کمال افتخار نوزاد عزیز را به خاندان جلیل سلطنت تبریك می گوید .

رئیس انجمن محلی شاه آباد نو وشاه آباد جنوب احمد مقیم - مرتضی نیك منش - اسمعیل خردپی آ-۲۵۷۴۹

پیشگاه مبارك بندگان اعلیحضرت همایون شاهنشاهی

مولود ولایتعهد ایران عزیز رااز صمیم قلب تبریك عرض می نمائیم

رئیس صنف پخش کنندگان یخ تهران وحومه - محمد ایلخانی

شاهنشاها :

خدارا شکر که خاندان سلطنتی ایران گوهری درخشان یافتو و خورشیدی فروزان در آسمان دو هزارو پانصد ساله شاهنشاهی ایران تابیددانش آموزان‌ودبیران دبیرستان انوشیروان دادگر درخشیدن این خورشید تابان را به شاهنشاه نامدار و ملکه محبوب خود وهمه ملت ایران تبریك می گویند

جان نثار - رئیس دبیرستان انوشیروان دادگر فخر ایران باینده

کارکنان سندیکای بوفه رستوران های قطار های سرتاسری راه آهن میلاد مسعود والاحضرت ولیعهد ایران را باعلیحضرتین وخاندان جلیل سلطنت و فرد فرد ملت ایران تبریك عرض نموده وبقاء عظمت تاجو تخت سلطنت رااز خداوند متعال مسئلت دارند .

از طرف هیئت مدیره و کارکنان بوفه رستوران های راه آهن هاشم دارابی مقدم تهرانی آ-۲۵۷۸۱

حسن انتصاب همکار گرامی و ارجمند آقای دکتر مرتضی کاوه معاون موسسه رازی را که محبوبیت بی نظیری در میان همکاران دارند بمدیریت کل دامپزشکی به جناب آقای دکتر رستگار معاون محترم وزارت کشاورزی و کلیه کارکنان موسسه رازی تبریك می گوئیم .

آ-۲۵۷۵۷ دکتر رزاقی آذر - دکتر ویلهلم میرزا مقدم

نمایشگاه شرکت مبل عظیمی

افتخار دارد به مناسبت موهبتی که خداوند به ملت ایران عنایت فرموده ضمن عرض تبریك به خاندان جلیل سلطنتی وملت ایران ازاین تاریخ تا یکماه در قیمت مبلمان خود ۲۵٪ تخفیف داده است .

خیابان شمیران بالای سه راه‌زندان بعدازسه راه میر اشرافی

پیشگاه مبارك بندگان اعلیحضرت همایون‌شاهنشاهی

مفتخرا جان نثاران زندانیان بازداشتگاه کاخ دادگستری باکمال عبودیت و قلبی مملو از احساسات صادقانه مولود خجسته و مبارك نوزاد اعلیحضرتین راکه از بزرگترین آرزو هاوآمال سعادتمندانه افراد شاه دوست و ملت حق شناس ایران است به پیشگاه مقدس شاهنشاه والا گهر تهنیت و شاد باش عرض می نمایند .

شاهنشاها بشکرانه و میمنت روز پر شگون و تابناك نهم آبان که‌در تاریخ باستانی و کهن ایران فصل نوین وباشکوهی آغاز وباتفضل عنایات خداوند بزرك که پس از سالها انتظار ملت نجیب ایران را بوجود مبارك ولیعهد مفتخر و مباهی فرمود استدعا میشود اوامر جهانمطاع ومبارك ذات اقدس ملوکانه نسبت به بازداشتی های بلا تکلیف کاخ دادگستری بااعطای یك درجه تخفیف در قرار های صادره شرفصدور یابد تادر ظل عنایات عالیه‌و توجهات مخصوصه شاهنشاه دادگستر ورعیت پرور توفیق بازگشت بکانون گرم خانوادگی واستمالت از فرزندان صغیرو شرکت صمیمانه در مراسم جشن شادمانی عظیم ملی حاصل شود .

رحمت اله رئیسی - حسین گرشاسبی - ابوالحسن صادقی - فریدون فاریابی - هوشنك مجتبائی -خسرو حمیدی- ناصر زندی - خلیل مهاجران - هاشم شفائی پور - مصطفی پهلوانی - محمد نظری - جلال آقابابا - عباس عابدینی - وبیش از چهارصد امضای دیگر از زندانیان بازداشتگاه کاخ دادگستری . آ-۲۵۷۹۹

پیشگاه مبارك بندگان اعلیحضرت همایون شاهنشاهی

با کمال ادب واحترام به خاکپای مبارك ملوکانه معروض می دارد مولود ولایت عهد عظمی را به پیشگاه مبارك ملوکانه و علیا حضرت ملکه فرح تبریك عرض نموده بقاو سلامتی خاندان جلیل سلطنت رااز خداوند متعال خواستاریم ودر این موقع که عموم ملت ایران غرق در شادی و سرور هستند استدعای عاجزانه داریم برای سلامتی وجود مبارك شاهانه و علیا حضرت ملکه فرح و ولایت عهد عظمی یکدرجه عفو به زندانیان محکوم اعطاء فرموده وخانواده های آنان راکه چشم براه‌الطاف ومراحم پدر تاجدار بودمو آرزوی چنین روزی راداشتند دراین جشن فرخنده بیش ازپیش خرسند و دعاگو فرمایند .

آ-۵۲۷۷۳ از طرف خانواده های زندانیان

سندیکای مستقل رانندگان دولتی از طرف کلیه رانندگان‌بنگاه‌ها و وزارتخانه ها و ادارات دولتی افتخار دارد تولد با سعادت ولایت عهد عظمی ایرانرا به خاکپای جواهر آسای پدر تاجدار ملت بزرك و کهن سال ایران اعلیحضرت همایون شاهنشاه محمدرضاشاه پهلوی و حضور مقدس والاتبار علیا حضرت ملکه فرح پهلوی با یك دنیا شعف وسرور معروض و سعادت و سلامت و بقای سلطنت دودمان بزرك پهلوی‌شاهنشاه کبیر و عظیم‌الشان ایرانرا را از خداوند مسئلت نماید .

جان‌نثار -دبیر اول سندیکای مستقل رانندگان دولتی محمد علی‌شیعی

کارکنان دبیرستان دولتی بابا طاهر مولود فرخنده و با سعادت اعلیحضرتین را بعموم فرهنگیان و ملت ایران شاد باش گفته ، سعادت و سلامت ولایت عهدی را از خدای بزرك خواهانند .

محمد تقی آزاد سرو ، حسن لطیف پور - محمد علی مفیدی - محمد فرید -محمد رضا عالم زاده ، عبداله جوانشیر ، عباس‌نهشتی ، پرویز مینوئی ، مرتضی نوکامی ، فریدون کیانی .علی مشتاق عسگری. غلامرضا افخمی روحانی آ-۲۵۷۷۵

پیشگاه مبارك بندگان اعلیحضرت همایونی

جان نثار افتخار دارم مولود جدید را به پدر تاجدار و علیا حضرت ملکه فرح پهلوی تبریك عرض نموده و سلامتی آن خاندان جلیل را از درگاه ایزد متعال خواستارم .

رئیس صنف میوه فروشان و تره بار فروشان حسین - ولیخانی

پیشگاه مبارك اعلیحضرت ن

کارمندان دبستان دولتی بابا طاهر با قلبی مملو از شادی میلاد مسعود والاحضرت ولایتعهد را بخاندان جلیل سلطنت و ملت شریف‌ایران تهنیت عرض مینمایند .

عزیز تقوی - ابراهیم اکرامی - محسن سنجابی - احمد پارسا - مهدی ایزد پناه - علیرضا ستوده - حسین رستگار مقدم - علی دانشفر - شاه جهان مزدائی - محمد علی فرهمند - منصور ادیب عباسی - مظفر بختیار- علی اصغر ذوالفقاری - راحله اقدامیان کاظمی- صغری‌یوسفی- فتحیه فرید تهرانی -نسرین صدری -نیکدخت نادری - بتول بهجتی اشتیانی - اشرف نقیبی -ویژه بدر -پریدخت رفعانی مطلق - ماه‌منظر نیری - معصومه فرجی - شمس الملوك شامبیاتی - فائزه بدیع الزمانی - ایران خیر خواه - زینت ثبوتی - بتول مهریار - پروین پورهنك -ستاره گنابادی - نصرت جمالی عصمت‌خطیبی - فاطمه کاویانی- بلقیس‌تبریزی- سکینه آموزنده - ربابه وثوقی - محمد پیشکاری - مهدی سلیمانی - احمد شهیدی -طلعت مدیری -بمانی پورمحمد نژاد -گیلان خوشن اخلاق آ-۲۵۷۹۱

دبیران و کارکنان دبیرستان شاه عباس کبیر مولود مسعود ولیعهد والاگهر ایران را به خاکپای مبارك همایونی و علیا حضرت ملکه فرح تبریك عرض می نمایند . رئیس دبیرستان . دری

پیشگاه مبارك اعلیحضرت همایون شاهنشاه

جان نثار محمد ایلخانی که از فدائیان شاهنشاه محبوب ومیهن عزیز هستم وچهار پسرم افتخار دارا بودن نام اعضای خاندان جلیل سلطنت را دارند خداوند درست در ساعتی که ایران را صاحب ولیعهد فرمود به چاکر نیز یك پسر عنایت داشت بمناسبت این واقعه میمون باعرض تبریکات خالصانه که بزرگترین سعادت برای خانواده غلام است از خاکپای همایونی استدعا دارم مراحم رعیت پرورانه ملوکانه را نسبت به فدوی بحد اکمل رسانده وبا صدور امر مبارك مبنی بر انتخاب نامی برای غلامزاده خانواده شاهدوست جان نثار را قرین مباهات وافتخار فرمایند . آ-۲۵۷۹۷ غلام درگاه شاهنشاه - محمد ایلخانی

امشب فقط در **سینما دنیا**

فیلمیکه کلیه فیلمهای نمایش داده شده از «ادی‌کنستانتین» را تحت‌الشعاع قرار خواهد داد ونمایش آن جنجال بزرك وبی‌سابقه‌ای در محافل برپاخواهدکرد

وایداسکرین **او نباید بمیرد** دوبله بفارسی

باشرکت دوهنرپیشه محبوب شما : **ادی کنستانتین** درنقشی قویتر ، خشن‌تر و مبارزه‌جوتر از همیشه **والتر کیاری** درنقشی‌کمدی‌تر ، عاشق‌تر و خنده‌دارتر ازهمیشه

آ- ۲۹۰۳۶

اعتبار جهانی امریکا و شوروی

گزارش سازمان اطلاعات آمریکا درمورد عکس‌العمل برنامه های فضائی آمریکا وشوروی

افکار عمومی جهان برنامه های فضائی امریکا و شوروی‌را چگونه ارزیابی میکند .

افکار عمومی در اغلب‌کشورهای جهان آزاد عقیده دارد که شوروی در زمینه موفقیت های فضائی از آمریکا جلوتر است .همچنین‌این عقیده وجود دارد که شوروی طی دهسال آینده نیز جلو تر خواهد بود .

احساس مردم از میزان جلو - افتادگی شوروی ، زمان تا زمان واز منطقه ای به منطقه دیگر ، همراه‌با اثراتی که عملیات فضائی باقی می‌گذارد ، تغییر میکند . لکن باوجود این نوسانات ،این احساس وجود دارد که شوروی اساسا جلو تراست گو اینکه بر اثر تسریع درکوشش هاو پیشرفت بر گامه‌های فضائی آمریکا ،وضع ایالات متحده تا اندازه‌ای بهتر شده است.امسال در پنج کشور اروپای غربی که‌مردم آن بیش از سایر کشور ها ،مطلع هستند و تمایل‌سیاسی‌آن هاموافق با آمریکاست ، بررسی هائی شد.

این بررسی ها نشان میدهد که در هیچ یك از این کشور هاکمتر از ۵۳ در صد مردم عقیده نداشتند که شوروی جلو تر از آمریکا نیست و در هیچ کشوری نیز ، بیش از ۱۳در صد تصور نمیکردند که آمریکا جلوتر است .

پنج کشور مزبور عبارتند از : انگلیس ، آلمان غربی ، ایتالیا ، فرانسه و نروژ .

نوسان افکارعمومی وعملیات فضائی

احساس برتری شوروی ،گاهی اوقات باندازه‌ای ناپایدار است که گوئی میتوان آنرا به آسانی تغییر داد.

لکن دریك مدت طولانی، باندازه پایدار وسخت جان بنظر میرسد که مانعد حقایق تاثر ناپذیر است.

فی المثل در ممالك متحده پادشاهی که ۶ بار بین سال های فوریه و سپتامبر سال جاری ، افکارعمومی مورد بررسی قرار گرفت ،پاسخ ها نوسانها و نمونه هائی رابدست داد که‌بنظر میرسد ارتباط وپیوند عجیب با عملیات فضائی در دوران مزبور دارد .

بنظر میرسد که افکار عمومی انگلستان قانع شده است که‌اتحاد شوروی بزرگترین‌ماههای مصنوعی را به فضا فرستاده است .(در این زمینه ۵۹ در صد طرفدار برتری شوروی و ۹ در صد معتقد به‌برتری آمریکا هستند) و شوروی موشك های قابل اطمینان تری دارد (۴۹ در صد طرفدار شوروی و ۱۸ در صد طرفدار آمریکا) و روسیه‌ماه های مصنوعی مفید تری داشته(۴۹ در صد طرفدار شوروی و ۱۶ در صد طرفدار آمریکا) و همین‌کشور موشکهای بسیار موثر نظامی دارد (۳۰ در صد طرفدار شوروی و۱۶ در صد طرفدار آمریکا) و سرانجام با موفقیت تعداد بیشتری ، ماههای مصنوعی به فضافرستاده است (۴۹ در صد طرفدار شوروی و ۱۶ در صد طرفدار آمریکا) .اولین اظهار نظر دقیق است ، اظهار نظر تا ردیف چهارم ، قابل بحث است و آخرین اظهار نظر ، اساسا غیر دقیق است .

احساس پایدار مردم ، در مورد امتیاز اساسی شوروی بر این نکته مبتنی است که روسهازودتر وبهتر به فضا دست یافته‌اند واین «بهتری» ، بر مبنای یك محاسبه پیچیده قرار داردو به «تعداد»مربوط نیست ظاهرا تعداد ماه‌های مصنوعی وموشکها فکر مردم را تسخیر نمیکند وبنظر میرسد که بر دو- اولویت پرتاب قادر به تسخیر افکار است .

در بعضی از مناطق این امید یا عقیده ادامه دارد که برتری‌شوروی موقت‌است وبنظرمیرسد که‌آگاهی بروزوری علمی آمریکاوپیچیدگی فعالیت های فضائی آن افزایش ، می یابد .

لکن بنظر میرسد بطور کلی ، تاثیر این تمیز وادراك محدود است

بنظر نمیرسد کسانی که دارای فکر پیچیده تری هستند و مطلع‌ترند در ارزیابی خود، اساسا با توده مردم اختلاف داشته باشند . در کشورهای متحده بریتانیا ، شواهدی وجود دارد که افراد مطلع‌تر ، در مورد وضع فضائی آمریکا، قضاوت مخالف تری دارند . افکار توده مردم، علیرغم اطلاع کم تر آنها ، عموما بیشتر در جهت آمریکاست .

۲- آیا افکار عمومی جهان ، این برنامه ها را رقابت میداند .

مسائل مربوط به‌فعالیت های‌فضائی پیوسته بعنوان مسابقه‌ای میان‌امریکا و شوروی مورد بحث و ارزیابی قرار میگیرد و گزارش های آن نیز ،چنین است. ا زهنگامیکه اولین ماه‌مصنوعی شوروی پرتاب شد، عموما جریان را بعنوان‌مسابقه‌درنظرگرفتند‌اسپوتنیك‌اول بعنوان دعوت آمریکا بمبارزه بود، مسابقه‌ای که امریکا در واقع امر با وضع خاصی که بخود گرفت ، سبب آن شد. جنبه مسابقه‌ای فعالیت های فضائی ، بوسیله عوامل زیر شدت یافته است : عکس العمل رسمی وغیر رسمی آمریکا، پافشاری شوروی در این باره و تبلیغات آن در مورد هر اقدام فضائی و عقیده مردم جهان که آمریکا و شوروی رقیب یکدیگر در یك مبارزه عمومی دنیائی هستند

پیروزیهای فضائی ، در چهار چوب این رقابت، مخصوصا مهم بنظرمی آمد .زیرا مردم تمایل شدیدی‌دارند که پیروزیهای فضائی را نشانه وضع علمی و تکنیکی دو سیستم متنازع بدانند و توانائی فضائی را باتوانائی نظامی و مخصوصا موشکی پیونددهند و مربوط کنند .

نیویورك تایمز

ژنرال نجیب و نحاس پاشا

NEW YORK Herald Tribune

ژنرال نجیب‌مرد فراموش‌شده انقلاب مصر هم اکنون در ویلائی در نزدیکی فرودگاه بین المللی قاهره زندگی میکند . چون این ویلا در حومه قاهره و کاملا تحت نظر قرار دارد اشخاص کمتر به دیدن او میروند .

نجیب پیوسته پیپ بلب دارد و پیرتر از زمانی به نظر می آید که مرد روز بود . نجیب در باغ زندان زیبا و مجلل خود گردش میکند و به گذشته میاندیشد .

این مردکه گذشت زمان گرد فراموشی بر شهرت او نشانده‌است. زمانی در سمت اولین رئیس‌جمهوری مصر فعالیت میکرد .

نام ژنرال نجیب زمانی زبانزد هرفرد مصری که باسیاست‌آشنائی مختصری داشت بود . معذالك شهرت جهانی نجیب‌اهمیت زیادتری داشت .

امروز اگر بخواهید در مصر در باره او علنا سخن بگوئید مرتکب خلاف شده‌اید . نجیب قهرمان جنك ۱۹۴۸ اعراب با اسرائیل سه بار زخمی شد .وی در واقع برانقلاب سرهنك های جوان در ۱۹۵۲ که یك«بیك باشی» ۳۴ ساله بنام جمال عبدالناصر آنان را رهبری میکرد سمت پدری داشت . انتخاب ژنرال نجیب بریاست باشگاه افسران و عکس العمل خشن ملك فاروق بود که در واقع کودتا را جلو انداخت و به تبعید دائمی «پادشاه تنومند مصر» و گردش او در کلوب‌های شبانه انجامیدفاروق در ۱۹۵۲استعفا کرد و تا دو سال پس از انقلاب ژنرال نجیب اسما رهبری انقلاب را برعهده داشت و بدین جهت همه جا بعنوان پدر مصر مورد پرستش‌قرار میگرفت .

دوره شوم

آنگاه یك دوره شوم فرا رسید که نجیب بافسران جوان در افتاد افسرانی که خود او را در راس کشور قرارداده بودند . نجیب می‌خواست در سلسله مراتب جدید مقامی بیش از رهبری اسمی کشور بدست آورد . اما افسران جوان با او موافقت نکردند .

در آغاز سال ۱۹۵۴ برای مدت کوتاهی جنك و گریز بین افسران جوان و ژنرال نجیب بر قرار بود و حتی بنظر میرسید که نجیب در این مبارزه قدرت در چند مورد پیروزی را بدست آورده است .اما ماه نوامبر سال ۱۹۵۴ او بازی را باخت .

مجازات او عبارتست از توقیف در این ویلای زیبا و مجلل . در این جاوی با یکی از سه زن خود زندگی میکند دو پیشخدمت و یك گله سك و گربه نیز با او زندگی میکنند . کتابهایش نیزنزد اوست. دو زن دیگرش اجازه دارند هفته‌ای یکبار از او دیدن کنند . باید دانست که مقامات مصری با آنکه نجیب را زندانی کرده‌اند امالغت زندانی را در مورد او بکارنمیبرند ویلائی که او اکنون در آن‌زندگی میکند زمانی از آن مصطفی نحاس پاشا سیاستمدار معروف مصر بود نحاس پاشا رهبر حزب و قد در روزگاریکه در مصر پادشاه سلطنت میکرد در سراسر جهان یك سیاستمدار نیرومند مصری‌محسوب میشد .

البته نحاس پاشا پس از انقلاب از صحنه سیاست کنار گرفت اما جنبه خنده دار قضیه در این استکه او اکنون به آزادی گردش میکند و اخیرا نیز کلیه حقوق قانونی خود را بدست آورد و حال آنکه ژنرال نجیب نخستین قهرمان انقلاب در زندان انزوا بسر میبرد .

بازی تقدیر

شاید بنظر نحاس پاشا نیز در حالی که با سك های‌خود درسواحل رودخانه نیل در نزدیکی سفارت انگلیس گردش میکند و بسر - نوشت شوم نجیب می اندیشد بازی های تقدیر عجیب و غریب جلوه کند .

ا مردو مورد کاملابا هم‌تفاوت دارند نحاس ودارو دسته اش در محاکمه‌ئی که پس از انقلاب‌صورت گرفت بدنام و بی اعتبار جلوه داد شدند . اما او امروز آزاداست ولی به ژنرال نجیب اجازه داده شده‌است که‌در این‌ویلا بپوسد پژ مرده شود

حذف نام او از اخبار رادیو و جراید ندیده گرفتن نقش تاریخی او در انقلاب مصر و حذف اسم او از کتب تاریخ مدارس عواملی‌است که به پوسیدن موجودیت نجیب کمك فراوان میکند .

ژنرال در همان اوان انقلاب نزد توده های مردم بسیار محبوب واقع شد . او برای جلب و جذب توده جوانان مهارت مخصوصی بکار میبرد و این کاری است که ناصر باشکال میتواند در انجام آن موفق شود .

ژنرال نجیب یکشبه ره صد ساله را پیمود و بزودی‌شهرت ومحبوبیت یافت اما هشت سال است که ناصر بسختی تلاش میکند تا محبوبیتی نظیر محبوبیت‌نجیب بدست‌آوردولی کاملا توفیق نمی یابد . با در نظر گرفتن محدودیت های فراوانی که برای نجیب وضع کرده‌اند بنظر میرسد که دولت مصر هنوزمتقاعد نشده است که نجیب دیگر یك خطر بزرك ویك وزنه‌سنگین نیست. گذشت زمان این نکته را باثبات رسانده است و بدون تردید فرمان روایان کنونی مصر نیز رفته رفته باین نتیجه خواهند رسید که دیگر خطری از جانب نجیب آنها راتهدید نمیکند .

(نیویورك هرالد تریون)

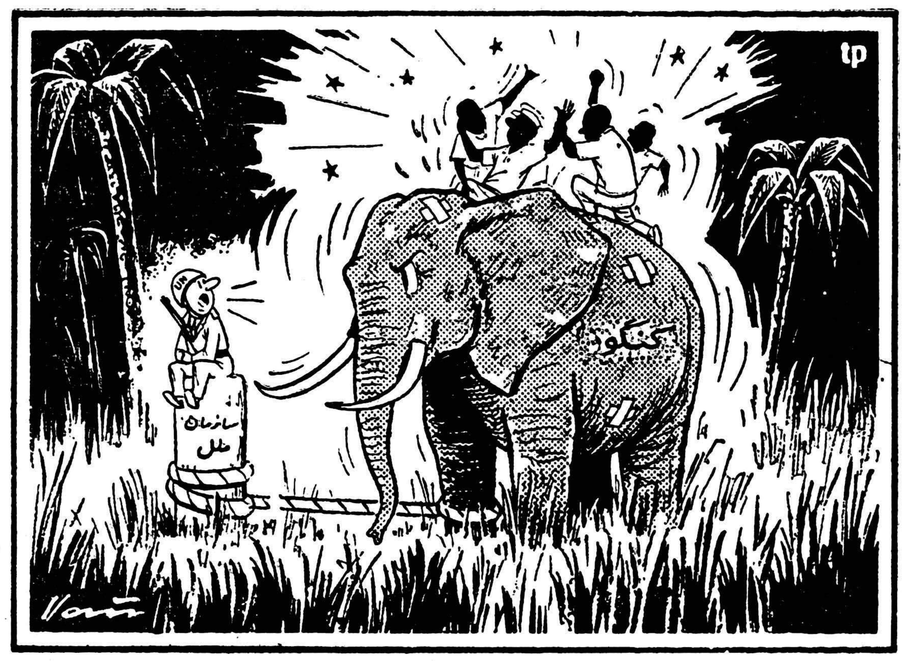

آخر فکری بکن ... ببین اون بالا چه خبر است !!

(تارانتل)

پکن دربرابر مسکو تسلیم میشود

ارگان‌تئوریك حزب‌کمونیست چین استنباطات‌خروشچف را از تئوری مارکسیسم - لنینیسم پذیرفته است

پکن - رویتر - ۳۱ اکتبر - «درفش سرخ» ارگان تئوریك حزب کمونیست چین در شماره اخیر خود نوشته است که برای پیروزی جهانی کمونیسم جنك بین ملت ها الزامی نیست .

این مجله همچنین می‌نویسد انقلاب را نمی‌توان مانند کالا وارد یا صادر کرد و اضافه میکند صحیح نیست بگوئیم که صلح جهانی‌وانقلاب جهانی بایکدیگر مغایرت دارند .

«درفش‌سرخ» معمولا در نیمه اکتبر انتشار مییابد ولی این ماه شماره اکتبر منتشر نشد و بر روی شماره‌ای که امروز انتشار یافته تذکر داده شده‌که این شماره مربوط به ماههای اکتبر ونوامبر است .

ناظران سیاسی خارجی‌حدس‌میزنند علت عدم انتشار شماره اکتبر مجله تئوریك حزب کمونیست ممکنست مربوط بدان باشد که در بعضی از مقالات تغییراتی داده شده است .

آنچه که در شماره فعلی بچشم میخورد حاکی ازآنستکه «درفش‌سرخ» تسلیم نظریات مسکو شده و استنباط های خروشچف را از تئوری مارکسیسم -لنینیسم پذیرفته است .

تولد و لیعهد شاهنشاه بزرگ ایران

روز فرخنده و نشاط بخشی برای ملت ایران است

لوفت هانزا خود را در این سرور و شادی شریك میداند و بتمام ملّت ایران

تبریك میگوید!

شرکت هواپیمائی لوفت هانزا

LUFTHANSA

اقتصاد

از : علی اکبر کسمائی

نرخ پیچ ومهره

صاحب یك اتومبیل سواری‌میگفت چند روز پیش در نتیجهٔ دیر گرفتن ترمز ،سپر جلوی ماشینم بسپر عقب اتومبیلی خورد که ناگهان جلوی من ترمز کرده بود تصادم شدید نبود و فقط سپر ماشین من کمی عقب رفت و بگلگیر چسبید . ماشین را بتعمیر گاه بردم . معلوم شد دو تا پیچ که میله‌های گلگیر را ببدنهٔ ماشین محکم میکند ، در جای خود شکسته است. گفتند باید پیچها را عوض کنیم . پرسیدم چقدر وقت میگیرد جوابدادند در حدود یکساعت ... وساعتی بعد ماشین‌راباگلگیرسالم تحویلم دادند ولی صورت حسابشان خیلی سالم نبود!

پرسیدم صورت حساب نا سالم دیگر چیست ؟ گفت : خیال میکنید برای عوض کردن دو تا پیچ‌که ساعتی بیش وقت نبرد چقدر پول از من‌گرفته باشند خوبست ؟ گفتم در حدود چهار یا پنج تومان و خیلی که حدت کند، ده تومان .. ولی وقتی صورت حساب (همان صورت حساب ناسالم) راجلوی من گذاشت دیدم مبلغ یکصدو پنجاه ریال برای عوض کردن دو تا پیچ،از صاحب ماشین بیچاره گرفته‌اند !

میگفت : هرچه عجز و لابه کردم، هرچه دادو بیداد کردم ، وخلاصه‌هرچه اول التماس و بعد هم بناچار اعتراض کردم نتیجه نداشت و صاحب تعمیرگاه حاضر نبود دیناری از این مبلغ کمتر بگیرد. هرچه پرسیدم مگر قیمت دو تا پیچ‌و مزد چند دقیقه کار چقدر است، جواب صحیحی بمن نداد. اولا میگفت قیمت این کار بیست تومان است وما از شما پانزده تومان گرفتیم و ثانیا استدلالش برای چنین قیمت گزافی در جواب سئوال من که این گرانی بچه دلیل است این بود که هی‌میگفت بهمان دلیل که یك پاکت گلابی را هفت هشت تومان میخرید ، یك‌پاکت سیب را پنج شش تومان ، یك کیلو گوشت را فلانقدر و یك قالب کره و چند سیر پنیر را فلان مبلغ ... و خلاصه گرانی دو عدد پیچ کوچك و یك تعمیر ساده نیمساعته را بعلت گرانی خواربار و سایر مایحتاج‌زندگی قلمداد میکرد .

باو گفتم ما مجبور نیستیم میوهٔ گران بخریم یا میوهٔ ارزانتر پیدامی کنیم و یا اصلا نمیخوریم . اما با اتومبیل شکسته که نمیشود راه رفت شهرداری میگوید مردم باگرانفروشی مبارزه کنند وازقدیم هم مثل‌معروفی بوده که چاره گرانفروش نخریدن است ولی آیا چارهٔ تعمیر گران ،سوار اتومبیل نشدن وباقافله خانواده از شهر بشمیران و از شمیران بشهربا پای پیاده آمدن و رفتن است ؟!

شهرداری روی‌خواربار اتیکت گذاشته و قیمت ثابت بیشتر اجناس عمومی را معین کرده است . اگرخواربار فروشی و حتی چنانکه در روزنامه ها خواندیم : اگر عروسك فروشی گرانفروشی کرد بازرسان دولت فی‌المجلس گران فروش را جرم میکنند- چنانکه کردند - ولی تکلیف صاحبان ماشین با این‌تعمیر-گاهها چیست ؟ آیا باید روی پیچ‌و مهره‌ها و آلات و ادوات ماشین هم برچسب شهرداری چسبانیده شود؟! آیا باید کمیسیونی برای تعیین‌قیمت نوع تعمیرها در شهرداری تشکیل گردد ؟ آیا باید بازرسان دولت برای کنترل نرخ تعمیرها نیز بتعمیرگاهها نزول اجلال فرمایند ؟ آیا ما آنچنان مردمی هستیم که دولت باید تا این حد در کنترل همه چیز ما دخالت‌کند؟

ما مردم خودمان نباید ذره‌ای انصاف و عدالت داشته باشیم ؟ ما مردم خودمان نباید بکوشیم تازندگی را برای خودمان آسانتر وعادلانه‌تر سازیم ؟ آیا باید هرکس هر طور و هرقدر که دستش میرسد، جور روا دارد و تا جائیکه میتواند بمهنوع وبه همشهری و بهموطن خود زور بگوید

اصولا در کشور ما از روزگار گذشته اشتباهی دراذهان وجودداشته وآن اینکه همه کار را دولت بایدانجام بدهد ولی آیا حتی رعایت وجدان را هم در میان مردم ،دولت بایدکنترل کند ؟!

در گذشته تصور میکردند هرکس اتومبیل دارد حتما آدم پولداری‌است ودر صورتیکه حالا اینطور نیست حالا اتومبیل داشتن اگر برای عدهٔ خیلی معدودی نوعی تشخص باشد، برای عده‌خیلی‌زیادی‌یك‌امرضروری‌و بمنظور رفع احتیاج است : راهشان دوراست رفت وآمد زیادی دارند، کودکانشانرا باید بمدرسه های دور بفرستند وچه بساکه ماشین را بطور نسیه یاقسطی و یا با قرض و قوله تهیه کرده‌اند . پس صاحبان تعمیرگاه نباید فکرکنند که همهٔ ماشینداران ،مردمانی پولدار و متمکن‌اند و حتما گلابی کیلوئی‌هفت هشت تومان و سیب کیلوئی پنج‌شش تومان میخورند و برای دو عدد پیچ‌و مهره هم باید پانزده یا بیست تومان بی‌هیچ برو برگرد بپردازند !

کفتگوی هفته

جناب آقای مسعودی

درشمارهٔ مورخ هشتم آبان‌استعداد ازمردم شده که در مبارزه با گران فروشی بدولت کمك شود- مخصوصا جمله‌ای قید شده که(سزای گران فروش نخریدن‌است) اکنون بفرمائید بنده چگونه مبارزه کنم ؟

قبل از اینکه خط‌شمیران راشرکت واحد تحویل بگیرد یك نفر مسافراز تهران بسلطنت آباد و رستم آبادو دروس و چیزر با (۳٫۵) ریال‌می‌رفت- شرکت آن را به (٤ ریال) ترقی داد- اکنون یعنی از همان آغاز مبارزه با گران فروشی شرکت واحد طی این مسافرت را به (٤٫۵ ریال) ترقی داده!

اکنون بفرمائید بنده که ساکن دروس هستم چگونه بادولت درمبارزه شرکت کنم‌و سزای گرانفروش‌رابدهم؟

آیا باید این سه فرسخ راازدروس بشهر پیاده به‌پیمایم تامبارزه شود؟

این سئوال را از اداره تبلیغات‌و رادیو کردم جوابی نداد شما هم جوابی نمی‌دهید ؟

ارادتمند ف پارسای

فوق‌العاده خارج ازمرکز

آموزگاران فرهنك ریز تقاضامیکنند نسبت به‌پرداخت فوق‌العاده خارج از مرکز بابت ششماهه اول سال ۳۸ و ۳۹ اقدامی بعمل‌آیدکه‌کارمندان‌بتوانند بادلگرمی در نقاط دوه افتاده انجام وظیفه نمایند .

تعویض چراغها

آقای محمد علی غرقی مینویسدحال که شهرداری مصمم است چراغهای خیابان پهلوی‌راتعویض نمایدشایسته است تمام چراغهای طول این‌خیابان که از راه آهن تاآب کرج امتداد دارد یك شکل باشد .

مراعات قانون‌کار

کارگران کارخانه روغن کشی‌شیراز تقاضا مینمایند قانون کار مراعات شود و از تضییع‌حق آنها جلوگیری بعمل آید .

انتخاب کدخدا

ازفریدن‌آقای‌عبدالهی مینویسدبرای بهبودوضع دهات‌بهترین‌راه‌این‌است‌که کدخدایان باسواد انتخاب شوند وهر سال چند هفته در مرکز بخش جمع شوند و از طرف بخشدار، با آنها مطالب مربوط بعمران‌و کشاورزی در میان گذارده شود تا آنها هم با اطلاعاتی که‌از حوزه‌خود دارند نواقص موجودرا مرتفع وبرای بهبود امور چاره اندیشی کنند و حتی‌الامکان از انتخاب کدخدای بیسواد خودداری شود .

شدت و ضعف برق

آقای محمد حسین رودگر مینویسد برق شرکت بین‌المللی در اکثر مواقع یا خاموش است ویافوق‌العاده شدت‌و ضعف پیدامیکند بطوریکه درچند روز اخیر چندین لامپ اطاقها و رادیوهای مشترکین این برق سوخته شده‌تقاضا میشودبوضع نامرتب‌این‌برق‌اختصاصی توجه شود .

دفتر پست رودبار

یکی از خوانندگان مینویسد تمام ادارات دولتی‌رودباراز فرهنك-بهداری آمار ، ثبت اسناد ، دفتر رسمی ، ژاندارمری ، بخشداری و شهرداری درفشم رودبار مرکزیت دارد وازاین میان فقط اداره پست درمیگون‌سکنی گرفته و فردی مثل‌من که دوپرونده در ثبت کل دارم برای ارسال آن برودبار متصدی امر میگوید چون‌دفتر پست درمیکون است نمیتوانم پرونده راباپست بفرستم وبهمین علت سه‌ماه است معطل مانده اگر دفتر پست درفشم دایر شود از این نوع‌گرفتاری ها جلوگیری خواهدشد .

دود گرمابه وریخته‌گری

آقای علی‌اصغر سرخه‌ای مینویسددر اطراف امامزاده یحیی واقع درخیابان ری ودر حدودبرزن ۷ پنج دستگاه گرمابه وجود دارد که‌معلوم‌نیست باچه سوختی احتیاجات خودرا تامین میکندو از طرفی چندین کارخانه ریخته گری وجود دارد که‌اغلب‌شبیها کوره‌های‌خودرا خوب خاموش نمیکند وازساعت ۹ بتدریج دودفضای اطراف‌رامیگیرد و سلامت اهالی مورد تهدید است تقاضا میشود باینموضوع رسیدگی‌نمایند .

کوچه تخت‌پل

آقای محمد بخشی مینویسد کوچه تخت پل واقع‌در جنب میدان محمدیه بواسطه پرشدن جویها وعدم اسفالت درمواقع بارندگی و تخلیه آب حوض منازل اغلب از ابتدا الی آخر کوچه‌آب میایستد چون معبر هزاران کودك و طفل دبستانی ورهگذرمی‌باشد تقاضا میشود برزن ۸ اقدام نماید .

زمین فوتبال

ازبهشهر علاقمندان بورزش فوتبال مینویسند باآنکه درسالهای گذشته بازیکنان‌جدی‌این‌شهرستان‌توانستنددر بین‌تیمهای‌استان دوم‌مقام‌باارزشی‌احراز کنند متاسفانه چندسال است بجای آنکه پیشرفت کنندوبرافتخارات‌گذشته بیفزایند سیرنزولی را طی میکنند و علت آنست که زمین مناسبی برای این‌ورزش ندارند تقاضامیشودبخواسته فوتبالیستهای‌بهشهر که‌واگذاری زمین فوتبال می‌باشد اقدام گردد .

درمان اعصاب

دکتر پیترآندرسن که یکی از متخصصین بزرك اعصاب در کشور انگلستان میباشد پس‌از بررسی‌دقیق باین نتیجه رسیده است که‌برای‌درمان ضعف اعصاب این مواد غذائی ضروری تراز همه میباشد .

۱- کاربرهیدراتها و پروتئین

۲- ویتامینها ومواد معدنی‌بخصوص کلسیم

۳- میوه‌هائی‌که هضم‌آنها مشکل نیست .

رادیو موزه !

درموزه های کشور اتحاد شوروی برای اینکه تماشاکنندگان بتوانند اطلاعات کاملی درباره هرائر هنری بدست آورند رادیو های کوچکی ساخته‌اند که بهر بیننده‌ای هنگام ورود موزه یك دستگاه از آن را تحویل میدهند . ضمنا درساختمان موزه اطاقی‌را جهت فرستنده کوچکی بوجود آورده‌اند که یکنفر راهنما اطلاعات لازم رادرباره هر غرفه یا هر یك‌از اشیاء موزه از فرستنده پخش میکند ورادیو های‌کوچك که ضمنا گوشی هستند سخنان راهنما رابگوش تماشا کنندگان میرساند . ازاین‌نوع دستگاه راهنمائی در کلیه موزه‌های بزرك مسکو- لنینگراد ودیگر شهر های بزرك شوروی استفاده میشود .

در کنگره‌بین‌المللی موزه ها که در ماه‌ژوئیه در توکیو پایتخت ژاپن تشکیل شداین ابتکار مورد توجه‌قرار گرفت‌ومقامات چندموزه بزرك آمریکا و سوئد سعی دارند از سیستم مزبور تقلید کنند .

از اینجا و آنجا

خانه یك ماه ونیمی

مستر بروکس ، استرالیائی ،خانه کوچکی را که در جزیره سنت‌هلن داشت داوطلبانه‌وبدون آنکه‌درخواستی از او شده باشد تقدیم دولت فرانسه نموده که ضمیمه یادگاری ناپلئون شود .

این خانه کوچك ولی زیبا همان است که ناپلئون موقع ورود بجزیره سنت هلن تاشش هفته در آن سکونت داشت ولی چون ساختمان گنجایش اقامت همراهان او را نداشت وامپراطور سابق فرانسه به آسایش کلیه‌همراهان بیش از خودش علاقمند بود حکمران انگلیسی راراضی‌کرد بخانه بزرگتری منتقل گردد که‌در همانجا فوت شد ویا بگفته علاقمندانش در آنجا ظاهرا بسرطان و در حقیقت دق‌کش گردید

عرق‌خور آزاد فکر!

ماك کرماك ، که عضو پروپاقرص یك باشگاه در لندن بود اخیرا بعلت آنکه حاضر نشده بود در یك شبده شیشه آبجو بشکم خود سرازیر کند از عضویت باشگاه مزبور معزول گردید .

اما جان کلام ونکته جالب این‌است که همین - ماك کرماك - راپلیس‌شهر لندن بیش‌از سی‌و چند دفعه بجرم بد مستی بکلانتری وداد‌گاه کشانده بود که دفعه آخرش اواخر تابستان‌گذشته بود ولی این مرید وفادار مشروبات الکلی که تقریبا هستی خودش رافدای عرق خوری کرده است در جواب نامه باشگاه گفت : چون گفتند -باید - و حتما - امشب ده شیشه آبجوبخوری امتناع نمودم زیرا این حرف آنها مخالف استقلال فکری و روحی بود. شخصیت انسان ولو آنکه نابود شده عرق باشد بالاتر از این حرفها است

پدر فرزندان سالخورده

یك مرد سوئدی رکورد طول عمر را برای فرزندانش شکست و باین مناسبت ، شهرداری کلیه مخارج یك سال خودش و خانواده‌اش را بعنوان هدیه باو پرداخت .

این مرد سالخورده‌و در عین حال زنده دل ، یازده نفر اولاد دارد که بزرگترشان هشتاد و شش سال از سنش میگذرد و کوچکترین فرزندش امسال پنجاه و هفتمین جشن تولد خود را میگیرد . مجموع سن این‌یازده فرزند ، طبق آمار خالص بی تقلب ، درست ، هشتصدو دوسال میباشد .اما اگر سن و سال نواده‌های او را هم اضافه کنیم شاید از هزارو پانصدنیز بیشتر باشد . پدر فرزندان سالخورده میگوید هر دفعه بجمع اینها نگاه میکنم مثل این است یك ماه یا یك سال جوانتر شده‌ام

خواب و روغن‌نباتی

بیشتر مردم شب که میخوابند خوابهای عجیب و غریبی می‌بینند که گاه باعث وحشت آنها میشود واثرات آن تاچندروز در روحیه آنها باقیمانده وچه‌بسا که‌عامل ناراحتی بزرگی برای آنها شده است .

چندی‌پیش دختری درخواب دیده بود که نامزدش اوراازخود میراند و چون علاقهٔ زیادی بنامزدش داشته‌است دربیداری این خواب تعادل روحی اورا بهم میزند واورابه‌پزشك امراض روحی نشان میدهند .

پزشك مزبور که‌دردانشگاه برکلی کالیفرنیا تدریس می‌کند با استفاده از وضع دختر خانم مزبور و ضمن تجاربی که‌بعدا برایش پیش‌می‌آید باین‌نتیجه میرسد :

که‌علت بیشتر خوابهای وحشتناك وبخصوص خوابهائی که‌از نوع فوق- الذکر باشد خوردن غذاهائی است که باروغن نباتی فاسد درست شده باشد

عجب عمر درازی

عده‌ای از دانشمندان امریکائی وروسی طول عمر کره زمین را تقریبا دوازده میلیون سال نوری تخمین زده‌اند در صورتیکه سابقا معتقد بودند طول عمر کرده زمین ما یکی دومیلیون سال ،کمتر است . تصادفا این یکی از موارد معدودی است که روسها و امریکائیها پس از بحثهای جداگانه وتاحدی پنهان ازیکدیگر نتیجه‌واحدی بدست آورده‌اند و این نتیجه را از نظریات سابق صحیح تر میدانند چون روی اساس الکترونیکی است .

جدول

کلمات متقاطع

شماره ۱۶۵۵

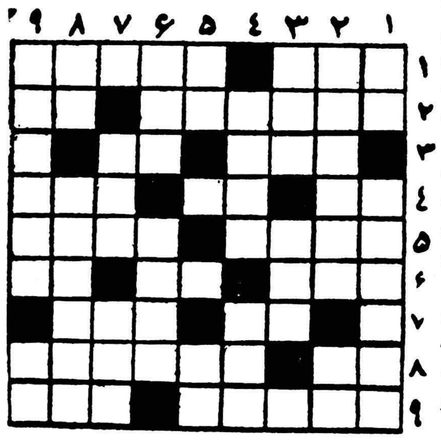

افقی : ۱ - چون‌جامه‌چنین نباشد کازران برسنگش زنند - استراحتگاه چهارپا ۲- از کارهای لذت بخشی که همیشه دلخوری می‌آورد - راه بی‌پایان ۳- گویادرمعجون آب وخاك‌افتاده باشد -صورت ٤- چون برزو بنشیند مایه سربلندی است -افتادنش کنایه از کینه و دشمنی است -صبحانه داغ و شیرین ۵- از کشورهای آمریکائی - یارغارقسمت ٦- از آثار شاتوبریان- معروف است که نانش خودش را هم نگاه نمیتواند داشت چه‌رسد بدیگران - قبیله حاتم ۷- بی‌بندوبار - از احادیث معروف ۸-هنوز اثری از آب درآن هست -درطب‌قدیم مورد استعمال فراوان‌داشت ۹- سابقا مسافرت بعضی‌ها به‌آنجا بی‌خطری‌نبود -از افرادخاندان جلیل‌القدر نفت.

عمودی: ۱- از واحدهای طول -از غذاهائی که معمولا زیاد میخورند ۲- محصول مگس نحل -شهرجاویدان ۳- بغل دست کوه نشسته است -کار بیهوده بخواهش دل ٤- برای رشته محبت قرض است- اگر خوش نباشد عطارا به‌آن می‌بخشند ۵- تکرار یك حرف -ضمیری است ٦- سینه -وقتی باکلفت‌دست‌بیکی‌کند جان ازبدن رامیگیرد ۷- همان خالص است منتهی قدری کوتاه‌تر - چهارتای کوچك وبزرگش درته بازار است ۸- میوه -در قدیم‌با تجربه روی خرکولی تکمیل میکردند ۹- آب قنات‌رابیشتر میکند- همه‌راشامل میشود.

حل جدول شماره ۱۶۵٤

افقی : ۱- درمان - دوغ ۲- ساده‌دل ۳- ساروپان ٤-یرم(مری)- بی -بز ۵- اسید -منبع ٦-هی -لك -انف ۷- آب انبار ۸- کامروا ۹- کحل- هیجان .

عمودی :۱- دهسیاه -کك ۲- ارسی -اح۳- رمی - امل ٤- اسو -دلبر ۵- نایب -کاوه ٦-دایم -نای ۷- دهن -ناب ۸ود -بینا ۹-غل -زعفران .

دکتر حکیم اعلم

از خارج شهر مراجعت واز مرضای محترم پذیرائی می نماید سوم اسفند تلفن ٤٤۵۰۹

آ-۲٤۵۲۷ ۱-٦

قابل توجه جناب آقای ذوالفقاری

شهردار محترم ومقامات قانونی‌کشور

جناب آقای شهردار ،آقایان مسئولین امر . اینجانب جمشید مهر- خداوندی مصالح فروشی زرتشتیان واقع در میدان ۲٤ اسفند مرتکب جرم‌گران‌فروشی نشده‌ام و مامورین بدون توجه بقانون اینجانب را محکوم به پرداخت دوازده هزار ریال جریمه نموده و علاوه‌بر خسارت مادی باعث هتك‌آبرو وحیثیت و شرافت خانوادگی و ملی و مذهبی اینجانب شده‌اند ودراین خصوص نامه‌های جداگانهٔ هم به‌عنوان شهردار تهران- بازرسی نخست وزیری - شورایعالی اصناف - اتحادیهٔ صنف فخار - انجمن زرتشتیان تهران ارسال نموده و تقاضای فوری رسیدگی واعادهٔ حیثیت وجبران خسارت را از مقامات مسئول مینماید.

با تقدیم احترام- جمشید مهر خداوندی

آ-۲۵۷۳۵

دفتر وکالت آقای اسمعیل طلیعه وکیل پایه یك دادگستری تهران به‌خیابان ایزنهاور اول خیابان بیمارستان پهلوی کاشی ۱۹ انتقال پیداکرده غیر اززروزهای جمعه -پنجشنبه - دوشنبه از ساعت ۵ الی۸ بعداز ظهر ازمراجعین محترم پذیرائی میشود.

متصدی دفتر - مرتضی طلیعه

آ-۲۵۷۲۷

صدور پاسخ تلگراف تبریك

تجریش

آقایان ابوالقاسم ذاکری - خلیل خلیلی - سید محمد باقرجمارانی- مرتضی جبل عاملی - سردفتران شمیران از تبریکات خالصه آقایان و کارکنان دفترخانه های شمیران بمناسبت میلاد مسعود همایونی خاطر خطیر ملوکانه قرین خورسندی گردید.

وزیر دربار شاهنشاهی علاء

متن عریضه تلگرافی

دربار شاهنشاهی

سردفتران و کارکنان دفترخانه های شمیران میلاد با سعادت اعلیحضرت همایون شاهنشاهی را بخاندان معظم سلطنت و عموم ملت ایران تبریك عرض نموده و دوام وبقاء سلطنت شاهنشاه محبوب ودودمان پهلوی را از خداوند متعال مسئلت مینمایند.

ابوالقاسم ذاکری - خلیل خلیلی - سید محمد باقر جمارانی -مرتضی جبل عاملی .

آ-۲۹۰۲۰

خانم محترم

لیوان‌نشکن ساخت چك‌اسلواك خدمتگذار دائمی شما است

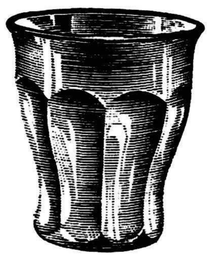

نماینده‌انحصاری‌ومحل‌فروش ایران‌ترانسپورت‌بانك -خیابان قزوین چهارراه عسگری تلفن‌های ۲۹۱۲۹ و ۲۲۳٦۲

آ- ۲۸۹۸۰

آ- ۲۸۹۳۰

اطلاعات اقتصادی

از طرف آمریکا برای تامین بذرگندم

ده‌هزار تن گندم بایران اهداء شد

امروز اطلاع حاصل شد که دولت امریکا برای کمك به بذر و کشت گندم سال جاری در حدود ده هزار تن گندم مجانا بدولت ایران اهداء می کند . گندمهای مزبور در اختیار اداره کل غله و نان قرار می گیرد و معادل آن اداره کل غله و نان گندم مرغوب ایرانی که مناسب باآب و هوا و زمین و کشت مناطق مختلف است دراختیار وزارت کشاورزی قرار می دهد تا بین زارعین و مالکین و کشتکاران گندم تقسیم کنند.گندم اهدائی امریکا باوجود خوبی و مرغوبی مناسب برای کشت در آب و هوای ایران نیست . مگر آنکه قبلا در مزارع آزمایشی زراعت شود ونتیجه آن دقیقا مورد مطالعه علمی قرار گیرد وبعد به عنوان بذر تقسیم گردد . در حال حاضر وزارت کشاورزی روی‌گندم های مختلف همین آزمایش را بعمل می آورد وبهترین و باصرفه ترین آنرا به کشاورزان توصیه می کند. خبر دیگری حاکی است که دولت امریکا ممکن‌است مقداری‌جووذرت به ایران اهداء کند این موضوع هنوز بمرحله قطعی نرسیده ولی پیش بینی می شود که کمك مزبور بزودی قطع خواهد شد . مساعدت های مزبور بمنظور تقویت ذخائر غلات ایران است که درسال جاری به علت خشکی دچار کسری شده است .

ده هزار تن گندم اهدائی غیر از ۳۰۰ هزار تن گندمی است که از امریکا خریداری شده .

بانك توسعه‌صنعتی بورس‌سهام‌ایجادمیکند

باتشویق مردم به‌خرید سهام میتوان سرمایه‌های زیاد برای طرح‌های بزرك بدست آورد

مقدمات ایجاد بورس سهام‌توسط بانك توسعه صنعتی و معدنی ایران فراهم میشود و بزودی بانك اقدام به‌انتشار و فروش سهام چندشرکت معتبر بمردم خواهد نمود .

بانك توسعه صنعتی و معدنی ایران معتقد است‌ایجاد بورس‌سهام مدتی وقت لازم داردواز آن گذشته اصولا بریایه صحیحی باید استوار باشد و قوانین و مقررات لازم برای حفظ و حمایت منافع اشخاص و عاملین وضع گردد .

ایجاد بورس سهام و آشناساختن مردم به منافع و چگونگی استفاده از خرید و فروش سهام از مدتها پیش مورد توجه مقامات مسئول‌بوده است زیرا یکی از بهترین راه های جلب سرمایه ها و پس انداز های کوچك مردم به فعالیت های‌تولیدی است‌و باتشویق مردم میتوان‌سرمایه های کوچك آنها را به فعالیت واداشت و علاوه برآن با جمع‌شدن سرمایه های کوچك میتوان‌سرمایه های بزرك بدست آورد و به کمك آن طرح های بزرك‌که منافع کافی هم داشته باشد اجرا نمود .

در رشته سرمایه‌گذاری کاربانك هنوز ادامه دارد . یك طریقه برای سرمایه گذاری مشارکت بانك در سرمایه شرکت ها است .

در یك مورد چنین مشارکتی به عمل آمده و در چند مورد دیگر مراحل نهائی و تکمیلی خود را طی میکند .

تغییر نرخ

دیروز ضمن چاپ اول روزنامه مصاحبه‌آقای کاشانی رئیس کل بانك مرکزی ایران باطلاع خوانندگان رسید .

آقای کاشانی ضمن این مصاحبه گفت که در مورد تغییر نرخ‌بهره سوءتفاهمی پیش‌آمده است اگر نرخ رسمی بهره‌تغییر کند تغییری در نرخ بهره معاملات بانك ملی پیدانخواهدشد. بلکه فقط ممکن است نرخ رسمی بهره که ٤درصد است و بهیچوجه موردعمل نیست تغییر کند .

آقای کاشانی همچنین گفت روز شنبه شورای پول و اعتبارتشکیل میشود و گزارش اقتصادی و بانکی کشور را استماع می‌کند .

اکتشاف واستخراج درخارك

پس از انجام طرح لوله کشی زمینی وزیر دریائی گچساران خارك که از جمله طرحهای بزرگی است که زیر نظر شرکت ملی نفت انجام گردیده‌است امروز اطلاع حاصل شد چون جزیره خارك بواسطه حمل مواد نفتی مورداستفاده شرکت های عامل نفت می‌باشد بنابراین ممکن است که اکتشاف‌واستخراج‌نفت در این جزیره بشرکت های‌عامل نفت واگذار گردد .

در ضمن درباره لوله‌کشی نفت از گچساران به خارك امروز خبرنگار ما از شرکت ملی نفت اطلاعاتی بدست آورده است که اینك بنظرخوانندگان می رسد .

طول خط لوله از گچساران و یا از دشت بلوط تابندرگناوه ٧١ر٤میل‌و ازگناوه‌تاخارك(ازگناوه تاخارکو و ازخارکو تاخارك)٤٠میل‌وطول خط لوله از ساحل‌خارك تامخازن‌نفت ٣میل است .

ساختمان این خط لوله که قطر آن در نقاط مختلف ٣٦و٣٨و٤٠ اینچ است در آبان سال ١٣٣٧ یعنی دو سال پیش آغاز گردید و چند ماه قبل باتمام رسید .

ظرفیت این لوله د رمراحل اولیه روزانه ٣٣٠ هزار بشکه‌است .

ازدیاد نرخ بهره پس‌انداز ملی باجرای برنامه تثبیت اقتصادی

کمك خواهد کرد

در بانك ملی بخبرنگار ما گفته شد احتمال دارد تکلیف ازدیاد بهره صندوق پس انداز ملی تا آخرهفته‌جاری‌معین‌شود.

بانکملی فعلا بدارندگان حساب پس انداز ملی ٤در صد بهره میدهد این بهره هنگامیکه میزان پس انداز از ۲ هزار تومان تجاوز کند بمازاد آن تا ٥ هزار تومان ۲ در صد است از پنجهزار تا ده هزار تومان یك درصداست .

بهر صورت احتمال میرود بانك ملی برای تشویق بیشتر مردم‌بازدیاد پس اندازهای خودبهره صندوق پس‌انداز ملی را ٦درصد شروع کند و احتمال دارد بهره ٦در صد بمبالغ بیشتر از دو هزار تومان هم تعلق گیرد ولی بعید بنظر میرسدکه٦در صد بهره به پس اندازهای بعد از ٥ هزار تومان هم تعلق بگیرد.

خبرنگار ما اضافه می‌کند ازدیاد پس‌اندازمردم‌درصندوق پس‌اندازملی به‌اجرای برنامه تثبیت اقتصادی کمك خواهد کرد.

شرکتها

* شعبه شرکت تامپسون استارت کمپانی‌ایران اینکورپورتید در ایران با سرمایه ده هزار دلار (هفتصدو پنجاه هزار ریال) برای انجام امور ساختمانی و مقاطعه‌کاری ونظایر آن بمدیریت آقای چارلز س پورت به ثبت رسید .

* شرکت سهامی ریسندگی نخ سوسن اصفهان سرمایه خودرا از مبلغ ۲۰ میلیون ریال به‌یکصد میلیون ریال بالا برده هیئت مدیره می تواند مبلغ اضافی را هروقت که مایل باشد جمع آوری نماید .

نرخ حبوبات

معاملات حبوبات در بازار تهران سیرعادی خود راطی میکند و پس از صدور نرخهای شهرداری رفته رفته تثبیتی در قیمت ها مشاهده میشودنرخ انواع حبوبات از هفته گذشته چندان تغییری نکرده است .

بهای عمده فروشی انواع حبوبات بشرح زیر می‌باشد .

لوبیاسفیددرشت صادراتی ۱۸ریال- لوبیا ریز صادراتی کیلوئی ۱٦ ریال - لوبیا قرمز قمی ٢٤ر٥٠ ریال - لوبیا چشم بلبلی مشهدی کیلوئی ١٤ر٥٠ ریال -لوبیا چشم بلبلی دور شهری ١١ر٥٠ تا ١٢ر٥٠ ریال - لپه تبریزی کیلوئی ۲۱ تا ٢١ر٥٠ ریال - لپه نخود سیاه ۲۰تا۲۱ ریال - لپه نخود سفید۱۹ تا ۲۰ ریال - نخود اردبیلی ۲۰تا۲۱ ریال - نخود مشهدی ١٤ر٥٠ تا١٦ ریال - نخود گرگانی ١٣ر٥٠ ریال - لپه باقلای بروجردی کیلوئی ١٠ر٥٠ ریال - باقلای نیشابورکیلوئی ٩ر٥٠ ریال - باقلای مازندرانی ٤ر٥٠ ریال -ماش هر کیلوئی ۱۰ ریال - عدس درشت کیلوئی ۱٦ تا ۱۸ ریال -عدس معمولی ١٤تا ١٦ ریال - عدس ریز ۱۱ ریال .

نتایج سوء سلف‌فروشی از بین خواهد رفت

کشاورزان میتوانند وسایل کار و لوازم زراعت خودرا وثیقه بگذارند ودرضمن از آنها بهره‌برداری نمایند

بموجب طرحی‌که دبیر خانه‌شورای عالی اقتصاد برای وثیقه گذاردن محصول کشاورزی « وارانت - کشاورزی »تهیه‌کرده است‌کشاورز علاوه بروثیقه گذاردن زمین ازسه طریق دیگر میتواند برای تحصیل اعتبار اقدام نماید .

اول وثیقه گذاردن زراعتی که هنوز آماده برداشت نیست ولی به علت اینکه در آینده نزدیك‌محصول آن برداشت خواهدشد دارای‌ارزش ذاتی میباشد .

دوم وثیقه گذاردن وسائل کار و لوازم زراعت از قبیل خیش - تراکتور و چهار پایان‌و دیگروسایل که روزانه به آنها احتیاج دارد در این مورد وسایل مزبور در اختیار کشاورز باقی میماند .

سوم وثیقه گذاردن محصولی‌که برداشت گردید. و درانبار روستائی در انتظار حمل یا فروش ذخیره گردیده است .

باید ترتیبی‌داده شود که‌کشاورز بتواند بدون انتقال این اموال بانبار عمومی برك وثیقه ای‌نظیر آنچه که انبار های عمومی باتکای کالا های تودیع شده صادر میکنند بدست آورد و بتواند باتکای آن اموال مزبور را نزد صاحبان سرمایه های کوچك در روستاها «وارانت» نموده و اعتبارات کوتاه مدت تحصیل نماید .

صاحبان پس انداز های کوچك که سرمایه های خود را در مقابل وثیقه های قابل اعتماد برای مدت کوتاه قرض میدهند از این اوراق استقبال خواهند کرد و در نتیجه اجرای این عمل نه تنها مشکل کشاورزان از لحاظ تامین هزینه جاری حل خواهد شد بلکه قسمت قابل ملاحظه ای از سرمایه های خصوصی که در دهات و شهرستان های کوچك در دست اشخاص پراکنده است بکار خواهد افتاد و تاثیر قابل‌توجهی‌در رونق‌کشاورزی خواهد داشت .

یکدستگاه دیك‌بخار

بامشخصات تقریبی زیر طالبیم :

موجود درتهران یا حداکثر تحویل درتهران ظرف دوماه ۳۰۰ کیلو گرام بخار درساعت - فشار ۱۰ اتمسفر دارندگان به شماره‌های ۳۰٤۲٤۰ -۳٤۲٦۹ تلفن فرمایند

آ- ۲۹۰۳۲ گردونه

آگهی رسمی مجمع‌عمومی فوق‌العاده صاحبان سهام شرکت سهامی ایرانیت

از صاحبان سهام شرکت سهامی ایرانیت طبق ماده ٤٤اساسنامه دعوت میشود که‌ساعت ٤بعداز ظهرروز سه شنبه ٢٤آبانماه ١٣٣٩ برای شرکت در مجمع عمومی فوق‌العاده صاحبان سهام در محل شرکت واقع در کوچه فتوحی حضور بهمرسانند.

دستور جلسه

ازدیاد سرمایه شرکت

آ-٢٥٦٨٩ **شرکت‌سهامی ایرانیت**

تنزل قیمت سیمان عراق

کارخانجات سیمان عراق هرکیسه پرتلند **(محتوی ٥٠ کیلو خالص)** راکه ازهرلحاظ بااستاندارد انگلیسی‌مطابق است تحویل خرمشهر یا آبادان بهرمقدار که لازم باشد دراسرع وقت از قرار هرکیسه ٦٠ریال بفروش میرساند ضمنا انواع‌سیمان ضد سولفات وکم‌حرارت رابنازلترین قیمت دراختیار خریداران محترم‌قرار میدهد . برای‌کسب اطلاع بیشتر به‌تجارتخانه الیاس بخاش خیابان‌فردوسی پاساژ ٢٦ تلفن ٣٦٤٦٦ مراجعه فرمائید .

آ- ۲۸۹٦۲ **تلگرافی : الیاس تهران**

مزایده و مناقصه

* ضرابخانه شاهنشاهی خرید ده تن آلومینیوم نرم به قطر ۱٫۵ میلی متر تا ۳۹ر۹ر۱۷

* راه آهن دولتی ایران خرید دو هزار کیلو قلع خالص و دوهزار وپانصد کیلو مس قراضه ودوهزار کیلو آلومینیم شمش تا ۳۹ر۹ر٦

* ژاندارمری کل کشور خرید ۳۸ قلم نوشت‌افزار تا ۳۹ر۸ر۱٤

طلا

بورس طلا در تهران تنزل نمود و قیمت انواع مسکوك طلا از روز گذشته مقداری پائین آمد و آخرین قیمت مسکوك بدین قرار است .

پهلوی ۷۲۰ ریال نیم پهلوی۳٦٥ ریال ربع پهلوی ۱۸٥ ریال - ژرژقدیم ۷٦۰ ریال - ژرژجدید ٥۷۰ ریال - لیره عثمانی قدیم ٦٥۰ ریال لیره عثمانی جدید ٥۰۰ ریال - پانزده‌مناتی ۱٤۰۰ریال - ده مناتی ۱۰۰۰ ریال - پنج مناتی ٤۰٥ ریال - بیست دلاری ۳۲۸۰ ریال -دلار مکزیکی ۳۸۰۰ ریال - شمش طلا مثقالی ٤٤۰ ریال- نقره قدیم ۱۰۲ ریال نقره جدید ۲۲ ریال .

چند خبر اقتصادی

موافقتنامه ایران وپاکستان

چنانکه هفته گذشته اطلاع دادیم بین ایران و پاکستان یك موافقتنامه بازرگانی پایاپای امضاء خواهد شد.

خبرنگار ماظهار میدارد امکان امضاء این موافقتنامه کاملا موجود است و بسیاری از کالا های ایران و پاکستان میتواند درلیست صادرات دو کشور بیکدیگر در مقابل هم قرار گیرد .

بهر صورت مذاکرات مربوط به امضاء موافقتنامه حد اکثر تا ۱٥ روز دیگربپایان خواهد رسیدواگر اشکالی پیش نیاید این موافقتنامه بزودی امضاء و اجراء خواهد شد .

دومیلیون کود شیمیائی برای ۸ شهر

وزارت کشاورزی اطلاع میدهد که براثر تقاضای عاملین بنگاه شیمیائی درشهرستان رفسنجان - اهواز - سمیرم سفلی - بیرجند - شهر کرد بروجرد -نائین - کرمانشاه٦٤٨ر۱۹۳ کیلو کود های مختلف شیمیائی‌باین شهر ها ارسال شده است .

این کود ها که قریب دو میلیون ریال ارزش دارد بمصرف اجرای برنامه دولت جهت توسعه مصرف کود شیمیائی میرسد و بهای تمام شده در اختیار مالکین و زارعین قرار میگیرد .

شیر پاستوریزه درساری

برای تهیه مقدمات تاسیس‌کارخانه شیر پاستوریزه در ساری ، دو نفر از کار شناسان ایرانی و خارجی از طرف وزارت کشاورزی مامور شدند که مسائل مربوط بشیر را در آن ناحیه جهت تامین احتیاجات کارخانه شیر پاستوریزه بررسی و نتیجه را فورا گزارش دهند تا اقدامات لازم جهت تاسیس کارخانه بعمل آید.

ارز

نرخ بهای ارز در بازار آزاد تا آخر وقت روز گذشته به قرار ذیل بود .

دلار نقد ۸۱ ریال حواله‌تلگرافی ۸۰ر٥۰ ریال پستی ۸۰ ریال - پوند نقد ۲۳۲ ریال حواله تلگرافی ۲۲٦ ریال پستی ۲۲٥ ریال -مارك نقد ۱۹ر۲٥ ریال حواله ۱۹ر۱۰ ریال- فرانك فرانسه نقد ۱۷۰ ریال حواله ۱٦۷ ریال - هزار لیر ایتالیا نقد ۱۳۰ ریال حواله ۱۲۸ ریال - فرانك سویس نقد ۱۹ر۲٥ ریال حواله ۱۸ر۷٥ ریال - لیره ترك اسکناس بزرك ٦ر٥۰ ریال -حواله ٦ر۷٥ ریال- روپیه پاکستان۱۱ر٦۰ ریال روپیه هندوستان ۱۳ ریال .

شرکت سهامی کارخانه‌های صنعتی ازمایش یك‌میلیون‌ریال به‌کسی جایزه میدهدکه ثابت‌کند سه مدل از بخاریهای ساخت کارخانه های خارجی ویا داخلی از سه‌نظر ذیل برسه مدل‌بخاری (۷۷۷-٦٦٦-٥٥٥) ساخت کارخانه‌های صنعتی آزمایش برتری دارد .

۱- از نظر سوخت - مصرف - حرارت ۲- از لحاظ زیبائی ورنك‌آمیزی ۳- از نظر قیمت درایران

این مسابقه زیرنظر یك‌هیئت نه‌نفری از کارشناسان ومهندسین‌عالیمقام‌وبینظر روز۱۲ بهمن‌ماه تشکیل وپس‌از بررسی ومقایسه نظریات‌شرکت‌کنندگان نظر خودرا اعلام خواهند داشت و چنانچه این هیئت نظریات‌آنهارا وارد دانستند یکمیلیون‌ریال به‌آن شخص یا اشخاص داده خواهد شد . شرکت‌کنندگان میتوانند سه‌مدل از بخاریهای مورد نظر خودرا تا دهم بهمن‌ماه ۳۹ درمقابل رسید بکارخانه آزمایش داده و روز ۱۲بهمن‌ماه دلایل برتری خودرا درحضور هیئت نه‌نفری ثابت نمایند

آ- ۲۸۹۷۲

اسامی ۹۸نفر زندانیانی‌که مورد عفو قرار گرفته و دیروز آزاد شدند

همانطوریکه قبلا باستحضار خوانندگان محترم رسید درکمیسیون عفو و بخشودگی وزارت دادگستری بمناسبت تصادف با میلاد مسعود اعلیحضرت همایونی۹۸نفراز زندانیان مورد عفو قرار گرفتند و لیست کامل این زندانیان پس از ملاحظه آقای دکتر هدایتی وزیر دادگستری برای‌تصویب‌وتوشیح بحضورشاهنشاه تقدیم گردید .

صورت اسامی بخشودگان بتوشیح شاهنشاه رسید و ظهر دیروز صورت مذکور از طریق نخست وزیری به وزارت دادگستری ابلاغ شد .

علاوه بر این ۹۸ نفر بمناسبت تولد نوزاد بار دیگر کمیسیون عفو وبخشودگی بطور فوق العاده تشکیل جلسه خواهد داد و بیش از صد نفر دیگر از زندانیان مورد عفو قرار خواهند گرفت .

اینك صورت اسامی ۹۸نفر کسانی که‌بمناسبت روز میلاد شاهنشاه مورد عفو قرار گرفته اند .

قاسم عسکری فرزند ابراهیم ، محمود آینه چی فرزند رضا ،حسین صاحبی - غلامرضا مسیحیان ، علی نیکوئی فرزند حسین- جعفر جعفری فرزند اسماعیل - عزیز شیر افکن فرزند عباس - پرویز محمد امین فرزند رضا قلی - حسن کندی - خسرو روحی فرزند غلام - علیرضا صادقی جعفری ،محمد گوهری فرزند یدالله - عبدالحسین نظری فرزند علی اکبر - اکبر عین الحق - عباس صفرائی فرزند احمد - کریم آتوم فرزند جمشید - ابراهیم پاشائی فرزند پاشا - بانو خدیجه بایگان فرزند اسدالله ، بیوك راه انجام . سید محمد اسمعیل پور فرزند حسن سید محمد علیرضائی فرزند الهنظر، معصومه احترامی ، بانو حوا فرزند حیدر ، بانو گوهر بهمدی ، بانو فاطمه آموزش، بانو فاطمه ارفعی فرزند حسن ، بانو نبات فرزند محمد، هاجر جلیلی فرزند اسمعیل ، فاطمه گودرزی فرزند ماشاالله ، قادر بخش ریگی فرزند محمد ، جعفرقلی ویژه فرزند عباسقلی ، ابراهیم نوروزی فرزند صدق علی ، حسینعلی یزدانی فرزند حسن ، حسین شهداد فرزند حاج احمد ، محمد ابراهیم زندی فرزند غلامرضا ، غلامرضا فروخانیان فرزند علی‌اکبر ، حسن اله مرادی فرزند حسن ، تقی یزدی پور فرزند رمضان ، محمد حسین آخوندی‌فرزند رضا ، زهرا وزیر نظامی فرزندعسگر، احمد نیایق کالائی فرزند علی، آقابابا رضائی‌فرزند علیرضا، محمد رضوانی فرزند علی ، غلامعلی فتحی فرزند تقی ، کتابعلی ایمان فرزند کریم، اله بخش نریمان فرزند سعدی ، شاهوردی درخشان فرزند محمود ، محمود امین فرزند علی جعفر قیدی فرزند غلامحسین جوادتقی پورفرزند ابراهیم، شکراله قره‌داش، کریم شارعی نژاد فرزند تقی ،حاجی صداقت فرزند قربانعلی ، رستم‌نیاز فرزند تقی ، محمد حسین آبادی فرزند حسن ، قهرمان خدا یاری فرزند محمد حسن ، حسین همتی فرزند همت ، علی محمد ابوالحسنی فرزند ابوالحسن ، غفور ریگی فرزند کریم ، سید احمد علوی فرزند سید علی ، محمد ر ضامحمد زاده فرزند علیرضا ، عبدالکریم شادمانی فرزند حسن ، جهان میرنانیانی فرزند خانی خاش ، اکرم نصیری فرزند ماشاالله ، سید اکرم مردانه فرزند سید احمد ، هاشم دراقشان فرزند میر آقا ، امان‌الله خوش کلام فرزند میرزا، رسول فقیر زاده فرزند نصرالله، محمد خجسته مراد ،حسین کوشکستانی ، غلامعلی فرهانی ،عباس رازقی فرزند اسمعیل ، یوسفعلی اردلان فرزند محمدعلی، محمدمطیعی تهرانی فرزند حسن، رجبعلی‌بختیاری فرزند توکل ، محمد علی ملك فرزند عبدالحمید ، حمید النجفیان فرزند حبیب ، حسین سرشار فرزند سید مهدی . محمد حسین توکلی فرزند محمد علی ، سید باقر قنبر زاده فرزند زین العابدین، سید علی‌کاظمی فرزند مرتضی، حسن تراب پورفرزند حسین رضاقلی رسولی فرزند علی، محسن کیقانی فرزند محمد ، مهدی صفری فرزند گل آقا ، غلام صدیق غفاری فرزند غفار ، ناصر پور منیر فرزند نورالله ، حسن زنجانی فرزند علی ، غلامعلی اکبریان فرزند محمد رضا ، صفر علی آخوندی فرزند عباد ، یوسف محرابی فرزند محمد، عبدالله ساروانی ، محمود شریفزاده فرزند جان محمد ، سیدمحمدخانی فرزند عطا محمد

انواع دهگانهٔ آل پاین چکیدهٔ شاداب‌ترین میوه‌ها

در زیر تشتک های آل پاین هزاران گنج بزرگ نهفته است.

آ ل پ ای ن

۲- جمع آورندگان تشتک های آل پاین بترتیب حروف (آ ل پ ای ن) ده هزار ریال نازشست میگیرند

آ-۲۸۹۶۸

بهلر

قیچی الکتریکی ترمف

ثابت ومتحرک برای برش سریع انواع ورق

فولاد - آهن - فیبر وغیره بضخامت تا ۴ میلیمتر

مخصوص شرکت سهامی خشکه و فولاد تهران

خیابان خیام نبش پارك شهر تلفن ۳۰٤۵۷۱

آ- ۲۸۹۷۸

شاهکار بزرك دینودولاورنتیس تهیه کننده بزرك

جهان باردیگر بمعرض نمایش گذارده میشود

ازفردادر سینما کت جمشید

طوفان

تکنی راما - رنگی - دوبله بفارسی

باشرکت :

سیلوانا منگانو - وان هفلین

جفری هورن - ویتوریو گاسمن

شروع: ۳-۵-۷-۹ بعدازظهر

آ-۲۹۰۱۰

کیم زرین

هفتمین محصول پاستوریزه و هموژنیزه

کارخانجات بستنی سازی کیم

لذیذتر و خوشمزه‌تر از همیشه ببازار آمد

کیم زرین پیك خوشبختی برای خانواده شما است

آ- ۲۸۹٦٤

آگهی مودت

آگهی اداره کل شیلات

در سال بهره برداری ۱۳۳۹ صید گاه های واقع در آستارا تا انتهای حوزه عملیات اداره شیلات دوم باجاره واگذار میشود .

بمنظور این که مستاجرین محصول صید خودرا بیشتر برای مصرف اهالی محل اختصاص داده واز صیادان بومی هم استفاده‌نمایند با رعایت شرایط بمستاجرین سال گذشته بدون افزایش مال الاجاره واگذار خواهد شد .

پیشنهاد هارا تا آخر روزاداری شنبه ۲۱ آبان دفاتر ادارات شیلات یکم و دوم بندر پهلوی قبول خواهند کردو قبض صندوق شیلات راجع به برداخت سپرده بمیزان ده در صد مال‌الاجاره سال گذشته باید ضمیمه پیشنهاد ها باشد و شرایط در دفاتر ادارات مذکور است که داوطلبین باید دریافت نمایند .

رئیس اداره کل شیلات بندرپهلوی سرهنك فریبرز

آ-۲۹۰۲۸

سازمان تبلیغاتی

نوروز فیلم تلفن ۶۹۳۱۱

۲-۱۰ ا-۲۸۷۵۰

سازمان تشویق مردم بشرکت درانتخابات

از شما جوانان فعال وپرشور ومیهن پرست تقاضا میشود که برای تشویق وترغیب مردم جهت رای‌دادن وانتخاب نمودن نماینده حقیقی‌باما همکاری کنید نشانی خیابان منوچهری مقابل کوچه‌ژاندارك جنب مطب دکترجناب‌زاده اداره روزنامه نغمه‌دنیا

آ-۲۸۱۸۰ ۱-۵

مژده بخریداران محترم درخوزستان

اتومبیل شورلت کورور مدل ۱۹۶۰

اتومبیل اوپل رکورد چهار درب مدل ۱۹۶۰

درقیمت پیش قسط واقساط تخفیف‌کلی داده شده

برای خرید اتومبیل محبوب خود در

خرمشهر بازرگانی کوکب‌زاده تلفن ۲۲۱۹ - ۲۲۲۰

آبادان فروشگاه شورلت مراجعه فرمایند

آ- ۲۸۸۹۰ ۳-۱

HAWKINS

نفت ارزخال ارزانتر

«مصرف نفت - یک گالن در ۱۸ ساعت»

بخاری نفتی هاوکینس - قابل حمل - کم مصرف وپرحرارت ترین بخاری در دنیاست .

از روشنائی بخاری نفتی هاوکینس میتوان مانند چراغ استفاده کرد

با دستگاه جدید آب گرم کن مانند اجاق نفتی مورد استفاده میتواند قرار گیرد .

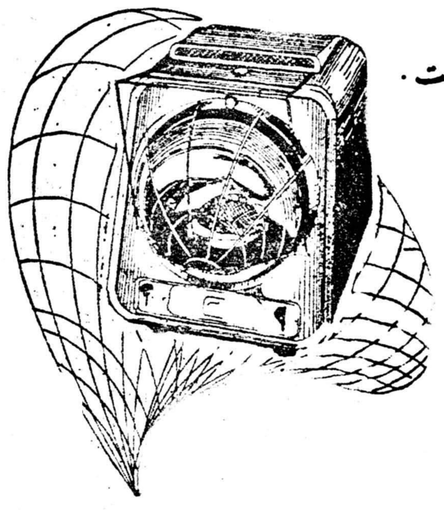

مراکز فروش:

۱- شرکت فروش نفت کیت سرویس کوچه بانک تلفن ۳۴۴۴۲

۲- فروشگاه برکت ورشکست آباد

۳- فروشگاه فیلیپس خیابان سپهبد تلفن ۳۰۲۰۵۱-۳۸۲۴۵

بیوه‌سیاه

بقیه از صفحه ۱۱

مهم این است که چون رنك تار سیاه‌است پاك‌کردن آن آسانتراست وبالاتراز همه‌تاربیوه سیاه‌بشکل‌باور نکردنی صاف است و قطر آن‌همه جا یکسان است . در حالی که‌تار سایر انواع عنکبوت گره دار و شکننده است .

طرز کار بیوه سیاه نیزبسیار جالب است زیرا وسیله مخصوصی که شبیه چهار چوب است درست می کنند وسپس عنکبوت را با احتیاط نزد آن م ی‌آورند ورها می کنند . بیوه سیاه بلافاصله خود را به چهار چوب آویزان می کند و شروع به بافتن تار های گرانبهای خود می کند در روی همین چهار چوب است که بیوه سیاه مزدجنسی خودرا به صورت مگس و حشرات دیگر دریافت میدارد و ماهها بی صرو صدا کار می کند .

عنکبوت هائی که اندازه آنها متوسط است بهتر از دیگران تار می بافند تار عنکبوت های‌درشت ضخیم است وبکار نمی آید .

کارگر کم مزد

بیوه‌های سیاه را در نقاط کمی تاریك و مرطوب و جا هائی که قوطی‌و حلبی های کهنه ریخته شده باشد در ناحیه تکزاس امریکا به آسانی می توان یافت لکن از ماه آبان تااول بهار پیدا کردن آنها دشوار است در همین ایالت تکزاس است که برای نخستین بار استفاده از تار بیوه سیاه متداول گشت .

گاهی بیوه های سیاه مشکل بزرگی ایجاد می کنند وآن موقع تخم گذاری و بیرون آمدن بچه ها است چندی پیش در کارگاهی یکی از بیوه ها صد ها بچه آورد بچه های ریز توانستند از سوراخ هائی که برای رسیدن هوا در محفظه بلورین آنها گذاشته شده بود فرار کنند ودر اطراف متفرق شوند مقامات آزمایشگاه چندین روز برای پیدا کردن این موجودات زهر آگین‌و خطرناك درمنطقه نسبتا وسیعی بکاوش وجستجو پرداختند زیرا همه میدانند که وقتی نیش بیوه سیاه به موجودی رسید دیگر اورا در عالم زندگان‌نباید جستجو کرد بااین حال از بیوه سیاه نمی توان صرفنظر کرد زیرا کارگری است که مزد بسیار ناچیزی می گیرد و ماهها کار می کند و نیروی کار او که به صورت تار ظاهر می شود تجارت پر سودی‌را به وجود می آورد .

زمانی با پَر مینوشتند .....

ولی درعصر ما عقل ومنطق حکم میکند

که فقط با

ماشین تحریر اورست

باید نوشت

سرویس مرتب و معجزاورست همیشه درخدمت شماست .

نماینده انحصاری در ایران:

شرکت سهامی ترنکار

خیابان فردوسی شماره ۴۵

تلفن ٤٣٨٧٤

نمایندگان فروش ماشین‌های تحریر وحساب اورست در شهرستانها اهواز ـ شرکت خوزستان‌پارس ـشیراز. شرکت‌امید ـاصفهان . چهارباغ کتابفروشی شهسواری

قابل توجه صاحبان‌ساختمان

پوکه مصنوعی

(بتون مجوف)

جنرال مکانیك‌ـخیابان‌اراك شماره ۳٦ تلفن ٤٩٨٣٧ ـ ٤٩٨٣٦

ـ۱ـ آ ـ۲۹۰۱٦

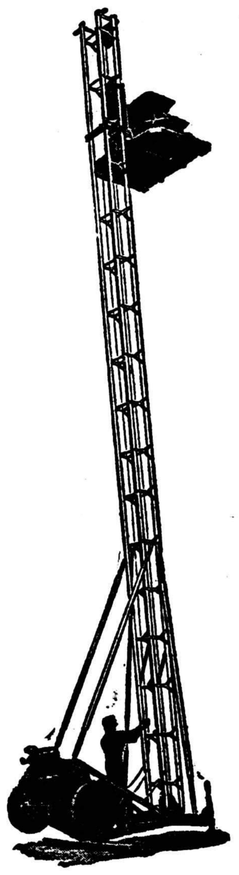

الواتور انگلیسی

از نیم‌تن تا سه تن

برای ارتفاع تا صدمتر

ش س ـ تهروپ

میدان فردوسی

تلفن ٤٢٢٨٢

۱ـ۱۰ آ ـ۲۸۱٦٤

دنلپ برای‌گریدر ـ تراکتور ـ موتورسیکلت وسه‌چرخه های باركش برای هرنوع اطلاع و خرید بنماینده انحصاری

شرکت سهامی لاستیك‌های صنعتی وکشاورزی

خیابان سعدی (پاساژ صدقی‌نژاد) تلفن ۳٥٤۰۹ مراجعه فرمائید آ ـ ۲۸۹٤۸

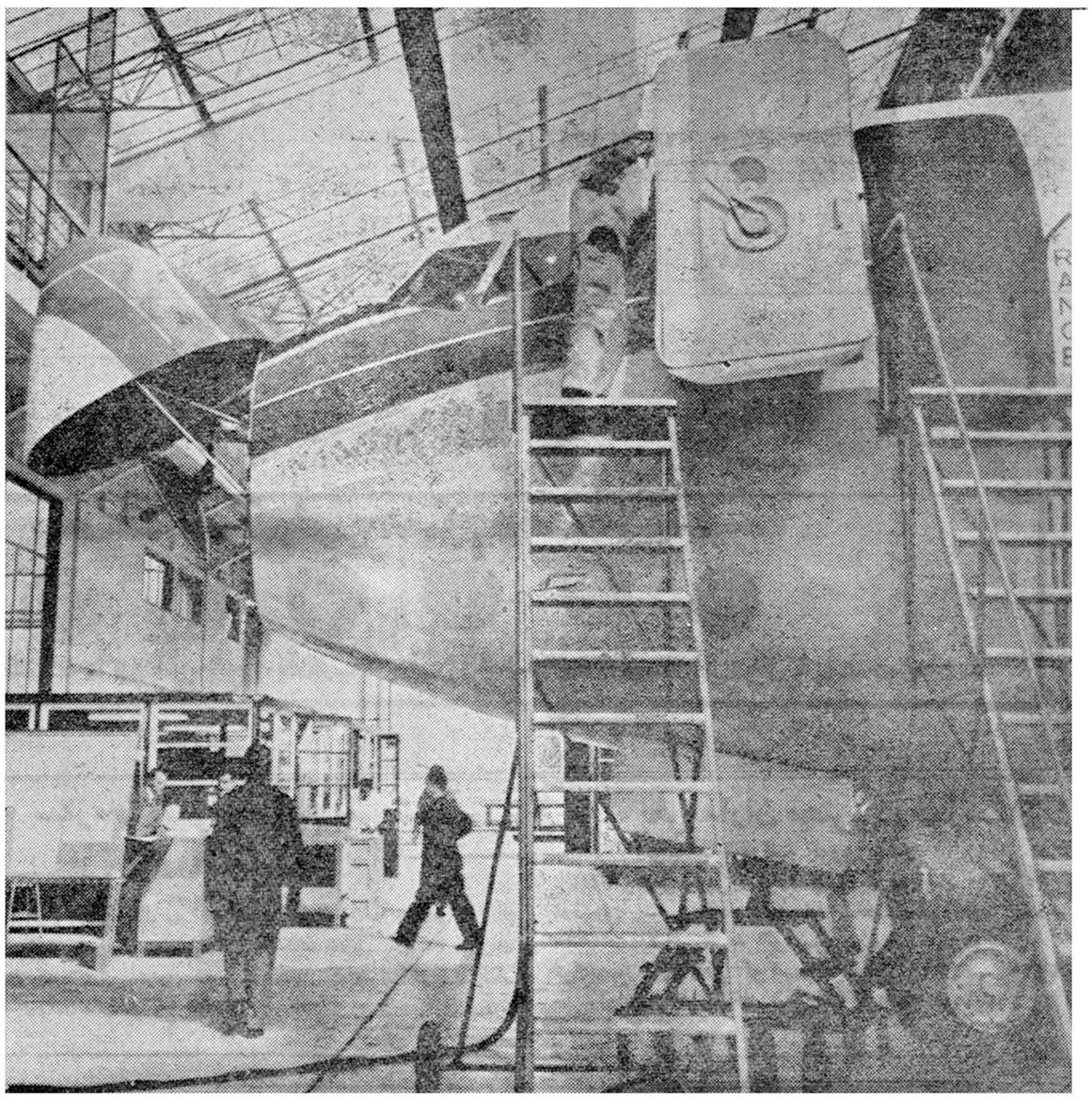

بازرسی هواپیماهای جت ازفرانس هرگز پایان نمیپذیرد

بازرسی هواپیماهای جت درارفرانس یك جریان دائمی ومداوم است. این بازرسی قبل ازپرواز جت آغاز میشود، درحین پرواز ادامه مییابد وپس‌ازفرود نیز مجدداً آغاز میگردد. این‌بازرسی پس ازبازرسی‌های منظم بعد ازهر ۲۰۰۰/۲۰۰/۵۰ ساعت پرواز بیشتر میشود . ضمناً هرجت ارفرانس که ٥۰۰۰ ساعت پرواز میکند، ۲۰۰۰۰۰ ساعت کار قابل اعتماد صرف مراقب آن شده است. درطول این مدت هریك از قسمتهای هواپیما با استفاده ازدقیق‌ترین وحساسترین وسائل‌بوسیله متخصصین وتکنیسینهای مجرب‌کنترول وآزمایش میشود. بایگانی‌های دقیق‌که تاریخچه هر قسمت هواپیما را نشان میدهد مرتباً کنترول میگردد . تعویض‌قسمتهای هواپیما مدتها قبل‌ازاینکه باین تعویض‌احتیاج باشد بطور خودکار انجام میگردد این سرویس پیش‌بینی شده که بطور علمی طرح شده مطلبی است که شما هرگز بآن فکر نمیکنید. شماکاملا تحت تاثیر محیط فرانسوی، غذاهای عالی فرانسوی قرار میگیرید. ولی درپشت این صحنه ها همواره بازرسی و مراقبتهای علمی ادامه دارد. برای اینکه پذیرائی ارفرانس، که‌شهرت جهانی‌دارد، برای شما دلچسب‌تر ودلنشین‌تر باشد هرلحظه چیزهای تازه‌ای بشما عرضه میشود.

AIR FRANCE JET

ارفرانس بزرگترین شرکت هواپیمائی جهان — بهترین پذیرائیهای خصوصی درجهان

اکثر معلمین ما در کار تعلیم و تربیت بی تجربه هستند

نوشته : حسین بهفر
لیسانسیه درتعلیم وتربیت
-۲-

گرسی آزاد

عدم همآهنگی معلمین در رفتار پرورشی

تفرق و پراکندگی معلمین در اثر نداشتن یك سازمان صحیحی که بتواند آنهارا در روش تعلیمو تربیت بنحو عملی هدایت کند و همچنین سستی و بیحالی ناشی از نابسامانی وضع مادی‌باعث‌شده که‌اولا معلمین بیش‌ازهرچیزروش (شدشد،نشد) را پیش گیرند ، ثانیا هر مربی نحوه تفکر شخصی را در تعلیم وتربیت ملاك عمل‌قرار داده‌و روشی متناقض با معلمین دیگر پیش گیرد. این‌فقره باعث سرگردانی اطفال شده نمی توانند خود را بهیچ وضعی سازگار سازند و در نتیجه مردمی هر دم خیال وبی تصمیم بار می آیند (اکثر دانش آموزان دبیرستانی امروز از ایندسته‌اند .)

عدم وقوف اغلب معلمین بسازمان جسمانی وروانی اطفال وقوانین رشد ویادگیری آنها

بندرت معلمینی پیدا میشوند که یادراثر تجربه مستمر ویا دراثر مطالعه مداوم ،بکار تعلیم و تربیت محصلین ابتدائی مسلطو در راهنمائی آنها تبحر داشته باشند واکثر آنهادر اثر بی اطلاعی مجبور باتخاذ روشهای نامتناسب با استعداد کودکان هستند . این موضوع در مورد معلمین آزاد و دانشسرائی هر دو صادق است بهر حال :

امید عافیت آنگه بود موافق عقل ـ که نفس را بطبیبت‌شناس بنمائی .

راه حل مشکلات مذکور را اجمالا میتوان چنین خلاصه کرد

۱ـترفیع سطح زندگی معلمین بحد متوسط معیشت در درجه اول تهیه مسکن برای معلمینی که واقعا در مضیقه خانه‌هستند (البته باتحقیق دقیق دراوضاع مادی آنها)

۲ـ کنترل طرز کار و سنجش نتایج کار معلمین در هرسه ماهو تعیین ارزش آن‌در آخر سال.

۳ـ نتایج و ارزش کار معلمین باید ملاك ترفیعات قرار گیرد.

٤ـ توسعه و گسترش انجمن های خانه و مدرسه بمنظور ایجاد همفکری بین اولیاء طفل و معلمین و همچنین اجرای تصمیمات انجمن بنحو جدی.

٥ـ ایجاد انجمن های فرهنگی محلی بمنظور کمك های مادی و معنوی به فرهنك محل و تشویق و تبلیغ مردم خیر بنجات فرهنك کشور .

٦ـ طرد عناصر کاسب پیشه و استفاده جو از کانون‌فرهنك و سازمانهای وابسته به‌آن .

هنرپیشگان درمبارزات انتخاباتی

مبارزات انتخاباتی امریکا وارد حادترین مراحل خود شده است علاوه بررجال سیاسی هنرپیشگان نیز وارد مبارزات انتخاباتی شده‌اند
در این عکس فرانك سیناترا هنرپیشه و خواننده مشهور امریکائی‌و جان‌ریشموند ستاره و خواننده امریکائی طی یك نطق رادیوئی بنفع کندی تبلیغ میکنند .

بپوه سیاه

عنکبوتی که تار آن از مفتول پلاتین محکمتر است وهرمتر۷۵ ریال خرید و فروش میشود

در این عکس یکی از بیوه‌های سیاه روی کار گاه بافندگی خود مشغول بکاراست‌و رئیس‌آزمایشگاه در فاصله چندین متر پشت‌کارگاه ایستاده است و کار مزدور خودرا نظارت می کند اما اگر مزد همه کارگران باندازه بیوه سیاه کم ونا چیز بود مدتها بود که جیب صاحب کاران را سنگینی طلاپاره کرده بود .

همه چیز از همه جا

عنکبوت معروف به بیوه سیاه مانند یك‌کارگر استخدام میشود و با مزد بسیار ناچیز ماه ها کار می کند و صد ها دولار عاید صاحب کار می کند اگر نیش بیوه سیاه به موجود زنده‌ای برسد اورابايد جزء عالم اموات به حساب آورد بااین حال چون مزد کم می‌گیرد صاحب کار آن از آن صرفنظر نمیکند تار بیوه سیاه تجارت پر سودی را تشکیل میدهد

شما ممکن است همه چیز شنیده باشید جز این که عنکبوت باستخدام انسان در آید و مزد بگیرد وتار آن از قرار هر متری یك دلار یعنی ۷۵ ریال به فروش برسد اگر شنیده اید ناراحت‌نشوید چون بشر در سیر خود برای‌دست یافتن بر اسرار طبیعت‌وبهتر ساختن زندگی هر روز مواد و عناصر تازه‌ای را پیدا می کند و به‌خدمت خود می گیرد اما داستان راآغاز می کنیم .

شاید نام عنکبوتی بنام بیوه سیاه شنیده باشید این عنکبوت که برنك سیاه یك‌دست است گویا در ایران پیدا نشود و زیاد معروف نباشد لکن در بسیاری از کشور ها واز جمله امریکا نام بیوه سیاه کافی است که خون را در عروق انسان از حرکت باز دارد .

زیرا زهر این موجود کوچك به‌اندازه‌ای شدید است که بلافاصله قربانی خودر ا بدیار نیستی می فرستد علت آنکه این عنکبوت را «بیوه سیاه» نامیده‌اند این است که پس از جفت گیری بلا فاصله‌نیش جانگزای خودرا در بدن عنکبوت نر فرو می برد واورا می کشد .

در خدمت صناعت

اما بیوه سیاه اکنون به خدمت صنایع در آمده است و در برابر مزد جنسی که به صورت مگس، پروانه و کمی آب دریافت می‌کند صد ها متر تار می بافد و همین تارها است که متری ۷۵ ریال ارزش دارد ، از تار های بیوه سیاه در آلات و ادوات بسیاردقیق وحساس علمی استفاده می شود زیرا تار بیوه سیاه از یك سیم پلاتین بهمان قطر محکمتروقابلیت خم شدن آن نیز بیشتر است تا جائی که‌کار شناسان اظهار میدارند در حال حاضر هیچ چیز نمیتواند جانشین تار بیوه سیاه شود .نکته

بقیه در صفحه ۱۰

***

هنگامیکه «والت دیسنی» هنرمند بزرك برای اولین بار تقاضای‌استخدام بعنوان نقاشی در مجله «استار» در شهر کانزاس‌امریکا کرد . سردبیر مجله تقاضای او را رد کرد و گفت «والت دیسنی» نقاش شکست خورده‌ای می باشد که بهتر است کار دیگری برای خود انتخاب نماید .

دیروز امروز

یك کتاب دریك مقاله

مریلین مونرو

ازتخت شیرخوارگاه تامقام‌ملکه‌هولیوود

مرد محبوب مریلین‌مونرو «ابراهام‌لینکلن» بود وعلت علاقه او به‌ارتورمیلر شباهت او به‌لیکلن است

در اطراف و اکناف سیاره ای‌که مادر آن بسر میبریم شاید میلیونها نفر با اسم «مریلین مونرو» آشنا باشند و احتمال دارد که بسیاری از آنان چون نویسنده‌این سطورتصور میکنند که درباره این ستاره پرسرو صدای امریکائی همه چیز رامیدانند دلیل این اشتباه آنست که این‌عده کتاب «زندگی مریلین مونرو» را نخوانده‌اند .

نگارنده نیز تااین اواخر مریلین مونرو را فقط از ظواهر آنچه روی پرده سینما جلوه گری میشد می ـ شناختم . یعنی نمونه یك دختر امریکائی با قیافه ای زیبا که بعلت همین زیبائی کم‌کم توانسته است خود را بصورت ستاره معروفی به جهانیان بشناساند .

مجموع اطلاعات ما در اطراف مریلین مونرو زیبائی اندام ،عشوه‌ـ گریها و دلفریبی‌های اوبود .ازدواج با یك غول نیرومند ، طلاق از او و پناه بردن به یك نویسنده درجه اول‌نیزبر مجموع‌این اطلاعات اضافه میشد.

اما باید دید مطالب دیگری که در زندگی مریلین‌مونرو وجودداشته کدام است . مسلما شما نیز مانند من قبلا نمیدانستید دختری که۳٤ سال قبل بنام«نورماجین‌مورتئسون» بدنیا آمده دوران کودکی خود را در شیرخوارگاهی گذرانده و درست در سن ۹ یا ۱۰ سالگی باو تجاوز شده است ! بلی زندگی مریلین مونرو چنین‌سر آغاز تاریك و شومی داشته است .

شاید تاثیر این دوران است‌که مریلین مونروراچنین‌عصبی وحساس بار آورده است تاآنجا که تعریف میکنند هنگامی که مریلین مونرو در فیلم «بعضی ها داغش را دوست دارند» بازی میکرد روزی معاون کارگردان در اطاق اورا میزند و میگوید «ببخشید خانم مونرو همه درانتظار شما هستند تشریف نمی ـ آورید ؟»

ومریلین مونرو پاسخ میدهد :

«خفه شو ! وقتی در جستجوی علت‌بر می آیندمی بینند که‌مریلین مونرو کتاب معروف «توماس پین» حقوق‌مرد را مطالعه می‌کند . در دورانی که مریلین مونرو بسن‌بلوغ میرسید و زیبائی او میشکفت برـ خلاف همسالانش به‌قیافه های جوان و معروف سینمائی ، ورزشی و غیره توجهی نداشت . مرد محبوب او ابراهام لینکلن بود ! شاید دلیل علاقمندی وی به شوهر کنونیش «ارتور میلر»شباهت زیادی‌است که بین او و ابراهام لینکلن وجوددارد مریلین مونرو برای اولین بار در ۱٦ سالگی طلاق گرفت و مانکن شد در تمام این‌دوران‌صفت ممیزه او یعنی هوشیاری خود نمائی‌میکرد درسینما نیز ازاین صفت بحداکمل استفاده کرد .

« در هولیود استعداد مریلین ـ مونرو را قبل ازهمه«داریل‌زانوك »و «لستر کردان »درك کردند .سایرین در باره او میگفتند .وقتی با این دختر حرف میزنید مثل اینست که موجودی که چندین متر در اعماق آب فرو رفته با شما مخاطب شده است ! ! »

اما چنین موجودی که دراعماق آب غوطه وربودسر انجام شخصیت خود را چنان ساخت که انعکاس تمایلات ، تمنیات و هوی و هوس های خود را به‌تمامی جهان تحمیل کرد .

چنین است‌مریلین مونرو دختری که از تخت شیر خوار گاه به مقام ملکه هولیود صعود کرد .

عبور از ۵ قاره

همانطور که هست

امروز در جهان سینما

فابین دالی ستاره جوان سینمای فرانسه اخیرا شهرت زیادی کسب کرده است آخرین فیلم فابین دالی «همانطور که هست » نام دارد وهمبازی وی در این فیلم ادی‌کنستانتین هنرپیشه معروف و بزن‌بهادر سینمای‌فرانسه است .

نویسندگانی‌که تصادف آنها را مشهور ساخت

«سنن برمان »نمایشنامه نویس بزرك و معروف امریکائی مدت یازده سال نمایشنامه مینوشت ولی هیچکس حاضر نبود نمایشنامه‌های اوراخریداری کند با این وصف «برمان» مایوس نشد و همچنان نمایشنامه نوشت تا اینکه شاهد پیروزی را پس‌از یازده سال در آغوش کشید واولین‌نمایشنامه او بفروش رسید .

***

«خانم‌وانی هیرست» داستان نویس معروف تعداد یکصد داستان نوشت ولی هیچیك از آنها زیر چاپ نرفت و بالاخره یکصدو یکمین داستان اوچاپ شد .

***

«سامرست موآم» داستانسرای‌بزرك انگلیسی مدت دهسال نویسنده گمنامی بیش نبود پس از دهسال گمنامی یکی از تئاتر ها بنمایشنامه‌ای احتیاج پیدا کرد. مدیر تئاتر نمایشنامه‌هائی راکه در کشوی میزش بود زیرو روکرد و بالاخره نمایشنامه‌ای که شخصی بنام «سامرست موآم» نوشته بود انتخاب کرد .همینکه نمایشنامه روی صحنه آمد اسم سامرست موآم نه فقط در انگلستان بلکه در سراسر جهان‌روی زبانها افتاد .

سیزدهمین ستاره

-۱۳-

جیمی روزی به خیاطخانه تورلی رفته بود که چند تا پیراهن‌برای خودش سفارش بدهد .

آن روز باران شدیدی می‌بارید خیاطخانه تورلی کاملا خلوت بود. جیمی وسلیا از این فرصت استفادی کرده مدتی‌بایکدیگرصحبت کرده بودند .

جیمی در حالیکه بازوان خودرا به کنار پیشخوان مغازه تکیه‌داده بود به‌سخنان آندو گوش میکرد .

پس از آنکه لحظه‌ای به سلیا نگریست باهمان‌لحن بی‌قیدی که عادتش بود گفت :

ـامروز واقعا خوشگل شده‌ای .

وقتی چشمش به فنجان های خالی چای افتاد موضوع صحبت را تغییر داد .

ـ دارن من اکنون از دژ «مولتری» می‌آیم علت اینکه یکسر پیش تو آمدم این بود که میدانستم که همیشه یك چیز گرم روی آتش داری . .

دارن برای تهیه چائی به پستوی مغازه رفت ، جیمی و سلیا تنها ماندند .

لحظه‌ای سکوت بین آن دو برقرار شد سپس جیمی شروع به صحبت کرد:

ـ میخواستم مطلبی از شما بپرسم .مثل اینکه حالا میگفتید که حاضر هستید جواهرات خودرا بفروشید ولی منزل عمویتان برنگردید. این طور نیست ؟

لحن کلام جیمی این بار خیلی جدی بود. سلیا و جیمی از وقتی که همدیگر را می‌شناختند چندین بار در مغازه تورلی و مجامع عمومی با هم روبرو شده بودند ولی تاکنون هرگز درباره مسائل خصوصی صحبت نکرده بودند .

سلیا در حالیکه نگاههای خود را به چشمان جیمی دوخته بود پرسید :

ـ این موضوع شما را ناراحت کرده است ؟مثل اینکه دارن هم از این موضوع ناراحت شده است .

ـ نه‌بهیچ وجه ناراحت نشده‌ام فکر کردم لابد علتی درکار بوده است .

-۱٤-

ـ البته بی دلیل که نیست .

لحظهٔ هر دو ساکت ماندند سپس جیمی پرسید

ـ ممکن است علت آن را برای ما بگوئید .

ـبا کمال میل .

صحبت جیمی و سلیا باینجا رسیده بود که دارن باسینی چائی وارد شد در حالیکه سه نفری مشغول خوردن چائی بودندسلیا سرگذشت خود را برای آنها تعریف کرد .

***

عموی سلیا ویلیا گارث از تمام دارائی یك قطعه زمین‌برنجکاری داشت که از پدرش بارث رسیده بود ویلیام شخص تحصیل کرده‌ای بود بزبانهای یونانی و لاتین و تاریخ یونان آشنائی کامل داشت ولی به‌کارهای کشاورزی و برنجکاری- وارد نبود باین جهت محصول مزرعه او سال بسال کاهش مییافت .

«ادوارد» برادر کوچك ، ویلیام پدر «سلیا» چون فاقد زمین و مزرعه بود در یك موسسه برنجکاری بعنوان حسابدار کارمیکرد. بعد ها ادوارد با دختر یتیمی ازدواج کرد. زن او جهیزیه خوبی بخانه شوهرش آورد و پس از تولد «سلیا» بنظر میرسید که زندگی‌آنها ازهر جهت تامین شده است ولی عمر آنها دوامی نکرد .

در زمان سلطنت جرج سوم در انگلستان ، هنگامیکه سلیا یکساله بود، بیماری واگیری در چارلستون شیوع یافت و پدر ومادر سلیا هردو از این بیماری تلف شدند تنها کسی که برای کودك یتیم باقی ماند «ویلیام» عمویش بود .

ویلیام برادرش را خیلی دوست داشت و پس از مرك اوبه چارلستون آمد تا نقشه‌ای برای آتیه سلیا بکشد . اما میترسید که سلیای کوچولو سربار خانواده او شود ولی پس از آنکه فهمید دارائی همسر ویلیام دست نخورده مانده بچه را با خود به«کنساو» برد و بزنش گفت که نگهداری از سلیا برای آنها هیچگونه خرجی نخواهد داشت .

سلیای کوچك با پسر عموهایش بزرك میشد «روی» پسر عموی او که چهار سال از سلیا بزرگتر بود عزیز دردانه مادرش بود. «روی» با اینکه پسر با هوش و زیرکی بود معذالك غرور وخود پسندی وی بمذاق سلیا نمیساخت «روی» خودش را بالاتر از

-۱۵-

همه میدانست و برای سلیا بسیار مشکل بود رفتار و اخلاق پسر عموی خود را تحمل کند .«روی» هشت ساله بود که او را برای تحصیل نزد برادر لوئیزادر «جرج تاون» فرستادند واز آن پس فقط ایام تعطیل نزد خانواده خود میآمد .

چند سال بعد روی برای ادامه تحصیل بانگلستان رفت .

ویلیام دختری نیز بنام «هاریت» داشت که بسیار کم روو محجوب بود «سلیا» و «هاریت» تا اندازه‌ای با هم می‌جوشیدند و کمتر بین آنها اختلاف تولید میشد .

لوئیز بین سلیا و دخترش هیچگونه فرقی نمیگذاشت برای آنها یك جور لباس یك جور اسباب بازی میخرید وهردو راخواندن و نوشتن و خیاطی یاد میداد .

پس از آنکه سلیا به ده سالگی وهاریت به ۹ سالگی رسیدند آنها را به چارلستون فرستادند .هر دو دختر رقص خیاطی وکارهای دیگر که معمولا برای دختران لازم است یاد گرفته و پس از سه سال به «کنساو» بازگشتند ودیگر کاری نداشتند جز اینکه بکارهای خانه کمك کرده و در انتظار پیدا شدن شوهر مناسبی باشند .

سلیا شانزده ساله بود که جنك استقلال آغاز شد. در این‌هنگام «روی» تحصیلات خود را در انگلستان بپایان رسانیده ودر فرانسه مشغول گردش بود. ولی شروع شدن جنك در مستعمرات بحران مالی شدیدی پیش آورد و لوئیزا نتوانست مخارج روی را تامین کند .

روی که اکنون جوان تحصیل کرده‌ای بودبه «کنساو» بازگشت اوکه هنوز خود را پسر خانواده ثروتمندی میدانست از دیدن‌وضع فلاکت بار مزرعه برنجکاری دچار تشویش شد ودر صدد برآمد از هر راهی‌که باشد برای خودش ثروتی فراهم کند . «روی» نخستین موفقیت را در این راه در پیدا کردن شوهر برای‌خواهرش ودختر عمویش سلیا میدانست . این بود برای اجرای نقشه خود، باثروتمندان محل بنای رفت و آمد راگذاشت وهر روز عده زیادی رابخانه می‌آورد ومهمانیهای مجلل راه میانداخت .

تا اینکه در اندك مدتی «هاریت» با جوان ثروتمندی بنام «اوگدن» نامزد شد .

«اوگدن» جوان بدقیافه و لاغر اندامی بود ولی پسر بزرك

-۱٦-

خانواده‌ای بود که مزارع برنجکاری متعددی داشتند روی مانند مادرش در طرح کردن نقشه واجرای آن ماهر بود ولی هر کاری کرد نتوانست دختر عمویش را بازدواج بایکی از متمولین محل راضی کند سلیادو نفر راکه‌برای نامزدی‌وی در نظر گرفته شده بودند رد کرد .

یکی از نامزدهائی که برای سلیا انتخاب کرده بودند شخصی بنام« هاوکینز» بود که ثروت‌زیادی داشت دیگر مردی بنام«مك‌آردل» بودکه از زن سابقش سه فرزند داشت .

سلیا عجله‌ای برای شوهر کردن نداشت زیرا میدانست‌برای دختری مانند او که ثروت زیادی بارث برده شوهر قحط نخواهدبود.

در این میان مقدمات عروسی «هاریت» فراهم میشد وسلیاکار تهیه لباس عروسی را شخصا بعهده گرفته بود مراسم عروسی باشکوه هرچه تمامتر برگزار شد ولی وقتی‌که به مخارج جشن رسیدگی کردند تازه فهمیدند که‌این مراسم برای خانواده ویلیام خیلی‌گران تمام شده است .

در این بین لوئیزا دارائی سلیا راخرج کرده بودولی دخترك از این موضوع بی‌اطلاع بود «روی» اصرار میکرد که باید حقیقت رابه سلیا اطلاع دهند .

یك روز بعد از ظهر مستخدمی از طرف لوئیزا بسراغ سلیا رفت واو را باطاق کار ویلیام دعوت کرد.

سلیا هنگامی وارد شدکه ویلیام و لوئیزا کنار هم نشسته بودند یك دفترچه حساب روی زانوان لوئیزا قرار داشت به‌محض اینکه سلیا وارد دفتر کار ویلیام شد لوئیزاسر صحبت را بازکرد وگفت «آقای مك اردل» از اینکه سلیا خواهش او را برای ازدواج ردکرد بسیار ناراحت شد ولی بنظر من اکنون اگر باو بگوئیم که سلیا تغییر عقیده داده وحاضر است با او وصلت کند باردیگر به خواستگاری خواهد آمد .

سلیاکه از این صحبت بی‌مقدمه سخت دچار حیرت شده بود تاکید کرد که بهیچوجه تغییر عقیده نداده است . سلیا گفت که‌او دختر فقیری نیست که بخواهند بزور بمرد متمولی شوهر دهند. لوئیزا با شنیدن این جمله آهی کشید و آهسته سرش را تکان‌داد. واکنون می فهمید که پسرش کاملا حق داشته و بایستی حقیقت‌باو

فرهنگی ورزشی

سازمان تندرستی جوانان وتربیت بدنی ایران
به‌فعالیت باشگاههای‌ورزشی کارنامه‌میدهد

فدراسیونهای‌کشتی- بسکتبال- دوومیدانی
فعالترین فدراسیونهای ورزشی درسال گذشته بوده‌اند
مسابقه تشویقی دوچرخه سواری بمسافت ۹۲ کیلومتر
قهرمانان ازتهران‌بکرج رفته وازکرج به تجریش میروند

امروز آقای علی اکبر یمین رئیس دائره اداره مسابقات‌سازمان‌تندرستی جوانان وتربیت بدنی ایران اطلاع داد که دائره اداره مسابقات‌فعالیت سالیانه باشگاههای ورزشی تهران رابصورت کارنامه‌ای در آورده‌است ودراین کارنامه کلیه مسابقاتی که از طرف فدراسیون های ورزشی ترتیب داده میشود ذکر شده است‌و هرباشگاهی در هررشته ازمسابقات شرکت نموده باشد و امتیازی نیز کسب کرده‌باشد در جلوی رشته های ورزشی که‌در کارنامه نوشته شده است امتیاز داده میشود وپایان سال ورزشی نیزامتیازاتی که هر باشگاه از جمیع رشته‌های ورزشی کسب‌نموده است معدل گیری‌می شودورتبه باشگاه‌در میان‌باشگاههای تهران تعیین‌ودر زیرکارنامه‌قید خواهد شد این کار نامه برای باشگاه ها ورزشکاران و سازمان تندرستی جوانان بسیار مفید می‌باشد.باشگاه های تهران می‌توانند فعالیت یکسال ورزشی خودرا روی یك برگ کارنامه از نزدیك مشاهده نمایند این‌اقدام سازمان تندرستی در پیشرفت و ترغیب ورزشکاران باشگاهها نیز بسیار موثر است.

فدراسیون های ورزشی

روز گذشته آمار فعالیت های شهرستانها و باشگاه های ورزشی تهران از نظر خوانندگان گرامی گذشت امروز آماری از فعالیت فدراسیون های ورزشی در سال گذشته از طرف دائره اداره‌مسابقات سازمان تندرستی در اختیار ما گذارده شده است که عینا ازنظر خوانندگان گرامی می‌گذرانیم.

فدراسیون کشتی

فدراسیون کشتی کشور درسال گذشته با انجام مسابقات کشتی آزاد باشگاههای تهران ، قهرمانی کشور ، کشتی تشویقی ، ایران و ترکیه ، تشویقی ورزشخانه‌ها، ایران وبلغارستان ، مسابقات اختصاصی مسابقات ارتشی، مسابقات آموزشگاه ها ۹امتیاز بدست آورده است.

درقسمت کشتی فرنگی نیز با انجام مسابقات باشگاهها -قهرمانی کشور ، تشویقی ، مسابقه‌بلغارستان درتهران -باشگاههای اختصاصی ، کرولالها ، شش امتیاز بدست‌آورده است.

فدراسیون بسکتبال

فدراسیون بسکتبال کشوردرسال گذشته باانجام مسابقات کاپ صدوی‌قهرمانی کشور -کاپ فرح، کاپ نخست - وزیر ، کاپ والاحضرت ،باشگاه های تهران ، تشویقی کودکان ، جوانان ، انتخابی قهرمانی کشور جمعا ۹امتیاز بدست آورده است.

دوومیدانی

فدراسیون دو ومیدانی ایران‌نیز درسال گذشته باانجام مسابقات دهگانه قهرمانی کشور ، انتخابی، صحرانوردی باشگاهها ، ایران و پاکستان ، قهرمانی کشور،تشویقی پنجگانه ، تشویقی مبتدیان ،ایران وآمریکا، ایران ویونان ، انتخابی تهران ، تهران و شهرستانها .جمعا ۱۰امتیاز بدست آورده است.

وزنه‌برداری

فدراسیون وزنه‌برداری کشوردر سال گذشته‌مسابقات قهرمانی کشور انتخابی تهران ، قهرمانی باشگاه‌ها انتخابی تیم ملی ،تشویقی ، مبتدی راانجام داد و ۵امتیاز بدست‌آورد.

شنا

فدراسیون شنای کشور با انجام مسابقات قهرمانی کشور ، انتخابی تهران،قهرمانی باشگاهها ،تشویقی استخر ، مبتدی باشگاهها ،تهران و مشهد ۶ امتیاز کسب کرد .

فوتبال

فدراسیون فوتبال ایران باانجام مسابقات قهرمانی باشگاهها‌انتخابی باشگاههای تهران -قهرمانی‌باشگاه های کشور ، ایران و هندوستان۴ امتیاز کسب کرد

دوچرخه سواری

فدراسیون دوچرخه سواری با انجام مسابقات کاپ علاء -تشویقی مبتدی ،انتخابی‌تهران ، ایران و مصر ، قهرمانی باشگاهها‌وقهرمانی کشور ۶امتیاز کسب کرد.

شمشیربازی

فدراسیون اسکریم کشور در سال گذشته مسابقات قهرمانی کشور ، انتخابی‌تهران ژاپن و ترکیه و در تهران، کاپ والاحضرت ، تهران وآبادان‌را انجام داد و ۵ امتیاز بدست آورد.

ژیمناستیك

فدراسیون ژیمناستیك در سال گذشته مسابقات قهرمانی کشور تشویقی باتجربه ، تشویقی مبتدی، قهرمانی باشگاهها را انجام داد و ۴امتیاز کسب کرد.

تیراندازی

فدراسیون سوارکاری نیز مسابقه مسابقات قهرمانی کشور مبتدی ، انتخابی المپیك -قهرمانی تهران۴ امتیاز بدست آورد.

فدراسیون بکس

فدراسیون بکس کشور با انجام مسابقات قهرمانی کشور ، ایران و اسرائیل،انتخابی دستجات ،انتخابی تیم ملی ، کاپ نفت ، هندوستان ، ایران و اسپانیا ۷ امتیاز کسب کرد.

فدراسیون تنیس

فدراسیون تنیس باانجام مسابقات قهرمانی بانوان و آقایان باشگاه‌های تهران -انتخابی‌وقهرمانی کشور ۳امتیاز کسب کرد.

فدراسیون سوارکاری نیزمسابقه پرش بااسب راترتیب داده است . فدراسیون کرولالها، اسکی ،کوه نوردی گزارشات سالیانه خودرا ارسال نداشته‌اند ودرجدول امتیازات قرار نگرفته‌اند.

باتوجه به‌آمار فوق نشان داده میشود که فدراسیون های کشتی- دوومیدانی -بسکتبال ، در ردیف اول قرار دارند وبیشتر از سایر فدراسیون‌ها فعالیت‌ورزشی‌داشته‌اند

مقدم ولیعهد ایران مبارك باد

ملت ایران خداوند بزرك را سپاسگذار

است که‌برای یکبار دیگر سعادت عظیمی

نصب آنان کرد.

شعله باستانی شاهنشاهی

ایران جاویدان باد

شرکت سهامی بازرگانی علاءالدین در ایران

تشکیل سمینار فرهنگی درآنکارا

رادیو کراچی اطلاع داد امروز یك سمینار فرهنگی تحت سرپرستی پیمان دفاع مرکزی آسیا درباره‌روابط فرهنگی و تاریخی که سه عضومنطقه ای پیمان مزبور را با هم نزدیك می کند درآنکارا افتتاح میشود. سمینار مزبور درباره روابطی که بین اعضای مزبور و بریتانیا و ایالات متحده‌امریکا وجود دارد رسیدگی‌می کند . از هریك کشور های عضو سمنتو یك نماینده در سمینار مزبور شرکت نموده و این سمینار تا مدت ٤ روز در آنکارا و سپس برای چهار روز در استانبول تشکیل می شود .

توجه توجه توجه

شرکت سهامی ایران گچ

برای رفاه مصرف‌کنندگان گچ‌نهایت کوشش رادارد برای‌بدست آوردن قیمت به‌تلفن ۳۴۸۰۳و ۲۵۴۷۲ مراجعه فرمائید.

۱-۳ آ-۲۵۶۹۱

کلاسهای آزاد خط هنرهای زیبا کشور

از بانوان ودوشیزگان داوطلب درکلاس مخصوص بانوان ثبت‌نام مینماید .علاقمندان از ساعت ۴٫۵الی ۶بعدازظهر بمحل کلاسهای مزبور واقع در خیابان سعدی -خیابان خانقاه -جنب کوی بصیرالملك-هنرستان هنرهای زیبای دختران مراجعه نمایند. دبیران وآموزگاران حق تقدم دارند. ۱-۵ آ-۲۵۶۵۷

از ۱۷ آبانماه ۱۳۳۹

PAS

پرواز سریع هواپیماهای پارس

بازهم سریعتر میشود

بوسیله جت بوئینك قاره‌پیما

سریعترین ارتباط بین تهران و اروپا

شرکت هواپیمائی پارس

برای کسب اطلاعات بیشتر به‌آژانس مسافرتی خود یا بنماینده کل ما

شرکت ایتا شرکت مسافرتی ایران

۶۷ خیابان فردوسی تلفن ۴۸۸۳۳ - ۶۸۹۹۷ - ۶۹۹۸۸ مراجعه فرمائید آ- ۲۸۹۹۰

از تهران تا فارسینج (۳)

امروز در چشم‌انداز زیبای فارسینج نو ایستاده‌ایم

فارسینج نو هدیه ملت ایران بمردم مصیبت دیده این سامانست

دیگر دست حوادث وزلزله‌های مهیب نیز نمیتواند بفارسینج آسیبی برساند

از : ر . اعتمادی

آنها معنی شعر تکاندهنده سعدی را که میگوید: بنی‌آدم اعضای یکدیگرند خیلی خوب فهمیده بودند و بهمین جهت از اینکه برادران فارسینجی آنها صاحب خانه و زمین میشوند شادی میکردند .

در قریه «دینور» رعایای املاک شیخ علی اعظم زنگنه گاوی در مسیر هیئت قربانی کردند و آقای قطبی بنمایندگی از طرف اهالی بازبان ساده اشعاری خواند که همه را بهیجان آورد .

شادی‌نمابرزیگر اکین هیئت عیسی‌دما در ساحت این ناحیه خوشحال و خرسند آمده

اقدام این هیئت نگر در فارسینج دینور

درکام تلخ برزگر چون شکر و قند آمده

او گفت «افتخار دارم که بنمایندگی از طرف مالکین ورود شما را باین ناحیه تبریك گویم.

بی‌شك رنج سفر و خستگی راه بر چهره تابناك نوات‌عالیقدر سایه‌مطبوعی افکنده است ولی حقیر این‌نوید را میدهد که در مقابل این زحمات‌رضای خداوند متعال و دعای خیر و مستدام زارعین فارسینج و دینور که خود را نابودو محو شده می‌پنداشتند و اکنون در پرتو توجهات مخصوص پدرتاجدار و زحمات خستگی ناپذیر متصدیان سازمانهای خیریه مخصوصا شیر و خورشید سرخ ایران صاحب خانه و زندگی میشوند بدرقه راه شما خواهد بود .»

فارسینج قدیم

اتومبیل ما یکسر وارد جاده پر فراز و نشیبی شد که به فارسینج کهن میپیوست .

مقابل یك تپه عظیم‌صدمتری‌اتومبیل ما ایستاد راننده از اتومبیل پیاده‌شد و با دست اشاره به تپه نمود و گفت : آقایون بفرمائید فارسینج اینجا است .

رنك از روی همه پرید ،فیلمبرداران با چشمان متعجب و کنجکاو به تپه

فقط من تنها ماندم

خیره شدند و من بی‌اختیار از اتومبیل پائین آمده و بطرف تپه دویدم آیا اینجا فارسینج است ؟

آیا این تپه همان ده آبادی است که شبها پنجهزار نفر انسان بانشاط در آن استراحت میکردند ؟

در گوشه و کنار تپه خشتهای فرسوده و لهیده روی هم انبار شده بود .

من در تعجب بودم که راننده‌اتومبیل پشت گوشم زمزمه کرد .

این تپه آبادترین نقطه فارسینج بود که خانه‌های اعیانی در آن قرار داشت و تنها بیش از پانصد نفر زیر این تپه برای همیشه‌زنده‌بگورشده‌اند.

آنطرف تپه خانه های درهم ریخته‌و کج و معوج سردرهم آورده و تنها از بعضی کومه های نیمه ویران‌دود غلیظی بلند بود . یك دختر بچه سه چهار ساله روی تپه مات و مبهوت ایستاده بودو بما مینگریست خداهیدانست در دل این کودك‌بیچاره چه میگذشت آیا بفکر پدر ومادرش بود یا بکسان نابود شده خود فکر میکرد ؟

او نخستین مستقبل مادر قریه فارسینج بود و در پائین تپه چندنفر اثاثیه خود را کشان کشان بدنبال میکشیدند و بعد معلوم شدکه آنها دارند بخانه نو اسباب کشی میکنند.

تنها من

ضمن صحبت‌و فیلمبرداری پیر مردی که عینك دسته سیاهی بچشم داشت رسید و وقتی فهمید ماخبرنگار و فیلمبردار هستیم درد دلش شروع شد. او میگفت : در اینجا وزیر این تپه‌ای که شما ایستاده‌اید تمام‌عزیزان من مدفون شده‌اند . تنها من پس‌از ۲۴ ساعت زنده از زیر این تپه خارج شدم ... پیر مرد وقتی این حرف را میزد صدایش میلرزید ... خاطرات تلخ زلزله سال ۱۳۳۶ همیشه و تا پایان عمر ساکنین فارسینج را تعقیب خواهد کرد وما نمیخواهیم درجشن و سرور افتتاح دهکده فارسینج خاطر شما خوانندگان عزیز را بیازاریم .

فارسینج کهنه قبرستان بزرك و وحشتناکی است که زندگی در آن‌با مرك‌برابر است درحادثه فارسینج‌بیش از هزار تن کشته شدند و چند هزار نفر بیخانمان گردیدند . طبق اظهار نظر متخصصین و زلزله شناسان معروف کانون‌اصلی زلزله غرب قریه فارسینج بوده است .

بایکدنیا خاطرات غم‌انگیز ازفارسینج کهنه‌اسباب‌کشی میکنند

فارسینج نو

فارسینج کهنه راباخاطرات غمگین‌و اسفناکش کنار میگذاریم و با اتومبیل بطرف دیار تازه وفارسینج نو براه می‌افتیم .

قلب ما بادیدن سواد دهکده‌زیبای فارسینج در سینه می طپد . این‌خانه های زیبا که مرتب و منظم در کنار هم چیده شده وزیر نورشفاف‌خورشید میدرخشد هدیه ملت ایران به‌بمردم مصیبت دیده وزجر کشیده فارسینج است .

آنروز که‌زمین فارسینج چون‌گهواره لرزید و صد ها نفر را زنده بگور کرد مردم ایران در سراسر کشور ماتمزده و اندوهگین شدند و از همه جا به ندای استمداد شیر وخورشید سرخ و موسسه اطلاعات سیل کمك سرازیر گردید و هرکس در هر مقام ومنزلت برای تجدید ساختمان‌فارسینج کمك‌کرد و دیری نپائید که شیر و خورشید سرخ‌ایران‌و موسسه اطلاعات باکمك یکدیگر تصمیم‌گرفتند درکانون درهم ریخته زلزله فارسینجی آباد و زیبا بر پا دارند که دست حوادث و زلزله های وحشتناك هم در برابر آن نتواند آسیبی برساند .

موسسه اطلاعات برای جلب توجه و کمك بیشتر شب نشینی عظیمی در حضور والاحضرت شاهدخت‌شمس پهلوی ترتیب‌داد و اعانات قابلی جمع آوری نمود .

شیر و خورشید سرخ که همیشه در سخترین لحظات با انرژی وقدرت فوق‌العاده به کمك آسیب دیدگان میشتابد هدف و منظور اطلاعات یعنی تجدید ساختمان فارسینج را با کمك خود به پایان رسانید و امروز ما در چشم‌انداز زیبای‌فارسینج نو ایستاده‌ایم و از دور صد خانه زیبا و قشنگ که در دهات ایران بیسابقه است در پیش ما روی زمین مسطحی گسترده است .

جاده‌ای که بفارسینج نو میرود نیز با دقت تسطیح و آماده شده و اتومبیل ماروی یك خیابان عریض و سنگفرش میرود و مقابل‌یك چادر می‌ایستد زیرا در این چادر تهیه‌دی صندلی برای‌انجام مراسم افتتاح‌دهکده چیده‌اند و چند نفر از مالکین اطراف نیزدرانتظار ورود هیئت‌دقیقه شماری میکنند .

یك نوار سه رنك‌نیز در سراسر خیابان بچشم میخورد .

آقای صدر رئیس مجلس سنا باید با قیچی کردن این نوار سه رنك‌بنام شاهنشاه دهکده‌فارسینج‌نو رابگشاید.

ناتمام

گودیر

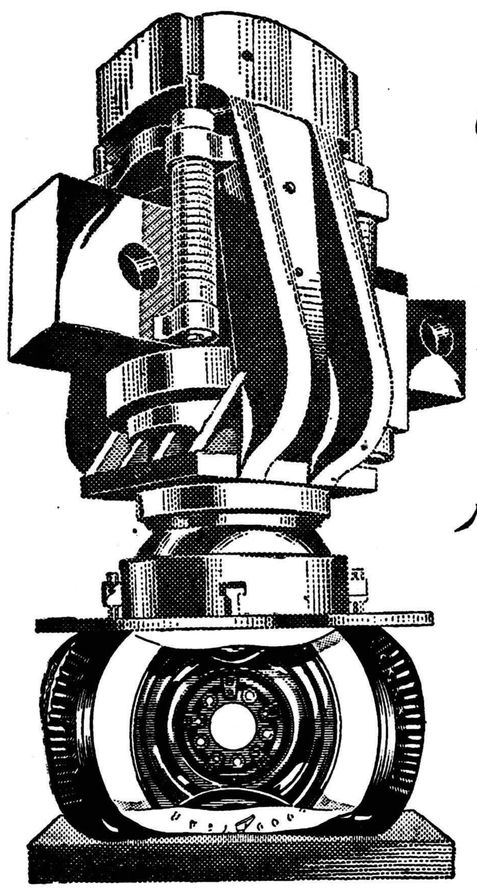

لاستیکهای نایلن

3T

با ۱۳ تن فشار

آزمایش میشود

۴-۳۷

GOODYEAR

تولد همای ۹۹۹

برای تمام چراغها با دوام ۵۰۰ شمع

مرکز پخش سرای حاج حسن حاج سید مهدی خرازی تلفن ۳۳۲۱

آگهی احضار

بدینوسیله به غیر نظامی سلیمان فرزند محمدامین شهرت معینی که فعلا متواری و مجهول‌المکان می‌باشد اخطار میگردد که باتهام عضویت در دسته و جمعیتی بامرام‌وردیه اشتراکی در این دادگاه تحت‌پیگرد می‌باشدطبق ماده ۲۶۰ قانون دادرسی و کیفرارتش در ظرف دو ماه از تاریخ نشر آخرین آگهی خودرابین دادگاه معرفی‌نمایند والا برابر ماده ۲۶۱ قانون دادرسی و کیفر ارتش باتهام شما غیابا رسیدگی و حکم مقتضی صادرخواهد گردید.

رئیس دادگاه عادی شماره ۲ اداره دادرسی ارتش -سرتیپ صلاحی‌عرب

مولد برق دوستن

ده کیلو ولت آمپر

۱۷ کیلوولت آمپر

تمام دیزل سه فاز کامل رسید

تهرون - میدان فردوسی

تلفن -۴۲۲۸۳

آگهی تجدید مناقصه شماره ۹

اداره کل کارپردازی وزارت پست و تلگراف وتلفن هشت قلم لوازم مشروحه زیر تختخواب سفری بروجردی دولا اعلا چهل‌عدد-چادر افسری دوپوشه برزنتی اعلا بیست دستگاه -چادر کارگری ۱۴ تخته برزنتی کارگری چهل دستگاه-صندلی سفری فلزی در ردیف‌مدلهای ساخت کارخانه ارج که قابل بازوبسته‌شدن باشد چهل عدد - میز سفری درردیف مدلهای ساخت کارخانه ارج که قابل باز وبسته شدن باشد بیست عدد -طناب چرخ ۸میلیمتری فرنگی پنجهزار متر طناب چرخ‌ده‌میلی متری فرنگی پنجهزارمترگلیم پنبه‌ای‌زرندی $2\frac{1}{2} \times 3$ درجه یك پنجاه تخته طبق برك شرائط وطرح قرارداد و مشخصات فنی و نمونه‌های موجود از طریق‌مناقصه خریداری مینماید داوطلبان شرکت در مناقصه باید باین اداره مراجعه و نمونه ها را از نزدیك‌ملاحظه و مدارك مناقصه را دریافت وبارعایت مفاد برك شرائط و طرح قرارداد و مشخصات فنی ودرنظر گرفتن نمونه‌ها پیشنهادات خودرا درجوف دوپاکت بشرح مندرج دربرك شرائط تاآخر ساعت اداری روزدوشنبه ۱۴ر۹ر۳۹ بدفتر اداره کل کارپردازی تسلیم نموده رسید دریافت دارند پیشنهادات رسیده ساعت ۱۰ روز بعد باز خواهد گردید.

آ-۲۸۹۳۶ رئیس اداره کل کارپردازی - نجفی

پارچه‌های شیک منحصر بفرد

ورستد فلانل کشمیر شتلاند

انواع پارچه های زیباومدرن بربری

فردوشگاه تهران

تخت جمشید ۵۱۱ تلفن ۳۹۴۴۹

ولادت فرخنده ولیعهد ایران نویددهنده روز های خوش و سرور انگیزی برای مردم ایران است. بی.او.ا.سی ولادت ولیعهد شاهنشاه عظیم‌الشان را بتمام ملت ایران تبریك میگوید

بی. او. ا. سی

✿ برای دربارهای سلطنتی جهان امسال سال پسر بود ✿

مطبوعات جهانی توجه خود را بتهران دوخته‌اند

ملکه فرح گفتند: درزایشگاه خیابان مولوی واقعا حس میکنم که دربین ملت خود هستم

روحانیون قرآن بدست گرفته و برای سلامت ملکه دعا میکنند

- از تمام جهان برای نوزاد ملکه اسباب بازی ولباس فرستاده‌اند
- در جشن تولد ملکه فرح ، شاگردان مدرسه ژاندارك هم شرکت کردند
- ملکه فرح پهلوی شخصا لباس های نوزادرا بافته‌اند

ضمن مقاله مفصلی تحت‌عنوان «تولد در کشور هزارو یکشب» درباره جشن تولد علیا حضرت ملکه که پانزدهم اکتبر منعقد گردید مینویسد :

شعله های ۲۲ شمع برفراز کیك جشن تولد نور افشانی میکرد و یك لوستر هفت شاخه بزرگ اطاق را روشن کرده بود . در یك لحظه بایك فوت۲۲ شمع خاموش‌شدوتمام حضار بشدت کف زدند . سپس جملگی قهرمان جشن را بوسیدند . ابتدا شوهر بر پیشانی همسر بوسه زد و سپس نوبت مادر ، مادر شوهر و خواهر شوهر ها و در آخر مدعوین این جشن فامیلی بود .

شاگردان ژاندارك

روز پانزدهم اکتبر گذشته درکاخ اختصاصی تهران ملکه فرح پهلوی سالروز تولد خود را در حضور همسرش شاهنشاه ایران و مادر خود خانم دیبا و خواهران شاهنشاه برپا کرده بود .

در این جشن شاگردان مدارس ژاندارك که روزی ملکه فرح پهلوی در آنجا تحصیل میکردند نیز حضور داشتند .

ملکه کهن‌سالترین رژیم سلطنتی

مجله معروف پاری ماچ در شماره اخیر خود صفحات متعددی بشرح‌حال ملکه‌ایران در دوران‌تحصیل وی در پاریس اختصاص داده ومی نویسد فرح‌دیبا هنگامی که از پاریس وارد تهران‌شد مانندتمام ایرانیان به‌آرزوی نخستین آرزو

یك بار دیگر هنگامی که شاهنشاه بفرانسه مسافرت کرده بودند فرح دیبا را که در آن وقت در پاریس تحصیل می کرد دیده بودند پس از آنکه فرح‌دیبا بعنوان ملکه ایران‌وارد کاخ سلطنتی‌شد نخستین آرزوی‌وی این بود که برای ملت ایران ولیعهدی بوجود آورد . با اعلام بارداری ملکه نور امیدی در قلب مردم آرزومند این کشور کهنسال تابیدن گرفت .

تلفن خصوصی

در اطاق‌بیمارستان حمایت مادران یك دستگاه تلفن خصوصی‌کارگذاشته شده و شاهنشاه خواهند توانست‌هر لحظه از حال ملکه جویا شوند . خود ملکه فرح در آرایش این اطاق‌نظارت داشته اند .

از چند روز پیش افراد گارد سلطنتی در اطراف بیمارستان مستقر شده اند و طاق نصرت های زیبائی‌در سر راه ملکه ایران برپا شده‌است .

ملکه فرح که تا سال گذشته کسی ایشان را نمی‌شناخت چندی قبل اعلام کرد من اصرار ورزیدم تا در زایشگاه با من نیز مثل سایرین یعنی زنان فقیری که مجانا وضع حمل میکنند رفتار شود .

من همان تخت را میخواهم . همان مواظبت را و همان غذا را .

بیمار شماره ۲۴۶

شماره کارت فرح پهلوی در زایشگاه ۲۴۶ است . هنگامیکه مادر آینده بخواهد در زایشگاه حمایت مادران وضع حمل کندوضع عمومی او را ثبت میکنند و سپس نمره‌ای باو اختصاص میدهند .

بموجب مقررات زایشگاه زن حامله قبل از وضع حمل بایددوش بگیرد و لباسهای خودرا در جای لباسی قرار داده لباس‌سفیدبپوشد.

تنها امتیاز

تنها امتیازی که اطاق ملکه فرح پهلوی نسبت بسایرین دارد اینست که روی میز ایشان تلفن سفیدی قرار داده شده است .

ملکه فرح پهلوی مانند سایر مادران شخصا لباس کودك آینده را تهیه کرده‌است و مدیرانستیتوی ژاندارك مدل لباسهای کودکان‌را به ملکه عرضه داشته است .

زنان سراسر جهان از مدتی‌قبل برای نوزاد ملکه فرح اسباب‌بازی و لباس فرستاده‌اند .

اسباب بازی و لباسهای اهدائی آنقدر زیاد است که شاهنشاه و ملکه تصمیم گرفتند آنها را بین کودکان فقیر تقسیم کنند .

علاوه‌برآنچه گذشت جراید مشهور دیگرجهان‌نظیر فرانس‌سوار،فیگارو ، لوموند، فرانس دیمانش، ایسی پاری، ژوردوفرانس ،اروور، پاری ژور،نیویورك تایمز، هرالدتریبون، تایم ،نیوزویك، نیوزآف‌وورلد ،دیلی‌تلگراف،ایونینك‌پست، لایف ،دیلی‌نیوز، ودیگر مجلات وجرائد مهم‌مطالب مشابهی درباره‌نوزاد دربار ایران نوشته‌اند .

پرنس اندرو در آغوش مادر خود ملکه الیزابت انگلستان

از چندی قبل مطبوعات جهان صدها مقاله رپورتاژ و عکس در اطراف چگونگی وضع حمل علیا حضرت ملکه فرح پهلوی ونوزاد دربار ایران انتشار داده‌اند .

در اینجا ما بطور خلاصه قسمتی از مندرجات این مطبوعات راکه نشانه علاقه و توجه شدید جهان به مسئله نوزاد سلطنتی است نقل میکنیم .

«نوارابلان» هفته نامه‌معروف‌پاریس درآخرین شماره خود مقاله مفصلی به نوزاد دربار شاهنشاهی ایران اختصاص داده و مینویسند : تمام مردم ایران برای‌فرزند ملکه فرح پهلوی دعا میکنند .

درتمام مساجدایران‌روحانیون‌قرآن بدست گرفته و ازخداوند میخواهندکه فرح‌دیبا را حفظ کند . این علاقه شدید مردم ایران نشان میدهدکه تا چه‌حد خاندان جلیل سلطنتی دربین مردم ایران مورد مهرو محبت هستند.

تصمیم ملکه فرح پهلوی باینکه دریکی ازبیمارستانهای محله‌فقیر نشین‌تهران فارغ شوند ،موجی از مهرو محبت در قلوب زنان ایرانی نسبت به ایشان ایجاد کرده‌است .

ملکه فرح پهلوی اصرار ورزیده‌اند که دربیمارستان همان رفتاری که‌با سایرین میشود درباره ایشان نیز بعمل آید .

طاق‌نصرت‌ها

نوآرابلان میافزاید درمنتهی الیه نقطه جنوبی شهر تهران‌بیمارستانی به کوشش بنگاه حمایت‌مادران بوجود آمدکه روزانه دهها‌تن از زنان کارگر درآنجا وضع حمل‌میکنند .درخیابانهای اطراف این بیمارستان از چندی‌قبل طاق نصرت‌های‌زیبائی‌به کوشش مردم برپا گردیده و تمام مغازه هاباپرچم های ایران و چراغهای الوان مزین شده‌است .

تخت شماره ۵۴

تخت شماره ۵۴ این بیمارستان به‌ملکه فرح پهلوی اختصاص داده شده‌است . تخت خواب از آهن‌ساده ساخته شده ودراطاق کوچکی مانند سایر اطاق‌ها قرار دارد . دراطاق مجاور ، شاهنشاه با اعضای دولت حضور خواهند یافت ، تا از خبر وضع حمل مطلع گردند .

لباسهای دستباف ملکه

ملکه فرح پهلوی شخصا لباسهای نوزاد خود را بافته اند .

نو آرابلان اضافه میکند نزدیك ترین دوست ملکه فرح پهلوی والاحضرت شهناز هستند که بسرعت خودرااز واشنگتن‌به تهران‌رسانیده‌اند تا هنگام وضع حمل ملکه فرح‌حضور داشته باشند .

درکشور هزار و یکشب

«ایماژ» مجله معروف دیگرفرانسه

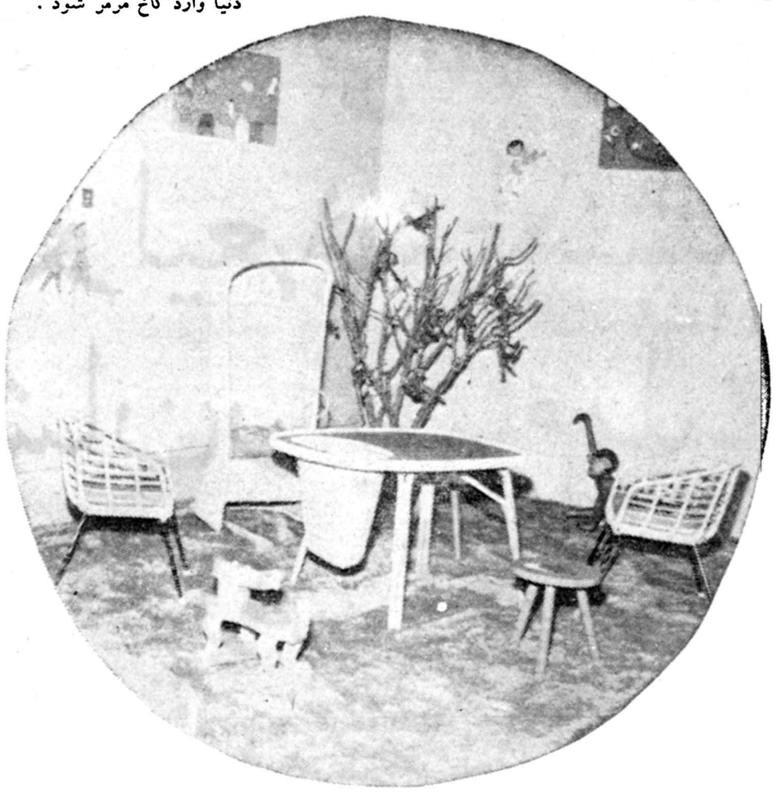

اطاق مخصوص بازی ولیعهد ایران

پرنس البرت و پرنسس پائولا نوزاد خود را در بر گرفته‌اند

قلبی شاهنشاه ایران واقف بود .

شش سال پیش از آن فرح دیبا برای نخستین‌بار در میدان ورزشی شاهنشاه ایران را دیده بود . درآن وقت انتظار نداشت که روزی بعنوان ملکه کهن‌سال ترین‌رژیم های‌سلطنتی دنیا وارد کاخ مرمر شود .

نوزادان مشهور جهان

درچندماه اخیر در سه خاندان مشهور سلطنتی جهان سه کودك پا بعرصه حیات گذاشتند .

در ۲۳مارس ۱۹۶۰ ملکه الیزابت انگلستان پسری در کاخ بوکینگهام بدنیا آورد .

سومین فرزند ملکه انگلستان‌بنام «آندروآلبرت کریستین ادوارد» نام گزاری شدکه «پرنس اندرو» نامیده خواهد شد .

پرنس هیرو

در دوازدهم آوریل گذشته پرنس میشیکو همسر ولیعهد ژاپن پسری بدنیا آورد .

پرنس آکی هیتو و پرنسس میشیکو سال گذشته علیرغم سنن باستانی ژاپن که ازدواج یك دختر ساده را با خاندان امپراطوری‌ممنوع کرده است ازدواج کردند و اولین فرزند پرنس‌آکی هیتو پرنس«هیرو» نامگذاری شد.

پرنس بلژیکی

در آوریل گذشته نیز پرنسس پائولا همسر پرنس آلبرت (بلژیك) پسری بدنیا آورد.

ازدواج پرنس آلبرت‌با پرنسس پائولا پس از یك داستان عشقی صورت گرفت و تا مدتی موضوع روز جراید جهان بود.

اولین فرزند پرنس آلبرت بنام پرنس « فیلیپ لئوپولدلوئی » ماری نام‌گذاری شد.

تب‌وجد و شعف

ژور دوفرانس در آخرین شماره خود مینویسد :

هنوز تب وجد و شعفی که در پایتخت ایران حکمفرماست فرو ننشسته است.

خانم دیبا مادر علیاحضرت‌ملکه با خوشحالی به خبرنگار ما گفت: من بزودی مادر بزرك خواهم شد. در ایران مثل همه جای اروپا مادر بزرك نقش پر اهمیتی دارد . من خوب میدانم که نوزاد فقط متعلق بمن نخواهد بود خصوصا اگرپسر باشد.

خانم دیبا از اینکه فرزندش با تولد نوزاد خدمت بزرگی بکشور خواهد کرد اظهار شعف بی‌پایانی میکرد.

خانم دیبا بسخن ادامه داده گفت: دختر من آرام است او بیش ازپیش آرامش خود را حفظ میکند . فرح

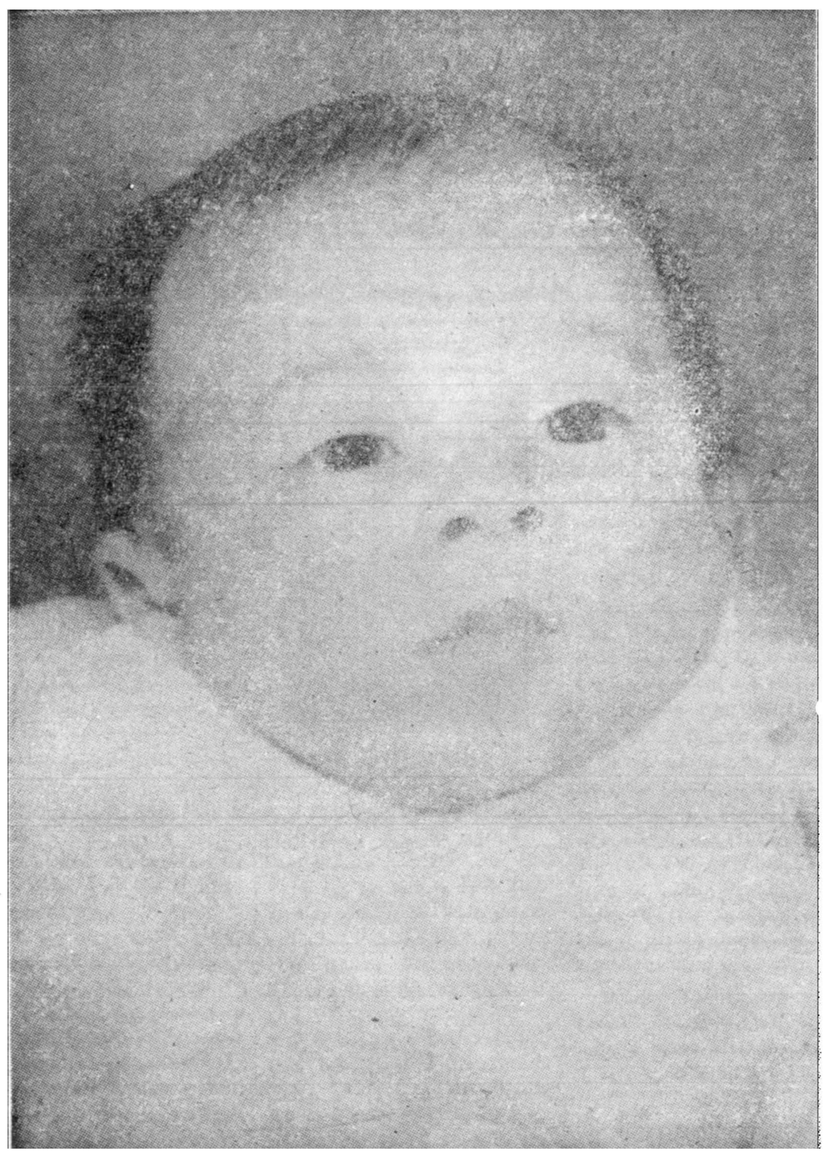

پرنس هیرو اولین فرزند ولیعهد ژاپن

البته مایل است پسری بدنیا بیاورد ولی مسلما از داشتن دختر نیز هست برای اینکه پسری داشته خوشحال خواهد بود . خود فرح‌بمن باشد.

قسمتی از اطاق بازی ولیعهد ایران محفظه فلزی و توری مخصوص بازی است

مارگارت در انتظار فرزندی است

پرنسس مارگارت خواهر ملکه الیزابت انگلستان در انتظار فرزندی است .

پرنسس مارگارت ریاست افتخاری بنگاه حمایت مادران ونوزادان انگلستان را عهده دار است واکثر اوقات از نوزادان دیدن میکند .

چند روز قبل پرنسس از زایشگاه لندر شوت دیدن کردند گفته میشود که خواهر ملکه انگلستان در نظر دارند درهمین زایشگاه وضع حمل کنند .

PAS

شرکت هواپیمائی پارس
مولود مسعود فرزند والاتبار را
بحضور مبارک اعلیحضرتین
وهموطنان عزیز تبریک عرض مینماید

شرکت هواپیمائی پارس مفتخر است که بشکرانه این موهبت عظیم پنج بلیط مسافرت از تهران به اروپا را برای اعزام پنج نفر مریض بی‌بضاعت دراختیار بنیاد پهلوی میگذارد

آ-۲۹۰۳۸

دعوت از افراد صنف خشکبار

از افراد صنف خشکبار و آجیل فروش دعوت میشود که در روز چهارشنبه ۱۱ آبان ۱۳۳۹ ازساعت ۳ بعداز ظهر برای تعیین مبلغ قطعی مالیاتی در شورای عالی اصناف حضور بهمرسانند در صورت عدم حضور هر تصمیمی اتخاذ شود قطعی میباشد .

اتحادیه صنف خشکبار وآجیل فروش تهران

آ-۲۵۷۴۱

تمدید آگهی ساختمان جاده بابلسر

آگهی شماره ۵۹۹۷ - ۲۸ر۴ر۳۹ مربوط بساختمان جاده بابلسر تا تاریخ یکشنبه پانزدهم آبان‌ماه تمدید میگردد. ضمنا تکمیل ساختمان باند فرودگاه نوشهر نیزبه آن‌اضافه میشود و مبلغ مناقصه تاده میلیون ریال پیش‌بینی میگردد اسناد مناقصه‌فقط‌تا تاریخ دوازدهم آبانماه بمراجعه کنندگان داده میشود.

آ-۲۸۹۹۲ نیروی هوائی

آگهی ورشکستگی شماره ۲- ۳ر۸ر۳۹

آقای هدایت اله بهرامی فریدونی فرزند مرحوم محمود شغل حق‌العمل کاراهل وساکن فریدونکنار بشرح کلاسه ۳۹ر۱۶۹ در تاریخ ۲۱ر۷ر۳۹ دادخواست دائر باعلان توقف بشعبه‌دوم دادگاه‌شهرستان بابل‌تقدیم داشته‌وحکم ورشکستگی‌مشارالیه تحت‌شماره۴۴۹ - ۲۴ر۷ر۳۹ از شعبه مزبور صدور یافته ولذا مراتب بدین وسیله با درج در روزنامه محلی اعتراف و روزنامه اطلاعات سه نوبت متوالی آگهی و منذکر می شود که هر کس بهر عنوان ادعای طلبی از ورشکسته نامبرده‌دارند ازتاریخ نشر آخرین آگهی ظرف مدت دو ماه اصل یا رونوشت مصدق مدرك طلب خودرا بمدیر تصفیه (آقای احمد مرتاض وکیل دادگستری ساکن بابل کوی زرگر محله ودارالوکاله) در قبال دریافت رسید تسلیم نمایند تا نسبت بادعای آنان رسیدگی به عمل آمده واقدام قانونی معمول گردد ونیز اشخاص یا موسساتی که بورشکسته نامبرده بدهی دارند باید ظرف مدت مزبور بدهی خودرا اعم از نقد ویا جنس بمدیر تصفیه پرداخت و تسلیم نمایند در مورد بدهکاران متخلف طبق مقررات قانونی مخصوص بند ۳ از ماده ۲۴ قانون تصفیه امور ورشکستگی رفتار خواهد شد بدیهی است پس از انقضای مدت مذکور هرگونه ادعائی نسبت بورشکسته مذکوره بشود پذیرفته نخواهد شد .

۱-۳ آ-۲۸۶۵۸ مدیر تصفیه‌احمد مرتاض - عضوناظر ابوالقاسم‌پارسا

نماینده انحصاری: شرکت سهامی بازرگانی فضل - تلفن ۵۱۸۱۲
مرکز پخش: فروشگاه کلمن چهارراه لاله‌زار - تلفن ۳۹۱۰۸
آ-۲۸۹۵۲

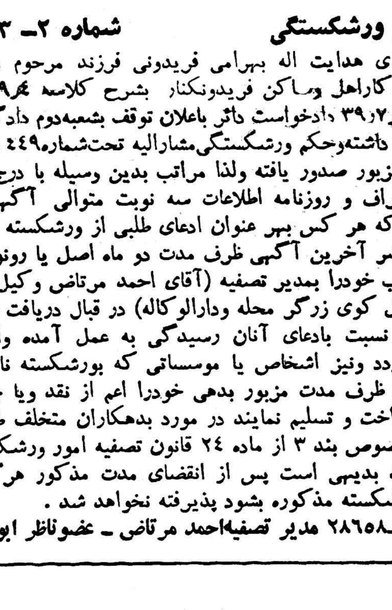

انپالیدون ساندوز محصول سویس

اپتالیدون ساندوز را فقط درکاغذهای زرورقی‌که دارای علامت مخصوص ساندوز است خریداری فرمائید.

آگهی بداوطلبان ورود بدانشگاه

مدت نام نویسی کلاسهای تهیه دانشکده علوم تا۱۲ آبان تمدید شده است دانش آموزانی‌که در مسابقه‌های ورودی دانشکده های علوم- فنی- کشاورزی - پزشکی- داروسازی- دندانسازی - دامپزشکی و هنرهای زیبا درسال جاری شرکت کرده ومایلند خودرا برای مسابقه های سال آینده در دانشکده‌های مذکور مهیا سازند می‌توانند همه‌روزه ازساعت ۳ تاشش بعدازظهر بدانشکده علوم مراجعه وثبت نام نمایند.

دروس کلاسهای تهیه از روز شنبه ۱۳ شروع خواهدشد.

۱-۲ آ-۲۸۸۹۸ رئیس دانشکده علوم - دکترفرشاد

آگهی مزایده فروش زمین

بانك ساختمانی قطعاتی اززمین‌های واقع درنازی‌آباد را که‌نقشه ومشخصات آن در دفترفنی بانك موجوداست‌باشرایط‌زیرازطریق مزایده بفروش میرساند.

۱- پیشنهاد دهندگان باید شماره هرقطعه و مساحت تقریبی آنرا که درنقشه قیدشده است درپیشنهاد خودقید نمایند.

۲-پیشنهاد دهنده باید قیمت‌رابرای هرمترمربع اززمین مورد درخواست قید نماید.

۳-برای هرمترمربع پنجاه ریال بعنوان سپرده مورد پیشنهاد قبلا به‌حسابداری بانك ساختمانی پرداخته ورسید آنرا ضمیمه پیشنهادخود نماید.

۴-پیشنهادها باید منتها تاساعت ۱۰روز سه‌شنبه پانزدهم آذرماه بدفترفنی بانك ساختمانی واقع درخیابان شاهرضا کوی رامسر تسلیم شود.

۵-به‌پیشنهادهای مبهم و مشروط و همچنین پیشنهادهائی که‌فاقد سپرده باشند ترتیب اثر داده نمیشود.

۶-بانك ساختمانی دررد وقبول یك یاکلیه پیشنهادها آزاد خواهدبود

۷- نام ونشانی پیشنهاد دهنده‌بایدبطور روشن درپیشنهاد قیدشده باشد.

۸- ترتیب‌پرداخت بهای‌زمین وتنظیم سندمالکیت‌بشرح ذیل است.

الف -یك سوم کل مبلغ پس‌از کسر مبلغ سپرده از تاریخ‌اخطار بانك بفاصله پانزده روز باید از طرف خریدار پرداخت‌شود دراین موقع سند مالکیت تنظیم وششدانك زمین درقبال دوسوم بدهی در رهن بانك قرار خواهد گرفت.

ب -یك سوم دیگر پس‌از ششماه ویك سوم باقی مانده پس از یکسال ازتاریخ تنظیم سند باید پرداخت شود وفك‌رهن موکول به - پرداخت کل بدهی است .تاخیر درپرداخت قسط دوم تاده روز موجب حال شدن‌کلیه دیون موجل خواهد بود.

۹- درصورتیکه یك سوم‌مبلغ درضرب‌الاجل مذکور دربند الف ماده ۸پرداخت نشود بانك سپرده پیشنهاد دهنده رابنفع خود ضبط ودر فروش زمین بدیگری مختار خواهد بود.

۱۰- کلیه هزینه‌های مربوط به‌تنظیم سند بعهده خریدار است.

۱۱- پیشنهادات درساعت یازده‌روز پانزدهم آذرماه ۱۳۳۹دردفتر فنی بانك ساختمانی باز وقرائت خواهد شد حضور پیشنهاد دهندگان‌در جلسه مزایده بلامانع است.

آ-۲۹۰۱۸ بانك ساختمانی

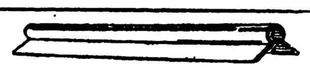

AZUMA مسائل مربوط بنصب کارخانه‌ها را میتواند حل کند

ورقه فولادی گالوانیزه موجدار و ساده

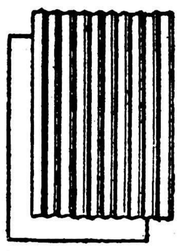

ورقه یاسیم گالوانیزه برای تمام مصارف حتی قوطی برای نفت و غیره.

اندازه‌های: نمره۲۵ و۱۰ و۲۴ و۱۸ اینچ و۴و۱۲ اینچ

AZUMA KOGYO CO., LTD.
No. 9, Senju Akebono-cho, Adachi-ku, Tokyo, Japan
Cable Address: THREEARROW TOKYO

آگهی بداوطلبان ورود بدانشگاه

مدت نام نویسی کلاسهای تهیه دانشکده علوم تا۱۲ آبان تمدید شده است دانش آموزانی‌که در مسابقه‌های ورودی دانشکده های علوم- فنی- کشاورزی - پزشکی- داروسازی- دندانسازی - دامپزشکی و هنرهای زیبا درسال جاری شرکت کرده ومایلند خودرا برای مسابقه های سال آینده در دانشکده‌های مذکور مهیا سازند می‌توانند همه‌روزه ازساعت ۳ تاشش بعدازظهر بدانشکده علوم مراجعه وثبت نام نمایند.

دروس کلاسهای تهیه از روز شنبه ۱۳ شروع خواهدشد.

۱-۲ آ-۲۸۸۹۸ رئیس دانشکده علوم - دکترفرشاد

آگهی مزایده فروش زمین

بانك ساختمانی قطعاتی اززمین‌های واقع درنازی‌آباد را که‌نقشه ومشخصات آن در دفترفنی بانك موجوداست‌باشرایط‌زیرازطریق مزایده بفروش میرساند.

۱- پیشنهاد دهندگان باید شماره هرقطعه و مساحت تقریبی آنرا که درنقشه قیدشده است درپیشنهاد خودقید نمایند.

۲-پیشنهاد دهنده باید قیمت‌رابرای هرمترمربع اززمین مورد درخواست قید نماید.

۳-برای هرمترمربع پنجاه ریال بعنوان سپرده مورد پیشنهاد قبلا به‌حسابداری بانك ساختمانی پرداخته ورسید آنرا ضمیمه پیشنهادخود نماید.

۴-پیشنهادها باید منتها تاساعت ۱۰روز سه‌شنبه پانزدهم آذرماه بدفترفنی بانك ساختمانی واقع درخیابان شاهرضا کوی رامسر تسلیم شود.

۵-به‌پیشنهادهای مبهم و مشروط و همچنین پیشنهادهائی که‌فاقد سپرده باشند ترتیب اثر داده نمیشود.

۶-بانك ساختمانی دررد وقبول یك یاکلیه پیشنهادها آزاد خواهدبود

۷- نام ونشانی پیشنهاد دهنده‌بایدبطور روشن درپیشنهاد قیدشده باشد.

۸- ترتیب‌پرداخت بهای‌زمین وتنظیم سندمالکیت‌بشرح ذیل است.

الف -یك سوم کل مبلغ پس‌از کسر مبلغ سپرده از تاریخ‌اخطار بانك بفاصله پانزده روز باید از طرف خریدار پرداخت‌شود دراین موقع سند مالکیت تنظیم وششدانك زمین درقبال دوسوم بدهی در رهن بانك قرار خواهد گرفت.

ب -یك سوم دیگر پس‌از ششماه ویك سوم باقی مانده پس از یکسال ازتاریخ تنظیم سند باید پرداخت شود وفك‌رهن موکول به - پرداخت کل بدهی است .تاخیر درپرداخت قسط دوم تاده روز موجب حال شدن‌کلیه دیون موجل خواهد بود.

۹- درصورتیکه یك سوم‌مبلغ درضرب‌الاجل مذکور دربند الف ماده ۸پرداخت نشود بانك سپرده پیشنهاد دهنده رابنفع خود ضبط ودر فروش زمین بدیگری مختار خواهد بود.

۱۰- کلیه هزینه‌های مربوط به‌تنظیم سند بعهده خریدار است.

۱۱- پیشنهادات درساعت یازده‌روز پانزدهم آذرماه ۱۳۳۹دردفتر فنی بانك ساختمانی باز وقرائت خواهد شد حضور پیشنهاد دهندگان‌در جلسه مزایده بلامانع است.

آ-۲۹۰۱۸ بانك ساختمانی

۱-۴ آ-۲۸۴۰۶

آگهی مناقصه کاغذ

چاپخانه سازمان برنامه مقدار ۲۵۰۰بند کاغذ و شمیز ومقوای‌مورد احتیاج خودرا ازطریق مناقصه کتبی خریداری مینماید داوطلبان میتوانند بامراجعه بدفتر چاپخانه (واقع دراول خیابان استخر) برك مشخصات‌آنرا دریافت نمایند.

پیشنهادات تاآخر روز ۲۲ر۸ر۳۹ پذیرفته خواهد شد

۱-۲ آ-۲۸۹۳۸ چاپخانه‌سازمان‌برنامه

آگهی بداوطلبین استخدام

آزمایش مقرر از داوطلبین استخدام درقسمت‌اداری وخاویارسازی شرکت سهامی شیلات ایران بعداز ظهر روزچهارشنبه ۱۱ آبانماه ۳۹ انجام خواهدشد بنابراین کلیه کسانیکه ثبت‌نام نموده‌اند بایستی از ساعت ۸ الی آخر وقت اداری روز مزبور جهت اخذ کارت ورودی به جلسه امتحان و اطلاع از محل آزمایش باداره‌کارگزینی کل شرکت مراجعه نمایند .

۱-۴ آ-۲۸۵۶۸ شرکت سهامی‌شیلات‌ایران

با ۸۰۰هزار ریال عطیه ملوکانه

ساختمان یك پرورشگاه درشهرستان اراك شروع شد

طبق گزارش خبرنگار ما در اراك چند روز قبل اولین کلنك ساختمان پرورشگاه فرح پهلوی در اراك طی مراسمی بوسیلهٔ آقای مهندس برتری فرماندار این شهرستان بزمین زده شد و کارگران بلافاصله شروع بکار کردند .

در این‌مراسم روسای ادارات دولتی و جمعی از محترمین و معاریف اراك حضور داشتند .

ابتدا خانم اقدس شکرائی یکی از اعضای هیئت مدیره جمعیت خیریه‌فرح‌پهلوی گزارش امور ساختمانی پرورشگاه را باستحضار .سانید و سپس آقای فرماندار اولین کلنك ساختمان پرورشگاه را بزمین زد .

مساحت کل پرورشگاه اراك بیست هزار متر مربع است و اعتبار ساختمان آن از محل هشتصدهزار ریال عطیه ملوکانه و موجودی صندوق جمعیت خیریه‌فرح پهلوی تامین گردیده است .

در این پرورشگاه عده‌ای از کودکان بی‌سرپرست شهرستان اراك با وضع آبرومندانه‌ای نگهداری خواهند شد .

پیشرفتهای فرهنك قوچان

چند دبستان جدید تاسیس شده

وآزمایشگاه مجهزی ایجادمیگردد

خبرنگار ما در قوچان مینویسد طبق اظهار آقای مهندس کارآموز رئیس ادارهٔ فرهنك قوچان اخیرا برای پیشرفت امور فرهنگی‌این شهرستان اقداماتی بشرح زیر صورت گرفته است .

در سال تحصیلی جاری یك دبستان چهار کلاسه در قوچان و چند دبستان در قراء تابعه این شهر تاسیس شده ودر دبیرستان دخترانهٔ باجگیران نیز کلاس سوم دائر گردیده است ضمنا کلیه دبیرستانهای قوچان ملی شده و قرار است از محل شهریه دریافتی کهدر حدود یکصدهزار ریال میشود آزمایشگاه مجهزی در دبیرستان امیر کبیر ایجاد گردد و بزودی یك دبیرستان ملی شبانه نیز در این شهرستان تاسیس خواهد شد .

افتتاح فروشگاه تعاونی کارمندان

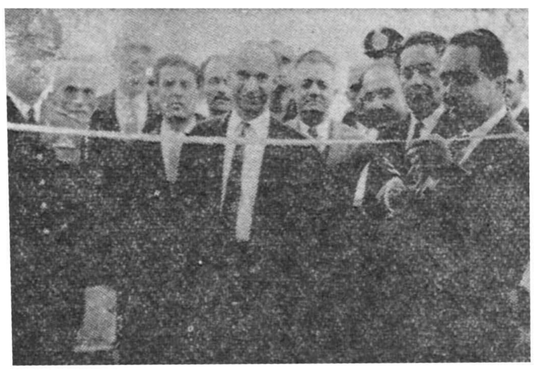

خبرنگار ما در بندر پهلوی مینویسد چند روز قبل فروشگاه تعاونی کارمندان دولتی در بندر پهلوی طی مراسمی بوسیله آقای‌ناظمی فرماندار این شهرستان افتتاح شد .

در این مراسم روسای ادارات دولتی و جمعی از محترمین و معاریف شهر حضور داشتند و آقای فاریابی کفیل اداره دارائی بندر پهلوی گزارش تاسیس این فروشگاه را باطلاع حضار رسانید .

عکس بالا هنگامی است که آقای فرماندار با قطع نوار سه‌رنك فروشگاه را افتتاح میکند .

اتومبیل واژگون شد

طبق گزارش خبرنگار ما در مشهد چند روز قبل جیپ شماره ۳۸۴ هنگام حرکت در جاده‌وکیل آباد از توابع مشهد براثر سرعت زیاد واژگون گردید . خوشبختانه دراین حادثه به سرنشینان اتومبیل آسیبی نرسیدولی باتومبیل‌خسارات زیادی وارد شد .

وعده بخشدار

خبرنگار ما در آران کاشان‌می‌نویسد چند روز قبل آقای کبیری بخشدار آران کاشان از دبستان بونصیر شیبانی این منطقه بازدید کرد .

چون چاه عمیق آب آشامیدنی دبستان تلمبه نداشت رئیس‌دبستان از آقای بخشدار تقاضا نمود که روی این چاه تلمبه ای نصب‌گردد و آقای بخشدار نیز به تقاضای‌وی وعده مساعد داد .

یکی‌از پنجنفر ...

خبرنگار ما در همدان مینویسد چند روز قبل ماموزین سازمان مبارزه با مواد مخدره همدان با همکاری ماموزین شهربانی وژاندارمری پنجنفر قاچاقچی باسامی علی . غلامحسین ، اسحق ، محمد و بلقیس را که تریاك به تهران و کردستان حمل میکردند دستگیر نمودند و تحویل دادسرا دادند .

در عکس بالا یکی از قاچاقچیان در میان ماموزین دیده میشود .

چند خبر کوتاه

■ * سنندج- تیمسار سپهبد عزیزی فرمانده کل ژاندارمری کشور باتفاق عده‌ای از همراهان بسنندج وارد شد و از تشکیلات هنگ‌ژاندارمری کردستان بازدید کرد .

تیمسار عزیزی از ژاندارمری‌مریوان از توابع سنندج و پاسگاه های تابعهٔ این منطقه نیز بازدید نمود .

● * اراك- آقای‌حسن‌بیات یکی‌ازنیکوکاران اراك کتبا تعهد کرد که هزینه ساختمان پایه مستحکمی برای نصب مجسمه اعلیحضرت‌همایونی که‌قراراست در میدان پهلوی این شهرستان نصب گردد بپردازد .

هزینه ساختمان پایهٔ مجسمه در حدود یك میلیون ریال است .

● * مشهد - هشتمین سال تاسیس جمعیت شیر و خورشید سرخ مشهد در محل پرورشگاه این شهرستان جشن گرفته شد و برنامه های هنری جالبی اجراء گردید که مورد توجه حضار قرار گرفت .

● * رضوانده - اخیرا در رضوانده بیماری سیاه‌سرفه شیوع یافته وباین جهت جریان بوسیله آقای‌دکتریزدانی رئیس درمانگاه سازمان شاهنشاهی‌این منطقه به بهداری‌کل‌استان گیلان‌اطلاع داده شده است تا اکیپ بهداشتی‌مجهزی برضوانده اعزام گردد .

● * شاه‌آباد غرب -ازطرف شهرداری شاه‌آباد غرب مبارزه شدیدی علیه گرانفروشان این شهرستان شروع‌شده است .

اهالی از این اقدام سودمند اظهار خشنودی میکنند .

● * گناباد - انباردار و یکی از ماموزین انتظامات ادارهٔ قندو شکر گناباد که‌طی اختلافاتی با یکدیگر نزاع کرده بودند بازداشت شدند و تحت‌تعقیب قرارگرفتند .

● * کلاردشت - اخیرا شهرداری کلاردشت یکدستگاه کامیون کمپرسی بقیمت ۳۹۶۵۱۷ ریال خریداری کرده است .

■ * قوچان - در دبیرستان امیر کبیر قوچان کلاس ششم طبیعی دائر شد و این کلاس چند روز قبل طی مراسمی با حضور اولیای دانش آموزان افتتاح گردید .

اتوبوسی را شبانه آتش زدند

از اتوبوس فقط اسکلت آن بجای مانده

خبرنگار ما در شاهرود مینویسد مدتی پیش عده‌ای از اهالی قریهٔ «خیج‌کلاته» واقع‌در۴۸ کیلو متری‌شاهرود برای تامین وسیله رفتو آمد بین‌شهر و ده ، شرکتی تشکیل دادند با فراهم آوردن سرمایهٔ کافی یکدستگاه اتوبوس بنز نو خریداری کردند و در جادهٔ بین قریهٔ مزبور و شاهرود بکار انداختند ولی متاسفانه این اتوبوس از گزند حوادث ثرامان نماند و چند شب قبل عده‌ای ناشناس اتوبوس را که در میدان مرکزی قریه متوقف بود آتش زدند و اینك از اتوبوس بنز جز اسکلت آهنی آن چیزی بجای نمانده است .

فعلا سه نفر از اهالی قریه «خیج‌کلاته»باتهام‌آتش‌زدن‌اتوبوس مزبور بازداشت شده‌اند وجریان تحت‌تعقیب است .

۸برابر شده

خبرنگار ما در شمیران گزارش میدهد براثر فعالیت های آقای نهانی رئیس درآمد شهرداری شمیران طی ماه گذشته در آمد شهرداری این شهرستان بیش از چهار میلیون و ششصد و نودوپنج هزار ریال شده و این مبلغ نسبت بماه‌مشابه سال‌گذشته ۸برابر بوده است .

سرقت شبانه

خبرنگار ما در شاهی مینویسد چند شب قبل منزل آقای مهندس فتوت رئیس کارخانه نساجی شماره یك شاهی مورد دستبرد قرارگرفت ومقداری اثاثیه بسرقت رفت جریان به شهربانی و آگاهی شهرستان شاهی اطلاع داده شد واینك ماموزین برای دستگیری سارق یا سارقین فعالیت می کنند .

کشف‌شیره‌کشخانه

خبرنگار ما در لاهیجان‌مینویسد چند روز قبل مامورین شهربانی لاهیجان شخصی بنام حسن سفال چین را که در منزل خود شیره - کشخانه دائر کرده بود بازداشت وتحویل مقامات قانونی دادند .

به قرار اطلاع حسن سرباز فراری نیز می باشد .

قمار بازپاکباخته

درعالم مستی برسر میز قمار

۱۵۰هزار تومان چك بی‌محل کشید

در عالم مستی ، هستی خود را از دست دادن و پس از هوشیاری از خبط و خطای خود پشیمان شدن و از پشیمانی سود نبردن بنظرمیرسد که فقط کار قماربازها باشد.

خبرنگار ما در شهر کردگزارش میدهد : چند شب قبل حسین‌امامی نجفی فرزند پیشوای مذهبی شهر کرد که خود دانشجوی دانشکدهٔ حقوق است بمنزل یکی‌از دوستان خود بنام نورالله اسمعیلی رفت . در آنجا مجلس بزم دوستانه‌ای بود . پس از صرف مشروب فراوان سر انجام قمار شروع شد و حسین‌امامی در عالم مستی با نورالله اسمعیلی و دوست دیگری بنام کریمی بقمار نشست . ابتدا هر چه پول نقدهمراه داشت‌باخت و پس‌از آن‌دسته چك خود را بیرون کشید و در هر یك دست‌بازی یکبرك از چکها را امضاء کرد و بدون نوشتن مبلغ چك ،بدو نفر حریفان کهنه‌کار پرداخت.

دسته چك تمام شد

وقتی برگهای دسته چك وی‌تمام شد حسین امامی تلوتلو خوران بی خبر از خبط و خطائی که در عالم مستی انجام داده بخانه بازگشت . صبح فردای آنشب متوجه موضوع شد و بدوستان خود مراجعه کردو با وعدهٔ بیست هزار تومان وجه نقد میخواست چك های خود را از آنان پس‌بگیرد . ولی اسمعیل و کریمی باو گفتند که جمع مبلغ چکهای تو یك میلیون و پانصد هزار ریال است که باید در فکر پرداخت وجه آنها باشی !...

۱۵۰ هزار تومان چك بی محل

با شنیدن این خبر دود از کلهٔ حسین بلندشدوآه ازنهادش‌برآمد!! فهمید که‌این دو نفر چکهای‌سفیدی را که امضاء کرده و به آنان داده است بتاریخهای متفاوت در وجه حامل پر کرده و جمع مبلغ آنهارا تایکصدوپنجاه هزارتومان‌نوشته‌اند.

چارهای نداشت ،بدادگستری شهر- کرد شکایت برد و از مقامات‌قضائی تقاضا کرد تا چاره‌ای بیاندیشند !

در دادگستری چکهائی که از حسین امامی در دست کریمی بود گرفته شد و ضمیمه پرونده گردید ولی اسمعیل‌گفت : من از او چك نگرفته‌ام و مطالبه‌ای هم از وی ندارم .فعلااین‌جریان‌در دادگستری شهرکرد تحت تعقیب است.

مقرون بصرفه نبود ..؟

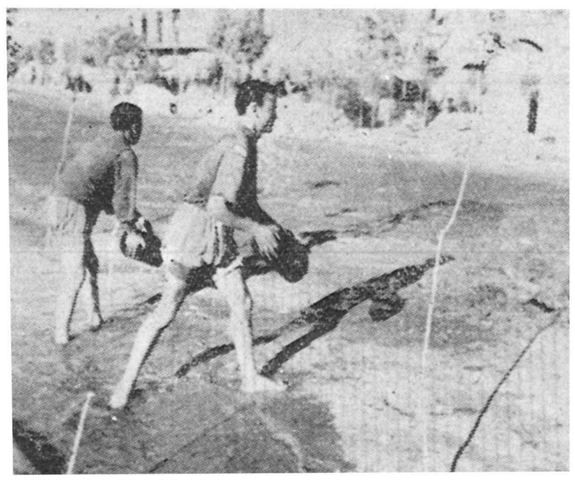

خبرنگار ما در کاشان مینویسد اخیرا شهرداری کاشان برای آب پاشی خیابانهای خاکی این شهرسی نفر کارگر استخدام کرده است وکارگران مزبور هر روز با سطلهای مخصوص آب نهر ها را در سطح خیابانهای خاکی‌میپاشند تاگرد و غبار آنها بحلق مردم نرود .

اهالی کاشان از این اقدام مسئولین شهرداری اظهار خشنودی میکنند ولی‌عدهٔ‌میگویند که اگر شهرداری بجای‌استخدام سی‌نفر کارگر یکدستگاه اتومبیل آب پاشی میخرید بیشتر مقرون بصرفه نبود ؟

کشف قاچاق

چند روز قبل مامورین ناو گروه مستقل ژاندارمری«خسرو آباد»آبادان دردهانهٔ شط‌العرب از داخل یك«بلم» تعداد ۴۳ جفت کفش کتانی، ،یکصد و ده جفت کفش لاستیکی و ۲۰ عدد شلوار قاچاق کشف کردند .

صاحب اجناس قاچاق دستگیر شد و تسلیم عدالت گشت .

این گزارش را خبرنگار مادراهواز فرستاده است .

دستگیری قاچاقچی

طبق اطلاع واصله ماموربن مبارزه‌با قاچاق ژاندارمری آبادان موفق‌شدند از اتومبیل شماره «۵۰۴۷» برانندگی عبدالرضا تعداد هفت لنگه شکرقاچاق بوزن پانصد و بیست و پنج کیلوگرم کشف کنند .

فرزند مالك معروف

قاچاقچی تریاك‌بود

عزت‌الله سبان

خبرنگار ما در رشت مینویسد چند روز قبل ما مور بنام عزت‌الله شبان فرزند یکی ازمالکین معروف رشت «عکس مقابل» که بخرید و فروش تریاك اقدام میکرد بوسیله ماموربن انتظامی این شهرستان بازداشت شد و تخت تعقیب قرا گرفت .

عزت‌الله در بازجوئیهای اولیه اظهار داشت : تریاك را یکی ا دستگانم که در مازندران اقامت‌دار برای من میفرستاد و منهم درشهر ها و مناطق نزدیك رشت میفروخت عزت‌الله با صدور قرار بازپرس شعبه ۲ دادسرای رشت زندانی شد وبرای این جریان پرونده‌ای‌تشکیل گردید .

سوءاستفاده

فقط از بودجهٔ موقوفات متصرفی پانصدهزار ریال حیف ومیل شده است

مردم شاهرود اعلام‌جرمهائی دراین زمینه بمقامات قضائی تسلیم‌کرده‌اند

چندی قبل رئیس اوقاف شهرستان شاهرود گزارشی از سوء استفاده هائیکه در اوقاف این شهرستان صورت گرفته بمرکز ارسال داشت و یکنفر بازرس به منظور رسیدگی بوضع اوقاف شاهرود از مرکز باین شهرستان اعزام گردید ولی بین بازرس اعزامی‌ورئیس اوقاف اختلافاتی‌ایجاد گردید و بازرس بجای رسیدگی و تعقیب سوء استفاده ها بمرکز باز گشت. پس از بازگشت بازرس اعزامی برای حسابدار اداره اوقاف یکماه مرخصی صادر شد و متعاقب آن رئیس اوقاف هم تغییر ماموریت یافت.

اهالی و روحانیون شاهرود با مشاهده‌اینوضع اعتراض نمودند هنگامیکه از اعتراضات خود نتیجه ای نگرفتند اعلام جرمهائی مبنی برسوء استفاده و حیف و میل در اداره اوقاف به دادسرا و مقامات قضائی تسلیم کردند .

خبرنگار ما اضافه میکند طبق تحقیقاتی که‌بعمل آمده‌است تنهااز بودجه موقوفات‌متصرفی اداره اوقاف شاهرود در حدود پانصد هزار ریال‌سوء استفاده و حیف و میل شده و خوب است مقامات مربوطه باین موضوع رسیدگی نمایند .

از عبدالعلی بحرینی خبرنگار بنادرجنوب

غمهای دیرینه ...؟

میگویند : غم دل را باید بادیگران درمیان گذاشت والا دل را بوضع عجیبی میپوساند و انسان را به تب لازم دچار میکند . مـی‌گوئید نه ؟ امتحان کنید !

این آینه های رنك وروزفته‌ای‌را که می‌بینید ،ازبسکه‌بدرد دل‌صاحبانشان گوش کرده‌اند و غمهای آنانرا در خود نهفته‌اند به تب لازم دچار شده‌اند! ولی مردم بندر بوشهر نمی‌خواهند به تب لازم دچار شوند وباین جهت غمهای خودرا باز گومیکنند ....

عم آنها این استکه وضع ارتباطی بندر بوشهر چندان تعریفی ندارد و اگر غمهای دیرینه ، آنانرا به تب لازم دچار میکند گردو خاك خیابانهای شهر هم آنها را به بیماری سل تهدید مینماید .

مدتها است از رئیس و چند نفر از کارمندان‌پست‌و تلگراف بندربوشهر و بنادر جنوب خبری نیست ، رئیس دفتر کارگزینی این اداره شش ماه‌میگذرد که مفقودالاثرشده است تلگرافات از تهران با چهار روز تاخیر به بندر بوشهر میرسد و ارتباط تلفنی بوشهر - تهران اغلب قطع‌است .

وضع پست هم دست کمی از تلگراف و تلفن ندارد . هواپیماهائی که مراسلات پستی بنادر جنوب را هفته‌ای دوبار باید حمل کنند ماهی دوبار هم به‌بندر بوشهر نمی‌آیند و کیسه‌های پستی اغلب در اداره پست بندر بوشهر گردو خاك میخورد ، یکماه قبل از مهرماه ادارهٔ فرهنك بندر بوشهر و بنادر جنوب سئوالات امتحانی دانش آموزان آموزشگاه های فرهنك‌بنادر را باپست ارسال داشت ولی سئوالات بموقع نرسید و جلسات‌امتحانی دانش آموزان‌بنادر جنوب که قرار بود همه در یکروز معین تشکیل شود برهم خورد .

انجام امور پستی بندربوشهر وبنادرجنوب بعهدهٔ عده‌ای پیشخدمت‌و فراش محول‌شده‌استکه‌آنها نیز اغلب در کارخود اشتباه میکنند .

وضع خیابانهای بندر بوشهر هم کم از وضع ارتباطی نیست شهرداری بجای اسفالت در خیابانهای شهر یکنوع گل سفید بنام «کجور» میریزدوروی آن ماسه و شن میپاشد که مردم بطعنه آنرا اسفالت سفید میگویند .

هنگام عبور وسایل نقلیه از خیابانها ، اسفالت سفید شهرداری تبدیل بگردو خاك‌غلیظی میشودکه بحلق‌مردم فرومیرود .

وضع جادهٔ هشت کیلو متری بوشهر - بهمنی که قرار داد اسفالت آن تنظیم‌شده بدتر از سابق گردیده است زیرا شهرداری بوشهر مبلغ‌تعهدی خودرا پرداخت کرده و پیمانکار مربوطه برای اسفالت این جاده قسمت های مختلف آنرا زیرورو نموده‌است ولی چون سازمان برنامه‌تاکنون مبلغی‌نپرداخته پیمانکار مربوطه نتوانسته است‌دستمزد کارگران‌راپرداخت نمایدوشبانه‌بتهران فرارکرده‌است وحال‌این‌جاده‌غیرقابل عبور شده است .

مشکلی که آسان‌شد

بدون آنکه لطمه‌ای بآثار تاریخی‌آتشگاه‌واردآید لوله‌کشی آب اصفهان شروع میشود

روزی که پروژه لوله کشی آب‌آشامیدنی شهرستان اصفهان تنظیم شد قرار گذاشته شد مخازن آب تصفیه شده‌لوله کشی این شهرستان را در دامنه‌کوه آتشگاه که یکی از آثار باستانی این‌شهرستان است ساختمان نمایند . ولی اجرای پروژه مزبور این تو هم را در اذهان اهالی‌ایجاد نمودکه مبادا باساختمان‌مخازن آب‌لوله‌کشی اصفهان‌در دامنه کوه‌آتشگاه، باین ساختمان تاریخی لطمه‌ای وارد آید .

پریروز آقای دکتر «کشمن» باستانشناس‌معروف باتفاق آقایان دکتر مصطفوی و مهندس بنائی بمنظور بازدید کوه آتشگاه و محل ساختمان‌مخازن آب لوله کشی اصفهان باین شهرستان‌وارد شدند و باتفاق فرماندار اصفهان از آن محل‌بازدید کردند .

در این بازدید محلی برای ایجاد ساختمان مخازن آب لوله کشی در نظر گرفته شد تا بدون آنکه لطمه‌ای به آثار تاریخی آتشگاه وارد آید مخازن آب لوله کشی ساخته شود .

باین ترتیب مشکلی که در بدو شروع‌لوله کشی آب‌این شهرستان درمیان بود مرتفع‌گردید.

انجمنهای همکاری خانه و مدرسه

آستارا - دو روز قبل اولین جلسهٔ انجمن همکاری خانه‌ومدرسه دبستانهای خزر و دانش آستاراباحضور آقای رضابزازی رئیس ادارهٔ فرهنك این‌شهرستان تشکیل گردید و اعضای هیئت رئیسه انجمن انتخاب شدند .

سبزوار - چند روز قبل اولین جلسه انجمن همکاری خانه و مدرسه دبیرستان دکتر غنی سبزوار با حضور اولیای دانش آموزان تشکیل شد و اعضای شورای مالی انجمن تعیین گردیدند ...

جنازه‌ای درحوض آب

خبرنگار ما در طبس مینویسد چندروز قبل‌جنازه کودك پنجساله‌ای بنام مجتبی فرزند آقای فاضل یکی از اهالی طبس در حوض آب کاراژ گیتی نورد پیدا شد .

جنازه کودك مزبور پس از انجام تشریفات قانونی مدفون گردید و جریان تحت تعقیب قرار گرفت .

انتشار اعلامیه

خبرنگار ما در رفسنجان می نویسد آقای عباس خاندانی یکی از محترمین سر شناس رفسنجان که اخیرا در باره سوء استفاده در ساختمان سد سیل بر گردان‌این شهر اعلام جرم کرده بود چند روز قبل نیز برای روشن شدن اذهان عمومی اعلامیه ای منتشر کرد و جریان سوء استفاده هائی را که در ساختمان سد سیل بر گردان رفسنجان شده است تشریح نمود دراین اعلامیه به علل عقب ماندگی های این شهرستان نیز اشاره شده است .

سکته درخیابان

خبرنگار ما در رشت می نویسد چند روز قبل شخصی بنام اسماعیل طوفان شفتی کارگریکی ازگرمابه های رشت که بیماری قلبی داشت هنگام مراجعه به پزشك ناگهان درخیابان بزمین افتاد و جان‌سپرد جریان به اطلاع مقامات قانونی رشت رسید و برای دفن جنازه‌وی اقدام گردید .

باکمك مردم گنبد کاوس

ساختمان یك درمانگاه شروع شد

طبق گزارش خبرنگار ما در گنبد کاوس چند روز قبل اولین کلنك ساختمان درمانگاه بهداری گنبد کاوس طی مراسمی‌بوسیله آقای دکتر محمد ذکری کفیل بهداری مازندران بزمین زده شد در این‌مراسم روسای ادارات دولتی و محترمین و معاریف شهر حضور داشتند وآقای دکترارشاقی رئیس بهداری گنبد کاوس طی نطقی اظهار داشت که‌این درمانگاه از محل صدی ده سهم بهداری از در آمد شهرداری بامساعدت هالی گنبد کاوس ساخته میشود در عکس بالا آقای دکتر ذکری‌هنگام دن اولین کلنك ساختمان درمانگاه دیده میشود .

ساختمان پل شالو

تکمیل میشود

خبر نگار مادر ایذه اطلاع میدهد، چندروز قبل دونفر مهندس‌فرانسوی برای تکمیل ساختمان پل «شالو» ایذه وارد این شهرستان شدند و سپس وسیله اسب رهسپار منطقه «شالو» گردیدند

بقرار اطلاع هم اکنون ساختمان پل آخرین مراحل خود را طی میکند وقبل از پایان سال جاری ساختمان پل بپایان خواهد رسید .

گرانی ذغال

شهردار شیراز گفت : زغال مورد نیاز اهالی تامین میشود

خبرنگار ما درشیراز مینویسد اخیرا نرخ‌زغال در شیراز از یکمن ۸ریال به یکمن ۱۲ الی ۱۴ریال افزایش یافته است آقای عطری شهردار شیرازدر این باره اظهار داشت : با اقدامات‌و مکاتباتی که صورت گرفته است بزودی زغال مورد نیاز اهالی شیراز تامین خواهد شد و نرخ آن‌نیز تقلیل خواهد یافت آقای‌شهردار افزود ساکنین شیراز باید سعی کنند که هرچه بیشتراز‌نفت‌استفاده‌نمایند

بانک عمران آینده شما را تأمین میکند

بانک عمران آینده شما را تأمین میکند

وام تشکیل سرمایه

برای:

بانک عمران

بمنظور سعادت خانواده های ایرانی و کمك به‌بازوان توانای زحمتکشان و افکار ترقیخواهانه جوانان دانش آموز و دانشجو «وام» تشکیل سرمایه را اعلام میدارد

عموم مردم ایران، کارگران و کشاورزان

بمنظور ایجاد کار و گسترش فعالیت عمرانی خود درراه آبادانی کشور و کشاورزان و پیشه‌وران وصاحبان صنایع کوچك برای توسعه و تکمیل پیشه خود و جوانان و دانشجویان و فارغ‌التحصیلان برای ادامه تحصیل و یااستفاده عملی از تجربیات و معلومات خویش میتوانند با سپرده‌های یکسال، دوسال، سه سال و یا بیشتر که باقساط ماهانه بانك می‌سپارند چندین برابر آن وام از بانك عمران دریافت دارند.

بانک عمران

به پیروی از نیات خیرخواهانه شاهنشاه معظم باایجاد وام تشکیل سرمایه گام بلندی در راه خواسته‌های ملت ایران و هموطنان خود برمیدارد.

برای گشایش حساب سپرده وام «تشکیل سرمایه» بانك عمران همه روزه از ساعت ۸ تا ۳ و از ۴٫۵ تا ۶٫۵ بعداز ظهر و روزهای جمعه از ساعت ۹ الی ۱۲ صبح مراجعه فرمائید نشانی – شاهرضا، چهارراه کالج. بانك عمران تلفنهای ۴۸۳۶۱ – ۴۸۳۶۲ – ۴۸۳۶۳

برای افتتاح حساب سپرده وام تشکیل سرمایه درشهرستانها به شعبات بانك عمران مراجعه فرمائید

گزارش مشروح خبرنگاران ما درباره تولد ولیعهد ایران از ساعت ۲ بعداز ظهر تاصبح امروز

علیا حضرت ملکه پهلوی لحظه‌ای پس از انتقال علیا حضرت ملکه فرح پهلوی بزایشگاه ، باتفاق والاحضرت شاهدخت شمس پهلوی وآقای پهلبد به زایشگاه آمدند .

در شماره گذشته آخرین و تازه ترین اخبار مربوط بمراسم وضع حمل علیا حضرت ملکه فرح پهلوی که توسط اکیپ خبرنگاران اطلاعات تهیه شده بود از نظر خوانندگان عزیز گذشت و اینک آخرین خبر های مربوط به این امر از ساعت دو بعد از ظهر دیروز تا صبح امروز :

آژیر و غلغله

در حدود ساعت دو بعد از ظهر بود که اعلیحضرت همایونی از در شرقی زایشگاه خارج شدند اسکورتهای موتو سیکلت سوار در خیابان مولوی بحرکت در آمد . ولی سیل جمعیت که دیوانه وار ابراز احساسات می کردند و یکدیگر را در آغوش می کشیدند و تبریك می گفتند آنقدر زیادبود و فریاد غلغله و هلهله شادی آنان طوری بلند بود که صدای آژیر وموتور های اسکورت را در خود گم کرده بود جمعیت در دو طرف پیاده رو ها و وسط خیابان موج می زد و اسکورتهای موتور سوار پس از زحمت فراوان فقط‌توانستند یك راه باریکی از میان جمعیت برای خود باز کنند . در این وقت کثرت جمعیت باندازه ای بود که اتومبیل حامل اعلیحضرت همایونی بزحمت توانست فقط یکصد متر طی کند . مردم اتومبیل بدون اسکورت شاهنشاه را محاصره کرده بودند و عده ای از جوانان جنوب شهر با حرارت زیادی نسبت به شاهنشاه ابراز احساسات می کردند .

در تمام این مدت شاهنشاه در حالی که لبخند رضایت بخشی بر لب داشتند و سرور و شادمانی در چهره‌شان نقش بسته بود با تکان دادن سر و دست جمعیت را مورد تفقد قرار میدادند .

در سمت چپ اتومبیل یك جوان بیست و دوسه‌ساله‌که با اعلیحضرت فاصله زیادی نداشت پیوسته فریاد می کشید و میگفت « درد و بلای شاه بخورد به سر من » تیمسار سپهبد علوی مقدم وزیر کشور که در کنار اتومبیل ایستاده بود مرتب به جوان مذکور میگفت « بارك الله داداش اعلیحضرت‌همایونی از شما راضی هستند راه را باز کن اتومبیل برود ولی این حرف بگوش آن جوان پا برهنه که از شدت هیجان حالت غیر عادی پیدا کرده بود فرونمیرفت که نمیرفت .

باملایمت‌وخوشروئی

دیگر حرکت اتومبیل حامل شاهنشاه در اختیار راننده نبودو سیل‌جمعیت آنرا بحرکت درمیآورد ماموران‌نهایت جدیت را بخرج میدادند که راه را برای عبور اتومبیل شاهنشاه باز کنند در اینوقت شاهنشاه خطاب به آقای سروان صوفی که در کنار اتومبیل بود فرمودند : «با مردم در نهایت مهربانی رفتار کنید» پاسبانان از فرط فعالیت عرق میریختند و اعلیحضرت دائما بماموران تاکید میفرمودند « با ملایمت رفتار کنید» عیب ندارد کمی معطل بشوم »

خبرنگار اطلاعات که در میان جمعیت بود ، بدنبال گزارش خود میافزاید : در اینوقت یك سرهنگ دژبان در حالیکه صدایش از فرط هیجان مرتعش شده بود گفت : اعلیحضرتا، این‌مردم ازته قلب‌برای پادشاه محبوب خودابراز احساسات میکنند» شاهنشاه لبخندی زدند و باصدای نسبتا بلندی که اطرافیان بخوبی شنیدندوبارفرمودند: میدانم» میدانم »

درمیان مردم

بیش از یکربع ساعت‌طول کشید تا اتومبیل شاهنشاه قریب دویست متر پیش رفت و وقتی شاهنشاه مشاهده کردند ازدحام جمعیت به حدیست که پیش رفتن اتومبیل‌بیش ازین میسر نیست برانندە فرمودند: «لااقل محلی پیدا کن و دور بزن» ولی مگر درآن دریای خروشان احساسات مردم ، چنین امری میسر بود ؟

اشك شوق

چند لحظه بعد از این شاهنشاه تصمیم‌گرفتنداز اتومبیل‌پیاده شوندو ازدرشمالی واردزایشگاه گردندولی‌به محض اینکه از اتومبیل پیاده شدند جمعیت که شاه خود را در میان خویش میدیدند گرد ایشان حلقه زدند و چنان با شور و هیجان ابراز احساسات میکردند که عده ای از حضار بگریه درآمدند . البته این اشك ، اشك شوق بود لحظات‌بسیار حساسی بود. شاهنشاه قریب پنج دقیقه بدون هیچگونه اسکورتی در میان مردم وروی دست آنان بودند

بهترین روزهای زندگی

شاهنشاه در حالیکه عده زیادی مرد و زن اطرافشان حلقه زده بودند بزایشگاه باز گشتند در تمام این مدت لبخند امید بخشی بر لب داشتند . یکی از امراء ارتش که در محل حاضر بود میگفت :«من تاکنون‌شاهنشاه راتااین‌اندازه شادمان وخرسند ندیده بودم و بدون تردید امروز (دیروز) یکی از بهترین روز های زندگی معظم له میباشد»

خدایا شکر ...

آقای دکتر صالح پزشك مخصوص علیا حضرت ملکه بخبر نگار ما گفت :«وقتی خبر پسر بودن نوزاد را بعرض شاهنشاه رسانیدم ، بی‌اختیار دستها را بسوی آسمان بلند کردند ودر حالیکه از شنیدن این مژده‌بزرك بسیار شادمان‌بنظرمیرسیدند فرمودند: خدایا شکر.....»

زیارت حضرت عبدالعظیم

مقارن ساعت دو و پانزده دقیقه‌بعد از ظهر اعلیحضرت همایونی‌بدون‌اطلاع قبلی و بدون اسکورت از در شرقی زایشگاه خارج شدند ومستقیما بشهر ری عزیمت نمودند و پس از زیارت حضرت عبدالعظیم (ع) به آرامگاه اعلیحضرت فقید رفتند.

یکساعت بیهوشی

علیاحضرت ملکه مقارن سه ربع‌بعداز ظهر بهوش آمدند . مدت بیهوشی علیاحضرت قریب یکساعت بود .

در لحظاتیکه احتمال میرفت علیاحضرت بهوش آیند ، شاهنشاه در کنار تخت معظم‌لها ایستاده بودند و وقتی علیاحضرت ملکه چشم گشودند، نگاهشان بهمسر تاجدار خود افتاد .در اینوقت شاهنشاه در حالیکه دست‌علیاحضرت ملکه را دردست داشتند مژده بسیار بزرگی بایشان دادند وفرمودند: پسر است !

علیاحضرت ملکه پهلوی والاحضرت شاهدخت‌هاوبستگان نزدیك‌علیاحضرت ملکه در اطاق حضور داشتند .

گزارش خبرنگار اطلاعات حاکی است که علیاحضرت ملکه پس از اینکه بهوش آمدند در اثر تاثیر احساسات مردم ، چنین امری میسر بود ؟

اشك شوق

چند لحظه بعد از این شاهنشاه تصمیم‌گرفتنداز اتومبیل‌پیاده شوندو ازدرشمالی واردزایشگاه گردندولی‌به محض اینکه از اتومبیل پیاده شدند جمعیت که شاه خود را در میان خویش میدیدند گرد ایشان حلقه زدند و چنان با شور و هیجان ابراز احساسات میکردند که عده ای از حضار بگریه درآمدند . البته این اشك ، اشك شوق بود لحظات‌بسیار حساسی بود. شاهنشاه قریب پنج دقیقه بدون هیچگونه اسکورتی در میان مردم وروی دست آنان بودند

بهترین روزهای زندگی

شاهنشاه در حالیکه عده زیادی مرد و زن اطرافشان حلقه زده بودند بزایشگاه باز گشتند در تمام این مدت لبخند امید بخشی بر لب داشتند . یکی از امراء ارتش که در محل حاضر بود میگفت :«من تاکنون‌شاهنشاه راتااین‌اندازه شادمان وخرسند ندیده بودم و بدون تردید امروز (دیروز) یکی از بهترین روز های زندگی معظم له میباشد»

خدایا شکر ...

آقای دکتر صالح پزشك مخصوص علیا حضرت ملکه بخبر نگار ما گفت :«وقتی خبر پسر بودن نوزاد را بعرض شاهنشاه رسانیدم ، بی‌اختیار دستها را بسوی آسمان بلند کردند ودر حالیکه از شنیدن این مژده‌بزرك بسیار شادمان‌بنظرمیرسیدند فرمودند: خدایا شکر.....»

زیارت حضرت عبدالعظیم

مقارن ساعت دو و پانزده دقیقه‌بعد از ظهر اعلیحضرت همایونی‌بدون‌اطلاع قبلی و بدون اسکورت از در شرقی زایشگاه خارج شدند ومستقیما بشهر ری عزیمت نمودند و پس از زیارت حضرت عبدالعظیم (ع) به آرامگاه اعلیحضرت فقید رفتند.

یکساعت بیهوشی

علیاحضرت ملکه مقارن سه ربع‌بعداز ظهر بهوش آمدند . مدت بیهوشی علیاحضرت قریب یکساعت بود .

در لحظاتیکه احتمال میرفت علیاحضرت بهوش آیند ، شاهنشاه در کنار تخت معظم‌لها ایستاده بودند و وقتی علیاحضرت ملکه چشم گشودند، نگاهشان بهمسر تاجدار خود افتاد .در اینوقت شاهنشاه در حالیکه دست‌علیاحضرت ملکه را دردست داشتند مژده بسیار بزرگی بایشان دادند وفرمودند: پسر است !

علیاحضرت ملکه پهلوی والاحضرت شاهدخت‌هاوبستگان نزدیك‌علیاحضرت ملکه در اطاق حضور داشتند .

گزارش خبرنگار اطلاعات حاکی است که علیاحضرت ملکه پس از اینکه بهوش آمدند در اثر تاثیر «تی» گریه کردند . در اینوقت چند قطره اشك شوق از چشمان شاهنشاه جاری شد و کلیه حضار نیز گریه کردند شاهنشاه با خنده بعلیاحضرت ملکه فرمودند چرا گریه میکنی نوزاد پسر است .

پیشانی ملکه را بوسیدند

دیروز پس‌ازوضع حمل علیاحضرت ملکه وانتقال معظم‌لهابه‌اطاق‌مخصوص، علیاحضرت ملکه پهلوی ، والاحضرت شاهدخت‌ها و بانو فریده دیبا مادرعلیا حضرت ملکه و خانم لوئیز قطبی و سایر خانمهائی که در اطاق مخصوص حضور داشتند به اطاق علیاحضرت ملکه رفتند و پیشانی ایشان را بوسیدند

بقیه در صفحه ۲۳

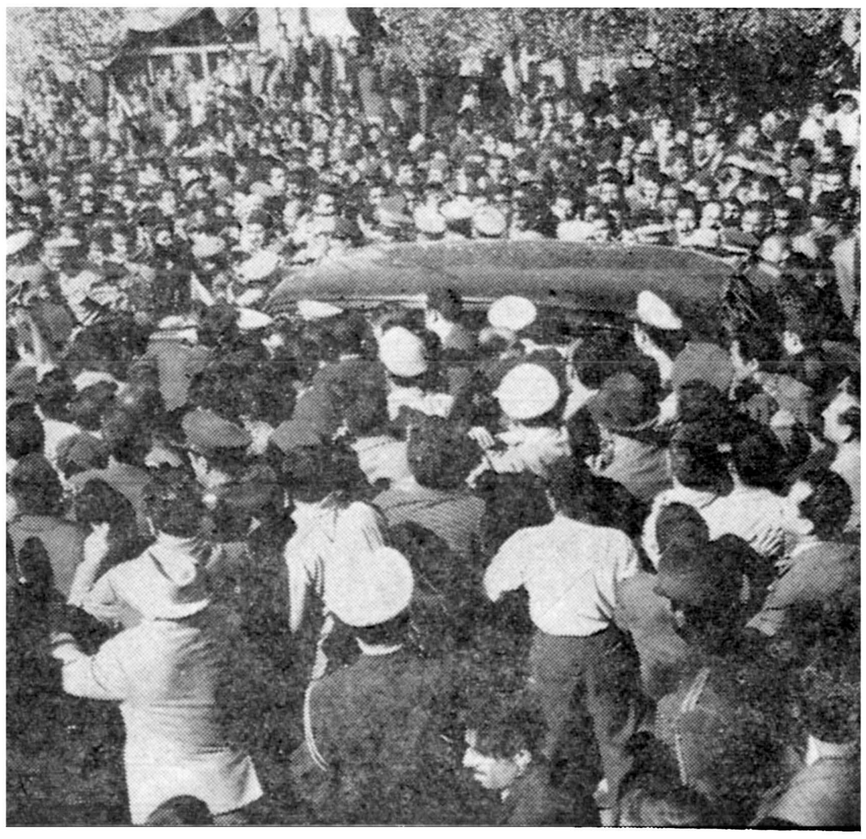

کثرت جمعیت و ابراز احساسات مردم باندازه‌ای شدید بود که اتومبیل شاهنشاه نتوانست از خیابان مولوی بگذرد و اعلیحضرت از اتومبیل پیاده شدند و پس‌از اینکه مدتی درمیان جمعیت‌بودند وبابرازاحساسات آنان پاسخ دادند به زایشگاه بازگشتند .

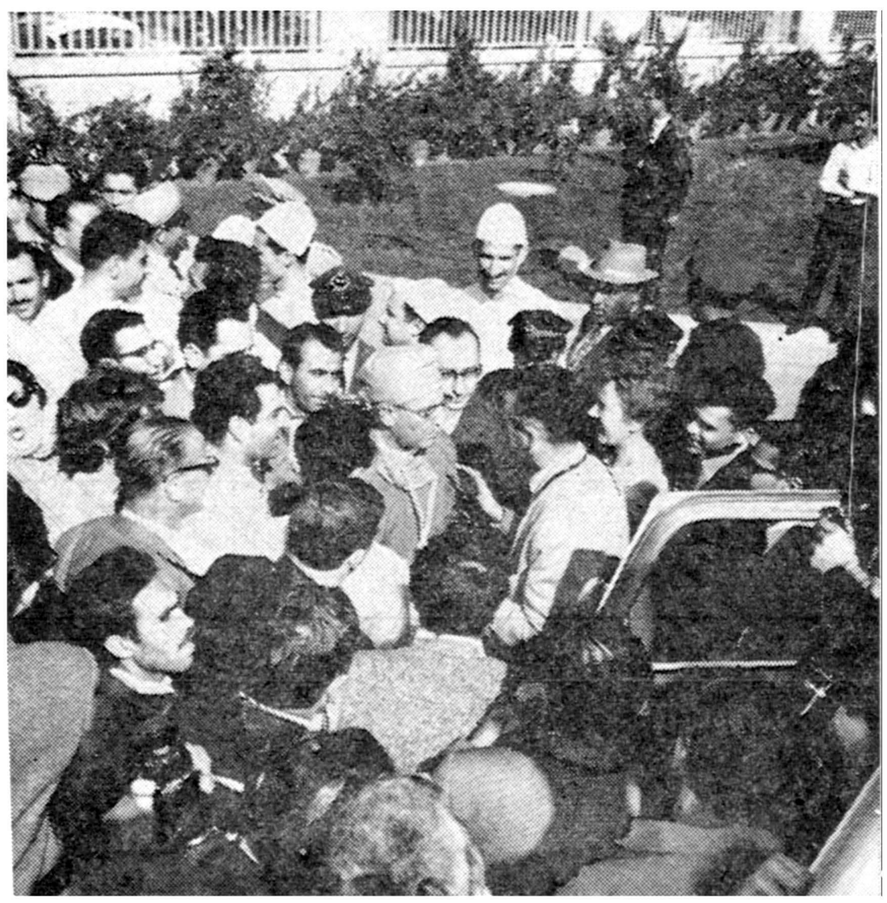

آقای دکتر صالح پس از بیرون آمدن از اطاق وضع حمل در حیاط‌زایشگاه یك مصاحبه مطبوعاتی با خبرنگاران داخلی وخارجی تشکیل داد. آقای شجاع‌الدین شفا رایزن فرهنگی و سخنگوی دربار شاهنشاهی در عکس دیده میشود .

ملکه ایران در دوران کودکی

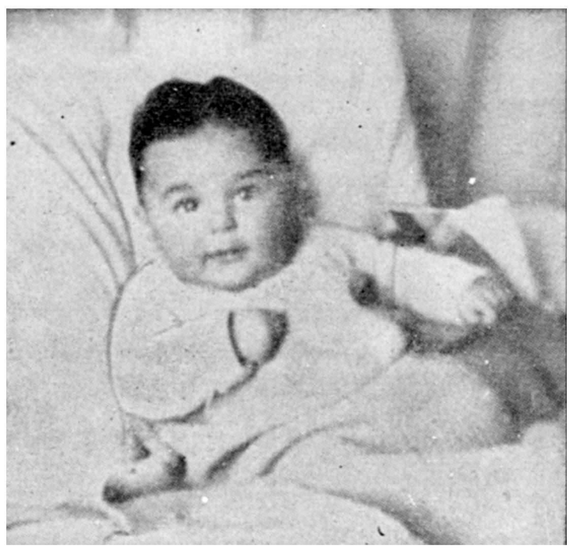

- دختر کوچك و زیبا و تیزهوش و چابکی‌که‌ملکهٔ ایران شد
- درنه‌ماهگی شروع بقدم‌زدن کرد
- در هفت سالگی پیانو نواخت
- در ۱۵ سالگی نه مدال طلا در رشته‌های ورزشی بدست آورد .
- همیشه شاگرد اول ودوم بود ...
- وهمیشه ساده و مهربان وخندان بود ...

درکودکی

درسن هفت‌سالگی پیانو آموخت ، نقاش بودودر ۱۵سالگی نه‌مدال طلادر رشته‌های مختلف ورزشی داشت . این دختر هنرمند وورزشکار گل‌سرسبد دوشیزگان مدرسه‌ژاندارك ودبیرستان رازی اینك ملکه شاهنشاهی کهنسال ایران است .

علیا حضرت ملکه فرح ، بیست ودوسال پیش ،درروز بیستو دوم‌مهر ماه ۱۳۱۷دریك‌خانواده محترم وقدیمی پابعرصه وجودگذاشتند .ملکه ایران یگانه فرزند مرحوم سهراب دیباوخانم فریده‌دیبا و طبعا موردعلاقه سرشاریدو مادر خود بودند ، متاسفانه مرحوم سهراب دیبا درچهارو چهار سالگی در حالیکه دخترش هنوز بسیارکوچك‌بود چشم ازدیدار جهان فروبست وتربیت یگانه دختر اربعبده مادر مهربانش محول گردید .

این‌دختر کوچك زیبارا درحالیکه هنوز بیش‌از شش‌سال نداشت به کودکستان ایتالیائی تهران گذاشتند. مادر مهربانش میل‌داشت که‌اودختری هنرمندو شایسته بارآیدو فرح کوچك الحق دختری باهوش و مهربان بود .

تیز هوش و چابك

خانم فریده دیبا ،مادر علیاحضرت دراین مورد میگویند :.... خیلی‌زود براه افتاد وزبان بازکرد . بچهٔ تیز هوش‌وچابکی‌بود که‌درنه ماهگی‌شروع بقدم‌برداشتن ودر ده‌ماهگی آغازسخن گفتن نمود فقط دندان درآوردنش بتاخیر افتاد . درشش سالگی اورا به کودکستان سپردیم زیرا چون‌فرزند منحصر بود و بپدر و مادر بیش از اندازه دلبستگی داشت لازم‌بود که‌قبل از آغاز دوره دبستان بامسئله‌جدائی از پدرومادر ودوری از محیط منزل‌کم‌کم عادت کند ...

بقیه در صفحه ۲۳

دیروز در همان اثنائی که مژده تولد ولیعهد ایران بوسیله خبرنگاران ما باطلاع هیئت تحریریه رسید وهمگی غرق درسرور و شادمانی بودند،دانش آموزان دبیرستان شه پرست نیز که مشغول بازدید موسسه اطلاعات بودند، از این خبر مسرت بخش مطلع شدند. بلافاصله چندتن از دختران بنمایندگی ازطرف عموم دانش آموزان ضمن تقدیم دسته گلی به آقای مسعودی، تقاضا کردند که روزنامه اطلاعات وسیله ابراز احساسات پاك و تبریکات آنان بحضور علیا حضرت ملکه فرح گردد .

هایده توسلی مدیر زایشگاه و مسئول بخش مخصوص علیا حضرت ملکه

فروغ‌مهینی سرپرست پرستاران مخصوص‌علیا حضرت ملکه

ایزد دخت ایزدی پرستار علیا حضرت ملکه

مهناز عباسی‌پرستار علیا حضرت ملکه

تاج بخش مسئول اطاق زایمان

دوشیزه همایون‌فرخ پرستار علیا حضرت ملکه

دوشیزه خسروی‌پرستار نوزاد .

دوشیزه‌مخیری‌پرستار نوزاد .

نیازمندیها و آگهی‌های کوچک

استخدام میشود

دانشکده پزشکی تهران
برای درمانگاه زنان بیمارستان‌رازی یك تن‌دستیار ازطریق مسابقه انتخاب مینماید .داوطلبان میتوانند از تاریخ ۳۹٫۸٫۸ تا بیست روز با مدارك خود بدبیرخانه دانشکده پزشکی مراجعه و ثبت نام نمایند .
معاون دانشکده پزشکی ـ دکتر مظاهر
۲ـ۲ آ ـ ۲۸۷۶۶

تاکسی بار
احتیاج بجند کامیون و آهنکش دارد بدفتر تاکسی بار خیابان سپه گاراژ سانترال مراجعه فرمائید تلفن ۴۰۸۶۸ ـ ۴ ۱۷۵۹
آ ـ ۲۵۵۷۳ ۱ ـ ۲

استخدام میشود
اتو تهران (شرکت سهامی)یکنفر ماشین نویس (دوشیزه یا بانو) که‌از عهده کارهای فارسی ولاتینی برآید و همچنین آشنا بزبان انگلیسی باشد استخدام مینماید .
داوطلبان به اتو تهران «شرکت سهامی» خیابان امیر کبیر یا به تلفن ۵۰۷۱۴ و ۵۰۲۷۳ مراجعه نمایند
۲ ـ ۱ آ ـ ۲۸۸۴۶

آگهی استخدام
به چند نفر مترجم که‌بزبان‌انگلیسی بفارسی وبالعکس تجربه کامل داشته وبامور دبیرخانه مدرن نیز وارد باشند برای یکی از شرکت‌های‌تولیدی خارج ازمرکز مورد نیازاست طالبین به‌تلفن ۲۴۶۹۵ مراجعه فرمایند .
۱۰ ـ ۱ آ ـ ۲۴۷۱۱

کارخانه ریسندگی بافندگی
اطلس بافت تهران به دو نفر میکانیسین درقسمت‌ماشین‌های بافندگی (پارچه‌بافی) که کاملا‌سابقه دار باشد با حقوق مکفی استخدام می نماید واجدین شرایط بدفتر کارخانه واقع در سه دالان‌ملك تلفن ۲۲۲۹۳مراجعه نمایند .
۲ ـ ۳ آ ـ ۲۵۰۹۶

۱ استخدام
به یك نفر متخصص نقشه‌بردار
توپوگراف جهت کارگاه خارج از تهران که سابقه ممتدی در این امر داشته باشد نیازمند است به تلفن (۳۲۰۶۳) رجوع فرمایند .
۲ ـ ۱ آ ـ ۲۵۷۸۳

انتخاب دانشیار
دانشکده پزشکی اصفهان برای بخش میزراه وابسته به بیمارستان ثریا احتیاج بیکنفر دانشیار دارد که باپایه یك دانشیاری از طریق مسابقه انتخاب نماید . داوطلبین می‌توانند از تاریخ نشر آگهی تا یکماه‌بادر دست داشتن مدارك علمی لازم‌درتهران باداره‌تعلیمات عالیه‌وراصفهان بدفتر دبیرخانه‌دانشکده پزشکی مراجعه و ثبت نام نمایند
استخدام داوطلب پس از تامین‌اعتبار ورعایت سایر مقررات استخدامی‌بعمل خواهد آمد .
رئیس دانشکده پزشکی اصفهان ـ دکتر اوژند
آ ـ ۲۸۹۰۰

بیك دوشیزه یابانو
که بزبان خارجه آشنا باشد برای خدمت در مطب مورد احتیاج است تلفن ۴۶۰۶۶

یك پرستار زن
برای نگهداری از یك بچه کوچك برای تمام روز استخدام میشود تلفن ۴۸۰۰۱ شماره ۲۲۰۹ یا به آقای پرنیگل وخانم پرنیگل در سفارت کبرای امریکا مراجعه نمایند
آ ـ ۲۵۷۱۱

تراشکار با تجربه
۵نفر تراشکار قابل استخدام میشود کارخانه ارج خیابان شوش
آ ـ ۲۸۹۴۶

برق تهران پارس
بیك نفر مکانیسین الکتریك که اطلاع کافی از طرز کار کردن تابلو های الکتریك و پست های فشار قوی داشته باشد برای تمام روز احتیاج دارد اشخاصیکه مایل باشند میتوانند از ساعت ۶ تا ۸ بعد از ظهر روزهای شنبه و یکشنبه بکارخانه برق تهران پارس مراجعه نمایند
آ ـ ۲۸۹۸۲ ۱ ـ ۳

پیدا شده
یکدستگاه دوچرخه نو
ویکجلد کتاب پنجم ریاضی متعلق به آقای عباس دار آبادی محمدی در چلوکبابی ملی سرچشمه جامانده است صاحبش می‌تواند مراجعه و دریافت دارد .

بفروش میرسد

مالکیت یك باب مغازه واقع
دربهترین ومناسب ترین محل‌لاله‌زار طالبین بعد از ظهر ها بتلفن۴۶۲۴۰ مراجعه فرمایند .
۲ ـ ۱ آ ـ ۲۵۵۹۹

بصرفه شماست
۳۰۰ متر ۱۲ اطاق سه طبقه‌برق آب بهترین نقطه نزدیك شاهرضا ۲۰۰ هزار تومان نقد و معاوضه به فروش می رسد شاهرضا روبروی سینما رویال آژانس رایت ۳۲۹۷۱ـ ۳۱۸۵۳
۳ ـ ۱ آ ـ ۲۵۴۳۱

خانه نوساز مدرن
درشمال شهر دارای نه‌اطاق باتمام لوازم برق آب لوله کشی گاراژ دو نبش هم بفروش هم رهن اجاره‌داده میشود تلفن ۶۹۲۲۱
۴ ـ ۱ آ ـ ۲۵۵۳۹

یکباب خانه هفت اطاق
برق و لوله کشی آب بعلت احتیاج فوری ۶۵۰۰۰ تومان نقد بعد از ظهر ها تلفن ۶۶۸۳۹
۳ ـ ۱ آ ـ ۲۵۴۶۷

زمین مشجر فروشی درتجریش
متری ۱۵۰ تومان به بالا تلفن ۸۵۱۳۹۹ .
۶ ـ ۱ آ ـ ۲۵۷۸۷

فروش
ماشین رختشوئی بفروش میرسد به خانم پرنیگل در سفارت امریکا تلفن شماره ۴۸۰۰۱ و ۲۲۰۹ داخلی مراجعه شود .
۱ ـ ۲ آ ـ ۲۵۷۱۵

فروش اتومبیل

فولکس واگن مرتب
مدل ۱۹۶۰ باشماره موقت بفروش میرسد بشماره ۲۱ خیابان فیشر آباد تلفن ۴۴۲۱۰ مراجعه فرمائید
۲ ـ ۱ آ ـ ۲ ۵۵۷۵

اتومبیل دستو مدل ۴۹
کروکی بفروش میرسد بتلفن ۳۴۵۶۳ مراجعه فرمائید
۲ ـ ۱ آ ـ ۵۵۸۹ ۲

آگهی مزایده
سازمان شاهنشاهی خدمات اجتماعی یکدستگاه اتومبیل استیشن فورد مدل ۱۹۵۵ خود را از طریق مزایده بفروش میرساند داوطلبان برای بازدید اتومبیل و دریافت برگ مشخصات میتوانند همه روزه به حسابداری سازمان شاهنشاهی واقع در خیابان قوام السلطنه مراجعه‌نمایند
۳ ـ ۱ آ ـ ۲۸۹۲۰

فورد سواری ۸ سیلندر
چهار درب مدل ۱۹۵۸ با بخاری قیمت ۱۲۰۰۰۰ریال گمرك وعوارض آن باخریدار است سفارت امریکا تلفن داخلی ۲۱۱۷
۲ ـ ۱ آ ـ ۲ ۵۷۳۱

برای فروش
فولکس‌واگن (اتوبوس کوچك)مدل ۱۹۵۷ با رادیورنك کرم و سبز مرتب و تمیز.
عوارض گمرکی پرداخت نگردیده
قیمت ۱۱۴۰۰۰ ریال
بین ساعات ۸ صبح تا۳ بعد ازظهر به تلفن ۸۱۵۶۷ (شعبه داخلی ۴۵) آقای سهراب تماس بگیرید .
۷ ـ آ ۲۵۷۰۷

آموزشگاههای فنی

کلاس پیانو
توسط دوشیزه فارغ التحصیل آکادمی موزیك وین برای بانوان و دوشیزگان :
آدرس ـ خیابان جلال بایار ـ شماره ۴۳ تلفن : ۶۹۳۷۷
۳ ـ ۱ آ ـ ۲۵۴۹۵

تعلیم صحیح رانندگی هنر کده فنی بزرگترین آموزشگاه رانندگی و مکانیکی در خاورمیانه
رانندگی رابا آخرین متد علمی به شما می‌آموزد و تا گرفتن گواهی نامه رسمی بشما تعلیم میدهد .
هنرکده فنی بهارستان روبروی چاپخانه مجلس تلفن ۸۰۴۶ ۳
۲۶ ـ ۱ آ ـ ۲ ۸۸۹۴

مستغلات

برای خرید و فروش اراضی‌عباس‌آباد
بخیابان روزولت ایستگاه شریف ـ بازرگانی محمدی و اخوان تلفن ـ ۸۲۱۳۵۱مراجعه فرمائید .
۲۶ ـ ۱ آ ـ ۲۳۸۵۷

برای اجاره منازلتان بخارجیان با بهترین شرایط با مؤسسه خانه‌سیاح تماس بگیرید تلفن ۴۱۷۴۷
۱۵ ـ ۶ آ ـ ۲۴۲۱۱

چند فقره پول‌شرطی لازم است
مبیع شمال شاهرضا و سه‌برابر ارزنده‌است‌آژانس رایت شاهرضا روبروی سینمارویال ۳۲۹۷۱ـ۳۱۸۵۳
۱۰ ـ ۱ آ ـ ۲۵۴۲۹

پول شرطی بخواهید
باورقه مالکیت مستقیم رجوع فرمائید لاله زار ۳۹۷۸۴ **بنگاه‌کوشان**
۳ ـ ۱ آ ـ ۲۸۴۶۸

پول شرطی موجود است
طالبین تلفن۳۳۸۸۲مراجعه فرمایند
۲ ـ ۱ آ ـ ۲۵۴۹۳

نقشه ساختمان
مدرن .زیبا . ارزان . با مشخصات کامل داخلی وخارجی ساختمان‌شرکت ساختمانی‌بتون‌ریز چهارراه دروازه‌دولت تلفن ۶۹۴۹۵
آ ـ ۲۸۹۵۰

صورت کشیك دائم آقایان پزشکان دریکماه آبان ۱۳۳۹
آقایان دکتر علی نصیری خیابان شاهرضا جنب سینما دیانا کوچه انوار ـ دکتر حسن فامیلی خیابان شاه بیست متری اول ـ دکتر اسلام دوست خیابان حشمت الدوله چهار راه گلشن تلفن ۶۳۰۶۷ ـ دکتر محمود انگجی خیابان دروازه دولت مقابل پمپ بنزین تلفن (۳۵۹۴۴) ـ دکتر خلیل رسولی خیابان امیرآباد خیابان نصرت کاشی ۹۵ ـ دکتر کرامت الله فرهودی خیابان‌شاهرضا چهار راه پل چوبی تلفن (۳۸۵۱۰)ـ دکتر مهرداد پاك نیا خیابان‌آذربایجان چهار راه خوش تلفن (۶۵۰۷۳) ـ دکتر محمد تقی اسفندیاری خیابان پاستور چهار راه مختاری تلفن : (۲۰۹۱۸) ـ دکتر حسین منشی زاده خیابان مولوی بازارچه قنات آباد دکتر غلامحسین مهر علی خیابان سلسبیل (چهار) تلفن (۶۶۶۶۰) ـدکتر سید علی میر احمدی خیابان هاشمی بین چهار راه قصر الدشت وچهار راه‌جیحون‌تلفن (۶۳۶۸۵)ـدکتر کاظم نجم آبادی خیابان شاهرضا چهار راه بیمارستان پهلوی تلفن (۴۷۳۲۳) دکتر عطاءالله نیری خیابان شاهپور چهار راه مختاری مقابل سینماکشور تلفن (۳۲۸۱۰) ـ دکتر سید جعفر امیر حمزه خیابان ژاله ایستگاه بهنام پلاك ۱۶۳ تلفن (۳۲۸۱۰) ـدکتر محمود عالم خیابان شمیران مقابل سینما مولن روژ تلفن (۳۴۸۳۵) ـ دکتر حسین فرهمندی سه راه امین حضور اول خیابان ری ـ دکترمسعود لاهیجانی خیابان امیر آباد کوچه مهر تلفن (۶۲۴۳۶) ـ دکتر شاهپور سیاهپوش خیابان امیریه ایستگاه البرز حنب مسجد فخریه ـ دکتر علی اصغر سعادت شمیران نیاوران روبروی بهداری شمیرانات ـ دکتر نادر یاسمن خیابان نواب شمالی چهار راه لولاگر ـ دکتر حسین گلستانیان خیابان خواجه نظام الملك ایستگاه مدرسه ـ دکتر علیرضا طیاری خیابان امریه چهار راه مختاری ـادوارد دندانپزشك :خیابان ری اول صدر الاشراف

کلاس دفترداری دوبل
دوره جدید کلاس حسابداری و دفترداری دوبل زیر نظر آقای اعتمادیه متخصص معروف حسابداری از روز ۱۲ آبانماه تشکیل میشود . شرکت هاوموسسات بزرك حسابداران‌متخصص کاخ دانش را استخدام میکنند
کاخ دانش
نادری نرسیده بچهارراه اسلامبول

نقشه برداری
دوره جدید کلاس نقشه برداری‌با استفاده از کاملترین وسائل وجدید ترین دوربینهای لازمه زیرنظراستادان دانشمند تشکیل میشود . شرکتها و موسسات بزرك فقط فارغ‌التحصیلان کاخ دانش را استخدام میکنند .
کاخ دانش
نادری ـ نرسیده بچهارراه اسلامبول
آ ـ ۲۸۹۵۶

احتیاجات زندگی

برای رنك‌آمیزی وتزئینات
ساختمان شما سازمان دکوراسیون بنفش همیشه آماده است اول‌منوچهری پاساژ ساعتچی تلفن ۳۷۹۰۰

رستوران ژاله مخصوص خانواده ها است دارای چلوکباب مطبوع وسایر اغذیه متنوع و لذیذ ایرانی و فرنگی اول لاله‌زار نو جنب سینما متروپل تلفن ۳۳۳۳۱ ناهار کامل ۵۵ ریال

تلفن شماره ۳
عصر ها بتلفن ۳۳۹۵۰ مراجعه شود .
۲ ـ ۱ آ ـ ۲۵۴۶۱

تلفن شماره ٤ خریداریم
دارندگان از ساعت ۳ تا ٤ ونیم بعد از ظهر بتلفن ٤۳٤۷۷ مراجعه نمایند .
۲ ـ ۱ آ ـ ۲ ۵۶۹۳

اجاره داده میشود

باغ دو هزار متری بر خیابان
پهلوی شمیران ایستگاه همایونی دارای هشت اطاق بزرگ و اطاق نوکروان دئوترم تلفن برق سه فاز چاه عمیق گاراژ استخر بزرگ زمین چمن کاری باجاره واگذار میشود بتلفن های ٤۱۸۱۳ و ٤۱۰۵۳مراجعه فرمائید
۳ ـ ۱ آ ـ ۲۵۵۳۱

یك آپارتمان واقع در
میدان بهارستان کوچه نظامیه کوی بهزاد پلاك ۱۹ دارای سه اطاق و یك سالن بزرك و یك تراس ٤۰ متری وحمام ودست شوئی و آشپزخانه و مستراح وانبارودرب‌ورودی وخروجی مجزا باجاره داده میشود طالبین به پلاك ۲۰ مراجعه فرمایند
۲ ـ ۱ آ ـ ۲۵۵۸۷

مستاجرین محترم مستغلات
۱۰۰۰۰ منزل و آپارتمان خالی موجود داریم از شما کمیسیون‌دریافت نمی‌کنیم فقط با حق ویزیت اجاره میدهیم آژانس تهیه مسکن تلفن ۳۹۹۵۳ جمشیدی
۹ ـ ۱ آ ـ ۲ ۵۶۴۱

مستاجرین محترم مستغلات
صدها منزل و آپارتمان خالی را بدون دریافت کمیسیون اجاره‌میدهم لاله‌زار کاشی ٤۰۷ سازمان تهیه مسکن ۹٤۰ تلفن ۳٤۵٦۳
٤ ـ ۱ آ ـ ۲۵۵۹۱

۳باب مغازه واقع در لاله زار تو
مقابل سینما کریستال اجاره داده میشود طالبین همه روزه صبحها از ساعت ۷ الی ده و عصر ها از یك بعد از ظهر الی ٤ به تلفن ۳۹۷۹۹ مراجعه فرمایند
۳ ـ ۱ آ ـ ۲۵۷۶۹

اجاره داده‌میشود
باغچه مجهز ٦ اطاق با تلفن وحوض شنا محمودیه تجریش و یك منزل ۹ اطاق وزیر زمین دو طبقه خیابان‌پهلوی کوچه بیدی تلفن ٤۷۰٤۸ و ۸۵۷۰۰ مراجعه فرمایند .
آ ـ ۲۵۷۰۳

واگذار میشود

محل فروشگاه و نمایشگاه بزرك
دو باب ونیم مغازه بطول ۱۵ متر باانبار وسیع وسرویس کامل واقع در خیابان تخت‌جمشید تقریبا روبروی فروشگاه تلویزیون ایران نزدیك چهارراه‌ویلاکه‌جهت‌آژانسهای‌هواپیمائی وبانکها و شرکت‌های بزرك مناسب می‌باشد باهم ویاجداجداواگذارمیشود طالبین بمحل نامبرده نمره ۱٤۰ ویا تلفن ٤٦۲۹۷ مراجعه فرمایند .
۷ ـ ۳ آ ـ ۲٤۵۹۵

در مرکز شهر محل
مجهز و بسیار مناسبی برای فروش خوراکی و هرنوع کالای دیگر هم واگذار میگردد هم با اشخاص مطلع وبصیر بشرکت گذاشته میشود علاقمندان از ۵ تا ۷ بعداز ظهر به تلفن ۳۲۰٦۵ مراجعه فرمائید .
۵ ـ ۱ آ ـ ۲۵۴۹۷

توجه
دو باب مغازه خیاطی مجهز بتمام وسایل ـ واقع در لاله‌زارنو واگذار میشود ـ تلفن ۸۱۳۲۷ ـ رضائی
۲ ـ ۱ آ ـ ۲۵۶۶۹

واگذاری تلفن
یکدستگاه تلفن شماره ۳۱۰۹٦ واگذار میشود ـ داوطلبان میتوانند بشماره تلفن ٤٤٤۰۷ مراجعه فرمایند
آ ـ ۲۵۷۲۳

صاحب امتیاز و مدیر مسئول: عباس مسعودی
چاپخانه اطلاعات ـ جای اداره خیابان خیام

آگهی های کوچك

تشویق ازصنایع ایران
برای ساختن اطاق های آهنی و کمپرسی همه نوع کامیون به کارخانه صنعتی رزاقی خیابان‌ری تلفن ۲۰۹۸٤ مراجعه فرمائید .

کلاس تعلیم آرایش مو
سالن آرایش و زیبائی آفرودیت تحت‌نظر متخصصین دیپلمه اروپادایر است داوطلبان ازاین فرصت بی‌نظیر استفاده فرمایند اسم نویسی همه‌روزه آدرس بیمارستان اول مدرس کاشی ۲٤٦ تلفن ۳۵۹۱۰
۱۰ ـ ۱ آ ـ ۲۳۷۳۳

برای ساختن خانه های مدرن سرگردان نباشید
محاسبه صحیح و طراحی بی نظیر و دکوراسیون جالب و نظارت وسیله مهندسین مجرب اروپادیده انجام می گردد ساختمان طراحی های دفترفنی مساش نیز بوسیله شرکت ساختمانی پلوار مجهز بوسائل کامل بعمل می آید برای مشاوره و باز دید نقشه ها و ساختمان های بزرك به نشانی ـ انتهای خیابان بهار ـ کوی عمرانی ـ تلفن ٦٤۹٤۹ مراجعه فرمایید
۱۵ ـ ۱ آ ـ ۲٤٤۳۵

نقشه ساختمان
درشرکت فرازنو خیابان منوچهری پاساژ ساعتچی تلفن ۳۰۲٦۰۱ تهیه میشود .
۱۲ ـ ٤ آ ـ ۲۵۱۲۷

یکدستگاه الکترو پمپ کاردنس کار کرده هشت دهم اسب چهارآمپر مرتب مورد نیاز است لطفابادرس دانشسرایعالی دانشجوی فیزیك محمدحسین صرافی نژاد مکاتبه فرمائید .
آ ـ ۲۵۷۰۹

تصحیح آگهی
درآگهی حصر وراثت ۲۲۳۸۹ که در شماره دیروز چاپ شده بود نام متوفی (حمیده خاتون ربیعی) بوده که اشتباها جمیله خاتون ماشین شده‌بود بدینوسیله تصحیح میشود .
آ ـ ۲۲۳۸۹

گم شده

حسنعلی اکبری پسر دوازده ساله اهل دهات کرمانشاه یکماه است به طرف تهران آمده واز او خبری نیست خواهشمند است هرکس اطلاعی از وی دارد بنشانی کرمانشاه پشت‌بدنه بمحمد علی اکبری اطلاع دهد .

حصروراثت
بتاریخ ۳٤٫۹٫۲۳ آقای یدالله تقی دماوندی شناسنامه شماره ۲۵۶۷٤ باستناد یکبرك استشهاد و رونوشت شناسنامه و گواهی فوت دادخواست بشماره ۳٤٫۱ـ ۲۵٦۹ داده براینکه مرحوم محمد تقی دماوندی شناسنامه شماره ۲۵٦۷۳ در تاریخ ۳۹٫٤۲۷ در تهران محل اقامت دائمی خود درگذشته است و متقاضی و آقای حبیب‌الله تقی دماوندی بشناسنامه شماره ۳۰۲٦۸ پسران وبانو زهرا تقی دماوندی بشناسنامه شماره ۱۱۱۷ دختر متوفی ووراث‌منحصرحین‌الفوتش میباشد پس از استماع گواهی گواهان مراتب سه نوبت متوالی ماهی یکبار در روزنامه رسمی کشور شاهنشاهی ویکی از جراید کثیر‌الانتشار درج‌و آگهی میگردد با انقضاء مدت سه ماه از تاریخ نشر اولین آگهی و عدم وصول اعتراض درموعد مقرر بر حسب تقاضا اقدام خواهد شد و نیز اگر کسی وصیت نامه از متوفی در نزد خود دارد در مدت‌مذکور براز والا هر وصیت نامه رسمی و سری ابراز و ارائه شود از درجه اعتبار ساقط و بلا اثر خواهد بود .
نوبت اول ۱۰٫۹٫۹ ۳
نوبت دوم ۱۰٫۱۰٫۳۹
نوبت سوم ۱۰٫۱۱٫۳۹
دادرس شعبه اول دادگاه بخش تهران ـ محمد رحیم زند
آ ـ ۲۵٦۲۷ ۱ ـ ۳

تقویم اوقات عاشورا
سه‌شنبه دهم آبان ۱۳۳۹
سه‌شنبه یازدهم جمادی‌الاول ۱۳۸۰
سه‌شنبه اول نوامبر ۱۹٦۰
اذان صبح :ساعت ۵و۱٤ دقیقه
طلوع آفتاب : ساعت ٦و۳٦دقیقه
غروب آفتاب: ساعت ۱۷و٤دقیقه

راهنمای پزشکی اطلاعات

دکتر محمدرضا مسدد
وزیدنت سابق بیمارستانهای‌امریکا درمان قطعی بیماریهای مقاربتی دروازه دولت روبروی ساختمان‌قیات تلفن ۳۰۲۵٤۸ ـ پذیرائی عصر ها از ساعت ۵ الی ۸ بعد از ظهر .

مطب دکتر سید محمدابراهیم فتاحی
متخصص در جراحی و بیماریهای زنان و زایمان همه روزه از ساعت٤ الی ۷بعد از ظهر . آدرس میدان۲٤ اسفند اول خیابان سـ ی‌متری نبش خیابان مشتاق تلفن مطب ٤۹۱۰۸ منزل ۸۲۲۲۹۵

دکتر دانشگر
امراض مقاربتی و جلدی وسوزاك تازه و کهنه ورم پرستات ضیق مجرا سستی و بواسیر امراض زنانه و نازائی خیابان سپه مقابل پستخانه تلفن ۳۰۲٤۱٦

دکتر عباس‌نیك‌نژاد
متخصص از دانشگاه پاریس در بیماری های معده ـ روده ـ کبد ـ لوز المعده . درمان بواسیر بدون‌عمل فیستول ـ فیسور بامتد موتر دروازه شمیران خیابان گرامی

دکتر رفیعی
متخصص بیماریهای جهاز هاضمه
از دانشگاه پاریس معده ، کبد ، روده ـ پذیرائی ٤ تا ۸ بعد از ظهر خیابان جامی اول کوچه پاریس تلفن ٦۳۰٦۰

درمان قطعی سوزاك تازه و کهنه وضعف قوای‌تناسلی
دکترجناب‌زاده دارای گواهی نامه از دانشکده طب فرانسه صبح وعصر خیابان منوچهری مقابل کوچه دبیرستان ژاندارك

دکترا ـ پولوسا
متخصص بیماریهای‌مقاربتی مجاری ادرار و تناسلی خیابان فردوسی بالا کوچه صادق تلفن ٤۶۵۸۹ پذیرائی صبح و عصر

دکتر رحمانی
متخصص امراض اعصاب و روح از دانشگاه لندن خیابان پهلوی بالاتر از چهار راه امیر اکرم تلفن ٤۵۱۱٤ پذیرائی صبح و عصر

دکتر مرتضی شریفی
متخصص امراض قلب و عروق از دانشگاه پاریس خیابان جامی‌ـخیابان استخر ـ اول کوی خواجو پذیرائی عصر ها ـتلفن ٤۹۷٤۸

پلی کلنیك
دکترصدیقی ـدکترمجاهدی
رزیدنت سابق بیمارستانهای امریکا بیماری های داخلی اطفال مقاربتی ترك‌تریاك وسایر موادمخدره ترك‌الکل مجهز به دستگاه های رادیو سکپی و اثروسل تراپی (بخور پنی سیلین و غیره) دیاترمی .
پذیرائی بعد از ظهر ها و ایام تعطیل و شبها تا صبح خیابان شاه رو بروی مسجد سجاد شماره تلفن ٤۹۵۲٦

دکتر معانی
امراض مقاربتی ـ مجاری ادرار ـ معالجه سوزاك تازه و کهنه ـ ورم پروستات و سستی و ناتوانی ـضیق مجرا امراض زنانه ـ خیابان فردوسی مقابل بانك ملی مرکز

دکتر فرخ جمشیدی
متخصص در جراحی ـ زنان زایمان ـ مقاربتی خیابان نادری مقابل کافه نادری ـ پاساژ گیو

جویای کار

نماینده تجارتی ـ مترجم انگلیسی و فرانسه و سرپرست امور برای مسافرت باروپا و امریکا باشهرستان ها حاضر است تلفن ۳۰۳۹۵۲
٤ ـ ۱ آ ـ ۲۵٤۲۵

یکنفر لیسانسیه شیمی با دو سال سابقه برای تدریس خصوصی ویاکار بعد از ظهر ها حاضر است براهنمای ۱۵۸۷ اطلاعات مراجعه شود .
۲ ـ ۱ آ ـ ۲۵۵٦۱

جوانی با آشنائی کامل
بزبان انگلیسی و ماشین نویسی درجه یك لاتین وارد بامور نفتجویای کار است لطفا بشماره ۱۵۸۸ راهنمای روزنامه اطلاعات مراجعه فرمائید .
آ ـ ۲۵٦۸۳

جوانی دیپلمه
با اطلاعات کامل به تاسیسات برقی از صبح تا ظهر یا از یك بعد از ظهر ببعد جویای کار است براهنمای‌شماره ۱۵۹۰اطلاعات مراجعه شود.
آ ـ ۲۵۷۸۵

سینما های درجه یك

سینماآسیا (تلفن : ٤۲۹۰۹)
قایقرانان ولگا (سینما سکوپ ـ رنگی‌ـدوبله‌بفارسی)باشرکت:جان‌درك الزامارتینلی شروع:۳۰٫۱۰ صبح‌ـ۳ـ ۵ـ۷ـ۹ بعداز ظهر

سینما امپایر (تلفن : ٦۷۲۵۲)
قایقرانان ولگا (سینماسکوپ ـ رنگی‌ـ دوبله بفارسی) با شرکت : جان درك ـ الزامارتینلی ـ شروع ۱۰٫۳۰ صبح ۳ـ۵ـ۷ـ۹ بعد از ظهر

سینما ایران (تلفن:۳٦۳۵٤)
دختری از اصفهان با شرکت : ششهین ـمیزان ـمارنك. شروع : ۱۰٫۳۰ صبح‌ـ ۲٫۳۰ـ۴٫۳۰ـ ۶٫۳۰ـ ۸٫۳۰ بعداز ظهر

سینما پلازا (تلفن : ٤٤۲۵۵)
هیولای وحشت (دوبله بفارسی) باشرکت ۰ آرتورفرانز ـ جان مور ـ شروع :۱۰٫۳۰ صبح ـ ۳ـ ۵ـ ۷ـ ۹ بعد از ظهر

سینما زهره (تلفن : ۳۰٤۸۰۸)
میخوای با من برقصی (رنگی ـ دوبله بفارسی) باشرکت بریژیت‌باردو شروع : ۱۰٫۳۰ صبح‌ـ ۲٫۳۰ ـ۴٫۳۰ ـ ۶٫۳۰ ـ ۸٫۳۰ بعد از ظهر

سینما تخت جمشید(تلفن :۴۳۵۵۰)
شیرهای جوان (سینما سکوپ ـ دوبله بفارسی) با شرکت : مارلون براندو ـ می بریت ۰ شروع : ۳ ـ ۵ ـ ۷ ـ ۹ بعد از ظهر

سینما حافظ (تلفن : ۳٤۰۷٤)
جنگهای نقابدار (سینما سکوپ ـ رنگی دوبله بفارسی) با شرکت : لکس بارکر ـ چلو آلونزو شروع : ۱۰٫۳۰ صبح ـ ۲٫۳۰ ـ ۴٫۳۰ ـ ۶٫۳۰ ـ ۸٫۳۰ بعد از ظهر

سینما کاروان(تلفن :۴۰۰٦۵)
اول هیکل باشرکت ،مصدق‌ـپوران ملك مطیعی ـ شروع ، ۳۰٫۲ـ۴٫۳۰ـ ۶٫۳۰ـ۸٫۳۰ بعدازظهر .

سینمادرایوین (تهران پارس)
میخوای با من برقصی (رنگی ـ دوبله بفارسی) با شرکت بریژیت باردو شروع : ۶٫۳۰ ـ ۸٫۳۰ بعد از ظهر تلفن ۹۱۱۰۴۳

سینما دنیا (تلفن : ۳۳۸۱۲)
او نباید بمیرد (دوبله بفارسی) باشرکت :والترکیاری ـادی‌کنستانتین شروع : ۱۰٫۳۰ صبح ـ۲٫۳۰ ـ۴٫۳۰ ـ ۶٫۳۰ـ ۸٫۳۰ بعد از ظهر

سینما رادیو سیتی تلفن۴۳۳۲۰
بابوسه شروع شد (سینما سکوپ رنگی ـ دوبله بفارسی) با شرکت دبی رینو لدز ـ گلن فورد شروع : ۱۱ صبح ـ ۳ ـ ۵ ـ ۷ ـ ۹ وربع بعد از ظهر

سینما رکس (تلفن: ٤۲۱٦۹)
آخرین شوالیه رنگی دوبله‌بفارسی باشرکت ،جرج‌بیکر ـسیلویاسیمز ـ شروع ،۱۰٫۳۰صبح ـ۲٫۳۰ ـ۴٫۳۰ ـ ۶٫۳۰ـ۸٫۳۰ بعداز ظهر

سینما اریا (تلفن : ۳۷۹۵٦)
سرکش (سینما سکوپ ـرنگی ـ دوبله بفارسی)باشرکت:سوزان‌هیوارد تیرون‌پاور شروع : ۱۰٫۳۰ صبح ـ ۲٫۳۰ـ۴٫۳۰ـ ۶٫۳۰ـ۸٫۳۰ بعدازظهر .

سینما ایفل (تلفن : ٤۰۱۱٦)
بعلت تغییرات سازمان تعطیل‌است

سینما برلیان (تلفن : ۳۳۵۳۵)
زن اونجوری (دوبله بفارسی) ـ ویستاویژن) با شرکت : تب هنتر ـ سوفیالورن شروع : ۱۰ ـ ۱۲صبح ۲ـ٤ـ٦ـ۸ بعد از ظهر

سینما تهران (تلفن:۳۸۱٦۵)
دختری از اصفهان باشرکت : شهین ـ میزان ـمارنك .شروع : ۱۰٫۳۰ صبح ـ۲٫۳۰ ـ۴٫۳۰ ـ ۶٫۳۰ـ۸٫۳۰ بعداز ظهر

امشب بکدام سینما میروید؟

سینما اسکار تلفن ۴۵۷۹۷
سامسون ودلیله (رنگی ـ دوبله بفارسی). باشرکت : ویکتور ماتیور ـ هدی لامار . شروع: ۱۰ صبح ـ ۲ـ ٤ـ ٤ـ ٦ـ ۸ بعد از ظهر .

سینما چارلی (تلفن: ٦۸٤٦۱)
ببخشید عوضی گرفتید(رنگی دوبله بفارسی)باشرکت ماریکا روك شروع ۱۰٫۳۰ صبح ۲٫۳۰ـ۴٫۳۰ـ۶٫۳۰ ـ ۸٫۳۰ بعدازظهر .

سینما دیانا (تلفن ۰ ٤۲۰۱۰)
جنگهای نقابدار (سینما سکوپ ـ رنگی دوبلـه بفارسی) با شرکت : لکس بارکر ـ چلو آلونزو شروع : ۱۰٫۳۰ صبح ـ ۲٫۳۰ ـ ۴٫۳۰ ـ ۶٫۳۰ ـ ۸٫۳۰ بعد از ظهر

سینما همای (تلفن : ٤۲۱٦۹)
جنگهای نقابدار (سینما سکوپ ـ رنگی دوبلـه بفارسی) با شرکت : لکس بارکر ـ چلو آلونزو شروع : ۱۰٫۳۰ صبح ـ ۲٫۳۰ ـ ۴٫۳۰ ـ ۶٫۳۰ ـ ۸٫۳۰ بعد از ظهر

سینما های درجه دو

سینما پارك
آقای ٤۲۰(دوبله‌بفارسی) باشرکت: راج‌کاپور ـفرگس . شروع :۳۰٫۱۰ صبح ـ۲٫۳۰ـ۴٫۳۰ـ ۶٫۳۰ـ ۸٫۳۰بعد ازظهر .

سینما پردیس
جهنم سوزان (رنگی) با شرکت: رابرت راین ـ روندافلمینك ـشروع: ۱۰٫۳۰ صبح ـ ۲٫۳۰ ـ۴٫۳۰ـ ۶٫۳۰ـ ۸٫۳۰ بعد از ظهر

سینماتاج (تلفن:۳۳۰٦٤۰)
جادوگرسفید (رنگی) با شرکت : رابرت میچم . شروع : ۱۰٫۳۰ صبح‌ـ ۲٫۳۰ـ۴٫۳۰ـ ۶٫۳۰ـ۸٫۴۵ـ بعد از ظهر .

سینما سیلوانا (تلفن : ۳۳۷۷۷)
عشق من (دوبله بفارسی) با شرکت راج کاپور ـ شروع : ۲٫۳۰ ـ ۴٫۳۰ ـ ۶٫۳۰ ـ ۸٫۳۰ بعد از ظهر

سینما فردوسی (تلفن: ۳۵۷۸٤)
آتیلا (رنگی‌ـدوبله‌بفارسی) باشرکت: سوفیالورن ـ آنتونی‌کوئین . شروع : ۹٫۳۰صبح‌ـ ۱۲٫۳۰ـ ۲٫۳۰ـ۴٫۳۰ـ ۶٫۳۰ ـ۸٫۳۰ بعد از ظهر .

سینما فری (تلفن :۲۷۸۹۳)
دلاوران دوران (سینما سکوپ رنگی ـ دوبلـه بفارسی) شروع ۴٫۳۰ ـ ۶٫۳۰ ـ ۸٫۳۰ بعد از ظهر

سینما مراد (تلفن:۲۷۸۹۳)
اول هیکل باشرکت ، پوران ـملك مطیعی ـمصدق ـشروع ۰ ۲ـ٤ـ٦ـ۸ بعدازظهر .

سینما مشعل (تلفن : ۲۳۸۲٦)
هلن قهرمان تروپا رنگی دوبله به فارسی با شرکت : هدی لامار ـ شروع ۱۰٫۳۰ صبح‌ـ ۲٫۳۰ـ ۴٫۳۰ ـ ۶٫۳۰ و ۸٫۳۰ بعد از ظهر

تآترها

جامعه بدیع (تلفن ، ۳۲۲٦۵)
امشب بقتل میرسد با شرکت جعفری ـ شیلا ـعلیمحمدی ـ آزاد شروع : ۶و۸ بعد از ظهر

تاتر بادسی (تلفن ۳۸۸۱۱)
بخاطر دختر با شرکت : شفیه م

منتظرید که ما بگوئیم

یک مو نباید از سر کسی کم شود

مربوط به‌چیست ؟

لطفا شما بفرمائید

یك من طلای ناب

و ۵۰ قالیچه ترکمنی

جایزه بگیرید

مورد مصرف پوشاک دارد ☐

یا

مورد مصرف خوراکی دارد ☐

یا

مورد مصرف شستشو دارد ☐

نام و نام فامیل .....

نشانی .....

حل معمای یك‌مو نباید ازسرکسی کم‌شود یك‌من طلای ناب ۱۸عیار باضمانت بانکی و ۵۰ قالیچه نفیس ترکمنی جایزه دارد . این جوائز ممتاز بحکم قرعه‌بکسانی داده میشودکه دراین باره اظهارنظر صحیح بنمایند وبرای‌ما بنویسندکه مربوط به‌چیست وچه مورد مصرفی دارد .

دراین صفحه همانطور که ملاحظه میکنید کلید حل معمارا بدست شما داده و سه‌مورد مصرف برای آن ذکرکرده‌ایم و شما برای آنکه پاسخ صحیح بدهید به تشخیص خود درمقابل یکی‌از سئوالها باید علامت (+) بگذارید وکادر نقطه‌چین‌شده را از روزنامه جداکنید وبنشانی (سازمان فاکوپا) تهران ـ خیابان نادری ـ کوی گوهرشاد ـ شماره ۲۶) بفرستید .

توجه فرمائید که فقط باید درمقابل یکی‌از سئوالها علامت باضافه بگذارید کسانیکه بیش‌از یك علامت بگذارند درقرعه‌کشی مسابقه شرکت داده نمیشوند

فرصت برای شرکت دراین مسابقه بزرك فقط تا ۲۵آبانماه ۱۳۳۹ میباشد . شرکت دراین مسابقه نه‌تنها هوش واستعداد شما راصیقل میدهد بلکه‌امکان‌آنرا برای شما بوجود می‌آوردکه برنده یك‌من طلای‌ناب یاجوائز نفیس دیگر باشید .

سازمان فاکوپا

فهرست اسامی اشخاصیکه در روز ٤ آبان ۱۳۳۹ بدریافت نشان مفتخر شده‌اند

آقای مهندس جعفر شریف امامی نخست‌وزیر — نشان درجه اول تاج
آقای مهندس ابراهیم مهدوی وزیر کشاورزی — نشان درجه اول همایون
آقای اشرف احمدی وزیر مشاور — نشان درجه دوم تاج
آقای محمدعلی وارسته نایب رئیس مجلس سنا — نشان درجه دوم تاج
آقای هرمز قریب سفیر کبیر شاهنشاهی در برن — نشان درجه دوم تاج
آقای ناصر ذوالفقاری شهردار تهران — نشان درجه دوم تاج
تیمسار سپهبد علی کیا رئیس اداره دوم — نشان درجه دوم تاج
آقای دکتر وکیل رئیس هیئت نمایندگی ایران در سازمان ملل — نشان درجه دوم تاج
آقای سلیمان بهبودی رئیس تشریفات دربار شاهنشاهی — نشان درجه دوم همایون
آقای محمد اکبر رئیس تشریفات دربار شاهنشاهی — نشان درجه دوم همایون
آقای حسین زمان‌زاده شهریار سفیر کبیر شاهنشاهی در بروکسل — نشان درجه دوم همایون
آقای رشیدی حائری سفیر کبیر شاهنشاهی در کابل — نشان درجه دوم همایون
آقای دکتر محمدعلی مسعود انصاری سفیر کبیر شاهنشاهی دربلگراد — نشان درجه دوم همایون
آقای دکتر مهدی پیراسته استاندار فارس — نشان درجه سوم تاج
آقای دکتر احمد فرهاد رئیس دانشگاه تهران — نشان درجه سوم تاج
آقای شاهرخ ناظر امورمالی دربار شاهنشاهی — نشان درجه سوم تاج
آقای علی ایزدی آجودان کشوری اعلیحضرت همایون شاهنشاه — نشان درجه سوم تاج
آقای دکتر محسن صدری آجودان کشوری اعلیحضرت همایون شاهنشاه — نشان درجه سوم تاج
آقای ابراهیم عاصمی معاون دفتر مخصوص شاهنشاهی — نشان درجه سوم تاج
تیمسار سرلشگر محمدعلی علوی مقدم بازرس عالی بازرسی شاهنشاهی — نشان درجه سوم تاج
آقای مهندس فروغی استاد دانشکده فنی — نشان درجه سوم تاج
آقای فواد روحانی قائم مقام مدیر عامل شرکت ملی نفت — نشان درجه سوم تاج
آقای دکتر عبدالحسین علی‌آبادی دادستان کل — نشان درجه سوم تاج
آقای مرتضی عدل رئیس کل تشریفات وزارت امور خارجه — نشان درجه سوم تاج
آقای محمود اسفندیاری وزیرمختار شاهنشاهی دراتاوا — نشان درجه سوم تاج
آقای طهمورث آدمیت وزیرمختار در سفارتکبرای شاهنشاهی مسکو — نشان درجه سوم تاج
آقای فریدون آدمیت مدیر کل وزارت امور خارجه — نشان درجه سوم تاج
آقای مسعود فروغی معاون نخست وزیر — نشان درجه سوم همایون
تیمسار سرتیپ امین آزاد استاندار کردستان — نشان درجه سوم همایون
آقای حسن زاهدی معاون وزارت دارائی — نشان درجه سوم همایون
آقای عطاالله خسروانی معاون وزارت کار — نشان درجه سوم همایون
آقای فتح‌الله معتمدی معاون وزارت کار — نشان درجه سوم همایون
آقای رضا مزینی معاون وزارت فرهنك — نشان درجه سوم همایون
آقای علی وکیلی نماینده مجلس سنا — نشان درجه سوم همایون
آقای دکتر اسفندیار دیبا آجودان کشوری اعلیحضرت همایون شاهنشاه — نشان درجه سوم همایون
آقای دکتر هوشنك رام آجودان کشوری اعلیحضرت همایون شاهنشاه — نشان درجه سوم همایون
آقای حیدر قلی امیر سلیمانی آجودان کشوری اعلیحضرت همایون شاهنشاه — نشان درجه سوم همایون
آقای شجاع‌الدین شفا مشاور فرهنگی و مطبوعاتی دربار شاهنشاهی — نشان درجه سوم همایون
آقای محمد صفی اصفیاء معاون سازمان برنامه — نشان درجه سوم همایون
آقای دکتر محمد علی کاظمی سرپرست امور کشاورزی سازمان برنامه — نشان درجه سوم همایون
تیمسار سرتیپ حسن مهرداد سرپرست شهربانی های آذربایجان — نشان درجه سوم همایون
آقای دکتر رضا زاده شفق استاد دانشگاه — نشان درجه سوم همایون
آقای اکبر دارائی وزیرمختار ـ رئیس اداره سازمان بین‌المللی — نشان درجه سوم همایون
تیمسار سرتیپ علی خواجه نوری رئیس سازمان جنگلبانی — نشان درجه سوم همایون
آقای امیر عباس هویدا رایزن سفارت کبرا ـ مامور در شرکت نفت — نشان درجه سوم همایون
آقای محمد پورسرتیپ رایزن سفارت کبرا کفیل اداره اطلاعات وزارت خارجه — نشان درجه سوم همایون
آقای بهمن آهنین رایزن سفات کبرا ـ نماینده دائمی در سازمان ملل متحد — نشان درجه سوم همایون
آقای دکتر چوبین عضو هیئت مدیره شرکت سهامی معاملات خارجی — نشان درجه سوم همایون
آقای خواجه نصیری سرپرست آمار عمومی — نشان درجه سوم همایون
آقای منوچهر قراگزلو آجودان کشوری اعلیحضرت همایون شاهنشاه — نشان درجه چهارج تاج
آقای دکتر محسن شریف امامی رئیس بهداری سازمان برنامه — نشان درجه چهارم تاج
آقای علاءالدین پزشکان رئیس حسابداری دربار شاهنشاهی — نشان درجه چهارم تاج
آقای دکتر عیسی سنك رئیس بهداری دربار شاهنشاهی — نشان درجه چهارم تاج
آقای نظام وفا دبیر دبیرستانهای پایتخت — نشان درجه چهارم تاج
آقای دکتر احمد دیبا مدیر کل وزارت بهداری — نشان درجه چهارم تاج
آقای منوچهر فرمانفرمائیان رئیس اداره کل پخش شرکت ملی نفت — نشان درجه چهارم تاج
آقای محمد باقر امین معاون دادستان کل — نشان درجه چهارم تاج
آقای علی وثوق مدیر کل وزارت گمرکات — نشان درجه چهارم تاج
آقای سرهنك علی محمد آیرملو دبیر کل شورای عالی عشایر — نشان درجه چهارم تاج
آقای دکتر عزیزاله بیك‌لیك رایزن سفارتکبرای شاهنشاهی در پاریس — نشان درجه چهارم تاج
سرکار سرهنك فریدون آیرملو رئیس دبیرخانه بازرسی شاهنشاهی — نشان درجه چهارم تاج
آقای دکتر علاء اعظم زنگنه مدیر کل وزارت کشور — نشان درجه چهارم تاج
آقای سرکار سرهنك حسینعلی علامه نوری مدیر کل دفتر وزارت کشور — نشان درجه چهارم تاج
آقای قوام‌الدین آل‌آقا رئیس دادگستری آذربایجان شرقی — نشان درجه چهارم تاج
آقای دکتر احمد روستائیان مدیر کل اوقاف — نشان درجه چهارم تاج
آقای عبدالحمید ملك‌قاسمی رئیس مرموزات دفتر مخصوص شاهنشاهی — نشان درجه چهارم تاج
آقای مهدی نوائی منشی دفتر مخصوص شاهنشاهی — نشان درجه چهارم تاج
آقای سرکار سرهنك علی مرادیان افسر سازمان امنیت — نشان درجه چهارم تاج
آقای حسن بدیعی معاون مالی آستان قدس رضوی — نشان درجه چهارم تاج
سرکار سرهنك جواد رازی افسر سازمان امنیت — نشان درجه چهارم تاج
آقای عباس نیری سرپرست اداره همکاری های وزارت امور خارجه — نشان درجه چهارم تاج
آقای دکتر قنبر، علی‌وکیلی معاون سابق دانشکده پزشکی — نشان درجه چهارم تاج
آقای عزیزاله اسکندری دبیر اول ـ وزارت خارجه — نشان درجه چهارم تاج
سرکار سرهنك محمد خاکسار معاون ژاندارمری ناحیه خراسان — نشان درجه چهارم تاج
سرکار سرهنك محمد ارم بازرس اداره بازرسی ژاندارمری کل کشور — نشان درجه چهارم تاج
سرکار سرهنك ناصر اشرفی فرمانده هنك مستقل رضائیه — نشان درجه چهارم تاج
سرکار سرهنك تقی مشاور رئیس اداره امنیت و انتظامات ژاندارمری کل کشور — نشان درجه چهارم تاج
سرکار سرهنك رسول صدیقی افسر اداره دوم — نشان درجه چهارم تاج
آقای دستونی موریس نماینده مجلس فرانسه — نشان درجه چهارم تاج
آقای پرفسور کارنر استاد دانشگاه بیرمنگام — نشان درجه چهارم تاج
آقای دکتر مونروماکاپور استاد جراحی دانشگاه کلمبیا رئیس بخش جراحی — نشان درجه چهارم تاج
آقای دکتر چارلز جین‌وی استاد و رئیس بخش کودکان دانشگاه هاروارد — نشان درجه چهارم تاج
آقای گابرت جی .ویو رئیس قسمت علوم حرفه استان نیویورك وسرپرست امور آموزشگاه حرفه‌ای نمازی درآمریکا — نشان درجه چهارم تاج
آقای غلامعلی سیف ناصری آجودان کشوری اعلیحضرت همایون شاهنشاه — نشان درجه چهارم همایون
آقای مهندس غیائی مهندس ساختمان — نشان درجه چهارم همایون
آقای دکتر حیدر علی غفاری مدیر کل وزارت بازرگانی — نشان درجه چهارم همایون
آقای عباس سمنانی رئیس کارگزینی دربار شاهنشاهی — نشان درجه چهارم همایون
آقای علی شاهمیری فرمان‌نگار دربار شاهنشاهی — نشان درجه چهارم همایون
آقای عباسقلی شاهقلی بازرس عالی بازرسی شاهنشاهی — نشان درجه چهارم همایون
آقای ناصر مشیری رئیس دفتر علیاحضرت ملکه پهلوی — نشان درجه چهارم همایون
آقای دکتر گاگیك استاد دانشگاه — نشان درجه چهارم همایون
آقای دکتر خسرو بهرون بازرس عالی بازرسی شاهنشاهی — نشان درجه چهارم همایون
آقای عبدالحسین مقتدر مدیر کل وزارت دارائی — نشان درجه چهارم همایون
آقای دکتر حسین کشی افشار استاد دانشکده حقوق ورئیس موسسه ژئوفیزیك — نشان درجه چهارم همایون
آقای مهندس حیدرعلی ارفع مدیر کل وزارت کشاورزی — نشان درجه چهارم همایون
آقای پرفسور عباس ملکی — نشان درجه چهارم همایون
آقای فریدون کمال‌هدایت رئیس کل دفتر سازمان برنامه — نشان درجه چهارم همایون
آقای امیر حسن دولو مدیر کل شهرداری — نشان درجه چهارم همایون
آقای غلامرضا برزگر مدیر کل وزارت دارائی — نشان درجه چهارم همایون
آقای جواد طباطبائی مدیر کل وزارت دارائی — نشان درجه چهارم همایون
آقای عبداله طباطبائی خزانه‌دار کل — نشان درجه چهارم همایون
آقای دکتر محسن امید مشاور بازرسی عالی وزارت بهداری — نشان درجه چهارم همایون
آقای رضی دیبا رئیس اداره بیوتات سلطنتی — نشان درجه چهارم همایون
آقای ابوالفضل یاسری دادستان شهرستان تبریز — نشان درجه چهارم همایون
آقای پرفسور هامیلتون ترنر رئیس فدراسیون تحصیلات پزشکی درانگلستان — نشان درجه چهارم همایون
آقای مهدی راسخ فرماندار شاهرود — نشان درجه چهارم همایون
آقای دکتر وستون مشاور پزشکی شرکت های عامل نفت — نشان درجه چهارم همایون
آقای مهندس بزروکه
آقای ابوالقاسم کاظمیه مدیر کل فنی وزارت گمرکات و انحصارات — نشان درجه چهارم همایون
آقای اسمعیل صارمی مدیر کل انحصار دخانیات ایران — نشان درجه چهارم همایون
آقای محمد مهدی رفیع مدیر کل غله‌ونان — نشان درجه چهارم همایون
آقای غلامحسین پاکدامن مدیر کل قندو شکر — نشان درجه چهارم همایون
آقای کاظم کاظمینی مدیر باشگاه بانك ملی ایران — نشان درجه چهارم همایون
آقای سیروس فرزانه معاون اداره کل هواپیمائی کشوری — نشان درجه چهارم همایون
آقای عباس جدلی رئیس فرهنك رضائیه — نشان درجه چهارم همایون
آقای فیروز آبادی مدیر کل شهرداری — نشان درجه چهارم همایون
آقای وندل بلاك معاون ناحیه آغاجاری — نشان درجه چهارم همایون
آقای کاظم زرافشان رئیس اداره کل حسابداری نخست وزیری — نشان درجه چهارم همایون
آقای مهندس حسن عابدی مدیر کل فنی وزارت صنایع و معادن — نشان درجه چهارم همایون
آقای جمشید منوچهریان مدیر کل اداری وزارت صنایع و معادن — نشان درجه چهارم همایون
آقای مهندس سلیمان سهرابی مدیر کل فنی‌ومعدنی وزارت صنایع‌ومعادن — نشان درجه چهارم همایون
آقای محمد امیر دولو مدیر کل فنی‌ومعدنی وزارت صنایع و معادن — نشان درجه چهارم همایون
آقای تقی روحانی گوینده اداره کل انتشارات و رادیو — نشان درجه پنجم تاج
آقای دکتر خداداد فرمانفرمائیان مدیر امور اقتصادی سازمان برنامه — نشان درجه پنجم تاج
آقای عزت‌اله خردمند معاون دفتر علیاحضرت فرح پهلوی ملکه ایران — نشان درجه پنجم تاج
آقای گالوسیان بازرگان ایرانی مقیم لندن — نشان درجه پنجم تاج
آقای مفخم صنیعی دبیردوم ـ منشی معاون ثابت وزارت خارجه — نشان درجه پنجم تاج
آقای مصطفی کروریان رئیس حسابداری وزارت گمرکات و انحصارات — نشان درجه پنجم تاج
آقای محمد قلی جوادی معاون دادسرای تهران — نشان درجه پنجم تاج
آقای دکتر جواد مهیمن مدیر کل وزارت کار — نشان درجه پنجم تاج
آقای سید علی عطری شهردار شیراز — نشان درجه پنجم تاج
آقای دکتر رحمن گودرزی پزشك دربار شاهنشاهی — نشان درجه پنجم همایون
آقای سید محسن حسینی کارمند دفتر مخصوص شاهنشاهی — نشان درجه پنجم همایون

بقیه در صفحه ۲۳

اعلامیه شرکت سهامی کیم

باعرض تشکر وامتنان ازعلاقه واستقبال بیسابقه‌ایکه خانمها وآقایان محترم در مصرف بستنی کیم خصوصا پذیرائی از مهمانان عزیز خود در

اعیاد و جشن های عروسی

ابراز داشته‌اند این شرکت را برآن داشت‌که در تحویل محصولات بستنی کیم تسهیلات بیشتری را فراهم نماید. بنابراین ازکلیه مصرف کنندگان محترم تقاضا دارد ۲٤ ساعت قبل بدفتر شرکت واقع در

خیابان شمیران جنب شهناز ٤ یابوسیله تلفن‌های ۳۱۷٤٦ و ۳۳٥٤٦ تعداد موردنظر ونوع محصولات بستنی کیم را به آدرس صحیح اطلاع‌تابوسیله‌دستگاه‌های توزیع شرکت تحویل‌گردد.

شرکت سهامی کیم

آ ـ ۲۸۹٦۰

ماشینهای جوجه کشی

ایران طیور

به گنجایش ٥٦ الی ۹۰۰ تخم‌مرغ

تهران خیابان شاهرضا میدان فردوسی

تلفن ٤٥٨٣٦ ـ ٦٦١٠٩

تلگرافی «کاط»

مصاحبه باشخصیتهائیکه هنگام فراغت ملکه درزایشگاه حضور داشتند

صدرالاشراف رئیس‌مجلس‌سنا :

دکترصالح نوزاد را بمانشان داد وبشوخی گفت :
دیدید، منکه گفته بودم پسراست!

آقای صدرالاشراف رئیس‌مجلس سنا گفت : هنگامیکه علیاحضرت دراطاق وضع حمل بودند ماهم در اطاق‌دیگر جمع‌بودیم ، در اینوقت اعلیحضرت‌همایونی از پیش علیا- حضرت ملکه برگشته و مشغول بازدیدقسمتهای مختلف زایشگاه بودند، آقای دکتر صالح باطاق‌آمد و گفت زایمان نزدیك است وچند دقیقه بعد یکی از آقایان اطبا مژده تولد نوزاد رابامداد ، این خبر سرور و خوشحالی بی‌اندازه‌ای بین حاضرین ایجاد کرد.

چندلحظه بعد آقای دکتر صالح وزیربهداری مارا به اطاق دیگربرد ودر حالیکه اعلیحضرت همایونی‌نیز تشریف داشتند نوزاد را بما نشان داد .

آقای دکترصالح در این‌هنگام بشوخی گفت :دیدید منکه‌قبلا گفته بودم نوزاد پسر است !

پشت قرآن

آقای صدرالاشراف سپس‌متذکر شدکه حاضرین پشت جلد کلام‌اله مجیدرا که تاریخ ولادت نوزاد روی آن باخط خوش‌نستعلیق نوشته بود وفقط جای موعد تولد را خالی گذاشته بودند که آنهم پس‌ازتولد نوشته شد امضاء کردند. مضمون نوشته تقریبا این بود که درساعت یازده‌وپنجاه‌وپنجدقیقه روز دوشنبه نهم آبان ماه ۱۳۳۹ بفضل‌خداوند تعالی پسری به‌شاهنشاه وملکه‌ایران عنایت شد. ومادر زیر این شرح حضورخودمان را امضاء کردیم .

قیافه شاه

آقای رئیس مجلس سنا افزود: شاهنشاه دراین مدت قیافه‌بسیار بشاش و شاد و خندانی داشتند.

آقای صدرالاشراف آنگاه گفت: تولد ولیعهد موهبت بزرگی برای ملت ایران بود و همه قلبا از این موضوع خوشحال هستند و این‌امر درآرامش و ثبات مملکت البته‌بسیار موثراست.

سردارفاخر حکمت:

ولادت ولیعهد، ازمردم ایران رفع نگرانی کرد

آقای سردار فاخر حکمت رئیس هیئت‌مدیره مجلس شورای ملی گفت:دیروزاحساسات‌مردم‌بی‌اندازه بود وهمه از تولد ولیعهد خود خوشحال بودند آقای سردارفاخر حکمت افزود : همه مردم ازاینکه ولیعهد نداشتند نگران و ناراحت بودند والحمدالله رفع نگرانی شد . مادر تمام تشریفات بودیم و در پشت جلدکلام‌اله مجید شهادت دادیم ، در پشت جلد قرآن نوشته بودند خداوند تعالی اولاد ذکوری به‌شاهنشاه عنایت فرموده‌اند .

دراین مراسم تمام اعضای‌خاندان جلیل سلطنت هم حضور داشتند و ماهم دراطاق مجاور بودیم و همه حاضرین بی‌اندازه مسروروخوشحال بودند .

در میدان کاخ مردم‌مشغول‌شادی بوده و رقاصه‌ای مشغول رقص‌وپایکوبی‌است

خانم دکترشاهقلی متصدی‌بیهوشی دراطاق زایمان ملکه گفت من‌دیروز صبح در بیمارستان پارس خودم را آماده میکردم تا برای بیهوشی

علیاحضرتا، چشمانتان را بازکنید شاهنشاه هستند ...

بیماری به اطاق عمل بروم در آن‌وقت زنك تلفن بصدا درآمد و از آنطرف سیم‌بمن اطلاع داده‌شد که علیاحضرت به‌زایشگاه تشریف برده‌اند وشمابابد به‌زایشگاه بروید بلافاصله پزشك دیگری بجای من باطاق عمل رفت ومن بطرف زایشگاه حمایت مادران‌حرکت کردم درراه چون عجله داشتم‌اتومبیلم باتاکسی تصادف کرد ولی با اینکه تقصیر از راننده تاکسی بود بدون اینکه چیزی باوبگویم ومعطل شوم خودرا به زایشگاه رساندم درزایشگاه علیا حضرت در اطاق استراحت بودند ودرد میکشیدند برای تسکین درد علیاحضرت آمپولی بایشان تزریق شد وسپس‌علیاحضرت‌به اطاق‌زایمان انتقال‌داده‌شدند. بعداز وضع‌حمل علیا حضرت در حالیکه بیهوش بودند به اطاق استراحت منتقل شدند . دراطاق مزبور من از علیا حضرت مواظبت‌می کردم تابهوش آیند ساعت در حدود یك بعداز ظهر بودکه شاهنشاه وارد اطاق استراحت علیا حضرت شدند تا خبر پسر بودن نوزادرا به علیا حضرت بدهند . علیا حضرت تازه داشتندبهوش می‌آمدند من خطاب به علیاحضرت گفتم،علیاحضرتاچشمانتان را باز کنید شاهنشاه هستند .

وقتی علیاحضرت چشم گشودند اعلیحضرت برروی تخت علیا حضرت خم شدند و بگوش معظم‌لها چندکلمه گفتند

بدین ترتیب اعلیحضرت‌خبرمسرت بخش پسر بودن نوزاد رابه علیا- حضرت دادند و علیا حضرت درهمان حال غرق سرورو مسرت شدند ومدتی بچشمان شاهنشاه خیره شدند.

دکتر معظمی :

نوزاد ناگهان‌گریه را سرداد

آقای دکتر معظمی یکی‌از پزشکانی که بر بالین ملکه هنگام زایمان حاضر بود گفت : من در اطاق عمل‌زایشگاه بودم که خبر آوردند علیاحضرت تشریف فرما شده اند در این وقت دستهای خود را شسته با عجله به «پاویون» مخصوص علیاحضرت‌رفتم.

در آنجا مشاهده کردم که آقای دکتر صالح مقدمات کار را فراهم کرده و علیاحضرت‌رابه اطاق‌استراحت هدایت کرده اند .

من‌هم‌بلافاصله به آقای دکتر صالح ملحق شده و خود را آماده نمودم عقربه ساعت از یازده گذشته بود که علیاحضرت‌را باطاق زایمان منتقل کردیم.

آقای دکتر حسین پارسا یکی از پزشکانیکه هنگام زایمان ملکه دراطاق عمل حضور داشت اظهار داشت :

ساعت ۷ صبح دیروز آقای دکتر صالح‌بمن تلفن کردند و اظهار داشتند ممکن است امروز علیاحضرت وضع حمل کنند شما آماده باشید .

ساعت هشت و نیم صبح بود که من تازه عمل جراحی خود را در بیمارستان زنان بپایان رسانده بودم و داشتم دستهای خود را میشستم که‌اطلاع داده شدشما را اززایشگاه حمایت مادران احضار کرده اند . وقتی‌بزایشگاه رسیدم علیاحضرت‌درد داشتند .

پس از اینکه علیا حضرت به‌اطاق وضع حمل برده شدند آقای دکتر صالح و اینجانب و بانوان تاج بخش و امیرغضنفری (پرستاران زایشگاه) دست شسته و آماده کار شدیم .

بدستور آقای دکتر صالح ضربان قلب جنین و فواصل درد های علیاحضرت اندازه گیری‌شد درساعت یازده وپنجاه‌و پنج دقیقه علیاحضرت فراغت حاصل کردند .

علیاحضرت در ساعت یك به اطاق استراحتشان منتقل شدند و اینجانب تاساعت پنج و نیم از لحاظ‌جلوگیری از پیش آمد های احتمالی در «پاپون» مخصوص علیاحضرت بودم.

دکترپارسا :

ضربان قلب جنین را اندازه‌گیری کردیم

کردیم در آنجاوضعیت علیاحضرت‌و نوزاد کاملاطبیعی و رضایت بخش‌بود در ساعت یازده و ۵۵ دقیقه نوزاد بدنیا آمد و گریه را سر داد .

دکتر معظمی در اینجا اضافه کرد. «گریه علامت طبیعی بودن نوزاد است و میرساند که نوزاد در کمال صحت‌و سلامت است .»

چه جالب تر از این

از دکتر معظمی سوال شد در این زایمان برای شما چه چیز جالب بود بلادرنك جواب گفت :

«چه چیز جالب تر از پسر بودن میخواهید باشد »

امام جمعه تهران :

روزششم مراسم نامگذاری بعمل می‌آید

خبرنگاران ما همچنین امروزباتیمسار ارتشبد هدایت رئیس‌ستاد بزرك ارتشتاران و آقای دکتر سیدحسن امامی (امام جمعه تهران) تماس گرفتند .

تیمسار ارتشبد هدایت و آقای‌امام جمعه نیز پشت کلام‌اله مجیدرا امضاء کردند و مراسم مذهبی‌از طرف آقای امام جمعه‌انجام‌گرفت

آقای امام جمعه تهران درتماس‌امروز باخبرنگارما گفت : روزششم مراسم نامگزاری فرزند شاهنشاه‌انجام خواهد گرفت .

شاهنشاه دیشب شام را باعلیا- حضرت‌صرف نمودند . همچنین خاندان سلطنتی که دیشب برای عیادت ملکه بزایشگاه آمده بودند شام را در زایشگاه صرف کردند .

حال ملکه

پیش از ظهر امروز علیاحضرت ملکه فرمودند که کاملا راحت و آسوده هستند و حال نوزاد هم خوب میباشد .

علیا حضرت این بیان را هنگام عیادت اعضاء خاندان سلطنتی و شخصیت‌ها بیان فرمودند .

شاهنشاه در اطاق نوزاد

شاهنشاه امروز پس‌از عیادت‌از علیاحضرت ملکه باطاق‌نوزادتشریف فرما شدندواز ولیعهد ایران دیدن نمودند .

این بازدید شاهنشاه از فرزندشان قریب هفت دقیقه بطول انجامید.

آقایان دکتر صالح-دکترسرلشکر ایادی ، دکتر موتمنی ودکترپارسا همراه شاهنشاه بودند.

وقتی شاهنشاه اطاق نوزاد راترك میفرمودند از حال نوزاد سئوال فرمودند وبعرض رسانیده شد که حالش بسیار خوب است.

گل میریخت

امروز یك هواپیما که متعلق به‌کوی مکانیر بوداز آسمان‌جنوب شهر برروی بیمارستان گل می- ریخت.

شرفیابی هیئت مدیره بنگاه

ساعت دوازده وسه‌ربع امروز آقای دکتر موتمنی مدیر عامل بنگاه حمایت مادران و نوزادان‌طی یك مصاحبه مطبوعاتی گفت که صبح امروز هیئت مدیره بنگاه حمایت مادران به حضورعلیاحضرت ملکه فرح پهلوی شرفیاب شده و آقای دکترسعید مالك نایب رئیس بنگاه اعضا هیئت مدیره را بحضور ملکه معرفی کردند واز تشریف فرمائی معظم‌لها و تولدنوزاد اظهار خوشوقتی کردند و تبریکات لازم رابعرض رساندند . همچنین معروض داشتند که تیمسار ایزدپناه رئیس هیئت مدیره چون درمسافرت هستند نتوانسته‌اند شرفیاب شوند

علیا حضرت‌ملکه‌نسبت به‌اعضای هیئت مدیره ابراز تفقد فرمودند همچنین آقایان پزشکان وپرستاران بحضور علیاحضرت معرفی شدند و مورد تفقد قرار گرفتند این شرفیابی بمدت یك ربع ساعت‌طول کشید.

عزیمت بژنو

آقای دکتر علی امینی بامداد امروز بمنظور معالجه و توقف یك ماهه عازم ژنو شد.

بشکرانه موهبت‌عظیم

مولودمسعود والاحضرت‌ولایتعهد شورای همکاری انجمن محلی بنمایندگی ساکنین برزن ۱۷ از صمیم قلب بعموم هم‌میهنان عزیزتبریك عرض از محترمین و معتمدین و اعضاء نمایندگیهای انجمن های محلی بخش‌های ۲۰گانه و مناطق پنج‌گانه دعوت می‌نماید در مجلس جشنی که جنب برزن ۱۷ واقع در خیابان شاهرضا از ساعت ۵ بعدازظهر روز ۱۱ر۸ر۳۹ برقرار است‌برای‌صرف‌شیرینی‌در محل‌مذکورحضوربهمرسانند

شورای همکاری انجمن محلی‌برزن۱۷

شاه و مردم

بقیه‌از صفحه اول

شاهنشاه در زایشگاه

ساعت نه و سی و پنجدقیقه‌صبح امروز شاهنشاه در حالیکه لباس سویل پوشیده بودند با اتومبیل‌از طریق میدان اعدام به خیابان‌مولوی و بزایشگاه حمایت مادران‌تشریف آوردند .

وقتی شاهنشاه بمقابل بیمارستان رسیدند جمعیتی که‌درمقابل‌زایشگاه ایستاده بودند ، متوجه شاهنشاه شد و مردم درحالیکه بشدت‌ابراز احساسات میکردند بدون آنکه ماموران انتظامی مانع شوند خودرا باتومبیل شاهنشاه‌رسانیدندشاهنشاه ازاتومبیل‌پیاده‌شدندوجمعیت‌شاه‌خود را در میان گرفتند و عده‌ای دست های ایشان را میبوسیدند ، وعده‌ای دیگر عریضه هائی تقدیم کردند.

شاهنشاه نامه ها را گرفتند و با تکان دادن دست به جمعیت تفقد فرمودند .

جمعیت درحالیکه‌اطراف‌شاهنشاه را گرفته بودند با صدای بلند میگفتند « شاهنشاه‌مبارك است » صدای تبریك جمعیت‌باندازه‌ای‌بلند بود که تا چند خیابان آنطرف‌ترنیز شنیده میشد دراین هنگام‌شاهنشاه سوار اتومبیل شدند تا از در غربی وارد زایشگاه شوند ، اما پیر زنی درحالیکه کاغذی بدست داشت فریاد کشید اعلیحضرتا من هم عرضی دارم .

پاسبانی خواست مانع نزدیك شدن این پیرزن گرددولی‌شاهنشاه مجددا از اتومبیل پیاده شدند و نامه را از زن مزبور گرفتند سپس باتومبیل از در غربی‌واردزایشگاه شدند .

«مبارك باشد »

یکی ازخبرنگاران که‌درزایشگاه ناظر ابراز احساسات مردم نسبت به شاهنشاه و نوزاد سلطنتی بود چنین گزارش میدهد .

تعداد ماموران انتظامی درمقابل در زایشگاه نسبت به جمعیت کم است ولی مردم شخصا انتظامات را رعایت می‌کنند .

در میان جمعیت تیمسار سرتیپ شاه‌خلیلی رئیس پلیس تهران نیز دیده میشود که شخصا حفظ نظم را کنترل میکند .

جمعیتی که در مقابل زایشگاه اجتماع کرده شادمانی میکنند ، کف میزنند ، فریاد « مبارك‌باشد» میکشند ، دسته های مختلف ازاین جمعیت پذیرائی میکنند ، صنف شیرینی فروش بین آنها شیرینی توزیع میکند ، کسبه محل شربت میدهند ، سازمان چای وزارت گمرکات بین آنها چای مجانی توزیع میکند .

پراز گل

در داخل زایشگاه نیز فعالیت شدیدی بچشم میخورد دسته‌های گل‌یکی‌پس از دیگری‌واردزایشگاه میشود تااین ساعت‌دوسالن‌زایشگاه پراز دسته های گل شده‌است و هنوز هم سیل گل ادامه دارد . عده کثیری از مقامات داخلی و سفرای خارجی واردزایشگاه‌میشوند تادر دفتر مخصوصی که افتتاح شده تولد ولیعهد ایران را بشاهنشاه و علیا حضرت ملکه تبریك بگویند.

مراسم نامگذاری

امروز آقای دکتر صالح وزیر بهداری‌وپزشك مخصوص علیاحضرت بخبرنگار ما گفت که روز سوم یا چهارم (فردا یا پس فردا) درصورتیکه نوزاد زردی «یرقان» نداشته باشد ، شخصا ولیعهد را ختنه خواهم کرد.

مراسم نام گذاری ولیعهد بطور قطع عصر شنبه روز ششم تولد در کاخ اختصاصی انجام خواهد گرفت و طی مراسم ساده ای امام جمعه تهران نام نوزاد را در گوش اوخواهد گفت .

دراین مراسم فقط خاندان‌سلطنت حضور خواهند داشت .

امضای دفتر

پیش‌ازظهر امروز ابتدا هیئت دولت وسپس امرا ورجال مملکت‌در اداره وزارت دربار شاهنشاهی حضوریافته ودفترمخصوص‌شادباش‌را امضاءو تبریك عرض کردند .

هنگامیکه‌دکتر صالح‌پزشك‌مخصوص علیاحضرت فرح‌پهلوی با دیگران روبرو میشد، وی رابغل کرده می بوسیدند وهمه بیکدیگر تبریك ومبارك باد میگفتند .

شاهنشاه‌درشهرری

خبرنگار ما در شهرری گزارش‌می دهد دوساعت ونیم بعداز ظهرديروز اعلیحضرت همایونی درحالیکه‌تیمسار نصیری و تیمسار حجت وعده‌ای از افسران گارد شاهنشاهی در التزام رکاب بودند بدون اطلاع قبلی با اتومبیل‌بشهرری تشریف فرماشدندو یکسر بآرامگاه اعلیحضرت‌فقیدرضاشاه کبیر نزول‌اجلال‌فرمودندشاهنشاه پس ازآن‌بدون هیچگونه تشریفاتی‌ازطریق آرامگاه بحرم مطهر حضرت‌عبدالعظیم مشرف شدند تا این هنگام مردم از نزول اجلال موکب ملوکانه بشهر ری اطلاعی نداشتند ولی هنگامی که اعلیحضرت همایونی قصد تشرف به حرم حضرت عبدالعظیم را فرمودند زائرین حرم مطهر و اهالی شهر ری از تشریف فرمائی شاهنشاه مطلع شدند و در اطراف صحن اجتماع کرده ، با فریاد های زنده باد شاهنشاه‌و پاینده باد ولیعهد ایران نسبت به اعلیحضرت همایونی ابراز احساسات می کردند . هنگام بازگشت معظم‌له نیز انبوهی از مردم شهر ری در مسیر موکب ملوکانه اجتماع‌نموده بودند و نسبت بشاهنشاه ابراز احساسات‌می کردند شاهنشاه نیز که لبخندی بلب داشتند با اشاره دست باین ابراز احساسات بی‌شائبه‌مردم پاسخ‌می‌دادند

تبریك سپهبد زاهدی

خبرنگار ما اطلاع می دهد : صبح امروز از طرف تیمسار سپهبد زاهدی و آقای مهندس اردشیر زاهدی که هم اکنون در ژنو بسر میبرند تلگرافهای تبریکی بمناسبت ولادت‌مسعود ولیعهد ایران‌به‌پیشگاه اعلیحضرت همایونی‌و علیاحضرت ملکه فرح رسیده است .

تیمسار سپهبد زاهدی طی تلگراف دیگری تولد نوزاد اعلیحضرتین را به حضور علیاحضرت ملکه پهلوی تبریك گفته است .

صرف شام

در ساعت شش و ده دقیقه عصر دیروز شاهنشاه به زایشگاه حمایت مادران تشریف آوردند و تاساعت هشت و پنجاه دقیقه نزدعلیاحضرت ملکه بودند .

که‌بتوان در عین ملی شدن صنعت نفت تاسیسات واستخراج و بهره برداری راباکمك متخصصین‌خارجی اداره کرد وبکارادامه داد ولی افراطیون باچنین قراری موافق نبودند وعده‌ای آشوبگر به مناطق نفتی جنوب اعزام شدند که درمیان کارگران تشنج و هیجان ایجاد کنند حزب توده نیز در عین غیر قانونی بودن باز تشکیل شده بودو بااین آشوبگران دستیاری کرد . درنتیجه چندنفر از مردم وسه نفر از اتباع انگلیس بقتل رسیدند و شرکت نفت عملیات‌خودرا قطع کرد وپرداخت کلیه وجوهی‌که از این ممربدولت ایران میرسید متوقف گردید.

مصدق بمردم وعده داده بود که دوره فراوانی ورفاه فرا میرسد و هزینه آن از درآمد نفت که قانونا حق ایران است تامین خواهد شدو هرروز یك میلیون لیره از شرکت بعنوان درآمد خواهد گرفت .بااین وعده‌ها کسی نبود که دیگر بااو مخالف باشد زیرا قول میداد که ثروت‌سرانه هرفرد ایرانی راتامین کند وباهر خارجی مبارزه نموده و حقوق ایران را حفظ نماید.

بنابراین تعجبی نداشت که‌طبقات مختلف از دانشجو وبازرگان و کاسب وکارگر دور اورا بگیرند و تحت‌رهبری وی درآیند.

ماموریت برای‌وطنم

بقیه از صفحه اول

ترومن‌رادرکشور های‌مختلف جهان بموردا‌جرا گذاشت‌درخردادماه۱۳۲۸ من‌سپهبد رزم‌آرارا بنخست وزیری منصوب نمودم‌واوبا آمریکائیها‌قراردادی منعقد نمودکه بموجب آن‌دولت امریکا رساندن کمك مختصری رابایران‌آغاز نمود . درضمن این وقایع کمیسیونی برای مبارزه بافساد ونادرستی تشکیل دادم ولی‌دراثر عدم توافق بین اعضاء پیشرفتی حاصل نکرد . در‌سال۱۳۲۷ برای پیشرفت وتوسعه امور اقتصادی کشور برنامه هفت‌ساله اول رابامشورت متخصصین امریکائی و تصویب مجلس شورای ملی‌ایران بمورد اجرا گذاشتم. عزم‌من آن‌بود که بامریکا ودنیاثابت کنم که‌کشور ایران هرگونه‌کمکی‌را که‌دریافت کند بمصارف سودمند و نافع خواهد رساند .

باوصف‌این به‌تقاضای‌مابرای کمك های بزرك موافقت نشدوبجای آنکه سهمیه کافی بایران اختصاص داده شود دولت آمریکا مبلغ مختصری از اعتبارات اصل‌چهار رابایران داد وبانك صادرات و واردات واشنگتن نیز با پرداخت وامی بمبلغ۲۵ میلیون دلار موافقت نمودواین مبلغ با آنچه مابرای احیای اقتصاد کشور که‌درنتیجه‌اشغال نظامی دوره جنك دچار اختلال شده‌بود ضرور داشتیم رقم بسیار ناچیزی بود.

دراثر قطع امیدواری از مساعدت امریکا بسیاری ازمردم کشور معتقد شدند که ایالات متحده آنهارا در تنگنا رها کرده‌است وبهمین جهت کم‌کم افکار ضد امریکائی بوجودآمد وموجب توسعه جبهه ملی گردید .

کمبود پول فعالیت سازمان برنامه‌هفت ساله‌را کاهش دادو مشاورین امریکائی توسعه امور اقتصادی متدرجا ایران‌را بمقصد وطن خود ترك گفتند . دراین ایام مذاکراتی نیز برای ازدیاد سهم ایران از شرکت نفت جنوب که‌تعلق بانگلیسها داشت بین نمایندگان ما و نمایندگان شرکت نفت ایران و انگلیس بدون حصول نتیجه درجریان بود و ناچار برای تهیه وجوهی که در اثر کمك غیر کافی امریکا لازم داشتیم یك قرار داد بازرگانی بمبلغ ۲۰ میلیون دلار در ۱۳۲۹ با روسها امضاء کردیم و این اقدامات به نفع مصدق و پیشرفت منظور های اوتمام شد که شرح‌آن بیاید .

در سالهای قبل از ملی‌شدن صنعت نفت شرکت نفت ایران و انگلیس افکار عمومی‌ایران‌راناشنیده گرفته و نسبت به آن بی اعتنائی شگفت‌آوری ابراز می داشت ولی جریان وقایع ثابت کرد که این رویه کاملا‌بر خلاف منافع شرکت‌مزبور بود چنانکه‌اقدامات و عملیات مصدق نیز در دوره‌نخست وزیری وی بضرر خود و کشورش تمام شد .

شرکت نفت در آنموقع خوب می دانست که حق‌السهمی را که شرکت های بزرك غربی برای تحصیل‌امتیاز نفت از کشور عربستان سعودی و بعضی کشور های آمریکای مرکزی و جنوبی پذیرفته بودند از میزانیکه در قرارداد ما با شرکت نفت معین شده بسیار مساعد تر بود . بعلاوه از عدم رضایت ما نسبت بمالیات های گزاف و بیش از حد تناسبی که شرکت به دولت انگلستان از عواید نفت میدادو مبلغ آن از حق‌الامتیازی که بایران داده می شد نیز خیلی زیادتر بود آگاهی کامل داشت و همچنین‌بخوبی می دانست که ما از عمل شرکت که قسمت عمده درآمدی‌راکه از ایران بدست می‌آورد درسایر نقاط دنیا صرف هزینه توسعه استخراج نفت میکرد بسیار ناراضی هستیم . با وصف این مسائل شرکت نفت به اعتراضات ما توجه نکرده و سرمایه عظیم خودرا که در ایران داشت بخطر انداخته بود دولت انگلیس‌هم که‌میتوانست شرکت را وادارباتخاذ رویه معتدلتر و عاقلانه‌تری نماید دراین راه قدمی برنداشت ونتیجه آن این بود که شرکت نفت ودولت انگلیس احساسات ملی ایران را شعله‌ورساختند وباعث تقویت‌جبهه ملی و نفوذ عوام‌فریبانه مصدق بر مردم گردیدند و هیجان برای ملی شدن صنعت نفت شروع گردید. رزم‌آرا نخست‌وزیر وقت با این وضع موافق نبود و امید داشت که بتواند قضیه‌را در محیط دوستانه‌با شرکت نفت حل کند ولی مصدق ویارانش برعلیه نخست‌وزیر و بیگانگان تظاهرات شدید کردند. وبالاخره روز ۱۶اسفند ۱۳۲۹یکی از اعضای دسته متعصب فدائیان اسلام که از مصدق پشتیبانی می کردند نخست‌وزیر را که برای شرکت در مجلس ترحیم یکی از روحانیون وارد صحن مسجد شاه میشد ناجوانمردانه بقتل رسانید.

چندروز بعد مجلس شورای ملی قانون ملی شدن صنعت نفت راکه من کاملا باآن موافق بودم‌تصویب نمود.

من بجای سپهبد رزم‌آرا حسین علارا‌که از سیاست‌مداران مورد احترام و دارای سابقه طولانی بود بنخست‌وزیری برگزیدم.حسین‌علاء طرفدار راه حل مسالمت‌آمیزی بود

دیلی تلگراف مینویسد :

ولادت ولیعهد ایران یك حادثه مهم سیاسی است

لندن ـ ۱نوامبر-خبرگزاری فرانسه- روزنامه محافظه کار«دیلی تلگراف » در سرمقاله‌ای که امروز بمناسبت تولد نوزاد اعلیحضرتین انتشار داده نوشته است که تولد ولیعهد ایران قبل از هرچیز یك‌حادثه سیاسی مهم و جالب توجهی بشمار می‌رود .دیلی تلگراف اضافه میکند رژیم سلطنتی ثابت و محکم‌هنوز درخاورمیانه بهترین وسیله داشتن یك سیاست‌ثابت واستوار است تظاهرات دیروز تهران نه‌تنها نشانه علاقه مردم ایران بشاهنشاه و ملکه این کشور است بلکه شدت علاقه آنها را بادامه سلطنت نشان میدهد . برای غرب نیز این مسئله‌اساسی است که ایران همیشه استوار و متحد بماند .

دکترصالح ناگهان وارد اطاق شد

یکی از خبرنگاران ماکه طی ده روز اخیر مامور زایشگاه حمایت مادران بوده، علت بیهوش کردن علیا حضرت فرح رادر اثناء وضع حمل در گزارش امروز خود شرح داده‌است .

دراین‌گزارش تاکید شده‌که قبل ازوضع حمل ،آقای دکترصالح پزشك مخصوص ملکه این مطلب رابااولاحضرت شمس پهلوی در میان نهاد وبا ایشان صلاحدید کرد.

این جریان وقتی روی داد که شاهنشاه و اعضای خاندان سلطنت دراطاق انتظار بسرمیبردند و علیاحضرت ملکه فرح در اطاق عمل بودند .

آقای دکتر صالح ناگهان وارداطاق شدو در گوشه‌ای آهسته مطلبی را باستحضار والاحضرت شمس پهلوی رسانید .قیافه والاحضرت درهم رفت و مطلبی بدکتر صالح گفتند.در اینوقت شاهنشاه از والاحضرت پرسیدند :«چه گفت ؟ چه‌شده؟»والاحضرت ابتدا گفتند چیزی نشده ،ولی درمقابل اصرار شاهنشاه ،جریان رابیان کردند و از قول‌دکتر صالح گفتندوضع‌نوزاد ایجاب میکند که ملکه بیهوش شوند ونوزاد رابا «فورسپس» خارج کنند . شاهنشاه پس از اطلاع ازین موضوع ،فرمودند : هرطور از نظر پزشکی صلاح است انجام‌دهید .

اولین‌کسی که خبرداد

در همانوقت که شاهنشاه و سایر اعضاء خاندان سلطنتی با بی صبری در اطاق انتظار بسرمیبردند ناگهان در باز شد و بانو مریم کیا (ناظمه فنی) همسر تیمسار سپهبد کیا بالباس مخصوص و با ماسکی که بدهان زده بودوارد شد و یکسر بطرف شاهنشاه رفت و خود را بپای شاه انداخت و گفت شاهنشاها پسر است .

اشك درچشمان شاه حلقه زد

همینکه جمله «شاهنشاها، پسر است » از دهان بانو کیا خارج شد، شورو هیجان بیمانندی دراطاق حکمفرما گشت همه‌حاضرین بیکدیگر تبریك گفته وروی یکدیگر رابوسیدندو اغلب از فرط شوق بگرید درآمدند حتی شاهنشاه نیز چنان تحت تاثیر قرار گرفتند که اشك در چشمانشان حلقه زد .

خودم شیر میدهم

یك گزارش خصوصی حاکی است که علیاحضرت ملکه دوساعت پس‌از فراغت نوزاد را دیدند .

دوشیزه «گیسون» پرستار فرانسوی ،ولیعهد ایران را باطاق علیاحضرت ملکه بردو ملکه بلافاصله گفتند: «من‌خودم بچه‌راشیر خواهم داد».

قد و وزن نوزاد چقدر است

امروز خبرنگار ما موفق شد مشخصات کامل نوزادرابدست‌آورد. وزن نوزاد دربدو تولد همانطور که دیروز نوشته بودیم ٤ کیلو بود یعنی یك کیلو بیش از وزن معمولی نوزادان .قد نوزاد فعلا ۵۵ سانتیمتر است باینترتیب نوزاد رشید و قدبلند خواهدبود. حالت عمومی نوزاد خوب و طبیعی است .ورنك پوست‌نوزادسفید میباشد .

شبیه شاه است یا ملکه؟

همه علاقه‌دارند بدانند ولیعهد شبیه شاه‌است و یاملکه . اگرچه تشخیص شباهت نوزادان معمولادر بدو تولد آنها مشکل است ، اما کسانیکه نوزاد سلطنتی رادیده‌اند میگویندکه‌ولیعهد ایران هم شبیه شاه‌و هم شبیه ملکه است . شباهت نوزاد بشاهنشاه‌در همان نظر اول محسوس میباشد .

چشمانش درشت است

نوزادچشمان درشتی دارد . سرو پیشانی اوهم بزرك وفراخ است . چشمان درشت نوزاد بیش‌از هرچیزی جلب توجه هربیننده‌ای رامیکند .

دیروز ازنوزاد اولین بارشاهنشاه‌و پس از معظم‌له سایر اعضاء خاندان سلطنتی دیدن کردند .

حضرت نوح هم نهم آبان بدنیاآمد

ازمیان تلگرافهای تبریکی که بدربار شاهنشاهی بمناسبت‌تولد ولیعهد ایران‌مخابره شده‌است تلگراف یکی‌ازآقایان روحانیون‌جالب توجه است . آقای میرسیدعلی برقعی در تلگراف تبریکی که مخابره کرده‌اند پس از تبریك مولود مسعود نوزاد دربارشاهنشاهی‌ترجمه یك روایت را که بشرح زیراست نوشته‌اند :مضمون روایت‌مذکور تقریبا چنین است : در چنین روزی حضرت نوح بدنیا آمده‌است وهرکس دراین روز بدنیا آید طول عمر پیدا میکند ،ووسعت رزق داردو برخلایق بزرك خواهدشد و نیز تربیت اومسئله‌ای بزرك ومشکل است .

دیروز هشت پسر بدنیا آمد

دیروز ۱۳ نوزاد درزایشگاه حمایت مادران یابعرصه وجودگذاشته‌اند ازاین عده ۸نوزاد پسرو ٤ نوزاد دختر می‌باشند .

ضمنا همزمان باتولد نوزادسلطنتی دونوزاد دختر تولدیافته‌اند که‌مشخصات آنان باین شرح است .

نوزاد شماره ۹۳ اسم مادر زهرا وزن ۳کیلو .

نوزاد شماره ۹۳ اسم‌مادر بتول وزن ۳ کیلو ۷۰۰ گرم .

ازطرف روزنامه فرمان بهریك ازاین نوزادان‌هشت‌نیم پهلوی‌داده شده است

نهم آبان آغاز سلسله پهلوی

درتاریخ سلسله پهلوی روزنهم آبان دارای‌اهمیت زیادی‌است، زیرا درسال ۱۳۰٤ درهمین روز سلسله پهلوی بروی کار آمداهمیت این روز باتولد ولیعهدایران درسال ۱۳۳۹ فزونی یافت .

شور وشعف در مدارس

روز گذشته پس از اعلام خبر مسرت بخش تولد نوزادسلطنتی در کلیه مدارس پایتخت شور و شعف‌زایدالوصفی دربین دانش‌آموزان نمودار بود .

دانش آموزان از رفتن بکلاس خودداری کرده و در محوطه حیاط‌مدارس خود بپایکوبی مشغول بودند .

ناظم مدرسه رقصید

خانم روحی ناظم دبیرستان هدف دربین محصلین رقصید .

در دبیرستان دکتر فاطمه سیاح(نونهالان) هم مانند دبیرستان هدف دربین دانش آموزان شادمانی وسرور حکمفرمائی میکردوخانم طباطبائی دربین محصلین آمده و باآنها دراین جشن عمومی وفرخنده شرکت کرد .

دخترها میخواندند

در دبستانهای دخترانه فردوسی و سراج چراغانی کرده بودند فریاد شادی دانش آموزان تمام فضای اطراف راپر کرده‌بود ودختر ها شادمانه‌میخواندند .

انعکاس تولد ولیعهد ایران در جهان

*** تولد ولیعهد ایران طی ۲۴ ساعت اخیرکلیه اخبار روز بین‌المللی را تحت‌الشعاع قرارداده است**

تبریک سلاطین ورؤساء

بن ـ خبرگزاری فرانسه ـ هانریش لوئیک» رئیس جمهوری آلمان فدرال تلگرام تبریکی بمناسبت تولد ولیعهد ایران به شاهنشاه مخابره کرد .

بوداپست ـ خبرگزاری فرانسه خبرگزاری مجارستان اطلاع داد که بمناسبت تولد ولیعهد ایران«استیوان دوبی» رئیس‌برزیدیوم جمهوری‌توده‌ای مجارستان پیام تبریکی برای محمد رضاشاه پهلوی ارسال داشت .

بروکسل ـ خبرگزاری فرانسه ـ بودوئن پادشاه بلژیک بمناسبت تولد ولیعهد ایران تلگرامهای تبریکی‌برای شاهنشاه و ملکه فرح پهلوی ارسال داشت .

همچنین رئیس مجلس بلژیک‌پیام های تبریکی برای شاهنشاه وپارلمان ایران ارسال داشته است .

وین ـ خبرگزاری فرانسه ـ دکتر ادلف شرف رئیس جمهوری اطریش تلگرام تبریکی بمناسبت تولدولیعهد ایران برای‌شاهنشاه ارسال داشت .

واشنگتن ـ خبرگزاری فرانسه ـ پرزیدنت آیزنهاور و کریستیان‌هرتر وزیر امور خارجه آمریکا هریک‌نامه های تبریکی برای شاهنشاه ایران بمناسبت تولد ولیعهد ایران ارسال داشته‌اند .

دروزارت خارجه‌آمریکا گفته میشود که بموجب مقررات متن نامه های شخصی آیزنهاور و هرتر در آمریکا انتشار نخواهدیافت‌و فقط بستگی به شاهنشاه ایران داردکه درین‌مورد تصمیم بگیرند .

تبریک ملکه الیزابت

لندن ـ ۳۱ اکتبر ـ آسوشیتدپرس ملکه‌الیزابت تلگرام تبریکی‌به‌پادشاه ایران بمناسبت تولد نوزاد او مخابره کرد .

ملکه الیزابت دراین تلگراف‌می گوید :

بمناسبت ولادت ولیعهد گرمترین تبریکات مزو همسرم را بپذیرید ما درشادمانی شما که در اثرولادت‌ولیعهد بوجود آمده است خودرا سهیم می دانیم .

ازشما تقاضا داریم که بهترین آرزوی مارا برای سلامت و سعادت شاهزاده کوچك و مادرش بپذیرید

پیام شادباش پادشاه اردن

رادیو امان دیشب درآغاز برنامه اخبار خود بزبان عربی گفت :بمناسبت تولد ولیعهدایران‌ظهردیروزاعلیحضرت ملك حسین تلگراف شاد باشی به اعلیحضرت محمد رضا شاه پهلوی شاهنشاه ایران مخابره کردند .

بهجت طلهونی نخست‌وزیر اردن‌نیز پیام تبریکی بتهران فرستاده است .

سفارت کبرای شاهنشاهی ایران در امان دراعلامیه‌ای که‌بعداز ظهر دیروز انتشار داداعلام‌نمودکه ساعت یازده و پنجاه دقیقه دیروز بوقت تهران خداوند متعال مولودپسری باعلیحضرت‌شاهنشاه ایران و ملکه‌فرح عطافرمودند وباین مناسبت سفارت ایران درامان روز چهارشنبه آینده‌برای پذیرفتن‌شادباش هاباز خواهد بود .

رادیو اردن امشب پس‌از انتشار خبر مذکور اظهار داشت ملت اردن بمناسبت تولد ولیعهد ایران صمیمانه ترین شادباشهای خودرا بملت برادر خود ایران تقدیم میدارد .

احساسات ایرانیان مقیم عراق

گزارشی‌که ازبغداد پایتخت کشور همسایه ماعراق رسیده حاکیست که مژده مسرت بخش‌تولد نوزاد سلطنتی سبب سرور و شادمانی عموم ایرانیان مقیم عراق شده‌است .

ازبامداد دیروز که‌رادیوی ایران خبر حرکت علیا حضرت ملکه فرح پهلوی‌را بسوی‌بیمارستان پخش کرد تمام ایرانیان مقیم عراق پای رادیوها جمع‌شدند تا خبر مسرت بخش تولد نوزاد را بشنوند .

ظهر دیروز هنگامیکه رادیوایران این مژده جانبخش راداد ناگهان از آموزشگاههای ایران وسفارت ایران دربغداد غریوشادی وسرور برخاست.

درگزارش مزبورتاکید شده که نمیتوان احساساتی راکه‌از ایرانیان مقیم عراق‌ابرازشده است‌بیان داشت.

بلافاصله پس‌از انتشار این خبر مجالس دعا درعراق‌تشکیل شدو همه برای سلامت شاهنشاه و علیاحضرت ملکه‌و ولیعهد ایران دعا کردند .

ماموران دولت شاهنشاهی وایرانیان مقیم عراق باشنیدن این خبر بسوی سفارت ایران‌هجوم آوردند واین‌موهبت الهی راکه نصیب‌ملت ایران شده‌است بآقای آرام‌سفیرکبیرشاهنشاهی تبریك گفتندوتقاضاکردند که‌احساسات‌و علاقه قلبی آنان‌رابه‌پیشگاه‌شاهنشاه معروض دارند .

همین‌گزارش حاکی است که‌فردا (امروز) آموزشگاههای ایران جشن میگیرند دیشب ازطرف سفیر کبیر شاهنشاهی مهمانی باشکوهی بشام در محل سفارت کبری برپاشد .

دراین مهمانی شخصیتهای برجسته عراق و نمایندگان سیاسی خارجی مقیم بغداد شرکت داشتند .

در پایتختهای بزرك

دیروز خبر تولد مسعود نوزاد اعلیحضرتین بعنوان یك خبر مهم و جالب در سراسر جهان منتشر گردید و خبرگزاری‌های‌خارجی وایستگاه های رادیو و تلویزیون بسیاری ازکشور های جهان برنامه های عادی خود را برای پخش این خبر قطع کردند . خبرگزاری های فرانسه ،یونایتدپرس آسوشیتدپرس و رویتر مهمترین خبرگزاریهائی بودند که گزارشهای مشروح خبرنگاران خود را چند دقیقه پس از تولد نوزاد اعلیحضرتین در سراسر دنیا پخش کردند .

اخباری که از ساعت ۱۲ امروز از مراکز خبری لندن ـ نیویورك و پاریس بدنیا مخابره می شد اغلب درباره نوزاد اعلیحضرتین بوده و بدین ترتیب این خبر تمام اخبار مهم دنیا را تحت‌الشعاع خود قرار داده بود .

تاکنون در دنیا سابقه نداشته که درباره مراسم تولد فرزند پیشوای کشوری تا این حد از طرف خبرگزاری ها و مراکز مهم خبری دنیا گزارش‌و خبر مخابره شده باشد .

خبرگزاری یونایتدپرس گزارش می دهد که تنها در نه ساعت اخیر بیش از پنجهزار کلمه خبر درباره نوزاد اعلیحضرتین پخش کرده‌است.

یونایتدپرس در گزارشی که ظهر دیروز در سراسر جهان پخش کرد چنین نوشته است :

امروز با شلیك شدن ۴۱ تیرتوپ که نشانه تولد نوزاد اعلیحضرتین‌بود تهران را موجی از شادی و مسرت‌فرا گرفت این نخستین ثمره‌زندگی‌مشترك شاهنشاه و علیاحضرت ملکه فرح پهلوی بود . در داخل بیمارستان شاهنشاه پس از شنیدن خبر تولد فوق‌العاده شادمان شدند تا بحال هیچکس‌شاهنشاه رااین‌اندازه‌خوشحال وشادمان ندیده بود .

آسوشیتدپرس در گزارش خودمی نویسد ایران از سال ۱۹۴۱ که اعلیحضرت محمد رضا شاه پهلوی بر تخت سلطنت نشست در انتظار ولیعهدی برای شاهنشاهی دو هزار و پانصد ساله ایران که قدیمی ترین رژیم سلطنتی جهان است بود .

تولد نوزاد سلطنتی مردم ایران را از دامنه‌های کوه آرارات در شمال تا نخلستان های جنوبی غرق‌در شادی‌و شعف کرده است .

گزارشهائی که از لندن ونیویورك و شیکاگو مخابره شده حاکیست که اغلب روزنامه های آمریکا وانگلستان بمناسبت تولد نوزاد اعلیحضرتین شماره های فوق‌العاده منتشر کردند .

خبر تولد نوزاد هنگامی به لندن و نیویورك رسید که روزنامه های محلی این دو شهر منتشر شده‌بود .

همین گزارشها حاکی است که خبر تولد نوزاد با عناوین‌درشت‌در روزنامه های امشب شهر های مهم اروپا و امریکا منتشر شده است .

اظهار خرسندی مقامات رسمی واشنگتن

خبرگزاری یونایتد پرس ساعت هشت و سی دقیقه بعد از ظهردیروز بوقت تهران این خبر را از واشنگتن مخابره کرد .

امشب مقامات رسمی ایالات متحده امریکا از گزارشهای مربوط بتولد ولیعهدی برای شاهنشاه ایران‌اظهار خرسندی کردند .

یك مقام رسمی در واشنگتن گفت که پرزیدنت ایزنهاور رئیس جمهوری ایالالت متحده بهمین مناسبت تلگراف تبریکی برای شاهنشاه و ملکه ایران فرستادند .

مطبوعات و فرستنده های رادیوئی امریکا اخبارمربوط بتولدنوزاد دربار شاهنشاهی ایران را امروز بطور فوق العاده در برنامه خوددر سراسر امریکا منتشر کردند . خبر تولد

بسری برای شاهنشاه ایران نخستین خبر مهمی بود که در برنامه های افتتاحیه بسیاری از فرستنده های رادیوئی ایالالت متحده امریکا انتشار یافت .

مقامات دیپلماتیك در تفسیر اخبار مربوط بتولد ولیعهد ایران گفتند که این واقعه نه تنها برای ایرانیان مسرت بخش است بلکه برای مردم امریکا نیز خبر جالب و خوشحال کننده ای بشمار میرود .

پس ازبیست سال

از گزارش یونایتدپرس : امروز مردم مسلمان سراسر ایران با شور و شعف بسیار جشن گرفته بودند .

گوسفند و گاو قربانی کردند زیرا بیست سال بود که انتظار چنین روزی را داشتند .

اعلامیه پزشکی حاکی است که کودك سالم و عادی است و وضع حمل در حال بیهوشی صورت‌گرفته است .

نوزاد پسراست

تهران ـ ۳۱ اکتبر ـ خبرگزاری فرانسه ـ همینکه غرش بیست‌و دومین تیرتوپ درفضای تهران طنین اندازشد شورو شعف مردم‌باوج شدت خودرسید «نوزاد پسراست» پس از ۱۹ سال‌انتظار سرانجام ایران دارای ولیعهد شد .

این نخستین فرزند ذکور شاهنشاه ایران است وباین‌ترتیب مسئله وارث تاج‌و تخت ایران حل‌شد و بهمین جهت سراسر ایران امروز غرق در جشن وشادمانی شده است .

غیراز تهران همیشگی

تهران ـ۱ نوامبر ـ خبرگزاری فرانسه ـتهران این‌روزها غرق درجشن وسرور است . درحقیقت انسان خودرا در جای دیگری غیراز تهران‌همیشگی تصور می‌کند . در روزهای معمول‌مردم پایتخت بطور آرام و خونسرد هرکس بکار روزانه‌خود مشغول است‌ولی امروز درهمه جاسرور وشادمانی حکمفرماست وشهر زیرنور هزاران چراغهای الوان غرق درروشنائی شده است در تمام چهارراهها ارکستر نظامی درترتم است دربعضی نقاط نوازندگان ایرانی در زیر روشنائی نورافکن ها آهنگهای شادی ورقص مینوازند .

بلندگوها بفواصل معینی اعلامیه دربار شاهنشاهی‌را دائربراینکه حال علیاحضرت ونوزاد سلطنتی خوب‌است باطلاع مردم میرسانند .

شاهنشاه ، که‌عصر بزیارت‌حضرت عبدالعظیم مشرف شده بودند مدتی ازشب رادراطاق مخصوص ملکه در بیمارستان بنگاه حمایت مادران بسر بردند .

تنها تهران نیست که‌ازاین واقعه مسرت بخش غرق‌شادمانی شده‌است بلکه تمام شهرستانهای ایران نیز در این جشن شرکت دارند .تاج‌و تخت ایران‌تاکنون وارثی نداشت‌ولی‌باتولد نوزاد سلطنتی این کشور باستانی از دیروز دارای ولیعهد شد .

انبوه جمعیت همچنان در اطراف بیمارستان بنگاه حمایت مادران موج میزند.درمیان جمعیت‌زنانی‌دیده‌میشوند که کودکان خودرا دربغل گرفته‌اند ، وشاید برخی‌ازآنها درهمان اطاقیکه ولیعهدایران‌بدنیا آمده‌متولدشده‌اند .

هروقت که‌نام شاهنشاه وملکه‌ایران ازبلندگوها پخش میشود مردم بشدت ابرازاحساسات‌می‌کنند تصمیم‌شاهنشاه رادر مورد زیارت حضرت عبدالعظیم‌و شکر گذاری بدرگاه خداوند متعال بارضایت خاطر فراوانی استقبال‌میکنند. ودرهر جافریاد زنده‌باد شاهنشاه‌بگوش میرسد . درتمام مساجد مراسم دعا وشکر گزاری برپا شده است .

آقای‌مهندس شریف امامی‌نخست‌وزیر ایران اعلام داشت که بافتخار تولد ولیعهد ایران سه‌روز مراسم جشن و سرور برپاخواهد شد .

بدستور شاهنشاه اطعام مستمندان درشهر ها آغازشده‌است . بانوان در درباری از جمله مادر علیاحضرت ملکه بین‌کودکان یتیم اسباب بازی‌لباس‌و شیرینی تقسیم خواهند کرد وکلیه موسسات اجتماعی نیزدراین امر خیر شرکت خواهند کرد . هزاران نامه‌و تلگراف تبریك بسوی کاخ‌سلطنتی سرازیر شده‌است . اتومبیل های‌حامل دسته‌های گل به‌سختی میتوانند ازمیان انبوه جمعیت که خیابانها رافراگرفته راهی برای خود باز کنند وتمام‌وسائط نقلیه موتوری چراغهای خودرا روشن کرده‌اند .

تبریك رادیوپاکستان

رادیو کراچی دیشب برنامه فارسی خودرا باپیام مخصوصی که‌خطاب‌بملت ایران بود آغازکرد .گوینده رادیو کراچی گفت ماوهمه کارکنان رادیوی پاکستان موقع را مغتنم میشماریم واز طرف خودو قاطبه ملت‌پاکستان این مولود فرخنده رابشاهنشاه بزرك‌ایران وعلیاحضرت فرح پهلوی ملکه ایران وهمچنین بملت برادر ونجیب ایران صمیمانه تبریك میگوئیم . سعادت و شادکامی وطول عمراعلیحضرت وولایت عهدرا از خداوند بزرك خواهانیم .

دریك حادثه اتومبیل

کودکی کشته شد

دیشب اتومبیل سواری شماره ۳۶۳۲۶ در جاده شمیران باتاکسی شماره ۷۰۷۸ برانندگی سید علی مهاجری تصادف نمود و در نتیجه این تصادف دو زن و طفل ٤ساله‌ای بنام مراد ملکی که سرنشینان اتومبیل سواری بودندمجروح‌شدند.

مجروحین توسط مامورین‌پلیس به بیمارستان سینا منتقل شدند ودو زن مجروح پس از پانسمان‌مرخص شدند ولی پسر بچه ٤ ساله (مراد ملکی) در نتیجه شدت جراحات وارده فوت شد.

راننده تاکسی نیز که در این حادثه مجروح شده بود فعلا قادر بتکلم نیست.

قبل ازخرید لوازم عروسی مرد

دیروزسید مهدی‌حسینی‌آموزگار ۲۰ ساله یکی از مدارس قزوین که برای تهیهٔ لباس و لوازم‌عروسی بتهران آمده و در منزل شو هر خاله خود بنام ابوطالب واقع در کوچه ایرج تجریش سکونت کرده بود موقع صرف چای ناگهان‌بزمین افتاد و جانسپرد چون مرك وی مشکوك بودجریان از طریق آگاهی کلانتری تجریش تعقیب میشود.

بخاطر عروسی این‌پسر ودختر مادران آنها بزندان افتادند

● جعفر وفاطمه هنگام ملاقات مادران خود درزندان باهم آشناشدند ومراسم نامزدی آنها نیز درزندان انجام شد

● مادران عروس وداماد تصمیم گرفتندکه هرچه برای عروسی کم دارند بدزدند ولی سوراخ بودن یك‌کیسه برنجی که دزدیده بودند آنهارا گرفتارکرد

دیروز دادسرای ناحیه ۵ دو زن چهل‌ساله را که برای تهیه‌مقدمات عروسی پسر ودخترخود از یك‌مغازه خواربار فروشی‌در خیابان‌آذربایجان یك کیسه برنج ویك حلب روغن دزدیده بودند بازداشت کرد.

این دوزن که خدیجه سلطان و کبری نام دارند هردو از سارقین سابقه‌دار تهران هستند . خدیجه سلطان دارای دختر ۱۵ساله‌ای‌بنام فاطمه و کبری‌دارای‌پسر ۱۹ساله‌ای بنام جعفر است.

خدیجه سلطان و کبری هردوتا یك هفته پیش درزندان بسر می‌بردند یکروز که فاطمه به‌ملاقات مادرش آمده بود درزندان با جعفر که‌اونیز بدیدن مادرش آمده بود آشنا شد.

مراسم نامزدی درزندان

این آشنائی بتدریج تبدیل‌بعشق آتشینی گشت بطوری که‌خدیجه سلطان وکبری از آن مطلع شده‌و قرار گذاشتند پس‌از آزادی‌اززندان وسائل ازدواج آنهارا فراهم کنند

این‌قرارداد بلافاصله باطلاع کلیه زندانیان رسید ویکی اززندانیان دوحلقه طلاتهیه کرد وبه‌آنها داد و قرارشد دریك روز ملاقات مراسم نامزدی آنها دراطاق ملاقات‌کنندگان زندانیان بعمل آید.

این‌عمل طی مراسم جالبی انجام شد وچند روز پیش مدت محکومیت خدیجه سلطان وکبری تمام شد و آزاد شدند.

هرچه کم‌داشتند دزدیدند !

آنها پس‌از آزادی بفکرازدواج فرزندانشان وبرپاکردن عروسی افتادند و مقدمات کاررافراهم‌کردند وچون پول برای خرید برنج‌وروغن نداشتند تصمیم گرفتند هرچه را که‌ندارند بدزدند !

برای انجام این منظور باتفاق‌وارد یك مغازه خواربار فروشی درخیابان آذربایجان شدندو موقعیکه‌دکاندار مشغول روشن کردن چراغ‌زنبوری خودبود یك کیسه برنج و یك‌حلب روغن کرمانشاهی برداشته وپابفرار گذاشتند ولی از بخت‌بد آنهاکیسه برنج سوراخ کوچکی داشت و همانطور که آنها راه میرفتند از کیسه برنج نیز برنجها دانه‌دانه روی زمین میریخت.

ردپااز روی‌برنج

دکاندار که یحیی‌نام دارد پس‌از چندلحظه از دستبرد آگاه شد وبه تعقیب سارقین پرداخت وبدنبال‌دانه های برنج که‌روی زمین ریخته‌شده بود آنهارا تعقیب کرد ویکراست به‌خانه کبری آمد و خدیجه سلطان وکبری را تحویل پاسبان داد.

پاسبان هردورا بکلانتری آورد وبدادسرای ناحیه ۵فرستاد بازپرس دادسرا نیز خدیجه سلطان وکبری را باوجود گذشت خواربار فروش بازداشت کرد.

حوادث و وقایع

درتصادف جاده عباس‌آباد :

اتومبیل سواری خردشد وکامیونی‌راهم «چپه» کرد!

رانندگان این دواتومبیل‌که درحادثه آسیبی ندیده بودند در نزاع یکدیگررا بشدت مجروح کردند

صبح امروز اتومبیل سواری کرایه شماره ۱۲۱۷۰ برانندگی هوشنك علائی هنگامیکه باسرعت از جاده عباس آباد بطرف شهردر حرکت بوددراواسط جاده‌باکامیون بارکش شهری شماره ۱۵۶۸۶ به رانندگی محمد طیرانی بشدت تصادف کرد این تصادف باندازه‌ای شدید وبی‌سابقه بود که اتومبیل سواری بکلی خرد شد وکامیون‌نیز درمسافتی دورتر واژگون گردید وچرخهایش بهوا رفت .

دراین تصادف هردو راننده مختصر جراحتی برداشتند ولی بلافاصله از اتومبیلهای‌خود بیرون آمده وچون جراحات آنها خفیف بود باعصبانیت بهم پریده ومشغول نزاع‌شدند ویکدیگررا به شدت مجروح کردند بطوریکه توسط مامورین انتظامی به‌بیمارستان‌منتقل شدند پرونده این تصادف تنظیم شد وبدادسرا ارسال گردید.

علت تصادف بنابگزارش کارشناس اداره راهنمائی و رانندگی‌بی‌احتیاطی راننده سواری کرایه بوده است.

درعکس کامیون واژگون شده واتومبیل سواری دیده میشود

۹کیلو تریاك ازیک‌قاچاقچی کشف شد

وقتی مامورین وارد خانه‌ای شدند قاچاقچی تریاکهارا ازخانه دیگر بیرون فرستاد وهمین‌کار موجب دستگیری اوشد

دیروز یکی‌ازمامورین اداره مبارزه بامواد مخدره‌موفق شدبادستگیری‌یکی از قاچاقچیان معروف تهران بنام‌نصراله تهرانی فرزند اسدالله مقدار ۹کیلو تریاك کشف نماید

ازمدتها قبل باداره مبارزه بامواد مخدره اطلاع میرسیدکه یکی‌از تهیه کنندگان معروف تریاك‌دربخش هیجده مشغول خریدو فروش وتهیه تریاك لول‌میباشد مامورین مخفیانه اوراتحت نظر داشتند ، تااینکه دیروز سروان محمدی افسراداره مبارزه با موادمخدره با داشتن نمایندگی دادستان وارد خانه‌ای در خیابان خوش شمالی کوچه خیام‌شد و مشغول بازرسی منزل‌گردید ولی هرچه بیشترگشت کمتر نتیجه گرفت ناچار ازخانه مزبورخارج گردید

عجله باعث سوء ظن شد

افسرمزبور هنگام خروج از منزل متوجه گردیددونفر مردویك زن‌چادری ازمنزل روبروئی خارج میشوند وضع ظاهری آنهاو عجله درراه رفتن مامور مزبور را نسبت بآنها ظنین کردو در نتیجه چند لحظه گفتگو معلوم گردید زن‌چادری مقداری تریاك حمل‌مینماید. بلافاصله تریاکهای مزبور که‌مقداردو کیلو بود از زن چادری اخذ گردید. وس‌وان محمدی برای کشف کامل تریاکها و دستگیری صاحب آن از کلانتری هیجده کمك خواسته وباتفاق چندنفر مامور وارد خانه شخصی بنام مهدی که‌این‌دوزن‌از آن‌خانه بیرون‌آمده بودند شدند ودربازرسیهای اولیه چند عددوافور ونگاری وچند کیلو تریاك خمیر(مواداولیه)سفیدرنك کشف‌گردید بلافصله تریاکها که‌مقدار ۹کیلوبود صورت مجلس گردید وباداره مبارزه بامواد مخدره تحویل شدو نصراله تهرانی فرزنداسداله که‌مشغول ساختن تریاك لول‌بود دستگیرگردید . نصراله دربازجوئیهای مقدماتی اقرار کردکه این تریاکها متعلق باوست ومدتهاست باین کاراقدام مینماید .

اقدام معکوس

نصراله درتمام بازجوئیها میخندید و بدون کوچکترین ترسی بسئوال بازپرس مربوطه جواب‌میداد وی‌میگفت وقتی مامورین وارد خانه روبروئی‌شدند مامتوجه جریان شدیم ومن‌تریاکهای لول‌شده‌را بزنی دادم که‌از منزل خارج نمایدولی متاسفانه این اقدام من‌باعث دستگیریم شد .

«بچه رینك» کمك راننده را کشت

دیروز کمك راننده‌ای بنام فتح‌اله سبزواری که در گاراژ مرندی درخیابان مخصوص مشغول تعمیرچرخ یك‌کامیون نفتکش بود ناگهان «بچه‌رینك» چرخ‌دررفت وبسراو اصابت کرد.

مجروح بوسیله مامورین کلانتری ۱۰به بیمارستان سینا انتقال یافت. لیکن معالجات سودمند واقع‌نشد واودرگذشت.

مالکی مورد حمله کشاورزان خود

طبق گزارش تلگرافی خبرنگار ما در همدان عصر دیروز آقای اسمعیل نظری یکی از مالکین همدان هنگام عبور از خیابان‌عباس آباد این شهرستان مورد حملهٔ دو نفر از کشاورزان املاك خود قرار گرفت و دو نفر مزبور با چندین ضربه کارد ویرا بسختی مجروح کردند .در این هنگام‌آقای‌سرهنك وکیلی رئیس سازمان امنیت که با لباس شخصی از آن محل عبور می کرد بکمك آقای نظری آمد ولی دو نفر کشاورز ضارب ضربات مختصری هم بشانهٔ آقای سرهنك وکیلی وارد نمودند در این موقع ماموربن سازمان امنیت و شهربانی سر رسیده دو نفر ضاربین بنام عبدالمطلب و عبدالمناف را که دو پسر عمو بودند دستگیر نمودند . آقای اسمعیل نظری که بشدت مجروح شده بود نیز به بیمارستان اعزام شد و تحت معالجه قرار گرفت .

هنگام خرید خانه سکته‌کرد

دیروز مردی بنام عباس شهریاری برای خرید منزل بخانه بانو هاجر فاتحی در خیابان خیام گذرقلی رفت و پس از بازدید کلیه‌اتاقهای آنخانه ناگهان بزمین افتاد و جان سپرد .

چون فوت او مظنون بنظر میرسید جنازه برای تعیین علت مرك باداره پزشکی قانونی فرستاده شد و معلوم گردید که علت فوت بر اثر سکته‌قلبی بوده است .

پسر بچه گمشده

محمد فرزند نجفعلی دهساله که موی مشکی دارد و کت و شلوار مشکی راه‌راه‌پوشیده‌اهل‌آذربایجان بوده است ساعت ۳ بعداز ظهر روز نوزدهم مهرماه ۱۳۳۹ از خانه ای واقع در خیابان سی متری‌شمالی‌ـ خیابان تیر غربی خارج‌شده‌مراجعت نکرده‌است . خواستار است کسانی که از وی اطلاعی دارند به تلفن

جوانی ،دختری‌را ازرودسر فراری‌داد

این جوان‌که درنتیجه تصادف تصمیم بفرار گرفته بود درتهران باتهام ربودن دختری باوسیله نقلیه واغفال این دختر زندانی شد

آخر وقت دیروز راننده جوانی بنام اصغر کوزه‌گرفرزند عبداله‌که چندروز قبل پس‌از یك تصادف از رودسربه‌تهران متواری شده بوددر تهران علاوه براتهام قبلی باتهامات ربودن دختری از رودسر واغفال‌این دختر روانه زندان شد.

بموجب پرونده‌ای که در ناحیه ۲دادسرامورد رسیدگی قرارگرفته بود این راننده چندی قبل ضمن رانندگی درروددسر عابری رامصدوم ساخت و برشت متواری شد.

چون وی اطلاع پیداکرده بود که حال مصدوم‌مساعد نیست و ممکن است براثرشدت جراحات فوت کند درصدد‌برآمد به‌تهران فرارکند .

بایك تیردوشان

ازطرف دیگر اصغر مدتها بود دل‌بمهر دختری بنام‌فاطمه بسته بود

پدر ومادر فاطمه حاضر نبودنددختر خودرا بعقد اصغر درآوردند وبهمین علت موقعی که اصغر تصمیم‌گرفت برای فرار از مجازات تصادف به تهران بیاید تصمیم گرفت فاطمه را هم فراری دهد سرانجام در یك نیمه‌شب اصغر و فاطمه با اتومبیل به‌تهران فرار کردند.

خبرناپدیدشدن اصغر و فاطمه‌در رشت ورودسر منتشر شد بستگان فاطمه بجستجوی وی مشغول‌شدند وعده‌ای از آنها نیز به‌تهران‌آمدند تاانیکه دیروز محل اقامت فاطمه‌و اصغر راپیدا کردند وباکمك ماموربن پلیس اصغررا بکلانتری وسپس به‌ناحیه ۲دادسرا آوردند.

دواتهام جدید

اصغر ابتدا مدعی بود که بعلت تصادف اتومبیل از رودسر متواری شده است ولی باطرح شکایت‌معلوم شد علاوه براین اتهام باوسیله‌نقلیه فاطمه رابوده و اغفال کرده است.

ازطرف آقای دکتر کشوری بازپرس ناحیه قرارلازم درباره‌اصغر صادر شد واین قرار مورد تائید آقای دکتر سلجوقی قرار گرفت.

پیش‌بینی وضع هوا

پیش‌بینی‌وضع‌هوای ایران تاظهر فرداطبق گزارش اداره پیش‌بینی کل هواشناسی بدین قرار است :

هوای تهران صاف گاهی همراه‌با ابرهای نازك پیش‌بینی میشود .

هوای سواحل غربی دریای مازندران ونواحی شمالی آذربایجان کمی ابری‌گاهی‌همراه‌با مقداربیشتری ابرواحتمالا‌بارندگی های خفیف‌درارتفاعات، هوای‌نواحی غربی ایران کمی تاقسمتی ابری‌و هوای‌بقیه‌نقاط صاف گاهی‌توام باکمی ابرپیش بینی میشود .

حداکثر درجه‌حرارت هوای شهر تهران در ۲۴ ساعت گذشته ۳۴و حداقل آن۱۱درجه سانتی گراد بالای‌صفر بوده است .

گرمترین نقاطی که‌ایستگاه هواشناسی دارند در ۲۴ساعت گذشته‌آبادان باحداکثر ۴۳درجه سانتی گراد بالای‌صفر و خنکترین نقاط شهرکرمان با حداقل یك‌درجه سانتی گراد زیر صفر بوده است .

بااینکه در عرض دوماه ونیم اخیر فیلمهای پرفروشی مانند پمپئی درآتش‌ـ سامسون‌ودلیله ـ آنیبال ـ دلاوران دوران ـ زنها طاقت ندارند ـ قزاقها درتهران یکی بعداز دیگری بمعرض نمایش‌گذارده شده‌است، دره روز اول نمایش، فیلم «قایقرانان ولگا» نه تنها رکورد فروش مدت مشابه کلیه فیلمهای بالا را شکسته، بلکه میزان فروش ۵ روز اول فیلم«قایقرانان ولگا» چه‌درفیلمهای خارجی وچه فیلمهای فارسی تاکنون درتاریخ سینمای ایران سابقه نداشته است...

وازفردا هفته دوم نمایش موفقیت‌آمیز فیلم بزرك

قایقرانان ولگا

سینماسکوپ ـ رنگی دوبله‌بفارسی

در سه سینمای آسیا ـ امپایر ـ سعدی

گزارش مشروح خبرنگاران مادرباره

پس از فراغت علیا حضرت ملکه ، در هر گوشه و کنار مردم جنوب شهر اسفند دود میکردند و جمعیت صلوات میفرستاد .

بقیه از صفحه ۱۸

ناهار در زایشگاه

دیروز شاهنشاه و کلیه اعضای خاندان سلطنتی ناهار را در زایشگاه صرف کردند .

آقایان دکتر صالح‌وتیمسارسرلشکر دکتر ایادی و آقای دکتر پارسا نیز افتخار حضور داشتند .

شاهنشاه در سر میزناهار اززحمات پزشکان تقدیر کردند .

یك پاویون گل

بمحض اعلام وضع حمل علیاحضرت ملکه فرح پهلوی ، سیل سبد ها و زنبیلهاو تاجهای‌زیبای‌گل‌بسوی‌زایشگاه سرازیر شد ساعت ده بعد ازظهر دیروز خبرنگار کشیك اطلاعات از زایشگاه‌تلفنی گزارش‌داد که‌تعداد تاجهای گل آنقدر زیاد شده است که تمام قسمت های مختلف پاویون از تاج گل پوشیده شده‌است .

از طرف افراد خاندان سلطنتی ، وزارتخانه ها و ادارات و طبقات مختلف هدایای جالب و تاج گلهای زیبائی بزایشگاه رسیده است .

دیشب درزایشگاه

ساعت شش و ده دقیقه بعد از ظهر دیروز شاهنشاه در حالیکه شخصا اتومبیل را هدایت میکردند از کاخ سلطنتی بزایشگاه تشریف فرما شدند .

در مسیر شاهنشاه مردم بشدت نسبت به‌شاهنشاه ابراز احساسات میکردند .

بطوریکه در چند نقطه اتومبیل مجبور به توقف گردید.

اعلیحضرت همایونی تا پاسی از شب‌در زایشگاه تشریف داشتند .

از ساعت چهار بعد از ظهردیروز دسته دسته از مردم نقاط مختلف شهر بسوی خیابان مولوی و خیابان های اطراف زایشگاه هجوم آوردند. عده زیادی از مردم نیز بااتومبیل به خیابان مولوی آمده بودند .عبور ومرور در این خیابان بسختی انجام میگرفت و تا ساعت یك بعد ازنیمه شب جمعیت در خیابان مولوی‌موج میزد و از بلند گو ها صفحات نشاط‌انگیز پخش میگردید .

ساعت هشت بعد از ظهر دیروز آقای دکتر صالح از علیا حضرت ملکه فرح‌پهلوی عیادت‌نمود ودیشب آقای دکترپارسا تاصبح درزایشگاه بسر برد .

دفتر مخصوص

بمناسبت تولدنوزاد دربارشاهنشاهی ازبعد ازظهر دیروز دفتر مخصوصی درکـــاخ مرمر افتتاح گردید و رجال و شخصیت های مملکتی و نمایندگان سیاسی خارجه در ایران به‌تدریج در کـــاخ مرمر حضور یافته و بمناسبت‌تولد نوزاد این‌دفتر را امضاء کردند .

ملکه ایران د دوران کودکی

بقیه از صفحه ۱۸

در مدرسه

... من از سال ۱۳۳۲ تا سال ۱۳۳۶ در دبیرستان رازی دبیر ورزش بودم و دوشیزه فرح دیبا نیزدر این دبیرستان تحصیل می‌کرد ودر رشته های پرش سه گام و پرش ارتفاع قهرمان دختران ورزشکار دبیرستان بود و در تیم های والیبال و بسکتبال عنوان کاپیتنی تیم را داشت.

... دبیرستان رازی‌خاطرهٔ‌بسیار خوبی از رفتار و اخلاق دوشیزه فرح دیبا دارد و در مدتی که ایشان در این دبیرستان تحصیل می کردند سرمشق‌خوبی‌برای سایرهمشاگردی های خود بودند و در قسمت ورزش طوری فعالیت می کردند که‌اعلب سرپرست تیم های سایردبیرستانها نمی خواستند دوشیزه فرح دیبا در تیم دبیرستان ما بازی کند تا در این صورت امیدی برای موفقیت تیم خودشان پیدا کنند.

... دوشیزه فرح دیبا سه سال در این دبیرستان تحصیل میکرد و درکلاس ششم متوسطه نمره‌انضباط او ۱۹ بوده و با معدل ۱۵٫۴۹ قبول شده‌است.

... اخلاق و رفتار دوشیزه فرح دیبا سر مشق عالی برای سایر دوشیزگان‌و دانش‌آموزان‌دبیرستان ما بوده و همیشه در جمیع امور اجتماعی و خارج از برنامه دبیرستان پیشقدم بوده است.

در پاریس

.... در بین دخترانی که در دانشکده هنر های زیبای پاریس تحصیل میکردند دوشیزه فرح دیبا بلند قامت ترین دختران بود وبعلت سادگی خودکمتر کفش پاشنه‌بلند میپوشید و هنگام انتخاب لباس نیز ساده‌ترین آنها را انتخاب میکرد، حتی دختران فرانسوی دانشکده نیز شیفته سادگی و متانت او بودند .

اینها اظهار نظر های مربیان و اولیای دبیرستان و دوستان ملکه فرح دیباست که در زمان تحصیل او را میشناختند ، باین ترتیب علیاحضرت در تمام مدت تحصیل دختری ساعی و کوشا وورزشکار و خیر خواه بوده‌اند و همیشه‌سادگی را دوست داشته‌اند.

شاگرد اول و دوم..

مادر علیاحضرت بازهم‌درمصاحبه‌ای که‌در مورد دختر ارجمندشان با خبرنگار اطلاعات بانوان کرده‌اند‌در این‌باره میگویند :

... درآن ایام چیزی که بیش‌از همه بمن لذت‌می‌بخشید موفقیتهای پی‌درپی تحصیلی فرح‌بود که هر سال بانمره‌های خوب از کلاسی به‌کلاس بالاتر می‌رفت و غالبا یا شاگرد اول ویادوم وسوم میشد.

موفقیت‌های او و حسن رفتارش درخانه و مدرسه عامل مهمی بود که بمن کمك کرد تابتوانم پس‌ازتحمل مصیبت مرك شوهرم ،روی پای‌خود بایستم و درگیرودار حوادث و مشکلات زندگی خونسردی و بردباری خودرا حفظ کنم

ساده وزیبا..

دختری که نمونه خیر خواهی و سادگی و اخلاق بود در آذرماه سال پیش درسن بیست‌ویکسالگی عروس دربار ایران شد و در آن هنگام خبرگزاریها ومطبوعات‌بزرك جهان ملکه ایران را ملکه‌ای لقب دادند که: بسیار زیبا ودر عین‌حال بسیار ساده و مهربان است.

علیاحضرت ملکه فرح پهلوی‌علاوه برعلاقمندی بسیار به ورزش پیانورا خوب مینوازد وبه آثار بتهوون و موزار علاقه زیادی دارد.

علیاحضرت تحصیلات ابتدائی و متوسطه خودرا در مدارس ژاندارك ورازی به‌پایان رساند و تحصیلات عالی خودرا در دانشکده معماری «بوزار» پاریس ادامه دادند وهنگام تحصیل در همین دانشکده بودکه درجشن سفارت ایران به حضور شاهنشاه معرفی شدند.

ملکه محبوب ایران درآنهنگام پس‌از دیدار شاهنشاه‌برای مادرخود نوشته بودند :«مامان نمیدانی شاه چقدر سمپاتیك است... من‌هرگز اورا اینقدر از نزدیك ندیده بودم»

برای تامین گوشت مورد نیاز تهران

پانزده تن ماهی ، بتهران حمل گردید

موضوع تعدیل قیمت‌ها ومال‌الاجاره و تهیه مسکن ووضع بانکها در جلسه دیشب هیئت دولت بررسی گردید

ساعت چهار بعد از ظهر دیروز جلسه شورایعالی اقتصاد بریاست آقای مهندس شریف امامی نخست وزیر تشکیل شد عده ای از آقایان وزیران که عضو شورایعالی اقتصاد هستند وهمچنین آقایان دکترسجادی نایب نخست وزیر و کاشانی مدیرکل بانك مرکزی و مجیدیان مدیر کل بانك ملی و حسنعلی منصور دبیر کل شورایعالی اقتصاد در جلسه شرکت داشتند .

ابتداءسیاست‌تثبیت‌اقتصادی دولت و اقداماتی که بهمین منظور انجام میگیرد و نتایجی که این اقدامات داده است مورد مذاکره قرار گرفت و مشکلاتی که از لحاظ اعتباری موجود است و همچنین لغو بعضی اعتبارات غیر ضروری بررسی گردید

سپس گزارش دبیرخانه شورای عالی اقتصاد پیرامون وظایف شورا مطرح گردید . نظر دبیرخانه شورای عالی اقتصاد این است که شورایعالی اقتصاد بالاترین مقام‌اقتصادی مملکت است و مطالعاتی که در دبیرخانه شورایعالی اقتصاد انجام میگیرد‌جنبه علمی و مشورتی‌دارد ، نظریات و پیشنهاد های دبیرخانه شورا که در جلسات شورا یا هیات دولت تصویب میشود مسئولیت اجرایش با مقامات دولتی است .

از این به بعد جلسات شورایعالی اقتصاد حد اقل ماهی یکمرتبه تشکیل خواهد شد تا مسائل کلی و عمومی اقتصادی کشور مطرح‌شده وپیرامون آن تصمیم گرفته شود .

جلسه هیات وزیران

از ساعت شش بعد از ظهر جلسه هیات دولت بریاست آقای نخست وزیر تشکیل گردید آقایان وزیران و مدیران کل بانك مرکزی وبانك ملی و دبیر کل شورایعالی اقتصادو شهردار تهران در جلسه شرکت داشتند .

موضوع قیمت‌هاو مسکن ونهضت تعاونی و تامین آذوقه تهران مهمترین مسائل مورد مذاکره هیات دولت بود .

در این جلسه اقداماتی که درزمینه مبارزه با گرانفروشی انجام میگیرد باطلاع دولت رسید و دستورات مربوط به تامین مسکن و تعدیل مال الاجاره مطرح شد و بررسی گردید و پیرامون توسعه کار شرکت های تعاونی مصرف برای تامین احتیاجات اکثریت مردم گفتگو شد و گزارشی که در خصوص بانکها و وضع اداری آنها تهیه شده بود مورد مطالعه هیات دولت قرار گرفت .

در زمینه تامین گوشت مورد نیاز مردم تهران باطلاع دولت رسید که صد تن ماهی وسیله شرکت ژاپنی برای شرکت ماهیگیری خلیج فارس بخرمشهر رسیده است که پانزده تن آن بتهران حمل گردیده و کوشش خواهد شد که امسال قریب هزار تن ماهی صید شده بتهران حمل گردد

در ضمن شهرداری تهران وشرکت شیلات ترتیب حمل و توزیع مقدار کافی ماهی از شمال بتهران را خواهند داد و وزارت کشور بهای ماهی را تعیین و اعلام خواهد نمود.

وزارت دارائی سکه طلا پخش میکند

وزیردارائی گفت ده درصد تخفیف مالیاتی شامل یکصد هزار پیشه ورواصناف مختلف خواهدشد

امروز تیمسار سرلشکر ضرغام وزیر دارائی بخبرنگارما گفت بمیمنت روز نهم‌آبان که برای‌ملت ایران روز خجسته و پرسعادتی‌است از صبح فردا مقداری مسکوك طلا که در ضرابخانه ضرب شده در جریان گذاشته می‌شود که دریك روی آن تمثال مبارك اعلیحضرتین و در روی دیگر جمله « روز۹آبان» ضرب شده‌است این سکه ازطرف وزارت دارائی برسم یادبود روز ۹ آبان ضرب و توزیع می‌شود وچون تعداد آن مانند تمبر یادبود محدود می‌باشد مسلما در کلکسیون مسکوکات معروف و مختلف‌جهان مقام خاص و معتبری خواهدداشت.

خبرنگارما در مورد ده در صد تخفیف مالیاتی بمناسبت تولد نوزاد سلطنتی که خبر آن در شماره دیروز چاپ شد مجددا از وزیر دارائی سئوال کرد :

وزیردارائی تاکیدنمودهمانطوری که روز نامه‌اطلاعات در شماره قبل باطلاع عموم رسانیده است‌بشکرانه مرحمت‌الهی که کشور باستانی ایران صاحب ولیعهد شد برای تمام پرونده‌های مالیاتی اصناف و پیشه‌وران که در حدود یکصدهزار پرونده است و هم‌اکنون در جریان اخذمالیات و توافق می‌باشد وزارت دارائی از حقوق قانونی خود استفاده کرده و ده درصد ازمالیات سال جاری را نسبت بسال گذشته‌تخفیف میدهددرحالی که‌قبلا قرار بود ده درصدهم بیشتر از سال قبل گرفته شود وزیردارائی توضیح داد البته وصول مالیات آنهم براساس توافق همیشه کم و زیادی دارد که‌وزارت دارائی براساس و سعی و امکانات مودی سختگیری و گذشت میکند و همانطوری که اشاره شدبمناسبت این روز فرخنده دستور داده‌شده سختگیری کنار گذاشته شود و گذشت در دستور کار قرار گیرد. و تاده‌درصد ازمالیات راهم تخفیف دهند .

فهرست اسامی اشخاصیکه درروز ٤آبان

بقیه ازصفحه ۲۰

آقای هنجنی تشریفات وزارت امور خارجه
نشان درجه پنجم همایون

آقای علیرضا بیات تشریفات وزارت امور خارجه
نشان درجه پنجم همایون

سرکار سروان پیاده جهانگیر قادری افسر گارد شاهنشاهی
نشان درجه پنجم همایون

سرکار سروان پزشك شاپورصدری تبریزی افسر گارد شاهنشاهی
نشان درجه پنجم همایون

آقای عباس شریفی منشی دفتر والاحضرت شاهدخت اشرف پهلوی
نشان درجه پنجم همایون

آقای محمد عاطف راد معاون اداره کل کارگزینی وزارت دارائی
نشان درجه پنجم همایون

آقای باقر کیوان خواه کارمند ادارهٔ مالیات بازرگانان
نشان درجه پنجم همایون

آقای مردکیان مترجم اشعارعمر خیام نشان‌درجه پنجم همایون

آقای علی مجلل رئیس قسمت حرارت مرکزی راه آهن
نشان درجه پنجم همایون

آقای محمد رضا عاطفی رئیس اداره استودیو های اداره انتشارات
نشان درجه پنجم همایون

آقای ابوالقاسم هرندی‌مدیر کارخانجات‌برق کرمان نشان‌درجه‌پنجم‌همایون

آقای نصرت‌اله اقبالی بازرگان نشان درجه پنجم‌همایون

آقای احمد کیهان یغمائی کشاورز ساکن مشهد
نشان درجه پنجم همایون

بانو دکتر بتینا واربوك استاد معرفت‌الروح دانشگاه کرمل و معاون‌بنیاد ایران در امریکا مدال درجه اول هفت پیکر

بانو مریم کیا مدال درجه اول هفت‌پیکر

آقای قدرت‌اله داهی کارمند وزارت دربار شاهنشاهی
مدال درجه اول همایون

آقای علی رستمی کارمند وزارت دربار شاهنشاهی مدال درجه اول‌همایون

آقای محمدعلی مشرف کارمند وزارت دربار شاهنشاهی
مدال درجه اول همایون

آقای سیلوانی مستخدم سفارت کبرای شاهنشاهی در برن
مدال درجه دوم همایون

تبریکات

تبریك بخاندان جلیل سلطنتی ـ تبریك بملت عزیز ایران

باغ گلستان تهران

تولد نوزاد سلطنتی ولیعهد عالیقدر ایران را ۷ شب جشن‌میگیرد چراغانی آتش بازی سینما رایگان فیلم اصلی آرشین مالالان و ده‌ها سرگرمی برای شادی و سرور فراهم گردیده شما هم دراین جشن بزرك که در زیباترین گردشگاه خانواده برپاست شرکت نمائید

باغ گلستان ـ سه راه سلسبیل

تولد مولود مسعود خاندان جلیل سلطنت ولیعهد عالیقدر ایرانرابه پیشگاه مبارك اعلیحضرتین وخاندان جلیل سلطنت شادباش عرض‌نموده و از خدای بزرك دوام عمر و بقای سلطنت شهریار محبوب و دادگستر را خواهانیم .

از طرف کارمندان شرکت اتو بنز کرمان هیربد

مدیران ، سهامداران ، کارمندان ، کارگران

کارخانه ایتال ماکارون

تولد نوزاد سلطنتی ولیعهد عالیقدر ایران را به اعلیحضرتین و خاندان جلیل سلطنتی و قاطبه ملت رشید ایران صمیمانه تبریك عرض می‌نمایند .

تولد نوزاد سلطنتی ولیعهد عالیقدر ایران را به شاهنشاه‌عظیم‌الشان و خاندان جلیل سلطنتی و عموم هم‌میهنان عزیز صمیمانه تبریك عرض می‌نماید .

شرکت صنایع تکنیکی فرید

پیشگاه مبارك اعلیحضرت همایون شاهنشاهی

تولد نوزاد عزیزتانرا که خداوند بزرك عطا فرموده و چشم شاهنشاه عظیم‌الشان و ملت ایران را روشن فرمود بشاهنشاه محبوب و ملکه فرح پهلوی تبریك عرض میکنم جان‌نثار

نماینده اطلاعات در تویسرکان سید علی اکبر بنی‌هاشمی

پیشگاه مبارك بندگان اعلیحضرت همایون شاهنشاه

تولد ولیعهد معظم را به پیشگاه پدر تاجدار وخاندان جلیل‌سلطنتی تبریك عرض میکنند

دبیر کل سازمان جوانان شاهدوست زنجان مقیم تهران وبازرس فرهنك استان مرکز **جان نثار سید مهدی صفوی**

شاهنشاها

اتحادیه صنف خیاط مولود مسعود والاحضرت ولایتعهد عظمی رااز صمیم قلب بشاهنشاه بزرك رعیت پرور تبریك عرض مینماید

آ_۲۵۸۲۷ **جان‌نثار ـ عباس‌روستالکا**

پیشگاه مبارك بندگان اعلیحضرت همایونی و ملکه محبوب

دانش آموزان ـ کارمندان ـ آموزگاران دبستان دولتی ادیب نیشابوری مولود مسعود ولایتعهد معظم را بخاندان جلیل سلطنتی و ملت ایران صمیمانه تبریك‌و تهنیت عرض مینمایند

مدیر دبستان ادیب نیشابوری ـ ابراهیم رهبری نژاد

بشاهنشاه مایزدان پسرداد	درخت خسروی نیکوثمرداد
برای ملك ایران مقدم وی	فرح آورد و شادی پیایی
بفرایزد دادار داور	بهین‌بانوی‌ایران گشت‌مادر
بماناداین نکو پور خردمند	بنام شاه در حفظ خداوند
آ_۲۵۸۳۵	سیدعلی اصغر عدیلی

بخاکپای بندگان اعلیحضرت همایون محمدرضا شاه پهلوی شاهنشاه محبوب

بانیایش و سپاس بیحد بدرگاه ایزد متعال بمناسبت تولد فرخنده ولایتعهد همایونی بهترین تبریکات و تهنیت های صادقانه را بخاکپای پدر تاجدار اعلیحضرت همایون محمد رضاشاه پهلوی شاهنشاه بزرك و علیاحضرت فرح ملکه محبوب و خاندان جلیل سلطنتی تقدیم‌میدارند

کارکنان تعمیر گاه شماره ۵ شرکت واحد اتوبوسرانی

اتحادیه صنف مس‌فروش ومس‌ساز تهران

با نهایت مسرت ولادت با سعادت ولیعهد محبوب رابه‌اعلیحضرت همایون شاهنشاه و علیاحضرت ملکه محبوب و ملت ایران صمیمانه تبریك‌دوام‌عمروعزت‌خاندان‌جلیل‌سلطنت رااز درگاه خداوندبزرك‌مسئلت‌دارد

سید حسن حجازی‌نیا ـ حاجی رحیم کاشانی ـ احمد حکیمی ـ عباس نیکومنش ـ نعمت‌اله حاجی‌زاده

پیشگاه مبارك بندگان اعلیحضرت همایونی محمد رضا شاه‌پهلوی شاهنشاه محبوب ایران

باقلبی مملو از شادی میلاد مسعود ولیعهد گرامی ایران رابحضور اعلیحضرتین محمد رضا شاه و علیاحضرت ملکه فرح پهلوی و خاندان جلیل سلطنتی تبریك عرض نموده بقا و دوام سلطنت خاندان پهلوی را از درگاه خداوند متعال خواهانیم

از طرف جوانان بازار تهران ـ جلال شفیعی

پیشگاه مبارك اعلیحضرت همایون شاهنشاهی

هیئت مدیره اتحادیه صنف عطاروسقط فروش تهران و توابع با نهایت خرسندی مولود مسعود شاهزاده ایران را به‌پیشگاه مبارك‌شاهانه صمیمانه‌تبریك عرض نموده بقا ودوام خاندان جلیل سلطنتی را از ایزد متعال درخواست مینماید.

اتحادیه صنف عطار وسقط فروش تهران و توابع

پیشگاه مبارك بندگان اعلیحضرت همایون شاهنشاه

خداوند بزرك را شکر که آرزوی چندین ساله ملت شاه دوست ایران جامه عمل پوشید و کشور عزیزمان ایران را با قدوم‌والاحضرت ولایتعهد مزین‌فرمود امید است که اعلیحضرت همایون شاهنشاه تبریکات چاکرانه صنف کفاش بازار راکه‌بخاك‌پای مبارك‌تقدیم‌میدارد بدیده لطف بنگرند

تهران صنف کفاش بازار اسماعیل قائم‌مقام ـ رضا نکوئی

مولود خجسته نوزاد سلطنتی ولایتعهد والاگهر را به پیشگاه مبارك‌شاهنشاه معظم و علیا حضرت ملکه فرح پهلوی و خاندان جلیل سلطنتی ازصمیم قلب تبریك عرض مینمایم

آ_۲۵۸۳۳ **صادق مونسی**

شاهنشاها این فریادهای تبریك وطپش‌های قلب که حاکی از شعف وسرور قلبی وبی‌شائبه مامملت شاهدوست و میهن‌پرست برخاسته بجهت‌آن خورشید درخشانی است که از افق خاندان سلطنت پهلوی سرزده وبه‌آرزوی دیرینه ملت ایران‌جامه‌عمل پوشانیده‌اینك قدم مبارك مولود مسعود رابه پیشگاه بندگان اعلیحضرت همایون شاهنشاه‌محبوب ایران وخاندان جلیل پهلوی تهنیت عرض مینمائیم.

ازطرف اصناف خیابان شاه پهلوی جان‌نثاران ـحریری طلوع ـترمه

مولود مسعود ولیعهد والاتبار راکه آرزوی قلبی تمام ایرانیان‌بودبه پیشگاه اعلیحضرت همایونی پدر تاجدار و علیا حضرت ملکه محبوب و خاندان جلیل‌سلطنتی تبریك عرض مینمائیم

رئیس اتحادیه باطری سازان تهران ـ حسین مومنی

پیشگاه مبارك اعلیحضرت همایون شاهنشاه و علیاحضرت ملکه‌فرح‌پهلوی

دراین روز فرخنده که‌باعنایات پروردگار یکی از آرزوهای ملت نجیب و شاهدوست ایران جامه عمل بخود گرفته انجمن همکاری عمومی نارمك افتخاردارد میلاد مسعود ولایتعهد عظمی را بخاکپای همایونی و پیشگاه علیاحضرت ملکه‌فرح و خاندان جلیل سلطنت و هم‌میهنان عزیز صمیمانه تبریك عرض نموده بقای سلطنت پر افتخار دودمان پهلوی را از خداوند متعال مسئلت دارد.

جان‌نثاران ـ حسن شاهرودی ـ سرهنك عباس دولتشاهی ـسرهنك محمد مصطفوی ـ مهدی نیازمند ـ سرهنك غلامرضا شریف زاده ـ حسین صدری ـ سرهنك علینقی دیباج ـ حسین سطانپور ـ سروان سیدحسن طباطبائی ـ هوشنك فقیه ـ اسداله حقدادی ـ دکتر مهدی صدر ـ تقی نادری ـ باقرصدر ـ سرگرد عباس صالحی ـ محمد عامری ـ فضل‌اله فرهنك.

مولود مسعود ولیعهد والاگهر راپه‌پیشگاه مبارك اعلیحضرت‌همایونی وعلیاحضرت ملکه فرح‌پهلوی و خاندان جلیل سلطنت باقلبی مملو از احساسات وشادمانی تبریك عرض‌نموده سعادت وبقای سلطنت آن‌خاندان رااز خداوند یکتا خواستاریم.

هیئت رئیسه صنف چلوکبابی وچلوخورشتی وکافه رستورانهای بدون نوشابه الکلی تهران و توابع **علی یزدان منش ـشاه‌محمدی ـعلیمردانی گودرزنیا**

آ_۲۵۸۴۱

پیشگاه بندگان اعلیحضرت همایون شاهنشاه

نهایت مفتخر وسعادتمندم که از طرف فردفرد اهالی وساکنین کوی نیروی هوائی وتهران شرق‌وفرح‌آباد مولود باسعادت‌و مبارك‌ولیعهد عزیز را به‌پیشگاه همایونی و ملکه فرح‌پهلوی و خاندان جلیل سلطنتی تبریك عرض نموده وسلامت وسعادت وبزرگی ولیعهد ایران را ازخداوند مسئلت نمایم. **جان‌نثار سرهنك ستادنصرت‌اله وثوق**

پیشگاه مبارك اعلیحضرت همایون شاهنشاه معظم

جامعه لیسانسیه و دیپلمه های وزارت گمرکات و انحصارات تولد فرزند برومند شاهنشاه مفخم را به پیشگاه مبارك و علیا حضرت ملکه صمیمانه تبریك عرض و روز های فرخنده و میمون را از درگاه قادر متعال مسئلت دارد .

جامعه‌لیسانسیه و دیپلمه های وزارت گمرکات و انحصارات

آ_۲۵۸۶۷ **هوشنك سپهر**

عرض شادباش ومجلس جشن

مدیران و کارکنان شرکت‌ترانسپورت نور در قم تولد شاهزاده والاتبار وولایتعهد را که آروزی دیرین تمام ملت ایران بود به‌هم‌میهنان گرامی تهنیت عرض نموده و بمیمنت و مبارکی این مولود مسعود مجلس جشنی از ساعت ۵ تا۹ بعداز ظهر روز سه شنبه ۱۰ آبان‌ماه درمحل شرکت برقرار می‌باشد .

حاج خلیل خازنی ـ سید ناصر لاجوردی

دندان‌پزشکان و کارکنان بخش دادن‌پزشکی خصوصی‌حکیم‌پور مولود مسعود ولیعهد والاگهر را به‌شاهنشاه بزرك و ملکه محبوب و ملت‌ایران تبریك میگویند برای سلامتی ملکه وولیعهد ایران مدت یکماه از ساعت ۲ تا٤بعدازظهر اشخاص بی‌بضاعت مجانا درمان خواهند شد .

خیابان شاه‌آباد باغ سپهسالار کوچه‌مهندس‌الممالك تلفن۳۲٤۸۱

پیشگاه فرخنده اعلیحضرت همایون شاهنشاه و علیا حضرت ملکه فرح پهلوی

اکنون که بخواست ایزد بزرك آرزوی دیرین ملت ارجمند ایران برآورده گشته و قلوب مردم این سرزمین از نوید فرح‌بخش ولادت فرخنده والاحضرت‌ولیعهد والاگهر ایران سرشار از شادی و سرور است دبیران و کارکنان و دانش‌آموزان دبیرستان رازی این روز پیروز را جشن گرفته تولد فرخنده نوزاد سلطنتی را بپیشگاه شاهنشاه معظم و ملکه محبوب ایران فرخنده بادگفته دوام شاهنشاهی خاندان پهلوی و پیروزی و کامگاری اعلیحضرتین و تندرستی و برومندی والاحضرت والاتبار را از درگاه خداوند بزرك مسئلت مینمایند .

آ_۲۵۸۵۵ **دبیرستان رازی**

جان نثار باقلبی آکنده بمهر وطن تولد مولود فرخنده‌اعلیحضرتین ولیعهد محبوب ایران را به پیشگاه شاهنشاه و ملکه گرامی تبریك عرض مینماید

دکتر مریم میرهادی متخلص به « ناهید »

اطلاعیه اصناف تهران

بشکرانه عنایات الهی و به میمنت مولود مسعود همایون‌شاهنشاهی وبشکرگذاری این موهبت عظمی اصناف وفروشندگان کالاهای موردنیاز عمومی تهران در دفتر جناب آقای ذوالفقاری شهردار محترم تهران حاضر واستدعاشد مراتب تبریك و تهنیت را معظم‌له به پیشگاه مبارك‌اعلیحضرت همایون شاهنشاهی و علیاحضرت ملکه وخاندان جلیل سلطنت معروض‌و بمیمنت این عطیه الهی تصمیم گرفتند صدی پنج قیمتهای تعیین شده اجناس مختلف را تخفیف وارزانتر ازسابق در دسترس عموم اهالی‌پایتخت قرار دهند.

آقایان محترم تعزیه‌های مقیم تهران

از عموم دعوت میشود که‌از ساعت ۳الی ٦ بعد از ظهر چهارشنبه یازدهم آبانماه در مجلس جشن و شکرگزاری بدرگاه خداوند که بمناسبت‌سلامت ولادت‌باسعادت و پرشکوه والاحضرت همایون ولایتعهد محبوب در منزل اینجانب (خیابان شاه ـ چهار راه گلشن) تشکیل میشود شرکت فرمایند.

آ_۲۵۸۲۳ **حاج‌سید جعفر آزمایش**

درانجمن ادبی ناهید

عصر امروز بمناسبت تولد مولود فرخنده اعلیحضرتین ولیعهد محبوب ایران جشن باشکوهی‌از ساعت ۵دراول بازار تجریش‌برقراراست.

اطلاعات

ابراز احساسات ومجالس جشن وسرور مردم

شرفیابی دسته‌جمعی هیئت‌وزیران

بامداد امروز آقای مهندس شریف امامی نخست وزیر باتفاق کلیه اعضاء هیئت وزیران در کاخ سلطنتی بحضور شاهنشاه رسیدند و آقای نخست‌وزیر ازجانب کلیهٔ اعضاء دولت ولادت فرخنده ولیعهد ایران را به‌پیشگاه اعلیحضرت همایونی تبریك گفت.

شاهنشاه در پاسخ از تبریك دولت ابراز مسرت و خوشنودی‌فرموده وبیاناتی خطاب باعضاء دولت ایراد فرمودند.

روزنهم آبانماه هرسال
ورزشکاران ایران تولد ولیعهد والاگهر ایران‌راجشن‌میگیرند

صبح‌امروز تیمسار سرلشکردفتری رئیس سازمان تندرستی جوانان و تربیت بدنی ایران‌در جواب‌خبرنگار ما اظهار داشت .روز گذشته که مولود باسعادت شاهنشاه پای به‌عرصه وجود گذاشت قلب‌جوانان وورزشکاران سراسر کشور را روشن ساخت .ورزشکاران ایران روزنهم آبان را مانندروزچهارم‌آبان روز پرارزش وارجمندی میشمارند سازمان تندرستی جوانان‌وتربیت بدنی ایران درسال آینده بمناسبت تولد ولیعهد والاگهر ایران یك جشن باشکوه ورزشی برپامینماید.

اطلاعیه اصناف تهران

اصناف صدی پنج در بهای کالا تخفیف دادند

این اطلاعیه امروز از طرف اصناف تهران انتشار یافت :

بشکرانه عنایات الهی و بمیمنت مولود مسعود همایون‌شاهنشاهی و بشکرگزاری این موهبت عظمی اصناف و فروشندگان کالاهای موردنیاز عمومی تهران در دفتر آقای ذوالفقاری شهردار تهران حاضر شدند و از ایشان استدعا کردند مراتب تبریك و تهنیت اصناف را به پیشگاه مبارك اعلیحضرت همایون شاهنشاهی و علیاحضرت ملکه و خاندان جلیل سلطنت بعرض برسانند ضمنا اصناف تهران بمیمنت این عطیه الهی تصمیم گرفتند صدی پنج قیمت های تعیین شده کالاهای‌مختلف‌را تخفیف دهند و ارزانتر از گذشته در دسترس‌همه‌اهالی‌پایتخت‌قراردهند

فردا مدارس تعطیل است

طبق بخشنامه‌ای که از فرهنك استان تهران بمدارس پایتخت صادرشده بود روز نهم‌و دهم آبان تعطیل اعلام شده‌بود ولی‌چون دانش آموزان صبح‌و بعد ازظهر روز نهم (دیروز) در مدارس حضور یافته‌بودند خبرنگار ماضمن تماس با آقای کوثری مدیر کل فرهنك تهران اطلاع حاصل کرد که تعطیل روز های دهم‌و یازدهم بوده و بدین ترتیب فردا نیز کلیه مدارس تعطیل است.

دکتر نعمةاللهی

ازاروپا مراجعت واز بیماران مبتلا به گواتر وبیماریهای غدد‌داخلی صبح‌ها ازساعت ۹ونیم تا۱۲ پذیرائی میکند.

نشانی ـ خیابان منوچهری روبروی کوچه ارباب جمشیدتلفن۳۰۳۱۲۳

کشباف منصفی ضمن عرض تبریك مولود مسعود سلطنتی بهم میهنان عزیز مژده میدهدکه ازامروز تا سه روز

بکلیه مشتریان کشباف منصفی یك مانتوی نوزاد تا کودك ۲ ساله بطور رایگان هدیه میشود و تخفیف ۲۸ درصد روی کلیه اجناس کمافی‌السابق ادامه دارد.

آ ـ ۲۹۱۳۴ کشباف منصفی ـ خیابان شاه‌آباد

بزرگترین‌مسابقه فوتبال‌سال درامجدیه

شاهین ـ امریکای جنوبی (کوستاریکا) ۳ بعدازظهر جمعه ۱۳آبانماه

تاج ـ امریکای جنوبی (کوستاریکا) ۳ بعدازظهر یکشنبه ۱۵ آبان

(۱) آ ـ ۲۵۰۲۵

رقص خبرنگاران خارجی

شب گذشته گروهی از مردم در خیابانهای شمالی شهر برقص و شادی پرداختند از ساعت ۹ شب دسته‌دسته از مردم حتی خارجیان مقیم تهران بمیدان کاخ آمدند این میدان بسبکی زیبا تزئین شده بود و یك دسته موزیك و یك‌رقاصه در وسط میدان مردم را سرگرم کرده بودند . دراین موقع عده‌ای از خبرنگاران خارجی مقیم تهران بمیدان آمدند و بلافاصله پس از پیاده شدن از اتومبیل های خود برقص پرداختند . خبرنگاران فرانسوی ، آلمانی ، امریکائی و عکاسان و خبرنگاران ایرانی نیز دراین مراسم‌شرکت‌داشتندارکستر مخصوص آهنگهای رقص‌مینواخت و مردها و خانم‌ها باتفاق یکدیگر در وسط میدان میرقصیدند .

توزیع شیرینی

عصر دیروز از طرف آقای محمد علی مسعودی و دوستان ایشان ۳۰۰ کیلو شیرینی در میدان شاه وخیابان های جنوبی بین مردم و کسانیکه جشن و چراغانی بر پا کرده بودند توزیع شد .

چندین اتومبیل سواری که‌بوسیله بلندگو میلاد مسعود ولیعهد را بمردم تبریك میگفتند از پای طاق نصرت های میدان شاه براه افتادند و خیابانهای خانی آباد ، دروازه غار ، گمرك ، دروازه قزوین ، امام زاده حسن و نظام آباد را طی کردند و بین مردم محلات که چراغانی کرده بودند شیرینی توزیع نمودند .

نقاره

بعداز ظهر روز گذشته دسته‌ای‌از «نقاره‌زنها» دربالای سر در باغ‌ملی طبق سنت دیرین ملی آهنگ مـائی نواختند .

دعای جمعیت خوئینی ها

امروز آقای حاج مهدی اسکندری رئیس جمعیت خوئینی های زنجان بخبرنگار ما گفت که ولیعهد از آن ملت ایران است وی گفت از طرف جمعیت خوئینی های زنجان روز تولد ولیعهد یکی از بزرگترین اعیاد ملی است .

دبیر جمعیت خوئینی های زنجان گفت اینجانب چهل نفر را بهزینه خودم با کسب اجازه از پیشگاه شاهنشاه بعتبات بردم و این چهـل نفر مردان و زنان سالخورده قصبه خوئین بودند این عده مدت چهل روز در عتبات نماز شب خواندند و باپای برهنه بکربلا رفتند و از خداوندمتعال خواستندتا ملکه‌نوزادی پسر بدنیا آورد و چون این تقاضا بر آورد شده اکنون تمام این افراد غرق در شادی شده اند .

در اداره ثبت

مقارن تولد نوزاد در اداره ثبت کل نیز مراسمی برپاگردید.

باین ترتیب که یکی ازکارمندان با استفاده‌از گوشی تلفن خبرتولد نوزادرا از تلفن منزلش اخذ وباطلاع همکاران خود میرساند .

بمحض آنکه رادیو ضمن شلیك‌توپ پسربودن نوزادرااعلام‌کرد آقای‌فضل‌اله منطقی زنك اداره‌را بصدا درآورد و عده‌ای ازهمکاران خودرا باطاق‌خودبرده نقل‌و شیرینی بین آنان توزیع کرد .

بستگان علیاحضرت ملکه هم از خوشحالی روبوسی میکردند

بانکملی وبانك مرکزی هرکدام پانصد هزارریال کمك‌کردند

بمناسبت میلاد فرخنده والاحضرت ولیعهد بانك ملی و بانك‌مرکزی ایران هرکدام ۵۰۰هزار ریال دراختیار سازمان‌شاهنشاهی قرار داده‌اندتا کمك‌مذکور در اختیار هریك از درمانگاهها که اعلیحضرت همایون شاهنشاه اراده فرمایند گذارده شود.

کمك شرکت‌های عامل دو میلیون ریال

شرکت‌های عامل نفت درایران نیز ۱۱هزار لیره استرلینك که معادل ۲میلیون ریال است اختصاص داده‌اند که‌صرف خرید لوازم جراحی برای یکی از موسسات درمانی گردد.

دیشب در گوشه‌ای ازمیدان کاخ اهالی شمال شهر جشنی برپا کرده و دسته‌جمعی میرقصیدند

شرکت ملی نفت‌گردشگاه میسازد

شرکت ملی نفت‌از شاهنشاه درخواست کرده است که اجازه‌فرمایند بمناسبت میلادمسعود ولایتعهد درجنوب‌شهر گردشگاهی از طرف شرکت ملی نفت برای استفاده عمومی ساخته شود.

هدیه روزنامه فروشها

از طرف اتحادیه فروشندگان جراید تمثال رنگی بسیار زیبائی از اعلیحضرت همایونی وعلیا حضرت‌ملکه‌فرح‌چاپ‌شده‌است که طی آن میلاد مسعود ولیعهد ایران راتبریك گفته‌اند این تمثال زیبا امروزهمراه باروزنامه بخوانندگان عزیز هدیه میشود .

هرکس مایلست بداندکه اعلامیه یك مو نباید ازسر کسی کم شود مربوط به چیست. به صفحه ۲۰ همین شماره مراجعه نماید.

شاهزاده برنارت برای شکار بمازندران رفتند

بامداد امروز پرنس برنارت همسرملکه هلند که میهمان خصوصی اعلیحضرت همایونی‌است ،باهواپیما رهسپار مازندران شدند وامروز رادر صفحات‌شمال‌بشکار خواهند پرداخت .

آقای آقایای میرشکار مخصوص همراه پرنس هلند هستند .

تشکیل مجالس سرور واطعام مستمندان ازطرف شیروخورشید سرخ ایران

از طرف شیر و خورشید سرخ ایران بمناسبت میلاد مسعود والاحضرت ولایتعهد ایران در سراسر کشور مجالس رسمی جشن و سرور برپا شده و تشکیل این مجالس تا یك هفته ادامه خواهدداشت ودر این مجالس کلیه شخصیت های درجه اول هر شهرستان دعوت شده و شرکت خواهند جست .

خبرنگار ما اطلاع می دهد که پس از انتشار خبرمسرت انگیز تولد نوزاد در شهر زلزله زده لار کلیه کارگرانی که در ساختمان شهرجدید کار می کردند کار های خودرا رها کرده و بمحل شهر قدیم رفتند و در مراسم سرور و شادمانی که از طرف شیرو خورشید سرخ لارترتیب داده شده بود شرکت نمودند . در تمام شهرستانها برنامه هائی ازطرف شعب شیرو خورشید سرخ ایران برای اطعام هزاران افراد مستمند بمناسبت تولد نوزاد سلطنتی ترتیب داده شده است . جمعیت مرکزی شیرو خورشید سرخ ایران نیز بهمین مناسبت پنجهزار تن را در طی یك هفته اطعام خواهد نمود .

دومین اعلامیه پزشگی

ساعت دوازده و پنج دقیقه امروز دومین اعلامیه پزشگی درباره حالت عمومی علیاحضرت فرح پهلوی ملکه ایران و نوزاد اعلیحضرتین باین شرح انتشار یافت .

شب‌گذشته را علیاحضرت فرح‌پهلوی ملکه ایران براحتی گذراندند حالت مزاجی علیاحضرت و نوزاد کاملا خوب و رضایتبخش است . امروز علیاحضرت طبق معمول برای نخستین بار شخصا بنوزاد شیر دادند . دکتر جهانشاه صالح ـ سرلشگر دکتر ایادی

در محلات و کوچهٔ و خیابانهای شهر شیرینی بین مردم توزیع می شود

با کمال مسرت مولود مسعود والاحضرت ولایتعهدرابه پیشگاه مبارك اعلیحضرت همایون شاهنشاه و علیاحضرت ملکه و خاندان جلیل سلطنتی و ملت نجیب ایران تبریك و دوام و عزت خاندان جلیل سلطنت را از درگاه خداوندبزرك مسئلت دارد .

سازمان‌عمرانی وساختمانی کرج (عظیمیه)

عرض شادباش

شاهنشاها باقلبی مملو از شادمانی و سرور نوزاد فرخنده و شهنشاه‌زاده والاتبار ولایتعهد ایران ووارث تاج وتخت کیان را به‌پیشگاه پدر تاجدار معظم‌وعلیاحضرت ملکه فرح‌پهلوی تبریك عرض نموده پایندگی وعظمت شاهنشاهی ایران و خاندان جلیل پهلوی رااز اهورامزدا‌آرمان دارد.

آ ـ ۲۵۸۴۳ جان‌نثار اردشیر موید

با نهایت مسرت تولد ولایتعهد عظمی رابه پیشگاه بندگان اعلیحضرت همایون شاهنشاه و ملت ایران تبریك گفته و آرزومند استحکام بیشتر و طول عمر خاندان سلطنت و سعادت ولایتعهد عظمی بوده‌واز اینکه خداوند این آرزوی دیرینه ملت را با تولدنوزاد فرخنده ایران برآورده است ازدل وجان خوشحال و مسرورم.

مدیر کافه رستوران بهشت تهران ـ نصراله باستانی

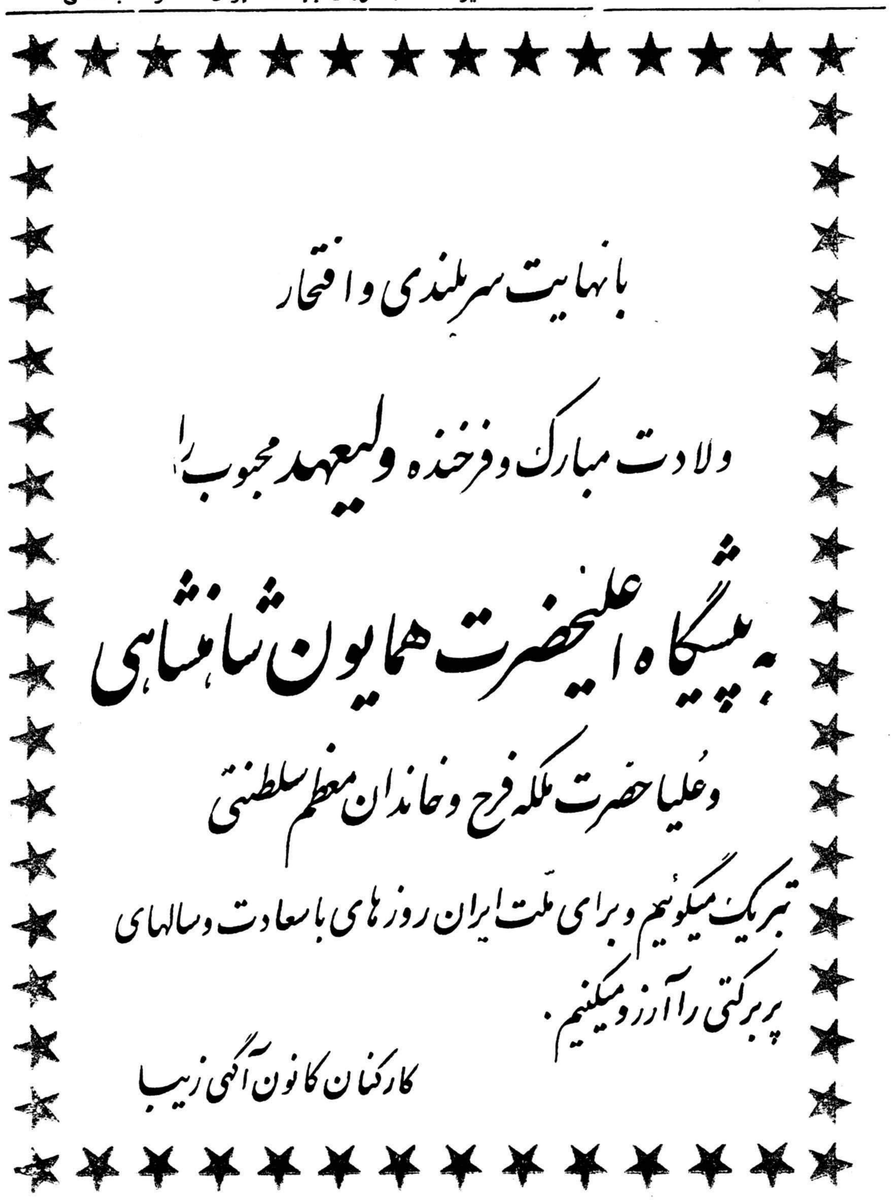

مصاحبه دکتر صالح

در ساعت یك ونیم بعداز ظهر امروز آقای دکتر جهانشاه صالح بخبرنگاران گفت که‌حال‌علیاحضرت ملکه خوبست و سومین اعـلامیه پزشکی درساعت هشت صبح فردا پس از عیادت ملکه منتشر خواهد شد. آقای دکتر صالح گفت حال ملکه بسیار خوبست.

ملکه هر چهار ساعت یکبار به نوزاد شیر میدهند.

خبرنگاران ازآقای‌دکتر پرسیدند که نوزاد بکی شباهت دارد وی جواب داد که لب‌ها و گونه‌های نوزاد باعلیحضرت همایونی و چشم وابروی نوزاد بعلیاحضرت ملکه شباهت دارد.

اعطاء نشان

اعلیحضرت همایون شاهنشاه در روز فرخنده چهارم آبان بانومریم کیارا بمناسبت جدیت و فعالیت در امور خیریه واجتماعی بیك قطعه مدال درجه ۱ هفت‌پیکر(عالیترین نشان بانوان)مفتخر وسرافراز فرمودند.

روزنامه دیپلمات

چهارشنبه‌ها خواندنی‌است

آیا کشور ما بزودی درمیان صادر کنندگان فراورده‌های صنعتی قرار خواهد گرفت؟

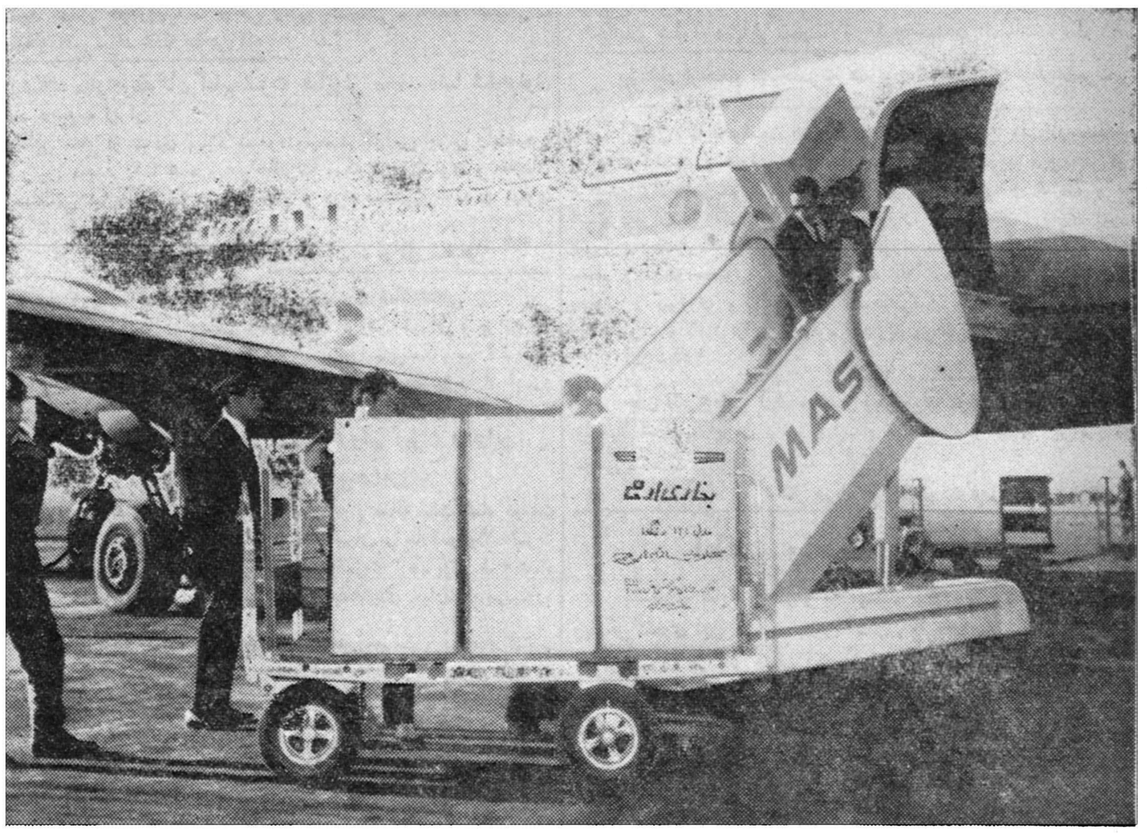

صبح امروز خبرنگاران جراند در **فرودگاه** مهر آباد ناظر بار گیری **تعدادزیادی بخاری‌ارج** بیك‌هواپیمای **کشور افغانستان** بودند .

این دومین بار است که در سال جاری یکی از کارخانه های بزرگ کشور میزان قابل‌توجهی‌از محصولات خود را بخارج صادر میکند و از این نظر قابل مطالعه میباشد که در میان اینهمه بخاریهای مختلف که در سراسر دنیا ساخته میشود کشور همسایـه ما یك مصنوع ایران را به محصولات تمام دنیا ترجیح میدهد.

خبرنگار ما برای کسب اطلاعات بیشتری بامدیر کارخانه ارج تماس گرفت بنا باظهار آقای مهندس ارجمند در سالهای قبل هم کارخانه ارج صادراتی بکشور های همسایه داشته ولی اهمیت صدور امسال از آنجهت است که‌مقدارقابل ملاحظه‌ای که مصرف عمده افغانستان خواهـد بود . در سال جاری بوسیله آن کشور خریداری شده

آقای مهندس ارجمند گفت‌موفقیت کارخانه ارج پس از بازدیدی کـه نمایندگان شرکت افغانی از کارخانه ارج بعمل آوردند صورت گرفت ـ نمایندگان این شرکت با مقایسه مکانیزم بخاری ، مواد اولیه و طرز ساخت آن باسایر محصولات موجود در جهان معتقد شدند که بخاریهای ارج هیچ نوع کم بودی نسبت بـه سایرین ندارد بخصوص که هربخاری کارخانه ارج پس از طی تمام مراحل خود مدت ۲۰دقیقه عملا آزمایش می شود و چنانچـه نقصی در سوخت آن ملاحظه شود از ردیف خارج میشود از قرار پارتی های دیگری از این بخاری نیز در طی دو هفته آینده صادر خواهد شد و باین ترتیب این امید بزرگ که کشور ما زودی در جرگه کشور های صنعتی و صادر کنده محصولات صنعتی قرار بگیرد جامه عمل خواهد پوشید ضمن بگیردجامه عمل خواهد پوشیدماضمن تبریك موفقیت کارخانـه ارج ، امیدواریـم سایر کارخـانجـات کشور نیز بتوانند با تهیه محصولات خوب نه تنها دروازه های کشور را بروی محصولات خارجی ببندندبلکه باصدور آن نیز خدماتی بکشوربنمایند