اطلاعات

۲۴ صفحه

سه‌شنبه ۵ مردادماه ۱۳۵۰ ـ شماره ۱۳۵۵۵
سال چهل‌وششم ـ تکشماره ۵ ریال

۱۳۵۰ سال جشنهای دوهزار وپانصد ساله شاهنشاهی ایران

اسامی ۴۶۹۱ نفر قبولشدگان کنکور سراسری دانشگاهها

امروز اسامی قبولشدگان از حرف «ص» تا «ی» اعلام شد

● ثبت‌نام از قبولشدگان کنکور از پانزدهم مرداد آغاز میشود و تا آخر شهریور ادامه خواهد داشت

● بعضی از دانشگاهها و مدارس عالی برای قبول شدگان کلاس آمادگی زبان دائر میکنند

درصفحات ۹ـ ۱۰ـ ۱۱ـ ۱۲ـ ۱۳ و ۲۱

امروز بین شرکت ملی نفت وشرکت‌های نفتی امریکا وژاپن

۳ قرارداد بیسابقه نفتی امضاء شد

قرارداد بزرگترین مجتمع پتروشیمی نیز بامضاء رسید

● ۱۲٫۵ تا ۱۶ درصد بهره مالکانه دریافت خواهد شد

● خط سوم لوله نفت اهواز تهران وخط دوم لوله گاز سراسری احداث میشود

● برای قراردادهای نفتی ۴۲ میلیون دلار پذیره نقدی و ۳۶ میلیون دلار پذیره مشروط داده شد

در صفحه ٤

«کلی» پیروز شد

● الیس : کلی مرا با ضربه مشهور راست خود از پای در آورد

● بعقیده آلیس اگر کلی بتواند این ضربه را به موقع به فریزر بزند کار او نیز ساخته است....

در صفحه ۲۱

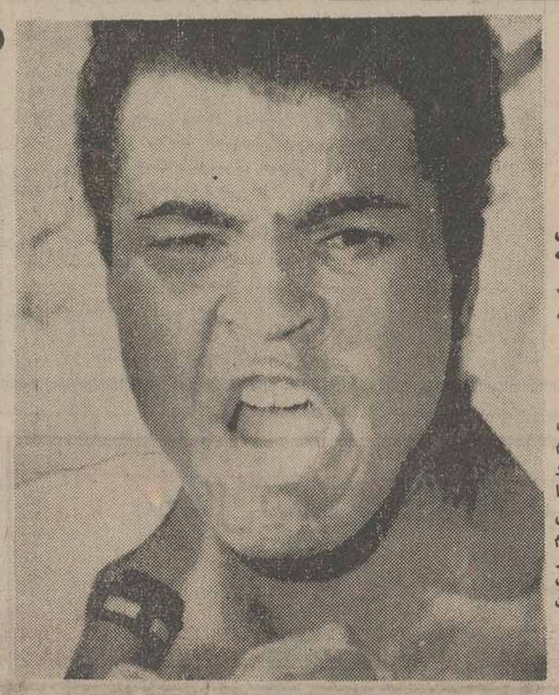

این عکس بلافاصله پس از پیروزی بر آلیس، ازکلی در رختکن استادیوم ورزشی هوستون برداشته شده و قهرمان پیروز را نشان میدهد که با مشت گره‌کرده سخنانی برضد آلیس برزبان می‌آورد. کلی در روند دوازدهم مسابقه امروز جیمی آلیس مدعی دیگر قهرمانی بوکس سنگین وزن را شکست داد و بلافاصله اعلام کرد آماده است با جو فریزر روبرو شود.

«عکس رادیوئی اطلاعات»

● الیس پیش بینی کرد در مسابقه آینده کلی بر فریزر چیره خواهد شد

نخست‌وزیر :

بعضی از تعاونی‌ها با بقال سرگذر تفاوتی ندارند

وزیر اصلاحات ارضی : زیر ماسک تعاون اجازه تجاوز به حقوق مصرف کنندگان را نمیدهیم

در صفحه ٤

بدنبال پیدایش چند نقص فنی

پیروزی آپولو ـ ۱۵ مشکوک است

● تصمیم نهائی فرودآوردن آپولو در ماه امشب گرفته میشود

● «قطار فضائی» باسرعت ۹۴۵۸ کیلومتر بطرف ماه بالا میرود

● برای برطرف کردن اشکالات فنی سه فضانورد خسته دوساعت دیرتر از برنامه خوابیدند

در صفحات ۳و٤

دراین عکس ، دیوید اسکات ، فرمانده آپولو ـ ۱۵ و از دنبالش جیمز آیروین خلبان قطار فضائی که بسوی سفینه میروند دیده میشوند دوفضانورد بعلت اینکه کوله‌مخصوصی را با دست راست حمل می‌کنند اجبارا با دست چپ سلام نظامی میدهند .

براساس رای دادگاه حمایت خانواده

هویدا با همسرش متارکه کرد

دادگاه حمایت‌خانواده دیروز به‌متارکه آقای امیرعباس هویدا نخست‌وزیر وهمسرشان که طبق توافق طرفین انجام‌شده بود رای موافق داد.

نحوه رسیدگی به تخلفات رانندگی تغییر میکند

جریمه بعضی از تخلفات رانندگی تشدید میشود

● تشدید جریمه مربوط به تخلفاتی است که موجب راه‌بندان و کندی ترافیک میشود

● طرح جدید تشدید جرائم رانندگی از ۵ روز دیگر اجرا میگردد

در صفحه ۲۱

تصفیه و اعدام کودتاچیان در سودان ادامه دارد

سرهنگ النور تیرباران شد

● تعداد افسران تیرباران شده سودان به یازده تن رسید در صفحه ۲

اگر میخواهید روزها کار کنید...
وجمعه‌ها تفریح ...
منتظر سال ۲۰۰۰ نباشید!

اطلاعیه شرکت سهامی تلفن ایران

قابل توجه مشترکین محترم تلفن در تهران

استفاده از شماره

۱۱۸

بجای ۰۸

بمنظور آزاد شدن رقم صفر برای استفاده در شبکه تلفن خودکار کشوری ، مراجعین سرویس اطلاعات ۰۸ از تاریخ ۵۰/۵/۷ بایستی از شماره ۱۱۸ استفاده نمایند. این تغییر شامل شماره های زیر نیز میباشد:

	شماره قدیم	شماره جدید
آتش‌نشانی	۰۱	۱۱۱
پلیس تهران	۰۲	۱۱۲
قبول تلگرافات	۰۳	۱۱۳
مکالمه تلفنی خارجه	۰۴	۱۱۴
ارتباط خودکار کرج	۰۵	۱۱۵
اطلاعات تلفنی شهرستانها	۰۶	۱۱۶
مکالمه تلفنی داخله (کاریر)	۰۰	۱۱۰

۱ـ۳ م الف ۵۷۲۷ آ ـ ۲۹۱۵۶ اداره کل توسعه شرکت سهامی تلفن ایران

اطلاعیه

بانک اصناف ایران

بدینوسیله باطلاع عموم میرساند
کلیه شعب بانک اصناف ایران درسراسر کشور
امروز پنجم مردادماه ۱۳۵۰ تاساعت ۱۲ شب
یکسره باز وآماده افتتاح حساب ذخیره و تکمیل موجودی میباشد .

۷ بار شتر اسکناس و میلیونها ریال جوایز نقدی دیگر

در انتظار شما است

بانک اصناف ایران

برندگان خوشبخت جوایز بلیط‌های اعانه ملی توصیه میکنند :

با خرید دسته چک خوشبختی اعانه ملی شانس را ازده طرف محاصره کنید

مدرسه عالی مرجان

آگهی پذیرش دانشجو برای دوره لیسانس در اراک

در صفحه ۸

بزودی

معرکه

در بزرگترین سینماهای پایتخت معرکه خواهد کرد

اطلاعیه مرکز آزمون شناسی

درباره مسابقه ورودی مدرسه عالی علوم تغذیه وشیمی ومواد غذائی

مرکز آزمون‌شناسی برای دوره ٤ ساله لیسانس علوم تغذیه و شیمی ومواد غذائی مدرسه عالی علوم تغذیه و شیمی ومواد غذائی برای سال تحصیلی ۵۱ـ۱۳۵۰ از بین داوطلبان تعدادی دانشجو را از طریق مسابقه انتخاب خواهد کرد .

بقیه در صفحه ۲۱

آغاسی درسینما فری رجوع به نیازمندیها

آ ـ ۲۹۳۷٤ ۱ـ۲

آگهی استخدام

شرکت دخانیات ایران به منظور تکمیل کادر فنی و ترویجی وکشاورزی خود و تربیت مروجین کشت وبرداشت ونگهداری محصولات دخانیاتی ۳۰ نفر داوطلب دیپلمه (کشاورزی یا طبیعی یاریاضی) واجد شرایط از طریق مسابقه و مصاحبه انتخاب و برای یک‌دوره دوساله به آموزشگاه اختصاصی توتون درتیرتاش مازندران اعزام‌میدارد شرایط پذیرش داوطلبین دراداره دفتر شرکت دخانیات ایران‌در تهران خیابان ایرانشهر شمالی و شهرستانهای گرگان ،ساری ،رشت ، آستارا ، تبریز،خوی ، رضائیه ،مهاباد ، سقز ، سنندج ، اصفهان ، شیراز ، مشهد ، کرمانشاه موجود وداوطلبین می توانند از تاریخ انتشار این آگهی بمراکز مذکور مراجعه‌وبادریافت یکبرگ‌ازشرایط مزبور وامضاء ذیل آن همراه بابرگ درخواست خود و مدارک مربوطه طوری با پست سفارشی به تهران‌ارسال دارید که حداکثر تا آخر وقت اداری روز بیستم مرداد ماه ۱۳۵۰ باداره دفتر شرکت مرکزی رسیده‌باشد وداوطلبان ساکن تهران هم‌می‌توانند تقاضای خود را تاآخر وقت اداری روز بیستم مرداد ماه جاری بدفتر شرکت دخانیات ایران تسلیم ورسید دریافت دارند .

تاریخ برگزاری مسابقه‌و مصاحبه بعدا وبموقع خود با انتشار آگهی به اطلاع داوطلبین خواهد رسید . م الف ۵۹۱۰

آ ـ ۲۹۳۴۶ ۱ـ۳ شرکت دخانیات ایران

جناب آقای حاج قاسم همدانی
دوست محترم مصیبت وارده را تسلیت عرض کرده شرکت مرادراین غم بزرگ بپذیرید .
مصطفی نورانی

مهیج ترین مسابقه فوتبال

بین تیم باشگاه پرسپولیس ـ تیم بحرین

امجدیه ساعت ۱۷٫۳۰ بعدازظهر روز جمعه هشتم مردادماه

محل فروش بلیط ـ گیشه‌های امجدیه

اطلاعیه سازمان مسکن در مورد آپارتمانهای بهجت‌آباد

بدینوسیله باطلاع میرساند چون تعداد معدودی از متقاضان خرید آپارتمان های بهجت‌آباد انصراف خود را ازخرید آپارتمان های مذکور اعلام داشته و وجه‌پیش‌پرداختی و بهره متعلقه را دریافت نموده‌اند ، لذاسازمان مسکن آماده‌فروش تعدادمحدودی آپارتمان ۲ و ٤ و ۵ اطاقه دربهجت‌آباد میباشد . متقاضیانی که درگذشته قرعه‌بنام ایشان اصابت ننموده و همچنین سایر علاقمندان میتوانند درصورت تمایل حداکثر تاآخر وقت اداری شنبه ۱۶ مرداد بامراجعه باطاق شماره ۳۱۶ سازمان مسکن و کسب اطلاع از شرایط واگذاری نسبت بتودیع پیش پرداخت اقدام نمایند .

بدیهی است باتوجه بتعداد محدود آپارتمانها درصورتیکه تعداد متقاضیان از تعداد آپارتمانهای موجود بیشتر باشد واگذاری آنها از طریق استقراع بعمل خواهد آمد .

سازمان مسکن

۱ـ۲ آ ـ ۲۹۱۳۸

سرمقاله

عبور از پل کنکور

اسامی ده هزار و صد و پنجاه وچهار تن قبول شدگان کنکور سراسری اعلام شد .

این عده از بین هفتاد هزار و ششصد و هشتاد وپنج‌دیپلمه که برای ورود بدانشگاهها ومدارس عالی دولتی داوطلب شده وامتحان‌داده‌بودند، پل«کنکور» رابا‌موفقیت پشت‌سر گذارده‌اندو میروند که در چهارده دانشگاه و مدرسه عالی دولتی‌بتحصیلات خود ادامه دهند .

گروهی دیگر از داوطلبان تحصیلات عالیه را دانشگاهها و مدارس عالی غیردولتی جذب میکنند و گروه کوچکتری همبرای ادامه تحصیلات خود به‌خارج میروند . این ارقام را که جمع بزنیم‌عدد قابل ملاحظه وهیجان‌بخشی بدست می‌آید، زیرا هرچه برتعداد جوانان دانشگاهدیده ما اضافه شود بهمان نسبت بـا امیدواری بیشتری میتوان به‌آینده این سرزمین چشم دوخت .

یکی از استادان فقید دانشگاه تهران نقل میکرد که وقتی در مدرسه ابتدائی درس میخواندم پدرم درباره تاریخ و جغرافیای ایران از من سئوالاتی میکرد ومنجمله برای‌اینکه بداند با نقشه ایران تاچه‌حد آشنائی‌پیداکرده‌ام نقشه‌یی‌راکه در یکروزنامه‌یی چاپ شده بود پاره کرد وبمن سپرد تاآن قطعات پاره شده را بهم بچسبانم و نقشه‌را اصلاح کنم. من در مدتی کمتر از آنچه پدرم انتظار داشت نقشه را بهم چسباندم ولی نتوانستم پدر را گول بزنم، سرعت عمل من در کار بهم‌چسبانیدن نقشه تردید او را برانگیخته بود. زیر زبان مرا کشید واقرار کردم که برای بهم چسبانیدن نقشه ایران از گراور پشت آن کمک گرفته‌ام . چون‌پشت‌نقشه عکس‌یک‌آدمی‌چاپ شده‌بود ومن سرو دست و چشم وگوش آنرا بهم‌چسبانیدم، نقشه هم خودبخود جور شد. این اعتراف پدرم را سخت تکان داد وبعد از لحظاتی فکر کردن سربرداشت و گفت: حق باتوست پسرجان، سهلترین وسریعترین راه اصلاح ایران اینست که آدم درست کنیم !

این نکته را پیشگامان و پایه‌گذاران اصلاحات جدید درایران پیوسته مورد نظر داشته‌اند ووقتی به اقدامات آن بزرگمردان مینگریم می‌بینیم همگی درصدر نقشه‌های اصلاح‌طلبانه خود ، اصلاحات فرهنگی و ایجاد مدارس جدید و اعزام محصل به فرنگ را منظور داشته‌اند، اما عواملی هم که ترقی ایران و پیدا شدن خون تازه و فکر تازه را در ایران مغایر با مصالح ومنافع خود میدانسته‌اند ـ درست بهمین علت ـ مانع از اجرا یاادامه آن جنبش‌های فرهنگی شده‌اند تاجائیکه برای ازمیان بردن آثار چنان اصلاحاتی، درنابود کردن عناصر اصلاح‌طلب نیز درنگ نکرده‌اند .

اگر طی یکقرن گذشته هرتحولی، هرانقلابی، هرجنبشی که هدفش برداشتن بندهای ظلم واستبداد و عقب‌ماندگی از دست وپای ملت ایران بوده بناکامی انجامیده است و ترقیخواهان نتوانسته‌اند به‌مقاصد مترقیانه خود دست پیدا کنند علتش فقر فرهنگی این ملت بوده‌واینکه مملکت «آدم» نداشته است.همانطور که پیشرفتهای سریع ایران را در فاصله بیست سال اخیرتاحدود زیادی باید مرهون نهضت فرهنگی و توسعه مدارس ودانشگاهها وبالاخره وجود عناصر تحصیلکرده و کاردان برای تصدی امور مملکت و بدست گرفتن زمام فعالیت‌های اقتصادی و صنعتی و اداری واجتماعی، دانست .

هیچ شک نکنید که هرگاه ایران امروز، همان ایران چهل‌سال پیش بود بامعدودی افراد تحصیلکرده‌وانبوهی کارشناس خارجی که سرپرستی امور مختلف را در مملکت ما بدست داشتند، حتی یکی از برنامه‌های ملی ما بثمر نمیرسید وایرانی همان ملت فقیر ذلیل مفلوکی بود که مدتها در مملکت خودش نقشی جز تماشاگر وقایع نداشت .

خوشبختانه بهمان نسبت که برای فرزندان ایران وسـایل آموزش فراهم شده و شوق تحصیل در میان نسل جوان بالا گرفته ودر نتیجه هرروز برتعداد تحصیلکرده‌های ما اضافه شده، مملکت هم بهمان نسبت و بهمان سرعت راه ترقی پیموده و جا برای طبقات تحصیلکرده باز کرده است .

معهذا ما نمیتوانیم به‌آنچه داریم قانع باشیم ووجود چندین هزار جوان را که باسری براز سودای دانش‌اندوزی و کسب آمادگی برای خدمت به‌وطن در «کنکور» سالانه شرکت میکنند و ناکام میمانند نادیده بگیریم. باید این جنبش آموزشی درمملکت هرچه زودتر تامرحله‌یی برسد که حتی یکنفر دیپلمه داوطلب بـرای تحصیلات عالیه هم پشت درهای بسته دانشگاهها ومدارس عالی باقی نماند .

چند استاد نیمه وقت باتجربه وواجد شرایط برای تدریس زبان انگلیسی استخدام میشود
موسسه زبانهای خارجی خیابان شاه ساختمان آلومینیوم طبقه پنجم تلفن ۶۶۰۸۲۹ ـ ۶۶۰۶۷۸

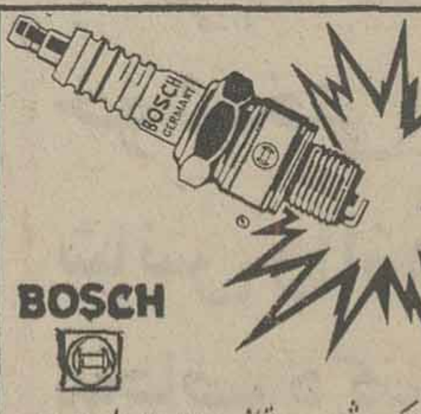

شمع بوش
باشهرت جهانی
سرآمد شمعهای دنیاست
نماینده انحصاری در ایران
شرکت سهامی دیزل الکتریک
BOSCH
فروشگاه واداره مرکزی: تهران ـ خیابان امیرکبیر ـ شماره ۱۸۰ تلفن: ۳۰۸۲۰ الی ۳۰۸۱۱

کودکستان ودبستان نارون
سال اول خود را با موفقیت به پایان رسانیده ودانش آموزان سال های پنجم‌وششم صد درصد با نمرات و معدل درخشانی در امتحانات نهائی قبول شدند اینک سال دوم را بابرنامه کاملتردر دروس فارسی وانگلیسی تحت تعلیمات معلمان فارسی وانگلیسی زبان شروع می کند بـاشگاه تابستانی و با استخر شنا و انواع وسائل بازی دایراست وسیله ایاب‌وذهاب نیزآماده‌است برای ثبت نام همه روزه بنشانی زیر مراجعه فرمائید .
جاده پهلوی اول کوچه تلویزیون کانال ۳ تلفن ۶۲۰۰۳۰

ازفردا صبح فقط در
سینما تخت جمشید
برت لنکستر درفیلم رنگی

شناگر
باشرکت: جنت لندگارد ـ جنیس رول
کارگردان: فرانک پری
محصول ۱۹۶۸ کمپانی کلمبیا

بااعدام النور شماره افسران معدوم به یازده نفر رسید

اعتراض شدید جهانی علیه اعدام افسران در سودان

خرطوم ـ خبرگزاریها

سرهنگ دوم «بابکرالنور» که قرار بوددربازگشت ازلندن ریاست شورای انقلاب‌رژیم کودتای‌سودان را بعهده بگیرد دیروزدرمیدان‌تیریکی‌ازپادگانهای خارج پایتخت تیرباران شد وباین ترتیب شماره افسرانی که پس ازکودتا اعدام شده‌اند به‌یازده نفر رسید .

افسران سودانی که در دادگاه نظامی محاکمه‌می‌شوند بلافاصله پس ازصدور حکم به میدان تیر اعزام می‌گردند .

سرهنگ النور هنگام بازگشت ازلندن‌درفرودگاه بنغازی باتفاق سرگرد حمداله ازطرف مقامـات لیبی دستگیرگردید وبه مقامات سودانی تحویل داده شد .

درباره سرهنگ «النور» و سرگرد حمدالله‌از هنگام‌بازگشت آنها بهخرطوم شایعات متناقضی منتشر شده بود . پریروز خبرگزاری ها گزارش دادندکه این دو نفر هردو اعدام شده‌اند اما چند ساعت بعد خبرگزاری خاورمیانه گزارش داد که فقط سرگرد حمدالله تیرباران شده است و اشاره‌ای به سرنوشت سرهنگ «النور» بعمل نیاورد بعداز آن‌گفته‌شد که سرهنگ «النور» در دادگاه تقاضا کرده که رئیس اداره بهداری ارتش بعنوان شاهد در دادگاه حاضر شود و دادگاه نیز بااین تقاضا موافقت‌کرده‌است گزارش های دیگر حاکی بود که سرهنگ «النور» دردادگاه کلیـه سخنان و مصاحبه های قبلی خود راتکذیب کرده است.سرهنگ النور هنگامی که از لندن بقصد خـرطوم حرکت کرد تا زمام امور کشور را بدست گیرداظهار داشت کهنومیری یک حکومت فاسد و دیکتاتوری برقرار کرده بود.

امروز گزارش رسید که ژنرال نومیری شخصا از سرهنگ «النور» بازجوئی میکرده‌است‌وسرهنگ‌النور پس از آنکه توسط دادگاه باعدام محکوم شد و حکم مورد موافقت ژنرال نومیری‌قرارگرفت در ساعت ۸بعداز ظهر دیروز تیر باران‌شد. تعداد اعدامی‌هاتاکنون به ۱۱ نفر رسیده استو گفته میشود که‌رهبر حزب کمونیست نیز ممکن است بدار آویخته شود.

از طرف دیگر در خرطوم اعلام شدکه محاکمه عبدالخالق محجوب دبیر کل حزب کمونیست سودان که دیروز دستگیر گردید از امروز در دادگاه نظامی آغاز می‌شود.

ژنرال نومیری عقیده دارد کـه محجوب« مغزمتفکر» کودتای اخیر را تشکیل می داد . بازپرسی ازمحجوب‌بلافاصله‌پس ازبازداشت شدن وی آغاز شد. وی مهمترین رهبرحزب‌کمونیست در جهان عرب میباشد . او همچنین تنها رهبر حزب کمونیست است که از ده سال قبل مقام دبیر کلی خودراحفظ کرده است. گفته میشود در نتیجه بازجوئی از عبدالخالق محجوب تعداد بسیاری از شبکه هـای کمونیستی‌کشف شده بطوریکه‌ممکن استتعداد بازداشتی‌ها تاچند روز دیگر به ۱۰ هزار نفر برسد.

اعتراض

اعدام افسران ارتش سودان موج اعتراض شدیدی‌درسراسر جهان بوجود آورده و از هر سو پیامها و تلگرام‌های‌اعتراض بسوی خرطوم سرازیر شده است .

شورای سندیکا های مرکزی اتحاد جماهیر شوروی در اعلامیه‌ای‌که ازطرف‌خبرگزاری تاس انتشار یافت تنفر و انزجار شدید کارگران‌شوروی رانسبت‌به اعدام‌شفیع احمد ـ الشیخ‌دبیرکل‌مرکزی‌سندیکاهای سودان ابراز داشت .

دراین اعلامیه که نخستیـن عکس‌العمل‌رسمی شورویانسبت به حوادث اخیر سودان می باشد گفته شده است که‌اعدام رهبر نهضت سندیکائی سودان در حقیقت اجرای نقشه های محافلی‌است‌که همواره درصدد بودند ضربت شدیدی به پیکر سندیکا های سودان‌وارد‌کرده و مبارزه ترقیخواهی و نهضت دموکراتیک‌کشور و وحدت‌ملت عرب را دربرابر امپریالیسم و صهیونیسم تضعیف کنند .

در پاریس حزب کمونیست فرانسه در تلگرامی که بعنوان ژنرال نومیری فرستاد بشدت نسبت به اعدام و بازداشت میهن پرستان سودان،کمونیست ها و ترقیخواهان اعتراض کرد، در تلگرام حزب‌کمونیست فرانسه گفته شده است که این فشار مستبدانه نهضت ضد امپریالیستی ملت عرب‌را بخطر می‌اندازد . در پایان تلگرام‌گفته شده است ما از شما جدا درخواست میکنیم که به این کشتار بیرحمانه پایان دهید .

در مجارستان روزنامه «ماگیار هیرلاپ» نوشته است با اینکه دو رهبر سودان وابستگی‌خود را به حزب کمونیست انکـار کرده‌اند «شکار» کمونیست ها در سودان آغاز شده است . این وضع‌اکنون جنبه‌خطرناکی بخود گرفته و نهضت همبستگی ضد امپریالیسم را بشدت تضعیف کرده است .

ازطرف دیگرروزنامه ایزوستیا در شماره امروز خود خلاصه تلگرام ها و نامه هائی را که در اعتراض نسبت به اعدام افسران سودانی به خرطوم فرستاده شده چاپ‌کرده است.

در بغداد روزنامه نیمه رسمی «الثوره» روش عراق را دربرابر حوادث اخیر سودان توجیه کرده و ادعای نومیری را در مورد مداخله عراق در امور داخلی آن کشور رد کرده است .

الثوره مینویسد پس‌ازکودتای ۱۹ ژوئیه عراق تنها دوکار انجام‌داده است شناسائی‌وضع جدید و فرستادن یك هیئت بـه خرطوم .

ارگان نیمه رسمی عراق اضافه کرده است که دولت بغـداد از هر گونه تغییرات ملی و ترقی خواهانه در یك کشور عرب و غیر عرب پشتیبانی‌کرده و خواهد کرد .

در لندن سخنگوی دولت‌انگلیس ازاینکه‌مقامات‌سودان درخواست عفوسرهنگ«النور»رانپذیرفته‌اند اظهار تاسف کرد .

بانو «النور» اندکی پس ازآن که رادیو لندن خبر رسمی اعدام سرهنگ «بابکر» را اعلام کرد پایتخت انگلیس را بسوی خرطوم ترك گفت .

او در حالی که اشك می ـ ریخت گفت من خبر رادیو را شنیدم خدا کند این گزارش درست نباشد وی افزود من سعی نخواهم کرد پرزیدنت نومیری را به بینم ولی کوشش خواهم کرد که از این کشتار جلوگیری کنم .

آخرین مذاکرات نومیری وسرهنگ النورقبل ازاجرای حکم‌اعدام

امروز فاش‌شد که بابکر النور رهبرکودتای‌نافرجام سودان‌پیش‌ازاعدام‌باالنومیری‌رئیس‌جمهوری وخالد عباس وزیر دفاع سودان مواجهه داده شده بود .
دراین‌عکس صحنه‌ای‌از مواجهه‌النور باخالد عباس نشان داده‌شده است النور (سمت راست) در حالیکه دست های خود رابرروی‌سرگذارده مقابل‌وزیردفاع‌سودان دیده میشود. «عکس رادیوئی اطلاعات»

قاهره ـ خبرگزاریها ـ جعفر النومیری رئیس‌جمهوری سودان امروز مخالفان سیاسی خود را که بیك کودتای نافرجام برای سرنگون کردن وی دست زدند متهم کرد که به دولت بریتانیا قول داده بودند تسهیلات لازم را برای برقراری یك پایگاه انگلیسی در سودان بدهند .به‌این بهانه که‌کشور در معرض تهدید یك حمله ناگهانی مصر است .

نومیری گفت ، سرهنك بابکر النور رهبر کودتای نافرجام این مطلب را در حضورموسی صبری سردبیرنشریه کثیرالانتشار الاخبار چاپ قاهره بوی اعتراف کرده بود .

موسی صبری ضمن تشریح صحنه ملاقات النومیری با النور گفت النور که قرار بود در صورت موفقیت کودتا به ریاست جمهوری سودان برسد ، در حالی که‌دستهارا برروی سر خود گذارده بود در گفتگو با النومیری‌حضور یافت . سربازان با مسلسل هائی که بدست داشتند دوروبر النور را احاطه کرده بودند .

سردبیرالاخبار گفت در اثنای مذاکره پرزیدنت نومیری سرهنك النور را متهم کرد که در لندن بهمدستی سرگرد فاروق حمدالله و حزب بعث عراق کوشیده است علیه وی کودتا کند .

سردبیر الاخبار در شماره امروز روزنامه ضمن‌مقاله مفصلی به ملاقات خصوصی النومیری با النور اشاره کرده و نوشته است النومیری همچنین النور را متهم کرد که بدستور المحجوب رهبر حزب کمونیست سودان ماموریت داشته مقدمات پیاده شدن نیرو های انگلیسی و عراق رادر سودان فراهم آورد . تاکودتاگران باکمك‌این سربازان رژیم خود را برسودان حاکم کنند .

النومیری همچنن النور را متهم کرد که در لندن با مقامات رژیم بعثی عراق به توافق رسیده بود که این کشور بلافاصله پس از کودتا پنج هواپیمای پر از چترباز در خاك سودان پیاده کند .

چشم و ابروی قشنك

الاخبار مینویسد : النور در جواب این اتهام گفت: «نه من چیزی در این باره نمیدانم» الاخبار در صفحه اول شماره امروز خود تصویری از ملاقات‌خصوصی النومیری و النور چاپ کرده و رهبر سودان را نشان میدهد که در صندلی راحتی لمیده در حالی که النور مقابل او دست بسر و خبردار ایستاده است .

الاخبار مینویسد : النومیری در ابتدای مذاکره به طعنه از النور پرسید :

« حال آقای پرزیدنت چطور است ؟» لیکن النور به این سئوال طعن‌آمیز نومیری پاسخی نداد .

الاخبار مینویسد النومیری از النور پرسید شما در مصاحبه های مطبوعاتی خود در لندن از من بعنوان یك «دیکتاتور» نام برده‌اید . آیا شما گفته‌اید که من بر ضرر منافع مردم سودان کار میکردم لیکن النور پاسخی به این سئوال النومیری نداد .

النومیری باز پرسید : شما از طرف کودتاچیان‌رئیس جمهوری آینده سودان انتخاب شده بودید ؟ آیا این درست است و آیا بخاطر چشم و ابروی قشنك شما بود که آنها شما را برگزیده بودند النور پاسخ داد چون افسر عالیرتبه کودتای افسران آزاد بود به این مقام برگزیده شده بود .

نومیری آنگاه اظهار تعجب کرد که شگفت است چطور میشود آمریکا و انگلستان پشتیبانان اصلی یك کودتای کمونیستی باشند ؟

در لندن یك سخنگوی وزارت خارجه بریتانیاگزارشات مربوط به ادعاهای رهبر سودان مبنی به درخواست‌رهبران کودتای‌نافرجام در دادن‌پایگاه به انگلیس‌راشدیداتکذیب کرد .

سخنگوی انگلیس گفت‌هیچ نوع تماسی میان‌رهبران کودتای نافرجام و مقامات انگلیسی برقرار نگردیده‌است.

سادات برای جنگ با اسرائیل اختیارات تام گرفت

قاهره ـ خبرگزاری فرانسه ـ پرزیدنت انـورالسادات ضمن نطقی که دراخرین‌جلسه کنگره ملی حزب اتحادیه سوسیالیست عرب ایراد کرد گفت ماه های اینده برای تعیین سرنوشت جنگ یا صلح قاطع خواهد بود . انورالسادات خطاب به‌نمایندگان اضافه کرد : من بار دیگر در برابر شما تایید میکنم و تعهد می‌سپارم که سال ۱۹۷۱ در بحران‌خاورمیانه‌سال قاطع‌خواهد بود .

البته من نمیگویم که پیروزی ما درسال جاری کامل خواهد بود زیرا راهی که به پیروزی کامل‌منتهی میشود طولانی است ولی‌این‌سال،سال عمل‌برای‌ازبین بردن تجاوز براساس اصولی که قبلا تعیین کرده‌ام خواهد بود. زیرا اگر بسرعت وارد عمـل نشویم موضوع بدست فراموشی سپرده خواهد شد . ما باید با توکل به خداوند متعال وارد عمل شویم . این عمل در عین حال جنبه‌سیاسی و نظامی‌خواهد داشت .

ما در نطقی که روز اول مه ایراد کردیم گفتیم قصاص ما کامل خواهد بود . چشم در برابر چشم دندان‌دربرابردندان. اگر کشور ما مورد بمباران واقع شود در مقابل به بمباران خاك دشمن دست خواهیم زد و اگر با بمب ناپالم مورد حمله قرار گیریم بمب ناپالم بکار خواهیم برد .

در این دوران بحرانی من مسئولیت خطیر خود را بعهده خواهم گرفت وماموریتی را که ملت بعهده من واگذار کرده درچهارچوب استراتژی‌ویژه‌خود انجام خواهم داد .

ما خواهان بازگردانیدن کلیه سرزمین های اشغالی وشناسائی کامل حقوق‌فلسطینی .ها هستیم. من از کنگره درخواست‌میکنم که برای انجام این وظیفه و برای انکه‌بتوانم حقوق اعراب و سرزمین های اشغالی را باز ـ گیرم اختیارات استثنائی بمن داده شود .

من درخواست اختیارات تام یا «کارت سفیدامضاء شده»نمیکنم زیراملت های‌ازاد از دادن‌چنین حقی خودداری میکنند هر قدر هم به شخص مورد نظر اطیمنان کامل داشته باشند .»

سادات ضمن بحث‌ازفدراسیون جماهیر عربی گفت که منشور تریپولی نمایشگراراده ملت‌عرب به اتحاد است . ولی باید گفت که اراده عرب هنوز کامل‌نیست و باید کاری کنیم که همه ملت عرب این اراده را پیدا کنند.

سادات در پایان نطق خود بار دیگر از دولت شوروی وحزب کمونیست این کشور بخاطر پشتیبانی بیدریغ از جمهوری متحد عربی و کشور های عربی سپاسگزاری کرد .

کنگره ملی حزب اتحادیـه سوسیالیست با تصویب چند قطعنامه به کار خود پایان‌داد.

مزون میسیونر
لباسهای زمستانی و تابستانی خودرا ازروز شنبه۹ مرداد تا یک هفته‌حراج‌میکند . خیابان‌ویلا نبش ثریا شماره ۲۱۳ ـ طبقه‌اول

فعالیت های سیاسی برای مسئله اردن

بیروت ـ خبرگزاری فرانسه‌ـ باسفر رسمی ملك‌حسین بـه عربستان سعودی شهر جـده به مرکز گفتگو های سیاسی بمنظور پیدا کردن یك راه‌حـل مسالمت برای اختلافات اردن و فلسطین تبدیل شده است . هیئت های نمایندگی پشت‌سر همواردپایتخت عربستان‌سعودی می‌شود و مذاکرات سیاسی‌شب و روز ادامه دارد .

حسن‌صبری الخولی نماینده پـرزیدنت انورالسادات و عمر سقاف‌وزیرامورخارجه عربستان سعودی کـه از چند روز قبل بکشورهای عربی مسافرت می کردند دیشب وارد جده شده و نتیجه ماموریت خود را در دمشق و بیروت باطلاع پادشاه عربستان سعودی رسانیدند .

نـاظـران سیاسی اظهار میدارند که‌ممکن‌است ملك‌حسین از حضور نمایندگان عرب در جده استفاده کرده و پیشنهاد های‌جدیدی‌برای فعالیت‌فلسطینی ها دراردن عنوان کند . ظاهرا ملك‌حسین درنظر دارد تنها به سازمان الفتح دراردن اجازه فعالیت دهد .

اکنون اردن درمحاصره شدید اقتصادی قرار گرفته و سوریه و عراق مرز های خود را بااین کشور بسته‌اند .

سخنگوی رسمی دولت سوریه درتشریح این‌اقدام گفت‌که مرز های‌سوریه‌بروی اعراب‌غیرقانونی وهمچنین دیپلمات های خارجی باز خواهد بود .

درتریپولی «ابوایاز» دومین شخصیت سازمان الفتح گفت تلفاتی‌که درجریان عملیات نیرو های اردنی به سازمان مقاومت فلسطین وارد شده بمراتب‌بیش از تلفاتی است که‌درجنك علیه دشمن درسرزمین های اشغالی به فدائیان وارد شده است .

ابوایازگفت درجریان حوادث اردن دوهزار نفر از فلسطینی ها کشته و زخمی شده‌اند .

HOBART
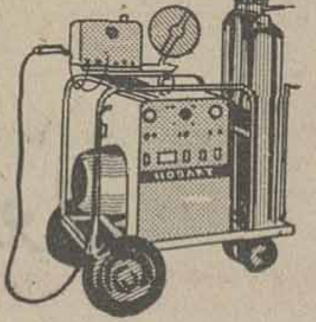
انواع دستگاههای جوشکاری
هوبارت موجود در تهران
تلفن: ۹۵۰۳۷۹ ـ ۹۵۰۳۸۹ ـ ۹۵۹۱۲۰

حال بیمار قلب وریه پیوندی رو به بهبود است

کیپ‌تاون ـ رویتر ـ سخنگوی بیمارستان «گروت ـ شور» واقع در کیپ‌تاون‌امروز گفت که حال «آدریان هربرت» سیاهپوستی که قلب وریه‌های یك انسان دیگر بوی پیوند خورده است‌روبه بهبود است .

سخنگوی بیمارستان اضافه کرد : بیست و چهار ساعت پس از عمل پیوند ، بیمار تدریجا بهبودی حاصل میکند ووضع عمومی او رضایتبخش است . قلب‌وریه های پیوندی او نیز بطورعادی کار می کند .

«هربرت» یك سیاهپوست ۴۹ ساله و کارگردندانسازی استو در جامعه سیاهپوستان شهر نیز یك عضو برجسته بشمار می رود . وی از دو سال پیش دچار یك بیماری شدید قلب و ریه گردید و حالش روز بروز وخیم‌ترمی شد ، تا اینکه پروفسور (بارنارد) عمل پیوند را برای نجات جان‌او ضروری‌تشخیص داد و قلب و ریه های او را یکجا عوض نمود .

عکسی است‌از(آدریان‌هربرت) نخستین بیمارقلب و ریه پیوندی جهان که اکنون با ریه هاو قلب یک سیاهپوست به زندگی ادامه میدهد، پروفسور بارنارد و تیم بزشکی او به پیوند قلب وریه را در بیمارستان «گروت شور» شهر کیپ‌تاون(افریقای جنوبی) انجام دادند.

مقامات بیمارستان گروت شور در کیپ‌تاون‌به «روزالین گینیه» اجازه ندادند جسد شوهرش را به‌بینند چون مقامات‌بیمارستان نمی‌دانستند هربرت ازدواج کرده‌است .

«هربرت» ، سیاهپوستی بود که قلب و ریه های اوبوسیله پروفسور بارنارد به بدن سیاهپوستی دیگر پیوند زده شد .

یکی‌از پزشکان‌بیمارستان ضمن پاسخ به انتقاداتی که دیروز از طرف «روزالین»به عمل آمد گفت: ما خود نمی دانستیم دهنده ارگان های بدن در پیوند اخیر بارنارد ، زن دارد و پلیس شهر نیز نتوانست‌در این‌زمینه‌اطلاعاتی در اختیار ما قرار دهد . به خویشاوندان وی نیزدسترسی پیدا نکردیم و لذا عمل با اجازه مقامات دولتی انجام پذیرفت .

«روزالین» بیوه دهنده قلب وریه های عمل پیوند اخیر است که دیروز پـروفسور بارنارد را بخاطر اینکه‌بدون اجازه وی دست به این پیوندزده شدیدا مورد انتقاد قرار داد.

اخبار کوتاه جهان

سفر بوتفلیقه

● جاکارتا ـ آدام‌مالیك‌وزیر امور خارجه اندونزی از عبدالعزیز بـوتفلیقه وزیر خارجه الجزایر دعـوت کرده است تا از جاکارتا دیدن کند. وزیر خـارجه الجزایر که اینک از پکن دیدن میکند پذیرفته است برسر راه خود به‌الجزایر از اندونزی بازدید بعمل آورد .

مقامات وزارت خارجه الجزایر گفتند پس‌ازترک پکن از هانوی نیز دیدن کرده و با رهبران ویتنام شمالی مذاکراتی انجام خواهند داد .

طوفان در تایپه

● تایپه ـ طوفان شدید زیان های شدید مالی به شهر تایپه وارد آورد و براثـر وزش‌بادهای شدیدوخراب شدن یک‌مسیل رویهمرفته هفت‌تن بقتل رسیدند شدت طوفان‌بحدی بودکه چند تن‌از سواحل به‌دریا پرتاب شدند وسیمهای‌برق قطع شدوچند آتش‌سوزی در چندنقطه شهر زیانهای فراوان مالی ببار آورد.

سیل ۵۷ نفررا کشت

● سئول ـ پلیس‌کره جنوبی اعلام کرد براثر نـزول باران‌های موسمی‌دست‌کم ۵۷ تن‌در سیلاب‌های‌اخیر جنوب شرقی‌وکره مرکزی در ده روز گذشته کشته شده‌اند .

۴۳ تن‌دیگر بشدت زخمی شده‌وچهار تن مفقودالاثر شده‌اند.هفته گذشته‌طوفان سبب مرگ۴۵ تن‌درسئول و حومه گردید .

پلیس کره جنوبی گفت : بعلت قطع شدن وسایل ارتباطی هنوز نمیتـوان نسبت‌به‌تعداد کشته‌شدگان قطعا اظهارنظر نمود .

یک‌روزنامه کره‌ای‌گزارش داد که مجموعا ۶۲ تـن براثر جاری شدن سیلاب بقتل رسیده‌اند .

افتتاح دانشگاه استانبول

● استانبول ـ دانشگاه فنی خاورمیانه در آنکارا از امروز باردیگر فعالیت‌خود راازسرگرفت این‌دانشگاه بدنبال تشنجات ماه‌مارس گذشته ترکیه بسته شـده بود. در حوادث مارس، زد وخوردهای‌شدیدی‌میان دانشجویان وپلیس‌امنیتی درگـرفت و درگیری دانشجویان باپلیس برسر مسئله جستجو برای‌یافتن چهار امریکائی ربوده‌شده توسط چریکهای شهری ترکیه بود .

اطلاعات سال
بامطالب، مقالات وعکسهای‌جالب
منتشر شد
از روزنامه فروشها خریداری فرمائید. ۱۲۵ریال

دنیای ورزش
بامطالب متنوع روزهای شنبه منتشر میشود

آگهی استخدام
سازمان بیمه های اجتماعی بمنظور تکمیل کادر کمك‌داروسازی خود تعدادی کمك داروساز که دارای مدرك تحصیلی دیپلم کامل متوسطه و معافیت دائم از خدمت زیرپرچم باشند و سن آنها از بیست‌سال کمتر واز ۲۵ سال بیشتر نباشد از طریق‌انجام سابقه و مصاحبه انتخاب و استخدام مینماید .
داوطلبان میتوانند برای دریافت کارت‌شرکت‌درجلسه‌امتحان همه روزه بین ساعت ۴تا۶ بعدازظهر حداکثر تا پایان روز سیزدهم مردادماه سال جاری با همراه داشتن اصل شناسنامه، دو قطعه عکس . فتوکپی مدرك تحصیلی و برك معافیت سازمان بیمه های اجتماعی واقع در خیابان آیزنهاور مراجعه نمایند .
سازمان بیمه های اجتماعی
۳ـ۱ آ ـ ۲۹۲۹۰

هواکش کادکا
KDK

مخصوص مراکز عمومی
هتلها ـ رستورانها ـ بیمارستانها ـ آشپزخانه‌ها
درانواع واندازه‌های مختلف
شرکت نسبی بازرگانی خاصی ـ سرای چیت‌ساز تلفن ۲۰۵۴۷ ۲۵۵۸۲

براثر یک نقص فنی نزدیک بود برنامه فرود فضانوردان در ماه لغو شود

دو تن از سه فضانورد آپولو ـ ۱۵ (عکس‌فوق) از سمت‌چپ (آلفردوردن وداوید اسکات)دیروز صبح درآخرین اسکات واروین فضانورد دیگر درآخرین صبحانه را در زمین صرف کردند . مراحل شمارش‌معکوس‌وپیش ازپرواز،کره ماه پیاده خواهند شد، در حالیکه‌وردن در سفینه مادر خواهد ماند . دو نفری‌که‌درعکس درکنار فضانوردان‌آپولو ـ ۱۵دیده‌میشوند ازفضانوردان پرواز های قبلی سفاین آمریکائی‌اند. (عکس رادیوئی اطلاعات)

کیپ کندی ـ سفینه «آپولو ۱۵» در ساعت پنج و چهار دقیقه بعداز ظهر دیروز (بوقت تهران) بوسیله موشك عظیم «ساتورن ۵» در حضور بیش از يك‌میلیون تماشاگر ازبرج شماره ۳۹ پایگاه کیپ‌کندی بسوی کره ماه پرتاب شد . به این ترتیب خطرناکترین و بلند پروازانه‌ترین پرواز طولانی درست ازهمان‌لحظه‌ای که قبلا تعیین شده بود آغاز گردید .

پس از پایان شمارش معکوس در حالی که در فلوریدا عقربه ساعت ۹ و سی و چهار دقیقه بامداد را نشان‌میداد قطارفضائی عظیم که بلندی ان باندازه‌يك ساختمان سی و شش طبقه بود به آهستگی‌ازروی سکوی‌پرتاب بلند شد وبمدت يك یا دو ثانیه غرش گوشخراشی اطراف پایگاه را تا شعاع پنج کیلو متر بلرزه در اورد سپس‌موشك با سرعت در جهت جنوب‌شرقی بسوی آسمان تنوره کشید و سرعت آن به بیش از بیست و هشت هزارکیلو متر در ساعت رسید .

هنگام پرتاب سفینه هوای فلوریدا صاف و آفتابی بود . اند کی بعد از اوج گرفتن‌سفینه بین کابین‌فضانوردان و ایستگاه زمین‌تماس رادیوئی برقرارشد. دوازده دقیقه بعدسفینه درفاصله ۱۶۶ کیلو متری زمین درست در ارتفاعی که قبلا تعیین شده بود در مدار زمین قرار گرفت.

هنگامی که سفینه بر فراز پایگاه «کارناورون» در استرالیا پرواز میکرد دیوید اسکات فرمانده سفینه به مرکز کنترل زمین گزارش داد اوضاع‌بسیار خوب است ، و پس از آن بین سفینه‌و مرکز کنترل يك سری ارقام مبادله شد .

قطار فضائی پس از چند بار گردش در مدار در ساعت هفت و پنجاه و چهار دقیقه با روشن کردن موشك های مخصوص از مدار زمین کنده شد و در مسیر ماه قرار گرفت و به این ترتیب هیجان‌انگیز‌ترین سفر فضائی تاریخ آغاز شد .

«روکو پترون» مدیر برنامه «آپولو» گفت پرتاب سفینه در بهترین شرایط صورت گرفت .

در مدت دو ساعت و پنج دقیقه که قطار فضائی بدور زمین گردش میکرد سرنشینان‌آپولو بدقت تمام دستگاه های سفینه و جیپ مه‌نورد را موردبازرسی قرار دادند .

در ساعت يك و چهار دقیقه‌بعد از نیمه شب قطار فضائی در ۱۹ هزار و ششصد کیلو متری زمین بود و ۳۲۹ هزار و ۱۸۴ کیلو متر تا ماه فاصله داشت.

مانورجداشدن‌سفینه فرماندهی از سفینه‌ماه‌نشین لم‌والحاق‌مجدد آن به سفینه با دقت کامل‌ولی چهار دقیقه دیرتر از ساعتی که قبلا تعیین‌شده بود انجام‌گرفت.

نخستین اشکال فنی در ساعت ۸ بعد از ظهر هنگامی که قطار فضائی در مسیر ماه در حرکت بود بوجود آمد . دراین هنگام دولامپ کوچك در روی پرده مرکز کنترل هوستون و روی صفحه‌کنترل در داخل سفینه روشن شد . روشن شدن این لامپ های خطر نشانه اتصال سیمها در سیستم کنترل مدول‌سرویس بود . برای اینکه ماموریت آپولو در مدار زمین و هنگام بازگشت سفینه طبق برنامه انجام شود این سیستم باید بخوبی کار کند .

کارکنان مرکز کنترل بیدرنك دست بکار شدندتا محل اتصال را پیدا کنندولی تاساعت يك و پنجاه و پنج دقیقه‌هنوز موفق به پیداکردن آن نشده بودند . مقامات فضائی آمریکا در هوستون اظهار داشتند اگر تا چند ساعت دیگر محل اتصال پیدا نشود ممکن است برنامه‌پیاده شدن اسکات‌واروین درکره ماه لغو شود و در این‌صورت سفینه آپولو ۱۵ ناچار خواهد شد از راه مسیر بازگشت آزاد با استفاده از قوه‌جاذبه بزمین باز گردد .

در يك کنفرانس مطبوعاتی که در ساعت نیم بعد از نیمه شب تشکیل گردیدجزئیات این‌حادثه غیر منتظره برای خبرنگاران تشریح شد .

سخنگوی مرکز کنترل‌زیاده‌از حد در باره این حادثه اظهار نگرانی نکرد ولی در پاسخ‌یکی از خبرنگاران گفت اگر این نقص برطرف نشود ماموریت آپولو به نقطه بحرانی خواهد رسید . ماموریت آپولو ،که در شرایط بسیار مساعد آغازشده بود بخطر خواهد افتاد .

در ساعت سه و نوزده دقیقه بامداد امروز سرانجام مرکز کنترل هوستون تصمیم نهائی خود را گرفت و اعلام داشت‌پس از بازرسی دقیق معلوم شد که این نقص فنی حائز اهمیت‌زیادی نیست و بنابراین به فضانوردان برای ادامه مسافرت بسوی ماه وفرودآمدن در منطقه «آپنن» چراغ سبز داد .

اینك قطار فضائی با سرعت ۹ هزار و چهارصد و پنجاه وهشت کیلو متر درساعت بسوی کره ماه در حرکت و درساعت سه و چهار دقیقه‌بامداد امروز اززمین ۸۸ هزار و۸۷۰ کیلو مترفاصله گرفته بود .

تماس اسرائیل باچین کمونیست

پاریس ـ رویتر ـ نماینده احزاب‌موتلفه دولتی اسرائیل‌در پاریس امروز گفت : اخیرا با دیپلمات های چینی در زمینه مشکلات‌جهانی مذاکراتی انجام داده و اظهار امیدواری نموده است‌که‌سرانجام در وقت‌مقتضی میان‌چین کمونیست و اسرائیل مناسبات‌سیاسی برقرار گردد . نماینده‌اسرائیلی (والی ابن‌گال) نام‌دارد و نماینده حزب دست چپی «مپام» است . وی تاکید کرد که این تماس ها را با دیپلمات های چینی سفارت‌چین کمونیست در پاریس انجام داده است .

شایعات مربوط به برقراری روابط سیاسی میان اسرائیل و چین کمونیست قبلا از طرف دولت‌اسرائیل مورد تکذیب قرار گرفته بود اما (والی ابن گال) علیرغم این تکذیب باردیگراعلام کرد که‌این تماس واقعیت داشته است .

وی به خبرنگاران گفت : در عرض سه سال گذشته چندین بار با مقامات چینی ملاقات و مذاکراتی به عمل آورده است. وی با این وجود گفت : او نه در مقام یک نماینده رسمی دولتی بلکه در مقام نماینده‌یک حزب دست‌چپی با چینی ها تماس گرفته است .

رادیو تل‌آویو برای نخستین بار وجود تماس هائی رابین پکن و تل‌آویو تائید کرد و گفت :

روزنامه «معاریو» چاپ تل‌آویو نیز نوشته است دیپلماتهای چینی‌از يك شخصیت اسرائیلی وابسته‌به‌حزب دست‌چپی دعوت کرده بودند که درسفارت چین درپاریس باآنها ملاقات کند . این مذاکرات که سه روز قبل انجام شده سه ساعت طول کشیده است . دراین گفتگو ها ظاهرا امکان برقراری روابط سیاسی بین چین کمونیست و اسرائیل مورد بررسی قرار گرفته است .

اما محافل رسمی اسرائیل خبر نشریه هفتگی «ابزرور» که نوشته بود چین رسما پیشنهاد کرده است‌بین دوکشورمناسبات سیاسی برقرار شود تکذیب کرده‌اند .

روزنامه اورشلیم پست دراین زمینه نوشته است که اسرائیل درسال ۱۹۵۰ چین کمونیست‌را برسمیت‌شناخته و اکنون برپکن است که اسرائیل را برسمیت بشناسد .

مرداسرارآمیز شوروی به امریکا میرود

نیویورك ـ «ویکتور لوئی» یابقول اطرافیانش «نخود هر آش» اتحاد شوروی دیروز از مسکو به دوستان خود درآمریکا تلفن کرد تا اطلاع دهد که ویزای سفر به آمریکا را بدست آورده است. «لوئی» قبلا يك‌بار به آمریکا سفر کرده است .

«لوئی» روزنامه‌نگاری است که شایع است ماموریت‌های سری از طرف شوروی بعهده وی محول میشود . وی ضمن مکالمه تلفنی به دوستان خود گفت : سفر آینده او در اواسط ماه اوت صورت میگیرد .

يك سخنگوی وزارتخارجه آمریکا در واشنگتن تاکید کرد که ویزا صادر شده و ویکتور لوئی برای کارهای شخصی به امریکا میرود .

«لوئی» خبرگار روزنامه (ایونینگ‌نیوز) چاپ لندن است و انتظار میرود در سفر به آمریکا در زمینه همکاریهای بین آمریکا و شوروی درمورد وسایل ارتباط جمعی با مقامات آمریکائی مذاکراتی انجام دهد .

لوئی» در طی اقامت خود در مسکو باسازمان های تلویزیونی ، فیلم و فرهنگی آمریکا در پایتخت شوروی‌همکاری های نزدیك داشته است .

«لوئی» رویهمرفته آدم مرموزی است که گاه کارهایش از حدود وظایف يك خبرنگار تجاوز میکند . نام او یکماه پیش برسر زبانها افتاد و آن هنگامی بود که گفته شد لوئی به‌اشاره مقامات شوروی به اسرائیل رفته تا وسایل تماس‌های بعدی‌میان شوروی و اسرائیل را فراهم آورد .

ترکیه تاچندروزدیگر چین کمونیست را برسمیت میشناسد

آنکارا ـ منابع رسمی دولتی در آنکارا امروز گفتند که ترکیه تا چند روز دیگر چین‌کمونیست را برسمیت خواهد شناخت . ترکیه در حال حاضر فقط مناسبات سیاسی با چین ملی دارد و سفیر کبیر چین ملی اخیرا اعلام کرد اگر ترکیه‌چین کمونیست را برسمیت بشناسد روابط خود را با ترکیه‌قطع خواهد کرد .

مقدمه این شناسائی ازفوریه گذشته فراهم آمد . در این ایام وزارت خارجه ترکیه اعلام نمود که در روابط خود با چین‌کمونیست‌تجدید نظرخواهد کرد . در آوریل فاش شد که سفرای چین کمونیست و ترکیه در پاریس مذاکرات خود را در باره‌مسائل مربوط به شناسائی آینده چین کمونیست توسط ترکیه آغاز کرده‌اند .

مقامات ترکیه در آنکارا امروز گفتند کلیه مراحل و ترتیبات مربوط به این شناسائی اینک به‌اتمام رسیده و فقط جزئیات اعلامیه مشترك باقیمانده که آنهم انتظار میرود بزودی در پایتخت های دو کشور انتشار یابد .

ترکیه نهمین عضو از پانزده ملت عضو پیمان ناتو است که چین کمونیست را برسمیت خواهد شناخت . از اعضای باقی‌مانده ناتو پرتغال ـ آلمان غربی ـ یونان ـ ایالات متحده لوکزامبورگ‌وایسلند هنوز چین کمونیست‌رابرسمیت‌نشناخته‌اند.

خطر تجدید جنك درکره

هنك کنك ـ رویتر ـ خبرگزاری رسمی کره شمالی امروز اخطار خوددرادر مورد خطر ازسرگرفتن جنك‌در کره تکرار کرد و گفت: ایالات متحده مصمم است که برتمامی خاك کره تسلط یابد و آنگاه‌از طریق کره همه قاره آسیارامورد حمله قراردهد .

خبرگزاری اضافه‌کرد :امریکا هنوزدرعملیات تحریك آمیزخود پافشاری میورزد ومی‌خواهدجنك جدیدی‌رادر کره شروع کند . جنك طلبی‌امریکا اینك به نقطه خطرناك‌خود رسیده است .

بخاطرتدارك جنگی و تحریکات نظامی تجاوزکاران امپریالیسم امریکاست که بحران روزبروز توسعه بیشتری پیدا می کند و زمینه برای آغاز يك جنك‌جدید درسرزمین کره بیش از پیش فراهم‌تر می آید .

خبرگزاری آنگاه از امریکا خواسته‌است فورادست‌ازاقدامات تحریك‌آمیز خود برداشته‌ونیرو های خودرا از خاك کره جنوبی بیرون بکشد .

تلویزیون بلر
جام جهان نما
مجهز به ماسك مخصوص كه چشم‌ها را خسته نمیكند

مطب لوکس در خیابان تخت‌طاووس واگذارمیشود بین ۵ تا ۸ بعدازظهر تلفن ۶۲۲۸۴۳

ایام تعطیل
کالای صوتی
پیک نیک های شاد
محفل های گرم
موقتی شاد شاد شاد خواهد بود که اتومبیل و منزل شما مجهز به پخش صوتهای استریو کالای صوتی باشه
خیابان قدیم شمیران ایستگاه داودیه تلفن ۷۷۷۳۲۹

تلفن جدید ۸۲۵۲۸۹
FARSIT
قابل توجه شرکت های ساختمانی ومجریان‌محترم پروژه‌های لوله کشی و آبرسانی
کارخانه فارسیت تولید کننده انواع لوله‌های آزبستی تحت‌فشار ـ فاضلابی وساختمانی پاسخگوی سریع و مطمئنی برای احتیاجات طرح های‌دردست اقدام شما میباشد .
آدرس ـ تهران خیابان تخت‌جمشید چهارراه بهار شماره ۴۹۵

ماکلاه سرتان میگذاریم
ماکلاه مخصوصی سرتان میگذاریم که شما را زیبای روز میکند
درباره گیسوهای ویک شاپ
لازم نیست بگوئیم : ارزان هستند ! به پیچیدن احتیاج ندارند ؛ قابل شستشو هستند ! چون ! گفتیم
ویک شاپ : اول نهاوند دو پرده مسجد صاحب الزمان شماره ۴۵۰ تلفن ۹۰۵۳۳
فروشگاه فردوسی تهران — فروشگاه فردوسی دریاکنار
فروشگاه مرکزی ـ مخابرات سپه — فروشگاه کورش کبیر
The Wig Shop
ویک شاپ

قابل توجه متخصصین بیماریهای کودکان
آژانس مسافرتی مهاجری برای شرکت همکاران محترم وهمراهان ایشان‌در سیزدهمین کنگره بین‌المللی بیماریهای کودکان دروین برنامه مسافرتی‌ترتیب‌داده که شامل بازدید ازشهر های هامبورك ـلندن ـ پاریس،وین ومونیخ می‌باشد .
شروع‌مسافرت ازروز ۲۷ مرداد ماه وبه مدت سه‌هفته تعیین گردیده است .
همکاران علاقمند برای‌شرکت در این‌مسافرت‌لازمست هرچه زودتر به آژانس مسافرتی‌مهاجری‌خیابان‌ویلاشماره ۳۷ طبقه سوم مراجعه نمایند تاترتیب نامنویسی خود و همراهان رابدهند .
تلفن شرکت‌مهاجری ۷۷تا ۸۲۴۰۷۴
دبیرانجمن متخصصین بیماریهای کودکان
دکتر کاظم پاپا

از فرداصبح درسینماهای
پلازا ـ الوند ـ موناکو ـ کیهان
ری ـ حافظ ـ مراد ـ ارانوس ـ ماندانا ـ آسمان آبی ـ دریا

بیك ایمانوردی
در فیلم
اولین محصول استودیو آر ـ بی
قلاب (کمر)
کارگردان : عباس دستمالچی
فیلمبردار : کمال مطیعی

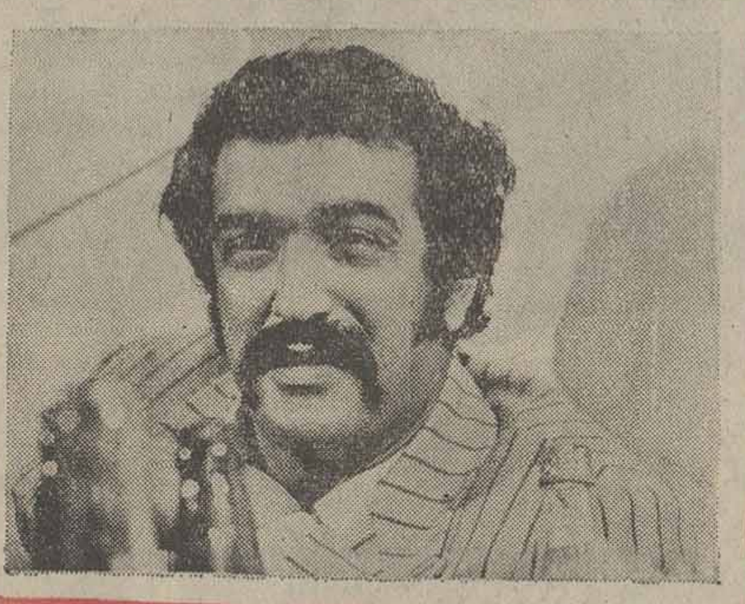

با هنرمندی
مرجان ـ دفتری ـ کهنموئی ـ اردشیر پهلوان و شیراندامی

همزمان باتهران درشهرستانهای زیرنیز نمایش داده میشود
مشهد (سینما های سانترال ـ آسیا) ● آبادان (سینماهای سهیلا ـ کیهان) ● اهواز(سینمادنیا) ● قم(سینماگلدن‌گیت) ● کرمانشاه (سینما مهتاب) ● قزوین (سینما آریا) ساری (سینما های مولن‌روژ ـ ایران) ● گرگان (سینماامپایر) ● بروجرد (سینما آریا) ● کاشان (سینمابیتا)

شاهکار بزرك و پرفروش سینمای ایران یکبار دیگر بر پرده سینما میدرخشد
ازفردا صبح درگروه سینماهای
اونیورسال ـ پاسیفیک
ایران ـ ساینا ـ تیسفون ـ مارلیک
مونت کارلو ـ پرسپولیس ـ و... آستارا

دنیای آبی
ساخته صابر رهبر

بهروز وثوقی ـ پوری بنائی
همایون ـ پیشوائیان
تجدد ـ مادوتیان ـ آراسته ـ آقاملیان ـ عباس افشاری
توروس ـ فیروز وباهنرمندی جمیله

نخست وزیر در کنفرانس توجه قانون شرکتهای تعاونی گفت :

بعضی از تعاونیها بابقالی سر گذر تفاوت ندارند!

خبرهای روز

ملاقات سفیر جدید رومانی باوزیر خارجه

ساعت ۱۲ امروز آقای الکساندروبوآبا سفیر جدید رومانی در دربار شاهنشاهی درکاخ وزارت خارجه‌حضور یافت و رونوشت نامه های خود را به آقای اردشیر زاهدی وزیر امور خارجه تسلیم داشت .

مدیر کل الاهرام

آقای عبداله عبدالباری مدیر کل موسسه الاهرام به نمایندگی از طرف آقای‌محمد حسنین هیکل‌سردبیر روزنامه الاهرام برای مطالعه واقامت کوتاهی این هفته واردتهران شدوچند روزی اقامت‌خواهد داشت .

نثار تاج‌گل‌کاردار لبنان در تهران

آقای ژرژ حودی کاردار سفارت لبنان مقیم دربار شاهنشاهی صبح امروز پس از امضای دفتر مخصوص در آرامگاه رضا شاه کبیر حضور یافته و تاج گلی از طرف دولت متبوع خودنثار آرامگاه نمود .

رسیدگی به فعالیت‌های حفاظت خاك

صبح امروز وزیر منابع طبیعی‌در رأس هیاتی متشکل از معاون فنی و مدیران کل حفاظت خاك و آموزش و برنامه‌ریزی وزارت منابع طبیعی ، بمنظور رسیدگی به فعالیت های حفاظت خاک و آب خیزداری سد محمد رضاشاه پهلوی و آب ریز رودخانه دزبه خوزستان‌سفر کرد .

پایان اردوی مربیان لژیون خدمتگزاران‌بشر

عصر روز دوشنبه چهارم مردادماه جاری اولین‌اردوی تربیتی‌مربیان و جوانان‌لژیون خدمتگزاران‌بشر که از تاریخ ۲۸ تیرماه با حضور ۱۵۶۰ نفر مربی و سرپرست در رامسر تشکیل شده بود پایان یافت .

در مراسم اختتام اردو و پس از سخنرانی که ازطرف آقای فرزامی دبیر کل لژیون ایراد شد پیشنهادات شرکت کنندگان بصورت قطعنامه قرائت شد

تشکیل چهارمین‌اتحادیه صادراتی

اتحادیه صادر کنندگان کتیرا وصمغ های نباتی و گیاهی بعنوان چهارمین اتحادیه‌صادراتی تشکیل شد و اساسنامه آن دیروز در اجتماع صادر کنندگان به تصویب رسید .

این جلسه عصر دیروز باحضور سناتور دکتر طاهر ضیائی رئیس اتاق بازرگانی و صنایع و معادن ایران و جلیل‌شرکاء رئیس کل مرکز توسعه صادرات درمحل‌اتاق ایران تشکیل گردید .

انتصابات پلیس تهران

سرکار سرهنگ‌مجتبائی بریاست قسمت تامین‌پلیس تهران،سرکار سرگرد ازقندی به سمت رئیس قسمت طرح وبررسیها و آموزش پلیس‌تهران‌سرکار سروان‌نیساری آجودان رئیس پلیس تهران.

شهردارجدید سنندج

آقای محمد نوری به‌سمت شهردار سنندج انتخاب گردید ، و شروع به‌کارکرد.

بنا بگزارش خبرنگار ما در سنندج : شهردار جدید این شهر توسط استاندار کردستان انتخاب شده‌است.

سرپرست سازمان گوشت

از طرف وزیر تولیدات کشاورزی و مواد مصرفی آقای دکتر محمود علومی بسمت سرپرست سازمان گوشت کشور منصوب شد .

کسالت‌سرپرست‌سازمان جلب سیاحان

آقای‌سیروس‌فرزانه سرپرست سازمان جلب‌سیاحان ومعاون نخست وزیر به علت کسالت قلبی در منزل بستری شد .

سرپرست سازمان جلب سیاحان در منزل به کارهای جاری سازمان رسیدگی می کند.

تلفن پلیس

تلفن مرکز پلیس تهران‌که تاکنون «۰۲» بود از هفتم مرداد (پس‌فردا) ۱۱۲خواهد شد .

معاون صلیب سرخ یوگوسلاوی دراصفهان

بامداد امروزآقای زوران‌آندریک مدیر روابط عمومی و معاون دبیر صلیب‌سرخ یوگسلاوی‌برای بازدیدازموسسات شیروخورشید سرخ عازم اصفهان گردید.

آقای آندریک که اخیرا بایران آمده است در پایان بازدید خود از فعالیتهای شیر و خورشید سرخ در تهران از پیشرفت های اخیر ایران باشگفتی یاد کرد و خدمات جمعیت شیرو خورشید سرخ را در زمینه های مختلف درمانی تربیتی واجتماعی مورد ستایش قرار داد.

آقای هویدا نخست‌وزیروزیران اطلاعات ، آموزش و پرورش و تولیدات و مواد مصرفی و تعاون‌و امور روستاها دربایان سمینارتوجیه قانون شرکتهای تعاونی از قسمت های مختلف وزارت تعاون و امور روستاها بازدید کردند . عکس‌بالا آقای نخست وزیر و وزراء را هنگام بازدید از نقشه‌های روستائی درحالیکه آقای ولیان وزیر تعاون وامورروستاهاتوضیحات لازم‌رابه اطلاع میرساند ، نشان میدهد .

از فعالیت سودجویانه دلالان و واسطه ها که فقط‌جیب خود را پرمیکنند جلوگیری میشود

۲۵۰۰ فروشگاه تعاونی در روستا ها تاسیس میگردد

تنها امکان ادامه زندگی بعضی از تعاونیهای دولتی اینست که جنسی را گرانتر از بازار،به‌کارمندان دولت‌بفروشند وکارمند دولت هم بخاطر خرید اقساطی‌جنس رامیخرد واینگونه تعاونیها تفاوتی‌با بقالی سرگذر ندارند ، زیرا بقال هم جنس را گرانتر و یا نسیه میفروشد و در اول ماه پولش را میگیرد.

بعضی‌از تعاونیها ۴۰ درصد گرانتر از بازار جنس را به مردم می‌فروشند و لذا دولت تصمیم‌گرفته‌طبق‌قانون شرکتهای تعاون‌بکار این تعاونیها‌رسیدگی نموده‌ودر صورت لزوم آنها را منحل کند.

این مطلب را بامداد امروز آقای‌امیرعباس‌هویدانخست‌وزیر در جلسه افتتاحیه سمینار ملی توجیه قانون شرکتهای تعاونی بیان‌داشت . آقای نخست‌وزیر مثل همیشه سر حال و بشاش بنظرمیرسید و مطلب جالبی که جلب توجه میکرد تعویض نوع و رنگ گلی بود که به یقه کت آقای نخست‌وزیرنصب‌شده بود. گل یقه آقای نخست‌وزیرامروز بجای ارکیده ، یک غنچه رز فرمزبود که فقط یک برگ‌سبز در کنار آن قرار داشت.

آقای هویدادر پاسخ سئوال خبرنگار مادرمورد علت‌تعویض گل «ارکیده» سینه خود. پس از چند لحظه تامل گفت : این یک‌موضوع خصوصی و داخلی است .

مثل قارچ

بامداد امروز اولین سمینار توجیه قانون‌شرکتهای تعاونی با شرکت‌وزرای‌تولیدات کشاورزی و مواد مصرفی ،آموزش و پرورش‌و اطلاعات‌و جمع‌کثیری ازمسئولان وزارت تعاون وامور روستاها درسالن وزارت تعاون تشکیل گردید.

آقای امیر عباس هویدا که بعداز آقای دکتر ولیان وزیر تعاون وامور روستاها صحبت کرد گفت : خیال میکنم وزیر تعاون‌و امور روستاها دربیانات خود بطور اختصار سیاست دولت را در برابر امر تعاون روشن کرده‌است . اهمیت گسترش و فلسفه تعاون در این‌بود که باتکاء انقلاب ایران و نظرات عالیه رهبر انقلاب ، اقدامات موثری از بدو شروع این‌مهم‌انجام شود و در شروع کاربنظرمیرسدکه باید با توسعه روحیه تعاونی بخصوص در شهرها ،متکی برآموزش تعاون باشیم .

آقای نخست‌وزیر ضمن اشاره به‌کلمه تعاون و توجه دین مبین اسلام باین مهم گفت : از بدو شروع انقلاب سفید ایران ، تعاون‌مورد توجه بوده‌است . در این مورد عده‌ای به مفهوم واقعی آن واقف بودند وعده‌ای دیگر میخواستند تحت لوای کلمه تعاون سود بیشتری به دست بیاورند و بهمین جهت تعاونیها مثل قارچ در شهر ها توسعه یافت ، درحالیکه هدف تعاون ازایجادابنگونه موسسات سودجوئی نیست و باید تعاون حقیقی باشد.

ادغام شرکت‌ها

آقای هویدا ضمن اشاره به تعاونیهای موجود گفت:بعضی از تعاونیها خوب اداره میشود، ولی بعضی از تعاونیهای دیگر فقط بخاطر فروش اجناس بصورت قسطی‌بکارمندان‌دولت اجحاف میکنند .

در مورد اداره صحیح‌شرکت های تعاونی نخست‌وزیر گفت: درجلسه اخیر هیات‌دولت‌تصمیم گرفته شد که وزارت تعاون طبق‌قانون به تعاونیها رسیدگی کند و در صورت لزوم آنهارا ادغام نماید و اگر کار آنها صحیح نباشد آنهارا منحل نماید .

در مورد تشکیل تعاونیها در داخل شهرهانخست‌وزیریادآور شد که باید در تمام شهرها، بخصوص در تهران تعاونیهای متعدد داشته باشیم و این سیاست دنبال خواهد شد و حتی در فروشگاههای‌دولتی‌نیز اشکالات برطرف خواهد شدو این وظیفه وزارت تعاون وامور روستاهاست و دیگر نمی‌شود تحت لوای قانون تعاون کار های غیرتعاونی انجام دهیم .

آشنای غریبه

نخست وزیردرمورد گسترش تعاون در شهر ها گفت : موضوع تعاون بخودی خود در دهات وجود داشته است ،ولی متاسفانه در شهر ها «آشنای غریبه است » و بدین جهت باید روحیه تعاون گسترش‌یابد تعاون باید در زندگی افراد از لحاظ بهداشت ، درمان‌و مسکن موثر باشد .

در مورد واسطه ها اقای نخست وزیر اضافه کرد : با توسعه تعاون هیچ فردی طردنمی شود و همه افرادی که بجز تولید کننده و مصرف کننده هستند محل دارند و باآموزشی که به آنان داده خواهد شدمی توانند مثمر ثمرباشندوهمانطور که وارد کننده دوای دندان سابق امروز صاحب ویاشریك شرکت دارو سازی شده است، باید اشخاصی که در تعاون فعالیت دارند ، در چنین سطحی قرار گیرند و این افراد نیز می توانند خود با کمك هائی که به آنان میشود و آموزشی که می بینند تولید کننده شوند.

اظهارات ولیان

در آغاز این جلسه آقای ولیان وزیر تعاون و امور روستا ها ضمن سخنانی در زمینه‌علل تشکیل این سمینارابراز‌داشت:

توجه وعلاقه خاص‌اعلیحضرت همایون شاهنشاه آریامهر ، بفراهم نمودن موجبات گسترش همه جانبه نظام و نهضت تعاون در کلیه فعالیت های‌اقتصادی کشورو مهمتر از همه کمك به گسترش‌و تعمیم بیشتر دموکراسی در بین کلیه‌قشر ها و طبقات اجتماعی کشور از طریق بسط و تقویت تعاونی‌ها، دولت رابرآن داشت که ابتدا باتشکیل سازمان تعاون کشور و سپس باتشکیل وزارت تعاون و امور روستاها بجای وزارت اصلاحات ارضی وتعاون‌روستائی، و ادغام سازمان تعاون کشور دراین وزارت جدیدالتاسیس ، با مسئولیت‌های مشخص‌ودامنه‌داری در زمینه استقرار تعاونی هایه مفهوم و معنای واقعی‌آن اقدامات لازم را آغاز نماید.

نظریات سودجویانه

وزیر تعاون و امور روستاها اضافه نمود : نظر باین که براساس مقررات پیش بینی‌شده در قانون تشکیل وزارت تعاون و امور روستا ها و قانون‌تشکیل شرکت های تعاونی،وجلوگیری از تامین نظریات سودجویانه و نامشروع اشخاص در زیرنقاب و پوشش تعاونی از جمله‌وظایف تازه‌ای است که بر عهده‌وزارت تعاون و امور روستا ها محول گردیده است . این وزارتخانه بدنبال انتشار قانون ۱۴۹ ماده‌ای شرکت های تعاونی دست بکار تشکیل سمیناری شد که از امروز بمنظور توجیه بیشتر این قانون و آشنائی تشکیلات‌اداری و مردم‌بارسالت های‌مشخص و تکالیف وظایف‌و اختیارات‌پیش‌بینی شده در آن کار خود را آغاز مینماید.

آقای ولیان افزود : تردیدی نیست که دستگاه های‌آموزشی کشور در بخش های عمومی و خصوصی و همچنین مطبوعات و وسائل‌خبری سمعی و بصری بهمان ترتیب که‌شاهنشاه آریامهر در پیام سالروز تعاون ابلاغ فرموده‌اند ، وظایف ملی خودرا در زمینه گسترش همه جانبه نهضت تعاون از راه آشنانمودن هرچه بیشتر مردم با اصول و مفاهیم اقتصادی و اجتماعی و انسانی آن ایفا خواهندنمود.

جلوگیری ازافزایش قیمت

وزیر تعاون و امور روستا ها اعلام نمود که : در اجرای‌دستور آقای نخست وزیر ، وزارت تعاون و امور روستاها از هم اکنون در برقراری ارتباط مطمئن مستقیمی بین‌شرکت‌های تعاونی روستائی متشکل در روستاها و شرکت های‌تعاونی مصرف در شهر ها در زمینه تامین حداکثر منافع مشروع تولید کنندگان و مصرف ـ کنندگان و بالنتیجه جلوگیری از افزایش بیمورد قیمت ها اقدامات لازم را آغاز نموده‌است.

از سوی دیگر بمنظور کاهش هرچه بیشتر بهای کالا های مصرفی زارعین وروستا نشینان کشور و حذف عوامل واسطه و ایجاد نظم مستمر در امرتوزیع مواد و کالا های مورد نیاز کشاورزان در سال جاری نسبت به تجهیز و تاسیس ۲۵۰۰ فروشگاه تعاونی مصرف‌درروستا های مختلف کشور طرح خاصی رابمناسبت برگزاری جشن های ۲۵۰۰ ساله شاهنشاهی بمورد اجرا گذاشته است .

آقای ولیان باقاطعیت گفت : با جلوگیری قاطع از تامین نظریات سودجویانه تامشروع دلالان و واسطه ها در زیرنقاب و پوشش تعاون ، اجازه داده نخواهد شد که این‌قبیل‌اشخاص که هرگز حاضر نیستند روش قدیم خودرا ترك گفته وهمچنان باجذب بخش قابل ملاحظه‌ای‌از حقوق و درامد تولید کنندگان و مصرف کنندگان زحمت‌کش مملکت جیب های‌خودراپرنموده و بالمال عارضه گرانی را بر جامعه متحول ایران تحمیل می نمایند بفعالیت های زیان‌بخش خود ادامه دهند.

بار دیگر لازم است تاکید کنم در اجرای سیاست قاطع دولت کوچکترین فرصتی برای‌تجاوز به حقوق قانونی تولید کنندگان و مصرف کنندگان‌مملکت آنهم در زیر پوشش و ماسك‌تعاون برای کسی باقی نخواهیم گذاشت .

زلزله‌شدید درکرمانشاه

* هنوز ازمیزان‌خسارت‌اطلاع کافی در دست نیست

امروز موسسه ژئوفیزیك دانشگاه تهران وقوع یك زلزله شدید را در کرمانشاه وچهار-صد و سی کیلو متری تهران اعلام کرد.

دکتر کشی افشار رئیس موسسه ژئوفیزیك اطلاع دادکه اگر مرکز زلزله در منطقه مسکونی باشد احتمال خرابی و خسارت میرود.

زلزله نگار موسسه ژئو - فیزیك امروز وقوع زلزله‌ای را با قدرت پنج ماکنیتو و شدت شش ثبت کرده است . این زلزله بساعت شش ودوازده‌دقیقه و بیست‌و هشت ثانیه بوقت گرینویچ و برابر باساعت نه‌و چهل‌و دو دقیقه و بیست‌و هشت ثانیه بوقت تهران روی داده است .

منطقه و مرکززلزله درچهار-صدو سی کیلو متری جنوب غربی تهران و باحتمال قوی در کرمانشاهان است و اگر در مرکز زلزله مناطق مسکونی وجود داشته باشد این زلزله‌می توانسته‌است که خسارات‌وزیان هائی ببار آورده باشد.

۳ قرارداد بیسابقه نفتی امضاء شد

امروز اعلام‌شد سه قرارداد مشارکت نفتی با ۴۲ میلیون دلار پذیره نقدی و ۳۶ میلیون دلار پذیره‌مشروط و ۵۸میلیون دلار تعهد هزینه بین شرکت ملی نفت ایران از یك طرف و کمپانیهای نفتی خارج امضاء شده‌است‌و همچنین پیش نویس یك قرارداد بزرك پتروشیمی با سرمایه ۳۵۰ میلیون دلار با ژاپنیها پاراف شده که بزودی قراردادنهائی آن‌به امضاءخواهد رسید .

مطالب فوق را آقای دکتر اقبال مدیر عامل و رئیس هیئت مدیره شرکت ملی‌نفت‌ایران‌طی یك مصاحبه مطبوعاتی و رادیووتلویزیونی اعلام داشت . وی توضیح داد : در قرارداد باژاپنیها ، طرف دوم ، چهار شرکت نفتی ژاپنی است که ۳۵ میلیون دلار پذیره نقدی و ۱۰ میلیون دلار پذیره مشروط به بهره‌برداری ، پرداخت خواهد کرد و ضمنا ۲۵ میلیون دلار درظرف ۶ سال صرف اکتشاف مینماید . این قرارداد برای ۸ هزارکیلومتر مربع از اراضی لرستان بامضاء رسیده است . ازژاپنیها برای ضمانت عملیات ۱۳میلیون‌دلار تضمین‌نامه‌دریافت شده‌وتحت شرایطی با مشارکت آنها پالایشگاهی دراین‌تاسیس خواهد شد که بجای نفت خام فرآورده های نفتی صادر می گردد .

شرکت آمریکائی

قرارداد دیگر با شرکت «آمراداهس» آمریکائی‌منعقدشده که بنام «شرکت نفت بوشهر» نام‌گذاری شده است . شرکت مزبور ۵ میلیون دلار نقد و شش‌میلیون دلارمشروط، پذیره میپردازد .

این شرکت تعهد نموده است که‌درعرض ۶ سال ۲۲ میلیون دلار خرج اکتشاف نماید . ناحیه‌ای که این شرکت درآن فعالیت‌خواهدکرد درخلیج‌فارس مقابل بوشهر قرار دارد .

مساحت این ناحیه ۳۷۱۵ کیلومتر مربع‌است. مدت‌عملیات اکتشافی این شرکت ۶ سال تعیین شده که میبایستی‌هزینه تعهد کرده را خرج اکتشاف بنماید .

شرکت نفت هرمز

قراردادسوم با شرکت «موبیل» یکی ازهفت کمپانی‌عظیم نفتی جهان ، برنده ناحیه‌ای درتنگه هرمز،بسته شده است . بهمین جهت نام شرکت اجرائی را «شرکت نفت‌هرمز» گذارده‌اند. موبیل ۲ میلیون دلار پذیره‌نقد و ۱۰ میلیون‌دلار پذیره مشروط پرداخت خواهد کرد و بایددر مدت ۶ سال ۱۱ میلیون دلار خرج اکتشاف بنماید.

ناحیه نفتی در تنگه هرمز ۳۰۰۰ کیلومتر وسعت دارد .

مجتمع پتروشیمی

قرارداد بزرك دیگر (خبر آن دیروز درروزنامه اطلاعات‌درج شد) مربوط‌به احداث مجتمع عظیم پتروشیمی دربندرشاهپوربا مشارکت‌کمپانی‌معروف«میتسوئی» ژاپن است . این شرکت مواد اولیه برای لاستیك مصنوعی و پلاستیك و انواع محصولات پتروشیمی تولید خواهد کرد.

سرمایه اولیه این شرکت‌صد میلیون‌دلار است که ۵۰ میلیون دلار ایران ، بابهره مناسب از منابع ژاپنی تامین خواهدشد.

مزایای قرارداد ها

دراین موقع آقای دکتراقبال در زمینه مزایای قرارداد های فوق توضیحاتی داد و گفت : شرکت ملی نفت ایران تحت توجهات و ارشاد شاهنشاه آریامهر برنامه های خود را بنحوی اجرا میکند تابه‌این نیت شاهنشاه که فرموده‌اند «شرکت ملی نفت ایران باید یکی از شرکت های نفتی بزرك جهان شود) جامه‌عمل بپوشاند .

انعقاد قرارداد های فوق و عملیات گذشته همه در جهت تحقق این اوامر است . در قرارداد های جدید مزایای خاصی وجوددارد‌که درقرارداد های قبلی نبودویااگر هم وجود داشت بعداز انعقاد قرارداد کسب شده است .

شرکت های مزبور در ایران به ثبت میرسند و مهمتر ازهمه اینست که در مواقع اختلاف ، حکم رئیس دیوان عالی کشور یا رئیس بانك مرکزی ایران خواهد بودوطبق قوانین ایران، اختلاف مورد حل و فصل قرار خواهد گرفت ، درحالی که این امر در قرارداد های دیگرسابقه ندارد .

در این قرارداد ،تعهد گرفته شده در ظرف‌هشت‌سال اجرای قرارداد ، ۹۸ درصد کارکنان ایرانی باشند و ۷۰ درصد از پست های اجرائی ، بدست ایرانی ها سپرده شود .

مدت قرارداد ۲۰ سال از تاریخ‌شروع‌بهره برداری‌تجاری (۱۰۰ هزار متر مکعب) و دو دوره پنجساله تمدید پیش‌بینی شده است که البته با شرایط روز قابل تمدید است . اگر در مدت ۶ سال دوره اکتشاف ، بهره برداری تجاری شروع نشود قرارداد خودبخود«کان‌لم یکن» خواهد بود و شرکت مختلط‌منحل‌خواهد شدوایران ملزم‌به‌پرداخت‌هیچگونه‌هزینه‌ای نشده است .

مالیات

آقای دکتر اقبال گفت: طرف دوم قرارداد باید مالیات خود را به نرخ قانون مالیات بردرآمد ایران راسا پرداخت کند و اگر نرخ مالیات از ۵۵ درصد امروز بیشتر شد نرخ اضافی را نیز بپردازد . همچنین طرف دوم قرارداد موظف است احتیاجات داخلی نفت‌ایران را حداکثر تا ۱۰ درصد تولیدخود به قیمت تمام شده در اختیار شرکت ملی نفت بگذارد . یعنی‌اگر نفت قیمتش ۲ دلار و ۲۷ سنت‌بود وهزینه‌تولید ۷سنت‌بود نفت‌بقیمت هفت سنت برای مصرف داخلی دراختیار شرکت ملی نفت قرار خواهد گرفت .

طرف دوم‌مجبور است سهم‌شرکت ملی نفت را اگر بازار نداشت صادر و بفروش برساند.

پرداخت مشخص

در قراردادهای‌جدید برای اولین بار «پرداخت‌مشخص» طی ماده‌ای گنجانده شده و طرف دوم موظف است تا ۵۰ میلیون بشکه ۱۲٫۵ درصد، از۵۰ تا ۷۵ میلیون بشکه ۱۴ درصد و از ۷۵ میلیون بشکه ببالا ۱۶درصدتحت عنوان«پرداخت مشخص» بپردازد .

پرداخت مشخص (بهره مالکانه) به شرکت ملی نفت پرداخت‌میشود و بحساب هزینه شرکت مختلط میرود .

در قراردادهای مزبور برای اولین‌بار مسئله عوارض بقدری‌حل شده‌است.این مشکل مابه‌الاختلاف ما و شرکتهای قبلی بود که‌اخیرا حل شد واما در قرارداد جدید در همان اول همکاری ، مطلب روشن شده است .

از کمپانیهای مزبور تعهد گرفته شده که هرگاه در پایان سه سال اول دوره اکتشاف‌کلیه مبالغ تعهد شده برای اکتشاف خرج شود ، درمورد یك شرکت صددرصد ودر مورد دو شرکت دیگر نصف مازاد به شرکت ملی نفت پرداخت شود.

گاز

آقای دکتر اقبال درمورد گاز توضیح داد: اگر گازتوام با نفت درمناطق مورد قرارداد و طرف‌دوم قرارداد ظرف ۶ ماه تمایل وبرنامه خود را نسبت به سهم خوداعلام نکند، تمام گاز متعلق به شرکت‌ملی نفت خواهد بود و حقی برای طرف دوم وجود نخواهد داشت . درمورد «نفت‌کش‌ها» که یك رشته اساسی در فعالیتهای نفتی است ، شرکت ملی نفت در قرارداد ها حق اولویت حمل نفت را برای نفت‌کش‌های ایرانی گرفته است و آقای دکترا‌قبال در پایان‌مصاحبه در زمینه توسعه تاسیسات شرکت نفت و پلاژ محمودآباد و اوامری که شاهنشاه آریامهر دراین مورد صادر کرده‌اند و مسئله صدور گاز و ایجادتوسعه پالایشگاههای‌جدید و ایجادخطسوم‌تولیدنفت از اهواز به تهران و خط دوم گاز برای تامین گاز قطبهای صنعتی اراك اصفهان ، قزوین ، تبریز و مسیر آن مطالبی بیان کرد که درشماره آینده به نظر علاقمندان خواهد رسید .

هرلحظه ممکن است برنامه سفر آپولو ــ ۱۵ لغوشود

هوستون ــ خبر گزاریها ـرئیس برنامه پرواز آپولو ــ ۱۵ امروز اعلام کرد آپولو۱۵ هنوز با تهدید لغوناگهانی‌ماموریت خودروبروست وگرچه اوضاع زندگی بهتر شده لیکن هر لحظه ممکن است اززمین دستور داده شود فضانوردان به زمین باز گردند .

قبلا اظهار خوش بینی شده بود که مشکل پیدا شدن- اتصال در سفینه برطرف شده لیکن مقامات فضائی هوستون‌گفتند هنوز دراین باره کاملا مطمئن نیستند.

رئیس برنامه پرواز آپولو ۱۵ گفت تا زمانیکه سفینه موتوراصلی خود راروشن‌نکرده نمیتوان‌درباره رفع شدن خطر اظهار نظر قطعی شود. آپولو ۱۵ قرار است امروز در مرحله تصحیح مداری خود موتور اصلی خود را روشن کند.

در مرکز فضائی هوستون گفته شد فضا نوردان آپولو ۱۵ هنوز از روشن شدن چراغهای خطر مرکز کنترل و خطر احتمالی که‌بر سر راه آنهاست اطلاعی ندارند و این خبر تا مرحله روشن شدن موتور مدول ماه نشین برای فرود در سطح ماه به‌آنها داده نخواهد شد .

ملك‌حسین رهبرآن عرب را به‌اردن دعوت‌کرد

الجزایر ــ خبرگزاری فرانسه‌ـ خبرگزاری ملی‌الجزایر گزارش دادکه ملك‌حسین پادشاه اردن پیامی‌درباره حوادث اخیر این کشور بعنوان پرزیدنت بومدین فرستاده است .

بطوریکه ازمنابع‌موثق کسب اطلاع شده ملك‌حسین درپیام خود خاطرنشان ساخته است گزارشهائی که‌درروز های‌اخیر از طرف خبرگزاریهای خارجی درباره حوادث اردن انتشار یافته بی‌اساس‌وعاری‌از حقیقت است . در این پیام ملك‌حسین ازکلیه‌رهبران کشور های عربی دعوت کرده است که شخصا به اردن آمده و اوضاع را از نزدیك‌مورد بررسی قرار دهند.

هوا تا مدتی همچنان خنك باقی میماند

امروزهواشناسی‌اعلام کرد که هوای‌ایران همچنان‌خنك‌ومطبوع باقی‌میماند . هواشناسی گفت : برخلاف پیش‌بینی ما بعلت دام افتادن دو هوای فشار زیاد و کم فشاردرآسمان‌خوارزم‌وترکمنستان ومدیترانه‌حرکت‌هوادرروی‌ایران وحوزه‌دریای خزر وخراسان و آذربایجان موافق جریانهای‌سرد است‌وباین دلیل هوای ایران خنك و مطبوع خواهد ماند.

اکنون هوای‌سرددرشمال‌ایران ومنطقه‌خوارزم بلوکه‌شده وهوای گرمی نیزدر حوزه‌مدیترانه دور خود می چرخدواین موجب‌خنك ماندن هوای‌ایران شده است هواشناسی افزود که‌درجه‌حرارت هواتاجمعه از ۳۵ تجاوز نخواهد کرد .

پیش‌بینی هوا

هوای‌کرانه‌های‌دریای مازندران صاف تا کمی‌ابری ــ هوای‌استان های سیستان‌ـبلوچستان‌ـ کرمان صاف تاکمی ابری گاهی با باد نسبتا شدید در سطح زمین و گرد وخاك‌ـهوای تهران صاف دربعضی ساعات همراه‌بامقداری ابرو غبارآلود‌ـ هوای بقیه نقاط ایران صاف همراه‌باگرد و غبار محلی پیش‌بینی میشود.

حداکثر درجه حرارت امروز تهران نسبت‌بروز گذشته تغییری نکرد.گرمترین نقطه‌در ۲۴ساعت گذشته اهواز باحداکثر ۴۷ و حداقل ۲۹ و خنك ترین نقطه زنجان باحداکثر۲۷ و حداقل۱۰ درجه ــ هوای تهران باحداکثر ۳۳ و حداقل‌آن ۲۰ درجه بوده است.

مراجعت از کنفرانس

آقای مهندس‌اسماعیل بازرگانی مدیر مجله دهقان روز کم‌باتفاق بانو در کنفرانس انجمن‌روزنامه نگاران کشاورزی جهانی در شهر کان‌شرکت کرده بوددیشب به تهران بازگشت .

نطق تیمسار ارتشبد عظیمی در مراسم سالروز درگذشت اعلیحضرت رضاشاه کبیر

در مراسم سالروز درگذشت اعلیحضرت رضا شاه کبیر که دیروز انجام شد تیمسار ارتشبدعظیمی وزیر جنگ خطابه‌ای ایراد کرد ودر این خطابه تیمسار وزیر جنگ اظهار داشت :

تیمساران ارجمند

چهارم امرداد ماه ، برابر با روز درگذشت اعلیحضرت رضاشاه‌کبیر،سردودمان‌باشکوه شاهنشاهی پهلوی است ، شاهنشاهی که در تاریکترین روزهای تاریخ ایران ، برای رهایی میهن بپا خاست ، وبا اراده‌ای پولادین، بردشواریها و پیش‌آمدهای ناگوار غلبه کرد ، آزادی مردم ایران را ، دگربار بازگردانید ، و ایرانی نو ، بنیان نهاد ، و نام ایران زمین ، سرزمین آزادمردان را در جهان بلند آوازه ساخت .

اعلیحضرت رضا شاه کبیر، آزادمرد تاریخ‌ایران، درچنین روزی ، بسال ۱۳۲۳، دیده از جهان فرو بست ، و برحمت ایزدی پیوست ، وتا واپسین دم زندگانی سرفراز خویش ، پرچم سه رنگ ایران ومشتی خاك پاك میهن را ، پیوسته همراه داشت .

ایرانی همواره ، سپاسگزار فداکاریهای آن رادمرد بزرگ است، ودرسراسر ایران، مردم با دیدن آثاریکه ، از دوران بلندپایه شاهنشاهی‌آن‌شاهنشاه، در گوشه و کنار کشور بیادگار مانده است ، و هریک نشان دهنده سربلندیها و شکوه و توانائی های کشور ما ، در آن زمان میباشد ، نام‌اعلیحضرت رضا شاه کبیر را ، با بزرگی و عظمت یاد میکنند ، وبرروان پاکش درود میفرستند .

ما سربازان، دراین‌آرامگاه پرشکوه ، که جلال یزدانی برآن سایه گسترده است ، و سرداری آزاده ، و شاهنشاهی بزرگ را دربردارد ، سرتعظیم فرود می‌آوریم .

جاوید باد ، اعلیحضرت همایون شاهنشاه‌آریامهربزرگ ارتشتاران .

پاینده ایران .

سرفراز نیروهای مسلح شاهنشاهی .

کارکنان شرکت برق تاج‌گل نثار آرامگاه رضاشاه‌کبیر کردند

ساعت ۱۱بامداددیروز بمناسبت سالروز درگذشت اعلیحضرت رضا شاه‌کبیر گروهی‌از کارکنان شرکت برق منطقه‌ای تهران بنمایندگی از طرف همکاران خود در آرامگاه سردار بزرگ تاریخ ایران حضور یافتند و با نثار تاج‌گل نسبت به بنیان‌گذار ایران نوین‌ادای احترام نمودند.

این مراسم نشانه قدرشناسی مهندسین، کارمندان ،استاد کاران وکارگران‌شرکت‌برق منطقه‌ای‌نسبت به بنیان گذار واقعی سازمان برق تهران بود.

آخرین اخبار از شهرستانها

قطعنامه سمینار دبیران

مشهد: سمینار دبیران علوم تجربی کشوردر مشهد آخرین جلسه خود را با حضور آقای دکتر عباس نجفی رئیس امور فرهنگی روابط عمومی شرکت ملی نفت ایران تشکیل داد. کار این سمینار با حضور ۴۵۰ نفر از دبیران علوم تجربی کشور با صدور قطعنامه ده ماده‌ای پایان یافت.براساس ماده ششم‌سمینار مذکور دربرنامه فیزیك‌دبیرستان ها مباحث‌مربوط به زمین وفضا گنجانده خواهد شد.

غرق شد

★رشت : جوان۲۶ ساله‌ای هنگام شنا در دهکده ساحلی بندرپهلوی،دچار امواج‌خروشان دریا شد وغرق گردید.

این جوان‌ایماکارونی نام‌داشت وباتفاق خانواده‌اش از تهران به شمال آمده بود.

نصب پارکومتر

مشهد: از بامداد امروز در خیابانهای مشهد نصب دستگاه های پارکو متر شروع شد. این دستگاه ها ابتدا در خیابانهای پهلوی و « تهران» شهرستان مشهد و سپس در خیابان های دیگرنصب‌خواهد شد .شهرداری مشهد تاکنون ۲۰ دستگاه پارکو متر خریداری کرده است .

مرگ رئیس انجمن ده

★ شاه‌آباد غرب : ایرج مرزبان رئیس‌انجمن ده روستای «فخری آباد»سنجابی درتصادف رانندگی کشته شد.

وی با یك اتومبیل جیپ که رانندگی‌آنراخودش بعهده‌داشت از سنجابی‌عازم کرمانشاه بودکه بین راه با کامیونی تصادف کرد.

اتومبیل جیپ پس از تصادف وازگون شدوچند تن‌ازسرنشینان آن مجروح شدند.

بازگست گوهنوردان

★ کلاردشت- چهار کوهنورد فرانسوی که برای صعود به قلل تخت سلیمان و « علم کوه » به کلاردشت آمده بودند ، کلاردشت را بمقصد تهران ترك گفتند.

این عده طی اقامت چند روزه خوددر کلاردشت ، به قلل تخت سلیمان و علم کوه که هشتصد و پنجاه‌مترارتفاع دارد صعود کردندیکی از ٤ کوهنورد فرانسوی-زن است.

دواطریشی مجروح‌شدند

بعلت واژگون شدن یک اتومبیل در نزیکی سد « گوروش کبیر » آذربایجان دو نفر اطریشی به اسامی«ولس‌رانك گوریکسینگر» معلم«ایشلایفر»رئیس‌حسابداری شرکت ساختمانی مجروح‌شدند.

درتصادف قطار مسافری بایك اتومبیل ٦ نفرکشته ومجروح شدند

نیمه شب دیشب قطار مسافربری تهران ــ تبریز در تقاطع خط آهن و راه شوسه ، بایك اتومبیل جیپ تصادف کرد ودر این حادثه ۲ نفر کشته و چهار نفر مجروح شدند .

حادثه در ۱۳ کیلومتری ایستگاه راه‌آهن مراغه اتفاق افتاد .

بنابگزارش خبرنگار ما درتبریز : مقتولین حادثه عبداله فرزند عزت‌اله و امان‌اله باتمانقلیچ‌بودند. اتومبیل مذکور که به شماره ۱۵۰۱۹ بود و رانندگی آن را منوچهر آصفی، بعهده‌داشت، ودر جاده تبریز ــ مراغه درحرکت بود .

قطار مسافری تهران ــ تبریزبعلت وقوع حادثه با دو ساعت تاخیر وارد تبریز شد .

مجروحین در بیمارستان شیرو خورشید سرخ مراغه بستری هستند .

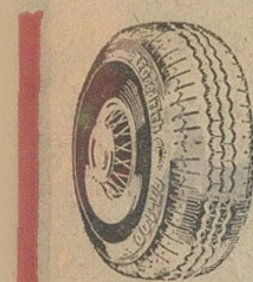
B.F.Goodrich
بی. اف. گودریچ
پیشرو صنعت لاستیک سازی در ایران

پاکستان، در انتظار بازگشت دموکراسی

روزهای تعیین کننده در سرنوشت پاکستان

نوشته: محمد پورداد

محمد پورداد خبرنگار و نویسنده سیاسی اطلاعات هفته گذشته برای تهیه گزارش‌هائی از تحولات اخیر بحران داخلی پاکستان به آن کشور سفر کرد. سفر نماینده اطلاعات به پاکستان جمعا هشت روز بطول انجامید و او در این سفربا پرزیدنت یحیی‌خان رئیس‌جمهوری پاکستان و دیگر رهبران نظامی و شخصیت های غیرنظامی پاکستان ملاقات و گفتگو کرد. مهمترین برنامه این سفر دیدار از پاکستان شرقی «بنگال‌شرقی» و مرکز بحران و آشوب سیاسی پاکستان و گفتگو با مردم‌این منطقه و مشاهده آثار و شواهد و باقیمانده بحران‌بود.

خبرنگار اطلاعات در اسفند گذشته نیز به‌پاکستان شرقی سفر کرد و آن‌ایامی‌بود که بحران پاکستان‌شرقی در نقطه قبل‌از انفجار انتظار می‌کشید.

ره‌آورد سفر خبرنگار اطلاعات به پاکستان سلسله مقالات و گزارش‌هائی است که ازاین شماره از نظرشما میگذرد.

در پاکستان بدنبال یک بحران شدید سیاسی داخلی که این کشور را در معرض خطر تجزیه قرار داده بود یک حالت انتظار توام با احساس های متفاوتی از امید ویاس قابل لمس است.

در پاکستان غربی‌و مرکزسیاسی پاکستان در پشت پرده‌فعالیت‌های وسیعی در جریان است که‌کمتر کسی جز رهبران نظامی، ازکم‌و کیف آن با اطلاع است.

روز های هفته گذشته شاهد ملاقات های متعددی میان رهبران نظامی و شخصیت های سیاسی پاکستان با رئیس جمهوری بود و روز های آینده ایام تعیین کننده‌ای در سرنوشت سیاسی پاکستان است.

پرزیدنت یحیی‌خان‌بدنبال‌آرامش تدریجی اوضاع درپاکستان‌شرقی، بازگشت دموکراسی و انتقال حکومت را به غیر نظامیان قبل از پایان سال جاری مسیحی وعده داده است.

کمیته‌ای مرکب از کارشناسان دولتی بفرمان یحیی‌خان سرگرم تدوین لایحه قانون اساسی آینده پاکستان‌اند. این لایحه‌رابعنوان چهارچوبی از هدف های آینده‌که درصدر ان وحدت پاکستان قرار دارد، مجلس موسسان که نمایندگان آن در دوپاکستان شرقی وغربی سال گذشته‌انتخاب‌شده‌اند وبه وحدت‌پاکستان وفادارمانده‌اند بررسی و تصویب میکند. اگر همه چیز بروفق مرادصورت‌گیرد در آن صورت بلافاصله دولت نظامی قدرت را به غیر نظامیان خواهد سپرد و به پادگان های نظامی باز خواهد گشت.

در حالیکه پاکستان غربی‌شاهد این بحث‌ها و گفتگو های سیاسی وفعالیت های پشت پرده است در پاکستان شرقی ارتش در کمال قدرت براوضاع مسلط گردیده.

مردم پاکستان شرقی یادرحقیقت ایالت بنگال شرقی هنوز ازحیرت وقایع چند ماهه اخیر که به غیر قانونی اعلام شدن فعالیت های حزب پرقدرت‌عوامی لیگ و زندان رفتن رهبر آن شیخ مجیب‌الرحمن وپاران او منجر گردید بیرون نیامده‌اند. درداکاپایتخت‌پاکستان شرقی گو آنکه حضور نظامی ارتش به فرماندهی ژنرال پرقدرت تیکاخان قابل رویت نیست معذلک سایه حکومت نظامی هرگونه صدای مخالفی را درگلو خفه میکند و مبارزه با مخالفان سیاسی و پیروان عقاید عوامی لیگ و رهبر آن مجیب بشدت ادامه دارد و به جز خرابکاریهای محدود و معدودی که به وسیله عوامل و چریک های تعلیم دیده و یا پیروان سرسخت‌ووفادارحزب عوامی لیگ صورت می گیرد، صدای مخالفت آشکاری بگوش نمیرسد.

سرنوشت عوامی‌لیک

از حزب «عوامی‌لیگ» که‌در انتخابات گذشته مجلس موسسان ومامور تدوین قانون اساسی اکثریت کرسی‌ها را بدست آورد دیگر در پاکستان نام و نشانی به چشم نمی خورد. مجیب ویاران نزدیک او اینک‌درزندانهای‌متفاوت در پاکستان غربی در انتظارتعیین سرنوشت، ایام زجرآوری را سپری میکنند.

بعضی از دیگر رهبران عوامی لیگ یا در خفاگاه اند و یا به هند گریخته‌اند. هرگونه‌زمزمه‌ای مبنی بر مصالحه با مجیب‌یاحداقل دیگر رهبران حزب عوامی لیگ با مخالفت شدید رهبران نظامی و جناح های مختلف سیاسی در پاکستان غربی روبرو است و پیشنهاد کنندکان طرح مصالحه وآشتی مجدد با عوامی لیگ خویشتن را در معرض اتهام می‌یابند.

در حالیکه در پاکستان غربی اتهام شیخ مجیب و عوامی لیگ به هدف تجزیه پاکستان در رگ و خون مردم جای گرفته و اکثریت را اعتقاد بر این است که مجیب چیزی جز تشکیل دولت واحد «بنگالادش» را دنبال نمی کرد، در پاکستان شرقی هنوز احساس مجیب و محبوبیتی که او در میان قشر های فقیر ورنج کشیده با استفاده از سیاست عامیانه‌اش کسب‌کرده‌بود، قابل احساس و درک است. و وجود و ادامه همین محبوبیت مجیب در میان اکثریت ۷۵ میلیون مردم پاکستان شرقی است که به آینده جلوه نامعلوم میدهد و در عین حال مسئولیت وقوع حوادث اخیر در پاکستان را بطور مساوی میان رهبران عوامی لیگ و شخص مجیب بخصوص و رهبران پاکستان غربی تقسیم مینماید.

ودر بررسی و تجزیه و تحلیل بحران سیاسی داخلی پاکستان درست همین نقطه تقسیم مسئولیت بوجود آورنده بحران اخیراست که امری بس مشکل می نماید.

بایدمنتظر بودتریبون‌عادلانه‌ای که وظیفه محاکمه مجیب و رهبران عوامی لیگ را به‌اتهام سست ساختن پایه‌های وحدت پاکستان و یا تجزیه پاکستان برعهده خواهد گرفت در این باره چه تصمیم می‌گیرد ودفاع مجیب در ردتهاماتی که بدو نسبت داده‌اند چه خواهد بود.

فقر و درماندگی در سرزمین سبز و مستعد بنگال‌شرقی چهره‌ای منحوس و غیر قابل تحمل‌ونگران کننده‌ای دارد و این نقطه بحران داخلی پاکستان و استثمارتاریخی ۷۵ میلیون مردم پاکستان شرقی است.

ظهور مجیب‌الرحمن

مجیب‌الرحمن بعنوان رهبر حزب عوامی لیگ‌بامحبوبیتی صد درصد که ریشه های خود را به دور افتاده ترین قشرهای مردم پاکستان‌شرقی و حتی ایالت بنگال غربی در هند گسترده بود در شرایطی ظهور کرده بود که مردم استثمارزده پاکستان‌شرقی‌برای‌رهائی‌ازفقرو بدبختی‌محرومیت های‌اقتصادی که بخشی از تاریخ حیات‌بنگال شرقی را تشکیل میدهد مجدد نیاز داشتند. بنا بر این آوای‌مجیب و ظهور مجیب در بنگال‌شرقی یک رویداد اتفاقی نبود.شرایط زمان ومکان‌میتوانست ازوجود امثال او دهها و بلکه صدها مجیب پرورش دهد و هدیه جامعه محنت کشیده بنگال شرقی کند.

تنها در طول ۲۴ سال حیات پاکستان نبود که اقتصاد و استعداد انسانی و طبیعی‌بنگال شرقی تحت استثمار وبهره ـ برداری‌غیرانسانی قرارمیگرفت. قبل از آن وطی قرون‌متمادی استعمار انگلیس و قبل از آن صاحبان ثروت و برجستگان صنعتی در بنگال غربی و هند

اما حتی تشکیل دولت پاکستان و آزادی اکثریت مسلمانان شبه قاره هند نیز نتوانست پایانی بر استثمار اقتصادی بنگال شرقی باشد و باقرارگرفتن پایتخت پاکستان دربال غرب محرومیت بنگال شرقی همچنان ادامه یافت. ثروتهای اقتصادی پاکستان شرقی همچنان‌موردبهره‌برداری قرار گرفت و اجرای قسمت اعظم برنامه‌های توسعه وتحول و سرمایه گذاری‌های صنعتی به‌پاکستان غربی‌تخصیص‌یافت.

برنامه عوامی‌لیگ

بر پایه همین محرومیت‌های اقتصادی و ادامه استثمار و بهره‌برداری از ثروت های پاکستان شرقی و فرار آن به پاکستان‌غربی‌بود که مجیب ـ الرحمن‌وحزب‌عوامی اوبه‌مبارزه برخاستند. و کلید حل‌نهائی فقر و درماندگی مردم بنگال شرقی را در موقوف ساختن سیستم های گذشته اجتماعی و اقتصادی و احیانا سیاسی حاکم بر پاکستان یافتندوبراین حقیقت که باید بنحوی‌کاری‌کرد و در جستجوی راه حلی بود که اساس اقتصادی و اجتماعی

نیروی عظیم اقتصادی‌و انسانی بنگال شرقی را تحت استثمار و بهره‌برداری داشتند. بنا بر این مشکل‌اقتصادی ومحرومیت مردم بنگال غربی یک امر و پدیده ویژه زمان حاضر نیست بلکه‌این‌محرومیت‌زائیده‌برقراری یک سیستم کلی و استثمار در شبه قاره هند بطور اعم و در بنگال شرقی بطور اخص‌بشمار میرود. درعین حال نباید فراموش کردکه در چنین‌محیط محرومیت و استثمار پاکستان شرقی بود که نهال ایجاد پاکستان و رهائی مسلمانان شبه‌قاره‌هند از محرومیت‌های گذشته ریشه‌دوانیدوسرانجام به تشکیل دولت پاکستان در دو سوی هند منجر گردید.

پاکستان‌شرقی را دگرگون‌سازد مرد فرد افراد اتفاق نظر داشتند.

این احساس و این انتظار طولانی در ماههای قبل از شروع بحران فعلی به نهایت رسیده بود تا بجائی‌که‌رهبران پاکستان باین نتیجه رسیدند که ادامه چنان وضعی پاکستان را در برابر بزرگترین فاجعه حیات بیست و چند ساله‌اش یعنی تجزیه قرار داده است.و در حقیقت هنگامی که حزب عوامی لیگ براساس فلسفه برابری و تساوی حقوق که در معرض دهها تفسیر و تعبیرقرار داشت. مبارزات انتخاباتی را آغاز نمود و به آن چنان پیروزی چشم گیری نائل گشت زنگهای خطر به شدت به‌صدا درآمد.

با استفاده از تجربه تاریخ محرومیت های اقتصادی بنگال شرقی، مجیب وحزب عوامی لیگ او برنامه‌ای‌به‌رای‌دهندگان پاکستان شرقی ارائه دادند که هدف نهائی آن به روایت رهبران نظامی پاکستان چیزی جز تجزیه پاکستان و تشکیل دولت خود مختار «بنگالادش» نبود. برنامه حزب عوامی‌لیگ که بعدها برنامه شش ماده‌ای مجیب یا «فلسفه مجیب» عنوان گرفت خواستار تقسیم قدرت و برابری و تساوی حقوق بود.

برنامه مجیب در حالیکه به استانها قدرت وسیعی میداد، قدرت حکومت مرکزی را به تعیین سیاست خارجی‌ودفاعی محدود میساخت. مجیب‌معتقد بود آنچه به تغییر عملی‌سیستم محرومیت‌های‌اقتصادی‌پاکستان شرقی و حاکم برمردم بنگال بانژاد و زبان متفاوت بامردم پاکستان غربی پایان میدهد، تنها در تقسیم قدرت اقتصادی در ایالات مختلف پاکستان و اجرای برنامه‌های اقتصادی خود مختار و حتی رایج شدن دو نوع پول یکی برای‌پاکستان شرقی و دیگری برای‌پاکستان غربی و گشایش‌دوحساب‌ذخیره ارزی برای دو قطب است.

تفسیم قدرت اقتصادی‌واجرای برنامه‌های اقتصادی خودمختار ومحدود ساختن قدرت حکومت مرکزی براساس سیستمهای فدرال بعقیده مجیب مانع از تشکیل یک دولت قوی وقوی‌تر از گذشته نمی‌شد زیرا قدرت یک حکومت در این نیست که با انبوهی از مسائل ومشکلات روبرو باشد، بلکه آنچه به یک حکومت مرکزی قدرت می‌بخشد دلبستگی توده‌هاو قشرهای مردم به یک حکومت واحد است. ناتمام

CAMERAS Kodak FILM
بیادبود برگزاری جشن دوهزاروپانصدمین سال بنیانگزاری شاهنشاهی ایران
۲ عکس رنگی بقیمت ۱ عکس

عکس اهدائی کداك
از فیلم ۱۲۶ روی کاغذ کداك
به مغازه هائی که علامت عکس اهدائی کداك رادارند مراجعه کنید.

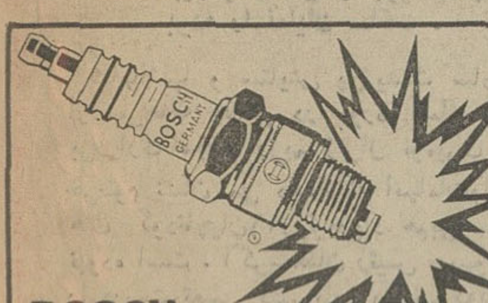
شمع بوش
باشهرت جهانی
سرآمد شمعهای دنیاست
نماینده انحصاری در ایران
شرکت سهامی دیزل الکتریک
BOSCH
فروشگاه واداره مرکزی: تهران ـ خیابان امیرکبیر ـ شماره ۱۸۰ تلفن: ۳۰۸۲۰ الی ۳۰۸۱۱

مؤسسه انتشارات امیرکبیر
از: هانس کریستیان آندرسن
فانوس فرسوده
ترجمه: اردشیر نیکپور

آگهی احضار

به سربازاحتیاط سهراب‌رحیمی در سال ۴۲ جمعی مرزبانی خرمشهر که‌فعلا مجهول‌المکان است ابلاغ می گردد که به اتهام مسامحه در نگهداری‌متهم در دادگاه تجدید نظر نیروی دریائی شاهنشاهی واقع‌درتهران اول خیابان منصور تحت پیگرد می باشد لازم است ظرف مدت دو ماه از تاریخ انتشار اخرین آگهی خود را بدادگاه معرفی نماید، در صورت عدم حضور و انقضای مهلت مقرر دادگاه غیابا به پرونده امر رسیدگی‌و حکم مقتضی‌صادر خواهد نمود.

این آگهی سه نوبت متوالی در روزنامه رسمی کشور ویکی از جرائد کثیر الانتشار کشور درج می گردد.

رئیس‌دادگاه‌تجدید نظرنیروی دریائی شاهنشاهی ـ سرهنگ دکتر جلال حمیدی

وزارت جنك

تجدید آگهی مناقصه گوشت

شماره ۲۳ تاریخ ۲۲ر۴ر۵۰ نوبت دوم

آمادگاه ۵۱۲ صحرائی جهت مصرفی افراد پادگان رضاپاد یك قلم اجناس مشروحه زیر را:

۱ـ گوشت سفید مندرجه در برك شرایط معامله

از طریق مناقصه خریداری می نماید.

پیشنهاد دهندگان می توانند بامراجعه‌به شعبه پیمان‌آمادگاه ۵۱۲ صحرائی‌و ملاحظه مشخصات اجناس و نمونه قرارداد و دریافت‌برك شرایطو مشخصات معامله پیشنهاد خود را طبق‌مفاد مندرجه‌در برك شرایط معامله تنظیم و تاساعت ۹ صبح روز ۱۶ـ۵ـ۵۰ بدفتر آمادگاه ۵۱۲ صحرایی واقع در پادگان رضاپاد تسلیم و رسید دریافت نمایند.

اداره مناقصه گذار آمادگاه ۵۱۲ صحرائی

آـ ۲۹۱۸۶

«چیچو وفرانکو» که در هر نقطه عالم افتضاحی بپا کرده‌ومیلیونها نفر را خندانده‌اند، تو این‌گرمای‌تابستان رفته‌اند افریقا وباتارزان و میمون و شیر وببر و پلنگ وسوسمار وفیل‌وکرگدن‌ودخترهای سکسی‌سیاهپوست قاطی شده والم شنگه‌ای بپا کرده‌اند که باید دید و لذت برد!!
از فرداصبح در سینماهای
دراپوین ونک
رادیو سیتی
متروپل
سانترال
ب ب
نیاگارا

باآنکه قرار بود فیلم «کلبه‌ای آنسوی رودخانه» ازامروز تعویض شود معهذا بنابخواهش عده‌ای ازعلاقمندان‌محترم بمدت یکهفته دیگر نمایش آن تمدید شد.
آغاز هفتمین وآخرین‌هفته نمایش در
سینما ماژستیک
کلبه‌ای آنسوی رودخانه
بر اساس داستان منوچهر مطیعی نویسنده معروف ایران

رنگی ایستمن کالر با شرکت: ناصر ملك مطیعی
زری خوشکام ـ همایون بهادران

از فرداصبح در سینماهای
کاپری
پولیدور
تاج
داستانی پرتحرك و مهیج‌از مبارزه‌پلیس با قاچاقچیانی که هنك‌کنك را در حیطه‌نفوذ خودداشتندوازهیچ‌جنایتی روگردان‌نبودند

بعداز موفقیت خارق‌العاده وچشمگیر فیلم «ترینیتی»
اینك یك فیلم‌کمدی وسترن دیگر که‌شمارامجذوب‌خواهدکرد
از فرداصبح در سینماهای
میامی
سهیلا ـ پانوراما و سیلوانا

مقالات وگزارشهای سیاسی

مداخله مسلحانه سیاست تازه فدراسیون عربی

پرزیدنت سادات که روز جمعه برای نخستین بار در غیاب مردی که هیجده سال صف مقدم صحنه سیاست مصر را اشغال کرده بود ، مراسم بیست و سومین سالگرد انقلاب ۲۳ ژوئیه ۱۹۵۲ را برپا کرد وظیفه دشوار خطیری را انجام داد .

وی با پنهان کردن آشفتگی و بی‌نظمی شدیدی که در جهان عرب حکمفرماست در پشت الفاظ و عبارات خشن توانست این آزمایش دشوار را بگذراند . اینگونه اظهارات تند در فواصل غیر عادی نبود ولی این بار سخنان رئیس جمهوری مصر بیشتر اوضاع و جریانات پشت پرده را نمایان ساخت .

شادباشها و ستایش پرزیدنت سادات از سرهنگ قذافی در مورد کمک به برقراری مجدد رژیم ژنرال نومیری در خرطوم نشان می دهد که اتهامات وادعاهای کودتاچیان ۱۹ ژوئیه زیاد هم بی‌اساس نبوده است . اگر سخنان رئیس جمهوری مصر را درست تعبیر کنیم باید بگوئیم که لیبی انقلابی بطور مستقیم یا غیر مستقیم برای جلوگیری از تشکیل یك اکیپ غیرنظامی و نظامی دست چپی در سودان، مداخله کرده است .

اظهارات پرزیدنت سادات در مورد اختلافات اعراب زیاد مبهم و گنگ نبود سخنان او در عین حال اطمینان بخش و تهدید کننده بود .

رئیس جمهوری مصر از حمله شدید امریکا خودداری کرد و در برابر نمایندگان ملت تاکید کرد که نادیده گرفتن میانجیگری واشنگتن به پیروی از «سیاست شتر مرغی» تعبیر خواهد شد . او یك بار دیگر تاکید کرد مصر حاضر است ولو با دادن یك میلیون قربانی جنك کند ولی در عین حال خاطر نشان ساخت که اختلافات اعراب و اسرائیل باید بطور قطع تا آخر سال جاری حل شود .

می توان گفت که این قسمت از نطق رئیس جمهوری مصر مهمترین قسمت سخنرانی اورا تشکیل میداد با فشاری پرزیدنت سادات در مورد حل و فصل مشکلترین مسئله‌ای که دیپلماسی مصر با آن روبرو است انگیزه خشونت گفتار او رانسبت به ملك حسین پادشاه اردن که باردیگر به کیفر شدیدی از طرف اعراب تهدید میشود ، ظاهر میسازد .

انورسادات

پرزیدنت سادات در مسابقه برای بدست آوردن جهان عرب که اکنون بیش از هر وقت دیگر دچار تفرقه ودو دستگی و آشوب است نمی خواهد به پرزیدنت قذافی رهبرجوان لیبی اجازه دهد که از وی جلو بیافتد ولی او در سیاست خارجی نسبت به مسائل مختلف واهمیت آنها دید روشنی دارد .

پرزیدنت سادات می خواهد به‌جای تهدید اسرائیل کشور های بزرك راوادار کند که دولت تل‌آویو را بیشتر تحت فشار قرار دهند تا در روش خود نسبت به اعراب تجدید نظر کند .

حتی روزنامه های اسرائیلی در تفسیر خود نوشته‌اند که رئیس جمهوری مصر درهای مذاکرات را بروی اسرائیل نبسته است، پشتیبانی رئیس جمهوری مصر از سازمان یاسرعرفات و حمله به‌سازمان های فلسطینی افراطی نشانه دیگری است که رهبران مصر می خواهند تا جائی که ممکن است برای عناصر میانه‌وضد مارکسیستی جهان عرب تقدم وامتیاز بیشتری قائل شوند .

مسئله دیگری که در نطق رئیس جمهور جلب توجه می کند اهمیتی است که برای منشور تریپولی که ژنرال نومیری آنرا امضاء کرده قائل شده است ، ظاهرا سادات به این وسیله خواسته است مداخله احتمالی لیبی رادرامور داخلی سودان توجیه کند .

در منشور تریپولی مداخله یکی از کشور های امضاء کننده بنفع یکی دیگر ازاعضای منشور پیش بینی نشده است اما در قانون اساسی فدراسیون پیش بینی شده است که هرگاه دریك کشور عضو فدراسیون بحرانی بوجود بیاید بقیه کشور های عضو می توانند حتی بدون درخواست کشور مورد بحث با نیروهای مسلح خود در آن کشور مداخله کنند .

ظاهرا لیبی مفاد قانون اساسی فدراسیون را در مورد سودان گواینکه هنوز رسما به عضویت آن درنیامده به مورد اجرا گذاشته است .

اکنون که پرزیدنت نومیری و رهبران دیگر سودان بطور اعجازانگیزی براثر اقدام موثر بعضی از متحدان خود ازخطر جسته‌اند دیگر تردیدی در پیوستن به فدراسیون به خود راه نمی دهند و از همین جا بود که نومیری در آخرین نطق خود تاکید کرد که سودان در ماه ژانویه آینده پس از تجدید نظر در سازمان‌های سیاسی کشور بر فدراسیون جماهیر عربی ملحق خواهد شد ...

از :لوموند چاپ پاریس

قذافی، دشمن نومیری!

سرهنگ قذافی — ژنرال نومیری

هواپیمای بی .او.اسی حامل بابکر النور بدستور قذافی رهبر انقلابی لیبی در آسمان این کشور به پائین آمد تا ازتکوین یك حکومت کمونیستی در سودان جلو گرفته شود .

زمانی که بابکرالنور در فرودگاه بنغازی در خاك لیبی پیاده شد ، سرهنگ قذافی دشمن آینده خود را در چنگ گرفت. و از طرفی کمك موثری کرد تا دشمن دیگرش در چهار چوب کادر رهبران انقلابی شمال آفریقا ، یعنی ژنرال النومیری بار دیگر بقدرت برسد و این اقدام وی‌شگفت انگیز و پیچیده بود .

در جریان گفتگوی مفصلی که من (خبرنگار ابزرور) چند روز پیش از کودتای عقیم، با جعفر النومیری رهبر سودان در خرطوم داشتم، او به طعنه سخنان قذافی‌راکه گفته بود نومیری راه مبارزه با کمونیست هارا نمی‌داند رد کرد . و اکنون با دگرگونی عمیق اوضاع و اعدام جمعی رهبران کودتای نافرجام ، نومیری توجیهی برای سخنان قذافی خواهد یافت و آن اینکه تاکنون نسبت به کمونیست های سودان مسامحه‌ای خطرناك روا می‌داشته و یا قدرت آنها را دست‌کم می گرفته است. کودتا و ضد کودتای اخیر سودان به غرب‌نیز فهماند که تاکنون در ارزیابی تحولات و انقلابات کشور های عربی راه خطا می پیموده است . غرب‌می پنداشت که هرکودتای دست چپی را باید به حساب انقلابات از نوع کمونیستی گذارد، در صورتی که بررسی دقیق اوضاع و تحولات اخیر سودان نشان می دهد که ریشه جنبش های کنونی ملت های‌عرب از انقلابات کمونیستی مهم نیست بلکه ریشه و ماهیتش با رستاخیزی مشخص می شود که عبدالناصر ان را بنیان گذارد و اینك انگشت رستاخیز ناصری در کلیه تحولات عربی به چشم می خورد .

رستاخیز عربی با تولد دولتی بنام اسرائیل همزمان و مصادف شد و با شکست اعراب در جنك ۱۹۶۷، نضج گرفت و نظام های کهنه را در جامعه‌ملل‌عرب یکباره‌درهم ریخت. اسرائیل ناآگاه به ناسیونالیسم عربی‌یاری بخشید که اینك زیر لوای عرب در جهان سر برافراشته است.

هدف رستاخیز ناصری مدرنیزه کردن جهان عرب از نقطه نظرهای فرهنگی ، سیاسی و اقتصادی‌بود، اما ارمان های بلند پروازانه‌او در فروریختن نظام کهنه‌جهان عرب با دو واقعیت‌بکلی در هم ریخت. ناصر به گذشت زمان پی برد که همه ملت های عرب ، چنانکه او دراپتدا می پنداشت ، توان لازم و آمادگی یك مدرنیزه شدن سریع و بدون وقفه را ندارند وعلائق وواپستگی های‌غربی نیز در برخی این کشور ها مانع اصلی راه پیشرفت مدرنیزه شدن است .

ناصر دریافت که این سلطه غرب با گرایش بلوك شوروی شکست ناپذیر است و او بود که سرانجام‌منافع شوروی را با ناسیونالیسم عربی تلفیق داد .

دو نتیجه

استراتژی ناصر، دو نتیجه پیش بینی پذیر بدست داد . نخست اینکه قدرت های‌بزرك را در خاورمیانه‌درگیر کرد وشوروی را مستقیما در برابر امریکا قرار داد که پشتیبان عمده اسرائیل است . از طرفی با کوشش برای رهائی عرب از نفوذ خارجی ، «عرب مدرن» را در وضع دشواری قرار داد و نفوذ شوروی در دنیای عرب روزافزون شد . ناصر و جانشینانش‌درپی‌دست یافتن به نوعی‌انقلاب ملی مخالف با کمونیزم بودند که در عین داشتن روابط نیکو با بلوك های کمونیستی، برای استقلال ملی و ناسیونالیزم عربی نیز تعهدی ایجاب نکند .

لکن با گسترش دامنه کشمکش اعراب با اسرائیل اتکاء هرچه بیشتر اعراب به شوروی ، نگذاشت‌این هدف آنطور که رهبر فقید مصر می خواست پیشرفت کند.

رستاخیز ناصری از گسترش نفوذ کمونیست ها بخصوص در کشور سودان جلو گرفت و عجیب اینکه آنها با اینکه می دانستند وجهه و محبوبیت کافی‌رابرای پایه‌ریزی یك حکومت مستحکم وباثبات در بین احادمردم ندارند ، باز به کودتا دست زدند .

اقدام کمونیست های سودان را میشود بدینسان تعبیر کرد که آنها می خواستند دولتی زیر لوای «اتحاد ملی» تاسیس کنند و با ناسیونالیست های طرفدارنومیری به نوعی ائتلاف دست یابند .

در ماجرای قیام طرفداران نومیری و شکست کودتا اقدام قذافی در توقیف سرهنك النور و سرکرد حمداله تعجب انگیز بود . اما می توان اقدام او را چنین تفسیر کرد که قذافی تردید به خود راه نداد که میان یك رهبر کمونیست و یك دشمن ناسیونالیست سرانجام طرف‌دشمن ناسیونالیست‌را بگیرد و به بازگشت نومیری کمك کند.

سکوت شوروی در حوادث و تحولات اخیر نیز از حزم شدید این کشور در دیپلماسی خاورمیانه‌حکایت‌دارد گرچه جانبداری فوری از یك حکومت کمونیستی ظاهرا بسود شوروی بود ، لکن در معنا شوروی نخواست با حمایت از کمونیست های سودان پایگاه های مهم خودرا در میان رژیم های ناسیونالیستی بویژه مصر، از دست بدهد ، تردید شوروی از کمونیست های عربی و مطمئن نبودن از تمایلات حقیقی و باطنی آنها، در این عدم یاری به کودتای اول سودان بسیار موثر بود .

از :ابزرور چاپ لندن

ملك حسین در برابر حملات دستجمعی اعراب مقاومت می کند

بسته شدن مرزهای اردن با سوریه در تجارت اردن و صادرات و واردات این کشور اثرات سوء بسیار خواهد داشت . اعلامیه رسمی دولت سوریه دراقامه دلیل برای این اقدام غیر مترقبه حاکیست که سوریه‌به منظور اعتراض علیه اردن در قلع و قمع نهضتهای پایداری فلسطینی‌وتیراندازی سربازان اردنی به دهکده های مرزی مرزهای خود با اردن را بسته است.

یك هفته قبل عراق نیز مرز های زمینی وهوائی‌خود را با اردن بست . دلیل‌عراق نیز دلیلی مشابه سوریه‌بود. بر خاستن موج اعتراضات‌و دسته بندی دیگر کشورهای عربی برضد اردن برسرکج رفتاری با فلسطینیان اینک اردن را در انزوای سیاسی فرو برده است .

در اعلامیه سوریه به کوشش های این کشور در برطرف کردن بحران موجود از طرق مسالمت آمیز نیز اشاره شده است ، لیکن اعلامیه حاکیست که علیرغم این‌تلاشها رژیم اردن همچنان در درهم شکستن اراده ملل عربی پافشاری میورزیدوکلیه درخواست ها را نادیده انگاشت . دو هفته پیش و درست درگرما گرم حمله سربازان اردن به پایگاه های فلسطینیان درشمال این‌کشور سوریه‌باشتاب یك‌هیات‌نظامی از طرف خود به عمان فرستاد تابا میانجیگری‌طرفین را از ادامه نزاع‌وکشمکش ها باز دارد.لیکن این‌کوشش و تلاشهای دیگر به نتیجه نرسیدوبسته شدن مرزسوریه و اردن در حقیقت یك‌اقدام تلافی جویانه ازطرف‌حکومت سوریه نسبت به «بی‌توجهی» نسبت به هیات اعزامی به عمان است .

ملك‌حسین

مسدود شدن مرز اردن‌با سوریه اینك اردن را تنهااز دو طریق با دنیای خارج ارتباط میدهد ، با عربستان سعودی ازامتداد صحراوبا اسرائیل از طریق رودخانه اردن و با در نظر گرفتن‌این که بیشتر مناسبات تجاری و معاملات اردن از طریق مرز سوریه با کویت و با کرانه های خلیج فارس از طریق عراق انجام میگرفت ، اینک اردن با مشکلات بسیاری روبروست و باید محموله های صادراتی و وارداتی زمینی‌اش عراق و عربستان سعودی را دور بزند و با قیمت هائی که یقینا مقرون‌به صلاح و صرفه نخواهد بود. بدست خریداران برسد، قلم عمده صادراتی اردن‌که‌سفر این کشور است تا پیش از مسدود شدن مرز از بنادر بیروت و لاذقیه در سوریه به دست خریدار میرسید و اینك معلوم نیست از چه طریقی باید بخارج صادر شود .

اگر چه بیشترین سهم درآمد ملی اردن بستگی‌به سیفر صادراتی این کشور دارد ، اوایل ماه جاری‌وقتی از و خورد میان چریك‌های فلسطین و ارتش اردن آغاز شد . بسیاری از کشور های عربی‌به پشتیبانی‌ازکماندوها و مخالفت شدیدباحکومت اردن برخاستند . اقدام دو دولت عراق و سوریه گرچه به اقتصاد اردن زیان فراوان وارد می‌آورد لیکن انزوای سیاسی که دول دیگر عربی برایش رقم زده‌اند از نقطه نظر معنوی برای اردن زیان آورتر است ، مصر در میان کشور های عربی‌مخالف‌رفتار اردن با کماندو ها در ردیف نخست قرار دارد زیرا شدید ترین حملات از طرف رئیس یك کشور عربی علیه اردن توسط پرزیدنت انورسادات به عمل آمده و اکثر کشور های عربی از جمله کویت موارد برشمرده شده درنطق سادات را مورد تائید قرار داده‌اند ، سادات در حمله شدید خود علیه شخص پادشاه اردن از وی بعنوان یك شخص غیر قابل اطمینان نام برد و او را متهم نمود که نسبت به پیمان قاهره پیمان‌شکنی روا داشته‌است.

ملك حسین پادشاه اردن که یك تنه در برابر سیل اتهامات و حملات نهان و آشکار رهبران و روسای بسیاری از کشور های عربی پایداری‌میورزد درردانهامات میگوید که وی ازمفاد معاهده قاهره تخلف نکرده درحالیکه نخست وزیرش آشکارا اعلام کرد که قرار داد قاهره‌دیگر قدرت قانونی ندارد و ملغی شده محسوب میشود .

لیبی مدتی است که کمك مقرری سالیانه خود را به اردن قطع کرده و متعاقب آن روابط سیاسی خود رابا این کشور قطع کرده است.

سودان و الجزایر نیز اقدام دولت اردن را محکوم کرده‌اند، تنها دو کشورعربی مراکش و عربستان سعودی‌و امارات‌خلیج فارس‌اندکه‌ملك حسین هنوز میتواند بدوستی شان امیدوار باشد .

اقدام‌سوریه همسایه دیوار به دیوار اردن در بستن مرز خود شدید ترین عملی است که سوریه غیرازشرایط جنگ میتوانست به آن‌دست بزند . دیگر کشور های‌عربی که بااردن مرز مشترك‌ندارند ممکن‌است‌این‌کشور راشدیدا تحت‌فشارقراردهندتابدانجا که اردن قربانی‌تحریم رسمی کشور های عربی گردد .

رژیمهای تندرو جهان‌عرب، نطق اخیر پرزیدنت سادات- رهبر بزرگترین کشور عربی را بعنوان چراغ سبزی‌تلقی میکنند که به آنان برای اعمال هر نوع فشار علیه اردن‌داده شده‌است‌جمهوری متحده‌عرب حتی از پیشنهاد لیبی در تشکیل کنفرانس سران برای‌رسیدگی باوضاع اردن نیز پشتیبانی کرده و این بر یقین رژیمهای تندرو در خشونت نسبت به اردن افزوده است . تا آنجا که قذافی در پیشنهاد خود از اقدامات مسلحانه علیه اردن نیز سخن بمیان آورده‌است

از : رویتر

آپولو ۱۵ آیا آپولو ۱۵ اسرار کائنات را فاش میسازد!

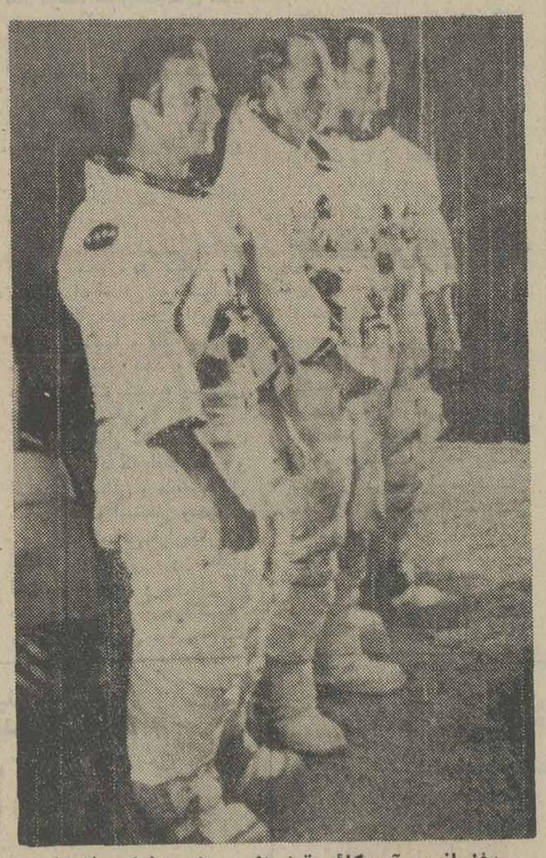

سه‌فضانورد آمریکائی قبل از پرواز در لباس فضائی

«پاندول ستاره‌دار» کساعت زندگی فضانورد را می‌شمارد روزی از کار می‌افتد . ولی فقط برای مدت کوتاهی . زیرا دیگران جای اورا می‌گیرند. این‌کلمات نوشته‌ولادیسلاوولکف، سرنشین سفینه سایوز ۱۱ شوروی است که روزسی‌ام ژوئن با دو همسفر فضائی خود در داخل کابین‌جان‌سپرد. یک ماه بعد همانطورکه‌ولکف گفته است دیگران جای آنها را می‌گیرند . اینها سه نفر آمریکائی هستند.

روز جمعه همین هفته‌اسکات‌و ایروین بار دیگر سطح کره‌ماه را زیر پا خواهند گذاشت در حالیکه « آلفردورن» بگردش خود در مدار ماه ادامه‌خواهد داد.

فاجعه‌مرگ‌فضانوردان‌شوروی، بازگشت خطرناک و دلهره آور سرنشینان سفینه« آپولو ۱۳» از مدار ماه بزمین نشان میدهد که سفرهای فضائی جنبه مسافرت‌های عادی را ندارد و این بار نیزسرنشینان آپولو را خطرات پیش بینی نشده تهدید میکند.دیویداسکات که فرماندهی مدول ماه نشین «شاهین» را بعهده دارد وظیفه بسیار دشواری را باید انجام دهد.

او باید از فراز سلسله‌جبال «آپنن» که ارتفاع بلندترین قله آن به پنجهزار متر میرسد پرواز کرده و سفینه را در بین دامنه این کوه و گردنه«هادلی» که دره‌ای بعمق ۳۶۵ متر در کنار آن قرار دارد فرود آورد.

اگر سازمان فضائی آمریکا چنین منطقه خطرناک رابرای فضانوردان خود انتخاب کرده بخاطر آن است که چهارپرواز از برنامه آپولو را حذف کرده است و میخواهد باسه برنامه باقیمانده آپولو حداکثر اطلاعات مربوط به کره را جمع آوری کند. آپولوهای ۱۱ و۱۲ بیشترزعایت احتیاط‌کرده در امن ترین منطقه فرودآمدند. پس از آن سرنشینان شجاع آپولو ۱۴ در اطراف دهانه آتش فشانی «فرامور» به کاوش پرداختند ولی هیچ یک از سرنشینان سه آپولو نتوانستند اطلاعات مفیدی که موردنظر دانشمندان است با خودبزمین بیاورند و میتوان گفت که‌نتیجه کاوشهای آنهاتاحدی‌دانشمندان را مایوس کرد.

این بار طبق فرمول دکتر « راین‌برت» « ژئوشیمیست» ناسا کاشفین ماه بایکماموریت در سه منطقه «ژئولوژیکی »ماه به کاوش خواهند پرداخت . که عبارتند از مناطق‌کوهستانی، گردنه‌ها و دریای بارانها که‌در پشت جبال «آپنن» قرار گرفته است . آنها همچنین از دونوع «مغاك» یا دهانه آتش‌فشانی ماه دیدن کرده و تحقیقات جامعی در باره آنها انجام خواهند داد.

دانشمندان امیدوارند باین ترتیب برای سئوالاتی‌که‌تاکنون بدون جواب مانده است پاسخ پیدا کنند.

هوز دانشمندان درباره‌طریقه پیدایش بلندیهای ماه با هم اختلاف نظر دارند . بعضی‌ها آنها را نتیجه فعالیت اعماق کره ماه میدانند و برخی دیگر عقیده‌دارند که ماه یک جسم آسمانی مرده است و هیچگونه فعالیتی در داخل آن صورت نمی‌گیرد.

یک معمای دیگر که هنوز لاینحل مانده است آیاگردنه‌ها و تنگه‌های «هادلی» بمثل گردنه‌های زمین بر اثر جاری شدن رودخانه‌ها احداث شده است ؟ ولی این کار چگونه امکان پذیر است زیرا در کره ماه هرگز آب وجود نداشته است . آیا براثر زلزله بوجود آمده‌اند؟ یا بستریک‌آتش - فشانی قدیمی هستند که مواد مذاب از آن راه بسوی دریای بارانها جاری شده است .

شاید این بار اسکات و «ایروین» بتوانند به آنچه‌که فکر دانشمندان‌را بخودمعطوف کرده است پاسخ بدهند علت اینکه دانشمندان‌به کشف این معماها علاقه شدید ابراز میدارند آن است که بتوانند به گذشته زمین خاکی‌ماآگاهی بیشتری پیدا کنند. زیرا کره ماه در حقیقت «زمین‌فسیل‌شده» است و با کشف اسرار آن‌راز منظومه شمسی و آفرینش‌فاش خواهد شد.

درهر حال پس از فاجعه سایوز ۱۱امریکائیها اقدامات احتیاطی بیشتری برای حفظ جان فضانوردان خود بعمل آورده‌اند.

آگهی استخدام در ارتش شاهنشاهی ایران

۱ـ اداره آجودانی کل ستاد بزرك ارتشتاران برای تامین کادر ثابت گروهبانی مورد نیاز ادارات تابعه ستادبزرك‌ارتشتاران تعدادی داوطلب باشرایط زیر برای طی دوره گروهبانی ـ ترابری در رسته های مختلف میپذیرد .

الف ـ شرایط

۱ـ تابعیت دولت شاهنشاهی ایران
۲ـ متدین بیکی از ادیان (اسلام ـ عیسوی ـ کلیمی ـ زرتشتی)
۳ـ داشتن گواهینامه قبولی سوم دبیرستان (دارندگان مدارك تحصیلی بالاتر در صورت تساوی سایر شرایط حق‌تقدم‌دارند).
٤ـ داشتن صحت مزاج و تناسب اندام بر طبق گواهی بهداریهای ارتش شاهنشاهی .
۵ـ سن بین ۱۸ تمام تا ۲۸ سال تمام
٦ـ عدم اعتیادات مضره
۷ـ نداشتن سوءپیشینه کیفری برابر گواهی‌مراجع صلاحیتدار
۸ـ نداشتن همسر و اولاد و کسان تحت تکفل
۹ـ مدت دوره برای کادر ثابت یکسال میباشد .

ب ـ امتیازات

۱ـ داوطلبان در طول مدت تحصیل در آموزشگاه شبانه‌روزی بوده و هزینه خوراك و پوشاك و زیست آنها بعهده ارتش شاهنشاهی میباشد .
۲ـ مقدار حقوق دانش آموزان برابر مقررات بند ب ماده۵۸ قانون استخدام نیروهای مسلح شاهنشاهی مبلغ ۱۲۵۰ ریال در ماه میباشد .
۳ـ در خاتمه کارآموزی از دانش آموزان وسیله یکانیکه‌در آن کارآموزی میکنند آزمایش مهارت بعمل آمده دانش ـ آموزانیکه مهارت یك‌درجه بالاتر راکسب کرده‌باشند بدرجه گروهبان سومی سرافراز میگردد

داوطلبان میتوانند برای کسب اطلاعات بیشتر و ثبت‌نام با دردست داشتن فتوکپی گواهینامه تحصیلی و عین شناسنامه عکس‌دار و شش‌قطعه عکس ٤×٦ از تاریخ نشر این آگهی همه روزه باستثنای روز های تعطیل از ساعت ۱۰ الی ۱۲ از تاریخ ۱۰ر۵۰ الی ۱۵ر۶ر۵۰ باداره‌آجودانی کل‌ستاد بزرك‌ارتشتاران واقع در جاده قدیم شمیران چهارراه قصر مراجعه نمایند .

م‌الف۵۸۲۱ آـ۲۹۰۸٤ ۱ـ۲

آگهی مناقصه فاسد شدنی شماره ٤ ـ تاریخ ۳۰ر٤ر۵۰

آماد های لشگر گارد جهت مصرف یك قلم اجناس مشروحه زیررا فاسدشدنی مورد نیاز سالیانه پادگان رینه برابر مقدار و مشخصات برك شرایط موجود از طریق مناقصه خریداری می‌نماید.

پیشنهاد دهندگان می توانند بامراجعه به‌دفترآماد و یا پادگان رینه وملاحظه نمونه مشخصات اجناس‌ودریافت برك شرایط و مشخصات معامله پیشنهاد خود را طبق مفاد مندرج درشرایط معامله تنظیم وتاساعت ۹صبح روز ۳۱ر۵۰ به‌دفترآماد های‌لشگر واقع درپادگان حشمتیه تسلیم نمایند م‌الف ۵۸۲۳

آمادهای لشگر گارد

۱ـ۲ آـ۲۹۰۵۲

زنان

مواظب «دایه‌ها» باشید اگرچه مهربانتر از مادر باشند

در کشور ما که با توسعه روزافزون اقتصادی واجتماعی افراد خانواده می‌خواهند پشت‌میزنشین وکارمند باشند ولو ماهیانه مبلغ بسیار کمی حقوق بگیرند و نداشتن خدمتکار خوب واقعا مشکلی برای خانواده‌ها شده است .

یک پزشک انگلیسی در مورد پرستار بچه‌ها و خدمتکار خانه مطالبی نوشته که قسمتی از آن را در زیر می‌خوانید : بعضی از مادران در مورد سپردن بچه های خود بدست پرستار اصلا رعایت احتیاط را نمیکنند . آنها بی‌توجه بسلامتی کودکان خویش ، آنها را بدست پرستاران مختلف می‌سپارند .

چه بسا ممکن است این پرستاران به بیماریهای مختلفی مبتلا باشند ویا عقاید ونظریاتی داشته باشند که برای تربیت فرزندان شما مفید نباشد .

مادر بزرگ ، عمه و خاله می‌توانند پرستار خوبی برای فرزندان شما باشند . اما آنها با مهربانی ودلسوزی زیادیشان باعث می‌شوند که بچه گاهی دیر بخوابند ، بی‌جهت از خانه خارج شده درکوچه بیازی مشغول شوند و نظایر آن .

بررسی وروحیات خدمتکار قبل از اینکه پرستاری را برای نگهداری فرزند خود برای چند ماه ویا چند ساعت استخدام کنید از نظر بهداشت، وضع روحی و اخلاقی باید اورا مورد مطالعه قرار داده باشید .

غالبا خدمتکارها و پرستارها بعلت وضع مادی و زندگی کسالت‌بار بانابسامانی روحی شدیدی دست به گریبان هستند.

بچه‌های کوچک خود را بدست کسی بسپارید که کاملا از حال و گذشته‌شان اطلاع کافی داشته باشید .

هنگامیکه خواستید از منزل برای مدت معینی خارج شوید مقصد و شماره تلفن خود را به پرستار اطلاع دهید تا درمواقع لازم بفوریت با شما تماس بگیرد .

جای وسائل کمکهای اولیه و دیگر وسائلی را که ممکن است بعد از شما مورد نیاز پرستار و بچه باشد بآنها نشان دهید.

اگر فرزند خود را بمادر ، خواهر ، عمه و خاله ویا به همسایه وغیره می‌سپارید، سعی کنید تکاتی را که در نگهداری فرزند خود رعایت می‌کنید به آنها یادآوری کنید .

اگر وضع مادی شما خوب است و همیشه پرستار و خدمتکاری در خانه نگهداری می‌کنید بایستی باآنها بااحترام و مهربانی رفتار کنید ، هرگز خشم ونفرت خود را بر سر پرستار و خدمتکار منزل نثار نکنید . زیرا کوچکترین نفرت آنها از شما باعث بوجود آمدن حوادث جبران ناپذیری برای بچه‌ها میشود .

ممکن است آنها دق‌دلی خود را برسر اشیاء خانه و زندگی وفرزندان شما خالی کنند. سعی کنید برنامه خاصی برای کار و استراحت خدمتکار و پرستار خانه خود تدارک ببینید، هنگام بیماری و کسالت پرستار و خدمتکار خانه فورا در فکر بهبود حال و سلامتی آنها باشید .

با احتیاط کامل

به پرستار خود اجازه‌ندهید با همسایه‌ها و کسانیکه باآنها زیادآشنا نیستید واعتمادندارید معاشرت کند و تماس بگیرد.

شما باید لزوم راهنمائی و ارشادشان را از نظر اجتماعی و آداب معاشرت دریافته باشید فراموش نکنید که رفتار شما با پرستار بچه‌ها تاثیر زیادی در تربیت اولیه کودکانتان دارد.

اگر بودجه و توانایی نگهداری پرستار و خدمتکار خوب را ندارید بهتر است از کار کردن در بیرون تا می‌توانید خودداری کنید .

فال فردا

فروردین ـ هدیه ارزنده‌ای از یک دوست دریافت می‌کنید .

اردیبهشت ـ در خانواده آرامش برقرار است مواظب آسایش بیشتر خانواده باشید .

خرداد ـ اقدام تازه‌ای بنفع شما انجام می‌گیرد . روزخوبی در پیش دارید.

تیر ـ سفر کوتاهی در پیش دارید یک خبر بسیار خوب خواهید شنید .

مرداد ـ باوالدین و نزدیکان خود به احترام و علاقه رفتار کنید .

شهریور ـ ادب را فراموش نکنید . روزی شاد خواهید داشت .

مهر ـ از نظر مادی خیالتان کاملا راحت می شود همچنین از نظر روحی نیز حالتان رو به بهبودی میگذارد .

آبان ـ قدر خوشبختی وموهبت هائی را که خداوند بشما ارزانی داشته بیشتر بدانید .

آذر ـ عشاق روز دلپذیری را خواهند گذراند .

دی ـ آرزو های شما صورت تحقق بخودمی گیرد . سعی کنید بیشتر ازآنچه مقدور است از کسی چیزی نخواهید .

بهمن ـ بیک مراسم رسمی دعوت می شوید سعی کنید خجالتی نباشید .

اسفند ـ صفا وپاکی روح خود را حفظ کرده وباصداقت وراستی به جنگ مشکلات بروید .

آگهی احضار

بمهنای دوم اخراجی محمد حسین حاج علی اکبری، فرزند عباس ،دارنده شناسنامه شماره ۳۹۵ ،صادره ازآبادان که محل اقامت وی در پرونده (ساکن آبادان احمد آبادخیابان ده کاشی ۱۶۱) بوده و فعلا مجهول‌المکان است ابلاغ می گردد که به اتهام فرار از خدمت در دادگاه تجدید نظر نیروی دریائی شاهنشاهی واقع در تهران اول خیابان منصور تحت تعقیب می‌باشد ، لازم است ظرف دو ماه از تاریخ انتشار آخرین آگهی خود را بدادگاه معرفی نماید در صورت عدم حضور وانقضای مهلت مقرره دادگاه غیابا به پرونده امر رسیدگی ، حکم مقتضی صادر خواهد نمود این آگهی سه نوبت متوالی در روزنامه رسمی و یکی ازجرائد کثیرالانتشار کشور درج میگردد.

رئیس دادگاه تجدید نظر نیروی دریائی شاهنشاهی،سرهنگ دکتر جلال حمیدی
آ ـ ۲۹۱۹۶

آگهی دعوت مجمع عمومی فوق‌العاده شرکت سهامی آبجو شوش

برای تشکیل مجمع عمومی فوق‌العاده از کلیه صاحبان سهام شرکت سهامی آبجو شوش طبق ماده ۳۶ و ۶۸ اساسنامه دعوت میشود که در ساعت نه صبح روز شنبه ۱۶ مرداد ماه ۱۳۵۰ در محل شرکت واقع در چهارراه کالج خیابان شیراز نبش کوچه سپید شماره ۹۱ حضور بهمرسانند .

دستور جلسه :
اخذ تصمیم برای انحلال شرکت

هیئت مدیره شرکت سهامی آبجو شوش
آ ـ ۱۳۰۲۳

آگهی مناقصه شماره ۷۷۹ر۵۰

شهربانی کل کشور دستمزد شستشو گندزدائی واطوکشی البسه کثیف اداره بهداری وواحد های تابعه رابرای مدت یکسال برابر صورت مشخصات و برگ جداگانه با ذکر مقادیر تقریبی انواع ملبوس و ملحفه وغیره که بطور مستمر (روزانه ـ هفتگی) مورد شستشو و گندزدائی قرارخواهد گرفت به مناقصه میگذارد .

داوطلبان مایل بشرکت در این مناقصه می توانند برای دریافت برگ شرایط مناقصه بدائره قرارداد های اداره کارپردازی مراجعه و پیشنهادات خود را تنظیم و درپاکت لاک ومهر شده تاآخر وقت اداری روز ۲۵ر۵۰ بدائره دبیرخانه اداره مذکور تسلیم و رسید دریافت نمایند . پیشنهادات رسیده ساعت ده صبح روز ۲۶ر۵۰ در کمیسیون مناقصه باز و قرائت خواهد شد . حضور پیشنهاددهندگان در جلسه کمیسیون مناقصه آزاد و کمیسیون مزبور در رد یا قبول یک یا کلیه پیشنهادات مختار میباشد.

م‌الف ۵۸۲۸ شهربانی کل کشور ۱ـ۲ آ ـ ۲۹۳۳۲

آگهی مناقصه شماره ۹۸۴ر۵۰

راه‌آهن دولتی ایران چهارده دستگاه برج آب مورد نیاز را برطبق نقشه و مشخصات و شرایط مربوطه از محل طرحهای سازمان برنامه ازطریق مناقصه تحویل تهران انبار مرکزی د ریلگذاری خریداری مینماید .

داوطلبان شرکت در مناقصه میتوانند درساعت اداری جهت دریافت اسناد مناقصه باداره کل کارپردازی مراجعه فرمایند شرکت کنندگان در مناقصه باید مبلغ نود هزار ریال بعنوان سپرده شرکت در مناقصه به صندوق راه‌آهن پرداخت و رسید صندوق یامعادل همان مبلغ ضمانت‌نامه بانکی صادر یکی از بانکهای مجاز ایران که لااقل یکماه اعتبار داشته باشد بضمیمه پیشنهاد خود تاساعت ۹ صبح روز ۱۶ر۶ر۵۰ درصندوق پیشنهاد ها واقع در اداره کل کارپردازی بیاندازند پیشنهاد های واصله ساعت ده روز مزبور بازوقرائت خواهد شد .حضور پیشنهاد دهندگان یا نمایندگان مجاز آنها در جلسه مناقصه آزاد است و راه‌آهن در رد وياقبول هريك يا تمام پيشنهاد ها مادامیکه قرارداد مبادله نشده است جزا و کلا مختار میباشد .به پیشنهاد فاقد سپرده و مشروط و مبهم و پیشنهادیکه بعداز موعد مقرر برسد ترتیب اثر داده نخواهد شد سپرده برنده اول و نفردوم مناقصه نگهداری ودر صورت استنکاف از انجام معامله بدون هیچگونه تشریفات بنفع راه‌آهن ضبط خواهد شد مالیات متعلقه و هرگونه عوارض دیگر بعهده برندگان مناقصه میباشد .

م‌الف ۵۹۰۸ راه‌آهن دولتی ایران
۱ـ۲ آ ـ ۲۹۳۳۸

کتاب

معرفی کتاب

یک گل سرخ برای امیلی

نویسنده ویلیام فالکنر

مترجم : نجف دریابندری
۱۱۹ صفحه ۶۰ ریال

ویلیام فالکنر نویسنده واقعیتهاست، با آدمهائی که در محیطشان قابل لمس هستند و بوضوح شناخته میشوند. شناخت افراد درکارهایش بکمک تطویل کلام وتوضیحات اختصاصی صورت نمیپذیرد بلکه با پیشرفت داستان، شخصیت‌ها بمرورچهره خویش را نشان میدهند و در چهارچوبی کلی و با معیارهای عاطفی انسانها ، خود را بخواننده نزدیک میکنند . شلاق فالکنر در تمامی داستانهایش با هدفی خاص فرود می‌آید او از پیر دختری منزوی سخن میگوید، از خانواده‌ای بی سر وسامان که رامیجائی ندارد و ازجوانی که بجنگ میرود .

پرسوناژهای قصه‌های فالکنر طوری انتخاب میشوند که در هر داستان بمقتضای حوادث رخ مینمایند و این احساس را بوجود می‌آورند که نویسنده قصد دارد وابستگی‌هائی بین قصه‌هایش ایجادکند تاخواننده مجبور نباشد ، با پایان دادن قصه اول ، مدتی وقت صرف شناخت محیط و افراد قصه بعدی بنماید .

کتاب « یک گل سرخ برای امیلی » نیز چنین است ، این کتاب مجموعه سه داستان کوتاه میباشد که در سال ۱۳۲۹ به فارسی برگردانده شده و در همان زمان هم در مجلات بچاپ رسیده است .

با توجه به تاریخ ترجمه این اثر میبایست از کارهای اولیه مترجم باشد که در آن بیان فالکنر حفظ شده است .

قصه اول که نام خود را بر روی کتاب نیز نهاده سرگذشت پیر دختری است بنام « امیلی گریسن » که در انزوا زندگی میکند و طبیعتا عاملی برای برانگیخته شدن حس کنجکاوی مردمان . تا اینکه سر کارگر تازه واردی با میس امیلی آشنا میشود و بعد از مدتی که تحولی در زندگی امیلی بوجود می‌آورد ، بطور ناگهانی ـ هومر بارون ـ سرکارگر ناپدید میشود و دیگر کسی از او خبری ندارد تا زمانیکه «میس امیلی» میمیرد وچون مردم برای تشییع جنازه او میروند با گشودن در اطاق طبقه بالا ، متوجه اسکلتی از یک مرد میشوند در لباس خواب در حالیکه ، کنارش، بر روی بالش فرورفتگی محل خواب یکنفر باقی مانده که تاری مو برنگ خاکستری ، رنگ موی «میس امیلی» دیده میشود . «میس امیلی» درهمان ابتدای آشنائی با هومر بارون ، از داروخانه شهر «مرگ موش» خریداری کرده بود .

و اما بخاطر خریداران کتاب از معرفی داستانهای دیگر خودداری میشود .

بگوئیم که نثر کتاب روان و شیواست و چاپ آن لوکس و خواندنش برای علاقمندان فالکنر مغتنم .

اصول هتلداری

تالیف اصغر ژیان‌دربندی

رواج جهانگردی و توجه به صنعت توریسم درحال حاضر نسبت به گذشته بیشتر شده است و از جهانگردان بعنوان عوامل اقتصادی صحبت میرود بنابراین، موضوعی که میبایست مورد توجه قرار گیرد لزوم ایجاد امکانات جهت پذیرش و مسافرها و فراهم نمودن تسهیلات و وسایل متناسب با انتظارات و تمایلات و خواست های مسافرین میباشد.

کتاب اصول هتلداری مساله توریسم و پذیرش مسافران را بخوبی مورد بحث قرار میدهد و مطالعه کتاب برای صاحبان و کارکنان هتل‌ها مفید بنظر میرسد .

توضیحی بزیک سخنرانی که چاپ شد

در باره شاعره‌ای که فراموش شده است

وقتی قسمتی از مقاله خانم موید ثابتی در باره شاعره های ایرانی چاپ شد نامه‌ای از دانشمند محترم محمود فرخ رسید در مورد شاعره فقید ژاله (عالمتاج قائم مقامی) که‌حاوی اشاره‌ای سودمند بود.

باتوجه به این نکته که خانم موید ثابتی ، در سخنرانی خود باختصار از کار ارزنده چندین شاعره سخنور در سالهای اخیر یاد کرده بود ممذلک برای ادای دین به یک شاعره قدیمی ، قسمتی از نامه ایشان را چاپ می‌کنیم.

« در صفحه دهم از شماره ـ ۱۳۵۴۵ تاریخ پنجشنبه ۲۴ تیر جاری مقاله‌ای باعنوان (شاعره‌ها از عهد قاجار تادوران ما» مطالعه شد که در مقدمه مرقوم بود.

در بخش آخر مقاله از دو نفر از شاعره‌هائی که‌اکنون درگذشته‌اند (پروین اعتصامی و فروغ فرخ زاد) ذکری‌رفته وآثار ادبی آنان نموداری از پیشرفت شعر وادب عصرحاضر شناسانده شده است.

بابصیرتی که بذوق خانم موید دارم وقوف ایشان را بسبک عالی شعر میدانم یقین کردم که ایشان یا نویسنده محترم مقاله اشعار مرحومه عالمتاج قائم مقامی (ژاله) راکه دوسه سال قبل بکوشش فرزند دانشمندش آقای حسین پژمان بختیاری منتشر شد ملاحظه نفرموده‌اند.

آنچه از کمتر از هـزار بیت آنمرحومه بر می‌آید او اشعار خودرا عمدا از بسکه از همه چیز زندگی بیزار بوده از میان برده واین مقدار شعر او از اوراق پراکنده یا حواشی کتب بزحمت جمع آوری شده و آقای پژمان تحفه‌بی‌نظیری به آستان شعر و ادب پارسی تقدیم نموده‌است .

از این مقدمه مقصودم این نیست که از ارج آندو شاعره قابل احترام بکاهم ویا از نتیجه مقاله اظهار تردید کنم بلکه نظرم این است که ایکاش یکی از دو استاد سخنران ونویسنده مقاله دیوان ژاله راهم دیده واورا هم حداقل یکی از سه نفر ذکر میفرمودند.

اکنون هرچه خواستم نخبه از گفتار (ژاله) را نقل کنم دیدم ترجیح هریک از قطعات او برای نقل وهنی است‌برای سایر قطعات واگر هم چنین نیست برای بنده که مفتون تمام اشعار این مرحومه داشمندم انتخاب مشکل است وازنویسنده محترم تمنی دارم که رجوعی باین دیوان نهصد واند بیتی بفرمایند تاصحت وسقم عرض بنده معلوم گردد.

محمود فرخ

گمشده

از غلامحسین عرب‌زاده نجاتی (عکس بالا) ۱۵ روز است خبری نیست . هرکس اطلاع دارد خواهشمند است به تلفن ۳۵۴۰۹۷ منزل آقای حافظی خبر دهد .

آگهی پذیرش دانشجوی پرستاری

آموزشگاه عالی پرستاری آذرمیدخت وابسته به سازمان بیمه های اجتماعی در تهران برای سال ۵۱ـ۵۰ تعداد بیست نفر داوطلب از طریق مسابقه ورودی و مصاحبه باشرایط زیر می پذیرد :

۱ـ دارابودن گواهینامه پایان تحصیلی ششم متوسطه طبیعی یا ریاضی، حداقل معدل ۱۳

۲ـ سن از ۱۸ سال کمتر از ۲۵ سال بیشتر نباشد .

۳ـ سلامت جسمی وروانی

۴ـ مجرد بودن داوطلب تاپایان تحصیل پرستاری

داوطلبان می توانند برای ثبت‌نام و کسب اطلاعات بیشتر همه روزه در ساعات اداری از تاریخ درج آگهی لغایت ۱۳ مردادماه ۱۳۵۰ با در دست داشتن مدارک زیر به اداره پرستاری سازمان بیمه های اجتماعی واقع در خیابان آیزنهاور مراجعه نمایند .

۱ـ عکس سه در چهار دو قطعه

۲ـ فتوکپی شناسنامه دو برگ

۳ـ فتوکپی آخرین مدرک تحصیلی یکبرگ

۴ـ برگ معافی برای فارغ التحصیلان قبل از خرداد ۵۰

دانشجویان در دوره تحصیلی در آموزشگاه عالی پرستاری شبانه روزی بوده و کلیه مخارج تحصیلی وسیله سازمان بیمه های اجتماعی پرداخت خواهد شد .

دانشجویان متعهد می شوند که پس از پایان تحصیل حداقل دو برابر سنوات تحصیلی در واحد های درمانی سازمان بیمه های اجتماعی انجام وظیفه نمایند .

سازمان بیمه های اجتماعی
آ ـ ۲۹۲۸۸

آگهی احضار

بمهنای دوم اخراجی محمد حسین حاج علی اکبری، فرزند عباس ،دارنده شناسنامه شماره ۳۹۵ ،صادره ازآبادان که محل اقامت وی در پرونده (ساکن آبادان احمد آبادخیابان ده کاشی ۱۶۱) بوده و فعلا مجهول‌المکان است ابلاغ می گردد که به اتهام فرار از خدمت در دادگاه تجدید نظر نیروی دریائی شاهنشاهی واقع در تهران اول خیابان منصور تحت تعقیب می‌باشد ، لازم است ظرف دو ماه از تاریخ انتشار آخرین آگهی خود را بدادگاه معرفی نماید در صورت عدم حضور وانقضای مهلت مقرره دادگاه غیابا به پرونده امر رسیدگی ، حکم مقتضی صادر خواهد نمود این آگهی سه نوبت متوالی در روزنامه رسمی و یکی ازجرائد کثیرالانتشار کشور درج میگردد.

رئیس دادگاه تجدید نظر نیروی دریائی شاهنشاهی،سرهنگ دکتر جلال حمیدی
آ ـ ۲۹۱۹۶

زابریسکیا پوینت در تهران

«زابریسکیا پوینت» تازه‌ترین اثریست که از میکل آنجلو ـ آنتونیونی کارگردان مشهور ایتالیائی در تهـران نشان میدهند .

این فیلم نقطه‌پایان درخشانی بر فستیوال فیلمهای آنتونیونی در تهران است و باهتمام انجمن فرهنگی ایتالیا وکانون فیلم برای دوستداران هنرهفتم بارمغان آمده است .

این فیلم روز چهار شنبه ۶ مرداد ساعت ۸ بعدازظهر به زبان اصلی نمایش داده خواهد شد .

فردوس برین

برای کودکستان ـ دبستان ـ دوره راهنمائی ـ دبیرستان

در باغ مصفای ۲ هزار متری مجهز بشوفاژ و کلیه وسائل آموزشی ثبت نام مینماید .

نشانی : جاده پهلوی ـ بالای میدان ونک ـ کوی بهرون تلفن ۸۹۲۸۵۶

دوغول سینمای وسترن آمریکا ـ کرک داگلاس و هنری فاندا برای اولین بار درکنار یکدیگر حادثه آفرین این اثر بزرگ وبی نظیر هستند

ازامروز فقط در

سینما پارامونت

یك وسترن داغ که نظیر آنرا فقط در آثار کلاسیك سینمای آمریکا میتوان پیدا کرد

کرک داگلاس. هنری فاندا

در فیلمی بکارگردانی : جوزف مانکیه‌ویتس

داغ ننگ

پاناویژن و رنگی

There was a crooked man...

باشرکت : آرتوراوکانل ـ مارتین گابل ـ لی گرانت

محصول برادران وارنر پخش از متروگلدوین مایر

گیشه سینما پارامونت همه روزه برای رزرو بلیط آماده است

مؤسسه انتشارات امیرکبیر
از : هانس گریتسان آندسن
فانوس فرسوده
ترجمهٔ : اردشیر نیکپور

چون مشتریان مخصوص سینما امپایر که همواره طالب فیلمهای بزرك و استثنائی هستند بوسیله تلفن و نامه تقاضای نمایش مجدد اثر کلاسیك سینما «رومئو وژولیت» را داشتند لذا باحترام آنها

از فرداشب

فقط در .....

تراس امپایر

اولیویا هوسی
لئونارد وایتینگ
در فیلمی بکارگردانی
فرانکو زفیرلی
رومئو و ژولیت
Romeo & Juliet

(رنگی) محصول پارامونت

دو دختر تنها وحشت‌زده
زیر آفتاب سوزان جنوب فرانسه به افق‌های ترس و دلهره گام نهاده بودند . . . وچشمانی ناپیدا انتظارشان را میکشید . . .

آغاز چهارمین و آخرین هفته نمایش در

شهر فرنگ

اولین سینمای ممتاز ۴ ستاره ایران
★★★★

And Soon The Darkness

و بزودی تاریکی...

رنگی (تکنی کالر)

با شرکت : پاملا فرانکلین
میشل دوتریس
ساندورالس
بکارگردانی : رابرت فوست

ایفل

از فردا صبح در سینما

«سرگئی باندارچوك» هنرمند بزرك سینمای شوروی در شاهکاری که هرگز فراموش نمیشود .

آللو

رنگی

گیسوی کوماچی

با کوماچی خوشگل خوشگلا بشین

خیابان شاه ساختمان آلومینیم تلفن : ۶۶۵۲۴۲

بریتینا ۲۵۰۰ جایزه برای ۲۵۰۰ دختر ایرانی BERNINA

هدیه بریتینا بمناسبت جشنهای ۲۵۰۰ ساله شاهنشاهی

ازشهرستانها به آدرس ما بریتینا چهارراه شاه شماره ۲۴ مکاتبه فرمایید

درسال تحصیلی آینده

دانشجویان دانشگاه تبریز از بورسهای بیشتری استفاده میکنند

دانشگاه تبریز در سال تحصیلی آینده‌بورسهای بیشتری دراختیار دانشجویان قرار میدهد.

یک مقام مطلع در اینمورد به خبرنگار ما در تبریز گفت : این بورسها برای رفاه بیشتر دانش‌جویان در اختیار آنان قرار خواهد گرفت .

وی افزود : در سال گذشته از ششهزار نفر دانشجوی‌دانشگاه تبریز ، بیش از پنج هزار نفر از بورسهای مختلف استفاده‌کردند از این عده سه هزار و هفتصدو پنجاه نفر از بورسهای کار و بنیادهای رضا پهلوی و موسسه دانشگاهی ماهانه حقوق دریافت میکردند و هزار و هشتصد نفر نیز مجانا از خانه‌های وابسته بدانشگاه استفاده میکردند مقام مذکور در پایان سخنانش اظهار داشت : باوجودیکه‌تعدادبورسهای سال گذشته نسبت به تعداد دانشجویان قابل توجه می‌باشد، اما در سال تحصیلی آینده بورسهای بیشتری در اختیار آنان قرار خواهد گرفت .

نابغه خردسال سبزوار بدبستان میرود!

قبلا اطلاع دادیم :کودک ۵ ساله‌ای در سبزوارزندگی میکند که باوجود صفرسن، نبوغ فوق‌العاده‌ای در او مشاهده میشود . این‌کودک که مهدی بلیانی نام دارد دارای حافظه‌ای قوی‌میباشد بمجرد شنیدن اشعار و مطالب جالب ، آنهارابخاطر سپرده و باشیرین زبانی خاصی برای دیگران بازگو میکند. این‌کودک باوجودیکه سواد خواندن و نوشتن ندارد ضمن‌حفظ‌اکثرروایات مذهبی ، در حدود سه‌هزار و پانصد بیت شعر رابخاطر سپرده است . و همین‌سبب شده که اکثر مردم سبزوار او را بشناسند و گاهگاه پای صحبتش بنشینند.

رئیس‌آموزش وپرورش سبزوار از نابغه خرد سال دعوتی کرد و با حضور عده‌ای ، باوی به گفت وگو پرداخت و حاضران با شگفتی به بیانات شیرین او که بالحن بچگانه‌ای ادا میشد گوش دادند ودرپایان یک پرچم سه رنگ به او هدیه داده شد .

بنابگزارش خبرنگار مادر سبزوار : مهدی که اکنون شش ساله‌است برای باسواد شدن ، در یکی از دبستانهای این شهر ثبت نام کرده است .

در اصفهان ، سیستم «پست» دگرگون میشود

اعداد ، جای آدرس را میگیرند...

در آینده نزدیکی ، مردم اصفهان برای فرستادن نامه از روش «کدبندی» استفاده میکنند

بزودی روش جدیدی در کار پست به مرحله عمل درخواهد آمد که سیستم «کدبندی» نام دارد . بدین‌ترتیب که عدد ، جانشین آدرس میشود ، این عدد ضمن آنکه کمک‌بشناخته شدن نشانیها خواهد کرد از اشتباهات‌نقص آدرس‌جلوگیری خواهد کرد .

روش کدبندی در مراکزی که پستو تلگراف این شهر تعیین خواهد کرد ، به مردم اصفهان آموزش داده خواهد شد و تا زمانی‌که مردم این‌شهر باروش مذکور آشنا نشده‌اند ، روش سابق‌اجرا میشود .

گرانفروشان شهسوار ، محکوم‌شدند

قبل از ظهر دیروز پنج تن نانوا و قصاب گرانفروش درشهسوار از طرف شهرداری این شهر بدادگاه کیفرگرنفروشان اعزام شدند و هریك به دو ماه حبس تادیبی و پرداخت‌جریمه محکوم گردیدند. براثراقدامات فرماندار و شهردار شهسوار مبارزه با گرانفروشان در این شهر بشدت ادامه دارد. طی هفته گذشته نیز عده‌ای‌از کسبه متخلف شهسوار بدادگاه اعزام‌شد ند وبه‌پرداخت جریمه نقدی‌محکوم گردیدند .

سخنان بالا را روز گذشته آقای «مهندس‌سیراد» مدیر کل جدید پستو تلگراف و تلفن اصفهان ضمن گفت‌وگوئی با خبرنگار ما در اصفهان در میان گذاشت .

وی درمورد‌برنامه های‌آینده پستو تلگراف این شهر اظهار داشت : در برنامه آینده‌تصمیم گرفته شده که از مجموع قسمت های تلفن و تلگراف ، شرکتی بنام شرکت مخابرات تاسیس شود ، که کلیه عملیات ارتباطی وزارت پستو تلگراف توسط آن انجام گیرد .

همچنین سازمان پست‌خانه که شاخه دیگری از وزارت پستو تلگراف است بطور جداگانه به‌فعالیت‌خواهد‌پرداخت.

در سراسر ایران هشت‌مرکز تجزیه دائر میشود که یکی از این مراکز به شهر اصفهان اختصاص داده شده است. در مرکز تجزیه اصفهان که با فرم‌جدیدی‌بکارخواهد‌پرداخت ، ساختمان مجهزی ساخته میشود و در آن دستگاههای تمام اتوماتیك بکار می‌افتد .دستگاه های مذکور کار تجزیه نامه ها را بسرعت انجام خواهد داد .

آقای مهندس سیراد اضافه کرد : اصفهان بعداز تهران بعنوان شهر نمونه‌ای انتخاب گردیده که برای اولین‌بار در شهرستانهای ایران برنامه تجزیه بطور مکانیکی در آن‌به مورد آزمایش و اجرا درخواهد آمد .

مدیر کل‌پستو و تلگراف‌اصفهان در پایان سخنانش افزود :

در برنامه جدید که باتوجه به حجم کار صورت خواهد گرفت ، هنگامی که ماشین ها کیسه های پستی را در مخزن معین شده خالی می کنند ، کار هائی که با دست انجام میشد ، باسرعت زیادی بوسیله نوار و دستگاه انجام خواهد شد و بالطبع کار های پستی‌بهترپیش خواهد رفت .

بدنبال اخطار انجمن شهر
شهردارسابق ، گرگان را ترك کرد !

بدنبال گزارش قبلی در مورد «گرگان دو شهردار دارد !» خبرنگار اطلاعات در این شهرگزارش‌داد : پس از اخطار انجمن‌شهر گرگان به شهردار برکنار شده این شهر. آقای موسی میرهادی‌زاده شهردار قبلی گرگان این شهر را به قصد تهران ترك گفت‌وشهردار جدید گرگان آقای قنبرمیقی امور شهرداری را در دست گرفت و مشغول کار شد .

نمایندگان اطلاعات در خدمت مردم

مردم چناران و تقاضایشان

بدنبال تعیین نرخ نان در مشهد ، در شهرداری چناران به نانوایان اخطار شد : چنانچه نان را از کیلوئی ۸٫۵ ریال گرانتر بفروشند بجرم گرانفروشی تحت تعقیب قانونی قرار خواهندگرفت . این نرخ مورد اعتراض نانواها قرار گرفت و چون حرفشان‌بجائی نرسید، شش نانوائی رادر چناران تعطیل کردند. گروه زیادی از مردم چناران با مراجعه بدفتر نمایندگی روزنامه اطلاعات اظهار داشتند :

حال که نانواها مغازه‌های خود را بسته‌اند خوبست مسئولین فکری بحال مردم که احتیاج به نان دارند بکنند!

هروئین در قوطی کبریت

صبح دیروز افسر گشت‌کلانتری ۷ تبریز یک قاچاقچی مشهور مواد مخدر بنام احمد قنبریان را در خیابان «امین » تبریزبدام انداخت و از وی یکصد سانتی گرم هروئین بدست آمد.

طبق گزارش خبرنگارما در تبریز : این قاچاقچی هروئین‌را در ۱۰ قوطی خالی کبریت‌گذاشته و آن را بسته بندی کرده بود.

شاه لوله آب ترکید!

قسمتی از شاه لوله آب‌تجریش در محل«ایستگاه تجریش»ترکیدو آب در خیابان جریان یافت‌حادثه بعلت عبور غلطکهای سنگین مخصوص آسفالت که مشغول آسفالت خیابان میباشد، رخ داد . پس از سه ساعت‌فعالیت با بستن لوله اصلی ، ماموران سازمان آب موفق شدند جریان آب را قطع کنند. بنا بگزارش خبرنگار مادرشمیران‌این چندمین بار است که لوله آب تجریش می‌ترکد .

سوغات ولایات

هادی خرسندی

واتر،واتریعنی من تشنه‌ام!

سوغات ماکو :

یکی از کارشناسان امور آبکی گفته « برای‌مبارزه با کمبود آب ، باید مردم آب مصرف شده‌رادوباره‌مصرف کنند » !

اهالی ولایت ماکو تصمیم دارند این کارشناس محترم را بولایت خودشان دعوت کنند و باو بگویند پدر بیامرز. ما برای یکبار مصرف‌هم آب گیرمان نمی‌آید ،چه برسد باینکه آنرا دوباره مصرف کنیم .

یکی از اهالی این ولایت مینویسد :

« روزی برای انجام کاری واجب به یکی از ادارات دولتی مراجعه کردم .مدت درازی پشت درسالن ،بانتظار سرپا ایستادم ودراین مدت عرق ازسرو رویم جاری‌شد و دریاچه‌ای بزرك زیرپایم تشکیل داد ! وحالا اجازه ورود بسالن را داشتم ولی چطور ؟ نه شنا بلد بودم نه‌از این دریاچه عبور کنم و نه حالی داشتم که‌از روی‌دریاچه‌بپرم(!) القصه ، بعداز چند ساعتی ، یکی از کارمندان اداره با لاستیك نجات، مرا از این وضع نجات‌داد و داخل سالن شدم ،آنقدر تشنه بودم که نزدیك بود از شدت تشنگی شیشه جوهر روی میز او رابردارم و سربکشم (!) .طاقتم طاق شده بود . و بعداز مدتی ، طاقتم جفت شد (!) دیگر تاب تحمل نداشتم ، لذا رو کردم به مستخدم و گفتم یك لیوان آب‌خنك برای من بیاور . مستخدم تعجب زده گفت: منظور شمارا نفهمیدم . من تکرارکردم که یك لیوان‌آب خنك برای من بیاور .مستخدم با خودش آب خنك زمزمه کرد، تا اینکه گفتم‌آقا ، چرا جواب نمیدهی ؟ گفت‌آخرما اینجا آب گرم هم نداریم چه برسد به آب خنك (!)

در این موقع در حالیکه بغض گلوی او را میفشرد گفت : من خجالت میکشم بگویم که در این اداره ،اصلا آب نیست ... خلاصه آنروز با هزار مکافات ، از آنجا خارج شدم و تصمیم گرفتم بخانه برگردم ، شاید آنجا، بقیدقرعه(!)قدری آب‌پیدا کنم،ولی‌دربین راه ، یك‌توریست هیپی مانند را دیدم که در پیاده‌رو آفتاب دراز کشیده و میگوید «واتر. واتر !» من که خوب آلمانی بلد نبودم ، خیال کردم میخواهد پز بدهد و بگوید ساعت من‌واترپروف است (!) اما چون ساعتی در دست او ندیدم ،حدس زدم که منظورش چیز دیگری است . فورا بخانه رفتم و از پسرم که کلاس هفتم است وسه‌تا تجدیدی هم آورده پرسیدم «واترواتر» چه‌معنی میدهد ؟ اونیمساعت کتابهایش را ورق زد و گفت یعنی «یك‌کمی آب بدهید من بخورم »! من بلافاصله فهمیدم که‌منظور آن توریست بی‌زبان چه بوده، ولی چون‌خودم هم‌تشنه بودم دلم بحال او نسوخت ،چون اقلا برای‌او سازمان جلب سیاحان هست که‌یك لیوان‌آب توی حلقش بریزند ، اما من خودم چکار باید بکنم ...؟

مخلص سوغاتچی ، چون حوصله‌اش سر رفته ازنقل بقیه این نامه ،خودداری می کند و کلیه خوانندگانی که از این نثر شیرین و اصیل فرستنده خوشمان آمده ،می توانند بترتیب نوبت بدفتر سوغاتخانه بیایند و اصل آن را مطالعه کنند .

هنگام لاروبی یك قنات

یکی دیگر ازشعب رودخانه زیرزمینی سبزوار کشف‌شد!

روی اوردند!

خبرنگار اطلاعات درسبزوار گزارش داد : از چندی قبل ساکنین روستای خسروشیر به علت وجود خشکسالی در مضیقه بودند ، کمبود آب‌به کشاورزی انان لطمه وارد ساخته بود تا اینکه بدنبال طغیان رودخانه زیر زمینی سبزوار چند تن از افراداین روستا به فکر مرمت یکی از قنوات قدیمی افتادند ،اینکار توسطعده‌ای‌مقنی انجام‌گرفت تااینکه‌دیروز آب‌بافشارازمیر- چشمه‌قنات مزبور بیرون‌آمد!

کارگران به خسروشیر رفتند و اهالی مبلغ چهل‌هزار ریال پاداش‌به عنوان‌مژدگانی یافتن آب به انها دادند !

شعب رودخانه عظیم زیر زمینی سبزوار یکی پس از دیگری به سطح زمین نفوذ می کند ! یکی از این شعب در روستای « خسروشیر»واقع در نود کیلومتری‌شمال غربی سبزوار کشف‌شدو قراراست قناتهای قدیمی و متروك این روستا به تدریج احیاء شود .

اهالی «خسرو شیر» به پایندگان این قنات که دارای آب فراوان است چهل هزار ریال پاداش دادند و بمنظور دعاو نیایش به مساجد وتکایا اکنون هشت تن زارع کنترل اب‌قنات خسروشیر را در دست گرفته‌اند و اب زمین های کشاورزان را به تدریج مشروب میسازد .عده‌ای از روستائیان براساس یك رسم قدیمی‌چندراس گاووگوسفند قربانی کردند و خون آنان‌را بدست اب جاری سپردند ! گروه دیگری‌به‌مساجد هجوم بردند و بدعاونیایش‌پرداختند.

کربلائی محمد اسماعیل، «کدخدای‌روستا» آدینه محمد حاج حسین، کربلائی‌علیرضا وعلی اصغر خسرو شیری معتمدین قریه در یك گفتگو به خبرنگاراطلاعات درسبزوار گفتند : اکنون که اهالی‌به این آب‌دست یافته‌اند‌درصددند منطقه را بیله ناحیه سرسبز ومشجر تبدیل سازند .

اکتشاف جدید

آقای مهندس خاتمی که سرگرم بررسی چگونگی جریان اب رودخانه‌زیرزمینی سبزوار می باشد به اتفاق‌سه تن دیگرباوسائل مجهزروانه غار مغان بیست کیلومتری شهر مشهد شدند . این افراد قریب ده ساعت در غار مزبور راه پیمائی کردند،در نتیجه درا نتهای غار به محلی برخورد کردند که اب‌عظیمی بسوی غرب «منطقه جسوین سبزوار» درحرکت می باشد. براساس اظهارات این گروه نورافکن های اکیپ قادر به نشان دادن انتهای آب های روان نبوده‌است ، مسیر این رودخانه در همان مسیر آب غارهائی است که قسمتی از آب رودخانه « نجن» را می‌بلعد !

آقای حاج میرزا مهدی الداغی یکی‌از معتمدین‌محلی روستای «ده‌راز» در مورد‌قنات «راز» منشعب از رودخانهٔ زیر زمینی سبزوار بخبرنگار اطلاعات گفت :

در حال حاضر با طغیان مجدد رودخانه« سبزوار»«ده- تراز» بار دیگر بوضع سابق خود بازمی‌گردد واگر کنترل دقیقی در مورد تقسیمات آب قنوات آن بعمل آید این محل به‌نقطه‌ای سرسبز‌تبدیل میشود .

توسط شکارچی معروف اصفهانی

حیوان‌مرموزدرهمایونشهرهدف گلوله‌قرار گرفت!

دیشب‌شکارچی‌معروف‌اصفهانی‌بنام «قدرسی‌تهرانی» که برای شکار کردن حیوان مرموز و عجیب به همایونشهر دعوت شده است از فاصله ۲۰۰ متری حیوان‌خونخوار را هدف گلوله قرار داد وحیوان منکور مجروح گردید.

شکارچی اصفهانی در حوالی فبرستان همایونشهر حیوان‌مرموز را غافلگیر ساخت و بسوی او شلیك نمود اما ،حیوان تیر خورده با اینکه مجروح شده و خون از بدنش‌بزمین‌میریخت از پا نیفتاد و ناپدید گشت .

خبرنگار ما در اصفهان‌گزارش داد : مردم همایونشهر قصددارند در حوالی قبرستان «تله»بسازند تا چنانچه حیوان مرموز از آن منطقه عبور کند، بوسیله « تله» آن را بدام اندازند.

این حیوان مدتی است شبهابه خانه‌های مردم همایونشهر حمله برده و کودکان را مجروح‌میکند. مردم همایونشهر برای معدوم ساختن حیوان مرموز حدودیکماه است بسیج شده‌اند اما چند بار که‌حیوان عجیب مشاهده شده نتوانسته‌اند ، اورا دستگیرکنند.

«نسیم» غرق شد

نوشهر : دوشیزه « نسیم عبدالمحمدی» ۱۶ ساله‌ساکن تهران که با خانواده‌اش به شمال رفته‌بود، هنگام آب‌تنی در ۱۳ کیلومتری نوشهر ودر محلی بنام «چلک» غرق‌شد.

«نسیم» دانش آموز سال چهارم یکی از دبیرستانهای تهران بود. جسد وی درکنار دریا مشاهده واز آب گرفته شد و به تهران انتقال یافت

محتوای کتابهای جدیددرسی

قبل‌ازانتشار برای‌دبیران‌تبریز تدریس‌میشود

دبیران مراکزتربیت معلم‌تبریز از مختویات کتاب های درسی که در حال تالیف است بی‌اطلاعند .

این مطلب توسط گروهی از دبیران درسمیناردبیران‌علوم‌تجربی وریاضی تبریز ،مطرح شد .

دبیران مذکور از اینکه شروع سال تحصیلی نزدیك است و آنها از محتوای کتاب های درسی بی‌اطلاعند ، اظهار نگرانی کرده‌و اظهار داشتند : معلمین بایستی زودتر از دانش اموزان به‌مطالب درسی کتابها آشنائی پیدا کنندتا آمادگی‌بیشتری‌برای تدریس‌داشته باشند ،نه اینکه همزمان با آنهااز محتویات کتابها آگاهی پیدا کنند .

یك مقام آگاه به خبرنگار ما در تبریز گفت : کتاب‌های درسی جدید تامهر ماه آینده آماده استفاده خواهد شدو قرار است که مولفین کتابها ، به تبریز آمده و دبیران این شهر را در جریان محتویات کتاب های جدید بگذارند .

مدرسه عالی مرجان

واقع در شهر اراك برای سال تحصیلی۵۰- ۵۱ از بین دارندگان دیپلم در رشته های ریاضی یا طبیعی‌برای دوره لیسانس رشته های فیزیك و شیمی و زیست شناسی و از بین دارندگان‌دیپلم ادبی یا ریاضی یا طبیعی برای دوره لیسانس زبان وادبیات فارسی از طریق مسابقه دانشجو می‌پذیرد.

مقررات مربوط به مسابقه ورودی مدرسه عالی مرجان

۱- داوطلب باید برگ درخواست شرکت‌در مسابقه ورودی را طبق نمونه زیر با خط خودنوشته و به ضمیمه سایر مدارك مذکور در این آگهی با پست سفارشی به نشانی تهران صندوق پستی شماره ۳۲۰۷ تا آخروقت‌روزپنجشنبه ۱۱ شهریور ماه به پست داده ورسید دریافت دارند .

به تقاضائی که بعد از تاریخ مذکور به‌پست داده شود یا مدارك لازم ضمیمه آن نباشد ترتیب اثر داده نمی شود .

۲- مدارك لازم برای ثبت نام عبارت است از :

۶ قطعه عکس شش در چهار که در پشت آنها مشخصات کامل داوطلب نوشته شده باشد.

فتوکپی یا رونوشت برگ اول شناسنامه .

فتوکپی برگ معافیت دائم یا انجام خدمت وظیفه عمومی‌یا معافیت موقت یا آماده بخدمت .

نسخه اول فیش بانکی مبنی‌بر پرداخت‌مبلغ ۵۰۰ ریال هزینه مسابقه‌به نام مدرسه عالی‌مرجان به حساب شماره ۱۸۴۶۶ بانك تهران چهارراه پهلوی و یا حساب شماره ۵۵۵ بانك بازرگانی ایران - خیابان پهلوی در تهران و یا شعب آنها در شهرستان ها.

تبصره - مبلغ پانصد ریال و مدارك‌مذکور در هیچ‌شرایطی پس داده نمی شود .

۳- هر داوطلب فقط در یك رشته می تواند نام نویسی کند .

۴- مسابقه در تهران و در اراك انجام می گیرد وروز مسابقه و محل‌آن‌ومحل دریافت کارت شرکت در مسابقه بعدا آگهی میشود .

۵- داوطلب باید شخصا برای دریافت کارت مراجعه کند و رسید پستی مربوط به تقاضای نام نویسی را همراه داشته باشد .

۶- مواد امتحانی برای رشته های علوم‌عبارت‌است از :

امتحان هوش و استعداد ، زبان خارجه،ریاضی،فیزیك، شیمی ، علوم طبیعی ..

۷- مواد امتحانی برای رشته زبان وادبیات فارسی عبارت است از :

امتحان هوش و استعداد، زبان فارسی، زبان‌خارجه ، عربی ، تاریخ، جغرافیا .

۸- امتحان کتبی و به شیوه سئوال های‌چندجوابی خواهد بود .

شرایط تحصیل در مدرسه عالی مرجان

۱- هر داوطلب پس از پذیرفته شدن در مسابقه ورودی باید برای هر واحد درس در هر نیمسال یك هزار ریال و در اول هر سال‌تحصیلی مبلغ‌پانصد ریال برای ورزش و دو هزاروپانصد ریال بابت نام‌نویسی و دو هزار ریال برای‌مخارج آزمایشگاه بپردازد .

۲- مخارج شام و نهار و کرایه مسکن برعهده دانشجواست و مدرسه تا حدود امکان در تهیه مسکن و فراهم ساختن سلف سرویس به دانشجویان کمك فکری کرده و آنها را در این باره راهنمائی می کند . برای دانشجویان دختری که ساکن اراك نباشند سرپرستی از طرف مدرسه تعیین خواهد شد .

۳- داوطلبان می توانند درباره اطلاعات‌بیشتر با صندوق پستی شماره ۳۲۰۷ تهران مکاتبه کنند.

رئیس مدرسه عالی مرجان عبدالکریم قریب

درخواست نامه

اینجانب با مشخصات زیر :

نام خانوادگی . . . . . نام . . . . . نام پدر . . . . .

دارنده شناسنامهٔ شماره . . . . . متولد سال . . . . .

صادره از . . . . . ودارنده دیپلط کامل رشته . . . . . .

از دبیرستان . . . . . واقع . . . . . در شهرستان . . . . .

باآگاهی کامل ازتمام مقررات مندرج‌درآگهی مسابقه ورودی‌مدرسه عالی‌مرجان، مدارك خواسته شده‌رابه پیوست تقدیم‌می‌دارم تا در مسابقه ورودی برای‌رشته . . . . . شرکت کنم‌ومایلم در شهر تهران ☐ اراك ☐

امتحان بدهم و زبان خارجه‌ای که امتحان می‌دهم انگلیسی ☐

فرانسه ☐ آلمانی ☐ روسی ☐ می‌باشد.

امضاء :

نشانی کامل تقاضا کننده :

واترلو:
دروازه‌سر نوشت

نوشته جرجت‌هایر
ترجمه علیرضاطاهری

۳۰

مارکی «ولسلی » بمجرد ورود به بروکسل ،بدیدار برادر خود رفت.دوك «ولینگتون» بگرمی‌دست‌برادربزرگتر را فشرد و گفت :

- ولسلی از دیدن تو بی‌اندازه خوشحالم .

مارکی «ولسلی» پرسید :

- حال تو چطور است برادر ؟

- ما در وضع بدی قرار داریم من بوی تند شکست از بوناپارت را کاملا حس میکنم .

فرمانده نگهبانان رفته بود که فرستاده کلنل«فرمانتل» برای «آدلی» خبر آورد که تاریخ سفر به «گانت » قطعی شده است‌و او باید روزهشتم ژوئن در التزام دوک «ولینگتون» به سوی دربار جدید پادشاه فرانسه حرکت کند.به‌این ترتیب کلنل «چارلز آدلی» نمیتوانست به تحقیقات خود درباره فداییان فرانسوی ادامه دهد اما فرصتی داشت‌تادر ضیافت«ویدال» برادر لیدی «باربارا» شرکت جوید.

از لحظه‌ای که مهمانی « ویدال » آغاز شد، لیدی «باربارا» انتظار داشت که کلنل «آدلی» جزو اولین گروه میهمانان باشد اما تا دیروقت نیز ازو خبری نشد زیراکلنل «آدلی» می‌باید روزبعدهمراه‌دوک «ولینگتون»رهسپار «گانت»میشد وبنابراین‌کارهای زیادی داشت که پیش از سفر انجام دهد بالاخره انتظار لیدی «باربارا» بسر آمد و کلنل «چارلزآدلی» در حالی‌که دو سرباز گارد از او مراقبت می کردند وارد شد. به‌این ترتیب برای کلنل «آدلی» ولیدی«باربارا» فرصت‌چندانی برای گفت‌وگو نمیماند. کلنل « آدلی» با یکایک میهمانان آشنا شد و سپس در گوشه‌یی ایستاد تا لیدی «باربارا» به سراغش بیاید . اما بجای لیدی «باربارا» مرد خندان و بلندقامتی به سوی او آمد و گفت :

- شما کلنل «آدلی» هستید‌مگرنه؟

باربارا گفت که شما نیز به‌این‌میهمانی میایید. اجازه بدهید خود رامعرفی کنم. من «هری‌آلیستر» هستم.

کلنل «آدلی» گیلاس شرابش رابه کناری گذاشت و گفت:

- حال شما چطور است؟

سپس افزود :

- گمان کنم با برادر شما «جرج» قبلا آشنا شده باشم.

لرد «هری‌آلیستر» باخنده گفت:

- باعث خوشوقتی من است کلنل گرامی .

آنگاه رشته سخن را بموضوعی که خود میخواست ، کشاند :

- امروز شنیدم که‌دوک «ولینگتون» سربازان گارد رامستقیما بزیر فرمان خود گرفته است،بنابراین بزودی‌باید سروکله برادرم «جرج»نیز پیداشود. اماراستی شما چه خبر تازه‌میدارید کلنل گرامی ؟ آیا جنگ خواهد شد یا نه ؟

کلنل «آدلی» اندیشناك شد اما پاسخی نداد و لرد « هری‌آلیستر » اضافه کرد :

- این روزهاهرکسی یک‌جورحرف میزند و تکلیف ما واقعا روشن نیست که بالاخره آیا جنگ خواهیم کرد یا نه؟ فکر میکردم شما که در قلب ماجرا هستید میتوانید به این سئوال پاسخ گویید !

لرد «هری‌آلیستر» درآن موقع‌نمی دانست که هیچکس نمیتواند به آن سئوال جوابی بدهد. شاید تنها دوك «ولینگتون» وشخص «بوناپارت»بودند که‌میتوانستند بگویند آیا اروپا بخاك وخون کشیده خواهد شد یانه !

بزودی کلنل «آدلی» در حلقه‌یی‌از میهمانان کنجکاو که هرکدام چندین سئوال برای پرسیدن داشتند، گرفتا شد و از این‌رو حتی نتوانست یک کلام هم با لیدی «باربارا» حرف‌بزند کلنل «آدلی» ناگزیر درجیب‌خود که‌ه چه زودتر آن میهمانی را ترك گو و دیدار با «باربارا» را به روز به واگذارد. صبح‌روز بعد، کلنل«آدل باآسب به‌همان نقطه‌یی تاخت ک «باربارا» در حوالی آن اسب‌سوا میکرد. وقتی او به‌کنار لیدی«باربارا» رسید، زن جذاب وزیبارو بالحنی‌سرد وملامت‌بار گفت :

- انتظارنداشتم که‌ترااینجابیینم.

کلنل«آدلی» صبح‌بخیرگفت‌وافزود:

- انگار سر جنگ و دعواداری «باربارا» در ضمن باید بدانی که ما تا پیش از ظهر به «گانت» نخواهیم رفت .

لیدی «باربارا» نگاهش رابه کلنل «آدلی» دوخت ویا تعجب پرسید:

- «گانت» ؟

- بله، «گانت». دیشب فرصتی بدست نیامد تا این خبر را بتوبدهم.

لیدی «باربارا» باناباوری گفت:

- لعنت برشیطان، معلوم است از چه چیز حرف میزنی. یعنی واقعا تو میخواهی به «گانت» سفرکنی؟

کلنل «آدلی» بالحنی‌تلخ گفت:

- واقعا خبر نداشتی؟ بنابراین خود من هم نمی‌فهمم که از چه چیز باتو حرف میزنم! من چنان گفتم به «گانت» میروم که گویی تومیدانی!

برقی در چشمان لیدی «باربارا » بست :

- چارلز، آرزو میکنم که دوستت میداشتم ولی دوستت دارم. می‌فهمی بارلز؟! آیا باور میکنی اگر بگویمکه امروز صبح واقعا انتظار دیدن ترا اینجا نداشتم ؟

- چرا چنین فکر احمقانه‌یی باید سرت زده باشد . تنها در یك‌صورت امکان داشت بدیدن تو بیایم و آن این که به «گانت» میرفتم !

اطلاعات ۱۳۰۱

اسامی قبولشدگان کنکور سراسری دانشگاهها و مدارس عالی دولتی

قسمت اول اسامی قبولشدگان کنکور سراسری دانشگاهها از حرف «الف» تا «ش» در شماره قبل درج گردید اینک دنباله اسامی از حرف «ص» تا «ی» بدین شرح از طرف مؤسسه آزمون شناسی وزارت علوم انتشار می‌یابد

ص

صابر سهیلا ۲۰۶
صابر ناصر ۲۷۰
صابراشکذری‌محمدرضا ۲۱۰
صابریان‌رنجبراسماعیل ۲۲۲
صابریان زاده غلامرضا ۲۱۷
صابری نسرین ۲۲۱
صابری اردکانی پرویز ۲۳۵
صابری‌افتخارمحمدعلی ۱۹۵
صابری حق‌دلیل‌مهیار ۲۸۰
صابری‌صفائی فاطمه‌خانم ۱۷۹
صابری‌کهن فاطمه ۲۷۳
صابری‌مارونی بهروز ۲۵۱
صابری‌نمیمی آقابابا ۱۷۸
صابونی بتول ۱۷۸
صابونی پروین ۱۹۱
صابونی حسینقلی‌حمید ۲۴۳
صاحبدل شهرنوی محمدرضا ۲۳۹
صاحب علم علیرضا ۲۱۲
صاحب‌نظر نجف‌آبادی صدیقه ۱۵۱
صاحبی زهرا ۱۷۸
صادقزاده ستوده زهرا ۱۱۸
صادقیان‌جمشید ۲۲۶
صادقیان مجید ۱۸۸
صادقیان محمدتقی ۲۳۷
صادقیان محمدزمان ۲۸۴
صادقیان بروجنی‌سروش ۲۵۳
صادقیان پوراحمد ۲۷۷
صادقیان ورنوسفادرانی‌عزت‌اله ۱۱۹
صادقیه محمدمهدی ۱۷۸
صادقی خلیل ۱۶۱
صادقی سید اکبر ۲۸۵
صادقی سید محمدتقی ۱۹۱
صادقی سیمین ۲۵۱
صادقی سیمین ۲۵۶
صادقی عبدالحمید ۲۴۷
صادقی علی ۲۸۶
صادقی علی‌اکبر ۲۳۲
صادقی فرج‌اله ۱۸۴
صادقی فرخنده ۱۸۵
صادقی فرزاد ۱۹۲
صادقی کریم ۱۵۸
صادقی مرضیه پروین ۲۳۲
صادقی مسعود ۲۴۴
صادقی منیره ۲۴۳
صادقی مهدی ۲۷۲
صادقی نورالدین ۲۳۵
صادقی ابوریق حمید ۱۶۸
صادقی بازرگانی‌صاحبقلی ۲۵۶
صادقی‌پناه محمدجعفر ۲۰۱
صادقی‌پور حمید ۲۲۳
صادقی‌پور فرید ۲۷۹
صادقی‌پور جهرمی محمدصادق ۲۰۲
صادقی حلیانی بیژن ۲۷۴
صادقی خضری محمود ۲۷۹
صادقی زمانی محمود ۲۵۱
صادقی عارف مهدی ۲۴۷
صادقی قهاره احمد ۱۸۰
صادقی کرمارودی‌شهناز ۲۴۳
صادقی کیوی مهدی ۱۷۸
صادقی میبدی مصطفی ۱۲۴
صادقی میلانی شهناز ۱۸۵
صادقی‌نجف‌آبادی‌سعادت ۲۰۲
صادقی‌نژاد صادق ۱۸۳
صادقی‌نژاد محمدعلی ۱۳۳
صادقی شوتکی حسین ۲۱۵
صادقی یزدان‌خواه احمد ۱۶۳
صادق ابربکوه رزاق ۲۷۲
صادق اصفهانی سید مهدی ۱۱۴
صادق‌پور سپهر ۲۳۷
صادق‌زاده علیجان ۱۷۸
صادق کلام محمدرضا ۱۱۰
صادق مقانلو علی ۱۷۸
صادق وزیری فریبرز ۱۳۱
صارم‌زاده محمود ۲۸۶
صارمی زهره ۲۵۴
صارمی علاءالدین ۱۴۳
صارمی محمدهادی ۱۳۵
صارمی محمود ۲۷۲
صارمی نصرت‌اله ۱۴۹
صافی مجتبی ۱۷۴
صالحی احمدرضا ۲۵۱
صالحی بهروز ۱۷۹
صالحی حسین ۱۸۸
صالحی خورشیدلقا ۲۵۳
صالحی سوسن ۱۸۰
صالحی سید جواد ۱۵۸
صالحی شعله ۲۴۳
صالحی عباس‌علی ۲۶۹
صالحی فاطمه ۱۷۸
صالحی فرحناز ۱۴۹
صالحی لطیف ۲۰۳
صالحی محمدعلی ۲۲۶
صالحی مسعود ۱۸۲
صالحی ملک‌حسین ۱۰۶
صالحی نقی ۱۰۵
صالحی وجیهه ۲۴۳
صالحی ویدا ۱۷۹
صالحی هوشنگ ۲۸۲
صالحی یوسف ۱۴۲
صالحی‌ابری سیداصغر ۱۰۲
صالحی ارشلو پریدخت ۲۱۹
صالحی اسفیچی احمد ۲۵۶
صالحی پسندیده باد پروین ۱۷۸
صالحی تبریزی علی ۱۷۶
صالحی ترک حسین ۱۸۲
صالحی دولاما محمد ۲۶۹
صالحی سده محمد تقی ۲۱۶
صالحی شهر بابکی محمدرضا ۲۳۹
صالحی نجف‌آبادی حیدرعلی ۱۶۸
صالحی نجف‌آبادی عباسعلی ۱۱۶
صالحی هیکویی حسین ۱۷۶
صالح ژینوس ۲۴۳
صالح محمد باقر ۲۶۰
صالح پورحمیدآقا ۲۳۶
صالح پور ریوف ۱۵۸
صالح‌پور آتشبازی یگانه ۱۷۸
صالح عقیلی سیدقربان ۱۶۵
صالح غفاری ابوالحسن ۱۳۰
صالح نمدی محمود ۱۷۱
صامت محمد ۱۹۶
صانعی سعید ۲۳۷
صانعی خوانساری فریبرز ۱۹۸
صانعی دره‌بیدی منوچهر ۱۷۸
صانعی کاشانی اشرف‌السادات ۱۸۱
صایمی رضا ۱۸۳
صباحتی بتول ۱۵۸
صباحی ایمن ساسان ۲۴۶
صباحی محمدی مهدخت ۲۵۴
صباغی اکرم‌السادات ۱۷۸
صباغ حسن ۲۰۹
صباغ حمید ۲۴۵
صباغ امیرخیزی سعید ۲۲۵
صباغ امیرخیزی ناهید ۱۵۱
صباغ دل‌آسا زکیه ۱۵۶
صباغ شمس هوشنگ ۱۶۵

صبحی‌رضا ۱۰۱
صبحی نجف‌آبادی سیمین‌دخت ۱۱۵
صبح‌خیز بهیه ۱۷۴
صبری امیرعباس ۲۷۳
صبری صومعه‌سفلی‌صدابه ۱۵۳
صبور هنگامه ۱۸۳
صبوری زهرا ۲۳۲
صبوری عبدالعظیم ۲۰۲
صبوری صبحانی منوچهر ۱۸۸
صبوری سیچانی شیدا ۱۱۳
صحابه تبریزی بهروز ۲۲۱
صحاف سید یعقوب ۲۳۱
صحافزاده پرویز ۲۱۸
صحت خسرو ۱۲۶
صحت عباس ۱۹۸
صحت بال درلو فرزنده ۱۷۸
صحت بخش هوشنگ ۲۲۶
صحت‌خواه مهدی ۱۵۹
صحت‌زاده فریبرز ۲۵۳
صحت‌کار لنگرودی نصرت‌اله ۱۵۶
صحتی حجت ۲۸۵
صحتی گرگان یحیی ۱۵۲
صحرا کردسیاه مزکی‌احد ۲۰۳
صحرانشین سامانی‌خسرو ۲۰۴
صحرانورد سیدحسن ۲۰۴
صحرائیان حسین ۱۱۹
صحرائیان محمدحسین ۱۲۵
صحرائی وفاله ۱۷۹
صحرائی خانقاه حسن ۲۷۲
صداقت احمد ۱۵۹
صداقت بهزاد ۲۸۰
صداقت علی‌اکبر ۲۳۸
صداقت غلامحسین ۲۳۰
صداقت نسرین ۱۷۱
صداقت املی‌رحمت‌اله ۱۷۷
صداقت خراسانی فرنگیس ۱۷۸
صدر بدرالسادات ۲۳۶
صدرعلی ۱۹۰
صدرعلی ۲۷۵
صدر مرضیه ۱۹۶
صدر اشکوری نریمان ۲۴۳
صدرالحفاظی روشن ۱۷۸
صدرائی محمدرضا ۲۶۲
صدرائی مهین ۲۴۸
صدرائی‌طباطبائی‌سید جعفر ۲۷۲
صدر بزاز صدیقه‌ملقب به مهناز ۱۷۸
صدر حقیقی‌مراغه‌سیروس ۱۸۰
صدرزاده سیروس ۲۳۰
صدرزاده احمدی‌اسماعیل ۲۵۸
صدر شیرازی‌سیدعلی نورالدین ۲۴۷
صدر طهوری ناصرالدین ۲۴۷
صدر عرفانی فاطمه ۱۷۸
صدر ممتازی علی ۱۷۶
صدری احمد ۱۷۸
صدری سعید ۱۹۷
صدری محمود ۱۷۸
صدری منصور ۲۷۲
صدری ایرانی صفر ۲۸۶
صدری شهرضائی خلیل‌اله ۲۱۷
صدقی تهران پرویز ۱۹۰
صدقی افسانه ۱۷۹
صدقی آمنه موسوم به سوسن ۲۱۹
صدقی شبستری ثریا ۱۵۴
صدوقی نسرین ۱۷۸
صدوق امیرکلائی قاسم ۲۳۰
صدیقیم کامیار ۲۴۶
صدیقین مجتبی ۲۲۱
صدیقی حسن ۱۵۵
صدیقی رشید ۲۶۸
صدیقی سهیلا ۲۴۳
صدیقی ناهید ۱۳۹
صدیقی انارکی مهناز ۱۸۶
صدیقی پورچاه‌جیری احمد ۱۵۳
صدیقی خویدک احمد ۲۸۶
صدیقی دهکردی مینا ۲۱۷
صدیقی شمامی محمد ۱۵۲
صدیق بهروز ۱۷۹
صدیق محمدحسین ۲۰۲
صدیق افشار احمد ۲۱۱
صدیق رحیم‌آبادی بهزاد ۲۴۹
صدیق نوحی ناهید ۲۳۲
صدیق یحیوی سیدفرهاد ۱۸۴
صرافپور محمد ۱۱۰
صرافت معصومه ۱۵۷
صراف طهرانی محمد ۲۳۳
صراف مارالانیان رضا ۱۶۵
صرافی مظفر ۲۰۶
صرافی ملایری مهین ۱۳۴
صرامی فروشان محمد هاشم ۲۷۵
صرصرشاهی ابوالفضل ۱۵۸
صرفه‌نیا مهران ۲۰۶
صفا سعداله ۱۱۱
صفا ایسینی عبدالمجید ۲۰۵
صفابخش رباب ۲۲۴
صفابخش رضا ۲۲۴
صفاتی حسین ۱۱۴
صفار علی‌اکبر ۲۴۳
صفارپور کاظم ۲۱۰
صفارزاده کرمانی مرتضی ۲۳۳
صفارسبزوار محمود ۲۸۶
صفاریان محمدحسن ۲۶۴
صفاری پری ۱۷۸
صفاری مسعود ۱۹۷
صفاری خوزانی احمد ۲۵۸
صفاری نطنزی محمد ۲۰۸
صفارزاده حقیقی سیاوش ۱۳۳
صفائیان فرشاد ۱۷۶
صفائیان محمدمهدی ۱۰۳
صفائی احمدرضا ۲۳۸
صفائی جمشید ۱۰۲
صفائی صغری ۲۵۵
صفائی فرهاد ۲۵۱
صفائی محسن ۱۸۱
صفائی مرتضی ۱۰۹
صفائی‌پور ژاله ۱۶۷
صفائی پور نجات ۱۵۸
صفائی جزی محمد ۱۱۲
صفائی دماوندی بهروز ۲۴۳
صفائی راد رضا ۲۶۶
صفائی سمنائی رحمت‌اله ۲۴۵
صفائی فرد مصطفی ۲۸۳
صفائی‌فرد نزهت ۱۲۲
صفائی مقدم بهرام ۱۷۶
صفائی قهنویه بهجت ۱۱۷
صفرزاده محمد اخوان ۱۷۸
صفر نوراله نجف‌آبادی علی ۱۹۷
صفری حسینعلی ۱۸۹
صفری گلریز ۱۸۰
صفری محمد ۲۰۳
صفری استارائی زهرا اعظم ۲۵۲
صفری سنجانی جعفر ۲۶۶
صفری کرمانشاهی غلامرضا ۱۹۸
صفری مقدم رمضان ۱۸۴
صفوی ابوالحسن ۲۷۲
صفوی شهین السادات ۱۷۸
صفوی فرح ۱۰۷
صفوی کمال‌الدین ۱۵۹
صفوی تهرانی مهوش ۱۹۹
صفوی سهی آقا سعید ۱۷۸
صفوی قلعه‌باغی اشرف ۱۸۴
صفوی همامی سیدیحیی ۱۶۶
صفی‌الدین اردبیلی پروین‌دخت ۱۷۲
صفی خانی زاهد ۲۰۹
صفی‌یاری فاطمه ۱۵۳
صلح‌جو محمد حسن ۱۶۹
صلح دوست محمدحسین ۱۷۳
صلواتی حسین ۲۱۱
صلواتی دزفولی عبدالامیر ۱۷۵
صلوتی حسین علی ۲۸۴
صلوی تبار هادی ۱۷۹
صلاحمند حمیدرضا ۲۱۵
صلاحمند مسعود ۱۷۴
صلاحی پروین ۱۲۲
صلاحی اردکانی تیمور ۱۰۹
صمحداوید جاوید ۱۹۲
صمدانی محمد ۲۵۰
صمدپور بهنام ۱۷۸
صمدزادگان بهمن ۲۸۱
صمدزاده بهرام ۱۸۲
صمدزاده سیما ۱۴۹
صمدزاده محمدعلی ۱۷۲
صمدیان علیرضا ۲۴۳
صمدیان گیتی ۲۷۳
صمدیان وهاب ۲۵۲
صمدیان پوربهزاد ۲۲۴
صمدی احمد ۱۷۸
صمدی رضا ۲۴۵
صمدی رمضانعلی ۱۶۵
صمدی زهرا ۱۹۴
صمدی صدیقه ۲۱۶
صمدی عبدالصمد ۱۳۵
صمدی علی‌اکبر ۲۱۶
صمدی مهلقا ۲۴۳
صمدی اسکوئی اکبر ۱۶۰
صمدی قلعه‌جوقی نصراله ۲۵۰
صمصامی ابراهیم ۲۲۰
صمصامی حسینی علی ۱۹۵
صموتی سیدمحمد ۲۶۰
صمیمی فاطمه ۲۴۰
صمیمی نسرین تاج ۱۸۹
صنایع مظفری ثابت علیرضا ۱۳۱
صنعت کار محمدعلی ۲۸۰
صنعتی محمد ۱۹۲
صنعتی نصرت‌آبادی صدیقه ۱۵۸
صنعتی‌نیا محمود ۲۱۸
صنصوی فرشاد ۱۹۲
صنوبر ظاهائی سید بهاءالدین ۲۶۴
صنیعی کامران ۲۶۷
صنیع خاتم بهمن ۱۳۴
صوفریان خسرو ۲۵۱
صوفی بابائیان زیبا ۲۴۳
صوفی سیاوش نرگس ۱۴۲
صولتی محمد ۲۷۴
صولتی دهکردی فروغ ۲۴۵
صومی ابراهیم ۱۷۶
صهبا حوری ۱۹۴
صهبا مسعود ۲۲۸
صیاد محمدرضا ۱۸۸
صیاد پورخدارحم ۱۰۱
صیادی‌نژاد همایون ۲۷۲
صیرفی شفیقه ۱۵۳
صیرفی شهره ۱۹۹
صیرفی فریده ۱۹۶
صیفی‌کار محمدرضا ۱۹۲

بقیه در صفحه ۱۰

جدول رشته‌های تحصیلی دانشگاهها و مؤسسات آموزش عالی کشور در کنکور سراسری سال تحصیلی ۵۱-۱۳۵۰

۱۰۱	تاریخ	دانشکده ادبیات و علوم انسانی دانشگاه اصفهان
۱۰۲	جغرافی	دانشکده ادبیات و علوم انسانی دانشگاه اصفهان
۱۰۳	زبان وادبیات ارمنی	دانشکده ادبیات و علوم انسانی دانشگاه اصفهان
۱۰۴	زبان و ادبیات انگلیسی	دانشکده ادبیات و علوم انسانی دانشگاه اصفهان
۱۰۵	زبان وادبیات فارسی	دانشکده ادبیات و علوم انسانی دانشگاه اصفهان
۱۰۶	زبان وادبیات فرانسه	دانشکده ادبیات و علوم انسانی دانشگاه اصفهان
۱۰۷	پزشکی	دانشکده پزشکی دانشگاه اصفهان
۱۰۸	علوم آزمایشگاهی	دانشکده پزشکی دانشگاه اصفهان
۱۰۹	علوم داروئی	دانشکده پزشکی دانشگاه اصفهان
۱۱۰	ریاضی	دانشکده علوم دانشگاه اصفهان
۱۱۱	زمین شناسی	دانشکده علوم دانشگاه اصفهان
۱۱۲	زیست شناسی	دانشکده علوم دانشگاه اصفهان
۱۱۳	شیمی	دانشکده علوم دانشگاه اصفهان
۱۱۴	فیزیک	دانشکده علوم دانشگاه اصفهان
۱۱۵	روانشناسی	دانشکده علوم تربیتی دانشگاه اصفهان
۱۱۶	ریاضی	دانشکده علوم تربیتی دانشگاه اصفهان
۱۱۷	زیست‌شناسی	دانشکده علوم تربیتی دانشگاه اصفهان
۱۱۸	شیمی	دانشکده علوم تربیتی دانشگاه اصفهان
۱۱۹	علوم تربیتی	دانشکده علوم تربیتی دانشگاه اصفهان
۱۲۰	اقتصاد	دانشکده ادبیات و علوم دانشگاه پهلوی
۱۲۱	تاریخ	دانشکده ادبیات و علوم دانشگاه پهلوی
۱۲۲	روانشناسی	دانشکده ادبیات و علوم دانشگاه پهلوی
۱۲۳	ریاضی	دانشکده ادبیات و علوم دانشگاه پهلوی
۱۲۴	زبان وادبیات انگلیسی	دانشکده ادبیات و علوم دانشگاه پهلوی
۱۲۵	زبان و ادبیات فارسی	دانشکده ادبیات و علوم دانشگاه پهلوی
۱۲۶	زمین شناسی	دانشکده ادبیات و علوم دانشگاه پهلوی
۱۲۷	زیست شناسی	دانشکده ادبیات و علوم دانشگاه پهلوی
۱۲۸	شیمی	دانشکده ادبیات و علوم دانشگاه پهلوی
۱۲۹	عمران ملی	دانشکده ادبیات و علوم دانشگاه پهلوی
۱۳۰	فیزیک	دانشکده ادبیات و علوم دانشگاه پهلوی
۱۳۱	پزشکی	دانشکده پزشکی دانشگاه پهلوی
۱۳۲	تکنولوژی پزشکی	دانشکده پزشکی دانشگاه پهلوی
۱۳۳	دامپزشکی	دانشکده دامپزشکی دانشگاه پهلوی
۱۳۴	دندان پزشکی	دانشکده دندانپزشکی دانشگاه پهلوی
۱۳۵	آبیاری	دانشکده کشاورزی دانشگاه پهلوی
۱۳۶	اقتصاد کشاورزی	دانشکده کشاورزی دانشگاه پهلوی
۱۳۷	اگرونومی	دانشکده کشاورزی دانشگاه پهلوی
۱۳۸	باغبانی	دانشکده کشاورزی دانشگاه پهلوی
۱۳۹	حفاظت گیاهان	دانشکده کشاورزی دانشگاه پهلوی
۱۴۰	خاکشناسی	دانشکده کشاورزی دانشگاه پهلوی
۱۴۱	دامپروری	دانشکده کشاورزی دانشگاه پهلوی
۱۴۲	صنایع غذائی	دانشکده کشاورزی دانشگاه پهلوی
۱۴۳	ماشین‌الات کشاورزی	دانشکده کشاورزی دانشگاه پهلوی
۱۴۴	برق والکترونیک	دانشکده مهندسی دانشگاه پهلوی
۱۴۵	راه و ساختمان	دانشکده مهندسی دانشگاه پهلوی
۱۴۶	شیمی	دانشکده مهندسی دانشگاه پهلوی
۱۴۷	مکانیک	دانشکده مهندسی دانشگاه پهلوی
۱۴۸	تاریخ	دانشکده ادبیات و علوم انسانی دانشگاه تبریز
۱۴۹	جغرافیای اقتصادی وانسانی	دانشکده ادبیات و علوم انسانی دانشگاه تبریز
۱۵۰	جغرافیای طبیعی	دانشکده ادبیات و علوم انسانی دانشگاه تبریز
۱۵۱	روانشناسی	دانشکده ادبیات و علوم انسانی دانشگاه تبریز
۱۵۲	زبان وادبیات انگلیسی	دانشکده ادبیات و علوم انسانی دانشگاه تبریز
۱۵۳	زبان وادبیات فارسی	دانشکده ادبیات و علوم انسانی دانشگاه تبریز
۱۵۴	زبان وادبیات فرانسه	دانشکده ادبیات و علوم انسانی دانشگاه تبریز
۱۵۵	علوم اجتماعی	دانشکده ادبیات و علوم انسانی دانشگاه تبریز
۱۵۶	فلسفه	دانشکده ادبیات و علوم انسانی دانشگاه تبریز
۱۵۷	پرستاری	دانشکده پزشکی دانشگاه تبریز
۱۵۸	پزشکی	دانشکده پزشکی دانشگاه تبریز
۱۵۹	ریاضی	دانشکده علوم دانشگاه تبریز
۱۶۰	زمین‌شناسی	دانشکده علوم دانشگاه تبریز
۱۶۱	شیمی	دانشکده علوم دانشگاه تبریز
۱۶۲	علوم‌زیستی	دانشکده علوم دانشگاه تبریز
۱۶۳	فیزیک	دانشکده علوم دانشگاه تبریز
۱۶۴	بهزیستی (خانه‌داری)	دانشکده علوم تربیتی دانشگاه تبریز
۱۶۵	ریاضی	دانشکده علوم تربیتی دانشگاه تبریز
۱۶۶	زمین‌شناسی	دانشکده علوم تربیتی دانشگاه تبریز
۱۶۷	زیست شناسی	دانشکده علوم تربیتی دانشگاه تبریز
۱۶۸	شیمی	دانشکده علوم تربیتی دانشگاه تبریز
۱۶۹	فیزیک	دانشکده علوم تربیتی دانشگاه تبریز
۱۷۰	کتابداری	دانشکده علوم تربیتی دانشگاه تبریز
۱۷۱	علوم ازمایشگاهی	دانشکده علوم داروئی و آزمایشگاهی دانشگاه تبریز
۱۷۲	علوم داروئی	دانشکده علوم داروئی و آزمایشگاهی دانشگاه تبریز
۱۷۳	برق	دانشکده فنی دانشگاه تبریز
۱۷۴	تولید و صنعت	دانشکده فنی دانشگاه تبریز
۱۷۵	راه و ساختمان	دانشکده فنی دانشگاه تبریز
۱۷۶	مکانیک	دانشکده فنی دانشگاه تبریز
۱۷۷	کشاورزی	دانشکده کشاورزی دانشگاه تبریز
۱۷۸	سال اول عمومی	دانشکده ادبیات و علوم انسانی دانشگاه تهران
۱۷۹	اقتصاد	دانشکده اقتصاد تهران
۱۸۰	پزشکی	دانشکده پزشکی دانشگاه تهران
۱۸۱	فیزیوتراپی	دانشکده پزشکی دانشگاه تهران
۱۸۲	جنگلداری	دانشکده جنگلداری دانشگاه تهران
۱۸۳	علوم سیاسی	دانشکده حقوق دانشگاه تهران
۱۸۴	قضائی	دانشکده حقوق دانشگاه تهران
۱۸۵	داروسازی	دانشکده داروسازی دانشگاه تهران
۱۸۶	دامپزشکی	دانشکده دامپزشکی دانشگاه تهران
۱۸۷	دندانپزشکی	دانشکده دندانپزشکی دانشگاه تهران
۱۸۸	ریاضی	دانشکده علوم دانشگاه تهران
۱۸۹	زیست‌شناسی	دانشکده علوم دانشگاه تهران
۱۹۰	زمین‌شناسی	دانشکده علوم دانشگاه تهران
۱۹۱	شیمی	دانشکده علوم دانشگاه تهران
۱۹۲	فیزیک	دانشکده علوم دانشگاه تهران
۱۹۳	حسابداری	دانشکده علوم اداری‌ومدیریت‌بازرگانی‌دانشگاه‌تهران
۱۹۴	علوم اداری	دانشکده علوم اداری‌ومدیریت‌بازرگانی‌دانشگاه‌تهران
۱۹۵	مدیریت بازرگانی	دانشکده علوم اداری‌ومدیریت‌بازرگانی‌دانشگاه‌تهران
۱۹۶	علوم تربیتی	دانشکده علوم تربیتی دانشگاه تهران
۱۹۷	مهندسی برق	دانشکده فنی دانشگاه تهران
۱۹۸	مهندسی راه و ساختمان	دانشکده فنی دانشگاه تهران
۱۹۹	مهندسی شیمی	دانشکده فنی دانشگاه تهران
۲۰۰	مهندسی متالورژی	دانشکده فنی دانشگاه تهران
۲۰۱	مهندسی معدن	دانشکده فنی دانشگاه تهران
۲۰۲	مهندسی مکانیک	دانشکده فنی دانشگاه تهران
۲۰۳	کشاورزی (دیپلمه طبیعی)	دانشکده کشاورزی دانشگاه تهران
۲۰۴	کشاورزی (دیپلمه ریاضی)	دانشکده کشاورزی دانشگاه تهران
۲۰۵	تعاون	موسسه آموزش و تحقیقات تعاونی دانشگاه تهران
۲۰۶	معماری	دانشکده هنرهای زیبا دانشگاه تهران
۲۰۷	پرستی	دانشکده پزشکی دانشگاه جندی‌شاپور
۲۰۸	رادیوبوزی	دانشکده پزشکی دانشگاه جندی‌شاپور
۲۰۹	علوم آزمایشگاهی	دانشکده پزشکی دانشگاه جندی‌شاپور
۲۱۰	ریاضی	دانشسرایعالی دانشگاه جندی‌شاپور
۲۱۱	زبان و ادبیات فارسی	دانشسرایعالی دانشگاه جندی‌شاپور
۲۱۲	شیمی	دانشسرایعالی دانشگاه جندی‌شاپور
۲۱۳	علوم طبیعی	دانشسرایعالی دانشگاه جندی‌شاپور
۲۱۴	فیزیک	دانشکده علوم دانشگاه جندی‌شاپور
۲۱۵	ریاضی	دانشکده علوم دانشگاه جندی‌شاپور
۲۱۶	شیمی	دانشکده علوم دانشگاه جندی‌شاپور
۲۱۷	علوم طبیعی	دانشکده کشاورزی دانشگاه جندی‌شاپور
۲۱۸	فیزیک	بخش زبان انگلیسی دانشگاه جندی‌شاپور
۲۱۹	کشاورزی	دانشکده ریاضی دانشگاه صنعتی آریامهر
۲۲۰	زبان انگلیسی	دانشکده شیمی دانشگاه صنعتی آریامهر
۲۲۱	ریاضی	دانشکده فیزیک دانشگاه صنعتی آریامهر
۲۲۲	شیمی	دانشکده مهندسی برق دانشگاه صنعتی آریامهر
۲۲۳	فیزیک	دانشکده مهندسی شیمی دانشگاه صنعتی آریامهر
۲۲۴	مهندسی برق	دانشکده مهندسی صنایع دانشگاه صنعتی آریامهر
۲۲۵	مهندسی شیمی	دانشکده مهندسی متالورژی دانشگاه صنعتی آریامهر
۲۲۶	مهندسی صنایع	دانشکده مهندسی مکانیک دانشگاه صنعتی آریامهر
۲۲۷	مهندسی متالورژی	دانشکده ادبیات و علوم انسانی دانشگاه مشهد
۲۲۸	مهندسی مکانیک	دانشکده ادبیات و علوم انسانی دانشگاه مشهد
۲۲۹	تاریخ	دانشکده ادبیات و علوم انسانی دانشگاه مشهد
۲۳۰	جغرافیا	دانشکده ادبیات و علوم انسانی دانشگاه مشهد
۲۳۱	روانشناسی و علوم تربیتی	دانشکده ادبیات و علوم انسانی دانشگاه مشهد
۲۳۲	زبان وادبیات فارسی	دانشکده الهیات و معارف اسلامی دانشگاه مشهد
۲۳۳	زبان وادبیات انگلیسی	
۲۳۴	زبان وادبیات فرانسه	
۲۳۵	حکمت اسلامی، حقوق اسلامی، ادبیات عرب، فرهنگ اسلامی،	
۲۳۶	پزشکی، دندانپزشکی، علوم، علوم داروئی، تغذیه (دیپلمه طبیعی)	مرکز تعلیمات دانشگاه مشهد
۲۳۷	پزشکی، دندانپزشکی، علوم، علوم داروئی، تغذیه (دیپلمه ریاضی)	مرکز تعلیمات دانشگاه مشهد
۲۳۸	سال اول عمومی (دیپلمه ریاضی)	دانشکده تربیت دبیر دانشگاه مشهد
۲۳۹	سال اول عمومی (دیپلمه طبیعی)	دانشکده تربیت دبیر دانشگاه مشهد
۲۴۰	پرستاری	آموزشگاه عالی پرستاری دانشگاه مشهد
۲۴۱	تکنیسین ازمایشگاهی	آموزشگاه عالی پرستاری دانشگاه مشهد
۲۴۲	تکنیسین رادیولوژی	آموزشگاه عالی پرستاری دانشگاه مشهد
۲۴۳	سال اول عمومی	دانشکده ادبیات و علوم انسانی دانشگاه ملی ایران
۲۴۴	پزشکی	دانشکده پزشکی دانشگاه ملی ایران
۲۴۵	حقوق	دانشکده حقوق دانشگاه ملی ایران
۲۴۶	دندانپزشکی	دانشکده دندانپزشکی دانشگاه ملی ایران
۲۴۷	ریاضی	دانشکده علوم دانشگاه ملی ایران
۲۴۸	زیست شناسی	دانشکده علوم دانشگاه ملی ایران
۲۴۹	شیمی	دانشکده علوم دانشگاه ملی ایران
۲۵۰	فیزیک	دانشکده علوم دانشگاه ملی ایران
۲۵۱	اقتصاد و بانکداری	دانشکده علوم اقتصادی و سیاسی دانشگاه ملی ایران
۲۵۲	علوم سیاسی	دانشکده علوم اقتصادی و سیاسی دانشگاه ملی ایران
۲۵۳	معماری	دانشکده معماری دانشگاه ملی ایران
۲۵۴	ادبیات فارسی	دانشسرایعالی تهران
۲۵۵	تاریخ	دانشسرایعالی تهران
۲۵۶	جغرافیا (دیپلمه ادبی)	دانشسرایعالی تهران
۲۵۷	جغرافیا (دیپلمه طبیعی)	دانشسرایعالی تهران
۲۵۸	ریاضی	دانشسرایعالی تهران
۲۵۹	زبان انگلیسی	دانشسرایعالی تهران
۲۶۰	زیست شناسی	دانشسرایعالی تهران
۲۶۱	شیمی	دانشسرایعالی تهران
۲۶۲	فیزیک	دانشکده صنعتی (پلی‌تکنیک‌تهران)
۲۶۳	مهندسی برق	دانشکده صنعتی (پلی‌تکنیک‌تهران)
۲۶۴	مهندسی راه و ساختمان	دانشکده صنعتی (پلی‌تکنیک‌تهران)
۲۶۵	مهندسی شیمی	دانشکده صنعتی (پلی‌تکنیک‌تهران)
۲۶۶	مهندسی مکانیک	دانشکده صنعتی (پلی‌تکنیک‌تهران)
۲۶۷	مهندسی نساجی	دانشکده کشاورزی رضائیه
۲۶۸	کشاورزی	دانشکده کشاورزی رضائیه
۲۶۹	دامپروری	دانشکده کشاورزی رضائیه
۲۷۰	مهندسی زراعی	دانشکده کشاورزی رضائیه
۲۷۱	آموزش روستائی و ترویج کشاورزی	
۲۷۲	بازرگانی (دیپلمه ریاضی)	مدرسه عالی بازرگانی تهران
۲۷۳	بازرگانی (دیپلمه طبیعی)	مدرسه عالی بازرگانی تهران
۲۷۴	بازرگانی (دیپلمه ادبی)	مدرسه عالی بازرگانی تهران
۲۷۵	آمار	موسسه آموزش عالی آمار تهران
۲۷۶	الکترونیک	هنرسرای عالی نارمک
۲۷۷	برق	هنرسرای عالی نارمک
۲۷۸	تولید (صنایع فلزی)	هنرسرای عالی نارمک
۲۷۹	تهویه و تبرید	هنرسرای عالی نارمک
۲۸۰	راه و ساختمان	هنرسرای عالی نارمک
۲۸۱	ذوب فلزات و متالورژی	هنرسرای عالی نارمک
۲۸۲	طراحی و قالب سازی	هنرسرای عالی نارمک
۲۸۳	طراحی و گرافیک صنعتی	هنرسرای عالی نارمک
۲۸۴	معماری و تزئینات	هنرسرای عالی نارمک
۲۸۵	مکانیک ماشینها	هنرسرای عالی نارمک
۲۸۶	موتورهای احتراق	

صفحه ۱۰ـ اطلاعات
سه‌شنبه ۵ مرداد ماه ۱۳۵۰
شماره ۱۳۵۵۵

اسامی قبولشدگان کنکور سراسری دانشگاهها ومدارس عالی دولتی

بقیه از صفحه ۹

ض

ضاد محمد رضا ۲۷۵
ضامنی سرابی مهدی ۱۵۸
ضرابی علیرضا ۲۷۸
ضرابی محمد علی ۲۳۷
ضرغامی محمد ۲۳۹
ضروفی محمود ۱۵۱
ضمیری‌اسدالله ۱۸۴
ضمیری معصوم ۱۷۰
ضمیری محمد علی اصغر ۲۷۹
ضیا کیوان ۲۳۸
ضیاءابراهیمی محمد علی ۲۵۱
ضیاءالحق‌سید علی ۲۰۲
ضیا رضوی سید احمد ۲۴۸
ضیافت ایرج ۲۴۵
ضیافتی محمد جواد ۲۰۴
ضیا محمودی محمد رضا ۲۶۴
ضیاییان غفاری گیتی ۲۴۶
ضیایی حمید رضا ۲۳۵
ضیایی زهرا ۱۸۸
ضیایی عبدالرضا ۲۵۳
ضیایی عین الدین ۱۸۴
ضیایی محمد جعفر ۱۳۲
ضیایی محمد هادی ۲۵۲
ضیایی مرتضی ۲۴۳
ضیایی نصرالله ۲۳۹
ضیائی‌شریعت پناهی محمدرضا ۲۲۵
ضیائی فشمی مسعود ۲۷۰
ضیائی قهنویه علی ۱۱۶
ضیائی موید علی اکبر ۲۲۱
ضیائی نیا سعید ۲۰۰
ضیف‌الزمانی محمد ۲۲۹

ط

طارمی محمد کریم ۲۱۰
طاطاوس پور ضجانیک ۱۸۹
طاطاوس قارجه الوارت ۱۷۸
طاقداریان اردکان محمد ۲۱۳
طاقی زهرا ۲۰۶
طاقی فرشته ۲۴۳
طالبان خلیل ۱۷۲
طالب بیدختی ناصر ۲۰۴
طالب پور انارکی خسرو ۲۶۸
طالب حریری قمری ۱۵۹
طالب‌زاده‌اردوبادی فریبرز ۲۲۸
طالبیان عبدالحسین ۱۹۱
طالبیان منوچهر ۲۲۷
طالبی عزیز ۱۷۰
طالبی علی رضا ۲۳۶
طالبی غلامرضا ۱۴۶
طالبی منیر ۲۴۳
طالبی مهین ۱۳۲
طالبی اشلقی خدیجه ۲۱۳
طالبی بهمن بیکلو اشک بوس ۱۱۹
طالبی طاوی محمد ۲۲۴
طالبی قشلاقی فاطمه ۲۰۷
طالبی مقدم داود ۱۶۹
طالبی‌ورنوسفادرانی پرویز ۲۶۴
طالبی علیرضا ۲۳۶
طالع لویدی عبدالکریم ۲۳۵
طالقانی داود ۲۸۰
طالقانی اصفهانی سیدهدایت‌اله ۲۵۰
طاهایی مقدم سید حسین ۲۲۱
طاهر آبادی علی ۲۰۴
طاهر تهرانی فلور ۲۲۵
طاهر خانی علی ۲۷۴
طاهر زاده اصفهانی اصغر ۱۱۱
طاهرنیا محمود ۱۰۱
طاهریافاطمه ۲۳۶
طاهری ابراهیم ۲۱۷
طاهری ابوالفضل ۲۶۵
طاهری بیژن ۲۲۴
طاهری پروین ۱۸۳
طاهری رضا ۱۹۶
طاهری‌سیدابراهیم ۲۸۲
طاهری‌سید رحمان ۲۱۲
طاهری سید علی ۲۶۶
طاهری سید عبدالرحیم ۱۳۴
طاهری فریبرز ۱۹۳
طاهری مجید ۲۴۷
طاهری محمد ۲۰۴
طاهری محمد رضا ۲۰۵
طاهری میرغفور ۱۱۹
طاهری میر کاوه ۱۹۷
طاهری نسرین ۲۳۲
طاهری نورالله ۲۴۵
طاهری هادی ۱۴۳
طاهری آبکنار رشید ۱۸۰
طاهری تفرشی خدیجه ۱۹۰
طاهری‌حسین آبادی رضا ۱۱۹
طاهری شلمانی مرتضی ۲۷۳
طاهری شلمانی ناصر ۱۹۱
طاهری شمیرانی عفت الله ۱۸۳
طاهری عراقی ابوالقاسم ۲۶۷
طایتبریزی محسن ۲۴۷
طایفی نصر آبادی ماشاءالله ۲۵۷
طایفی‌نصرآبادی محمد ۲۱۵
طائی عبدالعزیز ۱۰۵
طباخ نصرت ۲۰۹
طباطبائیان‌کاشانی اعظم‌السادات ۲۴۸
طباطبائی زرین تاج ۱۰۱
طباطبائی سید محمود ۲۱۹
طباطبائی فاطمه ۲۷۲
طباطبائی محمد رضا ۱۷۴
طباطبائی محمد رضا ۱۹۵
طباطبائی ارانی سید محمود ۲۲۰
طباطبائی اشکذری سید حبیب ۱۴۰
طباطبائی بفروییه سید عبدالله ۱۱۱
طباطبائی پژوه اکبر ۲۱۵
طباطبائی جاوید سید حسین ۲۴۳
طباطبائی رئیسی منصور ۱۹۸
طباطبائی لطفی سید محمد ۲۸۵
طباطبائی‌مهریزی سید علی ۲۳۴
طباطبائی نژاد انور ۱۰۴
طباطبائی نژاد سید مهدی ۲۲۲
طبائیان زینت‌السادات ۱۶۴
طبائی زهراالسادات ۱۷۸
طبائی سید ابراهیم ۱۸۴
طبائی زاده زهره ۱۳۸
طبائی زاده تفت سید نورالله ۲۷۳
طبسی محمد ۲۲۶
طب طبائی سید رضا ۱۹۳
طبیب شهریار ۲۰۳
طبیب زاده فریدون ۲۵۳
طبیب زاده دزفولی سید محمد حسین ۲۱۹
طبیب‌زاده غفاری کامبیز ۱۹۰
طبیبی رفعت ۲۴۳
طبیبی مسیح مظفر ۱۹۱
طبیبی منوچهر ۱۳۱
طبیب نژاد محمد ۱۷۵
طحانی بید مشکی مجتبی ۱۷۹
طحانی سعدی غلامرضا ۱۳۶
طراحی مرتضی ۱۰۹
طرخورانی محمد ۲۴۷
طرزمنی احد ۱۷۰
طرفی عبدالرضا ۲۱۶
طرفی سعیدی موسی ۱۰۲
طلوعی شهناز ۱۹۱
طلوعی محمدرضا ۲۶۴
طلوع بیدختی فتح‌الله ۱۷۴
طلوع جوفروش طوسی زینت ۲۳۲
طلوع کاشف پاکدل فروغ ۲۲۱
طلیمی تقی ۲۲۱
طلاچی هما ۱۸۹
طلاساز فیروزی صدیقه ۱۵۷
طلائی احمد شیخ ۱۹۳
طلائی اکبر ۱۹۲
طلائی پاشیری محمد ۱۰۷
طلائی‌زاده خوزانی فریدون ۲۴۷
طنازی غلامحسین ۱۴۶
طورچی ابراهیم ۱۶۶
طوسی حمید ۱۹۵
طوسی اردکان علی ۲۰۶
طوسی تفت یزد فرهومند ۱۷۸
طوسی‌زاده محسن ۲۰۳
طوطیان نصرت ۲۴۸
طوطیائی عبدالحسین ۲۰۴
طوفانیان فرداد ۱۸۰
طوفانی عین‌اله ۱۱۴
طومپانس کایانه ۱۸۹
طهرانیان فتح‌اله ۲۲۴
طهرانی منوچهر ۱۹۹
طهماسبی ابوالفضل ۱۸۳
طهماسبی بیژن ۲۱۷
طهماسبی حسن ۱۶۲
طهماسبی خیرعلی ۱۶۶
طهماسبی سرور ۱۷۲
طهماسبی علیمحمد ۲۸۲
طهماسبی اسکوئی اعظم ۱۷۵
طهماسبی بلداجی‌همایون ۲۷۲
طهماسبی‌پور احمد ۱۱۶
طهماسبی‌زاده‌ملیحه ۱۷۸
طهماسبی قصابسرائی اسمعیل ۲۳۶
طهماسیان ایرج ۲۸۱
طهورس‌زاده داریوش ۱۹۸
طهٔی حسن ۲۷۳
طیبنما عباس ۱۷۳
طیبکانه شهناز ۲۷۱
طیبی خلیل ۱۵۸
طیبی جزایری سید محمدرضا ۲۵۱
طیبی درازکلا علیجان ۲۶۶
طیبی‌نژاد احمد ۲۱۲
طیفوری صدیقه ۱۱۸
طاهری خامنه مهدی ۱۵۸

ظ

ظروفچیان مقدم رضا ۲۷۴
ظریف‌اعظم کاروانی‌احمد ۱۵۶
ظریف زاده محمدرضا ۲۶۷
ظریفیان واروژان ۲۵۰
ظفر محتشمی امیرمسعود ۲۲۴
ظفر محتشمی مظفر ۲۲۴
ظفرمندی عسکر ۱۱۹
ظفری غلامرضا ۲۱۶
ظل‌انوار کمال ۱۴۳
ظهرابی مظفر ۱۹۴
ظهوری واقعی طوبا ۲۴۸
ظهیری حمیدرضا ۱۸۶
ظهیری عبدالحسین ۱۲۶

ع

عابداملی منیره ۲۲۴
عابدپور عباس ۲۶۵
عابدیان امیری محمود ۱۷۹
عابدینی بقا محمود ۱۶۳
عابدینی فام فاطمه ۱۵۲
عابدینی مقانکی بهمن ۲۷۲
عابدی توهه ۲۱۱
عابدی حسین‌علی ۱۶۷
عابدی شهرام ۲۴۳
عابدی غلامعلی ۱۹۲
عابدی غلامعلی ۱۰۱
عابدی قربانعلی ۲۷۶
عابدی محمدتقی ۱۷۷
عابدی مریم ۱۲۲
عابدی نیستانک ربابه ۱۸۴
عادلی اردشیر ۱۸۲
عادلی قرچه‌داغی محمدحسین ۲۷۵
عادلی کودهی انوش ۱۵۹
عادلانی کبری ۱۲۹
عارف سید محمدرضا ۲۳۶
عارف محمدرضا ۱۹۷
عارف مهرداد ۲۴۵
عارف آذر علیرضا ۱۶۱
عارف مشقی پیروز ۱۷۱
عارفیان مهدی ۲۳۷
عارفی رحیم ۱۸۰
عارفی‌مهین ۲۱۱
عازمیخواه‌استادسرائی هوشمند ۲۵۱
عاشوری‌فرزانه ۲۳۶
عاصمپورمصطفی ۲۲۶
عاصمی مهناز ۲۰۶
عاصی‌شایسته ۱۶۹
عاصی‌فریما ۱۷۲
عاطف‌یکتامسعود ۲۱۹
عاطفی‌بهراد ۲۶۵
عاطفی‌شهین ۱۷۸
عاطفی‌رادعلی‌محمد ۲۰۳
عاکف‌مهدی ۱۱۲
عالمگیرحسین ۱۸۸
عالمی‌پروین‌محمدناصر ۲۳۷
عالیانی‌حسین ۲۲۷
عالیخانی‌مریم ۱۷۸
عالیدائی‌بهرام ۱۹۵
عالی‌سیدمحمدصادق ۱۸۲
عالی‌پورغلامرضا ۱۹۲
عالی‌داهی‌عباس ۲۲۱
عالی‌وندقپونی ۲۱۶
عامریون‌محمود ۱۸۰
عامری‌احمد ۱۸۰
عامری‌فیصل ۱۸۴
عامری‌اختیارآبادی‌حسن ۲۶۰
عامری‌مهابادی‌فهیمه‌خانم ۱۷۸
عاملی‌میترا ۱۸۰
عاملی‌مینا ۱۷۱
عباباف‌محمدمهدی ۲۱۷
عبادالزاده‌حقانی‌علی ۱۴۵
عبادناصری‌مجید ۲۱۶
عبادی‌آباذر ۱۷۷
عبادی‌جعفر ۲۵۱
عبادی‌جواد ۲۵۷
عبادی‌سهیل ۲۱۹
عباسخانی‌دوانلوحسین ۲۵۳
عباسعلی‌پورخسرائی‌رحیمه ۲۱۱
عباسعلی‌پورکبیرره‌ملیحه ۱۷۸
عباسلوببراز ۲۳۷
عباسیان‌زهره ۲۳۹
عباسیان‌سعید ۲۷۲
عباسیان‌منصوره ۱۷۸
عباسیان‌ناصر ۲۲۸
عباسیان‌امین‌محمدجواد ۲۵۶
عباسی‌احمد ۲۲۹
عباسی‌حبیب‌الله ۲۵۶
عباسی‌حسن ۱۹۰
عباسی‌محمدتقی ۱۴۷
عباسی‌محمدحسن ۱۸۶
عباسی‌محمدحسن ۲۲۷
عباسی‌محمدحسین ۲۲۸
عباسی‌منصور ۱۷۷
عباسی‌اسبق‌شعله ۱۵۰
عباسی‌اهوازی‌حمید ۱۷۸
عباسی‌بروجنی‌مشتاق‌علی ۱۹۱
عباسی‌بروجن‌غلامرضا ۲۷۵
عباسی‌بهارانچی‌احمد ۲۴۳
عباسی‌جهرمی‌سیدحسن ۱۴۷
عباسی‌دیزج‌محمد ۱۴۹
عباسی‌سلیم‌کندی هدایت ۱۵۱
عباسی‌شاهکوه‌عفت ۲۳۳
عباسی‌طادی‌بهرام ۲۲۰
عباسی‌کیامجتبی ۲۴۵
عباسی‌نصرآبادی‌حمزه ۱۰۹
عباس‌آبادی‌احمد ۱۹۸
عباس‌بیگی‌می‌بدی‌عباس ۱۷۴
عباس‌پورصدیقه ۱۹۱
عباس‌پور منصوره ۱۶۴
عباس‌زاده‌اقدم‌طاهره ۲۴۶
عباس‌زاده‌اهرنجانی‌حسین ۱۷۲
عباس‌عبدلی‌مرتضی ۱۹۲
عباس‌نژادساتلمش‌بهروز ۱۵۹
عباس‌نژادکنجینی‌ارژنگ ۲۴۸
عبائیان‌صفا ۱۴۶
عبائی‌علی‌اکبر ۱۸۲
عبدالحسینی‌مهین‌حمید ۱۷۵
عبدالحمیدزاده‌شهربانو ۱۳۶
عبدالرحیم‌زاده‌علی ۱۹۲
عبدالرحیم‌زاده غنچه‌خانم ۲۴۳
عبدالرحیمی‌صفرعلی ۱۵۸
عبدالرحیمی‌کمال‌الدین ۱۵۶
عبدالرزاقی‌رضا ۲۰۴
عبدالکریمی‌نبی‌اله ۱۴۸
عبدالمنافی‌ژاله ۲۶۰
عبدالملکی‌پرویز ۲۱۹
عبدالوهابی‌گیلانی‌میرعباس ۱۸۰
عبدالوهابی‌گیلانی‌ماهرخ ۱۸۵
عبدالهیان‌مجید ۲۰۳
عبدالهی‌احمد ۱۸۹
عبدالهی‌حمید ۱۸۳
عبدالهی‌سهراب ۱۲۸
عبدالهی‌عباسعلی ۲۳۵
عبدالهی‌محمدجواد ۲۱۷
عبدالهی‌محمدطاهر ۲۱۳
عبدالهی‌محمدمهدی ۱۵۸
عبدالهی‌نوشین ۲۴۳
عبدالهی‌پورشیرزاد ۱۸۲
عبدالهی‌رئیس‌آبادحبیب‌اله ۲۲۸
عبدالهی سیسان‌سیروس ۱۷۳
عبدالهی علی‌بیک‌غلامحسین ۱۱۶
عبدالهی‌مندولکانی خسرو ۱۴۸
عبداله پورعلی عمران ۲۰۱
عبداله زادگان قاسم آبادی جواد ۱۸۰
عبداله زاده سید علی ۱۴۴
عبدالهزاده فتح‌اله ۲۳۸
عبداله زاده‌حسینی سید مهدی ۱۵۸
عبداله زاده شهربابکی عبداله ۲۲۳
عبداله زاده لاهیجی فریور ۱۳۱
عبداله زاده میلانی منیژه ۲۶۱
عبداله نجف‌آبادی محمدرضا ۲۸۵
عبدالی ملک ۲۳۳
عبد چوپانی غلامعباس ۱۷۷
عبد صالح شاهرخ ۲۵۱
عبدل زاده طاهره ۱۵۰
عبدل نژاد ممقانی عظیم ۲۲۵
عبدلی محمد علی ۲۵۰
عبدلی ناصر غلامرضا ۱۶۹
عبدلی یقینی یعقوب ۲۷۳
عبدولین ادکار ۲۲۴
عبدویسی عبدالمهدی ۲۳۷
عبقری میرزا محمود ۱۱۰
عبودی محمدرضا ۲۱۶
عبودی هوشنگ ۲۲۰
عبهری فرحدخت ۱۳۱
عبیری شهدخت ۲۷۳
عبیری جهرمی نصراله ۱۴۷
عتیقه‌چی سید محمد ۱۸۹
عتیق ساعده ۲۴۳
عتیق طه ۲۰۴
عتیق مهدی ۲۰۷
عتیق پور عبدالعلی ۲۰۵
عجمیان ناهیده ۲۵۵
عدالت جاوید فاطمه ۲۰۵
عدالت فام‌علی ۲۴۳
عدالتیان شهریاری زهره ۲۴۱
عدالتی شعر باف محمد حسن ۱۱۱
عدل حسن رضا ۲۳۵
عدل سید رضا ۲۳۸
عدل فاطمه ۱۸۷
عدل فریدون ۲۵۰
عدولدوست حیدر ۲۶۸
عدولدوست اقدم مهر انگیز ۱۷۰
عدن‌ور نظیفیان حسین ۲۰۴
عراقیان جواد ۱۶۵
عراقی جواد ۱۳۶
عراقی فروغ السادات ۲۴۳
عراقی نواز سید محسن ۲۷۲
عرب شکوه ۱۹۱
عربان‌ناهید ۱۵۷
عرب خدری حسن ۱۸۴
عرب زاده سید محمد رضا ۲۵۹
عرب زاده مسعود ۲۸۲
عربستانی محسن ۲۸۵
عربشاهی سید جعفر ۱۵۱
عربشاهی محمد ۲۰۲
عرب صادق آبادی علی اکبر ۲۲۰
عرب گلپایگانی طلعت ۱۳۰
عرب لاریمی قربانعلی ۲۶۸
عرب مازار عباس ۱۷۹
عربیان نجف آبادی فضل‌اله ۱۱۳
عربی میانرودی علی ۲۷۸
عرفانیان پروین ۱۹۱
عرفانیان شیشه مجید ۲۶۳
عرفانی شیرزاد ۱۱۶
عرفانی محمد حسن ۲۲۳
عرفانی ریخته‌گران صدیقه ۲۲۹
عرفانی سیگارچی علی ۱۸۱
عرفانی نیا ناصر ۱۳۰
عرفانی هارمی‌مهناز ۱۸۲
عزابادی نصراله ۲۸۶
عزتی احمد ۲۶۶
عزیزالهی غلامعباس ۱۸۹
عزیز حلالی سید حسن ۱۹۸
عزیز سلطانی صدیقه ۱۵۲
عزیز محمدی ولی‌اله ۲۵۸
عزیزیان محمد امیر ۲۶۹
عزیزیان بالان چی‌هرمز ۲۱۶
عزیزیان نصرت ۲۰۳
عزیزی اصغر ۲۳۷
عزیزی جلیل ۲۱۰
عزیزی حسین ۲۸۳
عزیزی خسرو ۱۳۴
عزیزی راشل ۲۲۴
عزیزی زهرا ۲۷۱
عزیزی سهام ۲۱۹
عزیزی علیرضا ۲۲۳
عزیزی فتانه ۱۷۸
عزیزی محمد اسماعیل ۲۰۵
عزیزی پیرماهی رحیم ۱۰۱
عزیزی نژاد محمدتقی ۱۴۸
عسگر اوغلی اکبر ۱۸۴
عسگرپور اکبر ۱۷۷
عسگر پور سهیل ۲۰۲
عسگر زاده مهدی ۲۲۰
عسگریان ابیانه حسین ۲۰۴
عسگریه ودود ۲۴۹
عسگری احمد ۱۹۱
عسگری چوپانان سعید ۲۱۷
عسگری حسین‌آبادی منوچهر ۲۵۱
عسگری درمنگی فریبرز ۲۷۲
عسگری دامنکوهی‌حمیرا ۲۷۳
عسگری رنانی مرتضی ۱۹۸
عسگری سبزکوهی‌نصراله ۱۴۳
عسگری شاهرخ آبادی محمود ۱۹۲
عسگری نژاد سید حسنعلی ۲۱۹
عشت‌آبادی طیبه ۲۳۹
عشقی محمد منصور ۲۴۳
عشق‌آبادی احمد ۲۵۱
عصاره محمدتقی ۲۲۰
عصاره ناصر ۱۷۵
عصاریان غلامرضا ۱۸۶
عضدی فروزنده ۲۵۱
عضدی‌فر سوسن ۱۵۷
عطاپور امیابر حمزه ۱۸۷
عطاران سکینه ۱۳۴
عطاران مسعود ۱۳۸
عطاران منوچهر ۲۲۸
عطاران هوشنگ ۲۷۲
عطاران کاخکی محمدحسین ۲۳۷
عطار حسینی رسول ۱۷۸
عطارد مسعود ۱۴۶
عطارد هوشنگ ۱۸۲
عطارزاده بهبهان احمد ۲۲۷
عطارزاده‌جوزدانی ملیحه ۱۰۷
عطار ساحلی مینا ۱۵۷
عطاری احمد ۲۷۵
عطاری‌پور اصفهانی‌حسین ۲۱۰
عطانور داریوش ۱۶۸
عطائی بهروز ۲۲۷
عطائی شهروز ۲۵۱
عطائی محمد فرهاد ۲۵۲
عطائی‌حسین‌آبادی‌حسین ۲۸۴
عطائی فرد فرخ‌لقا ۲۵۶
عطایی کچویی جعفرقلی ۱۱۵
عطرلی جمشید ۲۲۸
عظیم‌زاده آهنگر نجمیه ۱۷۸
عظیمی حسین ۲۶۳
عظیمی رضا ۲۶۵
عظیمی سید عباس ۲۷۲
عظیمی سید عبدالمجید ۲۶۵
عظیمی فخرالدین ۱۸۳
عظیمی انارکی‌منیره ۲۴۲
عظیمی‌پور فرح ۲۵۲
عظیمی تکانتپه حمید ۱۰۲
عظیمی حصاری مهران ۲۲۶
عظیمی خطیبانی سید ابراهیم ۲۸۱
عظیمی گهر عظیم ۱۷۸
عفیفی مهرداد ۲۴۷
عقدایی بهمن ۱۴۷
عقدایی مهدخت ۲۲۲
عقیلی آرمان ۱۴۵
عقیلی محمدتقی ۲۲۷
عقیلی مسیح‌اله ۱۶۶
علمدار فردبردجی‌منصور ۱۲۷
علم صاحب‌پور فخری ۲۱۷
علمی نوخندان ایرج ۲۳۷
علن کامران ۲۳۶
علومی دودران محمد سعید ۲۶۵
علوی خدیجه ۲۷۱
علوی زهرابیگم ۲۴۳
علوی سعید ۲۳۷
علوی سید عبدالرضا ۲۳۷
علوی سید قاسم ۲۱۱
علوی شمس‌الدین ۱۶۲
علوی طاهره ۱۹۴
علوی علی‌اصغر ۱۳۴
علوی محمد ملقب به عبدالرضا ۲۱۰
علوی منیره ۲۲۰
علوی بازارده سید جلال ۱۵۲
علوی بجستانی ابوالقاسم ۱۰۶
علوی بلداجی فضل‌اله ۲۳۶
علوی‌پور سید محمد کاظم ۱۵۸
علوی شهری حسین ۲۷۰
علوی مهر فرهاد ۲۷۳
علوی‌نسب اشکدری سید حیدر ۲۳۵
علیا حمید ۲۳۷
علیاری کرده ده سالار ۲۸۴
علیان دونیقی علی ۱۵۸
علیخانی داود ۱۱۳
علیدادی امیر ۲۱۲
علیرحیمی محمدرضا ۲۶۶
علیزاد عذرا ۱۸۰
علیزادگان طیبه ۱۷۷
علیزادگان محمدباقر ۱۶۸
علیزاده فتح‌اله ۱۶۶
علیزاده کرامت ۱۹۳
علیزاده محمود ۱۷۷
علیزاده نظام‌الدین ۲۲۶
علیزاده اسکی ملیحه ۱۷۸
علیزاده بذرافشان‌مرضیه ۱۹۱
علیزاده بذرافشان غلامرضا ۲۵۳
علیزاده حصار حبیب ۱۷۵
علیزاده حصاری محمدکریم ۱۷۵
علیزاده خامنه حسین ۱۷۷
علیزاده خرازی محمد مسعود ۲۲۸
علیزاده عقدا هما ۲۱۱
علیزاده مکوندی عنایت ۱۱۱
علیرضا منور اصلی علیرضا ۱۶۵
علیزاده نمینی محمد ۱۶۷
علیزاده نورانیان‌نرمین‌تازان ۲۵۱
علیزاده نیکو مرتضی ۲۳۵
علیزاده‌وقاصلو یونس ۲۷۸
علیزاده یزدی علی اکبر ۲۳۲
علیشاهی نورانی فاطمه ۲۴۸
علیشاهی نورایی‌فریدون ۲۲۴
علیمحمدی حسن ۲۲۵
علیمیرزایی میترا ۱۹۶
علیمی حبیب‌الله ۲۳۶
علیمی محمد جعفر ۲۴۵
علینقی‌پورمحمد ۱۷۷
علینقی‌زاده خضری جلیل ۲۱۵
علی‌ناصر ۱۸۶
علی‌آبادی زرین‌تاج ۱۸۵
علی آبادی هایده ۱۲۳
علی‌آبادی زاده محمدحسین ۲۰۶
علی‌آبادی‌فراهانی اسماعیل ۱۱۰
علی‌اکبرزاده حسین‌علی ۱۱۹
علی‌اکبرزاده کاشانی مهدی ۱۷۹
علی‌اکبرزاده کردمهینی هلن ۱۷۸
علی‌اکبری‌شیخ‌سرمست‌جهانگیر ۱۶۳
علی‌امیری فرشته ۲۴۳
علی‌بابائی مرتضی ۲۶۲
علی‌بیک‌محمد رضا ۲۲۸
علیپوراحمد ۲۱۱
علیپور رمضان ۲۶۳
علیپور محمد ۲۲۷
علیپور مهراب ۲۳۵
علیپور اروند فریده ۱۱۷
علیپور سفلیان زینت ۱۸۹
علیپور صبری علی اکبر ۲۵۴
علی‌جان زاده‌زعفرانی‌سیدخیرالله ۱۷۸
علی‌خواصی امنیه محمد حسین ۱۱۱
علی‌دوست خبیری‌یدالله ۱۷۸
علی دولت‌آبادی علی اکبر ۲۴۷
علیزاده بذرافشان علی اصغر ۱۶۸
علیزاده‌بمی‌علی ۲۱۱
علیزاده هلیلی فریدون ۱۹۱
علی‌سبحانی سید حسین ۲۴۹
علی‌عباس شهیرستار ۱۶۵
علی‌قلی زفره‌محمدعلی ۲۲۷
علی قنبری شهلا ۱۳۳
علی‌محمدی پزشکی شهین ۱۰۲
علی‌محمدی سرائی علی ۲۱۹
علی‌مردانی محمد رضا ۲۲۷
علی‌مرودشتی عبدالرضا ۲۱۳
علی‌نژادبرمی‌علی‌اکبر ۱۷۹
علی‌نژاد بلالمی محمد ۱۷۷
علی‌نژاد زنجانی زهرا ۱۷۱
علی‌نقی‌یان محمود ۲۴۴
علی‌وندبناعلی‌اصغر ۱۶۱
علی‌یاری زنور مرتضی ۱۶۳
علاءالدینی ناصر ۲۴۳
علافخیری حمید ۲۳۶
علاقبند پیکاهی ناصر ۲۲۸
علاقمند حمید ۲۸۰
علاقمندان جعفر ۲۰۲
علامه‌اسدالله ۲۵۹
علامی رفعت ۲۵۷
علائی علیرضا ۱۷۷
علائی محمد صادق ۲۱۵
علائی مرتضی ۱۹۳
علائی مهرداد ۱۴۷
علائی‌بخش‌لیلا ۱۶۴
علائی رحمانی حسین ۲۰۲
عماد رضا ۱۶۹
عمادزاده معصومه ۲۱۹
عمادیان نازیلا ۱۲۶
عمادیان کم‌رودی سید احمد ۱۷۸
عمادی حسین ۲۲۱
عمادی سید اسدالله ۱۷۸
عمادی محمد ۲۳۰
عمادی‌زاد سیدنعمت‌الله ۱۱۵
عماری مهدی ۲۷۳
عماری الهیاری مسعود ۲۳۲
عمرانیان سیدعلی ۲۷۲
عمرانی صدیقه ناهید ۲۰۵
عمرانی طالقانی ولی‌اله ۱۴۹
عمری فتاح ۱۷۸
عمو اقایی محمد رضا ۱۷۷
عموزاده جواد ۱۸۰
عموزاده محمد حسن ۱۶۳
عموزاده تبریزی رحیم ۲۷۳
عمومی حسین ۲۶۳
عمو نجف‌آبادی حسین ۱۰۲
عمویی عنایت‌اله ۲۴۷
عموی فومنی غلامحسین ۱۷۸
عمید متشرع ابراهیم ۱۱۸
عنابی‌قره‌قشلاقی اسماعیل ۱۸۵
عنایتی باهره ۱۲۱
عنایتی شیشوان پوراندخت ۱۵۲
عنبری روزبهانی محمد ۱۷۲
عندلیب حسینعلی ۱۰۴
عنصری انادردی ۲۲۹
عنقایی مجتبی ۱۷۹
عمد نواکبر ۱۷۷
عیار عبدالرضا ۲۳۵
عیدی‌پور محمد ۲۱۹
عیدی‌پور عطار عبدالرحیم ۲۶۱
عیسی‌زاده عظیمی اصغر ۱۶۸
عیسی‌زاده استارائی موسی ۲۳۶
عیسی‌زاده اطاقسرائی‌حسین ۱۹۹
عیسی‌یانی وهانوش ۲۴۹
عیمانوییل بهمن ۲۲۷
عیناوی‌پور عبدالکریم ۲۱۶
عینی پرویز ۲۳۲
عین‌الهی مقصوه ۲۲۸
عیوضی سرکندی بهرام ۱۴۷

غ

غازیکیان دیانا ۲۴۳
غافل‌زاده اهواز محسن ۲۲۰
غرایی ابوالحسن ۱۳۱
غروی اسداله ۲۱۳
غروی زهره ۱۷۸
غروی اصفهانی بتول شهلا ۱۸۰
غروی خوانساری سیامک ۲۳۷
غریب‌دوست محسن ۱۸۵
غریب‌زاده کلرخ ۲۴۳
غریب‌نواز اسفندآبادی پروانه ۲۸۳
غزل شلکهیان عبدشاه ۲۱۹
غزلی محمد کمال ۲۷۲
غزنوی فریدون ۲۵۲
غضبان فریدون ۱۶۶
غضنفری املشی محمد کریم ۱۰۶
غضنفری املشی ناصر ۲۲۸
غضنفری مطلق مسعود ۲۱۰
غفارزاده حسن ۱۶۸
غفاریان سیدرضا ۲۲۷
غفاریان جفاکش محمد جعفر ۲۳۵
غفاریان شیرازی حمید رضا ۲۳۷
غفاریها رضی ۲۴۵
غفاری داریوش ۲۴۳
غفاری سید محمد رضا ۲۲۸
غفاری شادی ۲۴۹
غفاری شهربانو ۲۱۲
غفاری مجید ۲۳۷
غفاری محسن ۲۲۲
غفاری محمد ۱۸۴
غفار ی‌مسعود ۱۷۲
غفاری مسعود ۲۴۳
غفاری منوچهر ۲۴۸
غفاری نادر ۱۷۷
غفاری ناصر ۲۶۲
غفاری نجف ۲۸۰
غفاری اسکوئی سید محمد ۱۷۱
غفاری تهرانی یوسف ۲۱۷
غفاری‌زاده سید محمدی ۲۱۷
غفاری شرف محمد علی ۱۶۲
غفرانی صدیقه ۱۶۹
غفرانی عزیزاله ۱۹۸
غفرانی محمد حسین ۲۵۱
غفرانی نصراله ۱۴۹
غفرانی جهرمی شهلا ۲۵۱
غفرانی جهرمی محمد ۱۳۰
غفرانی طبری حسن ۱۸۲
غفوریان ختام کیوان ۲۲۵
غفوریان سید عبدالنبی ۲۱۶
غفوری زهرا ۱۲۵
غفوری کامیار ۱۹۸
غفوری لیلا ۱۸۹
غفوری مهدی ۱۷۸
غفوری صنعتی زرین‌تاج ۱۷۸
غلامبلوک طوبی ۱۸۵
غلامپور دهکی بتول ۱۶۷
غلامحسینیان نجاراحمد ۲۳۷
غلامحسین‌زاده ساره ۱۸۵
غلامرضائی ضرغام ۱۰۲
غلامرضائی صابری‌عبدالرضا ۱۵۸
غلام‌زاده بهروز ۱۶۵
غلام‌زاده عل ی‌اصغر ۲۴۳
غلام‌زاده نباتی محسن ۲۲۷
غلامیان نژاد سلماسی فخرالدین ۲۱۱
غلامی احمد ۲۷۷
غلامی پروین ۱۲۳
غلامی رجبعلی ۱۱۳
غلامی ناهید ۱۳۵
غلامی نصراله ۲۱۲
غلامی بروجنی عبدالرضا ۲۷۷
غلامی کریمی عین‌اله ۱۶۶
غلامی‌نژاد راضیه ۲۶۱
غمامی مجید ۱۹۹
غنیمی‌فرد سودابه ۲۰۴
غنی سید محسن ۱۸۱
غنی فخرالسادات ۲۰۵
غوغاسیدعلی ۲۳۷
غیاث‌الدین‌پرویز ۲۲۳
غیاثیان‌بیژن ۲۶۴
غیاثیان‌وحید ۱۳۱
غیاثی‌علی‌اکبر ۲۲۵
غیاثی‌حافظی‌حکیمه ۱۶۴
غیرتمندعبدالرسول ۲۶۲
غیورژوبین ۲۲۶
غیورنجف‌آبادی‌محمدعلی ۱۵۳
غیورنجف‌آبادی‌مصطفی ۱۷۴
غیوری‌شیرین ۱۷۸

ف

فاتحی‌عبدالحسین ۲۴۳
فاتحی‌خامنه‌پرویز ۱۸۰
فاتح‌محمود ۲۳۷
فاتح‌دریانی‌حافظ ۲۵۱
فاتح‌دهکردی‌عبدالرحیم ۱۰۱
فاتح‌نژادسعید ۲۲۸
فارابی‌خدیجه ۱۷۸
فارسیانی‌حمید ۱۳۹
فارسی‌فرشید ۱۴۳
فارسی‌وحید ۲۲۲
فارقی‌نایینی‌فروغ ۲۵۹
فاروقی‌گیتی ۲۷۱
فاضل‌پورشوکت ۱۰۹
فاضل فشندی احترام السادات ۱۰۸
فاضل فشندی محترم السادات ۲۳۶
فاضلی‌بهزاد ۲۴۳
فاضلی‌پورطوبا ۱۷۸
فاضلی‌ویسری‌محمدرضا ۱۰۱
فاطمی‌ابوالقاسم ۲۵۴
فاطمی‌بهزاد ۱۸۸
فاطمی‌حمیدرضا ۲۲۸
فاطمی‌سیدعلی ۱۷۴
فاطمی‌سیدمحمدحسن ۱۰۵
فاطمی‌سیدمحمدرضا ۲۱۷
فاطمی‌سیدمصطفی ۱۸۳
فاطمی‌شهناز ۲۲۱
فاطمی‌فاطمه ۲۴۹
فاطمی‌اتهری‌داود ۱۸۴
فاطمی‌بوشهری‌زیبا ۱۲۷
فامئینی‌پرویز ۱۸۰
فاموری‌محمود ۱۹۱
فاموری‌ششده‌شمس‌الدین ۲۱۲
فامیل‌ذوقی‌مهدی ۲۴۸
فامیلی‌بابک ۱۹۸
فامیلی‌سرورالزمان ۲۳۶
فامیلی‌شهمیرزادی‌بهرام ۱۸۲
فانی‌عباس ۱۸۰
فایزفریدالدین ۲۲۴
فایقی‌حمید ۱۸۸
فتاحیان‌تهران‌محمد ۲۷۸
فتاحیان‌دهکردی‌بهرام ۱۷۲
فتاحی‌حسن ۲۶۹
فتاحی‌سیدحجت‌اله ۲۳۷
فتاحی‌عباس ۲۸۵
فتاحی‌مارنانی‌سعید ۱۲۸
فتاحی‌معصوم‌حسین ۲۳۷
فتاح‌حسین ۲۴۳
فتاح‌لیدا ۲۴۹
فتاح‌حصاری‌ضرغام‌الدین ۲۲۸
فتاح‌حصاری‌نیکزاد ۱۹۲
فتاح‌زاده‌اورجعلی ۱۵۸
فتاح‌زاده‌محمدرضا ۲۷۴
فتحعلی‌زاده‌بهنق‌محمد ۱۸۰
فتحعلی‌زاده قره شعبان حسن ۱۷۴
فتحیان‌دهکردی‌ارسلان ۲۲۸
فتحی‌بهروز ۲۲۸
فتحی‌داریوش ۱۶۰
فتحی‌ذکراله ۱۷۷
فتحی‌رضا ۲۷۵
فتحی‌کتان ۱۲۷
فتحی‌مهدی ۱۸۰
فتحی‌آذربایجانی‌فتح‌اله ۲۶۰
فتحی‌رودسری‌قاسم ۱۸۰
فتح‌الهزاده‌حیدر ۲۴۵
فتح‌الهزاده‌علی ۱۶۳
فتح‌الهنژاداصل‌حسن ۲۶
فتحپورپاکزادمنیره ۲۴۸
فتوحی‌علی ۲۰۵
فتوحی‌هرمز ۲۵۲
فتوحی‌فیروزآبادناصر ۱۹۰
فتوحی‌قزوینی‌محمد ۲۱۹
فتی‌صدیقه‌کلزر ۲۴۳
فخارشاکری‌بابک ۲۲۳
فخارکازرونی‌محمدرضا ۱۷۸
فخاریان‌کاشانی‌احسان ۱۸۳
فخاری‌نینا ۲۵۱
فخرفرخنده ۲۴۳
فخرالدین فخری‌آذرمحمد ۱۷۸
فخراورموسی ۱۹۲
فخرائی سیدلیلا ۲۴۳
فخرزادگان شهناز ۱۸۰
فخرزادگان فاطمه ۱۹۱
فخریاسری فیروز ۱۱۸
فخریان نجفی کاشانی عباس ۱۶۸
فخری معصومه ۱۸۴
فخری شوشتری امیر ۱۱۰
فخیمی فرنوش ۲۶۶
فدائی ابوالقاسم ۲۲۷
فدائی ابوالطالب ۲۷۷
فدائی اسماعیل ۱۷۷
فدائی فربه ۱۸۰
فدائی محمد رضا ۲۵۰
فدائی فردصفرنژاد ۱۱۵
فدائی قطبی علیمحمد ۲۳۵
فدائی قطبی ناصر ۲۵۱
فدوی غلامرضا ۱۰۳
فدوی ارد ذنی جلیل ۱۹۷
فدوی حسینی داریوش ۲۱۲
فدوی رودسری شهربانو ۱۸۷
فرادی اردبیلی ابوالفضل ۲۳۵
فراروی فرشید ۱۸۰
فراریا مرتضی ۲۲۷
فراشیانی محمد ۲۵۸
فراش بندی حسن ۱۳۱
فرافت نرجس مشهوربه مهناز ۱۳۱
فرامرز پوردارزینی محمود ۱۸۰
فرامرزی طاهره ۱۸۵
فرامرزی نوبندگانی مهدی ۲۱۰
فراهانی مهناز ۲۴۹
فراهت سعید ۲۲۸
فراهی فرامرز ۱۸۰
فرتومی محمد حسیر ۲۷۷
فرجاد باستانی مسعود ۲۳۷
فرجاد پزشک هادی ۱۷۹
فرجادپور فرشته ۲۴۳
فرجام‌پور احمد ۱۹۹
فراجامی امیر ۲۵۳
فرجپور حسین ۱۶۷
فرجود کوهنجانی محمدرضا ۱۳۵
فرجیان لنکرودی حسن ۲۸۲
فرجی اقدس ۱۲۵
فرجی‌ژاله ۱۲۸
فرجی‌ولی‌اله ۱۹۵
فرجی یوسف ۱۷۹
فرجی ابکنار فرهاد ۱۲۸
فرجی داور پرویز ۲۷۵
فرجی داور مجتبی ۲۴۵
فرجی زنور محمد ابراهیم ۲۴۹
فرجی عبدالملکی فرج ۲۵۶
فرج‌پور مسعود ۱۷۹
فرج‌پور ناصر امیرخیز عبداله ۱۵۹
فرج پهلو عبدالحسین ۲۷۲
فرج‌زاده هال‌هال علیا علی ۲۵۱
فرج‌مندی حسین ۱۷۸
فرهادیان هوشنک ۱۸۰
فرحادیان یعقوب ۱۵۴
فرحبخش محمدی‌محمدرضا ۲۰۲
فرحمند محمود ۲۶۶
فرحمند معصومه ۲۳۴
فرحمند کنفی بتول ۱۱۸
فرحناک فرهاد ۲۰۶
فرحناک فهمیه ۲۳۷
فرح‌مرزی ناهید ۲۷۳
فرح‌وشی منوچهر ۲۲۸
فرخنده رستم ۲۵۱
فرخنده طاهره ۲۶۳
فرخنده‌پی‌فریبرز ۲۴۳
فرخواه اکرم‌السادات ۲۶۱
فرخی سید بهروز ۲۰۳
فرخی غلامعلی ۱۸۵
فرخ‌اسلاملو حسین ۱۵۲
فرخسرشت صمد ۱۸۸
فرخسیر محمدباقر ۱۸۳
فرداد اکبر ۲۳۵
فردانش فرزین ۲۸۱
فردوسی عبداله ۲۵۱
فردوسی علی اکبر ۲۳۳
فردوسی علیرضا ۲۶۲
فردوسی‌پور احمد ۲۷۷
فردین ایرج ۲۱۱
فردین‌پریوش ۱۹۶
فرزاد افسون ۱۸۳
فرزاد عبدالعلی ۱۷۶
فرزاد کیومرث ۲۰۵
فرزادفربهرام ۱۳۷
فرزاد منش علی‌اکبر ۲۱۸
فرزام الهه ۱۷۸
فرزام وحید ۲۵۱
فرزام‌راد فریدون ۱۷۸
فرزانه جمال‌الدین ۱۸۸
فرزانه زیبا ۲۷۱
فرزانه منصور ۱۷۹
فرزانه بهالکردی منوچهر ۲۷۳
فرزانه رفعت فرهنگ ۲۵۸
فرزانه فرطوبی ۱۲۷
فرزانه کیا مصطفی ۲۳۷
فرزانه امیر ۲۰۴
فرزانه مهر بهرام ۲۵۸
فرزد مریم ۲۴۳
فرزین حسن ۱۸۳
فرزین مینو ۱۸۳
فرس رضا ۱۸۰
فرساد احمد آقا ۱۸۴
فرساد ابرجی فلورا ۱۸۵
فرسار احمد رضا ۲۴۴
فرسائی رضا ۱۹۰
فرسوده تقی ۱۱۲
فرشاد فرینام ۱۵۴
فرشچیان مرتضی ۲۳۶
فرشچی صدیقه ۱۵۷
فرصت محمد حسین ۲۳۷
فرزی، پور عبدالرحیم ۲۶۶
فرزی سیزکوه دولت ۲۳۷
فرقانی مرتضی ۲۳۵
فرقانی مهدی ۲۰۸
فرقانی الله‌آبادی علی‌اکبر ۱۸۰
فرقانی فهادان فاطمه خانم ۱۸۸
فرکیش فیروز ۲۳۸
فرنام محمد حسن‌فرامرز ۲۰۶
فروتن حمید ۱۸۸
فروتن نژاد مهدی ۲۷۵
فروحی علیرضا ۱۷۸
فروردین انوشیروان ۲۲۳
فروزانی سیدمهدی ۱۳۳
فروزانی عبدالرسول ۱۴۰
فروزان پرویز ۱۷۲
فروزان پری ۲۰۴
فروزان خدایار ۱۹۵
فروزان سعید ۱۰۷
فروزان سپهر پریوش ۱۷۸
فروزبخش فرهاد ۲۲۴
فروزنده بهرام ۱۸۰
فروزنده حمید رضا ۲۵۰
فروزنده رحیم ۱۷۴
فروزنده دهکردی ایرج ۲۲۸
فروزنده فرمصطفی ۲۳۶
فروزی پروین ۱۵۷
فروغیان شهین ۱۷۸
فروغی شهلا ۱۱۷
فروغی اصل محمد ۲۶۶
فروغی دهکردی فرامرز ۱۴۹
فروغی شمسی فرهاد ۱۷۳
فروغی فر محمود ۲۲۰
فروغ بخش فسائی رحیم ۱۶۲
فروهر ژاله ۱۷۸
فروهر فایزه ۱۹۵
فرهاد اسداله ۲۵۶
فرهادی رقیه ۱۸۸
فرهادی غلامرضا ۱۰۱
فرهادی محمد ۲۳۸
فرهادی فرد حسین ۱۹۶
فرهمند حسن ۱۸۰
فرهمند سیامک ۱۲۴
فرهمند مسعوده ۲۴۳
فرهمند چراندبی حسین ۱۴۸
فرهمند حسن آبادی اسفندیار ۲۱۶
فرهمند راد شیوا ۲۲۸
فرهنگ بهمن ۱۵۰
فرهنگ بروجنی بهروز ۱۹۷
فرهنگ بندری بهرام ۲۱۱
فرهنگ چالشتری داریوش ۱۶۵
فرهنگ خوئی پرویز ۱۸۶
فرهنگیان کیوان ۱۹۵
فرهنگی فرشته ۲۵۰
فرهنگی فروغ ۱۲۲
فرهنگی میرکریم ۱۷۶
فرهنگی ایلخچی عبداله ۱۷۴
فرهودی شکوفه ۲۰۹
فرهومند جمشید ۱۴۷
فرهومند محمد کامران ۲۵۱
فرهی اکبر ۲۱۲
فرهی فاطمه ۲۶۵
فریال علیرضا فرید ۲۶۳
فریبرز پرویز ۲۸۶
فرید محمد علی ۲۴۹
فرید فرعلی اصغر ۱۸۸
فریدون فر فریدون ۲۲۳
فریدونی فروزنده فرامرز ۲۷۰
فریدونی لطف آبادی احد ۲۴۷
فریدیان بهزاد ۲۴۷
فریدی حمید رضا ۲۵۰
فریدی زاده مجید ۱۱۳
فریور پرویز ۲۴۳
فریور فیروز ۲۷۲
فزونی محمد علی ۱۴۰
فزون مایه لادن ۲۴۹
فزون مهر سروش ۱۴۴
فزون مهر شهرام کلیمی ۲۴۶
فمنظری ابراهیم ۲۰۰
فشارکی طاهره ۱۱۸
فصیحیانی عبدالرحمن ۱۲۴
فصیحی محمد رضا ۲۲۸
فصیح فراصغر ۲۰۴
فصیح نیا احمد ۲۸۴
فضایلی احمد ۱۱۱
فضل‌الهی‌فاطمه ۱۹۶
فضل‌علی‌پورفاطمه ۱۵۷
فضل‌علی‌زاده‌محمد ۲۱۵
فضلی‌حسین ۲۰۳
فضلی‌صالح‌علی ۱۸۰
فضیلتی‌محمد ۱۱۷
فطوره‌چی‌مینو ۱۷۸
فغفورمغربی‌جعفر ۱۱۵
فغایی‌دوانی‌بهمن ۱۸۸
فغفورمغربی‌حمید ۱۹۹
فقیهیان‌حسین ۱۱۳
فقیهی‌عبداله ۲۲۷
فقیهی‌زرندی‌محمود ۲۳۲
فقیهی‌شیرازی‌مهناز ۱۷۸
فقیه‌اردبادی‌عبدالعلی ۱۴۶
فقیه‌خراسانی میرزامحمدحسن ۲۳۷
فقیه‌زاده‌فرهاد ۲۴۴
فقیه‌زاده‌فریدون ۲۴۳
فقیه‌علی‌آبادی‌مهدی ۱۴۹
فقیه‌میرزایی‌حسن ۱۵۲
فکرآزادجمشید ۱۸۲
فکرمندی‌علی ۱۷۰
فکوراقدس ۲۵۵
فکورفروغ‌الزمان ۲۱۸
فکوربیات‌شیرازی‌حمیدرضا ۲۵۰
فکورمطلق‌حبیب‌اله ۲۷۳
فکیک‌مهرداد ۱۹۲
فلسفی‌پرویز ۲۷۱
فلسفی‌غلامعلی ۱۵۶
فلفلیان‌بتول ۱۰۸
فلفلی‌افلاطون ۱۲۶
فلک‌محمدرضا ۱۷۸
فلک‌اساناهید ۲۲۵
فلکی‌محمدعلی ۲۱۹
فلاحتگرغلامرضا ۱۳۷
فلاحتی‌مهربان ۱۷۸
فلاحتی‌تفت‌جمال ۱۱۱
فلاحتی‌تفت‌مهدی ۱۶۰
فلاحتی‌اسماعیل ۱۳۸
فلاحی صادقی محمد اسماعیل ۲۳۸
فلاحی‌جلیل ۱۷۹
فلاحی‌سعید ۲۲۵
فلاحی‌سینا ۱۴۴
فلاحی‌عباسقلی ۲۳۱
فلاحی‌فاطمه ۲۴۳
فلاحی‌محمدجعفر ۲۷۲
فلاحی‌محمدماجد ۱۳۴
فلاحی‌آرزودارعلیرضا ۲۲۷
فلاح‌شهین ۲۵۱
فلاح‌بافکرلیالستانی‌محسن ۲۲۹
فلاح‌پورسیچانی‌نصرت ۱۳۴
فلاح‌تفتی‌حمزه‌علی ۱۱۴
فلاح‌تفتی‌محمدحسین ۲۱۷
فلاح‌تفتی‌محمدرضا ۲۱۹
فلاح‌تفتی‌محمود ۲۳۶
فلاح‌دیزچه‌علیرضا ۱۹۲
فلاح‌زاده‌سیاه‌بیرانی‌علی ۱۸۴
فلامکی‌مسعود ۱۳۰
فمی‌تفرشی‌ابوالفضل ۲۷۲
فنجانچی‌رحیم ۲۷۵
فنی‌محمد ۱۵۵
فوایدی‌احمد ۲۷۳
فوزی‌فایز ۲۵۲
فوزی‌ابیوره‌سیروس ۱۴۵
فولاداهلی‌محمدرضا ۲۴۵
فولادپورفضل‌اله ۲۱۴
فولادپورمرتضی ۲۲۳
فولادگرمحمدعلی ۲۸۵
فولادی‌اسداله ۲۱۹
فولادی‌حسین‌آقا ۲۱۶
فولادی‌مسعود ۲۷۲
فولادی‌نشتاچنگیز ۲۷۰
فولادی‌نشتارحمت‌اله ۲۷۴
فهری‌ابوالحسن ۲۸۳
فهیمی‌بیژن ۱۸۶
فهیمی‌پورمحمود ۱۷۴
فهیمی‌هنزایی‌محمدصالح ۲۳۷
فیاضی‌حمید ۲۷۲
فیاضی‌غلامرضا ۲۱۷
فیاضی‌مرتضی ۱۷۰
فیاضی‌بروجنی‌مصطفی ۲۶۱
فیاض‌بخش‌محمدتقی ۱۹۸
فیاض شاهاندشتی سید عبدالحسین ۲۷۵
فیال‌امیر ۲۷۸
فیردون‌پورغلامرضا ۱۴۹
فیروزآبادی‌ابراهیم ۲۰۳
فیروزبخش‌رضا ۱۸۵
فیروزبخش‌عظیمی‌احمد ۱۵۲
فیروزکوهی‌مسعود ۱۷۹
فیروزکوهی‌نسرین ۲۴۱
فیروزمنش‌محبوبه ۲۴۳
فیروزیاایرج ۱۸۰
فیروزی‌عباس ۱۱۹
فیروزی‌فایقه ۱۶۴
فیروزی‌مسعود ۱۰۹
فیروزی‌مسعود ۱۸۰
فیروزی‌مسعود ۲۳۴
فیروزی‌خامنه‌فایزه ۱۷۸
فیروزی‌فام‌فرامرز ۲۴۳
فیضی‌عبدالحمید ۲۵۸
فیضی محمد رضا ۱۵۴
فیضی اردک لو محمد ۲۸۶
فیضی گل تپه دلبر ۲۷۱
فیض حسن ۲۱۰
فیض حسین ۲۶۶
فیض علی محمد ۱۹۹
فیض الله بیکی احمد ۱۷۶
فیض جویندگان فردوس ۱۷۸
فیض محمدی علیرضا ۲۸۶
فیض مهدویان محمد حسن ۲۴۸
فیض مهدی گیتی ۱۲۲
فیلسوف محمد ۱۳۵
فیلی افسانه ۱۲۴
فیلی بهرام ۱۳۰
فیلی‌زاده غلامحسین ۲۶۰
فی‌اله جهرمی احمد ۲۱۹
فی‌الله جهرمی محمود ۲۰۸

ق

قابچی رسول ۱۶۱
قابچی نسرین ۱۷۳
قابیل امیر خیز ایران ۱۵۲
قاجار هوشنگ ۱۶۸
قاجاریه رحمت اله ۲۰۲
قاجاریه بنی اعمام فرهنگ ۲۲۸
قادری اممعلی ۲۳۷
قادری بیژن ۲۲۲
قادری حسن ۱۸۴
قادری نجم الدین ۱۸۶
قادری سهی‌بهزاد ۲۳۳
قادری‌عرب شاهدخت ۱۸۳
قادری یدالله ۲۸۱
قاراپتی بارکف ۲۸۰
قاراخانیان کارن ۱۶۶
قاراخانیان واهه ۲۷۲
قاراخانیان سیرکی ساتینا ۱۹۱
قارونی انارکی اشرف ۱۱۸
قارونی‌هاشمی زاده سید محمد ۲۳۸
قاری عرب عبدالامیر ۱۰۵
قاسم اف یوسف ۲۷۲
قاسم بگلو نعمت‌الله ۲۳۷
قاسم پور ابوالفضل ۲۷۲
قاسم پور زرندی علی ۲۳۲
قاسم پور کنزق جواد ۱۸۰
قاسمپور ماهیدشتی حمید رضا ۱۴۳
قاسمپو ری مهرداد ۱۹۷
قاسم پیوندی رمضانعلی ۱۱۱
قاسم تهرانچی منیر ۲۴۳

بقیه در صفحه ۱۱

اسامی قبولشدگان کنکور سراسری دانشگاهها و مدارس عالی دولتی

بقیه از صفحه ۱۰

قاسم زاده ابراهیم ۲۲۰
قاسم زاده ایرج ۲۳۷
قاسم زاده کاشانی خلیل ۲۲۹
قاسم علی فاطمه ۲۱۱
قاسم لو نژلا ۲۴۷
قاسمیان رحیم ۲۲۷
قاسمیان محمد تقی ۱۸۴
قاسمیه جواد ۱۴۳
قاسمی احمد ۱۷۹
قاسمی امیر ۲۶۶
قاسمی بهناز ۱۲۱
قاسمی ثریا ۱۵۷
قاسمی جمیله ۲۵۱
قاسمی زهرا ۱۸۱
قاسمی سعید ۱۷۷
قاسمی عزت‌الله ۲۰۷
قاسمی فاطمه ۲۲۹
قاسمی مجید ۲۷۲
قاسمی محمد ۲۳۱
قاسمی محمد ۲۴۳
قاسمی محمود ۱۹۶
قاسمی ناصر ۱۶۰
قاسمی‌تودشکچویی محمد ۱۵۸
قاسمی خیاط شهین ۱۷۸
قاسمی‌سقزچی صالح ۱۶۹
قاسمی‌شریف آبادی حسن ۱۱۴
قاسمی کبریا شجاع ۱۷۶
قاسمی محسن آبادی بشیر ۱۶۹
قاسمی ملایر ماه رخسار ۲۷۱
قاسمی نژاد احمد ۲۲۶
قاصدی غلامحسین ۲۲۷
قاصدی نورالدین ۲۲۵
قاضوی شهاب الدین ۲۲۴
قاضی پرویز ۲۱۱
قاضی رضا ۲۷۸
قاضی محمد ۲۲۸
قاضی مرتضی ۱۵۸
قاضی اعظمی میترا ۲۴۳
قاضی‌حسامی علیرضا ۲۱۴
قاضی خانی محسن ۲۸۵
قاضی دوانی ابراهیم ۲۷۲
قاضی زاده زهره ۲۴۳
قاضی زاده سید مهدی ۲۶۳
قاضی‌زاده. سیمین دخت ۲۴۶
قاضی زاده علی ۲۶۴
قاضی زاده علیرضا ۲۸۰
قاضی زاده غلامرضا ۲۰۲
قاضی زاده مقدم سید محمد صادق ۲۷۹
قاضی طباطبائی محمود ۲۵۲
قاضی فاضلی محمد باقر ۲۸۶
قاضی مرادی علیرضا ۲۲۷
قافله باشی سید حسین ۲۳۶
قافله باشی زرند سید علی اکبر ۱۷۳
قالبی عباس ۲۳۷
قالچی شهرام ۲۲۲
قالوستیانس پور قراچه داغ کارندیک ۱۹۲
قالیباف فایزه ۱۵۳
قانعی فایزه ۱۸۴
قانعی محمد رضا ۲۰۶
قانع رحمت‌الله ۲۶۱
قانع‌پسندیده فومنی محمدجواد ۱۷۸
قانون مختار ۱۶۸
قانون پرور شهین ۱۰۴
قاهری محمود قاهری ۲۶۵
قایدپناه میر علی اصغر ۲۷۲
قایدی غلامعلی ۱۷۵
قایم مهتاب ۲۴۴
قایم مهناز ۲۲۶
قایم ممقامی مریم ۲۴۳
قایمیان شهرزاد ۲۴۷
قایمیان شهره. ۲۴۴
قایمی‌اکبر ۲۴۷
قایمی‌جلال ۲۷۳
قایمی‌طاهره ۱۷۸
قایمی‌علیرضا ۲۶۶
قایمی‌علی‌اصغر ۲۱۹
قایمی‌محمدرضا ۲۰۴
قایمی‌محمود ۲۸۶
قایمی‌هدیه ۲۳۶
قایینی‌زهره ۱۳۷
قبادپورمحمدحسن ۱۷۹
قبادیان‌کلهرشهریار ۱۸۳
قداره‌نیلوفر ۱۷۸
قدرتنماحصاری‌فریدون ۲۳۷
قدرتی‌حمید ۲۱۸
قدرتی‌عبدالرضا ۲۵۰
قدسیان‌نورا ۱۷۹
قدسی‌حسنعلی ۱۷۹
قدسی‌محمد ۲۲۴
قدسی‌مهران ۲۴۳
قدس‌شریفی‌فرزین ۱۹۳
قدس‌ورزنده‌مهدی ۲۷۲
قدک‌عبدالرسول ۲۴۵
قدمکاهی‌محسن ۲۳۸
قدوسی‌ایرج ۱۰۷
قدوسی‌حسین ۱۸۸
قدوسی‌فریده ۱۷۸
قدوسی‌فردعلی‌اصغر ۱۰۷
قدیانی‌حسین ۲۶۲
قدیرنتاج‌دیوکلایی‌ابراهیم ۱۵۲
قدیری‌محمدمهدی ۲۲۹
قدیری‌دهکردی‌فرامرز ۲۱۹
قدیری‌دهکردی‌محمدتقی ۱۶۹
قدیری‌کاوه‌فاطمه ۲۳۱
قدیری‌مدرس‌محمدمهدی ۱۱۶
قدیمی‌اسماعیل ۲۱۱
قدیمی‌رامین ۱۸۰
قدیمی قاسم ۱۰۹
قدیمی‌مرضیه ۱۲۵
قرابکیان‌ریما ۲۴۸
قراچورلوسهیلا ۲۴۳
قراخانیان‌سیرکی‌تیکران ۲۲۵
قراخانی‌بهاراکبر ۲۷۲
قراکزلوی‌بهرامی‌آذرمیدخت ۲۵۴
قراکوزلوبهرامی‌محمدرضا ۱۸۷
قرانی‌پروانه ۲۱۰
قرایی‌حسین ۲۴۵
قرایی‌حسینعلی ۲۱۹
قرایی‌محمد ۲۳۵
قرایی‌محمدرحیم ۲۴۷
قربانپورچماقستانی ابوالقاسم ۱۵۰
قربانعلی‌محمود ۲۸۲
قربانعلی‌تبریزی‌فاطمه ۱۷۸
قربانعلی‌زاده‌عبدالحسین علی‌اکبر ۱۸۷
قربانیان‌کزافرودی روح‌انگیز ۲۱۱
قربانی‌اسماعیل ۱۶۰
قربانی‌اکبر ۲۰۳
قربانی‌پرویز ۲۷۴

قربانی‌پروین ۱۷۸
قربانی‌علی‌اصغر ۲۶۲
قربانی‌فریدون ۲۷۳
قربانی‌محمدعلی ۱۰۱
قربانی‌منصور ۱۸۷
قربانی‌اقدم‌مصطفی ۲۳۵
قربانی‌جاویدعلی‌اکبر ۲۷۲
قربانی‌شهنی‌هما ۲۱۲
قربانی‌فرفریدون ۱۵۰
قربانی‌گلزاری‌رحیم ۱۸۳
قربانی‌لیاستانی‌علی‌اکبر ۱۹۲
قربانی‌نازلوامامعلی ۲۱۱
قربانی‌هویه‌باقر ۲۵۵
قربان‌اوغلی‌محسن ۲۷۲
قربان‌اوغلی‌ولی ۲۲۸
قربان‌سروری‌حسین ۲۳۳
قربان‌نیانکنجی‌منوچهر ۱۷۷
قرشیان‌یزدسیدمحمود ۲۳۵
قرشی‌حبیب ۱۵۲
قرشی‌سهیل ۲۷۳
قرشی‌سیدجواد ۲۱۶
قرشی‌مریم‌بیگم ۲۳۱
قرغی‌احمد ۱۰۷
قره‌باغی‌حجت ۲۷۳
قره‌باغی‌علی ۱۸۴
قره‌چاهی‌علی‌محمد ۱۸۶
قره‌چایی‌علیرضا ۱۹۲
قره‌چمنی‌غلام‌محمد ۱۷۸
قره‌کزلومهدی ۲۰۳
قره‌یخه‌عادل ۱۶۵
قریب‌اسکندر ۲۰۴
قریب‌مرتضی ۲۰۲
قریب‌کرکانی‌زهرا ۲۶۰
قریبیان‌ویگن ۲۲۱
قریشی‌سیدفتاح ۱۷۷
قریشی‌فریده ۲۵۴
قریشی‌مینو ۱۴۰
قریشی کاوردی سیدحجت‌الله ۱۷۸
قریه‌محمدحسین ۱۷۹
قزل‌ایاغ‌حسینقلی ۲۲۴
قزلباش‌احمد ۲۲۹
قروینیان‌عبدالهادی ۱۲۳
قزوینیان‌فرزاد ۲۶۴
قزوینی علیرضا ۱۹۱
قزوینی پور غلامحسین ۲۳۷
قسمتی هوشنگ ۲۷۸
قسوری جهرمی ابوالفضل ۲۵۱
قشقائی عباسعلی ۲۱۵
قشقائی محمدی مسعود ۲۰۲
قشلاق , محمد ۱۱۹
قصاب عصر جدید داود ۱۸۲
قصاب نوروزی رحیم ۲۴۵
قصاعی ابراهیم ۱۹۱
قصریانی فرهنگ ۱۷۳
قطب‌الدین علی ۲۲۵
قطب‌زاده کرمانی علی‌اصغر ۲۳۵
قطبی سیروس ۲۰۳
قطبی عبداله ۱۲۳
قطبی منصور ۱۷۰
قفاری علیرضا ۲۲۴
قفل‌گری جداری محمد ۱۹۸
قلعه‌دار مرتضی ۱۴۹
قلعه گلابی فاطمه ۲۱۶
قلمبر حسین ۲۲۴
قلیچ‌خانی داود ۱۸۱
قلی‌زاده فلکی محمدمهدی ۲۲۵
قلیلی ناصر ۲۴۶
قلی‌بیکیان محسن ۲۸۶
قلی‌زاده حسین‌علی ۱۱۹
قلی‌زاده قدرت‌اله ۲۶۲
قلی لستری جعفر قلی ۲۶۸
قلاوند علی‌اصغر ۲۷۵
قمری پروین ۱۹۱
قمری کورش ۱۹۰
قمری ساعتی حسن ۲۰۳
قمریان محمد هادی ۲۳۷
قمی‌هایده ۲۵۹
قنات‌آبادی فیروزه ۱۷۹
قنادزاده محمدحسن ۲۳۷
قنادزاده پوراناری محمد ۲۱۴
قنادزاده یزدی محمد ۱۸۴
قنادیان شهلا ۲۴۳
قنادی محمدرضا ۱۴۸
قنادی مصطفی ۲۰۹
قنادی خوش نسرین ۱۵۸
قنبر خسرو ۲۳۶
قنبران طالب ۲۱۲
قنبرزاده بهمنبر نقدعلی ۲۱۲
قنبری ابراهیم ۱۸۰
قنبری برات ۲۲۴
قنبری شهرام ۱۹۰
قنبری جعفر ۱۹۸
قنبری فرج‌اله ۲۱۸
قنبری اهری کاظم ۲۲۷
قنبری بیرکانی داریوش ۱۳۹
قنبری رودبرده ابراهیم ۱۰۶
قنبری میلانی فرح‌انگیز ۲۶۸
قنبری فرزاد ۱۲۳
قندچی تهرانی ایرج ۱۹۲
قندنوش عزیزاله ۱۰۷
قندی رقیه ۱۹۶
قندی میترا ۲۴۷
قنواتی محمد جعفر ۲۱۹
قنوی عبدالحسین ۱۴۹
قوام پور پرویز ۲۶۵
قوامیان علیرضا ۲۳۶
قوامی پاکده شهاب‌الدین ۱۸۲
قوامی قنبرآبادی محمدحسین ۲۳۵
قوانلو همایون ۱۸۷
قوانلو قاجار معصومه ۱۷۹
قوتی فاطمه ۱۸۴
قوجا سعیداله ۲۷۷
قوچلوی تابیه رجب‌علی ۱۷۸
قورچیار معصومه ۱۸۸
قورچیان منصور ۲۲۶
قورچیان نادرقلی ۱۱۹
قورخانیان فریبرز ۱۴۴
قوریان‌نجف‌آبادی محمدعلی ۲۷۸
قوکاس نزسیسیان ژرژ ۱۸۲
قویدل غلامرضا ۱۶۲
قویدل تقوی منیژه ۲۵۹
قویدل جعفری منوچهر ۱۶۹
قویمی شوکت‌الملوک ۱۷۸
قهاری سیدمحله محمود ۱۷۶
قهرمانی بهادر ۱۴۱
قهرمانی پروانه ۱۶۶
قهرمانی سعید ۲۲۱
قهرمانی علی‌آقا ۱۶۸
قهرمانی غلامحسین ۱۴۴
قهرمانی فاطمه ۲۳۶
قهرمانی کامران ۲۲۵
قهرمانی سعید ۲۷۷
قهرمان زاده ژیلا ۲۳۹
قهری صارمی مهوش ۲۵۹

قهقهائی عبداله ۲۵۷
قهقرائی عصمت ۱۵۷
قهیری اصفهانی عطاءاله ۱۰۷
قیاس‌وند فریدون ۲۱۵
قیاسی اصغر ۱۷۷
قیافه‌داودی باقر ۲۲۲
قیام محمود ۱۷۹
قیام تیون‌علی ۱۷۶
قیصرزاده محمد ۱۷۲
قیصری‌علی ۱۸۳
قیصری فردبیدگلی مهین ۱۷۸
قیمامانی عظیم ۲۷۲

ک

گ

کاتبی محمد حسین ۲۴۵
کاتوزیان مهناز ۲۴۳
کاتوزی کاوه ۲۵۰
کاخی حمیدرضا ۱۷۶
کاراپتیان رستیک ۱۲۲
کاراموز راوری‌عباس ۱۱۵
کاردان احمدآقا ۲۲۶
کارپرور محمد خلیل ۱۳۷
کاردان صدراله ۱۰۱
کاردان عباس‌آقا ۳۶۴
کاردکر زهرا ۲۳۰
کارزند حسین ۲۳۶
کارشناس مسعود ۱۹۷
کارگذارفرد حسین ۲۶۸
کارگرنوین محمد حسین ۲۶۶
کارگر سینا ۲۵۳
کارگر نقاب علیرضا ۲۷۲
کارگزار عباس ۲۳۷
کارگزار محمد ۲۶۶
کارگشا حسن ۲۳۷
کارکن‌آذری فاطمه ۱۹۶
کاری سعید ۱۵۸
کازرونی محمد ابراهیم ۲۶۶
کاذری محمود ۲۸۴
کاسبی سیدفرج‌اله ۱۵۱
کامیاروالنتینا ۱۷۸
کاشانچی بهنام ۱۸۰
کاشانچی محمد هادی ۲۶۷
کاشانیان کتانه ۲۴۴
کاشانی عبداله ۱۰۸
کاشانی غلامعلی ۱۸۶
کاشانی فرزاد ۲۵۱
کاشانی فرهاد ۱۴۱
کاشانی محمد ۲۲۸
کاشفیان کوروش ۱۴۵
کاشفی مرتضی ۲۷۴
کاشفی پورحسن ۱۴۰
کاشی کلهری مرتضی ۱۶۵
کاظم‌پوراحمد ۱۶۶
کاظم‌تبریزی امیر ۲۰۶
کاظم‌زاده افشارارومیه وجیهه ۲۴۳
کاظم‌زاده بهنمیری محمد حسن ۱۵۶
کاظم‌زاده مریدانی یعقوب ۱۷۸
کاظم موسوی مسعود ۱۹۷
کاظمیان میرسعید ۱۴۹
کاظمیان ناهیدالسادات ۲۳۴
کاظمیان بیدهندی عبدالحمید ۲۸۰
کاظمیان چالشتری ایرج ۱۹۹
کاظمیان نجف‌آبادی رضاقلی ۲۱۹
کاظمی بهنام عبدالامیر ۲۱۷
کاظمی رحمت اله ۲۴۵
کاظمی عباس ۲۵۱
کاظمی عبدالمحمد ۲۳۷
کاظمی فریبرز ۲۵۴
کاظمی کرم‌اله ۲۷۳
کاظمی محمد تقی ۲۲۸
کاظمی محمد حسن ۱۷۸
کاظمی محمد علی ۲۰۲
کاظمی منوچهر ۲۵۲
کاظمی میررمضان ۲۳۶
کاظمی بجستانی فرزانه ۲۳۸
کاظمی چوبی حمید ۱۶۸
کاظمی دهکردی محمد علی ۱۲۳
کاظمی رنانی طلعت ۱۱۸
کاظمی زهرانی رسول ۲۴۷
کاظمی سرتلی اسماعیل ۲۲۶
کاظمی سنکدهی محمد علی ۱۷۳
کاظمی شهابی عباس ۲۴۳
کاظمی شیرازی جواد ۱۴۱
کاظمی طاسکوه‌الدقلی ۱۵۳
کاظمی فردمنیر ۱۷۸
کاظمی مجدآباد کهنه محمد ۲۲۶
کاظمی هریکنده سید خلیل ۱۰۲
کاغذچی محمود ۱۰۷
کافی احمدی کبری ۱۵۸
کاکاوند شهین ۱۹۴
کالستان منصوره ۲۷۲
کالائی فرهمند ۲۶۹
کامجو سارا ۱۷۸
کامجو هرمز ۱۳۳
کامرانی پورمحسن ۲۰۱
کامران فرهاد ۲۵۱
کامران‌نیازعلی ۲۳۱
کامران دیفانی حسین ۲۶۴
کامران‌زاده حسن ۲۸۵
کامران کهن‌جانی رضا ۱۳۹
کامکار مهری ۲۶۰
کامکار مینا ۲۵۹
کاموری مقدم پیروز ۲۵۳
کامیار سید حسین ۱۵
کامیابی کل‌مصیب ۲۵۰
کانونی طالعی طاهره ۱۷۸
کاوسی شمس‌الدین ۱۶۰
کاوسی عبدالرضا ۲۲۵
کاوسی منوچهر ۱۲۹
کاوسی جاهک مهین ۲۴۰
کاوه منصور ۲۳۲
کاوه یعقوب ۱۵۸

کاوه‌نیا مریم ۱۷۸
کاویانی احمد ۱۹۹
کاویانی احمد ۲۷۵
کاویانی اسماعیل ۱۳۴
کاویانی عباس ۱۷۲
کاویانی مجتبی ۱۷۹
کاویانی محمد حسن ۲۲۲
کاویانی وحید ۲۳۷
کاویانی باغبادرانی بهمن ۱۳۴
کاویانی جوپاری ایرج ۲۰۴
کاویانی کوثرخیزی مهیندخت ۱۷۸
کاویان محمود ۲۳۰
کاویانی محمد ۲۱۸
کاهشی سامانی حیدر ۱۱۴
کاهن کویل کلیمی ۲۲۲
کاهن هوشنگ ۲۵۱
کاهن کاشی نیسان ۲۰۷
کاید پور داریوش ۲۲۳
کبابی یگانه علی ۲۲۶
کبوترنیان زهرا ۱۰۲
کبودان اسماعیل ۱۹۲
کبیرنوائی داود ۱۶۹
کبیریان علی اکبر ۱۵۳
کبیریان محمد ۱۴۹
کبیریان کوچک سرا ابراهیم ۱۲۵
کبیری حسین ۱۸۸
کبیری علی اصغر ۱۸۰
کبیری خوش صوت مینا ۲۱۸
کبیری رادمنفرد عباس ۲۸۰
کبیری رنانی‌طاهر ۲۱۵
کبیری رحمی داود ۱۸۷
کتابچی محمود ۱۱۶
کتابی ربابه ۲۵۴
کتابی مصطفی ۲۰۲
کتابی طاهر ۲۴۸
کتابی مینو ۲۴۳
کتان ادنا ۲۴۳
کتاب اسداله ۱۳۱
کتاب علی اصغر ۱۲۳
کتلی محمد حسین ۲۷۲
کنیرائی ژانت ۲۴۳
کنیرائی محمد مهدی ۲۸۰
کثیری بیدهندی محمد ۲۴۳
کجباد احمد علی ۲۲۲
کحالی کامبیز ۱۴۱
کحالی اصل اکبر ۱۷۲
کدخدائی اسماعیل ۲۷۳
کدخدائی الیادرانی حسین ۲۴۳
کدری وحید ۱۸۰
کدیور سکینه ۱۵۸
کدیور محمد حسن ۱۴۴
کدیور میترا ۲۳۶
کراچی مصطفی ۲۲۶
کرامت زهره ۲۳۰
کرامت طلاتپه اصغر ۱۹۵
کرامت طلاتپه لطیف ۲۱۱
کرامتی کبری ۱۹۴
کرامتی نصرت ۱۷۰
کرامتی کریمی زین العابدین ۲۳۰
کرامتی یزدی سهیلا ۲۵۱
کرامی احمد ۲۵۱
کرامی رضا ۲۰۷
کرامی عباس ۱۹۰
کرامی عباس ۲۷۵
کرامی مهدی ۲۵۳
کرامی‌کبیری نژاد نصراله ۲۱۰
گرانمایه بهروز ۱۹۸
گرانمایه منوچهر ۲۳۶
گرانمایه پور اصغر ۲۷۵
کراوش ملک ۲۵۵
کرابلی عبدالباقی ۱۰۱
کرابیلی کریمی محمد علی ۲۳۶
کرباسچی بهروز ۲۲۹
کرباسی جاوید ۲۲۴
کرباسی علی اصغر ۲۳۶
کرباسی فروغ ۱۵۸
کرباسی مجتبی ۲۳۷
کرباسی نوذر ۲۵۱
کرباسی زاده ناهید ۱۷۸
کرباسی صومعه‌سرائی محمدعلی ۲۰۵
کربلائی آقائی حسن ۲۳۲
کربلائی صادق ابراهیم ۱۸۷
کربلائی محمد فاطمه ۱۷۸
کربلائی محمد حسینی ابراهیم ۱۸۸
کربلائی هرفته عباس ۱۸۳
کرجانی کریم ۱۸۰
کرجی صدیقه ۱۷۸
کرجی بحری یوسف ۱۳۶
کرجی زاده غلامرضا ۲۱۹
کرجی زاده محمد رضا ۱۸۳
کرجی سینکی عبدالعلی ۲۲۴
کرد حمید رضا ۲۲۱
کردانی نژاد فرامرز ۱۷۹
کردبچه چنگی علی ۲۷۰
کردشاکری سیمین ۲۳۶
کردشی پرویز ۲۲۰
کرد مرد عباسعلی ۱۷۰
کردنژاد حشمت‌اله ۲۲۸
کردنوه‌سی فاطمه ۱۷۸
کرد والی باقری احمد ۲۳۴
کردونی عبدالمجید ۲۱۲
کردی محمد علی ۲۳۵
گرشاسب مسعود ۱۲۸
گرشاسبی جمال‌الدین ۲۸۳
گرگانی فریده ۲۴۸
گرگیراقی احمد ۲۷۰
گرگی‌فریدن جانس ۱۳۹
کرمانشاچی محمد علی ۲۲۴
کرمانشاهی عاطفه ۲۷۳
کرمانی عبدالحسین ۲۸۵
کرمانی منصوره ۱۹۱
کرمانی حبیب‌آبادی‌حسن ۱۰۴
کرمانی‌زاده طاهره ۱۶۴
کرم‌پور فروهر ۲۸۰
کرم‌چی‌جمشید ۲۲۴
گرمستانی مژگان ۲۲۹
گرمسیری ابراهیم ۱۷۸
کرملو علی ۲۱۶
کرمیان حمیدرضا ۲۱۰
کرمی بیژن ۲۲۹
کرمی حیدر ۲۷۵
کرمی عزت‌الله ۱۲۷
کرمی محمود ۲۶۴
کرمی تهرانی‌فاطمه صغرا ۲۶۰
کرمی‌زاده علیرضا ۲۱۹
کرمی شاهرخی منوچهر ۱۱۹
کرندیان شهلا ۲۵۰
کروسی سیده ترانه ۲۴۳
کروئی حمید ۱۸۰
کروئی سعید ۲۵۸
کریز گلشن ۱۵۰
کریکوریانس روبن ۲۷۲

کریمائی ایرج ۱۸۴
کریم‌پورقوام ۲۲۳
کریم‌پیراحمدی محمد ابراهیم ۲۳۳
کریم‌پوراقبلغ اکبر ۱۰۱
کریم‌پور اقبلاغ احد ۱۰۳
کریم‌پورچینی چانی‌آسیه ۱۸۹
کریم‌پوریان‌سیما ۲۴۳
کریم حدیثی علی ۲۱۵
کریمخانی پرویز ۱۹۰
کریم‌طاهر سیما عباس ۱۸۸
کریملو شهریار ۲۴۳
کریم‌نژاد حسین ۲۲۷
کریمیان ژیلا ۲۵۱
کریمیان فاطمه ۲۱۲
کریمی احمد ۲۳۵
کریمی احمد ۲۷۳
کریمی‌احمدرضا ۱۸۴
کریمی‌اعظم ۲۳۲
کریمی آیت‌الله ۲۰۰
کریمی جعفر ۲۳۷
کریمی حسین ۱۸۰
کریمی زیبا ۲۳۰
کریمی عنایت‌الله ۲۷۵
کریمی غلامحسین ۱۸۶
کریمی کریم ۱۷۵
کریمی محمد ۱۷۶
کریمی محمد رضا ۱۸۳
کریمی محمود ۱۱۸
کریمی منصور ۲۰۴
کریمی مهدی ۲۲۸
کریمی مینو ۱۹۲
کریمی نزهت ۲۸۱
کریمی نسرین ۱۳۶
کریمی‌ابرقوئی محمد رضا ۲۲۷
کریمی بلوری محمد ۱۷۹
کریمی بیرکانی جهانشاه ۲۶۲
کریمی بلوکی غلامحسین ۱۴۷
کریمی تفتی یوسفعلی ۱۷۸
کریمی چرکندی ایرج ۲۶۶
کریمی حاجی شوره‌فرید ۱۸۰
کریمی حقیقی داراب ۲۵۲
کریمی خوشحال‌بهدتی‌علی‌اکبر ۱۹۲
کریمی دردشتی زینب ۱۷۷
کریمی‌زاده علی ۲۶۱
کریمی زین‌دشتی سلیمان ۲۶۹
کریمی شیراز یوسف ۱۳۵
کریمی صومعه‌سرایی‌محمد رسول ۱۷۳
کریمی لیواری محمد ۱۴۹
کریمی مغانجوئی سارا ۱۵۲
کرازی میرکمال الدین ۱۷۸
کزینی مهوش ۱۷۸
کساییان همایون ۱۴۵
کساییان احمد ۱۸۴
کسرائی محمد رضا ۲۵۱
کسروی فضل‌اله بهزاد ۱۳۱
کسروی نیارسلان ۱۷۶
کسری کیومرث ۱۸۸
کشاورز الهه ۲۵۰
کشاورز معصومه ۱۹۴
کشاورز دهنوعلی ۱۶۲
کشاورز محمدیان تقی ۱۷۶
کشاورز محمدیان هوشنگ ۲۳۷
کشاورز معتمدی حسن ۲۷۲
کشاورز غلامرضا ۲۱۳
کشاورزی فرید ۲۲۸
کشاورزی تهرانی نصراله ۱۳۰
کشاورزی حقیقی کمال ۱۳۹
کشاورزی شیرازی مسلمان طاهره ۲۰۴
گشایشی اول میمنت ۲۴۰
گشتاسبیان رستم ۲۴۳
گشتاسبی گوهر ریزی جمشید ۱۹۲
کشته ارمهین ۱۶۴
کشتکار خیراله ۱۰۳
کشتکار محمد تقی ۱۸۸
کشکولی محمد ۲۵۳
کشمیری فریده ۲۵۰
کشمیری محمد هادی ۲۳۷
کشمیری منوچهر ۲۶۳
کشمیری مینا ۲۲۹
کشمیری زاده ژینوس ۲۴۸
کشمیری نصر آبادی ایرج ۱۱۲
کشور دوست سیروس ۲۷۵
کشوریان میاندوآب بهرام ۲۱۸
کشوری علیرضا ۱۱۶
کشوری محمد رضا ۱۹۱
کشوری راستی فاطمه ۱۲۲
کشیشان غرغنی آرتون ۱۸۸
کشی زاده یوسف آقا ۱۷۵
کفاشیان فاطمه ۱۷۸
کفاشی پور شاهی حمید ۲۵۱
کفاش علیرضا ۲۱۰
کفاش رنجبر محمد مهدی ۱۸۸
کفاش محمودی‌علی ۱۱۳
کفاش معنوی مهری ۲۴۶
کفایتی حسن ۲۱۴
کفائی قاینی عباس ۲۸۵
کفعمی خراسانی قایم ۲۳۸
کفیل زاده فرخ ۲۱۹
گل محمد ۲۰۲
گل افشار محمد کاظم ۲۴۹
گل بابائی غلامرضا ۱۸۰
گل چای جواد ۲۴۴
گل چوبیان فرخ ۱۷۶
گل روغن شکری‌نریمان ۲۴۹
گل فشان غلامحسین ۲۳۷
گل فیض بهروز ۱۴۷
گل محمدی صفر ۱۳۲
گل محمدی فاطمه فیروزه ۲۴۳
گلباری شهناز ۱۸۵
گلبازی احمد ۱۸۴
کلباسی اشتری علی ۲۳۴
کلباسی انارکی محمد مسعود ۲۷۷
کلبانک ناصر ۱۰۸
گلپایگانی علی ۲۷۹
گلپایگانی مسعود ۱۲۶
گلپریان رقیه ۱۷۸
گلپور زیبا ۲۸۴
گلچین نیک سیرت احمد ۲۲۱
گلرخ ثریا ۱۶۴
گلرخ لنگرودی سید جلال ۱۰۴
گلرنگ رهبر خدیجه ۱۴۲
گلریز سید حسن ۲۱۸
گلزاده محمد محسن ۱۹۷
گلزاری خدیجه ۲۰۷
گلستانه سهیلا ۲۵۲
گلستانه‌زاده اقدس ۱۶۴
گلستانه امراله ۲۲۹
گلستانی‌فرد فرهاد ۲۲۷
گلستان مطهره فرهاد ۱۰۷
گلستان هاشمی سید جواد ۱۷۰
گلسرخی فرشید ۱۱۰
گلسرخی گلناز ۲۴۷
گلشادنادکان حسینعلی ۲۴۳
گلشاییان فردوس ۲۴۸
گلشناس نظری ابراهیم ۱۸۳
گلشنی پرویز ۲۳۵
گلشنی مسعود ۲۳۱
گلشن علیرضا ۱۸۰

گلشن شرق حمید ۱۷۵
گلشن شیرازی زهرا ۲۶۰
گلشیری اصفهانی علی ۲۱۹
گلکار احمد ۲۸۶
گلکار پریرخ ۲۸۴
کلکته مصطفی ۲۲۸
کلکتی لیلا ۱۷۸
کلماتی‌زاده مهدی ۲۳۶
گلمکانی سید عباس ۱۷۹
گلناری تبریزی شهروز ۱۶۲
گلناز غلامحسین ۲۵۳
کلواندی اکبر ۱۵۱
کلوهانی محمد علی ۲۱۰
کلهرزاده مرضیه ۲۱۴
کلیمی بهروز ۱۳۱
کلاب‌بخش بهرام ۱۱۴
کلابی عبدالرحمان ۲۰۶
کلابی عبدالعلی ۲۷۵
کلابی رضائی غلامحسین ۱۵۸
کلاته جماری مجید ۲۳۴
کلاهی پری ۲۴۳
کلانترپور بهرام ۲۷۲
کلانترچاهوکی محمد ۲۰۳
کلانتر هرمزی منصور ۲۰۸
کلانتریان سید ضیاء ۱۱۵
کلانتری بهرام ۲۲۸
کلانتری زهرا ۲۴۳
کلانتری عطاءاله ۱۸۸
کلانتری عیسی ۲۶۸
کلانتری محمد ۲۳۷
کلانتری محمد ابراهیم ۲۲۲
کلانتری هوشنگ ۱۹۸
کلانتری هوشنگ ۱۹۲
کلانتری خاندانی مسعود ۲۳۶
کلانتری دهقی ژیلا ۱۰۲
کلانتری دهقی شاهپور ۲۰۶
کلانتری طراری نادر ۲۲۴
کلانی علیرضا ۱۵۸
کلانی مسعود ۲۵۸
کلاهدوز فتح‌اله ۱۰۳
کلاهدوزان مرتضی ۱۰۹
کلاهدوز اهری حیدر ۱۴۹
کلاهی احمد ۱۱۶
کلاهی اهری محمد باقر ۱۴۸
کلاهدوز احمد ۱۹۲
کماریزاده اصل سید محمد ۱۷۷
کماریزاده اصل سید محمد باقر ۱۳۷
کماسائی رحمان ۲۱۵
کمال رضا ۲۶۰
کمال مجید ۲۵۰
کمال‌آبادی عبدالحسین ۱۷۴
کمالیان زهرا ۱۲۲
کمالی آقا سید عبدالرسول ۲۳۶
کمالی جمشید ۲۱۶
کمالی عبدالرسول ۱۰۵
کمالی علیرضا ۱۹۰
کمالی کریم ۱۴۶
کمالی‌منوچهر ۱۷۵
کمالی فردمهوش ۱۸۰
کمالی قوچانی حمید ۲۷۹
کمالی مقدم کیومرث ۱۹۲
کمالی میاب‌علی ۱۷۸
کمانکرفرزین ۱۹۷
کمپانی جعفری عاطفه ۱۸۴
کمجانی منوچهر ۲۴۳
کمره‌احمد ۱۰۷
کمره محمود ۱۹۲
کمیلی‌زاده مجید ۲۴۵
گنجعلی خان حاکمی محمود ۲۸۱
گنجور خلیل ۲۰۳
گنجه‌ای محسن ۲۸۵
گنجی‌پرویز ۱۰۱
گنجی محمد رضا ۱۳۶
گنج‌بخش فرهاد ۲۴۶
گنج کلی شرامی منوچهر ۲۲۹
کندمانی غلامزاده بهرام ۱۲۳
کنده‌مکار علیرضا ۲۱۵
کنعانیان فاطمه ۱۸۴
کنعانیان میانکلی احمد ۱۷۷
کنعانی نژادنگار ۱۷۲
کنفچیان حسن کیاده مهرداد ۲۴۳
کنکران فراهانی جواد ۱۸۶
کنکری روزبه ۱۹۸
کواری حسن ۲۶۶
کواکبی معمار علیرضا ۲۰۹
کوثرمحمد حسن ۲۱۸
کوثری حسین ۱۹۳
کوثری سیامک ۱۸۴
کوثری علی ۱۴۷
کوثری علی ۲۳۷
کوجانی قربانعلی ۱۷۹
کوچلاف محمد ۲۷۲
کوچکپور رجبعلی ۲۲۲
کوچکپور عبدعلی ۲۱۵
کوچکزاده محمد رضا ۲۳۷
کوچکعلی‌پور رنجبر ماهرخ ۱۴۹
گودرزیان عباس ۱۸۲
گودرزیان خوزانی هوشنگ ۱۴۷
گودرزی رحمان ۲۵۰
گودرزی علی محمد ۲۴۵
گودرزی محمد ۲۴۳
گودرزی محمد حسین ۲۷۷
گودرزی محمد رضا ۲۰۷
گودرزی پناه داریوش ۲۸۲
گودرزی طایمه‌زیبا ۲۵۴
گودرزی خراسانی فریده ۱۷۸
گودرزی لاریجانی گیتی ۱۹۶
کورانی تهرانی علی‌اکبر ۲۷۸
کوران سواد کوهی‌لادن ۲۴۳
کوری بمی فاطمه ۱۷۸
کوزنی چیانه فریدون ۱۸۴
کوزه‌چی محمد علی ۱۷۲
کوزه کران محمد رضا ۱۷۷
کوشاآذر ۱۸۰
کوشا اورنگ ۱۴۱
کوشا علی ۲۴۴
کوشا نصرت‌اله ۱۹۰
کوشش بهمن ۲۱۸
کوشش فاطمه ۱۲۲
کوشه فیروز ۲۰۱
کوکبی امیر ۲۶۴
کوکبی عبدالرضا ۲۶۸
کوکلان بهروز ۲۰۶
کولانی فایقه ۲۰۸
گوهری حسین ۱۴۵
گوهری سهراب ۲۴۵
گوهری محمد حسین ۲۲۹
گوهری‌زاده رستم ۲۲۹
گوهری کهنه شهری سلمان ۱۷۲
کوهساری هادی ۱۰۷
کوهساری چالسرایی محمدرضا ۱۵۸
کوهمرایی مکیه ۱۲۴
کوهنورد اسفندیار ۲۳۷
کوهیان محمد آبادی عطاءاله ۲۳۷
کوهی ابراهیم ۱۷۴
کوهی ابرقویی رضا قلی ۱۲۴

کوهی ابرقویی هوشنگ ۱۸۹
کوهی حبیبی افراسیاب ۲۵۲
کوهی حبیبی دهکردی گیتی ۲۱۳
کوهی زارع کامبوزیا ۱۸۸
کوهی علی آبادی بهروز ۱۹۸
کویلی کیلانه عباس ۱۷۸
کهباسی غلامعلی ۲۲۲
کهرمهر محمود ۲۳۵
کهزادی صالح ۱۸۲
کهک محمد مهدی ۲۶۳
کهنم فرنوش ۱۲۸
کهنمویی رسول ۲۰۵
کهنموئی محمد حسین ۲۶۵
کهن پور رحیم ۲۷۹
کهن تب روبن ۱۲۲
کهن ماکابه ماهرخ ۲۴۴
کیا سید عسگری ۲۳۵
کیابی حسن ۱۷۷
کیازند بهمن ۲۷۲
کیافر بهزاد ۲۵۳
کیاکجوری سعید ۱۳۱
کیاموسوی سیده سکینه ۱۸۳
کیانپور رخشنده ۲۵۶
کیانپور راد کیانوش ۱۸۳
کیانفرد فرهاد ۲۲۶
کیانوش نژاد محمد علی ۲۵۰
کیانی باب‌اله ۲۳۳
کیانی شکراله ۲۰۰
کیانی شمس‌الملوک ۱۷۲
کیانی علیرضا ۲۶۱
کیانی غلامعلی ۱۸۶
کیانی فریدون ۲۳۷
کیانی هایده ۱۷۸
کیانی هوشنگ ۲۵۹
کیانی آملی احمد ۱۸۴
کیانی انارکی مهناز ۲۴۸
کیانی خلخال جمشید ۲۲۲
کیانی خوزستانی حسن ۱۷۰
کیانی رادمهدی ۱۱۰
کیانی گلوگاهی‌عبداله ۲۶۴
کیانی مقدم حسین ۱۰۱
کیانی نکوفاطمه ۱۷۸
کیان کورش ۲۰۲
کیان وش عباش ۱۵۹
کیاییان موسوی کیمیا ۱۹۱
کیائی زاده فرشید ۲۱۶
کینی نماسهیلا ۲۵۲
کیخسروی کیخسرو ۱۲۰
کیخسروی محمد ۲۱۰
کیخسروی ملوک ۱۱۸
کیدانیان ایلانا کلیمه ۲۴۳
کیدانیان لاهر ۱۸۹
کیدقانی ملیحه‌السادات ۱۸۰
کیشی کرمرودی نوذر ۲۲۸
کیضانی مهناز ۲۲۹
کیقباد اکاشا ۲۴۵
کینک حمید ۲۴۴
کیلاسی طرقبه مجید ۲۳۰
کیلاندوست تهمینه ۱۸۰
کیلانی محمود رضا ۲۵۲
کیمیاگری علی اکبر ۲۸۳
کیمیاگری علی محمد ۱۷۹
کیمیائی زهره ۱۵۳
کینما شهره آفاق ۱۲۰
کیوانفر فرزاد ۱۴۴
کیوانی فروز ۱۹۰
کیوانی فریدون ۲۷۳
کیوانفر محمود ۱۶۰
کیوتاج نادر ۲۳۶
کیوتاش سید عبدالحمید ۲۵۱
کیوه چیان فاطمه ۱۸۴
گیوه چی لقمان ۱۷۸
گیوی جواد ۱۲۳
کیهانی سلیمان ۲۳۵
کیهانی مریم ۲۵۷
کیهانی نژاد محمد ۱۴۶
کیهان جعفر ۱۵۱
کیهان خدیوی قاسم ۱۶۰
کی‌اشیان مصطفی ۱۹۷
کی‌زاد امیتیس ۲۴۹
کی‌زاد نادر ۱۲۴
کی‌مدیا سیمین ۲۴۰

ل

لاجوردی سید محمد ۲۵۸
لاجوردی سید هاشم ۲۲۸
لاریجانی احمد ۱۷۹
لاریجانی راضیه ۱۷۲
لاریجانی فریدون ۱۸۳
لاری محمدباقر ۲۱۹
لازار سرکیس ۱۷۹
لالمی سیده فاطمه شهیرشعری ۱۹۶
لاله ابوالقاسم ۲۲۱
لاله آبادی محمد رضا ۲۷۳
لاله پرور مهدی ۱۳۰
لاله زاری ابراهیم ۱۴۲
لالی جواد ۲۵۸
لامعی رشتی سعیده ۱۹۷
لاوبان خسرو ۲۵۳
لاهوتی اشکوری حمید ۲۴۳
لاهوتی اشکوری علی ۱۸۸
لاهیجانی ملیحه ۲۴۳
لایقتر اسداله ۲۳۰
لایقیان سی‌سری شهربانو ۱۷۸
لباف‌پرویز ۲۲۰
لباف‌طاهره ۲۰۷
لباف‌قاسمی‌رضا ۱۸۰
لبیبی‌محمدعلی ۱۹۷
لبیکی‌محمدحسن ۱۹۶
لرپری‌زنکنه‌علی ۲۰۳
لسان‌سعید ۱۹۷
لسان‌محمدصادق ۲۶۶
لشکریزاده‌بمی احمد ۲۱۷
لشکری‌سیداحمد ۱۹۰
لشکری‌عباس ۲۳۵
لشکری‌مهدی ۱۷۸
لشنی‌پرویز ۱۳۱
لشنی‌پارساهوشنگ ۲۱۹
لطفعلیان‌خشایار ۲۵۳
لطف‌الهی‌جلیل ۱۷۸
لطفعلیان‌محسن ۲۲۴
لطفعلیان‌محمدرضا ۱۸۰
لطفعلی‌زاده فاطمه ۱۹۱
لطفیان‌خبیری‌محمد ۲۷۰
لطفی‌توفیق ۱۵۱
لطفی‌صفر ۲۰۵
لطفی‌پورمحمود ۲۱۶
لطفی‌پورنسودی ورسرور ۱۴۸

لطفی‌قورتلمش‌عارف ۱۶۶
لطفی‌مقدم‌نوقابی‌محمد ۲۳۷
لطفی‌نجف‌آبادی‌کامران ۱۷۶
لطیفیان‌مرتضی ۱۴۶
لطیفی‌شهلا ۲۴۳
لطیفی‌اهوازخسرو ۲۷۲
لعلی‌محمدرضامعروف مسعود ۲۴۷
لغوی‌ولی‌آقا ۲۶۷
لفظی‌علی ۱۸۲
لقایی‌شهین ۲۵۷
لقایی‌ارانی‌توران ۲۳۶
لقمانی‌خوزانی‌حسین ۱۱۸
لقمانی‌دوین‌ابوالقاسم ۲۷۸
لقمان‌خسرو ۱۹۸
لک‌پرویز ۱۳۱
لکستانی‌ژیلا ۱۸۳
لک‌کمری‌محمدتقی ۲۷۴
لندوان‌اصفهانی‌محسن ۲۷۳
لنکرانی‌جعفر ۲۶۳
لنکرانی‌فرهاد ۲۵۰
لنکرانی‌فردغلامرضا ۲۳۶
لنگرودی‌ابراهیم ۲۰۴
لنگرودی‌جهانبخش ۲۳۳
لنکری‌سیداحمد ۱۷۸
لواف‌آباده‌صدیقه ۱۱۷
لوایی‌بابک ۲۴۳
لوبندی‌علی‌اکبر ۲۵۴
لویی‌اعظم ۱۴۸
لولویی‌مولود ۲۵۹
لولاکی‌سیدحسین ۱۱۶
لمونی‌حنه ۱۷۴
لیاقت‌غلامرضا ۱۷۲
لیوانی‌مه‌سیما ۱۵۷

م

ماجدی محمود ۲۲۲
ماخانی هما ۱۷۸
ماندن محمدحسین ۲۲۹
مازندرانی حایری محمدرضا ۲۵۳
ماشیه داود ۲۵۱
ماطوس ژرژ ۲۵۱
مافی حسین ۲۸۳
مافی شیرین ۱۸۹
مافی راد محمدرضا ۲۸۱
مافن ویدا ۲۴۳
مالک بهمن ۲۴۴
مالک رحیم ۱۷۶
مالکیان محمد ۲۴۳
مالکی جعفر ۱۹۸
مالکی روح‌انگیز ۲۴۳
مالکی سعید ۱۵۶
مالکی چلنکی مهدی ۲۴۳
مالکی فروشانی رضا ۱۱۲
مالکی قمی جواد ۲۶۲
مامقانی منوچهر ۱۶۱
ماناسی سوفیک ۲۴۹
مانده‌کار رقیه ۱۰۷
ماندکار نجف‌آبادی غلامرضا ۱۰۷
مانوکمار طونیان ایما ۱۶۲
مانی کاشانی خسرو ۱۹۱
ماهر ثریا ۱۷۸
ماهر فرهاد ۱۹۶
ماهر محمره سید محمد زاده ۲۷۲
ماهوتچی سعید محمود ۱۶۸
ماهوری رضا ۲۴۷
ماهوش محمدی ورتوسقاورانی عباسعلی ۱۹۹
ماهیگیر کریم ۲۱۳
ماه نیسی اوهانیان‌کورک ۱۸۸
ماه‌گرفته حق‌نظرکلیمی ۱۱۴
مایلی کیانوش ۲۳۲
مبارکی مرتضی ۲۸۰
مباشر محمد ۲۵۲
مباشران امیرسامان ۲۵۱
مباشر مقدم محمد ۱۹۸
مباشری حبیب‌اله ۲۳۷
مباشری محمدرضا ۱۹۲
مباشری دامنه محمدرضا ۱۱۰
مبرا میرصادق ۱۹۲
مبرم مسعود ۲۴۶
مبرهن محمدرضا ۱۲۳
مبشر پژمان ۲۴۳
مبلغ مهدی ۱۱۰
مبینی سید مهدی ۱۳۳
مبین منیرالسادات ۱۷۷
متاجی‌کجوری مهین‌تاج ۱۹۶
متاجی دیمور حسن ۲۳۰
متاعی عزیز ۲۸۰
متاله غلامرضا ۱۴۶
متاله ناهید ۲۵۴
مترجمی جمال‌آباد مظفر ۱۶۳
متصدی زاده زرندی حسین ۲۷۴
متقالچی محمد ۲۶۶
متقالچی محمدرضا ۲۶۴
متقیان سیمین‌دخت ۱۸۵
متقی عبدالرسول ۱۳۴
متقی غلامرضا ۱۰۲
متوسلی محمود ۲۵۱
متوسیان قلعه ماموکائی ژانت ۱۲۴
متولیان محمود ۲۵۲
متولیان مصطفی ۱۷۸
متولی‌باشی نائینی اشرف ۱۸۵
متولی حقی سید احمد ۱۹۹
متولی خیاوی عبدالغنی ۱۷۸
متولی‌زاده اردکانی محمدباقر ۲۳۶
متولی‌زاده‌کاخکی محمود ۱۱۸
متیان ظریفه ۲۴۳
متینی سید محمد ۱۰۷
متین آذر ۱۹۶
متین شهلا ۱۸۰
متین امان‌اله ۲۴۵
متین مسعود ۱۴۵
متین دوست احمد ۱۰۵
مجاب محسن ۱۳۸
مجاوربرآبادی حبیب‌الله ۱۶۵
مجاور حسینی محمد رضا ۲۲۶
مجاهدی فروز ۱۷۸
مجتبائی سلیمانی اعظم ۱۸۵
مجتبوی نائینی سید حسین ۱۰۷
مجتبوی‌نائینی سیدمجید ۲۸۵
مجتهدپور فضل‌الله ۲۳۹
مجتهدزاده سعید ۲۴۴
مجتهدزاده فاطمه ملقب به‌شهره ۱۶۲

مجتهدزاده مهری‌خانم ۱۸۸
مجتهدی خلیل ۲۷۳
مجتهدی زهره ۱۸۴
مجتهدی ژیلا ۱۵۲
مجتهدی فلور ۱۸۰
مجتهدی‌لیلی ۲۲۶
مجد تیموری نجمه ۲۰۲
مجدد شهروز سهیلا ۲۵۱
مجد رضوی شهین ۲۱۹
مجد سجادی سید محمد امیر ۱۸۷
مجدیزاده منصور ۱۹۶
مجدی عباس ۱۶۰
مجدی محمد مسعود ۱۷۶
مجنونیان قراقز ژوژک ۲۱۹
مجنون جهرمی جمشید ۲۷۸
مجیب محمود ۲۵۱
مجید زنوزی‌ناهید ۲۱۱
مجیدی‌اسدالله ۲۱۶
مجیدی پرویز ۲۴۳
مجیدی عبدالله ۱۷۲
مجیدی فریدون ۲۲۷
مجیدی محمود معروف به بیوک ۲۷۳
مجیدی مهین ۱۸۳
مجیدی میترا ۲۳۴
مجیدی آزاد مطهره ۲۴۱
مجیدی تهرانی ثریا ۱۳۴
مجیدی چهارده‌محمد ابراهیم ۲۸۰
مجیدی هروان سهراب ۱۷۹
مجیدی همدانی حسین ۲۵۳
مجیدی همدانی‌شهره ۱۰۶
محامد هادی ۲۶۳
محامدی سید جلال ۱۱۱
محب‌داود ۲۰۷
محب عباس ۱۹۳
محب‌اصفهانی محمد حسن ۲۰۴
محبردالیا کلیمه ۲۴۳
محبردیانا ۲۴۳
محب‌زاده بادکوبه‌ئی عبدالوهاب ۱۸۳
محبزاده ماکویی شهین ۱۷۸
محبزاده ماکویی مریم ۱۶۶
محبعلی مهدی ۲۴۸
محبوب‌نژاد سید احمد ۲۵۶
محبوبیان محمد ۱۴۴
محبوبیان منصور ۲۷۲
محبوبی زهره ۲۶۴
محبوبی سید یوسف ۲۴۳
محبوبی کیومرث ۱۶۶
محبوبی محمود ۲۶۸
محبوبی مینا ۲۳۶
محبوبی زاداعظم ۱۸۸
محبی‌بهروز ۱۴۶
محبی پرویز ۱۴۶
محبی محمد ۱۸۱
محبی مهدی ۲۶۲
محبی‌تابان مرتضی قلی ۲۵۳
محبی‌فرمحمد ۱۰۱
محتاط عاطفه ۲۴۸
محبی‌میمندی رضا ۲۳۶
محتسبی عبدالرحیم ۲۲۰
محتشم طاهره ۱۴۸
محتشم محمد مهدی ۲۷۴
محتشم منصور ۲۲۸
محتشمی جعفر ۲۲۵
محتشمی‌محمدطاهر ۱۰۲
محجوب‌بهروزاقدس ۱۸۶
محجوبی‌حسین ۲۵۸
محدثی‌حیدر ۱۷۷
محمودی‌زکلوجه‌ارشد ۱۷۳
محرابی‌عباس ۲۴۳
محرری‌مصطفی ۱۶۷
محرری‌میترا ۲۷۳
محرمی‌حمیده ۱۵۳
محرمی‌منیق‌علی ۲۲۸
محزونی‌احمدفواد ۲۸۴
محزون‌غلامرضا ۲۲۹
محزون‌مسعود ۱۴۴
محسنی‌اردشیر ۱۱۸
محسنی‌سیدمحمد ۱۹۸
محسنی‌عباسعلی ۲۳۷
محسنی‌علی‌اکبر ۲۲۷
محسنی‌فرید ۲۶۴
محسنی‌محمدعلی ۱۳۸
محسنی‌محمدقاسم ۱۸۰
محسنی‌مسعود ۱۸۰
محسنی‌اهوبی‌مسعود ۲۴۳
محسنی‌ماسوله‌زهرا ۱۵۷
محسنی‌مقدم‌فریدون ۱۸۸
محسنی‌میبدی‌احمد ۲۷۲
محسنی‌نیامحمد ۱۱۵
محسن‌پورخیراله ۱۱۹
محسن‌پورمنوچهر ۲۱۱
محسن‌خلق‌سیدرضا ۲۴۳
محسن‌زاده‌مینو ۱۴۲
محسن‌طاهری‌سیدحسین ۱۵۰
محسن طاهری عشرت‌السادات ۲۳۶
محسن‌نیاسیمین‌دخت ۲۴۶
محفوظ‌بالهسیداحمدرضا ۲۲۴
محفوظ‌باله‌فاطمه ۲۷۳
محفوظی‌احمد ۲۷۴
محققیان‌ناصر ۱۱۳
محقق‌منصور ۲۷۴
محقق دولت‌آبادی محمد حسن ۱۷۴
محلوجی‌خسرو ۲۸۶
محلاتی‌شمس‌الدین ۲۵۱
محلاتی‌کاظمینی‌ثریا ۱۷۸
محمداحمدی‌پورمحمدآقا ۱۷۷
محمداصفهانی‌عباس ۱۶۵
محمدپورعصمت ۲۵۵
محمدپورفاطمه ۱۷۸
محمدپورماشااله ۲۳۲
محمدپورنصراله ۱۱۳
محمدپورامینی‌مصطفی ۲۳۷
محمد پور تویسرکانی محسن ۱۸۵
محمدپورفردرستم ۱۶۱
محمدپورکازرونی‌علی ۲۲۲
محمدپورنیکبین‌بهرام ۲۵۹
محمدتبارشوبی‌صادق ۱۷۸
محمدترک‌عباس ۱۳۵
محمدتقی‌زاده قوچانی جواد ۱۸۴
محمدجعفری‌اسحق ۲۵۱
محمدجعفری‌علی‌اصغر ۲۶۳
محمدجعفری‌فاطمه ۲۳۰
محمد حسنی‌زاده غلامحسین ۱۲۱
محمدحسینخانی‌علی ۱۹۳
محمدحسینی‌اصغر ۱۱۱
محمد حقی اصلی نالکیاشری رمضان ۱۷۷
محمدخانی‌علی ۱۷۷
محمدخانی‌منصور ۲۶۴

بقیه در صفحه ۱۲

اسامی قبولشدگان کنکور سراسری دانشگاهها و مدارس عالی دولتی

بقیه از صفحه ۱۱

محمدخشتچین‌حسین ۲۱۱
محمدرشیدی‌عباس ۱۳۱
محمدرضائی‌جلیل ۱۶۹
محمدزادگان‌جعفر ۲۲۰
محمدزاده‌محمود ۱۸۵
محمدزاده‌اردبیلی‌فرخ ۲۰۶
محمدزاده‌افهامی‌مجید ۲۲۲
محمدزاده‌بالاجورشری‌رقیه ۱۷۲
حمدزاده‌پلامی‌ابراهیم ۲۵۳
حمدزاده‌پلامی‌فاطمه ۲۷۰
محمدزاده خویی فریدون ۱۱۲
محمدزاده‌سبزواری جلال ۱۰۵
محمدزاده شبستری بهمن ۲۳۷
محمد زاده فارسی علی ۱۹۷
محمد زاده فرحان مانی ۲۵۳
محمد زاده کوهپاره محمد علی ۱۵۸
محمد زاده نوین عادل ۲۵۸
محمد زمانی حبیب‌الله ۱۳۹
محمد سهی حسین ۲۳۷
محمد صالحی طاهره ۱۳۱
محمد طاهری حسین ۲۵۱
محمدطاهری غلامرضا ۱۸۰
محمد علیزاده دزفولی‌حبیب‌الله ۱۸۸
محمد علی بیگی حسن ۲۳۷
محمد علی زاده حسن ۲۶۹
محمدعلی‌شریفی احمد ۱۹۵
محمد علی نژاد محمد علی ۱۸۴
محمد قلی نژاد قربان ۱۶۷
محمد میرزایی اعظم ۱۸۰
محمدنژادچاوشی غلامرضا ۲۳۰
محمدنیا نرگس ۲۱۶
محمد یاربارنجی محمد ۱۴۹
محمدیاری طاهره ۲۴۳
محمدیان‌رضا ۱۸۴
محمدیان‌عبدالکریم ۱۱۱
محمدیان تبریزی محسن ۱۴۰
محمدیان خضرلو شهین دخت ۱۹۲
محمدیان دولیسانی عبدالحسین ۱۵۵
محمد یزاد چابکی مهدی ۱۹۰
محمدیه فامیلی جهانشاه ۲۳۸
محمدی ابوالفضل ۲۳۷
محمدی اسماعیل ۲۸۶
محمدی جعفر ۲۲۸
محمدی حسین ۱۷۷
محمدی حیدر ۱۷۲
محمدی خالد ۲۶۹
محمدی ذاکر ۱۲۰
محمدی زهره ۲۷۷
محمدی سید محمد ۲۷۲
محمدی صمد ۱۴۳
محمدی‌عبدالحمید ۱۸۷
محمدی عطاءالله ۱۶۷
محمدی علی ۱۶۳
محمدی‌علی اصغر ۱۰۹
محمدی علی اکبر ۱۰۶
محمدی فاطمه ۱۷۱
محمدی فرخ ۲۲۴
محمدی محمد حسین ۱۷۷
محمدی محمد صادق ۲۷۵
محمدی مرتضی ۱۹۹
محمدی‌مریم ۱۸۹
محمدی منیژه ۲۴۳
محمدی هاشم ۲۲۴
محمدی اخاجواد ۲۷۸
محمدی پور حمید ۲۱۱
محمدی پور کیشائی مصطفی ۱۷۸
محمدی جعفری مهدی ۲۳۰
محمدی‌خبازان مسعود ۱۸۰
محمدی‌خشکبیجاری نسرین ۲۲۵
محمدی دیزج تکیه اشرف ۱۵۷
محمدی روحی سیروس ۲۲۶
محمدی‌زاده‌خوشرویوسف ۱۵۲
محمدی‌زند مسعود ۱۸۷
محمدی سپاسی صالح ۱۷۴
محمدی‌سغا حسین ۱۶۲
محمدی شاهرخ آبادی حسن ۲۴۵
محمدی عراقی محمد رضا ۲۷۶
محمدی فتیده نرگس ۱۶۲
محمدی قلعه سفیدی مهدی ۱۸۳
محمدی‌قلعه سفیدی احمد ۱۱۱
محمدی‌قلعه سفیدی‌رجبعلی ۱۹۲
محمدی‌قنات غستانی جلال ۱۰۹
محمدی‌قهدریجانی نعمت‌اله ۱۱۴
محمدی کلاسرلو اکبر ۱۸۴
محمدی‌مانی زانی پروانه ۱۷۸
محمدی مطهری غلامرضا ۱۳۶
محمدمیری زینب ۱۱۲
محمدنژاد ابراهیم آبادی حسین ۲۳۷
محمدی نمید قوق‌آباد محمود ۱۱۵
محمدی وفائی محمد ۱۶۲
محمودان حبیب‌اله ۱۷۸
محمودپسند ادراکی محمد رضا ۱۵۹
محمود پورنجف آبادی فرج‌اله ۲۱۳
محمودزادگان ابوالفضل ۱۵۳
محمودزاده طاهره ۲۶۲
محمودزاده مهناز ۱۱۶
محمودزاده رحیمی حسین ۱۷۵
محمود کلایه بیژن ۲۲۰
محمودیان رحمان ۱۰۷
محمودیان سید مجید ۲۱۲
محمودیان شعله ۱۷۸
محمودیان منوچهر ۱۴۴
محمودیان کمسرخی محمدرفیع ۱۴۵
محمودیان نجم آبادی فرخ ۱۹۷
محمودی پروین ۲۵۹
محمودی سعیده ۱۹۶
محمود کامران ۱۸۴
محمودی محمد ناصر ۲۵۳
محمودی مرتضی ۱۸۳
محمودی مرتضی ۲۳۵
محمودی مظاهر ۱۸۰
محمودی زاده دهکردی کرم ۲۳۹
محمودی‌فر فاطمه ۲۵۱
محمودی نوده حسینعلی ۲۰۲
محمولی اسماعیل ۱۹۰
مهیاپورلری ماشاءاله ۲۶۶
محیمن غریب ۲۱۶
محیط طباطبائی فاطمه ۲۴۳
محیطی اردکانی ابراهیم ۲۳۹
مخاطب قمی‌احمد ۱۰۳
مخبر خشایار ۲۲۴
مختابادامربی سیدعلی ۱۸۳

مختار هماهی‌سید مهدی ۱۸۴
مختاری بهمن ۲۶۵
مختاری جلال ۲۷۲
مختاری صفر ۱۲۳
مختاری فریده ۱۷۱
مختاری مسعود ۱۷۹
مختاری بوینی یونولو احمد ۱۷۳
مختاری ثقفی مسعود ۲۵۱
مختار شیروانی آسیه ۲۷۳
مختاری قدرجانی عبدالرحیم ۱۱۹
مختار کرچکانی علی ۱۰۷
مختاری ولدیانی جواد ۱۰۱
مداحی کوپانی بمانعلی ۱۹۷
مداح‌حیدر ۲۳۷
مداح کاشانی نیره ۲۴۰
مدارا حسین ۲۴۳
مداینی سید سیاوش ۱۹۲
مداین شیشوان سید کاظم ۱۵۸
مدبر حمید ۱۹۸
مدتیان کریون ۲۵۱
مددنیا جعفر ۲۲۸
مددی منوچهر ۱۹۱
مددی الموسوی مهدی ۱۸۳
مددی کاکشر ظهراب ۲۳۲
مدرسی پرشنك ۱۹۴
مدرسی محمود ۲۲۱
مدرسی شهین ۱۲۱
مدرسی سریزدی سید علی ۱۶۱
مدرسی عالم محمد علی ۲۷۵
مدرسی مرغی علی اکبر ۱۷۸
مدرسی یوسف ۲۱۳
مدرسی بستان‌آباد عبدالحسین ۱۷۸
مدرس غروی محمد مهدی ۲۳۷
مدرس گیلانی شهرزاد ۱۸۶
مدرس ماهر حسین ۱۵۱
مدرس مطلق عالم ۱۶۸
مدرس مطلق عبداله ۱۵۵
مدرس مطلق مجتبی ۲۰۲
مدرس نجف‌آبادی فاطمه ۱۱۸
مدققی‌ابرندآبادی منصوره ۲۳۱
مدنیان علی ۱۸۴
مدنی پروین ۲۴۳
مدنی صدرالسادات ۱۰۹
مدنی عباس ۱۹۳
مدنی کی‌راد ۲۴۹
مدنی محمد ۱۸۸
مدنی محمود ۲۵۱
مدنی منصور ۱۳۴
مدنی تنکابنی سید علی اکبر ۲۵۸
مدنی‌زاده سید مجتبی ۲۸۴
مدیر ملیحه ۲۳۲
مدیرقمی سکینه ۲۵۹
مدیری اثاری محمدآقا ۱۱۱
مدینه‌بناب سید محمد ۲۵۹
مدی ارژنگ ۱۷۸
مدی تورج ۱۸۰
مدی شهرام ۲۲۵
مذنب عباس ۲۲۹
مر فرید ۱۳۹
مراد مجید ۱۸۷
مرادبختی مینا ۱۲۵
مرادخان ثمرتوئی مصطفی ۱۸۴
مرادعمرانی شهریار ۱۸۰
مرادنوری محرمعلی ۲۵۸
مرادی حسین ۱۷۸
مرادی حسین ۲۳۷
مرادی سیداحمد ۱۴۳
مرادی شهلا ۲۴۳
مرادی فریدون ۲۱۶
مرادی محمد رضا ۲۳۷
مرادی بوساری رجب ۱۰۳
مرادی پرشکوه سلیمان ۲۰۷
مرادی توچایی محمود ۲۲۵
مرادی دونه ملال‌ابراهیم ۱۹۳
مراهی ساران سیروس ۲۶۳
مرادی شمامی تقی ۲۷۵
مرادی مقدم محمود ۲۳۷
مراغچی بهزاد ۲۲۳
مراغی شریف ۲۰۹
مرباغی بهروز ۲۵۳
مربخانی مهدی ۱۸۴
مرتاض هجری عذرا ۲۶۱
مرتضایی محمد رسول ۱۲۴
مرتضایی مصطفی ۲۱۸
مرتضایی‌فرد حسین ۱۹۲
مرتضوی احمد ۲۲۸
مرتضوی حمید ۱۷۷
مرتضوی سعید ۲۲۲
مرتضوی سید عبداله ۲۶۷
مرتضوی سید عبداله ۲۸۲
مرتضوی سید محمد ۱۷۲
مرتضوی سید محمد ۲۸۵
مرتضوی سید مرتضی ۲۲۵
مرتضوی سید مرتضی ۲۳۶
مرتضوی سید مسعود ۲۲۵
مرتضوی علی ۱۴۹
مرتضوی کمال‌الدین ۱۴۷
مرتضوی منصور ۱۶۳
مرتضوی ناهید ۲۲۶
مرتضوی نصرالدین ۱۷۸
مرتضوی اصل سید مجتبی ۲۴۳
مرتضوی امیر سیدرضا ۱۲۴
مرتضوی خراسانی زهره ۲۲۹
مرتضوی درچه سید محمد باقر ۲۸۴
مرتضوی‌کلانتری اعظم‌الملوك ۱۹۶
مرتضوی مقدم نیرالسادات ۲۶۲
مرتضوی مهرآبادی سید ابراهیم ۱۱۵
مرتضی‌قلی مجید ۲۱۰
مرتهب محمد ۲۵۰
مرجائی سید حسین ۲۷۸
مرحبا یوسف ۲۳۵
مرحمتی بهمن ۱۸۶
مردانی بهرام‌علی ۱۶۲
مردانی داود ۲۵۸
مردانی عبدالعظیم ۱۱۳
مردانی ناصر ۲۲۷
مردانی هیق حسن ۲۳۶
مردومن ابوالفضل احسان ۲۲۶
مردوخی رشاد ۱۴۵
مردوخی مسعود ۲۸۱
مردوخی وفا ۲۰۳
مرزبانی پروین ۲۴۳
مرزبان بهناز ۲۴۸
مرشد هادی ۱۲۹
مرصعی ابوالفضل ۱۵۲
مرصوعی رسول ۲۲۸
مرصوعی محمود ۱۷۸
مرعشی سید حمید ۱۹۲
مرعشی سید محمد ۲۱۲
مرعشی فرخنده ۱۷۸
مرعشی شوشتری جواد ۲۱۹
مرعشی شوشتری سید مصطفی ۱۳۷
مرعشی شوشتری‌سید عبداله ۲۷۳
مرعشی شوشتری سید نجم‌الدین رضا ۲۲۰
مرکبی سید محمد مهدی ۱۷۸
مرکزی منوچهر ۱۰۹
مرندی شیروان خلیل ۲۴۷
مروتی شانجانی قربان ۲۳۸
مروجی محمدباقر ۱۶۰
مروجی نصراله ۲۳۶

مروجی اصل‌اشرفخانم ۲۵۶
مروجی محلاتی سیامک ۲۴۴
مروجی صالحی صدیقه ۲۷۳
مروج فرشی محمدکاظم ۲۲۳
مروی مقدم شهری حسین ۲۳۲
مریخی نصرآبادی ناصر ۲۵۰
مریدیان عبدالکریم ۲۷۶
مزارعی عباس ۲۵۰
مزکا مرتضی ۲۶۴
مژدهی زکیه ۱۶۷
مساحی علیرضا ۲۷۳
مساحی محمد حسین ۱۸۰
مساحی اسکوئی پروین ۱۷۲
مساحی خالقی نیره ۱۸۵
مساح پرویز ۲۰۶
مساح محمد رضا ۲۸۵
مسافری محمد ۱۲۵
مساوات ابوالقاسم ۲۰۳
مسبح مسعود ۲۵۲
مستاجران کورتانی فاطمه ۱۰۷
مستجیری عبید سکینه ۲۷۴
مستخدمین حسینی‌سید محمد ۲۵۱
مستشار نظامی ایرج ۲۳۳
مستشاری کاخکی‌محمد ۲۳۰
مستعان پرویز ۲۵۳
مستعان رضا حسین ۲۸۱
مستعان محمود ۲۸۱
مستقیمی زرانگیز ۱۴۲
مستقیمی علی اکبر ۱۷۸
مستقیمی قمی محمد مهدی ۲۵۱
مستمند شکراله ۱۰۸
مستوفیان شوشتری بهجت ۲۴۳
مستوفی زهرا ۲۲۹
مستوفی ملیحه ۲۱۹
مستوفی افشار جواد ۱۷۹
مستوفی دریانی هادی ۲۰۲
مسجد جامعی محمد ۱۸۰
مسجدی مویز ۱۴۴
مسجدی ناصر ۲۴۵
مسچی اصلی ادریس ۱۸۴
مسدد بهرام ۱۹۸
مسرور راه مراد ۲۳۶
مسعود بستانی زاد مهدی ۲۵۰
مسعود پورحسین ۲۰۲
مسعودخان بهنام ۱۶۶
مسعود فر فرشته ۲۰۵
مسعودی جواد ۲۲۱
مسعودی رحیم ۲۷۹
مسعودی سعید ۲۶۳
مسعودی محمد رضا ۱۴۷
مسعودی مریم ۲۵۰
مسعودی نصراله ۱۰۵
مسعودی فر محمد رضا ۲۱۸
مسقطی محمود ۲۷۲
مسقطی مسعود ۲۰۸
مسگری جواد ۱۶۸
مسکوب محمود ۲۵۱
مسلمی وایقان احمد ۲۷۲
مسندی شیرازی نثار کریم ۱۴۶
مسیبی خوزانی رحیم ۱۰۴
مسیحای اکبر حمید ۱۸۳
مسینائی محمد ۲۵۱
مشایخی جواد ۲۲۹
مشایخی کریم ۱۵۸
مشایخی محسن ۲۲۶
مشایخی محمدحسین ۱۷۹
مشایخی مسعود ۲۶۰
مشایخی مصطفی ۱۹۸
مشایخی مهرداد ۱۸۷
مشایخی ساردو محمد علی ۱۵۸
مشایخی نظام آبادی فاطمه ۱۸۵
مشایخی آهنگرانی فراهانی فروغ اعظم ۱۶۴
مشتاقیان حسام‌الدین ۱۹۲
مشتاقیان‌سیدجمال ۲۰۳
مشتری‌محمد ۱۷۵
مشرفی‌حسین ۲۳۱
مشرفی‌ثریا ۲۵۴
مشریمتمداری‌مجتبی ۲۸۶
مشعل‌حمید ۱۴۵
مشفقی‌شاهین ۱۴۴
مشفقی‌هاشم ۱۷۷
مشفق‌محمود ۱۴۷
مشك‌آبادی‌مهاجرجعفر ۱۸۸
مشکاتی‌مزویرآبادی سیدعلی ۲۰۹
مشکارصدیقه ۱۳۴
مشکواتی‌تقی ۲۲۳
مشکوت‌مهری ۲۴۸
مشکوتی‌نجم‌الدین ۲۲۶
مشکورحجت‌اله ۲۵۷
مشکوری‌نجفی‌محمد ۱۲۳
مشکین‌فام‌شکراله ۲۳۱
مشوق‌حسن ۲۳۵
مشهدی‌تفرشی‌هما ۲۷۳
مشهدی‌روح‌الله دماوندی‌حمید ۲۲۶
مشهدی‌فراهانی‌پرویز ۲۲۹
مشیرفلسفی‌فاطمه ۲۳۱
مشمودی‌هوشنك ۲۲۴
مشیری‌همایون ۲۱۹
مصافی‌شاپور ۱۰۱
مصباحی‌امیر ۲۲۳
مصباح‌علی ۱۷۴
مصباح‌فاطمه صغری ۱۲۴
مصدقی‌رادمحمد ۲۱۹
مصدق‌احمد ۲۶۱
مصدق‌خورشید ۲۰۳
مصدق‌اردستانی‌غلامرضا ۲۵۱
مصدق‌ینکجدعقیل ۱۹۹
مصریان‌پروین ۱۷۸
مصطفائی‌طاهر ۱۶۶
مصطفوی‌سیدمحمدحسین ۲۵۴
مصطفوی‌میرفرید ۲۲۴
مصطفوی‌ناهید ۱۲۴
مصطفوی‌نژاد مصطفی ۲۵۱
مصطفی‌اوقلی‌فاطمه ۲۳۰
مصطفی‌پورابراهیم‌خلیل ۱۶۷
مصطفی‌زاده‌غلامعلی ۱۵۲
مصطفی‌نژادعلی ۲۱۴
مصلحی‌حبیب ۲۴۴
مصلح‌شیرازی‌علی‌نقی ۲۶۲
مصوررحمانی‌روبین ۱۸۸
مطلبی زهرا معروف به اشرف ۲۶۸
مطلبی‌نهضت ۱۹۱
مطلوبی‌محمدتقی ۲۶۴
مطلوبی‌مقدم‌فیروز ۱۶۱
مطوامی‌محمدتقی ۲۶۸
مطوری‌سعید ۲۴۳
مطوف مریم ۲۱۱
مطهر عباس ۱۱۴
مطیرمهدی ۱۲۰
مطیری‌نژادیوسف ۲۱۱
مطیعی‌روشن‌محمدرضا ۱۷۸
مظاهرمحمد ۱۷۰
مظاهری‌مهدی ۲۱۹
مظاهری‌خورزئی‌طهماسب ۱۶۸
مظاهری‌کلهرودی‌احمد ۱۷۶

مظاهری‌میبدی‌فریبرز ۲۲۶
مظفریان‌ناهید ۲۴۳
مظفریان‌محمود ۲۵۲
مظفری‌پرویز ۱۶۹
مظفری‌علی‌اوسط ۱۳۷
مظفری‌عیسی ۱۳۴
مظفری‌مهین ۱۹۱
مظفری‌مژان ۲۸۴
مظفری‌کمش‌تپه‌عبدالقدیر ۲۳۷
مظفری‌نابینی‌خسرو ۲۶۴
مظفری‌ورنوسفادرانی علی‌اصغر ۲۲۸
مظلوم‌الذاکرین‌سیدمصطفی ۱۳۲
مظلوم‌انتظارحسین ۱۷۷
مظلوم دوست زهرا ۲۱۸
مظلومی محمدحسین ۱۱۸
مظلومی کلخطمی محمد ۱۷۸
مظهری فریدون ۲۰۹
مظهری محمدعلی ۱۷۸
مظهری مینو ۱۸۹
معارفی کاظم ۱۳۰
معارفی معمار میترا ۱۲۹
معاشری سید احمد ۲۳۵
معافی محمد داود ۲۰۹
معانی محمد ۲۳۵
معاون‌زاده فرحناز ۲۷۲
معاون شهیدی سعید ۲۰۰
معاویه بریچه محمدرضا ۲۰۷
معایر حقیقی فرد محمدرضا ۱۷۸
معبد مسعود ۲۵۷
معتصب دیانی اسماعیل ۲۵۴
معتضدیان سیاوش ۱۸۶
معتقد ثریا ۲۸۴
معتقد لاریجانی قدرت‌اله ۲۰۱
معتقدی لاریجانی عباس ۲۳۵
معتمد مجید اسماعیل ۲۴۳
معتمد محمدتقی ۲۱۹
معتمد نسرین ۱۸۹
معتمد اکتسابی علی ۱۹۷
معتمد چابکی عبداله ۱۶۱
معتمدی سید محمود ۲۵۳
معتمدی آلانق محمدعلی ۱۶۳
معتمدی محمدرضا ۲۵۰
معتمدی‌جویباری‌نورمحمد ۲۳۷
معتمدی دهکردی مسعود ۱۱۷
معتمدی‌فر پروانه ۱۴۶
معتمدی قهفرخی محمود ۱۱۹
معتمدی محمدابادی محمود ۲۲۷
معتمدی محمدآبادی محمود ۲۰۷
معجری صغری ۲۶۱
معدل منصور ۱۳۰
معدلت سید حسین ۲۵۱
معدلت وفا ۲۴۳
معراجی سیدمحمود ۱۸۰
معراجی محمدباقر ۲۳۰
معرفت جواد ۱۸۴
معرف جهرمی مسیح‌اله ۱۰۷
معروفی بزرگی ماندا ۲۲۴
معروفی بزرگی نسرین ۱۸۴
معزز محمدرضا ۱۸۷
معزی قدیم هاشم ۲۴۴
معصوم‌پور هانری ۲۲۴
معصوم زاده‌جوزدانی‌محمدعلی ۱۸۳
معصوم‌زاده دولت‌آبادی سید حسن ۱۵۸
معصومیان زواره خسرو ۲۴۳
معصومی راضیه ۱۹۴
معصومی عبدالحسین ۲۰۷
معصومی عبدالحسین ۱۸۶
معصومی فیروز ۲۱۷
معصومی همایون ۲۷۳
معصومی آل‌آقا شهرام ۲۴۳
معصومی‌پور ژاکلین ۱۷۸
معصومی‌پور نسرین ۱۸۰
معصومی فخار سیدجواد ۲۲۳
معصومی فریدنی مرزاد ۱۱۱
معصومی قراجه داغی فریده ۱۷۸
معصومی کنجکاه رحیم ۱۸۹
معصومی کوچصفهانی سعیده سادات ۱۲۵
معصومی مهمدبدیع‌اله ۲۴۳
معصومی مقدم لطفعلی ۱۶۲
معطری علیرضا ۱۳۱
معطری افاق ۱۲۷
معطری فریده ۱۳۴
معظم بووینی یوغونلو بیان‌اله ۱۹۲
معظمی خسرو ۱۱۰
معظمی مینو ۱۹۱
معظمی بالاجو حسن ۲۱۷
معظمی کوه زری پروین ۱۸۵
معظمی کوه زری حشمت‌اله ۱۲۸
معقول احمدعلی ۲۰۱
معلم ابیانه مهدی ۲۶۳
معمار شکراله ۲۲۸
معمار پورمسعود ۲۲۵
معمارپور هما ۲۱۷
معمارزاده بتول ۲۵۹
معمارزاده بهمن ۱۸۰
معمارزاده علی ۱۰۱
معمارزاده اصفهانی‌جواد ۲۲۴
فعمار زاهدانی مینا ۲۵۹
معمارنژاد محمدعلی ۲۷۴
معماریانی محمدباقر ۲۲۰
معماریانی محمدحسین ۲۸۴
معماریان ایرج ۲۵۱
معماریان فضل‌اله ۱۸۶
معماری‌اکبر ۱۸۷
معماری بختیار ۲۱۹
معماری پرویز ۱۸۰
معنوی سوسن ۱۸۷
معیاری اخوتی هادی ۲۲۳
ممیدی معصومه ملقبه فرشته ۲۴۰
معیری محمود ۲۵۳
معینی جلال ۱۴۴
معینی شمسی ۱۳۴
معینی مهدی ۲۰۶
معینی مهرداد ۲۸۰
معینی سدهی غلامرضا ۲۰۸
معینی شبستری مهوش ۲۶۰
معینی نجف‌آبادی حیدرعلی ۲۱۹
معین ایرج ۲۴۶
معین بهرام ۲۲۱
معین حمیده ۱۱۷
معین همایون ۲۲۱
معین‌الدین محمدعلی ۲۶۶
معین‌پور شهین ۲۳۱
معین درباری غلامحسین ۲۷۸
معین‌زاده حمیده ۲۱۷

معین نجف‌آبادی محمدرضا
معین نجف‌آبادی اقدس ۱۲۷
۲۶۸
معین وزیری ناصر ۲۰۲
مغانی اعراف ۱۷۹
مغز قدیرعلی ۱۹۱
مفاخر فخرالدین ۲۲۸
مفاخر محمد ۱۰۳
مفتاح‌العامه ۲۵۵
مفتخری عراقی تنهامنیر ۲۲۵
مفتون هادی ۱۱۶
مفخمی مهرآبادی محمدعلی ۱۱۹
مفرح محمود ۲۱۶
مفید رسول ۲۳۶
مفید محمدآقا ۲۲۴
مفید مسعود ۱۹۸
مفیدی کامیار ۱۷۸
مفیدی موسی ۱۰۵
مفیدی نصرآبادی وجیهه ۱۷۸
مقبل حسین ۲۳۷
مقبل مهوش ۲۵۹
مقبلی کامیار ۲۴۳
مقتدری حسن ۲۲۵
مقتدر اصفهانی مهوش ۱۲۱
مقتدری‌زاده مسعود ۲۲۸
مقدادی اصفهانی محمود ۲۴۶
مقدسی بناب سیدمحمد ۲۰۷
مقدسی تفرشی فخرالسادات ۲۰۳
مقدس فاطمه ۱۶۴
مقدس جعفری محمدتقی ۲۳۰
مقدس‌زاده بزاز باقر ۲۳۷
مقدس قهفرخی خسرو ۲۷۴
مقدم خدیجه ۱۷۸
مقدم عبدالعلی ۲۴۳
مقدم مرتضی ۱۰۷
مقدم‌جو علیرضا ۱۹۷
مقدم زاده سید محمدرضا ۲۳۸
مقدم قزوینی حسن ۲۴۹
مقدم‌نیا یونس ۱۶۹
مقربی مژگان ۱۳۴
مقره‌یچی‌ارامیانی نورامیر ۲۵۴
مقصودلو عبدالرضا ۱۵۸
مقصود لو علیرضا ۱۷۸
مقصود لو محلی فتح‌اله ۱۰۱
مقصودنیا منوچهر ۱۷۹
مقصودی علی ۱۷۸
مقصودی منیژه ۱۴۰
مقصودی لولمانی اسماعیل ۲۰۴
مقنیان عباس ۲۷۸
مقیمی جعفر ۱۸۰
مقیمی رضا ۱۱۴
مقیمی محمود ۲۳۵
مقیمی میرصمد ۱۷۳
مقیمی ارشادی‌سیده‌طاهره ۲۸۴
مقیمی پورزیبا ۲۱۷
مقیمی دهکردی هوشنك ۱۷۵
مکاره‌چی شهریار ۲۲۸
مکاری منیره ۲۷۳
مکبر جمشید ۱۶۹
مکبر منوچهر ۱۶۹
مکرمفرد شیرازی‌شهناز ۱۰۴
مکری سیما ۲۷۱
مکری ار کنده فرخنده ۲۴۸
مکی محمود ۲۷۳
مکی مرتضی ۲۷۷
ملك عبدالحمید ۲۶۵
ملك ملك فاروق ۱۸۴
ملك آذری جواد ۱۷۶
ملك اسماعیلی علیرضا ۲۲۴
ملك اصلانیانی لیندا ۲۵۳
ملك‌پور حسین ۱۴۷
ملك پور مظفر ۱۶۲
ملك‌پوراسطلکی‌شاهپور ۲۴۹
ملك خیاط ابوالحسن ۱۰۷
ملکزاده جواد ۲۳۷
ملکزاده رضا ۱۳۱
ملکزاده مجید ۲۸۶
ملکزاده قنات غستانی‌شیرین ۲۳۲
ملکشاهیان علیمراد ۱۰۴
ملکشاهیان محمد حسین ۲۰۷
ملکشاهی فرشته ۲۵۲
ملکشاهی مرتضی ۱۱۱
ملکم فردریك ۲۴۸
ملك محمد عباس ۲۱۹
ملك محمدی فرد انبه‌قربانعلی ۱۰۴
ملك محمودی یحیی ۲۸۰
ملك مرزبان محمود ۱۰۱
ملکوتیان میرشجاع ۲۳۷
ملکوتی بهرام ۱۷۷
ملکوتی حمید ۲۴۴
ملکوتی هشجین ژاله ۲۴۸
ملکیان محمدحسن ۱۷۹
ملکی رباب ۱۵۳
ملکی عبداله ۲۱۵
ملکی قنبر علی ۲۰۳
ملکی ناصر ۱۳۰
ملکی سواد کوهی رشید ۲۲۹
ملکی سید آبادی فتح‌اله ۲۱۲
ملکی معیری مهشید ۱۷۹
ملکی نوجه‌دهی نسرین ۲۲۸
ملیحی مجید ۲۸۱
ملیحی باسمنج فرخ ۲۲۴
ملا اسمعیل مهدی ۱۹۹
ملاآقاجان زاده محمدابراهیم ۱۵۸
ملاجعفری سعید ۱۹۱
ملاحسنی جواد ۲۲۵
ملاحسینی غلامرضا ۲۸۲
ملاخدادادی محسن ۲۱۸
ملازاده حسین ۲۳۲
ملاقاتی منتظر حمید ۲۷۹
ملاك مهرداد ۱۸۶
ملاکی محمد ۲۲۴
ملایری محمد حسین ۲۰۲
ملایم احسان‌اله ۱۱۴
ملائیان منصور ۱۸۰
ممبینی عبدالحسین ۲۱۶
ممتاز اخلاقی میترا ۱۷۸
ممتاز جهرمی خلیل ۲۸۲
ممتازیان تاج ممتاز ۱۳۶
ممتحن احمد رضا ۲۵۳
ممتحن محمود ۱۰۷
ممدوحی نصرالله ۱۱۹
ممنون‌بانو شایسته ۱۹۰
محمد هروی مجید ۲۴۹
ممیزی ناصر ۱۵۹
ممیونه محمد باقر ۱۹۲
ممنی‌نژادمحرم ۱۶۲
منعم محرر محمد رضا ۱۵۳
مناچکانیان کروکین ۲۴۳
منادیزاده بهروز ۲۵۳
مناسکی پروین ۱۵۷
منافزاده غلامرضا ۲۳۶
منبتی شرق احمد ۲۲۸
منتخب یاسمن ۱۲۰
منتخب بهرامی حسین ۲۰۰

منتظر عباس ۱۸۵
منتظری بهزاد ۱۹۵
منتظری حمید ۱۷۸
منتظری مصطفی ۱۹۰
منتظری‌مهوش ۲۰۷
منتظم عدیقی شمسی ۲۴۳
منتظم علامحمود ۱۸۳
منجمی ابراهیم ۱۵۲
منزوی پولاد ۲۰۳
منزوی شورا ۲۵۳
منسوجی اول محمد علی ۱۹۸
منشنی بهمن ۲۷۳
منشوری فرهاد ۲۳۳
منشبی اصغر ۲۱۸
منشسبی رضا ۲۸۰
منشی‌زاده کامکاز نیر ۱۶۱
منشی طوسی محمد تقی ۲۳۳
منصفان غلامرضا ۲۵۱
منصور مهرانگیز ۱۰۵
منصورنیا ابراهیم ۱۴۹
منصورنیا منصور ۲۸۶
منصوریان طلیعه ۲۶۰
منصوریان قره‌گزلو مینا ۱۸۶
منصوری بابك ۲۸۰
منصوری‌بهرام ۱۳۹
منصوری حسن ۱۶۳
منصوری زهره ۲۴۳
منصوری سید حسین ۲۰۲
منصوری شهلا ۱۳۲
منصوری شهناز ۱۶۷
منصوری علی ۲۸۶
منصوری محمد ۱۷۹
منصوری محمد ۲۳۸
منصوری محمود ۲۱۹
منصوری مهران ۱۸۰
منصوری میرحیدر علی ۱۲۵
منصوری یاسمن ۱۶۴
منصوری اوزمجلوئی علی اصغر ۲۶۸
منصوری برنجانی سیدعلی ۲۳۶
منصوری صالح جهانگیر ۲۴۳
منصوری‌فرفاطمه ۱۸۳
منصوری فلانتی‌سپه‌دار ۱۳۲
منصوری کرمانی‌سهرابی ۱۹۹
منطقی‌نژاد شهناز ۱۴۰
منظم حسن ۱۸۵
منعم محرر محمد رضا ۱۵۳
منگلی‌احمد ۱۷۸
منوچهرآبادی علی اصغر ۲۶۶
منوچهر مازندرانی فرشاد ۲۰۶
منوچهری پشوتن ۲۷۲
منوچهری فرنوش ۱۹۲
منوچهری‌اردستانی مهین ۱۸۵
منوچهری فخارحسن ۱۸۳
منوری رفعت ۱۶۶
منوری کمال ۲۰۹
منهاجی فرج زمان ۱۷۸
منیر واقفی سید محمود ۲۰۰
منیری قاسم ۲۱۳
منیری تکمه داش ثریا ۲۴۵
منیری فاضل محمد ۲۰۱
مواجی محمد جواد ۱۷۰
موافق راهل ۱۸۵
موافق محمد ۱۸۸
موبد پور فاطمه ۱۳۲
موبد مهدی آبادی بختیار ۲۵۲
موثقی هرمز ۱۲۰
موثق ناهید ۲۵۲
موحدی کیان ۲۴۷
موحد ینکجه صفدر ۱۷۸
موحدی زرانگیز ۱۲۸
موحدی محمد رضا ۲۴۳
موحدی قمی عبدالرضا ۲۲۰
مودب ژیلا ۱۷۸
مودب سید جعفر ۲۵۵
مودب محمد باقر ۲۳۶
مودنی عنایت‌اله ۱۶۶
موذنی عبداله ۱۸۳
موذنی محمد ابراهیم ۱۷۴
موذن احمدی محمد ناصر ۲۳۷
موزونی علیرضا ۲۱۹
موسویان سید قاسم ۱۰۵
موسویان سید محمد علی ۲۶۷
موسویان سید منصورعلی ۱۹۸
موسوبان کمال ۱۰۷
موسوی بتول زهره ۱۸۳
موسوی زهرا ۱۵۰
موسوی سید احمد ۱۰۵
موسوی سید ضیاءالدین ۱۰۲
موسوی سید عبدالرسول ۲۷۸
موسوی سید عبدالوهاب ۲۳۵
موسوی سیدکریم ۲۱۴
موسوی سید مرتضی ۲۰۳
موسوی شمسیه ۱۵۷
موسوی غلامرضا ۲۵۸
موسوی مهدی ۱۳۱
موسوی میر سید علی ۱۹۸
موسوی میر محسن ۱۷۸
موسوی مینو ۱۸۱
موسوی احمد آبادی سیدمحمد تقی ۲۸۵
موسوی اغچه بدی سید حسن ۲۸۱
موسوی بلده محسن ۱۸۱
موسوی جزی سید مهدی ۲۳۳
موسوی جهرمی زهرا ۲۶۱
موسوی خندان‌حقیقی‌میرحسین ۱۵۱
موسوی راد حسن ۲۸۴
موسوی‌زاده پروین ۲۳۱
موسوی صحیح‌النسب‌میررحمان ۲۶۸
موسوی کافی جمیله ۲۵۷
موسوی لرسیدرضا ۲۴۳
موسوی مهدی‌آبادی سیدعباس ۲۱۱
موسوی نژاد آقاولی ۲۲۵
موسوی نژاد سید احمد ۲۳۶
موسوی نسب سید محمد رضا ۱۱۸
موسوی دیارکی ابراهیم ۲۶۴
موسوی واعظی‌سیدجواد ۱۷۷
موسوی اردبیلی محمد رحیم ۲۰۵
موسی پور اقدس ۱۷۸
موسی‌پور مرجقل خدیجه ۱۶۴
موسی کاظمی محمدی نصرت ۲۶۱
موفق نازنین ۲۵۵
موقرصماره منیژه ۲۰۹
مولوی محمد جعفر ۱۹۹
مولوی خراسانی مسعود ۲۳۶
مولا محمد حسن ۱۷۸
مولانا پورباقر ۲۰۳
مولانائی نجم‌الدین ۲۰۷
مولائیان ماهرخ ۱۸۵
مومنی بلقیس ۱۹۱

مومنی ذبیح‌اله ۲۵۱
مومنی سید حسن ۲۰۹
مومنی صدیقه ۱۷۸
مومنی غلامرضا ۲۱۶
مومنی مینا ۱۹۱
مومنی‌پور محمود ۲۴۳
مومنی شولی عزت‌اله ۱۷۸
مومنی فینی سید محمود ۱۸۸
مومن محمد علی ۱۶۸
مومن‌زاده خولنجانی مهین ۱۰۸
موید امینی محمود ۲۲۳
مویدزاده محمد رضا ۲۱۹
موید محسنی داریوش ۲۲۳
مویدی کیهان ۲۶۶
مویدی نسرین ۲۴۳
مویمنی بهادر خسرو ۱۶۱
مهابادی هورشاه ۱۱۹
مهابادی ملایری نژاد علی‌اصغر ۱۷۸
مهاجر امیرحسین ۲۵۳
مهاجر جمشید ۲۲۸
مهاجر شیرین‌دخت ۲۳۹
مهاجر اشجعی جمشید ۲۵۶
مهاجرانی سید اسماعیل ۱۰۱
مهاجر و پسران علی‌اکبر ۱۹۵
مهاجر و پسران مجتبی ۱۷۸
مهاجروپسران ویدا ۱۷۸
مهاجرین ارومیه سیاوش ۱۳۸
مهاجری سید محمدعلی ۲۰۳
مهاجری اول غلامحسین ۱۳۲
مهاجری مقدم علیرضا ۱۷۹
مهاجری مقدم فاطمه ۲۷۹
مهید بهرام ۱۴۷
مهتاب شهرام ۲۷۶
مهتدی ایرج ۲۲۸
مهتدی سید حسن ۱۷۸
مهتدی محمود ۲۲۴
مهتدی تبریزی محمود ۲۲۸
مهتدی حقیقی یاسمن ۲۴۷
مهجور مهوش ۱۹۰
مهجور حسن‌ابادی میترا ۱۶۲
مهجوریان دهکردی عبدالرسول ۱۷۵
مهدویان محمد رضا ۲۲۹
مهدویان منصور ۲۰۱
مهدوی الهه ۲۷۲
مهدوی خدیجه ۲۳۸
مهدوی سعید ۲۵۱
مهدوی سید ابوالقاسم ۱۱۵
مهدوی شهرزاد ۱۰۵
مهدوی محمد تقی ۱۸۳
مهدوی محمد علی ۲۶۲
مهدوی ثابت محسن ۱۹۵
مهدوی‌دوست محمد حسن ۲۳۷
مهدوی رستمی ابوالقاسم ۱۰۱
مهدوی رفسنجانی فاطمه ۲۵۷
مهدوی زفرقندی محمد اسماعیل ۱۷۸
مهدوی فیروزابادی غلامرضا ۱۶۲
مهدوی کلیمی یوسف ۲۶۳
مهدوی لطف‌ابادی زرین‌تاج ۲۴۰
مهدوی مجتهدی اذر ۲۷۱
مهدوی مقدم مریدون ۲۳۳
مهدوی هرسینی سید اسماعیل ۱۱۹
مهدیانی زهرا ۲۳۶
مهدی‌پور جلیلیان محمد حسین ۱۷۰
مهدی‌زاده رحیمی محمدرضا ۱۹۱
مهدیزاده مژدهی غلامحسین ۱۷۲
مهدیون فرحناز ۲۱۶
مهدی‌بهشت محسن ۲۶۲
مهدی‌پور محمد ۲۱۶
مهدی‌پور غضنفری مریم ۱۸۹
مهدی‌پورقزلعاشق غلامحسین ۱۷۳
مهدی‌پور قفل‌ساز محمد حسین ۲۵۷
مهدیزاده علی‌رضا ۲۳۶
مهدیزاده شاهی احمداقا ۲۳۷
مهدی‌زاده نادری سیمین ۱۴۶
مهدی‌سوزنی سیمین‌دخت ۲۴۰
مهدی‌نژاد علی ۲۰۵
مهدی‌نژاد مقدم رحیم ۱۶۹
مهدی‌یارمهرداد ۱۴۵
مهذب محمد حسن ۲۳۴
مهرابیان‌مظفر علی ۲۶۵
مهرابی کبری ۱۵۲
مهرابی‌محمد آبادی داود ۲۲۵
مهراد فریدون ۲۵۱
مهراراجاوید ۲۴۳
مهر افسر جمال ۲۱۱
مهرام پرنس ۲۴۳
مهرآموز داود ۱۶۷
مهرانفر سیروس ۱۶۳
مهرانفر مریم ۱۵۲
مهرانی عظیم ۲۷۳
مهران علی ۱۵۵
مهربانی ایرانی رقیه ۲۷۸
مهربان‌موریس ۱۸۰
مهرپی‌مقدم‌جمشید ۲۳۶
مهرتاش سکینه ۱۶۲
مهرتاش محمد حسین ۲۸۲
مهرخداوندی هوشنگ ۲۷۲
مهرداد سیما ۱۸۱
مهرداد فردوس ۱۰۸
مهرداد داریوش ۱۸۴
مهرزاد بهروز ۲۴۷
مهرزاد کریم ۲۴۳
مهرزادی محمد حسین ۲۶۱
مهرعلیان خدیجه ۱۵۷
مهرعلی دستجردی محمد علی ۲۱۹
مهرمحمدی مهدی ۲۴۳
مهرنوش داریوش ۱۵۹
مهرورزی شهریار ۲۴۸
مهروز بهزاد ۱۹۴
مهردکی مهرداد ۲۰۶
مهریان‌اصفهانی نصیر ۲۴۸
مهرین فر احمد ۲۲۴
مهری‌بابادی پرویز ۲۲۰
مهری‌کمره صغری ۱۸۴
مهشید کامروز ۱۸۸
مهندسی محمد کاظم ۱۷۹
مهنما عبدالحسین ۲۲۶
مهیمنی نرگس خاتون ۱۶۴
مهیمی مهیدخت ۱۲۵
مهینی شهرداد ۱۲۸
مهین حسین‌نیا محمد ۱۴۹
مهین راد شیرین ۱۷۸
میاندهی بتول ۲۴۰
میانه نیاعزیزه ۲۴۳
میثاقیان امیر ۲۱۰
میثاقیان سپهر ۲۰۹
میثمی حسن ۲۶۶
میثمی محمد ۱۹۵
میثمی فرد حسنعلی ۲۰۶
میدانی فاطمه ۱۷۸
میدانی فرشید ۱۸۰
میرسید کمال ۲۱۹
میراب توپچی باشی اعظم ۱۵۳
میراتشی سید علی محمد ۲۱۹
میرآسان پروانه ۲۱۹
میرافشار سید محمد ۱۰۸
میرآقازاد قدوسی سید محمود ۱۵۰

میر آقا زاده‌مسعود ۱۸۷
میرآقاسی‌رودکی فخر السادات ۲۵۵
میرانیان حسن ۱۷۸
میرانی ایراندخت ۲۴۳
میران ارموت سید احمد ۲۷۲
میرائیان احمد ۱۵۶
میربادین علیرضا ۱۸۲
میرباقری‌سید محمد حسین ۱۹۷
میرتمیزدوست تیمور ۱۵۸
میر جعفری بی‌بی ۲۶۱
میرجلیلی حسن ۲۲۶
میرچوخچیان میرنظام ۱۵۸
میرحسینی زهرا ۱۷۸
میر حسینی سید حسین مولود دوم ۱۳۴
میرحسینی‌سید عبدالصمد ۲۳۷
میرحسینی‌مسعودعلی ۲۰۴
میرحسینی‌ناصر ۲۷۳
میرحسینی‌یداله ۱۳۴
میرحسینی‌نیامظفر ۱۸۷
میرخانی‌سیدحمید ۱۸۱
میرخان‌کاظم ۱۰۷
میردامادی‌شهرزاد ۱۰۶
میردامادی‌نجف‌آبادی‌مینا ۱۷۸
میردریك‌وندمحمد ۱۰۵
میرزاازویانس‌رومیك ۲۰۳
میرزاآقاپوردیوشلی‌محمدحسین ۱۵۱
میرزاآقازاده‌مزدبرفاروق ۲۳۶
میرزاباقری‌لنگرودی‌جعفر ۲۱۷
میرزابیگی‌رحمت ۱۲۲
میرزاپورارمکی‌عباس ۱۵۹
میرزاجانی‌سنگری‌شهمیر ۱۸۰
میرزاخانیان‌آراوات ۱۳۰
میرزاده‌میرمحمود ۱۷۸
میرزازاده‌عبدالرضا ۲۸۵
میرزازاده‌ناصر ۲۰۳
میرزا سلیمان برزی سیدعباس ۲۷۲
میرزاصادقی‌هما ۲۵۵
میرزاعلی‌امیری‌فرخنده ۱۸۰
میرزاعلی‌صباح‌پریدخت ۲۷۱
میرزاغفارمنیرالسادات ۲۲۰
میرزامحمدتفرشی‌زهرا ۲۴۳
میرزامندی‌عبدالهناف ۱۷۱
میرزایی‌جعفر ۲۷۳
میرزایی‌علی‌محمد ۲۴۹
میرزایی‌علی‌همت ۲۷۷
میرزایی‌محمدحسن ۱۷۶
میرزایی‌اسفنجانی‌صمد ۲۱۰
میرزایی‌بادیزی‌محمد ۲۱۳
میرزایی‌پورمیبدی‌فتحعلی ۱۶۰
میرزایی‌سده‌عزیزاله ۱۹۲
میرزایی‌صفت‌کژدهی‌محمد ۲۵۸
میرزایی‌کرمانشاهی‌شهلا ۲۵۶
میرزمانی‌سوسن ۱۷۸
میرزمانی‌منیرالسادات ۱۸۸
میرساردوحسینعلی ۲۱۹
میرسراجی‌معصومه ۲۵۵
میرسعیدی‌شهاب‌الدین ۲۰۲
میرسعیدی‌فرهاد ۲۶۲
میرسعیدی‌میرحسین ۱۷۹
میرسلطانی‌عباس ۲۵۹
میر شاهزاده شکوه السادات ۱۱۶
میرشاه‌ولدرسول ۲۳۶
میرشفیعیان‌خوزانی‌مهدی ۲۴۵
میرشکاری‌چرکری‌عذرا ۱۵۷
میرشمسی‌روح‌اله ۲۶۵
میرشمسی‌شمس‌السادات ۲۴۸
میرشمسی‌شهشهانی‌شهلا ۱۸۰
میرصادقی‌سیدحسین ۱۵۸
میرصدرایی‌فاطمه ۲۴۲
میرطارنظرمجتبی ۱۸۸
میرطباطبائی‌محمود ۱۸۸
میرعارفی‌سیدعبدالرضا ۱۷۹
میرعظیمی‌سیدمجتبی ۱۱۱
میرعلایی‌محمد ۲۳۷
میرعمادی‌سیداصغر ۲۴۴
میرعنایت‌سیدمحمدرضا ۲۴۴
میرفخرایی‌فریدون ۱۷۷
میرفخرایی‌هما ۲۴۳
میرفخرجایی‌سیدحسن ۱۹۲
میرفندرسکی سید محمدحسین ۲۲۸
میرقاسمی‌سردرودمیرعلی‌اشرف ۱۶۸
میرکاظمی‌حسین ۲۰۶
میرکبیری‌سیدحسین ۲۷۸
میرکریمی‌سیدمصطفی ۱۷۲
میرکلوی‌بیات‌امراله ۱۵۸
میرمبینی‌محمدرضا ۲۷۳
میرمحمدحسینی سیدمجدالدین ۱۹۸
میرمحمدصادقی‌سیدحسن ۲۴۴
میرمحمد صادقی ملوك‌السادات ۱۱۷
میرمحمدپورعزیزی‌سیدابوالقاسم ۲۳۵
میرمظفری رودسری میرمجتبی ۱۵۱
میرمعصومی خرمی سید اصغر ۱۰۲
میرمومنی محمد حسین ۱۱۲
میرمیران سعید ۱۸۰
میرمیران کامران ۱۴۴
میرمیران یزدی سید علی‌اکبر ۱۸۹
میرناطقی میرمسعود ۲۳۶
میروکیلی سید ابراهیم ۱۹۸
میرهندی اصفهانی‌منصور ۱۹۷
میری بهجت ۲۰۹
میری جمشید ۱۴۰
میری سید محمود ۲۲۲
میری بهنجار محمود رضا ۱۵۸
میری‌فردنیره‌السادات ۲۵۵
میری چیمه سید رضا ۲۰۴
میری مقه مکلوخی رحمت علی ۲۱۹
میری موسوی فخرالسادات ۲۶۱
میری‌یان انه‌آنی سید مصطفی ۲۵۳
میزانی بیژن ۲۵۱
میزانی علیرضا ۱۸۷
میزبانی عبدالکریم ۲۷۲
میسی‌وند غلامحسین ۱۷۸
میقانی ابوالفضل ۲۵۱
میکاییلی هنجلوالفتات ۱۶۷
میلانیان حسین ۲۴۳
مینو فرزاد ۱۴۷
مینویی علی رضا ۱۲۸
مینویی مهری ۱۷۰

ن

نابغ تبریزی رضاقلی ۱۶۳
ناجی مینا ۱۲۷
ناجی الماسی محمد ۱۹۸
ناحی علی اصغر ۱۷۵
نادر اصلی مهین‌دخت ۱۸۴
نادر تهرانی اکبر ۱۹۰
نادرنژاد سعید ۱۷۳
نادری داود ۱۶۱
نادری کاظم ۱۸۸
نادری کامران ۲۵۳
نادری محمد رضا ۱۸۳
نادری نادر ۱۰۸
نادری برج‌قلعه میترا ۲۵۹
نادری سامانی امیر ۲۲۱
نادری نسب ملیحه ۲۰۷
نادیان قمشه حبیب‌اله ۲۱۹
نادی کاظم آقا ۲۰۳
ناروئی عبداله ۱۲۴
ناری قمی جواد ۱۸۸
نازنین انهر انزل ۲۵۵
نازی حسین ۱۷۴
نازی لطیف ۲۸۶
ناسوتی رفیع‌اله ۲۳۵
ناصحی پریوش ۲۰۶
ناصحی تیمور ۱۸۸
ناصحی اسکوئی جعفر ۱۷۷
ناصحی مطلق فریده ۱۹۱
ناصحی نژاد هاییده ۱۷۸
ناصح سیدعلیرضا ۲۵۱
ناصح شعیب ۲۷۲
ناصح نرگس ۲۳۶
ناصح زاده اختیارآبادی اسداله ۱۰۷
ناصح زاده تبریز پروین ۱۵۴
ناصح زاده تبریز ملیحه ۱۷۲
ناصح شهری حسین ۲۲۴
ناصر محمد علینقی ۱۶۷
ناصر توکلیان صدیقه ۱۸۳
ناصر زاده شهریار ۲۲۸
ناصر زاده منوچهر ۱۷۷
ناصر علوی سید منصور ۲۰۲
ناصر فیلی فیروز ۲۰۰
ناصر نخعی مجید ۱۸۲
ناصری ایرج ۱۷۷
ناصری طاهره ۱۸۰
ناصری عزت ۱۵۳
ناصری محمد ۱۷۶
ناصری محمدباقر ۱۸۰
ناصری احمد آبادی‌عالیه ۲۴۴
ناصری طرقی علی ۲۳۷
ناصری قلچچلوئی فریده ۱۸۴
ناصری محمدآبادی‌محمدیوسف ۲۰۳
ناطقی غلامرضا ۲۳۵
ناطقی بهمن ۱۴۴
ناطقی بانه شاهرخ ۱۶۱
ناطق محمد جواد ۲۲۸
ناطق مرتضی ۱۸۶
ناظر زاده کرمانی فرناز ۱۸۴
ناظر عدل نینا ۲۴۸
ناظری بهمن ۲۳۶
ناظری بیژن ۲۸۴
ناظری خسرو ۱۷۶
ناظری علی ۲۴۶
ناظری ملیحه ۱۹۶
ناظری سیدمحسن ۱۷۸
ناظری صومعه کی‌مجید ۲۳۳
ناظری مدنی آذر ۲۲۵
ناظم پریچهر ۲۱۱
ناظم حبیب‌الله ۲۶۸
ناظم فخرالدین ۱۰۱
ناظم محمد حسین ۲۵۴
ناظم محمدرضا ۱۴۴
ناظم محمود ۲۲۸
ناظم پور عبدالعظیم ۲۵۲
ناظمیان محمدرضا ۲۰۳
ناظمی پروین ۱۶۴
ناظمی عباسعلی ۱۳۴
ناظمی محمد ۲۵۳
ناظمی ناهید ۲۳۱
ناظمی اردکانی مهدی ۲۷۲
ناقدی احمدی فرشته ۲۴۳
نامدار فرشته ۱۲۵
نامدار لادن ۱۹۴
نامدار زنگنه بیژن ۱۹۸
نامدار فیض‌آبادی محمدحسین ۲۳۵
نامداریان نصرت آبادایرج ۲۳۷
نامداری حسن ۲۶۹
نامور حسن ۱۲۸
نامور مهرداد ۱۱۵
نامه‌فرزین رضا ۱۹۷
نامی راد هاییده ۱۸۷
نانکلی وهاب ۲۰۲
ناهیدی سیدغلامرضا ۱۷۷
ناهیدی علیرضا ۲۵۳
نایب عزیز نرگس ۲۷۲
نایب هاشمی حمید ۱۹۸
نایبی طاهره ۲۶۰
نایبی عباس ۱۶۵
نایبی ناصر ۱۷۶
نباتی احمدی غلامرضا ۲۱۷
نباهتی مریم ۱۵۷
نبوی سیدابوالقاسم ۲۵۸
نبوی عبدالحسین ۲۳۵
نبوی محمود ۱۸۰
نبوی نیاکی پرویز ۲۳۵
نبیهی نرجس ۱۸۰
نبیلی ناصر ۲۸۴
نبی‌احد ۲۲۸
نبی صفیه ۱۶۹
نبی‌پور عبدالعبایس ۲۲۸
نتاج انصاری محمدرضا ۲۱۹
نتنالی الیاهو ۲۲۴
نجابت حسین ۱۳۰
نجات مرضیه ۱۸۰
نجات اسکی حمیدرضا ۱۷۳
نجات روشن عشرت ۲۴۳
نجاتیان احمدی ناهید ۱۹۵
نجاتی ایرج ۲۶۱
نجاتی مینا ۱۵۵
نجاتی نته‌کران حسینقلی ۱۸۴
نجار توانا اکرم‌السادات ۱۷۹
نجار درونکلا باباجان ۱۳۹
نجاریان سیروس ۲۵۰
نجاری الموتی روح‌اله ۲۱۵
نجاری صادقی مجید ۱۷۷
نجدت معصومه ۱۵۳
نجف‌آبادی فراهانی رضا ۲۲۴

بقیه در صفحه ۱۳

اسامی قبولشدگان کنکور سراسری دانشگاهها و مدارس عالی دولتی

بقیه از صفحه ۱۲

نجف‌پورمیری حسین ۲۴۵
نجف‌تومرائی مهرداد ۲۲۷
نجف‌زاده غلامعباس ۲۲۰
نجفیان سیدمحمدتقی ۲۱۴
نجفیان منیژه ۲۷۳
نجفیان محمدرضا ۱۸۷
نجفی بیژن ۱۴۴
نجفی سیدایرج ۲۵۱
نجفی سیدعبدالرضا ۲۰۶
نجفی شهناز ۱۴۷
نجفی عبداله ۱۴۹
نجفی علی‌اکبر ۲۱۳
نجفی کریم ۱۷۰
نجفی محمد ۲۱۵
نجفی محمدحسن ۲۰۵
نجفی محمدرضا ۱۷۳
نجفی یوسف ۱۷۸
نجفی ابرنده آبادی علی‌محمد ۲۶۶
نجفی آشتیانی غلامرضا ۲۷۷
نجفی اوزنبلاغ قلنج ۲۶۲
نجفی برازجانی محمدرضا ۱۷۸
نجفی بیرگانی علیمراد ۲۸۴
نجفی بیرگانی محمدعلی ۲۳۷
نجفی توانی شکرعلی ۱۵۳
نجفی زاده احمد ۲۲۸
نجفی زاده مهرانگیز ۱۷۸
نجفی‌زاده ساری محمد ۱۸۰
نجفی زارع عزیزآقا ۲۰۳
نجفی زیارانی بهرام ۱۵۹
نجفی مازندرانی علی ۲۱۹
نجفی منش محمدرضا ۲۲۸
نجفی نرج‌آباداکبر ۱۵۸
نجفی نژاد چهکند غلامحسین ۲۰۴
نجفی‌نژاد لنگرودی محمود ۲۴۶
نجفی نوائی عبدالرضا ۱۵۸
نجفی یزدی محمدعلی ۱۰۷
نجم سهیلا ۲۱۱
نجم‌الدین ماشاءاله ۱۰۱
نجمی فرامرز ۲۶۳
نجومی حورا ۱۹۱
نجیبی رحمت‌اله ۲۱۴
نجی فرهاد ۲۶۳
نحوی هدایت‌اله ۲۰۷
نخاولی علیرضا ۲۲۹
نخستین خیراله ۲۱۴
نخستین محمدعلی ۲۵۷
نخستین علاف‌مظفر ۲۶۹
نخشب نسرین ۲۲۰
نخعی خسرو ۱۸۰
نخعی هادی ۱۸۸
نخعی اهوئی‌شرر ۲۵۳
نخودچیان حبیب‌اله ۲۳۸
ندری ابیانه معصومه ۲۴۳
ندیمی حبیب‌اله ۲۳۱
ندیمی تهرانی عباس ۱۸۰
ندیمی تهرانی غلامحسین ۲۴۵
ندیمی فرخ‌عبدالعظیم ۲۲۴
نراقی محمد ۱۲۲
نراقی آرانی خسرو ۲۲۱
نراقی علی‌آبادی سیداعلا ۲۵۵
نریمانی کالی‌تیمور ۲۷۸
نریمان نیکوطوسیان نورا ۱۷۸
نژاد خامنه پرویز ۱۷۸
نژاد میفی پرویز ۱۷۵
نژاد فلاطوری مقدم طیبه ۱۷۰
نژاد کریمرودسری محمدتقی ۱۵۱
نژادی حمیده ۲۴۰
نژادی محمد ۲۳۷
نژند مسعود ۲۵۱
نساجیان مجرد سید حسن ۲۶۵
نسرین سیمین ۱۳۲
نوادرانی عبدالعلی ۲۵۱
نسیمی زهرا ۲۶۱
نشاط فیروزان ۲۵۳
نشاط طاهرزاده گل‌لی ۱۶۴
نشان مسعود ۲۵۱
نشان مانوکیان سیرانوش ۲۴۳
نصر حمید ۱۸۸
نصر اصفهانی محمد ۲۰۴
نصرالهی محمد ۲۶۵
نصرالهی معصوم‌محمدعلی ۲۰۸
نصرت‌آبادی مهدی ۱۱۷
نصرتی منیژه ۲۴۳
نصرتی بستان‌آباد یوسف ۱۷۷
نصر چالشتری بهروز ۱۳۲
نصری نصرآبادی حسنعلی ۲۱۷
نصری نصرآبادی محمد ۱۱۶
نصیرپور مهدی ۱۷۸
نصیرزاده ناهیددخت ۲۷۱
نصیریان محمدمهدی ۲۵۱
نصیریان مهدی ۲۵۱
نصیری‌اسماعیل ۱۸۷
نصیری بهروز ۲۵۵
نصیری زیبا ۱۸۵
نصیری ماشاءالله ۱۰۸
نصیری مسعود ۱۸۳
نصیری مسعود ۲۴۴
نصیری باویلی‌علی ۱۶۱
نصیری پورگیتی ۲۴۳
نصیری دولت‌آبادی ملکه ۱۱۳
نصیری‌زویکی کریم ۲۳۰
نصیری شیخانی‌علی ۲۴۵
نصیری طوسی محمدرضا ۲۲۴
نصیری‌نیا نصیرالدین ۲۶۶
نظارتی‌زاده عباس ۲۵۱
نظام‌الملکی حسن ۱۷۹
نظام‌زاده منیره ۱۷۸
نظامیوند چگینی احمدعلی ۲۷۵
نظامیوند چگینی جان محمد ۲۵۸
نظرآقائی مینا ۱۱۲
نظرپور بروجنی محمد ۱۴۹
نظرعلی ناهید ۱۲۵
نظریانس لی‌لی ۲۴۹
نظریان ژیرایر ۲۵۳
نظریان شهرام ۲۲۳
نظریان همایون ۲۶۴
نظریان ملحمی هرایر ۱۹۲
نظری طاهر ۲۶۱
نظری کبری ۱۸۹
نظری محمد ۲۲۸
نظری محمد ۲۱۰
نظری نیلوفر ۱۸۰
نظری‌پور ناهید ۱۰۱
نظری قادری کلابی سیروس ۱۷۸
نظری منتظراقدس ۱۹۶
نظری نفوتی علیرضا ۲۲۲
نظیری امان‌الله ۱۹۰
نظیری جواد ۲۶۵
نظیری فرزاد ۲۶۳
نظیری پور خیرالله ۲۳۷

نعلبند عباسی‌اعظم ۱۵۷
نعمان‌دوست ژان ۱۹۱
نعمانی داود ۲۶۳
نعمانپور سارا ۲۴۳
نعمت منصوره ۱۲۱
نعمت‌الهی خسرو ۲۷۲
نعمت‌الهی ریولت ۱۸۰
نعمت‌الهی‌زین آباد هوشنگ ۲۲۶
نعمت‌بخش‌ناصر ۱۱۰
نعمت‌پرور رحیم ۱۷۷
نعمت‌زاده محمد ۱۸۴
نعمت‌زاده قلعه‌جوقی ابراهیم ۱۹۳
نعمت‌طاوسی محمد رضا ۲۵۰
نعمت‌نژاد منیژه ۲۳۴
نعمتیان‌ننه کران‌باباالله ۱۸۴
نعمتی احمد ۱۷۹
نعمتی حسین ۲۷۵
نعمتی محمد کریم ۲۳۵
نعمتی آشنا مصطفی ۱۱۱
نعمتی شهری طیبه ۲۲۹
نعمتی‌نسب داود ۱۶۳
نعیم رحمت‌الله ۱۷۷
نعیمی عبدالحمید ۲۰۳
نعیمی علی‌اکبر ۱۷۹
نعیمی فرحناز ۲۴۳
نعیمی ازمندی حمید ۱۷۳
نعیمی‌ازمندی مجید ۲۸۱
نفر پرویز ۲۷۵
نفر مهدی ۲۵۱
نفیسی حمیده ۲۰۵
نفیسی عباس ۱۱۲
نفیسی مجید ۱۷۸
نفیسی محمد ۲۵۸
نقاشان محمد رضا ۲۷۷
نقاشیان ذبیح‌الله ۱۲۲
نقاشیان عزت‌السادات ۱۰۲
نقاش عبدالحمید ۲۰۹
نقاش‌زاده پرویز ۲۲۰
نقدی‌سده علی‌اکبر ۱۶۵
نقشینه پریچهر ۱۵۴
نقش‌باقر ۲۳۵
نقوی حسام‌الدین ۱۲۵
نقوی محسن ۱۸۰
نقوی محمد ۱۵۹
نقوی مهدی ۱۸۴
نقیب‌ابراهیم ۲۴۷
نقیب محسن ۱۷۸
نقیب‌زاده شهربابکی احمد آقا ۱۸۳
نقیب زاده‌ماهی دشتی‌بیژن ۲۰۳
نقیبی سید علی ۲۱۲
نقیبی عبدالهادی ۲۳۶
نقیبی عزت ۲۳۶
نقیبی عبدالله ۲۲۷
تقی‌زاده علی ۱۸۸
نگارستانی محمود ۲۲۸
نگارش علیمحمد ۱۶۰
نگاهی مرتضی ۱۶۹
نکوآمال کرمانی حسین ۲۱۹
نکوکارمهدی ۲۰۲
نکونام محمدباقر ۲۵۵
نکوئی‌مهراحمد ۱۱۰
نگهدار فرانک ۱۹۲
نمازی احمد ۱۷۷
نمازی سکینه ۱۵۳
نمازی عبدالمجید ۲۲۸
نمازی‌فرد محمد کریم ۱۱۴
نمائی حصاری سراج‌الله ۲۲۶
نمدی رضائیه علی ۱۸۸
نمکچیان نمکین‌داود ۱۷۲
نمکی پرویز ۱۷۷
نمکی منصور ۲۶۲
نمنبات محمود ۲۱۹
نمیرانیان منوچهر ۱۸۲
نمیریان شاهرخ ۲۵۱
نمیری کلانتری منوچهر ۲۲۸
نواب بوشهری عبدالمجید ۲۴۶
نواب‌پورمحمد ۲۳۵
نواب لاهیجانی رضا ۱۹۰
نوابی شیرازی‌محمد علی ۱۳۱
نوابی غلامعلی ۱۴۰
نوابی محمدرضا ۱۶۶
نوابی شیرازی محمد علی ۱۳۱
نواده کی سیده زهرا ۱۶۴
نواده لنگرودی مریم ۲۰۳
نوازش مهوش ۱۳۴
نواسارتیان نماکردی وازریک ۱۳۴
نواکش شهری علی ۲۶۹
نوائی‌پریدخت ۱۱۲
نوائی‌شهناز ۱۶۶
نوائی کامیل ۲۲۸
نوائی‌مریم ۲۴۹
نوبختی افشار نصرت ۲۴۵
نوبهارستان دیانا کلیمه ۱۱۵
نوتاش سنگتراش کاظم ۱۴۸
نوتی‌زهی رضائی ۱۵۲
نوجوان اصغری یداله ۲۶۸
نوحی سعیداله ۲۳۷
نوحی برنجانی ارسطو ۱۱۲
نوحی‌زاده اصفهانی‌سید حسین ۲۲۹
نوذری عفت ۲۷۲
نورآذر عباس ۲۳۶
نورافکن گل تپه عادل ۱۶۳
نورالدینی عبدالحمید ۲۶۲
نورالعیونی محمد تقی ۱۷۰
نورالهی حسن ۱۰۷
نورالهی راوری علی ۲۱۱
نورانی سید قاسم ۲۲۵
نورانی سید محمد ۲۷۲
نورانی علیرضا ۲۸۴
نورانی وحید ۱۸۰
نورانی کوتنایی یزادن ۱۷۸
نورائی علی ۲۲۴
نورائی محمد علی ۱۸۴
نوربخش سعید ۲۲۶
نوربخش سید حمید ۲۰۶
نوربخش عبدالکریم ۱۰۱
نوربخش فاطمه ۲۴۸
نوربخش محمد حسین ۱۵۸
نوربخش منیژه ۲۴۳
نوربخش خیابانی سهیلا ۲۴۳
نورپرور حشمت‌اله ۱۰۲
نورخلعتبری رضاقلی ۱۹۱
نورزادی حمید رضا ۲۶۴
نورملیان اکرم ۲۴۳
نورعلیشاهی فرزانه ۱۷۲
نورعلیشاهی مهوش ۲۳۱
نورکمتر عبدالحسین ۲۴۵
نورمحمدی حسینی سید جلیل ۱۸۲
نور محمدی شربیانی فیروز ۱۶۰
نوروزپور فرد نقدعلی ۱۷۰
نوروززاده چگینی ناصر ۱۷۸
نوروز ناصری فرشته ۱۸۹
نوروزیان بهروز ۲۲۴
نوروزیان مهرانگیز ۱۶۷

نوروزیان اول محمد ۲۰۶
نوروزی احمد ۲۳۶
نوروزی احمد ۱۸۲
نوروزی حمید ۱۳۱
نوروزی علی اصغر ۲۷۳
نوروزی محمد صادق ۲۲۴
نوروزی مصطفی قلی ۱۳۸
نوروزی باضکمه غلامحسین ۲۰۱
نوروزی باضکمه محمد جعفر ۱۷۸
نوروزی بهمنی محمد مهدی ۱۷۲
نوروزی بهنام فاطمه ۱۶۷
نوروزی سامانی بهرام ۲۲۸
نوریان اکبر ۱۶۹
نوری سعید ۱۸۰
نوری سیروس ۱۶۱
نوری عبدالرحمن ۲۳۸
نوری محسن ۱۳۶
نوری محمد حسین ۲۰۵
نوری مرتضی ۲۳۶
نوری هوشنگ ۱۸۷
نوری اسفندیاری انوش ۱۳۶
نوری اشکلك سید اسماعیل ۱۸۴
نوری اصفهانی مینا ۱۹۱
نوری بروجردی علی ۲۷۸
نوری‌تاجر محمد حسین ۲۷۷
نوری رضائی خسرو ۱۸۴
نوری زاده‌داریوش ۲۴۷
نوری‌زاده اردلی ناصر ۲۷۸
نوری صفامحمود ۲۴۴
نوری فرپریوش ۲۴۰
نوزاد مجاور فریدون ۲۵۱
نوزمانی فرهاد ۱۸۴
نوژه کبری ۲۵۵
نوشادی جانیك ۱۵۴
نوشاهی حسین ۱۵۵
نوهی منصور ۱۷۵
نوغانی غلامرضا ۲۸۰
نوفرستی محمدحسن ۲۳۰
نونژاد معصومه لادن ۲۵۱
نویدی سید محمدرضا ۲۸۲
نهانی اعظم ۱۴۸
نهاوندی آویده ۱۷۸
نهاوندی مسعود ۲۴۸
نهضت مجید ۲۶۲
نهائی محمدرضا ۱۷۱
نیاپور محمدرضا ۱۰۱
نیازمند سید جواد ۲۱۷
نیازمند مهری ۱۵۱
نیازمند کلاته شادی سید خلیل ۲۸۱
نیازی شاهپور ۲۶۳
نیازی یونس ۱۹۸
نیاکان منیره ۲۶۱
نیاکان مفی عبداله ۱۶۱
نیالائی قربان ۲۶۴
نیامنش آفاق ۱۷۹
نیامیر بهمن ۱۴۷
نیاورانی زاده مهدی ۱۷۹
نیرومند رمضانعلی ۲۲۰
نیرومند فرهنگ ۲۵۱
نیرومند قاسم ۲۱۳
نیرومند مجید ۲۳۸
نیرومند محمد محسن ۱۹۰
نیرومند نورالدین ۱۵۸
نیری سیروس ۱۶۰
نیری شکوفه ۱۸۱
نیسان یعقوب حنائی ۱۷۶
نیستانی جهرمی علی‌اکبر ۱۸۸
نیکایین کی پشین ۲۱۵
نیک بخت شهرزاد ۲۱۷
نیک بخت صالح ۱۸۴
نیک بخش ژاله ۱۵۷
نیک بخت فهیمه ۲۵۹
نیکپور امیرحسین ۲۴۶
نیکپور حیدرعلی ۱۰۷
نیکپور عزیزاله ۱۸۰
نیکپور غلامعلی ۲۶۷
نیکپور فریدون ۲۵۳
نیکپور میترا ۱۹۱
نیکپور رحمت‌آبادی مهین‌دخت ۲۴۹
نیک‌پی پری ۱۵۸
نیک‌پی ژیلا ۲۵۱
نیکجو رمضانعلی ۱۸۲
نیکجوی مینو ۱۹۶
نیکچهره زهره ۱۵۱
نیکخو محمد ۱۷۹
نیکخواه بهروز ۲۲۴
نیکخواه اردچی‌علی‌اصغر ۲۷۰
نیکخواه بهبهانی‌داریوش ۱۰۲
نیکخوی عبدالرسول ۲۰۷
نیکدل ستار ۲۷۴
نیکدل مهدی ۱۹۲
نیکزاد میربهروز ۲۸۳
نیکزاده سیاهکلرودی فرامرز ۲۶۷
نیکسان مبرا ۱۶۲
نیکمجل مینا ۲۴۳
نیکمهد حسین ۱۹۵
نیکفرجام بهناز ۱۲۱
نیکفرجام رضا ۱۷۸
نیکفرجام شهریار ۱۳۱
نیکفرجام محمدرضا ۱۰۱
نیککار مجید ۲۵۳
نیکمرام غلامرضا ۱۷۸
نیکمرام مهرزاد ۱۲۷
نیکمنش اسحق ۱۵۹
نیکمنش خلیل‌اله ۲۴۳
نیکمنش مهین ۲۴۳
نیکنام محمد ۲۴۹
نیکنامی ناصرالدین ۱۵۱
نیکنامی اصفهانی علی‌اکبر ۱۲۶
نیکنژاد مازندرانی فرشاد ۱۸۷
نیکنژادی رضا ۲۰۵
نیک‌نژادی مهرانگیز ۲۶۰
نیک‌نفس سیده شکوفه ۲۵۵
نیک‌نفس کرمانی امان‌اله ۱۷۶
نیک‌نیا غلامرضا ۱۷۹
نیک‌نیان مینو ۲۷۵
نیکومراد محمدرضا ۱۹۶
نیکومرام هاشم ۲۷۲
نیکونژاد عباس ۲۳۶
نیکونیا سیدعلی رضا ۲۱۰
نیکوئی محمدرضا ۱۰۳
نیکوئی بازوند حمیدرضا ۱۶۲
نیکوئی قمصری جمشید ۲۱۹
نیکی دهاقانی حشمت‌اله ۲۳۸
نیکی‌نژاد تراب ۲۶۵
نیلچیان حسین ۱۱۰
نیلفروشان ناهیده ۱۶۷
نیلفروش زاده علی ۲۲۸
نیلیه بروجنی محمد حسین ۲۷۸

نیلی زهره ۱۸۸
نیلی نفیسه ۱۱۸
نیلی‌احمد آبادی مهدی ۱۸۰
نیلی اصفهانی مهناز ۱۷۸

و

واثقی بهروز ۱۱۰
واجدی منصور ۱۹۵
واحدیان بروجنی فرشید ۱۹۷
واحدی ابراهیم ۲۲۴
واحدی ابوالقاسم ۱۱۹
واحدی سعید ۱۳۸
واحدی محمد ۲۸۴
وارتومیان خویکانی سیمون ۲۴۳
وارث‌زهره ۱۱۹
وارث مینا ۲۴۳
واسعی بیژن ۲۲۵
واسع عباسعلی ۱۸۸
واشقانی فراهانی رمضانعلی ۲۲۰
واصفی ثریا ۲۱۹
واعظ سید محمد جواد ۱۰۵
واعظ افشار احمد ۲۰۵
واعظ مهدوی فاطمه ۱۵۶
واعظ نایینی جواد ۲۷۳
واعظیان علی ۱۷۷
واعظی ایران ۱۵۷
واعظی محمد مهدی ۲۵۱
واعظی پورابراهیم ۲۷۲
واعظی سیچانی ثریا ۱۹۱
واعظی مرندی عفت ۱۶۴
واقعی پریوش ۱۱۸
واقفی علی‌اصغر ۱۶۲
واقفی علی‌اکبر ۲۱۹
واقفی ناهید ۱۲۰
واله محمدرضا ۱۵۹
واله مریم ۱۸۷
والی محمدعلی ۲۳۷
والی سیچانی رضوان ۱۱۸
والامنش ملیحه ۱۲۷
وثوقی حسین ۱۵۸
وثوقی محمدرضا ۱۷۲
وثوقی رهبری محمدباقر ۲۶۰
وثوقی عابدین علی ۲۴۴
وثوقی گل‌تپه عفت ۱۵۲
وثوقی نوشاهی بهنوش ۱۸۶
وثوق ژوپیتراعظم ۲۴۵
وثوق شاهرخ ۲۰۹
وثوق محسن ۲۰۴
وثوق ایمانی محمد ۲۸۵
وثوق روحانی شهربانو ۲۴۵
وثیقی نصراله ۱۸۸
وثیق منصوره ۱۴۸
وجدانی بهزاد ۱۷۹
وجدانی مهشید ۲۴۸
وجدانی ژینا ۲۴۳
وجدانی قمصری فلورا ۱۳۱
وجدانی قمصری مهرداد ۱۸۰
وحدانی بی‌بی ربابه ۲۳۰
وحدانی جهانگیر ۲۰۵
وحدانی شهریار ۱۹۸
وحدانی میترا ۱۷۸
وحدت مسعود ۲۸۰
وحدت خیابانی مرضیه ۲۴۳
وحدتی مقدم فتدیده رقیه ۱۱۸
وحید محمد باقر ۲۳۷
وحید رود سری منیره ۲۴۶
وحیدی جهانگیر ۲۷۰
وحیدی رضا ۱۷۱
وحیدی رمضان ۲۶۵
وحیدی عبدالحمید ۱۲۵
ودادی محسن ۲۰۴
ودادی مقدم بهروز ۲۷۴
ودادی مقدم مهروز ۲۶۵
ودایی محمد علی ۲۸۱
ودودی محسن ۱۹۲
ودیعی جمشید ۱۴۶
ودیعی کمال ۱۰۳
ورانلو قوچان بیژن ۱۹۵
ورزبده کارتهرانی محمدمسعود ۱۶۳
ورشو ساز غلامعلی ۲۳۷
ورفایی سلطانعلی ۲۷۴
ورمزیاری خلیل ۱۲۴
ورنوس تهرانی مهری ۱۹۶
ورهرام ناصر ۲۲۷
وزانی محمد جعفر ۲۲۴
وزوائی محبوبه ۲۷۵
وزیریان بهروز ۲۰۷
وزیریان غلامرضا ۲۴۳
وزیری حسین ۲۷۶
وزیری حمید رضا ۱۷۹
وزیری زهرا ۲۴۲
وزیری فرشاد ۲۴۹
وزیری پاشکم مهدی‌آقا ۱۸۵
وزیری تبار شهرام ۲۵۳
وزیری ترشیز شاهرخ ۲۵۱
وزیری لحاق علی اکبر ۱۰۲
وشکینی محمد رضا ۲۰۲
وصالی شیوا ۲۶۱
وطنی اکبر ۲۲۱
وطنی اسکوئی سیاوش ۲۴۳
وطن پور اصغر ۱۰۶
وفا عبدالمطلب ۱۶۰
وفادار فریبرز ۲۵۳
وفادار پروین ۱۰۹
وفاکیش فاطمه ۱۰۲
وفائی رضا ۱۷۳
وفایی شهربانو ۱۷۸
وفایی علیرضا ۲۵۲
وفایی فرح انگیز ۲۲۹
وفایی کامبیز ۲۷۶
وفایی محمد حسن ۲۷۲
وقار فرد اصغر ۲۱۹
وکیل التجار سید محمد ۲۲۵
وکیل پورلنگرودی حسن ۲۵۸
وکیل زاده صدیقه ۱۷۸
وکیلیان حسن ۱۹۷
وکیلیان حسین ۲۲۵
وکیلیان فاطمه ۱۹۲
وکیلی بهزاد ۲۳۹
وکیلی پیروز ۲۲۱
وکیلی شهین ۱۹۹
وکیلی علی اکبر ۱۰۲
وکیلی فرشید ۲۵۲
وکیلی فروزنده ۲۷۳
وکیلی محمد رضا ۲۴۳
وکیلی منصور ۲۷۲
وکیلی نازگلد ی ۲۷۴

وکیلی نصراله ۲۵۵
وکیلی هاشم ۱۵۹
وکیل پور رحیم ۲۲۸
وکیلی‌طالقانی‌ایراندخت ۲۴۳
وکیلی‌کرمرودی‌منوچهر ۱۷۰
ولدبیکی انشااله ۲۲۹
ولدبیکی‌حجت‌الله ۱۱۹
ولدبیکی‌محمد ۲۲۹
ولیزاده‌کلاته‌ملامحمدقلی‌عباسعلی ۱۱۳
ولی‌کریم ۱۵۳
ولی‌بیکی‌زهره ۱۵۷
ولی‌پورنگهدار ۲۳۵
ولی‌جان‌سارون ۲۸۲
ولی‌زاده‌صادق ۱۵۹
ولی‌زاده‌اسمعیل ۱۸۰
ولی‌زاده‌سیروس ۱۸۲
ولی‌زاده‌دانامینا ۲۱۹
ونائی‌غلامرضا ۱۸۴
ونکی‌حسن ۱۸۷
وهابزاده غلامرضا ۲۲۴
وهاب‌زاده حمید ۱۳۱
وهابزاده‌عبدالحسین ۲۳۵
وهابزاده‌رودسری‌زهره ۲۴۹
وهابیان‌تهرانی‌محسن ۲۸۶
وهابی‌مشهورجنت ۱۴۲
وهابی‌مقدم‌مسرور ۱۰۷
ویشکائی‌صدیق‌صغرا ۲۷۱
ویشلقی‌نورالدین ۱۷۵

ه

هاتف‌جمشید ۱۷۷
هادزادانوشه ۲۲۸
هادیان‌امرئی‌میرمحمد ۲۶۵
هادیان‌دهکردی‌نسرین ۲۷۳
هادی‌زاده‌اصفهانی‌تقی ۲۰۰
هادی‌زاده‌رئیسی‌شهلا ۲۷۳
هادی‌اصفهانی‌علیرضا ۱۹۱
هادی‌پورصغری ۱۲۷
هادی‌زاده‌محمدحسین ۲۰۷
هارطونیانی‌سروژ ۲۴۹
هارطونیانس‌هراچیا ۱۸۹
هارطونیان‌مهرداد ۲۵۱
هارونی‌سعید ۱۷۸
هاشم‌خسرو ۲۲۸
هاشم‌زاده‌سیدهاشم ۲۴۳
هاشم‌زاده‌مرضیه ۱۷۷
هاشم‌زاده‌همایونی‌سیدسعید ۱۹۲
هاشم‌شریفی‌حسین ۲۶۶
هاشمیان‌محمدتقی ۲۰۲
هاشمیه‌انارکی‌هایده ۲۴۴
هاشمی‌احمد ۱۳۸
هاشمی‌اشرف‌سادات ۱۵۷
هاشمی‌ثریا ۲۷۲
هاشمی‌رضا ۱۷۹
هاشمی‌سعید ۲۲۴
هاشمی‌سیدحسین ۲۱۵
هاشمی‌سیدحمید ۲۸۳
هاشمی‌سیدعلیرضا ۱۸۳
هاشمی‌سیدکریم ۱۴۴
هاشمی‌سیدمحمدرضا ۱۴۲
هاشمی‌سیدمرتضی ۲۷۷
هاشمی‌فاطمه ۲۴۷
هاشمی‌محمدعلی ۲۷۷
هاشمی‌مهستی ۲۵۱
هاشمی‌مهین ۱۰۷
هاشمی‌میرسف‌اله ۲۴۳
هاشمی‌میرمحمود ۱۷۶
هاشمی‌یداالله ۲۳۶
هاشمی‌آذرجبرائیل ۲۱۱
هاشمی‌آستانه‌مرتضی ۱۸۳
هاشمی‌اصفهانی‌نسرین ۲۰۴
هاشمی‌اقچه‌کندسیدرضا ۱۶۷
هاشمی‌پورباقر ۱۰۵
هاشمی‌زاده‌جمشید ۲۰۹
هاشمی‌زاده‌سیدعلی ۱۹۹
هاشمی‌زنوزمقصود ۲۳۶
هاشمی‌زنوزی‌منوچهر ۲۷۶
هاشمی‌زهان‌سعید ۲۳۷
هاشمی‌شش‌ده‌سیدحسین ۲۳۶
هاشمی‌شیخ‌آبادی‌حبیب ۲۲۰
هاشمی صفایی سید عبدالوفی ۱۹۸
هاشمی طاری سید یحیی ۲۷۲
هاشمی عطار سعید ۲۰۲
هاشمی فرد بدرالسادات ۱۰۷
هاشمی فرد محمد ۱۲۳
هاشمی کاخکی سید احمد ۲۳۰
هاشمی نژاد شیرین ۱۸۳
هاشمی نیک زین‌العابدین ۱۷۸
هاکوپیان آناهید ۲۴۳
هاکوپیان کاراد ۱۸۸
هالکی عزت‌اله ۲۱۵
هامونی کاوه ۱۷۷
هاوشکی محمد ۱۷۸
هایراپتیان عراقی هراند ۱۰۳
هایراپنیان‌کریگوریانس‌اصلی‌ایداماکر ۱۰۴
هایی‌قلعه شاهی فاطمه ۱۲۱
هخامنشی نوذر ۲۴۳
هدایت پورجزایری سید علی‌اصغر ۱۶۱
هدایتی بهرور ۱۹۲
هدایتی شهلا ۱۸۴
هدایتی علیرضا ۱۹۷
هدایتی محمود ۲۰۶
هدایتی استر آبادی طاهره ۱۷۸
هدایتی املشی محمد جواد ۲۷۳
هدایتی خمینی محمد ۲۵۳
هدایتی دزفولی مهری ۱۹۱
هدایتی زفرقندی اصغر ۲۰۳
هدایتی مبارکه محمود ۲۷۲
هدی سام ۱۷۹
هراتیان نصحت ۲۴۵
هراتیان نژادی احمد ۲۲۷
هراتی محمد باقر ۲۰۱
هراتی راد علی ۲۲۸
هراتی زاده‌محمدرضا ۲۳۵
هراتی فر بتول ۱۷۸
هرمز استرآبادی غلامعلی ۲۷۲
هرمز چهاربخشی نینوا ۱۴۱
هرمزی فتانه ۲۷۶
هروی رقیه سلطان ۲۴۳
هروی سعید ۲۶۹
هریسچی فخری ۲۴۵
هزاره طیبه ۲۳۳
هزاری احمد ۲۳۲
هژبر الساداتی نسرین السادات ۲۳۱
هژبری هوتگی علی ۲۷۷
هژیران همایون ۲۵۱
هشترودی فیروزه ۲۴۹
هشی زهره ۲۶۱

هفت لنگ‌اسدی ماشاءاله ۲۰۴
هلالات هاشم ۱۱۱
همایونفال مجید ۲۶۲
همایونفر پیرایه ۱۲۰
همایونفر محمد رضا ۱۰۲
همایونفر مریم ۱۲۱
همایونپور شهریار ۱۷۹
همابی اصفهانی منصوره ۱۰۵
همابی بروجنی احمد رضا ۱۱۷
همت محمد علی ۲۸۴
همتایی کریم ۱۰۱
همتمند محمود ۲۷۵
همتیان پرویز ۲۵۰
همتیان داود ۲۵۸
همتیان عزت ۱۷۱
همتی ابوالفضل ۱۹۱
همتی حمید ۲۵۰
همتی رقیه ۲۶۰
همتی شهلا ۲۲۶
همتی محمد حسین ۲۱۳
همتی مهرداد ۱۹۸
همدانلو ابراهیم ۱۷۵
همدانی زاده هوشمند ۱۲۱
همدانی زاده هوشیار ۱۶۳
همراهی مرتضی ۱۹۲
هناره محمد ۱۵۸
هندی‌زاده منوچهرکلیمی ۲۲۷
هندی شهریار ۱۸۳
هنربخش احمد ۲۶۷
هنربخش تیمور ۲۶۴
هنرمند ملک‌تاج ۱۰۷
هنرمندی اصغر ۲۷۲
هنرور حمیدرضا ۱۹۴
هنرور عراقی منیژه ۱۷۸
هنرور نظری محمد ۲۶۰
هنری حمیدرضا ۱۹۱
هنری کاروه ۲۷۹
هوانسیان فرکارو ۲۷۲
هوانس‌در هوانسیان ایدا ۲۴۳
هوایی علی ۲۲۸
هوایی شمس‌آبادی بهمن ۲۳۰
هوتن جاوید ۲۶۳
هودانلو عقیل ۲۸۵
هوسپیان نایری ۲۵۱
هوشمند حسن ۲۳۵
هوشمند محمد ۲۴۳
هوشمند شیشوان‌جلیل ۱۵۰
هوشنگی مصطفی ۲۰۶
هوشورحمید ۱۹۷
هوشونداکرمخانم ۲۷۱
هوشیار ایرج ۲۶۹
هوشیار محمد ۲۱۸
هوشیار زاده احمدعلی ۲۳۶

هوشیانی حسن‌زاده‌محمود ۱۴۹
هویداطناز ۲۴۳
هیربد کاوه ۲۰۱
هیکلی آشور ۱۸۱

ی

یاجیم توفیق ۱۶۰
یادگار جهاندار ۲۲۱
یادگار ژیلا ۱۹۶
یادگار سوسن ۲۴۷
یادگاریان حاجی‌آبادی کناریس ۱۹۶
یادگاری صادق ۲۲۰
یادگاری هلن ۱۸۴
یادگاری راحت‌آبادی هرمزدجی ۱۸۰
یاراحمدیان حیدر ۲۰۷
یاربختی شهباز ۲۰۳
یارجانی جواد ۲۵۱
یارمحمد توسکی ناصر ۱۷۸
یارمحمدیان عباسعلی ۱۰۸
یاسان بهنام ۲۰۶
یاسایی سیروس ۱۷۸
یاسری کامران ۲۴۸
یاسری ناصرالدین ۲۵۴
یاسمی محمد تقی ۱۸۰
یافلی حمید ۱۱۰
یافائی ژیلا ۲۴۳
یاوری اسداله ۲۷۳
یاوری جلال‌الدین ۲۵۵
یاوری محمد صادق ۱۸۰
یاوری محمود ۱۱۸
یاوری کج‌آباد مهین‌ناز ۱۷۷
یثربدوست سعید ۱۷۵
یثربی مهدی ۱۸۷
یثربی سیدعلی محمد ۱۸۴
یحیایی همایونفر ۲۰۵
یحیوی محمد کاظم ۲۸۱
یحیی‌پور کهنه کورابی احمد ۱۴۶
یداله‌تبارمران شیداله ۱۷۵
یداله مقدم اسمعیل ۱۵۷
یداله مقدم ابراهیم ۲۸۱
یدك ابراهیم ۲۴۵
یدرنجی بهجت ۱۶۷
یدیدسیون رویا ۲۴۳
یروشلم سارا ۱۱۷
یروشلمی لاله ۲۲۵
یروشلمی هایده ۲۰۵
یزداندوست محمد مهدی ۲۶۰
یزدانشناس عبدالرضا ۲۷۹
یزدانشناس هاشم ۱۱۵
یزدانشناس هاشمی زهرا ۱۷۸

یزدانفر فاطمه ۱۲۶
یزدانفر محمد ۱۵۵
یزدانیان مهرانگیز ۲۲۵
یزدانی حسن ۱۵۲
یزدانی خسرو ۲۶۵
یزدانی ژینوس ۱۳۶
یزدانی علیرضا ۱۴۶
یزدانی فرهمند ۲۳۷
یزدانی نعمت‌اله ۱۶۶
یزدانی ابیانه‌محمد ۱۷۸
یزدانی اردکانی مریم ۱۸۶
یزدانی اسکی اردشیر ۱۸۵
یزدانی‌اوره کلوبی‌صفیه ۱۶۴
یزدانی بدایی سیدربیع ۲۴۸
یزدانی بروجنی پروانه ۱۸۰
یزدانی دهنوی علی‌اکبر ۱۰۷
یزدانی عروس‌محله ابوالقاسم ۲۱۹
یزدانی کجویی زاده کامران ۱۸۰
یزدانی نوکورانی فیروز ۱۰۷
یزدانبد تومیریس ۱۹۱
یزدانپناهی مظفر ۱۵۰
یزدانپناه حسن ۱۵۹
یزدانپناه ذبیح‌اله ۲۸۴
یزدان ستا سعید ۲۵۳
یزدان شناس جلال ۲۸۴
یزدخواستی ناصر ۲۰۶
یزدی زاده عباس ۲۶۴
یزدی زاده محمد حسن ۲۶۴
یزدی مهدی ۱۱۱
یزدی زاده حسین ۱۸۷
یزدی زاده علی ۱۹۵
یزدی فردسعید ۲۴۵
یساری رفعت ۲۳۳
یشرون شهرام ۱۷۹
یعقوب زاده فرهاد ۲۷۷
یعقوب زاده مجرد محمد رضا ۱۸۲
یعقوبی احمد ۱۸۴
یعقوبی رضا ۱۸۰
یعقوبی ارشادی محمدرضا ۱۶۷
یعقوبی سرای حیدرعلی ۱۷۳
یعقوبی شریف مرتضی ۲۲۴
یغمایی داریوش ۲۵۱
یغمایی فرنوش ۲۰۳
یقطین عطیه ۱۲۲
یغیایان الوندی ارتمیس‌استفیك ۲۴۳
یقینی ثریا ۲۳۴
یگانه خدیجه ۲۳۶
یگانه منوچهر مولود اول ۱۰۷
یگانی خوبی ژاله ۱۶۴
یگانی نژاد حسین ۲۷۲
یکتاپرست موافق محسن ۲۱۷

یکتاجو کندان کریم ۱۵۹
یکتا مهویزانی حسن ۱۰۶
یکتای فریمانی عظیم ۲۸۶
یك کلام کاشانی ملیحه ۲۳۶
یلچی پروین ۱۵۴
یمینی سهراب ۲۴۴
یمینی فرشاد ۲۷۹
یمینی فریدون ۲۲۵
یوسفبیکی غلامرضا ۱۱۵
یوسف‌پور بختیار حمید ۱۸۴
یوسفشانی سید محمد رضا ۲۰۰
یوسف‌دوست عسکر ۱۷۸
یوسف‌زادگان نادر ۲۴۴
یوسف‌زاده مصرپوران ۲۵۶
یوسف‌زاده احمد ۲۶۲
یوسف‌زاده ثمره ۲۴۳
یوسف‌زاده نرجس ۱۱۷
یوسف‌زاده مشماوندانی علی ۱۷۸
یوسف‌زاده مصر شهلا ۱۸۹
یوسف کنجعلی عبدالرضا ۲۱۰
یوسف‌نژاد امراله ۱۸۶
یوسف‌نیا فریده ۱۵۱
یوسفوند علی نصرت ۱۱۰
یوسفیان ارانی علی ۲۷۵
یوسفیان مطلق خرم ناهید ۲۱۸
یوسفیه جلیل ۱۷۴
یوسفی بهزاد ۲۵۳
یوسفی پوراندخت ۲۲۰
یوسفی حسین ۱۱۵
یوسفی شیدا ۲۴۹
یوسفی علی‌اکبر ۲۶۸
یوسفی علیمراد ۲۱۶
یوسفی بناب‌سید مسعود ۱۷۵
یوسفی صراف‌رضا ۲۶۳
یوسفی صومعه‌سرائی حسن ۲۵۵
یوسفی نجف‌آبادی مهدی ۲۴۸
یوسفی ونداردکلوغلامرضا ۲۰۲
یومتوبیان ابراهیم ۲۶۳
یومتوبیان استر ۱۰۶
یونانیان شوشن ۱۷۸
یونچی‌عفت ۱۵۷
یونسی حسن ۲۰۱
یونسی همایون ۲۴۳
یونسپور علی محمد ۲۱۹
یهودا هرصل ۲۷۲
یهودائی یوسف ۲۵۳

ظرفیت تولید کارخانه شیر پاستوریزه گیلان به ۱۰ تن در روز افزایش میابد

بمنظور توسعه کارخانه شیر پاستوریزه‌گیلان، بانک‌اعتبارات صنعتی با اعطاء مبلغ ۱۲میلیون ریال وام صنعتی به این‌کارخانه موافقت کرد .

با استفاده ازین اعتبار ، کارخانه مزبور خواهد توانست روزانه درحدود ده تن شیر پاستوریزه و سایر محصولاتی که از شیر تولید میشودتهیه‌کند و در سراسر استان گیلان به توزیع‌آن بپردازد. وجوددامداری هـای صنعتی و محلی در ان استان ، این امکان‌را به‌کارخانه میدهدکه مقدار شیرکافی‌همیشه در دسترس داشته باشد وپس از افزایش ظرفیت‌خود، مواجه با کمبود مواد اولیه نشود .

۴ تن در روز

کارخانه شیرپاستوریزه‌گیلان در سال ۱۳۳۷ تاسیس یـافت و ظرفیت تولیدآن درحال‌حاضر درحدود ۴ تن شیر وسایر مواد لبنی پاستوریزه در روز است .

پیش ازاحداث این‌کارخانه، شیر و دیگر مواد لبنی موردنیاز آن استان بوسیله واحد هـای قدیمی تامین میشد و در فصل تابستان بعلت وجود مسافـران بسیار ، محصولات شیری محل کافی نبود و برای جبـران این کمبود ، اقدام به وارد کردن شیر از تهران میشد .

ایجادکارخانه شیر پاستوریزه از یک طرف و توجه بیشتر بـه مسائل بهداشتی و تغذیـه از طرف دیگر ، باعث شد کـه رغبت زیادی به مصرف مـواد شیری پاستوریزه بوجود آید ، بطوریکه رفته رفته این واحـد صنعتی ناگزیر به‌بهره‌برداری‌از حداکثر امکانات تولیدی خـود شد و در سالهای اخیر میزان محصول مواد لبنی را درروز به حدود ۴ تن میرساند .

افزایش سریع مصرف

درگزارشی‌که بانک‌اعتبارات صنعتی ، وابسته بـه سازمان برنامه ، درباره فعالیتهای سال گذشته خود انتشار داده ، در مورد طرح مربوط به‌توسعه‌این کارخانه ، اشاره به‌آماری شده است که حاکی ازافزایش‌سریع مصرف مواد شیری در استان گیلان است .

بموجب این‌آمار،کل مصرف مواد لبنی درمناطق‌شهری‌استان گیلان درحدود ۶۵۰۰ تن در روز است که ازین مقدار قریب ۲۸۰۰ تن آن شیر وبقیه‌مصرف سایر مواد لبنی از قبیل ماست، دوغ ، کره و خامه است .

ایـن رقم به سرعت افزایش می‌یابد و عواملی‌مانند: افزایش طبیعی جمعیت وتغییر ترکیب‌آن در گیلان ـ بالا رفتن تدریجی سطح درآمدها و تغییر ترکیب هزینه های مصرفی ـ توسعه و تعلیم بهداشت وخدمات‌بهداشتی باعث میشود که اگر اقدام لازم صورت نگیرد ، استان‌گیلان در آینده با کمبود مواد شیری پاستوریزه مواجه گردد .

بهمین جهت بانک اعتبارات صنعتی که برای کمک به‌صنایع مختلف کشور بوجود آمـده ، با اعطای وامی جهت توسعه کارخانه شیر پاستوریزه گیلان موافقت کرده است .

با اجرای طرح تازه رساندن ظرفیت این کارخانه به ده تـن شیر و مواد لبنی پاستوریزه در روز ، احتیاجات مردم گیلان نسبت به این مواد تامین‌خواهد گشت

مقدار کل سرمایه‌گذاری درین واحد درحدود ۳۹ میلیون ریال است .

آگهی تشکیل مجمع عمومی

پیرو آگهی های شماره ۱۳۵۳۸ روزنامه اطلاعات و شماره ۸۲۹۱ روزنامه کیهان مورخ ۱۶ تیرماه چون‌جلسه مجمع‌عمومی عادی سالانه شرکت در تاریخ ۲۹ر۴ر۵۰ به علت عدم حصول حدنصاب رسمیت نیافت . جلسه بعد ساعت ۹ صبح روز دوشنبه ۱۸ـ۵ـ۵۰ در تالار سخنرانی شهربانی کل واقع در جنب‌اداره گذرنامه تشکیل خواهد شدو طبق ماده ۲۳ اساسنامه باحضور شرکاء حاضر در جلسه رسمیت خواهد داشت .

دستورجلسه عبارتست از :

۱ـ استماع گزارش هیئت مدیره و تعیین خط مشی شرکت نسبت‌به امور تعاونی «مسکن ، مصرف ، اعتبار»
۲ـ رسیدگی و تصویب بیلان عملکرد سال ۱۳۴۹
۳ـ انتخاب سه نفر اعضاء اصلی هیئت مدیره‌به جای ۱ـ تیمسار سرتیپ محمد جعفر سبحانی ۲ـ سرکار سرهنگ دکتر محمد رضا نعمتی ۳ـ سرکار همردیف سرهنگ ۲ پرویزمبصر
۴ـ انتخاب دو نفر بازرس .

از صاحبان سهام یا نمایندگان تام‌الاختیار آنان تقاضا میشود در روز و ساعت مقرر در محل مذکور حضور بهمرسانند .

هیئت مدیره شرکت تعاونی کارکنان شهربانی کل
آ ـ ۱۲۹۹۹

آموزشگاه عالی پرستاری رضاشاه کبیر وابسته به جمعیت شیروخورشید سرخ ایران

آموزشگاه عالی پرستاری رضاشاه کبیر وابسته به جمعیت شیرو خورشید سرخ ایران در سال تحصیلی مهر ۵۱ ـ ۱۳۵۰ تعدادی دوشیزه داوطلب از طریق مسابقه و مصاحبه باشرایط زیر میپذیرد :

۱ ـ داشتن دیپلم ششم متوسطه (طبیعی یا ریاضی)
۲ـ آشنائی به زبان انگلیسی
۳ـ سن بین ۱۸ الی ۳۰
۴ـ سلامت جسمی و روحی

داوطلبان میتوانند با در دست داشتن مدارک زیر همه روزه از تاریخ ۱۵ر۳ر۵۰ الی ۱ر۶ر۵۰ از ساعت ۸ صبح الی ۴ بعداز ظهربه آموزشگاه عالی پرستاری رضا شاه کبیر (واقع در شهر ری جنب آرامگاه) مراجعه نمایند .

۱ ـ عکس ۴×۳ ـ ۲ عدد
۲ـ فتوکپی شناسنامه ۲ برگ
۳ـ فتوکپی مدرك تحصیلی ۱ برگ
۴ـ برگ معافی برای فارغ‌التحصیلان قبل از خرداد ماه ۵۰
۵ـ رسید ۳۰۰ ریال حواله بانکی جهت شرکت در کنکور ورودی بحساب جاری شماره ۱۴۰۳ (بانك‌صادرات شهری)

داوطلبان شهرستانها میتوانند برای ثبت نام به شیر و خورشید سرخ همان شهرستان مراجعه و یاشخصا با آموزشگاه مکاتبه نمایند .

کنکور ورودی روز جمعه پنجم شهریور ماه ۱۳۵۰ ساعت۸ صبح دردانشگاه تهران سالن دانشکده‌پزشکی برگزار میگردد .

هواپیمائی ملی ایران ، هما .

آگهی مزایده

هواپیمائی ملی ایران تعداد نودو هشت قلم اجناس مستعمل و فرسوده شامل وسایل اداری و دستگاه های فنی و اهن‌آلات و تخته و بشکه خالی و لاستیك و آلومینیوم و غیره را از طریق مزایده به فروش می رساند .

۱ـداوطلبان می توانند از تاریخ نشر این آگهی تا آخروقت اداری روز دوشنبه ۱۱ مرداد ماه ۱۳۵۰ پیشنهاد های خود را در پاکت لاك و مهر شده بانضمام برك رسید بانك ملی به مبلغ پنجاه هزار ریال که به عنوان سپرده مزایده به حساب شماره ۴۰۱۵۰ هواپیمائی ملی ایران باجه «هما»خیابان ویلا پرداخته‌اند به دایره اموال تدارکات هواپیمائی ملی ایران واقع در فرودگاه جنوبی مهرآباد تسلیم نموده و رسید دریافت دارند .

۲ـ پیشنهاد دهندگان میتوانند همه روزه غیر از روز های‌تعطیل جهت بازدید وسائل مزبور واخذ صورت ریز اجناس بدایره تدارکات هواپیمای ملی ایران واقع در فرودگاه جنوبی‌مهرآباد مراجعه نمایند .

۳ـ کلیه مخارج متفرقه از قبیل هزینه آگهی و حمل‌وسائل مزایده از انبار « هما» و یا مالیات‌به عهده برنده مزایده‌خواهد بود .

۴ـ ساعت ده صبح روز سه‌شنبه ۱۲ مرداد ماه ۱۳۵۰پیشنهاد های رسیده در دایره اموال تدارکات « هما» (آدرس فوق) باز وقرائت خواهد شد .

۵ـبه‌پیشنهادهای فاقد سپرده و پیشنهادهائی که بعد از تاریخ دوشنبه ۱۱ مرداد ماه ۱۳۵۰تسلیم گرددترتیب‌اثرداده‌نخواهد شد .

۶ـ در صورتی که برنده مزایده حاضر به انجام معامله‌نشود سپرده او به نفع هواپیمائی ملی ایران ضبط و معامله با برنده دوم انجام خواهد شد و در صورتی که برنده دوم نیز از انجام معامله خودداری کند سپرده او بنفع هواپیمائی ملی ایران ضبط و معامله با برنده سوم انجام خواهد شد .

۷ـ هواپیمائی ملی ایران در رد یا قبول یك یا کلیه‌پیشنهاد ها مختار و حضور پیشنهاد دهندگان در جلسه مزایده بلامانع است .

تدارکات هواپیمائی ملی ایران

۱۰ دستور برای جلوگیری از ابتلاء به‌امراض روانی

بیماری روانی ارمغان هولناک عصر ماشین

بیمارستان‌ها، درمانگاه ها و مطب پزشکان انباشته از بیمارانی است که از ناراحتی های عصبی رنج میبرند .

هرروز هزاران‌نفر درنقاط مختلف جهان بخصوص در جوامع پر ازدحام صنعتی و ماشینی به بیماریهای عصبی گرفتار شده و گاه تاحد نهائی پیش‌رفته‌ودچارجنون میشوند.
آمار صحیحی‌درباره‌اینکه چند نفر هر روز از تشنج اعصاب و بیماریهای روانی از پای در افتاده و از زندگی معمولی و خانوادگی جدا میشوند در دست نیست ولی میدانیم که تعداد اینگونه‌افراد بسیاراست بطوریکه در بیمارستان های آمریکائی نیمی از بیماران که بستری هستند کسانی میباشند که ازنوعی بیماری روانی‌و مغزی رنج‌میبرند واغلب‌اطباء امراض معمولی ، نظر داده‌اند که بیش‌از ۶۰در صد بیمارانی که به‌آنها مراجعه میکنندبه‌بیماری روحی مبتلی میباشند.

بیماری اعصابو روانی، مختص به طبقه و یا سن خاصی نیست ودربین بیماران گرفتار باین امراض ازمردم طبقات و سنین مختلف و از هر دو جنس دید میشوند و در حقیقت بیماری روانی و اختلالات عصبی ، هر لحظه ممکن‌است بر جان هر کسی بتازد و ماو دوستانمان را گرفتار خود سازد.

چون‌اغلب‌ما نمیدانیم که علت بوجود آمدن‌بیماریهای عصبی وروانی چیست و آنرا بخوبی نمی‌شناسیم .بیشتر،درباره علت پیدایش این‌امراض ،شایعه - سازی میکنیم و آنها را به نسبت دیده ها و شنیده ها و تجربه هائی که آموخته‌ایم به عواملی مرتبط میسازیم گاه میگوئیم که کار زیاد موجب پیدایش این اختلالات است و یانابسامانیهای زندگی‌داخلی و یا دوران کودکی را از علل بیماری‌میدانیم و یا ، سختی و دل‌سنگی، جهان‌که‌درآن زیست میکنیم و یا بی‌توجهی بیمار به سلامت خود و گرفتاریهای روزمره او را دلیل می‌آوریم ولی اغلب این دلایل واقعی نیستندو درحقیقت علت بوجود آمدن بیماری اعصاب درست برخلاف چیزی‌است‌که‌ما بظاهر میاندیشیم .

بیماریهای عصبی چیست؟

آنچه علم امروز میداند این است که بیماری عصبی نتیجه‌ای ازتهییج احساسات و تاثیرات گوناگون برآن است که به نسبت ضعف و قدرت بیماری نیز مرحله حادتر و یا ضعیفتری پدید می‌آورد و برای شخص گرفتاردنیا ، ناگهان ، ظاهر وشکلی دیگر وجدا با آنچه در پیش داشت بنظر می‌آید و آنچه او را احاطه کرده است ، دیگرگون و رنج‌آور میشود ، شخص مبتلا به بیماری‌عصبی دیوانه‌نیست وکاملا از شناخت درک‌تهی نیست بلکه او بخوبی حس میکند و درک مینماید ولی آنچه را که می‌بیند و یا حس‌میکند و میشنود برایش با پیش تفاوت داشته وناراحت کننده میشوند و در نتیجه نیز او ناآرام و هیجان‌زده و مضطرب میشود، او دراین هنگام حالات متفاوتی دارد ممکن است ، بشدت و بیهوده بترسد یا غمگین شود و یا اینکه سست و بیحال در گوشه‌ای بنشیند و بدون هدف فکر کند و یا به جنون کامل گرفتار شود و ممکن است ، نتواندبراحتی گذشته‌بخوابد ویاآنکه انرژی لازم را برای انجام کار هائی که‌همیشه میکردویا فعالیت‌های روزمره ازدست‌بدهد . و بعداز همه اینها و در نتیجه تمام این پدیده ها او دیگر نمیتواند باصطلاح بازندگی آشتی‌کند وبسازد.
احساس او شدیدتر میشود یعنی اگر یک ناراحتی و یا شکست کوچک ببیند آنرا به ناکامی بزرگی تبدیل میکند و کوهی ازفشار غم را بروی سینه‌اش حس میکند وتوان مقاومت را در مقابل مشکلات زندگی از دست میدهد .
و ر این مرحله است که اوسعی میکند با این مشکلات خود روبرو شود آنها را رفع کند و گاه به فراموشی کاملی دچار شود و یا تنها غمگین میشودو تاسف میخورد و یا از مواد مخدر و مشروبات الکلی برای‌فراموش کردن آنها کمک میگیرد و در این مرحله است که خطر جنون کامل شدیدتر از هر زمان دیگر سلامت مغزی اورا تهدید خواهد کرد ابتدا باید دانست‌که‌چه‌چیز درمراحل اولیه موجب ناراحتی او شده است و بعد از شناخت این امر برای معالجه اینگونه بیماران باید در صدد رفع آن برآمد.

چه‌کسانی به بیماری اعصاب‌دچارمیشوند

دانستن اینکه چه افرادی و باچه مشخصات به بیماریهای عصبی دچارمیشوند، وشناخت اینکه آنها چگونه می‌اندیشند و چه احساسی دارند بسیار مهم است .
دکتر «لوئیس دلسبورگ» رئیس مرکز تحقیقات در بیماریهای عصبی و روانی در نیویورک میگوید چندنوع‌و طبقه ازمردم روزگار ما بیش از دیگر همنوعان‌خوددرخطرشدید امراض روانی و تشنجات اعصاب و جنون‌میباشند و این طبقات‌را بشرح زیر متمایز ساخته‌است:

۱- افرادی که بدیگران‌اتکاء دارند.

دکتر دلسبورک می‌افزاید :
ما همه بنوعی به یک یا چندنفر در زندگی اتکاءداریم ودر حقیقت هیچ انسانی تنها نیست. ولی یک‌انسان معمولی درزندگی‌توازنی‌بین‌اتکاءداشتن به‌دیگرانو باصطلاح ایستادن به‌روی پا های خودش بوجود میاوردوگاه‌تنهاوگاه‌بکمک‌دیگران فعالیت های روزمره و زندگی خصوصی را بانجام میرساند.
ولی هستند کسانی که نمیتوانند چنین توازنی‌ایجادکنندو بیش‌از اندازه به دیگران اتکاء دارند و هیچ کاری را بدون وجود و یا راهنمائی و نصایح دیگری نمی‌توانند انجام بدهند دخترانی که به مادر خود و پسرانی که بیش‌از حد به پدراتکاء دارند و همچنین دوستی که به دوستان خود اتکاء دارد نمونه های خوبی برای نشان‌دادن اشخاص مورد نظر ما هستند . اینگونه افراد وقتی مسئولیت‌های‌زندگی را بردوش می گیرند ، ازدواج کرده ، و یا شوهر ، پدر و یا همسر میشوند . نمی توانند آنطور که باید وظایف خود را انجام دهند آنها شخصیت‌خود را گم میکنند چون در حقیقت‌تا پیش از ازدواج‌در وجوددیگری بسر می بردند باو اتکاء داشته و همه کارهایشان را با کمک و راهنمائی‌های او انجام میدادند البته اینگونه افراد یعنی‌کسانی که به دیگران اتکاء دارند می توانند،در کمال صحت‌وسلامت به زندگی خود ادامه دهندبدون آنکه دچاربیماری‌روانی وعصبی بشوند ولی دربین آن هاهستند کسانی که بیش از انسان های دیگر در خطر هستند و این خطر موقعی ظهور میکند و شخص را گرفتار بیماری های عصبی درونی و گاه جنون‌می کند که انسانی که تا آن‌زمان نقطه اتکاء او بوده است‌ناگهان جاخالی کند ، بمیرد و یا اورا ترک کند در این هنگام خلاء بزرگی در زندگی شخص متکی بوجود می آید و او سرگردانو ناراحت میشود و چون کسی‌را نمی‌یابد که جانشین نقطه اتکاء خود سازد هر روز غمگین تر و عصبی تر میشود تا عاقبت به بیماری دچار میشود .چه حس می کند کسی او را نمی‌خواهد و نمیتواند کاری را انجام دهد و بیکاره و عاطل شده است.

زن یامرد بودن

دومین طبقه از ۶ طبقه متمایز دکتر ولسبورک کسانی هستند که در احساس مرد بودن یا زن‌بودن‌خوداحساس کمبود و نقصان میکند .
این احساس در بعضی اشخاص خجالت‌زدگی‌شدید می‌آفریند بطوریکه او فکر میکند نمیتواند با دیگران معاشرت کند و بمانند‌دیگر مردان یازنان‌نیست و هرچه اینگونه افراداز‌اجتماع دوری میکنند ناراحتیهایشان ، خجلت‌زدگی ،احساس‌تنهائی و غمگینی آنها بیشترمیشود ودر نتیجه افزایش همین‌رنج ها است که آنها دچار بیماری میشوند .
سومین گروه کسانی‌هستند که به اثبات اینکه بر دیگران برتری دارند نیاز شدیدی حس میکنند .
- اینها کسانی‌هستندکه بیشتر مورد توجه اجتماع هستند دارای پست و یا مقام برجسته و مسئولیت سنگین می‌باشند ،مدیر یك کارخانه بزرك و یا اداره‌کننده صد ها کارمند هستند ، همیشه مورد احترام دیگران می - باشند و خود نیز بهمین مناسبت احساس قدرت و خوشبختی میکنند و حس می‌نمایند از دیگران‌برتراند و تلاش میکنند که‌همچنان در راس وشماره ۱ باقی بمانند اینگونه افراد نیز چون میتوانند زندگی خوب و آرامی را ارائه دهند و تنها درمواقعی گرفتار بیماری- های روانی و عصبی میشوند که پست و یا مقام و یا وسیله وعاملی که آنها را درراس قرارداده است‌از دست‌بدهند و یکباره از اوج سقوط‌کنند و دیگر مورد توجه مرد شماره ۱بانفوذ نباشند ویك باره احساس خلاء شدیدی میکنند و می‌بینند ، که زندگیشان‌خالی و پوچ‌است.
گروه چهارم افرادی هستند که در خود احساس کمبودو نقص میکنند ، خویش را بی‌نهایت زشت یا ناتوانو یا حقیر وبی‌استعدادمیدانند.
این افراد نیز نظیر دو گروه اولی از طبقه بندی دکتر «ولسبورك» از اجتماع‌ومعاشرت با دیگران گریزان هستند و بهمین علت تنهائی شدیدی احساس کرده و فاقد دوست یا آشنا می‌باشند و بیشتر وقت خودرا در فکرکردن بامرنقص خود و سرزنش کردن خویش و به بخت و شانس میگذرانند اگر این احساس در مدت کوتاه از بین نرود و شخص‌نقص‌خود را ندیده نگرفته واز بین‌نبرد خیلی خطرناك خواهد بود و شخص را به منطقه اوج‌هیجان واضطراب میکشد و عاقبت او را به بیماری عصبی و جنون دچار میکند .
اینگونه‌احساس در اشخاصی ظهور میکند که نتوانند بخود بقبولانند هر نسان دارای نقص و یا ضعفهائیست . اینگونه افراد اگر در زندگی روزمره پنجاه کار صحیح و درست انجام بدهند ولی از انجام کامل‌یك کاربازمانند خودرا ضعیف و ناتوان دانسته ، دچار عقده‌خود کم‌بینی میشوند .
این نوع‌ازانسانها تنهاهنگامی راضی هستند و خودراسرزنش نمیکنند که صددرصد درانجام کارها موفق وپیروز باشند در غیر اینصورت از بیم اینکه موفق نخواهند شدواز‌اضطراب ناکامیابی که ممکن است‌پیش بیاید چنان مضطرب‌وهیجانزده و غمگین میشوند که سلامت روان خود را از دست داده واز وضع طبیعی خارج میشوند و بیماری عصبی را برای خودبه ارمغان می‌آورند .

راههای جلوگیری

البته باید توجه داشت که‌هر انسانی دارای مقداری از خصوصیاتی که به آنها اشاره شد هست و تنها در زمانی اختلالات روانی و عصبی دراو پدیدار میشود که‌بحدزیادتری از دیگران این خصوصیات را داشته باشد .
باشناخت این عوامل دکتر «ولسبورك» ، به چند راه جلوگیری از ایجادبیماری‌های روانی و عصبی زیراشاره کرده است .

۱- شخصیت خودرا بشناسیدو بدانید که نقطه ضعف برای حمله بیماری کجاست و در رفع‌آن بکوشید .

۲- تنوع در زندگی هر چند هم کوچك باشد مفید است . یک نقل مکان ساده ، یک تغییر محیط کار و محل‌زندگی میتواند بمقدار زیادی‌اشخاص را در جلوگیری از ایجاد بیماری های عصبی و روانی و در نتیجه خستگی مداوم یاری دهد .

۳- مثبت وامیدوار باشید ، هرچه را که می‌بینید،میشنوید ویا حس میکنید از جهت‌منفی سنجش نکنید .

۴- گذشته آینده نیست !این اصل را بپذیرید و بیهوده در باره ناکامیها و شکستهای گذشته نیاندیشید به آینده فکر کنید و بدان امیدوار باشید .

۵- هیجانات واضطرابات خود را فرونشانید . شما باشناخت دلیل هیجانات‌و اضطراب ها میتوانید آنهارا برطرف‌سازید.

۶- بدانید که شکست‌وناکامی طبیعی است وانسان همیشه در انجام کارها موفق نمیشود . از یك شکست خودرا ملامت نکنید و اندوهگین نشوید و فکر نکنید دنیا به آخررسیده است .

۷- باید بپذیرد که مردم‌عوض میشوند و زندگی را میتوان تغییر داد فکر نکنید هرچه هست هماطور میماند و غیر- قابل تغییر است .

۸- بقدرت تصمیم خود ایمان داشته باشید بدانید باتصمیم میشود کارکرد و آنچه تصمیم بگیرید میتوانید انجام دهید.

۹- ازخود انتظار انجام امور و کارهای خارق‌العاده نداشته باشید .

۱۰- به‌خود به‌عوض دیگران متکی باشید و توجه و علاقه پیدا کنید هرکاری را که‌بدان علاقه داشته باشید انجام‌پذیر است .

وشما میتوانیه بابکاربردن‌این دستورات و نصایح که براثر سالیان دراز تجربه و مطالعه بروی بیماران عصبی و روانی بوجود آمده است از بیماری معمولی و بخصوص عصر ما تشنج عصبی اختلالات روانی و جنون که هرروز عده زیادی را از پای انداخته از فعالیت بازداشته واز خانواده واجتماع برون کشیده وبه بیمارستان- های روانی و امراض روحی و کلینیکهای روانشناسی‌میاندازد جلوگیری کنید .

بادبزن
توشیبا

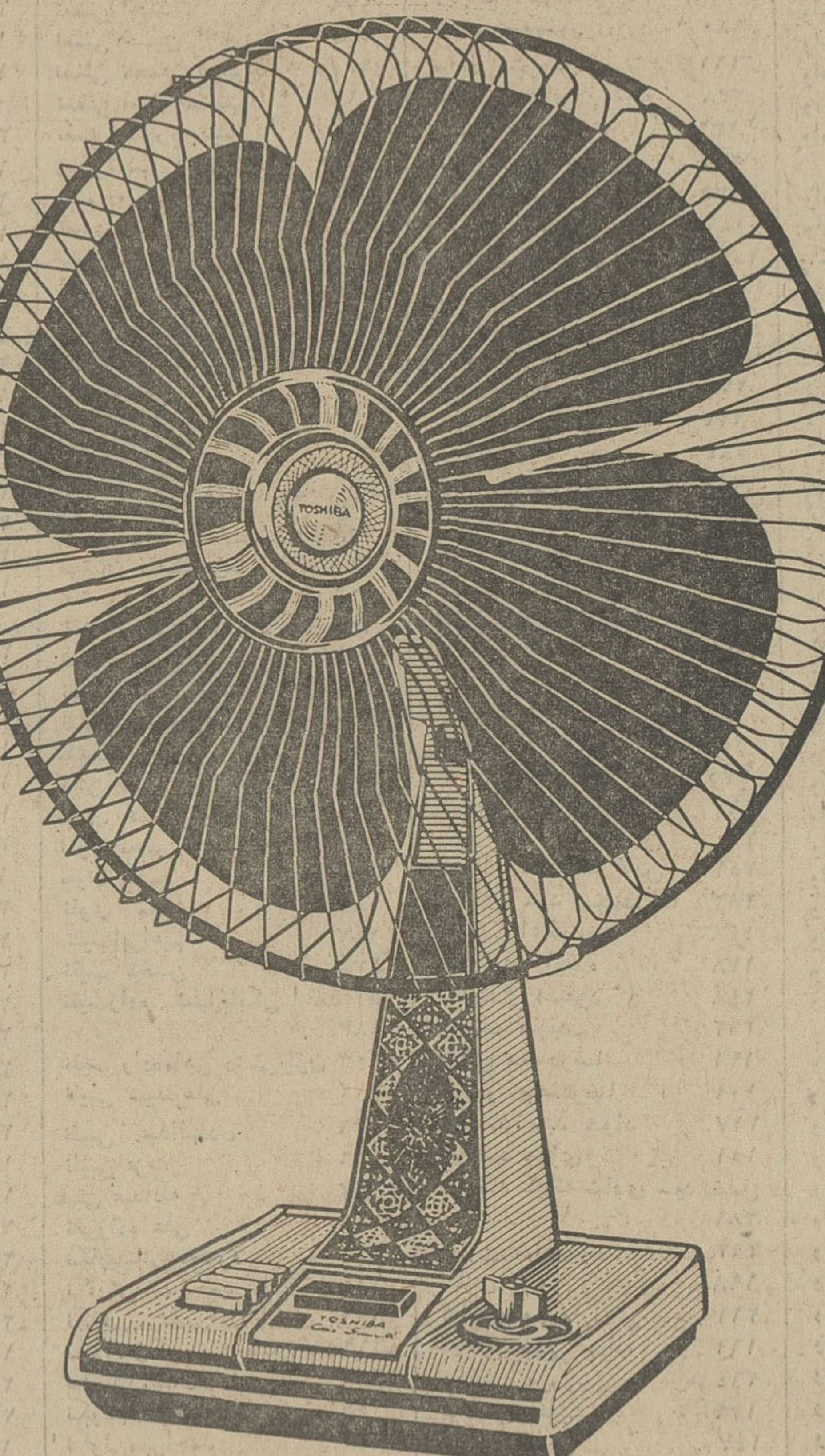

امتیازات بادبزن توشیبا
● چهارپره یکپارچه، با زوایای مخصوص، جریان هوای بیشتر وطبیعتری ایجاد میکند.
● بدگرافویل مجهزاست وهرگزاحتیاج بروغنکاری ندارد
● موتور بادبزن توشیبا پرقدرت و بی صدا است.
● پره ها برای تمیزکردن، بآسانی وبادست جدا میشود

نسیم بیشتر با چهارپره

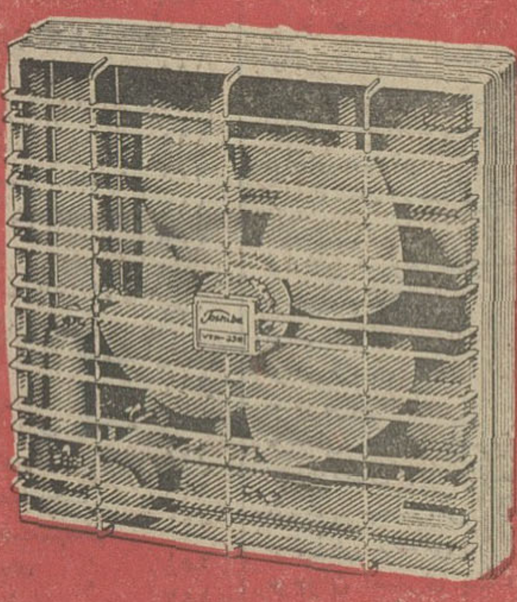

هواکش توشیبا
دراندازه های مختلف

توشیبا سازنده بیش از ۶۰۰۰ نوع لوازم الکتریکی والکترونیکی Toshiba

یك اکازیون بی سابقه
درفروشگاه کالای صوتی
نوار کاست یکساعته باضبط آهنگهای انتخابی روز جهان
۲۰۰ ریال
نوارکارتریج یکساعته با ضبط آهنگهای انتخابی روز جهان
۴۰۰ ریال
خیابان قدیم شمیران ایستگاه‌داودیه‌تلفن۷۷۷۳۲۹
از شهرستانها سفارش پذیرفته میشود .

نوارعایق رطوبت

مقداری نوار عایق رطوبت که اختصاصا برای دور لوله و منبع ساخته شده موجود است .
تلفن ۸۲۷۵۴۰

از طرحهای جدید
افشاریزد
دیدن نمائید
نمایشگاه-خیابان شاه بین چهارراه شاه وشیخ‌هادی وسایرمغازه‌های معتبر
تهران وشهرستانها

باسابقه‌ترین دربازکن برقی درایران
E.T.M
اِ.تی.اِم
باگوشی های رنگی نشکن
قیمت یکدستگاه کامل ۲۵۰ تومان
بدون پیش قسط به اقساط ماهانه ۵۰ تومان
بوسیله تلفن سفارش دهید دستگاه ۶ ساعته نصب و تحویل میشود.
شرکت کارور - تلفن‌های ۸۲۳۶۹۸-۸۲۳۳۸۴

جنرال سرویس اتوهمپا
پژو
مجاز شماره ۶
تهران - خیابان نایب‌السلطنه «گوته» تلفن: ۲۵۲۰۷۷ - ۲۵۲۰۹۹
نظر بتقبیات فصل سرویس کارتعمیرگاه ازاول تابستان
۷ صبح میباشد
ضمنا پنجشنبه‌ها از ۱ بعدازظهر تعطیل خواهدبود

آگهی فروش
چهار دستگاه وانت با مشخصات‌زیربه مزایده گذاشته‌میشود .
۱- وانت شورلت مدل ۶۳ ۲دستگاه
۲- وانت بدفورد مدل۶۲ ۱ دستگاه
۳- اونیماك (مرسدس‌بنز) ۱ دستگاه
داوطلبان برای دادن پیشنهاد حداکثر تا ۱۳ر۵ر۵۰ به آدرس زیر مراجعه فرمایند .
تهران - خیابان روزولت شماره ۱۵۴ر۱ - شرکت سهامی احداث تلفن ۸۲۷۲۹۵ - ۸۲۹۸۰۴

Science and Language
Teaching Center
پویش امروز

مرکز آموزش علوم و زبانهای خارجی

پیشروترین مرکز آموزش زبانهای خارجی در خاور میانه

آگهی پذیرش ۱۲۰ دانشجو

جهت چهارمین دوره یکماهه (۲ ساعت در روز ـ ۱۲ ساعت در هفته) تقویتی زبان برای داوطلبین شرکت در **کنکور مدارس عالی کشور** (دانشکده بهداشت، مدرسه عالی دخترآن، خدمات اجتماعی، پارس، حسابداری، دماوند و دیگر مدارس عالی) **و امتحانات شهریورماه اعزام دانشجو**

(تشکیل دوره صبحها و عصرها برطبق تمایل دانشجویان)

آغاز دوره شنبه ۹ مرداد ـ پایان دوره ۶ شهریور

مهلت نامنویسی تا پایان روز شنبه ۹ مرداد

● نظر به کثرت داوطلبین، ثبت نام برحسب تقدم مراجعین انجام شده و طبق برنامه پیش‌بینی شده پیچوجه بیش از ۱۲۰ دانشجو پذیرفته نخواهد شد.

امیرآباد جنوبی ـ جنب بلوار الیزابت شماره ۲۶۷ تلفن: ۶۶۵۴۲۸

دبستان غنچه

و کودکستان ـ با ماشین و ناهار ـ تلفن ۹۵۴۷۹۵
متولدین ۱۳۴۴ (دختر و پسر) را برای کلاس اول ثبت‌نام میکند
میدان رشدیه ـ خیابان اسکندری ـ مقابل فروشگاه ارتش

دبیرستان نیک آفرین

دختران

تحت نظر مربیان متخصص و دبیران مجرب همه‌روزه برای دوره راهنمائی تحصیلی و متوسطه ثبت نام مینماید.
خیابان ایزنهاور بالاتر از دانشگاه صنعتی آریامهر
ایستگاه نظامی کوی دادگران تلفن ۹۵۷۰۳۸

موسسه فرهنگی

سزاوار

کودکستان ـ دبستان ـ دبیرستان راهنمائی
تحصیلی با کادر آموزشی مجهز
ثبت‌نام همه روزه از ۸ صبح تا ۱۲
باوسیله رفت و آمد و ناهار
خیابان صبای شمالی ـ نرسیده به تخت جمشید
تلفن ۴۷۴۱۶

دبیرستان دخترانه پریسا

همه روزه، صبحها برای سال اول دبیرستان و دوره راهنمائی ثبت نام مینماید.

قلهک: اول خیابان دولت ـ تلفن ۸۶۴۲۳۸
صاحب امتیاز و مدیر مسئول: هما تاج‌راد

گروه فرهنگی مرجان

ثبت نام میکند

گروه فرهنگی مرجان

دبیرستان دخترانهٔ مرجان

به ریاست سرکار خانم ما مقانی

در محل جدید «باغ ورجاوند» بمساحت ۸۵۰۰ متر مربع
نبش خیابان ابتهاج و خیابان ایتالیا ـ شماره ۱ ـ تلفن ۶۶۹۲۸۵
(با وسیلهٔ ایاب و ذهاب)

گروه فرهنگی مرجان

دبستان مرجان

به ریاست سرکار خانم مُدّثر

خیابان پهلوی ـ نرسیده به تخت جمشید کوچه نصیرزاده ـ تلفن ۴۴۸۷۸
(با وسیلهٔ ایاب و ذهاب)

باهمکاری گروه فرهنگی مرجان

دبیرستان پسرانه دکتر هشترودی

به ریاست آقای احمد جواد

خیابان تخت جمشید ـ میدان کاخ
تلفن ۴۳۵۹۵

گروه فرهنگی مرجان

دبیرستان پسرانه مرجان

به ریاست آقای فرج الله شریفی

خیابان پهلوی ـ بالاتر از سه راه بیدستان مهد
کوچه جاوید
تلفن ۴۳۵۹۵

در تمام سازمانهای گروه فرهنگی مرجان (دبستان و دبیرستانها) علاوه بر کلاسهای مربوطه برای سال اول دورهٔ راهنمائی تحصیلی هم ثبت نام میشود.

آموزشگاه زبان انگلیسی طاهری

کلاسهای فشرده هفته‌ای ۱۲ ساعت برای اعزام دانشجو بخارج و کنکور مدارس عالی
ثبت‌نام حداکثر تا هفتم مرداد
شروع کلاسها نهم مردادماه
پهلوی ـ بالاتر از چهارراه امیراکرم ـ کوچه اول دست چپ (کوچه ماه) تلفن ۴۲۳۱۵

کلاسهای انگلیسی الوند

دوره‌های ابتدائی ـ متوسطه ـ عالی
(انگلیسی دبیرستانی ـ انگلیسی آزاد ـ مکالمه)
باهمکاری دبیران باسابقه ایرانی و معلمین

انجمن ایران و انگلیس

ترم تابستانی کلاسها از روز هشتم مرداد شروع خواهد شد
کلاسها صبح و عصر دائر است
برای ثبت‌نام از ساعت ۷ صبح تا ۹ بعدازظهر به نشانی زیر مراجعه فرمائید
تجریش ـ خیابان شمیران ـ ایستگاه اسدی مدرسه نمونه الوند
تلفن ۸۷۴۸۸۹ ـ ۸۷۳۳۱۵

هنرستان صنعتی پیشه

در دو نوبت از ۸٫۳۰ صبح تا ۴٫۳۰ بعد از ظهر و از ۵ تا ۱۰
از خانمها و آقایان واجد شرط
برای رشته های: فلزکاری ـ اتومکانیک ـ ساختمان ـ تاسیسات حرارتی و برق
ثبت‌نام مینماید.
دارابودن کارنامه قبولی دوم یا سوم متوسطه و یا آموزشگاه‌های حرفه‌ای از شرایط ثبت نام است و خانمها از کلاسهای نوبت دوم استفاده مینمایند.
نشانی: خیابان سوم اسفند شماره ۱۲۲ تلفن ۴۳۰۰۷ ـ ۴۶۴۲۱

مژده به اهالی محترم استانهای گیلان و مازندران

سرویس سیار کارخانه قپان‌سازی فردایران

جهت سرویس و تعمیر هرگونه قپان به‌مدت دوماه از تاریخ اول خردادماه در استان های مزبور آماده است.
برای اطلاع بیشتر به نمایندگی های این کارخانه در شهرهای گیلان و مازندران مراجعه شود.
تلفن مرکز ـ تهران ۲۸۰۴۴ حدادزاده

دبیرستان غنچه

و کودکستان ـ با ماشین و ناهار ـ تلفن ۹۵۴۷۹۵
متولدین ۱۳۴۴ (دختر و پسر) را برای کلاس اول ثبت‌نام میکند
میدان رشدیه ـ خیابان اسکندری ـ مقابل فروشگاه ارتش

دبیرستان نیک آفرین

دختران

تحت نظر مربیان متخصص و دبیران مجرب همه‌روزه برای دوره راهنمائی تحصیلی و متوسطه ثبت نام مینماید.
خیابان ایزنهاور بالاتر از دانشگاه صنعتی آریامهر
ایستگاه نظامی کوی دادگران تلفن ۹۵۷۰۳۸

دبیرستان دخترانه پریسا

همه روزه، صبحها برای سال اول دبیرستان و دوره راهنمائی ثبت نام مینماید.

قلهک: اول خیابان دولت ـ تلفن ۸۶۴۲۳۸
صاحب امتیاز و مدیر مسئول: هما تاج‌راد

ششم طبیعی توفیقیان

اولین دبیرستان تضمینی و مبتکر کلاسهای تضمینی در ایران

کلاسهای خود را از محل قدیم منحصراً به دبیرستان گام نو منتقل نموده است

آخرین فرصت

در دوره فوق العاده چهار هفته‌ای مخصوص تجدیدیهای

ششم طبیعی که از روز دوشنبه یازدهم مرداد

تشکیل میگردد تعداد محدودی داوطلب آموزش دختر و پسر برحسب حق تقدم ثبت نام میپذیرد

کلاسهای شب هر امتحان دائر و دروس دائماً تکرار خواهد شد.

توجه کنید: چنانچه دانش آموزی نمرهٔ کمتر از ۱۲ بیاورد **وجه** دریافتی کاملاً مسترد خواهد گردید.

نشانی جدید: اول خیابان روزولت بعد از تخت جمشید دبیرستان گام نو تلفن ۸۲۴۸۹۴

تلفن ۸۲۴۸۹۴

دانش آموزان شهرستانها میتوانند جهت رزرو جا حداکثر تا روز شنبه نهم مرداد تلفناً تماس حاصل نمایند

آگهی استخدام

سازمان آب منطقه‌ای تهران دو نفر مهندس برق برای خدمت در محل سدوتونل طالقان با شرایط زیر استخدام مینماید:
۱ـ دارا بودن شرایط مقرر در قانون استخدامی کشور
۲ـ دارابودن دانشنامه مهندسی بادرجه حداقل لیسانس در رشته مربوطه
۳ـ داوطلبانی که بزبان آلمانی تسلط کامل داشته باشند حق‌تقدم خواهند داشت.
۴ـ داوطلبان واجد شرایط میتوانند جهت انجام مصاحبه از ساعت ۷ صبح تا ۱۵ به قسمت کارگزینی سازمان واقع در بولوار الیزابت دوم ـ خیابان میکده مراجعه نمایند. م‌الف ۵۷۸۵
مدیر عامل سازمان آب منطقه‌ای تهران «شرکت سهامی»
۱ـ۲ آ ـ ۲۹۰۷۶

تاریخ ۲۷ر۴ر۵۰ ـ شماره ۱۰ر۸۰۸۳
وزارت دارائی
اداره کل گمرک

اداره کل گمرکات جنوب غربی

آگهی مزایده

پیرو آگهی مزایده شماره ۱۰ر۷۳۱۳ مورخه ۱۵ر۴ر۱۳۵۰ اداره گمرک بوشهر فروش دو دستگاه پایه های استحفاظی که از جنس آهن بوده و از سه قسمت تشکیل شده‌است (بوزن تقریبی هفتصد تن) در محوطه شرکت (ای ـ تی ـ بی ـ ام) بوشهر قراردارد با شرایط زیربه مزایده میگذارد.
۱ـ داوطلبین خرید باید پیشنهاد خود رادر پاکت لاک ومهر شده تا آخر وقت اداری روز ۳۱ر۵ر۱۳۵۰ بدفتر اداره گمرک بوشهر تسلیم و رسید دریافت دارند و روی پاکت باید جمله (مربوط بمزایده پایه های استحفاظی) قید شود.
۲ـ پیشنهاد دهندگان باید مبلغ یکصد هزار ریال بطور سپرده بحساب شماره ۵۱۰۱ این اداره در بانک ملی ایران شعبه بوشهر پرداخت و رسید دریافت وبه پیشنهاد خود ضمیمه نمایند به پیشنهاد های فاقد رسید بانکی ترتیب اثر داده‌نخواهد شد.
۳ـ هرگاه پیشنهاد دهنده از خریداری پایه های استحفاظی مورد بحث بمبلغی که پیشنهاد نموده است خودداری نماید مبلغ او بنفع دولت برداشت خواهد شد و هیچگونه حقی از اداره گمرک بوشهر نخواهد داشت.
۴ـ برنده مزایده باید حداکثر تا تاریخ ۷ر۶ر۱۳۵۰ برای انجام معامله با اداره گمرک بوشهر مراجعه نماید وجه‌پیشنهادی راتا آخر وقت‌اداری روز ۶ر۶ر۱۳۵۰ باداره بپردازد و در غیر اینصورت اداره گمرک بوشهر میتواند از انجام معامله با او خودداری ووجه سپرده را پرداخت نماید.
۵ـ هرگونه هزینه و عوارض دولتی و غیر دولتی باین معامله تعلق بگیرد بعهده خریدار میباشد.
۶ـ پیشنهاد ها در ساعت نه صبح روز ۱ر۶ر۱۳۵۰ در دفتر رئیس اداره گمرک بوشهر با حضور کمیسیون‌باز و قرائت‌خواهد شد حضور پیشنهاد دهندگان در جلسه کمیسیون آزاد است داوطلبین برای کسب اطلاعات بیشتر میتوانند باداره گمرک بوشهر دایره متروکه مراجعه نماید.
اداره گمرک بوشهر در رد یک‌یا کلیه پیشنهادات رسیده مختار است.

معاون اداره کل گمرکات جنوب غربی ـ همتی
۱ـ۲ آ ـ ۲۸۷۲۸

آیا کورش همان کیخسرو است یا کیآرش؟

نیاز به کنگره ایرانشناسی دانشگاه مشهد

نوشته دکتر سهراب خدابخشی

«فرخنده کنگره ایرانشناسی دانشگاه مشهد ، این بنده را برای هموندی و سخنرانی در شهریور ماه فرا خوانده است چون کرفتاری کار ، شاید این کامیابی رابمن ندهد ، بنابراین فشرده سخنرانی خود را در این نوشته نیاز به کنگره مینمایم و با سپاسگزاری و درودفراوان از راه دور پوزش میخواهم . پاینده‌ایران ،زنده‌بادشاهنشاهی دو هزار و پانصد ساله ، کامروا باد کنگره‌ایرانشناسی دانشگاه مشهد .»

برخی از ایرانپرستان دوا تشه وانمود میسازند که کوروش همان کیارش یا کیخسرواست وهخامنش همان کیامنش‌میباشد و دراین اندیشه هستند که ایران شناسان و زبان شناسان بیگانه مانندپروفسور رالینسون استاد دانشگاه آکسفرد و پروفسور ژرژ کامرون استاد دانشگاه میشیگان، سنگ نبشته‌ها را درست نخوانده‌اند ودچار لغزش شده‌اند. تنها پاسخی که دارم اینست که‌هرکس پیرواین اندیشه است بر خود رنج هموار سازدومانندپروفسوررالینسون در سینه کوه بغستان (بیستون) سنگنبشته ها رارونویسی کند و درست بخواند و گزارش کند و همه را بهره‌مند سازد وگرنه نشستن به گوشه‌ای و تنها خوردەگیری ، به کار پر ارج دیگران ، ناروا است .

نخست واژه هخامنش که یك واژه‌گاتهائی (یسنا ۴۰ بند ۲ـ۳ـ۴) است‌به‌پیکر (هخمن+اش) یعنی به دوستی وابسته و درسانسکریت که‌برادراوستاست به پیکر «سکهامنش» بهمان معنی آمده‌است ولی کیامنش‌به پیکر اوستائی «کوی+منش» یعنی شاه منش آمده است و ایندو از همدیگر جدا هستندو معنی‌ها برابر نیست .

کیخسرو نیز در سراسر اوستابویژه یشتها به پیکر «کوی+هوسرو» بمعنی شاه ـ نیکنام است و کیارش نیز که عموی کیخسرو بود به پیکر اوستائی «کوی+ ارشن» یعنی شاه مرد یا شهمرد یاشهریاردان است که با نام خشایارشا «خشی+ارشن» بمعنی شاه مرد خیلی سازگار و با هم برابر است .

ولی کوروش در ریشه و بن «کورو» است که درسانسکریت و اوستا و فرس هخامنشی ریشه آنرا نیافتم تنها پلوتارك یونانی آنرا بمعنی «خوروش» یعنی خورشید سان نوشته است و چه بسا شاید درست باشد .

ولی آنچه نویسنده را بشگفتی انداخته است همانندی بسیار در زندگی و سرگذشت کیخسرو و کوروش است‌بدینسان :دودمان کیانی و هخامنشی‌دوشاخه بودند واین هردوشاه ازشاخه‌نخستین دودمان خود بودند . پدر هر دو از شاهزادگان پارس بودند و آدمهای جفاکش و سر بزیری بودند .

نیای مادری هر دو از کشور های دیگر بودند و مادر هردو شاه از دختران شاهان کشور های دیگر و هر دو بانیای خود زد و خورد داشتند . هردو شاه خداشناس و پارسا و نیکرفتار بودند . هر دو در زمان های خود سرزمین ایران بزرك را زیر فرمانروائی داشتند . نیای هردو پیش از زناشوئی‌دخترشان بخواب دیدند که ا زنوه شان به آنها آسیب و گزند میرسد و هردونیا آهنك کشتن نوه‌های خودکردند ودر این میان‌وزیران هردو نیا ، نوه پادشاه رارهائی دادند و آنها را دردشت‌و کوه بدست چوپانان‌سپردند و درمیان انها بزرك شدند .

پاسدار کیخسرو ، گیو بود و پاسدار کوروش ، کئوبروا (به یونانی گبریاس) . دشمنان‌بزرك هردو ، نیای خود آنها بودند . اولی برای نبرد با نیایش بسوی خاور و شمال خاوری تاردود های جیحون وسیحون رفت دومی‌نیز در جنك با ماساژتها که دودەای از سکا ها «تیره‌ای از تورانیان » بودند تاسیحون پیش رفت . کیخسرو در سوی شمال خاوری دژ افراسیاب را که فرسنگها درازا و پهنا داشت بگشود ، کوروش نیز در سوی باختر تا کنار فرات رفت و دژ بابل راکه فرسنگها درازا و پهنا داشت بگشود .

شگفت آنکه‌پایان زندگی‌آنها نیز همانند بود . کیخسرو ، سروش‌رابخواب‌دید و کشوررابه سردارانش بخش کرد وبارگاه را بر روی درباریان بست و پس از آن به‌گفته شاهنامه‌ازدیده‌ها پنهان شد . کوروش نیز بنا به گفته گزنفون ، فرشته‌ای را به خواب دید که وی را به جهان دیگر خواندوپس از آنکه کشور را میان پسرانش بخش کرد چهره خود را زیر پرده ای پوشانید ودرگذشت . کیخسرو میگویند در کوه‌شاه زندەاپدید شد و پنهان است و کوروش نیز برخی گفته‌اند در جنك ماساژتها کشته‌شد ولی‌گزنفون مرك وی را بسان همگانی‌نوشته است . با همه اینها آرامگاه کوروش را بخوبی میشناسیم و مانده است ولی نهانگاه کیخسرورا آنهائی که‌باوردارند، کوه شاه زند میدانند .

ولی این همه همانندی نباید ما را به گمراهی و کژراهی بکشاند ، باید پژوهش خود را دنبال کنیم برای باز شناخت و جدائی آنها ازیکدیگر:کیخسرو از دودمان کیان و شاید بیش از دو هزارسال پیش‌ازکوروش می‌زیست (پروفسور آرتور کریستنسن استاد ایران‌شناسی دانشگاه کپنهاك نیز بخوبی کیانیها را از هخامنشی‌ها جدا دانسته است ..

ولی دو پروفسور ایران‌شناس آلمانی بنامهای هرتل و هرتسفلد آنها را یکی پنداشته‌اند و پروفسوردارمستتراستاددانشگاه سوربون نیز برای اینکه دیرینگی زرتشت را کم جلوه دهد گشتاسب کیانی پشتیبان زرتشت را همان گشتاسب پدر داریوش دانسته است ولی‌کوی ویشتاسب چنانکه درکنگره جشن فرهنك‌وهنرسال۱۳۴۹ نشان‌دادم واپسین کوی‌است که‌نامش‌دراوستا یادشده‌است وپشتیبان‌زرتشت‌بودو نزدیك به ۱۸۰۰ سال پیش از کوروش میزیست) .

نام کیخسرو در سراسراوستا بویژه یشتها آمده است به پیکر «کوی + هوسروه» یعنی شاه نیکنام ولی نام کوروش درسنگ نبشته از ریشه و بن «کورو» آمده‌است‌که بنا به‌گفته‌پلوتارك از هور وخور و خورشید وش گرفته شده است . پدرکیخسرو نامش سیاوش و پدر کوروش کمبوجیه بود . مادر کیخسرو فرنگیس و مادر کوروش بنام ماندان بود . نیای کیخسرو افراسیاب تورانی‌ونیای‌کوروش اژی‌دهاك مادی بود . نام‌توران در اوستا بارها یاد شده ولی نام ماد در هیچ جای اوستا نیست (چون اوستا پیش از مادها نوشته شده) کیخسرو فرزندی نداشت و جانشین‌خود را عموزاده‌اش بنام لهراسب ازشاخه دوم‌کیانی برگزید ولی کوروش سه دختر و ۲ پسر داشت که یکی بدست دیگری کشته شد و پسرش کبوجیه نیز بشاهی رسید . کیخسرو نیای خود را کشت ولی‌کوروش نیای خود را نکشت . نبرد کیخسرو با نیایش درشمال خاوری‌ایران بود ، نبرد کوروش با نیایش سوی باختر و همدان بود . دژی راکه کیخسروگرفت سوی جیحون‌وسیحون‌بودولی‌دژی‌راکه کوروش گرفت در بابل بود و کنار فرات .

گمانی نیست که دودمان کیان از هخامنشی جدا وکمینه دو هزار سال پیش از آنها میزیستند و ۸ شاه کیانی که واپسین آنها گشتاسب باشد نامشان در اوستا آمده است . تنها سه داریوش و سه اردشیر هخامنشی ، در شاهنامه بهم آمیخته شده و بگونه اردشیر بهمن ـ داراب ـ دارا درآمده‌اند.

من باور دارم که سرگذشت زندگی کوروش پس از هزار سال در زمان انوشیروان که گردآوری خداینامه آغاز شد تا زمان یزدگرد سوم ندانسته به کیخسرو وابسته‌اند وهمه این انگیزه‌ها مایه آمیختگی وپدید آمدن این همانندی شگفت‌انگیز را کرده است تا جائی که ابوریحان بیرونی نیز به لغزش افتاده و درآثار الباقیه آورده است «کوروش وهو کیخسرو» ولی در پایان می‌افزایدکیخسرو پیش از زرتشت بود وکوروش پس‌از زرتشت می‌زیست و از همدیگر جدا و باز شناخته هستند .

وزارت جنك

آگهی مناقصه شماره ٤ مورخه ۲۹ر٤ر۵۰

فاسد شدنی

آماد اقلام همگانی پایگاه دریائی خرمشهر تعداد ۵ قلم‌فاسد شدنی موردنیاز سال ۵۰ـ۵۱ پایگاه دریائی خرمشهر و یکانهای تابعه را از طریق مناقصه کتبی خریداری مینماید . پیشنهاد دهندگان میتوانند همه روزه (باستثنای روزهای تعطیل)بامراجعه به آمادااقلام همگانی پایگاه (واقع در خرمشهر) و دریافت‌صورت ریز اقلام مورد معامله و برك‌شرایط و مشخصات مناقصه‌پیشنهاد خود را طبق مفاد مندرجه دربرك شرایط معامله تنظیم وحداکثر تاساعت ۹ صبح‌روز ۵۰ر٦ر۸ بدفتر آمادااقلام همگانی تسلیم و رسید اخذ نمایند . پیشنهادات رسیده در ساعت ۱۰ صبح‌همان روز جهت اتخاذ تصمیم درحضور کمیسیون مربوطه باز و قرائت خواهد شد .

پایگاه دریائی خرمشهر .

۱ـ۲ آ ـ ۲۹۱۹۲

پرواز جت ۷۳۷ «هما» باصفهان

ساعت ۵۰ر۷ بامداد روزیکشنبه‌سوم امرداد ماه نخستین پرواز جت بوئینك۷۳۷ هواپیمائی ملی ایران باصفهان انجام شدو در فرودگاه آن شهر مورد استقبال آقای دکترکیانپور استاندار اصفهان، تیمسارسرلشگر رضانیا شهرداروا ستادان‌دانشگاه ورئیس شهربانی وگروه کثیری‌ازشخصیت های محلی واهالی اصفهان قرارگرفت.

تبریکات

جناب آقای محمدرضا سعادت‌فرد

انتخاب جنابعالی را به نمایندگی مجلس شورای ملی تبریك گفته و آرزوی موفقیت روزافزون شما را داریم

حاج‌محمدصادق میثمی. حاج‌عزیزالله میثمی .حاج باقرمیثمی. حاج‌آقارضا میثمی

آ ـ ۱۳۰۴۷

دوست ارجمند جناب آقای حسین معیری

انتخاب مجدد جنابعالی را به نمایندگی مجلس شورای ملی صمیمانه تبریك گفته ـ موفقیت و توفیق روزافزون جنابعالی را در راه خدمت به شاهنشاه آریامهر و میهن عزیز ازخداوندمتعال مسئلت مینمایم .

میراسمعیل فائدان

آ ـ ۱۳۰۸۷

جناب آقای سیدضیاءالدین رضوی

انتخاب شایسته و بحق جنابعالی را به نمایندگی مردم جیرفت در دوره بیست‌وسوم مجلس شورای‌ملی تبریك گفته ،موفقیت بیش‌از پیش شما را در خدمت به‌مردم آرزومندم

محمدشریف ضیاء

آ ـ ۲۹۰۳۸

جناب‌آقای حسین مهدوی اردستانی

انتخاب شایسته جنابعالی را به‌نمایندگی مجلس شورای ملی صمیمانه تبریك میگویم .

جواد خراسانی‌زاده

آ ـ ۱۲۹۷۹

جناب آقای محمدحسن حکمت‌قاضی دانشمند

انتخاب آن‌جناب را به نمایندگی مجلس شورای ملی تبریك عرض نموده و موفقیت روزافزون جنابعالی را در خدمت‌به ملت و به میهن عزیز آرزو داریم .

از طرف مهرپزیهای مقیم مرکز . اصغر مینائی

۱ـ۱۲۹۹۵

جناب آقای محمدرضا سعادت‌فرد
ریاست محترم شورایعالی اصناف

انتخاب شایسته آنجناب را به نمایندگی مجلس شورایملی صمیمانه تبریك عرض میکنم

میرزااحمد حیرانیان

آ ـ ۱۳۰۰۳

جناب آقای لطف‌الله حی

انتخاب مجدد جنابعالی را به نمایندگی مجلس شورای‌ملی تبریك عرض نموده موفقیت روزافزون آنجناب را در راه خدمت به شاهنشاه آریامهر و جامعه ایرانی خواستاریم

سازمان جوانان یهود ایران

آ ـ ۱۳۰۲۱

جناب آقای دکتر فروزین

انتخاب جنابعالی را به نمایندگی دوره بیست‌و سوم مجلس شورای‌ملی صمیمانه تبریك عرض نموده موفقیت دوست عزیز را آرزومندم .

پاشا مختاری

آ ـ ۱۳۰۱۹

جناب آقای کاظم مسعودی

باکمال مسرت انتخاب مجدد آن جناب را به نمایندگی‌مجلس شورای‌ملی صمیمانه تبریك عرض مینمائیم

محمدتقی نیکزاد و بانو

آ ـ ۱۳۰۱۵

جناب آقای دکتر حمیدعلی پناهی

انتخاب آنجناب را به نمایندگی مجلس شورای‌ملی از صمیم قلب تبریك عرض مینمایم

مسعوداعظمی

آ ـ ۱۳۰۰۵

جناب آقای دکتر سعید بهادری

انتخاب شایسته جنابعالی را به نمایندگی مجلس شورای ملی صمیمانه تبریك میگوئیم

پیروزان ـ فرخنده ـ گنجوئی ـ عاشری ـ صابری نیاکی

آ ـ ۱۳۰۶۷

جناب آقای دکتر محقق نماینده محترم مجلس شورای ملی از نطنز

انجمن شهرستان نطنز از طرف قاطبه اهالی انتخاب مجدد جنابعالی را به‌نمایندگی مجلس شورای‌ملی در دوره بیست‌و سوم قانونگزاری تبریك عرض نموده موفقیت آنجناب را در ادامه خدماتیکه در اجرای منویات مقدس شاهنشاه آریامهر نسبت به حوزه انتخابیه خود نموده‌اید صمیمانه آرزومند است .

انجمن شهرستان نطنز

آ ـ ۲۹۱۲۲

جناب آقای صادق ناصرزاده

با نهایت مسرت انتخاب شایسته آنجناب را به نمایندگی مجلس شورای‌ملی صمیمانه تبریك عرض می‌نمایم .

بندرشاه : صبرآموز

آ ـ ۲۹۱۲۴

جناب آقای علی‌اصغر شیخ‌رضائی

انتخاب بجا و شایسته جنابعالی را به نمایندگی دوره بیست و سوم مجلس شورای ملی از صمیم قلب تبریك عرض نموده موفقیت روزافزون آنجناب را در راه خدمت به‌کشور عزیزمان از خداوند متعال خواستاریم .

ستوان دوم صفرآقاجانی ـ عزیز حسن‌پور

آ ـ ۲۹۱۳۰

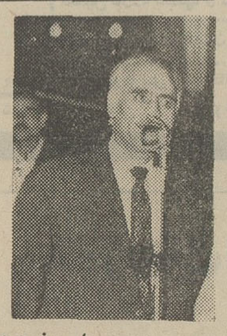

جناب آقای دکتر کلالی دبیر کل معظم حزب ایران نوین

بایکدنیامسرت پیروزی‌چشمگیر جناب آقای ابراهیم کسرائی را (عکس‌مقابل) که از چهره های درخشان حزب پاسدار انقلاب می‌باشد در امر انتخابات بیست وسومین‌دوره قانونگزاری‌مجلس شورایملی ازشهرستان‌نجف‌آباد صمیمانه تبریك عرض نموده موفقیت روزافزون خدمتگزاران به شاهنشاه آریامهر و خادمین به میهن عزیز را از خداوند متعال مسئلت داریم .

نجف‌آباد ـ حاج‌غلامحسین معین ـ منصور امیر نیرومند

آ ـ ۲۹۱۲۸

دوست ارجمند جناب آقای هدایت‌الله اسلامی‌نیا

انتصاب جنابعالی‌را بنمایندگی مجلس‌شورایملی صمیمانه‌تبریك گفته ـ توفیق و موفقیت جنابعالی را در راه خدمت به شاهنشاه آریامهر و میهن عزیز از خداوند متعال خواهانم .

میراسمعیل ـ قائدان

آ ـ ۱۳۸۸۷

جناب آقای محمدرضا سعادت‌فرد

انتخاب شایسته جنابعالی را به نمایندگی دوره بیست‌و سوم قانون‌گزاری مجلس شورای ملی تبریك‌عرض نموده توفیق‌هرچه بیشتر آنجناب رادر راه‌خدمت به شاهنشاه آریامهر و ملت‌ایران آرزومندیم .

هیئت سرپرستی اتحادیه خواربارفروشان
حاج‌مهدی کوثری ـ حاج‌سیدعلی هاشمیان ـ حاج‌اسلام‌منافیان
حاج خلیل عظیمی

آ ـ ۱۳۰۳۷

جناب آقای سید رضاسجادی

انتخاب شایسته آن برادر گرامی را به نمایندگی مجلس شورای‌ملی به اهالی محترم بجنورد صمیمانه تبریك گفته‌موفقیت جنابعالی را در راه خدمت به شاهنشاه محبوب و هموطنان عزیز از خداوند متعال آرزومندیم .

حمید شریعتمداری و بانو . ناصر شیخان و بانو

آ ـ ۱۳۰۶۹

جناب آقای هویدا نخست‌وزیر

و رئیس هیئت اجرائی و دفتر سیاسی حزب ایران نوین جناب آقای دکتر کلالی دبیر کل حزب ایران نوین

انتخاب شایسته فرزند رشید گرگان و خدمتگذار جان باز و فداکار شاهنشاه آریامهر و ملت ایران **جناب آقای دکتر سید محمد علی عسگری** را صمیمانه به نمایندگی مجلس شورایملی تبریك عرض مینمایند.

دکتر حکیمی ـ محمد فتحی ـ سید محمد حجتی ـ علی فتحی

آ ـ ۱۳۱۳۱

جنابان آقایان دکتر جولادزاده ودکتر مرادی

بخاطر کوشش‌های‌انسانی‌ومحبتهای بزرگوارانه‌ای که در جریان بستری شدن همسرم دربیمارستان وزارت اقتصاد مبذول فرموده‌اند، از صمیم قلب سپاسگزارم . **نبی‌زاده**

جناب آقای علی‌اصغر شیخ رصاتی

انتخاب شایسته جنابعالی را بنمایندگی مجلس شورایملی تبریک عرض موفقیت حضرتت را از خداوند متعال خواستار است .

حسین جعفریه . انتشارات دانش

آ ـ ۱۳۱۲۷

جناب آقای محمدرضا سعادت فرد

انتخاب سرکار عالی را بنمایندگی مجلس‌شورایملی‌تبریک‌عرض و امیداست در خدمت بشاه و میهن موفق باشید.

حسین جعفریه. انتشارات دانش

آ ـ ۱۳۱۲۷

استاد محترم تیمسار دکتر خطیب شهیدی

بامسرت فراوان انتخاب شایسته جنابعالی را بنمایندگی مجلس شورای ملی صمیمانه تبریک گفته موفقیت بیشترآنجناب را در راه خدمت به شاهنشاه آریامهر و مردم آرزو دارم .

دکتر محمود امینی ۱ـ۲۹۲۸

استاد ارجمند جناب آقای دکتر قاضی

اینجانب و کلیه کارمندان و کارکنان بیمارستان ریوی زارع انتصاب بجا وشایسته آنجناب را بمدیریت کل سازمان مبارزه باسل صمیمانه‌تبریک میگویم‌وموفقیت‌شمارادرراه خدمت به‌میهن و شاهنشاه آریامهر از خداوند مسئلت داریم.

ساری : دکتر نورانی

آ ـ ۲۹۲

جناب آقای دکترلطف‌اله رئیسی

انتخاب بجای جنابعالی را بنمایندگی مجلس شورایملی صمیمانه تبریک میگویم .

دکتر جمشید عبادیان

آ ـ ۲۹۱۴٦

جناب آقای ناصر اولیاء شیرازی

انتخاب شایسته آنجناب را بنمایندگی مجلس شورایملی صمیمانه تبریک عرض نموده توفیق شما را در راه خدمت مملکت و ملت عزیز از خداوند متعال خواستارم .

علی بهاری خواننده‌مذهبی

آ ـ ۱۳۰۸۳

جناب آقای فضل‌اله کاسمی

انتخاب مجدد آن سرور ارجمند را بنمایندگی مجلس شورایملی تبریک عرض مینماید.

انتشارات دانش : حسین جعفریه

آ ـ ۱۳۱۷۲

جناب آقای مهندس خسروی

انتخاب آنجناب را بعنوان وکیل مجلس شورای ملی ازطرف قاطبه اهالی محترم الیگودرز صمیمانه تبریک عرض می‌نمایم.

بندرشاهپور ـ علی توکلی

آ ـ ۲۹۲۳۰

جناب آقای حسین ایمان زهرائی

انتخاب شایسته جنابعالی را بنمایندگی مجلس شورایملی به آنجناب و مردم حقشناس بوئین زهرا صمیمانه تبریک عرض نموده و توفیق خدمت شمارادرراه‌انقلاب شاه و مردم‌آرزومندم.

مدیر عامل گروه فرهنگی مهدا . علی اقدامی‌فر

آ ـ ۱۳۰۹۱

بانو ایران اقبال وآقایان دکتر رعفرانلو و غلامرضا بهادری

انتخاب شایسته آن جنابان را به نمایندگی مجلس‌شورایملی صمیمانه تبریک میگویم.

سرهنگ احسان‌اله بیانی

آ ـ ۱۳۰۹۹

جناب آقای ناصر اولیائی شیرازی

انتخاب شایسته جنابعالی را بدوره بیست سوم‌مجلس‌شورای ملی از صمیم قلب تبریک عرض مینمایم.

تبریز ـ مهدی پلاسی

آ ـ ۲۹۱۹۰

آگهی استخدام

. سازمان مسکن یکنفر متصدی روابط عمومی را با شرایط‌زیر از طریق مصاحبه استخدام مینماید :

۱ـدارای دانشنامه لیسانس و بالاتر در رشته روابط عمومی از یکی از دانشکده های ایران یا کشور های خارجی.

۲ـ آشنائی کامل‌بیکی از زبان های خارجی (انگلیسی ، فرانسه).

۳ـانجام خدمت‌وظیفه یامعافیت دائم (غیر از معافیت‌پزشکی).

٤ـنداشتن پیشینه کیفری ومحکومیتی که مانع‌از استخدام در دستگاه های دولتی گردد.

۵ـ عدم اشتغال دروزارتخانه ها و موسسات دولتی .

٦ـ داشتن صحت‌مزاج طبق‌تایید پزشك معتمدسازمان مسکن.

۷ـ حداکثرسن ۳۵سال.

داوطلبان واجدشرایط می‌توانند از تاریخ‌نشراین آگهی ظرف یکهفته درساعات‌اداری همه‌روزه از ساعت ۸ـ۱٤باداره کل امور اداری این‌سازمان واقع‌در خیابان شاهرضا ، اول خیابان لاله‌زارنو، کوچه مفخم‌مراجعه نمایند. م‌الف ۵۷۸٤

۱ـ۳ آ ـ ۲۹۰٦٤

آگهی استخدام

ژاندارمری کل کشور بمنظور تکمیل کادر افسری ژاندارمری کل و مترجمی مرزبانیها در سال جاری تعدادی داوطلب واجد شرایط زیرین را از طریق آزمایش ورودی برای طی دوره چهارم آموزشگاه افسری استخدام مینماید .

۱ـتابعیت ایران .

۲ـمتدین بیکی از ادیان رسمی (اسلام- مسیحی- زردشتی- کلیمی).

۳ـحداقل سن ۱۸ سال تمام و حداکثر سن ۲۵ سال تمام و داوطلبانی که خدمت زیر پرچم را انجام داده‌اند حداکثر سن۲٦ سال تمام خواهد بود .

٤ـحداقل قد از ۱٦۰ سانتیمتر کمتر نباشد .

۵ـدارا بودن گواهینامه دوره کامل متوسطه در یکی از رشته های (ادبی- طبیعی- ریاضی)و در شرایط مساوی کسانیکه آشنائی بزبانهای (انگلیسی- روسی- عربی- ترکی- استامبولی)داشته باشند ارجحیت خواهندداشت.

٦ـ دارا بودن صحت مزاج و تناسب اندام- طبق گواهی اداره بهداری ژاندارمری کل کشور .

۷ـ نداشتن پیشینه سوء و معروف نبودن بفساد اخلاق و عقیده وعدم محکومیت به جنایت و جنحه که موجب محرومیت دائم از خدمت دولتی میباشد ضمنا داوطلبین میبایستی مجرد باشند .

۸ـ مدت تحصیل در آموزشگاه افسری ژاندارمری هیجده ماه خواهد بود .

۹ـدانشجویان آموزشگاه افسری‌درمدت تحصیل درآموزشگاه شبانه روزی بوده‌و کلیه‌مخارج آنان از قبیل خوراك- پوشاك- مسکن- ولوازم تحصیلی بعهده ژاندارمری کل کشور خواهد بود و در مدت تحصیل ماهیانه دوسوم حقوق مبنا (دوهزارو پانصدریال) طبق قانون استخدام نیروهای مسلح شاهنشاهی استفاده خواهند نمود.

۱۰ـ دانشجویان که دوره آموزشگاه افسری را با موفقیت طی نمایند بدرجه ستوانسومی مفتخر و حقوق و مزایا و ترفیعات‌بعدی آنان برابر مقررات قانون استخدام نیروهای مسلح شاهنشاهی خواهد بود .

۱۱ـ داوطلبان باید از تاریخ نشر آگهی حداکثر تا آخر وقت اداری روز بیستم امرداد ماه باستثنای‌ایام تعطیل همه‌روزه ازساعت ۷ صبح الی ۱۲ با در دست داشتن اصل گواهینامه و شناسنامه و چهار قطعه عکس برقی ٤در٦ به نشانی (آموزشگاه افسری ژاندارمری واقع در ونك خیابان پهلوی سه راه ونك پادگان‌ونك) جهت ثبت نام مراجعه نمایند و داوطلبینی که بعد از خاتمه وقت اداری روز بیستم مراجعه نمایند از ثبت نام آنان خودداری خواهد شد.

ژاندارمری کل کشور

آ ـ ۲۸۸٤٤ م‌الف ۵۷۵۷ ۱ـ۷

وزارت جنك

آگهی مناقصه شماره ۱۱٦۲ر۵۰

راه‌آهن دولتی ایران چهارهزار ورق تخته فشرده شده بابعاد مختلف مورد نیاز را برطبق مشخصات و شرایط مربوطه .

از طریق مناقصه تحویل تهران انبار مرکزی (ب) خریداری مینماید .

داوطلبان شرکت در مناقصه میتوانند در ساعت اداری جهت دریافت اسناد مناقصه باداره‌کل کارپردازی مراجعه فرمایند شرکت کنندگان در مناقصه باید مبلغ‌یکصدو ده هزار ریال بعنوان سپرده شرکت در مناقصه به صندوق راه‌آهن پرداخت و رسید صندوق یامعادل همان مبلغ ضمانت‌نامه بانکی صادریکی از بانکهای مجاز ایران که لااقل یکماه اعتبار داشته باشد به ضمیمه پیشنهاد خود تاساعت ۹ صبح روز ۱۳ر٦ر۵۰ در صندوق پیشنهاد ها واقع در اداره کل کارپردازی بیاندازند پیشنهادهای واصله ساعت ده روز مزبور باز و قرائت خواهد شد . حضور پیشنهاددهندگان یا نمایندگان مجاز آنها در جلسه مناقصه آزاد است و راه‌آهن در رد یاقبول هریك یاتمام پیشنهادها مادامیکه قرارداد مبادله نشده است جزا و کلا مختار میباشد . به‌پیشنهاد فاقد سپرده و مشروط و مبهم و پیشنهادی که بعداز موعد مقرر برسد ترتیب‌اثر داده نخواهد شد سپرده برنده اول و نفر دوم مناقصه نگهداری و در صورت استنکاف از انجام معامله بدون هیچگونه تشریفات بنفع راه‌آهن ضبط خواهد شد مالیات‌متعلقه و هرگونه عوارض دیگر بعهده برنده مناقصه می‌باشد . راه‌آهن میتواند تاصدی بیست‌و پنج از میزان معامله کسر یا اضافه نماید . م الف ۵۸۳۵

راه‌آهن دولتی ایران

آ ـ ۲۹۳٤۲ ۱ـ۲

آگهی استخدام

نیروی هوائی شاهنشاهی تعدادی داوطلب جهت طی دوره دانشکده افسری (خلبانی)باشرایط زیر استخدام مینماید .

الف . شرایط نام‌نویسی

(۱)ـ تابعیت دولت شاهنشاهی و متدین بیکی از ادیان رسمی کشور (اسلام ـمسیحی ـ کلیمی ـزرتشتی).

(۲) ـدارابودن حداقل دیپلم کامل متوسطه رشته های(ریاضی باطبیعی)

(۳)ـ قبول‌شدن ازمعاینه جسمی‌وازمایشی استعداد خلبانی وزبان انگلیسی در حدود معلومات دبیرستان‌و داشتن حداقل قد ۱٦۳ سانتی‌متر .

(٤)ـ حداقل سن ۱۸سال تمام وحداکثرسن ۲٤سال تمام‌وبرای کسانی که خدمت زیرپرچم راانجام داده‌اند ۲۵سال می‌باشد.

(۵)ـنداشتن عیال و اولاد و کسان تحت تکفل .

ب ـ مدت تحصیل ـحقوق‌ومزایا .

(۱)ـمدت تحصیل در دانشکده افسری خلبانی حداقل دوسال در داخل یاخارج‌بوده‌و هزینه زیست‌ولباس‌بعهده نیروی هوائی شاهنشاهی است.

(۲)ـ دانشجویان سالهای یکم‌و دوم قبل از پرواز ماهانه۴۳٦۰ ریال‌وپس از شروع پرواز ۸۱۱۰ریال‌ودانشجویان سال‌سوم۱۰۲۰۰ ریال حقوق دریافت میدارند ضمناچنانچه دانشجویان برای ادامه تحصیل به خارج اعزام شوندعلاوه برحقوق مذکور از فوق‌العاده تحصیل درخارج ازکشور نیزاستفاده خواهندکرد.

(۳)ـ دانشجوئی که دوره تحصیلی را با موفقیت طی نمایند بدرجه‌ستواندومی مفتخر واولین حقوق آنان معادل ۲۲٦۵۰ریال می‌باشد.

داوطلبین می‌توانند برای کسب‌اطلاع بیشتروثبت نام با در دست‌داشتن فتوکپی گواهینامه تحصیلی ، عین شناسنامه (بفرم جدیدعکس‌دار)و ۲۲قطعه‌عکس ۴×۳ تا تامین احتیاج‌همه‌روزه باستثنای روز های پنج شنبه‌وتعطیل ، صبحها از ساعت ۷الی ۱۲ بمرکز آموزش‌های هوائی واقع درخیابان تهران‌نو ایستگاه فرودگاه مراجعه نمایند . م الف ٤۱۰٦

نیروی هوائی شاهنشاهی

آ ـ ۲۰۲۷۰ ۱۵ـ۲

وزارت جنك

تجدید آگهی مناقصه گوشت شماره۲٤ مورخ ۲٤ر٤ر۵۰ نوبت‌دوم

آماد‌گاه ۵۱۲ صحرائی جهت مصرفی افراد پادگان عجبشیر یك قلم اجناس مشروحه زیر را :

۱ـ گوشت سفید مندرجه در برك شرایط معامله

از طریق مناقصه خریداری می نماید .

پیشنهاد دهندگان می توانند بامراجعه‌به شعبه پیمان‌آمادگاه ۵۱۲ صحرائی‌و ملاحظه مشخصات اجناس و نمونه قرارداد و دریافت‌برك شرایطو مشخصات معامله پیشنهاد خود را طبق‌مفاد مندرجه‌در برك شرایط معامله تنظیم و تاساعت ۹ صبح روز ۱۸ـ۵ـ۵۰ به دفتر آمادگاه ۵۱۲ صحرایی واقع در پادگان رضاپاد تسلیم و رسید دریافت نمایند .

اداره مناقصه گذار آمادگاه ۵۱۲ صحرائی

۲۹۱۸۰

«آگهی استخدام»

دژبان پادگان مرکز تعداد ۱۵۰ نفر داوطلب برای آموزشگاه گروهبانی بمنظور تکمیل کادر درجه‌داری خود در سال۵۰ با شرایط زیراستخدام مینماید:

۱ـشرایط‌استخدام

الف . تابعیت دولت‌شاهنشاهی‌ایران

ب . دین ، یکی از ادیان رسمی‌کشور

پ . سن کمتر از ۱۸سال تمام وبیش از ۲۵سال‌نباشد .

ت . دارابودن گواهینامه تحصیلی ششم‌ابتدائی وسوم‌متوسطه که مورد تائید اداره‌آموزش‌وپرورش محل قرار گرفته باشد (اشخاصی که تحصیلات بالاتر داشته‌باشندونیز سربازانی که دارای گواهینامه ششم‌ابتدائی ـسوم متوسطه یا بالاتربوده‌ویك سال خدمت زیرپرچم را انجام داده باشند حق تقدم خواهند داشت)

ث . پیشینه محکومیت نداشته باشند.

ج ـدارای صحت مزاج و تناسب اندام بوده‌وقد از ۱۷۲سانتیمتر کمترنباشد وبنابه تشخیص گواهی کمیسیون پزشکی بهداری دژبان واداره بهداری‌نیروی زمینی شاهنشاهی توانائی خدمت را داشته‌باشند.

چ . هیچگونه اعتیادات مضره نداشته باشد.

ح . تعهد ۱۱سال خدمت در ارتش شاهنشاهی‌وتا ۵سال ازتاریخ استخدام نبایستی ازدواج‌نماید.

خ. برك عدم پیشینه بگواهی دادسرای شهرستان محل‌اقامت رسیده باشد در دست داشته و موقع‌نام‌نویسی تسلیم نماید .

د . سپردن ضمانت‌نامه که از طریق کلانتری بخش‌مربوطه بازاندارمری محل صحت وهویت و اعتبار ضامن تائیدوگواهی شده‌باشد.

۲ـ مقررات تحصیل درآموزشگاه داوطلبان

الف . دوره آموزشگاه یکسال بوده‌و دانش‌آموزان در مدت تحصیل در آموزشگاه باهزینه ارتش شاهنشاهی‌شبانه‌روزی‌خواهند بود.

ب ـ دانش آموزان با حقوق ماهیانه یکهزار و دویست و پنجاه ریال استخدام وپس از طی دوره آموزشگاه و موفقیت درآزمایش نهائی داوطلبانی که دارای گواهینامه ششم‌ابتدائی هستندبدرجه گروهبانسومی و داوطلبینی که دارای گواهینامه سوم‌متوسطه هستند بدرجه گروهباندومی مفتخر و ازکلیه مزایای مربوطه‌وحق مسکن‌وغیره باضافه حق فنی‌وحق صف که در جریان‌تصویب است‌استفاده خواهند نمود و ترفیعات بعدی آنان نیز برابرمقررات قانون ترفیعات نیرو های مسلح شاهنشاهی خواهدبود.

پ . داوطلبان می‌توانند از تاریخ‌انتشار این آگهی همه‌روزه باستثنای روز های تعطیل از ساعت ۸ صبح‌تا ۱٤ با در دست داشتن مدارك یادشده بالا وعین شناسنامه عکس‌دار وچهاربرك فتوکپی شناسنامه و۱۸ قطعه‌عکس ٤×٦ بدفتر کارگزینی‌دژبان پادگان مرکزواقع‌در جمشیدیه (درب‌شمالی)مراجعه و ثبت نام نمایند . م‌الف ۵۷۳۸

دژبان پادگان مرکز

۱ـ۲ آ ـ ۲۸۸۷۲

چهل سال قبل در همین روز

سئوال دشتی راجع به سهمیه دولت از کمپانی نفت جنوب وجواب وزیر مالیه

علی دشتی

جلسه بریاست آقای دادگر تشکیل گردید و آقای دشتی اظهار داشت: البته خاطر آقایان نمایندگان مستحضر است که سهمیه ما را از نفت جنوب بچه میزان حقیر و قابل تمسخری تنزل داده‌اند. عایدات دولت در سال که یك میلیون و سیصد هزار لیره بالغ میشد به سیصد وشش هزارلیره تنزل کرده است، بنده در این جا نمیخواهم از اهمیتی که‌ذخیره‌مملکتی برای پیشرفت اصلاحات وتامین‌حاجت اسعاری‌دولت داشت‌واینکه‌دولت‌ایران در چند ساله اخیر سهمیه خود را از نفت جنوب بحساب ذخیره مملکتی میگذاشت ذکری کنم، حتی بنده نمیخواهم اهمیت‌زیادی‌بخوداین مبلغی که امسال بما داده میشود بدهم زیرا باوجود اوضاع حاضره و پیشرفت محسوسی که در حساب معادله‌بودجه مملکتی و ازدیاد عواید خزانه عمومی وجود دارد این مبلغی که کمپانی‌نفت جنوب بدولت ایران میدهد اهمیت زیادی ندارد.

استفاده کمپانی ازامنیت‌مملکت

دشتی اضافه کرد: ازقراریکه‌شنیدم دولت از قبول حق‌الامتیاز استنکاف کرده است، اگر ما از این چندصد هزار لیره صرف‌نظر کنیم آسمان بزمین نخواهد آمد. دولت ایران مساوی همین مبلغ صرف تامینات محوطه نفت‌خیز و حفظ منافع کمپانی میکند (وکلاـ صحیح است) اگر آقایان بخاطر داشته باشند سابقاً کمپانی مخارج گزافی برای حفظ‌خود وحراست منافع‌خویش‌میکرد وپولهای زیادی به‌رؤساءومتنفذین‌محلی میدادند، ولی از هشت نه سال باین طرف که مملکت در راه اصلاح و نظم و عمران افتاده است بواسطه ازدیاد نفوذ دولت و تقویت کاملی که از قوای تامینیه مملکت شده دیگر کمپانی نفت از اینگونه مخارج مستغنی گردیده‌است و برای‌اینکه‌یك‌کمپانی خارجی بتواند بسهولت و آسودگی کار های صنعتی و تجارتی خود را ادامه دهد دولت معادل همین مبلغها را صرف تسهیل کار آنها نموده است علاوه بر این فروش کمپانی در داخله ایران‌خیلی بیشتر از این مبلغی است که بعنوان سهمیه بدولت ایران میدهد.

اوضاع دنیا عوض شده

چنانکه ملاحظه میکنید برای مااین مبلغ چندان اهمیتی ندارد و عمده چیزی که بنظر بنده مهم است‌وآقای وزیر مالیه را برای آن زحمت‌داده‌ام حفظ حقوق‌مملکت است و میخواستم بفهمم دولت در این باب چه‌اقداماتی کرده است؟ و ضمنا باید این نکته اساسی را بعرض آقایان برسانم و توجه آقای وزیر مالیه را بدان‌معطوف سازم: اوضاع امروزه دنیا طوری‌شده است که وسائل احقاق حق خیلی بیشتر از سابق فراهم است، امروز اوضاع دنیا آنطور ها نیست که به اتکاء سندی که از روی غفلت‌وجهالت صادرشده‌باشد‌بشود‌یك‌ملتی رااز‌حقوق حقه خود محروم و اورا اسیروزبون نمود (صحیح است) بهترین شاهد و دلیل این‌مطلبی که‌عرض میکنیم‌معاهده ورسای و مسئله غرامات است که همه آقایان میدانند بکجا انجامید و حتی دولتی که خود این معاهده و ترتیب را دیکته کرده بودند معترف شدند که باید آنرا الغاء کنند.

۲ سئوال از وزیر مالیه

دشتی به صحبت خود ادامه داد و گفت با وجود این مقدماتی که عرض شد، بنده از آقای وزیر مالیه دو سئوال دارم: اولا دولت ایران راجع به عواید ۱۹۳۱ چه‌اقدامی کرده‌است؟ زیرا این مسئله بشوخی بیشتر شبیه است که یکمرتبه عواید دولت از یك میلیون و سیصد هزار لیره به‌سیصد وشصت هزار لیره تنزل کند، در صورتیکه مطابق احصائیه صحیح در همان‌سال ۱۹۳۱ کمپانی‌نفت‌دومیلیون و ششصد هزار خروا بیشتر مواد نفتی استخراج کرده است. آیا واقعا کمپانی نفت اینقدر کریم‌وسخی شده است که بنزین و نفت‌را به‌قیمت آب فروخته است؟ علاوه بر این باز مطابق اطلاع صحیحی که در دست است کمپانی(FORST EXPLOITATIV) که همان کمپانی نفت مسجد سلیمان است بصاحبان سهام خود در سال ۱۹۳۰ هفتاد وپنج درصد منفعت داده و در سال ۱۹۳۱ شصت و پنج درصد یعنی تقریبا ۱٦ درصد کمتر منفعت داده‌است آنوقت کمپانی«آنگلوپرشین اویل کمپانی» که شرکت اساسی و مادری آنهاست تقریبا هشتاد درصد کمتر از سال گذشته بدولت ایران سهم داده است، این اخطاریه ورویه کمپانی نفت جنوب بنظر بنده‌غیرموجه و نامعقول است و خیلی میل داشتم عقیده دولت را در این خصوص‌دانسته و بفهمم چه اقدامی کرده و چه‌اقدامی دیگر در نظر دارند بکنند.

ثانیا میخواستم بفهمم که دولت اساساً یك نقشه‌ای ندارد که حقوق مملکت را نه تنها برای امسال‌بلکه برای همیشه حفظ کند و این قبیل پیش آمد ها تکرار نشود! این‌مسئله خیلی مضحك است که ایران‌صاحب معادن نفت فقط سیصد هزار لیره داشته باشد و دولت‌انگلیس در همان سال متجاوز از هشتصد هزار لیره از کمپانی مالیات بگیرد.

آقای تقی زاده وزیر مالیه در جواب آقای دشتی نطقی ایراد کرد که در شماره فردا بنظر خوانندگان محترم میرسد.

(نقل از اطلاعات ۵مردادماه ۱۳۱۱)

تلفن آقای جیم

احمد احرار

انتقاد

رفیق شفیق ما «علی‌اکبر خان ـجیم» تا پارسال همین فصل یك تلفن پنج رقمی در خانه داشت. این تلفن‌در دفاتر شرکت و دفترچه راهنمای تلفن بنام شخص شخیص ایشان یعنی «علی‌اکبر‌ـجیم» ثبت شده بود. کلیه وجوه مربوط را از ودیعه و وثیقه و غیره آقای علی‌اکبر خان پرداخته‌بودوقبض‌حق‌الاشتراك و حق‌المکالمه نیز همه‌ماهه بنام او صادر میشد. منتهی این تلفن عملا مشترك بود بین منزل علی‌اکبرخان ویك لوکس فروشی، یك کلاه دوزی. از هر پنج نفر که به آن شماره تلفن میزدند سه نفر‌باعلی‌اکبرخان کارداشت، یکنفر با لوکس فروشی ویك نفر با کلاهدوزی. لازم به تذکر است که بین سه شریك هیچ‌نوع سابقه‌آشنائی وجود نداشت، همدیگر را اصولا نمیشناختند و حتی همسایه هم نبودند. بعلاوه هر‌کدام برای خودشان‌تلفنی علیحده داشتند که تنها وجه ارتباط آنها محسوب میشد. چون چهار رقم سمت چپ تلفنشان مشابه بود.

بهر‌حال تا پارسال‌اینموقع که تلفن منزل علی‌اکبر خان ترفیع درجه پیدا کرد وشش رقمی شد، جزو کار های جاری رفیق ما یکی هم‌جواب دادن به تلفن های لوکس فروشی و کلاهدوزی بود. برای علی‌اکبرخان و سایر اهل منزل عادت شده بود‌که وقتی تلفن زنگ میزد و از آن طرف سیم کلاهدوزی یا لوکس‌فروشی را میخواستند با منتهای متانت وضعیت را تشریح کنند و هیچ اوقاتشان تلخ نشود. ولو که طرف دوباره و سه‌باره نمره‌میگرفت و همچنان به منزل علی‌اکبر خان وصل میشد. میماندیك مشکل که بعضی از مراجعان عجول نه میپرسیدند آنجا کجاست، نه مهلت میدادند طرف توضیح بدهدوهمینکه در منزل علی‌اکبرخان کسی گوشی را از روی تلفن برمی داشت‌شروع‌میکردند‌بگفتن. یکی برای هوشنك‌خان پیغام میداد خودش را هرچه زودتر به فلان اداره برساند که سرگاو درخمره گیر کرده‌است. بعدازآنهم با همان سرعت و بدون آنکه فرصت جوابی، توضیحی‌بدهد گوشی‌را می گذاشت. یکی دیگر هوشنك خان را به‌باد ملامت می گرفت که بعداز سالها آشنائی، جنس‌ایرانی را به اسم فرنگی و با قیمت سه برابر به خانمش فروخته است. سومی برسر حسین‌آقا کلاهدوز فریاد می زد که با پوست گران قیمت او عوض دلاه برایش کیسه‌حمام‌دوخته است. اخرش هم‌وقتی‌متوجه میشدند، عوض کلاهدوزی‌یا لوکس فروشی، به منزل‌علی اکبر خان تلفن کرده‌اند و آدمی را که‌در ضایع‌ساختن کلاه‌خودشان‌یا کلاه‌گذاشتن برسر خانمشان‌دخالتی نداشته است ناسزا گفته‌اند باز دو قورت‌و نیمشان باقی بود: ای آقا، پس چرا اول نگفتید؟ مارا بگوکه نیمساعت است سرکی داد می زنیم! جون بکن اینرا زودتر بگو،غربتی!

**

پارسال تابستان، تلفن منزل علی اکبر خان‌ـ جیم‌٦ رقمی شد.

این تحول رابطه رفیق ما را با کلاهدوزی و لوکس فروشی بهم زد. اما بجای آندو علی اکبر خان آشنای تازه‌یی‌پیدا‌کرد. یك‌بازنشسته اخمو وتنك‌حوصله، ‌ازصاحب منصبان قبل‌از شهریوربیست، یکچند، رفقا گله داشتند که وقتی تلفن‌منزل علی‌اکبر خان را می گیرند از آنطرف سیم باران فحش برسرشان می بارد. از نوکر وآشپز استنطاق به عمل آمد، چیزی دستگیر نشد. به اهل منزل سپردند‌تلفن‌هارا مرتب‌مراقب باشندو حتی‌المقدور خودشان جواب بدهند، ‌شکایت رفقا همچنان ادامه یافت. تقریبا روشن شده بود تلفن شش رقمی شریك جدیدی برای رفیق ما تکه گرفته است و همه رفقا مامور شدند که تحقیق‌کنند،ببینند این‌شریك بددهان کیست تا بلکه به نحوی این‌مخمصه خاتمه پیدا کند ولی توفیقی حاصل‌نشد. چون حریف فرصت گفت و شنود به کسی نمی داد،همین که گوشی تلفن را برمی‌ـ داشت و می فهمید اشتباهی وصل‌شده است چاك دهان‌را می گشود. یك دور تسبیح فحش میداد و گوشی رامی کوبید روی تلفن.

به شرکت تلفن مراجعه شد. متغدر گشتند که‌شرکت‌فقط برای رد یابی مزاحمین تلفنی اقدام میکند و آن« آقا »تلفنی نکرده و مزاحمتی هم فراهم نیاورده است.پس مزاحم‌تلفنی محسوب نمیشود.

عاقبت آن امیدی که در نومیدی سراغش را داده‌اند عرض وجود کرد و شخصیت مجهول، شخصا آفتابی شد. معارفه توسط یك مکالمه تلفنی صورت گرفت. در حالیکه آقای « جیم » نشسته بود و نقشه تازه‌یی‌را برای پرده گرفتن‌ازچهره «بددهان ناشناس» در ذهن خود مرور میکرد تلفن زنك زد:

ـ آلو، آقای «جیم» ؟

ـ بفرمائید.

ـشما خود آقای « جیم » هستید ؟

ـخودم هستم... جنابعالی؟

طرف همینکه مطمئن شد‌با خود آقای « جیم »صحبت‌می کند مثل آتشفشان به‌غرش درآمد. صدای رعدآسای‌او با «چق‌چق» دندانهای عاریه درست همان نشانه هایی بود که آقای «جیم» ازناشناس دراختیار داشت.

ـ آقا، من ازشماشکایت میکنم... من شما را به دادگستری میکشانم...من‌از دست شما بجان آمده‌ام... از دست شما و آن رفقای مزاحم شما... از دست شما با آن تلفن زهرماری شما!

آقای «جیم» مطمئن شد‌که رفقا هر چه گفته‌اند درست گفته‌اند، آشنای ناشناس نیشی به گزندگی افعی در دهان داشت و وقتی بد وبیراه گفتن را شروع میکرددرست مثل‌صفحه‌گرامافون ،خستگی ناپذیر و بی لکنت ،ادامه می داد.

ـ ببخشید قربان، ممکن است‌اسم شریفتان‌رابفرمائید.

ـاسم مرا میخواهی چکار؟... اصلا از جان من چه‌میخواهی آقا جان؟

ـ حضرت مستطاب آقا، یکقدری حوصله بفرمائید. اسم شریفتان را میخواستم برای اینکه قدری دوستانه‌تر باهم حرف بزنیم، باوربفرمائید این تلفن برای بنده‌هم‌اسباب زحمت شده است...

ـ آقا تلفن سرکار مزاحم بنده است... از صبح تا شب بنده باید تلفن‌های سرکار را جواب بدهم...اصلا شما چکاره‌اید؟ چرا باید اینقدر به منزل شما تلفن بشود؟ مگر شما نخست وزیر هستید آقا!!

آقای «جیم» که کم‌کم عصبی شده است خنده‌اش میگیرد:

ـ آقا جان بشما چه مربوط که بنده چکاره‌ام و روزی چند نفر به منزلم تلفن میکنند.. چرا پرت‌و پلا میگوئید!

ـ آقا بنده درین مملکت عنوانی دارم، مدارجی طی کرده‌ام... فوقش در روز دو نفر یا سه نفر به منزل من تلفن میکنند ولی شب، روز، دم صبح، سرشب هی زر ـ زر... تلفن است که‌با آقا کار دارد، آنهم‌در منزل بنده!

ـ قربان شما، تقصیربنده چیست؟ اگر تلفن بنده منزل با تلفن دولت ارگ‌آقا اتصالی دارد به من چه مربوط است؟ رفقای من چه تقصیر دارند که دائم از آقا بدوبیراه میشنوند؟!.

ـ بفرمائید بنده چه تقصیر کرده‌ام؟ تلفن های شما آسایش بنده را سلب کرده آقا... من اخطار میکنم که اگر بازهم کسی تلفن کند و شما را بخواهد صد کرور بدوبیراه خواهد شنید... زنده و مرده‌اش‌را می‌جنبانم! بعلاوه این تلفن را زدم که با سرکار اتمام حجت کرده باشم... اگرتا دو هفته دیگر رفع مزاحمت نکنید از شما شکایت‌خواهم کرد... میدهم تلفنتان را قطع کنند!

گوشی بشدت روی تلفن میخورد وغرش‌رعد آسا قطع میشود. آقای «جیم» تازه میفهمد رفقابابت تلفن کردن و احوال گرفتن از ایشان چه کفارمیی میپرداخته‌اند. میرود بفکر که چگونه میتوان ازین مخمصه خلاص شد؟

قسمت دوم:

در شماره آینده

موزیك بیتلی برای جهاز هاضمه مفید است

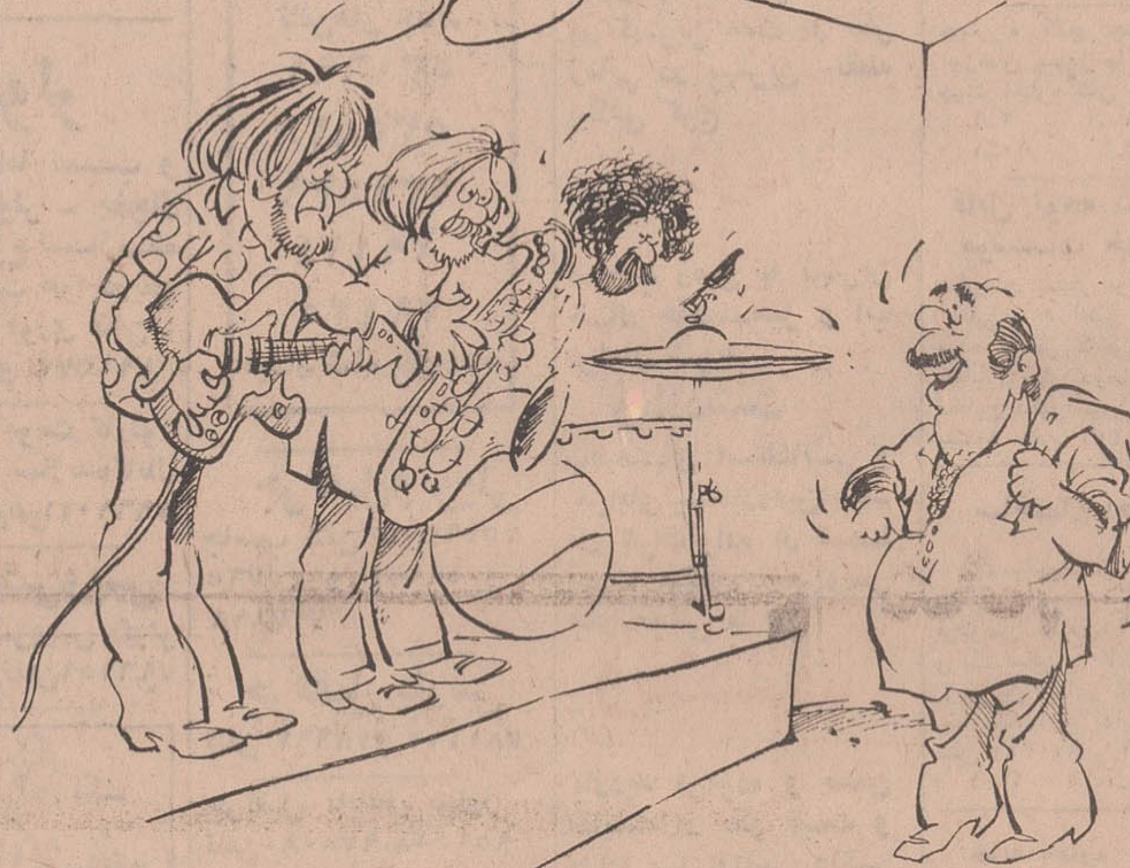

ـ داداش، ممکنه به «تولیست» واسه رودل من بزنی ؟

اطلاعات و مردم

۳۱۱۰۸۰

همه روزه ازساعت ٦ تا ۷ بعد ازظهر نظریات شمارا منعکس می کند

نیمی ازشهر بی‌آب است

من تعجب میکنم، که در این سال وزمانه یکی‌ازشهرستانهای مهم این کشور با داشتن‌منبع آب خداداد از داشتن لوله‌ـ کشی محروم باشد. این شهرستان، محلات است که‌از لحاظ منابع آب بسیار غنی است و بعد از گذشتن حدود ۷ سال تازه نیمی از این شهرستان لوله‌کشی آب شده و نیمه دیگر در بی‌آبی بسر میبرد، لذا از وزارت آب‌و برق تقاضا میشود دستوردهند که حداقل امسال بقیه این شهرستان لوله‌کشی شود که مردم از آب آشامیدنی سالم استفاده کنند.

اسفندیار کاظمی

نظافت نمی‌شود

منطقه سلسبیل از جمله مناطق پرجمعیت تهران است و بهمین دلیل شهرداری‌این ناحیه بایستی مراقبت بیشتری در تامین نظافت این محل داشته باشد. در حالیکه هرچقدر که بشهرداری ناحیه یک مراجعه کرده‌ایم و درخواست نظافت منطقه را نموده‌ایم کمتر نتیجه گرفته‌ایم. اگر یکی ازبازرسان شهرداری « مرکز » سری به خیابان‌های این منطقه مثلا قصرالدشت بزند وتوجه‌کوتاهی به جویهای پر لجن و خاك خیابانها و پیاده‌رو بنماید صدق گفته اهالی محرز خواهد شد.

نوروزی

راه نداریم

نظر باینکه در نهضت صنعتی و کشاورزی کشور توسعه‌راهها یکی از هدفهاست لذابا کمال احترام استدعا میشود مقرر فرمایندنسبت به توسعه و تعمیر ۳۰ کیلومتر جاده که روستا های اطراف را به راه اصلی گرگان بجنورد متصل مینماید و در پیشرفت امور این روستاها که دارای ۱۵ هزار جمعیت و بیش از هشتاد هزار هکتار اراضی مرغوب مزروعی میباشد و استعداد کامل توسعه دامپروری و کشاورزی را دارد اقدام عاجل بنمایند که ایجادچنین راهی برای زارعین و دامپروران این منطقه امری است حیاتی

ساکنین روستاهای اطراف‌گرگان

برق خوزستان ارزان‌شد

اخیرا بعلت شدت گرما در منطقه خوزستان بخصوص در اهواز عده‌ای بیهوش‌و احیانا تلف گردیده‌اند و همانطور که مطلع هستید گرمترین نقطه‌دنیا آنطور که اداره هواشناسی اعلام میدارد همین خوزستان است.

تا آنجائیکه اطلاع دارم در موقع شروع ساختمان سد محمد رضا شاه قرار براین شد که پس از سه سال بهره برداری از برق سد قیمت آن به نصف تقلیل یابد، در حالیکه سه سال گذشته و قیمت برق همانست که در اولین روزهای بهره‌برداری تعیین شده بود! اگر قیمت برق در این استان «داغ» که به جهنم طعنه میزند ارزانترشود‌استفاده برق‌بمراتب بیشتر خواهد شد و درآمد سازمان برق نیز افزایش‌خواهد یافت. لذااگر هم چنین قراری نبوده است و حافظه من‌اشتباه کرده (که نمی‌کند) تقاضامیشود این پیشنهاد را مورد توجه قرار دهند و مطمئن باشند که علاوه بر اینکه از درآمدفروش برق سازمان‌آب و برق‌خوزستان کاسته نخواهد شد، مبلغی هم بدان افزوده میگردد،بخصوص که رضایت بیشتر مردم نیز جلب شده است.

سلیمان‌قنواتی ـ کارمندراه‌آهن

بازاریابی ودیگر قضایا

من از علم اقتصاد چیزی‌نمی‌دانم ولی از مطلعین شنیده‌ام که کشور مترقی وپیش‌رفته دشوریرا خویند که در ان سطح درامد و هزینه افراد باهم متعادل باشد و برای هر فرد و هرخانواده حداقل آسایش تامین وفراهم‌آید، اشخاص از ۵۰ سال ببالا در هر محفلی که می‌نشینند صحبت از ارزانی و فراوانی نیم‌قرن پیش می کنند، که‌مثلا در انزمان نان و گوشت و سایرنیازمندیهای عمومی فراوان و ارزان بوده و باشاهی‌صنار خیلی از نیاز های روزانه مرتفع میشده‌است وگاهی نیز آهی سرد از دل برمی‌کشند که ایکاش آندوره باز گردد و اگـرخدا نیز در حاشیه‌لطفی‌کرده‌چندسالی‌سن‌آنانرا بعقب باز گرداند نور علی نورخواهد شد!!

در صورتیکه اگر وضع مالی و اقتصادی کشور ما بهمان صورت باقی می‌ماند برای خرید یکدستگاه اتومبیل بایستی نصف اعتبارات فرهنگی آنزمان خود را بکمپانی فروشنده می پرداختیم بهمین ترتیب برای خرید ضروریات دیگر زندگی نیاز شدید به پول پیدا می کردیم که چون سطح زندگی ما پائین بود و قدرت مالی اندك، لاجرم از هرگونه مظاهر زندگی کنونی ماشینی بی بهره می ماندیم. پس لازم است پابپای جهانیان در امر اقتصاد و شئونات دیگر به پیش برویم و در عین حال برای مردم حداقل مایقنع را در امر غذا و مسکن فراهم سازیم. از مدتها قبل وضع خواربار و مایحتاج عمومی برای مصرف کننده صورت نامطلوبی پیدا کرده:

کره، پنیر، روغن، قماش، میوه ،سیب‌ـ زمینی، پیاز ووو... با توجه بشدت و ضعف نیازها و استقبال عمومی بیش و کم بهای آنها قوس صعودی داشته و دارد. آنروزکه‌کارخانجات‌نساجی‌داخلی‌باکشورهای خارج برای صدور قماش نخی قرارداد می بستند، مردم می‌دانستند که قماش در داخل کشور گران خواهد شد زیرا رسم بازاریابی اقتضا می کند که اجناس‌صادراتی را بکشور خریدار ارزانتر از حد معمول و حتی از نرخ تمام‌شده‌بفروشندتابهر وسیله بازاری تهیه کنند و این فداکاری‌یعنی‌جبران ضررمراکز تولید را ملت باید عهده‌دار شود.

چند سال قبل سیب‌زمینی و پیاز در تهران وشهرستانها بحد وفور یافت میشد و در همین تهران در هر خیابان چند مغازه را بانبار سیب‌زمینی وپیاز اختصاص داده‌بودند که در حال پوسیدن بودومشتری نداشت ـ اما مردم با مشاهده آن وضع بیکدیگر می‌گفتند که حتما سال‌بعد سیب زمینی وپیاز نایاب و گران خواهد شد و دلیلشان هم‌این بود که کشاورز وقتی ببیند که محصولش در یکسال بادکرده و استفاده نداده است سال دیگر یا بکلی از کشت آن صرفنظر می‌کند ویا برای خالی نبودن عریضه مقدار کمی می‌کارد. آیا وزارت تولیدات کشاورزی و مواد مصرفی واقعا نمی داند که میزان مصرف پیاز و سیب زمینی کشور در سال چقدر است؟

یحیی مساح

درختها در حال خشك‌شدن است

۳۱۱۰۸

مامورین‌شهرداری در ناحیه ما که واقع در خیابان حقوقی میباشد، علاوه بر اینکه در چند سال اخیر اقدام به درختکاری نکرده‌اند، اخیرا با نهرسازی جدید باعث خشك شدن درختان کهن سال‌خیابان حقوقی میشوند. اکنون مدت دوماه است که بر اثر نهرـ سازی ریشه این درختان از خاك بیرون مانده و حتی یکبار هم در این گرما درختها را آبیاری نکرده‌اند، جویهای‌این خیابانهم آنق ـ پهن است که اهالی نمیتوانند خودشان درختها را آبیاری کنند، لذا تاقبل از آنکه این درختان‌کهن نیز خشك شود، چند تانکر شهرداری آنها را آبیاری کند.

ساکن خیابان حقوقی

یکسال‌ونیم پول‌آب رانگرفته‌اند

این سومین بار است که در روزنامه اعلام میکنم که‌مشترک‌اب منطقه‌ای بشماره ۳٦٦۰۰ر۳۵۳٦۰ ساکن تهران‌پارس خیابان ۱۰۵ خیابان ۱۱۲ از بدو نصب کنتور آب تاکنون‌کسی‌برای‌تعیین‌مصرف‌و آب بهای او مراجعه نکرده‌است و هنوز هم کسی بسراغ این مشترك نیامده است.

تصدیق کنید که پرداخت آب بهای یکسال و نیم گذشته بطور یکجا بوسیله یک معلم مشکل و غیر ممکن است،در حالیکه‌تقصیری هم متوجه مشترك نمی باشد لذا از سازمان آب تهران تقاضا میشود هرچه زودتر تکلیف آب بهای مشترك فوق‌الذکر را معلوم ومشخص دارد.

مشترك

در شرایط گذراندن دوره فوق لیسانس تجدیدنظر شود

بر حسب اتفاق و شایدروی‌کنجکاوی‌اگهی پذیرش دانشجو برای دوره های مختلف فوق لیسانس دانشگاه تهران را مطالعه‌کردم ولی بی اختیار دچار ناراحتی‌کردیدم، زیرا یکی از شروط قبولی اینطور قید شده‌بود که « چون دروس دانشکده .... صبح و بعدازظهر است افراد شاغل حق شرکت در کلاس را ندارند و نمیتوانند درکنکورشرکت کنند».

بدلایلی که ذیلا معروض میگردد ذکر این دلیل‌کافی برای‌جلوگیری از تحصیلات عالیه نمیتواند باشد:

۱ـ دانشجوئی که دوره لیسانس را بپایان رسانیده‌اگر قدرت مالی داشته باشد ومسئله نظام‌وظیفه نیز برایش حل شده باشد (که گویا دانشجو پس از پایان دوره لیسانس بایدبخدمت اعزام شود و بعدا فوق‌لیسانس را ادامه دهد.) یعنی چند سالی به خدمت نظام رفتنش وقت‌داشته‌باشد وبااین ترتیب براحتی میتواند شرکت کند.

۲ـ داوطلبی که مشخصات بند یک را نداشته باشد از خدمت بازگشته است و نمیتواند با توجه بشرایط بالا نامنویسی کند. زیرا آنکس که استطاعت مالی ندارد، باید دستش را بجائی بند کند و خرج زندگی را فراهم نماید و آنکس که بخدمت اعزام میشود و بازمیگردد نیز باید مشغول کاری شود و آمار نشان میدهد که‌داوطلبان شرکت در دوره فوق‌لیسانس که خدمت نظام را انجام داده باشند بسیار کم است.

۳ـ نیم‌نگاهی بکشور های پیشرفته نشان میدهد که دوره های عالی بخصوص در رشته های انسانی و رشته هائیکه احتیاج‌به تجربیات آزمایشگاهی ندارندبهیچ‌وجه‌شرط ورود را بیکاربودن داوطلب ذکر نکرده‌اند، بلکه دانشگاه خود در صورتیکه بداند دانشجوئی بیکار است اورا به شرکتهای خصوصی معرفی میکند تا درحین‌تحصیل در دوره های فوق لیسانس بتواند مخارج خود را تامین کند.

٤ـ معمولا کلاسهای فوق لیسانس در رشته های انسانی و اقتصاد و ادبیات عصرها تشکیل میشود و اگر گاهی دیده شود که احتیاج است دانشجوئی رشته ویا درسی را صبح‌ها بگذراند آن دیگر با دانش‌اندوز است که طوری کار خود را تطبیق دهد تا باین‌درس صبح برسد که خوشبختانه با این مورد‌ادارات‌دولتی‌موافقت میکنند تا کارمندی آزموده‌تر دراختیار داشته‌باشند.

۵ـ تحصیل دوره های فوق لیسانس در رشته‌هائیکه اگر آگهی آنرا در روزنامه خواندم کسب معلومات بیشتر همراه با عمل است که جائی بهتر ازمحیط اداری برای آن نمیتوان یافت و در حالیکه‌دانشجو تئوری را در دانشکده دنبال میکند محیط اداری به راحتی عمل را باومیاموزد.

باتوجه بدلایل ذکر شده چنانکه موافقت دارند تمنی میشود در شروط ورود به امتحانات فوق‌لیسانس‌دانشکده‌های‌دانشگاه تهران تجدیدنظر نمایند. باشد که باین ترتیب تعداد بیشتری بر مشتاقان علم ودانش کشور افزوده شود.

آرمین

حمام«سونا» فراهم‌شد!

در شماره ۱۳۵٤۵ جریده شریفه اطلاعات شرحی به قلم آقای علی معصومی در مورد کاریر بندر پهلوی نوشته شده بود که ایرادات و انتقاداتی از تلفن کاریر بندرپهلوی نموده بودند که بنظر چندان عجیب نبود زیرا در شهر سوسنگرد مرکز شهرستان مرزی‌دشت‌ـ میشان اطاقکی بطول و عرض تقریبا سه متر بنام تلفن کاریر وجود دارد که خدا نکند هیچ بنده خدائی کارش به این اطاق بیفتد اطاقك مزبور بنام اداره تلفن بوده و میگویند با تمامی ایران در تماس هستیم حال آنکه اگر یك‌مشتری‌بخواهد باتهران مرکز ثقل مملکت صحبت کند لااقل بایستی چند روز رفت‌و آمد کرده تا موفق گردد با تلفن مورد نظرش تماس‌حاصل کند حالا بگذریم از اینکه به چه شکل بایستی صحبت کرد از اینها گذشته اطاق موردبحث که ابعاد آن در بالا گفته شد روبه آفتاب بوده و یك‌دستگاه پنکه سقفی قراضه به سقف آویزان شده مشتری ظرف‌چند ساعتی که در اطاق مزکور نشسته بایستی هموزن خود از گرمای بی‌حساب‌عرق‌بریزد تازه اگر نوبت تلفن یاو برسد ویرا در اطاقك فلزی بنام کابین راهنمائی میکنند که خدا نکند هیچکس پایش به این‌اطاقك کابین برسد قبول‌فرمائید پس‌از برگشت از کابین مشتری بی حال‌میشود ماموران‌تلفن‌درجواب اعتراضات مردم میگویندادارہ کل پستو تلگراف و تلفن خوزستان در اول سال دو عدد کولر گازی‌به‌عنوان تلفن‌کاریر فرستادند ولی ششماه است که از آن خبری نیست و مثل اینست که کسی هم نمیخواهد خبری داده‌باشد! علیهذاپیشنهاد میشود هرکس مایل است از حمام سونا استفاده کند ساعتی را در تلفن کاریر سوسنگرد بگذرانند بصرفه وصلاح خواهد بود.

علی اسدی

جدول کلمات متقاطع

شماره ۵۰۹٤

افقی:

۱ـ باهمه بی‌نشانی، سلاطین بر مقبره‌اش گل نهند ـ خیال و پندار ۲ـ عارف و شاعر نامی قرن پنجم هجری که در بسیاری از علوم به مقام‌استادی رسید و کتاب«اسرار التوحید» در شرح حال او نگاشته شده ۳ـ گاهی تلخ ازآب درآید ـ خالی دروغ ـ خوشحالی‌وشادمانی ٤ـ زمانی در حمام سنگلج سر وصدائی براه انداخته بود ـ نام سابق کشورتایلند ـ بازار که چنین باشد نیکوست ۵ـ ماهی در سال‌اروپائی‌ـ از سلاحهای بروبحر ـ ضمیریست‌ـ کشور برون ٦ـ یکی از اسرار ـ پادشاهی در سلسله اشکانی ـ حسی از حواس پنجگانه ـ خاك کوزه گری ۷ـ رسیدگی وممیزی‌ـ مرغ‌پیغام‌بر سلیمان ـ مهارت و تردستی در کاری ۸ـ از امراضی که بیشتر در پا بروز میکند ـ درجه‌یی برای امرای بحری ۹ـ بلی به زبان ایتالیائی ـ ظرف گل کشی ـ بس‌دانستن ۱۰ـ حرف‌ربط ـ دورترین سیاره از آفتاب ـ درختی است ـ لخت و برهنه ۱۱ـ از بلندش مردان‌روزگار بجائی رسیده‌اند! ـ از مرده برنخیزد ـ باداغش، چین و چروك توان زدود ـ آش ۱۲ـ صاحب کتاب ایلیاد ـ یکی‌از معروفترین اصحاب پیامبراسلام که در بیشتر غزوات شرکت داشت ـ داخل ۱۳ـ هیتلر، نژادبرترش میدانست ـ خداوند یکتا ـ ازمعروفترین‌نویسندگان روسی که ولگردان از آثار اوست ۱٤ـ مکتبی مشهور در فلسفه و ادبیات قرن بیستم که ژان‌پل سارترراباتی‌آن میدانند ۱۵ـ اسب زرد رنك ـ بیدار ماندن در شب است و بیکاره اقدام بدان کند.

عمودی:

۱ـ چندی پیش است وگذشته باشد ـ وسیله حمل و نقل در قطب ـ حشره ایست ۲ـ سود پول ـ آرمان و هدف ـ گله گوسفند ـ ناپیدا ۳ـ گاهی کسر آید!ـ واحد چهار پا ـ در دخل و خرج که رعایت‌شود نیکوست ٤ـ سهل ـ گاهی آنرا جائی برای اشك دانند!ـ اقطاب، بسیار دارند! ۵ـ گمان بردن ـ آنچه قابل دیدن‌باشد ـ پایتختی در اروپا ٦ـ نیم گیسو!ـ آقا وسرور ـ پیمانی بین چند کشور ـ باآن‌بازی کردن عین خطر است ۷ـ عروس شهر های ایران در زمان ساسانیان ـ موافق و هم آهنك ـ مایه‌حیات ۸ـ سازمان فضانوردی امریکا ـ خوب‌نیست ـ درخت زبان گنجشك ـ فلزیست ۹ـ پدر بزبان عربی‌ـ به چشم دیدن و نگاه کردن ـ نمایشنامه نویس معروف‌نروژی که «خانه‌عروسك» ازوی‌شهرت بسیار دارد ۱۰ـ محصولی از زنبور عسل ـ کسیکه برکاری گمارده شده باشد ـ پوشاندن ـ از عناصر شیمیائی ۱۱ـ راز هاست و در پرده نگهداشتنشان نیکو ـ فلانی ـ وقت و هنگام ۱۲ـ کسیکه چهره‌یی چون عروس چمن دارد ـ! یکی از ایلخانان مغول ـ به دنیا آمدن ۱۳ـ انتقام دشت کربلا را از ظالمان گرفت !ـ وقت و زمان معین ـ فرش درویشان ۱٤ـ حرف ندا ـ ستم ـ از درختان جنگلی ـ کمبود است وشکسته ۱۵ـ خشن نباشد ـ خوردنشان، مستی می‌آورد !ـ درسی در دبیرستان.

حل جدول شماره ۵۰۹۳

نیازمندیها

تلفنهای ۳۱۱۲۲۰ـ۳۱۱۲۲۴

حراج یعنی حراج

فروشگاه سه طبقه

قصر پوشاک

حراج تابستانی قصر پوشاک

مانند بمب

در تهران صدا کرد ارزان فروشی در قصر پوشاک

همچنان ادامه دارد

بلوز زنانه	۹ تومان
پیراهن زنانه	۳۰ تومان
بلوز پسرانه	۷ تومان
پیراهن مردانه خارجی	۲۰ تومان
پیراهن مردانه	۱۰ تومان
مایو دخترانه	۶ تومان
مایو زنانه درجه ۱	۲۵۰ تومان
سارافون زنانه	۲۵ تومان
شلوارزنانه درجه ۱	۲۸ تومان
لباس شب زنانه	۶۰ تومان
دامن زنانه	۲۰ تومان
شلوار مردانه	۴۹ تومان
شلوار کوتاه پسرانه	۴ تومان
کت‌وشلوار مردانه درجه ۱	۱۹۵ تومان
شورت وزیر پوش زنانه	۹ تومان

وهزاران قلم دیگر ازاجناس پوشاکی دراین حراج بزرك تابستانی گذاشته شده است. مدت حراج خیلی محدود میباشد.

ضمنا کمیته حراج قصر پوشاك باطلاع مشتریان گرام میرساند که بعلت ازدحام زیاد از آوردن اطفال و ساکهای دستی به محل حراج خودداری فرمایند.

(قصر پوشاک)

خیابان فردوسی جنب فروشگاه فردوسی

«نعمت‌الله آغاسی»

علی نظری ـ شهپر ـ پروا ـ دوشیزه گلنار

خواننده نسل جوان محمد صبا هنرمند و خواننده تلویزیون فرجی ـ شجاعی ـ سوزان ـ دوشیزه آزیتاودو رقاصه معروف فیلم های‌فارسی سلیمه و آذر و برنامه فکاهی ناصر خسروی و برادران رسولی ـ یك نمایشنامه کمدی داغ،داغ با شرکت هنرمندان تلویزیون ملی پونه ، افشار فیما آکروبات باند رضائی به همکاری رشید کوتاهترین مرد دنیاوبالاخره قهرمان‌خنده‌امیری. برای رزرو بلیط فقط امروز و فردا فرصت دارید :

محل‌رزرو بلیط سینمافری(چهارراه لشگر) و کتابفروشی نادر (میدان ۲۵شهریور) تهیه و تنظیم برنامه های کنسرت از مهدی عرب‌عامری

اطلاعیه

قابل‌توجه‌صاحبان کافه رستورانها

اگر مشتریان شما نوشابه خنك میخواهند نوشابه سردکن و یخساز S.T.A. ایده‌آل است

پیچ شمیران ـ خیابان تنکابن ـ تلفن ۳۰۳۶۳۷

گروه فرهنگی کاوس

دبیرستان شماره ۱ پسران

برای کلاسهای دوره راهنمائی و سیکل اول وچهارم ریاضی‌وطبیعی همه روزه ثبت‌نام مینماید.

نشانی قلهك شهرداری اول خیابان نوبهار تلفن وسیله آمد و رفت آماده است.

۸۶۶۰۵۹

اثاثیه

خرید

بازرگانی فرش کیهان تلفن ۸۲۳۷۷۶

خریدار نقدی همه رقم فرش کهنه و نو جهت صادرات روزولت میدان ۲۵ شهریور

فرش طوسی ۷۵۹۰۲۹ فرشهای کهنه‌و نوسنگین قیمت شما را جهت صادرات‌از سایرین بهتر خریداری مینماید .

فروشگاه فرش صمد تلفن ۴۹۹۸۵ خریدار همه‌نوع فرش‌های نو و کهنه وسایر لوازم منزل و اشیاء قدیمی چلچراغ ظروف‌بلوروچینی ورشو

فروشگاه‌استار ۶۶۴۰۲۱ خریدار یخچال برقی و نفتی‌تلویزیون کولرفرش وکلیه لوازم منزل بقیمت عادلانه شاه ٤ راه‌پیروز

فروشگاه مشرق ۴۹۳۲۷ بهترین خریدار یخچال های نفتی برقی قالی قالیچه نو و کهنه اثاث منزل و عتیقه

نمایشگاه گلشن ۶۲۱۴۲۱ همه نوع فرش های کهنه خریداریم و همه رقم فرش نو موجود میباشد فرش های‌کهنه با نو معاوضه میشود خیابان پهلوی بالای ایستگاه بیمه جنب بانك ملی یوسف‌آباد

فرشهای کهنه از متری ۳۰۰ تومان به‌بالا خریداریم فرش اعتماد مقابل سینمامولن روژ تلفن ۷۵۸۲۷۰

فروشگاه‌آسیا ۶۶۲۸۳۲ خریدار یخچال‌تلویزیون فرش‌و سایر لوازم منزل بقیمت‌عادلانه خیابان‌شاه

فروشگاه‌فرش تهران‌کالا خریدار انواع قالیهای نو و کهنه و لوازم منزل ۶۶۹۳۲۶

فروشگاه ایران فرش تلفن ۷۷۴۹۷۲ کلیه لوازم شما بهر مبلغ باشد بیشتر از سایرین نقد خریداریم

فروشگاه فرش فروردین خریدار فرش کهنه و نو تلفن ۶۶۱۶۵۵ و۴۳۰۸۵

فروشگاه فرش شایان تلفن ۶۶۳۳۸۱ بهترین خریدار فرش‌ولوازم‌منزل

فروشگاه ارمان تلفن ۶۶۹۶۲۳ خریدار یخچال برقی و نفتی و تلویزیون و قالی و قالیچه

خریدارفوری یخچال‌های نفتی تلفن ۴۹۳۹۳

فروشگاه بختیاری‌تلفن ۷۵۹۳۲۹ بهترین خریدار کلیه لوازم منزل

فروش دست اول

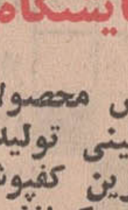

نمایشگاه‌پاریس

پخش محصولات مدرن تزئینی تولید کننده بهترین کفپوش بورس انواع کاغذ دیواری و پرده کرکره‌وپوشش پلاستیکی سفارش تلفنی پذیرفته میشود نادری اول قوام‌السلطنه تلفن ۶۶۹۵۵٤

تزئینات چالاک

پرده کرکره و پرده پارچه‌ای با نصب مجانی و انواع کاغذ دیواری ایرانی و خارجی و کفپوش ارزانتر از همه جا ۶۳۵۳۵۹

فروشگاه پیمان

فرش و تلویزیون ماهیانه ۸۰ تومان با آنتن مجانی نازی‌آباد خیابان چمن‌تلفن ۵۳۱۳۵۹

کرایه

کرایه هرنوع ماشین تحریر بنگاه فنی ناصر تلفن ۸۲۶۲۰۵ دروازه‌دولت مقابل سعدی

مبل ودکوراسیون

پرده دوزی ارجمند ۳۱۷۳۷۰

پیراهن مبل : ۳۱۹۵۰۵
تعویض‌پارچه‌مبل: ۳۱۹۵۰۵
پرده‌دوزی‌شهرزاد: ۳۱۹۵۰۵
۱ـ۲۶ آ ـ ۴۰۲۱

شستشوی مبل وفرش

شستشوی مبل و فرش

کلین سرویس مهرمبتکروپیشرو نظافت مبل وفرش بادستگاه منحصر بفرد تلفن ۹۵۲۵۴۶

کارخانه قالیشوئی ادیب بانضمام‌شستشوی مبلمان درجای‌خودتلفن ۹۵۲۴۵۴

دوراکلین‌سرویس‌آمریکا خشکشوئی مبل و فرش در محل وابسته بتاول‌ماستر ایران تلفن ۷۵۸۳۹۵ ـ ۷۵۸۳۹۶ و ۷۵۳۶۸۲

کارخانه قالیشوئی‌اطلس با سابقه و مجهز ۹۶۰۲۸۹

آناهیتا سرویس مبلمان فرش موکت تشک و سقف اتومبیل شما را خشکشوئی مینماید ۷۹۵۳۰۷
۱ـ۲۵ آ ـ ۴۳۵۵

گاز

اساگاز ۸۲۴۰۲۱

BUTANE

تلفن پخش گاز شرکت بوتان از ۷ صبح تا ۹ شب ۹۵۳۰۵۱

شرکت پخش بوتاگاز شرکت بوتاگاز از۷و نیم صبح تا ۸ شب تلفنهای ۳۹۲۳۸۹ و ۳۹۳۲۲۳

پرسی گاز گازوسرویس غرب خیابان پهلوی ۹۶۳۰۲۱ الی ۹۶۳۰۲۵ از ۷ صبح تا ۷ شب شرق خیابان پهلوی ۸۲۲۰۲۵ الی ۸۲۲۰۲۱ ۸۲۷۹۹۰ـ۸۲۷۲۴۷ از ۷ صبح تا ۱۰ شب تلفن مخصوص تعمیرات ۸۲۶۲۴۰

ایران گاز پخش گاز ۸۲۷۱۳۱ تعمیرات ۸۲۳۰۵۱ـ۵۳ همه روزه از ساعت ۷ صبح الی ۱۱ شب نمایشگاه مرکزی خیابان شاهرضا شماره ۲۳۰

تعمیرات

تلویزیون

تعمیرگاه‌تلویزیون الکترون تلفون ۷۶۳۶۸۲ تعمیر تلویزیونهای R.C.A شاوب لورنس. فیلیپس. سیرا تلفونکن وسایرمارکها باسرویس مجهز سیار در شهرشمیرانات

دادار

تعمیرگاه مجاز شماره ۱۵

شاوب لورنس

عباس‌آباد سی‌متری نظامی بین مهناز و پاشا شماره ۱۷۹ تلفن : ۷۶۴۲۵۱

SCHAUB-LORENZ

سرویس‌تلویزیون‌گارانتی تلفن ۶۲۸۳۷۱

سرویس‌سیار R.C.A-R.T.I شاوب‌لورنس مدیاتور جنرال الکتریک سییرا. وستینگهاوس. صبا و دیگر مارکها در منازل در تهران بویژه شمیرانات .
۱ـ۱۵ آ ـ ۴۱۵۶

تلویزیون فوری در منزل تعمیر میشود ۹۶۰۵۴۶

تعمیر فوری تلویزیون و نصب آنتن ۳۰۲۱۰۳

یخچال

تعمیرگاه سید حسین ۸۸۲۴۳۸ تعمیر هرنوع یخچال ، کولر ، اجاق گاز رختشوئی، آبگرمکن

جنرال سرویس آبگرمکن ـ کولر ـ یخچال ـ اجاق گاز تلفن ۸۲۱۰۶۱

تعمیرگاه یخچال‌فریجیدر اساس یدکی موجود است‌تلفن ۷۵۲۳۳۶

کولر

موسسه گاما نصب و تعمیرات کولر ـ یخچال تهویه مطبوع سازنده کانال هدایت هوا دریچه تنظیم هوا فوری تلفن : ۷۹۳۸۹۷ و ۷۹۱۳۷۷

موسسه مونت کارلو نصب کولر سازنده کانال دریچه‌تنظیم‌هوا ۷۹۶۱۰۳۱

جنرال سرویس نصب و سرویس کولر وآبگرمکن تلفن ۷۹۶۱۵۱

ایران تک نصب کولر کانال کشی ساختمان پخش دریچه تلفن ۹۷۶۲۱۸

فروش اتومبیل

بنز

مدل ٦٤ بنز ۱۹۰ مدل ٦٤تلفن ۷۶۲۱۱٤

شورلت

مدل ۷۰ نونمره خارجی گمرك نداده بدون واسطه تلفن ۳۰۲۵۹۰
۱ـ۳ آ ـ ۴۲۹۰

اوپل ٦٣ ـ ۱۴۰۰۰۰ ریال تلفن ۵۳۲۳۳۳
۱ـ۲ آ ـ ۱۲۹۰۹

یکدستگاه بیوك مدل ٦٥ (لوستابر) باکولر بفروش میرسد ۴۸۰۱۱
۱ـ۳ آ ـ ۴٤۰٤

فوردموستانگ گراند مدل ۱۹۷۱ زردرنگ اجاق چوبی مشگی بدون واسطه‌برای‌فروش تلفن ۶۲۳۲۵۵
۱ـ۲ آ ـ ۴۳۹۲

ب ام و (۱۶۰۰) مدل ٦٨ تلفن ۸۲۷۴۵۰

پژو ٦٨ـ استشن سفید تلفن ۳۰۲۰۰۸

یکدستگاه وانت فولکس‌واگن مسقف

مسقف مدل ۷۱ خیلی تمیز مربوط به یک شرکت خارجی‌بعلت تغییر در سیستم کار شرکت بطورنقد بفروش میرسد . در ساعات اداری تلفن ۶٦٤۸۹۹

فروشگاههای اتومبیل

ژیان ومهاری

نماینده رسمی تلفن ـ ۶۲۹۱۲۵

کرایه

اتو بوس

اتومبیلهای تشریفاتی با راننده برای داخل و خارج‌از تهران میدان فردوسی تلفن ۸۲۱۲۷۰ و ۸۲۶۶۰۵

ام ـ آ ـ اس

اتوبوس و مینی‌بوس دربست برای کارخانجات و مسافرت های‌دستجمعی تلفن ۹۷۰۸۱٤

کاج بار باربری شهر وحومه وبیمه‌اثاثیه‌منزل تلفنهای ۶۶۱۱۱۱ ۴۱۱۱۱

اتوشاهپور اتوبوس‌ومینی‌بوس اجاره‌ای و دربست تلفن ۲۹۳۲۷ ۵۳۰۲۵۳

گل بار بارکش شهر وحومه ۲۲۲۲۲

جرثقیل توکل تلفن‌های جدید
۵۳۰۶۹۱
۵۳۵۸۲۸
۵۳۹۴۷۹
۲۹۱۲۴
۲۹۱۲۵
میدان شاه پلاك ۵۱۴

جرثقیل‌وتریلی جاسب تلفن های ۲۵۷۶۳ ۲۵۷۶۵ و ۵۹۹۷۴ و ۲۷۸۱۸

جرثقیل پارس تلفن ۷۸۶۶۲و ۷۸۱۱۱۲

جرثقیل بابك‌آیزسهاور تلفن ۹۵۹۵۸۸ـ ۹۷۸۰۸۰

املاک ومستغلات

فروش

سازمان املاک شایسته تلفن ۶۲۷۲۵۷

با کادری‌مجرب وصلاحیتدار مرکز عمده معاملات املاك تهران و حومه

خانه ـ مستغلات ویلا ـ زمین

معاملات تهران‌پارس و نارمك و پول امینی ـ ۷۹۰۰۹۰

برای فروش املاك خود با تلفن ۳۱۹۷۸٤ به‌بنگاه کوشان توضیحات و قیمت را بفرمائید .

خانه فروشی

۲ دستگاه منزل ویلائی مدرن فرح جنوبی اندیشه ۵ هریك بمساحت ٤۰۰ متر یك طبقه‌نیم با سرویس کامل نقد و معاوضه بفروش میرسد تلفن ۷۷۱۵۰۸ و ۷۶۴۹۷۳

خانه ویلائی باقساط یکساله در تهران‌پارس و همچنین در بهترین نقاط نیروی هوائی و تهران‌نو خانه های نوسازمدرن ۲ طبقه و یکطبقه ویلائی ۳ تا٦ اطاقی از ۹۵ تا ۲۰۰هزار تومان نصف نقد بقیه ٦ تا ۱۲ ماهه که از بانك بگیرید ـ ۳۹۳۰۵۸

خانه شخصی ساز

مقابل مهرآباد بفروش میرسد تلفن ۶۲۰۳۷۲

ویلای فروشی

چند دستگاه‌ویلا مدرن شخصی ساز بفروش میرسد . ۷۶٤۹۷۲

باغ فروشی

۲ کیلومتری نوشهر به محمودآباد کوی اختصاصی (لیلاشهر)

باغ مشجر بدرخت میوه قطعات ۵۰۰ الی ۱۲۰۰ متری با ویلا وبدون ویلا با اب لوله‌کشی وبرق و سند مالکیت اماده فروش میباشد . چهارراه‌پهلوی روبروی کافه شهرداری کوچه سرمد کاشی ۱۰ دفتر طالبی تلفن ٤۲۷٤٤ و ۸۸۰۲۷۸

باغچه کوچك در کرج‌به فروش میرسد فقط چهار قطعه باقیمانده یك باغ مشجر در کرج.

مستعد برای سکونت‌یاساختمان ویلائی به قطعات ۵۰۰ متر و یک هزار متر با داشتن همه مزایای شهری بفروش میرسد خریداران بین ساعت ۵ تا۸ بعد از ظهر با تلفن ۷۶۳۱۶٤ مکالمه فرمایند .

ویلادشت

سهیل

شما با هر بودجه‌ای می توانید یکی ازسهامداران ویلادشت بشوید موقعیت استثنائی فضای سبز با آب فراوان از محسنات اراضی

ویلادشت

میباشدوجود سه‌شاهراه مهم‌اتوبان،جاده‌مخصوص وجاده قدیم کرج این امکان رابشما میدهد که در کمترین مدت از نظر زمانی در بهترین نقطه ییلاقی کرج

ملارد

صاحب زمین با بهترین خاك حاصلخیز و آب فراوان شوید

ویلادشت

باقیمتهای استثنائی و مزایای‌بیشمارزمین‌ایده‌آل هرخانواده از شما دعوت میکنیم باسرویس های مجانی ما از

ویلادشت

بازدید فرموده و ضمن مقایسه از نظر قیمت و مزایا با اراضی دیگر تصمیم بخرید بگیرید فراموش نفرمائید قیمت های ماواقعا استثنائی است هر متر مربع فقط

۵ تا ۸ تومان

یکسوم نقدوبقیه

باقساط طویل‌المدت

بااسناد تفکیک‌شده‌برای هر قطعه .

دفتر مرکزی ویلادشت خیابان شاه مقابل‌سینما نیاگارا پاساژ یزدی‌طبقه دوم

تلفن ۴۲۳۹۰

نمایندگان فروش . دفتر منصوری خیابان سعدی جنوبی پاساژ سعدی‌تلفن ۳۱۵۲۱۲ دفتر پزشکیان خیابان‌شاه چهار راه باستان تلفن ۹۵۱۷۷۹

برجاده قدیم کرج کیلومتر ۲۰ قطعات ۲۵۰۰ و ۵۰۰۰ متر ۸۷۲۸۲۸
آ ـ ۴۲۰٤

تهران‌پارس‌خیابان گشتاسب یک‌قطعه زمین بمساحت ۳۰۰ متر بدون واسطه‌بفروش‌میرسد طالبین بتلفن ۶۲۰۶۸٦ مراجعه نمایند .
۱ـ۲ آ ـ ۴۳٤٤

دریوسف‌آباد

زمینی ٤۰۰ متر قیمت روز در خیابان کرمانشاهی فروش میرسد ۸۲۹۲٤۳ ـ۸۲۳۳۱٤
آ ـ ۱۳۱۰۷

فروش سرقفلی

کارخانه فروشی

صندوق ضمانت صنعتی بانك عمران کارخانه نختابی ومحل آن ملکی خودواقع‌درشهرستان اراك که دارای ماشین‌آلات نختابی میباشد و همچنین محل کارخانه که دارای ساختمان بمساحت ٦۸٤ متر و ۳۸٤ متر زیربنا میباشد بطور کامل و جداگانه بفروش میرسدطالبین به آدرس : خیابان شاهرضا جنب خیابان فرصت‌بانک‌عمران طبقه دوم اداره حقوقی‌مراجعه نمایند .
۱ـ۳ آ ـ ۲۸۵۳۲

اجاره‌داده‌میشود

آپارتمان اجاره

چند دستگاه آپارتمان ۲ و ۵اطاقه‌خیابان‌ارباب‌جمشید اجاره داده میشود تلفنهای ـ ۸۲٦۰٦٤ـ٦۳
۱ـ۵ آ ـ ٤۰۳۳

خیابان پهلوی

سه‌راه ونک‌سه‌دستگاه آپارتمان نوساز ٦ اطاقه لوکس باشوفاژ و سرویس کامل اجاره داده میشود تلفنهای ٦۳ـ۸۲٦۰٦٤
۱ـ۵ آ ـ ٤۰۳٦

یک دستگاه اپارتمان‌سه اطاقه باتمام وسایل در کوی‌کن‌مشرف بهباغ سازمان آب‌باسندمالکیت وماهیانه ۱۷۵ تومان قسط سازمان مسکن مقطوع چهل هزار تومان تلفن ٦٦۹۷٤۷
۱ـ۳ آ ـ ٤۳۲٦

چهارراه کالج چند دستگاه آپارتمان مجهز با تمام وسایل جهت اجاره تلفن ٤۰۹۸۰
۱ـ۲ آ ـ ٤۳٤٦
۱ـ۱۰ آ ـ ٤۳٤٦

قابل توجه شرکتها و موسسات خصوصی

آپارتمان بسیار لوکس با تلفن اصلی و ۵ اطاق کولر موکت پرده لوستر کاغذ دیواری در خیابان بهار درصورت‌پرداخت مخارج دکوراسیون اجاره داده میشود تلفن ۷۵۰۳۰٦

ساختمان اجاره

یکدستگاه ساختمان واقع‌در خیابان فردوسی‌کوچه فروشگاه فردوسی دارای۳۵ اطاق‌بزرگ و یك سالن ۷۰۰ مترمربعی ب زیرزمین برای آموزشگاهها بیمارستانها و ادارات دولتی تلفن ۸۷۰۷۱٦ و ۳۱۲٦٦۱
۱ـ۱۰ آ ـ ٤۱۰۳

خانه اجاره

منزلی واقع‌درجاده‌قدیم‌شمیران خیابان زمرد در دوطبقه‌مشتمل برسالن پذیرایی و نهارخوری دوهال و ۵ اطاق خواب با کلیه وسایل و آب و برق تلفن وکولر اجاره داده‌میشود. تلفن ٦۳۱۱۷۱
۱ـ۳ آ ـ ۱۲۸٦۷

سیمتری نارمک منزلی با سه اطاق وحال‌اجاره تلفن ۷۹۰۵٤٦
۱ـ۳ آ ـ ۱۲۸۱۱

روزولت‌شمالی‌ابتدای‌کوی‌دلفان خانه‌ای شمالی دو طبقه با زیر زمین وسیع ده اطاق دو هال بزرگ سرویس کامل کولر وتلفن مناسب برای شرکتها و سکونت دربست به اجاره واگذار میشود تلفن ۸۲٦۲۳۳
۱ـ۲ آ ـ ٤۳۰۱

برای محل کار

دو اطاق بسیار لوکس در یک آپارتمان ۵ اطاق باکولر تلفن موکت پرده کاغذدیواری‌خیابان بهار اجاره داده میشود تلفن ۷۵۰۳۰٦
۱ـ۳ آ ـ ٤۳۷۰

محلی بمساحت ۱۰۰۰ الی ۲۰۰۰ متر مربع با آب و برق سه‌فاز و سالن سرپوشیده‌برای اجاره مورد نیاز است تلفن ـ ٦٦۷۷۷۵

آپارتمان رهنی ونیمه‌رهن قلك تلفن ۸٦۵۷۷٤

دوطبقه عمارت‌نوسازمجموعا چهل اطاق واقع‌درجبهه‌خیابان ویلا دارای کولر . شوفاژ . سه دستگاه تلفن یک تراس وسیع و سایر لوازم که قبلا در اجاره هواپیمائی ملی ایران بوده برای موسسات وشرکتها واگذار میشود بتلفن شماره ۸۲۰۹٦۹ مراجعه شود .
۱ـ۲ آ ـ ۱۳۱۰۱

نیازمندیهای اجاره

سازمان نیازمندیهای خارجیان خانه شما را اجاره میدهد ۸۲۳۹۳۹

جهت یک خانواده ژاپنی بیک‌منزل مدرن یا طبقه اول‌با استخر شوفاژ و شش اطاق نیازفوری داریم تلفن ۸۲۹۷۱۲و ۸۲۳۹٦٤
۱ـ۵ آ ـ ٤۳۱۰

موسسه نیازمندیهای هیلتون اجاره بخارجیان ٦٦۰۸۸۹
۱ـ۱۳ آ ـ ٤۳۰۹

خریداری میشود

زمینهای‌افسریه‌خریداریم ۷۹۱۳۵۹

خریدار زمین تهران‌پارس ۷۹۳۰۲۰

خریدار زمین افسریه ۷۹۳۷۰۵
آ ـ ۱۷۸٤

خریدار زمین تهران‌پارس ۷۸۱۹۲٦

خرید عباس آبادکوهك جنت‌آباد سرحد اباد ملارد کرج ٦٦٦۲۰۳

تلفن ۷۹٤۱۵۹ خریدار زمینهای ـ افسریه

زمینهای زعفرانیه دره قشلاق مکانیر و سعادت‌اباد مرزداد خریداریم بازرگانی جلالی خیابان پهلوی تلفنهای ٦۲٦٤۱۱ و٦۲٤۱۹۳

دفتر پارس اراضی داخل طرح عباس ابادرا خریدار است تلفن . ۷٦۱۵۵۸

خرید ساختمان

پنج دستگاه ساختمان‌در شمال شهربدون واسطه خریداریم لطفا با تلفن ۷۵۹٤۸۳ تماس بگیرید

زمین خریداریم

از میدان شهناز تاپل نارمک فقط بر خیابان تهران‌نوباشد توضیحات را با ۳۱۹۷۸٤ بفرمایند .
۱ـ۳ آ ـ ۲۸۹۷۸

بنگاههای معاملات املاک

بورس املاك شمیران دفتر براتی باغ فردوس ۸۷۲۵۷۵

آپارتمان وخانه‌های دربستی جهت اجاره و فروش موجود است دفتر کندی چالهرز تلفن ۷۷٦٤۳۵
آ ـ ٤۳۷۷

خرید و فروش‌واجارمستغلات شمال‌شهر ۸۲۷٤٦٦
۱ـ۱۳ آ ـ ٤۲۳۰

برای ساختمان شما

تلفن ۷۸۱۹۷۷

کاغذ دیواری	باقساط
پرده کرکره	باقساط
کفپوش	باقساط
نقاشی ساختمان	باقساط

۷۸۱۹۷۷

تزئینات‌ساختمان‌باقساط

پرده پارچه کاغذ دیواری پرده کرکره به اقساط‌تلفن ۳۱۵٦۸۰
آ ـ ٤۲۳۸

MISCHLER

میشلر

سرما گرما و نور از کرکره چوبی میشلر عبور نمیکند. پرده چوبی میشلر در عین زیبائی درمقابل سرقت‌مقاوم بوده و بصورت حفاظ قفل خواهد شد

BW

پارکت

فرش‌چوبی ایران‌ساختمان شما جلوه خاصی‌می‌بخشد روی‌پارکت BW آتش‌سیگار جوهر اسید و سایر مواد شیمیائی اثر ندارد . نمایشگاه پارکت BW کرکره میشلر خیابان شاهرضا کوچه فتوحی تلفنهای ۸۲۹۳۹۰و۸۲۹۵۹٦ و ۸۲٤۳۰۷

ایران شعله

نصب . سرویس . نگهداری تاسیسات تهویه مطبوع‌حرارت مرکزی سردخانه تلفن ٤۱٦۳۳
۱ـ۱۸ آ ـ ۳٦۵

لوله بازکنی

لوله بازکن فاضل‌آب بادستگاه تراکم هوا سازمان‌رفاه ۸۲۲۲۸٦

لوله بازکنی فاضل‌آب سرویس منظم مسعود بواز تلفن ٦٦٤٤۸۵

رفع گرفتگی لوله ساختمان در ۲ دقیقه سازمان تراکم تلفن ۸۸۱٦۸۱

لوله بازکنی فاضل‌آب مقدم : ٦٦۵۳۷٤

لوله بازکنی فاضل‌آب دوران دولت تلفن: ۸۲۷٤۰۸

رفع گرفتگی هرنوع لوله ساختمان بادستگاه‌تراکم‌هوا ـ تلفن ۷۸۷۲۷

معاملات پول

پول موجود وام ارزان

در مقابل تلفن و ماشین وخانه باشرایط سهل‌و مدت دلخواه شما فورا داده میشود ٤۵۰۵۷

چهارراه یوسف‌اباد اول نادری پلاك ۳۰۰ جنب عکاسی هلن موسسه تعاون

فلك وام میدهد

درمقابل مبیع ارزنده فلك فورا وام میدهد تلفن ۷٦۵۷٤۵
۱ـ۱٦ آ ـ ۳٦۳٤

پول تومانی دوشاهی همیشه موجود ۸۲۸۰۹۰

پول ۵ر۱ شاهی ٦۲٤۸۷۳

پول‌باسود بانکی ٤۸٤٦۳

خانه پول فرح شمالی مرکز معاملات پول تهران ۷۷۱۳۸۸

پول با سود منصفانه ٤۸۵۸۳
آ ـ ٤۲۱۲۸

پول شرطی موجود ۸۲۲٦۵۹
آ ـ ٤۲۳۸

ازیك میلیون‌ریال ببالا موجود پاکپور ٦٦٤٦۱۸

ما به‌حسن‌عمل‌خود اطمینان‌داریم

ویقین داریم بایکبار معامله باما آنقدرسودخواهید برد که درتمام پروژه‌های عمرانی‌ماشرکت‌خواهید نمود. منطقه‌ای وسیع حوالی کرج و نقشه‌ای‌جامع وکامل درحد پروژه‌های بزرك دنیا قطعات تفکیکی کوچك و بزرك متناسب باهر بودجه .

خیابانهای عریض جدول بندی اسفالت ـ آب وبرق وعملیات عمرانی بیشماری که درهیچ کجا نظیر آنرا نخواهدید.

سندمالکیت‌فورا انتقال داده‌میشود از نزدیك بافعالیت عمرانی ما آشنا شوید

کوپن زیر را که ارزش‌ده هزارریال دارد

پرنموده به‌صندوق پستی ۱۱۳۵ ارسال‌دارید تا اطلاعات کامل دراختیارشماگذارده شودچنانچه پسندیدید درموقع اخذ سند مالکیت نقدا بحساب شما منظور میگردد .

نام ونام خانوادگی
آدرس
تلفن
امضاء

در بازکن برقی کالدر

CALDER

باگوشی استیل در رنگ‌های متنوع سال ۱۹۷۱

تلفن نماینده انحصاری مرکز فروش ونصب ٦۲٤٤۱٤ سفارشات تلفنی پذیرفته میشود

کواکو

لوله‌کشی گاز دقیقترین کار در ساختمانها و کارخانجات توسط باسابقه‌ترین مهندسین و متخصصین طبق استانداردهای شرکت ملی گاز ایران تلفنهای: ۸۲۷۲۲۲ و ۸۲۷۳۲۳ داخلی ۲۳ یا ۸۲۳۲۸۸

تلفنهای سرویس تلویزیونهای تمام اتوماتیک

بلموند

۲۸۳۹۵ـ۵۵۵۱۵ـ۲۲۹۱٤

«از ۷ صبح تا ۸ شب»

شرکت جنرال فولاد

نماینده انحصاری در ایران

خیابان اکباتان روبروی وزارت آموزش و پرورش تلفن ۳۱۵۸۷۱ ۳۱۵۹۱٦

توجه ـ توجه

اغذیه فروشیها و کافه رستورانها کباب‌پز ترکی(قفقازی)و ترازوهای اتوماتیک کالباس‌بر برقی موجود است .

شرکت سباریت ۷۹۰٤۰۸

ELECTRONIC COMPUTERS TRAINING

آموزش کامپیوتر

جی. اس .سی (موسسه‌جنرال سیستمز) برای‌آموزش‌دوره‌های کامپیوتر ۱ حسابگرهای الکترونیکی IBM, نام نویسی مینماید. نبش‌بلوار‌امیرآباد‌بالاکوچه‌ارجمندشماره٦تلفن ٦٦۲۲۹۱
۱ـ۳ آ ـ ٤۳۹۵

نیازمندیها
تلفنهای ۳۱۱۲۲۹ـ۳۱۱۲۲۷

مورد نیاز

قابل توجه
شماهر مقدار پول را که دارید برای معاملات پولی انواع مختلف با مبیع ۳ برابر و درآمد تضمین شده با تعاون تلفن ۴۵۰۰۷ تماس بگیرید

پول بیواسطه نیازمندیم موسسه تعاون ۴۵۰۰۷

۳۵۰۰۰۰ تومان
پول شرطی در مقابل مبیع یک میلیو ن تومان فورا مورد نیاز است ۷۶۵۷۴۵

پول شرطی ۱۵٪ نیازمندیم ۴۰۸۲۹

پول شرطی نیازمندیم تلفن ۴۸۵۸۳
۱ـ۲۶ ا ـ ۳۱۴۰

پول بی واسطه نیازمندیم ۶۶۴۶۱۸

پول نیازمندیم ۷۵۰۳۰۶

پول نیازمندیم ۸۳۶۲۳۰

قبوض

اژاس ۱۱۱
فرش کهنه ونو صادراتی و قبوض بانک کارگشائی را خریداری مینماید بهارستان جنب قنادی پاس تلفن ۳۹۱۵۰۰

قبوض بانک کارگشائی حضورا به قیمت عادله خریداریم فرش پارسا. چهارراه گمرک شاهپور نبش کوچه باغ وزیر دفتر تلفن ۵۳۷۰۶۰
۱ـ۱۰ آ ـ ۴۴۰۹

معاملات تلفن

خرید مروش هرنوع تلفن . ۸۲۰۸۴۱
۱ـ۲۶ ا ـ ۴۲۲۹

تلفن ۹۶ بفروش میرسد تلفن ـ ۶۶۰۷۷۴ مراجعه شود

استخدام

بتعدادی هنرپیشه زن و مرد نیازمندیم . داوطلبان به نشانی: خیابان آریامهر روبروی پارک فرح طبقه فوقانی نمایشگاه اتومبیل کنتیانتال طبقه سوم مراجعه نمایند .

مجانی
آقایان و خانمهای (۱۸ سال به بالا) علاقمند به پیانو ارگ الکترونیک گیتار الکتریک . جاز خارجی و آکوردئون میتوانندبا سپردن تعهد و تضمین حداقل یکسال کار با حقوق (تدریس موسیقی و تشکیل ارکستر بعد از یادگیری فراگرفتن سازهای فوق را مجانا فراگیرند
همچنین کلیه وسائل دکرشده برای تمرین مجانا در اختیار شرکت کنندگان گذارده میشود. قبلا با تلفن ۷۵۹۱۰۰ تعیین‌وقت مصاحبه بعمل اورید
۱ـ۱۰ آ ـ ۲۳۶۵۲

SITUATION VACANT LARGE Iranian mining *company* seeks bi-lingual female secretary with excellent knowledge of English and Farsi. Must know shorthand and be able to type minimum of 27 words per minute. Salary commensurate with experience Call 826094 6, for personal interview.

مدیر فروش با سابقه بطورتمام وقت برای یک شرکت بزرگ صنعتی و تجارتی مورد نیاز است . لطفا داوطلبان سابقه کار وسوابق‌تحصیلی‌خودشانرا بصندوق پستی شماره ۲۷۵۶ ارسال دارند .

کارخانجات جیپ و اریا ـ شاهین جهت تکمیل کادر فنی خود باشخاص نامبرده درزیر نیازمند است :
۱ـ صافکار و گلگیرساز اتومبیل
۲ـ شیشه بر اتومبیل
۳ـ سیم‌کش(برقکار)اتومبیل
۴ـ نقاش پیستوله‌کاراتومبیل
۵ـ استادکار قالبسازی
۶ـ دیپلمه فنی یامعادل ان با سه سال سابقه کار (بیرون از دبیرستان) .
۷ـ کارمند با تجربه‌واشنائی کامل بزبان انگلیسی وقطعات اتومبیل و خواندن نقشه هـای مهندسی و کاتالوک .
واجدین شرایط میتوانند با دردست داشتن دفترچه پایان خدمت یا معافی دائم از نظام‌ـ وظیفه همه روزه باستثنای روز های جمعه و تعطیل از ساعت ۸ صبح الی ۴ بعدازظهر بکارگزینی کارخانجات واقع‌در ۱۴ کیلومتری جاده مخصوص کرج مراجعه فرمایند .

قابل توجه داوطلبان
استخدام
فقط بانصف شهریه
در کلاسهای صبح یا بعدازظهر عمومی و یا کلاس مخصوص فرهنگیان و دانشجویان دوره کامل کمک مهندسی
رادیو ، تلویزیون
کولر ، یخچال
را در لابراتوار بـا لوازم
مجانی
نقشه کشی و
نقشه برداری
حسابداری منشیکری
و ماشین نویسی را
تا اخذ گواهینامه رسمی عـرا گرفته یا معرفی ما بـا حقوق مکفی استخدام شوید شاهرضا اول ایرانشهر (نزدیک میدان فردوسی)
آموزشگاه افرین تلفن
۸۲۴۲۷۲

انجمن توان‌بخشی جهت‌خدمت در بیمارستان توان بخشی شفا یحیائیان سه‌نفر تکنیسین اطاق عمل که دارای شرایط زیر باشنداز طریق‌مصاحبه‌استخدام مینماید :
۱ـداشتن دیپلم‌کامل‌متوسطه
۲ـ سپردن تضمین بـرای حداقل سه سال خدمت در بیمارستان پس از طی دوره ششماهه کارآموزی
بداوطلبان واجدشرایط در مدت کارآموزی هزینه تحصیلی پرداخت خواهد شد داوطلبان میتوانند حداکثر تـاتاریخ ۱۰ر۵ر۵۰ بکارگزینی‌بیمارستان واقع در خیابان ژاله‌بیمارستان توان‌بخشی شفا یحیائیـان مراجعه نمایند .

KHAVAR
آگهی تجدید مزایده آهن دم قیچی
کارخانه اتومبیل سازی خاور دم‌قیچی‌های‌فلزی‌اعم ازقطعات خورد وبزرک ـ پروفیل ـ ورق وغیره را ازطریق مزایده‌کتبی برای مدت یکسال بفروش میرساند .
علاقمندان شرکت در مزایده میتوانندبرای رویت مورد مزایده وسپردن ودیعـه شـرکت در مزایده بمبلغ یکصد هزار ریال وجه‌نقد بصندوق کارخانه درمقابل دریافت‌رسیدصندوق‌پیشنهادات خودرا به ضمیمه رسید ودیعه درپاکت لاک ومهر شده تاساعت ۹صبح شنبه ۱۶ مردادماه بدفتر کارخانه تسلیم نمایند .
پیشنهادات رسیده درساعت ۱۰ صبح‌همان روزدرحضورپیشنهاد دهندگان حاضر در جلسه درمحل کارخانه بازوقرائت و برنده اعلام خواهد شد .
شرکت سهامی اتومبیل سازی خاور

آگهی استخدام
فروشگاه مرکز صنایع دستی
وزارت اقتصاد
چند نفر فروشنده زن و مرد را که بزبـان انگلیسی آشنائی داشته باشند استخدام‌مینماید. داوطلبان میتوانند همه روزه درساعات اداری بـه مرکز صنایع دستی واقع درخیابان ویلای شمالی شماره ۲۹۶ مراجعه نمائید.

یکنفر خانم باسابقه‌برای اداره کودکستان نیازمندیم جاده پهلوی اول کـوچه تلـویزیون کـانـال ۳ کودکستان نارون تلفن : ۶۲۰۰۳۰

۱۵نفر دیپلمه
پس‌از دیدن یکدوره یکماهـه کارآموزی‌حسابداری‌دفترداری دوبل مشغول بکار خواهندشد تلفن ۳۱۵۰۴۰
۱ـ۵ ا ـ ۴۳۱۱

کارخانه قندلرستان‌واقع
در بروجرد استخدام مینماید
۱ـ رئیس حسابداری که حداقل پنج سال سابقـه ریاست حسابداری در کارخانجات قند داشته باشد .
۲ـ رئیس امور کشاورزی‌که مهندس کشاورزی بوده‌وحداقل پنج سال سابقه کار در کار‌خانجات قند داشته باشد .
داوطلبین همه روزه بین ساعت ۱۰ صبح الی ۲ بعدازظهـر به شرکت سهامی صنعتی قند لرستان‌ـ دروازه‌دولت‌ساختمان فیات تلفن ۳۰۲۴۸۲ مـراجعه فرمایند .
۱ـ۳ ا ـ ۲۸۴۲۰

فروشنده با سوادموردنیازاست لاله‌زارنو چهارراه کنت جنب کوچه یا سمی فتوپرسپولیس .

بیک مستخدم زن که بامور خانه‌داری وارد باشد نیازمندیم تلفن ۳۰۴۳۶۹
۱ـ۳ ا ـ ۴۲۱۴

بتعدادی ویزیتور تبلیغاتی باسابقه خانم و آقا نیازمندیم تلفن ۶۲۶۵۷۹ و ۶۲۷۹۲۳
۱ـ۳ آ ـ ۴۲۲۴

به تعدادی کارگر جوش کار اسکلت فلزی‌ودرب و پنجره ساز نیازمندیم. تلفن ۷۹۳۶۱۷

بچندنفر دختر و پسر بـرای فروشندگی نیازمندیم میدان‌ژاله پمپ‌بنزین ساختمان اخوی‌طبقه سوم تزئینات مهرداد

یکنفر آرایشگر مورد نیازاست تلفن ۴۹۹۹۳ آرایشگاه‌کوثین .

کارخانه اتومبیل‌سازی لندرور :
واقع‌در کیلو متر ۲۷ جـاده مخصوص کرج حدود ۴۰۰متر بعد از پمپ بنزین (کاروانسرا سنگی) کارگران مرد جوان را که دارای‌نیروی‌بدنی‌ورزیده وماهر باشند استخدام مینماید، کسانیکه خدمت زیر پرچم را انجام داده اند مقدم میباشند، کسانیکه محل سکونت انهـا در حوالی کاروانسرا سنگی و ده وردآورد و یاکرج باشد حق تقدم دارند . برای جلوگیری از اتلاف وقت در موقع مراجعـه همه‌روزه صبحها از ساعت۷و۷ صبح الی یک بعد ازظهرـبجز تعطیلات مدارک زیررا همراه داشته‌باشند : دو قطعه عکس‌ـ رونوشت شناسنامه ـ گواهی عدم سوء پیشینه که بیش از ۶۰ روز قبل صادر نشده باشد ـ رونوشت مدارک تحصیلی ودر صورت داشتن گواهی‌یارضایت نامه محل هـای کـار قبلی و گواهی انجام خدمت زیرپرچم ، ضمنا بچندنفراستاد کار یا فورمن ویا سرکارگربا حداقل ۴ الی ۵ سال سابقه‌کار نیازمند است و گروهبانهای سابق ارتش که تحصیلات فنی ویا سابقه کار در امور فنی داشته‌باشند مقدم می باشند
۱ـ۴ ا ـ ۲۹۰۴۲

چندنفر سکرتر
باسابقه‌کار و آشنابامور‌بایگانی وماشین‌نویسی فارسی‌استخدام میشود خیابان اسکندری چهارراه ایزنهاور‌شرکت‌زالیون پلاک ۶۳۲

بچند نفر ویزیتور فعال نیازمندیم تلفن ۹۶۰۷۷۴

روابط عمومی دائرة ـ المعارف جهانی بریتانیکا به شش خانم‌واقای واجد شرایط‌استخدامی که‌زبان انگلیسی را خوب بدانند احتیاج‌دارد‌لطفاچهارشنبه ۶ مرداد ساعت ۹ ـ ۱۲ صبح و۳ـ۵ بعد از ظهر وپنجشنبه ۷ مرداد۹ـ۱۲ صبح به‌خیابان نادرشاه بعد از پمپ بنزین کوچه نعیماشماره۱۰ مراجعه فرمائید .

کارخانه کفش وین
کارخانه کفش وین بچندنفـر مهندس مکانیک که دارای ۵ سال تجربه در نگهداری‌وتعمیر ماشین‌آلات هیدرولیک ، ترمو دینامیک، پرس های هیدرولیک و نوسازی قطعات‌باشندنیازمند است .
متقاضیان همه روزه ساعت ۳ تا ۵ بعد ازظهر بکارگزینی کارخانه واقع‌درجاده‌مخصوص کرج کیلومتر ۱۸ روبروی کاتر پیلار مراجعه نمایند .
کارگزینی کارخانجات‌کفش‌وین
۱ـ۲ آ ـ ۲۹۲۵۶

استخدام سرپرست شبانه‌روزی
آموزشگاه حرفه‌ای آزمایش برای مدیریت پخش‌شبانه‌روزی خود نیاز به همکاری یک سرپرست مرد با تجربه درامور شبانه‌روزی با شرایط‌زیردارد.
۱ـ حداقل تحصیلات دیپلم کامل متوسطه .
۲ـ برخورداری از سلامت کامل جسمی
۳ـ اقامت در شبانه روزی اموزشگاه .
داوطلبان برای اطلاع از مزایای استخدامی و نحوه‌کار میتوانند همه روزه (باستثنای ۱۳ تا ۲۱مرداد) از ساعت ۸ صبح تا ۵ بعدازظهر به دفتر اموزشگاه واقع در محوطه کارخانه های صنعتی ازمایش‌ـ کیلومتر ۱۲ جاده آبعلی‌مراجعه نمایند .
۱ـ۴ ا ـ ۲۹۱۸۴

SITUATION VACANT ENGLISH FARSI self-correspondent with experience in foreign trade, required by large industrial company. Call 305445-49, ext. 211, for interview.

استخدام دبیر شیمی
آموزشگاههای خزائلی یکنفر دبیر متخصص شیمی با حقوق کافی برای تدریس در دوره‌دوم دبیرستان در نوبت تابستانی استخدام میکند و در صورت تراضی در طی سال تحصیلی هم از وجود دبیر استفاده خواهد شد .
دارنده پیشینه تدریس در تهران وشهرستانهای بزرگ‌حق تقدم دارد . تلفن ۳۱۸۰۰۶ ـ ۳۹۱۸۸۱

استخدام
به بیست و پنج نفر افرادی‌که به زبان انگلیسی بیش ازدیپلم آشنا باشند نیازمندیم واجدین شرائط در ساعات اداری به شرکت صنایع هلیکوپتر ایران واقع در ضلع شمالی جاده فرودگاه مهراباد مراجعه‌نمایند کسانیکه سابقه کاردرانبارداری فنی داشته باشند حق تقدم خواهند داشت .
۱ـ۳ آ ـ ۱۳۰۷۹

کارموقت وپردرامد
برای مدتی کوتاه جهت گرفتن آگهی در کتابی پرتیراژاحتیاج به چندویزیتور فعال وارد و کارکرده داریم مزایا بسیارعالی فقط فعالیت و تحرک بسیار لازم است واجدین میتوانند برای تعیین وقت قبلابا تلفنهای ۳۱۳۷۳۷ و ۳۱۳۷۳۸ مذاکره فرمایند .
۱ـ۲ ا ـ ۲۹۲۴۰

کانون هنری پاترا
(پاترا فیلم) عده‌ای خانم و آقا جهت هنرپیشگی بـرای شرکت در فیلم سینمائی‌میپذیرد ضمنا هنرجو نیز جهت تعلیم خوانندگی قـبول مینمایـد علاقمندان همه روزه از ساعت ۱۰ صبح الی ۸ بعداز ظهـر مراجعه نمایند . احمد کاشانی کارگردان‌تئاتر و سینما.دروازه دولت روبروی پمپ بنزین‌کوچه حمیدالدوله تلفن ۳۱۴۵۳۹
آ ـ ۴۴۰۸

تعدادی جوان‌دیپلمه
موردنیاز است
۱ـ داشتن دیپلم طبیعی.
۲ـ داشتن معافی دائم غیر پزشکی .
۳ـ سن کمتر از ۲۰ سال و بیشتر از سی نباشدداوطلبین میتوانند فتوکپی و مدارک لازم را بصندوق پستی شماره۲۶۵۷ ارسال نمایند .
۱ـ۲ آ ـ ۳۹۶ ۶

تعدادی‌ویزیتورنیازمندیم ۴۹۴۷۵

SITUATION VACANT ELECTRICAL ENGINEER
IKO CABLE WORKS (IRAN) LTD. has a vacancy for an electrical engineer in the Sales Dept. *Fluent English and* Farsi essential. Maximum age 35 years. Applicants are requested to contact Mr. M.T. Nader (sales director) at Tel. Nos. 301274, 310824, 30901 (0800-1300) and on 312043, 310464 (1300-1600) every day, Saturday to Wednesday.

یکنفر بانوی فروشنده جهت بوتیک کاخ مورد لزوم میباشد خیابان کاخ پائین تراز میدان کاخ طبقه فوقانی استخر سر پوشیده بعداز ظهرها مراجعه شود

SITUATION VACANT SALESMAN
CABLE DISTRIBUTION CO. of Iran has a vacancy for an English and Farsi speaking salesman with good experience in Export Business, maximum age 35 years, minimum education high school, university graduate preferred. Applicants are requested to contact Mr. M.T. Nader (managing director) at Tel Nos. 301274, 310824, 30901 (0800-1300) and at 312043, 310464 (1300-1600) every day,Saturday to Wednesday

شریک

بیکنفر شریک کـه ۳۰۰ هزار تومان داشته باشد جهت کـار تـولیدی و ابتکاری نیازمندیم . تلفن ۳۱۱۱۸۱

جویای کار

راننده دو شخصی‌باگواهینامه رانندگی ضامن معتبر ـ فعال ـ درستکار‌تلفن۳۱۱۲۳۱راهنمای ۷۴۶ روزنامه اطلاعات

کمک‌حسابدار
دانشجوی مدرسه‌عالی‌بازرگانی آماده کار است تلفن۶۳۴۲۴۹

جوانی با معلومات کافی‌وضامن معتبر آماده سرایداری تلفن : ۶۶۷۴۷۰
۱ـ۳ ا ـ ۴۳۲۰

آشپزی با سابقه برای کار در منازل آماده کار است تلفن ـ ۳۱۱۲۳۱ راهنمای۷۴۷روزنامه اطلاعات
۱ـ۳ ا ـ ۱۴۱۴۳

گمشده

یک دسته چک بانک ملی‌ایران شعبه ارک تهران (دسته چک شماره ـ۴۲۸۷۵۱ تا ۴۲۸۷۷۵ از حساب جاری شماره ۴۸۸ مفقود گردیده و از درجه‌اعتبار ساقط است .

چک شماره ۱۸۴۱۶۵ به مبلغ ۳۰۰۰۰ ریال . ۲۰ر۷ر۵۰ وچک شماره ـ ۱۸۴۱۶۶ به مبلغ ۳۵۰۰۰ریال ۵ر۸ر۵۰ چک شماره ـ ۱۸۴۱۶۷ به مبلغ ۲۳۰۰۰ریال ۲۰ر۸ر۵۰ چک شماره ـ ۱۸۴۱۶۸ به مبلغ ۱۰۰۰۰ریال ۵ر۹ر۵۰حساب‌جاری‌شماره ۳۷۷۴۷ بنام آقای یونس‌مددی از شعبه بانک اصناف مجیدیه وچک شماره ۱۷۷۵۱۰ بمبلغ ۱۱۰۰۰ ریال ۲۰ر۴ر۵۰ بانک ملی شعبه نـارمک . روز ۱۸ر۴ر۵۰ در تهران از جلو حزب ایران نوین با اتومبیل شماره ۶۷۸۶۷ تهران‌ب‌سرقت رفته‌چکها از درجه‌اعتبارساقط است
آ ـ ۱۳۰۷۷

یکدسته چک ۲۵ برگی‌ازشماره ۰۴۱۳۷۶ تا ۰۴۱۰۰۰ بانک عمران شعبه میدان شهریار از حساب شماره ۱۹ که یکبرگ آن بشمار ۰۴۱۳۷۶ بمبلغ ـ ۳۰۰۰ ریال صادر شده‌وجه آن دریافت‌گردیده وبقیه سفید بوده از درجه اعتبار ساقط است. حسین هداوند میرزائی

گم شده
کیف قهوه‌ای رنگ محتوی یک قطعه چک بانک‌صادرات‌وبرگ گواهی رانندگی بنام‌اکبرحسنی و مبلغ جزئی وجه‌نقددر تاریخ ۲ر۵ر۵۰ طی مسافرت از تبریز به تهران مفقود از یابنده‌تقاضا دارد با مراجعه به آقای‌منصور روزرخ لاله‌زار شرکت‌ریلکزاک ماشین به نامبرده تسلیم و مژدگانی خود را دریافت‌دارد. اکبرحسنی

چک‌گمشده
یکفقره چک شماره ۱۸۹۵۳۲از حساب ۹۷۹ بانک‌ایرانیان‌شعبه مرکز بمبلغ یکصد هزار ریال بتاریخ ۲۵ر۴ر۱۳۵۰ درحوالی لاله‌زار مفقود گردیده از یابنده تقاضا میشود کـه‌بتلفن۳۱۴۷۹۸ مراجعه ومژدگانی‌دریافت‌دارد. چک مزبور از درجه اعتبار ساقط است .
آ ـ ۴۳۹۰

چک از شماره ۳۱۴۳۲۶ تا ۳۱۴۳۵۰ بانک‌ملی‌شعبه‌ساسان از حساب ۲۱۱۶۸ سرقت‌شده واز درجه اعتبار ساقط است از یابنده تقاضا میشودبه‌ادرس ستاد ژاندارمری دفترکـل به جعفر پاکنژاد ارسال دارد .
آ ـ ۱۳۰۵۱

چک بانک بیمه بازرگانان پدر ثانی نارمک بنام ضیاءالدین اسماعیلی حساب جاری۳۳۰۹ یک فقره چک ۲۱۷۱۳۵ ث بحواله‌کرد سید حسین‌موسوی بدون تاریخ بمبلغ یکصد هزار ریال و یکفقره چک شماره ـ ۷۵۷۰۳۰بدون تاریخ بحواله کرد سید حسین موسوی بمبلغ پنجاه هزار ریال گم شده‌چکها از درجه اعتبار ساقط است .
آ ـ ۱۳۰۰۷

آموزشگاهها

اموزشگاه رانندگی
اموزشگاه رانندگی‌تشکری‌حیام تلفن ۲۳۵۵۵
۱ـ۶ ا ـ ۲۴۴۴۴

تدریس خصوصی

انگلیسی توسط‌استاد امریکائی MRS.K.HALL در سطح عالی ۹۵۰۵۸۲
آ ـ ۳۹۵۰

تدریس خصوصی زبان‌انگلیسی ۳ تا ۵ تلفن ۷۵۶۶۰۴
۱ـ۵ آ ـ ۴۳۲۲

تدریس فشرده بویژه سیکل دوم وششمها ۳۰۰۰۷
۱ـ۴ ا ـ ۴۳۶۴

تدریس خصوصی انگلیسی در منازل تلفن ۷۷۶۷۵۸
۱ـ۳ ا ـ ۴۳۶۳

تدریس کلیه دروس دبیرستان وریاضیات دانشگاه توسط‌دبیر دبیرستان تلفن ۳۵۳۳۰۷
۱ـ۷ ۴۳۵۳

ریاضی . طبیعی . ادبی . زبان . امور دانشجوئی دانشگاه‌تهـ ران ۶۷۰۶۷
۱ـ۲۶ ا ـ ۲۸۵۰۴

ریاضیات ، فیزیک، شیمی توسط دانشجویان پلی‌ـ تکنیک در ۱۰ جلسه بـا تضمین قبـولی تلفن : ۳۵۴۶۹۲

انگلیسی شورت هند ماشین نویسی توسط بانوی انگلیسی ۴۷۱۴۱ و ۴۲۰۸۶ و۴۳۵۸۶
۱ـ۲۶ ا ـ ۴۱۲۵

صفحات‌درس‌عبری ـفارسی شامل جزوه و کتاب و البوم۹۹ تومان برای خرید با تلفن ۷۵۲۷۷۴ صبحها از ۹ الی۱۲ تماس حاصل فرمائید .

تدریس خصوصی زبان فرانسه برای دوره هـای مقدماتی و مکالمه علاقمندان محترم ساکن قلهک عصرها تلفن ۸۶۲۰۲۳یا ۸۶۳۵۴۱
آ ـ ۲۹۱۴۲

ریاضیات فیزیک شیمی توسط دانشجوی مهندسی ۹۵۲۹۵۹
آ ـ ۳۴۱۱

ریاضیات ـ رسم فنی ـ فیزیک شیمی دانشجوی سال چهارم دانشگاه آریامهر تلفن۹۷۴۹۹۹
آ ـ ۱۳۰۱۱

پانسیون

پانسیون میپذیریم ۸۳۶۰۸۹
آ ـ ۴۳۴۹

آگهیهای متفرقه

کنسرت
حسین موفق
درباغ گلستان ضمیمه فیلم سینمائی و برنامه های هنری

اسناد لاوصول خریداریم ۳۵۱۶۱۷

گروه صنعتی بیچلص
تقدیم میکند
یانته
بوگیر یخچال
بو نامطبوع یخچال را میگیرد
چانته
لوله بازکن فاضلآب
دستشوئی ، حمام ، آشپزخانه
لانته
روشن کن دوتوتوم و آب گرمکن
مانته
ضد دوده آب گرمکن دوتوتوم
لاجورد
دربسته های زیبا برای شستشوی لباس
پرکلر
دربسته های زیبا برای ضد عفونی کردن آب آشامیدنی
فروش در کلیه داروخانه‌ها و خواربار فروشیها
مرکز پخش تلفن ۳۱۱۶۳ وصندوق پستی ۲۴۰ تهران

دبستان نونیاد شماره ۳

پیشاهنگ
خیابان کندی ـ فرصت تلفن ۹۵۲۲۲۹

داروخانه‌ها

داروخانه مهران
خیابان شیروخورشید چهارراه استخر تلفن ۹۵۴۰۰۷

AGRI-BUSINESS MARKETING POSITIONS

A world leader in Animal Health desires to fill 3 newly created marketing positions in Iran.
Two positions will specialise in large animal livestock management with responsibility for the sales of the companies animal health product range.
One position will specialise in Poultry Industry Management with responsibility for the sales of the companies poultry health product range.
We envisage that the successful applicants will be career minded Iranian Nationals used to responsibility and travel - 25 to 35 years of age. A Veterinary or Agricultural Degree desired but not absolutely essential, applicants with proven record of sales performance or animal health management will definitely be considered. Fluent English, Army Service or completed Exemption, and current drivers licence required.
Attractive salary offered for ambitious career minded *animal health specialists.*
Applications close 20th August with interviews commencing 25th August in Tehran.
Please reply to No. 745 Ettela'at Newspaper *with resume personal details and experience.*
All applications will be treated in confidence.

قابل توجه
داوطلبان استخدام ـ فرهنگیان ـ دانشجویان
دوره‌های کامل‌کمک مهندسی رادیو تلویزیون (برقی‌ـ ترانزیستوری) یخچال وکولر
بطور علمی و عملی با یکصد ساعت تدریس در مجهزترین لابراتوار همراه با کلیه وسایل کارآموزی مجانی و ۲۵ روزه با تضمین
ماشین‌نویسی‌ـ حسابداری ومنشیگری‌را
فقط با ۶۰ تومان شهریه
ماهیانه تا اخذ گواهینامه ثبت نام و با حقوق مکفی استخدام شوید . میدان مخبرالدوله اول خیابان شاه‌آباد ساختمان‌ده طبقه شماره ۲۳۳ تلفن ۳۱۵۹۹۳
کانون فنی وفرهنگی بهروزنو
آ ـ ۴۳۸۰

کلاس فیلمبرداری
کاخ دانش به تشکیل دوره دوم‌کلاس فیلمبرداری مبادرت مینماید . این کلاس زیر نظر استادان فارغ‌التحصیل ازدانشگاه های اروپا و آمریکا با همکاری‌مجهزترین‌استودیوی فیلمبرداری ایران تشکیل میشود . از آماتورها و علاقمندان به استخدام دعوت میشود با شرکت دراین کلاس از موقعیت استفاده‌نمایند.
کلاس‌ماشین‌نویسی فارسی‌ولاتین
کاخ دانش بزرگترین سازمان آموزشی ماشین نویسی فارسی و لاتین در ایران است .
کلاس خیاطی
دوره جدید کلاسهای خیاطی تابستانی کاخ دانش ازهفته آینده تشکیل میشود . کاخ دانش نماینده رسمی مدرسه‌گرلاوین پاریس در ایران است و به فارغ‌التحصیلان پس از گذراندن امتحانات از پاریس دیپلم گرولاین داده خواهد شد . قبلا نامنویسی کنید .
کلاس حسابداری ودفترداری‌دوبل
دوره جدید کلاس حسابداری کاخ دانش زیر نظر استادمحترم‌آقای‌محمدحمیدی تشکیل میشود . در این کلاس فن دفترداری و حسابداری را فراخواهید گرفت .
کاخ دانش
خیابان نادری . پاساژ معتمد . خیابان فرانسه. کوچه‌مرجان

بیمه سریع و ارزان
تخفیفی که در نرخ بیمه نامه ها باعضای خود میدهیم در ایران بی سابقه است
کانون جهانگردی واتومبیل کلوب شاهنشاهی ایران
خیابان ورزش ـ شماره ۳۷
تلفن : ۴۸۳۴۳ ـ ۴۸۳۴۲

بقیه آگهی نیازمندیها در صفحه ۱۴

برنامه سینماها

★ ماجراجویان . رنگی ـ کندیس‌برگن ـ ارنست بورگناین
دیاموند (۸۲۸۴۰۰) ۱۱ ـ ۲ر۴۵ ـ ۶ر۱۵ ـ ۹ر۴۵
★ ایزی رایدر ـ رنگی ـ پیترفاندا
شهر قصه (۶۲۷۲۹۰) ۱۱ ـ ۲ ـ ۴ ـ ۶ ـ ۸ ـ ۱۰
★ درانتظار غروب ـ رنگی ـ مایکل‌کین ـ جین فاندا
امپایر (۶۲۳۹۴۲) ۱۱ـ ۲ر۳۰ ـ ۵ـ ۷ر۳۰ ـ ۱۰
★ رومئو و ژولیت ـ رنگی‌ـاولیویاهوسی
تراس امپایر ۷ر۴۵ ـ ۹ر۴۵
★ و... بزودی تاریکی‌ـ رنگی‌ـ پاملافرانکلین
شهر فرنگ (۶۲۷۶۲۸) ۱۱ر۱۵ ـ ۳ر۳۰ ـ ۵ر۳۰ ـ ۷ر۳۰ ـ ۹ر۴۵
★ آخرین آدرس ـ رنگی ـ لینوونتورا ـ مارلن‌ژوبر
★ گلهای شورمزار ـ جیانی موراندی
رادیوسیتی (۴۳۳۲۰) ۱۱ر۱۵ ـ ۳ر۳۰ ـ ۵ر۳۰ ـ ۷ر۳۰ ـ ۹ر۳۰
★ زیبای خفته
سینه موند (۴۸۳۲۲) ۱۱ ـ ۳ ـ ۵ ـ ۷ ـ ۹
★ حمله به ساحل پولادین ـ مارک ادن
سانترال (۴۸۶۸۶) ۱۱ ـ ۳ ـ ۵ ـ ۷ ـ ۹ر۱۵
متروپل (۳۱۹۴۱۰) ۱۰ر۳۰ ـ ۲ر۳۰ ـ ۴ر۳۰ ـ ۶ر۳۰ ـ ۸ر۳۰
نیاگارا (۶۶۵۳۰۷) ۱۱ر۳۰ ـ ۱ر۳۰ ـ ۳ر۳۰ ـ ۵ر۳۰ ـ ۷ر۳۰ ـ ۹ر۴۵
ب ب (۸۲۹۶۴۱) ۱۰ر۳۰ ـ ۲ ـ ۴ ـ ۶ ـ ۸ ـ ۱۰ر۱۵
درایوین ونک (۶۲۲۵۵۷) ۸ ـ ۱۰ر۱۵
★ دونماینده ـ رنگی ـ چیچو ـ فرانکو
کاپری (۴۸۴۰۱) حافظ (۳۱۴۰۷۴) ۱۱ـ ۳ـ ۵ ـ ۷ ـ ۹
تاج (۳۱۳۸۶۴) ۱۰ ـ ۱۲ ـ ۲ ـ ۴ ـ ۶ـ ۸ـ ۱۰ر۱۵
پولیدور (۴۲۶۳۱) ۱۱ر۳۰ ـ ۳ر۳۰ ـ ۵ر۳۰ ـ ۷ر۳۰ ـ ۹ر۴۵
★ مرد ستاره طلائی ـ رنگی ـ گلن‌فورد
ایفل (۳۱۱۴۷۷) ۱۰ـ۱۲ـ۲ـ ۴ـ۶ـ۸ـ۱۰
★ تلاش ـ راجندراکمار ـ شارمیلاتاگور
رویال (۸۲۹۷۸۵) ۱۰ ـ ۱۲ ـ ۴ ـ ۶ر۱۵ ـ ۸ر۱۵ ـ ۱۰ر۳۰
رکس (۳۱۵۲۹۳) ۱۰ر۳۰ ـ ۱۲ر۳۰ ـ ۲ر۳۰ ـ ۴ر۳۰ ـ ۶ر۴۵ ـ ۸ر۴۵
همای (۳۱۱۶۶۹) ۱۱ـ۱ـ۳ـ۵ـ۷ر۱۵ـ۹ر۱۵
چرخ و فلک (۹۵۰۵۵۸) ۱۰ ـ ۱۲ ـ ۲ر۱۵ ـ ۴ر۱۵ ـ ۶ر۳۰ ـ ۸ر۳۰
المپیا (۹۵۶۷۹۶) ۱۰ر۳۰ ـ ۱۲ر۳۰ ـ ۲ر۴۵ ـ ۴ر۴۵ ـ ۷ ـ ۹
آسیا (۴۲۹۰۹) ۱۱ ـ ۱ر۱۵ ـ ۳ر۳۰ ـ ۵ر۳۰ ـ ۷ر۴۵ ـ ۹ر۴۵
پاسارگاد (۷۹۷۸۲) ۹ ـ ۱۱ر۱۵ ـ ۱ر۱۵ ـ ۳ر۳۰ ـ ۵ر۴۵ ـ ۸
ژاله (۳۰۵۴۲۰) ۹ر۳۰ ـ ۱۱ر۴۵ ـ ۱ر۴۵ ـ ۴ ـ ۶ر۱۵ ـ ۸ر۳۰
شهوند (۳۵۴۰۴۰) ۱۰ ـ ۱۲ر۱۵ ـ ۲ر۱۵ ـ ۴ر۳۰ ـ ۶ر۴۵ ـ ۹
فیروزه (۷۵۷۶۶۹) ۹ ـ ۱۱ر۱۵ ـ ۱ر۱۵ ـ ۳ر۳۰ ـ ۵ر۴۵ ـ ۸
رنگین کمان (۷۵۶۷۶۰) ۹ر۴۵ ـ ۱۲ ـ ۲ ـ ۴ر۱۵ ـ ۶ر۳۰ ـ ۸ر۴۵
نپتون (۷۶۰۱۳۶) ۱۰ر۱۵ ـ ۱۲ر۳۰ ـ ۲ر۳۰ ـ ۴ر۴۵ ـ ۷ ـ ۹
شرق (۵۴۰۲۴) ۹ ـ ۱۱ر۱۵ ـ ۱ر۱۵ ـ ۳ر۳۰ ـ ۵ر۴۵ ـ ۸
توسکا (۵۸۵۴۴) ۹ ـ ۱۱ر۱۵ ـ ۱ر۳۰ ـ ۳ر۴۵ ـ ۶ ـ ۸ر۱۵
لیدو (۹۵۱۲۸۲) ۱۰ر۱۵ ـ ۱۲ر۳۰ ـ ۲ر۳۰ ـ ۴ر۴۵ ـ ۷ ـ ۹ر۱۵
سیلورسیتی (۸۶۱۲۰۵) ۱۰ر۳۰ ـ ۲ر۳۰ ـ ۴ر۳۰ ـ ۶ر۴۵ ـ ۹
★ آقای هالو ـ نصیریان
موبن روز (۷۵۲۹۲۹) ۱۱ـ ۳ـ ۵ر۱۵ ـ ۷ر۳۰ ـ ۹ر۴۵
دیانا (۴۷۳۶۵) ۱۱ـ ۲ر۴۵ ـ ۵ ـ ۷ر۱۵ ـ ۹ر۳۰
مهتاب (۴۷۷۷۷) ۱۱ ـ ۲ر۳۰ ـ ۴ر۴۵ ـ ۷ ـ ۹ر۱۵
کریستال (۳۱۷۶۷۵) اسکار (۹۵۰۸۹۸) ۱۰ر۳۰ ـ ۲ ـ ۴ ـ ۶ر۳۰ ـ ۸ر۴۵
ماندانا (۷۹۹۸۲) ۱۰ـ ۱۲ـ ۲ر۱۵ ـ ۴ر۳۰ ـ ۶ر۴۵ ـ ۹
★ صمد و قالیچه حضرت سلیمان ـ پرویز صیاد
تراس دیانا (۴۷۳۶۵) ۸ـ ۱۰ بعدازظهر
★ رئیس ـ رنگی ـ گریگوری پک
تراس نیاگارا ۷ر۳۰ ـ ۹ر۳۰
★ درشگه‌چی ـ شهلا کریمی ـ اسداللهی
کسری (۸۲۶۹۳۹) ۱۰ر۳۰ ـ ۲ر۱۰ ـ ۴ـ ۶ـ ۸ـ ۱۰
● رقاصه ـ ناصر ملک مطیعی
پلازا (۴۴۲۵۵) ۱۱ـ ۱ـ ۳ـ۵ـ۷ـ۹

کیهان (۹۵۷۳۶۰) مراد (۷۵۳۳۸۲) دروازه طلائی (۳۵۲۱۶۰) دریا (۷۹۱۷۴۶) موناکو (۷۹۵۵۷۶) آسمان آبی (۳۹۲۶۶۸) حافظ (۳۹۱۰۷۴) ۹ـ ۱۱ـ ۱ـ ۳ـ ۵ـ ۷ـ ۹
ارانوس (۲۷۹۷۱) ۱۰ ـ ۱۲ ـ ۲ ـ ۴ ـ
قصر طلائی (۷۵۹۶۲۴) ۱۰ـ ۱۲ر۳۰ ـ ۲ر۳۰ ـ ۴ر۳۰ ـ ۶ر۳۰ ـ ۸ر۳۰
سهیلا (۲۱۶۴۲۴) ۱۰ر۳۰ ـ ۲ر۳۰ ـ ۴ر۳۰ ـ ۶ر۳۰ ـ ۸ر۳۰
الوند (۳۵۶۵۳۸) ۱۰ ـ ۱۲ ـ ۲ ـ ۴ ـ ۶ر۱۵ ـ ۸ر۳۰
★ ۱+۱۲ ـ رنگی‌ـ شارون‌تیت ـ تری‌توماس
بولوار (۶۶۰۲۹۲) ۱۱ـ ۲ـ ۴ـ ۶ ـ۸ـ۱۰
★ ترینیتی ـ رنگی ترنس هیل
ریولی (۷۵۷۷۷۷) ۱۱ـ ۳ر۳۰ ـ ۵ر۳۰ ـ ۷ر۳۰ ـ ۹ر۳۰
★ جولیوس سزار ـ مارلون براندو ـ دبوراکار
آتلانتیک (۶۲۷۱۷۱) ۱۱ ـ ۳ ـ ۵ر۱۵ ـ ۷ر۳۰ ـ ۹ر۴۵
★ ببیی میکر ـ رنگی ـ باربارا هوشی
تراس اتلانتیک ۸ ـ ۱۰
★ داغ ثروت ـ رنگی ـ کرک داگلاس ـ هنری فوندا
پارامونت (۴۸۳۲۱) ۱۱ ـ ۳ ـ ۵ر۱۵ ـ ۷ر۳۰ ـ ۹ر۴۵
★ بنجامین رنگی ـ کاترین دونو
سینما ونک (۶۲۲۵۵۷) ۱۱ر۱۵ ـ ۳ر۲۵ ـ ۵ر۳۰ ـ ۷ر۴۵ ـ ۱۰
★ جان سخت ـ ایرج قادری ـ نیلوفر وآرمان
اونیورسال (۶۶۶۹۵۳) ۱۱ ـ ۱ ـ ۳ ـ ۵ر۱۵ ـ ۷ ـ ۹ر۳۰
ایران (۳۱۶۳۵۴) تیسفون (۹۵۸۸۸۲)
ساینا (۳۵۲۴۴۲) ۱۰ر۳۰ ـ ۲ر۳۰ ـ ۴ر۳۰ ـ ۶ر۳۰ ـ ۸ر۳۰
پرسپولیس (۵۸۱۰۸۳) پاسفیک (۷۵۳۳۱۱)
مارلیک (۹۶۳۶۱۶) ۹ـ ۱۱ـ ۱ـ ۳ـ ۵ـ۷ـ۸
مونت کارلو (۷۹۷۴۱) ۹ـ ۱۱ـ ۱ـ ۳ـ ۵ـ ۷ر۱۵ ـ ۹ر۳۰
آستارا (۸۷۴۰۲۲) ۱۰ر۳۰ ـ ۲ر۳۰ ـ ۴ر۳۰ ـ ۶ر۳۰ ـ ۸ر۳۰
× خون دراکولا ـ رنگی ـ کریستوفرلی
گلدن‌سیتی (۶۳۲۶۹) ۱۱ر۱۵ ـ ۳ر۳۰ ـ ۵ر۳۰ ـ ۷ر۳۰ ـ ۹ر۳۰
ادئون (۳۱۸۱۱۸) ۱۰ر۳۰ ـ ۱ر۳۰ ـ ۳ر۳۰ ـ ۵ر۳۰ ـ ۷ر۳۰ ـ ۹ر۳۰
★ قهرمان جنگل ـ رنگی ـ مایک هنری
میامی (۷۵۴۳۲۹) ۱۱ـ ۱ـ ۳ـ ۵ـ ۷ـ ۹
سیلوانا (۳۹۳۷۷۷) ۱۰ر۳۰ ـ ۱۲ر۳۰ ـ ۲ر۳۰ ـ ۴ر۳۰ ـ ۶ر۳۰ ـ ۸ر۳۰
پانوراما (۷۹۴۵۷۰) ۹ر۴۵ ـ ۱۱ر۴۵ ـ ۱ر۴۵ ـ ۳ر۴۵ ـ ۵ر۴۵ ـ ۷ر۴۵ ـ ۹ر۴۵
کارون (۹۵۵۱۶۵) ۱۱ـ۱ـ۳ـ ۵ـ ۷ـ ۹
★ شوهر پاستوریزه ـ وحدت ـ ارحام‌صدر
تراس اونیورسال ۷ر۳۰ ـ ۹ر۴۵
★ مالک دوزخ ـ فروزان ـ همایون
فری ـ ۱ـ ۳ـ ۵ـ ۷ـ۹
★ انسانهای وحشی ماقبل تاریخ
آریا (۳۱۹۸۸۴) ۹ـ ۱۱ـ ۱ـ ۳ـ ۵ـ ۷ـ ۹
★ عطش مقاومت ـ رنگی ادی کنستانتین
برلیان (۳۹۳۵۳۵) ۹ـ ۱۱ـ ۱ـ ۳ـ ۵ ـ ۷ ـ ۹
★ وقت ـ رنگی ـ راجکومار
شهرام (۷۷۴۵۴۹) ۹ـ ۱۱ـ ۳ـ ۵ـ ۷ـ۹
★ کلبه‌ای آن سوی رودخانه ـ ملک مطیعی‌ـ
ماژستیک (۶۶۸۴۶۱) ۱۰ر۳۰ ـ ۲ـ۴ـ۶ـ ۸ـ۱۰
★ جهنم‌قهرمانان‌ـ رنگی‌ـ اسکوب‌ـ رودتایلور
پارک (۳۱۹۶۳۷) ۹ـ ۱۱ـ ۱ـ ۳ـ ۵ـ۷ـ ۹
★ دکتر ژیواگو ـ رنگی ـ عمرشریف
گلدیس (۶۲۸۷۱۳) ۲ر۳۰ ـ ۶
★ فستیوال فیلمهای چیچووفرانکو
دنیا (۳۹۳۸۱۲) ۹ ـ ۱۱ ـ ۱ ـ ۳ ـ ۵ ـ ۷ ـ ۹
★ نمک و فلفل ـ رنگی ـ سامی دیویس
پردیس (۳۰۴۲۵۹) ۹ـ ۱۱ـ ۱ـ ۳ـ۵ـ ۷ـ ۹
★ آخرین سکه ـ بوزست
البرز (۳۰۴۲۵۸) ۸ر۳۰ ـ ۱۲ ـ ۳ر۳۰ ـ ۷ ـ ۸ر۳۰ ـ ۱۰ر۳۰
★ شیش تا شیطون ـ رنگی ـ دیوید جانسون
سینما فروشگاه فردوسی (۳۰۱۶۴۱) ۱۰ر۳۰ ـ ۵ر۳۰ ـ ۷
★ تصادف ـ رنگی‌ـ ژاکلین ساسار
تخت جمشید (۴۳۵۵۰) ۳ـ۵ـ۷ـ۹

سانس انگلیسی
در ایوین‌ونک ـ ۸ـ۱۰ر۱۵ فیلم شب‌بخیر کمپبل ـ رنگی ـ جینالولوبریجیدا
سانس فرانسه
گلدیس ساعت ۹ فیلم (شب انتظار)

★ تاترها
نمایشنامه کمدی باقر وبی‌قر بانضمام کنسرت آغاسی و ناهید
تئاتر پارس (۳۱۸۸۱۱) ۵ـ۸ بعداز ظهر

برنامه تلویزیون

کانال ۷

برنامه امشب
۵ـ۳۰ اسلایدو موزیک
۵ـ۴۵ اعلام برنامه
۵ـ۵۰ آموزش روستائی کود کان
۶ـ۳۰ اخبار
۶ـ۴۵ آموزش روستائی
۷ـ۲۵ فیلم جادوی علم
۸ـ۰۰ فیلم ملیسا
۸ـ۳۰ مشروح اخبار همراه‌با فیلمهای خبری
۹ـ۲۰ سرکار استوار
۱۰ـ۱۵ بعدا اعلام میشود

برنامه نیمروز چهارشنبه
۱ـ۰۰ اسلاید و موزیک
۱ـ۱۵ اعلام برنامه
۱ـ۱۷ بیک‌مك
۱ـ۳۰ محله پیتون
۲ـ۰۰ فیلم جولیا
۲ـ۳۰ موسیقی ایرانی
۲ـ۴۵ اخبار

۸ـ۰۰ فیلم جون‌آلیسون
۸ـ۳۰ مشروح اخبار همراه‌با فیلمهای خبری
۹ـ۰۵ نگاهی بگذشته
۹ـ۳۰ فیلم مدافعان
۱۰ـ۲۰ ایران‌زمین

کانال ۳ـ۹

برنامه امشب
۷ـ۱۵ اسلاید و موزیک
۷ـ۳۰ اعلام برنامه
۷ـ۳۴ موسیقی ایرانی

برنامه آموزشی

برنامه صبح چهارشنبه
۸ـ۰۰ ترانه‌ها و چشم‌اندازها
۸ـ۳۰ اعلام برنامه
۸ـ۳۵ برنامه کودکان و نوجوانان
۹ـ۱۵ شیمی پنجم
۹ـ۴۰ گرامر انگلیسی
۹ـ۵۵ مسابقه طبیعی
۱۰ـ۲۰ زنگ تفریح
۱۰ـ۳۰ فیزیک پنجم
۱۰ـ۵۵ مکالمه آلمانی
۱۱ـ۱۰ ریاضی پنجم
۱۱ـ۳۵ زنگ تفریح
۱۱ـ۵۰ گوناگون
۱۲ـ۲۰ جبر ششم ریاضی
۱۲ـ۴۵ زنگ تفریح
۱۳ـ۰۰ مکانیک سال ششم
۱۳ـ۲۵ بخوانیم و بنویسیم
۱۳ـ۴۵ فیلم داستانی

برنامه امریکا

برنامه امشب
۵ـ۰۰ جولیا
۵ـ۳۰ نمایش دوریس‌دی
۶ـ۰۰ اخبار
۶ـ۱۵ برنامه‌آگهی
۶ـ۳۰ نمایش دانشگاهی
۷ـ۰۰ راهبه پرنده
۷ـ۳۰ جیم نابورز
۸ـ۳۰ سایه بلند
۹ـ۳۰ ریچارد دایموند
۹ـ۵۵ برنامه آگهی
۱۰ـ۰۰ نخستین سه‌شنبه

هرگونه تغییری در برنامه ها بعدا بوسیله تلویزیون اعلام میشود .

نوارکاست نوارکارتریج
باضبط بهترین آهنگهای انتخابی روز جهان بقیمت تجارتی
کالای صوتی
شادی‌بخش‌ایام‌تعطیل،پیک‌نیک‌های‌شاد،محفل‌های‌گرم
خیابان‌قدیم‌شمیران ایستگاه داودیه تلفن ۷۷۷۳۲۹

آنتن فوری تمام کانال ۸۰۰ ریال
آنتن آموزشی ۵۵۰ ریال ۹۷۷۲۴۲

از شنبه‌شب مسابقات انتخابی تیم ملی کشتی ایران برای جام جهانی آغاز میشود

دراولین مرحله مسابقات، ملی پوشهای گذشته غائب هستند

بلغارستان میزبان کشتی گیران برتر جهان برای سومین بار جام جهانی را برگزار میکند

طول دو دوره گذشته تیم کشتی ایران در بلغارستان به مقامهای چهارم و پنجم رسیده است!

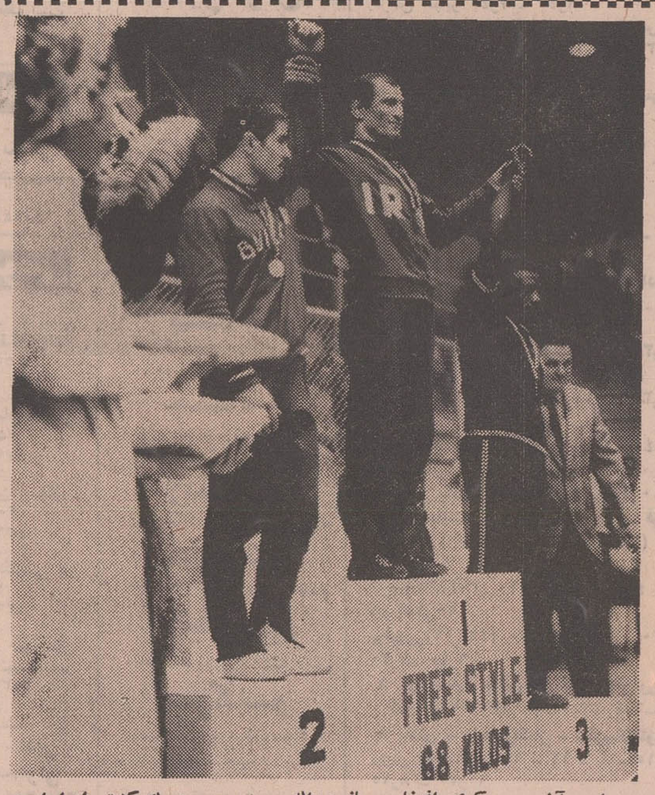

این آخرین سکوی افتخار جهانی عبداله موحد چهره بزرگ کشتی ایران است کاپیتان تیم و مردی که طول شش سال گذشته شش مدال طلای جهانی و المپیک به گردن آویخته

از بعد از ظهر پنجشنبه هفتم مردادماه اولین مرحله مسابقه های انتخابی تیم ملی کشتی آزاد ایران برای مسابقات جهانی در سالن محمد رضا شاه آغازمی شود.

در این مرحله مسابقات نفرات اول تا ششم نواحی چهارگانه که دارای کارت امید سال ۱۳۵۰ می باشند، نفرات دوم وسوم مسابقه های انتخابی جام تفلیس و دان کولف، نفرات اول تا سوم مسابقه های انتخابی استان مرکزی، نفرات اول تاسوم جوانان تهران و کشور و نفرات نخست آموزشگاه های تهران، کشور و دانشگاه هاو مدارس عالیه حق شرکت دارند.

در پایان این مرحله که چهار روز به طول خواهد انجامید ضمن دو روز استراحت مسابقات مرحله نهائی در استادیوم فرح دنبال خواهد شد.

ترکیب تیم ملی ایران

باین ترتیب در فاصله بیست روز به آغاز جام جهانی ترکیب تیم کشتی آزاد ایران مشخص میشود که این زمانی محدود برای تدارک تیم می باشد.

بلغارستان میزبان این دوره مسابقات که درفاصله ۵ تا ۱۴ شهریور ماه کشتی گیران برتر جهان را درخاک خود پذیرائی خواهد کرد، برای سومین بار عهده‌دار برگزاری مسابقات کشتی قهرمانی جهان می شود و صوفیه مرکز جمهوری بلغارستان که ۵۵۰ متر از سطح دریا ارتفاع دارد شاهد مبارزات دلپذیر قهرمانان برگزیده سراسر گیتی برروی سه تشک خواهد بود.

بدون تردید به خاطره میزبان بودن اروپا این دوره خواهد بود، بلغار ها میزبان این دوره مسابقات بعد از درخشش در بازیهای المپیک ۱۹۵۶ ملبورن و مسابقات جهانی ۱۹۵۷ استانبول که دو مدال طلا بدست آوردند برای نخستین بار عهده‌دار برگزاری مسابقات جهانی کشتی آزاد در سال ۱۹۵۸ شدند.

تیم هشت نفره ایران مرکب از محمد علی خجسته پور، شعبان بابا اولادی، مهدی یعقوبی، امامعلی حبیبی، مرحوم مهندس توفیق جهانبخت، نبی سروری، مرحوم غلامرضا تختی و فیروز مروارید برای نخستین بار پس ازده سال حکومت سکوی سومی جهان را درخانه بلغارها به آنان واگذار کردند.

در حالی که نبی سروری تنها چهره طلائی ایران درجام جهانی ۱۹۵۷ درروی سکوی عنوانها بدنبال شکست از یک کشتی گیر قزاق سال آلمانی بنام دلیپالوتار، بی‌مکان ماند و سرانجام به لطف سه مدال نقره با محمد علی خجسته پور در ۵۲ کیلو، جهانبخت توفیق در ۷۳ کیلو و غلامرضا تختی در ۸۷ کیلو به مکان چهارم نزول کردیم در حالی که صاحبان مدال های طلای وزن های یاد شده به ترتیب صیاداف از شوروی در ۵۲ کیلو، اوغان از ترکیه در ۷۳ کیلو و آناتولی آلبول از شوروی در ۸۷ کیلو بودند.

پنج سال بعد از این ناکامی ایران بلغار ها باردیگر برگزار کننده مسابقات جهانی بودند.

مقام پنجم

ایران با این که در سال های ۱۹۶۱ و ۱۹۶۴ یکبار به مقام قهرمانی رسید و بار دیگر عنوان سوم را در اختیار گرفته بود با وضعی دلخواه به مسابقات وارد نشد.

بزرگترین دگرگونی را امامعلی حبیبی وغلامرضا تختی باغیبت خود بوجود آوردند وتیم در شکلی ارتجی شد که گروهی از چهره های برگزیده طی روز های اخر در تیم جایگزین شدند!

با این حال تیم ملی کشتی ایران با برخورداری از چهره هائی چون عبداله خدابنده در ۵۲ کیلو، قاسم دهنده در ۵۷ کیلو، محمد ابراهیم سیف‌پور در ۶۲ کیلو، عبداله موحد در ۷۰ کیلو، محمد علی صنعت کاران در ۷۸ کیلو، منصور مهدیزاده در ۸۷ کیلو، خیراله امیری در ۹۷ کیلو وسرانجام مرتضی عزیزی در سنگین وزن قدم به مسابقات گذاشت و همچنانکه انتظار میرفت بزرگترین شکست نصیب تیم ایران شد وبعد ازعنوان جهانی سال ۱۹۶۱ یوکوهاما و مقام سوم مسابقات جهانی تولیدو، یکباره، دوپله دیگر نزول کردیم و با کسب یك مدال نقره و یك مدال برنز به مقام پنجم رسیدیم.

مدال نقره را سیف پور ضمن شکست برابر واتانابه چهره استثنائی ژاپن به چنك آورد، درحالی که مهدی زاده بدون شکست تنها بخاطر پیروزی‌های با امتیاز و مساوی بایك کشتی گیر اهل رومانی (فرانسیسکو بالو) علیرغم پیروزی بر آناتولی آلبول فردوم این وزن درسکوی سوم قرار گرفت. و باین ترتیب ایران طول دو دوره حضور در بلغارستان نه تنها عنوان های پرافتخار گذشته را از کف داد بلکه به مقامی نزول کرد که هیچگاه نصیبش نشده بود.

و حالا هشت سال بعد از ناکامی سال ۱۹۶۳ در حالی که عنوان سومی جهان را چون سالهای ۱۹۵۷ استانبول و ۱۹۶۲ تولیدو بردوش داریم بار دیگر در شهریور ماه آینده به بلغارستان میرویم، برای آنکه ناکامی سالهای پیش نصیبمان نشود، شکست ها و پیروزی های حد فاصل مسابقات جهانی ۱۹۷۰ کانادا تا دیدار های جهانی ۱۹۷۱ را در نظر بگیرید و بعد با بهره گیری از تدارك یکماهه (از امروز کشتی گیران ملی به اردو می‌روند) مسابقات جهانی ۱۹۷۱ صوفیه را آغاز کنید.

تیم کشتی ایران سال گذشته ضمن ناکامی های دوره های نخستین دریایان به لطف سه مدال طلا و دو مدال نقره وبرنز بعد از شوروی وامریکا یك پله بالاتر از بلغارستان در روی سکوی عنوان ها مکان سوم را تصاحب کرد، ابراهیم جوادی، شمس الدین سید عباسی و عبداله موحد چهره های طلائی ایران بودند که یقینا این بار نیز تیم خود را مدد می کنند.

در کنار این سه چهره طلائی محمد فرهنگدوست با مدال نقره ۷۴ کیلو و قربانی ضمن پیروزی برداننده مدال طلا صاحب مدال برنز ۵۲ کیلوشدند. واین باعث شد ایران در مکان سوم استوار بماند.

برندگان خوشبخت جوایز بلیطهای اعانه ملی توصیه میکنند:

با خرید دسته چك خوشبختی اعانه ملی شانس را از ده طرف محاصره کنید

یطوریکه خوانندگان ارجمند اطلاع دارند هرهفته تعدادکثیری از خریداران بلیط های اعانه‌ملی با بدست آوردن جوایز بزرگ و ارزنده، به پول و خوشبختی میرسند. بهمین‌مناسبت روز بروز بر خریداران بلیطهای اعانه ملی که عواید آن بمصرف امورخیریه میرسد افزوده میشود.

برندگان جوایز پنجهزارتومانی ببالا، در صورتیکه تا ظهر روز چهارشنبه هفته بعد بهبنگاه اعانه ملی مراجعه کنند، میتوانند در مراسم قرعه‌کشی قهرمان شانس شرکت‌نمایندولی‌برنده جایزه‌ممتاز یک میلیون ریالی بلیط های اعانه ملی هفته پیش تا زمانی که این رپرتاژ بزیر چاپ میرفت برای دریافت جایزه خود مراجعه‌نکرده بود بنابراین رپورتاژ این هفته را با معرفی برنده پانصد هزار ریالی آغاز میکنیم:

جایزه ۵۰ هزار تومانی

بانو انیس بروجردی علوی خانه‌دار ساکن تهران که جایزه

بانوانیس بروجردی علوی‌خانه‌دار ساکن‌تهران برنده جایزه پانصدهزار ریالی بلیطهای اعانه ملی سری ۱۰۷۳

۵۰ هزار تومانی (مشابه صدهزار تومانی) بلیط های اعانه ملی را نصیب خود ساخته میگوید:

من از خریداران پر و پاقرص بلیطهای اعانه ملی هستم و اغلب نیز دسته چك اعانه ملی میخرم تا شانس خودً را برای بدست آوردن جوایز بزرگ ده برابر افزایش دهم و تاکنون نیزچندین بار جوایز مختلف‌کمتر ازپنجهزار تومانی نصیبم شده است.

بانو انیس بروجردی علوی آنگاه در پاسخ این سئوال که پول جایزه خود را بچه مصرفی خواهیدرسانید اظهار داشت‌چون قبلا قصد خرید خانه داشته، اینک با جایزه‌ای که برده است خانه‌ای بزرگتر ومجلل‌تر خریداری خواهد کرد.

قهرمان شانس

آقای حسین ثانی طورچی‌کارمند ساکن مشهد، یکی از برندگان ۶ هزار تومانی بلیطهای اعانه ملی سری گذشته نیز علاوه بر بدست آوردن جایزه نقدی قهرمان‌شانس شد و یکدستگاه پیکان ۵۰ تحویل گرفت.

این برنده خوش اقبال که در مدت یک هفته دوشانس بی‌دربی بوی روی آورده میگفت:

«هرهفته یکدستچك بلیطهای اعانه ملی خریداری میکنم تا در صورت اصابت‌جایزه ممتازجوایز ماقبل و مابعد آنرا نیز تصاحب کنم. اینک که باین دو جایزه بزرگ دست یافته‌ام بخرید دسته چك بلیط اعانه ملی ادامه میدهم تا شانس تصاحب جوایز بزرگتر و ممتاز را از ده طرف محاصره کنم.»

آقای ثانی طورچی جایزه‌نقدی خود را برای بهبود وضع‌زندگی داخلی بمصرف میرساند و پیکان ۵۰ جایزه قهرمان شانس را نیز در خدمت خانواده خواهدگمارد.

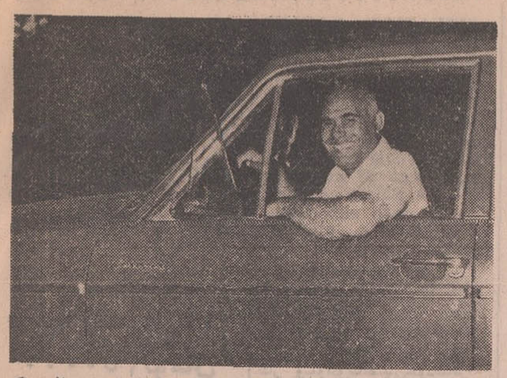

آقای حسین ثانی طورچی کارمند ساکن مشهد علاوه بر دریافت یکی از جوایز ۶ هزارتومانی قهرمان‌شانس شد و یکدستگاه پیکان ۵۰ نیز تحویل گرفت.

از راست بچپ آقایان: محمد حسن‌سرودی مکانیک ساکن تهران ـ حسن معتمدی بازرگان ساکن‌تهران ـ میناس‌طهماسیان‌کفاش ساکن‌تهران ـ عابدیس الهیاریان پیشه‌ور ساکن تهران ـ محمود ایمان‌زاده قصاب ساکن‌سراب ـ غلامرضاصحت‌کارمند ساکن میاندوآب ـ عبدالله سلیمانی‌کشاورز ساکن اردبیل (شرکتی) ـ احمد فقیه کشاورز ساکن اردبیل (شرکتی) تیمور سیف‌الله‌زاده پیشه‌ور ساکن‌شاهی ـ علیمحمدمرادی ساعت فروش ساکن تهران ـ روشن تبائی پیشه‌ور ساکن تهران (شرکتی) ـ نقی کرمانی کارمند ساکن تهران ـ کریم‌ارشدی فروشنده مطبوعات‌ساکن اصفهان.

برندگان ۱۰ هزار تومانی

از راست بچپ آقایان: صالح‌ظریف دیپلمه ساکن مشهد ـ اکبر اسدی‌نقاش‌ساکن‌تهران ـ عبدالرضاکاظم‌پور کشاورزساکن‌شیراز ـ حسین‌همزمان تراشکار ساکن رضائیه ـ سیدشهاب خالدیان پیشه‌ور ساکن تهران (شرکتی) نجات‌الله ذوقی آرایشگر ساکن تهران علی اصغر گوارا پیشه‌ور ساکن مرند ـ گورکن هوکاسیانس دانش‌آموز ساکن تهران.

برندگان ۷ هزار تومانی

از راست بچپ خانمها و آقایان: شمسی‌حیدری خانه‌دار ساکن‌تهران ـ مرتضی ملاسعیدی بیشه‌ور ساکن تهران ـ علیرضا بزم تراشکار ساکن تهران ـ بهمن هشیار کارمند ساکن تهران ـ یوسف قنبرنژاد بیشه‌ور ساکن تبریز ـ حیدر رضازاده راننده ساکن تهران ـ غلامعلی سالمی‌نژاد دانش‌آموز ساکن دزفول ـ قربان آذرلی مکانیک‌ساکن تهران ـ حسین نانی طورچی کارمند ساکن مشهد ـ عبدالکریم راستکوب کارگر ساکن آغاجاری.

برندگان ۶ هزار تومانی

از راست بچپ خانمها و آقایان: نردین برقی آموزگار ساکن خوی ـ شهناز حسین قشقائی خانه‌دارساکن اهواز ـ مسعود نعیمی بارزلوبیشه‌ور ساکن‌تهران ـ یحیی‌آهنی دانش‌آموز ساکن رضوانده (شرکتی) ـ سیف‌الله زرج‌آبادی راننده ساکن رضوانده (شرکتی) ـ بدیع‌الله آلوش راننده ساکن‌تهران ـ محمودحسن‌پورکارمند ساکن تهران ـ جمشید عزیزی دیپلمه ساکن کرمانشاه ـ اسماعیل مهدوی کارگر ساکن تهران ـ عبدالحسین اصغر پور حیدرکارگر ساکن تهران ـ ابراهیم‌محمودی بیشه‌ور ساکن‌تهران.

برندگان ۵ هزار تومانی

دهقانی‌کارگرساکن تهران ـ مصطفی پیروزی‌کارمند ساکن تهران (شرکتی)

تشکر و سپاسگزاری

از جانب آقای دکتر داود یزدی و جناب آقای دکتر حسن نایبی و آقای نای وسایر کارکنان درمانگاه طوس که در رفع خطر تصادفی که برای فرزندم ابوالقاسم عرب زاده نموده بود و باکوشش هرچه تمامتر با خواست خداوند از خطرهانیده تشکر می نمائیم و موفقیت هریك را در خدمت به هم‌نوع از ایزدمتعال خواستاریم.
ماشاءالله عرب‌زاده

آگهی

نتیجه کنکور ورودی دانشکده افسری در تابلو های مجاور درب های دانشکده نصب گردیده وقبول شدگان بایستی از تاریخ ۶ره۵۰ برای معاینات پزشکی و آزمایش ورزش بدانشکده افسری مراجعه نمایند. م الف ۵۸۳۰ دانشکده افسری

آگهی حراج

اداره تصفیه تهران بقائمقامی ورشکستگان و درگذشتگان مشروحه زیر:

علی‌اصغر قصبه‌ای. بهرام شاه بهرامی. محمد احمدآخوندی. اردشیر مرشد آده. محمد تقی اتفاق. اصغرحکمی. رضاعبدالهیان. عبداله اقبال. حمید سادات شریفی. الیاس رحیم. غلامعلی‌احمدی. ابوالقاسم جورابچی. عباس نظریان. محمد جواد حریری. محمد باقر اصفهانیان. مهدی قدسی. برادران یزدی. تیمور کیان‌نژاد. نصیر بختیار. ناصر زهره. غلامرضا کاشانیان. محسن میراحمدی. عباس دادگران. کریم ساعتچی و شرکت های خوشگوار. ضمیر حصار. سرامیك ایران. علی‌اصغر شالچیلر و غیره.

مقادیری اموال منقول از قبیل تیلر برنجکوبی. چرخ خیاطی برقی. قماش. قالی وقالیچه. یخچال وتلویزیون و رادیو. لوازم لوکس از قبیل فندك. جای سیگاری. وسینی های کف آئینه‌ای و خودنویس. دوربین و لوازم عکاسی. ماشینهای تحریر فارسی و لاتین. انواع صندوقهای نسوز نوك قلم. کتابهای خطی فارسی و چاپی خارجی و ایرانی. مبل و میز و صندلی و میز تحریر چوبی و فلزی و کمد وغیره وهمچنین اموال دیگر باضافه چندین رشته امتیاز تلفن بشماره های ۸۳۳۳۹ و ۲۱۳۰۳۷ و ۳۱۶۶۱۹ و ۶۲۶۶۵۲ و ۷۸۱۱۷۷ و ۶۱۱۴۰۱ و ۲۷۶۶۷ و ۲۵۳۸۳ و ۷۹۰۰۹۸ (در صورتیکه) شماره های مذکور تغییر نموده باشد با شماره های جدید) که مربوط بورشکستگان و منصوبه در نقاط مختلف شهر است از طریق حراج از ساعت ۲ر۵ الی ۵ره بعداز ظهر روز شنبه بیست و سوم امردادماه ۱۳۵۰ بمدت پنجروز در محل انبار اداره کل تصفیه واقع در خیابان سیمتری مقابل ستاد کل ژاندارمری کوچه ساسان طبق شرایط موجود بفروش میرساند. فروش نقدی است و حق حراج بماخذ ۲٪ عهده خریدار است.
م الف ۵۸۳۳ سرپرست دائره تامین اموال واجرائیات. جوادی

ارمغان

ارمغان سخن
وادب فارسی

شماره چهارم از دوره چهلم منتشر گردید. نویسندگان و گویندگان: پروفسور یرژی، دکتر حریری، دکتر وحید، جناب زاده، وحیددستگردی، صراف، خلیلی، رفیع، بهروزی، یکتا، اورنك، حالت، وحیدزاده، دکتروحیدنیا، آزاده، هوانسیان.

مؤسسه انتشارات امیرکبیر
از: هانس گریستیان آندرسن
فانوس فرسوده
ترجمه: اردشیر نیک‌پور

توجه، توجه

با استفاده از کود بیولوژیك «هرموس رژنور» ساخت فرانسه چندین برابر محصول یونجه، مو، گوجه فرنگی، کاهو، کلم، سیب زمینی، توتون، چای وغیره برداشت خواهید نمود تهران خیابان سپه. گذر تقی خان کاشی ۵۲۴ تلفن ۳۰۳۷۰۶ عسگرنیا آ ـ ۱۲۸۳۷

آگهی استخدام

موسسه‌ای دولتی برای استخدام در یك طرح عمرانی تعدادی راننده با شرایط زیر استخدام می نماید.

۱ـ دارا بودن گواهینامه رانندگی پایه دوم همگانی با چندسال سابقه کار
۲ـ دارا بودن حداقل گواهینامه سوم متوسطه
۳ـ سن بین ۲۰ الی ۳۰ سال

داوطلبان میتوانند مشخصات زیر را تکمیل و همراه با فتوکپی آخرین مدرك تحصیلی و یك قطعه عکس خود تا پایان روز ۱۵ره۵۰ به‌صندوق پستی شماره ۱۹۵۹ر۱۱ ارسال دارند.

نام ـ نام‌خانوادگی
سن ـ مدرك تحصیلی
آدرس ـ شماره تلفن

م الف ۵۸۳۶ ۱ـ۲ آ ـ ۲۹۳۳۶

آگهی مزایده

اداره تصفیه تهران بقائم مقامی آقایان داود والیك آرزومانیانس ورشکستگان ششدانگ‌عرصه واعیان پلاك شماره ۳۱۵۹ واقع در خیابان رضاشاه کبیر موسوم به خیابان ایستگاه بین‌النهرین مقابل کارخانه رسومات و جنب آب بین‌النهرین شماره ۲۵ بخش یک شهرستان شاهرود ملکی ورشکستگان که بعنوان کارخانه کشته پاککنی (برگه زردآلو) ساخته شده و فعلا متروکه ولی دارای انبارهای متعدد و نیز باغ و اموال و اثاثیه و آلات و ادوات منصوبه و غیر منصوبه مربوط به کشته پاک کنی از قبیل طبق و طشت و غیره و همچنین امتیاز برق شماره ۱۱۶۴ سه فاز میباشد برابر نظریه کارشناسان محلی بشرح زیر:

اولا ـ حدود عرصه ملک عبارت است از شمالا اول بشارع عام دوم بدیوار باغ ۳۱۶۸ شرقا دیواریست بحریم نهر قنات جنوبا اول پس دیواری است به کوچه احدائی از باغ مذکور دوم درب و دیواری است بکوچه نامبرده سوم دیواری است اشتراکی بباغ شماره یک فرعی از ۳۱۵۹ مجزا شده سهم آقای صفری غربا بدیواریست بباغهای شماره ۳۱۶۷ و ۳۱۶۸ جمع مساحت عرصه ۳۴۵۰ متر مربع (مساحت دروزفه مالکیت ذکر نشده است) از قرار هرمتر مربع بمبلغ ۲۵۰ ریال جمعا بالغ بر ۸۶۲ر۵۰۰ ریال ثانیا مساحت اعیانی ساختمانها غیره که‌بعلت اینکه بعضی از این قسمتها با آجر و تیر آهن و بعضی خشتی و گلی میباشد لذا کارشناسان مساحتهای آنها را جداگانه تعیین و به قیمتهای متفاوت ارزیابی درنتیجه جمع قیمت اعیانی ـ ر۴۷۵ر۱۱۹۰ ریال ثالثا قیمت امتیاز برق طبق نظریه اداره برق شاهرود بمبلغ چهل هزار ریال رابعا قیمت اموال و اثاثیه و ماشین الات کشته پاک کنی ۸۰۲۵۹ ریال که جمع چهار فقره فوق دو میلیون و یکصد و هفتاد و سه هزار و دویست وسی و چهار ریال میباشد از طریق مزایده کتبی بفروش میرساند.

۱ـ فروش نقدی است و حداکثر سه ماه مهلت برای پرداخت بها در صورت تقاضا و موافقت داده خواهد شد.

۲ـ کلیه هزینه‌های مربوط بمعامله از هرقبیل و هرجهت و همچنین عوارض و مالیاتهای متعلقه بمعامله و ملک و اخذ مفاصا حساب از مقامات قانونی بعهده خریدار است.

۳ـ پیشنهاد دهندگان باید قبلا ۵٪ بهای ارزیابی راسپرده نقدی در صندوق اداره تصفیه تهران یا بصندوق حسابداری اداره دادگستری شاهرود تودیع و قبض سپرده را ضمیمه پیشنهاد خود نمایند.

۴ـ پیشنهادات باید در پاکات لاک و مهر شده با ذکر جمله (مربوط بمزایده آقایان داود و الیک ارزومانیانس) و مشخصات کامل و محل اقامت پیشنهاد دهنده در روی پاکت تا ساعت ۱۰ صبح اداری روز ۲۰ر آ ر۵۰ بدبیرخانه اداره کل تصفیه واقع در تهران میدان ۲۴ اسفند و یا بدفتر دادگستری شهرستان شاهرود تسلیم شود.

۵ـ به پیشنهادات مشروط ـ مبهم ـ فاقد سپرده و برخلاف شرائط آگهی و همچنین پیشنهاداتیکه بعد از وقت مقرر برسد ترتیب اثر داده نخواهد شد.

۶ـ اداره تصفیه تهران در رد و قبول پیشنهادات مختار است.

۷ـ پیشنهادات در ساعت ۱۱ صبح همان روز باز و قرائت خواهد شد حضور پیشنهاد دهندگان در جلسه مزایده بلامانع و عند الاقتضاء در همان جلسه مزایده حضوری بعمل خواهد آمد و برنده کسی است که بالاترین قیمت را پیشنهاد نماید.

۸ـ در صورتیکه برنده تا ده روز پس از جلسه مزایده و یا در انقضاء مهلت (در صورت تقاضا از پرداخت ثمن و انجام معامله در دفترخانه اسناد رسمی خودداری نماید مسئول کسراحتمالی قیمت و خساراتی که از تجدید مزایده حاصل شود خواهد بود که بدوا از سپرده او استیفاء میشود و سپرده تا تعیین کسر قیمت و خسارات وارده مسترد نخواهد شد.

م الف ۵۸۳۲ سرپرست اداره تصفیه تهران. حسن ایزدی

انجمن روشنفکران و بانوان

برای دوستداران شنا و محیط سالم خانوادگی

استخر انجمن مخصوص خانمها و کودکان

(ایام هفته و جمعه)
صبح و عصر دایر است
علاقمندان میتوانند ورزش شنا را
زیر نظر آقایان دانشور و محمدی،
مربیان آزموده انجمن فراگیرند..

نشانی: خیابان بهار شمالی ـ خیابان نامجو ـ انجمن دوشیزگان و بانوان

آگهی

سازمان برنامه عده‌ای را برای اعزام به کلاس آنالیزسیستم که به مدت سه ماه در سازمان مدیریت صنعتی تشکیل میشود از محل طرح مربوط از بین واجدین شرایط زیر

۱ـ لیسانس در رشته‌های علوم مهندسی و یا مدیریت
۲ـ حداکثر سن ۳۰ سال
۳ـ آشنائی به زبان انگلیسی
۴ـ دارابودن برگ معافی یا انجام خدمت زیر پرچم از طریق مسابقه ومصاحبه و آزمایش هوش انتخاب وهزینه تحصیلی آنان رابرداخت می‌نماید.

انتخاب شدگان باید تعهد ثبتی لازم بسپارند که مدت چهار سال درطرح مزبور خدمت نمایند.

داوطلبان واجد شرایط میتوانند فتوکپی مدرک تحصیلی و فتوکپی برگ معافی یاورقه پایان خدمت زیر پرچم خود را حداکثر تا پایان مرداد ماه سال جاری وسیله پست سفارشی به کاخ مرکزی سازمان برنامه واقع در میدان بهارستان خیابان دانشکده اطاق شماره ۹۶۳ ارسال دارند.

مدیر عامل سازمان برنامه

خلاصه اخبار ورزشی

افتخاری از عضویت تیم فوتبال عقاب استعفا داد!

بدنبال استعفای پرویز قلیچ‌خانی، مهدی لواسانی و حسین فرزامی سه بازیکن ارزنده تیم فوتبال تاج از این باشگاه، روز گذشته اکبر افتخاری بازیکن پرسابقه‌تیم فوتبال عقاب نیز از عضویت این تیم استعفا داد.

وی در استعفای خود ذکر کرده که قصد دارد فعالیت ورزشی خود را از فصل آینده مسابقات در تیم دیگری دنبال کند.

دیدار مساوی برای تیم ملی فوتبال کره جنوبی

تیم فوتبال داندی یونایتد اسکاتلند که یك تیم باشگاهی این کشور می‌باشد برای انجام سه دیدار باتیم ملی فوتبال کره جنوبی به سئول پایتخت این کشورسفر کرده است. این تیم در نخستین مسابقه خود درسئول با تیم ملی کره‌جنوبی نتیجه مساوی ۳ـ۳ را بدست آورد. نتیجه وقت اول ۱ـ۲ بسود تیم میهمان بود.

شکست تیم فوتبال هانوور درمکزیك

تیم فوتبال باشگاه هانوور آلمان غربی که برای انجام چند مسابقه به مکزیك سفر کرده است درمسابقه خود در برابر تیم منتخب فوتبال لئون ۲ـ۴ شکست خورد. نتیجه وقت اول این مسابقه که درشهر لئون انجام گرفت ۱ـ۳ بسود تیم میزبان بود.

پیروزی دینامو بلگراد

در دیداری که بین تیمهای فوتبال دینامو بلگراد یوگسلاوی وکراویتا آمریکا در آمریکا برگزار شد تیم دینامو بلگراد ۱ـ۹ به پیروزی رسید.

نیمه نخست ۰ـ۲ پایان یافته بود.

رکورد جدید جهان

واسیلی الکسیف قهرمان وزنه‌برداری دسته فوق سنگین جهان در پنجمین دوره مسابقات اسپارتاکیاد که اکنون در شوروی جریان دارد موفق شد در سه حرکت رکورد های جدیدی برای جهان بجای گذارد که باحدنصاب مجموع چهار رکورد جهانی جدید بحساب می‌آید.

الکسیف با بلندکردن ۲۲۵ کیلو در پرس، ۲۳۵ کیلو در دوضرب و ۱۸۰ کیلو در یک ضرب در مجموع حد نصاب ۶۴۰ کیلو را برای جهان بجای گذارد.

شکست آرارات در بندرپهلوی

تیم فوتبال باشگاه آرارات تهران که بدعوت باشگاه نیروی دریائی بندرپهلوی به این شهرستان سفر کرده بود درديدار باتیم میزبان ۰ـ۱ شکست خورد.

در محافل سیاسی تهران

مطالعات دولت آنکارا برای شناخت رژیم پکن و برقراری مناسبات سیاسی با چین کمونیست ، مراحل آخرین را طی میکند و گزارش‌های ولصله از منابع موثق ترکیه حکایت از این دارد که میان آنکارا و پکن ظرف همین‌ماه مناسبات‌سیاسی‌برقرار خواهد شد .

تصمیم نهائی آنکارا به شناخت رژیم پکن از آنجاز نظر محافل سیاسی تهران با اهمیت‌است‌که تهران وآنکارا نسبت‌به‌شناسائی پکن سیاست واحدی را دنبال می کنند و تصمیم هر یک را می توان بمنزله تصمیم مشابه دیگری تلقی نمود .

در تهران محافل سیاسی اشاره‌اخیر شاهنشاه را مبنی براینکه ایران در دوره آینده مجمع عمومی سازمان ملل متحدبه‌عضویت چین‌کمونیست رای‌مثبت خواهد داد به‌منزله تصمیم‌نهائی تهران به‌برقراری روابط سیاسی با پکن تلقی کردند و این انتظار که‌تصمیم مشترک‌تهران‌وپکن به‌برقراری مناسبات سیاسی بزودی‌اعلام میشود وسعت بیشتری یافت. ایران وترکیه باشناسائی رژیم پکن سومین و چهارمین عضو سازمان پیمان مرکزی‌خواهند بودکه‌باپکن مناسبات سیاسی برقرارخواهندنمود و در میان اعضای‌سنتوتنها ایالات‌متحده خواهدماند که هنوز تصمیمی به شناسائی رژیم پکن‌اتخاذ نکرده است .

عکس العمل تحولات چین در پاکستان

تصمیم پرزیدنت نیکسون‌به بازدید از چین کمونیست در محافل سیاسی و مطبوعاتی پاکستان با عکس‌العمل مثبتی روبروشدو مطبوعات پاکستان هنوز جوانب‌واثرات برقراری محیط تفاهم میان پکن و واشنگتن‌رادراوضاع‌بین‌المللی و بخصوص بحران جنوب شرقی آسیا و سیاست های دول آسیائی تحت بحث و بررسی دارند .

در پاکستان این احساس وجوددارد که تحول مناسبات آمریکا باچین وتحکیم‌موقعیت بین‌المللی چین در جهان و عضویت آن در سازمان ملل متحد بطور مستقیم برتقویت موقعیت پاکستان و بخصوص موقعیت اسلام آباد در مقابل دهلی نو اثرات مثبت خواهد داشت .

رهبران‌سیاسی ونظامی‌در پاکستان یادآور این نکته هستندکه در ایامی که کشور های‌جهان یکی‌بعد از دیگری به شناخت رژیم پکن تصمیم اتخاذ میکنند پاکستان چندین سال قبل و در روزگاری که پکن هنوز در انزوای جهانی قرار داشت به شناخت چین کمونیست تصمیم گرفت و این اقدام را مقامات پکن هرگز فراموش نخواهند کرد .

پرزیدنت‌یحیی خان رئیس جمهوری پاکستان در گفتگو باهیئت روزنامه نگاران‌ایرانی در پاسخ به پرسش عکس ـ العمل پاکستان به تحولات مناسبات چین و آمریکا گفت که بعقیده پاکستان این‌تصمیم تصمیی عاقلانه و در جهت صحیحی اتخاذ گردید که تحکیم‌صلح و تفاهم بین‌المللی را یاری خواهد کرد .

گفتگو با یحیی خان

پرزیدنت یحیی‌خان رئیس جمهوری‌پاکستان درگفتگوئی باخبرنگاران‌سیاسی‌مطبوعات تهران‌که‌روز شنبه‌در راولپندی صورت گرفت اعلام کرد که تاپایان سال جاری مسیحی از سمت ریاست جمهوری پاکستان استعفا میدهد و قدرت‌رابه غیرنظامیان خواهد سپرد .

مناسبات سیاسی میان آنکارا و پکن دراین ماه برقرار میشود

یحیی‌خان از ریاست جمهوری پاکستان استعفا میدهد

ژنرال یحیی‌خان

یحیی‌خان دراین مصاحبه گفت‌که او درصورتی حاضر به ادامه ریاست جمهوری است که مردم پاکستان و کلیه رهبران سیاسی دوبال پاکستان خواستار ادامه خدمت او باشند .

رئیس جمهوری پاکستان دراین مصاحبه که جمعا یك ساعت بطول‌انجامید بتفصیل از نکات مهمی که به بحران سیاسی پاکستان و انحلال فعالیت های حزب عوامی‌لیك منجر شد پرده برداشت و برای نخستین بار اعلام‌کرد که اکثریتی را که حزب عوامی‌لیك درپاکستان شرقی درانتخابات گذشته نمایندگان مجلس موسسان پاکستان کسب نمود از طریق زور و تهدید رای دهندگان حاصل شد . یحیی‌خان فاش کردکه مجیب‌الرحمن رهبر حزب عوامی‌لیك و یاران او که اینك درزندان بسر می برند بزودی دریك دادگاه نظامی به‌اتهام کوشش درراه تجزیه پاکستان شرقی محاکمه خواهند شد .

یحیی‌خان گفت که هم‌اکنون کمیته‌ای مرکب‌از کارشناسان دولتی سرگرم تهیه و تدوین لایحه قانون اساسی پاکستان است و این لایحه برای بررسی‌و تصویب نهائی تقدیم مجلس موسسان پاکستان که انتخابات نمایندگان آن سال گذشته صورت گرفته خواهد شد .

یحیی‌خان گفت لایحه تهیه شده قانون اساسی بوسیله کارشناسان دولتی در حقیقت چهار چوبی است که مجلس موسسان را قدرت تغییر و تعدیل آن خواهد بود .

رئیس جمهوری فاش‌کردکه کرسی های نمایندگان حزب منحل شده عوامی‌لیك که به وحدت پاکستان وفادار مانده‌اند بدون هیچگونه منع قانونی حفظ خواهد شد و صاحبان آن قادر خواهند بود ، به‌مجلس موسسان راه یابند . برای انتخاب کرسی های‌خالی درپاکستان شرقی، که نمایندگان آن یا ناپدید شده‌اندویا مانندمجیب‌الرحمن هدف تجزیه پاکستان شرقی رادنبال میکرده‌اند، انتخابات آن کرسی‌هاتجدید میشود.

«کلی» بر «الیس» پیروز شد

هوستون ـ خبرگزاریها ـ بامداد امروز مسابقه پرهیجان محمد علی کلی و جیمی‌الیس با پیروزی کلی ، در هوستون پایان پذیرفت و کارشناسان امور بوکس سنگین وزن با در نظر گرفتن تکنیك کلی اظهار نظر کردند که قهرمان سابق بوکس سنگین وزن جهان ، با استیل بسیار جالبی الیس‌را شکست داده است .

شکست الیس‌درروند دوازدهم مسابقه انجام گرفت و تااین روند ، تقریبا برد با کلی بود و با ضربات چپ و راست مشت های خود الیس رانا‌توان کرده بود .

کارشناسان بوکس سنگین‌وزن جهان گفتند : تا روند سوم مسابقه ، نبرد دو غول بوکس سنگین وزن جهان بطورعادی ادامه داشت و ضربات دو بوکسورتقریبابطورمساوی‌بسوی یکدیگر حواله میشد لیکن از روند چهارم به بعدبرتری مسلم کلی برالیس محرز شد و آثار تسلیم در جیمی الیس هویدا گردید .

برتری کلی

در روند چهارم کلی قهرمان ۲۹ ساله سابق بوکس سنگین وزن ، که هنگام انجام مسابقه یکصد کیلو وزن داشت‌وسنگین تر از وزن طبیعی مسابقه بود ضربات معروف هوك چپ خود را بکار انداخت اما گهگاه بزودی دریك دادگاه نظامی به‌اتهام کوشش درراه تجزیه پاکستان شرقی محاکمه خواهند شد .

روند دوازدهم را کلی چنان آغاز کرد که گوئی به پیروزی خود ایمان و اطمینان دارد ، الیس در ابتدای روند دوازدهم ضربه شدید کلی بر چانه الیس را بزانو در آورد و با هوك بعدی‌وی‌که حواله‌سرالیس شد ، وی روی زانوی خودخم شد .

پزشك صحنه دراین موقع مسابقه را متوقف کرد واز بلندگوهای متعدد محل برگزاری مسابقه اعلام شدکه چشم الیس بشدت صدمه دیده و خونریزی می‌کند . باوجود این کلی دست‌بردار نبود و چندبار کوشید حلقه داوران‌را شکسته و بازبه‌الیس حمله‌ور شود .

لباس‌های‌رزمندگان

در مسابقه امروز جیمی‌الیس درحالیکه یك ردای سفیدبلند پوشیده بود نخست وارد سالن محل برگزاری مسابقه شدتابا قهرمان سابق بوکس سنگین وزن جهان روبرو شود .عده‌ای از تماشاچیان اورا «هو» کردند وعده‌ای نیز نسبت به وی ابراز احساسات کردند .

پس از او کلی با لباس‌مشابه وارد سالن مسابقه شد و در گوشه‌ای از رینك بوکس‌قرار گرفت . ابرازاحساسات‌هزاران تماشاچی نسبت به‌کلی‌بیشتراز الیس بود و آنها در حالیکه‌از فرط هیجان پا خاسته بودند ، برای او هورا می‌کشیدند و دست تکان می‌دادند . اندکی بعد سوت داور کشیده شد و مسابقه پرهیجان آغاز گردید.

مسابقه امروز محمدعلی با جیمی الیس از نوع«ده‌امتیازی» بود . دراین نوع‌مسابقه،برنده هرروند حتما ده امتیاز جدید بدست می‌آورد در حالیکه امتیازات بازنده روند به تعداد ضربات امتیازدار شمرده می‌شوند .

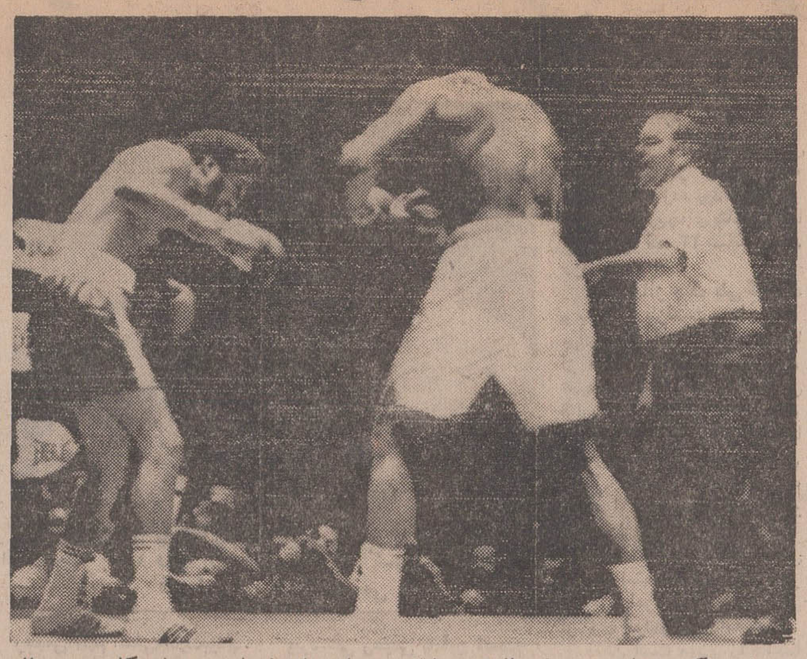

این عکس حساسترین روند دوازدهم مسابقه پرهیجان امروز میان محمدعلی کلی و جیمی‌الیس رانشان‌میدهد . ضربات پی‌در پی کلی‌به سرو صورت الیس ، وی‌را ازپای‌در آورده و داور پیش دویده تا مسابقه را بعلت خونریزی چشم الیس متوقف کند . بطوریکه درعکس‌پیداست کلی با وجود اخطار داور باز مترصد است به الیس حمله‌ور شود . «عکس‌رادیوئی اطلاعات»

جزئیات ۱۲ روند مسابقه امروز

راوند اول

در راوند اول الیس حمله را آغاز کرد و یک ضربه چپ خوب به کلی زد ، لیکن کلی ضعفی نشان نداد . الیس به حملات خود ادامه داد ولی ضرباتش‌کمتر بهدف‌می‌خورد، با وجود این ، راونداول بسود الیس خاتمه یافت .

راوند دوم

محمدعلی کلی با ضربات محکمی که برحریف خود وارد کرد توانست امتیازات ازدست رفته راوند اول را جبران‌کند. ضربه‌محکم او در وسط رینگ بدهان الیس اصابت‌کرد و اورا به‌عقب راند. باین ترتیب راوند دوم به نفع کلی تمام شد .

راوند سوم

باآغازراوند سوم‌علی‌حملات شدیدتری انجام می‌داد لیکن الیس بخوبی توانست در برابر ضربات او مقاومت کند و اورا به عقب براند و حتی خود نیز به حمله بپردازد . علی رقص پای معروف خود را آغاز کرد و چون دستهایش آویخته بود یک ضربه بسرش خورد .

این راوند بسود الیس‌خاتمه یافت .

راوند چهارم

درآغاز این راوند ، الیس حمله را شروع کرد ، ولی کلی بازهم به رقص پا متوسل شد وتوانست‌حملات الیس‌را خنثی کند . ضربه کوتاه راست کلی و بدنبال آن یک چپ و راست و یک چپ دیگر الیس را روی طناب های رینگ انداخت .

پس‌از آن الیس توانست از وضع دشوار خود را خلاص کند و حتی یک راست محکم به‌کلی‌بزند. این‌راوند باپیروزی کلی خاتمه یافت .

راوند پنجم

این راوند با حمله‌کلی آغاز شد . یک ضربه محکم او به شکم الیس خورد وکلی از این پس به حملات بی‌امان خود به نقاط مختلف بدن الیس ادامه داد . الیس می‌کوشید خود را از زیر حملات شدید کلی کنار بکشد ، لیکن کلی با ضربات چپ‌خود الیس‌را درتنگنا قرار داد و سرانجام این راوند هم با حملات دو جانبه خاتمه یافت .

راوند ششم

اندکی پس‌از آغاز این‌راوند، یک راست محکم کلی برسر الیس اصابت کرد و بدنبال آن ، کلی توانست نه تنها حملات محدود الیس را دفع کندبلکه‌ضربات‌سنگینی‌به‌آلیس بزند ، به این ترتیب این راوند نیز با برتری کلی خاتمه یافت.

راوند هفتم

کلی در این راوند بیشتر از ضربات راست خود استفاده کرد و توانست برتری کاملی نسبت به الیس بدست آورد . او چند ضربه چپ به صورت حریف خودوارد‌آورد درحالیکه الیس ، نمیتوانست در مقابل او مقاومت کند . این راوند نیز به نفع کلی خاتمه یافت .

راوند هشتم

درآغاز این‌راوند کلی ضربه چپ‌سنگینی به پشت سر الیس وارد آورد به تلاش های بی‌ثمر خود برای نزدیک شدن به کلی ادامه داد . ضمنا کلی چند ضربه راست نیز به الیس وارد آورد و سرانجام با چند ضربه چپ و راست ودو هوک چپ این راوند را نیز به نفع خود تمام کرد .

راوندنهم

این‌راوند نیز بابرتری آشکار کلی‌بررقیب‌باضربات چپ‌محکمی که‌کلی‌واردمی‌آورد‌آغازشدوادامه یافت.الیس دراواخر این راوند براستی ناتوان شده بود و در برابر ضربات چپ و راست کلی تاب مقاومت نداشت . با وجود این الیس توانست بایك ضربه محکم خون را از دماغ کلی جاری سازد . رقص پای کلی دراین راوند نیز کاملا به چشم میخورد و سرانجام این راوند نیز بابرتری کلی خاتمه یافت .

راوند دهم

کلی‌درآغاز این‌راوند دوچپ محکم به الیس زد و بدنبال‌آن حملات بیرحمانه خود را از سرگرفت. یك راست و یك چپ و بدنبال آن یك هوك چپ تعادل بدن الیس را برهم زد و پس‌از آن یك ضربه راست که برسرالیس وارد آمد او را کاملا متزلزل ساخت .

الیس دراین راوند کاملا خسته بنظر میرسید ، درحالی که کلی کاملا سرحال می نمودوعرصه را چنان به‌حریف تنك گرفته بود که پیروزی‌اش حتمی بنظر میرسید .

راوندیازدهم

یك ضربه کلی درآغاز این راوند به هدر رفت و هوك چپ الیس به کلی اصابت نمود ، اما این ضربه موثر واقع نشد و کلی‌حریفرا بایك ضربه راست و یک هوک چپ ، و دو ضربه محکم به عقب‌راند.

الیس کوشیدبایك ضربه‌راست کلی را متوقف کند لیکن ضربه به کلی نخورد و درعوض دو چپ سنگین دریافت کرد . الیس‌دراین راوند همچنان خسته بنظر میرسید و باگذشت ثانیه هاخستگی او بیشترمشهود بود . علی‌درحالی که به پشت به‌طناب‌تکیه داده بود دوآپرکات چپ‌و راست و بدنبال آن یك چپ به شکم الیس زد و اورا زیرباران‌مشت های خود گرفت. این‌راوند با هوك‌راست کلی که برسر الیس وارد شد خاتمه یافت و کلی باامتیاز زیاد این راوند را برد .

راوند دوازدهم

درآغاز این راوند یك‌هوك کلی به الیس اصابت نکرد ولی بدنبال آن سه‌ضربه چپ و یك ضربه راست او الیس رابسوی طناب‌ها بردو پس از آن طوفان آغاز شد . یك چپ به چانه الیس، یك راست به فك او ، یك هوك چپ و صاعقه آسای کلی‌ویك ضربه راست محکم از جمله ضربات متعددی بود که

جریمه بعضی از تخلفات رانندگی تشدید میشود

بهروز بهزادی

در آئین‌نامه‌اجرائی قانون‌نحوه رسیدگی به تلفات واخذجرائم رانندگی تجدید نظر به عمل می‌آید و جرائم آن دسته از تخلفات که‌باعث کندی و یا قطع ترافیك میشود بالا میرود .

امروز شورای ترافیك تهران با حضور معاون وزارت کشور نمایندگان رادیو و تلویزیون وسینماهادروزارت کشورتشکیل شد ومسائل مربوط به طرح ویژه ترافیك را مورد بررسی قرار داد .امروز همچنین کسب اطلاع شد که طرح ویژه‌ترافیك تهران عینادر اصفهان وشیراز نیز پیاده میشود .

آئین‌نامه اجرائی قانون‌رسیدگی به تخلفات‌واخذ جرائم رانندگی به دنبال تصویب قانون چندی پیش از طرف وزارت کشور و دادگستری تهیه شد . مقارن با تهیه این آئین نامه که‌کلیه موارد جرائم میزان جریمه انها را تهیه میکرد ،پلیس نیز دست به‌پیاده کردن‌طرح جدید ویژه ترافیك تهران زد و آنرا آماده نمود .

تشدید جرائم

پلیس در عمل متوجه شد که با آئین‌نامه این قانون میتواند طرح ویژه را کاملتر پیاده کند و به مرحله عمل در آورده و چون هدف پلیس‌از پیاده کردن طرح‌ویژه‌ترافیك تهران گشودن گره کور ترافیك و ایجاد تسهیلات لازم در آن است با دقت و توجه‌برروی‌آئین‌نامه این نتیجه بدست آمد که باید مجازات جرائمی‌راکه باعث رامه بندان و قطع ترافیك تهران میشود تشدید کرد و حداکثر جریمه را در این‌مواردازمتخلف گرفت تا پلیس بتواند بطور کامل طرح ویژه ترافیك را به مرحله عمل درآورد .

باین منظور آئین‌نامه اجرائی قانون اکنون در مرحله‌ای‌است که موردتجدید نظرقرار میگیرد و قطعاپاره‌ای‌از جرائم ازیکصدو دویست ریال‌به حداکثرمیرسد.

۵ روز دیگر

بطوریکه تصمیم گرفته شده است قانون نحوه رسیدگی به تخلفات و اخذ جرائم رانندگی بطور کامل از پنج روز دیگر به مورد اجرا گذارده میشود . این قانون سیاست کلی ترافیك و اخذ جرائم رانندگی راروشن کرده است .

عابرین پیاده

به موجب ماده ۸ قانون‌عابرین پیاده اگر از سواره‌رو معابر و خیابانها عبور کنند متخلف شناخته شده و جریمه مقرره‌را باید بپردازند و در صورتی که اتومبیلی با عابر متخلف تصادف کند و راننده اتومبیل کلیه مقررات راهنمائی و رانندگی را رعایت کرده‌باشد، مسئول‌شناخته نمیشود.

بسبب اهمیتی که این ماده از قانون‌دارد‌نکات اصلی انرا‌یطور کامل در اینجا ذکر میکنیم .

ماده ۸ـ در صورتی که عابر پیاده در عبور از سواره‌رو‌معابر و خیابانها به جز از تقاطی که خط کشی شده و مخصوص عبور او است (محل مجاز) از محل دیگر(محل‌های غیر مجاز) عبور نماید‌متخلف شناخته‌میشود و مکلف به‌پرداخت‌جریمه مقرر در آئین‌نامه میباشد و درصورتی که در این قبیل نقاط غیر مجاز وسیله نقلیه‌موتوری با عابرپیاده تصادف نماید‌راننده‌وسیله نقلیه‌در صورتی که کلیه مقررات‌راهنمائی ورانندگی را رعایت نموده‌باشد مسئول شناخته نمیشود عدم مسئولیت راننده ، مانع استفاده شخص ثالث از مقررات بیمه نخواهد بودبرای اجرای‌مقررات عبور و مرور برحسب مورد این ماده ادارات مسئول امر (شهربانی ، شهرداری ، ژاندارمری)مکلفند قبلاخیابان، یا مسیر یا معبر مورد نظر را خط کشی کرده و نصب چراغ و کلیه علائم لازم و ایمنی عابر پیاده و رانندگان وسیله نقلیه موتوری کاملا مهیا و تامین کرده و مراتب را ۱۵ روز قبل از تاریخ اجرا وسیله جراید و رادیو تلویزیون به اطلاع عموم اهالی برسانند .

ثبت نام قبولشدگان کنکور

از ۱۵ مردادتاآخرشهریور انجام میشود

ثبت‌نام از پذیرفته‌شدگان کنکور سراسری در چهارده دانشگاه و مدرسه عالی‌از ۱۵ مردادماه آغاز میشودوتااواخر شهریور ماه‌ادامه‌خواهدداشت. دانشگاه ها و مدارس عالی که کلاس آمادگی زبان برای پذیرفته‌شدگان خوددارندزودتر ثبت نام میکنند و سایر این موسسات آموزش عالی از ۱۵ تا آخر شهریور ماه ثبت نام بعمل می‌آورند .

بدینترتیب سرنوشت ۱۰۱۵۴ نفراز جوانان دیپلمه روشن‌شد و جمعی نیز در کنکور های مختلف که تاکنون برگزار شده قبول شده‌اند و عده‌ای‌نیز برای راه‌یافتن به مدارس عالی خصوصی در کنکور هائی که در مرداد و شهریورماه جریان دارد شرکت میکنند .

بررسی حریم کوچه‌ها

فردا دومین جلسه کمیسیون شهر سازی برای‌بررسی مسئله حریم‌کوچه‌های تهران دراتجمن شهر تشکیل میگردد در این جلسه رئیس و اعضای‌کمیسیون شهر سازی شرکت کرده و پس از رسیدگی به مشکلات کار شهرداری ، درمورد کوچه‌ها و شکایات مردم نسبت باین امر تصمیم خواهند گرفت .

افتتاح پارك زیباشهر

عصر امروز پارك زیبا شهر طی مراسمی افتتاح میشود . این پارك بوسیله شهرداری ساخته شده

اطلاعیه مرکز آزمون‌شناسی

بقیه ازصفحه اول

مواد امتحانی :

ـ زبان فارسی	ضریب ۱
ـ زبان خارجه (انگلیسی، فرانسه، آلمانی)	ضریب ۱
ـ علوم (طبیعیات، ریاضیات، فیزیک باضریب ۱ و شیمی با ضریب ۲)	

شرایط ثبت‌نام

دارندگان دیپلم کامل متوسطه در رشته های طبیعی و ریاضی بدون محدودیت سنی میتوانند در مسابقه ورودی شرکت نمایند .

برای ثبت‌نام داوطلبان باید فرم زیر را تکمیل کرده واز تاریخ شنبه ۵ امرداد ماه به مرکزآزمون شناسی (خیابان آبان جنوبی ـ شماره ۹۴) تسلیم یا ارسال دارند به مدارکی که بعد از تاریخ ۲۴ مردادماه به مرکز آزمون‌شناسی برسد ترتیب اثر داده نخواهد شد .

مرکز آزمون شناسی

اینجانب ... دارای‌شناسنامه‌شماره ...

صادره از ... متولد سال ۱۳

دارای دیپلم کامل متوسطه در رشته طبیعی ☐ ریاضی ☐

زبان خارجی که‌امتحان خواهم‌داد انگلیسی ☐ فرانسه ☐ آلمانی ☐

داوطلب شرکت در مسابقه ورودی مدرسه‌عالی علوم تغذیه و شیمی ومواد غذائی هستم و به ضمیمه این تقاضانامه مدارک زیر را ارسال میدارم :

۱ـ قبض رسید بانک ملی ایران به مبلغ ۵۰۰ ریال بحساب شماره ۷۴۸ بانک مرکزی

۲ـ فتوکپی دیپلم‌کامل متوسطه

۳ـ فتوکپی شناسنامه

۴ـ چهارقطعه عکس ۶ × ۴

نشانی: شهر ... خیابان ... کوچه ...

شماره منزل ... شماره‌تلفن ... تاریخ‌تنظیم ...

امضای‌داوطلب

تذکر: وجه ثبت‌نام بهیچوجه مستردنخواهد

شرایط اختصاصی مدرسه عالی علوم تغذیه وشیمی ومواد غذائی

۱ـ زبان خارجی دوران تحصیل مدرسه عالی علوم تغذیه انگلیسی است .

۲ـ دانشجویان بعد ازپایان دوره چهارساله وگذرانیدن ۱۴۰ واحد درسی گواهی‌نامه لیسانس در رشته علوم تغذیه داده خواهد شد .

الف: دوسال اول شامل دروس پایه (تشریح و بافت‌شناسی، شیمی معدنی، شیمی‌آلی، ریاضیات وآمار ، فیزیک ، میکروب‌شناسی ، فیزیولوژی ، بیوشیمی) .

ب : دو سال دوم شامل دروس اختصاصی (تغذیه اساسی، تغذیه تطبیقی، بیماریهای ناشی از سوء تغذیه، فیزیوپاتولوژی، رژیمهای‌درمانی،صنایع‌مواد غذائی، ماهی شناسی و صنایع شیلاتی). بهداشت و میکرب شناسی مواد غذائی ـشیمی وتجزیه مواد غذائی مسمومیت‌های شیمیائی‌ومیکربی مواد غذائی) .

۳ـ میزان شهریه سالیانه ۱۰۵۰۰ ریال میباشد .

تاریخ برگزاری امتحان وتوزیع کارتهای ورودی :

امتحان بعداز ظهر روز جمعه ۲۹ مردادماه برگزار خواهد شد محل اجرای امتحان در روز توزیع کارتهای ورودی باطلاع داوطلبان خواهد رسید و کارتهای ورودی داوطلبان در روز ۲۶و۲۷ مردادماه در مرکز آزمون‌شناسی واقع در (خیابان آبان جنوبی شماره ۹۴) توزیع میگردد .

ضمنا مطالب مندرج در آگهی که قبلادرتاریخ ۱۲ تیرماه انتشار یافته بشرح مندرج دراین‌آگهی اصلاح میشود. م‌الف ۵۹۲۸

آـ۲۹۴۲۴

خسارات سیل بجنورد سنگین است

بقیه از صفحه آخر

این استان در تهران بسر میبرد گزارش داده شد .

کنترل منطقه

سخنگوی جمعیت شیر و خورشید سرخ ایران امروز اعلام داشت که در مورد زلزله اخیر خراسان تاکنون‌هیچگونه تلفات جانی یا خسارت مالی گزارش نشده است سخنگوی مذکور افزود در جریان سیل اخیرناحیه‌بجنوردعوامل‌امدادی شیروخورشید سرخ بجنورد با همکاری عوامل ومقامات محلی و جمعیت شیروخورشید سرخ مشهد و پشتیبانی سازمان امداد مرکز کل با تجهیزات لازم کنترل منطقه را در دست دارند و انجام خدمات امدادی بنحو مطلوب جریان دارد .

الیس‌را روی طناب ها انداخت ودراین حال‌الیس با چشم‌متورم و سروصورت خونین بصورت یك کیسه بوکس درآمده بود و کلی آنرا هدف ضربات سنگین خود قرار داد . دو دقیقه و ده ثانیه پس‌از آغاز این راوند ، داور مسابقه را قطع کرد و محمدعلی کلی را باضربه فنی برنده اعلام کرد .

سمینار نمایندگان فروش محصولات فیلور (فیلکو ـ هوور) دراستان کرمانشاه

هفته گذشته سمیناری با شرکت مدیران شرکت تولیدی کارخانجات فیلور وتوزیع ـ کنندگان و فروشندگان یخچال فیلکو و محصولات هوور در استان کرمانشاه تشکیل شد.

در این جلسه فنون جدید فروش و بازاریابی ـ رابطه فروشنده و مصرف کننده و سرویس کلی‌شرکت مطرح‌گردید و برنامه های فروش شرکت‌در سال آینده به بحث گذارده شد.

توزیع کنندگان‌و فروشندگان یخچال فیلکو در استان غربی با علاقه کامل در این سمینار شرکت کـ دندوپیشنهادات مفیدی برای پیش برد فروش شرکت در سال آینده مطرح ساختند.

در سمینار که بیش ازهفتاد نفر نمایندگان فروش کرمانشاه و شهرستانهای حومه در آن شرکت داشتند مطالب مربوط به روابط کارخانه ـ فروشنده ومشتری با اهمیت بیشتر مورد مذاکره قرارگرفت‌و برنامه های آموزشی برای آشنائی بیشتر با محصولات فیلور مورد بحث قرار داده شد .

شرکت فیلور این برنامه‌های آموزشی را در تمام استانهای ایران‌اجراء کرده‌است و ضمن آن بررسی‌هائیکه‌درمورد بازار ایران و چگونگی خرید مردم شده باطلاع نمایندگان توزیع وفروشندگان‌یخچال‌فیلکورسانیده است

عده‌ای ازشرکت کنندگان در سمینار که در مثل گلایل کرمانشاه اجتماع کرده‌اند در عکس بالا دیده میشوند.

خرید و فروش اوراق قرضه دولتی در بورس تهران

از روز چهارشنبه ششم مرداد ماه جاری اوراق قرضه دولتی یکساله رسما خرید وفروش در بورس عرضه میشود و علیهذا دارندگان اوراق قرضه یکساله و همچنین علاقمندان به خرید اوراق قرضه یکساله که کمتر از یکسال به سررسید آنها باقی مانده میتوانند در روز های شنبه و دوشنبه و چهارشنبه از ساعت ده صبح تا ساعت دوازده ظهر برای انجام معامله به سازمان بورس مراجعه نمایند .

نشانی سازمان بورس تهران موقتا بشرح زیر است :

خیابان شیراز (بهجت‌آباد) جنب بانك توسعه صنعتی ومعدنی ایران

خیابان رودسر پلاك شماره ۱۸ تلفن ۸۲۵۰۳۱

انواع دیگر اوراق قرضه دولتی یعنی اوراق‌قرضه دو ساله و سه ساله کماکان در تمام روز های اداری بوسیله آقای رضویان در ساختمان‌بورس خرید و فروش میشود و علاقمندان بخرید و یا فروش اوراق مزبور میتوانند همه روزه حضورا و یا بوسیله تلفن ۸۲۵۰۳۱ با ایشان تماس بگیرند

سازمان کارگزاران بورس اوراق بهادار تهران

از فردا صبح فقط در

سینما ایفل

رود تیلور
ایوت میهیو
جیم براون «کنت مور»
مزدوران

THE MERCENARIES

محصول کمپانی متروگلدوین‌مایر

اعترافات تازه «بچه‌دزد» و بستگان او در بهشهر

یکی از متهمان به تهران منتقل شد
کودك ربوده شده دفن شد

*** بازپرس بهشهر درباره مرگ «مهدی» از پزشکی قانونی تهران هفت سئوال کرده است**

تحقیق از متهمان واقعه‌ربوده شدن مهدی فیاض بخش شش ساله‌که درچمدان در راه‌بهشهر جان‌سپرد در دادسرای بهشهر ادامه دارد.

دیروز رمضان ،محمد رحیمی و جمشید فلاح‌زاده متهمان قتل «مهدی فیاض‌بخش» در زندان شهربانی بهشهر در بازجوئی هائی که ازآنان بعمل آمد ، اظهار داشتند : رضا رحیمی (متهم اصلی جنایت) که«مهدی» رادر چمدان ازتهران به‌بهشهر حمل کرده بود نخست‌چمدان حاوی جنازه کودک رادرمنزل دفن کرداما بعد پشیمان شد و در صدد چاره‌جوئی برآمد . رضا بما پیشنهاد کرد که اگر فکری‌بنظرمان‌میرسد ارائه‌دهیم. دراین موقع جمشید پیشنهاد نمود جسد را درکوره «حاجی قاسمی» واقع در فراش محله بهشهر دفن کنیم . ما نیز براساس همین پیشنهاد ، جسد را بمحل کوره انتقال دادیم و آن را در گودالی مدفون‌کردیم.

اظهارات راننده

راننده تاکسی‌که جسد را به محل کوره‌انتقال داده بودگفت: هنگام بیرون‌آوردن بسته(حاوی جسد) از تاکسی از مسافران سئوال کردم که بسته محتوی چیست ؟ آنان اظهار داشتند در بسته «خاویار فاسد» وجود دارد ولی‌مرا نگذاشتند به‌داخل آن بسته نگاه کنم .

الکل و اتر

آقای قوامی بازپرس‌دادسرای شهرستان بهشهردرمورد پرونده متهمان قتل«مهدی فیاض‌بخش» به خبرنگار ما گفت : متهمان به جرم خود اعتراف کردند و پرونده آنان پس از تحقیقات و مطالعات کافی تکمیل گردید . پرونده سه‌متهم‌تا چندروز دیگر به دادسرای تهران ارجاع خواهد شدتاتحت رسیدگی‌قرار گیرد .

خبرنگار ماگزارش داد : دو زنی که باتهام همدستی در قتل «مهدی»و دفن جسدوی درمحل کوره آجرپزی بهشهر دستگیر شده بودند ، آزاد شدند .این دوزن«پری کهلائی» زن منوچهر ومعصومه رحیمی خواهر «علی رحیمی»متهم اصلی جنایت‌بودند.

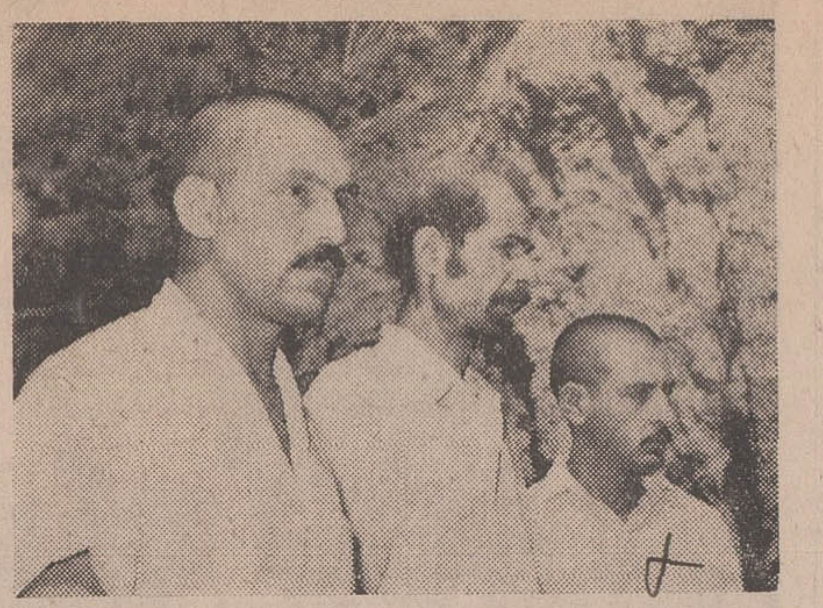

۳تن از متهمان جنایت
از راست بچپ رضا رحیمی(رباینده کودك) جمشید فلاح‌زاده و محمد رحیمی

امروز کسب اطلاع شد علی رحیمی پس ازاینکه «مهدی»را در نزدیکی خانه‌شان در کوچه یاس خیابان‌شهبازتهران دزدید، از پدر و مادر او خواست تا مبلغ ۲۰۰ هزار ریال به وی بپردازندتا فرزندشان‌را تحویل دهد ولی بعد چون می‌بینند با این حیله موفق نمیشود درصدد برمی‌آید مهدی را به بهشهر ببرد.علی رحیمی با این تصمیم تنها راهی که برای بردن مهدی به‌بهشهر پیدامیکند مخفی‌کردن او درچمدان بخاطرش میرسد، از اینرو مهدی را در داخل چمدانی قرار میدهد و پنبه آغشته به «الکل» و «اتر» را جلو بینی مهدی میگذارد ولی ازاین تدبیر نیز نتیجه نمیگیرد وبعلت نبودن‌روزنه درچمدان ، مهدی بین راه تهران ــ بهشهر جان می‌سپارد.

سابقه متهم

دربهشهر شایع است علی رحیمی قبلا نیز دست به دزدیدن بچه زده بود . او دو سال‌پیش‌پسربچه‌ای بنام‌غلامرضا زمانی را که ۱۳ ساله بود ، دزدیده بود .

غلامرضااز چنك علی گریخت و به خانه بازگشت و ماجرا را برای‌پدرو مادرش شرح دادااما از آنجا که اظهاراتش مورد تائید و اطمینان پدرو مادرش قرارنگرفت ، والدین‌اواز تعقیب جریان منصرف گردیدند ! اما این‌بار تعقیب پی‌گیر ماموران بدنبال ناپدید شدن «مهدی» راه فرار را بر«علی» بست واو بدام عدالت گرفتار شد .

محمدرحیمی برادر علی رحیمی (متهم اصلی) از بهشهر به تهران‌اعزام‌گردید و بازجوئی از وی درتهران ادامه دارد.

ممکن است مهدی را ابتدا خفه کرده و سپس جسد اورا درون یك چمدان جای داده و به‌بهشهر حمل نموده باشند .

اعدام

ماده ۲۰۲ قانون کیفر همگانی :

«هرکس شخصا یاتوسط دیگری طفلی را که به سن ۱۵ سال تمام‌نرسیده به قصد انتقام یافروش یا مطالبه‌وجه یا مال یا به هرمنظور سوء دیگری بدزدد یا به حیله یا به اکراه برباید یا مخفی کند به حبس مجرد از ۳سال تا ۱۰ سال محکوم خواهد شد و دراینحال اگر مرتکب شخصایاتوسط‌دیگری‌به‌طفل آزار یا آسیب جسمانی یا حیثیتی‌برساندمجازات حبس بااعمال شاقه از ۵ سال تا ۱۵ سال خواهد بود و هرگاه آسیب وارده منتهی‌به یکی از نتایج مندرجه در ماده۱۷۲ قانون کیفر عمومی بشود مرتکب به حبس دائم بااعمال شاقه محکوم خواهد شد . و درصورتی که طفل ربوده شده به سبب ربوده شدن یااخفاء یا آسیب های وارده فوت شود مجازات مرتکب اعدام است .

دیروز جنازه مهدی پس‌از صدورجواز دفن‌بوسیله پزشکی قانونی تهران ، درمیان اندوه اعضای خانواده او درابن‌بابویه دفن شد .

پزشکی قانونی هنوز علت قطعی مرگ‌کودك را اعلام‌نکرده است .

۷ سئوال

بازپرس دادسرای بهشهر طی نامه‌ای جواب۷سئوال را در مورد مرگ مهدی‌ازپزشکی قانونی تهران خواسته است پس از معاینات و آزمایشهای دقیق توسط پزشکان قانونی به آنها پاسخ داده خواهد شد.

۳نفر در دریا غرق شدند

دیروز یک زن ویک دختر در دریای مازندران غرق شدند .

این‌دو ، نسرین عبدالمجیدی و ملیحه کریمزاده بودند . نسرین به اتفاق شوهر خواهر و خواهر خود به نوشهر رفته بود . وی‌ساعت ۶ بعد از ظهر به‌تنهائی وارد دریا شده بود .

ملیحه بانوئی که غرق‌شد اهل همدان بود .

عصردیروز در۱۸کیلومتری محمودآباد یک مرد ۴۵ساله به نام محمد لفائی نیز در دریا غرق شد .

برنامه این هفته

متل کاباره شکوفه نو

(۵ کیلومتری چالوس به‌رامسر)

خواننده محبوب نسل جوان

؟

خواننده پرقدرت جاز

خواننده حنجره‌طلائی ترکیه

بانضمام ــ پرفسور شاندوز ــ فضولباشی توسط علی بابا ــ با همکاری موزیك فلاورز همه‌روزه ازساعت۵ تهٔ‌دانسان و همه شب ازساعت ۹½ مسابقه بینگو با جوایز متعدد متل‌شکوفه‌نو با تمام وسائل آسایش آماده‌پذیرائی است .
تلفن رزرو تهران ۹۶۰۵۷۳ ــ چالوس ۱۷۱

ازچهارشنبه ۱۳ مرداد ــ مهستی

نتیجه سرعت زیاد در اتوبان کرج

امروز براثر واژگون شدن یك اتومبیل سواری در اتوبان کرج یك نفر کشته و یك نفر مجروح شد .

این حادثه ساعت ۳ بامداد امروز هنگامی‌رخ‌داد که‌اتومبیل سواری شماره ۸۴۲۱۵ ــ قم برانندگی عزیزالله علی‌مردانیان و سرنشینی عباسعلی مردانیان ۱۰ ساله از کرج عازم تهران بود و براثر سرعت‌زیاد ازجاده منحرف و واژگون گردید .

در این حادثه عباسعلی مردانیان‌فرزندعزیزالله جانسپرد و عزیزالله مجروح شد .

نقص فنی کامیون
موجب کشته شدن استادیار دانشگاه اصفهان ودو فرزندش شد

مراسم تشییع‌جنازه دکتر مصطفی ستاریان استادیار دانشگاه اصفهان در رشته روانشناسی و فلسفه و منطق که دیروزدریک حادثه‌دلخراش رانندگی درراه تهران‌ــ‌اصفهان با دو دختر جوانش کشته شدند ، با شرکت عده‌ای از معاریف محلی و جمع کثیری از دانشجویان‌دانشگاه‌اصفهان وطبقات‌مختلف مردم دراصفهان انجام گردید .

آقای دکتر مصطفی‌ستاریان صبح دیروز با اتومبیل‌فولکس شماره ۱۱۶۲۶ اصفهان باتفاق همسر وچهار فرزندش‌اصفهان را ترک کرد تا با استفاده از مرخصی خود چند روزی در بندرپهلوی باستراحت بپردازد اما در ۳۰ کیلومتری جاده تهران ــ اصفهان کامیون‌شماره ۱۶۱۴۲ برانندگی‌محمودمرادی که با سرعت در جهت مخالف اتومبیل حامل دکتر ستاریان در حرکت بود با اتومبیل او بشدت تصادف کرد و در همان آن،دکترستاریان ودو دخترش «ماه منیر» ۱۵ ساله و محبوبه ۱۲ ساله جان خود را ازدست دادند .

دراین حادثه همسر دکتر مقتول بنام فخرالزمان تبریزی ودو فرزند دیگر او باسامی محمد ۷ ساله و مینو ۱۶ساله مجروح گردیدند .گزارش خبرنگار ما در اصفهان حاکی است : پلیس راه اعلام کردکه این حادثه بعلت نقص فنی کامیون باری بوقوع پیوسته است کامیون مذکور هنگامی‌که با سرعت درحرکت بود ، دو چرخ آن از کامیون جدا شد و بعلت عدم کنترل راننده کامیون با اتومبیل دکترستاری تصادف کرد .

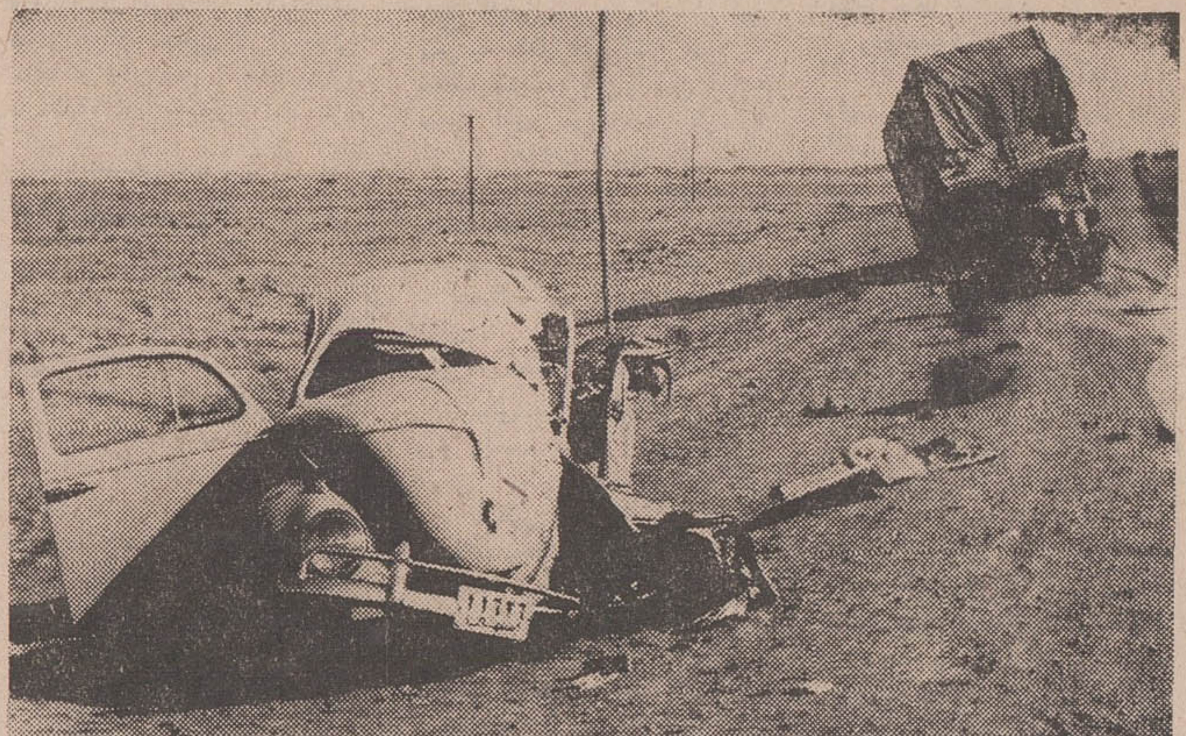

صحنه‌ای از تصادف راه اصفهان

همسر و فرزندان مجروح مرحوم دکتر ستاریان

مرحوم دکتر ستاریان

۷۵ کیلو حشیش
از جاسازی اتومبیل بدست آمد

ماموررین گمرك تایباد ضمن بازرسی از داخل اتومبیل فولکس واگن شماره ۱۸۶که بخاك ایران وارد شده بود، هفتاد، و پنج کیلو گرم حشیش کشف کردند .

اتومبیل مذکور متعلق به یك توریست انگلیسی بنام برناردین وسرنشینان آن عبارت‌بودند از جان گریستور . یك بانوی۲۲ ساله ، و فرزند سه ساله‌اش. بنابگزارش خبرنگار ما در تایباد : حشیش کشف شده به مقامات صالح تحویل داده‌شد سرنشینان‌فولکس‌واگن باپرونده تنظیم شده تحت تعقیب‌قانونی قرار گرفتند .

زنی نخستین فرزند خود را در تاکسی به دنیا آورد

دیشب در تهران یك زن ۱۷ ساله هنگام انتقال به زایشگاه در تاکسی نوزادی بدنیا آورد .

وی اعظم فخاری نام دارد و هنگامی که بستگانش اورا از منزل به یك بیمارستان منتقل میکردند داخل تاکسی وضع حمل کرد .

اعظم یکسال پیش ازدواج کرده و به این ترتیب‌اواولین فرزندش را در تاکسی بدنیا آورده است .

همراهان اعظم پس از تولد نوزاد از راننده تاکسی خواستند که آنها را به‌خانه باز گرداند چون دیگرنیازی به بیمارستان نبود .

زایمان هنگامی رخ دادکه تاکسی در خیابان رزم‌آراء حرکت میکرد .

قتل
درراه خانه انصاف

علیمحمدرحیمی وصمصام متهمین‌بقتل

مردی که برای‌شکایت از دونفر به‌خانه انصاف قریه « ونك» سمیرم از توابع شهرضامیرفت بین راه بقتل رسید.

متهمین بقتل‌که‌علیمحمدرحیمی و صمصام نام دارند ، وسیله سرکار استوار عزیزیان رئیس پاسگاه‌ژاندارمری و آقای باقری رئیس‌خانه‌انصاف روستای « ونك» دستگیر شدند.

مقتول‌حیدریلمه‌ای‌اهل «طالخونچه» شهرضا بود و۳۲ سال داشت.

حیدر ۷ سال بود در ارتفاعات قریه«ونك» سمیرم به‌چوپانی‌مشغول بود.

گزارش خبرنگار ما در شهرضا حاکی است: « عبدی یلمه‌ای» پسر ۸ساله حیدر در ارتفاعات روستای «ونك» واقع در یکصد و بیست کیلو متری‌شهرضا مشغول چراندن گوسفندانش‌بودکه علیمحمد رحیمی وصمصام امیری او را کتك زدند.

«عبدی»به چادر پدرش بر گشت وجریان را به او اطلاع داد.

حیدر برای‌شکایت از این دوتن عازم خانه انصاف روستای «ونك» شد، ولی بین راه باضربات چوب وچماق صمصام و علی محمد کشته شد.

جلسه نهار ماهانه
اطاق بین‌المللی جوانان تهران
بعلت تعطیلات تابستان در این ماه تشکیل نخواهد گردید.

ازامشب فقط در
تراس نیاگارا
جان وین ــ ناتالی وود
درشاهکار رنگی «جان‌فورد» بزرگترین کارگردان فیلمهای وسترن امریکا
درجستجوی خواهر
سئانسها ۷ر۴۵ ــ ۹ر۴۵ بعد از ظهر

آگهی وزارت منابع طبیعی

سرپرستی منابع طبیعی استان تهران بر اساس تشخیص ماموربن مربوط مستند به قسمت اول ماده ۵۶ــ اصلاح قانون حفاظت و بهره برداری از جنگلها و مراتع کشور پلاک شماره هفتاد و سه اصلی (نوروز آباد) بخش سه بحدود مندرج زیر:

شمالاــ محدود است ببایر
غرباــ محدود است برودخانه
جنوباــ از میله ۱ منصوبه در کنار رودخانه سابق‌الذکر بخط مستقیم مفروض تابرسد به اراضی بایر غربی مزرعه الهورن قارقایل بطول‌ــ گزبه اراضی مزرعه کوشک بهرام شماره ۷۶ــ اصلی
شرقاــ محدود است به اراضی بایر

رابا‌ستثنای مستثنیات قانونی مشمول ماده اول قانون ملی شدن جنگل هاو مراتع و جزو منابع ملی اعلام مینماید کسانیکه باین تشخیص اعتراض دارند می توانند اعتراض خودرا باذکر دلیل و مستندات‌ظرف مدت یکماه از تاریخ انتشار آگهی بدفتر سر پرستی منابع طبیعی استان تهران واقع در بلوار الیزابت دوم و یا اداره منابع طبیعی شهرستان قم تسلیم و رسید دریافت دارند تا جهت طرح بکمیسیون مقرر در ماده ۵۶ــ اصلاح قانون حفاظت و بهره برداری از جنگلها و مراتع کشور ارجاع شود. بدیهی است اعتراضاتیکه خارج از فرجه قانونی مذکور واصل گردد قابل ترتیب اثر نخواهد بود . م‌الف ۵۸۲۶

سرپرست منابع طبیعی استان تهران
آ‌ــ۲۹۳۹۰

فیلیپ موریس اینکور پوریند مقیم نیویورک در آمریکا صاحب‌اختراع راجع به « قوطی سیگار پلاستیکی» که در ایران تحت شماره ۴۱۶۴ بثبت رسیده است . اجازه بهره برداری از اختراع مزبور را باشخاص ذینفع عرضه مینماید.برای کسب اطلاع بیشتر بدفتر حقوقی‌ر.آقابابیان وهمکاران خیابان شاه کوچه نوبهار شماره ۱۸ مراجعه شود.
آ‌ــ۲۹۳۷۰

آگهی انتقال

دفتر مرکزی شرکت فروشگاه نفیس با مسئولیت محدود از تاریخ ۲۶ تیر ماه ۱۳۵۰ به محل فروشگاه شرکت سرای امیر منتقل گردید مدیر شرکت فروشگاه نفیس با مسئولیت محدود .

اسحق یاشارال
شرکت فروشگاه نفیس
آ ــ ۱۳۱۶۱

گمشده

از مهدیقلی عباسی (عکس بالا)اهل شیریه‌حوزه ارسباران دوسال است خبری نیست هر کس اطلاعی از نامبرده دارد خواهشمند است میدان قصر زندان رنك فروشی هانجانیان خبر دهد .

اللهوردی‌عباسی

آگهی

چون بموجب نامه مورخ ۲ر۲۳ر۵۰ بانو پروین سیاح وارده‌بشماره ۴۰۸۳ــ۲۳ر۲ر۵۰ یکبرگ قبض اقساطی شماره ۹۲۰۹۲ بابت قسط چهاردهم سندشماره ۱۱۸۹۷ــ۲۸ر۲ر۴۲ دفترخانه شماره‌یك(شهرستان) محلات مبلغ ۱۶۲۵۰ ریال متعلق ببانو پروین سیاح مفقود گردیده لذا مراتب بدینوسیله در سه نوبت متوالی هر یك بفاصله ده روز در این‌روزنامه آگهی میشود تا هرکس نسبت بقبض مذکور هر گونه حقی داشته باشد حداکثر تاتاریخ ۲۲ر۶ر۵۰ باداره‌کل‌تعاون‌وامور روستاهای استان تهران اعلام در غیر اینصورت نسبت بقبض مذکور دستور پرداخت صادر وببانوپروین سیاح تحویل می گردد و بعدا هرگونه اعتراض از طرف اشخاص پذیرفته نخواهد شد.

مدیر کل تعاون و امور روستا های استان تهران . بنی‌صدر
آ ــ ۱۳۱۷۳
۱ ــ ۳

ازفردا صبح درگروه سینماهای
آسیا ــ رکس ــ رویال
شهوند ــ لیدو ــ نپتون ــ رنگین کمان ــ همای ــ ژاله
پاسارگاد ــ توسکا ــ المپیا ــ چرخ‌وفلک ــ شرق ــ فیروزه
وسیلورسیتی (قلهك)

فیلمی مجلل و پرخرج ، بزرگتر از بزرگترین و عظیم‌تر از عظیم‌ترین آثار سینمای هند

راجندرا کمار
شارمیلا تاگور
درفیلم رنگی
تلاش

باشرکت: بالراج‌ساهنی ، هلن ، نادره
بکارگردانی: او. پی. رالهان . موزیک‌از: اس. دی. بورمان

شروع سئانسها در سینما های نمایش دهنده بقرار زیراست رویال ۱۰ــ۱۲صبح ۲ــ۴ــ۶ر۱۵ــ۸ر۳۰ــ۱۰ر۳۰بعدازظهر درسینما رکس ۱۰ر۳۰ــ۱۲ر۳۰ صبح ۲ر۳۰ــ۴ر۴۵ــ۶ر۴۵ــ۸ر۴۵ بعدازظهر. درسینما همای ۱۱ صبح ــ۱ــ۳ــ۵ــ۷ر۱۵ــ۹ر۱۵ بعد از ظهر . در سینما چرخ‌وفلك ۱۰ــ۱۲ صبح ــ ۲ر۱۵ــ۴ر۱۵ ــ ۶ر۳۰ــ۸ر۳۰ بعد از ظهر . در سینما المپیا ۱۰ر۳۰ ــ ۱۲ر۳۰صبح ۲ر۴۵ــ۴ر۴۵ ــ۷ ــ۹ بعدازظهر. درسینما آسیا ۱۱ صبح‌ــ۱ر۱۵ــ۳ر۳۰ــ۵ر۴۵ــ۷ر۴۵ــ۹ر۴۵ بعد ازظهر . در سینما پاسارگاد ۹ــ۱۱ر۱۵ صبح ــ ۱ر۳۰ــ۳ر۳۰ ــ ۵ر۴۵ــ۸ بعد از ظهر . در سینما ژاله ۹ر۳۰ــ۱۱ر۴۵ صبح ــ ۱ر۴۵ــ۴ــ۶ر۱۰ ۸ر۳۰ بعد از ظهر . در سینما شهوند ۱۰ ــ ۱۲ر۱۵صبح ــ۲ر۳۰ــ۴ر۴۵ــ۶ر۴۵ــ۹ بعد از ظهر ــ درسینما فیروزه ۹ــ۱۱ر۱۵صبح ــ ۱ر۱۵ــ ۳ر۳۰ــ۵ر۴۵ــ۸ بعدازظهر . در سینما رنگین‌کمان ۹ر۴۵ــ۱۲ صبح ــ ۲ــ۴ر۱۵ــ۶ر۳۰ــ۸ر۴۵ بعد از ظهر.درسینما نپتون ۱۰ر۱۵ ــ۱۲ر۳۰ صبح ۲ر۴۵ــ۴ر۴۵ــ۷ــ۹ر۱۵ بعد از ظهر . درسینما شرق ۹ــ۱۱ر۱۵ صبح ــ ۱ر۱۵ــ۳ر۳۰ــ۵ر۴۵ــ۸ بعد از ظهر . در سینما توسکا ۹ر۴۵ــ۱۲صبح۲ــ۴ر۱۵ــ۶ر۳۰ــ۸ر۴۵ بعدازظهر . در سینما لیدو ۱۰ر۱۵ ــ۱۲ر۳۰ صبح ۲ر۳۰ــ۴ر۴۵ ــ ۷ ــ ۹ر۱۵ بعدازظهر. درسینما سیلورسیتی ۱۰ر۳۰صبح ــ ۲ر۳۰ــ۴ر۴۵ــ۶ــ۹ بعد از ظهر .

مجالس ترحیم

بسمه‌تعالی
رحلت مرحوم ملاذالانام حجت‌الاسلام والمسلمین آقای حاج میرزا عبدا. ممتحن تهرانی که سالها در حوزه علمیه اسلامیه نجف اشرف منشاء خدمات روحانی بودند و اخیرا برای معالجه به‌تهران تشریف آورده بودند موجب نهایت تاثر و تاسف جامعه روحانیت ایران وتهران گردیده طبق وصیت آنمرحوم جنازه به‌نجف اشرف حمل خواهد شد .
باحترام آن شخصیت پرارزش روحانی گذشته از مجالس ختمی که در مراکز روحانی برگزار میشود روز چهارشنبه از ساعت ٤ الی ٦بعدازظهر در چهل‌ستون مسجد جامع‌مجلس ختم منعقد امید است علماء اعلام وحجج‌اسلام برای مزید مغفرت ورحمت آنمرحوم درمجلس مزبور شرکت فرمایند .
عبدا.. مسیح تهرانی. باقر طباطبائی قمی. علینقی‌موسوی تهرانی. میرزاآقا شیرازی. علی فلسفی تنکابنی. محمد باقر الموسوی‌الخوانساری. کمال مرتضوی. مصطفی مسجدجامعی. یوسف ایروانی. سید محمد موسوی واعظ. احمد انصاری قمی. محمود انصاری قمی. موسی‌القمی. نصرا.. شاه‌آبادی. نورا.... شاه‌آبادی. سیدعبدالمطلب شیرازی. مهدی‌شاه‌آبادی

خانواده‌های : ممتحن تهرانی. عقیلی. تسبیح‌گو.کروندی مینائی‌پور. شهریاری. غفوری . میرزا باقری . افسیه‌زاده . شامحسینی. روان‌بد. فرشاد.قرائی. دوائی. عبداللهی.حیدری. علیشاهی. اوحدیان مقدم. فلاح. خان‌سفید. رضائیان.غفوری.
بانهایت تاثر درگذشت مرحوم حجت‌الاسلام والمسلمین آقای حاج میرزا عبدا .... ممتحن تهرانی را اعلام میدارد. بدین مناسبت روز چهارشنبه ٦ر٥ ختم مردانه درچهل‌ستون مسجد جامع از ساعت ٤ الی ٦ بعداز ظهر و مجلس ختم زنانه در همانروز در منزل شخصی واقع در خیابان شهباز حدود مسجد سلمان کوی مهر پلاک ٦٧ برپا است.
آ_١٣٢٦٩
ضایعه‌ناگوار را بعموم بازماندگان آنمرحوم تسلیت‌میدهیم

بسمه‌تعالی
نظر بفوت ناگهانی شدیدالتاسف مرحوم بیژن خلیل‌ناجی غفرله‌فرزند ارجمند جناب‌آقای عبدالمخان خلیل ناجی‌مستشار محترم دیوانعالی کشور مجلس ترحیمی از طرف اهالی و گذرعزت‌الدوله ازساعت ٥ تا ٧ بعداز ظهر چهارشنبه ٦ر٥ر٥٠ درمسجد مرحوم‌آیت‌الله لواسانی طاب‌ثراه واقع در خیابان امیرکبیر کوچه میرزامحمود وزیر منعقداست . شرکت وتسلیت موجب اجرجزیل است .
الاحقرمحمدعلی لواسانی
آ_١٣١٨٥

باکمال تاسف فوت برادر عزیزمان محمد علی گلشائیان را باطلاع دوستان و آشنایان میرساند . ختم مردانه و زنانه روز جمعه هشتم مرداد از ساعت ٩ تا ١١ در خانقاه صفی علیشاه منعقد است .
سرلشگر اسدالله گلشائیان . عباسقلی گلشائیان . زهرا فکری . حشمت ملک افضلی .

خانواده های : گلشائیان . معزی . جهانبانی (یزدانمهر) فکری . ملک افضلی . شاهرخی . محمودی . نصرت . ملک نصری . زاوش . فیاض . حاکمی .
فوت مرحوم استاد فتح الله هوشمند پدر آقایان فرج‌اله دارائی را باطلاع دوستان و آشنایان میرسانند .
ختم مردانه و زنانه در خانقاه روز جمعه هشتم مرداد ماه از ساعت ٩ تا ١١ منعقد میباشد .
آ_١٣٢٣٩
ضایعه ناگوار را بعموم افراد خانواده های عزادار بویژه برادران فقید سعید تسلیت میگوئیم .

فوت مرحوم استاد فتح الله هوشمند پدرآقایان‌فرج‌الله و عبدالله و حسن هوشمند را باطلاع خویشان و دوستان میرسانیم .
مجلس ختم مردانه روز پنجشنبه ٧ر٥ر٥٠ از ساعت ٤ تا ٦ بعد از ظهر در مسجد فخرالدوله و ختم زنانه همانروز از ساعت ٤ تا ٦ بعد از ظهر در عباس آباد فرح جنوبی بالای تخت طاووس خیابان منصور خیابان کیهان منزل شماره ١٠ مقیمیان منعقد و مراسم هفت روز شنبه نهم مرداد ماه از ساعت ٥ تا ٧ بعد از ظهر در بهشت زهرا سالن شماره ٢ برقرار است .
خانواده های: هوشمند . مقیمیان . مقیمی . زند کرمانی حسین پور . اختراعی ، یحیائی . بلور . هژبر . خسروی و سایر خانواده های وابسته . آ_١٣٢٢١
بعموم بازماندگان آنمرحوم مصیبت وارده را تسلیت میدهیم .

بانهایت تاسف درگذشت مرحوم زین‌العابدین فروهری رئیس آموزش وپرورش اسبق شهرستان بابل را بـه اطلاع میرساند .
مجلس ترحیم آنمرحوم از ساعت ٣٠ر٥ تا ٣٠ر٧ بعداز ظهر روز پنجشنبه هفتم تیرماه ٥٠ درمسجد مجد منعقد می‌گردد .
٢_١ آ_١٣٠٩٣ **وزارت‌آموزش‌وپرورش**

بمناسبت درگذشت شادروان زین‌العابدین فروهری که‌از صاحبمنصبان بازنشسته اوقاف‌بودندمجلس ختمی‌روزپنجشنبه هفتم امرداد ماه سال جاری از ساعت ٥ الی ٧ بعد از ظهر در مسجد مجد منعقد است شرکت دوستان و آشنایان در مجلس مذکور موجب شادی روان آن‌مرحوم خواهد بود
آ_١٣٠٥٣ ١_٢ **سازمان اوقاف**

هوالباقی
بملاحظه ارتحال خلدمقام آقای زین‌العابدین فروهری مازندرانی طاب‌ثراه که از رجال دانشمند خدمتگذار به‌جامعه بودند عصر روز پنجشنبه ششم جمادی‌الاخری مجلس‌ترحیمی در مسجد مجد منعقد است انشاءالله عموم طبقات محترمین بالاخص آقایان مازندرانیهای مقیم تهران شرکت‌خواهندفرمود
آ_١٣٠٩٣ ١_٢ **الاحقربهاءالدین نوری**

بانهایت تاثر وتاسف درگذشت آقای زین‌العابدین‌فروهری (هادی‌زاده) بزرگ خاندان فروهری را باستحضار عموم بستگان و آشنایان میرساند .
مجلس ترحیم زنانه ومردانه فقید سعید روز پنجشنبه هفتم مرداد از ساعت ٥ونیم تا ٧ونیم بعدازظهر درمسجد مجد برگزار میشود .
خانواده‌های : فروهری. طبری. پهلوان. حائری‌زاده مازندرانی . صفائی حائری . جمشیدی مازندرانی . علامه صالحی. حبیبی. حائری. نعیمی. علوی‌نیا .
آ_١٣٠٩٣ ١_٢
بعموم‌بازماندگان‌آنمرحوم مصیبت‌وارده را تسلیت میدهیم

بااندوه فراوان درگذشت شادروان بانو سکینه میرزا یحیی شیرازی بزرگ خاندان را باطلاع دوستان وآشنایان میرسانیم . مجلس ترحیم زنانه‌و مردانه آن مرحومه روز پنجشنبه ازساعت ٥ تا ٧ بعداز ظهر در مسجدالجواد(ع) منعقد میباشد .
خاواده های : میرزایحیی شیرازی . شیرازی پرنیان پور. روح‌فر . آذرمنش . لاجوردی . فروتن . ملکشاهی .شایسته. شریف‌پور . رحیمی. رضائی. حاجیه فخرالملوک بیضائی . فخری فروتن . منیر ملکشاهی . سید مهدی . سید ابراهیم. سید امیر وحاج سیداصغر شیرازی
آ _ ١٣١٧١
بعموم بازماندگان آنمرحومه مصیبت وارده را تسلیت میدهیم

بانهایت تاثر و تاسف درگذشت شادروان عزیزآغاسیمان توب راباطلاع دوستان و آشنایان میرساند . مجلس‌ترحیم روز های چهارشنبه و پنجشنبه و جمعه ششم و هفتم وهشتم مرداد ماه در خیابان پارک (تلویزیون) خیابان پانزدهم شماره ١٤ منعقد میباشد .
خانواده های سیمان‌توب ـ گبای ـ بروخیم ـ بودعیم‌ـ دکتر یادگار ـ نعمان ـ توفر ـ نظریان ـ ذهابیان.

بانهایت‌تاثر وتاسف درگذشت‌همسرعزیزم‌شادروان عزیز آغاسیمان‌توب راباطلاع‌دوستان وآشنایان‌میرساند. مجلس‌ترحیم روز های چهارشنبه و پنجشنبه و جمعه ششم و هفتم وهشتم مرداد ماه در خیابان پارک (تلویزیون) خیابان پانزدهم شماره ١٤ منعقد میباشد .
حئیم سیمان توب ١٣١٧٧آ
بعموم بازماندگان آنمرحوم تسلیت میدهیم

سناتور ها و نمایندگان مجلس شورای ملی استان کرمان بانهایت تاسف درگذشت بانو زهراشاهرخی را باطلاع می رسانند . مجلس ترحیم آن فقیده سعیده از ساعت ٥ونیم تا ٧ ونیم بعداز ظهرروزچهارشنبه ٦ مرداد درمسجد مجدبرقرار خواهد بود .

بانهایت تاسف درگذشت بانو زهرا شاهرخی مادرگرامی آقای مهندس فریبرز شاهرخی رئیس سازمان تعاون‌روستائی استان مرکز را باطلاع میرساند . مجلس ترحیم زنانه و مردانه آن فقید سعید از ساعت ٥ ونیمتا ٧ونیم بعداز ظهر روز چهارشنبه ٦ مرداد درمسجد مجد برگزار خواهد شد .
وزارت تعاون و امور روستا ها

بانهایت تاسف درگذشت بانو زهرا شاهرخی مادرگ رامی هم‌مسلک‌مهندس فریبرز شاهرخی عضو شورای مرکزی‌حزب ایران نوین را باطلاع میرساند ، مجلس ترحیم زنانه‌ومردانه آن فقید سعیدازساعت ٥ونیم تا ٧ونیم بعدازظهر روزچهارشنبه ٦ مرداد ماه درمسجد مجد برگزار خواهد شد
حزب ایران نوین

بانهایت تاسف درگذشت بانو زهرا شاهرخی مادرگرامی آقای‌مهندس شاهرخی مدیر عامل اتحادیه شرکت های‌تعاونی روستائی تهران را باطلاع میرساند . مجلس ترحیم زنانه و مردانه آن فقید از ساعت ٥ ونیم تا ٧ ونیم بعدازظهرچهارشنبه ٦ مرداد درمسجد مجد برقرار خواهد شد .
رئیس هیئت مدیره ـ امیرعباس‌جهانی

بانهایت تاسف درگذشت بانو زهرا شاهرخی مادرگرامی آقای‌دکتر بیژن شاهرخی پزشك بهداری بانك ملی ایران را باطلاع میرساند . مجلس ترحیم زنانه و مردانه آنمرحومه از ساعت ٥ونیم تا٧ونیم بعدازظهر روز چهارشنبه ٦ مرداد ماه‌در مسجد مجد برگزار خواهد شد
بهداری بانك ملی ایران

بانهایت تاسف درگذشت مادر عزیزمان را باطلاع می رساند . مجلس ترحیم آن فقیده سعیده روز چهارشنبه ٦ مرداد ازساعت٥ونیمتا ٧ونیم درمسجدمجد برگزارخواهد بود.
افراسیاب شاهرخی . منوچهر شاهرخی . مهندس‌فریبرز شاهرخی . دکتربیژن شاهرخی.

بانهایت تاسف درگذشت بانو زهرا شاهرخی را باطلاع میرساند . مجلس ترحیم زنانه و مردانه آن فقیده سعیده از ساعت ٥ ونیم تا ٧ونیم روز چهارشنبه ٦ مرداد درمسجد مجد برگزار خواهد بود .
خانواده های : شاهرخی . صدرمیرحسینی . اجلالی . میرحسینی . هرندی . خدائی . ابراهیمی . سهیل‌ابراهیمی . زریسفی . بلداجی . ثقةالاسلامی . احمدی . هرمزی . گل سرخی . افشار . رضوی‌نژاد .
آ_١٢٨٥١
بعموم افراد خانواده های عزادار بویژه بازماندگان آن مرحومه مصیبت وارده را تسلیت میدهیم .

بانهایت تاسف فوت بانو روح‌انجیز میلانیان را باطلاع فامیل و دوستان میرساند . مجلس ترحیم روز چهارشنبه‌ششم مرداد از ساعت ٥ الی ٨ بعداز ظهر در منزل شخصی‌انتهای فرح شمالی خیابان پالیزی کوی حافظ شماره ٣ منعقد خواهد بود .
خانواده های :میلانیان ـ یونسی ـ پیامی ـ شادمان ـ احمدپور ـ لامعی ـ احمدزاده ـ اسبق ـ پارسانی ـ احمدنیا ـ ابواغلی ـ علائی. آ_١٣١٧٥
مصیبت وارده را بعموم بازماندگان آنمرحومه تسلیت میدهیم

بانهایت تاسف درگذشت شادروان بانو خورشیدافشارقره حسنلو همشیره آقای محمود افشار حسنی کارمند سازمان حفظ نباتات وزارت کشاورزی را باطلاع میرساند. مجلس ترحیم‌آن مرحومه روز چهارشنبه‌ششم مردادماه ازساعت ٥الی ٧ بعدازظهر در مسجد سجاد خیابان شاه برگزار میشود.
آ_١٣١٣٣ **وزارت کشاورزی**

بانهایت تاسف درگذشت شادروان بانو خورشید افشارقره حسنلو همشیره آقای محمود افشار حسنی کارمند سازمان حفظ نباتات وزارت کشاورزی را باطلاع میرساند . مجلس ترحیم زنانه ومردانه از ساعت ٥الی ٧بعدازظهر روزچهارشنبه ششم مردادماه ١٣٥٠ در مسجد سجاد خیابان‌شاه برگزار خواهد شد .
١٣١٣٥ـ **رئیس سازمان حفظ نباتات**
حسین امین‌مدنی

با نهایت تاسف فوت ناگهانی بانو خورشید افشارقره‌حسنلو صبیه مرحوم علیخان سلطان افشارقره حسنلو را باطلاع کلیه فامیل و دوستان میرساند .
مجلس ختم زنانه ومردانه آنمرحومه از ساعت ٥ تا ٧ بعدازظهر روز چهارشنبه ششم مرداد ماه ١٣٥٠ در مسجد سجاد واقع در خیابان شاه منعقد میباشد .
خانواده‌های: افشارقره حسنلو. جهانداری . فرامرزی. شریف‌المعلماء خراسانی. معصومی. فاتحی. عباس‌زادگان فرازمند. سید باقری. باقرپور. نمازی. کتیبائی . تلاشی.
آ_١٣١٣٥
بعموم‌بازماندگان‌آنمرحومه مصیبت‌وارده را تسلیت‌میدهیم

دانشگاه اصفهان
درگذشت نابهنگام آقای دکتر مصطفی ستاریان استادیار دانشکده علوم تربیتی دانشگاه و دو فرزند آن فقید سعید را باطلاع میرساند. مجلس یادبود آنمرحوم از ساعت ٨ تا١٢ صبح روز چهارشنبه ٦ مرداد ماه‌درمسجد سید واقع در خیابان محمد رضا شاه(اصفهان) برگزار میگردد .
رئیس دانشگاه اصفهان ـ دکتر قاسم معتمدی
آ_ ٢٩٤١٠
حادثه تاثر انگیز را بعموم همکاران بویژه بازماندگان آنمرحوم تسلیت میدهیم

بانهایت تاثر و تاسف درگذشت بانو معصومه بنائی مادر آقای محمدحسن بنائی و مادر خانم آقای احمد پهلوانی، کارشناسان موسسه خاك شناسی و حاصلخیزی خاك وزارت کشاورزی را باطلاع میرساند .
مجلس ترحیم زنانه و مردانه روز پنجشنبه ٧ر٥ر٥٠ از ساعت ٣ تا ٥ بعداز ظهر در مسجد مجد منعقد خواهد بود
وزارت کشاورزی
آ_٢٩٣٩٢

باکمال تاسف فوت جانگداز آقای‌جمشید اسماعیلی دبیر دبیرستانهای آذر را باطلاع همکاران و دوستان میرساند. مجلس ختم فقید سعید روز چهارشنبه ششم‌مرداد ماه ازساعت ٤تا٦ در مسجد فخرالدوله منعقد است .
مدیر عامل گروه فرهنگی آذر ـ محمدرضا خسروی
آ_١٣٢٦٣

بانهایت تاسف درگذشت ناگهانی جمشید اسماعیلی را که از فرهنگیان صدیق کشور بودند باطلاع همکاران فرهنگی میرسانـد مجلس ختم آنمرحوم از ساعت ٤الی ٦ بعد از ظهر روز چهارشنبه ٦ر٥ر٥٠ در مسجد فخرالدوله برگزار میشود
اداره آموزش و پرورش ناحیه ٣ تهران

بانهایت تاسف درگذشت جانگداز جمشید اسماعیلی دبیـر آموزش و پرورش ناحیه ٣ تهران را باطلاع همکاران و آشنایان میرساند مجلس ختم آنمرحوم از ساعت ٤ الی ٦ بعد از ظهر روز چهارشنبه ٦ر٥ر٥٠ در مسجد فخرالدوله برگزار میشود
کارکنان دبیرستانهای محمد رضا شاه پسران‌ـ محمد علی فروغی ایران مهر ـ تهران بزرگ وارمگان

دوستان و همکاران جمشید اسماعیلی فوت ناگهانی، دوست وهمکار ارجمند خودرا باطلاع دوستان و همکاران آن شادروان میرسانند مجلس بزرگداشت آنمرحوم‌ازساعت ٤تا٦روز٤شنبه ٦ر٥ر٥٠ در مسجد فخرالدوله برگزار میشود
گروه فرهنگی ارمگان
آ_٢٩٥٤٨

با نهایت تاسف فوت ناگهانی و جانگداز جمشیداسماعیلی دبیر آموزش و پرورش تهران (ناحیه ٣) را باطلاع دوستان و آشنایان میرسانیم مجلس ختم آنمرحوم چهار شنبه ٦ مرداد ماه از ساعت ٥الی ٧ بعدازظهر در مسجد فخرالدوله واقع در دروازه شمیران و ختم زنانه درهمانروز وساعت‌درمنزل آقای‌اکبریه قلهک‌خیابان یخچال‌خیابان امیر حکمت پلاک ٢٦ برگزار میگردد
خانواده های اسماعیلی ـ اکبریه ـ بکتاش ـ خاك‌زاد ماجد ـ ابوالحسنی آ ـ ١٣٠٧٥
بعموم بازماندگان آمرحوم مصیبت وارده را تسلیت میدهیم

خانواده های : جهانیان . فرزی . تهرانی . شهربانی. ساعدی . عرب . فضل‌اله رشتی . شرکتی . رایتی . شوشتری روحانی . قدوسی . زاهدی . سروش .
بانهایت تاسف فوت ناگهانی خانم زرین‌تاج جهانیان را باطلاع دوستان و آشنایان میرسانند.
مجلس ختم‌مردانه آنمرحومه در مسجد مهدیخان‌واقع درمیدان شاهپور خیابان مهدیخان روز چهار شنبه ٦ر٥ر٥٠ ازساعت٤ تا ٦ بعدازظهر و مجلس ختم زنانه همانروز درمنزل شخصی در همان ساعت واقع در خیابان مهدیخان کوچه قوام دفتر پلاک ٩٤٢ر٤ برگزار خواهد شد.
آ_١٣١٥٧
بعموم بازماندگان آنمرحومه مصیبت وارده را تسلیت میدهیم

. باکمال تاسف فوت مرحومه «پریمهر سیروس» را باطلاع اقوام دوستان و آشنایان میرساند . مجلس ختم زنانه و مردانه از ساعت ٦ تا٨ بعد از ظهر پنجشنبه هفتم مرداد ماه در خانقاه صفی علیشاه برگزار میشود.
خانواده‌های سیروس ، سیروس‌پور، جوانشیر ، شیمی، شجاعی ، برخوردار، امیر مولوی ، طاهریان ، اخوان علیزاده ، وکیلی ، مالکی، دانش ناروئی ، حسامی زاده ، ملکی.
ضمنا مراسم شب هفت از ساعت ٥ تا٧ بعد از ظهر هشتم مردادماه در آرامگاه فتوحی امامزاده‌عبداله برقرار است
آ_٢٩٣٩٨
بعموم بازماندگان آنمرحوم بویژه آقای سیاوش سیروس همکار عزیزمان مصیبت‌وارده را تسلیت میگوئیم

بانهایت تاسف درگذشت همسر و پدر وداماد عزیزمان حاج‌حسن دادبین را باطلاع‌بستگان و دوستان میرساند مجلس ختم زنانه و مردانه آنمرحوم روز چهارشنبه ٦ر٥ر٥٠ از ساعت ٣ونیم تا ٥ ونیم در خانقاه صفی‌علیشاه برگزارمیشود **شوقیه دادبین . شمیس شریک‌امین (دادبین). هاجر حاذق.**
آ_١٣١٦٩
بعموم بازماندگان آنمرحوم مصیبت وارده را تسلیت میدهیم.

باکمال‌تاسف درگذشت فرزند ناکامم مجتبی یزدانی اردکانی، را باطلاع خویشاوندان ، دوستان و همشهریان عزیزمیرساند. مجلس ترحیم زنانه و مردانه ازساعت ١٧ الی ١٩ روز پنجشنبه ٧ مرداد ماه در مسجد حاج حسن واقع در خیابان ارامنه برگزار خواهد شد.
محمد یزدانی اردکانی

بانهایت تاسف درگذشت نابهنگام همشیره زاده جوانم مجتبی یزدانی اردکانی دانشجوی سال دوم مدرسه عالی حسابداری را باطلاع اقوام، دوستان و همشهریان گرام میرساند .
مجلس ترحیم مردانه و زنانه از ساعت ٥ الی ٧ بعداز ظهر روز پنجشنبه ٧ مرداد در مسجد حاج‌حسن واقع در خیابان ارامنه برگزار خواهد شد
سرلشکر محمود یاسائی اردکانی

خانواده های یزدانی ـ یاسائی ـ کاظمی ـ طباطبائی‌ـ خواجه نصیری ـ نصیری ـ افخمی ـ صدرات ـ مولوی ـ داوری ـ دبیری ـ محبوبی ـفلاحی ـ افضلی ـ فرساد ـ شارعی ـ آسائی ـ آیت‌الهی ـ فرهنگ ـ سالمی ـ جویا ـ ریحان ـ مدرسی .
فوت جانگداز جوان ناکام مجتبی یزدانی اردکانی را باطلاع دوستان و آشنایان میرساند .
مجلس ترحیم زنانه و مردانه ازساعت ١٧ الی ١٩ روز پنجشنبه ٧ مرداد ماه در مسجد حاج حسن واقع درخیابان ارامنه برگزار خواهد شد.
آ_٢٩٤٢٨
بعموم بازماندگان آنمرحوم مصیبت وارده راتسلیت میدهیم

بانهایت تاثر وتالم درگذشت آقای هدایت‌اله زرفشان پدر آقای ابوالحسن زرفشان رئیس اداره بازرسی بنگاه را باطلاع میرساند .
مجلس ختم آن‌مرحوم از ساعت ٦ الی ٨ بعدازظهر روز چهارشنبه ٦ر٥ر٥٠ در خانقاه صفی‌علیشاه برگزارمیگردد.
حسینقلی مافی
آ_١٠٣١٤٩ **مدیرعامل بنگاه توسعه‌ماشینهای‌کشاورزی**

پدر گرامی ما هدایت‌اله زرفشان دعوت حق را اجابت‌و بسرای جاوید شتافت. برای آمرزش و شادی روح آن‌مرحوم مجلس مردانه وزنانه از ساعت ٦تا٨ بعدازظهر چهارشنبه در خانقاه صفی‌علیشاه برقرار است.
نصراله. اسداله. ابوالحسن زرفشان. جاراللهی. نوابشیخ‌الاسلام. غفوری . قراگزلو . کدیور . زمردیان . اعتمادزاده و خانـواده‌های وابسته
باکمال‌تاسف‌درگذشت مرحوم‌حاج‌هدایت‌اله‌زرفشان‌صاحبمنصب بازنشسته ثبت کل را باطلاع میرسانند .
مجلس ترحیم مردانه وزنانه از ساعت ٦تا٨ بعد ازظهر چهارشنبه در خانقاه صفی‌علیشاه برقرار است .
آ_١٣٠٣٥
بعمومبازماندگان‌آنمرحوم مصیبت‌وارده را تسلیت میدهیم

یادبود

بدینوسیله باطلاع خویشان و دوستان میرساندکه‌مراسم شب‌هفت مرحوم عباسعلی صالح روزچهارشنبه ششم مرداد ماه ازساعت ٥ الی هفت بعداز ظهر دربهشت زهرا سالن شماره یك برگزار خواهد شد .
آ_١٣١٩٩ **خانواده صالح**

یادبود
بمناسبت سالروز درگذشت جوان ناکام مهندس باقر اسلامی پور در مسجدحصار اراک از ساعت ٥تا ٧ بعد ازظهرروزجمعه هشتم امرداد مراسم یادبود برگزار خواهد شد.ازدوستان و خویشاوندان آن مرحوم تقاضا دارد بـا تشریف فرمائی خود روح آن مرحوم را شاد وبازماندگان را رهین لطف و عنایت خود فرمائید .

اراک : خانواده اسلامی پور

مراسم هفتم درگذشت مرحوم بیژن خلیل ناجی فرزندآقای عبدالله خلیل‌ناجی ازساعت ٤تا٦روزجمعه ٨مرداد ماه جاری‌در امامزاده عبدالله آرامگاه خانوادگی خلیل‌ناجی برقرار است.
پدر ومادر وخواهر وخانواده‌های وابسته
آ_١٣٢٤٧

تسلیت

جناب‌آقای مهندس فریبرز شاهرخی و بانو
باکمال تاسف مصیبت وارده را تسلیت میگوئیم .
اصفهان ـ مهندس غلامرضا پدر و بانو
آ_١٣٢٤٣

تیمسار سرلشگر کیومرث صالح
مصیبت وارده را تسلیت عرض نموده بقاء عمر تیمسار و بازماندگان را از خداوند متعال مسئلت مینماید .
سرهنگ ستاد مرتضی نراقی
آ _ ١٣٢٠٥

جناب آقای محمود رسول زاده
بانهایت تـاسف فـوت مـادر گرامیتان را تسلیت عرض می‌نمائیم .
شهین شعشعه . نسرین معلمیان
آ _ ١٣١٧٩

دوستان عزیز وگرامی آقایان منوچهراشتهاردی وبیژن روحی
مصیبت وارده را تسلیت عرض‌نموده تندرستی وموفقیت شما و خانواده محترمتان را از خداوند بزرگ خواهانم .
سرگرد عبدالعلی پور هاشم
آ _ ١٣١٦٥

تیمسار سرلشگر خلیل‌ناجی
افسران و درجه‌داران دژبان پادگان مرکز بااندوه فراوان مصیبت وارده را حضور تیمسار و خانواده محترم تسلیت عرض مینمایند .
دژبان پادگان مرکز
آ_١٣١٨٧

جناب آقای حاج اکبر فیاض‌بخش
همراه با اندوه و تاسف فراوان مرك جانگداز فرزند عزیزت مهدی فیاض‌بخش را صمیمانه تسلیت گفته صبر و شکیبائی برای شما و خانواده محترم آرزومندم .
رضا نثاری
آ_٢٩٢٥٤

جناب آقای حاج‌اکبر فیاض‌بخش
با کمال تاثر و اندوهی فراوان مصیبت وارده را تسلیت گفته سلامتی و شکیبائی شما و خانواده محترم را در این غم عظیم از خداوند متعال مسئلت مینمایم .
مرتضی نثاری
آ_٢٩٢٥٤

مصیبت وارده را بدوست ارجمند آقای مرتضی سمیعی و بانو تسلیت عرض می‌نمائیم .
پرشاد . دکتر پورحمید . روحی . رحیم . زکـی‌زاده . سلوکی . دکتر صراف . دکتر صدر نوری . عدیلی . فلیحی . قاسمخانی . مهرداد . محمد هدی . هادی هدی . هاشمی . یمینـی .
آ _ ١٣٠٨٥

تیمسار سرلشگر یارمحمد صالح
افسران ، افسران دانشجو ، دانشجویان و درجه‌داران گردان رسته‌ها درگذشت برادر آن تیمسار را تسلیت عرض مینماینـد .
سرگرد منوچهر شکوریان
آ _ ١٣٠٨٩

جناب آقای موسی مهران
بانهایت تاسف مصیبت وارده را به جنابعالی وخانواده های محترم تسلیت می‌گوئیم .
شرکت سهامی سیمان تهران ـ شرکت سهامی سیمـان شمال ـ شرکت سهامی‌گچ‌تهران ـ شرکت‌سهامی‌سامان ایران‌ـ شرکت‌سهامی‌پریفاب
آ _ ٢٩٢٢٠

جناب آقای موسی مهران
بانهایت تاسف مصیبت وارده را به آنجناب و خانواده محترمتان تسلیت می‌گوئیم .
شرکت تبلیغاتی سینه
آ _ ٢٩٢٢٤

افسران ، استادان ، دانشجویان ، درجه‌داران و کارکنان هیئت علمی دانشکده افسری درگذشت نابهنگام سرباز فداکار وفاضل‌ومتدین‌شادروان‌ستوانیکم ناصر رحیمی را به‌خاندان محترم رحیمی و کلیه دوستان آن مرحوم صمیمانه تسلیت میگویند.
آ_٢٩٣٥٤ **هیئت علمی دانشکده افسری**

تیمسار فرماندهی سرلشگر کیومرث صالح
بانهایت تاسف درگذشت پدر گرامیتان را تسلیت عرض می‌نمائیم .
استوارمحمد آزاد بیگدلی . استوار ویکتور تیمورآزف. گروهبان عباس معاف . گروهبان‌جسن بیکبابائی . گروهبان لاله‌دشتی .
آ_١٣١٢١

تیمسار سرلشگر کیومرث صالح
مصیبت وارده را تسلیت عرض مینمایم
سرلشگر یزدی
آ_١٣١٢٩

تیمسار سرلشگر کیومرث صالح
با تاسف و اندوه فراوان درگذشت پدر بزرگوارتان را صمیمانه تسلیت گفته سلامتی و شکیبائی جنابعالی و خانواده محترم را آرزومندم
مهندس علی محمد کاوه
آ_١٣١٢٣

درگذشت شادروان عباسعلی صالح را بخانواده های محترم خصوصا بهمکار گرامی آقای حبیب‌اله امامی تسلیت میگوئیم
کارمندان اداره کارپردازی وزارت بهداری
آ_٢٩٤٣٢

تیمسار معظم سرلشگر کیومرث صالح
با اندوه بسیار مصیبت وارده را به آن تیمسار معظم و سایر بازماندگان تسلیت عرض مینمایم.
از کاظم‌کلا : مهدی صادق کاظمی
آ_٢٩٤٣٨

دختر دائی عزیزم مینواکبری
مصیبت وارده را تسلیت میگویم.
شاهرود : داریوش فاطمی
آ_٢٩٤٣٦

کارکنان بنگاه توسعه ماشینهای کشاورزی
بانهایت تاثر وتالم درگذشت شادروان هدایت‌الهزرفشان را بخانواده محترم زرفشان بویژه همکار گرامی خود آقای ابوالحسن زرفشان صمیمانه تسلیت میگویند. آ_١٣١٤٩

استاد ارجمند جناب آقای دکتر صالح
مصیبت وارده را صمیمانه تسلیت میگوئیم .
کارمندان و کارکنان بیمارستان امین صادقیه
آ_١٣١٤١

کلیه پزشکان و کارمندان مرکز پزشکی اکباتان سازمان بیمه کارمندان دولت مصیبت وارده را به همکار گرامی‌خانم بتول یزدانی و خانواده محترم تسلیت میگویند .
مرکز پزشکی اکباتان
آ_١٣١٨٣

دوست عزیز آقای مسعود رحیمیان
مصیبت وارده را تسلیت گفته و خودرا در غم تو شریک میدانیم.
اصغر ریوندی ، حسین جباری ، جلال سرفراز، اسماعیل‌عباسی، سیاوش میرزا آقاسی.
آ_٢٩٤٠٤

جناب آقای حاج اسماعیل نفیسی
فوت شادروان آقای حاج عباسقلی تاج کریمیان را به جنابعالی تسلیت عرض نموده از خداوند متعال بقای آن خاندان محترم را مسئلت مینمائیم .
شرکت تجارتی کوفر(ناسیونال)
آ_٢٩٣٧٨

همکار عزیز آقای منصور اصفهانیان
با کمال تاسف مصیبت وارده را بشما و خانواده محترم تسلیت میگوئیم .
جامعه متخصصین مراقبت پرواز ایران
آ_١٣١٨١

جناب آقای محمود رسول‌زاده
مصیبت وارده را تسلیت عرض نموده سلامتی و بقای عمر حضرتعالی و خانواده محترم را از خداوند خواستاریم .
یوسف سلیمی ـ دکتر سلیمی
آ_١٣١٥٩

جناب‌آقای خلیل ناجی
کارکنان دبیرستان پروین اعتصامی مصیبت وارده را به سرکار و خانواده محترم تسلیت عرض نموده و بقاء سرکار را از درگاه احدیت خواستارند .
صدیقه‌دبیرمنش آ_١٣٢١١

تیمسار سرلشگر خلیل‌ناجی
مصیبت وارده را از طرف خود و همکارانم تسلیت عرض نموده از خداوند بزرك برای جنابعالی و خانواده‌محترم صبرو شکیبائی آرزو مینمایم .
سرهنگ کاشف
آ_١٣٢٣٧

جناب‌آقای دکتر مرتضی‌کاوه ریاست کل موسسه رازی
بانهایت تاثر و تاسف فوت بانو فیروزگر همشیره‌مکرمه را به سرکار و بازماندگان آن مرحومه تسلیت عرض نموده و همدردی خود را دراین سوگواری اظهار میدارد .
حسن نریمان مرادی
آ_٢٩٤٢٢

همکار گرامی جناب آقای نصرت‌اله وحدت
درگذشت هنرمند ارزنده کشور آقای علی‌محمد رجائی را بسرکار و همسر عزیزتان از صمیم قلب تسلیت میگویم .
پوری بنایی
آ _ ١٣٢٠٣

انجمن همکاری اولیاء ومربیان‌دبیرستان پروین‌اعتصامی مصیبت وارده را به جناب آقای خلیل‌ناجی دوست و همکار ارجمند خودتسلیت عرض نموده بقاء و دوام آن‌جناب را از درگاه احدیت مسئلت مینمایند .
شمس‌الدین طاهری آ_١٣٢١٣

بانهایت تاسف و تاثر مصیبت وارده را بخانواده های توسلی و همدانیان تسلیت عرض نموده بقای عمر و عزت‌آن خاندان را از ایزد یکتا مسئلت دارد .،
خانواده آقاخانی آ_٢٩٤٦٢

همکار ارجمند آقای علی‌اکبر زاهدی
رئیس روابط عمومی جمعیت جوانان شیروخورشید سرخ همدردی ما را بپذیرید .
روابط عمومی پیش‌آهنگی ایران
آ_٢٩٤٦٤

خانم‌سیندخت صالح
اینجانب و کلیه همکاران دانشکده حقوق و علوم‌سیاسی خود را درسوك شما شریك میدانیم .
معاون دانشکده حقوق و علوم سیاسی
ابوالفضل قاضی
آ_١٣٢٣١

تیمسار سرلشکر خلیل ناجی
مصیبت وارده را بجنابعالی تسلیت عرض نموده خـود را در غم آن خاندان محترم شریک و سهیم میدانیم .
فتح‌الله اردلان و بانو
آ _ ٢٩٤٤٨

جناب آقای نصرت‌اله وحدت
بانهایت‌تاثر مصیبت وارده را بشما وخانواده محترمتان تسلیت میگویم . آ _ ١٣٢٠١ **گوگوش**

سپاسگزاری

از ذوات وبستگان و دوستان محترمی که حضورا و یا بوسیله‌نامه وتلگراف وجراید مارا در غم فقدان مرحوم مهندس محمدولی سهرابزاده عزیز خاندانمان همراهی فرموده‌اند مخصوصا جناب آقای دکتر شالچیان وزیر محترم راه و امراء ارتش شاهنشاهی و افسران و درجه‌داران مرکز مخابرات و اولیاء محترم سازمان برنامه و کلیه همکاران اداری‌آن‌مرحوم در سازمان برنامه و وزارت‌کار وجناب آقای دکتر شیلاتی سفیر شاهنشاه آریامهر در آنکارا که در حمل‌جنازه‌وهمراهان بتهران مساعدت فرمودند صمیمانه سپاسگزاری نموده سلامت وسعادت عموم را آرزو میکنیم .
ضمن پوزش اگر بعلت تالمات روحی شرفیابی و عرض تشکر حضوری دست ندهد معذورمان خواهند فرمود .
سهرابزاده. آیرملوزاده. روستا وخانواده‌های وابسته
آ_١٣١٥١

از کلیه سروران گرامیم خاصه از همشهریان محترم بابل و استادان و دانشجویان عزیزی که در مراسم ختم و شب هفت درگذشت جوان ناکام و نور دیده ما شمس‌الدین طیبی دانشجوی سال سوم دانشکده مهندسی شیمی دانشگاه صنعتی آریامهر حضورا شرکت‌فرموده و یا بوسائل مختلف ابراز همدردی فرمودند صمیمانه سپاسگزاریم اگر بخاطر تالمات شدید روحی در عرض تشکرحضوری قصوری رخ دهد به همت و والای خودمارا عفو فرمایند .
بابل خاندان طیبی
آ_٢٩٤٠٨

از حضرات آیات عظام و حجج اسلام مخصوصاحضرت مستطاب آیت‌الهالعظمی آقای شریعتمداری و حضرت‌مستطاب آیت‌الهالعظمی آقای سید شهاب‌الدین نجفی مرعشی دامت برکاتهما که در واقعه مولمه دکتر خلیل آریا باابراز همدردی وبذل عنایات خاصه و تشکیل مجالس ترحیم و شرکت در مراسم شب‌هفت‌موجبات تسلی خاطرخانواده‌داغدیده آنمرحوم را فراهم فرمودند نهایت درجه امتنان داشته و مزید توفیقهم را از خداوند متعال خواستاریم.
خانواده آریا و وابسته
آ_١٣٢٥٧

از آقایان پزشکان محترم بیمارستان نکوئی وبهداری و شیر و خورشید سرخ شهرستان قم ونیز از سایر طبقات محترم شهرستان قم و عموم کارکنان بیمارستان نکوئی که در مراسم تدفین و ترحیم و شب هفت مرحوم دکتر خلیل‌آریا شرکت فرموده بخصوص از آقای دکتر وفائی ریاست محترم بهداری و آقای دکتر سلامتی جراح عالیقدر بیمارستان نکوئی کهباابراز محبت های صمیمانه وتسلی بخش خود نسبت به پزشکی که جان خود را درراه خدمت به خلق از دست داده حق‌همکاری‌رابتمام ویکمال بجا آورده‌اند بدینوسیله‌سپاسگزاری نموده و مزید توفیق آقایان را ازخداوند متعال خواستاریم.
خانواده آریا و وابسته
آ_١٣٢٥٧

از آقایان علمای اعلام و حجج اسلام و امراء واساتید محترم دانشگاه وپزشکان عالیقدر و نیز از عموم خانواده های وابسته و دوستان و همشهریان محترم و همکاران که درمراسم تدفین و ترحیم و شب هفت مرحوم دکتر خلیل آریا مشارکت و باخانواده آن مرحوم در این واقعه مولمه حضورا یاوسیله نامه و تلگراف و جراید ابراز همدردی فرموده‌اند بدینوسیله‌سپاسگزاری مینمائیم چنانچه شدت تالمات روحی مانع از شرفیابی و عرض تشکر حضوری گردد امید بخشش داریم .
خانواده آریا و وابسته
آ_١٣٢٥٧

جناب آقای میرشهیدی
ریاست محترم گمرک بازرگان
بدینوسیله از زحمات و توجهات بی‌شائبه آن‌جناب و همچنین کلیه کارکنان آن‌اداره در تشییع جنازه مرحوم‌پرویز رضوانی مبذول داشته‌اید کمال سپاسگزاری مینمائیم .
خانواده رضوانی
آ_٢٩٤١٦

جناب آقای اسدالله باوند ریاست محترم سازمان جلب سیاحان مرز بازرگان
بدینوسیله از زحمات و توجهات بی‌شائبه آن‌جناب و همچنین کارکنان سازمان جلب سیاحان بازرگان که‌نسبت‌به تشییع جنازه و برگزاری ختم مرحوم پرویز رضوانی مبـذول داشته‌اید نهایت سپاسگزاری را مینمائیم .
خانواده رضوانی
آ_٢٩٤١٨

جناب آقای دهقان ریاست محترم سازمان جلب سیاحان آذربایجان
بدینوسیله از زحمات و توجهات بی‌شائبه آن جناب‌و همچنین کلیه کارکنان آن سازمان که نسبت به تشییع‌جنازه پرویز رضوانی مبذول داشته‌اید سپاسگزاری مینمائیم .
خانواده رضوانی
آ_٢٩٤١٤

تشکر و اعتذار
بدینوسیله از عموم دوستان و سروران گرامی‌همکاران ارجمندیکه در مراسم تشییع جنازه یامجلس ختم برادرعزیز ووالده ماجده‌مان ابراز همدردی فرموده‌اند صمیمانه تشکر نموده و اگر بعلت گرفتاری و تالمات روحی دربازدیدمعظم‌لهم قصور حاصل شده پوزش طلبیده و امید عفوو بخشش داریم.
تبریز ـسرهنگ دکتر ابراهیم بزمی ـحاج حسین‌صحاف
آ_٢٩٤١٢

اطلاعات

۱۳۰۴

سه‌شنبه ـ پنجم مرداد ماه ۱۳۵۰
چهارم جمادی‌الاخر ۱۳۹۱ ـ ۲۷ ژوئیه ۱۹۷۱
شماره ۱۳۵۵۵ ـ سال چهل و ششم
استخراج دکتر ریاضی کرمانی

ساعات شرعی

اذان صبح ..... ساعت ۳ و ۲۰ دقیقه
طلوع آفتاب ..... ساعت ۵ و ۶دقیقه
ظهر شرعی ..... ساعت ۱۲ و۱۲دقیقه
اذان مغرب ..... ساعت ۷ و ۳۲دقیقه

خسارت سیل بجنوب دسنگین است

* **سیل یکدستگاه تراکتور و خرمنکوب را شش کیلومتر با خود برد**
* **ارتفاع امواج سیل در قریه سلیمان به یك متر و نیم میرسید !**
* **به‌گروه کثیری‌از کشاورزان منطقه خسارت فراوانی‌وارد شده است**

گزارشهای رسیده از بجنورد حاکیست درسیل‌اخیر قراء اطراف بجنورد کشاورزان و دامداران ساکن‌در روستاهای سملقان ،لنگر، کریك، برج«یار» علیاوسفلی، پیش قلعه آش‌خانه ، شاه‌آباد، هنگام وقوع سیل اکثرا در مزارع خود سرگرم کار بوده‌اند، از اینرو بجز سه تن تلفات جانی که قبلا گزارش شد در این روستاهاتلفات دیگری ببار نیامده است .

در قریه پیش‌قلعه‌متجاوز ازیکصد وپنجاه دامداری ، طویله وکاهدان ویران شده است و قریب هزار و دویست راس گاو و گوسفند طعمه سیل گردیدند .

سیل دراین روستاها، کلیه لوازم و اثاثه مردم را با خود برد ، از اینرو اهالی «پیش‌قلعه» دیروز در بیابانهای اطراف روستا درمسیر سیل سرگرم جستجوی بقایای اشیاء خانه‌های خود شدند !

سیل چادرها رابرد !

عده‌ای از دامداران تربت‌حیدریه در مناطق جنوبی خراسان که به علت خشکسالی بنواحی شمال‌کوچ کرده بودند ودراین منطقه چادر برپا داشته بودند از سیل اخیردر امان نماندند . سیل اکثر چادرهای اینعده را از جا کند و تعدادزیادی از احشام آنها را با خود برد !

ارتفاع سیل در قراء «برج» و «پیش قلعه» به بیش از یکمتر ونیم رسید، سیلاب تعدادی‌از انبارهای گندم این دو روستا را ویران ساخت و گندمها بکلی‌از بین‌رفت.

در پیش‌قلعه‌به محصولات‌کشاورزی چهارصدو پنجاه کشاورز خسارت زیادی وارد شد . جریان سیل در این روستا بحدی شدید بوده‌است که یك تراکتور و یك دستگاه خرمنکوب که به آن متصل بوده براثر شدت فشار آب از جا کنده شد و سیلاب‌آنرا تا شش‌کیلومتری با خودبرد !

دراین قریه منازل چهار مامور زاندارمری بکلی‌ویران شده است.

اسیب به محصولات

در عشق‌آباد سیلاب‌مقدار زیادی نیراهن و ماشین‌الات بتون سازی پل رودخانه «اترك»را با خودبرد! کارخانه سازنده بتون دراین محل درمیان امواج آب ناپدید گردید.

در مسیر رود اترك در شعاع بیش از ده کیلومترمحصولات کشاورزی اعم از پنبه ، گندم و باغات در مسیر آب از بین رفت !

سطح آب رودخانه «اترك» در این محل متجاوز از دو متر بالا آمد.امواج سیل در قریه«سلمقان» به یك‌ونیم متر رسید و متجاوز از سی درصد از زمینهای کشاورزی براثر گلولای‌و شن غیر قابل‌کشت شده‌است!

کمك شیروخورشید سرخ

مقامات شیروخورشید سرخ‌مشهد ضمن تماس با مسئولان شیر و خورشید سرخ‌بجنورد آمادگی‌خود را برای کمك به سیل‌زدگان‌اعلام کردند .ازسوی مقامات مرکزی شیروخورشید سرخ نیزبا بجنورد تماس گرفته شد و به مسئولان مربوطه این سازمان دستور داده شد که از هرگونه کمکی به سیل زدگان دریغ نشود ، جریان‌سیل بجنورد باستاندار خراسان کمبه منظور تعقیب پروژه‌های عمرانی

بقیه در صفحه ۲۱

بامداد دیروز ورزشکاران‌و کارکنان‌سازمان تربیت بدنی ایران بانثار تاج گل برآرامگاه قائدعظیم‌الشان ایران اعلیحضرت رضاشاه‌کبیر مراسم بزرگداشت سالروز تدفین آن سردار بزرك ایران را بجا آوردند .

روزنامه فردا

فردا منتشر میشود

روزنامه دیپلمات

چهارشنبه‌ها خوانندنی است

جناب آقای دکتر کلالی‌دبیرکل‌حزب‌ایران‌نوین

انتخاب مجدد جناب آقای لطف‌الله حی کاندیدای حزب ایران‌نوین‌را به‌آنجناب و حزب پاسدار انقلاب تبریك وتهنیت عرض مینماید .

صمدکشفی

مردم‌اهوازهم ازبرق‌شکایت دارند هم از آب !

* **انجمن شهر به مردم‌توصیه کرد که شکایات خودرا به سازمانهای‌مربوطه بفرستند ووقت انجمن را نگیرند!**

دیروزجلسه‌انجمن شهر اهواز بریاست آقای دکتر منشی‌زاده نایب رئیس انجمن شهر و با حضور شهردار اهواز تشکیل شد .

در این جلسه ابتدا یکی از اعضاء درمورد وضع برق در اهواز سخن گفت : وی اظهار داشت ازاین‌استان‌برق بسراسر نقاط ایران انتقال میابد . اما در اهواز ما با وضع نابسامان برق روبرو هستیم ! سپس دو نامه‌که‌از طرف مردم به انجمن شهر رسیده بود قرائت شد .

در اولین نامه عده‌ای از اهالی خیابان پهلوی اهواز از وضع برق شهر بشدت انتقاد کرده بودند ودرنامه‌دوم گروه دیگری ازوضع‌آب شکایت‌کرده بودند !

آقای‌منشی‌زاده دراینموردگفت نامه های اهالی به سازمانهای مربوطه برای‌رسیدگی فرستاده میشودولی بهتر است اهالی نامه ها و شکایات خود را مستقیما بسازمانهای مربوطه ارسال دارند . چون اگرانجمن بخواهد به نامه ها و شکایات مردم‌از دستگاههارسیدگی کند، کار خود انجمن عقب خواهد افتاد !

از استاندار بپرسید

دراینجانامه‌استاندار خوزستان راجع بوصول عوارض‌تلویزیون قرائت شد ، یکی ازاعضاء در اینورداز شهردارکه در جلسه حضور داشت توضیح خواست ولی شهردار گفت : من نباید توضیح دهم‌بلکه آقای استاندار باید توضیح‌بدهند ! سپس‌یکی ازاعضاء نسبت به عوارض تلویزیون واشکالات آن مطالبی گفت :و اظهار داشت ازروزی که عوارض مطرح شده است ، تلویزیونهای اهواز یاصدادارد ویا تصویر ! درپایان‌این جلسه چند لایحه مورد بررسی قرار گرفت .

ماده‌شیرباغ وحش تهران یکماه‌پیش زائید و بچه شیر ها در این‌مدت در قفس جداگانه نگاهداری شده‌اند . توله های شیر هم ازشیر مادر و هم از شیر گاو تغذیه میکنند .و روی این اصل در مدت یکماه قادر به حرکت و جست وخیز شده و در برابر دوربین خبرنگار پوزه ها را بحرکت در ـ آورده‌اند . برای نگاهداری توله‌ها از خطر مورچه های‌زردمراقبت زیادی میشود زیرا اگر این مورچه ها به قفس شیر راه یابند پوست توله ها را پاره پاره‌خواهندکرد .

درشمیران واکسیناسیون علیه آبله شروع شد

* **ماموران بابلندگو مردم را به تلقیح واکسن تشویق میکردند**

واکسیناسیون علیه آبله از امروز در شمیران آغاز شد . صبح امروز مامورین وزارت بهداری با بلندگو مردم را در شمیران بخصوص خیابان‌دولت و منطقه قلهك برای انجام هر چه زودتر تلقیح علیه آبله دعوت میکردند .

تلقیح کودکان و افرادخانواده ها را مامورینی که درگروه‌های مختلف به این مناطق اعزام شده بودند بعهده داشتند و بامداد امروزاین‌مامورین‌ساکنین قلهك شمیران را علیه آبله واکسینه کردند واظهارداشتند برنامه واکسیناسیون پس از اجرا در شمیران ، در تهران نیز انجام خواهد شد .

اظهارات معاون‌وزارت‌بهداری

بدنبال تلفن های مکرری که ساکنین خیابان دولت و منطقه قلهك به روزنامه میکردند با مقامات بهداشتی تماس گرفتیم.

آقای دکتر امینی معاون فنی وزارت بهداری در مورد انجام فوری این واکسیناسیون گفت : آبله‌ایشهائی که بعمل آمده نشان میدهد که سطح مصونیت در این منطقه پائین آمده وقابل قبول نیست ، بهمین جهت‌برای مصون سازی محیط و بالابردن سطح مصونیت مردم برنامه واکسیناسیون آبله انجام می شود .

دکتر امینی اضافه کرد : این یك برنامه عادی است که هر گاه وزارت بهداری تشخیص دهدکه مدت زمان‌نسبتا طولانی از واکسیناسیون عمومی علیه بیماری خاصی گذشته است مبادرت به تلقیح میکند .

عجله کن تا دیر نشده

برای شرکت در قرعه کشی

یکصد هزار تومان

وام دهساله بدون بهره

حساب تشکیل سرمایه بانک عمران

فقط تا ساعت ۸ بعدازظهر فردا فرصت دارید

ده امتیاز جالب و بی‌نظیر در ماشینهای فتوکپی

S C M

۱ ـ ماشین فتوکپی تمام اتوماتیك S.C.M از سریعترین ماشین های فتوکپی درجهان است و در هر دقیقه ۱۰ کپی میگیرد .
۲ ـ از بزرگترین اندازه کاغذ دربازار عکس میگیرد (۲۸×۴۳ سانتیمتر) .
۳ ـ باتنظیم کلید مخصوص از سند دلخواه شما بطور اتوماتیك ازیك تا ده کپی تهیه مینماید.
۴ ـ ماشین فتوکپی S.C.M قادر است که از هرنوشته و یاعکس و هرگونه رنگی و هرآنچه در روی کاغذ نگاشته شده باشد کپی بردارد ، (قلم خودکار ـ مداد رنگی مهرلاستیکی و غیره) .
۵ ـ طرزکارآن بسیار سهل و آسان میباشد و احتیاجی به‌گرم شدن و تنظیم نوردارد . فقط باز دن یك سونیچ کپی بطور اتوماتیك آماده و تحویل میشود .
۶ ـ اسناد محرمانه شما بهیچوجه بدست دیگران نخواهد رسید زیرا احتیاجی به نگاتیف ندارد .
۷ ـ ماشین فتوکپی S.C.M مدل ۷۸ دارای محفظه مخصوصی به‌گنجایش ۲۵۰ برگ کاغذفتوکپی میباشد بنابراین احتمال اشتباه وخراب شدن کاغذ درین نیست و احتیاج به قرار دادن تك تك اوراق فتوکپی دردستگاه نمیباشد .
۸ ـ احتیاج به کابل کشی مخصوص از کنتوراصلی ندارد وکافی‌است دوشاخه آنرا به نزدیکترین پریزبرق وصل نمائید تا ماشین آماده بهره برداری شود .
۹ ـ قیمت کاغذ فتوکپی S.C.M بقدری ارزان است که تفاوت قیمت آن درمدت کوتاهی قیمت خود ماشین را مستهلك مینماید .
۱۰ ـ ماشین فتوکپی S.C.M مدل ۷۸ دارای پایه‌گردانی میباشدکه میتوان جهت ماشین را بوسیله آن تغییرداد .

نمایندگی ماشینهای SCM در ایران
شرکت سهامی تهران الکتریك
ساختمان آلومینیوم خیابان شاه
تلفن ۳ـ۶۶۱۵۳۱

78 COPIER

استخدام سکرتر

یك موسسه بزرك صنعتی، یك سکرتربطور تمام وقت باحقوق مکفی استخدام‌میکند. داوطلبان باید به ماشین نویسی فارسی ولاتین، شورت‌هند وزبان انگلیسی تسلط کامل داشته باشند .
کسانیکه سابقه سکرتری در موسسات بزرك را دارند ، حق‌تقدم خواهند داشت . واحدین‌شرایط ازساعت ۸ صبح تا ۵ بعدازظهر میتوانندباتلفن ۳۱۵۴۱۳ تماس بگیرند .

بزودی‌درسینما

آتلانتیک

بزرگترین اجتماع جوانان نسل جدید ـ اجتماعی‌ازهیپی ها و پیروان عقایدتازه‌که‌قصد دارند دنیای نوینی بسازند ـ در این فیلم برای اولین باردر مقابل چشمان حیرت زده‌شما گسترده میشود .

اطلاعات دختران وپسران

روزهای یکشنبه منتشر میشود

شماره ۲۵۵۳ ـ تاریخ ۳۱ر۴ر۵۰

آگهی مناقصه دوم

شهرداری‌دوگنبدان بنابتصویب نامه شماره ۱۶۰ ـ۵ر۳ر۵۰ انجمن‌شهردر یکصد و بیستمین جلسه فوق‌العاده یکدستگاه‌مولد برق۲۰۰ کیلواتی را از طریق مناقصه طبق شرایط زیرخریداری می‌نماید .

۱ـ موتور دیزل و ژنراتور با کوپلاژ مستقیم ـ موتور ژنراتور روی شاسی فابریکی نصب شده باشد .
۲ـ قدرت ژنراتور ۲۰۰ کیلوواتی ـ ژنراتوردارای تابلو استاندارد باشد.
۳ـ دوردر دقیقه ۱۰۰۰ ولتاژ ۳ فاز ۴۰۰ ولت ۵۰فرکانس.
۴ـ موتور بوسیله آب خنک شود و مدار آب خنک کننده مستقیماردموتور شود (موتورهائی که با آب مقطر در دو مرحله خنك میشود قابل قبول نخواهد بود)
۵ـ محل تحویل و نصب در موتورخانه برق شهرداری دوگنبدان بر روی فونداسیون بتنی خواهد بود و عملیات ساختن فونداسیون بتنی بعهده برنده مناقصه می باشد .
۶ـ شرکت کنندگان در مناقصه میبایستی ۵٪ در صد مبلغ کل پیشنهادی را به حساب ۲۱ سپرده شهرداری در بانك ملی شعبه دوگنبدان واریز یا بصورت اسناد خزانه یا ضمانت نامه بانکی بعنوان سپرده شرکت در مناقصه ضمیمه پیشنهاد خود نمایند .
۷ـ شرایط پرداخت بنای موتور پس از نصب و تحویل بمبلغ ششصد هزار ریال بصورت نقد و نسیه باقساط ۲۰ماهه پرداخت خواهد شد .
۸ـ مدت نصب و تحویل پس از عقد قرار داد ۲۰ روز خواهد بود .
۹ـ داوطلبان میتوانند پیشنهادات خود را باکاتولیك‌های مربوطه تا ساعت ۹ صبح روز شنبه مورخ ۱۸ر۵ر۵۰ درپاکت لاک و مهر شده الف و ب بدفتر شهرداری دوگنبدان تحویل و رسید اخذ نمایند پاکت الف شامل سپرده و مشخصات موتور و کاتولیك های مربوطه پاکت ب محتوی قیمت پیشنهادی .
۱۰ ـ به پیشنهاداتی که ناقص و یا مشروط و فاقدامضاء و مدارك سپرده باشد ترتیب اثر داده نخواهد شد . پیشنهادات واصله در ساعت ۱۱ صبح همان روز در کمیسیون عالی معاملات شهرداری در دفتر شهرداری باز و قرائت خواهد شد حضور شرکت کنندگان و یا نماینده آنها در جلسه مناقصه آزاد است .
۱۲ ـ شهرداری در رد یا قبول یک یا کلیه پیشنهادات مختار است .
۱۳ ـچنانچه برندگان اول تا سوم حاضر بانعقاد قرار داد نشوند سپرده آنها بترتیب بنفع شهرداری ضبط خواهد شد .
۱۴ـ کلیه هزینه های درج آگهی ـ ثبت ـ مالیات و غیره بعهده برنده مناقصه خواهد بود .
۱۵ ـ تحویل قطعی موتور برق پس از تحویل موقت‌بمدت یکسال است .

کفیل شهرداری دوگنبدان ـ اخلاقی
آ ـ ۲۸۷۵۰

سازمان شاهنشاهی خدمات اجتماعی ۱۳۴۶

پذیرش دانشجو در آموزشگاه عالی پرستاری اشرف پهلوی

آموزشگاه عالی پرستاری اشرف پهلوی برای دوره جدید خود دوشیزگان داوطلب را با این شرایط می‌پذیرد:
۱ـ داربودن گواهینامه ششم طبیعی یا ریاضی .
۲ـ سن بین ۱۸ و ۲۵ سال .
داوطلبان میتوانند از شانزدهم تا سی و یکم مرداد از ۸ تا ۱۲ صبح و ۲ تا ٤ بعد از ظهر (باستثنای‌پنجشنبه ها و تعطیلات) با در دست داشتن مدرک تحصیلی و شش قطعه عکس ٤×٦ و ٥ برگ فتوکپی شناسنامه برای ثبت‌نام بدفتر آموزشگاه در خیابان نصرت جنب بیمارستان پهلوی مراجعه کنند . امتحان ورودی ساعت ۹ صبح روز چهارشنبه دهم شهریور در محل آموزشگاه بعمل می‌آید و شرط شرکت در آن تسلیم مدارك لازم تا آخر روز هفتم شهریور خواهد بود . آموزشگاه سبانه روزی و دوره آن سه سال است و کلیه مخارج تحصیل وزندگی دانشجویان از طرف سازمان شاهنشاهی خدمات اجتماعی تامین میشود .

آ ـ ۲۷۹۹۲ ۱ـ۲

آگهی استخدام دستیار

دانشکده پزشکی دانشگاه ملی ایران در رشته های زیر دستیار استخدام مینماید .
۱ـ رادیولوژی
۲ـ بیهوشی (آنستزی)
۳ـ جراحی عمومی
شرایط قبولی داوطلب
۱ـ دارابودن دیپلم دکترای پزشکی از یکی از دانشگاه های داخلی یا خارجی
۲ـ انجام خدمت زیر پرچم یا معافیت از آن
۳ـ موفقیت در امتحان مسابقه ورودی
تاریخ و محل ثبت نام
داوطلبان میتوانند از تاریخ نشر این آگهی لغایت ۱۵ مرداد ماه ۱۳۵۰ تقاضای کتبی بانضمام فتوکپی‌دیپلم دکترا و برگ خاتمه خدمت زیر پرچم و نشانی کامل خود را بدانشکده پزشکی دانشگاه ملی ایران واقع در اوین تحویل و یا بوسیله پست سفارشی ارسال دارند تاریخ انجام مسابقات ورودی پس از انقضاء مهلت ثبت نام بعدا اعلام خواهد شد .

دانشکده پزشکی دانشگاه ملی ایران

آ ـ ۲۸۱۶۲ ۱ـ۳