قطعنامه ایران و ۱۷ کشور دیگر

درباره خروج اسرائیل از سرزمین اعراب

در جریان جلسه دیشب مجمع عمومی سازمان ملل درباره بحران خاورمیانه ملاقاتهائی بین نمایندگان سازمان بعمل آمد .
در عکس که از تالار مجمع‌عمومی گرفته شده «پیروونسی» رئیس‌هیئت نمایندگی ایتالیا در سازمان ملل با محمود ریاض از هیئت نمایندگی مصر گفتگو میکند. در سمت چپ محمد حسن زیات وزیر خارجه‌مصر رئیس هیئت نمایندگی این کشور در مجمع عمومی نشسته است .
عکس رادیوئی اطلاعات

۲۴ صفحه

اطلاعات

چهارشنبه ۱۵ آذر ماه ۱۳۵۱ ـ شماره ۱۳۹۶۹ تکشماره ۵ ریال

طی تحقیقات از خرابکاران دستگیر شده

اسرار قتل

گروهبان ژاندارم ویک‌غیر نظامی فاش شد

اسدالله بشر دوست دو ماه‌قبل‌در تهران‌مرتکب قتل دو نفر شده بود

در صفحه ٤

تهران امشب زیرصفر میرود

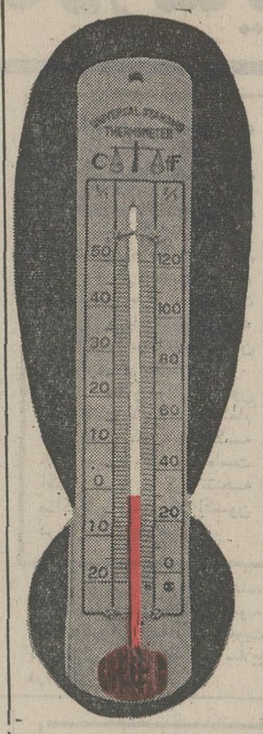

در صفحه ٤

در صفحات امروز

فرهنگ انقلاب

ملی کردن جنگل‌ها

منافع ثروت ملی را در اختیار ملت گذاشت

چرا مردم به استقبال دهه انقلاب میروند .

سه‌سال قبل از انقلاب شاهنشاه‌در هیئت‌دولت عقیده‌خودرا بیان‌فرمودند

فرمانی که شاهنشاه‌چند سال قبل از آغازانقلاب ایران صادر کردند .

در اختلافات با عراق

آلمان شرقی ازایران حمایت میکند

★ آلمان شرقی خواستار روابط دوستانه با ایران است

در صفحه ٤

بامدادفردا

آپولو ۱۷

۳ انسان و ۵ موش را بسوی ماه میبرد

فضانوردان ۱۰۰ نوع غذا بماه‌میبرند

در صفحه ۲

از کشور های عضو درخواست شد از دادن کمک به اسرائیل خودداری کنند

در صفحه ۲۱

سه‌لایحه‌مهم‌مالی دولت ، درماه آینده تقدیم‌مجلس‌خواهدشد

اعتبار ترمیم حقوق

در لایحه متمم بودجه امسال تامین میشود

آئیننامه جدید فوق‌العاده خارج‌از مرکز بتصویب رسید

در صفحه ۲۱

بموجب لایحه‌ای که برای تقدیم به مجلس آماده شده

خرابکاری در ذوب آهن مجازات اعدام دارد

در لایحه جدید برای خرابکاران درموارد مختلف از ٦ ماه تا ۱۵ سال زندان پیش‌بینی شده است

اساسنامه شرکت ملی ذوب آهن تهیه شد . گارد ویژه ذوب‌آهن برای حفاظت تاسیسات ذوب‌آهن تشکیل میشود

در صفحه ٤

شوروی آنطورکه باید بکشور های عربی کمک نمیکند

گله

رئیس جمهوری سوریه از شوروی

در صفحه ۲

بیک ایمانوردی... همیشه قهرمان است

شرح در صفحه ۱۸

جناب آقای امیرحسین شیخ‌بهائی
ریاست محترم شورای عالی اصناف
در آستانه دهمین سالگرد انقلاب سفید ایران و تشکیل اطاق اصناف که نمونه‌ای از پیشرفت های همه‌جانبه ایران و نیز فعالیت های صنفی میباشد انتخاب شایسته ان جناب را به ریاست شورای عالی اصناف صمیمانه تبریک گفته توفیق روزافزون جنابعالی را در راه خدمت به شاهنشاه آریامهر و میهن عزیز آرزو میکنم . مدیر رستوران حاتم ـ حاتم نصیرپور

جناب آقای اولیائی معاونت محترم شورای عالی اصناف
با خرسندی انتخاب شایسته جنابعالی را به معاونت شورای عالی اصناف که گشایش آن یکی ازپدیده های‌شکوهمند انقلاب سفید ایران می باشد صمیمانه تبریک و تهنیت میگویم .
مدیر رستوران حاتم ـ حاتم نصیرپور

جناب آقای ناصر اولیاء شیرازی
نماینده محترم مجلس شورای ملی
با عرض تبریک نسبت به انتخاب شما به سمت معاونت اطاق اصناف تهران صمیمانه تبریک عرض نموده توفیق آن جناب را در خدمتگزاری به شاهنشاه آریامهر و ملت ایران را از خداوند خواستاریم . کارخانه تولیدی و بافندگی مرتاضی

جناب آقای عباس تیموری
نایب رئیس محترم اطاق اصناف
موفقیت شما را در انتخابات اطاق اصناف صمیمانه‌تبریک گفته و از درگاه خداوند قادر و متعال برای شما ارزوی‌موفقیت دارم .
خیابان سعدی شمالی ـ خشکبار طریقت ـ حسین نبی

همسلک عزیز جناب آقای امیرحسین شیخ‌بهائی
ریاست محترم اتاق اصناف
اینک که با الهام از اندیشه رهبر خردمند شاهنشاه آریامهر اتاق اصناف تشکیل و آن جناب با شایستگی بریاست اتاق انتخاب گردیده‌اید مفتخر است که تبریکات صمیمانه اینجانب را به انتخاب آن جناب به ریاست و همکاران‌محترم‌تان به نیابت ریاست تقدیم داشته موفقیت و پیشرفت آن هیئت محترم را در پیش‌برد منویات ملوکانه آرزو دارم .
حاج منصور ناظری‌راد

جناب آقای امیرحسین شیخ‌بهائی
انتخاب شایسته و بجای آن جناب را به ریاست اولین دوره اتاق اصناف صمیمانه تبریک گفته موفقیت شما را از خداوند متعال خواهانم . حاج اکبر ظفرقندی

جناب آقای ناصر اولیاء شیرازی
انتخاب شایسته جنابعالی را به نیابت ریاست‌اتاق اصناف صمیمانه تبریک عرض مینمایم. مهدی دهقان

جناب آقای محمد فولادی
انتخاب شایسته آنجناب را به معاونت اطاق اصناف تهران صمیمانه تبریک عرض نموده موفقیت جنابعالی رادر اجرای منویات شاهنشاه آریامهر از خداوند خواستاریم .
شرکت سهامی بیمه آسیا

اطلاعیه

شرکت سهامی مالتای ایران (آبجو اسکول)
شماره تلفن های کارخانه ۹۷۷۰۶۲ الی ٦ انبار پخش لاله‌زار ۳۱۷۱۱۵ انبار پخش مخصوص ۹۵۱۷۷۰

آخرین مسابقه فوتبال اف.ث کوارانی ازکشور برزیل با تیم تاج قهرمان جام‌دوستی

فوتبال

ساعت٦ بعدازظهر روزشنبه ۱۸ آذر در امجدیه
فروش بلیط‌ازصبح‌روزشنبه‌گیشه‌های استادیوم امجدیه

آگهی احضار مشمولان قانون خدمات اجتماعی زنان

شرح در صفحه ۱٦

شهرداری تهران نرخ میوه و تره‌بار را اعلام میدارد
در صفحه ۲۳

آگهی دعوت اززنان ودوشیزگان دیپلمه‌ولیسانس وفوق لیسانس

شرح در صفحه ۱۵

بهترین میوه باارزان ترین قیمت

در سوپرمارکت روستا
موز معروف هندی کیلوئی ۴۵ ریال
سیب لبنان درجه یك کیلوئی ۴۰ ریال‌درجه دو ۳۰ریال
پرتقال درجه یك کیلوئی ۳۵ ریال درجه‌دو ۳۰ ریال درجه سه ۲۰ ریال
میدان ۲۵ شهریور تلفن ۸۲۵۹۴۹ ـ بارکینك‌مجانی

گروه کارخانه‌های صنعتی کاوه
باکمال تاسف‌وتاثر درگذشت شادروان مهدی‌پنبه‌چی پدر بزرگوار همسر اقایان بهرام خرم و منصور علائی‌را به استحضار خویشان و آشنایان میرسانند . مجلس‌ختم زنانه و مردانه ان مرحوم از ساعت ۳ الی ۵ بعدازظهر روزپنجشنبه۱٦ر۹ر۵۱درخانقاه صفی‌علیشاه‌برگزارمیگردد.
آ ـ ٦۵۷۲٤

باکمال تاسف‌وتاثر درگذشت شادروان مهدی‌پنبه‌چی پدر بزرگوار خود را به استحضار خویشان و اشنایان میرسانیم مجلس ختم زنانه و مردانه ان مرحوم از ساعت ۳ الی ۵ بعدازظهر روز پنجشنبه ۱٦ر۹ر۵۱ در خانقاه صفی‌علیشاه برگزار میگردد .
مصطفی‌پنبه‌چی . فرخ‌پنبه‌چی(خرم) . فریبا پنبه‌چی. (علائی) . علیرضا پنبه‌چی .

بزرگداشت
مجلس بزرگداشت روانشاد دکتر اسفندیار یگانگی نماینده محبوب‌زرتشتیان‌درمجلس شورای‌ملی روزپنجشنبه شانزدهم آذرماه ۱۳۵۱ از ساعت ٤ تا ٦ پس‌از نیمروز درتالار گیو خیابان شاهرضا کوچه انوشیروان‌دادگر برگذار میگردد .
حضور دوستان و علاقمندان آن شادروان شوه سپاسگزاری خواهد بود .
سازمان فروهر (جوانان زرتشتی)

اطلاعیه آب نبات چوبی

کلیه سینما های نمایش دهنده فیلم «آب‌نبات چوبی» روزهای پنجشنبه و جمعه همین هفته‌یك سانس فوق‌العاده‌ازساعت۹صبح نمایش‌خواهند داد .
ضمنا گیشه سینماهای‌نمایش دهنده برای رزرو بلیط آماده است

جناب آقای امیر حسین شیخ بهائی
انتخاب شایسته جنابعالی را بریاست اطاق‌اصناف صمیمانه تبریک عرض نموده و موفقیت هر چه بیشتر شما را در راه خدمت به شاهنشاه آریامهر و میهن عزیز و کلیه صنوف از درگاه خداوند متعال آرزومینمایم .
محمود ـ اقدامیان

جناب آقای ناصر اولیاء شیرازی
نیابت ریاست اتاق اصناف ایران
به آرزوی موفقیت بیشتربرای جنابعالی درراه‌خدمت به شاهنشاه آریامهر و کشور عزیز امید است توفیق بیشتری نصیب ان جناب شود .
سازمان فروش پلاستیک پلاسکوکار

جناب آقای امیرحسین شیخ‌بهائی
انتخاب جناب آقای محمدفولادی را بسمت‌نایب رئیس اطاق اصناف به جنابعالی تبریک عرض مینماید .
علی‌اکبر صرافان

جناب آقای محمد فولادی
حسن انتخاب حضرتعالی را بسمت نایب رئیس اطاق اصناف به جناب آقای امیرحسین شیخ بهائی و سایر همکارانتان تبریک عرض نموده امیداست در این دوره اطاق اصناف درپرتو عنایت شاهنشاه اریامهر مصدر خدمات گرانبهائی برای اصناف ایران باشند .
اسماعیل صرافزاده

بهترین انتخاب برای جوانان دیپلمه

تحصیل در دانشکدهٔ خلبانی و نیل به درجهٔ افسری خلبانی نیروی هوائی شاهنشاهی است

امتیازات :

- دریافت : ماهانه تا ۱۵۲۰۰ ریال ضمن تحصیل (در حالیکه کلیه هزینهٔ زیست دانشجو بعهده‌نیروی هوائیست) وبعلاوه ماهانه حدود دوبرابر مبلغ مذکوربعنوان فوق‌العاده در مدت تحصیلات خارج ازکشور .
- نیل به درجهٔ ستوان‌دومی باحقوق اولیه ماهانه ۳۶۷۵۰ ریال ودرصورت خدمت درخارج از مرکز ماهانه تا ۴۰۷۵۰ ریال .
- پیشرفت‌سریع: درنیل به‌درجات بالاترافسری وبرخورداری‌ازمزایای‌خدمتی بیشتر.
- شغل پرافتخار خلبانی با ارزش واهمیت فوق‌العاده در سطح جهانی .

شرح بیشتردرصفحه۱۵

نیروهای ویتنام جنوبی ۹ تانک کمونیستها را منهدم کردند

حمله موشکی کمونیست‌ها به پایگاه امریکا در سایگون

سایگون- نیروهای هانوی وجبهه ملی آزادیبخش ویتنام سحرگاه امروز فرودگاه «تان‌سون‌نهوت» واقع در سه کیلو متری پایتخت‌را بموشک‌بستند. نخستین‌گزارشهای رسیده حاکی است هشت موشک بزرگ که نوع آنها هنوز شناخته نشده بسوی این پایگاه هوائی شلیک شده است .

چند دقیقه پس از نخستین‌حمله موشکی باران موشک بروی‌پایگاه بزرگ نظامی آمریکا باریدن گرفت وبلافاصله در سراسر پایگاه حالت «خطر سرخ» اعلام‌شد .کمونیستها ضمنا هشت موشک نیز بسوی «نهان‌تونگتای» درحومه سایگون در نزدیکی پایگاه «تان‌سون‌نهوت» شلیک کردند .

بلافاصله پس از حمله موشکی کمونیستها ، واحدهای توپخانه ویتنام جنوبی که در اطراف‌پایگاه مستقر بودند به حمله موشکی کمونیستها پاسخ دادند و صدای انفجار گلوله توپ و صفیرموشکها پایتخت ویتنام جنوبی را بلرزه درآورد.

پس از آغاز حمله عمومی نیرو های ویتنام شمالی وویت‌کنگ ، این دومین باراست که کمونیستها پایگاه «تان‌سون‌نهوت»را باموشک مورد حمله قرار داده‌اند . درآن هنگام تنها سه موشک بسوی این پایگاه شلیک شد و هیجده نفر را کشت و شش نفر دیگررا زخمی کرد.

گزارشی که بامداد امروز از سایگون مخابره شد حاکی است که در حمله موشکی دیشب کمونیستها یک آمریکائی کشته‌شد ویک نفر دیگر زخمی گردید . از نیروهای ویتنام جنوبی نیز ۹نفر زخمی گردیده‌اند . یک سخنگوی نظامی آمریکاگفت بمباران‌موشکی پایگاه آمریکا در حدود نیم ساعت طول کشید رویهم سی‌وپنج موشک بسوی این پایگاه شلیک شد و یک آشیانه شرکت هواپیمائی «ایرآمریکا» که در اختیارسازمان «سیا» است در این حمله آسیب دیده است .هواپیماهای آمریکائی نیز طی بیست‌وچهار ساعت اخیر راههای ارتباطی قسمت مرکزی ویتنام شمالی را درهم کوبیدند. هواپیما های عظیم ب۵۲ نیزبنوبه خود انبارهای مهمات وآذوقه‌ویت نام شمالی رادر منطقه‌خلع سلاح درهم کوبیدند.

سایگون سکوت راترجیح میدهد

سایگون ـ دولت‌ویتنام‌جنوبی تاهنگامیکه‌مذاکرات محرمانه نمایندگان آمریکا و ویتنام شمالی درباره صلح ویتنام در پاریس پایان نیافته‌است از قبول و یا رد پیشنهاد متارکه جنگ هندوچین خودداری خواهد کرد .

منابع دولتی سایگون خاطرنشان کرده‌اند که تمام امید هایی که به متارکه جنگ ویتنام باقی مانده‌است اکنون صرفا در گرو نتیجه مذاکراتی است که اکنون در پاریس انجام میگیرد .

★ حمله سایگون

چتربازان ویتنام جنوبی دیروز باحمایت توپخانه ودر پناه پوشش نیروی‌هوایی آمریکا ۹تانک ویتنام شمالی‌را درنزدیکی‌شهرکوانگ‌تری منهدم کردند. ۹ تانک منهدم شده ویتنام شمالی یک قسمت ازنیرو هایی بوده است که نیروهای کمونیست برای شروع یک تعرض متقابل جدید در منطقه کوانگ‌تری وارد میدان کرده‌اند.

حمله‌ای که منجربه‌نابودی این تانکها شد درچهار چوب‌نقشه‌ای که از طرف فرماندهان نظامی دولت سایگون برای استقبال از آتش‌بس آینده‌طرح گردیده انجام گرفته است .

نیروهای ویتنام جنوبی دستور دارند تا قبل از متارکه جنگ تا آنجا که ممکن است اراضی بیشتری را تصرف کنند . طبق مقررات آتش‌بس از لحظه‌متارکه جنگ ویتنام مناطقی‌که تا آن‌هنگام در تصرف هریک از نیروهای متخاصم قرار داشته باشد در تصرف آنها باقی خواهد ماند.

جاسوسان عراقی پناهنده دیگری را در کویت ترور کردند

کویت ـ یک وکیل دادگستری عراقی بنام احمد رزاق‌العامر که در زمان حکومت نوری سعید فرماندار بصره و نماینده مجلس عراق بود در کویت‌مورد سوء قصد قرار گرفت . عامر پس‌ازواژگون شدن رژیم اسبق عراق در ژوئیه سال ۱۹۵۸ با گذرنامه اردنی به کویت‌پناهنده شد.عامر در باره این‌سوء قصد اظهارداشت‌که یک مردناشناس چند تیر بسوی او شلیک کرد و باآنکه از ناحیه شانه زخمی شده بود،ضارب خود راتعقیب نمودولی‌نتوانست او را دستگیر کند .

محافل مطلع کویت اظهار داشتند که این سوء قصد جنبه سیاسی‌داشته‌است . جاسوسان عراقی در کشور های عربی خارج به شکار مخالفان بعث ادامه میدهند . چهل روز قبل یک داروساز عراقی که در کویت‌اقامت داشت بطور اسرار آمیزی ناپدید شده و تاکنون کوچکترین نشانه‌ای از وی بدست نیامده است .

طوفان فیلی‌پین هزاران نفر را بی‌خانمان کرد

مانیل ـ طوفان استوایی دیروز مجمع‌الجزایر فیلیپین و دریای جنوب چین را فرا گرفت و در یک‌منطقه گسترده و حداقل ۱۹۶ نفر را کشت و نزدیک به ۹۰۰۰ نفر را در ۲۲روستا خانه خراب کرد.

خانم لورتوپاراس سولیت دبیر کل صلیب سرخ فیلیپین اعلام کرد که بعد از دریافت گزارشهای مربوط به تلفات طوفان در تمام مناطق این کشور ممکن است‌رقم قربانیان طوفان دیروز باز هم افزایش یابد.

طبق گزارش تایید نشده تنها در استان مرکزی میزامیس در فیلیپین ۱۱۴ نفر از طوفان استوایی دیروز به قتل رسیده‌اند.

طوفان استوایی‌روزهای اخیرمحصولات کشاورزی‌را در یک منطقه بزرگ نابودکرده و تعداد زیادی جاده وپل را شسته و منهدم ساخته است .

طوفان در تایلند نیز خساراتی به‌بار آورد و موجب کشته شدن نوزده نفرگردید.

در مدرس هند نیز طوفان و گردباد همراه بارانهای سیل‌آسا و بادهایی که با سرعت ۱۲۰ کیلومتر درساعت میوزید دیروز بیش از ۶ هزار خانه را در شهر مدرس خراب کرد و ۲ نفر را نیز به قتل رساند.

اغتشاشات در اسکندریه

قاهره ـمنابع آگاه در قاهره گزارش دادند که‌در دانشگاه اسکندریه‌اغتشاشهایی بوسیله دانشجویان‌مصری برپا شده و در دانشکده فنی این دانشگاه دانشجویان یک اعتصاب نشسته یک روزه انجام داده‌اند.

این اغتشاشها که در هفته گذشته روی داده متعاقب توقیف و جمع‌آوری روزنامه های دیواری دانشجویان دانشگاه اسکندریه بوده است.

در این روزنامه‌ها از برخی از جنبه‌های سیاست دولت مصر انتقاد شده‌است.

دانشکده فنی اسکندریه در ۱۹۶۸ نیز شاهد اغتشاشهای دانشجویی دامنه‌داری بود و در جریان این حوادث عده‌ای از دانشجویان کشته شدند.

در کیپ‌کندی امشب خورشید میدرخشد!

۳ انسان و ۵ موش امشب بماه میروند

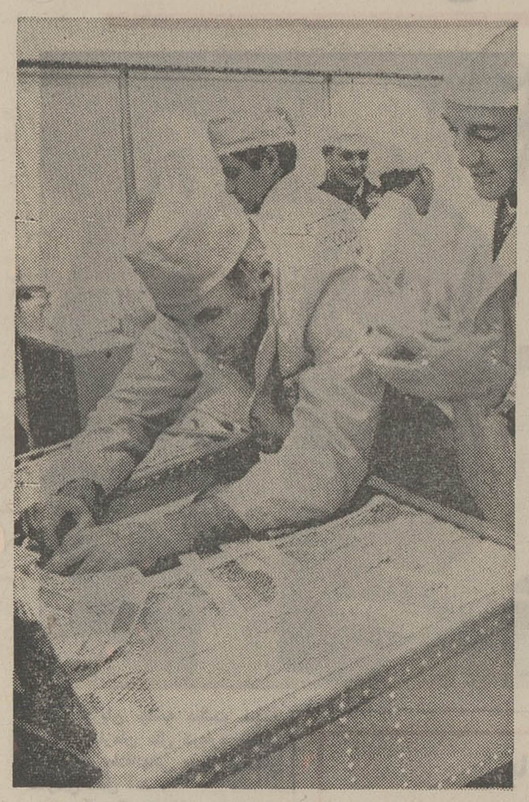

فضانوردان آپولوی۱۷که‌ساعت شش و ۲۳ دقیقه بامداد فردا به وقت تهران سفر ۱۳ روزه خودرا به ماه آغاز می کنند در آخرین ساعات قبل از پرواز سرگرم بازرسی وسائلی هستند که‌با خود به ماه خواهند برد . عکس رادیوئی اطلاعات

کیپ‌کندیـ هزاران نفر از آمریکائیها بوسیله کشتی ، اتومبیل و وسائل نقلیه دیگر برای شرکت در مراسم پرتاب « آپولو۱۷ » آخرین سفینه‌ای‌که امریکا بکره‌ماه میفرستد بسوی کیپ کندی سرازیر شده‌اند . چهل و دوهزار نفر از این عده ازطرف سازمان ملی‌فضائی آمریکا دعوت شده‌اند .

سازمان هواشناسی آمریکا پیش‌بینی کرده است که هنگام پرتاب « آپولو ۱۷ » هواطوفانی خواهد بود . برای نخستین بار موشک عظیم ساتورن پنج ، حامل سه فضانورد آمریکائی شب هنگام (نه ونیم بوقت کالیفرنیا) به فضا پرتاب می‌شود . هنگامی که موشک حامل سفینه آپولو از روی سکوی پرتاب بهوا خیز برمیدارد تمام منطقه کیپ کندی مانند روز روشن خواهد شد .

اسپیرواگنیو معاون رئیس جمهوری و دهها نفر ازستارگان هولیوود ،چهارصد روزنامه‌نگار و دویست‌نفر ازنمایندگان کنگره ۸۱سفیر و ۵۹ شخصیت‌معروف خارجی جزو مدعوین هستند .

در میان این عده یک پیر مرد ۱۳۰ ساله بنام « چارلز » نیز وجود دارد که از بردگان سابق آمریکا است و در سن ۱۱۳ سالگی بازنشسته شده است . او تاکنون حاضر نشده است قبول کند که ممکن است انسان به کره ما سفر کند از این رو مقامات « ناسا» از وی رسما دعوت کرده‌اند که در مراسم پرتاب آپولو شرکت کند.

یک میلیونرتکزاسی حاضرشده است دو نفر از مدعوین را باهواپیمای شخصی خود به کیپ کندی برساند . هزاران کشتی و قایق در آبهای اطراف محل پرتاب آپولو گرد خواهند آمد و نگهبانان ساحلی اجازه نمی‌دهند که کشتی بیش از پانزده کیلومتر بساحل نزدیک شود .

★ هم سفران کوچک

این بار سرنشینان آپولو ۱۷ در سفر بماه پنج دوست کوچک همسفر نیز همراه خواهند داشت.دوستان‌کوچک‌فضانوردان آمریکائی پنج موش خاکستری هستند که بیش از ۹ گرم و نیم وزن دارند و بزرگی هر یک از آنان باندازه یک بند انگشت است .

این موشها پس از بازگشت‌به زمین قربانی خواهند شد و دانشمندان آمریکائی در باره تاثیر تشعشعات کیهانی در مغز آنها تحقیقاتی انجام خواهند داد .

هر یک از موش‌ها در یک لوله آلومینومی نگهداری می‌شود این موش‌ها احتیاج به آب نخواهند داشت زیرااصولا آنها عادت به نوشیدن آب ندارند .

یکی‌دیگر از ویژگیهای سفینه آپولو ۱۷ سفر یک دانشمند زمین شناس است .

هر وعده غذای فضانوردان آمریکائی در سفر بکره ماه که سیزده روز طول می‌کشد برای سازمان « ناسا» پنجاه دلار تمام خواهد شد . سازمان ملی فضائی آمریکا برای این سفر طولانی یکصدنوع غذای‌مختلف تهیه کرده و ژامبون در برنامه صبحانه آنها قرار دارد .

سازمان ملی فضائی آمریکا برنامه غذائی فضانوردان رابا نظر خود آنها تهیه کرده است. مثلا هاریسون اسمیت خلبان مدول‌ماه‌نشین درخواست‌میگوو سوس گوجه فرنگی و پوتاژ سیب زمینی کرده است‌ورونالد اوانس فرمانده سفینه مادر سوسیس و ژامبون را ترجیح داده است .

پمپیدو به مسکو میرود

پاریس ـ دیشب در یک زمان در پاریس و مسکو اعلام شدکه‌ژرژ پمپیدو رئیس‌جمهوری فرانسه روز ۱۱ ژانویه ۱۹۷۳ بمنظور گفتگو با لئونید برژنف دبیر کل حزب کمونیست اتحاد جماهیرشوروی بطور خصوصی برای مدت کوتاهی به مسکو سفر خواهد کرد .

رئیس جمهور فرانسه در مدت اقامت دو روزه خود در پایتخت شوروی علاوه بر لئونید برژنف‌با اعضای‌پرزیدیوم شورای عالی اتحاد جماهیر شوروی‌نیز مذاکراتی انجام خواهد داد.

محافل سیاسی پاریس در تفسیر سفر رئیس جمهوری فرانسه بمسکو اظهار داشتندکه دیدار پمپیدو از اتحادجماهیر شوروی جنبه عادی دارد .

بودجه ناتو یك میلیارد و نیم دلار افزایش یافت

بروکسل ، یونایتد پرس ، شورای وزیران دفاع و خارجه پیمان‌آتلانتیک شمالی کنفرانس ٤ روزه خود را در بروکسل آغاز کرد و کشور های اروپایی عضو به تقاضای جدید آمریکا که خواستار افزایش بودجه های دفاعی ممالک مذکور شده جواب مثبت دادند . شورااعلام کرد در سال مالی آینده ۱۵۰۰ میلیون دلار بربودجه های دفاعی‌این‌ممالک افزوده خواهد شد .

اعلام این مراتب بدنبال جلسه دیروز وزیران دفاع ۱۰ کشور اروپایی عضو ناتو که در تمام ساعات سه‌شنبه ادامه داشت صورت‌گرفت .فرانسه ـ ایسلند و پرتغال در شورای دفاعی گروه اروپائی ناتو شرکت‌دارند.

ملوین لرد وزیر دفاع‌آمریکا اخیرا گفته بود که متحدین اروپایی‌آمریکا باید آماده‌باشند تابرای‌تقویت‌بنیه‌دفاعی خودشان پول بیشتری خرج کنند و در سال آینده این بودجه ها را افزایش دهند .

اخبار کوتاه جهان

★ کانزاس سیتی ـ هاری ترومن ۸۸ ساله و رئیس جمهور اسبق آمریکا که از عوارض اختلال جهاز ریوی و تنفس رنج میبرد دیروز در بخش تحقیقاتی بیمارستان کانزاس سیتی پذیرفته و بستری شد. وضع مزاجی ترومن رضایتبخش است .

● بلگراد ـ میلوس می‌نیچ نایب رئیس مجلس ملی فدرال یوگسلاوی دیروز بجای میرکوتپا واچ که ماه گذشته در جریان تصفیه دستگاه رهبری حزب کمونیست ـ صربستان استعفا کرد به وزارت خارجه این کشور منصوب شد . وزیر خارجه جدید در سال ۱۹۳۶ به حزب کمونیست پیوسته و باتفاق مارشال تیتو یکی از سازمان دهندگان قیام‌صربستان در سال ۱۹۴۱ بوده است .

★ ژنو ـ نمایندگان آمریکا و شوروی بنجمین جلسه‌خود را در دور جدید مذاکرات دو کشور در باره محدود کردن تسلیحات استراتژیک تشکیل دادند .

● بروکسل ـ منابع مطلع در بروکسل گزارش دادند که انتظار میرود انگلستان در سال مالی آینده بودجه دفاعی خود را به میزان ۵ در صد افزایش دهد .

درسال آینده انگلستان در سیستم دفاع اروپایی پیمان اتلانتیک شمالی نقش مهمی را برعهده خواهد گرفت .

★ دوبلین ـ چریکهای ارتش جمهوریخواه ایرلندشمالی دیشب این سرزمین را با بمب و موشک به آتش کشیدند و در تمام طول دیشب زدوخورد هائی بین آنها و نیرو های انگلیسی درگرفت که براثر آن عده‌ای کشته و یا زخمی شدند .

● توکیو ـ بزودی ماموران ژاپنی و فیلیپینی در ۵ نقطه حساس فیلیپین مستقر خواهند شد تا در جستجو و دستگیری احتمالی یک سرباز ارتش امپراطوری سابق ژاپن شرکت کنند .

★ سایگون ـ دیشب دو مرد ناشناس که سوارموتوسیکلت بودند یک نارنجک بسوی ساختمان سرکنسولگری فرانسه‌پرتاب کردند و در نتیجه انفجار آن‌خساراتی به قسمت خارجی ساختمان وارد شد و نگهبان کنسولگری بطور سطحی زخمی گردید و بلافاصله به بیمارستان انتقال یافت .

رئیس جمهوری سوریه نیز مانند مصر از کمکهای شوروی راضی نیست

کمک شوروی به‌اعراب کامل نیست

بیروت ـ حافظ اسد رئیس جمهور سوریه دیروز بطور ضمنی خاطر نشان کرد کشور وی نیز مانند مصر احساس می کندکه شوروی از مسلح کردن کامل اعراب و آماده ساختن‌آنان‌برای نبرد با اسرائیل اکراه دارد .

اسد ضمن مصاحبه‌ای با روزنامه‌لبنانی «البیرق» گفت در برابر رفتار روزافزون با کشور های عرب ، آمریکا با اسرائیل‌چنان رفتار میکند که گویی این کشور یکی از ایالات آمریکااست‌وکمک‌های مالی‌ونظامی‌که از طرف واشنگتن به اسرائیل داده می ـ شود از حدود هرگونه تصوری خارج است .

اسد گفت اساس روابط شوروی و سوریه بر دوستی قرار دارد و کشور وی از کمک های گرانبهایی که تاکنون از شوروی دریافت کرده سپاسگزار است ، ولی این بدان معنی نیست که شوروی‌تمام کمک هایی را که میتوانست در اختیار سوریه بگذارد باین کشور داده است .او گفت منابع و امکاناتی که شوروی برای کمک کردن به سوریه و یا سایر کشورهای عرب در اختیاردارد بسیارعظیم و نامحدود است .

حافظ اسد این سخنان را در آستانه سفر ژنرال طلاس وزیر دفاع سوریه به مسکو عنوان کرد . طلاس احتمالا به شوروی فشار خواهد آورد تا مخصوصا بدنبال جنگ های زمینی و هوایی سختی که اخیرا بین کشور وی و اسرائیل در تپه های جولان درگیر شده کمک های نظامی دامنه دارتری به سوریه بدهد .

روزنامه های عرب اخیرا گزارش‌دادند که رئیس جمهور سوریه شخصا دو هفته پیش مخفیانه به شوروی مسافرت کرده و مدت ٤٨ ساعت با رهبران مسکو مشغول گفتگو بوده است .

گزارش روزنامه النهار چاپ بیروت حاکی است که از آن هنگام تاکنون‌سوریه تعدادی موشک های زمین به هوای سام ٦ از شوروی دریافت کرده است .

النهار مدعی است که این نوع‌موشک ها که با سکوهای متحرک قابل حمل‌هستند اخیرا به مصر نیز داده شده است .

کی‌سینجر در کنار مذاکرات صلح پاریس دوشنبه‌شب‌را با یك‌زن بلوند سپری کرد!؟

مذاکرات صلح‌پاریس امروز دنبال شد

واشنگتن ـ

کاخ سفید واشنگتن اعلام داشت مذاکرات سری کی ـ سینجر و «له دوك‌تو» که از عصر روز دوشنبه به تعویق افتاده بود از ساعت ده و سی دقیقه امروز بوقت پاریس از سرگرفته شد .

روناله زیگلر سخنگوی مطبوعاتی کاخ سفید حاضر نشد علت تعویق ٢٤ ساعته مذاکرات را فاش کند و یا بگوید که کی‌سینجر چه‌وقت بواشنگتن بازخواهد گشت ، معذلك او توضیح داد که با توافق طرفین مذاکرات‌پاریس ٢٤ ساعت به تعویق افتاده‌بود.

پرزیدنت نیکسون با مشاور ویژه خود بوسیله تلکس‌تماس دائمی دارد .

ویلیام راجرزوزیر امورخارجه آمریکا روزنامه‌نگاران را از تفسیر های شتابزده درباره علت تعویق مذاکرات برحذر داشت و خطاب به خبرنگاران گفت شما نباید در جهت مخالف یا موافق ازتعویق مذاکرات پاریس نتیجه‌گیری کنید .

★ تکذیب کی‌سینجر

ازسوی دیگرهنری‌کی‌سینجر بامداد روز سه شنبه شخصا بوسیله تلفن باکاخ سفید واشنگتن‌تماس گرفت‌وگزارش هائی‌را دائر بر این که وی دوشنبه شب در اقامتگاه خصوصی سفیر آمریکا در پاریس بازن‌جوان بلونداسرار آمیزی گذرانیده است تکذیب کرد .

خبرنگار روزنامه واشنگتن پست ضمن گزارش آخرین مذاکرات‌صلح‌ویت‌نام‌درپاریس نوشته بود که کی‌سینجر دوشنبه شب درجلوخانه‌ای در ساحل چپ‌رودخانه«سن»توقف کرد ویك زن جوان بلوند را سوار اتومبیل خود نموده وباقامتگاه‌خصوصی‌سفیرآمریکا برد .

سخنگوی کاخ سفید ضمن توضیح‌درباره گزارش‌خبرنگار واشنگتن پست گفت‌مندرجات این روزنامه خلاف حقیقت است . حقیقت موضوع این است خانه‌ای‌که واشنگتن‌پست به آن اشاره کرده است‌متعلق بسفارت آمریکا است وزن بلوند کسی جز خانم «کنی ـ کوبیش» همسر «جاك‌کوبیش» معاون آرتور واتسون سفیر آمریکا در پاریس نبود وخود سفیر نیز همراه آنهابود .

واشنگتن پست نوشته بود ، کی‌سینجر که‌معروف‌است‌قلبش برای زنان زیبارو به طپش در می آید در کنارمذاکرات‌صلح در پاریس سرگرم عشق بازی است. این روزنامه‌بطور غیر مستقیم علت‌عدم‌انجام‌مذاکرات دیروز را به خستگی کی‌سینجر از شب زنده‌داری دوشنبه شب نسبت داده بود .

طبق گزارش خبرگزاری‌خاورمیانه نخست وزیر مصر این مطلب رادر ملاقات با مصری های مقیم بحرین بیان کرده و گفته است که مردم‌و نیرو های مسلح مصر آماده‌اند تا به وظایف ملی و میهنی خود که عبارت از آزاد کردن اراضی اشغال شده‌مصرازتصرف اسرائیل است عمل کنند .

کلیه سازمان های سیاسی دانشجوئی ترکیه تعطیل شدند

آنکارا ـ کلیه سازمانهای دانشجوئی ترکیه‌که‌دارای هدف های‌سیاسی‌بودند تعطیل شدند. بموجب قانونی‌که امروز انتشار یافت بیش از ٤٠٠٠٠ مجامع دانشجوئی تجدید سازمان خواهندکرد.دراین‌قانون حداقل مجازات برای افراد خاطی از مقررات سازمانهای دانشجوئی سه سال زندان پیش‌بینی شده است .

در مقدمه قانون ، علت‌اصلی تصویب آن ، جدال دانشجویان و بروز حوادث خطرناك بین رهبران چپ و راست سازمانها ذکرشده که‌در سالهای ۱۹۷۱ـ ۱۹۶۸ سراسر کشور ترکیه‌را فرا گرفته بود.

بموجب قانون جدید کلیه فعالیت های سیاسی دانشجویان منع شده و همچنین هرگونه فعالیت های گروهی‌واستفاده از اسامی و عناوینی که تلویحابافاشیسم، کمونیسم ، آنارشیسم یا جنبش های ضد ملی (شورشی) رابطه داشته باشد ،ممنوع‌شده است . کانون های دانشجوئی مجاز هستند که در جهت توسعه خود فعالیت داشته باشند ولی‌فعالیت آنها صرفا به اموردانشجوئی محدود است و دانشجویانی که به‌یکی‌از احزاب‌وابستگی داشته باشند ، به هیچوجه حق‌ندارند به‌عضویت سازمانهای‌دانشجوئی درآیند.

مصر برای جنك آمادگی دارد

منامه ـ عزیز صدقی نخست وزیر مصر دیروزدر منامه پایتخت بحرین اعلام کرد که مصر کار تدارك یک جنگ جدیدبا اسرائیل را تکمیل کرده‌و اکنون برای‌درگیر شدن در این جنگ آماده است. صدقی اضافه کرد که این بار در جنگ مصر و اسرائیل شکستی‌که در ژوئن۱۹۶۷به اعراب وبرکشور وی وارد گردید تکرار نخواهد شد .

اخبار خاورمیانه

★ سالوادر آلنده رئیس جمهوری شیلی‌وهمسرش که برای یک دیدارسیست و چهار ساعته وارد الجزایر شدند مورد استقبال سرهنگ بومدین قرار گرفتند .

● یک هواپیمای جت‌بوئینگ ۷۰۷ مصری دیروز یک ساعت پس از پروازدر صحاری جنوب این کشور سرنگون شد ودر این حادثه که در جریان یکپرواز آزمایشی پیش آمدتمام ٦ نفر سرنشینان هواپیما کشته شدند .

● قابوس‌بن‌سعید سلطان عمان دربازگشت از سفرلیبی‌در فرودگاه ریاض‌توقف کرده ومورد استقبال پادشاه عربستان سعودی قرار گرفت.

● ایگال‌الون‌معاون نخست‌وزیر اسرائیل برای یک بازدید چهار روزه‌از ونزوئلاوارد کاراکاس شد.

● وزیر امور خارجه لبنان بدیدار خود از جمهوری خلق چین پایان داد و هیئت نمایندگی کویت به مذاکرات خود با مقامات این کشور ادامه میدهد.

● پادشاه عربستان سعودی سفیر این کشور در جمهوری عربی‌یمن شمالی را بحضور پذیرفت و نامه عبدالرحمن ایریانی رئیس شورای ریاست جمهوری یمن‌شمالی‌رادریافت‌داشت.

● کویت،دکتر سعدون حمادی وزیر نفت و معادن عراق در بازگشت از لاگوس در بیروت‌با وزیر اقتصادلبنان گفتگوهائی بعمل آورد.

● شیخ محمدعمر توفیق وزیر ارتباطات‌عربستان سعودی برای یکدیدار چند روزه از اردن امروز وارد‌امان شد.

● مذاکرات‌رسمی میان وزیران امور خارجه سوریه و الجزایر در دمشق آغاز شد.

● مانع سعیدالعشیبه وزیر نفت وضنایع‌دولت‌امارات‌متحده عربی بیروت برای‌شرکت در کنفرانس کشور های عربی صادر کننده نفت حوزه خلیج فارس و شرکتهای غربی پیرامون تعیین‌قیمت‌نفت‌وارد بیروت شد.

● دیروز یک هواپیما از نوع فانتوم اسرائیل بر فراز جنوب لبنان به پرواز درآمد این هواپیما در ارتفاع زیاد و در آسمان دهکده راشیه در جنوب لبنان دیده شده است.

اصلاح خاك وافزایش محصول با
بیوژن
بیوژن کوداورگانیك(آلی)حیات‌بخش تمام نباتات بمقدار محدود و بهاء مناسب دردسترس عموم زارعین ـ باغداران ـ صیفی‌کاران و گل بازان گذارده میشود به تلفنهای ۸۳۷۲۸۵ ـ ۸۳۷۲۸۶ ـ ۸۲۴۹۶۰ مراجعه فرمائید .

«اطلاعیه»
قابل توجه خریداران بلیطهای مسابقه
فوتبال تیم گوارانی برزیل
و
تیم فوتبال قصریخ
را به‌نکات زیر جلب مینماید .
۱ ـ مسابقه فوتبال مزبور بعلت‌ریزش برف‌وباران تا اطلاع ثانوی انجام نخواهد شد
۲ ـ بلیط های فروخته شده معتبر بوده وبرای مسابقه‌ای که بعدا تاریخ آن باطلاع عموم خواهد رسید دارای ارزش میباشد
باشگاه قصریخ

صبح جمعه همین هفته در انجمن دوشیزگان و بانوان نمایش فیلم جالب و استثنائی :
خاطرخواه
باشرکت ، ناصر ملك‌مطیعی ـ فروزان ـ و بهمن مفید
همراه با برنامه های هنری هنرمندان محبوب :
کیوان یوسفی ـ شهلا و خسرو
برای تهیه کارت ورودی همه روزه صبح و عصر و همچنین صبح روز جمعه به دبیرخانه انجمن خیابان بهار نبش نامجو مراجعه فرمائید . تلفن ۸۲۴۸۳۱

شمازحمت نکشید
موبی دیك
مجلل‌ترین میهمانی را با لذیذترین غذاهای‌ایرانی وفرنگی که‌باانومبیلهای مخصوص حمل‌میشوددر منزل شما ترتیب میدهد .
میدان ولیعهد خیابان شقاقی شماره ۵۵ تلفن ۴۸۹۶۰
آ ـ ٦٤٦١٤

LAMY 99
لامی مجوبترین قلم خودنویس جهان

آگهی تجدید مناقصه شماره ۱۷۳۸ر۵۱

راه آهن دولتی ایران سی هزار متر کابل ۵و ۱۰ زوجی زیر زمینی که قطر هر رشته ٦ر۰ میلیمتر مورد نیاز را برطبق مشخصات و شرایط مربوطه از محل اعتبار سازمان برنامه‌از طریق مناقصه تحویل تهران انبار مرکزی ، مخزن‌ناحیه ط ریلگذاری خریداری مینماید.

داوطلبان شرکت در مناقصه میتوانند در ساعت اداری جهت دریافت اسناد مناقصه باداره کل کارپردازی مراجعه فرمایند شرکت کنندگان در مناقصه باید مبلغ پانصد هزار ریال بعنوان سپرده شرکت در مناقصه به صندوق راه‌آهن پرداخت و رسید صندوق یا معادل همان مبلغ ضمانت‌نامه بانکی صادر یکی از بانکهای مجاز ایران که لااقل یکماه اعتبارداشته باشد بضمیمه پیشنهاد خود تاساعت ۹ صبح روز ۲۸ر۱۱ر۵۱ در صندوق پیشنهاد ها واقع در اداره کل کارپردازی بیاندازند پیشنهاد های واصله ساعت ده روز مزبور بازو قرائت خواهدشد. حضور پیشنهاد دهندگان یانمایندگان مجاز آنها در جلسه مناقصه آزاد است وراه‌آهن در ردویا قبول هریك یا تمام پیشنهاد ها مادامی‌که قرارداد مبادله نشده است جزاو کلا مختار میباشد. به پیشنهاد فاقد سپرده و مشروط ومبهم ، پیشنهادی که بعداز موعد مقرر برسد ترتیب اثر داده نخواهد شد . سپرده برنده اول و نفر دوم مناقصه نگهداری و در صورت استنکاف از انجام معامله بدون تشریفات بنفع راه‌آهن ضبط خواهد شد . مالیات متعلقه و هرگونه عوارض دیگر بعهده برنده مناقصه میباشد.

م‌الف ۱۳۵۹۵ راه آهن دولتی ایران

آگهی مناقصه شماره ۲۲۹۱ر۵۱

راه آهن دولتی ایران سی‌و یك قلم لوازم‌لوله کشی‌مختلف از قبیل .لوله‌گالوانیزه ،زانوئی ، سه‌راهه،مغزی ،مهره ماسوره، شیرفلکه ، درپوش و فلنج مورد نیاز را برطبق مشخصات و شرایط مربوطه از محل طرحهای سازمان برنامه‌از طریق مناقصه تحویل تهران انبار مرکزی د ریلگذاری خریداری مینماید.

داوطلبان شرکت در مناقصه میتوانند در ساعت اداری جهت دریافت اسناد مناقصه باداره کل کارپردازی مراجعه فرمایند شرکت کنندگان در مناقصه باید مبلغ ده هزار ریال بعنوان سپرده شرکت در مناقصه به صندوق راه‌آهن پرداخت و رسید صندوق یا معادل همان مبلغ ضمانت‌نامه بانکی صادر یکی از بانکهای مجاز ایران که لااقل یکماه اعتبارداشته باشد به ضمیمه پیشنهاد خود تاساعت ۹ صبح روز ۱۱ر۴ر۵۱ در صندوق پیشنهاد ها واقع در اداره کل کارپردازی بیاندازند پیشنهاد های واصله ساعت ده روز مزبور بازو قرائت خواهدشد. حضور پیشنهاد دهندگان یانمایندگان مجاز آنها در جلسه مناقصه آزاد است وراه‌آهن در ردویا قبول هریك یا تمام پیشنهاد ها مادامی‌که قرارداد مبادله نشده است جزاو کلا مختار میباشد. به پیشنهاد فاقد سپرده و مشروط ومبهم ، پیشنهادی که بعداز موعد مقرر برسد ترتیب اثر داده نخواهد شد . سپرده برنده اول و نفر دوم مناقصه نگهداری و در صورت استنکاف از انجام معامله بدون تشریفات بنفع راه‌آهن ضبط خواهد شد . مالیات متعلقه و هرگونه عوارض دیگر بعهده برنده مناقصه میباشد.

م‌الف ۱۳۵۹٦ آ ـ ٦٥٥٤٤ راه آهن دولتی ایران

مسابقات جام آریامهر باشرکت ۱۰ کشور

درپایان هفته آینده آغاز میشود

کلاس داوری کشتی بین‌المللی

در شرایطی که بیش‌از یک هفته به آغاز ششمین دوره مسابقات بین‌المللی‌جام آریامهر باقی نمانده کشتی‌گیران‌ایرانی شرکت کننده در این مسابقات در چهار تیم کامل برای‌آمادگی بیشتردراردوی ورزشی‌استادیوم فرحناز سرگرم تمرین میباشند.

مسابقات بین‌المللی کشتی‌جام آریامهر با شرکت کشور های: بلغارستان ،لهستان، کره‌جنوبی، آلمان غربی ، شوروی، رومانی، پاکستان ، مراکش ، ترکیه و ایران از بیست‌وسوم آذر ماه آینده دراستادیوم محمدرضاشاه پهلوی آغاز خواهد شد.

در این مسابقات که جمعا کشتی گیران ده تیم به مبارزه برمی خیزند ، دربعضی وزن‌ها، بیش‌از چهار کشتی‌گیر ازایران شرکت دارند و «ارسگان»رئیس فدراسیون بین‌المللی کشتی نیز در نحوه برگزاری این‌مسابقات نظارت خواهد داشت.

★ **کلاس بین‌المللی داوری**

کلاس بین‌المللی داوری‌کشتی از تاریخ بیست‌و سوم آذر ماه آینده،بموازات برگزاری‌مسابقات کشتی جام آریامهر با شرکت کشور های کره شمالی ، افغانستان ، تایوان ، لبنان ، ترکیه ، مغولستان و ایران در تهران آغاز خواهد شد.

سخنگوی فدراسیون کشتی ایران دیروز اعلام کرد که در کلاس بین‌المللی داوران که از تاریخ بیست‌و سوم آذر ماه در تهران گشایش خواهد یافت ، داوران کشور های فوق‌بهمراه داوران درجه یک از مراکز استان های‌ایران در کلاس‌های علمی و عملی که بدین منظور ترتیب یافته ، شرکت میجویند و در پایان‌پس‌ازقبولی‌در آزمایش های مربوطه بعنوان داور بین‌المللی شناخته خواهند شد.

کلاس های علمی این دوره از کلاس مربی‌گری در مدرسه عالی ورزش تشکیل خواهد شد و شرکت کنندگان ، در سالن کشتی امجدیه نیز کلاس های عملی را خواهند گذراند.

این کلاس ها که بمنظور ارتقاءداوران‌بین‌المللی وهمچنین ارتقاء داوران درجه یک به‌حد داوران بین‌المللی‌است ، تاپایان مسابقات کشتی جام آریامهر ادامه خواهد یافت و احتمالا داوران چند کشورشرکت کننده در مسابقات کشتی‌جام آریامهر نیز در این کلاس ها شرکت خواهند جست و یک نماینده از فدراسیون بین‌المللی کشتی‌در نحوه کار این کلاس نظارت خواهند داشت.

شرکت کنندگان در کلاس داوران بین‌المللی همچنین در صورت موافقت فدراسیون‌کشتی در طول مسابقات کشتی جام آریامهر احیانا بعنوان داور ، کار قضاوت را برعهده خواهند گرفت.

★ **ورود تیم‌ها**

سخنگوی فدراسیون کشتی همچنین اعلام کردکه‌تیم کشتی اتحاد جماهیر شوروی که روز بیست‌ویکم اذر ماه از طریق‌مرز جلفا وارد ایران می شود ، اولین تیم شرکت کننده در مسابقات جام آریامهر است که وارد تهران میگردد و بدنبال این تیم ، تیم های کشتی‌آلمان غربی و کره جنوبی و سایر تیم های شرکت‌کننده‌دراین مسابقات به ترتیب وارد تهران میشوند.

جرج بست خوشگذران

۶ میلیون تومان فروخته میشود

دیشب باشگاه معروف‌منچستر یونایتد تصمیم گرفت که «جرج بست» بازیکن مشهور ایرلندی الاصل خودرابه‌فروش برساند. جرج بست که در چند سال اخیر همواره موضوع جنجالی مطبوعات جهان بوده است ، به‌خاطر بی‌انضباطی ازباشگاه منچستر یونایتد بیرون خواهد رفت.

دیروز «بست» که قرار بود در جلسه مدیران‌باشگاه‌منچستر یونایتد شرکت کند ، از انجام اینکار سر باز زد و در پایان این جلسه در اعلامیه رسمی باشگاه گفته شد که منچستر یونایتد برای فروش «جرج‌بست» به‌باشگاههای دیگر آماده‌است. «جرج اوفارل» ، مربی باشگاه منچستر یونایتد در این مورد به خبرنگاران گفت :

ما بدلایل انضباطی مجبوریم «جرج» را بفروشیم ، بنظر من رقم شصت میلیون ریال‌عادلانه است.

«بست» در چند ماه اخیر چندین بار با باشگاه منچستر یونایتد درگیری داشته‌است. در خرداد ماه امسال « جرج بست» ناگهان ناپدید شد وپس از مدت ها جستجو وی را با یک ستاره سینما در اسپانیا مشغول خوشگذرانی یافتند. «جرج» در آنموقع اعلام کرد که فوتبال را برای همیشه کنار گذاشته است ولی بعدا در تصمیم خود تجدید نظر کرد و دوباره به باشگاه خود باز گشت. از آن پس «بست» هرچند یکبار در تمرینات تیم باشگاه حاضر نمیشد و چندین بار نیز به خاطر همین کار از بازی در مسابقات‌مهم منچستر یونایتد محروم شد.

هفته گذشته نیز«بست»جنجال دیگری آفریده وی که در شهر منچستر به یک کلوب شبانه رفته بود ، با دختری که در آنجا خدمتکار بود ، نزاع‌کرد و اورا مجروح ساخت وبراثر شکایت این دختر دادگاهی درماه آینده در منچسترتشکیل خواهد شد.

مسابقات بسکتبال دختران جام «سیمین شفیقی» به دور نهائی نزدیک میشود

در دنباله مسابقات مقدماتی بسکتبال دختران جام سیمین شفیقی تیمهای دانشگاه تهران (الف) و آرارات به پیروزی رسیدند.

★ **دانشگاه تهران (الف) ـ شهریار**

نخستین مسابقه دیروز میان دختران دانشگاه‌تهران وشهریار برگزار شد. این مسابقه در آغاز با رقابت نزدیک دو تیم همراه بود و بازیگران ، دربه دست آوردن امتیاز و حفاظت از سبد خود در برابر مهاجمین رقیب میکوشیدند ، لیکن تیم دانشگاه‌تهران از اواسط نیمه با امتیازاتی که توسط شهلا روحانی ، منیژه نوروزیان و سودابه‌علیخانی به دست آورد، فاصله امتیازات خود راافزایش داد و دفاع خوبی که مدافعین این تیم در برابر شهریار به وجود آوردند مانع‌ازافزایش امتیازات رقیب شد و دختران شهریار هر چند که در به ثمر رساندن گلهای بیشتر تلاش کردند ، در پایان با اختلاف زیاد در برابر دانشگاه تهران تسلیم شدند. (با نتیجه ۴۵ بر ۲۸)

★ **آرارات ـ دانشگاه‌تهران (ب)**

در مسابقه‌دیگر دیروز آرارات در برابر دانشگاه تهران (ب) قرار گرفت. دختران آرارات گرچه از تمامی نفرات خود در این بازی استفاده ننمودند ، مسابقه رابا حملاتی سخت در برابر دختران دانشگاه آغاز کردند و فرصت هرنوع گریزرا از رقیب گرفتند. و با تلاش وسیع خود در کسب امتیاز ، بازی را با اختلاف فاحش ۶۹ بر۶به‌سود خود پایان‌دادند. اکثر امتیازات آرارات در این بازی وسیله ماری عزیزیان ، اولین آواکیان ، هاسمیک غوکاسیان و فارینازپاتانیان به دست آمد.

آخرین بازی دور مقدماتی میان آرارات و دانشگاه تهران (الف) فردا انجام میشود و از هفته آینده دور نهائی این مسابقات آغاز خواهد شد.

پایان مسابقات مقدماتی کارگران

مسابقات نهائی قهرمانی کارگران ایران اوائل‌دیماه در تهران انجام میشود

مسابقات مقدماتی کارگران زن و مرد کشورکه از چندی پیش آغاز شده بود ، پایان یافت و مرحله بعدی در اوائل بهمن ماه آینده در مراکز استانهای گیلان ـ مازندران ـخوزستان ـآذربایجان شرقی و خراسان برگزار خواهد شد.

در این مسابقات که از امسال در سه مرحله مقدماتی ، نیمه نهائی و نهائی انجام میشودحدود بیست‌هزار زن و مرد کارگر از چهارده استان و فرمانداریکل شرکت جستند.

مرحله نهائی مسابقات قهرمانی کارگران کشوربا حضور قهرمانان مراکز استانهاطی تشریفاتی ازروز سوم تا هشتم دیماه‌در تهران‌انجام میشود.

ورزش

در آموزشگاه‌ها

- درمسابقه‌بسکتبال دختران ناحیه ۱ در سیکل اول دختران دبیرستانهای ارم‌ـ طبا و فاطمه سیاح به ترتیب مقامهای اول‌تا سوم را بدست آوردند.
- مسابقات والیبال دختران دبیرستانهای ناحیه ۲با شرکت ۲۸ تیم در دوره های اول ودوم به پایان رسید و در نتیجه در دوره اول دبیرستانهای رضا شاه کبیر و شهناز پهلوی و در دوره دوم رضا شاه‌کبیروآذر مقام های اول‌ودوم را بدست آوردند.
- مسابقه های والیبال دختران ناحیه ۱۷ ، در دوره‌های اول و دوم با شرکت ۳۰ تیم صورت گرفت.
در دوره اول این بازیها دبیرستانهای آصف ، شیرین و کسائی و در دوره دوم دبیرستان‌های آصف، اسدی و کسائی مقام اول‌تاسوم‌را بدست آوردند.
- در پینگ‌پنگ انفرادی دختران ناحیه ۱۷ـ ۳۰ نفر شرکت کردند و دوشیزگان سلیقه از دبیرستان‌اسدی،سیف‌پور از کمال‌الملک و باروتی از دبیرستان کسائی به ترتیب اول‌تا سوم‌شدند.
- مسابقه های پینگ‌پنگ دختران ناحیه۱۶آموزش و پرورش تهران پایان گرفت و در دوره های اول و دوم، دبیرستان های آموزش، نوربخش و الهام مقامهای اول تا سوم را بدست آوردند

تلویزیون نوبل
NOBEL

گروه‌شرکتهای تولیدی وواردانی ماشین‌آلات راه‌سازی‌وساختمانی
ارکان ماشین • وزنه
ماشین رول • رولر
خیابان‌آیزنهاور ـ مقابل دانشگاه آریامهر شماره ۶۲۸ و ۶۴۶
تلفن : ۹۵۹۰۷۸ ـ ۹۶۲۴۵۹ ـ ۹۵۲۸۹۹ ـ ۹۵۹۰۰۲ ـ ۹۵۸۵۵۵

نوار کارتریج پرشده ۴۰ تومان
نوار کاست پرشده ۲۵ تومان
استریودیسکو ـروزولت شمالی بالای سه‌راه دیبا تلفن ۸۳۶۷۹۶

یخچال یعنی فیلکو

بیک ایمانوردی... همیشه قهرمان است

غرب بخود میلرزد !...
چون «جسی‌جیمز» بیباک‌ترین‌و جسورترین راهزن غرب آمریکا با گروه وحشی خود برای سرقت بانکها و حمله به قطار ها باز گشته است ! .....
ازامشب در گروه موفق سینمائی
گلدن سیتی — رویال — سانترال — متروپل
کلیف رابرتون و رابرت دوال درفیلم رنگی
بازگشت جسی جیمز
THE GREAT NORTHFIELD, MINNESOTA RAID
محصول کمپانی یونیورسال

چهارراه شاه
سپاس از مردم حق شناس
در پنجمین سالگرد گشایش فروشگاه بزرگ ایران، مسئولان فروشگاه، تا آنجا که امکان داشت کوشش نمودند، حق شناسی مردم را که در طول هر سال با خرید از این واحد بزرگ اقتصادی همبستگی بیشتر خود را با ما حفظ میکنند، با تقلیل قیمت اجناس سپاس بگذارند، امید که توفیق یارشان باد.
فروش سالگرد تا روز جمعه هفدهم آذرماه ادامه خواهد یافت و باطلاع همگان میرساند که قیمتهای اجناس اعلام شده تا روز آخر فروش تثبیت و اجناس مورد نظر نیز موجود میباشد.
فروشگاه بزرگ ایران
چهارراه شاه
FOROUSHGAHE BOZORGE IRAN — IRAN DEPARTMENT STORE

برای خرید گیسو از شهرستانها با I.B.S. مکاتبه فرمائید
کوپ I.B.S.
گیسوی شوی وپوش بانوان
ویک سربازان
پروک جوانان
هرپیس آقایان
باقساط ماهیانه
فقط ۲۰ تومان
I.B.S.
آی بی اس پهلوی جنب سینما امپایر تلفن ۶۲۳۹۰۰

فروشگاه تاسو تقدیم میکند:
رادیاتورهای فولادی
و
دیگهای چدنی جرمانیا
برای تحویل فوری آماده است.
تخت جمشید ـ چهارراه روزولت تلفن ۲۸ ـ ۸۳۶۳۲۶

از امشب فقط در سینما
ایفل
راک هودسن ـ کرک داگلاس
کارول لینلی
دروتی مالون
جوزف کاتن
آخرین غروب
رنگی ، دوبله بفارسی

از امشب فقط در
سینه‌موند
نمایش دهنده فیلم های مخصوص کودکان ونوجوانان و خانواده ها
یک قصه شیرین و دلچسب که‌بزرگ و کوچک از تماشای آن لذت فراوان خواهند برد
سرزمین افسانه‌ها
سینما سکوپ و رنگی
محصول شوروی

ازامروز در
سینماماژستیک
(خیابان شاه ـ تلفن ۶۶۸۴۶۱)
بهروز وثوقی در فیلمی بکارگردانی: مسعود کیمیائی
داش آکل
اقتباسی باشکوه از داستان جاویدان نویسنده بزرگ «صادق هدایت»
شروع سئانسها ۱۱ صبح ۱ ـ ۳ ـ ۵ ـ ۷٫۱۵ ـ ۹٫۳۰ بعد از ظهر

برچسب قیمت برروی کالا به‌شما اطمینان میدهد که قیمت اعلام‌شده عادلانه‌وتحت کنترل است
کفش ملی در خدمت ملت ایران

قابل توجه
قبل از خرید بخاری گازسوز به شرکت چراغ گاز مراجعه فرمائید زیرا با تبدیل بخاری‌نفت سوز خود به بخاری گازسوز نیازی به خرید بخاری نخواهید داشت.
نشانی خیابان شاهرضا خیابان فروردین کاشی ۴۴ انبار شرکت چراغ‌گاز تلفن ۴۲۹۲۸ ـ ۴۹۴۷۱ ـ ۶۶۹۵۷۶

خرابکاری در ذوب آهن مجازات اعدام دارد

خبرهای کوتاه

پیام شادباش شاهنشاه

ازجانب شاهنشاه آریامهر بمناسبت‌سالروز اعلام‌استقلال کشور فنلاند پیام‌شادباشی‌به حضرت دکتر اورهوککونن رئیس جمهوری فنلاند به هلسینکی مخابره شد. شاهنشاه‌دراین پیام تندرستی و سعادت شخص حضرت رئیس جمهوری و تعالی ملت فنلاند را آرزو فرموده‌اند.

ملاقات استانداران با نخست‌وزیر

بامداد امروز استانداران و فرمانداران کل در دفتر نخست‌وزیر حضور یافتند و با آقای امیرعباس هویدا ملاقات کردند.

دراین ملاقات که حدود ۳ ساعت بطول انجامید محمدسام وزیر کشور در مورد مذاکرات ۳روزه استانداران وفرمانداران کل در تهران مطالبی اظهار داشت.

هویدا نخست‌وزیر نیز ضمن مذاکره با استانداران به توجیه مسایل مختلف مملکتی پرداخت و در موردمسئولیتهای جدیدی که در جریان اجرای برنامه پنجم عمرانی به استانداران محول میشود مطالبی بیان کرد.

مبادله دانشجویان دانشگاه تهران و الازهر

پیش‌از ظهر فردا درزمینه مبادله استاد و دانشجو و همکاری های‌علمی، موافقت‌نامه‌ای بین دانشگاه تهران و دانشگاه الازهر به امضاء خواهد رسید.

این موافقتنامه میان‌روسای دو دانشگاه امضاء خواهد شد و سپس رئیس دانشگاه الازهر کەبه ایران آمده‌است در یک مصاحبه مطبوعاتی شرکت خواهد کرد.

کنفرانس آموزشی در آبادان

پیش‌از ظهر امروز ۲۵۰تن از مدیران‌کل‌و روسای‌ادارات و کارشناسان فرهنگی منطقه ۲ آموزش و پرورش کشور در آبادان اجتماع کردند تا راه های تازه‌ای برای تحقق بخشیدن به هدف های ملی و میهنی آموزش و پرورش پیدا کنند.

در این کنفرانس که بدعوت آقای‌غروی‌معاون وزیرآموزش و پرورش‌درمنطقه ۲ آموزشی کشور، تشکیل شده است، امروز خانم دکتر پارسای‌وزیر آموزش وپرورش نطقی ایراد کرد و هدف های ملی‌ومیهنی آموزش و پرورش را مورد تجزیه و تحلیل قرار داد.

ثبت‌نام مشمولان

امروز اعلام شد که ثبت نام مشمولان قانون‌خدمات اجتماعی زنان از ۱٦ آذر در تهران و شهرستانها آغاز می شود و تا پایان اسفند ماه ادامه خواهد داشت.

همه زنان دیپلمه واز دیپلمه متوسطه به‌بالاکه از اول‌فروردین تاپایان‌سال۵۱ فارغ‌التحصیل‌شده ویا می شوند و نیز مشمولان غایب سال های گذشته باید با دردست داشتن مدرک تحصیلی ویا فتوکپی آن، شناسنامه‌عکس دار۳ قطعه عکس، در پایتخت به اداره کل آموزش و پرورش تهران (خیابان تخت جمشید اول وصال شیرازی) و در شهرستانها به ادارات آموزش وپرورش مراجعه کنند.

تاسیس ٤۵ مرکز حرفه‌ای

دیروز طی‌مراسمی که در اصفهان برگزار شد، مرکز آموزش حرفه‌ای ذوب آهن‌به صندوق کار آموزش تحویل شد. براساس‌برنامه‌ای که‌از طرف صندوق مزبورتهیه‌شده، ازامسال در این مرکز برای تربیت سالانه ۱۰۰۰ نفر کارگرماهر در رشته های ساختمانی مانند اسکلت‌سازی رانندگی گریدر وبلدزر و ماشین های سنگین فعالیت می کند.

یک‌مقام مسئول امروز گفت: ٤۵ مرکز حرفه‌ای از طرف صندوق در قطب های صنعتی ودرجوار کارخانجات‌وموسسات صنعتی‌ایجاد خواهد شد.

پیش‌بینی هوا

آسمان کرانه‌های دریای مازندران ابری همراه با بارندگی است آسمان استان های آذربایجان و شهرستان های شمالی استان خراسان ابری همراه با ریزش برف. آسمان شهرستانهای غربی و استان اصفهان باریزش برف وباران که به تدریج از سمت غرب‌از تعداد ابرها کاسته خواهد شد.

مه صبحگاهی است.

آسمان تهران‌ابری‌باریزش برف وباران که بتدریج نیمه ابری پیش‌بینی می شود.

گرمترین نقطه چاه‌بهار با حداکثر ۲۸ وحداقل ۲۱درجه بود سردترین نقطه همدان با حداکثر یکدرجه بالای صفر وحداقل ۳ درجه زیر صفر بوده. حداکثر درجه‌حرارت تهران ٦ وحداقل آن‌یکدرجه بالای صفربوده‌است.

تشکیل هیئت امنای دانشگاه مشهد

پیش‌از ظهر امروز آقای علم وزیر دربار شاهنشاهی، و آقایان دکتر کاظم‌زاده‌وزیر علوم و آموزش عالی، وچند تن از مقامات دیگر برای شرکت در جلسه هیئت امنای دانشگاه مشهد، وارد مشهد شدند و مورد استقبال قرار گرفتند.

آقای حسن زاهدی استاندار خراسان نیز که برای شرکت در کنفرانس استانداران و فرمانداران کل کشوربه‌تهران رفته بود، همراه وزیر دربار به مشهد بازگشت.

وزیر دربار شاهنشاهی و همراهان از فرودگاه مستقیما به حرم حضرت رضا (ع) مشرف شدندوسپس ،کارخانه قند آبکوه واقع در حومه مشهد را مورد بازدید قرار دادند.

در کنفرانس آموزشی رامسر

در دومین روز کنفرانس مسائل ملی و میهنی واجتماعی منطقه ۳آموزش و پرورش کشور کەبه تصمیم‌آقای‌سرتیپی معاون وزیر آموزش و پرورش در منطقه ۳ دررامسر تشکیل‌شده است، آقای کیانی استاد دانشگاه تهران در موردمشکلات‌اجتماعی سخنرانی کردورامحل‌هایی نیز ارائه داد. همچنین آقای رحمن زاده کارشناس نخست‌وزیری در باره مسائل‌جوانان‌مطالبی‌بیان‌داشت. این کنفرانس امروز با صدور قطعنامه‌ای به کار خود پایان داد.

اجلاسیه کمیسیون مشترك وزیران ایران و بلغارستان

پنجمین‌اجلاسیه کمیسیون مشترک وزیران ایران و بلغارستان دیروز در صوفیه آغاز بکار کرد.

ریاست هیات نمایندگی ایران در این اجلاسیه با آقای هوشنگ انصاری وزیر اقتصاد ریاست هیات نمایندگی بلغارستان بعهده آقای «ایوان ندیف» وزیر بازرگانی خارجی بلغارستان میباشد.

در این اجلاسیه امکانات توسعه روابط اقتصادی و فنی بین دو کشورموردمذاکره قرار میگیرد و نتیجه آن انعقاد یک‌موافقتنامه جدید تجاری و همچنین پرداخت پنجساله بین‌دو کشور خواهد بود.

آقای انصاری در مدت اقامت خود در صوفیه با وزیر صنایع سنگین‌بلغارستان نیز ملاقات کرد.

ملاقات باوزیر بهداری

ساعت‌ده صبح امروزآقای «کنت رابرت دوسوزا» سفیر جدید دولت فرانسه در دربار شاهنشاهی با آقای دکتر شاهقلی وزیر بهداری دراین وزارتخانه ملاقات کرد.

کمیته جهانگردی منطقه‌ای

کمیته جهانگردی سازمان عمران منطقه‌ای با شرکت نمایندگان ایران ـ ترکیه و پاکستان بریاست مهندس مرتضی امیرارجمند معاون سازمان جلب سیحان ایران در دبیرخانه آر ـ سی ـ دی تشکیل و پیرامون توسعه همکاریهای جهانگردی میان‌سه کشور وایجادتسهیلات‌مسافرت برای جوانان در میان سه کشور گفتگو شد.

دراین جلسه همچنین پیرامون خط سیر هواپیماهای چارترکه از اروپا به ترکیه میرود و لزوم ادامه آن تا ایران وپاکستان‌وایجادهمکاری مشترک جهانگردی میان سه کشور در بازار های‌جهانگردی اروپا و آمریکا و تهیه فیلمهای مشترک توریستی‌در سه کشور مذاکره گردید.

آموزش داوطلبان کمك پرستاری روستائی

صبح امروز پنجمین دوره آموزش داوطلبان‌کمک‌پرستاری طبق قراردادی که بین وزارت تعاون وامور روستاهاودانشگاه پهلوی شیراز منعقد شده است در آموزشگاه بهیاری دانشگاه پهلوی آغاز بکار کرد.

دراین‌دوره که تا ۱۵ اسفند ماه سال جاری ادامه خواهد داشت ۲۲ نفر از جوانان روستائی ساکن حوزه مراکز درمانی سازمان بیمه های اجتماعی روستائیان شرکت دارند. این عده بعد از فرا- گرفتن معلومات لازم در زمینه کمک پرستاری واخذگواهینامه در درمانگاههای سازمان بیمه های اجتماعی‌روستائیان‌مشغول بکار خواهند شد ودر تامین خدمات درمانی روستائیان‌بیمه شده و مشارکت خواهند کرد.

غرس‌یك میلیون درخت

در جلسه سخنرانی هفتگی کانون ناسیونالیست ایران دکتر بنائی رئیس‌سازمان پیش‌آهنگی ایران بمناسبت هفته کار نیک صحبت کرد و اعلام داشت پیشاهنگان درفصل درختکاری یک میلیون درخت در تهران‌و شهرستانها غرس خواهند کرد ودر هفته کارنیک نیز یک میلیون کتاب درسی برای روستانشینان تهیه خواهد شد.

تهیه اساسنامه شرکت ملی ذوب آهن ایران خاتمه یافت و برای تسلیم به مجلس شورای ملی‌آماده شد.

یک مقام آگاه در شرکت ملی، ذوب‌آهن ایران امروز رسمااعلام داشت که باتوجه به توسعه کارو وظایف ذوب‌آهن، از مدتها قبل تهیه‌اساسنامه‌های موردنیازشرکت ملی ذوب‌آهن ایران آغاز شده بود. تهیه اساسنامه شرکت ملی ذوب‌آهن که‌درحقیقت درتشکیلات آتی نقش «مادر» را خواهدداشت بپایان رسید و بزودی از طریق دولت تسلیم مجلس شورای ملی خواهد شد.

مقام مذکور توضیح داد که‌علاوه براساسنامه شرکت‌ملی ذوب‌آهن، اساسنامه‌هائی برای شرکتهای تابعه ذوب‌آهن ، مانند شرکت کارخانه ذوب‌آهن آریامهر، شرکت معادن ذغال سنگ‌کرمان شرکت ذغال سنگ البرز وشرکت آریاشهر و همچنین اساسنامه‌های مربوط به شرکتهای وابسته که شرکت ملی ذوب‌آهن‌ایران قسمتی از سهام آنها را در دست خواهد داشت در دست تهیه است که تا آخر سال آماده و تسلیم مجلس خواهد شد.

★ ٦۰ هزار کارگر وکارمند

خبرنگار ما اضافه میکند .شرکت ملی ذوب‌آهن ایران‌در حال‌حاضر بیش از ٦۰ هزار نفر کارگر و کارمند در سراسر کشور در اختیار دارد که تعداد قلیلی از آنان در مرکز وبقیه درواحد اصفهان وواحدهای‌معدنی شرکت که در نقاط مختلف‌کشور پراکنده است مشغول بکار هستند.

شرکت ملی ذوب‌آهن با توجه بەوظایف متعدد ومهمی که در مراحل مطالعه،طراحی ،اکتشاف، آماده کردن وبهره‌برداری و سپس شهرسازی‌و امور اجتماعی واقتصادی بعهده دارد لازم بود تحت نظم تشکیلاتی جدیدی‌درآید وتقسیم‌کار ووظایف کارکنان آن نیز مشخص‌تر و روشن‌تر شودو بهمین جهت اقدام به اساسنامه های مورد نیاز شرکت شد.

★ مجازات خرابکاران

خبرنگار ما در گزارش خودبه این نکته اشاره کرد که باتوجه به‌عظمت طرح ذوب‌آهن واهمیت آن، لایحه‌ای بمنظور حفاظت بیشتر از کارخانه ذوب‌آهن و تاسیسات آن تهیه شده است که ظرف روزهای آینده بوسیله‌دولت تسلیم پارلمان خواهد شد.

براساس این لایحه برای اشخاصی که به عمد در هر یک از تاسیسات‌و واحدهای شرکت ملی ذوب آهن خرابکاری کنند مجازات های سنگینی در نظر گرفته شده است، و هرگاه خرابکاری، در تاسیسات ذوب آهن بمرگ کسی منجر شود، مجازات خرابکار، اعدام خواهد بود و هر کس کارخانه‌ها، کوره‌ها، معادن ،ماشین ها، مراکز تولید ابنیه و ادارات یا انبارها را آتش بزند، یا به هر وسیله دیگر منهدم کند یا به قصد تخریب مواد منفجره در آن‌ها کار بگذارد، به حبس موقت از ۵ تاپانزده سال‌محکوم خواهد شد .لایحه برای ارتکاب جرائم یاد شده در صورتیکه مرتکب، بیش از یک نفر باشد، برای هر یک حداکثر مجازات را در نظر گرفته است.

لایحه قصد خرابکاری را در صورتیکه به ویرانی تاسیسات و از کار افتادن دستگاه‌هامنجر نشود دو تا پنج سال زندان قرار داده است.

★ شش ماه تا دو سال‌حبس

در صورتی که خرابکاری، حادثه ای به بار نیاوردمجرکان‌و سردسته‌ها به شش ماه تا دو سال زندان و اعضای باند یا جمعیت هر کدام به سه ماه تا یکسال زندان محکوم خواهند شد باوجود این هر یک از محرکان و سردسته‌ها واعضای این قبیل دسته‌ها که قبل از وقوع جرم جریان توطئه را به مقامات مربوطه اطلاع دهد از تعقیب برکنار خواهد ماند.

لایحه همچنین برای‌اشخاصی که در اثر غفلت و بی احتیاطی مرتکب عملی شوند که اثر خرابی و نابودی واحد های ذوب آهن باشد، دوماه تا یک سال زندان وپنج هزار تاپنجاه هزار ریال جریمه مجازات‌تعیین کرده است.

برای کارکنان شرکت ملی ذوب آهن، ارتکاب جرائم یاد شده، حداکثر مجازات را در بردارد.

★ گارد ویژه

در لایحه مذکور برای حفاظت از تاسیسات اموال و اسناد مربوط به ذوب آهن، سازمان «گاردذوب آهن» تشکیل می‌شود. ماموران این سازمان هنگام‌خدمت وظائف واختیارات ضابطان نظامی را دارند.

این ماموران بر طبق‌مقرراتی که تهیه می‌شود حق استعمال اسلحه خواهند داشت. لایحه، شرکت ملی ذوب آهن را مکلف کرده است که ماموران را در برابر حوادث ناشی از انجام وظیفه و مسئولیت مدنی‌درقبال اشخاص‌ثالث بیمه کند. مقررات استخدامی و آموزشی و نحوه انجام وظیفه ماموران گارد منحصرا طبق آئین نامه‌ای خواهد بود که وسیله شرکت ملی ذوب آهن ایران تهیه و به تصویب هیات وزیران‌خواهد رسید.

آلمان شرقی از ایران حمایت میکند

برلین ـ «اتووینزر» وزیر خارجه آلمان شرقی در مصاحبه‌ای از علائق دولت متبوع خود باستقرار روابط سیاسی با دولت ایران ابراز داشت.

وزیر خارجه آلمان شرقی‌در این مصاحبه از وجودمناسبات نزدیکی که از مدتها قبل میان ایران و کشورهای سوسیالیستی حکمفرما گردید، استقبال کردو گفت‌آلمان شرقی نیز پاسدار روابط مشابهی براساس اصول همزیستی‌مسالمت آمیز با تهران است.

اتووینزرگفت‌برقراری این‌روابط علاوه بر آنکه مزایائی برای هر دو کشوردربردارد زمینه‌های‌تفاهم را در اروپا یاری خواهد کرد.

وزیر خارجه آلمان شرقی در مصاحبه خود بمسائل بین‌المللی ومقام ومنزلت روزافزون آلمان شرقی در صحنه بین‌المللی‌اشاره کرد و گفت کشور متبوع او در کنار شوروی و سایر ممالک سوسیالیستی سهم سازنده‌ای در ایجاد امنیت وتحکیم مبانی صلح جهانی بر عهده گرفته است.

وزیر خارجه آلمان شرقی از سیاست‌صلح‌جویانه‌ایران‌ومناسبات گرمی که تهران با کلیه کشورهای جهان دارد تجلیل کرد و هنگام بحث در اطراف اختلافات ایران وعراق از سیاست تهران در قبال اختلافات تهران بغداد ،در مورد شط‌العرب پشتیبانی کرد. او گفت در جمهوری دموکراتیک آلمان با خوشوقتی شاهد بوده‌ایم که اختلاف مربوط به شط‌العرب منجر به تصادم نظامی نگردیده است. بنظر ما کلیه اختلافات بین دول از جمله اختلافات مربوط به راههای آبی قابل کشتیرانی میتواند و باید با موافقت طرفین وبراساس حقوق بین‌الملل واصول شناخته‌شده و مورد عمل کلیه دولتها حل‌وفصل شود.

تصادم دو هواپیماو دوقطار

سانتامارتا- کلمبیا- بر اثر تصادم شدید دو قطارمسافری درنزدیکی ایستگاه راه آهن سانتامارتا در کلمبیا دست‌کم ۳۰ مسافر به شدت مجروح شدند. بسیاری از این مسافران که حالشان وخیم بود، در بیمارستانهای اطراف ایستگاه بستری گردیدند.

درشهر کونوی واقع در کالیفرنیای جنوبی نیز دیشب دو هواپیمای‌ارتشی در آسمان باهم برخورد کردند.

بالنی که نصف هیلتون است بهوا رفت

در مقابل ساختمان عظیم رویال هیلتون هتل تهران، بالن‌عظیمی به هوا پرتاب شده که نمونه‌ای از تبلیغات مدرن نیمه دوم قرن بیستم است ومناسبت آن‌تشکیل کنفرانس روسای فروش شرکت هواپیمائی «لوفت‌هانزا» استکه ازسراسرجهان‌به‌تهران‌آمده‌اند. ارتفاع و حجم بالن آنچنان چشم‌گیراست‌که‌نیمی ازساختمان هیلتون را پوشانده است.

در پائین بالن نقاله‌ای تعبیه شده که چند نفر را با خود به آسمان میبرد. این بالن که‌در هر نوبت صعود یک مخزن گاز مصرف میکند تا پایان کنفرانس در هوا معلق خواهد بود.

درتمام نقاط ایران برف وباران میبارد

گزارشهای‌خبرنگاران‌اطلاعات از شهرستانها حاکی است دیروز و دیشب نیز نزول‌برف و بارندگی در اغلب نقاط کشور ادامه داشت وهم‌اکنون نیز در مناطق شمال، غرب و مرکزی ایران ریزش برف و باران ادامه دارد.

در کرج از عصر دیروز نزول برف شروع شده است طبق اطلاع از پلیس راه‌کرج، در جاده چالوس نیز برف میبارد

★ برف در قم

در قم از دیروز تا نیمه شب گذشته باران میبارید که تبدیل به برف گردید. ازنیمه شب گذشته تا این ساعت ۱۰ صبح در قم برف میبارد وراه های اطراف همه باز است.

در اراک از ٤۸ ساعت قبل تا سحرگاه امروز برف بارید و ارتفاع برف به ۳۵ ودر بعضی نقاط به پنجاه سانتیمتررسید. هوای اراک ابری و مستعد بارندگی و سرد است.

دربروجرد تاساعت ۹ دیشب ودر ملایر و نقاط اطراف از بعد از ظهر دیروز بارندگی و ریزش برف شروع شده و ادامه دارد. در گلپایگان از دیشب تا صبح امروز بیست سانتیمتر برف باریده و بعلت آب شدن برفها سیلاب در معابر و خیابانها جاری است در همدان و همه نقاط اطرافریزش برف ادامه‌دارد.

★ گیلان

در سراسر گیلان و شهر های شمال بارندگی همچنان ادامه دارد ودرارتفاعات‌گیلان برف میبارد. در گردنه کوئین در راه تهران ـ رشت ریزش برف‌توام باکولاک است

از بعد از ظهر دیروزبارندگی در یزد و ریزش برف‌دراطراف شروع شد

★ وضع کامل راهها

وزارت راه اعلام کرد در سراسر راههای کشور در۲٤ ساعت گذشته ریزش برف و باران ادامه داشته و براثر کولاک شدید بعضی ازجاده‌ها در نقاط کوهستانی بسته شده است.

براثر گزارشات رسیده راه سنندج ـ همدان در گردنه صلوات‌آباد براثر ریزش برف و کولاک بسته شده ودرمنطقه اراک در گردنه‌ها متجاوز از ۸۰ سانتیمتر برف نشسته و راه آشتیان ـ تفرش درگردنه نقره‌کمر بسته شده است.

در مناطق لرستان وکردستان ریزش برف توام با کولاک تا صبح امروز ادامه داشته و هنوز آسمان در این نقاط ابری و مستعد بارندگی است در استان های خراسان و آذربایجان ـ کرمانشاه ریزش برف ادامه دارد ولی راههای این نقاط باز است.

در استان تهران در جاده های فیروزکوه، چالوس، هراز، شمشک ریزش برف هنوز ادامه دارد

★ ۲ متر برف در کندوان

آخرین گزارش خبرنگار ما در چالوس که مقارن‌ظهرامروز به تهران مخابره شده حاکی است: براثر ریزش مداوم و شدید برف راه کندوان در آستانه انسداد قرار گرفته و ارتفاع برف از تونل بزرك تا هزارچم، به دو متر رسیده است. یك مقام پلیس راه ضمن تایید این خبر گفت: رفت‌وآمد وسائل نقلیه حتی بازنجیر چرخ ووسائل ایمنی بسیار مشکل است. ماموران راهداری با فعالیت زیاد برای جلوگیری از انسداد گردنه تلاش می کنند.

خبرنگار اطلاعات در اهواز گزارش داد: مه غلیظی شهر اهواز را فرا گرفته و کارون سربطغیان گذاشته‌است‌بطوری که چند جزیره وسط رودخانه زیر آب رفته است.

برف‌وباران درتهران وشمیران

بارندگی دیروز که از بعد از ظهر آغاز شده بود تا اوائل‌امشب ادامه خواهد داشت ولی‌با پیش بینی‌هائی که انجام گرفته تهران نسبت به روز های اولیه‌با مشکل چندانی از نظر ترافیک و سایر روابط شهری روبرو نشد. کشش طبیعی کانال ها و نهر هاتا حدود زیادی از ایجادسیلاب جلوگیری کرد و چون در هفته گذشته کلیه راهروهای‌آب‌از برگ درختان پاکشده‌بود جوی‌خیابان ها براحتی قدرت هدایت باران‌را به مخازن زیر زمینی داشت.

خبرنگار شهری ما در مورد شرائط رفت و آمد وسائط نقلیه‌و عابرین گزارش داد که جز درچند شهر باران سطح خیابان ها را نپوشانده است.

★ برف و باران

سهم تهرانیها از آسمان ابر آلوددوروز اخیرباساکنین‌شمیرانات و نقاط شمالی تفاوت داشت زیرا هنگامیکه در مناطق جنوبی شهر باران می بارید در نواحی مرتفع یعنی از میدان ونک تا ارتفاعات البرز قشری از برف زمین را پوشانده بود و دانه های برف فرو میریخت همین تفاوت محیط طبیعی، سبب شد عده‌ای از رانندگان که از شهربه شمیران و نقاط شمالی میرفتند در میان راه با مشکلاتی مواجه شوند و در کشش ترافیک کندی‌و اختلالاتی ایجاد شد.

★ میزان بارندگی

میزان بارندگی در تهران و سایر شهرستان ها براساس گزارش اداره هواشناسی طی ۲٤ ساعت گذشته برحسب میلیمتر باین‌شرح بوده است:

تهران ۳ر۷،شمیران ٥ر۸،بندر پهلوی ۲ر٤۵، رشت ۳۲ .اهواز ۲۱، مسجد سلیمان ۲۹، خارک ٤۳، بوشهر ٤۱، شیراز ۳۱.

پیستهای اسکی پر برف و کاملا آماده‌است

نزول برف یکی دوروز اخیر که هنوز هم در اغلب نقاط کوهستانی کشور مخصوصا در محل پیستهای‌اسکی ادامه دارد سبب شده است که پیستهای اسکی آبعلی، شمشک و گاجره پر برف و آماده برای اسکی شود.

با آنکه برف در راههائی که منتهی به پیست های اسکی میشود بشدت میبارد ماموران برای جلوگیری از انسداد راهها فعالیت شدید دارند و راههای منتهی به پیستها را با بولدوزر پاک میکنند.

تاکنون در بالای پیست آبعلی ارتفاع برف ۳۰سانتیمتر و وسط پیست ۳۵ و پائین پیست‌بیش‌از٤۰ سانتیمتر است که کاملا کوبیده شده وآماده برای اسکی‌میباشد بطوریکه وضع پیستهای‌اسکی ازحیث داشتن برف کافی نسبت به هفته گذشته خیلی بهتر است و با توجه باینکه راهها نیز باز میباشد پیش‌بینی میشود فردا و پس‌فردا جمعیت کثیری از علاقمندان اسکی و مشتاقان این ورزش به پیستهای اسکی روی آورند.

مدرسه عالی بیمه درمانی تأسیس میشود

★دوره این مدرسه عالی ۲ سال است‌و ۱۰۰دانشجو خواهد پذیرفت

یک مدرسه عالی بیمه درمانی از سال آینده فعالیت خود را در تهران آغاز خواهد کرد.

طرح نهائی این موسسه برای تصویب و شور تدوین و آماده گردیده است و احتمال‌می‌رودتا پایان سال جاری‌نتیجه آن‌اعلام شود.

مدرسه عالی بیمه درمانی بمنظور بهره‌برداری وسیع و افزایش ظرفیت علمی و آموزشی خود با چند واحد بزرگ از جمله سازمان جهانی تامین اجتماعی ارتباط‌مستقیم خواهد داشت و با همکاری و جلب‌کمک ازاین تشکیلات بروسعت‌برنامه‌ها وامکانات خویش در زمینه های مختلف آموزشی می‌افزاید.

در نظر است این مدرسه عالی‌بیمه درمانی‌علاوه‌برتربیت متخصصین ایرانی‌درهردوره چندین‌دانشجو ازسایر کشورها نیز برای‌تحصیل بپذیرد.

شرایط ورود

مدت تحصیل در این مدرسه عالی ۲ سال است و مجموعاهر سال ۱۰۰ دانشجو خواهد پذیرفت.

شرایط ورود به این موسسه آموزشی‌داشتن‌دیپلم‌کامل‌متوسطه و یا لیسانس است و پذیرفته ـ شدگان پس از طی دو سال‌در صورت‌موفقیت درآزمایشهای‌تعیین شده بدریافت فوق دیپلم و فوق لیسانس دررشته بیمه‌های‌درمانی توفیق می‌یابند.

مدیر عامل بیمه کارمندان دولت دراین مورد گفت:

با توجه به نیازی که جامعه های در حال پیشرفت به‌مسائل بیمه خاصه بیمه‌های درمانی دارند متخصصین این رشته خواهند توانست کمک زیادی بتوسعه بیمه بکنند.

در مدرسه عالی بیمه درمانی دو رشته اصلی :بیمه درمانی و بیمه‌اجتماعی تدریس‌خواهد شد و فارغ‌التحصیلان بکلیه امور مربوط به بیمه درمانی و نحوه اجرای‌قوانین‌دراین زمینه‌آگاهی و تبحر پیدا خواهند کرد.

بطور کلی در این مدرسه‌مسائل بیمه درمان قانونی ومقررات‌تامین اجتماعی‌اصول بیمه‌گری،سیستم های خدمات‌درمانی، محاسبات بیمه‌ای، توجیه اقتصادی و اجتماعی بیمه‌ها‌ـانواع بیمه‌های درمانی به دانشجویان آموخته خواهد شد.

دانشجویان این مدرسه عالی همچنین طی دو سال‌بامشخصات بیمه‌های درمانی ووجوه‌اختلاف آن با سایر بیمه‌ها وتشکیلات بیمارستانی‌و امدادفوری‌آشنائی خواهند یافت.

اسرارقتل گروهبان‌ژاندارم ویک‌غیرنظامی فاش شد

بدنبال انتشار خبر کشته شدن‌اسدالله‌بشردوست‌خرابکار متواری در اصفهان ودستگیری چند نفر از عناصر مرتبط با وی امروز خبرنگارما بامقامات مسئول در باره نتیجه‌تحقیقات از افراد دستگیر شده تماس گرفت، مقامات مزبور اظهار نمودند در تحقیقات معموله روشن شده است که اسدالله بشردوست علاوه بر انجام چند اقدام خرابکارانه در گیلان، تهران و اصفهان عامل قتل یك نفر ژاندارم و یك نفر غیر نظامی نیز بوده که روز ۱۳ مهر ماه در منطقه سلیمانیه تهران کشته شدند. جریان قضیه از اینقرار بوده است.

در ساعت ۹ بعد از ظهرروز ۱۳ مهر ماه سال جاری یکی از ساکنان خیابان اصفهانك واقع در منطقه سلیمانیه به پاسگاه ژاندارمری مراجعه و اظهار نموده بین وی و یکی از همسایگان او که برای برخی از اهالی محل ایجاد مزاحمت نموده نزاعی‌درگرفته و تقاضای رسیدگی می نماید، از طرف پاسگاه ژاندارمری گروهبان سوم وظیفه حسین مصطفی پور به محل اعزام‌می شود و چون دعوا درمحل‌فیصله نمی یابد گروهبان‌وظیفه‌تصمیم می گیرد شاکی را که‌نقاش رنك کار بوده به همراه فردی که از او شکایت شده و اکنون‌روشن گردیده‌اسدالله بشر دوست بوده‌است‌به‌پاسگاه هدایت نماید، هنگامی که هر سه نفر عازم پاسگاه بوده‌اند در بین راه اسدالله بشردوست بااستفاده از موقعیت غافل گیری، گروهبان ژاندارم و همسایه شاکی خود را مورد اصابت گلوله قرار داده و متواری می گردد، در همان موقع ماموریـن عکس‌های‌عناصر خرابکار متواری را به صاحب منزل و همسایگان خانه‌ارائه دادند و آنها با مشاهده عکس اسدالله بشردوست‌تایید کردند که نامبرده عامل قتل این دو نفر بوده است. پس از کشته شدن اسدالله‌بشردوست نیز جنازه وی به صاحب‌منزل و دو نفر از همسایگان ارائه گردید و بار دیگرتاییدنمودند که نامبرده همان شخصی‌بوده که مرتکب قتل آن دو نفر شده و معلوم میشود کەپس از ارتکاب به این جنایت به اصفهان گریخته است.

هوای تهران امشب به ۲درجه زیر صفر خواهد رسید

امشب هوای تهران سرد می شود و به دو درجه زیر صفر خواهد رسید

هواشناسی اعلام کرد سیستم هوای مدیترانه‌ای‌که هم‌اکنون آسمان تهران را پوشانده و باعث ریزش برف و باران گردیده امشب‌شکسته خواهد شد و هوا نیمه‌ابری میگردد

سیستم هوای مدیترانه‌ای از عصر روز دوشنبه از سمت غرب ایران به آسمان تهران رسید. این سیستم هم‌اکنون سراسر غرب‌ایران‌را پوشانده و درحال‌حاضر دراین مناطق بارندگی و ریزش ادامه‌دارد. میزان بارندگی‌در تهران‌ظرف دیروز ٦میلیمتر گزارش داده شده است.

بنابر پیش‌بینی هواشناسی سیستم هوای مدیترانه‌ای حداکثر فعالیت خود را کرده و بتدریج از بعداز ظهرامروز آسمان تهران را ترک گفته و بسمت شرق کشور خواهد رفت.

لبنان ممکن است از عضویت سازمان خارج شود

سازمان‌ملل ـ خبرگزاریها ـ نماینده دائمی لبنان در سازمان ملل دیشب‌درنطق‌شدیداللحنی‌در بحث‌مجمع راجع به بحران خاورمیانه عربی گفت شکست وناتوانی سازمان از حل‌بحران خاورمیانه‌موجب شده که‌اعتقاد کشور های عضو نسبت به‌این سازمان جهانی سست شود و پاره‌ای از کشور ها را در برابر امکان خارج شدن از عضویت سازمان قرار دهد.

نماینده لبنان گفت سازمان ملل نتوانسته است اسرائیل را باجرای قطعنامه نوامبر ۱۹٦۷ و دست کشیدن از حمله به کشورهای عربی وادارد و بدین ترتیب عدم کارآئی خود رادر اداره امور مسائل بین‌المللی‌به ثبوت رسانده است.

اخبار، رویداد ها، شایعات و گفتگو ها در بازار سیاست

مذاکرات قریب‌الوقوع عمر سقاف وزیر خارجه‌عربستان‌که بعدازظهر فردا برای یک دیدار پنج روزه رسمی به‌تهران‌می آید نگاه‌محافل سیاسی و دیپلماتیک پایتخت های خاورمیانه و جهان را معطوف کوشش‌های‌مشترک ایران‌وعربستان به توسعه اتسفر تفاهم وهمکاری میان ملل خلیج فارس کرده‌است. منابع آگاه هنوز بدرستی نمی‌ دانند سقاف در مذاکرات تهران‌چه جزئیاتی را مطرح خواهد کردولی بهر حال از آنجائی که‌مذاکرات وزیر خارجه عربستان نخستین تماس جدی میان تهران و ریاض پس از خروج قوای انگلیس از خلیج فارس است، ناظران امور برای نتایج آن اهمیت فراوان قائلند.

★★★

سناتور ویلیام فولبرایت رئیس کمیته روابط خارجی سنای‌آمریکا به دیدار تحقیقاتی خود ازپایتخت های سواحل جنوبی خلیج فارس پایان داد. فولبرایت در این سفر از عربستان، کویت، امارات متحده عرب و دیگر پایتخت ها دیدن کرد. آنچه فولبرایت در این سفر با خبرنگاران درباره آن سخن گفت ،بیشتر در اطراف سیاست آمریکا در خاورمیانه بود تا سیاست واشنگتن در خلیج فارس.

★★★

«کئورگ‌لیلنفیلد» سفیرآلمان در تهران برای انجام مشورت هائی با دولت بن امروز رهسپار آلمان گردید. سفر سفیر آلمان از چند روز بیشتر تجاوز نخواهد کردو بنظر میرسد وی در بازگشت به تهران حامل پیام هائی باشد. عزیمت لیلنفیلدبعداز پیروزی‌مجدد برانت و درآستانه امضای‌قرارداد عادی‌شدن روابط دوآلمان‌وتصمیم دول غرب به شناسائی رژیم‌آلمان شرقی‌درمحافل دیپلماتیک‌بااهمیت تلقی شده است.

★★★

لرد هلفورت‌مشاورملکه انگلیس در امور محیط زیست و طراح برنامه های نوسازی شهر لندن، امشب بدعوت‌شهردار پایتخت‌وارد تهران میشود .وی‌مدت ۱۰ روزبه مطالعه در وضع عمارت های‌بلند و همچنین شهر سازی تهران می پردازد و پس‌از بازدید ازاصفهان و شیراز تهران را ترک میکند.

★★★

منابع سیاسی تهران مسرت خود را از نتایج موفقیت آمیز مذاکرات نخست وزیران ایران و موریس پنهان نمی کنند سفر نخست وزیر موریس به ایران در اغلب محافل‌به‌منزله نخستین قدم اجرائی تهران در توسعه مناسبات با کشور های حوزه اقیانوس هند از استرالیا گرفته تا افریقای جنوبی تلقی گردید. این ناظران اظهار عقیده می کنند در آینده نزدیک با دبازدید های شخصیت های دیگری را از کشور های حوزه اقیانوس هند از تهران انتظار داشت.

★★★

کمیته اصلی سیاسی مجمع عمومی‌سازمان‌ملل دیشب‌قطعنامه مربوط به تشکیل‌کمیته‌ای‌مرکب از پانزده کشوررابرای بررسی پیشنهاد مربوط به غیرنظامی اعلام کردن اقیانوس هند با ۷۲ رای موافق تصویب‌کرد. درمیان پنج عضو شورای امنیت فقط چین به‌قطعنامه‌مذکور رای‌موافق داد و آمریکا ،انگلیس ،فرانسه و شوروی‌و۳۱ کشور دیگربدان رای ممتنع دادند.

هنگام بحث، چین، امریکا و شوروی‌رابشدت‌بخاطر رقابت در اقیانوس‌هندو افزایش‌حضور نظامی در این اقیانوس مورد حمله قرارداد .رای ایران به قطعنامه مثبت بود.

فروش ماهی از روز شنبه شروع‌میشود

امروز ۵۰ تن ماهی سفید و کفال و کپور بین ۷۵ فروشگاه عامل شیلات وتعدادی‌فروشگاه های تعاونی توزیع شد تا از صبح شنبه برای فروش بمردم عرضه کنند.

شیلات شمال طبق برنامه‌ای که تدوین کرده است اگر فروشگاه ها احتیاج به ماهی بیشتر داشتند آن را تامین خواهد ساخت و در حال حاضر روزانه بطور متوسط ۵۰هزار عدد ماهی در تهران توزیع می شود. ماهی که امروز توزیع شد روز شنبه و ماهی‌که فردا توزیع‌خواهد شد روز یکشنبه بمردم عرضه می شود و بطور کلی همیشه ماهی دو روز قبل ازروز فروش بدست فروشگاه ها میرسد. این برنامه ازآن جهت اتخاذشده که‌فروشندگان صبحها به خریداران جواب رد ندهند و به بهانه نرسیدن‌ماهی مشتری را رد نکنند.

دکترمهدی محقق استاد دانشگاه تهران :

مدارس قدیمی ایران

الهام بخش دانشگاههای غرب است

«کشور ما ، ایران در روزگار گذشته، بویژه دردوران‌درخشان تمدن اسلامی متفکران بزرگی را بجهان علم و فلسفه تقدیم داشته است » . دکتر مهدی محقق استاد دانشگاه تهران با این جمله سخنرانی خود را در کلوب روتاری شمال بریاست حسن شهباز آغاز کرد . وی افزود :

باید اضافه کنم که زمینه تفکری که در قرون اسلامی‌باآن برخورد می کنیم در دوره های پیش از اسلام ایران وجود داشته است ، منتها آمیختگی تفکر ایران یا افکار اسلامی و آشنائی با فلسفه یونانی موجب شکوفائی و تجلی هرچه بیشتر این اندیشه و تفکر گردید .»

دکتر محقق در قسمت دیگری از سخنرانی خود ضمن یاد کردن ازبزرگان فلسفه‌در ایران چنین گفت :

«متاسفانه در حال حاضر در مکاتب آموزشی ، تنها به ذکر نام این‌بزرگان و برشمردن وقایع زندگانی آنها بسنده می کنیم و از تجزیه و تحلیل مشرب‌فکری و فلسفی آنها غافل می مانیم . این غفلت موجب گردیده است که بین گذشته و حال ما گسستگی وخلائی بوجود آید که‌درنتیجه آن ما از گذشته خود و روش فکری و علمی نیاکانمان بیخبر مانده‌ایم .

آشنائی‌ما با تمدن مغرب‌زمین، گروهی از ما را مجذوب و گروهی دیگر را مرعوب ساخته است ، این مجذوبیت ومرعوبیت موجب گردیده که ما یکلی گذشته‌مان را آضافی‌و زایدفرض کرده و خود را در ردیف ملی قرار دهیم که از پشتوانه فکری و فرهنگی ناچیزی برخوردار هستند .

برخورد آراء

می باید اساس را از شرق و تکنیک را از غرب بگیریم و با تلفیق این دو به چیزی دست یابیم که به کار ما و جامعه ما می آید .

ما ، در گذشته برای خودمان صاحب مکتب و شیوه‌ای خاص در تعلیم و تربیت بوده‌ایم که متاسفانه امروزه فاقد آنیم . دانشگاه های بزرگ دنیا مثلا: آکسفورد یا کمبریج آنها به مدارس‌دوران‌خواجه نصیرالدین طوسی یا محمد زکریای رازی بیشترشباهت دارند تابه‌دانشگاه های امروزی ما .

منظور من از این سخنان این نیست‌که بگویم مابابد بدستاورد های علمی و فکری گذشتگانمان اکتفاء کنیم ، بلکه منظورم این است که باید برای رسیدن به مکتبی تلاش کنیم که پاسخگوی نیاز های فکری و روحی‌جامعه ایرانی باشد .»

شرق گرائی باطل

پس از سخنرانی دکتر محقق سئوالاتی از طرف حاضران به عمل آمد که‌از طرف ناطق بدان ها پاسخ داده شد ، در ضمن یکی ازاین سئوالات، آقای‌دکتر دولت آبادی چنین گفت :

« موج بازگشت به شرق که اخیرا در میان ما مردم بوجود آمده است ، در عین اینکه از نظر ا ول بسیار صحیح و منطقی است ولی از نظر نحوه عمل می تواند بسیار خطرناک باشد و آن ، به این دلیل است که اغلب کار هائی که در زمینه مطالعه کار ها و آثار گذشتگان صورت می گیرد ، کار هائی است که از روی کم دقتی و یا شتابزدگی صورت می پذیرد و حال آنکه تحقیق مسئله‌ای‌است که محتاج وقت و دقت در حد وسواس میباشد .

کاملا روشن است که عواقب یک تحقیق ظاهری و سرسری تاچه اندازه‌ای‌میتواندوحشتناک باشد ، زیرا ما ، در حقیقت بدنبال حلقه مفقوده‌ای هستیم‌که مارابه گذشتگانمان ارتباط دهد و بدیهی است که اگر این‌حلقه سست وناستوار باشد هیچگاه نمی تواند تکیه گاه بشمار آید.

من ، فکر می کنم که برای این کار باید گروهی از خبرگان و کاردانان را در زمینه های گوناگون علمی و فکری گردهم آوریم و امکانات لازم را در اختیارشان قرار دهیم و برای‌مدتی ، مثلا ده سال ، هیچ کاری با انها نداشته باشیم و پس ازاین مدت ازآنهابخواهیم که ماحصل کار و مطالعه خود را در اختیار ما قرار دهند ، تا از این طریق بتوانیم به مشربی‌که در جستجویش‌هستیم دست یابیم .

همه گناهها را بگردن غرب نیاندازیم

از: قدمعلی سرامی

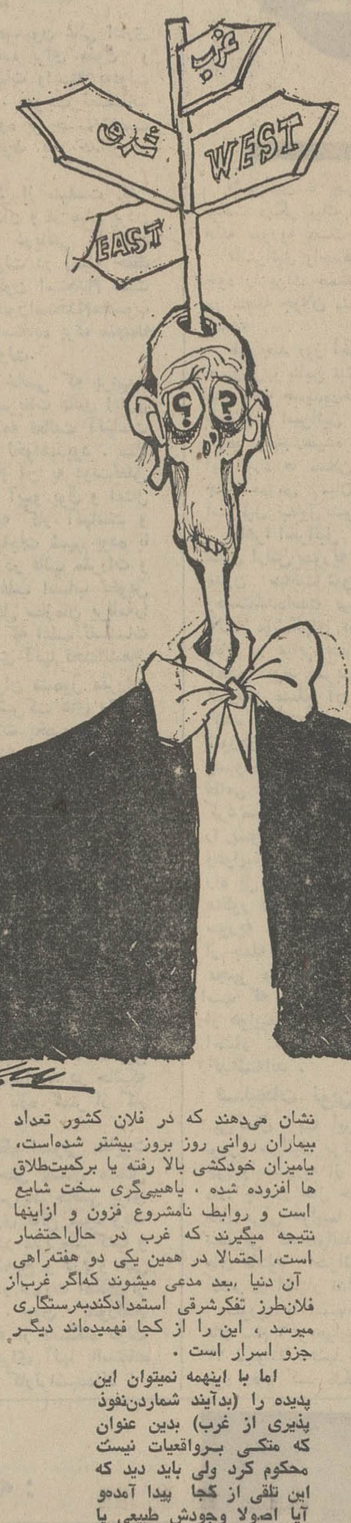

اینروزها در مقالات‌و افاضات‌روشنفکران از غربزدگی به‌تفصیل سخن میرود شایدبا برداشتی غلط از آنچه جلال‌آل‌احمداشاره کرده بود . ببینیم این احساس که در پاره‌ای روشنفکران نسبت به غرب زدگی می‌بینیم از کجا آمده ؟ آیا از قدیم، از همان هنگام که غربدست بکار شد و معماری ساختمان فرهنگ ما رابرعهده او گذاردند . تاثیر پذیرفتن از غربیان را بدمی‌پنداشتند و ناروامی‌دانستند یا آنکه دیرتر از این ، شست روشنفکران خبردار شد ؟

امروز عباراتی چون غربدر حال زوال است ، در غرب خبری نیست ، فرهنگ غربی دچار انحطاط شده و ... را از زبان بسیاری از کسان‌می‌شنویم که بی‌شباهت به‌مدعیات حضرت‌اسوالداشپنگلرنیست‌این حرفها کەگاه بصورت دگم‌های قاطع از سوی‌بسی‌از روشنفکر گرایان و نوپایان عالم روشن‌فکری مسلم فرض میشود بر اساس بررسی واقعیات و تحقیق همه جانبه فرهنگ‌مغرب زمین نه ، بلکه حاصل برون افکنی جامعه روشنفکر ایرانی است ، همانگونه که عامی‌گناه را بگردن بخت واقبال‌میاندازد جمعی از روشنفکران همه وابس‌ماندگی ها را از سوی باختر می‌بینند و دلشان بهمین کلی بافی ها خوش است و هرگز نیامده‌اند بنشینند و حساب کنندوببینند عقب‌ماندگی ازکجاست و هیچوقت باین‌فکر نیفتاده‌اندکه‌ممکن است‌بسیاری از گناهانی که بگردن غرب میگذارند از غفلت‌و ندانم‌کاری واحیانا غرور آنان ناشی شده باشد .

غرب خودش لال نیست و محقق هم دارد که دریابدکه منحط است یا مترقی چیزی که هست میخواهم بگویم‌این حرفها چیزی را حل نمیکند .

بقول پروین :

گفتن از زشت روئی دگران
نشود باعث نکوروئی

تفکر شرقی دوای درد غربی

فی‌المثل بعضی از روشنفکران کتاب و مقاله درباره بیماری غرب می‌نویسند و نشان می‌دهند که در فلان کشور تعداد بیماران روانی روز بروز بیشتر شده‌است، یامیزان خودکشی بالا رفته یا برکمیت‌طلاق ها افزوده شده ، یاهیپی‌گری سخت شایع است و روابط نامشروع فزون و ازاینها نتیجه میگیرند که غرب در حال‌احتضار است، احتمالا در همین یکی دو هفته‌اهی آن دنیا ،بعد مدعی میشوند که‌اگر غرب‌از فلان‌طرز تفکرشرقی استمدادکندبه‌رستگاری میرسد ، این را از کجا فهمیده‌اند دیگر جزو اسرار است .

اما با اینهمه نمیتوان این پدیده را (بدآیند شماردن‌نفوذ پذیری از غرب) بدین عنوان که متکی بروقائعیات نیست محکوم کرد ولی باید دید که این تلقی از کجا پیدا آمدەو آیا اصولا وجودش طبیعی یا ضروری است یانه ؟

این تلقی زائیده نابسامانی هائی بود که از اخذ تمدن غربی در جامعه‌ما پدیدآمد البته بسیاری‌ازاین نابسامانی‌ها جبری بود وناگزیر و از بعضی شان‌میشد جلوگیری کرد ، اما کسی نکرد .

نفوذ فرهنگی درفرهنگ دیگر اگربمرگ فرهنگ زیرنفوذ بیانجامد دردانگیزاست ولی اگر غنای آنرا سبب شود نبایدمایه اندوه روشنفکران گردد . نباید مثل بت پرستها از شکسته شدن بتهای سنن زاری کرد ، کار اساسی این است که بدعت های نوگذاریم آنهمنه بمددغریزه و احساسات و عواطف بل بیاری اینهمه و دانش و هنر و حرف واپسین اینکه باز ساختن سزاوارتر ازگریستن‌برویرانی هاست چرا که‌با گریستن گرینده تنهاخود را ویران تواند کرد و اشک آبی نیست که آبادانی بیاورد .

پیشینه کار

ایرانی هااز دوسه قرن پیش نفوذفرهنگ غرب را پذیرا شدند و اصلاح طلبان آن روزگاران که در جامعه ایران چیزی جز سکون ، جهالت همه‌گیر ، قناعت پیشگی ودرویش‌بازی وصوفی‌گری نمی‌دیدند و همه جا خرافات را برزندگی مردم مسلط‌می‌یافتند در مقایسه با پیشرفت های آن روز غرب چنین تشخیص دادند که باید به‌وام گیری فرهنگی از غرب پرداخت واز کنار نهادن سنت های دست و پاگیر غیرعقلانی باک نداشت‌و بعضی‌شان در این‌راه گامهای بلندی برداشتند و کار های کارستانی هم کردند. اما رفته رفته ساخت جامعه ما در اثر این تاثیر پذیری ها دیگرگون شد و بسیاری‌ازعناصر فرهنگ‌کهنه وسنتی دراین میان ازدست‌رفت، آنوقت‌بعضی‌ازروشنفکران باین فکر افتادند که این سنت ها حیف است وباید تادیر نشده برای رهائی‌شان اقدام کرد . البته باید توجه داشت اینان خود از دست آورد های فرهنگ باختر متمتع بودند ولی غریزی وعاطفی غم ازمیان رفتن سنن نیاکان را می خورند و راه نجات را در این میدانستند که باید با نفوذ غربدر بسیاری از زمینه هامبارزه کرد و حتی بعضی با ماشین هم دشمن شدند چون غربی بود و فرسوده ترین دستگاههای فکری را پذیرفتند باین‌دلیل

اخبار دانشگاهها

صبح پنجشنبه آینده موافقت‌نامه فرهنگی ایران و مصر میان دکتر نهاوندی رئیس دانشگاه تهران‌و بدوی عبداللطیف رئیس دانشگاه اسلامی‌الازهر قاهره در دفتر رئیس دانشگاه امضاء و مبادله خواهد گردید .

عصر روز سه شنبه ۲۸ آذردوجلسه سخنرانی در دانشکده های دانشگاه تهران برگزار خواهد شد . ساعت‌پنج بعداز ظهر دکترسیروس باورتحت‌عنوان «درباره طرح جامع شیراز»در آمفی‌تئاتر دانشکده هنر های زیبا و ساعت شش دکتر پرویز خانلری راجع‌به «غرب و ادبیات معاصر ایران»در تالار فردوسی دانشکده ادبیات سخنرانی خواهند کرد.

امتحانات پایان نیمسال تحصیلی دانشگاه اواخر دیماه آینده آغازخواهد شد و تا اوایل‌بهمن‌دانشجویان‌امتحانات واحد های مختلف درسی خود را انجام خواهند داد .

بنیاد رضا پهلوی که هرسال‌وامهای متعددی در اختیار دانشجویان ممتاز دانشکده ها قرار میدهد ، اسامی دانشجویانی را که از طریق مصاحبه برای دریافت بورس ووام دانشجوئی انتخاب شده‌اند ، از طریق سرپرستی دانشکده های مربوطه اعلام داشته‌است. دانشجویانی که معدل بالاتر از ۳٫۲۰ داشته و در مصاحبه بنیاد رضا پهلوی توفیق یافته‌اند ، ماهانه ۲۵۰۰ ریال به عنوان وام و بورس دانشجویی دریافت خواهند داشت .

سخنرانی در دانشگاه اصفهان

دکتر «اندرواتین» دانشیار دانشکده علوم دانشگاه تهران در انجمن ایران وامریکا و دانشگاه اصفهان ،سخنرانی هائی‌درباره علوم کتابداری و تعلیم و تربیت ایراد نمود که مورد توجه قرار گرفت .

دکتر «اتین» علاوه برتدریس در دانشکده علوم دانشگاه تهران ، سمت دانشیاری دانشگاه فولبرایت وریاست فرائت‌خانه‌های دانشگاه واشنگتن و میسوری را نیز بعهده دارد .

بازدید دانشجویان از ذوب آهن

اصفهان ـ بیست تن از دانشجویان سال سوم دانشکده فیزیك دانشگاه صنعتی آریامهر و همچنین چهل و پنج نفر از دانشجویان دانشکده حقوق و علوم سیاسی‌دانشگاه تهران‌واردا‌صفهان شدند و از تاسیسات کارخانه ذوب‌آهن آریامهر‌وهمچنین‌واحدساختمانی آریاشهر بازدید بعمل آوردند .

قیمت‌های صادراتی ما از کارخانه‌های اروپائی نازلتر است

کارخانه گرافکو
عظیمترین واحد تولیدوچاپ اتیکت چسب دار بصورت رول در خاورمیانه

خیابان رشت شماره۲۳ ـ تلفن۴۹۶۹۸

ورزشکاران کارگر استانهای

اصفهان ـ کرمان ـ سیستان و بلوچستان ـ ساحلی‌و فرمانداری کل یزد بتدریج وارد کرمان شدند . مسابقات نیمه نهائی از تاریخ شانزدهم آذر ماه ۵۱ در مرکز رفاه کارگران کرمان آغاز خواهد شد .

آغاز هفته چهارم
نمایش در سینما
شهر فرنگ

اولین سینمای ممتاز و ٤ ستاره ایران
** **

دزدی هواپیما ـ حادترین مسئله روز ـ در این فیلم هیجان و فراموش نشدنی به شیوه‌ای تازه‌درمقابل چشمان شما شکل میگیرد ...

چارلتون هستون
درفیلم پاناویژن ورنگی
سرقت هواپیما

با شرکت : ایوت میمیو جین کرین ـ والترپیجون
SKYJACKED
محصول متروگلدوین‌مایر

برای رزرو بلیط به گیشه شهر فرنگ مراجعه فرمائید.

دنیای ورزش روزهای شنبه منتشر میشود

برای تأمین آتیه احتیاج به
ریاضت کشیدن
نیست

از
بانک عمران
تا سه میلیون ریال
وام پانزده ساله بگیرید

سرمقاله

حقوقهای نامتوازن

شورای حقوق و دستمزد که یك کمیسیون عالی اداری بشمار می‌آید وسه‌وزیر درآن عضویت دارند، برای حقوق و مزایای اعضای هیات‌مدیره شرکتهاو موسسات وابسته به‌دولت ضوابطی در نظرگرفته وابلاغ کرده است . بموجب تصمیمات شوری ، در مورد حقوق و مزایای این گروه بر حسب اهمیت وظایف و میزان فعالیت سازمان های مربوط یك حداقل و حداکثری برقرار میشود.

تصمیم شورای حقوقو دستمزد ، متاثر از سیاست کلی دولت است در خصوص تعدیل حقوق کارمندان و از میان بردن تفاوت فاحشی که بین حداقل و حداکثر دریافتی کارکنان دولت به‌چشم میرسد. البته ضابطه کلی دولت در زمینه حفظ تناسب دریافتی حقوق‌بگیران ، مقررات قانون استخدام است ولی مواردی هست که مستثنی‌از مقررات قانون‌استخدام‌محسوب میشود ودرین موارد باید از مقررات ویژه استفاده برد، منجمله همین شرکت‌ها و سازمان های وابسته به‌دولت.

این قبیل سازمان ها بواسطه وظایف خاصی که برعهده دارند، هرگاه سرنوشتشان به مقررات و تشریفات عادی اداری سپرده شود آن سرعت و تحرکی راکه لازمه فعالیت آنهاست از دست میدهند و قادر به ایفای مسئولیت نخواهندبود . مثلا شرکت واحد اتوبوسرانی که اکثریت سهام آن به دولت‌تعلق دارد یاشرکت سهامی تلفن و شرکت های آب‌و برق و امثال آنرا که‌سرعت تصمیم و سرعت عمل لازمه کار آنهاست و میبایستی در طول شبانه روز جوابگوی احتیاجات شهر بوده با مردم درتماس و ارتباط باشند طبعا نمیتوان در قالب مقررات و کاغذبازی و تشریفات متعارف اداری که اغلب اسباب تطویل کارهاست محدود و مقید ساخت . یا فی‌المثل سازمان برنامه‌را باشرکت های متعدد وابسته به این سازمان که اغلب تاسیسات صنعتی و تولیدی و کارگری است‌وجنبه اداری آنها تحت‌الشعاع جهات فنی و بازرگانی قرار دارد طبیعتا نمیتوان مشمول مقررات یکنواختی قرارداد. اینست که سازمان هاو شرکت های وابسته به دولت ، هرکدام طبق اساسنامه و مقررات بخصوصی اداره میشوند واین مقررات ، اکثرا اختیارات زیادی به هیات مدیره آنها میدهد تا از حیث گرداندین چرخ تاسیسات و به کار بستن ابتکارات دستشان بسته نباشد.

لکن ، همین اختیارات نامحدود و مستثنی بودن‌ازمقررات قانون استخدام و قوانین دیگر سبب شده‌است که در مواردی تناسب منطقی‌بین شرایط زندگی مدیران و گردانندگان این سازمان هاباسایر حقوق بگیران از میان برود . فرضا شخصی که امروز سمت مدیر کل یا معاون را دریك وزارتخانه دارد وبموجب مقررات حقوقو مزایای مشخصی دارد و هیچکس قادر نیست چیزی زائد برآنچه قانون مقرر میدارد به وی بدهد ،فردا اگر عضو هیات مدیره یکی از شرکت های تابعه همان‌وزارتخانه شد دیگر دریافتی او تابع حدودی نیست .یعنی اگر هیات‌مدیره تصویب کند میتواند دو برابر حقوقی که قبلا داشت بگیرد و بعلاوه اتومبیل و راننده در اختیار داشته باشد ، به عناوین مختلف پاداش و اضافه حقوق بگیرد وقس‌علیهذا ... در حالیکه شاید میزان فعالیت و مسئولیت وی در کار تازه کمتر از کار گذشته باشد.

طبیعی است که‌این ترتیب ، بایك نظم اصولی مغایرت دارد وبخصوص حالاکه دولت در نظردارد حتی تصدی مشاغل اداری راتحت ضوابط تازه‌یی قرار دهد و شرایط خاصی برای احراز مشاغل مختلف در مقامات بالای اداری قائل شود ویك همجو تعدیلی در وضع حقوق و مزایای کادر مدیره‌شرکتها و سازمان های وابسته به دولت کاری است صحیح و لازم و حتی بعقیده ما میتوان پارا ازین فراتر گذارد و در صورت امکان از تعداد اعضای مدیره این سازمان ها کاست . چون ، بطورقطع در طول سالها عده‌یی را فقط برای این‌که از دستگاه دولت متنعم شوند درین قبیل مقامات گذارده یابرای آنها بااستفاده از مقررات استثنایی چنان سازمان هایی ، کارتراشیده‌اند !

مقالات وگزارشهای سیاسی

ترجمه : علی بهارلو

خاورمیانه‌عربی درآستانه جنگ

از : مطبوعات فرانسه

«اسرائیل تا چهل و هشت ساعت دیگر بیك حمله جدید علیه سوریه دست خواهد زد» .اسرائیل واحدهای زره‌پوش خود را برای حمله به سوریه در منطقه جولان متمرکز کرده است»

طی چند روز اخیر مطبوعات جهان‌عرب بااین تیترهادرگیری یك جنك جدیددرخط آتش‌بس سوریه و اسرائیل را پیش‌بینی کرده واظهارعقیده می کنند که این نبرد ها ممکن است بیك جنك عمومی میان اعراب و اسرائیل تبدیل شود .

ظاهرا اسرائیل که از مجهز شدن ارتش سوریه بسلاح های مدرن ساخت شوروی دچار وحشت‌شده‌است میخواهدقبل‌از آنکه موشکهای «سام۶» برای دفاع در برابر حملات هوائی آماده شوند ضربت شدیدی‌به نیروهای مسلح آن کشور وارد کنند حقیقت این است که شوروی پس‌از آنکه رئیس جمهوری‌مصر سادات‌کارشناسان نظامی آن کشوررا‌ازمصرخارج کرد سیل سلاح‌های‌جنگی خود را بسوی دمشق‌سرازیر ساخته وهواپیمای عظیم حمل‌و نقل‌از راه پل هوائی که برای این منظور تاسیس شده است‌ارتش سوریه را به سلاح‌های نوین از جمله موشك های «سام» مجهز می‌کند . حتی شایع است که شورویها چند فروند از هواپیماهای «میك۲۳» را در اختیار نیروی هوائی دمشق گذاشته‌اند .

تسلیحات نوین

بی‌گمان با این تسلیحات نوین اسرائیل برتری هوائی خود رابه‌سوریه از دست‌خواهد داد. چه در حال حاضر کشور های عربی هواپیما های‌شکاری تندروئی که بتوانند با هواپیما های فانتوم اسرائیل مقابله کنند در اختیار ندارند .

سوریه با استفاده ازموشك های سام ۶ و هواپیماهای میك ۲۳ میتواند نه‌تنها از مرز های خود دفاع کند بلکه در برابر اسرائیل وضع تهاجمی بخود بگیرد .

سوریه در عین‌حال که خود را برای نبرد «سرنوشت»آماده می‌کند میکوشدپای کشورهای عربی دیگر بویژه مصر را نیز به جنك جدید بکشاند .

از چندی پیش در قاهره صحبت از تشکیل یك کابینه جنگی به میان آمده است . اهمیتی که‌روزنامه نیمه رسمی «الاهرام» برای مذاکرات محرمانه رئیس‌جمهوری مصر سادات با همکاران اصلی خود قائل‌شده نشان میدهد که‌دولت مصر میخواهد تصمیمات مهمی را که در سرنوشت آینده این کشور تاثیر بسزائی خواهد داشت اتخاذ کند .

کابینه جنگی

با تشکیل کابینه جنگی در قاهره جمهوری مصر به‌آتش‌بس ۲۷ ماهه‌پایان داده‌و جنك‌علیه اسرائیل راازسر خواهندگرفت ولی هنوزمعلوم نیست که‌حمله مصر در کانال سوئز باعملیات تهاجمی سوریه- در«جبهه‌غرب» همزمان خواهد بود یا خیر؟و آیا جنك جدید بصورت «نبرد موضعی فرساینده» درخواهد آمد یا جنبه تحرکی خواهد داشت .

دولت مصر هفته گذشته پیشنهاد جدید اسرائیل را برای باز کردن راه‌آبی کانال سوئز رد کرده و تاکید نموده است که اختلافات اعراب و اسرائیل باید یکجا و باتخلیه کلیه سرزمین های اشغال‌شده حل و فصل شود .

در دمشق روزنامه «البعث» نوشته است که بازشدن مرز های سوریه و اردن به نیرو های اردنی امکان خواهد داد درنبرد سرنوشت که درحال حاضر ارتش سوریه به تنهائی بارسنگین آن را بدوش می‌کشد شرکت کنند .

اما ملك حسین با نقشه‌های سوریه که می خواهد باردیگر آتش جنك را در مرزهای‌عربی روشن کند مخالف است . او در مصاحبه اخیر خود گفت «بیم آن دارد که جنك چهارم اعراب‌واسرائیل«فاجعه‌جدیدی» برای جهان عرب بوجودبیاورد.

ملك حسین ضمنا اطمینان داد که دولت های بزرك پس از فراغت ازمسئله ویتنام‌برای برقراری صلح در منطقه عربی خاورمیانه اقدام خواهند کرد .

بهرحال طی چند روز اخیر دامنه فعالیت های سیاسی در خاورمیانه پیوسته گسترش می یابد . پرزیدنت قذافی بزودی وارد تونس خواهد شدوسلطان عمان اخیرا در تریپولی‌بارئیس شورای انقلاب لیبی مذاکرات محرمانه مهمی‌انجام داده‌است.

از سوی دیگر «لیندسی» شهردار نیویورك در تل‌اویو بسر می برد و قرار است «تومبالبای» رئیس جمهوری چاد که‌چندروز پیش روابط‌سیاسی خود را باتل‌اویو قطع کرد در ماه ژانویه از قاهره دیدن کند.

ممکن است‌طی‌ماه های‌آینده گلدامایر نخست وزیراسرائیل از اعضای حزب خود بخواهد که جانشینی برای او تعیین کنند چه وی تصمیم گرفته است که در انتخابات آینده اسرائیل شرکت نکند .

روزنامه های «تل‌اویو» از قول محافل مطلع نوشته‌اندکه گلدامایر گفته است بعقیده وی دایان ، ایگال آلون و یا ابا‌ابان نباید به نخست‌وزیری انتخاب شوند در این صورت باحتمال زیاد «پینهاس سابیر وزیر دارائی کنونی اسرائیل جای گلدامایررا خواهدگرفت.

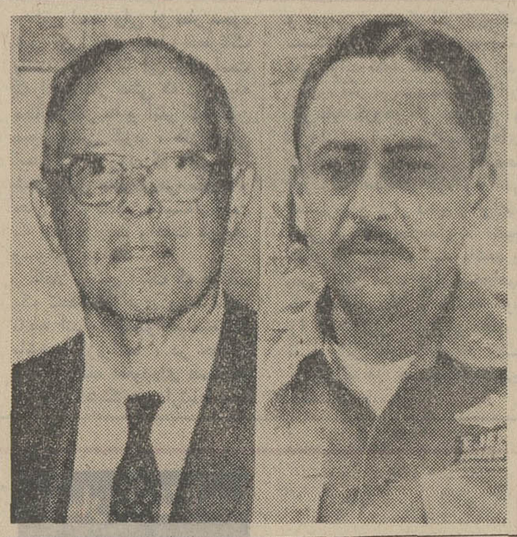

کودتای نظامی در هندوراس

هندوراس ـ نظامیان هندوراس طی یک کودتا رئیس جمهوری غیرنظامی این کشور را برکنار کرده و خود زمام امور را بدست گرفتند . رهبر کودتاچیان هندوراس ژنرال اوسوالدلوبزارلانو (نفر سمت راست) فرمانده عالی نیروهای نظامی کشور بود که بعد از برکناری رئیس جمهوری پیشین ردمان‌کروز (نفر سمت چپ) بعنوان رئیس جمهوری جدید ریاست دولت نظامی را بعهده گرفت . نظامیان کودتاچی‌اظهار امیدواری کرده‌اند که حداقل تا پنجسال دیگر زمام امور را بدست داشته باشند .

«عکس رادیوئی اطلاعات»

واشنگتن‌وهانوی توافق می کنند

سایگون نمیتواند به‌مخالفت ادامه‌دهد

از : جیمز رسیتون
هرالدتریبون

قبل ازاینکه کیسینجر برای مذاکرات باله‌دوك‌تو ، بطرف پاریس حرکت کند گفت :

ـ من امیدوارم که ماتوافقنامه صلح را با ویتنام شمالی بدون اینکه ناراحتی و یا تضاد شدیدی بین ما بوجود آید ، امضاء کنیم . شاید در آغاز مذاکرات انتظارات زیادی داشتیم جنك از آغاز موجب اندوه و ناراحتی بوده است واین خود عاملی برای ایجاد تضاد می‌شود شنیدن این‌جملات‌اززبان هنری کیسینجر نشان میدهد که او به رسیدن به‌توافق با ویتنام شمالی امیدوار است و بـزودی هرچند که برقراری آتش‌بس صلح محسوب نمیشود قرارداد آتش‌بس ، بین دوطرف امضاء میشودو آخرین‌مذاکرات به نتیجه خواهدرسید . مذاکرات‌هنری‌ـ کیسینجر با نمایندگان ویتنام شمالی در آغاز مذاکراتی سخت و مشکل بوده است و ناراحتیهای زیادی‌در تماسهائی که بین آنها برقرار شد بوجود آمده است .

تضاد در مذاکرات

در بعضی مواقع هردوطرف یعنی هم آمریکائیها و هم ویتنام شمالی‌باخشونت و جملات تند با یکدیگر روبرو شده‌اند و گاه نیز مذاکرات به بن‌بست‌رسیده و هر دوطرف ناراحتی و عصبانی‌یکدیگر را ترك کردند و «له‌دوك‌تو» ، رئیس‌هیات نمایندگی ویتنام شمالی نیز برای‌رسیدن به توافق با کیسنجر همان مشگلاتی را داشته باشد که کیسینجر برای‌رسیدن به توافق با او داشته است و بهمین ترتیب مشکلاتی که برای «کیسنجر» برای راضی کردن و رسیدن به توافق با «وان‌تیو» وجود داشته است ، برای «له‌دوك‌تو» نیز برای رسیدن به توافق با ویت‌کنك ها بوجود آمده است. ولی با وجود تمام این مشکلات چـون هر دو طرف می‌خواستند و تمایل دارند که‌جنگ ویتنام را پایان دهند مذاکرات صلح تا به امروز ادامه یافته است و ریچارد ـ نیکسون رئیس جمهوری آمریکا با تمام موانعی که در راهش قرار داشته است ، اجازه و امکان داده است که مذاکرات صلح پاریس همچنان ادامه یابدو عامل اصلی برای پایان دادن به‌جنك ویتنام شود و در مقابل «وان‌تیو» عکس‌العملی شدید نشان نداده است چون‌نمیخواسته است اینطور بنماید که آمریکا می‌خواهد شرایط و خواسته های خود را بر ویتنام جنوبی تحمیل‌کند ولـی آمریکا برای «وان‌تیو» روشن کرده است که اگر آمریکا برای امضاء قرارداد صلح با ویتنام شمالی توافق کرده باشد نمیتواند بنا بخواسته سایگون از این طرح بگذرد ، چون اگر چنین کند کنگره آمریکا بوجه جنك‌ویتنام را دیگر تائید و تصویب نخواهد کرد و آمریکا نمیتواند همچنان به کمك‌های نظامی و اقتصادی خود به ویتنام جنوبی ادامه دهد . در واقع این تنها و اصلی‌ـ ترین و موثرترین راه برای تنبیه ، سایگون استو این‌بیم‌که آمریکاکمك های نظامی و اقتصادی خود را به‌ویتنام جنوبی قطع کند همیشه باسایگون است .

خواسته‌های وان تیو

ـ نیکسون هنوز مایل نیست که به وان‌تیو بگوید اگر به توافق کلی بـا ویتنام شمالی‌دست یابداگر هم‌سایگون مخالفت کند ، نیروهای خود را ازویتنام جنوبی بیرون خواهد کشید و هرچه «وان‌تیو» سرسختی بیشتری نشان دهد امکان اینکه نیکسون چنین کندبیشتر خواهد شد. در حقیقت امید وان‌تیو به ادامـه جنگ و بی‌اثر مانـدن مذاکرات باید بیشتر به هانوی باشد . چون اگر هانوی سماجت کند که آمریکا باید پیش‌از آزادی زندانیان آمریکائی از ویتنام شمالی سایگون را ناچار کند که امضاء وان‌تیو را پای قرارداد آتش‌بس بعلامت پذیرش آن بگذارد و اگرچنین نشود‌از آزادی‌زندانیان آمریکاخودداری خواهد کرد بحران واقعی بوجودمی‌آید و بین آمریکا و هانوی تضاد شدیدی ایجاد میشود که «وان‌تیو» بیشتر وبهتر از هرکس دیگری میتواند ازآن بهره گیرد و آنرا برای ادامه قدرت‌وتحکیم پایه های حکومت خود مورد استفاده‌قرار دهد ولی هانوی هرگز اشاره نکرده است که پیش‌از برقراری آتش‌بس‌باید موافقت «وان‌تیو» جلب شود و این را شرط امضاء موافقتنامه قرار نداده است و در مورد توقف‌آتش‌بس نیروهای ویت‌کنگ نیز چنین شرطی تعیین نشده است .

امریکا نرهتر میشود

واشنگتن توجه داشته است که‌از تقاضاهای اصلی سایگون‌خروج تمام‌نیرو های ویتنام شمالی از جنوب است این‌در شرط اصلی وان تیوحتی قبل از این‌که در اکتبر گذشته کیسینجر مذاکرات پاریس را با له‌دوك‌تو آغاز کند بودولی نیکسون برای ، وان‌تیو توجیه کرده است که دیگر امریکا خواهان خروج نیرو های ویتنام شمالی از جنوب‌نیست و دراین باره سماجت نمی‌کندو آنرا شرط برای امضاء قرارداد برقراری‌آتش بس نمی داند و در واقع واشنگتن درك کرده است که بین نوع آتش بس که خود خواهان آن‌است و شرایطی کـه سایگون داردتفاوت‌بسیار است.«وان‌تیو» میخواهد تازمانی که نیرو های ویتنام شمالی از خاك ویتنام جنوبی خارج نشده‌اند ، امریکائیها را در ویتنام نگهدارد ولی مسئله دراین است که نیکسون هرگز به وان‌تیو قول نداده است تازمانی که هدفهاو خواسته های او تامین نشود سربازان امریکائی را در ویتنام نگهدارد و آنها را در جنك‌شرکت دهد بلکه فقط میخواست شانس وامکان برای این که ویتنام جنوبی از خود دفاع کند بـه این کشور بدهد.

مناطق بیطرف

مقامات کاخ سفید عقیده دارندکه در قرارداد صلح که کیسینجر و«له‌دوك‌تو» با امضاءآن‌موافقت خواهند کردحدفاصل بین ویتنام شمالی وجنوبی یك منطقه بیطرف اعلام میشود و لائوس وکامبوج نیز به یك منطقه بیطرف تبدیل خواهند شد. البته امریکا تضمین خود را کرد که بعد از برقراری آتش‌بس هم ویتنام شمالی و هم ویتنام جنوبی را کمك کند تا این دو کشور بتوانند خرابیهای‌جنك را ترمیم کرده نوسازی را آغاز کنند.

و ممکن است بعضی از این‌مواد در موافقتنامه آتش بس کاخ سفید و هانوی تغییر کند ولی این تغییرات جزئی خواهندبود و برای «وان تیو » روشن شده است که اگر مفادقرارداد راندیده بگیرد امکان درگیری جنك و حمله ویتنام شمالی وجود خواهد داشت .

ژنرال هك معاون کیسینجرمعتقد است ویتنام شمالی با محترم شمردن مواد قرارداد بهره بیشتری‌ازصلح‌خواهد گرفت تا آغاز یك جنك دیگربنابراین بیم این که ویتنام شمالی قراردادی که امضا کرده است فسخ کند در شرایط بعداز جنك وجود ندارد اینطور که استنباط میشود بعد از برقراری آتش بس امریکا طی یك برنامه سالیانه۷۰۰ میلیون دلار به‌ویتنام جنوبی ودرمدت‌پنج سال ۲٫۵ بیلیارد دلار به ویتنام شمالی برای ترمیم خرابیهای جنك کمك‌خواهد کرد.

مسائل ایران

نوشته :
دکتر کاظم ودیعی
استاد دانشگاه تهران

شهرها وشهرداریها

وجدان شهر نشینی در ماچنانکه باید بیدار نیست . مقایسه کنیدعکس‌ـ العمل مردم شهر لوگا را در مقابل آگهی کوچکی که شهرداریشان برای استمداد از اهالی به جهت برداشتن صد هاتن زباله منتشر کردو فردای آنروز صد هاتن پیرو جوان از هرطبقه برای کمك بپاخاستند با عکس‌العملی که مردم شهر ما در برابر آگهی های شهرداری تهران در امور مختلف از خود بروز میدهند. نگاه کنید بهمت و غیرت مردم شهر زنو آنجا که قرار شد برای پاك‌نگاه داشتن آب‌دریاچه لمان باشهرداری همکاری کنند تازه‌ژنو و لوگا شهر های کوچکی‌اند نه بوسعت و جمعیت شهر تهران . در بسیاری از موارد دیگر نیز شهرداران همین شهر واقعا از همشهریان خود استمداد کرده‌اند و حتی پاره‌ای از امور را به وجدان همشهریان سپرده‌اند و نتایج نومید ـ کننده آنرا دیده‌ایم . ما درخت‌های خیابان و کوچه ها را می‌آزاریم. نهر آبها را می‌آلائیم . معابر و گذرگاه‌ها راناپاك داشته به هوا و زمین و درو دیوار و زمین شهر خود و هرچه از زیبائی دارد رحم نمی کنیم‌حتی سکوت محلات مسکونی را با بستن سر آب‌پاش ها به دم لوله های آگزاز اتومبیل های خود درهم می شکنیم تا ذات تازه‌بدوران رسیده خودرا نشان دهیم . اینها همه از ضعف احساس مسئولیت نسبت بـه محیطی است که آنرا پایتخت خود می نامیم اینها همه از فقدان یك وجدان آگاه شهرنشینی استو فراموشی و غفلت باین که ما نمی توانیم در یك شهر بدون حس همشهریگری زندگی کنیم که زندگی شهری مشترك است که شهر ملك مشاع است و از آن‌همه و در عمل هیچ وجب آن پشت قباله کسی نیفتاده است .

این‌یك روی قضیه است . روی دیگر روش شهرداری شهرداران ماهاست روشی پر از تهدید و دور از واقعیات. اگر عوارضی ندهی برق تـو بر طبق قانون اقطع میشود و اما وقتی ندادی تازه معلوم نیست که قطع برقهابصلاح دولت که خود فروشنده برق است وبرق را ملی‌کرده تابهمه و هرجا بشود آنرا برساند خواهد بودیانه دراخبار هر ازمدتی میاید که حساب فلان شهرداری بعلت بدهکاریهائی که دارد در بانك توقیف شد چندی پیش در آبادان‌چنین روی دادو سپس در شیراز همین واقعه تکرار شد.

روزی نیست که گروه های‌کثیری از مردم تهدید بقطع آب‌و برق وعوارض و اجازه ساختمان و غیره در راهروهای شهرداریها و سازمان های مربوط سر‌ـ گردان نشوند . اینها و دیگر اخبارکه از زشتت و قصور در انجمن های شهر تاچندی پیش می خواندیم که همه‌دال بر ناتوانی شهرداریهاست .

*

مرکز آمار عمومی هر دهسال یکبار میزان شهرنشینان ما را ازطریق سرشماری عمومی معین می دارد و ما برخ‌خود می‌کشیم که نسبت شهرنشینان روبافزایش است واین افزایشی است غرور آمیز و حاکی از رشد و توسعه اقتصادی . اماکاش مرکز و مرجعی هم اعلام می‌کرد که روحیه شهر نشینی و وجدان شهری ماچه میزان از رشد را ازاین سرشماری تاآن دیگری که دهسال است نشان میدهد.

نمی توان بعض ناقدان که این شهر واین همشهری همان شهرداری و همان شهردار را سزا است وبیله دیك بیله چغندر بی اعتنا ماند . اما اگرچنین باشد که امید تحول می‌میرد . بنابراین یکجای این قضیه می‌لنگد . تو گوئی شعور ذاتی هر شخص بایدمنکرهمکاری و تعاون در امر اداره امور شهر است که همه چیز از شهرداری توقع کند . تو گوئی مدیریت شهرداریها بصفربابد گرائیده باشد که این همه همشهریان مستوجب مواخذه و تهدید باشند.

آموزش واقعی

بزعم من ما مردم را در کار خود هنوز میدان شرکت نداده‌ایم و به آنها نیاموخته‌ایم که باهم می زیند پس‌بی‌هم نمی توانند اقدام کنند و شهر زیبا و سالم و راحت نخواهد شد مگر بدنبال یك آموزش واقعی برای شرکت دراموز شهر . حداقل باید بفکر نسلی که در حال بالاآمدن است بود و مسئولیت زندگی شهری را در مدارس بصورت های موثری بیاموزانیم . وگرنه شهر‌ـ هایمان روز بروز کما توسعه یافته قرو کیفا جهنمی تر خواهند شد. امروز نوبت تهران است و فردا نوبت اصفهان و تبریز و شیراز و چه بدبختی بزرگی است که تهران الگوی شهر های دیگر باشد.

بمردم هر محل و حتی بسکنه هر کوچه باید اختیاراتی دادو مسئولیت‌هائی را خواست . تا در کار ها شرکت کنند. تاوجود شهرو شهرداری را حس کنند تا خود و همشهری خودرا بازیابند ،به شهرداری ندا دهند و ندای شهرداران را بشنوند . که جز این آب در هاون کوفتن است .

شاید که انجمن های شهر واستان ازاین مهم گره برگشایند و باید که مردم در تدارك امور شهری که ازآنند و در آن شرکت جویند و دل بندند بر محیطی که در آن میزیند و همه چیز خودرا از آن دارند . راحتی ها وثروت سلامت و حتی ناراحتی ها وتنگدستی و کسالت را.

پاورقی سیاسی اطلاعات ۷

بورمان ارباب نازیها

بورمان بعد از ترك خانه یهودی ثروتمندی که دربلیوی صاحبخانه او بودو بعد از این که هویت حقیقی او را شناخته بود خواسته بود که خانه‌اش را ترك کند نام خودرااز گلدشتین به آگوستین «نك‌لیبراج» تغییر دادو در خانه کشیشی در یك شهر بلیوی بنام « روربناکو » مقیم شد.

در بلیوی دست بورمان از ثروتی که داشت و در بانك‌های آرژانتین ذخیره شده بـود کوتاه بود و او ناچار زندگی خودرا از یك زندگی‌اشرافی و مرفه که در شیلی و آرژانتین داشت یك زندگی فقیرانه تبدیل کردو سعی کردبافناعت زندگی را ادامه دهد تافرصت مناسب بار دیگر برای جنك‌ـ اندازی و استفاده از ثروتی‌که داشت فرا برسد. او به جامه یك کشیش کاتولیك درآمده بودو خودرا برادر مارتین می نامید و به کسانی که نسبت به او سوء ظن داشتند و باور نمی کردند که یك کشیش بلوی کاتولیك باشد، مخفیانه‌بالحنی که صمیمیت از آن حس می شد میگفت :

بورمان کشیش

ـ من یك‌ماموریت مخفی‌از طرف واتیکان دارم و کلیسا های کاتولیك و کشیش های آنها رازیر نظر دارم .همانطور که شما نیز ممکن است گمان برده باشید من یك کشیش کاتولیك اصل بلووی نیستم ولی چه کنم ناچارم خود را به‌این اسم و شکل معرفی‌کنم تا بتوانم ماموریتی را که از طرف واتیکان بعهده‌ام گذارده شده است در کمال دقت انجام دهم .

در بین ۱۹۵۸ـ۱۹۵۹ بورمان در جامه کشیش ها به هرکجا که در بلووی خواست رفت وبا نازیهای فراری که دراین‌کشور پناه گرفته بودند تماس‌گرفت. آخرین مرحله او به شهر «لاپاز» رفت و در یك‌کلیسای خواهران آلمانی مقیم شد و در آخر سال ۱۹۵۸ بشهر آپولو درست ۸۰ مایلی فاصله از پایتخت آرژانتین رفت و ازاین زمان بود که او بتدریج اولین خشتهای بنای امپراطوری‌بزرك تجاری را که میخواست‌بسازد کار گذارد و اساس وپایه آن راریخت .

تجارت پر توسعه‌ای درامریکای جنوبی داشتندو مرکز آنها در آرژانتین بود تماس برقرارکرد و آمادگی خودرا برای شرکت در سرمایه گذاریهای آنها اعلام داشت .

بورمان تاجر

یکی‌ازاین تجار ایتالیائی مردی بنام وکر کریمادل بودکه نسبتی با خانواده سلطنتی موناکو داشت و دیگری‌بنیتو‌ـ استریونی یك فاشیست قدیمی ایتالیائی بود که در زمان پرون باگروهی از دوستان و هم‌ـ فکران خود به آرژانتین آمده

عنکبوت در اغلب‌تجار تهای‌بزرك کارتلها ، کمپانیها سرمایه‌ـ گذاری کردند.

بعضی ازاین کمپانیهاشهرت بین‌المللی دارند ، در سرتاسر دنیا محصولات آنها فروخته‌می شودو در تمام جهان فعالیت دارند . یکی ازاین سرمایه‌ـ مردی تجار ایتالیائی نسبتی با خانواده سلطنتی موناکو داشت و دیگری‌بنیتو‌ـ استریونی یك فاشیست قدیمی ایتالیائی بود که در زمان پرون باگروهی از دوستان و هم‌ـ فکران خود به آرژانتین آمده

بورمان بجای هیتلر

یك هفته بعد ازاین واقعه یکی از مامورین مخفی پلیس آرژانتین که‌خارجیان را زیر نظر داشت گزارشی باین شرح به اداره مرکزی پلیس مخفی فرستاد.

موضوع ـ تعقیب خارجیان‌و زیر نظر داشتن‌اشخاص‌مظنون. حدود سه روز پیش یکی از مامورین بنام مستعار گالوان‌با رئیس و صاحب‌هتل کالوارو‌بنام منیا کالوارو تماس گرفت و کالوارو باو گفت . که یك‌روز قبل سه نفر به هتل او‌آمدند. یکی از آنها مردی چاق‌وکوتاه باصورتی گردو چاق بود که ۶۶ساله مینمود که در دفتر هتل بنام جویرز شغل تاجرنام نویسی کرد. دو مرد جوانتر دیگر با او بودند که یکی از آنها خودرا لوئیس جمتیز یك اسپانیائی ۳۸ ساله معرفی‌کرد، او قدی بلند و مو هائی طلائی و چشمانی آبی داشت .دیگری خودرا آماندو فردوالیا یـك مکزیکی ۳۴ ساله معرفی نمود او نیزقدری چاق بود . این‌سه نفر آلمانی صحبت میکردند و بظاهر پرز حتی یك لغت اسپانیولی نمیدانست و بنظر می رسید که بردو نفر دیگرریاست دارد چون آنها با احترام با او صحبت میکردند . در سومین روز اقامت آنها پرز بیمارشد و جیمز از کالوارو خواست که برای او دارو تهیه کند . وقتی که کالواردو دارو را به اتاق آورد پرز از جیمز یك‌لیوان شیر خواست و کالوارو شنید که جیمز در جواب گفت :

ـ اطاعت میشوداربابورمان! زمانی که گالوانی مامورمخفی به‌این هتل آمد این سه نفر بدون این که بگویند کجا می روند هتل را ترك گفتند.

ادامه دارد

در اثر تزریق داروئی بنام«سرتال» دچار ناراحتی شدید شدوناچار گردید که بلافاصله‌درلیپوری به طبیب ۳۲ ساله‌ای بنام فرانچسکو سانتوز مراجعه‌کند. وبلافاصله بعد از این که او مطب دکتر را ترك کرد یکی از مامورین که بورمان راتعقیب میکرد با دکتر تماس گرفت ، عکسی از بورمان را درکنگره نازیها در آلمان باو نشان‌داد و از او خواست که اگربیمار او صاحب همان عکس‌است‌اینرا گواهی کند و طبیب مزبور بعد از نگاهی بعکس گفت بله این همان بیماری است که‌چند لحظه قبل بمن مراجعه کرد.

درمبخش

تصویرگر دنیای وارگونه

از : جواد مجابی

کامبیز درمبخش

هشتادو دومن نمایشگاه تالار قندریز به نمایش کاریکاتور های کامبیز درمبخش اختصاص یافته است ، جواد مجابی یادداشتی‌در باره این نمایشگاه نوشته است که میخوانید :

کامبیز نام آشنائی است پای طرحهای فراوانی که اینروز ها مطبوعات رافتح کرده است . این طراح هجا پرداز در شرایط ژورنالیسم معاصر ، سلیقه سر ـ دبیران مالی و خوانندگان هوشمندشان را رندانه دریافته است .و حسب‌الفرمایش «ذوق عمومی» بسوژه های روز ـ که همیشگی شده‌اندمی‌پردازد حاصل این ساخته های فراوان قطار لبخندی است که برلبان مشتریان نشریات «فراغت وبطالت» می ـ گذرد اما درمبخش قربانی اینان نیست که خود براین تلاشی عبث بخاطر «نام ونان» آگاهی دارد .

او کفاره این آثار باب روز را با طرحهای ظریفی که کمتر چاپ میکند میدهد، خواستاران اینگونه آثار هنوز در شماره‌اندکند.

★★★

کامبیز درآثاری که نمایشگاه حاضر بخشی از آنست ،همواره از خط مرزی عبور می‌کند .مرز بین ظرافت و خشونت ، خطی‌بین آنچه که بومی است و آنچه که می‌تواند جهانی باشد ، خط بین هجوومدارا ...

او بابندبازی ازاین مرزخطرناک میگذرد و حاصل کار خوشایند است و آگاهی دهنده . در این دنیای پراز تناقض ، کامبیزتضاد را خوب می‌شناسد و سلطه خود را براین تضادغم‌انگیز میگستراند اوشاد خواری حاکمان و فلاکت محکومان ، درهم آمیختگی آزمندان وبی‌نیازان را براحتی تصویر میکند . داستانهای غریبی میگوید که درورای قهقهه ،صدای هق‌هقی می‌آید .

«مرد» بی‌سیمای‌او دردمنداست، برشورهزار میگرید گلی که میروید چشم اوست و دستش را بهم پرچ کرده‌اند پرنده‌ای از سرش کرمی میجوید ، انگشتان دست دوستش ماری چند سر است . این آدم‌در سر دنیائی آشفته دارد ، بی‌قانون و برهمهمه مثل یک جنگل.

برخورد این «درخت آدمها» تماشائی است ، یکی از بهترین کارهای او گردش این جنگلیان است شاخه های درهم شده‌بالای سرشان گرچه زیباست اما آنرا از حرکت بازداشته است آیا با نسیمی میتوانند از حالت‌میخکوب خود بدرآیند ؟ آدم ـ درخت ها، اما به‌این زودی ازپای‌درنمی‌افتند بهراره‌ای و تبری .

همیشه جوانه‌ای‌درکار سبزشدن است ودرپنا کمتبر خود درختی بوده است.

درمبخش روی سخن با جامعه بورژوا دارد و طبعا قهرمانان او نیز از زمره آنانست.این آدمهای بظاهر معتبر اماکوکی ، این باد شدگان ، آنان که برای نـجات خویش از دستهای خواهنده ، پلی ساخته‌اند اینان که برای‌هیچ شعار میدهند ، کافیست که نقاب از چهرمشان فروافکنی و ببینی که‌غرق‌شدگانند،حتی درآسمانشان هم غریقی ترا بکمک میخواند.

کامبیزاز «روزنه‌ای دیگر»بدنیای ما مینگرد او بیدرد نیست ازکنار ماو شما،سوت زنان‌نمیگذرد دلهره های اورا بنگرید واندوهش رابه خاطرآنانکه نمی‌دانند ونمی‌توانند.

شاید پرداخت‌درمبخش خشونت لازم رابرای سوژه هایش نداشته باشد اما اوبا ظرافتی تحسین ـ انگیز از دنیای درنده‌ای سخن میگوید که همه‌رکمین همند و خلاصی را جـز شهـادت تدبیر نیست ، این روز های مرده را باید بمردگان واگذاشت . یکبار برایش نوشته‌ام برای اوآینده‌ای تابناک آرزو نمی‌کنم او اکنون آینده تابناک خود را زیر نگین دارد .

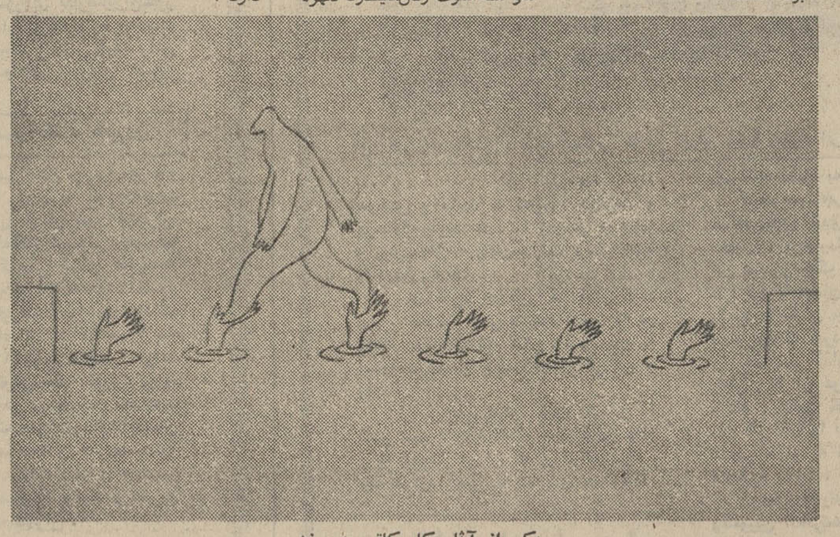

یکی از آثار کاریکاتور درمبخش

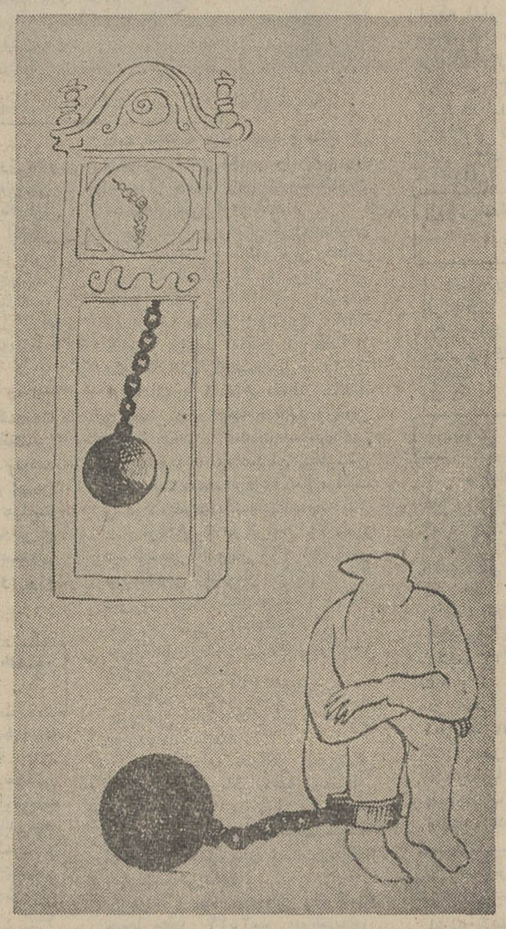

اثر دیگری از کامبیز درمبخش

نمایشگاه تقویم

نمایشگاه تقویم سال جدید مسیحی ۷۳ از دیروز در انستیتو گوته به معرض نمایش گذارده شده است .

این نمایشگاه که مدت ۱۲ روز ادامه خواهد داشت صبح وبعدازظهر برای بازدید عموم باز است .

در نمایشگاه مذکور ۱۳٤ نوع تقویم در قطع و چاپ‌زیبا از ناشرین مختلف آلمانی وجود دارد .

تصاویری که دراین تقویم‌ها بکار گرفته شده تنها جنبه زینتی ندارد بلکه هرکدام در موضوعات مختلف مسائل و تصاویر تاریخی ، نقاشی های کلاسیک ، تصاویر کلیسا های قدیم ، نقاشی های مدرن‌ازآثار نقاشان بزرگ چون پیکاسو مناظر مختلف ، شاهکار هـای عکاسی ، و هزاران طرح بصورت اسلاید ،فتو ، بچاپ رسیده است .

شرح تصاویر در صفحه‌آخر

تقویم‌ها خود کاریست در خور تحسین ، زیرا باین ترتیب تقویم بابرخورداری از جنبه های زینتی مجموعه کوچکی از هنر و تاریخ هنر را نیز بهمراه دارد .

تقویم در کشور آلمان تنها یک وسیله آگاه کننده روزها وماهها نیست بلکه چاپ تقویم از طرف ناشرین و کمپانی‌های مختلف و صاحبان صنایع وسیله‌ای برای ایجاد ارتباط وعرضه هنر نیز می باشد .

تلویزیون

برنامه امروز وفردا

برنامه‌شبکه‌تلویزیون‌ملی

چهارشنبه
۲۸ـ۱٦ سلام شاهنشاهی‌و اعلام برنامه
۳۰ـ۱٦ برنامه روستائیان
۰۰ـ۱۷ اخبار
۱۰ـ۱۷ کودکان
۰۰ـ۱۸ جادوی علم
۳۰ـ۱۸ نغمه‌ها
۰۰ـ۱۹ اخبار
۱۷ـ۱۹ راز بقا
٤۵ـ۱۹ اخبار ورزشی
۵٦ـ۱۹ حامیان
۳۰ـ۲۰ مشروح اخبار
۰۰ـ۲۱ پزشک محله
۰۰ـ۲۲ روزنامه جهان
۱۰ـ۲۲ تئاتر
۰۰ـ۲۳ اخبار

نیمروز پنجشنبه
۵۸ـ۱۲ سلام شاهنشاهی‌و اعلام برنامه
۰۰ـ۱۳ اخبار
۰۵ـ۱۳ کانون خانواده
۳۰ـ۱۳ـ والت‌دیسنی
۳۰ـ٤ اخبار

برنامه دوم تلویزیون ملی

چهارشنبه
۳۰ـ۱۹ اسلاید و موسیقی روز
۰۰ـ۲۰ اخبار
۰۵ـ۲۰ والت‌دیسنی
۰۰ـ۲۱ مرزهای دانش
۳۰ـ۲۱ دکتر بعد ازاین
۰۰ـ۲۲ اخبار و مجله
۳۰ـ۲۲ ادب‌ایران وجهان
۰۰ـ۲۳ فیلم مک‌کلود

تلویزیون آموزشی

قسمت‌دوم برنامه چهارشنبه
۰۰ـ۱۷ حرفه و فن دوره راهنمائی
۱۵ـ۱۷ ریاضـی اول راهنمائی
۳۵ـ۱۷ مسابقه شیمی
۵۵ـ۱۷ زنگ تفریح
۰۵ـ۱۸ طبیعی ٤ ریاضی و ادبی
۲۵ـ۱۸ فیزیک پنجم
۵۰ـ۱۸ جبر پنجم
۱۰ـ۱۹ شیمی هنرستانها
۳۵ـ۱۹ هندسه‌ومخروطات
ششم طبیعی
۰۰ـ۲۰ زنگ تفریح
۱۰ـ۲۰ مروری‌در ریاضیات راهنمائی برای‌معلمان دوره راهنمائی
۳۵ـ۲۰ اصولی در باره ریاضی مدرن
قسمت اول برنامه پنجشنبه
۰۰ـ۱۳ ترانه‌هـا و چشم‌اندازها
۵۰ـ۱۳ سلام شاهنشاهی‌ـ سرود فرهنگ واعلام
برنامه
۰۰ـ۱٤ نیایش
۰۵ـ۱٤ زبان انگلیسی
۲۰ـ۱٤ ریاضی سال دوم راهنمائی
٤۰ـ۱٤ مکالمه انگلیسی
۵۵ـ۱٤ هندسه فضائی پنجم
۲۰ـ۱۵ زنگ تفریح
۳۰ـ۱۵ جبر ومثلثات‌ششم طبیعی
۰۰ـ۱٦ شیمی ششم
۳۰ـ۱٦ برنامه کودکان

تلویزیون آمریکا

۰۰ـ۱۷ خانه بر درخت داستی
۳۰ـ۱۷ پروفسور و نائی
۰۰ـ۱۸ اخبار
۰۵ـ۱۸ بولتن مدرن
۲۰ـ۱۸ تعطیلی ورزشکاران
۳۰ـ۱۸ آنطور که اتفاق افتاد
۰۰ـ۱۹ شو جوی‌بیشاپ
۳۰ـ۱۹ سانی و شهر
۳۰ـ۲۰ اتاق ۲۲۲
۰۰ـ۲۱ چپارل
۵۵ـ۲۱ بولتن مدرن
۰۰ـ۲۲اخبار
۱۵ـ۲۲ فیلم سینمائی

رادیو ایران

رادیو ایـران چهارشنبه
رادیو تهران برنامه‌های موسیقی که بطریقه استریوفونیک از برنامه دوم رادیو پخش میشود
۰۰ـ۱۷ موسیقی کلاسیک
۰۰ـ۱۸ موسیقی فیلم
۰۰ـ۱۹ بهترین آهنگهای روز
۰۰ـ۲۱ موسیقی کلاسیکـ
۰۰ـ۲۳ موسیقی ایرانی
۳۰ـ۲۳ آهنگهای نیمه‌شب

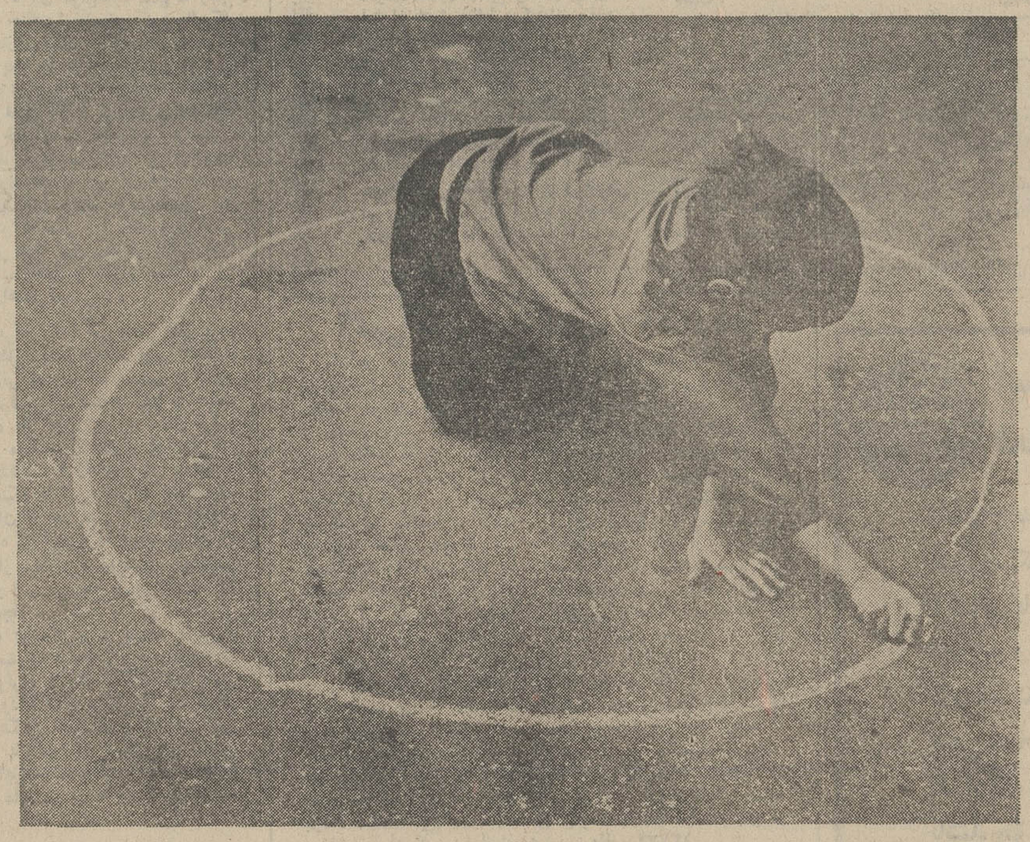

پس انداز فرزند شما دایرهٔ ایمنی و خوشبختی فردای اوست

صندوق پس‌انداز بانک ملی ایران

آلفرد هیچکاک

معتبرترین نام در عالم سینما ... کارگردانی که منتقد وتماشاچی بیکسان اورا تحسین میکنند ، اینک با شاهکار تازه وپردلهره خود در انتظار شماست

آغاز هفته سوم نمایش فقط در

سینمادیاموند

آخرین شاهکار آلفرد هیچکاک

جنون

رنگی

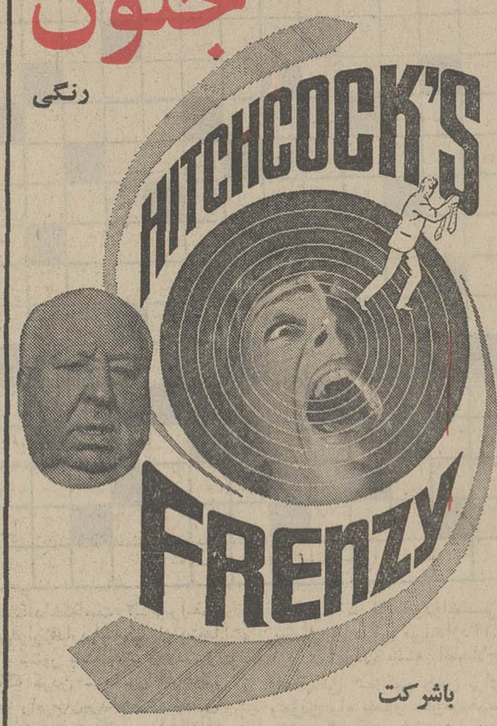

باشرکت

جان فینچ ـ الک مک‌کاون ـ باری فاستر ـ بیلی وایت‌لا

محصول کمپانی یونیورسال

برای‌رزرو بلیط به‌گیشه سینمادیاموند مراجعه فرمائید

تایل ریتس

تنها کفپوش تمام‌وینیل

طرح‌دار بارکه‌های طلائی‌درایران

مرکزپخش شرکت افراشته‌ساختمان ریتس

ریتس میدان فردوسی تلفن ۸۳۸۶۱۳ ـ ۸۳۸۶۱۲ ـ ۸۳۸۶۱۱

بیک ایمانوردی...

همیشه قهرمان است

قیمت‌های صادراتی ما از کارخانه‌های اروپائی نازلتر است

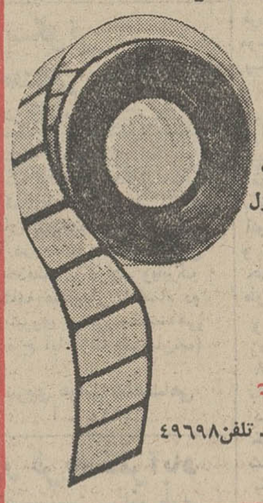

کارخانه گرافکو

عظیمترین واحد تولیدوچاپ اتیکت چسب دار بصورت رول در خاورمیانه

خیابان رشت شماره۲۳ ـ تلفن۴۹۶۹۸

مدرن اپتیک

بامجموعه‌ای ازبهترین مدل‌های مختلف‌عینک‌طبی‌وآفتابی‌افتتاح‌شد

خیابان عباس‌آباد

مقابل سینما شهر فرنگ

تی . دی . کی

با هرنوع ضبط‌صوت کاست، بخوبی کار میکند

TDK CASSETTE C-60 C-90 C-120

کارخانجات ایرفو

باسابقه‌ترین کارخانه درزمینه تولید مرغوبترین ومناسبترین دیگهای چدنی حرارت مرکزی باظرفیتهای از ۴۰۰۰۰ تا ۲۰۰۰۰۰ کیلوکالری درساعت باقید ضمانت ۱۰ سال دراختیار مشتریان قرار میگیرد

تلفن ۹۵۴۲۵۷

۸۳۰۳۸۹ ـ ۸۲۱۰۸۱

مهمانی عروسی جشن تولد

با پذیرائی مجلل و کامل

۱۴۹ ریال

باشکوه‌ترین سالن‌ها (مجانی)
تشریفات عروسی (مجانی)
یک سری کامل از لوازم توالت
کرسل (مجانی)
حلقه های گل (مجانی)
(باهدایای دیگرمجانی)
فیلمبرداری رنگی مجانی

تلفن ۶۶۳۶۳۵

محراب

نوشته : نادرراد کارگردان: هادی اسلامی

بازیگران :

خسرو شکیبائی — حسین رحمانی
رحیم بقائی — اکبر وارث
مهری مهرنیا — فیروزه کرمانیان
داریوش عزت — حسین خانی‌بیک

تالار ۲۵ شهریور

تلفن رزرو ۲۵٤٤٤ و ۵۳۰۸۷۱

همیشه طرفدار نصب برچسب قیمت بر روی کالاها بوده وبااین عمل صداقت وخدمتگزاری خویش رابا ثبات رسانده است

گفش ملی

گفش ملی درخدمت ملت ایران

انتقاد

علی جواهرکلام

مادر جاهل

این خانه که تازه گشته بنیاد — از سعی دوتن بگردد آباد
آن یك پدر خجسته فرزند — وین مادر کودکان نوزاد
این سعی کند پـی معیشت — وان رنج برد که‌اوزیدشاد
شعر از مرحوم دولت آبادی

بیمارستان کودکان مسعودی در جنوب تهران پناهگاه کودکان بیمار مستمند است روزانه بطور متوسط از صد تا صدوپنجاه کودك بیمار باین خانه شفابخش مراجعه میکنند و مداوا میشوند و اگر بیماری آنها سخت باشد برایگان بستری میشوند شاید تعجب کنید که بدانید قسمتی از این کودکان در نتیجه‌غفلت و جهالت مادران بیمار شده‌اند سوء تغذیه باید خوراکی یکی از موجبات بیماری این اطفال معصوم است آما باید یادآورشد که سوء تغذیه کودکان تنها بواسطه فقرخانواده نیست بلکه نادانی مادران باعث این گرفتاری میشود چه بسا خانواده هائی که در حدود امکان دستشان بدهانشان میرسد ولی مادرنادان نمیتواند یا نمیداند چه غذائی برای کودك ضرورت دارد مثلا کودك ضعیف نحیفی را باین بیمارستان آورده‌اند که شب وروز خوراکش برنج (پلو) بوده است والده محترمه‌اش میگوید این بچه به نان و گوشت و شیر و ماست و سبزی و میوه لب‌نمیزند میلش نمیکشد فقط پلو میخورد و این است نتیجه جهالت مادر که فرزندش را به برنج (پلو) خوردن عادت داده است اوپیش خود فکر کرده که چون مردم پولدار هر شب پلو میخورندلابد پلو خیلی مقوی است و چه بهتر که فرزند من همیشه پلو خور باشد البته این مادر جاهل است ولی بطورکلی جاهل دو جور است جاهل قاصر و جاهل مقصر جاهل قاصر کسی است که دسترسی بدانائی و دانش نداشته و همانطور جاهل مانده است جاهل مقصر کسی است که دانسته و فهمیده ندانم کاری میکند من فکر میکنم مادر آن کودك پلوخور جاهل‌قاصر بوده نه جاهل مقصر چون کسی باو نفهمانده که برنج قوت و غذای کامل نیست و باید نان و گوشت و میوه و نبات و سبزی سالم مصرف بکند و چه بهتر که با وسایل مقتضی مانند سخنرانی ـ انتشار جزوه های لازم و حتی نمایش فیلم این مادر های جاهل قاصر را براه بیآورند و بجای اینکه از کتاب‌ران طاووس و پیوند گل رازقی و یاس بنفش صحبت بدارند چیز هائی بگویند و بنویسند و نمایش بدهند که دردی دواکند . همه بیاد داریم که در زمان اعلیحضرت رضاشاه کبیر (درود فراوان‌بروان‌پاکش باد) جلسه‌های سخنرانی بنام پرورش افکار دایربود تابستان ها این جلسه ها در باغ فردوس شمیران‌تشکیل میشدوسخنران ها مقید بودند که از مطالب و مسائل عملی و زندگانی‌عادی صحبت بدارند . عوام حرف بزنند قلمبه سلمبه بخوردشنوندگان ندهند مثلا در همین باغ فردوس چند جلسه راجع به برق و مخاطرات برق و بر حذر داشتن بچه ها از نزدیکی به برق سخن گفتند مهندسان و کارشناسان میامدند و حرفهائی می‌زدند که همه ملتفت میشدند من تا آن موقع نمیدانستم که وقتی رعد و برق شدت دارد باید برق خانه را خاموش کرد یااینکه باید مواظب بچه‌ها بود بابرق‌بازی نکنند لامپهای رومیزی را طوری قرار بدهند که دست بچه ها به آن نرسدو از این قبیل مطالب که بدرد پیر وجوان ، زن و مرد میخوردوحالاکمتر از این حرفها شنیده میشود در قدیم الایام مدرسه و تعلیمات عمومی نبود و اما بزرگتر های خانواده با تجربیات سودمندی که داشتند بنورسان می آموختند زنهای سالخورده برای‌اهمیت خانه‌داری و بچه داری و شوهرداری همیشه این جمله را یادآور میشدند که خانه‌داری برسرداری یعنی اداره کردن منزل و شوهر و بچه بقدری دشوار است که مثل بالا رفتن روی‌دارمی باشد ولی حالا که خدا را شکر همه نوع وسایلی داریم چرا از این فرصت های مناسب استفاده نکنیم و مادران بلکه پدران را برای حفظ سلامتی بچه ها راهنما نمیشویم .

باری گفتیم که مادر کودك برنج (پلو) خورجاهل قاصربوده است ولی بسیاری از مادر ها جاهل مقصر هستند یعنی آندسته از مادر ها که اگر هم تحصیلاتی ندارند آنقدر فهم و شعور دارند که بدانند نباید میان اولاد فرق گذاشت و آنها را حسود وکینه‌جو و دشمن افراد خانواده بار آورد من‌باب مثال عرض میکنم مادر یا پدر گاهی هوس میکنند که یکی‌از اولادرا گل سر سبد و دردانه خانواده قرار بدهند و فرزندان دیگر را دست دوم بحساب بیآورند غافل از اینکه با این کار نه تنها میان فرزندان خود بلکه میان فرزندان و پدر مادر کینه و عداوت ایجاد میکنند چه بسا اتفاق افتاده فرزندانی که مورد بی مهری واقع بوده‌اند پس از بزرك شدن از برادران و خواهران و والدین خود به سختی انتقام گرفته‌اند و این موضوع مسلم گشته که بیشتر جنایات بدست افرادی انجام می یابد که در خردسالی از مهر و محبت والدین محروم بوده‌اند و در نتیجه بدبین و بی‌رحم و بد خوبار آمده‌اند «تولستوی» فیلسوف و نویسنده‌بزرك روسی میگوید روزی جوجه کبوتری را که از لانه خود پائین افتاده بود بمنزل بردم او راآب ودانه دادم نوازش کردم کم‌کم جوجه کبوتر بزرك شد اما بر عکس کبوتران دیگر هر کس نزدیك او میرفت نوکش میزد با کبوتران دیگر هم سازش نداشت تولستوی میگوید علت این تغییر حالت کبوتر معلوم است که چون از مهر و نوازش مادر بی بهره بود آنطور نومید وکج رفتار شده بود .

آری اگر وضع کبوتر اینطور باشد بطریق اولی فرزندان آدمیزاد بمراتب حالشان خرابتر خواهد بود و اینك امیدوآرزو داریم که مسئولان حفظ بنیان جامعه باوسایلی که در اختیار دارند مادران جاهل را براه و رسم بچه‌داری‌آشنا سازند و مادران مثلا تحصیل کرده را از تبعیض و فرق گذاشتن‌میان بچه های خودشان برحذر دارند که خدای نخواسته افرادی مثل جوجه کمبوتر بد اخلاق «تولستوی» بر جامعه تحمیل‌نشود.

چهل سال قبل درهمین روز

مراسم افتتاح راه چالوس در پیشگاه اعلیحضرت همایونی

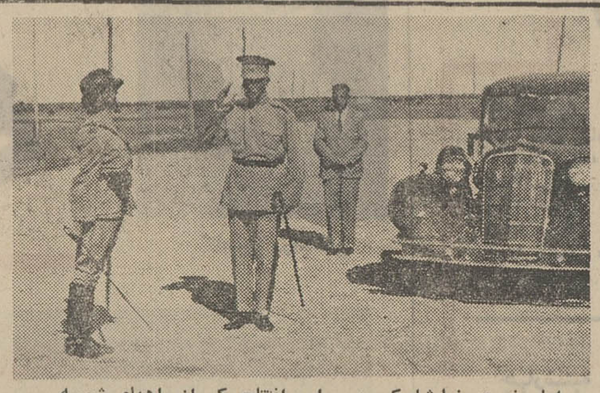
اعلیحضرت رضا شاه کبیر در مراسم افتتاح یکی از راههای شوسه

سه ساعت بعد از ظهر روز دهم آذر ماه موکب ملوکانه با ملتزمین رکاب به چادر مخصوصی که در محوطه جلوی پل چالوس انتهای رامخصوص ازطرف وزارت طرق افراشته شده‌بودتشریف‌فرماگردیدند، آقای منصور وزیرطرق، مهندسین و متصدیان امور ساختمانی راه مخصوصرا «که بعدها راه‌چالوس نامیده شد» معرفی نموده و پس‌از این که نقشه‌جات مربوط به پل و راه از لحاظ همایونی گذشت رابرت خلاصه عملیات ساختمانی راجع به دو قسمت بعرض رسید و سپس اعلیحضرت همایونی اوامر موکدی درباره نگاهداری و مراقبت راه مخصوص‌که باید همیشه برای عبور و مرور آماده باشد صادر فرموده و مراسم افتتاح پل و راه مخصوص انجام پذیرفت .

راپرت وزیر طرق به حضور شاهنشاه

توجهاتی که بندگان اعلیحضرت همایون شاهنشاهی ارواحنا فداه در ضمن سایر اصلاحات مملکتی به ترقی و تسهیل وسایط ارتباطیه مبذول فرموده‌اند یکی از مبانی‌مهم ترقیات این عصر را تامین کرده و براثر همان توجهات شاهانه‌عملیات ساختمانی طرق برشالوده متناسبی در توسعه و پیشرفت است ، البته کلیه راههائی که تاکنون حسب‌الامر در اقطار و اکناف مملکت ایجاد گردیده هریک بجای خود لازم و دارای منافع محلی و عمومی بوده اما از حیث مزایا و کیفیات وضعی درجات مختلفه دارند .

اهمیت راه کرج ـ چالوس

سپس آقای منصوربعرض رسانید: راهی که امروزازطرف قرین‌اشرف ملوکانه افتتاح می‌یابد از حیث موقعیت و وضعیت محلی و طبیعی در ردیف اول قرار می‌گیرد وبهمین جهت است که مورد علاقه خاص ذات شاهانه واقع شده و بنای پل چالوس را نیز که در راس‌این راه است از جدید ترین ومستحکم‌ترین ساختمان مقرر فرموده‌اند .

مسافت این راه از کرج‌تاچالوس ۱۶۸ کیلومتر و کوتاه ترین خطی است که پایتخت را به دریای خزر متصل میکند زیرا از این راه‌فاصله طهران تا ده نو (نوشهر) ۲۱۸ کیلومتر میشود ، مسیر آن کلیتا از ابتدا تا انتها کوهستانی و دارای ارتفاعات و اوضاع طبیعی مختلف و مناظر جالب‌توجه میباشد وبهمین نسبت مستلزم عملیات ساختمانی مهم‌ودقیق‌بوده ومتصدیان وکارکنان این‌قسمت حسب‌الوظیفه کمال‌مراقبت را در انجام خدمات‌محوله‌داشته‌اند.

ارتفاع راه در کرج ۱۴۰۰ متر و در گچسر (کیلومتر ۶۶) ۲۲۵۱متر در کندوان کیلومتر (۸۲) ۳۰۰۸ متر در دونا (کیلومتر ۹۵) ۲۶۸ متر درمکارود (کیلومتر۱۲۶) ۷۶۰ متربالاخره‌درچالوس (کیلومتر۱۶۸) ۷۵ متر میباشد .

عرض معمولی این راه ۸ متر و دربعضی قسمت های آن به ده الی دوازده متر میرسد .

شیب راه در حداکثر صدی‌شش و شعاع آن برطبق نقشه درحداقل از ۲۵ الی ۱۵ متر قرار داده شده و باینجهت با وجود وضعیت سخت کوهستانی برای سیر وسایط نقلیه سهولت کافی دارد .

پل‌ها و نوله های این راه که جمعا بطول ۲۶۴۳متر میباشدبطور اساسی با سنگ و آهک و بتون ساخته میشود و تاکنون مقدارعمده آن باتمام رسیده یا تحت ساختمان است .

ساختمان این راه از اواسط بهار ۱۳۱۰ شروع گردیده و امروز مراسم افتتاح آن معمول میگردد .

پل چالوس نیز که امروز افتتاح میشود در بهمن ماه ۱۳۱۱ شروع گردیده و در آذرماه ۱۳۱۲ به‌اتمام رسیده قسمت آهنی آن که عبارت از یک دهنه هفتاد متری است‌بوسیله شرکت اشکودا و چهار چشم بتونی طرفین آن‌بوسیله اداره‌طرق‌مازندران ساخته شده است . مجموع طول پل ۱۴۰ متر است که در کمال استحکام و دقت مطابق آخرین اصول فنی ساخته شده است.

مرمت مقبره سعدی و حافظ

چون سابقا به اداره معارف و اوقاف فارس دستور داده شده بود که صورت کاملی از میزان مخارج لازمه مرمت مقبره سعدی و حافظ و نیز صورتی از میزان سیمکشی مقبره سعدی تهیه و ارسال دارند، اینک اداره معارف فارس راپرت میدهد که مخارج مرمت‌مقبره‌سعدی و حافظ و سیمکشی آن را مسیو آرژانتین معمار بلدیه‌درحدودیانزده هزار تومان پیش‌بینی کرده ووزارت معارف و اوقاف در نظر دارد که حتی الامکان وسایل مرمت آنجا را فراهم آورد .

ورود شکر و صدور گوسفند از جلفا

جلفا ـ روز گذشته‌پنج‌واگون شکر از جلفای شوروی بطرف‌ایران‌عبور داده شده و از طرف اداره صادرات هزار و دویست و چهل ویک راس گوسفند به جلفای شوروی عبور دادند .

تذکر مهم بلدیه طهران

در تعقیب اعلان مورخه مهر ماه سنه جاری راجع به مناقصه‌جهت مرکز قوه برق برای شهر طهران تذکارا باطلاع عموم مخصوصا نمایندگان کمپانی های خارجه میرساند : نظر باینکه موعد مقرر در اعلان‌مذکورجهت‌قبول پیشنهادات (۱۷ دی ماه ۱۳۱۲ مطابق ۷ ماه ژانویه ۱۹۳۳) قریبا منقضی خواهد شد و از طرفی نظر بفوریت ولزوم در انجام امر بهجوجه تجدید نخواهد یافت علیهذاتوجه داوطلبان شرکت در مناقصه را بمراتب فوق معطوف تا در تدارک و تسلیم پیشنهادات مربوطه جدیت و تسریع نمایند . بلدیه طهران .

در اثر ترویج امتعه وطن

اعلاء ترین دستکش و جوراب‌های کرک را تهیه نموده‌ایم . هم دیکس، هم‌دوبل ، هم‌شکاری ، هم‌ارزان ، ناصریه جنب بانک عثمانی مغازه امتعه وطن .

مفت بری

هرکس یک زوج کفش از شعبه فروش‌ارسطوزاده در پاساژرزاق‌اف، خیابان لاله‌زار خریداری‌نماید علاوه برارزانی قیمت یکعدد یکزوج‌کالش مجانی به او هدیه خواهد شد.
(نقل ازاطلاعات ۱۵آذرماه ۱۳۱۲)

زنان در ایران

احمد احرار

ـ ۳۰۶ ـ

فون کاردرف «داخل درشکه» هنگامی که در تهران سمت شارژدافر سفارت آلمان‌را داشت .

دیپلمات چادرنشین !

چندی پس از آن « فون کاردرف » شارژدافر سفارت آلمان که در آخرین روزهای‌سفارت «پرنس‌رویس» بسمت‌کنسول اصفهان منصوب شده بود ، به کرمانشاه وارد شد .

«کاردروف» آن مرد قوی و سرسخت نیز بنوبه خود یک رشته سفرها واقدامات ماجراجویانه را بشت‌سر گذارده بود .

پس از آنکه حمله « چراغعلی‌خان سردار صولت» به اصفهان و حکومت چند روزه او در این شهر به ناکامی انجامید و قشون روس وارد اصفهان شد «کاردروف» که در قمشه بسر میبرد ناگزیر به خاك بختیاری بنامبردو به‌دعوت «ضرغام‌السلطنه» بختیاری در «برادنبه» میهمان وی شد . نزدیک به یکماه‌و نیم «کاردروف» درین‌نقطه اقامت داشت و جمعی از اکابر اصفهان و چند نفری از مهاجرین نیز مانند حاجی‌آقا نورالله مجتهد، حاجی‌امین‌التجار اصفهانی، وحید دستگردی و نوری‌زاده در منزل «ضرغام‌السلطنه» به وی پیوستند .

گروه مهاجرین در عین حال از مساعدت‌های مادی‌ومعنوی «مرتضی‌قلی‌خان بختیاری» برخوردار میشدند . اما تجمع این عده در خاك بختیاری و همراهی «فن کاردرف» با ایشان، مامورین روس‌وانگلیس را شدیدا نگران میساخت‌چندان که روسای بختیاری‌مانند سرداراسعد وصمصام‌السلطنه را تحت‌فشار گذارده نسبت به حمایت بختیاری‌ها از عوامل آلمان اعلام خطر کردند . عاقبت «ضرغام‌السلطنه» مجبورشد «فن کاردرف» را به همراهی فرزند خود و عده‌یی سوار به سمیرم نزد «صولت‌الدوله قشقائی» بفرستد.

«صولت‌الدوله» که‌خود با «واسموس» ومامورین آلمانی‌منطقه‌جنوب‌سروسری‌داشت، به درخواست دوست‌صمیمی خود «ضرغام‌السلطنه» دو ماهی از «کاردرف» پذیرائی کرد ،لکن با وجود آنکه کوشش داشت هویت میهمان خود را پنهان‌دارد، انگلیسها از موضوع مطلع شدند و «صولت‌الدوله» را از عواقب اعمال خود برحذر داشتند . «صولت» از بیم انتقامجوئی انگلیسها ، نامه‌یی برای «ضرغام‌السلطنه» نوشت و درخواست کرد «کاردرف» را بازگرداند . او تاکید کرده بود که ادامه توقف مامور عالیرتبه آلمانی در سمیرم هم برای خودش و هم برای طایفه قشقائی خطرات جدی ایجاد خواهد کرد .

«ضرغام‌السلطنه» ناچار «کاردرف» را به خاک‌بختیاری بازگردانید اما اینبارجای آنکه در خانه خود از وی پذیرائی کند اضطرارا او را درزیرچادرهاپنهان‌میکرد وسعی داشت کسی از حضور وی آگاه نشود . مدتی «فون‌کاردرف» درین شرایط بسر میبرد تا آنکه خبر رسید عساکرعثمانی کرمانشاه و همدان را تصرف کرده و روسها را عقب نشانیده‌اند.

لکن «نیدرمایر» از راه سرخس و مشهد به تهران بازگشت و درحالیکه هویت خود را زیر عبا و عمامه و ریش‌حناگرفته پنهان‌میداشت راه‌کرمانشاه را درپیش گرفت .

«نیدرمایر» همانطور که ادعا کرده بود ، اطلاعات مهمی با خود داشت که در اختیار «نظام‌السلطنه» قرار داد و چون به استراحت احتیاج داشت خداحافظی کرد و رفت .

از آن پس دیگر شیخ ناشناس را کسی ندید . زیرا که او تغییر لباس داده و به کسوت افسران آلمانی درآمده بود . یک سرگرد آلمانی با ناخنهای حناگرفته!

استخدام فروشنده فعال لوازم فولادی

ASSAB SWEDISH STEELS

احتیاج به‌فروشنده سیارفعال میباشد. اشخاصیکه دارای سواد فارسی و آشنائی بایك زبان انگلیسی یا آلمانی دارندو تا اندازهٔ به‌امورفنی آشنائی داشته باشند متمنی است بصندوق پستی شماره ۱۹۸-۳۳ مکاتبه نمایند. افرادیکه دارای گواهی رانندگی باشند حق تقدم خواهند داشت.

لطفاً درخواست کتبی خود را با مشخصات کامل به‌آدرس "صندوق پستی ۱۹۸ـ۳۳ تهران" بفرستید :

جدول کلمات متقاطع

شماره ۵۵۰۷ — طراح جدول ف ـ جلوه

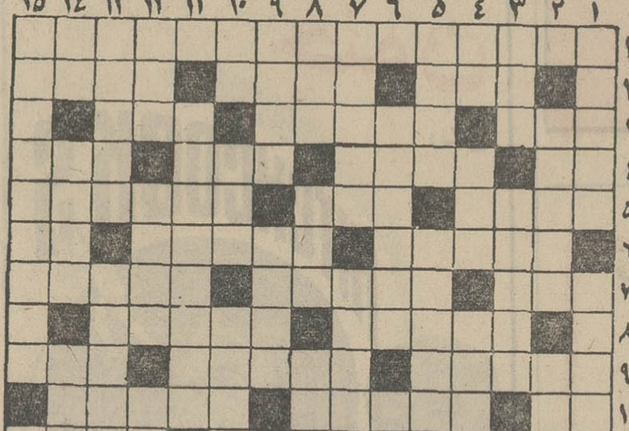

افقی :
۱ـ روزگاری مکتب جدیدی درباره اینکه چه باید خورد و چگونه باید پخت بوجود آورده بود
۲ـ هرچه کمیاب تر فراوان‌تر ـ یکی از چهار طبع مخالف سرکش ـ سبیل آب صاف کن
۳ـ خیال فارغ‌البال ـ سلب شده ـ چابك
۴ـ واحدسطح ـ آقاجان فرنگی‌مآب ـ دشمن
۵ـ موش ـ بالیدن ـ با زاغ داستانها داشتند ـ این روزها در آسمان بیشتر توان دید ـ در شب چهارشنبه‌سوری‌بدان اقدام‌کنند
۶ـ سومنات یکی از بزرگترین انواع آن بودستقلید و پیروی کردن ـ حرف نفی
۷ـ واحد طول ـ ازآزادمردان و سیاستمداران بزرگ مشرق زمین ـ استوار و تائید کردن
۸ـ خار بیابان ـ ازآن‌می‌زده بازآیند
۹ـ هنوز هم نانها در دست اوست ـ روشنی وتابش خورشید ـ مانند
۱۰ـ اگر شمال‌اروپا ـ فرمانده‌وفرمانروا باشد ـ از کشور های کوچک
۱۱ـ حقیقی ـ از باد های خطرناك ـ قالیچه قیچی‌نکرده
۱۲ـ بغل دست دشت‌می‌نشیند ـ پول ضربی ـ میوه‌بستان
۱۳ـ یک پا جلو یک پا عقب ـ راه افتاده ـ ترس و وحشت
۱۴ـ ایمنی ـ از گویندگان تبریزی ـ برج ماقبل آخر
۱۵ـ نویسنده خوش قریحه و شوخ طبع آمریکائی‌که به اوهنری‌معروف است .

عمودی :
۱ـ از دست نشان دارد اما برسرنشیند ! ـ نویسنده‌بزرگ ایرلندی که کلی انگلیسها را دست‌انداخته‌است
۲ـ ویرانه بی‌قرار ندارد ـ یکی از نت‌ها
۳ـ کشور بلندپایه ـ زدودن و پاك کردن ـ کشور آفریقائی
۴ـ راه میان‌بر ـ چیزی میانش نیست ـ چرخ کازینو ـ لحظه‌ای بیش‌نپاید
۵ـ ازاشعه معروف ـ فلسفه و نظریه مذهبی که پیروانش را اعتقادیون گویند
۶ـ نصف جهان شده بود ـ شهرکی نزدیک تهران ـ اندوه و کوشش
۷ـ از گیاهان پیچ و تاب دار ـ آشکار نباشد ـ از خدایان یونان قدیم
۸ـ بهم ریخته ـ جوانمرد ـ همراه افاده می‌فروشند ـ حرف‌افسوس و درد
۹ـ میل و علاقه ـ هروقت معین می‌کنند افزایش می‌یابد ـ مطابق آخرین مد
۱۰ـ وقتی تقاضا زیاد وعرضه کم باشد میگیرند ـ با لعاب میدهند ـ گلی است
۱۱ـ جهاد با نفس ـ ارشاد شده
۱۲ـ پایه ـ ناچار ـ معمولا ازقزوین می‌آورند ـ از خودراضی بیشتر باید درآن می‌اندازد
۱۳ـ دبه درآوردن به اصطلاح اصفهانی ـ مرکبی چنین برای پیمودن راه بسیار جان‌میدهد ـ خلیج کوچک
۱۴ـ زردروی زورمند ـ شنل درویش ـ معلم اول
۱۵ـ لباده فرنگی مابی برای خانه و اطاق خواب ـ کیف کوک .

حل جدول شماره ۵۵۰۶

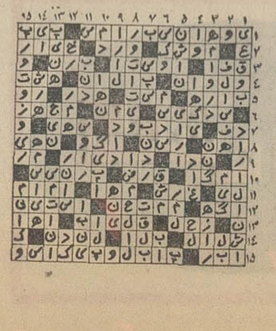

آگهی مناقصه شماره ۲۵۱۲ر۵۱

راه‌آهن دولتی ایران چهاردستگاه مخزن ذخیره کرئوزوت موردنیاز را برطبق نقشه و مشخصات و شرایط مربوطه‌ازطریق مناقصه تحویل ایستگاه قزوین و شیرگاه خریداری مینماید.

داوطلبان شرکت در مناقصه میتوانند در ساعت اداری یا در دست داشتن قبض صندوق راه‌آهن مبلغ ۲۵۰ریال جهت دریافت اسناد مناقصه باداره کل کارپردازی مراجعه فرمایند شرکت کنندگان در مناقصه باید مبلغ چهارصدهزار ریال بعنوان‌سپرده شرکت در مناقصه به صندوق راه‌آهن پرداخت و رسیدصندوق یا معادل همان مبلغ ضمانت‌نامه بانکی صادر یکی از بانکهای مجازایران‌که لااقل‌یکماه اعتبارداشته‌باشد بضمیمه پیشنهاد خود تاساعت ۹صبح روز ۱۴ر۱۲ر۵۱ در صندوق پیشنهاد ها واقع در اداره کل کارپردازی بیاندازند پیشنهاد های واصله ساعت ده روز مزبور باز و قرائت خواهد شد . حضور پیشنهاد دهندگان یا نمایندگان مجاز آنها درجلسه مناقصه آزاد است و راه‌آهن در رد یاقبول هریك یاتمام پیشنهادها مادامی که قرارداد مبادله نشده است جزا و کلا مختار می‌باشد . به پیشنهاد فاقد سپرده و مشروطو مبهم و پیشنهادیکه بعداز موعدمقرر برسد ترتیب‌اثر داده نخواهدشد سپرده برنده اول و نفر دوم مناقصه نگهداری و درصورت استنکاف از انجام‌معامله بدون تشریفات بنفع‌راه‌آهن ضبط خواهد شد. مالیات‌متعلقه و هرگونه عوارض‌دیگر بعهده برنده مناقصه می‌باشد . راه‌آهن میتواند تا صدی‌بیست‌و پنج از میزان معامله کسر یا اضافه نماید . م‌الف ۱۳۷۷۱
راه‌آهن دولتی ایران
۱ـ۶۶۴۲۴

تاریخ ۱۴ر۹ر۵۱ـ شماره م ت‌ر ۳۶۶۸۷

آگهی قبول کارآموز

اداره کل امور سینمائی وزارت فرهنك و هنر ۱۲ نفر از سپاهیان دانش منقضی خدمت دختر و پسر را بعنوان کارآموز در واحد تدوین و صداگذاری فیلم می‌پذیرد که پس‌از ۴ ماه گذراندن دوره کارآموزی عملی و توفیق در آزمایش های‌مربوط نسبت به استخدام ۸نفر از بین آنان بصورت کارمند روزمزد یا پیمانی با دستمزد ماهانه ۹۰۰۰ ریال اقدام نماید .

داوطلبان با در دست داشتن مدارك خود میتوانند همه روزه از ساعت ۷ر۳۰ صبح تا ۴بعدازظهر روزهای هفته بجز پنجشنبه و جمعه دبیرخانه اداره‌کل امور سینمائی کشور مراجعه‌وثبت‌نام نمایند. م‌الف ۱۳۷۵۹
اداره کل امور سینمائی کشور
۱ـ۵۵۴۵۰

تجدید آگهی مناقصه شماره ۲۹ـ۵۱

شرکت مخابرات ایران ۲٫۰۰۰ر۰۰۰ قالب آجر چهارگوش ابلق بابعاد ۵×۲۰×۲۰ سانتیمتر مورد احتیاج هشت ماهه خود را تحویل در مسیر کانالسازی تهران و حومه از طریق مناقصه خریداری مینماید .

داوطلبان شرکت درمناقصه میتوانند همه‌روزه بجز ایام تعطیل و در ساعات اداری به اداره تدارکات شرکت مخابرات ایران‌واقع در خیابان تخت‌جمشید چهارراه شیراز مراجعه و پس‌از ارائه رسید پرداخت مبلغ پانصد ریال بحساب شماه ۱۰۵۰۹ شرکت مخابرات ایران نزدبانك ملی ایران شعبه خیابان تخت‌جمشید مدارك مربوطه را دریافت و باتوجه کامل به مندرجات آنها را امضاء نموده و بضمیمه پیشنهاد خود در مورد هر هزار قالب‌آجر بابعاد ذکر شده در دوپاکت (الف) و (ب) بوصف مشروحه در شرایط عمومی تا آخروقت اداری روز شنبه بیست‌و پنجم آذرماه ۵۱ بدبیرخانه کل شرکت مخابرات ایران بنشانی بالا تسلیم و رسید دریافت دارند .

پیشنهادات رسیده تا موعدمقرر در ساعت ۱۰ صبح روزیکشنبه بیست‌و ششم آذرماه ۵۱ دراطاق ۳۰۲ ساختمان شرکت‌مخابرات ایران بنشانی فوق‌الذکر باز و قرائت خواهد شد .

حضور پیشنهاددهندگان یا نماینده مجاز آنها در کمیسیون مناقصه آزاد و شرکت مخابرات ایران در رد یك و یا کلیه پیشنهاد های رسیده مختار است . م الف ۱۳۷۷۵
شرکت مخابرات ایران
۱ـ۶۶۴۴۲

آگهی مناقصه شماره ۲۴۴۰ر۵۱

راه آهن دولتی ایران ۲۰۰ عدد شابلون مدرج مورد نیاز را بر طبق مشخصات و شرایط مربوطه

سی انداف یکی از بنادر ایران (خرمشهر یا شاهپور) یا مرز جلفای ایران یا ایستگاه راه آهن مرز ایران و ترکیه از طریق مناقصه خریداری می نماید .

داوطلبان شرکت در مناقصه میتوانند در ساعت اداری‌جهت دریافت اسناد مناقصه باداره کل کارپردازی مراجعه نمایند شرکت کنندگان در مناقصه باید مبلغ چهل هزار ریال بعنوان سپرده شرکت در مناقصه بصندوق راه آهن پرداخت و رسید صندوق یا معادل آن ضمانت نامه بانکهای مجاز ایران که لااقل دو ماه اعتبار از تاریخ مناقصه داشته باشد بضمیمه‌پیشنهاد خود تا ساعت ۹ صبح روز ۱۹ر۱۲ر۵۱ مطابق با ۱۰ مارس ۷۳ در صندوق پیشنهاد ها واقع در اداره کارپردازی بیاندازند. پیشنهاد های واصله ساعت ۱۰ همان روز باز و قرائت خواهد شد حضور پیشنهاد دهندگان یا نمایندگان مجاز آنان در جلسه مناقصه آزاد است و راه‌آهن در رد و یا قبول هر یک یا تمام پیشنهاد ها مادامی که قرارداد مبادله نشده است جزا و کلا مختار می باشد . به پیشنهاد فاقد سپرده ومشروط ومبهم و پیشنهادی که بعد از موعد مقرر برسد ترتیب اثر داده نخواهد شد سپرده برنده و حائز حداقل درجه دوم مناقصه نگهداری و در صورت استنکاف از انجام معامله بدون هیچگونه تشریفات بنفع راه آهن ضبط خواهد گردید و پرداخت مالیاتی که در ایران نسبت بعواید حاصله از این معامله بنا به تشخیص وزارت دارائی تعلق می گیرد بعهده برنده یا برندگان مناقصه میباشد راه آهن میتواند صدی بیست و پنج از میزان معامله را کسر یا اضافه نماید پیشنهاد های واصله از کشور هائیکه با دولت ایران پیمان معاملات تهاتری دارند با شرایط مساوی در نرخ و مشخصات حق تقدم خواهند داشت
م‌الف ۱۳۷۶۹
راه آهن دولتی ایران
آ ـ ۶۶۴۴۸

آگهی استخدام سکرتر

در نیروی هوائی شاهنشاهی

نیروی هوائی شاهنشاهی بمنظور تکمیل کادر غیر نظامی خود تعدادی سکرترکه دارای مدرک تحصیلی دیپلم کامل‌متوسطه (طبیعی ـ ریاضی ـ ادبی) بوده و تسلط کامل بزبان انگلیسی و ماشین نویسی فارسی و لاتین داشته باشند با حقوق مکفی استخدام می نماید داوطلبان واجد شرایط میتوانند از تاریخ ۲۰ر۹ر۵۱ همه روزه باستثنای روز های پنجشنبه و ایام تعطیل از ساعت ۰۸۰۰ صبح الی ۱۱۰۰ با در دست داشتن فتوکپی مدرک تحصیلی و فتوکپی کارت پایان خدمت زیر پرچم ویابرگ معافیت دائم از خدمت و عین شناسنامه عکسدار بانضمام دو قطعه عکس ۴×۶ به ستاد فرماندهی نیروی هوائی شاهنشاهی (دایره غیر ارتشیان) واقع درخیابان فرح آباد ژاله (دوشان‌تپه) مراجعه نمایند .
م‌الف ۱۳۶۲۹
نیروی هوائی شاهنشاهی
۱ـ۳ آ ـ ۶۵۹۹۴

آگهی قرق مراتع مجاور قریه نظرآباد

پیرو آگهی شماره۲۴۶۲ـ۳ر۳ر۵۱ سرپرستی منابع طبیعی استان تهران باستناد ماده ۵۰ قانون اصلاح قانون حفاظت و بهره‌برداری از جنگلها و مراتع کشور مراتع مربوط بطرح مصوبه خرداد ماه سال ۱۳۵۰ (طرح شماره م‌ر۱ اصلاح مراتع منطقه قم) مشتمل بر قطعات ۲و۳و۴جمعا بمساحت تقریبی ۱۱۴۰۰ هکتار واقع در قشلاقهای علیرضا ـ نعمت‌ـ خان که‌حد شمالی آن برودخانه شور و حدود شرق وغرب و جنوب آن با علائم معین و بانصب تابلو در مرتع مشخص گردیده و نقشه مربوطه نیز درسر پرستی منابع طبیعی ـ استان تهران موجود میباشد از اول آذرماه سال ۱۳۵۲ لغایت اول آذرماه سال ۱۳۵۳ بمنظور احیاء مراتع طبیعی بمدت یکسال قرق اعلام مینماید و تعلیف‌دام و قطع بوته در قطعات مذکور بکلی ممنوع و متخلفین برابر مقررات تحت تعقیب قانونی قرار خواهند گرفت‌ازامدارمراتع فوق‌الذکر تقاضا میشود از هم‌اکنون برای تعلیف احشام خود پیش‌بینی های لازم را بنمایند تا موجباتی برای تعقیب آنان‌پیش نیاید . م‌الف ۱۳۷۶۷
سرپرست منابع طبیعی استان تهران ـ اعتماد

چهارشنبه ۱۵ آذرماه ۱۳۵۱ ـ
شماره ۱۳۹۶۹

اطلاعات

فرهنگ انقلاب

ملی کردن جنگلها

منافع ثروت ملی را در اختیار ملت گذاشت

ایران ۱۶ میلیون هکتار جنگل داشت ولی قطع درختان و عدم توجه سطح جنگل را به ۳ میلیون هکتار تقلیل داد

روزولت در تهران گفته بود : هنگام بازنشستگی حاضرم بایران بیایم وجنگلهای شمارا احیاء کنم

پیش از ملی شدن جنگلها قسمت عمده و مناطق وسیع این ثروت خداداد که حقا متعلق بملت ایران و از منابع ثروت عمومی است در اختیار افرادی که مدعی مالکیت آنها بودند و خود را صاحب مطلق و مسلم آن مناطق می ـ دانستند قرار گرفته بود ـ متاسفانه این افراد بهر طریق که میخواستند باکمال بی انصافی ازاین منابع ملی بهره‌برداری میکردند ، بهمین جهت خسارات زیاد و خرابیهای فراوانی به جنگلها وارد آوردند.

قطع درختان

قطع درختان بدون رعایت اصول فنی و بهره برداری نامعقول و ظالمانه ازجنگل هاو تبدیل درختان صنعتی به ذغال وضع مناطق جنگلی رابصورتی درآورده بود که بیم آن میرفت پس از گذشت چند سالی بیشتر نقاط جنگلی تبدیل بـه اراضی خشك و بدون درخت و بوته یا بعبارت دیگر شن زار های وسیع گردد، ولی خوشبختانه اجرای فکر شاهنشاه دوراندیش ما باینگونه اقدامات فاروا خاتمه داد و با اعلام اصل دوم انقلاب به مالکیت های خصوصی‌واستفاده نامشروع تجاوز کاران نسبت به جنگلها پایان‌داده شدو انبوه درختان سرسبز با ارزش از آتش بیداد طمع کاران که با حرص و آز آنها را تبدیل به ذغال میکردند محفوظ ماند.

بزرگترین اثر ونتیجه‌ای که از اصل ملی شدن جنگلها بدست آمده اینست که این منبع عظیم ثروت تعلق بتمام ملت ایران پیدا کرده و مالکیت عمومی و ملی بر آنها استقرار یافته است و از آن تاریخ طرحهای جدیدی برای حفظ و حراست و بهره برداری صحیح از روی اصول علمی و فنی به موقع اجراء گذاشته شده و مرتبا اقدامات وسیعی برای جلوگیری‌ازانهدام و همچنین احیاء جنگل های مخروبه‌و ایجاد جنگل های مصنوعی از طرف‌دولت انجام گرفته و انجام خواهد گرفت .

لزوم و اهمیت ملی شدن جنگل‌ها و مراتع کشور که اصل دوم انقلاب اصیل و سفید ایران را تشکیل میدهد باگویاترین کلمات در کتاب « انقلاب سفید » توضیح گردیده است و مطالعه وبررسی آن قسمت ازمطالب این‌کتاب که با مسائل مربوط بمنابع طبیعی و کشاورزی بستگی دارد عملا شخص را از هرگونه تجزیه و تحلیلی در مورد این موضوع بی نیاز میسازد.

ارزش اقتصادی جنگلها

مساحت جنگل های ایران ۱۶٫۲ میلیون هکتار یا قدری بیشتر یا کمتر است ولی به جرات میتوان گفت که حداقل متجاوز از دو سوم این جنگل ها قابل بهره برداری اقتصادی نیستند.

ما اگر فقط جنگل های قابل‌بهره برداری ایران را جنگل های‌البرزبشمار آوریم بخوبی متوجه خواهیم شد که چه منبع ارزنده و گران‌بهائی در اختیار داریم ، متاسفانه بعلت عدم تبدیل چوب های ارزنده جنگل های‌شمال‌به‌مصنوعات و محصولات خوب و قابل عرضه به بازار های داخلی و خارجی و بهره برداری از این جنگل ها بطور خیلی مقدماتی و ابتدائی و در سطح‌بسیار محدودی انجام میگرفته است . بطوری که بررسی‌اخیر کارشناسان نشان میدهد تنها در جنگل های شمال ما متجاوز از ۵۰ میلیون متر مکعب چوب بعلت محدود بودن بهره‌برداری در حال پوسیدن است و این مقدار در حدود یك پنجم حجم چوب جنگل های شمال ایران است . حال اگر حداقل بهای هر متر مکعب چوب را در ابتدائی‌ترین شرایط ۲۰۰۰ ریال حساب کنیم تنها ارزش چوب هائی که در حال پوسیدن است ـ و اگر سریعا و فورا از آنها بهره برداری نشود برای همیشه از بین خواهد رفت ـ به مبلغی در حدود ۱۰۰ میلیارد ریال تخمین زده میشود . از طرف‌دیگر اگر فراموش نکنیم که با تبدیل چوب خام‌بمحصولات و فرآورده های صنعتی میتوان ارزش چوب را چندین و چندین ده برابر افزایش داد ، شاید آنوقت بهتر متوجه شویم که خداوند چه ثروت عظیم و پر ارزشی را در اختیار ملت ما قرار داده است .

برای مثال چوب گردو که یکی‌از پرارزش ترین چوبهای دنیا میباشد و در جنگل های شمال وغرب ایران بطور خودرو میروید از هر متر مکعب آن در حدود هزار متر مربع ورقه روکش برای مبل سازی تهیه میگردد و در صورتی که ماچوب گردوئی را که‌صادر میکنیم در داخل کشور به روکش‌تبدیل نمائیم قیمت چوب تبدیل شده حداقل ۲۰ برابر بهای چوب صادر شده است‌و این مثال نمونه گویائی برای سایر انواع چوبها و صنایع مربوط به آنها است .

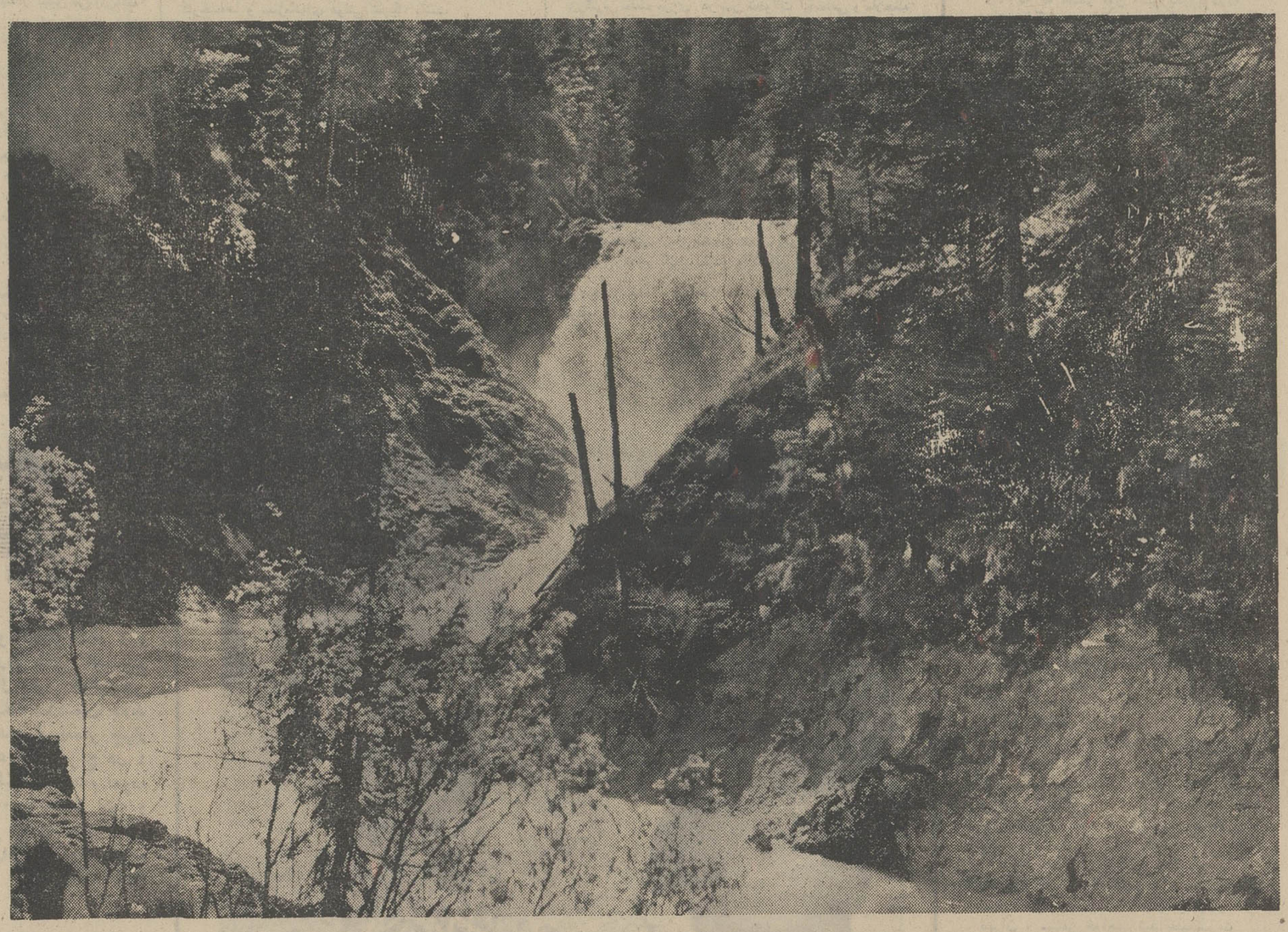

در پیدایش و تکوین این جنگلهاومراتع زیبا و نیز ثروتهای طبیعت بشر دخالت نداشته است.برعکس انسان‌عامل خطرناکی در از بین رفتن جنگلها و مراتع است .

حفظ و ازدیاد جنگل

فرمانی که شاهنشاه چند سال قبل از آغاز انقلاب ایران صادر کردند

در سال ۱۳۳۵ شاهنشاه که همواره بحفظ جنگلها و منابع‌ملی توجه‌خاص دارند فرمانی بعنوان دولت وقت‌صادر فرمودند . این فرمان که سالها قبل از آغاز انقلاب ایران صادرشده نشان میدهد مسئله حفظ‌منابع ملی‌همواره مورد توجه بوده ، منتهی موقعیت های مناسبی لازم بود که کار های انقلابی از قبیل ملی کردن جنگلها آغاز شود .

فرمان مزبور باین شرح است :

«نظر باهمیتی که حفظ و ازدیاد جنگل در اقتصاد عمومی کشور و بهبود حال زارعین‌و بالا بردن میزان تولید کشاورزی و تثبیت آب رودخانه ها و تامین صنایع چوب دارد بموجب این دستخط علاقمندی فوق‌العاده خودمان را بحفظ و ازدیاد این منبع ثروت ملی ابراز داشته‌و از عموم افراد ملت و مسئولین امور میخواهیم که در اجرای این منظور نهایت کوشش را بعمل آورند ، دولت موظف است در اجرای این فرمان کلیه اقدامات لازم را برای نگهداری و ازدیاد سطح جنگلهای کشور بعمل آورده و طرحها و آئین‌نامه های لازم را تهیه نماید .»

بتاریخ نهم مهر ماه ۱۳۳۵

چرا جنگلها ملی شد

کشور ما از کشور های انگشت‌ـ شماری است که توانسته است کلیه منابع طبیعی و مرتعی خود را ملی کند. ملی کردن جنگلها دلایل . جهات‌متعدد دارد اما دو مسئله اساسی کافی است که ضرورت ملی کردن جنگل هارا اثبات نماید اول آنکه بشر در پیدایش جنگل ها دخالتی نداشته و دوم این‌که انسان در از بین بردن جنگل ها عامل مهم وخطرناکی است .

عدم دخالت انسان

هزاران سال زمان لازم است که تمام عوامل طبیعت دست‌بدست هم داده و شرایط مساعد زمانی و مکانی رابرای پیدایش جنگل و مرتع بوجود آورند .

ده‌ها قرن طول میکشد تا صخره‌ای خرد شده و تبدیل به خاك شودو باز هم‌قرنها آب و باد و مه و خورشید و فلك باید در کار باشند تا این خاك قابلیت‌برای روئیدن رستنی‌ها را پیدا بکند و باز هم صدها هزار سال دیگر میگذرد تاجنگل جایگزین نباتات دیگر شود .میلیونها نهال کوچك براثر گرما و سرما،خشکی و پرآبی وحمله آفات و حشرات ولگدمال شدن بوسیله حیوانات و محدودیتهای بی‌شمار دیگر خشك شده و از بین‌می روند و فقط تعداد محدودی سرانجام بر تمام این مشکلات فائق آمده و جنگل زیبائی که ما وارث آن هستیم به وجود می‌آورند . بنابراین بطور کلی دست بشر درتکوین جنگل‌ومرتع‌نقشی نداشته است و بااین‌ترتیب تعلق آن بفرد یا افراد ، گذشته از آنکه میسر نیست منطقی هم نخواهد بود . استفاده ازمنابع طبیعی ابتدائی‌ترین حقی است که تمام مردم این مملکت دارند .

بطوریکه همه میدانیم کشور ما از جمله مناطق خشك جهان بشمار می‌آیدو روئیدن و نمودرخت و بوجود آوردن هر گونه پوشش بیشتر عملا مستلزم‌جهاد سخت و دائمی با طبیعت است وبنابراین بحق این منابع باید بتمام مردم این مملکت متعلق باشد .

ازبین بردن جنگلها

در نتیجه فرود آمدن چند ضربه‌تبر درختی که محصول‌صدها سال کارطبیعت است به‌آسانی قطع میشود .

قطع بی‌رویه جنگلها، چرای سنگین و مفرط دام و ذغال سوزی ، قطع جنگل برای تامین مسکن‌و یازراعت دیم وبطور کلی تمام دخالت هائی که بشر درطبیعت مینماید سبب خرابی ونابودی این‌منابع پرارزش میشود و اگر هرچه زودتربرای این بهره‌برداری بی‌رویه ضوابط علمی و منطقی در نظر گرفته نشود دیری نخواهد گذشت که تعریف سرسبزی و زیبائی قسمت‌هائی از کشور خودمان را باید در کتابها بخوانیم . نبایدفراموش

بقیه درصفحه بعد

۳ سال قبل از انقلاب

شاهنشاه درهیئت دولت فرمودند این عقیده در من پیدا شده . . .

سه سال قبل از آغاز انقلاب ایران شاهنشاه در یکی از جلسات هیئت وزیران بیاناتی فرمودند که‌درجلددوم‌کتاب «پنج‌سال‌در حضور شاهنشاه» تالیف سناتور اشرف احمدی بچاپ رسیده است در این بیانات شاهنشاه با کمال صراحت تصمیم خود را مبنی بر ملی کردن جنگل ها اعلام می فرمایند .

تاریخ دقیق ایراد این سخنان سال ۱۳۳۸ است

***

«وزیر کشاورزی تا دو هفته دیگر باید برنامه کلی ۵ ساله خود را در موضوع جنگلها و برنامه مربوط به آبیاری کشور را که قبلا مذاکره شده بود تهیه و بدفتر مخصوص بفرستد .

موضوع جنگلها بخصوص از نظر من اهمیت فوق‌العاده‌ای دارد ، متاسفانه در اثر عدم توجه بامور جنگلها قسمتی از بین رفته که حتما باید احیاء گردد .

دولت نباید موضوع جنگلها را که خود یکی از منابع مهم درآمد ملی است بی‌اهمیت تلقی کند ، این نکته مسلم است که اگر نیروی اتم یا نیروی دیگر جای نفت را بگیرد ولی جای جنگل را چیز دیگر نخواهد گرفت ـ **از این جهت است که‌این عقیده در من پیدا شده که باید تمام جنگلها را ملی کنیم .** تا بتوانیم برنامه وسیعی برای عمران و نگهداری و بهره‌برداری از آنها تهیه نمائیم و بموقع اجراء گذاریم .

فعلا برای جنگلها سازمان خود را روی اصول فنی قرار دهید و در نگهداری و احیاء آن طبق برنامه منظمی پیش بروید تا نظر ما در مورد ملی کردن جنگلها بمرحله عمل درآید .

یکی از خارجی ها که بنواحی شمال مسافرت کرده بود و از نزدیك جنگلهای ما را دیده بود میگفت خداوند ملت ایران را خیلی دوست داشته که در جنوب منابع نفت و در شمال منابع جنگلی به‌آنها اعطاء فرموده است زیرا یکی ازاین مواهب به‌تنهائی برای خوشبخت کردن دو برابر جمعیت فعلی ایران کافیست .

گویا بارهامذاکرات‌روزولت‌رئیس‌جمهورفقیدآمریکا را در موضوع جنگلهای ایران (هنگام توقف او در تهران‌و شرکت‌در کنفرانس سران سه دولت) که میگفت «در موقع بازنشستگی حاضرم بایران بیایم و جنگلهای کشور شما را دوباره احیاء کنم» برای شما بیان کرده‌ام ، اظهار ایشان لااقل دلیل اینست‌که جنگلهای‌ما توجه اورا جلب کرده بوده و به آن منابع با نظر اهمیت نگاه میکرده است .»

تقویم انقلاب

۱ر۸ر۴۲

- حضرت هانریش لوبکه رئیس جمهور آلمان فدرال وبانو بدعوت شاهنشاه و شهبانو ، با هواپیما وارد تهران شدند

۲۵ر۸ر۴۲

- حضرت برژنف رئیس جمهوری اتحاد جماهیر شوروی و بانو باتفاق همراهان با هواپیما وارد تهران شدند .

۳ر۹ر۴۲

- دکتر علی‌اصغر خوشنویس جایزه آکادمی طب فرانسه را ربود .

۶ر۹ر۴۲

- قرارداد ترانزیت بین ایران و شوروی بامضاء رسید .

۲۱ر۹ر۴۲

- سالروز نجات آذربایجان باشکوه هرچه تمامتر در سراسر کشور جشن گرفته شد .

۲۴ر۹ر۴۲

- تیم بوکس ایران در آسیا مقام دوم را بدست آورد
- طی مراسمی حزب ایران نوین موجودیت خود را اعلام داشت و رسما شروع بفعالیت کرد .

۲ر۱۰ر۴۲

- معبد عظیم هخامنشیان در سیستان کشف شد .
- ۵ قرارداد بین ایران و شوروی بامضاء رسید .

۱۷ر۱۰ر۴۲

- سالروز آزادی زنان در سراسر ایران جشن گرفته شد.

۲۲ر۱۰ر۴۲

- نمایشگاه نقاشی بیماران روانی بابتکار دانشکده هنرهای زیبای دانشگاه تهران در محل آن دانشکده افتتاح شد .

۲۳ر۱۰ر۴۲

- ۱۰۰ میلیون تومان اسکناس جدید بجریان گذاشته شد .

۱ر۱۱ر۴۲

- فرمان شاهنشاه در مورد تشکیل سپاه بهداشت بدین شرح منتشر گردید :

ـ جناب اسدالله علم نخست‌وزیر ، بمنظور تعمیم سلامت جسمی و بهداشت عمومی و مداوای بیماران مقررمی‌ـ داریم از پزشکان فارغ‌التحصیل و لیسانسیه و دیپلمه‌ها سپاه بهداشت تشکیل شود که بطور گروههای سیار در دهات و نقاط بی‌بهره از این امکانات بمخدمت مشغول شوند . باشد که تلاش‌آنان مانند سپاه‌دانش قرین‌موفقیت گردد . اول بهمن ماه ۱۳۴۲ . شاه

۲ر۱۱ر۴۲

- شاهنشاه و علیاحضرت شهبانو ، برای حضور درمسابقات زمستانی المپیک در «اینسبروک» تهران رابسوی اطریش ترک گفتند .

۶ر۱۱ر۴۲

- سالروز انقلاب سفید شاه و مردم درسراسر کشور برگزار گردید .

۲۸ر۱۱ر۴۲

- قرارداد ایجاد صنایع پتروشیمی بین ایران و فرانسه بامضاء رسید .

۱۲ر۱۲ر۴۲

- کنفرانس«اکافه» باحضور ششصدتن ازوزراء وشخصیت‌های اقتصادی کشورهای عضو در تهران تشکیل گردید .

۱۷ر۱۲ر۴۲

- آقای علم نخست‌وزیر استعفای خود را از سمت نخست‌ـ وزیری به شاهنشاه تقدیم کرد .
- فرمان نخست‌وزیری بنام آقای حسنعلی منصور .نماینده مجلس شورایملی شرفصدور یافت و آقای منصور مامور تشکیل کابینه گردید .

۲۴ر۱۲ر۴۲

- یک کارناوال بزرگ صنعتی در تهران براه افتاد . نظر وزارت اقتصاد از اجرای این برنامه جلب توجه مردم بصنایع داخلی بود .

چهارشنبه ۱۵ آذرماه ۱۳۵۱ –
شماره ۱۳۹۶۹

اطلاعات ۱۳۰۱

فرهنگ انقلاب

چرا مردم به استقبال دهه انقلاب میروند

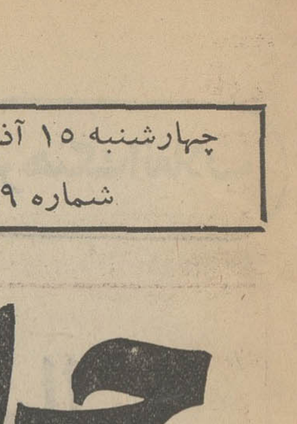

نوشته : فرهنگ فرهی

در تاریخ ملت‌ها به مواضعی برمیخوریم که می‌توان آنها را خطوط مرزی تحولات اجتماعی خواند.

در این مواضع است که چهره جامعه‌ای دگرگون می‌گردد وبساط تازه‌ای در حیات‌آن جامعه گسترده‌میشود که باگذشته بکلی وازین تفاوت دارد ۱۴ ژوئیه ۱۷۸۹ در فرانسه و۲۵ اکتبر ۱۹۱۷ در روسیه روزهائی هستند که برچنین مواضعی نشسته‌اند .

اینک براین زمینه که دربی این روزها برای آن ملت‌ها چه پدید آمد وآن دگرگونی‌ها بامعیارهای صحیح چه عمل آوردند بحثی نداریم . همینقدر بیقین می‌توان‌گفت این روزها بمثابه خط مرزی‌اند ... خط مرزی میان دوگونه جامعه ، دوگونه رابطه تولیدی واجتماعی .

روز ششم بهمن بی‌گفتگو بمنزله یک خط مرزی‌میان اجتماع‌نو و کهنه ایرانی است واین را باتجلیل عمیق‌و درک‌بنیاد حادثه‌ای که در چنین روز روی داد استنباط می‌کنیم. در این روز بود که بزرگترین واقعه در جهت حذف روابطی در اجتماع ایرانی حادث شد که عمرقرون واعصار داشت . حذف مناسبات متکی به نظام فئودالی وبه‌اصطلاحما «ارباب ورعیتی» از طریق مسالمت‌جویانه ووجهه‌ای عدالت‌آمیز ودوراز ستیزها وکشتارها، کاری که انقلاب مشروطیت باتمامی تقدس وبزرگی وحرمتش ازعهده انجام دادنش بطور کامل برنیامد ...

عظمت واقعه‌ای که روز ٦ بهمن روی داد در همین جاست که به‌نیروی شاه در مقام رهبری وملت درموضع صاحب حق ،به‌نحوی انقلابی وبی‌توجه بوسوسه ومماشات ومماطله که خاصیت دستگاههای حاکم‌بود، اساس‌روابط اجتماعی رادگرگون ساخت وبه‌بیان دیگر ریشه فئودالیسم وقوانین ومقررات جانبدار آنرا یکباره و برای همیشه‌قطع کرد وروابطی تازه مبتنی برمصالح تمامی آحاد جامعه برجای آن نهاد.

زنان از جرگه‌محجوران ومحرومان ازحقوق سیاسی واجتماعی بدر آمدند . بدان روستاها که اگر پای معلمی میرسید بدست ارباب که حافظ جهل مرکب‌بود، میشکست سپاهیان انقلاب راه یافتند اصلی در روابط کار وسرمایه مورد قبول قرار گرفت که برطبق آن کارگر در سودویژه کارخانه‌ها و سازمانهای دولتی شریک باشد.

در روستاها در راه تحکیم مبانی اصلاحات ارضی ورسیدن به‌هدفهای عالی تولیدی واجتماعی آن ... راه تشکیل سازمانهای بدیعی از قبیل‌شرکت‌های تعاونی‌روستائی وشرکت‌های سهامی زراعی هموار شد پیش‌بینی‌های عالمانه‌ای در طریق رسوخ فرهنگ ووجوه گوناگون تمدن امروزی به روستاها انجام گردید.

قبول این اندیشه که ایران باید در تولید واقتصاد از نظم صنعتی وفلاحت مترقی برخوردار باشد .بمرحله تحقق رسید.

در صحنه روابط بین‌الملل ... حیثیت ایران روز – افزون شد وطلیعه سیاست مستقل آن در شکستن مطامع استعماری ولجاج عوامل داخلی آن، کارها ساخت .

در اندک مدت اقتصاد ایران شکوفائی خود را شناساند ... مجامع ومحافل رسمی مالی دنیا، ایران را قدمی فراتر و پیشتر از کشوری در حال رشد خواندند و پول آنرادر مرتبه قیاس یکی از محکم‌ترین پولهای جهان ساختند . توسعه اقتصادی ایران در عالم رشدی حدود ۱٤درصد ودر شرط ثبات نسبی قیمت‌ها وبرحذر ازتورم وضع استثنائی چشمگیری پدید آورد.

وهمه این احوال پیش‌نیامد مگر باامحاء نظم قانع وفرتوت وکهنه فئودالیسم .

بدینسان سداصلی پیشرفت شکسته شد و شریان حیات مانع واقعی قطع گردید واینجاست که در ششم‌بهمن بزرگترین خط مرزی در متن تحولات اجتماعی راملاحظه میکنیم ..

حال ناگفته نگذاریم یکی از ویژگیهای طرز تفکر انقلابی آنست که توقفو ایست نمی‌پذیرد.

انقلاب کالا نیست که هر وقت اراده شد خریده شود ... انقلاب ، یک دگرگونی بی‌مایه نیست که ناگهان حادث شود وناگهان خاموش گردد . خصلت انقلاب در بسیاری جهات ادامه آن است .

اینک ملت ایران برآن است که در آستانه آغازدهه دوم انقلاب همه نیروها را در راه توضیح‌هدف ،ایدئولوژی وتاکتیک انقلاب ایران تجهیز کند – زیرا پاسداری ازآنچه در این رهگذر کسب شده و تحکیم مبانی تحولی که‌به پیروزی رسیده است نیاز قطعی به حمایت ملی دارد . موفقیت‌های موجود در قلمرو خواستها وهدفهای انقلاب حکایت از این حمایت ملی میکند.

بیلان کار ٦ ماهه یک سپاهی

سربازان مجری‌اصل هشتم‌منشور انقلاب ، سپاهیان ترویج و آبادانی در سطح روستاهابه فعالیت شدیدی بمنظور اجرای برنامه های ترویجی و عمرانی اشتغال دارند ودراین رهگذر از خود گذشتگی آنان قابل ستایش است .

بعنوان نمونه به کار های یکی از سپاهیان ترویج و آبادانی نگاه کنیم او که گروهبان سوم سید رضا حسین‌پور نام داردو مامور خدمت‌در قریه قراخیل شاهی است در عرض ششماهه اول سال جاری ۷ کیلومتر خیابان و کوچه را شن‌ریزی نموده ،در احداث ۸ دستگاه ساختمان جدید کشاورزان را راهنمائی کرده و به‌احداث دو پل جدید و تعمیر چهار پل قدیمی پرداخته است . بعلاوه‌این سپاهی به نشاء خطی برنج در ٤ منطقه بمساحت ۲۰۰۰ متر مربع برای آموزش شالیکاران اقدام نموده و در مورد کاشت و برداشت ٦۰۰ هکتار برنج و ۳۰۰ هکتار پنبه و گندم‌در منطقه تحت عمل خود نظارت وراهنمائی مستمر داشته است . این سپاهی با کمک روستانشینان ، کوره آجرپزی روستا رامرمت کرده یکباب ساختمان جهت‌خانه فرهنگ‌روستائی احداث‌و یك تکیه برای روستا ایجاد نموده است .

البته‌این فعالیتها علاوه‌بر ماموریت های روزمره ترویجی و عمرانی سپاهی مزبور میباشد که در سطح روستای قراخیل انجام گرفته است

سپاهی انقلاب دهقان‌رابا اصول‌صحیح کشاورزی و دامداری و پرورش درختان آشنا میسازد و دهقان فرصت می‌یابد تا تجربه را با اصول علمی درهم آمیزد

تاریخ انقلاب ۵

۵ میلیون تن مهمات از راههای ایران به‌شوروی ارسال شد

در آن جلسه مهم سیاسی که بعدازظهر روز دوازدهم شهریور ماه ۱۳۲۰ در کاخ وزارت امور خارجه تشکیل شده بود، همه صحبت ها به چگونگی‌پیشروی‌قوای متفقین در داخل خاك کشور منتهی می شد .

ذکاءالملك فروغی وزیران کابینه که می دانستند اعلیحضرت رضا شاه کبیر ، هر لحظه نگران این پیشروی‌ها هستند ، می کوشیدندتا از جزئیات‌نقشه دولت های انگلیس و اتحاد جماهیر شوروی آگاهی یابند گزارش نخست‌وزیر ووزیر امور خارجه که در این جلسه مهم مطرح شده بود ، نشان می داد که به اعتبار قول «سرریدرزبولارد» سفیر انگلیس در ایران و «اسمیرنوف» سفیر شوروی ، پیشروی قوای متفقین تا اراك ، سمنان ، قزوین و فیروزکوه خواهد بود . باطرح این گزارش وزرای کابینه به این نتیجه رسیدند که متفقین اندیشه اشغال نظامی تهران – یعنی پایتخت مملکت –راندارند .

در تمام مدتی که این جلسه مهم سیاسی بکار خود ادامه می داد،مدیران کل وزارت خارجه تماس خودرابامقامات دیپلماسی انگستان و شوروی حفظ کرده بودند و آخرین نتیجه مذاکرات خود را باطلاع هیات وزیران می‌رساندند.

پس از دو ساعت بحث‌و گفتگو سرانجام مرحوم ذکاءالملك فروغی از جابرخاست و خطاب به وزرا گفت :

–حالاوقت رفتن است . اعلیحضرت رضاشاه بشدت نگران هستند و بنظر من بهتر است دستجمعی به حضور اعلیحضرت شرفیاب شویم و جریان مذاکرات‌رابا معظم‌له درمیان‌بگذاریم...

جلسه‌ای باحضور ولیعهد

رهگذرانی که آنروز عصر از مقابل کاخ وزارت خارجه می گذشتند،اتومبیل هائی را دیدند که بسرعت از کاخ وزارت امور خارجه بیرون می آیند و بسوی شمال شهر در حرکت هستند . سرنشینان این اتومبیلها وزرای‌نخستین کابینه فروغی در شهریور ۱۳۲۰ بودند که بدنبال‌دوساعت مذاکره،به سعدآباد میرفتندتا چگونگی پیشروی قوای‌نظامی روس و انگلیس و وعده‌هائی را که بولارد و اسمیرنوف داده‌بودند ،بعرض پادشاه برسانند .

اعلیحضرت رضاشاه به محض‌آن که با وزرا برخورد کردندپرسیدند ؟

–فکر می کنید تهران را اشغال خواهند کرد ؟

پیش از آنکه فروغی لب بسخن بگشاید ، یکی از وزرا گفت :

–اعلیحضرتا : تا این لحظه به ما اطمینان داده‌اند که تصمیمی دراشغال پایتخت ندارند و صد ها کیلومتر دوراز تهران ، مستقر خواهند شد!اعلیحضرت که مایل بودند ازجزئیات جریان آگاهی یابند ، اظهار علاقه فرمودند که جریان در حضور والاحضرت ولیعهدمطرح‌شود. خاطره این روز فراموش نشدنی را از زبان «دکتر محمد سجادی »میشنویم :

● **اعلیحضرت رضا شاه در حالی که لباس نظامی‌بتن داشتند با دقت جریان مذاکرات .جلسه هیات وزیران را که ساعتی‌پیش در وزارت امور خارجه جریان داشت شنیدند و از نقشه فرضی متفقین در پیشروی اطلاع حاصل کردند .**

در این وقت اعلیحضرت مقرر داشتند والاحضرت ولیعهد وارد سالن شوند تا ازنزدیک درجریان کار قرار گیرند .

اعلیحضرت رضا شاه همیشه و همه‌جا از فرزند برومند خود بنام «ولیعهد» یاد میکردند وتنها درمکاتبات بود که‌عنوان «نورچشم عزیزم» را بکار میبردند . بهرحال دو سه دقیقه‌ای نگذشته بود که والاحضرت همایون ولایتعهد به سالن بزرگ کاخ سفید سعدآباد تشریف‌فرما شدند . ولیعهد در آن لحظه هم لباس نظامی برتن داشتند و روی پاگون لباس سه ستاره که نشان دهنده درجه سروانی ارتش ایران بود دیده میشد .

بمحض‌آنکه والاحضرت ولیعهد وارد شدند اعلیحضرت رضاشاه فرمودند :

– من از مسافرت به اصفهان منصرف شده‌ام بنابراین شماهمین امشب بطرف اصفهان حرکت کنید .

ولیعهد در جواب فرمودند :

– مسافرت من باصفهان نیز بصلاح و مصلحت نیست .

اعلیحضرت رضاشاه فرمودند: چون برنامه سفر باصفهان تدوین شده و افراد خانواده سلطنتی باید به‌اصفهان‌منتقل شوند ومن‌هم از مسافرت انصراف پیداکرده‌ام شما بهمراه‌آنها باصفهان میروید.

والاحضرت ولیعهد با اطمینان خاطر فرمودند :

– مسافرت من‌به اصفهان‌مانند مسافرت اعلیحضرت به صلاح کشور نیست ، بنابراین من هم در تهران خواهم ماند .

سخنان ولیعهد قانع کننده بود و اعلیحضرت رضا شاه نیز با آنچه فرزند برومندشان‌خواسته بودند موافقت کردند. دراین‌جلسه‌باردیگر نقشه فرضی‌پیشروی متفقین به عرض رسید و قول سفیران شوروی و انگلیس مطرح گردید . اما آیا متفقین به قول خود عمل کردند؟ پاسخ این سئوال رااززبان «سروینستون چرچیل » نخست وزیرانگلیس‌میشنویم. چرچیل در شرح خاطرات خود می نویسد :

*** سازش با روسیه در باره کلیه مسائل ضروری با سرعت‌و موفقیت حاصل گردید شرائطی که بر دولت ایران تحمیل شد عبارت بود از :**

خودداری از هر گونه مقاومت در مقابل متفقین ، اخراج آلمان ها،رعایت بیطرفی در جنك و قرار دادن خطوط ارتباط ایران در اختیار متفقین برای رسانیدن مهمات و ساز و برك جنگی به روسیه ،اشغال بقیه ایران‌در نهایت آرامش صورت گرفت .

روز ۷ سپتامبر قوای انگلیس‌وشوروی باشتراك تهران را اشغال کردند . روز قبل نیز شاه ایران بنفع پسر شایسته ۲۲ساله خود از تاج و تخت سلطنت چشم پوشید و روز ۲۰سپتامبر شاه‌جدید حکومت مشروطه را برقرار ساخت‌عمده قوای ما ایران را ترك گفتند و تنهاعده معدودی برای نگاهداری خطوط ارتباط در آن کشور باقی ماندند و روز ۱۸ اکتبر نیروی انگلیس و شوروی تهران را کاملا تخلیه کردند .

آنگاه قوای ما تحت فرماندهی ژنرال کینان مشغول تهیه استحکاماتی در مقابل پیشرفت احتمالی نیروی آلمان از طریق ترکیه و یا قفقازیه شدند و نیز از لحاظ اداری تدارك ورود نیروی کمکی فراوانی را در مورد تحقق یافتن این خطر فراهم ساختند .

ایجاد یك جاده حیاتی برای رسانیدن سازو برك مهمات به روسیه از طریق خلیج فارس به زودی مهمترین هدف‌ما شد . نظر باینکه یك دولت مساعد در تهران روی کار بود بنادر توسعه‌یافت. استفاده از رودها بهتر شد . جاده های بیشماری ایجاد گردید و خطوط‌راه‌آهن کاملا اصلاح شد و این اقدام که در سپتامبر ۱۹٤۱ ، آغاز گردید ازطرف ارتش انگلیس و سپس امریکا ادامه یافت و موجب آن گردید که ما در ظرف چهار سال و نیم ، پنج میلیون‌تن ساز و برك ومهمات برای روسیه ارسال داریم .

موقعیت مساحت ومشخصات جنگل‌های ایران

بطور کلی مساحت جنگلهای ایران در حدود ۱٦ر۲ میلیون‌هکتاراست‌ولی عده‌ای‌از کارشناسان داخلی و خارجی نیز این مساحت را قدری بیشتر و حدود ۱۸ میلیون هکتار برآورد مینمایند .

جنگلها را میتوان به شش گروه مختلف بشرح زیر طبقه بندی کرد :

۱ – **جنگلهای البرز** که‌دامنه های شمالی ارتفاعات البرز رااز آستاراتا گلیداغی میپوشاند . مساحت این جنگلها ۳ر٤۰۰ر۰۰۰ هکتار برآورد میگردد، در این جنگلها درختان با ارزش صنعتی قابل توجه و قابل عرضه به بازار های بین‌المللی و داخلی فراوان دیده میشود که از مهمترین آنها انواع راش ، بلوط ، نارون ، افرا ، گردو ، آزاد و غیره است .

۲ – **جنگلهای زاگرس** : این جنگلها ارتفاعات زاگرس را که از منتهای شمال غربی شروع ودر امتداد غرب بسوی جنوب شرقی ادامه مییابد می پوشاند مساحت تقریبی این جنگلها در حدود ۹ میلیون هکتار است و درخت اصلی آن بلوط ، بادام وحشی ، داغدان و غیره است .

۳ – **جنگلهای ارس** : این‌جنگلها بیشتر ارتفاعات شمال شرقی ایران را میپوشاند و همینطور در دامنه‌های‌جنوبی‌رشته‌جبال‌البرزو بعضی‌ازارتفاعات زاگرس توده های پراکنده و غیر انبوهی تشکیل میدهد . مساحت تقریبی این جنگلها را به یك میلیون هکتار میتوان برآورد کرد ، نوع درخت مهمی که‌در این‌جنگلهادیده میشود درخت «ارس» است که از خانواده سوزنی‌برگان بشمار میایدو متاسفانه قسمت اعظم درختان برای استفاده سوخت از بین رفته و تجدید حیات این جنگلها به دشواری میسر میشود .

٤ – **جنگلهای پسته** : جنگلهای پسته در نقاط مختلف خراسان ، فارس ، کرمان ، بلوچستان توده های پراکنده‌ای را در حدود دو میلیون هکتار پوشانیده است . این جنگلها نیز ارزش اقتصادی بسیار محدودی داشته و فقط از نظر پوشش زمین حائز اهمیت هستند .

۵ – **جنگلهای گرمسیری** : این جنگلها دشتها و ارتفاعات گرم و سوزان سواحل خلیج فارس و دریای مکران‌را میپوشاند. درختان‌مهم گرمسیری جنوب را کنار و کهور و بعضی از انواع اقاقیا و انجیر هندی و غیره تشکیل میدهد و مساحت‌این جنگلهارا میتوان ٤۰۰ر۰۰۰ هکتار برآورد نمود.

٦ – **جنگلهای کویری** : این جنگلها حاشیه های کویری متعدد ایران را که غالبا در معرض هجوم ریگهای روان‌نیز هستند ، دربر میگیرد، مساحت این جنگلها را نیز به ٤۰۰ر۰۰۰ هکتار و قدری بیشتر تخمین میزنند و انواع درختان پراهمیت آنرا درختچه های بسیار پرارزش و مفید تاغ ، گز ، اسکمبیل و غیره تشکیل میدهند . .

ملی کردن جنگلها

بقیه ازصفحه قبل

کنیم که این ثروتهای ملی‌تنها بماتعلق ندارد وعملا میراث پدران‌مابرای‌آسایش نسلهای آینده است که تنها پاسداری و حراست وبهره‌برداری منطقی از آنها بما سپرده شده و تحت هیچ‌عنوان حق نداریم این منابع را از بین ببریم وفقط میتوانیم باندازه احتیاجات خودمان از آنها بهره‌برداری کنیم .

شاهنشاه آریامهر روز ۲۳ دیماه ۱۳٤۹ هنگام شرفیابی اعضای‌شورایعالی انجمن ملی حفظ و حمایت منابع‌طبیعی خطاب به‌آنها فرمودند :

«لزوم حفظ و حمایت جنگلها کاملا روشن و بدیهی است، بخصوص اگر بیاد بیاوریم که باستثنای سه میلیون و چهارصد هزار هکتار جنگل های کرانه دریای مازندران سایر جنگلهای ما در کوههای زاگرس و دیگر نقاط کشور درحال حاضر قابل‌بهره‌برداری نیست و تنها بایك برنامه درازمدت میتوان به اصلاح و تجدید حیات آنها اقدام کرد. البته بازهم ناچار خواهیم بود که برای بهره‌برداری صنعتی ، جنگلهای دست کاشت وسیعی بوجود بیاوریم . ..

آنطور که در تاریخ ثبت شده است کشور ما روزگاری دارای ۱٦ میلیون هکتار اراضی جنگلی بود و امروزاراضی جنگلی ایران بقولی اندکی بیش ازسه میلیون هکتار و بقولی کمتر از پنج میلیون هکتار است .

آرزوی خود من (و تصور میکنم‌آرزوی هرایرانی) اینست که روزی دوباره سطحی بهمین‌مساحت در زیر درخت و جنگل قرار بگیرد و حتی اگر به علت فرسایش زمین یا نرسیدن آب احیای جنگلهای سابق ممکن نبوده است در نقاطی که سابقا جنگل نبوده است به ایجاد جنگل پرداخت .»

نظر صد هزار کودک درباره بزرگترها

خدایا چرا پدر و مادرم اینقدر دعوا میکنند!

سه سال پیش یک معلم مدرسه وهمسرش از تئاتر مراجعت‌کردند وتکه کاغذ سفیدی را دیدند کسبه در تالار منزلشان چسبانیده شده بود. روی آن دو فرزند دوقلوی هشت ساله‌اشان قواعد زیر را برای بزرگترها نوشته بودند.

چند قاعده برای بزرگترها

۱ـ بچه‌ها مایلند عصرها بزرگتر ها را ببینند .

۲ـ هنگامی‌که یک بزرگتر سئوالی میکند . بچه میتواند بپرسد چرا؟

۳ـ وقتیکه یک بچه بازی‌میکند، بزرگترها نباید مانع او شوند.

٤ـ بزرگترها نباید بابچه‌ها و با خودشان دعوا کنند.

۵ـ وقتی بچه سئوالی میکند بزرگترها باید جواب دهند.

در ابتدا این موضوع برای من که ان پدر بودم باعث تفریح شد، اما بطور جدی شروع به تفکر پیرامون توصیه بچه‌ها نمودم در پایان تصمیم گرفتم دربارم سایر بچه‌ها ـ بچه‌های کشور خودمو سایر قسمت‌های دیگر دنیا ـ چه قواعدی برای والدینشان وضع خواهند کرد.

این آغاز «آزمون بین‌المللی‌کمتر از چهارده ساله‌ها» بود که درآن روانشناسان متخصصان آموزش وپرورش واولیای مدارس از یک دوجین کشورهای گوناگون مرا یاری نمودند در عرض سه سال گذشته نزدیک‌به‌یکصد هزارکودک از ایالات متحده بریتانیا ، کانادا، آمریکای لاتین و استرالیا ، هندوستان ویازده کشور اروپائی در آن شرکت کردند.

صد هزار مقاله

بچه‌ها متعلق به تمام گروههای اجتماعی ممکن بودند پدران آنها کارگران کارخانه‌ها ، مستخدمین دولت ، نظامیان، تجار ،هنرمندان معلمین و بیکاره‌ها بودند.

پسران ودختران بین هشت و چهارده سال داشته آزمون بسیار ساده بود معمولا یک آموزگار با یک گروه کوچک‌از بچه‌های‌همسن وسال صحبت میکرد واز آنها میخواست که رفتار والدینشان را یادداشت کنند یعنی آنچه که دوست دارند آنها انجام بدهند یا ندهند . به‌آنها توجه داده میشد که ابتدا بدقت فکر کنند . بعبچه های بزرگتر نیز گفته میشد که جوابهای آنها بطور کاملامحرمانه مورد بررسی قرار میگیرند این اطمینان بچه‌ها را از با بت‌اهمیت کارشان تحت تاثیر قرار میداد.

شما درین‌صدهزارمقاله که‌توسط صدهزار کودک نوشته شده است به‌آسانی میتوان تصاویر والدین را دید والدینی که‌بسیار زیاددعوا میکنند والدینی که به یک بچه بیشتر از دیگران توجه میکنند والدینی که بی‌مبالات هستند و والدینی که در فکر فرزندانشان نیستند .

هنگامی که شروع به تجزیه و تحلیل این اسناد درباره رابطه‌بین پدر ومادرها و بچه‌ها نمودم‌حقایق بیشماری برمن روشن شد اولا بیشتر بچه‌ها قبل از اینکه شکایت راستین خود را آشکارکنند قدری تامل میکردند .اولین «قاعده‌ها» معمولا پیشنهاداتی‌بذله‌گویانه بود که موقعیت اجتماعی خانواده‌برای بچه خیلی مهم نبود و حساب بانکی پدرش ومقام اجتماعی او چندان اهمیتی نداشت. خوشحال کردن بچه خرج زیادی برنمیدارد یک خانه خوب محبت ، ثبات و امنیت فراهم میاورد . این بهبچه احساس تعلق به یک گروه‌کوچک اجتماعی را میدهد که تقصیرات‌او را بانظر مهربانی بنگرند.

آموزگاران باعلامت‌گذاری نوشته ها موقعیت کودک را در کلاس مشخص میکردند . بدین ترتیب برای روانشناسان امکان داشت که بچه‌ها را بر طبق موقعیت هایشان در مدرسه گروه بندی کنند . سپس این نکته کشف شد که کودکانی که شکوه های جدی نداشتند از آنهائی که گله های سخت یا غصه‌های پنهانی‌داشتند بمراتب دانش آموزان بهتری بودند .

در برخی موارد آموزگاران گزارش میدادند که توانسته‌اند بطور غیر مستقیم به‌پدر ومادرهای بی‌فکر نصیحت کنند ... و این یک بهبود دائم کودک را در مدرسه بدنبال داشته است .

از ۱۰۰ر۰۰۰ جواب ده «قاعده طلائی» برای‌پدرومادرها‌استخراج کرده‌ایم .

۱ـدر حضور فرزندانتان نزاع نکنید.

۲ـ به همه بچه‌هایتان یکسان محبت کنید .

۳ـ هیچوقت به یک بچه دروغ نگوئید .

٤ـ بین والدین باید مدارای متقابل وجود داشته باشد .

۵ـ دوستان‌فرزندانتان‌را با آغوش بازبپذیرید .

۷ـ همیشه پرسش‌های فرزندانتان را پاسخ گوئید .

۸ـ فرزند خود را در حضور دوستانش سرزنش‌یاتنبیه ننمائید.

۹ـ بصفات نیک‌فرزند خودتوجه و آنها را بستائید . برتقصیراتش زیاد تاکید نورزید.

۱۰ـ در ابراز محبت وبردباری خود ثابت و پایدار باشید .

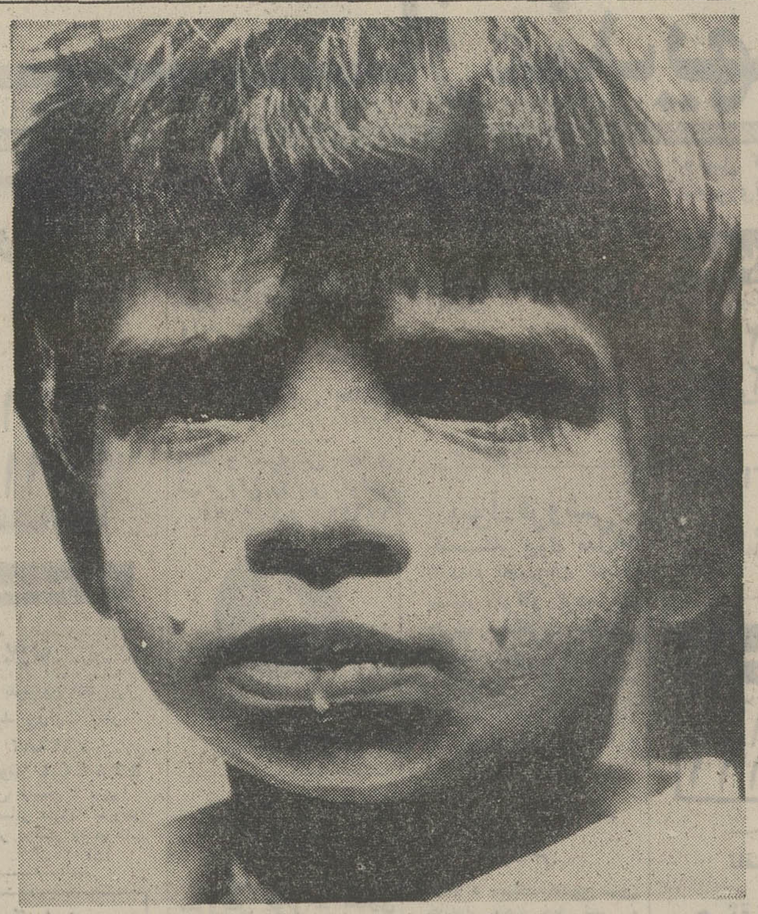

بعد از قاعده «دعوا نکنید»، عمومی‌ترین نکته، شکوه بچه‌هائی بود که احساس میکردند در منزل به‌آنها بگونه‌ای مساوی محبت نمیشود .د ر بیشتر حالات ، یکی یک فرزند تبعیض بخصوصی‌قائل ازوالدین که عالبا پدربود برای میشد.

برخی، «قواعد»عطش رقت‌آوری را برای توجه ومحبت آشکار میکرد. یک دانش‌آموز کوچولوی ساکت و خجالتی بنام جان‌یازده ساله نوشت: **پدر ومادرها بایستی همه فرزندانشان را به‌اندازه‌برادر های کوچکتر دوست بدارند»** . او دارای یک برادر چهار ساله می‌باشد و آیا هیچ روانشناسی میتوانست موضوع محبت مساوی را مصرانه‌تر ازمارگرت کوچولوی ده ساله در قاعده ششم خودبیان کند . «تمام کودکان در خانه باید توسط والدین یکسان موردمحبت قرار گیرند.»

یک واقعیت جالب که بوسیله‌این آزمون عمومی آشکار شد این‌بود است .

جان یازده ساله از نیویورک با تاکید بیشتری اعلام کرد «نزاع والدین ممنوع است» وژان ده ساله از پاریس آنرا بعنوان قاعده پنجم خود را ارائه داد «وقتی پاپا وماما دعوا می‌کنند باید یکی از آنها بلافاصله کوتاه بیاید» .

کودکان بنظر میرسد که پدر و مادرهائی که دعوا میکنند غالب اوقات‌اثری‌راکه‌نزاع آنهابرذهن‌های کودکان میگذارد دست کم میگیرند کلمات خشمگنانه‌ای را کمبزرگتر ها بزودی فراموش میکنند درذهن های بچه‌ها ماهها یا حتی سالها باقی مانده و باعث میشوند که احساس ناراحتی و عدم امنیت نمایند.

این میرساند که چرا متوقف کردن نزاع والدین از طرف یک چنین تعداد عظیمی از بچه‌هاو در همه‌جای دنیا بزبان آورده‌شده

خدایا چرا پدر و مادرم اینقدر دعوا میکنند!

ثانیا بیشتر بچه‌های بزرگتر(۱۲ تا۱٤ ساله) در انتقاد از والدین خود اکراه بیشتری نشان میدادند بچه‌های کوچکتر بیشتر مایل‌به چنین کاری بودند.

آنچه روانشناسان را متعجب میکند اینست که بنظرمیاید بچه‌ها در همه‌جا شکایات مشابهی‌دارند اختلافات بین بچه‌ها با ملیت‌های گوناگون کمتراز آن بودکه انتظار میرفت (کشورهای پشت پرده آهنین در آزمون شرکت‌نکردند) .

صد هزار مقاله کوچولو شکی‌در مورد تقصیر اساسی والدین از چشم کودکان خودشان باقی نمیگذارد . اولین کوچولوی یازده ساله از لندن اینرا بشکل یک دعا چنین بیان می‌کند :

«خدای مهربان ، لطفا به پاپاو ماما اجازه نده اینقدر باهم دعوا کنند»

ستاره بخت شما

فروردین ـ در عشق فداکاری و گذشت لازم است از اشتباه او چشم پوشی کنید خبر جلبی به شما میرسد .

اردیبهشت ـ در محیط خانه ازآرامش،طوبوبرخوردار میشوید در مورد اتفاقات گذشته فکر نکنید .

خرداد ـ باشخص مورد علاقه ملاقات جانبی خواهید داشت از کنجکاوی بیش از حد خودداری کنید.

تیر ـ سعی کنید خودتان را آنطور که هستید معرفی کنید باعث خوشحالی‌یکی از اقوام خواهید شد .

مرداد ـ سعی کنید آنچه راکه بدست آورده‌اید حفظ کنید خبرهای ثمربخش‌و شیرینی خواهید شنیدکه قلبتان را گرم خواهد ساخت .

شهریور ـ با گفتن‌کلمات امید‌بخش محبت او را بیشتر بخودتان جلب کنید ـ شخصی ازراه دورنگران شماست .

مهر ـ در مورد مسائل مهم تفکر بیشتر لازم است پولی که احتیاج داشتید بدست می‌آورید .

آبان ـ طرح تازه‌ای را که باعث موفقیت شما است شروع‌میکنید ـ بطورکلی روز آرامی درپیش دارید .

آذر ـ روز پرکاری را درپیش دارید بدیگران تاحدمعینی اعتماد کنید .

دی ـ دوستان‌قدیمی و افراد مورد نظر را ملاقات‌می‌کنید . بهتراست باکسی بحث و گفتگو نداشته باشید .

بهمن ـ دوستی و عشق و یا علاقه ازدست رفته خود را بدست می‌آورید در امر مهمی موفق میشوید.

اسفند ـ با هوشیاری مواظب اطراف خود باشید ، در صورتیکه مایل به خرید یا معامله باشید از نظر مشورتی همسرتان‌استفاده کنید .

اگر فردا روز تولد شما است

فعالیت و کار زیادی در پیش است ـ تغییرات مهمی در زندگی‌خصوصی شما مشهودنیست ـ سفر خوبی درپیش است .

بیک ایمانوردی... همیشه قهرمان است

در فصل ماهی

ماهی تازه را چگونه بشناسیم

منصوره امیرابراهیمی

غذای ماهی لذیذ و خوشمزه است گوشت ماهی نسبت به گوشت دامهای قصابی زود هضم‌تر و از لحاظ ترکیبات شیمیائی سرشار از پروتئین ویتامینها و ترکیبات مهم معدنی بویژه مواد فسفره است که برای اعصاب و هوش و حافظه بسیار مفید میباشد . این روزها که ماهی برای فروش آماده است بهتر است که انواع ماهی شناخته شود .

مشخصات ماهی تازه :

چشمها و آبششها : چشم شفاف و درخشان و روشن وبرجسته بوده وتمام حدقه خود را پرمیکند مردمک چشم سیاه و عریض و عنبیه طلائی و بندرت قرمز رنگ بنظرمیرسد سرپوش آبششها برجسته بوده و چنانچه آنرا بلند کرده ورها سازیم فورا در محل خود قرار میگیرد. آبششها پاکیزه و برنگ قرمز سیرمرطوب شفاف و محکم میباشند .

مخرج ـ درماهی تازه با مقاومت و بسته است .

شکم ـ نسبتا برآمده میباشد .

مقاومت گوشت ـ ماهی تازه سفت و سخت و مرتجع ودر زیر فشار انگشت مقاومت کرده بطوریکه اثر انگشت در روی ماهیچه باقی نمیماند .

بو ـ بطور کلی بوی طبیعی ماهی بوی مخصوص بخود بوده و باید مشام بازرس با بوی طبیعی آن آشنا باشد تا در صورت گندیدگی‌و استشمام بوی غیر طبیعی بی بفساد و گندیدگی ماهی ببرد .

آزمایش قسمت شکمی و عضلات : از اندرونه‌ها وعضلات میتوان اطلاعات جامعی کسب نمود وقتیکه محوطه شکمی را باز کنیم اندرونه‌ها ظاهر میشوند که در ماهی تازه سخت و رنگ باید پاک وشفاف باشد عضلات در ماهی تازه سخت و رنگ آن در ماهیهای مختلف متفاوت ولی معمول سفید و یا سفید متمایل به زرد یا نارنجی و یا متمایل به قرمز تند میباشد .

تجدید آگهی

باتوجه بصورتجلسه مورخ ۵۱ر۸ر۱۵ بدینوسیله آگهی شماره ۳۸۰۶ـ۵۱ر۷ر۲۶ در مورد تعمیرات ۳۷ دستگاه ساختمان های مسکونی مرکز آموزش کرج تجدید می گردد .

۱ـ پیشنهاد دهندگان می توانند همه‌روزه در ساعات اداری برای دریافت مشخصات فنی و بازدید محل به مرکز آموزش مراجعه نمایند .

۲ـ پیشنهاد دهندگان باید پیشنهادات خودرا تاساعت ۱۰ صبح روز شنبه ۵۱ر۹ر۱۸ بدفتر مرکز آموزش تسلیم نمایند . کلیه پیشنهادات در ساعت ۱۲ صبح همان روز در کمیسیون مربوطه مفتوح خواهد شد .

حضور پیشنهاد دهندگان در کمیسیون آزاد است .

۳ـ کلیه شرایط مندرج در آگهی شماره ۳۸۰۶ـ۵۱ر۷ر۲۶ بقوت خودباقی است .

مرکز آموزش ترویج کشاورزی کرج

آ ـ ٦٦۱۷٤

۱۰۰،۰۰۰ تومان...
وام میخواهید؟
میتوانید :
سه سال هرماه ۱،۰۰۰ تومان
٤ سال هرماه ۵۰۰ تومان
۵ سال هرماه ۳۰۰ تومان
با بانک رفاه کارگران پس‌انداز کنید
پس انداز مسکن بانک رفاه کارگران
شمارا صاحب خانه میکند .

نیازمندیهای شما

نیازمندیهای اطلاعات

تلفنی آگهی قبول میکند

تلفنهای ۳۱۱۲۲۴-۳۱۱۲۲۵
۳۱۱۲۲۷-۳۱۱۲۲۹-۳۱۱۲۳۰

اثاثیه

خرید

بازرگانی فرش کیهان ۸۳۰۹۰۴ و ۸۲۳۷۷۶
خریدار نقدی همرقم فرش کهنه و نو جهت صادرات روزولت میدان ۲۵ شهریور .

نمایشگاه فرش توکلی بهترین خریدار فرش کهنه و نو خصوصا فرش کهنه شرکت فرش جهت صادرات نمایشگاه‌وزراء ۶۲۱۴۰۵ شعبه‌بازار تلفن ۲۰۸۲۹

فروشگاه فرش آسیا ۹۲۵۱۰۲ و ۹۲۲۸۳۲ با سابقه ترین خریدار قالی و قالیچه های کهنه ونو یخچال برقی و نفتی تلویزیون بقیمت عادلانه

فروشگاه فرش شایان ۹۲۳۳۸۱ و ۹۲۸۲۷۳ بهترین خریدار قالی و قالیچه های کهنه و نو جهت صادرات یخچال و وسایل لوکس منزل

فروشگاه‌مشرق۹۲۹۳۲۷ بهترین خریدار قالی قالیچه و اثاث منزل یخچال نفتی .

فروشگاه فرش سعادت فرش نو و کهنه و کلیه اثاثیه منزل شما را خریداریم تلفن ۹۲۶۴۳۱

جهان کالا ۹۲۵۴۵۸ خریداریخچال تلویزیون و لوازم منزل شما

فرش‌خواجه‌نصیر

بهترین خریدار فرش کهنه و نو معاوضه جهت صادرات‌تلفن ۷۵۲۶۹۰

فروشگاه‌آستارا۹۲۶۴۰۲۱ خریدار یخچال‌تلویزیون فرش و کلیه لوازم منزل

فرش گلشن‌تلفن ۶۲۱۴۲۱ بهترین خریدار فرش کهنه‌همه رقم فرش نو موجود میباشد .
ا‌ـ ۱۲۲۲۱

فروشگاه‌پروین۹۲۵۳۹۴ بهترین خریدار فرشهای نو و کهنه و تمام لوازم منزل

نمایشگاه‌فرش طباطبائی
انواع فرشهای کهنه و نوشما را در منزل نقدا خریداراست تلفنهای ۹۲۰۴۱۰ و ۹۲۲۱۴۸

فرشهای کهنه

از متری ۳۰۰ تومان به بالا خریداریم . فرش اشراف جنب سینما پاسیفیک ۷۵۸۶۵۵

فروشگاه‌پیروز۹۲۸۱۳۸ خریدار فرش کهنه ونو قبض بانک کارگشائی

فروشگاه ایران‌فرش ۷۷۴۹۷۲ کلیه لوازم منزل شما را بهر مبلغ باشد بیشتر ازسایرین‌نقد خریداریم .

فروشگاه پروانه
فرشهای نو مخصوصا فرشهای کهنه‌و کلیه‌لوازم منزل شما را در اسرع وقت با کارشناس کار ـ آزموده خریداری مینمائیم تلفن های ۳۱۹۶۳۲ و ۳۱۸۲۹۷

فروشگاه فرش صمد تلفن ۹۲۹۹۸۴ خریدار همه رقم فرش کهنه و لوازم منزل اشیاءقدیمی

فرش‌طوسی۷۵۹۰۲۹

فرش اردیبهشت شاه تلفن ۶۶۸۱۶۴

فروشگاه آریا ۹۲۹۳۹۳
خریدار فرش وسایرلوازم منزل
۱ـ۳۰ آ ـ ۱۲۵۲۳

فرش روزولت خریدار فرش کهنه‌جهت‌صادرات تلفن۸۳۴۴۸۱ـ۸۳۴۴۸۲

فروش‌دست‌اول

لباس ـ پالتووکت شلوارمردانه خارجی نو ارزان فروشی ۶۶۹۹۷۲
۲ـ۱ آ ـ ۱۵۱۷۵

عسکری زاده
تولید کننده عالیترین‌نوع تریکو در ایران لاله‌زارنو کوی‌یاسمی ساختمان میخک‌تلفن ۳۱۷۶۲۲
آ ـ ۱۵۱۵۴

مبل ودکوراسیون

پیراهن مبل ۳۱۹۵۰۵
تعویض پارچه مبل ۳۱۹۵۰۵
پرده دوزی شهرزاد ۳۱۹۵۰۵

شستشوی مبل و فرش

کنت سرویس ۷۷۶۷۱۳ خشکشوئی مبلمان،موکت فرش ـ تشك اتومبیل

کلین‌سرویس‌خشکشوئی
مبل فرش وموکت با دستگاه منحصر بفرد وخشکشوئی‌پرده
بانصب مجانی ۹۵۲۵۴۶

کارخانه قالیشوئی‌اطلس
تلفن ۹۵۲۵۴۶ و ۹۷۵۴۳۰

خشکشوئی مبلمان ادیب یکدست ۵۰ تومان در جای خود تلفن ۹۵۶۵۶۵

دوراکلین‌سرویس‌امریکا
با تکنیک برنرگرانترمطمئن‌تر تلفن‌های۸۴۸۲۹۵ و ۸۴۸۲۹۶ و۸۴۵۶۸۳

کارخانه قالیشوئی ادیب
تلفن شعبه مرکزی ۹۵۶۵۶۵
تلفن خیابان نواب ۹۵۲۴۵۴
تلفن خیابان‌آذربایجان۹۵۸۹۵۰

درایکلین سرویس آلمان خشکشوئی مبلمان فرش موکت در محل ۷۹۵۳۰۷

رفوگر فرش ۸۳۳۷۱۷

تعمیرات

تلویزیون

تعمیرگاه تلویزیون الکترون **با تائید وزارت کار تلفن ۷۶۳۶۸۲**

تعمیرتلویزیونها R.T.A-R.C.A
شاب‌لورنس فیلیپس . سیرا . تلفونکن‌و سایر مارکها سرویس مجهز سیار درشهر وشمیرانات
۱ـ۱۵ آ ـ ۱۴۳۰۳

تعمیرگاه تلویزیونهای
RTI . RCA
تلفن سرویسهای فوری برای تهران و شمیرانات
۴۲۷۲۳ - ۶۶۷۱۷۱ - ۶۶۹۵۱۴
RTI RCA

تعمیرات فوری‌تلویزیون
درمحل‌باضمانت کتبی۶۶۷۱۳۱
۲ـ۱ آ ـ ۱۵۱۱۸

تعمیرگاه مجاز شماره۱۸
شاوب‌لورنس
SCHAUB-LORENZ
افتتاح شد
شمیران ـ دزاشیب ـ جنب‌سازمان آتش‌نشانی خیابان حقیقت شماره ۱۰ و ۱۲ تلفن ۸۷۲۴۴۰

تعمیر تلویزیون فوری در محل تلفن۸۸۳۸۲۸

تعمیرگاه‌مجاز
آر. تی. آی. شاوب‌لورنس
سرویس ۷۵۵۴۵۰ فوری

تلویزیون فوری در منزل تعمیر میشود ۹۶۰۵۴۶

یخچال

تعمیرگاه سید حسین ۸۸۲۴۳۸ تعمیر هرنوع یخچال رختشوئی ابگرمکن .

تعمیرات یخچال‌فوری ۷۹۳۸۹۷

تعمیر یخچال فرزیدر وغیره ۸۲۱۴۱۷

تعمیر یخچال‌فریجیدر ۷۵۲۳۳۶

موسسه فنی حسینی تعمیرات یخچال تلفن ۶۶۰۸۵۷

بخاری

رنك و سرویس بخاری آبگرمکن روکش برزنتی کولر کانال کشی فوری ۷۹۳۸۹۷

ارج

سرویس مجاز ۱۱۳ تلفن جدید ۸۴۵۴۷۵

رنـك کوره‌ای مخصوص بخاری تلفن ۹۲۰۶۶۴

نصب و تعمیرات و رنك آمیزی بخاری‌و آبگرمکن و روکش برزنتی کولر ۷۶۵۲۶۴

سرویس نصب بخاری‌و وآبگرمکن‌فوری۳۱۷۷۹۸ ۹۷۵۳۶۷ ـ ۳۱۸۵۲۶

رنك سرویس بخاری
آبگرمکن وروکش‌کولر۹۵۲۶۳۸

رنك و سرویس بخاری آب‌گرم‌کن روکش کولر ۹۷۲۱۸۱ و ۹۷۶۲۱۸

پالار
نمایندگی فروش وسرویس شرکت ایوان
تلفن ۷۹۳۹۱۹ و۷۹۲۶۴۸
۱ـ۱۰ آ ـ ۱۳۹۱۶

کولر

روکش کولر
سرویس کولر ـ بخاری آبگرمکن‌و روکش‌خارجی برای کولر شما تلفن ۹۷۸۸۶۰

شوفاژ

حرارت مرکزی تاکو سرویس و نصب شوفاژ ۷۵۱۶۵۱
سید عباسی

موسسه فنی کالج

شوفاژ و آبگرمکن‌شمارا بیمه‌میکند نصب‌سرویس تعمیرات لوازم یدکی ۸۴۹۷۵۷

شوفاژ آبگرمکن بخاری و روکش‌کولر ۷۹۶۱۰۳

موسسه‌فنی پارس نصب و سرویس شوفاژ تلفن ۸۸۵۳۹۱

آبگرمکن

سرویس آبگرمکن ۳۰۰ سرویس بخاری۲۵۰ریال ۷۶۱۹۹۵ و ۷۶۳۷۸۵

سرویس‌آبگرمکن۹۲۰۶۶۴

فروش اتومبیل

پژو ۴۰۴
مدل ۶۸
بسیار تمیز کمکار کرده آبی روشن فروشی تلفن ۸۹۰۱۵۰
آ ـ ۱۵۱۷۲

دوج دارت
مدل ۶۸
دولوکس باکولر رنگ نخودی فوق‌العاده سالم و تمیز قیمت مقطوع ۴۶ هزار تومان نقد بدون واسطه عصرها تلفن ـ ۶۲۳۲۴۱
آ ـ ۱۵۱۵۱

فولکس‌واگن
مدل ۶۳
فولکس‌واگن ۱۵۰۰ تمیز ۱۳ هزار تومان ۹۳۶۲۷۸
آ ـ ۱۵۱۴۹

فوردموستانك
مدل ۷۲
یکدستگاه‌فورد موستانگ‌مکوان اتوماتیک صفر کیلومتر باکشتی به خرمشهر رسیده فروخته میشود ۶۲۲۲۸۰
آ ـ ۱۵۱۶۰

بنز ۲۲۰ اس‌ـ ۶۴ تمیز بدون‌واسطه تلفن۳۹۳۶۸۳
آ ـ ۱۵۱۱۴

مورد نیاز
یکدستگاه‌ماشین بدون پیش‌قسط ماهی ۸۰۰۰ریال نیازمندیم‌تلفن ۸۲۹۹۹۱

فولکس استیشن دور بسته مدل ۶۶ تا۶۹ سالمو تمیزمورد احتیاج است تلفن ۶۲۶۲۶۴ سازمان نصب کاغذ دیواری و لوازم ساختمانی فانتوم
آ ـ ۱۵۱۷۱

بیوك فروشی

یکدستگاه بیوك مدل۶۹ با تمام تجهیزات کامل بسیار کم‌کار کرده به جهت مسافرت بفروش میرسد تلفن ۸۲۴۱۲۲

اتومبیل‌باراکودا ۷۲صفرکیلومتر ۸ سیلندر با کولر و رادیو۱۰۵ هزار تومان تلفن ۳۰۳۸۷۱ و ۳۱۷۴۹۰

کامیون سردخانه‌دار فروشی
تعداد ۵ دستگاه کامیون سرد-خانه‌دار جهت حمل شیر و بستنی و کلیه مواد فاسدشدنی بفروش میرسد طالبین باتلفن ۹۵۴۰۰۳ صبح‌ها و ۳۱۹۵۱۹ بعد از ظهرها مذاکره نمایند.
۱ـ۲۷ آ ـ ۶۲۵۷۸

فروشگاههای اتومبیل

نمایشگاه اتومبیل امیر
ژیان ۶۰۲ جوانان
برای تحویل آماده میباشد
نقد و اقساط
میدان محمدرضاشاه ـ تلفنهای :
۹۳۵۰۵۰-۹۳۵۰۵۱

اتومبیل های آخرین سیستم‌رز تلفن ۹۵۹۱۲۵

قبل از خرید و فروش از
نمایشگاه اتومبیل بهداد
دیدن فرمائید . انتهای جمشیدآباد شمالی تلفنهای :
۹۲۹۳۹۸ ، ۹۲۹۳۹۸

برای اتومبیل شما

آب مقطر
۲۳۴۸۴
نورونیرو

صافکاری و نقاشی
نادر فابریك
از خیابان ایرانمهر به خیابان کهن نرسیده به بانك صادرات انتقال یافت

کرایه

اتولوکس
اتومبیلهای شریفانی با راننده برای داخل و خارج از تهران میدان فردوسی تلفن ۸۲۱۲۷۰ و ۸۲۶۶۰۵

اتوبار فرح شمالی
مخصوص حمل بار و اسباب‌کشی
شهر و شهرستان
تلفن **۸۴۸۷۸۸**

اتومبیل کرایه برادران منصوری‌آریانا۹۵۶۲۲

شاهین بارنو
بارکش شهر و حومه و حمل بار بتمام نقاط ایران
۹۶۰۰۲۷
۹۶۰۰۲۸

مهراکسپرس

اتوبوس و مینی‌بوس دربست برای داخل و خارج شهر ۹۷۹۵۴۱

کالج بار
بارکش شهر وحومه
۶۶۱۱۱۱
۴۱۱۱۱

تلفنهای جدید

جرثقیل توکل

۳۵۸۵۱۱ و۳۵۸۵۱۲و۳۵۸۵۱۳ و ۳۵۸۵۱۴ و ۳۵۸۵۱۵ و ۳۵۸۵۱۶ و ۳۵۸۵۱۷ خیابان‌ری میدان‌شاه‌شماره۵۱۴

روزولت بار
بارکش شهر وتمام نقاط ایران
تلفن **۸۴۹۹۰۳**
روزولت ـ سه راه عباس آباد

اتو پارس توریست اتوبوس و مینی بوس در بست تلفن ۷۹۷۴۷

ماشین آلات

کارگاه فنی‌مان
سازنده ماشین های بخار و اطوکشی و ماشین لباسشوئی میدان‌ثریااول خیابان‌آریا مقابل کلانتری ۶ تلفن ۷۶۳۸۰۳ ـ عزیزابراهیمیان .
آ ـ ۱۵۱۴۵

استخدام

کافه قنادی پونه
بفروشنده دوشیزه یا بانو نیازمندیم تلفن ۷۷۸۸۲۱
آ ـ ۱۵۰۵۵

شرکت ابوالحسن دیباو شرکاء
حدود ۲۰ نفرکارگر جهت‌نصب آسانسور(نصب کننده‌آسانسور) و یا افرادیکه‌دربرق و سیمکشی تخصص داشته باشند باحقوق مکفی استخدام مینماید. داشتن برگ خاتمه خدمت نظام وظیفه ضروری است. متقاضیان همه روزه‌باستثنای روزهای تعطیل‌و پنجشنبه از ساعت ۳ الی ۶بعد ازظهر بدفتر شرکت واقع در خیابان‌حافظ ـ مقابل پارك‌هتل مراجعه نمایند.
۱ـ۴ آ ـ ۶۴۸۰۲

شرکت ایران ژنراتور
یك نفر ماشین نویس لاتین ورزیده را بطور تمام‌وقت‌استخدام‌مینماید داوطلبین بکارگزینی‌واقع در خیابان آریامهر سه راه کاج مراجعه نمایند.

بهیار ماما و بهیار با مدرك نیازمندیم تلفن ۹۶۰۸۲۲

شرکت دیتا ـ اکونومی استخدام میکند
۱ـ مهندس الکترونیک با فوق لیسانس در رشته‌کامپیوتر
۲ـ فوق لیسانس امار
۳ـ فوق‌لیسانس برنامه‌ریزی
۴ـ اپراتور ماشینهای پانچ
۵ـ ماشین نویس فارسی و لاتین
متقاضیان در ساعات اداری بتلفن ۹۳۱۵۳۱ مراجعه‌فرمایند
۱ـ۶ آ ـ ۱۵۰۴۴

راننده با گواهی‌نامه‌پایه ۲ همگانی و چند نفر کارگر و نگهبان مورد نیازاست(برای نگهبانی داشتن گواهی نامه ۶ ابتدائی و دفترچه پایان خدمت الزامی است) واجدین شرایط بین ساعت ۱۰ تا ۱۱ با تلفن شماره ۳۱۲۲۲۳ تماس بگیرند

استخدام ماشین نویس
بیکنفر دوشیزه ماشین‌نویس فارسی و لاتین که تسلط کامل بزبان انگلیسی داشته باشد نیازمند است واجدین شرایط همه روزه میتوانند از ساعت ۸صبح الی ۲ بعدازظهر به کارگزینی شرکت‌واقع‌درکیلومتر ۱۴ جاده کرج کارخانه‌باطری‌سازی ری‌ـ او‌واك مراجعه نمایند.
آ ـ ۱۴۹۹۷

به دو نفر مترجم که تسلط کامل بزبان انگلیسی جهت امور بازرگانی‌وماشین‌نویسی داشته باشند تمام وقت نیازمندیم بتلفن ۲۹۱۹۸ و ۲۳۲۵۳ از ساعت ۵ الی۷ بعداز ظهر مراجعه فرمائید

مانیکوریست و پیچنده
مانیکوریست با حقوق بسیار خوب وپیچنده ورزیده‌استخدام میشود . آدرس : خیابان قدیم‌شمیران ـ داودیه‌ـ اواسط خیابان بهروز (بین‌خیابان ظفر و میدان‌محسنی) ارایش‌درسای
۲ـ۱ آ ـ ۲۰۲۳۱

۱۵ نفر دوشیزه یا بانو
پس از یکدوره‌تعلیمات‌درکارگاه هنری قالیبافی رسام عربزاده استخدام شوید معلومات در حدود ششم ابتدائی از ساعت ۹ تا۱۲ با تلفن ۳۱۷۰۱۱تماس بگیرید.
آ ـ ۱۵۰۵۸

زایمنگو

بازار یاب ورزیده با حقوق و مزایای عالی استخدام‌مینماید ساختمان آلومینیوم طبقه یازدهم شماره ۱۱۰۱ـ۱۱۰۲
آ ـ ۱۵۱۶۱

آگهی استخدام
بیمارستان موقوفه مفرح‌احتیاج به دندان پزشك و چند نفر بهیار دارد . داوطلبان به تلفن های ۲۳۱۰۸ ـ ۷۵۷۵۱۴ یا دفتر بیمارستان مفرح واقع در یاغچی‌آباد مراجعه فرمایند .
بیمارستان مفرح
آ ـ ۲۰۴۷۷

استخدام ماشین نویس
بدوشیزه یا بانوئی دیپلمه که به سرعت و تسلط‌کامل به ماشین‌نویسی فارسی‌واطلاعاتی در امور دفترداری داشته‌باشد نیازمندیم .
واجدین شرایط میتوانند بین ساعات ۹ الی ۱۲ بکار-گزینی شرکت واقع درخیابان تخت جمشید غربی چهارراه سهیل مراجعه نمایند.
آ ـ ۶۶۴۶۰

دوشیزه یا بانوئی با سواد
برای جواب دادن تلفن مورد نیاز است ۶۲۶۲۶۴ سازمان نصب کاغذ دیواری و لوازم ساختمانی فانتوم
آ ـ ۱۵۱۷۰

آگهی استخدام ماما برای منطقه اصفهان
سازمان بیمه‌های‌اجتماعی برای خدمت در درمانگاه نجف‌آباد به یکنفر ماما نیاز دارد.
داوطلبان میتوانند برای آگاهی از شرایط استخدام‌به اداره کل کارگزینی سازمان واقع‌درخیابان آیزنهاورمراجعه نمایند . ۸ر۱۶.
سازمان بیمه های اجتماعی
آ ـ ۶۲۲۱۰

کارخانه دارو سازی داروپخش وابسته به سازمان شاهنشاهی
خدمات اجتماعی بافراد زیر نیازمند است .
۱ـ دوشیزه یابانوی ماشین نویس فارسی و لاتین با سابقه یکسال کارو دیپلم متوسطه (۱۰ نفر)
۲ـ دوشیزه یابانو جهت کارهای بسته‌بندی‌با معلومات ششم ابتدائی (۵۰ نفر)
واجدین شرایط میتوانندهمه روزه باستثناء پنجشنبه وجمعه به محل کارخانه واقع‌درکیلومتر ۲۲جاده‌مخصوص کرج مراجعه نمایند.
آ ـ ۲۰۴۱۷

بچند نفر مکانیك‌متخصص آریا ـ شاهین با حقوق مکفی نیازمندیم تلفن ۵۳۲۴۶۲

استخدام یکنفر سرگارسون
باسابقه که به یکی از زبانهای خارجی تسلط کامل داشته باشد برای اداره‌امور‌رستورانی در حومه تهران با حقوق‌مکفی مورد نیاز میباشد واجدین شرایط میتوانند همه روزه بین ساعت ٤ الی ٦ بعدازظهر ـ ٤٩٩٤٨ مراجعه نمایند.
۳ـ۱ آ ـ ۱۵۰۷۴

یک نفر آشپز جهت کارگاه خارج از تهران‌استخدام‌میشود تلفن ۶۶۸۹۹۰
۲ـ۱ آ ـ ۱۵۱۰۶

کانون هنری پاترا
(پاترافیلم) عده‌ای خانم وآقا جهت تعلیم هنرپیشگی برای شرکت در فیلم سینمائی‌میپذیرد داوطلبان همه روزه از ساعت ۱۰ صبح الی ۱۲وازه‌ر۴الی۸ بعدازظهر مراجعه‌نمایند .احمد کاشانی کارگردان تئاتر و سینما . نشانی دروازه دولت روبروی پمپ‌بنزین کوچه حمیدالدوله تلفن ۳۱۴۵۳۹
۲ـ۱ آ ـ ۱۴۹۹۶

آگهی استخدام
یک واحد بزرگ تولیدی برای تکمیل کادر امور بازرگانی و فنی خود به چند نفر به شرح زیر نیازمند است .
الف ـ یکنفر لیسانسیه بازرگانی و یا اقتصاد.
ب ـ یکنفر مهندس مکانیك و یا رشته فلزکاری .
ج‌ـ سه نفر تکنیسین رشته فلزکاری .
شرایط استخدام
۱ـ داشتن سابقه کارتجربی حداقل یکسال
۲ـ دارا بودن مدرك‌خدمت زیر پرچم و یا معافیت دائم .
۳ـ سن حداکثر ٤۰ سال .
واجدین شرایط میتوانند درخواست خود را به‌انضمام یک قطعه‌عکس ٤×٦ بصندوق پستی ۱۹۲۶ ارسال دارند.
۲ـ۱ آ ـ ۲۰۳۴۵

بیك نفر خانم منشی‌ودو نفرعلاقمند به کاردو بوری مورد نیاز است عروس فیلم ۳۰۲۳۸۸

بیکنفر دوشیزه یا بانو ماشین نویس فارسی با سابقه نیازمندیم تلفن ۷۵۵۴۴۲

دوشیزه یا بانو جهت کارهای دفتری برای بعدازظهرها از ساعت ۵ر۵ تا ۷ر۵ نیازمندیم تلفن ۸۲۴۹۳۲
۲ـ۱ آ ـ ۱۵۱۴۲

Experienced Female Farsi Typist with knowledge of English is required for full time work. Please contact 837031.4.

گروه مهندسین مشاوراترس
چندنفر تکنیسین‌راهسازی‌جهت نظارت خارج‌ازتهران استخدام مینماید . علاقمندان به خیابان ۲۵ شهریور شماره ۲۳۴ ویا تلفن ۸۴۴۱۶۹ مراجعه نمایند.
۲ـ۱ آ ـ ۲۰۴۰۵

استخدام تمام وقت
چهار نفر فوق‌لیسانس دررشته های ریاضی ـ فیزیک‌ـشیمی‌ـ زمین‌شناسی صندوق پستی ۱۴ر۱۱۳۱ تهران
آ ـ ۱۵۱۶۸

شرکت مهندسی تکترونیك
ده نفر استادکاردرجه‌یک‌نصب کاغذ روی شیشه و ۵ نفر استادکار نصب‌کاغذ دیواری‌را استخدام میکند تلفن ۷۶۳۹۶۰
آ ـ ۱۵۱۷۳

آگهی استخدام
یک موسسه بزرگ صنعتی به چند نفر با شرایط زیرنیازمند است .
۱ـ حداقل تحصیلات دیپلم
۲ـ سه سال سابقه کار در رشته‌خرید ـ فروش‌وبازاریابی.
۳ـ داشتن مدرک‌خدمت‌زیر پرچم و یا معافیت دائم .
٤ـ حداکثر سن ۳۰ سال
٥ـ آشنائی بزبان انگلیسی (درمورد مسئول‌فروش‌وبازاریاب دانستن و تکلم بزبان انگلیسی لازمست.)
٦ـ سپردن تضمین برای مامورین خرید.
واجدین شرایط فوق‌میتوانند درخواست خود را بانضمام‌یک قطعه عکس ٤ × ٦ به صندوق پستی‌شماره ۱۹۲۶ ارسال‌دارند.
۲ـ۱ آ ـ ۲۰۳۰۷

ماشین نویسی فارسی و لاتین برای تمام وقت استخدام میشود تلفن ۸۳۲۹۵۴

به‌چند نفر دست دوزژن درتریکو نیازمندیم تلفن ۳۹۳۳۲۹

آگهی استخدام
انجمن توان بخشی به یکنفر مهندس ساختمان (ارشیتکت) جهت انجام امور ساختمانی احتیاج دارد افراد واجد شرایط میتوانند تا تاریخ ۲۰ر۹ر۵۱ همه روزه به نشانی خیابان شاهرضا بین کالج و ویلا خیابان سرشار پلاك ۳۴مراجعه نمایند .

سازمان شاهنشاهی خدمات اجتماعی ۱۳۲۶

استخدام متخصص آزمایشگاه

سازمان شاهنشاهی خدمات اجتماعی برای خدمت‌در بیمارستان‌فرح پهلوی رامسر یك‌پزشك متخصص آزمایشگاه استخدام میکند .
از داوطلبان خواهشمند است همه روزه صبحها به کارگزینی سازمان در خیابان قوام‌السلطنه مراجعه نمایند .

به چندنفر دوشیزه دست‌دوز و چرخکارنیازمندیم تلفن۶۶۰۴۵۱
آ ـ ۱۵۱۳۱

یکنفر ناظم (دوشیزه یا بانو)
برای تمام وقت استخدام میشود تلفن ۲۳۵۴۱
آ‌ـ۷۱۵۱۱۸

کار وآموزش

۲۵ نفر علاقمند به کار رادیو تلویزیون نقشه‌کشی برق فشار قوی و ۲۰ نفر علاقمند به ماشین‌نویسی پس از یکدوره کوتاه اموزشی به کار مشغول میشوند پهلوی نبش بهرامی تلفن ۴۹۴۹۴ و ۶۶۳۷۶۰
آ ـ ۱۲۷۷۰

جویای کار

جوانی ۱۷ ساله با تحصیلات چهارم طبیعی ۸ صبح تا ٤بعد ازظهر جویای کار میباشد تلفن ۳۱۱۲۳۱ راهنمای٥٤٢روزنامه اطلاعات .
آ ـ ۲۰۲۵۳

آریا و پیکان اتوماتیک ۵۱ باراننده آماده‌کارتلفن۹۷۹۵۵۲
۳ـ۱ آ ـ ۱۵۰۰۱

بانوئی جهت پرستاری یا اطوکشی آشپزی در منزلی جویای کار است از صبح ساعت ۸ تا ٤ بعدازظهر تلفن ۳۱۱۲۳۱راهنمای٥٤٥ روزنامه اطلاعات .
٤ـ۱ آ ـ ۲۰۴۰۱

دکتر در یکی از رشته‌های‌علوم انسانی برای بعد از ظهرها جویای کار است راهنمای٥٣٨ روزنامه اطلاعات‌تلفن ۳۱۱۲۳۱
۳ـ۱ آ ـ ۲۰۱۵۷

راننده پایه ۲ همگانی متاهل ، باسابقه کار برای هر نوع ماشین جویای کار است تلفن ۳۱۱۲۳۱ راهنمای ٥٣٢روزنامه اطلاعات
۲ـ۱ آ ـ ۱۹۸۲۳

راننده دو همگانی با سابقه ۱۵ سال جویای کار است‌تلفن ۹۶۳۴۰۵
آ ـ ۲۰۱۲۱

جوانی متاهل باسواد
دارای گواهینامه دو همگانی برای‌تمام روز اماده کار در شرکتها و ادارات تلفن۳۱۱۲۳۱ راهنمای ٥٣٤ روزنامه‌اطلاعات
آ ـ ۱۴۲۳۱

جوانی متاهل باسابقه ٦ سال کار اداری وبایگانی برای بعدازظهرها از ساعت ۳ بعداز ظهر به بعد آماده‌کار تلفن ـ ۳۱۱۲۳۱ راهنمای ٥٣٥روزنامه اطلاعات
آ ـ ۱۴۳۸۱

آموزشگاهها

آموزشگا ماشین‌نویسی
بیژن همتا ندارد
میتوانید امتحان کنید میدان ژاله تلفن ۳۱۸۳۸۴
آ ـ ۱۲۸۴

برای استخدام فوری‌اموزشگاه نائز آموزش I.B.M و ماشین نویسی‌خیابان‌شاه‌اباد۳۰۲۱۳۵

تعلیم رانندگی
هنرستان فنی پرستو
مرکز اموزش صحیح رانندگی ومکانیکی ترافیک مجهز به بهترین ومدرنترین وسایل اموزش با مربیان ورزیده و بدون اتلاف وقت باهزینه کم نشانی چهارراه گمرک‌شاهپور تلفن ۲۳۹۱۶
۱۳ـ۱ ا ـ ۱۴۲۳۹

تدریس خصوصی

فیزیك شیمی ریاضیات در ده جلسه توسط دانشجویان پلی‌تکنیك با تضمین قبولی تلفن ۳۵۴۶۹۳

تدریس دروس ریاضی و فیزیك توسط دبیر دبیرستان ها تلفن ۸۴۶۵۴۲

اگرخواستار موفقیت هستید
میتوانید با دانشجوی‌سال سوم دانشگاه آریامهر با سابقه تدریس و ضمانت قبولی تماس بگیرید ۸۴۴۰۷۹
آ ـ ۲۰۴۸۵

دربازکن برقی
B.K.D
بکد
قیمت : **۲۵۰ تومان**
بدون پیش قسط باقساط ٦ماهه
بوسیله تلفن سفارش دهید دستگاه درمدت ٤ ساعت نصب وتحویل میگردد
تلفنهای دفتر فروش ؛ ٦٨١٠١١ الی ٦٨١٠١٥
نمایندگی انحصاری و مرکز فروش : شرکت بکد الکتریک ـ پهلوی مقابل پارک ساعی ۶۸۰
تلفنهای دفتر سرویس : ۷۶۰۱۹۵ و ۷۵۵۷۲۹

کارخانجات تولیدی ولاستیک‌سازی جم

تعدادی دیپلمه هنرستان صنعتی را باحقوق مکفی استخدام مینماید
۱ ـ داشتن برگ خاتمه خدمت یا معافی دائم غیر پزشکی .
۲ ـ داشتن صحت مزاج
۳ ـ نداشتن سوء پیشینه
واجدین شرایط میتوانند همه روزه باستثنای روز های تعطیل بکارگزینی کارخانه مراجعه نمایند .
نشانی : جاده قدیم کرج کیلومتر ۲۴ جنب کفش بلا

شرکت پخش جمشید

دونفر دوشیزه یا بانو بامعلومات دیپلم کامل متوسطه که در قسمت پانچیست سابقه کارداشته باشند باحقوق مکفی استخدام مینماید .
واجدین شرایط میتوانند همه روزه باستثنای ایام تعطیل از ساعت ۸ صبح الی ٤ بعد از ظهر به آدرس جاده قدیم کرج کیلو متر ۲٤ جنب کارخانجات بلا بشرکت پخش جمشید مراجعه نمایند .

Translator wanted - spoken and written - Farsi to English for work abroad. Mature, experienced, linguist, with strong educational background (and knowledge of current affairs in Iran and Middle East). Attractive salary and benefits. Candidates must be completely fluent in English and must take competitev examination to be administered shortly. Preference may be given to candidates with fluency in additional Regional language, as Pushtu, Dari, Kurdish or Arabic. Serd immediately particulars of qualifications, curriculum vitae, and employment availability to Personnel Office, P.O. Box No. 50, Tehran. If telephone available, give number at which you may be contacted for appointment.

برادران گلپایگانی

نمایندگی مجاز فروش محصولات بنز ایران ناسیونال
وانت ۵۰۸ ـ انواع مینی بوس بنز ۳۰۹
آمبولانس ۳۰۹ ـ انواع اتوبوس بنز ۳۰۲
تلفن های نمایشگاه **۵۳۶۳۰۱-۲۷۹۰۰**

استخدام دوشیزه بسته بند

عده‌ای دوشیزه بسته‌بند بشرایط زیر استخدام میشود .
۱ ـ حداکثر سن ۲۵ سال
۲ ـ میزان معلومات ششم ابتدائی
واجدین شرایط با در دست داشتن ٤ قطعه‌عکس یك برك رونوشت شناسنامه و مدارك تحصیلی بکارخانه بلنداکس جاده قدیم شمیران بالاتر از سه‌راه‌ضرابخانه‌انتهای کوی‌لاجوردی‌مراجعه‌فرمائید

دفتر فنی ایزوله‌ساختمان

سازنده بهترین درب و پنجره آلومینیوم . کاخ شمالی بالای بلوار پلاك ۲۲ طبقه پنجم
تلفن ۶۲۹۵۰۶

شرکت سهامی بی.اف.گودریچ ایران استخدام مینماید

۱ـ سرپرست برق
حداقل دیپلم فنی ، آشنائی به زبان انگلیسی ، ٥سال تجربه .
۲ ـ معاون تبلیغات
حداقل ٥ سال سابقه ، آشنائی به زبان انگلیسی .
۳ـ انباردار
سه سال سابقه و آشنائی کامل به زبان انگلیسی .
٤ـ مامور خرید
سه سال تجربه در امور تدارکات و خرید ، آشنائی بهزبان انگلیسی .
خواهشمند است برای اطلاع‌بیشتر با تلفن‌های۹۷۳۰۰۱ الی ۹۷۳۰۱۰ تماس بگیرید.
شرکت سهامی بی.اف . گودریچ ایران

اطلاعات
صاحب امتیاز
عباس مسعودی
تهران خیابان خیام
تلفن ۳۱۱۰۷۱

شرکت سهامی
ایران‌چاپ
چاپخانه اطلاعات
خیابان سپه مقابل
پست خانه مرکز
تلفن ۳۱۱۲۳۳

نیازمندیهای شما

با هفته‌ای یك جلسه تدریس در کلیه دروس قبولی شما را تضمین مینمائیم‌دانشجویان‌سال چهارم پلی‌تکنیك تهران باچهارسال‌سابقه‌تدریس خصوصی و دبیرستانی تلفن ۹۲۶۱۲۷

ریاضیات ـ فیزیك ـ شیمی توسط دانشجویان دانشگاه‌صنعتی آریامهر رفاه دانشجویان تلفن ۹۷۲۰۱۴ داخلی ۳۳۶

تضمین‌کننده قبولی‌شما انتخاب صحیح است
گروه دانشجویان دانشکده‌علوم جهت تدریس دانش‌آموزان عزیز آماده میباشندتلفن۴۹۶۲۹
آ ـ ۱۵۰۸۰

املاك ومستغلات

فروش

خانه فروشی
خانه های فروشی در شمال‌شهر تلفن۷۷۹۱۱۸ ۷۷۸۷۹۹

خانه فروشی
یوسف‌آباد زمین و ساختمان دونبش ۷۰۸ متر امادهفروش یا معاوضه یا آپارتمان سازی تلفن ۶۲۰۱۱۷
۱ـ۲ آ ـ ۱۵۰۶۷

خانه‌ای شمالی ۸ اطاقه
لوکس‌کاغذ دیواری‌تلفن‌سرویس کامل کولر در خیابان میکده بی‌واسطه ۴۰۰ هزار تومان فروشی بعد از ظهرها ٤ به‌بعد ۶۳۸۶۸۱
آ ـ ۱۵۱۲۰

عباس‌آباد فرح شمالی
مستقل سه طبقه به‌قیمت‌مناسب بفروش میرسد تلفن ۸۴۵۵۴۴
۱ـ٤ آ ـ ۱۴۷۶۶

ساختمان سه‌طبقه نو ساز و مجهز در آبعلی بفروش میرسد تلفن ۷۵۴۴۸۰

منزلی نوساز
۲۳۰ متر ماشین‌رو دو طبقه هر طبقه پنج اطاق و هال و سرویس در امیریه خیابان ایزدی پلاك ۲۴ بمبلغ ۲۶۰ هزار تومان بفروش میرسد تلفن ۲۴۰۴۵
آ ـ ۲۰۴۶۷

ریاضیات ـ فیزیك ـ شیمی توسط دانشجوی سال پنجم‌فنی تلفن ۴۵۱۴۷
۱ـ٤ آ ـ ۲۰۰۴۱

دروس ریاضی ششم ریاضی تلفن ۷۸۱۷۷۶
۱ـ۱۵ ا ـ ۱۹۳۷۱

باغ فروشی
باغ مرادی ایستگاه شمس راه نیاوران تلفن ۸۷۶۴۷۸ انواع رز و درختان میوه و زینتی

آپارتمان‌فروشی

آپارتمانهای ٤ اطاقه نوساز مجهز به کلیه وسایل مدرن واقع در داودیه خیابان نفت بفروش میرسد لطفا به تلفن ـ ۸۲۶۹۸۸
۱ـ۲ آ ـ ۱۵۱۴۶

آپارتمان و خانه‌های٤و۶ اطاقی‌در امیرآباد غربی آماده فروش تلفن ۶۳۴۲۵۵

زمین فروشی

زمین فروشی
۵ر۸ متر برجنوبی‌آیزنهاورطول حدود ۳۰ متر آب لوله‌کشی برق ۳فاز منطقه تجارتی تلفن ۹۲۵۹۲۰
۱ـ۳ آ ـ ۱۰۰۶۵

جاده ملارد سمین دشت زمین بقطعات ۱۱۲۰ متری با آب بفروش می رسد تلفن ۹۵۲۶۸۳

گوهردشت
بهترین محل ۶۰۰ متر عصر ها تلفن ۲۹۱۸۴۲

کرج
باغات‌ویلائی

زیبادشت

توصیه سازمان زیبادشت

با نیمساعت فاصله از میدان شهیاد زندگی‌خود را در حومه قرار دهید . از کلیه نقاط پیشنهادی حومه کرج قبلا دیدن نموده بعدابرای هرگونه مقایسه از باغات‌محصور ویلائی زیبا دشت که آماده برای ساختمان است نیز دیدن نمائید و آنگاه برای خرید تصمیم بگیرید .
تلفن۵۳۹۹۸۹ ـ ۲۳۷۰۰ و بعد از ظهر ۴۴۳۱۱
نشانی : اتوبان کرج خروجی جاده شاهدشت ۹کیلومتر بطرف جنوب
زیبادشت

سرویس مجانی

سازمان املاك
شایسته
تلفنهای
۶۲۵۷۴۱
۶۲۷۲۵۷
برای بازدید منطقه
ملاردویلا
در اختیار شماست

ازدشت وسیع‌ومعروف‌ملاردویلا واقع در بین تهران کرج با تاسیسات شهرسازی همه‌جانبه عملیات عمرانی‌و ابادانی‌وخانه سازی ارزانقیمت ان بازدید و شما نیزمانند سایرین‌برای‌تامین آتیه خود و فرزندانتان قطعه زمینی انتخاب فرمائید سنفکیك زمینهای‌ملاردویلا بقطعات۱۵۰۰ و ۶۰۰ متری بنازلترین قیمت نقد و اقساط و بدون‌واسطه ـ بازدید از منطقه ملاردویلا و تاسیسات آن سرعت پیشرفت‌و آینده روشن آنرا بشمانیزثابت خواهد کرد.
آ ـ ۱۳۷۴۱

قطعات ۱۰۰ متری در جنوب غربی تهران باآب و برق متری
۵۵ تومان
نقد و اقساط
دفترجهان سه راه تهران ویلا طبقه فوقانی بانك تهران‌تلفنهای ۹۷۱۸۷۱ و ۹۷۳۲۶۴

خرید
باغ‌دشت
توصیه‌بطبقات ویلانشین در شهریار متری
۶۰ ریال
½ نقد بقیه باقساط ۲۵ ماهه دفتر جهان‌تلفنهای ۹۷۱۸۷۱ و ۹۷۳۲۶۴

فروش‌وسرقفلی

مغازه واگذاری
چند باب مغازه و یک زیرزمین ۶۰۰ متری در بهترین نقطه کریمخان‌زند روبروی‌بهجت‌آباد یکجا و جداگانه واگذار میشود تلفن ۶۲۴۸۵۸ ـ ۶۲۴۶۸۵
آ ـ ۱۴۷۶۷

خیابان بهار چهارراه تخت جمشیدشماره ۱۵۶ مغازه‌باآبو برق و تلفن واگذار می شود ۸۳۴۷۴۳
۱ـ۱۰ آ ـ ۱۴۹۵۸

سه دهنه مغازه خواربارفروشی باتلفن و برق و ابو فروش خوب بعلت مسافرت واگذار میشود تلفن ۹۲۳۷۲۶
آـ۱۵۰۶۱

مغازه فروشی
در خیابان سعدی شمالی‌مقابل امیراعلم شماره ۱۸۲ با سمباب اطاق برق و اب و تلفن‌واگذار میشودتلفن‌های‌شماره۶۲۵۳۰۳و ۶۲۹۵۴۶
۱ـ۳ آ ـ ۱۵۰۲۷

اجاره‌داده‌میشود

آپارتمان اجاره
آپارتمان ۳یا ٤ اطاقه
اجاره برای‌دفتر کارنبش‌پهلوی تخت جمشید ۶۶۶۲۶۳

اجاره فوری
آپارتمان نوساز با شوفاژ و کولر و آبگرم و تلفن خیابان پهلوی‌تلفن۶۸۱۶۱۲ و۶۸۱۶۱۱
آ ـ ۱۵۱۳۶

ساختمان اجاره
ساختمانی درخیابان سپهبد زاهدی روبروی‌پمپ‌بنزین‌دارای ۶ طبقه هرطبقه دارای سه دستگاه ۵ و ٤و۳ اطاقه دارای تلفن و اسانسور وتهویه‌مطبوع برای اجاره به ادارات دولتی وشرکتهاآماده است از ٤تا۷ عدازظهر تلفن ۴۵۱۳۹
۱ـ۵ آ ـ ۱۹۷۶۷

خیابان ثریا چهارراه‌فرصت ساختمان شهیادچند دستگاه آپارتمان ۵ و ۶ اطاقی لوکس مجهز بدستگاه فن‌کوئیل وتهویه مطبوع آسانسور با تلفن جهت دفتر شرکتهای معتبر و مطب مشترك دکترها اجاره داده میشود تلفن۸۳۳۱۸۸و۸۲۰۷۲۸
آ ـ ۱۵۱۴۰

طبقه سوم ساختمان
با هفت اطاق و سرویس کامل و تاسیسات واقع در خیابان آپادانا ـ خیابان نوبخت‌کوی چهارم ـ شماره ۴۰ با اجاره مناسب به طبقه هم‌کف مراجعه شود.
۱ـ۲ آ ـ ۲۰۴۴۷

نارمك ساختمان اجاره
طبقه همکف ۳ اطاق و طبقه دوم ۲ اطاق اجاره و یا رهن تلفن ۸۲۲۳۴۱
آ ـ ۱۵۱۶۶

هم‌کف اجاره در خیابان بهار
طبقه هم‌کف با حیاط ۵ اطاق‌و سرویس کامل با تلفن اجاره داده میشود تلفن ۸۲۲۳۴۱
آ ـ ۱۵۱۳۲

ویلائی با ٤ اطاق خواب
هال ، پذیرائی ناهارخوری شوفاژ ، کولر ، تلفن ، استخر،اطاق‌مستخدم وسرویس جداگانه پارکینگ در خیابان ونك خیابان شیراز ۲۰ متری شرقی پردیس دست راست درب پنجم کلیدنزداغذیه‌فروشی است تلفن ۶۳۸۳۴۳
آ ـ ۱۵۱۳۵

نیازمندیهای اجاره

سازمان نیازمندیهای خارجیان
خانه‌شما را اجاره میدهد ۸۲۳۹۳۹

آژانس اسپایر ۷۷۳۲۸۵ ۷۷۸۹۵۵
اجاره به خارجیها

آژانس بین‌المال
با کادر جدید مستغلات مدرن شما رابه‌خارجیان اجارمیدهد تلفن‌های ۸۳۰۸۴۱ و ۸۳۰۸۴۲ و ۸۳۰۸۴۳
ا ـ ۱۴۰۴۶۸

۸۳۵۱۲۰-۸۲۹۷۶۶
سازمان کورش ـ اجاره به خارجیان

موسسه شهر طلائی
اجاره به خارجیان ۷۵۶۹۲۲

موسسه نیازمندیهای هیلتون
اجاره بخارجیان ۸۳۴۶۳۷

سازمان‌مسکن‌پارس ۸۴۸۴۲۴
اجاره به‌خارجیان

منزل ویلائی
یا طبقه اول در شمال شهر و شمیرانات جهت سکونت یك خانواده خارجی‌مورد نیازاست تلفن ۶۲۰۵۰۸ و ۶۲۰۵۰۹
۱ـ۶ آ ـ ۱۴۹۲۳

خریداری‌میشود

دفتر حمید
خریدار زمین و باغات بزرگ درشمیران تلفن ۶۸۶۴۸۶ ـ ۲۲۰۲۰
۱ـ۱۳ ا ـ ۱٤٤۰۹

اراضی ام ام سی . ام او . اس ـ تهران‌بریم‌ـ مونترال چیتگر ـ سلیمانخانی‌ـسورداورد گرمدره ـ کلاك ـ جاده کرج وجاده قزوین خریداریم تلفن ۹۷۸۰۹۰

زمین تهران پارس خریداریم ۷۹۳۰۲۰

زمینهای داخل شهر و شمیرانات خریدار فروشنده‌ایم ۸۴۴۳۳۳

زمینهای گیشا خریداریم دفتر قنبری ۶۳۴۹۹۲

خریدار زمین تهرانپارس ۷۸۱۹۲۶

زمین‌افسریه خریداریم۷۹۳۳۴۶
۱ـ۲۵ آ ـ ۱۴۴۹۹

زمینهای افسریه شاه‌آباد شرق مشیریه‌خریداریم تلفن۳۵۵۵۲۶
آ ـ ۱۴۳۱۹

زمینهای‌گیشا خریداریم هجری تلفن ۶۳۴۲۴۴

اراضی تهران پارس شرکت‌نفت سازمان‌چای خریداریم تلفن ۷۸۴۸۵

اراضی قلقلی و کیشا خریداریم تلفن۶۳۷۶۵۷

اراضی تهرانپارس خریداریم ۷۹۰۰۹۰
۱ـ۲۰ آ ـ ۱۴۸۱۵

زمینهای اطراف کرج خریداریم۹۲۸۲۹۴صحرا

سالن کارخانه
یک سالن‌بمساحت حداقل۱۰۰۰ متر مربع زیربنا برای تاسیس کارخانه‌در مناطق صنعتی‌تهران خریداری میشود تلفن ۲۲۴۱۹
۱ـ۵ آ ـ ۱۴۹۷۶

خرید کوهك جنت‌آبادباغ‌فیض عباس‌اباد سازمان برنامه تلفن ۶۶۶۲۰۳

زمین برجاده کرج
خریداریم۳۱۹۷۸۴ بنگاه‌کوشان
۱ـ۵ آ ـ ۶۵۷۶۴

مستقل بزرك و کوچك
خریداریم۳۱۹۷۸۴ بنگاه‌کوشان
۱ـ۵ آ ـ ۶۵۷۶۲

بنگاههای‌معاملات‌املاك

کارخانه و انبار خریدار و فروشنده‌ایم تلفن ۹۵۲۵۴۵

بورس اراضی صنعتی تهران ، کرج ، قزوین ۹۷۹۲۳۹

بورس اراضی ولنجك محمودیه علی‌آباد لطفی ـ ۸۹۰۱۵۰

دفتر املاك ملایری‌بورس
املاك و اراضی غرب بهران آیزنهاورو شهیاد تلفن۹۷۹۱۹۵

مرکز توافق مالکین عرضه‌واعیان فریه فرح‌زاد تلفن ۸۲۲۸۹۰

معاملات‌پول

پول موجود
خانم... آقا
وام فوری باتخفیف کلی در مقابل اسناد اتومبیل و تلفن و ملك و هر گونه وام متفرقه که بخواهید با شرایط سهل بمدت دلخواه فورا بشما داده میشود تلفن .
۴۹۰۵۰
۴۵۰۵۷
ادرس : خیابان حافظ جنب پارك‌هتل‌پلاك۱۹٤موسسه‌تعاون

پول ۲ شاهی
فوری موجود ۸۲۸۳۴۹ ۸۳۲۴۷۵

پول شرطی‌بدون‌معطلی موجود است . تلفن ۳۹۱۱۳۱
آ ـ ۱۴۴۹۶

وام ارزان اتومبیل
تلفن ، ملك بمدت دلخواه موسسه‌جهان ۸۲۲۳۴۱

دادوستد پول از یك میلیون ریال ببالا پاکپور ۶۶۴۶۱۸ و ۶۶۶۲۶۳

پول فوری با سود بانکی در مقابل خانه،مستغلات ۹۲۸۴۶۵

پول یکمیلیون ریال‌ببالا دوشاهی‌موجود۸۲۲۶۵۹

برای گرفتن وام وگروگذاشتن روی اتومبیل وتلفن وملك‌خود باتلفن ۴۴۳۰۴ تماس بگیرید

قلك وام میدهد
درمقابل بیع ارزنده ملك فورا وام میدهد تلفن ۷۶۵۷۴۵

پول ۵ر۱شاهی۶۲۴۸۷۳

پول دوشاهی ۸۲۹۶۸۰

پول دوشاهی ۶۲۶۵۰۶

پول در مقابل تلفن ۹۷۵۲۷۷

وام تاکسی تلفن ۴۱۹۶۶
۱ـ۵ آ ـ ۱۵۱۳۴

مورد نیاز
پول شرطی جهت خانه و مستغلات لازم است ۸۳۲۴۷۵

بول‌شرطی در مقابل‌خانه مستغلات فورانیازمندیم ۹۲۸۴۶۶

قبوض

قبوض فرش جواهربانك کارگشائی را صددرصد خریدار و صددرصد وام میدهیم موسسه تك
خیابان شاه بالاتر از کاخ‌مقابل ۲۰متری‌اول ۴۵۱۶۸و۶۶۲۴۵۹
آ ـ ۱۴۳۸۸

فرش‌پارسا خریدارقبض بانك کارگشائی صددرصدبالای ارزیابی مولوی چهارراه‌شاهپور جنب بانك ملی تلفن ۵۳۷۰۶۰ و ۵۳۰۱۸۰
۱ـ۲۶ آ ـ ۱۵۰۲۲

معاملات‌تلفن

خرید و فروش هرنوع تلفن نصب ودرجا ۶۳۱۲۱۲

تلفن ۲ ویا۵خریداریم۵۳۵۷۴٤

خرید و فروش تلفن ۸۲۰۸۴۱

خرید و فروش تلفن ۳۰۲۲۳۷ اسلامبول کمپانی ۲ر۱۷

تلفن ۳و۸ فروشنده‌ایم ۳۱۷۴۳۷

خرید وفروش تلفن ۶.۵.۹.۳ـ ۹۵۴۴۹۸

تلفن ۳ و ۸۹ خریداریم تلفن ۳۰۳۲۳۶

تزئینات‌ودکوراسیون

تخلیه‌چاه
متر مکعب ۳۰۰ ریال
تلفن: ۷۷۶۷۱۳

نقاشی جزئی و کلی ساختمان‌پذیرفته میشود تلفن ۶۶۱۹۵۲

تعمیرات و تغییرات ساختمانی
پذیرفته میشود تلفن ۶۶۱۹۵۲

آسفالت کاری
پشت بامهای خیابانهای محدود پذیرفته میشود تلفن ۶۶۱۹۵۲

دفتر مهندسی خاور نور
آماده تاسیسات برق و تلفن تلفن ۸۳۲۰۱۰
۱ـ۳ آ ـ ۱۵۱۲۲

از ۳۰ تومان به بالا
بهترین نوع فرش ماشینی در انواع رنگهای مدرن بهرفرم و اندازه تلفن : ۶۲۲۴۳۷
۱ـ۳ آ ـ ۱۵۱۰۱

تزئینات پرده کسری
عالیترین پرده کرکره و پرده پارچه‌ای تلفن ۹۵۱۱۴۲ دماوندی

برای‌ساختمان‌شما

کلیه تزئینات باقساط تلفنهای ۷۷۵۷۷۱ و ۷۸۱۹۷۷

کاغذ دیواری با نصب نقد و اقساط تلفن ۹۷۸۴۲۰
آ ـ ۱۴۴۷۳

لوله بازکنی

لوله بازکنی ولوله‌کشی دروازه دولت ۸۲۷۴۰۸

لوله‌بازکنی فاضل‌آب فنی‌رفاه ۸۲۲۲۸۶

لوله‌بازکنی ولوله‌کشی مقدم ۹۲۵۲۷۴

رفع گرفتگی بانوع لوله ساختمانی
بادستگاه وتراکم‌هوا ـ تلفن ۷۸۷۲۷

لوله بازکنی فاضل آب و تخلیه چاه‌و مخازن۸۳۲۰۱۰

لوله بازکنی فاضل‌آب ۸۲۹۹۹۰ باتضمین بدون خرابی

لوله کشی آب و فاضلاب تهران و شهرستانها تلفن ۶۶۱۹۵۲

لوله بازکنی وسرویس بخاری
الکتروشهرفرنگ ۶۲۰۴۸۵

لوله بازکنی فاضل آب سرکیسیان ۶۲۹۴۵۱

لوله‌بازکنی شبانه‌روزی ایرانمهر ۶۳۷۵۳۵

لوله بازکنی کنت تخلیه‌چاه تلفن ۷۷۶۷۱۳

گاز

پرسی‌گاز
گازوسرویس
ازساعت ۷ صبح الی ۱۰ شب
۶ـ۹۶۳۰۲۱
۶ـ۹۵۰۰۰۱
سرویس‌وتعمیرات اجاق
۹۶۳۰۳۰

شرکت بوتان
پخش گاز ۹۵۳۰۵۱
سرویس وصدور کارت
تغییر آدرس ۳۱۲۱۶۱
ثبت فروش ۳۰۴۷۱۱
قبول سفارشات گاز
از ۷ صبح الی ۹ شب

نیازمندیهای اطلاعات

تلفنی آگهی قبول میکند
تلفنهای ۳۱۱۲۲۴-۳۱۱۲۲۵
۳۱۱۲۲۷-۳۱۱۲۲۹-۳۱۱۲۳۰

ایرانگاز ۸۲۴۰۲۱

سند مالکیت ۳۵۷۹ پریدخت مجتبائی بین داروخانه تخت جمشید و بهجت‌آباد مفقود گردیده یابنده بتلفن ۶۳۲۸۶٤ اطلاع مژدگانی دریافت‌فرماید.
آ ـ ۲۰۲۶۳ ۲

چکهای شماره ۱۷۸۷۸۸ تا ۱۷۸۷۹۰ بمبلغ های۲۹۰۰۰ و ۲۵۰۰۰ و ۲۵۰۰۰ ریال از حساب شماره ۳۸۹ بانك صادرات شعبه خیام بنام سید ابولحسن مقیمی و مقدارپانزده هزار ریال وجه نقد مفقود شده چکها از درجه اعتبار ساقط است .
آ ـ ۲۰۳۰۱

درتاریخ ۲ر۹ر۵۱ یکدسته چک از شماره ۲۲۸۳۰۲ تا ۲۲۸۳۲۵ حساب جاری شماره ۷۶ر۶۱ بانکملی ایران شعبه رودکی مفقود شده واز درجه اعتبار ساقط است .
شجاع‌مرادی
آ ـ ۰۲۹۱ ۲

دسته‌چك اینجانب‌خسرو عدل از شماره ۹۹۵۷۶ الی ۹۹۶۰۰ اتو بانك پارس مفقود گردیده از درجه اعتبار ساقط میباشد

گمشده

دوغ اراج ۳۱۹۵۱۲ و ۸۸۰۶۷۲

نشانی خداپرست
مرتاض و پیشگوی‌ایرانی‌تهران صندوق پستی ۱۱۹۸
۱ـ۵ آ ـ ۱۹۳۶۹

هرگونه جشنی درپیش‌دارید هنرمند‌دلخواه‌خودرااز‌تلفن : ۴۱۳۲۲ دعوت فرمائید

آگهیهای‌متفرقه

در تاریخ ۵ر۹ر۵۱ یک برگ اجاره‌نامه از بنگاه معاملات ایران مهر با هشت قطعه‌سفته به مبلغ ده هزار تومان که‌شش هزار تومان آن در اجاره‌نامه قید گردیده مفقود گردیده که بدین وسیله اعلام میدارد از درجه اعتبار ساقط است .
حسن یوسفزاده
آ ـ ۲۰۳۹۱

چک شماره ۹۵۲۸۲۸ شماره حساب ۴۸۳ بانك پارس شعبه میدان خراسان به مبلغ۸۰۰۰ ریال بنام‌آقای‌یدالله پالشی‌مفقود گشته از درجه اعتبار ساقط است.
آ ـ ۲۰۴۷۹

رستوران‌ها

چلوکباب فرد تهران
مشتریانیکه ۲۷ آذر ناهار میل مینمایند قابلمه مجانی مطالبه نمایند شاه چهار راه اردیبهشت تلفن ۴۸۸۶۶
۱ـ۱۰ آ ـ ۱۵۱۵۷

اسفالت

اسفالت جاده‌های بزرك و کوچك پذیرفته میشود تلفن ۶۶۱۹۵۲

قابل توجه
صاحبان‌زمین

۱ـ درزمینهای‌شماسرمایه‌گذاری میشود
۲ـ خانه سازی باشرایط سهل
مهندسین ورزیده آرشیتکت ما ارائه دهنده بهترین طرحهای ساختمانی در اسرع وقت می باشند تلفن ۶۶۱۹۵۲

دربازکن‌برقی

EFBOX
افباکس
با گوشی‌تلفن و اقساط ماهیانه مرکز فروش و نصب در ایران شرکت کارور
خیابان روزولت میدان ۲۵ شهریور ساختمان منوچهری.
تلفن : ۸۳۲۳۸۴ ـ ۸۳۲۶۹۸

تریا ـ رستوران ـ دانسینگ
جنتلمن

افتتاح و آماده پذیرائی از خانواده های محترم میباشد .
خیابان قدیم شمیران مقابل وزارت بهداری اول خیابان شادمان
تلفن رزرو ۷۵۱۹۴۹

برای خرید و فروش خانه و زمین و مستغلات از ۵۰۰ هزار تومان ببالا با ما تماس بگیرید تلفنهای ۶۶۶۲۶۳ ـ ۶۶۴۶۱۸ ـ ۶۶۰۲۰۰

عطف به آگهی‌مورخه ۵ و ۷ر۹ر۵۱بدینوسیله کلمه آقای کامبیز بهمن‌سرنژاد اشتباها چاپ شده و کلمه ، فرنژاد ، صحیح است .

استخدام‌ماشین‌نویس باحقوق مکفی

یك بانوی مسلط به ماشین نویسی فارسی و لاتین که‌درامور‌دفتری دارای تجربه کافی باشند . با حقوق کاملا مکفی استخدام میشود . داوطلبان میتوانند همه روزه در ساعات اداری به شرکت چینی سازی پارس در خیابان سیمتری عباس‌آباد مقابل پمپ بنزین شماره ۲۴۵ مراجعه نمایند .

آگهی فروش

شرکت سهامی بی.اف.گودریچ ایران وسائط نقلیه زیر را در شرایط موجود و نقدا به‌مزایده میگذارد :
۱ـ فورد گالاکسی ۱۹۶۶ چهار درب با رادیو ، بخاری و کولر .
۲ـ وانت جمس ۱۹۶۵
۳ـ وانت دوکابین فولکس‌واگن مدل ۱۹۶۶

شرایط شرکت در مزایده
۱ـ شرکت‌کنندگان در مزایده میبایست مبلغ ده هزار ریال (۱۰۰۰۰ریال) به‌عنوان سپرده به‌صندوق شرکت‌پرداخت وقبض صندوق آنرا به ضمیمه پیشنهاد خرید حداکثر تا آخر وقت اداری روز پنجشنبه ۲۳ آذرماه ۱۳۵۱ به‌دایره خرید شرکت ارسال و رسید اخذ نمایند .
۲ـ پیشنهادات رسیده در ساعت ۱۰ صبح روز شنبه۲۵ آذر باز و برنده مزایده اعلام خواهد شد .
۳ـ حضور شرکت کنندگان درمزایده در موقع قرائت پیشنهادات ضروری نمیباشد .
٤ـ پیشنهاداتی که فاقد قبض سپرده ـ مشروط و یا مبهم باشند ترتیب‌اثر داده نخواهد شد.
۵ـ شرکت ، در قبول و یا رد یک یا کلیه پیشنهادات آزاد میباشد .
۶ـ طالبین میتوانند جهت رویت وسائط نقلیه مورد مزایده همه روزه به استثنای تعطلات به آدرس ذیل، از ساعت۸ الی ٤ بعد از ظهر ، مراجعه نمایند .
انبار کل بی.اف.گودریچ‌ـ خیابان قزوین ـ بعداز دوراهی قپان

قابل توجه دارندگان اتومبیل سواری‌مرسدس‌بنز
تعمیرگاه‌مجهز مرسدس‌بنز بمدیریت آقای‌محمد اهوری‌در خیابان تهران‌نو جنب بیمارستان بوعلی افتتاح شد .
تلفن ۷۵۷۱۰۴

قابل توجه ادارات دولتی و موسسات و شرکتها
یکدستگاه ساختمان دونبش در سه طبقه بطور ۵ واحد مستقل جمعا ۳۵ اطاق وسرویس کامل باضافه‌زیرزمین بمساحت ۳۰۰ متر با آب و برق و تلفن و شوفاژ در منطقه سلطنت‌آباد (پارکینگ آزاد) باجاره واگذار میشود خواستاران با تلفن ۸۸۲۴۲۶ تماس حاصل نمایند .

قابل توجه

شرکتها و پیمانکاران ساختمانی ـ کارخانجات‌و سایر موسسات

با
برقگیر رادیواکتیو
ساختمانهای خود را از خطر‌صاعقه محفوظ بدارید روش نوینی که در همه ممالك پیشرفته بدان عمل میشود
نماینده انحصاری درایران
شرکت برل:تهران کاخ شمالی ـ خیابان‌رازقی‌ـ شماره ۱ تلفن ۶۲۲۲۱۷

تزئینات‌پوش فرش‌ماشینی‌ـپرده کرکره‌ـ کاغذدیواری‌ـ باقساط تلفن‌های ۷۷۵۷۷۱ـ ۷۸۱۹۷۷

قاتلی نیمه دیوانه ، مرموز و خونخوار، بخاطر تسکین هوس های پایان ناپذیر خود دست به جنایاتی سهمگین میزند و چنان هیجان و دلهره‌ای ایجاد میکند که تماشاگر یك لحظه روی صندلی سینما آرام نمی گیرد ! ....

آغاز هفته سوم

نمایش در سینما

پولیدور

آغاز هفته سوم

نمایش در سینما

شهر قصه

(نمایش دهنده آثار سینمائی برتر)

عباس‌آباد ـ جنب شهرفرنگ
تلفن ۶۲۷۲۹۰

انواع مشعل

ABC ACME HEAT & POWER INC. Cleveland DORNBACK

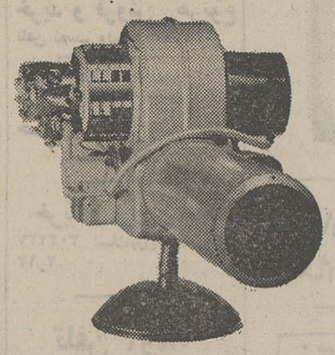

گازوئیل سوز

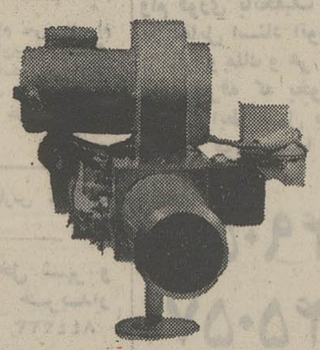

گازسوز

ساخت آمریکا باندازه‌های مختلف جهت : شوفاژ ـ دیگ‌بخار ـ حمام کارخانجات ـ ذوب فلزات ـ گرمخانه وغیره ...

انواع لوازم

کنترل دود هانیول دوکنتاکته ـ آکواستات توآیی درجه اطاق ـ پمپ مشعل ـ پستانك مشعل و سایر لوازم مشعل ساخت آمریکا بقیمت تجارتی برای مصرف‌کننده .

نماینده انحصاری ـ شرکت تهرانشهر محدود خیابان سعدی
تلفن: ۳۹۱۳۵۳ـ۳۰۲۱۱۵

سری جواهر

یك سری جواهر **زمرد** بارزش ۱۰۰ هزارتومان
یك سری جواهر **الماس** بارزش ۱۰۰ هزارتومان
یك سری جواهر **یاقوت** بارزش ۱۰۰ هزارتومان
یك سری جواهر **فیروزه** بارزش ۱۰۰ هزارتومان
یك سری جواهر **برلیان** بارزش ۱۰۰ هزارتومان

جوایز ممتاز بلیطهای **اعانه ملی** مخصوص روز مادر

برای ۵ نفر

باضافه : میلیونها ریال جوایز نقدی دیگر

هر یك از برندگان ۵ جایزه ممتاز میتوانند
یك سری جواهر یا ۱۰۰ هزارتومان پول نقد دریافت کند

بیك ایمانوردی... همیشه قهرمان است

آغاز هفته سوم نمایش در

سینما آتلانتیک

«مایك‌نیکولز» کارگردان نامدار سینما که فیلمهائی چون «گراجوئت» و «چه‌کسی از ویرجینیاولف میترسد» را بعالم سینما هدیه‌کرد ، اینبار کاوشی عمیق و هوشمندانه در زمینه سکس و عشق بعمل آورده که بصورت اثری فراموش نشدنی عرضه میشود . . .

جك نیکولسون ـ کندیس برگن ـ آن مارگرت

در فیلمی از مایك نیکولز

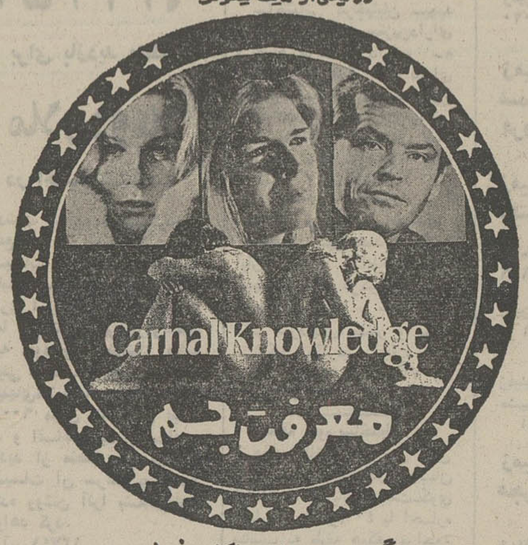

رنگی ـ محصول متروگلدوین مایر
تماشای این فیلم برای اشخاص کمتر از ۱۸ سال ممنوع است

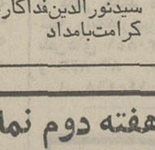

دعوت ازشرکت کنندگان در مسابقه ورودی شرکت سهامی تصفیه نفت ایران

بدینوسیله باطلاع آن عده از فارغ‌التحصیلان هنرستان های صنعتی که درمسابقات ورودی ومصاحبه حضوری شرکت سهامی تصفیه نفت‌ایران (پالایشگاه آبادان) شرکت‌نموده و اسامی آنان ذیلا درج گردیده است میرساند که جهت تکمیل پرونده وفراهم آوردن مقدمات استخدام ازساعت ۸ صبح روزهای یکشنبه ۱۲ ، و پنجشنبه ۱۶ آذرماه جاری دردفتر مرکزی شرکت های عامل نفت‌ایران ـ تهران ـ خیابان‌شاه ـ پاساژ مستوفی‌زاده بادردست داشتن شناسنامه عکسدار مراجعه نمایند .

شماره‌کارت	نام‌ونام‌خانوادگی
۶	هوشنگ‌کوکبی
۲۶	محمدرضاحکیمی
۳۵	محمودغفاری
۴۵	حسن‌واحد منفرد
۴۷	اسماعیل‌جعفرپوردواتگر
۶۶	بهرام سروشیانی
۷۱	ایرج‌مرودشتی
۸۱	گیومرث‌صلح‌جو
۱۰۰	سیدمحمدعلی‌سیدجلالی
۱۰۲	سیدمحمدشجری
۱۰۵	غلامرضاسیاح‌تنها
۱۳۴	عباس‌امینی
۱۴۴	احمدنباتیان
۱۵۱	سیدنورالدین‌فداکارهاشمی
۱۵۴	کرامت‌بامداد

آغاز هفته دوم نمایش در

سینما ریولی

وحشت و اضطراب همه جا را فرا گرفته است چون قاتل ناشناس و مرموزی دست به‌قتل زنهای زیبا میزند... چنانچه قلبی قوی و اعصابی پولادین برای تحمل صحنه های هیجان انگیز این فیلم جنائی عشقی دارید آنرا تماشا کنید !

بلیط در کیشه سینما ریولی رزرو میشود ـ سئانسها ۱۱ صبح ـ ۳ر۳۰ ـ ۵ر۳۰ ـ ۷ر۳۰ ـ ۹ر۳۰ ـ بعدازظهر

از فردا در سینما

کسری: اسپارتاکوس

برنامه سینماها

★ **ازدواج سیسیلی ـ رنگی ـ لاندابوزانکا**
کسری (۸۲۶۹۳۹) ۳۰ر۱۰ـ۲ـ۴ـ۶ـ۸ـ۱۰

★ **آخرین غروب ـ رنگی ـ راك‌هودسن**
ایفل (۳۱۱۴۷۷) ۱۰ـ۱۲ـ۲ـ۴ـ۶ـ۸ـ۱۰

★ **آخرین مبارز ـ رنگی ـ آنتونی‌کوئین**
بردیس (۳۰۴۲۵۹) ۹ـ۱۱ـ۱ـ۳ـ۵ـ۷ـ۹

★ **آب‌نبات چوبی ـ نوری کسرائی ـ منوچهروثوق**
اونیورسال (۹۲۶۹۰۳) ۱۱ـ۱ـ۳ـ۵ـ۱۵ر۷ـ۲۰ر۹
پاسیفیک (۷۵۳۳۱۱) ۳۰ر۱۱ـ۱ر۳۰ـ ۳ر۲۰ـ۵ر۳۰ـ ۷ر۳۰ـ ۹ر۳۰
ایران (۳۱۶۳۵۴) ۳۰ر۱۰ـ۲ر۳۰ـ۴ر۳۰ـ۶ر۳۰ـ۸ر۳۰
سایتا (۳۵۲۴۴۲) ۱۰ـ۱۲ـ۲ـ۴ـ۶ر۱۵ـ۸ر۳۰
تیسفون (۹۵۸۸۸۲) ۱۰ـ۱۲ـ۲ـ۴ـ۶ر۱۵ـ۸ر۳۰
موناکو (۷۹۵۵۷۶) ۹ـ۱۱ـ۱ـ۳ـ۵ـ۷ـ۹
پرسپولیس (۵۸۱۰۸۳) ۱۰ـ۱۲ـ۲ـ۴ـ۶ـ۸ـ۱۰
دریا (۷۹۱۷۴۶) ۱۰ـ۱۲ـ۲ـ۴ـ۶ر۱۵ـ۸ر۳۰
کارون (۹۵۵۱۶۵) ۱۰ـ۱۲ـ۲ـ۴ر۳۰ـ۶ر۳۰ـ۸ر۳۰
کریستال (۳۱۷۶۷۵) ۳۰ر۱۰ـ۲ر۳۰ـ۴ر۳۰ـ۶ر۳۰ـ۸ر۳۰
مهتاب (۴۷۷۷۷) ۱۱ـ۱ـ۳ـ۵ـ۱۵ر۷ـ۳۰ر۹
آستارا (۸۷۴۰۲۲) ۳۰ر۱۰ـ۲ر۳۰ـ۴ر۳۰ـ۶ر۳۰ـ۸ر۳۰

★ **بی‌بندوبار ـ رنگی ـ ژان‌لوئی‌ترن‌تینیان**
رادیوسیتی (۴۳۳۲۰) ۱۵ر۱۱ـ۳ـ۱۵ر۵ـ۳۰ر۷ـ۴۵ر۹

★ **برهنه‌ای در پارك ـ رنگی ـ رابرت‌هوفمن**
ریولی (۷۵۷۷۷۷) ۱۱ـ۳۰ر۳ـ۳۰ر۵ـ۳۰ر۷ـ۳۰ر۹

★ **بازگشت جسی‌جیمز ـ رنگی ـ کیلیف‌رابرتسون**
سانترال (۹۲۸۶۸۶) ۱۱ـ۱ـ۳ـ۵ـ۷ـ۱۵ر۹
گلدن‌سیتی (۶۶۳۲۶۹) ۱۵ر۱۱ـ۳ر۳۰ـ۵ر۳۰ـ۷ر۳۰ـ۹ر۳۰
متروپل (۳۱۹۴۱۰) ۳۰ر۱۰ـ۲ر۳۰ـ۴ر۳۰ـ۶ر۳۰ـ۸ر۳۰
رویال (۸۲۹۷۸۵) ۱۰ـ۱۲ـ۲ـ۴ـ۶ـ۸ـ۱۰

★ **پستچی ـ نصیریان ـ انتظامی ـ ژاله‌سام**
کاپری (۹۲۸۴۰۱) ۱۱ـ۳ـ۵ـ۱۵ر۷ـ۳۰ر۹

★ **تصویر دوربان‌گری ـ رنگی ـ هلموت‌برگر**
سینماونک (۶۸۴۱۱۶) ۱۵ر۱۱ـ۳ر۳۰ـ۵ر۳۰ـ۷ر۴۵ـ۱۰

★ **تشنه هوس ـ رنگی ـ سوزی کندال**
پولیدور (۴۲۶۳۱) ۳۰ر۱۱ـ۳ر۳۰ـ۵ر۳۰ـ۷ر۳۰ـ۹ر۳۰

★ **تعطیلات بزرك ـ جنك ویسکی**
البرز (۳۰۴۲۵۸) ۳۰ر۸ـ۳۰ر۱۱ـ۳ر۲۰ـ۵ر۳۰ـ۸ر۳۰

★ **جنون ـ رنگی ـ جان‌فینچ**
دیاموند (۸۲۸۴۰۰) ۱۵ر۱۱ـ۳ـ۱۵ر۵ـ۳۰ر۷ـ۴۵ر۹

★ **خبیث ـ رنگی ـ ریچاردبرتن**
مولن‌روژ (۷۵۲۹۲۹) ۱۱ـ۳۰ر۳ـ۳۰ر۵ـ۳۰ر۷ـ۳۰ر۹

★ **دامی برای شفت ـ رنگی ـ ریچاردرانتری**
پارامونت (۴۸۳۲۱) ۱۵ر۱۱ـ۳۰ر۳ـ۳۰ر۵ـ۳۰ر۷ـ۳۰ر۹

★ **درشکه‌چی فداکار ـ رنگی ـ راجندراکمار**
فردوسی (۳۱۵۷۸۴) ۹ـ۱۱ـ۱ـ۳ـ۵ـ۷ـ۹

★ **در تلاطم زندگی ـ رنگی ـ ریچاردچمبرلین**
تخت جمشید (۴۳۵۵۰) ۱۱ـ۲ـ۴ـ۶ـ۸ـ۱۰

★ **داش‌آکل ـ بهروزوثوق**
مازستیک (۶۶۸۴۶۱) ۱۱ـ۱ـ۳ـ۵ـ۱۵ر۷ـ۳۰ر۹

★ **زن تنها ـ رنگی ـ جنت‌لی**
شهرقصه (۶۲۷۲۹۰) ۱۱ـ۲ـ۴ـ۶ـ۸ـ۱۰

★ **زیبای دزد ـ رنگی ـ تونی‌کرتیس**
ادئون (۳۱۸۱۱۸) ۳۰ر۱۰ـ۳۰ر۲ـ۳۰ر۴ـ۳۰ر۶ـ۸ر۳۰

★ **سرقت هواپیما ـ رنگی ـ چارلتون‌هستون**
شهرفرنگ (۶۲۷۶۲۸) ۳۰ر۱۱ـ۳ـ۱۵ر۵ـ۳۰ر۷ـ۴۵ر۹

★ **سرزمین افسانه‌ها ـ رنگی محصول شوروی**
سینه‌موند (۴۸۳۲۲) ۱۱ـ۳ـ۵ـ۷ـ۹

★ **شکست ـ رنگی ـ ژان پل‌بلموند و**
ری (۲۲۵۷۸) ۹ـ۱۱ـ۱ـ۳ـ۵ـ۷ـ۹

★ **عشق دنیای ناشناخته ـ رنگی ـ هلموت‌برگر**
امپایر (۶۲۳۹۴۲) ۱۵ر۱۱ـ۳۰ر۳ـ۳۰ر۵ـ۳۰ر۷ـ۴۵ر۹

★ **عزیز فرفی ـ منوچهر صادقپور**
خورشیدنو (۳۹۳۰۷۸) ۹ـ۱۱ـ۱ـ۳ـ۵ـ۷ـ۹

★ **فاتح‌دلها ـ آغاسی ـ سوزی‌یاشار**
نیاگارا (۶۶۵۳۰۷) ۱۱ـ۱ـ۳ـ۵ـ۷ـ۱۵ر۹
اروپا (۳۰۳۱۷۹) ۳۰ر۱۰ـ۳۰ر۱۲ـ۲ر۳۰ـ۴ر۳۰ـ۶ر۳۰ـ۸ر۳۰
میامی (۷۵۴۳۲۹) ۱۱ـ۱ـ۳ـ۵ـ۷ـ۹
بولوار (۶۶۰۲۹۲) ۱۱ـ۲ـ۴ـ۶ـ۸ـ۱۰
الوند (۳۵۶۵۳۸) ۱۰ـ۱۲ـ۲ـ۴ـ۶ـ۸
کیهان (۹۵۷۳۶۰) ۹ـ۱۱ـ۱ـ۳ـ۵ـ۷ـ۹
اسکار (۹۵۰۸۹۸) ۹ـ۱۱ـ۱ـ۳ـ۵ـ۷ـ۹
ارانوس (۲۷۹۷۱) ۱۰ـ۱۲ـ۲ـ۴ـ۶ـ۸
مارلیک (۹۶۳۶۱۶) ۱۱ـ۱ـ۳ـ۵ـ۷ر۱۵ـ۹ر۱۰
آسمان آبی (۳۹۲۶۶۸) ۹ـ۱۱ـ۱ـ۳ـ۵ـ۷ـ۹
سیلوانا (۳۹۳۷۷۷) ۱۰ـ۱۲ـ۲ـ۴ـ۶ر۱۵ـ۸ر۳۰

★ **کلوت ـ رنگی ـ جین‌فوندا**
گلدیس (۶۲۸۷۱۳) ۳ـ۵ـ۷

★ **گربه ۹ دم ـ رنگی ـ کارل مالدن**
پارك (۳۱۹۶۳۷) ۹ـ۱۱ـ۱ـ۳ـ۵ـ۷ـ۹

★ **کانگستر بروکلین ـ مردان بی‌نشان**
دنیا (۳۹۳۸۱۲) ۹ـ۱۱ـ۱ـ۳ـ۵ـ۷ـ۹

★ **گروه ماجراجو ـ رنگی ـ رابرت‌گولت**
فلور (۲۸۰۹۶) ۹ـ۱۱ـ۱ـ۳ـ۵ـ۷ـ۹
دروازه‌طلائی (۳۵۲۱۶۰) ۱۰ـ۱۲ـ۲ـ۴ـ۶ـ۸ـ۱۰

★ **معرفت جسم ـ رنگی ـ جك نیکولسون**
آتلانتیک (۶۲۷۱۷۱) ۱۵ر۱۱ـ۳۰ر۳ـ۵ر۷ـ۹ر۳۰

★ **مرد شکست‌ناپذیر ـ ۳۶ ساعت نبرد**
ستاره (۵۳۹۷۲۱) ۹ـ۱۱ـ۱ـ۳ـ۵ـ۷ـ۹

★ **مامور ما در جامایکا ـ رنگی**
پلازا (۶۶۰۴۷۶) ۱۵ر۱۱ـ۱۵ر۳ـ۱۵ر۵ـ۱۵ر۷ـ۱۵ر۹

★ **همیشه قهرمان ـ بیك‌ایمانوردی ـ مرجان**
آسیا (۴۲۹۰۹) ۱۱ـ۱ـ۳ـ۵ر۱۵ـ۷ر۳۰ـ۴۵ر۹
رکس (۳۱۵۲۹۳) ۳۰ر۱۰ـ۳۰ر۲ـ۳۰ر۴ـ۳۰ر۶ـ۸ر۳۰
شهوند (۳۵۴۰۴۰) ۳۰ر۱۰ـ۳۰ر۲ـ۳۰ر۴ـ۳۰ر۶ـ۸ر۳۰
لیدو (۹۵۱۲۸۲) ۹ـ۱۱ـ۱ـ۳ـ۵ـ۷ـ۹
رنگین‌کمان (۷۵۶۷۶۰) ۱۰ـ۱۲ـ۲ـ۴ـ۶ـ۱۵ر۸
نپتون (۷۶۰۱۳۶) ۹ـ۱۱ـ۱ـ۳ـ۵ـ۷ـ۹
ژاله (۳۰۴۱۲۰) ۹ـ۱۱ـ۱ـ۳ـ۵ـ۷ـ۹
پاسارگاد (۷۹۲۷۸۲) ۱۰ـ۱۲ـ۲ـ۴ـ۶ـ۸
توسکا (۵۳۹۵۴۴) ۱۰ـ۱۲ـ۲ـ۴ـ۶ـ۸
المپیا (۹۵۶۷۹۶) ۱۵ر۱۰ـ۳۰ر۱۲ـ۲ر۳۰ـ۴ر۳۰ـ۶ر۳۰ـ۸ر۳۰
چرخ‌فلک (۹۵۰۵۵۸) ۱۰ـ۱۲ـ۲ـ۴ـ۶ـ۸
فیروزه (۷۵۷۶۶۹) ۱۱ـ۱ـ۳ـ۵ـ۷ـ۹
درایوین ونک (۶۸۲۵۵۷) ۶ـ۸ـ۱۰
دیانا (۴۷۳۶۵) ۱۵ر۱۱ـ۳۰ر۱ـ۳۰ر۳ـ۳۰ر۵ـ۳۰ر۷ـ۳۰ر۹
حافظ (۳۹۱۰۷۴) ۱۰ـ۱۲ـ۲ـ۴ـ۶ر۱۵ـ۸ر۳۰

★ **هفت زن ۷ ماجرا ـ رنگی ـ ریچاردهریسون**
آریا (۳۱۹۸۸۴) ۹ـ۱۱ـ۱ـ۳ـ۵ـ۷ـ۹

★ **هفت مرد بی‌آرام ـ رنگی جك‌کانرز**
تاج (۳۱۳۸۶۴) ۳۰ر۱۰ـ۲ـ۴ـ۶ـ۸ـ۱۰

★ **یك جاسوس بتورزدم ـ رنگی ـ گرك‌داگلاس**
ب ب (۸۲۹۶۴۱) ۱۰ـ۱۲ـ۲ـ۴ـ۶ـ۸ـ۱۰

* **یك گل ودو باغبان ـ رنگی ـ سادنا**
همای (۳۱۱۶۶۹) ۱۰ـ۱۲ـ۲ر۱۵ـ۴ر۳۰ـ۶ر۳۰ـ۸ر۴۵

گفتگوی تلفنی

۳۱۱۰۷۱

از ساعت ٤ تا ۹ بعد از ظهر

★ **الو من‌مرتضی‌میرعبداللهی-** من دانش‌اموز و عضو کتابخانه عمومی شماره ۱۳ هستم . در چندمورد احتیاج به مطالعه چند کتاب که مربوط به امور درسی‌امبوده‌اند، داشتم، ولی هربار که به‌کتابخانه مزبور مراجعه کردم ، و کتاب مورد نظرم را خواستم ، متصدی‌میگفت آن کتاب را به امانت برده‌اند . گویا این کتابخانه ازهرکتاب‌بیش‌از یک جلد ندارد .خوب است مسئولان‌امر ترتیبی دهند که دراین کتابخانه از هرکتاب یا حداقل کتابهائیکه بیشتر مورد استفاده دانش‌آموزان قرار میگیرد ، چند جلد وجود داشته باشد .

★ **الو من حسین نجفی -** آلودگی هوای شهر ، بحد کافی برای مردم ناراحتیهائی در بر دارد وحالا هم برخی از رفتگران و مردم ، بخاطر اینکه زباله‌ها را از خیابانها ، به محلهای مخصوص حمل نکنند ، آنها را همانجا درکنار خیابان آتش‌میزنندوبادود غلیظی که براه میندازند بر آلودگی هوای محیط زیست می افزایند . خواستم بنویسیدمسئولان امر تذکرات لازم را ، باین گونه مردم و ماموران سهل‌انگار بدهند .

★ **الو من ابوالفضل‌حجازی-** اخیرا اداره راهنمائی ، بدنبال طرح آزمایشی یکهفته‌ای خود ، خیابان فرح‌آباد ژاله را (از سه راه شکوفه تا میدان ژاله) یکطرفه اعلام‌کرد. لذا سیل ترافیک این قسمت به‌خیابان فرعی تابنده کشیده شده است. حالامدت یک هفته است که باتمام رسیده است ، به نظر من نه تنها از لحاظ کاهش سنگینی ترافیک این نقطه ، نتیجه مثبتی‌عاید نشده‌بلکه عبوراتوبوسهای دوطبقه و کامیونها و سایر وسایل نقلیه ، از این خیابان کم عرض ، موجب ناراحتی اهالی‌هم گردیده است . خواهش می کنم از طرف اهالی این خیابان ، از مقامات اداره راهنمائی بخواهید ، یکباردیگر در این مورد پس از بررسی تجدیدنظر کنند .

★ **الو من بهرام عبدی -** لطفا بنویسید: شهرداری اسفالت خیابان ۱۲متری هاشم‌آباد ، واقع در بی‌سیم نجف‌آباد را در برنامه وسیع وهمه‌جانبه اسفالت امسال خود ، که از اردیبهشت ماه شروع شده و تاکنون‌هم ادامه داردبگنجاند .

★ **الو من رحیم امیری -** روزشنبه گذشته ، شاهد مسابقه فوتبال بین یکی از تیمهای معروف تهران با تیم سرشناس برزیل ، که اخیرا بتهران آمده بودم . مسابقه‌در زمینی که براثر بارندگی روزهای قبل ، گل‌آلود شده بود ، انجام شد که اصلا به تماشاچیها نچسبید . زیرا هیچ یک از فوتبالیستها نتوانستند آنچنانکه باید ، بازی خود را ارائه دهند . میدانیم که تیمهای حرفه‌ای فوتبال ، چون تیم مزبور مبلغی برای هرمسابقه میگیرند ، و علاقمندان به فوتبال هم وقتی می بینند،تیم خوبی به تهران آمده به‌تماشای مسابقه آن میروند . حرف من اینست که از چنین تیمهائی درفصلهای مناسب دعوت شود .

★ **الو من علی‌اکبرصفاجو شقانی -** از آنجا که تعداد تلفنهای عمومی منطقه نازی‌آباد ، جوابگوی نیاز اهالی نیست ، عده‌ای از کسبه تلفن‌دار وسود جوی‌این منطقه ، از این موضوع سوء استفاده کرده و بروی تلفنهای خود ، قلکهائی نصب کرده‌اند و از مردم برای مکالمه هر تلفن ۵ریال می گیرند. جادارد شرکت مخابرات همپای توسعه شبکه تلفن شهری در پایتخت چند دستگاه تلفن عمومی دیگر هم در این منطقه نصب کند .

★ **الو من قاسم رضائی -** تعداد اتوبوسهای خط ۲۱٤ نسبت به عده مسافرین این مسیر کم است . خواهش میکنم‌از مسئولان شرکت واحد بخواهید ، فکری بحال مسافرین این خط بکنند.

نامه به روزنامه

خود را اصلاح کنیم !

بمناسبت ارزان شدن قیمت موز، این روزها موز فراوان یافت میشود، و به‌همین دلیل برتعداد طواف های موزفروش، در خیابانها اضافه گردیده‌است. بعضی از عابرین که به اصول اخلاقی بی‌توجه‌هستند، وقتی‌از دوره‌گردی تعدادی موز میخرند همانجا در خیابان شروع‌بخوردن می‌کنند، و پوستش را بخیابان پرت می‌کنند. آنوقت عابر بخت برگشته‌ای، پایش روی پوست موز قرار می‌گیرد ودر اثرلغزش بزمین می‌خورد. چند روز پیش خانمی در یکی از خیابانها ، بخاطر وجود همین پوست موز پایش شکسته بود. بعضی از ما مردم فقط بلد هستیم که از این وآن انتقاد کنیم‌ولی هرگز بخود نمی‌آئیم‌وعیبهای خود را ازمیان برنمی‌داریم .

علی اکبر صدقی

خاکبرداری کردند ، اما ..

مدتی پیش، شهرداری‌عملیات خاک‌برداری مسیر خط آهن گارد ماشین سابق در خیابان شوش را شروع‌کرد. امابعد از خاک‌برداری،اقدام دیگری‌صورت نگرفت، ازشهرداری تقاضا دارم این خیابان را هم مانند دهها خیابانی که طی ماههای جاری اسفالت کرده اسفالت کند.

علی غضنفری

آئیننامه و اصلاحیه ها ...

این روزها مرتبا صحبت از افزایش حقوق مستخدمین دولت درمیان است. اجرای مرحله‌دوم قانون استخدام، تا پایان سال جاری‌درکلیه وزارتخانه‌ها،مورد توجه مقامات‌مسئول است. حتی در بسیاری از وزارتخانه‌ها و موسسات دولتی، مرحله دوم استخدام اجرا شده است . اما غالب کارمندان دولت، از مفاد اصلاحیه‌ها و آئین‌نامه‌های‌قانون استخدام‌کشوربخصوص آئین‌نامه مرحله دوم استخدام، آنچنانکه باید مطلع نیستند بنظر من باید مسئولان امر کارمندان‌دولت در زمینه مفادآئین‌نامه‌های‌استخدامی مرحله دوم قانون استخدام ، آموزش دهند تا آنها در تعیین سرنوشت خود سهیم باشند.

وکیلی- نقوی- اصلانپور.

بیمه اتوبوس ها ...

روز جمعه سوم آذر ماه یک اتوبوس شرکت واحد با سرعت زیادی که داشت ، در خیابان دانشکده کرج با اتومبیل من تصادف کرد ، و خساراتی به اتومبیلم وارد ساخت. پس از آنکه افسر کاردان فنی آمد ، و تقصیر را متوجه راننده‌اتوبوس دانست، معلوم شد که شرکت واحد اتوبوسهای خود را بیمه شخص ثالث نمی کند، و پس‌از مدتی معطلی در مقابل پاسگاه راهنمائی در کرج، چون دیدم شخص راننده باید خسارت‌وارده براتومبیلم راجبران کند،رضایت دادم، خوب است ترتیبی‌دهندکه اتوبوسهای شرکت واحد هم ، بیمه شخص ثالث شوند .

مصطفی ذاکری

نوعی رفتار با مردم ...

من ساکن هفتگل هستم، مدتی پیش از مرخصی سالیانه خود، استفاده کردم و به تهران امدم. یکدستگاه چرخ خیاطی ، از فروشگاهی که بمناسبت سالگرد تاسیس فروشگاه، مبلغی‌بمشتریان خود تخفیف میداد، خریداری کردم. در آنجا بمن گفتند ، که چرخ خیاطی را با بودجه خود شرکت بمحل سکونتم خواهند فرستاد، و من باخیال راحت به هفتگل بازگشتم . اما حالا مدتی می‌گذرد و تاکنون بااینکه من‌دو نامه ویک تلگراف جهت‌فروشگاه مزبور، فرستاده‌ام، هنوز چرخ خیاطی رابرایم نفرستاده‌اند. به یکی از بستگانم که راهی تهران بود، سفارش کردم‌به‌آن‌فروشگاه برود و علت را جویا شود. اما معلوم شد که باید خودم دوباره به تهران بازگردم وچرخ خیاطی را خودم حمل کنم. این چه‌رسم و راه رفتار با مردم است؟

جواد کرمزاده

ریزش برف و باران اخیر گروه کثیری از مردم را به زکام مبتلا کرده است .

عقیده آزاد

نوشته : ناصر نجمی

حرفه‌ای‌ها، حق مردم را پایمال می کنند

ما در میان خود «حرفه‌ای» های بسیار داریم: شاکی‌حرفه‌ای- سیاست‌مآب‌حرفه‌ای. - معترض حرفه‌ای- بیکار ولی همه‌کاره حرفه‌ای‌ـمستحق‌حرفه‌ای- گدای‌حرفه‌ای. این حرفه‌ای‌ها از پرروترین وبی‌پرواترین وابن‌الوقت‌ترین آدم‌های دور وزمان ما هستند، هرجا خبری هست، بروبیائی هست، دیگی برروی آتش می‌جوشد و یا اقدامی در جهت بهبود زندگی طبقه‌ای از مردم می‌کنند، ناگهان سروکله حرفه‌ای‌ها پیدا می‌شودوخود را وارد معرکه میکنند، انگارکه‌مثل زعفر جنی- در اساطیرقدیمی - مویشان را آتش میزنند، یا آنچنان شامه قوی و تیزی دارند که بوی لاشه و مرداررا‌ازراه بعید وفاصله دوری‌استشمام می‌کنند که‌این چنین لاشخواروار، به‌گرد لاشه بپرواز درمیایند تاچیزی از مرده‌ریگ نصیبشان شود. حرفه‌ای‌ها کار مشخص ومعینی ندارند، بلکه کار بدنبالشان میاید. این جماعت تا بخواهند رو و پشت کار و پشت‌هم اندازی دارند و خود را نخودهر آشی میکنند ...

سالها پیش یکی از استانداران وقتی‌از تهران با هواپیما وارد فرودگاه شهری‌که مرکز استان بود میشود، ضمن معرفی روسای ادارات و طبقات مردم و سران و معاریف شهر، معرفی کننده شغل یکی از حاضران درمحوطه فرودگاه را آزادیخواه معرفی مینماید. استاندار که‌از شنیدن‌این شغل حالت استفهامی بخود گرفته‌بوده ، سئوال می‌کند مگر آزادیخواهی هم شغل وحرفه‌ای است؟ جواب میشنودکه عده‌ای دراین شهر شغل معینی ندارند، وکارشان آزادیخواهی و سیاست‌مآبی است! هروقت خبری از انتخابات و اموری نظیر این‌کار باشد، حرفه‌ای های آزادیخواه‌خودشان را به معرکه می‌رسانند وبنام روبراه‌کردن بعضی مقدمات کار از داوطلبان چیزی میگیرند ویا حداقل حسابی برای خودباز می‌کنند !

در همان سالها که سخن از وجود و عرض‌اندام کردن این حضرات است،در راهروهای عدلیه عده‌ای معترض حرفه‌ای داشتیم که شغل شریفشان این بود که‌به محض اینکه یک شخص مادر و یا پدر مرده تقاضای حصر وراثت از دادگاه می کرد، آنها خودشان را بوسط معرکه می افکندند و بنام یکی از وراث دست سوم و یا چهارم اعتراضی به‌دادگاه می‌دادند و خلاصه بااین عمل، سنگی بزرگ به چاه می‌انداختند و کار بیچاره وراث را دچار اشکالی مینمودند، وراث هم که در تنگ کلاغ‌پرجریان قانونی‌کارشان بدست‌انداز افتاده بودند، برای اینکه زودتر خود را خلاص کرده‌و چوب‌راازلای چرخ‌درآورند، فورا می‌آمدند و دم معترض حرفه‌ای را می‌دیدند و حق‌البوقی می‌دادند وطرف‌را وادار میکردندکه‌از اعتراض‌خودصرفنظر کند!اما در کنار اینگونه معترضین‌حرفه‌ای، عده‌ای هم بودند که‌روی پرونده‌های ثبتی مربوط به اراضی اعتراض می گذاشتند وکار را به‌چاله میانداختند. ازآنجائی که این کار ظاهرا نان و آبداری برای جماعتی شده‌بود،درنتیجه آدم‌های‌حرفه‌ای ابعاد وسیع‌تری پیدا کردند و مثل خیلی چیزهاکش‌آمدند، بطوریکه حالیه درخیلی زمینه‌هاوامور- حرفه‌ای‌هاهم سبزشده‌اند وهرکجا دولت آمده و برای طبقات پائین اجتماع کاری کرده و یا مثلا خانه‌سازی و، آپارتمان‌سازی کرده و اراضی را میان جماعت خانه‌بدوش‌وطبقه بی‌چیز ومحروم تقسیم‌کرده، ناگهان جماعت حرفه‌ای‌ها - که‌عرض کردم شامه‌شان بسیار بسیارقوی است- خود را به معرکه رسانیده‌اندوبنام طبقه محروم و بی‌چیز از آن نمد کلاهی برای خود طلب کرده‌اند ! آنها بمانند هنرپیشه‌های ماهر باآلونک‌نشین‌ها هم‌آواز و هم‌صدا شده‌اند و باداشتن خانه های متعدد از خانه‌سازیهائی که برای این جماعت شده خانه‌ویا حداقل اطاقی‌بدست آورده‌اند .چندی پیش هم بعضی شرکتها و بخش‌های خصوصی زیر نظر سازمان مسکن برای مردم بی‌بضاعت و بی چیز شروع به خانه‌سازی و آپارتمان سازی کردند. درجوار تقاضاهائی که‌ازاشخاص کم درآمد و بی‌خانه به شرکت‌رسیده‌بود، حضرات حرفه‌ای‌ها هم با پشت‌هم‌اندازی و گستاخی خود را به معرکه رسانیدند و چون شرایط واگذاری خانه بسیار سهل و مناسب بود، آنها هم از این نمدکلاهی برای خود دست و پا کردند و بیچاره مستحقین‌وآدم‌های بی‌چیز راکنارگذاشتند و یا حداقل حق بسیاری از آنان راضایع کردند. این جماعت حرفه‌ای‌ها گاهی کار را بجائی رسانیده بودندکه شبانه میرفتند و در اراضی مردم تصرفاتی میکردند و وقتی صاحب‌علیه خبردار میشد که از مدت قانونی تصرف عدوانی گذشته بود وناگزیر به حضرات چیزی میادادند ودفع شرمی‌کردند! حالا از آن جماعت‌حرفه‌ای های اخیر، تقریبا عده کمی مانده‌اند که برای رسیدن به جیفه دنیائی روش و تاکتیک کارشان را تغییر داده‌اند، ولی بقیةالسیف این افراد هنوز هم در کمین نشسته‌اند و گاه و بیگاه که بوی کباب را استشمام کنند، هرچند که‌اشتباها خر را داغ کنند، باز خود را به‌میدان میرسانند و یک چند اسباب زحمت و ناراحتی این وآن میشوند، تاآنگاه که دستشان روشود و طشت رسوائیشان از بام فرو افتد ، که اگرچه عرض خود میبرند وزحمت‌اشخاص میدارند، ولی باری بهرجهت یک چند زحمت و گرفتاری برای این و آن فراهم می‌سازند .

در باب گداهای حرفه‌ای و همیشه‌گداها چیزی عرض نمی‌کنم، که این جماعت شناخته شده که در تهران از سالها پیش گدای ذاتی و حرفه‌ای شناخته شده‌اند ، توی این تهران بعناوین مختلف و در زیر ماسک های رنگارنگ در یوزگی میکنند و با وجود اینکه به کرات گرفتار شده‌اند و به اردوی کار و یا نقاطی باین نام فرستاده شده‌اند، دانسته نمی‌شود که چگونه باز آزاد میشوند ودرخیابان وبازار باهمان شیوه و تاکتیک کهنه و شناخته شده بکار بریدن گوش خلایق مشغول می گردند وهریک باوجود پس‌اندازهای‌معتنابه همچنان باین شغل شریف مشغولند که فرموده‌اند گدائی کن تا محتاج خلق نشوی !

آگهی مزایده

شرکت تعاونی تهیه و پخش گوشت گاو و گوساله‌تهران وحومه کلیه کله‌وپاچه گاو و گوساله و گاومیش محصول کشتار روز را در کشتارگاه تهران «دم کارد» برای مدت یکسال ازتاریخ ۱ر۱۱ر۵۱ لغایت دیماه ۱۳۵۲ با شرایط زیر بفروش می‌رساند.

۱ـ پیشنهاد دهندگان بایستی در موقع تسلیم پیشنهاد مبلغ سیصد هزار ریال به حساب ۸۰۰ شرکت در بانك اعتبارات تعاونی توزیع شعبه کشتارگاه پرداخت و رسید آن را پیوست پیشنهاد خود بدفتر شرکت تسلیم نمایند و چنانچه پس از اصابت مزایده از انعقاد قرارداد امتناع نمودند مبلغ سپرده بسود شرکت ضبط خواهد شد .

۲ـ داوطلبان شرکت در مزایده بایستی درساعات اداری «صبح و عصر» برك شرایط مزایده را از دفتر شرکت دریافت وپس از امضاء بضمیمه پیشنهاد خود تسلیم نمایند .

۳ـ پیشنهاد دهندگان بایستی پیشنهاد خود را از تاریخ نشر این آگهی تاتاریخ بیست و ششم آذر ماه ۵۱ (۲۶ر۹ر۵۱) لاك‌و مهر شده بدفتر شرکت واقع در خیابان هدایت دروازه شمیران تسلیم و رسید دریافت نمایند .

٤ـ پیشنهادات رسیده در تاریخ ۲۶ر۹ر۵۱ساعت ۵بعد ازظهر در محل شرکت باز و قرائت‌خواهد شد حضور پیشنهاد دهندگان در جلسه مزایده آزادخواهدبود و شرکت در ردویا قبول یك‌یا کلیه پیشنهادات مختار است .

شرکت تعاونی تهیه و پخش گوشت‌گاو تهران وحومه
آ‌ـ٦٤۱۲٤

دنیای ورزش روزهای شنبه منتشر میشود

زائران خانه خدا

چون امسال درایام حج فقط بانك ملی‌ایران‌امور بانکی حجاج گرامی را در عربستان‌ـ سعودی انجام میدهد ، لذا بمنظور حفظ‌منافع زائران محترم خانه خدا و فراهم نمودن تسهیلات بیشتر علاوه‌بر شعبه‌دائمی بانك ملی ایران در جده هشت واحد دیگر بانك ملی برای انجام امور مراجعان‌آماده خواهند بود .

ضمناحجاج محترم میتوانند باارائه دفترچه‌حساب پس‌انداز در گردش بانك ملی طبق مقررات مربوط پول مورد نیاز خود را در‌واحد های بانك ملی بریال سعودی تبدیل نمایند .

نشانی واحد های بانك ملی در عربستان سعودی بدینقرار است :

۱ ـ جده ـ شارع ملك‌عبدالعزیز
۲ ـ فرودگاه جده ـ جنب مدینةالحجاج
۳ ـ مدینه منوره ـ مقابل مرقدائمه بقیع
٤ ـ مدینه منوره ـ خیابان اباذر ـ جنب‌سازمان اوقاف
۵ ـ مکه معظمه ـ خیابان غزه ـ مقابل‌بازار ، جنب بانك ریاض
٦ ـ مکه معظمه ـ خیابان غزه ساختمان‌جفالی ، مقابل مسجد
۷ ـ مکه معظمه ـ خیابان الفلق
۸ ـ عرفات ـ چادر مخصوص‌بانك‌ملی‌ایران
۹ ـ منی ـ ساختمان سازمان اوقاف

بانك ملی ایران

آگهی استخدام در نیروی هوائی شاهنشاهی

۱ـ نیروی هوائی شاهنشاهی بمنظور تعلیم و تربیت درجه‌داران فنی تعدادی داوطلب برای تحصیل در آموزشگاه گروهبانی فنی با شرایط زیر می‌پذیرد :

الف ـ تابعیت دولت شاهنشاهی ایران .
ب ـ متدین بیکی از ادیان رسمی کشور (اسلام ـ مسیحی ـ کلیمی ـ زردشتی)
پ ـ سن بین ۱۵ تا ۲٤ سال تمام .
ت ـ دارا بودن حداقل گواهی‌نامه قبولی سوم متوسطه دبیرستان (دارندگان‌مدرك تحصیلی بالاتر حق تقدم دارند) .
ث ـ داشتن صحت مزاج و تناسب اندام بر طبق گواهی بهداری نیروی هوائی شاهنشاهی و حداقل ۱۵۵ سانتی متر قد داشته باشند .
ج‌ـ نداشتن عیال و اولاد و کسان تحت تکفل .

۲ـ مدت تحصیل‌در آموزشگاه مزبورحداقل یکسال و هنرآموزان در مدت‌تحصیل شبانه روزی بوده و هزینه زیست و پوشاك انها به عهده‌نیروی هوائی میباشد و ماهیانه ۱۸۷۵ ریال بعنوان حقوق و فوق‌العاده سختی خدمت دریافت خواهند داشت .

۳ـ داوطلبان پس‌از خاتمه دوره و احراز موفقیت در آزمایشات بدرجه گروهباندومی‌مفتخر و برطبق مقررات قانون استخدام نیروهای مسلح شاهنشاهی از حقوق و مزایای مربوطه استفاده خواهند نمود و ترفیعات بعدی آنان مطابق قانون مزبور خواهد بود .

٤ـ داوطلبان می‌توانند برای کسب اطلاعات بیشتر و ثبت‌نام با در دست داشتن یك نسخه فتوکپی گواهینامه تحصیلی عین شناسنامه «بفرم جدید عکس‌دار» ۲۲قطعه‌عکس ٤×۳ از تاریخ نشر این آگهی تا تامین احتیاج باستثنای روزهای تعطیل و پنجشنبه ها از ساعت ۷ الی ۱۲ درتهران بفرماندهی اموزش های هوائی واقع درخیابان تهران‌نو ایستگاه فرودگاه و در شهرستان ها به نزدیکترین پایگاه و یا ایستگاه مراجعه نمایند. م‌الف ٦۸۳٦ **نیروی هوائی شاهنشاهی**

۱۰۳٦۲ ر م الف

پذیرش دانشجوی خلبانی

نیروی هوائی شاهنشاهی با شرایط زیردانشجو جهت دانشکده خلبانی استخدام می‌ـ نماید .

الف ـ شرایط نام نویسی :

(۱) تابعیت دولت شاهنشاهی و متدین به‌یکی از ادیان رسمی کشور (اسلام ـ مسیحی ـ کلیمی ـ زرتشتی .)
(۲)دارا بودن حداقل دیپلم کامل متوسطه‌رشته های (ریاضی ـ طبیعی ـ ادبی).
(۳) قبولشدن از معاینه جسمی و آزمایش استعداد خلبانی و داشتن حداقل قد ۱٦۱ سانتیمتر .
(٤) حداکثر سن ۲٤ سال وبرای کسانیکه خدمت زیر پرچم را انجام داده‌اند ۲۵ سال می باشد .
(۵) نداشتن همسر و کسان تحت تکفل.

ب ـ مدت تحصیل :

حداقل مدت تحصیل در دانشکده دو سال‌در داخل و یا خارج از کشور میباشد .

حقوق و مزایا :

(۱) دانشجویان در سال یکم حداکثر تا ۸ ماه ماهیانه ۷۷۰۰ ریال و بلافاصله پس ازآغاز پرواز ۱۳۹۵۰ ریال و در سال دوم ماهیانه ۱٤۵۷۵ ریال و در سال سوم ماهیانه ۱۵۲۰۰ ریال بعنوان حقوق و حق پرواز دریافت می دارند ضمنا چنانچه دانشجویان برای ادامه تحصیل بخارج از کشور اعزام شوند علاوه بر حقوق و مزایای‌مذکور از فوق‌العاده تحصیل نیز استفاده خواهند نمود و هزینه زیست و پوشاك انان نیز با نیروی هوائی شاهنشاهی میباشد .

(۲) دانشجویانیکه دوره تحصیل را با موفقیت طی نمایند بدرجه ستوان دومی مفتخر و اولین حقوق آنان معادل ۳٦۷۵۰ ریال و درصورت خدمت در خارج از مرکز ماهانه تا ٤۰۷۵۰ ریال میباشد .

داوطلبین میتوانند برای کسب اطلاعات بیشتر وثبت نام با دردست داشتن فتوکپی‌گواهینامه تحصیل ـ عین شناسنامه (بفرم جدید عکس‌دار) و ۲۲ قطعه عکس ٤ × ۳ تا تامین احتیاج همه‌روزه از جمله روز های پنجشنبه و جمعه ، صبحها از ساعت ۰۸۰۰ الی ۱۲۰۰ بفرماندهی آموزشهای هوائی واقع در خیابان تهران‌نو ایستگاه فرودگاه مراجعه نمایند .

آ ـ ٦۵۵۱٤ **نیروی هوائی شاهنشاهی**

آگهی دعوت از زنان و دوشیزگان دیپلمه ولیسانس وفوق لیسانس

بکلیه زنان و دوشیزگان دیپلمه و لیسانسیه و بالاتر که از اول شهریور تا آخر سال ۱۳۵۱ فارغ‌التحصیل می شوند و به تحصیلات رسمی ادامه نمی دهند اطلاع داده می شود که بمنظور تامین احتیاجات دولت در فروردین ماه یکهزار و سیصد و پنجاه ودو و روشن نمودن وضع مشمولی خود از شانزدهم آذر تا پایان اسفند یکهزار و سیصد و پنجاه و یک با در دست داشتن مدارک زیر :

۱ـ آخرین مدرک تحصیلی و فتوکپی آن .
۲ـ شناسنامه عکس‌دار .
۳ـ سه قطعه عکس ۳ × ٤

به اداره آموزش و پرورش مراجعه و ثبت‌نام نمایند .

ثبت‌نام این قبیل فارغ‌التحصیلان الزامی است و افرادی که در مدت قید شده در این آگهی خود را معرفی ننمایند غایب شناخته شده و باستناد تبصره ماده ۲۰ آئین نامه اجرائی قانون مذکور غائبین به منزله کسانی هستند که از انجام خدمت مقرر در قانون خدمات اجتماعی زنان سرباززده‌اند.

ضمنا عین ماده ۱۲ قانون خدمات اجتماعی زنان برای اطلاع سازمان ها و موسسات دولتی و غیر دولتی ومشمولان قانون مذکور ابلاغ می گردد .

«از تاریخ تصویب این قانون پس از اعلام احتیاجات دولت براساس ماده ۳ این قانون‌هیچ یک از سازمان های دولتی و غیر دولتی حق‌ندارند زنانی را که دارای گواهینامه کامل متوسطه و یا مدرک تحصیلی بالاتر میباشند و طبق این قانون موظف بانجام خدمت هستند و برگ معافیت یا برگ عدم اصابت قرعه یا انجام خدمات مذکور در این قانون را در دست ندارند استخدام نمایند .»

فرماندار تهران
م‌الف ۱۳۷۷۹

دانشگاه تهران دانشجو می پذیرد

پذیرش دانشجو برای‌دوره‌های‌فوق لیسانس علوم‌تربیتی‌ـ روش آموزش علوم (ریاضیات ، فیزیك شیمی، زیست شناسی) ـ کتابداری

دانشکده علوم تربیتی‌در نیمسال دوم سال تحصیلی ۵۲ـ۵۱ طبق اصول کلی دوره های فوق لیسانس دانشگاه برای دوره های فوق لیسانس زیر از طریق مسابقه ورودی تعدادی دانشجو می پذیرد :

۱ـ دوره فوق لیسانس علوم تربیتی

دارندگان درجه لیسانس علوم تربیتی ،فلسفه ، روانشناسی ، علوم اجتماعی ، علوم اداری یادارندگان لیسانس از رشته‌های‌مختلف‌دانشسرای عالی ونیز لیسانسیه های رشته های دیگر درصورتی که دارای حداقل‌دو سال سابقه‌فعالیت‌های‌آموزشی باشند و سوابق مذکور مورد تائید کمیته پذیرش دانشکده واقع شود ، می توانند برای شرکت‌در مسابقه ورودی دوره فوق لیسانس علوم تربیتی داوطلب شوند .

۳،۲ ،٤،۵ ـ دوره های فوق لیسانس روش آموزش علوم .

دارندگان درجه لیسانس ریاضی ، فیزیك ، شیمی و زیست شناسی از دانشگاه تهران ، یا موسسات آموزش عالی دیگر داخلی یا خارجی می توانند به ترتیب برای شرکت‌در مسابقه‌ورودی دوره های فوق لیسانس روش آموزش ریاضیات، روش آموزش فیزیك ، روش آموزش شیمی وروش آموزش زیست شناسی داوطلب شوند .

معدل کل لیسانس داوطلب شرکت در دوره های فوق لیسانس مذکور در فوق نباید از ۳ یا معادل آن در نظام های دیگر نمره‌گذاری کمتر باشد . کسانی که معدل آنان ، از ۳کمتر و از ۵ر۲ بیشتر باشد در صورتی می توانند درمسابقه ورودی شرکت کنند که شرکت آنان موردتائید کمیته پذیرش دانشکده قرار گیرد .

٦ـدوره فوق لیسانس کتابداری

دارندگان درجه لیسانس با موافقت گروه‌آموزشی کتابداری دانشکده می توانند برای شرکت در مسابقه ورودی دوره فوق لیسانس کتابداری داوطلب شوند . معدل کل لیسانسیه هائی که در نظام جدید تحصیل کرده‌اندنباید با احتساب « ه » «دال» از ۲ کمتر باشد .

داوطلبان واجدشرایط می توانند برای‌تسلیم مدارك لازم و کسب اطلاع بیشتراز مقررات‌مسابقه ورودی دوره های، مذکور در فوق وتاریخ‌برگزاری آنها از ساعت ۹ تا ۱۲ و ۱۵ تا ۱۸ روز های ۲۵ آذرالی ۷دیماه سال جاری به خدمات آموزشی دانشکده علوم تربیتی«خیابان کندی‌شماره ۳۵ر۷» مراجعه کنند .

تذکر :

طبق مقررات آموزشی دانشگاه تهران هر دانشجو می تواند فقط در یکی از رشته های تحصیلی دانشگاه یا موسسات وابسته به‌دانشگاه «اعم از روزانه یاشبانه» به تحصیل خود ادامه‌دهد.

م الف ۱۳٤۱۰ **دانشگاه تهران**

دعوت از شرکت کنندگان مسابقه ورودی شرکت سهامی تصفیه نفت ایران

از متقاضیان مشاغل کارگری درشرکت سهامی تصفیه نفت ایران که شماره کارت ورودی آنان ذیلا درج گردیده دعوت میشودکه برای انجام مصاحبه حضوری در ساعت ۸صبح روز های تعیین شده زیر در اداره کارگزینی کارگران ـآبادان حضور بهمرسانند.

سه‌شنبه ١٤ آذرماه‌ـدارندگان کارتهای‌شماره
۹۳ _ ۱۲۷_ ۱۶۰ _۱۶۲_ ۱۶۳ _ ۱۸۹_ ۱۹۳ _۱۹۸_ ۲۰٤ _۲۰۷_۲۲۱_ ۲۳۳_ ۳٤۰_ ۳۵۰_ ۳۶۶ _۳۸۲_ ٤۰٤_ ٤۰۵_٤۱٤_ ٤۲۳_٤۲۹_ ٤۳۳_ ٤٤۷_ ٤۵۰ _٤۸۸_ ۵۶۸_ ۶۱۲_ ۸۶۹_ ۸۷۱ _ ۱۱٤۲.

چهارشنبه ۱۵ آذرماه ـ دارندگان کارتهای شماره
۱٤۹ _ ۲٤۰_ ۲٤۹ _۲۷۶ _۲۸۸ _۳۰۲ _ ۳۰۳ _ ۳۳۰_ ۳۳۷ _۳۷۲ _۳۸۰_ ۳۹۳_٤۱۷ _٤۲۷ _٤٤٤ _٤٤۵ _٤۵۵_ ٤۶۰ _٤۶۲ _٤۸۳ _٤۸۶ _٤۹۵ _۵۰۶ _۵۳۲ _ ۵۳۷ _۵۵۳_ ۵۶٤ _۵۶۹ _۵۸۵_۶۰۶_ ۶۳۷_ ۷۶۳ _ ۸۰۳_ ۸٤٤_ ۱۰۳۵_ ۱۰٤۲ _ ۱۰۵۰_ ۱۰۸۵_ ۱۱۳۵_ ۱۱۵٤_ ۱۱۶۵.

شنبه ۱۸ آذرماه ـ دارندگان کارتهای شماره
۱_ ۱۰ _۱۱_ ۱۳_ ۲٤_ ۲۵ _ ۲۶ _۲۷_ ۳۹ _۵۱_ ۵۸ _۵۹_۶۰_۶۸_ ۷۳_ ۷۵_ ۷۸_ ۸۰_ ۸۱_ ۸۳_ ۸۷ _۸۸_ ۹۵_۹۶_۱۰۲_ _ ۱۰۳_ ۱۰٤_ ۱۰۷_ ۱۱۰_ ۱۱۳_ ۱۱۵_ ۱۱۷ _۱۱۹_ ۱۳۰_ ۱۳۳_ ۱۳٤_ ۱۳۷_ ۱٤۶.

یکشنبه ۱۹ آذرماه ـ دارندگان کارتهای شماره
۱۵۲_ ۱۵۳_ ۱۵٤_ ۱۵۹_ ۱۶۶_ ۱۷۱_ ۱۷۲_۱۷۳_ ۱۷۶ _ ۱۸۱_۱۸۵_ ۱۹۶_ ۱۹۷_ ۲۰۵_ ۲۱۲_ ۲۱۹_ ۲۲۶_ ۲۲۸_۲۲۹ _ ۲۳۶_ ۲۳۸_۲٤۱_ ۲۵۳_ ۲۶۰_ ۲۶۲_ ۲۶۵_ ۲۷۰_۲۷۵_ ۲۷۹_ ۲۸۳_۲۸٤ _ ۲۸۶_ ۳۱۰_ ۳۱۲_ ۳۱۳_ ۳۲٤_ ۳۲۹_ ۳۳۱ .

دوشنبه ۲۰ آذرماه ـ دارندگان کارتهای شماره
۳۳۳_ ۳۳۶_ ۳۵۲_ ۳۵۵_ ۳۵۶_ ۳۶۱ _ ۳۶۵ _ ۳۷٤_ ۳۷۵_۳۷۷_۳۹۱_۳۹٤ _۳۹۶ _۳۹۷_٤۰۱ _٤۰۲_ ٤۰۷_ ٤۰۸_ ٤۰۹_ ٤۱۰_ ٤۱۹_٤۲۵ _٤۳٤_ ٤۳۸_ ٤٤۰_ ٤۵۶_ ٤۸۲_ ٤۸۷_ ٤۸۹_ ٤۹۰_ ٤۹۲ _ ٤۹۸_ ٤۹۹_ ۵۰۳_ ۵۱۵_ ۵۱۶ _۵۲۶_ ۵۳۵ .

سه‌شنبه ۲۱ آذرماه ـ دارندگان کارتهای شماره
۵٤۰_ ۵٤٤_ ۵٤۶_ ۵۵۲_ ۵۷۵_ ۵۷۷_ ۵۸٤_ ۵۸۸ _ ۵۹۲ _۶۰۹_ ۶۲۰_ ۶۲۵_ ۶۲۸_ ۶۳۲_ ۶٤۷_ ۶۵۲_۶۸۰ _ ۶۸۳_ ۶۸۷_ ۷۰۶_ ۷٤۱_ ۷۹۶_ ۷۹۹_ ۸۱۱_ ۹۱۵_ ۹۸۲_ ۹۸۷_ ۱۰۹۵_ ۱۰۹۷_ ۱۱۳۰_ ۱۱۵۳_ ۱۱۷۷_ ۱۱۹۷ .

آگهی دعوت از صاحبان سهام

مجمع عمومی فوق‌العاده شرکت سهامی فاپکا طبق ماده ۳۹ اساسنامه درساعت ۱۶ روزسه شنبه۲۵آذرماه ۱۳۵۱ درمرکز شرکت تشکیل خواهد شد .

از کلیه صاحبان سهام دعوت می شود در روز و ساعت مقرر در جلسه حضور بهمرسانند .

دستور جلسه :
۱ـ تبدیل نوع شرکت از سهامی بشرکت سهامی خاص .
۲ـ تصویب اساس‌نامه جدید برمبنای قانون اصلاحی جدید.
۳ـ انتخاب اعضاء هیئت مدیره و بازرسان .

هیئت مدیره شرکت سهامی‌فاپکا
آـ۲۰٤۳۵

متن کامل ماده واحده و مواد اصلاحی الحاقی به قانون نظام صنفی

تجار، بنکداران، حق العمل کاران، تولید کنندگان و واردکنندگان عمده فروش محسوب میگردند

وزارت کشور دیروز متن اصلاح شده قانون نظام صنفی را در اختیار خبرنگاران قرار داد . این متن پس از تصویب پارلمان جهت اجرا به دولت و وزارت کشور ابلاغ گردید . به موجب ماده واحده‌ای که متن آن در این شماره چاپ می گردد به پیشنهاد وزارت کشور و دولت در مواد و تبصره های قانون نظام صنفی تغییراتی داده شد و این تغییرات انجام شده در قانون از نظر جامعه عظیم اصناف، توزیع کنندگان عمده و تولید کنندگان اهمیت خاصی دارد و با تصویب و اجرای این قانون روابط این عوامل بر پایه تازه‌ای استوار می گردد . متن مواد جدید و تبصره های الحاقی به قانون نظام صنفی در زیر چاپ می ـ گردد .

نظارت فنی ، بهداشتی ، ایمنی ، حفاظتی ، بیمه‌گزاری به عهده اتحادیه‌ها محول گردید

برای تامین ایمنی ، بهداشت و زیبائی وتغییرات درمحل کسب ، نیازی به کسب اجازه مالك نیست

بجرائم صنفی وکسب‌وپیشه‌بدون تشریفات وتحقیقات مقدماتی‌و صدور کیفر خواست رسیدگی میشود .

احکام تعطیل موقت ، حبس‌تادیبی وجزای نقدی تا سی هزار ریال قطعی ولازم الاجراست

اصلاح قانون نظام صنفی

ماده واحده ـ بند ۲ ماده ۱۱ و مواد ۱۵ و ۲۶ و بند های ۸ و ۱۱ ماده ۲۰ اصلاح و بند ۵ به ماده ۳۷ الحاق می گردد و تبصره ماده ۴۵ به عنوان تبصره ۱ اصلاح و تبصره‌های ۲ و ۳ به ماده ۴۵ و یك ماده به عنوان ماده ۶۳ مکرر بقانون نظام صنفی مصوب شانزدهم خردادماه ۱۳۵۰ الحاق می ـ شود .

۱ـ بند ۲ ماده ۱۱ بشرح زیر اصلاح می شود .

۲ـ هرکس بخواهد بکار و یا حرفه‌ای مشغول گردد قبل از سپردن هرگونه تعهد و یا پرداخت سرقفلی و یاسنداجاره ویاخرید محل باید به اتحادیه مربوط مراجعه و با توجه به مقررات مربوطه تقاضای کتبی خود را تسلیم کند . اتحادیه موظف است با رعایت حق‌تقدم درخواستهای رسیده نظر خودرا ظرف پانزده روز به اتاق‌اصناف کتبا اعلام دارد . متقاضی‌مکلف است پس از اعلام موافقت‌اتاق اصناف ظرف سه ماه ضمن تسلیم مدارك به اتحادیه‌مربوط در افتتاح محل کار اقدام کند والا رعایت حق تقدم متقاضی الزامی نخواهد بود .

مالکان مستغلات ومحلهای کسب و متولیان موقوفه یا قائم مقام قانونی آنان در مواقعی که محلی را بمشمولین این قانون بطور غیر رسمی اجاره میدهند و یا بهر نحو دیگر بمنظور فوق‌در اختیار اشخاص میگذارند مکلفند موافقت اتاق اصناف رااز متقاضی‌مطالبه کنند و در صورتی که سندی تنظیم شود شماره آن را در اجاره‌نامه و یاسند توافق قید نمایند همین تکلیف رانیزدفاتر اسناد رسمی که سند اجاره و یا سایر اسناد مبنی بر توافق راثبت می کنندعهده‌دارخواهند بود .

۲ـ ماده ۱۵ بشرح‌زیراصلاح ویك‌تبصره به آن الحاق می شود .

ماده ۱۵ـ عمده فروشان مکلفند در موقع فروش و یا تحویل کالابه‌افراد و یاواحد های صنفی .صورتحساب‌فروش ویا تحویل کالا را که درآن مشخصات و قیمت کل وارزش واحد بطور روشن درج شده باشد در اوراق مخصوصی که از طرف اتاق اصناف تهیه ودر دسترس عموم عمده فروشان قرار می گیرد بخریداران ویا تحویل گیرندگان کالا بدهند و افراد صنفی مکلفند تازمانی که کلیه این اجناس بفروش نرسیده است صورت حساب مذکور را در واحد صنفی محفوظ‌و آماده‌ارائه‌نگهدارند.

تبصره ـ منظوراز عمده‌فروش مندرج در این قانون و آئین‌ـ نامه های اجرائی‌آن هرشخص حقیقی و یا حقوقی اعم از تولید کننده یاتوزیع کننده‌یا وارد کننده است که تمام یا قسمتی از فرآورده های صنعتی و یا کشاورزی و یا کالای وارداتی را در اختیارغیرمصرف کننده اعم از افراد صنفی . تجار ـ بنکداران وحق‌العمل‌ـ کاران خواه بصورت فروش و یا بطور امانی برای فروش‌قرار میدهند تجار و بنکداران و حق‌العمل کارانی که شخصا تولید کننده و یا وارد کننده نبوده و بشرح فوق محصول و یا کالائی را در اختیارگرفته وسپس به افراد صنفی می ـ فروشندنیز عمده‌فروش‌محسوب می شوند .

۳ـ ماده۲۶ بشرح‌زیر اصلاح میشود : :

ماده ۲۶ ـ اتاق اصناف در اولین جلسه هر دوره هیات رئیسه خود رابرای مدت‌دو سال انتخاب میکند . انتخاب رئیس اتاق‌اصناف‌از بین‌اشخاص بصیر و مطلع در امور صنفی و اجتماعی که عضو اتاق هم نباشند مجاز است لکن‌سایر اعضاء هیئت‌رئیسه منحصرا از بین اعضاء اتاق انتخاب‌میشوند. انتخاب مجدد آنان بلامانع است .

۴ـ بند ۸ ماده ۳۰ به شرح زیر اصلاح میشود :

۸ـ ابطال پروانه و یا تعطیل موقت محل کسب طبق مقررات مربوط واعلام آن‌به کمیسیون نظارت‌وجلوگیری‌از ادامه‌فعالیت های واحد های صنفی که‌بدون پروانه دائر میشوند و یاپروانه آنها بعللی باطل میگردد .

اتاق‌اصناف‌میتواند دراجرای این‌امر با حضور نماینده دادستان‌وسائل‌وتجهیزات واحد های صنفی مذکور را از محل واحد صنفی خارج کرده و تحویل صاحب آن بنماید وآن قسمت‌ازتاسیسات‌و یامستحدثات فنی، بهداشتی، ایمنی ،حفاظتی بیمه‌گزاری و سایر مقررات مربوط بشرایط واحد های صنفی که از طرف مقامات‌صالح وضع میشود همچنین همکاری با مامورین مربوط در اجرای مقررات مذکور بوسیله‌اتحادیه ها .

در هر موقع که از طرف اتحادیه و یا اتاق اصناف ترتیباتی برای رعایت بهداشت ایمنی و یا زیبائی محل کسب معین و ابلاغ میگردد و افراد صنفی در انجام ترتیبات‌مذکور بامخالفت‌مالك‌ملك‌مواجه‌میشوند میتوانند با جلب موافقت اتاق اصناف به هزینه خود اقدام‌لازم را بعمل آورند و مخالفت مالك مانع از انجام آن نخواهد بود. تصمیمات اتاق و اجرای آن باید بنحوی باشد که موجب تغییر بنیانی ساختمان‌نگردد .

۶ـ بند ۵ به ماده ۳۷ بشرح زیر الحاق میشود :

۵ـ عدم اجرای دستور های اتحادیه به‌تشخیص اتاق‌اصناف.

۷ـ تبصره ماده ۴۵ بعنوان تبصره ۱ بشرح زیر اصلاح میشود :

تبصره ۱ـ کمیسیون‌نظارت مکلف است انواع کالا یا خدماتی را که تعیین نرخ‌برای آنها از طرف کمیسیون مذکور ضرورت دارد مشخص و نرخ آنها را برای مدت معین‌تعیین نماید و به اتاق اصناف اعلام دارد اتاق اصناف مکلف است مراتب را برای اطلاع عموم آگهی‌و به اتحادیه‌وافراد واحد های صنفی و عمده‌فروشان به وسائل مقتضی اعلام کند. کلیه افراد و واحد های صنفی و عمده‌فروشان ملزم برعایت‌نرخ های‌معین‌شده‌از طرف کمیسیون نظارت می‌باشند

۸ـ تبصره های زیر بعنوان تبصره ۲ و ۳ به ماده ۴۵ الحاق میشود :

تبصره ۲ـ آئین‌نامه نحوه تعیین نرخ انواع کالا و ارزش خدمات و چگونگی اجرای آن توسط اتاق‌اصناف تهران تهیه و پس‌از تصویب هیات عالی نظارت در تمام شهر ها توسط کمیسیون‌نظارت‌بمورد اجرا گذاشته میشود .

تبصره ۳ـ اتحادیه ها واتاق اصناف‌و کمیسیون‌نظارت میتوانند برای اجرای مقررات این قانون ناظرانی انتخاب‌نمایند . گزارش ناظرانی که وسیله اتاق اصناف یا کمیسیون نظارت معرفی می شوند واز طرف دادستان شهرستان کارت مخصوصی برای آنها صادر شود در حدود ماده ۳۲۴ قانون آئین دادرسی کیفری معتبر میباشد .

۶ـ ماده زیر بعنوان ماده ۶۳ مکرر الحاق میشود :

ماده ۶۳ مکرر ـ الف ـ وزارت دادگستری درتهران و بر حسب ضرورت در سایر شهر ها بنابه پیشنهاد کمیسیون‌نظارت وتایید هیات عالی نظارت دادگاه هائی رابرای رسیدگی‌بجرائم‌وتخلفات مندرج دراین قانون و آئین‌نامه های اجرائی آن در محل اتاق اصناف و یا در محلی که‌اتاق اصناف مهیا مینماید تشکیل خواهد داد .

ب ـ در نقاطی که تشکیل دادگاه برای رسیدگی بجرائم‌و تخلفات مندرج در این قانون و آئین نامه های اجرائی آن‌لازم نباشد دادگاههای محل خارج از نوبت رسیدگی خواهند نمود . بقضات این دادگاهها اجازه مخصوص از طرف وزارت دادگستری داده میشود .

ج ـ حقوق و مزایای قضات و کارمندان دفتری دادگاههائی که بشرح بند الف تشکیل میگردد از بودجه وزارت دادگستری و هزینه های اداری آنها از طرف اتاق اصناف تامین و پرداخت خواهد شد .

د ـ جرائم مندرج در این‌قانون روز و حبس تادیبی تا دوماه و یا جزای نقدی تا سی هزار ریال و یا هر دو مجازات‌قطعی و لازم‌ـ الاجرا است و مجازات‌های‌بیشتر از آن تا سه ماه حبس تادیبی یا تا یکصد هزار ریال جزای نقدی و یا هر دو مجازات فقط قابل پژوهش است .

و ـ کلیه وجوه‌حاصل‌ازاجرای احکام کیفر های مقرر در قانون نظام صنفی و آئین نامه های اجرائی آن بحساب مخصوص اتاق اصناف واریز و جزء درآمد اتاق مذکور محسوب میگردد که با تصویب کمیسیون نظارت به مصرف برسد . در شهر هائیکه اتاق اصناف تشکیل نشده‌وجوه مذکور به‌انجمن‌شهرستان محل پرداخت میشود که با توجه بماده ۵۲ این قانون بمصرف امور اصناف برسد .

اصلاحی فوق مشتمل بر یك ماده باستناد ماده ۶۴ قانون و آئین نامه های اجرائی آن مستقیما بدون رعایت تشریفات مربوط‌بتحقیقات‌مقدماتی‌وصدور کیفر خواست در دادگاههای مذکور مطرح ومورد رسیدگی قرار خواهد گرفت .

هـ ـ احکام کیفری صادر از دادگاهها در اجرای‌مقررات این قانون و آئین نامه های اجرائی آن در مورد تعطیل موقت تا ۱۵ نظام صنفی پس از تصویب کمیسیونهای کشور ، کارومور اجتماعی ،دادگستری مجلس سنا در تاریخ ۲۸ر۸ر۱۳۵۱ ،در تاریخ روزسه‌شنبه ۳۰ر۸ر۱۳۵۱ بتصویب کمیسیونهای کشور ، کار و اموراجتماعی ودادگستری مجلس‌شورای ملی رسیده‌است.

رئیس مجلس شورای ملی
عبدالله ریاضی

دادگاههای مخصوص جرائم متخلفین از مقررات صنفی در محل اتاق اصناف تشکیل میگردد .

به‌جرائم ناشی‌از تخلفات‌قانون‌نظام صنفی در دادگاههای دیگر خارج از نوبت رسیدگی میشود .

رئیس اتاق اصناف را می‌توان از میان افراد وکارشناسان اجتماعی خارج از اتاق انتخاب نمود .

اتاق اصناف پس از تعطیل مرکز کسب کاسب متخلف ، کالاهای دکان او را با حضور دادستان جمع‌آوری میکند .

کمیسیون نظارت صورت کالاهاو خدماتی را که باید نرخ‌آنها تعیین گردد مشخص میکند واتاق اقدام به نرخ گذاری مینماید .

بازرسان اتاق با دریافت کارت مخصوص‌سمت‌نمایندگی‌دادستان احراز میکنند

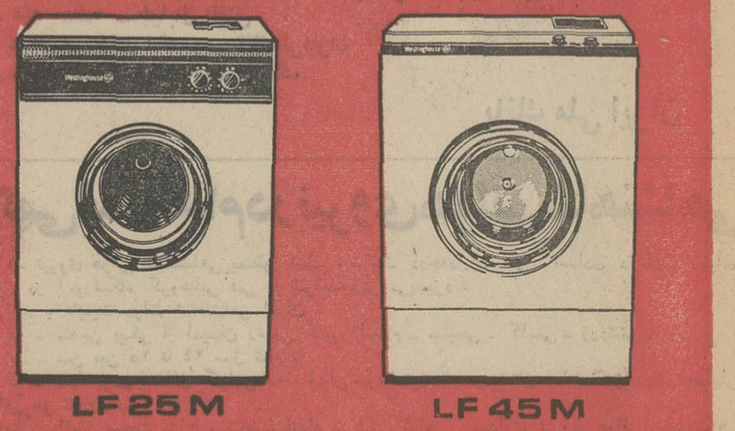

ماشین لباسشوئی
وستینگهاوس
● باضمانت‌نامه یکساله و نصب مجانی
● دارای سرویس مجهز درسراسرکشور
51W-11

مرکز پخش ـ ایران الکترونیك ـ خیابان لاله‌زارنو شماره ۴۷۸ تلفنهای : ۳۰۳۲۸۸ ـ ۳۱۵۱۶۸ فروش‌درکلیه فروشگاههای‌معتبر

آگهی احضار مشمولان قانون خدمات اجتماعی زنان

بفرمان مطاع مبارك شاهنشاه آریامهر و در اجرای قانون خدمات اجتماعی زنان به کلیه زنان و دوشیزگان دیپلمه و لیسانسیه و بالاتر که ازاول شهریور تا آخر سال ۱۳۵۱ فارغ التحصیل می شوند و به تحصیلات رسمی ادامه نمی دهند اطلاع داده می شود که به منظور تامین احتیاجات دولت در فروردین ماه ۱۳۵۲ وروشن نمودن وضع مشمولی خود از شانزدهم آذرتا آخر اسفند ماه سال جاری با در دست داشتن مدارك زیر :

۱ـ مدرك تحصیلی و فتوکپی آن
۲ـ شناسنامه عکس‌دار .
۳ـ سه قطعه عکس ۴×۳

در تهران باداره کل آموزش و پرورش و در شهرستانها بادارات آموزش‌و پرورش‌مراجعه نمایند ثبت‌نام این قبیل فارغ‌التحصیلان‌الزامی‌است و افرادی که در مدت قید شده در این آگهی خود را معرفی ننمایند غایب شناخته می شوند وبه استناد تبصره ماده ۲۰ آئین‌نامه اجرائی قانون مذکور غائبین بمنزله کسانی هستند که ازانجام خدمت مقرر در قانون خدمات اجتماعی زنان سرباز زده‌اند . ضمنا عین ماده ۱۲ قانون خدمات اجتماعی زنان برای اطلاع سازمان ها و موسسات دولتی وغیردولتی و مشمولان‌قانون‌مذکور ابلاغ می گردد .

از تاریخ تصویب این قانون پس از اعلام احتیاجات دولت بر اساس ماده ۲ این قانون‌هیچیك از سازمان های دولتی یا غیردولتی حق ندارند زنانی را که دارای گواهی‌نامه کامل متوسطه و یا مدارك تحصیلی بالاتر می باشند و طبق این‌قانون موظف بانجام خدمت هستند و برك معافیت یابرك عدم اصابت قرعه یا انجام خدمات مذکور در این قانون را در دست ندارند استخدام کنند.

م الف ۱۳۷۷۸ **وزیر آموزش و پرورش**

برنامه کنفرانس هفتگی مرکز پزشکی فیروزگر

پنجشنبه ۱۶ر۹ر۵۱ ساعت ۱۱ صبح سالن کنفرانس
موضوع : هموگلوبینوپاتی ها بخصوص هموگلوبین های بی ثبات .بحث کننده : آقای دکتر رهبر .
آ ـ ۶۵۹۸۸

هواپیمائی ملی ایران «هما»
باهمکاری شرکت هتلهای ایران
تقدیم میکند
مسافرت مخصوص به رامسر

تور مرجان
حرکت از تهران روزهای دوشنبه ساعت ۱۳½
مراجعت از رامسر روزهای جمعه ساعت ۱۵½
اقامت چهارشب باصبحانه، اطاق، بلیت هواپیما رفت‌وبرگشت و وسله از فرودگاه رامسر به هتل و بالعکس .
قیمت کل ـ ۲ر۹۰۰ ریال برای اطفال ۱۶۵۰ ریال.

تور صدف
حرکت از تهران روزهای دوشنبه ساعت ۱۳½
مراجعت از رامسر روزهای چهارشنبه ساعت ۱۵½
اقامت دوشب با صبحانه، اطاق بلیت هواپیما رفت وبرگشت و وسیله از فرودگاه رامسر به هتل و بالعکس.
قیمت کل ـ ۲ر۰۰۰ ریال برای اطفال ۱۲۵۰ ریال.

تور مروارید سفید
حرکت از تهران روزهای جمعه ساعت ۱۳½
مراجعت از رامسر روزهای دوشنبه ساعت ۱۵½
اقامت سه‌شب باصبحانه، اطاق، بلیت هواپیما رفت وبرگشت و وسیله از فرودگاه رامسر به‌هتل و بالعکس
قیمت کل ـ ۲ر۴۰۰ ریال برای اطفال ۱۴۵۰ ریال .

تور مروارید سیاه
حرکت از تهران روزهای دوشنبه ساعت ۱۳½
مراجعت از رامسر روزهای دوشنبه ساعت ۱۵½
اقامت هفت شب باصبحانه، اطاق، بلیت‌هواپیما رفت‌وبرگشت و وسیله از فرودگاه رامسر به‌هتل و بالعکس .
قیمت کل ـ ۴ر۰۰۰ ریال برای اطفال ۲۲۵۰ ریال .

تور ستاره دریا
حرکت از تهران روزهای چهارشنبه ساعت ۱۳½
مراجعت از رامسر روزهای جمعه ساعت ۱۵½
اقامت دو شب و سه روز با صبحانه، اطاق، بلیت هواپیما رفت و برگشت و وسیله از فرودگاه رامسر وبالعکس .
قیمت کل ـ ۲ر۲۰۰ ریال برای اطفال ۱۲۵۰ ریال .
محل‌های فروش بلیت و ذخیره جا
فروش بلیت و رزرواسیون

۱ـ اداره مرکزی هواپیمائی‌ملی «هما»ـ دفتر فروش مسافرین.
۲ـ شعبه «هما» ـ خیابان ویلا تلفن ۹۱۱۵۷۷
۳ـ شعبه «هما»ـ میدان فردوسی تلفن ۹۱۱۵۸۰
۴ـ شعبه «هواپیمائی ملی ایران» در وزارت خارجه تلفن ۳۲۱۱

KOMATSU
با تکنیك برتر و استحکام بیشتر

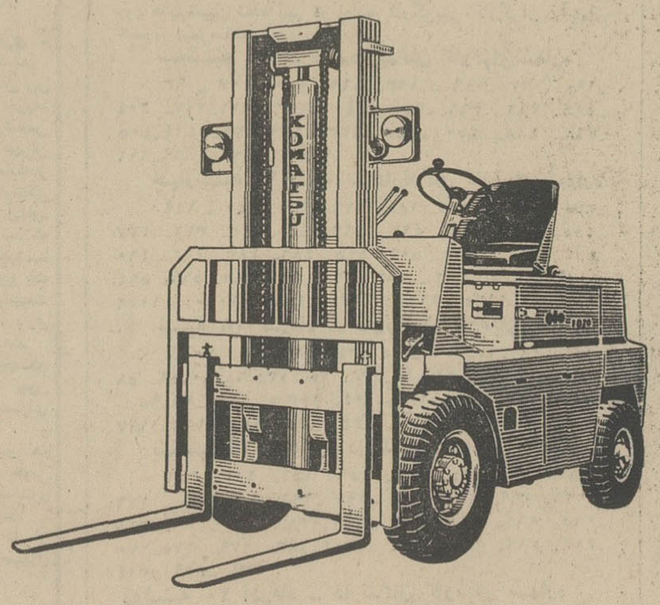

فورك‌لیفت تراك
کوماتسو
در اندازه‌های مختلف از ۱ الی ۵ تن

شرکت هاماراك بامسئولیت محدود تهران ـ خیابان تخت‌طاووس شماره ۵
ساختمان آرك تلفنهای: ۹۹ـ۸۳۳۲۹۸ و ۲۶ـ۲۵ـ۸۳۲۱۲۴

تفسیر اقتصادی

باران نویدبخش

مهندس تقی جبرئیلی

باران های اخیر نویدبخش سال زراعی بسیار خوبی بود . باران در این فصل و موقع از سال برای رشد و نمو قبل از خواب زمستانی غلات وتجدید حیات مراتع طبیعی وبالابردن ذخائر آبهای زیرزمینی مفید و لازم‌است.

هوای مساعد بعد از باران ، بکشاورزان این‌فرصت را میدهد تا بکشت ادامه دهند و اگر در مناطقی برف بارید پوشش و بستر گرمی خواهد بود تا محصولات سبز را از خطر سردی وسرما حفاظت کند ، ولی اگر هواسرد و خشك شود ضمن این که فعالیت های کشت و زرع‌را متوقف می کند در وضع ورویش محصولات کشت شده هم مفید نمی تواند باشد .

واما در حالی که برف و باران اخیر همه راخوشحال می کند برای عده‌ای نیز تاسف ببار می آورد زیرا در کشور ما اگر باران بارید سال خوبی خواهیم داشت واگر بارندگی نشود دچار نکشو کمی محصول خواهیم شد و مفهوم غیر مستقیم سخنم این است که هنوز زارع ایرانی باید چشمش رابه آسمان بدوزد و در انقیادعوامل غیر حساب شده جوی‌باشد . حال‌آنکه اکنون‌تکنیك‌ومدیریت در کشاورزی بمرحه عالی رسیده و دیگر عوامل طبیعی وجوی نمی تواند به عنوان عوامل تعیین کننده سرنوشت زراعت خود نمائی کند .

مادر عصری زندگی می کنیم که کشاورزی در ۵۰ سال اخیر بیش از تمام طول تاریخ پیشرفت کرده و کشاورزی صنعتی شده است . در ۱۲ سال گذشته‌هشت هزارنوع محصولات وفرآورده‌های جدید بفروشگاه ها عرضه نموده و در اختیار مصرف کنندگان قرار داده است .

خوشبختانه امکانات پیشرفت ما در این مملکت فراهم است ، ما دارای آب و هوای متنوع هستیم و از منابع اصلی تولید که آب و خاك و نیروی انسانی است کمبودی نداریم .

از ۱۶۴ میلیون هکتار وسعت این کشور ،سالیانه ۲۰ میلیون هکتار زیر کشت آبی ودیم وآیش قراردارد و این ۲۰ میلیون را در صورت تامین آب ، بسهولت می توانیم به ۳۰ میلیون هکتار برسانیم .

از ۲۰ میلیون هکتار زمین زیر کشت و آیش ، ۳٫۵ میلیون هکتار آبی و ۴٫۵ میلیون هکتار دیم و ۱۲ میلیون هکتار آیش است و حال آنکه ، نسبت دیم‌کاری ما به علت محدودیت آب به میزان کشت آبی زیاد و مقدار زمین های آیش بازمین های زیر کشت سالیانه تناسبی ندارد .

اما در مورد آب ، میزان آب موجود مملکت از طریق نزولات آسمانی و باران سالیانه به ۳۶۸میلیاردمتر مکعب می رسد که ۲۴۰ میلیارد متر مکعب آن در اثر تبخیر از بین می رود . میزان آبهای جاری و آبهائی که از ممالك همجوار وارد ایران می شود به ۹۰میلیارد متر مکعب میرسد و بالاخره میزان آبهای زیرزمینی اندکی بیش از ۴۰ میلیارد متر مکعب است استفاده کشاورزی از کلیه آبهای موجود در حدود ۳۹ میلیارد متر مکعب می شود که ۱۷ میلیارد متر مکعب آن ازآب های سطحی ۱۲ میلیارد متر مکعب آن ازآبهای‌زیرزمینی و۱۰ میلیارد متر مکعب آن بوسیله کشت‌نباتات‌دیم‌تامین و استفاده می شود .

اگر ۳۰ درصد از آبهائیکه سالیانه بهدر میرود مهار شده و مورد استفاده قرار گیرد واگر ۵۰ درصد آبهائیکه درانهارودربین راه‌تولید ورسیدن به نبات بهدر میرودویا در خود مزرعه قبل از استفاده نبات‌تبخیر میشود تحت کنترل بیاید بسهولت میتوان سطح زیر کشت‌آبی را بسه برابرموجود یعنی از ۳٫۴ میلیون هکتار به‌نه یاده میلیون هکتار رسانید .

افزایش زراعت آبی باعث تقلیل و کاهش زراعت‌دیم میشود و سبب خواهد شد که چشم دهقانان بعوض توجه به‌آسمان بزمین برگردد و محصول بیشتری تولید کند.

تا قبل از دوران انقلاب استفاده از منابع آب زیر زمینی برای زارع مشکل وغیر اقتصادی بود .

چون استفاده از منابع آبهای زیر زمینی نیاز بحفر چاه داشت و هزینه حفر چاه عمیق بطور متوسط بین‌یك یایك‌و نیم میلیون ریال میشد ، واز همه مشکل تراینکه هزینه روزانه یك چاه عمیق به ۲۰۰۰ یا ۲۵۰۰ ریال در روز میرسید و گرانی آب بحدی بود که استفاده از آن‌را درزراعت های معمولی غیر اقتصادی مینمود .

در دوران انقلاب قسمتی‌ازاین مشکل‌بوسیله‌سرمایه گذاری درتوسعه و تامین آب‌وایجاد تسهیلات در امر آبیاری انجام شد .بوسیله احداث سد های آب موردنیاز کشور به ۳۲ میلیارد مترمکعب افزایش یافت‌و۳٫۴میلیارد متر مکعب از آبهای بلااستفاده و خارج از کنترل نیز مهار و مورد استفاده قرار گرفت .

از فوائد دیگر این اقدامات افزایش نیروی برق به ۱۲ میلیارد کیلووات ساعت بود که مشکل استفاده از چاههای عمیق را آسان و هزینه روزانه آنرا به یکدهم تقلیل داد ، البته نیروی برق موجود صرف نظر از کمك‌به کشاورزی فرصت اشتغال زارعین را در فعالیت های غیر کشاورزی بالا برد و بطور غیر مستقیم در تعدیل تراکم جمعیت در بخش کشاورزی نیز موثر گردید .

باوجود آنکه تلاشهای توفیق آمیزی در سالهای گذشته در راه تولید آب مورد نیاز کشاورزی و افزایش نیروی برق بمنظور گسترش صنعت و تسهیلات آبیاری انجام شد متاسفانه در بخش کشاورزی بعلت عدم توفیق‌در امر تربیت نیروی انسانی ماهر و آزموده و عدم تغییر در کشاورزی سنتی ،پیشرفت زیادی بدست نیامده و سبب شد تا نتوانیم از حد متوسط قدرت بازدهی زمین های زراعتی استفاده کنیم و باعث این شد که قسمتی از آبهای موجود و مورد نیاز کشت و زرع را بهدر داده و درراه بدست آوردن آب به‌آسمان چشم دوزیم وبالاخره تولید کشاورزی ما کمترین تولیدی باشد که با عوامل اصلی تولید ،یعنی ،زمین .آب و نیروی انسانی موجود کشور تناسبی دارد .

چین

دومیلیارد ریال پنبه‌ازایران خرید

۵۰ تا ۵۵ هزار تن‌پنبه قابل‌صدور در بازار وجود دارد

قیمت پنبه ظرف روزهای اخیر کیلوئی ۲ ریال ترقی کرد

امروز در بازار گفته شد جمع کل خرید پنبه بوسیله چین‌ـ کمونیست به۳۵هزارتن ،بارزش بیش از دو میلیارد ریال رسیده است ، قرار بود این کشورامسال حدود ۱۵ هزار تن پنبه ازایران خریداری کند ولی تاکنون‌حدود ۳۵ هزار تن خرید کرده است.

تجار فروشنده مشغول صدور پنبه های معامله شده هستند . فعالیت های صادراتی پنبه ظرف یکی دو هفته اخیر تشدیدیافت و تجار مقداری پنبه با شوروی و کشور های بلوك شرق معامله کردند .

امروز گفته شد که‌تقریباخرید کشورهای‌اروپای شرقی‌براساس سهمیه پیش بینی شده تمام‌شده است و فعلا فعالیتی از طرف این گروه از کشور ها برای خرید در بازار دیده نمیشود . شوروی ها هم اکنون بیش از ۵ هزارتن خرید کرده‌اند . طبق سهمیه‌این کشور باید بین ۱۵ تا ۲ هزار تن خرید کند ولی بعلت بالا بودن قیمت ها در خرید احتیاط میشود .

پنبه قابل صدور

فعالیت های صادراتی ازآغاز فصل فروش تاکنون چشمگیر بوده است و تاکنون حدود ۸۰ هزار تن از محصول امسال پنبه بفروش رفته است و در حدود۵۰ تا ۵۵ هزار تن دیگر پنبه قابل صدور باقی است . اکثر کارخانجات داخلی نساجی پنبه مورد مصرف و نیاز خود را کم و بیش خریداری کرده‌اند .در بازار گفته میشود پنبه امسال از نظر کمیت نسبت به محصول سال قبل بیشتر بود ولی ازلحاظ کیفیت کمی پائین‌تر است .

ضمنا قیمت پنبه ظرف چند روز اخیر هر کیلو دو ریال دیگر ترقی کرد و پنبه درجه یك مرغوب به کیلوئی ۶۰ ریال رسید .

حداقل قیمت پنبه کیلوئی ۵۱ تا ۵۲ ریال است .

اخبار اقتصادی شهرستانها

احداث‌پل بر روی «قره سو»

کرمانشاه ـ قرارداد احداث پل جدیدی برروی رودخانه «قرسو» بین اداره کل آبادانی و مسکن استان کرمانشاه و پیمانکار امضاء ومبادله شد.

هزینه ساختمان این پل که از محل اعتبارات عمران شهری پرداخت و تامین شده است بالغ برهیجده میلیون‌و چهارصد و پنجاه وپنج هزار ریال میباشد.

کارخانه آرد سازی

شیراز ـ یک کارخانه بزرگ آردسازی با ظرفیت۲۰تن در روز ، در شیراز احداث میشود.

این واحد ، باسرمایه‌ای معادل ۱۵ میلیون ریال ایجاد خواهد شد.

بازار پشم وپوست وپنبه

اصفهان : پشم سفید شسته کیلوئی ۲۰۰ ریال ـ پشم سفید نشسته کیلوئی ۱۲۰ ریال‌ـ پشم‌الوان شسته کیلوئی ۱۶۰ ریال ـ پشم الوان نشسته کیلوئی ۸۰ ریال ـ کرکبز کیلوئی ۱۰۰ ریال ـ پشم شتر کیلوئی ۸۰ ریال ـ موی بز کیلوئی۴۰ ریال ـ پوست گوسفند یکعدد از ۲۸۰ ریال تا۳۴۰ ریال ـ پوست بز یکعدد از ۱۲۰ ریال تا ۱۴۰ ریال ـ روده گوسفند یکعدد از ۵۰ ریال‌تا ۶۰ ریال ـ روده‌گاو در بازار موجود نیست ـ روده بز از ۷ ریال تا ۱۵ ریال ـ پنبه خارجی‌کیلوئی ۵۶ ریال ـ پنبه فیلستانی کیلوئی ۵۹ ریال ـ کرکوس کیلوئی ۵۶ ریال.

کشتارگاه‌طیورشهریار

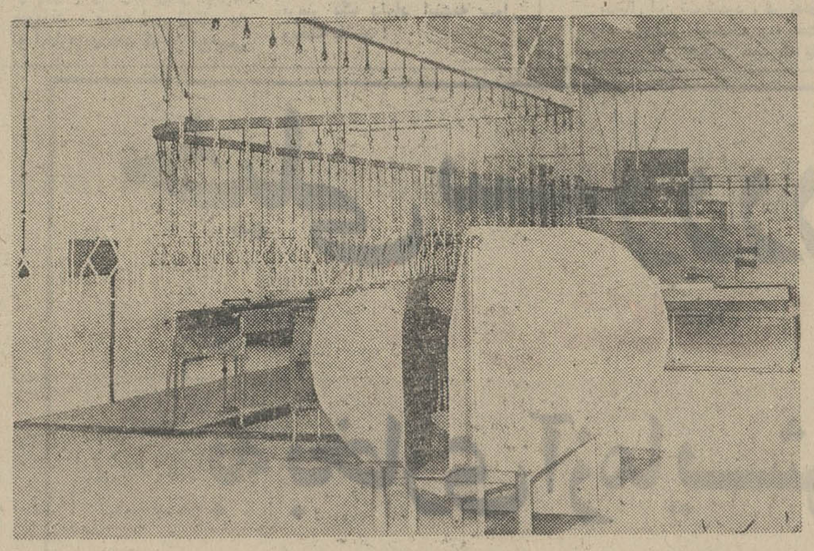

سردخانه وکشتارگاه سعید‌ـ آبادشهریار ، ظرف‌ماه‌آینده آماده بهره‌برداری خواهد شد.

سردخانه سعیدآباد شهریار سه هزار تن ظرفیت دارد که‌در حال حاضر در آن گوشت ، سبزیجات و میوه نگاهداری‌می شود .

کشتارگاه مرغ شهریار که درست جنب سردخانه قراردارد نیزازجمله مدرنترین کشتارگاه های طیور می باشد و ظرفیت کشتار ۶۰۰ مرغ را در ساعت دارد .

در این کشتارگاه سربریدن، پرکندن و شیشتشوی طیور به صورت خودکار انجام‌می‌گیرد.

خبرنگار ما اضافه می کند : تاکنون‌ازطرف‌وزارت‌کشاورزی ومنابع طبیعی ۸ سردخانه در نقاط مختلف کشور تاسیس شده که هریك از آنها بین ۵۰۰ تا ۲ هزارتن‌ظرفیت‌دارد.

سردخانه های مذکوربه‌تامین وذخیره گوشت ، میوه وسبزی کمك زیاد کرده است .عکس قسمتی از کشتارگاه طیورسعید آباد شهریار را نشان‌می‌دهد.

اخبار اقتصادی جهان

صادرات تلویزیون رنگی ژاپن

توکیو ـ سازمان صنایع الکترونیك ژاپن اعلام داشت‌که این کشور در ماه اکتبر ۱۸۰ هزار دستگاه تلویزیون رنگی بخارج صادر کرده است که ۱۳٫۷ درصد نسبت به ماه‌مشابه در سال ۱۹۷۱ افزایش نشان میدهد . بطور کلی‌درماه مذکور ژاپن‌ـ ۹۷هزار دستگاه تلویزیون رنگی ، به‌امریکا ، ۲۸ هزار دستگاه به‌انگلستان ،ـ ۲ هزار دستگاه به‌تایوان و ـ۱۱هزار دستگاه به کانادا صادر شده است . در ۱۰ ماه اول سال جاری ژاپن جمعا ۱٫۵ میلیون دستگاه تلویزیون رنگی بخارج صادر کرده است که نسبت به دوره مشابه سال ۱۹۷۱ ـ ۱۳ درصد افزایش داشته است.

گفته میشود احتمالا رقم تولید دستگاههای تلویزیون‌رنگی در سال جاری به۸٫۲ میلیون خواهد رسید . تولید سال گذشته رقم ۶٫۸ میلیون را نشان میدهد .

نیاز نفتی آمریکا

استانفورد ـ یک مقام برجسته شرکت‌نفتی «کنتی‌نانتال» اظهار داشت : باحتمال بسیار زیاد ایالات متحده آمریکا ۴۰ تا۵۵ درصد از نیازهای نفتی خود را از سال ۱۹۸۵ ازخارج بویژه خاورمیانه تهیه خواهد کرد ودر نظر دارد که درسالهای آینده میزان سرمایه‌گذاری خود را در این منطقه افزایش‌دهد.

این مقام اضافه نمود در سال ۱۹۸۵ درآمد سالیانه نفت کشورهای تولید کننده نفت در خاورمیانه وافریقا بالغ بر ۵۰۵ میلیارد دلار خواهد گردید.

همچنین این احتمال وجود دارد ممالک مزبور درسالهای آینده درجرگه سهام‌داران عمده موسسات مالی وشرکت‌های صنعتی امریکا واروپای غربی درآیند.

عراق وبازارمشترك اروپای‌شرقی

کویت ـ وزیر صنایع عراق در یک مصاحبه مطبوعاتی اظهار داشت که در آینده نزدیک این کشور برای اجرای طرح‌های اقتصادی با «کومکون» بازار مشترک اروپای‌شرقی روابط نزدیک برقرار خواهد ساخت.

در پاسخ این سئوال که آیا عراق تقاضای عضویت‌این بازار را کرده است ؟ وی پاسخ داد : خیر، لیکن برای‌تسهیل عملیات شرکت‌های ممالک سوسیالیست ، بویژه اتحاد جماهیر شوروی در عراق برقراری این روابط کاملا ضروری است.

آگهی مناقصه

واحد بهره‌برداری سد و تاسیسات فرحنازپهلوی در حدودچهل‌هزار سنگ مالون از طریق مناقصه خریداری مینماید داوطلبان شرکت در مناقصه میتوانند برای دریافت برگ شرایط شرکت در مناقصه وشرح مشخصات و دیدن محل تخلیه و نمونه جنس همه‌روزه بغیر ازایام تعطیل بدفتر بهره‌برداری سد و تاسیسات فرحناز پهلوی واقع در ۳۵ کیلومتری تهران جاده آبعلی جاده روبروی پلیس راه در جاجرود مراجعه و پیشنهادات خود را تا ساعت ۹ صبح روز شنبه دوم‌دیماه آینده در مقابل اخذ رسید بدبیرخانه کل سازمان واقع در بولوار الیزابت دوم خیابان شرق پارک فرح (لوس آنجلس) تسلیم و رسید دریافت دارند .

سایر شرایط در برگ شرایط شرکت در مناقصه فوق‌الذکر ذکر شده است .

م الف ۱۳۶۲۲

سازمان آب منطقه‌ای تهران (شرکت سهامی)

هیات نساجی آمریکا وارد ایران شد

هیئت ده نفری نمایندگان شرکت های تولید کننده ماشین آلات نساجی امریکا دیروز وارد تهران شدند . این گروه فردا عازم اصفهان‌خواهد شد و روز هجدهم آذر ماه جاری در اصفهان با مدیران و صاحبان صنایع نساجی ملاقات خواهند کرد و مذاکراتی پیرامون فروش ماشین‌آلات نساجی ساخت امریکا انجام خواهند داد .

این گروه از ۱۸ تا ۲۰ آذر در تهران اقامت‌خواهندداشت‌و در محل اقامت خود « هتل اینتر کنتینانتال» باتجار وارد کننده و مدیران نساجی بطور خصوصی ملاقات می کنند وبا آنان درباره معاملات ماشین های نساجی و همچنین مسائل فنی به تبادل نظر خواهند پرداخت .

گرچه این گروه نمایندگان بخش خصوصی امریکاهستند، معهذا معاملات آنها از طرف دولت امریکا تنظیم و تضمین می شود . سرپرستی این گروه راآقای «تامسون» که‌ازصاحب‌ـ منصبان وزارت‌بازرگانی‌امریکا است بعهده دارد .

سمینار طرح بررسی اقتصاد کشاورزی درشیراز

آقای مهندس رجالی مدیر کل بررسی‌های‌اقتصادی‌وزارت کشاورزی ومنابع طبیعی هنگام صحبت .

سمینار طرح بررسی اقتصاد کشاورزی در سالن اجتماعات اداره کل کشاورزی فارس تشکیل شد ، در اولین جلسه این سمینار آقای ملکی‌معاون استانداری‌فارس آقای مهندس رجالی مدیر کل بررسیهای اقتصادی وزارت کشاورزی آقای شفیع‌نیا رئیس سازمان خواربار جهانی در ایران وگروهی از مدیران کل وروسای سازمانهای اداری استان و جمع کثیری ازمتخصصین‌آمار واقتصاد کشاورزی وخواربارجهانی شرکت داشتند .

ابتدا آقای دکتر مشایخی مدیر کل کشاورزی استان فارس ضمن بیاناتی از تشکیل سمینار ابراز خشنودی نمود وبه کسانی که برای شرکت دراین سمینار بشیراز آمده‌اند خیرمقدم گفت‌واز مدعوین که دعوت آن اداره کل را اجابت کرده‌اند سپاسگزاری نمود وآنگاه اهمیت تشکیل چنین سمینارهائی را تشریح کرد.

پس از آن آقای ملکی معاون استانداری وفرماندار شیراز بنام نامی شاهنشاه آریامهر سمینار را افتتاح کرد . وبعد آقای مهندس رجالی مدیرکل بررسیهای اقتصاد وزارت کشاورزی ضمن سخنان شیوائی کهروشنگر اقدامات‌ارزنده اداره کل بررسیهای اقتصادی وزارت کشاورزی‌بود اظهارداشت کارشناسان آمار واقتصاد با در نظر گرفتن مشکلات برنامه‌ریزان دردوسال گذشته با تهیه آمار و اطلاعات دقیقی‌از وضع‌کشاورزی وکشاورزان ایران‌و تهیه درحدود ۲۵ نشریه از بررسیهای مختلف که بعضی از آنها در چندین‌جلد تدوین وچاپ و منتشر شده است اقداماتی انجام داده‌اند و درسال جاری نیز مطالعات عمیق‌تر و همه‌جانبه‌تری در سطح مملکت صورت داده‌اند که باجرای‌برنامه کمک موثری خواهد کرد.

آقای مهندس رجالی اظهار داشت امیدوارم باتوجه خاص جناب آقای وزیر کشاورزی و منابع طبیعی از اوائل سال آینده نمای کاملی‌ازکشاورزی ایران را تهیه نمائیم.

این سمینار که در اثر مراقبت وحسن توجه آقای مشایخی مدیر کل کشاورزی‌فارس‌و آقای‌مهندس پور همایون رئیس اداره اقتصاد کشاورزی استان فارس به‌بهترین وجه برگزار گردید تا چند روز برنامه‌های جالب وسودمند خودرا در هتل‌اینترنشنال ادامه خواهند داد .

آگهی مناقصه شماره ۲۴۴۲ر۵۱

راه‌آهن دولتی ایران یکدستگاه اسکلت فلزی بطول یکصدمتر و عرض ۵۵متر بمساحت ۵۵۰۰ متر مربع مورد نیاز را برطبق مشخصات ونقشه وشرایط مربوطه . از طریق مناقصه تحویل تهران انبارمرکزی محوطه ایستگاه راه‌آهن خریداری مینماید.

داوطلبان شرکت در مناقصه میتوانند درساعت اداری باتسلیم‌قبض صندوق بمبلغ پانصد ریال جهت دریافت اسناد مناقصه باداره کل کاربردازی مراجعه فرمایند شرکت کنندگان در مناقصه باید مبلغ‌پانصد هزار ریال بعنوان سپرده شرکت‌در مناقصه‌به صندوق راه‌آهن پرداخت ورسید صندوق یا معادل همان مبلغ ضمانت‌نامه بانکی صادر یکی از بانکهای مجاز ایران که لااقل یکماه اعتبار داشته باشد بضمیمه‌پیشنهاد خود تا ساعت ۹ صبح روز ۱۹ر۱۰ر۵۱ در صندوق پیشنهادها واقع در اداره کل کارپردازی بیاندازند پیشنهادهای واصله ساعت دمروز مزبور باز وقرائت خواهد شد . حضور پیشنهاد دهندگان یانمایندگان مجاز آنها در جلسه مناقصه آزاد است وراه‌آهن در رد ویاقبول هریک یاتمام پیشنهادها مادامیکه قرارداد مبادله نشده است جزا و کلا مختار میباشد . به پیشنهاد فاقد سپرده و مشروط ومبهم و پیشنهادیکه بعد از موعد مقرر برسد ترتیب اثر داده نخواهد شد سپرده برنده اول ونفر دوم مناقصه نگهداری‌ودرصورت استنکاف از انجام معامله بدون تشریفات بنفع راه‌آهن ضبط خواهد شد. مالیات متعلقه وهرگونه عوارض دیگر بعهده برنده مناقصه میباشد . راه‌آهن میتواند تاصدی بیست‌وپنج از میزان معامله کسر یا اضافه نماید . م‌الف ۱۳۵۹۲ راه آهن دولتی ایران

پیوند بازندگی مدرن
آب‌گرم دائم با آبگرمکن ایرانگاز

جهت مشاهده آبگرمکن، کسب اطلاعات بیشتر و دریافت کاتالوگ
مجانی با نمایندگان ایرانگاز در سراسر کشور تماس بگیرید

پسربچه ۳ ساعت پس از مرگ، زنده شد!

بهنمیر (مازندران)ـ پسربچه ۵ ساله‌ای بنام حسین رضوانی ، ساکن روستای «جمال‌کلا» ، سه ساعت پس از مرگ‌زنده شد و هنگامی که اوراغسل میدادندبرخاست وروی سنگ غسالی نشست !

پدر این پسربچه از چند سال پیش از هردوچشم نابینا شده است واز این‌رو مدتی است که مادرش برای انجام کارهای کشاورزی شوهر خود ، از صبح تا غروب به مزرعه میرود ، و حسین رضوانی از هنگام بیرون رفتن مادرش تا هنگام‌بازگشت او تحت مراقبت پدر نابینایش در خانه میماند .

روز گذشته مادر حسین تصادفا حدود ظهر به خانه برگشت و ناگهان متوجه شد که از فرزندش خبری نیست . شوهراوهم بعلت نابینائی نمیدانست فرزندش به کجا رفته‌است . مادرحسین بلافاصله همسایه‌ها را به کمک خواست و دسته جمعی مشغول جستجو شدند ، تا آنکه متوجه شدند پسرک ۵ ساله به داخل چاه آب افتاده است .

بلافاصله یکی از اهالی به درون چاه رفت اما وقتی حسین را از چاه بیرون آورد همه متوجه شدند که او حرکت نمی کند و مثل یک مرده ساکت است . اهالی‌روستا پس از سه ساعت تامل‌به این نتیجه رسیدند که او مرده است و به این دلیل مشغول غسل دادن او شدند تا دفنش کنند . اما پسربچه ، درست هنگامی که روی بدن او مقداری‌آب ریختند ، ناگهان حرکتی کرد وبرخاست و روی سنگ غسالی نشست . عده‌ای از اهالی که از زنده شدن مرده وحشت‌کرده بودند پابفرار گذاشتند و چند لحظه بعد حسین دوباره بیحال شد . اما این‌بار مادر حسین بلافاصله اورا به بیمارستان رساند و پسربچه با معالجات دقیق به هوش آمد و اکنون در حالی‌کاملا طبیعی بسر می‌برد .

داماد فراری پس از هفت سال بدام خانواده عروس افتاد!

گنبدکاوس ـ داماد جوانی از اهالی روستای آقچه‌لی‌علیا از توابع گنبد کاوس ، که هفت سال بود از خانواده همسرش میگریخت سرانجام به دام‌آنها افتاد ! وی که قلیچ نام دارد هفت‌سال پیش‌با دختری‌ازدواج کرد و در این مدت براساس یک سنت محلی ، همواره‌خود رادورازچشم خانواده‌همسرش نگه‌داشت .

یکی از سنت های روستانشینان ترکمن اینست که داماد ، پس از عروسی ، سعی می‌کند خود را از چشم خانواده عروس پنهان کند . این عمل را نشانه شرم و حیای داماد میدانند و خانواده‌عروس برای ازبین‌رفتن پرده این شرم ، معمولا یکی‌دو سال پس ازدواج دختر خود ، دامادشان‌رابا تشریفات خاصی به خانه خود می‌برند و ضمن دادن‌هدایائی مثل کت و شلوار و سکه طلا و پول نقد ، برسر او پول خرد و نقل و نبات میریزند ، و به این ترتیب به او اجازه میدهند که از آن پس باخانواده همسرش رفت و آمد کند !

اما قلیچ ، جوانی بسیار خجالتی بود و شرم و حیای‌او به حدی بود که بهیچوجه‌نمی‌توانست خود را برای دیداربا خانواده همسرش حاضر کند . از این رو در طول این هفت سال او سعی کرده بود خودرا از آنها پنهان کند و به این دلیل همیشه مخفیانه و دور از چشم دیگران از خانه خارج شده یا به خانه برگشته بود .

اماپس‌ازهفت سال سرانجام افرادخانواده‌همسرش او را در حالیکه دزدانه از خانه خود خارج میشد ، بدام انداختند و هر طور بود وی را به خانه خود بردند و برایش جشن مفصلی گرفتند .

در این میهمانی افرادخانواده عروس آنقدر پول برسر قلیچ ریختند که اهالی روستا می‌گویندتاکنون نظیر نداشته است برسر یک داماد اینهمه پول ریخته باشند !

چاه نفت خیالی چاه فاضلاب از کار در آمد!

درخیابان فردوسی اهواز یکشرکت‌خارجی برای شناخت لایه های زمین‌حفاری‌کردومردم گمان کردند در آنجا چاه نفتی کشف شده است !

اهواز ـ هنگامی‌که چند مقنی در خیابان باغ شیخ اهواز مشغول لایروبی‌چاه‌فاضلاب یکی از خانه‌ها بودند ، ناگهان به مقداری نفت برخوردند واین موضوع یکباره درمیان اهوازیها دهان بدهان گشت که در این خیابان چاه نفت پیدا شده است ، امابزودی معلوم شد که این چاه نفت نیست ، بلکه فقط یک چاه فاضلاب است !

با شروع مطالعات وبررسی های‌مهندسین ومتخصصین اکتشاف نفت برای حفر ۱۴ حلقه چاه نفت در اطراف اهواز و باانتشار این نظریه که اهواز برروی دریائی ازنفت قراردارد ، اهوازی‌ها دچار تب نفت شده‌اند .

بدنبال این تب شدید ، در چندروز گذشته چند بار خبر اکتشاف چاه نفت بین مردم پیچید . یکی هنگاهی بود که یک شرکت خارجی در خیابان فردوسی اهواز برای شناخت‌لایه‌های‌زیرزمینی دست به‌حفاریهائی زده بود و تامدتی بین مردم شایع شد که در خیابان فردوسی یک چاه نفت کشف‌شده است . یکی‌هم هنگامی بود که چند مقنی در خیابان باغ شیخ ، مشغول لایروبی چاه فاضلاب بودند . این‌مقنی‌ها دراین چاه به مقداری نفت برخوردند و باردیگر بین مردم خبراکتشاف یکچاه نفت دهان‌بدهان گشت و حتی عده‌زیادی از اهالی اهواز از گوشه و کنار شهر به آن نقطه آمدند تا چاه نفت را از نزدیک ببینند . اما بزودی معلوم شد که چاه مزبور فقط یک چاه فاضلاب است و علت وجود مقداری نفت در آن ، این بود که اهالی آن خانه برای ضد عفونی کردن قبلا در چاه فاضلاب خود متناوبا مقداری نفت ریخته بوده‌اند !

من کتاب را به طرف مردم میبرم!

رشت ـ «حالا که مردم‌بدنبال کتاب نمی‌آیند من کتاب را به دنبال‌مردم‌می‌برم ، تابالاخره‌قدر و قیمت کتاب شناخته شود !

«با این شعار جالب یک جوان ۲۵ساله‌رشتی دست به ابتکاری زده است تا شاید ضمن تامین معاش‌خودش‌بتوانداهالی رشت را به کتابخوانی تشویق کند!

وی که قربانعلی قاسم نژاد نام دارد ، می‌گوید :

ـ مردم خیال می‌کنند که فروشنده دوره‌گرد حتما باید یا جارو و لوله‌بخاری بفروشد یا تخمه و آب نبات . ولی من با خود فکر میکنم یک فروشنده دوره گردهم میتواند آدم اهل مطالعه‌ای باشد و بجای این کالا های معمولی،به مردم کتاب بفروشد .

قربانعلی که از صبح تا شب با یک چهار چرخه پر از کتاب و لوازم التحریر در خیابان هاو کوچه های رشت راه می‌افتد اضافه میکند :

ـشاید خیلی ها زمینه وآمادگی آمدن بطرف کتاب را داشته باشند ، یا حتی‌دل‌شان بخواهد کتاب بخرند و بخوانند ، اما مثلا چون سر راهشان کتاب ـ فروشی وجود ندارد و آنها هم حال و حوصله این را ندارند که راه درازی را طی کنند و کتاب بخرند ، از خریدن کتاب بازمی‌مانند .ولی من کتاب های خودرادر هرکوی و برزن و در هر مکانی عرضه می‌کنم ومردم بادیدن من در سر راه یا جلو خانه یا محل کارشان تشویق میشوند که کتاب بخرند .

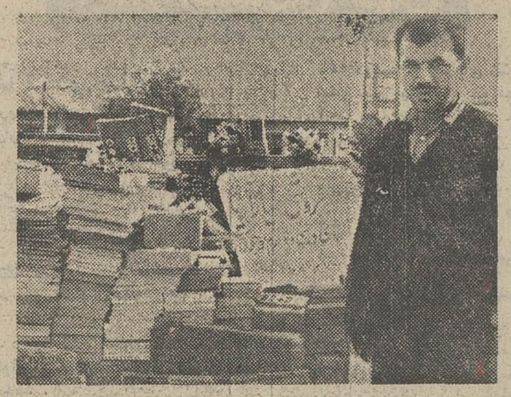

قربانعلی که اکنون ۲۵ سال دارد از ۱۰ سال پیش به کتاب فروشی پرداخته است .

او قبلا کتاب های خود را به‌روستا های اطراف رشت‌می‌برد و خودش می‌گوید که‌به تشویق‌او صد ها روستائی ازاو کتاب‌خریده‌اند وعده‌ای از آنها حتی به خواندن کتاب چنان عادت کرده‌اند که هنوز همگاه گاه به رشت می‌آیند و از او کتاب می‌خرند !

وی فقط تا کلاس ششم ابتدائی تحصیل کرده ،اما از طریق مطالعه آزاد کتابها ، اطلاعات جالبی کسب کرده است .

خیلی سررررررده!

بجای شکایت از سرما

به بخاری آزمایش فکر کنید

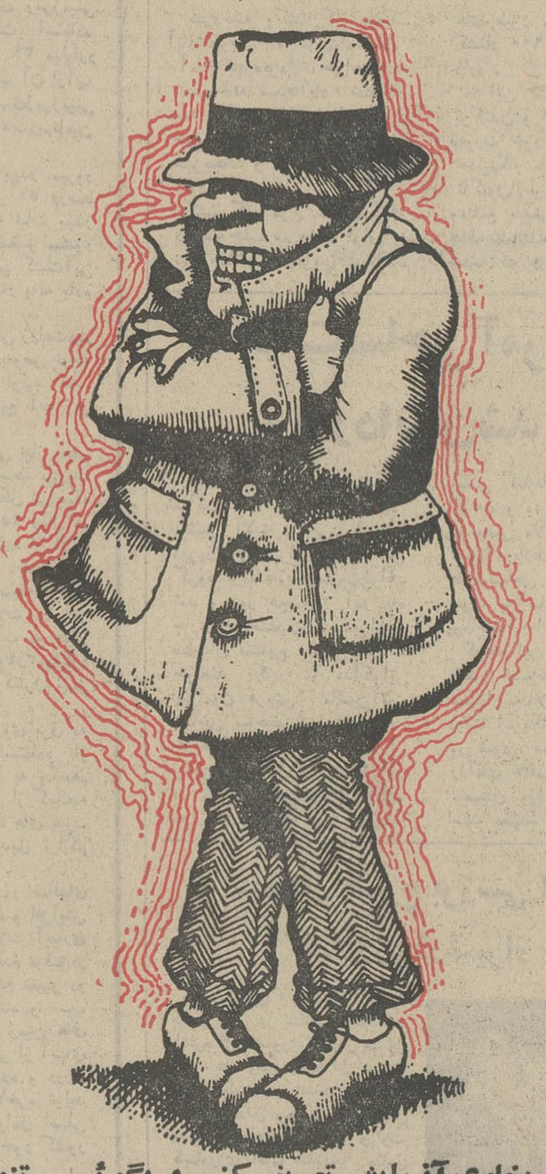

لازم نیست از بخاری آزمایش تعریف کنیم و بگوئیم تنها بخاری است که پوشش لعابی دارد ، مصرف نفت آن ناچیز است ، قیمتش بی نهایت مناسب است . و یا مجهز به بهترین کاربوراتور دنیا است . این ها را بیشتر مردم میدانند..... فقط به کسانی که با فرا رسیدن فصل سرما دست و پای خود را گم میکنند میخواهیم بگوئیم گرم کردن منزل و اطاقها خیلی خیلی آسان است :

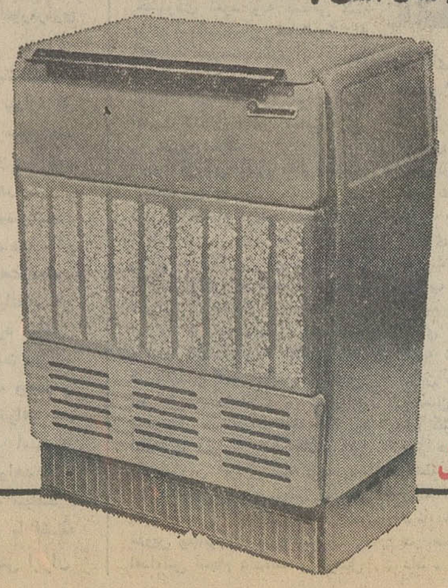

یك بخاری آزمایش بخانه ببرید!

بخاری جدید آزمایش در ۵ مدل

ازامشب درگروه ممتاز سینماهای آسیا ـ رکس ـ شهوند ـ لیدو

نپتون ـ رنگین کمان ـ ژاله ـ پاسارگاد ـ توسکا ـ المپیا

شرق ـ فیروزه ـ و... درایوین سینماونک و... دیانا ـ حافظ

بیک ایمانوردی

مرجان

همیشه قهرمان

باشرکت

میری . فروهر

تهرانی . هایک . عبدی . فرخ لقا هوشمند

سناریست وکارگردان : عزیزاله بهادری

مدیر فیلمبرداری : مازیار پرتو . موزیک متن : واثقی محصول : فیلمکو فیلمز

همزمان باتهران‌در ★ آبادان(شیرین ـ ایران) * اصفهان (نقش جهان ـ همایون ـ مهر) شیراز (پارس ـ پارامونت) ★ کرمانشاه (آتلانتیك) * تبریز (متروپل ـ دیانا) * قم (دروازه طلائی) ★ اهواز (آپادانا) * مشهد (فردوسی ـ هما ـ مولن‌روژ) ★ رشت(کوروش ـ سالار)

ایران، زیر چتر زمستان

برنامه کنترل زمستانی در جاده هراز بمورد اجرا گذاشته شد

★ دریادر بندر بوشهر توفانی و خشمگین است .

★ در خیابانهای برازجان سیلاب جاری شد

★ اولین گروه امدادی سیار در جاده هراز بفعالیت پرداخت

★ بارندگی و سرمای شدید در شمال، مردم این نواحی را نگران کرده !

★ میزان رطوبت هوا در رشت به ۹۹ درصد رسید!

★ توفان دریا، صید ماهی را دردریای مازندران متوقف ساخت

★ دربعضی نقاط آذربایجان برف میبارد

هنوز آثار بارندگی شدید آغاز هفته جاری زایل نشده است که باردیگر موجی از برف وبارندگی نقاط مختلف کشور را فراگرفت و بنا به گزارشهائی که خبرنگاران ما مخابره کرده‌اند اکثر شهرهای کشور زیر رگبار بارندگی اخیر قرار گرفته‌اند.

خشم دریا

بندربوشهر ــ هوای بندر بوشهر و سواحل خلیج فارس ابری و توام با بارندگی است. ریزش باران در بوشهر از ساعت دو بامداد دیروز شروع شده و تا اواخر شب گذشته ادامه داشت .

براثر بارندگی و متغیر بودن وضع هوا ، خلیج فارس متلاطم است و بهمین سبب عبورومرور وسائط نقلیه دریائی ممنوع اعلام شده است .

سیل در برازجان

در خیابانهای برازجان به علت بارندگیهای سیل‌آسا ، سیلاب جاری شد ،و فرماندار برازجان جریان امر رارسمابه فرمانداریکل بندر بوشهر و بنادر و جزایر خلیج فارس اطلاع داد .

خیابانهای نادر و صفوی بندر بوشهر را نیز سیلاب فراگرفت و عبورومرور وسائط نقلیه مختل گردید .

جاده هراز

آمل ــ وضع عبورومرور درجاده آمل تا نیمه شب گذشته بطور عادی بود و هیچگونه اختلالی در عبورومرور روی نداد .

از دیروز به منظور جلوگیری از تصادفات در جاده هرازوچالوس برنامه زمستانی پلیس راه در این جاده بمرحله اجرا درآمد .

اولین گروه سیار مجهزبه‌دستگاه بی‌سیم کار خود را در جاده‌هراز شروع کرد.

ظرف هفته آینده دو اکیپ‌دیگر نیز دراین جاده بکار خواهند پرداخت .

دیروز روسای پاسگاههای پلیس راه آمل و جاجرود و سرپرست اکیپ سیار جاده هراز تشکیل جلسه دادندوبرنامه مشترک‌خود را مورد بررسی قرار دادند .

براساس مذاکرات این جلسه طی چند روز آینده سه پاسگاه امدادی ثابت تاپایان زمستان در آب‌اسک ، پلور و پیست آبعلی مستقر خواهد شد و این سه پاسگاه ضمن ارتباط دائمی با یکدیگر وضع راهها را باطلاع رانندگان و مسافران خواهند رسانید.

همچنین مسئولان تلفن ۲۷۷۷ پلیس راه آمل‌در هر ساعت وضع این جاده را به اطلاع علاقمندان خواهند رسانید.

هم‌اکنون جاده هرازاز آب‌اسک تا گردنه امامزاده هاشم یخبندان است .

بارندگی شدید درشمال

رشت ــ سرمای ناگهانی هوای رشت و ریزش‌چندروز باران‌مداوم اهالی رشت را وحشت‌زده کرده که مبادا مشکلات زمستان سال قبل برای مردم این شهر پیش بیاید و اهالی با کمبود نفت و سایر تجهیزات زمستانی روبرو شوند . از اینرو دیروز بازار فروش مغازه های چراغ های نفتی و بخاری و وسائل الکتریکی گرم کننده رشت مملو از مشتری بود .

همچنین فروش پارچه های پالتوئی دراین شهرافزایش کلی یافت .

ریزش باران در شهر های آستارا ، هشتپر بندرپهلوی ، فومن ، صومعه‌سرا ،لنگرود ، لاهیجان ، رودسر از صبح‌دیروز مجددا شروع شد .

ریزش برف درمناطق کوهستانی آستارا ، هشتپر ، عمارلو ، رودبار ، ماسوله و ماکلوان شروع شده و ظرف دیروز به علت طوفانی بودن دریا ، صید ماهی در سواحل شمال متوقف گردید.

برف در آذربایجان

رضائیه ــ از ساعت ۹بامداد دیروز نزول برف در رضائیه و مناطق اطراف آن شروع‌شده است .

براثر ریزش برف هوای این شهر بشدت سرد شده و میزان درجه حرارت به‌سه‌درجه زیر صفر رسید.

راه های منطقه آذربایجان غربی باز است و عبور و مرور صورت میگیرد .

شهرضا ــ بارندگی‌درشهرضا و نزول برف در سمیرم وبروجن و مناطق کوهستانی شهر کرد از نیمروز گذشته آغاز گردیده و هوای این منطقه بشدت سرد شده‌است .

زلزله و بارندگی

در حالیکه نزول باران از روز گذشته در جهرم و مناطق اطراف آن آغاز شده بعد از ظهر دیروز سه زمین لرزه پی‌درپی جهرم را تکان داد و مردم این نواحی را وحشت‌زده کرد.

زلزله ها در ساعات دو و پانزده‌دقیقه بامداد دیروز و ۲ر۳۰ بعداز ظهر دیروز رویداد و بر اثر زلزله بعداز ظهر دیروز ، مردم از خانه ها و مغازه ها و دانش آموزان از کلاسهای درس بیرون ریختند و ساعتی در خیابان ها بسر بردند.

خرمشهریها پالتوپوشیدند!

خرمشهر ــ از بامداد دیروز هوای خرمشهر ومناطق اطراف آن منقلب شدو ریزش‌باران آغاز گردید.

براثر این بارندگی برودت هوای خرمشهر بحدی رسیدکه برای اولین بار خرمشهریها به پالتو های ضخیم پناه بردند.

لغو پرواز هواپیماها

اهواز ــ در جریان بارندگی شدید و سیل‌آسای دیروز در اهواز و سایر مناطق جنوبی کشور ، حوالی ظهر ابرسیاهی آسمان اهواز را پوشاندوبدنبال آن هوا به شدت تاریك شد .

براثر این تغییر ناگهانی هوا ، اتومبیل ها چراغهای خود راروشن کردند و همچنین‌وضع فوق‌العاده هوا باعث شد که‌باند فرودگاه اهواز بروی هواپیماها بسته شود .

در فارس

شیراز ــ ریزش باران در شیراز و نزول برف‌درارتفاعات فارس که از نیمه شب پریشب آغاز شده تا این ساعت(ده شب) سه شنبه ادامه دارد

ریزش برف در اردکان نیز از دیروز آغاز شد و موجب انسداد راه اردکان ــ شیراز گردید.

ملکه جهانگردی ایران

دختر برگزیده اطلاعات بانوان و سازمان جلب سیاحان

بامداد سه‌شنبه از الهه ــ نیکپور ملکه جهانگردی ایران‌دختر برگزیده‌اطلاعات بانوان و سازمان جلب سیاحان که دانشجوی سال چهارم مدرسه عالی دختران است در اجتماعی با حضور عده‌ای از استادان و متجاوز از دو هزار دختر دانشجوی مدرسه عالی دختران درسالن اجتماعات مدرسه تجلیل به عمل آمد .

در آغاز برنامه الهه ــ نیکپور درباره چگونگی برگزاری مسابقه در تهران توضیحاتی دادو به تفصیل در زمینه برنامه های خود در آمریکا ، ملاقات با شهردار لوس‌آنجلس ، بازدید از استودیوی فیلم برداری انیورسال در هالیوود ،دنیس نیولند وشرکت در کنفرانس سازمان های جهانگردی و مراسم شب ایران که با همکاری او برگزار شده‌بود، بشیوه فوق‌العاده چشمگیر سخن گفت .

آنگاه آقای دکتر فاطمی رئیس مدرسه عالی دختران درباره اهمیت پرداختن به فعالیتهای فوق برنامه‌واهمیت برگزاری این قبیل مسابقات و نقشی که در باروری شخصیت دختران دانشجو دارد صحبت کرد . بعد سردبیر اطلاعات بانوان‌ضمن ابراز تشکر از برگزاری‌این مراسم و تبریك به مدرسه عالی دختران که دخترانی نظیر الهه نیکپور راپرورش میدهد ، در باره مسابقه ملکه صلح و دوستی که در سطح جهانی‌و شرکت‌دختران ایرانی با همکاری اطلاعات بانوان برگزار می‌شودسخن گفت . در پایان چند برنامه‌رقص دانشجو اجرا شد . و آواز و تئاتر توسط‌دختران

تبریکات

جناب آقای جهانگیر شمس‌آوری
انتصاب شایسته جنابعالی رابه سمت معاونت آموزشی وزارت آموزش و پرورش صمیمانه تبریك میگوئیم.
دکتر مدرس وبانو

جناب آقای حاج حسین طاری مقدم
حسن انتخاب آنجناب را بعضویت هیئت رئیسه اطاق اصناف تبریك میگویم .
نجات‌اله اکبری طاری

جناب آقای حاج حسین طاری مقدم
امید است تبریکات صمیمانه‌ام را بمناسبت عضویت هیئت رئیسه اطاق اصناف بپذیرید .
جهانگیر محمدی

جناب آقای حاج حسین طاری مقدم
انتخاب شایسته جنابعالی را به عضویت هیئت رئیسه اطاق اصناف تبریك میگوئیم .
ابوالقاسم اکبری ــ شجاع اکبری طاری

جناب آقای حاج حسین طاری مقدم
حسن‌انتخاب آنجناب بعضویت هیئت رئیسه اطاق اصناف را تبریک میگویم .
حاج محمود حبیب‌اللهی

جناب آقای حاج حسین طاری مقدم
انتخاب شایسته آنجناب را به عضویت هیئت رئیسه اطاق اصناف را تبریک میگویم .
قدرت‌اله آقاولی

جناب آقای هوشمند حاتمی
از خدمات جنابعالی متشکرم و موفقیت روزافزون آنجناب را از درگاه قادر متعال مسئلت دارم .
کتابعلی حاتمی

هم مسلک محترم جناب آقای امیر حسین شیخ بهائی
انتخاب شایسته آنجناب را بریاست اطاق اصناف تبریک میگوئیم.
جهانگیر محمدی ــ نجات‌اله اکبری طاری

جناب آقایان شیخ بهائی ــ سعادت فرد
اولیاء شیرازی ــ فولادی ــ یاسینی ــ تیموری
انتخاب آن دوستان گرامی را بعضویت هیئت رئیسه اطاق اصناف تهران و همچنین انتخاب خزانه‌دارو منشیان وبازرسان این اطاق را از طرف اعضاء صنف آموزشگاه های رانندگی تهران تبریک‌عرض کرده موفقیت آن برادران عزیز را در به ثمر رساندن منویات‌شاهنشاه آریامهر در تحقق هدفهای مترقی قانون نظام صنفی که یکی از مظاهر انقلاب سفید است از درگاه خداوند متعال مسئلت داریم .
هیئت رئیسه اتحادیه آموزشگاه های فنی رانندگی مرکز

سرکار سرهنگ مهندس ابراهیم پزشکی
انتصاب شایسته جنابعالی رابسمت شهردار بندر پهلوی تبریك گفته موفقیت شما را در خدمت بمردم مهربان بندر پهلوی خواهانیم .
گارنیك شاهوردیان ، آرمسرویان ، مقصود بزرگمند.

جناب آقای حاج حسین طاری مقدم
انتخاب شایسته جنابعالی را بسمت عضو هیئت رئیسه اتاق‌اصناف صمیمانه تبریک عرض نموده امیدوارم در راه به ثمر رساندن انقلاب سفید شاه و مردم و خدمت به جامعه اصناف کوشا باشید .
از طرف خواربار فروشان غرب تهران

جناب آقای ناصر اولیائی شیرازی
انتخاب شایسته جنابعالی را به نیابت ریاست اطاق اصناف تهران صمیمانه تبریک گفته و موفقیت شما را آرزومندیم .
محمد خیابانی ــ سعید خیابانی

جناب آقای امیر حسین شیخ بهائی
انتخاب شایسته جنابعالی را بریاست اطاق اصناف تهران‌صمیمانه تبریک میگوئیم .
محمد خیابانی ــ سعید خیابانی

جناب آقای منصور یاسینی
انتخاب آنجناب را به نیابت اطاق اصناف باکمال خورسندی‌تبریک میگویم .
جعفر محمدی

جناب آقای ناصر اولیاء شیرازی
انتخاب شایسته جنابعالی را به معاونت اطاق اصناف صمیمانه‌تبریک عرض نموده و توفیق هرچه بیشتر شما را در خدمت به شاهنشاه محبوب و ملت نجیب ایران آرزومندیم .
عین‌اله متین‌خو ــ شرکت‌هالکو

جناب آقای دکتر صبحی
حسن انتصاب آنجناب را بسمت مدیر کل بهداری استان مازندران تبریک میگویم . موفقیت بیش از پیش شما را از خداوند متعال خواهانم .
از طرف کارمندان اداره بهداشت محیط استان مازندران ــ مهندس اسلامی
آ ــ ۶۶۱۷۸

جناب آقای دکتر شاهقلی وزیر محبوب بهداری
انتصاب شایسته آقای دکتر ناظم صبحی را بسمت مدیر کل‌بهداری استان مازندران به آنجناب تبریک میگویم .
از طرف کارمندان اداره بهداشت محیط استان مازندران ــ مهندس اسلامی
آ ــ ۶۶۱۷۸

جناب آقای دکتر صبحی
انتصاب شایسته جنابعالی‌را بسمت مدیرکل‌بهداری استان مازندران تبریک عرض نموده و موفقیت آنجناب را در راه بثمر رساندن منویات عالیه شاهنشاه آریامهر در امر بهداشت و درمان در سطح استان آرزو داریم .
از طرف انجمن بهداری و کارکنان بهداری بهشهر ــ دکتر رحیمی

نیمسا سرتیپ مرتضی تقوی
ارتقاء درجه نیمسار محبوب را صمیمانه تبریک عرض نموده از خداوند متعال موفقیت فرماندهی معظم را در راه خدمت بشاهنشاه بزرگ و میهن عزیز خواستارم .
سنندج ــ سروان آور

جناب آقای امیر حسین شیخ بهائی
انتخاب جنابعالی راکه همیشه حامی و راهنمای اصناف بوده‌اید به ریاست اطاق اصناف صمیمانه تبریك میگوئیم.
کفش گنتس منوچهر وحبیب‌اله عمرانی

جناب آقای اسماعیل اسماعیل نظری
انتخاب شایسته جنابعالی را بسمت بازرس اطاق اصناف صمیمانه تبریك میگوئیم .
کفش گنتس منوچهر و حبیب‌اله عمرانی

جناب آقای محمدعلی باقر زاده
انتخاب جنابعالی رابه عضویت هیئت رئیسه اطاق اصناف صمیمانه تبریك عرض نموده موفقیت روزافزون جنابعالی را برای خدمت به اصناف از خداوند متعال مسئلت دارم .
سرپرست شرکت سهامی لوان‌تور در استان خوزستان ــ سید محمدتقی مرعشی.

سرکار سرهنگ مهندس ابراهیم پزشکی
انتخاب شایسته آن جناب رابسمت شهردار بندرپهلوی بمردم شاهدوست و زحمتکش بندر پهلوی تبریك عرض می‌نمائیم .
محمدعلی شعاعی ، فایق بزرگمند ، مهندس منوچهری

جناب آقای عباس تیموری
نایب رئیس اطاق اصناف تهران
انتخاب شایسته جنابعالی را بسمت معاونت اطاق اصناف تهران تبریک عرض نموده توفیق شما را در راه اجرای منویات رهبرخردمند ملت ایران شاهنشاه آریامهر و طبقه اصناف آرزومندم .
آ ــ ۶۶۰۱۸
محمد هدائی‌پور

جناب آقای محمدرضا سعادت‌فرد
انتخاب جنابعالی رابه نیابت ریاست اتاق اصناف تبریك عرض نموده و موفقیت روزافزون شما را آرزومندم.
ابوالقاسم صادقی

تیمسار معظم سرتیپ مرتضی تقوی
ارتقاء درجه‌جنابعالی را صمیمانه تبریك عرض مینمایم .
شهناز معرفت

تیمسار معظم سرتیپ مرتضی تقوی
ارتقاء درجه جنابعالی را صمیمانه تبریك عرض نموده آرزومندیم در راه خدمت به شاهنشاه آریامهر و میهن عزیز بیش از پیش موفق‌باشید.
رضا معرفت ، دکتر حسین معرفت ، مهندس پرویز معرفت

پدر عزیزم : تیمسار سرتیپ تقوی
ارتقاء درجه شما را صمیمانه تبریك عرض نموده و موفقیتتان را در راه خدمت به شاهنشاه آریامهر و میهن عزیز از خداوند خواستارم .
انگلستان ــ احمد تقوی

جناب آقای امیر حسین شیخ بهائی رئیس محترم اتاق اصناف
انتخاب شایسته شما موجب خوشحالی و مسرت اصناف گردید . موفقیت شما را آرزومندم.
دبیر فدراسیون کامیونداران و سندیکا های موسسات حمل‌و نقل . حاج رضا حداد

سرکار سرهنگ ستاد علی سیدی سرپرست محترم شهربانیهای بابل و بابلسر
ترفیع درجه جنابعالی را صمیمانه تبریك گفته برایتان‌آرزوی خدمتگزاری در راه شاهنشاه آریامهر و میهن عزیز از درگاه حضرت رضا علیه‌السلام مسئلت داریم.
بازرگانی ثوابی مشهد

جناب آقای محمدرضا سعادت فرد
انتخاب جنابعالی رابه نیابت اتاق اصناف صمیمانه تبریك عرض نموده سلامت و موفقیت جنابعالی را در خدمت به شاهنشاه بزرك و قاطبه اصناف از خداوند متعال خواستاریم .
نعمت‌الله رنجبران ، عبدالله رنجبران ، محمدعلی رنجبران

دوستان بسیار عزیز و هم‌مسلکان گرامی جنابان آقایان : امیر حسین شیخ‌بهائی ، محمدرضا سعادت فرد ، حاج حسین خداداد ، ناصر اولیاء شیرازی ، عباس تیموری ، منصوریاسینی، محمدعلی باقر زاده ، محمد فولادی ، حاج حسین طارم مقدم ، مصطفی شراره ، محمدعلی ادیب مجلسی ، مهندس عقیلی .
انتخاب شایسته آنجنابان رابریاست و نمایندگی اتاق اصناف باعث خوشوقتی اعضای اتحادیه گردیده برای شما توفیق بیشتر در راه خدمت بشاهنشاه آریامهر و میهن عزیز و اصناف‌شریف آرزومندیم .
اتحادیه و شرکت تعاونی صنف توزیع کنندگان‌وفروشندگان یخ تهران و حومه: محمد ایلخانی ، علی اصغر ایلخانی ، عبدالحسین کاوسی ، رضا لطف اللهی ، ذبیح‌اله صلاحی ، مرتضی کمالخانی .

اندرز مرد ۱۳۰ ساله

کار کنید تا زیاد عمر کنید!

کدخدا منت علی در آرزوی نوزدهمین ازدواج می سوزد

آخرین آرزوی کدخدا

انتشار خبرزندگی شگفت‌انگیز منت‌علی، مرد ۱۳۰ ساله «کرتوییج» از توابع بیستون کرمانشاه که طی زندگی پر ماجرای ۱۸ بار زن گرفته و ۳۶۰ فرزند ، نوه ، و نبیره دارد اعجاب و حیرت مردم کشور و بخصوص مردم کرمانشاهان را برانگیخته‌است. خبرنگار اطلاعات در بیستون که‌این خبراختصاصی راگزارش داده ، دیروز مجددا به روستای کرتوییج زادگاه منت‌علی رفت و با او ملاقات و گفتگو کرد. در پی این ملاقات خبرنگار ما در یك گزارش تلفنی گفت :

ــ پس از ملاقات با کدخدا منت‌علی راز طول عمرش را سئوال کردم و او که مرد شوخ طبعی است خندید و گفت :

ــ خیال میکنی ، صد و سی سال زندگی کردن و ۱۸ بار زن گرفتن کار هر کسی است که میخواهی درروزنامه بنویسی تا دیگران از من تقلید کنند؟!

شوخی کدخدا ، همه را بخنده انداخت ، و او ادامه داد :

ــ اما از شوخی گذشته، میدانی چطور میشود دست کم صد سال عمر کردوحتی یکبار هم مریض نشد ؟ ... کسیکه میخواهد عمر طولانی و سلامت کامل داشته باشدبایداز صرف‌مشروب الکلی ــ قمار بازی ــ تن پروری و کاهلی بپرهیزد . من در تمام عمرم لب به الکل نزده‌ام،در همه عمرم زحمت کشیده و کار کرده‌ام و عمده‌ترین دلیل سلامت‌جسم و راز طولانی بودن عمر من خوردن سبزیجات ، لبنیات (و مخصوصا شیر) ونان‌گندم است . کار دائم ، آدم را بشاش و سر زنده نگهمیدارد وبرعکس نشستن‌وخودداری‌از تلاش‌جسمی، منجر به بیماری میشود و آدم را زمین‌گیر میکند .

بازهم ازدواج !

از کدخدا پرسیدیم :

ــ شنیده‌ای که تعداد زوجات غیر قانونی است و دیگر مثل قدیم نمیشود بیش از یك زن گرفت مگر با رعایت موازین قانونی که بسیار پیچیده‌ومشکل است ؟

ــ ای بابا ، یك چیزی بگوشم خورده اما من ، گرچه تاکنون ۱۸ بار زن گرفته‌ام و دیگر آن شور و هیجان دوران جوانی در من نیست ، ولی . . . . ولی خب !همین‌حالا هم بدم نمی‌آید که‌جوانمردی پیدا شود وآستین بالا بزند و یك دختر ۱۸ ــ ۱۹ ساله برایم بگیرد .

«جوان» مرگ شوی انشاءالله

در این لحظه، یکی ازفرزندان کدخدا منت علی به من (خبرنگار اطلاعات)نزدیك شد و زیر گوشم گفت :

ــ اگر میخواهی سربسرپدرم بگذاری و بخندی ، بگو : انشاءالله «جوانمرگ»بشوی ! و بعد توضیح داد که کدخدابا آنکه ۱۳۰ سال عمر کرده و به پیری رسیده معهذا باز هم‌وقتی باو میگوئی خدا«جوان‌مرگت» کند ، انگار هنوز جوان است وبقول معروف بریش می‌گیرد وبشدت اعصبانی می شود !

پروردگار توانابخواهد.همانکه عرض کردم ..

ــ یعنی یکدختر ۱۸ــ۱۹ ساله دیگر هم بزنی بگیری !؟

ــ ای، خدا اززبان‌شمابشنود!

خبرنگار اطلاعات در خاتمه گزارش خود گفت :

وقتی برای دومین‌بارباکدخدا وخانواده ۳۶۰نفریش‌خداحافظی می کردم این سئوال در ذهنم نقش بسته بود که : آیا در سرتاسر این دنیای پهناور ، کسی پیدا می شود که ۱۸ همسر گرفته و صاحب ۳۶۰ فرزند ، نوه ، نتیجه و نبیره باشد ؟

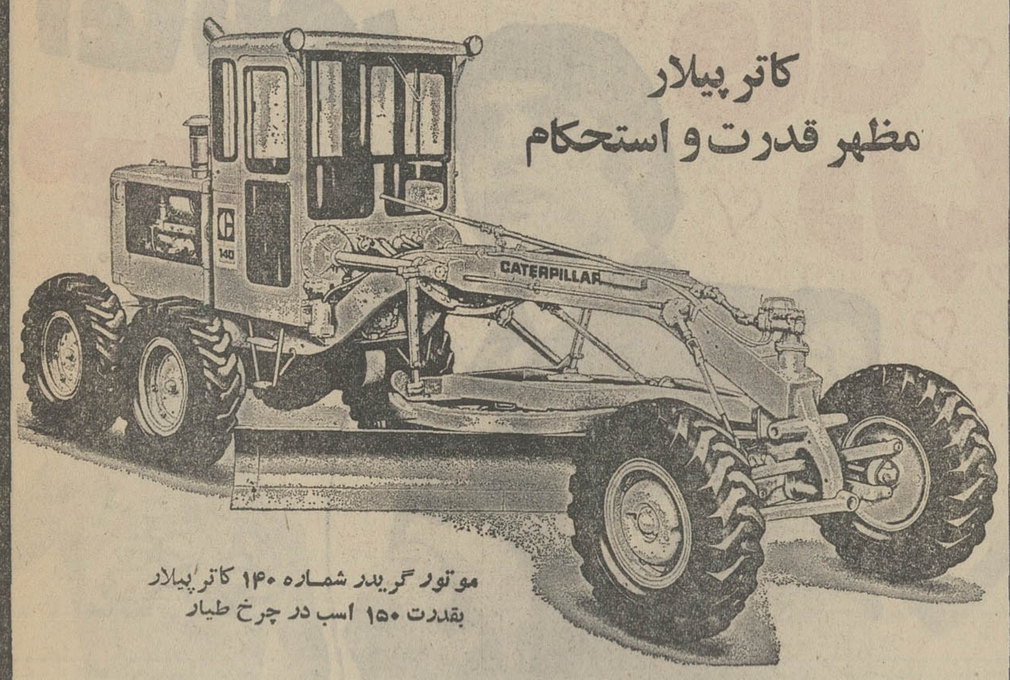

کاترپیلار
مظهر قدرت و استحکام

موتور گریدر شماره ۱۴۰ کاترپیلار
بقدرت ۱۵۰ اسب در چرخ طیار

• موتور دیزل با تکنیك کاملا برجسته واستاندارد مختص کاترپیلار ــ قابل اطمینان و باصرفه
• قدرت کارائی و انعطاف پذیری در شرایط مختلف کار
• تغییر زاویه تیغه بمیزان بسیار دقیق
• رانندگی راحت ، سرویس و نگهداری آسان
• ادوات و ملحقات گوناگون برای عملیات مختلف راهسازی

نماینده انحصاری ماشین آلات کاترپیلار در ایران
شرکت ماشینهای راهسازی (سهامی خاص)
اداره مرکزی : تهران خیابان سعدی شمالی شماره ۱۶۸ تلفن : ۱۰ــ۳۱۴۰۰۱ و ۲ــ۳۱۶۸۹۱
اداره سرویس فنی و قطعات یدکی : کیلومتر ۱۸ جاده کرج تلفن : ۵ــ۹۷۶۰۴۳ و ۶۶۵۲۵۹ و ۶۶۴۸۰۴
شعب : اهواز ــ شیراز ــ اصفهان
MASHINHAYE RAHSAZI COMPANY LTD.
شرکت ماشینهای راهسازی (سهامی خاص)
YOUR CATERPILLAR DEALER

نردبان کشوئی کاوه

تا ارتفاع ۲۴ متر

قیمت یکدستگاه نردبان ۱۲ متری فقط ۶۰/۰۰۰ ریال

گروه کارخانه های صنعتی کاوه
بزرگترین تولیدکننده نردبانهای کشوئی
روی تریلی وکامیون تا ارتفاع ۲۴ متری
مخصوص کارخانجات، سازمانهای
آب و برق، ادارات آتش نشانی، شهرداریها،
و مؤسسات بزرگ صنعتی

مرکز پخش: تهران میدان سپه ـ نمایشگاه کاوه تلفن ۳۱۴۴۸۰۲

اندیشه

دنیای ورزش روزهای شنبه
هر هفته منتشر میشود

آغاز هفته پنجم نمایش در

سینما امپایر

فیلمی که تماشای آن برای اشخاص کمتر از ۱۸ سال ممنوع است

فیلمی از: انتونیو پیترانجلی

عشق، دنیای ناشناخته

رنگی

باشرکت
هورست بوخهلتس
دانیل گوبر
فیلیپ لروی

پخش از کمپانی کلمبیا

HOW, WHEN and WITH WHOM

فیلمی برای پدرها ـ مادرها ـ پسرها ـ دخترها وتمام آنهائیکه خواستار استحکام خانواده‌اند

ازامشب دربزرگترین سینماهای کشور

در تهران :
- اونیورسال
- پاسیفیک
- ایران
- ساینا
- تیسفون
- مراد
- موناکو
- پرسپولیس
- کارون
- دریا
- (ومهتاب
- کریستال)
- و... آستارا

تجریش

در شهرستانها :
- اصفهان (چهارباغ مهتاب ـ مایاك ـ پارس)
- مشهد (آسیا ـ سانترال)
- تبریز (متروپل ـ کریستال)
- اهواز (دنیا)
- آبادان (سهیلا ـ کیهان)
- شیراز (کاپری ـ مترو)
- کرمانشاه (شهرفرنك)
- رشت (رادیوسیتی ـ سالار)
- همدان (هما)

محصول ممتاز: پارس فیلم

آب نبات چوبی

کارگردان: امان منطقی

منوچهر وثوق . نوری کرائی . جمشید مشایخی . فرخ سابدی
ژاله ساحره . ذولاند و جمشید مهرداد

فیلمبردار: نصرت الکائی . سناریست: سهیلا نظیر . موزیک متن: انوشیروان روحانی

خواننده محبوب همه در فیلم «فاتح دلها» میخواند ومیرقصد و در قلب همه غوغا می کند.

نعمت الله آغاسی

ازامشب در بهترین گروه سینمائی پایتخت

نیاگارا ـ اروپا

بولوار ـ میامی ـ الوند ـ کیهان ـ اسکار

مارلیک ـ ارانوس ـ آسمان آبی ـ و...

(سیلورسیتی قلهک) و.. سیلوانا

آغاسی میری در فیلم فاتح دلها

کارگردان
رضا صفائی

باشرکت
نازنین
نرسی
سوزی یاشار
مهدوی
طوطیا
عبدی

همزمان با تهران در * تبریز (سینماهای متروپل ـ تخت جمشید) * کرمانشاه (سینما آتلانتیك) * مشهد (سینماهای متروپل ـ کریستال) * گرگان (سینما مهتاب)
پخش از شرکت پانوراما

اعتبار ترمیم حقوق، در لایحه متمم بودجه امسال تأمین میشود

نخست وزیر طی بخشنامه‌ای بکلیه وزارتخانه‌ها و سازمان های دولتی دستور داد که بودجه عمرانی سال۵۲سازمانها و موسسات دولتی باید تابیستم آذرماه جاری تنظیم و همراه با یک‌گزارش توجیهی تسلیم دفتر مرکزی بودجه گردد .

در این بخشنامه تاکید شده است چنانچه وزارتخانه‌ها و موسسات دولتی در مدت مقرر بودجه عمرانی ۱۳۵۲ خود را به دفتر مرکزی بودجه ارسال ندارند ، سازمان برنامه ودفتر مرکزی بودجه راسا بودجه عمرانی‌سال ۱۳۵۲ این‌موسسات دولتی را تعیین و رقم آنرا در بودجه ۱۳۵۲ کل‌کشور منظور خواهند کرد .

بدنبال صدور این بخشنامه امروز گفته شد بودجه عادی و جاری سال ۵۲ وزارتخانه‌هاو سازمانهای دولتی هم در دفتر مرکزی بودجه تحت بررسی نهائی است و باحتمال قوی ظرف یک ماه آینده لایحه بودجه سال ۱۳۵۲ کل کشوراز جانب‌دولت تقدیم مجلس می ـ شود .

قبل از تسلیم لایحه بودجه ۱۳۵۲ کل کشور دولت لایحه متمم بودجه سال جاری رابه مجلس تقدیم می‌کند .

★ **اجرای مرحله دوم قانون استخدام**

در لایحه متمم بودجه امسال اعتبار اجرای مرحله دوم قانون استخدام کشوری ، در کلیه وزارتخانه‌ها و موسسات دولتی مشمول قانون استخدام منظور می‌شود ومزایای جدیدکارمندان دولت پیش ازپایان سال جاری پرداخت خواهد شد .

قرار است اجرای مرحله دوم قانون استخدام در یک زمان معین در کلیه‌سازمان های‌دولتی بمورد اجرا درآید و احکام مستخدمین دولت صادر و به آنان ابلاغ گردد .

مرحله دوم قانون استخدام که هم اکنون فقط‌دروزارت‌آموزش و پرورش بمورد اجرا درآمده است موجب می‌شود که سمت و مهارت و شایستگی کارمندان با مزایای آنان تطبیق داده شود ومستخدمین طبق ضوابط خاصی از مزایای بیشتری برخوردار گردند .

★ **آئین‌نامه فوق‌العاده خارج از مرکز**

در لایحه متمم بودجه ۱۳۵۱ کل کشور همچنین اعتباراجرای آئین‌نامه جدید فوق‌العاده‌خارج ازمرکز کارمندان دولت تامین میشود و مستخدمین دولت‌تحت شرایط تازه‌ای فوق‌العاده خارج از مرکز دریافت خواهند کرد .

آئین نامه موق‌العاده خارج از مرکز کارمندان دولت بر اساس شرایط آب وهواو تاسیسات شهری محل خدمت تنظیم شده است . اجرای این آئین نامه کمک موثری‌به انتقال کارمندان از مرکز به شهرستانها خواهد کرد و کارمندان برای انتقال به شهرستانها از تسهیلات بیشتری استفاده خواهند کرد.

حداقل دریافتی

خبرنگار اطلاعات مینویسد ، دولت مطالعاتی را در مورد پرداخت حداقل دریافتی به مستخدمین دولت آغاز کرده است

تاکنون‌روشن نیست که‌افزایش حداقل دریافتی کارمندان‌دولت به چه نحوی انجام میشود و این تجدید نظر در مورد اشل حقوق خواهد بود یا اینکه در مزایای کارمندان‌است ولی‌آنچه که مسلم است حداقل دریافتی کارمندان دولت طبق اوامر شاهنشاه آریامهر کمتر از ٦ هزار ریال در ماه نخواهد بود .

چنانچه مطالعاتی که در این مورد جریان دارد طی یکی دو هفته آینده پایان یابد ،اعتبار ترمیم حقوق مزبور در لایحه بودجه متمم سال ۱۳۵۱ منظور خواهد شد .

خبرنگار اطلاعات‌اضافه میکند لایحه بودجه سال ۱۵۳۲ کل کشور قبل از بهمن ماه سال جاری تنظیم میگرددو این‌لایحه همزمان با لایحه برنامه پنجم عمرانی کشور تقدیم مجلس میشود .

جلسه مهم هیئت اجرائیه حزب اکثریت

دیروز ۱۱۸ نفر از رهبران برگزیده حزب ایران‌نوین در جلسه هیات اجرائی‌حزب‌شرکت کردند و ٤ ساعت به بحث و گفتگو پرداختند .

آنچه از جلسه دیروزهیات اجرائی حزب ایران نوین‌رسما انتشار یافته گزارش طولانی منوچهر کلالی دبیر کل حزب است . که بامدادامروزروزنامه های وابسته به «اکثریت» اقدام به انتشار خلاصه‌ای از آن کرده‌اند .

اجلاس مهم هیات اجرائی حزب ایران نوین ساعت سه و نیم بعد از ظهر دیروز به ریاست امیر عباس هویدا نخست‌وزیر در عمارت مرکزی حزب تشکیل شد در ترکیب هیات اجرائی حزب ،وزراء و استانداران حزبی گروهی از نمایندگان فراکسیون پارلمانی شورا و سنا معاونین دبیرکل و نمایندگان کمیته های‌استان و فرمانداریهایکل نیز در آن عضویت دارند .

در عکس بالا ازچپ براست سناتور صفاری ، دکتر کلالی ، امیر عباس هویدا ، مهندس معینی ، دکتر الموتی و دکتر ولیان در جلسه هیئت اجرائی حزب دیده میشوند .

ایران به ۳۲ هزار دبیر نیازمند است

وزیر آموزش و پرورش عصر دیروز مسائل مربوط به نظام جدید آموزش وپرورش رابرای دانشجویان علوم تربیتی‌دانشگاه تهران تشریح کرد .

وی گفت کشوری مانندایران که در حال پیشرفت است باید بجائی برسد که الزاماتحصیلات تا ۱۵ سالگی برای‌همه اجباری ورایگان باشد. وزیر آموزش و پرورش آنگاه‌گفت‌که‌در آینده باادغام روستاهادر یکدیگربرنامه های آموزش وپرورش‌درروستاها بصورت بهتری بمورد اجرا در خواهد آمد. وزیر آموزش و پرورش افزود در حال حاضر کشورماباکمبود کیفی معلم‌روبرو است‌وآنچه برای ما حائزاهمیت است، حل همین مسئله است.

خانم پارسای گفت : در برنامه پنجم‌عمرانی،کشورمابه ۳۲هزار دبیر احتیاج دارد .

وی سپس گفت طی برنامه پنجم نخستین برنامه وزارت آموزش وپرورش، رسیدگی بدوره قبل‌از دبستان است.درحال حاضر در مملکت ٢٤ تا ٢٥ هزار کودک در کودکستانها هستند و این کودکستانها اکثرا غیر دولتی هستند .

در برنامه پنجم عمرانی‌کشور پیش‌بینی شده است که به‌آموزش قبل‌از دبستان توجه‌خاص‌بشود و تربیت معلمان متخصص‌اولویت مورد توجه خاص قرار گیرد.

قطعنامه ایران درباره خروج نیروهای اسرائیلی ازسرزمین اعراب

سازمان‌ملل ـ نمایندگان هیجده کشور آسیائی و افریقائی از جمله ایران‌افغانستان،پاکستان وهند دیشب طرح قطعنامه‌ای را درباره اختلافات خاورمیانه به مجمع عمومی سازمان‌ملل‌متحد تسلیم کردند . در این‌قطعنامه هیچگونه اشاره‌ای به مجازات اسرائیل نشد و تنها ازشورای امنیت درخواست شده است اقداماتی برای مفاد قطعنامه مورخ ۲۲ نوامبر بعمل آورد .

متن قطعنامه باین شرح‌است:

۱ـ مجمع‌عمومی‌قطعنامه‌مورخ ۱۳ دسامبر ۱۹۷۱ را تاکید می کند .

۲ـ متاسف است که‌اسرائیل مفاد این قطعنامه را بمرحله اجرا در نیاورده است .

۳ـ پشتیبانی کامل خود را از مساعی دبیر کل سازمان‌ملل متحد اعلام میدارد .

٤ـ بار دیگر اعلام میدارد که اشغال خاك کشور های دیگر باتوسل بزور غیر قابل قبول است و در نتیجه کلیه سرزمین اشغالی عربی باید از نیرو های اسرائیل تخلیه‌شود.

٥ـ از اسرائیل دعوت می‌کند آشکارا اعلام‌دارد‌که‌اصل عدم ملحق ساختن سرزمین‌دیگران رابزور بخاك خود محترم می شمارد .

٦ـ از اسرائیل درخواست‌می‌کند که بیدرنك و بدون قید و شرط سرزمین هائی را که در جنك ٥ ژوئن بخاك خود ملحق کرده است به پیروی از قطعنامه شماره ٢٤٢ مورخ ۱۹٦۷ تخلیه کند .

۷ـ اعلام میدارد تغییراتی که اسرائیل‌درسرزمین های‌اشغالی بعمل آورده برخلاف مفاد قرارداد های ژنو مورخ ۱۹٤۹ میباشد و از اسرائیل‌درخواست می کند که بیدرنك باینگونه اقدامات پایان دهد .

۸ـ ازکلیه کشورهادرخواست می کند تغییراتی‌راکه‌اسرائیل‌ در سرزمین های اشغالی بعمل آورده است برسمیت‌نشناسند.

۹ـ از کشور های عضو درخواست می کند که از دادن کمك به اسرائیل برای حفظ سرزمین های عربی خودداری کنند .

۱۰ـ تاکید می کند که احترام برحقوق فلسطینی ها يك عامل غیرقابل اجتناب‌برای برقراری صلح عادلانه وپایدار در خاورمیانه است .

۱۱ـازشورای امنیت‌درخواست می کند که بامشورت بادبیر کل‌سازمان ملل‌متحدوفرستاده ویژه آن اقداماتی برای بکار بستن مفاد قطعنامه شماره ٢٤٢ شورا بعمل آورد .

۱۲ـ از دبیر کل‌سازمان‌ملل متحد درخواست می کند که شورای امنیت و مجمع‌عمومی را از پیشرفت هائی که در اجرای مفاد قطعنامه شماره ٤٢ شورا حاصل شدآگاه کند .

۱۳ـ تصمیم می گیرد که این قطعنامه رابرای اجرای مفاد به شورای امنیت تسلیم کند و از شورا تقاضا دارد که نتیجه اقدامات خودرا به‌مجمع عمومی تسلیم کند .

در جاده‌های هراز و چالوس

حرکت کامیونهاو تریلی‌ها در ایام تعطیل ممنوع سد

این اطلاعیه امروزاز طرف پلیس راه ژاندارمری منتشر شد .

باتوجه بمشکلاتی که‌در تعطیلات اخیر در امر عبور و مرور در محورهای هراز وچالوس بوجود آمده و بمنظور ایجاد ایمنی کامل درجاده های مزبور ساعت منع عبور و مرور کلیه کامیونها وتریلی ها بشرح زیر تعیین واعلام‌میگردد.

۱ـ حرکت کلیه کامیونها و تریلی‌ها باستثنا کامیونهای حامل مواد نفتی درجاده های‌موردبحث از ساعت ٢٤ شب تعطیل تاساعت ٢٤ روز تعطیل ممنوع میباشد ضمنا رانندگان کامیونها وتریلی هائیکه قبل ازساعت‌مزبور از مبدا حرکت کرده و در بین راه‌میباشند بایستی در اولین آبادی یا قهوه‌خانه تاخاتمه ساعت ممنوعیت توقف نمایند .

۲ـ بمنظور حفظ جان رانندگان وسرنشینان خودروهاوکلیه‌رانندگان وسائط نقلیه اعم از شخصی یا مسافربری و باربری که دراین فصل قصد مسافرت دارند بایستی به زنجیر چرخ و برف‌پاك‌كن و سایر وسائل ایمنی و ملبوس گرم مجهز باشند .

فرمانده پلیس راه ژاندارمری کل کشور ـ سرلشگر حسین‌رزم‌آرا

موافقتنامه فنلاند و آلمان شرقی

هلسینکی ـوزارت‌خارجه‌فنلاند اعلام‌کرد که روز هشتم دسامبر جاری‌موافقتنامه‌دوجانبه‌دیپلماتیك فنلاند ـ آلمان شرقی بوسیله وزیران خارجه دو کشور در هلسینکی‌به امضاء خواهدرسید. اسناد این قرارداد در ماه‌گذشته آماده شده ولی دولت فنلاند امضاءآن‌رادر همان وقت‌به بعداز انجام مذاکراتی بادولت آلمان غربی مو کول کرده‌بود .

کمیته ملی بزرگداشت انقلاب توصیه‌کرد :

سال ۱۳۵۱ سال بزرگداشت دهه انقلاب عنوان گیرد

کمیته تدارکات بزرگداشت دهـه انقلاب که دیشب در پارک یوسف آباد تشکیل شد تصمیماتی‌درباره این مراسم اتخاذ کرد .

بدعوت نماینده کشاورزان ، نمایندگان کارگران ، زنان ، اصناف و احزاب‌کشور دیشب، در نخستین اجتماع خود در پارک یوسف‌آباد ، کمیته ملی بزرگداشت دهه‌انقلاب‌را تشکیل دادند و پس از یک مشورت دو ساعته ، قطعنامه‌ای صادر کردند که در آن تصمیمات نمایندگان‌و گروههای ملی برای بزرگداشت دهه‌انقلاب اعلام شد.

★ **هیئت رئیسه**

همچنین در جلسه مذکور اعضای کمیته ملی تدارک بزرگداشت دهه انقلاب هیئت رئیسه خودرا بشرح زیر باتفاق آراء انتخاب کردند : حبیب‌الله ساعد موچشی‌نماینده زارعان‌به عنوان رئیس،محمد هاشم سربی نماینده کارگران نائب رئیس ، محمد رضا سعادت‌فر نماینده جامعه اصناف‌نائب رئیس وخانم هما معدل نیز بعنوان دبیر و سخنگوی کمیته انتخاب شد.

کمیته همچنین از مطبوعات درخواست نمودکه‌شعار «۱۳۵۱ سال بزرگداشت دهـه انقلاب ایران» رابطوروسیع‌در صفحات اول روزنامه ها مورد استفاده قرار دهند ونیزاز تمام موسسات کشور درخواست کرد که شعار مورد بحث را روی بسته‌بندی کالاها و تولیدات خود بکار برند.

★ **متن قطعنامه**

هم‌میهنان عزیز :

بانزدیک شدن دهمین‌سالگرد انقلاب شاهو مردم اندیشه‌تجلیل از رهبر عالیقدر انقلاب و بزرگداشتی شایسته شگرفترین رویداد تاریخ معاصر ایران روز بروز در میان همه طبقات گروه‌هاو سازمانهای ملی‌گسترش می‌یابد.

بدین منظور و به دعوت زارعان عضو شرکتهای تعاونی روستائی جلسه‌ای با شرکت‌ما نمایندگان زارعان ، کارگران ، زنان ، اصناف و احزاب‌ملی درپارک شفق‌یوسف‌آباد تشکیل شد تا همکاری و همگامی همه نیروهای‌ملی‌در زمینه‌بزرگداشت انقلاب شاه و مردم بررسی‌شود یکایک شرکت کنندگان مراتب ستایش عمیق خود را نسبت به رهبر انقلاب پیروز ایران ابراز داشتند.

در این‌جلسه‌همدلی ،همگامی و همرزمی‌کلیه‌نیرو های‌انقلابی ایران‌ازمینه‌اصلی‌گفتگو ورهنمون همه شرکت کنندگان بود.

جلسه با تاکید این واقعیت که انقلاب شاه و مردم ا ز پشتیبانی کامل همه نیرو های پیشرو میهن‌پرست‌جامعه ایران برخورداراست‌بااعلام موجودیت خود بعنوان کمیته ملی تدارک بزرگداشت دهه انقلاب تصمیم گرفت:

۱ـ (سال ۱۳۵۱ به عنوان سال بزرگداشت دهه انقلاب ایران) اعلام شود.

۲ـ کمیته ملی که نمایندگان گروههای دیگرنیزبه آن‌خواهند پیوست‌تاپایان‌مراسم بزرگداشت بکار خود برای تدارک این امر مهم ملی ادامه دهد.

۳ـ مراسم بزرگداشت دهه انقلاب به مدت یک هفته از تاریخ شنبه ۳۰ دیماه تا آخر روز جمعه‌ششم‌بهمن ماه ۱۳۵۱ باشکوه‌هرچه تمامتر در سراسر کشور برگزار شود.

٤ـ یک کنگره بزرگ ملی از تاریخ اول تا سوم بهمن‌ماه ۱۳۵۱ برای تجلیل از رهبر انقلاب و بررسی پیروزیهای گذشته انقلاب و دورنمای‌آینده، باشرکت نمایندگان همه طبقات گروهها و سازمانهای ملی در تهران تشکیل گردد.

ده سال‌تلاش انقلابی‌سازنده بمردم ایران فرصت داده‌است که‌باپیروی از آرمانهای بلند شاهنشاه خویش این سرزمین تاریخی و پرافتخار را بیکی ازبزرگترین کانونهای کارخلاقه ملی در جهان امروز درآورند.

آنچه ایران در این ده‌سال بدست آورده است ثمره‌کوشش های شبانه روزی فرد فرد ایرانیان است که به رهبری شاهنشاه آریامهر مصمم‌اند جامعه انقلابی و امروزی خود را هر روز نیرومندتر سازند.

بزرگداشت دهه انقلاب به ملت ایران فرصت خواهد داد که پیوند های خودرابا جنبش بزرگ انقلابی ملهم از اندیشه های شاهنشاه یکبار دیگر تاکید و تحکیم کند در حالی که با ارزیابی تجربیات این ده سال خواهیم توانست‌کار خلاقه ملی خود را در آینده با گامهائی استوارتر ادامه دهیم.

با توجه باین واقعیات است که‌ما‌نمایندگان‌زارعان، کارگران، زنان ، اصناف و احزاب دعوت عام ملی را برای شرکت‌هرچه فعال‌تر در مراسم بزرگداشت انقلاب و کوشش هرچه بیشتر در راه تحقق آرمانهای ملی ایران تجدید میکنیم.

زنده باد شاهنشاه آریامهر ـ پیروز باد انقلاب شاه و مردم پاینده ایران

در کمیسیونهای مقدماتی :

با افزایش جریمه بوق زدن موافقت شد

★ **پلیس راهنمائی : تخلفات بوق زدن‌بطور قابل‌توجهی کاهش یافته است**

طرح افزایش جریمه بوق‌زدن برای رسیدگی‌در کمیسیون‌نهائی به وزارت کشور ارسال شد .

کمیسیونهای مقدماتی مربوط به افزایش جریمه بوق زدن غیر ضروری در خیابانهای پایتخت پایان یافت و در روزهای آینده کمیسیون‌نهائی‌آن تشکیل‌خواهد شد .

در کمیسیونهای مقدماتی با افزایش جریمه‌بوق از ۲۰۰ریال به یکهزار ریال موافقت شد و تصویب طرح مورد بحث‌موکول به تشکیل کمیسیون نهائی‌شد.

در کمیسیون نهائی نمایندگان وزارت کشور ،وزارت دادگستری، اداره راهنمائی و رانندگی و ژاندارمری کل کشور حضور دارند .

طرح افزایش جرائم تخلفات رانندگی درباره ده موردازتخلفات تهیه شده است و پس‌از تشکیل کمیسیونهابه‌مورد اجرادرخواهد آمد. یک‌مقام‌راهنمائی ورانندگی گفت :

به علت ناراحتی هائی که عده‌ای از اتومبیلها بخصوص کاروانهای عروس به علت بوق زدن‌های ممتد در شب برای اهالی پایتخت ایجاد می کردند شهربانی کل‌کشور تصمیم گرفت که با بوق‌زدنهای ممتد کاروان های عروس و همچنین بوق‌زدن های غیر ضروری‌در روز شدیدا مبارزه کند .

در دو ماه اخیر اداره‌راهنمائی ورانندگی با تلاش ماموران‌خود توانست بطورقابل ملاحظه‌ای‌از بوق‌زدن‌اتومبیلهای کاروان‌عروس در شب جلوگیری کند .

هرشب ماموران راهنمائی با تلاش پی‌گیرخوددر حدودساعات ۹ الی ۲ بامداد در حدود ٥٠ کاروان حامل عروس وداماد را که با بوق‌زدن ممتد در خیابانهای پهلوی‌ـ آیزنهاور‌ـ شاهرضا و پل تجریش مزاحم آسایش مردم می‌شدند جریمه کنند .

این اقدام باعث شد که ازتعداد اینگونه‌تخلفات‌بطور قابل‌توجهی کاسته شود .

شهربانی کل کشور نیز بدنبال اقدام اداره راهنمائی ورانندگی اطلاعیه‌هائی در زمینه بوق زدن منتشر ساخت و مردم را ازاین کار غیرانسانی برحذر داشت .

یکی دیگراز تصمیماتی که‌در جهت از بین بردن تخلف بوق زدن غیر ضروری اتخاذ شد افزایش جریمه آن است که‌از ۲۰۰ ریال‌به‌یکهزار ریال‌افزایش پیدا می‌کند .

علاوه‌بر افزایش جریمه بوق زدن ٦ مورد دیگر از تخلفات رانندگی مشمول جریمه یکهزار ریالی و سه مورد دیگر مشمول جریمه پانصد ریالی خواهد شد.

اجرای طرح افزایش جریمه بوق‌زدن‌پس‌ازتصویب‌درکمیسیون نهائی وزارت‌کشور اجراخواهد شد .

★ **جرائم دیگر**

٦ مورد از تخلفات رانندگی‌که جزو جرایم یکهزار ریالی‌منظور خواهد شد عبارتست از :

دور زدن در محل ممنوع ـ عدم توجه‌به فرمان پلیس‌مدارس عبور و مرور وسایط نقلیه در مناطق ومعابر در ساعات ممنوع‌ـ توقف درحریم تقاطع‌های راه‌آهن توقف در پیچ‌ها و داخل تونلها‌ـ حمل‌کود وزباله‌درصورت عدم مراعات اصول بهداشتی‌که موجب‌آلوده‌کردن سطح‌خیابانها و هوا شود .

سه مورد از تخلفات که جزو جرایم ٥٠٠ ریالی درخواهدآمد عبارتست از :

عدم رعایت فاصله و عدم‌توجه بجلو درصورتیکه منجربتصادف شود‌ـ عدم رعایت مقررات خط کشیها‌ـ توقف در جهت مخالف معابر .

اعلامیه مشترك ایران و موریس

در اقیانوس هند جائی برای رقابت قدرت‌های بزرك وجود ندارد

ایران‌وموریس امروز باصدور اعلامیه‌مشترکی ابرازامیدواری نمودندکه اقیانوس‌هند ازعرصه رقابت قدرت های بزرگ برکنار بماند .

دو دولت درهمین اعلامیه علاقه خود را به حفظ ثبات و صلح درمنطقه اقیانوس هند ابراز داشتند و تایید نمودند که امنیت کشتی‌رانی در آب های این منطقه ، در عین حال متضمن منافع هر دو کشور و مصالح تجارت بین‌المللی و صلح جهانی است .

اعلامیه مشترك ایران و موریس بعداز ظهر امروز در پایان سفر رسمی «سرسی ووساگاررام‌گولام» نخست وزیر کشور آفریقائی موریس ، در تهران‌و پورت‌لوئی‌انتشاریافت.

نخست وزیر موریس که از یکشنبه گذشته در راس یک هیئت شش نفری مرکب از دووزیرکابینه و دیگرشخصیت های موریسی به تهران امده بود ، مقارن ظهر امروز در بازگشت‌ازسفر ٢٤ ساعته به اصفهان ، از تهران رهسپار موریس گردید و درمهراباد هویدا از او به گرمی بدرقه کرد .

اعلامیه مشترک ایران و موریس‌با‌اشاره‌به‌رئوس‌مذاکرات نخست وزیران ایران وموریس حاکیست که دو کشور نسبت به بسیاری از مسائل بین‌المللی دارای نظریات واحدند و این اشتراك عقاید راه همکاری ها و مناسبات دو کشور را هموار کرده است .

درزمینه مسائل خلیج فارس موریس‌نظری‌درپیروی ازسیاست تهران مبنی براینکه امنیت‌این منطقه‌بایستی‌بوسیله کشورهای ساحلی خلیج‌و بدون هرگونه دخالت خارجی تامین گردد ، ابراز داشت .

اعلامیه مشترك حاوی‌تاکید دودولت دراهمیت‌نقش سازمان ملل‌و اعتقاد ایران و موریس به اصول منشور ملل‌متحد ، برای حفظ صلح و توسعه همکاری بین‌المللی است و طرفین دراین اعلامیه نگرانی شدید خود را از بلایای فقر ، بیماری و بیسوادی بویژه در اسیا و افریقا ابراز کردند و ابراز عقیده نمودند که باتحقق ارمان خلع سلاح عمومی و کامل ، موجبات کاهش هزینه های نظامی و اختصاصی آن به مبارزه با این مصائب‌فراهم خواهد شد .

سهام پنج واحد صنعتی بمردم عرضه میشود

بقیه‌از صفحه آخر

ـ اعطای معادل یکماه حقوق ثابت کارگر وکارمند بصورت‌وام بدون بهره با سررسید پنجساله.

ـ تخفیف ٢٥ درصد از قیمت تعین شده هر سهم، با توجه به این نکته که در مواردیکه قیمت سهمی پس از وضع ٢٥ درصد تخفیف مذکور ازقیمت اسمی‌آن پائینتر بوده همان قیمت اسمی درنظر گرفته شده است .

ـ امکان خرید سهام اضافی معادل یکماه‌حقوق ثابت‌کارگران و کارمندان علاوه‌براستفاده از موارد فوق .

در مورد شرکت های شیشه قزوین‌ـ سیمان تهران‌ـ سیمان شمال و قند کرمانشاه که‌دراین مرحله جمعا سهامی بارزش‌اسمی ٥ر٢٠٢ میلیون ریال عرضه نموده‌اند، باید گفت که در این مدت‌کوتاه‌استقبال شایان‌توجهی از این برنامه بعمل آمد بنحوی که تاکنون نزدیک به یک هزار نفر کارگر و کارمند شرکتهای مزبور با استفاده از تسهیلات تشویق‌آمیزی که درباره خرید سهام توسط کارگران‌وکارمندان پیش‌بینی‌شده‌است، صاحب‌سهم شده‌اند و میزان ٨ر٢٤ میلیون ریال‌سهام عرضه شده‌را‌خریداری کرده‌اند. در یک شرکت از این چهار شرکت صد درصدکارگران وکارمندان مبادرت به‌خریدسهام نمودند ودر یک شرکت دیگرسه چهارم کارگران وکارمندان‌تاکنون صاحب‌سهم‌شده‌اند دردوشرکت دیگر این‌رقم تاکنون به ٥٠درصد میرسد .

ضمنا باهمکاری نزدیک مدیران شرکت ها و وزارت کار و امور اجتماعی ترتیبی داده شده است که کارگران وکارمندان شرکت‌ها اطلاع بیشتری از وضع مالی و سوددهی شرکت ها پیدا کرده و تشویق به پس‌اندازوخرید سهام بشوند تا در ثمرات نهضت‌صنعتی شدن کشور سهیم شوند .

★ **انقضای حق تقدم**

علاوه بر شرکت های فوق در مورد شرکت پارچه بافی شیراز که جزو گروه اول کارخانجات عرضه کننده سهام قرار داشت و مقرربود بررسی لازم‌در مورد آن انجام پذیرد ، اکنون مطالعات‌لازم تکمیل شده و براساس ضوابط کمیسیون نظارت‌بر گسترش‌مالکیت واحد های صنعتی ، **این شرکت نیز از این تاریخ سهام خود را در درجه‌اول برای خریدکارگران و کارمندان عرضه خواهد کردو پس از انقضای مدت‌.سه ماه حق تقدم در خرید برای سه ماه بعداز آن با عموم خواهد بود . تسهیلاتی که این شرکت برای کارگران و کارمندان خود در نظر گرفته است مشابه سایر شرکت هائی که‌برنامه خود راقبلا اعلام و اجرا کرده‌اند میباشد .**

باتوجه به اقداماتی که قبلا به آن اشاره شد چون اینک مدت حق تقدم سه ماهه برای کارگران و کارمندان درچهار واحد بزرگ صنعتی پایان یافته‌ازامروز تامدت سه ماه حق تقدم خرید سهام‌این شرکت ها باعموم خواهدومراتب از طرف شرکت های فوق‌الذکراز طریق آگهی در جرائد باطلاع علاقمندان خواهد رسید .

سهام باقیمانده در مورد این چهار شرکت که بارعایت حق‌تقدم عموم امروز عرضه میگرددبقیمت اسمی برابر ٧ر١٧٧ میلیون ریال می باشد و عموم مردم ظرف سه ماه آینده میتواند نسبت به خرید سهام مذکورتعهد خرید کنند و اسناد مربوطرا در بانك های‌مختلفی که‌در متن‌آگهی هر شرکت‌منعکس‌است‌یا دربورس اوراق بهادار امضاء نمودومنابع مربوط را پرداخت نمایند.

ضمنابمنظورآنکه مالکیت‌صنعتی هرچه بیشتر گسترش یابد،ترتیبی داده شده است که در اجرای‌این برنامه،ارزش‌اسمی سهام‌خریداری شده توسط هر فرد از حد اکثر ۲٥۰ هزار ریال تجاوز ننماید که در آگهی هر یک از شرکت ها تعداد آن مشخص شده است و باین ترتیب موجباتی‌فراهم گردیده تا صاحبان سرمایه های کوچکو قاطبه مردم بتوانند از مزایای گسترش مالکیت واحدهای صنعتی استفاده نمایند .

برنامه فروش سهام در سال۵۲ و پس از آن ، بموقع خود در سال آینده اعلام خواهد شد .

خبرهای تلفنی شهرستانها

دانش آموزان همدان حقوق میگیرند

همدانـ دانش آموزان کم بضاعت همدان‌ماهانه‌بعنوان وام شرافتی مبلغ یکهزار و پانصد ریال حقوق دریافت میدارندتا بدون نگرانی بتحصیل ادامه دهند. بانی‌این امر آقای مهدی مکاره‌چیان یکی از نیکو کاران همدان است که باین‌منظور یک صندوق تعاون‌تشکیل‌داده است. پرداخت مقرری ماهانه از این صندوق‌بانظارت آقایان بطحائی، عالمی‌وشیخ سه نفر ازفرهنگیان خوشنامو باسابقه همدان‌صورت میگیرد.

دانش آموزانی‌که حقوق‌دریافت میدارند پس از پایان تحصیلات واشتغال بکار، ماهانه یک سوم از حقوق‌ثابت خودرا به صندوق مذکور واریزمیکنند تا مبلغی که طی‌مدت‌تحصیل دریافت‌داشته‌اند مستهلك شود و صندوق تعاون بتواند بـافراد بیشتری مقرری ماهانه بپردازد.

ایجاد سیل‌بند ٥ر١٨ میلیون ریالی

ساری ـ قرارداد ایجاد سیل‌بند «مینودشت» بین اداره کل آبادانی و مسکن مازندران و پیمانکار امضاء و مبادله شد .

مدت اجرای این قرارداد ۹ ماه است و هزینه آن‌بالغ برهیجده میلیون و پانصد هزار ریال میباشد .

برای ایجاد سیل‌بند «مینودشت» پانزده هزار متر مکعب دیوار سنگی بطول يك کیلومتر احداث‌و بیست هزار متر مکعب خاك‌برداری میشود .

ضبط اموال پیمانکار

گرگان: بدستوردادستان مازندران اموال پیمانکار شهرداری گرگان ضبط‌شد. پیمانکار مزبور قرار بود ظرف‌مدت معینی شش‌خیابان اصلی گرگان را اسفالت و نسبت به تحویل آن اقدام نماید ولی چون نتوانست بتعهدات خود عمل کند‌و کار شهرداری را معوق گذاشت، ازطرف‌آقای بهمن شفیع‌زاده شهرداری گرگان‌جریان‌باطلاع استانداری مازندران رسید و ازطریق قانونی اقدامات لازم بعمل آمد و منجر به ضبط اموالش شد .

بهره‌برداری‌از تاسیسات نفتی

اهواز ـ بهره‌برداری از تاسیسات نفتی شماره سه اهواز باظرفیت یکصدو ده هزار بشکه نفت در روزآغاز گردید نفت خام این واحد که در ۲۰ کیلو متری شمال شرقی اهواز است از طریق یکرشته لوله ٤٨ تا ٤٢اینچ به آغاجاری منتقل میشود .

تلمبه خانه و تاسیسات نفتی شماره ۳ اهواز دارای چهار دستگاه توربین‌هر‌کدام بقدرت یکصدوپنجاه اسب بخار است و این اولین‌تلمبه خانه‌ایست که قادر است روزانه ، هشتصد هزار بشکه نفت خام بمراکز مورد لزوم انتقال دهد .

لاروبی بندر نوشهر

نوشهر ـ کشتی بزرك لاروبی«مازندران» وارداً بهای نوشهر شد و در ساحل این بندر لنگر انداخت .

این کشتی‌از بامدادامروز عملیات لاروبی‌بندر نوشهررا آغاز کرد .

۳ مهندس دچار حادثه شدند

اهواز ـسه مهندس جوان به اسامی حاتم دبیری ـسید نورالدین موسوی و شیر علی عباسی کارکنان يك شرکت خارجی‌که با اتومبیل شخصی ازشیراز عازم خوزستان بودند درنزدیکی آغاجاری به علت لغزندگی جاده ، اتومبیل آنها واژگون شد و هرسه نفر به سختی مجروح‌شدند.

مجروحین به بیمارستان آغاجاری و سپس به بیمارستان جندیشاپور اهواز منتقل شدند اما مهندس‌حاتم دبیری‌بعلت جراحات شدید درگذشت‌ودونفر دیگر فعلا بستری هستند .

قرارداد بین الازهر و دانشگاه مشهد

مشهدـ آقای بداوی عبداللطیف رئیس دانشگاه‌الازهر دیروزپس از ورود بمشهد و انجام مراسم استقبال بحرم‌مطهر مشرف‌گردید وسپس با حضرت آیت‌الله‌میلانی ملاقات نمود. رئیس دانشگاه الازهر از موزه، کتابخانه و گنجینه قرآن آستانقدس و دانشکده الهیات‌و معارف‌اسلامی وموسسات‌وابسته بدانشگاه‌مشهد بازدید نمود.

وی ازاینکه قرارداد مبادلات فرهنگی بین دانشگاه مشهد و دانشگاه الازهر بامضا میرسد اظهار خشنودی کرد.

بارندگی معادن را از کار انداخت

اهواز ـ بارندگی سیل‌آسا سبب شده است که گچ و آهك وسنك در اهواز‌کمیاب و گران شود سنك‌و آهك‌و گچ اهواز از معادن هفتگل واقع در ٦٠ کیلو متری این شهرستان تامین میگردد و بعلت بارندگی های شدید کوره های گچ و آهك‌پزی هفتگل پراز آب شده و راههای رفت‌وآمد بمعادن سنك نیز غیر قابل عبور گردیده و خساراتی وارد آمده است فعلا قیمت آهك در اهواز که هر تن ٥٢٠ ریال بود ٦٠٠ ریال و گچ که قبلا خرواری ١٥٠ ریال بوده دویست ریال‌و سنك که متر مربعی ٢٣٠ ریال بوده متر مربعی ٢٧٠ ریال است.

شهردار کرمانشاه: بجای انتقاد پیشنهاد کنید !

کرمانشاه ـ نمایندگان انجمن شهر کرمانشاه در جلسه اخیر انجمن نسبت بتامین نان ، گوشت وسایر مایحتاج عمومی کرمانشاه اظهار نگرانی کردند و از شهردار خواستند که هرچه زودتر برای جلوگیری از اجحاف کسبه و بالارفتن قیمتها اقدام کند .

مهندس اسعدیان‌شهردار کرمانشاه که در جلسه حضور داشت درپاسخ گفت: انجمن نباید فقط جنبهٔ انتقاد را بگیرد، بلکه باید توجه داشته باشد که من عامل اجرائی انجمن هستم ! شما بجای انتقاد پیشنهاد کنیدواز من اجرای آنرا بخواهید .

درحال حاضر مشکلات اساسی کرمانشاه را نان ، گوشت وتاکسیرانی تشکیل میدهد که مهمترین‌آن‌مسئله گوشت است .

توسعه لوله‌کشی بابل

بابل ـ لوله کشی اب شهرستان بابل با هزینه‌ای معادل‌سی میلیون ریال‌توسعه خواهد یافت . بدین منظور قرار دادی بین اداره کل آبادانی و مسکن استان و پیمانکار امضاء و مبادله شد که مدت اجرای آن ۹ ماه است و باانجام آن ، آب آشامیدنی این شهرستان بطور کامل تامین خواهدشد.

سمینار مدیریت سندیکا های کارگری‌وکارفرمائی بوشهر

بوشهر ـ سمینار مدیریت و آشنائی اعضای سندیکاهای کارگری و کارفرمائی حوزه فرمانداری کل بندر بوشهر و بنادر و جزایر خلیج فارس در بندربوشهر گشایش‌یافت..

در مراسم‌افتتاح‌این سمینار که جلسات ان ١٤ روز ادامه خواهد داشت ، آقایان قلی‌پورسلیمی فرمانداربوشهر، دکتر طالب‌بیگی رئیس‌موسسه کار و تامین اجتماعی وزارت کار ، مدیران کل وزارت‌کار و شرف‌پور رئیس اداره کار وامور اجتماعی‌بوشهر شرکت داشتند.

راننده کشته شد

گرگان ـ تراکتوری برانندگی حاج محمد خانی سی‌وپنج ساله در روستای «سعدآباد» گرگان هنگام شخم زدن‌زمینی درسراشیبی يك تپه که شیب آن زیاد بود ، سقوط کرد و راننده آن جانسپرد .

آگهی دعوت مجمع عمومی سازمان مسکن

مجمع‌عمومی سازمان مسکن درساعت۱۰صبح روز سه‌شنبه ۲۸ آذرماه ٥١ دردفتر مرکزی سازمان مسکن واقع درخیابان شاهرضا ابتدای خیابان لاله‌زارنو کوچه مفخم تشکیل میشود . از سهامداران محترم خواهشمند است درجلسه مذکور حضور بهمرسانند .

دستور جلسه :

۱ـ اجرای مفاد قسمت اول ماده ٦ و بند ۱ ماده ۷ اساسنامه .

۲ـ طرح و بررسی و اتخاذ تصمیم درباره سایرامور .

م الف ۱۳۷۸۱

هیات مدیره

آ ـ ٦٦٥٥٠

نماینده‌انحصاری‌پخش‌دستگاه‌های
تله‌استاپ در ایران
شرکت‌تلفنی‌تماس،
تلفن ۷٥٠٤٣١

«بچه دزد» به اعدام محکوم شد

علی رحیمی که به اعدام محکوم شد

پس از ۶ روز محاکمه و چندین ساعت بحث و شور، هیئت مستشاران شعبه یک دادگاه عالی جنائی تهران‌رای خود را نسبت به متهمان قتل و دفن غیر قانونی مهدی‌فیاض بخش بشرح زیر صادر کردند.

علی رحیمی به اعدام.
محمد رحیمی به ۶ ماه‌حبس
رمضان رحیمی به ۶ ماه حبس.
جمشید فلاح زاده به ۶ماه حبس.
منوچهر رحیمی به ۶ ماه حبس محکوم شدند.

علی رحیمی متهم ردیف یک و محمد، رمضان، رحیمی برادران متهم ردیف یک، جمشید فلاح زاده شوهر خاله وی و منوچهر رحیمی دیگر برادر علی رحیمی به ترتیب متهمان ردیف ۲ تا ۵هستند.

طبق کیفرخواست دادسرای تهران علی رحیمی ۳۵ ساله اهل سمنان ساکن تهران‌شغل کارگر لباسشوئی متهم‌است که روز هفدهم تیر ماه سال گذشته پسر ۶ ساله‌ای به نام مهدی فیاض بخش را برای اخاذی از پدرش دزدیده‌وسپس وی را خفه کرده و جسدش را در چمدانی قرار داده و به بهشهر برده است و با کمک دیگر برادرانش و همکاری شخصی بنام جمشید فلاح‌زاده درحاشیه گورستان شهرجسد او را دفن کرده است.

دادستان برای متهم ردیف یک تقاضای اجرای‌اشدمجازات (اعدام) و برای بقیه تقاضای مجازات زندان کرده است.

★ **جریان واقعه**

علی رحیمی در تیر ماه‌سال قبل مهدی فیاض بخش شش ساله را از مقابل خانه‌اش در کوچه یاس واقع در خیابان شهباز تهران به قصد گرفتن باج از پدرش ربود، علی با همسر و فرزندانش در منزلی در نزدیکی خانه پدر مهدی سکونت داشت

متهم پس از ربودن مهدی او را به خانه خود برد وچون کودک بی‌تابی میکرد وی را خفه کرد.

علی سپس از یک تلفن‌عمومی نمره تلفن یک مغازه‌شیشه‌بری را که مقابل کوچه یاس‌قرار دارد گرفت و بوسیله صاحب شیشه‌بری یکی‌ازاعضای‌خانواده مهدی را خواست و گفت:باید دویست هزار ریال باوبدهند تا مهدی را تحویل دهد.

اقوام مهدی پلیس را درجریان گذاردند ومامورین‌انتظامی‌رفتار علی رحیمی را زیر نظر قرار گرفته. دو روز بعد از این پلیس علی رحیمی راتعقیب کرد و هنگامی که از یک تلفن عمومی به‌شیشه‌بری‌تلفن میزد تا با خانواده مهدی‌صحبت کند او را دستگیر کرد.

مادر مهدی فیاض بخش

علی ابتدا به قتل مهدی اعتراف نکرد، ولی بعدا به ماموران گفت مهدی به قتل رسیده و جسدش با چمدان به بهشهر حمل شده است.

★ **کشف جسد**

ماموران باتفاق علی رحیمی به بهشهر رفتند و جسد مهدی را که در یک چمدان گذاشته شده بود از زیر خاک بیرون آوردند.

بعد از کشف جسد علی به ماموران گفت: پس از به‌قتل رسانیدن مهدی جسدش را با کمک یکی از برادرانم در چمدان گذاشتم و به بهشهر حمل کردم. سه‌شنبه هفته گذشته علی رحیمی و دیگر متهمان این پرونده برای تعیین تکلیف قانونی به دادگاه آورده شدند، در طول ۶ جلسه دادرسی متهم ردیف یک منکر قتل شد ولی تائید کرد که جسد مهدی‌را در چمدان گذاشته و باهمکاری برادرش به بهشهر برده‌است.

دیگر برادران علی رحیمی و جمشید فلاح زاده نیز منکر دفن غیر قانونی جسد مهدی شدند آنها گفتند: ماچمدان را دفن کردیم ولی‌نمیدانستیم محتوی آن چیست.

پس از متهمان وکلای‌مدافع در دفاع ازموکلین خود مطالبی بیان داشتند، و در درجه اول برائت موکل خود را ازمحضر دادرسان خواستار شدند.

روز گذشته آقایان هوشنگ گنجوی رئیس نواب‌صفوی، صدقی، فاطمی و محمودی مستشاران شعبه یک دادگاه عالی جنائی استان مرکز که رسیدگی به این دادرسی رابه عهده داشتند تشکیل جلسه دادند، و پس از استماع آخرین دفاع از متهمین واردشورشدند پس از چندین ساعت بحث‌و شوررای اعضاء شعبه‌یک‌دادگاه عالی جنائی صادر شد.

طبق این رای متهم ردیف یک علی رحیمی به اعدام، و دیگر متهمان این پرونده هر کدام به ۶ ماه حبس محکوم شدند.

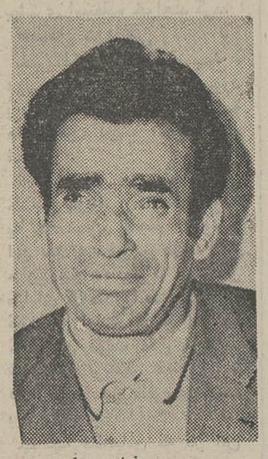

پدر مهدی فیاض بخش

حادثه رانندگی در خیابان سلطنت آباد

فولکس واگن شماره ۸۵۹۶۹ تهران ب‌برانندگی‌افشین جفرودی در حالیکه از شمال بطرف‌جنوب خیابان سلطنت آباد در حرکت بود با اتومبیلی که مشخصاتش معلوم نیست بشدت تصادف کرد. براثر این تصادف افشین‌جفرودی دانشجوی فارغ‌التحصیل دانشکده پهلوی که دوره خدمت وظیفه را میگذراند مجروح شد و راننده اتومبیل متواری گردید. افشین که نیمه جان افتاده بود بوسیله ستوان‌یکم‌پاکدل‌افسرگشت کلانتری قلهک به بیمارستان رضا پهلوی تجریش انتقال یافت.

بقرار اطلاع افشین جفرودی‌در حال بیهوشی بسر میبردوماموران انتظامی درصددپیداکردن راننده متواری‌هستند.

دورزدن در محل ممنوع باعث تصادف شدیدی شد

در تصادف فولکس‌واگن با فوردموستانک، اتومبیل فوردموستانک به‌آهن‌پاره‌ای تبدیل شد !!

ساعت ۳٫۵ بعد از ظهر دیروز اتومبیل‌فوردماستانگ شماره۲۹۹۹۳ تهران‌ـد که از جنوب به شمال خیابان پهلوی نرسیده به پارک ساعی در حرکت بود ناگهان با اتومبیل فولکس‌واگن شماره۸۷۳۴۴ تهران‌ـالف که در عرض خیابان‌در حال دورزدن بودن تصادف کرد. شدت تصادف‌بحدی‌بود که اتومبیل فولکس‌واگن ۶ متر به جلوپرتاب شد وتمام‌سمت‌چپ آن درهم‌کوبیده شد. دراین‌تصادف دو نفرسرنشین اتومبیل مذکور به شدت مجروح شدند که با کمک ماموران پاسگاه راهنمایی عباس آباد به بیمارستان منتقل شدند.

در این تصادف تمام قسمت های جلو اتومبیل فورد نیز خرد شد. کاردان فنی‌پس از بازدید از محل حادثه راننده فولکس‌واگن را به علت عدم‌توجه به خط ممتد ودور زدن در محل ممنوع مقصر اصلی حادثه معرفی کرد.

عکس دو اتومبیل‌راپس از تصادف نشان میدهد.

کشف یک کیلو و ۶۵۰ گرم هروئین

مامورین تجسس کلانتری ۱۳ تهران‌موفق شدندازباندقاچاقچیان ملایری یک کیلو و نیم هروئین کشف کنند.

از چندی‌قبل به مامورین‌تجسس کلانتری سیزده‌تهران اطلاع‌رسیده بود که دونفر باسامی علی‌حیدری ومراداکبری از دهات اطراف‌ملایر به تهران هروئین حمل می کنندو در خانه‌ای واقع‌در بازارچه‌نایب‌السلطنه مخفی کرده‌اند مامورین پس از جستجو موفق شدند علی حیدری و مراداکبری را هنگامیکه میخواستند واردخانه مذکورشوند دستگیر نمایند و از داخل خانه مقدار ۲۸۰ گرم هروئین کشف شد آندو اعتراف کردند که‌مقدار دیگری هروئین نیز در خیابان غیاثی‌مخفی‌کرده‌اندمامورین به‌محل رفتند و از خانه شخصی بنام‌عباد مقدار ۳۷۰ گرم هروئین کشف کردند در تحقیقاتی که مامورین به عمل‌آوردند معلوم‌شد که‌شخص دیگری بنام مسعود اکبری که او نیز یکی از قاچاقچیان هروئین میباشد با این باند همکاری دارد مامورین موفق شدند خانه مسعود را نیزدربخش ۱۳که از خانه‌های مخروبه و قدیمی بود پیدا کنند.

مامورین مسعود را نیز دستگیر کردند و هنگام بازرسی از داخل خانه مسعودازززیرزمین خانه‌داخل پوشال ها مقدار یک کیلو هروئین بدست آمد.

مامورین هروئین ها را همراه متهمین تحویل دادرسی ارتش دادند.

زنم همه جا دنبال من است !

حسین که شغلش رانندەتاکسی است‌به دادسرا آمده بود تاعلیه همسرش شکایت کند. او علت اینکار را چنین بیان داشت:

ـ دوسال پیش زنی سوارتاکسی من شد و ما باهم آشنا شدیم. بدنبال این آشنائی، زن مزبور یکدستگاه اتومبیل برای من‌هدیه کردو بعد از مدت کوتاهی ما با یکدیگر ازدواج کردیم و بعد از یکهفته که از این عروسی‌گذشت تازه من فهمیدم‌که‌به چه جهنمی واصل شده‌ام!

این‌زن که‌بااین شگرد مخصوص وکادو دادن اتومبیل و سایرچیز هامرا شیفته خود کرده بودبعد از آنکه‌بعقدوازدواج من درآمد، آنچنان عرصه‌رابرایم تنگ‌گرفت که جدادارم خفه‌میشوم! بخدا خجالت میکشم بگویم که‌زنم‌حتی تا «توالت» دنبال من می آید و یکدقیقه از من جدا نمیشود و دائم دنبال من راه میافتدوواقعا مزاحم من است. امروز آمده‌ام تا از اینهمه مزاحمت اوشکایت کنم. اینمرد اضافه کرد.

ـ زنم حاضر نیست بچه‌دار شویم و هر کاری میکنم زیر بار نمیرود. همسرم از نظر مالی وضعش خیلی خوبست و دست دلبازو پول خرج کن است ولی بابچه مخالف‌میباشد و تنها فکر وذکرش اینستکه شب و روز سایه بسایه من راه بیفتد. او دقیقه‌ای تنهاو آرامم نمیگذارد. بطوریکه دیگر قادر نیستم کار بکنم.

«افسر» خانم، همسر حسین که بحرفهای شوهرش گوش‌می داد قدمی جلو گذاشت وگفت:

ـ آقاجان! تمام حرف های شوهرم دروغ است و من ابدا مزاحم‌اونیستم. شوهرم رادوست دارم و نمی خواهم از او جدا باشم وانگهی اگر شوهرم با زن های‌دیگردوستی و رابطه‌ندارد، چرا از اینکه من همیشه با او هستم رنج‌میبرد و ناراحت‌است؟ لابد زیر کاسه نیم کاسه ای وجود دارد که من هرگز نمی گذارم‌نیم کاسه‌ای‌در بین باشد!!

اینجا نقطه پایان است و نقطه آغاز...
تنظیم از: ابراهیم آبار

تلویزیون آمریکائی
جنرال الکتریک
آئینه افسانه ها

لباسشوئی کِن وُود
Kenwood
محصولات کن وود ساخت انگلستان

برای بهتر پوشیدن
جنرال مُد
را انتخاب کنید
جنرال مد
مطمئن ترین نام در ایران
مُد فقط مد جنرال مُد

کیلکا
تازه ترین تازه ها
مقوی-خوشمزه

بهترین و کاملترین لوازم ورزش اسکی در
فروشگاه نوظهور اسپرت
خیابان شاهرضا-چهارراه کالج-تلفن ۴۹۲۶۵
SKIS Rossignol S.A.

فرداشب در
کازینو و کانتری کلاب
آبعلی
خوانندگان محبوب شما
• مهستی
سواد کوهی
دقت ـ توجه:
ورود اشخاص بدون کت و کراوات و کمتر از ۲۱ سال ممنوع است تلفن رزرو ۸ ـ ۸۹۰۰۲۶

از امشب در سینماهای
پانوراما-فلور
دروازه طلائی

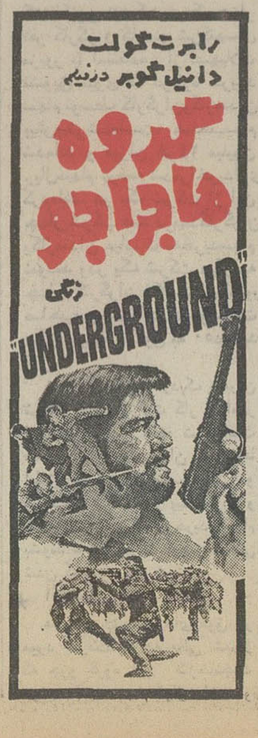
رابرت گولت
دانیل گوبر در فیلم
گروه ماجراجو
رنگی
"UNDERGROUND"

ازفردا صبح در
سینما کسری
عظیم ترین پدیده تاریخ سینما
اسپارتاکوس
سئانسها ۱۰٫۳۰ صبح
۲٫۳۰-۶-۹٫۳۰ بعدازظهر

آغاز هفته دوم نمایش در
سینماهمای
از کسانیکه فیلم یک«گل و دو باغبان» را دیده‌اند بپرسید که‌چگونه فیلمی است؟ آنها بشما خواهند گفت‌که داستان گیراو جذاب و بازی خیره کننده کودک خردسال «بوبی» تاکنون در هیچ فیلم هندی نظیر نداشته است.

سادنا. سانجی. بالراج سانی و نابغه خردسال
بوبی
رنگی. ایستمن کالر
EK PHOOL DO MALI
یک گل و دو باغبان
تهیه‌کننده و کارگردان: دوندراگول موزیک: راوی محصول ۱۹۷۲
همزمان با تهران در مشهد (سینما های فردوسی ـ هما)

ازفردا صبح
فقط در سینما
ادئون
شاهکاری ممتاز و فراموش نشدنی از دو هنرمند محبوب سینما

رایان اونیل • ویلیام هولدن
در فیلمی بکارگردانی: بلیک ادواردز
WILD ROVERS
ولگردان خشن
پاناویژن و رنگی
محصول مترو گلدوین مایر

مجالس ترحیم

باکمال تاثر و تاسف و قلبی داغدار باستحضاربستگان و دوستان میرساند :
همسرنازنین وفداکارم پروین‌حافظ‌زاده در عنفوان‌جوانی بایکدنیا آرزو وامید زندگی راوداع گفت .
مجلس ختم منعقد نخواهد شد روز جمعه ۱۷ آذرماه ۵۱ ساعت ٤ تا ۷ آماده زیارت بستگان و دوستانی که مایل به تسلی وتشفی قلوب شکسته و داغدار ما هستند میباشیم.
نصراله بهنام

بانهایت تاسف و تاثر درگذشت نابهنگام بهشتی روان پروین حافظ‌زاده‌همسر آقای نصراله بهنام را باطلاع میرساند مجلس تذکر آن شادروان روز جمعه هفدهم آذرماه ۱۳۵۱ از ساعت ٤ تا ۷ بعد از ظهر در منزل آقای حافظ زاده‌واقع در خیابان وصال شیرازی بالای تخت جمشید کوچه فردانش شماره ۱٤ منعقد میگردد .
خانواده های : حافظ زاده . بهنام . حافظی .عبدالملکی. پیروان . حاتم . علویان . حکیمی . آزادگان . غضنفری . درخشان . هزارخانی . نوربخش . رجائی . ریاحی مجتبوی. بلور . مشفق .
آ ـ ۲۰۵۸۱
بعموم افراد خانواده‌های‌عزادار بویژه‌بازماندگان آنمرحومه تسلیت میدهیم .

هوالعلی
آقای اسمعیل وثوقی‌نوری از اخوان قدیم صفی‌علیشاه نعمت‌اللهی خرقه‌تهی کرد بدین وسیله مجلس ختم مردانه و زنانه درروز شنبه ۱۸ر۹ر۱۳۵۱ از ساعت ۳ تا ٥ بعدازظهر درخانقاه حضرت صفی‌علیشاه منعقد است . از کلیه فقرای صفی‌علیشاه و نعمت‌اللهی تقاضامیشود باشرکت خوداینجانبان را مورد مرحمت قرار دهند .
علی برهانیان . محمدعلی وثوقی‌نوری
آ ـ ۲۰٤۱٥ ۲ـ۱

بانهایت‌تاثروتاسف فوت بانو سروناز همدانی (امیربیگی) را باطلاع خویشاوندان و دوستان میرساند .
مجلس تذکرروزپنجشنبه شانزدهم آذرماه ۵۱ ازساعت سه بعدازظهر درمنزل‌آقای‌روحی قدیمی واقع درخیابان‌شیراز (بهجت‌آباد) خیابان رودسر شماره ۲۳ منعقد خواهد بود .
خانواده‌های : امیربیگی . پرویزی . لامع (سکوت) . تائیدی . نبیل اکبر . اخوی‌زاده . منصوری . قدیمی . خوارزمی . دولتی . بشارتی و خانواده‌های وابسته .
آ ـ ۲۰٤۲۱

بدینوسیله درگذشت مرحومه معصومه زرین‌پر، فرزندحاج عباسعلی زرین‌پر را باطلاع میرساند مجلس ختم زنانه ومردانه روز جمعه ۱۷ر۹ر۵۱ از ساعت ۱۳ الی ۱٥ در خانقاه صفی علیشاه منعقد است .
خانواده‌های : بختیاری. زرین‌پر. کجوئیان. بدری.سمنانی. نیکومنش. بختیاری‌راد. ضرابی. ناظری. خوانساری. حقیقی. سرتیپ علمیه. سرهنگ‌کرمی‌فر. سرهنگ‌واسلی. صالحی.مفید. موسوی. پرنگی. ملکی .
آ ـ ۲۰٤۷۳
مصیبت وارده رابعموم‌بازماندگان آنمرحومه تسلیت میدهیم.

با کمال تاسف و تاثر درگذشت شادروان مهدی پنبه‌چی را به استحضار خویشان و آشنایان می‌رسانند . مجلس ختم زنانه و مردانه آن مرحوم از ساعت ۳ الی ٥ بعد از ظهر روزپنجشنبه ۱٦ر۹ر۵۱درخانقاه صفی‌علیشاه برگزار می‌گردد.
خانواده های: پنبه‌چی. نیک‌آئین . ظروفی . علائی . خرم. زمانی. محلوجیان . آهی . مهدوی. نکوزاد. محمدیان. اتفاق. کشاورز. دستمالچی. تفضلی. میرزائی . بابازاده . تقوی. بلاط. عسگری. منصوری. اخلاقی . جمشیدی. آگاه. سرمدی. رضوانی. غفاری. مجتهدزاده. قادری. ضیائی . کلباسی. قفقازی. طاهباز. صمدزاده و خانواده‌های وابسته.
آ ـ ٦۵۷۳۲

بدین وسیله درگذشت شادروان جعفرقلی قهرمان‌زاده کارمند عالیرتبه بازنشسته کل گمرک را باطلاع دوستان و آشنایان میرساند . مجلس ترحیم زنانه و مردانه آن مرحوم روز جمعه ۱۷ر۹ر۵۱ از ساعت ۱۱ تا ۱۳ در خانقاه صفی علیشاه برقرار است .
خانواده های : قهرمان‌زاده ، ابوحسین ، نیکپور ، حکیمی ، آقازاده ، حسن‌پور ، سادات هندی ، شبیری ، ترابی گودرزی ، خطابخش ، بلوری ، نـورآور ، حلـمی ، گیوتاج ، گوزل‌زاده ، رضائی ، قدرت ، صفائی ، ژیان ، افتخاری ، قانعان ، یداللهی‌فر ، یکانی ، قلی‌پور ، تهرانی و خانواده های وابسته .
آ ـ ۲۰۵۲۲ ۲ـ۱
مصیبت وارده را بعموم بازماندگان آن مرحوم تسلیت میدهیم .

بدین وسیله فوت پدرم را باطلاع خویشان و دوستان میرسانم .
مجلس ختم آن مرحوم روز پنجشنبه ۱٦ر۹ر۵۱ از ساعت ۲ تا ٥ بعداز ظهر در مسجد باروقیها واقع در خیابان شیرو خورشید خیابان حق‌شناس برپاست .
مظفر اسدی باروق
مصیبت وارده را به بازماندگان آن مرحوم تسلیت میدهیم .

کل نفس ذائقةالموت
فوت نابهنگام و اسف انگیز مرحوم حجت‌الاسلام جناب آقای حاج سید محمد قیومی را باطلاع دوستان آن مرحوم میرساند . مجلس ختم فقید سعید ساعت ۱۰ صبح روز جمعه ۱۷ر۹ر۵۱ در حسینیه آباده منعقد است .
قیومی‌نیا ، قیومی ، عظیمیان ، عظیمی ، امینی ،حمزه‌پور، مزارعی ، مجلسی ، حسینی ، صمیمی ، دائـی ، رضانیا ، صدر ، مدرس‌زاده .
مصیبت وارده را به عموم بازماندگان آن مرحوم تسلیت میدهیم .

باکمال تاسف و تالم درگذشت پدر بزرگوارمان‌شادروان آقای آقا حسن طاهری را باطلاع دوستان و آشنایان و بستگان میرساند . مجلس ختم مردانه و زنانه روز جمعه ۱۷ آذر ماه جاری از ساعت ۹ تا ۱۱ صبح در مسجد مجد منعقد میباشد .
گوهر طاهری ، طاهر طاهری ، ربابه طاهری ، نقی طاهری ، رضا طاهری ، مسعود طاهری ، بهرام طاهری ، ملیحه طاهری .

باکمال تاسف و تاثر درگذشت شادروان آقای آقاحسن طاهری بزرگ خاندان طاهری را باطلاع بستگان و دوستان میرساند .
مجلس ترحیم مردانه و زنانه روز جمعه ۱۷ آذرماه از ساعت ۹ تا ۱۱ صبح در مسجد مجد منعقد خواهد بود.
خانواده های : طاهری ، امیراحمدی ، فاطمی‌اردکانی، فامیلی ، داودیان ، پاکزاد ، خضرائی ، آزاد ،معیری‌زاده، آراسته، آزادبخش، دادگر، حقیقی، دواچی، امیرحسینی، ستوده ، روپائی ، نیری ، خلیلی نژاد، سجادی، امیرخلیلی، میراب زاده ، طباطبائی ، قدس ، دانائی ، قدس‌اللهـی ، معتمدی .
آ ـ ۲۰۵۵۹ ۱ ـ ۲
مصیبت وارده را بعموم بازماندگان آن مرحوم تسلیت میدهیم .

با تاسف و تالم درگذشت مرحومه بانو طوطی (آقارفیعی) را باطلاع بستگان و دوستان میرسانیم . مجلس ترحیم روز جمعه ۱۷ آذر ماه در قم کوی حاج زینل مسجد تکیه از ۲ تا ٥ بعد از ظهر و ختم زنانه کوچه آقا بقال منزل رفیعی منعقد است . ختم دیگری در تهران باطلاع خواهد رسید.
الاحقر حاج شیخ محمد رفیعی طالقانی ، الاحقرشیخ خیراله مصلحی ، علیمحمد رفیعی ، نقی رفیعی ، بانوزهرا رفیعی ، محمدحسین رفیعی ، حاج محمدتقی فرهنگی .
بعموم بازماندگان آن مرحومه مصیبت وارده را تسلیت میدهیم .

بانهایت تاثر و تاسف درگذشت بانو حاجیه صدیقه‌تفاق (صائبی) را باطلاع میرساند . مجلس ترحیم مردانه و زنانه آنمرحومه روزپنجشنبه ۱٦ر۹ر۵۱ ازساعت ۳ تا ٥ بعدازظهر درمسجد مجد منعقد میباشد .
خانواده های : صائبی . خامه‌چی . آل‌احمد . هدایتی. خاموشی . علمی . خوانساری . نیلی . جعفری . رفیعی . اویسی . کسروی . دیانی . امینی . عینکچی .
مصیبت وارده را بعموم بازماندگان آنمرحومه تسلیت میدهیم.

بانهایت تاثر و تالم فقدان اسف‌انگیز بانو محترم بهزادی را باطلاع میرساند . مجلس ختم آن مرحومه (مردانه و زنانه) روز شنبه ۱۸ آذرماه از ساعت ٥ تا ۷ بعد از ظهر در خانقاه صفی علیشاه برگزار میگردد .
خانواده های : بهزادی ، ساعتچی ، قربانی، یعقوبی، روحانی ،محمدحسین ، غلامرضائی ، صمدی ، برقانی‌پور، علیمیرزائی ، سید مهدی ، مشفق‌نژاد ، منتظری، سلاوردی، بامداد ، فلاحیان ، مدنی ، خرازی ، اوقانی ، زادمهر ، پیرسیدی .
آ ـ ۲۰۵٤۹
بعموم بازماندگان آن مرحومه مصیبت وارده را تسلیت میدهیم .

بدینوسیله درگذشت ناگهانی بانو اکرم نادری بزرگ‌خاندان نادری را باطلاع میرسانیم . مجلس ختم زنانه و مردانه آن مرحومه از ساعت ۳ تا ٥ بعد از ظهر روز پنجشنبه ۱٦ آذر ماه در منزل آنمرحومه خیابان آپادانا پلاک ۲٤ منعقد خواهد بود .
خانواده های : نادری ، دنیر ، معاطه ، مجربیان ، حکیم‌زاده، صحت، عزیزی ، ابراهیمی ، نظاملی، ارجمندی، شفیعی .
آ ـ ۲۰۵۲۹
بعموم بازماندگان آن مرحومه مصیبت وارده را تسلیت میدهیم .

بانهایت تاسف درگذشت‌شادروان بانو حاجیه معصومه تقفی‌نیلی همسر سرکار سرهنگ حاج عباس ثقفی را باطلاع میرساند . مجلس ترحیم مردانه و زنانه از ساعت ٥ تا ۷ بعدازظهر روز پنجشنبه ۱٦ آذرماه درخانقاه صفی‌علیشاه برگزار میگردد .
خانواده های : ثقفی . نیلی . نقوی . مفیدی . بلوری. نیکو . انصاری . پرورش . هراتیان . جعفری . شاهرودی. جابری . آدابی . میلانی . روزه‌گیران . مه‌خو . رزمپور . مختارزاده . رستمی.خسرویار . اقلیمی . تجویدی . هاشمی. نظری . اخوان .
آ ـ ٦٦۱۳۸

درگذشت یکی از ارکان دین در آذربایجان و مبلغ‌اصول‌فضیلت و ایمان در آن استان آیة‌اله آقای حاج سید علی مولانا طاب‌ثراه باعث تاسف و تاثر عموم علاقمندان به مبانی دینی و خصوصا آذربایجانیان مقیم مرکز می باشد جهت تجلیل از خدمات ارزنده آن فقید سعید مجلس ختم روز پنجشنبه ۱٦ آذر از ساعت ۹الی ۱۱ صبح درمسجد آذربایجانیهامنعقد خواهدبود انشاءالمحضرات آیات عظام و علمای اعلام و همشهریهای گرامی و مومنین‌باعقیدت در این مجلس شرکت میفرمایند .
از طرف هیئت آذربایجانیها الحاج بزرگ ابوحسین
آ ـ ٦٦۵۱۲

خانواده های: جمالی آشتیانی ـ نوری ـ بیات‌زرند ـکاتوزی‌ـ عبیدی ـ قربانی‌ـ دانشور ـ کاشانی موحد ـ قدس شریفی ـ صاحب ـ آصف ـ محمدی ـ افغانی‌ـصالحی‌ـ فرخار ـضرغامی‌ـ برزیار ـمیرزاعابدین ـ مسیح‌پور ـ صفار ـ شیرازی ـگنجه‌ای‌ـ بهزادی ـ غضنفری ـنوبری ـ افشار .
بدینوسیله فوت ناگهانی بانو معصومه جمالی آشتیانی را به اطلاع میرسانند . مجالس ختم مردانه و زنانه آن مرحومه‌ازساعت ۱۳ الی ۱٥ روز پنجشنبه شانزدهم آذر ماه در خانقاه‌صفی علیشاه برگزار میشود .
آ ـ ۲۰۵۰۰
به عموم بازماندگان آن مرحومه مصیبت وارده را تسلیت می دهیم .

خانواده های : ایرانفر .دژدار . مختارزاده . صمدی .یمینی. مهرجو، بهروش . رشاد . برادران . فتاح‌زاده . حب‌الاسلام . حنیفنیا . ایبکچی . امین‌صادقیه . پرتوی. شعار .حسینی.بقاء. هوشیوار . اخوی. عمواوغلی . کاملی . رجبی . فرهوش . اندرآبی . قاضی جهانی . سرچشمه‌ای .علیزاده .فرزامی.بهشتی. برازنده . شربیانی . عسگری .اشکاوند. ابوترابی و سایرخانواده های وابسته .
باکمال تاسف فوت‌ناگهانی شادروان آقای اکبر ایرانفر را به اطلاع اقوام و آشنایان و دوستان میرسانند . مجلس ترحیم‌مردانه روز پنجشنبه شانزدهم آذرماه جاری از ساعت ۲ و نیم تـا ٤ و نیم بعد از ظهر در مسجد زعیم واقع در خیابان منیریهو ختم زنانه در همانروز و ساعت در منزل‌شخصی واقع در کوچه جنب مسجد زعیم کاشی ۳ منعقد میباشد .
آ ـ ۲۰٤۹٥
مصیبت وارده را بعموم بازماندگان آن مرحوم تسلیت میدهیم.
می دهیم .

هیئت مدیره شرکت سهامی ماتانا فوت ناگهانی آقای‌رضا آتاپور پدر همسر آقای نادر غفوری مدیر عامل شرکت‌را تسلیت می‌گوید. مجلس ترحیم آن مرحوم روز جمعه ۱۷ آذرماه از ساعت ۳ الی ٥ بعد از ظهر در خانقاه صفی علیشاه بـرگزار می‌شود .
آ ـ ۲۰٤۹۱

با کمال تاسف وتاثر فوت ناگهانی آقای رضا آتاپور را باطلاع بستگان ودوستان میرساند مجلس ترحیم مردانه وزنانه آن مرحوم از ساعت ۳ الی ٥ بعدازظهر جمعه ۱۷ آذرماه در خانقاه صفی علیشاه برگزار می‌گردد. مراسم شب هفت‌یکشنبه ۱۹ آذرماه از ساعت ۳ الی ٥ بعدازظهر در سالن شماره ۲ بهشت‌زهرا منعقد است .
فرهاد آتاپور . فرامرز آتاپور . خانواده های آتاپور شمیرانی. غفوری. اهوری. تراب انصاری. قدیریان . عطائی فریقی. برازنده. بهارلو. عشقی. آزادی. اشراقی. محلاتی . پاشاپور. مجذوبی. طاهری. چرخشت. یوسفی صاحب‌قلم.
آ ـ ۲۰٤۹۳
مصیبت وارده‌را بعموم بازماندگان آنمرحوم تسلیت‌میدهیم

بانهایت تاسف درگذشت بانو فاطمه لطفعلی(آبنیکی) مادر خانم آقای دکتر منتظمی و خانم آقای دکتر حمید خانی را باطلاع کلیه بستگان و دوستان میرساند .
مجلس ختم زنانه و مردانه از ساعت ۱تا ۳ بعد ازظهر روز پنجشنبه ۱٦ر۹ر۵۱ در مسجد مجد واقع در خیابان سپه منعقد است .
خانواده های : لطفعلی . هاشمی . آبنیکی . فرهنگ. جمشیدی . محمود زاده . یگانه . ابراهیمی . حیدری . خوش قلب . رواز . صالحی . فتح‌اللهی . کردی .اخیانی. صفربالو .
آ ـ ۲۰۵۸۳

یادبود

بمناسبت فرارسیدن سال ارتحال مرحوم علیین مقام پدر بزرگوارمان مرحوم آیتا... حاج‌شیخ‌محمدتقی آملی طاب‌ثراه مجلس ترحیمی پنجشنبه ۱٦ر۹ر۵۱ از ساعت ٦ تا ۸ (شب جمعه بعدازنماز) درشبستان مسجد مجد منعقد است .
العبد ضیاءالدین آملی ـ دکتر کاظم آملی
آ ـ ۲۰٤٦۱

بمناسبت درگذشت بانو عذرایله مراسم شب هفت آن شادروان روز پنجشنبه ۱٦ر۹ر۵۱ از ساعت ۳ الی ٥ بعد از ظهر در سالن شماره ٥ بهشت زهرا منعقد میباشد . وسیله ایاب و ذهاب از منزل آن‌مرحومه واقع در تهران‌نوخیابان فرح‌آباد نرسیده به فلکه چایچی خیابان بوعلی غربی پلاک شماره ۰٥
یله . رضازاده . هامرز . قرچه‌داغی . نجفی . حافظی. کاظمی . علیزاده . مهدی‌زاده . معماری وسایر فامیل‌وابسته.
آ ـ ۲۰٤۷٥

جمعه ۱۷ آذر ماه مصادف با سالروز مادر عزیزم معصومه سالور میباشد هزینه یادبود به مصرف امورخیریه خواهد رسید.
عزت‌ملک سالور
آ ۲۰٤۸۹

بمناسبت چهلمین‌روزدرگذشت شادروان یوناتان دانیال‌زاده مجلس یادبودی از ساعت ٦ الی ۸ بعداز ظهر روز پنجشنبه ۱٦ آذر ماه در کلیسای کاتولیک‌ها واقع در خیابان فرصت منعقد میباشد.
خانواده دانیال‌زاده
آ ـ ۲۰٤۸۳

سپاسگزاری

از مراحم عالیه علماء اعلام و اقوام و دوستان و سروران گرامی که درمراسم سوگواری مادر بزرگوارمان دررشت شرکت و یاباارسال نامه و تلگرام و درج آگهی در روزنامه‌وحضورا ابرازهمدردی فرموده‌اند صمیمانه سپاسگزار و از درگاه احدیت سلامت و سعادت همگان را مسئلت داریم .
ضیاء ویشکائی . دکتر شجاع ویشکائی . نجمه‌ویشکائی . قدسی ویشکائی
آ ـ ۲۰٤۵۹

قهرمان آشپزی جهان در تهران

ساعت ۱۲ونیم دیشب آقای پورل پاراشیو برنده مدال طلای آشپزی جهان وارد تهـران شد و از همین امشب رستوران « چارداش » نمایشگاه غذای او را بصورت اردور بمشتریان خود عرضه خواهد کرد . آقای‌پورل پاراشیو از روز شنبه هیجدهم آذرماه غذا های اصلی خود را در چارداش طبخ میکند .

حداکثر نرخ عمده فـروشی‌وخرده فروشی‌درمیادین وسطح شهر ازتاریخ ۱٥ر۹ر۵۱ تا اطلاع ثانوی بشرح زیراست :

ردیف نوع جنس		حداکثر نرخ برحسب ریال برای هر کیلو ـ میادین ـ درجه ۱	میادین ـ درجه ۲	میادین ـ درجه ۳	سطح شهر ـ درجه ۱	سطح شهر ـ درجه ۲	سطح شهر ـ درجه
۱ـ پرتقال شمال چهارعدد	یک‌کیلو	۳۰	ـ	ـ	۳۸	ـ	ـ
۲ـ پرتقال‌شمال پنج	«	۲٦	ـ	ـ	۳۲	ـ	ـ
۳ـ پرتقال‌شمال ٦	«	۱۹	ـ	ـ	۲٤	ـ	ـ
٤ـ پرتقال‌شمال هفت	«	۱٥	ـ	ـ	۲۰	ـ	ـ
٥ـ پرتقال‌شمال هشت	«	۱۱	ـ	ـ	۱٥	ـ	ـ
٦ـ لیمو شیرین	«	۲۷	۲۱	ـ	۳۳	۲٦	ـ
۷ـ سیب زمینی رسمی	«	۹	ـ	ـ	۱۲	ـ	ـ
۸ـ پیاز	«	۹	ـ	ـ	۱۲	ـ	ـ
۹ـ هویج فرنگی	«	٥	ـ	ـ	۷	ـ	ـ
۱۰ـ هندوانه	«	٤	۳	ـ	٥۰ر٥	٤	ـ
۱۱ـ گوجه فرنگی	«	۱۲	۸	ـ	۱٦	۱۱	ـ
۱۲ـ بادمجان	صدعدد	۱۷۰	ـ	ـ	٥۰ر۲	ـ	ـ
۱۳ـ خیار اهواز	«	۱٤۰	ـ	ـ	۲	ـ	ـ
۱٤ـ لوبیا سبز	یک‌کیلو	۱۰	۸	ـ	۲۰	۱۱	ـ
۱٥ـ کاهو سالادی	«	۱۰	ـ	ـ	۱٥	ـ	ـ
۱٦ـ کاهو	«	٦	ـ	ـ	۹	ـ	ـ
۱۷ـ سیب تخم لبنان سفید	«	٤۳	۳۲	ـ	٥۳	٤۰	ـ
۱۸ـ سیب تخم لبنان قرمز	«	۳۸	۲٦	ـ	٤۷	۳۳	ـ
۱۹ـ سیب تخم شمیران	«	۳۲	۲۰	ـ	٤۰	۲٦	ـ
۲۰ـ سیب قرمز	«	۲۸	۲۰	ـ	۳٥	۲٦	ـ
۲۱ـ انگور عسگری	«	۱۰	ـ	ـ	۱٤	ـ	ـ
۲۲ـ انگور بی‌دانه	«	۱۲	ـ	ـ	۱٦	ـ	ـ
۲۳ـ انگور شاهرودی	«	۲۲	۱۸	ـ	۲۸	۲٤	ـ
۲٤ـ خربزه سبز	«	۷	٤	ـ	۹	٥۰ر٥	ـ
۲٥ـ خربزه مشهد	«	۸	ـ	ـ	۱۱	ـ	ـ
۲٦ـ لیموترش	«	۲۳	ـ	ـ	۲۸	ـ	ـ
۲۷ـ انار ممتاز	«	۱۷	ـ	ـ	۲۱	ـ	ـ
۲۸ـ انار	«	۱٤	۹	٦	۱۸	۱۲	۸
۲۹ـ به	«	۱۲	۸	٦	۱٦	۱۱	۸

توضیح : قیمت برای ردیف‌های ۱۲ و ۱۳ در میدان هرصد عدد ودر سطح شهر برای یک عدد درنظر گرفته شده است .

اطلاعیه : فروشندگان موظفند مطابق قیمتهای تعیین شده اجناس را به‌مصرف کنندگان فروخته وبرچسب قیمت روی آنها نصب نمایند. متخلفین مطابق مقررات قانونی مورد تعقیب قرار خواهند گرفت از ساکنین محتـرم پایتخت خواهشمنـد است در صورت مشاهده تخلف مراتب را بـوسیله تلفن ۸۲۱۸۳۸ بواحد کنترل نرخ شهرداری‌پایتخت اطلاع دهند .

۱ـ برای میوه و تره‌باریکه در این لیست‌نرخ تعیین نشده حداکثر سود فروشندگان دکانها وبازارهای روز معادل ۳۰٪ مظنه فروش در میدان‌میباشد که از روی فاکتور خرید ومحاسبه می‌شود .
۲ـ تا مادامیکه نرخ جدید برای میوه وترمبار داده نشده آخرین نرخ ملاک عمل خواهد بود .
۳ـ کلیه فروشندگان میوه وترمبار در داخل شهر و میادین تافاصله ٥۰ متری اطراف میدان‌لازم است‌نرخ عمده فروشی تعیین شده در کمیسیون نرخ را رعایت کنند .

شهردار پایتخت

دنیای‌ورزش روزهای‌شنبه منتشرمیشود

تسلیت

همکار عزیز آقای سعید متاعی
از شنیدن خبر درگذشت مادر عزیزتان بی‌نهایت متاثر شدیم . ماراهم در غم خود شریک بدانید.
نورآذر ، موسوی ، کاظمی جلیلی ، خطیبی ، قندی ، خزائی ، بهارلو.
۱ـ ٦٦۵۳۰

سرکار خانم دکتر علیشاهی
گروه فرهنگی مرجان مصیبت وارده را به شما و فامیل محترمتان تسلیت میگوید .
آ ـ ٦٦٤۵۸

دوست عزیز جناب آقای بهرام پوری
بانهایت تاسف و تالم مصیبت وارده را تسلیت عـرض نموده بقاء عمر جنابعالی و سایر بازماندگان آن مرحومه را از خداوند متعال خواستارم .
عباس تیموری
آ ـ ٦٦۲۹۰

مصیبت وارده را بخانواده های : فخارنژاد وسیگارچی خصوصا به آقایان حاج عابدین . حاج علی‌اکبـر . حاج علی‌اصغر . حاج تقی فخار و آقای غلامرضا سیگارچی تسلیت عرض مینماید .
خانواده های : نمازی . مهریزی . احمد زاده
آ ـ ۲۰٤۳۱

آقای حسین عبده تبریزی
رئیس انجمن دانشجوئی مدرسه عالی بازرگانی
مصیبت وارده را عمیقانه تسلیت میگوید .
مدرسه عالی بازرگانی
آ ـ ٦٦۲۱۸

بانهایت تاسف و تاثر درگذشت همکارمان شادروان مرتضی شاهمیری‌را به بازماندگان‌وآشنایان تسلیت میگوید.
شرکت برق منطقه‌ای تهران
آ ـ ٦٦٤۵۲

بانهایت تاسف و تاثر درگذشت همکارمان شادروان مهدی زلال طالقانی را به بازماندگان و آشنایان تسلیت میگوید .
شرکت برق منطقه‌ای تهران
آ ـ ٦٦۳۵۲

آقایان : محمدعلی . احمد . محمود جزایری و خانواده محترم جزایری
فقدان پدر گرامی شما را از صمیم قلب تسلیت گفته بقای عمر بازماندگان را از خداوند مسئلت داریم.
ربکا و واحد گله‌داری
آ ـ ۳۰٤٦٥

آقای مهندس فریدون ایرانی
در اندوه از دست دادن پدرتان با شما همدردیم و صمیمانه آرزومند سلامت خود و خانواده محترمتان هستیم.
سرژلوژو‌ـ غریبیان ـ حقیقی ـ درویش ـ نقوی ـ سیف‌الدینی‌ـ امیدروبیک ـ محرم ـزرگر ـ فعال.
آ ـ ٦٦٤۷٤

سرکار خانم دکتروکیلی (رضائی‌زاده) وآقای دکتر رضائی‌زاده
مصیبت وارده را ازطرف خود و پزشکان و پرستاران بخش جراحی زنان مرکز پزشکی پهلوی تسلیت عرض‌میکنیم.
دکتراسداله مهدوی
آ ـ ٦٦٤۷۲

بانهایت تاثروتاسف‌درگذشت علی‌جعفرپور خامنه پدربزرگوارآقایان حسین و بهرام‌جعفرپور وبرادر گرام آقایان عسکر ، حاجی‌بابا و انشاءالله جعفرپورخامنه راتسلیت‌عرض‌نموده ، برای‌بازماندگان‌صبر و شکیبائی آرزو داریم . جوادپورزمانی ـ حسین پورزمانی

سرکار علیه خانم نیکپور سرپرستار درمانگاه
سرپرستاران و پرستاران مرکز آموزش و درمانی فارابی مصیبت وارده را تسلیت میگویند.
طغرل . ملک رفعت . دیبازر . نوآموز . ولیخانی .رحیمی تبار . صفارازل . علی‌آبادی . ایمانی . هاسمیک . روزبخش. بی‌نظیر . پوران پیرغیبی . ایران پیرغیبی . لطیف .دهناد.
آ ـ ۲۰۵۱۹

سرکار خانم ملوکتاج نیکپور
کارکنان دفتر پرستاری مرکز آموزشی ودرمانی فارابی مصیبت وارده را تسلیت میگویند.
مدیر خدمات پرستاری ـ مهدیه جهرمی
آ ـ ۲۰۵۲۱

دهناد عزیز
مصیبت وارده را از صمیم قلب تسلیت گفته و خود رادرغم تو شریک میدانیم.
افغان . قلی‌زاده . ازغندی . صدیق‌احوری . مولائی .
آ ـ ۲۰۵۱۷

سرکار خانم فریده رحمان‌زاده ریاست دبیرستان شمس
معلمان وکارکنان آموزش و پرورش ناحیه ٤ تهران بانهایت تاثر واندوه درگذشت شادروان حضرت‌آیت‌الله‌علم‌دائی گرامیتان‌را تسلیت میگویند.
رئیس آموزش و پرورش ناحیه ٤تهران رهبر
آ ـ ٦٦۵۵۸

جناب آقای مهندس صادق قریشی
مصیبت وارده را بشما وخانواده محترمتان تسلیت میگوئیم
دانشجویان مدرسه عالی نقشه‌برداری
آ ـ ٦٦۵۵۲

همکار محترم آقای مهندس علی ثقفی
در نهایت همدردی مصیبت وارده راتسلیت میگوئیم .
سیروس آهی ـ خسرو خاوری ـ سهراب وفائی
آ ـ ٦٦۵۵٦

همکار محترم آقای مهندس علی ثقفی
در نهایت همدردی مصیبت وارده راتسلیت میگوئیم .
همکاران آلمانی شما
۱ـ ٦٦۵۵٤

جناب آقای مهندس حسین سلیمی مدیر عامل شرکت سهامی کود ششیمیائی ایران
با نهایت تاسف و تاثر از طرف خود و کلیه کارگـران کارخانجات کود شیمیائی شیراز فوت برادر ارجمندتان را به آن جناب وفامیل محترم تسلیت عرض نموده بقای عمرجنابعالی وفامیل محترم از خداوند بزرگ مسئلت می‌نمایم.
نماینده کارگران کارخانجات کودشیمیائی شیراز‌ـ شاپوری
آ ـ ٦٦۳۲۰

جناب آقای ابوالقاسم سلحشور
با کمال تاسف و تاثر مصیبت وارده را به جنابعالی تسلیت عرض مینمایم .
ماشاءالله طاهری
آ ـ ٦٦۳۳٤

آقای علی اصغر عدالت ایرانی
مصیبت وارده را تسلیت میگوئیم .
تقی‌پور ـ قاجاریه ـ وزیری ـ سهامی آزاد ـ صوفی ـ رضوی
آ ـ ۲۰٤۹۹

جناب آقای علی ارکان
مصیبت وارده را به جنابعالی و خانواده محترم تسلیت‌عرض می نمایند .
بهاءالدین ـ فرسیو
آ ـ ۲۰٤۹۷

همکاران محترم آقایان صادق قریشی و مهدی قریشی
کارکنان سازمان‌نقشه‌برداری بانهایت تاسف و تاثر مصیبت وارده را به شما تسلیت میگویند .
سازمان نقشه‌برداری
آ ـ ۲۰۵۰۹

جناب آقای مهندس ساهاک گرینفیلد
مدیران ـ مهندسین و کارمندان این شرکت بانهایت تاسف درگذشت برادر ارجمندتان مهندس عالیقدر یوهانس‌ـ گرینفیلد را به آنجناب و کلیه همکاران فقید سعید صمیمانه تسلیت میگویند.
شرکت نسبی مهندس ابراهیم گوهریان وشرکاء (نیرو)
آ ـ ۲۰۵٤۱

همکار محترم آقای کریم‌الله مهرافزا
باکمال تاسف درگذشت پدر ارجمندتان را از صمیم قلب تسلیت عرض نموده بقای عمر بازماندگان را خواهانیم.
کارکنان منطقه ۱۳ ـ بانک صادرات ایران
آ ـ ۲۰۵۳۷

جناب آقای مهندس محمد مهدی‌کمالی
با اندوه‌فراوان واقعه اسفناک درگذشت خواهرگرامیتان را به جنابعالی و خاندان محترم تسلیت عرض میکنیم و خودمان را در این مصیبت شریک میدانیم.
خانواده‌های کامیاب ـ امتیازی ـ گیومچی
آ ـ ۲۰۵۵۳

همکار گرامی جناب آقای یوسف‌ایرانفر
بانهایت تاسف و تالم درگذشت پدر بزرگوارتان را بشما وخانواده محترم تسلیت میگوئیم.
دکتر مهدی عمرانی ـ ناصربرادر ـ عباسقلی موقر ـ منوچهر تقی‌زاده ـ فرشته امیرپناهی ـ شیرین ارشادی ـ فرنگیس وجدانی‌ـ محمدعلی به‌آبادی ـ نسرین یزدانبخش ـ ژاله شامبیاتی ـ فرزانه کاتوزیان ـ آبیدابالاسان آوانسیان‌ـ علی‌اکم علیا .
آ ـ ۲۰۵٤٥

دوست عزیز آقای منوچهر قرمداغی
مصیبت وارده را به جنابعالی و سایر بازماندگان آن مرحوم تسلیت میگوئیم.
دوستان فارغ‌التحصیل دبیرستان رهنما
آ ـ ۲۰۵۳۹

جناب آقای مهندس زیاء زاده
با اندوه فراوان مرگ نابهنگام پدر بزرگوارتان را صمیمانه تسلیت عرض نموده صبر و شکیبائی و طول عمر بازماندگان راز درگاه احدیت مسئلت می نمائیم .
حقیقت و بانو ـ سرهنگ شهیدی و بانو‌ـ عافیتو بانو
آ ـ ٦٦۳۱٦

جناب آقای مهندس سیمونیان
معاونت محترم اجرائیه وزارت آبادانی و مسکن
بانهایت تاسف و تاثر مصیبت وارده را تسلیت عرض‌مینمایم.
محمد ترابیان

دبیر گرامی و ارجمند جناب آقای تقی معین‌زاده
دبیران و کارکنان و دانش آموزان سازمان فرهنگی بهارعلم فوت پدر گرامیتان را صمیمانه تسلیت عرض مـی نمایند .
از طرف کارکنان سازمان فرهنگی بهارعلم ناصرمطیعیان
آ ـ ٦٦۳۳٦

جناب آقای بهرام خرم
بانهایت تاسف و تاثر درگذشت شادروان پنبه‌چی را بـه جنابعالی و همسر گرامیتان و همچنین خاندان جلیل آن مرحوم تسلیت عرض می کنم .
محمد هادی طوسی
آ ـ ٦٦۵۱۰

مجالس سخنرانی اسلامی

درس عقاید اسلامی
در حسینیه بزرگ بنی‌فاطمه
آیا میان عقیده به «شانس و طالع و پیدایش مذاهب» ارتباطی وجود دارد آنچنان که بعضی از جامعه شناسان غربی مدعی هستند و اصولاآیا این شانس و طالع یک‌موضوع خرافی نیست ؟
عنوان بالا موضوع بحث این هفته استاد گرانمایه جناب آقای ناصر مکارم شیرازی در حسینیه بنی فاطمه است و با این بحث که بیستمین درس از سلسله درس عقاید اسلامی است بحث انگیزه پیدایش مذهب پایان می‌یابد و از هفته آینده بخواست خدا فصل جدیدی آغاز می گردد . شرکت در این جلسات برای عموم آزاد است و در پایان جلسه به سئوالات مختلف مذهبی پاسخ گفته میشود .
شروع جلسه ساعت ۷ بعداز ظهر (شب جمعه) .
دفتر حسینیه بزرگ بنی‌فاطمه ـ سرچشمه تلفن ۳۰۱٤٦٦
آدرس صبح جمعه فردا از میدان ژاله خط وثوق ایستگاه مدرسه خیابان سی متری وثوق خیابان رضاشاه‌کبیر منزل حاج سیدهاشم میرمصطفی
آ ـ ۲۰۵۲۰

درس تفسیر قرآن در مسجد ارک
باطلاع کلیه علاقمندان به قـرآن مجید می رسانـد کمافی‌السابق همه‌هفته شب‌های جمعه ازساعت ٦ونیم الی۷ونیم بعداز ظهردرس تفسیر قرآن توسط استاد عالیقدر جناب آقای حاج سید مرتضی شبستری در مسجد ارک برقرار است . امیداست کلیه دوستداران و شیفتگان به کلام آسمانی بتوانند از این مجلس روحانی کسب فیض نمایند.
دفتر مسجد ارک
آ ـ ۱۹۲٤٥ ۳ـ۳

مهدیه طهران
برنامه های دینی و مذهبی و تبلیغی خود را در ظل توجهات و عنایات پروردگار متعال و الطاف خاصه حضرت مهدی (ع) کما فی‌السابق در شبهای جمعه از اول صبح تا ساعت ۸ با شرکت چندین هزار نفر از برادران دینی و خواهران اسلامی تشکیل میدهد و چون جمعی از مردم متدین وباایمان وعلاقه‌مند باهل بیت از شهرستانها شرکت میکنند از اول شب جمعه آمادگی خود را برای پذیرائی از شما مردم اعلام میدارد.
آ ـ ۲۰۵٦۳ ۲ـ۱

سال چهل و هفتم ـ شماره ۱۳۹۶۹

اطلاعات

چهارشنبه ـ پانزدهم آذر ماه ۱۳۵۱
بیست و نهم شوال ۱۳۹۲ ـ ششم‌دسامبر۱۹۷۲

ساعات شرعی	استخراج دکتر ریاضی کرمانی	
	اذان صبح	ساعت ۵ و ۲۲ دقیقه
	طلوع آفتاب	ساعت ٦ و ۵۷دقیقه
	ظهر شرعی	ساعت ۱۱ و ۵٦ دقیقه
	اذان مغرب	ساعت ۵ و ۷ دقیقه

امروز معاون کل وزارت اقتصاداعلام کرد:

سهام پنج واحد صنعتی بمردم عرضه می‌شود

★ میزان سهامی که بمردم عرضه میشودبیش از۱۷۷ میلیون ریال است .

★ در یك واحد صنعتی صد درصد کارکنان صاحب سهم شدند

آقای دکتر نجم‌آبادی معاون کل وزارت اقتصاد در جلسه مصاحبه مطبوعاتی در رادیوتلویزیونی امروز

صبح امروز آقای نجم‌آبادی معاون کل وزارت اقتصاد دریک مصاحبه مطبوعاتی‌ورادیوتلویزیونی برنامه عرضه سهام پنج کارخانه بزرگ را به عموم مردم تشریح کرد. این کارخانه‌ها از سه ماه قبل فروش سهام به کارگران و کارمندان خود راآغاز نمودند و از امروز سهام خود را برای فروش به عموم عرضه کردند .

آقای نجم‌آبادی اظهار داشت : پس‌از فرمایشات تاریخی‌شاهنشاه آریامهر در روزبیست و پنجم اردیبهشت ماه‌سال جاری ونصایح حکیمانه و تعالیم خردمندانه معظمله به صاحبان صنایع‌برای عرضه سهام واحدهای خود به کارگران وکارمندان وعموم‌مردم، استقبال بیسابقه‌ای از این‌برنامه ازطرف صاحبان صنایع به عمل آمد و واحدهای عمده صنعتی یکی بعد از دیگری آمادگی‌خود رابرای‌عرضه سهام اعلام‌داشتند. بدواواحد های صنعتی داوطلب اجرای این‌برنامه مترقی باتوجه به وضع خاص هریک به چهار گروه تقسیم شدند و مقرر گردید برنامه عرضه سهام آنها بتدریج آماده شود و جهت اطلاع عموم انتشار یابد .

★ **سهام پنج واحد صنعتی**

در مرحله اول پنج واحد بزرگ صنعتی‌کشور درتاریخ۱۵ر٦ر۵۱ فروش سهام به‌کارگران‌وکارمندان رااعلام داشتند. این پنج شرکت عبارت بودند از شرکتهای‌شیشه قزوین- سیمان تهران - سیمان شمال- قندکرمانشاه ونوردایران.

شرکت نورد ایران بعلت لزوم تغییر اساسنامه و تغییر سرمایه پرداخت شده‌شرکت بنحوی که امکان افزایش‌مجددسرمایه‌بدون رعایت حق‌تقدم سهامداران‌ایرانی و خارجی فعلی میسر باشد و نیز کاهش قیمت اسمی سهام از ۹۰۰۰ ریال به ۱۰۰۰ ریال بطوریکه امکانات بیشتری برای خرید کارگران وکارمندان بوجود آید، موفق به عرضه سهام در موعدمقررنشد،لیکن نکات‌بتدریج عملی گردیدبنحویکه این شرکت اکنون آمادگی دارداز تاریخ‌اول دیماه سال جاری سهام خود را با تسهیلات مندرج‌در آگهی‌قبلی به کارگران، کارمندان و عموم مردم عرضه نماید .

★ **شرایط پرداخت**

ضمنا در مورد سهام عرضه‌شده بکارگران‌وکارمندان همانطورکه اعلام گردید تسهیلاتی برای‌این گروه درنظر گرفته‌شد که‌اجمالا عبارتست از :

ـ پرداخت معادل یکماه‌حقوق ثابت کارگر و کارمند بطور علی‌الحساب از محل سهم سود کارگر در منافع کارخانه .

بقیه در صفحه ۲۱

آگهی عرضه سهام شرکت‌سهامی عام‌پارچه‌بافی‌شیراز بکارگران وکارمندان و عموم‌مردم

تاریخ تاسیس	سال ۱۳۲۷
سرمایه تمام پرداخت شده	۱۰۰ میلیون ریال
تعداد سهامداران	٤۰۲ نفر
ارزش دارائیهای ثابت شرکت در پایان سال ۱۳۵۰	۱٦۵ میلیون ریال
ارزش اسمی هر سهم	۱۰ هزار ریال
بالاترین قیمت معامله شده در بورس ایران دریکسال گذشته	۱۳ هزار ریال
پائین‌ترین قیمت معامله شده در سال گذشته	۱۳ هزار ریال
میزان تولید در سال ۱۳۵۰	۰۰۰ر۷۲۰ر۹ متر
میزان فروش در سال ۱۳۵۰	۲٦۲ر۷۰۱ر۱۰۲
نسبت سود در سال ۱۳۵۰ بسرمایه	۲٦ درصد
متوسط سودویژه‌پرداخت‌شده درهرسال ازتاریخ عرضه‌دربورس	۲۰ درصد

به پیروی از منویات مبارک شاهنشاه آریامهر مبنی بر برخورداری هرچه بیشتر ملت‌ایران در مزایای نهضت صنعتی شدن کشور و پیرو تصمیم مجمع عمومی فوق‌العاده شرکت مبنی بر اجازه افزایش تدریجی سرمایه شرکت هیئت مدیره مراتب زیر را باستحضار کارگران و کارمندان شرکت و عموم‌مردم می‌رساند :

۱ـ برنامه کلی فروش سهام شرکت بکارگران و کارمندان و عموم مردم از تاریخ ۱۵ر۹ر۱۳۵۱ بمدت پنجسال تنظیم شده است . شرائط عرضه سهام درهر مورد توسط شرکت پیشنهاد وپس از تصویب‌کمیسیون نظارت بر گسترش مالکیت واحدهای صنعتی برای اطلاع عموم مردم اعلام خواهد شد .

۲ـ در اجرای این برنامه مجمع عمومی فوق‌العاده صاحبان سهام شرکت حق تقدم سهامداران فعلی را نسبت بخرید سهام جدید بکارگران و کارمندان وعموم مردم واگذار کرده است .

۳ـ ارزش سهام با توجه به میزان سود درگذشته و سوددهی آن در آینده اساس ضوابط تعیین شده از طرف کمیسیون نظارت از قرار هر سهم ۱۳۰۰۰ ریال برای فروش بمردم تعیین شده است . از این مبلغ معادل ده هزار ریال بحساب سرمایه شرکت و سه‌هزار ریال بحساب اندوخته شرکت منظور خواهد شد .

٤ـ بمنظور تشویق‌کارگران و کارمندان بمشارکت در اجرای این برنامه مترقی از طرف شرکت تسهیلات زیر برای آنان درنظر گرفته شده است :

الف . شرکت معادل یکماه حقوق هر کارگر و کارمند را که مایل بخرید سهام باشد علی‌الحساب از محل سهم سود کارگر در سال ۱۳۵۲ برای پرداخت ارزش سهام‌خریداری‌شده‌بحساب وی‌منظورخواهدنمود

ب. همزمان با خرید فوق معادل یکماه حقوق ثابت هر یک از کارکنان شرکت نیز بصورت وام بدون بهره با بازپرداخت در سررسید پنجساله منحصرابرای خرید سهام مذکور دراختیار آنان گذارده خواهد شد.

پ. قیمت فروش سهام به کارگران و کارمندان شرکت که تا دو ماه حقوق خود را با استفاده از تسهیلات مذکور در قسمت (الف) و (ب) این اطلاعیه صرف خرید سهام شرکت مینمایند با تخفیف مخصوصی از قرار هر سهم سه هزار ریال روی بهای تعیین شده درقسمت۳ اطلاعیه‌خواهدبود. سهامی‌که بااستفاده از این تخفیف خریداری میشود تا مدت پنجسال بدون موافقت شرکت قابل فروش نمی‌باشد .

ت. درصورتیکه کارگر یا کارمندی قبل از انقضاء مدت بازپرداخت وام مذکور در قسمت (ب) این‌اطلاعیه بعللی خدمت شرکت را ترک نماید شرکت براساس آئین‌نامه‌هائی که بدین منظور تنظیم و بەتصویب‌وزارتین کار وامور اجتماعی و اقتصاد خواهد رساند عمل خواهد نمود .

ث. علاوه بر استفاده از تسهیلات فوق کارگران و کارمندان شرکت که مایل بخرید تعداد بیشتری از سهام عرضه شده باشند میتوانند معادل یکماه حقوق ثابت خود نیز از سهام مذکور به قیمت ۰۰۰ر۱۲ ریال که برای فروش بعموم تعیین شده‌است خریداری‌نمایند. بدیهی‌است سود ویژه سال ۱۳۵۲ شرکت‌نسبت به سهامی که خریداری خواهند کرد به آنان تعلق خواهد گرفت و قبل از آن نیز سهمی که از منافع شرکت طبق قانون سهیم‌کردن باید به آنان پرداخت شود کماکان دریافت خواهند نمود .

ج ـ مدت استفاده ازحق‌تقدم‌کارگران وکارمندان شرکت در خرید سهام به‌ترتیب فوق تا پایان سال جاری خواهد بود و کارگران و کارمندان شرکت که مایل به استفاده از این حق تقدم باشند میتوانند ظرف مدت مذکور بدفتر کارخانه یا شرکت مراجعه و ورقه تعهد خرید سهام‌را امضاء و رسید دریافت دارند .

۵ ـ پس از انقضاء مدت فوق این حق تقدم تا تاریخ ۱ر٤ر۱۳۵۲ با عموم مردم خواهد بود و شرکت در راس مدت برای اطلاع مجدد و استفاده عموم‌اعلام خواهد داشت .

٦ـ برنامه فروش‌سهام‌شرکت بکارگران‌و کارمندان شرکت وعموم مردم وشرایط‌آن درسالهای۱۳۵۳تا ۱۳۵٦ نیز عینا بقرار بالا اجرا میشود . قیمت فروش سهام و میزان تخفیف کارگران و کارمندان شرکت در مراحل بعدی نیز باتصویب کمیسیون نظارت برگسترش مالکیت واحدهای‌صنعتی‌تعیین واعلام خواهد شد.

شرکت سهامی عام پارچه‌بافی شیراز

آگهی عرضه سهام شرکت‌سهامی سیمان‌تهران به‌مردم

تاریخ تاسیس	۱۳۳۳
سرمایه پرداخت شده	۰۰۰ر۰۰۰ر۰۲۰ر۱ ریال
تعداد سهامداران	۲۱٦ نفر
ارزش دارائیهای ثابت در پایان سال مالی ۱۳۵۰	۰۰۰ر۰۰۰ر۳۷٦ر۲ ریال
ارزش اسمی هر سهم	۰۰۰ر۱ ریال
پائینترین قیمت معامله شده در بورس در یکسال گذشته	۲۸۰ر۱ ریال
بالاترین قیمت معامله شده در بورس در یکسال گذشته	۳۸۰ر۱ ریال
میزان تولید درسال ۱۳۵۰	۰۰۰ر۵۲۳ تن
میزان فروش شرکت در سال ۱۳۵۰	۰۰۰ر۰۰۰ر۷۱٤ ریال
نسبت سود سال ۱۳۵۰ به سرمایه	۳ر۱۷ درصد
متوسط سود ویژه پرداخت شده در هر سال از تاریخ عرضه‌دربورس	۱٤ درصد

پیرو آگهی مورخ ۱۵ شهریور ماه ۱۳۵۱ مندرج دراین روزنامه اینک که کلیه کارگران و کارمندان داوطلب در مدت سه ماه مهلت مقرر سهام مورد تقاضای خود را از شرکت خریداری نموده‌اند بدینوسیله تعداد ۸۹۸٦۳ سهم باقیمانده از مرحله اول برنامه افزایش سرمایه شرکت را برای خرید از طرف عموم مردم عرضه مینماید.

علاقمندان میتوانند از این تاریخ تا ۱۵ اسفند ۱۳۵۱ بەشعب بانکهای‌نامبرده زیرمراجعه واوراق تعهد خرید سهام را امضاء و در برابر پرداخت مبلغ ۲۹۰ر۱ ریال بابت ارزش هر سهم که براساس ضوابط تعیین شده‌از طرف‌کمیسیون نظارت‌برگسترش مالکیت‌واحدهای صنعتی‌محاسبه ودر ماده (٤) آگهی فوق‌الذکر اعلام شده است رسید دریافت دارند.

در اجرای منویات شاهنشاه آریامهر مبنی بر لزوم گسترش هرچه بیشتر مالکیت صنعتی حداکثر تعداد سهام قابل فروش‌به‌هرفرد دویست سهم تعیین شده است .

۱ـ بانک ملی ایران شعبه مرکز حساب شماره ۵۹۹۱٦

۲ـ بانک بازرگانی‌ایران شعبه مرکزحساب شماره ۵۰۰۱

۳ـ بانک بازرگانی ایران شعبه کوشک (ساختمان شرکت) حسات شماره ۵۰۰۱

شرکت سهامی سیمان تهران

آگهی عرضه سهام شرکت‌سهامی قندکرمانشاه به‌مردم

تاریخ تاسیس	۱۳٤۰
سرمایه پرداخت شده	۳۹۱ میلیون ریال
تعداد سهامداران	۵٦٤ نفر
ارزش دارائیهای ثابت در پایان سال مالی ۱۳۵۱	۷۱۹ میلیون ریال
ارزش اسمی هر سهم	۰۰۰ر۵ ریال
پائینترین قیمت معامله شده در بورس در یکسال گذشته	۰۵۰ر۷ ریال
بالاترین قیمت معامله شده در بورس در یکسال گذشته	۹۰۰ر۷ ریال
میزان تولید شکر در سال ۵۰ر ۵۱	۱۲۰ر۳۱ تن
میزان تولید غذای دام در سال ۵۰ر۵۱	۹۷۵ر۱۱ تن
میزان فروش شرکت در سال ۵۰ر۵۱	۵٦۰ میلیون ریال
نسبت سود سال ۵۰ر۵۱ به سرمایه	۲ر۱۹ درصد
متوسط سود ویژه پرداخت شده در هر سال از تاریخ عرضه‌دربورس	۷ر۱۳ درصد

پیرو آگهی مورخ ۱۵ شهریور ماه ۱۳۵۱ مندرج دراین روزنامه اینک که کلیه کارگران و کارمندان شرکت در مدت سه‌ماه مهلت مقرر معادل دوماه حقوق خوداز شرکت سهام‌خریداری نموده‌اند بدینوسیله تعداد ۳۱۹۲ سهم باقیمانده سهام مرحله اول برنامه افزایش سرمایه شرکت‌را برای خرید از طرف عموم مردم عرضه مینماید.

علاقمندان میتوانند از این تاریخ تا ۱۵ اسفند ۱۳۵۱ بەشعب بانکهای‌نامبرده زیرمراجعه واوراق تعهد خرید سهام را امضاء و در برابر پرداخت مبلغ ۷۵۰۰ ریال بابت ارزش هر سهم که براساس ضوابط تعیین شده‌از طرف‌کمیسیون نظارت‌برگسترش مالکیت‌واحدهای صنعتی‌محاسبه ودر ماده (٤) آگهی فوق‌الذکر اعلام شده است رسید دریافت دارند.

در اجرای منویات شاهنشاه آریامهر مبنی بر لزوم گسترش هرچه بیشتر مالکیت صنعتی حداکثر تعداد سهام قابل فروش به هرفرد سی سهم تعیین شده است .

۱ـ بانک ملی ایران شعبه چهارم آبان‌سەراه تخت جمشید حساب شماره ۱۵۹۳

۲ـ بانک صادرات ایران شعبه نادری خیابان نادری حساب شماره ۱۲۵۰

۳ـ بانک تهران شعبه تخت جمشیدسەراه تخت جمشید حساب شماره ۰٤ر۳۸۸۸

٤ـ بانک بازرگانی ایران‌شعبه مرکزی‌میدان سپه حساب شماره ٤٦۱۱٦

شرکت سهامی قند کرمانشاه

آگهی عرضه سهام شرکت‌سهامی شیشه‌قزوین(عام)به‌مردم

تاریخ تاسیس	۱۳٤٤
سرمایه تمام‌پرداخت شده	۳۵۰ میلیون ریال
تعداد سهامداران	۱۱۱ نفر
ارزش دارائیهای ثابت درپایان‌سال مالی ۱۳۵۰	۹۵٤ میلیون ریال
ارزش اسمی هر سهم	۵۰۰ ریال
بالاترین قیمت معامله شده در بورس در یکسال گذشته	۱٤۲۵ ریال
پائین‌ترین قیمت معامله شده در بورس در یکسال گذشته	۱۳۰۰ ریال
میزان تولید در سال ۱۳۵۰	٦ر۵ میلیون متر شیشه
میزان فروش شرکت در سال ۱۳۵۰	۵۳۰ میلیون ریال
نسبت سود سال ۱۳۵۰ به سرمایه	٤ر۳٦ درصد
متوسط سودویژه پرداخت‌شده درهرسال ازتاریخ‌عرضه‌دربورس	۰ر۱۸ درصد

پیرو آگهی مورخ ۱۵ شهریورماه ۱۳۵۱ مندرج در این روزنامه اینک که۳۵۰نفر از کارگران‌و کارمندان شرکت در مدت سه ماه مهلت مقرر معادل ۷۵۰۰ سهم از شرکت سهام خریداری نموده‌اند ، بدینوسیله تعداد ٦۲۵۰۰ سهم باقیمانده از مرحله اول برنامه افزایش‌سرمایه شرکت را برای خرید از طرف عموم مردم عرضه مینماید .

علاقمندان میتوانند از این تاریخ تا ۱۵ اسفند ماه ۱۳۵۱ به بورس تهران مراجعه و دربرابر پرداخت مبلغ ۱۱۰۰ ریال بابت ارزش هر سهم که بر اساس‌ضوابط تعیین شده از طرف کمیسیون نظارت بر گسترش مالکیت واحدهای صنعتی محاسبه و درماده(٤) آگهی فوق‌الذکر اعلام‌شده‌است خریداری نمایند.

در اجرای منویات شاهنشاه آریامهر مبنی برزوم گسترش هرچه بیشتر مالکیت صنعتی حداکثر تعداد سهام قابل فروش به هر فرد ۵۰۰ سهم تعیین‌شده است .

شرکت سهامی شیشه قزوین (عام)

آگهی عرضه سهام شرکت‌سهامی عام کارخانجات نوردایران

پیرو آگهی مورخ ۱۵ شهریورماه ۱۳۵۱ مندرج در این روزنامه اینکه کەتشریفات قانونی‌تبدیل شرکت سهامی کارخانجات نورد ایران به شرکت سهامی عام انجام پذیرفته و موجبات جلب موافقت سهامداران خارجی شرکت با افزایش سرمایه شرکت به میزان ۵۰درصد سرمایه فعلی و واگذاری حق تقدم بەکارگران وکارمندان شرکت و عموم مردم فراهم شده کارگران و کارمندان شرکت میتوانند با استفاده از تسهیلات مندرج در آگهی فوق‌الذکر مبادرت به خرید سهام بنمایند . حق تقدم کارگران و کارمندان شرکت درخرید سهام به مدت سه ماه از تاریخ اول دیماه ۱۳۵۱خواهد بود . پس از انقضای این مدت حق تقدم تا سه ماه دیگر با عموم مردم خواهد بود و شرکت در راس‌مدت مراتب را برای اطلاع مجدد و استفاده عموم اعلام خواهد داشت .

شرکت سهامی عام کارخانجات نورد ایران

آگهی عرضه سهام شرکت‌سهامی سیمان‌شمال به‌مردم

تاریخ تاسیس	۱۳۳۳
سرمایه پرداخت شده	۰۰۰ر٦۸٤ر٤۳۲ ریال
تعداد سهامداران	۳۵۷ نفر
ارزش دارائیهای ثابت در پایان سال مالی ۱۳۵۰	۰۰۰ر۰۰۰ر٦۳۹ ریال
ارزش اسمی هر سهم	۰۰۰ر۱ ریال
پائینترین قیمت معامله شده در بورس در یکسال گذشته	۲٤۰ر۱ ریال
بالاترین قیمت معامله شده در بورس در یکسال گذشته	٤۵۰ر۱ ریال
میزان تولید در سال ۱۳۵۰	۰۰۰ر۲۷۲ تن
میزان فروش شرکت در سال ۱۳۵۰	۰۰۰ر۰۰۰ر٤۹۲ ریال
نسبت سود سال ۱۳۵۰ به سرمایه	۹ر۱۸ درصد
متوسط سود ویژه پرداخت شده در هر سال از تاریخ عرضه‌دربورس	۵ر۱۲ درصد

پیرو آگهی مورخ ۱۵ شهریور ماه ۱۳۵۱ مندرج در این روزنامه اینک که کارگران و کارمندان داوطلب در مدت سه ماه مهلت مقرر سهام مورد تقاضای خود را از شرکت خریداری نموده‌اند بدینوسیله تعداد ۳۹۲۳٤ سهم باقیمانده از مرحله اول برنامه افزایش سرمایه شرکت را برای خرید از طرف عموم مردم عرضه مینماید

علاقمندان میتوانند از این تاریخ تا ۱۵ اسفند ۱۳۵۱ بەشعب بانکهای‌نامبرده زیرمراجعه واوراق تعهد خرید سهام را امضاء و در برابر پرداخت مبلغ‌۲۹۰ر۱ ریال بابت ارزش هم سهم که براساس ضوابط تعیین شده‌از طرف‌کمیسیون نظارت‌برگسترش مالکیت‌واحدهای صنعتی‌محاسبه ودر ماده (٤) آگهی فوق‌الذکر اعلام شده است رسید دریافت دارند.

در اجرای منویات شاهنشاه آریامهر مبنی بر لزوم گسترش هرچه بیشتر مالکیت صنعتی حداکثر تعداد سهام قابل فروش‌به‌هرفرد دویست سهم تعیین شده است .

۱ـ بانک ملی ایران شعبه مرکز حساب شماره ۷۸۰۷۵

۲ـ بانک بازرگانی‌ایران شعبه مرکزحساب شماره ٤۱۵۹٦

۳ـ بانک بازرگانی ایران شعبه کوشک (ساختمان شرکت) حساب شماره ۵۰۱۰

شرکت سهامی سیمان شمال

در تلویزیون
بلمونت
بهتر می بینید
تلفنهای اداره فروش ٦٦۸۲۵۹ ـ ٤۸۳۰۷

شرکت‌سهامی سردخانه‌جهان کرج
مقدار عمده‌ای سیب لبنانی سفید و قرمز تحویل سردخانه و انواع نهالهای سیب ، گلابی ، هلو، چنار ، کبوته، تبریزی‌و غیره‌جهت فروش موجود دارد طالبین در کرج بدفتر سردخانه مراجعه فرمایند . تلفن کرج شماره ۲۷۱۱ر۱۱۵

Plaisir
Plaisir has great Pleasure to serve you with Lunch, Dinner and Romantic dance from Wednesday, 6th December.
Address: Ave. Takhte Tavous West Crossing Roosevelt.
Tel: 765866.

دکتر حسین‌پور
ازمسافرت خارج مراجعت پذیرائی بیماران‌محترم فقط با تعیین وقت قبلی تلفن ٤۸۳۰۸
آ ـ ٦٦۰۹۰

نگاه کنید ... نگاه کنید
دو ستاره
گیتی ومنوچهر
در دام صیاد بزرگ ستاره ها
شکوفه نو
از همین امشب
تلفن های رزرو ۹۵٤۰٤٤ ـ ۹۵۳۰۳۳

«آگهی»
دانشکده تحصیلات تکمیلی دانشگاه پهلوی درنیمسال دوم‌سال جاری برای تحصیل در دوره ام . اس . فیزیك تعدادی دانشجو می پذیرد.داوطلبان لازمست‌هرچه زودتربرای دریافت پرسشنامه بادبیرخانه دانشکده تحصیلات تکمیلی مکاتبه نمایند . مهلت دریافت تقاضانامه های تکمیل شده و مدارك لازم حداکثر ۱۰ دیماه خواهد بود .
دبیرخانه دانشکده تحصیلات تکمیلی دانشگاه پهلوی
آ ـ ٦٦۳۰۸

رستوران‌تاچارا
متنوع‌ترین غذاهای مطبوع اروپائی در رستوران مجلل تاچارا روزولت شمالی ـ خیابان‌زهره شماره ٤ تلفن ۸۳۱٦۷۵
آ ـ ٦۵۹٦٦٦

آگهی پذیرش کارآموز
مرکزآموزش حرفه‌ای شرکت سهامی سیمان تهران وشرکتهای وابسته
برای رشته‌های ماشین افزار ، فلزکاری ، جوشکاری (برق‌وگاز) و برق (الکترومکانیك) درهررشته۱۰ نفرکارآموز ازطریق مسابقه میپذیرد.
داوطلبان میتوانند همه روزه‌باستثنای روزهای تعطیل از ساعت ۸صبح تا ساعت ۲ بعدازظهر حداکثر تادهم دیماه بادردست داشتن مدارك‌زیر :
۱ ـ گواهینامه تحصیلی (حداقل سوم متوسطه)
۲ ـ برگ خاتمه خدمت یامعافیت از خدمت نظام وظیفه
۳ ـ دو قطعه عکس
٤ ـ یك برگ رونوشت شناسنامه
بدفتر مرکزآموزش حرفه‌ای واقع درغنی‌آباد جنب کارخانه سیمان تهران برای ثبت نام مراجعه نمایند.
مرکزآموزش حرفه‌ای شرکت سهامی سیمان تهران و شرکتهای وابسته