مذاکرات شاهنشاه

بارئیس جمهوری ایالات متحده آمریکا

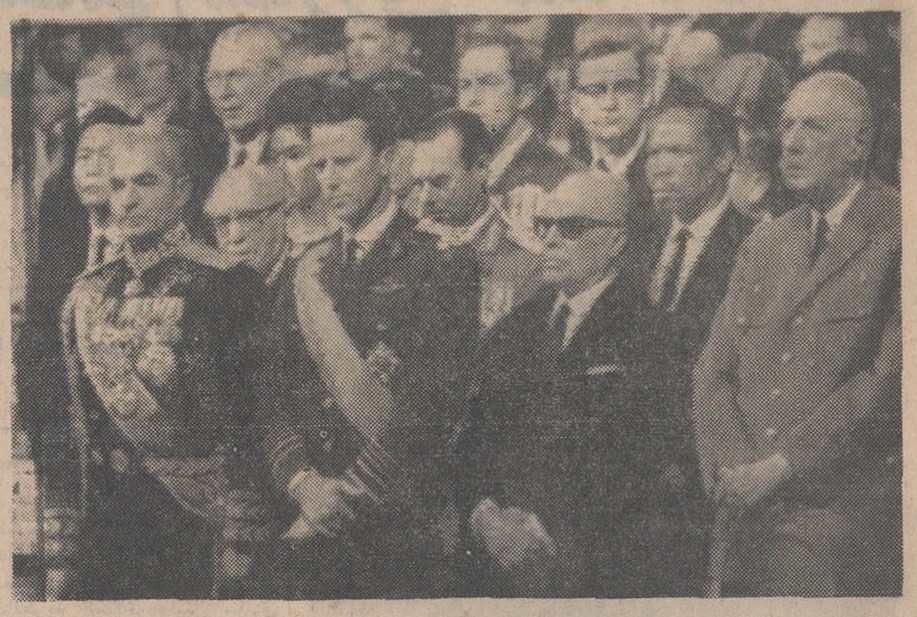

درمراسم تشییع جنازه ژنرال آیزنهاور سردار جنگی بزرگ قرن بیستم بسیاری از پادشاهان و روسای جمهوری جهان شرکت داشتند . شاهنشاه ایران باتفاق اعلیحضرت بودوئن پادشاه بلژیك و ژنرال دوگل و پرزیدنت بورقیبه در پیشاپیش صف رهبران جهان جنازه ژنرال فقیدرا تشییع کردند .

دراین عکس شاهنشاه ایران در حالیکه اعلیحضرت بودوئن ، پرزیدنت بورقیبه وژنرال دوگل در کنار معظم‌له قرار دارند در ردیف اول صف مشایعت کنندگان دیده میشوند . ازچهره های سرشناس ردیف های بعد اعلیحضرت کنستانتین پادشاه یونان و کورت کیزینگر صدراعظم آلمان بچشم میخورند .

عکس رادیوئی اطلاعات

شرح در صفحه ۱۷

متن کامل آئین‌نامه استخدام کارمندان پیمانی که بتصویب هیئت وزیران رسیده است

شرایط استخدام کارمندان پیمانی تعیین شد

وزارتخانه‌ها طبق این قانون میتوانند کارمندان جدید پیمانی استخدام کنند

اطلاعات ۱۳۰۴

۲۰ صفحه

۳شنبه ۱۲ فروردین‌ماه ۱۳۴۸ . . . . . شماره ۱۲۸۵۲

. . . . . سال چهل وسوم . . . . . تکشماره ۴ ریال

مدت استخدام کارمند پیمانی یکسال است وفقط یکبار امکان تجدید آن وجود دارد

- استخدام بازنشستگان بصورت پیمانی ممنوع است
- برای کارمندان پیمانی مدرك تحصیلی در نظر گرفته نشده است و در چهار درجه و هفت طبقه قرار خواهند گرفت
- کارمندان پیمانی علاوه بر حقوق میتوانند ازفوق العاده مخصوص استفاده کنند

در صفحه چهارم

روابط شوروی وچکسلواکی بشدت تیره شد

اسمر کوفسکی

جوانان چکسلواکی چند مرکز نظامی شوروی را ویران کردند و یك اتومبیل نظامی روسی را آتش زدند

حمله جوانان چکسلواکی بمراکز نظامی شوروی

- عده‌ای ازافسران شوروی و ۵۱ پلیس چکسلواکی بشدت مجروح شدند
- وزیردفاع شوروی وعده‌ای ازژنرالهای روسی ناگهان وارد پراك شدند
- سفیر شوروی شدیدا به دولت چکسلواکی اعتراض کرد

در صفحه ۲

روزنامه اطلاعات با همکاری مهندسان شهرداری خطوط روشن نقشه محدوده تهران را منتشر میکند

مشخصات کامل شمال محدوده تهران

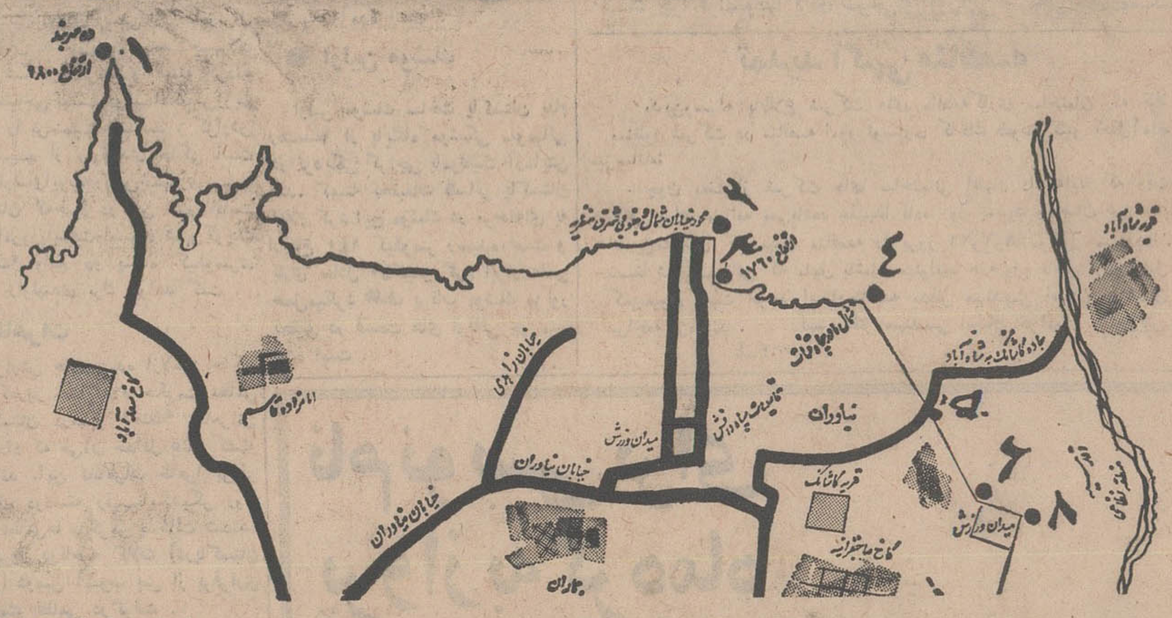

دراین نقشه مشخصات حدشمالی بطورروشنی معین شده‌است، مسیر خط‌حدنهائی روی اعداد ۱و۳و۳و۴و۵ و۶ و۷ مشخص می‌باشد برای توجیه نقشه با اراضی داخل و خارج نقشه به شرحی که در مطلب داده شده توجه نمائید .

در صفحه هفدهم

برندگان اولین سری هفت سین طلا

در صفحه ۱۴

بانوی سال ۱۳۴۷ ایران

در شماره مخصوص سیزده اطلاعات بانوان معرفی میشود

در پیشگاه فرخنده اعلیحضرت شاهنشاه آریامهر و علیاحضرت فرح پهلوی شهبانوی ایران بمناسبت مسافرت اعلیحضرت پادشاه وعلیاحضرت ملکه مالزی

در تالار رودکی

برنامه موسیقی و ترانه‌ها و رقص‌های ملی و محلی (بزم درویشان)

توسط ارکستر ایرانی تالار رودکی - گروه کر تهران و گروه ملی فلکلور ایران

روز سه‌شنبه ۱۹ فروردین ۱۳۴۸ ساعت ۸ونیم بعدازظهر اجرا خواهدشد .

فروش بلیط : گیشه تالار رودکی م الف ۳

آ-۶۱۶ ۱۰-۳

هوای سیزده

نیمه ابری و احتمالا توام با رگبار پیش‌بینی شده است

بهداریها بحال آماده‌باش هستند

عده‌ای از امروز برای ۳ روز به سیزده‌بدر رفتند مراسم سیزده‌بدر چگونه برگزار میشود ؟

در صفحه هفدهم

ژنرال یحیی خان رئیس جمهوری پاکستان شد

دولت پاکستان اعلام کرد تا تدوین قانون اساسی جدید یحیی خان درسمت ریاست جمهوری باقی میماند

- ژنرال یحیی خان بیك سفیر خارجی گفت مرا یحیی صدا بزنید

در صفحه ۲

برنامه مخصوص سیزده رادیو وتلویزیون

برنامه مخصوص سیزده بدر رادیو که باشرکت هنرمندان مختلف تهیه شده وهمچنین برنامه های امروز و فردای تلویزیون نهادرصفحه ۱۶ چاپ شده است .

محمدعلی کلی : من هرگز به رینگ مشت‌زنی برنمیگردم

اعجوبه بکس جهان گفت من چاکر حقیر علیجاه محمد رهبر مسلمانان سیاه هستم و اسلام را به بکس ترجیح میدهم

در صفحه ۳

تاریخ ومحل اعزام مشمولین دیپلمه‌ولیسانسیه اعلام شد

- مشمولان دیپلمه داوطلب متولد ۱۳۲۸ و ۱۳۲۹ روز ۲۱ فروردین بخدمت اعزام میشوند

درصفحه آخر

تقاضای تبدیل شماره اتومبیل دركلانتری ها قبول میشود

- تخلف شماره های قدیم در پرونده شماره‌های جدید منعکس میگردد

در صفحه پنجم

وزیر اطلاعات تونس در کارخانه ایران ناسیونال

آقای شادالقلیبی وزیر اطلاعات تونس که بدعوت آقای جواد منصور وزیر اطلاعات بتهران آمده است دیروز از کارخانه ایران ناسیونال بازدید بعمل آورد . عظمت و وسعت کارخانه و زیبائی اتومبیل های پیکان مورد توجه وی واقع شد و اولیای کارخانه توضیحات لازم در هرجهت برای ایشان میدادند .

موز هندی در تهران فروخته میشود

- پاکستان نیز در مقابل صدور اتوبوس به ایران موز میدهد
- قیمت موز در شعبات و چادرهای فروشگاه فردوسی دانه‌ای ۴ تا ۶ ریال است

از صبح امروز فروشگاه فردوسی «موز هندی» رابه میزان زیادبطور خرده فروشی در شعبه های خود

بقیه در صفحه هفدهم

کره روسی

شرح در صفحه ۹

برنامه های جدید

شکوفه نو

از روز ۵شنبه ۱۴ فروردین

الیزابت تیلور در تهران

اطلاعیه شرکت سهامی بیمه ایران

بمنظور تسریع در امر بیمه اجباری مسئولیت مدنی دارندگان اتومبیل وسایروسایل نقلیه موتوری زمینی و تسهیل کارمشتریان ارجمند: ساعات کار قسمت بیمه اتومبیل وشخص ثالث از روز پنج‌شنبه ۱۴ فروردین ۱۳۴۸ بشرح زیر خواهد بود .

صبحها از ساعت ۷ونیم تا ۱۲ونیم نشانی: خیابان شاه ساختمان آلومینیوم عصرها از ساعت ۴ تا ۸

آ-۹۷

سرمقاله

چرا گوشت کمیاب است ؟

این‌چندروزه بازهم در تهران بحث‌گوشت و کمیابی آنست که تعبیربه‌اصطلاح قدیمی «سیاه‌بهار» میکنند ،حال آنکه‌عنوان «سیاه‌بهار» امروزه علتو مفهوم منطقی ندارد و بعلاوه مشکل گوشت اگر یك روزگاری مختص‌بهار وبه‌شرایط خاص سیاه‌بهار وابسته بود ،حالادر چهارفصل مبتلابه‌مردم است .

درحال حاضر قسمت عمده گوشت مصرفی تهران از کشور های خارج خریداری و تامین میشود که آنهم یا بصورت گوشت منجمد وارد میکنندیا گوسفند میخرند و در کشتارگاه ذبح میکنند . صرفنظر ازآنکه هیچکدام ازین دونوع گوشت باب ذائقه مردم نیست و از لحاظ طعم باگوشت گوسفند ایران برابری نمیکنند ، بعلل مختلف مثل تاخیر درتحویل دادن گوسفند از طرف فروشندگان یا بسته بودن راهها وبرف و یخبندان و غیره غالبا گوشت بطور منظم توزیع نمیشود واز همیرو چه‌دربهار، چه‌در پائیز، چه‌تابستان ، چه زمستان هرچند هفته یکبار شهر با مضیقه گوشت روبرو و گوشت مسئله روز است .حالا چرا کشوری که خود از مراکز مهم دامپروری بوده و دارای مراتع فراوان و انواع موجبات پرورش وتکثیر دام میباشد باید برای تهیه گوشت‌ارز مصرف کنندوائم گرفتار مضیقه گوشت باشد امریست که‌جای بحث دارد .

چرا مصرف گوشت تهران را نمیتوان از داخل کشور تامین کرد ؟ آیا باید گفت گوسفندها هم مثل ماهی‌ها مهاجرت کرده‌اند یااینکه میبایستی برای تقلیل دام وعدم علاقه مردم به رمه‌داری و تکثیر و پرورش دام، بالاخص گوسفند ، علت منطقی جستجو کرد ؟ گواینکه خشکسالی چندساله اخیر قسمت قابل ملاحظه‌ای از مراتع مارا از میان بردولی درهرحال آن اندازه استعداد و امکانات درین مملکت فراهم است‌که گوشت مصرفی تهران را از داخل مملکت فراهم کنیم وبتهیه گوشت‌از خارج نیازمند نباشیم . مشروط برآنکه تهیه و توزیع گوشت تحت‌نظم وسیستم اساسی و سنجیده‌ای قرار بگیرد .

درکارگوشت نیزمثل بیشتر مواد مصرفی وضع بدینقرار است که مصرف کننده قیمت زیاد میپردازد حال آنکه تولید کننده خرج‌و دخل نمیکند. همانطور که‌شما میوه راگران میخرید اما وقتی پای درددل باغدار می‌نشینید می‌بینید از فروش محصول چیزی عایدش نشده است، گوشت نیزچنین کیفیتی دارد. یعنی‌شما که مصرف کننده‌اید الان گوشت گوسفندرا اگر گوسفند داخلی باشد کیلوئی دوازده ، سیزده و چهارده تومان بارغبت میخرید .اما قیمتی که براساس مقررات ونرخ‌رسمی گوشت به‌چوبدار میپردازند نصف این مبلغ نمیشود و چوبدار وحشم‌دار وپرواربند وقتی بهای علوفه و مخارج نگهداری و پرورش گوسفندرا برای‌شما حساب کنند تصدیق خواهید کرد باچنان قیمتی پرورش دام‌برای او صرف نمی‌کند. بهمین دلیل حتی تصمیم دولت برای پرداخت وام پروار‌بندی تاثیری در تشویق مردم به‌دامداری وتکثیر دام نکرد .

دریکی‌از کمیسیونهای متعددی که طی این چندساله جهت بررسی مسئله گوشت تشکیل شده و متاسفانه هیچکدام به‌نتیجه مثبتی نرسیده است، یکی‌از اهل‌فن همین موضوع‌را بمیان کشیده و پیشنهاد کرده بود کمیسیون بجای هرگونه مباحثه‌ای‌یك جفت بره‌بخردوبه‌پروار کردن آنها بپردازد وحساب خرجشان را نیز دقیقا نگهدارد . آنوقت ، با ملاحظه تلفات و خسارات احتمالی وسایر جنبه های مثبت و منفی‌قضیه، قیمت معقولی برای گوشت از ابتدا که بوسیله چوبدار عرضه میشود تاانتها که‌بدست مصرف کننده میرسد معین واعلام‌کند .

پس تامین گوشت مشروط است‌به تکثیر دام در مملکت و تکثیر دام موکول است به تشویق دامداری و آنهم بنوبه خود بستگی دارد باینکه نرخ سنجیده ومنطقی وعادلانه‌ای متضمن منافع مصرف کننده و فروشنده و سلاخو چوبدار وحشم‌دار برای گوشت معین‌شود .

این‌یك نکته، واما نکته‌دیگر اینست که شهری مانند تهران احتیاج به‌سردخانه دارد. سردخانه بزرگی که مانند سیلو های‌گندم، موجودی گوشت رادر آن ذخیره کنندو همیشه خیال مردم آسوده باشد که برای پانزده روز ، بیست‌روز ، یکماه، دوماه گوشت در سردخانه شهر موجود و ذخیره دارند .

باادامه شرایط‌فعلی که گوشت موردنیاز شهر روزبروز تهیه و توزیع‌میشود تادنیادنیاست سیاه بهار و سیاه پائیز وسیاه‌تابستان و سیاه زمستان گریبانگیر ماخواهد بود. یعنی هرروز که بعلتی گوسفند دیرحمل شود ودیر بشهر برسد آنروز گوشت بدیزی مردم نمیرسد وبه تعبیرظریف‌کاریکاتوریست «اطلاعات» قهوه‌خانه هابجای آبگوشت بایدآب زرشك بفروشند !

براستی هم مردم حق‌دارند مسئله گوشت را که‌یکی از مسائل جدی زندگی آنهاست روی دنده ولجن‌شوخی بیندازند . زیرا بیشتر بشوخی میماند که مردمی از حیث موفقیت در شئون اساسی و کارهای بزرگ مملکتی نمونه وضرب‌المثل واقع شوند حال آنکه ازطرف دیگر در زندگی روزمره هنوز خودرا گرفتار مسائلی مثل گوشت وپیاز و اتوبوس وتاکسی می‌بینند !

سیزده‌بدر در باغ وحش تهران

مجله هنر و مردم
شماره ۷۶

بامطالب‌جالب‌توجهی درباره هنر و فرهنك انتشاریافت .

۱ـ۲ آـ۸۲۲

گروه‌فرهنگی آذر

برای کلیه کلاسهای کنکور که‌از ۱۶فروردین‌ماه۴۸دایر میشود ازهم‌اکنون ثبت‌نام‌میکند

۱ـدبیرستان‌شماره ۱ آذر واقع در خیابان نادری چهارراه قوام‌السلطنه تلفن ۶۷۱۷۰

۲ـ دبیرستان شماره ۲ آذر واقع در اول صفی‌علیشاه تلفن ۳۳۸۴۸۱

۳ـ آموزشگاه شماره ۶ آذر واقع در خیابان آذربایجان‌اول خیابان قصرالدشت تلفن ۹۵۸۵۳۶

روابط شوروی و چکسلواکی بشدت تیره شد

● ● ●

روزنامه پراودا بشدت برهبران چکسلواکی حمله کرد

● ● ●

رقص اسمر کوفسکی

روزنامه پراودا امروز ضمن حمله شدیدی به رهبران چکسلواکی نوشت‌ژوزف‌اسمر- کوفسکی معاون‌رئیس‌پارلمان چکسلواکی هنگامیکه‌عناصر ضد شوروی دفتر هواپیمائی کشور را در پراك ویران ساختند در میان کسانی بود که دربرابر ویرانه های آن شروع‌به رقصیدن و اظهار شادمانی از این کار کرده بودند .پارلمان چکسلواکی بلافاصله اعلامیه صادر کرد که در آن‌نوشته‌پراودا تکذیب شده و گفته شده که اسمر کوفسکی درآن‌هنگام‌در مقابل دفتر هواپیمائی شوروی نبوده‌است . پراودا در عین حال نوشته است که رهبران چکسلواکی بطور خطرناکی دست عناصر ضد شوروی را باز گذارده اند .

جوانان چکسلواکی بمراکز نظامی شوروی حمله بردند

پراك - خبرگزاریها - بدنبال‌حمله‌تظاهرکنندگان چکسلواکی‌بچندمرکزارتشی‌شوروی‌درچکسلواکی روابط دوکشور بشدت تیره شدو روزنامه پراودا رهبران این‌کشور را مورد حمله قرارداد .

دیروز رسما اعلام شد که چندمرکزارتش‌شوروی در چکسلواکی ،درجریان آشوبی که‌پس‌ازپیروزی چکسلواکی درمسابقه‌هاکی درروی‌یخ بر شوروی پیدا شد مورد حمله قرارگرفته است .

اعلامیه وزارت کشور چکسلواکی حاکی است‌که دراین حملات‌عده‌ای مجروح شده‌اند

یکی از حملات در «ملادا» در ۵ کیلو متری شمال پراك صورت‌گرفته که در آن یك پادگان بزرك شوروی مستقر است .در این حمله ۸۱پنجره سربازخانه های شوروی شکسته شده است . در «اوستی نادیالم» ،درشمال بوهم ساختمان فرماندهی شوروی بسختی آسیب دید و یك اتومبیل ارتشی واژگون و آتش زده شد .

افسران ارتش شوروی در لیبرك و تپلیس دربوهم شمالی موردحمله قرار گرفتند .

د رپارومیس پنجره های درمانگاه نظامی شوروی شکسته شد . شایع است که سفیر شوروی اعتراض‌نامه شدیدی بابت سوزاندن‌دفتر هواپیمائی شوروی (آئروفلوت) و حملات دیگر تسلیم دولت‌چکسلواکی کرده است.

طبق گزارش روزنامه‌پراودا ، دفتر آئروفلوت پس از ویرانی غارت شده است و معادل ۱۴۰ هزار دلار به‌آن خسارت وارد آمده است .

در اعلامیه وزارت کشور تظاهر- کنندگان تهدید شده‌اند که با اقدامات شدیدی از طرف دولت مواجه خواهند شد . طبق همین اعلامیه ۵۱ پلیس چکسلواکی که خواسته‌انداز حملات و تظاهرات جلوگیری کنند مجروح شده‌اند و جراحات برخی از آنها شدید است .

دراعلامیه گفته شده «اوباش بازی و حمله به تاسیسات شوروی وجه مشابهی باغرور ورزشی‌که ازپیروزی در یك مسابقه پیدا میشود ندارد ، بلکه هدف اوباش و عناصر جنایتکار دامن‌زدن هیستری ضدشوروی است.»

منابع رسمی پراك گفتندتظاهرات مزبور لکه‌ای در روابط شوروی و چکسلواکی است ، بخصوص که روزنامه پراودا رهبران چکسلواکی‌را متهم کرده که به فعالیت های ضد شوروی مجال داده‌اند دیروز در پراك هزاران نفر از تیم‌های چکسلواکی که در مسابقات استکهلم برشوروی پیروز شده استقبال کردند .ساعتها پیش از آنکه هواپیمای حامل تیم بنشیند جمعیت باند فرودگاه را پرکرده بود ،مردم صفوف پلیس را شکافتند و به روی باند فرودگاه باستقبال قهرمانان رفتند .

وزیر تربیت بدنی چکسلواکی‌طی این مراسم از ورزشکاران تشکر کرد‌که «هرچه‌درقدرت خود داشته‌اند انجام داده‌اند .»

رهبران جدید حزب بعث سوریه تعیین شدند

دمشق - خبرگزاری فرانسه - رادیودمشق گزارش‌داد‌که چهارمین کنگره منطقه‌ای حزب بعث اعضای جدیددستگاه رهبری منطقه‌ای‌حزب را انتخاب کرد .

دستگاه رهبری جدید شامل سیزده‌عضو است‌که اسامی‌برجسته ترین آنها باین شرح‌است : دکتر نورالدین‌اتاسی «رئیس جمهوری ، نخست‌وزیر ودبیرکل حزب بعث» صلاح جدید « معاون دبیرکل» یوسف‌زوعین « نخست‌وزیر سابق» ابراهیم ماخوس «وزیرامور خارجه سابق» حافظ‌اسد « وزیردفاع» مصطفی رستم « مدیر یکی از دبیرستان های دمشق»

دستگاه رهبری سابق نیزشامل سیزده‌عضوبودوفقط‌دونفر ازاعضای ان تغییر یافته‌اند که عبارتند از محمدعشاوی وزیرامور خارجه و عبدالنعیس « فرماندار منطقه رقا» ضمنا یك‌عضوجدیدنیزبجای‌سرهنك عبدالکریم الجندی رئیس سابق سرویس اطلاعات ستادارتش که چندی قبل خودکشی کرد انتخاب شده‌است.

فهرست اعضای‌جدید دستگاه به رهبری حزب بعث نشان میدهدکه سرانجام بین طرفداران حافظ‌اسد وهواخواهان‌آتاسی سازش حاصل شده و نورالدین آتاسی‌قبول کرده است‌که‌تمام مشاغل خود را حفظ کند بااین حال اوضاع در سوریه هنوز همچنان بحرانی و مبهم‌است بزودی یك‌دولت جدید در این کشور تشکیل خواهدشد .

شوخی اول آوریل

عادا تو‌سنن ملتها با گذشت‌زمان هرگز از بین‌نمیرود . شوخی آوریل یا« ماهی‌آوریل» نیز یکی از آن سنن قدیمی است دراین عکس یك‌پاسبان‌فرانسوی‌رامی بینید که «قربانی» شوخی‌اول آوریل‌شده‌است . البته چون روزاول ماه آوریل است این شوخی‌را باخنده برگزار می کند بویژه‌آنکه عامل این شوخی یکدختر جوان زیبا باشد .

شوخی «ماهی آوریل» خاص فرانسویها است وبدرستی معلوم نیست چرا فرانسویها برای شوخی‌اول‌آوریل از ماهی‌استفاده‌میکنند.

ژنرال یحیی‌خان رئیس‌جمهوری پاکستان شد

کراچی - خبرگزاری فرانسه - آسوشیتدپرس ـژنرال یحیی خان که ازروز ۲۵مارس در مقام فرماندارنظامی درپاکستان مشغول انجام وظیفه بود دیشب رسما اعلام داشت که وظائف رئیس جمهوری و نخست‌وزیر را نیز بعهده گرفته است .

رئیس جمهوری جدید پاکستان در بیانیه‌ای خطاب بمردم یادآور شده است که مارشال ایوب‌خان روز ۲۵ مارس کلیه اختیارات خود را بوی واگذار کرده ازاین‌رو در عین حال که سمت فرمانداری نظامی خود را حفظ کرده امور مربوط بریاست جمهوری و ریاست دولت رانیز شخصا بعهده گرفته است .

وزارت اطلاعات پاکستان نیز ضمن اعلامیه‌ای که درروزنامه های عصر انتشار یافته خاطرنشان ساخته است که ژنرال یحیی‌خان برای آنکه کلیه مسئولیت هائی راکه در قوانین جاری کشور پیش‌بینی شده بعهده بگیرد ، امور ریاست جمهوری را بدست‌گرفته است دراعلامیه اضافه شده است ، اوضاع‌واحوال‌ایجاب‌میکرد که‌فرماندار نظامی وظائف رئیس‌جمهوری ونخست وزیری را تا انجام انتخابات عمومی‌و تدوین یك قانون اساسی جدید بعهده بگیرد همچنین روابط پاکستان با کشورهای خارجی ایجاب میکرد که ژنرال یحیی خان در مقام ریاست جمهوری مشغول کارشود .

تصمیم ژنرال یحیی خان در میان ناظران سیاسی خارجی تولید هیچ گونه شگفتی نکرده است و عقیده دارند که پاکستان نمی‌توانست برای مدت مدیدی بدون رئیس جمهوری باشد . آنهائی که ژنرال یحیی خان رااز نزدیك می‌شناسند میگویندرئیس جمهوری جدیددارای‌هیچگونه تمایلات جاه‌طلبی نیستو تنها اوضاع و احوال اورا ناچار کرد که بطور موقت عنوان ریاست جمهوری بخود بگیرد . اما این اوضاع و احوال ممکن است با توجه به‌مشکلاتی که هنوز درسر راه پاکستان وجوددارد تامدتی ادامه‌داشته باشد .

درلندن محافل رسمی از اقدام‌ژنرال یحیی‌خان باشغال‌پست ریاست‌جمهوری اظهار شگفتی نکردند و اضافه کردند که احتیاجی نیست دولت انگلیس‌رژیم جدید را برسمیت بشناسد . گزارش های‌رسیده از راولپندی حاکی است که مارشال‌ایوب رئیس‌جمهوری سابق پاکستان که‌هنوز در این شهر اقامت دارد امروزپایتخت‌رابسوی شهر کوچك «سوات» واقع در پنجاه کیلومتری شمال راولپندی ترك خواهد گفت .

شرح‌حال یحیی‌خان

یك سفیر خارجی طی مراسمی دراین هفته ازژنرال یحیی خان که دیروز خود را رئیس جمهوری پاکستان‌اعلام کرده‌بود پرسیده‌بود او را با چه‌نامی صدا کند . وی جواب داده بود : مرا یحیی صدا کن .این نحوه جواب نمونه کار رهبرجدید پاکستان‌است که از مقام افسری‌پیاده نظام به ریاست جمهوری یك کشور ۱۲۵ میلیون نفری‌رسیده‌است وی مقام خود را در ارتش انگلیس شروع کردو همراه هنك‌ورمستر‌انگلیس با قبایل نشین هندی جنگید . درزمان جنك جهانی دوم وی در مصر وسودان ولیبی و قبرس و عراق وایتالیا جزو قشون انگلیس بود . پس ازبازگشت به وطن بسرعت ترقی کردو در ۱۹۶۶ فرمانده‌نیروی‌زمینی و در ۱۹۶۷ رئیس ستاد شدتا هفته پیش که از طرف‌ایوب- خان فرماندار نظامی شدوپس از یك هفته رئیس جمهوری گردید . وی در جریان‌جنك ۱۹۶۵ هندوپاکستان فرمانده لشکر پیاده‌نظام‌بودو بمناسبت «شجاعت و فداکاری خویش در جنك » عالی‌ترین مدال نظامی پاکستان رادریافت کرد.

تمدید آگهی مناقصه

بدین‌وسیله باطلاع شرکت های مقاطعه‌کاری ساختمان که قبلا بمنظور شرکت در مناقصه امور نوسازی کاخك دعوت کتبی بعمل‌آمده میرساند:

چون بعضی‌از شرکت های ساختمانی اظهار داشته‌اند که وقت کافی برای مطالعه نمی‌باشد علیهذا باده روز تمدید وباهمان شرائط، تاریخ‌تشکیل کمیسیون مناقصه را بروز ۲۶ر۱ر۴۸موکول مینماید . ضمنا شرکت هائی که مایل باشند میتوانند همه‌روزه تاقبل از تشکیل کمیسیون جهت خرید اسنادمناقصه بدفتر مهندسی استان خراسان مراجعه فرمایند . رئیس دفتر مهندسی استان خراسان ـ درویش

آـ۱۰۶۴ ۱ـ۲

آگهی سازمان گسترش و نوسازی صنایع ایران

بپیرو آگهی‌های منتشره از طرف این سازمان در مورد اعزام کارآموز به‌آلمان غربی باطلاع داوطلبان میرساند که چون مصاحبه و انتخاب برای اعزام کارآموزان در دورشته مدیریت صنایع (در سطح متوسط) و کارشناس (مهندسی صنعتی) قریبا خاتمه خواهد یافت واجدین شرایط زیر :

- سن بین۲۵ تا۳۵سال
- داشتن تحصیلات دانشگاهی یافوق‌دیپلم
- داشتن حداقل دوسال سابقه‌کار

حداکثر تاساعت ۱۰ روزشنبه ۱۶ر۱ر۴۸ خودرا به سازمان گسترش و نوسازی صنایع ایران واقع در (خیابان تخت‌جمشید چهارراه ملك‌الشعراءبهار شماره ۴۳۵) بامدارك زیرین معرفی نمایند .

۱ـ دوبرگ رونوشت شناسنامه
۲ـ دوقطعه عکس پرسنلی
۳ـ فتوکپی بالاترین مدرك تحصیلی
۴ـ گواهیهای مربوط به‌سوابق کار
۵ـ گواهی اشتغال بکارفعلی

سازمان گسترش و نوسازی صنایع ایران

آـ۱۰۳۰ ۲ـ۱

اولین موشك

اولین موشك ساخت پاکستان بنام رهنما-۱ از پایگاه موشکی سومیانی در نزدیکی کراچی باموفقیت آزمایش شد. کمیته تحقیقات فضائی پاکستان اعلام کرد این موشك در مرحله‌ای به ارتفاع ۱۴۰ کیلومتر رسیده است و باری معادل ۴۰کیلو گرم ابزار علمی حمل‌میکرد هدف پرتاب موشك مزبور تحقیق در قسمت های فوقانی جوزمین بوده است .

تظاهرات

گزارش های‌رسیده ازلاهور حاکی است که‌روز بعدازاعلام حکومت نظامی درپاکستان درشهر «جنك» تظاهراتی روی داد که طی‌آن حداقل ۵نفر کشته شده‌اند .این تظاهرات ظاهرا براثر اختلاف دودسته رقیب‌بایکدیگر روی دادو نظامی‌ها ناگزیر بدخالت شدند.

دیروز درناحیه کلات (درپاکستان غربی) دومین آشوب پس از برقراری حکومت نظامی درگرفت .

معدنچیان این محل اعتصاب کرده بودند وافرادی را که میخواستندآتش قسمتی از معدن را خاموش کنند سنگباران میکردند . ارتش بسرعت وارد عمل شدو رهبران اعتصاب را توقیف کرد . یکی از رهبران می - خواست بگریزد که با تیراندازی به سوی اویك نفر کشته و ۵ نفرمجروح شدند .

حکومت موقتی

دریادار احسان که فعلا مرد شماره۲ پاکستان و معاون یحیی خان است گفت :

حکومت مایك حکومت موقتی‌است وتا هنگامی برسرکار خواهد بود که انتخابات ریاست جمهوری‌درژانویه آینده انجام گیرد. هدف‌ما ایجاد یك قانون اساسی جدید است که هرچه زودتر حکومت را به‌نمایندگان منتخب مردم منتقل سازد. وی‌برای شرکت‌در مراسم تشییع‌جنازه آیزنهاور به آمریکا آمده است .

نام‌نویسی برای پرواز به کره‌ماه با پان آمریکن

شرکت‌هواپیمائی‌پان‌آمریکن برای‌پروازهای‌خود بسوی کره‌ماه از خواستاران تقاضا میپذیرد طبعا هنوز تاریخ قطعی نخستین پرواز یاهرینه‌ان‌معلوم نیست‌ولی‌علاقمندان میتوانند برای ذخیره جاو ترتیب تقدم خوددر لیست مربوطه به نشانی زیر مراجعه فرمایند .

قسمت پرواز به کره ماه
شرکت هواپیمائی پان‌آمریکن
صندوق پستی ۱۵۶۶
تهران

مسافرت باپان‌آمریکن باشکوهتر است

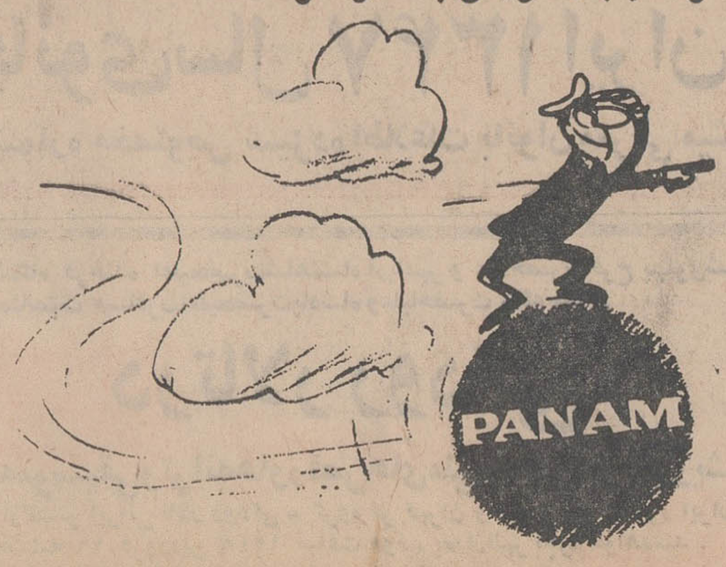

آـ ۸۰۲

دولت انگلیس اعتصاب خلبانان را تراژدی ملی اعلام کرد

لندن-رویتر- دولت انگلیس اعتصاب خلبانان هواپیمائی بی.او.ا.سی را «تراژدی ملی» اعلام کرد و گفت بهترین راه پایان دادن به اعتصاب رجوع به حکمیت است.

خانم کاسل‌وزیر کار انگلیس در مجلس عوام گفت ما تا دقایق آخر کوشیدیم جلو اعتصاب رابگیریم‌ولی‌نتوانستیم وی گفت اعتصاب روزی ۲ر۱ میلیون‌دلار به‌اقتصاد انگلیس لطمه میزند وهرروز ۳ تا ٤ هزارمسافر که باید باهواپیمای ما سفر کنند با خطوط هوائی‌دیگر بمسافرت می‌پردازند.

محمدعلی کلی: من هرگز دیگر به‌رینگ باز نمیگردم

میامی- رویتر - روزنامه اخبار میامی گزارش‌داد که محمد علی کلی،قهرمان سیاهپوست‌و سنگین وزن بوکس جهان گفته است که به تقاضای رهبران مذهبی مسلمانان سیاهپوست تسلیم‌می‌شود ودیگر هرگز به رینگ مشت زنی برنمی گردد .علیجاه‌محمدرهبر مسلمانان سیاه از کلی انتقاد کرد که‌چرا گفته‌است قصد دارد بار دیگر مبارزه مشت‌زنی را آغاز کند.

محمد علی کلی در مصاحبه‌تلفنی به‌خبرنگار این روزنامه گفته است «من چاکر حقیر علیجاه هستم و او حق دارد ازجانب همه ما حرف‌بزند .درشماره این هفته روزنامه مسلمانان سیاه‌علیجاه‌محمد گفته بود :بازگشت محمد علی کلی به رینگ برخلاف تعلیمات قرآن‌مجید است ومسلمانان بااو که بخاطر اندکی پول میخواهد به میدان ورزش برگرددهم‌آواز نیستند.

محمد علی کلی تاکید کرد که‌ورزش یك‌کار موقتی بوده است واو تا آخر عمرش مسلمان خواهد ماند.

رهبر بیافرا حاضر بملاقات با نخست‌وزیر انگلیس نشد

لاگوس - خبرگزاری‌فرانسه رادیوبیافرا گزارش داد که سرهنك «اوجوکوو» رهبر بیافراپیشنهاد هارولدویلسون نخست‌وزیر انگلیس را رد کرده‌است.

ویلسون پیشنهاد کرده‌بود که‌دریکی از مناطق افریقا بین او و «اوجوکوو» ملاقاتی صورت گیرد.

رادیوبیافرا افزود که «اوجوکوو» با تاریخ ومحلی که‌ویلسون برای ملاقات‌تعیین کرده‌مخالف است واز آن گذشته‌ویلسون اکنون خاك نیجریه را ترك گفته است.

نخست‌وزیر انگلیس ده‌محل مختلف را برای گفتگوبارهبر بیافرا تعیین کرده‌بود ولی «اوجوکوو» گفته‌است که‌در هیچیك از این مناطق حاضر نیست باویلسون‌ملاقات کند.

نخست‌وزیر انگلیس دیروز در راه بازگشت به لندن‌برای ملاقات باهیلاسلاسی امپراتور اتیوپی وارد آدیس آباباشد.

کشف جدیددر مبارزه باسرطان

نیواورلئان - دیروز کشف جدیدواسرار آمیزی در مورد نحوه پیدایش وتوسعه‌بیماری سرطان اعلام شد. معلوم شد که‌سلولهای سرطانی بامواد یاخته‌ای پلی بین خود وسلول های دیگر برقرار می کنند. از این پل جریان‌الکتریکی می‌گذرد که یك واکنش زنجیره‌ای براه میاندازد و باعث سرعت تقسیم وهرج‌و مرج سلولی نسوج سالم می گردد.

این‌واکنش زنجیره‌ای بسیار شبیه آن حالتی‌است که در زمان انفجار بمب اتمی‌صورت میگیرد. کشف مزبورتوسط دکتر کلارس کان، مدیر آزمایشگاه تحقیقات‌فیزیك حیاتی وابسته به سازمان‌فضا نوردی‌آمریکابعمل‌آمده‌است.

ملك‌حسین و رئیس جمهوری لبنان امروز ملاقات میکنند

عمان - رویتر-ملك حسین‌آماده شد که سفر بزرك خودرابه‌امریکا واروپا شروع کند. این سفربنظر ناظران سیاسی اهمیت زیادی از نظر بحران خاورمیانه دارد. وی‌در امریکابا نیکسون ملاقات خواهد کرد و اولین رهبر عربی است که‌در دوره حکومت نیکسون با اوملاقات می کند. وی همچنین با دوگل و ویلسون، سران فرانسه‌و انگلیس مذاکره می کند وبعد بدیدار کیزینگر صدراعظم آلمان غربی‌و پاپ‌پل ششم میرود.

ملك حسین امروز با شارل‌حلو رئیس‌جمهوری لبنان‌ملاقات میکند وی‌مدت کوتاهی سرراه خود به پاریس‌در بیروت توقف می نماید. احمد طوغان وزیرخارجه‌ودفاع‌اردن در سفر اروپا و امریکا همراه‌ملك حسین‌خواهد بود.

● ازدواج ملك‌حسین ؟

خبرجراید انگلیس‌دایربراینکه ملك حسین پادشاه اردن میخواهد رن دومی بگیرد در عمان تکذیب شد. البته کاخ سلطنتی‌اردن از هفته پیش تاکنون که این خبر منتشرشدسکوت کرده‌است، اما منابع دیگر آنراتکذیب کرده‌اند.

در خبر مزبور گفته شده‌بود سهمی طوفان، ستاره ۲۳ ساله تلویزیون‌اردن همسر ملك حسین خواهد شد.

زلزله درمصر

قاهره - امروز زلزله شدیدی بسیاری از شهر های مصر را بسختی تکان داد.

زمین لرزه تلفات جانی وارد نساخته ولی دیوار های بعضی ساختمانها شکاف برداشته و عده‌ای نیززخمی شده‌اند.

همزمان با این زمین لرزه‌در بسیاری از شهر های اردن و اسرائیل‌نیززمین چندبار بشدت تکان خورد.

کشف حشیش قاچاق

نورمبرك- مامورین مبارزه‌با قاچاق مواد مخدره از خانه یك سرباز ۲۳ساله امریکائی در حدود پنجاه کیلو حشیش قاچاق کشف کردند.

بهای حشیش کشف‌شده بالغ برنیم‌میلیون مارك است.

بدنبال کشف‌این شبکه‌قاچاق مواد مخدر یازده سرباز ویك غیرنظامی بازداشت شده‌اند.

۵۰ هزار امریکائی در تشییع جنازه ایزنهاور گریستند

واشنگتن - خبرگزاریها - جنازه ژنرال دوایت آیزنهاور سردار بزرك جنك جهانی دوم و رئیس‌جمهوری‌اسبق‌امریکادیروز طی مراسم باشکوهی با حضور شاهنشاه ایران، ژنرال‌دوگل و بسیاری دیگر از پادشاهان، روسای جمهوری، نخست‌وزیران و وزیران خارجه کشور های مختلف جهان و هزاران تن از مردم امریکا انجام شد.

درطول مسیر حرکت جنازه ۵۰هزار نفراز مردم امریکا در حالیکه درسکوت اشك‌میریختند در سرمای شدید در دو طرف خیابانها صف کشیده بودند

بیش‌از دوهزار نفر از شخصیت‌های امریکائی و خارجی در مراسم مذهبی که‌در کلیسای‌واشنگتن‌برپاشدشرکت داشتند.

شاهنشاه ایران ژنرال دوگل وپادشاه بلژیك در نخستین صف نمایندگان ۱۲۰کشور که‌برای شرکت درمراسم تشییع جنازه‌در واشنگتن اجتماع کرده بودند قرار داشتند. در خارج‌از کلیسا بیش‌از دوهزارنفردر سکوت کامل‌گرد آمده بودند.

لیندن جانسون‌رئیس جمهوری‌سابق امریکا برای نخستین‌بار پس از ترك کاخ‌سفید بواشنگتن آمده بود که‌در این‌مراسم شرکت کند.وقتی که‌جنازه آیزنهاور که‌در پیشاپیش آن یك‌دسته گارد احترام مرکب از فرماندهان صنوف چهارگانه ارتش وارد کلیسا گردید سرود مذهبی مخصوص که خود آیزنهاور قبلاآن را انتخاب کرده بود خوانده شد.

سپس اسقف کلیسا مراسم مذهبی بعمل آورد. پرزیدنت نیکسون و همسرش نیز در مراسم دعا شرکت کردند روی تابوت محتوی جسد آیزنهاور یك پرچم ستاره‌دار امریکا کشیده شده بود و هیچگونه گل و سبزه‌ای روی آن دیده نمی‌شد پس‌از انجام مراسم مذهبی جسد سی و چهارمین رئیس جمهوری امریکا از کلیسا خارج‌شد وپس‌ازعبور ازخیابان های شهر به‌ایستگاه راه‌آهن حمل گردید ودریك واگن مخصوص قرار داده شدو قطار بسوی شهر «آبیلن» در کانزاس که‌زادگاه او است به حرکت درآمد «مامی‌آیزنهاور» همسر او که درتمام‌این مدت در کنار پسرش قرار داشت توانست به‌درد و رنج خود غلبه کند ولی چندین‌بار هنگامی که مراسم مذهبی انجام میگرفت سرخود راپائین آورد وبزحمت‌توانست ازجاری شدن‌اشك جلوگیری کند.

هنگامی که‌قطار از واشنگتن‌بسوی تکزاس بحرکت درمی‌آمد ۲۱ تیر توپ شلیك شد.

پس‌از پایان مراسم تشییع جنازه آیزنهاور پرزیدنت‌نیکسون‌شارل‌دوگل رئیس جمهوری‌فرانسه رادر کاخ‌سفید پذیرفت ویك‌ساعت باوی درباره‌مسائل مختلف جهانی گفتگو کرد. سخنگوی کاخ سفید واشنگتن اظهار داشت که مذاکرات روسای جمهوری دوکشور در محیط کاملا صمیمانه انجام گرفت. ژنرال دوگل هم هنگام خارج شدن از کاخ سفیدهمینقدر به‌خبرنگاران گفت که مذاکرات عالی بود.

با آنکه میلیونها نفرازتلویزیون مراسم تدفین آیزنهاور را تماشا خواهند کرد و هزاران نفر درشهر کوچك آبیلن در کانزاس برای شرکت‌در مراسم تدفین آیزنهاور شرکت خواهند نمود این‌مراسم بیشتر جنبه شخصی داردو طی آن زنی شوهرش‌را بخاك‌می سپارد.

قراراست‌قطار حامل‌جنازه‌آیزنهاور ساعت ۷ر۵ بعد از ظهر (بوقت تهران) امروز وارد آبیلن بشود، اما بعلت تاخیر های اجتناب ناپذیر تصور میرود درساعت ۱۱ر۵ صبح فردا وارد خواهد شد دو ساعت در ایستگاه خواهدماندوبعدنمایندگان قسمت های مختلف ارتش تابوت را از قطار تا اتومبیلی که برای این کار درنظر گرفته شده روی‌دوش خواهند برد.

گارد احترام در کنار تابوت‌براه خواهد افتاد وبعد از ٤۵ دقیقه آواز «خداوند دژماست» نواخته خواهد شد وبعد کشیش های کلیسای پرس‌بی‌ترین بر آن‌دعا خواهند خواند ودرساعت۸فرداشب جنازه بخاك‌سپرده خواهد شد.

اختلاف نظر

-دیرور قبل‌ازانجام مراسم تشییع جنازه ایزنهاور بین سرویس تشریفات وزارت امور خارجه امریکا و سفارت یونان در واشنگتن در مورد ریاست هیئت نمایندگی این کشور در مراسم تشییع‌جنازه ایزنهاور اختلاف نظر شدید بوجود آمد.

وزارت امور خارجه‌امریکا عقیده داشت که ریاست‌هیئت نمایندگی یونان رابایدکنستانتین پادشاه آن کشور بعهده بگیرد در حالیکه از نظرسفارت یونان پاتاکوس معاون‌نخست وزیر یونان می‌بایستی این سمت ریاست‌را عهده دار شود. هنوز معلوم نیست که بین پادشاه یونان وپاتاکوس در واشنگتن ملاقاتی‌روی خواهد داد یاخیر. گفته می‌شود که ممکن‌است ایندو بایکدیگر ملاقات کنند

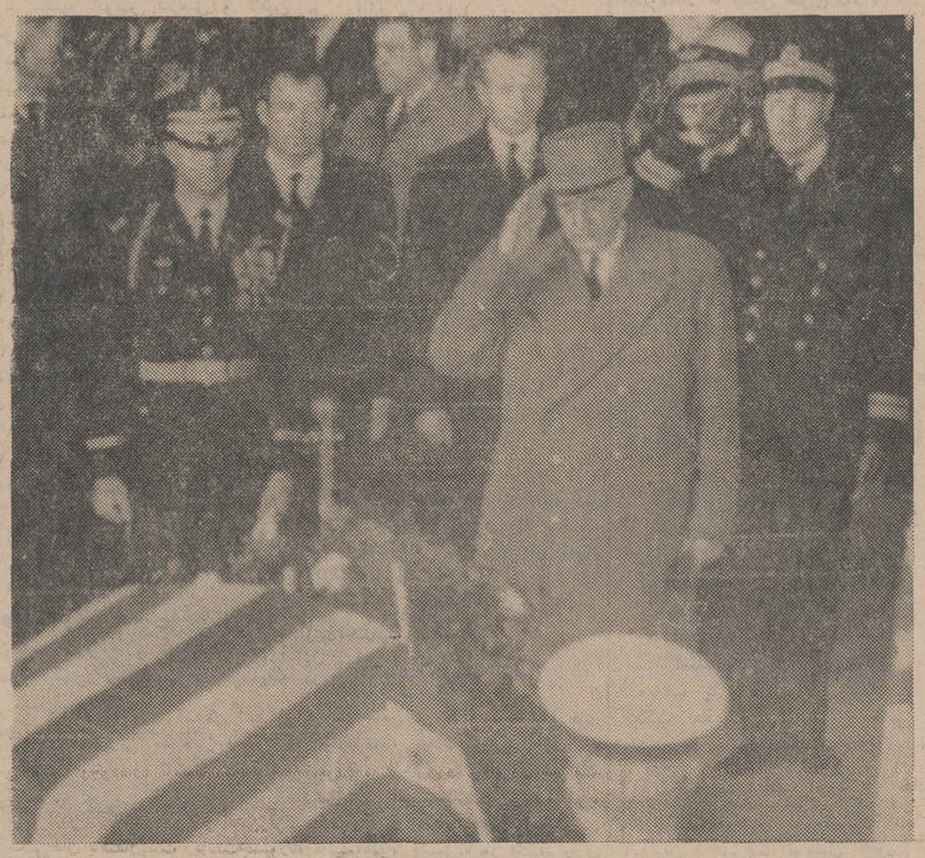

دیروز هنگامی که جنازه ژنرال ایزنهاور در ساختمان سنای‌آمریکا قرارداشت پادشاهان وروسای جمهوری وسایر رهبران خارجی که‌به امریکا رفته اند نسبت به آن‌ادای احترام کردند
دراین عکس ژنرال دوگل‌هنگام‌ادای احترام درمقابل‌جنازه‌دوست‌وهمرزم سابق‌دیده می شود.
عکس‌رادیوئی اطلاعات

برادر آیزنهاور بستری شد

میلتون آیزنهاور برادر ٦۸ ساله ژنرال دوایت‌آیزنهاور دیروز قبل از انجام مراسم تشییع جنازه برادرش دوچار ناراحتی شدیدی‌شدو بیدرنك به‌بیمارستان انتقال یافت.

جیمزهاگرنی منشی سابق کاخ‌سفید واشنگتن که از دوستان نزدیك خانواده آیزنهاور است دیشب در یك‌مصاحبه کوتاه تلویزیونی گفت که‌وی دوچار حالت سرگیجه وضعف شدید شده ودر بیمارستان نظامی والترید تحت‌درمان قرار گرفته است.

میلتون آیزنهاور در دوران ریاست جمهوری آیزنهاور سمت مشاور برادرش را داشت.

نوروز امسال «تکخال» کولاك کرد
دردوهفته‌گذشته فیلم «تکخال» با فروش فوق‌العاده مورد استقبال گرم و شدید علاقمندان فیلمهای فارسی قرار گرفت و رکورد جدید در فروش باقی گذاشت و اینك

آغازسومین‌هفته نمایش در سینماهای
اونیورسال - ایران - الوند - نپتون - حافظ - لیدو - رویال - پاسارگاد - ژاله مونت‌کارلو - شهرام - داریوش - و ... آستارا (تجریش)

فروزان
بیك ایمانوردی
منوچهر وثوق درفیلم
تکخال

باشرکت: ثریابهشتی . تقدسی . یدی شهباز . فریدون ریاحی و قدکچیان

و در شهرستانها: اصفهان (سینماهای چهارباغ - مهتاب - مایاك) شیراز (سینما های مترو - پرسپولیس) اهواز (سینما دنیا) مشهد (سینماهای فردوسی - ایران) رشت (سینما آسیا)

سیزده‌بدر در باغ وحش تهران
آ-۱۰۳٤

آگهی استخدام
دوشیزه یابانوئی وارد به‌ماشین نویسی وامور دفتری استخدام‌میشود.
ناصرخسرو -سرای‌روشن طبقه‌دوم- شماره ۲ر۳-نمایندگی میدجانسون
آ-۵۷۹

بزودی در ۱٤ سینمای بزرك پایتخت

مسافری از آسمان
رنگی

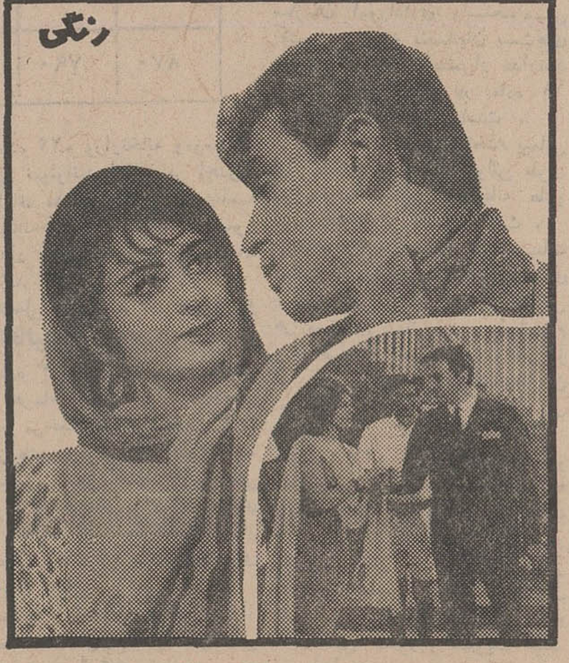

باشرکت: راجندراکمار
سارابانو . راجندرانات
موزیك از: شانکرجایکیشن

سینماتابان (اول لاله‌زار)
پس‌ازتعمیرات و تغییرات کلی در دکوراسیون‌عالیترین فیلم وسترن سال را از امروز نمایش میدهد.

شون کانری . بریژیت باردو
استیفن بوید . جك هاکینز
آنربلاکمن . والری فرنچ
پیتروان ایك و وودی استراد
SHALAKO

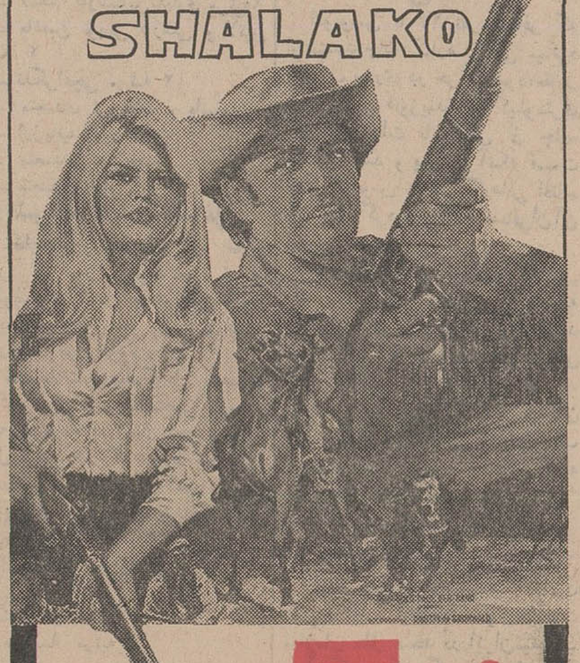

شالاکو
رنگی
پاناویژن

بزودی
عمرشریف
کاترین دونور
جمس میسون
و آواگاردنر

درفیلمی از
ترنس یانگ
Terence Young's "Mayerling"
مایرلینگ
رنگی ر۷۰ میلیمتری
باصدای استریوفونیك

بزودی
فقط در سینما
گلدن‌سیتی
برگزیده هیئت منقدان بین‌المللی بعنوان بهترین‌فیلم سال
اثری مافوق تصور و برتر از هر شاهکار سینمائی.
آنتونی‌کوئین - دیویدجانسن
اسکارورنر - ویتوریودسیکا
جان‌جیلگود - بارباراجفورد
و.... لارنس اولیویر در فیلمی
بکارگردانی: مایکل اندرسن

کفش‌های ماهیگیر
رنگی. بطریقه ۷۰ میلیمتری
باصدای استریوفونیك ٦ باندی
محصول افتخارآمیز
کمپانی متروگلدوین مایر

شرایط استخدام کارمندان پیمانی تعیین شد

هیئت وزیران درجلسه بیست‌و هشتم اسفندماه گذشته بنا به پیشنهاد سازمان امور اداری و استخدامی کشور باستناد ماده۳۵ آئین‌نامه استخدام پیمانی آئین‌نامه مذکور را باتغییرات و اصلاحاتی تصویب نمود.

متن آئین نامه جدید به این شرح است.

فصل یکم - درقرارداد استخدامی

ماده ۱- وزارتخانه هاوموسسات دولتی‌مشمول‌قانون استخدام کشوری میتوانند برای تصدی پست های تخصصی ثابت سازمانی در حدود تبصره ماده ۵و برای پست های موقت موضوع تبصره ۱ ماده ۸ قانون مزبور اشخاص مورد احتیاج را بعنوان مستخدم پیمانی بموجب قراردادی که طبق مقررات این آئین‌نامه بین وزارتخانه یاموسسه دولتی ازیك طرف و داوطلب‌خدمت پیمانی از طرف دیگر امضاء و مبادله میشود استخدام نمایند. فرم نمونه قرارداد توسط‌سازمان امور اداری و استخدامی کشور تهیه‌و دراختیار وزارتخانه ها و موسسات دولتی مربوط گذاشته میشود.

ماده ۲-استخدام افراد بعنوان پیمانی برای تصدی پست‌های ثابت سازمانی بنابه پیشنهادوزارتخانه یا موسسه دولتی و تصویب سازمان امور اداری و استخدامی کشور صورت خواهد گرفت ولی‌استخدام برای تصدی پستهای موقت که جنبه استمرار ندارند راسابوسیله وزارتخانه یا موسسه دولتی مربوط انجام خواهدشد.

ماده ۳- انتخاب مستخدمین موسسات دولتی مستثنی شده از قانون استخدام کشوری به پست های تخصصی ثابت سازمانی در وزارتخانه‌ها و موسسات دولتی مشمول قانون مزبور به پیشنهاد وزارتخانه یاموسسه دولتی‌وتصویب سازمان امور اداری و استخدامی کشور و موسسه محل‌خدمت‌مستخدم بموجب قراردادی که برای این ماموریت بین وزارتخانه‌یا موسسه دولتی مربوط و مستخدم بارعایت کامل مقررات این آئین‌نامه منعقد میشود بعمل خواهد آمد.

*** یکسال**

ماده ٤- حداکثر مدت قرارداد برای‌مستخدمین‌مشمول این آئین نامه یکسال خواهد بود.

تبصره ۱-تمدید قراردادد‌رمورد متصدیان پستهای ثابت سازمانی بنابه پیشنهاد وزارتخانه یاموسسه دولتی و تصویب سازمان امور اداری و استخدامی کشور امکان پذیر است.

تبصره ۲- تمدید قراردادد‌رمورد متصدیان پستهای موقت که جنبه استمرار ندارند باوزارتخانه یاموسسه دولتی مربوط است‌و درهیچ مورد ازیکبار تجاوز نخواهد کرد مگر آنکه مدت‌لازم برای انجام کاربیش ازاین باشد که دراین صورت نسبت بمدت زائد تصویب سازمان امور اداری و استخدامی کشور ضروری‌است.

ماده ٥- استخدام افراد برای پست های موقت درطرحهای‌عمرانی غیر مستمر که‌مجری آنهاوزارتخانه و موسسات دولتی مشمول قانون استخدام کشوری میباشند نیز مشمول این آئیننامه خواهد بودولی مدت قرارداد مستخدمین طرحها و میزان اجرت آنان بین حداقل و حداکثر طبقه خودضمن‌طرح‌مربوط به تصویب هیئت عامل برنامه میرسد.

● تطبیق

تبصره -وزارتخانه هاوموسسات دولتی مشمول مکلفند وضع مستخدمین طرحهای غیر مستمر عمرانی برنامه سوم را که عملیات اجرائی آنها دربرنامه چهارم ادامه میابد با مقررات این آئین‌نامه تطبیق دهند. مستخدمینی‌که‌تطبیق داده میشوند هرگاه مجموع‌اجرت و فوق‌العاده مخصوص آنها که براساس مقررات این آئین‌نامه‌تعلق میگیرد از مجموع اجرت ومزایای شغلی که در آخر اسفند ماه ٤٦ طبق آئین‌نامه بکارگماردن کارکنان طرحهای عمرانی غیر مستمرمصوب جلسه مورخ ۱۱ر۵ر٤٥ هیئت عامل برنامه دریافت میداشته‌اند کمتر شود تازمانیکه درآن مشاغل یا مشاغل مشابه در طرح های مزبور اشتغال دارند مابه‌التفاوت آنرا دریافت خواهند داشت لیکن هرگونه افزایش اجرت یافوق‌العاده مخصوص که‌بااجرای این‌آئین‌نامه بعدا به آنان تعلق گیرد از مابه‌التفاوت مذکور کسر خواهد شدو هرگاه مجموع اجرت و فوق‌العاده مخصوص که براساس مقررات‌این آئین‌نامه به مستخدمین مورد بحث تعلق میگیرد از مجموع اجرات و مزایای شغلی آنها که‌درآخراسفند ٤٦ طبق مقررات سابق دریافت میداشته‌اند بیشتر شود درصورتی ازاجرت و فوق‌العاده مخصوص شغل مورد تصدی بمیزان مقرردر این آئین‌نامه استفاده خواهند کرد که‌واجد شرایط احراز طبقه شغلی خودباشند

ماده ٦- کسانی که به مشاغل کارگری گماردمیشوند مشمول‌قانون کار و از شمول مقررات‌این آئین‌نامه مستثنی خواهند بود.

ماده ۷- کسانی که‌بخرید خدمات آنان دروزارتخانه‌ها و موسسات‌دولتی و از غیر محل اعتبارات هزینه های پرسنلی بودجه کشور بعمل می‌آید خارج از شمول این آئین‌نامه هستند و در هر مورد تابع مقررات مربوط بخود خواهند بود.

● شرایط

ماده ۸- استخدام مستخدمین بازنشسته دولت در وزارتخانه ها و موسسات دولتی‌مشمول قانون‌استخدام کشوری بعنوان پیمانی ممنوع است.

ماده ۹-وزارتخانه یا موسسه‌دولتی طرف‌قرارداد میتوانددر صورت‌ضرورت یا یکماه اعلام قبلی قرارداد رافسخ نماید مگر مهلت کمتری در قرارداد قید شده باشد.

ماده۱۰- داوطلبان استخدام‌پیمانی باید علاوه‌برداشتن شرایط‌اختصاصی شغل مورد نظر دارای شرایط‌زیر نیز باشند.

الف - حداقل ۱۸ سال تمام سن.

ب- تابعیت ایران.

پ- برك خاتمه خدمت نظام وظیفه یا معافیت قانونی در صورت مشمول بودن.

ت- گواهینامه نداشتن سابقه محکومیت جزائی موثر.

ث- گواهینامه نداشتن اعتیادبمواد مخدره.

ج- صحت مزاج و توانائی انجام دادن کار.

ماده ۱۱- استخدام مجدد افرادی که سابقه خدمت پیمانی دارند بشرط اظهار رضایت وزارتخانه یا موسسه دولتی محل خدمت قبلی آنان بلامانع است ولی باید حداقل بین‌پایان‌خدمت قبلی و استخدام مجدد یك ماه تمام فاصله باشد.

*** فصل دوم -دراجرت‌ومزایا**

ماده ۱۲-مشاغل مستخدمین‌پیمانی برحسب شرایط اختصاصی لازم‌برای احراز آنها به هفت طبقه طبق جدول پیوست این آئین‌نامه تقسیم میشود.

ماده ۱۳-اجرت ماهانه مستخدمین پیمانی مشمول این آئین‌نامه به‌چهار درجه در هر طبقه تقسیم و بموجب جدول واحد بر مبنای عدد صدبشرح زیر تعیین میشود.

ماده ۱٤-ضریب‌ریالی جدول‌اجرت مذکور در این آئین‌نامه پرداخته شود این وجه تحت عنوان فوق‌العاده مخصوص و حداکثر معادل اجرت وی با پیشنهاد وزارتخانه‌یا مومسه دولتی مربوط و تصویب کمیته‌ای متشکل از وزیر دارائی‌و ودبیر کل سازمان امور اداری و استخدامی کشور و رئیس دفتر بودجه مرکزی سازمان برنامه یا نمایندگان تام‌الاختیار آنان پرداخت خواهدشد.

تبصره - درصورتیکه درموارد استثنائی بمشاغل بسیار تخصصی نیاز باشد واستخدام افرادمتخصص ازطریق پرداخت اجرت ومزایا و فوق العاده مخصوص مندرج‌درماده مذکور مقدور نشود پرداخت فوق‌العاده مخصوص بیش ازمیزان‌مقرر دراین آئین نامه منوط به‌پیشنهاد سازمان امور اداری و استخدامی کشور و تصویب هیئت وزیران خواهد بود.

ماده ۱۷- وزارتخانه‌هاوموسسات دولتی مشمول این آئین نامه می‌توانند به مستخدمین پیمانی علاوه براجرت مقرر مزایای موضوع‌مواد ۳۹ و ٤٠ قانون استخدام کشوری راباارعایت آئین نامه مربوط بپردازد.

ماده ۱۸-وزارتخانه‌هاوموسسات دولتی مشمول‌این آئین‌نامه‌میتوانند درپایان هرسال بشرط رضایت از خدمت مستخدم و وجود اعتبار از ابتدای سال ٤۷بازاء هرسال‌خدمت حداکثر معادل ۲۰ روز اجرت و فوق‌العاده مخصوص بعنوان‌پاداش بمستخدمین پیمانی پرداخت‌نمایند.

*** پاداش**

ماده ۱۹-وزارتخانه هاوموسسات دولتی مشمول این آئین‌نامه می‌توانند درپایان مدت قرارداد در صورت حصول رضایت و وجود اعتبار بازاء هرسال خدمت‌حداکثر معادل ۱۵ روز اجرت وفوق‌العاده مخصوص بعنوان پاداش پایان خدمت به‌مستخدمین پیمانی‌پرداخت نمایند.

ماده ۲۰-هرگاه مستخدم پیمانی درحین خدمت علیل یا به علت حادثه‌ای ناقص شود بنحویکه‌ادامه خدمت وی‌میسرنباشد بازاء هرسال خدمت معادل دوماه اجرت وفوق‌العاده مخصوص برای یکبار بوی پرداخت خواهدشد.

ماده ۲۱- هرگاه مستخدم‌پیمانی بسبب انجام وظیفه فوت شودبازاء هرسال خدمت معادل دوماه اجرت فوق‌العاده مخصوص برای یکباربه وراث قانونی متوفی پرداخت‌خواهد شد.

درجه / طبقه	۱	۲	۳	٤
۱	۱۰۰	۱۱۵	۱۳۵	۱۵۵
۲	۱۳۵	۱٦۰	۱۹۰	۲۲۰
۳	۱۹۰	۲۲۵	۲٦۵	۳۰۵
٤	۲٦۵	۳۱۰	۳٦۰	٤۱۰
۵	۳٦۰	٤۱۵	٤۷۵	۵۳۵
٦	٤۷۵	۵٤۰	٦۳۵	۷۰۵
۷	٦۳۵	۷۱۰	۷۹۰	۸۷۰

ماده ۲۲- وزارتخانه وموسسات دولتی نمیتوانند اضافه بر اجرت ومزایای مذکور دراین آئین‌نامه هیچگونه وجهی بابت‌خدمت‌موضوع قرارداد به مستخدمین پیمانی به‌پردازند.

*** فصل سوم - در حقوق و تکالیف**

ماده ۲۳- مستخدمین پیمانی‌در قبال هرماه خدمت حق استفاده از دوروز مرخصی با استفاده ازاجرت و مزایای مربوط راخواهندداشت.

تبصره - حق استفاده ازمرخصی مربوط به هرماه برای ماه های بعد محفوظ است ولی استفاده از مرخصی بمدت ۱۲روز درسال‌برای مستخدم پیمانی الزامی است.

مستخدم پیمانی میتواند قبل از انقضاء مدت قرارداد از مرخصی ذخیره شده استفاده نماید ودر صورتیکه استفاده نکند حق‌مذکور ساقط میگردد.

ماده ۲٤- مستخدمین پیمانی در صورت ابتلاء به بیماریهائیکه مانع کارکردن آنان باشد ازمرخصی استعلامی استفاده خواهند کرد اجرت ومزایای ایام معذوریت مستخدمینی که از مرخصی استعلاجی استفاده میکنندحداکثر بیست‌و چهار روز درسال قابل پرداخت است و به‌ایام معذوریت زائد بران اجرت و مزایائی تعلق نمیگیرد.

ماده ۲۵- به زنان باردار برای زایمان‌حداکثر شصت روزمعذوریت داده میشود که بیست‌و چهار روز ازآن بحساب مرخصی استعلاجی موضوع ماده ۲۳ این آئین‌نامه منظور میشود و به‌بقیه آن اجرت ومزایائی تعلق نخواهد گرفت.

ماده ۲٦- عدم حضور مستخدم پیمانی در پست خود که‌از سه‌روز تجاوز نکند اگر بواسطه بیماری باشد جزو مرخصی استعلاجی والا جزو مرخصی‌استحقاقی وی‌محسوب میشود.

ماده ۲۷- عدم حضور مستخدم پیمانی درپست خود که‌ازسه روز تجاوز کند و مسبوق باطلاع‌ومستند بعذر موجه نباشد ترك خدمت محسوب است‌و بابت آن اجرت‌و مزایائی به‌وی پرداخت نخواهدشد.

● غیبت

ماده ۲۸- درصورتی که‌مستخدم پیمانی مدت هفت‌روز بدون اطلاع وعذر موجه در محل خدمت‌حاضر نشود وزارتخانه یاموسسه دولتی می‌تواند قرارداد استخدام رابدون رعایت یکماه مهلت مقرر درماده ۹ این آئین‌نامه ازتاریخ ترك‌خدمت فسخ‌نماید.

ماده ۲۹- وظایف‌ومسئولیت‌های پست مورد تصدی مستخدم پیمانی به‌قراری‌است که در شرح شغل مربوط به‌استناد ماده ۲٤ قانون استخدام کشوری توسط سازمان اموراداری‌واستخدامی کشورشناخته میشود.

ماده ۳۰ - هرگاه شغل‌مستخدم پیمانی از مشاغل‌شناخته شده‌توسط سازمان امور اداری و استخدامی کشور نبوده ودرجدول ضمیمه‌درج نشده باشد وزارتخانه یا موسسه دولتی‌استخدام کننده شرح شغل مربوط را تهیه‌و به سازمان امور اداری واستخدامی کشور ارسال خواهند نمود وسازمان شغل‌مذکور رابه‌یکی‌از طبقات هفتگانه جدول پیوست تخصیص خواهد داد.

ماده ۳۱ - اوقات کار و تعطیل مستخدمین پیمانی همانست که‌برای مستخدمین رسمی وزارتخانه و یا موسسه دولتی‌طرف قرارداد مقرر است‌ولی هرگاه درقرارداداستخدام باقتضای نوع کار به ترتیب‌دیگری توافق شده باشد مطابق آن‌ترتیب عمل خواهدشد.

ماده ۳۲- هرگاه مستخدم‌پیمانی بخواهددرغیرساعات کاردرموسسات دیگری مشغول بکار شود بایدقبلا به‌وزارتخانه یا موسسه دولتی‌محل کار خود اطلاع‌دهد.

کار کردن مستخدم پیمانی در موسساتی که طرف معامله با وزارتخانه یاموسسه دولتی طرف قرارداد باشند ممنوع‌است.

ماده ۳۳- رسیدگی به خطاهای اداری مستخدمین پیمانی‌و تعیین مجازات آنان مشمول آئین نامه دادرسی‌اداری‌است.

● فصل چهارم - درمقررات متفرقه

ماده ۳٤- تغییر شغل‌مستخدم پیمانی‌استخدام جدید محسوب‌می شود ومستلزم انعقاد قرارداد جدید است. در موردتغییرپست‌متصدیان پست های ثابت سازمانی‌موافقت سازمان اموراداری واستخدامی کشور در مورد متصدیان پست‌های موقت که جنبه استمرار ندارند بارعایت‌مهلت مقرر در ماده ۱۱ این آئین نامه‌الزامی‌است.

ماده ۳۵ - انتقال‌مستخدم پیمانی ازوزارتخانه یاموسسه دولتی طرف قرارداد به سایر وزارتخانه ها و موسسات دولتی ممنوع است.

ماده ۳٦-وزارتخانه هاوموسسات دولتی مشمول‌قانون‌استخدام کشوری مکلفندرونوشتی‌ازقرارداداستخدامی هر مستخدم پیمانی در بدواستخدام و در صورت تمدید، رونوشتی از قرارداد تمدیدی ویرابه سازمان اموراداری واستخدامی کشورارسال دارند.

ماده ۳۷- سازمان اموراداری‌و استخدامی کشور می‌تواند راسا یابه پیشنهاد هر یك از وزارتخانه هاو موسسات دولتی‌درشرایط‌احراز مشاغل جدول پیوست تجدیدنظر نمایدولی تغییر مشاغل موقوف به‌پیشنهاد سازمان اموراداری و استخدامی کشور و تصویب هیئت وزیران‌است.

ماده ۳۸- از تاریخ تصویب‌این آئین نامه وزارتخانه ها وموسسات دولتی مشمول قانون استخدام کشوری‌مکلفنددراستخدام اشخاص بعنوان مستخدم پیمانی منحصرا طبق مقررات این آئین‌نامه عمل نمایند.

ماده ۳۹- هرگونه‌تغییری دراین آئین نامه منوط به پیشنهادسازمان اموراداری‌واستخدامی کشور و تصویب هیئت‌وزیران خواهدبود.

طبقه یك

۱- ماشین نویس فارسی
۲- کارمند دفتری مرتبه ۱
۳- کمك بایگان
٤- کمك حسابدار
۵- کمك بهیار
٦- کمك انباردار
۷- نماینده اوقاف درروستا

شرایط تصدی مشاغل طبقه‌یك

۱- کاردانی و معلومات لازم - اطلاع کافی از امور مربوط به وظایف و مسئولیتهای شغل‌وتوانائی اجرای آنها
۲- تحصیلات : تا حدود دوره اولی متوسطه

*** مشاغل طبقه یك**

۱- ماشین نویس فارسی و لاتین مرتبه ۱
۲- کارمند دفتری مرتبه ۲
۳-بایگان مرتبه ۱
٤- کمك آمارگر
۵- نقشه کش
٦- منشی حسابداری
۷- مامور خرید
۸- انباردار
۹- جمعدار
۱۰- کمك نقشه‌بردار
۱۱- منشی کارگزینی
۱۲ -مایه کوب
۱۳- تلگرافچی مرتبه ۱
۱٤- تلفنچی دریر
۱۵- رسام
۱٦- بهیار
۱۷- منشی‌زن
۱۸- کمك داروساز مرتبه ۱
۱۹- عکاس
۲۰ - اپراتور ماشینهای حساب
۲۱- متصدی انگشت نگاری
۲۲- جنگلبان

● سرایه‌تصدی‌مشاغل‌طبقه

۱- کاردانی و معلومات لازم : اطلاع کافی از امور مربوطبوظایف و مسئولیت های شغل و توانائی انجام وظایف مربوطه بنحو مطلوب
۲- تحصیلات : گواهینامه دوره اول متوسطه و گذراندن دوره های اختصاصی لازم برای تصدی هر شغل به تشخیص وزارتخانه وموسسه مربوط.

● مشاغل طبقه سه

۱- منشی مرتبه ۱
۲- کارمند دفتری مرتبه ۳
۳- بایگان مرتبه ۲
٤- حسابدار مرتبه ۱
۵- ممیز حساب مرتبه ۱
٦- تحویلدار
۷- صاحب جمع اموال
۸- آمارگر
۹- کمك داروساز مرتبه ۲
۱۰- مروج کشاورزی
۱۱- مروج خانه‌داری
۱۲- کتابدار مرتبه ۱
۱۳- متصدی استخراج اطلاعات آماری
۱٤- تکنسین یا کمك مهندس مرتبه ۱ درزشته های (آب و برق، کشاورزی ، بهداشت و بهسازی و پزشکی ، علوم طبیعی معدن ، راه‌و ساختمان ، مکانیك الکترونیك و ارتباطات) .
۱۵- تکنسین کارگزینی مرتبه ۱
۱٦- فیلمبردار
۱۷- طراح مرتبه ۱
۱۸- مسئول کارپردازی مرتبه ۱
۱۹- کمك هواشناس
۲۰- متصدی خدمات عمومی
۲۱- کمك کارشناس اداری مرتبه۱
۲۲- ماشین نویس فارسی و لاتین مرتبه ۲
۲۳- تلگرافچی مرتبه ۲
۲٤- متصدی تزریقات و پانسمان
۲۵- ارزیاب امور ثبتی
۲٦- متصدی دبیرخانه
۲۷- متصدی انبار

● شرایط تصدی مشاغل

۱- کاردانی و معلومات لازم اطلاع کافی از امور مربوط بوظایف و مسئولیتهای شغل و توانائی انجام وظایف مربوطه بنحو مطلوب‌وداشتن مهارتهای مورد لزوم.
۲- تحصیلات: دیپلم کامل متوسطه و گذراندن دوره تخصصی لازم در رشته مربوطه به شغل (جز درمورد شغل فیلم‌بردار که مدرك تخصصی لازم دایر بر اطلاع از امور مربوط بوظایف و مسئولیتهای شغل‌وتوانائی انجام آنها کافی است.

● مشاغل طبقه ٤

۱-منشی مرتبه ۲
۲- حسابدار مرتبه ۲
۳- ممیز حساب مرتبه ۲
٤- ذیحساب مرتبه ۱
۵- نقشه‌بردار
٦- کارتوگراف
۷- مترجم مرتبه ۱
۸- مددکار اجتماعی مرتبه ۱
۹- عکاس هوائی
۱۰- تصدی ترسیم عکسهای هوائی
۱۱- طراح مرتبه ۲
۱۲- مسئول کارپردازی مرتبه ۲
۱۳- کمك کارشناس اداری مرتبه ۲
۱٤- کتابدار مرتبه ۲
۱۵- تکنسین یا کمك مهندس‌مرتبه ۲درزشته های آب ،برق، کشاورزی ، بهداشت ویزشکی، علوم‌طبیعی ،معدن، راموساختمان، مکانیك الکترونیك و ارتباطات)
۱٦- مسئول انبارها

شرایط تصدی مشاغل طبقه ٤

۱- تحصیلات: فوق دیپلم در رشته مربوط یادیپلم کامل متوسطه با ۳ سال سابقه کار در همان شغل و گذراندن دوره تخصصی مربوطه

*** مشاغل طبقه ۵**

۱- حسابدار مرتبه ۳
۲- حسابرس
۳- ذیحساب مرتبه ۲
٤- مترجم مرتبه ۲
۵- خلبان هواپیما (سمپاش عکس - برداری هوائی)
٦- فیزیوتراپیست
۷- شیمیست مرتبه ۱
۸- کارشناس مرتبه ۱ در رشته‌های (کشاورزی بهداشت ، بهسازی ، مکانیك، الکترومکانیك ،الکترونیك و ارتباطات راه و ساختمان و معماری برق، آب، اقتصاد، امور اداری ومالی علوم طبیعی -علوم اجتماعی ، آمار و امور ورزشی و تفریحات سالم).
۹- مددکار اجتماعی مرتبه ۲
۱۰- پرستار
۱۱- مامای متخصص
۱۲- مدیر بیمارستان مرتبه ۱

شرایط تصدی مشاغل طبقه ۵

تحصیلات : دانشنامه لیسانس یا مهندس دررشته مربوط (جزدر مورد شغل خلبانی هواپیما که مدرك‌تخصصی دایر براطلاع از امور مربوط بوظایف و مسئولیت های شغل و توانائی انجام آنها کافی است)

*** مشاغل طبقه ٦**

۱-ذیحساب مرتبه ۳
۲- مترجم مرتبه ۳
۳- شیمیست مرتبه ۲
٤-کارشناس مرتبه ۲ در رشته های کشاورزی ، بهداشت ، بهسازی ، مکانیك ، الکترومکانیك، الکترونیك، وارتباطات ،تاسیسات ، برق ، آب، معدن، ذوب‌فلزات ، اقتصاد اموراداری ومالی ،علوم، طبیعی، آمار نقشه‌برداری راه و ساختمان و معماری .
۵- مدیر بیمارستان مرتبه ۲

● شرایط تصدی مشاغل طبقه ٦

تحصیلات: دانشنامه فوق لیسانس در رشته مربوط یا لیسانس و ۵ سال کار در شغل مورد نظر.

● مشاغل طبقه ۷

۱- کارشناس مرتبه۳ در رشته های (کشاورزی ، بهداشت ، مکانیك ، الکترونیك والکترومکانیك، ارتباطات، برق،آب ،اقتصاد، امور مالی واداری، علوم طبیعی ، علوم اجتماعی ، معدن، راه و ساختمان و معماری تاسیسات ، نقشه‌برداری ، ذوب فلزات).
۲- پزشك دررشته های مختلف پزشکی و بهداشتی.

● شرایط تصدی مشاغل طبقه ۷

تحصیلات: دانشنامه دکترا دررشته مربوط یا فوق‌لیسانس یا ۳ سال‌سابقه کار ویا لیسانس با ۱۰ سال سابقه کار در شغل مورد نظر.

دنباله اخبار حوادث

زن ۲۰ ساله باداشتن دوفرزند فرار کرد

«افسر» پس از یك مشاجره به بهانه رفتن بمنزل پدرش خانه خود را ترك گفته است

دیروزمردی باچشم‌گریان، همراه دو کودك خود به اداره آگاهی آمد و اطلاع داد که همسرش روز شنبه او را رها کرده است. این شخص که اسماعیل همتی نام داشت، با تضرع از مامورین میخواست که همسراورابیدا کرده‌بخانه و زندگیش بازگردانند.

اسماعیل به مامورین آگاهی گفت: همسرش‌بنام افسرحاجی‌حسن بیست ساله روز شنبه گذشته به بهانه‌ای از خانه خارج شده ودیگر بازنگشته است. مامورین آگاهی عکس افسر رااز او گرفتند تاترتیبی برای پیدا کردن او بدهند.

اسماعیل داستان زندگی خودرا بخبرنگار ما چنین شرح داد:

شش سال قبل با افسر که در آن وقت دختر چهارده ساله‌ای بود ازدواج کردم و ازاینکه سروسامانی پیدا کرده بودم، خیلی خوشحال بودم.

● تولد فرزند

اسماعیل گفت: مدتی باین‌ترتیب زندگی کردیم و چراغ خانه ما با تولد دو کودك کوچك نورانی ترشد و من احساس سعادت بیشتری کردم و خود را مرد خوشحالی میدانستم. تا اینکه در یکروز (شنبه گذشته) تمام کاخ های سعادتم فرو ریخت ونقشه هایم برای آینده‌نقش برآب شد. افسر پس‌از یك مشاجره به بهانه رفتن بمنزل پدرش خانه خود را ترك گفته است

روز بعد هم در این فکر بودم که شاید به آغوش گرم خانواده‌اش بازگردد، ولی با مراجعه به خانه پدرش متوجه شدم که افسر مرا با دو فرزندم تنها گذاشته و بدنبال آینده‌ای که نمیدانم چگونه است گریخته است.

سارق جسور

میخواست جیپ ژاندارمری راواژگون کند!

مامورین گشت گروهان ژاندارمری‌تهران نوبسرپرستی ستوان سعیدی‌فرمانده گروهان و گروهبان محمدی شب گذشته موفق شدند اتومبیل سواری مسروقه‌ای را که‌حامل اشیاء مسروقه بود توقیف کنند.

ساعت یازده و سی دقیقه‌شب گذشته هنگامیکه مامورین گشت ژاندارمری مشغول گشت‌شبانه‌بودند به اتومبیل شماره ۳۱۶۵ تهران ۳۲ مظنون شدند.

راننده اتومبیل به‌محض‌مشاهده مامورین، بسرعت اتومبیل افزود و برای مخفی‌نمودن خود به خیابان های‌فرعی پیچید ولی مامورین که حدسشان تبدیل به یقین شده بود به تعقیب اتومبیل پرداختند.

راننده اتومبیل مسروقه هنگامیکه متوجه شد دیگر چاره‌ای ندارد. بسرعت بجلو اتومبیل مامورین بپیچید و در این حادثه هر دوسیله نقلیه صدمه دیدند ولی مامورین مجددا بتعقیب سارق پرداخته و به کنار ماشین مسروقه رسیدند.

سارق این بار در صدد برآمد که جیپ حامل مامورین ژاندارمری را واژگون نماید و با عملیات «جیمز- باندی» چندین بار بدنه شورلت را به جیپ کوبید ولی کاری ازپیش نبرد. سارق برای آخرین بار بجلو جیپ حامل مامورین ژاندارمری پیچید و اتومبیل را متوقف ساخت و خود را از اتومبیل بیرون انداخت و با استفاده از تاریکی شب فرار کرد. مامورین‌هنوزموفق‌بدستگیری او نشده‌اند.

از داخل ماشین که متعلق بیکی از تجار بازار میباشد و سارق آنرا از جلوی خانه‌اش سرقت کرده‌بود، دو تخته فرش و دوتخته قالیچه‌ویك قیچی بزرك مخصوص بریدن قفل بدست آمد.

در تحقیقات بعدی که بوسیله مامورین انجام گرفت معلوم شد که سارق دو ساعت قبل از روبرو شدن با ژاندارمها به مغازه فرش فروشی یداله قاضی‌مرادی‌درخیابان فرح‌آباد ژاله دستبرد زده بود.

موز هندی در تهران فروخته میشود

بقیه‌از صفحه اول

عرضه کرد. قیمت این‌موز دانه‌ای ٤تا ٦ ریال‌می باشد.

گزارش خبرنگار اقتصادی ما حاکی‌است که فروشگاه فردوسی‌در سال قبل طبق تصویب نامه‌هیئت دولت اجازه داشت ،یازده میلیون و۲۵۰ هزار ریال (۱۵۰هزار دلار) موزو سیب وارد کشور کندا‌ما در عمل فقط ۳میلیون و ۷۵۰ هزار ریال (۵۰ هزار دلار) سیب وارد کرد. برای استفاده‌از بقیه این اعتبار امسال مجددا تصویب‌نامه‌ای صادر شد که در حقیقت‌تصویبنامه سال قبل راتمدید کرد. از این محل «موز هندی» و سیب‌ترکیه خریداری گردید، که از امروز موز آن عرضه شده‌است.

خبرنگارما ازوزارت‌اقتصاد کسب اطلاع کرد که :در چهارچوب‌پیمان عمران منطقه ای بین ایران و پاکستان هم قراردادی برای فروش اتوبوس‌به پاکستان و خرید موزاز آن کشور امضاشده‌است.

جمع این‌قرارداد ۳۸میلیون‌ریال (۵۲۰ هزار دلار) برای هریك از طرفین است ،که‌قریب‌به۲۲میلیون ریال آن (۳۰۰ هزار دلار)درمقابل صدور اتوبوس، موز وارد خواهد شد، پاکستانیها این موز را می‌بایستی درسال قبل تحویل‌میدادند ولی‌بعدا اظهار داشتند که محصول موز آنها خوب نشده و قراراست امسال آنرادر اختیار ایران‌بگذارند باین دلیل درسال جاری موز بقدر کافی درایران عرضه خواهد شد.

۲۷ نفر مسافر زخمی شدند

اتوبوسی با ۲۷ نفر مسافر که از مشهد جاده کناره را طی میکرد وبصوب ساری در حرکت بود، مقابل پمپ بنزین «اوزیند» یك‌کیلومتری گرگان بعلت نامعلومی از جاده منحرف شد و پس از آنکه قسمت جلو اتوبوس داخل گودالی افتاده واژگون گردید و کلیه مسافران‌آن زخمی شدند.

خبرنگار مادر گرگان گزارش داد مسافران مجروح وسیله آمبولانسهای بهداری شیروخورشید سرخ گرگان به بیمارستان دزیانی انتقال یافتند.

شماره اتوبوس ۸۱۱۱ گرگان ۵۹ میباشد ورانندگی آنرا یوسف برومند عهده‌دار بود. حال کلیه مجروحین خوب است.

معاون مطبوعاتی سازمان

آقای منصور فراسیون بسمت معاون اداره اطلاعات و مطبوعات سازمان ملل متحد در ایران‌منصوب و سرگرم بکار گردید و انتصاب وی مورد تائید مقامات سازمان ملل در نیویورك واقع شد.

آقای فراسیون از نویسندگان مطبوعات و مدت چند سال با بخش فارسی رادیو لندن در انگلستان همکاری داشته است.

سیزده‌بدر در باغ وحش تهران

تبریکات

تیمسار معظم سرلشکر موسی رحیمی لاریجانی
ارتقاء درجه آن تیمسار را تبریك عرض میکنم.
آ_۱۱۰۰ سرگرد سلیمان جهانگیری

تیمسار سرتیپ نبهی
بانهایت مسرت ترفیع آن تیمسار ارجمند را صمیمانه تبریك عرض نموده توفیق‌روزافزون جنابعالی‌را ازخداوند متعال‌خواهانیم.
آ_۱۰٤۰ سرهنك دوم ستاد بشیری و بانو

تیمسار سرتیپ دیلمقانی
ترفیع آن‌تیمسار ارجمندرا صمیمانه‌تبریك‌وتوفیق خدمتگزاری تیمسار معظم را تحت رهبری خدایگان شاهنشاه آریامهر از ایزد متعال آرزومندیم.
سرهنك‌ستاد مهندس تاج‌ترقی، سرهنك‌ستاد مهندس کویال، سرهنك ستاد مهندس حسین‌زاده، سرهنك ستاد مهندس مالك، سرهنك۲ستاد مهندس بیت‌اللهی، سرگرد مهندس یدالله‌غفاری، سرگرد مهندس بیگلری، سرگرد مهندس رزمی، سرگرد مهندس نصری، سروان مهندس پورشهیدی آ_٤۰۳

نماینده سابق مجلس که در کرمان خودکشی کرد ، در نامه‌ای نوشته است :

من خودرا محاکمه و باعدام محکوم کردم...!

نگاهی به شهرستانها

مرحوم مجدزاده ، قبلا همسرش را به رفسنجان فرستاده بود تا مانعی در راه خودکشی او وجود نداشته باشد

● مردم دهکدهٔ «جرجانك» با تشکیل دسته‌های عزاداری در مجلس ترحیم مجدزاده شرکت کردند

خودکشی آقای «بهرام مجدزاده» وکیل سابق مجلس شورای ملی در کرمان که با گلوله تفنك شکاری درباغ شخصی «جرجانك» زرنـد کرمان به زندگی خودخاتمه دادو جریان آن دیروز به اطلاع خوانندگان عزیز رسید هنوز در پرده ابهام است.

مرحوم «مجدزاده » درهیچیك از نامه هائی که از اوبدست آمده، به‌انگیزه انتحار خود اشاره نکرده ولی شایع است که درنامه‌ای چنین نوشته‌است «من پرونده زندگی خود را شخصارسیدگی کردم‌وخود رامستحق اعدام تشخیص دادم . بهمین جهت حکم‌اعدام را شخصادر باره خود اجراء کردم وهیچکس مسئول این‌واقعه نیست . »

● گزارش خبرنگار اعزامی

خبرنگار اطلاعات در کرمان که روزگذشته به محل حادثه واقع در ۱۳۲ کیلومتری کرمان رفته وضمن بازدید خانه ییلاقی مرحوم مجدزاده وگفتگو با آشنایان و همسایگان آنمرحوم گزارش کاملی دراین باره‌تهیه کرده‌است گزارش داد: هنگامی که مابدهکده«جرجانك» زرند کرمان واردشدیم اهالی باتشکیل دسته های‌عزاداری در مجالس ختم مرحوم مجدزاده شرکت کرده بودند واز ابراز تاسف مردم کاملا آشکاربود که مرحوم مجد زاده‌تا چه حدبین اهالی محبوبیت داشته است.

چندتن از معاریف‌دهکده درباره خودکشی وی گفتند : آنچه مسلم است‌مرحوم مجدزاده با تصمیم‌قبلی خودکشی کرده زیرا قبلا همسرش خانم صدیقهٔ وکیلی رابه رفسنجان فرستاده بود .

او، صبح یکشنبه گذشته بنزد «اکبر سیستانی » کدخدای دهکده «جرجانك »میرود و به عنوان‌این‌که قصدشکار دارد از وی میخواهد که تفنگش را در اختیار اوبگذارد.. اکبرسیستانی ابتدا از دادن تفنك طفره میرودولی وقتی‌بااصرار مجد زاده روبرو می شود بناچارتفنك را باو میدهد . مجدزاده بلافاصله باطاق پذیرائی خود میرود ، دراطاق را از پشت قفل میکندو با شلیك گلوله بزیر گلوی خود ، بزندگی خویش خاتمه میدهد.

● وصیتنامه !

پس از این‌واقعه آقای امین‌بازپرس شعبه یك‌دادسرای کرمان به اتفاق پزشك قانونی به محل عزیمت کرد وجواز دفن بنام‌متوفی صادر شدوسپس تحقیقات دامنه‌داری پیرامون انگیزه خود کشی مرحوم مجدزاده آغاز گردید.

مرحوم مجدزاده چند نامه به عنوان دادستان کرمان ، منوچهر مجدزاده وکیل دادگستری ،برادر خواهرو خانم صدیقه وکیلی همسرش ، سپهرداد مجدزاده‌برادر زاده‌اش و همچنین آقای علی‌اکبر شفیعی پور دوست‌ومنسوبش برجای گذاشته‌است . از مفاد این‌نامه‌ها تاکنون اطلاعی حاصل نشده و فقط این موضوع محرز گردیده که برادر زاده‌اش را به‌عنوان ناظربر مخارج کفن و دفن تعیین‌نموده‌و چکی هم به مبلغ دویست هزارریال برای خرید نماز وروزه و حج‌صادر نموده‌است . آنمرحوم قبل ازخود- کشی نیز وصیت‌نامه هائی تنظیم نموده‌وتکلیف وراث و مایملك خود را کاملا روشن کرده‌ومقداری از املاك خویش را وقف نموده‌است.

مرحوم مجدزاده‌همچنین وصیت کرده است جسدش را در درمانگاهی که خود ساخته و به‌سپاه بهداشت واگذار نموده بود دفن کنند .

وی درنامه‌ای که بعنوان دادستان کرمان نوشته تاکید کرده است که به «اکبرسیستانی» کدخدای قریهٔ «جرجانك» کاری نداشته باشند زیرا او باصرار تمام تفنك کدخدارا از او گرفته است .

● خود را محکوم کردم

بقرار اطلاع در نامهٔ دیگری که از مرحوم مجدزاده بجامانده چنین‌نوشته شده است «من بلحاظ شغل وکالت دادگستری ، پروندهٔ زندگی خود را شخصا مطالعه و رسیدگی کردم و خویشتن رامستحق اعدام تشخیص‌دادم. بهمین جهت حکم‌اعدام را صادر و شخصا آنرا بمرحلهٔ اجراء درآوردم و هیچکس دراین ماجرا مقصر نیست».

مرحوم مجدزاده که سالها وکالت دادگستری را بعهده داشت و دردورهٔ هفدهم بنمایندگی مجلس‌شورای ملی انتخاب شده‌بود دربین اهالی احترام زیادی داشت . دراین اواخر از وکالت دست‌کشیده بود و غالبا کارهای‌وکالت راکه باو رجوع میشد قبول نمیکرد .

نامه بدادستان

امروز فاش شد مرحوم مجدزاده‌در نامه‌ایکه بعنوان‌دادستان کرمان نوشته متذکر شده است: «در این اواخر، مصائب و دشواری های روزگار برایم غیرقابل تحمل شده بود و بهمین‌جهت دست بخودکشی زدم»

وی درنامه دیگری خطاب به آقای سپهردار پسر برادرش نوشته است : «چندماه است دچار ناراحتی روحی شده‌ام ، حافظه‌ام بکلی ضعیف شده‌و از درك روشن‌ترین مطالب عاجزم . زندگی بحدی برمن مشکل شده که دیگر تحمل آنرا ندارم» این‌نامه ها فعلا جمع‌آوری شده و ضمیمه پرونده گردیده است .

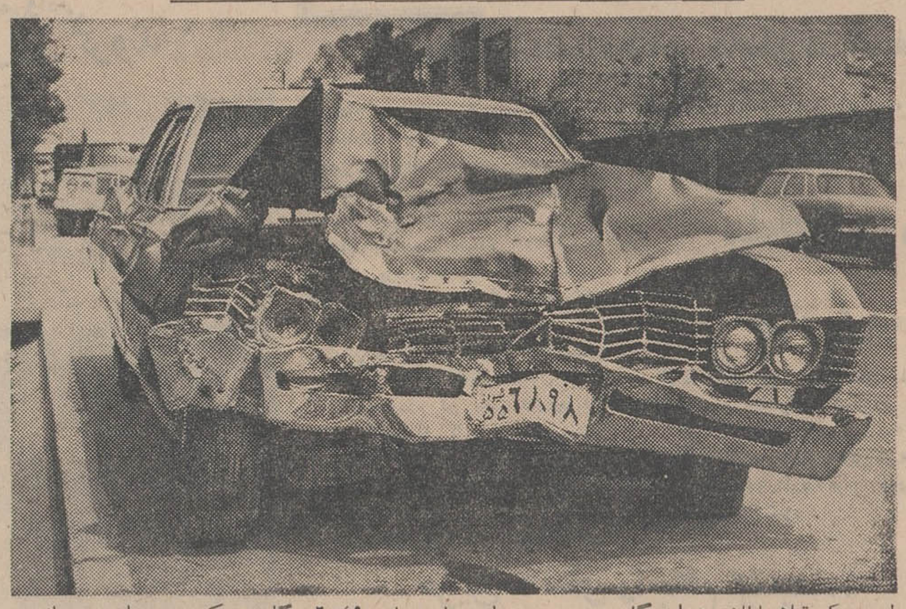

بطوری که قبلا باطلاع خوانندگان عزیز رسید :اتومبیل شماره ۶۵۴۹ هنگام حرکت در جاده شیراز ـ مرودشت بااتومبیل شماره ۶۸۸۹شیراز تصادف نمودو منجر بـه مجروح‌شدن یك مهندس اسرائیلی گردید. عکس بالااتومبیل شماره ۶۸۸۹ را پس از تصادف نشان میدهد.

بدستور وزیر دادگستری

رسیدگی به‌پرونده‌مقتول‌آملی تسریع‌میشود

آقای پرتووزیر دادگستری‌در مسافرتی که‌اخیرا به آمل کرد ،دردادسرای‌این شهرستان حضوریافت و پرونده قتل «محمدسجادی»را که‌هفته گذشته با ضربات‌چوبدستی مردی‌بنام‌سیف‌الله‌در آمل کشته شد دقیقا مطالعه کرد . گزارش خبرنگار ما در آمل‌حاکیست:

وزیر دادگستری پس‌از مطالعه پرونده مذکور بدادستان‌آملو بازپرس‌پرونده بمنظور تسریع درمراحل قضائی آن دستوراتی صادر نمود وزیر دادگستری سپس از قسمت های مختلف‌دادگستری وثبت‌اسناد آمل بازدید نمودو رهسپار چالوس شد .

در یك تصادف‌رانندگی

درجه‌دار ارتش کشته شد

خبرنگار ما در ساری گزارش داد: بعداز ظهر روز گذشته هنگامیکه اتومبیل سواری شماره ۵۲۱۲۴ تهران الف برانندگی علی‌اصغر صاحبکاری درجه‌دار ارتش وبسرنشینی ۴ نفر اعضای خانواده‌وی باسامی بانو عادله ۳۲ساله (همسر) شاپور ۱۵ساله ، شهپر ۸ساله و شیوا سه‌ساله ازساری عازم گرگان بودند خیابان ششم بهمن ساری با اتوبوس شماره ۵۴۶۴ تهران ۳۹ برانندگی رضاصباغ‌پور تصادف کرد: دراین‌واقعه‌علی‌اصغر صاحبکاری کشته شدو چهارنفر افراد خانواده وی مجروح شدند کاردان فنی‌علت تصادف رابی‌احتیاطی و انحراف بچپ راننده اتومبیل سواری تشخیص‌داد .

۱۱۰ نفر با خوردن ماهی فاسد مسموم شدند

روز گذشته ۱۱۰نفربر اثر خوردن ماهی فاسد دراراك دچار مسمومیت شدند !

خبرنگار مادراراك گزارش‌داد : ماهی هارا شخصی بنام توکلی برای فروش باراك آورده بودومردم این شهر که از فاسد بودن ماهیها بی‌اطلاع بودندهرکدام‌بافراخورحال خود تعداد زیادی ماهی خریدند . مقارن ساعت ده شب گذشته مسمومین که براثر خوردن‌ماهی های‌فاسد بحال اغماءافتاده‌بودند به بیمارستان اراك ومطب‌های‌خصوصی منتقل شدند .

فروشنده ماهی با ۷۵ کیلو ماهی فاسد که فروش نرفته بود دستگیر وتحویل مقامات قانونی شد .

خانه تیمسار مشاور سوخت

خانه ییلاقی تیمسار سرلشگر مشاور رئیس اداره‌نظام‌وظیفه عمومی کشور که در «محمد آباد» بیست کیلومتری آمل در کنار جاده‌هراز قراردارد طعمه حریق گردید و کلیه اثاثیه منزل سوخت ، تصادفا در شب حادثه تیمسار وخانواده‌اش در این خانه سکونت‌داشتند .

خبرنگارمادر آمل گزارش داد : آتش‌سوزی که به علت سرایت شعله های آتش بخاری‌در طبقه دوم ساختمان روی دادبا کمك اهالی محل خاموش شد .

جناب آقای نخست‌وزیر محبوب

رونوشت جناب آقای خسروانی‌وزیرمحترم‌کشور-رونوشت تیمسار معظم ریاست محترم بازرسی‌شاهنشاهی-رونوشت ریاست محترم‌کمیسیون عرایض مجلس‌شورایملی-رونوشت جناب آقای شهرستانی شهردار مفخم پایتخت -رونوشت جناب آقای دادستان‌تهران

پیرو آگهی منتشره در شماره ۱۲۸۳۶ مورخ ۱۹ر۱۲ر۴۷ اطلاعات بامضای اینجانبه معروض میدارد :

جای نهایت خوشبختی است که شهردار باکیاست پایتخت همکاران خودرا از بین ارزنده‌ترین عناصر و درخشان‌ترین چهره‌های کشور انتخاب کرده است‌ازجمله این افرادبرگزیده و منتخب آقای دکتر شیرانی شهردار محبوب ناحیه ۲ است که درزمانی کوتاه بادرایتی بی‌نظیر موفق شده است در قلوب یك‌یك ساکنین محدوده حساس ناحیه ۲راه‌پیداکند . یکی از دلایل اساسی این محبوبیت بی‌نظری‌و قاطعیت و نفوذناپذیری معظم‌له‌است بطوریکه هیچ‌نیروئی قادر نیست در تصمیمات متین و منطقی ایشان نفوذ کند . بهمین دلیل چندی قبل که بدستور شهردار ناحیه ۲ بعلت نواقص بهداشتی محل کافه رستوران و پرنده و ماهی‌فروشی اینجانبه بمنظور اجرای مقررات تعطیل‌شد و توسلهای اینجانبه بهیچوجه موثر نیفتاد و معظم‌له با نهایت قدرت تصمیم قانونی و قاطع خودرا اجرا کرد .

علیهذا براینجانبه مسلم شد که دستگاه شهرداری جز انجام وظائف قانونی خود طریقی نمی‌پیماید لذا وظیفه خود دانستم که ضمن پوزش از نشر آگهی اشاره شده که بدون توجه به‌تحولات کنونی شهرداری وروحیه زعمای آن از روی بی‌اطلاعی تهیه‌شده بود و تقاضای تشویق شهردار لایق وشایسته ناحیه ۲ اعلام کنم که‌بانهایت میل و برای حفظ سلامت افراد کلیه دستورات‌قانونی وبهداشتی معظم‌له را اجرا میکنم واز خدای بزرك موفقیت‌شهردار عزیزپایتخت و همکاران محترم ایشان راخواستارم .

آ-۱۱۸۳ جان‌نثار کمینه ـ رحیمه هاشمی

دکتر محمدرضا صالحی کرمانی —۶—

قهرمان کربلا

آنان دیگر نزدیك‌چاه‌های آب « عذیب هجانات » بودند و چاه آب منزلگه مسافران بیابانهای عربستان بود ،هر دو سپاه در آنجا فرودآمدند.

گرچه همه چیزدیگربرای حسین روشن شده بود وحتی او از خیلی پیش از سرنوشت خود اطلاع داشت ، ولی همراهانش کم و بیش طور دیگری فکر می کردند ، پاره‌ای از آنها به امید های دیگری قدم در راه گذارده بودند، به‌امید ثروت، به‌امیدمقام به‌امید اینکه حسین با یزید بمبارزه بر میخیزد و مردم کوفه نیز او رایاری میکنند وسرانجام‌هم باکمك کوفیان، کوفیانی که در حدود دوازده هزار نامه نوشته و حسین‌را بسوی خود دعوت کرده‌اند، حکومت امویان را سرنگون میسازد و خود بر اریکه خلافت و حکومت تکیه می زند. بدیهی است که بااین ترتیب حسین هم ، یاران خود را فراموش نمی کندو ازین نمد کلاهی هم به آنها خواهد بخشید ،

تعدادی از یاران حسین چنین امید هائی داشتند ،ولذا حسین‌ناچار باید همه را در جریان بگذارد و تصفیه لازم را در بین یاران خود بنماید تاتنها آنانکه‌همچون‌علی‌اکبر هدفی بجز حق و فضیلت ندارند ، بمانند ، حسین در موارد متعددی دست به این تصفیه میزند ، و این قبیل افراد را از محیط صحنه‌پاك عاشورا بدور میسازد.

در هر صورت در آنموقع که هنوز تصفیه های حسین بطور صد در صدانجام‌نگرفته بود، تعدادی‌ازهمراهان‌حسین، در چنین امید هائی بودند، لذا همیشه نگاهشان به افق بود ، هر دم انتظار داشتند که مردم کوفه خود را برای یاری حسین به او رسانده‌و لشکری انبوه برایش فراهم گردد.

مگرنه اینست که آنان خود حسین‌را به این‌سودعوت کرده‌اند و مگرنه اینست که آنان‌خود از حسین‌خواسته‌اند تارهبری انقلابشان را علیه دودمان اموی‌بعهده‌بگیرد، وبااین ترتیب همینکه از حرکت حسین بسوی خـود مطلع گردند وبدانند که‌اوبه نزدیکیهای کوفه‌رسیده‌است بسویش حرکت خواهند کرد ، وبصفوف او خواهند پیوست ، بعضی‌از همراهان حسین نگاهشان‌به افق‌بودودر این‌انتظار بودند که هرچه زودتر کوفیان از راه برسند وسپاهی عظیم برای حسین فراهم گردد .

سرانجام سیاهیهائی‌درافق نمودار گردید ، و گردوغبار مبهم ولی‌کم دامنه پیاخاست.

گردو غبار کم‌کم نزدیك شد و همه گمان کردند که یاسپاهیانی دیگر برای حر رسیده‌است و یا اینکه مردم کوفه از آمدن حسین بااطلاع شده واینك بیاری‌اوشتافته‌اند

ولی‌برخلاف‌انتظار همه فقط ،چهارمرد شتر سوار از لابلای گردو غبار ها بیرون آمده و بسوی خیام حسین مرکب‌براندند .

سپاهیان حرراه را برآنها به‌بستند ومانع از این شدند که آنان برحسین بن علی وارد شوند .

جریان به عرض حسین رسیدو آن حضرت بحر پیام داد که اگر بخواهی از آنها ممانعت‌کرده مزاحمشان‌شوی من‌ناچار باتو به جنك خواهم پرداخت ، زیراآنها بر من وارد‌شده‌اند و من‌نیز همانطور که از یاران خوددفاع‌میکنم، از آنها نیزدفاع‌خواهم کرد، حرکه پیام قاطع امام راشنید واز طرفی نیز مایل به جنك باحسین‌بن علی نبود دستور رفع‌مزاحمت‌از تازه واردیـن را صادر کرد .

مهمانان تازه رسیده بر حسین‌بن علی‌وارد شدندیکی از آنان «طرماح‌بن‌عدی » بود .

حسین اوضاع کوفه راازاو سئوال فرمود .واودر جواب امام عرضه داشت .

آنچه من‌دیدم اینست که مردم کوفه دلهاشان بسوی تـوولی شمشیرهاشان علیه تواست ، عبیدالله زیادوروساء وبزرگان را با پول خریده است ، وبالاخره باوعده هـا وعیدهاهمه‌راعلیه‌شمابرانگیخته است ، اینك کوفه یك‌پارچه انقلاب است ولی این‌انقلاب علیه شما است ،وبعد اضافه کردکه ای ،نواده رسول خدا من یاران کمی با شما می ـ بینم ،در صورتیکه در پشت دروازه های کوفه سپاه‌عظیمی رادیدم که‌همه آماده جنك با شما بودند .

من‌بشما توصیه می‌کنم که به کوفه نزدیك نشوی ، وبهتر اینست که بسوی کوه«اجا» که جایگاه قبیله «طی» می‌باشد بروی ومن تعهد میکنم که‌هزار ها سرباز مسلح از قبیله طی‌برای یاریت فراهم سازم ، ولی حسین پیشنهاد «طرماح» را نپذیرفت واو هم ناچار از حسین‌اجازه خواست تابه قبیله خود برود وبارهای خودرا به منزل‌برساندودوباره برای‌یاری‌حسین برگردد، و حسین نیزاجازه‌داد.

وباز هم کاروان حسینی همچنان بسوی مقصد نامعلوم پیش‌میرفت ، ولی تـلاش اباعبدالله این‌بود که هرچه بیشتراز کوفه بدورشود ولی همینکه می خواست راه خود را بسوی قطب‌مخالف کوفه منحرف گرداند ، حر بـا سپاهیانش مانع می شدند ، ولی این‌بار حسین پافشاری بیشتری‌کرد وجدا اظهارتمایل نمود که براهی‌که‌خودانتخاب می‌کند برود وباز هم همینکه حر اصرار امام‌را در این قسمت دید ،رامرابرآنحضرت باز کرد ،دراین موقع بود که‌باز هم از حاشیه افق‌از همانجا که راه کوفه بود ، شتر سواری نمایان گشت، هردو سپاه ایستادند و منتظر ماندند تا او برسد ، شایداز کوفه خبر تازه ای داشته باشد .

او باشتاب راه می پیمود ، چندی نگذشت که به آنان رسید ،وراه خود را بسوی‌حر کج کرد ، او «مالك بن بشر کندی» بود و ازطرف‌ابن‌زیاد نامه ای‌برای حرداشت .

مضمون نامه این‌بود که : ای حر هرکجا نامه من بتو رسید برحسین سخت بگیرو اورا از رفتن باز دار ، و در سرزمین‌خشك و بی آب و علفی مجبوربه فرود آمدنش نما ، آورنده نامه ماموریـت دارد تا مشاهدات خودرا بمن گزارش‌هد .

حرناچار برنامه خودرا با حسین‌بن علی عوض کرد و جداازآن حضرت خواست‌تا در همان محل که سرزمین خشك وبدون آب بود ، فرود آید ، ولی حسین‌بن‌علی‌اظهار تمایل نمودکه درقریه«نینوا» یا «غاضریه» که به آبادی نزدیکتراست نزول‌اجلال کند. ولی حرموافقت نکرد .

حسین به پیشنهاد«زبیربن قین‌بجلی» محل نزدیکتری را که در کنار نهر فرات بود در نظر گرفت .

ازنام آنجا سئوال کرد .

به‌او عرضه داشتند که نام آنسرزمین«کربلا»است‌حسین نام کربلارا شنید به فکری عمیق فرورفت ، مثل اینکه دفتر خاطرات‌خودراورق‌میزند، گویا نام کربلا باحافظه اش آشنائی دارد .

آری‌این همان سرزمینی است که از خیلی پیش بمن خبر آن را داده‌اند .

مابابد در همین سرزمین فرود آئیم .

درسرزمین «کربلا»

وبااین ترتیب حسین بن علی وخاندان گرامش در روز اول ویادوم محرم از سال ۶۱ هجری‌به سرزمین‌کربلا ورود کردند باشد تا دنباله این جریان‌را که به حادثه عظیم عاشورا منتهی گشته است در موقعیت مناسب‌دیگری برای خوانندگان عزیز خود بازگو کنیم .

پایان

تقاضای تبدیل شماره اتومبیل در کلانتری‌ها قبول میشود

بدستور رئیس شهربانی استان مرکز بازهم کلانتری ها برای جلوگیری‌ازتراکم مراجعه کنندگان دردایره شماره‌گذاری ، تقاضای تبدیل شماره اتومبیل قبول‌میکنند.

خبرنگار ما گزارش میدهد روز گذشته تیمسار سرتیپ رحیمی ، رئیس شهربانی استان مرکز به کلانتریها دستور داد که‌برای‌رفاه حال مردم ، فعلا تقاضای تعویض شماره قبول کنند تا آن‌عده‌ای که تاکنون نتوانسته‌اند برای تعویض شماره خود اقدام نمایند مجبور نگردند که راسا به‌شماره‌گذاری مراجعه نمایند .

اشتباه

یك سخنگوی پلیس گفت‌عده‌ای از صاحبان اتومبیلهای تهران که پلاك جدید برای آنها ارسال شده است به‌فکر اینکه چند روزی اگر باشماره قدیم حرکت کنند ، در صورت تخلف رانندگی برای‌شماره جدید آنها جریمه منظور نخواهد شد از نصب پلاك‌های‌جدیدخودداری کرده‌اند در حالیکه این عده اشتباه میکنند زیرا پس از تغییر شماره‌و ارسال پلاك جدید شماره جدید به اجرائیات فرستاده میشود و روی پرونده‌های موجود منعکس میشودو چنانچه ورقه تخلف اتومبیلی بـه اجرائیات برسد در پرونده شماره جدید گذاشته میشود و تخلف با شماره قدیمی چهارشماره‌ای روی شماره‌های جدید منعکس میگردد، بهمین جهت کسانی که پلاك جدید خودرا اخذ نموده‌اند باید بلافاصله آنرا روی اتومبیل خود نصب‌نمایند وپلاك قدیمی را به‌کلانتری محل سکونت خود تحویل نمایند .

این سخنگوی پلیس افزودعده‌ای برای تکمیل کردن پرونده خود ، اقدام نکرده‌اند این عده که‌ازطرف کلانتری نقص پرونده به‌آنان‌اعلام گردیده ، باید هرچه زودتر اقـدام نمایند و پلاك جدید اخذ نمایند ، زیرا پس از پایان کارتعویض‌شماره در جلوگیری از حرکت توموبیلها باپلاك قدیمی هیچگونه‌عذری‌پذیرفته نخواهد شد .

همچنین صاحبان کامیونها،اتومبیلها سواریها ، کرایه نیز باید هرچه زودتر برای تعویض شماره‌به‌دایره شماره‌گذاری مراجعه نمایند زیرا در غیر این‌صورت بـزودی دستور جلوگیری از حرکت وسیله نقلیه آنان توسط مامورین پلیس صادر میشود .

یك هفته

صبح امروز ماموران اجـرائیات راهنمائی شهربانی استان مرکز در سرچهارراه‌ها و میدان‌ها اتومبیلهائی را که خلاف دارند متوقف‌میکردند. و یك برك اخطاریه به‌آنان میدادند و تذکر میدادند که حداکثر تایك هفته برای پرداخت جریمه خـلاف رانندگی خود باجرائیات مـراجعه نمایند .

بمناسبت تصادف سال نوباماه‌محرم و درگذشت جانگداز همشیره‌زاده‌ازارسال کارت وديدوبازديد معذور بوده و امید عفو دارد وچون عازم عتبات عالیات میباشم بدینوسیله از خویشان ودوستان خداحافظی مینمایم .

آ-۱۱۴۶ سرهنك سیدباقر شهبال

آقایان پزشکان و مدیران محترم داروخانه های کشور

آمپول ستی‌که مدتی نایاب بود وارد شد

بقیمت مصرف کننده ۹۰ ریال تحت پروانه شماره ۱۸۱۱۹ اداره کل امور دارو د ردسترس همگان قرار گرفته‌است.

جناب آقای رفیعی بازپرس شعبه ۲۱ دادسرای تهران

بدینوسیله از کوششهاو زحماتیکه درباره‌دستگیری‌قاتل برادرم متحمل شدید بی‌نهایت سپاسگزارم و تسریع عمل بازپرسی و تحقیقات دامنه‌دار آنجناب را قابل‌نهایت‌ستایش میدانم .

سهیل بشردوست

از : جعفر مدنی

مأموریت صلح ویلسون در افریقا

فشارافکار عمومی درانگلستان و کشور های کامنولث بالاخره ویلسون نخست‌وزیر انگلیس‌را وادارکرد که برای پایان دادن‌به جنك فدراسیون‌نیجریه‌وجمهوری بیافرا به‌افریقا سفر کند .

ویلسون بعنوان میانجی‌صلح به پایتخت نیجریه رفت و ضمن گفتگوبا ژنرال «گوون» رهبر فدراسیون نیجریه و فرماندهان نظامی اواز فراز میدان های‌جنك شمه‌ای از حوادث هولناکی راکه بیش‌از یکسال است دراین‌سرـ زمین جریان دارد تماشاکرد . ویلسون وقتی از بازدید میدان های جنك بازگشت از ژنرال «گوون» خواست که به بمباران مناطق غیرنظامی بیافرا پایان دهد .

این تقاضائی است‌که بسیاری از مردم انگلیس از ویلسون داشتند و دارند و بسیاری دیگر حکومت کارگری را متهم می‌ـ کنند که بادادن اسلحه بـه فدراسیون نیجریه در کشتارهای دستجمعی مردم غیرنظامی بیافرا شرکت میکند .

اما ژنرال «گوون» تقاضای ویلسون را فورا ردکرد و گفت بمباران ادامه خواهد یافت زیرا «باشورش نمیتوان بزبان‌دیگری صحبت کرد».

عدم موفقیت ویلسون برای ملاقات با سرهنك «اوجوکوو» رهبر بیافرا ماموریت صلح ویلسون را با مشکل دیگری روبرو کرده است . این ملاقات یکی ازهدفهای‌سیاسی ماموریت ویلسون بوده .

مشکل انتخاب محل ملاقات تاکنون از انجام آن جلوگیری کرده است. سرهنك «اوجوکوو» ازویلسون دعوت کرده که به پایتخت اوبرود اما ویلسون که در جنك از فدراسیون نیجریـه حمایت میکند لاگوس پایتخت نیجریه وه‌پایتخت‌دیگر افریقائی رابعنوان محل ملاقات پیشنهاد کرده و رهبر بیافرا نیز تاکنون حاضر بقبول هیچیك از آنهـا نشده است .

بااینحال هنوز دورنمای صلح بطور کامل تیره نشده است . فدراسیون‌نیجریه‌وجمهوری‌بیافرا که‌نتوانسته‌اند در میدان جنك آنچه را که میخواهند بدست آورند نظرات قبلی خود راتعدیل کرده‌اند فدراسیون نیجریه با آنکه هنوز «بیافرا» و رهبران‌آن را شورشی میداند آماده شده درهر زمینه‌ای‌بجز استقلال‌بیافرا وارد گفتگو شود وبیافرا که علیرغم حمایت فرانسه و کانادا وبرخی ملل افریقائی نتوانسته اسلحه و کمك کافی برای دفع کامل حملات زمینی و هوائـی نیجریه دریافت‌کنددیگرپذیرفته شدن استقلال‌خودرا شرط‌شروع مذاکرات قرار نمیدهد .در حال حاضر آنچه برای بیافرا حائز اهمیت حیاتی‌است حفظ ارتش خود برای مقابله با هرحادثه‌ای است که بعداز برقراری احتمالی آتش‌بس ممکن است روی دهد. دراین زمینه شورویها ظاهرا طرحی تهیه کرده‌اند که بموجب آن «بیافرا»استقلال کامل نخواهد داشت ولی میتواند ارتش ونیرو های امنیتی محلی را تحت‌کنترل کامل خود داشته باشد . نشانه های زیادی در دست است که «بیافرا» حاضر است طرح‌شوروی را بپذیرد. درهر حال قابلیت انعطافی که در هر دو طرف‌جنك بچشم میخورد امیدهای تازه‌ای برای پایان دادن بجنك بوجود آورده است .

توریستها در تربت جام سرگردانند!

تربت جام تا پایان سال جاری دارای فضای سبز و پارک عمومی میشود؟

شهرستان تربت جام درمسیر جاده ایران ـ افغانستان واقع است ومحل عبور و مرور توریستها و شخصیتهای داخلی وخارجی زیادی است اما چنانچه توریستها و افرادی که درجاده ایران ـ افغانستان حرکت می‌کنند قصد توقف در تربت جام را داشته باشند، محل مناسبی برای اقامت موقت آنان دراین شهر وجود ندارد .

جامی‌الاحمدی

با عنوان شدن موضوع فوق توسط آقای محمد اعظم جامی الاحمدی در آغاز سیزدهمین جلسه هیئت مشورتی روزنامه اطلاعات در این شهر ، جلسه مذکور رسمیت یافت واعضای هیئت مسائل و مشکلات مبتلابه مردم‌را مطرح ساختند .

آقای جامی‌الاحمدی در تعقیب سخنان خود، ضرورت احداث هتل آبرومندی را در تربت جام جهت سیاحان و شخصیت‌های داخلی و خارجی که هنگام حرکت در جاده ایران ـ افغانستان در این شهر توقف میکنند یادآور شد واضافه کرد که در حال حاضر بعلت نبودن چنین مکانی جهت اقامت موقت سیاحان در تربت جام، آنان ناچارند از قهوه‌خانه‌ها و کنار خیابانها استفاده کنند .

● فضای سبز

گوهری

آقای گوهری ضمن تائید سخنان آقای جامی الاحمدی در لزوم ایجاد فضای سبز و احداث پارک و گردشگاه عمومی در این شهر اشاره کرد و گفت : مردم این شهرستان از بس تقاضای خود را مبنی براحداث گردشگاه عمومی در تربت‌جام تکرار کرده‌اند ونتیجه نگرفته‌اند خسته شده‌اند . آخر تاکی باید شهرستانی چون تربت‌جام فاقد یك گردشگاه عمومی باشدوهیچکس برای احداث پارك در این شهر قدمی برندارد؟ دراین اواخر شنیده‌ایم که شهرداری برای ایجاد فضای سبز وپارك عمومی در بودجه سال ۴۸ خود اعتباری تامین کرده است وحالا باید منتظر ماند ودید که در سال جدید برای احداث پارك دراین شهر چه‌اقدامی صورت میگیرد ....

● اراضی بایر

ابادری

آقای ابادری در پایان جلسه در باره اراضی بایر اطراف میدان ششم بهمن تربت‌جام صحبت کرد و ضمن آن گفت: این اراضی در مجاور تنها میدان بزرك شهر ، در حقیقت دهن کجی به زیبائی شهر است وتا بحال کسی درفکر احداث ساختمان دراین اراضی برنیامده است. جادارد شهرداری راسانسبت بخرید اراضی واحداث ساختمانهای مناسب درآن اقدام کند وقدم موثری در جهت زیبائی شهر بردارد .

اخبار شهرستانها

باحضور وزیر کشاورزی ، درزمینه‌های علمی‌وادبی
دانش‌آموزان عشایری فارس سخنرانی کردند

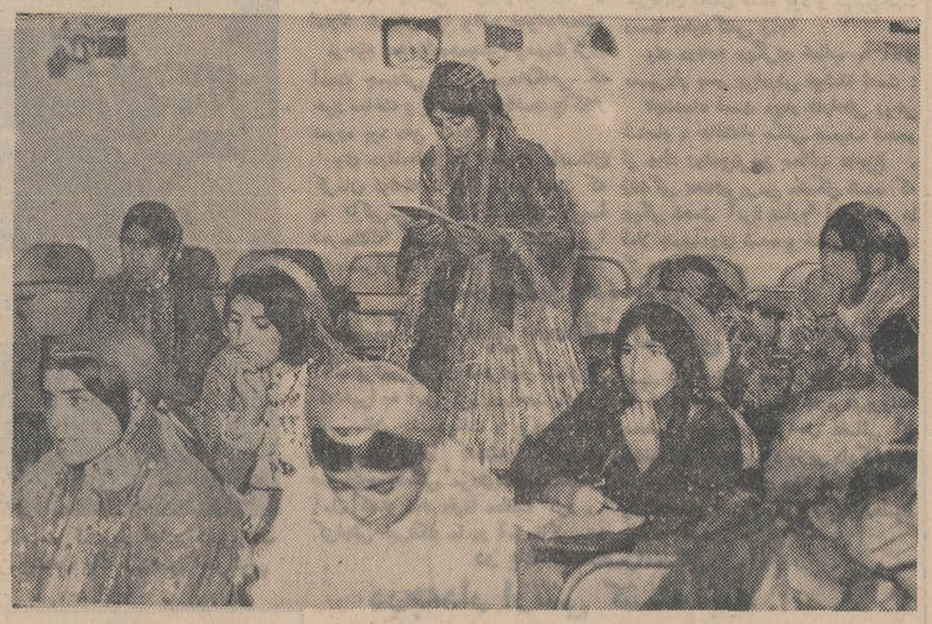

صحنه‌ای از یك کلاس دانش‌آموزان عشایر فارس

آقای حسن ژاهدی وزیر کشاورزی که‌اخیرا بشیراز مسافرت کرده است باتفاق آقای بهمن‌بیگی مدیر کل تعلیمات عشایری کشور از دانشسرای عشایری شیراز بازدید نمود همچنین وزیر کشاورزی باتفاق مدیر کل اداره کشاورزی و عمران روستائی فارس و چندتن از مقامات این اداره بمنظور بازدید ازدبستان نمونه‌عشایری رهسپار «چرامکان» ۴۰ کیلو متری شیرازشد.

عده‌ای از دانش‌آموزان‌عشایری «چرامکان» دوبارهٔ شناسائی استان‌های مختلف کشور و چند کشور خارج ، شعرا و نویسندگان نامدار کنفرانس هائی‌دادند که‌موردتوجه وزیر کشاورزی وهمراهان قرار گرفت .

دراین بازدید وزیر کشاورزی درمورد بهبود وضع کشاورزی این منطقه دستوراتی بمسئولین مربوطه داد .

ضمنا وزیر کشاورزی از مرکز آموزش عملی کشاورزی علی‌آباد کمین واقع در یکصدو بیست کیلو متری شیراز بازدید کرد و دستوراتی در مورد بهبود وضع کشاورزان داد .

سارقین «احشام» دستگیر شدند

دونفر از سارقین احشام باسامی محمد قلی‌احمدی و خیراله عیدی‌وندی که شبانه احشام روستائیان را سرقت میکردند هنگام سرقت وسیله‌مامورین پاسگاه ژاندارمری «گدارلندر» مسجد سلیمان دستگیر شدند.

خبرنگار ما در مسجد سلیمان گزارش داد: متهمین‌باتنظیم پرونده بدادسرای مسجد سلیمان اعزام گردیدند وتحت پیگرد قرار گرفتند.

دختران دانشجو در داراب

یك کیلومتر راه الاغ سواری کردند !

دختران دانشجوی تهران که بداراب رفته‌اند ، هنگام عزیمت به منطقهٔ «نقش‌شاهپور» بعلت خرابی راه سوار الاغ شدند ویك کیلو متراز راه رابا الاغ طی کردند !

نودنفر از دانشجویان رشته های معماری ،شهر سازی ، اقتصاد ، دندانپزشکی ،نقشه‌برداری و هنر های زیبای دانشگاه تهران که بسرپرستی آقای‌سیحون بمنظور بازدیداز آثار باستانی و فعالیت های عمرانی وآبادانی جنوب باین منطقه مسافرت کرده‌اند وارد داراب شدند .

دانشجویان تهرانی «نقش شاهپور» ، مسجدسنگی ، مسجد جامع و سایر آثارباستانی این‌شهررا مورد بازدید قرار دادند . عده‌ای از دختران دانشجو بعلت خرابی راه منطقهٔ نقش شاهپوربیش از یك کیلو متر راه را الاغ‌سواری کردند !

کاهوی مازندران سه‌ماه دیر ببازارمی‌آید !

هرسال دراین فصل ،روزانه سیصدکامیون کاهواز مازندران به‌شهرستانها فرستاده میشد

برداشت محصول کاهو در مازندران می‌آیدو روزانه‌درحدودسیصد کامیون ازشهرهای مازندران بتهران و سایر شهرستان ها حمل میگردید . ولی امسال برداشت محصول کاهو در مازندران بعلت سرمای شدیدی که زمستان گذشته این منطقه را دربر گرفته بود تا اوایل تابستان بتعویق افتاد .

خبرنگار ما در ساری گزارش داد: هم‌اکنون کشتکاران کاهو مشغول‌تهیهٔ «خزانه» می‌باشند تانشاء کاهورا آماده نمایند .

۴۳۲ دبستان روستائی

وسیله‌سپاهیان دانش دراصفهان ایجاد شده‌است

سمینار سپاهیان دانش دوره دوازدهم صفهان با حضور آقای طه استاندار، تیمسار سرلشگر نجیمی فرمانده‌مرکز توپخانه و چندتن از مدیران کل و فرهنگیان درسالن دبیرستان «هراتی» اصفهان گشایش یافت.

در اولین جلسه سمینار رئیس‌اداره سپاه دانش اصفهان اقدامات انجام‌شده سپاهیان را در سطح استان یادآورشد واضافه کرد: تاکنون تعداد چهارصدو سی‌وسه دبستان روستائی ، یکصدو سی‌ودو حمام ، یکصدو هفده غسالخانه، ششصدوسی وهفت دهنه‌پل و هفت‌هزار وچهارصد کیلومتراز راه وسیله سپاهیان دانش‌درروستاهای استان ایجادگردیده است.

گزارش خبرنگار ما در اصفهان حاکیست : جلسات این سمینار بمدت سه روز ادامه خواهد داشت و ده‌نفر از سپاهیان دانش دوره دوازدهم اصفهان روستاها انجام داده‌اند درآن‌شرکت دارند .

توضیح مسئولین امور درباره تقاضاهای مردم

رحیم‌آباد

در مورد مطلبی که تحت‌عنوان «مردم‌رحیم‌آباد چه میخواهند »دراین صفحه درج گردید توضیحی بشرح زیر از طرف اداره اطلاعات ومطبوعات وزارت‌پست‌و تلگراف‌وتلفن رسیده‌است .

«.. چندین‌سال است که در رحیم آباد دفتر پست‌وتلگراف‌دایر شده وارتباط پستی‌وتلگرافی در آن منطقه برقرار می‌باشد . درمورد تلفن شهری نیز شرکت تلفن بموقع خودااقدام خواهدکرد . »

وزیر اقتصاد درشیراز

خبرنگار ما در شیراز گزارش داد: آقای دکتر عالیخانی وزیر اقتصاد که برای گذراندن تعطیلات نوروزی بشیراز آمده است از تاسیسات کارخانه تلفن‌سازی‌شیراز بازدید کرد و درهرقسمت توضیحات لازم وسیله مسئولین مربوطه داده شد .

کنفرانس «فضانوردی» در دانشگاه پهلوی

بخش مهندس مکانیك دانشکده مهندسی دانشگاه‌پهلوی شیرازازششم فروردین‌ماه جاری کنفرانسی بمدت شش‌روز تحت عنوان « فضاپیمائی» با حضور آقای قوامی معاون دانشگاه پهلوی درتالار «تاجگذاری» ترتیب‌داد.

دراین کنفرانس گروهی‌از اساتید، دانشجویان و عده‌ای از افسران ارتش شرکت داشتند .

خبرنگار ما در شیراز گزارش داد: این‌برنامه شامل ۲۸ ساعت سخنرانی وده‌ساعت نمایش فیلم بود . فیلمهای این برنامه که‌درباره سفرهای آپولو های ۷و۸ بود وسیله اداره روابط فرهنگی آمریکا تهیه‌شده بود .

صفحه ٦

اطلاعات ـ سه‌شنبه ۱۲ فروردین‌ماه ۱۳۴۸ ـ شماره ۱۲۸۵۲

نمایندگان اطلاعات درخدمت مردم

«خانه‌انصاف» کنگان را بسته‌اند !

بااینکه مرتبا در دهات کشور خانه‌های انصاف افتتاح میگردد ولی متاسفانه قریب‌یکسال است خانه‌انصاف بندرکنگان را تعطیل کرده‌اند و تاکنون برای گشایش مجدد و تجدید انتخابات اعضای آن اقدامی صورت نگرفته است .

مطلب بالارا عده‌ای از اهالی کنگان ضمن مراجعه بدفتر نمایندگی روزنامه‌اطلاعات عنوان کردند و افزودند : باتوجه بدوری فاصله بندرکنگان‌از بندربوشهر و فقدان مراجع قضائی و شورای داوری دراین منطقه بجا است مقامات دادگستری دراین باره توجهی مبذول دارند .

رانندگان اتومبیلهای کرایه مزاحمند !

عده‌ای از اهالی وکسبه خیابان پهلوی رشت بدفتر نمایندگی روزنامه اطلاعات آمدند و اظهار داشتند: مدتی است رانندگان اتومبیل های‌کرایه، اتومبیل های‌خود را مقابل کافه‌ای که‌در اول این خیابان واقع است متوقف وبرای عابرین و کسبه ایجاد مزاحمت میکنند ! بارها در این مورد بمسئولان شهربانی شکایت کرده‌ایم ولی متاسفانه تاکنون توجهی‌نشده است.از مقامات مسئول تقاضاداریم دراین مورد رسیدگی کرده ومحل مناسبی جهت‌پارك اتومبیلهای مذکور درنظر بگیرند .

۱۰ تن ونیم زرد چوبه تقلبی.....!

با مقدار زیادی اجناس قاچاق در اصفهان کشف شد

مقدار ده تن ونیم «زردچوبه» تقلبی و مقداری چای قاچاق و اجناس لوکس در حوالی اصفهان کشف شد.

شب گذشته مامورین ژاندارمری اصفهان ضمن گشت در جاده یزد ـ اصفهان بکامیون شماره ۵۵۷۱ به رانندگی یزدان هدایت که بسرعت‌در حال حرکت بود مشکوك شدند وآن را متوقف کردند .

گزارش‌خبرنگار مادراصفهان‌حاکیست: در بازرسی که از داخل کامیون بعمل آمد درحدوده تن ونیم «زردچوبه» تقلبی که‌وسیله کامیون حمل میشد کشف گردید . زردچوبه های مکشوفه متعلق به شخصی بنام عبدالرحیم‌فقیهی بود .

همچنین مامورین ژاندارمری اصفهان مقداری چای و اجناس‌قاچاق که‌وسیله کامیون دیگری برانندگی محمدعلی رحمانی حمل میگردید، کشف کردند.

رانندگان کامیونها دستگیرشدندو اجناس مکشوفه به کمك اصفهان تحویل گردید.

ملخهای مراکشی به «مهران غرب» هجوم آوردند

ازچند روز پیش دسته های ملخ‌مراکشی به‌مناطق کشاورزی «مهران» حمله‌ور شده و محصولات کشاورزی را در معرض خطر قرار داده‌اند .

خبرنگار ما در «مهران‌غرب» گزارش‌داد: چنانچه سریعا برای دفع این‌ملخ‌اقدام نشود احتمال دارد کلیه‌محصولات کشاورزی مهران غرب ازبین برود . اهالی انتظاردارند هرچه زودتر اکیپ هائی بمنظور دفع حمله ملخ به‌این منطقه اعزام شود .

حریق خانه‌ای را بکام کشید ..

طی آتش‌سوزی شدیدی که دریکی از ساختمان های روستائی قریه «ارده» رودکنار از توابع‌رضوانده متعلق به شخصی بنام محمدفکوری اتفاق افتاد مقدار زیادی اثاثیه منزل و مقداری برنج‌وجو طعمه حریق‌شدو در حدود یکصدهزار ریال خسارت وارد آمد .

خبرنگارما در رضوانده گزارش داد :آتش‌پس‌از چندساعت وسیله اهالی قریه اطفاء گردید واز سرایت آن سایر خانه‌های روستائی جلوگیری بعمل‌آمد . علت‌آتش سوزی هنوزمعلوم نشده است .

جلوگیری پلیس‌راه

از طرف‌پلیس راه ژاندارمری‌چالوس از حرکت اتوبوسها و اتومبیلهائیکه فاقدکارت‌بیمه هستندجلوگیری‌میشود.

خبرنگار ما در چالوس گزارش‌داد: همچنین تابلوهائیکه‌درمسیر جاده‌نصب شده بودمانع دید رانندگان‌میگردید از طرف پلیس راه جمع‌آوری شده.

برای ساختمان‌راه اساسی «کلات» اعتبار کافی تامین شد

بامداد امروز آقای خراسانی قائم‌مقام استاندار خراسان به‌خبرنگار مادر مشهد اظهار داشت :باتوجهات خاص علیاحضرت شهبانو و اقدامات آقای پیرنیا استاندار خراسان اعتبار لازم برای ساختمان اساسی راه کلات‌از طرف دولت تامین شدوبه استانداری ابلاغ گردید . بااحداث این جاده در مواقع نزول برف وباران دیگر اهالی کلات‌با مشکل انسداد راه روبرو نخواهند شد .

یکهزار گوسفند از استرالیا باصفهان رسید

تعداد یکهزار راس گوسفند که‌وسیله شرکت گوشت وباهمکاری شهرداری اصفهان از استرالیا خریداری شده ازطریق خرمشهر وارد اصفهان گردید .

خبرنگار ما در اصفهان‌گزارش داد : با خرید این گوسفندان از استرالیا کمبود گوشت برای مدتی در اصفهان تامین خواهد شد .

ایجاد ۲ کارخانه درمشهد

پروانه های تاسیس یك کوره‌آجرپزی «هوفمن» بظرفیت تولید شش میلیون آجر درسال ویك کارگاه‌فلزکاری بظرفیت تولید سالانه یکصدو بیست تن‌محصولات فلزی در مشهدازطرف اداره کل اقتصاد خراسان صادر گردید .

خبرنگار ما درمشهد گزارش‌داد :این دوکارگاه بمنظور توسعه فعالیت های اقتصادی ، تولیدی و بکار افتادن‌سرمایه‌های خصوصی در راه صنعتی شدن استان وباسرمایه چهار میلیون‌وششصد و پنجاه هزار ریال درمشهد ایجاد میکردد .

لوله‌آب ترکید

براثرترکیدن لوله آب در یکی‌از خیابان های کرگر چند خانه مسکونی خراب شدو بجاده‌ارتباطی آسیب رسانده و عبور و مرور را مختل ساخت .

خبرنگار ما در گرگر می‌نویسد: خوشبختانه دراین‌حادثه به‌ساکنان منازل آسیبی وارد نیامد .

جلسه بهداشتی و درمانی

جلسه امور بهداشتی‌و درمانی بهداری کل خوزستان با حضور آقای‌دکتر طباطبائی مدیرکل بهداری استان در محل بهداری کل دراهواز تشکیل شد.

بنابگزارش خبرنگار مادراهواز :در این جلسه برنامه های بهداشتی و درمانی سال جاری و همچنین‌فعالیت های انجام شده گروه های امدادی در مسیر جاده‌هاوشهرهای‌خوزستان درایام تعطیلات نوروزی موردبحث قرارگرفت‌وبرای پیشرفت کارهای مربوطه تصمیماتی گرفته شد.

هدایای شیلات برای کودکان پرورشگاه

۴۰ نفر از کودکان پرورشگاه انجمن خیریه فرح پهلوی رشت باتفاق سرپرستان خود ازتاسیسات شیلات بندر پهلوی بازدید کردند وناهار را باآقایان‌مهندس گلسرخی رئیس اداره کل شیلات و دکتر حسین زاده رئیس انستیتوی‌بررسی های عملی صرف نمودند .

خبرنگار ما در بندرپهلوی گزارش داد : در این بازدید بهر یك از کودکان بسته های شیرینی و هدایائی‌از طرف شرکت شیلات داده شد .

بهار و خون و افیون

نوشته احمد احرار

ـ ۳۲۱ ـ

اهل مجلس متفقا بیانات خلیل خان افشار را با تحسین و تائیداستقبال کردند و امیر خان ترکمان پیشقدم شده ،بطرف پیره محمدخان بزرك وریش سفیدطایفه استاجلو رفت و دو مرد یکدیگر رابغل کرده بر سر و یال هم بوسه زدند وعقد پدر و فرزندی میان خود منعقد ساختند. به تاسی از ایشان ، سایر سرکردگان قزلباش نیز بدوستی فیمابین و ترك‌نزاع سابق ولاحق وتعصب‌اویماق قسم خوردند و در حالیکه محیط مجلس قزلباش تحت تاثیر نوعی جاذبه صفا و معنویت قرار داشت گفتگوی سلطنت و پادشاهی‌بمیان آمد .

این مرتبه نیز ولی‌سلطان‌قلخانچی‌اغلی در اظهار نظر بر سایر امرای قزلباش پیشدستی کرد و گفت :

ـ چنانکه قبلا اشاره کردم مرشد فقید صاحب پسری است که او را در زمان حیات و تاجداری ولیعهد وجانشین‌خویش قرار داده است و ما هیچکدام نسبت‌باین انتخاب معترض نبوده‌ایم . در مسلك صوفیگری شایسته نیست بلافاصله بعد از رحلت پادشاه و هنگامی که جنازه‌وی هنوز روی زمین است نقض عهد خود و نقض قول شاه کرده ولیعهدرابگذاریم و بجستجوی کس دیگری بپردازیم . علاوه برآنکه این‌بدعتی‌خطرناك وناهنجار و نا متناسب با اخلاق صوفیگری است، فرض که ایرادی بر سلوك و مشرب پادشاه مرحوم وارد باشد گناه آنرابپای کودکی صغیر در رضیع نمیبایدنوشت. شاه شجاع پسنی است که میتوان او را بهر گونه مقتضی و مناسب‌شئون‌سلطنت باشدپرورش‌دادواگر ازابناء ذکورخاندان صفوی کسی نمانده ، بحمدالله ولیعهد از نعمت وجود مربی قابل باکیاست وبا فراستی چون نواب پریخان‌خانم‌برخوردار است و بنظر من حد دولتخواهی و صلاح اندیشی اینست که کفالت شاه شجاع‌و وکالت امور سلطنت را تا وقتی ولیعهد بسن بلوغ برسد در عهده‌کفایت نواب پریخان خانم قرار دهیم وایشان‌راتق‌وفاتق مهمات سلطنت باشند . النهایه چون دختران مناسب رتبه سلطنت‌نیستندخطبه و سکه بنام شاه شجاع باشد .

ولی‌سلطان تصور میکرد با این‌پیشنهاد خواهد توانست نظر موافق پریخان خانم و سایر امرای قزلباش را که تحت نفوذ وی بودند جلب و شاه شجاع را در مقام سلطنت تثبیت کند . امابرخلاف انتظار پیشنهاد وی نه‌تنها با موافقت‌هواخواهان پریخان خانم روبرو نشد بله مخالفان پریخان خانم را نیز که‌از بسط نفوذ شاهزاده خانم نگران بودندبواهمه‌انداخت و ایندسته نیز که تا آن لحظه نسبت بسلطنت شاه شجاع نظر مساعد داشتند از بیم آنکه کفالت‌سلطنت به‌پریخان‌خانم واگذار شود بکلی تغییر عقیده دادند و قلخانچی‌اغلی با این پیشنهاد سلطنت شاه شجاع را بکلی در مخاطره‌انداخت.

قلخانچی‌اغلی هنوزسخنان‌خود رابه‌پایان نرسانده بود که موج اعتراض از هر طرف متوجه وی شد . سران قزلباش علنا او را متهم میکردند که بر خلاف سوگند خویش ، منافع شخصی را بر منافع مملکتی مقدم میدارد و چون لله‌و سرپرست شاه‌شجاع میباشد کوشش میکند وکیل‌السلطنه ومطاع‌قزلباش‌شود!

قلخانچی‌اغلی بازی را باخته‌بود. چنانکه بسلطنت شاه شجاع نیز امیدی باقی نمانده بود . گفتگوی اینکه با وجود ارشد اولاد شاه طهماسب سپردن تخت‌و تاج قزلباش بکودکی شیرخواره خلاف مصلحت است هر لحظه با تایید بیشتری مواجه میشد و سرانجام هنگامی که روز در شرف انقضا بود، فریاد «الله ـ الله» از مجلس قزلباش برخاست وزیر سقف تالار بزرك بارعام طنین افکند.

رسم قزلباش این بود که هرگاه در مجالس شور و بحث نسبت بامری تصمیم میگرفتند، بانك الله ـ الله بر میداشتند شنیدبقورچیان‌وفراشان‌دولتخانه‌اشاره کرد و بدینگونه توافق خود را اعلام‌میکردند. ایشیك‌آقاسی‌باشی وقتی‌صدای الله ـ الله بقورچیان وفراشان دولتخانه اشاره کرد تا درهای تالار رابگشایند وسران‌قزلباش از تالار خارج شدند درحالیکه‌متفقا‌تکرار میکردند : دولت ،دولت سلطان محمد است !

مجلس قزلباش . ثنی چند از معمرین‌و روسای طوایف بزرك را معین کرده بود تا بملاقات پریخان خانم رفته نتیجه مذاکرات و تصمیم متخذه را باطلاع‌وی برسانند .اینعده‌بلافاصله بردرحرمسرای پریخان خانم حاضر شدند و او را از تصمیم مجلس قزلباش مطلع ساختند . پریخان‌خانم گفت :

ـ آنچه امرای‌قزلباش بمصلحت‌دانسته‌اند البته مصاب و محل تاییدماست. بنابراین میبایستی شرحی دائر به این معنی‌نوشته ممهور سازید و به چاپاری نزدنواب‌محمد میرزا فرستاده ایشانرا جهت جلوس بر سریر سلطنت دعوت کنید ...

دو دختر درحال گره زدن سبزه‌ها . این عکس در ۱۳ فروردین ۱۳۴۶ گرفته شده است

جشن ۱۳ و ماجرای نحوست این رقم

خاطرات جالب وآموزنده چند افسر پلیس و ژاندارم و طبیب از سیزده بدر های گذشته

رپرتاژ روز

سیزده بدر رسمی کهن که همچنان پابرجاست

تفریح سیزده : شترسواری ، الک دولک وتاب خوردن
غذای سیزده : آش رشته ، کوکو ، سبزی پلو

در دو سیزده بدر دوپدر فرزندان خود را ندانسته بااتومبیل خویش کشتند

در یك سیزده بدر مردی خود را فلج قلمداد کرد تا خانواده زنش را به صحرا نبرد !

یك مرد فراری در ۱۳ بدر شناخته شد

فردا، سیزدهم فروردین است از قرنها قبل در این روز معمولا ایرانیان نحوست «۱۳» را در دامن دشت‌ها ودر میان سبزه‌زارها بدر کرده‌اند.

رسم سیزده‌بدر ، از جمله رسومی است که تمدن جدید نتوانسته است آنرا در میان ایرانیها تضعیف کندو سال بسال با شکوه بیشتری برگزار می‌شود.

در بامداد این روز ، مردم بمنظور رفع نحوست ۱۳، سبزه‌هائی را که قبل از عید در ظروف مختلف و یا در پشت کوزه وقلیان کاشته‌اند از پشت بام وبالکن به‌خیابان وکوچه می‌اندازند وسپس کوکو و سبزی پلوئی راکه‌از شب تدارك دیده‌اند با بساط چای‌و وسائل پختن آش رشته برمی‌دارند و به اتفاق‌خانواده خود به صحرامی‌روند.

در تهران، جنوب شهری‌هاغلاقمندند که این سفر را با درشکه و گاری، وانت و کامیون واخیرابارکش ۳چرخه انجام دهند تا بتوانند به اصطلاح در النای سفر «بشکن» بزنند.

در تهران خوردن کاهو ، شترسواری، تاب خوردن ، الك دولك بازی کردن از آداب روز سیزده بدر شده‌است .

سابقا رسم بود که روز۱۳ بدر ،دختران دم بخت ، دور از چشم پدر و مادرشان در کشتزارها سبزه گره‌می‌زدند وعقیده داشتند که این کار بخت آنها راباز می‌کند و سال دیگر به‌خانه شوهر می‌روند ودارای فرزند می‌شوند.

این رسم ، دیگر پیروان زیادی‌ندارد.

آقای عباس جلائی خبرنگار عکاس

شترسواری تفریح روز ۱۳

اطلاعات می‌گفت:

سیزده بدر سال ۱۳۴۵ وسال ۱۳۴۶ تمام سبزه‌زارهای تهران را زیر پا گذاردم تا موفق شدم دو دختر که‌دور از چشم من و دیگران سبزه‌ها راگره می‌زدند پیداکنم‌واز فاصلهٔ دور با دستگاه مخصوص‌از آنها عکس بگیرم، درحالیکه درسال ۱۳۴۹،دریك کشتزار شاید از ده دختر که سبزه گره‌میزدند عکس گرفته بودم .

جشن کهن

رسم سیزده بدر منحصر به‌ایران کنونی نیست، این رسم در سراسر فلات‌ایران جاری است.

سیزده بدر از جمله جشنهائی‌است که‌ازعهد باستان به‌یادگار مانده‌است.

در زمان قدیم روزهای ماههای ۱۲ گانه سال هرکدام نامی داشتند و نام هرروزی که بانام‌آن‌ماه مصادف‌میشد یك «عید» بود ودرآن روز مردم دست از کار می‌کشیدند شادی می‌کردندو جشن می‌گرفتند .

جشن سیزده‌بدر تاانقراض ساسانیان (۱۳ قرن‌پیش) به‌نام «فروردگاه» معروف بود وروز ۱۶ فروردین بود.

ماه فروردین درآن موقع اولین ماه تابستان ویجای تیرماه‌فعلی بود وجشن بهار را اول‌آذر (آغاز بهار) می‌گرفتند.

در این جشن مرد کوسه‌ای بر قاطر سوار می‌شد ودر شهر می‌گردید و مردم به سویش آب می‌پاشیدند وبه این ترتیب نشان می‌دادند که فصل سرما سپری‌شده و شادی می‌کردند.

ماه فروردین از عهد ملکشاه‌سلجوقی که تقویم جلالی از دوران او درست شد اول بهار قرار گرفت‌یعنی ماههای سابق ، یك فصل‌جلو انداخته‌شدند ولی معلوم نیست که جشن فروردگاه چراو چگونه در سیزدهم فروردین ماه انجام می‌شود در باره این جشن مطلب‌زیادی درروی متون قبل‌ازاسلام‌دیده نمی‌شود.

ولی به‌هرحال از جشن‌های مهرگان‌و سده پابرجاتر مانده است.

مردآویز، یکی‌از رهبران استقلال ایران تلاش بسیار کرد تا جشن‌های ساسانیان را تجدید کندو حتی‌سخت‌گیریهای او درباره مراسم آتش جشن سده سبب شد که غلامانش در حمام اصفهان برسرش ریختندو اورا کشتند.

از مطالبی‌که در باره افکار و عقاید مرد آویز انتشار یافته اشاره‌ای‌به‌جشن «۱۳»نیز شده‌است‌درمورد نحوست ۱۳ نظر براینست که این عقیده از فلاسفه قبل از متفکران یونان است وتوسط اسکندر در ایران انتشار یافته است. فیثاغورثیان که قبل از متفکران یونان میزیستند به‌اعداد وارقام معتقد بودند وهر موضوعی رابارقمی می‌نمایاندند و رقم «۱۳» از نظر آنها نحس‌وشوم‌بود. این عقیده درایران بعد از اسلام‌قوت یافت ودر جشن۱۳ بدرنیز تاثیر گذارد، بطوریکه این جشن بصورت یك‌پیك‌نیك همگانی وسیع درآمد. واز جشن مجلسی بصورت جشن بیابانی درآمد نحوست ۱۳ در سالهای‌اخیر عملا مورد تائید مقامات رسمی نیز قرار گرفت‌به نحویکه پلاکهای منازل را بجای رقم ۱۳به صورت «۱+۱۲» تهیه کرده‌اند.

مراسم سیزده بدر از طرف‌صاحب‌نظران بعنوان سنتی تلقی شده که ایرانیان در حفظ و رعایت آن مساعی مشترکی ابراز می‌دارند و این امراز لحاظ جامعه شناسی حائز اهمیت ودر خور مطالعه است.

خاطرات جالب

یکی از خبرنگاران ما امروز ضمن تماس با چند افسر پلیس و ژاندارم‌و طبیب خاطرات آنهاراز سیزده‌بدرهای گذشته پرسید. قسمتی از این مطالب که ازهر لحاظ جالب و آموزنده‌است درج می‌شود :

حوادث دردناك

تیمسار اسعدی فرمانده پلیس راه ژاندارمری گفت‌آموزنده‌ترین خاطرات من در مورد سیزده‌بدر مربوط به چند سال قبل است که معاون عملیاتی ژاندارمری مرکز بودم . در یکی ازاین سالها که زیاد دورهم نیست ، هنگام سرکشی از حوزه‌شهرری و بازدید از سبزه‌زارهای امین‌آباد متوجه جمعی شدم. به‌آنجا رفتم صحنه بسیار دردناك وجود داشت یکی از ژاندارمهای گفت: یك راننده تاکسی باخانواده‌اش برای بدر کردن نحوست ۱۳ به این محل آمده‌اند . پس از صرف ناهار بانوی خانواده از شوهرش‌می‌خواهدکه به‌آبادی برود و مقداری پنیر برای عصرانه بخرد. شوهر پشت‌فرمان می‌نشیند غافل ازاینکه فرزندکوچکش در عقب تاکسی مشغول بازی با سپر اتومبیل است. راننده پس از روشن کردن اتومبیل خو دبدون اینکه‌اطراف اتومبیل را بازرسی کند به سرعت به عقب حرکت می‌کند و کودك که‌مجال فرار پیدا نمی‌کند زیر چرخ می‌رودو جان می‌سپارد.

رسم گره زدن سبزه توسط دختر های‌دم‌بخت فراموش‌میشود!

در هرسیزده‌بدر بیش‌ازیك‌میلیون تهرانی به دشت و صحرا میروند

از این محل به‌نقاط دیگر رفتم‌تا به‌ونك رسیدم . در سرقنات ونك با حادثه دلخراشتری روبرو شدم .

در آنجا پدر خانواده‌ای اتومبیل‌خود را در قسمت مرتفعی پارك کرده بودو بااعضای خانواده‌اش در سرقنات‌مشغول سیزده بدر و صرف آش‌رشته بوددر کنار آنها افراد چند خانواده دیگربه شادی پرداخته بودند، دایره می‌زدند، می‌رقصیدند و پایکوبی می‌کردند.

در این حال پسر ۱۲ساله‌صاحب اتومبیل که خسته شده بود برای خوابیدن وارد اتومبیل پدرش شد. اتومبیل در دنده بود، ولی ترمز دستی آن کشیده نشده بود. کودك که در اتومبیل خوابش نبرد به بازی باآن پرداخت ، از جمله‌دنده را خلاص کردو اتومبیل با سرعت زیاد وارد سرازیری شد و در سر قنات باعث مرگ یك نفر و مجروح شدن عده‌ای گردید .

رئیس پلیس راه اضافه کرد عجیب اینکه سال بعد نیز در نارمك با صحنه‌ای روبرو شدم‌که در آن یك راننده تاکسی دیگر به همان ترتیب پسر خردسال خود را زیر کرده‌و کشته بود و این دو واقعه می تواند درس عبرت خوبی برای رانندگان باشد.

از تیمسار سئوال شد که مردم تهران معمولا نحوست سیزده رادر کجا بدرمی کنند گفت : مردم جنوب تهران در کشتزار های شهرری و جنوب غربی امامزاده حسن و چون اطراف امامزاده‌حسن ساختمان شده مسلما به یافت‌آباد و مزارع اطراف آن خواهندرفت. مردم نقاط دیگر تهران نیز به لویزان ، لشکرك ، جاجرود ،باغ های ونك ، اوین و درکه و کرج‌و شهریار و کشتزار های‌اطراف‌آنها می روند .

وی گفت هر سال معمولا بیش‌از یك میلیون نفر از تهران خارج‌می شوند در سیزده بدر سال ۱۳۴۶ که شب آن برف نسبتا سنگینی باریده بود و تصور می شد که‌عده کمی از شهر خارج شوند‌این‌تصور باطل بود ، چون برف‌مانع‌ازسیزده‌بدررفتن مردم نشد

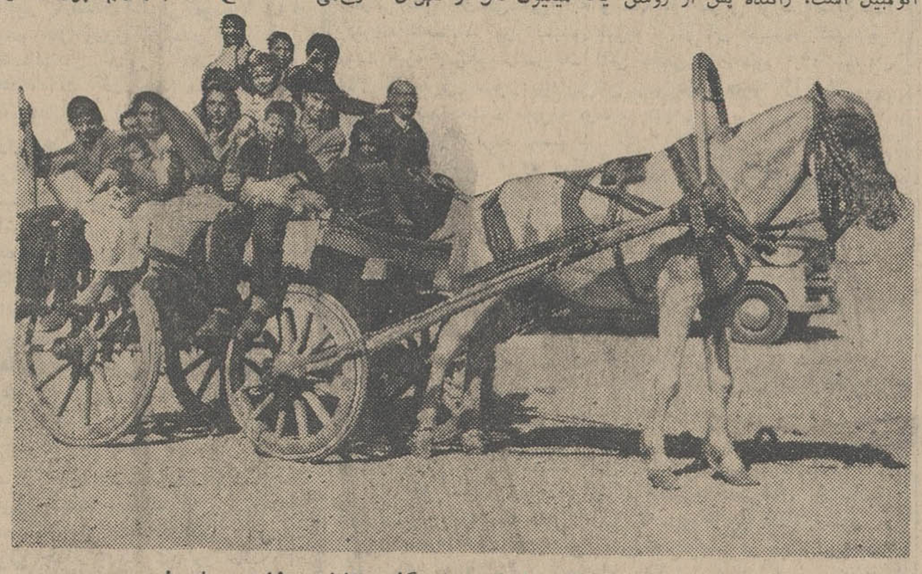

روز۱۳ مردم باهروسیله ای حتی گاری ازشهرخارج میشوند

حیله یك مرد

سرکار سرگرد احمد ایزد پناه کلانتر بخش ۸ پلیس تهران گفت که جالب ترین خاطره‌اش مربوط به ۱۲ سال قبل است و اضافه کرد : درآنموقع‌افسرانتظامی کلانتری ۱۴ که حالا اسمش کلانتری ۱۰ (میدان ژاله) است بودم .ساعت ۸ صبح خانمی به کلانتری تلفن کرد و گریه کنان گفت که شوهرش ناگهان فلج شده است و از کلانتری استمداد کرد . چون بیمارستانهائی که ما با آنها سروکارداشتیم مخصوص سوانح بودندوبیمار فلج بستری نمی کردند ،به بهداری شهربانی تلفن کردم ماجرا را گفتم و با تنهاجیب آماده کلانتری به آدرسی‌که این خانم داده بود رفتم.خانه مورد بحث در کوچه واقع‌بود با راننده جیپ وارد خانه‌شدم مرد جوانی را در کنار بساطی که برای سیزده بدر آماده شده بود روی زمین افتاده دیدم ناراحت شدم او را با کمك راننده جیپ بدوش کشیدم به سر خیابان بردم و به بهداری‌شهربانی‌رسانیدم در بهداری پزشك پس از معاینه زیاد گفت که سالم است تعجب کردم نزدیك‌بود حرفش را رد کنم که بایك تدبیر پزشکی مرد جوان‌را به تکان دادن پایش واداشت این مرد که از ما خجالت می کشید گفت : زنم ازچند روز مانده به سیزده از من خواسته بود که باغی در شمیرزار کرایه کنم و من‌به دروغ به او گفته بودم که باغی را برای روز ۱۳ اجاره کرده‌ام . روز ۱۳ او خانواده مادرش را هم دعوت کرد و چون دیدم رازم فاش می‌شود و آبرویم می رود چند لحظه قبل از خروج از خانه خودرا روی زمین انداختم وگفتم‌که فلج شدم و زنم چون دکتر پیدا نکرد به کلانتری تلفن نمود و باعث زحمت « شما» شد .

شوهر فراری

* یك افسر ژاندارم که زمانی رئیس ژاندارمری‌تهران نو بود گفت :

چند سال قبل روز ۱۳ بدر برای سرکشی حوزه خودبه حوالی کمرد رفتم .

در کنار جویباری عده‌ای ایستاده بودند و فرارمردی راکه زنی‌اورا تعقیب میکرد در دامنه تپه ها تماشا می کردند .

به تصور اینکه جرمی‌واقع شده از اتومبیل پیاده شدم‌و از میان بر بسوی مردفراری رفتم و اورا دستگیر کردم.

زنی که این مرد را تعقیب می کرد گفت ۱۰ سال قبل این مرد مرا گرفت ۱۵ هزار تومان مهرم نمود ، ولی ۳ماه بعد بدون علت، غیابا طلاقم داد و ناپدید شد. من مهرم رابه اجرا گذاردم ، ولی‌او را پیدا نکردم تا حقم راوصول کنم. بعدا شوهر کردم و بچه‌دار شدم و ماجرا را به شوهرم نیز گفتم. تا اینکه امروز برای سیزده‌بدر به اینجا آمدیم که ناگهان چشمم‌به این مرد که بازن و بچه هایش آمده بود افتاد . بطرف او رفتم‌که مرا شناخت و فرار کرد.

افسر ژاندارم اضافه کرد ازاین مرد علت فرارش را پرسیدم گفت از پرداخت مهر سابق نمی ترسد، ولی از زن فعلیش خجالت میکشد زیرا قبل از ازدواج خود را به او «عزب» معرفی کرده بود.

این مرد افزود چون زن سابقش او را «دهاتی » می خواند و تحقیر می کرد وی را غیابا طلاق داد وبه جنوب رفت در آنجاکارآبرومندی پیدا کرد زن گرفت و امسال نیز تصمیم گرفت مرخصی خود رادر تهران بگذراند که به این روز افتاد !

این افسر ژاندارم گفت‌درسیزده‌بدر ها اگر طرف عصر بارندگی شود ، مردم دفعتا و با عجله رهسپار خانه خود می شوند و تراکم در راهها برقرار می شود .

یك مامور دیگر ژاندارم گفت سالها قبل مردی بچه هایش رادر صندوق عقب اتومبیل خود نشانیده و سیزده بدر رفته بود که در یك راه خاکی ترمز جیپی که‌بدنبال این اتومبیل سواری در حرکت‌بود برید به اتومبیل برخورد کردو بچه‌های صاحب اتومبیل سواری را مجروح کرد این مامور گفت موقع بازجوئی‌صاحب‌اتومبیل‌سواری گفت: در یك مجله خارجی عکسی را دیدم که مردی بچه هایش را در صندوق عقب اتومبیل نشانده بود و بازنش به پیك‌نیك می رفت. هوس کردم که عمل صاحب‌عکس را تکرار کنم که با این حادثه روبرو شدم ! این مامور گفت‌البته صاحبخانه ها باید توجه داشته باشند که خانه خودراخالی‌نگذارند زیرا دراین صورت ممکن است دزدها در خانه آنهاسیزده‌بدر کنند.

سقوط از کوه

پزشك یك بیمارستان سوانح گفت روز های سیزده بدر جزدر آن سیزده هائی که مصادف باماه رمضان بود، علاوه بر حوادث رانندگی،عده زیادی‌مجروح‌سقوط از کوه و کتك کاری داشتیم وهمه اینها نتیجه مشروب خوردن و شنگول شدن بود ، مخصوصادر یك ۱۳ بدر ۱۵ نفر که در کوه مشروب خورده بودند دستجمعی سقوط کردند و دو هفته مهمان بیمارستان بودند .

آب تصفیه شده

یك پزشك بیمارستان مسمومین نیز ازمشروب خورده‌های‌سیزده‌بدر هامی نالید.اوتوصیه میکرد که خوب است به نقاط توقف مردم تانکر های آب تصفیه شده ازطرف شهرداری برده شود تا مردم ازآب آلوده رودخانه و جوی که پر از میکرب است استفاده نکنند.

روز های سیزده بدر ، بازار حاجی فیروزها و مطربهای‌دوره‌گرد ولوطی عنتریها گرم است وکولیها هم با شانه بینی و کف بینی مردم را سر کیسه می‌کنند.

گوشه‌ای از یك ۱۳بدر

«تاب خوردن» از قرنها قبل یکی ازبازیهای روز۱۳ بوده‌است

از : گاردین (چاپ لندن)

آرامش ناپایدار در پاکستان

ریاست جمهوری ژنرال یحیی خان

میتواند مشکلات پاکستان امروز را حل کند؟

سرانجام آنچه انتظار میرفت تحقق یافت وژنرال یحیی‌خان بریاست جمهوری پاکستان تعیین شد. بهنگام سقوط حکومت اسکندر میرزا همین واقعه روی داد ومارشال ایوب خان که باسمت فرماندهی کل نیروهای پاکستان زمام امور کشور را بدست گرفته بود بایك اعلامیه خود را ریاست جمهوری پاکستان اعلام کرد. بدین ترتیب دهسال پس از سقوط اسکندر میرزا حکومتی دیگر باهمان شیوه زمام امور پاکستان را عهده‌دار شد. برای پی بردن به ریشه حوادث پاکستان وعلل اعلام ریاست جمهوری ژنرال یحیی خان لازم است اوضاع داخلی این کشور را بدرستی ارزیابی کرد. و اغتشاشات داخلی پاکستان را مورد تجزیه وتحلیل قرارداد.

اغتشاشات پاکستان سرانجام موجب بوجودآمدن یك شوك گردید. این شوك بدون شك استعفای فیلدمارشال محمدایوب‌خان رئیس جمهور سابق پاکستان است که جهان را در حیرت فروبرد. تاقبل از اعلام خبر استعفای ایوب‌خان، کوشش های دولت وی در جهت آرام‌ساختن اوضاع و بوجودآوردن وضعی که بتوان اصلاحات مورد تقاضای مردم راانجام داد تاحدودی به‌نتیجه‌رسیده بود و وعده‌های ایوب‌خان در مورد اصلاحات آموزشی، افزایش‌حقوق کارگران و غیره باعث ایجاد این تصور شده بود که اگر این تلاش ها به‌نتیجه مطلوب نرسد لااقل تا مدتی وضع رابهتر خواهد کرد.

* جنگ داخلی

ولی سرانجام زمانی فرارسید که رئیس جمهور پاکستان برای‌العین مشاهده کرد باقی‌ماندن وی در بزرگترین مقام سیاسی این کشور بیم‌افروخته‌شدن آتش یك جنگ داخلی راافزایش میدهد بنابراین تصمیم گرفت بدون خونریزی و برادرکشی صحنهٔ سیاست را ترك گوید تاشاید آرامش برقرار شود وبدین منظور حکومت را به ژنرال یحیی‌خان سپرد تا بااستفاده از قدرت ارتش نظم را به‌پاکستان باز گرداند.

حکومت فاقد دموکراسی ایوبخان پس از ده سال سرانجام بعلت نارضائی توده‌های مردم سرنگون شد وباکنارفتن خود اوبنظرمیرسد نوع حکومت نیز بزودی عوض‌شود. در هرصورت اینك وظیفه‌ای خطیر برعهدهٔ‌ژنرال‌یحیی‌خان است، زیرا ایوب‌خان با انتخاب وی بعنوان جانشین خود دست به قمار خطرناکی زده است که بنظرمیرسد تابحال برد بااو باشد زیرا بحران تخفیف‌یافته و نظم نامحدودی برقرار شده است ولی نمیتوان‌از‌این‌مسئله بی‌تفاوت گذشت که ۹۰ در صد افراد ارتش پاکستان از اهالی‌قسمت غربی هستند و بدین ترتیب درشرق یعنی منطقه‌ای‌که اکثر نارضایتی‌ها از آنجا ناشی شده است، بعنوان مظهر و سمبل حکومت ایوب‌خان معرفی شده است و نفوذ چندانی ندارد بنابراین نمیتوان به‌آرامشی که اینك بوجود آمده است‌چندان اعتماد و اطمینان داشت، زیرا یکی از علل اعتراضات و اغتشاشات پاکستان شرقی این بود که قسمت بسیار کمی از بودجه دفاعی کشور در شرق مصرف میشود و سایر هزینه‌های تدافعی که در بودجه وارد شده مربوط به منطقهٔ غربی است.

* صلح و آرامش

مسائل سیاسی، اقتصادی واجتماعی که سرانجام پس از ده‌سال‌حکومت مقتدرانه، ایوب‌خان را از مقام رفیعی که داشت به‌پائین آورد به سرعت توسط حکومت نظامی حل نخواهد شد، بلکه حکومت‌جدید فقط میتواند شرایطی را فراهم‌آورد که در آن شرایط ـ که توام با صلح و آرامش است ـ رهبران سیاسی پاکستان قادر به یافتن راه حلی در زمینه‌های مختلف باشند. اغتشاشات اخیر که بوسیلهٔ دست راستی‌ها و چپی‌ها هردو بوجودآمده است تاحدودی باعث غامض‌شدن هرچه بیشتر سایر مسائل خواهد شد ولی هنگامی که آرامشی پایدار در کشور بوجود آید رهبران جناح های چپ وراست میتوانند بسیار ساده‌تر مسائل مورد اختلاف راحل کنند.

* سه مرد قوی

سه مردی که اینك در پاکستان قراردارد که محققا بیش از هرچپ روی دیگری دربین جوانان‌نفوذدارد واگر یحیی‌خان موفق‌به‌جلب‌حمایت وی شود کار بسیار بزرگی انجام داده است و دراین صورت مسئله مولانا پاشانی سیاستمدار دست‌چپی متمایل به‌چین‌چندان بزرك جلوه‌گر نخواهد شد.

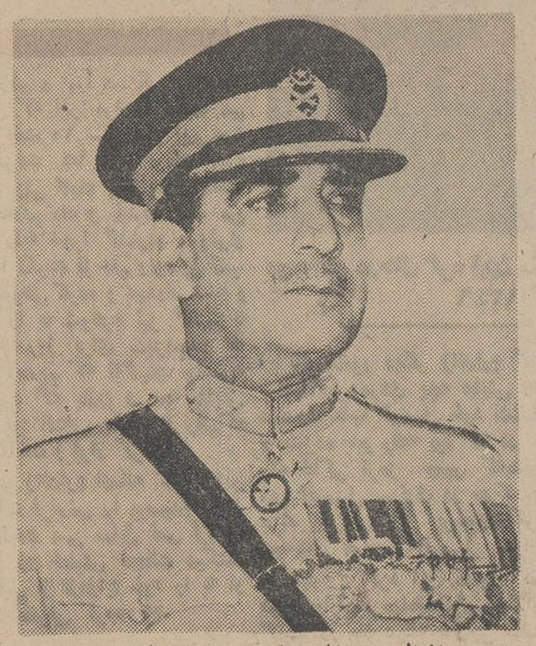

ژنرال یحیی‌خان ریاست جمهوری پاکستان

قدرت رابدست دارند یعنی ژنرال یحیی‌خان ریاست‌جمهوری، مارشال نورخان فرمانده عالی نیروی هوائی ونایب‌دریاسالار احسان فرمانده‌عالی نیروی‌دریائی از لحاظ‌سیاسی‌مردانی جاه‌طلب نیستند.

مشکلات

در راس مسائلی که بایدحل‌شود اختلافات جناحهای راست و چپ پاکستان قرار دارد یحیی خان که سیاستمداری طرفدار غرب معرفی شده است در درجهٔ اول میتواند حمایت و پشتیبانی دست‌راستی‌ها را جلب کند. اصغرخان در غرب و شیخ‌مجیب‌الرحمان در شرق ازجمله سیاستمدارانی هستند که شاید کمك خودرا از وی دریغ نکنندولی در مورد سیاستمداران دست چپی باید گفت که اگر یحیی‌خان موفق به‌جلب نظر آنها نشوددر کارآرامش بخشیدن به پاکستان نیز کاملاموفق نخواهد شد.

در راس دست‌چپی‌ها ذوالفقارعلی بوتو وزیر خارجهٔ اسبق این کشور قراردارد یعنی جوانی که بیش از همه دارای کاریزما است و بعلت سخنرانی‌های آتشین و ضدامپریالیستی خود در سازمان ملل و شورای امنیت شهرت جهانی یافته است. بوتو در دولت ایوب‌خان وزیر بازرگانی، وزیر اطلاعات، وزیر آب و برق و سپس وزیر امور خارجه بود و در این سمت اخیر بود که با چواین‌لای نخست‌وزیر چین ملاقات کرد و با او دوستی نزدیکی برقرار نمود. بوتو در سال ۱۹۶۶ از وزارت خارجه استعفا داد و در سال ۱۹۶۷ حزب سوسیالیست خود را بنام «حزب مردم پاکستان» تشکیل داد. بوتو در سال ۱۹۶۸ بعلت فعالیت‌های سیاسی خود بازداشت شد و مدتی در زندان بسر برد.

* گرسنگی

مردم گرسنهٔ پاکستان شرقی یکی دیگر از مسائل پاکستان را بوجود آورده‌اند. این مردم که شاید بتنهائی عامل کناره‌گیری ایوبخان باشند اینك‌فریاد و فغان‌از‌گرسنگی بلند کرده‌اند و تقاضای بذل توجه بیشتر به‌این قسمت فراموش‌شده‌از کشوررا دارند تعویض فرماندار منفور پاکستان شرقی موسوم به منعم خان وروی کارآمدن یکی از اقتصاددانان کشور یعنی دکتر «هدا» آتش خشم این مردم را فرو نخواهد نشاند و بایداقدامات‌اصولی دراین قسمت انجام شود. غلت فقر مردم پاکستان شرقی که شاید مهمترین مشکل حکومت جدید باشد مسلما بستگی کامل به‌عملیات کمپانی انگلیسی هند شرقی دارد که مقادیر متنابهی از درآمد دهقانان رااز چنك آنها بیرون می‌آوردند و این وضع تا ۲۱ سال قبل یعنی زمانی که کشور پاکستان بوجود آمد برقرار بودوبعلت همین‌موضوع سطح زندگی در غرب‌پاکستان بالاتر از شرق این کشور است.

در حال حاضر مردم پاکستان شرقی تهدید میکنند که درصورت عدم توجه به تقاضاهای آنها‌ازقسمت غربی جدا خواهند شد در حالیکه فقط یك حکومت پرقدرت مرکزی میتواند تقاضاهای آنها را برآورد کرده از هرج‌ومرج‌بیشتر‌جلوگیری کند و این برابهام وضع اضافه میکند.

از : اکونومیست

در آمریکای لاتین چه میگذرد؟

پرو: دعوای نفت!

در آمریکای لاتین حوادث و وقایعی میگذرد که آگاهی‌از آنها ضروری است. ماازاین‌پس سعی خواهیم کرد گاه‌گاه‌حوادث مهم این‌قاره را دراین صفحه درج کنیم. دراین شماره سخن‌ازپرو است که اخیرا مناسبات حسنه‌ای باشوروی برقرار کرده‌است.

آمریکا و پرو هردو تلاش میکنند از انفجار بمب های‌ساعت شماری که قرار است روزهای چهارم و نهم آوریل منفجر شوند جلوگیری نمایند. دراین روزها است که سهمیه سفر و کمك‌به «پرو» معلق میماند مگراینکه رژیم نظامی «پرو» خساراتی را که به کمپانی بین‌المللی نفت وارد شده جبران کند.

امریکا برای مذاکره دراین مورد «جان‌ایروین» را بعنوان نماینده مخصوص رئیس جمهوری به «پرو» فرستاد. مذاکرات درباره اختلافات مربوط به صیدماهی و اکتشاف نفت در پایتخت «پرو» ادامه دارد ولی هنوز از مرحله مقدماتی خارج نشده است. اقدامی که تاکنون «پرو» برای رفع اختلافات خود با امریکا انجام داده اینست که بعنوان خسارت تصفیه‌خانه «تالارا» و «مجموعه صنعتی» چکی در بانك بامانت گذارده است. این چك به‌حساب کمپانی یعنی «ای‌پی‌سی» که وابسته به کمپانی بزرك «اسو»است گذارده شده اما این کمپانی نمی‌تواند از آن استفاده کند زیرا دولت «پرو» میگوید شرکت نفتی مبلغی در حدود ۶۹۰ میلیون دلار باید باین کشور بپردازد این رقم‌ازدولت «پرو» ازروی‌نخستین میزان تولید نفت در «پرو» توسط کمپانی مزبور از سال ۱۹۲۴ تاکنون تعیین کرده است.

رژیم نظامی «پرو» میگوید چون کمپانی نفتی مزبور سند معتبری در مورد استخراج نفت از این کشور نداشته است باید خسارت تمام نفتی راکه از مناطق نفتی مورد بحث حمل کرده، بپردازد. البته دولت «پرو» حاضر است که به دریافت مبلغی کمتر ازآنچه اکنون می‌طلبد رضایت بدهد و اختلاف را حل کند.

بااینحال زمینه رفع اختلافات دو کشور آمریکا و «پرو» در زمینه ماهی‌گیری بیشتر از نفت وجود دارد. در حقیقت کلید رفع اختلافات را در صیدماهی باید جستجو کرد. «پرو» تاکنون با ملاقات با نمایندگان آمریکا، شیلی و کوادور برای گفتگو در باره حقوق ماهی‌گیری در فاصله ۲۰۰ میلی آبهای‌ساحلی که مورد ادعای سه‌کشور امریکای لاتین است مخالفت کرده، اما احتمال میرود که در آینده ازاین مخالفت دست بردارد.

درحال حاضر حق‌ماهی‌گیری فقط به‌کشتی‌های اختصاصی داده میشود. امریکا مایل است که این قانون تعدیل شود، بطوریکه تمام کشتی‌های این کشورها بتوانند در مقابل پرداخت مبلغی پول در آبهای «پرو»، شیلی واکوادور به‌ماهی‌گیری بپردازند. تنها اشکال کار اینست که دولت پرو بخاطر مسئله‌نفت واختلافات مربوط به‌آن گمان میکند امتیازی که در زمینه صید ماهی به آمریکا میدهد هیچگونه کمکی به جلوگیری از انفجار بمب‌های ساعت‌شمار روابط آن باآمریکا نمیکند.

به پیشنهاد امریکا ۸۰ ـ آیزنهاور: هزار سرباز انگلیسی از کانال سوئز خارج شدند

اگر یکی از دو طرف از جنبه تسلیحاتی بر دیگری تفوق قابل‌ملاحظه‌ای بدست بیاورد ثبات اوضاع دچار مخاطره میشد این بود سه دولت موافقت کردند بمیزان تسلیحاتی که هر یك از دو طرف مخاصم برای حفظ نظم در داخل مرز های خود وارد می کردند نظارت دقیق برقرار کنندو موازنه تسلیحاتی را بین آنها‌حفظ کنند.

ما امیدوار بودیم که باین ترتیب بتوانیم آنها را از فکر مسابقه تسلیحاتی منصرف کرده‌و مانع از آن شویم که برای بدست آوردن اسلحه به کمونیست ها روی آورند.

● شك انگلستان

انگلیس از مدتها قبل صادر‌کننده اصلی اسلحه به خاور میانه بشمار میرفت. امابموجب‌قرارداد‌هائی که امضاء شده بود درصورت لزوم به مقدار محدودی اسلحه‌به کشور های مصر، اسرائیل، عراق، لبنان و عربستان سعودی اسلحه صادر کند ما بهیچوجه قصد نداشتیم بازار اسلحه این منطقه را از دست انگلیسی‌ها خارج کنیم یا نفوذ آنها را از بین ببریم معذلك فکر میکردیم که انگلیس ها نسبت بمقاصد ما ظنین شده‌اند.

در حالیکه با وجود منافعی که امریکائیها و فرانسویها درخاور‌میانه داشتند ما عقیده داشتیم‌که انگلیس باید همچنان‌مسئولیت‌حفظ امنیت و ثبات اوضاع را در این منطقه بعهده داشته باشند.

با تغییر ناگهانی رژیم مصردر ۱۹۵۱ مذاکرات طولانی‌و مشکلی بین مصرو انگلیس دربارهٔ‌پایگاه کانال سوئز که از جنك دوم جهانی توسط ارتش انگلیس‌اشغال شده‌بود آغاز گردید. مصریها مخالفت خود را با اشغال نظامی‌این منطقه بوسایل مختلف با اعتراض رسمی، خرابکاری ابراز‌میداشتند. من عقیده داشتم که وجودنیروهای انگلیسی‌درمیان‌مردمی که نسبت به آنهاخصومت‌میورزندخوش‌آیند نیست. در نتیجه جان فوستردالس وزیر امور خارجه وخود من انگلیس هارا تشویق کردیم که‌به بتدریج نیروی ۸۰ هزار نفری که هنوزدر منطقه کانال‌مستقر بودند بیرون ببرند. سرانجام مذاکرات طولانی‌مادر سال ۱۹۵۴به ثمر رسید و قرارشد تا ژوئن۱۹۵۶ آخرین‌سرباز انگلیسی این پایگاه را تخلیه کند.

در آنموقع مصر از جنبه‌نظامی بسیار ضعیف بود و اگردراوایل ۱۹۵۵ جنگی بین مصرو اسرائیل درمی گرفت بدون شك ارتش‌مصر شکست‌می خورد.

نخستین آثار نفوذ کمونیستهادر خاورمیانه در پائیز ۱۹۵۵ (هنگامی که‌من‌بر اثرسکته‌قلبی‌دربیمارستان بسرمی‌بردم) نمودار شد «این‌نفوذ» بصورت مصالحه معروف«معاملات اسلحه ناصر» به منصه ظهور رسید.

● ۲۷ میلیون دلار اسلحه

ناصراز ماه فوریه همان سال‌در صدد خرید اسلحه ازامریکابرآمد ومعتقد بودکه بادرنظر گرفتن حملات انتقامی اسرائیل در ناحیه غزه مصربه مقدار زیادی اسلحه‌و مهمات‌نیازمند است و از این‌رو درخواست۲۷ میلیون دولاراسلحه‌از امریکا کرده‌بود ولی ماباوجود تهدید های رئیس‌جمهوری مصر دائربرخرید اسلحه از بلوك کمونیست‌درخواست مصر را رد کردیم سرانجام ناصردر ماه ژوئن تهدید خودرا عملی کرد و برای خرید اسلحه با کمونیستها وارد مذاکره‌شد ودر ماه‌اکتبرقراردادی برای‌خریداسلحه‌مصروچکسلواکی به میزان ۹۰ میلیون دولار وبقولی بارزش دویست میلیون دلاربامضاء رسید.

یك هفته پس از امضای این‌قرارداد شایع شد که شوروی باسرائیل‌پیشنهادفروش‌اسلحه کرده ولی مقامات تل‌اویو این پیشنهادرا رد کرده‌اند.

در هرحال اسرائیلی ها بدنبال معامله اسلحه ناصر با کمونیستها برای خرید سلاح‌مورد نیاز خودبه امریکا روی آوردند.

ما پس‌از مذاکرات طولانی درخواست آنهارا بطور موقت‌قبول کردیم ولی امریکا نمی توانست‌در برابر تهدید مداخله شوروی در خاورمیانه ساکت به نشیند.

دنباله دارد

جیلاس: مسکو و واشنگتن راهی جز سازش ندارند

حمله شوروی به‌چکسلواکی ضربت بزرگی به وحدت کمونیسم در اروپای شرقی زد

نام «میلوان جیلاس» نخستین کمونیستی که‌علیه فردپرستی بمبارزه برخاست با انتشار کتاب جدید او تحت عنوان «طبقه جدید» بار دیگر برسر زبانها افتاده است و مقاله‌زیر بهمین مناسبت از افریقای جوان ترجمه شده

«پیوسته در حال شورش»

این عنوانی است که از هر جهت برازنده «میلوان‌جیلاس» میباشد.

روحیه آشتی‌ناپذیر و پافشاری عجیبی که جیلاس در دفاع‌از عقاید سیاسی خود در برابر دشمنان و حتی دوستانش‌نشان میدهد زندگی پرآشوب و متلاطمی برای او بوجودآورده است.

اونخست، بایك شورشی یوگوسلاوی بنام «تیتو» طرح دوستی ریخت.

آنها در سال ۱۹۳۷ در «زاگرب» بایکدیگر ملاقات کردند. جیلاس در آنموقع ۲۶ ساله بود و تیتو که‌سمت دبیر کلی حزب مخفی کمونیست را داشت این مبارزه را با آغوش باز پذیرفت.

جیلاس قبل از آشنائی با تیتو در سال ۱۹۳۱ به حزب کمونیست پیوسته و یك بارهم بزندان افتاده بود. وی در زندان بامردانی‌چون «کاردلج، کانکوویچ، و پیچاو» که بعدا همه آنها ارکان کادر رهبری کشور یوگوسلاوی را بوجود آوردند آشنا شده‌بود.

● علیه هیتلر

هنگامی که جنك‌دوم‌جهانی آغاز شد جیلاس در جنك پارتیزانی علیه هیتلر تهور عجیبی از خود نشان داد وبا درجه ژنرالی بصورت یکی از رهبران اصلی سازمان‌مقاومت یوگوسلاوی درآمد. پدر، دوبرادر و دو خواهرش‌بدست نازیها کشته شدند وپس از آزادی یوگوسلاوی «تیتو»او رابسمت وزیر فرهنك و وزیر تبلیغات خود برگزید.

روابط جیلاس و «تیتو»، آنچنان گرم بود که همه از او بعنوان رئیس جمهوری آینده نام می‌بردند و دیری نگذشت که بسمت‌معاونت ریاست جمهوری برگزیده شد. وقتی که در ژوئن سال ۱۹۴۸ حادثه پرسروصدای قطع روابط مسکو و بلگراد روی داد کرملین در درجه اول جیلاس و رانکوویچ را تکفیر کرد

شورویها نمی‌توانستند این موضوع را که یك کشور سوسیالیستی حق دارد درخارج از کنترل آنها رشد وتوسعه پیدا کند به‌پذیرند در حقیقت «تیتسم» جیلاس سه‌سال قبل از قطع روابط مسکو وبلگراد بوجود آمد. او در مسافرتی که در سال ۱۹۴۶ بمسکو کرد مستقیما بدون آنکه با کمیته مرکزی حزب کمونیست شوروی تماس بگیرد بدیدار دوستان خود رفت واز رفتار سربازان ارتش سرخ در یوگوسلاوی شکایت کرد و در بازگشت به بلگراد ضمن مقاله مفصلی که در روزنامه «کمونیست» یوگوسلاوی انتشار داد سیستم شوروی را بباد انتقاد گرفت.

● طبقه جدید

پس از آن در کتابی که تحت عنوان «طبقه‌جدید» انتشار داد نوشت از هنگامی که‌طبقه جدید از آنوقتی که در یوگوسلاوی زمام امور را بدست گرفته «بوروکراسی» رادر کشور اشاعه داده است از همین رو درسال ۱۹۵۵ محکوم بزندان شد.

در سال ۱۹۵۶ پس ازآزاد شدن اززندان کتاب دیگری تحت عنوان «مذاکرات با استالین» انتشار داد وباردیگر بزندان انداخته شد وآخرین دوران زندگی وی پشت میله های زندان هشت سال و هشت ماه طول کشید.

جیلاس در آوریل سال ۱۹۶۷ اززندان آزاد شد و بخارج از یوگوسلاوی سفر کرد. وی در این سفرنسخه خطی کتاب جدیدی راکه‌قرار است در ماه مه آینده منتشر شود، بیك ناشر آمریکائی فروخت.

او در این کتاب که«جامعه ناقص» نام دارد «مارکسیسم» راسخت‌بباد‌انتقاد گرفته است.

میلوان جیلاس در قسمتی از کتاب خود ضمن اشاره‌به حوادث چکسلواکی چنین نوشته است:

«حوادثی که اخیرا در کشور های اروپای شرقی‌روی‌میدهد نشانه متلاشی‌شدن‌ایده‌ئولوژی کمونیستی است.

اتحاد جماهیر شوروی‌دیگر نمی‌تواند روی ایده‌ئولوژی و قدرت خود حساب کند چه‌از جنبه ایده‌ئولوژی کمونیسم در آستانه تجزیه قرار گرفته است.

اشغال چکسلواکی رابطه بین ملتهای اروپائی را کاملا تغییر داده است قبل از اشغال چکسلواکی جریان نیرومندی بوجود آمده بودوسوسیالیسم میرفت جنبه دموکراسی‌تری بخود بگیرد ولی شوروی بایك ضربت ناگهانی این امید را مبدل بیاس کرد.

درست است که شوروی تاکنون آشکارا از مداخله در یوگوسلاوی سخن بمیان نیاورده است ولی «دکترینی» برقرار کرده‌است که میتواند در صورت لزوم مداخله خود رادراین کشور توجیه کند. جیلاس ضمن بحث از رو بط شوروی و امریکا نوشته‌است اطمینان دارم که واشنگتن‌و مسکو ناچار خواهند شد با یکدیگر سازش کنند.

زیرا هردو آنها نسبت به‌یکن سوءظن دارند وهریك ازآنها در منطقه‌ای که برای منافع ملی‌شان ضروری تشخیص‌می دهند اعمال نفوذ می کنند.

از : آفریقای جوان

از اکسپرس (چاپ پاریس) ۵ـ الیزه در خطر!

پاورقی سیاسی اطلاعات

هیچکس (حتی‌وزیر جنك فرانسه) نمیدانست دوگل کجاست، جز کمونیستها!

هنوز نگرانی و اضطراب اعضای کابینه باوج شدت خود نرسیده است، آنها خیال میکنند که ژنرال بسوی اقامتگاه ییلاقی خود در «کلمبی له‌دوزیگنز» در پرواز است

«فوسته» بوسیله تلفن با «مسمه» تماس می‌گیرد.

ـ پیر، چه نشسته‌ای، ژنرال ناپدید شده است!

ـ ناپدید شده است؟ کجا است؟

ـ من هم برای پیداکردن پاسخ بهمین سئوال بشما تلفن می‌کنم.

خود من چیزی نمیدانم تو وزیر ارتش هستی، باید بهتراز من اطلاع داشته باشی ژنرال بایك هلیکوپتر نظامی‌پاریس را ترك گفته است.

لحظه‌ای سکوت برقرار میشود سپس مسمه ناگهان میگوید:

«در دفتر کارت باش تا تو اطلاع بدهم»

در کاخ نخست‌وزیری هیجان عمیقی حکمفرماست، وزیران در سالن ناهارخوری اجتماع کرده‌اند و بعاقبت کار می‌اندیشند، آنها حال می‌کنند که‌واقعه وحشتناکی روی داده است.

«روژه‌فری» میگوید: «حتما برای هلیکوپتر حامل ژنرال حادثه‌ای روی‌داده است. دوگل نمی‌بایستی این چنین ناگهانی از پاریس میرفت ومارا در چنین وضع بی‌تکلیفی‌قرار میداد. اینك اوباش ساختمان شهرداری را اشغال کرده‌اند.» ژاك شابان‌دلماس رئیس مجلس فرانسه میگوید:

«انقلاب در خیابان، انقلاب در الیزه، وه که رژیم چه سرانجام خوبی دارد...»

خبر عزیمت دوگل هنوز کاملا سری است ولی در حدود ساعت ۱۷ در حالیکه تظاهرکنندگان باستیل را ترك کرده‌اند به‌رهبران حزب کمونیست خبر میرسد که دوگل در «بادن‌بادن» و نزد ژنرال «ماسو» فرماندهی نیروهای فرانسه در آلمان غربی است.

در حالیکه در آن ساعت هنوز بسیاری از وزیران کابینه‌ازمحل رئیس جمهوری اطلاع نداشتند. باین ترتیب سرویس های مخفی حزب کمونیست‌پیروزی بزرگی بدست آورده بودند.

در مرکز ستاد فرماندهی‌نیروهای‌فرانسه در «بادن‌بادن» ژنرال «ماسو» در دفتر کار خود مشغول استراحت است و آخرین شماره روزنامه فیگارو که جریان‌حوادث پایتخت را منعکس کرده است روی‌میز او قرار دارد.

ولی دراینجا نظم و آرامش و سکوت کامل برقرار است و در میان شصت‌هزار سرباز فرانسوی که در آن مستقرهستند تاکنون اثر نافرمانی وبی‌انضباطی دیده نشده است.

هرروز بین پاریس و «بادن‌بادن» تماس برقرار میشود.

از روز ۱۶مه ژنرال «ماسو» چندین‌بار با ژنرال فوکه» رئیس ستاد ارتش‌فرانسه و حتی «پیرمسمه» تلفنی صحبت کرده است و هربار از او پرسیده میشد که آیا لازم است اقدامات فوق‌العاده در انجا نیز رعایت شود و «ماسو» هربار جواب میداد:

«احتیاجی نیست دراینجا همه چیزعادی است». «ماسو» ساعت بساعت ازاوضاع پایتخت مطلع میشد ولی اهمیتی باین ماجری نمیداد اوبحرانها و شورش های زیادی راپشت سرگذاشته است. افسران زیردست او نیز نسبت باوضاع بی‌تفاوت بودند.

«ماسو» چند هفته است به‌پایتخت‌نرفته است. او سالی دوباسه بار به‌پاریس احضار میشود و با «پیرمسمه» که بادرجه افسری در لژیون«بزرحکیم»خدمت کرده است مذاکره‌می کند. آنهازبان‌همدیگر راخوب می‌فهمند و «ماسو» پس‌ازملاقات بامسمه به کاخ الیزه میرود و به سخنان دوگل درباره تعریف و تمجید از ارتش فرانسه گوش میدهد. باین ترتیب «ماسو» بوسیله رادیو باخبار پاریس گوش میدهد ولی هرگز بفکرش‌نمی‌رسد که از وی کمك بخواهند.

از چند روز قبل، در سپیده‌دم روز ۱۱ مه در ساعت شش بامداد آن روزدوگل لوئی ژوکس و «پیرمسمه» را بکاخ‌الیزه احضار کرد.

ژنرال هنگامی که در سنین جوانی‌بوده بچشم خود دیده است که ارتش برای حوابادن شورش بسیج شده است آن روز برای نخستین بار دوگل صحبت‌از استفاده از نیروهای ذخیره طبقه‌سوم‌بمیان می‌آورد.

«پیرمسمه» اظهار عقیده می‌کند که بهتر است نیروهای نظامی در حوادث مداخله نکنند.

دوگل دیگر پافشاری نمی‌کند ولی به «موریس‌گریمو» رئیس پلیس ماموریت میدهد که موضوع را بافرماندار نظامی پاریس مورد بررسی قراردهد.

ولی پس از ۱۱مه اوضاع بیش از پیش مشکل و پیچیده میشود. بیم آن میرود که جوانان باردیگر دست بشورش بزنند روز ۱۶ مه باصدور فرمانی به «پیرمسمه» اختیار داده میشود که در صورت لزوم نیروهای ذخیره را بخدمت زیر پرچم‌فرا خواند.

در این ضمن کلیه نیروهای پلیس از شهرستانها به‌پایتخت اعزام شده است، روسای شهربانی ایالات میخواهند که افراد نظامی جای مامورین پلیس‌رابگیرند ولی «مسمه» بااین مسئله‌مخالفت‌میکند. او از هنگام جنك الجزایر در پست‌وزارت ارتش‌ها انجام وظیفه می‌کند و به‌رنجو مرارتی که از شش سال قبل به ارتش وارد شده است آگاهی دارد، وبعلاوه بیم آن دارد که شورش به‌نظامیان نیز سرایت کند.

دنباله دارد

حرکت سفینه‌ها بسوی مریخ!

عبور از پنج قاره

بزودی اسرار زندگی در کره مریخ فاش میشود

دانشمندان سازمان فضائی امریکائی با استفاده از باز شدن «پنجره های مریخ» بروی زمین سفینه ای بنام «مرینر ۷» بسوی این کره اسرار آمیز پرتاب کردند.

این سفینه قرار است روز پنجم اوت درارتفاع ۳۲۰۰ کیلو متری بر فراز کره مریخ پرواز کرده و عکسهائی از آن به زمین مخابره کنند.

یك ماه قبل امریکائیها سفینه دیگری را بنام «مرینر ۶» بسوی کره مریخ فرستاده‌اند یکی دیگر از وظائف سفینه های مرینر ۶ و ۷ تحقیق درباره وجود یك نوع زندگی در کره مریخ است.

● **بخار آب**

بطوریکه اخیرا یکی از ستاره شناسان شوروی اظهار عقیده کرده است در اتمسفر کره مریخ به میزان خیلی کم بخار آب وجود دارد و در اینصورت احتمال زیاد میرود که در این کره «سرخ» زندگی در مراحل فوق‌العاده ابتدائی وجود داشته باشد.

وزن هریك از سفینه های امریکائی در حدود ۳۸۳ کیلواست وبفاصله پنج روز از یکدیگر به ارتفاع ۳۲۰۰ کیلومتری کره مریخ خواهند رسید.

علت اینکه دو سفینه تقریبا همزمان به کره مریخ میرسند این است که سفینه مرینر ۷ بر اثر گردش زمین و مریخ فاصله کمتری را برای رسیدن به مقصد خواهد پیمود.

سفینه «مرینر ۷» سیزده دقیقه پس از پرتاب تقریبا درهمان مسیری که قبلا تعیین شده بود قرار گرفت ولی قرار است پس از ده یا دوازده روز دیگر مسیر آن بوسیله فرمان رادیوئی که از زمین فرستاده میشود تصحیح شود.

فرستادن سفینه های «مرینر» به کره مریخ درحقیقت نخستین مرحله تسخیر «کره سرخ» را تشکیل میدهد.

● **بدون سرنشین**

بموجب برنامه ای که از طرف سازمان ملی فضائی امریکا تهیه شده است در سال ۱۹۷۳ یك سفینه بدون سرنشین بدور مریخ فرستاده می‌شود که برای همیشه بدور آن گردش کرده و اطلاعات جامعی ازشرایط اقلیمی آن به زمین مخابره خواهد کرد.

دوسال بعد از آن سفینه ای به آرامی در کره مریخ بزمین خواهد نشست و تقریبا همان آزمایشهائی که قبلا در باره ماه بعمل آمد درمورد مریخ تکرار خواهد شد.

اطلاعاتی که این سفینه بزمین مخابره می کند راه را برای پیاده شدن نخستین فضانوردان در این کره منظومه شمسی باز خواهد کرد.

درمورد پیاده شدن در کره مریخ از همان وسائل فعلی که مسلما تا آنوقت کاملتر خواهند شد استفاده می‌شود باین ترتیب که سفینه‌ای با سه سرنشین در مدار کره مریخ قرار می گیرد ودونفر از آنها با استفاده از از یك سفینه فرعی به آرامی در سطح کره مریخ به زمین می نشیند.

شورویها بنوبه خود کره زهره را هدف آزمایشهای خود قرارداده ودر سال جاری دو سفینه از نوع «ونوس» بسوی این کره پرتاب کرده‌اند.

سرویس علمی خبرگزاری فرانسه

آیا نوزادان فشاری باهوشترند!

برخی از مطبوعات بین‌المللی خبر داده‌اند، که اگر شکم زنان باردار در دوران حاملگی زیرفشاری کمتر از میزان طبیعی قرار داده شود، بچه‌هایشان با هوشتر و زیباتر می شوند.

بدنبال خبر مزبور، پزشکان آلمانی در صدد تحقیق و بررسی دقیقتری بر آمدند، پرفسور دکتر تامسون رئیس بخش زنان در کلینیك دانشگاه هامبورك معتقد نشده که «نوزادان فشاری» با هوشتر می شوند، اما در عین حال باین نتیجه رسیده که چنین دوره فشار موجب تقویت عضلات مادروافزایش جریان خون میگردد و بهنگام زایمان، نوزادان سالم بدنیا می آیند

طبق روش دکتر تامسون زنان باردار هفته‌ای دو یا سه بار به کلینیك دانشگاه آمده و در آنجا بدرون لباس غیر قابل نفوذی (مشابه لباس فضانوردان) داخل میشوند، به این تفاوت که لباس مذکور دارای محفظه گنبد مانندی بروی شکم است.

مدت سی دقیقه هوای داخل لباس بطور متناوب بخارج جذب و دوباره بوسیله تلمبه بداخل وارد میگردد، آنگونه که بدن مدت ۱۵ ثانیه زیر فشاری مادون فشار طبیعی و ۴۵ ثانیه زیر فشار طبیعی قرارمیگیرد.

د.آ.د

یك اختراع جدید درصنایع

آزمایشهای شگرف برروی کریستال مایع

* ساعت مچی بدون آنکه عقربه‌های آن دیده شود!

یکی از دانشمندان ساعت مچی خود را با ساعت تمام برقی جدید که خودبخود زمان را با عدد نشان میدهد مقایسه میکند.

هم‌اکنون در لابراتوارهای یك کمپانی امریکائی واقع درپرینستون امریکا آزمایشاتی بر روی کریستال مایع انجام میشود که در صورت بثمر رسیدن آنها بزودی شاهد اختراعات شگرفی خواهیم‌شد از جمله اینکه میتوان هنگامی که در ساحلی آفتابی و در زیر نور خورشید دراز کشیده‌ایم تصویر تلویزیونی را صاف و روشن مشاهده کنیم بدون اینکه نور زیاد لطمه‌ای به آن بزند، در هر نوری میتوانیم کیلومتر شمار اتومبیل را بخوانیم وسرانجام با فشار یك تکمه پنجره هارا یخ بزنیم و یا ساعت مچی داشته باشیم که هیچیك از قسمت های آن دیده نشود.

در حال حاضر، دانشمندان امریکائی درپرینستون موفق به ساختن نوعی کریستال مایع شده‌اند که خود به آن «نخستین نمونه، خالص» نام داده‌اند. این نمونه کاملا مایع بنظر می آید. لکن هنگامی که آنرا در زیر میکرسکپ مشاهده میکنیم بصورت کریستال مشاهده میشود یکی از دانشمندان قطره‌ای از آنرا روی یك پرده توری قرار داد و پرده راروی چشم خود گذاشت سپس دکمه‌ای را فشار داد و دریك لحظه بر اثر جریان قطره کریستال مایع یخ زد وچشم او از نظر ناپدید گشت!

چگونه چنین چیزی حاصل شد؟ برای درك بهتر آنچه در بالا ذکر شد کافی است بخاطر آوریم که اگر ساندویچی درست کنیم که نان دو طرف آن دو شیشه وداخل ساندویچ کریستال مایع باشد سپس جریان الکتریسیته به روپوش هدایت کننده‌ای که آنرا در برگرفته وصل کنیم بسرعت داخل روشیشه کدر شده بنظر میرسد یخی دولایه یعنی همان دو نان ساندویچ را پوشانیده است.

این تغییر تا زمانی که جریان بر قرار است وجود دارد و پس از قطع آن ازبین میرود یعنی اگر تکمه فوق‌الذکر باردیگر فشار داده شده جریان قطع شود کریستال مایع بصورت اول درخواهد آمد.

شکل روپوش را میتوان بصورتی درآورد که بسیار جالب بنظر رسد مثلا حتی بدین وسیله میتوان نامه‌نوشت و حتی میتوان از این تجربه استفاده کرده موزائیك های برای اطاق درست کرد که به آسانی تغییر شکل می دهد.

کارشناسان چنین توضیح میدهند که وقتی الکتریسیته به ساندویچ مذکور وصل می شود یونهائی خلق میشوند که بصورت متفرق در مقابل نور اشکالی را بوجود می‌آورند. در حقیقت نور کریستالهای مایع را بصورت شیری رنك ظاهر میکند وصفحه یخ‌زده مانند یك صفحه چاپی نور را منعکس میکند و ازطرف دیگرنور درپشت این صفحات روشن تر وصافتر دیده‌میشود بدین ترتیب میتوان تلویزیون هائی ساخت که حتی درنور شدید نیمروز بتوان از آنها استفاده کرده تصویررا روشن و صاف دید.

در حقیقت، موضوع یخ بسته شدن کریستال مایع هنگام وصل جریان برق از مدتها پیش کشف شده بود لکن تابحال اثر آن فقط در درجه حرارت های بالا ظاهر میشد ولی دانشمندان امریکائی سه سال قبل موفق شدند ترکیبی را کشف کنند که بوسیله آن میتوان این ابریخ مانند را از درجه حرارتهای پائین تر از صفر تا درجه حرارت جوشش آب ایجاد کنند. فرمول این ترکیب سری است و تاکنون افشا نشده است ولی مطلعان عقیده دارند که شامل کربن، هیدرژن، ازت و اکسیژن است.

در هرصورت با استفاده ازاین کریستال انقلابی جدید در صنعت بوجود خواهدآمد.

ساینس دایجست

در آنسوی مرزهای دانش

● **طاسها سرطان نمی‌گیرند**

یك ضرب‌المثل قدیمی ژاپنی میگوید «کچل ها هرگز سرطان نمی گیرند».

دکتر «کاکیزو» استاد دانشگاه «کیوسیو» در یك کنفرانس پزشکی که باشرکت استادان دانشگاه مزبور تشکیل شده بود صحت این ضرب‌المثل ژاپنی را تائید کرد و گفت تعداد مبتلایان به بیماری سرطان مخصوصا سرطان معده در بین مردان کله‌طاس خیلی کمتر از مردانی است که دارای مو های پرپشت هستند.

در بین ده هزار ژاپنی که سال گذشته به بیماری سرطان معده مبتلا شده‌اند فقط سه «طاس» وجودداشتند.

دکتر «کاکیزو» گفت مردانی که دارای تعداد زیادی هرمون نر باشند موی سرشان بسرعت میریزد و خیلی زود طاس میشوند و اتفاقا از آزمایش هائی که تاکنون بعمل آمده ثابت شده است که بیشتر مبتلایان به بیماری سرطان کسانی هستند که دارای هرمون های ماده زیادی هستند. و ظاهرا همین امر طاس هارا دربرابر بیماری سرطان معده بیمه میکند.

ضد مالاریا

در میان طرقی که برای مبارزه با مالاریا بکار میرود روش بکار بردن نمك «کلروکوین» جای مهمی رااشغال کرده است. بعنوان مثال اگربه آمار استناد کنیم در تانزانیا سه هزار نفر از مردم بوسیله این نمك مخصوص در مقابل مالاریا مصون شده‌اند و در سال ۱۹۶۵ـ ۱۹۶۴ تعداد بیست‌و سه هزار نفر از مردم اوگاندا که‌از نمك همراه با ۱٫۳۸ درصد کلروکوین استفاده کردندبه‌بیماری مالاریا مبتلا شدند.

مطبوعات جهان

مدل ۳ شیره و ۴ شیره
آب سردکن‌های
زاگرس
برای خنک کردن آب آشامیدنی در ادارات
بانک‌ها ـ هتلها ـ مدارس ـ فروشگاهها ـ
کارخانجات وایستگاههای بنزین.
مدل شیشه‌ای
مدل فشاری
دفتر فنی مهندس موسی بهار تهران خیابان نادری پاساژ گیو تلفن ۵ ـ ۳۱۱۳۴۱ تلفن کارخانه ۹۵۱۸۵۹ تلگرافی ۹۷۵

آگهی مناقصه شماره ۴۷٫۷۰۸

شهربانی کل کشور تعداد چهارده هزار و چهارصد (۱۴۴۰۰) عدد کراوات پشمی مشکی رنك راطبق نمونه و مشخصات مربوطه آن از طریق مناقصه خریداری مینماید. داوطلبان مایل بشرکت در این مناقصه میتوانند برای دیدن نمونه و دریافت برك شرایط مناقصه بدائره قراردادهای اداره کارپردازی مراجعه وپیشنهادات خود را تا آخر وقت اداری روز ۱٫۲٫۴۸ بدائره دبیر خانه اداره مذکور تسلیم و رسید دریافت نماید پیشنهادات رسیده درساعت ده صبح روز ۲٫۲٫۴۸ در کمیسیون مناقصه باز و قرائت خواهد شد، حضور پیشنهاد دهندگان در جلسه کمیسیون الزامی است و کمیسیون مذکور در ردیا قبول یك یا کلیه پیشنهادات مختاراست.

م الف ۳۱

شهربانی کل کشور

۱ـ۲ آـ۸۳۸

اطلاعیه

دراجرای آئین‌نامه اشتغال به کسب نانوائی بعموم نانوایان اخطار می‌شود که در صدور حواله آرد مصرفی خود از طریق شرکت تعاونی نانوایان تهران و حومه سریعا اقدام نمایند. بدیهی است دکان متخلفین طبق ضوابط مندرج درآئین‌نامه مذکور تعطیل خواهد گردید. م الف ۴۹

اداره کل نان پایتخت

آـ۱۰۱۸

آگهی دعوت ازداوطلبان شغل پانچیست (ماشینهای الکترونیك)

پیروآگهی مورخ ۱۷و۱۹ اسفند ماه سال ۱۳۳۷ چون امتحان داوطلبان شغل مذکور در روز یکشنبه هفدهم فروردینماه ازساعت ۹ صبح درمرکز خدمات ماشینی وزارت دارائی واقع در خیابان ناصرخسرو بعمل خواهد آمد لذا از داوطلبان واجد شرط که در مهلت مقرر ثبت‌نام نموده اند دعوت می‌شود تادرروزو ساعت فوق‌الذکر در مرکز مذکور حضوریابند. م‌الف ۴۵

اداره کل کارگزینی وزارت دارائی

۱ـ۲ آـ۹۹۰

تشکیل دادگاه بخش در کلیبر

درکلیبر دادگاه بخش تشکیل واز تاریخ ۱۹٫۱۲٫۴۷ رسما افتتاح وشروع بکار نمود ودفتر دادگاه از تاریخ مزبور قبول دادخواست می‌نماید وحوزه صلاحیت وحوزه قضائی دادگاه بخش کلیبر بشرح زیر اعلام می‌شود.

۱ـ محدوده بخشداری کلیبر
۲ـ محدوده بخشداری خداآفرین

واز نقطه‌نظر حوزه‌بندی قضائی دادگاه بخش مزبور تابع حوزه قضائی دادگاه شهرستان ارسباران واستان آذربایجان شرقی خواهد بود. م‌الف ۵۵

از طرف وزارت دادگستری

آـ۹۹۴

تشکیل دادگاه بخش در گرمی

در گرمی دادگاه بخش تشکیل واز تاریخ ۱۸٫۱۲٫۴۷ رسما افتتاح وشروع بکار نمود و دفتر دادگاه از تاریخ مزبور قبول دادخواست مینماید وحوزه صلاحیت دادگاه بخش مذکور بشرح زیر تعیین میگردد.

۱ـ محدوده بخشداری گرمی
۲ـ محدوده بخشداری مغان مرکز پیله‌سوار

ضمنا دادگاه بخش گرمی تابع حوزه قضائی شهرستان مشگین‌شهر و دادگستری استان آذربایجان شرقی خواهد بود. م‌الف ۵۳

از طرف وزارت دادگستری

آـ۱۰۰۲

تشکیل دادگاه بخش در دشت میشان

در دشت میشان (سوسنگرد) دادگاه بخش تشکیل و از تاریخ ۱۵٫۱۲٫۴۷ رسما افتتاح وشروع بکار نموده ودفتر دادگاه از تاریخ مزبور قبول دادخواست مینماید و حوزه صلاحیت دادگاه بخش مذکور بشرح زیر تعیین میگردد.

۱ـ محدوده فرمانداری شهرستان دشت میشان
۲ـ محدوده بخشداری حومه شهرستان دشت میشان (سوسنگرد)
۳ـ محدوده بخشداری بستان
۴ـ محدوده بخشداری هویزه و دادگاه بخش دشت میشان تابع حوزه قضائی دادگاه شهرستان اهواز و دادگاه استان خوزستان خواهدبود. م‌الف ۵۴

از طرف وزارت دادگستری

۱ـ۱۰۰۰

محصولات کارخانجات
کا ▫ اِس ▫ ب
همیشه موجود در تهران
KSB
تلمبه‌های سانتریفوژ
تلمبه‌های فشارقوی
تلمبه‌های شناور والکتریکی
تلمبه‌های آب گرم
تلمبه‌های توربینی باشافت
برای کارهای کشاورزی وصنعتی
برای تغذیه دیگ بخار ـ اضافه کردن فشار وباران مصنوعی
برای چاه عمیق وکشاورزی
دراندازه‌های مختلف برای حرارت مرکزی
استاندارد امریکائی برای کشاورزی
شرکت بازرگانی دیتون
شاهرضا چهارراه کالج تلگرافی دیتون تلفن ۴۹۲۶۹، ۴۹۲۶۶

کره‌روسی طبیعی ـ پاستوریزه ـ خالص ازشیر گاو
در تهران و کلیه شهرستانها در اختیار عموم قرار گرفت
نمایندگی پخش کره شوروی در ایران:
تهران ـ میدان خیام بازرگانی نصرت‌الله اقبالی
تلفن ۲۳۵۵۰ و ۲۷۷۵۱ و ۲۳۰۲۶

اطلاعات هوائی
نشریه‌ای که هر روز منتشر میشود وباهر پست برای ایرانیان مقیم کشورهای خارج ارسال میگردد. این روزنامه حاوی خلاصه اخبار کشور میباشد بدانشجویان بیست وپنج درصد تخفیف داده میشود.
حق آبونمان یکساله برای امریکا ۲۲۰۰ ریال وبرای کشورهای اروپائی ۱۸۰۰ ریال میباشد تلفن ۳۱۱۰۷۱ داخلی ۲۶۵

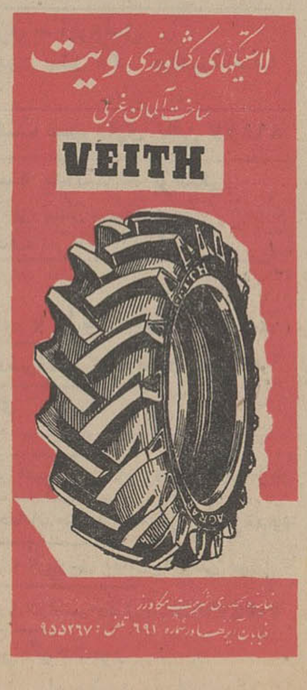
لاستیکهای کشاورزی ویت
ساخت آلمان غربی
VEITH
نماینده انحصاری شرکت مکاورز
خیابان آیرها در شماره ۶۹۱ تلفن: ۹۵۵۲۶۷

نیازمندیهای شما

استخدام

آگهی استخدام

۵ نفر دوشیزه یابانوی فعال برای مذاکره بامدیران موسسات با ده هزار ریال حقوق استخدام میشوند. موسسه پخش ماشین تحریر وحساب شاهرضانبش ایرانشهر ساختمان آموزشگاه فرهنگ
آ ـ ۷۲ ۱ ـ ۳

ارج ARJ

۱ـ مترجم ، باداشتن سابقه کار درتهیه مکاتبات ومراسلات انگلیسی وترجمه مقالات
شرکت سهامی ارج ـ جاده کرج ـ کیلومتر ۱۲
آ ـ ۷۵۲ ۱ ـ ۲

پزشك با پروانه برای قبل از ظهر ها

(ازساعت ۸ تا ۱۳ و ۱۰ تا ۱۳) لطفا به آدرس قصرالدشت چهارراه آریانا کلینیك شبانه‌روزی دکتر فرخندی و دکتر مهدوی مراجعه فرمائید
آ ـ ۳۸۳

مینو

فرصت مناسب برای پیشرفت و ترقی دریك سازمان وسیع وپیشرو شرکت سهامی خوراك جهت تکمیل کادر فروش خود احتیاج بچند نفر جوان باشرایط زیردارد:
۱ـ دارابودن دیپلم کامل متوسطه
۲ـ حداکثر سن ۳۰ سال
۳ـ دارابودن برك خاتمه خدمت و یامعافی دائم (غیرپزشکی).
۴ـ دارابودن ضامن معتبر
۵ـ خوش برخورد و علاقمند بکار فروش . تجربه در امر فروش ، امتیاز خواهدشد .
سازمان فروش شرکت سهامی خوراك دائما روبتوسعه بوده وفرصت جالبی را بکسانی که قصد دارند در نتیجه فعالیت و کوشش خودپیشرفت نمایند پیشنهاد می کند . به‌اشخاصی که از عهده آزمایش تعیین شده برآیند و درمصاحبه موفق گردند حقوق ومزایای مکفی پرداخت‌خواهد شد و این افراد از مزایای آئین‌نامه های بهداشت ـ بازنشستگی ووام مسکن استفاده‌خواهند کرد .
شغل پیشنهادی تمام وقت‌می‌باشد داوطلبان واجد شرایط می‌توانند در تاریخ شنبه ۱۶ فروردین از ساعت ۸ صبح الی یك بعد از ظهر و از ساعت ۴ بعدازظهر الی ۷ بعداز ظهر بشرکت سهامی خوراك واقع‌درخیابان کوشك خیابان ارباب جمشید کوچه خسروشاهی مراجعه نمایند
آ ـ ۵۲۰ ۱ ـ ۳

بیست نفر راننده پایه دو همگانی که سابقه کار داشته معیل‌وباسواد باشند باحقوق ومزایای‌مکفی‌استخدام‌میشوند کسانیکه بیك زبان خارجی آشنائی داشته باشندحق‌تقدم دارند .
ازداوطلبان درخواست‌میشود (روز جمعه پانزدهم فروردین ماه) از ساعت نه صبح تا یك بعد از ظهر بسازمان شماره چهار فداج واقع در خیابان شاه جنب کوچه لاله مراجعه نمایند .
آ ـ ۹۸۲ ۱ ـ ۲

پزشك با پروانه دائم

برای صبح درمانگاه بعدازظهر به تلفن ۷۶۰۹۶۱ مراجعه شود

رئیس حسابداری

رئیس حسابداری مجربی برای گروه وسیع‌تولیدی باسیستم جدید مالی و حسابداری صنعتی مورد لزوم می‌باشد . مسئولیت اداره امور مالی وحسابداری صنعتی سه‌شرکت و تهیه اطلاعات لازم برای کادر مدیریت خواهدبود . متقاضیان‌بایدآشنائی کامل بزبان انگلیسی داشته و ایرانی‌بوده و دارای معافی نظام‌وظیفه بوده و حداقل پنج‌سال سابقه کار در امور مالی باشند حقوق ماهیانه حداقل ۳۵٫۰۰۰ ریال خواهدبود . متقاضیان باتلفن شماره ۷۶۳۰۷۴ بین ساعت ۸ صبح‌الی ۴ بعدازظهر جهت مصاحبه تماس بگیرند .
آ ـ ۵۷۳ ۱ ـ ۳

بیسکویت‌ساز استخدام‌میشود

یکنفر متخصص در بیسکویت‌سازی مورد احتیاج است داوطلبان‌باراهنمای شماره ۳۹۳ اطلاعات مکاتبه نمایند
آ ـ ۷۴۸ ۱ ـ ۳

آگهی استخدام

کارخانجات تولیدی فیلور تعدادی جوشکار کاربیت بادستمزد مکفی استخدام مینماید افرادی که از لحاظ استخدامی مانعی نداشته باشند بین ساعت ۹ الی ۱۲ هرروز به‌خیابان‌فرح‌آباد ژاله کاشی ۷۴۱ مراجعه‌نمایند.
آ ـ ۴۵۳ ۱ ـ ۳

آگهی استخدام

راه‌آهن دولتی ایران برای تامین وتربیت کادر فنی‌خطوط‌جدیدالاحداث کاشان یزد بافق. کرمان. قطور تعدادی داوطلب جهت شرکت در کلاسهای تخصصی راه‌آهن‌از طریق مسابقه و مصاحبه با شرایط زیر میپذیرد که پس از طی دوره‌آموزش وکار آموزی در خطوط مذکورخدمت نمایند .
الف ـ شرایط پذیرش
۱ـ تابعیت دولت شاهنشاهی‌ایران
۲ـ متدین به یکی از ادیان‌رسمی کشور
۳ـ انجام خدمت زیر پرچم ویا داشتن معافیت دائم غیر پزشکی
۴ـ سن داوطلبان تا تاریخ ۱ر۱ر۴۸ نباید از بیست و پنج (۲۵) سال تمام تجاوز نماید
۵ـ دارابودن گواهینامه شش‌ساله ابتدائی
تبصره ـ فارغ‌التحصیلان آموزشگاه های حرفه‌ای وزارت آموزش‌وپرورش ووزارت اقتصاد که با داشتن‌گواهی‌نامه شش ساله ابتدائی یکی از دوره های کلاسهای حرفه‌ای راطی نموده باشند بدون انجام مسابقه ورودی بکلاسهای مورد نظر پذیرفته خواهند شد .
۶ـ گواهی تندرستی و توانائی کار طبق گواهی بهداری راه‌آهن
ب ـ ترتیب نام نویسی
داوطلبان واجد شرایط بایستی مدارك مشروحه را بدون کوچکترین نقص بوسیله پست سفارشی باداره آموزش و امور اجتماعی راه آهن‌واقع در هنرستان راه‌آهن ارسال دارند به تقاضاهائیکه بعد از روز پنجشنبه ۲۱ر۱ر۴۸ به پست سفارشی سپرده شود و یا مدارك ارسالی آنان ناقص باشد بهیچوجه ترتیب اثرداده‌نخواهد شد.
۱ـ رونوشت مصدق شناسنامه‌سال جاری ۲ برك
۲ـ عکس غیر فوری ۶ × ۴ شش‌قطعه
۳ـ فتوکپی مدرك تحصیلی ششم ابتدائی (بطورخوانا)
۴ـ فتو کپی دفترچه پایان خدمت یامعافیت دائم غیر پزشکی یکبرك (از فرستادن اصل مدرك خود داری شود)
۵ـ یکبرك تقاضای کتبی با ذکر تاریخ
ج ـ داوطلبان برای دریافت کارت ورود بجلسه امتحان ورودی بایستی از تاریخ ۶ر۲ر۴۸ تا تاریخ ۸ر۲ر۴۸ از ساعت ۸ الی ۱۳ وازساعت ۱۶ الی ۱۹ بادر دست داشتن شناسنامه‌عکس ـ دار خود باداره آموزوش و امور اجتماعی راه‌آهن مراجعه نمایند .
د ـ تاریخ انجام آزمون کتبی ساعت ۸ الی ۱۲ صبح روز جمعه دوازدهم اردیبهشت ماه ر۴۸ در هنرستان راه‌آهن خواهد بود از قبولشدگان در آزمون کتبی مصاحبه حضوری نیز بعمل خواه دآمد .
هـ ـ تاریخ تشکیل کلاس روز ۱ر۴ر۴۸ خواهد بود و بقبولشدگان‌در دوره تحصیل و کار آموزی‌ماهیانه مبلغ ر۱۵۰۰ ریال بعنوان کمك هزینه تحصیلی پرداخت خواهد شد.
راه‌آهن دولتی ایران

GLASS WOOL

شرکت سهامی پشم شیشه ایران

بازاریاب دیپلمه باسابقه حداقل دوسال کار داشتن معافیت نظام‌وظیفه ضروری است .
ساعت مصاحبه ۱۶ الی ۱۸ بعدازظهر آدرس ـ خیابان شاهرضا صبای جنوبی شماره ۱۳
آ ـ ۵۷۶

استخدام میشود

انباردارفنی و صنعتی برای انبارداری یك بیمارستان درتهران مورد نیاز است . واجدین‌شرائط مشخصات و سوابق خود را بایك قطعه عکس به صندوق پستی ۱۳۵۳ر۱۴ شعبه‌دانشگاه ارسال نمایند
آ ـ ۵۶۹

یك دوشیزه یا بانوی

ماشین‌نویس انگلیسی و فارسی‌برای تمام روز مورد احتیاج است تلفن ۶۱۱۳۲۰

کارخانجات لیلاند موتور ایران

به‌افرادی بامشخصات زیر نیازدارد:
۱ـ صفحه تراشکار درجه ۱ وارد به‌دستگاه صفحه‌تراش‌دروازه‌ای یکنفر
۲ـ صفحه تراشکار درجه ۱ یکنفر
۳ـ فرز کار درجه ۱ یکنفر
۴ـ حسابدار صنعتی یکنفر
۵ـ دیپلمه فنی جهت بازرسی
واجدین شرایط می‌توانند همه‌روزه بکارگزینی شرکت سهامی لیلاند موتور ایران واقع درکیلومتر ۱۴ جاده کرج مراجعه نمایند
آ ـ ۴۰۱ ۱ ـ ۶

یکنفر راننده پایه ۲ شخصی

باضامن معتبر برای تمام روزاستخدام میشود تلفن ۶۱۱۳۲۰
آ ـ ۵۲۳

کارخانجات صنعتی ایران ناسیونال

به‌چند نفر کارگر که‌خدمت‌وظیفه‌انجام داده و لااقل دارای گواهینامه ۶ ساله ابتدائی باشند احتیاج دارد . ورزیدگی بدنی و تناسب اندام شرط حتمی است . داوطلبان میتوانند همه روزه باستثنای ایام تعطیل از ساعت ۹ تا ۱۱ صبح به‌کارگزینی کارخانه‌واقع درکیلومتر ۱۸ جاده کرج مراجعه‌نمایند

کارخانجات صنعتی ایران ناسیونال

به‌تعدادی راننده لیست تراك وماشین های سنگین احتیاج دارد داوطلبان میتوانند همه روزه باستثنای ایام تعطیل از ساعت ۹ تا ۱۱ صبح‌به کارگزینی کارخانه واقع درکیلومتر ۱۸ جاده کرج مراجعه نمایند

کارخانجات صنعتی ایران ناسیونال

به‌چند نفر کاردکس‌نویس باسابقه‌و یکنفر ماشین‌نویس فارسی و لاتین احتیاج دارد . داوطلبان میتوانندهمه روزه باستثنای ایام تعطیل از ساعت ۹ تا ۱۱ صبح به‌کارگزینی کارخانه واقع درکیلومتر ۱۸ جاده کرج مراجعه نمایند .
آ ـ ۸۲۶ ۱ ـ ۲

آموزشگاه رانندگی تشکری

تعدادی راننده پایه دوم همگانی احتیاج دارد . داوطلبان همه روزه میتوانند از ساعت ۷ صبح تا ۷ شب بدفتر آموزشگاه مراجعه‌نمایندخیابان خیام بین سیدنصرالدین واعدام‌تلفن: ۲۳۵۵۵
آ ـ ۹۸۸

تولیددارو استخدام میکند

۱ـ مهندس مکانیك مرد جهت‌مدیریت فنی کارخانه
۲ـ دکتردارو‌ساز مردجهت‌لابراتوار
۳ـ لیسانسیه بازرگانی یااقتصاد مردجهت مدیریت فروش
(قادربه‌مسافرت خارج ازتهران‌باشند)
واجدین شرایط ازساعت ۹ تایك بعدازظهر هرروز به‌تولیدارو واقع‌در خیابان نادری چهارراه‌یوسف‌آبادپلاك ۲۴۷ مراجعه فرمایند
آ ـ ۹۰

یك دوشیزه یا بانو

جهت کارهای دفتری وچند نفر ویزیتور مرد یازن نیازداریم‌شاه‌آباد خیابان باغ سپهسالار کوچه‌مصدقی پلاك ۲۱ر۱ شماره ۲ موسسه‌رسا .
آ ـ ۹۸

مهندس شیمی

برای تصدی کارخانه درتهران فارغ‌التحصیلی پلی‌تکنیك یادانشکده علوم استخدام میشود مشخصات مشروح ونشانی کامل صندوق‌پستی ۱۵۵۴ تهران
آ ـ ۹۲۰ ۱ ـ ۲

مدیر فروش‌و ویزیتور

یك شرکت بزرك تولیدی به‌یك‌نفر مدیر فروش پوشاك که حداقل‌ده‌سال سابقه کار داشته‌باشد و همچنین‌چند نفر ویزیتور باحداقل تحصیلات‌سیکل اول متوسطه نیازمند است و علاوه برحقوق مکفی پورسانتاژی‌ازفروش‌نیز داده‌خواهدشد . متقاضیانی که دارای تضمین کافی باشند میتوانندباارسال یك قطعه عکس و ذکر سوابق کار و حداقل حقوق درخواستی باصندوق پستی ۱۵۳۹ـ۱۱ مکاتبه‌نمایند
آ ـ ۹۲۲ ۱ ـ ۲

چنددیپلمه دردفترآرشیتکتور

وشهرسازی برای رنك کردن نقشه ـ از ۸ تا ۱ و از ۴ تا ۷ و پنجشنبه ها نصف روز ۳۰۰۰ ریال‌درماه
۱۶ و ۱۷ فروردین از ۴ تا ۷ بعدازظهر رجوع‌شود
دروس ـ چاله‌هرز ـ نبش خیابان لقمان‌ادهم بولوارشهرزاد ـ شماره ۱۸۸
آ ـ ۵۴۳

۴ نفر دیپلمه فنی

باحداقل دوسال تجربه درصنایع وآشنائی کامل بزبان انگلیسی‌مورد احتیاج یك واحد صنعتی بزرك واقع درنزدیك تهران می‌باشد علاقمندانی که دارای معافی نظام‌وظیفه می‌باشند مشخصات‌خودرا بایك قطعه عکس به صندوق پستی شماره ۳۳۰۴ ارسال نمایند
آ ـ ۵۵۱

آگهی استخدام

شرکت سهامی کارخانجات نورد ایران برای تکمیل کادر اداری‌خود احتیاج به‌سه‌نفر جوان دیپلمه که‌آشنا به‌امور حسابداری و یاامور بانکی و گمرکی باشند دارد داوطلبان شخصا به‌اداره کارگزینی شرکت واقع در خیابان ویلا ـ کوی فردیس شماره ۹ تلفن ۴۰۵۳۷ مراجعه فرمایند
داوطلبان آشنا به‌زبان انگلیسی یاآلمانی حق‌تقدم خواهند داشت
آ ـ ۲۵۳ ۱ ـ ۲

شرکت انتروپوزباشخاص واجد شرایط زیرین احتیاج دارد :

۱ـ برای کار درتهران
دوشیزه آشنا به‌خواندن‌ونوشتن و صحبت کردن‌وماشین‌نویسی‌فرانسه ودرصورت امکان آشنا به‌کار با ماشین‌حسابداری (مکانوگراف)
۲ـ برای کار درخارج از تهران
ـ ماشین‌نویس مرد آشنا به‌امور اداری و نوشتن وخواندن و صحبت کردن وماشین نویسی فرانسه و در صورت‌امکان آشنا به‌زبان انگلیسی
ـ حسابدار یاکمك حسابدار آشنا به‌خواندن ونوشتن و صحبت کردن فرانسه
ـ مسئول کمپ آشنا بزبان فرانسه
ـ انباردار آشنا به‌زبان فرانسه
از واجدین شرایط خواهشمنداست مشخصات کامل خودرا بزبان‌فرانسه باذکر سن و ملیت به‌صندوق پستی ۱۳۰۷ ـ تهران ارسال‌دارند
آ ـ ۹۱

جویای کار

مهندس ساختمان با ۵ سال

سابقه کار در کارگاهها جویای کار است براهنمای شماره ۳۹۲ روزنامه اطلاعات مراجعه فرمائید
آ ـ ۳۳۹ ۱ ـ ۲

مهندس راه و ساختمان

باسابقه کار در کارگاه‌تلفن ۹۵۸۶۲۶
آ ـ ۲۸۵ ۱ ـ ۳

راننده شخصی مسن‌و

باسواد جویای کار است براهنمای شماره ۳۹۵ روزنامه اطلاعات‌مراجعه فرمائید

جوانی با داشتن سابقه‌ممتد

درامور بانکی و گمرکی‌خوش پوش وخوش بیان‌مسلط بکلیه کارهای اداری باضامن معتبر درشرکت‌ها و موسسات خصوصی جویای کارمیباشد براهنمای شماره ۳۹۶ مکاتبه‌نمائید.
آ ـ ۸۷۶ ۱ ـ ۵

گمشده

چك شماره ۳۵۱۷۴۴

۱۱ـ۳۷ از حساب جاری ۵۶۲ بانك صادرات شعبه‌رازی خیابان ری‌سفید و بدون امضاء و مبلغ مفقودگردیده از درجه اعتبار ساقط است
مهدی سیوفی
آ ـ ۴۸۳

رسول لیل‌آبادی (تبریزی) از صبح پنجشنبه گذشته رفته و باز ـ نگشته است هرکس اطلاعی ازنامبرده داردخواهشمند است باولین کلانتری یاخیابان منوچهری (بازار منوچهری) مغازه محمدسالم‌خبردهدتلفن ۳۳۶۷۶۳
آ ـ ۵۱۹

دسته چك ازشماره

۶۷۲۴۸۱ تا ۶۷۲۶۹۰ بانك اصناف ایران‌شعبه کوی شاه از حساب‌شماره ۲۱۵۱۸۹ اینجانب‌عباسعلی صفر‌اوتاری مفقود شده و از درجه اعتبار ساقط است
آ ـ ۵۶۷

سازمانهای فنی و فرهنگی

موسسه زبانهای خارجی
وابسته بانجمن زباندانان اروپا

از کلاسهای انگلیسی ـ فرانسه ـ آلمانی ـ تندنویسی ـ ایتالیائی لابراتوار زبان ـ ماشین نویسی‌موسسه زبانهای خارجی که با آخرین وسایل مجهز است استفاده نمائید باطی این دوره‌ها باخذگواهینامه R.S.A.L.C لندن نائل خواهید شد . ضمنا استادان ایرانی‌و خارجی برای‌تدریس خصوصی در موسسه‌یا منزل‌در اختیار میباشند .
نشانی . خیابان شاه ساختمان آلومینیوم ـ طبقه پنجم تلفن : ۶۰۸۲۹
۱ ـ ۱۰ ۱ ـ ۸۷۲

تعلیم رانندگی

هنرستان فنی پرستو

مرکز امورش صحیح رانندگی ـ مکانیکی ترافیك مجهز به‌بهترین و مدرنترین وسیله‌آموزش تهران‌خیابان شاهپور چهارراه گمرك تلفن: ۲۳۹۱۶
آ ـ ۳۶۶۰ ۱ ـ ۲۶

تدریس خصوصی

انگلیسی یافرانسه

توسط خارجی تلفن ۴۷۱۴۱ .
۱ ـ ۲۶ آ ـ ۳۱۹۵

تدریس خصوصی زبان‌روسی ۴۱۵۳۹
آ ـ ۸۴ ۱ ـ ۱۰

تدریس و مکالمه انگلیسی

توسط‌خارجی ساعتی ۱۵ تومان ۴۲۵۰۶
آ ـ ۶۳ ۱ ـ ۹

تلفنهای روزنامه اطلاعات

شماره‌های جدید تلفن‌های اطلاعات

شماره‌های جدید تلفنهای موسسه اطلاعات بشرح زیر میباشد :

تلفنخانه	۳۱۱۰۷۱
سردبیر روزنامه	۳۱۱۲۱۰
سرویس اقتصادی ـ سیاسی	۳۱۱۲۱۱
سرویس حوادث	۳۱۱۲۱۲
شعبه آگهی‌ها	۳۱۱۲۱۳
نیازمندیها	۳۱۱۲۲۰
نیازمندیها	۳۱۱۲۲۴
سازمان تنظیم آگهی	۳۱۱۲۱۴
سازمان تنظیم آگهی	۳۱۱۲۱۵
آگهی سینمائی	۳۱۱۲۱۶
سازمان شهرستانها	۳۱۱۲۰۱
سازمان شهرستانها	۳۱۱۲۰۲
سازمان شهرستانها	۳۱۱۲۰۳
آگهی شهرستانها	۳۱۱۲۲۱
اطلاعات هفتگی	۳۱۱۲۰۴
اطلاعات بانوان	۳۱۱۲۰۰
اطلاعات جوانان	۳۱۱۲۰۵
اطلاعات‌دختران‌وپسران	۳۱۱۲۰۶
مجله‌الاخاه	۳۱۱۲۲۲
اطلاعات سالانه	۳۱۱۲۱۹
ژورنال دوتهران و تهران جرنال	۳۱۱۲۱۸
آبونمان ژورنال دوتهران	۳۱۱۲۱۷
آگهی مجلات	۳۱۱۲۰۸
آگهی تهران جرنال و ژورنال‌دو تهران	۳۱۱۲۲۳

اطلاعات ۱۳۰۴
صاحب امتیاز و مدیر مسئول
عباس مسعودی
خیابان خیام ـ ایران‌چاپ
تلفنخانه اطلاعات ۳۱۱۰۷۰ تا ۳۱۱۰۸۲
شعبه آگهی‌ها ۳۱۱۲۱۳
نیازمندیها ۳۱۱۲۲۰

وکلای دادگستری

اسمعیل تائیدی وکیل پایه یك دادگستری

خیابان شاهرضا جنب میدان‌فردوسی شماره ۳۳۸ تلفن دفتر ۴۴۵۲۸ منزل ۹۵۳۸۴۱
آ ـ ۳۸۶۴ ۱ ـ ۲۶

دفاتر اسناد رسمی

دفتر اسناد رسمی ۱۷۳ جاوید

شاهرضا دروازه‌دولت تلفن ۷۵۶۷۸۸
آ ـ ۳۸۹۳ ۱ ـ ۱۰

دفتر اسناد رسمی ۲۹۷ سردفتر مهدی ذاکری

سیمتری نظامی نبش چهارراه فرح شمالی تلفن ۷۶۱۳۳۰
آ ـ ۹۴ ۱ ـ ۲۶

دفتر اسناد رسمی ۳۳۰

خیابان آیزنهاور تلفن ۹۵۹۵۴۷ مثنوی
آ ـ ۳۳۳۲ ۱ ـ ۳۰

چلوکبابی ها

چلوکبابی نورمحمدی

خیابان سلسبیل (رودکی) چهار راه وثوق تلفن ۹۵۷۳۵۹

متفرقه

تجارتخانه ملکی نماینده انحصاری

ماشین های خشك‌شوئی وانیورسال مدرناوماشین‌های سفیدشوئی و مواد مربوطه تلفن ۳۰۲۶۶۲
آ ـ ۳۷۵۳ ۱ ـ ۲۶

موسسه تولیدی مرغ ۱۱۰

فروشنده انواع مرغ زنده پرکنده تخم‌مرغ‌روز بقیمت تجارتی سفارشات دراسرع وقت تحویل داه می‌شود . تلفن ۷۶۱۴۷۱ آدرس‌خیابان‌دانشکده پلیس سه‌راه دانشگاه خیابان کلیم کاشانی
آ ـ ۱۰ ۱ ـ ۱۰

تلفن بازرگانی جهانگیر ایروانی و شرکت اکسیر از یکم فروردین ۱۳۴۸ به ۶۲۲۶۶۳ تغییر یافت
آ ـ ۳۸۸۲ ۱ ـ ۲۰

موسسه ایران سانترال

بایك تلفن درباز کن برق بدون‌پیش قسط درمنزل شما نصب‌خواهدشد تلفن ۶۷۴۶۹
آ ـ ۳۸۶۸ ۱ ـ ۳۰

تانکرسازی لوپ

تانکر از ۵۰۰ تا ۵۰۰۰۰۰ لیتر موجود است سفارشات ۴۸ ساعته انجام‌میگردد خیابان قزوین تلفن ۹۵۹۴۱۴
آ ـ ۲۸۱۴ ۲۱ ـ ۲۶

سازمان باغبان

درخدمت شما تلفن ۷۶۰۱۲۱
آ ـ ۳۷۹۲ ۱ ـ ۳۰

قابل توجه مشتریان گرامی تلفن های جدید آژانس‌رایت تلفن ۳۱۰۱۶۸ و ۳۱۰۱۶۹

آ ـ ۳۲ ۱ ـ ۱۰

آگهی تغییر محل

دفتر مرکزی ماشینول به‌خیابان سعدی‌جنوبی ساختمان تقی‌نیا طبقه‌دوم آپارتمان ۲۱۰ منتقل گردید .
شماره‌های تلفن ۳۰۵۰۲۴ الی ۲۷
آ ـ ۹۵

داروخانه‌ها

داروخانه شبانه روزی پارس

جاده پهلوی شمال پارك ساعی تلفن ۶۲۰۲۷۹ و ۶۲۹۴۹

داروخانه مهران‌خیابان‌شیروخورشید چهارراه استخر تلفن ۹۵۴۰۰۷

داروخانه شبانه روزی پاسکال تلفن ۷۰۵۳۳

درخدمت بهداشت زیبائی وسلامت شما جاده‌قدیم‌شمیران کلانتری‌سوار

داروخانه شبانه‌روزی مرجان

خیابان خوش تلفن ۹۵۷۱۱۹

راهنمای پزشکی اطلاعات

متخصصین بیماریهای ریوی و سل

دکتر هوشنك طبیب‌زاده ـ خیابان پهلوی نزدیك‌سینما مهتاب ۴۰۵۰۲

متخصص بیماریهای رماتیسمی

دکتر ناصر برجیس صبح وعصر خیابان سپه چهارراه پهلوی

دکتر رضاحقیقت متخصص بیماریهای داخلی قلب از آمریکا

عضو انجمن قلب شناسان امریکا ـ نشانی کاخ‌جنوبی بین تیروناهید شماره ۱۳۵ پذیرائی ۵ر۵ الی ۸ بعدازظهر تلفن ۴۶۵۴۶

متخصص فیزیوتراپی

درمان فلجی بچه‌های عقب‌افتاده ـ فلجها ـ دردهای روماتیسمی سیاتیك‌باوسایل برقی ـ گل‌طبی خیابان پهلوی روبرو کوچه بیمارستان وزیری تلفن ۴۷۶۴۶ ـ دکتر حمید خطیبی

دکتر قیصر درمان فلجها ـ دردهای عصبی و عضلانی ـ رماتیسم و سیاتیك تحت جمشید چهارراه بهار کوچه آفتاب تلفن ۷۶۵۶۱۴

درمان فلج ـ چپی‌چشم ورماتیسم . فشارخون بیماریهای مزمن باروش هموپاتیك بیسابقه درایران دکتر حسن‌بهره‌مند از دانشگاه‌هند با ۴۱ سال سابقه ـ سعدی شمال بیمه تلفن ۳۰۱۶۱۷ و ۸۶۳۲۸

متخصصین بیماری خون

دکتر نصرت‌الله گرجی از دانشگاه پاریس دروازه دولت ۳۳۴۳۸۹

متخصص بیماری پوست

دکتر خشنود . متخصص بیماریهای پوست شاهرضا مقابل لاله‌زارنو تلفن ۴۹۶۳۲ پذیرائی باتعیین وقت قبلی

متخصصین بیماری جهاز هاضمه

بیماریهای معده ، کبد وروده ، بواسیر بدون عمل‌جراحی دکتررفیعی متخصص از دانشگاه پاریس ـ جامی اول کوچه پاریس تلفن ۴۸۱۸۹

متخصص داخلی

دکتر محمدعلی صدیقی داخلی پوست آمیزشی ترك هروئین ترك‌الکل شاه چهارراه‌فروردین بالاتر از چهارراه‌امیراکرم تلفن ۴۵۱۱۴

ترك‌تریاك دکتر رحمانی ـ متخصص پذیرائی صبح وعصر تلفن ۴۹۵۲۶ از دانشگاه لندن خیابان پهلوی امراض اعصاب روح

متخصصین پلاستیك

دکتررشتی متخصص جراحی زیبائی وپلاستیك میدان فردوسی ۳۱۲۵۱۰

متخصص جراحی عمومی

دکتر رفیعی شرشکی متخصص جراحی استخوان مصدومین ومجروحین از دانشگاه پاریس خیابان ناهید شماره ۱۹۸ تلفن ۴۹۵۲۰ پذیرائی ۴ تا ۸ بعدازظهر

متخصص جراحی عمومی وشکسته بندی

دکتر رضا فرهومند متخصص جراحی عمومی وشکسته‌بندی ازآلمان میدان شهناز اول خیابان شاهرضا پذیرائی ۴ تا ۸ بعدازظهر ۷۲۹۰۴

دکتر فرهاد عطائی متخصص‌کبدی وکیسه صفرا ازآلمان.

چهارراه شاه ـ کوچه‌طلوع ـ جنب‌سینما اسیا ۵ تا ۷

متخصص بیماریهای چشم

دکتر هوشنك برجیس جراح و متخصص چشم از آمریکا . دارای تخصص در عینك‌نامرئی خیابان بزرگمهر شماره ۶ تلفن ۶۹۰۱۲ پذیرائی صبح وعصر

دکتر نبوی متخصص چشم
خیابان پهلوی پائین چهارراه شاه کوچه ملك ۲ تا ۵ بعدازظهر

درمان بواسیر

دکترعباس‌نیك‌نژاد درمان بواسیر بدون‌عمل جراحی

فیستول و فیسور بامتد موثر پذیرائی عصرها درمحل جدید :خیابان روزولت شمالی زیرتخت طاووس کوی‌مدائن پلاك ۳۵

متخصص بیماریهای‌زنان

دکتر مسعود مفید

متخصص و جراح بیماریهای زنان وزایمان از برلین با مدرن ترین وسائل تشخیص اختلالات جنینی در هنگام آبستنی تلفن منزل ۸۵۲۱۵۷ مطب ۶۰۸۵۲ خیابان رازی شماره ۸۵

ترك تریاك و هروئین

دکتر صفائی با ۲۹ سال سابقه و متد جدید بستری و سرپائی‌سعدی شمالی جنب بانك بیمه ۳۰۴۱۵۳ آ ـ ۳۷۳۴

ترك‌اعتیاد دریکی اززیباترین بیمارستان‌های جهان‌باآخرین‌روش علمی وخرج کم‌در رمدت ۵ روز . دکترمحمددادخواه‌شماره ۶۰ لاله‌زار تلفن ۳۳۸۱۷۰

آمبولانس ـ اکسیژن ـ آیروسل

کلینیك شبانه روزی و اورژانس بدون تعطیل دکتر جوانشیرشاهرضا مقابل لاله‌زار نو تلفن ۴۹۶۳۲

کلینیك شبانه روزی قلهك جنب شهرداری تلفن ۸۶۴۷۷

موسسه عالی فیزیوتراپی وابسته بدانشکده پزشکی

همه روزه ازساعت ۸ تا ۱۲ جهت‌فیزیو تراپی بیمار می‌پذیرد
آدرس . بلوار الیزابت دوم کوچه وزیرزاده م‌الف ۱۲۳۶۶

بیماریهای آمیزشی

دکتر فرنوش داخلی پوست وتناسلی امیر به اول‌منیر به‌صبح‌وعصر ۴۸۵۵۵

دکترپولوسا امراض آمیزشی فردوسی‌شمالی کوچه صادق ۳۱۲۵۸۹

دکتر یحیی صدری
بیماریهای آمیزشی ومجاری ادرار ، میدان‌بهارستان خیابان‌صفی‌علیشاه

دکترمحمدرضامسدد ـ بیماری‌های آمیزشی ـ دروازه دولت ۳۳۴۳۸۹

دکترجناب‌زاده‌بیماریهای‌آمیزشی‌خیابان منوچهری مقابل کوچه‌ژاندارك

دکتر معانی ـ بیماریهای آمیزشی ، فردوسی مقابل بانك‌ملی پس‌از

دکتر دانشگر امراض مقاربتی و مجاری‌ادرارسپه‌مقابل‌پستخانه ۳۰۲۴۱۶

دکتر اردشیر کوچك‌پور

بیماریهای آمیزشی و مجاری ادرار چهار راه پهلوی سپه ۴ تا ۸ بعدازظهر

نیازمندیها

خرید و فروش اثاثیه

خرید

فرش کیهان تلفن ۷۶۳۷۷۶

انواع قالی وقالیچه کهنه‌ونو

مخصوصا قالی های سنگین قیمت‌را خریداریم متمنی است برای‌معاملات هرنوع فرش باسازمان فرش کیهان تماس بگیرید چون مشاور مامجانادر اختیار شماخواهدبود .

فرش رضوی تلفن ۷۶۴۸۰۰

روزولت میدان ۲۵ شهریور خریدار فرش‌های کهنه و نو صادراتی سنگین قیمت و فروشنده بهترین فرشهای‌نو کاشان‌می‌باشد برای هرنوع معامله باتلفن ۷۶۴۸۰۰ مکالمه‌فرمائید .

فرش گلشن تلفنهای

۶۲۸۳۵۵ و ۶۲۱۴۲۱

انواع فرشهای نو از تمام شهرستان هاموجود می‌باشدقیمت یك کلام در ضمن فرش‌نوو کهنه خریداریم

فروشگاه ایران فرش

تلفن ۷۷۴۹۷۲

کلیه لوازم شما بهرمبلغ باشد بیشتر از سایرین نقد خریداریم

آ_۳۲۷۳ ۱_۳۰

فروشگاه خالقی

تلفن های ۳۰۳۰۸۰ و ۳۵۲۰۹۰ فرش کهنه و نو و یخچال ، تلویزیون و لوازم منزل شما را خریداریم

فرش اطمینان

فرش کاشان باطلای‌ناب را از فرح شمالی ایستگاه بی‌سیم خریداری فرمائید تلفن ۷۷۲۳۶۸

آ_۳۳۸۶ ۱_۲۵

فرش میمنت (عطابخشی)

بهترین خریدارفرشهای کهنه و فروشنده عالیترین فرشهی بافت ایران نقدواقساط تلفن ۹۵۹۷۱۵

فروشگاه و نمایشگاه آسیا

یخچال ـ تلویزیون ـ اجاق گاز و فرش عادلانه خریداریم شاه ـ چهار راه پیروز تلفن ۶۱۲۸۳۲

فرش‌ازدیبهشت تلفن ۶۸۱۶۴

باپول نقد و قیمت عالی فرشهای کهنه را خریداریم شاه چهارراه اردیبهشت بلاك ۳۳۳ـ اسدی

آ_۳۵۳۴ ۱_۲۰

فرش فروردین تلفن ۴۳۰۸۵

بهترین خریدار فرش های کهنه‌ونو

آ_۲۹۹۱ ۱_۲۶

فرش مهتاب تلفن ۷۷۱۳۶۵

خرید فرشهای کهنه‌باقیمت‌عادلانه فروش فرشهای نوباتضمین کتبی‌فرح شمالی ایستگاه بی‌سیم

فروشگاه صفا تلفن۳۵۲۸۷۶

کلیه لوازم منزل شما را دراسرع وقت بااطلاع تلفنی در محل نقدا عادلانه خریداری مینماید

نمایشگاه و فروشگاه فرش صدری

خیابان بهار بالاتر از بیمارستان شهربانی تلفن ۷۶۵۲۹۴

آ_۴۸ ۱_۲۶

فرش طوسی تلفن ۷۵۹۰۲۹

قالی و قالیچه کهنه شما رابرای صادرات از سایرین بهتر میخرد

فروشگاه آرمان تلفن ۶۹۶۲۳

بهترین خریدار تلویزیون فرش چراغ‌گاز و هرنوع یخچال نفتی

نمایشگاه های مبل

پرده دوزی ارجمند ۳۳۷۳۷۰

آ_۳۶۳۶ ۱_۲۶

پیراهن مبل ۳۳۹۵۰۵

تعویض پارچه مبل ۳۳۹۵۰۵

پرده دوزی شهرزاد ۳۳۹۵۰۵

شستشوی مبل وفرش

دوراکلین سرویس بین‌المللی آمریکا

خشك‌شوئی مبل و فرش .موکت صندلی و سقف اتومبیل درمحل‌با آخرین متد متداول درجهان واسطه به کارخانجات بزرك تاول‌ماسنر ایران تلفن۷۵۸۳۹۵و۷۵۸۳۹۶، و ۷۳۶۸۳

آ_۳۲۳۳ ۱_۳۰

سرویس مبل شوئی نوین

نظافت مبلمان و فرش در منزل بادستگاههای اتوماتیك‌ومواد‌خارجی تلفن ۲۷۲۹۰ ـ ۶۲۴۹۰۰

آ_۳۴ ۱_۳۰

شستشوی مبل و فرش کلین سرویس مهر مبتکر پیشرو

نظافت مبل و فرش درجای خودبامواد آزمایش شده بادستگاه منحصربفرد تلفن ۹۵۲۵۴۶

آ_۳۳۶۸ ۱_۳۰

شستشوی مبل و فرش‌ادیب

مبل و فرش و تشك های ماشین درجای خودتمیز مینماید تلفن۹۵۲۴۵۴

آ_۸ ۱_۲۰

شستشوی مبل وفرش‌ساحل

نظافت مبلمان وپلیش وسیله دستگاه برقی درجای خود تلفن ۹۵۶۵۶۵

آ_۹ ۱_۲۰

گازموردنیازشما

پخش گاز صفا

کپسول‌های گازی منزل شما را ازهرمارکی که باشد باقیمت خود کارخانه دوساعت پس از تلفن‌تعویض مینماید خیابان شمیران ـ سه‌راه زندان فلکه‌شاه‌صفی تلفن ۷۶۴۷۹۷

پخش گاز شرکت بوتان

از ساعت ۷ ونیم صبح تا۸بعدازظهر باتلفن های‌شماره۹۵۳۰۵۱تا۹۵۳۰۵۵ و۳۳۸۲۲۱ و ۳۳۸۲۲۲ ، ۳۳۲۹۲۴

آماده قبول سفارشات مشتریان‌محترم خود درتهران می‌باشد

شرکت چراغ گاز

دارای مطمئن‌ترین سیلندر ورگلاتور گاز تلفن‌های پخش گاز

۶۹۵۷۶ و ۴۹۴۷۱ و ۴۲۹۲۸

تعمیرات

تعمیرگاه تلویزیون الکترون

تلفن ۷۶۳۶۸۲

آماده برای نصب کنورتور جهت فرستنده دولتی و آموزش وپرورش روی‌هرنوع تلویزیون‌وتعمیرتلویزیون آرسی‌ای ـ شاوب‌لورنس ـ تلفنکن‌ـ سیرا ـ فیلیپس‌وسایرمارکهاسرویس مجهز و سیار درمنزل‌بویژه‌شمیرانات

آ_۷۸ ۱_۱۵

شرکت ایران تکنیك

یگانه تعمیرگاه مجهز R.C.A. فیلیپس ، شاوب‌لورنس تلفونکن، تلویونکت وستینگهاوس و کلیه تلویزیون‌های اروپائی و آمریکائی تلفن ۶۹۵۱۴، ۴۲۷۳۳

تعمیرگاه تلویزیون غرب

۳۰ درصد تخفیف

جهت نصب کنورتور اتوماتیك آلمانی وآنتن تمام کانال خارجی‌ـ تعمیرانواع مارکهای تلویزیون باسرویس مجهز سیار تلفن ۷۵۴۵۰

سرویس تلویزیون گارانتی

تعمیر تلویزیونهای سیرا R.C.A. اداجنرال‌الکتریك تلفونکن و غیره‌و نصب کنورتور تمام نقاط‌تهران‌بویژه شمیرانات تلفن ۶۲۸۳۷۱

شرکت مهندسین تلویزیون

سرویس سیار درتمام شهرتعمیرات انواع‌تلویزیون‌ودستگاههای‌الکترونیك باکارمزدکم ۶۱۱۲۳۴

آ_۳۱۱۰ ۱_۲۶

تعمیرگاه چارلی

کارشناسان ماتلویزیون ، یخچال ، ماشین رختشوئی شما را در منزل خودتان تعمیر می‌نمایند . تلفن : ۸۸۲۸۷۹

شرکت سهامی رادیو تلویزیون ایران

جهت نصب کنورتور وتعمیرتلویزیون های R.C.A-RTI که تحت نظر متخصصین کارآزموده انجام میگیرد به‌تعمیرگاه خودتان به شماره‌های ۹۵۳۰۱۵ ، ۹۵۳۰۱۶ ، ۹۵۳۰۱۷ ، ۹۵۳۰۱۸ و ۹۵۳۰۱۹ مراجعه نمائید

تعمیرگاه شماره ۳ آریا و شاهین

شاهرضا پیچ شمیران تلفن۳۳۲۲۷۷

آ_۳۸۸۱ ۱_۳۰

تعمیرگاه فریجیدر تلفن۷۲۳۳۶

آ_۳۲۰۸ ۱_۲۶

شرکت تلویزیون سرویس

آسی آ_ A.C.A تعمیرانواع تلویزیون ۳۱۳۲۷۸ و۳۱۳۲۶۲

آ_۳۸۳۳ ۱_۲۶

اهم‌الکترونیك سرویس

تعمیر تلویزیون های شاوب لورنس آر_تی_آی . فیلیپس . تلفنکن . گروندیك و نصب کنورتور

۶۲۴۸۱۷

بخاری

سرویس‌نصب وانواع‌بخاری

امگر مکن و کولر کانال کشی‌ساختمان تلفن ۷۶۵۲۶۴

کولر

کارگاه فنی طاهری

نصب‌وتعمیر کولر و کانال کشی ساختمان با تضمین تلفن۷۶۵۲۶۴ .

آ_۴۷ ۱_۱۰

معاملات املاک و مستغلات و اتومبیل

فروش

خرید وفروش اراضی نارمك نهران پارس ـ پول شرطی

بازرگانی امیر تلفن ۷۹۰۰۹۰

آ_۲۱۴۸ ۱_۳۰

اول خیابان نیاوران

کوچه مژگان پلاك ۲۱ هشت‌اطاق دونبش سرویس کامل نوساز دوطبقه ۳۰۰ متر بابرق و آب و تلفن بدهی بانکی بعلت مسافرت بخارج بدون واسطه ۱۷۰هزار تومان تلفن۸۴۶۵۰

آ_۴۰۹ ۳۱

دفتر براتی شمیران

خیابان پهلوی باغ فردوس ۸۵۲۵۷۵

آ_۳۵۷۲ ۱_۲۶

پهلوی دره قشلاق داودیه

قیطریه ولنجك عابدی ۸۵۰۰۹۵

آ_۳۲۰۰ ۱_۳۳

زمین فروشی نزدیك پهلوی

بالای تلویزیون ایران هزار متر ۳۳۹۷۸۴ بنگاه کوشان

در بهترین نقطه شمیران

آپارتمان‌های اجاره‌ای‌برپهلوی بین محمودیه و پسیان‌بتلفن های۲۲۸۰۲ـ ۸۵۰۰۱۳مراجعه شود

آ_۹۷ ۱_۱۰

برسی متری نظامی‌عباس‌آباد

۳۴۸متر زمین فروشی‌متری۷۵۰تومان ظهر ببعد تلفن ۷۳۴۹۵

آ_۵۳۹ ۱_۳

خریداری میشود

دفتر پارس خریدار زمین

وخانه‌های ویلائی مستغلات در عباس آباد و شمیرانات ۷۶۱۵۵۸

آ_۲۲۸۸ ۱_۲۶

اراضی کیشا قلقلی

یوسف آبادخریداریم ۶۳۱۵۲۴

آ_۳۷۶۲ ۱_۱۰

اراضی عباس آباد افسریه

خریداریم ـ تلفن ۷۶۱۷۴۷

آ_۳۶۹۷ ۱_۲۶

زمینهای زعفرانیه دره‌قشلاق مکانیر وسعادت‌آباد، عباس آباد ، فرح زاد

را خریداریم بازرگانی جلالی خیابان پهلوی تلفن های۶۲۶۴۱۱ و۶۲۴۱۹۳

اراضی سعادت آباد

کوی مکانیر وفرح‌زاد خریداریم تلفن‌های ۶۸۵۶۲و ۴۵۰۴۰

آ_۳۳۱۸ ۱_۲۰

املاك حسینی ۸۵۲۰۰۲

دره قشلان ولنجك خریداریم

آ_۳۷۹۵ ۱_۱۰

اراضی کوهك کردان پونك

امام‌سی . فرحزادجنت‌آباد باغ‌فیض جاده کرج هاشمی خریداریم ۴۵۶۲۵

آ_۳۸۷۱ ۱_۲۶

اراضی‌دیدوندید

یوسف‌آباد خریداریم ۶۳۳۹۱۶

آ_۳۳ ۱_۲۶

دره قشلاق داودیه چالهرز

دروس ـ قیطریه غروی ۸۶۱۸۱

آ_۶۱ ۱_۲۰

اجاره داده میشود

تلفن ۴۰۰۰۰ و ۶۰۰۰۰

ویژه تهیه ویلا ـ مستغلات مدرن بخصوص اجاره منازل‌بخارجیان

آ_۳۶۹۰ ۱_۱۵

سه دستگاه مستغلات کوچك و بزرك تازه‌ساز در اطراف دروازه دولت با اجاره‌ماهیانه ۲۰ هزار تومان‌یکجاوجداگانه بانصف پول و نصف املاك تهران‌یاحومه تهران معاوضه ۵ میشود تلفن ۳۱۰۱۶۹ و ۳۱۰۱۶۸

آ_۸۰ ۱_۵

برای ساختمان شما

نقاشی ساختمانی جانفدا

فوری ارزان باقسط ۷۸۱۹۷۷

رفع گرفتگی لوله ساختمان در ۲ دقیقه سازمان تراکم تلفن ۸۸۱۶۸۱

ارزان ـ نقد واقساط

کانال‌کشی و نصب کولر بااصول صحیح تلفن ۷۴۹۷۹

آ_۷۶

لوله بازکنی فاضل آب

بادستگاه تراکم هوا

تلفن ۶۴۶۳۵

رفع گرفتگی لوله ساختمانی

بادستگاه تراکم هوا ـ تلفن ۷۸۷۲۷

لوله بازکنی فاضل آب

بادستگاه تراکم هوا

تلفن ۷۵۶۴۰۸

لوله بازکنی فاضل آب

بادستگاه تراکم هوا

تلفن ۷۶۳۲۸۶

معاملات پول

پول‌تومانی۲شاهی ۷۳۵۴۱

پول شرطی نیازمندیم ۴۸۴۶۲

پول شرطی با سود بانکی ۴۸۴۶۳

پول در مقابل املاك شمال

شهر وشمیرانات موجود است‌به‌تلفن های شماره ۳۳۹۰۶۷ و۳۳۶۸۸۵

مراجعه فرمایند

آ_۹۹ ۱_۱۶

قبوض

قبوض قالی بانك کارگشائی اضافه‌تراز‌قیمت ارزیابی‌شده خریداری‌میشودفرش‌اردهالی اول‌بازارکفاشها سرای‌مهدیه تلفن ۲۳۴۸۲

آ_۳۵۳۶ ۲۰۱

وجه‌قبض‌فرش‌بانك‌کارگشائی

را بدون مراجعه بشما بوسیله تلفن درخانه بامحل کارشما خریداری‌و برداخت‌می‌نمائیم ۲۳۴۸۲

آ_۳۶۲۱ ۱_۵ ۱

قبوض اصلاحات ارضی بیواسطه خریداریم پاکیور ۲۲۷۲۹ و ۶۲۷۶۹۷

آ_۳۶۱۷ ۱_۲۶

قبوض قالی بانك کارگشائی

چند درصد اضافه‌تر از قیمت ارزیابی شده خریداریم

سبزه‌میدان سرای حاج‌رحیم‌خان عباس‌زاده تلفن ۵۱۸۲۰

آ_۲۹ ۱_۲۶

برای اتومبیل شما

باربندهای اتومبیل

ضد زنگ با تضمین

بکلوه اتومبیل شما میافزاید

طباطبائی مقابل فرهنگ فردوسی تلفن ۳۰۵۲۵۲

کرایه

اتولوکس

اتومبیلهای تشریفاتی بارانندهبرای داخل وخارج تهران میدان فردوسی تلفن ۶۱۱۴۷۰و۴۴۶۰۵

کرایه اتومبیل شبانه‌روزی آبتین

با راننده و بدون راننده تلفنهای ۶۵۶۲۵ و۴۳۷۳۷

آ_۶۴ ۱_۲۰

دربازکن برقی

بکد

B.K.D

باگوشی رنگی

و تضمین پنج‌ساله

بدون پیش قسط به اقساط شش ماهه

مرکز فروش و نصب شرکت بکد سفارش تلفنی پذیرفته میشود.

تلفن ۶۲۷۸۸۳ ـ ۶۲۸۷۷۴

برنامه سینماها

- **ایستگاه‌زبرا** ـ رنگی‌ـ سینه راما‌ـ راك هودسن آتلانتیك (۶۲۷۱۷۱) ۱۱ـ ۳۰ر۳ـ ۳۰ر۶ـ ۳۰ر۹
- **وقتیکه آفتاب غروب میکند** ـ رنگی‌ـ آلدوری ـ کیم‌رونی امپایر (۶۲۳۹۴۲) ۱۵ر۱۱ـ ۳۰ر۳ـ ۳۰ر۵ـ ۳۰ر۷ـ ۴۵ر۹
- **کلاه سبزها** ـ رنگی‌ـ جان وین‌ـ دیویدجانسون گلدن‌سیتی (۶۱۳۲۶۹) ۱۱ـ۳۰ر۲ـ۵ـ۳۰ر۷ـ۱۰
- **دام** ـ رنگی ـ ریتاتوشینگهام پارك (۳۳۹۶۳۷) ۹ـ ۱۱ـ ۱ـ ۳ـ ۵ـ ۷ـ ۹
- **قلعه عقابها** ـ رنگی‌ـ ۷۰ میلیمتری‌ـ ریچارد برتون‌ـ پارامونت (۴۸۳۲۱) ۴۵ر۱۰ـ ۴۵ر۲ـ ۶ـ ۱۵ر۹
- **قصه جنگل**ـ رنگی‌ـ فیلم کارتون سینه‌موند (۴۸۳۲۲) ۱۱ـ ۳ـ ۵ـ ۷ـ ۹
- **اشگها و لبخندها** ـ پاناویژن ـ رنگی ـ جولی‌اندروز بولوار (۶۰۲۹۲) ۴۵ر۱۰ ـ صبح ۳ـ ۶ـ ۹ بعدازظهر
- **زنی درسیمان** ـ رنگی‌ـ راکل‌ولش‌ـ فرانك سیناترا پردیس ۹ـ ۱۱ـ ۱ـ ۳ـ ۵ـ ۷ـ ۹
- **جانی‌بوستون** ـ رنگی ـ تونی‌کورتیس ـ هنری‌فاندا دیاموند (۶۲۸۴۰۰) ۱۱ـ ۳ـ ۱۵ر۵ـ ۳۰ر۷ـ ۴۵ر۹
- **برای پیروزی** ـ پاناویژن ـ رنگی ـ هنری‌فوندا آریا (۳۳۹۸۸۴) ۹ـ ۱۲ـ ۳ـ ۶ـ ۹
- **غارتگران** ـ رنگی‌ـ دین‌مارتین‌ـ الکه زومر‌ـ نانسی‌کوان سانترال (۴۸۶۸۶) ۱۱ـ۳ـ ۵ـ۷ـ ۱۵ر۹ پولیدور (۶۴۵۸۵)۳۰ر۱۱ـ ۳۰ر۳ـ ۳۰ر۵ـ ۳۰ر۷ـ ۳۰ر۹ تاج (۳۱۳۸۶۴) ۳۰ر۱۰ـ ۲ـ ۴ـ ۶ـ ۸ـ ۱۰ ایفل (۳۱۱۴۷۷) ۱۰ـ ۱۲ـ ۲ـ ۴ـ ۶ـ ۸ـ ۱۰ متروپل (۳۳۹۴۱۰) ۳۰ر۱۰ـ ۳۰ر۲ـ ۳۰ر۴ـ ۳۰ر۶ـ ۳۰ر۸
- **الدورادو** ـ رنگی‌ـ جان وین‌ـ رابرت میچم مولن‌روژ (۷۲۹۲۹) دیانا (۴۷۳۰۵) ۱۱ـ ۳۰ر۲ـ ۵ـ ۳۰ر۷ـ مهتاب (۴۷۷۷۷) ۳۰ر۱۰ـ ۲ـ ۳۰ر۴ـ ۷ـ ۳۰ر۹ اروپا (۳۰۳۱۷۹) ۳۰ر۹ـ ۳۰ر۱۱ـ ۳۰ر۱ـ ۴ـ ۳۰ر۶ـ ۹ اسکار (۹۵۰۸۹۸) ۱۰ـ ۳۰ر۱ـ ۴ـ ۳۰ر۶ـ ۹ کریستال (۳۳۷۶۷۵) ۳۰ر۱۰ـ ۱ـ ۳۰ر۳ـ ۶ـ۳۰ر۸ برلیان (۳۳۳۵۳۵) ۱۰ـ ۳۰ر۱۲ـ ۳ـ ۳۰ر۵ـ ۸
- **فرار اززندان** ـ سینماسکوپ ـ پل‌نیومن مازستیك (۶۸۴۶۱) ۱۱ـ ۳ـ ۵ـ ۷ـ ۹
- **تکخال**ـ فروزان‌ـ بیك‌ایمانوردی‌ـ ثریا بهشتی اونیورسال (۶۶۹۵۳) ۱۰ـ ۱۵ر۱۲ـ ۳۰ر۲ـ ۴۵ر۴ـ ۱۵ر۷ـ ۴۵ر۹ ایران (۳۳۶۳۵۴) الوند (۳۵۶۵۳۸)لیدو (۹۵۱۲۸۲) نپتون(۷۶۰۱۳۶) مونت‌کارلو (۷۹۷۴۱) داریوش (۲۶۲۶۵) ژاله (۳۰۴۱۲۰) ۳۰ر۱۰ـ ۳۰ر۲ـ ۴ر۳۰ـ ۶ر۳۰ـ ۸ر۳۰ رویال (۴۹۷۸۵)پاسارگاد(۷۹۲۷۸۲) ۱۱ـ ۳ـ ۵ـ ۷ـ ۹ شهرام (۷۷۴۵۴۹) ۱۰ـ ۱۲ـ ۲ـ ۴ـ ۶ـ ۸آستارا (۸۴۰۲۲) ۳۰ر۱۰ـ ۲ـ ۱۵ر۴ـ ۳۰ر۶ـ ۴۵ر۸
- **مزدوران** ـ رنگی‌ـ ایوت میمیو‌ـ رودتایلور تخت‌جمشید (۴۳۵۵۰) ۳ـ۵ـ۷ـ۹
- **حرفه‌ای‌ها** ـ زنی بنام شراب مشعل (۳۳۳۸۲۶) شروع یکسره از ۹ صبح
- **سه‌فرازی** ـ سپهرنیا ـ گرشا ـ متوسلانی ـ شهین ناتالی(۹۵۴۵۳۴) میامی(۷۴۳۲۹)۳۰ر۱۰ـ۳۰ر۱۲ـ۴۵ر۲ـ۵ـ۱۵ر۷ـ ۹ر۳۰ کارون (۹۵۱۰۶۵) ۴۵ر۹ـ ۴۵ر۱۱ـ ۲ـ ۱۵ر۴ـ ۳۰ر۶ـ ۸ر۴۵ سیلوانا (۳۳۳۷۷۷) ۱۰ـ ۱۲ـ ۲ـ ۱۵ر۴ـ ۳۰ر۶ـ ۸ر۴۵ فلور (۲۸۰۹۶) ۹ـ ۱۵ر۱۱ـ ۳۰ر۱ـ ۴۵ر۳ـ ۶ـ۱۵ر۸ ارانوس (۲۷۹۷۱) ۱۰ـ ۱۵ر۱۲ـ ۳۰ر۲ـ ۴۵ر۴ـ ۷ـ ۱۵ر۹ رامسر (۳۵۲۱۶۰) ۹ر۳۰ـ ۳۰ر۱۱ـ ۳۰ر۱ـ ۳۰ر۳ـ ۳۰ر۵ـ ۴۵ر۷ رکس (۳۳۵۲۹۳) هما (۳۱۱۶۶۹) ۳۰ر۱۰ـ ۳۰ر۲ـ ۳۰ر۴ـ ۳۰ر۶ـ ۸ر۴۵ آسیا (۴۲۹۰۹) ۱۱ـ ۱ـ ۱۵ر۳ـ ۱۵ر۵ـ ۳۰ر۷ـ ۴۵ر۹ پاسیفیك (۷۳۳۱۱) ۱۱ـ ۳۰ر۳ـ ۳۰ر۵ـ ۳۰ر۷ـ ۹ر۳۰ تیسفون (۹۳۸۸۲) ۴۵ر۹ـ ۱۲ـ ۱۵ر۲ـ ۳۰ر۴ـ ۴۵ر۶ـ ۹ساینا (۳۵۲۴۴۲) ۱۰ـ۱۲ـ۲ـ۴ـ۶ـ۸
- **مردی باکلاه سبز** ـ سایه‌من ـ رنگی سادتا فری (۹۵۳۳۳۶) ۹ـ۱۱ـ۱ـ۳ـ۵ـ۷ـ۹
- **۲ مرد در ریویرا** ـ رنگی ـ اریك‌مورگامب ـ ارنی‌وایز کاپری (۴۸۴۰۱) ۱۰ر۴۵ـ۲ر۴۵ـ ۴۵ر۴ـ ۶ر۴۵ـ ۸ر۴۵ ریولی (۷۵۷۷۷۷) ۳۰ر۱۱ـ۳۰ر۳ـ۳۰ر۵ـ۳۰ر۷ـ۳۰ر۹
- **پسران قارون** ـ آرمان ـ سپهرنیا ـ گرشا ـ متوسلانی سعدی (۳۳۶۴۶۸) کیهان (۹۵۷۳۶۰) مراد (۷۳۳۸۲) المپیا (۹۵۶۷۹۶) پرسپولیس (۵۸۱۰۸۳) دریا (۷۹۱۷۴۶) شرق (۵۴۰۲۴)ماندانا(۷۹۹۸۲)۳۰ر۱۰ـ ۳۰ر۲ـ۳۰ر۴ـ۳۰ر۶ـ۳۰ر۸پلازا (۴۴۲۵۵) ری (۲۲۵۷۸) فردوسی (۳۳۵۷۸۴) ستاره (۵۸۷۲۱) ۹ـ ۱۱ـ ۱ـ ۳ـ ۵ـ ۷ـ ۹
- **تشنه محبت** ـ مالاسینها ـ دیوی‌کومار ـ بونتی دنیا (۳۳۳۸۱۲) ۳۰ر۱۰ـ۲۰۳۰ـ ۳۰ـ۴ـ۶ـ۳۰ـ۸ر۳۰
- **باندولرو** ـ رنگی ـ دین‌مارتین ـ جیمزاستوارت پانوراما (۷۹۳۵۷۰) ۱۰ـ ۱۲ـ ۱۵ر۲ـ ۳۰ر۴ـ ۴۵ر۶ـ ۹
- **شیرفروش ـ فضولباشی** ـ نورمن‌ویزدم (یکروزدرمیان) کسری (۷۵۶۹۳۹) ۱۱ـ ۳ـ ۶ـ ۷ـ ۹
- **کشتی‌نوح** ـ سینماسکوپ ـ رنگی ـ ایلوش ـ ایرن نادر (۳۱۳۷۹۵) ۹ـ ۱۱ـ ۱ـ ۳ـ ۵ـ ۷ـ ۹
- **بولت** ـ رنگی ـ استیومك‌کوئین ـ رابرت‌ون رادیوسیتی (۴۳۳۲۰) ۱۵ر۱۱ـ ۳۰ر۳ـ ۳۰ر۵ـ ۳۰ر۷ـ ۳۰ر۹
- **ستیز عقاب ها** ـ سینماسکوپ رنگی ـ اکدوری نیاگارا (۶۵۳۰۷) ۱۱ـ ۳ـ ۵ـ ۷ـ ۹ ب.ب (۶۹۶۴۱) ۳۰ر۱۰ـ ۲ـ ۴ـ ۸ـ ۱۰ سپیلا (۳۳۶۴۲۴) ۳۰ر۱۰ـ ۳۰ر۲ـ ۴۰ر۳۰ـ ۶ر۳۰ـ ۸ر۳۰ ادئون (۳۳۸۱۱۸) ۳۰ر۱۰ـ ۳۰ر۲ـ ۴۰ر۳۰ـ ۶ر۳۰ـ ۸ر۳۰
- **چگونه زن خود را بکشید** ـ رنگی ـ جك‌لمون گلدیس (۶۲۸۷۱۳) ۲ـ ۳۰ر۴ـ ۷(۳۰ر۹ قبلم قهرمانان بزبان‌اصلی)

۴۰ سال قبل در همین روز

چون یکی از وظایف مهم پیش آهنگان کمك و اعانت بهموطنان عزیز است خاصه درمواقع غیر منتظره لذا پیشنهادی بشرح ذیل از طرف موسسه پیشاهنگی به جمعیت خیریه شیروخورشید سرخ تقدیم شده است .

اداره تشکیلات پیشاهنگی ایران حاضر است در طهران وولایات وایالات وشهرهائی که شعب پیشاهنگی موجود است عده‌ای از پیشاهنگان خود را در تحت اوامر و اختیارهیئت محترم شیروخورشید سرخ واگذار نموده تا برای جمع‌آوری اعانه جهت حریق زدگان بندرجزهرطور دستور فرمایند اجرا کنند .

موافقت باتعقیب نصرت‌الدوله

دوسو کمیسیون ازاعضای کمیسیون قوانین عدلیه مامور تحقیق در اطراف راپرت مدعی العموم دیوان جزا دائر بارتشاء آقای نصرت‌الدوله وزیر سابق مالیه راپرت خود را امروز صبح در جلسه کمیسیون قوانین عدلیه تقدیم نمودند، این راپرت مورد شور و رسیدگی قرار گرفت و پس از توضیحاتی که داده‌شد کمیسیون باتعقیب آقای نصرت‌الدوله موافقت نمود راپرتی در این موضوع تهیه گردید . تقدیم شد که در جلسه آتیه مجلس قرائت خواهد شد .

ورود فروغی

آقای فروغی (ذکاءالملك) نماینده ایران در مجمع ملل که اخیرا بمرکز احضار شده بود روز گذشته واردطهران گردید.

معلمین فرانسوی مشهد

سه نفر از معلمین فرانسوی که از طرف وزارت معارف برای مدرسه متوسطه مشهد استخدام شده و از اول سال تحصیلی مشغول تدریس بوده‌اند چند روز قبل استعفای خود را توسط والی ایالت خراسان بوزارت معارف تقدیم داشته‌اند ، چون در یکی از مواد کنترات آنها قید شده که اگر بخواهند استعفا بدهند یکماه قبل اطلاع دهند لذا تا ۱۵ فروردین مشغول تدریس خواهند بود و از طرف وزارت معارف بمدیر مدرسه متوسطه مشهد دستور داده شد عجالتا معلمین ایرانی که سابق مشغول تدریس بوده‌اند تا آخر سال دروس شاگردان را ادامه دهند تا برای سال آینده معلمین جدیدی ازپاریس یا بلژیك استخدام شوند .

رئیس دفع آفات ملخ

آقای فطن‌السلطنه مجدمدیر مدرسه فلاحتی کرج از طرف وزارت فواید عامه بریاست دفع آفات ملخ در لرستان منصوب و بصوب ماموریت خود حرکت کرد .

تغییر ماموریت

آقای یاور عبداله‌خان رئیس کمیساریای ناحیه ۳ دولت بریاست نظمیه رشت منصوب و آقای یاور غلامحسین خان بهزادی کفیل سابق نظمیه رشت بمرکز وارد شد .

مفتش قضائی

آقای میرزا حبیب‌الله‌خان آموزگار که سوابق ممتد و درخشانی درمطبوعات ومعارف ایران دارد و در تشکیلات جدید از معارف بعدلیه منتقل شده و مدتی معاون کابینه و قاضی استینناف ومفتش اداره کل ثبت اسناد بود بارتبه ۷ قضائی به‌اداره تفتیش قضائی منتقل گردید .

دو وزارتخانه جدید

قانون اجازه تاسیس وزارت طرق وشوارع ووزارت اقتصاد ملی بجای وزارت فواید عامه که بتصویب مجلس شورایملی وصحه ملوکانه رسیده بوزارت خانه مربوطه تحت دوماده ذیل ابلاغ گردید:

ماده اول ـ قانون ایجاد وزارت طرق وشوارع ووزارت اقتصاد ملی بجای وزارت فواید عامه که در تاریخ ۲۷ اسفند ۱۳۰۸ بتصویب رسید بموقع اجرا گذارده میشود .

ماده دوم ـ هیئت دولت ماموراجرای این قانون است .

همیشه فکر آتیه باشید

تابستان نزدیك است تا زود است یك عدد تلمبهٔ افلیو خریداری کنید تا در عین گرما از شر حشرات موذیه محفوظ باشید .

افلیو: کشنده مگس ، پشه، بید، مورچه ساس ، شپشه ، و سایر حشرات موذیه خانه است، سمی نیست، لك نمیکند، کاملا حساس و موثر است نماینده در تمام ایران تجارتخانه غربی خیابان چراغ برق طهران، برای ولایات در تمام ایران نماینده لازم است. سفارشات برای کارخانه مستقیما قبول میشود.

اعلان دکتر یونس افروخته

خاطر محترم آقایان را مستحضر میدارد دوره مسافرتهای تحصیلی و مطالعات علمی و عملی بنده در تمام ممالك شمالی وجنوبی و مرکزی اروپا بانتها رسیده اینك مراجعت نموده و از یوم شنبه ۱۶ فروردین ماه برای پذیرائی مرضای محترم حاضر است .

(نقل از اطلاعات ۱۲ فروردین ۱۳۰۹)

پیشاهنگان در خدمت شیر و خورشید سرخ

جدول کلمات متقاطع شماره ۴۰۰۳

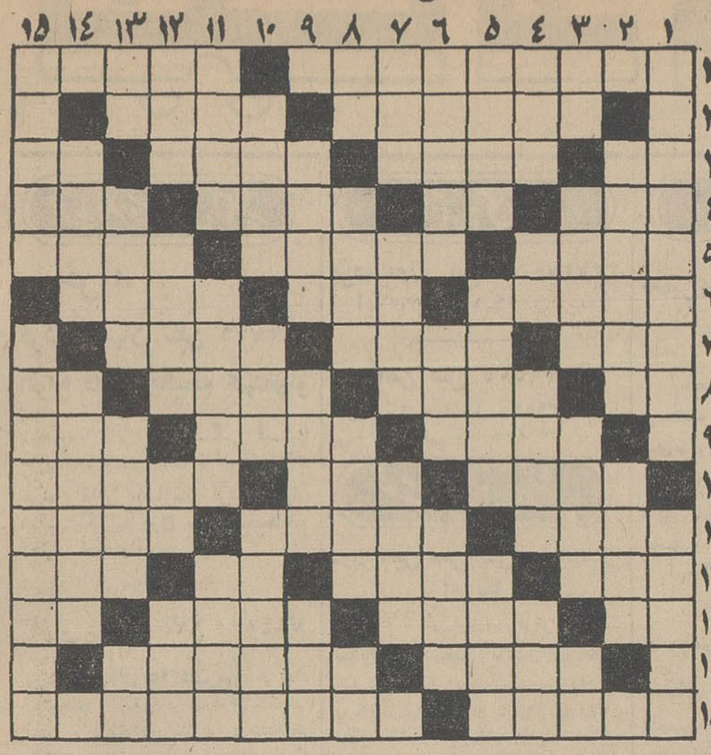

افقی : ۱ـ ازشاهان سلجوقی ـ کم قیمت ۲ـ امتحان کردن ـ گاهی بازار چنین میشود ۳ـ تصدیق آلمانی ـ صبر کردن ـ محوطه جلوی در منازل قدیم ـ ویتامین انعقاد خون ۴ـ شکستن آن فصل جدیدی در تمدن بشر گشود ـ وی رطوبت ـ نورانی است ـ عقیده و نظر ۵ ـ بچه و طفل ـ زخم دست مالی شده ـ سعی و جدیت ۶ـ شهری دراستان فارس ـ خرد و کوچك ـ برای بچه لازم است ۷ـ گریان ـ از پارچه های نازك ـ تسکین دهنده درد است ۸ـ منزل و سرا ۸ـ اسم ضمیر اشاره ـ انواعش منبع سرشار ویتامین هاست ـ مهرش برهرچه بخورد آنرا ارزش میاندازد ـ کافی است ۹ـ قصر و کاخ ـ اوج و ضدپائین ـ راه دور و انداختن ۱۰ـ از مشتقات شیر ـ طبل بزرك ـ توقع دارد ۱۱ـ یکی از عناصر ـ ترفی کردن و بالا رفتن ـ روزی خود را از شیره جان موجودات دیگر میگیرد ۱۲ـ ملال آور ـ محلی برای مرتبا داشتن مراسم سوگواری ـ حرف همراهی ـ از آن سونشانه و علامت است ۱۳ـ حرف ندا ـ گوسفند جای دم دارد ـ چیزی از سترك کم دارد ـ شهر جاودان ۱۴ـ حرکت کردن و بازدید نمودن ـ ایستادن برروی دودست ۱۵ـ میدهند که مطلع باشند ـ لابراتوار و محل آزمایشهای علمی .

عمودی : ۱ـ کارگردان معروف ترك در هالیوود ـ در نامه‌نویسی قدیم این اصطلاح بسیار رایج بود ۲ـ جاده وسیع ـ میوه گرمسیری ۳ـ آش ـ خطوطی فرضی برروی کره زمین بموازات خط استوا ـ شهری در آسیا ـ بلای جان آقا و مورد علاقه خانم ۴ـ در هوا بمقدار فراوان یافت میشود ـ زحمت و رنج ـ ایمان آورده و معتقد ـ زنك کاروان ۵ـ داستانی برپایه تخیل ـ مدام و پیوسته ـ تاگرم است نان را باید وبمعنی مرز و حد نیز هست ـ شتر قوی هیکل ـ بزرگترین ۷ـ شب عرب ـ بابتون همنشین میشود که ساختمان محکم بوجود آید ـ ناپسند وزشت منظر ۸ـ غذای وطنی ـ در شهر ها عده‌ای نیز آنرا خوردند ـ ظرف ذوب کردن طلا ـ چهرهای ریشو ۹ـ تاکنون ـ رسیده و کامل ـ پدررال ۱۰ـ مملکت ـ دارائی ـ مبتلا شدن ۱۱ـ قاطر ـ منطقه‌ای در نزدیکی دامغان که یك صوفی و یك شاعر معروف از آنجا برخاسته‌اند ـ آرایش دهنده ۱۲ـ بابرهمن درکلیله گفتگو بسیار کرده ـ گاهی مرغ و کبوتر دارند ولی ذرت همیشه دارد ـ حرف فاصله ـ عمل ۱۳ـ آخرین حرف الفبای لاتین ـ سوراخ کوچك ـ می گویند مار از آن بدش می آید حیوان باوفا ۱۴ـ آجر لعاب‌دار ـ اختراع آن ساختمانها را از بلای صاعقه نجات داد ۱۵ـ دعا و شکر گزاری ـ برگی که در آن در مورد خاصی مردم اطلاعات خود را مینویسند .

حل جدول شماره ۴۰۰۲

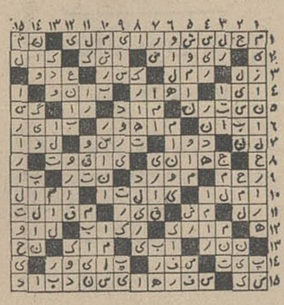

اطلاعات دختران و پسران روز های سه شنبه منتشر میشود

جناب آقای باقرزاده
شرکت تی.بی.تی

اعضای هیئت حضرت ابوالفضل العباس از اینکه چند دستگاه اتوبوس برایگان دراختیار ایشان نهاده‌اید بی‌نهایت سپاسگزارند و موفقیت روزافزون شما را از پیشگاه خداوند متعال مسئلت مینماید واجرشما را از حضرت ابوالفضل العباس خواستارند .

ازطرف هیئت حضرت ابوالفضل‌العباس ـ آزادی ـ ناصری آ ـ ۹۴۴

شرکت سهامی پلاستیلوکس

آگهی دعوت

ازکلیه صاحبان سهام شرکت پلاستیلوکس بدین وسیله دعوت می‌شود که برای تشکیل مجمع‌عمومی فوق‌العاده درروز ۲۷ر۱ر۴۸ ساعت ۴ بعدازظهر درمحل شرکت حضور بهمرسانند .

دستور جلسه ـ تبدیل سهام ازبی‌نام به‌بانام و اصلاح بعضی ازمواد اساسنامه

رئیس هیئت مدیره ـ جعفر کیان

نشانی ـ خیابان خیام‌جنوبی بشماره ۳۳۰

تبریکات

تیمسار معظم عبدالجواد نبهی

افسران دایره آمارویازرسی وبررسی قوانین ارتقاء جنابعالی‌رابه درجه سرتیپی تبریك گفته وتوفیق‌شمارا در راه خدمت بشاهنشاه آریامهر وميهن‌عزیزخواستارند .

سرگرد ایزدبخش آ ـ ۴۷۵

تیمسار معظم سرلشگرباوندی وتیمسار معظم سرتیپ سدیفی

بانهایت خوشوقتی انتصاب جدید را از صمیم قلب تبریك‌عرض نموده توفیق بیشتر آن فرماندهان رادر راه خدمت به شاهنشاه آریامهر آرزومندم .

سرهنك ستاد مرتضی تاج محرابی آ ـ ۵۰۹

اسم : حسن کچل
محل : تالار ۲۵ شهریور
تلفن : ۲۵۴۴۴

۱ ـ ۳ آ ـ ۷۱۴

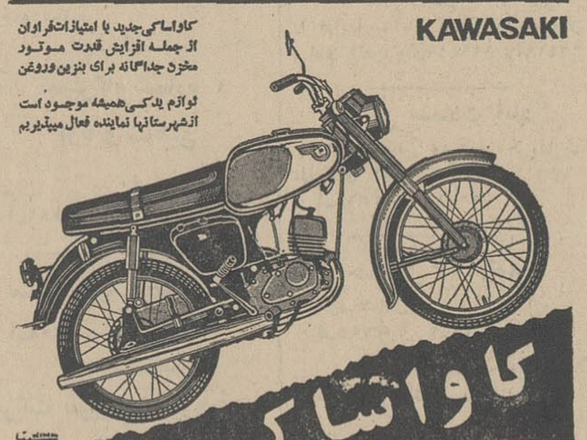

آگهی استخدام

یکنفر تحصیلکرده در امور اقتصادی یا بازرگانی که کاملا بزبان انگلیسی مسلط باشد با حقوق مکفی استخدام میشود. داوطلبان میتوانند فرم زیر را تکمیل نموده و همراه با دوقطعه عکس ۴×۶ حداکثر تا پانزدهم فروردین ماه ۱۳۴۸ بوسیله پست سفارشی به آدرس راهنمای شماره ۳۸۹ روزنامه اطلاعات ارسال نمایند . مالف ۱

نام‌خانوادگی ـ نام ـ نام پدر
شماره‌شناسنامه ومحل‌صدور
تاریخ تولد ـ آخرین مدرك تحصیلی
نوع معافیت نظام وظیفه
نشانی کامل ـ تلفن
امضاء داوطلب

۱ ـ ۳ آ ـ ۴۸۶

آگهی استخدام رسمی

اداره کل ثبت احوال طبق مفاد لایحه قانونی استخدام کشوری تعدادی کارمند بشرح جدول ذیل ازطریق امتحان و مسابقه استخدام می کند :

عنوان شغل	حداقل شرط تحصیلی لازم	گروه موقت شغلی	تعداد مورد نیاز	محل‌خدمت
کارشناس اداری	لیسانس علوم اداری . لیسانس و گذراندن دوره تخصصی علوم اداری	۶	۲۰	شهرستانها

داوطلبان واجد شرایط میتوانند فرم ذیل را تکمیل نموده‌همراه با فتوکپی مدرك تحصیلی و ۲ قطعه عکس ۴×۳ خود حداکثر تا تاریخ آخر فروردین ماه ۴۸ باپست سفارشی بدفتر تشکیلات کل ثبت‌احوال در تهران ارسال نمایند. کارمندان شاغل رسمی دولت در صورتی‌می توانند تقاضای‌شرکت درامتحانات را بنمایند که موافقت‌نامه سازمان متبوع خودرا ضمیمه فرم ارسال دارند . تاریخ ومحل امتحان بعدادر همین روزنامه آگهی خواهد شد مالف ۴۱

مدیرکل ثبت احوال ـ خدایاری

نام‌خانوادگی ـ نام ـ نام‌پدر ـ شماره شناسنامه و محل صدور
تاریخ‌تولد ـ مدرك تحصیلی ـ وضع نظام‌وظیفه ـ نشانی کامل پستی:
شماره تلفن ـ امضاء داوطلب

۱ ـ ۳ آ ـ ۸۴۲

ارك ARJ
نامی‌که میشناسید و بآن اطمینان دارید

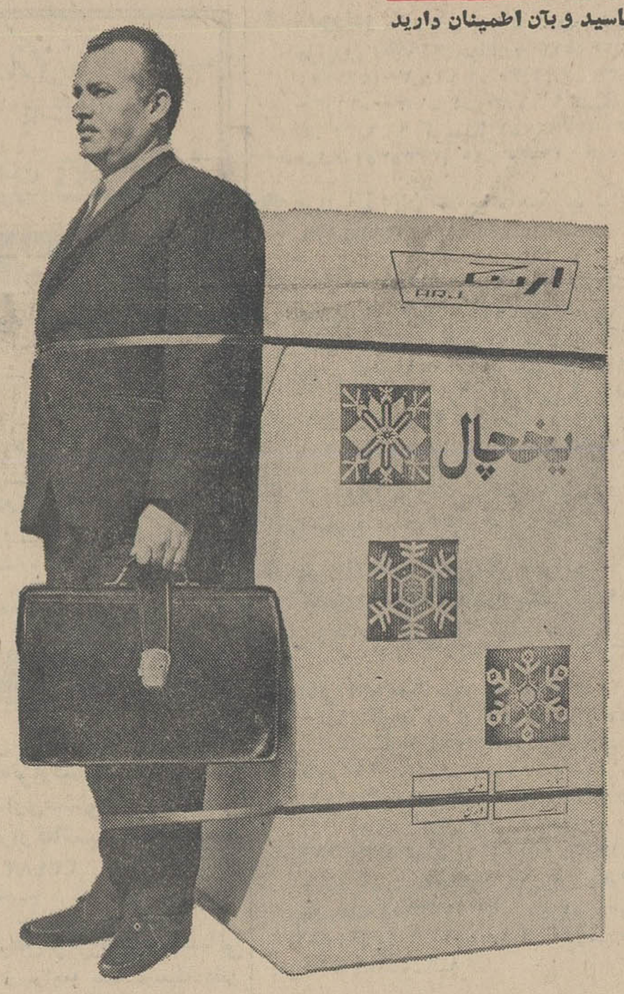

یکی را بخرید، دیگری را مجاناً در اختیار بگیرید.

شما با خرید یخچال ارج علاوه بر آنکه صاحب یك وسیله زندگی مطمئن و بادوام می‌شوید، ازیك امتیاز مؤثر دیگر یعنی سرویس مجهز ارج نیز برخوردار خواهیدشد.

در سالهای بعد از خرید مهندسین وتکنیسین های ارج درهر حال مراقب یخچال شما خواهند بود.

از اینقرار وقتی یکی را خریدید، دیگری را بخودی خود بدست آورده‌اید.

سرویس ارج هفته ای هفت روز و هفت شب در اختیار شماست.

۳۲ سال تجربه ارك

ارج

انتقاد

یافتم ... یافتم ...

از: دکتر صفاء الدین جهانبانی

یادش بخیر، آن روزها به حکم جوانی وبی‌تجربگی برای خودمان رسالتی قائل بودیم و خیال میکردیم خیلی چیزهاست که همینطور معوق و معطل مانده است تاما برسیم وبه‌سر انگشت تدبیر پیرو عزم جوان، گره از کار فرو بسته آن بگشائیم! غافل از آنکه بقول «سراسرا» همانطور که در فیلم کنتس پابرهنه (فیلم معروف ایام جوانی‌ما!) گفت، «هرچه باید بشود، میشود» واین میانه، آن ذره که در حساب ناید مائیم!

القصه، یکی ازآن روزهای خوش، بارفقائی که توی یك مجله کارمیکردیم نشستیم و گفتیم اک دل غافل، چه نشسته‌ای، پا خیز وعمو نوروز را از گمنامی‌وفراموشی نجات بده.

آن روزها، توجه به سنتها وآداب کهن و بازگشت به جلوه‌های ملی تازه باب شده واینجور کارها داشت خریدار پیدا میکرد (توضیح آنکه تب این سنت پرستی چنان بالا گرفته است که امروز، در امامزاده‌ها رامیکنند ومیدزدند که از آن برای خانه سنت پرستان دکور ایرانی درست کنند!) باری، گفتیم که حیف است ما بااینهمه آداب کهن ورسوم ملی اصیل، از حال و اوضاع عمو نوروز بی‌خبرباشیم راه بیفتیم و پرس و جو کنیم که بدانیم عمو نوروز، پدرش کی‌بود، مادرش کی‌بود، ازکجا میآمد، بکجا میرفت، چه لباسی تنش میکرد، چه قیافه‌ای داشت‌وچه‌آدابی‌داشت وخلاصه عمو نوروز فراموش شده و گمنام را از گوشه فراموشی بیرون بیاوریم وگرد ایام را از چهره‌اش پاك کنیم و شجره‌نامه‌ای برایش بنویسیم وشسته و رفته تحویل نسل جوان بدهیم که مثل خودما، عاشق سنتهای ملی وآداب‌و رسوم باستانی مملکت است.

راه افتادیم وهرکدام ازیك طرف پرسان‌پرسان، بتحقیق در اصل‌ونسب‌واحوالات‌ومشخصات عمونوروزبرخاستیم کتابهاراورق زدیم، رسالات رانگاه کردیم، اشعاررا زیر ورو کردیم‌ودریغ که هرچه بیشتر جستیم، کمتر یافتیم، سه چهار تا «عتیقه شناس» سراغ داشتیم که می‌دیدیم‌از تاریخچه‌چنارامامزاده صالح گرفته تاشرح زندگانی آجیل مشکل گشا و داستان پیدایش‌توپ مرواریدومعجزات وکرامات آن، هرچه‌را بخواهی بتمام وکمال میدانند و صدها بار هم به عبارات و اشکال مختلف ازین خاطرات بخورد خلق‌الله داده‌اند و از مزایای قانونی آن بهره‌مند شده‌اند، گفتیم که شاید مشکل ما را هم بگشایند و سراغی‌از عمو نوروز بما بدهند. از حق نگذریم، بسیاری حکایتها در بار «میرنوروزی» و «آتش‌افروز» و «حاجی فیروز» سرهم کردند. اما علاوه برآنکه با جمله «العهدة الراوی» اعتبار همان توضیحات داهم از بین برند، واضح گفتند که‌دلیلی نیست آتش‌افروزوحاجی‌فیروز و میرنوروزی همان«عمونوروز» بوده باشند. چه دردسربدهم، یکی دو مرجع، دولتی‌هم‌وجود داشت که‌قاعدتا میبایستی رد پائی از عمو نوروز در آنجا پیدا شود. آنجا هم سر زدیم وهرچه بیشتر جستیم، کمتر یافتیم. یکی دوسال ازین‌مقدمه گذشت کم‌کم داشتیم‌ازیافتن عمونوروز منصرف میشدیم‌که ناگهان، خبر شدیم زرنگتر ازما، کسانی هستند که‌نه‌تنها عمو نوروز را پیدا کرده‌اند، بلکه استخدامش کرده و حسابی‌بزیرکارش کشیده‌اند.

وبعد، عمو نوروزی که‌اینقدر عقبش میگشتیم، آسان و راحت جلوی چشم ما درفیلمها وبرنامه‌های تبلیغاتی ظاهرشد، وآن مشخصاتی که در جستجویش بودیم آشکار گشت.

عمو نوروز فعلیه پدرومادر درستی ندارد ومعلوم نیست‌از کجا آمده است. برخلاف پاپا نوئل که فقط درشب موعود، از آسمان پیائین میآید، این یکی هیچ تکبری ندارد و حتی یك خرده هم خودش راسبك میکند واز دو ماه مانده‌به‌عید تایکماه بعد از عید همینطور موی دماغ مردم است.

پاپانوئل را در انگلیسی «سنت نیکولا» میگویند. و «سنت» کلمه احترامی است که جلوی اسم بزرگان دین مسیح میگذارند. پاپانوئل برایشان جنبه تقدس دارد. او در شب معهود سوار بر یك کالسکه زرین که‌چند گوزن بالدار آنرا میکشند ازآسمان بزیر میآید وبی‌آنکه کسی او را ببیند، شادی وخرمی‌رابرای همه بارمغان میآورد و اسباب بازی هربچه‌ای رابالای‌سرش میگذارد ومیرود.

بیچاره عمو نوروز ما، پای پیاده از راه میرسد و هنوز عرقش خشك نشده است که اورابرقص وامیدارند! ازهدیه وکوله‌بار پراز اسباب بازی بر دوش او اثری دید نمیشود و بالای سر بچه‌ها، صبح عید، مثل سایر روزهایشان خالی و جای آرزوی اسباب بازی است.

در باره قیافه و شکل‌وشمایل عمونوروز هم عقیده مختلف است. اکثرا او را نسخه بدل از اصل پاپانوئل میدانند، ریش سفید، هیکل چاق وتپل، لباس رنك وارنك، کلاه منگوله‌دار و صورت‌چاقالوی سرخ، درست عین هامبارسون اغذیه فروش سرکوچه ما! و برخی دیگراو را بشکل دیگری می‌بینند. در حقیقت همان پاپانوئل است منتها، مدل مونتاژ ایران! عبا بدوش، دستار بسر وریش‌جو گندمی، صورت لاغر و بدن کشیده، درست عین قیافه ابوعلی سینا یا سعدی یا زکریای رازی. (نمیدانم چرا این سه نفر را من همیشه باهم اشتباه میکنم وهنوز نفهمیده‌ام که‌آیا اینها باچندین سال اختلاف زمانی واقعا اینقدربهم شبیه بوده‌اند یا صورتگران عزیز زحمت‌خیالپردازی به خودشان نداده‌اند ویك عکس کشیده‌اند واسم هرسه این دانشمندان را رویش گذاشته‌اند!)

الغرض عمو نوروز مونتاژ ایران یك چیزی است شبیه همان عکسهای نیمرخ‌وتمام‌رخ سعدی وابن‌سینا ورازی.

واما آداب ورسوم، بیگمان اگر روزی از بابت تهنیت نوروز وظایفی‌بعهده عمونوروز بوده است این زمان شغل و مشغله او بکلی خلاف سابق است جنبه «تقدس» پاپانوئل‌در او تبدیل به وظیفه «ترقص» شده است. زبانش زبان‌شعر-های بند تنبانی است و بیانش تکرار همان چیزهائی که مردم مکرر شنیده‌اند.

سخن کوتاه کنم که اگر در اصل عمو نوروزی بوده و حقیقتی داشته است وای بر سرنوشت وپایان کار او و اگر هرگز عمو نوروزی نداشته‌ایم، افسوس برچهره‌ای که امروز از عمونوروز ترسیم میشود و صدوای برفردای این عمو!

فستیوال بهترین فیلم های سال برگزار میشود ـ جراید

فیلمهای برگزیده سال ۴۷ برای فستیوال فیلم

نظر نویسندگان اطلاعات

گذشت مردم

با شجاعت باید قبول کرد که ما مردم خوب بلد هستیم از دیگران انتقاد کنیم و نقائص را برخ این و آن بکشیم، اما کوچکترین آمادگی برای بررسی نقائص خود نداریم و بهیچوجه حاضر نیستیم حرف‌حساب‌را در مورد خویش قبول کنیم. همه ما افرادی متوقع و خودخواه هستیم که‌بسهولت‌حاضر نیستیم وظایف‌خودرا در مقابل اجتماع انجام دهیم.

وقتی صبحت‌از وصول‌مالیات میشود ابرو در هم میکشیم و هنگامیکه پای‌پرداخت عوادض بمیان میآید عصبانی میشویم اگر در گمرك چمدانمان را باز بکنند و کالاهایمان را کنترل بنمایند، به‌گمرکچی بدمیگوئیم واگر هنگام‌خروج‌از کشورازمان درخواست گذرنامه و برك‌خروج میشود آنرا زائد میشماریم نمیدانم درایجاد این‌خصوصیات چه مسائل اجتماعی، در روحیه ماتاثیر گذاشته است، ولی یقینا این نکته را باید قبول کنیم که‌برای ادامه بقاء و حیات ملت و برای پیشرفت و توسعه و موفقیت یك کشور، بیش از هر چیز به نظام و مقررات نیاز است، به‌نظام ومقررات صحیح ودرست و اجرای دقیق وکامل آنها.

بحث اینست که‌برای توسعه و افزایش درآمد ملی هیچ راهی بجز صنعتی شدن نداریم، ما سالهای درخشانی را پشت سر گذاشته‌ایم وصنایع مصرفی‌خود را بجائی رسانده‌ایم که هرگاه امروز حمایت هارا بتدریج از میان برداریم، صنایع داخلی ما برروی پای خود خواهند ایستاد. تردید نیست که دراین پیشرفت یکایك افراد ملت‌سهیم بوده‌اند، زیرا مردم ما باخرید کالای داخله در قیمتی بالاتر از قیمت مشابه خارجی واحتمالا استانداردی پائین‌تر از آن به این توسعه و موفقیت کمك کرده‌اند.

اکنون.مادر شرایطی‌حساستر ومهمتر قرار گرفته‌ایم و برای ادامه راه خود و توسعه بیشتر ناچار، به‌گذشت بیشتر و فداکاری موثرتری‌هستیم. برای اینکه بتوانیم به کشاورزان مملکت که اکثریت جامعه مارا تشکیل میدهند رفاه وزندگی جدیدی هدیه کنیم، ناچاریم گروه عظیمی ازایشان‌رادر بخش صنعت بکار بگماریم و برای این منظور میبایست صنایع جدیدی جهت تولید مواد اولیه مورد نیاز کارخانجات داخلی و تهیه ماشین آلات‌بوجود آوریم وبرای اجرای این سیاست که موجب افزایش درآمد ملی خواهد شد بیش از هر زمان دیگر بسرمایه نیاز داریم‌و این سرمایه ازهرجا که ممکن است باید تهیه شود ازمحل درآمد نفت، ازمحل اعتبارات وواممهای خارجی، از محل سرمایه گذاری سرمایه‌گذاران خارجی‌وداخلی وازمحل مالیات وعوارض و بعضا ازمحل اضافه پرداختی مردم‌بابت خرید کالا های داخلی مسلما در صورتیکه‌باهمگامی‌و کمك‌عمومی این سیاست صحیحا مورد عمل قرار گیرد، درآینده نزدیکی ملت، از تحمل برخی فشارهاکه بوی وارد شده است خرسند خواهد بود.

همایون فروزان

هماهنگی!

گویا میخواهند یك شورایعالی ترافیك تشکیل دهند که این شورا اقدامات سازمانهای مختلف در زمینه فراهم ساختن تسهیلات برای بهبود ترافیك شهرها را هماهنك سازد. لابد در این‌شورای عالی بطوریکه از نامش پیداست چند وزیر وچند رئیس کل‌ومشاور عالی عضویت خواهند داشت.

تشکیل چنین شورا های عالی که بعنوان راه حل نهائی برای هماهنگی کار ها در سازمانهای مملکتی و شهری پیشنهاد میشودنه تنها باعث خوشحالی نیست بلکه باعث نهایت تاسف است تاسف از این جهت که چرا نباید بین سازمانهای مختلف شهری درجهت تامین رفاه مردم آنقدر هماهنگی وجود داشته باشد که احتیاج به تشکیل شورایعالی هماهنك کننده پیدا شود؟...

شورایعالی ترافیك در شرایطی که ما درسازمان پلیس راهنمائی اداره بررسی ترافیك نداریم چه میتواند بکند بررسی‌اینکه در خیابان‌بهلوی بلوك سیمانی‌بایدکار گذاشته شودیا نشودچیزی نیست که وزیر کشور، وزیر آبادانی و مسکن و معاون نخست‌وزیر آنرا در یك‌شورایعالی بررسی‌وتصویب کنند، این مسائل باید در سطح پائین ودر حد ادارات مهندسی ترافیك شهرداری و پلیس حل و فصل شود مگر اینکه قبول‌کنیم متخصص ترافیك شهرداری متخصص ترافیك پلیس را قبول ندارد متخصص پلیس‌هم متخصص شهرداری رادر این صورت‌است که باید وضع را از پائین اصلاح کرد نه از بالا چون مسئولان‌سطح بالاچیزی از مسائل فنی ترافیك نمیدانند اطلاعات آنان محدود است به گزارشهائی که زیردستها رد میکنند اگر پایه این گزارشها رو ی‌مخالفتها و حب و بغض‌ها باشد ذهن مسئولان بالای‌سازمانها هم از همان حب و بغض ها پر میشود بهرحال منظورم از پیش کشیدن این بحث آنست که بگویم سازمانهای مسئول شهری اعم از پلیس و شهرداری باید بخصوص در زمینه ترافیك که‌مشکل روز مردم تهران‌است‌همکاری نزدیکتری داشته باشند و در همان سطح ادارات ترافیك مسائل را بررسی و حل و فصل نمایند.

اداره مهندسی‌ترافیك شهرداری وظیفه دارد معابر را برای‌ترافیك بهتر آماده سازد پلیس هم وظیفه دارد نظم ترافیك رادر معابر بر اساس مقررات کنترل کند این‌دو سازمان نیازمندهمکاری یکدیگرند وبدون حسن تفاهم کامل میان مسئولین این دو سازمان شهری حتی یکقدم در راه اصلاح وضع کنونی نمیتوان برداشت. چنانکه در طرح پهلوی کاری ازپیش نرفت وقدمی بطرف‌بهبودبرداشته نشد.

داود ذوالفقاری

سه‌شنبه ـ دوازدهم فروردین ماه۱۳۴۸ـ سیزدهم محرم۱۳۸۹ـ اول آوریل ۱۹۶۹

ساعات شرعی

استخراج دکتر ریاضی کرمانی

اذان صبح ساعت ۴و۱۹ دقیقه
طلوع آفتاب ساعت ۵و۵۰ دقیقه
ظهر شرعی ساعت ۱۲و۸ دقیقه
غروب آفتاب ساعت ۶و۱۷ دقیقه
اذان مغرب ساعت ۶و۴۳ دقیقه

از ساعت ۶ تا ۷ بعداز ظهر نظریات شما را منعکس میکند

نگرانی خانواده!

من وشوهرم وسایراهل‌منزل یك خانواده هشت نفری را تشکیل میدهیم و زندگیمان‌از طریق رانندگی شوهرم تامین میشود که مدت ۲۷ سال دراین حرفه سابقه دارد. تابحال بهر طریق وبهرتر تیبی‌بوده‌بازرندگی را بدوش کشیده‌ایم، ولی امسال نگرانی بیشتری داریم، زیرا باید مبلغی بعنوان مالیات و عوارض‌منزل بپردازیم‌ومبلغی هم بعنوان حق‌بیمه اتومبیل. آنها که اینگونه عوارض و مالیات را برای ماوضع میکنند آیامیدانند سه دانش‌آموز دبیرستانی چقدر مخارج‌دارند؟ آیا میدانند درآمد یك‌خانواده از راه رانندگی چقدر است؟ آیامیدانند یکهزار تومانی که امسال ازما اضافه خواهندگرفت از کجا باید تهیه کنیم؟

مادر

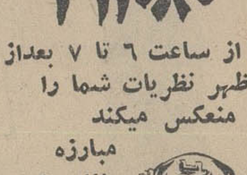

به«دولت» توهین شده است!

این همه شما درموردخیابان دولت و خرابی آن نوشتید، ولی تاکنون کوچکترین تاثیری نداشته است. من بلحاظ آنکه نام «دولت» روی این خیابان «مخروبه» قرار گرفته غیرتم قبول نمی‌کند که ساکت‌باشم لذا از مسئولین تقاضادارم که بی‌جهت نام «دولت» را خراب نکنند و لطفا نام آنرا خیابان «خرابه» بگذارند تامن غیرتم قبول کند!

نعیم

امسال بهتر بود

در توزیع کارتهای تبریك امسال‌که شاید حدود صد میلیون بوده‌است ماموربن پست حقیقتا زحمت کشیده و وظیفه خود را بنحو مطلوب انجام داده‌اند. البته‌اجرای اینگونه‌برنامه‌ها در کشور های پیشرفته مانند امریکا واروپا سالهاست که حل شده، ولی با توجه بسوابقی که مادر موردتوزیع پاکات پست داریم کار توزیع امسال بمراتب جالب بوده است. من کارت تبریك را یك روز پس از سپردن به صندوق پست در دست دوستان دیدم ضمنا این نکته لازم است یادآوری شود که من در میان کارمندان وزارت پست و تلگراف و حتی ماموربن‌توزیع نه فامیل دارم و نه دوست وآشنا و این مطلب‌را فقط بخاطر اطلاع‌مسئولین از نحوه خدمات ماموربن توزیع گفتم، باشد که باین نامه‌رسانها پاداشی یا کمکی شود که بیشتر تشویق شوند.

مهندس نصرت‌الله احمدپور

تلفن‌های بازیبا درشهر زیبا!

شهر زیبا درمنطقه‌کن شش تلفن عمومی دارد که «کمپلت» خراب است. برای دسترسی بیك تلفن عمومی ناگزیر یك کورس اتوبوس (آنطورکه اقتدودانی) سوار شدم وخودرا بشهرآرا رساندم و اینجا هم فقط یك تلفن سالم‌پیداکرده‌ام که‌فعلا بوسیله آن‌باشماصحبت میکنم. میخواهم از شرکت تلفن سوال کنید مگر بهره‌برداری از تلفن‌های‌عمومی‌صرف نمی‌کند که این‌همه نسبت به تعمیر این تلفن هابی‌توجهی میشود. اگر یك یادو تلفن عمومی این منطقه خراب بوددلم نمیسوخت، ولی موضوع این‌است که تمام شش تلفن‌عمومی موجودمدت یکماه است که خراب شده وهنوز کسی بسراغ آن نیامده‌است.

ذوالقدر

عبور زپل صراط

از ابتدای فصل بارندگی تاکنون گذشتن از کوچه گرمابه‌رضوانی واقع درخیابان سلسبیل حکم گذاشتن از پل صراط را پیدا کرده است، زیرا این کوچه آنقدر چاله و چوله‌دارد که باافتادن‌آب‌بکوچه واقعا گذشتن از آن به‌آسانی مقدور نیست. از شهرداری ناحیه چهار درخواست‌میشود که این چاله‌ها را پر کنند.

رضا ارتحالی

رضا حبیبی

دوسال پیش از شهرداری تقاضا کردیم

کوچه مارا که اتومبیل رومی‌باشد آسفالت‌کند جواب دادند اسفالت این‌کوچه بعهده اهالی محل است و ماهم بالاخره کوچه‌خودمانرا اسفالت کردیم: بگذریم از اینکه‌مثل تمام محلات تهران بلافاصله توسط آب و برق و تلفن‌کنده و مخروبه شد، ولی امروزدیدیم که چندنفر از رفتگران ناودان های‌مارا ازجا میکنند. سوال کردیم که این کارخیردلیلش چیست؟ گفتند: باید ناودان را تاانتهای دیوار پائین بیاورید. درصورتیکه ماقبلا اینکار را کرده بودیم، ولی آنقدراتومبیل همسایگان باآن برخورد کرد که از حیزانتفاع ساقط گشت و ناگزیر شدیم نیمه ناودان بگذاریم لازم است برای این موضوع هم‌فکری بکنند.

رضا حبیبی

وقفه ندارد

شرحی در شماره ۱۲۸۲۷ ـ ۱۲ر۷ر۴۷ آن روزنامه با عنوان «با یکدست دوهندوانه» درج شده بود که بدینوسیله توضیح داده میشود.

طبق گزارشات واصله اموربستی تفت بدون کوچکترین وقفه همه‌روزه بخوبی انجام میشودو کار کنان دفتر مزبور در سرویس مقرره‌اداری در سرکار خود حاضر میباشند. ضمنا اقداماتی در جریان است که بزودی به پستهای هفتگی این‌منطقه افزوده شود.

اداره اطلاعات و مطبوعات
وزارت پست وتلگراف و تلفن

درجستجوی محل مناسب

شرحی در شماره ۱۲۱ر۶۴۲۷ ـ ۲۷ر۱۲ر۴۷ آن روزنامه در مورد تقاضای تعویض محل ساختمان پست و تلگراف قبهفرخ درج شده بود که بدینوسیله‌توضیح داده میشود.

دراینمورد قبلا اقدام شده و چنانچه محل مناسبی در مرکز شهر با اجاره بهای فعلی در اختیار پست و تلگراف قرار گیرد از آن‌استفاده خواهد شد.

اداره اطلاعات و مطبوعات
وزارت پست‌وتلگراف و تلفن

نوعی جریمه

شاید مسبوق باشید نوعی از جرائم رانندگی اینستکه بنده‌وجنابعالی‌را غیابا محکوم و حکم غیابی را بدون ابلاغ‌ببنده وسرکاربایگانی‌مینمایند تاچه وقت گریبان‌آدم‌بدستشان بیافتد ودمار از روزگارش برآورند. مثلا اخیرا که برای اخذ گواهی عدم جریمه برای نمره جدید به اداره اجرائیات مراجعه‌کردم (برای اینکه در کلانتری سرگردان نشوم وکارم را جلو انداخته باشم). اولا، ازدحام جمعیت آنچنان بود که ساعتی طول کشید تا باپاره‌شدن جیب کت و له ولورده شدن استخوان فقط توانستم کسب اطلاع کنم که دادگاهی هستم ـ ساعتها در دادگاه نشستم‌مراجعین‌هرکدام بایك‌پارتی‌یاتوصیه وسفارش‌نامه آمدند و رفتند و کارشان گذشت تا بالاخره نوبت به‌بنده بی‌کس وکار رسید. قاضی دادگاه ورقه قرمزی را که قبلا بدست بنده داده بودند و بنده چیزی از آن سردرنیاورده بودم گرفت و پشت ورقه مرقوم فرمود (سیصد ریال بصندوق پرداخت‌کنید) هرچه عرض کردم این خلاف را بنده درکجا مرتکب شده‌ام ونوع خلاف چه بوده و چه موقع اتفاق افتاده، جواب فقط یك‌کلمه بود و آن اینکه: «آقا من کار دارم و اگر زیادتر حرف بزنید پانصد ریال جریمه خواهید شد»! لاعلاج پس از چهار ساعت معطلی (از ساعت ۸ر۳۰ الی ۱۲ر۳۰) و پرداخت سیصد ریال جریمه ندانم چرائی از اداره اجرائیات خارج شدم، اکنون عرض بنده بااداره راهنمائی و رانندگی همین جاست که‌بفرض محال بنده مرتکب خلافی شدم، چرادر محل بنده را متوقف نکرده و جریمه‌را فی‌المجلس دریافت نکرده‌اند و اگر فراری شدم افسر مربوطه چرا با موتورسیکلت کذائی مرا تعقیب‌نکرده واصولااز کجا بدانم خلافی مرتکب شده‌ام که بروم وجریمه‌اش را بدهم؟

راننده عذاب کشیده ـ مهندس محسن. ك

پلی بروی‌رودخانه‌مندشتی

سالیان متمادیست که‌بیشتر ازیکصد شهر وروستا ومتجاوز از پنجاه هزار نفر سکنه بنادر ساحلی از فاصله بندر بوشهر تابندر لنگه از مزاحمت دائمی رودخانه مند دشتی برخوردارندواین‌رودخانه درحقیقت‌بزرگترین مانع و سد پیشرفت های این منطقه پهناور گردیده‌است‌زیرابارپزش‌اولین‌باران‌زمستانی و طغیان رودخانه مند دشتی یگانه راه ارتباطی‌قطع‌و چه‌ازلحاظ‌اقتصادی واجتماعی ضرر های‌هنگفتی باهالی‌وارد میگردد برای مثال هرکیسه آرد که در تابستان بقیمت سیصد ریال به نسبت فاصله مکانی بفروش میرسد همین کیسه آرد در فصل زمستان به چهارصد و پنجاه ریال و یا هرکیسه سیمان که در تابستان بانرخ ۷۵ ریال‌معامله میشود در زمستان بقیمت دویست ریال بفروش میرسد و چ ه‌بسا ممکن است که مدتها آرد نیز حکم کیمیا را پیدا کند از طرفی در این مناطق بعلت‌کمبود زمین مسطح وباخشکسالی وبی آبی تهیه سبزیجات ولبنیات و مواد غذائی مشکل است بناچار میباید احتیاجات غذائی از شیراز و بوشهر در دسترس مردم قرار گیرد و وقتی راه گرفته میشود، مردم هم باید غذا را قطع کنند.

ومهمتر اینکه‌برای عبور از رودخانه بعلت نبودن پل و یاوسیله دیگر مسافر ناچاراست با شتر حرکت کند و یا برگرده انسانهای شناگر و یا باربران تهیدست سوار شود که آنهم اغلب بعلت سنگینی راکب و ضعیفی مرکوب هردو درآب خروشان فرو میغلطند و چه بسا ممکن است بخاطر عبور از رودخانه ۲۰متری جان خود را از دست بدهندچنانکه بهمین ترتیب تابحال‌چند نفر از بین رفته‌اند استانداران وفرمانداران‌ومسئولین‌منطقه‌ای بنحو مطلوب با مشکلات و خطرات و اثرات ناشی از وجودرودخانه خروشان ودرماندگی های اهالی آشنائی کامل دارند ولی تابحال هیچکدام نخواسته ویا نتوانسته‌اند که با احداث سد و یا پل ویا مهار کردن این رودخانه در راه رفع مشکلات اهالی قدمی بردارند. افراد مسکونی بخش گاگی منطقه وسیع دشتی اهالی سرزمین جم و ریز بنادر ساحلی دیتر ـ کنگان ـ تمبك ـ اختر طاهری ـ عسلویه ـ گاوبندی کوشکنار ـ بینخون ـ چاه مبارك ـ افند و صدها شهر و روستای این منطقه از مسئولین میخواهند که پلی روی این رودخانه ساخته شود.

نصرت‌له مفرج مکاری

برندگان اولین سری هفت سین طلا

اولین سری بلیطهای اعانه ملی مخصوص نوروز ، سه‌برابر هفته‌های عادی برنده جوایز بزرگ داشت

روز چهارشنبه ششم فروردین ماه برندگان جوایز بزرگ اولین سری بلیط‌های اعانه ملی مخصوص نوروزدر بنگاه اعانه ملی حضور یافته بودندتا از میان آنها چهار نفر بحکم قرعه قهرمان شانس شوند. یکی‌از این‌چهار نفر هفت سین طلاوسه نفر دیگر هرکدام یکدستگاه پیکان ۴۸ دریافت میداشتند. قبل از اینکه به معرفی قهرمانان شانس بپردازیم شما رابا برندگان جوایز ممتاز یك میلیون ریالی آشنا می‌کنیم:

برندگان اولین جایزه یك میلیون ریالی

اولین جایزه ممتاز بلیط‌های اعانه‌ملی مخصوص نوروز نصیب‌دودوست‌باسامی آقایان‌موسی‌عزیزیان کارمندفروشگاه کفاشی «خوش‌قدم» واقع در میدان فوزیه ورحیم کیانی همکارش شد.اما چون آقای رحیم کیانی بلیط را بنام همسرش خانم عفت السادات فاطمیه خریداری کرده و باو داده بود آقای موسی عزیزیان باتفاق خانم همکارش برای دریافت جایزه خود و شرکت‌در قرعه‌کشی قهرمان شانس به بنگاه‌اعانه ملی مراجعه کرد.آقای‌موسی،عزیزیان که اهل توسیرگان است واز ۲۲ سال پیش در تهران سکونت دارد میگفت:

ـمن همه هفته بطورمرتب و منظم‌بلیط اعانه ملی میخرم و قصدم از اینکارهم برنده شدن و به خوشبختی رسیدن است و هم کمك به فروشندگان بلیط‌های اعانه ملی . آقای عزیزیان افزود: روز چهارشنبه گذشته یك‌پسر بلیط فروش وارد مغازه ما شد و من سه بلیط از او خریدم وبه‌همکارانم پیشنهاد کردم بامن شریك شوند. از میان همکارانم آقای رحیم کیانی یك بلیط را بنام خانمش بامن شریك‌شد وهمین بلیط برنده یك میلیون ریال پول نقد شد . من تصمیم دارم باسهم خودم خانه بزرگی خریداری کنم که یك قسمت آنرا خود و همسر و دو فرزندم بنشینیم ویك قسمت دیگر را اجاره بدهم وبااین ترتیب بردرآمد ماهیانه خود بیافزایم .

خانم فاطمیه نیز اظهار داشت :

ـمن نیمی از پولم را به‌خرید خانه اختصاص داده‌ام ونیم بقیه را دراختیار شوهرم میگذارم تاباآن یك مغازه کفاشی باز کند .

برندگان دومین جایزه یك میلیون ریالی

سال‌نو برای خریداران بلیط‌های‌اعانه ملی در حقیقت سال شراکت ودوستی است. زیرا درآغاز سال اکثربرندگان جوایز بزرك دونفر ودونفر باهم‌شریك هستند.

آقای «حریفش بت‌سیاح» که کارگر راه‌آهن خرمشهر است و در کوی کارگران راه‌آهن خرمشهر سکونت دارد بایکی از اقوام خود بنام آقای علی محسنی که کارگر فنی سازمان آب‌و برق خرمشهر میباشد شریك‌شد وباخرید یك بلیط اعانه ملی برنده‌یك میلیون ریال شدند.

آقای بت‌سیاح سالهاست که بطور منظم بلیط اعانه ملی میخرد وبارها برنده جوایز گوناگون شده است.اما این بار بزرگترین جایزه را بدست آورد. وی تصمیم دارد خانه مجهزو مدرنی بسازدو آنرااجاره بدهدهمچنین برای پسر ۱۹ ساله خود همسری‌انتخاب کند و مجلس عروسی راه بیاندازد. اتفاقا شریکش آقای علی محسنی‌نیز قصد خرید یك خانه و اجاره دادن آنرا دارد. بقیه پولش را هم در بانك پس‌انداز میکند تاپس از بازنشستگی برای کسب پرسودی‌از آن‌بهره‌برداری نماید.

برندگان هفت‌سین طلا

علاوه برآنکه‌دوجایزه بزرك یك‌میلیون ریالی راچهار شریك‌باهم‌بردند، جایزه هفت سین طلا هم قسمت دو همسایه شد. بهتر است جریان را از زبان سرکار سرهنك علیرضا منیری ساکن تهران‌بشنوید. سرکار سرهنك منیری میگفت :

ـیکروز من وخانمم ودختر ۹ ساله‌ام بنام سیما در خیابان قدم میزدیم.پسر بچه بلیط فروشی بما نزدیك‌شد ویك بلیط بطرف دختر من دراز کرد.دخترم هم بلیط را خرید و بمن داد وعصر همان روز من باهمسایه‌ام آقای الیاس شمسیان بلیط را نصفا کردیم . دو روزبعد آقای الیاس شمسیان بمن‌تلفن کرد و خبر دا دکه برنده یکصدهزار ریال پول نقد شده‌ایم . در آنروز هیچکدام ما تصور نمیکردیم که بزرگترین عیدی سال یعنی هفت‌سین طلاهم نصیب ما شود. اما شانس‌یارما بود وهفت سین طلازاهم‌بردیم .سرکار سرهنك علیرضا منیری که ۷ فرزند دارد ودو فرزند بزرگش در خارج تحصیل میکنند افزود:

ـمن همه این پول‌را برای تحصیلات عالیه فرزندانم خرج خواهم کرد تا آنهاافرادی سودمند برای جامعه‌بار بیایند و بتوانند به مملکت خودبهتر خدمت کنند.

آقای الیاس شمسیان شریك سرکار سرهنك علیرضا منیری‌نیزاظهارداشت:

ـمن کارم را که مبل فروشی است توسعه میدهم وخانه‌ای بهتر خریداری میکنم ...

بااین ترتیب برندگان اولین سری هفت‌سین طلا معلوم شدند.

برنده پیکان اول

خانم شمسی حسین‌زاده خانه‌دارساکن تهران که از میدان فوزیه بلیط‌اعانه ملی‌خریده وبرنده یکصد هزار ریال پول نقد شده بوددر قرعه‌کشی‌قهرمانان شانس اولین اتومبیل پیکان رابدست آورد.

خانم شمسی‌حسین‌زاده میگفت :

ـمن زندگی راحت‌ومرفهی دارم‌ودرآمد شوهرم که استوار دوم هواپیمائی ژاندارمری است برای ما کافی‌میباشد. فقط یك اتومبیل کم داشتیم که‌آنهم باخرید بلیط اعانه ملی بدست‌آمد. بنابر این پول را بنام پسر چهارساله‌ام افشین دربانك میگذارم و از اتومبیل شخصا استفاده میکنم.

برنده پیکان دوم

آقای عزت‌اله کلامی‌با خوشحالی گفت:

ـیك اتومبیل فورددارم که‌آنرا میفروشم ودر عوض سوار پیکان میشوم که در قرعه‌کشی قهرمان‌شانس نصیب‌من‌شده است .

آقای کلامی افزود:

ـماجرای برنده شدن من خیلی جالب است. یعنی وقتی رادیو شماره‌های برنده را اعلام کرد من شماره‌هارا اشتباهی یادداشت کردم و چون‌دیدم بلیطم برنده نشده است آنراپاره‌کردم ودر سبد کاغذهای باطله ریختم . اما فروشنده‌بلیط‌وشاگردش که‌میدانستند این شماره دست من است بلافاصله پس از قرعه‌کشی دوان دوان به محل کارمن «نمایندگی بازرگانی سوسن» آمدند و ماجرا را گفتند و من‌بلیط‌ها را درآوردم وبهم چسباندم‌و ۲۵۰ تومان هم‌به‌بلیط‌فروش وشاگردش دستخوش دادم .

آقای کلامی که علاوه بر یکصد هزار ریال پول نقد دومین اتومبیل پیکان جایزه قهرمان شانس را بدست آورده بود افزود :

ـچون یك اتومبیل خارجی دارم آنرا میفروشم واز اتومبیل پیکان شخصا استفاده میکنم .

برنده پیکان‌سوم

سومین پیکان جایزه چهارمین قهرمان شانس را کشاورز جوانی بنام آقای قنبرعلی باقرنیا که در قریه حاجی‌کلا واقع در چهار کیلو متری بابل واقع است بدست آورده . آقای قنبرعلی باقرنیا تصمیم دارد اتومبیل پیکان‌خود را.بایك تراکتور عوض کندو باده‌هزار تومانی که باخرید بلیط اعانه ملی بدست آورده کار کشاورزیش راتوسعه دهد و به‌مادرو برادرش نیز کمك‌مالی نماید بااین ترتیب جوایزبزرك اولین سری بلیط‌های اعانه ملی مخصوص نوروز نصیب کسانی شد که همه‌هفته بانظم وترتیب بلیط اعانه ملی‌می‌خرند وعلاوه برآنکه به هموطنان خودخدمت میکنند و در کارهای عام‌المنفعه‌ای که از عواید این بلیط‌ها انجام میگیرد سهیم میشوند خود نیز به پول و خوشبختی میرسند.

اسامی سایر برندگان جوایز بزرك

برندگان جایزه دویست هزار ریالی آقای توفیق آموزگارو خانم شاه‌بی‌بی اروزکانی کارمند ساکنین تهران .

برنده جایزه دویست هزار ریالی آقای صفر رشیدی سعدآباد کارگر ساکن مراغه .

برندگان جایزه دویست هزار ریالی آقایان محمد مهدی انوشیروانی و علی اکبر شاهمرادی سپاهی دانش ساکن گرگان.

برندگان جوایز یکصد هزار ریالی

آقایان حسن حیدرزاده بنام و استوار کاظم غریبی ازتهران

آقای مهدی‌امیرهوشنك صالحی کارمند ساکن تهران .

آقای استوار جعفر فتح‌اله درجه‌دار ارتش از قزوین .

آقای جواد سیروس اسکوئی راننده ساکن تهران .

آقای سلیمان کردعلی کارگر حمام ساکن ساری

آقایان صی‌العلی مهدی‌زاده وحبیب‌اله حسنیان راننده و سماورساز ساکن تهران

آقایان حسن علیخان تبار و خلیل رودباری دوچرخه‌ساز ساکن آمل

آقای محمدعلی عابدی کارشك کارگر ساکن تهران .

آقای محمدعلی فروهی مجله فروش ساکن تهران .

آقای احمد کدازگری آموزگارساکن بروجرد

آقای عباس روشندل منفرد کارمند ساکن شیراز

آقای قلی گودرزی باسمج میوه‌فروش ساکن تبریز

آقایان حسن ساعدی صومعه علیا و محمود کندرودی کارمند ساکن تبریز

آقایان کاظم ثمیعیان و علینقی‌همتیان ساکن بابل

آقای احمدعلی جاهدری و نعمت‌شمس فرد خرازی فروش ساکن خرم‌آباد

آقای سیدعلی شاداب وعلی حسن شاداب کاهدوز ساکن همدان

آقای محمود ختائی بقال ساکن مراغه

آقای محمود محمدی‌زاده سپاهی‌ساکن دزفول

بانوژاله‌علی اصغر زهرائی خانه‌دار ساکن شیراز

آقای موسی عزیزیان و خانم فاطمیه‌که‌جایزه ممتاز یك میلیون ریالی را باشرکت هم به دست آوردند .

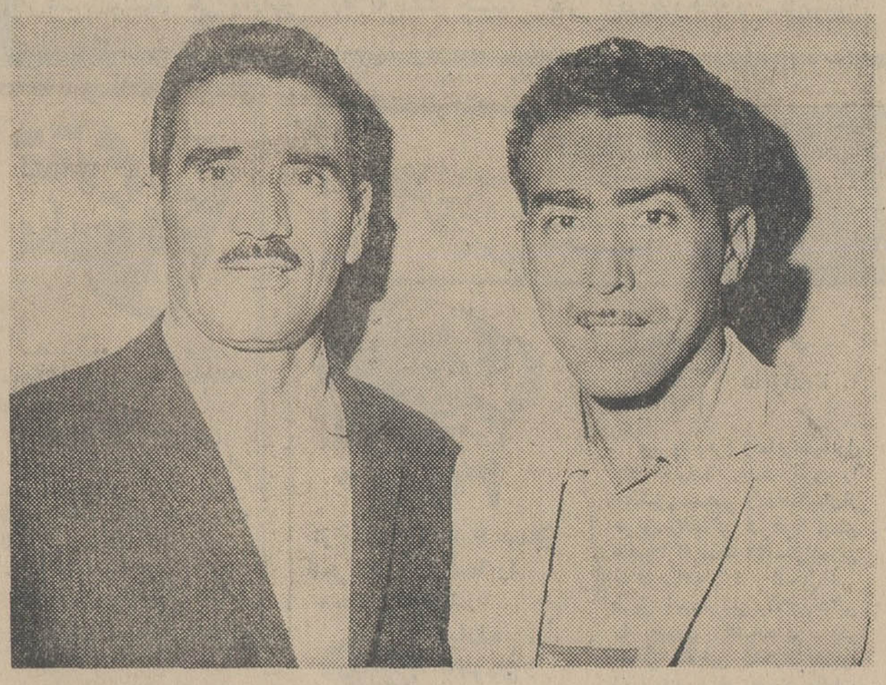

آقایان بت‌سیاح و علی محسنی ساکنین خرمشهر برندگان جایزه یك میلیون ریالی دوم ... این دودوست هردو میخواهندخانه خریداری کنند .

سرکار سرهنك علیرضا منیری و آقای الیاس شمسیان برندگان یکصد هزار ریال پول نقد و هفت‌سین طلا

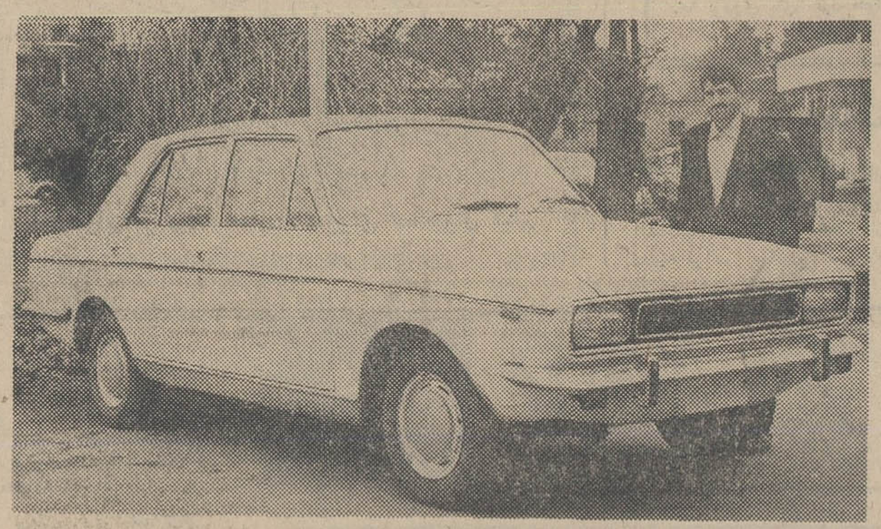

آقای قنبرعلی باقرنیابرنده‌یکصد هزارریال پول نقد ویکدستگاه پیکان ۴۸ تصمیم دارد کارکشاورزیش راتوسعه دهد.

آقای عزت‌الله کلامی که بلیط برنده راپاره کرده و دور ریخته بود میخواهد اتومبیل خارجی خودرا بفروشد و پیکان سوار شود

خانم شمسی حسین‌زاده یکصد هزار ریال پول نقدش رابنام فرزند چهار ساله‌اش در بانك میگذارد وازاتومبیل پیکان شخصا استفاده میکند .

از : حبیب چینی

نگاهی به مقررات عمومی واردات و صادرات (۴)

تفسیر اقتصادی روز

صحبت از این بود منافع حمایت از صنایع داخلی ، به حساب مصرف کننده و بسود صاحبان صنایع بوده است اما اگر یك نکته را ناگفته بگذاریم از عدالت در بحث خارج شده ایم و مابسختی از این موضوع اجتناب داریم ، این نکته موضوع بالا رفتن سطح اشتغال در داخل کشور است که از آن در اولین قسمت این سلسله مقالات به عنوان چهارمین هدف مقررات عمومی واردات و صادرات سال های اخیر نام بردیم .

توسعه صنایع داخلی بهر قیمتی تمام شود باعث بالا رفتن سطح اشتغال در داخل کشور خواهد شد و طبعا عاملی است برای توزیع بهتر در آمد ها . اگر دیروز گفتیم توسعه صنایع در کشور ما بنفع صاحب صنعت بوده است ، اینك باید بگوئیم از طریق توسعه مشاغل و بالا رفتن دستمزد ها سهمی نیز عاید کارگران شده که خود بنوبه به عنوان مصرف کننده وارد بازار شده اند . در سرشماری آبانماه ۴۵ روشن شد فقط ۴٫۵ در صد از افراد ۱۰ ساله به بالا که از نظر اقتصادی فعال شناخته میشدند در جستجوی کار بودند درحالیکه این رقم در سرشماری قبلی ۱۶ در صد بوده و دراین فاصله جمعیت کشور از ۱۸ میلیون به ۲۳ میلیون نفر رسیده . باین ترتیب هدف بالا ـ بردن سطح اشتغال درداخل کشور را نباید یك موضوع تبلیغاتی پنداشت .

امروز در بسیاری رشته ها نه فقط کارگر بیکار وجودندارد بلکه کمی کارگر نیز محسوس است و بدون تردید اگر امسال آمارگیری شود در صد افراد جویای کار بمراتب کمتر از آبان ۴۵ خواهد بود این نقطه نظر که از نظر عدالت اجتماعی حائز اهمیت بسیار میباشد مسئولین اقتصادی کشور را تشویق کرد تا آنچه را دومین نقطه عطف نهضت صنعتی ایران میدانندبه مرحله اجرا بگذارند و سعی کنند از طریق ادامه سیاست حمایتی و گسترش آن در رشته های جدید باز هم زمینه رابرای ایجاد صنایع تازه در داخل کشور و بالابردن سطح اشتغال فراهم کنند . در این مرحله باید صنایع مواد اولیه و مواد واسطه و صنایع اساسی و مادر بوجود آید . بدیهی است سرمایه ـ گذاری در هر رشته وقتی عملی خواهدشد که سرمایه‌گذار برای خودسودی فرض کند بالا بردن سود بازرگانی پاره‌ای از مواد اولیه و واسطه بهمین منظور بوده است . البته اینکه این سود عادلانه باشد تا تحمیل فوق ـ العاده‌ای به مصرف کننده نشود از وظائف دستگاه های دولتی مربوط میباشد .

مورد دیگری که بعنوان هدف سهمیه از آن نام برده میشود تسریع رشد و توسعه اقتصادی کشور میباشد . بدیهی است در این زمینه هدف این نیست و نباید باشد که در چند رشته معدود در صد رشد به رقم فوق العاده‌ای برسد ، بلکه هدف اینست که در همه رشته ها رشد اقتصادی هماهنگی ایجاد شود و در عین حال تسریع در رشد و توسعه اقتصادی تعادل کلی اقتصاد را برهم نزند . تحقق این هدف از طریق تنوع هرچه بیشتر رشته های تولیدی امکان پذیر خواهد بود و مقررات عمومی واردات و صادرات سال جاری میخواهد به رشته های صنعتی کشور تنوع لازم را ببخشد . آقای سادات تهرانی معاون بازرگانی وزارت اقتصاد نیز در تشریح هدفهای سهمیه امسال به این نکته تحت عنوان «فراهم ساختن زمینه لازم برای ایجاد صنایع اساسی و اصلی» اشاره کرد

اما هدف دیگر سهمیه امسال افزایش مصرف مواد اولیه داخلی ذکر شده . در این زمینه لازمست گفته شود که طی سالهای اخیر توسعه صنایع کشور بصورتی بوده که روی مصرف مواد اولیه داخلی تاکید کمتری صورت گرفته بود وشاید در شروع نهضت صنعتی کشور چاره‌ای جز قبول این روش نبود ولی اینك که کشاورزی کشور دچار تحول اساسی شده و کشاورزان تازه مالك شده احتیاج به حمایت اساسی دارند و ضمنا برای توزیع عادلانه تر ثروت لازمست سهم کشاورزان از درآمد ملی بیش از گذشته گردد باید مصرف مواد اولیه کشاورزی در صنایع توسعه یابد وازطرف دیگر محصولات ساخته شده یك صنعت که برای صنعت دیگر حکم مواد اولیه وواسطه را دارد توسعه یابد و «خودیاری صنایع» مفهوم واقعی پیدا کند . در این زمینه ماهمواره از ایجاد حلقه زنجیر صنعتی که در آن همه صنایع معین یکدیگر باشند سخن گفته‌ایم .

و بالاخره انجام پاره‌ای اصلاحات فنی برای اجرای صحیحتر مقررات در سهمیه سال جاری ذکر شده است . در این زمینه مثال های گوناگونی می‌توان زد و شاید بارزترین آن مثالی باشد که معاون بازرگانی وزارت اقتصاد عنوان کرد . در سهمیه سال های قبل کتاب و مطبوعات از پرداخت سود بازرگانی و حقوق گمرکی معاف بوده ولی فرضا در سال گذشته کاغذ کلاسه کیلوئی ۸ ریال سود بازرگانی داشت که کیلوئی ۸ ریال نیز حقوق و عوارض گمرکی آن بود . این امر سبب شده بود که صاحبان صنایع کاتالوگها وبروشورهای خود را در خارج چاپ کنند و به کشور وارد نمایند امسال برای مواد چاپی کیلوئی ۱۸ ریال سود بازرگانی وضع شده است تا این قبیل سفارشات در داخل کشور تهیه شود و چاپخانه ها نیز کار داشته باشند . البته در اینمورد بخصوص لازمست یادآوری کنیم برای کتابهای علمی و فنی خارجی در تمام رشته ها باید معافیت سابق برقرار گردد و سهمیه باهدفهای انقلاب آموزشی نیز هماهنگ گردد . و بالاخره حمایت از مصرف کننده نیز چنانکه گفتیم همواره در سهمیه ماده‌ای را اشغال میکند . در این زمینه دیروز مطالبی نوشتیم و تکرار مقال را جایز نمیدانیم . بحث خود را در باره مقررات عمومی واردات و صادرات در اینجا بپایان میرسانیم .

وزارت بازرگانی امریکا در نشریه رسمی خود مینویسد :

دوران پافشاری سرمایه گذاران خارجی برای قبولاندن شرائط خود به ایران سپری شده است

اقتصاد

● ایران سرمایه گذاری خارجی را تشویق میکند ولی متقاضیان فراوان دارد و میتواند به دلخواه خود بهترین پیشنهادات را انتخاب کند .

وزارت بازرگانی آمریکا اعلام داشت انتظار میرود اقتصاد ایران همچنان به گسترش وتوسعه خود ادامه دهد .

وزارت بازرگانی آمریکا خاطر نشان کرده است انتظار می رود درآمد ایران از منابع نفتی افزایش یافته واین کشور در پیشبرد طرح های توسعه و آبادانی و اقتصادی خویش در آینده به موفقیت‌هائی نائل گردد .

وزارت بازرگانی آمریکا اعلام کرد رقم افزایش تولیدات ملی ایران درسال گذشته که چند روز پیش پایان یافت ۱۲ درصد تخمین زده شده است.

طی مقاله‌ای که وزارت بازرگانی آمریکا در نشریه هفتگی ویژه خود بنام «بازرگانی بین‌المللی» انتشار داده نوشته است: ایران بطور اشتباه ناپذیری تمایلات همه جانبه‌ای برای بوجود آوردن صنایع سنگین از خویش بروز میدهد این کشور همچنین از سرمایه گذاریهای خصوصی خارجی در ایران استقبال می کند .

اما در این مورد به نکاتی باید توجه شود واهم آن اینکه دیگر دوران اینکه سرمایه گذاران خارجی در ایران برای قبولاندن شرایط خود پافشاری کنند سر آمده است. ایران اکنون متقاضیان فراوانی برای سرمایه گذاری در رشته های مختلف دارد ومیتواند بدلخواه خود از میان این پیشنهاد دهندگان و متقاضیان گروهی را برای سرمایه‌گذاری درایران انتخاب کند .

متن اصلاحی قانون تجارت

ـ۴ـ

ماده ۸۰ ـ در جلسه دوم مجمع عمومی موسس که بر طبق ماده قبل بمنظور رسیدگی بوضع آورده های غیر نقد و مزایای مطالبه‌شده تشکیل میگردد باید بیش ازنصف پذیره نویسان هر مقدار از سهام شرکت که تعهد شده است حاضر باشند . در آگهی دعوت این جلسه باید نتیجه جلسه قبل ودستور جلسه دوم قید گردد .

ماده ۸۱ ـ در صورتیکه درجلسه دوم معلوم گردد که در اثر خروج دارندگان آورده غیر نقد و یا مطالبه کنندگان مزایا و عدم تعهد و تادیه سهام آنها از طرف سایر پذیره نویسان قسمتی از سرمایه شرکت تعهد نشده است و باین ترتیب شرکت قابل تشکیل نباشد موسسین باید ظرف ده روز ازتاریخ تشکیل مجمع مزبور مراتب را به مرجع ثبت شرکت‌ها اطلاع دهند تا مرجع مزبور گواهینامه مذکور در ماده ۱۹ این قانون را صادر کند .

ماده ۸۲ ـ در شرکتهای سهامی خاص تشکیل مجمع عمومی موسس الزامی نیست لیکن جلب نظر کارشناس مذکور در ماده ۱۷۶ این قانون ضروری است و نمیتوان آورده‌های غیر نقد را به مبلغی بیش از ارزیابی کارشناس قبول نمود .

ماده ۸۳ ـ هرگونه تغییر درمواد اساسنامه یا در سرمایه شرکت یا انحلال شرکت قبل ازموعد منحصرا در صلاحیت مجمع عمومی فوق العاده میباشد .

ماده ۸۴ ـ در مجمع عمومی فوق‌العاده دارندگان بیش از نصف سهامی که حق رای دارد باید حاضر باشند اگر در اولین دعوت حد نصاب مذکور حاصل نشد مجمع برای بار دوم دعوت و با حضور دارندگان بیش از یك سوم سهامی که حق رای دارد رسمیت یافته و اتخاذ تصمیم خواهد نمود بشرط آنکه در دعوت دوم نتیجه دعوت اول قیدشده باشد .

ماده ۸۵ ـ تصمیمات مجمع عمومی فوق‌العاده همواره با کثریت دوسوم آراء حاضر در جلسه رسمی معتبر خواهد بود.

ماده ۸۶ ـ مجمع عمومی عادی میتواند نسبت بکار امور شرکت بجز آنچه که در صلاحیت مجمع عمومی موسس و فوق‌العاده است تصمیم بگیرد .

ماده ۸۷ ـ در مجمع عمومی عادی حضور دارندگان اقلا بیش از نصف سهامی که حق رای دارد ضروری است . اگر در اولین دعوت حد نصاب مذکور حاصل نشد مجمع برای بار دوم دعوت خواهد شد وبا حضور هر عده از صاحبان سهامی که حق رای دارد رسمیت یافته و اخذ تصمیم خواهد نمود .

بشرط آنکه در دعوت دوم نتیجه دعوت اول قید شده باشد .

ماده ۸۸ ـ در مجمع عمومی عادی تصمیمات همواره باکثریت نصف بعلاوه یك آراء حاضر در جلسه رسمی معتبر خواهد بود مگر در مورد انتخاب مدیران و بازرسان که اکثریت نسبی کافی خواهد بود.

در مورد انتخاب مدیران تعداد آراء هرای دهنده در عدد مدیرانی که باید انتخاب شوند ضرب میشود وحق رای هرای دهنده برابر با حاصل ضرب مذکور خواهد بود. رای دهنده میتواند آراء خودرا بیك نفر بدهد یا آنرا بین چند نفری که مایل باشد تقسیم کند. اساسنامه شرکت نمیتواند خلاف این ترتیب را مقرر دارد .

ماده ۸۹ ـ مجمع عمومی عادی باید سالی یکبار در موقعی که در اساسنامه پیش‌بینی شده است برای رسیدگی بترازنامه و حساب سود وزیان سال مالی قبل وصورت دارائی و مطالعات ودیون شرکت وصورتحساب دوره عملکرد سالیانه شرکت و نسبیدگی بگزارش مدیران و بازرس یا بازرسان و سایر امور مربوط بحسابهای سال مالی تشکیل شود.

تبصره ـ بدون قرائت گزارش بازرس یا بازرسان شرکت در مجمع عمومی اخذ تصمیم نسبت بترازنامه وحساب سود وزیان سال مالی معتبر نخواهد بود.

ماده ۹۰ ـ تقسیم سود واندوخته بین صاحبان سهام فقط پس از تصویب مجمع عمومی جائز خواهد بود و در صورت وجود منافع تقسیم ده در صد از سود ویژه سالیانه بین صاحبان سهام الزامی است.

ماده ۹۱ ـ چنانچه هیئت مدیره مجمع عمومی عادی سالیانه را در موعد مقرر دعوت نکند بازرس یا بازرسان شرکت مکلفند راسا اقدام بدعوت مجمع مزبور بنمایند .

ماده ۹۲ ـ هیئت مدیره وهمچنین بازرس یا بازرسان شرکت میتوانند در مواقع مقتضی مجمع عمومی عادی را بطور فوق‌العاده دعوت نمایند. در اینصورت دستور جلسه مجمع باید در آگهی دعوت قید شود.

ماده ۹۳ ـ در هر موقعی که مجمع عومی صاحبان سهام بخواهد در حقوق نوع مخصوص از سهام شرکت تغییر بدهد تصمیم مجمع قطعی نخواهد بود مگر بعد از آنکه دارندگان اینگونه سهام در جلسه خاصی آن تصمیم را تصویب کنند وبرای آنکه تصمیم جلسه خاص مذکور معتبر باشد باید دارندگان لااقل نصف اینگونه سهام در جلسه حاضر باشند واگر در این دعوت این حد نصاب حاصل نشود در دعوت دوم حضور دارندگان اقلا یك سوم اینگونه سهام کافی خواهد بود.

تصمیمات همواره باکثریت دو سوم آراء معتبر خواهد بود.

ماده ۹۴ ـ هیچ مجمع عمومی نمیتواند تابعیت شرکت را تغییر بدهد و یا هیچ اکثریتی نمیتواند برتعهدات صاحبان سهام بیفزاید.

ماده ۹۵ ـ سهامدارانی که اقلا یك پنجم سهام شرکت را مالك باشند حق دارند که دعوت صاحبان سهام را برای تشکیل مجمع عمومی از هیئت مدیره خواستار شوند و هیئت مدیره باید حداکثر تا بیست روز مجمع مورد درخواست را با رعایت تشریفات مقرره دعوت کند در غیر اینصورت درخواست کنندگان میتوانند دعوت مجمع را از بازرس یا بازرسان شرکت خواستار شوند و بازرس یا بازرسان مکلف خواهند بود که با رعایت تشریفات مقرره مجمع مورد تقاضا را حداکثر قاده روز دعوت نمایند وگرنه آنگونه صاحبان سهام حق خواهند داشت مستقیما بدعوت مجمع اقدام کنند بشرط آنکه کلیه تشریفات راجع بدعوت مجمع را رعایت نموده و در آگهی دعوت بعدم اجابت درخواست خود توسط هیئت مدیره و بازرسان تصریح نمایند.

ماده ۹۶ ـ در مورد ماده ۹۵ دستور مجمع منحصرا موضوعی خواهد بود که در تقاضانامه ذکر شده است و هیئت رئیسه مجمع ازبین صاحبان سهام انتخاب خواهد شد .

ماده ۹۷ ـ در کلیه موارد دعوت صاحبان سهام برای تشکیل مجامع عمومی باید از طریق نشر آگهی در روزنامه کثیرالانتشاری که آگهی های مربوط بشرکت در آن نشر میگردد بعمل آید . هریك از مجامع عمومی سالیانه باید روزنامه کثیرالانتشاری را که هرگونه دعوت واطلاعیه بعدی برای سهامداران تا تشکیل مجمع عمومی سالیانه بعد در آن منتشر خواهد شد تعیین نمایند . این تصمیم باید در روزنامه کثیرالانتشاری که تاریخ چنین تصمیمی جهت نشر بعوتنامه ها واطلاعیه های مربوط بشرکت قبلا تعیین شده منتشر گردد.

تبصره ـ در مواقعی که کلیه صاحبان سهام در مجمع حاضر باشند نشر آگهی و تشریفات دعوت الزامی نیست .

ماده ۹۸ ـ فاصله بین نشر دعوتنامه مجمع عمومی و تاریخ تشکیل آن حداقل ده روز و حداکثر چهل روز خواهد بود .

ماده ۹۹ ـ قبل از تشکیل مجمع عمومی هر صاحب سهمی که مایل بحضور در مجمع عمومی باشد باید با ارائه ورقه سهم یا تصدیق موقت سهم متعلق بخود به شرکت مراجعه وورقه ورود به جلسه را دریافت کند، فقط سهامدارانی حق ورود بمجمع را دارند که ورقه ورودی دریافت کرده باشند . از حاضرین در مجمع صورتی ترتیب داده خواهد شد که در آن هویت کامل واقامتگاه و تعداد سهام و تعداد آراء هریك از حاضرین قید و بامضاء آنان خواهد رسید .

ماده ۱۰۰ ـ در آگهی دعوت صاحبان سهام برای تشکیل مجمع عمومی دستور جلسه و تاریخ ومحل تشکیل مجمع با قید ساعت و نشانی کامل باید قید شود .

ماده ۱۰۱ ـ مجامع عمومی توسط هیئت رئیسه‌ای مرکب از یك رئیس ویك منشی و دو ناظر اداره می‌شود . در صورتیکه ترتیب دیگری در اساسنامه پیش بینی نشده باشد ریاست مجمع بارئیس هیئت مدیره خواهد بود مگر در مواقعی که انتخاب یا عزل بعضی از مدیران یا کلیه آنها جزو دستور جلسه مجمع باشد که در اینصورت رئیس مجمع از بین سهامداران حاضر در جلسه باکثریت نسبی انتخاب خواهد شد . ناظران از بین صاحبان سهام انتخاب خواهندشد ولی منشی جلسه ممکن است صاحب سهم نباشد.

ماده ۱۰۲ ـ در کلیه مجامع عمومی حضور وکیل یا قائم مقام قانونی صاحب سهم و همچنین حضور نماینده یا نمایندگان شخصیت حقوقی بشرط ارائه مدرك وکالت یا نمایندگی بمنزله حضور خود صاحب سهم است .

ناتمام

واحدهای جدید صنعتی

اصفهان

برای تاسیس هفت واحد جدید صنعتی که در استان اصفهان ایجاد گردیده بالغ بر ۱۴ میلیون ریال سرمایه ـ گذاری شد و ۵۲ نفر سرگرم کار گردیده‌اند . واحدهای مزبور عبارتند از :

۱ـ کارگاه ریخته گری باسرمایه یك میلیون ریال و ظرفیت تولید ۷۲ تن لوازم ریسندگی و بافندگی ولوازم یدکی ماشین آلات درسال در اصفهان .

۲ـ کارگاه تریکوبافی بادستگاه‌های کشباف دستی با سرمایه ۱٫۰۳۰٫۰۰۰ ریال بامحصول سالانه ۱۳٫۳۰۰ عدد ژاکت .

۳ـ کارگاه بافندگی نخی با سرمایه ۴۴۸٫۵۰۰ ریال و ظرفیت سالانه یکصد هزار متر پارچه های ساده وارزان .

۴ـ کارخانه آرد سازی باسرمایه ۲٫۴۵۰٫۰۰۰ ریال و محصول سالانه ۱۰٫۲۶۰ تن آرد .

۵ـ کارگاه تراشکاری فلزات باسرمایه ۸۱۰ هزار ریال و ۵ تن لوازم تراشکاری درسال .

۶ـ کارگاه بافندگی نخی با سرمایه ۲٫۳۶۹٫۰۰۰ ریال و محصول سالانه ۹۰ هزار متر پارچه‌های ارزان .

۷ـ کارگاه تراشکاری و لوازم یدکی سازی باسرمایه ۴۰۰٫۰۰۰ ریال و دوچرخه و ۹۰۰ هزار عدد واشرهای مختلف .

خرمشهر

پروانه تاسیس یك واحد سرد‌خانه بظرفیت ۴۵ تن در خرمشهر در هفته گذشته صادر شد. سرمایه ـ گذاری در اینواحد ۸ میلیون ریال و تعداد کارکنان آن ۱۱ نفر است .

رشت

پروانه تاسیس یك کارگاه مرغداری وپرورش طیور در شهرستان رشت در هفته گذشته صادر شد .

میزان سرمایه گذاری در اینواحد ۵۴۰ هزار ریال است وسالانه ظرفیت تولید ۵۰۰۰ مرغ گوشتی و ۵۰۰ هزار عدد تخم مرغ دارد .

آگهی استخدام پیمانی

وزارت پست و تلگراف و تلفن طبق مفاد آئین‌نامه استخدام پیمانی (کارکنان طرحهای عمرانی غیر مستمر) تعداد ۱۱۲ نفر مهندس الکترونیك و دیپلمه ریاضی یا تکنیسین برق ومیکانیك بطور پیمانی بمنظور خدمت در مراکز نگهداری خطوط پروژه مایکروویو کل کشور بشرح جدول ذیل ازطریق مصاحبه وامتحان استخدام مینماید .

عنوان شغل	حداقل شرط تحصیلی لازم	حقوق ماهیانه بریال	تعداد مورد نیاز	محل خدمت
مهندس الکترونیك یا برق و مکانیك	دانشنامه مهندسی در رشته الکترونیك برق ، مکانیك	۱۴۴۰۰ تا ۳۴۸۰۰	۱۳ نفر	تهران
« «	« « «	« « «	۳ نفر	همدان
« «	« « «	« « «	۱ نفر	بروجرد
« «	« « «	« « «	۱ نفر	خرم‌آباد
« «	« « «	« « «	۱ نفر	دزفول
« «	« « «	« « «	۲ نفر	اهواز
« «	« « «	« « «	۱ نفر	خرمشهر
تکنیسین	دیپلم کامل متوسطه رشته ریاضی یا فارغ‌التحصیل رشته های برق مکانیك ازهنرستان های صنعتی	۷۶۰۰ تا ۱۱۱۰۰	۲۶ نفر	همدان
« «	« « «	« « «	۱۰ نفر	بروجرد
تکنیسین	دیپلم کامل متوسطه رشته ریاضی یا فارغ‌التحصیل رشته های برق مکانیك از هنرستان‌های صنعتی	۷۶۰۰ تا ۱۲۲۰۰	۱۲ نفر	خرم آباد
« «	« « «	« « «	۱۳ نفر	دزفول
« «	« « «	« « «	۲۱ نفر	اهواز
« «	« « «	« « «	۸ نفر	خرمشهر

داوطلبان باید حائز شرایط زیر باشند

۱ـ تابعیت ایران ۲ـ انجام خدمت وظیفه (معافیت دائم غیر از معافیت پزشکی) ۳ـ حداقل معدل ۱۳ برای داوطلبان دیپلمه ۴ـ دانستن زبان انگلیسی ۵ـ حداکثر سن داوطلبان دیپلمه نباید از ۲۵ سال تجاوز نماید ۶ـ گواهی عدم اعتیاد بمواد مخدر ۷ـ گواهی توانائی انجام کار وصحت مزاج کامل .

ضمنا از داوطلبان شغل مهندس فقط مصاحبه بعمل خواهد آمد ولی از افراد دیپلمه امتحانات کتبی از مواد فیزیك، ریاضیات وزبان انگلیسی در تهران بعمل خواهد آمد و باقبولشدگان از امتحانات کتبی مصاحبه خواهد شد.

مهندسین و دیپلمه های منتخب در بدو استخدام از حداقل حقوق ردیف خود استفاده نموده و سپس در حین انجام کار باتوجه به لیاقت وکاردانی حقوق تاحداکثر ردیف مربوطه اضافه خواهد شد . ازمهندسینیکه انتخاب واستخدام خواهند شدپس ازطی یك دوره آموزشی عمومی هشت ماهه در رشته ارتباطات الکترونیکی امتحانی بعمل آمده و عده‌ای از بهترین آنها جهت گذراندن دوره تخصصی مایکروویو برای مدت یکسال بکشور ژاپن اعزام خواهند شد . وداوطلبان دیپلمه پس از طی دوره های آموزشی که درتهران بعمل خواهد آمد جهت خدمت در سیستمهای مایکروویو بنقاط مختلف کشور اعزام خواهندشد. دوره های آموزشی راکه مهندسین و دیپلمه ها طی مینمایند دارای هیچگونه ارزش تحصیلی فرهنگی نبوده و گواهینامه‌ای ازاین بابت به آنها داده نخواهد شد .

افراد واجد شرایط میتوانند فرم زیر را تکمیل نموده همراه با فتوکپی آخرین مدرك تحصیلی یکبرگ رونوشت شناسنامه و دوقطعه عکس ۴×۶ خود حداکثر تا تاریخ ۱۳۴۸٫۱٫۳۱ با پست سفارشی باداره کل شاهراههای مخابراتی وزارت پست وتلگراف وتلفن ارسال نمایند

به تقاضاهائیکه بعد از تاریخ فوق پست شود ترتیب اثر داده نخواهد شد مستخدمین شاغل دولت فقط در صورتی میتوانند تقاضای شرکت درامتحانات را بنمایند که موافقتنامه سازمان متبوع خود راضمیمه فرم کنند . تاریخ ومحل امتحان بعدا در همین روزنامه آگهی خواهد شد .م الف ۴۴

اداره کل کارگزینی وزارت پست و تلگراف و تلفن

نام خانوادگی ـ نام ـ نام پدر ـ شماره شناسنامه و محل صدور

تاریخ تولد ـ مدرك تحصیلی ـ رشته تحصیلی ـ معدل

سال دریافت مدرك تحصیلی ـ وضع نظام وظیفه ـ داوطلب شغل در شهرستان

نشانی کامل

امضاء داوطلب

۹ـ۲ آ ـ ۱۰۰۴

آگهی مناقصه

شرکت دخانیات ایران تعداد یکصدو شش هزار (۱۰۶۰۰۰) بوبین نوارچوب پنبه مورد نیاز خودرا سی انداف خرمشهر یابندر شاهپور یابندر پهلوی یاتحویل مرز جلفای ایران از طریق مناقصه خریداری می‌نماید. داوطلبان شرکت در مناقصه میتوانند پیشنهادهای صریح و قطعی خودرا با اطلاع ورعایت کامل مشخصات وشرایط و مفاد طرح پیمان که از اداره معاملات خارجی این شرکت دریافت میدارند باتوجه باینکه مبلغ سیصد هزار ریال اسناد خزانه بعنوان سپرده شرکت در مناقصه میبایستی تسلیم نمایند.

تاساعت ۹ صبح روز ۱۳۴۸٫۳٫۱۵ مطابق باپنجم ژوئن ۱۹۶۹ باداره دفتر شرکت دخانیات ایران تسلیم نمایند. جلسه مناقصه ساعت ده صبح همان روز در اداره معاملات خارجی تشکیل میشود . حضور پیشنهاد دهندگان یانمایندگان آنان در جلسه مناقصه آزاد و شرکت در مناقصه بمنزله قبولی کلیه شرایط مناقصه بوده و پرداخت حق الدرج آگهی مناقصه در روزنامه بعهده برنده مناقصه خواهد بود. سپرده نفر دوم تا قطعیت معامله بانفر اول آزاد خواهد شد . م الف ۳۶

شرکت دخانیات ایران

آ ـ ۸۳۴ ـ ۱ ـ ۲

آگهی مزایده

دانشکده کشاورزی تعداد ۱۶ راس ماده گاو، تلیسه و گوساله‌های نر وماده هلشتاین وآمیخته شویتس را از طریق مزایده بفروش میرساند.

۱ـ خریداران میتوانند از تاریخ ۱۳۴۸٫۱٫۱۵ الی آخر وقت اداری روز ۱۳۴۸٫۱٫۳۰ بدامپروری دانشکده مراجعه و ضمن بازدید دامها ورقه پیشنهاد خرید را برابر نمونه موجود در صندوق دانشکده تکمیل وحداکثر تا آخروقت اداری روز ۱۳۴۸٫۱٫۳۰ به اداره دبیرخانه تسلیم نمایند.

۲ـ هریك از پیشنهاد دهندگان بایستی برای هرراس گاو ۲۵۰۰ ریال وبرای هرراس گوساله ۱۰۰۰ ریال بعنوان ودیعه بحساب ۱۵۱۱۸۱ بانك ملی ایران شعبه کرج منظور وفیش مربوطه را ضمیمه پیشنهاد خرید در پاکت لاك ومهرشده که روی آن جمله مربوط بمزایده دامهای زائد دانشکده نوشته شده باشد بدبیرخانه دانشکده تسلیم نمایند.

۳ـ به پیشنهادات فاقد سپرده ومشروط ومبهم ترتیب اثر داده نخواهد شد.

۴ـ خریداران بایستی حداکثر در مدت ۲۴ ساعت نسبت به پرداخت بهاء و تحویل دام خریداری و خروج از محوطه دانشکده اقدام نمایند در غیر اینصورت سپرده آنان ضبط خواهد شد.

۵ـ هرگونه مالیات وعوارض وهزینه نشر آگهی بعهده برنده مزایده خواهد بود.

۶ـ دانشکده در رد یاقبول یك یا کلیه پیشنهاد ویاقسمتی ازهرپیشنهاد مختار است.

۷ـ پیشنهادات واصله در تاریخ ۱۳۴۸٫۲٫۱ ساعت ۹ صبح باز و قرائت خواهد شد .

حضور پیشنهاد دهندگان در جلسه مزایده آزاد خواهد بود.م الف ۴۷

دانشکده کشاورزی دانشگاه تهران

۱ـ۲ ۱ـ۱۰۱۴

ورزش

مسابقات اتومبیلرانی «جایزه بزرگ»

«جان‌هیل» مرد استثنائی دنیای اتومبیلرانی ● «جیمی استوارت» فاتح مسابقه آغاز فصل

از مهم‌ترین مسابقات ورزشی در هرسال ، خصوصا در اروپا امریکا مسابقات بزرك اتومبیلرانی است که به «گراندپری» یا «جایزه بزرك» شهرت یافته و در طی سالهای اخیر تعداد مسابقات «گراندپری» افزایش بسیار یافته و اکنون قهرمانان بزرك اتومبیلرانی جهان برخلاف گذشته در هر سال‌تنهابفکر شرکت در یك مسابقه نیستند ، بلکه در حال حاضر در هر سال یازده مسابقه بزرك گراندپری در سراسر جهان برگزار می‌شود .

از آغاز سال ۱۹۶۹ ، تا کنون تنها یك مسابقه «گراندپری» اتومبیل رانی انجام شده است که مربوط به قاره آفریقا بوده ، و در آفریقای جنوبی ماه گذشته انجام شده است و «جکی‌استوارت» قهرمان مشهور اتومبیلرانی جهان فاتح این اولین مسابقه اتومبیلرانی «گراندپری» در سال ۱۹۶۹ بوده است .

گراهام هیل

گراهام‌هیل که سال پیش در یمن شگفتی دنیای مسابقات اتومبیلرانی برای دومین بار فاتح مسابقات‌جهانی اتومبیلرانی آنهم در سن ۳۹ سالگی گردید ، امسال در آغاز مسابقات ، خواهم شد ، تعویض اتومبیل رابرای بسیاری از شرکت کنندگان در مسابقه گراندپری آفریقای جنوبی خواهیم دید .

«جیمی‌استوارت» قبلاز آغازمسابقه گراندپری آفریقای‌جنوبی بخبرنگاران گفت ، شانس بسیار کمی برای فتح این مسابقه دارم، ولی امید بزرك‌من برای مسابقات امسال ، فتح مسابقه گراندپری «موناکو» است که در مونت کارلو انجام میگیرد . و باین تربیت با پیروزی غیر منتظره‌ای که وی در آفریقای جنوبی بدست‌آورد، باید در انتظار نبردی بزرك بین او ، جان‌هیل و سایر چهره‌های شناخته شده مسابقات اتومبیلرانی در«گراند-پری» موناکو باشیم .

۳- مسابقه گراندپری بلژیك روز هشتم ژوئن در فرانکو شامپس
۴- مسابقه گراندپری هلند روز بیست‌یکم ژوئن درزاندورت
۵- مسابقه گراندپری فرانسه روز ششم جولای در کلرون - فرانس
۶- مسابقه گراندپری انگلستان روز نوزده جولای در سیلورستون
۷- مسابقه گراندپری آلمان روز سوم اوت در نورمبرك
۸- مسابقه گراندپری ایتالیا روز هفتم ستپامبر در مونزا
۹- مسابقه گراندپری کانادا روز ۲۱ سپتامبر در لیك‌شورپارك
۱۰ - مسابقه گراندپری امریکاروز پنجم اکتبر در واتکینز گلن
۱۱- مسابقه گراندپری مکزیك روز دوم نوامبر در ماگدالنا میکسوکا

البته برای‌یادآوری بدنیست به‌رده بندی نفرات اول تا ششم مسابقه گراندپری آفریقای جنوبی که روز ۱- جیمی‌استوارت ۲- جان‌هیل ۳-

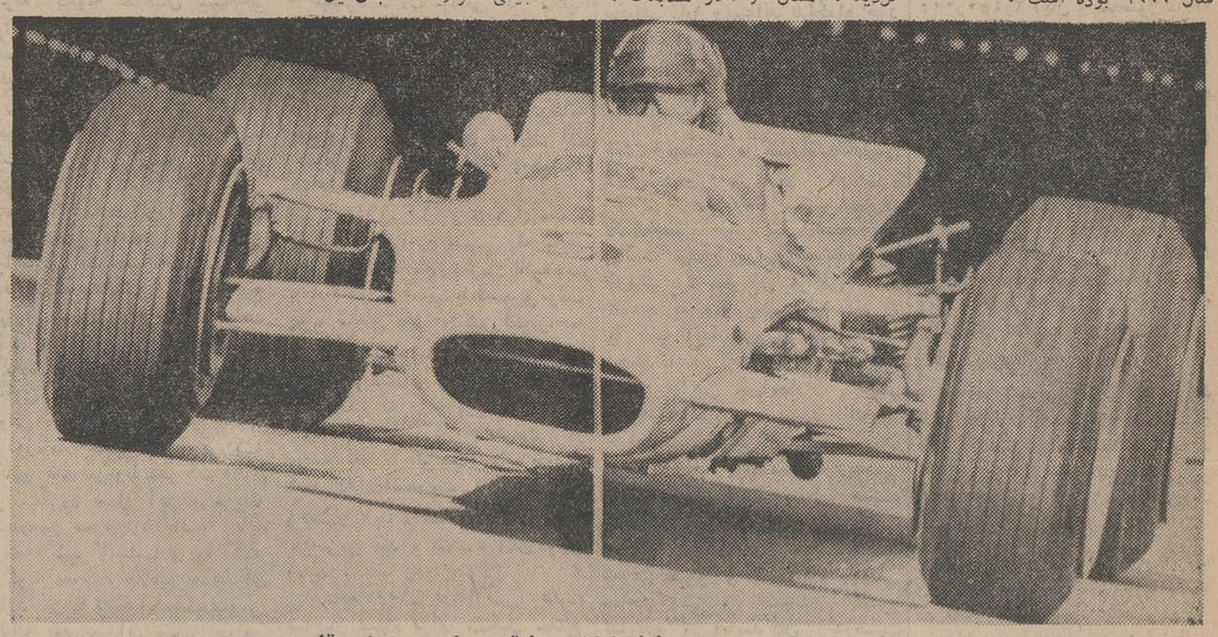

«جیمی‌استوارت» در خط پایان مسابقه «جایزه بزرك» قاره آفریقا رکوردتازه ۱۱۲٫۵ کیلومتر درساعت رابجا گذارد

● پیروزی با ۲۵ ثانیه

«جیمی استوارت» این قهرمان مشهور اسکاتلندی‌با پیروزی دراین مسابقه نه تنها نام خود را بعنوان اولین

کریس آمون

فاتح مسابقات «گراندپری» سال ۱۹۶۹ به ثبت رسانید ، بلکه در همین مسابقه با حضور قهرمان‌بزرك اتومبیلرانی جهان «گراهام‌هیل» با۲۵ ثانیه اختلاف زمان ، زودتر از او از خط پایان مسابقه گذشت و برخلاف سالهای پیش که گراهام‌هیل فاتح مطلق مسابقات‌اتومبیلرانی گراندپری بود ، استوارت با این پیروزی نبردی بزرك و سخت را با قهرمان بزرك جهان گراهام هیل ، در سال‌جاری آغاز کرد .

پیروزی دیگر برای استوارت در این نخستین‌مسابقه گراندپری‌اتومبیل رانی ، بدست آوردن یك رکورد تازه برای مسابقات اتومبیلرانی بود . رکورد تازه ۱۱۲٫۵ کیلو مترسرعت‌در هر ساعت می‌باشد که باین ترتیب از بهترین رکورد قبلی جهان که از آن «جیم کلارك» قهرمان فقید بود ، بهتر است .

جیمی استوارت در این مسابقه ، با یك اتومبیل ، فورد ، با مدلی موسوم به «ماترا ـ فورد» شرکت کرد و فاتح جایزه اول گردید .

● مسابقات آینده

با پیروزی حیرت‌انگیزی که‌این قهرمان اسکاتلندی در این نخستین مسابقه گراندپری بدست آورد ، قهرمانان دیگر جهان‌اکثرا درانديشه داشتن مدلی از ماشینهای فوردهستند و بدون شك در دو مسابقه بزرك گراندپری که‌در آینده نزدیك به تربیت در اسپانیا و موناکو انجام

دنی هولم

همان ایده همیشگی‌اش را برای همه گفت :

* «جان‌هیل» استثنائی

ـ باز هم با جان هیل استثنائی در مسابقات روبرو خواهید بود .

هر چند که آگاه هستیم مدتی‌قبل اودر نیوزیلند ، جشن چهلمین‌سالگرد تولدش را برگزار کرد .

جان هیل که امید دارد تا تولد چهره دیگری‌ازیك قهرمان‌استرالیائی در مسابقات بزرك اتومبیلرانی جهان در کار شرکت‌دراین مسابقات خواهد بود ، برای نخستین بار هفت سال پیش صاحب عنوان جهانی مسابقات اتومبیلرانی گراندپری گردید ، در حالیکه در مسابقات همان سال ، جیم کلارك فقید ، بروس مك‌لارن و جان سورتیز قهرمانان مشهور اتومبیلرانی دنیا در سالهای اخیر شرکت داشتند.

جاکی‌ایکس

جان هیل در سالهای بعد نیز همچنان تا آخرین مسابقات رقیب شماره یك برای همه قهرمانان‌موجود بود ، ولی تا سال پیش هرگز بار دیگر موفق به کسب عنوان جهانی نگردید ، چون هر بار «جیم کلارك» سورتیز و یا دیگران قبل از اوصاحب امتیاز بیشتری در جمع مسابقات می گردیدند .

* شانسهای مسابقات‌امسال

برای مسابقات سال‌جاری باوجود پیروزی جیمی استوارت در نخستین مسابقه باید قبول کرد ، شانس‌گراهام هیل برای تجدید عنوان قهرمانی بیش از سالهای پیش است که متاسفانه رقیب شماره یك او جیم کلارك در اواخر سال پیش در یك مسابقه کشته شد .

اکنون قبل از اینکه بدیدار کوتاهی از چهره‌های امید مسابقات گراندپری امسال بپردازیم ، برای یاد آوری به ذکر نام و تاریخ مسابقات‌مختلف گراندپری جهان می‌پردازیم .

۱- مسابقه گراندپری اسپانیا ، روز چهارم مه دربارسلون
۲- مسابقه گراندپری موناکو روز هیجدهم مه در مونت‌کارلو
۳- مسابقه گراندپری بلژیك روز هشتم ژوئن در فرانکو شامپس
۴- مسابقه گراندپری هلند روز بیست‌یکم ژوئن درزاندورت
۵- مسابقه گراندپری فرانسه روز ششم جولای در کلرون - فرانس
۶- مسابقه گراندپری انگلستان روز نوزده جولای در سیلورستون
۷- مسابقه گراندپری آلمان روز سوم اوت در نورمبرك
۸- مسابقه گراندپری ایتالیا روز هفتم ستپامبر در مونزا
۹- مسابقه گراندپری کانادا روز ۲۱ سپتامبر در لیك‌شورپارك
۱۰ - مسابقه گراندپری امریکاروز پنجم اکتبر در واتکینز گلن
۱۱- مسابقه گراندپری مکزیك روز دوم نوامبر در ماگدالنا میکسوکا

یکم مارس گذشته در کایلامی‌انجام شد توجه کنیم .

هولم ۴- سیفرت ۵- مك‌لارن ۶- بلتویز .

● گراهام‌هیل :

دوبار در مجموع صاحب عنوان قهرمانی جهان در مسابقات گراندپری در سالهای ۱۹۶۲ و ۱۹۶۸ شده‌است. اهل استرالیا است و چند ماهی است که قدم به چهل سالگی گذارده‌است.

● جیمی‌استوارت :

۲۹ سال دارد و درخشانترین چهره حال حاضر مسابقات اتومبیلرانی در دنیا است ، چون در نخستین مسابقه گراندپری سال ۶۷ فاتح شده است . اهل اسکاتلند است ، ولی باتفاق همسر و دو فرزندش در سویس‌زندگی میکند . وی سال پیش در مسابقات گراندپری تنها در مسابقه گراندپری آلمان که در نورمبرك انجام شد موفق بکسب مقام اول گردید.

* جوش‌ربندت

۲۶ سال دارد و تا کنون درمسابقاتش موفق به کسب رکوردی برابر ۱۰۳ کیلو متر در هر ساعت شده است . وی امید جوان استرالیا برای‌جانشینی گراهام‌هیل است و خودش امید دارد که در مسابقه گراندپری امسال انگلستان به کسب مقام اول موفق شود ، چون بیش از همه در اینجا بتمرین مشغول است. وی نیزازدواج کرده است .

بوریس مك لارن

* کریس‌آمون

قهرمان اول ایتالیا است و ۲۵ سال بیشتر ندارد . و تا کنون بغیر از اتومبیلهای فراری با هیچ اتومبیل دیگری در مسابقات شرکت نجسته است .

با وجودیکه برای مسابقات امسال وجود گراهام هیل و جیمی استوارت تقریبا دیگران را بدون شانس‌کرده است ، وی سخت به مسابقات گراند پری ، امریکا و مکزیك امید بسته است .

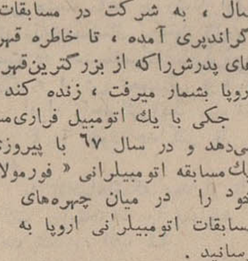

جیمی‌استوار

● بروس‌مك‌لارن

سی‌و یکساله است و اصلانیوزیلندی ولی از سال ۱۹۵۸ به اروپا نقل‌مکان کرده و اتومبیل او در تمام مسابقات ساخت کارخانجات «کوپر» است .

سال ۱۹۶۳ ، سال آغاز کار او در مسابقات اتومبیلرانی با قهرمان سابق جهان ، دنی‌هولم بود . تاکنون آنطور که باید بموفقیت دست‌نیافته، ولی با این وجود از امیدهای خوب امسال محسوب می‌شود .

● دنی‌هولم

یك نیوزیلندی سی و سه ساله است ، و امسال بنظر میرسد مصمم ترین قهرمان سابق‌جهان باشد که‌در اندیشه تجدید عنوان قهرمانی است. وی در سالهای ۱۹۶۵ و ۱۹۶۶ فاتح عنوان جهانی شده ودر مسابقات‌سال پیش شانس بسیار برای پیروزی داشت ، چه در مسابقه گراندپری موناکو براحتی بمقام اول رسید . هولم ازدواج کرده و صاحب یك‌پسر می‌باشد .

* جکی‌ایکس

جکی‌ایکس باوجود سن کم ۲۴ سال ، به شرکت در مسابقات‌بزرك گراندپری آمده ، تا خاطره قهرمانی های پدرش‌راکه از بزرگترین‌قهرمانان اروپا بشمار میرفت ، زنده کند .

جکی با یك اتومبیل فراری‌مسابقه می‌دهد و در سال ۶۷ با پیروزی در یك‌مسابقه اتومبیلرانی « فورمولا »نام خود را در میان چهره‌های برتر مسابقات اتومبیلرانی اروپا به ثبت رسانید .

جوش ریندت

محفل «سیزده‌بدر» هنرمندان رادیو

رادیو ... تلویزیون ... ومردم

● دلکش ثابت میکند که واقعا دود آر کنده بلند میشود

● عبدالکریم اصفهانی در مسابقه تشخیص صدا می‌بازد !

دلکش

در برنامه فردای شما ورادیو که بمناسبت روز سیزده نوروز تهیه شده وپخش می شود گروهی از هنرمندان معروف رادیو در یك محفل هنرمندانه بدور هم می‌نشینند و هرکدام بطرزی جالب خودنمائی می‌کنند .

بطوریکه شاهرخ نادری تهیه‌کننده برنامه اظهار میداشت: برای‌برنامه فردا «فرم» قبلی تهیه نشده استو خوانندگان، هنرپیشگان وکمدین-های رادیو ایران هرچه در چنته دارند بقول‌معروف «فی‌البداهه» بیرون می‌ریزند !

برنامه باآرم جدید خود، ساخته انوشیروان روحانی آغاز می‌شود و سپس یك «رنك» شاد می‌شنویم.

رویا ترانه جالبی از کارهای تازه خودرا می‌خواندوبعد «میرزاقلمدون» از «زبان گلها» سخن می گوید و معانی مختلف آنها را تفسیر می-کند .

از عارف دعوت می‌شودترانه‌هائی بخواند واو هم درواقع کنسرتی‌می-دهد وچند ترانه تازه می‌خواند . منظورترانه‌هائی‌است که‌اخیراخوانده است .

آنگاه هنرمندان درباره نحسی روز سیزده وحوادث سیزده بدر صحبت می کنند .

بعد گلپایگانی آواز می‌خواند . روانبخش‌ترانه‌ای میخواندوهمدانیان هم ترانه‌ای شاد باضرب‌خودش‌اجرا می کند .

عبدالکریم اصفهانی بقول‌معروف «دا»ی دیگران را در می‌آوردو کار قشنگی ارائه می‌دهد. بعد نوبت به‌الهه می‌رسد که ترانه بخواند.

سپس هنرمندان درمسابقه‌تشخیص صدا شرکت می کنند. جالب اینکه

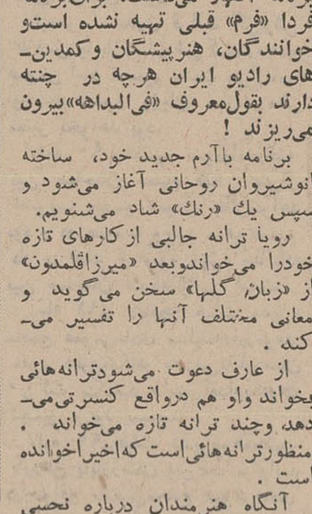

رامش

عبدالکریم اصفهانی

عبدالکریم‌اصفهانی‌که خوداستادانه صدای دیگران را تقلید می‌کنددر این مسابقه بازنده می‌شود! ولی جایزه‌ای باو می‌دهند! دلکش‌درواقع میدان‌دار برنامه فرداست‌وبراساس ضرب‌المثل معروف «دود از کنده بلند می‌شود» درمحفل جوانان‌غوغائی بپا می‌کند .

ایرج و گلپا برنامه او رادنبال می‌کنند وبازهم دلکش رشته آواز را درواقع بدست می‌گیرد .

ویگن هم عرض اندام می‌کند و برنامه جالبی دارد .

بعد نمایشنامه «سبزه گره‌زدن» اجراء می‌شود وسپس‌ناصر مسعودی ترانه «سیزده‌بدر» رابمناسبت روز سیزده می‌خواند . باز ایرج آوازی خواهد خواند و سپس بترتیب‌رامش وپوران برنامه دارند ارکستر «شما ورادیو» در مسابقه‌ای شرکت می-کند. وبالاخره گوگوش‌هم‌هنرنمائی می‌نماید .

در پایان برنامه نوبت‌به‌بدیع‌زاده می‌رسد. بدیع‌زاده ترانه «هدیه‌خاك» را باسبك خودش خواهد خواند .

برنامه فردا یکی از مفرح‌ترین برنامه‌های «شما ورادیو» است ودر آن بیش از اجرای نمایشنامه های مختلف به پخش ترانه توجه شده است .

می‌خوام بگم ...

رامش در برنامه فردای شما و رادیو ترانه معروف «میخوام بگم دوستت دارم روم نمیشه» را میخواند .

این ترانه از آهنك های موردِ توجه مردم در سال ۴۷ است ،بهمین مناسبت در این صفحه درج میگردد . درنظر داریم آهنك های موفق روز را هفته‌ای یکبارياد‌آور شویم . آهنك ترانه این هفته از غیاثیان و شعرآن ساخته «شمسا» است .

میخوام بگم دوستت دارم روم نمیشه
دلم میون سینه آروم نمیشه
مهر تو از روی تو معلوم نمیشه
میخوام بگم ... آخ چکنم روم‌نمیشه
امشب که دیدمت دوباره
در این شب پر از ستاره
تو هم ستاره دلم شو
دیگه دلم طاقت نداره
میخوام بگم دوستت دارم روم نمیشه
دلم میون سینه آروم نمیشه
مهر تو از روی تو معلوم نمیشه
میخوام بگم ... آخ چکنم روم‌نمیشه
جان و دلم را غم گرفته
امشب خدا دلم گرفته
دل می زند به آب و آتش
در سینه دل ماتم گرفته
میخوام بگم ....

تلویزیون

«هست» در تلویزیون

نمایشنامه کمدی «هست» که نوروز ۴۷ از تلویزیون ملی‌ایران اجرا عشد روز یکشنبه آینده مجددا پخش خواهد شد .

این‌اولین کار موفق تلویزیونی ارحام صدر بشمار میرود .

نمایشنامه «رسواها» نیز

که نوروز امسال اجراء شد یکبارديگر از تلویزیون‌پخش خواهد شد .در مورد این برنامه گفتگوهائی‌مطرح‌است که‌در فرصتی‌دیگراز آنهایاد خواهیم کرد.

دنیای یك زن

تلویزیون ایران برنامه جدیدی تحت عنوان « دنیای یك‌زن» ارائه خواهد داد . این برنامه بسبکی کمدی و بصورت‌مشابه‌فیلمهای«لوسیل-بال» تهیه شده‌است .

تك‌مضراب

نوذری هم به‌جمع بازیگران «تك‌مضراب » پیوست .

برنامه تك‌مضراب که به وسیله علی تابش ازتلویزیون ایران پخش می شودبرنامه‌ای است که‌می‌شودروی‌آن‌بررسی مختصری کرد (انشاءالله در آینده) . بهر حال در این برنامه کمدی انتقادی تابش، احمدی ، سودابه ، امیرفضلی میری، روشنك ، مقبلی و عباس مصدق شرکت می - نمایند .

«شهرقصه» و «پلنك»

بالاخره ضمن برنامه های فوق‌العاده نوروز تلویزیون ملی‌ایران، «شهرقصه» اثر بیژن مفید در چهار قسمت. بنمایش درآمد. اگرچه درنظر است نمایشنامه مزبور یکبار دیگر روی صحنه آورده شود اما این فرصتی بود برای‌آنها که‌می‌خواستند موفق‌ترین نمایش سال ۴۷را ببینند .

ضمنا بد نیست اشاره‌کنیم که بیژن مفید در تدارك دومین نمایشنامه خود بنام «پلنك» است که‌در همان مایه وسبك ارائه خواهد شد .

تلویزیون ایران

برنامه امشب

۱۸ـ۰۰ اسلاید و موزیك
۱۸ـ۳۰ کودکان و نوجوانان
۱۹ـ۰۰ اخبار
۱۹ـ۱۵ آورده‌اند که ...
۱۹ـ۳۰ عرصه هنر
۲۰ـ۰۰ دختر شاه‌پریان
۲۰ـ۳۰ مشروح اخبار توام با فیلم
۲۱ـ۰۰ گروه ضربت با شرکت (لی ماروین)
۲۱ـ۳۰ زنگوله ها یاواریته استودیو ب
۲۲ـ۰۰ دکتربن‌کیسی

برنامه فردا

۱۰ر۰۰ اسلاید و موزیك
۱۰ر۳۰ فیلم سینمائی
۱۲ر۰۰ رویداد ها
۱۲ر۳۰ زنگوله ها
۱۳ر۰۰ ستارگان
۱۳ر۳۰ واریته
۱۴ر۰۰ جریکو
۱۵ر۰۰ موسیقی ایرانی
۱۵ر۳۰ کینك کنك
۱۶ر۰۰ واریته استودیو (پ)
۱۶ر۳۰ فیلم سینمائی
۱۸ر۰۰ کودکان و نوجوانان
۱۹ر۰۰ اخبار
۱۹ر۱۵ آورده‌اند که ...
۱۹ر۳۰ ایران زمین
۲۰ر۰۰ برنامه‌مخصوص‌پرویز کاردان
۲۰ر۳۰ مشروح اخبار
۲۱ر۰۰ رقص های ملل
۲۱ر۳۰ محله پیتون (۱۷۵)
۲۲ر۰۰ محله پیتون (۱۷۶)
۲۲ر۳۰ شناسنامه موسیقی ایرانی

تلویزیون ایران

برنامه امشب

۱۸ـ۰۰ اعلام برنامه
۱۸ـ۰۳ جوانان
۱۸ـ۳۰ بررسی مطبوعات
۱۸ـ۴۵ شما و سینما
۱۹ـ۰۰ کاپیتان اسکارلت
۱۹ـ۳۰ اخبار
۲۰ـ۰۰موسیقی وزارت‌فرهنك و هنر
۲۰ـ۳۰ فلونی اسکوآد
۲۱ـ۰۰ برخورد اندیشه‌ها
۲۱ـ۳۰ هانی‌وست
۲۲ـ۰۰ اخبار
۲۲ـ۰۵ برنامه سینمائی

برنامه فردا

۱۶ر۳۰ اعلام برنامه
۱۶ر۳۳ برنامه سینمائی بنام«شیر فروش»
۱۸ر۳۰ قرعه‌کشی اعانه ملی
۱۹ر۰۰ مسابقه بی‌سابقه
۱۹ر۳۰ اخبار
۲۰ر۰۰ گرفتار
۲۱ر۰۰ پهلوان کچل
۲۲ر۰۰ اخبار
۲۲ر۰۵ برنامه‌مخصوص‌سیزده
۲۲ر۳۵ شما و سینما
۲۳ر۰۰ برنامه مخصوص
۲۳ر۳۰ رقص های محلی
۲۳ر۴۵ پایان

تلویزیون آموزشی

برنامه فوق‌العاده فردا

۷ر۴۵ موزیك و اسلاید
۸ر۰۰ اعلام برنامه
۸ر۰۵برنامه‌مخصوص کودکان
۸ر۳۰ برنامه‌های هنری دانش آموزان
۹ر۰۰ فیلم سینمائی
۱۰ر۳۰ پایان برنامه

تلویزیون آمریکا

برنامه امشب

۱۸- اخبار جهان
۱۸ـ۱۵برنامه‌آینده‌تلویزیون
۱۸ـ۱۶ اطلاعات مخصوص
۱۸ـ۴۰ برنامه‌ای از زندگی روزولت
۱۹ـ۰۰ وقایع سال ۱۹۶۸
۱۹ـ۳۰ برنامه هازل
۲۰ـ۰۰ دود ناروت
۲۱ـ۰۰ اخبار
۲۱ـ۰۵ نمایش « جان‌گری»
۲۱ـ۵۵ فیلم سینمائی

خبرهای روز

ادواردهیث با نخست‌وزیر ملاقات کرد

«ادواردهیث» رهبر حزب محافظه کاران انگلیس که ازایران‌دیدن میکند‌پیش از ظهر امروز واردخارك شدوباآقای هویدانخست‌وزیر که دراین جزیره بسر می برد‌ملاقات وبطور خصوصی صرف ناهارکرد.

رهبر محافظه کاران که درصورت پیروزی محافظه کاران درانتخابات آینده‌باسمت‌نخست‌وزیر اداره امور بریتانیا رابعهده خواهد گرفت‌بعداز ظهر امروز از خارك به آبادان رفت‌و پس از بازدید ازپالایشگاه آبادان با آقای مهندس خسرو هدایت قائم مقام مدیرعامل‌شرکت ملی‌نفت‌ایران صرف چای نمود.

رهبرمحافظه کاران عصر امروز بایك هواپیمای اختصاصی که از جانب دولت‌کویت برای وی‌فرستاده شده به‌کویت میرود.

ادوارد هیث که‌برای‌شرفیابی به حضور شاهنشاه بایران آمده بود بعلت‌مسافرت معظم له بایالات متحده موفق به شرفیابی نگردیدو از اینرو قرار است اوایل هفته آینده «احتمالاروزیکشنبه» پس از بازدید از امارات خلیج‌فارس وقبل از سفر به‌عربستان‌سعودی برای شرفیابی ، مجددا به تهران بیاید.

دریافت نشان

آقای فتح‌اله معتمدی معاون ثابت اداری و پارلمانی وزارت کارو امور اجتماعی بپاس خدماتی که در راه پیشرفت آموزش‌وپرورش کشور انجام داده است ازطرف شورایعالی آموزش و پرورش‌بدریافت یك‌قطعه نشان درجه یك سپاس نائل گردید.

۵۵۰۴۱ نفر باسواد شدند

سخنگوی شرکت ملی نفت ایران امروز اعلام داشت که طی سال ۱۳۴۷ جمعا ۵۵۰۴۱ نفر نوآموز در ۵۷۲ آموزشگاه پیکار با بیسوادی شهر آبادان و مناطق نفت خیز موفق به آموختن خواندن و نوشتن گردیده‌اند.

سخنگوی مزبور اضافه کرد که حدود پنجاه‌وهشت درصد نوآموزان دوره اول و دوره دوم کلاسهای‌پیکار با بیسوادی مناطق نفت‌خیزازمردان و چهل ودوود صداز این نوآموزان را زنان تشکیل میدهند.

طی سال گذشته ۲۷۳۲ آموزگار نو آموزان بالارا تعلیم داده‌اند.

نامه نخست‌وزیر فرانسه

«موریس کوودومورویل» نخست وزیر فرانسه طی نامه‌ای که به‌آقای کاظمینی رئیس باشگاه بانك ملی نوشته است ، از انتشار کتاب‌تاریخ زورخانه و سرگذشت پهلوانان باستانی ایران بزبان فرانسه تشکر کرد.

نخست وزیر فرانسه در این نامه بیازدید خود از ایران نیز اشاره کرده است.

وزیر اطلاعات تونس در شیراز

آقای شادلی قلیبی وزیر اطلاعات تونس‌و همسرش که به دعوت‌آقای جواد منصور وزیراطلاعات از ایران دیدن می کنندامروز برای‌بازدیداز آثارتاریخی شیراز و اصفهان از تهران عزیمت کردندو وارد شیراز شدند . وزیراطلاعات تونس وبانو روزپنج شنبه به‌تهران‌مراجعت‌می کنندو پنج شنبه شب درضیافت شامی که از طرف وزیراطلاعات‌به افتخار آنان برپا خواهدبودشرکت مینمایند.

میهمانان تونسی بعدازظهردیروز ازموزه جواهرات سلطنتی دربانك مرکزی دیدن کردندوسپس‌عملیات ورزش‌باستانی در باشگاه بانك‌ملی ایران مورد بازدید قرار گرفت.

دراین بازدید آقای کاظمینی‌رئیس باشگاه بانك ملی ، تمثال‌شاهنشاه آریامهر را در یك قاب خاتم تقدیم میهمانان تونسی کرد .

سمینارجمعیت‌زنان‌دانشگاهی

سمینار آموزشی جمعیت زنان دانشگاهی ایران ساعت ۹ بامداد روز شنبه ۱۶ فروردین ماه بوسیله آقای هویدا نخست وزیر در دانشسرایعالی افتتاح خواهد شد.

جلسات این سمینار تا چند روز صبح و عصر ادامه خواهد داشت.

قرارداد کشت‌سیب‌زمینی علوفه و دانه‌های روغنی

صبح امروز قرارداد کشت دانه های روغنی ، سیب‌زمینی وعلوفه طبق‌طرحهای‌مصوبه‌وزارت کشاورزی بین وزیر کشاورزی و رئیس کل بانك کشاورزی بامضاء رسید .طرح سیب‌زمینی بااعتبار پنج میلیون تومان در مناطق دماوند ، قزوین وکرج بموقع اجرا گذاشته می شود.

طرح دانه های روغنی که‌درسال قبل در سطح ۱۸ هزار هکتاربوده درسال جاری در سطح۶۰ هزار هکتار اجراء میشود .

برای اجرای طرح دانه های روغنی مبلغ ۱۸ میلیون تومان اعتبار تخصیص داده شده است .

سومین طرحی که‌امروز بامضاء رسید مربوط به‌پرداخت وام به کشاورزان و زارعین علوفه کار می‌باشد . این‌وام بیشتر درنقاط خوزستان بخصوص‌درفول موردعمل قرارخواهدگرفت .وام‌علوفه‌انحصارا به دامداران ودامپروران داده‌خواهد شد ومیزان اعتبار اجرای‌این طرح ۱۳ میلیون تومان می‌باشد .

انتصاب

طبق حکم صادره ، آقای خسرو پازارگاد لیسانسیه زبان انگلیسی و آلمانی به معاونت اداره ترجمه خبرگزاری پارس منصوب شد .

قیمت نفت منطقه‌مدیترانه ترقی‌میکند

● افزایش قیمت نفت در الجزایر بر روی نفت لیبی و خاورمیانه‌اثرمثبت‌خواهد گذاشت

الجزایر - خبرگزاری فرانسه - یك مقام مطلع در الجزایر اظهار داشت که کمپانی های نفتی موافقت کرده‌اند قیمت های اعلان شده نفت الجزایر را از ۲دلار و ۳۵ سنت به‌دو دلار و ۶۵سنت افزایش دهند. باین ترتیب بهای نفت الجزایر در هر تن بمیزان ۱۴٫۳۰ دینار الجزایری‌بالا میرود .

گزارش خبرنگار ما حاکی است که دولت الجزایر سه ماه قبل به کمپانی های نفتی اخطار کرده بود که قیمت آنروز را که «قیمت مبنا» نام‌داشت بعنوان‌قیمت موقت میشناسد قیمت قطعی بعدازمذاکرات باکمپانیها معلوم خواهد شد و باید زیادتر از قیمت موقت باشد . بیان «مقام مطلع» فوق نشان میدهد که مذاکرات به نتایج مثبت رسید در نتیجه «قیمت موقت» که برای هر بشکه نفت‌سبك ۲دلار و۳۵ سنت بود ،به۲ دلار و ۶۵ سنت ترقی کرد . این قیمت ازاین پس«قیمت اعلان شده»و قطعی‌الجزایر خواهد بود .

در محافل نفتی پیش بینی میشود این پیروزی الجزایر بر قیمت نفت لیبی اثر فوری خواهد داشت و در نتیجه نفت سبك لیبی که مقدار آن در مقام مقایسه با الجزایر بسیارزیاد و دائما در حالت تزاید است ترقی پیدا خواهد کرد و این امر تحولی در قیمت نفت مدیترانه و بدنبال آن اثر محسوس مثبتی برای‌قیمت کشور های خاورمیانه خواهد داشت .

تاکنون به فشار «اوپك» لیبی در این زمینه موفقیت هائی داشته است دراین مورد هم پیش بینی میشود «اوپك» از تقاضا های لیبی‌پشتیبانی کند و از لیبی تقاضا خواهد کرد باستناد قیمت جدید نفت الجزایر کمپانیهای فعال در کشور خود را مجبور بقبول آن نماید . اوپك هم‌اکنون مشغول مذاکرات وبررسی طرح «قیمت نفت» میباشد پیروزی الجزایر فعالیت اوپك را در این‌زمینه تقویت خواهد نمود .

وزارت اقتصاد ا خطار کرد :

فروشندگان لوازم یدکی اتومبیل حق گران‌کردن ندارند

● در صورت گران فروشی به وارد کننده اجازه ورود لوازم داده نمیشود

وزارت اقتصاد امروز طی‌نامه‌ئی ببانك مرکزی اعلام نمود که‌افتتاح اعتبار برای ورود لوازم یدکی اتومبیل های وارداتی بلامانع است و وارد کنندگان میتوانند بمیزان احتیاج ، لوازم یدکی به کمپانی های سازنده سفارش بدهند .

حقوق گمرکی لوازم یدکی اتومبیل های وارداتی ۳۰درصد ارزش و سود بازرگانی آن بیست ریال برای هرکیلو تعیین شده و نسبت برقم های سال گذشته تغییری نکرده است .

نامه وزارت اقتصاد امروزبانك مرکزی ارسال شد و وارد کنندگان لوازم یدکی اتومبیل های وارداتی میتوانند ازهفته آینده‌برای‌افتتاح اعتبار اقدام کنند.

امروز مقامات وزارت اقتصاد اظهار داشتند که سود بازرگانی لوازم یدکی‌اتومبیل های وارداتی بخاطر نگهداری‌بهتراتومبیل هائی که تاکنون وارد کشورشده‌تثبیت شده‌و درنتیجه این امکان فراهم شده است که بتوان بر عمراتومبیل های‌موجود افزودو مدت طولانی‌تری از آنها بهره‌برداری نمود .

سود بازرگانی اتومبیل‌وارداتی بموجب مقررات صادرات وواردات سال جاری افزایش قابل ملاحظه‌ئی یافته است تاخروج ارز تقلیل پیدا کند و صنعت اتومبیل سازی‌داخلی نیز تقویت شود .

* جلوگیری

یك مقام وزارت اقتصاد به خبرنگار ما گفت ، در صورتیکه فروشندگان لوازم یدکی بخواهند قیمت کالای خودرا گران کنند وزارت اقتصاد با استفاده ازماده۹ مقررات صادرات و واردات اجازه افتتاح اعتبار برای واردات لوازم یدکی را به‌آنها نخواهد داد .

این مقام تاکید کرد که فروشندگان لوازم یدکی بهیچوجه حق‌گران کردن لوازم خودرا ندارند

موشه دایان گفت :

ارتش اسرائیل باید برای جنك چهارم آماده شود .

اورشلیم - آسوشیتدپرس - دختران محصل در غزه دیروز دو اتوبوس‌را که از اسرائیل سرباز می‌آورد سنگباران کردند وبیشتر شیشه های آنرا شکستند .پلیس اسرائیل برای بهم زدن تظاهرات دختران حمله کرد و چند دختردر این جریان مجروح شدند .

درنابلس ، بزرگترین شهر اشغالی اسرائیل چند صد زن‌عرب به‌اعتصاب نشسته درتالارشهرداری دست‌زدند .

حمله دختران به اتوبوسهای سربازان اسرائیلی جلوی چشم صدها جهانگرد امریکائی واروپائی بود که برای عید مسیح و عیدپاك به اورشلیم میرفتند .

در شهر جنین ۵مدرسه بسته‌است زیرا محصلان آنها بر ضداسرائیل شلوغ کرده‌اند . در تل کرم‌نیز مدارس بسته است .

* آمادگی ارتش اسرائیل

موشه‌دایان وزیردفاع اسرائیل‌ضمن نطقی که در تل‌اویو ایراد کرد گفت: اگربین ما وجهان عرب دیواری حایل شود تصور نمی‌کنم اسرائیل بتواند در محیط آرام زندگی کند وپیشرفت نماید .

دایان گفت که اختلافات بین‌اسرائیل واعراب صرفا جنبه سیاسی دارد و ما باید بتوانیم حتی درآتشای جنك در همسایگی یکدیگر زندگی کنیم و شعار ما باید همزیستی باشد .

دایان گفت ما در سرزمین های اشغالی قبل از هرچیز باید نظم و آرامش رابرقرار کنیم موشه‌دایان با اعدام اعرابی که دست به‌خرابکاری وسوءقصد می‌زنند مخالفت کرد وگفت دست‌کم در حال حاضر مابابد ازاعدام خرابکاران خودداری کنیم .

دایان گفت اسرائیل برای آنکه بتواند سرزمین های اشغالی راحفظ کند بیك ارتش‌خوب نیازمند استو دولت بایددر بالابردن سطح زندگی مردم سرزمین های اشغالی کوشش کند.وی پیشنهاد کرد که ۱۵ هزار عرب‌دیگر درناحیه غزه بکار گمارده شوند تاباین ترتیب شماره کارگران عرب فلسطین‌در این ناحیه به سی هزار نفر افزایش یابد . دایان‌اخطار کرد که‌در هر حال ارتش اسرائیل باید برای جنك چهارم بااعراب که ممکن است روی دهد آماده باشد .

دنباله اخبار خارجه

یکی‌ازدادگاههای انگلستان‌دیروز جرج‌هاریسون‌بیتل‌معروف‌وهمسرش رابااتهام مصرف غیر قانونی کانابیس (نوعی‌مواد مخدر) به پرداخت۶۰۰ دلار جریمه محکوم‌ساخت .

عکس جرج هاریسون و همسرش‌رادر یکی از خیابانهای لندن نشان میدهد . عکس‌رادیوئی اطلاعات

وزیر دفاع شوروی وارد چکسلواکی شد

مسکو - رویتر -بدنبال وخیم شدن‌روابط شوروی و چکسلواکی وزیردفاع‌شوروی مارشال کرچکو های این کشوروارد پراك پایتخت چکسلواکی شد.

۲۵۰ معدنچی مکزیکی زنده‌بگور شدند

مکزیکو - یونایتدپرس - در انفجاری که دیروز در یکی از معادن زیرزمینی شهر «نیواروزیتا» واقع در مکزیکو رخ داد ۲۵۰ تن از کارگران معدن زنده بگور شدند .

درگزارشهای رسیده از محل وقوع حادثه اشاره‌ای بعلت انفجار نشده لیکن قید گردیده‌که گروه های امدادی و آتش‌نشانان همچنان بتلاش خود برای نجات معدنچیان ادامه میدهند .

هنگام انفجار معدنچیان‌درداخل معدن مشغول کار بودند که‌براثر انفجار ارتباط آنان بادنیای خارج قطع گردید. از سرنوشت آنان اطلاعی درست نیست .

هیپی های آمریکا از ترس زلزله به غارها پناه بردند

لوس‌آنجلس -خبرگزاری فرانسه- مردم ایالت کالیفرنیا در این روز ها لحظات وحشتناك و دلهره‌آوری را می‌گذرانند و عقیده دارند که در ۱۶ آوریل (۱۶روزدیگر) زمین لرزه‌فوق‌العاده شدیدی کالیفرنیا را از روی زمین محو خواهد کرد .

حقیقت این‌است که کالیفرنیا در مسیر شکاف بزرگ زمین که منطقه زمین لرزه هاو آتش فشانیهای زیر زمینی‌است قرار دارد و هر چند سال یکبار چنین شایعه‌ای بین مردم این ایالت رواج پیدا میکند ولی بسیاری از کالیفرنیائیها این‌بار فاجعه راحتمی میدانند .

انستیتوی زلزله شناسی و تکنولوژی کالیفرنیا طی سه هفته اخیر اعلامیه های مفصلی انتشار داده و کوشیده‌اند تانگرانی مردم را برطرف کنند ولی گوش کسی باین اعلامیه ها بدهکار نیست .

طی چند روز اخیر زنك تلفن های سازمان دفاع غیرنظامی لوس‌آنجلس‌از کار نمیافتد . مردم کالیفرنیا می‌پرسند که چگونه میتوانند خود رااز خطرزمین لرزه حفظ کنند ؟ آیا بهتر نیست که مساکن خودرا ترك کنند ؟ آموزگاران ودبیران مدارس کالیفرنیا بدرخواست دانش‌آموزان‌ناچار شده‌اند درباره وسائل ایمنی و جلوگیری از خطرات زلزله توضیحاتی به‌آنهابدهند دراین میان عجیب‌تر از همه تصمیمی است که هیپی‌ها و پیروان برخی از فرقه‌های مذهبی اتخاذ کرده‌اند .

آنها خانه‌های خود را ترك کرده‌و به‌دشت‌ها و غارها پناه برده‌اند تا آنکه خطربرطرف شود .

یك دانشجوی‌دیگر ایرانی درگذشت

بدنبال خبر تصادف اتومبیل‌حامل پنج دانشجوی ایرانی در شهر «سالزبورك» اطریش که منجر به کشته شدن دو تن از آنها وزخمی شدن بقیه گردیده بود، امروز خبرنگار اطلاعات کسب اطلاع کرد که متاسفانه خانم ملك فاتحی یکی دیگرازمجروحین‌حادثه دربیمارستان فوت کرده‌است .

در تماسی که امروز خبرنگار ما با خانواده ثقفی یکی‌دیگر از مجروحین حادثه گرفت‌اطلاع‌حاصل نمود که سمیلا ثقفی وفرهادفرجاد دوداشجوی زخمی این‌حادثه بهبود یافته واز آنهارفع خطرشده‌است.

در دو حادثه اتوبیل

٤ نفر کشته‌و۳۳نفر نفر مجروح شدند

خبرنگار مادراندیمشك گزارش داد :

اتوبوس شماره ۹۷۲۴ خرم آباد ۸۰برانندگی‌غلامرضا حافظی که‌با ۴۵ نفرمسافر از خرم آباد عازم «اندیمشك» بود در ۶۰ کیلومتری خرم آباد درکنار«پل‌حفرینه» براثر سرعت‌زیاد بدره‌ای بارتفاع ۱۵متر سقوط کرد . در نتیجه ٤ نفر از سرنشینان اتوبوس کشته و ۲۵ نفردیگر مجروح شدند.مجروحین به‌بیمارستان خرم‌آباد انتقال یافته وبستری شدند .

ضمنا مینی‌بوسی با ۱۲ نفرمسافر برانندگی(علی‌دوست) که‌ازخرم‌آباد عازم «پل‌دختر» بود در پیچ «افرینه» باکامیون شماره ۵۳۴۳ برانندگی داریوش که بطرف‌تهران‌درحرکت بود تصادف کرد دراین حادثه ۸ نفر ازسرنشینان اتوبوس و راننده مجروح شدند . مجروحین در بیمارستان‌خرم‌آباد بستری‌گردیدند

بمنظور جلوگیری از خطر طغیان رود ارس

اکیپهای امدادی عازم پارس‌آباد مغان شدند

صبح‌امروز مسئولین ایستگاه هوا شناسی ، مهندسین مقیم کمپ سد ارس در قزل‌قشلاق وهمچنین چند تن ازمقامات شوروی دراین منطقه اعلام داشتند احتمال‌طغیان رودارس خصوصا درروزهای ۲۳الی ۲۸ فروردینماه سال جاری زیاد است وازهم اکنون بایستی برای جلوگیری از هرگونه حادثه احتمالی ناشی از طغیان رودارس و جاری شدن‌سیل دراین منطقه اقدامات احتیاطی لازم بعمل آید .

بنابگزارش خبرنگار ما در تبریز: بدنبال اعلام نظر مقامات فوق آقایان اردبیلی مدیر عامل جمعیت شیر و خورشیدسرخ تبریز رئیس اداره راه استان ، رئیس آبادانی و مسکن و نمایندگان سازمان آب‌وبرق آذربایجان به‌منطقه جلفا عزیمت نمودند وازنزدیك محل مذکور رامورد بازدید قراردادند.

آقای اردبیلی مدیر عامل‌جمعیت شیرو خورشیدسرخ تبریز پس از مراجعت دستور داد تعداد یکصد دستگاه چادر ۵۰۰ تخته پتوو مقدار زیادی آذوقه‌به اتفاق چند اکیپ مجهز امدادی بطرف مناطق پارس‌آباد مغان و اصلاندوز اعزام شوندودراین‌منطقه مستقر گردند.

درحال حاضر بااینکه مقدار کمی‌بر ارتفاع آب سدارس افزوده شده‌است ولی طبق‌اظهارمقامات‌مربوطه فعلاخطری ساکنان اطراف رود ارس راتهدید نمیکند .

مذاکرات شاهنشاه

شاهنشاه آریامهر ساعت ۳و پنجاه دقیقه بعدازظهر دیروز بوقت واشنگتن (برابر با۲۰ دقیقه بعداز نیمه شب گذشته بوقت تهران)در مراسم ترحیم ژنرال آیزنهاور رئیس جمهور پیشین ایالت متحده امریکا در کلیسای ملی واشنگتن شرکت فرمودند .

شاهنشاه در حالیکه آقای علم‌وزیر دربار شاهنشاهی در التزام بودند از سفارت شاهنشاهی رهسپار کلیسای ملی‌واشنگتن‌شدندو۵ دقیقه‌بعدبکلیسا تشریف‌فرما گردیدندودرجایگاه‌مخصوص پیشاپیش سران سایرکشور های‌جهان که‌دراین مراسم شرکت کرده بودند قرار گرفتند . جنازه ژنرال فقیدساعت ٤ونیم بعداز ظهر بوقت محلی برابر یکساعت بعداز نیمه‌شب بوقت تهران از عمارت کنگره امریکا طی‌مراسم خاصی بداخل کلیسای ملی واشنگتن انتقال یافت .

دراین هنگام مراسم ترحیم برگزار شدو این مراسم مدت چهل و پنج دقیقه بطول انجامید . درپایان آن شاهنشاه به سفارت شاهنشاهی در واشنگتن مراجعت فرمودند ـ گزارش رسیده از واشنگتن حاکی استکه‌پس از مراسم ترحیم جنازه ژنرال فقید آیزنهاور در حالیکه بوسیله حضرت رئیس جمهوری و مقامات عالی رتبه نظامی وکشوری امریکا تشییع میشدبه ایستگاه راه‌آهن شهر واشنگتن حمل گردید واز آنجا برای تدفین به شهر«آبیلین» واقع در ایالت کانزاس منتقل گردد .

* بازدید شاهنشاه

بموجب یك گزارش دیگر روز گذشته شاهنشاه آریامهر شخصا از بانو آیزنهاور دیدن فرمودند وبایشان تسلیت گفتند . دیشب اعلیحضرت بودئن پادشاه بلژیك در سفارت شاهنشاهی در واشنگتن حضور یافتند وبطور خصوصی باشاهنشاه آریامهر ملاقات کردند .

* ضیافت بافتخار شاهنشاه

ساعت ۷بعداز ظهر دوشنبه بوقت واشنگتن برابر با ۳ونیم بامداد امروز بوقت تهران شاهنشاه آریامهر در حالیکه آقایعلم وزیردربار شاهنشاهی وسایر همراهان در التزام بودند ، با اسکورت‌مخصوص‌از سفارت‌شاهنشاهی عازم کاخ سفید شدند ـ در کاخ سفیدحضرت ریچاردنیکسون‌ضیافتی بافتخار شاهنشاه وسایر پادشاهان وروسای جمهوری وروسای‌دولتهای برپا داشته‌بودند که‌تاساعت ۲۱به وقت‌واشنگتن (برابربا ۵ ونیم‌بامداد امروزبوقت تهران) ادامه داشت.

شاهنشاه در پایان این ضیافت به سفارت شاهنشاهی‌مراجعت‌فرمودند ودر ضیافت کاخ سفید حضرت ژنرال‌دوگل ، حضرت مارکوس رئیس‌جمهوری‌فیلیپین آقای آیزینگر صدراعظم آلمان باختری‌وعده‌دیگری ازروسای ممالك مختلف که برای شرکت درمراسم تشییع‌ژنرال‌فقید دوایت‌ایزنهاور رئیس‌جمهوری‌پیشین امریکا بواشنگتن‌رفته‌بودند شرکت داشتند .

● ملاقات خصوصی

سخنگوی کاخ سفید واشنگتن اعلام کرد شاهنشاه آریامهر که برای شرکت در مراسم‌تشییع‌جنازه و بزرگداشت ژنرال آیزنهاور ، رئیس جمهوری پیشین ایالات متحده به‌آن کشور عزیمت فرموده‌اندامشب با پرزیدنت نیکسون رئیس جمهوری ایالات‌متحده بطور خصوصی‌ملاقات و مذاکره میکنند .

خبرگزاری فرانسه گزارش داد که رئیس جمهوری ایالات متحده پس‌از مذاکره با شاهنشاه ایران با حبیب بورقیبه رئیس جمهوری تونس و رئیس جمهوری فیلیپین ملاقات خواهد کرد .

هوای سیزده

فردا مصادف باسیزده نوروزاست و مردم ایران به رسم دیرین این روز را در خارج از خانه وشهرخود در کنار جویبار ها و دامنه کوه ها و دشت ها میگذرانند وعقیده دارند که باین ترتیب نحوست سیزده نوروز را بدر میکنند .

● آماده باش

سخنگوی وزارت بهداری امروز گفت:بدستوروزیربهداری‌آماده‌باش واحد های بهداری کشور که از ۲۹ اسفند ماه ٤۷ اعلام شده بود تا پایان ۱۳ فروردین همچنان ادامه خواهد داشت .

در روز سیزدهم فروردین درسراسر کشور از جمله حوزه‌استان مرکزی و شهرستان های تهران واحد های بهداشتی ودرمانی‌برای انجام‌خدمات وتامین نیازمندی های‌اهالی ومراقبت های لازم آمادگی کامل خواهند داشت و درنقاط ضروری واحدهای سیار مستقر خواهند شد .

● واحد های کشیك

در شهرستان تهران این واحدها کشیك خواهند داشت .

بیمارستان لولاگر ، لقمان‌الدوله ادهم ، شفا یحیائیان ، رزوی بوعلی، بیمارستان و زایشگاه خواجه‌نوری، بیمارستان‌وزایشگاه سازمان‌مشترك، بیمارستان شماره۱(شهردرای‌سابق) بیمارستان کودکان اخوان ، بیمارستان روانی رازی ، اورژانس شماره ۱ بهداری تهران ، خیابان جنوبی پارك‌شهر تلفن ۶۹۰۰۰ ، اورژانس شماره ۳ بهداری تهران‌و خیابان رزم‌آرا تلفن ۲۳۰۰۰ ، اورژانس شماره ۳ بهداری تهران‌و خیابان تهران‌نو ، تلفن ۷۶۵۰۰۰ ، بخش مسمومین بیمارستان لقمان‌الدوله ادهم‌تلفن‌های ۹۵۳۵۳۶ و ۹٤٤٤٤ اداره خدمات بهداشتی تهران خیابان جنوبی پارك‌شهر ، آزمایشگاه های بهداری تهران خیابان پارك شهر ، آزمایشگاه های بهداری تهران خیابان جنوبی پارك‌شهر ، بخش اورژانس ، مرکز پزشکی فیروزگر تلفن‌های ۶۱۲۳۱۵ و۴۹۷۹۶ .

● پیش‌بینی هوا

فردا بیش‌از همه آگاهی ازوضع هوا برای مردم جالب است اگر هوا خوب باشد و آفتابی عده بیشتری بخارج از تهران خواهند رفت والا ترجیح میدهند در خانه بمانند و گرفتار نحوست هوا نشوند !

هواشناسی برای فردای مردم تکلیف قطعی روشن نکرده است ولی آنچه از اظهار نظر و پیش‌بینی هواشناسی برمی آید اهالی تهران باید بادلهره ونگرانی راهی صحرا ها شوند چون احتمال رگبار هست.

پیش‌بینی

در آستانه روز سیزدهم فروردین ماه سیستم هوای بهاری سراسر ایران را دربر گرفت و چون صحت پیش‌بینی های طویل مدت محل تردید است روی این اصل ومتغیر بودن هوا ، هواشناسان نتوانستند امروز پیش‌بینی سه روزه برای‌فردا و پنجشنبه و جمعه اعلام دارند وتنها به دادن پیش‌بینی ۲٤ ساعته اکتفا گردید .

* هوا رگباری است

بموجب پیش‌بینی هواشناسی‌فردا هوای تهران رگباری است در آذربایجان و شمال باران میبارد و در خوزستان ، کردستان ، لرستان، همدان ، اصفهان ، فارس ، سواحل جنوب ، باران های رگباری باریده‌و در خراسان و سیستان و بلوچستان هوا همراه با ابرو غبار آلود بادو گردوخاك خواهد بود . ضمنا درجه حرارت هوای تهران وایران تافردا سه تا چهار درجه کاهش میابد .

امروز هواشناسی وضع هوای ایران را در روز سیزدهم فروردین بشرح زیر اعلام کرد .

آذربایجان

هوای آذربایجان ابری همراه‌با بارندگی شدید و مداوم که ازفردا بتدریج از مقدار ابر ها کاسته خواهد شد .

شمال

هوای کرانه های مازندران تمام ابری بتدریج همراه با بارندگی خواهد شد .

کردستان و لرستان و همدان

هوای کردستان ، لرستان ، فرمانداری کل همدان ، ابری و غبارآلود و بتدریج از امشب‌همراه با بارندگی ورعد و برق واز فردا نیمه‌ابری‌همراه بارگبارهای‌پراکنده و باد نسبتا شدید می باشد .

خوزستان

هوای خوزستان قسمتی ابری و برمقدار ابر ها علاوه وهمراه با باد شدید و گردو خاك و از فردا نیمه ابری همراه با رگبار پراکنده می باشد .

خراسان

هوای شهرستانهای شمال‌خراسان نیمه ابری غبارآلود در بعضی ساعات تمام ابری‌خواهد بود .

اصفهان و فارس سواحل جنوب

هوای اصفهان ، فارس و سواحل جنوب نیمه ابری بتدریج تمام ابری و غبارآلود همراه با رگبار خواهد بود .

جنوب خراسان

هوای استان‌سیستان و بلوچستان و کرمان و سواحل‌دریای عمان کمی ابری بتدریج بر ابرها افزوده خواهد شد .

هوای تهران

هوای تهران نیمه ابری و غبارآلود بتدریج بر مقدار ابرها علاوه شده و از اواخر امشب همراه‌با بارندگی‌واز فردابتدریج نیمه ابری شده احتمالا همراه‌با رگبار پراکنده‌وباد نسبتاشدید خواهد بود حداکثر حرارت امروز تهران ۲۷ درجه و نسبت بروز گذشته ٤ درجه گرمتر شده و بهمین نسبت از حرارت فردا کاسته خواهد شد .

وضع‌راهها

امروز وزارت راه وضع راه های اطراف تهران‌وسراسر کشور را بشرح زیراعلام‌داشت ماموران گزارش‌دادند که وضع عمومی راه های سراسر کشور در روز سیزدهم فروردین ماه خوب و عبور برقرار است .

راههای تهران

راه هراز تاپلور باز است و بسبب وجود ریزش و خطر برای عابران‌بین تونل۱٤و آب‌اسك عبور داده‌نمیشود.

راه چالوس

این راه در روز سیزدهم فروردین باز است و بعلت وجود خطر بهمن مسافران باید بین کچسر و تونل کندوان راباحتیاط‌و بانظارت‌ماموران حرکت نمایند .

راه های فیروزکوه ، شمشك ، کن وسولقان . لشکرك . قوچك . سماوه. قم . ورامین باز و عبور برقرار است.

● تعطیل سه روزه !

فردا که تعطیل است جای خود دارد ولی عده‌ای از کارمندان دولت برای روز پنجشنبه نیز خواب‌تعطیلی دیده‌اند و از امروز بعدازظهر برای استفاده از تعطیلات سه روزه آینده رهسپار مسافرت به‌شهرستانهاشدند اینعده بیشتر کسانی هستند که بعلت بارندگی در تعطیلات عید جائی نرفتند .

برای تعطیلی مدارس در روز پنجشنبه سخت‌گیری میشود بدین ترتیب که اعلام شد مدارس روز پنجشنبه ۱٤ فروردین (همن فردا) باز خواهد بود .

مشخصات کامل حدشمالی محدوده پنجساله تهران

روزنامه اطلاعات جزئیات نقشه پنجساله تهران را بطوریکه برای عموم قابل درك باشد باهمکاری مهندسان شهرداری بتدریج منتشر میسازد .

خبرنگار روزنامه اطلاعات مینویسد: آنچه شهرداری تاکنون در مورد محدوده تهران منتشر ساخته از روی نقشه تهیه شده‌ایست که در دسترس متخصصین فنی‌و کارشناسان قرار دارد و تشریح کامل نقشه که یك مسئله فنی است ، برای مردم مقدور نیست مگر اینکه افراد ذیعلاقه شخصا به‌شهرداری مراجعه نمایند و باملاحظه جزئیات نقشه‌از آن آگاهی یابند .

خبرنگار ما میافزاید با اینحال بدستور شهردار نقشه تهران‌به‌سی قسمت تقسیم شده و برای‌هرقسمت یك نقشه تفکیکی آماده و بوسیله سازمان نقشه‌برداری ترسیم شده است .

شهرداری در نظر دارد این‌نقشه ها را همراه جزوه‌هائی که حاوی مختصات و مشخصات نقاط شماره گذاری شده بر نقشه‌است منتشر سازد .

بدین منظور مهندسان موسسه مشاور و شهرداری از دیروزبشرح وتفصیل نقشه‌ها پرداخته‌اندو مقدمات انتشار جزواتی را که در هزاران نسخه چاپ و توزیع خواهد شد ، فراهم میکنند و معتقد هستند که شاید بشود ازاین طریق به تفهیم مطلب در مورد شرح نقاط مبهم نقشه بمردم کمك کرد .

گزارش خبرنگار اطلاعات‌حاکیست: **در طی مدت دوروز گذشته که صورت تعیین حدود شهر تهران‌از طرف شهرداری انتشار یافته صدها نفر از مردم تهران برای آگاهی‌از وضع نقشه ورفع ابهام به اداره شهرسازی شهرداری مراجعه و درخواست کرده‌اند که در مورد این نقشه توضیحات بیشتری بمردم داده شود .**

* هدف مردم

مراجعه کنندگان بشهرداری که صاحبان اراضی و املاك واقع در محدوده هستند در طول محیط۲۰۰ کیلومتری تهران خواهان‌آن‌هستند که مشخص گردد که زمین وخانه و املاك آنها در داخل و یا خارج محدوده واقع شده‌است ، زیرا روشن‌شدن این مطلب برای‌مراجعه کنندگان از نظر ارزش مالك‌وزمین نهایت اهمیت رادارد .

دیروز تعداد مراجعان‌به‌شهرداری بقدری زیادبود که مهندسان‌اداره شهرسازی دفتر کار خودرارها کرده ودر اطاق قائم‌مقام شهردار که‌برای زیارت به‌کربلا رفته بکارپرداختند و همچنین بدستور شهردار دوتن‌از مهندسان ، مهندس مشاور طراح نقشه تهران به شهرداری آمده و در آنجا باهمکاری مهندسان شهرداری برای تشریح‌جزئیات‌نقشه برای مردم تهران اقدام کردند .

* شمال تهران

خبرنگاران روزنامه اطلاعات با همکاری مهندسان شهرداری امور حدود شمالی محدوده تهران را بطور دقیق از روی نقشه اصلی توسط نقشه ای که درروزنامه‌چاپ شده‌است پیاده کرده‌اند .

بطوریکه در نقشه دقیق تهیه شده دیده می شود حد شمالی تهران از نقطه (۱) که درارتفاع ۱۸۰۰ متری‌از سطح دریاو برروی خط القعردره سربندقراردارد‌شروع شده درامتداد همین ارتفاع بطرف شرق پیش میرود وتا نقطه ۲خط محدوده شمالی‌در شمال نیاوران امتداد مییابد درنقطه (۲) خیابان شمالی جنوبی واقع در شرق‌منظریه را طی‌می کند و از نقطه (۳) در شمال شرقی‌نیاوران‌وشمال‌تاسیسات سپاه‌دانش به نقطه (٤) میرسد . نقطه ٤محل‌مادر چاه قنات باغ‌چال است ، سپس از این نقطه در حد شمال قریه کاشانك امتداد مییابد وپس‌از گذشتن از نقطه (۵)ـ تلاقی جاده کاشانك‌به قریه شاه آباد ـ تا نقطه (۶) واقع شمال میدان ورزش صاحبقرانیه پیش میرود . ازنقطه ۶تا نقطه ۷ که حد نهائی محدوده شمالی‌است خط محدوده شمال تهران خیابان شمالی میدان ورزش‌را طی می کند .

درشماره آینده خطوط روشن‌و اصلی محدوده شرقی تاران و نقشه آن درروزنامه اطلاعات منتشر می شود .

مقارن ظهر دیروز در محل جنایت با حضور بازپرس و خبرنگاران :

قاتل «بشردوست» صحنه‌های قتل را تکرار کرد!

متهم بقتل ضمن اعتراف صریح به‌جنایت خود، برادرش راشریك جرم معرفی کرد

بدنبال تحقیقات در مورد کشف علت قتل فخرالدین بشردوست صاحب کارخانه تکنیك کاوه بوسیله بازپرس مربوطه ، بامداد امروز خبر ـ نگاران وعکاسان روزنامه به محل کارخانه واقع در جاده آبعلی اول تهران پارس رفته و باکارگران تماس گرفتند در همین موقع آقای رفیعی بازپرس شعبه ۲۱ دادسرای تهران مامور رسیدگی به پرونده قتل در محل کارخانه حاضر گردید و محمود که خود که اقرار کرده بود جریان حادثه رابرای بازپرس و مامورین بدین شرح تعریف نمود .

*** اعترافات محمود**

محمود به خبرنگاران گفت : من وبرادرم بهروز از یك هفته قبل نقشه قتل فخرالدین راکشیده وتمام وسائل کار را فراهم کرده بودیم و منتظر موقعیت مناسب بودیم تااینکه متوجه‌شدیم روز بیست‌وهشتم اسفند بشر دوست قصد دارد به‌اصفهان برود و اگر موفق به‌اجرای نقشه خودمان‌نمی شدیم این کار امکان داشت‌صورت نگیرد . ناچارعصر روز بیست‌وهشتم به‌منزل اوتلفن کردیم ولی درمنزل نبود بازن اوصحبت کردیم وبطور ناشناس گفتیم که در کارخانه اتفاقی افتاده است‌فورا خودش را برساند.

درساعت ۹ شب بودکه من و بهروز باوسائل‌لازم در جلوی کارـ خانه هنرکده کاوه که آنهم متعلق به‌بشر دوست‌بودولی برادر اوسهیل آن را اداره می کرد ایستاده‌بودیم که فخرالدین سر رسید . به او گفتم که در کارخانه بالا یعنی تکنیك کاوه سرقت شده و دزد آمده‌است . فخرالدین هم ما را در اتومبیل دوج آخرین‌سیستمش سوارکرد و به‌طرف کارخانه‌حرکت کردیم .

موقعی که به اول خیابان‌تیرانداز رسیدیم به فخرالدین گفتم بهتر است‌از پشت کارخانه‌برویم تامحل ورود دزد را به‌بینیم او هم قبول کرد و ماشین را در کنار پرتقال فروشی که‌در کنار میدان تیرانداز قرارداشت‌پارك کرد وپیاده‌به‌طرف کارخانه رفتیم.

● حمله ناگهانی

به‌کنار دیوار عقب کارخانه‌که رسیدیم غفلتا من با لوله آهنی‌که در دست داشتم محکم به سرفخرـ الدین کوبیدم که‌اوبرزمین افتادو بطوری که فخرالدین‌بحالت خفگی افتادو از حال رفت . با ضربات دیگری که به سروصورت اوزدیم خیالمان از بابت سروصدای‌اوراحت شدبخصوص که کیسه‌برزنتی را هم از داخل با نایلون آستر داده بودیم که خون از آن بخارج‌نفوذ نکند وسرولباس ما را آلوده‌ننماید.

● روی زمین کشیدیم !

پس از بیهوش شدن فخرالدین من فورا رفتم‌واتومبیل را به‌نزدیك ترین محل آوردم‌ودونفری دست‌های او راگرفته‌وبروی‌زمین کشیدیم‌ولی بعد از این کار پشیمان شدیم‌و بهروز پا های‌فخرالدین ومنهم‌دست های او را گرفتم و جسد را در صندوق عقب اتومبیل گذاشتیم و براه افتادیم.

محمود در دنباله گفته های‌خودش اظهار داشت :بقدری‌تهییج‌شده‌بودم که هیچ نمی‌فهمیدم چه میکنم در کنار رودخانه جاجرود جنازه را بداخل رودخانه‌پرتاب کردیم و برزنتی را هم که برسر او کشیده بودیم بطرف دیگرپرتاب کردم . ساعت وسویچ اتومبیل وانگشتر فخرالدین را هم که درآورده‌بودیم برودخانه پرتاب کردم‌وآنقدر هوا تاریك بود که‌دیگر نفهمیدیم آیا جنازه بروخانه افتاد یانه وفورا به کنار جاده آمده و با اتوبوس مسافری که‌ازشمال می آمدبه‌تهران مراجعت کردیم.

*** کارگر اخراجی**

محمود که ۱۹ سال دارد ومدت چهارسال بود در کارخانه تکنیك کاوه مشغول کار بوده اهـل کوچصفهان یکی‌از قراء رشت می باشد و بامعرفی برادر بزرگترش بنام احمد که او هم در همین کارـ خانه کار می‌کرده‌مشغول کارشده‌و باروزی چهارتومان مزد استخدام گردیده‌ویك ماه قبل به علت سهل‌انگاری ومسامحه در کار به خدمت او پایان داده شده‌است .

● ریشه اختلاف

اختلاف مرحوم بشر دوست با محمود ازشش ماه قبل شروع می شود . موقعی که ساختن کار های فلزی‌خوابگاه دانشگاه صنعتی آریامهر از طرف مدیر کارخانه بعهده محمودگذاشته می شود ، قراربوده در قبال هر کیلو کارانجام شده یکریال «پورسانتاژ» به محمود پرداخت‌شود که در پایان کار در حدود بیست وپنجهزار تومان طلب محمودمیشودولی‌بعلت ناتمام‌گذاردن کار ازطرف محمود،فخرالدین از پرداخت « پورسانتاژ »خودداری می کند و محمود هـم‌مرتب برای دریافت حق خودش مراجعه می کرده‌وباعث اختلاف‌و بگوبگو بین‌آنها می‌شود که‌بالاخره به‌اخراج محمود از کارخانه منتهی میشود . اخراج محمود از کارخانه باعث کینه‌ونفاق بین‌او وفخرالدین میشود .ومحمود هم بادستیاری برادرش بهروز که او هم درهمین کارخانه مشغول کار بوده نقشه‌قتل بشردوست را می کشد و نقشه خود را در روز ۲۸ اسفند به‌مرحله اجرا می گذارند .

محمود در پاسخ خبرنگار ماکه پرسیده‌بود آیا فقط اختلاف‌مالی موجب‌این‌عمل‌شده‌است یاموضوعات دیگری هم در کار بوده گفت: فخرالدین خیلی بد دهن بود ومرتب نسبت‌به شاگردان و کارکنان کار ـ خانه فحاشی می کرد.

*** خانه رایگان**

فخرالدین خانه‌ای در اول‌خیابان اقبال در اختیار احمد ومحمودو بهروز« سه‌برادر که‌کارگر کارخانه مقتول‌بودند » گذارده بود که‌به طور رایگان از آن استفاده نمایند.

همچنین در همان روز وقوع حادثه به مدیر دفتر کارخانه‌گفته بودکه دوهزارتومان به محمود بدهد تابتواند برای خودش‌مغازه‌ای دائر کند .

بطوریکه کارگران کارخانه اظهار میداشتند فخرالدین به کلیـه کارگرانش علاقه بسیارداشت و مسئله کارگری و کارفرمائی بین آنها نبود و اکثر باکارگرانش‌به کافه ورستوران میرفت . حتی سه سال قبل یکی‌از کارگرانش ر به خرج خودش برای تکمیـل معلومات به آلمان فرستاده‌است.

*** گریه قاتل !**

ازاتفاقات جالب این‌بود که محمود و بهروز (متهمان به قتل) روز اول فروردین بمنزل‌بشردوست میروند و شروع به گریه و زاری نموده و بابازماندگان او اظهار همدردی می کنندووقتی‌که‌بازپرس محمودرا برای ادای توضیحات احضار می کند ، محمود به سهیل برادر مقتول‌رو کرده و در حال گریه می گوید : آیا اجازه می ـ دهی من‌رابه‌برند سهیل‌هم‌می‌گوید باتوکه کاری ندارند فقط‌می ـ خواهند تحقیقاتی بکنند . حتـی ممکن‌است مرا هم احضار کنند.

رورحادثه قراربود فخرالدین مبلغ چهل هزار تومان بابت اجرت کارهای‌انجام‌شده ازشرکت«روشه» دریافت کند ومتهمان‌ازاین‌موضوع باخبربودند . ضمنا مقتول عصر همان‌روز از بانك رفاه کارگران سه‌هزار تومان پول می گیردوچون قراربود به اصفهان برود هزار تومان آن‌را به کارخانه میفرستدو بقیه‌را همراه داشته است .ولی‌متهم بقتل‌بخبرنگاران اظهارداشت که‌فقط پانزده تومان اسکناس و مقداری پول‌خورد درجیب فخرالدین بوده است !

*** همسر مقتول در محل‌حادثه**

امروز پس‌از اطلاع دستگان مقتول‌از حضور بازپرس در محل کارخانه همسر مقتول به اتفاق برادر و اقوام خود به محل کارخانه آمد.

همسر مقتول به‌خبرنگارما اظهارداشت شوهرم بقدری به کارکرانش علاقمند بود و دلبستگی داشت که هیچوقت فکر اینکه این پیشامد شود آنهم‌از طرف کارگران خوداو برای‌ما قابل قبول نبود .

● دقت بازپرس

قتل فخرالدین بشردوست یکی ازرسیع پیچیده و مبهم‌بود که‌دقت وموشکافی‌بازپرس توانست گره کور آن‌را بکشاید و قاتلین را وادار به اقرار کند . با روشن‌شدن واقرارمتهمان ظرف‌چند روز آینده بازپرس قرار مجرمیت صادر و از طرف دادستان کیفرخواست صادر می گردد و پرونده بدادگاه جنائی احاله خواهد شد

*** تحقیق از بهروز**

امروز آقای رفیعی بازپرس‌شعبه ۲۱ برای‌تحقیقات‌وبازپرسی‌ازبهروز اصغرزاده به عنوان شرکت در قتل فخرالدین بشردوست به زندان قصر رفت تابا ادامه تحقیقات خود هرچه زودتر پرونده را تکمیل نموده و قرار صادر نماید .

*** آزاد میشوند**

بطوریکه خبرنگار ما کسب اطلاع نموده بااقاریرصریح‌متهمان حسن حقه کاوسی و قاسم‌خوشبخت که در مراحل اولیه‌بازپرسی مورد سوءظن قرار گرفته‌وبازداشت شده بودند بزودی‌اززندان آزاد می ـ گردند .

دراین عکس محمود اصغرزاده چگونگی وارد آوردن اولین‌ضربه را که بایك میله فلزی صورت گرفته مجسم‌می‌سازد .

متهم به قتل در حضور بازپرس طرز کشیدن کیسه را برسر مقتول که منجر به قتل و خفگی شد ،به کمك یکی‌از کارمندان کارخانه تکرار می کند .

پدیده شکوهمند قرون واعصار

از صبح ۵شنبه درسینماهای

اروپا ـ میامی ـ پاسیفیک
رکس ـ آسیا ـ تیسفون
همای ـ سیلوانا ـ فلور
رامسر ـ کارون ـ ناتالی
ارانوس ـ و.. ساینا (میدان خراسان)

سفری پرشکوه و منکوتی‌به‌دیار پیامبران ، به‌دیار ارواح پاك و معصوم به دیار فرستادگان خدا ، دیاری‌که پروردگار بروی شما در میگشاید وبرـ گزیدگان درگاه احدیت را درهاله‌ای‌ازنورقدوسی می‌بینید .

دیار پیامبران

رنگی

دراین‌فیلم ببینید:
مرقد غلام‌وفادار پیغمبر اکرم ، بلال‌حبشی‌را ...
مرقدمطهر حضرت زهرا (ع) را ...
مرقد مطهر حضرت ذکریای پیغمبر را ...
آرامگاه مولانا جلال‌الدین مولوی،صاحب‌دیوان مثنوی‌را...
غار اصحاب کهف‌را ...
اورشلیم ودیوارمعروف‌ندبه‌را ...
خانه کعبه ، محل نزول وحی‌خدا و قبله‌گاه ۷۰۰ میلیون مسلمان جهان رابنگرید ...
بارگاه سلطان گلگون کفن ، امام‌حسین(ع)شهیدرا ببینید.
تربت مقدس برادر شجاع امام‌حسین (ع) ، ماهتاب خاندان ولایت ، حضرت قمربنی‌هاشم رابنگرید ...
نجف‌اشرف ، آرامگاه عرش پایگاه‌شاه‌آزادمردان،حضرت علی‌ابن‌ابی‌طالب را ببینید ...

عید نوروز ... و فقط یك فیلم

در ایام تعطیلات نوروز فقط فیلم فارسی «سه‌فراری» بود که تمام افراد خانواده ها را غرق سرور و شادی کرد و آوازه سوژه جالب و بازیهای کمیك آن همه جا پیچید

از امروز آغاز سومین هفته نمایش‌در

میامی ـ پاسیفیك ـ رکس ـ آسیا ـ تیسفون ـ همای ـ سیلوانا ـ فلور ـ رامسر ـ کارون ـ ناتالی ـ ارانوس

و برنامه افتتاحیه سینمای مجلل ساینا (میدان خراسان)

سپهرنیا ـ گرشا ـ متولانی درفیلم

سه فراری

باشرکت: شهین

ثریابهشتی ـ مینا ـ کاشانی ـ آراسته ـ خواجوی ـ فیروز ـ جنتی ـ عشقی و وثوق

بکارگردانی: آقامالیان فیلمبردار: رضامجاوری

محصول گروه سینماهای متحد تهران

بزودی
فقط در سینما
پولیدور

اثری‌که تا اوج هیجان‌ودلهره شما را بهمراه خود میکشاند

کارول بیکر و ژان سورل
در فیلم ماناویژن ـ رنگی
عشق دبورا

THE SWEET BODY OF DEBORAH

باشرکت: جرج هیلتون ایولین استوارت

برای رفع نحوست سیزده
درپشت شیشه هراتومبیل
که فردا از شهر خارج میشود بایدیك
شماره مخصوص سیزده
مجله جوانان
چشم پیر و جوان را نوازش دهد

سیزده‌بدر در باغ وحش تهران

دخترشاه پریان
برنامه اهدائی
شاوب لورنس
SCHAUB-LORENZ
سه‌شنبه‌ها ازساعت ۸ تا ۸½ بعدازظهر در تلویزیون ملی

سك‌ده‌هزار تومانی «فردین»

در شعبه اول دادسرای شمیران پرونده پیدا کرد!

پرونده مربوط به گمشدن‌سك «فردین» هنرپیشه سینما دیروز به بازپرسی‌شعبه اول‌دادسرای‌شمیران ارسال‌شدوتحت رسیدگی قرار گرفت.

فردین ، از یکی از همسایگان خودشکایت‌کرده است که سك گران قیمت او را در خانه خود پنهان کرده‌وحاضرنیست باو پس بدهد !

هنرپیشه فیلمهای فارسی دیروز در بازپرسی گفت : سك من‌ازنژاد «پودل» انگلیسی بوده‌و بیش از ده هزارتومان ارزش داشته‌است. وی افزود : خدمتکار منسك را برای گردش به خیابان‌برده‌بود ولی سك از دست او رهامیشود ووارد خانه همسایه می‌گردد . خدمتکار من هر چه بهمسایه اصرار می کندکه‌سك را تحویل دهد ،او منکر ورود سك بخانه‌اش میشودو من ناچاربه‌پاسگاه‌پلیس صاحبقرانیه مراجعه وازاوشکایت کردم. همسایه فردین نیزبعنوان‌تهمتی که‌هنرپیشه سینما باوزده از وی شکایت کرده است.

دیروزبازپرس ، باتوجه باظهارات طرفین ، از همسایه‌فردین تضمین گرفت که هر وقت لازم شد برای توضیحات بیشتر بدادسرا مراجعه کند.

از امروز فقط در
سینمانادر
ایلوش ـ ایرن
فرشید فرزان ـ و اسدالله یکتا
در فیلم
کشتی نوح
سینماسکوپ ـ رنگی

مجالس ترحیم

دانشگاه تهران باتاسف فوت بانوخاور اسلامی ندوشن مادر گرامی آقای محمدعلی اسلامی ندوشن مشاور دانشگاه رااعلام میدارد . مجلس ختم مردانه‌روز پنجشنبه چهاردهم فروردین ازساعت۹تا۱۱ و ختم زنانه از ساعت ۱۱ تا ۱۲ونیم در خانقاه صفی‌علیشاه برگزار میشود .
دانشگاه تهران
آ_۳۷۵ ۲_۲

نویسندگان و همکاران مجله یغما باتاسف وتالم فوت مادر جناب دکتر محمدعلی‌اسلامی‌ندوشن‌نویسنده عالیقدر راباطلاع خوانندگان محترم مجله می‌رسانند. مجلس ترحیم مردانه روز پنجشنبه چهاردهم فروردین ماه ۱۳۴۸ از ساعت ۹تا۱۱ و ترحیم زنانه از ساعت۱۱ تا۱۲ونیم در خانقاه صفی‌علیشاه منعقد است .
سیدمحمد فرزان ، سیدمحمد محیط طباطبائی ، احمد راد ، حسین پژمان بختیاری ، دکتر احمدمهدوی دامغانی ، دکتر غلامحسین یوسفی ، ایرج افشار،دکتر محمد ابراهیم باستانی پاریزی ، حبیب یغمائی ، اقبال یغمائی ، حسین مشتاق
۲_۲ آ_۹۲۶

نویسندگان و همکاران مجله راهنمای کتاب
باکمال تاسف وفات والده دکتر محمدعلی اسلامی ندوشن دوست و همقلم ارجمند خودرا باطلاع‌دانشمندان وارباب ادب می‌رساند . بهمین مناسبت مجلس تذکری روز پنجشنبه ۱۴ فروردین ۱۳۴۸ ساعت ۹ تا۱۱ در خانقاه صفی‌علیشاه برای شادمانی روان آن بانوی‌فقید برگزار خواهدشد .
۲_۲ آ_۵۰۱

باطلاع دوستان وهمشهریان گرامی میرساند که بمناسبت وفات مرحومه بانو حاجیه‌بی‌بی‌خاور مادردوست عزیزمان آقای دکتر محمدعلی اسلامی‌ندوشن نویسنده ارجمند مجلس تذکری روز پنجشنبه ۱۴ فروردین ساعت ۹تا۱۱ در خانقاه صفی‌علیشاه منعقد خواهدبود. خواهشمند است باتشریف‌فرمائی خودروح پرفتوح‌آن مرحومه راشاد فرمائید .
دکتر سیدابوالحسن جلیلی ، ایرج افشار ،دکتر مصطفی رحیمی ، بهروز افشار
۲_۲ آ_۵۰۱

باکمال تاثر فوت بانوخاوراسلامی‌ندوشن مادر ارجمند آقای محمدعلی اسلامی ندوشن وبانو فاطمه اسلامی ندوشن را باطلاع بستگان و دوستان وآشنایان میرساند . مجلس ختم مردانه روز پنجشنبه چهاردهم فروردین از ساعت نه تایازده و ختم زنانه از ساعت۱۱ تا دوازده‌ونیم در خانقاه صفیعلیشاه منعقد خواهدبود.
خانواده‌های : اسلامی‌ندوشن ، وکیلی ندوشن، بیانی ، امینیان ، جلالی ، ادیب‌یزدی ، ملک‌زاده ،دادور میکده ، اعتصام
۲_۲ آ_۳۷۵

دوستان آقای مهندس معزالدین سجادی درشاهی بانهایت تاثر درگذشت ناگهانی مرحوم‌صباح‌الدین سجادی برادر گرامی آقای مهندس سجادی رابجناب ایشان و بفامیل وبستگان محترم سجادی تسلیت عرض مینمایند و بهمین مناسبت مجلس ترحیمی از ساعت ۴تا۶ بعدازظهر روز شنبه شانزدهم فروردین ماه در مسجد مهدیه (حاج‌عشقی) شاهی منعقد میباشد .
دکتر آریاپور ، دکتر اسمعیلی ، دکتر افشار ، افجه‌ای ، بهزادی ، سرهنگ‌بزرگ‌نیا ، سرهنگ رضوی، دکترخشنده ، سرهنگ‌زریری ، مهندس زاهدی ، مهندس سرخوش ، مهندس سرودی ، سعدآبادی ، سلامت ، مهندس شهاب‌الدین ، مهندس صمیمی،دکتر کیانی ، محبوبی ، دکتر ملکیان ، ثوائی ، یزدجردی
آ_۱۰۶۰

بانهایت تاسف درگذشت‌شادروان استادالله نصرتی (همدانی) پدر گرامی خانم آقای خرقه‌پوش بازرس وزارتی راباطلاع عموم میرساند . مجلس ترحیم آنمرحوم روز پنجشنبه ۱۴فروردین‌ماه ۴۸ ساعت ۴الی۶ بعداز ظهر در مسجدارك منعقد میباشد .
وزارت راه
آ_۶۵۱

بدینوسیله فوت نابهنگام آقای اسداله نصرتی (همدانی) راباطلاع کلیه دوستان و آشنایان میرساند مجلس تذکر آنمرحوم روز پنجشنبه ۱۴ فروردین‌ماه از ساعت ۴الی ۶ بعدازظهر در مسجد ارك و مجلس‌ختم زنانه در همان روز وساعت در طهران‌نو خیابان‌فرح‌آباد باباطاهر غربی پلاك۶۰ منزل خرقه‌پوش منعقد خواهد بود .
خانواده‌های : نصرتی ، ایرجی ، کرمانج ، رحمانی خرقه‌پوش ، فرهی ، افشارلو ، مدی ، موسیوند ، تشکری
آ_۶۵۳

به‌آقای خرقه‌پوش و سایر بازماندگان آنمرحوم مصیبت وارده را تسلیت میدهیم .

بنگاه توسعه ماشینهای کشاورزی باکمال‌تاسف خبرفوت مرحوم سیدابراهیم صابری خجسته کارمند بنگاه راباطلاع میرساند و مجلس مردانه و زنانه آن مرحوم در ساعت ۳ونیم‌الی۵ونیم بعدازظهر روزپنجشنبه ۱۴ر۱ر۴۸در مسجد اراکی‌ها واقع در خیابان گرگان ایستگاه روشنائی برگزار میشود .
آ_۵۹۹

خانواده‌های : صابری ، خجسته ، نیکوئی،گل‌چوبی، تبیانی ، فزونمایه و باقری
باکمال تاسف فوت ابراهیم صابری خجسته‌راباطلاع دوستان و آشنایان میرسانند . مجلس ختم مردانه و زنانه آنمرحوم از ساعت ۳ونیم تاه‌ونیم بعدازظهر روز پنجشنبه ۱۴ر۱ر۴۸ در مسجد اراکیها واقع در خیابان گرگان ایستگاه روشنائی برگزار میگردد .
آ_۵۹۹
بعموم بازماندگان آنمرحوم مصیبت وارده راتسلیت میدهیم

شهربانی کل کشور درگذشت‌شادروان‌سرهنگ محمداسمعیل‌اسفندیاری افسر بازنشسته شهربانی کل راباطلاع‌عموم میرساند . مجلس ختم مردانه وزنانه آن مرحوم از ساعت ۱۵الی۱۷ روز پنجشنبه ۱۴ فروردین ماه ۴۸ در مسجد مجد برگزار میشود .
آ_۶۵۵

خانواده‌های : اسفندیاری، نقدی، نوائی،نورزاد،نوری اسفندیاری ، مرآت‌اسفندیاری، مفتاح، دادور ، البرز، بهزادی ، صنیعی ، امجدی ، آهی ، طاهری ، بصیری، تفضلی ، سخن‌ور ، معتضدی قاجار ، مهندس عتیق ، رشیدی ، دکتر خشایار ، دکتر موتمنی ، مهندس‌دری، گرجی ، نجم‌آبادی
باکمال تاسف درگذشت شادروان سرهنگ‌محمد اسمعیل اسفندیاری افسر بازنشسته شهربانی کل‌کشور راباطلاع دوستان و آشنایان میرسانند . مجالس ختم مردانه وزنانه آن مرحوم‌روزپنجشنبه ۱۴ر۱ر۴۸ازساعت ۳تاه بعدازظهر در مسجد مجد منعقد میباشد .
آ_۴۷۱ ۲_۲

باکمال تاسف وتاثر فوت مادر بزرگ‌گرامیان‌را باطلاع فامیل، دوستان وآشنایان محترم میرسانیم . مجلس ختم مردانه در روز پنجشنبه ۱۴ر۱ر۴۸ ازساعت ۳تاه بعدازظهر در مسجد علیجانی سه‌راه‌سلسبیل ، روبروی گرمابه خورشید و مجلس ختم زنانه در همان روز و ساعت در منزل شخصی آن مرحومه انتهای خیابان سپه غربی روبروی گرمابه یزدان‌منعقدمیباشد.
خانواده‌های : محمودناصری‌تفتی ، عباس نکووقت مطلق ، سروان حسن نکووقت مطلق ، تقی نکووقت مطلق ، وناصرنکووقت مطلق
آ_۵۷۷
بعموم بازماندگان انمرحومه مصیبت وارده‌راتسلیت میدهیم

درگذشت فقیدسعید محمدجعفر ناصحی بزرك
خاندان ناصحی و حریری را باطلاع بستگان‌و دوستان میرساند. مراسم یادبود آنمرحوم روزپنجشنبه۱۴ر۱ر۴۸ درخانقاه صفی‌علیشاه برای بانوان از ساعت ۲تا۴ بعد ازظهر و برای آقایان ۴تا۶ بعدازظهر برگزارمیگردد.
ناصحی ، حریری ، کریمی ، کریمی‌زند ، سیدحسنی پوشین، شهیدی، نصیری، نوائی، زرکشیان،حسن‌زاده، حاج‌محمدی ، هندسی ، آذرمی ، معینی ، ناطقی، امینی داراب‌زند
آ_۵۴۵

یادبود

بمناسبت سالروز درگذشت شادروان حاج‌محمد حسن گرامی رفسنجانی مجلس یادبودی برمزار آن مرحوم در مسجد فیروزآبادی از ساعت ۴تا۶ بعدازظهر روز پنجشنبه ۱۴ فروردین منعقد است . از کلیه‌اقوام و دوستان تقاضا میشود باشرکت خود در این مراسم روح آن مرحوم‌راشاد فرمایند .
خانواده گرامی
آ_۴۸۱

باطلاع فامیلین و دوستان ارجمند میرساند.
بمناسبت هفتمین روز درگذشت بانو سکینه سلطان حاتمی‌فردی مادر آقایان تقی و نقی وعلی‌ورسول‌حاتمی وبانو مقرب درآلمان مراسم یادبودی از ساعت ۴ تا۶ بعدازظهر پنجشنبه ۱۴ر۱ر۴۸ برمزار آن مرحومه‌در شاهزاده عبدالعظیم باغ علیجان برقرار میشود .
خانواده‌های : حاتمی ، حسن و امین و معین‌توسلی روستائی‌زاده ، گلچین ، دکتر شیراوژن ، ریاضت ، باوفا ، سالاربهادرلو ، کامیابی ، معانی ، میانجی
وسیله رفتن در خیابان کمالی باغشاه مسجدامام‌رضا آماده است .
آ_۴۸۵

یکسال از ضایعه جانگداز درگذشت شادروان هوشنگ دانش می‌گذرد روز سیزدهم نوروز مصادف‌باشب سالگرد آن مرحوم است .
صبر دراین مصیبت بزرك برای مامشکل‌ودرسوك اوخون دل‌می‌خوریم لذا بنابرشیوه‌همیشگی آن رادمرد و دستگیری ازفقرا هزینه مراسم سالگرد بمصرف‌امور خیریه رسید .
خانواده‌دانش
آ_۵۵۷

یادبود
بمناسبت فوت مرحوم محمد قاسمی فریزهندی بزرك خاندان قاسمی مجلس هفت آنمرحوم در روز پنجشنبه ۱۴ر۱ر۴۸ از ساعت ۲الی۵ بعدازظهر درمسجد غفوری واقع در چهارراه سالار و مجلس زنانه در همان روز و ساعت در منزل آنمرحوم واقع در خیابان سالار جنب دبیرستان فروزش شماره ۶۱ منعقداست . حضور آشنایان‌وسروران گرامی باعث تسلی خاطربازماندگان آن مرحوم خواهد شد .
خانواده‌قاسمی فریزهندی
آ_۹۴۸

بمناسبت چهلمین روز درگذشت‌عزیزازدست‌رفته ما مرحوم مغفور آقای سیدتقی محمدی‌اردهالی‌روزجمعه پانزدهم فروردین ماه مراسمی در قم ـ حسینیه اردهالی از ساعت ۳تاه بعدازظهر برقرار خواهد بود . حضور دوستان و اقوام‌وآشنایان موجب تسلی‌خاطربازماندگان است .
قم‌ـ‌خانواده محمدی
آ_۱۱۲۸

مجلس یادبود و شب هفت
فقیدسعید محمدجعفر ناصحی
ساعت ۴ بعدازظهر روز جمعه ۱۵ فروردین ماه ۱۳۴۸ در آرامگاه خانوادگی ناصحی واقع درابن‌بابویه برپا است . از بستگان‌ودوستان تقاضا می‌شود باحضور خود در این مجلس روح آن فقید سعید را شادفرمایند.
خانواده‌های : ناصحی ، حریری ، کریمی ، کریمی زند، سیدحسنی ، پوشین ، شهیدی ، نصیری ، نوائی ، زرکیشیان ، حسن‌زاده ، حاج‌محمدی ، هندسی، آذرمی ، معینی ، ناطقی ، امیری ، داراب‌زند
آ_۵۴۷ ۲_۲

بمناسبت چهلمین روز درگذشت بانو امامی همسر اینجانب حسام‌الدین امامی بعداز ظهر روز پنجشنبه ۱۴ر۱ر۴۸ مراسم یادبودی در قبرستان شیخان کاشان منعقد میباشد .
کاشان ـ خاندان امامی
آ_۴۶۱

تسلیت

جناب آقای دکتر ثاقب‌مدیر کل محترم بهداری‌تهران
پزشکان مرکز درمانی شماره ۱ و اورژانس‌مرکزی بهداری تهران بانهایت تاسف مصیبت وارده راتسلیت می‌گویند .
دکتر محبی ، دکتر هنجنی ، دکتر آقائی ، دکتر ولائی ، دکتر لطفی ، دکتر بخرد ، دکتر حاتمی‌زاده ، دکتر ملامد ، دکتر رامین ، دکتر بیات‌ماکو ، دکتر طهماسبی ، دکتر یمین ، دکترسیدی ، دکتر برهانی
آ_۵۶۳

سرکار علیه خانم عشرت فیروزیه
مصیبت وارده را صمیمانه تسلیت عرض نموده ضمن اظهار عمیق‌ترین احساس همدردی بقای عمر و سلامت شما وخانواده محترمتان را از خداوند بزرك مسئلت داریم .
یوسفی ، صداقت ، صیادی ، قوامی ، بهروز ، قره‌گزلو ، توکلی ، متین ، گلچین، حسنی ، رفیعی، مصطفوی، اعظم‌دیلمقانی، باجلوندی، فرزانه، دیلمقانی، هاشمی‌نژاد ، شاهی ، حساس ، فتح‌پور ، سپنجی
آ_۵۶۵

جناب آقای مهندس بزرگزاد
مصیبت وارده را به‌جنابعالی و خانـدان ارجمند تسلیت عرض نموده بقای عمر و عزت و سلامت شماو فامیل ارجمند را از خداوند متعال خواستارم .
آ_۵۸۷ سعرگردشه‌ستا

آقای ساسان سپنتا
مصیبت وارده را به‌جنابعالی و خاندان ارجمند تسلیت عرض نموده‌من‌هم شریك غم شما میباشم بقای عمر و عزت و سلامت شما وفامیل ارجمند راازخداوند خواستارم .
آ_۵۸۷ سعرگردشه‌ستا

جناب آقای دکتر ضیائی مدیریت محترم اداره کل بهداری استان مازندران
پزشکان و کارمندان اداره خدمات بهداشتی استان مازندران مصیبت وارده را بجنابعالی و خانم تسلیت عرض نموده بقاء و سلامت آن خاندان محترم را از درگاه احدیت خواستارند .
بابل : دکتر امین‌صالحی ، جلال‌پور ، دکترعلائی دکتر معماریان ، دکتر زارع ، دکتر حشمت آزاد،دکتر ارفعی ، موحد ، راد ، مهرپویان ، آزادیان ، حقانی، بنیان ، روحی‌پور ، ضمیری ، ساروی ، فتحی ، لطیفی، یوسف‌نژاد ، شیرگاهی ، زاهدی ، کلانتری ، صادقیان حیاتی ، بگذران ، نوذری ، تاج‌الدین ، نخعی ، ثریا زحمتکش ، رایگان ، شیرصفی ، حمزه ، آراسته ، پیراسته ، نعیمی و خانمها : نعمتی ، فرمانی ، فرخ‌زاد، صادقیان ، پیوندی
آ_۱۰۵۴

بانهایت تاسف از طرف خود و کلیه پزشکان‌انجمن بهداری شاهی مصیبت وارده فوت خلدآشیان مرحومه بانو معصومه مظفری رابکلیه وابستگان‌محترم‌بخصوص بخانواده ارجمند مظفری و جناب آقای دکتر ضیائی، مدیر کل محترم بهداری استان مازندران‌تسلیت‌عرض مینماید .
مدیر عامل انجمن بهداری شهرستان شاهی دکتر آریاپور
آ_۱۰۶۲

جناب آقای دکتر ضیائی مدیر کل بهداری‌استان دوم
باکمال تاسف مصیبت وارده را بجنابعالی وخانم تسلیت عرض نموده بقای عمر و سلامت آنجناب و بازماندگان محترم را از خداوند مسئلت دارم .
از طرف پزشکان وکارمندان بهداری آمل
آ_۱۰۵۸ دکتر اشراقی

آقای‌مرتضی رازقی
درگذشت پدر بزرگوار شما مایه تاسف عمیق همه همکارانتان شده است . مارا در غم خود شریك بدانید .
کارکنان سرممیزی ۲۱مالیاتی تهران
آ_۵۹۱

جناب آقای مهندس منوچهر خراسانی
مصیبت وارده را بجنابعالی و خانواده محترم خراسانی تسلیت عرض مینماید .
کرج ـ سروان منصوری
آ_۱۱۰۲

آقای ابراهیم رازقی
فوت جانگداز حاج‌ابوالقاسم رازقی را به‌آنجناب وخانواده محترم تسلیت عرض میکنم .
آ_۵۹۵ فریدون‌یوسفی

جناب آقای بیوك صابر
درگذشت حاج‌علی‌اکبر صابرابوی نیکوکارجنابعالی رابفامیل محترم تسلیت عرض مینمایم .
آ_۱۱۳۴ عطاءالله‌خرم

جناب آقای مهندس عبدالله بزرگزاد
باانده بی‌پایان و همدردی درگذشت نابهنگام ودردناك روانشاد عبدالحسین سپنتا پدر بزرگوارتان‌و دوست عزیزم رابشما و مادر ارجمند و برادران‌وخانواده گرامیتان دلداری داده پایندگی بازماندگان ونام نیك آن شادروان رااز خدای بزرك خواستارم .
آ_۶۲۹ منوچهر صفرنك

مصیبت وارده رابه‌آقای مرتضی دادور تسلیت‌عرض مینمائیم .
ازطرف سازمان آتش‌نشانی مرکز
محمودخوشنویسان ، حسین شمسیان ، کریم‌علی‌اکبر علی‌لولا ، حسین جلالی ، محمدتقی‌تنها
آ_۶۵۹

همکار گرامی سرکار خانم فیروزیه
باقلبی اندوهگین مصیبت وارده را صمیمانه تسلیت عرض نموده سلامت و سعادت سرکار و بازماندگان محترم را آرزومندیم .
جمعیت زنان کارمند شهرداری پایتخت
آ_۶۱۱

جناب آقای مهندس خراسانی
مصیبت وارده را به‌آنجناب و خاندان محترم‌تسلیت گفته بقای عمر بازماندگان آن مرحوم رااز خداونـد متعال مسئلت دارد .
مهندس رضائی
آ_۶۰۳

سرکار سرهنگ ثقفی مدیر عامل محترم شرکت چوب‌بری گیلان
کلیه کارمندان و کارگران شرکت چوب‌بری اسالم مصیبت وارده را بسرکار و فامیل محترم‌تسلیت گفته و خودرا در غم آن خانواده شریك میدانند.
خلیفه‌آباد اسالم ـ سرهنگ غفرائی
آ_۱۱۶۰

دوست و همکار محترم جناب آقای دکترمحمدعاملی ریاست محترم دانشکده پزشکی دانشگاه‌جندی‌شاپور
بدینوسیله از طرف خود و کلیه پزشکان‌و کارمندان و کارکنان بیمارستان جندی‌شاپور وابسته به‌دانشکده پزشکی مراتب تاثر و تاسف خودرا از درگذشت پدر بزرگوارتان حضور عالی تقدیم سلامت و سعادت‌آن جناب و خانواده محترم را از خداوند متعال‌خواهانم .
دکتر نصرت‌الله بیدل
آ_۱۱۶۸

آقای شهاب‌الدین پلاسعیدی
کارمندان سازمان نقشه‌برداری بانهایت تاسف درگذشت ابوی بزرگوارتان را تسلیت گفته صبر و شکیبائی بازماندگان آن مرحوم رااز خداونـد متعال مسئلت دارند .
رئیس سازمان نقشه‌برداری ـ محمود شاه‌بنده
آ_۶۱۵

جناب آقای دکتر محمدعلی اسلامی
باکمال تاسف درگذشت مادر گرامیتان‌راتسلیت عرض از خداوند بزرك صبر جمیل برای آنجناب‌آرزو داریم .
احمد معاون‌زاده و شایسته غنی‌زاده
آ_۱۱۵۴

بانهایت تاسف وتاثر مصیبت وارده درگذشت شادروان سیدحسین میرصانعی‌رابخانواده محترم‌صانعی وجعفری وبازماندگان تسلیت میگوئیم .
حاجی‌عباس کشیری ، غلامعلی‌کشیری ، عوض‌پور
آ_۶۳۳

جناب آقای دکتر محمدعاملی رئیس محترم دانشکده پزشکی دانشگاه جندی شاپور
از طرف خود وکلیه دانشگاهیان اهوازدرگذشت تاثرانگیز پدر بزرگوارتان را بجنابعالی‌صمیمانه‌تسلیت میگوید .
دکتر داود کاظمی رئیس دانشگاه جندی‌شاپور
آ_۱۱۷۲

جناب آقای مهندس منوچهر خراسانی
اعضای انجمن محلی جهان‌شهر کرج با نهایت تاسف مصیبت وارده را به‌حضور جنابعالی و خانـواده محترم تسلیت عرض میکنند .
آ_۱۱۸۰

جناب آقای دکترعاملی ریاست محترم دانشکده پزشکی دانشگاه جندی‌شاپور
بانهایت تاسف و تاثر ضایعه درگذشت‌پدربزرگوارتان رابجنابعالی و خانواده محترم تسلیت میگوئیم .
دکتر اسدیان ، دکتر احمدی‌زاده ، دکترافتخار دکتر التجائی ، دکتر باستانی ، دکتربیدل ، دکترپارسا دکتر پرورنده ، دکتر چده ، دکترداناحائری ، دکتر حمیدی ، دکتر حمزه‌پور ، دکتر خوشنویس ، دکتر واکی ، دکتر دوائی ، دکتر رسولی ، دکتر رضائی ، دکتر سلیمانی ، دکتر شرفی ، دکتر شرف‌آبادی ، دکتر شریفی ، دکتر صائق ، دکتر صدریه ، دکتر صفوی ، دکترعرب‌زاده ، دکتر فتحی‌پور ، دکتر عمید، دکتر فربد ، دکتر کشفی ، دکتر مکار ، دکتر گیلك، دکترعطاران ، دکتر مجتبائی ، دکتر معتمد ، دکتر معینی ، دکتر مهندس‌پور ، دکتر موقفی ، دکترمحمدی دکترنوید ، دکتر وکیلی
آ_۱۱۷۴

جناب آقای مرتضی دادور
ما نیز در غم شما شریك هستیم
ازطرف کارکنان آتش‌نشانی شعبه عباسی
محمود شیخانی ـ ناصر محی‌الدین
آ_۶۶۳

سپاسگزاری

چون افسردگی وتالم روحی حاصله از فوت پدرم مجال پاسخگوئی بالطاف کریمانه سروران گرامی را نمیدهد بدینوسیله تشکرات قلبی خودرا حضور کلیه ذوات معظمی که کتبا یاوسیله تلگرام اینجانب رامورد تفقد قرارداده‌اند تقدیم داشته سلامت و سعادت همه راآرزومندم .
دامغان ـ سیدضیاءالدین امیرخلیلی
آ_۱۰۵۲

تشکر و اعتذار
خانواده‌های : بلوکی ، رمدانی ، حجازی ، خاوری، داراب ، مرتضوی ، عسکری ، یوسفی ، کیا،دومهری، حسامی
مراتب سپاسگزاری و تشکر خودرا از جناب آقای شیبانی استاندار معظم مازندران و آقایان‌روسای‌محترم ادارات و علمای اعلام و اهالی محترم شهر و دوستان و سروران گرامی که در مراسم تشییع جنازه ومجلس ختم مرحومه بدرالسادات بلوکی شرکت نمودند ویا تلگرافی و کتبی ووسیله روزنامه‌های اطلاعات‌وکیهان اظهار محبت و همدردی فرمودند تقدیم داشته اگربعلت کسالت مزاج وتالمات روحی موفق بشرفیابی و عرض تشکر حضوری‌نشدیم استدعای اغماض وپوزش‌داریم. از خداوند متعال سلامتی‌وتوفیقات جناب آقای استاندار معظم مازندران و سروران گرامی را مسئلت داریم.
گنبد کاوس ـ عبداله‌بلوکی ـ حبیب‌اله‌رمدانی
آ_۱۰۵۶

آقایان منوچهر وحبیب‌الله خراسانی
کارگران ، کارمندان و مدیران شرکت سهامی روغن‌نباتی جهان باکمال‌تاسف‌درگذشت‌پدربزرگوارتان راتسلیت عرض مینمایند .
آ_۱۲۰۰

آقای مهندس منوچهر خراسانی
کارگران ، کارمندان و مدیران شرکت‌سهامی جهان‌بانهایت تاثر وتاسف درگذشت پدر بزرگوارتان رابجنابعالی‌وکلیه فامیل محترم تسلیت عرض‌مینمایند.
آ_۱۱۹۸

آقای مهندس منوچهر خراسانی
کارگران ، کارمندان و مدیران شرکت سهامی پشمبافی جهان‌باکمال تاسف درگذشت‌پدربزرگوارتان راتسلیت عرض مینمایند .
آ_۱۱۲۰۲

جناب آقای حبیب‌الله خراسانی
مصیبت وارده را تسلیت گفته بقای عمر آن‌خانواده محترم رااز خداوند متعال خواستاریم .
مهندس محسن رهنما ، مهندس میرمحمود سیف ، مهندس فضل‌الله شهریاری
آ_۶۳۹

دوست عزیزم جناب آقای مهندس عبدالله بزرگزاد
درگذشت عبدالحسین سپنتا دانشمند و شاعر گرامی راصمیمانه به‌سرکار و همشیره گرامتان‌تسلیت عرض نموده و خودرا در اندوه بزرگتان شریك میدانم.
مهندس علی شریف‌زاده
آ_۶۳۷

بانهایت تاسف فوت جانگداز آقای علیقلی دقیق رابخانواده‌های محترم دقیق وآرین‌نژاد خصوصاسرکار علیه‌خانم ترکان دقیق صمیمانه تسلیت عرض‌مینمایند.
انجمن ماماهای ایران ـ عترت‌صفوی
آ_۶۳۳

آقای هوشنك مدی
مصیبت وارده را بشما و خانواده‌محترمتان‌تسلیت میگوئیم .
اصلانی ، تابان ، صمدی ، اسلامی ، مظفری ، سعادت ، امیری ، صفائی ، نیك‌بین ، رفیع‌پور ، نوبهار رئیس‌دانا ، شهروا ، دری ، باجولوند ، فلاحتی
آ_۶۴۷

جناب‌آقای مرتضی دادورشرق
بازرس عالی سازمان آتش‌نشانی نجات‌امداد
مصیبت وارده را از صمیم قلب تسلیت‌میگوئیم
مصطفی طبیبی ، موسی‌اسدی ، جلال حسنی ، محمدحسین لامع ، یداله ابهری ، محمدحسین‌فریدونی احمد ملکی ، علی‌اکبر ایمنی ، علی‌اکبر شهیدی
آ_۶۴۳

تالار رودکی

برنامه فروردین ماه ۱۳۴۸

سه‌شنبه ۱۹ فروردین — کنسرت موسیقی ایرانی ـ رقص توسط گروه ملی فولکلور ایران بزم درویشان و رقص های تربت‌جام

پنجشنبه ۲۱ فروردین — اپرای ایل تروباتوره (خواننده دوره‌گرد) از وردی توسط هنرمندان اپرای تهران
(ورود با بلیط های فروخته شده برای ۲۸ اسفند ماه گذشته)

یکشنبه ۲۴ فروردین — کنسرت موسیقی ایرانی ـ رقص توسط گروه ملی فولکلور ایران بزم درویشان و رقص های تربت‌جام

سه‌شنبه ۲۶ فروردین — کنسرت ارکستر سنفنیك تهران ـ از آثار راخمانینف و بوکرینی (برای انجمن فیلارمونیك)

پنجشنبه ۲۸ فروردین — اپرای ایل تروباتوره (خواننده دوره‌گرد) از وردی توسط هنرمندان اپرای تهران

شنبه ۳۰ فروردین — برنامه کر تهران از آثار : باغچه‌بان ـ اصلانیان ـ ناصحی ـ پژمان ـ امین‌الله حسین .

فروش بلیط : گیشه تالار رودکی — ۲۷۲ م‌الف

۳_۱ آ_۱۱۵۸

اطلاعات هفتگی
۱۳۰۴

سه‌شنبه
● سیزدهم محرم ۱۳۸۹
● اول آوریل ۱۹۶۹
● شماره ۱۲۸۵۲
● سال چهل و سوم

تاریخ و محل اعزام مشمولین دیپلمه و لیسانسیه اعلام شد

طی اعلامیه‌ای که امروز ازطرف منطقه وظیفه عمومی تهران انتشار یافت تاریخ ومحل اعزام مشمولان دیپلمه و لیسانسیه بشرح زیر اعلام گردید .

بموجب این اعلامیه مشمولان لیسانسیه روز های ۱۶و۱۸ فروردین و مشمولان دیپلمه روز های ۱۷و ۲۰ و ۲۱ فروردین بخدمت اعزام میشوند .

همراه داشتن ۸ قطعه عکس و ۲ برگ‌رونوشت‌شناسنامه برای‌مشمولین ضروری است .

*** متن اعلامیه**

اداره وظیفه عمومی مراتب زیررا به آگاهی مشمولان فارغ‌التحصیلان لیسانسیه و بالاتر (باستثناء گروه پزشکی که در مهرماه ۴۷ بخدمت اعزام شده‌اند) و مشمولان دیپلمه و فوق دیپلم که تا آخر اسفند ماه۴۷ فارغ‌التحصیل شده میرسانند .

*** مشمولین لیسانسیه به بالا**

الف - مشمولان لیسانسیه که‌در نیمه دوم فروردین ماه ۴۸ بخدمت اعزام خواهند شد تاریخ و اعزام آنها ذیلا درج میگردد .

۱- تاریخ و محل مراسم اعزام .

الف- کلیه مشمولان لیسانسیه و بالاتر رشته های تحصیلی ،تاریخ، جغرافیا ، زبان ، زمین شناسی ، کشاورزی ، عمران ، زیست‌شناسی، رنگرزی ، رشته های‌الهیات ومعارف اسلامی (ازقبیل معقول و منقول) ، علوم‌اجتماعی‌وجامعه‌شناسی‌وهمچنین لیسانسیه و بالاتر سایر رشته های تحصیلی که بوسیله پزشکان‌خارج از صف یا اینکه در یکی از سپاه‌ها خدمت زیر پرچم را انجام دهند روز شنبه ۱۹۰ فروردین ماه سال ۴۸ در در سالن ورزشی کارگران واقع در اول خیابان خزانه (میدان غار بین میدان شوش و ایستگاه راه‌آهن) بایستی در مراسم اعزام شرکت نمایند .

ب- کلیه مشمولان لیسانسیه و بالاتر دیگر رشته ها از قبیل‌رشته راه و ساختمان ، برق ، مکانیك ، الکترونیك ، نفت ، حسابداری ، محاسباتی ، هنر های زیبا ،معماری، مجسمه سازی ، فنی ، تکنولوژی ، علوم سیاسی ، شیمی ، فیزیك ، ریاضی ، روزنامه نگاری ، حقوق ، بازرگانی ، سیاسی ، اقتصاد ، و رشته های دیگری که دراین‌اعلامیه ذکر نشده روز دوشنبه ۱۸فروردین ماه ۴۸ بایستی در سالن ورزشی کارگران واقع در اول خیابان‌خزانه (میدان غار بین شوش و ایستگاه راه‌آهن) در مراسم اعزام شرکت نمایند .

تبصره

کلیه مشمولان لیسانسیه اعم‌از اینکه ازحوزه های‌تهران‌یا گروهان های شهرستان ها یا از نمایندگان سیاسی خارج از کشور برگ آماده بخدمت دریافت داشته بایستی در دو روز بالا در مراسم اعزام شرکت نمایند .

● مشمولین دیپلمه وفوق‌دیپلم

ب- فارغ‌التحصیلان دیپلمه وفوق دیپلم کمتر از لیسانس که بایستی در نیمه دوم فروردین ماه ۴۸ در مراسم اعزام شرکت نمایند تاریخ و محل اعزام آنها ذیلا درج میشود.

۱- تاریخ و محل اعزام مشمولان دیپلمه و فوق دیپلم .

سپهبد ارتش شاهنشاهی ، سپاه دانش ، سپاه ترویج وآبادائی از مشمولان فارغ‌التحصیل شهریورماه ۴۷ و سنوات قبل که غائب شناخته نشده باشند بشرح زیر تامین می شوند .

الف - کلیه مشمولان دیپلمه و فوق دیپلمه فارغ‌التحصیل شهریور ماه و سنوات قبل که ساکن تهران بوده که بوضع آنها در حوزه‌های وظیفه عمومی‌تهران رسیدگی شده است (باستثناءدیپلمه‌های کشاورزی در نیمه دوم فروردین ماه ۴۸ در تاریخ های زیراز سالن ورزشی کارگران‌واقع در اول خیابان خزانه (میدان غار بین‌میدان شوش و ایستگاه‌راه‌آهن)اعزام میشوند.

(۱)- مشمولان ۱۳۱۲ تا پایان ۱۳۲۶ در روز یکشنبه ۱۷فروردین ماه‌سال ۴۸

(۲)- مشمولان ۱۳۲۷ در روز چهارشنبه۲۰ فروردین‌ماه سال ۴۸

(۳) - کلیه مشمولان داوطلب ۱۳۲۸ و ۱۳۲۹ اعم از اینکه از حوزه های تهران برگ آماده‌بخدمت دریافت داشته یا ازگروهانهای ژاندارمری شهرستانها درصورتیکه داوطلب خدمت زیرپرچم باشند در روز پنجشنبه ۲۱فروردین‌ماه۱۳۴۸ بخدمت اعزام میشوند .

۴- کلیه مشمولان دیپلمه کشاورزی که‌ازحوزه‌های‌تهران‌برگ‌آماده‌بخدمت دریافت داشته میبایستی مانندسایر مشمولان دیپلمه‌کشاورزی درتاریخ ۱۶ فروردین ماه ۴۸ به هنگ ۱ مرکز واقع‌در خیابان‌شاهپورمراجعه تاترتیب اعزام به خدمت آنان داده شود.

تبصره ۱

کلیه مشمولان لیسانسیه وبالاتر از لیسانسیه‌و همچنین دیپلمه‌وبالاتر از دیپلمه که به خدمت‌اعزام خواهندشد میبایست همراه خودهشت قطعه عکس‌دوبرگ‌رونوشت‌شناسنامه و برگ آماده به خدمت را همراه داشته‌باشند.

تبصره۲

نظربااینکه مشمولان از همان محل اعزام و در روز اعزام بمراکز آموزشی‌اعزام می گردند میبایست وسائل زیست‌انفرادی همراه خود داشته‌و بابستگان خود خداحافظی نمایند.

رئیس منطقه وظیفه عمومی‌تهران- سرهنگ محمد حسین‌معینی

از خدمات سفیر هند تجلیل شد

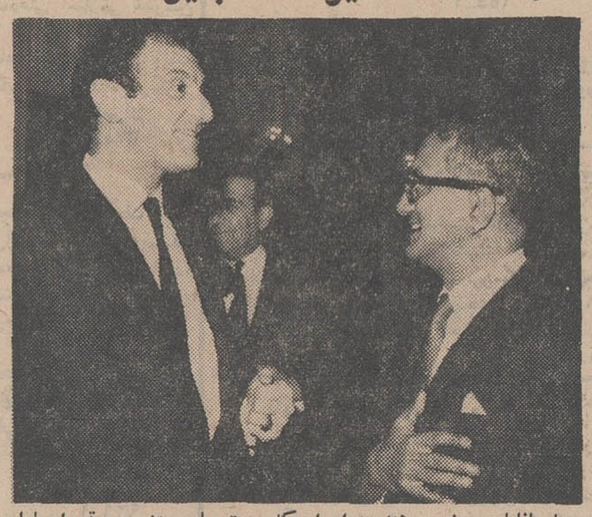

پادمانابان سفیر هند درایران که مدت ماموریتش در تهران‌پایان یافته و آقای اردشیر زاهدی وزیرخارجه در ضیافت دیروز وزارت خارجه

آقای‌اردشیرزاهدی وزیرخارجه دیروز از خدمات آقای پادمانابهان سفیر هند در ایران که مدت ماموریتش بپایان رسیده تجلیل کرد . وزیر خارجه که در ضیافت دیروزناهار وزارت خارجه بافتخار سفیر هند سخن می گفت اظهار داشت دردوره سفارت‌ایشان‌قرارداد های مهمی بین ایران وهند بامضاء رسید وبا سفر شاهنشاه آریامهرو علیاحضرت شهبانو پیوند های دوستی و مودت میان ایران و هند مستحکم تر گردید .

درپاسخ اظهارات وزیر خارجه سفیر هند از اوقات خوش دوران اقامت‌در ایران سخن گفت و افزود پیشرفت های سریع ایران تحت‌رهبری شاهنشاه آریامهر از هرلحاظ برجسته‌وچشم گیر است .

سفیر هند گفت که بزرگترین خاطره وی درایران افتخار شرکت درمراسم فرخنده تاج گذاری اعلیحضرتین بود .

در ضیافت دیروز وزارت خارجه مدیر عامل شرکت ملی نفت ، وزیراقتصاد وگروهی از روسای هیئت های سیاسی مقیم تهران حضور داشتند .

عصرامروز نیز از طرف سفارت هند ضیافتی‌به منظور خداحافظی با سفیر هند برپا می گردد .

مسابقات قهرمانی آموزشگاه‌های کشور

طبق گزارش خبرنگار فرهنگی ما مسابقات قهرمانی آموزشگاههای کشور امسال‌درتهران انجام خواهد شد . این مسابقات که باشرکت ۴ هزار دانش‌آموز از اول تیر ماه‌آغاز خواهد شد ، تا روز ۱۰ تیرماه به طول میانجامد .

در این مسابقات برای اولین بار ۴۵۰ دانش‌آموز دبستانی شرکت خواهند کرد و مسابقاتی بین آنان در رشته های مختلف انجام خواهد گرفت .

در مسابقات قهرمانی دبیرستانی ۳۴۵۰ نفردانش آموز شرکت‌دارند که از این عده ۸۰۰ نفر را دختران و بقیه راپسران تشکیل میدهند.

کنت دوپاری گفت :

با دوگل خصومتی ندارم

نازمانده خاندان سلطنتی فرانسه و همسرش «کنتس دوپاری» که بدعوت

کنت‌دوپاری و همسرش کنتس دوپاری در تهران

پرنس هانری «کنت‌پاریس»آخرین والاحضرت شاهدخت شمس پهلوی بایران سفرکرده‌اند روز پنجشنبه‌این هفته‌برای شکار رهسپار صفحات‌شمال کشور خواهند شد .

همراه «کنت دوپاری» و همسرش دو دختر و چند تن دیگر از اعضای خانواده وی بایران آمده‌اند . آخرین بازمانده خاندان سلطنتی فرانسه که سالها مدعی حکومت فرانسه بود دیروز در یك گفتگوی اختصاصی با خبرنگار اطلاعات گفت که بین وی و دوگل‌هیچگونه خصومتی وجودندارد و فقط عقاید آندو نسبت به مسائل مختلف متفاوت است .

کنت دوپاری گفت صرفنظر از اینکه وی چند سال قبل فعالیت‌های سیاسی خود را متوقف ساخته است، معهذا هنوز روی عقاید سابق خویش ایستاده است . کنت دوپاری‌گفت که ازدوسال قبل چاپ بولتن سیاسی و اجتماعی مستقلی را که پس از بازگشت از تبعیدبفرانسه آغاز کرده بود بنا بعلل مختلفی متوقف کرده است . کنت دوپاری هم‌اکنون ۶۱ سال دارد .

چای داخلی بهتر میشود

● ماموران خرید برگ‌سبز چای انتخاب میکردند

● دارائی شرکت‌چای ۲۳۰۰ میلیون ریال براورد شد

آقای صفویان مدیرعامل‌شرکت سهامی چای ایران امروز بشمال عزیمت کرد تا پس از بازدید از کارخانجات چای‌سازی‌ومزارع کشت چای‌در شمال، مامورین خرید برگ سبز چای سال جاری‌را انتخاب کند .

خبرنگار ما می‌نویسد : امسال بعلت سرما و بارندگی زیاد ،چیدن برگ چای کمی‌بتاخیر می‌افتدواحتمالا برداشت محصول چای و خرید آن از چایکاران شمال در نیمه اول اردیبهشت ماه انجام خواهد گرفت.

آقای صفویان درمورد تاسیس انستیتوی تحقیقاتی چای‌درامربهبود ما گفت : یك میلیون تومان در برنامه چهارم جهت تاسیس این انستیتو اعتبار در نظر گرفته شده است .

وی اضافه کرد : چون تاسیس انستیتوی تحقیقاتی چای درامربهبود چای داخلی موثر خواهد بود ، شرکت سهامی چای ایران سعی دارد هرچه زودتر اقدام به تاسیس انستیوی مذکور بنماید .

*** دارائی**

خبرنگار ما اضافه میکند : اساسنامه شرکت سهامی‌چای‌ایران در اواخر بهمن ماه گذشته‌بتصویب مجلس شورای ملی رسید و اولین جلسه مجمع عمومی آن در تاریخ بیست‌و یکم اسفند ماه تشکیل گردید .

بموجب ماده چهارم اساسنامه مذکور ، کلیه دارائی و حقوق و دیون و تعهدات سازمان چای به شرکت منتقل میشود . **دارائی و حقوق مزبور که بعداز وضع دیون به دو هزار وسیصد میلیون ریال برآورد شده است ، سرمایه‌شرکت را تشکیل میدهد و این سرمایه به دو هزار و سیصد سهم یك میلیون ریالی با نام غیر قابل انتقال متعلق به دولت تقسیم میشود .**

سرمایه شرکت به‌پیشنهادوزارت تولیدات کشاورزی و مواد مصرفی و تصویب مجمع عمومی قابل تغییر خواهد بود .

ارکان شرکت عبارت است از : مجمع عمومی هیات مدیره‌و بازرس مجمع عمومی از وزیر تولیدات کشاورزی و مواد مصرفی ، وزیر دارائی ووزیر اقتصاد تشکیل می شوددر غیاب وزیر دارائی واقتصاد مجمع مزبور با حضور معاونان آن دو وزارتخانه‌تشکیل‌میشود. ریاست مجمع عمومی با وزیر تولیدات کشاورزی و مواد مصرفی است .

سیزده‌بدر در باغ وحش تهران

آگهی دعوت از داوطلبان دیپلمه جهت‌شغل ماشین‌نویسی‌دروزارت‌دارائی

پیرو آگهی مورخ ۱۸و۲۰و۲۲ آذرماه سال ۱۳۴۷ چون‌امتحان داوطلبان شغل مذکور در روز شنبه بیست‌وسوم فروردین ماه ازا ساعت ۹صبح درادراه کل آموزش و انتخاب سازمان اموراداری و استخدامی کشور واقع در خیابان ویلا خیابان اسفندیاری‌بعمل خواهد آمد علیهذا از داوطلبان شغل مذکور که تقاضای خودرا در مهلت مقرر بوزارت دارائی ارسال داشته‌اند دعوت میشود که بادردست‌داشتن اصل دیپلم واصل شناسنامه عکس‌داربرای‌دریافت کارت ورود بجلسه امتحان در روزهای دوشنبه هیجدهم وسه‌شنبه نوزدهم فروردین‌ماه ۱۳۴۸ از ساعت ۹صبح الی ۲ بعدازظهر به اداره امور استخدامی کل کارگزینی وزارت دارائی مراجعه فرمایند . م‌الف ۴۶

اداره کل کارگزینی وزارت دارائی
آ-۹۹۶

۱_۲

روزنامه اطلاعات فردا منتشر نمیشود

سیزده‌بدر با «توفیق»
میر یم‌دربا «توفیق»
سال‌دگر با «توفیق»
خونه‌شوهر با«توفیق»
بچه‌بغل با «توفیق»

«شماره مخصوص سیزده‌بدر توفیق»

منتشرشد -بها ۱۰ریال
آ-۱۰۹۸

روزنامه فردا

فردا منتشرمیشود

نهاروشام
سلف سرویس ملاپسکو

خریداران اتومبیل

درانتظار روشن شدن وضع بازار هستند

تعطیلات نوروزی وماه محرم که با مسافرت بسیاری از خریداران و فروشندگان اتومبیل‌همراه بوده‌موجب گردیده است که هنوز وضع بازار اتومبیل روشن نباشد .

معاملات اتومبیل دست دوم‌همچنان شرایط رکود را میگذراند و در حالی که تعداد فروشندگان زیاد است خریدار وجود ندارد . فروشندگان اتومبیل های دست دوم خارجی که ازافزایش زیادسود بازرگانی‌اتومبیل های‌وارداتی مطلع شده‌اند قیمت هائی روی اتومبیل های خود میگذارند که خریداران قلیلی که در این روز ها برای خرید به بنگاه ها مراجعه مینمایند بهیچوجه حاضر به خرید نیستند .

دربنگاه های فروش اتومبیل های دست دوم اظهار نظر میشود که در شرایط جدید هجوم مردم برای‌خرید اتومبیل های دست اول‌ساخت داخلی بیشتر خواهد بود

خبرنگار ما اضافه میکند که کمپانی های واردکننده اتومبیل ،در سال جدیداز کمرك اتومبیل‌ترخیص نکرده‌اند .

آقای تهرانی مدیر شرکت «روند» واردکننده اتومبیل های موریس در این زمینه اعلام داشت که کمپانی های‌وارد کننده سیاست دولت را در خصوص حمایت از صنایع داخلی تائید میکنند

آقای تهرانی‌افزود: تنهادرخواست واردکنندگان اینست که سفارشات کمپانیها درسال ۴۷ از مقررات‌جدید معاف شود تا ما بتوانیم به تعهدات خود درمقابل کارخانجات تولیدکننده خارجی و خریداران داخلی عمل‌کنیم

*** اعلام قیمت ها**

قرار است قیمت اتومبیلها تا هفته آینده اعلام شود و هم‌اکنون‌آخرین بررسی دراین زمینه در حال انجام است .

در موردقیمت اتومبیل های ساخت داخل نیز سعی‌میشود که رقم‌افزایش سود بازرگانی قطعات منفصله عینا به مصرف کننده منتقل نشود وقسمتی از این رقم را تولیدکنندگان‌داخلی تحمل کنند

بانک صادرات ایران

۴۰،۰۰۰،۰۰۰ ریال

جوایزدارندگان حساب‌های:

پس‌انداز- درگردش - پس انداز محصل - پس انداز نوزاد

بانك صادرات ایران

۱ جایزه ۲،۵۰۰،۰۰۰ ریالی
۱ « ۵۰۰،۰۰۰ «
۵ « ۱۰۰،۰۰۰ «
۵۰۰ « ۱۰،۰۰۰ «

۳ جایزه ۱،۰۰۰،۰۰۰ ریالی
۴ « ۲۵۰،۰۰۰ «
۵۰ « ۵۰،۰۰۰ «
دهها هزار جایزه ۲۰۰ تا ۳۰۰۰ «

برای استفاده ازاین جوایزکافی است که در ۱۵ فروردین ۱۳۴۸
فقط یکصد تومان درحساب خود داشته باشید

کلیه شعب بانک صادرات ایران روز جمعه ۱۵ فروردین ماه برای افتتاح حساب وتکمیل موجودی حساب های کمتر از یکصد تومان باز می باشند

بانك صادرات ایران درخدمت مردم

HAWI LUX
هاویلوکس
معتبرترین نام درصنعت رنگسازی